

736  
604



\* 0021049002 \*

0021049-002

736-604

南洋叢書

東亞經濟調查局・編

東亞經濟調查局

第2, 4-5卷

昭和16

ADC











41714-34

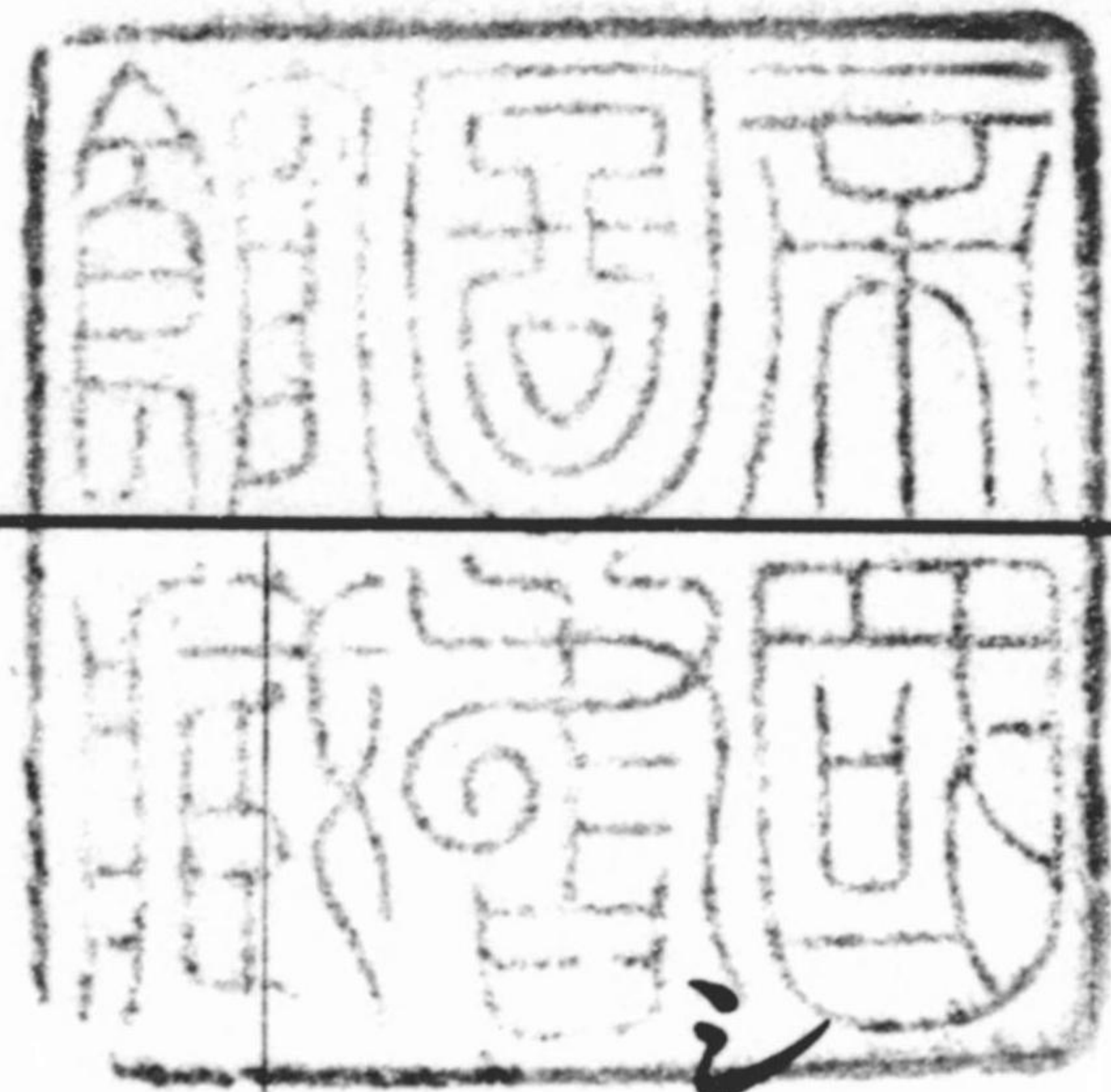

南洋叢書第四卷

經濟資料別冊

ヤム篇

東亞經濟調查局刊





736  
004

### 例 言

- 一、南洋叢書發刊の主旨は、前刊の諸卷に述べられてゐるが、本卷はその第四卷「シヤム篇」である。
- 一、本卷に掲出した統計は、特に斷りなき限り、シヤム政府年刊の “Statistical Year-book of the Kingdom of Siam,” “Annual Statement of the Foreign Trade and Navigation of the Kingdom of Siam,” “Report of the Financial Adviser in Connection with the Budget of the Kingdom of Siam” に據つた。
- 一、シヤムは佛曆を使用する。自然本篇には佛曆と西曆とが混用されてゐる點に留意を乞ふ。佛曆は、之より五四三年を控除した年次(西曆)の四月一日に始まり翌年三月末日に終る。本篇には、讀者に便して出來得る限り佛曆を西曆に換算して記述し、兩者の混同を避ける爲、佛曆は、例へば「一九三六—三七年」の如く、兩年に跨げて之を表示し、西曆は單に「一九三六年」と記示した—風俗習慣の項参照—。



本篇採用の地名

別 名

|                      |                                     |
|----------------------|-------------------------------------|
| アユタヤ                 | クルン・カオ                              |
| Ayudhya              | Krung Kao                           |
| バンコク                 | クルンテープ                              |
| Bangkok              | Krungdeb (首都の意)                     |
| ナラティワート              | バンナラー                               |
| Naradhivas           | Bangnara                            |
| チャチャーンサオ             | ペトリウ                                |
| Chaxoengsao          | Petriu                              |
| チャンタブリー              | チャンタブーンムアン・チャン                      |
| Chandaburi           | Chantabun, Muang Chan               |
| ジョンブリー               | バン・プラソイ                             |
| Jolburi              | Bangplaso                           |
| カンブリー                | カンチャナブリームアン・カン                      |
| Kanburi              | Kanyachanaburi, Muang Kan (地方名)     |
| コーラート                | ナコーン・ラーチャシマ                         |
| Korat                | Nagara Rajsima                      |
| クラビー                 | カービー                                |
| Krabi                | Gherbi or Ghirbi (外人名)              |
| クラート                 | トラート                                |
| Krat                 | Trat (公用名)                          |
| ラムパーン                | ラコーン ナコーン ヲイエン                      |
| Lampang              | Lakawn = Nagara = Wieng             |
| ナコーン・サワン             | パークナムポ                              |
| Nagara Svarga        | Paknampo (地方名)                      |
| ナコーン・シームマラート         | ラコーン ナコーン                           |
| Nagara Sridharmaraja | Lakawn or Nagara (地方名)              |
| パークナム                | サムットプラカーン                           |
| Paknam               | Samudprakar (公用名)                   |
| バダ Lung              | ムアン・ルン シーエーク                        |
| Badalung             | Muang Lung or Siyek (地方名)           |
| ベチャブリー               | ムアン・ペット                             |
| Bejraburi            | Muang Pet (地方名)                     |
| プラチュアツプ・キーリーカン       | プラチュアツプ コ・ラク                        |
| Prachuab Girikhandh  | Prachuab, Kaw Lak                   |
| ブークツ                 | トンカー ジャンク セイロン                      |
| Bhuket               | Tongka, Junk Ceylon, (外人名) Salang   |
|                      | ウチオン・サラン チャラン タラン                   |
|                      | Ujongsalang, Chalang, Thalang (地方名) |
|                      | ムアン・タク                              |
| ラヘン                  | Muang Tak                           |
| ソンクラ                 | シンゴラ                                |
| Songkhla             | Singora (外人名)                       |
| スラート                 | スラート・タニ                             |
| Surashtra            | Surashtra Dhani = Bandawn           |
| ターチン                 | サムットサコーン                            |
| Thachin              | Samudsagara (公用名)                   |
| タクアパー                | コパー                                 |
| Takuapa              | Kopah (外人名)                         |
| トラン                  | タブ・タイエン                             |
| Trang                | Tap Tieng (地方名)                     |
| ウドーン                 | マク・ケン                               |
| Udara                | Mak Keng (地方名)                      |
| ウボン                  | ウボン ラーチャターニ                         |
| Ubol                 | Ubol Rajdhani                       |

註 地方名とはその地方に於ける俗稱

一、地名は、出来得る限り其發音に忠實に讀むやう力めたが、シヤム語に通じない著者には素よりその正鵠は期し難い點を諒とせられたい。尙シヤムの地名には數種の別稱を有するものが多い。本篇にはその中一般的な呼稱を採用するに力めた。茲にその主なるものを表示して参考に供す—言語の項参照—。



シ

ヤ

ムの部日本人の南洋  
シヤム 南洋 南洋 南洋  
目次

第一 自然

一 位置及面積

二 地誌

I 概説

II 山脈

III 水系

IV 平原及高原

V 海岸

三 氣候

四 地質

五 動物植物

目次

|    |          |   |
|----|----------|---|
| 一  | 位置及面積    | 一 |
| 二  | 地誌       | 一 |
| 三  | I 概説     | 一 |
| 四  | II 山脈    | 一 |
| 五  | III 水系   | 一 |
| 六  | IV 平原及高原 | 一 |
| 七  | V 海岸     | 一 |
| 八  | 三 氣候     | 一 |
| 九  | 四 地質     | 一 |
| 一〇 | 五 動物植物   | 一 |

一

|    |          |   |
|----|----------|---|
| 一  | 位置及面積    | 一 |
| 二  | 地誌       | 一 |
| 三  | I 概説     | 一 |
| 四  | II 山脈    | 一 |
| 五  | III 水系   | 一 |
| 六  | IV 平原及高原 | 一 |
| 七  | V 海岸     | 一 |
| 八  | 三 氣候     | 一 |
| 九  | 四 地質     | 一 |
| 一〇 | 五 動物植物   | 一 |



II 動物……………三

第二住民

一人種……………三

I 民族の移動とシヤムへの定着……………三

II 現住人種の構成……………三

- 1 ネグリト……………三
- 2 オーストロネシア……………三
- 3 モーレン—クメール……………三
- 4 西藏—ビルマ……………三
- 5 タイ……………三
- 6 支那人……………三
- 7 所屬不明の種族……………三

二人口……………三

- I 概説……………三
- II 在留日本人……………三
- III その他の在留外人並にその勢力……………三
- IV シヤム人の國民性……………三

第三歴史

一 入暹前のタイ族……………三

二 黎明史……………三

三 スコータイ王朝史……………三

四 アユタヤ王朝史……………三

五 パーシコーク王朝史……………三

六 憲政シヤム史……………三

七 日暹交通史……………三

八 歐暹交通史……………三

九 暹すび……………三

第四政治

一 沿革……………三

目次……………三



二 統治組織

三三

三 國王

三四

- 1 現國王.....
- 2 王位繼承.....
- 3 攝政會議.....
- 4 宮內行政.....

三五

四 立憲法

三六

- I 沿革.....
- II 人民代表議會.....

三六

五 行政

三七

- I 沿革.....
- II 現狀.....
- 1 中央行政.....
- 2 地方行政.....
- 3 警察行政.....
- 4 外務行政.....

三九

六 司法

四〇

第五 財政

一 財政機關

四一

二 財政構成要素

四二

- 1 國債貸借關係.....
- 2 租稅.....
- 3 阿片專賣.....
- 4 官營事業.....

四三

七 文官官制及政黨

四四

八 國防

四五

- I 沿革.....
- II 現狀.....
- 1 陸軍.....
- 2 海軍.....
- 3 空軍.....
- 4 青年訓練運動.....

四六



|   |       |     |
|---|-------|-----|
| 5 | 官有財産  | 一五三 |
| 6 | 國債    | 一五三 |
| 7 | 通貨    | 一五三 |
| 8 | 國庫準備金 | 一五三 |

三 歳計

四 むすび

第六産業

一 農業

I シヤム農村經濟の機構

|   |             |    |
|---|-------------|----|
| 1 | 農村經濟の一般的性格  | 一四 |
| 2 | 農村人口の構成     | 一五 |
| 3 | 生産方法        | 一六 |
| 4 | 農村經濟關係      | 一六 |
|   | (1) 小作様式    | 一六 |
|   | (2) 租税      | 一八 |
|   | (3) 農民負債    | 一九 |
| 5 | 協同組合運動      | 一九 |
|   | (1) 沿革と現状   | 一九 |
|   | (2) 組合制度の内容 | 一九 |

II シヤム農業の自然環境

|   |                      |    |
|---|----------------------|----|
| 6 | 土地所有の問題              | 二〇 |
| 1 | 原始的灌漑                | 二〇 |
| 2 | 近代的灌漑施設              | 二〇 |
|   | (1) パーサク南運河          | 二二 |
|   | (2) チエンラク・バーン・ピア排水工事 | 二三 |
|   | (3) ナコーン・ナーク・ヨク計畫    | 二六 |
|   | (4) スパン河工事           | 二六 |
|   | (5) 北方諸縣に於ける灌漑施設     | 二八 |
|   | (6) 機械的方法に依る灌漑       | 二〇 |
|   | (7) 排水工事の應急的堰止の工事    | 二〇 |
| 3 | 近代的灌漑施設の社會的意義        | 二〇 |

III シヤム農産物概要

|   |                       |    |
|---|-----------------------|----|
| 1 | 農産物の編成                | 二二 |
|   | (1) 穀物                | 二二 |
|   | 米                     | 二二 |
|   | (一) 米作の起源             | 二四 |
|   | (二) 米作の支配的なる原因        | 二五 |
|   | (三) 米作の分布と面積          | 二六 |
|   | (四) 米を中心として見たシヤムの農業政策 | 二七 |
|   | (イ) 種子の改良             | 二七 |
|   | (ロ) 機械農法の採用           | 二七 |



|                       |     |
|-----------------------|-----|
| (一) 害蟲驅除              | 二三四 |
| (二) 人工灌漑              | 二三四 |
| (三) 米田施肥の問題           | 二三四 |
| (四) 南洋に於ける米の生産とシヤム    | 二三五 |
| (五) 玉蜀黍               | 二三四 |
| (六) 食料用熱帯植物           | 二四五 |
| (七) 含油種子              | 二四五 |
| (八) 胡椒                | 二四六 |
| (九) 嗜好品               | 二四六 |
| (一〇) 甘蔗               | 二四七 |
| (一一) 現狀               | 二四七 |
| (一二) 自然條件             | 二四七 |
| (一三) シヤム糖業の没落の略史とその要因 | 二四八 |
| (一四) 煙草               | 二五三 |
| (一五) コーヒー及び茶          | 二五四 |
| (一六) 罌粟               | 二五五 |
| (一七) 纖維植物             | 二五六 |
| (一八) 棉花               | 二五六 |
| (一九) カポック             | 二六〇 |
| (二〇) 黄麻               | 二六〇 |
| (二一) 棕櫚科植物            | 二六〇 |
| (二二) ココ椰子             | 二六〇 |

二畜産業

I その未發達の原因について

II 現狀

|             |     |
|-------------|-----|
| 1 水牛        | 二五五 |
| 2 黄牛        | 二五五 |
| 3 豚         | 二五七 |
| 4 其他の家畜並に家禽 | 二五七 |

三水産業

I 漁業

|             |     |
|-------------|-----|
| 1 其の重要性に就いて | 二五九 |
|-------------|-----|



四 林 業

|                  |               |     |
|------------------|---------------|-----|
| 2                | 漁場            | 二六〇 |
| 3                | 漁期            | 二六一 |
| 4                | 漁法            | 二六一 |
| 5                | 漁類            | 二六一 |
| 6                | 漁業政策と漁業法      | 二六一 |
|                  | (1) 漁業政策      | 二六四 |
|                  | (2) 漁業法       | 二六四 |
| II 鹽 業           |               |     |
| 1                | 鹽の社會的性質       | 二六九 |
| 2                | 鹽の生産          | 二九〇 |
| 3                | シヤム産海鹽の用途と輸出入 | 二九三 |
| I はしがき           |               |     |
| 1                | 森林の古代的利用      | 二九四 |
| 2                | 林業に於ける住民の小營業  | 二九五 |
| III 林業に於ける住民の小營業 |               |     |
| (1)              | カルダモン         | 二九六 |
| (2)              | 樹脂            | 二九七 |
| (3)              | 樹油            | 二九八 |
| (4)              | 染料            | 二九九 |
| (5)              | 醫藥原料          | 三〇〇 |
| (6)              | 籐             | 三〇一 |

IV 森林大企業

|             |                           |     |
|-------------|---------------------------|-----|
| (8)         | マングローブ                    | 三〇一 |
| (7)         | ステイックラック                  | 三〇二 |
| IV 森林大企業    |                           |     |
| 1           | 北部シヤムのモンsoon森林地帯に於けるチーク産業 | 三〇六 |
| (1)         | チークの分布                    | 三〇六 |
| (2)         | チークを中心とする林業政策と外國資本による企業獨占 | 三〇九 |
|             | (一) 林業政策の確立               | 三〇九 |
|             | (二) 外國資本による企業獨占           | 三一一 |
| (3)         | チークの生産                    | 三一一 |
|             | (一) 森林作業                  | 三一一 |
|             | (二) 加工                    | 三一一 |
| (4)         | チークの國內取引と輸出               | 三二六 |
| (1)         | チーク以外の主要木材と熱帯降雨森林地帯に於ける林業 | 三三〇 |
|             | (一) チーク以外の主要木材            | 三三〇 |
|             | (二) 唐木類                   | 三三〇 |
|             | (三) 其他の有用材                | 三三一 |
| (2)         | 熱帯降雨森林地帯に於ける林業            | 三三四 |
| V 林業行政と林業財政 |                           |     |
| 1           | 林業行政                      | 三三六 |
| 2           | 林業財政                      | 三四〇 |

五 鑛 業



|      |                    |    |
|------|--------------------|----|
| I    | はしがき               | 三〇 |
| II   | 鑛業法の概要             | 三〇 |
| III  | 鑛業行政と鑛業財政          | 三三 |
| IV   | 錫鑛業                | 三四 |
| 1    | 錫鑛の分布              | 三四 |
| 2    | 採鑛法                | 三四 |
| 3    | 錫の生産・生産関係及び輸出      | 三四 |
| 4    | 国際錫限産協定とシヤム        | 三四 |
| (1)  | シヤム加入前の錫の需給状況      | 三五 |
| (2)  | シヤムの加入を導ける原因と其後の状態 | 三五 |
| V    | 其他の鑛物              | 三五 |
| 1    | ウオルフラム             | 三五 |
| 2    | 金                  | 三六 |
| 3    | 銅                  | 三六 |
| 4    | 鐵                  | 三六 |
| 5    | 亜鉛及鉛               | 三六 |
| 6    | 石炭                 | 三六 |
| 7    | 石油                 | 三六 |
| 8    | 寶石                 | 三六 |
| 六 工業 |                    | 三六 |
| I    | 工業の未發達とその原因        | 三六 |

### 第七 交通及通信

|      |         |    |
|------|---------|----|
| II   | 手工業     | 三六 |
| III  | 工場工業    | 三六 |
| (1)  | 精米業     | 三七 |
| (2)  | 製材業     | 三七 |
| (3)  | セメント製造業 | 三七 |
| (4)  | ビール醸造業  | 三七 |
| (5)  | 製氷業     | 三七 |
| (6)  | マツチ製造業  | 三七 |
| (7)  | 製紙業     | 三七 |
| (8)  | 紡織業     | 三七 |
| (9)  | 煉瓦製造業   | 三七 |
| (10) | 機械及造船業  | 三七 |
| (11) | 電気事業    | 三七 |
| IV   | 通信      | 三七 |
| I    | 舊交通路    | 三八 |
| II   | 鐵道      | 三八 |
| 1    | 鐵道發達の歴史 | 三八 |
| 2    | 鐵道網の現状  | 三九 |



|                    |     |
|--------------------|-----|
| 3 鐵道行政             | 三九五 |
| III 航空路            | 三九五 |
| IV 海運及港灣           | 三九七 |
| 1 海運               | 三九七 |
| 2 港灣               | 四〇一 |
| (1) 其の經濟價值         | 四〇一 |
| (2) 改修問題           | 四〇三 |
| II 郵便              | 四〇四 |
| III 電信             | 四〇八 |
| IV 無線通信            | 四一〇 |
| I 沿革               | 四一三 |
| (一) 古代貿易           | 四一三 |
| (二) 特權貿易時代(一六・七世紀) | 四一五 |
| II 外國貿易            | 四一五 |
| (一) 古代貿易           | 四一五 |
| (二) 特權貿易時代(一六・七世紀) | 四一五 |

二 總說

說

I 外國貿易の特質

II 世界・アジア及南洋貿易上の地位

III 最近の趨勢

IV 外國貿易の方向

V 港別貿易

三 重要輸出品

1 米

2 其他

(1) 錫鐵

(2) ゴム

(3) チーク及其他の木材

(4) 鹽魚

3 再輸出及通過貿易の性質

四 重要輸入品

五 日暹貿易



第九 幣制及金融

一 幣制

- I 沿革
- II 通貨

二 金融

- I 沿革
- II 金融機關
- III 爲替及金利

第十 社會

一 言語

二 宗教

- I 沿革
- II 總說
- 1 佛教

四七五

四七五

四八一

四八四

四八四

四八六

四九〇

四九二

四九六

四九六

五〇二

五〇二

2 其の他の宗教

三 教育及衛生

I 教育

- 1 學制
- 2 教育に關する統計
- 3 最近の傾向

II 衛生

- 1 總說
- 2 衛生機關

III シヤムに於ける各國文化事業と日本

四 風俗習慣

- 1 衣食住
- 2 出産より死まで
- 3 曆
- 4 主なる年中行事
- 5 度量衡
- 6 王族及人民の階級稱號

五 藝術

I 美術工藝

五〇六

五〇七

五〇七

五〇九

五二二

五二六

五二六

五二九

五三二

五三六

五三六

五三一

五三三

五三三

五三三

五三七



|             |           |     |
|-------------|-----------|-----|
| 1           | 建築        | 五三七 |
| 2           | 繪畫        | 五三四 |
| 3           | 彫塑及び鑄造    | 五三四 |
| 4           | 木材彫刻      | 五三四 |
| 5           | 象眼細工及鍍金細工 | 五三四 |
| 6           | 金屬細工      | 五三七 |
| 7           | 貴金石細工     | 五三八 |
| 8           | 窯業        | 五三九 |
| 9           | 織物及刺繡     | 五三〇 |
| II 文學       |           |     |
| III 音樂・舞蹈・劇 |           |     |
| 1           | 音樂        | 五三七 |
| 2           | 舞蹈及劇      | 五六一 |

附錄 重要諸法規

|   |              |     |
|---|--------------|-----|
| 一 | シヤム國憲法       | 五八九 |
| 二 | 佛曆二四七九年地券下附法 | 五七五 |
| 三 | 鑛業に關する法規     | 五八  |

|                   |                  |     |
|-------------------|------------------|-----|
| I                 | 佛曆二四六一年鑛業法       | 五八  |
| II                | 佛曆二四七四年改正法       | 五八四 |
| III               | 同 農務省々令          | 五八六 |
| IV                | 佛曆二四七九年錫鑛生產制限法   | 五八七 |
| V                 | 同 農務省々令          | 五八七 |
| IV 漁業に關する法規       |                  |     |
| I                 | ラタナコーシン曆一二〇年水産稅法 | 五八九 |
| II                | 佛曆二四七七年領海漁業法     | 五九一 |
| V 組合及會社法          |                  |     |
| 六 外國人の登録及入國に關する法規 |                  |     |
| I                 | 佛曆二四七九年外國人登録法    | 五九〇 |
| II                | 佛曆二四八〇年入國法       | 五九三 |
| III               | 同内務省々令           | 五九六 |
| 索引                |                  |     |
| 統計表索引             |                  |     |
| 地圖                |                  |     |
| 卷末挿入              |                  |     |



南洋叢書第四卷 シ ャ ム 篇

目次

一 南洋の概観

二 南洋の歴史

三 南洋の地理

四 南洋の政治

五 南洋の経済

六 南洋の文化

七 南洋の社会

八 南洋の教育

九 南洋の宗教

十 南洋の藝術

十一 南洋の言語

十二 南洋の民族

十三 南洋の産業

十四 南洋の交通

十五 南洋の将来



シヤム篇

第一自然

一 位置及面積



シヤムは印度支那半島の中央に占位する獨立立憲王國である。東經百度以東の國境は佛領印度支那のラーオス及カムボヂヤに接し、南下し、軽く一度半まで延びてシヤム灣に入り、西方國境は英領シャン・ステイツ及下ビルマと境を接し、シヤム灣に延び、北緯一〇度以南は西眺頓に開けてベンゴール灣に臨み、遠く英領マレーに達し、右東西兩腕の間に在る。斯て南は北緯約五度半より北は約二〇度半に及び、その長さ一、六四〇軒、西は東經約九七度半より東は一〇五度半に亘り、最廣幅員約七七〇軒、最狹幅員(半島部)一五軒、總面積は五一三、四四七方軒(一九八、二四七方哩)に達し、吾國の七割半に概當する。

シヤムは記述の便宜上、通常北部、東部(又は東北部)、中部及南部(又は半島部)の四部に分割される。北部はメ



第 1 表 面 積

| 州 名  | 方 呎      | 方 哩      |
|--|----------|----------|
| 北部シヤム  |          |          |
| バーヤップ (Bayab or Bayap)                                       | 91,109   | 35,178   |
| 東北部シヤム   |          |          |
| ウドーン (Udorn or Udara)  | 68,691   | 26,522   |
| ナコーン・ラーチャシーマー (Nagor Rajasima or Nakorn <sup>1)</sup> )      | 98,206   | 37,918   |
|  | 166,897  | 64,440   |
| 中部シヤム  |          |          |
| クルン・テブ (バーンコーク) (Krung Deb or <sup>2)</sup> Thep or Bangkok) | 2,815    | 1,067    |
| アユタヤ (Ayudhya or Ayutya)                                     | 15,566   | 6,010    |
| (a)  | (34,471) | (13,310) |
| ナコーン・サワン (Nagor Svarga or Nakorn Sawan)                      | 41,436   | 15,999   |
| (b)  |          |          |
| ナコーン・チャイシー (Chaisri or <sup>2)</sup> Jaisri)                 | 8,209    | 3,169    |
| ラーチャブリー (Rajaburi)   | 37,716   | 14,563   |
|  | (45,925) | (17,732) |
| ピサヌローク (Bisnulok or Pitsanulok)                              | 41,442   | 16,002   |
|  | (63,973) | (24,701) |
| プラーチンブリー (プラーチン) (Prachinburi or Prachin)                    | 24,255   | 9,365    |
|  | (36,828) | (14,220) |
|  | 171,439  | 66,195   |
| 東 南 部 シ ヤ ム  |          |          |
| (c)  |          |          |
| チャントブリー (チャントブーン) (Chantaburi or Chantabun)                  | 12,573   | 4,855    |
| 南 部 シ ヤ ム  |          |          |
| ナコーン・シータムマラート (Nagor Sridharmaraj or Nakorn <sup>1)</sup> )  | 43,485   | 16,790   |
|  | (54,507) | (21,046) |
| (d)  |          |          |
| パターニ (Patani)  | 11,022   | 4,256    |
|  | 16,922   | 6,533    |
| ブーケット (Bhuket or Puket)                                      | 71,429   | 27,579   |
| 全 國 計  | 513,447  | 198,247  |

註 (1) 1932-33年以降 (a) は一部はピサヌローク州に残餘はアユタヤ一州に、(b) はラーチャブリー州に、(c) はプラーチン州に、(d) はナコーン・シータムマラート州に合併、括弧内数字はその結果を示す。(2) クルン・テブ、プラーチン、ラーチャブリー三州以外の数字は見積り。

イナム・チャオ・ブラヤー上流の山嶽地一帯即ちバーヤップ州を指し、東部シヤムは東經一〇一度以東、北緯一四度以北に位する老大な瘤狀部コーラート大高原を云ひ、北半はウドーン州に、南半はナコーン・ラーチャシーマー州に包含される。南部(又は半島)シヤムは北緯一度以南の半島部にて、東半は北よりナコーン・シータムマラート州及パターニ州に、西半はブーケット州に属す。中部シヤムは殘餘の地域、即ちメーナム・チャオ・ブラヤーを脊骨とする中部(所謂メーナム)大平野、ラーチャブリー州に含まれる半島部、シヤム灣東岸の突出部たるチャントブリー州を指し、シヤムの米倉と呼ばれた畿内七州は之に包含される。又その自然條件が中部と著しく相違するより、シヤム灣東岸地帯は別に分割して東南部(又は東部)シヤムと稱し、之に對して上記コーラート高原一帯は之を東北部シヤムとする者もあり、又は至極漠然と北部の山嶽地帯を上シヤム、其の他を下シヤムとする場合もある。本稿には右混同を避ける爲、東北部シヤム及東南部シヤムの呼稱を使用することとする。

二 地 誌

I 概 説

印度支那半島(後印度)の地勢を一瞥するに、北部は重疊たる印度支那山脈に被覆され、その餘波は、東に流れて佛領印度支那の脊骨をなし、西に延びてシヤムの北部及ビルマを被ひ、遠くマレー半島に延走する。シヤムは恰も印度支那半島の谷に占位する。



更にシヤム領域内を概観するに、右主山脈より南延する數多の小山脈は北部シヤムを埋め、北緯一〇度に及ぶ西部國境上を南走し、中部シヤムの東境を劃して東に暑熱と乾燥とに喘ぐコーラート大高原を支へ、南はシヤム灣を控へてゐる。之等の自然的諸要素に暖く抱擁されて、あらゆる意味に於てシヤムの胴體をなす坦々千里の中部大平原が占位し、同平野の中心にはその大動脈たる大河メーナム・チャオ・プラーヤ (Memam Chao Phya) が、兩岸に數多の支流を合流又は分流しつゝ悠々暢々として南流してゐる。概言すれば、比較的纏りよき地勢を具有してゐる點、平野の優勢なる點、及山脈が殆んど北から南に走れる點はシヤムの地形の顯著な特長である。

シヤムの歴史及現状は、主にこの自然的要素の所産であると云へよう。即ち、右述の山と海とは、輕度ながら、人的及自然的害敵に對する障壁を形成し、メーナム・チャオ・プラーヤ及其の數多の支流は、この豐沃なる大平原に交通と水と土と沃度とを供給してゐる。熱帯圈内に位置して十分の熱は恵まれてゐる、風は無い。太古より米に憧れ米作を知つてゐた東南アジアの諸人種には誠に理想郷である。而もこの理想郷は支那と印度との中間に位置し、兩地方に發した數波の民族大移動の十字路に當つた。この自然的要素に對する憧憬は、之等諸民族間に幾多の鬭争と興亡とを反覆せしめ史書を賑はしたが、一方占勢民族に對してはその統一、繁榮、強大、及文化を恵んだ。斯てシヤム人がこの地に占位して強大を誇るに至つたが、更に十六世紀以降は白人及其の企業の進出を見て右鬭争に綾を加へ、終に英佛兩勢力は弱小民族を従へて東西よりシヤムに爪牙をむぐに至つた。終に右兩國がシヤムを一種の勢力緩衝地帯としてその存立を保障した事實も、シヤムの中原に對する貪婪の究極的結果であり、一方今日シヤムが著しく世界の進運に立遅れてゐる悲しむべき事實も亦、この餘りに恵まれた自然的要素の所産であるとも云へよう。

## II 山 脈

前述の如く、北部、西部、及南部に於ける山脈は略々南北の走向を有する事、平地より山に移る傾斜が著しく急峻なる事、北部に屢々目撃するが如く麓には低い前山の細帯を有する事、カンプリー北方及北部シヤムの山脈中に見るが如き平坦な山地を有する事、等は當國の顯著な形態學的特徴である。

メーコン及サルウァーン兩河間の北部國境上にデー・ラーオ (Den Lao) 山脈があり、南に破れて數條の山脈となる。北部シヤムの中央を南下し、メー・ピン及メー・ワン兩河に分水するクン・タイン (Kun Tai) 山脈、その東側に蟠居する山脈はピー・パン・ナム (Pi Pan Nam) と呼び、北部シヤムの東方國境をなすものをルアン・ブラバイン (Luang Prabang) 山脈と稱す。右諸山脈は北部シヤムの南境で切斷されてゐるが、西側に南出したタノン・トン・チャイ (Thanong Thong Chai) 山脈は、ビルマとの國境上を蜿蜒南走してブーケット島に至る。尤も北緯一五—一六度以南はテナッセリム (Tenasserim) 山脈と呼び、北緯十度以南はブーケット山脈と稱す。北部シヤム諸峯の平均標高は一千六百米 (チェンマイ市は三百米)、テナッセリム山脈は七百—一千五百米に達す。

中部シヤムの東北隅及東北部シヤムの西北隅一帯にはベチャブーン (Petchabun) 山脈が蟠居してゐる。その東脚は南方に直走してドン・プラーヤ・エン (Dong Phya Yen) と呼ぶ標高八百—一千三百米の平頂山脈となり、アユタヤ東方にて東折してサンカムペン (Sankampheng) 山脈と呼ばれ、更にカムボヂャとの國境上を東走してドン・レク



(Dong Rek) スカープ (四一七百米) となる。右諸山脈は東部シヤムの西及南の境界を劃してゐるが、東方には北緯一六度乃至一七度に亘つてブー・バーン (Bhu Bhan) 山脈がメーコン河に迫つてゐる。

東南部シヤムには、バーン・パ・コン河口附近に聳え、首都から眺め得る唯一峯として著名なカオ・キオ山 (Khao Kio 八百米) を起點として南寄りに東走するチャンタブリー山麓、その東方國境上を南走して海岸に迫るバーンタト (Banthad) 丘陵山脈を見る。

南部シヤムの西海岸に迫つて走るブーケット山脈に就いては前述したが、其の他北緯九度の東岸に起つて英領マレーとの國境の西部に直走するナコーン・シータムマラート山脈 (最高一千八百米) があり、その南端はカーラーキーリー (Kalakiri) と稱する四百一二十五米の山脈と變じて、南方及北方に數多の平行山脈を派出しつゝ國境上を東南走してゐる。右東西兩山脈間の平野には點々と低小な孤山が急立してゐる。尙北緯一二度餘の半島東岸には、サム・ロイ・エー (Sam Roi Yod 三百峯) と稱する三百乃至五九二米の石灰裸山麓が鐵道直東に連聳して、旅行者を欣ばせてゐる。

高山は甚だ少く、二千米を超える高山としては北部シヤムのドイ・アーンカー一名ドイ・インタノン (Doi Angka or D. Indanonda 二、五七六米、チェンマイ市西南五〇餘軒)、ドイ・チェンダーオ (D. Chiangdao 二、一八五米、右市北方國境附近) 及ドイ・パー・チョー (D. Pa Cho 一、〇二二米、右市東方約五〇軒) の三山に過ぎず、一千米台の高山も僅か十指を屈するに足りない。

### III 水 系

北部國境に發して南流四百餘哩、數多の支流を合流又は分流し、幾多のクローン (Klong 水道) を派出しつゝシヤムの胴體を貫流してシヤム灣頭に注ぐ大河メーナム・チャオ・プラーヤ (Menam Chao Phya) は、その長大さに於て、その位置に於て、將又その經濟的價値に於て、名實共に當國唯一の河系であり、動脈であり、脊髄であると稱して差支なく、本河流域の住民の概念には、メーナム (河の意) は即ち本河を意味し、本河に哺まれる地域以外にシヤム國土がなく、平野がなく、谷がない。外人が本河をメーナム河と誤傳したのも強ち無理からぬ次第である。本河の上流は四條の河流よりなり、北部シヤムの諸山脈中を平行南流する。最西の河流即ち東經九九度の國境に發するメー・ピン (Me Ping) は、北緯一七度餘に於て東岸にメー・ワン (Me Wang) なる小流を合せつゝ東南流してパークナムポー (Park nampo) に至る。その東方國境に發し、ビー・バン・ナム山麓中及其東側を並流する夫々メー・ヨム及メー・ナイン (Me Yom, Me Nan) の兩流は合流して間もなく前市に達し、メー・ピンを合せてメーナム・チャオ・プラーヤと改名する。本河はデルタの頂點チャイナート (Chainad or Jainad) にて南方に直走する分流を生ず。同分流は以前は本流であつたものの如く、分岐點附近はクローン・マカーム・タオ (Klong Makham Tao) 其の下流はメーナム・スパン (M. Suphan) 南方鐵道の横ぎる附近はメーナム・ナコーン・チャイシー、河口附近はメーナム・ターチン (M. Tachin) と別稱される。本流は右市を横ぎりて間もなく西にメーナム・ノイ (M. Noi 小河) を、暫らく流れて東に



メーナム・ロプブリー (M. Lopburi) を派出しつゝ東寄りに並行南流し、アユタヤー附近にて合流してシム灣に注ぐ。尙右メーナム・ロプブリーは、ベチャブーン山麓に發源して南流するメーナム・パーサク (M. Pasak 延長三三〇杆) なる大支流をアユタヤー直北の東岸に合せてゐる。更に本河の水は、無数のクローンにより諸支流及他の水系と連絡してゐる。斯て本河の流域は、殆ど北部及中部兩シムの全地に亘り、而もその灌漑する中部平原は頗る廣大低平であるから、増水期の排水量は毎秒三千五百立方米 (首都附近) に及ぶが水流は至極緩徐で、所謂洪水を見ることなく、一定期に一定の水深及水温を保つて流域に氾濫する。下流五〇哩は潮水の影響を受けるが、然し却て河底の浚渫に役立つてゐる。故に急流にて浅い、メー・ピン及メー・ワンは別とし、メー・ヨム及メー・ナインの兩流は吃水大なる艀船の航行を許し、パークナムポーの上流一九〇杆迄は大吃水の汽船が遡江し得る。更にバーンコーク以南は一千五百噸以下の航洋船が自由に出入し、メーナム・パーサクの下流四〇杆は小汽船の航行に適す。斯て古來、本河が交通運輸に及ぼしたる利便は絶大で、暹民は比較的最近迄水路の他に交通路あることを知らなかつた。シムが今日東南アジアに於て獨り獨立を維持し得てゐる所以は、斯して本河がシム國家の統一合體に資したる貢獻と、米の國シムを培ひたる點にあり、従つて本河はあらゆる意味に於けるシムの生命であり、母である。

中部シムの殘地即ち東南部及西南部を灌漑する今二流の河川がある。シム灣頭の東北隅に注ぐメーナム・バーン・パ・ロン (M. Bang Pa Kong) 西北隅に注ぐメーナム・メークロン (M. Meklong) である。前者は北緯一三度のカムボヂヤ國境附近に發して南開の半圓を畫いて流出し、上流をメーナム・サケーオ (M. Sakao) 中流をメーナム・プラーチーン (M. Prachin) と別稱する。政府の灌漑計畫で著名なナコーン・ナーヨク (M. Nakorn Nayok) 河は同名

町附近から南流して本河の北岸に注ぐ。本河は延長一九〇餘杆、ベトリウ (Pethu) 迄は航洋汽船の遡航を許すが、急突な出水を見ることがある。メーナム・メークロンは、西方國境上の北緯一五度及一六度附近の二水源より發して並行東南流し、カンプブリー附近で合流して海に入る。右兩流は東をクエー・ヤイ (Kwe Yai 大河) 西をクエー・ノイ (Kwe Noi 小河) と呼び、流域の奇勝と河水の明澄とを以て著名である。本河はクエー・ヤイの水源より延長四百杆に達するが、水流急で突然の出水を見ることがあり、合流點より上流は淺底の艀舟さへ遡航を許さぬ。右兩河中前者は可成り上流迄潮の影響を受けるが、後者は勾配急なる爲その影響輕微である。

後印度最大の大河メーコーンは北部シム國境の一部及東北部シム國境の過半をなし、河幅、深度及水量共に大であるが、その名の示す如く水流甚だ不規則であり、本河をシムより奪取した佛國所期の目的に反し、商路としての價値は極めて輕少である。本河はシム領内にも數多の支流を分岐してゐる。その支流は、北部シムの東北隅を灌漑する西よりメーナム・コク及メーナム・イン (M. Kok & M. Ing) 東北部シムの東北隅を東流するメーナム・ソククラーム (M. Songkram) の如く小流に過ぎないが、然し東北部シムの東南隅にて合流するナム・ムーン (Nann Mun) は、延長三百餘哩に及ぶシム第二の大河である。本支流はコーラート市西南の山中に發して東流し、その北方に發源して南開の半圓を描きつゝ高原の中央を横ぎるナム・チー (N. Chi or Ji) をウボン (Ubon) 市の直西に合せてゐる。その流域は高原の殆んど全地に及ぶが、乾雨季の影響大で、交通上の價値は甚少である。半島部には、その地形上並行東流してシム灣に注ぐ無数の小流を見るが、北緯八度餘に發し北流して同名の灣に注ぐメーナム・バードーン又はメーナム・コンカ (M. Bandon or M. Kongka) はその大きさに於て、又半島西岸の河流中ビルマとの國境の最南端をなす



メーナム・クラ別名メーナム・パークチャン (M. Kra or M. Pakchan) はクラ運河問題を以て著名である。

以上シヤムの主要な河川に就いて略記したが、茲にシヤムの水系上無視し得ない今一つの要素がある。夫はクローン (Klong) 即ち運河で、絶大なる水運の利便は、雨季の氾濫と土質との關係上良好なる道路を敷設し得ない土地柄と相俟つて、著しく運河の發達を促してゐる。殊に中部シヤムの南部に發達し、メーナム・チャオ・ブラヤー、メークローン、バーンパコンの三河の如きも、並行せる數多の運河によつて互に連結され、一大水路網を形成してゐる。之等は過去一五〇年來の開墾に係り、今日尙時折改善を加へて利用されつゝある。之等運河に附せられたバーシー・チャロン (榮へる收入)、ダムヌエン・サンダク (氣持よき王の道) 等の名稱は、運河に對する暹民の概念を雄辯に物語つてゐる。更に近年政府は、後述の如く、灌漑を主眼として數多の廣汎なる水路網を建設しつゝある。

湖沼は甚だ、貧弱で唯僅に東北部シヤムの東北隅にノーン・ハーン (Nong Harn or N. Laharn) を見るに過ぎず、同湖と雖も琵琶湖の四分の一に充たず、又何等經濟價值なき一沼澤に止る。

#### IV 平野及高原

シヤムの形態學的特長として平野が優勢なる點は前述の如くである。尤も北部には河流に添ふ小沖積平野を見るに過ぎぬが、前述の中部大平野の他に、半島にはバーンドーン平野、内海を抱く沿岸平野、パターニー平野を、東南部にはチャンタブリー平野を見、東北部は一帯の高原をなす。

中に就き中部平野は、長さ三百軒、幅五〇—一五〇軒に及ぶ渺茫たる大沖積平原にて、首都バーンコークにて海拔一・八米、アユタヤーにて四米、デルタの頂部チャイナートにて一八米、北緯一八度のメー・ヨム河岸にても僅々三四米の標高を示すに過ぎず、至極低平にて全く起伏を見ない。故に雨季には高地を洗出した河水が理想的に氾濫し、灌漑の利便と沃度とを供給しつゝある事は前述の如くである。

コーラート高原も、西北部 (海拔一三〇—二〇〇米) より東南部 (ウボン市の海拔五〇米) に傾く廣大なる平原をなすが、一般に乾燥して經濟價值比較的乏しく、大部分は密林下に千古の夢を結んでゐる。

#### V 海岸

シヤムは、南にシヤム灣を抱く他は、半島の一部に於てベンゴール灣に臨むのみにて、海岸線は僅々二千百軒を算するに止る。半島西岸は著しく犬齒狀を呈し、小灣と島嶼とに富むが、シヤム灣岸は甚だ屈曲に乏しく且一體に平坦で海運上の價値に乏しい。唯僅に半島東岸にバーンドーン灣及長さ八九〇軒のタレー・サーブ (Tale Sap) 内海を見るが、後者も、その景勝と漁場價値とを措けば、淺瀬と突風に阻まれて何等の海運的價値を有たない。従つて良港もなく、貿易港としては灣頭に不便なバーンコーク港を見るに止る。

前述の如く、半島西岸は島嶼に富み、就中ブーケット島 (Thalang, Chalang, Ujong Salang, or Junk Ceylon) は、長さ四八軒幅二〇軒、面積六百万軒、シヤム最大の島で、錫鑛業の中心地をなす。シヤム灣岸は島嶼極めて稀で、バー



第2表 月 別 平

| 州 名           | 1 月   | 2 月  | 3 月   | 4 月   | 5 月   |
|---------------|-------|------|-------|-------|-------|
| 中 部           |       |      |       |       |       |
| クルンテープ        | 16.8  | 42.0 | 35.0  | 127.9 | 127.1 |
| アユタヤー         | 12.8  | 22.6 | 41.2  | 88.4  | 131.2 |
| ナコーン・チャーイシー   | 13.9  | 25.5 | 25.7  | 88.3  | 115.8 |
| ラーチャブリー       | 24.2  | 36.3 | 32.3  | 57.9  | 112.6 |
| ナコーン・サワン      | 22.9  | 20.7 | 39.3  | 80.3  | 111.0 |
| プレーチンブリー      | 12.2  | 48.3 | 53.2  | 82.3  | 170.9 |
| ピサヌローク        | 7.0   | 42.7 | 33.2  | 82.1  | 126.7 |
| チャンタブリー       | 36.7  | 77.6 | 53.1  | 107.3 | 314.3 |
| 北 部           |       |      |       |       |       |
| バーヤップ         | 8.3   | 11.4 | 21.0  | 73.3  | 182.2 |
| 東 部           |       |      |       |       |       |
| ナコーン・ラーチャシマー  | 6.9   | 40.0 | 45.5  | 103.0 | 155.1 |
| ウドーン          | 6.2   | 36.1 | 40.3  | 109.6 | 195.9 |
| 半 島           |       |      |       |       |       |
| ナコーン・シータムマラート | 85.4  | 70.5 | 88.8  | 104.8 | 148.3 |
| パターニー         | 167.1 | 95.8 | 148.4 | 94.5  | 158.7 |
| ブーケット         | 29.2  | 62.1 | 75.4  | 186.3 | 412.5 |

第一自然

年平均気温はチェンマイにて約二六度、パターニーにて約二八度、中部は半島と殆ど變りなく、概して臺灣南部より稍と高い。中部では十月乃至二月の間は東北風を受けて涼季をなし、最涼時たる十二月の如きは朝夕約二〇度に下降するが、爾後は西南の海風を受けて気温は漸昇し、雨季前の四、五月は極暑季で平均最高気温は三三度を超える。他地方の気温變化は大體中部に準ずるが、然し可成り地方的特殊事情の影響を受ける。半島部は東及西の海風が交互に吹き通して殆ど變化を見ないが、北部は海風なく且副射熱大であるから、気温は大陸性を帯びて毎日極差は比較的大であり、東部は勿論四周の山脈に遮断されて涼風なく、副射熱も頗る大で、暑氣及毎日極差は最も大である。

シャムは無風圏内に在り、風は極めて弱く且少なく、記録の存する限りに於ては、唯三回の極小範圍に亘る颶風を見たに過ぎない。以上シャムの氣候は概して熱帯農業には好適である。風害は殆ど絶對になく、地方によりかなり大なる気温の不順を見るが、然し農作に影響ある程度には至らぬ。半島及東南部を除く地方の雨

均 降 水 量 (1927—31年平均)

| 6 月   | 7 月   | 8 月   | 9 月   | 10 月  | 11 月  | 12 月  | 年       |
|-------|-------|-------|-------|-------|-------|-------|---------|
| 141.7 | 161.0 | 167.4 | 338.1 | 168.6 | 64.7  | 18.0  | 1,408.5 |
| 177.6 | 186.8 | 169.6 | 331.0 | 121.9 | 13.7  | 10.7  | 1,307.5 |
| 115.4 | 101.7 | 134.5 | 263.4 | 181.9 | 23.4  | 13.8  | 1,103.3 |
| 124.3 | 103.2 | 123.3 | 209.2 | 192.5 | 66.7  | 33.7  | 1,116.2 |
| 130.5 | 119.0 | 130.0 | 281.0 | 122.7 | 10.7  | 16.5  | 1,084.6 |
| 203.1 | 230.3 | 243.7 | 307.7 | 179.7 | 16.1  | 7.8   | 1,555.3 |
| 157.3 | 183.4 | 190.1 | 229.5 | 80.3  | 10.2  | 16.1  | 1,144.1 |
| 381.7 | 333.8 | 369.6 | 372.1 | 177.9 | 38.0  | 9.4   | 2,381.5 |
| 167.5 | 180.9 | 190.0 | 238.1 | 79.4  | 30.5  | 6.4   | 1,189.0 |
| 185.9 | 189.7 | 193.7 | 227.3 | 101.7 | 8.7   | 2.4   | 1,259.9 |
| 226.4 | 200.1 | 197.0 | 209.1 | 57.0  | 7.5   | 4.0   | 1,289.2 |
| 132.6 | 108.4 | 127.8 | 170.4 | 240.0 | 327.9 | 251.7 | 1,856.6 |
| 142.4 | 110.2 | 134.2 | 173.3 | 305.2 | 502.9 | 348.8 | 2,381.5 |
| 365.0 | 335.9 | 509.3 | 438.5 | 407.9 | 140.1 | 78.7  | 3,040.9 |

シヤム篇

インドーシヤム沖合のコ・サムイ (Koh Samui 二五五方粒)、北緯二度のシャム灣東岸のコ・チャン (Koh Chang 一八〇方粒) の他は島らしき島を見ない。唯メーナム・チャオ・ブラーヤー河口の東南沖合四五粒のコ・シーチャン (Koh Sichang 四象島の意) 群島はバーンコーク港の外港として著名である。

### 三 氣 候

シャム本土には劇然たる乾雨の雨季がある。乾季は十一月より四月に亘り、この間殆ど降雨を見ないが、残餘の雨季には殆ど連日の如く一―三時間の沛然たる驟雨を見、爽快を覺える。尤も半島に於ける雨季は、西岸は本土に準ずるが東岸は少しく遅れて八月より一、二月に及ぶ。最も雨量の多いのは半島南部及東南部で、年量二、三千粒に達するが、其の他は、西部國境山脈に西南季節風を阻止される爲、一千乃至一千五百粒、殊に東北部シャムの西南部の如きは八八〇粒に過ぎぬ。



第3表 月別 氣 壓

第一自然

| 月 別  | 氣 壓 (耗) |      | 氣 溫 (攝氏) |      |      |       |      |      |
|--|---------|------|----------|------|------|-------|------|------|
|  | 平均      | 極    | 平 均      |      |      | 日 極 差 |      | 極    |
|  |         |      | 平均       | 最高   | 最低   | 平均    | 最大   |      |
| ランシット測候所 (1931-32年) (アユタヤ州, 北緯13度58分50秒)     |         |      |          |      |      |       |      |      |
| 1 月  | 760.8   | 27.8 | 31.7     | 17.1 | 14.6 | 17.7  | 35.2 | 11.6 |
| 2 月  | 760.3   | 28.0 | 34.5     | 21.3 | 13.1 | 17.2  | 36.5 | 17.6 |
| 3 月  | 758.6   | 28.4 | 25.2     | 22.2 | 13.0 | 16.4  | 37.5 | 18.8 |
| 4 月  | 758.0   | 29.9 | 36.2     | 24.4 | 11.8 | 15.5  | 40.1 | 22.8 |
| 5 月  | 756.5   | 31.1 | 36.2     | 24.6 | 11.6 | 15.0  | 41.2 | 22.1 |
| 6 月  | 757.1   | 30.5 | 35.1     | 24.6 | 10.5 | 13.1  | 38.4 | 23.0 |
| 7 月  | 756.2   | 28.8 | 33.1     | 24.2 | 8.9  | 10.6  | 36.5 | 22.3 |
| 8 月  | 757.0   | 30.4 | 34.6     | 24.9 | 9.7  | 11.1  | 37.2 | 23.2 |
| 9 月  | 756.9   | 28.9 | 32.1     | 24.9 | 7.2  | 19.6  | 34.8 | 23.4 |
| 10 月   | 759.6   | 28.4 | 30.9     | 24.8 | 6.0  | 8.7   | 32.9 | 23.0 |
| 11 月   | 760.2   | 28.3 | 31.5     | 24.0 | 7.5  | 9.6   | 35.0 | 20.2 |
| 12 月   | 762.4   | 26.1 | 30.2     | 19.1 | 11.4 | 14.6  | 36.2 | 11.6 |
| 全 年  | 758.6   | 29.0 | 33.4     | 23.0 | 10.4 | 17.7  | 41.2 | 11.6 |
| チェンマイ測候所 (1931-32年) (パーヤップ州, 北緯18度49分12秒, 東) |         |      |          |      |      |       |      |      |
| 1 月  | 761.2   | 20.3 | 28.9     | 12.2 | 16.6 | 21.0  | 32.2 | 9.0  |
| 2 月  | 760.0   | 23.2 | 32.1     | 14.0 | 18.1 | 22.5  | 35.5 | 11.0 |
| 3 月  | 757.6   | 26.3 | 35.0     | 17.1 | 17.9 | 21.9  | 38.2 | 13.5 |
| 4 月  | 756.3   | 28.9 | 36.0     | 21.3 | 14.7 | 19.0  | 39.0 | 20.0 |
| 5 月  | 755.0   | 30.0 | 35.6     | 23.5 | 12.1 | 16.7  | 40.0 | 20.5 |
| 6 月  | 755.6   | 28.4 | 33.2     | 23.8 | 9.4  | 12.8  | 36.5 | 22.7 |
| 7 月  | 754.5   | 27.6 | 31.3     | 23.4 | 7.9  | 12.5  | 35.5 | 22.2 |
| 8 月  | 755.3   | 27.6 | 32.2     | 23.6 | 8.6  | 14.0  | 37.5 | 22.6 |
| 9 月  | 755.6   | 27.0 | 31.5     | 23.4 | 8.1  | 12.0  | 34.3 | 22.0 |
| 10 月   | 759.9   | 26.3 | 30.8     | 22.6 | 8.2  | 10.2  | 33.0 | 21.5 |
| 11 月   | 761.0   | 25.3 | 30.4     | 20.0 | 10.5 | 13.0  | 31.6 | 15.0 |
| 12 月   | 763.5   | 20.8 | 27.4     | 14.4 | 13.0 | 17.9  | 30.3 | 8.5  |
| 全 年  | 758.0   | 25.9 | 32.1     | 19.9 | 12.1 | 22.5  | 40.0 | 8.5  |
| バターニー測候所 (1927-28年) (バターニー州, 北緯6度51分48.6秒)   |         |      |          |      |      |       |      |      |
| 1 月  | 760.9   | 27.5 | 31.1     | 22.6 | 8.5  | 10.3  | 33.5 | 20.9 |
| 2 月  | 760.2   | 27.3 | 30.9     | 22.9 | 8.0  | 10.3  | 31.9 | 20.9 |
| 3 月  | 759.5   | 27.7 | 31.4     | 22.7 | 8.7  | 12.0  | 32.2 | 19.4 |
| 4 月  | 758.8   | 28.5 | 32.3     | 23.6 | 8.7  | 10.8  | 33.8 | 22.0 |
| 5 月  | 758.4   | 29.1 | 32.6     | 23.8 | 8.8  | 11.5  | 34.5 | 22.0 |
| 6 月  | 758.1   | 29.1 | 33.0     | 24.2 | 8.8  | 11.2  | 35.0 | 22.2 |
| 7 月  | 758.2   | 29.2 | 32.6     | 23.8 | 8.8  | 11.0  | 35.0 | 22.2 |
| 8 月  | 759.1   | 28.2 | 31.5     | 23.3 | 8.2  | 10.2  | 33.4 | 22.0 |
| 9 月  | 758.8   | 27.9 | 31.2     | 23.3 | 8.0  | 10.7  | 33.4 | 22.5 |
| 10 月   | 759.7   | 27.0 | 29.8     | 23.3 | 6.5  | 9.4   | 32.6 | 22.4 |
| 11 月   | 761.1   | 26.8 | 29.2     | 23.6 | 5.5  | 6.8   | 30.2 | 22.3 |
| 12 月   | 759.8   | 26.2 | 28.3     | 23.4 | 4.9  | 7.4   | 30.4 | 21.3 |
| 全 年  | 759.4   | 27.9 | 31.2     | 23.4 | 7.8  | 12.0  | 35.0 | 19.4 |

註ランシット及チェンマイは1434年の記録。

一五

氣 溫 ・ 降 水 量 ・ 濕 度 ・ 風

| 降 水 量 (耗)                |           |       | 濕 度 (%) |       |      | 風         |     |     |
|--------------------------|-----------|-------|---------|-------|------|-----------|-----|-----|
| 總 量                      | 最 多 一 日 量 | 降 水 日 | 平 均     | 絶 對 極 |      | 風 向       | 風 速 | 無 風 |
|                          |           |       |         | 最 高   | 最 低  |           |     |     |
| 東經100度37分, 海拔4.08米)      |           |       |         |       |      |           |     |     |
| —                        | —         | —     | 59.2    | 94.0  | 36.0 | 東 北 東     | 1.1 | 28  |
| 12.4                     | 10.7      | 3     | 66.3    | 97.0  | 29.5 | 南 及 南 西   | 1.3 | 22  |
| 80.0                     | 35.2      | 4     | 66.8    | 96.1  | 30.2 | 南 南 西 及 南 | 1.4 | 9   |
| 96.3                     | 40.5      | 8     | 69.4    | 96.0  | 44.8 | 同         | 1.4 | 13  |
| 49.6                     | 61.9      | 16    | 70.7    | 95.0  | 38.6 | 南 及 南 西   | 1.4 | 11  |
| 54.4                     | 15.6      | 11    | 69.3    | 96.0  | 43.7 | 南 南 西     | 1.5 | 13  |
| 197.5                    | 41.1      | 15    | 75.0    | 97.4  | 44.4 | 同         | 1.4 | 22  |
| 123.6                    | 23.5      | 9     | 72.4    | 96.0  | 44.0 | 南 及 南 西   | 1.4 | 13  |
| 262.2                    | 59.9      | 22    | 78.7    | 96.0  | 52.6 | 南 南 西     | 1.3 | 88  |
| 359.5                    | 76.5      | 19    | 81.1    | 97.0  | 61.8 | 北 北 東     | 1.4 | 28  |
| 42.2                     | 16.7      | 15    | 75.9    | 96.0  | 58.0 | 同         | 1.1 | 38  |
| —                        | —         | —     | 66.2    | 97.0  | 36.9 | 同         | 1.2 | 35  |
| 1,377.7                  | 76.5      | 111   | 70.9    | 97.4  | 29.5 | 南 南 西     | 1.3 | 240 |
| 東經99度0分, 海拔307.72米)      |           |       |         |       |      |           |     |     |
| —                        | —         | —     | 69.1    | 96.7  | 31.5 | 北 南       | 2.1 | 8   |
| —                        | —         | —     | 62.2    | 94.0  | 29.5 | 同         | 2.4 | 7   |
| 23.2                     | 17.2      | 3     | 60.1    | 94.5  | 26.0 | 同         | 2.0 | 13  |
| 37.6                     | 18.3      | 7     | 66.7    | 96.0  | 29.5 | 北 及 北 南   | 2.3 | 8   |
| 76.8                     | 21.0      | 12    | 66.7    | 100.0 | 36.0 | 南 及 南 西   | 2.0 | 9   |
| 46.7                     | 12.0      | 12    | 75.2    | 96.0  | 46.8 | 北 南 及 南 西 | 2.0 | 15  |
| 229.6                    | 43.8      | 23    | 82.4    | 100.0 | 39.0 | 同         | 1.7 | 23  |
| 82.6                     | 13.0      | 15    | 81.7    | 98.0  | 52.0 | 北 及 南 東   | 1.5 | 13  |
| 220.2                    | 48.2      | 21    | 83.6    | 98.0  | 60.5 | 北 及 北 東   | 1.7 | 15  |
| 185.4                    | 38.4      | 17    | 84.9    | 98.0  | 61.0 | 北 及 南     | 1.8 | 11  |
| 25.6                     | 11.5      | 5     | 78.4    | 96.0  | 36.5 | 北 及 南     | 1.5 | 19  |
| 9.6                      | 9.6       | 1     | 74.7    | 97.0  | 21.0 | 北 及 南     | 1.5 | 14  |
| 937.3                    | 48.2      | 116   | 73.8    | 100.0 | 21.0 | 北 及 南     | 1.9 | 155 |
| 東經101度15分16.7秒, 海拔6.54米) |           |       |         |       |      |           |     |     |
| 57.4                     | 22.8      | 8     | 78.8    | 98.0  | 53.4 | 東 及 東 南 東 | 1.7 | 27  |
| 211.6                    | 80.4      | 11    | 79.2    | 100.0 | 52.9 | 同         | 2.2 | 19  |
| 163.7                    | 43.0      | 8     | 77.2    | 99.0  | 48.8 | 東 南 東     | 1.9 | 14  |
| 125.8                    | 47.0      | 11    | 79.2    | 100.0 | 59.4 | 南 南 西     | 1.6 | 21  |
| 82.5                     | 35.0      | 8     | 77.3    | 98.0  | 53.4 | 南 及 南 西   | 1.6 | 25  |
| 130.9                    | 43.6      | 7     | 76.1    | 98.0  | 59.0 | 南 南 西     | 1.2 | 49  |
| 68.1                     | 23.5      | 7     | 73.7    | 100.0 | 42.6 | 南 西 及 西   | 2.3 | 28  |
| 133.6                    | 26.0      | 10    | 78.9    | 100.0 | 51.0 | 同         | 1.9 | 31  |
| 183.2                    | 27.7      | 16    | 81.0    | 100.0 | 58.0 | 南 南 西     | 1.5 | 44  |
| 508.6                    | 220.5     | 16    | 84.9    | 100.0 | 63.0 | 北 及 南 東   | 1.5 | 40  |
| 424.6                    | 121.7     | 16    | 84.6    | 100.0 | 65.0 | 北 及 北 東   | 1.4 | 40  |
| 395.7                    | 70.0      | 18    | 84.1    | 100.0 | 61.0 | 北 東       | 2.7 | 27  |
| 2,485.7                  | 220.5     | 136   | 79.6    | 100.0 | 42.6 | 東         | 1.8 | 365 |

シ  
十  
ム  
篇

一四



量は十分とは云へぬが、然し降雨が著しく雨季に片寄つてゐるから、該季を利用すれば概して不足でない。然しこの降雨現象により作法、作期、及作物は自然相當の制限を免れない。

## 四 地 質

今日のシヤムは、古生代には恐らく Gondwanaland の北沖の海中にあり、この地塊より供給された沈積物により比較的厚い古生代層を形成したが、次いで褶曲が起り、最初の褶曲に次いで花崗岩の貫入を見た。右褶曲は殆ど第三紀以前に起つた。之により海面上に引上げられた地表は、長期の侵蝕を受けて中世代層は殆ど削除され、准平原を生じた。故に第三紀層は悉く二疊石炭紀層の頂部又はその附近に存するが、半島及北部では右層が盆地にある點より觀て、第三紀の後期に新衝上が起つて褶曲及斷層を生じ、今日の谷又は盆地の沈落を見たものと推定される。第四紀にも諸種の重大な垂直移動を生じたものの如く、英領マレーには海棲介殻を有する多數の洞窟が発見され、近代に於てメナム・チャオ・プラーの諸重要支流の上流域は湖であり、コーラート高原盆地は内海であつた。土地の移動及侵蝕は今日尙徐徐に續行されてゐる證左がある。半島の海岸附近の石灰岩山には顯著な海蝕の痕跡を見、シヤム灣頭の北岸は年々一呎宛海中に進出しつゝある。

シヤムは大體北南に走る一連の平行褶曲より構成され、その多くには花崗岩の餅盤が貫入してゐる。尤も北部國境附近には東折してゐる褶曲もあり、半島南部の褶曲は一般に北二〇度西の走向を有し、中には海中に走入するものもある。

北部では褶曲が東折する邊に大斷層を見るが、半島では少く、ブーケット島東北の本土上にある斷層が最も著名である。花崗岩も、貫入後、緊張甚しき爲斷層を起したものの如く、第三紀岩の褶曲は、古生代の褶曲に比し極めて不規則である。平野及山脈に關する形態學的特長は前述の如くであるが、谷の多くは、強度に褶曲して大斷層を有する堅岩間に軟層を伴つて居り、この構造の不規則さにより、河流は處々褶曲を横斷して居る。

シヤムの岩は火成岩、變成岩、古生代岩、中世代岩、第四紀層より成る。

火成岩中最も重要な花崗岩は、古生代層に貫入した餅盤塊となつて、北部の西半、カインブリー西方、半島南部及東南部の一帶に露出してゐる。何の山脈にも長距離に亘る本岩の連続は見ないが、主山脈の心は本岩より成るものと推定される。その他北部には、一般に構造走向に添うて貫入した玄武岩脈及鹽基性岩脈（流紋岩又は中性長石）を見、コーラート南方及東南部の南端にも玄武岩を見る。半島にては花崗岩ベグマイト脈が、花崗岩及其の周圍の水成岩中に貫入して居り、本脈の浸蝕及分解による沖積層より錫を採取する。

花崗岩の貫入翼上又は同岩と結合して、殆ど古生代に屬する變成岩（片岩、片麻岩、粘板岩、硅岩）があり、北部及半島の露出岩面の大部分は、厚さ四七—三三・五千呎の古生代岩（頁岩、砂岩、石灰岩）より成る。殊に石灰岩系統の露頭は、マレー國境からチェンライに亘つて斷續的に延走し、通常孤立した連鎖的峻峯をなして平野又は丘陵上に急立してゐるが、殆ど高度に再結晶して所々大理石に變質してゐる。中世代岩は、右市附近から中部三疊紀の化石が発見され、メー・ファン（Me Fang）に之と覺しき層を見るのみで、恐らく第三紀前の浸蝕により削除されたものと想はれる。第三紀岩は、通常褐灰の薄層を數枚含み、北部及半島では互に孤立する小盆地を占めてゐるが、東北部シヤムの西北部、



スコタイ直西、クエー・ノイ水源東方等の諸山の帽子を成す大砂岩層も之に属するものの如くである。第四紀層としては、半島の沿海、ブーケット島、ハート・ヤイ (Haad Yai) - バタン・ブサル (Padang Besar) 間、北部の比較的大きな谷に發見されるが、所謂メーナム・デルタ及沿岸平野をなすものは最も廣大で、今日尙沖積を續行してゐる。温泉は國內諸所に散在し、比較的最近に於ける火山の活動を立證してゐる。現に北部國境には二個の小死火山を見る。

## 五 動物植物

### I 植 物

シヤムは熱帶國內にあり、而も北緯五度半より二〇度半に亙るから氣候、地形、地質等可なり著しい變化を見、習性相異なる諸種の植物の生育に、好適なる諸條件を提供してゐる。故にその植物群落は頗る豊富多種に上り、開花植物のみでも一萬種に近く、千變萬化の林相を呈してゐる。代表的な科は蘭科、荳科、茜草科、大戟科、禾本科、莎草科、爵床科、蕃荔枝科、野牡丹科で、*Desmodium*, *Dalbergia*, *Bauhinia*, *Eugenia*, *Begonia*, *Diospyros*, *Ipomoea*, *Piper*, *Ficus*, *Dendrobium*, *Bulbophyllum*, *Eria*, *Dioscorea*, *Calamus*, *Cyperus* の諸屬はその種數三〇—八〇に上る。

北緯一〇—二一度以南の半島の植物群はマレー植物群と、其の他は後印度の大部分を占める同型植物群と同型であるが、然し著しく風土性を示してをり、屬種の決定された植物の一九—二〇%はシヤム特有の植物である。又東ヒマラヤ及アッサムより數多の分布要素が、西部國境山脈に沿うて南延してゐるが、右マレー型植物群は大した北延を見ず、却

てシヤム灣東岸のチャンプリー州及ブラーチンブリー州に於て更に北上してゐる。右奇現象は、氣候に主因することとは勿論であるが、往古マレー半島の南部が、長期に亙つて海により切斷されてゐた點も原因してゐる。

之等植物群にて組成される森林は、シヤム國土の七割を被覆し、頗る錯綜した林相を呈してゐるが、茲にはその主要な林型のみを述べる。

當國林野面積の半を占める最も普通な林型は、パー・ペー又はパー・デー (Pa Peh or Pa Deng 赤林) と稱せられる小型又は中型樹の開闔な落葉林で、下生は主として長草又は散在せる藪より成り、林樹は *Shorea obtusa* (Mai Teng or Ngaa) 及 *Pentacme Siamensis* (Mai Rang or Pao) が優勢である。通常紅土質、砂質又は岩の多い瘠土に生じ、乾燥、即ち過度の暑氣と涼氣との二原因により二期に落葉する。本林には (一) マイ・トゥン又はマイ・ブルアン (Mai Tung or M. Puang, *Dipterocarpus tuberculatus*) 林、(二) マイ・ヤン (Mai Hieng, *D. obtusifolia*) 林、(三) マイ・パオ又はマイ・ラン (前出) 林及マイ・ンガー又はマイ・テン (前出) 林、(四) 乾燥雜林の四亞型があり、互に混交してゐる。何れの亞型名も各亞型に優勢な樹木名で、(一) 及 (二) には樹高七〇—九〇呎樹周六—八呎の同名樹が、(三) には乾燥瘠地を好む樹高五〇呎樹周四、五呎以下の同名樹が、(四) には金合歡、ガムビル等のアカシア屬が普生してゐる。この所謂「赤林」は、北部では林地の半を、東北部では最も優勢で三分の二を占め、中部にも大面積に亙つてゐる。

經濟上最も重要な落葉林の一型に混生落葉林 (チーク混生林) があり、主として北部及北緯一七度以北の中部に生じ、數多の亞型が互に混交してゐる。本林にはマイ・デー (Mai Deng, *Xylin dolabriformis*) を優勢とする諸種の落葉樹、竹等が混生し、其の間好條件の地を選んでチーク (Mai Sak, *Tectona grandis*) が小群をなし又は獨立して不規則



に散在する。

常緑林も甚だ優勢にて、恐らく總林地の三分の一を占め、その多くは處女林である。其中最も優勢な型は熱帯常緑林で、上階段は通常一百―二百呎の二羽柿科の巨樹よりなり、その下層に小木、棕櫚、蘇鐵、藤、竹等を伴ひ、極めて繁茂した下生を見る。此の種の森林は北部では河流に沿ふ低地に小面積を見るに過ぎぬが、東北部及中部の境界上には、メーコン河岸よりチャンタブリーに亘り、ドン・プラヤー・ファイと稱する幅四哩乃至一百哩の本林帯が横在し、半島にては山脈斜面の低部及平原を被うて全林地の四分の三を占め、東南部にも沿岸及山頂部を除けば本林である。山岳常緑林は、全國に亘り、標高三千呎以上の山頂に繁茂して密林をなし、中部及北部の山岳には、通常二―五千呎の位置を選んで、松屬の *Pinus Khasya* 及 *P. Merkusii* より組成される開豁な松柏科林を見る。紅樹林も重要な常緑林で、メーナム・チャオ・プラヤー河口附近、半島、東南部等の沿岸の鹹水泥澤に生じ、殊に半島西岸に於ては沿岸五百呎に亘り七五万ライの本林が散在する。組成樹はこの特異なる條件に適應する少數種即ち漂木科の三〇餘種に限られてゐる。

更に一轉して林地以外の植物相を、盤谷附近に就いて見るに、小さい堀割や沼澤等の沿地には、菅類、*Acanthus*、タコノキ、羊齒、及無數の攀緣植物が繁茂し、水面にはホテイ草、浮草等の水草が蔓延し、蓮類が栽培される。米田も作付中は同様の相を示すが、刈取後は *Sporobolus* を優勢とする毛氈となる。栽培植物は殆ど外來種で、最も普通種三百種に就いて見るに、自生植物は二九%で、約三五%は熱帯アメリカ、三八%は其の他の熱帯の原産植物である。

## II 動物

シヤムの動物相も甚だ豊富多種に上るが、大體隣邦の相に似てゐる。軟體動物及昆蟲は著しく豊富であるが重要な特長はない。唯蝶亞目(七百種)の研究は完成に近く、害蟲たる蛾亞目に就いては農務當局が貴重な研究を行つてゐる。水産關係の動物も完成に近い研究が行はれてをり、淡水及鹹水共に物理學上及生物學上定に好適な繁殖條件を提供してゐるから頗る豊棲し、長期に亘る定期的旱魃に抵抗し得る特殊機構を有する淡水魚も多い。シヤム動物相の顯著な特長をなす蛇類の研究は、今日研究が完成してをり、小は蠕形動物様の盲蛇屬より大は錦蛇屬、最も豊富ながら無毒な赤棟蛇科(一九種)の海蛇亞科共九四種)より象さへ倒すキング・コブラに至る一―四種を見、象鼻様のもの、木から木に跳躍するもの、觸角様長突起を有するもの、所謂兩頭蛇等珍奇な蛇も多い。然し印度及マレー群島に比して被害及種數は一般に尠い。蜥蜴亞目も六科七五種が記録されてをり、守宮は勿論、膜翼で空中を滑走するもの、變色するもの、三・五米に及ぶ大蜥蜴等諸種の異相を呈してゐる。蛙や蟾は、シヤム動物相の顯著な要素で、今日六〇種が記録され、害蟲の天敵及食料として貴重な奉仕をなす。諸河の下流には廣く南洋に分布する *Crocodilus porosus* が、中部及半島の河沼には所謂シヤム鱉(*C. samensis*)、タレー・サーブ内海にはトミストマ屬が棲むが、最前者はシヤムでは六米を超えない。龜類は豊富で重要な經濟資源をなすが、特長ある相は示してゐない。

鳥はシヤム動物中最も廣く知られ、就中ジャングル・クロウは優勢さにより、アナツバメは所謂燕巢により著名であ



るが、特異な習性を有するもの及美麗なるものも豊棲し、家畜は重要輸出品をなす。哺乳動物中麝長目は勿論多種豊富に全國に普生し、一角及二角の犀、鹿科及牛科の動物、「生きた機械」象も亦豊富で、經濟上多大の貢獻をなしつつある。其の他猫科、マレー獺、野猪、熊も見、蝙蝠、嚙齒目は最も多種豊富であり、研究不完全であるが、海棲哺乳類も相當豊棲する見込みである。就中所謂シヤム猫の二變種は特記の價値があり、一は均一な青白黄褐色に暗褐色の四肢、尾及耳の先、鼻口部並に縁眼を配し、他は均一な鮮紫色に黄眼を具ふるもので、その美麗を以て世界の愛猫家を惱殺してゐる。

總註 主としてシヤム國政府發行の“Siam: Nature & Industry”及 W. A. Graham 著“Siam”に據る。

## 第二住 民

### 一 人 種

#### I 民族の移動とシヤムへの定着

シヤムの原住人種に就いては今日殆ど研究されてゐない。僅に北部、東部及南部で磨製石器が、東部及南部で原始的石畫が発見されたのみであるが、その屬する時代及人種も明でない。然し組織的調査を行へば豐澤な收穫があるものと豫期されて居り、殊に西部及北部の石灰岩山に豊富な洞窟は有望視されてゐる。現今シヤムに居住する諸人種の到來以前にシヤムに占居した人種は、恐らくネグリトードであつたものと假定される——尤も同族は原住人種ではない——。同族は今日暹領半島南部の西岸即ちブーケット、及バターニー兩州の山間に散住する倭人スマン族(Semang)にその殘骸を留めてゐるが、最近迄北はバードン北方のチャイヤ(Chaiya)に互つて居住したこと、東南部のチャンプリー及ブラーチン兩州の山奥に住むチョーン(Chang)と呼ぶ原始的山民が同族の顯著な血統を示してゐること、上トンキンの洞窟中で同族の頭蓋骨が発見されたこと、等は右假定を支持してゐる。然し上記の石器は同族に屬するものでなく、漠然とインドネシア人種(オーストロネシア人種の先進者)と呼ばれてゐる他の人種に關係あるものゝ如くである。



この間數千年に亙り、東部及南部アジアに四波の民族大移動が行はれた。最初の二波はオーストロネシア人種 (Austro-nesian) と之に次ぐモーン—クメール人種 (Mon-Khmer) で西より東へ、後の二波は西藏—ビルマ人種及タイ (Tai—Lao—タイ) 人種で北から南へ移動した。右移動は、恐るべき山脈を横斷するの餘儀ない場合もあつたが、大體に最も容易で最も障碍の少い河谷に添うて徐々に行はれ、移動を開始してより之を終る迄には幾千年を要した。その間言語及習慣は相異なる發達變移を辿り、後來者は先來者が同種族なることを識別し得ざるに至つた。然し幸に進路に子孫を残留しつゝ移動した爲、今日言語學及人類學上その進路を辿り得られる。以上四波の民族移動の他に尙二波の新移動が行はれたが、この二波が何の程度まで今日のシャム住民の構成に影響があるかは尙不明である。この二波を暗示する證據は、最近上トンキンの洞窟で發見された相異なる二種族に屬する頭蓋骨及骸骨で、その一は南部フランスの Cro-magnon 即ち長頭族に近似し、他はニウ・ギネアのバプア人に酷似してゐる。之等二種族が上トンキンに共住したのは洪積期で、少くともその一種長頭族は北部シャムにも占住したものと推定され、同地方の洞窟を規則的に踏査すれば之が立證されるかも知れない。因に今日佛領印度支那にて所謂カー族の多くは長頭形を有し、ボルネオのダイアク及スマトラのバタックに酷似してゐる。

最初の一波即ちオーストロネシア族の起源及進路は殆んど判明してゐないが、恐らく後來のモーン—クメール族に壓迫されて印度より東進し、大陸の沿岸に一部を残して東印度諸島に渡つたものの如くである。

時代上之に亞ぐ移動波はモーン—クメール族で、北部印度から恐らくアリアン人に驅逐されて東移したものと想はれる。印度のビハールのチャティア・ナグプール (Chotia Nagpur) のマンガ語は、北部印度より後印度を越えてトン

キン海岸に至る言語連鎖の西端をなす點、並に人類學上の諸例が、北部印度の山地民とモーン—クメール族が同一系統である事を雄辯に證明してゐる。斯てモーン—クメール族は、最初シャムの先住民族と雜居したが、その數を増すに連れ先住民族を深山に驅逐して絶滅に瀕せしめ、漸次後印度の海岸地帯に進出するに至つた。七世紀頃には、同族中のモーン族はラワー族に代つてメーナム平野を支配し、一方クメール族は今日の東北部シャムを占有してゐた。

第三の移動波は西藏—ビルマ族の移動で、右記の移動波より遙かに遅れて二、三千年前に行はれ、西藏高原の東部より南下したが、今日のシャム國境附近に到着したのみで、その一部が越境入選したのは最近の事である。

第四即ち最後の移動波はタイ族の移動で、比較的最近に行はれた。同種族は南部支那より南移したもので、今日尙同地方にはタイ語を話す住民が數百萬殘存してゐるが、元來中央アジアの西部から東進したものの如く、數千年前即ち遙か佛曆紀元以前に北は黄河に至る中部支那を領有してゐたものと思はれる點がある。モーン族及クメール族が今日中部及東部シャムに占居してゐた紀元七世紀頃、兩前支那人にアイ・ラーオ (Ai Lao) と呼ばれてゐたタイ族は、雲南に南緬帝國を建設し、後一三世紀に至つて忽比烈軍に侵略されて瓦壞したことは博く知られてゐるが、之より遙か以前より、同族はビルマ、現シャン・ステイツ、北部シャム、及トンキンに絶えず南下移住して數個の重要な王國を建設した。斯くて一七世紀の中葉より後葉に及び、中部及北部シャムを征略して前記のモーン及クメール兩族間に楔入し、前者を西に後者を東に分離すると共に、之等兩族の羈絆を脱した。この際恐らく先住民族の一部は山間に遁入したが、殘留した大部分は共婚によりタイ族に吸收されたものと思はれる。斯くの如くタイ族は往古よりその常例として、力めて先住民族の血液のみならず文物、慣習を吸收し、一方支那人其他の後來民族と混血しつゝ發達して、アユタヤ王朝



建設以來シヤムの支配階級をなす所謂タイ人 (Tibet 自由人の意) を形成するに至つた。

## II 現住人種の構成

現今シヤム住民の構成は、下記の如く頗る複雑多岐に亘つてゐる。その主因は、シヤムが前記民族大移動の十字路に位置し、而もその自然的諸要素が理想に近い定住条件を具備してゐる爲、自然過去に於て絶えず移住が行はれ、絶えずこの地の争奪が行はれたこと、茲百年前まで行はれた多數の捕虜を拉致して自國に植民する慣習、混血の風習、支那人等の大量移民に絶好条件を提供してゐる社會的缺陷等にあるものと推想される。然し近時徴兵制度の施行、義務教育の普及、交通の發達等に因り、之等諸種族の言語、慣習、服装等の特異性は漸次に喪失され、急速に支配階級たるシヤム人に吸収されつゝある。

### 1 ネグリート

スマン族 (Semang)

本族は往昔シヤム全土に蔓延してゐたが、現今は後來民族の壓逐を受けて縮減し、繼にパターニー及ナコーン・シータムマラート兩縣の山中に Tonga 又は Mos と稱せられる同族約三百を残すに過ぎない。本族は比島、ニウ・ギネア、アングマン諸島、中部アフリカ等に散點してゐるが、人類學及人種學上よりオーストラリア—ネアンデルタール人より以前、即ち人類進化の極初期に屬する人種と想はれる。現今その少數は馴熟して地方の馬來人に使用されてゐるが、

殆どは山林中に放浪生活を營んでゐる。皮膚は暗褐色を呈し、軀幹は矮少で (男の平均身長約一・五米)、頭髮は短くて密縮し、唇は特に厚くなく、顎の突出は顯著でない。

男は腰に樹皮布製丁字巻帯を締めて餘端を前に垂らし、女は植物纖維製のスカートを當てるが、現今は通常近住民を眞似て綿服を纏つてゐる。家屋は葉付樹枝を地中に突立て、その先を曲げ合せた小屋で、野生の動植物を食料とする。武器は外來の吹矢で、矢にはウーパス樹液及 Strychnos の樹皮屑等の毒を塗る。

### 2 オーストロネシア

(イ) マレー人

現今シヤムには約四〇萬のマレー人が居り、殆ど南部に居住してゐるが、シヤム灣東岸にも半島より拉致されたマレー人捕虜の子孫が少數住んでゐる。頗る混血してゐるが、マレー半島に散在し且アンナンのチャム族と血縁ある原始的山民チャクン族の出身で、パターニー・マレー人は前記スマン族の血を濃厚に混じてゐる。本族は凡て回教を奉じ、各教區には禮拜堂と僧侶とを置き、割禮、婚葬等は回教式に行ふ。が、他の回教民族の如く教義を嚴守せず、内には多分に活物崇拜の念を抱懷してゐる。パターニー・マレー人は以前幾代も女王制が行はれた點より見て、今日のバタック族 (スマトラ) の如き母權制が行はれたものと推定される。男は膝迄女は足首迄の腰巻を纏ふ他、その上部に今一の布片を着け頭には頭巾を被る。通常男は剃髮、女は結髮し、シヤム人同様に農耕をなすのみならず、漁撈に長じ、航洋を好む風がある。

(ロ) チャオナム族 (Chaonam)



本族は原始マレー人たるチャクン族の一支族で、チャオレイ(Chaoi、暹語で水夫の意)、オーラン・ラウト(Orang-Laut、マレー語で海人の意)、セレウン(Seleung、ブルマ語)、とも呼ばれ、モーケン(Mawken)と自稱する原始民である。以前は主に舟上生活を営んだが、最近その多くは海岸に多少永久的な部落を形成してゐる。然し今日尚流浪者も多く、その小屋は椰子葉を長い小割材で挟んで綴合せたものと竹棒とよりなり、移轉の際は前者を巻き、竹棒と共に舟に積んで運ぶ。本族の中心地はメルグイ群島であるが、マレー半島西岸一帯に散在し、シヤム領では西岸沖の諸島に屢々出現する。チャム語に類する劃然たる自語を有するが、本語は急速に廢れ、僅にメルグイ群島の一部で使用されてゐるに過ぎず、シヤム在住の本族は凡てマレー語を話す。生業は、その名の示す如く、乾鹽魚及乾海鼠の製造、眞珠貝其の他の海産物の採取で、潜水に長じ一六、七尋の海底に潜ると云ふ。樹幹を抉り凹めた底部に、ラカム椰子(Zalacca Wallichiana)の葉柄製の側を附した輕脆な特殊の舟を使用する風があつたが、今日は殆ど木造船を用ゐる。

### 3 モーン——クメール

(イ) サカイ族(Sakais)

パターニーの山中に本族の少數が居住してゐると云はれてゐたが、無智なマレー人が附近のスマン族を誤稱したものと認められてゐる。

(ロ) ラワー族(Lawa)

最近の研究に據れば、以前本族は、南はラヘン(Raheng)及カムベンベット(Kampengbet)に及ぶ北部シヤム一帯に占住してゐたが、七世紀に至り、ロブブリーより北上してラムブーン及ラムバインの市を興したモーン族移民に征服

され、之と強度に混血した。その舊都、古墳、並に北國史紀(Pongsawadan Muang Nua)によると、爾前本族はかなりの文化を有し、時には勢威ある國王に支配されてゐた。現今は約二千の本族が、主にチェンマイ西南の大高原上即ちムアン・ホート(Muang Haw)よりムアン・ユアム(M. Yuan)に亙り、數多の部落をなして散在してゐる。隣接平野の部落民の言語及服装はラトオ人と區別し難いが、然しその多くも亦本族の子孫であると云ふ。本族はラトオ人よりも早く當地方に占居したものの如くで、後者との混血はモーン族とよりも遙かに廣汎に亙つてゐる筈であるが、然しその暗い皮膚及短少な體軀により容易にラトオ人と區別し得る。

高原の本族は隣接のラトオ族又はカレン族の服装を廣く採用してゐるが、唯女が好んで銀の腕環及首環を着ける點を異にしてゐる。家屋は永久的で杭上に造り、屢々松板の壁を張り、屋敷は垣で圍んで中に果樹及野菜を栽培する。性質は億病で、魔術、精靈崇拜、及佛教を混信し、主として鐵を製鍊して日用金物を製作するが、米作も行つてゐる。

(ハ) カムク族(Kamuk)

本族の分布中心地は佛領のルアン・プラバイン地方であるが、チーク事業労働者として年々著數入遷し、中には土着する者もある。カインブリー縣の北部には本族の部落を少數見るが、之も亦右地方よりの渡來者で、カムク語を話す。ナーン縣北部、並にチャイブリー(Chaiburi)、ウドーン、ウボン等東北シヤムにも本族の部落が少數ある。東北部の本族はプーテウン(Puteung)とも稱し、約半世紀前にビルマ人奴隸商が連來した者で、悉く加特力教を奉じ、ウボンの同族(約三百)はシヤム語を語つてゐる。

今日シヤムに在住する者は數百に過ぎない。シヤム人より短軀で黒く、蒙古人的特色が薄く、男は寒冷時に短いチ



キを着ける以外は申譯的な襦で前を被ふに過ぎず（上流者は頭帕布、短衣、帯、寛袴を着ける）、女は青色の腰巻、白練で縁取つた青色短衣、頭帕布、銀製の腕環及首環を着ける。佛教又は惡靈宥慰を宗教とし、竹木造草葺の深い低屋に住み、火田法の米作及獵漁を生業としてゐる。

(ニ) チョーン族 (Chawng)

約一千未滿の本族がチャンタブリー縣の山麓に住み、その中心地たるカムボチャでは Pout、自らはタムレット又はサムレー (Tamret or Samrae) と稱す。その服装及習慣はシャム人に酷似してゐるが、言語は明かにクメール系である。然しクメール族に比して數種の相異點を有し、その約二割は先住ネグリートの顯著な系統を傳へてゐるが、明かに北部シャムのスキ又はクキの近親族である。チャンタブーン特産の白苧苧は殆ど本族の生産に係る他、火田法又は水田法にて米作を行ふ。

(ホ) チャオボン族 (Chaobon)

コーラートの東南及ベチャブーンの東北に集團をなして住むラワー族で、現今數千を算するに過ぎぬ。然しベチャブーンのラワーは往昔ロブブリーの遙か西方まで蔓延し、ラワーブラ (Lavapura, Lavapuri or Lavo) と呼ばれてゐた。現今隣接民は、チャオボン、公式にはラワーと稱するが、少くともコーラートのラワーはニア・クオル (Nia-Kuol) と自稱してゐる。比較的最近まで火田耕作を行ひつゝ林中を移動し、税金として漆、香木等の貢物を納入してゐたが、現今は殆ど定住してゐる。言語はモーン語クメール語に酷似してゐるが、前記チェンマイ・ラワー語とは殆ど關連がなく、現今老人のみが之を使用してゐる。服装はシャム人に異らぬが、別に長布を以て數度腰を巻き、右腰關節上で瘡に

結んでゐる女もある。

(ヘ) ソー族 (So)

メーコーン左岸（カムモン地方）から移住した種族で、自然殆ど東北國境附近のノーン・ラハーン湖よりナコーン・パノムに互つて住むが、北のソククラム河及南のプー・バイン山脈の北斜面にも之を見、二十數年前には總計一萬に達した。甚だ暗い（時には黒色に近い）皮膚を有す。服装はラーオ人に異らぬが、若い女は華美な絹スカーフで髷を括んでゐる。全て佛教徒であるが、迷信深く、殊に毒眼 (Phob) を恐怖する念が強い。生業は農耕及牧業である。

(ト) セーク族 (Sack)

本族もメーコーン左岸から移住したもので、その數約六百（二〇數年前の調査）、過半はナコーン・パノム北方のアサマート (Asamat) に、殘餘はター・ウテイン (Ta Utsen) 地方に住み、言語はモーン—クメール系であるが、ラーオ語を著しく混同してゐる。美貌を有する種族で、若い女は奇妙な踊を行ひ、風儀悪く、生活様式はラーオ人に酷似してゐる。

(チ) カレウン族 (Kaleung)

九〇餘年前メーコーン左岸より現住地ナコーン・パノム及サコーン・ナコーン兩縣に移住した種族で、既に母語を忘れラーオ語を話す。カレウンと自稱する者は今日尙三萬に達し、大部分は前記プー・バイン山脈の斜面の林地に住み、ラーオと判別し難く。

(リ) カー・ブラオ族 (Ka Brao)



ラーオ人がカー・ロワエト (Ka Lwaie) と呼稱する種族で、その約五百が、メーコン左岸よりウボン縣のチャーヌマーン小郡 (Chanuman) 及ケームマラート郡 (Kemmarat) に移住して居り、その農耕法及家屋はラーオ人に異らぬが、今日尙母語を話してゐる。最近迄コーラート南方に住んでゐたカー・タン・オン (Ka Tang Ong) も元捕虜として拉致された本族であるが、今日は完全にシヤム人に吸収されてゐる。

(ヌ) カー・ヒンハオ族 (Ka Hinhao)

カー・ブラオと同じくカーに屬し、極最近その少群が佛領よりムーン河口南方に渡住し、火田耕作及野生動物の採集を生業としてゐる。

(ル) スキ又はクキ族 (Sui or Kui)

シヤム人の所謂スキ (納貢民) 實はクキ (人間) は、約一二萬 (二〇數年前の調査) に達す。スリン、クカン、ウボン、ロイ、エットの諸縣に廣く分布してゐる。本族はクメールの近親族と見られるが、言語には著しい相異がある。カムボヂヤ並に東部及東北部シヤムの原住民なるものの如く、同地方で所謂ラーオ人には、實はタイ語を話すクキに過ぎない者が多い、母語を語る右一二萬の他に、ウボン、クカン、スリンの三縣に廣く分布してラーオ語に變じつゝある所謂ラーオ・スキ (Lao-Sui)、大部分スリン縣下に居住してクメール語に轉じつゝある所謂クメール・スキ (Khmer-Sui) が一四・四萬に上つてゐる。クキはラーオ及クメールよりも遙かに文化低く、佛教徒と公稱するが寧ろ精靈崇拜者で、農牧を營み、家屋は粗悪且不潔である。本族は數多の支族に分れて其の間に著差があり、その中ムロ (Mio) 及ムロア (Mioa) は最大支族で、クキ・マイ (Kui Mai) は象狩に長じてゐる。皮膚は前記ソー程ではないが暗色で、中にはニ

シヤム風な外觀を呈する者もある。

(ヲ) クメール族 (カムボヂヤ人) (Khmer)

シヤム人は本族をカメーンと呼ぶ。約一六萬の本族が、主に東北部のプリーラム、スリン、クカン、ウボン、ロイ、エット諸縣、東南部のクラビン及クラート (トラート) 兩縣に住み、半島頭部のラーチャブリー及カンプブリー兩縣にも捕虜の末裔が少數居住してゐる。比較的黒くて髻が多い點及母語を話す點を除けば、全てシヤム人に異らぬ。

(ワ) モーン族 (Mon)

如上本族は、以前中部及北部に廣く占居してゐたが、完全に征服者たるタイ族に吸収され、現住者は爾後その母國ビルマより捕虜及避難民として數度に互り入選した者の後裔で、約六萬に上つてゐる。主としてバインコーク附近、アユタヤ、ロブブリー、ナコーン・サワン、ラーチャブリー縣のバイン・ボン及クエー・ノイ河沿岸等に住むが、コーラート南方のバーク・トン・チャイ及クラトク兩郡にも言語、風俗等コーラート・タイ族に同化してゐるモーン二千六百が數部落を形成してゐる。容貌及服装はシヤム人に酷似してゐるが、後者よりも稍々脊が高く、女は髪を伸ばして髻に結ぶ。全て暹語を語り得るが、多くは母語を常用してゐる。

#### 4 西藏—ビルマ

本種族に屬する種族にて今日シヤムに在住するものは少數である。

(イ) ムッソニー族 (ラーフ族) (Mussö or Lahu)

本族は今日尙南移傾向を有する種族の一で、南は一七度半に及ぶ北部シヤムの高山の多くに住み、その生活様式は後



述のメオ及ヤオ族に酷似してゐる。シヤム在住者はムッソニー・ダム (Musso-Dam 黒ムッソニー) 及ムッソニー・デー (Musso-Daeng 赤ムッソニー) の二種で、合して百人に満たなす。

元チエンセン西方の國境附近に占居したコー又はアカー (Kaw or Akha) 族は、爾後ブレイ北方の山中に移住して鞏固な部落を形成してゐるが、之も亦ムッソニーの近親族である。

(ロ) カインブリー・ラワー族 (Lawa of Kanburi)

カインブリー縣北部にはラワーと稱する住民の部落が多數散在してゐる。本族は近住族に吸收されて、その慣習又は服装に殆ど異點を認めぬが、然しその多くは固有の言語を使用してゐる。同語は前記のチエンマイ・ラワー及チャオボンの言語と全く異り、明かに西藏——ビルマ族系である。然し今日西藏——ビルマ族との關係は殆んど不明である。

### 5 タイ (T'ai)

前述の如く本種族の原住地は南部支那で、今日東はトンキン及海南島、西はアッサムに蔓延してゐる。アッサムのアホム族 (Ahom) は今日完全にヒンドゥー化してゐるが、尙僧侶階級はタイ語の殘影を傳へて居り、更に廣東人もタイ族の後裔であると主張する者もある。斯の如くタイ族は廣汎に分布せる大種族で、その數は千八百萬を下らず、その中約九百萬がシヤム領内に在住するに過ぎない。

(イ) タイ族 (シヤム人) (T'ai)

本族はシヤムの支配階級をなす所謂シヤム人 (コン・タイと自稱する、このタイは T'ai 即ち自由の義で、T'ai 種族のタイとは別語であるとする者が多い) で、その南移中に先住のモン族及クメール族の血を著しく混じ、後には支那

人と混血して本族を生ずるに至つた。その使用するシヤム語は北はウタラダットから南はベチャブリー、西はカインブリーから東はサラブリーに至る所謂畿内七州一般に通用する。ベチャブリー以南のシヤム人はバサ・チャオ・タレイと呼ぶ特種の方言を話す。この南部シヤム人は約四百年前にラムブーンから拉致されたラーオ人捕虜、マレー人、並に支那人と著しく混血してゐる。

本族は一般に、蒙古人的特長を多分に保有してゐる。その頭は幅が廣くて後頭部が平たく、額が突き出てをり、鼻の下部が著しく廣く、長い斜眼と大きな耳を有ち、頬骨が高い。皮膚の色は、上流階級には殆ど純白に近い女も見るが、一般に後印度の諸種族に比して黒い。皮膚に文身を施す慣習はない。平均身長は男五呎一時女四呎一時で、タイ種族中最も小さい。體格は概してよく發育してゐるが、水運の異常なる發達は、腕及肩の發達を助長し、下肢の發達を阻害してゐる傾向がある。兎に角如上の特長は、シヤム人を比較的美しからぬ人種としてゐる。

本族はシヤムの代表民族であるから、その風俗習慣及言語に就いては後章に詳述する。

(ロ) コーラート・タイ族 (T'ai Korat)

コーラート縣民は殆ど之に屬し、奇妙な歌調子で遷語を語る。本族は恐らく、一四世紀の中葉にアナタヤー王朝の王祖がクメールより現コーラート州の西部を略取して以來に於けるシヤム兵とクメール婦人との混血兒で、頑丈で勇敢な特性を有す。

(ハ) ラーオ族 (Lao)

ラーオなる呼稱は、元本族が前記ラワー族の占居地に蔓延した故を以てシヤム人が命名したもので、自らはタイ (T'ai)



と呼ぶ。シヤム領内の本族は五二〇萬に上り、シヤム人と殆ど異らぬが、唯その言語には幾分方言的變音があつて暹語よりもサンスクリット及パーリー語等外來語の影響が少く、比較的體格よく色白く、女は長髪を頭上に束ねて花を飾り、足首に達する縞の腰袴とジャケツ又は胸から肩にかけるスカーフを着る點、並にその佛教は活物崇拜的色彩が濃厚で迷信が強い點、等を異にするのみで、藝術は可成り進歩し、銀細工、彫刻、刺繍、繪畫、音樂等はシヤム人に比して遜色がない。故に政府は統計上之をシヤム人として取扱つてゐる。往時本族は小藩に分れてゐたが、現今藩主は有名無實で何等政治的特權を有しない。

シヤム在住の本族には、北部ラーオ即ちラーオ・ブン・ダム (Lao Pung Dan 黒腹ラーオ) 及東部ラーオ即ちラーオ・ブン・カーオ (L. P. Kao 白腹ラーオ) の二種があり、前者は腰から腿の半程にかけて刺青を施してゐる。

北部ラーオは北部シヤム全地より南はナコーン・サワン州に互つて蔓延し、ラーオ・ユエン又はタイ・ユエン (Lao Yuen or Tai Y.) とも呼ぶ。東部ラーオはコーラート高原及メーコーン流域の大部分に占居する。下シヤム、殊にラーチャブリー、ベチャブリー、プラーチーン、サラブリー諸縣にも右兩種のラーオが散居してゐる。北部ラーオはシヤム人よりも勤勉正直で落付があり、宗教的良心が豊かであるが、東部ラーオは之より劣質である。

東部ラーオはその言語よりウァエンチャン・ラーオ (L. Wiengchan) 及カオ・ラーオ (L. Kao) に分つ。前者はウドーン州の西部・チャイブーム (Chaiyabun or Jaihun) 縣・ナコーン・ラーチャシマー縣の一部に占居し、舊ローイ・エット州民の著大な部分を成すと共に、ウボン及クカン縣にも數多の移住地を見る。プラーチーン州のプラーチーン、クラピン、及ナコーン・ナーヨク三縣民も殆ど本種で、百餘年前捕虜として拉致された者の子孫である。後者は東部ウ

ドーン及舊ローイ・エット縣住民の重要部分を占め、舊ウボン州民の半に及んでゐる。兩種間の言語上の差違は大ではないが、然し明かに聞き取れる。

ウドーン州及ローイ・エット縣には、ウァエンチャンの北方チエン・クワン (Chieng Kwang) 高原に住むタイ族ラーオ・ポアン (L. Poan) の移住地が少數あり、その言語はウァエンチャン・ラーオと多少の相異がある。

最後にベチャブリー、ラーチブリー、ナコーン・チャイシー州、ピサヌローク州のピチャットにはラーオ・ソーン (L. Song) と稱するラーオの移住地が散在してゐるが、同族はルアン・ブラバイン東方高原より九〇餘年前に捕虜として拉置されたもので、下記プラータイの言語に酷似した土語を話し、婦人は垂直の白縞を附した黒色のスカート (Pasin) を穿ち、銀釦附の密着した薄黒いブラウズを着てゐる。

(ニ) シヤム族 (ンギオ族) (Shan or Ngio)

シヤム領内に住む本族は約三萬で、主として西北國境のサルウァーン排水地域に占居する。シヤム語で之をンギオと呼ぶが、自らはタイ・ヤイ (Tai Yai) 即ち大タイと稱し、シヤム人及ラーオ人をタイ・ノイ (Tai Noi) 即ち小タイと呼ぶ。言語はシヤム語又はラーオ語と大差を認めない。女の服装はラーオ人に酷似してゐるが、男は寛い黒色ツボン及白色上衣を着て頭帕布を巻き、旅行の際は頭帕布上に縁の極めて廣い帽子を頂く。商業に長じ、シヤムの諸地でその行商人を見る。

(ホ) ルー族 (Lu)

大部分はメーコーン河東側に住み、その約五萬がシヤム領(主にナーン縣)に渡つてゐる。言語及習慣はラーオに酷







多い。その習慣及部落はメオに近似し、數多の種族に分割される。男女共に暗青色の衣服を用ゐ、男装はメオに酷似してゐるが、女は精密な赤の刺繡を施した上衣及ツボンを着、その上に、前を縫立たせた赤色綿絲で縁取り、腰まで脇を割つた上寛衣を羽織る。一夫一妻で漢字を讀解するものがあり、精靈有慰を宗教としてゐる。

(ハ) カレン族 (Karen)

本族は主に南部シャン・ステイツ及下ビルマに占住するが、その約六萬はシャム領内殊に北はメー・ホーン・ソーン及チェンラーイ兩縣より南は半島のベチャブリーに及ぶ西部國境山脈に沿うて居住してゐる。今日尙所屬不明であるが、その言語はモーン・クメール又は西藏・ビルマ系よりも寧ろタイ系であると云はれる。事實とすればそのタイ族との關係は頗る古い筈である。

本族はサコー、ブウアー、ブカイ (Sgaw, Pwo, Bgaid) の三支族に分れ、その三族共シャムに在住する。ブカイは北部殊にメー・ホーン・ソーン縣に少數居住する赤カレンに屬す。男は短い赤色ツボン及赤色の上衣を着け、通常腰部に旭を刺青し、女は膝迄の赤色シン及右肩に掛ける黒色スカーフを着け、膝の下部を漆塗の藤で縛り、頭に布を被る。他種のカレン婦人中、未婚者は足首迄の白色長肌衣を、既婚者は腰までの暗青色肌衣に青、白、黄の模様入赤色スカートを着、腕環、首飾等銀製の飾具を好む。男は通常赤絹付の白色の短衣に白い白色ツボン又はサロンを着る。

本族中少數の佛教徒及キリスト教徒を除けば、他は悉く精靈崇拜者であるが、一夫一妻制で性關係は頗る嚴格であり、自部落を離れることを嫌ふ點から、他種族との雜婚は稀である。大部分は火田耕作を行ふが、永久水田を有する者もあり、米田には常に純裝飾用の花を間作する。

(ニ) テン (カー・ヤン) 族 (Tin or Ka Tin)

ナン縣の東北部山中に數千の本族を見、服装はラーオ人同様であるが、言語に就ては何等の研究が行はれてゐない。恐らくカムク族及佛領在住のラマットに關係ある種族と見られる。本族は永久的家屋に住んで大部落をなし、噛み茶の栽培製出を主な生業としてゐる。

(ホ) カー・トーン・ルアン (カ・トーン・ルアン) 族 (Ka Tawng Luang or Pi T. L.)

本族は、從來其の存在さへ疑はれた程であるが、最近の研究によれば、メーナム・バーサク水源附近の山中並にブレー及ナン縣の山中に極少數の本族が居住してゐる。族名は黄葉蠻民の謂にて、土地に葉のついた樹枝を突立てて住屋を作り、その葉が黄色に變すれば之を棄てる點より命名されたものである。佛領の本族は屢々カムク部落を訪れると云ふが、シャム領内の本族は頗る憶病にて、その姿を見ることは至極稀である。時にラーオ人と物々交換を行ふが、この際でも、一定所に林産物を置いて隠れ、ラーオ人が之を鹽、煙草、布帛等と交換し去るを見極めて引取りに出現する。外見上は明かにネグリートイではなく、中には額を生際及額に少數の水平點線の刺青を施す者もあり、男女とも裸體であるが、男は時に小型の下帯を着けてゐる。唯一の武器は鐵穂の槍で、犀狩をなし、栽培は全く行はない。

總註 據所は第一章に同じ。



一一人口

I 概 説

シヤムが正式に國勢調査を行ったのは一九〇四—〇五年であつたが、之は全國一八州中北部、半島のバターニ州、東北部の邊周諸州及クルン・テープ州を除く一二州(總計三八〇萬人)に就いて行はれたもので、全國的には一九〇九年に行はれた國勢調査を以て嚆矢とする。尤も爾前政府は暫らく原始的方法を以て人口を計上し、之を行政上並に徴兵上の目的に供してゐた。然し斯る調査も行はれなかつた以前には、各人各様の推定をなし、甚だしい例では五—一二百萬の見積り差違があつた。一八二一年に來朝した Dr. J. Crawford は五一四萬と見積り、Bishop Pallegoix は一八五四年の人口を六百萬と見積つてゐる。之等は、一九〇二年の政府の見積り七四九萬に比し、比較的正確な見積りであつた。前記の一九〇九年の國勢調査も、正式調査であるとは云へ、實施者も被實施者も之に熱意も理解もなく、悠長なる方法により、照合修正を反覆して、やうやく一九一一年四月の人口を八、二六六千餘と計上するに至つた。更に一九一〇年及一九一一年の出生及死亡數より自然増加率(千人に付き一人)を得、之と右人口調査の結果とを基礎として爾前の人口を推定し、一九〇二年の人口を七四九萬とした。爾後一九一九年、一九二九年、一九三七年の三回に互り國勢調査が實施され、現人口一、四四六萬なる數字を得るに至つたが、國勢調査に對する國民の理解も漸次に促進され、最近では重要國事として多大の關心が拂はれるに至つた。

第4表 人口推移

| 年 月 日           | 男                    | 女                    | 合 計                  | 年平均<br>増加率<br>千人當り | 人口密<br>度<br>方群當り | 年平均<br>自然増<br>加率<br>千人=付 |
|-----------------|----------------------|----------------------|----------------------|--------------------|------------------|--------------------------|
| 1902年3月31日(推定)  | 3,737,000            | 3,754,000            | 7,491,000            | —                  | 14.6             | —                        |
| 1911年4月1日(國調)   | 4,122,168            | 4,144,240            | 8,266,408            | —                  | 16.1             | 11*                      |
| 1919年4月1日( " )  | 4,599,667            | 4,607,688            | 9,207,355            | —                  | 17.9             | 13.6                     |
| 1929年7月15日( " ) | 5,795,065<br>(50.4%) | 5,711,142<br>(49.6%) | 11,506,207<br>(100%) | 22.5               | 22.2             | 19.0                     |
| 1937年5月23日( " ) | —                    | —                    | 14,464,489           | 29.1               | 27.2             | —                        |

\* 1910年及1911年の係數

第5表 年齢別人口歩合

|        | 男總數=100 | 女總數=100 | 總人口=100 |
|--------|---------|---------|---------|
| 20才以下  | 50.2%   | 50.4%   | 50.3%   |
| 21—30才 | 17.1    | 18.1    | 17.6    |
| 31—40才 | 12.1    | 11.8    | 11.9    |
| 41—50才 | 9.1     | 8.6     | 8.9     |
| 51—60才 | 6.6     | 6.6     | 6.6     |
| 61才以上  | 4.9     | 4.5     | 4.7     |

第6表 有職者の業態

|         |        |           |                        |
|---------|--------|-----------|------------------------|
| 農・林・牧業者 | 83.05% | 工 業       | 2.19%                  |
| 漁 業 者   | 1.10   | 官吏(軍人を除く) | 0.83                   |
| 技術及獨立職工 | 1.25   | 家 僕 其 他   | 4.88                   |
| 商業・飲職業  | 6.70   | 合 計       | 100.00<br>(7,519,757人) |



第8表 出入國者數

| 年次       | 入國者     | 出國者     | 入國者超過數  |
|----------|---------|---------|---------|
| 1927—28年 | 255,830 | 151,688 | 104,142 |
| 1930—31年 | 133,236 | 96,902  | 36,334  |
| 1931—32年 | 94,580  | 82,954  | 11,626  |
| 1932—33年 | 78,036  | 60,588  | 17,448  |
| 1933—34年 | 37,389  | 54,693  | -17,304 |
| 1934—35年 | 75,158  | 79,188  | -4,030  |

第9表 バーンコーク港經由海路出入國者國籍 (1932—33年)

|         | 入國者    | 出國者    |         | 入國者   | 出國者   |
|---------|--------|--------|---------|-------|-------|
| シ ャ ム 人 | 249    | 576    | 米 國 人   | 912   | 1,008 |
| 支 那 人   | 51,599 | 40,627 | 印 度 人   | 1,195 | 1,363 |
| 英 國 人   | 962    | 953    | マ レ ー 人 | 164   | 319   |
| 佛 國 人   | 331    | 246    | 日 本 人   | 147   | 129   |
| デンマーク人  | 107    | 111    | 其 他     | 821   | 767   |

在バーンコーク日本總領事館の調査によると、在留日本人は別表の如くで、一九三五年に於ける戸数は一七〇戸である。交通の便利が著しく開けた今日尙五二二人を算するに過ぎないに反し、長政時代に約千人の日本人がアナタヤに在留して活躍

## II 在留日本人

然し、シ ャ ム の人口増加率は比較的高いとは云へ、現シ ャ ム 政府の要望する三千万の人口に達するには、尙約半世紀を要する點に想到すると、シ ャ ム の將來も暗然たるものがある。然し右増加率は自然増加率ではない。シ ャ ム の人口増加には外國人殊に華僑の移民が重大なる要素をなしてゐる點を想起しなければならぬ。

第一〇表は右人口の分布を示すが、乾燥と不健康に悩む東北高原の人口増加率が特に顯著であるのは、自然増加率の増進よりも寧ろ交通の開発に基因するものではないかと思はれる。

第7表 南洋及日本方秆當人口密度

|         | 調査年   | 方秆當               | 調査年   | 方秆當               | 年平均方秆當増加          |
|---------|-------|-------------------|-------|-------------------|-------------------|
| フィリッピン  | 1935年 | 44.2 <sup>人</sup> | 1929年 | 43.4 <sup>人</sup> | 0.13 <sup>人</sup> |
| 佛領印度支那  | 1936年 | 31.1              | 1929年 | 27.3              | 0.54              |
| シ ャ ム   | 1937年 | 27.2              | 1929年 | 22.2              | 0.63              |
| 英領マレー   | 1936年 | 32.2              | 1931年 | 31.9              | 0.06              |
| 英領北ボルネオ | 1935年 | —                 | 1930年 | 3.9               | —                 |
| サラワク    | 1934年 | 3.6               | 1926年 | 4.8               | (-)0.60           |
| ブルネイ    | 1936年 | 5.2               | 1931年 | 4.7               | 0.10              |
| 蘭領印度    | 1930年 | 31.9              |       |                   | —                 |
| 蘭領チモール  | 1934年 | 23.8              | 1926年 | 23.8              | 0.00              |
| 南洋      |       | 30.0              |       | 29.1              |                   |
| 日本      | 1935年 | 144.6             | 1930年 | 134.1             | 2.20              |
| 滿洲      | 1934年 | 25.2              |       | —                 | —                 |

出所—南洋年鑑

一九三七年五月の國勢調査によるシ ャ ム の總人口は一四、四六四、四八九人にて、方秆當り人口密度は二七・二人である。この人口密度は山國である日本の五分の一より遙かに低く、南洋に於てもボルネオ及蘭領チモールに次いで低位にある。假りにシ ャ ム が、日本の現状と同じ國力に到達してゐたとすれば、平原に富む國であるから八、九千萬を優に抱擁し得るであらう。人口の過少は、現下のシ ャ ム が努力しつゝある國家諸般の再組織に最重要な障得であり、最大の弱點である。然し、勿論日本とは比較にならないが、幸にしてシ ャ ム の人口増加率は南洋では最も高く、世界に比しても高い方である。この點に關する限り、シ ャ ム は南洋で最も將來性ある國柄である。最近の國勢調査によれば年平均増加率は千人當り二九・一人、一九二九年の國勢調査によると二二・五人である。滿洲問題直後にバーンコーク駐在英國總領事は、「シ ャ ム がその要望する人口に達してゐたとすれば、茲にも亦第二の極東問題が発生してゐたであらう」とシ ャ ム 人のナシ・ナリズムによる白人勢力の減衰を慨嘆した。が、



第11表 在留邦人人口

| 年次  | 1933年 | 1934年 | 1935年 |     |
|-----|-------|-------|-------|-----|
| 内地人 | バンコーク | 274   | 318   | 353 |
|     | 地方    | 66    | 70    | 77  |
|     | 計     | 340   | 388   | 430 |
| 臺灣人 | バンコーク | 65    | 69    | 82  |
|     | 地方    | 6     | 7     | 7   |
|     | 計     | 71    | 76    | 89  |
| 朝鮮人 | バンコーク | 4     | 3     | —   |
|     | 地方    | 2     | 2     | 2   |
|     | 計     | 6     | 5     | 2   |
| 合計  | 417   | 469   | 522   |     |

註 1935年の522人中首都364チエンマイ17, バターニー10, ソンクラーク7, 其他43。

第12表 南洋在留邦人数 (1935年)

|         |        |
|---------|--------|
| フィリピン   | 21,468 |
| 佛領印度支那  | 330    |
| 英領マレー   | 6,643  |
| 英領北ボルネオ | 739    |
| サラワク    | 166    |
| 蘭領印度    | 7,226  |

貿易者は勿論相當の業績を擧げてゐるが、その他の在留邦人も、その過半は中産階級の生活を営んでゐると云ふ。従つてシヤムの在留邦人は全體として、他の南洋諸地に比し、比較的繁榮してゐると見られる。臺灣人は臺灣の特殊物産の取引者、鮮人は人蔘行商者である。主たる在留邦商をあげると、三井物産(一九〇七年開設)、三菱商事、鐘紡、東綿等の出張所は別格とし、資本金一萬バ-

した點を想起すると、今昔の感を覺えずにはゐられない。他の南洋諸國に比して、シヤムの重要性及在留邦人個人の繁榮が一般に著しく高いに反し、在留邦人数が今日著しく少い點は、シヤム不開發主義に基く白人國の高等政策に乗り、從來餘りにシヤムを閑却し過ぎた感が深い。

在留邦人の業態は第一三表の如くで、官公吏、會社員、醫師、

第10表 人口の分布 (1937年國勢調査)

| 縣名           | 人口      | 年平均増加率<br>千人に付 | 縣名          | 人口      | 年平均増加率<br>千人に付 |
|--------------|---------|----------------|-------------|---------|----------------|
| バンコーク        | 681,214 | 31.88          | ビチット        | 177,166 | 47.30          |
| クラビー         | 55,683  | 24.87          | ピサヌローク      | 165,873 | 39.48          |
| カーンブリー       | 114,392 | 37.64          | ペチャブリー      | 155,466 | 16.18          |
| カムベンベツト      | 57,184  | 38.78          | ペチャブーン      | 130,807 | 31.80          |
| コーンケン        | 473,475 | 42.35          | ブレー         | 181,732 | 26.93          |
| クカン          | 365,036 | 23.29          | ブーケット       | 41,849  | 33.46          |
| チャンダブリー      | 101,084 | 24.61          | マハーサーラカーム   | 571,211 | 23.13          |
| チャチャーンサオ     | 201,175 | 26.40          | メーホーンソーン    | 70,203  | 29.29          |
| チョンブリー       | 149,918 | 24.30          | ヤラー         | 76,086  | 37.50          |
| チャイナート       | 152,236 | 32.21          | ローイ・エット     | 430,640 | 17.33          |
| チャイブーミ       | 237,465 | 38.69          | ラノーン        | 21,350  | 21.08          |
| チヌムボーン       | 101,535 | 24.40          | ラヨーン        | 67,929  | 26.86          |
| チエンラーイ       | 443,476 | 36.42          | ラーチャブリー     | 271,156 | 21.16          |
| チエンマイ        | 554,001 | 26.62          | ロブブリー       | 157,906 | 34.69          |
| トゥラン         | 125,507 | 24.99          | ラムバーン       | 308,384 | 22.50          |
| トラート         | 39,029  | 27.34          | ラムブーン       | 170,891 | 22.80          |
| ターク          | 93,247  | 33.26          | ロエーイ        | 113,187 | 27.06          |
| トンブリー        | 204,939 | 13.97          | サコーン・ナコーン   | 212,625 | 25.94          |
| ナコーン・ナーヨク    | 98,266  | 26.16          | ソンクラーク      | 301,382 | 28.00          |
| ナコーン・パトナム    | 225,677 | 24.06          | サトゥーン       | 42,944  | 24.45          |
| ナコーン・パノム     | 247,860 | 26.79          | サムット・プラーカン  | 132,479 | 29.46          |
| ナコーン・ラーチャシマー | 599,165 | 43.40          | サムット・ソンクラーク | 98,367  | 20.04          |
| ナコーン・シタムマラート | 387,006 | 29.81          | サムット・サーコーン  | 84,200  | 29.75          |
| ナコーン・サワン     | 300,586 | 48.53          | サラブリー       | 182,749 | 25.47          |
| ノンタブリー       | 115,143 | 14.78          | スワンカローク     | 151,417 | 34.81          |
| ナラーチワート      | 146,550 | 37.08          | シンブリー       | 98,540  | 21.07          |
| ナーン          | 198,700 | 20.17          | スパンブリー      | 287,126 | 32.61          |
| ブリーラム        | 241,410 | 44.58          | スラート        | 175,851 | 29.87          |
| バトゥムターニー     | 123,337 | 20.67          | スリン         | 338,994 | 34.04          |
| ブラチュアアップ     | 59,474  | 35.89          | ノンカーイ       | 114,927 | 33.36          |
| プラーチンブリー     | 185,746 | 34.71          | アーントーン      | 126,776 | 21.97          |
| バターニー        | 192,178 | 16.23          | ウドーン        | 262,819 | 46.36          |
| アヌタヤ         | 326,218 | 22.21          | ウタラディット     | 147,838 | 33.58          |
| バン・ンガー       | 56,762  | 21.43          | ウタイターニー     | 86,131  | 19.15          |
| パタルン         | 117,507 | 22.95          | ウボン         | 745,307 | 22.29          |

註 年平均増加率は1929年の國勢調査に對する増加を基礎とす。



第13表 職業別邦人本業者数 (1935年)

|               |    |
|---------------|----|
| 夫者店者他人        | 57 |
| 易食 備          | 15 |
| 易食 備          | 6  |
| 易食 備          | 8  |
| 易食 備          | 20 |
| 易食 備          | 16 |
| 漁賃飲           | 10 |
| シ ャ ム 共家      | 12 |
| シ ャ ム 共家      | 31 |
| シ ャ ム 共家      | 3  |
| シ ャ ム 共家      | 27 |
| シ ャ ム 共家      | 3  |
| シ ャ ム 共家      | 29 |
| 吏業者業員業員       |    |
| 公員 關 刷 社 娯 店  |    |
| 官 寫 醫 印 會 理 商 |    |

出所 訪 運 經 濟 使 節 報 告 書

ト以上にて年取引額五萬バート以上の個人商店には山口、江畑、大谷、伊藤、溝上、小池、日華、中溝等の洋行がある。度々在留華僑の排日貨に遭會しながら、一般に堅實な經營を續け、殊に最近シ ャ ム 市場に於ける邦品の異常なる躍進に伴ひ、順調な發展を示しつゝある。最近正金銀行も進出して、從來その代理店たるフランス銀行の専横に悩んでゐた邦商に、多大の便宜を與へつゝある。シ ャ ム 政府雇傭者も最近激増し、農務省の三原博士を筆頭に、文部省には三木榮氏以下三名、内務省には東、稻垣の兩技師、經濟省に三名合計九名を算し、英佛に亞ぐ勢力を有つてゐる。醫師界には最近小川及神林の二博士を加へ、一流白人開業醫に比して決して遜色なきのみでなく、わが醫術に對する信頼と同人種たるの氣安さもあり、白人に比して治療費が低廉でもあるから、日増しに繁榮を加へつゝある。在留邦人の團體としては、一九一三年以來日本人會があり、日本人小學校を經營し、邦商は一九三六年以來シ ャ ム 日本商工會議所を設置し、斯界の發達及利益に貢献しつゝある。

### III その他の在留外人並にその勢力

シ ャ ム 的及經濟的構成上最も重要な要素の一は在留華僑である。一九二九年の

國勢調査によると、純華僑は四四萬五千で甚だ少い。然し、支那人は、シ ャ ム 史の黎明時代からシ ャ ム に移住を開始したものと推定される。一五世紀末には、既に多數アユタヤーに在住して、後來の白人と盛に競商してゐる。次世紀の中葉にフ ヲ ウ ル コ ン に 係 る 反 外 革 命 が あり、白人がシ ャ ム から驅逐された後は、一時シ ャ ム の 内 外 貿 易 を 獨 占 した。一九世紀に入つて白人が商權を回復し、華僑の外國貿易上の勢力は失墜したが、漸次國內經濟を壟斷するに至つた。一八二一年印度政府からシ ャ ム に使したクロイファードはシ ャ ム の 總 人 口 五 百 萬 中 華 僑 は 七 〇 萬 と 見 積 り、華僑は主として商業其他の産業地域に在留し、鍛冶、胡椒及甘蔗の栽培、製糖、其の他の商業に従事してゐる。バインコークの人口は華僑とシ ャ ム 人と同數であらう、一七世紀末には華僑は四一五千人を越えぬと思つたが……とて、華僑の激増に驚嘆してゐる。更に一八五六年の上梓に係るバウリングの著書には、シ ャ ム の 總 人 口 六 百 萬 中 華 僑 は 一 五 〇 萬 と し、ラオ人よりも五〇萬多く、バインコークのみでも二〇萬を下るまいと見積つてゐる。爾後も華僑の移民を制限する要因は見付からぬのみでなく、支那國情の紊亂等、却つて移民を促進する要素が多いから、華僑移民は激増したに相違ない。現に、華僑の自然増加率を零として、一九一八—一九一九年以降一五ヶ年間の華僑出入國者の差を加算しても五七萬に上つてゐる。故に純華僑のみでも少くとも百萬は遙に越える筈であり、混血者(ミッシュラ)を合して二五〇萬なる一般の見積りは、極内輪であると信ぜられる。故に上記四四萬五千以外の華僑はシ ャ ム 人 として登録してゐる譯である。假りに二五〇萬とすると、全世界に在留する華僑の三割余、南洋全地で活躍してゐる華僑の四割余の高歩合がシ ャ ム に在住してゐることとなる。斯くの如く、華僑がシ ャ ム に於て誠に異例的な發展を遂げた原因は種々考へられてゐる。(一)シ ャ ム 人 國 民 性 の 傳 統 的 特 長 である寛容性がその一つである。シ ャ ム 人 は 古 來 如 何 なる 人 種 も 欣 んで 之 を 包 容 し、之 を 利 用 して ゐ る。(二)シ ャ



第14表 在留華僑數 (1929年國勢調査)

| 州名          | 男       | 女       | 計       |
|-------------|---------|---------|---------|
| ク ル ン テ ー プ | 159,965 | 81,312  | 241,277 |
| 其 他         | 153,799 | 50,198  | 203,997 |
| 全 國 計       | 313,764 | 131,510 | 445,274 |

第15表 華僑海路出入國者 (單位千人)

| 年次       | 入 國 者 |    |     | 出 國 者 |    |    |
|----------|-------|----|-----|-------|----|----|
|          | 男     | 女  | 計   | 男     | 女  | 計  |
| 1921—22年 | 63    | 11 | 74  | 38    | 7  | 45 |
| 1922—23年 | 76    | 14 | 89  | 52    | 9  | 60 |
| 1923—24年 | 87    | 21 | 108 | 50    | 10 | 60 |
| 1924—25年 | 66    | 19 | 85  | 46    | 11 | 56 |
| 1925—26年 | 68    | 18 | 86  | 44    | 9  | 53 |
| 1926—27年 | 80    | 20 | 100 | 56    | 12 | 69 |
| 1927—28年 | 109   | 31 | 140 | 50    | 11 | 61 |
| 1928—29年 | 62    | 24 | 86  | 45    | 15 | 60 |
| 1929—30年 | 55    | 15 | 71  | 39    | 12 | 51 |
| 1930—31年 | 58    | 18 | 76  | 40    | 12 | 52 |
| 1931—32年 | 54    | 16 | 69  | 39    | 13 | 52 |
| 1932—33年 | 40    | 13 | 53  | 29    | 10 | 40 |
| 1933—34年 | 13    | 3  | 16  | 21    | 8  | 30 |
| 1934—35年 | 20    | 5  | 25  | 20    | 8  | 28 |

第16表 入國華僑の業態 (1934—35年) (總計16,846人中)

|         |        |     |     |
|---------|--------|-----|-----|
| 勞 働 者   | 1,869  | 農 業 | 156 |
| 技 術 工   | 422    | 僕 婢 | 716 |
| 商 業     | 13,064 | 俳 優 | 377 |
| 官 吏(外國) | 3      | 其 他 | 239 |

第17表 海路入國外人デッキパセンヂ

|          | 入 國 外 人 總 數 | 内デッキパセンヂ歩合 |
|----------|-------------|------------|
| 1933—34年 | 18,657      | 89%        |
| 1934—35年 | 26,534      | 94%        |
| 1935—36年 | 31,537      | 96%        |

ム人は、營利計數の念に乏しく、且之を賤蔑する傾向があり、商業階級を缺いてゐた。(三)華僑は本國の政情の不安や、爲政者の苛斂誅求及人口の稠密による生活苦を逃れて移住したものであり、且元來シム人と同系統の人種であるからシム人に安住し、シム婦人と雜婚して漸次同化したし、無條約國人にてその背後に何等政治的色彩も不安もなかつた。(四)加ふるに、無條約國人であるから、治外法權の擁護を受けぬ代りに、その活動に何ら制限も受けず、自由に驥足を伸すことが出来た。寔に華僑には活躍の絶好條件で、その國民的特性を遺憾なく發揮し得た。斯て本篇の各章に記述されてゐる如く、國內の商權を壟斷して、國民の中堅層をなす商業階級を獨占したのみでなく、シム經濟のあらゆる分野に亘つて確固不拔の勢力を扶植してゐる。無條約國で本國政府の庇護はないが、中華總商會の統一下に諸種の鞏固な同業組合を作り、或は出生地別に數多の結社をなし、或は中華商會を置いて本國政府並にシム政府との連絡に當る等、自ら利益の保護に萬全を期して怠惰で計數蓄財の念に薄いシム人を擗取し、その母國送金額はシムの貿易外勘定の最大項目をなしてゐる(財政参照)。シムは最も安全な華僑の「造幣所」でしかないといふシム人は悲憤する。シムが華僑の「造幣所」であるだけならばまだ問題は少い。民國革命以降、之等華僑の財力を利用する爲、孫中山が遊説して追放されたのを手初めに、廣東政府や國民政府が華僑の國民意識の還元を努めるやうになり、從來の同化傾向は著しく減退した。こんな原因から支那人の女の入國者が眼に見えて増加し出した。純支那人の子が殖える。華僑學校が簇立される。茲で支那の教科書で支那から呼んだ教師が支那式の教育を授ける。シムの國籍法は出生制で、之等の子弟は勿論シムに國籍があるから、簡易な制限を受けるのみで、人民代表會議議員の被選舉權がある。歸化華僑も同様である。その背後には、シム經濟の生命を握り、中堅社會層を形成してゐる數百萬の華僑がある。而もシムの



政治機構は極端な議會中心主義である。この儘放置して置けば純支那人に政治を左右される時機が来ないとも限らない。其の上入選華僑の殆どは廣東省(在選華僑の八、九割は同省系)及福建省からのデッキバセンヂャで、惡質の思想に感染してゐる者が多い。かうして華僑は唯に經濟上のみでなく、社會的にも政治的にもシヤムの重大な痛となつた。

曾てシヤム人は、華僑を歓迎もし、之に感謝もしたが、シヤム人側の國家主義的自覺の増進に伴れて、斯る異常なる華僑の發展に對し、不安と反感を抱かすにはゐられなかつた。遂に一九二七年以來入國法を制定して入國華僑の制限と在留華僑の同化工作とを斷行すると共に、更に華僑の勢力を驅逐しようとして企てるに至つた。一九二七年の入國法は極月並の制限を設け、僅々二〇バートの入國税を徴するに過ぎなかつたが、然し次年度の入國華僑数は前年の一四萬から八萬六千に減じた。一九三一年に居住證書發給手数料を三〇バートに引き上げると、翌年の入國華僑数は五萬三千弱となつた。更に一九三三年四月居住證書發給手数料を一舉に一百バートに引上げ、親が同伴しない二〇歳未満の者及一二歳以上の文盲者の入國を禁ずる等、著しく制限を嚴にした。入選華僑は殆ど全部デッキバセンヂャである。當時の相場で一百バートは之等華僑の家族が本國にて數年間生活を支へ得る額であつたと云ふ。それに支那人の八五%は文盲であると言ふから、移民する程の者は尙更である。この改正は之等入國華僑にとり殆ど禁止的制限となり、同年四月以降一ケ年間の入國数は僅に一六千、次年度はかなり増加して尙二五千に過ぎず、從つて、出國者も異常な激減をなしたに拘らず、兩年夫々一四千及三千といふ未曾有の出國者超過を示すに至つた。華僑は本國の諸機關と呼應してこの制限撤廢を叫んだ。漸く景氣を恢復した錫ゴムの業者も、勞働者の不足から制限緩和を希望した。が然し政府は頑として之に耳を藉さなかつた。卷末に添付する一九三七年の新入國法のみから觀ると幾分緩和された觀はあるが、然し省令が發布され

てゐないから、この斷定を下すのは尙早である。次に同化工作としては先づ徹底的に華僑學校にメスが加へられた。校長はシヤム人、教師は選語試験合格者たることを強要し、週二一時間の選語教授を行ふことを強制したので、支那語教授は僅々週四時間を許されるに過ぎなくなつた。その監督も至極嚴重で、違反すれば容赦なく閉校を命じ、一九三三―三四年に全國約二六〇校に及んだ華僑學校は次年度には約一九〇校に激減、一九三四―三五年に首都で約一百餘校を算した華僑學校は一時二一校に激減した。漢字印刷物の檢閲、三民主義の宣傳取締は勿論厳しく、この方面の事務を擔當する爲文部省は邦人を採用してゐる。歸郷の機會及期間を減少する爲再入國に必要な諸證書の有効期間を短縮し、その發給手数料を引上げ、新法には緩和されたが、從來入國制限が婦人に苛酷であるのもその表れである。斯の如き同化工作は、一見著しく苛酷であるかに感ぜられ、在留華僑は之が緩和運動に奔走し、時には支那に於けるシヤム米のポイコット等報復的對策さへ構じたが、勿論成功する筈はなかつた。上記の如く、民主政體下のシヤムに市民として定住する以上は、シヤムの社會的並に政治的身分及責任に相應したシヤム市民を造り上げることが、寔に當然であり又自然であり、シヤムとしては、斯る工作が寧ろ遅きに過ぎた感がある。尙經濟上の自主權をシヤム人の手に回取しようとして現政府の諸工作が、在留華僑に對して比較的重大な反響を與へるであらうことは、容易に想像される所である。華僑の油頭向送金額(總額は不明)が、一九三〇年代に入りて逐年激減し、一九三四年の如きは、一九三〇年より八割の減少を示してゐるのは、唯に一般經濟界の不況によるのみでなく、政府の經濟政策も多分に影響してゐることと想像される。上記のパウリングは、シヤムの華僑がその傳統の風俗慣習を恪守して、決してシヤム人に同化しない旨を述べてゐるし、今日でも、華僑が著しく支那人に還元しつつある現狀に於ては、之が同化は至難であると一般に考へられてゐる傾



向がある。然しパウリングの觀察は、華僑の一般に及んだものではなく、一部の新渡來華僑に就いて行はれたものと斷ぜられる。シヤム人と元來同系統の人種であり、彼等が今日迄海外で獲得し得た最も安全で廣大で有利な安住地たるシヤムに於て、本國に於てよりも一般に著しく幸福であつた華僑は、從來早くは一代遅きも三代で、シヤム人の顯著な特性である偉大な同化力により、完全にシヤム化して來たことは事實である。故に、近く華僑の血を混じてゐるシヤム人は、皇族にも民間にも驚くべき著數に上つて居り、現シヤム高官の六―七割も同様な血液を有すると云ふ。而も彼等は、眞摯にシヤムの爲に憂奮し活動してゐる。現状に於て華僑の同化は、多大の困難は免れぬとしても、適當なる工作を施す時は、如上の事實に徴して多分の可能性があり、爲政者自身も、自らを顧みて、案外に樂觀と自信とを有つてゐることと推想される。

以上シヤムに於ける華僑の地位の重要性を述べた。然し伸びんとする新興シヤムにとり、華僑よりも遙に重大な痛がある。それは白人諸國殊に英國の勢力である。本篇の各章に互り撰述される如く、シヤムは今日、經濟上のみならず政治的にも、之等白人諸國殊に英國の半植民地的形態を呈してゐる。少くとも英佛兩國は、自然的及人的條件が等しい四周の自國植民地に對する物質的並に精神的影響を慮り、領土返還など民族的自覺に基くシヤムの合法的要求を怖れて、シヤムに對しある限度の不開發主義政策を堅持して來た。華僑は、その數に於て甚だ目立ち易いとは云へ、政治的背景を殆ど有しない點並にシヤムの發展とその政治的及經濟的利害を略々等しうする點に於て、之等白人要素よりも著しく重要性を減じてゐる。華僑の痛は、適切な政治工作を以てすれば治療の可能性が多分にある。新興シヤムの強敵は專ら白人的要素である。外國人も、シヤム人も、この白人要素の高等宣傳に操られて、この目立ち易い華僑に注意を轉嫁され過

第18表 在留歐米人人口

|         | 1925年現在 |         |        | 1936年末現在 |          |        |
|---------|---------|---------|--------|----------|----------|--------|
|         | 本國籍民    | 其他      | 計      | 本國籍民     | 其他       | 計      |
| 英國人     | * 900   | 70,000  | 70,900 | * 600    | 55,000   | 55,600 |
| 佛國人     | * 250   | 23,000  | 23,250 | * 205    | * 23,000 | 23,205 |
| 米國人     | 149     | —       | 149    | 160      | —        | 160    |
| ベルギー人   | 7       | —       | 7      | 18       | —        | 18     |
| デンマーク人  | * 200   | —       | 200    | 162      | —        | 162    |
| オランダ人   | 38      | * 4,300 | 4,338  | 50       | * 4,600  | 4,650  |
| ドイツ人    | 不       | 明       | —      | 90       | —        | 90     |
| イタリー人   | 109     | —       | 109    | 134      | —        | 134    |
| ノールウェイ人 | 8       | —       | 8      | 10       | —        | 10     |
| ポルトガル人  | 不       | 明       | —      | 91       | —        | 91     |
| スペイン人   | —       | —       | —      | 22       | —        | 18     |
| スウェーデン人 | 9       | —       | 9      | 9        | —        | 9      |
| スチス人    | 不       | 明       | —      | 37       | —        | 37     |

\* 概數。 × 佛國市民

ぎてゐた觀がある。今日シヤムには、この白人勢力の羈絆から脱却しようと跳くナシ・ナリズムが横溢してゐる。その白人勢力は、白人顧問の誘導下に扶植され、その庇護下に發達したものであり、その白人顧問も亦シヤムの獨立自主に加へられた白人の重壓を脱却する念願の下に招聘され、シヤムを近代文化へ導いた恩人であつた。シヤムと白人諸國殊に英國とは、どこ迄も密接不可脱の悪因縁の下に結合されて來てゐる。尙白人勢力が今日の大をなした要因に今一つ、一九世紀の初葉以來優秀な教育と醫療とを通じて民心を把握しつゝあるキリスト教布教團があることも看過出来ない。

現今白人は約千五百人、その保護民及籍民を加へて約八九萬人である。その數に於ては遙かに華僑に及ばぬ。然しその勢力の代辯者であり保護者である白人政府雇傭者即ち顧問の分布を見るに、その四割餘は英人、二割餘は佛人である。英人顧問は内閣及内務を除く重要な各部門に配



第19表 外人政府雇備者の分布 (1935年現在)

| 国籍     | 官職名 | 内閣 | 宮内 | 内務 | 大蔵 | 司法 | 経済 | 文部 | 合計 |
|--------|-----|----|----|----|----|----|----|----|----|
| 英      | 人   | —  | 2  | —  | 3  | 6  | 5  | 12 | 28 |
| 佛      | 人   | 2  | —  | 3  | —  | 8  | —  | 2  | 15 |
| 日      | 人   | —  | —  | —  | —  | —  | ×1 | *4 | 5  |
| 米      | 人   | —  | —  | —  | —  | —  | 1  | 4  | 5  |
| ド      | 人   | —  | —  | 1  | —  | —  | 2  | 2  | 5  |
| スウェーデン | 人   | —  | —  | —  | —  | —  | 3  | 2  | 5  |
| デンマーク  | 人   | —  | —  | —  | —  | —  | 2  | —  | 2  |
| イタリ    | 人   | —  | —  | 1  | —  | —  | —  | —  | 1  |
| 合      | 計   | 2  | 2  | 5  | 3  | 14 | 14 | 26 | 66 |

注 爾後×に三原博士(農務省)以下三名、内務省に二名を加へ、\*より伊藤兆司氏を減じてゐる。出所南洋年鑑3回版。

置されてゐる。而も内閣顧問兼外務顧問として權勢あるウィンワイダヤコーン殿下は、英國に多大の同情と關係とを有する人物であり、内務顧問であるサコーン殿下はその兄君である。之等顧問は唯の顧問でなく、實質的に強大な權限を有つてゐる者が多い。以て現政府に於けるその政治的勢力と、その庇護の下に扶植された經濟的勢力とが窺はれよう。況んや英人が顧問の六割を占め、一方皇帝以下爲政者の大部分が英國留學生を以て占められた舊政府時代の英人勢力は優に想像されようし、シヤム駐在英國公使は恰もシヤム總督の觀があるとの旅行者の感想が以て背けよう。英人に亞いで著數を占める佛人顧問は、内閣、内務、司法、文部の諸省に配置され、殊に司法に於て絶大な勢力を有してゐる。之等顧問の勢力と、その地理的及歴史的關係とを以て、經濟上にも可なり顯著な勢力を有つてゐるが、然し最も重要視しなければならぬのは、シヤム不開發主義に關する限り、英國と政策の基調を同じうしてゐる點である。其の他の白人諸國の勢力は、英佛兩國に比して著しく重要性が尠く、且少くともオランダを除けば、シヤ

ム不開發政策を採らねばならぬ理由も見付からぬ點に於て、同日に論じ得ないのは幸である。

然し近時日々熾烈を加へつゝあるシヤム人のナシ・ナリズムと、之等英佛の對シヤム政策とは到底兩立しない點をシヤム有識者は認識したのみでなく、正に之に對して戰を開始してゐる。立憲革命も護憲革命もその表れである。もつと直接的には、白人勢力の庇護者である白人顧問の激減である。政治的にも經濟的にも利害を等しうする日本人雇備者の激増に反し、白人顧問は滿期を理由にどしどし解雇してゐる。昭和四年に發刊された「シヤム國情」には白人顧問約三百とあるが、現今は上表の如く約六〇名に過ぎない。白人顧問の減少に伴つて、在留白人數も勿論減衰してゐる。然し革命當初に示された若き爲政者等の意氣は、今日著しく沈衰した觀がある。之等白人的要素が、革命の大業遂行上如何に重大な障礙と困難とを提供しつゝあるかが以て窺はれる。

然し華僑並に白人のシヤムに於ける「搾取」に就いて、一言辯じなければならぬ。之等要素に今日の地位を許したのは、一にシヤム人の國民性である。シヤム人は曾て些も之等諸要素との競争を企圖したことがなく、彼等が地位の開拓を徒らに拱手傍觀して來た。この點に於て「搾取」の文字を使用するのは、或は當を得てゐないかも知れない。

#### IV シヤム人の國民性

シヤムの現状は主としてシヤム人の國民性の所産であるとすれば、その國民性はシヤムを見、聞き、又は讀む者にとり、決して忽になし得ない所である。一國の國民性はその環境と歴史とが造り上げるものとすれば、シヤムも亦同様で



なければならぬ。シヤムは熱帯國にて、そのありあまる光と熱とは、彼等の占居する中部大平原の豊沃と相俟つて、衣食住を得るに極めて安易であり、生活は誠に氣樂であつた。従つて苦しい勞働と克己と勤勉との所産である蓄財の必要はなく、今日の經濟生活に於て最も救ひ難い之等の缺點を生じた。然しシヤム人は頭から怠惰と云ふには當らない。「普通の境遇に置かれたシヤム人は、勞働の爲の勞働といつた勤勉さは見られないが、生活に必要な仕事はしてゆくと云ふ風で、決して惰けるから乞食になつたとか、非常に窮境に陥つたとかいふ風には見受けられない。」とグレイアムはシヤム人の爲に辯じ、「官廳會社のクラークとしては勤勉である」と賞めてゐる。早熟で物に厭き易く、浪費癖があり、賭博心に強いのも氣候の所産であらう。その反面には氣輕で開放的で淡白な美點も與へられた。シヤム人は例外なく、シヤムに於ける建國以來の佛教徒である。故に國民思想は比較的統一され、慈悲心に富み、旅行者が屢々感謝する如く親切で排他的氣風が少く、情味が豊かで、平和を好み、暴力的犯罪を犯すことは至極稀である。歴史を通じて異宗教及異民族に示したシヤム人の著大な寛容性も、佛教に負ふ所大である。一面佛教思想から物質を輕蔑する風を生じ、營利を賤蔑する傾向が強い。久しきに亘つた國王の貿易獨占制も、國民より商業心發達の機會を奪つた點に於て、營利の念の缺乏に與つてゐる。蓄財心と營利の念を缺くから、外來民族の經濟的侵略を拱手傍觀したのみでなく、却つて之を歡迎して今日の禍根を残した。今日不安定な米に偏一する經濟より多邊的農業經濟へ轉換せんとする政府の努力が遅々として實績を擧げ得ない所以、即ち計數の念が著しく乏しいのも、營利の念の乏しさから生れる。こんな營利に恬然たる特長を、駐暹佛國公使館付武官だつたラボマレードは、「貴族的」であると阿諛してゐる。シヤム不開發主義を堅持する佛國人には或は「貴族的」美點となるかも知れぬが、現下のシヤムにとつては誠に救ひ難い最大の缺點であらねばならぬ。シヤム人はシヤムの地に南移する以前、南部支那に於て、六世紀に亘り、漢、唐、隋と比肩する南詔大帝國を形成してゐた。

シヤム人が最も誇りとし、吾人が最も驚異とし、シヤム史を通じて最も顯著な特長をなす、傳統的國民性獨立自由の愛好心は、こんな環境の所産であり、爾後に於ける歴史が之を強化したものと信ぜられる。自然シヤム人は著しく國民的自負心に富む。この點は敢て日本人に譲らない。シヤムは比類なき國柄であり、シヤム人は比類なき國民であるとの觀念が強く、コン・タイ(自由の民)及ムアン・タイ(自由の郷土)なる自稱には、このナシ・ナル・ブライドが多分に含まれてゐる。アユタヤー王朝以降のシヤムには、極端な君主專制政治が施かれ、威壓と情實の政治と階級制が行はれた。斯る社會もその國民性に幾多の功罪を残さずには置かなかつた。シヤム人は、卑下尊上の念に強く、思想は一般に輕躁で、外觀を尊び、責任感に乏しく、退嬰的である。その反面に於ては、接待上手で、殷勤で、禮儀に厚く、服從觀念に強い。性質が温順である點並に退嬰的である點は、宗教及氣候の影響も大であらう。然しシヤム史を顧みると、シヤム人は元來退嬰的ではなく、シヤムに自由な新天地を開拓し、之が強大を圖るには、著大な進取の氣迫を示した。革命前後よりシヤム人に著しく感ぜられるやうになつた氣迫は、敢て驚くに當らない。人種移動波の交叉點にあたり、數多の種族の民族闘争場と化した後印度の中心に占位するシヤムに楔入して發展したシヤム人は、茲にも素晴らしい國民性を示した。夫は異常なる同化力であつた。前駐暹領事郡司氏は、シヤムが今日迄獨立を完うした理由として、獨立自主の愛好心と寛大性とこの同化力とを擧げてゐる。グレイアムはこの特長を驚嘆して、「シヤム人は一種特別な國民である、世界のまるで違つた各種の方面から、彼等の血管内に注入される外國人的要素が、如何に速かに外國的特色を失つて、シヤム國民特有な特性に變化せるかを見てゐると、驚かざるを得ない程である。」と述べてゐる。シヤム人は唯に血液の



みでなく、習慣に、風俗に、言語に、社会生活のあらゆる部門に於て異常な同化力を示して来た。近年致々として吸収しつつある歐米文化も、かくして近く消化するであらうと期待し囑目される。否、近時日本文化に着目しつつある傾向それ自身が、歐米文化の消化融合に着手した兆候とも云へよう。最近シヤム人留學生に接觸してゐる邦人には、シヤム人は猜疑心が強く恩を感じないと評する者が多い。猜疑心に富む點は、外には絶えず獨立を脅かす民族があり、中には最近まで行はれた極端な恐怖政治並に外來民族の經濟的侵略があり、その國民生活及私生活に不斷の脅威を感じた結果であらう。又シヤム人はなかく感情的な國民であり、感恩謝恩の念も相當強い筈である、恐らく、恩を感じないのでなく、唯こんな國民に共通な傾向として、その感激に持続性がないのであらう。

以上シヤム人の國民性を通観するに、最も救ひ難い缺點は營利計數の念に薄い點で、今日爲政者が眞摯に要望する實質的な獨立自主の完成に當り、最大の障礙をなしてゐる。之が排除は、國民教育の普及徹底に俟つ他はあるまい。然し之を償つてなほ餘りある美點は、獨立自由の愛好心が傳統的に熾烈である特長であらう。過去に於てシヤム人は、之が擁護の爲には、その缺點とするあらゆる國民性を忘れたかの如く、驚異的な勤勉さと克己と忍耐と努力とを示して来た。シヤム人は、近時、この國民的誇りの爲に戰を開始してゐる。この戰の將來にも、過去に於けるが如き異常なる現象が呈出されることと期待せずにはゐられない。

### 第三 歴 史

——年號は特記なき限り西曆——

#### 一 入暹前のタイ

前述(人種の章参照)の如く、シヤムの支配種族たるシヤム人(Thai族)及ラーオ人の祖先であるタイ族(Thai)は、そのシヤム移住前に南支那に於て優勢と文化とを誇つてゐた。支那の史書に據ると、西曆前五八五年の支那帝國は楊子江以北にて、同江以南は化外の地としてゐるが、その所謂化外民の殆どは、體格及言語構成上より支那人と同系統と見られるタイ族で、支那人は之を哀牢<sup>アイラウ</sup>と稱した。

哀牢の土侯柳貌<sup>リウモウ</sup>は、西曆六九年、その領民五五萬餘を率ゐて漢朝に降つたが、九年後土侯レイ・ラオ(Li Lao)は漢に叛いて敗れ、領民は多數今日の北部シヤン・ステイツに移住した。哀牢は爾後支那に對し叛服常なかつたものの如く二二五年には孔明の討伐を受けて敗れてゐる。

六五〇年に至り哀牢は再び獨立して南詔<sup>ナンチョウ</sup>と呼ぶ大帝國を形成し、唐と修好する一方西藏を侵略して漸次強大を増した。七五〇年、時の王閣羅鳳<sup>カクワフウ</sup>は大理府をトして首都と定め、唐領三二町村を攻略したが、唐軍は四度之を攻めて撃破し得なかつた。七七〇年右王の孫異牟尋<sup>イムソン</sup>王位を承けるや、祖父の遺志を繼いで再び兵を唐に進めたが、後(七八七年)之と好を修めてその印璽を受け、西藏の一六都市を略取した。然し次王は八二〇年再び唐を侵して數多の工人を拉致した。爾



後南紹には美術、文學、及織布業の勃興發達を見るに至つた。八五〇年酋龍は登位して皇帝と號し、示威の兵を唐に進めたが、唐は之を降し得ず、一〇年後には南紹は完全に獨立し、遠く安南(交趾?)を征略した。然し爾後は再參唐を攻めて敗れ、八七七年支那人の所謂法(Phra)登位するや、唐と完全に和を結ぶに至つた。

支那史は、爾後暫らく南紹に関する記述を缺ぐが、一二五三年、南紹王國は忽比烈軍の鐵蹄下に蹂躪されて完全に没落し、タイ族はその支配下に屈するを快しとせず、一族相携へて南移するに至つた。然し南紹王國は、決して支那史の所謂「化外の國」でなく、漢、隋、唐に比肩する文化を有し、之と對抗する強力な國家であつた。即ち優秀なる政治組織を有し(政治の章參照)、織布及養蠶の業興り、金を産し、恐らく漢字を採用し、多少佛教の影響ある精靈崇拜を奉じたものの如くである。

## 一一 黎明史

タイ族移入前のシャムには、モーン・クメール人種の二部族たるラワー及クメールが占住してゐた事は、前述(人種の章參照)の如くである。

タイ族は一世紀頃より北部シャム・ステイツに移下を初め、更に一部は西方及西南方に、一部は東南方に移進した。前者はタイ・ヤイ(大タイ即ちシャン人)にて、強固なポン(Pong)王國を形成し、約六世紀以降はムアン・マオ(Muang Miao)を首都としたものと推想される。後者はタイ・ノイ(小タイ)にて、始めシブ・ソーン・チャオ・タイ(一二二)タイ)と稱してラオス地方に住んだが、一部はメーコンを越えて北部シャムに入り、更に南進して今日のスパンブリに達した。シャム人はこのタイ・ノイに屬す。タイ族が入遷を初めた時期は不明であるが、恐らくタイ族支配者の出現より幾世紀か以前にて、數に於て優勢なるタイ族は、漸次先住族たるラワー及モーン・クメール族を吸収するに至つた。黎明時のタイ族史は殆ど神話化されてゐるが、然しその中チェン・セン王統の最後の王プローム(Phohn)侯は實在人物の疑があり、若し然りとすれば、同王はシャム最初のタイ族支配者であつた。同王は八五七年ムアン・ファーン(Muang Fang)市を興し、クメール(カムボヂヤ)帝國を征服してその領域をスワンカローク(Spangkalok)迄擴張し、茲に都してゐる。兎に角九世紀の頃にはシャムの北部及ムアン・サオ(Muang Sao 現今の佛領のルアン・ブラバーン)に於て、タイ族は獨立又は半獨立の社會を形成する程度に達してゐた。一〇五七年、ビルマのアヌルタ(Anurutha)大王は南支那及クメール帝國を征服し、後者は爲に衰落した。クメール帝國の領下にあつたシャムも勿論ビルマの支配下に屈したが、カムボヂヤの凋落に因り、ビルマの羈絆脱却後のシャムには數多の獨立又は半獨立のタイ國が出現するに至つた。今日シャム人が自國を誇稱するムアン・タイ(Muang Thai 自由の國)の發生は、斯してアヌルタ王に負ふ所大である。

前記プローム侯の後裔クン・チョム・タムマ(Khun Chom Tamma)は、一〇九六年北部のバヤオ(Payao)に都し、小國ながら威勢ある獨立國を形成した。之より先、中部に南移してゐたタイ族の土侯クン・バイン・クラン・タオ及クン・バー・ムアン(Khun Bang Klang Thao & Khun Pha Muang)は、カムボヂヤと事を構へ、その討伐軍を破つて同國に致命的打撃を與へ、一二三八年その北都スコータイを奪取した。茲にクン・バイン・クラン・タオはスコ



タイ王に推挙されてシー・インタラーティット(Sri Intharathitya)と號し、カムボヂヤ及西隣諸邦を蠶食して領域の擴張に力めた。

### 三 スコータイ王朝史

前記シー・インタラーティット王は、主權國シヤムの基礎を置いた點に於て最初のシヤム王と云ひ得ようし、之にブラ・ルアン(Pha Ruang)なる傳説的英雄の神秘的品性を與へてゐる點より觀ても、そのスコータイ略取は、タイ族にとり極めて魅惑的事件であつたに相違ない。尤も爾後ブラ・ルアンなる名稱は、無差別に全スコータイ王に與へられてゐる。忽比烈の治下に屈するを欣ばなかつた南紹タイの大量流入を見たのはこの時代にて、王がカムボヂヤ軍を撃破してその羈絆を完脱し得た所以は、この後來タイ族による不斷の戰士供給にあり、一方後來タイ族の新天地獲得は王の戦勝に負ふ所大である。故に右兩要素は極めて密接な互惠關係を有するが、更に南紹タイの大量移住が忽比烈の南紹征服に由因する點に想到すると、忽比烈もタイ王國の建設に重要な間接的役割を果してゐることに氣付かれる。

王の死後二男王位を承けてバイン・ムアン(Ban Muang)王と稱したが、治世短くして二七五年に没し、三男が登位してラーマカームヘーン大帝(Ramkhamheng the Great)と號した。王は若年より勇名を轟かせたシヤム史空前の戦士で、その治世四〇年の末に於けるスコータイ王國の版圖は、東はメーコーンより西はサルウァーン兩河に亙り、北はナーンより南はナコーン・シータムマラートに及んだが、統治善く行はれ、繁榮の極に達した。王は支那と好を修め、

第20表 スコータイ王朝系圖

|                   |              |
|-------------------|--------------|
| Sri Intharathitya | (1238— )     |
| Ban Muang         | ( —1275)     |
| Ramkhamheng       | (1275—1317?) |
| Loethai           | (1317?—1347) |
| Thammaraja Luthai | (1347—1370?) |
| Thammaraja II     | (1370?—1406) |

親しく訪支すること二回、多數の陶工を連れ來して著名なスワンカローク焼を創始し、爾前使用してゐたカムボヂヤ文字を改造して今日の特殊字母を創作した。同文字は一二八三年に始めて使用してゐる。王の没時は確證されぬが、タムロシ親王は一三二七年としてゐる。當時今日のシヤム領中、東部は尚カムボヂヤの支配下にあり、西北部は前記のバヤオ國王クン・ンガム・ムアン(Khun Ngam Muang、一三九六年没)及チエンマイに都するランナタイ(Lannathai)國玉メンライイ(Mengrai、一三二七年没)の領下に屬した。後者は一二三八年チエンセン(Chiangsen)に生れ、若くしてチエンライイ(Chingrai)市を興し、一二八一年にはカムボヂヤの屬國ラムブーン(Lampun)を略取、一二九六年前記チエンマイに都をトしたが、一三三八年には前記バヤオ國の領域も收めて強大となつた。スコータイ王ラーマカームヘーンは右西北の兩タイ國とも密接な好を修めてゐる。

ラーマカームヘーンの没後王子ロエタイ(Loethai)が登位したが、不肖にして父王の版圖を保全し得ず、外にはその附庸國ベグが起つて近隣を收め、内にはアユタヤー王朝が興つて領域の大部分を蠶食し、その没時(一三四七年)には北はスワンカロークより南はナコーン・サワンに至る中部を支配し、北部シヤムの東南部及ルアン・プラバイン地方に微かながら宗主權を有する小王國に過ぎなかつた。

一三四七年に王子タムマラーチャー・リッタータイ(Thammaraja Luthai)が王位を繼承した。王は學徳高く慈悲心深く、自然領土奪回の役を好まず、佛教を興し、道路、運河、公共造營物の建設等専ら意を領民の福祉増進に用ゐた。故に領民は自由と幸福と



に酔ひ、各國人は德を慕つて領下に蟻集し、稀に戦へば敵兵は好んでその捕虜となつた。後親ら僧門に入り、一三七〇年に歿したものの如くであるが、爾後その稱號タムラーチャーは同王朝の通稱となるに至つた。

王子サイ(Shi)はタムラーチャー二世を繼いだが、治世八年にしてアユタヤー王の附庸國となり、茲に一三二二年に互る大スコータイ王國は末路を告げた。一四〇六年その王子が同三世を、一四一九年三世の兄弟が同四世を繼承したが、單にスコータイ市の支配者に過ぎざるに至つた。

#### 四 アユタヤー王朝史

前記ロエタイ王の治世に、スワンプーミー別名ウトーン(Swanphumi or Uthong 今日のスパンブリー)の土侯にして、前記チエンセン侯の血統を引くプラーヤー・ウトーン(Phya Uthong or Phra Chao U)は、一三五〇年に新都アユタヤーを興してプラー・ラーマ・ティボディー(Phra Rama Thibodi)なる稱號の下に君臨し、北緯約一五度以南のスコータイ領、カムボヂャ領、チャントブーン、ベグ領のテナセリム及タヴヂャイを蠶食し、マラッカを支配した。更に一三五二年には、カムボヂャを討つて之を宗主権下に置いた。王は勇猛な戰士であると共に偉大なる立法者で、その編纂に係る諸法規は、最初のシヤム法であり、その多くは最近まで施行されてゐた。

一三六九年王子ラーメスエン(Ramesuen)が登位したが、翌年父王の義弟ボムラーチャー(Bothoraja)に讓位した。王は支那と親交を結び、スコータイを降して附庸國としたが、一三八八年に歿し、王子トン・ラン(Thong Lan)

が登位して七日後、前記ラメスエンは之を弑して再び登位した。五年後東南部を侵したカムボヂャを攻めて徹底的打撃を與へ、宗主権を再樹したが、この討伐には珍らしくも火器を創用してゐる。爾後三代五三年間にチエンマイ及カムボヂャを遠征したが、北伐は不成功に終つてゐる。

一四四八年に登位したボム・トライローク・ナート(Boroma Trailokanat)の治世四〇年間は、殆どチエンマイとの紛争に暮れ、マラッカも遠征して宗主権を再建(一四五五年)したが、王は宗教心強く、有能な政治家で、内治の革新には見るべきものがある。即ち従來の封建制を緩和して中央集権を鞏化し、官制を定めて文部軍部を分割し、位田制を改組し、皇室典範を制定した。又在位中、副王(事實は太子)を立てる風を初め、一四八四年末子チッタ(Jetta)を之に任じた。

右チッタは兄ボムラーチャー三世に繼いで一四九一年に登極し、ラーマ・ティボディー二世と號したが、その治世に初めて對歐交渉が開始された。一五一一年、微弱ながらシヤムの宗主権下にあつたマラッカを略取したポルトガル人は、Fernandesを使節としてシヤム王の了解を求めたが、チエンマイとの交戦に忙殺されてゐた王は、之を認めて葡國と最初の對歐條約を結んだ。數年後更に之を改正して首都、メルグハ、パターニー、ナコーン・シータムマラートに於ける居住通商權を與へ、キリスト教の布教を許した。王は又内政改組に功績があり、その制定に係る一五一八年徵兵法その他の制度は、一九世紀末まで改正を受けつゝ適用された。爾後二代を経て賢明なプラチャイ王(一五三四—一四六六年)の治下には、首都は榮えて人口一五萬を擁した。

爾後右王妃の愛人が王位を篡奪したが、一五四九年王弟が迎立されてマハー・チャクラバト(Maha Chakraphat)と



號した。然し同年以降シヤムは執拗なるビルマの侵攻を受けて正に滅亡の悲運に際會した。一五五六年ビルマはチエンマイを陥れ、獨立タイ王國たる前記ランナタイ國二六〇年の歴史を閉じたが、當時アユタヤは、一五四九年に於ける數ヶ月に亙るビルマ軍の攻圍に懲りて、首都の防備を固めつゝあつた甲斐もなく、一五六四年再びビルマ軍の攻圍を受けて終に城下の盟を餘儀なくするに至つた。然し四年後、ビルマは更に空前の大軍を擁してシヤムを侵し、首都を包圍した。偶々王は陣中に薨じて王子マヒーン (Mahin) が王位を繼ぐや、不肖にして防戦を他所に遊樂に耽り、良將を斥け、終に一五六九年八月に首都は落城、王以下都民は殆ど拉致された。茲に父王の養子ブラ・シー・サラベット王 (Phra Sri Saraphet スロータイ王系、母はアユタヤ王族) はビルマの傀儡として擁立され、恰も首都はビルマの一縣に過ぎぬに至つた。シヤムの没落は、更にカムボヂヤに再起の好機を與へ、屢々同國の襲撃を受けて致命的打撃を蒙つた。とは云へカムボヂヤの再起はシヤムに僥倖であつた。シヤムは之を口實に公然戦備を整へ、王太子ナレスエン (Naresen) は四度に亙つてビルマの大軍を撃破し得たのみでなく、轉じてカムボヂヤも膺懲し、シヤムの獨立を再建した。一五九〇年に父王はその數奇の生を終へ、太子が繼いで登極したが、數年後には略々舊アユタヤ大王國の領土を奪還した。茲に王は意を内治に注ぎ、次王も前王の遺志をついで財政を整理し、最初の金納税を制定した。

爾後は、別項 (對歐交通史及對日交通史参照) の如く、内には王位の篡奪相繼ぎ領民の反服常なく、外には對歐交渉益々錯綜し、シヤムは暗黒の坩堝と化した。長政の活躍、ファウルコンの野望を見たのもこの時代である。一七三三年タムマラーチャー二世が、王位争奪の前例になき大兵數萬を動かして登極するや、稀に見る善政を布き、國民は繁榮して平和を謳つたが、王の歿後ビルマが再び起つて執拗にシヤムを侵襲するに至つた。平和に慣れた選民は、駭いて防備

第21表 アユタヤ王朝系圖

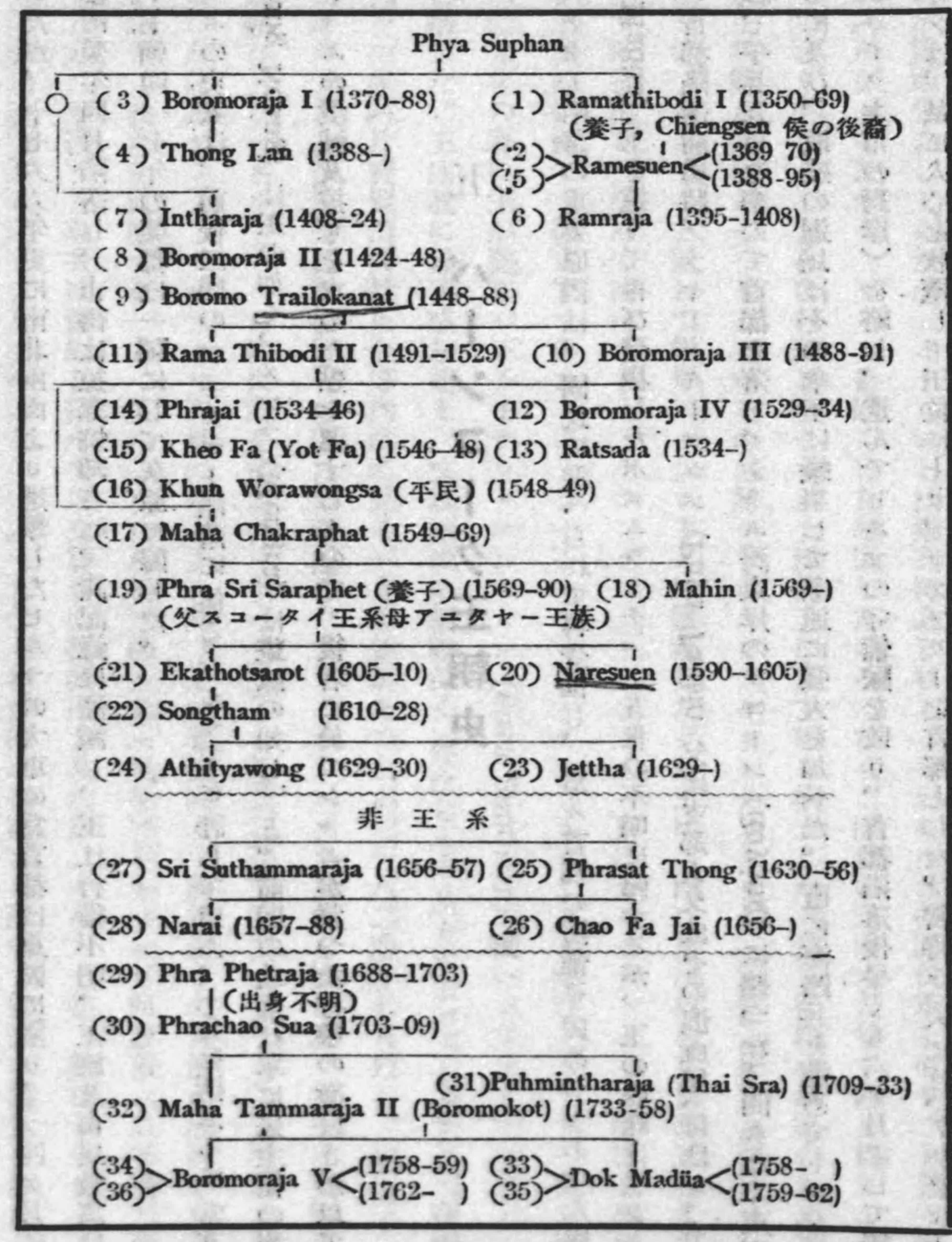

註 王名の頭尾に添付した括弧内の數字は、王の代數及在位年度 (西曆) を示す



を急いだ、一七六六年更に南北両面より進撃したビルマの大軍の爲首都は重圍に陥り、一四ヶ月に及ぶ力戦苦闘も空しく終に翌年四月陥落し、市街は掠奪焼却され、諸記録は湮滅し、王は行衛不明、王族及市民數萬は捕虜となり、アユタヤ王朝四一七年の榮都は一朝にして灰原に歸した。

シヤムの史家は、前後二回のアユタヤ陥落に係るビルマ王を評して曰ふ、「兵を構ふるに當り、ブレン・ノウン (Bhureng Noun) は王の如く、メンラ (Mengra) は盜賊の如し」と。前回の攻落は單に宗主権の樹立を欲し、今回は只管シヤムの潰滅及掠奪を求めた點を諷するもので、後者に於てシヤムが蒙つた打撃の徹底さが以て窺はれる。

## 五 バーンコーク王朝史

アユタヤ陥落の重要原因は、國民に迎へられて再登位し、着々首都の防備を固めつゝあつた賢弟ドク・マドゥア (Dok Madua) 王を追うて再び登極したボロムラーチャー五世の不明に歸するが、王の愚昧は又シヤムの再榮に關連を有す。首都陥落前勇將ブラヤー・タークシン (Phya Taksin) 父は支那人又はその混血兒、母はシヤム人は、愚王の嫌疑に觸れ、手兵五百を率ゐて首都を落ち、シヤム灣東岸のラヨーン (Rayong) に據つた。間もなく東南部シヤムを手中に收めるに及び、敗殘の遺民はその傘下に蟻集して急速に強大を加へた。直に海路兵を進めてトンブリー (Thonburi) 現バーンコーク主市の對岸) を略し、進んでビルマの守備隊を敗り、首都陥落後早くも六ヶ月にして獨立を回復した。タークシンは、茲に人心を收攬して王位に上り、トンブリーを首都とした。當時シヤムには、アユタヤ王國の崩壞により

諸勢力が擡頭分立してゐたが、タークシンは漸次に之を收め、再三ビルマの討伐軍を破り、十數年にてアユタヤ王國の舊領 (タヅ・イ及テナ・セリムを除く) を奪回したのみでなく、歴代の王が未だ曾て降し得なかつたチェンマイを落し、ルアン・プラバインを含む殆ど全ラーオ土侯國上に宗主権を樹立した。然し後精神錯亂のため凶暴性を呈するに及んで反王叛亂が勃發し、一七八二年その部將チャオ・ブラヤー・チャクリ (Chao Phya Chakri) が推戴されて登極、ラーマ・チ・ボディーと號して對岸バーンコークに遷都した。新王は、内は諸法規を蒐集改正して内治を整へ、外は再三ビルマ軍を破り、進んで南はケダー、ケランタン、トレンガヌ、東はカムボヂャまで支配權を擴張した。之が現チャクリ王朝の始祖で、後世ブラ・ブッタ・ヨート・ファー・チュラーロークと呼び、ラーマ一世と稱するに至つた。

一八〇九年の暮に王が薨じ、王子イサラ・スントーン (Sara Sunthorn) 繼いでブラ・ブッタ・ロート・ラー・ノパライと稱した。王は既に齡不惑を超え、文武兩政に經驗深く、外はビルマ及カムボヂャを懲らし、葡國と通商を開き、内は一八一一年阿片賣買消費禁止令等内治に見るべき革新があつたが、一八二四年七月歿し、長庶子チッタ (Yetta) は正嗣モンクット (Maha Mongkut) を排して登極し、ブラ・ナン・クラオと號した。新王は英國東印度會社及米國と條約を結び、ウ・エン・チャンの反亂を鎮定 (一八二八年) する等の功績があつたが、その薨 (一八五一年四月) 後、僧門にあつた前記モンクットがラーマ四世に迎立された。王は學徳高く、内外上下の實情に通曉した英帝で、内治を整へ、交通を開き、教育を促進する一方、英 (一八八五年) 佛・米 (翌年) 丁・ハンザ同盟市 (二年後) 葡 (翌年) 蘭 (翌年) プロシヤ (二年後) と順次に條約を結んで外交貿易の振興に力めたが、一八六七年、數百年來シヤムの屬國であつたカムボヂャが、バタム・バイン及シエムレーブ (一九〇七年佛國に割讓) を除いて佛國に蠶食されたのは遺憾である。



第22表 チャクリー王朝系圖

- (1) Phra Pūtthia Yot Fa Chulalok Maha Chakri Boromonat (Rama I) (1782-1809)
- (2) Phra Pūtthia Loes La Nabhlaya Maha Isara Sunthorn (Rama II) (1809-24) (王子)
- (3) Phra Nang Klao Maha Jettha Bodintorn (Rama III) (1824-51) (王庶子)
- (4) Phra Chom Klao Maha Mongkut (Rama IV) (1851-68) (王弟)
- (5) Phra Chula Chom Klao Maha Chulalongkorn (Rama V) (1868-1910) (王子)
- (6) Phra Mongkut Klao Maha Vajiravudh (Rama VI) (1910-25) (王子)
- (7) Phra Pok Klao Maha Prajadhipok (Rama VII) (1925-35) (王正弟)
- (8) Somdech Phra Chao Yu Hua Ananda Mahidol (Rama VIII) (1935-) (異母王兄の子)

註 王名尾に添付した数字は在位年度(西曆) 邦字は前王との續柄

一八六八年十月、シヤム史に比類なき英主であり、近代化シヤムの父であるチュラーロンコーン大帝が、幼にして王位を父に承けたが、王は出でてはチャワ、印度、歐洲に遊んで近代文化に觸れ、入りては司法行政制度を近代化し、中央集權を鞏固し、財政を整へ、郵便電信事務を創め(一八八五年)、鐵道を敷き(一八九二年以降)、軍制を改め、アユタヤー王朝時代に發生した弊習たる奴隸を廢し(一九〇五年に完就)、公開賭博及阿片吸飲の漸廢を圖つた。斯て王は近代化シヤムの基礎を確立するに至つたが、一方一八九三年の對佛事變、一九〇七年の對佛條約、一九〇九年の對英條約に因り、今日の東部及半島國境外の全領土を喪失し、代償として兩國の治外法權の一部撤廢を見た。茲に該權の餘りに高價なるに一驚すると共に、從前シヤム侵略の具に供せられた右權に對するシヤムの惱みの甚大さを窺ふに足る。

註 シヤムは法文上は奴隸の生命及利益を無視してゐなかつたが、事實は之に反し極めて慘めな境遇に置かれてゐた。  
一九一〇年十月に大帝は崩御され、王子ワーチラウット(Maha

Vajiravudh) が登極した。帝は父王の偉業を完就して庶政の革新を敢行し、一八九八年には日本と通商條約を締結した。偶、歐洲大戰の勃發を見るに及び、一九一七年敢然聯合軍に加擔して遠征軍を派遣した。本學は世界に於けるシヤムの地位及認識の向上に寄與する所大で、王の崩御(一九二五年十一月)の年には、佛・英・獨・丁・葡・西・蘭・瑞の八ヶ國と新條約が締結され、裁判及財政上の略々完全なる自主權を獲得するに至つた。次いで正弟プラチャティボック(Prajadhipok) が登位、王は若くして英國に學び、自由進歩的思想に厚く、直に高等政策の諮詢機關として最高顧問會議を置き、財政及行政の整理を斷行し、王の宿志たる議會政治への一段階として樞密院を改組し、對外條約の改正及國內諸法規の公布等内外政の刷新に盡瘁する所大であつたが、王志の實現に先立つて終に立憲革命を見るに至つた。

### 六 憲政シヤム史

一九三二年六月二十四日の立憲革命に至る迄、シヤムは世界唯一の専制君主國の一であつた。然し從前の國王は、全然議會政治に無關心ではなかつた。ラーマ五世は、一八九五年指名議員五〇名を以て立法會議を組織し、親ら之を司裁したが、議員に議政能力なきを認めて間もなく閉止したことがあつた。ラーマ七世は即位當初より將來議政採用の希望を有して、最高顧問會議を置き、「人民を會議討論の術に習熟せしめるため」樞密院を改組し、現に革命勃發當時は欽定憲法の草案を検討中であつた。が然し當時君主專制とは名のみにて、實情は皇族專制であつた。政治上の監督的重席は殆ど皇族を以て占められ、而も最高顧問會議は「政治に老練な」皇族五名を以て成り、最高政策は悉く本會議で決定さ



れたが、之等皇族は保守事大思想に富み、一種のロボットに過ぎない皇帝の自由進歩的な思想は受容される筈がなかつた。而も之等皇族は、現状維持を事とし、國家觀念に薄くて政務に依情及私利的措置が多く、殊に一九三〇年來シヤムは世界經濟恐慌の影響を受けて不況のどん底に轉落し、國民は不安に戦くに至つたが、何等積極的對策も講ぜず、只管歳出節減、新課税及増税により國家豫算難の緩和に力むるに過ぎず、而も財政の内容に就いては殆ど之を國民に開示しなかつた。

右立法會議の閉止後、教育の普及に連れて民間に参政權要望の風潮が澎湃と擡頭し、一九一二年にはその革命陰謀が發覺して一味は處罰された。加ふるに政治的に又經濟的に外國の半植民的地位に置かれたシヤムより、シヤム人の眞の自主權を奪回し、眞の國運進展を圖らんとする傳統的民族意識が漸次強烈となり、皇族專制下の秕政に對する不満と参政權要望の熱を益々煽り立てた。司法顧問R・ホーランド卿の言葉を借ると、「新酒は舊革に醱酵」し、二流の革命陰謀が熟した、一はルアン・ブラディト・マヌタム (Luang Pradit Manudharm) を統領とする文官派、一はブラヤー・パホーン・ボーンパユハ・セーナー (Phya Bahol Balabayuha Sena) 陸軍大佐を首班とする武官派で、終に右二派は合流して人民黨と稱し、一九三二年六月廿四日早曉、政府要人を幽閉して政權を收め、革命の主旨を宣傳する一方、皇帝の避暑地フア・ヒン (Hua Hin) に使節を派し、「立憲政體下の君主」として皇帝の即時歸京を要請した。帝は二六日早朝還幸して、人民黨が奉呈した憲法草案を翌日假憲法として裁可し、僅々四日にして所謂「無血革命」は完就された。次いでチャオ・ブラヤー・タムマサクタイ・モントリ (Chao Phya Dharmasakti Montri) を議長とする指名議員七〇名の第一期人民代表議會が生れ、ブラヤー・マノパコーン (Phya Manopakarana) を國務總理兼藏相とす

る國務院が成立した。勿論従前秕政の根源をなした皇族の政治上に於ける特權的地位は剝奪された。

政府は直に議會議員中より七名の委員を擧げ、革命の六大原則即ち獨立、秩序、經濟、權利平等、自由及教育を基本とし、皇帝と接觸を保ちつゝ本憲法の起草を進め、四ヶ月餘にして脱稿し、同年十二月十日之を發布した。

滿洲問題を繞る國際聯盟總會に於てシヤムの棄權を見たのは翌年二月である。然し右措置は單なる日本への同情のみでなく、從來白人顧問の下に國際管理に等しき苦難を嘗めたシヤムの革命政府が、その標榜する「完全なる獨立自主」を諸種の意味に於て表現したものと推想される。

人民黨は革命政府の組成に當り、内外の信用を顧慮して重席には悉く舊政府下の人民要人を据ゑた爲、皇族人民間の感情的對立に加へて、政府間には之等要人の保主派と人民黨中の急進派との思想的對立を見るに至つたが、憲法起草中は比較的聯携が保たれ、且憲法發布後人民黨員は、革命當初に於ける急進的言動に對し皇帝の寛恕を請ふに及び、人心著しく緩和され、政府は一致協力して革命の理想遂行に邁進し得るかに見えた。然るに保主派は、一九三三年一月、人民黨に對立して勤王右翼派が組織した國粹黨の出願問題を好機に、政治的訓練の幼稚なシヤムを黨争の渦中に置くは有害であるとして人民黨の彈壓を圖り、次いでルアン・ブラヂットの急進的經濟改革案を見るに及び、兩派の對立は極めて尖鋭化し、政情は不安の極に達した。果然四月一日に至り、保主派は衰龍の袖に縋つて憲法の重要條項の施行を停止すると共に、第二期議會開始迄との條件にて議會を閉鎖し、共產主義者の名の下にルアン・ブラヂット以下急進派を政府より一掃した。言論の壓迫は益々激化した。人民黨中の穩健派たるブラヤー・パホーン以下の領袖さへも、六月に入つて辭職を餘儀なくされ、茲に人民黨の有力人物は悉く政府より驅逐されて完全な保主派の獨裁が成立した。約束の第二



期議會開始期も漸次遷延されて行つた。國內には政體復古の懸念さへ漲つて、政情の不安は極度に濃化した。事茲に至つては人民黨員は黙許し得ず、従前秘かに護憲運動を進めてゐたルアン・ピブーン、ルアン・スーブ等は、終に六月廿日早朝、ブラヤー・パホーンを擁立して護憲革命を完就し、保主派を驅逐して所謂パホーン内閣を樹立した。憲法中の停止條項は復活され、人民代表議會も再開された。次いで九月には佛國よりルアン・ブラヂットを召還して國政に参畫せしめ、革命の理想遂行に眞摯な努力を拂ふに至つた。然し舊勢力の蠢動はなほ休まず、次々と新政權顛覆の陰謀が發覺したが、同年十月十一日の皇族ボワラテートを統領とする兵亂はその最大なるものである。同皇族はコーラート駐屯軍、アユタヤー工兵隊及郷軍等優勢なる兵を率ゐて首都の北十三軒迄進出し、ナコン・サワン駐屯砲兵隊及ベチャブリー駐屯軍も一時之に雷動したが、兵亂は幸に二週間にして完全に討伐され、首腦者は或は佛領に遁れ或は逮捕拘禁された。然し政府は、その善後處置に就いて、茲に重大なる難關に逢着した。事變中政府がなした歸京方並に警護増強方の要請を無碍に斥けて、フア・ヒンより英領マレーに近いソクラーに蒙塵する等、皇帝の行動にも何かの暗示が多分に感ぜられたし、民間にも餘りに多數の兵亂同情者があつた。國情は尙、國王の意志一つで民心を左右し得るし、關係者を嚴重に掃蕩すれば政治機構が殆ど成り立たぬ段階にあつたし、關係者の處置如何は、更めて反政府陰謀の素因を醸成する危険があつた。幸にして政府は皇帝の首都還御に成功した。關係者の處分も寛大且慎重に行はれ、拘禁者の少數は死刑又は長期禁錮に處せられたが、大部分は釋放され、反政府的重要分子は恩給を與へて隱退せしめた。民主主義思想はあらゆる手段を以て民衆に宣傳普及された。豫定の總選舉も敢行され、同年十二月十日には官選民選半々の議員より成る第二期議會が出現した。新政府の基礎は茲に著しく鞏化されたかに觀られた。

新舊兩勢力の板挟みの立場に憚む皇帝は、首都還幸後も兎角快々として樂しまぬ風があつたが、越えて一月（一九三四年）眼病治療の故を以て渡英した。帝の離國を機會に之を完全に圍繞した反政府的諸要素の影響も受けて、帝は現政府及議會に對し、多分の疑念を抱懐するに至り、終に刑法修正案の裁可を繞つて退位を表明するに至つた。當時新政府の基礎は尙著しく不安定で、内には舊勢力の蠢動が衰へず、外には新政權に快からぬ列強があつた。斯る過渡的段階にあつて、時局を收拾し、革命に伴ふ諸般の再組織を斷行しようとする政府にとり、皇帝の退位は最大の痛手ではなくてはならぬ。政府は直に特使を差遣して帝の翻意を要請したが、政府に對する帝の疑念は意外に固く、當時の國情並に憲法に徴して、到底政府の容認し難い數多の條項を含む留位條件を固持するに及び、終に交渉は決裂し、一九三五年三月六日その退位を見るに至つた。スキス留學中の王甥アナンダ・マヒドーン殿下は即日承けて踐祚し、國內には皇族及重臣よりなる攝政會議が設置された。

爾後反政府分子の陰謀も數回發覺し、一九三四年九月には國際ゴム限産協定への批准を、一九三七年には王有地拂下問題を繞つて、兩度の政府總辭職も見たが、然し新政權は既に確固不拔の基礎を置き、上には殆ど偶像的存在として上下の信望を一身に擔ふブラヤー・パホーンを頂き、下にはルアン・ピブーン、ルアン・ブラヂット等少壯有爲の政治家を擁し、背後にはワーンワイドヤコン等の憲政に理解ある皇族を控へ、着々その理想とする六大政綱の遂行に邁進しつゝある。



## 七日暹交通史

欽明天皇の四年に百濟王が扶南國（現在の下シヤム一帯を指稱）の奴およびその財貨を献上し、西曆八六六年高岳親王が印度遊訪の途次羅越（現在のカムボヂヤより下シヤム二帯を指稱）に薨ぜられた史實は別とするも、琉球とは早くも十四、五世紀より交通があつた。歐洲人の記録によると、一五四〇年には既に約二、三百人の「レクチャア人」がシヤムの首都に在留したものの如くであるが、このレクチャア人とは、琉球人ではなく日本人を指稱したものであるとする説もある。然し邦人が續々渡遷するに至つたのは天正の末から慶長の間である。一六〇四年以降一五年間には三七通のシヤム行朱印状の下附を見てゐる。一六一〇年、エーカートートサロット王の後を承けて登位した王子ソクタムが、登位と共にブラヤー・ナイ・ワイ (Phya Nai Wai) を誅戮するに及び、その部下二八〇名の邦人は亂を起し、王を捕へて諸種の屈辱的條約を締結せしめ、首都を掠奪してベチャブリーに走り、之に據つて獨立した史實がある。王の晩年には長政の率ゐる邦人近衛兵は六百を算したとある點より見て、此頃の在留邦人は可成の數に及んだものの如く、恐らく千人に達したものと推想される。日暹間の正式國交が開始されたのもこの頃である。一六〇六年に家康は鎧及太刀をシヤム王に送つて鐵砲及香木を求め、二年後には秀忠が鎧を贈り鐵砲及火薬を求めた。二年後即ちソクタム王登位の年に至り、之に應へて最初のシヤムの國書が到着し、更に二年後には最初のシヤム船が長崎に入港し、船主は家康に謁して土産品を獻じた。爾後邦人の活躍と相俟つて日暹國交も緊密を加へ、シヤム國使は一六二二年、一六二三年、一六二六年、一九二九年の四回に及んで來朝してゐる。

當時在留外人は一定の居留地を與へられ、各居留地は居留民の選任する一首長の統制下に置かれて治外法權を有し、對政府交渉は一定のシヤム人官吏を介して行はれた。邦人も亦之に洩れず日本町を形成してゐたが、恐らく平時は平和的職業に従事して鹿皮專賣權等優勢なる商權を誇り、一朝事あれば劍を振つて武功を擧げたものの如く、津田又左衛門、木谷久左衛門、山田長政等勇名を轟かし、又官に仕へて重要視された輩が多い。

長政の渡遷は恐らく慶長の末頃で、一九二二年長政の斡旋により、シヤム國使二名が來朝し、秀忠に謁して國書を捧呈した點より見て、長政がシヤム王に仕へたのは同年以前であつたことは明かである。前記ソクタム王は、ベチャブリーの邦人叛軍を間もなく討伐したが、邦人との條約は破棄しなかつたのみでなく、邦人を近衛兵にも採用しその數六百人に達した。長政はオヤ・セーナー・ピモック (Oya Senaphinuk, Oya は現今の最高官位 Chao Phya にて、前衛長の意) なる官名の下にその隊長となり、終には國政を左右する重位に上つた。一六二七年王の病篤きに及び、奸臣オヤ・シーオラオン (Oya Siworawong) は王長子チッタを、オヤ・カラーム (陸相) は王弟シー・シン (Si Sin) を擁して王位繼承の紛争を起し、兩派頻りに長政を口説いたが、長政は王意を畏みて前者を支持した。斯て一六二九年王子チッタが登位した。茲にオヤ・シーオラオンは反對派を一掃し、自らオヤ・カラームに就任して兵權を收め、王弟を誅し、次いで巧に群臣を欺いて王を弑し、自ら登位せんと長政を説く。長政は、王系に非ざる故を以て之を拒け、王弟アットヤオンを立て、カラームをして之を攝政せしめた。後者は茲に、長政を斥けなげり、王位篡奪の野望は全く達成し得ないことを悟つたが、武力を以ては到底長政に敵すべくもなく、奸智を盡して遂に長政を叛服常た



キナコーン・シートムマラート(六昆)總督に封することに成功した。一六三〇年その赴任を見るや、直に王を弑して王位を篡奪し、ブラサート・トーン(黄金殿王)と號した。長政は任地附近を平定して善政を施き、武將としてのみでなく政治家としても誠に鮮かな手腕を發揮したが、新王は舊キナコーン・シートムマラート總督を煽動して之を毒殺せしめた(同年)。その子阿因<sup>アイン</sup>及邦人も亦前總督の奸計に落ち、内訌を續けて自ら衰へ、終に新王の討伐軍に敗れてカムボヂ<sup>カムボヂ</sup>に遁れたが、首都に残留した邦人も新王と葛藤を生じ、その夜襲(一六三二年雨季)を受けて同じくカムボヂに敗走した。爾後も僅少の邦人が残留した模様であるが、鎖國令によりて後來者なく、昔日の繁榮活躍は全くその影を絶つに至つた。如上邦人勢力の急激なる衰落を來した主因は勿論寛永の鎖國令にあるが、當時の在留白人をして「自棄的行爲」とまで批評せしめ、シヤム人をして極度に畏怖し警戒せしめた邦人の慄悍性、並にシヤム人の巧言奸策に得て乘じ勝ちであつた邦人の武士氣質も、重要な原因をなすものと見られる。然し一方邦人のシヤムに於ける發展を斯の如く急速ならしめた原因も亦、之等の特性に歸因することは看過し得ない。

アユタヤの日本町は、降つて一六八七年に尙殘存してゐた史實があり、邦人は、日本人町の夜襲以後も約半世紀間は、可成在留して貿易に従事したものの如く、フウルコンの未亡人が日本婦道を全うし、後大膳職に就いた事實も著名である。然し鎖國令は嚴守されて、一六二九年以來杜絶してゐた國交及通商の再開を望むシヤム王の努力は拒否されて來たが、同世紀中葉以降は、右令の施行も多少緩和されたものと見えてシヤム船の來航を見てをり、十八世紀に入りてはシヤム船も和蘭船及支那船と共に一定額の通商が許されたものの如くである。

然し一八七五年(明治八年)大島圭介のシヤム視察を嚆矢として、數年後には東伏見宮(當時小松宮)が英國よりの

歸途御訪運になり、日暹交通は茲に復活の機運を見るに至つた。一八八七年時の外相テイワオン親王が來朝して日暹修好宣言書に調印し、三年後にはバーヌランシー親王が博覽會見物に來朝、翌年はシヤム文部省の求めに應じて畫家一名及彫刻家二名が入選した。この時代より私人の渡暹者も漸くその數を増すに至つた。

斯て日暹關係が逐年緊密化するに伴れ、完全なる通商航海條約締結の必要が兩國間に痛感されるに至り、兩國は着々その準備を進めつゝあつた。一八九七年(明治三〇年)に、東方策の著者稻垣滿次郎氏が初代辦理公使としてシヤムに赴任するや、直に條約締結の商議を進め、翌年二月十五日これが調印を了した。同條約は、當時シヤムが最も希望しつゝあつた治外法權の撤廢に萬腔の同情を寄せ、シヤムが諸法典を完成するまで暫らく領事裁判權を保留する旨を條件としたため、シヤム人に絶大の好感を與へるに至つた。一八九九年にはシヤム公使館が東京に開設され、初代公使としてブラヤー・リチロン・ロナチエトが赴任した。當時のシヤム王は佛敎的及東洋的色彩に富む英主チーラーロンコーン王(ラーマ五世)で、外は英佛の重壓に苦しみ、内は白人顧問の跋扈に惱みつゝあつた折柄とて、公使の外交的奇才は、日本の鮮かな進運に對するシヤム人の憧憬並に新條約に示された日本の好意に對する感謝の念と相俟つて、異常なる親日空気を醸成し、日暹國交は俄に著しく緊密化した。シヤム王が、英佛勢力の牽制策として、政府の樞要なる諸部門を日本人を以て固め、日本と名儀的攻守同盟を結びたい旨をわが政府に要請したのも、この時代の秘話である。わが當局は、わが國情が未だその域に達してゐない故を以て之を拒絶したが、然し政尾法博(一八九七年赴任)外山農博(一九〇二年赴任)安井女史(一九〇三年赴任)以下相當多數の邦人が司法、養蠶、教育、交通の諸方面に活躍してゐる。今日日暹寺に奉納する佛骨が分贈され(一九〇〇年)ラーマ六世(當時皇太子)の來訪(一九〇二年)及多數の留學生の



來朝を見、あまたの兵器艦艇の註文を見たのもこの時代である。然し王の崩後、專制國の常として、親日策は轉向され、日本公使も交迭頻繁にて、稻垣氏ほどの努力を拂ふ暇も人物もなく、彼我の親善熱も漸衰するに至つた。越えて歐洲大戰以降は、彼我の貿易關係が急著に重要性を増すと共に、林公使（一九二六年赴任）矢田部公使等、わが對暹關心の振興に力める人士が多きを加へ、一方シヤム人の民族的自覺が漸次促進されたため、日暹關係は漸次復活するに至つた。斯て大阪商船のバインヨーク航路の開設（一九一八年）、台灣銀行支店の開設（一九一九年）、米國に亞ぎ列國に先じて領事移審權のみを暫置する新通商條約の締結（一九二四年十二月二十二日批准書交換）、駐日領事館の創設及文相ターニー親王の來朝（一九二六年）、シヤム協會（翌年）及日暹貿易協會の創設（翌年）、彼我少年團の互訪（一九二九年及翌々年）、カムベーンベツト親王の來朝（一九三〇年）、ラーマ七世の來朝（翌年）等を見るに至つた。

斯る傾向は、一九三三年國際聯盟に於けるシヤムの棄權を機として、劃期的に促進され、兩國の親善關係は前古未曾有の發展を示した。三原農博、伊藤教授、森技師等のシヤム政府雇傭者並に在留邦人は急増し、邦品はシヤム總輸入額の四分の一を占め、名古屋日暹協會及三井シヤム室（一九三五年）、神戸日暹協會及シヤム學生會館（翌年）等の親善機關の創設、台北高商（一九三六年）及東京外語（翌年）に於けるシヤム語科の設置、經濟使節及朝日機（一九三六年）並に藝術使節（翌年）の訪暹、日暹國際電話の開通等を見、シヤムよりは、國會議員團、外相ルアン・ブラデット、軍令部長ルアン・シン、内務顧問サコーン殿下等の要人を初め、多數の視察團及留學者が續々來朝すると共に、船車等の大口注文も相繼いで行はれつゝある。シヤムは目下完全平等條約の締結に努力しつゝあるが、從來條約改訂に當り、列國に先んじて絶大の同情を示し來つた日本の傳統的態度は、新條約に於ても再現され、一九三七年末列國に先んじて調印

された。右の如き異常なる親善關係を醸成したシヤム側の原因は、眞の國運進展を要望する民族的自覺に基く日本への憧憬及倚賴の念に歸するは論を待たないところで、日本が今日これに應へ、兩國依存關係の増進に努力せんとする機運にあることは、誠に兩國のため慶賀に堪へない。

## 八 歐 運 交 通 史

十五世紀末以降に於ける對歐關係は、殆ど貿易に關連するから、本稿にはシヤム政局に重大影響ある史實を簡述する。一五二一年ポルトガルと最初の對歐條約を結び、數年後には之にキリスト教の布教權と、首都の他數地に於ける居住通商權とを附與した。爾後葡人は、唯に商業に従事するのみでなく、近衛兵となり、官途につき、義勇兵として外戦にも參加する等、一時かなり繁榮した。然し爾後スペインと修好條約を結び（一五九八年）、エーカートトサロット王時代にはオランダと交通を開き、日本人在留者も増加し、ソントンタム王の治下には英國がバターニー及首都に貿易所を開設した。この時代の外國貿易は國王の獨占で、ブラ・クライン（藏相）が之を管理してゐたが、爲に日・英・葡人互に商權を争つて鎬を削り、終に英人對葡人及國王對葡人の葛藤を見て在留歐人は激減した。「奇しくも床上に病歿す」と後世の史家を慨嘆せしめた惨忍飽くなき篡奪王プーサイト・トーンは、日本人のみならず葡人も驅逐し、カムボヂヤは侵運の機を的ひ、半島は窺き、ビルマは北部を侵すに際して、無援孤立の王をたすけた葡人も遂に驅逐するに至つた。一六五七年にナーラーイ王が叔父を誅して王位を繼承するに及び、英蘭兩東印度會社に請うて貿易所を再開せしめた



(一六六一年)が、後者は三年後メーナム・チャオ・ブラヤー河を封鎖して、皮革の貿易独占権等の特権及當國最初の治外法権を強要して成功した。茲に王は他國との通商を希望したが、英人は之を避け、葡人は歓迎されず、結局フランスを求めた。たまたま佛國より de la Motte Lambert (一六六二年)及 Pallu (二年後)等が、宗教的侵略を目的として、多數の宣教師と共に來朝したので、王は之を好遇した。王及全國民の基督教化は急速に成功すべくも見えなかつたが、佛人宣教師は續々來朝し、一六七三年にはルイ十四世及法皇の信書が到達した。かくて暹佛國交は漸次緊密化した。更にコンスタンチン・ファウルコン (Constantine Phaulkon) が佛王と結託するに及んで、シムは重大なる危機に際會した。ファウルコンはギリシヤの Cephalonia 島の旅宿に生れ (一六五〇年)、英船に乗組んで來暹 (一六七五年)した。奇縁によりシム政府に仕官したが、間もなくルアン・ウァチャイエン (Luang Vajayen) に昇つて外國貿易監督官となつた。ファウルコンは私貿易者を庇護して、漸次英國東印度會社との感情に疎隔を來したため、之に對抗するため佛國と提携するに至つた。斯て對佛使節の派遣 (一六八〇年及四年後) を見る一方、一六八五年にはルイ十四世の使節 Chevalier de Chaumont も來朝して、宗教及通商上の重大利権を獲得し、更に佛國東印度會社は通商の自由、從業員の治外法権、ブーケット島の錫独占、ソククライ領有等の權益を占めた。茲に英國東印度會社の對ファウルコン即ち對暹感情は益々尖鋭化し、終に宣戰の決意さへなすに至つた。佛國は之を好機として一六八七年 de la Loupère を使節とし、多數の商人及宣教師と共に、軍艦三、船四、兵千四百、職工三百を送り、權益を一層擴大した。かくして白人の數及勢力は日増に増大し、バインヨーク及メルグ\* には佛兵が駐屯し、英國東印度會社とは戰爭勃發の惧があり、國政は白人の宰相に左右され、全國キリスト教化の危険は濃化した。かゝる情勢は、終にブラ・ペトライチー (Para

Pheteng 象軍隊長、出身不明) を統領とする強力なる反外黨の出現となり、一六八八年遂にファウルコンを處刑し、佛兵を追放し、内外人キリスト教徒に徹底的迫害を開始した。因に黨主ペトライチーは、同年王の崩御に際して自ら登位してゐる。斯て佛人の野望は慘怛たる末路を辿り、シムの貿易及國力發展は爲に重大なる悪影響を受けるに至つた。翌年再びキリスト教布教の自由は許されたが、佛國は爾後十九世紀末までは全く政治的野心を放棄してゐる。

爾後オランダ人が佛人に代つて獸皮及錫の独占権を得たが、一七〇五年業績不振により首都及ナコーン・シータムマラートの商館を閉鎖した。十八世紀以降は、アユタヤは商業中心地たるの實質を失つたし、遅々ながら着實な近代的商業が行はれるに過ぎなかつた。然るにチュラーロンコーン王即位の前年 (一八六七年)、佛國の領土擴張の魔手は再び延びて、數百年來宗主權下にあつたカムボヂャの一部は佛領に歸したが、更に一八八八年會てアンナンの所領であつた故を以て、メーコーン河以東の暹領の反還を要求した。右は同河の商路價值を過大視した結果である。シム側は、一時之を中立地帯として境界を劃定せんことを提案し、一時之が受容を見たが、爾後互に違約の問責を初め、終に一八九三年アンナン軍は右地帯を占領し、仲裁裁判に附議せんとするシム側の主張は勿論受容される筈なく、偶々發生した佛國官吏の殺害をシム側の所爲と附會して、軍艦を派し、バインヨーク及シム灣東岸を封鎖した。茲に已むなくシムは、ルアン・ブラバインの一部を割讓し、三百萬フランを賠償すると共に、メーコーン兩側二五軒以内及バタンバイン、シム・レーブ地方を非武装地帯とする屈辱的條件を承認したが、佛國は條約履行の監視に藉口してチャンタブーンの軍事的占領をなした。茲に佛國勢力の西漸を欣ばぬ英國は、一八九六年及一九〇四年の兩度に互り、佛國と協商して所謂英佛宣言を締結し、佛國の侵略を阻止するに至つた。即ち前者に於ては、兩國は相互の同意なくしてシム



の或地方に對して出兵せず、他國がこの種の行爲をなす時は互に之を阻止する旨を定め、後者に於ては、メーナム・チャオ・プラーヤを境界として、以西は英國以東は佛國の勢力範圍とし、互にシヤムの獨立を保證する旨を規定した。之により佛國の魔手はシヤムより撤退されるかに見えた。シヤムはその頃各國の治外法權下にあり、財政上の自主權も著しく制限されてゐた。シヤムは之等條約上の自主權回取を目指して、多數の白人顧問を雇用し、只管内治の改善整備を急ぎつゝあつた。佛國は初志貫徹のためこの治外法權を悪用し、多數の佛國籍無賴漢を入逼せしめて、如何なる犠牲も該權撤廢には代へ難いと信ぜしめ、終に一九〇七年該權撤廢の代償として今日の東部國境外の領土を收めるに至つた。次いで二年後英國も領事裁判權を移審權に代へて、今日の南部國境外の産錫地を蠶食した。斯てシヤムは、治外法權撤廢に餘りに高價な犠牲を拂つた觀があるが、然し今日の支那を顧みる時、却て賢策であつたことが首肯されよう。

斯の如く英佛の重壓下に呻吟するに至つたシヤムは、政治的及經濟的に利害兩立の可能性ある第三國の勢力を利用して、右兩國の桎梏より離脱しようとな圖した。最初日本を物色したが拒絶され（日暹交通史參照）、終にドイツに倚頼した。茲にドイツは、シヤムの政治、經濟界より漸次英佛の勢力を驅逐せんとする傾向を示し、シヤムの意圖は着々効果を挙げつゝあるかに見えたが、歐洲大戰の勃發により暹獨の提携は完全に水泡に歸した。茲にシヤムは一時中立を維持したが、一九一七年七月一轉して聯合軍に加擔し、翌年四月千餘の義勇兵を歐洲に派遣した。この措施は賢明であつた。參戰の代償として數百萬磅の拿捕獨船が手中に歸したのみでなく、參戰、爾後に於て高調せられた民族自決の原則、國際聯盟への加盟等により、シヤムの地位と認識と獨立の可能性とは著しく高揚され、治外法權の撤廢も著しく早められるに至つた。

前記の如くシヤムは、條約上の司法及財政自主權を回取するため、ベルギー人ローラン・ヂャクマン以下數多の白人顧問を招聘した。之等の顧問は只の顧問でなく、國政を左右し得る實權を有する者が多く、前記總顧問の如きは恰も總理大臣格の實力を占めてゐた。而もその當初は、之等顧問はシヤムの希望に添ふかに見られたが、含む所ある諸國人の割込みにより、著しく眞摯の態度を缺ぐに至り、徒らに自國政策の代辯機關たるに努力し、自國の經濟的及政治的勢力の誘導保護機關たるに腐心する風を生じた。斯してシヤムは、恰も國際管理下にあるの觀を呈したのみでなく、その重要な經濟部門は之等諸國殊に英國の資本下に掌握され、財政もまた英國の實權下に置かれ、シヤムは事實に於て白人の半植地的形體を呈するに至つた。即ち、條約上の平等權と云ふ形式的獨立を回復せんと企圖して、却て實質的獨立を失ひ、更に深刻なる白人の桎梏下に呻吟する結果を生じた。最近澎湃としてシヤム青年層に擡頭した國家主義思潮は、この外壓の加重に對する反撥で、ために白人顧問數は激減し、その庇護下に發達した白人勢力も可成り顯著なる影響を受けつゝはあるが、然し久しきに亙つて鞏化された白人の羈絆は一朝一夕には斷ちがたく、シヤムは尙多難なる前途を控へてゐる。但し初期の目的たる司法並に關稅自主權は、シヤムの眞摯なる努力に伴れて着々回取されつゝある。即ち、一八九八年に日本が率先して、シヤムが諸法典を完成するに至るまで治外法權を殘置する旨の條約を締結したのを初め、一九〇七年にはフランスがその一部を撤廢し、續いて英・伊・丁諸國も之に倣つた。更に一九二〇年には米國が、一九二四年には日本が、シヤム法典を完結する時期まで並に爾後五ヶ年を條件として領事移審權を留保する旨を締約するに及び、諸國もまた之に倣つた。一九三五年以降之等對外條約は滿期に際會して居り、而も舊條約の要求する諸法典は既に完成してゐるから、シヤム積年の要望たる完全平等條約は、近く實現の運びに達してゐる。



## 九むすび

シ ャ ムは今日は政治的並に經濟的に、多かれ少かれ白人の支配形態下に屈してゐるとは云へ、四圍悉く白人列強の屬領と化した東南アジアの眞中に、曲りなりにもその獨立を保全したことは、シ ャ ム史を讀む者に最も興味深く感ぜられる。茲にシ ャ ム史を顧みて、その獨立を保持しえた主因を探索したい。

(一) 地理的要因 地理的要因には、自然的要素と人的要素との二因が感ぜられる。自然的要素とは、シ ャ ムの地理的條件が比較的原始段階の國家的發展に好適であつた點を指す(自然の章参照)。人的要素には、シ ャ ム人並にシ ャ ムを圍繞する人的要素が擧げられるが、茲にはシ ャ ムが、之を圍繞する白人的要素の勢力緩衝地帯として獨立を保持し得た事を指す。シ ャ ムがその四周を同時に英佛兩國に占居された事は、シ ャ ムにとり甚だ僥倖であり且甚だ不幸であつた。シ ャ ムが右兩勢力の緩衝地帯としてその獨立を保全し得たことは誠に僥倖であつたが、優秀な鑛産地を含む數多の領土を喪失して偏倚的經濟の度を高めたのみでなく、政治的に經濟的に密接不可脱の羈絆に繫縛され、その不開發主義政策下に屈するの餘儀なきに至つた。然しこの英佛の重壓が、シ ャ ム人を今日の覺醒に導いた素因をなすとすれば、之亦あながち無意義ではなかつたかも知れない。

(二) 政治的要因 對歐交渉が開始された十六世紀の初葉より、バーンコーク王朝の初期即ち十八世紀末まで、シ ャ ムの貿易は國王獨占制であつた。この國王獨占貿易は、シ ャ ムの經濟的發展を阻害するところが大であつたが、然し各國

互に王の寵遇を得て優勢なる商權を獲得せんとして、露骨なる相互排撃を繼續し、時には干戈にさへ訴へる有様で、ためにシ ャ ムを領土的野心の對照とする餘裕もなく、稀に、例へば十七世紀の佛國の如く、かゝる野心を實行に移し得たとするも、之が満足を不可能ならしめてゐる。シ ャ ムがその國王獨占貿易制を廢して近代的商業の門戸を開いた頃は、蘭英はシ ャ ムの四周に於て略々その領土擴張慾を満足せしめて居り、遅ればせに之に参加して、東方よりシ ャ ムに伸ばさんとした佛國の爪牙は、僥倖にも先來の英國に制止された。その他シ ャ ムの獨立を保全せしめた外交的成功も幾例かあげえられる。前世紀末以降に於ける對英佛外交の成功はその顯著な例であらう。東西より英佛兩帝國が爪牙を伸ばせば、これに廣大な領土を與へてその侵略心を和げ、もつて獨立を保全したのみでなく、條約上の制限をも著しく緩和せしめえた。その結果英佛人の政治顧問割込みとなり、この顧問の誘導により政治上並に經濟上に重大なる重壓を加へられるに至ると、ドイツ勢力を利用して英佛を牽制し、歐洲大戰が勃發すると國內の親獨熱を抑へて英佛に加擔し、今日はまだ英佛牽制に日本を利用せんとしてゐるかに見える。その變轉自在な外交は、八方美人的無節操外交の誹謗はあるとしても、確かに獨立保全に顯著な功績を残した。

(三) 宗教的要因 シ ャ ムの獨立は佛教に負ふ所絶大である。佛教の極端な普及浸徹は、國家の合體羣化に貢献したのみでなく、最初はポルトガル次いでフランスによる宗教的侵略の意圖を完全に畫餅に歸せしめた。之等宗教的進出の背後には、之等兩國の領土的野心が潜在してゐた事は確實であつた。爾後今日までシ ャ ム人は一切外來宗教を顧みなかつた。十九世紀に入り、カトリック教及長老教による熱心なる傳道が開始されたが、シ ャ ム人は、その眼目たる信仰には、一目もくれず、唯單にその文化施設を利用したに過ぎなかつた。シ ャ ム人がその主目的たる教義を入れてゐたとすれば、



獨立には多大の影響は受けなかつたとしても、その自然的結果として、現状より一層植民地的なシラムが生れてゐた可能性が多分にある（宗教の項参照）。

(四) シラム人の國民性 シラム人の特異なる傳統的國民性も勿論、シラムの獨立保全に重要な貢獻をなしてゐる。夫は別記（國民性の項参照）の如く、獨立自由の異常なる愛着心、恐らく佛教精神に歸する寛容性、並に著大な同化力である。タイ族が元の支配下に屈するを快しとせず、自由の新天地をシラムに求めた點、爾後幾多の國難によく堪へて獨立を保全し又は速に獨立を回取した點、降つては立憲革命時及爾後に於ける國王並にシラム國民が示した態度の如き、悉くこの獨立自由に對する愛着の強さを立證するものである。古來外來民族に對して示した包容力、外來宗教に對する寛大な態度、先住及外來民族の文化及血液の吸收消化の敏速さ、等はその寛容性及同化力の甚大さを物語るもので、何れも直接又は間接にシラムの獨立に偉大なる貢獻をなしてゐる。シラム文化の特異性もまた概ねこの特質の所産である。

總註 W. A. R. Wood 著 "A History of Siam", W. A. Graham 著 "Siam", Q. Wales 著 "Siamese State Ceremony," 及 "Ancient Gov't of Siam," 郡司喜一著「十七世紀に於ける日暹關係」等に據る所多し。

## 第四政 治

### 一 沿 草

政治様式の沿革は各論に譲り、本稿にはタイ族古來の統治觀念の變遷に就いて簡述する。

タイ族本來の根本的統治觀念は、蒙古人種傳統の父權主義即ち君臣父子主義にて、この觀念は入暹後も傳承され、スコタイ王朝建設までは族長制社會をなし、國王を父と仰ぎ、人民を子と愛撫する一大家族の觀を呈した。

北部シラムより更に下シラムに移進して先住クメールの文化に觸れた一部のタイ族は、右王朝を樹立して、バラモン教即ち印度の統治觀念に基くクメールの行政様式を模倣採用した。後者の觀念は政教一致を基礎とするもので、自然獨裁的色彩を帯び、國王と人民とは純然たる封建的主従關係に置かれた。茲にタイ族は、北部では純傳統觀念に基く政治様式を墨守し、南部ではクメール觀念による行政様式を採用するに至つたが、軍の統帥權が國王に存する點では兩者が合致して居り、相傳へて今日に及んでゐる。然し間もなくタイ族は、その偉大な同化力を示し、兩者を取捨融合して中庸の様式を生むに至つた。とにかく同王朝の中葉に國教として輸入された、國王を菩薩と看做す小乘佛教およびクメールのテワラーチャー(Devata)崇拜觀念への接觸により、王位神聖觀が漸次擡頭し、タイ族傳統の父子主義觀念に重大なる影響を與へるに至つた事は看過し得ない。



アユタヤ王朝に入り、クメール觀念の影響は次第に濃化し、國王をヒンヅー神たるシワ及キシムと認める古代印度觀念が著しく特化發達した。一四三〇年代に、カムボヂャの首都アンコール・トムを降して多數拉致したクメール人バラモン教徒及官吏は、右觀念の強化に大いに與つた。かくて右の外來統治觀念は、前記の佛教觀念と結合發達して、王位神聖觀念を益々深め、その結果かなりの専制主義を生むに至つた。更に爾後、國王に對するタブー的制度が制定され、右クメール人官吏により特殊宮廷用語の創作を見、國王に關する諸般の外觀及儀式が完成されるに連れて、國王は遂に一種の神秘的存在と認められるに至り、王權は益々強大化され、極端なる専制政治が出現するに至つた。

かくて國土及國民は擧げて國王の所有財産と看做され、國王は専ら威壓政策を以て人民に臨み、人民は常に恐怖感を以て之に應へた。然るに最近まで民間に政治上の不平を聞かなかつたのは、蓋し(一)國民の佛教精神、(二)極端な威壓政治に基く絶對服従の慣習、(三)被政者の無智無識、(四)衣食住の安易に因る無氣力、(五)極端なる神聖感による國王の孤獨、從つて叛亂に對する國王の恐怖感、(六)三寶の護持者を以て自ら任ずる國王の佛教精神及古代印度のダサ・ラーチャー・タムマ(王の十律)による極端な王權亂用の制限、等に歸因する。とにかく右統治觀念の變遷は行政様式にも勿論重大な影響を及ぼしてゐる。

然しこの間タイ族傳統の君臣父子主義は、全然國民の腦裏より没却されたものでなく、バーンコーク王朝に入り漸次復活強調されつゝラーマ五世に至つた。斯て國王は威徳を併行する風を生じ、殊に先帝ラーマ七世の如きは専ら徳政を重んじ、頗る國民から敬愛されたが、然し官府官府の區別截然としない君主專制は持續された。が然し、歐式教育の普及に連れて民間に民主思潮強烈となり、終に一九三二年六月の立憲革命を見て、國王は國民の元首として國民より發出

する統治權を代行する機關とする民主觀念を採用するに至つた。とは云へ、タイ族本來の統治觀念及クメールの統治觀念は全然没却されず、憲法にその片鱗を残存してゐる。

## 一 統治組織

一九三二年六月二十四日の人民黨(Kana Rasadorn)による立憲革命により、世界唯一の君主專制政體を脱し、デモクラシー原理にシヤム古來の傳統的統治觀念を加味した民主政治を採用し、立憲君主國となつた。この統治の根幹をなすものは、勿論、同年十二月十日に公布された憲法であるが、同憲法は、前述の如く、人民黨の六大政綱即ち(一)法權・財政・經濟の獨立擁護、(二)治安維持及犯罪防止、(三)國民の經濟福祉の増進、(四)國民平等權の確立、(五)上記四項に牴觸せざる限りに於ける國民の自由確保、(六)國民教育の完全なる普及、を原則として編纂された。從つて同憲法下に統治しつゝある現革命政府の施政方針は、右六大主義に遵出してゐる事も勿論である。尤も右の内人民の權利平等及自由は憲法自身に於て遂行されて居り、政府は殘餘の條項に就き全幅の努力をなしつゝある。

立憲革命當初人民黨の提出した臨時憲法(一九三二年六月二十七日公布)は三九ヶ條よりなり、國民の兵役及納税の義務、身體居住の安全、信書の秘密、言論及信教の自由、所有權の保證に關する規定も没却され、而も著しくデモクラシー原理に傾いて王權を極端に制限してゐたが、右本憲法は如上の缺點を除き、著しく傳統觀念を復活して王權を強大化した。本憲法は總則(二ヶ條)、國王(九ヶ條)、國民の權利義務(四ヶ條)、人民代表議會(三〇ヶ條)、内閣(一二ヶ



條)、司法(二ヶ條)、補足(三ヶ條)、憲法施行及經過規則(五ヶ條)の六ヶ條より成り、簡潔なる點等は本邦の憲法に類似してゐるが、總則第二條の「統治權は國民より發出す、國民の元首たる國王は本憲法の條規に遵由して之を行ふ」と國民主權説を強調せる點に於て、本邦憲法並に東洋的君主觀念と根本的相異がある。即ち一八三一年ベルギー國憲法等の如く、一方に君主を認めつゝ國民主權を維持するもので、全國家機能は一應國王に總括されてはゐるが、國民の元首としてその權能を委任された世襲大統領に過ぎない。従つて、他國のこの種統治様式に比し、タイ族傳統の統治觀念を配して著しく王權を強大としてはゐるが、一方極端なる議會中心主義を採用して王權を著しく制限してゐる。

### 三 國 王

如上シヤム國王の權能は、他國に比して頗る絶大であるが、國民主權の原則により、その行使は國民を代表する人民代表議會による甚大な制限を免れない。最も顯著な制限は立法權に適用されて居り、總ての法案に對し國王は唯一回の停止的拒否權を認められるのみで、議會が再審議に附した法案は、國王の裁可なくとも法律として議會が之を發布する權利を有す。その他王位繼承にも、攝政又は攝政會議の任命にも議會の同意を要し、内閣の任命權は國王にあるが、内閣は議會の信任を要する點もその顯著な例である。

茲に憲法により國王の權能を拾録する。國王が軍の總帥者である點はタイ族古來の傳統觀念であり、且タイ族古來の統治基礎は軍事にあつた。國王は又、人民代表議會の勸告により及協賛を経て立法權を行ひ、内閣を経て行政權を行ひ、

法律により正當に設立された裁判所を経て司法權を行ふ他、議會の召集、開會、閉會及解散の權、法案の裁可權、内閣任命權、緊急勅令公布權、宣戰、講和、及條約締結の權、恩赦權、法律に矛盾せぬ勅令公布權も有してゐる。但し緊急勅令は、次の議會の會議が之を承認しなければ、爾後の效力を失ふ點は各國同様であるが、國際聯盟總會に於て、滿洲問題及支那事變を繞り二度の棄權を敢行してゐるシヤムが、宣戰は國際聯盟規約に違背せぬ場合にのみ之を行ふ旨を定めてゐるのは奇怪であり、また世界的異例である。尙國王の人格を神聖不可侵とする點はスコタイ王朝中葉以降の外來觀念の反映であり、人民には宗教、信條、及禮拜の自由を認めつゝ、國王に佛教の信奉を強制してゐる點は、國教として佛教が輸入されて以來、國王を三寶の護持者と認めて來た傳統信念に基いてゐる。

#### (一) 現 國 王

チャクラー王朝第八代即ちラーマ八世たる現帝はアナング・マヒドーン陛下(Somdech Phra Chao Yu Hua Ananda Mahidol)と申上げ、ラーマ五世の王孫にて、御父故マヒドーン親王(Somdech Phra Raja Bida Chao Fa Mahidol Atulej Kroma Luang Songkla Nagarindra 米國醫博、先帝の異母兄且假太子、一九二九年六月廿四日薨去)御母サソーン妃殿下(Phra Raja Janani Sri Sangvalya)との間に一九二五年九月廿日降誕された。御父薨去後御姉カーンヤニ・ワタナー殿下(Somdech Chao Fa Kalyani Wadhana)御弟プーミー・ボーン・アトーン殿下(Somdech Chao Fa Bhumbol Atulej)及御母と共に瑞西に御留學、一九三五年三月二日ラーマ七世の退位と同時に御踐祚になつたが、引続き御留學中であるから、攝政會議が王權を代行してゐる。

#### (二) 王 位 繼 承



王位繼承は一四五八年王室典範(ウツドのシャム史には一四五〇年とある)に制律されたもので、同法によると、正後の長男、正后多數ある場合は最高位の正後の長男を優先順位に置き、之を従前慣習的に王の子又は兄弟に與へてゐた副王に任ずることとした。副王制は印度に起源し、印度支那半島一般に行はれたが、如上によりシャムでは王太子に相當した。然し事實は之に反し、正長男が幼少か又は上位の王后の出でない場合或は必要又は政策上、王兄弟又は王の親族を之に任命する場合が多かつた。一四八四年之を初めて實現したトライローク王も末子を之に任じてゐる。殊にその多くは王の即位と同時に之を置いたから、王の治世中王意又は情勢に變化を生ずる事もあつた。斯て屢々人民の王位篡奪や王子間の王位争奪が行はれ、右法は著しく擾亂されて來た。然しバーンヨーク王朝に入りて右法が復活嚴守され、一八八七年ラーマ五世は右副王制を廢して、在位中立太子式を行ふことを定め、佛曆二四六七年(一九二四—二五年)には右に則る現行の王室典範が公布された。但し現王朝中正兄より王位を篡奪したラーマ三世は特例であり、先帝は正兄たるラーマ六世に王子なき爲、また現帝は、ラーマ五世の第二正後の王子たる御父が御存生中異母弟たるラーマ七世に王子なき爲その假太子であつた關係により、王位を繼承された。

憲法が、王位繼承は右佛曆二四六七年繼承法によつて行ふが、然し人民代表議會の承認を要する旨を定めてゐる點は、前述の如くである。

### (三) 攝政會議

憲法によると、國王が國を離れんとする時又は他の理由にてその職權を行ひ得ない場合は、國王は攝政又は攝政會議を任命するが、その任命にも人民代表議會の同意を要し、國王自ら之を任命しないか又は任命し得ない場合は議會がそ

の任命の手續をし、議會の任命を見る迄は内閣が攝政の職責を代行する、と規定してゐる。右條規に従ひ、一九三四年年初、ラーマ七世の渡歐に際してはナリスラ親王を攝政に任ぜられ、翌三月現帝御踐祚に際しては、時局柄強力な攝政機關設置の必要を認めて、アマワクナー殿下(H. R. H. Prince Anuvakana Chaturonta)、アーテット・ティブ・アパー殿下(H. H. Prince Aditya Dhibha Abha)、チャオ・ブラヤー・ヨプラット(Chao Phya Yomarat)よりなる攝政會議を置いた。越えて同年八月アマワクナー殿下の御自害を見るに及び、アーテット殿下が首座に就かれ、新に陸軍大將チャオ・ブラヤー・ピチャイエン(Chao Phya Bhiyendra Yodhin)が補足されて今日に及んだ。首座殿下は故チャムボーン親王の御長男にて一九〇四年七月廿四日御出生、一九〇八年ブラ・オン・チャオに昇格、英國仕込みの憲政通で、立憲革命當時はナコーン・パトムの縣知事であられたと云ふ。ヨマラットは一九二六年まで幾旬相及内相を歴任した文官重臣であり、ピチャイエン大將は元侍從武官をしてゐた。

國王が攝政を置いた史實は少くないが、攝政會議は一八九七年ラーマ五世が渡歐に際して之を置いた例以外に之を聞かぬ。現攝政會議はこの故智に倣つたものと見られる。兎に角ラーマ七世の退位及右攝政首座アマワクナー殿下の自害が、結局新舊兩勢力の板挟みの窺境に歸因するに想到すれば、兩勢力間が尙釋然としない今日、圓滑な攝政の職責遂行及その人選は頗る困難にて、一九三七年七月末王有地拂下問題に關連して攝政會議が總辭意を表明した際も、議會は之を其の儘再任してゐる。

### (四) 宮内行政

往時は宮府官府の區別全然なく、軍務又は行政の當事者が宮内事務を併管してゐた。前世紀末葉に官府の一省として



宮内省が設置され、革命後その機構を急縮したが、ラーマ七世御退位前の世情緊張に鑑み、一九三四年末一時宮内省を復活した。然し幼帝の登位を見るに及び、御在外中の事として宮内事務が著減した爲、一九三五年八月、省と局との中間に位する院インの地位として首相に直屬せしめ、その人事は國王の裁可を得て首相が之を行ふこととした。宮内行政の最高機關は、宮内事務長官、内藏頭、式部長官、王宮長官、近習長、宮内事務次官よりなる宮内事務委員會にて、其の下に宮内事務室、秘書官室、近習課、王宮及式部課、内藏寮の諸課を置いてゐる。

## 四 立 法

### I 沿 革

法律が官報にて公布されるに至つたのは纔に茲八〇年來の事である。爾前は悉く筆記により、シヤム文字制定前は勿論口傳によつたもので、法の公布は頗る困難であつたものと想像される。斯て現王朝以前の法律は、アユタヤ王朝時代の編纂に係るもの少數を残すに過ぎぬが、之等諸法によると、アユタヤ時代の法規は、立法の動機手續等を詳細に記述して頗る冗長に亙り、多くは拔萃して利用したもの如くである。之等の諸法も殆ど一七六七年に首都と共に灰滅に歸したが、ラーマ一世は之等古法を蒐集して古法全書を編纂し、ラーマ四世は之を上梓した。これ等の諸法は印度法及印度法の流れを汲むクメール法の影響を著しく受けてゐた。勿論法典の形式を備へたものでなく、一部は勅令、一部は大審院(San Dika)の判例及慣習法として多少の拘束力を有つてゐたに過ぎない。

ラーマ五世以降、治外法權及領事移審權撤回を目的として、政尾博士以下多數の白人法律顧問を採用して法典編纂に参畫せしめた。斯て一九〇八年には刑法、裁判所構成法、及簡易民事訴訟法が、越えて一九一二年には會社法、破産法及手形法が實施された。然し法典編纂の主軸たる民商法典の編纂は遅々として捗らず、第一編總則(一九二三年十一月公布)及第二編債權總論(一九二五年十一月改正)は一九二五年元日より、第三編債權各論(一九二四年元日公布、一九二八年元日改正)は一九二五年四月より、第四編物權(一九三〇年三月公布)は一九三二年四月より、夫々やうやく實施の運びに至つた。然し革命後編纂事業は急速に進捗し、一九三五年十月一日よりは民商法典の殘部である第五編親族及第六編相続に加へて、新に民事訴訟、刑事訴訟、裁判所構成法の三法典を實施し、條約に定められた基本法典の編纂を茲に完了したのみでなく、憲法その他數多の重要法規を公布するに至つた。

然し、專制政體の事として、從來何等實質的立法機關は之を見なかつた。僅にラーマ五世が、識見卓越した都民七五名を指名議員とする立法會議を試設し、親しく之を司裁したが、間もなく議員にその能力がないのを見極めて廢止し、以前の如く王族及閣議を之に代へた。革命前に於ては、各關係者又は特別の委員等が法案を起草し、最高顧問會議及閣議を経た後、國王の裁可を得て公布してゐた。然し立憲革命と共に第一期人民代表議會が置かれ、一九三三年末第二期に入り、略々完成した立法機關を有するに至つた。

立法の沿革を記するに當り、一八九七年より一九一三年夏に及ぶ一六ヶ年の久しきに亙り、シヤムの近代法典編纂に偉大なる貢獻をなしたわが政尾藤吉博士の功績を看過し得ない。日本は列國に先じて一八九八年シヤムの法典完成まで領事裁判權を留保する旨の條約を締結した。茲に日本はシヤムの法典編纂を援助する義務を生じ、その前年末政尾



博士の赴任を見るに至つた。當時シヤム政府の各部門にはベルギー人及ドイツ人の顧問が招聘されて居り、殊に前者は總理大臣格の實権を有する外務總顧問ローラン・チャクマン以下數十名に上り、絶大なる勢力を有した。政尾氏の赴任と共に司法省には法典調査會が設置され、ラブリー親王以下シヤム人四、右チ氏以下ベルギー人顧問二、及博士の七名を委員とし、博士が起草の任に當つた。博士は翌年刑法法案を脱稿したが、政府は怠慢にてその審議を進めず、後一九〇一年日伊兩國法を参照して之を修正し、再び之を政府に提出した。時に總顧問チ氏は老體の故を以て辭職し、財政總顧問として英人、外交總顧問として米人が割込み、博士は之と對立して司法總顧問となつた。司法界にも、一九〇四年以降はブラック以下一〇名の英人顧問の割込みが行はれ、翌年は佛國が永年の念願を果してパドゥー氏を押付けるに至つた。しかもパ氏は博士と同格の待遇を受け、職掌上の紛争を避けて前者は立法顧問兼控訴院判事、後者は法律顧問の名義が與へられた。更に佛國は、翌年ギューイオン（今日も法律顧問として權勢を有す）、モンシヤウナル、リビエ等多數の法律家を賣り込み、茲に法典編纂を繞つて日英佛三國人の對峙が出現した。佛暹條約の改正に刺戟されたシヤム政府は、俄に一九〇一年より放置してゐた博士の刑法修正案をバ氏の審議に附した。バ氏は更に之を修正し、博士の提案によつて一九〇七年に設置された刑法高等會議（ダムロン親王以下五名の大臣より成る）は、翌年三月之を議了、同年九月より施行するに至つた。當時博士の下には、本國の特命全權公使の官名を有する佛人、サーの肩書を有する英人以下何れも主角ある二〇數名の白人顧問を擁してゐたが、よく之を統制し、刑法の審議に示された如き不眞面目な政府を督勵して、一九〇八年には簡易民事訴訟法、裁判所構成法及刑法を、一九一二年には會社法、破産法及手形法を施行に導くのみならず、大審院にも審査員として貢獻した博士の勞苦は、内外人共に嘆賞を惜しまなかつたと云ふ。

上述の如くシヤムの古法は、印度ヒンドゥー法系に屬するが、最近は歐洲法及日本法を多分に採り入れてゐる、と云ふよりは寧ろこれ等を母法とする混合法であると云ひ得よう。日本法の影響は勿論政尾博士に負ふところが大である。歐洲法中英佛法の影響を多分にうけてゐることは、その編纂者並に司法及教育上に於ける兩國の勢力に徴して容易に想像されるが、民商法法典の構成等を見るに、スキス法の著しい影響が見受けられる。即ちシヤムもまた獨立の商法を有たず、商人及商行爲等に關する總則もなく、民商法は混交されて一法典の形式をとつてゐる。然しこれを以て全然スキス法に盲從した結果と斷定するには當らない。シヤムの慣習法もまた古來民事商事の嚴密な區別を有たず、このシヤム古法を顧慮せる編纂當事者が、法律概念に於て一致するスキス法を利用し参照したにすぎない。

註 政尾博士に就いては在暹日本人會報（復活五號）所載の三木榮氏の談話による。

## II 人民代表議會

シヤムの立法機關は一院制で、人民代表議會（The Assembly of People's Representatives）と呼ぶ。君主國にして一院制を有する少例の一人で、この點は甚だ共和的であると云へる。一院制採用の理由としては種々推定される。革命前の實情は君主專制でなく皇族專制であつた點、革命後は官吏に對する位階贈與を停止し、後更に、閣議は位階既有者も之が使用の遠慮方を申合せ、之を全國に傳達した點、等より推想して、二院制による新貴族の發生を防止するにあつた事、並に根本的且急速な改革を必要とする關係上立法機關の簡易且強力が要望された事に由因するは勿論であるが、起



草者の有力者たるルアン・プラデットが佛國仕込みにて急進的な思想の持主である點より、一院制を法理上最も理想的であると断定したものと想へる。憲法の経過規則によると、この人民代表議會は三期に分割される。第一期及第二期は過渡的制度で、前者は官選議員七〇名より、後者は官選民選半々の議員より組成される。一九三三年十二月十日以來第二期に入り、官選(第二種議員)民選(第一種議員)各七八名乃至九一名の議員で組成されてゐるが、然し選舉資格を有する者の過半が初等教育試験に合格する時期、但し少くとも假憲法實施の日(一九三二年六月廿七日)より十ヶ年以内には、民選議員のみよりなる本格的な第三期に入ることとし、政府は初等教育の普及に力めてゐる。

官選議員は形式上勅選であるが、事實は閣議が選任する。佛曆二四七五年シヤム憲法經過規則實施期間に於ける人民代表議會議員選舉法及其の後の勅令によると、民選議員は二重選舉制で、有権者は各自村内で一名の村代表を選舉し、右村代表は各自縣内にて、人口二〇萬又は其の端數一〇萬毎に一名の人民代表即ち人民代表議會議員を選舉する。村代表選舉資格は、(一)シヤム國籍者、(二)父を外國人とする者は、父母が法律上結婚してゐると否とに拘らず、中等教育三年を終了するか、兵役に服したるか、又は有給書記以上の官吏に五ヶ年以上常備された者、(三)上記(二)の資格を有するか又は一〇ヶ年以上在國する歸化民、(四)滿二〇歳に達した者、(五)精神病に非ざる者、(六)選舉の時拘留中に非ざる者、(七)聖職に非ざる者、(八)裁判所により選舉權を褫奪されざる者とし、村代表及人民代表の被選舉資格は、右選舉資格を具有する他、(一)滿二五歳に達したる者、(二)常習的放蕩者又は麻酔劑常用者に非ざる者、(三)小學校卒業程度の智識ある者、(四)憲法による政治關與の資格ある者(モーム・チャオ以上の皇族に非ざる者)等の資格あるを要す。如上女子にも完全な選舉及被選舉を與へてゐる點並に民度に著しく先んじた極端な普選制を採用してゐる點は、革命の指導精神の一である國

民平等權の確立なる原則を發揚する一方、華僑の實勢力に鑑み、制限選舉制によるその政治的實權掌握の危險を防止する一石二鳥的效果を的つたものであらう。然し爾後直選制を可とする議論が國內に高く、最近新選舉法を發布して直選制に改め、一九三七年十一月に於ける改選には之を適用したが、其の他の選舉制度には重大な變改は加へられてゐない模様である。議員はその選舉者の代表でなく全國民の代表であつて委任により拘束される事なく、且就任前には憲法嚴守の宣誓を要求されてゐる。任期は四ヶ年(補缺議員は前任議員の殘餘任期間)で、議員の身分は任期の滿了、解散、死亡、辭任、被選舉權の喪失、議會が其の利益を害する者と認める場合にのみ消滅する。

國王は毎年一回以上常會を、國利上必要なれば臨時會を召集する。常會の回数及時期は議會が之を臨機に決議する。定に異例である。常會の會期は九〇日で、現今年一回、八月一日に開院される。常會の召集、開會、及閉會は國王が行ふが、開院式は自ら行ふか又は成年に達した王位繼承者又は首相をして之を代行せしめることが出来る。國王は又會期を延長し又は停會を命じ得る。臨時會は、國王が必要と思料する場合の他、全議員の三分の一が必要とする際にも召集される。後者の場合には議員は、國王に對する臨時會召集申請方を議長に申請することを得、議長は直にその手續をなし且その詔書に副署せねばならぬ。如上により議會は常會を幾回にても開き得る上、臨時會召集を申請する道もあり、實質的に常置に異らぬ議會となすことが出来る。國政の根本的再組織を行ひつゝあり、且國民が議政に未熟である今日、この伸縮性は頗る有効で、最近は常會の會期延長は勿論、數回に互り臨時會を召集してゐる。

議會には議長一名及副議長一名以上を置く。正副議長は議員間で互選した者を國王が任命する。現今副議長は二名とし、官選民選兩議員中より各一名を選出してゐる。議長は議事を指導し、副議長は必要の際議長の職責を代行する。正



副議長缺席の際は假議長を互選する。議會の定足数は總議員の三分の一以上で、議決は多數決とし、可否同數なれば司會者が之を決す。決議法は三讀會制であるが、政府又は出席議員の三分の一を超える議員の要求あれば、手續を短縮することが可能である。議事は原則として公開されるが、政府又は一五名以上の議員の要求により秘密會も開き得る。

議員の職務遂行の保護に關しては次の規定がある。意見の發表と事實の陳述とを問はず、議員又は議會が召喚する者の意志發表は自由で、之に對して院外にて起訴し得ない。會期中は現行犯でない限り議員を逮捕又は監禁し得ないし、現行犯の場合も直に議長に之を報告するを要し、議長は被逮捕者の釋放を命じ得る。又會期中に於ける議員に對する刑事訴追の手續には、審問に當り先づ議會の承諾を要し、且その審理は議員の會議出席を妨げない。

議會の解散は國王が行ふが、その詔書には九〇日以内に新選舉を行ふ旨を命ぜよと定め、國情に鑑み、他國に比して選舉執行の猶豫期間を頗る長期としてゐる。

凡ての法律は議會の勸告と協賛を経て公布される。國家の豫算も法律の形式で編成されるから勿論右手續を要し、新年度開始前に成立せぬ場合は一時前年度豫算を踏襲する。政府の法案は英國式に大臣が議員として之を議會に提出してゐるが、この政府案は緊急の場合を除き優先權が與へられる。然し法案及豫算案の發案權を議會に專屬させた點は不合理的であるとの非難が多い。通過した法案は首相を経て國王の裁可を仰ぎ、官報に告示した後施行する。不裁可の際は、一定期間内に之が議會に返付されると否とに拘らず、首相が之を呈出した日より一ヶ月の後、議會は無記名投票により之を再審議し、之を可決した際は再び之を國王に捧呈する、國王が一五日以内にこの再可決案に親署しなければ、議會は之を法律として發布することを得る。君主に一回の停止的拒否權しか與へない點は、世界でその類例を見ない極端な

民主的制度で、革命前の國柄上その運用の困難が豫想された。果して斯して捧呈された一九三四年の相續税法及刑法修正案は先帝對議會間に重大な意見の衝突を醸し、先帝退位の導因となつた。議會は國事を監理し、國務大臣にその職務に屬する一切の事項に關し質問する權利を有す、但し大臣は、公安及國利を害する事項は答辯を拒絶することを得る。議會は又國務大臣の全體又は個人に付信任又は不信任を決議する權利があるが、この不信任動議は之を討議した日に票決することを得ない。又議會は、その任務を司掌、調査、報告せしめる爲、議員より成る常任委員會を置き得るのみならず、議員及院外者より成る特別委員會を設置する權利が與へられてゐるのは珍奇である。

現今議場には大理石宮殿を、討議用語には勿論シヤム語を使用してゐる。議長は一九三六年八月以來ブラヤト・マナワラート (Phya Manavaraj Sevi) が勤め、翌年末以來第一副議長はブラヤト・ウット・オン (Phya Vidura Dharma Binetu) 第二副議長はブラ・ブラチ・ン大佐 (Pha Phrachon Pachanuk) である。一九三七年末以前即ち改選前の議員の生業は次表の如くで、官選議員の七割は軍人であり、民選議員の多くは立憲革命關係者であると云ふ。年齢は三、四十代が最も多く、月俸は、官選議員は會期中及其の他夫々二百バート及百バート、民選議員は夫々二五〇バート及二百バート、議長は大臣同格の千五百バートである。

| 民選議員  | 官選議員   |
|-------|--------|
| 退役軍人  | 現役陸軍々人 |
| 前・官吏  | 現役海軍々人 |
| 恩給受給者 | 文官     |
| 一八    | 二一     |
| 一四    | 三四     |
| 一一    | 一四     |



|     |    |       |    |
|-----|----|-------|----|
| 辯護士 | 二〇 | 警察官   | 三  |
| 商業  | 一八 | 恩給受給者 | 四  |
| 農業  | 九  | 辯護士   | 一  |
| 其他  | 八  | 商業    | 一  |
| 計   | 七八 | 計     | 七八 |

### 五行政

#### I 沿革

シヤム人の祖先たるタイ族は、南詔王國時代に於て既に高級な政治組織を有した。即ち中央には六省(Shwang 今日 Kasuang と呼ぶ、Kra は冠頭詞)、地方には六總督を置き、國務大臣、將軍、記録官、侍從、裁判官、財務官等の官職を設け、國民皆兵制を布き、各家族には階級により位田を授け、税として米納を課すが賦役は課してゐない。スコタイ王朝時代に於ける中央行政機構は不明であるが、既にクメールを通じて印度の行政様式を採用してゐるから、下記アユタヤー王朝初期の様式に大同小異であつたものと想はれる。地方行政様式は過渡的で、首都は狹隘なる地積を直轄するに過ぎず、歩行二日路内にある首都の四周には四個のムアン(藩)を置き、其の他の領土はその地方民の自治を許して朝貢を命じてゐた。

アユタヤー王朝初期の地方行政様式は前王朝時代に異ならなかつたが、中央には、印度の行政様式に則り、内務、宮内(司法事務兼掌)、大藏(外交事務兼掌)、農務の四省より成るチャットサットを置き、軍部大臣をして之を總理せしめた。行政を軍部の長官に統轄するは、前述の如く、シヤム傳統の統治基礎が軍事に置かれてゐる點を物語るもので、文官事務を軍部省より完全に獨立せしめたのは僅に一九〇三—四年徴兵法發布以降に屬す。

斯て軍事及行政は一體となし、軍人は文政をも司つたが、秩序の回復及國事の繁雜化は漸次文官を必要とした。當時國民は徴兵及賦役の二義務を果す爲、ブライ・ソム(一八一—二〇才)及ブライ・ルアン(二〇—六〇才)の二階級に分れ、前者は所屬地方長官の下に國家の用務を見習ひ、後者は國家に屬して毎年一定期間世襲の公務に使役された。この賦役義務が今日の人頭税を生んだ事は勿論である。貴族も又一般民同様六〇才迄は國務に服する義務を免れなかつたが、一般民よりも有能有識であつたから、自然行政上の任務に服し、所謂官吏となつた。斯て文官の發生を見るに至つたが、然し依然統治の基礎は軍事にあり、一旦緩急の際には文官も勿論争を取つた。茲にアユタヤー王朝九代のポロム・トライロークナート王(一四四八—一八八八年)は行政に大改革を加へ、政府を軍部及文部の兩部に分ち、行政には内務、畿甸、大藏、農務、宮内の四省を置いて内相が之を總理し、軍部には首相級のカラーホームの下に大臣級軍人數名を置き、兩部は對立して中央より地方に至る各擔任の國務を行つた。地方行政は著しく中央集權的色彩を濃化した。首都の四周に置いた四藩は直轄領とされ、派遣された官吏が中央の命令に従つて統治し、其の他の領域即ち外藩は、交通の不便又は他國に近接する關係上、王族又は最高官吏を總督に任じ、之に全統治權を委任した。故に之等外藩は一種の獨立國的形式をなしたが、更に他國に隣接し異民族の居住する外藩は一層獨立性を増し、國王が承認するその民族の王族等の自由



統治に委せ、之に朝貢を命じてゐた。又各藩は小郡、村區に分割され、夫々ブラヤー・マハー・ナコーン、カムナン、ブイヤイ・バインを長とした。右の如き行政様式は篡奪王ブラ・ペトララーチャー(一六八八—一七〇三年)時代迄維持された。然し右王の治下に外藩の叛服常なく、行政事務が輻輳したので右制度を改め、北部及東部外藩は内務總理の、南部及西部外藩は軍部總理の統轄下に置いた爲、文武の分割は再び混同されるに至つた。後南部外藩中港を有する外藩(即ち沿海諸藩)は新設の港務局(外務省の前身)に移管して、バインコーク王朝の中葉に及んだ。

近代化シヤムの基礎を置いた英帝ラーマ五世は、一八九二年行政制度に一大革新を加へ、文武兩政の一體不可分制を打破して、文官事務を劃然と分割せしめた。斯て中央には軍務、内務、畿甸、宮内、大藏、農務の六省を置いて各省は更に局に分割し、各省を平等の地位に置いた。地方行政も従來の豪族政治を廢して中央集權制を確立し、藩は縣(Changvad: Province)と改稱の上、四乃至五縣を合して州(Monthol: Circle)とし、クルン・テープ州(バインコーク州)を畿甸省下に置くのみで、其の他の諸州は悉く之を内務省に移管した。然し他省の所管事務は各所の所管省の指揮監督下にあつた事は勿論である。憲兵制度は當時この變革に對する人心の動盪に備へて創設されたものである。

當時内相はダムロン親王(H. R. H. Prince Dharrong)で殆ど首相に等しき實權を有し、收税、警察、犯罪調査、森林、鑛務の諸局を有する大省をなす他、農務、外務及新設電信の諸省も同省の庇護下にあつた。越えて一八九六年衛生局が新設されたが、鑛務局は農務省に移管された。然し一九一五年親王の引退を見るに及び、各省の所管事務の一大整理を斷行し、憲兵及刑務は畿甸省に、犯罪調査は司法省に、土木は電信省に、畿甸省及内務省の財政事務は大藏省に、森林局(一九二一年)は農務省に移管した爲、内務省に衛生局を残存するに過ぎなかつた。越えて一九二二年更に改變

して、畿甸省及検事局を内務省に移管して地方行政を内務省下に統一した。次いで一九二六年、全國一八州を一四州に減じ、三乃至四州の行政を監督した地方最高官たる統監の官位を廢し、州總督は直接國王に對して行政上の責任を負ふ制度を廢して内務大臣に對して責任を負はしめる事とした。越えて一九二七年末には内務省内に移民局が新設された。斯の如き幾多の變遷を経て、革命直前には、中央に外務、内務、國防、大藏、農務、商務、通信、司法、文部、宮内の九省を置き、國王自ら之を統御し、重要政務は皇族五人よりなる最高顧問會議、閣議、樞密院に諮詢し、大臣は所管事務に付き責任を有し、省令發布權を與へられてゐた。尙革命直後全國を一〇州に減じたが、後更に州を廢して縣を最高地方行政区劃と定め、一九三五年以降は漸久的に地方自治體を設定しつゝある。

終に外務行政の沿革に就て概説する。往昔外國貿易が國王の獨占であつた關係上、之を所管とする大藏關係の官廳が外交を兼掌し、後港務局に移管されるに至つた點は前述の如くである。爾後外商の渡來益々増加し、對外條約關係複雑となる一方、佛運事變も勃發する等、外事益々複雑したのに鑑み、ラーマ五世は右港務局を外務省に昇格し、彼の著名なテイワオン(Dersawong)親王を大臣とし、ベルギー人國際法學者ヂャクマンを顧問に置いた。右顧問は十年後歸國し、米人顧問之に代つて外交上の弱點排除に力めたが、英佛兩國の有する治外法權制限に成功したのみで死亡した。然し米國は間もなく進んで平等條約を締結し、諸外國も之に倣ふに及んで畧々完全な立法、司法、財政上の自主を回取するに至つたが、尙各國に領事移審權を許す外、對英條約に於ては綿製品、鐵鋼及其の製品、機械につき、對伊條約に於ては綿製品、練乳、帽子、自動車輛、酒精飲料等につき、輸入關税に制限を受けて來た。目下對外條約滿期にあるを機として、完全なる平等條約の締結に努力しつゝある。



## II 現 制

## 1 中 央 行 政

中央行政機關として内閣(Council of Ministers)を置く。内閣は、下記の如く、院外よりも人材を求め得る餘裕を存置する點を除けば英國式の議院内閣で、一九三六年末迄は國務院(State Council)と譯してゐた。内閣は總理大臣(President of the Council of Ministers)一名、國務大臣(Minister of State)一四乃至二四名より成り、國王が之を任命し、議會が之を信任して成立する。總理の身分は大臣同等で、その任命には議會議長の副署を要す。總理及大臣一四名は議會議員中より選任され、殘餘の大臣は、憲法上參政權を與へられた者、即ちモーム・チャオ以上の皇族以外の者にして特殊の知識及經驗を有する者を選任する。但し議員より選任される大臣は議員の地位を併有するが、議員でない大臣は、議會で意見は陳述し得るが投票權はない。

内閣はその國務司掌に當り議會の信任を要す。省務を擔任する大臣は、その職權執行に關し憲法上議會に對し責任を負ひ、省務を擔任すると否とに拘らず、各大臣は政府の一般政策に對し連帶責任を負ふ。従つて大臣は、議會の要求があれば、公安及國利を害しない限り、その一切の所管職務に關し議會に報告する義務がある。又大臣は一切の法律、詔書及國務に關する勅令に副署してその責に任ずるが、議員の要請による臨時會召集の詔書及内閣親任詔書には議會議長が副署する。議會が内閣の不信任案を可決するか、又は信任を表明した議會が消滅した際は、内閣は總辭職しなければならぬ。然し新内閣成立迄は留任する義務がある。この他各大臣は、死亡、辭職、議員の被選舉資格の喪失、自己に對する議會の不信任決議によつてその地位を喪失する。

現今内閣には内閣官房の他に國防、大藏、文部、内務、司法、經濟、農務、外務の八省を設けて行政事務を分掌せしめてゐる。各省(Ministry)は、各一名の國務大臣が擔任してその省務に關し全責任を負ひ、必要あれば一名の補佐大臣が置ける。現今農務、内務、及經濟の三省に之が適用されてゐる。又數種の重要公務を有する省には補佐機關として一名の國務大臣が擔當する。院(省と局との中間地位を有する機關)を置き得る。省内には秘書官室、次官室、及局(Department)又は院を置く。秘書官室は政務を擔當し、大臣秘書官(我政務次官に相當)が直接大臣の監督下にその責を負ふ。次官室は次官の下に一般省務を管掌するもので、課長(Chief)を有する課(Division)に分ち、局は法人の地位を有し、局長(Director General)の下に省務を分掌する。院には秘書官室及必要あれば局を置き、特設の必要なき限り省次官室は院次官室の職務を兼掌する。各局は局秘書官室及課に分つ。省、院、局の設置は法律にて、省次官室及局の公務分割は勅令にて定める。

内閣は時折高等委員を任命して一般行政に關する視察、監督、又は提案を行はせる。省、院、及局も所管事務に關し、視察、監督、又は忠告をなす地方視察委員を任置する事が許されてゐる。

各省の職務分掌は次の如くである。

(1)内閣官房 内閣所管の一般國務及他省の權能及義務に屬しない公務を司掌する。ために總理秘書官室及内閣書記官長室を置き、後者には閣議、印刷、高等委員、統計、法制審議會、文官登庸委員會、會計検査會議、宣傳の事務を分



掌する諸課を設けてゐる。

(2) 國防省 關係法規に従つて國防に關する省務を司掌する。同省には侍從武官局、次官室、主計局の他に陸・空・海軍の三部を置く。陸軍には參謀本部、陸軍經理局、燃料局、測量局、第一―五陸軍區本部を置き、海軍には軍令部、艦隊部、パレンコック鎮守府、サタヒーブ鎮守府、海軍兵器局、工場及船渠局、水路局、海軍工廠を置く。

(3) 大藏省 財政・税關・倉庫に關する國務を司掌し、次官室、會計検査官長局、財政局、主税局、消費税局、關稅局が之を分掌する。

(4) 外務省 外國との關係を司り、爲に内には次官室、政務局を設け、外には駐外公館を置く。

(5) 司法省 司法事務を管掌し、次官室及裁判所を置く。

(6) 經濟省 商業、交通、通信に關する國務を管掌し、秘書官室、次官室、商業登録局、商務局、科學局、港務局、逓信局、鐵道局をして之を分掌せしめる。

(7) 農務省 農業、水産、土地、鑛業、林業を司り、爲に次官室、土地鑛務局、灌溉局、山林局、産業組合局、農務水産局を置く。

(8) 文部省 教育、美術、宗教に關する國務を管掌し、次官室、宗務局、體育局、美術局、教育局が之を分掌する。

(9) 内務省 國內の平和及秩序の維持、保健、土木、及地方行政を司り、次官室、警務局、内務局、土木局、刑務局、衛生局、檢事局を設置してゐる。

國務大臣は現今内閣總理一名、有任所大臣二一名(補佐大臣共)、無任所大臣七名で、中二一名は軍人である。國務大

臣のみならず、局・課長及地方官にも軍部出身者が多く、軍部は政府の各部門に亘つて實力を掌握してゐるが、現政體樹立の主動力が軍人であり、且なほ政變過渡期にあるシヤムとして無理からぬ事態である。而も首腦者は殆ど三〇代前後の青年にて、舊政府に比し著しく活潑且積極的施政を見てゐる。閣僚中現首相のパホーン大佐、現國防相のビブーン大佐、及現外相のブラデット法博は、共に立憲革命の首腦者であり、名實共に現政界の重鎮をなしてゐる。殊にパホーンは一九三三年の護憲革命以來ずっと首相の地位にあつて憲政を今日に善導した偉大な功勞者で、上下の信望最も篤く、殆ど偶像的存在に化しつゝある。尙新政權に對して兎角快からぬ皇族中ウィンワイダイヤーコーン殿下(内閣總顧問)サコーン殿下(内務顧問)等は攝政の宮と共に、現政府に貴重なる奉仕をなしつゝあるは特筆に値する。因に一九三七年十二月廿一日に親任された新内閣の顔觸れは次の如くである。

内閣總理 プラヤト・パホーン・ポーンバンヌッハ・セーナー陸軍大佐

國防大臣 ルアン・ビブーン・ソントラーム陸軍大佐

大藏大臣 プラヤト・チャイヨト・ソムパティ

外務大臣 ルアン・ブラデット・マヌタンム

農務大臣 プラヤト・リッティ・アガネイ陸軍大佐

補佐大臣 ルアン・スーブ・チャラサイ中佐

文部大臣 ルアン・シン・ソントラームチャイ海軍大佐

内務大臣 ルアン・タムロン・ナワサワット海軍少佐

補佐大臣 ルアン・アトウーンテート・チャラト警察大佐



司法大臣 チャオ・プラヤト・シー・ダムマテイベート  
經濟大臣 プラ・ポリバン・ユタキット陸軍大佐

補佐大臣 ルアン・チャムナン・ニタシツア

無任所大臣 (一)ルアン・コキト・アバイウオン (二)プラヤー・キチャーン・チャクラキット (三)ルアン・キチャット・ワタカイン (四)プラ・ウエチャ  
ヤーン・ラーンスリット (五)ルアン・ナリベート・マニット (六)プラ・サラサト・プラバン (七)プラヤー・アバイ・ソングラーム陸軍大佐

## 2 地方行政

最大の地方行政区劃は縣(Province)で、縣は郡(District)に、郡は村(Commune)に、村は區(Village)に分割される。尤も重要な郡は更に數個の小郡(Sub-district)に分つてゐる。現今全國に七〇縣、四六三郡及小郡、四、九五九村、四九、三三一區(一九三五年三月末現在)がある。

縣の行政は縣委員會(Provincial Committee)が司る。同委員會は、内務省の監督下に縣行政の監督及縣下の治安維持に當る。縣長(Commissioner)を委員長とし、副長官(Deputy Com.)及縣行政の當局たる文官課長を委員として組成される。縣委員會の任務は、佛曆二四七六年行政組織法に據れば次の如くである。

- (一) 現行法規に遵つて行政を行ふ
- (二) 省、院、及局の指令に遵つて國務を行ふ
- (三) 省、院、又は局の法規に反しない場合は、地方視察委員(上記)の提案又は忠告に従つて政務を行ふ
- (四) 各自縣の諸當局の國務を監督する

(五) 各自縣下の自治體を監督する

右國務を行ふに當り、各縣委員會官吏は、自己の所管職務に關し、各所屬の省、院、又は局に對し個人として責任を有すると共に、縣の一般行政に關しては政府に對し連帶責任を有す。縣委員會には、一般職務を管掌し縣長官が監督する庶務課、及省、院、局により設置されその職務を分掌する諸課を設け、縣檢事、縣憲兵官、副長官補、長官秘書、縣稅務官、縣掌璽官、縣鑄務官、縣視學官、縣徵募官、縣保健官、縣刑務官、縣關稅官、縣醫務官を置く。

各縣には縣會がある。一九三五年三月初めて置かれた縣會は、過渡的方法として内務省が議員を選任したもので、各縣會は九一六三名の議員よりなり、全國合計一、二二七人であつた。然し同年七月には、人民代表議會同様に官選民選二種の議員を置き、選舉人の半數以上が普通初等教育程度の學力ある縣は全部民選議員で組織した。縣會議員の資格は、シヤム語を讀み書きし得、憲法を理解し、品行善良なる者として居り、内務省は現今各縣へ一名宛自治指導顧問を派遣してゐる。佛曆二四七六年地方自治體構成法に依れば、縣會は各郡一名(但し人口一萬以上の郡は一萬又はその端數五千毎に一名)の民選議員にて組成され、下記市・町會の諸規定が、縣長官の權能を内務省に代へて之に準用されることになつてゐる。

郡の行政は郡委員會が執行する。郡委員會は郡長(District Officer)を長とし、副郡長(Sub-District Officer)及官吏として郡に常置される文官課長を委員として組成される。郡長は内務省の監督下に郡務を監督し、郡下の治安維持に任ずるもので、郡長がその職務を行ひ得ず、且代理者を任命せぬ際は、右委員會の先任委員が之を代行する點は、縣委員會に等しい。郡委員會の任務は、



- (一) 現行法規に従つて國務を行ふ
- (二) 法律にて擔當者を定めてゐない政務を司掌する
- (三) 省、院、局の法規に反しない限り、縣委員會の指令及勸告により國務を行ふ。
- (四) 法律により郡下の自治體を監督する

にあり、この職務遂行に當り、郡委員會の各官吏は、自己の所管事務に關しては自己の所屬する省、院、又は局に對してその責に任じ、一般郡政に關しては全委員が縣委員會に對して連帶責任を負ふ。郡委員會には郡長が監督する庶務課及省、院、局が設置する諸課が置かれてゐる。現今郡の官吏は、郡長の他に副郡長(數は郡の重要性によつて相異がある)、會計及收入を司る郡稅務官、村醫務官、各村の村長(Commune Headman)及之が任命する助役、人民約二百毎に一人の區長(The Elder)である。

上記の佛曆二四七六年地方自治體構成法(一九三三年一月公布)によると、村自治體、町自治體、市自治體、聯合自治體なる四種の自治體(Municipality or Local government)を認めてゐる。何れも法人にて上記院の地位を有し、村及町自治體は勅令により、其の他は法律により設定される。

村自治體は、區民が選舉する區代表(各區一名、人口二百を超える區は二百又はその端數百毎に一名)を以て組成する村會(Tambol Assembly)を置つて村の自治政を監督し、議長一、參事二―四名よりなる村務會議(Tambol Council)を設けて村政を執行させる。村會の正副議長は村會が選出し、縣長官が之を任命し、會議の召集は村務會議又は必要に應じ郡長が之を行ふ。町自治體及市自治體も同様の組織にて、監督機關として夫々町會及市會を置き、執

行機關として町務會議及市務會議を設ける。但し町會に於ては郡長の有する會議召集權が縣長官に移る他は村會に準ず。市會は、市民が選舉する村代表(各村一名、人口二千以上の村は二千又は端數一千毎に一名)で組成し、町會の規定が準用される。町務會議及市務會議の制度は村務會議に準ず。町自治體は縣廳所在地たる村又はその一部、又は人口三千以上にして密度方秆當り一千を下らぬ地方に設定され、市自治體は縣廳の所在地たる村又はその一部、又は人口三萬以上を算して密度方秆一千を下らぬ地方に設定される。聯合自治體は地方自治體單獨にては遂行し得ない事務を行使する團體で、關係地方自治體の代表者たる公吏で組成する。

村自治體は保健の増進、飲料水の供給保證、道路及水路の維持及敷設、交通通信の利便増大、初等教育の保證等一〇項の權能及義務を定め、可及的に行ふべき施設として市場、屠殺場、中等教育機關、信用機關、保健機關等多數の項目を指定してゐる。町及市自治體の權能及義務も略同様である。之等自治體の財源は、政府補助金、自營事業收入、所有財産收入、一定の租稅及手数料收入、寄附金、公債等で、豫算は國家豫算に準じて編成される。

右の如き自治體は、一九三五年十二月より漸久的に設定されつゝあり、現今チエンマイ、プラナコーン(バーンコーク)トンプリー(同上)には市自治體を見る他、數多の町村自治體がある。

### 3 警察行政

シヤムは首都には警官を地方には憲兵を置いて治安を維持してゐる。

警察は一八六二年に創始され、當初は英人指揮官並に印度人及マレー人五五名にて組織されるに過ぎなかつたが、爾後漸次増強され、一八九二年にはシヤム人に印度人及マレー人を交へる千五百名に膨脹するに至つた。行政組織の大變



革による民心の動搖に備へて、デンマーク人 G. Scharn をして憲兵隊を創始せしめ、先づ之をプラーチンブリー州に試施したのもこの年である。爾後憲兵制は全國に漸及實施され、軍隊より拔擢し又は隊内で養成した將校を中心に、ナコーン・パトナム下士官學校にて養成した下士官を配し、着々その實績を挙げたのに反し、警官は著しく素質が悪く、外人に對する事故が頻りに發生した。茲に警察制度の根本的改變が必要となり、一八九六年 Eric St. J. Lawson 以下の英人をビルマより聘して之に當らせた。ローソンは當初志願巡查制を以て警察の改組充實に當つたが、後一九〇九年強制徵募制を採用し、徵兵の際必要人員を徵集することとした。この制度は今日に及んでゐるが、その生活、配置、組織等は軍隊に準ずる有期の義務的勤務であり、俸給、昇進等の待遇も甚だ不十分である關係上、勤務者も熱心を缺き、當局側も折角訓練を積めば之を社會に放散する結果となり、警察事務遂行に多大の缺陷が感ぜられつゝあつた。現政府は如上の弊害排除の爲、近く志願制度を復舊し、警察制度に一大改組を加へる意向を有するもの如く、曩に警察中尉ナローイ・チャムラス以下三名を日本に送り、わが警察制度を鋭意研究中である。

現今首都には、メーナム・チャオ・ブライヤー以東は南北の二署、同河以西の地區には一署を置き、右三署は各三分署に分割し、分署の下には數個の派出所を置く。署長には大佐級を採用してゐる。首都以外には二〇ヶ所に憲兵隊を置き、その重要性に應じて大尉乃至中佐を指揮官に置いてゐる。憲兵及警官は何れも内務省下事務局の管下に置かれ、全て精巧なる近代武器を授與され、犯罪の多い地方には特に中央より犯罪捜査警察官を派遣し、地方警察官と協力して防犯に力めてゐる。村長及區長も亦防犯に協力方を獎勵され、功勞者には報酬が與へられる。

#### 4 外務行政

顧みるにシヤムは、その東西南北悉く食婪飽くなき白人勢力を繞らし、幸にもその緩衝地帯としてその獨立を保持した關係上、自然事大主義的且八方美人的外交を以て終始した。現政府の外相ルアン・プラヂットは、常に「シヤムは獨立國であり、その最高目的は平和な進展にある。シヤムは世界のこの部分に於けるシヤムの地理的及政治的地位を充分に認識して居り、之等の考慮すべき事情に基いて全列強と平等なる親善關係を維持する」と述べ、「世界親善の損傷なき均衡」を強調して、恰も專制政府下の外交方針を踏襲するかに見える。然し現政權の指導精神である獨立自主の烈々たる念願は蔽ふべくもなく、隨所にその鋭鋒を顯はしてゐる。滿洲問題や今次支那事變に關する國際聯盟總會に於ける棄權、親日外交の樹立、白人顧問の減少等は、その卑近な例證である。

シヤムは尙對外條約上領事移審權、法令修正權、裁判管轄變更請求權（司法參照）、輸入税の制限（財政參照）等を外國に與へてゐる。之等諸條約が幸に悉く滿期に際會したのを好機に、ラーマ五世以來の國民的熱願である完全なる平等條約を締結しようとする努力中であり、その目的の殆どは既に達成されてゐる。然し之は眞の獨立自主を念願しつゝある現下のシヤムにとり、寧ろ形式的な外面的な外政問題である。シヤム人は眞の獨立自主を完達するに必須な要素であるもつと實質的なものを要求してゐる筈である。即ち國力の充實である。國力の充實には、内政及國防の整備も必要であるが、もつと根本的な問題は眞にシヤムの國利に添ふやう國內産業を開發するにある。眞に國利に添ふ産業の開發は、シヤム人の手によつて完成せねばならぬ。然し米作を除くあらゆる經濟活動を外人に委ねて恬として顧なかつたシヤム人には資本も技術も缺けて居り、シヤム人の手による産業開發は、百年河清を待つに等しい現状にある「財政參照」。故に急速に所願を達成するとすれば、必然政治的にも經濟的にも利害の略一致する他國の援助に俟たねばならぬ。從來シヤ



ムと密接な關係を維持して來た英佛兩國は、シヤムの周圍に産業條件と民度とを畧し等しうする植民地を接し、從來シヤムの領土を窺食したのみでなく時にはその獨立さへ脅かしたうしろめたさと、シヤム經濟の諸部門に亘る權益とを有つてゐる。シヤムの眞の國運隆昌は、あらゆる意味に於て彼等に脅威でなければならぬ。植民地に關する限り、オランダも同様である。從來數多の白人顧問を聘し、日本と略々時を同じうして近代的发展に乗り出したシヤムの現状が、シヤムは到底人間の住むに堪へない氣候の如く世人を信ぜしめて來た英國の宣傳が、之を雄辯に物語つてゐる。將來とも之等諸國が、進んでシヤムに對する不開發主義を放棄するに至らうとは殆ど期待し得ないところである。シヤム人が眞に名實共に「獨立國」であるシヤムの建設を希望するならば、これら白人諸國の政策に挑戦しなければならず、「世界のこの部分に於けるシヤムの地理的政治的地位の認識」に基く「損傷なき親善の均衡」は成立しない筈である。シヤムの進展と略々利害を同じうする其の他の白人國としては、米・獨・伊の諸國を挙げようが、領有以來僅々三千万ペソを比島農業に投資するに過ぎなかつた米國や、なほ發展途上にある獨伊が、英佛兩勢力に對抗してシヤムの根本的助成に乗り出さうとは殆ど期待し得ないところである。茲にシヤムの外交の方向と東亞の先進國日本の當然負ふべき責務とが歴然と指示されてゐる。然し、そこには、その國柄上、シヤムをしてその遂行を躊躇せしめる幾多の困難が横在してゐる。この困難排除の根本問題は吾人の斷乎たる決意に存することは贅言する迄もない。この決意をなすにあたり、吾々は忘れてはならない、シヤムは眞の Thai (自由) を欲してゐる、あらゆる外國勢力の支配形態からの脱却を欲してゐるのだ。

とにかく、英佛の異常なる勢力下にあり、而も未曾有の大政變下並にその推移下のシヤムをして、よくその政治、經濟、社會の萬般に亘る再組織を取行せしめ、而もその間に、專制時代には想ひもよらなかつた自主的外交を完うしつゝ、

あるのは顯著な外政上の成功と云はねばならぬ。

現今日本に一名、米國に一名、英國、ドイツ、デンマーク、スウェーデン、及ノールウェーイに一名、佛國、ベルギー、オランダ、イタリー、スペイン、ポルトガル、スイスに一名の公使を派遣し、五〇ヶ所に總領事、領事又は名譽領事を派遣してゐるが、獨伊兩國には近々各一名の代理公使を置く筈である。日本に於てはプラーヤ・シー・セーナー (Phya Sri Seng) を公使として駐在せしめる他、神戸では榎並充造氏を、大阪では安住伊三郎氏を、名古屋では加藤勝太郎氏を、横濱では倉田猛郎氏を名譽領事に任命してゐる。

## 六 司 法

### I 沿 革

往昔法の普及は筆寫によつて行はれ、而も司法關係法規は多く行政關係法規に混在してゐた上、法は何れも甚だしく冗長であつたから、多くは命令條項のみを抜萃して裁判に利用した。斯してアユタヤー王朝より司法省を設置した一九世紀末迄に行はれた裁判は、タイ族の傳統様式に印度式を折衷したもので、法文の適用を決定する特定の外人裁判官と命令強制等を司るシヤム人司法官との二種の機關が之に當つてゐた。外人裁判官は二人の法理に通じたバラモン教徒で、之をルーク・ナ・サン・ルアン (裁判官の意) と呼び、その長二名はチャオ・ブラヤー同格であつた。裁判所は宮内省所管の民事裁判所及刑事裁判所、内務省所屬の盜賊、國事犯等に關する裁判所、各官廳内又は官廳間の係争事件



を取扱ふ各省裁判所の四種より構成されてゐた。半獨立的に政治を行つてゐた外藩<sup>セムアン</sup>にては、右外人裁判官に代へて人民代表よりなる委員會<sup>コンカシ</sup>を置くのみで、首都同様の様式を採用してゐた。尙宗教關係の紛争は今日の如く僧侶に委任され、貴賤によつても取扱を異にしたものの如くである。

斯して事件、人種、官廳を異にし、又貴賤、僧俗の差別により、各別の裁判所が各獨立に審理判決を行ひ、その間何等の統一なく、而も金力及權勢に左右される所大であつた。茲に一八九二年、ラーマ五世は初めて司法省を設け、數年後には裁判所構成法、證據法、民刑事訴訟法を公布し、法律學校を置いて、漸及的に司法制度の統一整備を開始し、一九〇七年之を完了したが、更に翌年新法を發布して裁判所の構成及民訴手續を改善した。然し大臣は司法行政の他に、裁判に關する監督矯正權をも併有してゐたが、一九一二年勅令を以て之を緩和し、裁判の實際行爲に當る首長として大審院長を置き、大臣には其の他の行政及司法事項を司らせ、判事の任免は勅裁を経て行ふこととした。更に一九二九年に司法省の官制を定めるに及び、裁判權の獨立が略々確立されるに至つた。其の後多少の改正を見たが、現制度施行前の裁判所の構成は各縣に縣裁判所（但しバーンコークには治安裁判所<sup>ボクサ</sup>）を、アユタヤー、パーヤップ、ラーチャブリー、プラーチーン<sup>プラーチーン</sup>の四州には更に州裁判所を置き、之等機關の權限外の事項はバーンコークの民事、刑事、及外事の三裁判所に取扱ひ、その上に控訴院を、更にその上に大審院<sup>サウシヤク</sup>を設けてゐた。

一九三二年の立憲革命と共に憲法上完全な司法權の獨立が認められ、越えて一九三五年に死刑執行に要した國王の裁可を不要として益々立憲的司法制度を完備し、同年十月には、對外條約に於て、治外法權の遺骸たる國際裁判所及領事移審權の撤廢條件としてゐる五法典の編纂を完了し、終に現今の司法制度を見るに至つた。

## II 現 制

憲法に據ると、司法權は、法律によつてのみ構成される裁判所が、法律に遵ひ國王の名に於て行使し、裁判官は、法律に遵ひ、獨立して審理判決をなすものと定めてゐる。別に裁判官の身分を保證する條項はないが、如上により兎に角司法權は獨立してゐる。

條約上裁判自主權の上に加へられてゐる諸制限撤廢の爲め、白人顧問の下に多年努力しつゝあつた基本法典の編纂は、現政體に入つて急速に進捗し、一九三五年十月一日、従前施行されてゐた民法第一―四編及刑法に加へて、民法第五及六編、刑事訴訟法、民事訴訟法、新裁判所構成法の公布を見るに及び、裁判の據源は茲に全く完成した。

裁判所の審理は原則として公開される。判事には法學の學位を有する者を任命し、辯護士會の會員たるを要す。司法大臣の諮問機關として、大審院長及控訴院長等五委員より成る司法委員會を置いてゐる。

佛曆二四七七年裁判所構成法によると、裁判所の構成は次の如くである。

(一) クエーン（地方）裁判所 所管區域は法律によつて定める。係争財産價額又は要求額二百バートを超えざる民事事件、身分及親族權に關せず且貨幣價値を含まぬ事件、刑期三ヶ年以下又は罰金二千バート以下又はその双方を課せられる刑事事件を取扱ふ。右限度以上の刑罰に適するものと思料する事件は、之を縣裁判所又は刑事裁判所に移す。

(二) 縣裁判所<sup>キンソット</sup> 所管區域は法律で定めるが、實際は行政管區たる縣に一致してゐる。クエーン裁判所の權限以上に屬する自管區内の民刑事事件を取扱ふ。



第24表 種類別

| 種 別         | 1930—31年 |        |                |
|-------------|----------|--------|----------------|
|             | 数        | 百分比    | 人口一萬に<br>對する割合 |
| 政治に關する犯罪    | 1,679    | 2.22   | 1.41           |
| 公正に關する犯罪    | 769      | 1.02   | 0.66           |
| 人財の公安に對する犯罪 | 418      | 0.55   | 0.35           |
| 道徳に關する犯罪    | 579      | 0.77   | 0.47           |
| 人體生命に對する犯罪  | 8,320    | 11.00  | 6.97           |
| 自由名譽に對する犯罪  | 515      | 0.69   | 0.43           |
| 財産に對する犯罪    | 17,242   | 22.80  | 14.44          |
| 徴 罪         | 3,351    | 4.43   | 2.80           |
| 阿片法及消費税法違反  | 15,625   | 20.66  | 13.09          |
| 諸免許法規則違反    | 1,835    | 2.43   | 1.54           |
| 狩 獵 法 違 反   | 16,006   | 21.16  | 13.40          |
| 浮 浪 法 違 反   | 468      | 0.63   | 0.39           |
| 航 海 規 則 違 反 | 109      | 0.15   | 0.09           |
| 其 他 の 犯 罪   | 8,688    | 11.49  | 7.28           |
| 總 計         | 75,604   | 100.00 | 63.32          |

有罪者數及率

| 1932—33年 |        |                | 1934—35年 |        |                |
|----------|--------|----------------|----------|--------|----------------|
| 数        | 百分比    | 人口一萬に<br>對する割合 | 数        | 百分比    | 人口一萬に<br>對する割合 |
| 1,379    | 2.03   | 1.10           | 1,595    | 1.75   | 1.22           |
| 639      | 0.94   | 0.51           | 758      | 0.83   | 0.58           |
| 325      | 0.48   | 0.26           | 269      | 0.30   | 0.21           |
| 621      | 0.91   | 0.50           | 646      | 0.76   | 0.50           |
| 8,095    | 11.91  | 6.49           | 9,777    | 10.75  | 7.51           |
| 495      | 0.73   | 0.40           | 600      | 0.66   | 0.46           |
| 17,278   | 25.43  | 13.86          | 16,326   | 17.96  | 12.54          |
| 3,685    | 5.42   | 2.96           | 4,299    | 4.73   | 3.30           |
| 17,187   | 25.29  | 13.79          | 23,790   | 26.16  | 18.27          |
| 2,348    | 3.46   | 1.88           | 3,150    | 3.47   | 2.42           |
| 6,903    | 10.16  | 5.54           | 18,987   | 20.88  | 14.58          |
| 391      | 0.57   | 0.31           | 392      | 0.43   | 0.30           |
| 202      | 0.30   | 0.16           | 276      | 0.30   | 0.21           |
| 8,406    | 12.37  | 6.74           | 10,063   | 11.07  | 7.73           |
| 67,954   | 100.00 | 54.50          | 90,928   | 100.00 | 69.83          |

シ  
ヤ  
ム  
篇

第23表 民刑事事件第一審處理數

|     | 1930—31年 | 1932—33年 | 1934—35年 | 5ヶ年平均  |
|-----|----------|----------|----------|--------|
| 刑 事 | 64,477   | 62,870   | 76,787   | 67,551 |
| 民 事 | 15,573   | 11,813   | 8,950    | 12,303 |

二二四

- (三) 民事裁判所及刑事裁判所 所謂バインコーク市をなすブラ・ナコン及トンブリー縣(現今一縣に合併)を所管區とし、管區内の全民刑事事件を審理判決すると共に、他管區の事件も隨意に受理し得る。
- (四) 控訴院 バインコークにあり、右諸裁判所よりの控訴を取扱ふが、控訴權は事實上特定事件に限られてゐる。
- (五) 大審院 最高法院をなし、主として法律問題に關する上告を取扱ふ。
- (六) 司法委員 中部、南部、北部、及東部に各一名の司法委員を置き、之に裁判長の權能を與へ、最近廢止

された州裁判所の權能に代へてゐる。

(七) 領事移審權 一八八三年の對英條約にて北部在留の英籍民の事件を取扱ふ目的で國際裁判所が設置され、爾後一九〇七年對佛條約、一九〇九年對英條約、一九一三年對丁條約によりその範圍を擴大されたが、上記基本法典の完成により消滅した。然し全條約は尙控訴院所管事件に對する領事移審權等を留保してゐる。同權の留保期間は法典の完全實施迄及その後五ヶ年間で、所要法典は既に完備されてゐるから、遠からず自然消滅するが、シヤム側は條約改訂による即時消滅を企てつゝある。

### 七 文官官制及政黨

一九二九年二月に佛曆二四七一年文官登庸法が公布され、文官を普通文官、特別文官、及下級文官の三種とし、普通文官は更に高等官及判任官に分け、判任官の採用及



第25表 官吏數及俸給

| 摘 要        |                | 1930-31年   | 1932-33年   | 1934-35年   |
|------------|----------------|------------|------------|------------|
| 常備員        | 員額             | 44,140     | 41,752     | 46,227     |
|            | 給年額            | 34,390,423 | 31,182,308 | 33,792,574 |
| 臨時員        | 員額             | 34,174     | 30,599     | 32,182     |
|            | 給年額            | 2,700,426  | 2,153,798  | 2,037,059  |
| 計          | 員額             | 78,314     | 72,351     | 78,409     |
|            | 給年額            | 37,090,849 | 33,336,106 | 35,829,633 |
| 一人當り平均     | 男子人口に對する百分比(%) | 1.30       | 1.15       | 1.19       |
|            | 全人口に對する百分比(%)  | 38.51      | 41.85      | 38.11      |
| 一人當り平均俸給年額 |                | 473.62     | 460.75     | 456.96     |

判任官より高等官への昇進は凡て試験による事とした。その後一九三三年、一九三六年の二回に及んで改正され、現制を施すに至つた。

現制によると、關係官吏個人の官等とその官職とは區別され、俸給は官職には關係なく、官等に従つて之を受ける。全官等は特等、一等、二等、三等及四等に分割され、三等官及四等官の任庸は原則として公開試験によるが、一等及二等への進級は、大臣が提出する候補者名簿中より文官登庸委員會の各省小委員會(省内各局長より成る)が詮衡し、特等官への昇進は文官登庸委員會自身が關係大臣の提出する名簿中より選出する。省次官及局長は閣議の推薦に従ひ國王が右特等官中より親任し、課長は一又は二等官中より、係長は二又は三等官中より、係員は三又は四等官(七級以上)中より夫々大臣が任庸するが、本邦の雇傭員相當の官吏は局長が四等官中より選任する。

憲政への過渡期にあり、人民も政治的訓練が未熟である爲、現今尙政黨組織を許してゐない。唯議會に於ける一般的空氣として、官選議員の政府與黨的色彩と民選議員の反政府的色彩との對立氣配が仄感される程度である。

# 八 國 防

## I 沿 革

太古以來タイ族の統治の根本は軍事にあり、文武兩政は、一九〇四年の徵兵法發布迄は一體不可分の關係に置かれ、國民皆兵は遠く南紹帝國時代以來の傳統制度であつたことは、前述の如くである。シムは古來、その地理的關係から、絶えず隣國と兵火を交へたが、平素は少數の常備軍を置くに過ぎず、一旦緩急の際は農民も文官も臨時に徵募されて戰役に従事した。この常備軍の主體は、諸戰役にて拉致した他國人の捕虜及其の子孫を以て編成したが、時に回教徒、日本人、及白人も之に加へた。山田長政が部下の邦人六百を率ゐてソントンタム王の近衛隊を成した史實は著名である。右常備隊の制度は爾後變遷して捕虜及其の子孫のみならず、在留のマレー人、モーン人及安南人も之に服することとなり、毎年四ヶ月間に召集された。然し一九〇二年のシャン人の暴動鎮壓に當り、右制度下の軍隊が全く無力であつた事實並に當時絶えざる英佛の無暴なる侵略を受けつゝあつた事實に鑑み、軍制の根本的改組の必要を感じて、青年皇族等を歐洲に派して軍制の研究を行はしめた。之等皇族の協力を以て、一九〇四年徵兵法の公布を見、同時に文武兩政の劃然たる分割を斷行し、且軍制を根本的に改組した。當時選民は徵兵制度を單なる歐洲の模倣であると非難し、寧ろ傭兵制を採用せよと希望する向も少くなかつたが、前述の如く、徵兵制は太古以來タイ族の傳統的制度の復活に過ぎなかつた。同法は越えて一九一七年に改正したが、先づ全國を軍區に分ち、その一區に實施した試験成績を以て之を全國に漸及實施した。



右の改組は、前述の如く、殆ど青年皇族即ち故ナコーン・チャイシー親王、故ピサヌローク親王、ナコーン・サワン親王等の力によるもので、他の部門の改組に常例である白人顧問の協力に據るものでない點は注目される。右改組は忽ちその實價を示し、徴兵法改正の翌年即ち一九一八年には、その飛行隊及輜重隊は歐洲大戰に参加して偉勳を立ててゐる。斯て一九二八年迄全國に三個軍團（一〇ヶ師團）を置いたが、一ヶ大隊よりなる聯隊も多い等兵力は區々であつたから、再び之が改編統一を行つた。更に革命後は近代的編成及兵備に鋭意改善しつゝあり、且徴兵法も一九三三年及一九三五年に多少の改正が加へられて今日に及んでゐる。

シヤムに、巡洋艦一、砲艦六より成る貧弱な海軍の出現を見たのは、纔に一九世紀の末葉である。當事海軍局には、砲術指南官として招聘したデンマーク人リッシャーウ大佐を局長とし、將校は殆どデンマーク人及ノールウェイ人より成つたが、一九一〇年ナコーン・サワン親王を大臣とする海軍省が出現するに及び、將校は外國留學者又はバインコーク海軍兵學校の卒業生を以て組成され、艦隊は日本製の新鋭艦を以て編成されるに至つた。爾後新造船及大戰時の拿捕獨逸船を加へたが、後記の如く、一九三五年以來陸軍兵備の改善と並行して、海軍の充實改組に努力しつゝある。

## II 現 状

革命政府殊に立憲革命及護憲革命の功勞者ルアン・ピブーン・ソングラーム大佐が國防大臣に就任後、編制及兵備の近代化、艦船の新造等鋭意軍備の充實を圖ると共に、他面ユワチオン（青訓）運動を起し、定期的に國防大臣自らラヂ

第26表 國 防 費

|                         | 國 防 費      | 海軍新計畫費    | 計          | 對總經營費  |
|-------------------------|------------|-----------|------------|--------|
| 1932-33年                | 13,018,625 | —         | 13,018,625 | 18.54% |
| 1933-34年                | 18,311,925 | —         | 18,311,925 | 23.15% |
| 1934-35年 <sup>(1)</sup> | 16,754,522 | —         | 16,754,522 | 26.69% |
| 1935-36年 <sup>(1)</sup> | 21,671,382 | 1,000,000 | 22,671,382 | 22.09% |
| 1936-37年 <sup>(2)</sup> | 22,300,000 | 1,000,000 | 23,300,000 | 23.07% |

(1) 概算額 (2) 豫算額

オ放送を行ふ等、國民に國防訓練を施し又は國防思想の宣傳普及に力めつゝある。従つて國防費も急速な膨脹を示しつゝあり、一九三二—三三年の決算額一千三百萬バートに對し一九三六—三七年の豫算額は二千三百餘萬バートにて、約八割の激増を示してゐる。右は實に總經常歳出額の二三%餘に相當する。

この急著なる軍備充實に對しては、内外にかなり非難の聲がある。内に於ける非難者の多くは、斯の如き高費を國防に投ずるのは國民幸福を甚だしく害するもので、シヤムは宜敷教育及農工業の基本の上に發展すべきであるとし、外には昔日の大シヤム帝國を再建する夢想の表れであるとし、或は日本と結び付けて、恐退病的非難が多い。然し一般國民は之に賛同しつゝあるは勿論にて、國防相は「軍備は虎の爪牙に等しく、國力發展は一に軍備に係つてゐる」として、日本及ドイツ等を引例して宣傳しつゝある。蓋し、近く英佛の無法なる侵略を受け且現在その重壓下にある、革命後に於ては相繼ぐ舊勢力の反政府陰謀殊に十月兵亂を見た現シヤムが、その標榜する獨立自主政策を遂行するに當り、舊勢力の遺物たる軍備を改編更新して現勢力下の軍備とし、且之を充實鞏固して獨立國の體面と實質とを保持せんとするは當然にて、過渡期に於ける人心收攬上及獨立國民としての國民の信念の鼓吹上も甚だ有利であると云はねばならぬ。因に革命後日本に學ばんとする傾向は自然軍人



に最も強く、著数の留學生及視察者が相繼いで來朝した。従つて親日熱は軍人に最も顯著で、現外相が「對外親善の公平なる均衡」を高唱するに至ると、國防相は特にこの政策徹底の爲軍部に訓令を發した程である。

上述の如く徴兵制度を採用して居り、二一歳又は二二歳に達した壯丁は兵役に服する義務があり、その中より現役の所要人員を選抜し、殘餘は豫備として保留する。合格者は二ケ年は現役、爾後七ケ年は第一豫備役、爾後十ケ年は第二豫備役、更に爾後六ケ年は第三豫備役に服す。但し高等教育を受けた者の現役は一年、在學中軍事教練を受け、國防省の試験に合格した者の現役は、第一種は六ヶ月、第二種は一二月、第三種は一八ヶ月である。

國王を軍の總帥とするはシヤム古來の傳統觀念で、憲政下のシヤムも亦之を認めてゐる。國防省は陸・海・空軍の三部に分割され、國防大臣が之を統轄してゐることは前述の如くである。陸軍部及海軍部の部長は軍政事項を、陸軍參謀局長及軍令局長は軍令事項を司る。現今國防大臣はルアン・ピブーン陸軍大佐、陸軍部長はブラヤー・パホーン陸軍大佐、參謀局長はブラヤー・アパイ陸軍大佐、海軍部長は日本留學の機關大佐ブラヤー・キチャー、軍令局長はデンマーク留學のルアン・シン海軍大佐、空軍部長はブラ・ウチャヤン陸軍大佐である。

## 1 陸軍

現今陸軍は國內防備を主眼として編制配置せるもの如く、兵力は將校一、三五〇名、下士官以下八、二〇〇名——國防相は最近常備兵二萬と發表してゐる——にして、全國を五個の軍區に分ち、之に軍區司令官を派し、管内の諸部隊を指揮せしめてゐる。

第一軍區(司令部バインコーク)——野戰衛生隊一、歩兵大隊八、騎兵聯隊一、砲兵一團を主としてバインコークに一

部をチャンプリーに配備する。

第二軍區(司令部ブラーチンブリー)——野戰衛生隊一、歩兵大隊三、騎兵聯隊二、砲兵團二、工兵大隊一を主としてブラーチンブリーの一部をバターニーに配置する。

第三軍區(司令部コーラート)——野戰衛生隊一、歩兵大隊四、砲兵團二、騎兵聯隊一、同中隊一を主としてコーラートに、一部をウドーン及ウボンに配置する。

第四軍區(司令部ナコーン・サワン)——野戰衛生隊一、歩兵大隊四、砲兵團一の中ピサヌローク、ラムパーン、チェンマイに歩兵大隊各一、殘餘をナコーン・サワンに配置する。

第五軍區(司令部ラーチャブリー)——野戰衛生隊一、歩兵大隊二、砲兵團一、工兵大隊一の中歩兵大隊一をベチャブリーに殘餘をラーチャブリーに置く。

陸軍は目下機械化に努力し、多數のタンク等を購入しつつある。

尙陸軍は首都の北方一五〇杆のロブブリーに、あらゆる近代裝備を有する新兵營を建設中で、その完成後は歩、騎、砲、工の各部隊及陸軍士官學校を移轉させる豫定である。然し之が完成には尙一〇年を要すると云ふ。

## 2 海軍

現海軍は沿岸防備を主眼とするもので、一九三六年初の兵力は驅逐艦三、水雷艇四、千噸級砲艦二、小砲艦四、海防艦一、王室用ヨット一、その他八隻にて、總計一萬噸強、士官三五三名、下士官以下四、廿二六名である。

右の他、前述の如く、海軍再建充實の爲多數の艦船を新造中である。一九三四年の充實計畫により伊國で水雷艇二六



九三六年初竣工)英國にて沿岸防備艇三を建造し、掃海艇一を前者に、給油艦一を日本に注文した。更に一九三五年總費一千八百萬バート餘を以て海軍再建第一期六ヶ年計畫を樹て、之を各國の競争入札に附した結果、伊國に各三百噸の水雷艇七隻を譲つた外は、悉く日本に落札し、日本は前注文の給油艦を加へて合計一二隻の建造を引受ける事となつた。右一二隻は浦賀造船所(基準排水量各千四百噸の練習艦二)神戸三菱造船所(排水量各三七〇噸の潜水艦四)神戸川崎造船所(基準排水量各二、二五〇噸の砲艦二)東京石川島造船所(排水量各一三〇噸の警備艇三)函館ドック(排水量一、四五七噸の給油艦一)に分配して、總費二千三百萬圓を以て建造することとした。右の内給油艦は一九三六年八月、練習艦二隻及警備艇三隻は一九三七年六月にシヤムに廻送された。政府は更に龐大な第二期計畫を有し、八千噸級の巡洋艦を公入札に附した外、巡洋艦數隻を建造する豫定であると云ふ。因に右再建計畫完成の際は、之を三艦隊に分ち、各一艦隊をシヤム灣の北岸、東岸及西岸に配備するもの如くである。

現今海軍根據地は首都バンコックのみであるが、將來は首都の東南方一五〇軒、北緯二度半の突角に位置するサタヒーブ(Satohib)にも之を置き、マレー半島西岸には潜水艦根據地を設ける豫定である。前記サタヒーブは、既に數年前よりその工事を進めつゝあるが、交通機關不備の爲工事がはかばかしく進捗せず、完成には尙數年を要すると云ふ。

### 3 空 軍

空軍は歐洲大戰への参加により比較的早く發達し、操縦士の多くは歐洲にて教育を受けてゐる。現今陸上機約二百臺——四、五百臺とする資料もあるが、國防相は二百臺と發表してゐる——を有し、中には最近米國より購入した Glenn Martin 爆撃機(六臺)等英・米・獨製の優秀機もある。之を以て五隊を編成する他、その基地ドン・ムアンには航

空工廠及飛行學校も設置し、大規模な格納庫も建設中である。尙空軍は民間航空にも従事し、恰も軍直轄の民間航空隊の觀があると云ふ。

### 4 青年訓練運動

シヤムは、前述の如く、歐洲のフランス・諸國の例に倣ひ、近時ユワチ・ン運動を獎勵してゐる。現在首都に四千、全國に六千の参加者があり、各地に多數の青訓所を置き、悉く軍装をもつて軍事訓練を施してゐる。志願制度であるが、本訓練を一ヶ年受けた者は現役を半ヶ年短縮される特典が與へられてゐる。

總註 前章の總註に掲げた参考書その他「法と經濟」「南支南洋情報」「三井シヤム室資料」「シヤム協會報」等の邦文資料及「Directory for Bangkok & Siam」「Siam Today」等の英文資料を参考に供した。



## 第五財 政

### 一 財政機關

スコタイ王朝時代の財務行政組織は不明であるが、アユタヤー王朝初期に於ては、大藏省を含む四省を置いたことは前述(政治の章参照)の通りである。その長はセーナー・ボディ・クラスアン・ブラ・クラン又はブラ・クランと稱し、外人は訛つて Berclang, Barkalong 又は Phra Kloug と傳へた。同省は最初國王の收支及租稅收入等を司掌したが、同王朝の中葉より外國貿易船の渡來を見るに及び、政府の必要とする外國品の購入、租稅として代納された物産の賣却等、所謂國王獨占貿易を司るに至り、引いては外國關係の事務も併掌するに至つた。この外事務に就いては省内に港務局を特設して之を司らせ、之に港務をも併掌せしめたが、同局は後南部外藩の施政も管掌してゐる。ラーマ五世時代に同局を外務省に昇格した事も亦前述の如くである。

斯の如く大藏省は、宮中府中の兩財政、外國貿易、外政を管掌すると共に内政にも與り、絶大なる權勢を有したが、一九世紀以降外國貿易の國王獨占制が崩壞する一方、ラーマ二世時代より歳入の請負制度が出現し、港務局が外務省の前身たる港務省に昇格するに及び、その勢力は急衰し、單なる内藏寮たるの觀を呈するに至つた。一八九二年の行政革新に際して大藏省を興したが、然し一般の徵稅は内務、農商の兩省が司り、その歳入も各省自力にて保管し、豫算が編

成されると各自之を経費に充當する有様で、大藏省は關稅其の他數種の請負税を管理する形式的な機關に過ぎなかつた。當時外務總顧問として權勢があつたローラン・ジャクマン (Eaurent Jacquemyns) 事實は政府總顧問、一九〇一年辭職(政治参照)の勸告により、一八九六年英人インネス (A. Michelle Innes) を招聘して財政の監督權及徵稅權を大藏省に集中するに及び、初めてその形體を整へ、今日に及んでゐる。爾來英人は、第五代に當る現ドル (W. A. M. Doll) に至るまで、相承けて財政顧問となつたが、シヤムに財政を處理し得る能力者なく、顧問は自然財政上の實權を掌握し、大臣はロボットに過ぎざる奇現象を呈出した。その自然的結果として、外債、通貨等財政上の對英依存關係は極めて緊密となり、對英依存の濃化は更に財政顧問の地位及權能の鞏化擴大に貢獻する密約を生じ、遂に今日に見るが如き不可脱の財政的對英隷屬關係を出現するに至つた。因に右インネスは大藏省内に會計検査局を置いたが、一九三三年末、内閣が選任し議會が承認して勅任される議長を有する會計検査會議を内閣に新設して、この種の權能を充實擴大した。憲政採用後は、國家毎年の豫算は法律の形式を以て編成される。爲に各省大臣は、歳入は十一月二日、歳出は十一月十五日迄に豫算を大藏大臣に提出し、後者は各局代表より要求意見を聴取した後、之に修正を加へて閣議に提出し、閣議は二月十五日迄に之を議會に上程する。

### 二 財政構成要素

一九三六―三七年の歳入概算額に就いて財源を見るに、五三%は稅收、一七%は鐵道、通信事務等の官業收入、一一



%は手数料、九%は官有財産収入、八%は阿片専賣収入であり、右稅收中の五九%は關稅で、消費稅、人頭稅、地租が之に亞ぐ。

シヤムは米・魚類等の食料品及ゴム、錫、木材等の原料品を輸出し、製品を輸入する。而も貿易外國勘定は、下項—國際貸借—の如く支拂勘定のみを有つ。故にシヤムの經濟は、殆ど米に倚賴する貿易出超尻によつて賄はれる。右示の如く、この偏倚的經濟に依存するシヤムの財政は、輸出市況のみならず天候に左右される米と消長を共にする所大である。而も産業・工業・貿易等の重要經濟部門は殆ど華僑・白人等の外人に獨占されて、その利潤は國外に流出し、シヤム人は米の生産に於て至極僅少の利益を分配されるに過ぎない。斯る状態であるから、國富も至極僅少であり、而もその大半が一部のシヤム人に偏在する。故にシヤム財政の基礎は甚だ不安定であり著しく脆弱であると云はざるを得まい。

この脆弱なる財政の鞏化は、シヤム經濟の根本的再組織にあることは贅言を要しない。この經濟改組には、教育によりて經濟現勢の母たる國民性を矯正し且技術を養成しなければならぬが、最も重要問題は資本の缺乏である。下項—國際貸借—の如く、シヤムの國富は殆ど國外に流失しつゝあり、國內には殆ど蓄積されてゐない。所得稅の項に述べるが如く、今日年所得二千四百バート以上に課せられる所得稅を納入してゐる私有財産は、總計僅に四、六一〇萬バートに過ぎない。而も納稅者の大部分は俸給のみより所得を得る官吏及外人であるから、資本化し得るシヤム人の私産は本額よりも著しく低少となり、その資本の殆どは不動産に投資されて完全に流動性を缺いてゐる。故にシヤム人の今日所有する大資本は、國庫資金のみと斷言しても過言でない。然し國庫資金は元來非常準備金であり、資本化し得る餘裕はその一部に過ぎない。この資本の缺乏を密接な經濟的提携の可能性ある外國の資本に仰ぐとしても、そこにはシヤムの國

柄上政治的に幾多の困難と混亂とを伴ふのみでなく、國富流失の度を緩和し得るに止まる。何れにしても現存する僅少な資本を基礎として、資本の蓄積を漸次加速する根本的手段は度外視し得まい。之に關しシヤム政府は、今日シヤム經濟の源泉であり、シヤム人が生産する唯一の物産であり、その輸出價格の五割を現地買付、輸送、精米、仲買、輸出等の市場化を獨占する華僑に吸收させ、而も之を殆ど國外に流失しつゝある米を先決問題とし、その仲介業者に與へつゝある著大な手数料を漸次シヤム人に回收する手段として信用組合の増設に努力しつゝある。然し右述の如き乏しき資本を以て、組合を全國に普及し、米を有利に共同市場化し得る程度に之を發達せしめるは、前途甚だ遠慮である。云はざるを得ない。其の他政府は、交通機關の整備、多偏的農業及副業の獎勵による農村經濟の發達等にも努力しつゝあるが、その國情より推して、之等による資本の蓄積も甚だ緩徐であると斷ぜざるを得まい。この緩徐なる手段を以て蓄積された資本により、更に生産まで外人に委ねつゝある他の産業部門に進出するとすれば、實に思ひ半ばに過ぎるものがある。之を要するに、シヤム財政の基礎の根本的再組織は、まことに氣永い漸及政策によるの他なく、獨立自主の實質を要望する現政府の苦惱及焦慮も亦茲に存するものと云へる。

### 1 國債貸借關係

シヤムは、農業國の常態として、貿易外國勘定に於て全く受取勘定を缺き、支拂勘定のみを有するから、多額の貿易出超尻を保ち、以て國際貸借の均衡に腐心しつゝある。故に、シヤムは國際貸借尻に於て、別表の如く統計上は多額の貸方を有するが、經濟活動の殆どあらゆる部門を華僑、白人等外人の手中に委ねてゐる關係上、之等外人の營業利得の送金、運賃及保險料の支拂、個人の母國送金等により清算される。殊に華僑の母國送金は、右貿易外支拂勘定中最も



第29表 1936—37年租稅收入歩合

|         |       |                          |
|---------|-------|--------------------------|
| 地 租     | 9.9%  | 直接税二六・九% 間接税七三・一% 租税一〇〇% |
| 家屋宅地    | 2.6%  |                          |
| 人頭所得    | 11.7% |                          |
| 銀行業及保險業 | 2.2%  |                          |
| 營業      | 0.1%  |                          |
| 營業      | 0.5%  |                          |
| 營業      | 57.8% |                          |
| 營業      | 12.2% |                          |
| 營業      | 1.1%  |                          |
| 營業      | 0.4%  |                          |
| 營業      | 0.1%  |                          |

現今歳入の過半は租稅收入である。一九三二—三三年度迄の税制は、税及特殊品の消費税を主體として、之に米田税、建物税、漁業税、鑛業税、人頭税等を配し、一般に課税負擔は輕いが、上に薄く下に厚く、當國の商業を獨占する在留外國人も、人頭税を負擔するに過ぎない有様で、頗る間然たる觀がおつた。右年度に及び、世界農業恐慌の影響漸く濃くなり、歳入の著減を豫想されるに至つたので、政府は財政調査の委員會を設けて、歳入増加の手段及歳計の均衡性及伸縮性より大なる制度の調査を命じた。その結果關稅及屠殺税の引上げ、燐寸及洋灰の消費税の制定、米田税の二割引下げを行ひ、次年度には俸給税、家屋及住宅税、銀行業及保險業税を新課し、米田税を半減し、更に次年には俸給税を所得税に代へ、營業税及印紙税を制定し、銀行業及保險業税を改正し錫税を引上げ、更に翌年は遺產税及相続税を課し、人頭税及屠殺税を引下げた。斯して負擔比較的公平にして苛酷に過ぎざる近代的税制の出現を見るに至つた。現行租稅の種類並に一九三六—三七年の概算收入額面に於ける各稅の地位は上表の如く

第27表 國債貸借尻 單位—バート

|                    | 1933-34年      | 1934-35年      | 1935-36年      | 1936-37年      |
|--------------------|---------------|---------------|---------------|---------------|
| 貿易出超額              | 51,115,633    | 70,868,149    | 49,464,276    | 74,317,505    |
| 政府對外支拂勘定(政府輸入額を含む) | 12,518,190    | 13,541,814    | 22,928,161    | 17,651,725    |
| 國債貸借尻              | (+)38,597,443 | (+)57,326,335 | (+)26,536,115 | (+)56,665,730 |

第28表 在運華僑の汕頭送金額

| 年     | 單位—香港幣 |
|-------|--------|
| 1930年 | 33,200 |
| 1931年 | 19,900 |
| 1932年 | 16,800 |
| 1933年 | 14,900 |
| 1934年 | 7,000  |

重要にて、支那人銀行家 Chang Kia Ngau は一九三二年に年當り五千萬弗と見積つてゐる。本額は當時の爲替相場で三七百萬ポンドに達す。華僑の母國送金額を確知する根據はないが、恐らく左表の汕頭向送金額より推すも、右銀行家の見積は著しく過大に失するものではない。假りに三千萬ポンドとして上表の國際貸借尻を見ると、其の他の貿易外支拂に充用し得る餘利は、一九三三—三四年には僅々八・六百萬ポンドにて、次年度には多少の餘裕を生じたものと推想されるが、一九三五—三六年の如きは、陸海軍器の購入等により政府支拂勘定が著しく膨脹したために、右華僑の送金額にも不足してゐる。斯る現象は、貿易の殆どが外人の手中に存する當國に於ては、貿易出超額の増大が唯單に對外送金額の増大に歸するに過ぎない事實、即ち貿易尻に於て國富増加を見て、その増加は殆どシヤムに蓄積されない事實を物語るものであり、實際にシヤム人の福利に歸する國富の増進が如何に困難にして微少であるかを立證するものである。幸に近年は、別表の如く、華僑送金額に急減の傾向が見えるが、然し一方軍備擴張計畫、機械類の購入等により政府の對外支拂勘定が急増の傾向を示してゐるから、如上の困難は持續されつゝあるものと見



である。

(イ) 地 租

直接税中最も古い税は地租で、米田、煙草園、蔗園、果樹園に課す。以前は直接税中最も重要な項目をなしたが、不況下の農民救済の意味にて著大な税率引下げ又は廢止を行つた爲、現今稅收の一割餘を占めるに過ぎぬ。地租中最も重要な税は勿論米田稅で、廿世紀に入り數度稅制を統一改正したが、今尙作付面積の認定及税率の適用等は係官の專斷に任されてゐると云ふ。課稅には、生産能力及その他の要素により米田を五等級に分ち、之に各別の税率を適用する。税率は革命以來半減され、現今一等地はライ當り〇・六バート、二等地以下は一等級毎にライ當り〇・一バートを減ぜられる。課稅の方法として、從來クロー制及フアンローイ制があり、前者は給水十分にて連年米作し得る熟田に對し、耕作の行否に拘らず地券面積に從つて課稅される制度で、後者は自然給水による米田の實際收穫面積に對して課せられる。然し米作は著しく天候の支配を受け、事實に於ては前者は苛酷に過ぎるので、一九三七年四月より之を廢止した。甘蔗園稅は一九二二年の創制に係り、最近は味當り〇・〇六バートを課す。果樹園稅はドリアン以下約一八、九種の結實果樹に課せられ、税率はドリアンの一樹〇・五バートを最高とし、他は〇・〇六―〇・〇一バートの低率に過ぎぬ。

(ロ) 人 頭 稅

本稅は一九一九年の制定に係る賦役制度の遺物で、二〇―六〇歳の男子に最高六バートを課しつゝある。政府はこの舊式稅の不適を認めて、近く之を廢止する意嚮を有する趣であるが、稅收入の約一二%を占める重要財源であるから、その填補財源の發見にはかなり困難を伴ふことと想像される。

(ハ) 所得稅及營業稅

共に一九三三年の制定に係り、所得を目的とするシヤム最初の課稅である。兩稅は相互補足的なもので、前者は申告を基礎として一定財源より生ずる所得に課し、後者は推定所得額を基礎としてその他の一定所得に課す。全く申告を基礎とする所得稅の施行に當り、當初は脫稅防止其他に甚だしい困難に逢着するは當然にて、初年度は七〇萬バート弱の收入を見るに過ぎなかつたが、次年度よりは年々その倍額を徵收してゐる。所得稅の課稅基礎は、(イ)俸給、自由業、公債利子、配當、貸地料等の個人所得、(ロ)シヤムの法律に從つてシヤムで設立し營業する法人、又はシヤムで營業する外國籍の法人の社債利子及株主配當金總額、(ハ)シヤムの内外にて營業する外國法人の總收入に對するシヤム國內收入の比をその社債利子及株主配當金に乗じたる額にて、標準税率は八%である。但し個人所得のみは、二、四〇〇バート迄は無稅、三、六〇〇バート迄は標準率の半率を課し、一、二、〇〇〇バートを超える所得に對しては、その超過額に對し三%乃至一五%の累進的附加稅を課す。營業稅は、所得稅を賦課されぬ特定營業より生ずる所得に對する課稅で、營業所の賃借料、裝置能力、使用人員數、機械の馬力、總收入等を課稅基礎としてゐる。即ち接客業、娛樂場、販賣業、複寫業、被服業、手工業、洗濯業、理髮業等はその營業所の前年度賃借料の四―八%、精米所、製材所其他の製造業及採石業は前年度に於ける能力及使用人數に對シク、エン又は馬力當り二バート及一人當り一バート、請負業は前年度總收入の千分の五を課せられる。

在盤英國總領事は、佛曆二四八〇年のシヤム經濟事情を報告して、「一千萬以上の大人數が、年四〇磅(四四〇バート)以下の收入を以て可成の金持だとされてゐる」と駭いてゐるが、下に述べるシヤム國財政顧問の報告は、之を優に裏書



してゐる。今日所得税を納入してゐるシヤム籍民は二、七三二人である。換言すると、總人口一、四四六萬中年額二千四百バートを超える収入を有するシヤム人は、僅に二千七百餘人に過ぎない。今その内譯を見るに、年所得一—二萬バートを有する者は九四人、二—三萬バートの者は三五人、三萬バートを超ゆる者は二九人なる寥々たる數字を示し、シヤム人に係る國內最大の所得は——内帑金を別とすれば——年額三萬九千バートに過ぎない。一九三六—三七年の所得税収入は、上記の累進的附加税並にシヤム人以外の納税者の納税も含めて一三八・三萬バートの少額であり、本額をシヤムとしては甚だ低率な三%として、所得税を納入しつゝある私有財産の總額を算出すると、四、六一〇萬バートとなる。而もこの所得税納入者の大部分は、俸給のみより所得を得る官吏又は外人であるから、私有資産の總額は右額より著しく少額となる筈であり、且シヤム人の所有する資本は殆ど不動産に投資され、殆ど完全に流動性が凍結してゐる。右の事實は、シヤム民間には必要に応じて隨時資本化し得る流動性ある國富が全く蓄積されてゐない點を立證するもので、シヤム財政上に最大の問題と最明の指針とを提供してゐる。

(二) 家屋及宅地税

建物及其の附屬地の年當り賃貸料の一二・五%を課税し、建物なき土地には、地價の二百分の一の七%を課す。

(ホ) 銀行業及保險業税

一九三二—三三年の制定に係る。會社組織の銀行は社債利子及株主配當金總額の八%を課せられるが、其の他の銀行は、爲替銀行は取扱高二百萬バート未満は千バート、以上は超過額二百萬バート毎に千バートを増し、六百萬バート以上は四千バート、不動産銀行は毎月の不動産に對する未済融資額の四八分の一%、貯蓄銀行は毎月末預金額の三六分の一%を課す。尙保險業に對しては課税年度内の收受保險料の一%を課してゐる。

(ハ) 關稅

シヤムの關稅制度は、速に稅關を置き、附屬規則により稅關事務を行ふべきことを定めた、一八五六年の對英條約追加條約に基き創めて實施された。右條約及次いで締結を見た對佛條約によると、關稅は次の如く極めて苛酷なる制限を受けた。輸入税は一律に従價三%(金納の他時價に基く物納を認める)とし、輸入品は爾後消費に至る迄何等の課税又は課金を許されなかつた。輸出税に就いては、輸出税のみを賦課する物品、内地税又は通過税のみを賦課する物品を擧げ、其の他の物品は、現に納付せるものを超えることなく、唯一回の内地税、又は通過税のみを課すべきことを規定した。即ち全輸出品は、その税名の如何を問はず、生産の時より輸出迄に一回以上の課税を許さなかつた。然し一八八三年に至り、國產酒類保護の見地より英國と協定した結果、酒精飲料の輸入税は従前の三%を廢して次の如く引上げられた。即ち、シヤム政府が製造を許可する酒類より酒精強度の超えざる酒類には、前者の消費税と同一の輸入税を課し、超えるものはその超えたる酒精強度に對して正税以外に相當の附加税を課し、麥酒及葡萄酒は國產類似品の消費税と同率(最高限度従價一割)を課することを得るが、但し右税以外の一切の課税を禁ぜられたことは勿論である。斯の如き極めて高度の制限は爾後七〇餘年の久しきに亘つて加へられたもので、經濟、財政、貿易の變遷に伴ひ、シヤムの感じた不便利及關稅自主權回復の熱望の如何に至大であつたかは推して知られる。

一九二七年に及び、この熱烈なる宿願は報わられて、略々完全な關稅自主權を回取した。但し前年三月批准交換の對英條約に於て、向ふ一〇ヶ年間は綿織絲、綿縫絲、其の他の綿製品、鐵及鋼及其の製品、機械及其の部分品の稅率を五



%以下と協定し、一九二七年の對伊條約に於て、伊國に對しては綿製品(六%)、煉乳、帽子、自動車及トラック(以上一〇%)、葡萄酒及ベルモット(一二%)に付き片務的關稅讓歩を許したが、然し茲に同年三月、永年の懸案たる新關稅定率法を公布實施して内地稅を全廢し、同國關稅史上に一新紀元を劃するに至つた。右改正により、輸入稅は大體五割方引上げられた。その主たる目的は勿論收入増加にあるが、燐寸、砂糖等の稅及生絲の免稅等は幾分國內産業保護の見地を加味したものと認められる。輸出稅は米以外を凡て無稅とし、以て輸出助成を圖つてゐる。

爾後も、收入の増加、國內産業の保護、及貿易統制上必要なる輸入抑制の目的を以て、幾多の改變が加へられたが、一九三六年三月十日、更に劃紀的な一般的大改正を斷行した。従前の輸入稅は、石油、酒精、洋灰、砂糖、茶、燐寸等極少數(一五課稅項目)の商品に例外的に従量稅を課すに過ぎず、他の商品(五八課稅項目)は五類に大別して各類に〇・五―六〇%の從價稅を課してゐたが、新定率法は四四三の課稅項目を掲げ、その四〇項目が全部又は一部從價の課稅を受けるに過ぎず、其の他の商品即ちシヤム總輸入額の六割を占める商品は悉く從量課稅を受けるに至つた。之により煙草、砂糖、燃料油等は増稅されたが、麻袋、飛行機部分品等無稅品に加へられた物も多く、朝鮮人蔘及薰香附酒精は密輸の防止及消費の促進の爲減稅され、其の他の商品」は二〇%に減率される等、一般的には稅額に變化は認められない。右根本的變革の理由は、當時二重インフレイションを以てする低位評價による稅の通脫を防止し、以て輸入貿易を實質的に援助するにあると發表されたが、然し物價暴落に對する關稅增收手段であることは、改正直前に議會に於てなした藏相の所陳に徴して明瞭であり、且幾分國內産業の保護、特種品の消費促進を企圖した點も窺はれる。純輸入稅收入は一九三五―三六年の二、三七七萬バートより翌年の三、二四〇萬バートに激増したのみでなく、徵稅手續が著しく簡易

化された。歐商は勿論この改正を歡迎したが、然しその結果は日本品にかなりの打撃であつた。その前年に於ける邦品の地位はシヤム總輸入額の四分の一に達してゐたが、その比較的低廉な邦品が高價な歐洲品と等額の課稅を受けることとなつたからである。然し邦品の六五%は綿製品、鐵製品等の對英及對伊條約による制限に均霑する商品で影響なく、殘餘三五%が從來より比較的不利な待遇を受けることとなつたに過ぎないから、却て、従前盛に行はれた不正申告による華僑の市場擾亂が防止されて、邦品及邦商には一概に不利な改正と斷じ難い觀があつた。

如上シヤムは、對英及對伊條約に於て、最重要の輸入品に付關稅の制限を加へられて來たが、右條約は既に滿期となり、目下新條約改訂中である。今日著しく昂揚されて來たシヤム人の自主權回復の要望、並に右制限が却て邦品を均霑してシヤム市場より歐洲品を驅逐せしめつゝある現狀に鑑み、新條約に於ては恐らく之等の制限は完廢され、シヤム人多年の熱願たる關稅自主權は完全に回復されるものと想はれる。従つて將來は右制限品の關稅も改變される可能性があるが、資源の開發さへ疎々行つてゐない現狀に鑑み、シヤムに近く之等工業が發達する可能性は殆どないから、この改變は、保護的見地よりも寧ろ關稅增收上より行はれるものと思料される。增收的關稅改變は、國民の購買力に拘束されて自ら限度があり、右制限品の對内的重要性、隣接の高度の保護關稅國に流入する密貿易の減退等と相俟つて、大なる引上げは豫想し得ない。斯る拘束はシヤムの一般關稅政策にも亦適用されるから、シヤム將來の關稅政策は著しく伸縮性を缺くものと見られる。現關稅局長は「シヤムの關稅は殆ど純然たる收入關稅に過ぎぬし、輸入品又は爲替上に何等の制限をも加へてゐないから、シヤムは相互依存の根本的經濟原則を遵守するものであり、貿易制限が及ぼす悲惨なる結果に何等與つてゐない」と述べてゐるが、その所以は寧ろ如上の對内的理由にある。



現行輸入税は、その基礎を收入主義に置く關係上、左の如く他國に比して一般に低率である。

- 一、食料品 乾・鹽製及罐詰肉(〇・三七バート)、罐詰及鮑(〇・四〇バート)、煉乳(一〇%)、乾酪(〇・三六バート)、茶(〇・三二バート)、ガーマント・ヅキーチン、味の素(一・七五バート)、菓子(〇・三五―〇・四五バート)、を除けば毎斤〇・二〇バート代以下
- 二、酒精及飲料 酒精(含有無水酒精每立一・六一三・五バート)、強酒類(同上五バート)、蒸付酒精(全量每立三・五一・七五バート)、麥酒(同上〇・一五バート)、變性酒精(〇・〇八バート)、清涼飲料(〇・二一―〇・四バート)。
- 三、原料品 洋灰及アスファルト(毎適一一・三及六・五バート)、澱粉(毎斤〇・一四バート)、其の他の雜原料品は毎斤〇・一バート以下
- 四、織物以外の製品 化學生成品は沃度加里(二バート)以外は毎斤〇・二一―〇・二バート、藥學生成品は特許藥(一・五バート)、朝鮮人蔘(一〇バート)、カプセル類及膏藥(〇・四―七バート)、以外は〇・二バート以下又は無税、醫療器及材料は五%、化粧用調合品は毎適〇・四―九バート、石鹼は毎斤〇・〇八―〇・三バート、陶磁器は毎斤〇・四―〇・〇一バート、色料及ワニスは毎斤〇・一バート以下、電氣用材料は毎打・個・斤〇・一八バート以下、電氣用送受信装置は二〇―五%、肥料毎斤〇・〇六バート以下、殺虫劑は無税、履物毎足〇・七五バート以下、石炭毎適一・二バート、コークス毎適三・六バート、燈油及ベンゼン每百立八―三・三一バート(容器包装により〇・三四バート以下の附加税を課す)、重油每立〇・〇一バート、礦物性潤滑油每立〇・〇二バート、植物油每立〇・〇七バート以下、鏡及板硝子毎斤〇・二四バート以下、大麻製品、植物性繩索、漁網毎斤〇・六八バート以下、皮革毎斤〇・六バート以下、同製品毎斤一・二バート以下、機寸(毎箱平均六〇本を超えぬもの)毎百箱一・二バート、機寸製造材料毎斤五バート、點火器及部分品毎個〇・五―〇・四バート、卑金屬毎斤〇・四バート以下、鐵鋼製工匠具毎斤〇・三五バート以下、手農具毎斤〇・〇二五バート、刃物毎斤〇・五バート、雜金屬製品毎斤〇・三バート以下、紙及同應用品はインディアンペイバ、カーボ

- ンペイバ(〇・七バート)、煙草卷紙、書狀用品(〇・二バート)帳簿類等(〇・二五バート) 以外は毎斤〇・〇七バート以下又は二〇%又は無税、煙草毎斤三・五一―九バート、木製品毎斤〇・一八バート以下、自動自轉車每臺六〇バート、その他の自動車輛一〇%、自轉車每臺四バート、同部分品毎個〇・七バート以下、トラクタ五%、タイヤは自轉車用毎個〇・二バート其の他毎斤一・二バート、チューブは夫々〇・〇八バート及二・二バート、化學器械五%、建造用石綿製品毎斤〇・〇二バート、煙火毎斤〇・三バート、貴金屬製品及粧飾用細貨三三%、帽子一〇%、禮拜紙毎斤〇・一バート、電氣用以外のランプ及提燈毎個二バート以下、籐製品毎斤〇・一五バート、蚊取線香毎斤〇・一五バート、ピアノ每臺八〇バート以下、蓄音器每臺七バート以下、寫真材料一般に三三%、萬年筆二五%、玩具毎斤一バート以下、時計毎個一二バート以下
  - 五、織物 棉花及綿製品五%、生糸無税、絹糸練毎斤〇・一バート、絹織物毎斤三・三三バート以下、毛糸毎斤一バート、毛織物毎斤一・三バート、人絹及麻製品〇・九バート以下、肌衣類毎個〇・六バート以下、メリヤス類毎着〇・五バート以下、バモン及サロン毎コーデ二六バート以下、肩掛類毎枚〇・三五バート以下、其の他の織物類は三三%―二〇%
- 輸出税は米に毎擔〇・一八バート以下、護謨に毎斤〇・〇一バートを課す。

(ト) 消費税

酒類には古くより本税を課してゐるが、一九二七年の關稅改正以後數次の改正を行つた。更に一九三三年以降は洋灰、機寸にも本税を課し、その結果密輸入點火器の使用を促進したので一九三四―三五年に點火器にも本税を賦課した。同年本税の地方管理方法を改組して通脫防止が嚴にされ、且酒類の生産及配給上の統制が改善された一方、麥酒、模造ブランデー等の生産消費高の増加を見たので、爾後の本稅收入は百萬バート餘の増收を示してゐる。尙現行稅率は次の如くである。



酒類—含有無水酒精每立二・二五バート、最低税額酒全量每立〇・六三バート。但し官許造酒場の製品は夫々二・二五  
 —バート及〇・二八バート、麥酒の最低税額は酒全量每立〇・一バート。販賣免許料は、(一)自家造酒販賣者、卸業者、  
 輸入業者は年一六〇バート、(二)小賣業者は年一二〇バート、(三)酒場は年八〇バート、(四)酒を販賣する俱樂部及類似の場  
 所は年一〇〇バート。

洋灰—每一七〇冠〇・三五バート。

燐寸類—燐寸は毎箱平均六〇本以下入毎百箱〇・三三バート、毎箱六〇本を超えるものはその超過分三〇本又はその  
 端數毎に毎百箱〇・二六五バートの附加税を課す。點火器も亦每個〇・四バートを課す。

(チ) 漁業税

一九〇一年のラタナコーシン曆一二〇年水産税法により制定された税で、(一)稍々整へる市場を有する地方では、鮮魚  
 の市場賣買價格に據り、(二)又は所定漁場の廣狹に據り、課税し、(三)一定漁区内の特殊漁法の漁業の獨占許可料、(四)又は  
 禁漁區の漁業特許料として徵税し、又(一)の場合を除き、(五)一定漁具の使用數又は其の他の漁具の使用數に據りても  
 課税する。税率は地方によつて異なる。

(リ) 印紙税

右營業税等と共にシヤムの商工業を獨占してゐる外人に税を分擔せしめる意圖の下に、一九三二年十二月制定され、  
 翌年二月より實施した。課税目的たる證書は、貸借證書類、證券類、契約書、委任狀、預金證書、信用狀、小切手類、  
 船員又は上乘の貨物受領書、指圖書、裁定書、之等の謄本又は複本、有限責任会社が登記する定款及規則書及その改正

書、受取證等にて、課税率は有限責任会社の定款・規則及その改正書、價格又は金高を明記せぬ裁定書を一〇バートと  
 する他は、五〇・〇五バートである。

(ヌ) 遺産税及相続税

一九三四—三五年の制定に係る。死亡者の遺産で、之より一定の負債、葬儀費、遺産管理費を控除した純遺産が一萬  
 バートを超ゆる場合は、之に遺産税を課す。税率は一萬バートを超えるものはその超過分の一%、二萬五千バートを超  
 えるものはその超過分の二%等遺産高により累進率を定めて、五百萬バート以上はその超過分の二〇%としてゐる。又  
 死亡者の残した一定の負債を控除した残額が一萬バートを超える場合は、遺産税と同率の相続税も課せられる。但し相  
 續人が父母、配偶者、子、孫なれば税率の二分の一、同父母の兄弟姉妹なればその四分の三を課せられる。

3 阿片專賣

阿片專賣收入は、古く前世紀より重要財源をなしてゐる。一九〇七年阿片局を設けて、阿片の輸入のみならず、従前  
 請負制度としてゐた煙膏の製造及販賣をも漸次直營に移した爲、爾後著しい増收を示し、一九一九—二〇年の如きは二  
 千三百餘萬バート即ち歳入の二五%に達して財源の首座を占めたが、爾後は引續き八百萬バート臺即ち歳入の一割内外  
 に減落してゐる。右の減少は、阿片密輸入の取締が著しく困難である點と、政府が世界の趨向に鑑みて人道的見地より  
 採りつゝある吸煙漸減政策、教育普及の影響等に歸するもので、將來もこの傾向を免れ得まい。然し阿片收入が世界に  
 殆ど比類ない重要性を有する財源である點、吸煙者の殆ど全部はシヤム人でなくて在留華僑である點、國力伸張の痛で  
 ある種薄に過ぎる人口問題、國境の性質上密輸入取締が著しく困難である點等を考慮する時、ヘーグ、ヂェネヅァ、及バー



第32表 官營鐵道收支 單位：パーセント

|       | 1933-34年<br>(決算額) | 1934-35年<br>(概算額) | 1935-36年<br>(概算額) | 1936-37年<br>(概算額) |
|-------|-------------------|-------------------|-------------------|-------------------|
| 總 收 入 | 10,785,357        | 13,061,253        | 13,752,314        | 13,600,000        |
| 經 營 費 | 6,938,159         | 7,207,665         | 7,264,305         | 8,129,427         |
| 純 收 入 | 3,847,198         | 5,853,588         | 6,488,009         | 5,470,573         |

第五 財政

施を初め、諸種の制度を設けて之が取締を嚴にしつゝあるが、何しろ山とジャングルとに被覆された廣大な國境として、繼かに今日密輸量の一少歩合を沒收するに過ぎず、將來密輸入量の一―二割を沒收し得るとしても、密輸消費量は政府販賣量と殆ど同量に上るものと見積られ、その對策に腐心しつゝある。

4 官 業 事 業

今日收入ある官營事業は鐵道、逓信事務、パインコーク水道、發電所にて、一九三六―三七年の概算面では歳入の一七%を占め、その七六%は鐵道收入、一三%は逓信收入である。鐵道は單に財政上のみに止らず、行政上及經濟上にも最も重要とする事業で、一九〇〇―一年迄は僅々八〇萬パーセントの純收入を見るに過ぎなかつたが、爾後線路の延長により急速なる膨脹を示し、一九二七―二八年には一、一一九萬パーセントの最高記録を示した。然し爾後は不況の影響を受けて急衰し、一九三一―三二年の如きは二百萬パーセントを示してゐる。現今の純收入は、多少持直して五、六百萬パーセントに過ぎぬが、然し尙鐵道に注入された外債の利子を支辨して餘剰がある。通信事業收入は、官營事業收入中重要部分を占めてはゐるが、現今尙その經費を償ふ程度に過ぎない上、新業の進歩に伴ふ擴張及改善に資本的支出も逐年増大の傾向にある。パインコーク水道は一九一四年の創設に係り、現今相當の收入を擧げつゝあるが、その價值は寧ろ保健にある。サームセン發電所は一九八六年より事業を開始したが、粗

第30表 阿片專賣收支

|             | 1934-35年<br>(概算額) | 1935-36年<br>(同 左) | 1936-37年<br>(概 算) |
|-------------|-------------------|-------------------|-------------------|
| 調製阿片販賣額     | 10,119,281        | 9,846,986         | 10,200,000        |
| 免 許 料       | 339,282           | 368,539           | 365,000           |
| プレミア及官營煙館利益 | 1,120,410         | 1,164,654         | 110,000           |
| 癮者への阿片屑販賣額  | 1,818             | 894               | 1,000             |
| 雜           | 231,012           | 315,605           | 250,000           |
| 總 收 入       | 11,811,803        | 11,696,678        | 11,926,000        |
| 原 料 阿 片 原 價 | 1,530,097         | 1,474,543         | —*                |
| 阿 片 屑 購 入 額 | 1,312,080         | 1,297,547         | 1,231,200         |
| 工 場 費       | 719,780           | 668,128           | —*                |
| 總 支 出       | 3,561,957         | 3,440,218         | 1,231,200         |
| 純 收 入       | 8,249,846         | 8,256,460         | 10,694,800        |

\* 本二項目(約2,200,000パーセント)は大藏省費中の消費税及阿片費中に含入。

第31表 密輸阿片沒收量

| 年 次      | タムルン    |
|----------|---------|
| 1925-26年 | 33,156  |
| 1930-31年 | 50,187  |
| 1933-34年 | 81,870  |
| 1935-36年 | 132,332 |
| 1936-37年 | 119,846 |

シコークの阿片協約調印國たるシヤムの阿片政策の將來は、頗る錯雜性も興味とに富んでゐる。右に阿片密輸に言及したが、本問題は廣大なる陸境を有するシヤムの阿片行政上最大の痛で、密輸入は逐年増加しつゝあり、従つてその取締も毎年困難を加へつゝある。一九三三―三四年に於ける信すべき報告に據れば、北部シヤムに隣接する地方には少くとも二百萬タムルンの阿片が何等政府の取締も受けず栽培され、地方消費に充用した残量一・四百萬タムルン餘が隣接國殊にシヤムに密輸入される。而も右地方に於ける生産量並にシヤムへの密輸入量は逐年増大の傾向にある。斯の如くして年に少くとも百萬タムルンの阿片がシヤムに密輸入され、不正に處分される。右量は遙かに政府販賣量を超え、之による政府の損失は年額三・五百萬パーセントの多額に見積られてゐる。政府は一九二九年の阿片法實

シヤム



設及鋸屑等無料に等しき燃料を使用し、吾が國の約五倍に相當する料金を徴しつゝあるから、不良な給電區域を有しつゝ相當の収入を上げてゐる。

### 5 官有財産

山林及鑛山よりの収入及官有財産の拂下及貸貸より成り、一九三六―三七年の概算面では歳入の九%を占めてゐる。山林及鑛山の収入は殆どチーク及錫の特許料であるが、チークは從來の管理の失敗より將來産量の減少を免れない現狀にあり、錫の特許料は變動著しい市價に基くスライディング・スケイルで特許料を徴收してゐるから、頗る安定性を缺いてゐる(林業及鑛業参照)。

### 6 債

從來シヤムが募集した國債は次の六種である。

- 一 一九〇九年四分利付四六三萬磅公債  
(英領マレーにて發行)
- 二 一九〇五年四分半利付百萬磅公債  
(時價九五・五にてロンドン及パリにて半額宛發行)
- 三 一九〇七年四分半利付三百萬磅公債  
(時價九五にて四分の一はベルリン、残額はロンドン及パリにて半額宛發行)
- 四 一九二二年七分利付二百萬磅公債  
(額面にて全額をロンドンにて發行)
- 五 一九二四年六分利付三百萬磅公債  
(時價九五・五にて全額をロンドンにて發行)

〔半島鐵道建設費に之を擔保として發行され、一九二四年以降四〇年間に年賦償還の契約〕

〔鐵道及港工事業費及金本位準備(一九〇七年募集額中九〇萬磅)とし、無擔保にて發行されたもので、何れも五ヶ年後より四〇年間に年賦償還の契約。但し一〇ヶ年後は三ヶ月の豫告を以て隨時全額又は一部を償還し得る條件付〕

内(一九三三年四分半利付一千萬ポンド公債

〔資本的支出を支辨する爲發行、利子は毎年九月及三月拂、一九四三年九月十五日償還の契約〕

右外債の額面額は合計一、三六三萬英磅にて、内四六三萬磅は英領マレー、六六二・五萬磅はロンドン、一六二・五萬磅はパリ、七五萬磅はベルリンにて發行された。故に英帝國よりの募債額は外債總額の八三%に達してゐる。之が應募に當り、英國は、當時に於けるシヤムの甚だしき財政難を奇貨とし、之が償還皆済の時期までは、シヤム政府内に強大な権限を有する英人顧問を備聘することを條件としたと云ふ。シヤム政府内に於ける英人顧問の權勢及之が庇護の下に發展した英帝國主義の重壓と桎梏とに構み抜いてゐるシヤムの現狀は斯して生れた點に想到すれば、現シヤム政府が、今後一切外債を募集せず、専ら歳計の餘裕を以て國內開發を遂行する方策を堅持して動かぬ所以が肯かれよう。

然しシヤム政府は、從來堅實な方針の下に、之等公債の利拂及償還を年々滞りなく行ひつゝあるのみでなく、苦しき財政中より多額の減債基金を積立てつゝある。殊に一九二六―二七年及次年度の好況期に於ける多額の歳計剩餘金を亂費することなく右基金に積立てた業績は見るべく、一九三二年三月、右基金の一部を以て、一九二二年募集の七分利付高利外債の全額償還に成功した。更に一九三六年一月には、ロンドン市場に於て、一九二四年六分利付外債の四分利借換へに成功した。從來相互に最も快しとしかつたルアン・ブラデットの訪英を機にこの借換へを欣諾し、彼にその成功の榮冠を與へた英國の腹が奈邊にあつたかは別問題とし、兎に角右公債の未償還高は二、八一二、二五〇磅であつたが、その中政府保有高四七一、九五〇磅を廢棄したので、結局新四分利公債額は二、三四〇、三〇〇磅となり、この借換へにより歳々四六、八〇六磅の國費を節減し得るに至つた。内債に對しては、その償還期限たる一九四三年に滞りなく償還し得るやう、一九三五―三六年以降その償還基金を豫算に計上しつゝあり、同年度末には基金五〇萬ポンドの他現物二



第33表 シヤム國外債ロンドン相場

|          |         |             |
|----------|---------|-------------|
| 1905年外債  | 103.00% | (1937年1月7日) |
| 1907年 "  | 102.25% | ( " " 6日)   |
| 1936年借換債 | 102.75% | ( " " " )   |

シヤム 篇

一五四

○萬バートを購入してゐる。斯て募集額合計一、三六三萬磅、一九二五年三月末の残額一、二五三萬磅(頭割二三・八一志一三・〇九バート)の巨額に上つた外債は、一九三六年三月末には左の如く半減するに至り、而も一九〇九年の外債を除けば何れも隨意皆済の條件付である。

- 一九〇五年四分半利付外債 四一六、二四〇磅
  - 一九〇七年四分半利付外債 一、四六五、三八〇磅
  - 一九〇九年四分利付外債 二、八九二、七二二磅
  - 一九三六年四分利付外債(借換債) 二、三四〇、三〇〇磅
- 合 計 七、一一四、六三三磅
- 一磅=一一バートにて 七八、二六〇、九五二バート
- 一九三三年四分半利付内債 一〇、〇〇〇、〇〇〇バート
- 一九三六年三月末現在未償還國債高 八八、二六〇、九五二バート

シヤムの總人口を一、四四六萬とすれば、右未償還高は現今僅に頭割六・一〇バートに過ぎぬに至つた。而も之に對する一九三六年三月末の償却基金高は、在內高は現金及内債合して二一・八萬バート、在外高は、一九〇五年外債一四、五四〇磅、一九〇七年外債三四二、九八〇磅、ロンドン銀行預金一、九〇七、六三九磅、總計二五、一三四、七四九バートに達する堅實ぶりを示してゐる。故に一九三七年々初のロンドン市場に於けるシヤム國債の相場は、別表の如く、何れも額面價格を

第34表 國庫殘高

|           | 1932年<br>3月末 | 1935年3月末  |            | 1936年3月末  |            |
|-----------|--------------|-----------|------------|-----------|------------|
| 在シヤム(バート) | 34,876,615   |           | 36,085,486 |           | 34,815,911 |
| 在ロンドン(磅)  | 1,134,000    | 2,990,054 | 32,890,593 | 3,629,750 | 39,927,252 |
| フラン       | 445,000      | 1,084,822 | 142,061    | 869,772   | 113,899    |
| ルビー       | 767,000      | 502,000   | 418,333    | 194,000   | 161,667    |
| 海峽        | 253,000      | 173,000   | 221,795    | 131,000   | 167,949    |
| ライヒスマルク   | —            | 58,000    | 31,259     | 56,000    | 30,181     |
| 米         | 486,000      | 731,300   | 1,662,045  | 740,550   | 1,683,068  |
| 圓         | 61,000       | 18,000    | 12,000     | 318,000   | 212,000    |
| 合計        | —            | —         | 71,463,572 | —         | 77,111,927 |

第五 財政

超え、而も極めて稀にしか市場に廻らないと云ふ。シヤム國藏相は一九三七年二月議會に説明して、斯の如き好市價を示す外國公債の例は、大英帝國及同國の保證による公債の二を見るに過ぎない。之は偏にシヤム國の財政が強固である事、義務履行の即行及契約條件の履行、並に外債償還基金制の獨立等によるものである」と述べてゐる。

7 通貨

金融の章に詳述する如く、通貨の純流通高に對する正貨準備の保證歩合は、一九三五年及次年度の三月末現在夫々一一七・四八%及一〇九・一七%にて、通貨の基礎は頗る健全である。

8 國庫準備金

國庫準備金は、今日シヤム人の所有する唯一の大流動資本である。最近政局の安定に伴れて、資本的支出等國庫支辨に係る支出は急速に膨脹しつゝあるに拘らず、國庫殘高は、別表の如く逐年堅實な増大を示しつゝある。直接間接米に依存するシヤム財政の脆弱性、並に之が基礎に對する國富蓄積の必要性に就いては章頭に既述の如くである。シヤム財政顧問の所言に従へば、斯る不安定な財政を保證するには、他に適當な財源なき限り、少くとも三ヶ



月の歳入相当額に、二千萬バートの經常運轉資金を加算したる額は、常時國庫に保有する必要がある。今之を考慮しても、經濟再組織運動への資本的支出を現状より遙に増大し得る餘裕を有するものと云へる。

### 三 歳 計

以上の諸要素に立脚する歳計を觀るに、英人顧問を聘して財政の統制に乗出した翌年即ち一八九七―一八九八年には、歳出入夫々二百萬バートに充たなかつた歳計は、一九二七―二八年には夫々一億バートを突破する膨脹ぶりを示した。然し一九一九―二〇年度まで極めて順調にて、一八九七―一八九八年以降の累計九百萬バートに上る剩餘金を見せた歳計均衡は、經濟好況を見たに拘らず、行財政の紊亂によつて爾後著しき逆調を示し、國庫の疲弊は甚だしく、開發事業費として再度に亘り高利外債を募るの餘儀なきに至つた。

一九二五年末ラーマ七世が登位するに及び、行財政の大整理を斷行し、忽ち均衡を回取したのみでなく、剩餘金さへ見るに至つた。爾後引續き經費節減を圖る一方、關稅自主權の回取による關稅の引上げ、豐作による米輸出額の好調、行政改組、交通の發達等に惠まれた爲、財政の基礎はやうやく安定して、開發事業も歳計の餘裕を以て遂行し得るに至り、對外信用も著しく回復した。

然るに一九二九年夏以降に於ける世界農業恐慌により、農業國シヤムの財政は勿論深甚なる影響を蒙るに至つた。爾後二ヶ年間に米價は半額以下に暴落し、之に亞ぐ重要物産も等しく輸出不振に憫んだ爲、輸出額は半減した。従つて一

第35表 經常歳計決算額表 單位—バート

| 年             | 歳 入         | 歳 出         | 過 不 足        |
|---------------|-------------|-------------|--------------|
| 1897-98年      | 24,808,001  | 23,996,625  | + 811,376    |
| 1911-12年      | 61,493,918  | 64,017,150  | - 2,523,232  |
| 1916-17年      | 82,911,149  | 70,959,429  | + 11,951,720 |
| 1921-22年      | 85,595,843  | 85,360,545  | + 235,298    |
| 1925-26年      | 99,829,375  | 101,768,364 | - 1,938,989  |
| 1926-27年      | 100,590,765 | 100,390,929 | + 199,836    |
| 1927-28年      | 117,442,510 | 117,390,929 | -            |
| 1928-29年      | 106,963,080 | 106,921,012 | + 42,068     |
| 1929-30年      | 107,117,934 | 107,102,488 | + 15,446     |
| 1930-31年      | 96,322,219  | 96,304,915  | + 17,304     |
| 1931-32年      | 80,548,467  | 89,082,357  | - 8,533,890  |
| 1932-33年      | 79,651,369  | 70,232,969  | + 9,418,400  |
| 1933-34年      | 83,734,820  | 73,639,315  | + 10,095,505 |
| 1934-35年(概算)  | 94,004,763  | 75,860,189  | + 18,144,574 |
| 1935-36年( " ) | 102,427,843 | 92,354,060  | + 10,073,783 |
| 1936-37年( " ) | 117,627,236 | 97,902,874  | + 19,724,362 |
| 1937-38年(豫算)  | 104,891,144 | 104,881,665 | + 9,479      |

九三一―三二年に於ける歳入は二年前より二六%方の急衰を示した。茲に政府は、二六三萬バートの經費節減を斷行し、國防の準備金及正貨準備金の餘利收入三七二萬バートを不足填補に充用する一方、一九三一年末には、財政委員會を設けて對策を考究せしめ、新稅の賦課及舊稅の引上げにより臨時收入を圖る等、百方手段を盡したが、終に八・五百萬バートの赤字を見るに至つた。政府は茲に、財政基礎の鞏化は眞に均衡ある豫算の編成にあることを認め、次年度の豫算編成に當つては、經費を精査して極力節減する一方、臨時收入の増加に努力した。之に加へて幸にも豐作により米の輸出量異常に増加したため、歳入成績は意外に良好にて、遂に九・四萬バートの剩餘金さへ生じた。一九三三―三四年に於ても、小幅ながら米價は依然下落を示したが、錫及ゴムの好況等に伴ふ歳入増加により相當の剩餘金



を生じ、次年度も重要商品の輸出増進、殊に米の未曾有の大量輸出により、多額の歳計餘剰金を示した。而も右三年間は、國庫資金及一九三三年の内債中より、資本的支出にも合計一、二二三萬バートの巨額を支出してゐる。

一九三五―三六年以降の豫算は樂觀的気分の下に編成された。米價下落により耕作面積は却て膨脹したのみでなく米價は反撥の兆候があり、錫及ゴムは國際限産案の出現により本質的好況に入り、施行上の熟練により新稅收入も増加を期待された。従つて政府は、本格的に新規事業に乘出す餘裕も生じ、軍備の改善擴張費、初等教育及體育費、警務及公衆衛生費、農業改善費、資本的支出等は著しく膨脹せしめることを得た。果して一九三五―三六年の實收入は八百萬バートの自然増收を示し、一方歳出に於ては多額の不要金を生じたので、剩餘金も相當の額に達した。

一九三六―三七年の豫算は、一層瑞祥の下に編成されたが、果して豫想以上の好成績を示した。米、ゴム、チーク、錫等の重要輸出品は悉く異常なる輸出好調を示し、前年に比し二六百萬バートの輸出増加を來した。之に加へて、關稅の改正並に貿易好調による稅收増加が伴つた爲、初等教育費、資本的支出等著額の増大を見たに拘らず、二千萬バートに近い歳計餘剰金を計上するに至つた。

然し次年即ち一九三七―三八年の豫算編成に當つては、茲數年來の如き樂觀は許されなかつた。作物不況による米輸出餘力の減退が豫想される上に、佛曆二四七九年の關係法規により一部の稅收を地方自治體へ移讓する必要がある、歳入は自然減退を免かれぬに反し、歳出は政府の施政積極化傾向により引續き膨脹を來し、豫算編成上やうやく順調を缺ぐに至つた。

#### 四 む す び

一九三一―三二年にはシヤムも世界各國並に赤字財政に悩まれたが、然し經費節減及歳入増進の常套手段を以て鮮に均衡を回復し、爾來引續き健全なる均衡ぶりを示してゐる。國債償還不履行が原則化されてゐる世情に反し、シヤムは外債の一を全額償還したのみでなく、高利外債の借換へ及規則的償還により、國債の負擔を著しく輕減しつゝある。稅制の改正により國民の擔稅は極めて公平化された。通貨の地位は頗る鞏固である。政府が政情の安定に連れて本格的に乘出しつゝある諸般の再組織計畫により、經常歳費及資本的支出は急増しつゝあるが、然し何れも歳入から支辨してゐる。國庫資金は豊で、臨時支出は健全に保證されてゐる。上記の如き甚だ脆弱なる基礎に立つシヤムの財政を、而も經濟恐慌下に於て、斯く順調に導いた革命政府の成功と手腕とは、確かに賞嘆に値するものと云はねばならぬ。



第37表 歳出 A

| 項目        | 1933-34年<br>(決算) | 1934-35年<br>(概算) | 1935-36年<br>(概算) | 1936-37年<br>(豫算) | 1937-38年<br>(豫算) |
|-----------|------------------|------------------|------------------|------------------|------------------|
| 内 幣 金     | 3,000,000        | 561,022          | 470,611          | 434,115          | 455,200          |
| 外 債       | 7,997,157        | 7,996,747        | 7,999,934        | 7,170,457        | 7,268,929        |
| 内 債       | 288,030          | 445,611          | 951,000          | 1,202,000        | 1,202,500        |
| 計         | 8,285,187        | 8,442,358        | 8,950,934        | 8,372,457        | 8,471,429        |
| ラ-オ王族費    | 185,400          | 167,400          | 167,400          | 171,525          | 167,400          |
| 林 税 割 當   | 13,351           | 740              | 10,000           | 5,621            | 10,000           |
| 其他のロイヤルティ | 34,127           | 32,877           | 26,742           | 21,897           | 21,877           |
| 國際聯盟費     | 95,322           | 165,480          | 128,481          | 123,768          | 130,000          |
| 恩 給       | 5,220,364        | 5,578,720        | 5,791,509        | 6,100,439        | 6,430,000        |
| 計         | 5,548,564        | 5,945,217        | 6,124,132        | 6,423,250        | 6,759,277        |
| 人民代表議會費   | 135,176          | 344,007          | 375,827          | 373,950          | 424,173          |
| 秘書官室      | —                | 82,085           | 92,976           | 94,442           | 107,897          |
| 内閣書記官長室   | 192,131          | 251,637          | 220,999          | 221,137          | 252,836          |
| 法制審議會     | 166,866          | 159,470          | 149,176          | 145,208          | 139,142          |
| 文官登庸委員會   | —                | 489,598          | 387,920          | 421,538          | 537,942          |
| 會計検査會議    | 189,873          | 210,810          | 254,121          | 226,642          | 261,965          |
| 宣 傳 局     | 41,360           | 97,530           | 97,019           | 93,145           | 107,637          |
| 計         | 590,230          | 1,291,130        | 1,202,211        | 1,202,112        | 1,407,419        |
| 省 費       | 18,311,925       | 16,754,522       | 21,671,382       | 22,565,424       | 26,000,000       |
| 海軍擴張計畫費   | —                | —                | 1,000,000        | 1,000,000        | 1,000,000        |
| 計         | 18,311,925       | 16,754,522       | 21,671,382       | 22,565,424       | 26,000,000       |
| 秘書官室      | —                | 22,896           | 22,183           | 41,024           | 41,463           |
| 次 官 室     | 222,972          | 140,733          | 116,707          | 131,785          | 140,081          |
| 大 國 庫 局   | 457,775          | 418,312          | 507,377          | 402,187          | 567,583          |
| 會計検査官長局   | 778,355          | 759,718          | 758,975          | 741,416          | 817,501          |
| 藏 倉 庫 局   | 31,919           | 37,936           | 43,289           | 47,933           | 47,448           |
| 關 稅 局     | 663,864          | 658,141          | 683,786          | 724,633          | 863,982          |
| 消費稅及阿片專賣局 | 1,062,117        | 951,005          | 1,759,021        | 3,054,931        | 2,224,315        |
| 主 稅 局     | 2,531,014        | 2,350,570        | 2,347,200        | 2,444,008        | 2,611,173        |
| 計         | 5,748,016        | 5,339,311        | 6,238,538        | 7,587,917        | 7,313,546        |
| 秘書官室      | —                | 15,050           | 15,300           | 24,660           | 25,141           |
| 次 官 室     | 228,628          | 172,384          | 157,163          | 165,225          | 171,118          |
| 政 務 局     | —                | 64,697           | 7,935            | 63,034           | 89,340           |
| 在 外 公 館   | 550,809          | 478,293          | 487,178          | 493,229          | 568,634          |
| 計         | 779,437          | 725,424          | 747,576          | 746,148          | 854,233          |

第五 財政 政

第36表 歳入 (單位一バート)

| 項目            | 1933-34年<br>(決算) | 1934-35年<br>(概算) | 1935-36年<br>(概算) | 1936-37年<br>(概算) | 1937-38年<br>(豫算) |
|---------------|------------------|------------------|------------------|------------------|------------------|
| 山 林           | 2,843,936        | 3,226,254        | 3,615,463        | 3,675,308        | 3,663,300        |
| 山 山           | 3,484,863        | 4,625,518        | 3,936,294        | 4,995,077        | 5,510,800        |
| 官有財産地下及       | 525,806          | 583,893          | 1,696,966        | 1,483,963        | 540,767          |
| 官有財産計         | 6,854,405        | 8,435,645        | 9,248,723        | 10,154,348       | 9,714,867        |
| 鐵 道           | 3,849,198        | 5,853,588        | 13,752,314       | 15,136,232       | 13,220,000       |
| 遞 信 局         | 2,109,565        | 2,193,142        | 2,444,125        | 2,612,631        | 2,500,000        |
| パ-ンコ-ク 水道     | 902,803          | 899,928          | 956,054          | 988,394          | 960,000          |
| 官營發電所         | 1,089,064        | 1,049,992        | 1,028,014        | 1,086,812        | 1,013,600        |
| 計             | 7,948,630        | 9,996,650        | 18,180,507       | 19,824,069       | 17,693,600       |
| 利子及手数料        | 2,858,889        | 2,058,501        | 1,618,842        | 820,367          | 1,047,500        |
| 地 租           | 6,298,298        | 6,309,314        | 5,916,291        | 6,154,811        | 5,428,500        |
| 家 屋 宅 地 稅     | 1,087,166        | 1,338,089        | 1,156,073        | 1,525,805        | 11,000           |
| 人 頭 稅         | 7,369,239        | 6,196,082        | 6,921,346        | 7,253,975        | 6,450,000        |
| 所 得 稅         | 680,326          | 1,434,174        | 1,323,822        | 1,382,869        | 1,300,000        |
| 銀行業及保險業       | 61,580           | 65,517           | 108,903          | 78,159           | 80,000           |
| 稅 營 業 稅       | 264,990          | 276,196          | 274,245          | 235,643          | 250,000          |
| 計             | 15,761,597       | 15,619,372       | 15,700,680       | 16,681,262       | 13,519,500       |
| 關 稅           | 24,803,778       | 28,784,789       | 28,781,808       | 36,891,116       | 31,072,500       |
| 消 費 稅         | 6,290,201        | 7,365,792        | 7,432,570        | 7,601,365        | 7,292,000        |
| 漁 業 稅         | 737,340          | 682,561          | 666,550          | 652,761          | 600,000          |
| 印 紙 稅         | 242,197          | 221,232          | 241,196          | 268,768          | 240,000          |
| 遺產及相續稅        | —                | —                | 43,955           | 36,008           | 75,000           |
| 計             | 32,073,516       | 37,054,374       | 37,166,079       | 45,450,018       | 39,279,500       |
| 阿片專賣收入        | 8,092,836        | 8,249,846        | 8,237,166        | 9,894,140        | 10,800,000       |
| 司法手数料及罰       | 1,319,256        | 1,264,297        | 1,277,638        | 1,176,185        | 1,240,000        |
| 金 郡 役 所 手 數 料 | 291,012          | 404,050          | 551,820          | 562,257          | 419,500          |
| 屠殺場特許料        | 2,596,957        | 2,765,923        | 2,899,383        | 3,391,535        | 2,991,293        |
| 賭博場特許料        | 997,751          | 1,693,536        | 1,261,794        | 1,569,017        | 1,400,000        |
| 船隻登記料及埠       | 669,220          | 703,970          | 726,936          | 755,135          | 740,000          |
| 稅 地 券 登 記 料   | 816,350          | 707,528          | 667,213          | 792,720          | 667,000          |
| 入 國 手 數 料     | 614,492          | 816,998          | 1,359,473        | 2,027,259        | 1,600,000        |
| 車 輛 免 許 料     | 964,345          | 1,036,682        | 1,203,490        | 1,283,276        | 938,376          |
| 其 他           | 708,408          | 824,673          | 1,110,260        | 1,379,447        | 1,818,269        |
| 計             | 8,977,791        | 10,217,657       | 11,058,007       | 12,936,831       | 11,814,438       |
| 雜 收 入         | 1,167,156        | 2,372,718        | 1,217,839        | 1,866,201        | 1,021,739        |
| 歳 入 總 計       | 83,734,820       | 94,004,763       | 102,427,843      | 117,627,236      | 104,891,144      |

シ  
ヤ  
ム  
篇



第38表 資本的支出

第五  
財  
政

| 項 目      | 1933-34年<br>(決算) | 1934-35年<br>(概算) | 1935-36年<br>(概算) | 1936-37年<br>(概算) | 1937-38年<br>(豫算) |
|----------|------------------|------------------|------------------|------------------|------------------|
| 鐵道敷設     | 995,675          | 633,874          | 721,461          | 2,361,888        | 2,349,700        |
| 灌漑工事     | 1,356,550        | 1,498,451        | 1,479,861        | 1,144,931        | 1,950,224        |
| 郵便・電信・電話 | 127,522          | 36,550           | 88,921           | 267,614          | 633,953          |
| 信用組合     | 579,408          | 643,305          | 689,677          | 1,394,686        | 1,000,000        |
| 民間飛行場    | —                | 63,415           | 50,926           | 22,050           | 17,900           |
| 道路計畫     | 734,996          | 1,056,948        | 3,029,832        | 3,723,514        | 5,700,000        |
| 其他の道路    | —                | —                | —                | —                | 300,000          |
| 製紙工場購入   | —                | —                | 183,300          | 872,637          | 836,552          |
| 國立競技場    | —                | —                | 52,192           | 169,851          | 88,186           |
| 水先案内     | —                | —                | 73,105           | 23,750           | 49,500           |
| 石油タンク    | —                | —                | 571,600          | 940,491          | 685,723          |
| 棉作開發     | —                | —                | 66,824           | 496,822          | 776,510          |
| 水道       | —                | —                | 45,000           | —                | —                |
| 家畜貿易助成   | —                | —                | —                | —                | 25,000           |
| 製藥助成     | —                | —                | —                | 30,695           | 50,000           |
| 發電事業     | —                | —                | —                | 38,793           | 100,000          |
| 製糖工場     | —                | —                | —                | 140,425          | 1,250,000        |
| 農村副業助成   | —                | —                | —                | —                | 53,440           |
| 絹紡績業助成   | —                | —                | —                | —                | 75,000           |
| 總計       | 3,794,151        | 3,932,543        | 7,052,699        | 11,628,147       | 15,941,688       |

註 1937-38年度豫算には下額の豫算が追加された。この追加豫算は國庫準備金より支辨される。初等教育稅基金拂戻1,951,700ペート、パーク港開發費 2,924,000 ペート、放送所費 130,000 ペート、海軍費 6,000,000ペート、農業試驗場費 210,000ペート、合計11,215,700ペート

B

| 項 目    | 1933-34年<br>(決算) | 1934-35年<br>(概算) | 1935-36年<br>(概算) | 1936-37年<br>(概算) | 1937-38年<br>(豫算) |
|--------|------------------|------------------|------------------|------------------|------------------|
| 文部省    |                  |                  |                  |                  |                  |
| 秘書官室   | —                | 20,989           | 23,310           | 24,578           | 26,760           |
| 大官務局   | 107,806          | 73,634           | 132,183          | 580,219          | 895,209          |
| 宗務局    | 177,763          | 195,825          | 189,122          | 196,629          | 197,195          |
| 體育局    | —                | 36,999           | 113,041          | 162,604          | 182,341          |
| 大學生局   | 866,265          | 938,841          | 924,480          | 992,931          | 929,081          |
| 美術局    | 165,187          | 151,665          | 218,015          | 284,366          | 324,217          |
| 宗教局    | 2,393,899        | 2,756,063        | 3,110,167        | 4,287,127        | 3,344,048        |
| 初等教育費  | 2,300,000        | 3,962,313        | 4,659,629        | 4,302,613        | 6,197,826        |
| 其他     | —                | 3,514            | 8,356            | 7,499            | 8,000            |
| 計      | 6,010,820        | 8,139,843        | 9,378,303        | 10,836,566       | 12,054,677       |
| 内務省    |                  |                  |                  |                  |                  |
| 秘書官室   | —                | 22,800           | 34,367           | 34,760           | 36,135           |
| 大官務局   | —                | 118,378          | 422,994          | 551,881          | 469,892          |
| 内務局    | 4,198,417        | 4,615,408        | 4,112,106        | 4,154,897        | 4,889,638        |
| 警務局    | 5,088,244        | 5,478,277        | 6,076,392        | 6,650,856        | 6,812,212        |
| 刑務局    | 1,424,410        | 1,503,088        | 1,722,613        | 2,033,401        | 2,150,606        |
| 衛生局    | 1,457,393        | 1,299,038        | 1,576,549        | 1,918,028        | 2,016,411        |
| 衛檢士    | 731,321          | 683,437          | 741,567          | 796,713          | 873,446          |
| 土木局    | 3,384,664        | 3,877,289        | 3,801,790        | 3,853,774        | 3,430,495        |
| 計      | 16,284,449       | 17,597,714       | 18,488,378       | 19,994,310       | 20,678,835       |
| 司法省    |                  |                  |                  |                  |                  |
| 秘書官室   | —                | 22,800           | 19,857           | 13,140           | 23,396           |
| 大官務局   | 248,798          | 234,634          | 220,305          | 195,264          | 198,809          |
| 裁判所    | 1,902,713        | 1,833,623        | 1,948,614        | 1,938,679        | 2,101,358        |
| 計      | 2,151,511        | 2,091,057        | 2,188,773        | 2,147,083        | 2,323,563        |
| 宮内省    |                  |                  |                  |                  |                  |
| 内費     | 356,584          | 2,198,437        | 824,859          | 494,209          | 536,996          |
| 經濟省    |                  |                  |                  |                  |                  |
| 秘書官室   | —                | 25,570           | 22,311           | 29,841           | 43,303           |
| 大官務局   | 449,105          | 455,680          | 89,667           | 88,223           | 102,699          |
| 港商登録局  | 223,394          | 248,232          | 399,136          | 379,286          | 388,944          |
| 商船信務局  | 57,353           | 82,911           | 93,685           | 119,212          | 122,298          |
| 通商科    | 2,085,997        | 1,994,286        | 2,127,650        | 2,327,458        | 2,360,047        |
| 商學局    | 76,860           | 114,451          | 116,415          | 177,662          | 239,897          |
| 運輸局    | —                | 108,223          | 161,466          | 169,578          | 215,074          |
| 鐵道局    | —                | 11,931           | —                | —                | —                |
| 計      | 2,888,709        | 3,041,284        | 10,776,810       | 11,594,830       | 11,841,779       |
| 農務省    |                  |                  |                  |                  |                  |
| 秘書官室   | —                | —                | 13,677           | 25,746           | 26,747           |
| 大官務局   | —                | —                | 62,071           | 62,655           | 67,598           |
| 農水産局   | 553,091          | 567,926          | 1,023,181        | 1,029,290        | 1,233,043        |
| 水産局    | 122,317          | 118,245          | —                | —                | —                |
| 灌漑局    | 977,556          | 800,524          | 925,722          | 1,156,318        | 1,294,747        |
| 土地廳    | 976,267          | 920,521          | 918,471          | 897,867          | 1,047,150        |
| 山林局    | 835,687          | 798,528          | 754,849          | 738,234          | 822,650          |
| 山産業組合局 | 71,498           | 119,657          | 109,360          | 122,593          | 168,603          |
| 計      | 3,536,416        | 3,325,401        | 3,807,331        | 4,032,703        | 4,660,538        |
| 雜費     | 12,291           | 63,462           | 108,395          | 97,800           | 100,000          |
| 經常歳出總計 | 73,632,315       | 75,860,189       | 92,354,060       | 97,902,874       | 104,881,665      |

シ  
十  
人  
篇



## 第六産業

## 一 農 業

## I シヤム農村經濟の機構

## I 農村經濟の一般的性格

チャクリー王朝の専制絶對主義を廢棄し、輝しき祝福の未來を約束せられつゝ成し遂げられた一九三二年の「立憲政治革命」によつて、纒かに近代的國家としての政治的形態を整へることに成功することはしたが、その社會經濟の歴史的發展の過程に於て、外來帝國主義の收奪と商業・高利貸資本の寄生的搾取との對象となつた不可避的結末として、國民經濟の半植民地的地位並びに農村經濟構成の東洋封建的生產關係の儘に、數世紀の間所謂アジア的停滯に留るべく餘儀なくせられ、従つて時に單純なる再生産をすら困難とする如き營農型態から、資本制社會への推轉が、シヤム朝野の異常なる努力にも拘らず革命後數年にすぎざる今日一躍達成され得べくも非ず、あれやこれやの集中的表現として、相當高度に發達した資本主義の産物であり、鞏固な且つ發達したブルジョア國家機關の成果である經濟諸統計は、この國の國民經濟に科學的方法を以て分析を試みんと欲する者にとつて、致命的な程不十分である。我々がいま與へられてゐる多少とも科學的な農村關係資料は、アメリカ・ハーバード大學の社會學教授 Carle C. Zimmerman, Siam:

Rural Economic Survey, 1930-31 及び同じく人類學教授 James M. Andrews, Siam: 2nd Rural Economic Survey, 1934-35 の二著にすぎない。兩教授は一九三〇年及び一九三四年の二時點に於て、シヤム農民の家計について選擇調査を試みてゐる。だが、孰れも方法論上の誤謬のために徒勞と混迷と數字的錯雜とに満ちたものとなつてゐる。しかしこの國の農村經濟の基本的諸問題に就て若干の示唆を與へないではない。いまこの二著を中心に叙述を進めようとするのであるが、問題の具體性を遺憾ながら期待し難いものとなつた。従つて、次項以下の説明は一つの傾向を示すものとして理解されたい。

抑々封建農業が資本制農業に轉化され得るためには、封建社會自體の内部に社會的生產力の發展に伴ふ資本の本源的蓄積の過程が進行し、資本主義的土地所有、農奴の土地からの解放と農業賃労働者への轉化等の資本制農業の確立に備へる諸前提が形成されると共に、農業と手工業との分解、都市と農村との分離、蓄積された高利貸資本の産業資本への轉化、商品貨幣諸關係の發達、農産品の商品化率の増加、國內市場の形成、國內市場の世界市場との接觸等々の諸過程が常に促進されることを不可缺とするものである。

しかるに、一八五五年の對英條約を起點として、歐米資本主義の要請の下になされた資本への門戸開放は、チャクリー封建王朝支配下のシヤム社會經濟内部へ、徐々にはあるが確實な資本主義化の刺戟を與へはしたが、社會變革の基本的積杆としての社會的物質生産力の自立的發展は、熱帯自然界の偉大なる壓力による住民の氣力退化、灌漑農業一般に固有な自然的諸條件の制約等々によつて所謂「アジア的生產様式」の時代を長く脱却することを得ずして、おのづから資本への推轉が完全に排除され、其の地盤の上に帝國主義資本の強力的輸入と、華僑系及び國內商業、高利貸資本の