

С 23  
27

ПАМЯТНАЯ  
КНИЖКА  
ВОЙСКА ДОНСКАГО

НА 18



68 ГОДЪ.

Съ рисункомъ Памятника на Монастырскомъ урочищѣ.

Издавіе Донскаго Войсковаго Статистическаго Комитета.

НОВОЧЕРКАСКЪ.

Въ Типографіи газеты „Донской Вѣстникъ“

1868.



Ковид. Ром. Уланов

Въ Хельсинки.

Печатать разрешаю.  
Войсковой Наказный Атаманъ Войска Донскаго,  
Генераль-Адъютантъ Потаповъ.



23213-45



2007089634

# ОГЛАВЛЕНИЕ.

## ОТДѢЛЪ ПЕРВЫЙ.

### АДРЕСЪ-КАЛЕНДАРЬ.

Списокъ чинамъ Военнаго, Гражданскаго и Духовнаго вѣдомства въ Войскѣ Донскомъ.

### Военное и Гражданское Управление.

Стран.

I. Управление Войсковаго Наказнаго Атамана . . . . . 1.

#### А. Военное Управление.

I. Начальникъ Штаба и состоящiе при немъ чинovníки . . . . .	2.
II. Войсковой Штабъ . . . . .	3.
III. Коммисiя Военнаго Суда . . . . .	3.
IV. Начальникъ Донской Артиллерiи . . . . .	4.
V. Управление мѣстныхъ войскъ . . . . .	4.
VI. Войсковой конный заводъ . . . . .	5.
VII. Комитетъ Донскаго скаковаго общества . . . . .	5.

#### Отдѣлы Войска Донскаго.

1. Первый отдѣлъ . . . . .	5.
2. Второй отдѣлъ . . . . .	6.
3. Третiй отдѣлъ . . . . .	6.
4. Четвертый отдѣлъ . . . . .	7.

#### Б. Войско.

I. Полки и дивизионы, находящiеся на службѣ внѣ войска . . . . .	7.
II. Полки, батареи и команды, находящiеся въ предѣлахъ войска:	
а) на службѣ . . . . .	11.
б) на дѣлѣхъ . . . . .	13.

**В. Войсковое Гражданское Управление.**

	Стр.
I. Войсковое Правленіе . . . . .	15.
II. Войсковая Коммисія Народ. Продовольствія . . . . .	20.
III. Управление Горною и Соляною частями . . . . .	21.
IV. Войсковой Приказъ Общественнаго Призрѣнія . . . . .	23.
V. Войсковая Врачебная Управа . . . . .	24.
VI. Войсковой Уголовный Судъ . . . . .	25.
VII. Войсковой Гражданскій Судъ . . . . .	25.
VIII. Войсковой Прокуроръ и Стряпчіе . . . . .	26.
IX. Войсковое Дворянское Депут. собраніе . . . . .	26.
X. Войсковое по крест. дѣламъ присутствіе . . . . .	27.
XI. Коммисія Высочайше учрежденная для размежеванія земель . . . . .	27.
XII. Коммисія Высочайше учрежденная для постройки соборнаго храма . . . . .	29.
XIII. Войсковой Статистическій Комитетъ . . . . .	29.
XIV. Комитетъ Грушевской желѣзной дороги . . . . .	32.
XV. Комитетъ по устройству г. Новочеркаска . . . . .	33.
XVI. Новочеркасскій Попеч. Комитетъ о тюрьмахъ . . . . .	34.
XVII. Войсковое попечительство дѣтск. приютовъ . . . . .	35.
XVIII. Донской Маринскій Институтъ благородныхъ дѣвиць . . . . .	35.
XIX. Харьковскій учебный округъ . . . . .	37.
1. Дирекція училищъ войска Донскаго . . . . .	38.
2. Усть-Медвѣдицкая дирекція училищъ . . . . .	57.
XX. Акцизное управленіе . . . . .	68.
XXI. Войсковая Почтовая Кснтора . . . . .	70.
XXII. Духовное вѣдомство . . . . .	71.

**Г. Окружное Гражданское Управление.**

**I. Въ Черкаскомъ округѣ.**

**а) Въ городѣ Новочеркасскѣ.**

1. Новочеркасская Полиція . . . . .	73.
2. Коммерческій и Словесный Суды . . . . .	74.
3. Телеграфная станція . . . . .	75.

	Стр.
<b>б) Въ округѣ.</b>	
1. Окружное Гражданское управление . . . . .	75.
2. Станичныя Правленія . . . . .	77.
<b>II. Въ Первомъ Донскомъ округѣ.</b>	
1. Окружное Гражданское управление . . . . .	80.
2. Станичныя Правленія . . . . .	82.
<b>III. Во 2-мъ Донскомъ округѣ.</b>	
1. Окружное Гражданское управление . . . . .	85.
2. Станичныя Правленія . . . . .	88.
<b>IV. Въ Усть-Медвѣдницкомъ округѣ.</b>	
1. Окружное Гражданское управление . . . . .	91.
2. Станичныя Правленія . . . . .	94.
<b>V. Въ Хоперскомъ округѣ.</b>	
1. Окружное Гражданское управление . . . . .	97.
2. Станичныя Правленія . . . . .	99.
<b>VI. Въ Донецкомъ округѣ.</b>	
1. Окружное Гражданское управление . . . . .	103.
2. Станичныя Правленія . . . . .	106.
<b>VII. Въ Міускомъ округѣ.</b>	
1. Окружное Гражданское управление . . . . .	107.
2. Станичное Правленіе . . . . .	109.
<b>VIII. Въ Калмыцкомъ округѣ.</b>	
1. Окружное Калмыцкое Правленіе . . . . .	110.
2. Сотенные сотники . . . . .	109.



# ОТДѢЛЪ ВТОРОЙ.

## I. СТАТИСТИЧЕСКІЯ СВѢДѢНІЯ.

### I. Населенныя мѣстности войска Донскаго.

	Стр.
1. Въ Черкасскомъ округѣ . . . . .	1.
2. Въ Первомъ Донскомъ округѣ . . . . .	7.
3. Во Второмъ Донскомъ округѣ . . . . .	17.
4. Въ Усть-Медвѣдицкомъ округѣ . . . . .	44.
5. Въ Хоперскомъ округѣ . . . . .	70.
6. Въ Донецкомъ округѣ . . . . .	88.
7. Въ Міускомъ округѣ . . . . .	108.
8. Въ Калмыцкихъ кочевьяхъ . . . . .	127.

II. Вѣдомость о количествѣ удобныхъ и неудобныхъ земель въ Войскѣ Донскомъ . . . . 128.

III. О народонаселеніи въ войскѣ Донскомъ по сословіямъ, по исповѣданіямъ и о числѣ бракомъ сочетав. родивш. и умершихъ за 1866 г. . 134.

IV. Вѣдомость о числѣ служилыхъ и отставныхъ Генераловъ Штабъ и оберъ-офицеровъ и нижнихъ чиновъ войска Донскаго . . . . . 138.

## II. СПРАВОЧНЫЯ СВѢДѢНІЯ.

1. Церковное счисленіе на 1868 годъ . . . . .	141.
2. Мѣстные праздники . . . . .	142.
3. Грамоты и регалии, пожалованныя Россійскими Царями и Императорами за заслуги и военные подвиги войску Донскому . . . . .	147.
4. Правила приѣма воспитанницъ въ Маріинскій Донской Институтъ . . . . .	158.
5. Вѣдомость о количествѣ войсковыхъ стипендій въ учебныхъ заведеніяхъ . . . . .	162.
6. Участки судебныхъ слѣдователей въ войскѣ Донскомъ . . . . .	164.
7. Росписаніе движенія поѣздовъ и тарифъ Гру-	

	Стр.
шевской желѣзной дороги . . . . .	167.
8. Телеграфныя станціи въ войскѣ Донскомъ . . . . .	169.
9. Почтовые тракты въ войскѣ Донскомъ . . . . .	170.

### ПРИЛОЖЕНІЕ.

Памятникъ на Монастырскомъ урочищѣ . . . . .	175.
Свѣдѣнія о числѣ учащихся въ войскѣ Донскомъ за 1867 годъ . . . . .	179.







# ОТДѢЛЪ ПЕРВЫЙ

АДРЕСЪ-КАЛЕНДАРЬ.

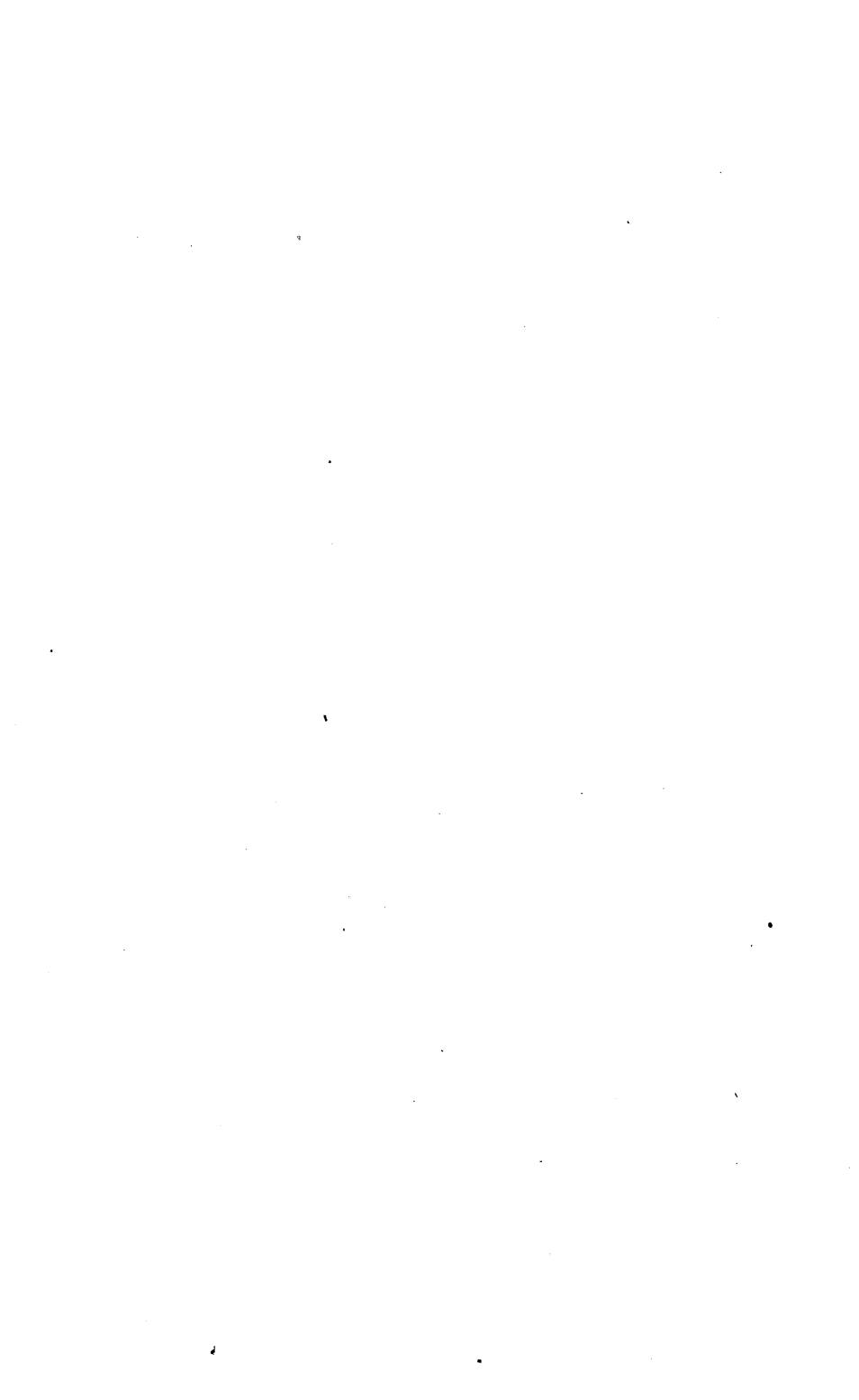

**Атаманъ всѣхъ казачьихъ войскъ, ЕГО  
ИМПЕРАТОРСКОЕ ВЫСОЧЕСТВО, ГОСУДАРЬ  
НАСЛѢДНИКЪ ЦЕСАРЕВИЧЪ АЛЕКСАНДРЪ  
АЛЕКСАНДРОВИЧЪ.**

**ВОЕННОЕ И ГРАЖДАНСКОЕ УПРАВЛЕНІЕ.**

**1. Управление Войсковаго Наказнаго  
Атамана.**

Войсковою Наказный Атаманъ, Генераль-Адъютантъ,  
Генераль-Лейтенантъ *Александръ Львовичъ Потаповъ.*  
ПРИ НЕМЪ:

**Адъютанты:**

Гвардіи Ротмистръ *Алексій Степановичъ Леоновъ.*  
Есауль *Хрисанфъ Васильевичъ Пономаревъ.*  
Сотникъ *Александръ Алексѣевичъ Андріановъ.*

**Чиновники особыхъ порученій:**

Полковникъ *Александръ Гавриловичъ Реми.*  
Полковникъ *Григорій Петровичъ Ермоловъ.*  
Войсковою Старшина *Михаилъ Степановичъ Маревъ.*  
Войсковою Старшина *Алексій Федоровичъ Поляковъ.*

**Войсковые Есаулы:**

Хорунжій *Иванъ Ивановичъ Красновъ* (и. д.)  
Вакансія.

**Состоящіе въ распоряженіи:**

Состоящій по армейской кавалеріи, Генераль-Маіоръ  
*Стигмундъ Ивановичъ Пилсудскій.*

Генеральнаго штаба Полковникъ *Дмитрій Петровичъ Дохтуровъ*.

Гвардіи Полковникъ Султанъ-Джангеръ *Букеевъ* (для особыхъ порученій).

Войсковой Старшина *Авдпій Львовичъ Воиновъ*.

Есауль *Матвей Ивановичъ Харитоновъ*.

Сотникъ *Алексій Григорьевичъ Мандрикинъ*.

## Атаманская канцелярія.

Управляющій канцелярією—вакансія.

Помощникъ управляющаго канцелярією, Войсковой Старшина *Алексій Парамоновичъ Похлебинъ* (и. д. управл. канцел.)

Столоначальники:

Есауль *Иванъ Петровичъ Минаевъ*.

Сотникъ *Андрей Антоновичъ Ягодинъ* (и. д.)

Помощники столоначальниковъ:

Сотникъ *Викторъ Петровичъ Климовъ* (и. д.)

Дѣйствительный студентъ университета, *Александръ Нестеровичъ Похлебинъ* (и. д.)

Экзекуторъ и казначей, Есауль *Поликартъ Захарьевичъ Макаровъ*.

Журналистъ, Хорунжій *Василій Алексеевичъ Голубинцевъ* (и. д.)

---

## А. ВОЕННОЕ УПРАВЛЕНІЕ.

### І. Начальникъ Штаба и состоящіе при немъ чиновники.

Начальникъ Штаба, Генераль Маіоръ *Павелъ Степановичъ Оомицъ*.

ПРИ НЕМЪ:

**Адъютанты:**

Есауль *Алексѣй Акимовичъ Щедровъ.*

Сотникъ *Николай Павловичъ Рѣшетовскій.*

**Чиновники особыхъ порученій:**

Подполковникъ *Емельянъ Филитъевичъ Тюрморъзовъ.*

Сотникъ *Матвѣй Матвѣевичъ Грековъ.*

## II. Войсковой Штабъ.

Помощникъ Начальника Штаба, Полковникъ *Викторъ Даниловичъ Поповъ.*

Оберъ-Аудиторъ, Полковникъ *Василій Дмитріевичъ Дмитріевъ.*

**Старшіе Адъютанты:**

Войсковой Старшина *Иванъ Ивановичъ Дудеинъ.*

Есауль *Андрей Ивановичъ Упориневъ.*

**Столначальники:**

Сотникъ *Эрастъ Логвиновичъ Орловъ.*

Сотникъ *Семенъ Антоновичъ Рыбевсовъ.*

Сотникъ *Александръ Федоровичъ Лѣниновъ.*

Хорунжій *Петръ Алексѣевичъ Кисляковъ.*

Хорунжій *Степанъ Ивановичъ Маноцковъ.*

Хорунжій *Иванъ Матвѣевичъ Павловъ* (и. д.)

Бухгалтеръ, Сотникъ *Тимофѣй Ивановичъ Авчинниковъ* (и. д.)

Казначей, Сотникъ *Казьма Тарасъевичъ Ульяновъ.*

Архивариусъ, Сотникъ *Василій Михайловичъ Самохотинъ.*

Журналистъ, Урядникъ *Алексѣй Голицынъ* (и. д.)

Аудиторъ. Вакансія.

Медикъ. Вакансія.

## III. Коммисія Военнаго Суда, при Войсковомъ Штабѣ учрежденная.

Презусъ, Полковникъ *Александръ Михайловичъ Кононовъ.*

Ассесоры:

Есауль *Иванъ Ивановичъ Кирсановъ.*

Есауль *Алексѣй Казьмичъ Шамшевъ.*

Сотникъ *Николай Николаевичъ Лебедевъ.*

Сотникъ *Петръ Ивановичъ Ажиновъ.*

Аудиторъ, Титулярный Совѣтникъ *Аркадій Андреевичъ Красовскій.*

## IV. Начальникъ Донской артиллеріи.

Начальникъ Артиллеріи, Генераль-Лейтенантъ *Григорій Петровичъ Мамаевъ.*

Штабъ Начальника Артиллеріи.

Старшій Адъютантъ, Есауль *Савва Абрамъевичъ Форопоновъ.*

Аудиторъ, Коллежскій Ассесоръ *Алексѣй Григорьевичъ Макушевъ.*

Ветеринарный помощникъ, Губернскій Секретарь *Иванъ Ивановичъ Куликовъ.*

Войсковой Арсеналь.

Смотритель, Есауль *Григорій Николаевичъ Алексѣевъ.*

Помощникъ Смотрителя, Сотникъ *Аркадій Демидовичъ Ледковъ.*

## V. Управление мѣстныхъ войскъ.

Начальникъ мѣстныхъ Войскъ,—Начальникъ Штаба.

Воинскій Начальникъ въ войскѣ Донскомъ,—Атаманъ 1-го отдѣла, Генераль-Маіоръ *Василій Алексѣевичъ Митрофановъ* (и. д.)

Дѣлопроизводитель, Войсковой Старшина *Дмитрій Павловичъ Козловъ* (и. д.)

## VI. Войсковой конный заводъ.

СМОТРИТЕЛЬ ЗАВОДА, Полковникъ *Алексѣй Петровичъ Кульгачевъ*.

## VII. Комитетъ Донскаго скаковаго общества.

ПОПЕЧИТЕЛЬ, отъ Штабсъ-Ротмистръ *Степанъ Павловичъ Иловайскій*.

Распорядители:

Полковникъ *Иванъ Васильевичъ Шамшевъ*.

Полковникъ *Георгій Алексѣевичъ Леоновъ*.

Подполковникъ *Михаилъ Николаевичъ Ефремовъ*.

Есауль *Хрисанфъ Васильевичъ Пономаревъ*.

СЕКРЕТАРЬ, Коллежскій Ассесоръ *Степанъ Степановичъ Комисаровъ*.

## VIII. Отдѣлы войска Донскаго.

### I ОТДѢЛЬ.

Упр. въ г. Новочеркасскѣ.

АТАМАНЪ 1-го отдѣла, Генераль-Маіоръ *Василій Алексѣевичъ Митрофановъ*. (Онъ же исполняющій должность Новочеркаскаго Коменданта).

СТАРШІЙ АДЪЮТАНТЪ, Есауль *Аркадій Андреевичъ Дубовской*.

Помощники Старшаго Адъютанта:

Хорунжій *Федоръ Алексѣевичъ Югановъ*.

Хорунжій *Апполонъ Харитоновичъ Аврамовъ*.

Офицеры, наблюдающіе за обученіемъ молодыхъ казаковъ:

Сотникъ *Федоръ Семеновичъ Грузиновъ*.

Сотникъ *Василій Евсимиѣевичъ Гущинъ*.

Сотникъ *Александръ Матѣевичъ Павловъ*.



По станичному коннозаводству.

Пристава:

От. Войсковой Старшина *Иванъ Васильевичъ Поезовъ*.

От. Есауль *Николай Кондратьевичъ Денежниковъ*.

От. Есауль *Яковъ Григорьевичъ Зубовъ*.

ВЕТЕРИНАРНЫЙ ВРАЧЪ, Коллежскій Ассесоръ *Степанъ Степановичъ Комисаровъ*.

II ОТДѢЛЪ.

Упр. въ ст. Нижне-Чирской.

АТАМАНЪ 2-го отдѣла, Генераль-Маіоръ *Филиппъ Семеновичъ Долотинъ*.

СТАРШІЙ АДЪЮТАНТЪ, Есауль *Василій Васильевичъ Армейскій*.

ПОМОЩНИКЪ СТАРШАГО АДЪЮТАНТА, Сотникъ *Капитонъ Александровичъ Валовъ*.

Офицеры, наблюдающіе за обученіемъ молодыхъ казаковъ:

Есауль *Василій Васильевичъ Загрядскій*.

Есауль *Теоктистъ Ивановичъ Дубовской*.

Хорунжіѣ *Василій Васильевичъ Коршуновъ*.

По станичному коннозаводству.

Пристава:

От. Хорунжіѣ *Григорій Федоровичъ Гуровъ*.

От. Хорунжіѣ *Павелъ Бурлаковъ*.

ВЕТЕРИНАРНЫЙ ВРАЧЪ, Коллежскій Ассесоръ *Павелъ Степановичъ Трафимовъ*.

III ОТДѢЛЪ.

Упр. въ ст. Усть-Медвѣдницкой.

АТАМАНЪ 3-го отдѣла, Полковникъ *Иванъ Григорьевичъ Хоперсковъ*.

СТАРШІЙ АДЪЮТАНТЪ, Есауль *Иванъ Алексѣевичъ Федоровъ* (и. д.)

ПОМОЩНИКЪ СТАРШАГО АДЪЮТАНТА, Сотникъ *Федоръ Ивановичъ Поповъ*.

Офицеры, наблюдающіе за обученіемъ молодыхъ казаковъ:

Войсковой Старшина *Михаилъ Матвѣевичъ Калининъ*.

Сотникъ *Андрей Григорьевичъ Сутуловъ*.

Хорунжій *Вячеславъ Семеновичъ Поповъ*.

По станичному коннозаводству.

Пристава:

От. Сотникъ *Демьянъ Кириловичъ Гордѣевъ*.

От. Сотникъ *Степанъ Антоновичъ Свѣчниковъ*.

Вакансія.

Ветеринарный врачъ, Коллежскій Ассесоръ *Никаноръ Ивановичъ Прозоровскій*.

#### IV ОТДѢЛЪ.

Упр. въ ст. Урюпинской.

Атаманъ 4-го отдѣла, Генераль-Маіоръ *Степанъ Никифоровичъ Ежовъ*.

Старшій Адъютантъ, Есауль *Никандръ Артемьевичъ Астаховъ*.

Помощникъ Старшаго Адъютанта, Сотникъ *Василій Казмичъ Мушкетовъ*.

Офицеры, наблюдающіе за обученіемъ молодыхъ казаковъ:

Войсковой старшина *Аристархъ Ѳедоровичъ Лобачевъ*.

Есауль *Петръ Алексѣевичъ Житеневъ*.

Есауль *Петръ Васильевичъ Протопоповъ*.

По станичному коннозаводству.

Пристава:

От. Есауль *Александръ Андреевичъ Астаховъ*.

От. Есауль *Иванъ Никитичъ Донсковъ*.

От. Есауль *Петръ Васильевичъ Каменновъ*.

Ветеринарный врачъ, *Левъ Даниловичъ Евсегнѣевъ*  
(и. д.)

### Б. ВОЙСКО.

## I. Полки и дивизіоны, находящіеся

## на службѣ вѣ войска.

### 1. Въ Петербургскомъ военномъ округѣ.

Лейбъ-Гвардіи сводно-казачій полкъ.

Штабъ полка находится въ С. Петербургѣ.

Командующій полкомъ Лейбъ-Гв. Атаманскаго Его Императорскаго Высочества Наслѣдника Цесаревича полка, Флигель-Адъютантъ Его Величества, Полковникъ *Викторъ Алексѣевичъ Родіоновъ*.

Штабъ Лейбъ-Гвардіи казачьего полка.

Адъютантъ, Ротмистръ *Андрей Дмитріевичъ Мартыновъ*.

Казначей, Ротмистръ *Александръ Васильевичъ Яновъ*.

Квартермистръ, Корнетъ *Александръ Николаевичъ Миллеръ*.

Аудиторъ, *Епифанъ Львовичъ Колесниковъ*.

Старшій Лекаръ, Надворный Совѣтникъ *Александръ Степановичъ Култышкинъ*.

Младшій Лекаръ г. Глазуновъ.

Ветеринарный Лекаръ, *Александръ Николаевичъ Фасановъ*.

1-й Дивизионъ Лейбъ-Гв. казачьего полка.

Командиръ Полковникъ *Григорій Ѳеодоровичъ Чернозубовъ*.

3-й Дивизионъ Л. Гв. Атаманскаго Его Императорскаго Высочества Наслѣдника Цесаревича полка.

Командующій, Подполковникъ *Валеріанъ Михайловичъ Нѣмченковъ*.

2-й Дивизионъ Л. Гв. Донской батареи.

Штабъ въ С. Петербургѣ.

КОМАНДИРЪ, Капитанъ *Алексій Петровичъ Коро-*  
*ченцовъ.*

## 2. Въ Финляндскомъ военномъ округѣ.

Полкъ № 53.

Штабъ полка въ г. Тавастгусѣ.

КОМАНДИРЪ, Полковникъ *Василій Марковичъ Мар-*  
*ковъ.*

## 3. Въ Виленскомъ Военномъ округѣ.

Полкъ № 50.

Штабъ полка въ г. Слуцкѣ. (Вилен. губ.)

КОМАНДИРЪ, Подполковникъ *Дмитрій Васильевичъ*  
*Черевковъ.*

Полкъ № 51.

Штабъ полка въ г. Россиены (Ковен. губ.)

КОМАНДИРЪ, Подполковникъ *Иванъ Ивановичъ Ко-*  
*новъ.*

Полкъ № 56.

Штабъ въ мѣст. Свѣдцянахъ (Вилен. губ.)

КОМАНДИРЪ, Подполковникъ *Василій Васильевичъ Ку-*  
*шаревъ.*

## 4. Въ Варшавскомъ военномъ округѣ.

ПОХОДНЫЙ АТАМАНЪ Донскихъ полковъ Варшавскаго  
округа, Генералъ-Лейтенантъ *Иванъ Алексѣевичъ Ор-*  
*ловъ.*

### УПРАВЛЕНІЕ ПОХОДНАГО АТАМАНА.

ПРАВИТЕЛЬ дѣлъ, Войсковой Старшина *Петръ Гри-*  
*горьевичъ Хоперскій* (п. д.)

СТАРШІЙ АДЪЮТАНТЪ, Сотникъ *Иванъ Николаевичъ*  
*Маевимовъ.*

ОВЕРЪ-АУДИТОРЪ, Надворный Совѣтникъ *Афонасъевъ.*  
МЕДИКЪ, Коллежскій Ассессоръ *Дмитрій Алексан-*

*дровичъ Козарѣзовъ.*

**Полкъ № 46.**

Штабъ полка въ г. Августовѣ.

Командиръ, Полковникъ *Семенъ Александровичъ Волошиновъ.*

**Полкъ № 48.**

Штабъ полка въ г. Плоцкѣ.

Командиръ, Полковникъ *Петръ Петровичъ Яновъ.*

**Полкъ № 49.**

Штабъ полка въ г. Люблинѣ (Люблин. губ.)

Командиръ, Подполковникъ *Иванъ Ѳедоровичъ Трифановъ.*

**Полкъ № 54.**

Штабъ въ г. Шидловцѣ (Родомск. губ.)

Командиръ, Полковникъ *Василій Васильевичъ Золотаревъ.*

**Полкъ № 55.**

Штабъ полка въ г. Варшавѣ.

Командиръ, Полковникъ *Василій Артемьевичъ Бутейниковъ.*

**Полкъ № 58.**

Штабъ полка въ г. Петраковѣ.

Командиръ, Подполковникъ *Петръ Васильевичъ Тацынъ.*

## 5. Въ Кіевскомъ военномъ округѣ.

**Полкъ № 52.**

Штабъ полка въ мѣстечкѣ Ярмолинцахъ (Под. губ.)

Командиръ, Полковникъ *Захаръ Елоровичъ Краснушкинъ.*

**Полкъ № 60.**

Штабъ полка въ г. Владимірѣ-Волынскѣ.

Командиръ, Подполковникъ *Андрей Ивановичъ Кушнаревъ.*

**Полкъ № 64.**

Штабъ полка въ г. Житомирѣ.

Командиръ, Полковникъ *Александръ Ѳедоровичъ Недорубовскій.*

## 6. Въ Одесскомъ военномъ округѣ.

### Полкъ № 47.

Штабъ полка въ Колоніи Комрадъ (Бессар. Обл.)

Командиръ, Подполковникъ *Иосифъ Евтѣевичъ Кульгавовъ*.

### Полкъ № 57.

Штабъ полка въ Колоніи Градина Чинши.

Командиръ, Подполковникъ *Павелъ Ивановичъ Евсе-гнѣевъ*.

### Полкъ № 59.

Штабъ полка въ м. Гояченгъ.

Командиръ, Подполковникъ *Николай Ивановичъ Машлыкинъ*.

## 7. Въ Кавказскомъ военномъ округѣ.

Походный Атаманъ, Генераль-Лейтенантъ *Александръ Павловичъ Хрещатицкій*.

### УПРАВЛЕНІЕ ПОХОДНАГО АТАМАНА.

Правитель дѣлъ, Подполковникъ *Филиппъ Герасимовичъ Нефедовъ*.

## II. Полки, батареи и команды, находящіяся въ предѣлахъ войска.

### а., На службѣ.

#### Полкъ учебный.

Командиръ, Полковникъ *Георгій Алексѣевичъ Леновъ*.

#### Этапныя команды:

#### Начальники этаповъ:

Кривомузгинскаго, Есаулъ *Иванъ Васильевичъ Родионовъ*.

Ольгинскаго, Есаулъ *Петръ Ѳедоровичъ Ѳедоровъ*.

Мечетинскаго, Сотникъ *Акимъ Гардѣевъ*.

Егарлыцкаго, Есаулъ *Василій Степановичъ Пустынниковъ*.

Алексѣевскаго, Штабсъ-Капитанъ *Никифоръ Михайловичъ Фуголь*.

Степановскаго, Поручикъ *Николай Васильевичъ Маваровъ*.

Синявскаго, Поручикъ *Иванъ Матвѣевичъ Лабутинъ*.

#### Команда при Ольгинской дамбѣ:

СМОТРИТЕЛЬ Ольгинской дамбы и Начальникъ команды, Войсковой Старшина *Василій Ивановичъ Костинъ*.

Смотрители вставъ:

Сотникъ *Иванъ Михайловичъ Казьминъ*.

Сотникъ *Никифоръ Васильевичъ Медвѣдевъ*.

#### Команды для разъѣздовъ:

Начальники командъ:

Въ Черкасскомъ округѣ, Сотникъ *Петръ Николаевичъ Балабинъ*.

Въ Мѣускомъ округѣ, Хорунжій *Петръ Алексѣевичъ Воронинъ*.

#### Команда на Егорлыцкомъ кордонѣ:

Начальникъ, Есаулъ *Матвѣй Ивановичъ Грековъ*.

Помощникъ его, Сотникъ *Василій Алексѣевичъ Войновъ*.

#### Команда на Астраханскихъ кордонахъ:

Начальникъ, от. Есаулъ *Евводъ Трафимовичъ Кательниковъ*.

#### Команда на рыбныхъ ловляхъ:

СМОТРИТЕЛЬ РЫБНЫХЪ ЛОВЕЛЬ и Начальникъ команды, Войсковой Старшина *Алексѣй Николаевичъ Апостоловъ*.

Помощники:

От. Войсковой Старшина *Петръ Андреевичъ Даниловъ*.

Хорунжій *Петръ Сивичъ Анисимовъ.*

и

**Команда на соляныхъ озерахъ:**

СМОТРИТЕЛЬ СОЛЯНЫХЪ ОЗЕРЪ И НАЧАЛЬНИКЪ КОМАНДЫ,  
ПОДПОЛКОВНИКЪ *Петръ Федоровичъ Антоновъ.*

ПОМОЩНИКЪ ЕГО, Есауль *Иванъ Ивановичъ Хопер-  
сковъ.*

Команда для присмотра за Артиллерійскими лошадьми:

НАЧАЛЬНИКЪ, Есауль *Михаилъ Ивановичъ Салунскій.*

## **б., На ЛЬГОТЪ.**

Льготные дивизионы Л. Гв. казачьяго и Л. Гв. Атаманскаго Его Императорскаго Высочества Наслѣдника Цесаревича полковъ.

Командиръ Лейбъ Гв. казачьяго полка, Свита Его Величества Генераль-Маіоръ *Иванъ Ивановичъ Шамшевъ.*

Штабъ Лейбъ-Гв. Атаманскаго Его Высочества Наслѣдника Цесаревича полка.

АДЪЮТАНТЪ, Поручикъ *Арсеній Никитичъ Голубинцевъ.*

КАЗНАЧЕЙ, Штабсъ-Ротмистръ *Дмитрій Андреевичъ Юдинъ.*

КВАРТЕРМИСТРЪ, Штабсъ-Ротмистръ *Алексій Петровичъ Грековъ 2-й.*

АУДИТОРЪ, Губернскій Секретарь *Илья Осиповичъ Шепкаловъ.*

ВЕТЕРИНАРЪ, Коллежскій Ассессоръ *Василій Федоровичъ Кащеевъ.*

**Лейбъ-Гвардіи казачьяго полка:**

2-й Дивизионъ.

Командиръ, Полковникъ *Дмитрій Дмитриевичъ Яновъ.*

3-й Дивизионъ.

Командиръ, Полковникъ *Александръ Дмитриевичъ Мар-*



**ТЫНОВЪ.**

**Лейбъ-Гвардіи Атаманскаго полка:**

**1-й Дивизионъ.**

Командиръ, Подполковникъ *Федоръ Платоновичъ Астаховъ.*

**2-й Дивизионъ.**

Командиръ, Подполковникъ *Андрей Афонасьевичъ Копыловъ.*

**Льготные Дивизионы Лейбъ-Гв. Донской батареи.**

Командиръ батареи, Подполковникъ *Иванъ Михайловичъ Крюковъ.*

**1-й Дивизионъ.**

Командиръ, Штабсъ-Капитанъ *Феофанъ Лавровичъ Секретевъ.*

**3-й Дивизионъ.**

Командиръ, Штабсъ-Капитанъ *Петръ Дмитриевичъ Сазоновъ.*

**ДОНСКІЯ БАТАРЕИ.**

**1-я.**

Командиръ, Полковникъ *Григорій Павловичъ Емановъ.*

**2-я.**

Командиръ, Подполковникъ *Евграфъ Алексѣевичъ Власовъ.*

**3-я.**

Командиръ, Полковникъ *Александръ Иосифовичъ Клуниновъ.*

**4-я.**

Командующій, Войсковой Старшина *Николай Алексѣевичъ Власовъ.*

**5-я.**

Командующій, Войсковой Старшина *Иванъ Ильичъ Сариновъ.*

**6-я.**

Командиръ, Подполковникъ *Павелъ Алексѣевичъ Денисовъ.*

**7-я.**

Командующій, Войсковой Старшина *Платонъ Алек-*

*сьевичъ* **Поляковъ.**

8-я.

Командующій, Войсковой Старшина *Николай Михайловичъ* **Филенковъ.**

9-я.

Командиръ, Подполковникъ *Петръ Алексѣевичъ* **Леоновъ.**

10-я.

Командиръ, Полковникъ *Федоръ Андреевичъ* **Югановъ.**

11-я.

Командиръ, Полковникъ *Иванъ Еремѣевичъ* **Маноцковъ.**

12-я.

Командиръ, Подполковникъ *Александръ Михайловичъ* **Поповъ.**

13-я.

Командиръ, Подполковникъ *Иосифъ Иосифовичъ* **Клунниковъ.**

## В. ВОЙСКОВОЕ ГРАЖДАНСКОЕ УПРАВЛЕНІЕ.

### І. Войсковое Правленіе.

Предсѣдатель, Войсковой Наказный Атаманъ.

Присутствующій, Начальникъ Штаба.

Старшій Членъ, Камергеръ двора Его Императорскаго Величества, Дѣйствительный Статскій Совѣтникъ *Гавриилъ Іовлевичъ* **Вокровъ.**

Ассесоры:

Надворный Совѣтникъ *Яковъ Ивановичъ* **Золотаревъ.**

Войсковой Старшина *Тимофей Михайловичъ* **Рыковскій.**

Коллежскій Ассесоръ *Маркъ Константиновичъ* **Ханженковъ.**

Вакансія.

Чиновники особыхъ порученій:

Подполковникъ *Андрей Алексѣевичъ Муженковъ.*  
(и д.)

Войсковой Старшина *Николай Андреевичъ Югановъ.*  
Переводчикъ, Коллежскій Совѣтникъ *Иосифъ Ѳедоровичъ Муравицкій.*

Редакторъ Донскихъ Войсковыхъ Вѣдомостей, Губернскій Секретарь *Петръ Григорьевичъ Мажаровъ.*

Смотритель зданія Войсковыхъ Присутственныхъ мѣстъ, Войсковой Старшина *Иванъ Александровичъ Петровъ.*

Экзекуторъ, Сотникъ *Иванъ Андреевичъ Вагановъ.*

Архивариусъ, Хорунжій *Павелъ Дмитріевичъ Бирюковъ.*

Протоколистъ, Есаулъ *Илья Ѳедоровичъ Карташовъ.*

Помощникъ его, Урядникъ *Алексѣй Самсоновъ.*

Приходорасходчикъ, Сотникъ *Зиновій Гурьевичъ Гурьевъ.*

Старшій Регистраторъ, Сотникъ *Гавріилъ Сильчъ Афонасьевъ.*

## 1. Исполнительная Экспедиція.

Помощникъ Ассесора, Есаулъ *Алексѣй Алексѣевичъ Муженковъ.*

Дьякъ, вакансія.

Помощникъ Дьяка, Сотникъ *Левъ Григорьевичъ Козловцевъ.*

Повытчики:

Сотникъ *Василій Яковлевичъ Кундрюцковъ.*

Хорунжій *Даниилъ Яковлевичъ Тихановъ.*

Урядникъ *Григорій Поповъ.*

Урядникъ *Василій Дерябзинъ* (и д.)

Урядникъ *Трофимъ Сушковъ.* (и д.)

## 2. Хозяйственная Экспедиція.

Помощникъ Ассесора, Войсковой Старшина *Николай*

*Михайловичъ Свѣчниковъ.*

Дьякъ, Есауль *Федоръ Федотьевичъ Лопухинъ.*

Повытчики:

Сотникъ *Василій Кононовичъ Брыкинъ.*

Урядникъ *Иванъ Козловъ.*

Урядникъ *Иванъ Савинъ* (и. д.)

Контролеръ, Есауль *Иванъ Никитичъ Шебановъ.*

Помощникъ его, Урядникъ *Иванъ Силкинъ.*

Бухгалтеръ, Хорунжій *Иванъ Васильевичъ Рудовъ.*

Помощникъ его, Урядникъ *Матвей Добрынинъ.*

### 3. Экспедиція казенныхъ доходовъ.

Помощникъ Ассесора, Коллежскій Секретарь *Андрей Ильичъ Павловъ.*

Дьякъ, Сотникъ *Коронадъ Григорьевичъ Бахиревъ* (и. д.)

Повытчики:

Сотникъ *Спиридонъ Михайловичъ Кирсановъ.*

Губернскій Секретарь *Иванъ Степановичъ Гудевъ.*

Урядникъ *Сидоръ Максимовъ.*

Бухгалтеры:

Сотникъ *Иванъ Александровичъ Поповъ.*

Коллежскій Регистраторъ *Николай Николаевичъ Рудовъ.*

Помощники Бухгалтеровъ:

Коллежскій Регистраторъ *Александръ Николаевичъ Грузиновъ.*

Урядникъ *Иванъ Кузнецовъ.*

Урядникъ *Иванъ Рыганцевъ.*

### 4. Поземельная Экспедиція.

Помощникъ Ассесора, Войсковой Старшина *Илья Ивановичъ Костинъ.*

Дьякъ, Сотникъ *Спиридонъ Ивановичъ Караичевъ.*

Повытчики:

Сотникъ *Михаилъ Петровичъ Сальниковъ.*

Хорунжій *Дмитрій Ивановичъ Головцовъ*.  
Хорунжій *Василій Михайловичъ Бабковъ*.  
Старшій Землемѣръ, Есаулъ *Иванъ Карповичъ Кондратовъ*.

Младшіе землемѣры:

Сотникъ *Иванъ Алексѣевичъ Нивитинъ*.  
Сотникъ *Василій Николаевичъ Суворовъ*.  
Коллежскій Регистраторъ *Василій Васильевичъ Поповъ*.  
Урядникъ *Алексій Рѣшетовскій*.  
Лѣсничій, Войсковой Старшина *Левъ Федоровичъ Вершининъ*.

## 5. Войсковой Контроль.

Войсковой Контролеръ, Коллежскій Ассесоръ *Алексій Петровичъ Ромашовъ*.

Помощникъ Контролера, Коллежскій Регистраторъ *Николай Петровичъ Семеновъ*.

Ревизоры:

Сотникъ *Емельянъ Антоновичъ Рыковскій*.

Сотникъ *Степанъ Николаевичъ Карташовъ*.

Сотникъ *Федоръ Антоновичъ Рыковскій*.

Сотникъ *Федоръ Фроловичъ Химичевъ*.

Урядникъ *Никита Секретевъ*. (и д.)

Повытчики:

Хорунжій *Василій Никифоровичъ Кружилинъ*.

От. Хорунжій *Алексій Зотевичъ Рвачевъ*.

Урядникъ *Егоръ Думчевъ*.

Урядникъ *Андрей Кочетковъ*.

Урядникъ *Василій Алексѣевъ*.

## 6. Войсковое Казначейство.

Войсковой Казначей, Сотникъ *Алексій Федоровичъ Чернояровъ*.

Помощникъ Казначея, Войсковой Старшина *Иванъ*

*Николаевичъ* **Маноцковъ.**

Бухгалтеръ, от. Сотникъ *Казьма Казьмичъ* **Кожинъ.**

Помощникъ Бухгалтера, Хорунжій *Евстихий Анисимовичъ* **Лагуновъ.**

## 7. Войсковая Типографія.

Смотритель Войсковой Типографіи, урядникъ *Михаилъ Назаровъ* (и. д.)

## 8. Отдѣльные чины по вѣдомству Войсковаго Правленія.

Войсковой Архитекторъ, Губернскій Секретарь *Антонъ Анжеловичъ* **Кампіони**

Завѣдывающій работами при Ольгинской дамбѣ, Коллежскій Ассесоръ *Михаилъ Васильевичъ* **Айвазовъ.**

Инженеры:

Войсковой Старшина *Матвѣй Аверкіевичъ* **Мишаревъ**

Войсковой Старшина *Матвѣй Алексѣевичъ* **Родионовъ.**

Есауль *Андрей Васильевичъ* **Посновъ.**

Смотритель Войсковыхъ Задонскихъ степей, Маіоръ *Дмитрій Алексѣевичъ* **Лотошниковъ.**

Помощникъ его, Есауль *Петръ Ивановичъ* **Турчаниновъ.**

Коммисаръ Войсковаго хлѣбнаго магазина, Сотникъ *Михаилъ Максимовичъ* **Черевковъ.**

Лѣсничій при Войсковомъ Правленіи, Есауль *Василій Степановичъ* **Суворовъ.**

Мѣстные лѣсничіе:

1-го Лѣсничества, Есауль *Василій Ѳеодоровичъ* **Суровцевъ.**

2-го Лѣсничества, Подпоручикъ *Рафаилъ Григорьевичъ* **Левитскій.**

3-го Лѣсничества, Поручикъ *Ипполитъ Ардалионовичъ Поповъ*.

4-го Лѣсничества, Коллежскій Секретарь *Григорій Григорьевичъ Левитскій*.

5-го Лѣсничества, Хорунжій *Александръ Павловичъ Кладовщикъ*.

6-го Лѣсничества, Подпоручикъ *Андрей Ивановичъ Кутыревъ*.

7-го Лѣсничества, Есаулъ *Лукиланъ Львовичъ Су-ровцевъ*.

8-го Лѣсничества, Есаулъ *Михаилъ Филипповичъ Ти-хановъ*.

9-го Лѣсничества, Есаулъ *Сенюткинъ*.

10-го Лѣсничества, Есаулъ *Федоръ Филипповичъ Ти-хановъ*.

## 9. Театральная Дирекція.

Директоры:

Войсковой Дворянскій Депутатъ.

От. Гвардій Штабсъ-Рѣтмистръ *Николай Михайловичъ Сербиновъ*.

Губернскій Секретарь *Антонъ Анжеловичъ Кам-пиони*.

## 10. Войсковая капелла.

Учитель пѣнія, Артистъ Императорскихъ театровъ *Левъ Ивановичъ Леоновъ*.

Регентъ, урядникъ *Иванъ Жидковъ*.

Капельмейстеръ Войсковой музыки, чиновникъ XIV класса *Иванъ Францовичъ Галашекъ*.

## II. Войсковая Коммисія Народнаго Продовольствія.

Предсѣдатель, Войсковой Наказный Атаманъ.

Присутствующие:

Старшій Членъ Войскаго Правленія.

Войсковоі Прокуроръ.

Войсковоі Дворянскій Депутатъ.

Непременный Членъ, Полковникъ *Алексѣй Кузьмичъ Кущнаревъ*.

Письмоводитель, Есаулъ *Матвей Матвѣевичъ Кучеровъ*.

Бухгалтеръ, Сотникъ *Николай Максимовичъ Кущнаревъ*.

Помощникъ его, от. Хорунжій *Семень Алексѣевичъ Васильевъ*.

### III. Управление Горною и Соляною частями.

#### 1. ЦЕНТРАЛЬНОЕ УПРАВЛЕНИЕ.

Управляющій Горною и Соляною частями, Подполковникъ *Алексѣй Ивановичъ Антиповъ*.

##### а., Совѣтъ управленія.

Предсѣдатель Совѣта, управляющій Горною и Соляною частями.

##### Члены:

Горные Инженеры.

Войсковоі Старшина *Левъ Степановичъ Желтоножинъ*.

Есаулъ *Михаилъ Филипповичъ Тихановъ*.

Штабсъ-Капитанъ *Павелъ Александровичъ Васильевъ 2-й*.

Штабсъ-Капитанъ *Петръ Николаевичъ Горловъ*.

Выборный отъ углепромышленниковъ, Подполковникъ *Иванъ Афонасьевичъ Кузнецовъ*.

Ассесоръ Хозяйственной Экспедиціи Войскаго Правленія.



б., Канцелярія управляющаго горною и соляною частями.

Правитель Канцелярія, Горный Инженеръ Штабсъ-Капитанъ *Владиміръ Александровичъ Вагнеръ 2-й*.

Помощникъ его, и завѣдывающій горнымъ музеемъ, Есаулъ *Петръ Ивановичъ Кирсановъ*.

Чиновникъ особыхъ порученій при управляющемъ Горною и Соляною частями, Горный Инженеръ Штабсъ-Капитанъ *Сергій Константиновичъ Потемкинъ*.

## 2. МѢСТНОЕ УПРАВЛЕНІЕ.

Начальникъ 1-го округа, Есаулъ *Михаилъ Филиповичъ Тихановъ*.

Начальникъ 2-го округа, Штабсъ-Капитанъ *Петръ Николаевичъ Горловъ*.

Начальникъ 3-го округа, Войсковой Старшина *Левъ Степановичъ Желтоножкинъ*.

Начальникъ 4-го округа, Штабсъ-Капитанъ *Павелъ Александровичъ Васильевъ 2-й*.

Строитель водоотлива на Грушевскомъ рудникѣ, Штабсъ-Капитанъ *Горловъ*.

Завѣдывающій Полицейскою частью на Грушевскомъ рудникѣ, Есаулъ *Левъ Львовичъ Матвѣевъ*.

Смотритель Манычскихъ Соляныхъ озеръ, Подполковникъ *Петръ Федоровичъ Антоновъ*.

Помощникъ его, Есаулъ *Иванъ Ивановичъ Хоперскій*.

Смотрители соляныхъ магазиновъ:

Новочеркаскаго, от. Сотникъ *Петръ Никифоровичъ Князевъ*.

Аксайскаго, от. Сотникъ *Уваръ Яковлевичъ Кащеваровъ*.

Романовскаго, Сотникъ *Кононъ Егоровичъ Брыкинъ*.

Качалинскаго, от. Хорунжій *Василій Ивановичъ Дементьевъ*.

## IV. Войсковой Приказъ Общественна- го Призрѣнія.

Предсѣдатель, Войсковой Наказный Атаманъ.

Непремѣнный Членъ, отъ Полковникъ *Андрей Яков-  
левичъ Кузнецовъ*.

Попечители отъ дворянъ:

Сотникъ *Иванъ Андреевичъ Хопряниновъ*.

Отъ Есауль *Григорій Ефимовичъ Симоновъ*.

Отъ торговаго общества казаки:

*Дмитрій Ивановичъ Дувакинъ*.

*Степанъ Степановичъ Чеботаревъ*.

Письмоводитель, Сотникъ *Стефанъ Васильевичъ Сте-  
фановъ*.

Бухгалтеръ, Войсковой Старшина *Василій Ивановичъ  
Багаевъ*.

Помощникъ его, Хорунжій *Петръ Ивановичъ Косо-  
ротовъ*.

Ревизоръ, Есауль *Петръ Михайловичъ Шульгинъ*.

Помощникъ его, Хорунжій *Степанъ Яковлевичъ Иван-  
ковъ*.

Экзекуторъ (онъ же архивариусъ) \*Хорунжій *Николай  
Ефимовичъ Поповъ*.

Протоколистъ, урядникъ *Максимъ Варламовъ*.

Столначальники:

Сотникъ *Иванъ Петровичъ Монетовъ*.

Хорунжій *Григорій Александровичъ Кунаевъ*.

Урядникъ *Иванъ Петровскій*.

Лица, служащія при Новочеркасскихъ Богоугодныхъ заведе-  
ніяхъ, подвѣдомственныхъ Приказу.

Директоръ, Войсковой Старшина *Хрисанфъ Львовичъ  
Базьминъ*.

Медикъ, Надворный Совѣтникъ *Николай Андреевичъ  
Петровскій*.

Повивальная бабка, *Софья Цвейфель*.

Надзиратель, отъ Хорунжій *Филиппъ Степановичъ Его-*

ровъ.

Письмоводитель, урядникъ *Иванъ Дударевъ*.

Смотрительница Сиропитательнаго дома, жена Сотника *Дарья Васильевна Маркова*.

Экономъ Сиропитательнаго дома, урядникъ *Александръ Туркинъ*.

Смотритель Бутейниковской больницы, от. Хорунжій *Константинъ Ивановичъ Алешинъ*.

## V. Войсковая Врачебная Управа.

Инспекторъ, Статскій Совѣтникъ *Федоръ Александровичъ Бундасовъ* (и. д.)

Операторъ, Докторъ Медицины Надворный Совѣтникъ *Иванъ Григорьевичъ Чекуновъ*.

Акушеръ, Докторъ Медицины Надворный Совѣтникъ *Иванъ Андреевичъ Петровскій*.

Письмоводитель, Есаулъ *Ефимъ Яковлевичъ Лазинъ*.

### 1. Войсковая Аптека.

Аптекарь, Коллежскій Ассесоръ *Парфентій Савельевичъ Бортниковъ*.

Помощникъ Аптекаря, Титулярный Совѣтникъ *Андрій Степановичъ Слабыня*.

### 2. Войсковой Госпиталь.

Главный Лекаръ, Штабъ-Лекаръ Коллежскій Совѣтникъ *Левъ Петровичъ Ланге*.

Ординаторы:

Коллежскій Ассесоръ *Митрій Андреевичъ Бутыревъ*.

Коллежскій Ассесоръ *Еврафъ Андреевичъ Петровскій*.

Смотритель Госпиталя, Войсковой Старшина *Иванъ Каз-*

*мичъ* **НОМИКОСОВЪ.**

КОМИСАРЪ, Хорунжій *Иванъ Алексѣевичъ* СЕКРЕТЕВЪ.

БУХГАЛТЕРЪ, Хорунжій *Казьма Григорьевичъ* КОЗЛОВ-  
ЦЕВЪ.

## VI. Войсковой Уголовный Судъ.

СТАРШІЙ ЧЛЕНЪ, Полковникъ *Василій Васильевичъ*  
ПЕРСІЯНОВЪ.

Ассесоры:

Гвардіи Штабсъ-Ротмистръ *Николай Михайловичъ*  
СЕРБИНОВЪ.

Коллежскій Секретарь *Михаилъ Степановичъ* ОБУ-  
ХОВЪ.

Вакація.

Засѣдатели отъ казаковъ:

От. Хорунжій *Галактионъ Михайловичъ* ФРОЛОВЪ.

Урядникъ *Петръ* ПОПОВЪ.

Дьякъ, Губернскій Секретарь *Иванъ Анисимовичъ* СО-  
КОЛОВЪ.

Повытчики:

Сотникъ *Федоръ Ивановичъ* ПРОКОПОВЪ.

Урядникъ *Сергій* БУНДРЮЦЕВЪ.

Экзекуторъ, Хорунжій *Андрей Дмитриевичъ* ДАНИ-  
ЛОВЪ.

Протоколисть, Урядникъ *Романъ* АБРАМОВЪ.

## VII. Войсковой Гражданскій Судъ.

СТАРШІЙ ЧЛЕНЪ, от. Подполковникъ *Михаилъ Мат-  
вѣевъ* РѢШЕТОВСКІЙ.

Ассесоры:

От. Войсковой Старшина *Семенъ Трифоновичъ* ПО-  
КИДЫШЕВЪ.

От. Подполковникъ *Алексій Васильевичъ* КУРАНОВЪ.

Сотникъ *Гавріилъ Федоровичъ* КАРТАШОВЪ.

Засѣдатели отъ казаковъ:

Урядникъ *Иосифъ* ВОСИЛЬЕВЪ.

Вакансія.

Дьякъ, Хорунжій *Андрей Ивановичъ Авиловъ*. (и. д.  
Повыткии.)

Хорунжій *Харлампій Ильичъ Сухаревъ*.

Урядникъ *Иван Колпаковъ* (и. д.)

Протоколистъ, Хорунжій *Семенъ Семеновичъ Поки-  
дышевъ*.

Архивариусъ, Хорунжій *Сила Федоровъ Карташовъ*.

## **VIII. Войсковой Прокуроръ и Стряпчіе.**

Войсковой Прокуроръ, Камергеръ двора Его Импера-  
торскаго Величества, Статскій Совѣтникъ *Михаилъ Ва-  
симовичъ Грековъ*.

Войсковые Стряпчіе:

Уголовныхъ дѣлъ, Титулярный Совѣтникъ *Василій  
Ивановичъ Кутыревъ*. (и. д.)

Гражданскихъ дѣлъ, Коллежскій Секретарь *Андрей  
Платоновичъ Долотинъ*. (и. д.)

Письмоводитель канцеляріи Войсковаго Прокурора,  
Коллежскій Регистраторъ *Павелъ Ефимовичъ Фоминъ*.

## **IX. Войсковое Дворянское Депутатское Собраніе.**

Предсѣдатель, Войсковой Дворянскій Депутатъ, От.  
Гвардіи Поручикъ *Василій Михайловичъ Себряковъ*.

Депутаты:

Двора Его Императорскаго Величества Камеръ-Юнкеръ,  
Титулярный Совѣтникъ *Борисъ Ивановичъ Поздѣвъ*.

Коллежскій Секретарь *Федоръ Степановичъ Савчен-  
евъ*.

Есауль *Матвѣй Матвѣевичъ Кучеровъ*.

Войсковой Старшина *Николай Михайловичъ Свѣчни-  
евъ*.

Секретарь Дворянства, Губернскій Секретарь *Сте-*

*панъ Алексѣевичъ Пантелѣевъ.*

Помощникъ Секретаря, Урядникъ *Ефимъ Черно-*  
**ЕНИЖНИКОВЪ**

Секретарь Канцелярии Войсковаго Дворянскаго Депу-  
тата, Хорунжій *Андрей Трафимовичъ Поповъ.*

## **Х. Войсковое По крестьянскимъ дѣламъ Присутствіе.**

Предсѣдатель, Войсковоѣ Наказный Атаманъ.

**Члены:**

Войсковоѣ Дворянскаѣ Депутатъ.

Войсковоѣ Прокуроръ.

Ассесоръ Войсковаго Правленія Экспедиціи Казен-  
ныхъ Сборовъ.

Статскій Совѣтникъ *Гавріилъ Захаревичъ Жоголевъ.*

Статскій Совѣтникъ *Михаилъ Ивановичъ Красновъ.*

Секретарь, Есаулъ *Алексѣй Алексѣевичъ Карасевъ.*

Помощникъ Секретаря, вакансія

Бухгалтеръ, Хорунжій *Тимофѣй Дмитриевичъ Тѣс-*  
**ТИНЪ.**

## **XI. Коммисія Высочайше Учрежденная для размежеванія земель.**

Предсѣдатель, Генеральнаго Штаба Генераль-Маіоръ  
*Александръ Яковлевичъ Дуброво.*

**Члены:**

Дѣйствительный Статскій Совѣтникъ *Даниилъ Ивано-*  
*вичъ Говшеевъ.*

Камеръ-Юнкеръ Двора Его Величества, Титулярный  
Совѣтникъ *Сергѣй Николаевичъ Евреиновъ.*

Подполковникъ *Модестъ Алексѣевичъ Ягодинъ* (и. д.)

Межевой ревизоръ, Генеральнаго Штаба Подполков-  
никъ *Николай Алексѣевичъ Маслаковецъ.*

**КАНЦЕЛЯРІЯ.**

ПРАВИТЕЛЬ КАНЦЕЛЯРІИ, *Федоръ Фроловичъ Карташевъ*. (и. д.)

СЕКРЕТАРЬ, Коллежскій Ассесоръ *Иванъ Ивановичъ Васильевъ*

**ЧЕРТЕЖНАЯ.**

НАЧАЛЬНИКЪ ЧЕРТЕЖНОЙ, Войсковой Старшина *Петръ Ивановичъ Феофилаетовъ*.

Старшіе Землемѣры:

Войсковой Старшина *Василій Васильевичъ Динскій*.

Сотникъ *Василій Федоровичъ Коротковъ*.

Сотникъ *Иванъ Петровичъ Сутуловъ*.

Сотникъ *Василій Ивановичъ Ерохинъ*.

Сотникъ *Алексій Васильевичъ Богучарскій*. 1-й

Сотникъ *Викторъ Ивановичъ Богучарскій* 2-й

Хорунжій *Данилъ Даниловичъ Биринъ*.

Младшіе Землемѣры:

Есаулъ *Александръ Васильевичъ Кіевскій*

Титулярный Совѣтникъ *Михаилъ Михайловичъ Чвановъ*.

Губернскій Секретарь *Александръ Никифоровичъ Егоровъ*.

Хорунжій *Василій Алексѣевичъ Туркинъ*.

Коллежскій Регистраторъ *Василій Ивановичъ Мозговой*

Хорунжій *Матвей Ивановичъ Абрамовъ*. (и. д.)

Землемѣрные помощники:

Хорунжій *Александръ Андреевичъ Пониотовъ*.

Хорунжій *Иванъ Петровичъ Феофилаетовъ*.

Хорунжій *Федоръ Васильевичъ Кучеровъ*.

Землемѣрные ученики:

Коллежскій Регистраторъ *Александръ Петровичъ Тегутевъ*.

Коллежскій Регистраторъ *Семень Григорьевичъ Лебедевъ*.

## ХІІ. Коммисія Высочайше учрежденная для постройки Соборнаго Храма.

Предсѣдатель, Начальникъ Штаба.

Члены:

Войсковой Дворянскій Депутатъ.

Войсковой Прокуроръ.

Предсѣдатель Войсковаго Коммерческаго Суда.

Архитекторъ, Статскій Совѣтникъ *Иванъ Осиповичъ Вальпреда*.

### КАНЦЕЛЯРІЯ.

Письмоводитель, Сотникъ *Федотъ Ивановичъ Ивановъ*.

Бухгалтеръ, Войсковой Старшина *Василій Андреевичъ Даниловъ*.

Комисаръ, Есаулъ *Алексій Семеновичъ Кисляковъ*.

Помощникъ Архитектора, Титулярный Совѣтникъ *Алексій Андріановичъ Чебановъ*.

## ХІІІ. Войсковой Статистическій Комитетъ.

Предсѣдатель, Войсковой Наказный Атаманъ.

Помощникъ Предсѣдателя, Полковникъ *Александръ Гавриловичъ Реми*.

Непремѣнные Члены:

Предсѣдатель Коммисіи Размежеванія Земель.

Войсковой Дворянскій Депутатъ.

Старшій Членъ Войсковаго Правленія.

Войсковой Прокуроръ.

Почетный Попечитель Гимназіи.

Инспекторъ Врачебной Управы.

Директоръ Училищъ.

Войсковой Контролеръ.

Полиціймейстеръ города Новочеркаска.

Членъ отъ Донской Духовной Консисторіи, Священ-



пикъ *Семенъ Степановичъ Салтыковъ*.

Отъ почтоваго вѣдомства, Войсковой Почтмейстеръ.

Отъ горнаго вѣдомства, управляющій горною и соляною частями.

Отъ вѣдомства Путей Сообщенія, Есаулъ *Матвей Михайловичъ Рѣшетовскій*

Почетные Члены:

Епархіальный Преосвященный *Платонъ*, Архіепископъ Донской и Новочеркасскій.

Генераль-Маіоръ *Павелъ Степановичъ Ооминъ*.

Генераль-Лейтенантъ *Иванъ Ивановичъ Красновъ*.

Генераль-Маіоръ *Федоръ Ивановичъ Шумковъ*.

Генераль-Маіоръ *Иванъ Самойловичъ Ульяновъ*.

Полковникъ *Федотъ Петровичъ Хоперскій*.

Полковникъ Графъ *Иванъ Матвѣевичъ Платовъ*.

Генераль-Лейтенантъ *Григорій Петровичъ Мамаевъ*.

Штабсъ-Ротмистръ *Михаилъ Васильевичъ Себряковъ*.

Генераль-Маіоръ *Андрей Дмитріевичъ Юдинъ*.

Подполковникъ *Дмитрій Григорьевичъ Калиновскій*.

Полковникъ *Александръ Гавриловичъ Реми*.

Генераль-Маіоръ *Степанъ Никифоровичъ Ежовъ*.

Дѣйствительные Члены:

Полковникъ *Викторъ Даниловичъ Поповъ*.

Полковникъ *Аристархъ Васильевичъ Протопоповъ*.

Коллежскій Совѣтникъ *Антонъ Францовичъ Фонъ-Юргилевскій*.

Горный Инженеръ Штабсъ-Капитанъ *Петръ Николаевичъ Горловъ*.

Надворный Совѣтникъ *Иванъ Андреевичъ Петровскій*.

Священникъ *Стратоникъ Ивановичъ Яковлевъ*.

Священникъ *Никоноръ Сильчъ Оболенскій*.

Есаулъ *Алексѣй Алексѣевичъ Карасевъ*.

Коллежскій Секретарь *Семенъ Филиповичъ Номиковъ*.

Коллежскій Регистраторъ *Харитонъ Ивановичъ Поповъ*.

Учитель *Федоръ Калиничъ Трайлинъ*.

Полковникъ *Василій Васильевичъ Персіяновъ*.

Полковникъ *Григорій Павловичъ Емановъ.*

Горный Инженеръ, Войсковой Старшина *Николай Андреевичъ Югановъ.*

Войсковой Старшина *Иванъ Степановичъ Вожековъ.*

Титулярный Совѣтникъ *Василій Ивановичъ Кутыревъ.*

Войсковой Старшина *Михаилъ Степановичъ Марковъ.*

Генеральнаго Штаба Подполковникъ *Николай Ивановичъ Красновъ.*

Учитель *Яковъ Львовичъ Тетеревятниковъ.*

Священникъ *Григорій Андреевичъ Левитскій.*

Священникъ *Василій Ивановичъ Часовниковъ.*

Священникъ *Яковъ Семеновичъ Красновъ.*

Священникъ Магистръ *Григорій Андреевичъ Прозоровскій.*

Генеральнаго Штаба Подполковникъ *Николай Алексеевичъ Маслосковецъ.*

Полковникъ *Алексій Казимиръ Кушнаревъ.*

Полковникъ *Алексій Петровичъ Кульгачевъ.*

Войсковой Старшина *Левъ Федоровичъ Вершининъ.*

Священникъ *Александръ Николаевичъ Тодорскій.*

Священникъ *Петръ Ивановичъ Маргаритовъ.*

Священникъ *Стефанъ Филиповичъ Соловьевъ.*

Священникъ *Шля Ивановичъ Поповъ.*

Полковникъ *Алексій Степановичъ Донецкій.*

Полковникъ *Григорій Петровичъ Ермоловъ.*

Войсковой Старшина *Алексій Федоровичъ Поляковъ.*

Подполковникъ *Емельянъ Филиповичъ Тюрморъзовъ.*

Войсковой Старшина *Николай Ивановичъ Яновъ.*

Войсковой Старшина *Иванъ Григорьевичъ Тараринъ.*

Есаулъ *Апполонъ Афонасьевичъ Вѣляевскій.*

Войсковой Старшина *Александръ Сидоровичъ Дьяконовъ.*

Казакъ Торговаго Общества *Петръ Александровичъ Устиновъ.*

Учитель *Василій Поповъ*.

Генераль-Маіоръ *Александръ Ефимовичъ Поповъ*.

Генераль-Маіоръ *Иванъ Алексѣевичъ Андріановъ*.

Генераль-Маіоръ *Григорій Григорьевичъ Мажаровъ*.

Полковникъ *Дмитрій Петровичъ Дожтуровъ*.

Генераль-Маіоръ *Василій Алексѣевичъ Митрофановъ*.

Генераль-Маіоръ *Филиппъ Семеновичъ Долотинъ*,

Полковникъ *Иванъ Григорьевичъ Хоперскій*.

СЕКРЕТАРЬ КОМИТЕТА, Надворный Совѣтникъ *Андроникъ Минаевичъ Савельевъ*.

## **XIV. Комитетъ Грушевской желѣзной дороги.**

### **1. УПРАВЛЕНІЕ РАБОТАМИ И ЭКСПЛУАТАЦІЕЙ 1-го УЧАСТКА ВОРОНЕЖСКО-РОСТОВСКОЙ ЖЕЛѢЗНОЙ ДОРОГИ.**

Начальникъ Мѣстнаго Управленія, состоящій по Министерству Путей Сообщенія, Инженеръ Генераль-Маіоръ *Григорій Матѣевичъ Толстой*.

Управляющій Грушевскою дорогою, Инженеръ Штабсъ-Капитанъ Баронъ *Оскаръ Фодоровичъ Фонъ-Ганъ*.

Производитель работъ Аксайско-Ростовскаго участка, Инженеръ Поручикъ *Орестъ Полмоновичъ Вяземскій*.

Завѣдующій кассою, Членъ мѣстнаго управленія, Подполковникъ *Василій Степановичъ Ооминъ*.

#### **а. По Грушевскому участку.**

Завѣдующій подвижнымъ составомъ и мастерскими, Хорунжій *Илья Тимофѣевичъ Овчинниковъ*.

Завѣдующій ремонтомъ дороги, Хорунжій *Григорій Яковлевичъ Чеботаревъ*.

Бухгалтеръ, Войсковой Старшина *Андрей Ивановичъ Бударинъ*.

Помощникъ его, Сотникъ *Александръ Васильевичъ Пышкинъ*.

Начальники станцій:

Новочеркасской, Есаулъ *Андрей Ивановичъ Кумсковъ*.  
Грушевской, Есаулъ *Василій Васильевичъ Голубовъ*.  
Атютинской, Сотникъ *Федоръ Акимовичъ Бударинъ*.  
Фельдшеръ, Коллежскій Регистраторъ *Александръ Григорьевичъ Кумановскій*.

Чертежникъ, Поручикъ *Павелъ Павловичъ Минюпскій*.

б. По Аксайско-Ростовскому участку.

Техникъ Хорунжій *Илья Кондратьевичъ Дюбинъ*.

Техникъ Поручикъ *Давидъ Венедиктовичъ Езерскій*.

Техникъ Хорунжій *Петръ Ивановичъ Тороповъ*.

## XV. Комитетъ по устройству г. Новочеркасса.

Предсѣдатель, Войсковой Наказный Атаманъ.

Члены:

Начальникъ Штаба.

Войсковой Дворянскій Депутатъ.

Старшій Членъ Войсковаго Правленія.

Инженеръ, Войсковой Старшина *Матвей Алексеевичъ Родіоновъ*.

Начальникъ водопровода, Штабсъ-Капитанъ *Аполлонъ Васильевичъ Бѣделюбскій*.

Письмоводитель, Коллежскій Секретарь *Василій Семеновичъ Поляковъ*.

Производитель работъ, Войсковой Старшина *Аполлонъ Петровичъ Чеботаревъ*.

### НОВОЧЕРКАССКІЙ ВОДОПРОВОДЪ.

Начальникъ Водопровода.

Помощникъ его, Инженеръ Есаулъ *Матвей Михайловичъ Рѣшетовскій*.

Механикъ и Смотритель Водоподъемнаго зданія, Губернскій Секретарь *Лука Федоровичъ Щетининъ*.

Письмоводитель, урядникъ *Алексѣй Есегнѣевъ*.

## XVI. Новочеркасскій Попечительный Комитетъ о тюрьмахъ.

Вице—президенты:

Высокопреосвященнѣйшій Платонъ, Архіепископъ Донской и Новочеркасскій.

Войсковой Наказный Атаманъ.

Директоры:

Старшій Членъ Войсковаго Правленія.

Войсковой Прокуроръ.

Старшій Членъ Войсковаго Уголовнаго Суда.

Инспекторъ Войсковой Врачебной Управы.

Новочеркасскій Полицімейстеръ.

Генераль-Маіоръ *Федоръ Ивановичъ Шумковъ*.

Дѣйствительный Статскій Совѣтникъ *Имнатъ Ивановичъ Прозоровъ*.

Есаулъ *Николай Николаевичъ Ефремовъ*.

Каедральный Протоіерей *Василій Александровичъ Смирновъ*.

Градской Михайло-Архангельской церкви Священникъ *Василій Васильевичъ Куфаевъ*.

Церкви Бабинскаго источника Священникъ *Іоаннъ Ефимовичъ Беневоленскій*.

Градской церкви Святой Троицы Священникъ *Василій Савичъ Пашутинъ*.

Петропавловской церкви Священникъ *Федоръ Дмитриевичъ Быстровъ*.

Казаки торговаго общества:

*Хрисанфъ Ивановичъ Норкинъ*.

*Иванъ Алексѣевичъ Матвѣевъ*.

*Николай Васильевичъ Волоховъ*.

*Андрей Ивановичъ Сербиновъ*.

*Михаилъ Ивановичъ Сербиновъ*.

*Степанъ Ивановичъ Черниковъ*.

Урядникъ *Степанъ Федоровичъ Мельниковъ*.

СЕКРЕТАРЬ КОМИТЕТА, Хорунжий *Иванъ Ивановичъ Фетисовъ* (и. д.)

## **XVII. Войсковое попечительство дѣтскихъ приютовъ.**

Предсѣдатель, Войсковой Наказный Атаманъ.

Попечительница, дочь Генераль-Маіора, дѣвица *Авдотья Алексѣевна Кутейникова*.

Помощница Попечительницы, супруга Сотника *Марья Григорьевна Андриянова*.

Члены:

Войсковой Дворянскій Депутатъ.

Старшій Членъ Войсковаго Правленія.

Старшій Членъ Войсковаго Гражданскаго Суда.

Казакъ торговаго общества *Иванъ Андреевичъ Абрамовъ*.

Почетный Старшина, казакъ *Семенъ Николаевичъ Кошкинъ*.

Почетный Старшина, казакъ *Иванъ Степановичъ Черниковъ*.

Директоръ и Казначей, Гвардіи Штабсъ-Ротмистръ *Николай Михайловичъ Сербиновъ*.

Письмоводитель и Бухгалтеръ, Есауль *Федоръ Федотьевичъ Лопухинъ*.

Смотрительница Приюта, дѣвица *Александра Платоновна Титова*.

Помощница Смотрительницы, дѣвица *Софья Алексѣевна Туркина*.

## **XVIII. Донской Маріинскій Институтъ благородныхъ дѣвиць.**

### **1. СОВѢТЬ ИНСТИТУТА.**

Предсѣдатель, Войсковой Наказный Атаманъ.

Члены Совѣта:

Начальница Института, вдова Свиты Его Величества  
Генераль-Маіора, княгиня *Анна Михайловна Яшвилъ*  
(и. д.)

Войсковою Дворянскій Депутатъ.

Директоръ Училищъ.

Членъ по хозяйственной части.

Секретарь Совѣта, Урядникъ *Максимъ Трафимовъ*.

2. ИНСТИТУТЪ.

Попечительница, супруга Войсковаго Наказнаго Ата-  
мана *Екатерина Васильевна Потапова*.

Начальница Института, вдова Свиты Его Величества  
Генераль-Маіора, Княгиня *Анна Михайловна Яшвилъ*  
(и. д.)

Членъ по учебной части, Директоръ Училищъ.

Членъ по хозяйственной части, Полковникъ *Алексій*  
*Степановичъ Донецковъ* (и. д.)

Инспекторъ классовъ, Коллежскій Ассесоръ *Василій*  
*Лукичъ Рафальскій* (и. д.)

Классныя дамы:

Дѣвица *Анна Ивановна Борисова*.

Дѣвица *Софья Ивановна Русанова*.

Дѣвица *Ольга Федоровна Федорова*.

Дѣвица *Марія Михайловна Травина*.

Вдова Капитана *Емсавета Константиновна Звъ-*  
*рева*.

Дѣвица *Емсавета Ивановна Константинова*.

Дѣвица *Софья Гавриловна Арсеньева*.

Дѣвица *Юлія Митрофановна Еллинская*.

Дѣвица *Марія Ивановна Герасимова*.

Дѣвица *Глафира Николаевна Штриевъ*.

Дѣвица *Емсавета Тистрова*.

Дѣвица *Емсавета Смагина*.

Дѣвица *Евгенія Смагина*.

Учительница танцевъ и гимнастики, дѣвица *Анна*  
*Григорьевна Свиркина*.

УЧИТЕЛЬНИЦА РУКОДѢЛІЯ И ЗАКРОЙЩИЦА, ДѢВЦА *Анна Павловна Ершова.*

СМОТРИТЕЛЬНИЦА ЗА ВЪЛЪЕМЪ, ДѢВЦА *Александра Романовна Мадзюлевская.*

НАДЗИРАТЕЛЬНИЦА ЛАЗАРЕТА, ДѢВЦА *Емсавета Романовна Мадзюлевская.*

ПЕПЕНЬЕРКИ:

ДѢВЦА *Впра Александровна Кутырева.*

ДѢВЦА *Августа Алексѣевна Козина.*

ДѢВЦА *Емсавета Михайловна Киселева.*

ДѢВЦА *Павла Хрисанфовна Суржина.*

УЧИТЕЛИ:

ЗАКОНА БОЖІЯ, МАГИСТРЪ СВЯЩЕННИКЪ *Григорій Андреевичъ Прозоровскій.*

ЕСТЕСТВЕННЫХЪ НАУКЪ, КАНДИДАТЪ ХАРЬКОВСКАГО УНИВЕРСИТЕТА, *Гавріилъ Степановичъ Трофимовъ.*

МАТЕМАТИКИ, СОСТОЯЩІЙ ВЪ XII КЛАССѢ *Іона Андреевичъ Черняевъ* (и д.)

ПЕДАГОГИИ, КОЛЛЕЖСКІЙ СОВѢТНИКЪ *Станиславъ Лаврентьевичъ Ковловскій.*

ЧИСТОПИСАНІЯ И РИСОВАНІЯ, ЕСАУЛЬ *Егоръ Николаевичъ Пемовъ.*

ЦЕРКОВНАГО ПѢНІЯ, УРЯДНИКЪ *Іванъ Жидковъ.*

УЧИТЕЛЬ МУЗЫКИ, ОТ. СОТНИКЪ *Іванъ Семеновичъ Васильченковъ.*

УЧИТЕЛЬ МУЗЫКИ, ГУБЕРНСКІЙ СЕКРЕТАРЬ *Василій Васильевичъ Андреевъ.*

ВРАЧЬ БОЛЬНИЦЫ ИНСТИТУТА, НАДВОРНЫЙ СОВѢТНИКЪ *Михаилъ Андреевичъ Ажогинъ.*

ЭКОНОМЪ И БАЗНАЧЕЙ, ЕСАУЛЬ *Карпъ Васильевичъ Дудинъ.*

## ХІХ. ХАРЬКОВСКІЙ УЧЕБНЫЙ ОКРУГЪ.

ПОПЕЧИТЕЛЬ ОКРУГА, ТАЙНЫЙ СОВѢТНИКЪ *Александръ Абрамовичъ Воскресенскій.*

ИНСПЕКТОРЪ КАЗЕННО-УЧЕБНЫХЪ ЗАВЕДЕНІЙ, КОЛЛЕЖСКІЙ



Совѣтникъ *Андрей Петровичъ Дзюба.*

## 1. Дирекція училищъ Войска Донскаго.

Директоръ училищъ Войска Донскаго, Статскій Совѣтникъ *Соломонъ Степановичъ Робушъ.*

Письмоводитель, Губернскій Секретарь *Михаилъ Павловичъ Агнивцевъ.*

Бухгалтеръ, Сотникъ *Федоръ Антоновичъ Рыжовскій.*

### а. НОВОЧЕРКАСКАЯ ГИМНАЗИЯ.

Почетный попечитель, от. Гв. Полковникъ *Платонъ Гавриловичъ Луковкинъ.*

Директоръ Училищъ, Статскій Совѣтникъ *Соломонъ Степановичъ Робушъ.*

Инспекторъ, Коллежскій Совѣтникъ *Исидръ Федоровичъ Муравицкій.*

Исполняющій Инспекторскія обязанности 5-ти парал. классовъ Новочеркаской Гимназіи, учитель Математики и Физики, Коллежскій Ассесоръ *Иванъ Ивановичъ Зубковъ.*

#### Законоучители:

Священникъ *Іоакимъ Григорьевичъ Фисенковъ.*

Священникъ *Василій Ивановичъ Слюсаревъ.*

#### Учители:

Русской словесности, Надворный Совѣтникъ *Андроникъ Минаевичъ Савельевъ.*

Русскаго языка, состоящій въ VIII классѣ *Михаилъ Павловичъ Сланскій.*

Русскаго языка, состоящій въ VIII классѣ *Николай Александровичъ Норовъ.*

Латинскаго языка, Коллежскій Совѣтникъ *Станиславъ Лаврентьевичъ Козловскій.*

Латинскаго языка, Надворный Совѣтникъ *Дмитрій Павловичъ Лебедевъ.*

Латинскаго языка. Вакансія.

Исторіи, Коллежскій Ассесоръ *Александръ Семеновъ.*

*вицъ Зміевъ.*

МАТЕМАТИКИ И ФИЗИКИ, Коллежскій Ассесоръ *Константинь Денисьевичъ Гавронскій.*

ЕСТЕСТВЕННЫХЪ НАУКЪ, Коллежскій Ассесоръ *Иосифъ Петровичъ Королькевичъ.*

ГЕОГРАФІИ, Сотникъ *Михаилъ Андреевичъ Кутыревъ.*

ФРАНЦУЗСКАГО ЯЗЫКА, Надворный Совѣтникъ *Филиппъ Павловичъ Минюшскій.*

ФРАНЦУЗСКАГО ЯЗЫКА, состоящій въ VIII классѣ *Яковъ Филиппъ Лени.*

НѢМЕЦКАГО ЯЗЫКА, состоящій въ VIII классѣ *Петръ Германъ Карлъ Штермеръ.*

НѢМЕЦКАГО ЯЗЫКА. Вакація.

РИСОВАНІЯ, ЧЕРЧЕНІЯ И ЧИСТОПИСАНІЯ, Титулярный Совѣтникъ *Фердинандъ Карловичъ Нейяръ.*

РИСОВАНІЯ, ЧЕРЧЕНІЯ И ЧИСТОПИСАНІЯ, состоящій въ IX классѣ *Егоръ Андреевичъ Ознобишинъ.*

ВРАЧЬ, Вакація.

ВОСПИТАТЕЛЬ, состоящій въ VIII классѣ *Хрисанфъ Георгіевичъ Тарасовъ* (и д.)

ВОСПИТАТЕЛЬ, состоящій въ VIII классѣ *Алекскій Алексѣевичъ Донецкій* (и д.)

Надзиратели:

Есаулъ *Василій Афонасьевичъ Косоротовъ.*

Сотникъ *Тимофѣй Федоровичъ Чернояровъ.*

учители по найму:

НѢМЕЦКАГО ЯЗЫКА, Коллежскій Секретарь *Морицъ Эдуардъ Браунъ.*

ЦѢНІЯ, Артистъ Императорскихъ театровъ *Левъ Ивановичъ Леоновъ.*

ГИМНАСТИКИ, Лейбъ-Гв. Преображенскаго полка Монитеръ *Степанъ Дементьевичъ Трубецкой.*

ОТДѢЛЕНІЕ ВОСТОЧНЫХЪ ЯЗЫКОВЪ ПРИ НОВОЧЕРКАСКОЙ ГИМНАЗІИ.

Старшіе учителя:

ТАТАРСКАГО ЯЗЫКА. Вакація.

АРАБСКАГО ЯЗЫКА, СОСТОЯЩІЙ ВЪ ІХЪ КЛАССѢ *Павелъ Ивановичъ Азначеевъ.*

Младшіе учителя:

ТАТАРСКАГО ЯЗЫКА, Есауль *Михаиль Харитоновичъ Аврамовъ.*

АРАБСКАГО ЯЗЫКА, Есауль *Дмитрій Алексѣевичъ Поповъ.*

## 6. ОКРУЖНЫЯ УЧИЛИЩА.

### НОВОЧЕРКАСКОЕ.

ПОЧЕТНЫЙ СМОТРИТЕЛЬ, Хорунжіи *Иванъ Филиповичъ Слюсаревъ.*

ШТАТНЫЙ СМОТРИТЕЛЬ, Подполковникъ *Иванъ Ивановичъ Архиповъ.*

ЗАКОНОУЧИТЕЛЬ, Священникъ *Николай Алексѣевичъ Орловъ.*

учители:

РУССКАГО ЯЗЫКА, Сотникъ *Степанъ Сидоровичъ Дьяевъ.*

ИСТОРИИ И ГЕОГРАФІИ, Коллежскій Ассесоръ *Евгеній Ивановичъ Мурзакевичъ.*

АРИМЕТИКИ И ГЕОМЕТРИИ, состоящій въ XII классѣ *Алексій Ивановичъ Хлѣбниковъ.*

КОММЕРЧЕСКИХЪ НАУКЪ, Войсковой Старшина *Порфирій Константиновичъ Лотошниковъ.*

РИСОВАНІЯ, ЧЕРЧЕНІЯ И ЧИСТОПИСАНІЯ, Губернскій Секретарь *Петръ Андреевичъ Петровъ.*

СВЕРХШТАТНЫЙ УЧИТЕЛЬ АРИМЕТИКИ И ГЕОМЕТРИИ, состоящій въ XII классѣ *Іона Андреевичъ Чернявъ.*

### ПЕРВОЕ ДОНСКОЕ.

ПОЧЕТНЫЙ СМОТРИТЕЛЬ, от. Войсковой Старшина *Николай Ивановичъ Ильинъ.*

ШТАТНЫЙ СМОТРИТЕЛЬ, Коллежскій Ассесоръ *Николай Федоровичъ Ржавскій.*

ЗАКОНОУЧИТЕЛЬ, Священникъ *Андрей Ивановичъ Часовниковъ.*

учители:

ИСТОРИИ И ГЕОГРАФИИ, СОСТОЯЩЕЙ ВЪ XII КЛАССѢ *Иванъ Ивановичъ Щербаковъ*.

АРИМЕТИКИ И ГЕОМЕТРИИ, СОСТОЯЩЕЙ ВЪ XII КЛАССѢ *Николай Ивановичъ Мартыновъ*.

РУССКАГО ЯЗЫКА. ВАКАНСІЯ.

РИСОВАНІЯ, ЧЕРЧЕНІЯ И ЧИСТОПИСАНІЯ, ГУБЕРНСКІЙ СЕКРЕТАРЬ *Иванъ Никифоровичъ Егорченковъ*.

#### ВТОРОЕ ДОНСКОЕ.

ПОЧЕТНЫЙ СМОТРИТЕЛЬ, ОТ. СОТНИКЪ *Матвѣй Матвѣевичъ Журнаковъ*.

ШТАТНЫЙ СМОТРИТЕЛЬ, КОЛЛЕЖСКІЙ АССЕСОРЪ *Александръ Андреевичъ Бергъ*.

ЗАКОНОУЧИТЕЛЬ, СВЯЩЕННИКЪ *Стратоникъ Ивановичъ Яковлевъ*.

#### УЧИТЕЛИ:

РУССКАГО ЯЗЫКА, ГУБЕРНСКІЙ СЕКРЕТАРЬ *Иванъ Константиновичъ Донецкій*.

ИСТОРИИ И ГЕОГРАФИИ, СОСТОЯЩЕЙ ВЪ XII КЛАССѢ *Василій Максимовичъ Саковниковъ*.

АРИМЕТИКИ И ГЕОМЕТРИИ. ВАКАНСІЯ.

РИСОВАНІЯ, ЧЕРЧЕНІЯ И ЧИСТОПИСАНІЯ, ГУБЕРНСКІЙ СЕКРЕТАРЬ *Петръ Дмитриевичъ Дмитріевъ*.

#### ДОНЕЦКОЕ.

ПОЧЕТНЫЙ СМОТРИТЕЛЬ, РОТМИСТРЪ *Николай Ильичъ Сариновъ*.

ШТАТНЫЙ СМОТРИТЕЛЬ, КОЛЛЕЖСКІЙ АССЕСОРЪ *Иванъ Константиновичъ Владыкинъ*.

ЗАКОНОУЧИТЕЛЬ, СВЯЩЕННИКЪ *Василій Матвѣевичъ Матвѣевъ*.

#### УЧИТЕЛИ:

АРИМЕТИКИ И ГЕОМЕТРИИ, СОТНИКЪ *Иванъ Тарасевичъ Быкадоровъ*.

РУССКАГО ЯЗЫКА, СОСТОЯЩЕЙ ВЪ XII КЛАССѢ *Петръ Васильевичъ Чугуевскій*.

ИСТОРИИ И ГЕОГРАФИИ, СОСТОЯЩЕЙ ВЪ XII КЛАССѢ *Иванъ Ильичъ Похлебинъ*.



Рисованія, черченія и чистописанія, Коллежскій Регистраторъ *Александръ Семеновичъ Копыловъ*.

**КАЛМЫЦКОЕ.**

Почетный смотритель, Войсковой Старшина *Иванъ Григорьевичъ Тараринъ* (и. д.)

Штатный смотритель и учитель Ариѳметики и Географіи, Коллежскій Секретарь *Андрей Трифоновичъ Юдинъ* (и. д.)

**Учители:**

Русскаго языка, состоящій въ XII классѣ *Федоръ Камыничъ Траилинъ*.

Калмыцкаго языка и вѣры, состоящій въ XII классѣ *Носта Манжиковичъ Манжиковъ*

**АКСАЙСКОЕ.**

Почетный смотритель, Поручикъ *Федоръ Николаевичъ Ефремовъ*.

Штатный смотритель, Войсковой Старшина *Иванъ Степановичъ Божевъ*

**Учители:**

Истории и Географіи, Коллежскій Ассесоръ *Семенъ Петровичъ Чумаковъ*.

Ариѳметики и Геометріи. Вакансія.

Русскаго языка, состоящій въ XII классѣ *Виссаріонъ Михайловичъ Исаевъ*.

Рисованія, черченія и чистописанія, Коллежскій Регистраторъ *Василій Семеновичъ Камышовъ*.

**В. ПРИХОДСКІЯ УЧИЛИЩА.**

**ВЕРХНЕ-НОВОЧЕРКАСКОЕ.**

Почетный блюститель. Вакансія.

Законоучитель, Студентъ Семинаріи *Алексѣй Васильевичъ Ивановъ*.

**Учители:**

Сотникъ *Константинъ Максимовичъ Чернышевъ*.

Урядникъ *Николай Поповъ*.

**НИЖНЕ-НОВОЧЕРКАСКОЕ.**

Почетный влюстителъ, Хорунжій *Иванъ Николаевичъ Кащевъ.*

Законоучитель, Студентъ Семинаріи *Алексѣй Васильевичъ Ивановъ.*

Учитель, Войсковой Старшина *Александръ Васильевичъ Королевъ.*

**СРЕДНЕ-НОВОЧЕРКАСКОЕ.**

Почетный влюстителъ. Вакасія.

Законоучитель, Священникъ *Яковъ Дмитріевичъ Соловьевъ.*

Учитель, урядникъ *Иванъ Тимощенковъ.*

**ГРУШЕВСКОЕ (на угольныхъ кояхъ.)**

Почетный влюстителъ, казакъ *Семенъ Николаевичъ Кошкинъ.*

Законоучитель Священникъ *Митрофанъ Андреевичъ Кирѣевъ.*

Учитель, урядникъ *Михаилъ Калининъ.*

**АКСАЙСКОЕ.**

Почетный влюстителъ, казакъ *Иванъ Карытинъ.*

Законоучитель, Діаконъ *Демьянъ Степановичъ Бѣловъ.*

Учитель, урядникъ *Степанъ Вожековъ.*

**СТАРОЧЕРКАСКОЕ 2-УХЪ КЛАССНОЕ.**

Почетный влюстителъ. Вакасія.

Законоучитель, Священникъ *Григорій Андреевичъ Левицкій*

**Учители:**

Хорунжій *Александръ Васильевичъ Нестеровъ.*

Студентъ Семинаріи *Александръ Александровичъ Александровъ* (и. д.)

**МАНЫЧСКОЕ.**

Почетный влюстителъ. Вакасія.

Законоучитель, Священникъ *Семіонъ Хрисанфовичъ Мануйловъ*.

Учитель, урядникъ *Иванъ Козарѣзовъ*.

**БАГАЕВСКОЕ.**

Почетный влюститель. **Вакансія.**

Законоучитель, Священникъ *Алексій Алексѣевичъ Бобуревъ*.

Учитель, урядникъ *Петръ Правосудовъ*.

**ЕЛИСАВЕТОВСКОЕ 2-хъ класное.**

Почетный влюститель, урядникъ *Василій Болдыревъ*.

Законоучитель, Священникъ *Матвей Алексѣевичъ Митропольскій*.

учители:

Состоящій въ XIV классѣ *Петръ Петровичъ Поцепуховъ*

Урядникъ *Павелъ Иванковъ*.

**МЕЧЕТНОЕ.**

Почетный Благотворитель, Сотникъ *Филиппъ Федоровичъ Черниковъ*.

Законоучитель, Священникъ *Павелъ Николаевичъ Папутинъ*.

Учитель, урядникъ *Василій Черѣсовъ*.

**КАГАЛЬНИЦКОЕ.**

Почетный влюститель, купецъ 2-й гильдіи *Василій Татаринцовъ* (и. д.)

Законоучитель, Священникъ *Иванъ Васильевичъ Ремизовъ*.

Учитель, урядникъ *Петръ Чернушкинъ*.

**ПОВОНИКОЛЕВСКОЕ.**

Почетный влюститель, Хорунжій *Василій Гавриловичъ Нардековъ*.

Законоучитель, Священникъ *Василій Федоровичъ Михайловскій*.

Учитель, состоящій въ XIV классѣ *Гавріилъ Ивановичъ Говоровъ*.

**Александровское-Гниловское 2-хъ классное.**

Почетный влюститель, *Василій Алексѣевичъ Власовъ*.

Законоучитель, Священникъ *Іоаннъ Гавриловичъ Дементьевъ*

Учителѣ:

Урядникъ *Антонъ Гривинъ*.

Урядникъ *Понтелеймонъ Шульгинъ*.

**Кочетовское.**

Почетный влюститель. *Вакансія*.

Законоучитель, Священникъ *Алексій Ивановичъ Кравцовъ*.

Учитель, Сотникъ *Павелъ Акимовичъ Ренсковъ*.

**Раздорское 2-хъ классное.**

Почетный влюститель, Войсковой Старшина *Федоръ Сафроновичъ Карташевъ*.

Законоучитель, Священникъ *Илья Ивановичъ Поповъ*.

Учителѣ:

Урядникъ *Василій Хлѣбниковъ*.

Урядникъ *Александръ Захаревскій*.

**Нижне-Кундрюческое.**

Почетный влюститель, урядникъ *Іосифъ Матвѣевичъ Семерниковъ*.

Законоучитель, Священникъ *Матвѣй Яковлевичъ Казаровъ*.

Учитель, урядникъ *Николай Фроловъ*.

**Константиновское.**

Почетный влюститель, урядникъ *Стиридонъ Тюрьморъзовъ*.



Законоучитель, Священникъ *Василій Ивановичъ Бондаревъ*.

Учитель, урядникъ *Афонасій Голубовъ*.

**НИКОЛАЕВСКОЕ.**

Почетный влюститель, урядникъ *Василій Кожановъ*.  
Законоучитель, Священникъ *Николай Алексеевичъ Вобыревъ*.

Учитель, урядникъ *Яковъ Васовъ*.

**ЕКАТЕРИНСКОЕ.**

Почетный влюститель, Есауль *Никаноръ Авдеевичъ Платоновъ*.

Законоучитель, Священникъ *Андрей Ивановичъ Станковъ*.

Учитель, урядникъ *Дмитрій Хмаринъ*.

**МЕЛЕХОВСКОЕ.**

Почетный влюститель. Вакансія.

Законоучитель, Священникъ *Александръ Григорьевичъ Левицкий*.

Учитель, Губернскій Секретарь *Михаилъ Павловичъ Герасимовъ*.

**РОМАНОВСКОЕ.**

Почетный влюститель, урядникъ *Тимофій Поповъ*.

Законоучитель, Священникъ *Михаилъ Васильевичъ Наумовъ*.

Учитель, урядникъ *Василій Туляковъ*.

**МАРИНСКОЕ.**

Почетный влюститель. Вакансія.

Законоучитель, Священникъ *Гавриилъ Петровичъ Поповъ*.

Учитель, урядникъ *Федотъ Малаховъ*.

**УСТЬ-БЫСТРЯНСКОЕ.**

Почетный влюститель, урядникъ *Карлъ Низовкинъ*.

Законоучитель, Священник *Василій Николаевичъ Диваревъ*.

Учитель, урядникъ *Андрей Власовъ*.

**КУМШАЦКОЕ.**

Почетный блюститель. Вакансія.

Законоучитель, Священникъ *Михаилъ Степановичъ Щитеовскій*.

Учитель, урядникъ *Викторъ Ильшовъ*.

**КАМЫШОВСКОЕ.**

Почетный блюститель. Вакансія. •

Законоучитель, Священникъ *Василій Ивановичъ Часовниковъ*.

Учитель, урядникъ *Петръ Помазевъ*.

**БЕСЕРГЕНЕВСКОЕ.**

Почетный блюститель. Вакансія.

Законоучитель, Священникъ *Илья Луки ѡ Таировъ*.

Учитель, урядникъ *Николай Прокоповъ*.

**СЕМИКАРАКОРСКОЕ.**

Почетный блюститель, Есаулъ *Константинъ Прокофьевичъ Недорослевъ*.

Законоучитель, Священникъ *Георгій Романовичъ Оедоровъ*.

Учитель, урядникъ *Василій Секретевъ*.

**ВЕРХНЕ-КАРГАЛЬСКОЕ.**

Почетный блюститель. Вакансія.

Законоучитель, Священникъ *Василій Ивановичъ Кузнецовъ*.

Учитель, урядникъ *Андрей Чеботаревъ*.

**ЗОЛОТОВСКОЕ.**

Почетный блюститель. Вакансія.

Законоучитель, Священникъ *Александръ Николаевичъ*

**Васильевъ.**

Учитель, урядникъ *Степанъ Пухляковъ.*

**Богоявленское.**

Почетный влюстителъ. **Вакансія.**

Законоучитель, Священникъ *Александръ Алексѣевичъ Венецкій.*

Учитель, урядникъ *Василій Манохинъ.*

**Егарлыцкое.**

Почетный влюстителъ. **Вакансія.**

Законоучитель, Священникъ *Федоръ Петровичъ Ваздренковъ.*

Учитель, урядникъ *Владиміръ Корниенковъ.*

**Ольгинское.**

Почетный влюстителъ, урядникъ *Алексій Полушкинъ.*

Законоучитель, Священникъ *Николай Саввичъ Пашутинъ.*

Учитель, урядникъ *Василій Назаровъ.*

**Александровское.**

Почетный влюстителъ. **Вакансія.**

Законоучитель, Священникъ *Иоаннъ Алексѣевичъ Рудневъ.*

Учитель, казакъ *Владиміръ Авиловъ.*

**Кривянское.**

Почетный влюстителъ. **Вакансія.**

Законоучитель, Священникъ *Гавріилъ Ивановичъ Даниловскій.*

Учитель, казакъ *Дмитрій Лошеобановъ.*

**Верхне-Кундрюческое.**

Почетный влюстителъ. **Вакансія.**

Законоучитель, Священникъ *Виссарионъ Романовичъ*

**Федоровъ.**

Учитель, *Максимъ Филипповъ* (и. д.)

**Нижне-Чирское.**

Почетный влюститель. **Вакансія.**

Законоучитель, Священникъ *Андрей Михайловичъ Соболевъ.*

Учитель, Хорунжій *Федоръ Ивановичъ Безсмертновъ.*

**Цымлянское.**

Почетный влюститель, урядникъ *Иванъ Захаровъ.*

Законоучитель, Священникъ *Василій Саввичъ Ивановъ.*

учители:

Хорунжій *Сергій Тимофьевичъ Рышквинъ.*

Урядникъ, *Михаилъ Молчановъ.*

**Качалинское.**

Почетный влюститель. **Вакансія.**

Законоучитель, Священникъ *Григорій Александровичъ Александровъ.*

Учитель, казакъ *Егоръ Цѣпляевъ.*

**Верхне-Курмоярское.**

Почетный влюститель, Сотникъ *Дмитрій Артемьевичъ Дементьевъ.*

Законоучитель, Священникъ *Алексій Григорьевичъ Лебедевъ.*

Учитель, урядникъ *Антонъ Мельниковъ.*

**Гугнинское.**

Почетный влюститель. **Вакансія.**

Законоучитель, Священникъ *Симеонъ Ефимьевичъ Ефимьевъ.*

Учитель, Хорунжій *Михаилъ Васильевичъ Денисовъ.*

**Иловлинское.**

Почетный влюститель. **Вакансія.**

Законоучитель, Священникъ *Алексѣй Александровичъ Александровъ*.

Учитель, урядникъ *Титъ Бороздинъ*.

**ЕСАУЛОВСКОЕ.**

Почетный влюститель, казакъ *Маркіанъ Напалковъ*.

Законоучитель, Священникъ *Александръ Порфирьевичъ Поповъ*.

Учитель, состоящій въ XIV классѣ *Иванъ Сергѣевичъ Лавровъ*.

**ГОЛУБИНСКОЕ.**

Почетный влюститель, урядникъ *Андрей Переходновъ*.

Законоучитель, Священникъ *Александръ Матвѣевичъ Дубравскій*.

Учитель, урядникъ *Александръ Басовъ*.

**ПАГАВСКОЕ.**

Почетный влюститель. *Вакація*.

Законоучитель, Священникъ *Николай Григорьевичъ Никольскій*.

Учитель, урядникъ *Иванъ Наслѣдышевъ*.

**СИРОТНИНСКОЕ.**

Почетный влюститель. *Вакація*.

Законоучитель, Священникъ *Василій Ивановичъ Васильевъ*.

Учитель, урядникъ *Василій Шуваевъ*.

**НВЖНЕ-КУРМОЯРСКОЕ.**

Почетный влюститель, казакъ *Прокофій Егоровъ*.

Законоучитель, Священникъ *Юаннъ Ѳедоровичъ Поповъ*.

Учитель, состоящій въ XIV классѣ *Ѳедоръ Алексѣевичъ Легенковскій*.

Флиповское.

Почетный влюстителъ, казакъ *Иванъ Михѣвичевъ*.  
Законоучителъ, Священникъ *Иванъ Васильевичъ Дородницкій*.

Учителъ, *Михаилъ Кирѣевъ* (п. д.).

Пятизбьянское.

Почетный влюстителъ. Вакансія.  
Законоучителъ, Священникъ *Никандръ Ивановичъ Милютинъ*.

Учителъ, состоящій въ XIV классѣ *Семенъ Гавиловичъ Козловскій*.

Потемкинское.

Почетный влюстителъ. Вакансія.  
Законоучителъ, Священникъ *Петръ Андреевичъ Поповъ*.

Учителъ, урядникъ *Федоръ Михайловъ*.

Терновское.

Почетный влюстителъ. Вакансія.  
Законоучителъ, Священникъ *Симеонъ Степановичъ Щитковскій*.

Учителъ, урядникъ *Петръ Карнильевъ*.

Трехъ-Островянское.

Почетный влюстителъ. Вакансія.  
Законоучителъ, Священникъ *Яковъ Ивановичъ Красновъ*.

Учителъ, урядникъ *Яковъ Пухляковъ*.

Новогригорьевское.

Почетный влюстителъ. Вакансія.  
Законоучителъ, Священникъ *Прокофій Семеновичъ Васильевъ*.

Учителъ, урядникъ *Николай Плетневъ*.

**ВЕРХНЕ-ЧПРСКОЕ.**

Почетный влюстителъ. **Вакансія.**

Законоучитель, Священникъ *Алексѣй Филипповичъ Доброводскій.*

Учитель, урядникъ *Александръ Пронинъ.*

**ЧЕРНЫШЕВСКОЕ.**

Почетный влюстителъ. **Вакансія.**

Законоучитель, Священникъ *Николай Николаевичъ Вестфальскій.*

Учитель, Хорунжій *Тимофѣй Петровичъ Степанниковъ.*

**СТАРОГРИГОРЬЕВСКОЕ**

Почетный влюстителъ. **Вакансія.**

Законоучитель, Священникъ *Василій Николаевъ.*

Учитель, казакъ *Павелъ Никулинъ.*

**Каменское.**

Почетный влюстителъ. **Вакансія.**

Законоучитель, Священникъ *Григорій Алексѣевичъ Соколовъ.*

Учитель, урядникъ *Андрей Москалевъ.*

**Гундоровское.**

Почетный влюстителъ, урядникъ *Харитонъ Манохинъ.*

Законоучитель, Священникъ *Яковъ Степановичъ Семеновъ.*

Учитель, урядникъ *Яковъ Тетеревятниковъ.*

**Митякинское.**

Почетный влюстителъ, казакъ *Петръ Харламовъ.*

Законоучитель, Священникъ *Петръ Ивановичъ Лавровъ.*

Учитель, Сотникъ *Василій Васильевичъ Макѣевъ.*

УСТЬ-БЪЛОКАЛИТВЕНСКОЕ.

Почетный влюститель, Есаулъ *Яковъ Рыковскій*.  
Законоучитель, Священникъ *Григорій Инатъевичъ*  
**Яковлевъ**.

Учитель, урядникъ *Василій Поповъ*.

КАЛИТВЕНСКОЕ.

Почетный влюститель. Вакаансія.  
Законоучитель, Священникъ *Алексѣй Филипповичъ*  
**Милютинъ**.

Учитель, урядникъ *Иванъ Мельниковъ*.

ЛУГАНСКОЕ.

Почетный влюститель, урядникъ *Акимъ Черепахинъ*.  
Законоучитель, Священникъ *Николай Никифоровичъ*  
**Раезитинъ**.

Учитель, урядникъ *Александръ Пустынниковъ*.

КАЛМЫЦКОЕ.

Почетный влюститель, изъ калмыкъ урядникъ *Александръ Джебалдыевъ*.

Учитель, состоящій въ XIV классѣ *Павелъ Алексѣевичъ*  
**Кожинъ**.

Помощникъ учителя, *Александръ Ивановичъ*  
**Емчновъ**.

Г. ЖЕНСКІЯ УЧИЛИЩА.

1-го РАЗРЯДА.

Маріинская Донская Женская Гимназія.

Почетная попечительница, супруга Гвардіи Штабсъ-  
Ротмистра Графини *Анна Николаевна*  
**Платова**.

Начальница, супруга Войсковаго Старшины *Ядвига*  
*Осиповна*  
**Свѣчниковъ**.

Законоучитель, Священникъ *Венедиктъ Константиновичъ*  
**Войтовъ**.



Учители:

Русскаго языка, состоящій въ VIII кл. *Николай Александровичъ Норовъ*.

Русскаго языка, Сотникъ *Константинъ Максимовичъ Чернышовъ*.

Педагогика, Коллежскій Совѣтникъ *Станиславъ Лаврентьевичъ Козловскій*.

Историкъ, Губернскій Секретарь *Петръ Григорьевичъ Мажаровъ*.

Географія, состоящій въ IX кл. *Павель Ивановичъ Азначеевъ*.

Естественныхъ наукъ, состоящій въ IX кл. *Гаврилы Степановичъ Трафимовъ*.

Математики, состоящій въ XII кл. *Тона Андреевичъ Чернякъ*.

Ариметики, состоящій въ XII кл. *Максимъ Алексѣевичъ Денисовъ*.

Рисованія, Титулярный Совѣтникъ *Фердинандъ Карловичъ Нейяръ*.

Чистописанія, Сотникъ *Тимофѣй Ѳедоровичъ Чернозоровъ*.

Надзирательницы:

Дѣвица *Александра Алексѣевна Курапова*.

Дѣвица *Марья Алексѣевна Шапошникова*.

Дѣвица *Марья Васильевна Попова*.

Дѣвица *Екатерина Гавриловна Андреевская*.

Дѣвица *Олга Васильевна Свиридова*.

Дѣвица *Александра Фердинандовна Нейяръ*.

2-го РАЗРЯДА.

Каменское.

Почетная Попечительница, супруга Полковника *Марья Михайловна Карпова*.

Начальница, дѣвица *Лидія Петровна Мартосъ*.

Преподаютъ учителя окружнаго училища.

Члены Попечительнаго Совѣта:

Отъ дворянъ, Подполковникъ *Александръ Николаевичъ Ефремовъ*.

Отъ казаковъ, Хорунжій *Левъ Ивановичъ Табунциковъ*.

**Нижне-Чирское.**

Почетная Попечительница, супруга Сотника *Евфимія Ивановна Журнакова*.

Начальница, вдова Коллежскаго Совѣтника *Марья Яковлевна Говорова*.

Преподаютъ учителя окружнаго училища.

Члены Попечительнаго Совѣта:

Отъ дворянъ, Есауль *Лавръ Петровичъ Секретевъ*.

Отъ кѣзаковъ, казакъ *Иванъ Порамоновъ*.

**3-го РАЗРЯДА.**

**Аксайское.**

Почетная Попечительница. Вакансія.

Надзирательница, жена Коллежскаго Ассесора *Марья Григорьевна Чумаева*.

Законоучитель, Священникъ *Алексѣй Петровъ*.

Остальные предметы преподаютъ учителя окр. училища.

Члены Попечительнаго Совѣта:

Отъ дворянъ, Сотникъ *Грековъ*.

Отъ казаковъ, урядникъ *Семень Планидинъ*.

Урядникъ *Евграфъ Цыплаковъ*.

**Елсаветовское.**

Почетная попечительница, супруга Есаула *Татьяна Ивановна Губарева*.

Надзирательница, дѣвица *Александра Васильевна Андриянова*.

Учитель, казакъ *Яковъ Поляковъ*.

Члены Попечительнаго Совѣта:

Отъ дворянъ, Есауль *Губаревъ*.

Отъ казаковъ, казакъ *Червесовъ*.

**Новониколаевское.**

Почетная попечительница, жена урядника *Надежда Григорьевна Сѣдова*.

Надзирательница, жена учителя *Александра Федоровна Говорова*.

Законоучитель, священникъ *Стефанъ Аксеновъ*.

Учитель, урядникъ *Алексѣй Соловьевъ*.

Члены Попечительнаго Совѣта:

Отъ дворянъ, Сотникъ *Тараринъ*.

Отъ казаковъ, казакъ *Митьковъ*.

#### РАЗДОРСКОЕ.

Почетная попечительница. *Вакансія*.

Надзирательница, жена Войсковаго Старшины *Впра Яковлевна Балабина*.

Учитель, урядникъ *Василій Ляборинскій*.

Члены Попечительнаго Совѣта:

Отъ дворянъ, Сотникъ *Гаврилъ Федоровичъ Карташевъ*.

Отъ казаковъ. *Вакансія*.

#### ЦЫМЛЯНСКОЕ.

Почетная попечительница, супруга Ротмистра *Марья Степановна Копылцова*.

Надзирательница, жена учителя *Марья Молчанова*.

Учитель, состоящій въ XIV кл. *Андрей Данилевскій*.

Члены Попечительнаго Совѣта:

Отъ дворянъ, Есаулъ *Афонасій Максимовичъ Копыловъ*.

Отъ казаковъ, урядникъ *Михаилъ Бурлаковъ*.

#### МИТЯКНДСКОЕ.

Почетная попечительница, супруга Штабсъ-Ротмистра *Анна Александровна Ефремова*.

Надзирательница, жена Сотника *Марья Рудакова*.

Учитель, урядникъ *Махаилъ Ушаковъ*.

Члены Попечительнаго Совѣта:

Отъ дворянъ. *Вакансія*.

Отъ казаковъ, урядникъ *Петръ Харламовъ*.

#### КОНСТАНТИНОВСКОЕ.

Почетная попечительница. *Вакансія*.

Надзирательница, дѣвица *Марья Алексеевна Строгонова* (и. д.)

Члены Попеч. Совѣта отъ дворянъ и казаковъ. Вакансіи.

**ЛУГАНСКОЕ.**

Почетная попечительница, супруга Гвардіи Ротмистра *Анна Александровна Ефремова*.

Надзирательница, дѣвица *Александра Лукиншина Сужаревская*.

Учитель, *Григорій Ѳеодоровскій* (и. д.)

Члены Попечительнаго Совѣта:

Отъ дворянъ, Сотникъ *Петръ Павловичъ Казмичевъ*.

Отъ казаковъ, урядникъ *Акимъ Черепахинъ*.

**МАРИНСКОЕ-ГУНДОРОВСКОЕ.**

Надзирательница. Вакансіи.

Учитель, казакъ *Иванъ Сударкинъ*.

Члены Попечительнаго Совѣта:

Отъ дворянъ, Хорунжій *Гусельщиковъ*.

Отъ казаковъ, урядникъ *Иванъ Краснянскій*.

## 2. УСТЬ-МЕДВѢДИЦКАЯ Дирекція Училищъ.

Директоръ Усть-Медвѣдицкой Гимназии и училищъ, Полковникъ *Аристархъ Васильевичъ Протопоповъ*.

Письмоводитель, Есаулъ *Федотъ Петровичъ Мельниковъ-Разведенковъ*.

Бухгалтеръ, урядникъ *Михаилъ Воронковъ* (и. д.)

### а. УСТЬ-МЕДВѢДИЦКАЯ ГИМНАЗИЯ.

Почетный попечитель, от. Гвардіи Поручикъ *Василій Михайловичъ Себряковъ*.

Директоръ Гимназии, Полковникъ *Аристархъ Васильевичъ Протопоповъ*.

Инспекторъ, Коллежскій Совѣтникъ *Антонъ Францовичъ Фонтъ-Юргилевскій*.

Законоучитель, Священникъ *Александръ Николаевичъ Тодорскій*.

Учители:

Русскаго языка, состоящій въ VIII кл. *Яковъ Венедиктовичъ Шварцъ*.

Латинскаго языка, Надворный Совѣтникъ *Александръ Семеновичъ Авсенева*.

Латинскаго языка, Коллежскій Ассессоръ *Николай Петровичъ Лукьяновъ*.

Математики, Губернскій Секретарь *Касьянъ Степановичъ Касьяновъ*.

Естественной Истории, состоящій въ VIII кл. *Александръ Павловичъ Лизогубовъ*.

Истории и географіи, Надворный Совѣтникъ *Владиміръ Николаевичъ Николаевъ*.

Нѣмецкаго языка, Коллежскій Ассессоръ *Фридрихъ Готфридъ Монтень*.

Французскаго языка, Коллежскій Ассессоръ *Иванъ Ефимовичъ Боголюбовъ*.

Рисованія, черченія и чистописанія, Коллежскій Секретарь *Александръ Васильевичъ Кореоновъ*.

Надзиратель, Коллежскій Секретарь *Петръ Самойловичъ Коноваловъ*.

Врачъ, Надворный Совѣтникъ *Федоръ Константиновичъ Манохинъ*.

Учитель гимнастики, унтеръ-офицеръ *Николай Вахрумовъ*.

## б. ОКРУЖНЫЯ УЧИЛИЩА.

Усть-Медвѣднцкое.

Почетный смотритель, от. Хорунжій *Ефимъ Елоревичъ Наслѣдышевъ*.

Штатный смотритель, Коллежскій Ассессоръ *Андрей Ивановичъ Родіоновъ*.

Законоучитель, Священникъ *Іоаннъ Тихоновичъ Поповъ*.

Учители:

Русскаго языка, Хорунжій *Федоръ Семеновичъ Куче-*

РОВЪ.

МАТЕМАТИКИ, Есауль *Михаилъ Романовичъ Шевцовъ*.

ИСТОРИИ И ГЕОГРАФИИ, урядникъ *Василій Захаровъ*.

РИСОВАНІЯ, ЧЕРЧЕНІЯ И ЧИСТОПИСАНІЯ, Есауль *Илья Васильевичъ Павловъ*.

ХОПЕРСКОЕ.

ПОЧЕТНЫЙ СМОТРИТЕЛЬ, Гв. Ротмистръ Семенъ *Ивановичъ Красновъ*.

ШТАТНЫЙ СМОТРИТЕЛЬ, Войсковой Старшина *Михаилъ Степановичъ Поповъ*.

ЗАКОНОУЧИТЕЛЬ, Священникъ *Стефанъ Ивановичъ Оедоровъ*.

учители:

АРИМЕТИКИ И ГЕОМЕТРИИ, Губернскій Секретарь *Василій Кирилловичъ Манжось*.

РУССКАГО ЯЗЫКА, Коллежскій Ассесоръ *Андрей Васильевичъ Бутенко*.

РИСОВАНІЯ, ЧЕРЧЕНІЯ И ЧИСТОПИСАНІЯ, Есауль *Артемій Степановичъ Явушовъ*.

В. ПРИХОДСКІЯ УЧИЛИЩА.

УСТЬ-МЕДВѢДЦКОЕ.

ПОЧЕТНЫЙ ВЛЮСТИТЕЛЬ. Вакансія.

ЗАКОНОУЧИТЕЛЬ, Священникъ *Юаннъ Тихоновичъ Поповъ*.

УЧИТЕЛЬ, Сотникъ *Иванъ Никитичъ Сигаевъ*.

МИГУЛИНСКОЕ.

ПОЧЕТНЫЙ ВЛЮСТИТЕЛЬ, Войсковой Старшина *Даниилъ Трофимовичъ Егоровъ*.

ЗАКОНОУЧИТЕЛЬ, Священникъ *Аполлонъ Дмитриевичъ Восебойниковъ*.

УЧИТЕЛЬ, урядникъ *Федоръ Рудовъ*.

КРЕМЕНСКОЕ.

ПОЧЕТНЫЙ ВЛЮСТИТЕЛЬ, Подполковникъ *Матвѣй Ива-*

нович **Моисѣевъ.**

Законоучитель, Священникъ *Леонтій Филтвовичъ Дьяконовъ.*

Учитель, урядникъ *Иванъ Кругловъ.*

**Скуршешское.**

Почетный влюстителъ. Вакансія.

Законоучитель, Священникъ *Федоръ Ивановичъ Прокопьевъ.*

Учитель, Губернскій Секретарь *Михаилъ Федоровичъ Мустафинъ.*

**Березовское.**

Почетный влюстителъ, Войсковой Старшина *Василій Казьмичъ Кушнаревъ.*

Законоучитель, Священникъ *Петръ Ивановичъ Маргаритовъ.*

Учитель, урядникъ *Давидъ Щучкинъ.*

**Вешенское.**

Почетный влюстителъ, Есауль *Афонасій Северьяновичъ Лосевъ.*

Законоучитель, Священникъ *Дмитрій Ивановичъ Левашовъ.*

Учитель, урядникъ *Василій Алимовъ.*

**Казанское 2-хъ классное.**

Почетный влюстителъ, Сотникъ *Илларионъ Ивановичъ Шумилинъ.*

Законоучитель, Священникъ *Никоноръ Сильмъ Оболенскій.*

Учитель, урядникъ *Михаилъ Чайкинъ.*

Учитель, казакъ *Степанъ Дьяконовъ.*

**Арчадинское.**

Почетный влюстителъ. Вакансія.

Законоучитель, Благочинный Священникъ *Викторъ*

*Михайловичъ* **АВТОНОМОВЪ.**

Учитель, Есауль *Иванъ Ивановичъ* **Сергѣевъ.**

**РАСНОПИНСКОЕ.**

Почетный влюститель, Урядникъ *Тимофѣй* **Зотовъ.**

Законоучитель, Священникъ *Стефанъ Стефановичъ* **Семеновъ.**

Учитель, урядникъ *Иванъ* **Сигаевъ.**

**КЛЕЦКОЕ.**

Почетный влюститель, Есауль *Иванъ Афонасьевичъ* **Махаровъ.**

Законоучитель, Священникъ *Николай Ивановичъ* **Захаровъ.**

Учитель, урядникъ *Егоръ* **Фроловъ.**

**ЕЛАНСКОЕ.**

Почетный влюститель, казакъ *Антонъ* **Павловъ.**

Законоучитель, Священникъ *Северьянъ Ивановичъ* **Поповъ.**

Учитель, урядникъ *Кондратъ* **Казьминъ.**

**ОСТРОВСКОЕ.**

Почетный влюститель, Сотникъ *Михаилъ Даниловичъ* **Улановъ.**

Законоучитель, Священникъ *Павелъ Прокопьевичъ* **Федоровъ.**

Учитель, урядникъ *Стефанъ* **Молчановъ.**

**УСТЬ-ХОПЕРСКОЕ.**

Почетный влюститель, казакъ *Федоръ* **Наумовъ.**

Законоучитель, Священникъ *Федоръ Ивановичъ* **Поповъ.**

Учитель, Хорунжий *Ефимъ Евстафьевичъ* **Мелиховъ.**



**Глазуновское.**

Почетный влюститель, Хорунжий *Александръ Ивановичъ Суховъ*.

Законоучитель, Священникъ *Дмитрій Ивановичъ Поповъ*.

Учитель, урядникъ *Иванъ Михайловъ*.

**Перекопское.**

Почетный влюститель, Войсковой Старшина *Иванъ Федоровичъ Свѣчниковъ*

Законоучитель, Священникъ *Афонасій Уваровичъ Грачевъ*.

Учитель, казакъ *Сергій Анисимовъ*.

**Кешиское.**

Почетный влюститель. Вакансія.

Законоучитель, Священникъ *Иоаннъ Емельяновичъ Федоровъ*.

Учитель, состоящій въ XII кл. *Александръ Николаевичъ Поликарповъ*.

**Етеревское.**

Почетный влюститель, Сотникъ *Николай Илларионовичъ Петровъ*.

Законоучитель, Священникъ *Василій Георгиевичъ Поповъ*.

Учитель, урядникъ *Василій Маваровъ*.

**Сергѣевское.**

Почетный влюститель. Вакансія.

Законоучитель, Священникъ *Андрей Александровичъ Ястребовъ*.

Учитель, урядникъ *Инатъ Романовъ*.

**Урюпинское.**

Почетный влюститель. Вакансія.

Законоучитель, Священникъ *Стефанъ Петровичъ*

**Александровъ.**

Учитель, урядникъ *Аристархъ Видѣнинъ.*

**Алексѣевское.**

Почетный влюстителъ, урядникъ *Иванъ Поповъ.*

Законоучитель, Священникъ *Иоаннъ Семеновичъ Одо-  
ламскій.*

Учитель, урядникъ *Иванъ Филатьевъ.*

**Михайловское.**

Почетный влюстителъ, урядникъ *Андрей Салома-  
тинъ.*

Законоучитель, Священникъ *Иоаннъ Дмитрисвичъ  
Ефимьевъ.*

Учитель, урядникъ *Яковъ Житеневъ.*

**Филоновское.**

Почетный влюстителъ, урядникъ *Иванъ Королевъ.*

Законоучитель, Священникъ *Дмитрій Ивановичъ Дю-  
нисьевъ.*

Учитель, урядникъ *Михаилъ Цѣпляевъ.*

**Тепкинское.**

Почетный влюстителъ, урядникъ *Стефанъ Сафоновъ.*

Законоучитель, Священникъ *Алексій Григорьевичъ  
Поляковъ.*

Учитель, урядникъ *Арсеній Семеновъ.*

**Слащевское.**

Почетный влюстителъ, Есаулъ *Ермолай Востриковъ.*

Законоучитель, Священникъ *Михаилъ Александровичъ  
Протопоповъ.*

Учитель, урядникъ *Федоръ Якушовъ.*

**Правоторовское.**

Почетный влюстителъ, Сотникъ *Степанъ Аврамовъ.*

Законоучитель, Священникъ *Аврамій Арсеньевичъ Сер-*

**ГѢВЪ.**

Учитель, урядникъ *Матвей Аврамовъ.*

**Акшеровское.**

Почетный блюститель. *Вагансія.*

Законоучитель, Священникъ *Александръ Ивановичъ*  
**Поповъ.**

Учитель, урядникъ *Михаилъ Якушовъ.*

**Кумыженское.**

Почетный блюститель, урядникъ *Гаврилъ Фроловъ.*

Законоучитель, Священникъ *Иоаннъ Федоровичъ Да-*  
**ниловъ.**

Учитель, урядникъ *Михаилъ Поповъ.*

**Преображенское.**

Почетный блюститель, Есаулъ *Михаилъ Мардвин-*  
**цовъ.**

Законоучитель, Священникъ *Иоаннъ Михайловичъ Дво-*  
**рянскій.**

Учитель, казакъ *Семенъ Григорьевъ.*

**Павловское.**

Почетный блюститель, урядникъ *Ефимъ Поповъ.*

Законоучитель, Священникъ *Аристархъ Григорьевичъ*  
**Михайловъ.**

Учитель, урядникъ *Николай Якушовъ.*

**Ярыженское.**

Почетный блюститель, урядникъ *Кирилъ Лыгинъ.*

Законоучитель, Священникъ *Арсеній Максимовичъ*  
**Грѣшновъ.**

Учитель, урядникъ *Егоръ Оболонинъ.*

**Бурацкое.**

Почетный блюститель, урядникъ *Николай Протопо-*  
**повъ.**

Законоучитель, Священникъ *Василій Ивановичъ Голубятниковъ*.

Учитель, урядникъ *Федоръ Филиповъ*.

Котовское.

Почетный влюститель, урядникъ *Гавріилъ Романовъ*.

Законоучитель, Священникъ *Михаилъ Дмитриевичъ Евфимьевъ*.

Учитель, урядникъ *Вавилъ Проподрящевъ*.

Луковское.

Почетный влюститель, казакъ *Михаилъ Арпиновъ*.

Законоучитель, Священникъ *Александръ Назаревичъ Левицкій*.

Учитель, урядникъ *Алексій Титовъ*.

Добринское.

Почетный влюститель, урядникъ *Мануилъ Затяминъ*.

Законоучитель, Священникъ *Никифоръ Алексеевичъ Стефановъ*.

Учитель, урядникъ *Михаилъ Поповъ*.

Өедосьевское.

Почетный влюститель, мѣщанинъ *Никита Шераповъ* (и. д.)

Законоучитель, Благочинный Священникъ *Василій Елестьевичъ Данильевскій*.

Учитель, урядникъ *Федоръ Поповъ*.

Петровское.

Почетный влюститель. Вагансія.

Законоучитель, Священникъ *Арсеній Ермиловичъ Ермиловъ*.

Учитель, урядникъ *Петръ Просвировъ*.

Зотовское.

Почетный влюститель, Есаулъ *Иванъ Никитичъ Донсковъ*.

Законоучитель, Священникъ *Иоаннъ Алексѣевичъ Лебедянскій*.

Учитель, фельдфебель *Руфъ Филинъ*.

**Тпшанское.**

Почетный влюститель, урядникъ *Дорофѣй Карповъ*.

Законоучитель, Священникъ *Павелъ Алексѣевичъ Соколовъ*.

Учитель, урядникъ *Иванъ Поповъ*.

**Арженовское.**

Почетный влюститель, урядникъ *Семенъ Пономаревъ*.

Законоучитель, Священникъ *Гавриилъ Ивановичъ Грѣшновъ*.

Учитель, урядникъ *Иванъ Брыкинъ*.

**Аининское.**

Почетный влюститель, Сотникъ *Иванъ Мордвинцовъ*.

Законоучитель, Священникъ *Николай Ивановичъ Казьминъ*.

Учитель, урядникъ *Никаноръ Филаретовъ*.

**Усть-Бузулуцкое.**

Почетный влюститель. *Вакансія*.

Законоучитель, Священникъ *Иоаннъ Иларионовичъ Афонасьевъ*.

Учитель, урядникъ *Егоръ Ѳедоровъ*.

**Дурновское.**

Почетный влюститель. *Вакансія*.

Законоучитель, Священникъ *Василій Ивановичъ Кожинъ*.

Учитель, казакъ *Василій Васовъ* (и. д.)



г. ЖЕНСКІЯ УЧИЛИЩА.  
2-го РАЗРЯДА.

Усть-Медвѣдцкое.

Почетная попечительница, супруга Гв. Поручика *Настасья Михайловна Себрякова*.

Начальница, жена Сотника *Марья Ивановна Широкова*.

Преподаютъ учителя Окружн. училища и Гимназіи.

Члены попечительнаго совѣта:

Отъ дворянъ, Есауль *Федотъ Петровичъ Мельниковъ-Разведенковъ*.

Отъ казаковъ, урядникъ *Василій Семеновичъ Наталюткинъ*.

Урювинское.

Почетная попечительница, вдова Войсковаго Старшины *Александра Ивановна Мордвинцева*.

Начальница, жена Хорунжаго *Александра Васильевна Леонова*.

Предметы преподаютъ учителя Окр. училища.

Члены попечительнаго совѣта:

Отъ дворянъ, Генераль-Лейтенантъ *Иванъ Ивановичъ Красновъ*.

Отъ казаковъ, Хорунжій *Иванъ Евстафьевичъ Поповъ*.

3-го РАЗРЯДА.

Казацкое.

Почетная попечительница, супруга Есаула *Варвара Афонасьевна Сидорова*.

Надзирательница, жена учителя *Прасковья Андреевна Шумилина*.

Законоучитель, Священникъ *Андрей Петровичъ Алексѣевъ*.

Учитель, урядникъ *Александръ Шумилинъ*.

Мигулинское.

Почетная попечительница, супруга Сотника *Олга Ива-*

*новна Потапова.*

Надзирательница, жена учителя *Марья Андреевна Попова.*

Законоучитель, Священникъ *Николай Федоровичъ Виноградовъ.*

Учитель, урядникъ *Василій Поповъ.*

**Вешинское.**

Почетная попечительница, супруга Войсковаго Старшины *Анна Захаровна Попова.*

Надзирательница, жена Сотника *Афонасія Алексеевна Кучерова.*

Законоучитель, Священникъ *Дмитрій Ивановичъ Левашовъ.*

Учитель, урядникъ *Маркіанъ Поповъ.*

**Михайловское.**

Почетная попечительница, супруга Есаула *Александра Петровна Сеньюткина.*

Надзирательница, жена діакона *Александра Петровна Александрова.*

Законоучитель, Священникъ *Іоаннъ Дмитріевичъ Ефимьевъ.*

Учитель, урядникъ *Василій Моргуновъ.*

**Филоновское.**

Почетная попечительница. Вакансія.

Надзирательница, жена Сотника *Федосья Ежова.*

Законоучитель, Священникъ *Дмитрій Ивановичъ Діонисьевъ.*

Учитель, урядникъ *Емельянъ Ооминъ.*

## **XX. Акцизное управленіе.**

### **1. ЦЕНТРАЛЬНОЕ УПРАВЛЕНІЕ.**

Управляющій, Надворный Совѣтникъ *Василій Егоровичъ Кричевскій.*

СТАРШІЙ РЕВИЗОРЪ, Надворный Совѣтникъ *Иосифъ Варфоломѣевичъ Жуковскій*.

**КАНЦЕЛЯРІЯ УПРАВЛЯЮЩАГО.**

СЕКРЕТАРЬ, *Елисей Исаковичъ Воробьевъ*.

ПОМОЩНИКЪ СЕКРЕТАРЯ. *Вакансія.*

БУХГАЛТЕРЪ, Губернскій Секретарь *Францъ Дементьевичъ Русецкій*.

ПОМОЩНИКЪ БУХГАЛТЕРА, *Михаилъ Никитичъ Дудоркинъ*.

**ОКРУЖНЫЯ УПРАВЛЕНІЯ**

**1-го ОКРУГА.**

НАДЗИРАТЕЛЬ, Надворный Совѣтникъ *Фаддѣй Егоровичъ Бабицкій*.

Помощники надзирателя:

СТАРШІЙ, дворянинъ *Викентій Фердинандовичъ Войткевичъ*.

Младшіе:

ТИТУЛЯРНЫЙ Совѣтникъ *Эрастъ Петровичъ Ожоровъ*.

КОЛЛЕЖСКІЙ Секретарь *Виталій Филипповичъ Савицкій*.

ГУБЕРНСКІЙ Секретарь *Петръ Георгиевичъ Никифоровъ*.

*Петръ Родионовичъ Вѣловъ*.

ПИСЬМОВОДИТЕЛЬ и БУХГАЛТЕРЪ, Коллежскій Секретарь *Иванъ Гавриловичъ Бабичевъ*.

**2-го ОКРУГА.**

НАДЗИРАТЕЛЬ, Коллежскій Ассесоръ *Николай Эдуардовичъ Фрезе*.

Помощники надзирателя:

Старшіе:

КОЛЛЕЖСКІЙ Ассесоръ *Иванъ Фроловичъ Ивицкій*.

КОЛЛЕЖСКІЙ Ассесоръ Баронъ *Бернардъ Фердинандовичъ Линдеманъ*.



Младшіе:

Коллежскій Регистраторъ *Владиміръ Ивановичъ Радомскій*.

*Дмитрій Марковичъ Фумели*.

Письмоводитель и Бухгалтеръ, Губернскій Секретарь *Семенъ Григорьевичъ Вахиревъ*.

### 3-го О К Р У Г А.

Надзиратель, Коллежскій Секретарь *Людвигъ Еразмовичъ Корженевскій*.

Помощники надзирателя:

Старшіе:

Инженеръ-технологъ *Александръ Михайловичъ Мержановъ*.

Губернскій Секретарь *Иванъ Михайловичъ Степановъ*.

Младшіе:

Титулярный Совѣтникъ *Павелъ Ивановичъ Казанскій*.

Хорунжій *Петръ Николаевичъ Дмитровъ*.

Письмоводитель и Бухгалтеръ, Сотникъ *Петръ Яковлевичъ Поповъ*.

### 4-го О К Р У Г А.

Надзиратель, Коллежскій Ассесоръ *Андрей Елорочичъ Малевскій-Малевичъ*.

Помощники надзирателя:

Младшіе.

Губернскій Секретарь *Леонидъ Осиповичъ Латернеръ*.

Дѣйствиельный студентъ Университета *Михаилъ Матвеевичъ Шедевъ*.

Письмоводитель и Бухгалтеръ, Коллежскій Ассесоръ *Иванъ Павловичъ Голубовъ*.

## XXI. Войсковая Почтовая Контора.

Войсковой Почтмейстеръ, Статскій Совѣтникъ *Иосифъ Алферовичъ Романовскій*.

Помощникъ его, Надворный Совѣтникъ *Иванъ Федоровичъ Силантьевъ*.

КОНТРОЛЕРЪ и БУХГАЛТЕРЪ, ТИТУЛЯРНЫЙ СОВѢТНИКЪ  
*Алексѣй Васильевичъ СВИРИДОВЪ.*

ПИСЬМОВОДИТЕЛЬ, КОЛЛЕЖСКИЙ РЕГИСТРАТОРЪ *Иванъ Гавриловичъ СЕМЕНОВЪ.*

## XXII. ДУХОВНОЕ ВѢДОМСТВО.

ЕПАРХІАЛЬНЫЙ ПРЕОСВЯЩЕННЫЙ *Платонъ*, Архіепископъ  
Донской и Новочеркасскій.

### 1. ДУХОВНАЯ КОНСИСТОРІЯ.

Члены:

Каѳедральный Протоіерей *Василій Александровичъ*  
**СМИРНОВЪ.**

Александровской церкви Священникъ магистръ *Іоакимъ*  
*Григорьевичъ ФЕСЕНКОВЪ.*

Ключарь, Священникъ *Семіонъ Степановичъ*  
**САЛТЫКОВЪ.**

Присутствующіе:

Соборный Іеромонахъ *Іадоръ.*

Соборнаго храма Священникъ *Венедиктъ Констан-*  
*тиновичъ ВОЙТОВЪ.*

Канцелярія.

Секретарь, Надворный Совѣтникъ *Василій Алексѣ-*  
*вичъ ОРЛОВЪ.*

Помощникъ Секретаря, Титулярный Совѣтникъ *Алек-*  
*сандръ Николаевичъ АНОХИНЪ.*

Столочальники:

Титулярный Совѣтникъ *Александръ Ивановичъ*  
**ОДИНЦОВЪ.**

Титулярный Совѣтникъ *Даніилъ Ивановичъ*  
**ТИХВИНСКІЙ.**

Коллежскій Секретарь *Василій Ивановичъ*  
**НИКОЛЬСКІЙ** (и. д.)

Губернскій Секретарь *Семенъ Дмитріевичъ*  
**ВОСКОБОЙНИКОВЪ** (и. д.)

---

## 2. МОНАСТЫРИ ВЪ ДОНСКОЙ ЕПАРХІИ.

Настоятель Кременскаго Вознесенскаго Монастыря, Архимандритъ **Маркелдинъ**.

Игуменья Донскаго Ефремовскаго Женскаго Монастыря, **Лавра**.

Игуменья Преображенскаго Усть-Медвѣдицкаго Женскаго Монастыря, **Арсенія**.

## 3. ДУХОВНЫЯ УЧИЛИЩА.

### а) Новочеркасское духовное училище.

Смотритель, состоящій въ VIII классѣ Магистръ *Михаилъ Павловичъ Сланскій*.

Помощникъ Смотрителя, *Григорій Ивановичъ Протопоповъ*.

Учители:

Священникъ *Василій Филиповичъ Золотаревъ*.

Соборный Геромонахъ **Иадоръ**.

*Иванъ Алексѣевичъ Однораловъ*.

*Степанъ Петровичъ Верижскій*.

Почетный влоститель по хозяйственной части, купецъ *Алексѣй Константиновичъ Михайловъ*.

### б) Усть-Медвѣдицкое духовное училище.

Смотритель. Вакансія.

Помощникъ Смотрителя, *Платонъ Петровичъ Черницынъ*.

Учители:

Священникъ *Иоаннъ Ермилевичъ Васильевъ*.

Студентъ Семинаріи, *Алексѣй Николаевичъ Соболовъ*.

Студентъ Семинаріи *Михаилъ Антоновичъ Благовровъ*.

Почетный влоститель по хозяйственной части, Зарайскій 3-й гильдіи купецъ *Михаилъ Ильичъ Жеребцовъ*.



## Г. ОКРУЖНОЕ ГРАЖДАНСКОЕ УПРАВЛЕНИЕ.

### I. Въ Черкасскомъ Округѣ.

а) Въ г. Новочеркасскѣ.

#### 1. Новочеркасская Полиція.

Полицеймейстеръ, Полковникъ *Петръ Филиповичъ Суворовъ*.

Частные Пристава.

1-й части, Есауль *Василій Павловичъ Поповъ*.

2-й части, Есауль *Иванъ Степановичъ Фроловъ*.

3-й части, от. Войсковой Старшина *Василій Матвеевичъ Владиміровъ*.

Мѣстные Пристава.

От. Войсковой Старшина *Тимофѣй Ѳедоровичъ Шебановъ*.

Есауль *Понтелеймонъ Анисимовичъ Студеникинъ*.

Секретарь, от. Сотникъ *Антонъ Осиповичъ Комисаровъ*.

Экзекуторъ и архивариусъ, от. Хорунжій *Андрей Михайловичъ Сизякинъ*.

Квартальные Надзиратели.

Есауль *Андрей Андреевичъ Федотовъ*.

От. Сотникъ *Филипъ Поликарповичъ Крюковъ*.

Сотникъ *Василій Ивановичъ Дудкинъ*.

Сотникъ *Антонъ Филиповичъ Янченковъ*.

Сотникъ *Григорій Ивановичъ Синеоковъ*.

Хорунжій *Евстратъ Григорьевичъ Лазаревъ*.

Хорунжій *Владиміръ Васильевичъ Владиміровъ*.

От. Хорунжій *Тимофѣй Никитичъ Левичевъ*.

От. Хорунжій *Андрей Николаевичъ Ѳедоровъ*.

Начальникъ пожарной команды, Сотникъ *Григорій Уколовичъ Казьминъ*.

Смотритель Войскаго острога, Есауль *Иванъ Ѳедоровичъ Зубовъ*.

Помощники Смотрителя.

Есаулъ *Василій Ивановичъ Нефедовъ.*

Хорунжій *Иванъ Кучеровъ.*

Городовой Врачъ, лекаръ Надворный Совѣтникъ *Николай Андреевичъ Петровскій.* (и. д.)

Новочеркасская повивальная бабка, *Варвара Николаевна Леонова.*

## 2. Коммерческій и Словесный суды.

Предсѣдатель, Коллежскій Секретарь *Федоръ Степановичъ Савченковъ.*

Товарищъ Предсѣдателя, Коллежскій Секретарь *Степанъ Алексеевичъ Пантелѣевъ.*

Члены.

Казакъ Торговаго Общества.

*Алексѣй Дмитриевичъ Соколовъ.*

*Алексѣй Семеновичъ Абрамовъ.*

Судьи Новочерк. Торговаго Словеснаго суда.

Казакъ Торговаго Общества.

*Тимофѣй Карпьевичъ Даниловъ.*

*Иванъ Петровичъ Кисляевъ.*

Довѣренныя Донскаго Торговаго Общества.

Старшій Довѣренный, казакъ *Семенъ Николаевичъ Кошкинъ.*

*Петръ Васильевичъ Аверковъ.*

*Василій Семеновичъ Ермиловъ.*

*Ефимъ Федоровичъ Лукьяновъ.*

*Степанъ Ивановичъ Черниковъ.*

*Николай Ивановичъ Смазновъ.*

*Василій Петровичъ Бондаревъ.*

*Павелъ Ильичъ Павловъ.*

*Петръ Ивановичъ Маноцковъ.*

*Иванъ Андреевичъ Абрамовъ.*

*Николай Ивановичъ Лимаревъ.*

*Василій Федоровичъ Поляковъ.*

Секретарь Коммерческаго суда, урядникъ *Василій Михайловъ*.

Протоколистъ, урядникъ *Михаилъ Клевцовъ* (и. д.)  
Присяжные пристава.

Хорунжій *Силверствъ Степановичъ Черевковъ*.

Хорунжій *Антонъ Федоровичъ Каргинъ*.

### 3. Телеграфная станція въ г. Новочеркасскѣ.

Начальникъ Станціи, Губернскій Секретарь *Владиміръ Михайловичъ Кунинскій*.

Оберъ-Телеграфисты.

Коллежскій Ассесоръ *Василій Николаевичъ Бергъ*.

Коллежскій Регистраторъ *Романъ Карловичъ Коцертъ*.

б., въ Округѣ.

(Управл. въ г. Новочеркасскѣ)

Дворянскій Депутатъ, Камеръ-Юнкеръ двора Его Императорскаго Величества, Титулярный Совѣтникъ *Борисъ Ивановичъ Поздѣевъ*.

Письмоводитель его, Сотникъ *Василій Федоровичъ Шумковъ*.

### Мировой съѣздъ.

Предсѣдатель, Округной Дворянскій Депутатъ.

Мировые Посредники.

1-го участка, от. Есауль *Михаилъ Федоровичъ Кутейниковъ*.

2-го участка, от. Сотникъ *Николай Васильевичъ Поповъ*.

Членъ отъ Правительства, Войсковой Старшина *Никаноръ Андреевичъ Дубовской*.

## Судное Начальство.

Судья, Подполковникъ *Андрей Алексѣевичъ Муженковъ*.

Засѣдатели отъ дворянъ.

Сотникъ *Коронадъ Григорьевичъ Бахиревъ*.

Губернскій Секретарь *Семенъ Ивановичъ Кондратьевъ*.

Есауль *Михаилъ Войновъ*.

Засѣдатели отъ казаковъ.

Урядникъ *Федоръ Артамоновъ*.

Урядникъ *Петръ Лопатинъ*.

Секретарь, Сотникъ *Василій Михайловичъ Сироткинъ*.

Архивариусъ, отъ Хорунжій *Демьянъ Денисьевичъ Логвиновъ*.

Судебные слѣдователи.

1-го участка, Коллежскій Секретарь *Прокофій Петровичъ Картушинъ*. (и д.)

2-го участка, Коллежскій Секретарь *Григорій Алькстевичъ Строгоновъ*. (и д.)

3-го участка, Коллежскій Секретарь *Степанъ Ивановичъ Хитриковъ*. (и д.)

Окружной Стряпчий, Кандидатъ Университета *Гавриилъ Гавриловичъ Воковъ* (и д.)

## Сыскное Начальство.

Сыскной Начальникъ, Войсковой Старшина *Иванъ Алексѣевичъ Поповъ*.

Засѣдатели отъ дворянъ.

Сотникъ *Александръ Яковлевичъ Чеботаревъ*.

От. Сотникъ *Василій Григорьевичъ Диковъ*.

Хорунжій *Федоръ Алексѣевичъ Кисляковъ*.

Сотникъ *Левъ Даниловичъ Куприяновъ*.

Хорунжій *Демьянъ Миненковъ*.

Сотникъ *Федоръ Федоровичъ Персіяновъ*.

Засѣдатели отъ казаковъ.

Урядникъ *Степанъ Сальниковъ*.

Урядникъ *Махаилъ Абрамовъ*.

СЕКРЕТАРЬ, Хорунжій *Иванъ Никифоровичъ Помазковъ*.

## Окружное казначейство.

ОКРУЖНОЙ КАЗНАЧЕЙ, от. Войсковой Старшина *Семенъ Степановичъ Лозинъ*.

ПОМОЩНИКЪ ЕГО, Хорунжій *Иосифъ Прокофьевичъ Кулешовъ*.

БУХГАЛТЕРЪ, Сотникъ *Григорій Алексѣевичъ Галстенковъ*.

Помощники Бухгалтера.

Урядникъ *Петръ Кожинъ*.

Урядникъ *Тимофѣй Лютовъ*.

Письмоводитель, Урядникъ *Александръ Дмитріевъ*.

ОБРУЖНОЙ ВРАЧЪ, Докторъ Медицины Надворный Совѣтникъ *Алексѣй Ивановичъ Кушнаревъ*.

ШТАТНЫЙ МЕДИКЪ въ Аксайской станицѣ, Лекаръ Надворный Совѣтникъ *Иванъ Петровичъ Андроповъ*.

ПОВИВАЛЬНАЯ БАБКА, *Барвара Николаевна Леонова*.

ПОЧТМЕЙСТЕРЪ Аксайской Почтовой Конторы, Коллежскій Ассесоръ *Иванъ Малахѣевичъ Чугинъ*.

## Станичныя Правленія.

### 1. Верхне-Новочеркаской станицы.

СТАНИЧНЫЙ АТАМАНЪ, Хорунжій *Прохоръ Максимовичъ Овсянкинъ*.

Судьи.

От. урядникъ *Василій Барановъ*.

От. урядникъ *Гавріилъ Бѣлоусовъ*.

### 2. Средне-Новочеркаской станицы.

СТАНИЧНЫЙ АТАМАНЪ, Есауль *Алексѣй Алексѣевичъ Бондаревъ*.

Судьи.

От. казакъ *Карнѣй Даниловъ*.

От. урядникъ *Илья Четвертевъ*.



3. Нижне-Новочеркаской станицы.

Станичный Атаманъ, Войсковой Старшина *Дмитрій Ивановичъ Крюковъ*.

Судьи.

От. урядникъ *Василій Масловъ*.

От. урядникъ *Николай Бѣлоусовъ*.

4. Елисаветовской станицы.

Станичный Атаманъ, от. Войсковой Старшина *Федоръ Федоровичъ Кутейниковъ*.

Судьи.

От. урядникъ *Иванъ Сербиновъ*.

От. урядникъ *Василій Крикущенко*.

5. Гниловской станицы.

Станичный Атаманъ, от. Хорунжий *Хрисанфъ Суржинъ*.

Судьи.

От. урядникъ *Афонасій Волдыревъ*.

От. урядникъ *Николай Приходьевъ*.

6. Александровской станицы.

Станичный Атаманъ, от. урядникъ *Яковъ Фоминъ*.

Судьи.

От. казакъ *Михаилъ Чирвинъ*.

От. казакъ *Дмитрій Коротковъ*.

7. Аксайской станицы.

Станичный Атаманъ, от. урядникъ *Хрисанфъ Самофаловъ*.

Судьи.

От. урядникъ *Дмитрій Гунькинъ*.

От. урядникъ *Гаврила Грековъ*.

8. Грушевской станицы.

Станичный Атаманъ, Сотникъ *Петръ Гавриловичъ Поджалюзинъ*.

Судьи.

От. урядникъ *Стефанъ Денисовъ*.

От. урядникъ *Николай Егоровъ*.

9. Кривянской станицы.

Станичный Атаманъ, Войсковой Старшина *Михаилъ Федоровичъ Петровъ*.

Судьи.

От. урядникъ *Василій Бутенцовъ*.

От. урядникъ *Николай Зеленковъ.*

**10. Ольгинской станицы.**

Станичный атаманъ, Хорунжій *Павелъ Лѣсниковъ.*  
Судьб.

От. урядникъ *Леонъ Шевцовъ.*

От. урядникъ *Тимофѣй Петровъ.*

**11. Кагальницкой станицы.**

Станичный атаманъ, Есаулъ *Карный Скопинъ.*  
Судьб.

От. урядникъ *Евдокимъ Кондашевъ.*

Урядникъ *Иванъ Гавриловъ.*

**12. Мечетинской станицы.**

Станичный атаманъ, от. урядникъ *Яковъ Чеботаревъ.*  
Судьб.

От. казакъ *Иванъ Меркуловъ.*

От. казакъ *Михаилъ Чеботаревъ.*

**13. Егарлыцкой станицы.**

Станичный атаманъ, отъ казакъ *Семенъ Ткачевъ.*  
Судьб.

От. казакъ *Яковъ Давыдовъ.*

От. казакъ *Петръ Курнасовъ.*

**14. Старочеркаской станицы.**

Станичный атаманъ, от. Хорунжій *Николай Поляковъ.*  
Судьб.

От. урядникъ *Василій Кондратовъ.*

От. урядникъ *Степанъ Романенковъ.*

**15. Манычской станицы.**

Станичный атаманъ, от. Есаулъ *Никита Михайловичъ Кузнецовъ.*  
Судьб.

От. урядникъ *Иванъ Дьяконовъ.*

От. урядникъ *Аверьянъ Вирюковъ.*



## II. Въ Первомъ Донскомъ Округѣ.

### Окружное Управление

(Управление въ станицѣ Константиновской)

Окружной Дворянскій Депутатъ; Полковникъ *Николай Петровичъ Яновъ*.

Письмоводитель его, Хорунжій *Василій Яковлевичъ Кокинъ*.

### Мировой съѣздъ.

Предсѣдатель, Окружной Дворянскій Депутатъ.

**Мировые посредники.**

1-го участка, Войсковой Старшина *Петръ Ивановичъ Поповъ*.

2-го участка, от. Штабсъ-Ротмистръ *Степанъ Петровичъ Яновъ*.

Членъ отъ Правительства; Подполковникъ *Иванъ Фатъевичъ Махинъ*.

### Судное Начальство.

Судья, Подполковникъ *Иванъ Ивановичъ Балабинъ*.

**Засѣдатели отъ дворянъ.**

Есауль *Федоръ Андреевичъ Щербинъ*.

Есауль *Андрей Константиновичъ Чекуновъ*.

**Засѣдатели отъ казаковъ.**

Урядникъ *Иванъ Купріяновъ*.

Вакація.

Секретарь, Коллежскій Регистраторъ *Яковъ Дмитриевичъ Поповъ*.

Архивариусъ, Урядникъ *Василій Познышевъ*.

**Судебные слѣдователи.**

1-го участка, Губернскій Секретарь *Иванъ Ивановичъ Гурѣвъ*. (и. д.)

2-го участка, Сотникъ *Александръ Ивановичъ Кутыревъ*. (и. д.)

Окружной стряпчий, Губернскій Секретарь *Иванъ Степановичъ Кіевскій*.

## СЫСКНОЕ Начальство.

СЫСКНОЙ Начальникъ, Войсковой Старшина *Иванъ Петровичъ Маноцковъ*.

Засѣдатели отъ дворянъ.

Есауль *Петръ Семеновичъ Савинъ*.

Сотникъ *Захаръ Матвѣевичъ Владиміровъ*.

Сотникъ *Иванъ Алексѣевичъ Хоперскій*.

Хорунжій *Иванъ Семеновичъ Левчаткинъ*.

Хорунжій *Петръ Филиповичъ Араканцевъ*.

Засѣдатели отъ казаковъ.

Урядникъ *Яковъ Рышкинъ*.

Вакація.

Секретарь, Сотникъ *Илья Андреевичъ Похлебинъ*.

## Окружное Казначейство.

Окружной Казначей, Сотникъ *Левъ Николаевичъ Балабинъ*.

Помощникъ казначея, урядникъ *Василій Савинъ*.

Бухгалтеръ, урядникъ *Михаилъ Савинъ*.

Помощникъ бухгалтера, урядникъ *Семенъ Гавриловъ*.

## Окружной Лазаретъ.

Окружной Врачъ, Лекаръ, Коллежскій Ассесоръ *Василій Дмитріевичъ Сагацкій*

Помощникъ его, Лекаръ, Коллежскій Ассесоръ *Иванъ Ивановичъ Александровъ*.

Управляющій Аптекою, аптекарскій помощникъ Коллежскій Регистраторъ *Константинъ Ивановичъ Бергъ*.

СМОТРИТЕЛЬ ЛАЗАРЕТА, Хорунжій *Семенъ Андреевичъ Семерниковъ*.

Повивальная бабка, жена Капитана *Аделаида Филм-*

*нова* **Мещерская.**

Окружной Почтмейстеръ, Коллежскій Ассесоръ *Иванъ Пантѣлеймоновичъ Плати.*

Завѣдующій Телеграфною Станціею, Ревизоръ *Иванъ Ивановичъ Ивановъ.*

## Попечительное о тюрьмахъ отдѣленіе.

Директоры:

Окружной Дворянскій Депутатъ.

Судья Суднаго Начальства.

Сыскной Начальникъ.

Окружной Стряпчій.

Священникъ *Василій Александровичъ Бондаревъ.*

Второй гильдіи Купецъ *Григорій Никитичъ Чикаловъ.*

Смотритель Окружнаго Тюремнаго Замка, Хорунжій *Лукьянъ Хрисанфовичъ Поляковъ.*

## Станичныя Правленія.

### 1. Бесергеевской станицы.

Станичный атаманъ, Сотникъ *Никифоръ Васильевичъ Медвѣдевъ.*

Судьи.

От. урядникъ *Иванъ Гудковъ.*

От. урядникъ *Иванъ Арестовъ.*

### 2. Багаевской станицы.

Станичный атаманъ, от. урядникъ *Езрафъ Вендеберинъ.*

Судьи.

От. урядникъ *Семенъ Форапоновъ.*

От. урядникъ *Яковъ Семизоровъ.*

### 3. Мелеховской станицы.

Станичный атаманъ, Есауль *Иванъ Яковлевичъ Студеникинъ.*

Судьи.

От. урядникъ *Никифоръ Мощенковъ.*

От. урядникъ *Иванъ Лукьяновъ*  
4. Раздерской станицы.

Станичный Атаманъ, от. Сотникъ *Иванъ Шильченковъ*.

Судьи:

От. урядникъ *Михаилъ Плешаковъ*.

От. казакъ *Петръ Кучеровъ*.

5. Семикаракорской станицы.

Станичный Атаманъ, от. урядникъ *Иванъ Недорословъ*.

Судьи.

От. урядникъ *Николай Якушовъ*.

От. урядникъ *Анубрій Дмитриевъ*.

6. Кочетовской станицы.

Станичный Атаманъ, Войсковой Старшина *Василій Шаминъ*.

Судьи.

От. урядникъ *Дмитрій Ятеговскій*.

От. урядникъ *Михаилъ Гузаловъ*.

7. Золотовской станицы.

Станичный Атаманъ, Есаулъ *Федоръ Андреевичъ Щорбинъ*.

Судьи.

От. урядникъ *Иванъ Ялицевъ*.

Урядникъ *Иванъ Логвиновъ*.

8. Константиновской станицы.

Станичный Атаманъ, от. Сотникъ *Тимобный Григорьевичъ Малакановъ*.

Судьи.

От. урядникъ *Тимобный Чеботаревъ*.

От. урядникъ *Акимъ Черечукинъ*.

9. Богоявленской станицы.

Станичный Атаманъ, от. урядникъ *Иванъ Авдѣевъ*.

Судьи.

От. урядникъ *Андрей Черечукинъ*.

От. урядникъ *Митрофанъ Агѣевъ*.

10. Николаевской станицы.

Станичный Атаманъ, Войсковой Старшина *Иванъ Михайловичъ Дулимовъ*.

Судьи.

От. урядникъ *Федоръ Казанцевъ*.

От. урядникъ *Федоръ Хрустовъ*.

11. Мариинской станицы.

Станичный Атаманъ, от. Сотникъ *Петръ Фомичъ Казьминъ*.

Судьи.

Урядникъ *Осипъ Стефановъ*.

От. казакъ *Василій Махровъ*.

12. Камышевской станицы.

Станичный Атаманъ, от. урядникъ *Василій Кочетовъ*.

Судьи.

От. урядникъ *Василій Исаевъ*.

Урядникъ *Максимъ Тараринъ*.

13. Верхне-Каргальской станицы.

Станичный Атаманъ, от. Есауль *Леонъ Андреевичъ Каргальсковъ*.

Судьи.

Урядникъ *Федоръ Каргальсковъ*.

От. казакъ *Семенъ Чесноковъ*.

14. Романовской станицы.

Станичный Атаманъ, от. урядникъ *Степанъ Савостьяновъ*.

Судьи.

От. казакъ *Иванъ Аносовъ*.

Казакъ *Сергій Соловьевъ*.

15. Кумшацкой станицы.

Станичный Атаманъ, от. урядникъ *Иванъ Мельниковъ*.

Судьи.

От. урядникъ *Иванъ Жузовъ*.

От. урядникъ *Василій Персіяновъ*.

16. Нижне-Кувдрюческой станицы.

Станичный Атаманъ, урядникъ *Захаръ Семерниковъ*.

Судьи.

От. урядникъ *Андрей Каелюгинъ*.

Урядникъ *Тимофий Быкадоровъ*.

17. Верхне-Кувдрюческой станицы.

Станичный Атаманъ, Сотникъ *Иосифъ Тюрморъзовъ*.

Судьи.

От. урядникъ *Иванъ Родіоновъ*.

От. урядникъ *Потанъ Казьминъ*.

18. Усть-Быстриянской станицы.

Станичный Атаманъ, Хорунжіи *Григорій Улановъ*.

Судьи.

От. урядникъ *Титъ Терновсковъ*.

От. урядникъ *Потанъ Любимовъ*.

19. Екатериненской станицы.

Станичный Атаманъ, Есаулъ *Федоръ Губаревъ*.

Судьи.

От. урядникъ *Григорій Кленинъ*.

От. урядникъ *Максимъ Овчинниковъ*.

### III. Во Второмъ Донскомъ округѣ.

#### Окружное Управление.

(Управл. въ станицѣ Нижне-Чирской.)

Окружной Дворянскій Депутатъ, Подполковникъ *Андрей Михайловичъ Измайловъ*.

#### Мировой съѣздъ.

Предсѣдатель, Окружной Дворянскій Депутатъ.

Мировые Посредники:

1-го участка, от. Сотникъ *Павелъ Филиповичъ Се-  
кретевъ*.

2-го участка, от. Войсковой Старшина *Капитанъ Ива-  
новичъ Дубовской*.

Членъ отъ Правительства, Подполковникъ *Иванъ Фа-  
теевичъ Махинъ*.

#### Судное Начальство.

Судья, Войсковой Старшина *Яковъ Кирьяновичъ Кирь-  
яновъ*.



Засѣдатели отъ дворянъ:

Сотникъ *Дмитрій Терентьевичъ Лагутинъ*.  
Войсковой Старшина *Романъ Михайловичъ Мардо-  
винъ*.

Засѣдатели отъ казаковъ.

Урядникъ *Константинъ Поповъ*.  
Урядникъ *Платон Михайловъ*.  
Секретарь, от. Сотникъ *Степанъ Ивановичъ Богда-  
новъ*.

Архивариусъ, урядникъ *Степанъ Селивановъ*.

Судебные слѣдователи.

1-го участка, Губернскій Секретарь *Иванъ Григорье-  
вичъ Терезниковъ* (и. д.)

2-го участка, Коллежскій Секретарь *Николай Нико-  
лаевичъ Максимовъ* (и. д.)

Окружной стряпчій, Кандидатъ Университета *Левъ  
Викторовичъ Борисовъ*.

## Сыскное Начальство.

Сыскной Начальникъ, Есауль *Петръ Николаевичъ  
Пантелѣевъ*.

Засѣдатели отъ дворянъ:

От. Сотникъ *Иванъ Львовичъ Поповъ*.  
Хорунжій *Петръ Казьмичъ Елисеѣевъ*.  
Сотникъ *Яковъ Ивановичъ Варламовъ*.  
Сотникъ *Матвей Ивановичъ Поповъ*.  
Сотникъ *Викторъ Пимоновичъ Артемовъ*.

Засѣдатели отъ казаковъ:

Урядникъ *Ананій Брызгалинъ*.  
Урядникъ *Тарасъ Яковлевъ*.  
Секретарь, урядникъ *Степанъ Аврамовъ*.

## Окружное Казначейство.

Окружной Казначей, Есауль *Александръ Макаровичъ  
Садчиковъ*.

Помощникъ казначея, урядникъ *Иванъ Мельниковъ*

Бухгалтеръ, Хорунжій *Иванъ Ивановичъ Поповъ*.  
Помощникъ Бухгалтера. Вагансія.

## Окружной Лазаретъ.

Окружной Врачъ, Надворный Совѣтникъ *Иванъ Федоровичъ Косоротовъ*.

Помощникъ его, Коллежскій Ассесоръ *Василій Ивановичъ Грузиновъ*.

Управляющій аптекою, провизоръ Титулярный Совѣтникъ *Петръ Николаевичъ Кочетовъ*.

Смотритель, урядникъ *Потанъ Дербенцевъ*.

Повивальная бабка. *Юлія Дмитріева*.

Окружной Почтмейстеръ, Коллежскій Ассесоръ *Владиміръ Григорьевичъ Забугинъ*.

Письмоводитель Цымлянскаго Почтоваго Отдѣленія, Коллежскій Секретарь *Аполлонъ Ивановичъ Соколовъ*.

## Завѣдующіе телеграфн. станціями.

Ниже-Чирской.

Цымлянской, старшій телеграфистъ, Губернскій Секретарь *Ипполитъ Михайловичъ Зеленевскій*.

Нагавской, старшій сигналистъ *Александръ Васильевичъ Мусниковъ*.

## Попечительное о тюрьмахъ отдѣленіе.

Директоры:

Окружной Дворянскій Депутатъ.

Судья Суднаго Начальства.

Сыскной Начальникъ.

Окружной Медикъ.

Окружной Стряпчій.

Благочинный Священникъ *Стратоникъ Ивановичъ Яковлевъ*.

Сотникъ *Петръ Филиповичъ Секретевъ*.  
СМОТРИТЕЛЬ ТЮРЕМНАГО ЗАМКА, Сотникъ *Яковъ Никитичъ Макаровъ*.

## Торговое поселеніе Калачъ.

Приставъ, Есаулъ *Василій Петровичъ Андроповъ*.  
Судья, от. урядникъ *Григорій Жемчужновъ*.  
ЛЕКАРЬ, Коллежскій Ассесоръ *Евграфъ Андреевичъ Петровскій*.  
ПОЧТМЕЙСТЕРЪ, Титулярный Совѣтникъ *Павелъ Григорьевичъ Богдановъ*.  
НАЧАЛЬНИКЪ ТЕЛЕГРАФНОЙ СТАНЦИИ, Губернскій Секретарь *Эдуардъ Густавовичъ Цандтъ*.

## Станичныя Правленія.

### 1. Цымлянскоѣ станицы.

Станичный Атаманъ, от. Есаулъ *Афонасій Максимовичъ Копылеовъ*.

Судья.

От. урядникъ *Григорій Григорьевъ*.

От. урядникъ *Андрей Авилловъ*.

### 2. Терновскоѣ станицы.

Станичный Атаманъ, урядникъ *Яковъ Куржинъ*.

Судья.

От. урядникъ *Михаилъ Черниковъ*.

От. казакъ *Филипъ Фроловъ*.

### 3. Филиновскоѣ станицы.

Станичный Атаманъ, от. урядникъ *Логвинъ Филатовъ*.

Судья.

Казакъ *Даниилъ Рябышевъ*.

Урядникъ *Сергій Бурмистровъ*.

### 4. Гугнинскоѣ станицы.

Станичный Атаманъ, от. урядникъ *Александръ Пслаковъ*.

Судья.

Урядникъ *Степанъ Казинцовъ*.

Урядникъ *Иванъ Юдинъ*.

5. Нижне-Курмоярской станицы.

Станичный Атаманъ, Есауль *Василій Федоровичъ Малугинъ*.

— Судьб.

От. урядникъ *Миронъ Федоровъ*.

От. урядникъ *Евтоній Лопшановъ*.

6. Потемкинской станицы.

Станичный Атаманъ, от. урядникъ *Антонъ Полукинъ*.

— Судьб.

От. урядникъ *Федоръ Зеленсковъ*.

От. урядникъ *Калина Филатовъ*.

7. Верхне-Курмоярской станицы.

Станичный Атаманъ, Сотникъ *Ефимъ Ефимовичъ Теучевъ*.

— Судьб.

Урядникъ *Антонъ Трайлинъ*.

От. урядникъ *Иванъ Трайлинъ*.

8. Есауловской станицы.

Станичный Атаманъ, от. Сотникъ *Петръ Степановичъ Донсковъ*.

— Судьб.

Урядникъ *Петръ Пимоновъ*.

От. урядникъ *Захаръ Донсковъ*.

9. Кобылянской станицы.

Станичный Атаманъ, Сотникъ *Михаилъ Евтлевичъ Дроновъ*.

— Судьб.

От. урядникъ *Андрей Еудиновъ*.

От. казакъ *Евстратъ Рошинъ*.

10. Нижне-Чирской станицы.

Станичный Атаманъ, от. Сотникъ *Петръ Филиповичъ Секретевъ*.

— Судьб.

От. урядникъ *Николай Рудометовъ*.

От. урядникъ *Осинъ Горбунковъ*.

11. Чернышовской станицы.

Станичный Атаманъ, от. Войсковой Старшина *Ма-*

каръ *Тихоновичъ Садчиковъ.*

Судья.

От. урядникъ *Василій Поляковъ.*

От. урядникъ *Егоръ Фроловъ.*

12. Верхне-Чирской станицы.

Станичный атаманъ, от. урядникъ *Николай Самохинъ.*

Судья.

От. урядникъ *Михаилъ Синяевинъ.*

От. урядникъ *Кондратъ Абашкинъ.*

13. Пятизбланской станицы.

Станичный атаманъ, Хорунжий *Афонасій Петровичъ Ляпичевъ.*

Судья.

Вакансія.

14. Голубинской станицы.

Станичный атаманъ, Войсковой Старшина *Александръ Пестеровичъ Махинъ.*

Судья.

От. урядникъ *Трофимъ Силивановъ.*

От. урядникъ *Яковъ Поповъ.*

15. Трехъ-Островянской станицы.

Станичный атаманъ, от. Есаулъ *Николай Евграфовичъ Поповъ.*

Судья.

От. урядникъ *Степанъ Ерохинъ.*

От. урядникъ *Василій Дьяконовъ.*

16. Качалинской станицы.

Станичный атаманъ, Хорунжий *Александръ Павловичъ Варламовъ.*

Судья.

От. урядникъ *Иванъ Глуховъ.*

От. урядникъ *Николай Кузнецовъ.*

17. Иловлинской станицы.

Станичный атаманъ, от. Есаулъ *Иванъ Васильевичъ Мишаревъ.*

Судья.

От. урядникъ *Михаилъ Авилловъ.*

От. урядникъ *Василій Поповъ.*

18. Сиротинской станицы.

Станичный атаманъ, Войсковой Старшина *Александръ Михайловичъ Жоринъ*.

Судьи.

От. урядникъ *Петръ Далговъ*.

От. урядникъ *Григорій Семизинъ*.

19. Старогригорьевской станицы.

Станичный атаманъ, от. Сотникъ *Александръ Федоровичъ Лобачевъ*.

Судьи.

От. урядникъ *Иванъ Каргинъ*.

От. урядникъ *Василій Расказовъ*.

20. Повоигригорьевской станицы.

Станичный атаманъ, от. урядникъ *Меводій Вирюковъ*.

Судьи.

От. урядникъ *Григорій Кореневъ*.

От. урядникъ *Василій Фроловъ*.

21. Ногавской станицы.

Станичный атаманъ, Сотникъ *Прокофій Родионовичъ Болдыревъ*.

Судьи.

От. урядникъ *Иванъ Леуховъ*.

От. урядникъ *Сергій Нефедовъ*.

## IV. Въ Усть-Медвѣдицкомъ Округѣ.

### Окружное управление.

(Управ. въ станицѣ Усть-Медвѣдицкой.)

Окружной Дворянскій Депутатъ, от. Гв. Штабсъ-Капитанъ *Петръ Никифоровичъ Коньковъ*.

### Мировой съѣздъ.

Предсѣдатель, Окружной Дворянскій Депутатъ.

Мировые Посредники.

1-го участка, от. Есаулъ *Михаилъ Петровичъ Ка-*

**МЕННОВЪ.**

2-го участка, Есаулъ *Василій Христофоровичъ Поповъ.*

## Судное Начальство.

Судья, Войсковой Старшина *Тимофѣй Григорьевичъ Варламовъ.*

Засѣдатели отъ дворянъ.

Есаулъ *Михаилъ Прокловичъ Коротковъ.*

Губернскій Секретарь *Анемподистъ Павловичъ Поповъ.*

Засѣдатели отъ казаковъ.

Урядникъ *Левъ Поповъ.*

Урядникъ *Прокфій Слѣпужовъ.*

Секретарь, урядникъ *Павель Даниловъ.*

Архивариусъ, Сотникъ *Тома Сазоновичъ Мельниковъ.*

Судебные слѣдователи.

1-го участка, Кандидатъ Университета *Владиміръ Матвѣевичъ Сулинъ* (и. д.)

2-го участка, Губернскій Секретарь *Николай Семеновичъ Грузиновъ* (и. д.)

Окружной стряпчий, Губернскій Секретарь *Алексѣй Алексѣевичъ Калининъ* (и. д.)

## Сыскное Начальство.

Сыскной Начальникъ, Войсковой Старшина *Петръ Ивановичъ Катасоновъ.*

Засѣдатели отъ дворянъ.

Есаулъ *Григорій Алексѣевичъ Михѣевъ.*

Есаулъ *Дмитрій Митрофановичъ Егоровъ.*

Сотникъ *Петръ Иларіоновичъ Шумилинъ.*

Сотникъ *Иванъ Степановичъ Алексѣевъ.*

Хорунжій *Петръ Ивановичъ Семеновъ.*

Засѣдатели отъ казаковъ.

Урядникъ *Михаилъ Поповъ.*

Урядникъ *Михаилъ Сучилинъ.*

СЕКРЕТАРЬ, Хорунжій *Никита Григорьевич ЖАРКОВЪ.*

## Окружное Казначейство.

Окружной Казначей, Сотникъ *Виссарионъ Капитоновичъ АГЪВЪВЪ.*

Помощникъ казначея, Сотникъ *Алексѣй Семеновичъ ПТАХИНЪ.*

Бухгалтеръ, Хорунжій *Куррянъ Максимовичъ КУЗНЕЦОВЪ.*

Помощникъ его, урядникъ *Феофантъ Сафоновъ.*

## Окружной Лазаретъ.

Окружной Врачъ, Надворный Совѣтникъ *Иванъ Зиновьевичъ КОТОВЪ.*

Помощникъ его, Надворный Совѣтникъ *Федоръ Константиновичъ МАНОХИНЪ.*

Аптекарь, Титулярный Совѣтникъ *Антонъ Ильичъ ГОМАНЕНКО.*

Смотритель Лазарета, Есауль *Федоръ Яковлевичъ ГОРДЪВЪВЪ.*

Повивальная Бабка, *Марія Сидорова.*

---

Окружной Почтмейстеръ, Титулярный Совѣтникъ *Петръ Васильевичъ ПОБЪДИНСКІЙ.*

## Попечительное отдѣленіе о тюрьмахъ.

Директоры.

Дворянскій Депутатъ.

Судья Суднаго Начальства.

Сыскной Начальникъ.

Окружной Стряпчій.

Окружной Медикъ.

Священникъ *Юаннъ Тихоновичъ ПОПОВЪ.*



Сотникъ *Илья Ивановичъ Ульяновъ.*

СМОТРИТЕЛЬ ТЮРЕМНАГО ЗАМКА, Сотникъ *Поликартъ Моисеевичъ Черечукинъ.*

## Станичныя Правленія.

### 1. Кременской станицы.

Станичный Атаманъ, от. Хорунжій *Иванъ Федоровичъ Наслѣдышевъ.*

Судьи.

От. урядникъ *Павелъ Дьяконовъ.*

От. урядникъ *Егоръ Зайцевъ.*

### 2. Перекопской станицы.

Станичный Атаманъ, от. урядникъ *Андрей Кудрявцевъ.*

Судьи.

От. урядникъ *Иванъ Поповъ.*

От. урядникъ *Василій Кузнецовъ.*

### 3. Клецкой станицы.

Станичный Атаманъ, Есауль *Степанъ Тихоновичъ Михѣевъ.*

Судьи.

От. урядникъ *Иванъ Манойлинъ.*

От. урядникъ *Петръ Игумновъ.*

### 4. Распопинской станицы.

Станичный Атаманъ, Сотникъ *Тихонъ Герасимовичъ Артамоновъ.*

Судьи.

От. урядникъ *Иванъ Сутуловъ.*

От. урядникъ *Владиміръ Нивуличевъ.*

### 5. Усть-Медвѣдницкой станицы.

Станичный Атаманъ Войсковой Старшина *Фролъ Федотьевичъ Кумовъ.*

Судьи.

От. урядникъ *Алексѣй Коноваловъ.*

От. урядникъ *Патрикій Головачевъ.*

### 6. Усть-Хоперской станицы.

Станичный Атаманъ, от. урядникъ *Никифоръ Семіоновъ.*

Судьи.

От. урядникъ *Федоръ Казанцовъ*.

От. урядникъ *Егоръ Калмыковъ*.

7. Еланской станицы.

Станичный Атаманъ, Есаулъ *Кирилъ Елистревичъ Реуцковъ*.

Судьи.

От. урядникъ *Ефимъ Выпряжкинъ*.

От. урядникъ *Иванъ Емельяновъ*.

8. Вешенской станицы.

Станичный Атаманъ, от. Есаулъ *Матвей Алексеевичъ Поповъ*.

Судьи.

От. урядникъ *Василій Дударевъ*.

От. урядникъ *Степанъ Жарковъ*.

9. Мигулинской станицы.

Станичный Атаманъ, Войсковой Старшина *Проконцій Анисимовичъ Рябовъ*.

Судьи.

От. урядникъ *Афонасій Меркуловъ*.

От. урядникъ *Степанъ Гурьевичъ*.

10. Казанской станицы.

Станичный Атаманъ, от. Есаулъ *Михаилъ Ивановичъ Сохранновъ*.

Судьи.

От. урядникъ *Иванъ Яковлевъ*.

От. урядникъ *Василій Евсеевъ*.

11. Глазуновской станицы.

Станичный Атаманъ, от. Хорунжий *Василій Ивановичъ Поповъ*.

Судьи.

От. урядникъ *Яковъ Поповъ*.

От. урядникъ *Иванъ Кательниковъ*.

12. Скуришенской станицы.

Станичный Атаманъ, от. Есаулъ *Петръ Васильевичъ Каменновъ*.

Судьи.

От. казакъ *Николай Синичкинъ*.

От. урядникъ *Исай Даниловъ*.

13. Кенпекской станицы.

Станичный Атаманъ, от. Хорунжій *Василій Емельяновичъ Федоровъ*.

Судьи.

От. урядникъ *Ефимъ Блиновъ*.

От. урядникъ *Маркъ Аксеновъ*.

14. Арчадинской станицы.

Станичный Атаманъ, от. урядникъ *Иванъ Сергѣевъ*.

Судьи.

От. урядникъ *Федоръ Збойчаковъ*.

От. урядникъ *Василій Камышниковъ*.

15. Етеревской станицы.

Станичный Атаманъ, от. Хорунжій *Никифоръ Люлевичъ Шибитовъ*.

Судьи.

От. урядникъ *Максимъ Баксараевъ*.

От. урядникъ *Федоръ Поповъ*.

16. Раздорской станицы (на Медвѣднѣ.)

Станичный Атаманъ, от. урядникъ *Никифоръ Луковсковъ*.

Судьи.

От. урядникъ *Василій Осиповъ*.

От. урядникъ *Ларіонъ Коробковъ*.

17. Сергѣевской станицы.

Станичный Атаманъ, от. урядникъ *Алексѣй Васильевъ*.

Судьи.

От. урядникъ *Николай Фиминъ*.

От. казакъ *Федоръ Кузнецовъ*.

18. Малодѣльской станицы.

Станичный Атаманъ, от. урядникъ *Андріанъ Киселевъ*.

Судьи.

Урядникъ *Иванъ Жалнинъ*.

От. казакъ *Василій Чекуновъ*.

19. Березовской станицы.

Станичный Атаманъ, от. Сотникъ *Иванъ Егоровичъ Мелиховъ*.

Судьи.

От. урядникъ *Иванъ Кудряшовъ*.

От. урядникъ *Егоръ Гоголевъ.*

20. Островской станицы.

Станичный Атаманъ, от. урядникъ *Александръ Мордвинцевъ.*

Судьи.

От. казакъ *Никифоръ Карасевъ.*

От. урядникъ *Николай Суховъ.*

## У. Въ Хоперскомъ Округѣ.

### Окружное управленіе.

(Управл. въ въ станицѣ Урюпинской.)

Окружной Дворянскій Депутатъ, Подполковникъ *Яковъ Андреевичъ Васильевъ.*

Письмоводитель его, Хоружій *Михаилъ Ефимовичъ Носовъ.*

### Мировой съѣздъ.

Предсѣдатель, Окружной Дворянскій Депутатъ.  
Мировые посредники.

1-го участка, Сотникъ *Василій Ионовичъ Ежовъ.*

2-го участка, от. Войсковой Старшина *Арсеній Львовичъ Суворцевъ.*

### Судное Начальство.

Судья, Вакансія.

Засѣдатели отъ дворянъ.

Есаулъ *Василій Захаровичъ Дробовъ.*

От. Сотникъ *Иванъ Ефимовичъ Носовъ.*

Засѣдатели отъ казаковъ.

Урядникъ *Никандръ Раковъ.*

Урядникъ *Михаилъ Сергѣевъ.*

Секретарь, урядникъ *Федоръ Федоровъ.*

Архивариусъ, урядникъ *Федоръ Лащилинъ.*

Судебные слѣдователи.

1-го участка, Дѣйствительный студентъ *Викторъ Андреевичъ Часовниковъ* (и. д.)

2-го участка, от. Сотникъ *Григорій Ивановичъ Зубриловъ* (и. д.)

Окружной стряпчий, от. Сотникъ *Григорій Федоровичъ Билевъ*.

## Сыскное Начальство.

Сыскной Начальникъ, от. Генераль-Маіоръ *Казьма Алексѣевичъ Родионовъ*.

Засѣдатели:

От. Есауль *Федоръ Федоровичъ Лобачевъ*.

Хорунжій *Иванъ Васильевичъ Деревяннинъ*.

От. Хорунжій *Михаилъ Федотовичъ Карповъ*.

Сотникъ *Иванъ Петровичъ Фроловъ*.

От. Сотникъ *Андрей Александровичъ Астаховъ*.

Засѣдатели отъ казаковъ.

От. урядникъ *Пахомъ Якушовъ*.

Урядникъ *Василій Упоринковъ*.

Секретарь, урядникъ *Арсеній Грѣшновъ*.

## Окружное Казначейство.

Окружной Казначей, Есауль *Василій Сергѣевичъ Симоновъ*.

Помощникъ его. Вакансія.

Бухгалтеръ, Хорунжій *Иванъ Петровичъ Гайдуковъ*.

Помощникъ его, урядникъ *Иванъ Моргуновъ*.

## Окружной Лазаретъ.

Окружной Врачъ, Докторъ медицины Коллежскій Ассесоръ *Иванъ Алексѣевичъ Мионовъ*.

Помощникъ его, лекаръ *Андрей Львовичъ Суровцевъ*.

Аптекарьскій помощникъ, *Николай Вильгельмовичъ Эльбергъ*.

СМОТРИТЕЛЬ ЛАЗАРЕТА, урядникъ *Петръ Серезниковъ*.

ПОВИВАЛЬНАЯ БАБКА, *Амалия Иванова Серезникова*.

---

ОКРУЖНОЙ ПОЧТМЕЙСТЕРЪ, Коллежскій Ассесоръ *Никоноръ Семеновичъ Синявскій*.

ПИСЬМОВОДИТЕЛЬ АЛЕКСѢЕВСКОГО ПОЧТОВОГО ОТДѢЛЕНІЯ, Коллежскій Секретарь *Григорій Андреевичъ Безпамятновъ*.

## Попечительное о тюрьмахъ отдѣленіе.

Директоры:

Окружной Дворянскій Депутатъ.

Судья Суднаго Начальства.

Окружной Стряпчій.

Полковникъ *Иванъ Васильевичъ Власовъ*.

Гв. Штабсъ-Ротмистръ *Александръ Ивановичъ Селивановъ*.

Сотникъ *Василій Тимофеевичъ Борисовъ*.

Генераль-Лейтенантъ *Иванъ Ивановичъ Красновъ*.

Сотникъ *Иванъ Филатъевичъ Дятловъ*.

Окружной Врачъ.

Священникъ *Стефанъ Петровичъ Александровъ*.

СМОТРИТЕЛЬ ТЮРЕМНАГО ЗАМКА, Хорунжій *Василій Константиновичъ Алексѣевъ*.

## Станичныя Правленія.

### 1. Букановской станицы.

Станичный Атаманъ, от. урядникъ *Анисимъ Самохоткинъ*.

Судья.

Урядникъ *Алексѣй Поповъ*.

От. урядникъ *Леонъ Фроловъ*.

2. Кумылкенской станицы.

Станичный Атаманъ, от. урядникъ *Григорій Сидоровъ*.

Судьи.

От. урядникъ *Елизаръ Брататкинъ*.

От. урядникъ *Нижита Андреевъ*.

3. Сладовской станицы.

Станичный Атаманъ, от. Есаулъ *Василій Агаповичъ Ниеулинъ*.

Судьи.

От. урядникъ *Ефремъ Мангутовъ*.

От. урядникъ *Василій Ежовъ*.

4. Федосѣевской станицы.

Станичный Атаманъ, от. Хорунжій *Пракофій Степановичъ Сиволобовъ*.

Судьи.

От. урядникъ *Павелъ Сысоевъ*.

От. урядникъ *Константинъ Патринъ*.

5. Зотовской станицы.

Станичный Атаманъ, Сотникъ *Алексій Никифоровичъ Суляевъ*.

Судьи.

От. урядникъ *Сергій Рябовъ*.

От. урядникъ *Ефимъ Зотовъ*.

6. Арженовской станицы.

Станичный Атаманъ, от. Сотникъ *Ефимъ Захаревичъ Марковъ*.

Судьи.

От. урядникъ *Павелъ Есазыминъ*.

От. казакъ *Иванъ Филиповъ*.

7. Усть-Бузулукской станицы.

Станичный Атаманъ, урядникъ *Антонъ Якушовъ*.

Судьи.

От. урядникъ *Федоръ Емельяновъ*.

От. казакъ *Дмитрій Чурезовъ*.

8. Акшевской станицы.

Станичный Атаманъ, Есаулъ *Василій Сазонтьевичъ Сазоновъ*.

Судьи.

От. урядникъ *Алексій Калановъ*.

Казакъ *Василій Паршинъ*.

9. Тишанской станицы.

Станичный Атаманъ, Сотникъ *Иванъ Ивановичъ Соколовъ*.

Судья.

От. урядникъ *Лактионъ Ивановъ*.

От. казакъ *Кирый Кругловъ*.

10. Бурацкой станицы.

Станичный Атаманъ, от. урядникъ *Феофантъ Филинъ*.

Судья.

От. казакъ *Иванъ Лебедевъ*.

От. урядникъ *Анфимъ Кириловъ*.

11. Правоторовской станицы.

Станичный Атаманъ, урядникъ *Матвей Мишаревъ*.

Судья.

От. урядникъ *Александръ Креховъ*.

От. урядникъ *Лукьянъ Рьяновъ*.

12. Луквской станицы.

Станичный Атаманъ, от. урядникъ *Федоръ Черничкинъ*.

Судья.

От. казакъ *Иванъ Лапинъ*.

От. казакъ *Филипъ Кузнецовъ*.

13. Теникинской станицы.

Станичный Атаманъ, от. Хорунжий *Степанъ Степановичъ Сафоновъ*.

Судья.

От. урядникъ *Егоръ Арѣховъ*.

От. урядникъ *Фролъ Черваковъ*.

14. Петровской станицы.

Станичный Атаманъ, от. казакъ *Никаноръ Степановъ*.

Судья.

От. казакъ *Александръ Гавриловъ*.

От. казакъ *Климъ Алексѣевъ*.

15. Урюпинской станицы.

Станичный Атаманъ, от. Войсковой Старшина *Антимъ Михайловичъ Просвировъ*.



Судьи.

От. урядникъ *Александръ Федоровъ*.

От. урядникъ *Данила Черновъ*.

16. Котовской станицы.

Станичный Атаманъ, от. урядникъ *Андрей Варковъ*.

Судьи.

От. урядникъ *Александръ Васильевъ*.

От. казакъ *Иванъ Володинъ*.

17. Добринской станицы.

Станичный Атаманъ, от. урядникъ *Евдокимъ Плешаковъ*.

Судьи.

От. урядникъ *Фома Ларионовъ*.

От. урядникъ *Яковъ Поголовинъ*.

18. Михайловской станицы.

Станичный Атаманъ, Хорунжий *Николай Ивановичъ Тапилинъ*.

Судьи.

Урядникъ *Алексей Сластуновъ*.

Урядникъ *Иванъ Мироновъ*.

19. Алексѣевской станицы.

Станичный Атаманъ, от. Хорунжий *Левъ Игнатьевичъ Проподрящевъ*.

Судьи.

От. урядникъ *Иванъ Васильевъ*.

От. урядникъ *Василий Иголеинъ*.

20. Павловской станицы.

Станичный Атаманъ, от. урядникъ *Ефимъ Поповъ*.

Судьи.

От. казакъ *Филиппъ Сенюхинъ*.

От. казакъ *Евдокимъ Макаровъ*.

21. Дурновской станицы.

Станичный Атаманъ, от. урядникъ *Федоръ Якушовъ*.

Судьи.

От. урядникъ *Варфоломий Якушовъ*.

От. казакъ *Егоръ Растокинъ*.

22. Ярыженской станицы.

Станичный Атаманъ, от. урядникъ *Ефимъ Авчинниковъ*.

Судьи.

От. урядникъ *Григорій Долгачевъ.*

От. урядникъ *Семенъ Алипатовъ.*

23. Авинской станицы.

Станичный Атаманъ, Сотникъ *Иванъ Афонасьевичъ Черкесовъ.*

Судьи.

От. урядникъ *Алексѣй Ерохинъ.*

От. урядникъ *Родионъ Степановъ*

24. Филоновской станицы.

Станичный Атаманъ, Есауль *Степанъ Максимовичъ Моргуновъ.*

Судьи.

От. урядникъ *Ефимъ Генераловъ.*

От. урядникъ *Петръ Пудовкинъ.*

25. Преображенской станицы.

Станичный Атаманъ, урядникъ *Анисимъ Куркинъ.*

Судьи.

Урядникъ *Семенъ Васильевъ.*

Урядникъ *Меркулъ Афонасьевъ.*

## VI. Донецкомъ Округъ.

### Окружное управление.

(Управл. въ станицѣ Каменской.)

Окружной Дворянскій Депутатъ, Гв. Полковникъ *Акимъ Акимовичъ Карповъ.*

### Мировой съѣздъ.

Предсѣдатель Окружной Дворянскій Депутатъ.

Мировые посредники.

1-го участка, Есауль *Федоръ Кащеевъ.*

2-го участка, Есауль *Олимпій Ивановичъ Свѣчни-*

*ковъ.*

3-го участка, от. Гв. Штабсъ-Капитанъ *Степанъ Степановичъ Грековъ.*

Членъ отъ правительства, Войсковой Старшина *Никаноръ Андреевичъ Дубовской.*

## Судное Начальство.

Судья, Подполковник *Алексѣй Сергѣевичъ Козинъ*.  
Засѣдатели отъ дворянъ.

Есауль *Ипполитъ Васильевичъ Хороншиловъ*.  
Вакансія.

Засѣдатели отъ казаковъ.

Урядникъ *Григорій Дьяконовъ*.

Урядникъ *Сергій Филиповъ*.

Секретарь, урядникъ *Миронъ Абрамовъ*.

Архивариусъ, урядникъ *Василій Сорокинъ*.

Судебные слѣдователи.

1-го участка, Войсковой Старшина *Григорій Дмитріевичъ Сазоновъ* (и. д.)

2-го участка, Коллежскій Секретарь *Яковъ Павловичъ Прянишниковъ* (и. д.)

Окружной стряпчий, Кандидатъ университета *Левъ Викторовичъ Борисовъ*.

## Сыскное Начальство.

Сыскной Начальникъ, Войсковой Старшина *Федоръ Ефимовичъ Черновъ*.

Засѣдатели отъ дворянъ.

От. Есауль *Григорій Григорьевичъ Богаевскій*.

Сотникъ *Иванъ Невфедовичъ Драчевъ*.

Сотникъ *Александръ Ивановичъ Ереминъ*.

Сотникъ *Дмитрій Никифоровичъ Вершининъ*.

От. Хорунжій *Алексѣй Карпьевичъ Федоровъ*.

Засѣдатели отъ казаковъ.

Урядникъ *Дмитрій Дьяконовъ*.

Урядникъ *Антонъ Изваринъ*

Секретарь, урядникъ *Василій Мирснновъ*.

## Окружное Казначейство.

Окружной Казначей, Сотникъ *Александръ Васильевичъ Голубовъ*.

Помощникъ его, Хорунжій *Андрей Антоновичъ Виденкинъ*.

Бухгалтеръ, урядникъ *Федоръ Коневъ*.

Помощникъ его, урядникъ *Николай Письменсковъ*.

## Окружной Лазаретъ.

Окружной Врачъ, лекаръ, Коллежскій Ассесоръ *Семенъ Ивановичъ Маноцковъ* (и. д.)

Помощникъ его, лекаръ *Василій Ивановичъ Николаевъ* (и. д.)

Провизоръ, Титулярный Совѣтникъ *Христіанъ Васильевичъ Беккеръ*.

Смотритель Лазарета, урядникъ *Иванъ Хоперскій*.

Повивальная бабка, *Собья Валова*.

---

Окружной Почтмейстеръ, Коллежскій Секретарь *Семенъ Михайловичъ Колосовскій*.

Почтмейстеръ Ольховорогской Почтовой Конторы, Коллежскій Секретарь *Петръ Потаповичъ Вѣтохинъ*.

## Попечительное о тюрьмахъ отдѣленіе.

Директоры:

Окружной Дворянскій Депутатъ.

Судья Суднаго Начальства.

Сыскной Начальникъ.

Каменской Покровской церкви Священникъ *Боженъ*.

Окружной Медикъ.

Окружной Стряпчій.

Каменской Покровской церкви Священникъ *Іоаннъ Пацинскій*.

Казначей, торговаго сословія *Григорій Павловичъ Даниловскій*.

Купеческій сынъ *Ефимъ Михайловъ Сєврюговъ*.

Смотритель Тюремнаго Замка, от. Хорунжіи *Михаилъ Андреевичъ Ковцовъ*.

---

## Станичныя Правленія.

### 1. Владимірской станицы.

Станичный атаманъ, Хорунжіи *Андрей Ушаковъ*.  
Судьи.

От. урядникъ *Тимофѣй Авчазовъ*.

От. урядникъ *Филиппъ Савичевъ*.

### 2. Усть-Бѣлокалитвенской станицы.

Станичный атаманъ, от. Сотникъ *Василій Ники-  
тинъ*.

Судьи.

От. урядникъ *Петръ Неграмотновъ*.

От. урядникъ *Василій Егоровъ*.

### 3. Каменской станицы.

Станичный атаманъ, урядникъ *Сабонъ Павловъ*.  
Судьи.

От. урядникъ *Василій Наумовъ*.

Урядникъ *Никифоръ Герасимовъ*.

### 4. Гундоровской станицы.

Станичный атаманъ, Хорунжіи *Артемъ Климовъ*.  
Судьи.

От. урядникъ *Петръ Манохинъ*.

От. урядникъ *Лактионъ Сѣровъ*.

### 5. Митякинской станицы.

Станичный атаманъ, Есаулъ *Никифоръ Ушаковъ*.  
Судьи.

От. урядникъ *Петръ Ковалевъ*.

От. урядникъ *Иванъ Лаврухинъ*.

### 6. Луганской станицы.

Станичный атаманъ, от. Сотникъ *Дмитрій Рябу-  
хинъ*.

Судьи.

От. урядникъ *Аникѣй Симоненковъ*.

От. урядникъ *Александръ Стехинъ*.

### 7. Калитвенской станицы.

Станичный атаманъ, Войсковой Старшина *Николай  
Хорошиловъ*.

Судьи.

От. урядникъ *Гаврила Ерофѣевъ*.

От. казакъ *Дмитрій Галушеинъ*.

## VI. Въ Мускомъ Округѣ

### Окружное управление.

(Управл. въ станицѣ Новониколаевской)

Окружной Дворянскій Депутатъ, от. Гв. Ротмистръ  
*Левъ Алексѣевичъ Лесновъ.*

### Мировой съѣздъ.

Предсѣдатель, Окружной Дворянскій Депутатъ.  
Мировые посредники.

1-го участка, от. Поручикъ *Павелъ Петровичъ Карповъ.*

2-го участка, от. Сотникъ *Павелъ Александровичъ Ханженковъ.*

3-го участка, от. Есауль *Стратонъ Николаевичъ Козловъ.*

Членъ отъ правительства, Войсковой Старшина *Никаноръ Андреевичъ Дубовской.*

### Судное Начальство.

Судья, Есауль *Иванъ Ивановичъ Войновъ.*  
Засѣдатели отъ дворянъ.

Есауль *Василій Петровичъ Грековъ.*

Сотникъ *Иосифъ Ѳеодоровичъ Диковъ.*

Секретарь, урядникъ *Василій Дьяконовъ.*

Архивариусъ, Хорунжій *Николай Васильевичъ Дьяконовъ.*

Судебные слѣдователи:

1-го участка, Есауль *Ѳеодоръ Васильевичъ Горбачевъ*  
(и. д.)

2-го участка, Коллежскій Секретарь *Семенъ Филипповичъ Номиковъ* (и. д.)

Окружной Стряпчий, чиновникъ XIV класса *Иванъ Григорьевичъ Бахиревъ* (и. д.)

## СЫСКНОЕ Начальство.

СЫСКНОЙ Начальникъ, Войсковой Старшина *Левъ Ивановичъ Цыплаковъ*.

Засѣдатели отъ дворянъ.

От. Сотникъ *Данилъ Ефимовичъ Тараринъ*.

От. Сотникъ *Василій Алексѣевичъ Болдыревъ*.

От. Хорунжій *Евгеній Васильевичъ Горбачевъ*.

Есауль *Ерастъ Макарьевичъ Ушаковъ*.

От. Хорунжій *Василій Гавриловичъ Нардековъ*.

Засѣдатели отъ казаковъ.

Урядникъ *Яковъ Поповъ*.

Урядникъ *Никифоръ Агарковъ*.

Секретарь, урядникъ *Степанъ Бѣляевъ*.

## Окружное Казначейство.

ОКРУЖНОЙ Казначей, от. Сотникъ *Иванъ Васильевичъ Сѣдовъ*.

Помощникъ казначея, урядникъ *Иванъ Борцовъ*.

Бухгалтеръ, урядникъ *Трифонъ Рытиковъ*.

Помощникъ Бухгалтера, урядникъ *Александръ Потапуевъ* (и. д.)

## Окружной Лазаретъ.

ОКРУЖНОЙ Врачъ, лекаръ, Надворный Совѣтникъ *Петръ Филипповичъ Володинъ*.

Помощникъ его, лекаръ *Федоръ Петровичъ Епифановъ*.

Провизоръ, Коллежскій Ассесоръ *Фердинандъ Васильевичъ Диегофъ*.

СМОТРИТЕЛЬ Лазарета, Вакансія.

Повивальная бабка, *Королина Беръ*.

---

ОКРУЖНОЙ почтмейстеръ, Титулярный Совѣтникъ *Мелетіадъ Петровичъ Яновъ*.

Письмоводитель Новопавлоскато почтоваго отдѣленія,  
Титулярный Совѣтникъ *Никандръ Устиновичъ Цѣшаевъ*.

## Попечительное о тюрьмахъ отдѣленіе.

Директоры:

Окружной Дворянскій Депутатъ.

Судья Суднаго Начальства.

Окружной Стряпчій.

Сыскной Начальникъ.

Засѣдатель Суднаго Начальства, Есауль *Грековъ*.

Окружной Врачъ.

Священникъ Новониколаевской церкви, *Михайловскій*.

Священникъ церкви слободы Малой-Кирсановки *Іоаннъ Коломыйцевъ*.

Подполковникъ *Алексій Петровичъ Гнилозубовъ*.

## Станичное Правленіе.

1. Ново-Николаевской станицы.

Станичный атаманъ, Хорунжій *Петръ Михайловичъ Поповъ*.

Судьи.

От. урядникъ *Никифоръ Тараринъ*.

От. урядникъ *Антонъ Орѣховъ*.

## VIII. Въ Калмыцкомъ Округѣ.

### Окружное управленіе.

(Въ слободѣ Ильинкѣ.)

Калмыцкое Правленіе.

Судья, Войсковой Старшина *Іванъ Григорьевичъ Тараринъ*.

Засѣдатели:

Есауль *Павелъ Александровичъ Валовъ*.

От. Сотникъ *Іванъ Алексѣевичъ Алифановъ*.



Депутаты отъ калмыкъ.

Отъ духовенства, *Гелонъ Чона Бекшиновъ.*  
Отъ гражданъ, казакъ *Ренцынъ Нахошкинъ.*  
Секретарь, урядникъ *Филипъ Мельниковъ* (и д.)  
Переводчикъ, урядникъ *Саксыкъ Мангатовъ.*

## Мѣстное управление.

### Калмыцкое Духовенство.

Бакша (по туземному Лама) Донскихъ калмыкъ,  
*Джембо Ганджиновичъ Ганджиновъ.*

## Сотенные сотники.

### 1. Въ Верхнемъ улусѣ.

Первой сотни, отъ казакъ *Обшумда Ивановъ.*  
Второй сотни, отъ казакъ *Аку Ланцыновъ.*  
Третьей сотни, урядникъ *Карнѣй Боваковъ.*  
Четвертой сотни, казакъ *Чубуръ Бадаковъ.*

### 2. Въ Среднемъ улусѣ.

Первой сотни, отъ урядникъ *Василій Панцуковъ.*  
Второй сотни, отъ казакъ *Умасъ Порсункинъ.*  
Третьей сотни, урядникъ *Турмота Бурчусовъ.*  
Четвертой сотни, отъ казакъ *Абуша Немгуровъ.*  
Пятой сотни, отъ урядникъ *Мамо Гавриловъ.*

### 3. Въ Нижнемъ улусѣ.

Первой сотни, урядникъ *Андрей Васильевъ.*  
Второй сотни, урядникъ *Саксыкъ Мангатовъ.*  
Третьей сотни, отъ казакъ *Давидъ Татниновъ.*  
Четвертой сотни, отъ урядникъ *Андрей Маежиговъ.*

---

# ОТДѢЛЪ ВТОРОЙ.

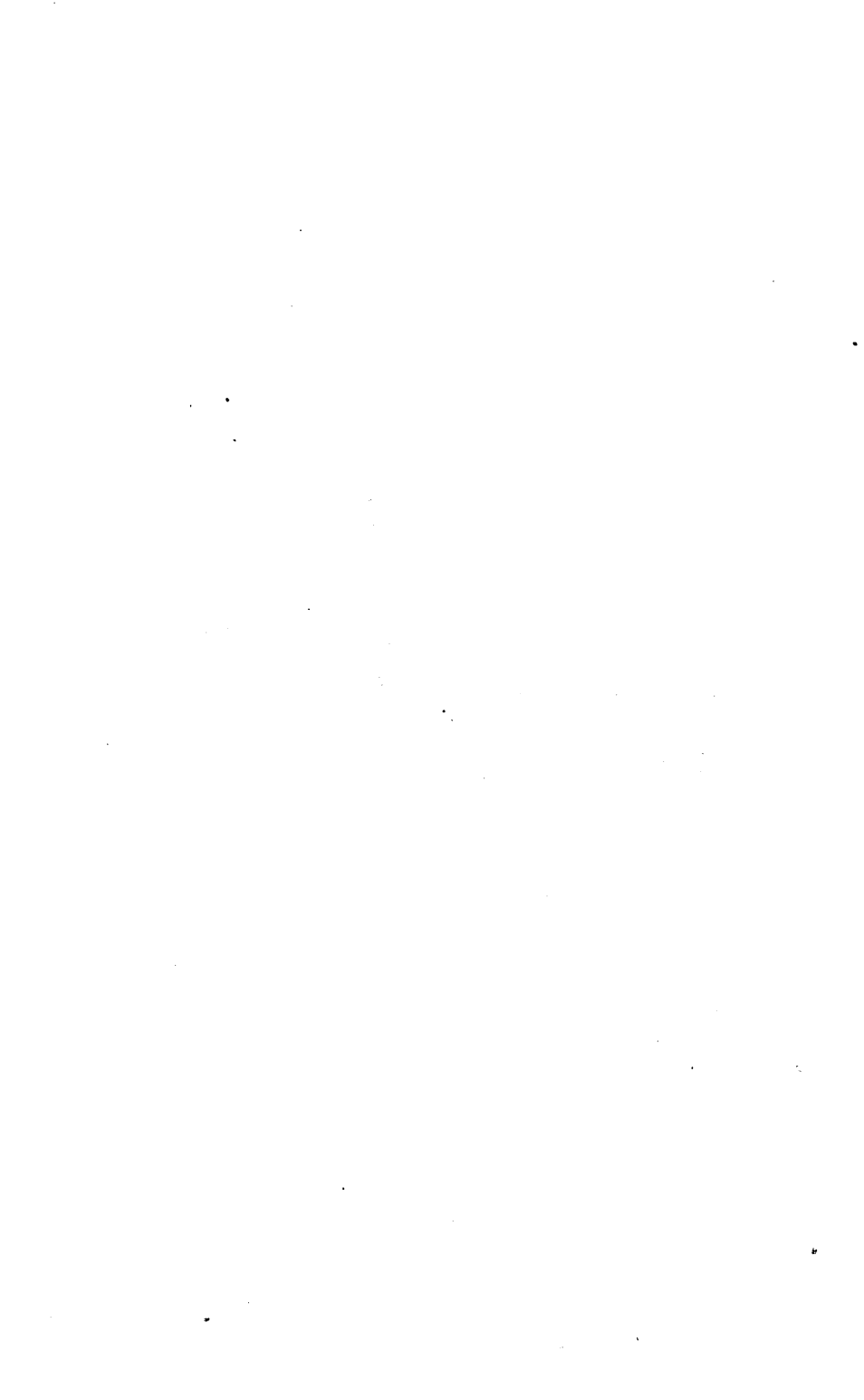



# СТАТИСТИЧЕСКІЯ СВѢДѢНІЯ.



# НАСЕЛЕННЫЯ МѢСТНОСТИ

## Войска Донскаго(\*).

Съ обозначеніемъ, при какой рѣкѣ или урочищѣ, въ сколькихъ верстахъ отъ окружной станицы находится каждое поселеніе, сколько въ немъ дворовъ и жителей мужскаго и женскаго пола.

### ОКРУГЪ ЧЕРКАСКІЙ.

#### А. Казачьи поселенія.

1. Новочеркасскъ, войсковою городъ, состоитъ изъ 3 станицъ: Верхне, Средне и Нижне-Новочеркасской при р. р. Аксаѣ и Тузловѣ, отъ С.-Петербурга 1714 верстъ, отъ Москвы 1041 в., дворовъ 3,052, жителей 11,575 м. 11,078 ж. п. Здѣсь находится главное Войсковое управленіе, а также и окружное управленіе Черкаскаго округа.

Въ юртѣ трехъ Новочеркасскихъ станицъ казачьи хутора:

1) *Александровскій* при р. Кундрючьѣ, отъ ок. ст. 50 в., дворовъ 2, жителей 5 м. 5 ж. п.

2) *Соколовъ* при р. Кундрючьѣ, отъ ок. ст. 45 в., дворовъ 28, жителей 77 м. 94 ж. п.

3) *Садковско-Николаевскій* при р. Кундрючьѣ, отъ ок. ст. 60 в., дворовъ 24, жителей 62 м. 53 ж. п.

4) *Николаевско-Журавскій* при р. Грушевкѣ, отъ ок. ст. 45 в., дворовъ 22, жителей 42 м. 42 ж. п.

5) *Кундрюческо-Соколовскій* при р. Кундрючьѣ, отъ ок. ст. 50 в., дворовъ 53, жителей 82 м. 77 ж. п.

6) *Малонесвитайскій* при р. Несвитаѣ, отъ ок. ст. 35 в., дворовъ 22, жителей 41 м. 40 ж. п.

(\*) Предлагаемыя свѣдѣнія извлечены изъ посемейныхъ списковъ станицъ и волостей за 1866 годъ и дополнены черезъ гг. Сыскихъ начальниковъ.

7) *Мшикинскій* при р. Аксаѣ, отъ ок. ст. 7 в., дворовъ 48, жителей 94 м. 101 ж. п.

8) *Краснодворскій* при р. Васплевѣ, отъ ок. ст. 12 в., дворовъ 12, жителей 20 м. 15 ж. п.

9) *Персіановъ* при р. Грушевкѣ, отъ ок. ст. 8 в., дворовъ 7, жителей 18 м. 17 ж. п.

10) *Александровско-Кундрюческій* при р. Кундрючьѣ, отъ ок. ст. 50 в., дворовъ 2, жителей 13 м. 9 ж. п.

11) *Татарскій* при р. Тузловѣ, отъ ок. ст. 3 в., дворовъ 35, жителей 52 м. 49 ж. п.

**II. Елисаветовская** (Щучья), казачья станица, при р. Донѣ, отъ ок. ст. 60 в., дворовъ 346, жителей 967 м. 1016 ж. п.

Въ юртѣ ея казачьи хутора:

1) *Кулузаевъ* при р. Донѣ, отъ ок. ст. 55 в., дворовъ 36, жителей 89 м. 102 ж. п.

2) *Усть-Койсулскій* при р. Донѣ, отъ ок. ст. 55 в., дворовъ 60, жителей 188 м. 196 ж. п.

3) *Синявскій* при р. Донскомъ Чулекѣ, отъ ок. ст. 70 в., дворовъ 96, жителей 271 м. 264 ж. п.

4) *Рогоженскій* при р. Каланчѣ, отъ ок. ст. 70 в., дворовъ 14, жителей 36 м. 38 ж. п.

5) *Абуховскій* при р. Каланчѣ, отъ ок. ст. 55 в., дворовъ 181, жителей 533 м. 573 ж. п.

6) *Государевъ* при устьяхъ р. Дона, отъ ок. ст. 84 в., дворовъ 80, жителей 239 м. 223 ж. п.

7) *Петровъ*—дворовъ 5, жителей 14 м. 8 ж. п.

**III. Гниловская** казачья станица при р. Донѣ, отъ ок. ст. 42 в., дворовъ 482, жителей 1097 м. 1,097 ж. п.

Въ юртѣ ея казачьи хутора:

1) *Недвиловскій* при р. Мертвомъ Донцѣ, отъ ок. ст. 67 в., дворовъ 50, жителей 141 м. 115 ж. п.

2) *Хоперсковъ* при р. Мертвомъ Донцѣ, отъ ок. ст. 60 в., дворовъ 32, жители 72 м. 77 ж. п.

3) *Бляевъ* при р. Мертвомъ Донцѣ, отъ ок. ст. 54 в., дворовъ 8, жители 18 м. 23 ж. п.

4) *Кумженскій* при р. Донѣ, отъ ок. ст. 49 в., дворовъ 16, жители 38 м. 38 ж. п.

5) *Ильинскій* при р. Кагальникѣ, отъ ок. ст. 8 в., дворовъ 7, жители 12 м. 12 ж. п.

**IV. Александровская**, казачья станица, при р. Донѣ, отъ ок. ст. 30 в., дворовъ 372, жители 887 м. 904 ж. п.

Въ юртѣ ея казачій хуторъ:

1) *Дарьевскій* при р. Большомъ Несвитаѣ, отъ ок. ст. 45 в., дворовъ 12, жителей 35 м. 38 ж. п.

**V. Аксайская**, казачья станица, при р. Донѣ, отъ ок. ст. 25 в., дворовъ 954, жителей 1,908 м. 1,878 ж. п. и иногороднихъ 341 м. 327 ж. п.

Въ юртѣ ея казачьи хутора:

1) *Большелогскій* на балкѣ Большой Логъ, отъ ок. ст. 15 в., дворовъ 44, жителей 66 м. 63 ж. п.

2) *Протопоповъ* при р. Тузловѣ, отъ ок. ст. 22 в., дворовъ 21, жителей 25 м. 24 ж. п.

3) *Дарьевскій* при р. Большомъ Несвитаѣ, дворовъ 10, жителей 29 м. 16 ж. п.

**VI. Грушевка**, казачья станица, при р. Грушеvkѣ и Тузловѣ, отъ ок. ст. 7 в., дворовъ 370, жителей 1,074 м. 1080 ж. п.

Въ юртѣ ея казачій хуторъ:

1) *Каменнобродскій* при р. Тузловѣ, отъ ок. ст. 14 в., дворовъ 71, жителей 179 м. 183 ж. п.

**VII. Кривянская**, казачья станица, при р. Аксаѣ и Тузловѣ, отъ ок. ст. 4 в., дворовъ 509, жителей 1,378 м. 1,376 ж. п.

**VIII. Ольгинская** казачья станица, при уроч. Сухомъ Махинѣ, отъ ок. ст. 35 в., дворовъ 462, жителей 1,124 м. 1174 ж. п.

Въ юртѣ ея казачій хуторъ:

1) *Старомахинскій* при р. Черкасской, отъ ок. ст. 32 в., дворовъ 10, жителей 27 м. 19 ж. п.

**IX. Кагальницкая**, казачья станица, при р. Кагальникѣ, отъ ок. ст. 72½ в., дворовъ 521, жителей 1231 м. 1276 ж. п.

**X. Мечетинская**, казачья станица, при р. Мечеткѣ, отъ ок. ст. 96 в., дворовъ 418, жителей 935 м. 1033 ж. п.

Въ юртѣ ея казачьи хутора:

1) *Меркуловъ* при балкѣ Меркуловой, отъ ок. ст. 108 в., дворовъ 2, жителей 2 м. 2 ж. п.

2) *Протопоповъ* при уроч. сухой Хомутецъ, отъ ок. ст. 88 в., дворовъ 4, жителей 7 м. 7 ж. п.

**XI. Егарлыцкая**, казачья станица, при р. Нижнемъ Егарлыкѣ, отъ ок. ст. 120 в., дворовъ 376, жителей 890 м. 940 ж. п.

Въ юртѣ ея казачій хуторъ:

1) *Грязнухинскій* при балкѣ Мокрой Грязнухѣ, отъ ок. ст. 128 в., дворовъ 11, жителей 22 м. 25 ж. п.

**XII. Старочеркасская**, казачья станица, при р. Донѣ, отъ ок. ст. 20 в., дворовъ 821, жителей 2326 м. 2361 ж. п. и ино-



городныхъ 284 м. 284 ж. п.

Въ юртѣ ея казачьи хутора:

- 1) *Батайскій* при балкѣ Мокромъ Батаѣ, отъ ок. ст. 38 в., дворовъ 83, жителей 210 м. 221 ж. п.
- 2) *Артацинскій* при р. Донѣ, отъ ок. ст. 31 в., дворовъ 145, жителей 329 м. 347 ж. п.
- 3) *Алмтубскій* при озерѣ Благодерскомъ, отъ ок. ст. 23 в., дворовъ 60, жителей 151 м. 147 ж. п.
- 4) *Подполнскій* при р. Подпольной, отъ ок. ст. 24 в., дворовъ 11, жителей 25 м. 25 ж. п.
- 5) *Воровско-Бальскій* при балкѣ Воровско-Бальской, отъ ок. ст. 35 в., дворовъ 6, жителей 20 м. 14 ж. п.

**XIII. Манычская**, казачья станица, при р. Манычѣ, отъ ок. ст. 25 в., дворовъ 649, жителей 1578 м. 1657 ж. п.

Въ юртѣ ея казачьи хутора:

- 1) *Комышевскій* при балкѣ Комышеватой, отъ ок. ст. 50 в., дворовъ 27, жителей 80 м. 85 ж. п.
- 2) *Тузлуковскій* при р. Манычѣ, отъ ок. ст. 35 в., дворовъ 13, жителей 35 м. 35 ж. п.
- 3) *Княжескій* при уроч. Княжномъ, отъ ок. ст. 28 в., дворовъ 50, жителей 136 м. 128 ж. п.
- 4) *Мало-Западенскій* при озерѣ Мало-Западенскомъ, отъ ок. ст. 50 в., дворовъ 55, жителей 140 м. 159 ж. п.
- 5) *Хохлатовъ* при уроч. Хохлатые Бугры, отъ ок. ст. 26 в., дворовъ 21, жителей 40 м. 43 ж. п.

## **Б. Крестьянскія поселенія:**

**Ново-Александровская**, крестьянская слобода, при р. Большомъ Эльбузѣ, отъ ок. ст. 110 в., дворовъ 50, жителей 156 м. 139 ж. п. Находится волостное управленіе.

Къ Ново-Александровской волости принадлежатъ поселки:

- 1) *Ново-Провальскій* при р. Куго-ен, отъ ок. ст. 125 в., дворовъ 46, жителей 119 м. 109 ж. п.
- 2) *Дукмасовъ* при р. Манычѣ, отъ ок. ст. 60 в., дворовъ 9, жителей 26 м. 25 ж. п.
- 3) *Щербаковъ* при балкѣ Терновой, отъ ок. ст. 119 в., дворовъ 8, жителей 20 м. 23 ж. п.
- 4) *Борисовъ* при р. Эльбузѣ, отъ ок. ст. 110 в., дворовъ 77, жителей 242 м. 208 ж. п.
- 5) *Самоты* при р. Кундрючьѣ, отъ ок. ст. 60 в., дворовъ

2, жителей 6 м. 11 ж. п.

6) *Петровъ* на р. Салу, отъ ок. ст. 75 в., дворовъ 13, жителей 32 м. 39 ж. п.

7) *Воробьевъ* на р. Салу, отъ ок. ст. 35 в., дворовъ 7, жителей 18 м. 19 ж. п.

8) *Андреевскій* при р. Эльбузѣ, отъ ок. ст. 100 в., дворовъ 4, жителей 10 м. 13 ж. п.

9) *Генеральскій* при р. Маломъ Эльбузѣ, отъ ок. ст. 98 в., дворовъ 11, жителей 25 м. 24 ж. п.

10) *Турчаниновъ* при р. Эльбузѣ, отъ ок. ст. 110 в., дворовъ 7, жителей 17 м. 20 ж. п.

11) *Балабинъ* на балкѣ Россоши, отъ ок. ст. 100 в., дворовъ 9, жителей 26 м. 21 ж. п.

12) *Куго-Эйскій* при р. Куго-ен, отъ ок. ст. 126 в., дворовъ 54, жителей 158 м. 139 ж. п.

**И. Ильинская**, крестьянская слобода, при р. Большомъ Эльбузѣ, отъ ок. ст. 105 в., дворовъ 43, жителей 135 м. 147 ж. п. Находится волостное управление.

Къ Ильинской волости принадлежать поселки:

1) *Глбовъ* при р. Большомъ Эльбузѣ, отъ ок. ст. 100 в. дворовъ 42, жителей 195 м. 156 ж. п.

2) *Ириновскій* при р. Куго-ен, отъ ок. ст. 108 в., дворовъ 21, жителей 128 м. 93 ж. п.

3) *Ново-Ивановскій* при р. Куго-ен, отъ ок. ст. 127 в., дворовъ 49, жителей 185 м. 145 ж. п.

4) *Михайловскій* при р. Куго-ен, отъ ок. ст. 108 в., дворовъ 47, жителей 156 м. 135 ж. п.

5) *Семеновскій* при балкѣ Кудой, отъ ок. ст. 125 в., дворовъ 17, жителей 56 м. 57 ж. п.

6) *Александровскій* при балкѣ Холцыгаѣ, отъ ок. ст. 125 в., дворовъ 19, жителей 54 м. 51 ж. п.

7) *Слюсаревъ-Ивановскій* при балкѣ Водяной, отъ ок. ст. 123 в., дворовъ 57, жителей 154 м. 162 ж. п.

8) *Алексеевскій* при р. Большомъ Эльбуздѣ, отъ ок. ст. 90 в., дворовъ 14, жителей 32 м. 43 ж. п.

9) *Поповъ* при р. Большомъ Цуцунѣ, отъ ок. ст. 98 в., дворовъ 5, жителей 12 м. 16 ж. п.

10) *Баиковскій* при р. Маломъ Эльбуздѣ, отъ ок. ст. 88 в., дворовъ 3, жителей 15 м. 19 ж. п.

11) *Шамшево-Васильевскій* при р. Кагальникѣ, отъ ок. ст. 86 в., дворовъ 41, жителей 155 м. 134 ж. п.

12) *Екатериновскій* при р. Кагальникѣ, отъ ок. ст. 86 в., дворовъ 11, жителей 40 м. 35 ж. п.

13) *Ивановскій* при р. Кагальникѣ, отъ ок. ст. 85 в., дворовъ 43, жителей 153 м. 152 ж. п.

14) *Оредовскій* при р. Кагальникѣ, отъ ок. ст. 85 в., дворовъ 12, жителей 29 м. 34 ж. п.

15) *Наводянскій* при балкѣ Водяной, отъ ок. ст. 126 в., дворовъ 16, жителей 50 м. 37 ж. п.

**III. Сулиновская**, крестьянская слобода, при р. Кундрючьѣ и устьевѣ Гнилуши, отъ ок. ст. 55 в., дворовъ 59, жителей 178 м. 190 ж. п. Находится волостное управление.

Къ Сулиновской волости принадлежатъ поселки:

1) *Грушевско-Журавскій* при р. Грушевкѣ, отъ ок. ст. 7 в., дворовъ 56, жителей 195 м. 190 ж. п.

2) *Прохоровскій* при р. Кундрючьѣ, отъ ок. ст. 55 в., дворовъ 48, жителей 171 м. 145 ж. п.

3) *Вербинскій* при р. Кундрючьѣ, отъ ок. ст. 55 в., дворовъ 17, жителей 50 м. 70 ж. п.

4) *Скелеватскій* при р. Гнилуши, отъ ок. ст. 55 в., дворовъ 24, жителей 89 м. 94 ж. п.

5) *Мало-Гнилушинскій* при балкѣ Малой Гнилуши, отъ ок. ст. 61 в., дворовъ 19, жителей 63 м. 59 ж. п.

6) *Макимовскій* при р. Грушевкѣ, отъ ок. ст. 27 в., дворовъ 11, жителей 42 м. 33 ж. п.

7) *Гревцовскій* при р. Большомъ Несвитаѣ, отъ ок. ст. 22 в., дворовъ 9, жителей 26 м. 26 ж. п.

8) *Табунщиковъ* при р. Грушевкѣ, отъ ок. ст. 54 в., дворовъ 11, жителей 37 м. 40 ж. п.

**IV. Ново-Александровскій**, крестьянскій поселекъ, при р. Березовой, дворовъ 194, жителей 687 м. 713 ж. п. Находится волостное управление Краснянской волости.

**V. Гуковская**, крестьянская слобода, при р. Гнилушѣ Ольховаткѣ, отъ ок. ст. 65 в., дворовъ 18, жителей 56 м. 57 ж. п. Находится волостное управление.

Къ Гуковской волости принадлежатъ поселки:

1) *Киселевъ* при р. Кундрючьѣ, отъ ок. ст. 53 в., дворовъ 25, жителей 92 м. 91 ж. п.

2) *Долотинъ* при р. Коренной Гнилушѣ, отъ ок. ст. 60 в., дворовъ 19, жителей 66 м. 71 ж. п.

3) *Замчаловъ* при р. Коренной Гнилушѣ, отъ ок. ст. 64 в., дворовъ 20, жителей 71 м. 56 ж. п.

4) *Дуванскій* при р. Дуванкѣ, отъ ок. ст. 95 в., дворовъ 7, жителей 35 м. 20 ж. п.

5) *Березовскій* при р. Березовкѣ, отъ ок. ст. 80 в., дворовъ 8, жителей 24 м. 23 ж. п.

VI. *Омнио-Лиховскій*, крестьянскій поселогъ, при р. Лихой, дворовъ 76, жителей 226 м. 262 ж. п. Находится волостное управление.

VII. *Черницовская*, крестьянская слобода, при р. Лихой, отъ ок. ст. 80 в., дворовъ 38, жителей 127 м. 116 ж. п. Находится волостное управление.

Къ Черницовской волости принадлежать поселки:

1) *Батковскій* при р. Лихой, отъ ок. ст. 80 в., дворовъ 16, жителей 35 м. 44 ж. п.

2) *Оредовскій* при р. Грушевкѣ, отъ ок. ст. 10 в., дворовъ 19, жителей 58 м. 63 ж. п.

3) *Зарубовско-Платовскій* при р. Кундрючьѣ, отъ ок. ст. 60 в., дворовъ 30, жителей 102 м. 107 ж. п.

4) *Дутковскій* при р. Кундрючьѣ, отъ ок. ст. 60 в., дворовъ 37, жителей 147 м. 128 ж. п.

5) *Поповъ* при р. Лихой, отъ ок. ст. 80 в., дворовъ 17, жителей 48 м. 55 ж. п.

#### Итого въ Черкасскомъ округѣ:

Казачьихъ станицъ	—	—	—	—	—	—	—	—	—	15.
» хуторовъ	—	—	—	—	—	—	—	—	—	42.
Крестьянскихъ слободъ	—	—	—	—	—	—	—	—	—	4.
» поселковъ	—	—	—	—	—	—	—	—	—	47.
Во всѣхъ поселеніяхъ дворовъ	—	—	—	—	—	—	—	—	—	12,347.
» » жителей	—	—	—	—	—	—	—	—	—	38,896 м. 38,386 ж. п.

## ОКРУГЪ ПЕРВЫЙ ДОНСКОЙ.

### А. Казачьи поселенія

I. *Константиновская* (Ведерниковская п Бабская), казачья станица, при р. Донѣ, отъ г. Новочеркаска 118 в., дворовъ 265, жителей 553 м. 739 ж. п., иногороднихъ 112 м. 100 ж. п. Здѣсь находится окружное управление перваго Донскаго округа.

Въ юртѣ ея казачьи хутора:

1) *Камышный* при балкѣ Камышной отъ ок. ст. 6 в., дворовъ 133, жителей, 294 м. 390 ж. п.

2) *Верхне-Мечетновскій*, при заливѣ Мечетновскомъ, отъ ок. ст. 7 в., дворовъ 90, жителей 265 м. 318 ж. п.

3) *Нижне-Мечетновскій* при заливѣ Мечетновскомъ, отъ ок. ст. 8 в., дворовъ 60, жителей 204 м. 202 ж. п.

4) *Вислый* при озерѣ Висломъ, отъ ок. ст. 7 в., дворовъ 97, жителей 278 м. 304 ж. п.

5) *Дурновскій*, при озерѣ Дурновскомъ, отъ ок. ст. 10 в., дворовъ 74, жителей 175 м. 211 ж. п.

6) *Тапилинъ* при р. Салѣ, отъ ок. ст. 25 в., дворовъ 38, жителей 137 м. 113 ж. п.

7) *Павловъ* при р. Салѣ, отъ ок. ст. 29 в., дворовъ 81, жителей 255 м. 255 ж. п.

**II Бесергеновская** (Заплавская), станция казачья, при р. Аксаѣ, отъ ок. ст. 63 в., дворовъ 597, жителей 1578 м. 1825 ж. п.

Въ юртѣ ея казачьи хутора:

1) *Ажиновъ* при р. Подпольной отъ ок. ст. 58 в., дворовъ 72 жителей 186 м. 208 ж. п.

2) *Кудиновъ* при р. Подпольной, отъ ок. ст. 60 в., дворовъ 40, жителей 108 м. 98 ж. п.

3) *Костиковъ* при р. Кадамовкѣ, отъ ок. ст. 67 в., дворовъ 9, жителей 14 м. 12 ж. п.

4) *Ялодинъ*, при р. Кадамовкѣ, отъ ок. ст. 69 в., дворовъ 30, жителей 92 м. 103 ж. п.

5) *Маркинъ*, при р. Кадамовкѣ, отъ ок. ст. 65 в., дворовъ 4, жителей 27 м. 23 ж. п.

6) *Кадамовскій*, при р. Кадамовкѣ, отъ ок. ст. 86 в., дворовъ 22, жителей 121 м. 133 ж. п.

**III. Багаевская**, казачья станция, при р. Донѣ, отъ ок. ст. 80 в., дворовъ 547, жителей 1308 м. 1483 ж. п.

Въ юртѣ ея казачьи хутора:

1) *Одудовъ*, при р. Подпольной, отъ ок. ст. 76 в., дворовъ 54, жителей 143 м. 155 ж. п.

2) *Елкинъ*, при р. Подпольной, отъ ок. ст. 75 в., дворовъ 36, жителей 106 м. 110 ж. п.

3) *Платовъ*, при озерѣ Платовомъ, отъ ок. ст. 60 в., дворовъ 18, жителей 46 м. 57 ж. п.

4) *Веселый*, при отхожицѣ р. Маньчи, отъ ок. ст. 60 в., дворовъ 12, жителей 36 м. 43 ж. п.

**IV. Мелеховская**, казачья станция, при р. Донѣ, отъ ок. ст. 55 в., дворовъ 676, жителей 1549 м. 1749 ж. п.

Въ юртѣ ея казачій хуторъ:

1) *Карповскій*, при р. Подпольной, отъ ок. ст. 55 в., дворовъ 48, жителей 104 м. 106 ж. п.

**V. Раздорская на Дону**, казачья станица, при р. Донѣ, отъ ок. ст. 45 в., дворовъ 581, жителей 1526 м. 1652 ж. п.

Въ юртѣ ея казачьи хутора:

1) *Каньгинъ*, при р. Донѣ, отъ ок. ст. 40 в., дворовъ 177, жителей 468 м. 500 ж. п.

2) *Собаченскій*, при р. Донѣ, отъ ок. ст. 50 в., дворовъ 114, жителей 316 м. 345 ж. п.

3) *Ольховой*, при р. Донцѣ, отъ ок. ст. 33 в., дворовъ 96, жителей 287 м. 303 ж. п.

4) *Виноградный*, при р. Донцѣ, отъ ок. ст. 32 в., дворовъ 73, жителей 224 м. 224 ж. п.

5) *Кадамовскій*, при р. Кадамовкѣ, отъ ок. ст. 50 в., дворовъ 27, жителей 131 м. 130 ж. п.

6) *Мокрологскій*, на балкѣ Мокрой Логъ, отъ ок. ст. 45 в., дворовъ 16, жителей 19 м. 16 ж. п.

7) *Сусатскій*, при р. Сусатѣ, отъ ок. ст. 45 в., дворовъ 74, жителей 188 м. 196 ж. п.

**VI. Семькаракорская**, казачья станица, при р. Быстрекѣ, отъ ок. ст. 25 в., дворовъ 465, жителей 1246 м. 1339 ж. п.

Въ юртѣ ея казачьи хутора:

1) *Костылевскій*, при озерѣ Песчанкѣ, отъ ок. ст. 36 в., дворовъ 48, жителей 135 м. 158 ж. п.

2) *Щавлинскій*, при р. Салѣ, отъ ок. ст. 32 в., дворовъ 50, жителей 146 м. 176 ж. п.

3) *Мостовскій* (Шоповка), при р. Салѣ, отъ ок. ст. 23 в., дворовъ 44, жителей 129 м. 150 ж. п.

4) *Балабинъ*, при р. Салѣ, отъ ок. ст. 24 в., дворовъ 44, жителей 90 м. 126 ж. п.

5) *Слободской* (Длинный Генеральскій), при р. Салѣ, отъ ок. ст. 26 в., дворовъ 109, жителей 318 м. 313 ж. п.

6) *Курсановъ*, при озерѣ Озерищѣ, отъ ок. ст. 26 в., дворовъ 14, жителей 40 м. 39 ж. п.

7) *Качальницкій*, при р. Салѣ, отъ ок. ст. 20 в., дворовъ 4, жителей 8 м. 10 ж. п.

8) *Кузнецовъ*, при р. Хомутцѣ, отъ ок. ст. 22 в., дворовъ 134, жителей 399 м. 443 ж. п.

**VII. Кочетовская**, казачья станица, при р. Донѣ, отъ ок. ст. 25 в., дворовъ 295, жителей 1231 м. 1208 ж. п.

Въ юртѣ ея казачьи хутора:

1) *Крымскій*, при р. Донцѣ, отъ ок. ст. 39 в., дворовъ 174, жителей 471 м. 537 ж. п.

2) *Керченскій*, при балкѣ Керчикѣ, отъ ок. ст. 49 в., дворовъ 82, жителей 293 м. 302 ж. п.

3) *Ейшауловскій*, при р. Донѣ, отъ ок. ст. 36 в., дворовъ 68, жителей 239 м. 231 ж. п.

4) *Христовскій*, при р. Донцѣ, отъ ок. ст. 24 в., дворовъ 30, жителей 61 м. 90 ж. п.

5) *Апаринскій* (Западный), при р. Донцѣ, отъ ок. ст. 27 в., дворовъ 68, жителей 192 м. 233 ж. п.

6) *Бронницкій*, при р. Донцѣ, отъ ок. ст. 24 в., дворовъ 68, жителей 216 м. 242 ж. п.

7) *Костинъ*, при р. Донцѣ, отъ ок. ст. 19 в., дворовъ 18, жителей 43 м. 52 ж. п.

8) *Бугровскій*, при р. Жагулѣ, отъ ок. ст. 28 в., дворовъ 33, жителей 85 м. 114 ж. п.

9) *Пятишатовскій*, при озерѣ Лубникахъ, отъ ок. ст. 29 в., дворовъ 17, жителей 53 м. 58 ж. п.

10) *Дубровскій*, при р. Донцѣ, отъ ок. ст. 31 в., дворовъ 21, жителей 56 м. 65 ж. п.

11) *Дудинъ*, при р. Кундрючьѣ, отъ ок. ст. 50 в., дворовъ 7, жителей 22 м. 25 ж. п.

12) *Молчановскій*, при р. Донѣ, отъ ок. ст. 20 в., дворовъ 75, жителей 222 м. 240 ж. п.

13) *Чебачій*, при р. Донѣ, отъ ок. ст. 18 в., дворовъ 83, жителей 255 м. 254 ж. п.

14) *Верхне-Червленовъ*, при р. Салѣ, отъ ок. ст. 23 в., дворовъ 23, жителей 64 м. 60 ж. п.

15) *Нижне-Червленовъ*, при р. Салѣ, отъ ок. ст. 17 в., дворовъ 19, жителей 55 м. 48 ж. п.

16) *Золотаревъ*, при р. Салѣ, отъ ок. ст. 23 в., дворовъ 12, жителей 26 м. 26 ж. п.

**VIII. Золотовская**, казачья станица, при р. Донѣ, отъ ок. ст. 12 в., дворовъ 189, жителей 464 м. 513 ж. п.

Въ юртѣ ея казачьи хутора:

1) *Красноярковскій*, при залвѣ стараго Дона, отъ ок. ст. 14 в., дворовъ 66, жителей 189 м. 222 ж. п.

2) *Фоминской*, при р. Подпольной, отъ ок. ст. 13 в., дворовъ 47, жителей 116 м. 153 ж. п.

**IX. Боговлянская**, (Трайлинская), казачья станица, при р.

Кагальникѣ, отъ ок. ст. 22 в., дворовъ 241, жителей 630 м. 686 ж. п.

Въ юртѣ ея казачьи хутора:

1) *Кагальникій*, при озерѣ Песчаномъ, отъ ок. ст. 14 в., дворовъ 231, жителей 242 м. 336 ж. п.

2) *Кастырка*, при р. Кагальникѣ, отъ ок. ст. 18 в., дворовъ 329, жителей 337 м. 346 ж. п.

3) *Тришинъ*, при р. Салѣ, отъ ок. ст. 48 в., дворовъ 25, жителей 72 м. 79 ж. п.

4) *Сальско-Кагальникій*, при р. Салѣ, отъ ок. ст. 39 в., дворовъ 12, жителей 25 м. 37 ж. п.

5) *Задонско-Кагальникій*, при р. Салоной, отъ ок. ст. 17 в., дворовъ 151, жителей 424 м. 439 ж. п.

6) *Титовъ*, при р. Титовой, отъ ок. ст. 20 в., дворовъ 100, жителей 284 м. 323 ж. п.

7) *Широжковскій*, при р. Широждѣ, отъ ок. ст. 23 в., дворовъ 92, жителей 269 м. 268 ж. п.

**Х. Николаевская** (Михалевская), казачья станция, при р. Кривой, отъ ок. ст. 36 в., дворовъ 458, жителей 1291 м. 1464 ж. п.

Въ юртѣ ея казачьи хутора:

1) *Морозовъ*, при р. Солоной, отъ ок. ст. 39 в., дворовъ 102, жителей 281 м. 295 ж. п.

2) *Карнаузовъ*, при р. Ушаковѣ, отъ ок. ст. 36 в., дворовъ 60, жителей 150 м. 158 ж. п.

3) *Дубенцовъ*, при р. Ушаковѣ, отъ ок. ст. 35 в., дворовъ 73, жителей 219 м. 222 ж. п.

4) *Бьянскій*, при р. Бѣлой, отъ ок. ст. 42 в., дворовъ 53, жителей 179 м. 184 ж. п.

5) *Галкинъ*, при р. Кагальникѣ, отъ ок. ст. 31 в., дворовъ 132, жителей 369 м. 391 ж. п.

6) *Ермиловъ*, при р. Кагальникѣ, отъ ок. ст. 37 в., дворовъ 65, жителей 194 м. 211 ж. п.

7) *Кондаковъ*, при р. Кагальникѣ, отъ ок. ст. 41 в., дворовъ 39, жители 110 м. 127 ж. п.

8) *Вишняковъ*, при р. Кагальникѣ, отъ ок. ст. 48 в., дворовъ 46, жителей 138 м. 171 ж. п.

9) *Кухтачевъ*, при р. Кагальникѣ, отъ ок. ст. 51 в., дворовъ 47, жителей 167 м. 165 ж. п.

10) *Зазерсковъ*, при р. Кагальникѣ, отъ ок. ст. 60 в., дворовъ 9, жителей 20 м. 19 ж. п.



11) *Араканцовъ*, при р. Кагальникѣ, отъ ок. ст. 72 в., дворовъ 33, жителей 109 м. 115 ж. п.

**XI. Мари́нская**, (Каргальская и Быстринская) станица казачья, при р. Донѣ, отъ ок. ст. 51 в., дворовъ 247, жителей 791 м. 839 ж. п.

Въ Юртѣ ея казачьи хутора:

1) *Вербовскій*, при балкѣ Вербовой, отъ ок. ст. 51 в. дворовъ 33, жителей 113 м. 110 ж. п.

2) *Задонскій-Рубичевъ*, при р. Старомъ Донѣ, отъ ок. ст. 50 в., дворовъ 43, жителей 88 м. 113 ж. п.

3) *Бьянско-Каргальскій* при р. Бѣлой, отъ ок. ст. 50 в. дворовъ 46, жителей 120 м. 112 ж. п.

4) *Бьянскій*, при р. Бѣлой, отъ ок. ст. 55 в., дворовъ 13, жителей 52 м. 62 ж. п.

5) *Нижскій*, при р. Подпольной, отъ ок. ст. 44 в., дворовъ 111, жителей 300 м. 305 ж. п.

6) *Холодной*, при р. Подстенной, отъ ок. ст. 47 в., дворовъ 62, жителей 164 м. 189 ж. п.

7) *Каргальскій*, при р. Донѣ, отъ ок. ст. 48 в., дворовъ 64, жителей 180 м. 175 ж. п.

8) *Рубичевъ*, при р. Старомъ Донѣ отъ ок. ст. 50 в., дворовъ 32, жителей 86 м. 113 ж. п.

**XII. Камышовская**, станица казачья, при р. Мечетной, отъ ок. ст. 58 в., дворовъ 273 жителей 720 м. 718 ж. п.

Въ юртѣ ея казачьи хутора:

1) *Ломовцовъ*, при р. Бѣлой, отъ ок. ст. 58 в., дворовъ 14, жителей 63 м. 75 ж. п.

2) *Чесноковъ*, при р. Бѣлой, отъ ок. ст. 63 в., дворовъ 14, жителей 42 м. 55 ж. п.

3) *Задонскій*, при р. Солоной, отъ ок. ст. 58 в., дворовъ 50, жителей 146 м. 141 ж. п.

**XIII. Верхне-Каргальская**, казачья станица, при р. Прорвѣ, отъ ок. ст. 65 в., дворовъ 177, жителей 444 м. 454 ж. п.

Въ Юртѣ ея казачьи хутора:

1) *Потаповъ*, при р. Солоной, отъ ок. ст. 65 в., дворовъ 50, жителей 144 м. 150 ж. п.

2) *Есывревъ*, при р. Солоной, отъ ок. ст. 60 в., дворовъ 62, жителей 168 м. 177 ж. п.

3) *Лазновскій*, при лиманѣ Лазномъ, отъ ок. ст. 65 в., дворовъ 85, жителей 229 м. 231 ж. п.

4) *Рыжковскій*, при р. Сухой, отъ ок. ст. 63 в., дворовъ 77,

жителей 168 м. 206 ж. п.

5) *Карновъ*, при р. Сухой, отъ ок. ст. 62 в., дворовъ 34, жителей 86 м. 76 ж. п.

**XIV. Романовская**, казачья станица, при р. Донѣ, отъ ок. ст. 70 в., дворовъ 144, жителей 586 м. 650 ж. п.

Въ юртѣ ея казачьи хутора:

1) *Рынковскій* (Рынокъ), при озерѣ Рынковскомъ, отъ ок. ст. 64 в., дворовъ 36, жителей 126 м. 114 ж. п.

2) *Лазновъ* при озерѣ Лазномъ, отъ ок. ст. 60 в., дворовъ 119, жителей 319 м. 342 ж. п.

3) *Грачевъ*, при протокѣ Солоновскомъ, отъ ок. ст. 64 в., дворовъ 46, жителей 144 м. 152 ж. п.

4) *Лагутинскій*, при протокѣ Солоновскомъ, отъ ок. ст. 75 в., дворовъ 38, жителей 108 м. 129 ж. п.

5) *Харитоновъ*, при р. Салѣ, отъ ок. ст. 75 в., дворовъ 18, жителей 60 м. 63 ж. п.

**XV. Кумшачкая**, казачья станица, при р. Кумшачкѣ, отъ ок. ст. 80 в., дворовъ 215, жителей 423 м. 485 ж. п.

Въ юртѣ ея казачьи хутора:

1) *Чибизовъ*, при р. Кумшачкѣ, отъ ок. ст. 80 в., дворовъ 32, жителей 115 м. 118 ж. п.

2) *Богучарскій*, при озерѣ Богучарѣ, отъ ок. ст. 85 в., дворовъ 35, жителей 90 м. 96 ж. п.

3) *Крутовскій*, при озерѣ Кругломъ, отъ ок. ст. 82 в., дворовъ 82, жителей 223 м. 266 ж. п.

4) *Красноярскій*, при р. Кумшачкѣ, отъ ок. ст. 78 в., дворовъ 101, жителей 265 м. 252 ж. п.

5) *Рыновскій*, при озерѣ Сусуровѣ, отъ ок. ст. 82 в., дворовъ 48, жителей 116 м. 140 ж. п.

6) *Солоный*, при балкѣ Солоной, отъ ок. ст. 85 в., дворовъ 60, жителей 186 м. 161 ж. п.

**XVI. Нижне-Кундрюческая**, казачья станица, при р. Кундрючьѣ, отъ ок. ст. 30 в., дворовъ 379, жителей 1059 м. 1232 ж. п.

Въ юртѣ ея казачьи хутора:

1) *Листопадовскій*, при р. Кундрючьѣ, отъ ок. ст. 32 в., дворовъ 30, жителей 80 м. 103 ж. п.

2) *Таплинскій*, при балкѣ Таплинской, отъ ок. ст. 39 в., дворовъ 23, жителей 49 м. 57 ж. п.

3) *Чернявскій*, при р. Кундрючьѣ, отъ ок. ст. 35 в., дворовъ 101, жителей 345 м. 351 ж. п.

4) *Барденовскій*, при р. Кундрючьѣ, отъ ок. ст. 31 в.,

дворовъ 45, жителей 151 м. 174 ж. п.

5) *Чумаковъ*, при р. Кундрючьѣ, отъ ок. ст. 29 в., дворовъ 49, жителей 157 м. 188 ж. п.

6) *Хрящевскій*, при р. Донѣ, отъ ок. ст. 26 в., дворовъ 71, жителей 230 м. 266 ж. п.

7) *Михайловскій*, при р. Донцѣ, отъ ок. ст. 23 в., дворовъ 73, жителей 233 м. 261 ж. п.

8) *Авиловскій*, при р. Донцѣ, отъ ок. ст. 24 в., дворовъ 59, жителей 199 м. 210 ж. п.

9) *Верхне-Журавскій*, при балкѣ Журавской, отъ ок. ст. 18 в., дворовъ 81, жителей 268 м. 292 ж. п.

10) *Нижне-Журавскій*, при р. Донцѣ, отъ ок. ст. 24 в., дворовъ 112, жителей 369 м. 411 ж. п.

11) *Огубскій*, при р. Донцѣ, отъ ок. ст. 30 в., дворовъ 14, жителей 52 м. 51 ж. п.

12) *Новая-Ростани* при р. Ростощи, отъ ок. ст. 40 в., дворовъ 30, жителей 107 м. 110 ж. п.

**XVII. Верхне-Кундрючесская**, казачья станица, при р. Кундрючьѣ, отъ ок. ст. 35 в., дворовъ 306, жителей 925 м. 1031 ж. п.

Въ юртѣ ея казачьи хутора:

1) *Дубовскій*, при р. Кундрючьѣ, на усть балки Дубовой, отъ ок. ст. 57 в., дворовъ 17, жителей 60 м. 51 ж. п.

2) *Грушевскій*, при р. Кундрючьѣ, отъ ок. ст. 54 в., дворовъ 104, жителей 280 м. 351 ж. п.

3) *Семоячной*, при р. Кундрючьѣ, отъ ок. ст. 50 в., дворовъ 42, жителей 159 м. 156 ж. п.

4) *Ефремовъ*, при р. Кундрючьѣ, отъ ок. ст. 48 в., дворовъ 24, жителей 84 м. 93 ж. п.

5) *Голубинскій*, при р. Кундрючьѣ, отъ ок. ст. 45 в., дворовъ 48, жителей 164 м. 177 ж. п.

6) *Тереховскій*, при р. Кундрючьѣ, отъ ок. ст. 42 в., дворовъ 37, жителей 136 м. 148 ж. п.

7) *Есневъ*, при р. Кундрючьѣ, отъ ок. ст. 40 в., дворовъ 51, жителей 173 м. 189 ж. п.

8) *Мостовскій*, на балкѣ Мостовой, отъ ок. ст. 38 в., дворовъ 48, жителей 126 м. 151 ж. п.

**XVIII. Усть-Быстрианская**, казачья станица, при р. Донцѣ, отъ ок. ст. 28 в., дворовъ 224, жителей 710 м. 885 ж. п.

Въ юртѣ ея казачьи хутора:

1) *Почтовой*, при р. Донцѣ, отъ ок. ст. 30 в., дворовъ 27,

жителей 84 м. 102 ж. п.

2) *Кременской*, при балкѣ Кременской, отъ ок. ст. 27 в., дворовъ 144, жителей 411 м. 428 ж. п.

3) *Нижне-Калиновъ*, при р. Донцѣ, отъ ок. ст. 38 в., дворовъ 99, жителей 323 м. 378 ж. п.

4) *Потаповскій*, при р. Донцѣ, отъ ок. ст. 33 в., дворовъ 29, жителей 101 м. 89 ж. п.

5) *Графимовъ*, при балкѣ Россонѣ, отъ ок. ст. 26 в., дворовъ 28, жителей 93 м. 109 ж. п.

6) *Верхне-Калиновъ*, при балкѣ Калиновой, отъ ок. ст. 39 в., дворовъ 42, жителей 138 м. 168 ж. п.

7) *Өоминскій*, при балкѣ Өоминкѣ, отъ ок. ст. 54 в., дворовъ 20, жителей 56 м. 67 ж. п.

8) *Рубежной*, при балкѣ Рубежной, отъ ок. ст. 33 в., дворовъ 58, жителей 160 м. 163 ж. п.

**ХІХ. Екатериненская**, казачья станица, при р. Донцѣ, отъ ок. ст. 60 в., дворовъ 211, жителей 705 м. 731 ж. п.

Въ юртѣ ея казачьи хутора:

1) *Ясиновскій*, при балкѣ Ясиновской, отъ ок. ст. 67 в., дворовъ 85, жителей 287 м. 300 ж. п.

2) *Усть-Быстрый*, при р. Донцѣ и Быстрой, отъ ок. ст. 56 в., дворовъ 26, жителей 90 м. 95 ж. п.

3) *Серебряковъ*, при р. Быстрой, отъ ок. ст. 53 в., дворовъ 52, жителей 128 м. 138 ж. п.

4) *Нижне-Яновъ*, при р. Быстрой, отъ ок. ст. 60 в., дворовъ 8, жителей 26 м. 31 ж. п.

5) *Романовъ*, при р. Быстрой, отъ ок. ст. 57 в., дворовъ 34, жителей 110 м. 112 ж. п.

6) *Насонтовскій*, при р. Быстрой, отъ ок. ст. 54 в., дворовъ 72, жителей 218 м. 251 ж. п.

7) *Косовъ*, при р. Быстрой, отъ ок. ст. 55 в., дворовъ 19, жителей 57 м. 61 ж. п.

8) *Западной*, при р. Донцѣ, отъ ок. ст. 52 в., дворовъ 45, жителей 141 м. 136 ж. п.

9) *Синьгорскій* (Качеванскій), при р. Донцѣ, отъ ок. ст. 60 в., дворовъ 55, жителей 179 м. 216 ж. п.

10) *Виноградный*, при р. Донцѣ, отъ ок. ст. 59 в., дворовъ 44, жителей 146 м. 148 ж. п.

11) *Ольховскій*, при р. Донцѣ, отъ ок. ст. 65 в., дворовъ 36, жителей 125 м. 131 ж. п.

## Б. Крестьянскія поселенія.

**I. Манычско-Балабинскій**, крестьянскій посёлокъ, при р. Манычѣ, отъ ок. ст. 80 в., дворовъ 83, жителей 249 м. 250 ж. п. Находится волостное управленіе.

Къ Манычско-Балабинской волости принадлежатъ поселки:

1) *Нижне-Червленовскій*, при р. Салѣ, отъ ок. ст. 17 в., дворовъ 10, жителей 22 м. 22 ж. п.

2) *Кузнецовскій*, при р. Салѣ, отъ ок. ст. 28 в., дворовъ 37, жителей 114 м. 111 ж. п.

3) *Поповъ*, при р. Сусатѣ, отъ ок. ст. 45 в., дворовъ 25, жителей 72 м. 74 ж. п.

4) *Сидоровско-Кадамовскій*, на балкѣ Кадамовкѣ, отъ ок. ст. 70 в., дворовъ 32, жителей 81 м. 97 ж. п.

5) *Киреево-Кадамовскій*, на балкѣ Кадамовкѣ, отъ ок. ст. 75 в., дворовъ 15, жителей 30 м. 40 ж. п.

6) *Воробьевскій*, при р. Сусатѣ, отъ ок. ст. 51 в., дворовъ 17, жителей 42 м. 40 ж. п.

**II. Зазерско-Кагальникскій**, крестьянскій посёлокъ, при р. Кагальникѣ, отъ ок. ст. 50 в., дворовъ 59, жителей 178 м. 183 ж. п. Находится волостное управленіе.

Къ Зазерской волости принадлежатъ поселки:

1) *Короченскій*, при балкѣ Россошѣ, отъ ок. ст. 30 в., дворовъ 19, жителей 60 м. 64 ж. п.

2) *Нижне-Яново-Фоминскій*, при р. Быстрой, отъ ок. ст. 53 в., дворовъ 4, жителей 11 м. 11 ж. п.

3) *Верхне-Яново-Боймаринскій*, при р. Быстрой, отъ ок. ст. 52 в., дворовъ 23, жителей 63 м. 58 ж. п.

4) *Араханцовъ*, при р. Кагальникѣ, отъ ок. ст. 57 в., дворовъ 8, жителей 30 м. 28 ж. п.

5) *Грушевскій*, при р. Кундрючьѣ, отъ ок. ст. 45 в., дворовъ 8, жителей 18 м. 23 ж. п.

6) *Паршиковъ*, при балкѣ Кумшакѣ, отъ ок. ст. 65 в., дворовъ 12, жителей 23 м. 20 ж. п.

7) *Орховскій*, при балкѣ Кумшакѣ, отъ ок. ст. 67 в., дворовъ 8, жителей 15 м. 18 ж. п.

**III. Большая Орловка**, крестьянская слобода, при р. Салѣ, отъ ок. ст. 27 в., дворовъ 243, жителей 811 м. 734 ж. п. Находится волостное управленіе.

Къ Орловской волости принадлежатъ поселки:

1) *Малая Орловка*, при р. Салѣ, отъ ок. ст. 29 в., дво-

ровъ 71, жителей 254 м. 231 ж. п.

2) *Золотаревъ*, при р. Салъ, отъ ок. ст. 26 в., дворовъ 31, жителей 75 м. 88 ж. п.

**IV. Мартыновка**, крестьянская слобода, при р. Салъ, отъ ок. ст. 59 в., дворовъ 180, жителей 573 м. 560 ж. п. Находится волостное управление.

Къ Мартыновской волости принадлежатъ поселки:

1) *Несмтяновскій*, при р. Салъ, отъ ок. ст. 38 в., дворовъ 45, жителей 115 м. 135 ж. п.

2) *Карновъ*, при р. Салъ, отъ ок. ст. 27 в., дворовъ 43, жителей 122 м. 92 ж. п.

3) *Мариновскій*, при р. Салъ, отъ ок. ст. 57 в., дворовъ 47, жителей 153 м. 125 ж. п.

4) *Ильинъ*, при р. Салъ, отъ ок. ст. 71 в., дворовъ 26, жителей 74 м. 64 ж. п.

5) *Мало-Мартыновскій*, при р. Салъ, отъ ок. ст. 65 в., дворовъ 14, жителей 45 м. 41 ж. п.

6) *Балабинскій*, при р. Маничъ, отъ ок. ст. 80 в., дворовъ 5, жителей 12 м. 9 ж. п.

7) *Кузнецовъ*, при р. Хомуцъ, отъ ок. ст. 25 в., дворовъ 30, жителей 103 м. 96 ж. п.

**V. Верхне-Серебряковскій**, крестьянскій поселокъ, при р. Салъ, отъ ок. ст. 105 в., дворовъ 95, жителей 334 м. 335 ж. п. Находится волостное управление.

Къ Серебряковской волости принадлежитъ поселокъ:

1) *Нижне-Серебряковскій*, при р. Салъ, отъ ок. ст. 100 в., дворовъ 78, жителей 208 м. 201 ж. п.

**Итого въ Первомъ Донскомъ округѣ:**

Казачьихъ станицъ — — — — — — — — — 19.

» хуторовъ — — — — — — — — — 145.

Крестьянскихъ слободъ — — — — — — — — — 2.

» поселковъ — — — — — — — — — 25.

Во всѣхъ поселеніяхъ дворовъ — — — — — — — — — 13,207.

» » жителей — — 44,216 м. 47,967 ж. п.

## ОКРУГЪ ВТОРОЙ ДОНСКОЙ.

### А. Казачьи поселенія.

**I. Нижне-Чирская**, казачья станица, при р. Донъ, дворовъ 518, жителей 1311 м. 1439 ж. п. Здѣсь находится окруж-

ное управленіе Второго Донскаго округа.

Въ юртѣ ея казачьи хутора:

1) *Чернышковъ*, при р. Цымлѣ, отъ ок. ст. 75 в., дворовъ 16, жителей 61 м. 55 ж. п.

2) *Ярский*, при р. Чирѣ, отъ ок. ст. 65 в., дворовъ 44, жителей 177 м. 182 ж. п.

3) *Лагутинъ*, при р. Чирѣ, отъ ок. ст. 60 в., дворовъ 27, жителей 87 м. 104 ж. п.

4) *Большой Терновій*, при р. Чирѣ, отъ ок. ст. 50 в., дворовъ 68, жителей 238 м. 259 ж. п.

5) *Малый Терновій*, при р. Чирѣ, отъ ок. ст. 50 в., дворовъ 29, жителей 107 м. 121 ж. п.

6) *Ближне-Сенякинъ*, при р. Чирѣ, отъ ок. ст. 49 в., дворовъ 24, жителей 72 м. 85 ж. п.

7) *Калоловскій*, при р. Чирѣ, отъ ок. ст. 40 в., дворовъ 42, жителей 149 м. 137 ж. п.

8) *Дальне-Подгорскій*, при р. Чирѣ, отъ ок. ст. 40 в., дворовъ 40, жителей 118 м. 144 ж. п.

9) *Елфимовъ*, при р. Чирѣ, отъ ок. ст. 40 в., дворовъ 24, жителей 76 м. 63 ж. п.

10) *Секретевъ*, при р. Чирѣ, отъ ок. ст. 40 в., дворовъ 21, жителей 63 м. 78 ж. п.

11) *Дербейцовъ*, при р. Чирѣ, отъ ок. ст. 40 в., дворовъ 48, жителей 163 м. 177 ж. п.

12) *Чивилевъ*, при р. Чирѣ, отъ ок. ст. 43 в., дворовъ 44, жителей 128 м. 136 ж. п.

13) *Нижне-Калиновскій*, при балкѣ Калиновой, отъ ок. ст. 36 в., дворовъ 24, жителей 55 м. 63 ж. п.

14) *Верхне-Калиновскій*, при балкѣ Калиновой, отъ ок. ст. 38 в., дворовъ 21, жителей 54 м. 67 ж. п.

15) *Рудаковъ*, при р. Чирѣ, отъ ок. ст. 30 в., дворовъ 11, жителей 25 м. 32 ж. п.

16) *Добринскій-Пристѣнокъ*, при р. Чирѣ, отъ ок. ст. 25 в., дворовъ 13, жителей 26 м. 46 ж. п.

17) *Островскій*, при р. Чирѣ, отъ ок. ст. 20 в., дворовъ 79, жителей 240 м. 249 ж. п.

18) *Сулацкій*, при балкѣ Сулацкой, отъ ок. ст. 18 в., дворовъ 23, жителей 60 м. 67 ж. п.

19) *Савиновскій*, при р. Чирѣ, отъ ок. ст. 15 в., дворовъ 35, жителей 90 м. 93 ж. п.

20) *Лисинскій*, при балкѣ Лисинской, отъ ок. ст. 10 в., дво-

ровъ 24, жителей 72 м. 61 ж. п.

21) *Ближне-Мельничный*, при р. Чирѣ, отъ ок. ст. 8 в., дворовъ 77, жителей 163 м. 219 ж. п.

22) *Кустовскій*, при р. Чирѣ, отъ ок. ст. 6 в., дворовъ 92, жителей 223 м. 237 ж. п.

23) *Ближне-Подгорскій*, при р. Чирѣ, отъ ок. ст. 3 в., дворовъ 45, жителей 103 м. 142 ж. п.

24) *Нижне-Солоновскій*, при балкѣ Солоновской, отъ ок. ст. 23 в., дворовъ 21, жителей 56 м. 53 ж. п.

25) *Верхне-Солоновскій*, при балкѣ Солоновской, отъ ок. ст. 20 в., дворовъ 13, жителей 41 м. 44 ж. п.

26) *Верхне-Садовскій*, при р. Донѣ, отъ ок. ст. 3 в., дворовъ 70, жителей 199 м. 205 ж. п.

27) *Средне-Садовскій*, при р. Донѣ, отъ ок. ст. 5 в., дворовъ 44, жителей 152 м. 153 ж. п.

28) *Липовскій*, при р. Донѣ, отъ ок. ст. 7 в., дворовъ 66, жителей 163 м. 203 ж. п.

29) *Ильменскій*, при озерѣ Ильменѣ, отъ ок. ст. 7 в., дворовъ 61, жителей 183 м. 197 ж. п.

30) *Чудинъ*, при р. Мѣшковой, отъ ок. ст. 9 в., дворовъ 6, жителей 19 м. 21 ж. п.

31) *Шебалинъ*, при р. Мѣшковой, отъ ок. ст. 18 в., дворовъ 63, жителей 184 м. 183 ж. п.

32) *Пчелинъ*, при р. Мѣшковой, отъ ок. ст. 14 в., дворовъ 22, жителей 57 м. 68 ж. п.

33) *Черноморовъ*, при р. Мѣшковой, отъ ок. ст. 25 в., дворовъ 43, жителей 110 м. 110 ж. п.

34) *Кумскій*, при р. Кумской, отъ ок. ст. 30 в., дворовъ 6, жителей 21 м. 19 ж. п.

**II. Чернышовская, казачья станица, при р. Чирѣ, отъ ок. ст. 120 в., дворовъ 106, жителей 429 м. 459 ж. п.**

Въ юртѣ ея казачьи хутора:

1) *Кавылинскій*, при р. Березовой, отъ ок. ст. 42 в., дворовъ 56, жителей 193 м. 191 ж. п.

2) *Обливскій*, при р. Чирѣ, отъ ок. ст. 55 в., дворовъ 63, жителей 195 м. 221 ж. п.

3) *Ребовъ*, при р. Чирѣ, отъ ок. ст. 60 в., дворовъ 28, жителей 88 м. 93 ж. п.

4) *Лобачевъ*, при р. Чирѣ, отъ ок. ст. 63 в., дворовъ 50, жителей 140 м. 157 ж. п.

5) *Глухманскій*, при р. Чирѣ, отъ ок. ст. 65 в., дворовъ



51, жителей 115 м. 134 ж. п.

6) *Поповъ*, при р. Чирѣ, отъ ок. ст. 67 в., дворовъ 22, жителей 53 м. 49 ж. п.

7) *Соловецкій*, при р. Чирѣ, отъ ок. ст. 70 в., дворовъ 46, жителей 161 м. 179 ж. п.

8) *Обрывъ*, при р. Чирѣ, отъ ок. ст. 74 в., дворовъ 24, жителей 86 м. 98 ж. п.

9) *Сиволобовъ*, при р. Цымлѣ, отъ ок. ст. 80 в., дворовъ 35, жителей 103 м. 97 ж. п.

10) *Чернышковъ*, при р. Цымлѣ, отъ ок. ст. 78 в., дворовъ 5, жителей 12 м. 12 ж. п.

11) *Дьявъ*, при р. Чирѣ, отъ ок. ст. 78 в., дворовъ 48, жителей 162 м. 172 ж. п.

12) *Курьевъ*, при р. Чирѣ, отъ ок. ст. 80 в., дворовъ 82, жителей 210 м. 237 ж. п.

13) *Карамисвъ*, при р. Чирѣ, отъ ок. ст. 83 в., дворовъ 61, жителей 205 м. 209 ж. п.

14) *Артемовъ*, при р. Чирѣ, отъ ок. ст. 90 в., дворовъ 36, жителей 97 м. 119 ж. п.

15) *Паршинъ*, при р. Чирѣ, отъ ок. ст. 93 в., дворовъ 65, жителей 203 м. 216 ж. п.

16) *Машинскій*, при балкѣ Машкѣ, отъ ок. ст. 90 в., дворовъ 48, жителей 145 м. 155 ж. п.

17) *Клиновой*, при р. Чирѣ, отъ ок. ст. 108 в. дворовъ 88, жителей 258 м. 285 ж. п.

18) *Синякинъ*, при р. Чирѣ, отъ ок. ст. 115 в., дворовъ 65, жителей 197 м. 211 ж. п.

19) *Грязновскій*, при р. Грязной, отъ ок. ст. 115 в., дворовъ 65, жителей 186 м. 178 ж. п.

20) *Варламовъ*, при р. Чирѣ, отъ ок. ст. 105 в., дворовъ 74, жителей 203 м. 197 ж. п.

21) *Осиновскій*, при р. Чирѣ, отъ ок. ст. 108 в., дворовъ 75, жителей 256 м. 250 ж. п.

22) *Ребухинъ*, при р. Чирѣ, отъ ок. ст. 115 в., дворовъ 32, жителей 98 м. 97 ж. п.

23) *Арженевскій*, при р. Чирѣ, отъ ок. ст. 118 в., дворовъ 76, жителей 221 м. 270 ж. п.

24) *Захарченковъ*, при р. Чирѣ, отъ ок. ст. 124 в., дворовъ 28, жителей 82 м. 94 ж. п.

25) *Салькинъ*, при р. Березовой, отъ ок. ст. 62 в., дворовъ 28, жителей 66 м. 73 ж. п.

26) *Требухинъ*, при р. Березовой, отъ ок. ст. 57 в., дворовъ 45, жителей 106 м. 117 ж. п.

27) *Черновъ*, при р. Березовой, отъ ок. ст. 55 в., дворовъ 21, жителей 62 м. 63 ж. п.

28) *Самохинъ*, при р. Березовой, отъ ок. ст. 52 в., дворовъ 29, жителей 70 м. 73 ж. п.

29) *Нестеровъ*, при р. Березовой, отъ ок. ст. 51 в., дворовъ 66, жителей 192 м. 200 ж. п.

30) *Өрловъ*, при р. Чирѣ, отъ ок. ст. 50 в., дворовъ 59, жителей 181 м. 178 ж. п.

31) *Сеньшинъ*, при р. Чирѣ, отъ ок. ст. 46 в., дворовъ 22, жителей 70 м. 69 ж. п.

32) *Поляковъ*, при р. Гнилой, отъ ок. ст. 116 в., дворовъ 10, жителей 39 м. 39 ж. п.

33) *Орловъ*, при р. Гнилой, отъ ок. ст. 110 в., дворовъ 34, жителей 98 м. 89 ж. п.

34) *Терновъ*, при р. Гнилой, отъ ок. ст. 130 в., дворовъ 18, жителей 41 м. 59 ж. п.

35) *Кузнецовъ*, при р. Гнилой, отъ ок. ст. 127 в., дворовъ 7, жителей 19 м. 20 ж. п.

36) *Юдинъ*, при р. Гнилой, отъ ок. ст. 122 в., дворовъ 49, жителей 152 м. 163 ж. п.

37) *Шшикинъ*, при р. Нагольной, отъ ок. ст. 170 в., дворовъ 9, жителей 27 м. 28 ж. п.

38) *Волоцкий*, при р. Березовой, отъ ок. ст. 145 в., дворовъ 13, жителей 45 м. 41 ж. п.

39) *Русакъ*, при р. Чирѣ, отъ ок. ст. 122 в., дворовъ 34, жителей 91 м. 112 ж. п.

**Ш. Верхне-Чирская**, казачья станица, при р. Донѣ, отъ ок. ст. 9 в., дворовъ 302, жителей 576 м. 668 ж. п.

Въ юртѣ ея казачьи хутора:

1) *Рычковскій*, при р. Донѣ, отъ ок. ст. 18 в., дворовъ 86, жителей 235 м. 263 ж. п.

2) *Логовскій*, при р. Подпольной, отъ ок. ст. 18 в., дворовъ 108, жителей 294 м. 314 ж. п.

3) *Ньлковъ*, при р. Подпольной, отъ ок. ст. 17 в., дворовъ 98, жителей 234 м. 265 ж. п.

4) *Демкинъ*, при р. Мѣшковой, отъ ок. ст. 10 в., дворовъ 39, жителей 99 м. 98 ж. п.

5) *Ермохинъ*, при р. Мѣшковой, отъ ок. ст. 11 в., дворовъ 103, жителей 273 м. 285 ж. п.

6) *Кавылевъ*, при р. Мѣшковой, отъ ок. ст. 12 в., дворовъ 65, жителей 180 м. 182 ж. п.

7) *Ерецкій*, при р. Ерикѣ, отъ ок. ст. 9 в., дворовъ 37, жителей 71 м. 71 ж. п.

8) *Максимовъ*, при р. Лискѣ, отъ ок. ст. 15 в., дворовъ 57, жителей 132 м. 141 ж. п.

9) *Бурацкій*, при р. Лискѣ, отъ ок. ст. 18 в., дворовъ 54, жителей 151 м. 123 ж. п.

10) *Кадъжовскій*, при р. Лискѣ, отъ ок. ст. 20 в., дворовъ 39, жителей 90 м. 121 ж. п.

11) *Погодинскій*, при р. Лискѣ, отъ ок. ст. 22 в., дворовъ 48, жителей 109 м. 122 ж. п.

12) *Зеленовъ*, при р. Чирѣ, отъ ок. ст. 12 в., дворовъ 12, жителей 41 м. 43 ж. п.

13) *Блужне-Осиновскій*, при р. Осиновкѣ, отъ ок. ст. 18 в., дворовъ 99, жителей 201 м. 253 ж. п.

14) *Свиридовъ*, при р. Чирѣ, отъ ок. ст. 22 в., дворовъ 66, жителей 156 м. 208 ж. п.

15) *Чудинъ*, при р. Доброй, отъ ок. ст. 29 в., дворовъ 29, жителей 77 м. 89 ж. п.

16) *Суровкинъ*, при р. Чирѣ, отъ ок. ст. 30 в., дворовъ 15, жителей 59 м. 56 ж. п.

17) *Слѣпихинъ*, при р. Березовой, отъ ок. ст. 60 в., дворовъ 19, жителей 40 м. 44 ж. п.

18) *Верхне-Осиновскій*, при р. Осиновкѣ, отъ ок. ст. 48 в., дворовъ 59, жителей 166 м. 167 ж. п.

19) *Стариковъ*, при р. Осиновкѣ, отъ ок. ст. 47 в., дворовъ 32, жителей 88 м. 84 ж. п.

20) *Лукичевъ*, при р. Осиновкѣ, отъ ок. ст. 47 в., дворовъ 32, жителей 74 м. 87 ж. п.

21) *Нижне-Осиновскій*, при р. Осиновкѣ, отъ ок. ст. 45 в., дворовъ 45, жителей 101 м. 111 ж. п.

22) *Маркинъ*, при р. Доброй, отъ ок. ст. 35 в., дворовъ 30, жителей 74 м. 76 ж. п.

23) *Митяевъ*, при р. Доброй, отъ ок. ст. 40 в., дворовъ 67, жителей 160 м. 170 ж. п.

24) *Савинъ*, при р. Доброй, отъ ок. ст. 45 в., дворовъ 76, жителей 205 м. 229 ж. п.

25) *Александринъ*, при р. Доброй, отъ ок. ст. 50 в., дворовъ 25, жителей 78 м. 67 ж. п.

26) *Жирковъ*, при р. Доброй, отъ ок. ст. 34 в., дворовъ 55,

жителей 152 м. 158 ж. п.

27) *Поповъ*, при р. Добрай, отъ ок. ст. 42 в., дворовъ 67, жителей 201 м. 209 ж. п.

28) *Лобакинъ*, при р. Добрай, отъ ок. ст. 50 в., дворовъ 62, жителей 192 м. 205 ж. п.

29) *Киселевъ*, при р. Добрай, отъ ок. ст. 57 в.; дворовъ 42, жителей 104 м. 125 ж. п.

IV. *Пятизбжанская*, казачья станция, при р. Донѣ, отъ ок. ст. 35<sup>1</sup>/<sub>2</sub> в., дворовъ 350 жителей 467 м. 514 ж. п.

Въ юртѣ ея казачьи хутора:

1) *Каменскій*, при р. Донѣ, отъ ок. ст. 23 в., дворовъ 17, жителей 56 м. 66 ж. п.

2) *Самодуровскій*, при р. Донѣ, отъ ок. ст. 26 в., дворовъ 60, жителей 164 м. 170 ж. п.

3) *Подтиховскій*, при р. Донѣ, отъ ок. ст. 27 в., дворовъ 40, жителей 113 м. 119 ж. п.

4) *Мало-Луческій*, при р. Донѣ, отъ ок. ст. 28 в., дворовъ 42, жителей 105 м. 120 ж. п.

5) *Кумовскій*, при р. Донѣ, отъ ок. ст. 42 в., дворовъ 106, жителей 249 м. 256 ж. п.

6) *Березовскій*, при р. Донѣ, отъ ок. ст. 49 в., дворовъ 81, жителей 178 м. 219 ж. п.

7) *Калачевскій*, при р. Донѣ, отъ ок. ст. 47 в., дворовъ 104, жителей 334 м. 346 ж. п.

8) *Ильевскій*, при р. Карповкѣ, отъ ок. ст. 47 в., дворовъ 95, жителей 227 м. 237 ж. п.

9) *Зеленовскій*, при р. Карповкѣ, отъ ок. ст. 50 в., дворовъ 51, жителей 150 м. 167 ж. п.

10) *Калачевскій*, при р. Карповкѣ, отъ ок. ст. 45 в., дворовъ 73, жителей 214 м. 214 ж. п.

11) *Грачевскій*, при р. Царицѣ, отъ ок. ст. 45 в., дворовъ 22, жителей 80 м. 80 ж. п.

12) *Вербовскій*, при р. Царицѣ, отъ ок. ст. 45 в., дворовъ 28, жителей 86 м. 89 ж. п.

13) *Ляпичевъ*, при р. Царицѣ, отъ ок. ст. 40 в., дворовъ 128, жителей 366 м. 387 ж. п.

14) *Черкасовъ*, при озерѣ Черкасовомъ, отъ ок. ст. 57 в., дворовъ 34, жителей 73 м. 69 ж. п.

15) *Тузовъ*, при р. Лискѣ, отъ ок. ст. 23 в., дворовъ 20, жителей 61 м. 52 ж. п.

16) *Зрянинъ*, при р. Лискѣ, отъ ок. ст. 24 в., дворовъ 18,

жителей 53 м. 53 ж. п.

17) *Лысовъ*, при р. Лискаѣ, отъ ок. ст. 27 в., дворовъ 48, жителей 126 м. 150 ж. п.

18) *Поповъ*, при р. Лискаѣ, отъ ок. ст. 30 в., дворовъ 35, жителей 97 м. 102 ж. п.

19) *Володинъ*, при р. Лискаѣ, отъ ок. ст. 34 в., дворовъ 17, жителей 49 м. 66 ж. п.

20) *Островской*, при р. Лискаѣ, отъ ок. ст. 35 в., дворовъ 46, жителей 120 м. 145 ж. п.

21) *Голый-Догъ* при р. Лискаѣ, отъ ок. ст. 36 в., дворовъ 27, жителей 70 м. 73 ж. п.

22) *Качалинскій*, при р. Лискаѣ, отъ ок. ст. 37 в., дворовъ 30, жителей 104 м. 114 ж. п.

23) *Гурьевъ*, при р. Лискаѣ, отъ ок. ст. 40 в., дворовъ 20, жителей 69 м. 81 ж. п.

24) *Скворинскій*, при р. Лискаѣ, отъ ок. ст. 43 в., дворовъ 21, жителей 59 м. 84 ж. п.

25) *Сухановъ*, при р. Лискаѣ, отъ ок. ст. 65 в., дворовъ 30, жителей 120 м. 133 ж. п.

26) *Ерусланскій*, при р. Ерикаѣ, отъ ок. ст. 58 в., дворовъ 28, жителей 112 м. 119 ж. п.

27) *Маюрскій*, при р. Ерикаѣ, отъ ок. ст. 53 в., дворовъ 51, жителей 133 м. 170 ж. п.

28) *Евсеевъ*, при р. Ерикаѣ, отъ ок. ст. 62 в., дворовъ 48, жителей 156 м. 195 ж. п.

29) *Плесистый*, при р. Плесистой, отъ ок. ст. 50 в., дворовъ 36, жителей 115 м. 133 ж. п.

**V. Гелубинская**, казачья станица, при р. Донѣ, отъ ок. ст. 74 в., дворовъ 468, жителей 564 м. 590 ж. п.

Въ юртѣ ея казачьи хутора:

1) *Усть-Сакоревскій*, при озерѣ Сакоревскомъ, отъ ок. ст. 75 в., дворовъ 21, жителей 61 м. 59 ж. п.

2) *Писковатскій*, при балкѣ Писковатой, отъ ок. ст. 83 в., дворовъ 111, жителей 347 м. 368 ж. п.

3) *Новосельскій*, при р. Донѣ отъ ок. ст. 74 в., дворовъ 71, жителей 209 м. 209 ж. п.

4) *Красноярскій*, при р. Донѣ, отъ ок. ст. 72 в., дворовъ 46, жителей 143 м. 145 ж. п.

5) *Ильинскій*, при р. Донѣ, отъ ок. ст. 68 в., дворовъ 52, жителей 164 м. 193 ж. п.

6) *Малый-Голубой*, при р. Донѣ, отъ ок. ст. 80 в., дво-

ровъ 62, жителей 211 м. 240 ж. п.

7) *Рубежнѣй*, при р. Донѣ, отъ ок. ст. 85 в., дворовъ 33, жителей 88 м. 104 ж. п.

8) *Липовскій*, при буеракѣ Липовомъ, отъ ок. ст. 73 в., дворовъ 20, жителей 51 м. 52 ж. п.

9) *Лебедевъ*, при буеракѣ Лебедевомъ, отъ ок. ст. 70 в., дворовъ 23, жителей 53 м. 53 ж. п.

10) *Мостовскій*, при р. Донѣ, отъ ок. ст. 68 в., дворовъ 46, жителей 133 м. 162 ж. п.

11) *Каменскій*, при р. Донѣ, отъ ок. ст. 65 в., дворовъ 31, жителей 87 м. 104 ж. п.

12) *Лучинскій*, при р. Донѣ, отъ ок. ст. 63 в., дворовъ 18, жителей 52 м. 60 ж. п.

13) *Голубинскій*, при р. Голубой, отъ ок. ст. 82 в., дворовъ 18, жителей 57 м. 55 ж. п.

14) *Набатовъ*, при р. Донѣ, отъ ок. ст. 90 в., дворовъ 123, жителей 330 м. 364 ж. п.

15) *Платоновъ*, при буеракѣ Платоновомъ, отъ ок. ст. 75 в., дворовъ 22, жителей 85 м. 82 ж. п.

16) *Липовъ-Логъ*, при буеракѣ Липовомъ, отъ ок. ст. 67 в., дворовъ 23, жителей 74 м. 73 ж. п.

17) *Бешиаринскій*, при буеракѣ Бѣшиаринскомъ, отъ ок. ст. 65 в., дворовъ 8, жителей 34 м. 32 ж. п.

18) *Бугако*, при б. Бугако, отъ ок. ст. 66 в., дворовъ 99, жителей 309 м. 331 ж. п.

19) *Назышианскій*, при оз. Назыщѣ отъ ок. ст. 63 в., дворовъ 47, жителей 147 м. 134 ж. п.

20) *Скворинскій*, при р. Лискѣ, отъ ок. ст. 43 в., дворовъ 21, жителей 59 м. 69 ж. п.

21) *Сухановскій*, при р. Лискѣ, отъ ок. ст. 65 в., дворовъ 30, жителей 80 м. 74 ж. п.

22) *Осиновскій*, при ерикѣ Осиновомъ, отъ ок. ст. 70 в., дворовъ 28, жителей 91 м. 109 ж. п.

**VI. Трехъ-Островнянская**, казачья станица, при р. Донѣ отъ ок. ст. 120 в., дворовъ 245, жителей 636 м. 708 ж. п.

Въ юртѣ ея казачьи хутора:

1) *Кисляковъ*, при буер. Кисляковомъ, отъ ок. ст. 113 в., дворовъ 37, жителей 117 м. 128 ж. п.

2) *Родионовскій*, при б. Родионовомъ, отъ ок. ст. 108 в., дворовъ 14, жителей 48 м. 56 ж. п.

3) *Зимовейскій*, при р. Донѣ, отъ ок. ст. 123 в., дворовъ

52, жителей 133 м. 157 ж. п.

4) *Акатовскій*, при р. Донѣ, отъ ок. ст. 117 в., дворовъ 20, жителей 52 м. 60 ж. п.

5) *Герасимовскій*, при р. Донѣ, отъ ок. ст. 114 в., дворовъ 25, жителей 108 м. 102 ж. п.

6) *Переполинскій*, при р. Донѣ, отъ ок. ст. 111 в., дворовъ 21, жителей 77 м. 95 ж. п.

7) *Екимовскій*, при р. Донѣ, отъ ок. ст. 108 в., дворовъ 25, жителей 85 м. 97 ж. п.

8) *Калыгинскій*, при р. Донѣ, отъ ок. ст. 100 в., дворовъ 28, жителей 93 м. 95 ж. п.

9) *Вертячий*, при б. Вертячемъ, отъ ок. ст. 100 в., дворовъ 144, жителей 428 м. 442 ж. п.

10) *Нижне-Гниловскій*, при озерѣ Гниломъ, отъ ок. ст. 100 в., дворовъ 39, жителей 121 м. 127 ж. п.

11) *Верхне-Гниловскій*, при озерѣ Гниломъ, отъ ок. ст. 109 в., дворовъ 62, жителей 178 м. 218 ж. п.

12) *Средне-Панишинскій*, при р. Паншинкѣ, отъ ок. ст. 115 в., дворовъ 67, жителей 184 м. 201 ж. п.

13) *Верхне-Панишинскій*, при р. Паншинкѣ, отъ ок. ст. 115 в., дворовъ 46, жителей 124 м. 136 ж. п.

14) *Нижне-Панишинскій*, при р. Паншинкѣ, отъ ок. ст. 115 в., дворовъ 24, жителей 66 м. 67 ж. п.

**VII. Качалинская**, казачья станица, при протокѣ изъ р. Дона, отъ ок. ст. 120 в., дворовъ 487, жителей 1292 м. 1460 ж. п.

Въ юртѣ ея казачьи хутора:

1) *Байбаевъ*, при р. Тишанкѣ, отъ ок. ст. 127 в., дворовъ 53, жителей 194 м. 200 ж. п.

2) *Сабачьенъ*, при р. Тишанкѣ, отъ ок. ст. 127 в., дворовъ 33, жителей 114 м. 116 ж. п.

3) *Шикинъ*, при р. Тишанкѣ, отъ ок. ст. 128 в., дворовъ 42, жителей 133 м. 167 ж. п.

4) *Алаевъ*, при р. Тишанкѣ, отъ ок. ст. 129 в., дворовъ 22, жителей 97 м. 101 ж. п.

5) *Заворыгинъ*, при р. Тишанкѣ, отъ ок. ст. 134 в., дворовъ 37, жителей 137 м. 148 ж. п.

6) *Медвѣдевъ*, при р. Тишанкѣ, отъ ок. ст. 135 в., дворовъ 21, жителей 93 м. 100 ж. п.

7) *Сазоновъ*, при р. Тишанкѣ, отъ ок. ст. 139 в., дворовъ 2, жителей 6 м. 5 ж. п.

8) *Садковский*, при р. Тишанкѣ, отъ ок. ст. 150 в., дворовъ 4, жителей 18 м. 16 ж. п.

9) *Широкий*, при р. Таловкѣ, отъ ок. ст. 135 в., дворовъ 26, жителей 96 м. 106 ж. п.

10) *Сазоновъ*, при р. Таловкѣ, отъ ок. ст. 134 в., дворовъ 7, жителей 30 м. 29 ж. п.

11) *Зотовъ*, при р. Таловкѣ, отъ ок. ст. 134 в., дворовъ 7, жителей 22 м. 25 ж. п.

12) *Фостовъ*, при р. Таловкѣ, отъ ок. ст. 134 в., дворовъ 18, жителей 59 м. 83 ж. п.

13) *Захаровъ*, при р. Таловкѣ, отъ ок. ст. 134 в., дворовъ 9, жителей 39 м. 50 ж. п.

14) *Борисовъ*, при ур. Борисовѣ, отъ ок. ст. 150 в., дворовъ 2, жителей 6 м. 8 ж. п.

15) *Картушинъ*, при ур. Картушинѣ, отъ ок. ст. 148 в., дворовъ 1, жителей 2 м. 3 ж. п.

16) *Болдыревъ*, при прудѣ, отъ ок. ст. 152 в., дворовъ 3, жителей 6 м. 5 ж. п.

17) *Хлбной*, при прудѣ, отъ ок. ст. 152 в., дворовъ 56, жителей 158 м. 160 ж. п.

18) *Березняловский*, при озерѣ Горячемъ, отъ ок. ст. 130 в., дворовъ 9, жителей 27 м. 28 ж. п.

**VIII. Иловлинская**, казачья станица, при р. Иловлѣ, отъ ок. ст. 160 в., дворовъ 311, жителей 761 м. 962 ж. п.

Въ юртѣ ея казачьи хутора:

1) *Тарасовъ*, при озерѣ Тарасовомъ, отъ ок. ст. 163 в., дворовъ 62, жителей 192 м. 232 ж. п.

2) *Авиловъ*, при р. Иловлѣ, отъ ок. ст. 166 в., дворовъ 58, жителей 190 м. 232 ж. п.

3) *Боровковъ*, при р. Иловлѣ, отъ ок. ст. 160 в., дворовъ 75, жителей 245 м. 253 ж. п.

4) *Симисотковъ*, при р. Иловлѣ, отъ ок. ст. 180 в., дворовъ 37, жителей 114 м. 129 ж. п.

5) *Макаровъ*, при р. Иловлѣ, отъ ок. ст. 179 в., дворовъ 9, жителей 33, м. 40 ж. п.

6) *Писаревъ*, при р. Иловлѣ, отъ ок. ст. 187 в., дворовъ 25, жителей 96 м. 94 ж. п.

7) *Сучковъ*, при р. Иловлѣ, отъ ок. ст. 179 в., дворовъ 22, жителей 78 м. 85 ж. п.

8) *Кондрощевъ*, при р. Иловлѣ, отъ ок. ст. 176 в., дворовъ 25, жителей 83 м. 78 ж. п.



9) *Красный*, при р. Иловль, отъ ок. ст. 169 в., дворовъ 49, жителей 154 м. 144 ж. п.

10) *Песчаный*, при р. Иловль, отъ ок. ст. 163 в., дворовъ 68, жителей 239 м. 252 ж. п.

11) *Кративинъ*, при р. Иловль; отъ ок. ст. 163 в., дворовъ 24, жителей 59 м. 68 ж. п.

12) *Яблонный*, при озерѣ Яблонскомъ, отъ ок. ст. 163 в., дворовъ 63, жителей 180 м. 204 ж. п.

13) *Задонско-Ренинъ*, при р. Донѣ, отъ ок. ст. 156 в. дворовъ 11, жителей 41 м. 37 ж. п.

14) *Авиловъ*, при р. Донѣ, отъ ок. ст. 154 в., дворовъ 22, жителей 67 м. 42 ж. п.

15) *Желтухинъ*, при р. Ширхѣ, отъ ок. ст. 188 в., дворовъ 3, жителей 5 м. 13 ж. п.

16) *Желтухинъ на Иловль*, при р. Иловль, отъ ок. ст. 165 в., дворовъ 47, жителей 84 м. 84 ж. п.

17) *Пятидесятный*, при озерѣ Пятидесятномъ, отъ ок. ст. 165 в., дворовъ 26, жителей 85 м. 88 ж. п.

18) *Дубовскій*, при р. Ерикѣ, отъ ок. ст. 117 в., дворовъ 17, жителей 62 м. 64 ж. п.

19) *Ерицкій*, при р. Ерикѣ отъ ок. ст. 153 в., дворовъ 8, жителей 31 м. 37 ж. п.

20) *Поповъ*, при буер. Поповомъ, отъ ок. ст. 178 в., дворовъ 18, жителей 62 м. 66 ж. п.

21) *Кутанскій*, при буер. Кутанскомъ, отъ ок. ст. 170 в., дворовъ 13, жителей 50 м. 62 ж. п.

22) *Колоцкій*, при уроч. Колоцкомъ, отъ ок. ст. 156 в., дворовъ 41, жителей 165 м. 160 ж. п.

**IX. Сиротинская**, казачья станица, при р. Донѣ, отъ ок. ст. 160 в., дворовъ 434, жителей 808 м. 912 ж. п.

Въ юртѣ ея казачьи хутора:

1) *Белуженскій*, при р. Донѣ, отъ ок. ст. 163 в., дворовъ 58, жителей 152 м. 186 ж. п.

2) *Колдаировъ*, при озерѣ Колдаировомъ, отъ ок. ст. 167 в., дворовъ 34, жителей 91 м. 85 ж. п.

3) *Подгорскій*, при р. Донѣ, отъ ок. ст. 160 в., дворовъ 25, жителей 72 м. 73 ж. п.

4) *Каранцкій*, при буер. Каранцкомъ, отъ ок. ст. 160 в., дворовъ 56, жителей 144 м. 177 ж. п.

5) *Хмелевскій*, при буер. Хмелевскомъ, отъ ок. ст. 160 в., дворовъ 72, жителей 172 м. 246 ж. п.

6) *Зимовскій*, при б. Зимовскомъ, отъ ок. ст. 160 в., дворовъ 68, жителей 191 м. 193 ж. п.

7) *Дубовскій*, при б. Дубовскомъ, отъ ок. ст. 160 в., дворовъ 36, жителей 108 м. 128 ж. п.

8) *Шохинскій* при р. Камышинѣ, отъ ок. ст. 152 в., дворовъ 34, жителей 114 м. 131 ж. п.

9) *Ближне-Перекопскій*, при р. Перекопкѣ, отъ ок. ст. 142 в., дворовъ 52, жителей 175 м. 198 ж. п.

10) *Дальне-Перекопскій*, при р. Донѣ, отъ ок. ст. 130 в., дворовъ 18, жителей 49 м. 70 ж. п.

11) *Осиновскій*, при буеракѣ Осиновомъ, отъ ок. ст. 130 в., дворовъ 30, жителей 116 м. 125 ж. п.

12) *Муковникова*, при р. Лискѣ, отъ ок. ст. 98 в., дворовъ 23, жителей 94 м. 103 ж. п.

13) *Верхне-Бузиновскій*, при р. Лискѣ, отъ ок. ст. 80 в., дворовъ 43, жителей 164 м. 164 ж. п.

14) *Нижне-Бузиновскій*, при р. Лискѣ, отъ ок. ст. 75 в., дворовъ 19, жителей 66 м. 74 ж. п.

15) *Ерицкій*, при р. Ерикѣ, отъ ок. ст. 80 в., дворовъ 16, жителей 49 м. 53 ж. п.

16) *Голубинскій*, при р. Голубой, отъ ок. ст. 135 в., дворовъ 21, жителей 75 м. 80 ж. п.

17) *Камышинскій*, при р. Камышенкѣ, отъ ок. ст. 154 в., дворовъ 54, жителей 211 м. 210 ж. п.

**Х. Старогригорьевская**, казачья станица, при протокѣ Горбловскомъ, отъ ок. ст. 175 в., дворовъ 278, жителей 685 м. 778 ж. п.

Въ юртѣ ея казачьи хутора:

1) *Тишанскій*, при р. Тишанѣ, отъ ок. ст. 235 в., дворовъ 30, жителей 97 м. 105 ж. п.

2) *Пугачевскій*, при балкѣ Пугачевой, отъ ок. ст. 220 в., дворовъ 5, жителей 23 м. 13 ж. п.

3) *Ширяйскій*, при р. Ширяѣ, отъ ок. ст. 215 в., дворовъ 154, жителей 482 м. 535 ж. п.

4) *Луговской*, при буеракѣ Луговскомъ, отъ ок. ст. 207 в., дворовъ 12, жителей 41 м. 36 ж. п.

5) *Верхне-Крестовскій*, при ильменѣ Крестовскомъ, отъ ок. ст. 180 в., дворовъ 40, жителей 123 м. 149 ж. п.

6) *Средне-Крестовскій*, при ильменѣ Крестовскомъ, отъ ок. ст. 145 в., дворовъ 35, жителей 89 м. 95 ж. п.

7) *Стародонскій*, при р. Донѣ, отъ ок. ст. 180 в., дво-

ровъ 131, жителей 351 м. 390 ж. п.

8) *Вениовскій*, при балкѣ Основной, отъ ок. ст. 145 в., дворовъ 38, жителей 125 м. 148 ж. п.

9) *Аксеновъ*, при озерѣ Жирномъ, отъ ок. ст. 169 в., дворовъ 21, жителей 48 м. 55 ж. п.

10) *Пахатной*, при буеракѣ Пахатномъ, отъ ок. ст. 172 в., дворовъ 51, жителей 146 м. 168 ж. п.

11) *Яблонскій*, при буеракѣ Яблонскомъ, отъ ок. ст. 170 в., дворовъ 56, жителей 124 м. 168 ж. п.

**XI. Новогригорьевская**, казачья станица, при р. Донѣ, отъ ок. ст. 182 в., дворовъ 218, жителей 544 м. 635 ж. п.

Въ юртѣ ея казачьи хутора:

1) *Каменскій*, при р. Донѣ, отъ ок. ст. 188 в., дворовъ 14, жителей 42 м. 44 ж. п.

2) *Романовъ*, при буеракѣ Романовскомъ, отъ ок. ст. 177 в., дворовъ 17, жителей 38 м. 50 ж. п.

3) *Паничскій*, при р. Паничѣ, отъ ок. ст. 200 в., дворовъ 91, жителей 281 м. 285 ж. п.

4) *Липовскій*, при буеракѣ Липовомъ, отъ ок. ст. 222 в., дворовъ 31, жителей 111 м. 108 ж. п.

5) *Писаревъ*, при р. Шаряѣ, отъ ок. ст. 223 в., дворовъ 14, жителей 41 м. 37 ж. п.

6) *Перфиловъ*, при р. Арчадѣ, отъ ок. ст. 232 в., дворовъ 8, жителей 32 м. 34 ж. п.

7) *Голинскій*, при буеракѣ Голинскомъ, отъ ок. ст. 195 в., дворовъ 25, жителей 75 м. 102 ж. п.

8) *Трактирскій* на колодцахъ, отъ ок. ст. 191 в., дворовъ 63, жителей 187 м. 202 ж. п.

9) *Подпъшенскій*, при озерѣ Подпъшенскомъ, отъ ок. ст. 187 в., дворовъ 32, жителей 74 м. 97 ж. п.

10) *Вилтовскій*, при озерѣ отъ ок. ст. 185 в., дворовъ 104, жителей 245 м. 390 ж. п.

11) *Бълужскій*, при р. Донѣ, отъ ок. ст. 180 в., дворовъ 56, жителей 204 м. 209 ж. п.

**XII. Нагавская**, казачья станица, при р. Донѣ и Аксентѣ, отъ ок. ст. 75 в., дворовъ 302, жителей 821 м. 957 ж. п.

Въ юртѣ ея казачьи хутора:

1) *Майорскій*, при б. Сибиречной, отъ ок. ст. 115 в., дворовъ 42, жителей 126 м. 115 ж. п.

2) *Кудиновъ*, при р. Донѣ, отъ ок. ст. 75 в., дворовъ 11, жителей 43 м. 42 ж. п.

3) *Тополевскій*, при р. Донѣ, отъ ок. ст. 71 в., дворовъ 15, жителей 31 м. 38 ж. п.

4) *Похлебинъ*, при Аксаѣ, отъ ок. ст. 110 в., дворовъ 13, жителей 54 м. 49 ж. п.

5) *Семичный*, при балкѣ Семничной. отъ ок. ст. 120 в., дворовъ 11, жителей 19 м. 31 ж. п.

6) *Безталовъ*, при балкѣ Сибиречной, отъ ок. ст. 118 в., дворовъ 4, жителей 15 м. 17 ж. п.

7) *Дархановъ*, при р. Донѣ, отъ ок. ст. 82 в., дворовъ 85, жителей 224 м. 226 ж. п.

8) *Авиновскій*, при колодцахъ, отъ ок. ст. 79 в., дворовъ 66, жителей 170 м. 195 ж. п.

9) *Комаревъ*, при озерѣ Чинакѣ, отъ ок. ст. 76 в., дворовъ 39, жителей 103 м. 100 ж. п.

10) *Минаевъ*, при озерѣ Чинакѣ, отъ ок. ст. 74 в., дворовъ 27, жителей 95 м. 105 ж. п.

11) *Семновскій*, при уроч. Дубовомъ, отъ ок. ст. 73 в., дворовъ 81, жителей 215 м. 259 ж. п.

12) *Киртеевъ*, при лопатинѣ Кирѣевой, отъ ок. ст. 84 в., дворовъ 44, жителей 130 м. 143 ж. п.

13) *Черепашій*, при р. Аксенцѣ, отъ ок. ст. 78 в., дворовъ 8, жителей 18 м. 21 ж. п.

**XIII. Цымлянская**, казачья станца, при р. Донѣ, отъ ок. ст. 98 в., дворовъ 328, жителей 768 м. 833 ж. п.

Въ юртѣ ея казачьи хутора:

1) *Потайной*, при р. Донѣ, отъ ок. ст. 100 в., дворовъ 67, жителей 145 м. 160 ж. п.

2) *Красноярскій*, при р. Донѣ, отъ ок. ст. 98 в., дворовъ 82, жителей 197 м. 225 ж. п.

3) *Логовской*, при Логѣ, отъ ок. ст. 103 в., дворовъ 55, жителей 137 м. 141 ж. п.

4) *Поповъ*, при уроч. Городищѣ, отъ ок. ст. 100 в., дворовъ 41, жителей 123 м. 136 ж. п.

5) *Хорошій*, при р. Кумшачкѣ, отъ ок. ст. 95 в., дворовъ 72, жителей 182 м. 221 ж. п.

6) *Каширкинъ*, при р. Кумшачкѣ, отъ ок. ст. 96 в., дворовъ 42, жителей 87 м. 95 ж. п.

7) *Ивановъ* (Ионовъ), при р. Кумшачкѣ, отъ ок. ст. 96 в., дворовъ 56, жителей 142 м. 168 ж. п.

8) *Терезинъ* (Назаровъ), при р. Кумшачкѣ, отъ ок. ст. 94 в., дворовъ 19, жителей 55 м. 63 ж. п.

9) *Тимошинъ*, при р. Кумшачкѣ, отъ ок. ст. 95 в., дворовъ 57, жителей 142 м. 178 ж. п.

10) *Корнауховъ*, при р. Котлубанѣ, отъ ок. ст. 90 в., дворовъ 47, жителей 151 м. 145 ж. п.

11) *Середній*, при р. Котлубанѣ, отъ ок. ст. 95 в., дворовъ 67, жителей 188 м. 209 ж. п.

**XIV. Терювская**, казачья станица, при р. Цымлѣ, отъ ок. ст. 89 в., дворовъ 193, жителей 505 м. 515 ж. п.

Въ юртѣ ея казачьи хутора:

1) *Защымловскій*, при р. Цымлѣ, отъ ок. ст. 89 в., дворовъ 53, жителей 163 м. 163 ж. п.

2) *Авчинниковъ*, при колодцахъ, отъ ок. ст. 130 в., дворовъ 37, жителей 109 м. 112 ж. п.

3) *Колодезній*, при колодцахъ, отъ ок. ст. 129 в., дворовъ 45, жителей 136 м. 171 ж. п.

4) *Харсьевъ*, при озерѣ Харсьевомъ, отъ ок. ст. 129 в., дворовъ 29, жителей 81 м. 84 ж. п.

5) *Фсвралевъ*, при колодцахъ, отъ ок. ст. 129 в., дворовъ 33, жителей 95 м. 90 ж. п.

6) *Подгорный*, при колодцахъ, отъ ок. ст. 132 в., дворовъ 87, жителей 223 м. 287 ж. п.

7) *Крюковъ*, при р. Салѣ, отъ ок. ст. 172 в., дворовъ 14, жителей 25 м. 26 ж. п.

**XV. Филиповская**, казачья станица, при р. Донѣ, отъ ок. ст. 114 в., дворовъ 184, жителей 461 м. 497 ж. п.

Въ юртѣ ея казачьи хутора:

1) *Чимонатскій*, при займищѣ, отъ ок. ст. 114 в., дворовъ 79, жителей 171 м. 184 ж. п.

2) *Челбинъ*, при р. Цымлѣ, отъ ок. ст. 104 в., дворовъ 45, жителей 136 м. 133 ж. п.

3) *Красноярскій*, при р. Цымлѣ, отъ ок. ст. 103 в., дворовъ 35, жителей 97 м. 101 ж. п.

4) *Чувильдтеевъ*, при р. Цымлѣ, отъ ок. ст. 102 в., дворовъ 34, жителей 115 м. 126 ж. п.

5) *Колотовскій*, при р. Цымлѣ, отъ ок. ст. 99 в., дворовъ 32, жителей 89 м. 99 ж. п.

6) *Западной*, при р. Донѣ, отъ ок. ст. 86 в., дворовъ 13, жителей 28 м. 25 ж. п.

7) *Садковскій*, при р. Цымлѣ, отъ ок. ст. 97 в., дворовъ 25, жителей 69 м. 64 ж. п.

8) *Позняковъ*, при р. Цымлѣ, отъ ок. ст. 93 в., дворовъ

36, жителей 89 м. 97 ж. п.

9) *Богатыревъ*, при р. Россоши, отъ ок. ст. 100 в., дворовъ 30, жителей 85 м. 101 ж. п.

10) *Карповъ*, при р. Россоши, отъ ок. ст. 94 в., дворовъ 41, жителей 112 м. 134 ж. п.

11) *Жуковъ*, при уроч. Лысяя Горка, отъ ок. ст. 124 в., дворовъ 102, жителей 280 м. 310 ж. п.

12) *Ежовъ*, при колодцахъ, отъ ок. ст. 126 в., дворовъ 13, жителей 28 м. 35 ж. п.

13) *Сидковскій на Салу*, отъ ок. ст. 151 в., дворовъ 7, жителей 28 м. 30 ж. п.

**XVI. Гугнинская**, казачья станица, при р. Донѣ, отъ ок. ст. 102 в., дворовъ 190, жителей 456 м. 542 ж. п.

Въ юртѣ ея казачьи хутора:

1) *Черной*, при колодцахъ, отъ ок. ст. 104 в., дворовъ 20, жителей 61 м. 67 ж. п.

2) *Кривинскій*, при колодцахъ, отъ ок. ст. 118 в., дворовъ 34, жителей 104 м. 129 ж. п.

3) *Самсоновъ*, при б. Ерикѣ, отъ ок. ст. 122 в., дворовъ 11, жителей 43 м. 35 ж. п.

4) *Мойсеевъ*, при р. Салѣ, отъ ок. ст. 158 дворовъ 35, жителей 125 м. 150 ж. п.

5) *Колодезный*, при колодцахъ, отъ ок. ст. 115 в., дворовъ 60, жителей 187 м. 198 ж. п.

6) *Баклановскій*, при озерѣ Бакланскомъ, отъ ок. ст. 115 в., дворовъ 55, жителей 160 м. 166 ж. п.

7) *Алдабульскій*, при озерѣ Алдабульскомъ, отъ ок. ст. 114 в., дворовъ 30, жителей 103 м. 99 ж. п.

8) *Дидоновъ*, при колодцахъ, отъ ок. ст. 99 в., дворовъ 9, жителей 38 м. 33 ж. п.

9) *Пронинъ*, при колодцахъ, отъ ок. ст. 96 в., дворовъ 27, жителей 67 м. 72 ж. п.

10) *Жирковъ*, при колодцахъ, отъ ок. ст. 101 в., дворовъ 49, жителей 142 м. 152 ж. п.

11) *Ремизовъ*, при р. Цымлѣ, отъ ок. ст. 76 в., дворовъ 23, жителей 63 м. 71 ж. п.

12) *Бандауровъ*, при р. Цымлѣ, отъ ок. ст. 73 в., дворовъ 19, жителей 46 м. 65 ж. п.

**XVII. Нижне-Курмоярская**, казачья станица, при старомъ Донѣ, отъ ок. ст. 90 в., дворовъ 285, жителей 781 м. 912 ж. п.

Въ юртѣ ея казачьи хутора:

7) 1) *Марьяновъ*, при р. Салѣ, отъ ок. ст. 136 в., дворовъ 46, жителей 123 м. 137 ж. п.

2) *Плетневъ*, при р. Салѣ, отъ ок. ст. 137 в., дворовъ 70, жителей 247 м. 258 ж. п.

3) *Тарасовъ*, при р. Салѣ, отъ ок. ст. 139 в., дворовъ 37, жителей 95 м. 88 ж. п.

4) *Кудиновъ*, при р. Салѣ, отъ ок. ст. 141 в., дворовъ 60, жителей 189 м. 201 ж. п.

5) *Дубовскій*, при р. Салѣ, отъ ок. ст. 150 в., дворовъ 19, жителей 61 м. 62 ж. п.

6) *Минаевъ*, при р. Ерикѣ, отъ ок. ст. 121 в., дворовъ 32, жителей 111 м. 116 ж. п.

7) *Коралевъ*, при б. Фатѣевой, отъ ок. ст. 119 в., дворовъ 23, жителей 76 м. 89 ж. п.

8) *Себеречный*, при б. Себеречной, отъ ок. ст. 114 в., дворовъ 12, жителей 42 м. 49 ж. п.

9) *Кривскій*, при б. Кривой, отъ ок. ст. 99 в., дворовъ 53, жителей 138 м. 135 ж. п.

10) *Малолучный*, при озерѣ Старомъ Донѣ, отъ ок. ст. 102 в., дворовъ 57, жителей 165 м. 195 ж. п.

11) *Комиревъ*, при озерѣ Старомъ Донѣ, отъ ок. ст. 103 в., дворовъ 67, жителей 195 м. 212 ж. п.

12) *Елифановъ*, при лиманѣ, отъ ок. ст. 97 в., дворовъ 28, жителей 94 м. 98 ж. п.

13) *Бударинъ*, при колодцахъ, отъ ок. ст. 95 в., дворовъ 27, жителей 108 м. 112 ж. п.

14) *Аксеновъ*, при колодцахъ, отъ ок. ст. 93 в., дворовъ 23, жителей 85 м. 103 ж. п.

15) *Кололовскій*, при р. Донѣ, отъ ок. ст. 100 в., дворовъ 58, жителей 131 м. 132 ж. п.

16) *Ильинскій*, при колодцахъ, отъ ок. ст. 87 в., дворовъ 29, жителей 98 м. 106 ж. п.

17) *Линковъ*, при колодцахъ, отъ ок. ст. 86 в., дворовъ 4, жителей 24 м. 21 ж. п.

18) *Медведевъ*, при колодцахъ, отъ ок. ст. 90 в., дворовъ 25, жителей 77 м. 87 ж. п.

19) *Протопопскій*, при р. Цымлѣ, отъ ок. ст. 70 в., дворовъ 96, жителей 213 м. 218 ж. п.

**XVIII. Потемкинская**, казачья станица, при р. Донѣ, отъ ок. ст. 50 в., дворовъ 426, жителей 1134 м. 1243 ж. п.

Въ юртѣ ея казачьи хутора:

- 1) *Ближне-Чилонатскій*, при озерѣ Баклановскомъ, отъ ок. ст. 51<sup>1</sup>/<sub>2</sub> в., дворовъ 25, жителей 65 м. 71 ж. п.
- 2) *Дальне-Чилонатскій*, при озерѣ безыменномъ, отъ ок. ст. 52 в., дворовъ 58, жителей 142 м. 152 ж. п.
- 3) *Верестанскій*, при колодцахъ, отъ ок. ст. 50 в., дворовъ 66, жителей 160 м. 179 ж. п.
- 4) *Балабинъ*, при колодцахъ, отъ ок. ст. 50 в., дворовъ 95, жителей 244 м. 290 ж. п.
- 5) *Болатовъ*, при колодцахъ, отъ ок. ст. 48 в., дворовъ 32, жителей 78 м. 89 ж. п.
- 6) *Бълозерскій*, при колодцахъ, отъ ок. ст. 52 в., дворовъ 26, жителей 94 м. 99 ж. п.
- 7) *Панкрушикинъ*, при колодцахъ, отъ ок. ст. 52 в., дворовъ 17, жителей 53 м. 55 ж. п.
- 8) *Аксеновъ*, при р. Аксенцѣ, отъ ок. ст. 50 в., дворовъ 7, жителей 22 м. 17 ж. п.
- 9) *Шебалинъ*, при р. Салѣ, отъ ок. ст. 127 в., дворовъ 18, жителей 69 м. 72 ж. п.
- 10) *Крыловъ*, при р. Салѣ, отъ ок. ст. 124 в., дворовъ 28, жителей 73 м. 81 ж. п.
- 11) *Даргановъ*, при р. Аксаѣ, отъ ок. ст. 89 в., дворовъ 44, жителей 160 м. 174 ж. п.
- 12) *Небыковъ*, при б. Каранчевой, отъ ок. ст. 80 в., дворовъ 50, жителей 158 м. 183 ж. п.
- 13) *Пимоновъ*, при р. Аксаѣ, отъ ок. ст. 88 в., дворовъ 25, жителей 96 м. 92 ж. п.
- 14) *Ромашкинъ*, при р. Аксаѣ, отъ ок. ст. 70 в., дворовъ 13, жителей 49 м. 57 ж. п.
- 15) *Челековъ*, при р. Есауловскомъ Аксаѣ, отъ ок. ст. 66 в., дворовъ 32, жителей 105 м. 109 ж. п.
- 16) *Замиской*, при р. Есауловскомъ Аксаѣ, отъ ок. ст. 60 в., дворовъ 26, жителей 100 м. 94 ж. п.
- 17) *Дорофьевъ*, при р. Есауловскомъ Аксаѣ, отъ ок. ст. 56 дворовъ 29, жителей 100 м. 103 ж. п.
- 18) *Вирюковъ*, при р. Есауловскомъ Аксаѣ, отъ ок. ст. 55 в., дворовъ 23, жителей 97 м. 80 ж. п.
- 19) *Сизоновъ*, при р. Есауловскомъ Аксаѣ, отъ оя. ст. 53 в., дворовъ 17, жителей 66 м. 60 ж. п.
- 20) *Кондауровъ*, при р. Есауловскомъ Аксаѣ, отъ ок. ст. 52 в., дворовъ 9, жителей 34 м. 51 ж. п.
- 21) *Генераловъ*, при р. Есауловскомъ Аксаѣ, отъ ок. ст. 52



в., дворовъ 18, жителей 63 м. 77 ж. п.

22) *Кирьяновъ*, при р. Есауловскомъ Аксаѣ, отъ ок. ст. 51 в., дворовъ 2, жителей 7 м. 7 ж. п.

**XIX. Верхне-Курморская**, казачья станица, при р. Донѣ, отъ ок. ст. 60 в., дворовъ 337, жителей 770 м. 910 ж. п.

Въ юртѣ ея казачьи хутора:

1) *Поповчиновъ*, при р. Аксенцѣ, отъ ок. ст. 68 в., дворовъ 7, жителей 24 м. 26 ж. п.

2) *Отшибской*, при р. Аксенцѣ, отъ ок. ст. 69 в., дворовъ 26, жителей 64 м. 63 ж. п.

3) *Черепашій*, при озерѣ Черепаньемъ, отъ ок. ст. 65 в., дворовъ 24, жителей 77 м. 69 ж. п.

4) *Жирной*, при озерѣ Жирномъ, отъ ок. ст. 62 в., дворовъ 30, жителей 69 м. 77 ж. п.

5) *Чепурьевъ*, при озерѣ Чепурьемъ, отъ ок. ст. 58 в., дворовъ 101, жителей 259 м. 295 ж. п.

6) *Текучій*, при ильменѣ Текучевскомъ, отъ ок. ст. 50 в., дворовъ 23, жителей 74 м. 81 ж. п.

7) *Трубкинъ*, при ильменѣ Трубкиномъ, отъ ок. ст. 52 в., дворовъ 17, жителей 50 м. 48 ж. п.

8) *Басковскій*, при озерѣ Басковскомъ, отъ ок. ст. 55 в., дворовъ 28, жителей 79 м. 68 ж. п.

9) *Блюсовъ*, при р. Салѣ, отъ ок. ст. 130 в., дворовъ 80, жителей 339 м. 354 ж. п.

10) *Гурьевъ*, при р. Салѣ, отъ ок. ст. 130 в., дворовъ 75, жителей 267 м. 284 ж. п.

11) *Крыловъ*, при р. Салѣ, отъ ок. ст. 120 в., дворовъ 20, жителей 60 м. 73 ж. п.

12) *Семичный*, при б. Семницѣ, отъ ок. ст. 120 в., дворовъ 24, жителей 60 м. 59 ж. п.

13) *Караичевъ*, при р. Аксаѣ, отъ ок. ст. 100 в., дворовъ 65, жителей 197 м. 211 ж. п.

14) *Чернявскій*, при р. Аксаѣ, отъ ок. ст. 97 в., дворовъ 53, жителей 155 м. 185 ж. п.

15) *Верхне-Яблочный*, при б. Яблочной, отъ ок. ст. 55 в., дворовъ 62, жителей 188 м. 190 ж. п.

16) *Нижне-Яблочный*, при р. Аксаѣ, отъ ок. ст. 62 в., дворовъ 44, жителей 155 м. 166 ж. п.

17) *Островской*, при р. Аксаѣ, отъ ок. ст. 60 в., дворовъ 32, жителей 82 м. 83 ж. п.

18) *Подрыночной*, при озерѣ Подрыночномъ, отъ ок. ст. 55

в., дворовъ 24, жителей 73 м. 73 ж. п.

(19) *Красноярскій* при р. Донѣ, отъ ок. ст. 57 в., дворовъ 48, жителей 118 м. 138 ж. п.

20) *Сафроновъ* при р. Аксаѣ, отъ ок. ст. 67 в., дворовъ 19, жителей 66 м. 54 ж. п.

21) *Захаровъ* при р. Аксаѣ, отъ ок. ст. 75 в., дворовъ 29, жителей 76 м. 69 ж. п.

22) *Кателниковъ* при р. Аксаѣ, отъ ок. ст. 85 в., дворовъ 43, жителей 121 м. 121 ж. п.

23) *Нагольный* при б. Нагольной, отъ ок. ст. 84 в., дворовъ 68, жителей 197 м. 202 ж. п.

24) *Марьяновъ* при р. Салѣ, отъ ок. ст. 140 в., дворовъ 6, жителей 13 м. 19 ж. п.

25) *Веселой* при р. Донѣ, отъ ок. ст. 63 в., дворовъ 57, жителей 154 м. 163 ж. п.

**XX. Есауловская**, казачья станция, при р. Аксенцѣ п озерѣ Рыбномъ, отъ ок.ст. 38 в., дворовъ 340, жителей 884 м. 910 ж. п.

Въ юртѣ ея казачьи хутора:

1) *Свиной* при р. Аксенцѣ, отъ ок. ст. 38 в., дворовъ 33, жителей 86 м. 94 ж. п.

2) *Поповъ* при р. Аксенцѣ, отъ ок. ст. 37 в., дворовъ 104, жителей 325 м. 365 ж. п.

3) *Блязевскій* при р. Аксенцѣ отъ ок. ст. 29 в., дворовъ 49, жителей 146 м. 165 ж. п.

4) *Захаровъ* при р. Аксенцѣ, отъ ок. ст. 33 в., дворовъ 64, жителей 239 м. 254 ж. п.

5) *Косовъ* при колодцахъ, отъ ок. ст. 40 в., дворовъ 31, жителей 86 м. 99 ж. п.

6) *Тормасинъ* при р. Аксенцѣ отъ ок. ст. 38 в., дворовъ 71, жителей 258 м. 300 ж. п.

7) *Улитинъ* при р. Аксенцѣ отъ ок. ст. 38 в., дворовъ 21, жителей 73 м. 62 ж. п.

8) *Акользинъ* при р. Аксенцѣ, отъ ок. ст. 37 в., дворовъ 12, жителей 41 м. 44 ж. п.

9) *Киртеевъ* при р. Аксенцѣ, отъ ок. ст. 40 в., дворовъ 29, жителей 93 м. 92 ж. п.

10) *Алешкинъ* при р. Аксенцѣ, отъ ок. ст. 39 в., дворовъ 9, жителей 44 м. 32 ж. п.

11) *Никулинъ* при р. Аксенцѣ, отъ ок. ст. 38 в., дворовъ 19, жителей 54 м. 55 ж. п.

- 12) *Саломовскій* при р. Солоной, отъ ок. ст. 26 в., дворовъ 57, жителей 127 м. 136 ж. п.
- 13) *Бирючий* при озерѣ Пригономъ, отъ ок. ст. 28 в., дворовъ 58, жителей 173 м. 183 ж. п.
- 14) *Черерьвскій* при ерикѣ Черерьвскомъ отъ ок. ст. 31 в., дворовъ 8, жителей 23 м. 22 ж. п.
- 15) *Погановъ* при озерѣ Поганомъ, отъ ок. ст. 32 в., дворовъ 33, жителей 82 м. 98 ж. п.
- 16) *Красный* при оз. Рыбномъ отъ ок. ст. 34 в., дворовъ 19, жителей 43 м. 45 ж. п.
- 17) *Чуусовъ* при р. Аксаѣ, отъ ок. ст. 41 в., дворовъ 91, жителей 226 м. 257 ж. п.
- 18) *Рычковъ* при ерикѣ Подстенномъ отъ ок. ст. 35 в., дворовъ 52, жителей 109 м. 144 ж. п.
- 19) *Подстенной* при ерикѣ Подстенномъ отъ ок. ст. 36 в., дворовъ 65, жителей 128 м. 161 ж. п.
- 20) *Сычковъ* при колодцахъ, отъ ок. ст. 41 в., дворовъ 13, жителей 35 м. 44 ж. п.
- 21) *Ватажный* при колодцахъ, отъ ок. ст. 40 в., дворовъ 69, жителей 174 м. 224 ж. п.
- 22) *Ольховскій* при колодцахъ, отъ ок. ст. 40 в., дворовъ 118, жителей 283 м. 335 ж. п.
- 23) *Подольховскій* при колодцахъ, отъ ок. ст. 47 в., дворовъ 115, жителей 282 м. 308 ж. п.
- 24) *Крогло-Морскій* при колодцахъ, отъ ок. ст. 53 в., дворовъ 77, жителей 234 м. 234 ж. п.
- 25) *Лазновъ* при колодцахъ отъ ок. ст. 64 в., дворовъ 58, жителей 152 м. 175 ж. п.
- 26) *Семинъ* при колодцахъ, отъ ок. ст. 56 в., дворовъ 23, жителей 55 м. 70 ж. п.
- 27) *Резанкинъ* при р. Цымлѣ, отъ ок. ст. 69 в., дворовъ 36, жителей 91 м. 109 ж. п.
- 28) *НижнеГнатовъ* при р. Цымлѣ отъ ок. ст. 69 в., дворовъ 43, жителей 134 м. 158 ж. п.
- 29) *Воробьевъ* при р. Цымлѣ, отъ ок. ст. 73 в., дворовъ 45, жителей 157 м. 161 ж. п.
- 30) *Красноярскій* при р. Цымлѣ, отъ ок. ст. 74 в., дворовъ 35, жителей 129 м. 137 ж. п.
- 31) *Сизовъ* при р. Цымлѣ, отъ ок. ст. 66 в., дворовъ 43, жителей 197 м. 195 ж. п.
- 32) *Басакинъ* при р. Цымлѣ, отъ ок. ст. 65 в., дворовъ 31,

жителей 99 м. 105 ж. п.

33) *Филипповъ* при р. Цымлѣ, отъ ок. ст. 62 в., дворовъ 41, жителей 120 м. 114 ж. п.

34) *Бирюковъ* при р. Цымлѣ, отъ ок. ст. 61 в., дворовъ 26, жителей 126 м. 117 ж. п.

35) *Верхне-Гнуповъ* при р. Цымлѣ, отъ ок. ст. 60 в., дворовъ 81, жителей 262 м. 278 ж. п.

36) *Соколовъ* при р. Цымлѣ, отъ ок. ст. 63 в., дворовъ 32, жителей 123 м. 128 ж. п.

37) *Асеевъ* при р. Цымлѣ, отъ ок. ст. 60 в., дворовъ 36, жителей 117 м. 126 ж. п.

38) *Елкинъ* при р. Цымлѣ, отъ ок. ст. 63 в., дворовъ 20, жителей 67 м. 76 ж. п.

39) *Артемовъ* при р. Цымлѣ, отъ ок. ст. 60 в., дворовъ 28, жителей 75 м. 60 ж. п.

40) *Юдинъ* и *Орловъ* при р. Гнилой, отъ ок. ст. 105 в., дворовъ 23, жителей 81 м. 67 ж. п.

41) *Терновыи* и *Кузнецовъ* при р. Гнилой, отъ ок. ст. 120 в., дворовъ 36, жителей 149 м. 125 ж. п.

42) *Рязанкинъ* и *Маркинъ* при р. Быстрой, отъ ок. ст. 120 в., дворовъ 28, жителей 80 м. 85 ж. п.

43) *Любимовъ* при р. Быстрой, отъ ок. ст. 100 в., дворовъ 52, жителей 157 м. 184 ж. п.

44) *Мрзозовъ* при р. Быстрой, отъ ок. ст. 98 в., дворовъ 37, жителей 123 м. 107 ж. п.

45) *Чкаловъ* при р. Россоши, отъ ок. ст. 110 в., дворовъ 83, жителей 334 м. 353 ж. п.

46) *Савостьяновъ* и *Звѣздная Капшара* при р. Россоши, отъ ок. ст. 117 в., дворовъ 65, жителей 206 м. 258 ж. п.

XXI. *Кобылинская*, казачья станица, при балкѣ Голой, отъ ок. ст. 17 в., дворовъ 218, жителей 610 м. 677 ж. п.

Въ юртѣ ея казачьи хутора:

1) *Жутовъ* при р. Аксаѣ, отъ ок. ст. 80 в., дворовъ 20, жителей 68 м. 61 ж. п.

2) *Антоновъ* при р. Аксаѣ, отъ ок. ст. 70 в., дворовъ 43, жителей 169 м. 166 ж. п.

3) *Шестаковъ*, при р. Аксаѣ отъ ок. ст. 65 в., дворовъ 37, жителей 145 м. 152 ж. п.

4) *Моисеевъ* при р. Аксаѣ, отъ ок. ст. 60 в., дворовъ 14, жителей 37 м. 40 ж. п.

5) *Дураковъ* при р. Аксаѣ, отъ ок. ст. 60 в., дворовъ

15, жителей 43 м. 38 ж. п.

6) *Кумское* при балкѣ Кумской, отъ ок. ст. 50 в., дворовъ 61, жителей 213 м. 231 ж. п.

7) *Нижне-Рубежный* при оз. Подстенномъ, отъ ок. ст. 25 в., дворовъ 38, жителей 105 м. 132 ж. п.

8) *Роснашкинъ* при оз. Подрыночномъ, отъ ок. ст. 24 в., дворовъ 48, жителей 151 м. 156 ж. п.

9) *Калачевскій* при оз. Подрыночномъ, отъ ок. ст. 22 в., дворовъ 38, жителей 119 м. 138 ж. п.

10) *Гадичій* при оз. Подрыночномъ, отъ ок. ст. 20 в., дворовъ 34, жителей 118 м. 119 ж. п.

11) *Малокановскій* при оз. Малокановскомъ, отъ ок. ст. 20 в., дворовъ 56, жителей 140 м. 161 ж. п.

12) *Нижне-Кибиревскій* при протокѣ Кибиревѣ, отъ ок. ст. 19 в., дворовъ 55, жителей 153 м. 163 ж. п.

13) *Ильменскій* при оз. Ильменѣ, отъ ок. ст. 17 в., дворовъ 44, жителей 130 м. 156 ж. п.

14) *Верхне-Кибиревскій* при протокѣ Кибиревѣ, отъ ок. ст. 15 в., дворовъ 56, жителей 131 м. 151 ж. п.

15) *Плесовской* при р. Донѣ, отъ ок. ст. 12 в., дворовъ 22, жителей 45 м. 58 ж. п.

16) *Быстрянский* при протокѣ Филинѣ, отъ ок. ст. 16 в., дворовъ 35, жителей 90 м. 106 ж. п.

17) *Хальбинской* при б. Хальбинской, отъ ок. ст. 20 в., дворовъ 45, жителей 156 м. 144 ж. п.

18) *Водянский* при б. Водяной, отъ ок. ст. 24 в., дворовъ 36, жителей 114 м. 137 ж. п.

19) *Золотовскій* при р. Аксенцѣ, отъ ок. ст. 40 в., дворовъ 6, жителей 17 м. 14 ж. п.

20) *Барановъ* при р. Аксенцѣ, отъ ок. ст. 40 в., дворовъ 7, жителей 21 м. 22 ж. п.

21) *Верхне-Салоновскій* при р. Салонной, отъ ок. ст. 15 в., дворовъ 64, жителей 186 м. 179 ж. п.

22) *Верхне-Аксеновскій* при р. Аксенцѣ, отъ ок. ст. 40 в., дворовъ 72, жителей 205 м. 245 ж. п.

23) *Пицкерскій* при р. Салонной, отъ ок. ст. 16 в., дворовъ 27, жителей 77 м. 82 ж. п.

24) *Кругиновскій* при р. Салонной, отъ ок. ст. 16 в., дворовъ 15, жителей 49 м. 51 ж. п.

25) *Пановъ* при р. Салонной, отъ ок. ст. 14 в., дворовъ 8, жителей 28 м. 37 ж. п.

26) *Верхне-Черновской* при б. Черной, отъ ок. ст. 10 в., дворовъ 21, жителей 68 м. 77 ж. п.

27) *Нижне-Черновской* при р. Салоной, отъ ок. ст. 12 в., дворовъ 11, жителей 33 м. 35 ж. п.

28) *Меркуловъ* при р. Салоной, отъ ок. ст. 16 в., дворовъ 17, жителей 54 м. 63 ж. п.

29) *Пристѣнскій* при р. Салоной, отъ ок. ст. 18 в., дворовъ 30, жителей 80 м. 75 ж. п.

30) *Сидѣльниковъ* при р. Салоной, отъ ок. ст. 17 в., дворовъ 43, жителей 112 м. 115 ж. п.

## Б. Крестьянскія поселенія.

**I. Добрынская**, крестьянская слобода, при р. Доброй, отъ ок. ст. 50 в., дворовъ 100, жителей 309 м. 306 ж. п. Здѣсь находится волостное управленіе.

Къ Добрынской волости принадлежатъ поселки:

1) *Красноярскій* при р. Чирѣ, отъ ок. ст. 110 в., дворовъ 14, жителей 36 м. 40 ж. п.

2) *Грязновской* при р. Грязпой, отъ ок. ст. 120 в., дворовъ 13, жителей 51 м. 45 ж. п.

3) *Гусынкскій* при р. Чирѣ, отъ ок. ст. 90 в., дворовъ 19, жителей 52 м. 50 ж. п.

4) *Калача-Куртлацкій* при р. Куртлакѣ, отъ ок. ст. 90 в., дворовъ 117, жителей 348 м. 350 ж. п.

5) *Ольховскій* при р. Куртлакѣ, отъ ок. ст. 90 в., дворовъ 20, жителей 44 м. 55 ж. п.

6) *Петрово-Куртлацкій* при р. Куртлакѣ, отъ ок. ст. 97 в., дворовъ 14, жителей 37 м. 37 ж. п.

7) *Большелогскій* при балкѣ Осиновой, отъ ок. ст. 80 в., дворовъ 33, жителей 106 м. 121 ж. п.

8) *Дубовый* при р. Чирю, отъ ок. ст. 40 в., дворовъ 15, жителей 42 м. 42 ж. п.

**II. Верхне-Обливскій**, крестьянскій посёлокъ, при р. Быстрой, отъ ок. ст. 160 в., дворовъ 106, жителей 391 м. 404 ж. п. Здѣсь находится волостное управленіе.

Къ Верхне-Обливской волости принадлежатъ поселки:

1) *Амфиановъ* при р. Цымлѣ, отъ ок. ст. 80 в., дворовъ 14, жителей 114 м. 106 ж. п.

2) *Черкасскій* при р. Россоши, отъ ок. ст. 97 в., дворовъ 9, жителей 31 м. 30 ж. п.

3) *Датшиовъ* при р. Кумначкѣ, отъ ок. ст. 112 в., дворовъ 11, жителей 51 м. 57 ж.

4) *Бъязевскій* при б. Голой, отъ ок. ст. 107 в., дворовъ 8, жителей 33 м. 37 ж. п.

5) *Афонасьевъ* при б. Голой, отъ ок. ст. 107 в., дворовъ 8, жителей 21 м. 26 ж. п.

6) *Грузиновъ* при р. Нагорной, отъ ок. ст. 140 в., дворовъ 16, жителей 115 м. 97 ж. п.

7) *Урюпинскій* при б. Осиновой, отъ ок. ст. 140 в., дворовъ 10, жителей 37 м. 56 ж. п.

8) *Чиковъ* при р. Нагорной, отъ ок. ст. 130 в., дворовъ 6, жителей 22 м. 22 ж. п.

9) *Усть-Гниловскій* при р. Гнилой, отъ ок. ст. 167 в., дворовъ 36, жителей 125 м. 128 ж. п.

10) *Клмыковъ* при р. Гнилой, отъ ок. ст. 167 в., дворовъ 7, жителей 35 м. 30 ж. п.

**III. Котлобанскій**, крестьянскій поселокъ, при р. Котлобанѣ, отъ ок. ст. 100 в., дворовъ 60, жителей 492 м. 234 ж. п. Здѣсь находится волостное управленіе.

Къ Котлобанской волости принадлежатъ поселки:

1) *Андріановскій* при р. Рослоши, отъ ок. ст. 90 в., дворовъ 9, жителей 40 м. 32 ж. п.

2) *Аиковскій* при р. Бирдѣѣ, отъ ок. ст. 160 в., дворовъ 23, жителей 81 м. 96 ж. п.

3) *Екатериновскій* при р. Бирдѣѣ, отъ ок. ст. 160 в., дворовъ 22, жителей 74 м. 64 ж. п.

4) *Кустовъ* при р. Грачахъ, отъ окружной ст. 107 в., дворовъ 3, жителей 12 м. 20 ж. п.

**IV. Карповская**, крестьянская слобода, при р. Карповкѣ, отъ ок. ст. 87 в., дворовъ 271, жителей 824 м. 787 ж. п. Здѣсь находится волостное управленіе.

Къ Карповской волости принадлежатъ поселки:

1) *Рекляновъ* при р. Червленовой, отъ ок. ст. 97 в., дворовъ 17, жителей 63 м. 57 ж. п.

2) *Курievъ* при р. Червленовой, отъ ок. ст. 97 в., дворовъ 16, жителей 55 м. 52 ж. п.

**V. Мариловскій**, крестьянскій поселокъ, при р. Карповкѣ, отъ ок. ст. 75 в., дворовъ 119, жителей 410 м. 331 ж. п. Здѣсь находится волостное управленіе.

**VI. Царицъско-Бузиновскій**, крестьянскій поселокъ при р. Царицѣ, отъ ок. ст. 64 в., дворовъ 101, жителей 353 м.

**351 ж. п.** Здѣсь находится волостное управление.

Къ Бузиновской волости принадлежатъ поселки:

1) *Верхне-Царицынскій* при р. Царицѣ, отъ ок. ст. 72<sup>1/2</sup> в., дворовъ 6, жителей 23 м. 24 ж. п.

2) *Средне-Царицынскій* при р. Царицѣ, отъ ок. ст. 57 в., дворовъ 21, жителей 74 м. 61 ж. п.

3) *Нижне-Царицынскій* при р. Царицѣ, отъ ок. ст. 54 в., дворовъ 35, жителей 97 м. 99 ж. п.

4) *Мишко-Ерикѣй* при р. Мишковой, отъ ок. ст. 35 в., дворовъ 68, жителей 212 м. 221 ж. п.

**VII. Громославская**, крестьянская слобода, при р. Мишковой, отъ ок. ст. 45 в., дворовъ 118, жителей 453 м. 438 ж. п. Здѣсь находится волостное управление.

Къ Громославской волости принадлежатъ поселки:

1) *Варламовъ* при р. Мѣшковой, отъ ок. ст. 44 в., дворовъ 27, жителей 101 м. 87 ж. п.

2) *Ивановскій* при р. Мѣшковой, отъ ок. ст. 50 в., дворовъ 115, жителей 372 м. 370 ж. п.

3) *Петро-Павловскій* при р. Мѣшковой, отъ ок. ст. 51 в., дворовъ 110, жителей 362 м. 351 ж. п.

4) *Васильевъ* при р. Мѣшковой, отъ ок. ст. 60 в., дворовъ 26, жителей 71 м. 65 ж. п.

5) *Ерико-Куртинскій* при р. Ерикѣ, отъ ок. ст. 60 в., дворовъ 7, жителей 26 м. 21 ж. п.

6) *Чиковъ* при р. Аксаѣ, отъ ок. ст. 59 в., дворовъ 18, жителей 64 м. 60 ж. п.

7) *Чусовъ* при р. Аксаѣ, отъ ок. ст. 35 в., дворовъ 1, жителей 6 м. 5 ж. п.

8) *Тихановъ* при р. Аксаѣ, отъ ок. ст. 70 в., дворовъ 6, жителей 21 м. 20 ж. п.

9) *Петрово-Куртлакскій* при р. Куртлакѣ, отъ ок. ст. 130 в., дворовъ 87, жителей 278 м. 266 ж. п.

**VIII. Ильинская**, крестьянская слобода, при р. Салѣ, отъ ок. ст. 120 в., дворовъ 169, жителей 527 м. 502 ж. п. Здѣсь находится волостное управление.

Къ Ильинской волости принадлежатъ поселки:

1) *Тарасовъ* при р. Салѣ, отъ ок. ст. 125 в., дворовъ 4, жителей 28 м. 21 ж. п.

2) *Бырабаншиковъ* при р. Салѣ, отъ ок. ст. 126 в., дворовъ 34, жителей 143 м. 148 ж. п.

3) *Верхне-Жульозъ* при р. Салѣ, отъ ок. ст. 130 в., дво



ровъ 17, жителей 48 м. 63 ж. п.

4) *Капыловъ* при р. Салѣ, отъ ок. ст. 133 в., дворовъ 12, жителей 31 м. 41 ж. п.

5) *Сергѣевъ* при р. Салѣ, отъ ок. ст. 136 в. дворовъ 11, жителей 34 м. 41 ж. п.

6) *Нижне-Жировъ* при р. Салѣ, отъ ок. ст. 134 в., дворовъ 22, жителей 85 м. 79 ж. п.

7) *Траилнкъ* при р. Салѣ, отъ ок. ст. 150 в., дворовъ 23, жителей 92 м. 103 ж. п.

**Итого во 2-мъ Донскомъ округѣ:**

Казачьихъ станицъ	—	—	—	—	—	—	—	21.
» хуторовъ	—	—	—	—	—	—	—	443.
Крестьянскихъ слободъ	—	—	—	—	—	—	—	4.
» поселковъ	—	—	—	—	—	—	—	50.
Во всѣхъ поселеніяхъ дворовъ	—	—	—	—	—	—	—	26,481.
» » жителей	—	—	—	—	—	—	—	76,989 м. 82,852 ж. п.

**ОКРУГЪ УСТЬ-МЕДВѢДИЦКІЙ.**

**А. Казачьи поселенія.**

**1. Усть-Медвѣдичкая**, казачья станица, при р. Донѣ, отъ г. Новочеркаска 353 в. дворовъ 573, жителей 1021 м. 1059 ж. п. Здѣсь находится окружное управленіе Усть-Медвѣдичкаго округа.

Въ юртѣ ея казачьи хутора:

1) *Бялявскій* при р. Донѣ, отъ ок. ст. 7 в., дворовъ 13, жителей 40 м. 46 ж. п.

2) *Будылки* при озерѣ Ерикѣ, отъ ок. ст. 7 в., дворовъ 33, жителей 69 м. 90 ж. п.

3) *Остроженскій* при озерѣ Ерикѣ, отъ ок. ст. 6 в., дворовъ 80, жителей 227 м. 256 ж. п.

4) *Прилтки* при озерѣ Ерикѣ, отъ ок. ст. 8 в., дворовъ 49, жителей 149 м. 173 ж. п.

5) *Въжной* при озерѣ Въжномъ, отъ ок. ст. 4 в., дворовъ 73, жителей 73 м. 95 ж. п.

6) *Березки* при озерѣ Перекопкѣ, отъ ок. ст. 3 в., дворовъ 70, жителей 216 м. 231 ж. п.

7) *Клецко-Почтовскій* при лиманѣ Клецко-Почтовскомъ, отъ ок. ст. 15 в., дворовъ 54, жителей 155 м. 155 ж. п.

8) *Затонскій* при озерѣ Зарнскомъ, отъ ок. ст. 4 в., дво-

ровъ 84, жителей 263 м. 296 ж. п.

9) *Поповъ* при буеракѣ Поповомъ, отъ ок. ст. 6 в., дворовъ 73, жителей 221 м. 232 ж. п.

10) *Спнюткинъ* при буеракѣ Спнюткинномъ, отъ ок. ст. 8 в., дворовъ 54, жителей 206 м. 242 ж. п.

11) *Хованскій* при р. Донѣ, отъ ок. ст. 12 в., дворовъ 77, жителей 284 м. 323 ж. п.

12) *Кузнечиковъ* при р. Донѣ, отъ ок. ст. 14 в., дворовъ 22, жителей 59 м. 68 ж. п.

13) *Ярскій* при р. Донѣ, отъ ок. ст. 12 в., дворовъ 61, жителей 180 м. 208 ж. п.

14) *Шемякинъ* при озерѣ Затонѣ, отъ ок. ст. 14 в., дворовъ 18, жителей 51 м. 59 ж. п.

15) *Фоминъ* при р. Царицынѣ, отъ ок. ст. 23 в., дворовъ 86, жителей 311 м. 326 ж. п.

16) *Средне-Царицынскій* при р. Царицѣ, отъ ок. ст. 25 в., дворовъ 85, жителей 330 м. 356 ж. п.

17) *Нижне-Царицынскій* при р. Царицѣ, отъ ок. ст. 28 в., дворовъ 48, жителей 233 м. 216 ж. п.

18) *Пещной* при логѣ Пещаномъ и колодцахъ, отъ ок. ст. 40 в., дворовъ 5, жителей 29 м. 30 ж. п.

16) *Староспнюткинъ* при р. Цуцканѣ, отъ ок. ст. 47 в., дворовъ 58, жителей 200 м. 178 ж. п.

20) *Пронинъ* при р. Цуцканѣ, отъ ок. ст. 58 в., дворовъ 30, жителей 127 м. 133 ж. п.

21) *Мамиковъ* при р. Цуцканѣ, отъ ок. ст. 65 в., дворовъ 16, жителей 58 м. 53 ж. п.

22) *Хослаичевъ* при р. Цуцканѣ отъ ок. ст. 75 в., дворовъ 24, жителей 84 м. 83 ж. п.

23) *Пичуринъ* при р. Чирѣ, отъ ок. ст. 80 в., дворовъ 46, жителей 180 м. 171 ж. п.

24) *Деминъ* при р. Чирѣ, отъ ок. ст. 84 в., дворовъ 32, жителей 119 м. 113 ж. п.

25) *Стариковъ* при р. Чирѣ, отъ ок. ст. 91 в., дворовъ 30, жителей 86 м. 82 ж. п.

26) *Кузной* при р. Чирѣ, отъ ок. ст. 96 в., дворовъ 43, жителей 150 м. 150 ж. п.

27) *Нестеровъ* при р. Чирѣ, отъ ок. ст. 98 в., дворовъ 10, жителей 34 м. 32 ж. п.

28) *Свиридовъ* при р. Чирѣ, отъ ок. ст. 102 в., дворовъ 13, жителей 51 м. 66 ж. п.

**II. Усть-Хоперская**, казачья станица, при р. Донѣ, отъ ок. ст. 27 в., дворовъ 288, жителей 516 м. 583 ж. п.

Въ юртѣ ея казачьи хутора:

1) *Бобровский* при р. Донѣ, отъ ок. ст. 31 в., дворовъ 68, жителей 215 м. 218 ж. п.

2) *Зимовный* при р. Донѣ, отъ ок. ст. 34 в., дворовъ 40, жителей 191 м. 132 ж. п.

3) *Старо-Крутой* при р. Донѣ, отъ ок. ст. 40 в., дворовъ 30, жителей 99 м. 105 ж. п.

4) *Средне-Крутой* при р. Донѣ, отъ ок. ст. 40 в., дворовъ 25, жителей 74 м. 89 ж. п.

5) *Затонский* при р. Донѣ, отъ ок. ст. 41 в., дворовъ 45 жителей 127 м. 166 ж. п.

6) *Тюковный* при р. Донѣ, отъ ок. ст. 44 в., дворовъ 50 в., жителей 145 м. 160 ж. п.

7) *Еланский* при озерѣ Калашномъ, отъ ок. ст. 42 в., дворовъ 69, жителей 225 м. 237 ж. п.

8) *Ягодный* при р. Кривой, отъ ок. ст. 49 в., дворовъ 43, жителей 138 м. 137 ж. п.

9) *Бахмуткинъ* при р. Кривой, отъ ок. ст. 50 в., дворовъ 31, жителей 82 м. 87 ж. п.

10) *Рубашкинъ* при р. Донѣ, отъ ок. ст. 55 в., дворовъ 38, жителей 110 м. 123 ж. п.

11) *Гарбатовъ* при р. Кривой, отъ ок. ст. 62 в., дворовъ 54, жителей 195 м. 206 ж. п.

12) *Ушаковъ* при р. Кривой, отъ ок. ст. 67 в. дворовъ 33, жителей 107 м. 124 ж. п.

13) *Блавиный* при р. Цуцканѣ, отъ ок. ст. 71 в., дворовъ 38, жителей 128 м. 136 ж. п.

14) *Чеботаревъ* при р. Цуцканѣ, отъ ок. ст. 36 в., дворовъ 57, жителей 190 м. 191 ж. п.

15) *Десяткинъ* при р. Цуцканѣ, отъ ок. ст. 40 в., дворовъ 54, жителей 172 м. 192 ж. п.

16) *Котовъ* при р. Цуцканѣ, отъ ок. ст. 45 в., дворовъ 56, жителей 197 м. 212 ж. п.

17) *Нижне-Калмыковъ* при логѣ Калмыковомъ, отъ ок. ст. 39 в., дворовъ 34, жителей 105 м. 117 ж. п.

18) *Верхне-Калмыковъ* при логѣ Калмыковомъ, отъ ок. ст. 39 в., дворовъ 29, жителей 105 м. 116 ж. п.

19) *Рыбный* при буеракѣ Рыбномъ, отъ ок. ст. 22 в., дворовъ 38, жителей 123 м. 131 ж. п.

20) *Избушкый* при буеракѣ Избушномъ, отъ ок. ст. 24 в., дворовъ 24, жителей 102 м. 112 ж. п.

21) *Касновой* при лугѣ Клиновомъ, отъ ок. ст. 44 в., дворовъ 16, жителей 58 м. 49 ж. п.

22) *Болшой* при р. Цуцканѣ, отъ ок. ст. 49 в., дворовъ 120, жителей 391 м. 431 ж. п.

23) *Калединъ* при р. Цуцканѣ, отъ ок. ст. 56 в., дворовъ 58, жителей 176 м. 170 ж. п.

24) *Карасевъ* при р. Цуцканѣ, отъ ок. ст. 72 в., дворовъ 22, жителей 85 м. 66 ж. п.

25) *Пронинъ* при р. Цуцканѣ, отъ ок. ст. 75 в., дворовъ 16, жителей 52 м. 71 ж. п.

26) *Малаховъ* при р. Цуцканѣ, отъ ок. ст. 84 в., дворовъ 6, жителей 15 м. 13 ж. п.

27) *Нестеровъ* при р. Чирѣ, отъ ок. ст. 91 в., дворовъ 24, жителей 63 м. 67 ж. п.

**III. Еланская, казачья станца, при р. Донѣ, отъ ок. ст. 51 в., дворовъ 120, жителей 293 м. 356 ж. п.**

Въ юртѣ ея казачьи хутора:

1) *Красноярковский* при р. Зимовой, отъ ок. ст. 54 в., дворовъ 20, жителей 66 м. 83 ж. п.

2) *Солонцовскій* при р. Зимовой, отъ ок. ст. 58 в., дворовъ 32, жителей 123 м. 136 ж. п.

3) *Андроновъ* при р. Зимовой, отъ ок. ст. 59 в., дворовъ 38, жителей 129 м. 155 ж. п.

4) *Захаровъ* при р. Еланѣ, отъ ок. ст. 58 в., дворовъ 37, жителей 120 м. 139 ж. п.

5) *Терновый* при р. Еланѣ, отъ ок. ст. 66 в., дворовъ 78, жителей 263 м. 290 ж. п.

6) *Кочетовъ* при р. Еланѣ, отъ ок. ст. 68 в., дворовъ 60, жителей 176 м. 210 ж. п.

7) *Поповъ* при р. Еланѣ, отъ ок. ст. 71 в., дворовъ 74, жителей 276 м. 308 ж. п.

8) *Вязовый* при буеракѣ Вязовомъ, отъ ок. ст. 59 в., дворовъ 73, жители 275 м. 330 ж. п.

9) *Гаверимовъ* при р. Еланѣ, отъ ок. ст. 74 в., дворовъ 35, жители 105 м. 127 ж. п.

10) *Савостьяновъ* при р. Сухой Еланѣ, отъ ок. ст. 66 в., дворовъ 69, жители 252 м. 270 ж. п.

11) *Моговскій* при р. Еланѣ, отъ ок. ст. 56 в., дворовъ 38, жители 113 м. 124 ж. п.

12) *Антоновъ* при р. Еланѣ, отъ ок. ст. 55 в., дворовъ 36, жителей 94 м. 128 ж. п.

13) *Безбородовъ* при р. Еланѣ, отъ ок. ст. 55 в., дворовъ 24, жителей 77 м. 86 ж. п.

14) *Малаховъ* при р. Вербовкѣ, отъ ок. ст. 107 в., дворовъ 25, жителей 80 м. 89 ж. п.

15) *Пономаревъ* при логѣ Понамаревскомъ, отъ ок. ст. 107 в., дворовъ 5, жителей 20 м. 24 ж. п.

16) *Земцовъ* при р. Вербовкѣ, отъ ок. ст. 96 в., дворовъ 49, жителей 151 м. 186 ж. п.

17) *Евлантьевъ* при р. Чырѣ, отъ ок. ст. 98 в., дворовъ 43, жителей 135 м. 153 ж. п.

18) *Коньковъ* при р. Чырѣ, отъ ок. ст. 93 в., дворовъ 72, жителей 233 м. 257 ж. п.

19) *Поповъ* при р. Чырѣ, отъ ок. ст. 94 в., дворовъ 37, жителей 145 м. 143 ж. п.

20) *Дуленковъ* при р. Кривой, отъ ст. 92 в., дворовъ 74, жителей 268 м. 313 ж. п.

21) *Сукинъ* при балкѣ Сукиной, отъ ок. ст. 88 в., дворовъ 16, жителей 71 м. 81 ж. п.

22) *Бьлавинъ* при р. Кривоь, отъ ок. ст. 85 в., дворовъ 9, жителей 36 м. 33 ж. п.

23) *Горбатовъ* при р. Кривой, отъ ок. ст. 75 в., дворовъ 17, жителей 76 м. 83 ж. п.

24) *Дубовскій* при буеракѣ Дубовомъ, отъ ок. ст. 73 в., дворовъ 40, жителей 184 м. 186 ж. п.

25) *Криушинскій* при р. Кривой, отъ ок. ст. 66 в., дворовъ 34, жителей 148 м. 161 ж. п.

26) *Ялодинъ* при р. Кривой, отъ ок. ст. 63 в., дворовъ 11, жителей 59 м. 64 ж. п.

27) *Верхне-Кривскій* при буеракѣ Кривомъ, отъ ок. ст. 60 в., дворовъ 50, жителей 186 м. 187 ж. п.

28) *Нижне-Кривскій* при буеракѣ Кривомъ, отъ ок. ст. 58 в., дворовъ 80, жителей 277 м. 286 ж. п.

29) *Рубеженскій* при р. Донѣ, отъ ок. ст. 60 в., дворовъ 63, жителей 191 м. 226 ж. п.

30) *Штшаковъ* при р. Донѣ, отъ ок. ст. 53 в., дворовъ 59, жителей 184 м. 203 ж. п.

31) *Матвеевъ* при р. Донѣ, отъ ок. ст. 55 в., дворовъ 65, жителей 207 м. 237 ж. п.

IV. *Вешенская*, казачья станица, при р. Донѣ отъ ок. ст.

75 в., дворовъ 111, жителей 345 м. 370 ж. п.

Въ юртѣ ея казачьи хутора:

1) *Зубковъ* при р. Рѣшатовкѣ, отъ ок. ст. 92 в., дворовъ 79, жителей 226 м. 239 ж. п.

2) *Дубровскій* при урочищѣ Дубровскомъ, отъ ок. ст. 84 в., дворовъ 65, жителей 163 м. 187 ж. п.

3) *Ермаковъ* при р. Рѣшатовкѣ, отъ ок. ст. 91 в., дворовъ 105, жителей 272 м. 326 ж. п.

4) *Антиповъ* при р. Рѣшатовкѣ, отъ ок. ст. 91 в., дворовъ 91, жителей 290 м. 202 ж. п.

5) *Затонскій* при р. Донѣ, отъ ок. ст. 97 в., дворовъ 21, жителей 78 м. 71 ж. п.

6) *Чиганикой* при р. Донѣ, отъ ок. ст. 94 в., дворовъ 20, жителей 81 м. 78 ж. п.

7) *Перевозинской* при озерѣ Перевозинскомъ, отъ ок. ст. 84 в., дворовъ 19, жителей 60 м. 59 ж. п.

8) *Пегаревскій* при озерѣ Ильменѣ, отъ ок. ст. 78 в., дворовъ 12, жителей 38 м. 39 ж. п.

9) *Нижне-Черновскій* при р. Черной, отъ ок. ст. 81 в., дворовъ 89, жителей 256 м. 303 ж. п.

10) *Верхне-Черновскій* при р. Черной, отъ ок. ст. 85 в., дворовъ 69, жителей 180 м. 235 ж. п.

11) *Нижне-Гороховъ* при р. Гороховкѣ, отъ ок. ст. 80 в., дворовъ 15, жителей 39 м. 43 ж. п.

12) *Рыбинскій* при р. Доля, отъ ок. ст. 65 в., дворовъ 30, жителей 93 м. 101 ж. п.

13) *Семеновскій* при р. Донѣ, отъ ок. ст. 68 в., дворовъ 49, жителей 180 м. 167 ж. п.

14) *Нижне-Грашковъ* при р. Донѣ, отъ ок. ст. 70 в., дворовъ 66, жителей 209 м. 232 ж. п.

15) *Верхне-Грашковъ* при р. Донѣ, отъ ок. ст. 72 в., дворовъ 24, жителей 94 м. 96 ж. п.

16) *Басковъ* при р. Донѣ, отъ ок. ст. 75 в., дворовъ 26, жителей 76 м. 82 ж. п.

17) *Благогорскій* при р. Донѣ, отъ ок. ст. 76 в., дворовъ 33, жителей 155 м. 184 ж. п.

18) *Альманскій* при р. Донѣ, отъ ок. ст. 79 в., дворовъ 40, жителей 173 м. 182 ж. п.

19) *Колоковскій* при р. Донѣ, отъ ок. ст. 84 в., дворовъ 6, жителей 110 м. 119 ж. п.

20) *Подземскій* при р. Донѣ, отъ ок. ст. 87 в., дворовъ

10, жителей 30 м. 46 ж. п.

21) *Меркуловъ* при озерѣ Меркуловомъ, отъ ок. ст. 92 в., дворовъ 64, жителей 239 м. 259 ж. п.

22) *Водянской* при балкѣ Водяной, отъ ок. ст. 64 в., дворовъ 64, жителей 246 м. 255 ж. п.

23) *Фроловъ* при р. Черной, отъ ок. ст. 88 в., дворовъ 38, жителей 162 м. 155 ж. п.

24) *Гусинскій 1-й* при р. Гусинкѣ, отъ ок. ст. 108 в., дворовъ 24, жителей 114 м. 116 ж. п.

25) *Гусинскій 2-й* при р. Гусинкѣ, отъ ок. ст. 110 в., дворовъ 28, жителей 117 м. 123 ж. п.

26) *Яблоновскій* при р. Яблоновой, отъ ок. ст. 127 в., дворовъ 14, жителей 60 м. 60 ж. п.

27) *Лиховидовъ* при р. Чирѣ, отъ ок. ст. 105 в., дворовъ 76, жителей 284 м. 306 ж. п.

28) *Грачовъ* при р. Чирѣ, отъ ок. ст. 107 в., дворовъ 74, жителей 355 м. 372 ж. п.

29) *Араженовскій* при р. Чирѣ, отъ ок. ст. 104 в.; дворовъ 70, жителей 287 м. 267 ж. п.

30) *Латышовъ* при р. Чирѣ, отъ ок. ст. 100 в., дворовъ 39, жителей 155 м. 155 ж. п.

31) *Вислогузовъ* при р. Чирѣ, отъ ок. ст. 97 в., дворовъ 22, жителей 77 м. 81 ж. п.

32) *Лученскій* при р. Черной, отъ ок. ст. 95 в., дворовъ 59, жителей 235 м. 266 ж. п.

33) *Грушевскій* при р. Черной, отъ ок. ст. 92 в., дворовъ 43, жителей 189 м. 177 ж. п.

34) *Кружилъ* при р. Черной, отъ ок. ст. 90 в., дворовъ 63, жителей 264 м. 268 ж. п.

35) *Максаевъ* при р. Семеновкѣ, отъ ок. ст. 87 в., дворовъ 64, жителей 267 м. 283 ж. п.

36) *Сивилъ* при р. Семеновкѣ, отъ ок. ст. 85 в., дворовъ 40, жителей 177 м. 203 ж. п.

37) *Чукаринъ* при р. Черной, отъ ок. ст. 86 в., дворовъ 63, жителей 230 м. 242 ж. п.

38) *Токинъ* при р. Черной, отъ ок. ст. 83 в., дворовъ 63, жителей 232 м. 243 ж. п.

39) *Лебяженскій* при р. Донѣ, отъ ок. ст. 65 в., дворовъ 25, жителей 88 м. 106 ж. п.

40) *Еринскій* при Острогскомъ ерикѣ, отъ ок. ст. 70 в., дворовъ 41, жителей 145 м. 146 ж. п.

41) *Островскій* при Острогскомъ ерикѣ. отъ ок. ст. 73 в., дворовъ 16, жителей 43 м. 59 ж. п.

42) *Солдатовъ* при р. Зимовной, отъ ок. ст. 70 в., дворовъ 55, жителей 169 м. 175 ж. п.

43) *Колундаевъ* при р. Зимовной, отъ ок. ст. 73 в., дворовъ 51, жителей 147 м. 169 ж. п.

44) *Кобызевъ* при бугракѣ Кобызевомъ, отъ ок. ст. 75 в., дворовъ 60, жителей 202 м. 208 ж. п.

45) *Вацасъ* при р. Зимовной, отъ ок. ст. 85 в., дворовъ 49, жителей 141 м. 144 ж. п.

46) *Ушаковъ* при р. Зимовной, отъ ок. ст. 92 в., дворовъ 93, жителей 331 м. 317 ж. п.

47) *Верхне-Гороховъ* при р. Гороховкѣ, отъ ок. ст. 82 в., дворовъ 49, жителей 170 м. 167 ж. п.

48) *Средне-Гороховъ* при р. Гороховкѣ, отъ ок. ст. 80 в., дворовъ 47, жителей 129 м. 151 ж. п.

49) *Вальховскій* при урочищѣ Вальховскомъ, отъ ок. ст. 80 в., дворовъ 32, жителей 111 м. 116 ж. п.

50) *Дударевъ* при р. Писковаткѣ, отъ ок. ст. 105 в., дворовъ 59, жителей 189 м. 204 ж. п.

51) *Лосевъ* при р. Писковаткѣ, отъ ок. ст. 103 в., дворовъ 15, жителей 61 м. 63 ж. п.

52) *Малый-Мельничный* при р. Писковаткѣ, отъ ок. ст. 105 в., дворовъ 12, жителей 40 м. 40 ж. п.

**V. Мигулинская, казачья станица, при р. Донѣ, отъ ок. ст. 110 в., дворовъ 185, жителей 519 м. 551 ж. п.**

Въ юртѣ ея казачьи хутора:

1) *Федоровъ* при балкѣ Федоровой, отъ ок. ст. 125 в., дворовъ 23, жителей 82 м. 66 ж. п.

2) *Калмыковъ* при балкѣ Калмыковой, отъ ок. ст. 134 в., дворовъ 82, жители 236 м. 292 ж. п.

3) *Каменный* при балкѣ Перерватой, отъ ок. ст. 144 в., дворовъ 17, жители 70 м. 73 ж. п.

4) *Позняковъ* при р. Сухой-Тихой, отъ ок. ст. 150 в., дворовъ 25, жители 127 м. 126 ж. п.

5) *Павловъ* при р. Сухой-Тихой, отъ ок. ст. 148 в., дворовъ 29, жители 123 м. 149 ж. п.

6) *Верхняковъ* при р. Тихой, отъ ок. ст. 143 в., дворовъ 137, жители 493 м. 544 ж. п.

7) *Назаровъ* при р. Тихой, отъ ок. ст. 137 в., дворовъ 89, жители 388 м. 388 ж. п.



- 8) *Мъловатскій* при р. Тихой, отъ ок. ст. 129 в., дворовъ 61, жителей 203 м. 204 ж. п.
- 9) *Батальщиковъ* при р. Тихой, пть ок. ст. 119 в., дворовъ 58, жителей 224 м. 263 ж. п.
- 10) *Мещеряковъ* при р. Тихой, отъ ок. ст. 116 в., дворовъ 51, жителей 138 м. 187 ж. п.
- 11) *Бирюковъ* при р. Тихой, отъ ок. ст. 124 в., дворовъ 84, жителей 244 м. 273 ж. п.
- 12) *Варваринъ* при балкѣ Варвариной. отъ ок. ст. 110 в., дворовъ 83, жителей 265 м. 287 ж. п.
- 13) *Мрыловскій* при балкѣ Сухой Логъ, дворовъ 87, жителей 328 м. 369 ж. п.
- 14) *Коноваловъ* при балкѣ Сухой Логъ, отъ ок. ст. 118 в., дворовъ 71, жителей 252 м. 291 ж. п.
- 15) *Нагольный* при балкѣ Нагольной, отъ ок. ст. 124 в., дворовъ 27, жителей 90 м. 82 ж. п.
- 16) *Провальскій* при балкѣ Провалахъ, отъ ок. ст. 119 в., дворовъ 39, жителей 132 м. 132 ж. п.
- 17) *Громчанскій* при р. Тихой, отъ ок. ст. 118 в., дворовъ 94, жителей 293 м. 333 ж. п.
- 18) *Подгорскій* при озерѣ Гнилушѣ, отъ ок. ст. 112 в., дворовъ 39, жителей 120 м. 127 ж. п.
- 19) *Мыиковъ* при р. Тихой, отъ ок. ст. 134 в., дворовъ 93, жителей 303 м. 303 ж. п.
- 20) *Ежовъ* при балкѣ Ежевой, отъ ок. ст. 129 в., дворовъ 26, жителей 91 м. 91 ж. п.
- 21) *Скильной* при балкѣ Скильной, отъ ок. ст. 132 в., дворовъ 77, жителей 248 м. 254 ж. п.
- 22) *Сетраковъ* при балкѣ Лазовой, отъ ок. ст. 150 в., дворовъ 81, жителей 284 м. 308 ж. п.
- 23) *Ольховскій* при балкѣ Ольховой, отъ ок. ст. 140 в., дворовъ 67, жителей 205 м. 219 ж. п.
- 24) *Вязинскій* при р. Вязѣ, отъ ок. ст. 137 в., дворовъ 93, жителей 284 м. 317 ж. п.
- 25) *Колодезный* при балкѣ Колодезной, отъ ок. ст. 125 в., дворовъ 95, жителей 350 м. 368 ж. п.
- 26) *Бреховъ* при р. Чирѣ, отъ ок. ст. 120 в., дворовъ 97, жителей 285 м. 272 ж. п.
- 27) *Напаловъ* при р. Чирѣ, отъ ок. ст. 113 в., дворовъ 98, жителей 297 м. 346 ж. п.
- 28) *Ейскій* при балкѣ Ейской, отъ ок. ст. 111 в., дворовъ

22, жителей 70 м. 69 ж. п.

29) *Чигонатскій* при озерѣ Товалжанномъ, отъ ок. ст. 107 в., дворовъ 36, жителей 120 м. 118 ж. п.

30) *Дубровскій* при урочищѣ Дубровскомъ, отъ ок. ст. 100 в., дворовъ 57, жителей 149 м. 180 ж. п.

31) *Саломовъ* при балкѣ Солоной, отъ ок. ст. 102 в., дворовъ 45, жителей 155 м. 166 ж. п.

32) *Тиховскій* при р. Тихой, отъ ок. ст. 106 в., дворовъ 97, жителей 234 м. 303 ж. п.

33) *Красноярскій* при р. Донѣ, отъ ок. ст. 107 в., дворовъ 46, жителей 151 м. 158 ж. п.

34) *Щебуняевъ* при озерѣ Щебуняевомъ, отъ ок. ст. 100 в., дворовъ 56, жителей 159 м. 192 ж. п.

35) *Затонскій* при р. Донѣ, отъ ок. ст. 100 в., дворовъ 101, жителей 278 м. 317 ж. п.

**VI. Казанская, казачья станица, при р. Донѣ, отъ ок. ст. 127 в., дворовъ 512, жителей 882 м. 989 ж. п.**

Въ юртѣ ея казачьи хутора:

1) *Тубянкскій* при заливѣ Тубянскомъ, отъ ок. ст. 124 в., дворовъ 24, жителей 60 м. 62 ж. п.

2) *Озерскій* при озерѣ Почтовомъ, отъ ок. ст. 125 в., дворовъ 31, жителей 87 м. 94 ж. п.

3) *Суровъ* при р. Донѣ, отъ ок. ст. 128 в., дворовъ 24, жителей 44 м. 66 ж. п.

4) *Демидовъ* при р. Донѣ, отъ ок. ст. 129 в., дворовъ 28, жителей 88 м. 93 ж. п.

5) *Богомоловъ* при колодцахъ, отъ ок. ст. 133 в., дворовъ 21, жителей 64 м. 70 ж. п.

6) *Водянской* при колодцахъ, отъ ок. ст. 136 в., дворовъ 24, жителей 90 м. 92 ж. п.

7) *Макаровъ* при колодцѣ Безыменномъ, отъ ок. ст. 148 в., дворовъ 31, жителей 118 м. 128 ж. п.

8) *Гармиловъ* при р. Донѣ, отъ ок. ст. 120 в., дворовъ 63, жителей 203 м. 232 ж. п.

9) *Стоговскій* при озерѣ Стоговскомъ, отъ ок. ст. 117 в., дворовъ 102, жителей 343 м. 338 ж. п.

10) *Занкинъ* при озерѣ Занкиномъ, отъ ок. ст. 120 в., дворовъ 40, жителей 114 м. 138 ж. п.

11) *Беззовскій* при заливѣ Безыменномъ, отъ ок. ст. 117 в., дворовъ 40, жителей 116 м. 121 ж. п.

12) *Шузиновъ* при р. Писковатѣ, отъ ок. ст. 115 в., дво-

ровъ 38, жителей 110 м. 131 ж. п.

13) *Кочетовъ* при озерѣ Кочетовскомъ, отъ ок. ст. 116 в., дворовъ 10, жителей 24 м. 26 ж. п.

14) *Солонцовъ* при р. Писковаткѣ, отъ ок. ст. 112 в., дворовъ 82, жителей 242 м. 245 ж. п.

15) *Бровкинъ* при р. Писковаткѣ, отъ ок. ст. 144 в., дворовъ 18, жителей 73 м. 68 ж. п.

16) *Морозовъ* при р. Писковаткѣ, отъ ок. ст. 146 в., дворовъ 60, жителей 206 м. 219 ж. п.

17) *Нижне-Быковъ* при р. Сухой Писковаткѣ, отъ ок. ст. 150 в., дворовъ 24, жителей 89 м. 99 ж. п.

18) *Верхне-Быковъ* при р. Сухой Писковаткѣ, отъ ок. ст. 152 в., дворовъ 60, жителей 195 м. 195 ж. п.

19) *Мутиминъ* въ вершинѣ отрога Сухаго лога, отъ ок. ст. 133 в., дворовъ 19, жителей 59 м. 68 ж. п.

20) *Липовый-Кустъ* при отрогѣ Сухаго лога, отъ ок. ст. 134 в., дворовъ 8, жителей 24 м. 35 ж. п.

21) *Сухой-Логъ* при Сухомъ логу, отъ ок. ст. 139 в., дворовъ 16, жителей 60 м. 57 ж. п.

22) *Четвертинскій* при вершинѣ балки Сухой, отъ ок. ст. 142 в., дворовъ 42, жителей 143 м. 141 ж. п.

23) *Третинскій* при р. Писковаткѣ, отъ ок. ст. 141 в., дворовъ 27, жителей 78 м. 99 ж. п.

24) *Городищенскій* при р. Большой Писковаткѣ, отъ ок. ст. 149 в., дворовъ 19, жителей 60 м. 57 ж. п.

25) *Свидовскій* при р. Большой Писковаткѣ, отъ ок. ст. 150 в., дворовъ 55, жителей 137 м. 173 ж. п.

26) *Гребенниковъ* при р. Большой Писковаткѣ, отъ ок. ст. 149 в., дворовъ 35, жителей 102 м. 117 ж. п.

27) *Шумилинъ* при р. Большой Писковаткѣ, отъ ок. ст. 153 в., дворовъ 126, жителей 234 м. 244 ж. п.

28) *Обрывскій* при р. Большой Писковаткѣ, отъ ок. ст. 157 в., дворовъ 16, жителей 39 м. 55 ж. п.

29) *Бабинскій* при р. Большой Писковаткѣ, отъ ок. ст. 170 в., дворовъ 7, жителей 12 м. 9 ж. п.

30) *Ромашкинъ* при буеракѣ Безымянномъ, отъ ок. ст. 165 в., дворовъ 8, жителей 23 м. 21 ж. п.

31) *Медвѣжій* при колодцахъ Безымянныхъ, отъ ок. ст. 164 в., дворовъ 18, жителей 55 м. 58 ж. п.

32) *Писковатскій-Допатинъ* при отрогѣ Пятаго Лога, отъ ок. ст. 149 в., дворовъ 82, жителей 272 м. 257 ж. п.

33) *Каменный* при вершинѣ Пятаго Лога, отъ ок. ст. 154 в., дворовъ 25, жителей 91 м. 101 ж. п.

34) *Верхне-Казанской* при р. Казанкѣ, отъ ок. ст. 142 в., дворовъ 54, жителей 158 м. 179 ж. п.

35) *Средне-Казанской* при р. Казанкѣ, отъ ок. ст. 139 в., дворовъ 42, жителей 126 м. 135 ж. п.

36) *Ереминъ* при р. Казанкѣ, отъ ок. ст. 137 в., дворовъ 24, жителей 68 м. 69 ж. п.

37) *Колодезный* при р. Ольховаткѣ, отъ ок. ст. 141 в., дворовъ 54, жителей 163 м. 179 ж. п.

38) *Матюшкинъ* при озерѣ Матюшиномъ, отъ ок. ст. 131 в., дворовъ 54, жителей 148 м. 155 ж. п.

39) *Поповъ* при р. Казанкѣ, отъ ок. ст. 127 в., дворовъ 57, жителей 158 м. 166 ж. п.

40) *Рубежный* при озерѣ Рубежномъ, отъ ок. ст. 132 в., дворовъ 14, жителей 28 м. 38 ж. п.

**VII, Глазуновская, казачья станица, при р. Старой Медвѣдицѣ, отъ ок. ст. 35 в., дворовъ 359, жителей 921 м. 1067 ж. п.**

Въ юртѣ ея казачьи хутора:

1) *Суходольскій* при буеракѣ Суходольскомъ, отъ ок. ст. 58 в., дворовъ 64, жителей 207 м. 225 ж. п.

2) *Гаврилинъ* при балкѣ Гаврилиной, отъ ок. ст. 65 в., дворовъ 39, жителей 125 м. 132 ж. п.

3) *Карагачевъ* при балкѣ Карагачевой, отъ ок. ст. 75 в., дворовъ 44, жителей 154 м. 162 ж. п.

4) *Кирьевъ* при балкѣ Кирѣевой, отъ ок. ст. 67 в., дворовъ 15, жителей 55 м. 46 ж. п.

5) *Чеплыженскій* при балкѣ Чеплыженской, отъ ок. ст. 63 в., дворовъ 95, жителей 273 м. 281 ж. п.

6) *Ендовскій* при лиманѣ Евдовѣ, отъ ок. ст. 39 в., дворовъ 99, жителей 277 м. 237 ж. п.

7) *Вершининъ* при лиманѣ Вершининомъ, отъ ок. ст. 35 в., дворовъ 24, жителей 66 м. 70 ж. п.

8) *Мокрый* при займищѣ, отъ ок. ст. 30 в., дворовъ 26, жителей 67 м. 79 ж. п.

9) *Ближне-Чманатскій* при Займищѣ, отъ ок. ст. 28 в., дворовъ 69, жителей 175, м. 225 ж. п.

10) *Дальне-Чманатскій* при Займищѣ, отъ ок. ст. 26 в., дворовъ 84, жителей 229 м. 278 ж. п.

11) *Точилкинъ* при займищѣ, отъ ок. ст. 20 в., дворовъ 32, жителей 108 м. 122 ж. п.

- 12) *Козловъ* при ерикѣ Подгорномъ, отъ ок. ст. 15 в., дворовъ 29, жителей 212 м. 132 ж. п.
- 13) *Красный* при ерикѣ Подгорномъ, отъ ок. ст. 14 в., дворовъ 81, жителей 227 м. 262 ж. п.
- 14) *Сыдовъ* при ерикѣ Подгорномъ, отъ ок. ст. 13 в., дворовъ 50, жителей 155 м. 182 ж. п.
- 15) *Шашкинъ* при Ильменѣ Большомъ, отъ ок. ст. 10 в., дворовъ 34, жителей 90 м. 84 ж. п.
- 16) *Ильменскій* при р. Медвѣдницѣ, отъ ок. ст. 9 в., дворовъ 5, жителей 20 м. 20 ж. п.
- 17) *Островскій* при р. Старой Медвѣдницѣ, отъ ок. ст. 7 в., дворовъ 79, жителей 176 м. 205 ж. п.
- 18) *Пичуринъ* при ерикѣ Протокѣ, отъ ок. ст. 15 в., дворовъ 38, жителей 103 м. 95 ж. п.
- 19) *Рябовъ* при ерикѣ Протокѣ, отъ ок. ст. 13 в., дворовъ 14, жителей 41 м. 47 ж. п.
- 20) *Ольховскій* при ерикѣ Протокѣ, отъ ок. ст. 18 в., дворовъ 61, жителей 163 м. 170 ж. п.
- 21) *Зимнякскій* при лиманѣ Зимникѣ, отъ ок. ст. 24 в., дворовъ 110, жителей 326 м. 394 ж. п.
- 22) *Кирьевъ* при займищѣ, отъ ок. ст. 28 в., дворовъ 58, жителей 161 м. 197 ж. п.
- 23) *Мостовскій* при займищѣ, отъ ок. ст. 28 в., дворовъ 101, жителей 283 м. 297 ж. п.

**УШ. Скурдугренская, казачья станица, при р. Медвѣдницѣ, отъ ок. ст. 42 в., дворовъ 416, жителей 1053 м. 1119 ж. п.**

Въ юртѣ ея казачьи хутора:

- 1) *Теукинъ* при лиманѣ Камышахъ, отъ ок. ст. 60 в., дворовъ 37, жителей 103 м. 116 ж. п.
- 2) *Орликовскій* при лиманѣ Камышахъ, отъ ок. ст. 59 в., дворовъ 48, жителей 170 м. 175 ж. п.
- 3) *Гудковскій* при лиманѣ Гудковомъ, отъ ок. ст. 58 в., дворовъ 37, жителей 102 м. 136 ж. п.
- 4) *Себряковскій* при ерикѣ Гатномъ, отъ ок. ст. 40 в., дворовъ 59, жителей 170 м. 204 ж. п.
- 5) *Трясинскій* при урочищѣ Подольховскомъ, отъ ок. ст. 38 в., дворовъ 139, жителей 383 м. 405 ж. п.
- 6) *Сеничкинъ* при балкѣ Шляховской, отъ ок. ст. 70 в., дворовъ 65, жителей 203 м. 236 ж. п.
- 7) *Рогожинъ* при балкѣ Рогожной, отъ ок. ст. 80 в., дворовъ 78, жителей 311 м. 328 ж. п.

8) *Медвѣдевъ* при балкѣ Липовой, отъ ок. ст. 85 в., дворовъ 49, жителей 189 м. 168 ж. п.

9) *Косоноговъ* при балкѣ Россонѣ, отъ ок. ст. 72 в., дворовъ 17, жителей 68 м. 66 ж. п.

10) *Тишанскій* при р. Тишанкѣ, отъ ок. ст. 90 в., дворовъ 28, жителей 93 м. 86 ж. п.

11) *Цыкуновъ* при балкѣ Большаго Сухаго лога, отъ ок. ст. 75 в., дворовъ 21, жителей 105 м. 101 ж. п.

**IX. Кепинская, казачья станция, при р. Медвѣдцѣ и озерѣ, отъ ок. ст. 45 в., дворовъ 340, жителей 862 м. 892 ж. п.**

Въ юртѣ ея казачьи хутора:

1) *Стойлинскій* при озерѣ Стойлинскомъ, отъ ок. ст. 43 в., дворовъ 32, жителей 98 м. 116 ж. п.

2) *Куринъ* при лиманѣ Луговомъ, отъ ок. ст. 45 в., дворовъ 31, жителей 103 м. 97 ж. п.

3) *Бурацкій* при буеракѣ Студеномъ, отъ ок. ст. 45 в., дворовъ 17, жителей 49 м. 61 ж. п.

4) *Демочкинъ* при займищѣ, отъ ок. ст. 48 в., дворовъ 11, жителей 38 м. 38 ж. п.

5) *Княжинскій* при буеракѣ Ольховомъ, отъ ок. ст. 60 в., дворовъ 36, жителей 135 м. 141 ж. п.

6) *Орѣховскій* при буеракѣ Орѣховомъ, отъ ок. ст. 58 в., дворовъ 12, жителей 50 м. 47 ж. п.

7) *Ивановъ* при лиманѣ Камышахъ, отъ ок. ст. 53 в., дворовъ 35, жителей 106 м. 131 ж. п.

8) *Марочкинъ* при лиманѣ Медвѣжьемъ, отъ ок. ст. 52 в., дворовъ 14, жителей 55 м. 56 ж. п.

9) *Назаровъ* при лиманѣ Назаровомъ, отъ ок. ст. 53 в., дворовъ 10, жителей 27 м. 26 ж. п.

10) *Головскій* при лиманѣ Головскомъ, отъ ок. ст. 56 в., дворовъ 2, жителей 8 м. 10 ж. п.

11) *Пономаревъ* при озерѣ Алишковскомъ, отъ ок. ст. 50 в., дворовъ 13, жителей 35 м. 42 ж. п.

12) *Подгорный* при займищѣ, отъ ок. ст. 40 в., дворовъ 16, жителей 39 м. 44 ж. п.

13) *Чехоткинъ* при р. Арчадѣ, отъ ок. ст. 56 в., дворовъ 16, жителей 22 м. 26 ж. п.

14) *Ветютневъ* при р. Арчадѣ, отъ ок. ст. 62 в., дворовъ 30, жителей 101 м. 96 ж. п.

15) *Гуляевъ* при р. Арчадѣ, отъ ок. ст. 62 в., дворовъ 26, жителей 100 м. 86 ж. п.

16) *Колобродовъ* при р. Арчадѣ, отъ ок. ст. 60 в., дворовъ 27, жителей 76 м. 80 ж. п.

17) *Барышниковъ* при буеракѣ Березовомъ, отъ ок. ст. 70 в., дворовъ 2, жителей 7 м. 2 ж. п.

**Х. Арчадинская**, казачья станица, при р. р. Медвѣдницѣ и Княжной, отъ ок. ст. 50 в., дворовъ 335, жителей 710 м. 799 ж. п.

Въ юртѣ ея казачьи хутора:

1) *Безмянскій* при р. Безмянкѣ, отъ ок. ст. 60 в., дворовъ 193, жителей 491 м. 562 ж. п.

2) *Андрюшинъ* при р. Безмянкѣ, отъ ок. ст. 62 в., дворовъ 33, жителей 100 м. 107 ж. п.

3) *Абрамовъ* при р. Безмянкѣ, отъ ок. ст. 63 в., дворовъ 76, жителей 238 м. 263 ж. п.

4) *Сухой 1-й* при р. Безмянкѣ, отъ ок. ст. 71 в., дворовъ 24, жителей 100 м. 99 ж. п.

5) *Сухой 2-й* при буеракѣ Дубовомъ, отъ ок. ст. 85 в., дворовъ 19, жителей 74 м. 76 ж. п.

6) *Раковъ* при буеракѣ Раковскомъ, отъ ок. ст. 75 в., дворовъ 15, жителей 53 м. 54 ж. п.

7) *Миرونчевъ* при р. Медвѣдницѣ, отъ ок. ст. 94 в., дворовъ 31, жителей 197 м. 197 ж. п.

8) *Черемохинъ* при балкѣ Черемоховой, отъ ок. ст. 89 в., дворовъ 22, жителей 79 м. 69 ж. п.

9) *Дворковскій* при р. Медвѣдницѣ, отъ ок. ст. 54 в., дворовъ 27, жителей 59 м. 84 ж. п.

10) *Калинкинъ* при Колодцахъ безъ названія, отъ ок. ст. 65 в., дворовъ 41, жителей 128 м. 151 ж. п.

11) *Кундрючій* при Колодцахъ безъ названія, отъ ок. ст. 48 в., дворовъ 38, жителей 100 м. 117 ж. п.

12) *Посельскій* при р. Арчадѣ, отъ ок. ст. 48 в., дворовъ 27, жителей 130 м. 122 ж. п.

13) *Никулчевъ* при р. Арчадѣ, отъ ок. ст. 50 в., дворовъ 19, жителей 54 м. 44 ж. п.

14) *Пинкинъ* при озерѣ Ильменкѣ, отъ ок. ст. 49 в., дворовъ 6, жителей 16 м. 19 ж. п.

15) *Фетисовъ* при Колодцахъ, отъ ок. ст. 55 в., дворовъ 42, жителей 150 м. 152 ж. п.

16) *Колобродовъ* при р. Арчадѣ, отъ ок. ст. 80 в., дворовъ 15, жителей 22 м. 28 ж. п.

17) *Княжинскій* при р. Княжной, отъ ок. ст. 65 в., дво-

ровъ 27, жителей 107 м. 128 ж. п.

18) *Ильменскій* при озерѣ Ильменѣ, отъ ок. ст. 57 в., дворовъ 92, жителей 282 м. 292 ж. п.

19) *Гуровъ* при озерѣ Глушицѣ, отъ ок. ст. 62 в., дворовъ 62, жителей 186 м. 194 ж. п.

**XI. Етеревская**, казачья станция, при озеряхъ Криковнѣ и Глубокомъ, отъ ок. ст. 103 в., дворовъ 549, жителей 1590 м. 1713 ж., в.

Въ юртѣ ея казачья хутора:

1) *Глушицкій* при р. Медвѣдицѣ, отъ ок. ст. 110 в., дворовъ 19, жителей 48 м. 48 ж. п.

2) *Ильменскій* при озерѣ Ильменѣ—Богатомъ, отъ ок. ст. 108 в., дворовъ 36, жителей 58 м. 64 ж. п.

3) *Большой* при р. Тишицѣ, отъ ок. ст. 103 в., дворовъ 70, жителей 75 м. 89 ж. п.

4) *Моховъ* при уроч. Моховомъ, отъ ок. ст. 97 в., дворовъ 38, жителей 90 м. 104 ж. п.

5) *Мало-Ортыкинъ* при уроч. Моховомъ, отъ ок. ст. 95 в., дворовъ 32, жителей 86 м. 83 ж. п.

6) *Большо-Ортыкинъ* при уроч. Маховомъ, отъ ок. ст. 93 в., дворовъ 50, жителей 132 м. 139 ж. п.

7) *Буяновъ* при балкѣ Тихой, отъ ок. ст. 103 в., дворовъ 8, жителей 21 м. 15 ж. п.

8) *Фатеевъ* при б. Безводной, отъ ок. ст. 115 в., дворовъ 4, жителей 12 м. 12 ж. п.

9) *Поповъ* при б. Безводной, отъ ок. ст. 117 в., дворовъ 2, жителей 7 м. 10 ж. п.

10) *Медведевъ* при б. Кривой, отъ ок. ст. 100 в., дворовъ 10, жителей 21 м. 19 ж. п.

11) *Субботинъ* при озерѣ Ильменѣ, отъ ок. ст. 111 в., дворовъ 29, жителей 82 м. 89 ж. п.

**XII. Раздорская** (на Медвѣдицѣ), казачья станция, отъ ок. ст. 112 в., дворовъ 320, жителей 765 м. 820 ж. п.

Въ юртѣ ея казачья хутора:

1) *Перелазовъ* при р. Лычакѣ, отъ ок. ст. 105, дворовъ 47, жителей 187 м. 207 ж. п.

2) *Глиновской* при р. Лычакѣ, отъ ок. ст. 101 в., дворовъ 15, жителей 59 м. 64 ж. п.

3) *Кудиновъ* при р. Лычакѣ, отъ ок. ст. 100 в., дворовъ 51, жителей 173 м. 169 ж. п.

4) *Илясовъ* при р. Лычакѣ, отъ ок. ст. 98 в., дворовъ 20,



жителей 72 м. 73 ж. п.

5) *Кайулинъ* при р. Лычакѣ, отъ ок. ст. 97 в., дворовъ 45, жителей 148 м. 147 ж. п.

6) *Зеленовскій* при р. Лычакѣ, отъ ок. ст. 90 в., дворовъ 47, жителей 142 м. 153 ж. п.

7) *Поповъ* при р. Лычакѣ, отъ ок. ст. 92 в., дворовъ 20, жителей 87 м. 79 ж. п.

8) *Башкирскій* при б. Башкирѣ, отъ ок. ст. 119 в., дворовъ 40, жителей 129 м. 137 ж. п.

9) *Сыновскій* при б. Сѣпной, отъ ок. ст. 115 в., дворовъ 136, жителей 488 м. 440 ж. п.

**XIII. Сергіевская** (Орловская и Заполянская), казачья станица, при р. Медвѣдицѣ, отъ ок. ст. 127 в., дворовъ 543, жителей 1256 м. 1365 ж. п.

Въ юртѣ ея казачьи хутора:

1) *Солоновскій* при б. Соленой, отъ ок. ст. 149 в., дворовъ 27, жителей 91 м. 105 ж. п.

2) *Поповъ* при р. Заводной, отъ ок. ст. 140 в., дворовъ 28, жителей 137 м. 145 ж. п.

3) *Цапаевъ* при р. Заводной, отъ ок. ст. 130 в., дворовъ 29, жителей 94 м. 99 ж. п.

4) *Лычацкій* при р. Лычакѣ, отъ ок. ст. 141 в., дворовъ 85, жителей 319 м. 345 ж. п.

5) *Остроженскій* при р. Лычакѣ, отъ ок. ст. 139 в., дворовъ 35, жителей 104 м. 113 ж. п.

6) *Сыкачевъ* при р. Черной, отъ ок. ст. 162 в., дворовъ 52, жителей 218 м. 222 ж. п.

**XIV. Малодѣльская.** казачья станица, при р. Безымянкѣ, отъ ок. ст. 138 в., дворовъ 421, жителей 1202 м. 1353 ж. п.

Въ юртѣ ея казачьи хутора:

1) *Прудковъ* при прудѣ и р. Безымянкѣ, отъ ок. ст. 158 в., дворовъ 13, жителей 49 м. 60 ж. п.

2) *Новомыховъ* при р. Ольховкѣ, отъ ок. ст. 165 в., дворовъ 36, жителей 104 м. 119 ж. п.

3) *Атаманскій* при р. Березовкѣ, отъ ок. ст. 150 в., дворовъ 69, жителей 237 м. 252 ж. п.

4) *Горинъ* при Колодцахъ, отъ ок. ст. 139 в., дворовъ 41, жителей 121 м. 128 м. п.

5) *Куркинъ* при б. Караичевой, отъ ок. ст. 163 в., дворовъ 12, жителей 48 м. 48 ж. п.

**XV. Березовская,** казачья станица, при р. Медвѣдицѣ, отъ

ок. ст. 150 в., дворовъ 185, жителей 505 м. 561 ж. п.

Въ юртѣ ея казачьи хутора:

1) *Болуричь* при р. Бузулукѣ, отъ ок. ст. 190 в., дворовъ 37, жителей 113 м. 124 ж. п.

2) *Крѣпиковъ* при буеракѣ Крѣпиковомъ, отъ ок. ст. 170 в., дворовъ 13, жителей 38 м. 44 ж. п.

3) *Крушиновъ* при р. Березовой, отъ ок. ст. 175 в., дворовъ 75, жителей 179 м. 232 ж. п.

4) *Рогачевъ* при р. Березовой, отъ ок. ст. 165 в., дворовъ 49, жителей 167 м. 183 ж. п.

5) *Петрушинъ* при р. Березовой, отъ ок. ст. 150 в., дворовъ 73, жителей 232 м. 246 ж. п.

6) *Ловякинъ* при р. Медвѣдницѣ, отъ ок. ст. 156 в., дворовъ 67, жителей 212 м. 202 ж. п.

7) *Каменный* при р. Черной, отъ ок. ст. 175 в., дворовъ 2, жители 6 м. 6 ж. п.

8) *Рубежннй* при р. Медвѣдницѣ, отъ ок. ст. 155 в., дворовъ 40, жителей 103 м. 131 ж. п.

9) *Исавъ* при р. Медвѣдницѣ, отъ ок. ст. 155 в., дворовъ 28, жители 61 м. 74 ж. п.

10) *Бобровскій* при озерѣ Бобровкѣ, отъ ок. ст. 156 в., дворовъ 44, жители 135 м. 131 ж. п.

11) *Плотниковъ* при озерѣ Лапушномъ, отъ ок. ст. 150 в., дворовъ 61, жители 148 м. 178 ж. п.

12) *Заплавскій* при р. Заплавкѣ, отъ ок. ст. 162 в., дворовъ 84, жители 276 м. 303 ж. п.

13) *Поповъ* при Ламовкѣ, отъ ок. ст. 157 в., дворовъ 49, жители 155 м. 168 ж. п.

14) *Поляковъ* при р. Ольховкѣ, отъ ок. ст. 210 в., дворовъ 5, жители 15 м. 13 ж. п.

**XVI. Островская**, казачья станица, при озерѣ Тушкановомъ, отъ ок. ст. 180 в., дворовъ 147, жители 565 м. 584 ж. п.

Въ юртѣ ея казачьи хутора:

1) *Тарасовъ* при озерѣ Селivanовомъ, отъ ок. ст. 185 в., дворовъ 93, жители 282 м. 282 ж. п.

2) *Рогачевъ* при озерѣ Лебяжьемъ, отъ ок. ст. 188 в., дворовъ 21, жители 56 м. 65 ж. п.

3) *Грецукинъ* при р. Бурлукѣ, отъ ок. ст. 200 в., дворовъ 28, жители 34 м. 83 ж. п.

4) *Пишеникинъ* при р. Болдыревкѣ, отъ ок. ст. 198 в., дворовъ 18, жители 46 м. 53 ж. п.

5) *Верхне-Коробковъ* при р. Ломовкѣ, отъ ок. ст. 188 в., дворовъ 41, жителей 157 м. 146 ж. п.

6) *Нижне-Коробковъ* при р. Ломовкѣ, отъ ок. ст. 178 в., дворовъ 97, жителей 329 м. 303 ж. п.

7) *Поповъ* при р. Ломовкѣ, отъ ок. ст. 176 в., дворовъ 35, жителей 102 м. 113 ж. п.

8) *Климовъ* при озерѣ Климовомъ, отъ ок. ст. 176 в., дворовъ 50, жителей 160 м. 178 ж. п.

9) *Каменный* при р. Медвѣдницѣ, отъ ок. ст. 170 в., дворовъ 92, жителей 276 м. 268 ж. п.

10) *Филинъ* при р. Медвѣдницѣ, отъ ок. ст. 165 в., дворовъ 61, жителей 183 м. 202 ж. п.

11) *Красный* при р. Медвѣдницѣ, отъ ок. ст. 160 в., дворовъ 80, жителей 246 м. 246 ж. п.

12) *Дорожкинъ* при р. Березовой, отъ ок. ст. 158 в., дворовъ 32, жителей 110 м. 92 ж. п.

13) *Попковъ* при р. Ольховкѣ, отъ ок. ст. 166 в., дворовъ 119, жителей 379 м. 394 ж. п.

14) *Романовъ* при р. Чертолейки, отъ ок. ст. 80 в., дворовъ 96, жителей 285 м. 289 ж. п.

15) *Кирьевъ* при р. Ольховкѣ, отъ ок. ст. 168 в., дворовъ 92, жителей 340 м. 297 ж. п.

16) *Гуровъ* при р. Ольховкѣ, отъ ок. ст. 162 в., дворовъ 84, жителей 241 м. 272 ж. п.

17) *Разуваевъ* при р. Ольховкѣ, отъ ок. ст. 164 в., дворовъ 52, жителей 147 м. 145 ж. п.

**XVII. Кременская, казачья станица, при р. Донѣ, отъ ок. ст. 95 в., дворовъ 254, жителей 611 м. 697 ж. п.**

Въ юртѣ ея казачьи хутора:

1) *Верховской* при озерѣ Затонскомъ, отъ ок. ст. 90 в., дворовъ 35, жителей 98 м. 112 ж. п.

2) *Сауиенскій* при р. Донѣ, отъ ок. ст. 100 в., дворовъ 19, жителей 70 м. 70 ж. п.

3) *Скоровскій* при Колодцахъ, отъ ок. ст. 65 в., дворовъ 33, жителей 86 м. 99 ж. п.

4) *Орловскій* при озерѣ Орловомъ, отъ ок. ст. 60 в., дворовъ 42, жителей 132 м. 156 ж. п.

5) *Больше-Уланскій* при Колодцахъ, отъ ок. ст. 67 в., дворовъ 45, жителей 133 м. 154 ж. п.

6) *Мало-Уланскій* при Колодцахъ, отъ ок. ст. 64 в., дворовъ 14, жителей 54 м. 53 ж. п.

7) *Остроженскій* при лиманахъ болотистыхъ, отъ ок. ст. 72 в., дворовъ 32, жителей 105 м. 103 ж. п.

8) *Чернополянский* при р. Черной, отъ ок. ст. 68 в., дворовъ 35, жителей 90 м. 111 ж. п. <sup>3</sup>/<sub>4</sub>

9) *Лебяженскій* при озерѣ Лебяжемъ, отъ ок. ст. 103 в., дворовъ 82, жителей 215 м. 266 ж. п.

10) *Верхне-Вьздной* при р. Волокитиной отъ ок. ст. 95 в., дворовъ 63, жителей 180 м. 192 ж. п.

11) *Нижне-Вьздной* при р. Волокитиной, отъ ок. ст. 91 в., дворовъ 34, жителей 118 м. 119 ж. п.

12) *Духовскій* при озерѣ Подпѣшенскомъ, отъ ок. ст. 95 в., дворовъ 57, жителей 191 м. 212 ж. п.

13) *Зимовскій* при озерѣ Зимовскомъ, отъ ок. ст. 96 в., дворовъ 79, жителей 262 м. 287 ж. п.

14) *Подовскій* при Колодцахъ, отъ ок. ст. 99 в., дворовъ 40, жителей 119 м. 131 ж. п.

15) *Дубровскій* при Колодцахъ, отъ ок. ст. 100 в., дворовъ 13, жителей 36 м. 54 ж. п.

16) *Шляховекой* при Колодцахъ, отъ ок. ст. 105 в., дворовъ 73, жителей 253 м. 275 ж. п.

17) *Калиновскій* при р. Арчадѣ, отъ ок. ст. 115 в., дворовъ 41, жителей 112 м. 131 ж. п.

18) *Терновской* при р. Арчадѣ отъ ок. ст. 117 в., дворовъ 64, жителей 221 м. 218 ж. п.

19) *Амлинъ* при Колодцахъ, отъ ок. ст. 119 в., дворовъ 39, жителей 162 м. 171 ж. п.

20) *Лыженскій* при р. Арчадѣ, отъ ок. ст. 107 в., дворовъ 9, жителей 32 м. 39 ж. п.

21) *Ветютневъ* при р. Арчадѣ, отъ ок. ст. 98 в., дворовъ 45, жителей 139 м. 141 ж. п.

22) *Кривскій* при большомъ Лиманѣ, отъ ок. ст. 91 в., дворовъ 58, жителей 216 м. 232 ж. п.

23) *Головскій* при лиманѣ Большомъ, отъ ок. ст. 94 в., дворовъ 76, жителей 274 м. 304 ж. п.

24) *Летовской* при лиманахъ Большихъ, отъ ок. ст. 93 в., дворовъ 93, жителей 304 м. 349 ж. п.

25) *Манюковъ* при р. Арчадѣ, отъ ок. ст. 121 в., дворовъ 4, жителей 15 м. 12 ж. п.

**XVIII. Перекопская**, казачья станция, при р. Донѣ, отъ ок. ст. 67 в., дворовъ 156, жителей, 517 м. 607 ж.

Въ юртѣ ея казачьи хутора:

1) *Ланушненскій* при б. Ланушной, отъ ок. ст. 66 в., дворовъ 34, жителей 118 м. 136 ж. п.

2) *Ярковскій* при р. Ярки, отъ ок. ст. 61 в., дворовъ 39, жителей 141 м. 152 ж. п.

3) *Доловской* при б. Логу, отъ ок. ст. 60 в., дворовъ 48, жителей 163 м. 205 ж. п.

4) *Средненскій* при б. Средней, отъ ок. ст. 66 в., дворовъ 31, жителей 124 м. 141 ж. п.

5) *Крайнскій* при б. Крайней, отъ ок. ст. 68 в., дворовъ 24, жителей 102 м. 118 ж. п.

6) *Мьловъ* при р. Донѣ, отъ ок. ст. 62 в., дворовъ 60, жителей 203 м. 253 ж. п.

7) *Лучинскій* при р. Донѣ, отъ ок. ст. 68 в., дворовъ 10, жителей 51 м. 52 ж. п.

8) *Орѣховскій* при б. Орѣхвой, отъ ок. ст. 65 в., дворовъ 44, жителей 192 м. 190 ж. п.

9) *Перекопскій* при р. Перекопкѣ, отъ ок. ст. 64 в., дворовъ 62, жителей 245 м. 269 ж. п.

10) *Осиновскій* при р. Перекопкѣ, отъ ок. ст. 74 в., дворовъ 19, жителей 87 м. 77 ж. п.

11) *Дружиленскій* при озерѣ Дружилиномѣ, отъ ок. ст. 58 в., дворовъ 26, жителей 82 м. 81 ж. п.

12) *Казанскій* при р. Казанкѣ, отъ ок. ст. 60 в., дворовъ 57, жителей 203 м. 200 ж. п.

13) *Коловертинскій* при р. Коловертной, отъ ок. ст. 64 в., дворовъ 45, жителей 154 м. 165 ж. п.

14) *Грязнухинъ* при р. Грязнухѣ, отъ ок. ст. 60 в., дворовъ 9, жителей 32 м. 35 ж. п.

15) *Подстенной* при озерѣ Подстенномѣ, отъ ок. ст. 67 в., дворовъ 26, жителей 89 м. 110 ж. п.

**ХІХ.** Кленкая, казачья станица, при колодцахъ близъ р. Дона, отъ ок. ст. 40 в., дворовъ 480, жителей 917 м. 1048 ж. п.

Въ юртѣ ея казачьи хутора:

1) *Милозскій* при р. Донѣ, отъ ок. ст. 50 в., дворовъ 72, жителей 198 м. 210 ж. п.

2) *Рубежннй* при р. Донѣ, отъ ок. ст. 35 в., дворовъ 17, жителей 39 м. 51 ж. п.

3) *Верхне-Затонскій* при р. Донѣ, отъ ок. ст. 35 в., дворовъ 12, жителей 30 м. 38 ж. п.

4) *Староклеукий* при р. Донѣ, отъ ок. ст. 35 в., дворовъ

63, жителей 147 м. 157 ж. п.

5) *Пузенскій* при р. Донѣ, отъ ок. ст. 38 в., дворовъ 21, жителей 64 м. 70 ж. п.

6) *Карамиевъ* при колодцахъ, отъ ок. ст. 38 в., дворовъ 30, жителей 98 м. 105 ж. п.

7) *Поднижскій* при колодцахъ, отъ ок. ст. 39 в., дворовъ 66, жителей 170 м. 201 ж. п.

8) *Сорминскій* при р. Донѣ, отъ ок. ст. 37 в., дворовъ 17, жителей 46 м. 61 ж. п.

9) *Нижне-Затонскій* при р. Донѣ, отъ ок. ст. 39 в., дворовъ 35, жителей 79 м. 91 ж. п.

10) *Орловскій* при колодцахъ, отъ ок. ст. 30 в., дворовъ 36, жителей 112 м. 134 ж. п.

11) *Подпѣшинскій* при озерѣ Подпѣшинскомъ, отъ ок. ст. 27 в., дворовъ 63, жителей 186 м. 225 ж. п.

12) *Ластушинъ* при озерѣ Мелкомъ, отъ ок. ст. 25 в., дворовъ 66, жителей 192 м. 194 ж. п.

13) *Запертовъ* при озерѣ Мелкомъ, отъ ок. ст. 24 в., дворовъ 15, жителей 42 м. 54 ж. п.

14) *Клецко-Почтовскій* при лиманѣ Клецко-Почтовскомъ, отъ ок. ст. 25 в., дворовъ 38, жителей 114 м. 124 ж. п.

15) *Сралева* при р. Куртлакѣ, отъ ок. ст. 50 в., дворовъ 2, жителей 4 м. 4 ж. п.

16) *Платоновъ* при р. Куртлакѣ, отъ ок. ст. 51 в., дворовъ 8, жителей 27 м. 28 ж. п.

17) *Цымловъ* при р. Куртлакѣ, отъ ок. ст. 52 в., дворовъ 14, жителей 60 м. 66 ж. п.

18) *Кукуевскій* при р. Куртлакѣ, отъ ок. ст. 54 в., дворовъ 5, жителей 25 м. 25 ж. п.

19) *Селивановъ* при р. Куртлакѣ, отъ ок. ст. 54 в., дворовъ 43, жителей 143 м. 163 ж. п.

20) *Власовъ* при р. Куртлакѣ, отъ ок. ст. 52 в., дворовъ 46, жителей 168 м. 170 ж. п.

21) *Захаровъ* при р. Куртлакѣ, отъ ок. ст. 50 в., дворовъ 26, жителей 104 м. 105 ж. п.

22) *Евстратовъ* при р. Куртлакѣ, отъ ок. ст. 48 в., дворовъ 38, жителей 136 м. 154 ж. п.

23) *Артышкинъ* при р. Куртлакѣ, отъ ок. ст. 46 в., дворовъ 16, жителей 53 м. 68 ж. п.

24) *Рыбкинъ* при р. Куртлакѣ, отъ ок. ст. 45 в., дворовъ 21, жителей 81 м. 87 ж. п.

25) *Иванушкинъ* при р. Куртлакѣ, отъ ок. ст. 44 в., дворовъ 49, жителей 125 м. 162 ж. п.

26) *Нижне-Саламаковскій* при р. Саламаковѣ, отъ ок. ст. 44 в., дворовъ 22, жителей 70 м. 78 ж. п.

27) *Верхне-Саламаковскій* при р. Саламаковѣ, отъ ок. ст. 42 в., дворовъ 39, жителей 115 м. 127 ж. п.

28) *Маіорскій* при р. Крѣпкой, отъ ок. ст. 75 в., дворовъ 30, жителей 101 м. 145 ж. п.

29) *Мануїлинъ* при р. Крѣпкой, отъ ок. ст. 70 в., дворовъ 64, жителей 226 м. 264 ж. п.

30) *Калмыковъ* при р. Крѣпкой, отъ ок. ст. 65 в., дворовъ 90, жителей 250 м. 276 ж. п.

31) *Борисовъ* при р. Добрай, отъ ок. ст. 85 в., дворовъ 6, жителей 30 м. 24 ж. п.

32) *Мало-Добринскій* при р. Добрай, отъ ок. ст. 80 в., дворовъ 7, жителей 25 м. 22 ж. п.

**XX. Распопнинская**, казачья станица, при б. Родниковской, отъ ок. ст. 25 в., дворовъ 311, жителей 695 м. 772 ж. п.

Въ юртѣ ея казачьи хутора:

1) *Базковъ* при буеракахъ Бѣлыхъ, отъ ок. ст. 20 в., дворовъ 180, жителей 511 м. 567 ж. п.

2) *Бобровъ* при озерѣ Бобровскомъ, отъ ок. ст. 15 в., дворовъ 123, жителей 284 м. 340 ж. п.

3) *Избушинскій* при буеракѣ Избушномъ, отъ ок. ст. 26 в., дворовъ 27, жителей 91 м. 107 ж. п.

4) *Бѣловско-Немулинъ* при буеракахъ Бѣлыхъ, отъ ок. ст. 15 в., дворовъ 59, жителей 176 м. 177 ж. п.

5) *Бѣловско-Соиново* при буеракахъ Бѣлыхъ, отъ ок. ст. 18 в., дворовъ 66, жителей 159 м. 182 ж. п.

6) *Мало-Осиново* при р. Осиновѣ, отъ ок. ст. 55 в., дворовъ 42, жителей 185 м. 185 ж. п.

7) *Моксаревъ* при р. Крѣпкой, отъ ок. ст. 65 в., дворовъ 26, жителей 72 м. 84 ж. п.

8) *Зотовъ* при р. Крѣпкой, отъ ок. ст. 67 в., дворовъ 76, жителей 214 м. 242 ж. п.

9) *Липовскій* при р. Куртлакѣ, отъ ок. ст. 85 в., дворовъ 95, жителей 349 м. 378 ж. п.

10) *Калачевскій* при р. Куртлакѣ, отъ ок. ст. 90 в., дворовъ 35, жителей 145 м. 138 ж. п.

11) *Петровскій* при р. Куртлакѣ, отъ ок. ст. 83 в., дворовъ 18, жителей 59 м. 67 ж. п.

12) *Медвѣжій* при догѣ Медвѣжьемъ, отъ ок. ст. 83 в., дворовъ 6, жителей 18 м. 21 ж. п.

13) *Мало-Донщинскій* при р. Донщинѣ, отъ ок. ст. 80 в., дворовъ 11, жителей 41 м. 47 ж. п.

14) *Больше-Донщинскій* при р. Донщинѣ, отъ ок. ст. 71 в., дворовъ 79, жителей 237 м. 272 ж. п.

15) *Перелазовскій* при р. Куртлакѣ, отъ ок. ст. 58 в., дворовъ 85, жителей 264 м. 272 ж. п.

16) *Вязовскій* при р. Царицѣ, отъ ок. ст. 50 в., дворовъ 43, жителей 121 м. 137 ж. п.

17) *Царицынскій* при р. Царицѣ, отъ ок. ст. 49 в., дворовъ 23, жителей 90 м. 83 ж. п.

18) *Больше-Осиновскій* при р. Куртлакѣ, отъ ок. ст. 63 в., дворовъ 64, жителей 220 м. 226 ж. п.

19) *Верхочеренскій* при р. Куртлакѣ, отъ ок. ст. 61 в., дворовъ 79, жителей 212 м. 224 ж. п.

20) *Головскій* при р. Голой, отъ ок. ст. 49 в., дворовъ 72, жителей 233 м. 248 ж. п.

21) *Глубокоскій* при озерѣ Глубокомъ, отъ ок. ст. 12 в., дворовъ 60, жителей 158 м. 185 ж. п.

22) *Угольскій* при озерѣ Распоинѣ, отъ ок. ст. 6 в., дворовъ 10, жителей 27 м. 24 ж. п.

23) *Подпшынскій* при озерѣ Подпшынскомъ, отъ ок. ст. 9 в., дворовъ 48, жителей 136 м. 174 ж. п.

## Б. Крестьянскія поселенія.

**I. Орѣховка**, крестьянская слобода, при р. Медвѣдицѣ, отъ ок. ст. 180 в., дворовъ 444, жителей 1252 м. 1229 ж. п. Находится волостное управленіе.

Къ Орѣховской волости принадлежать поселки:

1) *Олейниковъ* при р. Черной, отъ ок. ст. 180 в., дворовъ 100, жителей 328 м. 354 ж. п.

2) *Прыжковъ* при б. Жилой, отъ ок. ст. 173 в., дворовъ 76, жителей 229 м. 263 ж. п.

3) *Ломовковъ* при р. Ломовкѣ, отъ ок. ст. 175 в., дворовъ 44, жителей 166 м. 162 ж. п.

4) *Медвѣдевъ* при р. Медвѣдицѣ, отъ ок. ст. 183 в., дворовъ 41, жителей 134 м. 129 ж. п.

**II. Данцловка**, крестьянская слобода, при озерѣ Ильменѣ, отъ ок. ст. 150 в., дворовъ 494, жителей 1689 м. 1714 ж.



II. Находится волостное управление.

Къ Даниловской волости принадлежатъ поселки:

1) *Лобойковъ* при р. Черной, отъ ок. ст. 160 в., дворовъ 134, жителей 530 м. 543 ж. п.

2) *Зувскій* при р. Лубянкѣ, отъ ок. ст. 165 в., дворовъ 25, жителей 108 м. 104 ж. п.

3) *Контребуиковъ* при р. Лубянкѣ, отъ ок. ст. 157 в., дворовъ 69, жителей 254 м. 255 ж. п.

4) *Миусковъ* при р. Рисѣ, отъ ок. ст. 150 в., дворовъ 43, жителей 172 м. 166 ж. п.

5) *Маринскій* при р. Бузулукѣ, отъ ок. ст. 145 в., дворовъ 19, жителей 44 м. 46 ж. п.

6) *Николаевскій* при р. Бузулукѣ, отъ ок. ст. 140 в., дворовъ 21, жителей 57 м. 57 ж. п.

7) *Поливадинъ* при р. Рисѣ, отъ ок. ст. 150 в., дворовъ 23, жителей 118 м. 112 ж. п.

8) *Гончаровъ* при р. Рисѣ, отъ ок. ст. 150 в., дворовъ 31, жителей 149 м. 144 ж. п.

9) *Каменно-Черновскій* при р. Черной, отъ ок. ст. 160 в., дворовъ 19, жителей 84 м. 80 ж. п.

III. *Чернушкинъ*, крестьянскій поселокъ, при р. Арчадѣ, отъ ок. ст. 120 в., дворовъ 70, жителей 212 м. 206 ж. п. Находится волостное управление.

Къ Чернушкинской волости принадлежатъ поселки:

1) *Перфиловъ* при р. Арчадѣ, отъ ок. ст. 100 в., дворовъ 9, жителей 45 м. 37 ж. п.

2) *Гнѣздищенскій* при б. Гнѣздищѣ, отъ ок. ст. 115 в., дворовъ 7, жителей 21 м. 21 ж. п.

3) *Колыновско-Топольскій* при р. Арчадѣ, отъ ок. ст. 88 в., дворовъ 5, жителей 16 м. 8 ж. п.

4) *Поповъ* при р. Арчадѣ, отъ ок. ст. 94 в., дворовъ 4, жителей 12 м. 14 ж. п.

5) *Шуруповскій*, дворовъ 6, жителей 21 м. 19 ж. п.

IV. *Сидоръ*, крестьянская слобода, при р. Тишинѣ, отъ ок. ст. 91 в., дворовъ 281, жителей 802 м. 834 ж. п. Находится волостное управление

Къ Сидорской волости принадлежитъ поселокъ:

1) *Глиннище* при р. Медвѣдницѣ, отъ ок. ст. 98 в., дворовъ 10, жителей 33 м. 36 ж. п.

V. *Михайловская*, крестьянская слобода, при р. Медвѣдн-

цѣ. отъ ок. ст. 75 в., дворовъ 369, жителей 1132 м. 1094 ж. п. Находится волостное управленіе.

Къ Михайловской волости принадлежать поселки:

- 1) *Себровъ*, при р. Медвѣдицѣ, отъ ок. ст. 80 в., дворовъ 167, жителей 474 м. 456 ж. п.
- 2) *Староселье* при р. Медвѣдицѣ, отъ ок. ст. 60 в., дворовъ 56, жителей 463 м. 462 ж. п.
- 3) *Гуляевка* при р. Арчадѣ, отъ ок. ст. 62 в., дворовъ 27, жителей 134 м. 150 ж. п.
- 4) *Кобылинскій* при б. Кобылникѣ, отъ ок. ст. 65 в., дворовъ 19, жителей 44 м. 38 ж. п.

**VI. Чистяковка**, крестьянская слобода, при р. Чирѣ, отъ ок. ст. 80 в., дворовъ 119, жителей 484 м. 487 ж. п. Находится волостное управленіе.

Къ Чистяковской волости принадлежать поселки:

- 1) *Гусынский* при р. Сусканѣ и б. Гусынкѣ, отъ ок. ст. 52 в., дворовъ 12, жителей 43 м. 40 ж. п.
- 2) *Сенюткинъ* при р. Сусканѣ, отъ ок. ст. 54 в., дворовъ 3, жителей 12 м. 13 ж. п.
- 3) *Пронинъ* при р. Сусканѣ, отъ ок. ст. 60 в., дворовъ 10, жителей 41 м. 37 ж. п.
- 4) *Русаконъ* при р. Чирѣ, отъ ок. ст. 90 в., дворовъ 1, жителей 2 м. 2 ж. п.
- 5) *Малаховъ* при р. Сусканѣ, отъ ок. ст. 65 в., дворовъ 18, жителей 65 м. 68 ж. п.
- 6) *Ханжинскій* при б. Ханжѣ, отъ ок. ст. 65 в., дворовъ 6, жителей 17 м. 13 ж. п.
- 7) *Стариковъ* при р. Чирѣ, отъ ок. ст. 80 в., дворовъ 7, жителей 30 м. 23 ж. п.
- 8) *Карасевъ-Чирской* при р. Чирѣ, отъ ок. ст. 80 в., дворовъ 6, жителей 19 м. 20 ж. п.

**VII. Ефремовскій**, крестьянскій поселекъ, при р. Крѣпкой, отъ ок. ст. 60 в., дворовъ 21, жителей 255 м. 267 ж. п. находится волостное управленіе.

Къ Ефремовской волости принадлежать поселки:

- 1) *Литовскій* при р. Куртлакѣ, отъ ок. ст. 65 в., дворовъ 5, жителей 13 м. 18 ж. п.
- 2) *Калмыковъ* при р. Крѣпкой отъ ок. ст. 70 в., дворовъ 10, жителей 31 м. 29 ж. п.
- 3) *Ефимовскій* при р. Куртлакѣ, отъ ок. ст. 50 в., дворовъ 11, жителей 44 м. 32 ж. п.

4) *Варламовъ* при р. Царицѣ и Куртлакѣ, отъ ок. ст. 55 в., дворовъ 15, жителей 34 м. 41 ж. п.

5) *Бузиновскій* при р. Бузиновкѣ, отъ ок. ст. 80 в., дворовъ 2, жителей 9 м. 7 ж. п.

**VIII. Пономоревка**, крестьянскій поселекъ при р. Пономаревкѣ, отъ ок. ст. 94 в., дворовъ 39, жителей 110 м. 122 ж. п. Находится волостное управление.

Къ Пономаревской волости принадлежатъ поселки:

1) *Таловскій* при р. Таловкѣ, отъ ок. ст. 115 в., дворовъ 48, жителей 142 м. 158 ж. п.

2) *Вербовскій* при р. Вербовкѣ, отъ ок. ст. 110 в., дворовъ 32, жителей 106 м. 102 ж. п.

3) *Верхне-Астаховъ* при б. Большой, отъ ок. ст. 107 в., дворовъ 12, жителей 43 м. 42 ж. п.

4) *Нижне-Астаховъ* при б. Большой, отъ ок. ст. 116 в., дворовъ 40, жителей 164 м. 170 ж. п.

5) *Кривско-Астаховъ* при р. Кривой, отъ ок. ст. 74 в., дворовъ 7, жителей 31 м. 20 ж. п.

6) *Чирской-Ясиновскій* при б. Ясиновкѣ, отъ ок. ст. 93 в., дворовъ 17, жителей 77 м. 76 ж. п.

**IX. Журавка**, крестьянская слобода при вершинахъ р. Тихой, отъ ок. ст. 180 в., дворовъ 86, жителей 323 м. 314 ж. п. Находится волостное управление.

Къ Тиховско-Журавской волости принадлежатъ поселки:

1) *Мало-Лазовскій* при вершинѣ р. Лазовой, отъ ок. ст. 190 в., дворовъ 52, жителей 152 м. 145 ж. п.

2) *Горьлкинъ* при вершинѣ р. Чира, отъ ок. ст. 155 в., дворовъ 19, жителей 56 м. 65 ж. п.

**X. Архангельская**, крестьянская слобода при р. Солонкѣ, отъ ок. ст. 150 в., дворовъ 100, жителей 402 м. 399 ж. п. Находится волостное управление.

Къ Архангельской волости принадлежатъ поселки:

1) *Лосевъ* при р. Сухой Песковатѣ, отъ ок. ст. 110 в., дворовъ 8, жителей 30 м. 28 ж. п.

2) *Кривской* при буер. Кривомъ, отъ ок. ст. 108 в., дворовъ 14, жителей 50 м. 49 ж. п.

**Итого въ Усть-Медвѣдицкомъ округѣ:**

Казачьихъ станицъ — — — — — 20.

» хуторовъ — — — — — 410.

Крестьянскихъ слободъ — — — — — 7.

» поселковъ — — — — — 49.

Въ нихъ дворовъ — — — — — 30,716.  
 » » жителей — 93,629 м. 99,980 ж. п.

## ОКРУГЪ ХОПЕРСКІЙ.

### А. Казачьи поселенія.

**I. Урюпинская**, казачья станица, при р. Хопрѣ, отъ г. Новочеркасса 505 в., дворовъ 421, жителей 1131 м. 1156 ж. п. Здѣсь находится окружное управленіе Хоперскаго округа.

Въ юртѣ ея казачьи хутора:

1) *Каменскій* при р. Каменкѣ, отъ ок. ст. 6 в., дворовъ 15, жителей 51 м. 60 ж. п.

2) *Дроновъ* при р. Каменкѣ, отъ ок. ст. 8 в., дворовъ 4, жителей 9 м. 6 ж. п.

3) *Акиминъ* при р. Каменкѣ, отъ ок. ст. 10 в., дворовъ 4, жителей 26 м. 31 ж. п.

4) *Горскій* при озерѣ Орѣховомъ, отъ ок. ст. 3 в., дворовъ 11, жителей 23 м. 28 ж. п.

5) *Спирковъ* при р. Ольшанкѣ, отъ ок. ст. 18 в., дворовъ 18, жителей 67 м. 66 ж. п.

6) *Кустинскій* при р. Ольшанкѣ, отъ ок. ст. 19 в., дворовъ 7, жителей 23 м. 28 ж. п.

7) *Красный* при р. Ольшанкѣ, отъ ок. ст. 20 в., дворовъ 15, жителей 47 м. 49 ж. п.

8) *Ольшанскій* при р. Ольшанкѣ, отъ ок. ст. 4 в., дворовъ 10, жителей 13 м. 17 ж. п.

9) *Горкинъ* при р. Коржиной, отъ ок. ст. 40 в., дворовъ 27, жителей 107 м. 89 ж. п.

10) *Бурневъ* при р. Коржиной, отъ ок. ст. 47 в., дворовъ 16, жителей 71 м. 64 ж. п.

11) *Дукьяновъ* при р. Кордаилѣ, отъ ок. ст. 50 в., дворовъ 18, жителей 55 м. 68 ж. п.

12) *Кардаильскій* при р. Кардаилѣ, отъ ок. ст. 55 в., дворовъ 8, жителей 30 м. 29 ж. п.

**II. Михайловская** казачья станица, при р. Хопрѣ, отъ ок. ст. 17 в., дворовъ 460, жителей 342 м. 388 ж. п.

Въ юртѣ ея казачьи хутора:

1) *Уваровъ* при р. Калмыкѣ, отъ ок. ст. 35 в., дворовъ 66, жителей 208 м. 234 ж. п.

2) *Водоволовъ* при р. Касаркѣ, отъ ок. ст. 10 в., дворовъ

44, жителей 137 м. 160 ж. п.

3) *Цепляевъ* при р. Касаркѣ, отъ ок. ст. 12 в., дворовъ 116, жителей 449 м. 508 ж. п.

4) *Сычовъ* при р. Касаркѣ, отъ ок. ст. 19 в., дворовъ 77, жителей 301 м. 338 ж. п.

5) *Большой* при р. Касаркѣ, отъ ок. ст. 21 в., дворовъ 85, жителей 256, м. 319 ж. п.

6) *Стрковъ* при р. Касаркѣ, отъ ок. ст. 76 в., дворовъ 346 м. 342 ж. п.

7) *Дуплятка* при р. Касаркѣ, отъ ок. ст. 45 в., дворовъ 73, жителей 205 м. 239 ж. п.

8) *Форштатъ* при озерѣ Станичномъ, отъ ок. ст. 17 в., дворовъ 74, жителей 230 м. 255 ж. п.

9) *Аброскинъ* при р. Салтынѣ, отъ ок. ст. 18 в., дворовъ 14, жителей 39 м. 43 ж. п.

10) *Садки* при р. Салтынѣ, отъ ок. ст. 18 в., дворовъ 46, жителей 162 м. 166 ж. п.

11) *Вгиняковъ* при р. Касарочкѣ, отъ ок. ст. 12 в., дворовъ 75, жителей 277 м. 309 ж. п.

12) *Чумаковъ* при р. Касарочкѣ, отъ ок. ст. 12 в., дворовъ 41, жителей 173 м. 194 ж. п.

13) *Алексиковъ* при р. Касарочкѣ, отъ ок. ст. 15 в., дворовъ 121, жителей 495 м. 463 ж. п.

14) *Скабеминъ* при р. Касаркѣ, отъ ок. ст. 12 в., дворовъ 36, жителей 162 м. 163 ж. п.

15) *Салтынский* при р. Салтынѣ, отъ ок. ст. 22 в., дворовъ 92, жителей 321 м. 378 ж. п.

16) *Ершиловскій* при р. Салтынѣ, отъ ок. ст. 20 в., дворовъ 42, жителей 186 м. 191 ж. п.

17) *Сомовскій* при р. Салтынѣ, отъ ок. ст. 28 в., дворовъ 35, жителей 209 м. 169 ж. п.

18) *Фирсовъ* при р. Салтынѣ, отъ ок. ст. 25 в., дворовъ 51, жителей 186 м. 205 ж. п.

19) *Верхне-Форштатскій* при озерѣ Станичномъ, отъ ок. ст. 17 в., дворовъ 44, жителей 131 м. 127 ж. п.

20) *Маховой* при р. Салтынѣ, отъ ок. ст. 22 в., дворовъ 66, жителей 237 м. 253 ж. п.

21) *Буровскій* при р. Хопрѣ, отъ ок. ст. 35 в., двор. 125, жителей 419 м. 324 ж. п.

22) *Суховскій* при р. Хопрѣ, отъ ок. ст. 34 в., дворовъ 43, жителей 142 м. 160 ж. п.

23) *Лысогорскій* при р. Хопрѣ, отъ ок. ст. 18 в., дворовъ 58, жителей 173 м. 164 ж. п.

24) *Батраковъ* при р. Хопрѣ, отъ ок. ст. 12 в., дворовъ 40, жителей 123 м. 135 ж. п.

25) *Бубновъ* при р. Хопрѣ, отъ ок. ст. 25 в., дворовъ 76, жителей 259 м. 284 ж. п.

26) *Алферовъ* при р. Хопрѣ, отъ ок. ст. 25 в., дворовъ 63, жителей 227 м. 260 ж. п.

27) *Хоперскій* при уроч. Фолимоновскомъ, отъ ок. ст. 35 в., дворовъ 43, жителей 100 м. 115 ж. п.

28) *Паничкій* при р. Паничѣ, отъ ок. ст. 25 в., дворовъ 58, жителей 222 м. 250 ж. п.

29) *Зорниковъ* при р. Пыховѣ, отъ ок. ст. 29 в., дворовъ 27, жителей 111 м. 114 ж. п.

30) *Безпаловъ* при р. Пыховѣ, отъ ок. ст. 35 в., дворовъ 26, жителей 76 м. 75 ж. п.

31) *Астаховъ* при р. Паничѣ, отъ ок. ст. 27 в., дворовъ 22, жителей 74 м. 88 ж. п.

32) *Черкасскій* при р. Хопрѣ, отъ ок. ст. 25 в., дворовъ 27, жителей 93 м. 91 ж. п.

33) *Вилковъ* при р. Пыховѣ, отъ ок. ст. 34 в., дворовъ 15, жителей 62 м. 73 ж. п.

34) *Сантыри* при р. Касаркѣ, отъ ок. ст. 12 в., дворовъ 45, жителей 145 м. 158 ж. п.

35) *Красный* при р. Касаркѣ, отъ ок. ст. 16 в., дворовъ 84, жителей 319 м. 316 ж. п.

36) *Трухтинскій* при р. Касаркѣ, отъ ок. ст. 10 в., дворовъ 17, жителей 67 м. 75 ж. п.

37) *Двойной* при р. Касаркѣ, отъ ок. ст. 50 в., дворовъ 33, жителей 137 м. 138 ж. п.

38) *Кардаилльскій* при р. Кардаиллѣ, отъ ок. ст. 60 в., дворовъ 24, жителей 67 м. 66 ж. п.

39) *Чулавка* при уроч. Гусынкѣ, отъ ок. ст. 50 в., дворовъ 17, жителей 26 м. 24 ж. п.

40) *Каравочный* при р. Хопрѣ, отъ ок. ст. 11 в., дворовъ 46, жителей 188 м. 171 ж. п.

**Ш. Добринская, казачья станица, при р. Хопрѣ, отъ ок. ст. 7 в., дворовъ 250, жителей 306 м. 345 ж. п.**

Въ юртѣ ея казачьи хутора:

1) *Нижне-Безыменскій* при уроч. Безыменкѣ, отъ ок. ст. 10 в., дворовъ 37, жителей 144 м. 138 ж. п.

2) *Верхне-Безыменскій* при уроч. Безыменкѣ, отъ ок. ст. 17 в., дворовъ 48, жителей 160 м. 172 ж. п.

3) *Верхне-Антошинскій* при уроч. Антошинскомъ, отъ ок. ст. 26 в., дворовъ 23, жителей 88 м. 86 ж. п.

4) *Лунинскій* при уроч. Луниной, отъ ок. ст. 30 в., дворовъ 13, жителей 45 м. 53 ж. п.

5) *Балтинскій* при р. Добринской, отъ ок. ст. 35 в., дворовъ 43, жителей 139 м. 158 ж. п.

6) *Ольховскій* при р. Добринской, отъ ок. ст. 28 в., дворовъ 20, жителей 69 м. 85 ж. п.

7) *Григорьевскій* при р. Добринской, отъ ок. ст. 28 в., дворовъ 31, жителей 115 м. 118 ж. п.

8) *Кудряшовъ* при р. Добринской, отъ ок. ст. 16 в., дворовъ 13, жителей 44 м. 54 ж. п.

9) *Егоровъ* при р. Добринской, отъ ок. ст. 18 в., дворовъ 20, жителей 78 м. 86 ж. п.

10) *Забурдяевскій* при р. Добринской, отъ ок. ст. 20 в., дворовъ 28, жителей 87 м. 105 ж. п.

11) *Тополевскій* при р. Добринской, отъ ок. ст. 21 в., дворовъ 28, жителей 90 м. 95 ж. п.

12) *Средне-Антошинскій* при уроч. Антошинскомъ, отъ ок. ст. 20 в., дворовъ 21, жителей 81 м. 73 ж. п.

13) *Нижне-Антошинскій* при уроч. Антошинскомъ, отъ ок. ст. 21 в., дворовъ 28, жителей 158 м. 157 ж. п.

14) *Рышинскій* при уроч. Рышинскомъ, отъ ок. ст. 17 в., дворовъ 19, жителей 66 м. 77 ж. п.

15) *Суховскій* при уроч. Сухомъ Логу, отъ ок. ст. 11 в., дворовъ 16, жителей 66 м. 68 ж. п.

16) *Студеновскій* при р. Добринской, отъ ок. ст. 13 в., дворовъ 21, жителей 60 м. 80 ж. п.

**IV. Котовская** при р. Хопрѣ, казачья станица, отъ ок. ст. 5 в., дворовъ 328, жителей 703 м. 751 ж. п.

Въ юртѣ ея казачьи хутора:

1) *Поповъ-Горскій* при р. Хопрѣ, отъ ок. ст. 7 в., дворовъ 6, жителей 16 м. 18 ж. п.

2) *Поповъ-Ольшанскій* при р. Ольшанкѣ, отъ ок. ст. 4 в., дворовъ 48, жителей 151 м. 173 ж. п.

3) *Крытскій* при р. Ольшанкѣ, отъ ок. ст. 9 в., дворовъ 33, жителей 129 м. 132 ж. п.

4) *Котлобанскій* при р. Ольшанкѣ, отъ ок. ст. 25 в., дворовъ 10, жителей 73 м. 58 ж. п.

5) *Плешаковъ* при р. Ольшанкѣ, отъ ок. ст. 27 в., дворовъ 19, жителей 72 м. 84 ж. п.

6) *Грачи* при уроч. Грачахъ, отъ ок. ст. 28 в., дворовъ 63, жителей 238 м. 266 ж. п.

7) *Чулинъ* при уроч. Чулиномъ, отъ ок. ст. 35 в., дворовъ 13, жителей 40 м. 56 ж. п.

8) *Новинскій* при р. Корхпной, отъ ок. ст. 35 в., дворовъ 28, жителей 112 м. 116 ж. п.

9) *Новокардаимскій* при р. Кардаимѣ, отъ ок. ст. 52 в., дворовъ 28, жителей 166 м. 154 ж. п.

**V. Петровская**, казачья станица, при р. Хопрѣ, отъ ок. ст. 6 в., дворовъ 129, жителей 433 м. 408 ж. п.

Въ юртѣ ея казачьи хутора:

1) *Нижне-Каменскій* при р. Каменкѣ, отъ ок. ст. 3 в., дворовъ 60, жителей 148 м. 223 ж. п.

2) *Безпмяновъ* при р. Громкѣ, отъ ок. ст. 10 в., дворовъ 186, жителей 555 м. 572 ж. п.

3) *Верхне-Каменскій* при р. Каменкѣ, отъ ок. ст. 9 в., дворовъ 12, жителей 49 м. 48 ж. п.

4) *Акчернскій* при р. Акчерн, отъ ок. ст. 25 в., дворовъ 19, жителей 71 м. 59 ж. п.

5) *Сурочій* при уроч. Манной, отъ ок. ст. 40 в., дворовъ 26, жителей 105 м. 108 ж. п.

6) *Нижній* при р. Шемякиной, отъ ок. ст. 26 в., дворовъ 12, жителей 48 м. 51 ж. п.

7) *Верхній* при р. Шемякиной, отъ ок. ст. 29 в., дворовъ 20, жителей 48 м. 47 ж. п.

**VI. Тепкинская**, казачья станица, при р. Хопрѣ, отъ ок. ст. 18 в., дворовъ 236, жителей 591 м. 660 ж. п.

Въ юртѣ ея казачьи хутора:

1) *Горшковъ* при р. Хопрѣ, отъ ок. ст. 15 в., дворовъ 7, жителей 46 м. 49 ж. п.

2) *Сазоновъ* при р. Шемякиной, отъ ок. ст. 17 в., дворовъ 13, жителей 80 м. 88 ж. п.

3) *Сафоновъ* при р. Шемякиной, отъ ок. ст. 18 в., дворовъ 5, жителей 30 м. 11 ж. п.

4) *Разсошъ* при р. Шемякиной, отъ ок. ст. 20 в., дворовъ 40, жителей 122 м. 145 ж. п.

5) *Нижне-Подсосенскій* при р. Подсосенской, отъ ок. ст. 30 в., дворовъ 19, жителей 68 м. 72 ж. п.

6) *Верхне-Подсосенскій* при р. Подсосенской, отъ ок. ст.



32 в., дворовъ 17, жителей 61 м. 65 ж. п.

7) *Караичевскій* при уроч. Караичевскомъ, отъ ок. ст. 38 в., дворовъ 19, жителей 69 м. 91 ж. п.

8) *Веничкинъ* при р. Подгорной, отъ ок. ст. 27 в., дворовъ 36, жителей 133 м. 142 ж. п.

9) *Булековъ* при р. Подгорной, отъ ок. ст. 25 в., дворовъ 14, жителей 53 м. 61 ж. п.

10) *Акчернскій* при р. Акчерни, отъ ок. ст. 18 в., дворовъ 43, жителей 172 м. 179 ж. п.

11) *Подгорный* при р. Подгорной, отъ ок. ст. 23 в., дворовъ 24, жителей 79 м. 75 ж. п.

12) *Самодуровка* при р. Хопрѣ, отъ ок. ст. 19 в., дворовъ 23, жителей 64 м. 76 ж. п.

13) *Подгатскій* при озерѣ Подпесочномъ, отъ ок. ст. 21 в., дворовъ 20, жителей 69 м. 73 ж. п.

14) *Дьяконовъ* при р. Акчернѣ, отъ ок. ст. 20 в., дворовъ 17, жителей 58 м. 65 ж. п.

15) *Березники* при уроч. Подгорномъ, отъ ок. ст. 22 в., дворовъ 5, жителей 14 м. 22 ж. п.

16) *Кателминскій* при р. Акчерни, отъ ок. ст. 22 в., дворовъ 17, жителей 64 м. 76 ж. п.

17) *Нижне-Кателминскій* при р. Акчерни, отъ ок. ст. 22 в., дворовъ 19, жителей 111 м. 104 ж. п.

**VII. Луковская, казачья станица, при р. Хопрѣ, отъ ок. ст. 26 в., дворовъ 326, жителей 749 м. 811 ж. п.**

Въ юртѣ ея казачьи хутора:

1) *Ольховскій* при уроч. Ольхи, отъ ок. ст. 22 в., дворовъ 51, жителей 248 м. 254 ж. п.

2) *Березнятовскій* при уроч. Березняги, въ верхъ р. Тишанки, отъ ок. ст. 38 в., дворовъ 42, жителей 174 м. 181 ж. п.

3) *Федосовскій* при уроч. Федосовскомъ, отъ ок. ст. 36 в., дворовъ 49, жителей 164 м. 190 ж. п.

4) *Суховскій* при Сухомъ Логѣ, отъ ок. ст. 45 в., дворовъ 22, жителей 108 м. 109 ж. п.

5) *Доловскій* при б. Долгой, отъ ок. ст. 22 в., дворовъ 34, жителей 152 м. 147 ж. п.

6) *Рычинскій* при р. Тишанкѣ, отъ ок. ст. 45 в., дворовъ 78, жителей 344 м. 384 ж. п.

**VIII. Правоторовская, казачья станица, при р. Хопрѣ, отъ ок. ст. 30 в., дворовъ 264, жителей 453 м. 562 ж. п.**

Въ юртѣ ея казачьи хутора:

- 1) *Родниковскій* при буер. Родниковскомъ, отъ ок. ст. 28 в., дворовъ 17, жителей 65 м. 73 ж. п.
- 2) *Тушкановъ* на б. Круглой, отъ ок. ст. 28 в., дворовъ 29, жителей 107 м. 136 ж. п.
- 3) *Мѣловской* при б. Мѣловской, отъ ок. ст. 35 в., дворовъ 34, жителей 141 м. 156 ж. п.
- 4) *Лобачевъ* при р. Тишанкѣ, отъ ок. ст. 45 в., дворовъ 68, жителей 298 м. 271 ж. п.
- 5) *Свиной* при р. Хопрѣ, отъ ок. ст. 33 в., дворовъ 32, жителей 133 м. 128 ж. п.
- 6) *Дубовъ* при б. Березовой, отъ ок. ст. 27 в., дворовъ 93, жителей 317 м. 330 ж. п.

**IX. Бурацкая**, казачья станица, при р. Хопрѣ, отъ ок. ст. 40 в., дворовъ 123, жителей 360 м. 367 ж. п.

Въ юртѣ ея казачьи хутора:

- 1) *Луговъ* при р. Хопрѣ, отъ ок. ст. 36 в., дворовъ 61, жителей 216 м. 228 ж. п.
- 2) *Грачевскій* при р. Тишанкѣ, отъ ок. ст. 45 в., дворовъ 9, жителей 31 м. 41 ж. п.
- 3) *Суховскій* при уроч. Синякинскомъ, отъ ок. ст. 48 в., дворовъ 24, жителей 82 м. 105 ж. п.
- 4) *Павловъ* при р. Тишанкѣ, отъ ок. ст. 50 в., дворовъ 41, жителей 147 м. 146 ж. п.
- 5) *Нехаевъ* при р. Тишанкѣ, отъ ок. ст. 60 в., дворовъ 55, жителей 277 м. 262 ж. п.
- 6) *Кривой* при уроч. Кривомъ, отъ ок. ст. 70 в., дворовъ 24, жителей 96 м. 92 ж. п.

**X. Тишанская**, казачья станица, при р. Хопрѣ, отъ ок. ст. 45 в., дворовъ 115, жителей 243 м. 285 ж. п.

Въ юртѣ ея казачьи хутора:

- 1) *Ендовской* при р. Хопрѣ, отъ ок. ст. 35 в., дворовъ 17, жителей 44 м. 57 ж. п.
- 2) *Пилжикъ* при р. Хопрѣ, отъ ок. ст. 39 в., дворовъ 27, жителей 73 м. 93 ж. п.
- 3) *Салонинскій* при уроч. Водной, отъ ок. ст. 40 в., дворовъ 11, жителей 34 м. 42 ж. п.
- 4) *Гавевскій* при уроч. Гав, отъ ок. ст. 42 в., дворовъ 8, жителей 22 м. 35 ж. п.
- 5) *Кудиновъ* при оз. Подгорномъ, отъ ок. ст. 44 в., дворовъ 17, жителей 63 м. 71 ж. п.

6) *Гушинъ* при оз. Гущномъ, отъ ок. ст. 48 в., дворовъ 24, жителей 91 м. 94 ж. п.

7) *Поповъ* при уроч. Ольховомъ, отъ ок. ст. 38 в., дворовъ 10, жителей 30 м. 36 ж. п.

8) *Соколовъ* при р. Тишанкѣ, отъ ок. ст. 45 в., дворовъ 2, жителей 3 м. 6 ж. п.

9) *Разсыпной* при уроч. Разсыпномъ, отъ ок. ст. 60 в., дворовъ 45, жителей 142 м. 155 ж. п.

10) *Мазинъ* при р. Тишанкѣ, отъ ок. ст. 50 в., дворовъ 13, жителей 41 м. 51 ж. п.

11) *Артановъ* при р. Тишанкѣ, отъ ок. ст. 50 в., дворовъ 46, жителей 142 м. 166 ж. п.

12) *Хорошенькой* при р. Акишевкѣ, отъ ок. ст. 70 в., дворовъ 48, жителей 182 м. 191 ж. п.

13) *Каменный* при уроч. Каменномъ, отъ ок. ст. 80 в., дворовъ 21, жителей 87 м. 89 ж. п.

14) *Рышкинъ* при уроч. Рышкиномъ, отъ ок. ст. 90 в., дворовъ 2, жителей 12 м. 13 ж. п.

15) *Красный* при р. Тишанкѣ, отъ ок. ст. 50 в., дворовъ 66, жителей 210 м. 217 ж. п.

**XI. Акишевская, казачья станица, при р. Холпрѣ, отъ ок. ст. 53 в., дворовъ 117, жителей 331 м. 368 ж. п.**

Въ юртѣ ея казачьи хутора:

1) *Лукьяновскій* при р. Акишевкѣ, отъ ок. ст. 69 в., дворовъ 8, жителей 27 м. 27 ж. п.

2) *Панкинъ* при р. Акишевкѣ, отъ ок. ст. 63 в., дворовъ 21, жителей 83 м. 100 ж. п.

3) *Гуторновъ* при р. Акишевкѣ, отъ ок. ст. 65 в., дворовъ 11, жителей 59 м. 55 ж. п.

4) *Упоринковъ* при р. Акишевкѣ, отъ ок. ст. 65 в., дворовъ 25, жителей 100 м. 104 ж. п.

5) *Боршовъ* при р. Акишевкѣ, отъ ок. ст. 65 в., дворовъ 22, жителей 76 м. 73 ж. п.

6) *Алтынниковъ* при р. Акишевкѣ, отъ ок. ст. 60 в., дворовъ 13, жителей 46 м. 43 ж. п.

7) *Шуруповъ* при р. Акишевкѣ, отъ ок. ст. 60 в., дворовъ 7, жителей 30 м. 35 ж. п.

8) *Наумовъ* при р. Акишевкѣ, отъ ок. ст. 60 в., дворовъ 14, жителей 51 м. 47 ж. п.

9) *Оленевъ* при р. Акишевкѣ, отъ ок. ст. 60 в., дворовъ 14, жителей 43 м. 50 ж. п.

10) *Денисовъ* при р. Акишевкѣ, отъ ок. ст. 60 в., дворовъ 19, жителей 69 м. 73 ж. п.

11) *Пимоновъ* при р. Акишевкѣ, отъ ок. ст. 60 в., дворовъ 13, жителей 50 м. 48 ж. п.

12) *Поновъ* при р. Акишевкѣ, отъ ок. ст. 60 в., дворовъ 4, жителей 21 м. 20 ж. п.

13) *Нестеровъ* при р. Акишевкѣ, отъ ок. ст. 60 в., дворовъ 16, жителей 67 м. 70 ж. п.

14) *Ефимовъ* при р. Акишевкѣ, отъ ок. ст. 60 в., дворовъ 3, жителей 8 м. 9 ж. п.

15) *Луныкинъ* при р. Акишевкѣ, отъ ок. ст. 60 в., дворовъ 11, жителей 40 м. 52 ж. п.

16) *Паршинъ* при б-ур. Становомъ, отъ ок. ст. 73 в., дворовъ 27, жителей 102 м. 112 ж. п.

**XII. Усть-Бузулуцкая**, казачья станица, при уроч. Родникахъ, отъ ок. ст. 70 верстъ, дворовъ 348, жителей 485 м. 643 ж. п.

Въ юртѣ ея казачьи хутора:

1) *Ларинъ* при оз. Ларинскомъ, отъ ок. ст. 65 в., дворовъ 44, жителей 141 м. 153 ж. п.

2) *Минаевъ* при оз. Вяжномъ, отъ ок. ст. 68 в., дворовъ 10, жителей 29 м. 29 ж. п.

3) *Карасевъ* при оз. Раковомъ, отъ ок. ст. 67 в., дворовъ 10, жителей 30 м. 44 ж. п.

4) *Подпесочный* при оз. Подпесочномъ, отъ ок. ст. 65 в., дворовъ 6, жителей 24 м. 24 ж. п.

5) *Угольскій* при оз. Рубежномъ, отъ ок. ст. 65 в., дворовъ 16, жителей 45 м. 57 ж. п.

6) *Перепольскій* при р. Хопрѣ, отъ ок. ст. 70 в., дворовъ 30, жителей 107 м. 124 ж. п.

7) *Карасевъ на рѣчкѣ* при р. Акишевкѣ, отъ ок. ст. 67 в., дворовъ 22, жителей 78 м. 99 ж. п.

8) *Суховской* при уроч. Сухой, отъ ок. ст. 68 в., дворовъ 35, жителей 164 м. 168 ж. п.

9) *Куличковскій* при уроч. Качкаринскомъ, отъ ок. ст. 68 в., дворовъ 18, жителей 92 м. 94 ж. п.

10) *Становой* при уроч. Становомъ, отъ ок. ст. 90 в., дворовъ 30, жителей 152 м. 146 ж. п.

11) *Ольховской* при уроч. Ольхахъ, отъ ок. ст. 77 в., дворовъ 6, жителей 23 м. 25 ж. п.

12) *Подхимскій* при уроч. Подхимскомъ, отъ ок. ст. 75 в.,

дворовъ 10, жителей 40 м. 45 ж. п.

13) *Колесовъ* при уроч. 3-хъ Барачкахъ, отъ ок. ст. 78 в., дворовъ 13, жителей 55 м. 59 ж. п.

14) *Малиновскій* при уроч. Малиновомъ, отъ ок. ст. 85 в., дворовъ 6, жителей 21 м. 23 ж. п.

15) *Арепьевскій* при уроч. Арепьевомъ, отъ ок. ст. 88 в., дворовъ 9, жителей 48 м. 59 ж. п.

**XIII. Арженовская**, казачья станица, при р. Хопрѣ, отъ ок. ст. 85 в., дворовъ 174, жителей 362 м. 431 ж. п.

Въ юртѣ ея казачьи хутора:

1) *Барминъ* при р. Хопрѣ, отъ ок. ст. 80 в., дворовъ 35, жителей 104 м. 113 ж. п.

2) *Могильный* при уроч. Могильномъ, отъ ок. ст. 86 в., дворовъ 23, жителей 93 м. 104 ж. п.

3) *Сеинскій* при уроч. Сеинскомъ, отъ ок. ст. 90 в., дворовъ 28, жителей 115 м. 117 ж. п.

4) *Сурковъ* при р. Серебрянкѣ, отъ ок. ст. 83 в., дворовъ 30, жителей 77 м. 101 ж. п.

5) *Обрзной* при р. Серебрянкѣ, отъ ок. ст. 84 в., дворовъ 58, жителей 193 м. 220 ж. п.

6) *Серебрянскій* при р. Серебрянкѣ, отъ ок. ст. 82 в., дворовъ 23, жителей 102 м. 88 ж. п.

7) *Красный* при р. Серебрянкѣ, отъ ок. ст. 84 в., дворовъ 50, жителей 122 м. 148 ж. п.

8) *Голинскій* при уроч. Голинскомъ, отъ ок. ст. 85 в., дворовъ 15, жителей 53 м. 49 ж. п.

9) *Ольховскій* при Ерякѣ Ольховскомъ, отъ ок. ст. 84 в., дворовъ 21, жителей 66 м. 75 ж. п.

10) *Березовскій* при уроч. Березовскомъ, отъ ок. ст. 90 в., дворовъ 29, жителей 130 м. 118 ж. п.

11) *Любимовъ* при р. Кумылѣ, отъ отъ ок. ст. 97 в., дворовъ 6, жителей 35 м. 38 ж. п.

**XIV. Зотовская**, казачья станица, при р. Хопрѣ, отъ ок. ст. 90 в., дворовъ 194, жителей 379 м. 461 ж. п.

Въ юртѣ ея казачьи хутора:

1) *Подгорскій* при р. Серебрянкѣ, отъ ок. ст. 90 в., дворовъ 40, жителей 140 м. 151 ж. п.

2) *Ендовскій* при р. Серебрянкѣ, отъ ок. ст. 92 в., дворовъ 6, жителей 14 м. 18 ж. п.

3) *Серебрянскій* при уроч. Серебрянскомъ, отъ ок. ст. 95 в., дворовъ 12, жителей 40 м. 37 ж. п.

- 4) *Должинскій* при уроч. Долгомъ, отъ ок. ст. 100 в., дворовъ 30, жителей 105 м. 119 ж. п.
- 5) *Ръшетовскій* при уроч. Ръшетовскомъ, отъ ок. ст. 102 в., дворовъ 28, жителей 92 м. 109 ж. п.
- 6) *Мерновскій* при уроч. Мерновскомъ, отъ ок. ст. 105 в., дворовъ 12, жителей 41 м. 53 ж.
- 7) *Катайкинъ* при уроч. Кумылгѣ, отъ ок. ст. 100 в., дворовъ 19, жителей 67 м. 63 ж. п.
- 8) *Шараникинъ* при р. Кумылгѣ, отъ ок. ст. 101 в., дворовъ 37, жителей 145 м. 159 ж. п.
- 9) *Черкесовъ* при р. Кумылгѣ, отъ ок. ст. 104 в., дворовъ 23, жителей 119 м. 107 ж. п.
- 10) *Захаровъ* при р. Кумылгѣ, отъ ок. ст. 108 в., дворовъ 11, жителей 34 м. 43 ж. п.
- 11) *Швецовъ* при р. Кумылгѣ, отъ ок. ст. 108 в., дворовъ 39, жителей 138 м. 127 ж. п.
- 12) *Рябовъ* при р. Кумылгѣ, отъ ок. ст. 110 в., дворовъ 10, жителей 53 м. 49 ж. п.
- 13) *Калочкинъ* при р. Кумылгѣ, отъ ок. ст. 110 в., дворовъ 3, жителей 20 м. 16 ж. п.
- 14) *Аверкинъ* при р. Кумылгѣ, отъ ок. ст. 111 в., дворовъ 13, жителей 58 м. 58 ж. п.
- 15) *Жуковъ* при р. Кумылгѣ, отъ ок. ст. 111 в., дворовъ 17, жителей 78 м. 87 ж. п.
- 16) *Макаровъ* при р. Кумылгѣ, отъ ок. ст. 112 в., дворовъ 8, жителей 23 м. 32 ж. п.
- 17) *Давыдовъ* при р. Кумылгѣ, отъ ок. ст. 112 в., дворовъ 10, жителей 41 м. 34 ж. п.
- 18) *Тюринъ* при р. Кумылгѣ, отъ ок. ст. 113 в., дворовъ 14, жителей 67 м. 65 ж. п.
- 19) *Лисинъ* при р. Кумылгѣ, отъ ок. ст. 114 в., дворовъ 20, жителей 69 м. 60 ж. п.
- 20) *Приваловъ* при р. Кумылгѣ, отъ ок. ст. 115 в., дворовъ 16, жителей 54 м. 56 ж. п.
- 21) *Дробовъ* при р. Кумылгѣ, отъ ок. ст. 115 в., дворовъ 4, жителей 14 м. 19 ж. п.
- 22) *Гришинъ* при оз. Щерезовскомъ, отъ ок. ст. 97 в., дворовъ 36, жителей 105 м. 119 ж. п.
- 23) *Емистевъ* при оз. Щерезовскомъ, отъ ок. ст. 96 в., дворовъ 36, жителей 87 м. 100 ж. п.
- 24) *Косятинъ* при оз. Щерезовскомъ, отъ ок. ст. 95 в.,

дворовъ 22, жителей 64 м. 60 ж. п.

25) *Щепетковъ* при оз. Щерезовскомъ, отъ ок. ст. 94 в., дворовъ 20, жителей 55 м. 67 ж. п.

26) *Проносный* при оз. Калмыцкомъ, отъ ок. ст. 93 в., дворовъ 22, жителей 55 м. 48 ж. п.

27) *Покручинъ* при оз. Калмыцкомъ, отъ ок. ст. 92 в., дворовъ 28, жителей 70 м. 65 ж. п.

28) *Березовскій* при уроч. Березовскомъ, отъ ок. ст. 92 в., дворовъ 29, жителей 82 м. 98 ж. п.

29) *Разметной 1-й* при уроч. Разметныхъ, отъ ок. ст. 95 в., дворовъ 10, жителей 33 м. 35 ж. п.

30) *Разметной 2-й* при уроч. Разметныхъ, отъ ок. ст. 98 в., дворовъ 18, жителей 55 м. 55 ж. п.

31) *Сидоровскій* при оз. Плесинскомъ, отъ ок. ст. 91 в., дворовъ 28, жителей 58 м. 75 ж. п.

32) *Плесинскій* при оз. Плесинскомъ, отъ ок. ст. 93 в., дворовъ 37, жителей 98 м. 118 ж. п.

33) *Фроловъ* при р. Хопрець, отъ ок. ст. 95 в., дворовъ 24, жителей 72 м. 67 ж. п.

34) *Ведяновскій* при уроч. Ведяновскомъ, отъ ок. ст. 91 в., дворовъ 12, жителей 42 м. 44 ж. п.

35) *Безыменскій* при уроч. Безыменскомъ, отъ ок. ст. 90 в., дворовъ 22, жителей 65 м. 90 ж. п.

36) *Кривоской* при уроч. Кривомъ, отъ ок. ст. 87 в., дворовъ 23, жителей 60 м. 80 ж. п.

37) *Лобачевъ* при уроч. Кривомъ, отъ ок. ст. 87 в., дворовъ 12, жителей 42 м. 40 ж. п.

38) *Головъ* при уроч. 2-го Лога, отъ ок. ст. 85 в., дворовъ 14, жителей 49 м. 62 ж. п.

39) *Чурковъ* при уроч. 2-го Лога, отъ ок. ст. 85 в., дворовъ 5, жителей 25 м. 31 ж. п.

40) *Скулябинъ* при уроч. Скулябинскомъ, отъ ок. ст. 90 в., дворовъ 38, жителей 126 м. 149 ж. п.

41) *Миткинъ* при уроч. 3-го Лога, отъ ок. ст. 85 в., дворовъ 19, жителей 71 м. 60 ж. п.

42) *3-й Логъ* при уроч. 3-го Лога, отъ ок. ст. 85 в., дворовъ 35, жителей 177 м. 163 ж. п.

43) *Рябовъ* при р. Ядовль, отъ ок. ст. 95 в., дворовъ 76, жителей 268 м. 269 ж. п.

44) *Круловскій* при р. Песковаткѣ, отъ ок. ст. 80 в., дворовъ 13, жителей 46 м. 46 ж. п.

XV. Федосѣвская, казачья станица, при р. Хопрѣ; отъ ок. ст. 100 в., дворовъ 90, жителей 263 м. 243 ж. п.

Въ юртѣ ея казачьи хутора:

- 1) *Вилтовскій* при р. Хопрѣ, отъ ок. ст. 99 в., дворовъ 5, жителей 23 м. 17 ж. п.
- 2) *Водяновскій* при р. Хопрѣ, отъ ок. ст. 98 в., дворовъ 18, жителей 53 м. 34 ж. п.
- 3) *Хматовскій* при р. Хопрѣ, отъ ок. ст. 101 в., дворовъ 8, жителей 21 м. 18 ж. п.
- 4) *Ерцовскій* при р. Хопрѣ, отъ ок. ст. 101 в., дворовъ 5, жителей 10 м. 11 ж. п.
- 5) *Красный* при оз. Малокановѣ, отъ ок. ст. 102 в., дворовъ 35, жителей 83 м. 99 ж. п.
- 6) *Сомовъ* при уроч. Колодцахъ, и родникахъ, отъ ок. ст. 104 в., дворовъ 45, жителей 120 м. 158 ж. п.
- 7) *Филинъ* при р. Ядовлѣ, отъ ок. ст. 100 в., дворовъ 50, жителей 155 м. 186 ж. п.
- 8) *Лушковъ* при р. Ядовлѣ, отъ ок. ст. 100 в., дворовъ 27, жителей 94 м. 105 ж. п.
- 9) *Кузнециковъ* при р. Ядовлѣ, отъ ок. ст. 100 в., дворовъ 34, жителей 128 м. 147 ж. п.
- 10) *Блиновъ* при р. Ядовлѣ, отъ ок. ст. 100 в., дворовъ 38, жителей 129 м. 155 ж. п.
- 11) *Поповъ* при р. Ядовлѣ, отъ ок. ст. 100 в., дворовъ 45, жителей 139 м. 159 ж. п.
- 12) *Грушевъ* при уроч. Колодцахъ, отъ ок. ст. 100 в., дворовъ 12, жителей 38 м. 58 ж. п.
- 13) *Холодкинъ* при уроч. Холодкиномъ и Колодцахъ, отъ ок. ст. 103 в., дворовъ 12, жителей 34 м. 51 ж. п.
- 14) *Политовъ* при уроч. Политовѣ, отъ ок. ст. 110 в., дворовъ 14, жителей 44 м. 59 ж. п.
- 15) *Глуховскій* при уроч. Глухомъ, отъ ок. ст. 110 в., дворовъ 49, жителей 199 м. 228 ж. п.
- 16) *Евсѣевъ* при уроч. Евсѣевомъ, отъ ок. ст. 108 в., дворовъ 18, жителей 50 м. 60 ж. п.
- 17) *Подковскій* при уроч. Фирсовѣ и колодезяхъ, отъ ок. ст. 108 в., дворовъ 53, жителей 156 м. 174 ж. п.
- 18) *Доловскій* при уроч. Доломъ, отъ ок. ст. 111 в., дворовъ 49, жителей 119 м. 147 ж. п.
- 19) *Потановъ* при р. Хопрѣ, отъ ок. ст. 104 в., дворовъ 18, жителей 61 м. 78 ж. п.



20) *Сармичовъ* при р. Хопрѣ, отъ ок. ст. 103 в., дворовъ 24, жителей 91 м. 81 ж. п.

21) *Кучуринъ* при р. Хопрѣ, отъ ок. ст. 103 в., дворовъ 36, жителей 82 м. 100 ж. п.

22) *Косоротовъ* при р. Хопрѣ, отъ ок. ст. 102 в., дворовъ 28, жителей 185 м. 134 ж. п.

23) *Генеральскій* при оз. Барановѣ, отъ ок. ст. 101 в., дворовъ 29, жителей 76 м. 102 ж. п.

24) *Ильменевскій* при Ильменѣ, отъ ок. ст. 100 в., дворовъ 41, жителей 104 м. 112 ж. п.

XVI. *Слащовская*, казачья станица, при р. Хопрѣ, отъ ок. ст. 120 в., дворовъ 152, жителей 333 м. 339 ж. п.

Въ юртѣ ея казачьи хутора:

1) *Сукалезъ* при р. Ядовлѣ, отъ ок. ст. 118 в., дворовъ 25, жителей 53 м. 68 ж.,

2) *Крутовской* при р. Ядовлѣ, отъ ок. ст. 119 в., дворовъ 37, жителей 105 м. 113 ж. п.

3) *Круляковскій* при р. Хопрѣ, отъ ок. ст. 117 в., дворовъ 40, жителей 116 м. 136 ж. п.

4) *Самойловъ* при р. Хопрѣ, отъ ок. ст. 118 в., дворовъ 22, жителей 62 м. 86 ж. п.

5) *Колотаевъ* при р. Хопрѣ, отъ ок. ст. 120 в., дворовъ 27, жителей 55 м. 67 ж. п.

6) *Ключанскій* при р. Хопрѣ, отъ ок. ст. 125 в., дворовъ 29, жителей 85 м. 103 ж. п.

7) *Вершинскій* при уроч. Вершинномъ, отъ ок. ст. 124 в., дворовъ 41, жителей 102 м. 120 ж. п.

8) *Шакинъ* при р. Разсвердяевкѣ, отъ ок. ст. 126 в., дворовъ 77, жителей 199 м. 251 ж. п.

9) *Астаховъ* при р. Разсвердлевкѣ, отъ ок. ст. 126 в., дворовъ 45, жителей 118 м. 136 ж. п.

10) *Михеевъ* при р. Разсвердяевкѣ, отъ ок. ст. 128 в., дворовъ 49, жителей 136 м. 158 ж. п.

11) *Никулинъ* при р. Разсвердяевкѣ, отъ ок. ст. 130 в., дворовъ 39, жителей 116 м. 118 ж. п.

12) *Понкратовъ* при р. Еланѣ, отъ ок. ст. 132 в., дворовъ 50, жителей 156 м. 269 ж. п.

13) *Краснопаловъ* при р. Еланѣ, отъ ок. ст. 130 в., дворовъ 42, жителей 146 м. 215 ж. п.

14) *Калиновскій* при р. Еланѣ, отъ ок. ст. 129 в., дворовъ 37, жителей 116 м. 128 ж. п.

15) *Любихинъ* при р. Еланѣ, отъ ок. ст. 126 в., дворовъ 23, жителей 86 м. 85 ж. п.

16) *Гремячій* при уроч. Гремячемъ, отъ ок. ст., 110 в., дворовъ 20, жителей 93 м. 101 ж. п.

17) *Андріановъ* при р. Сухой Песковаткѣ, отъ ок. ст. 100 в., дворовъ 13, жителей 38 м. 40 ж. п.

18) *Ежовъ* при р. Сухой Песковаткѣ, отъ ок. ст. 104 в., дворовъ 32, жителей 93 м. 105 ж. п.

**XVII. Кумылженская казачья станица, при р. Кумылгѣ, отъ ок. ст. 117 в., дворовъ 266 жителей 539 м. 671 ж. п.**

Въ юртѣ ея казачьи хутора:

1) *Силаевъ* при уроч. Суходольскомъ, отъ ок. ст. 125 в., дворовъ 12, жителей 43 м. 44 ж. п.

2) *Потановъ* при уроч. Суходольскомъ, отъ ок. ст. 129 в., дворовъ 32, жителей 104 м. 126 ж. п.

3) *Никитинъ* при уроч. Суходольскомъ, отъ ок. ст. 135 в., дворовъ 48, жителей 163 м. 168 ж. п.

4) *Крутинскій* при уроч. Крутинскомъ, отъ ок. ст. 80 в., дворовъ 28, жителей 135 м. 118 ж. п.

5) *Щемпиловскій* при уроч. Щемпиловскомъ отъ ок. ст. 90 в., двор. 9, жителей 23 м. 30 ж. п.

6) *Цыпляженскій* при уроч. Цыпльжномъ, отъ ок. ст. 93 в., дворовъ 10, жителей 37 м. 44 ж. п.

7) *Фроловъ* при р. Кумылгѣ отъ ок. ст. 95 в., дворовъ 24, жителей 99 м. 99 ж. п.

8) *Ярской* при р. Кумылгѣ, отъ ок. ст. 105 в., дворовъ 46, жителей 155 м. 165 ж. п.

9) *Кратиовскій* при р. Кумылгѣ отъ ок. ст. 110 в., дворовъ 50, жителей 161 м. 185 ж. п.

10) *Головскій* при р. Кумылгѣ отъ ок. ст. 113 в., дворовъ 40, жителей 103 м. 132 ж. п.

11) *Обливскій* при р. Кумылгѣ, отъ ок. ст. 115 в., дворовъ 43, жителей 128 м. 136 ж. п.

12) *Колодезный* при уроч. Колодезномъ, отъ ок. ст. 120 в., дворовъ 29, жителей 89 м. 108 ж. п.

13) *Шелкошевскій* при уроч. Шелкошевскомъ, отъ ок. ст. 121 в., дворовъ 15, жителей 48 м. 63 ж. п.

14) *Черновской* при уроч. Березникахъ, отъ ок. ст. 123 в., дворовъ 29, жителей 86 м. 93 ж. п.

15) *Чигонатскій* при уроч. Чигонакахъ, отъ ок. ст. 127 в., дворовъ 13, жителей 42 м. 47 ж. п.

16) *Крытиковский* при уроч. Кру́пцахъ, отъ ок. ст. 125 в., дворовъ 4, жителей 15 м. 78 ж. п.

17) *Перевозинский* при оз. Перевозномъ, отъ ок. ст. 127 в., дворовъ 7, жителей 17 м. 19 ж. п.

18) *Дундуковъ* при р. Хопрѣ отъ ок. ст. 125 в., дворовъ 11, жителей 36 м. 32 ж. п.

19) *Шилинъ* при р. Хопрѣ отъ ок. ст. 125 в., дворовъ 4, жителей 11 м. 24 ж. п.

20) *Косовъ* при р. Хопрѣ, отъ ок. ст. 120 в., дворовъ 8, жителей 21 м. 24 ж. п.

21) *Бурлажкнй* при займищѣ р. Хопра, отъ ок. ст. 127 в., дворовъ 21, жителей 57 м. 62 ж. п.

22) *Ключевской* при займищѣ р. Хопра, отъ ок. ст. 121 в., дворовъ 11, жителей 33 м. 36 ж. п.

23) *Заторемскій* при уроч. Тюръмѣ, отъ ок. ст. 122 в., дворовъ 12, жителей 32 м. 49 ж. п.

24) *Поддубровский* при уроч. Дубровѣ, отъ ок. ст. 119 в., дворовъ 10, жителей 38 м. 38 ж. п.

25) *Глушицкий* при оз. Глушицѣ, отъ ок. ст. 118 в., дворовъ 23, жителей 75 м. 77 ж. п.

**XVIII. Букаревская** казачья станица, при р., Хопрѣ, отъ ок. ст. 140 в., дворовъ 256, жителей 629 м. 743 ж. п.

Въ юртѣ ея казачьи хутора:

1) *Заолховскій* при уроч. Колодезяхъ, отъ ок. ст. 142 в., дворовъ 12, жителей 43 м. 49 ж. п.

2) *Заталовскій* при уроч. Колодезяхъ, отъ ок. ст. 145 в., дворовъ 12, жителей 45 м. 42 ж. п.

3) *Миткинъ* при р. Разсвердяевкѣ, отъ ок. ст. 131 в., дворовъ 48, жителей 150 м. 164 ж. п.

4) *Бѣлинскій* при р. Разсвердяевкѣ, отъ ок. ст. 137 в., дворовъ 13, жителей 41 м. 49 ж. п.

5) *Головскій* при уроч. Голомъ, отъ ок. ст. 130 в., дворовъ 11, жителей 31 м. 33 ж. п.

6) *Ажогинъ* при уроч. Ажогиномъ, отъ ок. ст. 128 в., дворовъ 10, жителей 31 м. 39 ж. п.

7) *Андріановъ* при р. Разсвердяевкѣ, отъ ок. ст. 137 в., дворовъ 34, жителей 106 м. 125 ж. п.

9) *Галкинъ* при уроч. Митякиномъ, отъ ок. ст. 128 в., дворовъ 28, жителей 90 м. 92 ж. п.

9) *Дѣвкинъ* при буер. Дѣвкиномъ, отъ ок. ст. 118 в., дворовъ 29, жителей 92 м. 102 ж. п.

10) *Беряновъ* при р. Хопрѣ, отъ ок. ст. 115 в., дворовъ 4, жителей 17 м. 19 ж. п.

11) *Остроуховъ* при р. Хопрѣ, отъ ок. ст. 128 в., дворовъ 81, жителей, 187 м. 223 ж. п.

12) *Кривской* при р. Хопрѣ, отъ ок. ст. 137 в., дворовъ 19, жителей 62 м. 68 ж. п.

13) *Пустовскій* при р. Хопрѣ, отъ ок. ст. 132 в., дворовъ 29, жителей 82 м. 104 ж. п.

14) *Поновъ* при уроч. Колодезяхъ, отъ ок. ст. 120 в., дворовъ 23, жителей 81 м. 83 ж. п.

**XIX. Преображенская**, казачья станица, при р. Бузулукѣ, отъ ок. ст. 80 в., дворовъ 156, жителей 540 м. 550 ж. п.

Въ юртѣ ея казачьи хутора:

1) *Завязинскій* при р. Завязкѣ, отъ ок. ст. 78 в., дворовъ 162, жителей 551 м. 573 ж. п.

2) *Высоко-Дубровскій* при р. Бузулукѣ, отъ ок. ст. 72 в., дворовъ 109 жителей 348 м. 368 ж. п.

3) *Зубриловъ* при р. Кардаплѣ, отъ ок. ст. 50 в., дворовъ 76, жителей 333 м. 346 ж. п.

4) *Страховъ* при р. Кардаплѣ, отъ ок. ст. 65 в., дворовъ 52, жителей 173 м. 194 ж. п.

5) *Ширяевъ* при прот. Отдѣльцѣ, отъ ок. ст. 76 в., дворовъ 38, жителей 152 м. 161 ж. п.

6) *Казаринскій* при оз. Казаринскомъ, отъ ок. ст. 88 в., дворовъ 20, жителей 74 м. 86 ж. п.

7) *Ульянскій* при р. Бузулукѣ, отъ ок. ст. 80 в., дворовъ 23, жителей 92 м. 94 ж. п.

8) *Шаторовъ* при р. Гришкиной, отъ ок. ст. 92 в., дворовъ 7, жителей 27 м. 25 ж. п.

9) *Донсковъ* при р. Бузулукѣ, дворовъ 7, жителей 37 м. 43 ж. п.

10) *Якушовъ* при р. Бузулукѣ, отъ ок. ст. 8? верст., дворовъ 7, жителей 17 м. 20 ж. п.

**XX. Филоновская**, казачья станица, при р. Бузулукѣ, отъ ок. ст. 60 в., дворовъ 356, жителей 734 м. 867 ж. п.

Въ юртѣ ея казачьи хутора:

1) *Роженскій* при р. Бузулукѣ, отъ ок. ст. 66 в., дворовъ 28, жителей 100 м. 103 ж. п.

2) *Андреевскій* при р. Бузулукѣ, отъ ок. ст. 67 в., дворовъ 41, жителей 129 м. 143 ж. п.

3) *Саломатинъ* при р. Бузулукѣ, отъ ок. ст. 68 в., дво-

ровъ 37, жителей 167 м. 161 ж. п.

4) *Самарцевъ* при р. Бузулукѣ, отъ ок. ст. 69 в., дворовъ 33, жителей 119 м. 110 ж. п.

5) *Аникьевъ* при р. Бузулукѣ, отъ ок. ст. 71 в., дворовъ 38, жителей 130 м. 135 ж. п.

6) *Марчуковъ* при р. Бузулукѣ, отъ ок. ст. 73 в., дворовъ 28, жителей 99 м. 103 ж. п.

7) *Разсврыгинъ* при р. Бузулукѣ, отъ ок. ст. 75 в., дворовъ 45, жителей 149 м. 177 ж. п.

8) *Лестюхинъ* при р. Карманѣ, отъ ок. ст. 84 в., дворовъ 37, жителей 137 м. 139 ж. п.

9) *Кузькинъ* при р. Карманѣ, отъ ок. ст. 89 в., дворовъ 44, жителей 146 м. 168 ж. п.

10) *Фирсиновъ* при р. Карманѣ, отъ ок. ст. 96 в., дворовъ 63, жителей 255 м. 255 ж. п.

11) *Страховъ* при р. Карманѣ, отъ ок. ст. 102 в., дворовъ 30, жителей 100 м. 123 ж. п.

12) *Подчумачевъ* при р. Перевозникѣ, отъ ок. ст. 67 в., дворовъ 38, жителей 148 м. 159 ж. п.

13) *Титовъ* при р. Перевозникѣ, отъ ок. ст. 67 в., дворовъ 31, жителей 116 м. 121 ж. п.

14) *Громовскій* при р. Бузулукѣ, отъ ок. ст. 67 в., дворовъ 21, жителей 89 м. 82 ж. п.

15) *Коротковъ* при р. Чесноковѣ, отъ ок. ст. 55 в., дворовъ 64, жителей 218 м. 256 ж. п.

16) *Глишкинъ* при р. Чесноковѣ, отъ ок. ст. 55 в., дворовъ 30, жителей 116 м. 122 ж. п.

17) *Донсковъ* при р. Чесноковѣ, отъ ок. ст. 55 в., дворовъ 10, жителей 55 м. 58 ж. п.

18) *Фокинъ* при р. Чесноковѣ, отъ ок. ст. 55 в., дворовъ 21, жителей 98 м. 103 ж. п.

19) *Голушкинъ* при р. Чесноковѣ, отъ ок. ст. 50 в., дворовъ 41, жителей 119 м. 180 ж. п.

20) *Кирпичовъ* при р. Кардаилѣ, отъ ок. ст. 60 в., дворовъ 24, жителей 95 м. 116 ж. п.

21) *Чельмогъ* при р. Кардаилѣ, отъ ок. ст. 60 в., дворовъ 50, жителей 181 м. 185 ж. п.

22) *Голушкинъ* при р. Кардаилѣ, отъ ок. ст. 65 в., дворовъ 55, жителей 240 м. 240 ж. п.

23) *Косовъ* при р. Кардаилѣ, отъ ок. ст. 65 в., дворовъ 31, жителей 120 м. 131 ж. п.

24) *Альсанинскій* при р. Бузулукѣ, отъ ок. ст. 52 в. дворовъ 39, жителей 169 м. 184 ж. п.

25) *Роговской* при оз. Рогѣ, отъ ок. ст. 53 в., дворовъ 129, жителей 430 м. 463 ж.

**XVI. Аппинская**, казачья станица, при р. Бузулукѣ, отъ ок. ст. 50 в., дворовъ 491, жителей 395 м. 493 ж. п.

Въ юртѣ ея казачья хутора:

1) *Чекуновъ* при р. Черной, отъ ок. ст. 65 в., дворовъ 17, жителей 76 м. 84 ж. п.

2) *Королевъ* при р. Черной, отъ ок. ст. 58 в., дворовъ 13, жителей 42 м. 41 ж. п.

3) *Боцаровъ* при р. Черной, отъ ок. ст. 65 в., дворовъ 40, жителей 177 м. 192 ж. п.

4) *Соловьевъ* при р. Черной, отъ ок. ст. 65 в., дворовъ 27, жителей 159 м. 186 ж. п.

5) *Поляковъ* при уроч. Пастушын, отъ ок. ст. 69 в., дворовъ 7, жителей 39 м. 38 ж. п.

6) *Гулевской* при р. Водяной, отъ ок. ст. 67 в., дворовъ 17, жителей 81 м. 86 ж. п.

7) *Кузнецовъ* при р. Водяной, отъ ок. ст. 60 в., дворовъ 32, жителей 153 м. 166 ж. п.

8) *Родниковскій* при р. Черной, отъ ок. ст. 53 в., дворовъ 28, жителей 102 м. 110 ж. п.

9) *Перевозинскій* при р. Перевознякѣ, отъ ок. ст. 55 в., дворовъ 34, жителей 116 м. 124 ж. п.

10) *Бударинъ* при уроч. Березовкѣ, отъ ок. ст. 41 в., дворовъ 32, жителей 128 м. 129 ж. п.

11) *Мардвинцевъ* при уроч. Мишунной, отъ ок. ст. 40 в., дворовъ 15, жителей 56 м. 60 ж. п.

12) *Гагомичевъ* при р. Березовкѣ, отъ ок. ст. 43 в., дворовъ 17, жителей 91 м. 93 ж. п.

13) *Березовскій 1-й* при р. Березовкѣ, отъ ок. ст. 50 в., дворовъ 39, жителей 149 м. 154 ж. п.

14) *Березовскій 2-й* при р. Бузулукѣ, отъ ок. ст. 53 в., дворовъ 163, жителей 325 м. 357 ж. п.

**XVII. Ярыженская**, казачья станица, при р. Бузулукѣ, отъ ок. ст. 45 в., дворовъ 385, жителей 1581 м. 1685 ж. п.

Въ юртѣ ея казачья хутора:

1) *Амочевъ* при р. Паникѣ, отъ ок. ст. 20 в., дворовъ 3, жителей 11 м. 14 ж. п.

2) *Волыновъ* при р. Паникѣ, отъ ок. ст. 23 в., дворовъ 7,

жителей 18 м. 26 ж. п.

3) *Астудаланцевъ* при р. Паникѣ, отъ ок. ст. 35 в., дворовъ 6, жителей 23 м. 17 ж. п.

4) *Поповъ* при р. Паникѣ, отъ ок. ст. 37 в., дворовъ 9, жителей 33 м. 39 ж. п.

5) *Рогачевъ* при р. Паникѣ, отъ ок. ст. 31 в., дворовъ 7, жителей 16 м. 20 ж. п.

6) *Курядинъ* при р. Паникѣ, отъ ок. ст. 33 в., дворовъ 10, жителей 41 м. 34 ж. п.

7) *Махонинъ* при р. Паникѣ, отъ ок. ст. 36 в., дворовъ 4, жителей 9 м. 11 ж. п.

8) *Дьяконовъ* при р. Паникѣ, отъ ок. ст. 38 в., дворовъ 6, жителей 26 м. 17 ж. п.

9) *Клеменовъ* при р. Паникѣ, отъ ок. ст. 40 в., дворовъ 2, жителей 10 м. 8 ж. п.

10) *Козлинскій* при оз. Большихъ Ярыжкахъ, отъ ок. ст. 50 в., дворовъ 15, жителей 35 м. 37 ж. п.

11) *Тубочный* при оз. Большихъ Ярыжкахъ, отъ ок. ст. 50 в., дворовъ 15, жителей 46 м. 49 ж. п.

12) *Бьялинъ* при оз. Малыхъ Ярыжкахъ, отъ ок. ст. 49 в., дворовъ 4, жителей 8 м. 12 ж. п.

13) *Борисовъ* при оз. Малыхъ Ярыжкахъ, отъ ок. ст. 49 в., дворовъ 10, жителей 35 м. 32 ж. п.

14) *Персицкой* при р. Бузудукѣ, отъ ок. ст. 48 в., дворовъ 16, жителей 38 м. 51 ж. п.

15) *Растокинъ* при уроч. Черномъ на прудахъ, отъ ок. ст. 59 в., дворовъ 6, жителей 16 м. 12 ж. п.

16) *Куликосъ* при уроч. Корхиной, отъ ок. ст. 40 в., дворовъ 4, жителей 12 м. 8 ж. п.

17) *Калиновъ* при уроч. Калиновомъ, отъ ок. ст. 15 в., дворовъ 1, жителей 3 м. 4 ж. п.

**XXIII. Дурновская, казачья станица, при р. Бузудукѣ, отъ ок. ст. 50 в., дворовъ 260, жителей 938 м. 936 ж. п.**

Въ юртѣ ея казачьи хутора:

1) *Мартыновскій* при р. Бузудукѣ, отъ ок. ст. 48 в., дворовъ 150, жителей 707 м. 717 ж. п.

2) *Домовъ* при уроч. Крутомъ на прудахъ, отъ ок. ст. 25 в., дворовъ 23, жителей 99 м. 108 ж. п.

3) *Головскій* при уроч. Головскомъ, отъ ок. ст. 38 в., дворовъ 14, жителей 52 м. 64 ж. п.

4) *Деминъ* при уроч. Головскомъ, отъ ок. ст. 35 в., дво-

ровъ 12, жителей 38 м. 41 ж. п.

5) *Соловьевъ* при уроч. Черемоховомъ, отъ ок. ст. 28 в., дворовъ 11, жителей 32 м. 35 ж. п.

6) *Поповъ* при уроч. Косомъ, отъ ок. ст. 36 в., дворовъ 16, жителей 63 м. 74 ж. п.

7) *Песочный* при уроч. Усть-Таволжанскомъ на Колодцахъ, отъ ок. ст. 52 в., дворовъ 10, жителей 32 м. 29 ж. п.

8) *Усть-Таволжанскій* при уроч. Таволжанскомъ, отъ ок. ст. 53 в., дворовъ 14, жителей 59 м. 64 ж. п.

**XXIV. Навловская**, казачья станица, при р. Бузулукъ, отъ ок. ст. 53 в., дворовъ 311, жителей 754 м. 852 ж. п.

Въ юртъ ея казачьи хутора:

1) *Малый-Бабинскій* при оз. Маломъ Бабьемъ, отъ ок. ст. 55 в., дворовъ 9, жителей 26 м. 33 ж. п.

2) *Большой-Бабинскій* при оз. Большомъ Бабьемъ, отъ ок. ст. 56 в., дворовъ 19, жителей 68 м. 69 ж. п.

3) *Ольховскій* при оз. Ольховскомъ, отъ ок. ст. 55 в., дворовъ 10, жителей 11 м. 14 ж. п.

4) *Горьловъ* при уроч. Горьловскомъ, отъ ок. ст. 45 в., дворовъ 19, жителей 63 м. 72 ж. п.

5) *Красновъ* при уроч. Горьловскомъ, отъ ок. ст. 46 в., дворовъ 9, жителей 25 м. 24 ж. п.

6) *Большо-Головскій* при уроч. Большемъ Голомъ, отъ ок. ст. 35 в., дворовъ 21, жителей 27 м. 34 ж. п.

7) *Мало-Головскій* при уроч. Маломъ Голомъ, отъ ок. ст. 38 в., дворовъ 17, жителей 19 м. 11 ж. п.

8) *Карповъ* при р. Бузулукъ, отъ ок. ст. 47 в., дворовъ 46, жители 158 м. 197 ж. п.

9) *Макаровъ* при уроч. Макаровскомъ, отъ ок. ст. 45 в., дворовъ 17, жители 47 м. 41 ж. п.

10) *Июшкинъ* при уроч. Иголкиномъ, отъ ок. ст. 46 в., дворовъ 11, жители 28 м. 25 ж. п.

11) *Исакинскій* при уроч. Макаровомъ, отъ ок. ст. 44 в., дворовъ 16, жители 85 м. 94 ж. п.

12) *Куринъ* при уроч. Ольхахъ, отъ ок. ст. 53 в., дворовъ 18, жители 36 м. 50 ж. п.

13) *Дукьяновъ 1-й* при р. Бузулукъ, отъ ок. ст. 51 в., дворовъ 11, жители 45 м. 48 ж. п.

14) *Дукьяновъ 2-й* при оз. Станичномъ, отъ ок. ст. 50 в., дворовъ 33, жители 54 м. 64 ж. п.

**XXV. Алексѣевская**, казачья станица, при р. Бузулукъ, отъ



ок. ст. 60 в., дворовъ 319, жителей 702 м. 842 ж. п.

Въ юртѣ ея казачьи хутора:

1) *Яменскій* при р. Бузулукѣ, отъ ок. ст. 57 в., дворовъ 133, жителей 413 м. 454 ж. п.

2) *Семерниковъ* при оз. Качкаринскомъ, отъ ок. ст. 52 в., дворовъ 13, жителей 49 м. 53 ж. п.

3) *Шубинъ* при р. Протокаѣ, отъ ок. ст. 53 в., дворовъ 9, жителей 57 м. 61 ж. п.

4) *Помалинъ* при р. Бузулукѣ, отъ ок. ст. 26 в., дворовъ 26, жителей 99 м. 101 ж. п.

5) *Андреевскій* при р. Зряневкѣ, отъ ок. ст. 90 в., дворовъ 17, жителей 83 м. 86 ж. п.

6) *Сурчинскій* при оз. Кругломъ и Садкѣ, отъ ок. ст. 65 в., дворовъ 17, жителей 56 м. 66 ж. п.

7) *Поляковъ* при уроч. Сербянскомъ, отъ ок. ст. 82 в. дворовъ 5, жителей 24 м. 28 ж. п.

8) *Чичерскій* при уроч. Калнновомъ, отъ ок. ст. 67 в., дворовъ 45, жителей 158 м. 165 ж. п.

9) *Мельниковъ* при уроч. Серебрянкѣ, отъ ок. ст. 78 в., дворовъ 25 жителей 93 м. 105 ж. п.

10) *Стежечной* при р. Протокаѣ, отъ ок. ст. 58 в., дворовъ 18, жителей 50 м. 66 ж. п.

11) *Куртовъ* при р. Черной, отъ ок. ст. 92 в., дворовъ 5, жителей 25 м. 21 ж. п.

12) *Таволжанскій* при р. Таволжанца, отъ ок. ст. 82 в., дворовъ 34, жителей 182 м. 198 ж. п.

13) *Чекуновъ* при р. Черной, отъ ок. ст. 90 в., дворовъ 3, жители 20 м. 22 ж. п.

14) *Баландинъ* при р. Протокаѣ отъ ок. ст. 61 в., дворовъ 7, жители 16 м. 20 ж. п.

15) *Поляковъ* при р. Протокаѣ, отъ ок. ст. 59 в., дворовъ 11, жители 30 м. 35 ж. п.

## Б. Крестьянскія поселенія.

**І. Куава**, крестьянская слобода, при р. Купавѣ, отъ ок. ст. 85 в., дворовъ 75, жители 249 м. 250 ж. п. Здѣсь находится волостное управление.

Къ Купавской волости принадлежатъ поселки:

1) *Ежовскій* при р. Купавѣ, отъ ок. ст. 88 в., дворовъ 74 м. 74 ж. п.

2) *Александро-Докукинскій* при уроч. Панской, отъ ок. ст. 89 в., дворовъ 49, жителей 156 м. 137 ж. п.

3) *Новоселовско-Андріянновскій* при р. Купавѣ, отъ ок. ст. 92 в., дворовъ 12, жителей 50 м. 50 ж. п.

4) *Михайловско-Андріянновскій* при р. Купавѣ, отъ ок. ст. 95 в., дворовъ 19 жителей 74 м. 91 ж. п.

5) *Алексѣевско-Андріянновскій* при р. Купавѣ, отъ ок. ст. 93 в., дворовъ 18, жителей 97 м. 84 ж. п.

6) *Суровцевъ-Львовскій* при уроч. Заячей, отъ ок. ст. 93 в., дворовъ 8, жителей 41 м. 33 ж. п.

7) *Александро-Васильевскій* при уроч. Кирпичевомъ, отъ ок. ст. 98 в., дворовъ 45, жителей 179 м. 175 ж. п.

8) *Степановско-Суровцевъ* при уроч. Солоной, отъ ок. ст. 87 в., дворовъ 6, жителей 22 м. 18 ж. п.

9) *Поляковъ* при р. Купавѣ, отъ ок. ст. 85 в., дворовъ 69, жителей 218 м. 211 ж. п.

10) *Михайловско-Родионовскій* при р. Купавѣ, отъ ок. ст. 79 в., дворовъ 12, жителей 56 м. 57 ж. п.

11) *Федосѣевскій* при р. Купавѣ, отъ ок. ст. 83 в., дворовъ 9, жителей 32 м. 47 ж. п.

12) *Александровско-Фроловскій* при бал. Карачкѣ, отъ ок. ст. 73 в., дворовъ 9, жителей 44 м. 44 ж. п.

**II. Николаевка**, крестьянская слобода, при р. Кардаилѣ, отъ ок. ст. 70 в., дворовъ 89, жителей 247 м. 244 ж. п. Здѣсь находится волостное управленіе.

Къ Николаевской волости принадлежать поселки:

1) *Красностановскій 1-й* при р. Кардаилѣ, отъ ок. ст. 72 в., дворовъ 26, жителей 88 м. 83 ж. п.

2) *Красностановскій 2-й* при р. Кардаилѣ, отъ ок. ст. 73 в., дворовъ 15, жителей 48 м. 45 ж. п.

3) *Алексѣевскій* при р. Кардаилѣ, отъ ок. ст. 73 в., дворовъ 12, жителей 45 м. 52 ж. п.

4) *Яковлевъ* при уроч. Данилиномъ, отъ ок. ст. 77 в., дворовъ 5, жителей 14 м. 19 ж. п.

5) *Зубриловъ 1-й* при р. Кардаилѣ, отъ ок. ст. 78 в., дворовъ 12, жителей 38 м. 35 ж. п.

6) *Зубриловъ 2-й* при р. Кардаилѣ, отъ ок. ст. 78 в., дворовъ 11, жителей 39 м. 41 ж. п.

**III. Александровка**, крестьянская слобода, при уроч. Скопиковомъ, отъ ок. ст. 110 в., дворовъ 78, жителей 377 м. 339 ж. п. Здѣсь находится волостное управленіе.

Къ Александровской волости принадлежатъ поселки:

- 1) *Федоровскій* при уроч. Скориковомъ, отъ ок. ст. 100 в., дворовъ 58, жителей 201 м. 210 ж. п.
- 2) *Любимовскій* при р. Завязкѣ, отъ ок. ст. 104 в., дворовъ 16, жителей 42 м. 54 ж. п.
- 3) *Трухачевъ* при р. Завязкѣ, отъ ок. ст. 105 в., дворовъ 6, жителей 25 м. 26 ж. п.
- 4) *Краснушкинъ* при рр. Свинущкѣ и Мачихѣ, отъ ок. ст. 120 в., дворовъ 4, жителей 20 м. 20 ж. п.
- 5) *Архангельскій* при р. Завязкѣ, отъ ок. ст. 100 в., дворовъ 24, жителей 79 м. 85 ж. п.
- 6) *Кулешовъ* при р. Черной, отъ ок. ст. 118 в., дворовъ 5, жителей 11 м. 14 ж. п.

**IV. Тростянка**, крестьянская слобода, при уроч. Тростянкѣ, отъ ок. ст. 120 в., дворовъ 160, жителей 491 м. 498 ж. п. Здѣсь находится волостное управленіе.

Къ Тростянской волости принадлежатъ поселки:

- 1) *Гречановскій* при оз. Тюремномъ, отъ ок. ст. 122 в., дворовъ 40, жителей 143 м. 137 ж. п.
- 2) *Поручиковъ* при р. Бузулукѣ, отъ ок. ст. 124 в., дворовъ 13, жителей 58 м. 63 ж. п.
- 3) *Красноталовскій* при р. Бузулукѣ, отъ ок. ст. 127 в., дворовъ 14, жителей 49 м. 52 ж. п.

**V. Мачиха**, крестьянская слобода, при р. Мачихѣ, отъ ок. ст. 95 в., дворовъ 199, жителей 591 м. 571 ж. п. Здѣсь находится волостное управленіе.

Къ Мачушанской волости принадлежатъ поселки:

- 1) *Богородицкій* при р. Мачихѣ, отъ ок. ст. 96 в., дворовъ 245, жителей 733 м. 723 ж. п.
- 2) *Филинъ* при р. Мачихѣ, отъ ок. ст. 96 в., дворовъ 3, жителей 12 м. 9 ж. п.
- 3) *Песковатскій* при р. Мачихѣ, отъ ок. ст. 96 в., дворовъ 15, жителей 50 м. 54 ж. п.
- 4) *Ежовъ* при р. Мачихѣ, отъ ок. ст. 96 в., дворовъ 11, жителей 34 м. 30 ж. п.
- 5) *Уваровскій* при р. Мачихѣ, отъ ок. ст. 96 в., дворовъ 21, жителей 47 м. 52 ж. п.
- 6) *Ципляевъ* при р. Мачихѣ, отъ ок. ст. 96 в., дворовъ 11, жителей 46 м. 43 ж. п.
- 7) *Вчерашняя-Щи* при р. Мачихѣ, отъ ок. ст. 96 в., дворовъ 21, жителей 80 м. 67 ж. п.

8) *Никоноровъ* при уроч. Стрѣлкѣ, отъ ок. ст. 100 в., дворовъ 5, жителей 19 м. 15 ж. п.

9) *Якушовъ* при р. Мачихѣ, отъ ок. ст. 95 в., дворовъ 11, жителей 36 м. 26 ж. п.

10) *Петровский* при р. Черной, отъ ок. ст. 105 в., дворовъ 36, жителей 90 м. 100 ж. п.

**VI. Семеновка**, крестьянская слобода, при р. Бузулукѣ, отъ ок. ст. 95 в., дворовъ 209, жителей 778 м. 772 ж. п. Здѣсь находится волостное управленіе.

Къ Семеновской волости принадлежать поселки:

1) *Воскресенско-Ичнезь* при р. Завязкѣ, отъ ок. ст. 80 в., дворовъ 18, жителей 56 м. 56 ж. п.

2) *Се́ряковский* при р. Мачихѣ, отъ ок. ст. 105 в., дворовъ 5, жителей 14 м. 8 ж. п.

3) *Алонцовъ-Степановскій* при р. Завязкѣ, отъ ок. ст. 77 в., дворовъ 22, жителей 74 м. 79 ж. п.

4) *Алонцовъ-Александровскій* при р. Завязкѣ, отъ ок. ст. 77 в., дворовъ 13, жителей 50 м. 47 ж. п.

5) *Троицко-Гусыньскій* при р. Гусынькѣ, отъ ок. ст. 90 в., дворовъ 9, жителей 31 м. 20 ж. п.

6) *Гордѣевъ* при р. Бузулукѣ, отъ ок. ст. 91 в., дворовъ 20, жителей 52 м. 56 ж. п.

7) *Высоко-Дубровскій* при р. Бузулукѣ, отъ ок. ст. 80 в., дворовъ 14, жителей 41 м. 34 ж. п.

**VII. Успенская**, крестьянская слобода, при уроч. Подгорномъ на Логу, отъ ок. ст. 40 в., дворовъ 95, жителей 398 м. 429 ж. п. Здѣсь находится волостное управленіе.

Къ Успенской волости принадлежать поселки:

1) *Славянскій* при уроч. Подгорномъ на Логу, отъ ок. ст. 40 в., дворовъ 42, жителей 156 м. 155 ж. п.

2) *Богохранимый* при уроч. Маниной на Логу, отъ ок. ст. 48 в., дворовъ 17, жителей 117 м. 110 ж. п.

3) *Богоявленскій* при уроч. Маниной на Логу, отъ ок. ст. 53 в., дворовъ 45, жителей 128 м. 163 ж. п.

**VIII. Краснополье**, крестьянская слобода, при уроч. Сухой, отъ ок. ст. 52 в., дворовъ 160, жителей 466 м. 497 ж. п. Здѣсь находится волостное управленіе.

Къ Краснопольской волости принадлежать поселки:

1) *Новосельскій* при уроч. Аникпномъ, отъ ок. ст. 45 в., дворовъ 16, жителей 44 м. 43 ж. п.

2) *Надежденскій* при уроч. Сухой Логъ, отъ ок. ст. 49 в.,

дворовъ 12, жителей 39 м. 33 ж. п.

**IX. Солонка**, крестьянская слобода. при р. Солонкѣ, отъ ок. ст. 75 в., дворовъ 94, жителей 489 м. 450 ж. п. Здѣсь находится волостное управленіе.

Къ Солонской волости принадлежатъ поселки:

1) *Екатериновскій* при р. Солонкѣ, отъ ок. ст. 75 в., дворовъ 59, жителей 167 м. 149 ж. п.

2) *Сухопесковатскій* при р. Сухой Песковатѣ, отъ ок. ст. 105 дворовъ 5, жителей 20 м. 28 ж. п.

3) *Верхне-Домовскій*, отъ ок. ст. 105 в., дворовъ 6, жителей 20 м. 12 ж. п.

**Итого въ Хоперскомъ округѣ:**

Казачьихъ станицъ — — — — —	25.
» хуторовъ — — — — —	404.
Крестьянскихъ слободъ — — — — —	9.
» поселковъ — — — — —	52.
Въ нихъ дворовъ — — — — —	20,336.
» » жителей —	65,420 м. 69,773 ж. п.

**ОКРУГЪ ДОНЕЦКІЙ.**

**А. Казачьи поселенія.**

**I. Каменская**, казачья станица, при р. Донцѣ, отъ г. Новочеркасса 105 в., дворовъ 334, жителей 848 м. 951 ж. п. Здѣсь находится окружное управленіе Донецкаго округа.

Въ юртѣ ея казачьи хутора:

1) *Астаховъ* при р. Глубокой, отъ ок. ст. 12 в., дворовъ 81, жителей 265 м. 270 ж. п.

2) *Косоноговъ* при р. Донцѣ, отъ ок. ст. 2 в., дворовъ 9, жителей 26 м. 32 ж. п.

3) *Нижне-Говѣйный* при р. Донцѣ, отъ ок. ст. 4 в., дворовъ 23, жителей 64 м. 88 ж. п.

4) *Средне-Говѣйный* при бал. Говѣйной, отъ ок. ст. 6 в., дворовъ 40, жителей 110 м. 156 ж. п.

5) *Федорцовъ* при р. Донцѣ, отъ ок. ст. 4 в., дворовъ 33, жителей 113 м. 113 ж. п.

6) *Лихой-Тащынъ* при р. Лихой, отъ ок. ст. 20 в., дворовъ 26, жителей 91 м. 91 ж. п.

7) *Бьмородцевъ* при р. Малой Каменкѣ, отъ ок. ст. 15 в., дворовъ 17, жителей 65 м. 61 ж. п.

8) *Волчанской* при р. Малой Каменкѣ, отъ ок. ст. 8 в., дворовъ 76, жителей 273 м. 249 ж. п.

9) *Поповъ* при р. Малой Каменкѣ, отъ ок. ст. 8 в., дворовъ 42, жителей 150 м. 143 ж. п.

10) *Малая Каменка* при р. Малой Каменкѣ, отъ ок. ст. 6 в., дворовъ 115, жителей 334 м. 364 ж. п.

11) *Большая Каменка* при р. Большой Каменкѣ, отъ ок. ст. 20 в., дворовъ 51, жителей 139 м. 163 ж. п.

12) *Старая Станица* при р. Донцѣ, отъ ок. ст. 1 в., дворовъ 59, жителей 167 м. 166 ж. п.

13) *Скородумовка* при р. Донцѣ, отъ ок. ст. 1 в., дворовъ 66, жителей 208 м. 227 ж. п.

14) *Диченской* при р. Донцѣ, отъ ок. ст. 7 в., дворовъ 71, жителей 227 м. 237 ж.

15) *Филипенковъ* при р. Донцѣ, отъ ок. ст. 4 в., дворовъ 38, жителей 122 м. 115 ж. п.

16) *Красный* при р. Донцѣ, отъ ок. ст. 7 в., дворовъ 39, жителей 112 м. 108 ж. п.

17) *Дерезлазовъ* при р. Донцѣ, отъ ок. ст. 9 в., дворовъ 34, жителей 99 м. 112 ж. п.

18) *Вышневецкій* при р. Донцѣ, отъ ок. ст. 12 в., дворовъ 47, жителей 169 м. 173 ж. п.

19) *Клиновой* при бал. Клиновой, отъ ок. ст. 9 в., дворовъ 76, жителей 254 м. 268 ж. п.

20) *Погорьловъ* при р. Глубокой, отъ ок. ст. 3 в., дворовъ 46, жителей 119 м. 117 ж. п.

21) *Мосоловъ* при р. Глубокой, отъ ок. ст. 7 в., дворовъ 74, жителей 249 м. 260 ж. п.

22) *Березовой* при р. Глубокой, отъ ок. ст. 15 в., дворовъ 66, жителей 203 м. 230 ж. п.

23) *Иванковъ* при р. Глубокой, отъ ок. ст. 18 в., дворовъ 48, жителей 172 м. 185 ж. п.

24) *Пыховкинъ* при р. Глубокой, отъ ок. ст. 20 в., дворовъ 98, жителей 268 м. 213 ж. п.

25) *Сибилевъ* при р. Глубокой отъ ок. ст. 25 в., дворовъ 15, жителей 47 м. 48 ж. п.

26) *Рышкинъ* при бал. Рыгинской, отъ ок. ст. 1 в., дворовъ 100, жителей 326 м. 305 ж. п.

**II. Гундоровская**, казачья станица, при р. Большой Каменкѣ, отъ ок. ст. 18 в., дворовъ 204, жителей 498 м. 535 ж. п.

Въ юртѣ ея казачьи хутора:

- 1) *Станичный* при р. Большой Каменкѣ, отъ ок. ст. 18 в., дворовъ 32, жителей 82 м. 105 ж. п.
- 2) *Мокаръевъ* при р. Большой Каменкѣ, отъ ок. ст. 23 в., дворовъ 26, жителей 73 м. 79 ж. п.
- 3) *Аникинъ* при р. Нижнемъ Провальѣ, отъ ок. ст. 23 в., дворовъ 38, жителей 148 м. 137 ж. п.
- 4) *Пышакъ* при р. Нижнемъ Провальѣ, отъ ок. ст. 24 в., дворовъ 41, жителей 123 м. 152 ж. п.
- 5) *Мекшищечкинъ* при Нижнемъ Провальѣ, отъ ок. ст. 25 в., дворовъ 13, жителей 48 м. 66 ж. п.
- 6) *Королевъ* при р. Большомъ Провальѣ, отъ ок. ст. 30 в., дворовъ 29, жителей 75 м. 77 ж. п.
- 7) *Ковалевъ* при р. Нижнемъ Провальѣ, отъ ок. ст. 30 в., дворовъ 62, жителей 214 м. 225 ж. п.
- 8) *Гуковской* при р. Гвилушѣ, отъ ок. ст. 40 в., дворовъ 7, жителей 17 м. 14 ж. п.
- 9) *Власовъ* при р. Большой Каменкѣ, отъ ок. ст. 30 в., дворовъ 36, жителей 126 м. 114 ж. п.
- 10) *Изваринъ* при р. Большой Каменкѣ, отъ ок. ст. 33 в., дворовъ 63, жителей 205 м. 197 ж. п.
- 11) *Сорокинъ* при р. Большой Каменкѣ, отъ ок. ст. 38 в., дворовъ 78, жителей 253 м. 249 ж. п.
- 12) *Верхне-Шевыревъ* при р. Большой Каменкѣ, отъ ок. ст. 38 в., дворовъ 41, жителей 103 м. 125 ж. п.
- 13) *Деревечкинъ* при бал. Деревечкѣ, отъ ок. ст. 37 в., дворовъ 52, жителей 176 м. 161 ж. п.
- 14) *Малой Суходольчикъ* при р. Маломъ Суходолѣ, отъ ок. ст. 30 в., дворовъ 55, жителей 141 м. 170 ж. п.
- 15) *Дуванной* при бал. Дуванной, отъ ок. ст. 32 в., дворовъ 82, жителей 228 м. 261 ж. п.
- 16) *Таловой* при бал. Таловой, отъ ок. ст. 40 в., дворовъ 41, жителей 129 м. 137 ж. п.
- 17) *Нижне-Шевыревъ* при р. Большой Каменкѣ, отъ ок. ст. 23 в., дворовъ 58, жителей 203 м. 187 ж. п.
- 18) *Орѣховъ* при р. Донцѣ, отъ ок. ст. 21 в., дворовъ 18, жителей 55 м. 66 ж. п.
- 19) *Алесьюткинъ* при р. Донцѣ, отъ ок. ст. 23 в., дворовъ 38, жителей 114 м. 110 ж. п.
- 20) *Большое Суходолье* при р. Донцѣ, отъ ок. ст. 35 в., дворовъ 85, жителей 275 м. 301 ж. п.

21) *Поновъ* при р. Донцѣ, отъ ок. ст. 22 в., дворовъ 44, жителей 117 м. 127 ж. п.

22) *Манохинъ* при р. Донцѣ, отъ ок. ст. 38 в., дворовъ 41, жителей 135 м. 235 ж. п.

23) *Билинскій* при бал. Биленкѣ, отъ ок. ст. 24 в., дворовъ 29, жителей 103 м. 96 ж. п.

24) *Старая станица* при р. Большомъ Озерѣ, отъ ок. ст. 22 в., дворовъ 65, жителей 214 м. 208 ж. п.

25) *Допуховатой* при р. Донцѣ, отъ ок. ст. 24 в., дворовъ 15, жителей 57 м. 58 ж. п.

26) *Ульяшкинъ* при бал. Ульяшкиной, отъ ок. ст. 24 в., дворовъ 68, жителей 216 м. 210 ж. п.

27) *Грачинскій* при бал. Грачинахъ, отъ ок. ст. 25 в., дворовъ 92, жителей 277 м. 305 ж. п.

28) *Карачевъ* при бал. Карачевой, отъ ок. ст. 18 в., дворовъ 78, жителей 270 м. 257 ж. п.

29) *Дубовой* при бал. Дубовой, отъ ок. ст. 29 в., дворовъ 47, жителей 145 м. 161 ж. п.

30) *Плотинъ* при бал. Плотинской, отъ ок. ст. 25 в., дворовъ 20, жителей 75 м. 80 ж. п.

31) *Свиногвевой* при бал. Свиногвевой, отъ ок. ст. 18 в., дворовъ 22, жителей 92 м. 93 ж. п.

32) *Кочетовской* при бал. Карачевой, отъ ок. ст. 17 в., дворовъ 18, жителей 54 м. 65 ж. п.

33) *Михайловской* при р. Донцѣ, отъ ок. ст. 20 в., дворовъ 113, жителей 278 м. 271 ж. п.

III. *Нитякинская*, казачья станица, при р. Донцѣ, отъ ок. ст. 40 в., дворовъ 354, жителей 813 м. 859 ж. п.

Въ юртѣ ея казачьи хутора:

1) *Патроновскій* при уроч. Патроновкѣ, отъ ок. ст. 57 в., дворовъ 31, жителей 74 м. 71 ж. п.

2) *Маноцкій* при р. Деркулѣ, отъ ок. ст. 58 в., дворовъ 20, жителей 53 м. 61 ж. п.

3) *Еланскій* при бал. Еланской, отъ ок. ст. 62 в., дворовъ 70, жителей 210 м. 215 ж. п.

4) *Можжаевскій* при р. Деркулѣ, отъ ок. ст. 69 в., дворовъ 103, жителей 250 м. 295 ж. п.

5) *Роговской* при р. Деркулѣ; отъ ок. ст. 71 в., дворовъ 98, жителей 259 м. 281 ж. п.

6) *Ушаковскій* при р. Деркулѣ, отъ ок. ст. 78 в., дворовъ 70, жителей 215 м. 230 ж. п.



- 7) *Пронойскій* при бал. Проноѣ, отъ ок. ст. 78 в., дворовъ 97, жителей 287 м. 337 ж. п.
- 8) *Плѣшаковскій* при бал. Плѣшаковой, отъ ок. ст. 62 в., дворовъ 26, жителей 80 м. 107 ж. п.
- 9) *Нижне-Дубовскій* при р. Митякинѣ, отъ ок. ст. 48 в., дворовъ 112, жителей 310 м. 346 ж. п.
- 10) *Верхне-Дубовскій* при р. Митякинѣ, отъ ок. ст. 48 в., дворовъ 71, жителей 210 м. 248 ж. п.
- 11) *Чеботовскій* при р. Митякинѣ, отъ ок. ст. 50 в., дворовъ 88, жителей 236 м. 281 ж. п.
- 12) *Нижне-Митякинскій* при р. Митякинѣ, отъ ок. ст. 51 в., дворовъ 110, жителей 377 м. 409 ж. п.
- 13) *Верхне-Митякинскій* при р. Митякинѣ, отъ ок. ст. 55 в., дворовъ 168, жителей 493 м. 513 ж. п.
- 14) *Журавскій* при бал. Журавкѣ, отъ ок. ст. 73 в., дворовъ 15, жителей 50 м. 40 ж. п.
- 15) *Садковскій* при р. Митякинѣ, отъ ок. ст. 43 в., дворовъ 63, жителей 175 м. 207 ж. п.
- 16) *Грачинскій* при бал. Грачинской, отъ ок. ст. 37 в., дворовъ 112, жителей 242 м. 288 ж. п.
- 17) *Верне-Грачинскій* при бал. Грачинской, отъ ок. ст. 37 в., дворовъ 93, жителей 254 м. 289 ж. п.
- 18) *Зеленовскій* при бал. Платинѣ, отъ ок. ст. 36 в., дворовъ 47, жителей 134 м. 144 ж. п.
- 19) *Логовскій* при бал. Логачѣ, отъ ок. ст. 44 в., дворовъ 19, жителей 63 м. 66 ж. п.
- 20) *Мостовской* при р. Митякинѣ, отъ ок. ст. 38 в., дворовъ 95, жителей 248 м. 284 ж. п.
- 21) *Власовскій* при бал. Власовой, отъ ок. ст. 36 в., дворовъ 37, жителей 108 м. 130 ж. п.
- 22) *Платинскій* на бал. Платинѣ, отъ ок. ст. 25 в., дворовъ 60, жителей 195 м. 199 ж. п.
- 23) *Тишкинъ* на бал. Тишкиной, отъ ок. ст. 22 в., дворовъ 47, жителей 164 м. 163 ж. п.
- 24) *Никишинъ* при бал. Никишиной, отъ ок. ст. 23 в., дворовъ 33, жителей 106 м. 116 ж. п.
- 25) *Колодезный* при р. Глубокой, отъ ок. ст. 38 в., дворовъ 30, жителей 107 м. 139 ж. п.
- 26) *Каюковъ* при р. Глубокой, отъ ок. ст. 35 в., дворовъ 41, жителей 142 м. 141 ж. п.
- 27) *Таловскій* при р. Глубокой, отъ ок. ст. 42 в., дворовъ

42, жителей 134 м. 153 ж. п.

IV. Луганская, казачья станица, при р. Донцѣ, отъ ок. ст. 70 в.; дворовъ 418, жителей 1040 м. 1035 ж. п.

Въ юртѣ ея казачьи хутора:

1) *Погорьловъ* при р. Ольховой, отъ ок. ст. 65 в., дворовъ 48, жителей 137 м. 153 ж. п.

2) *Сизой* при р. Донцѣ, отъ ок. ст. 50 в., дворовъ 75, жителей 200 м. 215 ж. п.

3) *Хрящовъ* при р. Донцѣ, отъ ок. ст. 55 в., дворовъ 76, жителей 197 м. 226 ж. п.

4) *Колесниковъ* при р. Деркулѣ, отъ ок. ст. 50 в., дворовъ 99, жителей 226 м. 301 ж. п.

5) *Камышный* при р. Деркулѣ, отъ ок. ст. 65 в., дворовъ 119, жителей 372 м. 393 ж. п.

6) *Нижне-Герасимовскій* при р. Деркулѣ, отъ ок. ст. 75 в., дворовъ 124, жителей 278 м. 358 ж. п.

7) *Верхне-Герасимовскій* при р. Деркулѣ, отъ ок. ст. 78 в., дворовъ 133, жителей 367 м. 392 ж. п.

8) *Чугинскій* при р. Чугинкѣ, отъ ок. ст. 90 в., дворовъ 107, жителей 335 м. 357 ж. п.

9) *Петровский* при р. Камышной, отъ ок. ст. 75 в., дворовъ 9, жителей 23 м. 21 ж. п.

10) *Кондрашовъ* при р. Донцѣ, отъ ок. ст. 80 в., дворовъ 26, жителей 79 м. 94 ж. п.

11) *Нижне-Теплый* при р. Теплой, отъ ок. ст. 90 в., дворовъ 101, жителей 296 м. 319 ж. п.

12) *Ковсугскій* при р. Ковсугѣ, отъ ок. ст. 92 в., дворовъ 24, жителей 87 м. 78 ж. п.

13) *Верхне-Теплый*, при р. Теплой, отъ ок. ст. 90 в., дворовъ 199, жителей 554 м. 602 ж. п.

14) *Минченковъ* при р. Теплой, отъ ок. ст. 94 в., дворовъ 105, жителей 326 м. 334 ж.

15) *Гандиловскій* при р. Гандиловкѣ, отъ ок. ст. 75 в., дворовъ 83, жителей 228 м. 238 ж. п.

16) *Плотинскій* при р. Гандиловкѣ, отъ ок. ст. 73 в., дворовъ 153, жителей 412 м. 466 ж. п.

17) *Макаровъ* при р. Верхне-Ольховой, отъ ок. ст. 70 в., дворовъ 41, жителей 98 м. 115 ж. п.

18) *Волыскій* при р. Нижне-Ольховой, отъ ок. ст. 75 в., дворовъ 39, жителей 100 м. 112 ж. п.

19) *Лацинскій* при уроч. Лацинѣ, отъ ок. ст. 80 в., дво-

ровъ 34, жителей 96 м. 101 ж. п.

20) *Нижне-Ольховый* при р. Нижне-Ольховой, отъ ок. ст. 85 в., дворовъ 114, жителей 306 м. 341 ж. п.

21) *Верхне-Ольховый* при р. Нижне-Ольховой, отъ ок. ст. 89 в., дворовъ 142, жителей 342 м. 373 ж. п.

V. *Калитвенская*, казачья станица, при р. Донцѣ, отъ ок. ст. 20 в., дворовъ 360, жителей 1001 м. 1083 ж. п.

Въ юртѣ ея казачьи хутора:

1) *Нижне-Ерохинъ* при р. Калитвенцѣ, отъ ок. ст. 30 в., дворовъ 80, жителей 259 м. 274 ж. п.

2) *Гусевъ* при р. Калитвенцѣ, отъ ок. ст. 20 в., дворовъ 127, жителей 341 м. 364 ж. п.

3) *Верхне-Ерохинъ* при р. Калитвенцѣ, отъ ок. ст. 45 в., дворовъ 30, жителей 83 м. 90 ж. п.

4) *Исаевъ* при р. Калитвенцѣ, отъ ок. ст. 40 в., дворовъ 43, жителей 100 м. 90 ж. п.

5) *Илюхинъ* при р. Калитвенцѣ, отъ ст. 30 в., дворовъ 63, жителей 200 м. 191 ж. п.

6) *Плѣшаковъ* при р. Калитвенцѣ, отъ ок. ст. 40 в., дворовъ 74, жителей 224 м. 239 ж. п.

7) *Орѣшкинъ* при р. Большомъ Калитвенцѣ, отъ ок. ст. 20 в., дворовъ 111, жителей 300 м. 369 ж. п.

8) *Хобанковъ* при р. Донцѣ, отъ ок. ст. 8 в., дворовъ 13, жителей 45 м. 36 ж. п.

9) *Юровъ* при р. Маломъ Калитвенцѣ, отъ ок. ст. 40 в., дворовъ 51, жителей 149 м. 159 ж. п.

10) *Поповъ* при р. Маломъ Калитвенцѣ, отъ ок. ст. 22 в., дворовъ 95, жителей 273 м. 321 ж. п.

11) *Чекуновъ* при р. Лихой, отъ ок. ст. 30 в., дворовъ 14, жителей 37 м. 36 ж. п.

12) *Забудьминъ* при р. Калитвенцѣ, отъ ок. ст. 27 в., дворовъ 109, жителей 328 м. 356 ж. п.

13) *Грушковъ* при р. Калитвенцѣ, отъ ок. ст. 35 в., дворовъ 85, жителей 231 м. 224 ж. п.

14) *Красный яръ* при р. Калитвенцѣ, отъ ок. ст. 20 в., дворовъ 28, жителей 97 м. 86 ж. п.

15) *Кудиновъ* при р. Донцѣ, отъ ок. ст. 22 в., дворовъ 39, жителей 124 м. 126 ж. п.

16) *Муравлевъ* при р. Донцѣ, отъ ок. ст. 25 в., дворовъ 50, жителей 148 м. 137 ж. п.

17) *Бородинъ* при р. Донцѣ, отъ ок. ст. 30 в., дворовъ 43,

жителей 127 м. 133 ж. п.

18) *Поцтылуевъ* при р. Донцѣ, отъ ок. ст. 35 в., дворовъ 40, жителей 141 м. 148 ж. п.

19) *Нижне-Ясиновскій* при р. Донцѣ, отъ ок. ст. 24 в., дворовъ 48, жителей 144 м. 144 ж. п.

20) *Верхне-Ясиновскій* на бал. Ясиновой, отъ ок. ст. 27 в., дворовъ 63, жителей 186 м. 203 ж. п.

21) *Нижне-Сазоновъ* при р. Донцѣ, отъ ок. ст. 18 в., дворовъ 60, жителей 167 м. 181 ж. п.

22) *Богдановъ* при р. Донцѣ, отъ ок. ст. 14 в., дворовъ 85, жителей 206 м. 255 ж. п.

23) *Дубовой* при р. Донцѣ, отъ ок. ст. 13 в., дворовъ 40, жителей 116 м. 117 ж. п.

24) *Верхне-Сазоновъ* на балкѣ Сазоновой, отъ ок. ст. 20 в., дворовъ 29, жителей 85 м. 85 ж. п.

25) *Липовой* на бал. Липовой, отъ ок. ст. 25 в., дворовъ 51, жителей 144 м. 139 ж. п.

26) *Перебойной* при р. Донцѣ, отъ ок. ст. 20 в., дворовъ 23, жителей 67 м. 77 ж. п.

27) *Трифановъ* при р. Лихой, отъ ок. ст. 22 в., дворовъ 18, жителей 47 м. 44 ж. п.

**VI. Владимірская, казачья станица, при р. Кундрючьѣ, отъ ок. ст. 40 в., дворовъ 156, жителей 543 м. 508 ж. п.**

Въ юртѣ ея хуторъ казачій:

1) *Лиховской* при р. Лихой, отъ ок. ст. 20 в., дворовъ 43, жителей 133 м. 135 ж. п.

**VII. Усть-Бѣлокалитвенская, казачья станица, при устьѣ р. Калитвы и при р. Донцѣ, отъ ок. ст. 40 в., дворовъ 183, жителей 614 м. 618 ж. п.**

Въ юртѣ ея казачьи хутора:

1) *Карсунскій* при р. Калитвѣ, отъ ок. ст. 70 в., дворовъ 70, жителей 231 м. 210 ж. п.

2) *Кононовъ* при р. Калитвѣ, отъ ок. ст. 60 в., дворовъ 64, жителей 200 м. 210 ж. п.

3) *Титовъ* при р. Калитвѣ, отъ ок. ст. 50 в., дворовъ 52, жителей 161 м. 193 ж. п.

4) *Черновъ* при р. Калитвѣ, отъ ок. ст. 50 в., дворовъ 93, жителей 299 м. 349 ж. п.

5) *Кочеванскій* при р. Калитвѣ, отъ ок. ст. 50 в., дворовъ 54, жителей 186 м. 199 ж. п.

6) *Дубовой* при р. Калитвѣ, отъ ок. ст. 50 в., дворовъ

104, жителей 365 м. 401 ж. п.

7) *Свинаревъ* при р. Калитвѣ, отъ ок. ст. 50 в., дворовъ 123, жителей 376 м. 459 ж. п.

8) *Рудаковъ* при р. Лихой, отъ ок. ст. 35 в., дворовъ 65, жителей 201 м. 231 ж. п.

9) *Крутинскій* при р. Лихой, отъ ок. ст. 30 в., дворовъ 85, жителей 276 м. 304 ж. п.

10) *Погорѣловъ* при р. Лихой, отъ ок. ст. 40 в., дворовъ 74, жителей 242 м. 282 ж. п.

11) *Поповъ* при Лихой, отъ ок. ст. 45 в., дворовъ 69, жителей 233 м. 249 ж. п.

12) *Дороговъ* при р. Лихой, отъ ок. ст. 35 в. дворовъ 24, жителей 76 м. 88 ж. п.

13) *Форитатскій* при р. Калитвѣ, отъ ок. ст. 42 в., жителей 138 м. 164 ж. п.

14) *Богатовъ* при р. Донцѣ, отъ ок. ст. 35 в., дворовъ 88, жителей 283 м. 317 ж. п.

15) *Кажичевъ* при р. Лихой, отъ ок. ст. 30 в., дворовъ 65, жителей 219 м. 242 ж. п.

16) *Мечетновъ* при р. Лихой, отъ ок. ст. 25 в., дворовъ 53, жителей 168 м. 209 ж. п.

17) *Бузураевъ* при р. Лихой, отъ ок. ст. 35 в., дворовъ 93, жителей 280 м. 300 ж. п.

18) *Альховой* при р. Донцѣ, отъ ок. ст. 30 в., дворовъ 65, жителей 218 м. 240 ж. п.

19) *Дядинъ* при р. Донцѣ, отъ ок. ст. 25 в., дворовъ 94, жителей 274 м. 295 ж. п.

## Б. Крестьянскія поселенія.

**I. Грекова-Степановка**, крестьянская слобода, при р. Лазовой, отъ ок. ст. 130 в., дворовъ 64, жителей 250 м. 242 ж. п. Здѣсь находится волостное управленіе.

Къ Греково-Степановской волости принадлежатъ поселки:

1) *Алексѣевско-Лазовскій* при р. Лазовой, отъ ок. ст. 132 в., дворовъ 94, жителей 312 м. 303 ж. п.

2) *Ольховскій* при р. Большой Лазовой, отъ ок. ст. 127 в., дворовъ 141, жителей 517 м. 456 ж. п.

**II. Дегтева**, крестьянская слобода, при р. Калитвѣ, отъ ок. ст. 103 в., дворовъ 207, жителей 663 м. 724 ж. п. Здѣсь находится волостное управленіе.

Къ Дегтевой волости принадлежать поселки:

- 1) *Кудиновскій* при р. Калитвѣ, отъ ок. ст. 105 в., дворовъ 99, жителей 314 м. 301 ж. п.
- 2) *Семно-Камышенскій* при р. Камышной, отъ ок. ст. 113 в., дворовъ 60, жителей 191 м. 203 ж. п.
- 3) *Марьевско-Камышенскій* при р. Камышной, отъ ок. ст. 115 в., дворовъ 7, жителей 25 м. 28 ж. п.
- 4) *Павловскій* при р. Лазовой, отъ ок. ст. 120 в., дворовъ 5, жителей 245 м. 216 ж. п.

**III. Ребрикова-Анновка**, крестьянская слобода, при р. Калитвѣ, отъ ок. ст. 150 в., дворовъ 79, жителей 242 м. 266 ж. п. Здѣсь находится волостное управленіе.

Къ Ребриково-Анновской волости принадлежать поселки:

- 1) *Бакаевскій* при р. Калитвѣ, отъ ок. ст. 140 в., дворовъ 23, жителей 64 м. 62 ж. п.
- 2) *Ново-Степановскій* при р. Калитвѣ, отъ ок. ст. 140 в., дворовъ 27, жителей 105 м. 87 ж. п.
- 3) *Тарасовской* при р. Мѣловой, отъ ок. ст. 112 в., дворовъ 72, жителей 257 м. 216 ж. п.
- 4) *Галдинъ-Мѣловской* при р. Мѣловой, отъ ок. ст. 112 в., дворовъ 36, жителей 115 м. 91 ж. п.

**IV. Леоново-Калитвенская**, крестьянская слобода, при р. Калитвѣ, отъ ок. ст. 120 в., дворовъ 410, жителей 1354 м. 1335 ж. п. Здѣсь находится волостное управленіе.

Къ Леоново-Калитвенской волости принадлежать поселки:

- 1) *Осиновскій* при р. Мѣловой, отъ ок. ст. 123 в., дворовъ 42, жителей 142 м. 141 ж. п.
- 2) *Шедровъ-Калитвенскій* при р. Калитвѣ, отъ ок. ст. 135 в., дворовъ 49, жителей 184 м. 174 ж. п.
- 3) *Сохранный* при р. Камышной, отъ ок. ст. 140 в., дворовъ 111, жителей 354 м. 392 ж. п.

**V. Яново-Шептуховка**, крестьянская слобода, при р. Калитвѣ, отъ ок. ст. 108 в., дворовъ 209, жителей 697 м. 684 ж. п. Здѣсь находится волостное управленіе.

Къ Яново-Шептуховской волости принадлежать поселки:

- 1) *Ивановскій* при р. Калитвѣ, отъ ок. ст. 110 в., дворовъ 38, жителей 133 м. 135 ж. п.
- 2) *Кутейниковъ* при р. Камышной, отъ ок. ст. 115 в., дворовъ 78, жителей 245 м. 230 ж. п.

**VI. Яново-Новоселовская**, крестьянская слобода, при р. Калитвѣ, отъ ок. ст. 104 в., дворовъ 126, жителей 447 м. 410

ж. п. Здѣсь находится волостное управленіе.

Къ Яново-Новоселовской волости принадлежать поселки:

1) *Ходаковъ* при бал. Парневои, отъ ок. ст. 100 в., дворовъ 12, жителей 33 м. 35 ж. п.

2) *Ново-Митрофановскій* при р. Калитвѣ, отъ ок. ст. 110 в., дворовъ 9, жителей 36 м. 26 ж. п.

3) *Ново-Ивановскій* при р. Калитвѣ, отъ ок. ст. 110 в., дворовъ 7, жителей 30 м. 34 ж. п.

4) *Колодезя* при бал. Колодезной, отъ ок. ст. 90 в., дворовъ 217, жителей 728 м. 729 ж. п.

**VI. Деркуло-Обливская**, крестьянская слобода, при р. Деркулѣ, отъ ок. ст. 80 в., дворовъ 201, жителей 617 м. 602 ж. п. Здѣсь находится волостное управленіе.

Къ Деркуло-Обливской волости принадлежать поселки:

1) *Верхне-Камышенскій* при р. Камышной, отъ ок. ст. 120 в., дворовъ 42, жителей 123 м. 140 ж. п.

2) *Нижне-Камышенскій* при р. Камышной, отъ ок. ст. 90 в., дворовъ 72, жителей 310 м. 274 ж. п.

3) *Деркуло-Голубовскій* при р. Деркулѣ, отъ ок. ст. 80 в., дворовъ 11, жителей 31 м. 24 ж. п.

4) *Ларионовской* при р. Деркулѣ, отъ ок. ст. 80 в., дворовъ 164, жителей 485 м. 472 ж. п.

5) *Юаново-Деркуловской* при р. Деркулѣ, отъ ок. ст. 60 в., дворовъ 96, жителей 240 м. 225 ж. п.

**VIII. Средне-Наголинскій**, крестьянскій поселокъ, при р. Нагольной, отъ ок. ст. 120 в., дворовъ 101, жителей 358 м. 341 ж. п. Здѣсь находится волостное управленіе.

Къ Средне-Наголинской волости принадлежать поселки:

1) *Верхне-Наголинской 2-й* при р. Нагольной, отъ ок. ст. 110 в., дворовъ 69, жителей 200 м. 216 ж. п.

2) *Нижне-Наголинской* при р. Нагольной, отъ ок. ст. 90 в., дворовъ 68, жителей 199 м. 226 ж. п.

**IX. Титовскій**, крестьянскій поселокъ, при р. Деркулѣ, отъ ок. ст. 105 в., дворовъ 184, жителей 658 м. 622 ж. п. Здѣсь находится волостное управленіе.

Къ Титовской волости принадлежать поселки:

1) *Ноздревскій* при р. Деркулѣ, отъ ок. ст. 100 в., дворовъ 24, жителей 76 м. 84 ж. п.

2) *Фроловъ* при р. Деркулѣ, отъ ок. ст. 115 в., дворовъ 20, жителей 69 м. 55 ж. п.

**X. Волошинская**, крестьянская слобода, при р. Полной, отъ

ок. ст. 70 в., дворовъ 195, жителей 644 м. 618 ж. п. Здѣсь находится волостное управленіе.

Къ Волошинской волости принадлежитъ поселокъ:

1) *Афонасьевскій* при р. Полной, отъ ок. ст. 70 в., дворовъ 42, жителей 132 м. 132 ж. п.

**XI. Малчевско-Полянская**, крестьянская слобода, при р. Полной, отъ ок. ст. 80 в., дворовъ 86, жителей 252 м. 331 ж. п. Здѣсь находится волостное управленіе.

Къ Молчевско-Полянской волости принадлежатъ поселки:

1) *Николаевскій* при р. Камышной, отъ ок. ст. 90 в., дворовъ 18, жителей 55 м. 73 ж. п.

2) *Туриловъ* при р. Полной, отъ ок. ст. 80 в., дворовъ 42, жителей 174 м. 154 ж. п.

3) *Грековъ* при р. Камышной, отъ ок. ст. 70 в., дворовъ 90, жителей 330 м. 304 ж. п.

4) *Сунинъ* при р. Полной, отъ ок. ст. 60 в., дворовъ 86, жителей 241 м. 238 ж. п.

5) *Роголевскій* при р. Полной, отъ ок. ст. 65 в., дворовъ 115, жителей 371 м. 359 ж. п.

**XII. Туровѣрово-Глубокинскій**, крестьянскій поселокъ, при р. Глубокой, отъ ок. ст. 55 в., дворовъ 61, жителей 196 м. 203 ж. п. Здѣсь находится волостное управленіе.

Къ Туровѣрово-Глубокинской волости принадлежатъ поселки:

1) *Банниковъ-Александровъ* при р. Глубокой, отъ ок. ст. 57 в., дворовъ 8, жителей 25 м. 31 ж. п.

2) *Миллерово-Глубокинскій* при р. Глубокой, отъ ок. ст. 62 в., дворовъ 37, жителей 128 м. 127 ж. п.

3) *Долотинъ-Журавлевскій* при р. Журавкѣ, отъ ок. ст. 65 в., дворовъ 44, жителей 130 м. 122 ж. п.

4) *Кумшаикскій* при р. Глубокой, отъ ок. ст. 45 в., дворовъ 29, жителей 72 м. 55 ж. п.

5) *Ивановскій* при р. Глубокой, отъ ок. ст. 60 в., дворовъ 42, жителей 102 м. 104 ж. п.

6) *Матвѣевскій* при р. Глубокой, отъ ок. ст. 60 в., дворовъ 16, жителей 48 м. 45 ж. п.

7) *Ново-Петровскій* при р. Глубокой, отъ ок. ст. 60 в., дворовъ 16, жителей 42 м. 46 ж. п.

**XIII. Дячкина**, (Карпова-Глубокинская) крестьянская слобода, при р. Глубокой, отъ ок. ст. 30 в., дворовъ 91, жителей 316 м. 344 ж. п. Здѣсь находится волостное управленіе Карпово-Глубокинской волости.



Къ Карново-Глубокинской волости принадлежать поселки:

- 1) *Русскій* при бал. Западной, отъ ок. ст. 30 в., дворовъ 43, жителей 130 м. 131 ж. п.
- 2) *Васильевскій* при р. Глубокой, отъ ок. ст. 30 в., дворовъ 16, жителей 59 м. 65 ж. п.
- 3) *Нижне-Тарасовскій* при р. Глубокой, отъ ок. ст. 40 в., дворовъ 47, жителей 167 м. 166 ж. п.
- 4) *Верхне-Тарасовскій* при р. Глубокой, отъ ок. ст. 42 в., дворовъ 61, жителей 245 м. 195 ж. п.
- 5) *Россошинскій* при р. Россошѣ, отъ ок. ст. 45 в., дворовъ 8, жителей 26 м. 19 ж. п.
- 6) *Никитинъ* при р. Россошѣ, отъ ок. ст. 43 в., дворовъ 13, жителей 40 м. 41 ж. п.
- 7) *Березовскій* при р. Глубокой, отъ ок. ст. 15 в., дворовъ 15, жителей 49 м. 41 ж. п.

**XIV. Нижне-Ольховская**, крестьянская слобода, при р. Ольховой, отъ ок. ст. 78 в., дворовъ 267, жителей 800 м. 792 ж. п. Здѣсь находится волостное управленіе.

Къ Нижне-Ольховской волости принадлежать поселки:

- 1) *Нижне-Макіевскій* при р. Ольховой, отъ ок. ст. 72 в., дворовъ 88, жителей 278 м. 317 ж. п.
- 2) *Каминевскій* при р. Ольховой, отъ ок. ст. 87 в., дворовъ 28, жителей 93 м. 96 ж. п.
- 3) *Лысогорскій* при р. Ольховой, отъ ок. ст. 88 в., дворовъ 34, жителей 103 м. 114 ж. п.
- 4) *Усть-Березовскій* при р. Ольховой, отъ ок. ст. 89 в., дворовъ 9, жителей 28 м. 34 ж. п.
- 5) *Чаусовъ* при р. Ольховой, отъ ок. ст. 89 в., дворовъ 2, жителей 3 м. 5 ж. п.

**XV. Терновая**, крестьянская слобода, при р. Калитвѣ, отъ ок. ст. 95 в., дворовъ 139, жителей 479 м. 479 ж. п. Здѣсь находится волостное управленіе.

Къ Терновской волости принадлежать поселки:

- 1) *Новониколаевскій* при р. Калитвѣ, отъ ок. ст. 94 в., дворовъ 24, жителей 85 м. 76 ж. п.
- 2) *Ольховской* при р. Калитвѣ, отъ ок. ст. 84 в., дворовъ 167, жителей 479 м. 453 ж. п.

**XVI. Голодаевка**, крестьянская слобода, при р. Нагольной, отъ ок. ст. 75 в., дворовъ 158, жителей 677 м. 555 ж. п. Здѣсь находится волостное управленіе.

Къ Голодаево-Сариновской волости принадлежать поселки:

1) *Красноярскій* при уроч. Красный Яръ, отъ ок. ст. 80 в., дворовъ 72, жителей 238 м. 251 ж. п.

2) *Почтоволукскій* при р. Большой, отъ ок. ст. 62 в., дворовъ 51, жителей 176 м. 177 ж. п.

3) *Восильевскій* при р. Нагольной, отъ ок. ст. 80 в., дворовъ 9, жителей 33 м. 27 ж. п.

**XVII. Оздоровскій**, крестьянскій поселокъ, при р. Нагольной, отъ ок. ст. 90 в., дворовъ 17, жителей 71 м. 77 ж. п.

Къ Поляково-Наголинской волости принадлежать поселки:

1) *Дмитріевскій* при р. Нагольной, отъ ок. ст. 91 в., дворовъ 11, жителей 72 м. 61 ж. п.

2) *Михайловской* при р. Нагольной, отъ ок. ст. 91 в., дворовъ 18, жителей 68 м. 57 ж. п.

3) *Сулнъ* при р. Нагольной, отъ ок. ст. 84 в., дворовъ 6, жителей 36 м. 30 ж. п.

4) *Калашниковъ* при р. Нагольной, отъ ок. ст. 91 в., дворовъ 27, жителей 105 м. 84 ж. п.

5) *Свѣчниковъ* при р. Нагольной, отъ ок. ст. 100 в., дворовъ 33, жителей 136 м. 132 ж. п.

6) *Конковъ* при р. Нагольной, отъ ок. ст. 105 в., дворовъ 15, жителей 65 м. 67 ж. п.

7) *Оминъ* при р. Нагольной, отъ ок. ст. 102 в., дворовъ 14, жителей 69 м. 58 ж. п.

**XVIII. Маньково-Березовская**, крестьянская слобода, при р. Березовой, отъ ок. ст. 120 в., дворовъ 324, жителей 1141 м. 1107 ж. п. Здѣсь находится волостное управленіе.

Къ Маньково-Березовской волости принадлежать поселки:

1) *Степановской* при р. Березовой, отъ ок. ст. 122 в., дворовъ 77, жителей 304 м. 310 ж. п.

2) *Марьевской* при р. Березовой, отъ ок. ст. 110 в., дворовъ 50, жителей 172 м. 153 ж. п.

3) *Николаевскій* при р. Березовой, отъ ок. ст. 105 в., дворовъ 40, жителей 150 м. 130 ж. п.

4) *Антоновъ* при р. Березовой, отъ ок. ст. 100 в., дворовъ 3, жителей 16 м. 12 ж. п.

5) *Борисовъ* при р. Березовой, отъ ок. ст. 95 в., дворовъ 24, жителей 87 м. 78 ж. п.

6) *Ивановскій* при р. Березовой, отъ ок. ст. 93 в., дворовъ 14, жителей 49 м. 40 ж. п.

7) *Васильевскій* при р. Березовой, отъ ок. ст. 90 в., дворовъ 14, жителей 44 м. 44 ж. п.

8) *Петровский* при р. Березовой, отъ ок. ст. 105 в., дворовъ 22, жителей 59 м. 70 ж. п.

**XIX. Селивановъ**, крестьянскій поселокъ, при р. Березовой, отъ ок. ст. 120 в., дворовъ 116, жителей 408 м. 384 ж. п. Здѣсь находится волостное управленіе.

Къ Селивановской волости принадлежать поселки:

1) *Кузнецовъ* при р. Березовой, отъ ок. ст. 135 в., дворовъ 34, жителей 91 м. 90 ж. п.

2) *Варламовъ* при р. Березовой, отъ ок. ст. 130 в., дворовъ 30, жителей 102 м. 90 ж. п.

3) *Богачевъ* при р. Березовой, отъ ок. ст. 123 в., дворовъ 12, жителей 35 м. 31 ж. п.

4) *Поляковъ* при р. Березовой, отъ ок. ст. 120 в., дворовъ 15, жителей 44 м. 39 ж. п.

**XX. Верхне-Ольховая**, крестьянская слобода, при р. Ольховой, отъ ок. ст. 95 в., дворовъ 186, жителей 639 м. 634 ж. Здѣсь находится волостное управленіе.

Къ Верхне-Ольховской волости принадлежать поселки:

1) *Верхне-Калиновскій* при р. Ольховой, отъ ок. ст. 90 в., дворовъ 36, жителей 131 м. 131 ж. п.

2) *Кіевскій* при р. Большой, отъ ок. ст. 95 в., дворовъ 62, жителей 200 м. 205 ж. п.

**XXI. Поповка**, крестьянская слобода, при р. Яблоновой, отъ ок. ст. 122 в., дворовъ 122, жителей 517 м. 493 ж. находится волостное управленіе.

Къ Поповско-Иловайской волости принадлежать поселки:

1) *Новоселовскій* при р. Яблоновой, отъ ок. ст. 122 в., дворовъ 124, жителей 420 м. 396 ж. п.

2) *Каменка* при р. Яблоновой, отъ ок. ст. 130 в., дворовъ 122, жителей 507 м. 493 ж. п.

**XXII. Шелаевскій**, крестьянскій поселокъ, при р. Большой, отъ ок. ст. 150 в., дворовъ 63, жителей 206 м. 205 ж. п. Здѣсь находится волостное управленіе.

Къ Шелаевской волости принадлежать поселки:

1) *Верхне-Грековъ* при р. Большой, отъ ок. ст. 155 в., дворовъ 108, жителей 404 м. 438 ж. п.

2) *Крюковъ* при р. Мечетной, отъ ок. ст. 150 в., дворовъ 21, жителей 68 м. 64 ж. п.

3) *Смолинъ* при р. Мечетной, отъ ок. ст. 145 в., дворовъ 8, жителей 29 м. 26 ж. п.

4) *Туровъ* при р. Мечетной, отъ ок. ст. 140 в., дво-

ровъ 17, жителей 47 м. 56 ж. п.

**XXIII. Верхне-Макѣвская**, крестьянская слобода, при р. Ольховой, отъ ок. ст. 110 в., дворовъ 384, жителей 1226 м. 1175 ж. п. Здѣсь находится волостное управленіе.

Къ Верхне-Макѣвской волости принадлежить поселокъ:

1) *Новоавловка* при р. Ольховой, отъ ок. ст. 105 в., дворовъ 102, жителей 397 м. 398 ж. п.

**XXIV. Усть-Мечетинскій**, крестьянскій поселокъ, при р. Мечеткѣ, отъ ок. ст. 105 в., дворовъ 74, жителей 298 м. 294 ж. п. Здѣсь находится волостное управленіе.

Къ Усть-Мечетинской волости принадлежать поселки:

1) *Старо-Анновскій* при р. Большой, отъ ок. ст. 110 в., дворовъ 10, жителей 40 м. 33 ж. п.

2) *Марьевскій* при р. Большой, отъ ок. ст. 105 в., дворовъ 5, жителей 18 м. 19 ж. п.

3) *Анновско-Большинскій* при р. Большой, отъ ок. ст. 102 в., дворовъ 29, жителей 85 м. 105 ж. н.

4) *Даниловскій* при р. Большой, отъ ок. ст. 100 в., дворовъ 16, жителей 60 м. 60 ж. п.

5) *Вербовскій* при р. Большой, отъ ок. ст. 98 в., дворовъ 17, жителей 50 м. 52 ж. п.

6) *Наумовскій* при р. Большой, дворовъ 35, жителей 113 м. 99 ж. п.

7) *Большинскій* при р. Большой, отъ ок. ст. 90 в., дворовъ 11, жителей 49 м. 33 ж. п.

8) *Свѣчниковъ* при р. Большой, отъ ок. ст. 90 в., дворовъ 27, жителей 95 м. 96 ж. п.

9) *Өмлинскій* при р. Большой, отъ ок. ст. 90 в., дворовъ 14, жителей 45 м. 49 ж. п.

**XXV. Никольско-Покровская**, крестьянская слобода, при р. Калитвѣ, отъ ок. ст. 77 в., дворовъ 298, жителей 1048 м. 1099 ж. п. Здѣсь находится волостное управленіе.

Къ Никольско-Покровской волости принадлежать поселки:

1) *Өминъ* при бал. Усть-Широкинской, отъ ок. ст. 80 в., дворовъ 32, жителей 110 м. 104 ж. п.

2) *Грековъ* при бал. Усть-Широкинской, отъ ок. ст. 80 в., дворовъ 24, жителей 86 м. 87 ж. п.

3) *Кумшаико-Орѣховскій* при бал. Орѣховой, отъ ок. ст. 75 в., дворовъ 52, жителей 141 м. 144 ж. п.

4) *Касьяновъ* при бал. Орѣховой, отъ ок. ст. 72 в., дворовъ 13, жителей 51 м. 46 ж. п.

5) *Сухобоярацкій* при бал. Сохобойрацкой, отъ ок. ст. 65 в., дворовъ 12, жителей 38 м. 34 ж. п.

**XXVI. Ильинскій**, крестьянскій поселокъ, при р. Березовой, отъ ок. ст. 50 в., дворовъ 51, жителей 192 м. 199 ж. п. Здѣсь находится волостное управление Усть-Березовской волости.

Къ Усть-Березовской волости принадлежать поселки:

1) *Александровской* при р. Березовой, отъ ок. ст. 45 в., дворовъ 31, жителей 152 м. 142 ж. п.

2) *Калиновскій* при бал. Березовой, отъ ок. ст. 40 в., дворовъ 24, жителей 122 м. 104 ж. п.

3) *Аннинскій* при р. Березовой, отъ ок. ст. 45 в., дворовъ 29, жителей 88 м. 97 ж. п.

4) *Удьяльный* при р. Березовой, отъ ок. ст. 46 в., дворовъ 8, жителей 33 м. 40 ж. п.

**XXVII. Екатириновка**, крестьянская слобода, при р. Большой, отъ ок. ст. 88 в., дворовъ 95, жителей 329 м. 363 ж. п. Здѣсь находится волостное управление Сариново-Чернозубовской волости.

Къ Сариново-Чернозубовской волости принадлежать поселки:

1) *Сариновскій* при р. Большой, отъ ок. ст. 88 в., дворовъ 80, жителей 286 м. 318 ж. п.

2) *Кирсановскій* при р. Большой, отъ ок. ст. 89 в., дворовъ 50, жителей 196 м. 179 ж. п.

**XXVIII. Яново-Марьевскій**, крестьянскій поселокъ; при р. Быстрой, отъ ок. ст. 150 в., дворовъ 68, жителей 235 м. 221 ж. п. Здѣсь находится волостное управление Яновской волости.

Къ Яновской волости принадлежать поселки:

1) *Петровскій* при р. Быстрой, отъ ок. ст. 150 в., дворовъ 96, жителей 239 м. 337 ж. п.

2) *Процыково-Быстрянский* при р. Быстрой, отъ ок. ст. 165 в., дворовъ 41, жителей 121 м. 146 ж. п.

3) *Валково-Суховской* при р. Быстрой, отъ ок. ст. 170 в., дворовъ 22, жителей 50 м. 56 ж. п.

4) *Костинъ-Быстрянский* при р. Быстрой, отъ ок. ст. 172 в., дворовъ 36, жителей 117 м. 108 ж. п.

**XXIX. Карнова-Обрывская**, крестьянская слобода, при р. Калитвѣ, отъ ок. ст. 130 в., дворовъ 104, жителей 566 м. 552 ж. п. Здѣсь находится волостное управление.

\* Къ Карново-Обрывской волости принадлежать поселки:

1) *Масловъ* при р. Калитвѣ отъ ок. ст. 135 в., дворовъ 42, жителей 139 м. 129 ж. п.

2) *Марининскій* при р. Калитвѣ, отъ отъ ок. ст. 138 в., дворовъ 29, жителей 92 м. 106 ж. п.

3) *Персидскій* при р. Калитвѣ, отъ ок. ст. 139 в., дворовъ 7, жителей 21 м. 24 ж. п.

4) *Жирновъ* при р. Калитвѣ, отъ ок. ст. 140 в., дворовъ 64, жителей 204 м. 202 ж. п.

5) *Хорошевскій* при р. Калитвѣ, отъ ок. ст. 141 в., дворовъ 10, жителей 30 м. 24 ж. п.

**XXX. Большинская**, крестьянская слобода, при р. Большой, отъ ок. ст. 50 в., дворовъ 429, жителей 1540 м. 1511 ж. п. Здѣсь находится волостное управленіе.

Къ Большинской волости принадлежать поселки:

1) *Курнаковъ* при р. Березовой, отъ ок. ст. 30 в., дворовъ 62, жителей 222 м. 223 ж. п.

2) *Марьевскій* при р. Березовой, отъ ок. ст. 25 в., дворовъ 43, жителей 188 м. 178 ж. п.

3) *Наголинскій* при р. Березовой, отъ ок. ст. 62 в., дворовъ 13, жителей 48 м. 51 ж. п.

**XXXI. Голова**, крестьянская слобода, при р. Калитвѣ, отъ ок. ст. 45 в., дворовъ 71, жителей 247 м. 238 ж. п. Здѣсь находится волостное управленіе.

Къ Голово-Калитвенской волости принадлежать поселки.

1) *Гусинскій* при р. Калитвѣ, отъ ок. ст. 46 в., дворовъ 25, жителей 113 м. 118 ж. п.

2) *Верхне-Вязовскій* при р. Калитвѣ, отъ ок. ст. 45 в., дворовъ 24, жителей 80 м. 71 ж. п.

3) *Вязовой-Титовскій* при р. Калитвѣ, отъ ок. ст. 45 в., дворовъ 33, жителей 126 м. 109 ж. п.

4) *Таловскій* при бал. Таловой, отъ ок. ст. 40 в., дворовъ 66, жителей 240 м. 215 ж. п.

5) *Раздолье* при р. Калитвѣ, отъ ок. ст. 50 в., дворовъ 5, жителей 9 м. 7 ж. п.

**XXXII. Скасырская**, крестьянская слобода, при р. Быстрой, отъ ок. ст. 80 в., дворовъ 153, жителей 814 м. 775 ж. п. Здѣсь находится волостное управленіе.

Къ Скасырско-Средне-Обливской волости принадлежать пос.

1) *Марьевскій* при р. Быстрой, отъ ок. ст. 78 в., дворовъ 15, жителей 39 м. 41 ж. п.

2) *Качалинскій* при р. Гнидой, отъ ок. ст. 85 в., дворовъ

18, жителей 71 м. 57 ж. п.

3) *Калмыковъ* при Гнилой, отъ ок. ст. 87 в., дворовъ 10, жителей 28 м. 24 ж. п.

4) *Гниловской-Сумнъ* при р. Гнилой, отъ ок. ст. 90 в., дворовъ 34, жителей 121 м. 121 ж. п.

5) *Матвезскій* при р. Гнилой, отъ ок. ст. 90 в., дворовъ 28, жителей 122 м. 126 ж. п.

6) *Петровскій* при р. Гнилой, отъ ок. ст. 88 в., дворовъ 21, жителей 77 м. 76 ж. п.

7) *Захаро-Обмвской* при р. Быстрой, отъ ок. ст. 75 в., дворовъ 78, жителей 263 м. 276 ж. п.

8) *Нижне-Обмвской* при р. Быстрой, отъ ок. ст. 70 в., дворовъ 24, жителей 68 м. 65 ж. п.

**XXXIII. Таловско-Калитвенская**, крестьянская слобода, при р. Калитвѣ, отъ ок. ст. 60 в., дворовъ 110, жителей 433 м. 391 ж. п. Здѣсь находится волостное управление.

Къ Таловско-Калитвенской волости принадлежатъ поселокъ:

1) *Таловскій-Миллеровъ* при р. Калитвѣ, отъ ок. 60 в. дворовъ 77, жителей 225 м. 223 ж. п.

**XXXIV. Степановка**, крестьянская слобода, при р. Калитвѣ, отъ ок. ст. 65 в., дворовъ 555, жителей 2034 м. 1944 ж. п. Здѣсь находится волостное управление.

Къ Степановской волости принадлежатъ поселки:

1) *Колушкинъ* при р. Калитвѣ, отъ ок. ст. 65 в., дворовъ 126, жителей 523 м. 523 ж. п.

2) *Сергеевъ* при р. Калитвѣ, отъ ок. ст. 67 в., дворовъ 25, жителей 133 м. 129 ж. п.

**XXXV. Александровскій**, крестьянскій поселокъ, при р. Ольховой, отъ ок. ст. 65 в., дворовъ 87, жителей 291 м. 305 ж. п. Здѣсь находится волостное управление.

Къ Ольхово-Городищенской волости принадлежатъ поселки:

1) *Павловской* при р. Калитвѣ, отъ ок. ст. 62 в., дворовъ 38, жителей 123 м. 150 ж. п.

2) *Егоровъ* при р. Калитвѣ, отъ ок. ст. 61 в., дворовъ 62, жителей 232 м. 248 ж. п.

**XXXVI. Криворожье**, крестьянская слобода, при р. Калитвѣ, отъ ок. ст. 70 в., дворовъ 144, жителей 535 м. 548 ж. п. Здѣсь находится волостное управление.

Къ Криворожской волости принадлежатъ поселки:

1) *Алексѣевскій* при р. Калитвѣ, отъ ок. ст. 67 в., дворовъ 31, жителей 105 м. 96 ж. п.

2) *Екатерининскій* при бал. Колодезянской, отъ ок. ст. 69 в., дворовъ 13, жителей 49 м. 49 ж. п.

3) *Антоновскій-Колодезянскій* при бал. Колодезянской, отъ ок. ст. 66 в., дворовъ 24, жителей 89 м. 78 ж. п.

4) *Тимошовскій Мало-Колодезянскій* при балкѣ Мало-Колодезянской, отъ ок. ст. 65 в., дворовъ 13, жителей 48 м. 43 ж. п.

5) *Тарадинъ* при балкѣ Тарадной, отъ ок. ст. 75 в., дворовъ 12, жителей 54 м. 60 ж. п.

6) *Федоровскій* при б. Тарадной, отъ ок. ст. 75 в., дворовъ 24, жителей 89 м. 84 ж. п.

**XXXVII. Курнакова-Липовская**, крестьянская слобода, при балкѣ Липовой, отъ ок. ст. 50 в., дворовъ 162, жителей 638 м. 597 ж. п. Здѣсь находится волостное управленіе.

Къ Курнаково-Липовской волости принадлежатъ поселки:

1) *Туровъ* при балкѣ Россоши, отъ ок. ст. 55 в., дворовъ 13, жителей 57 м. 50 ж. п.

2) *Чеботаревъ* при балкѣ Россошѣ, отъ ок. ст. 58 в., дворовъ 4, жителей 11 м. 13 ж. п.

3) *Марье-Мартыновскій* при р. Большомъ Калитвенцѣ, отъ ок. ст. 48 в., дворовъ 54, жителей 178 м. 172 ж. п.

4) *Егоровъ-Килиновскій* при р. Большомъ Калитвенцѣ, отъ ок. ст. 44 в., дворовъ 40, жителей 166 м. 154 ж. п.

5) *Ющенковъ* при балкѣ Грачахъ, отъ ок. ст. 44 в., дворовъ 12, жителей 49 м. 46 ж. п.

6) *Марковъ* при р. Большомъ Калитвенцѣ, отъ ок. ст. 42 в., дворовъ 9, жителей 29 м. 36 ж. п.

7) *Ерофьевъ* при р. Большомъ Калитвенцѣ, отъ ок. ст. 40 в., дворовъ 80, жителей 268 м. 308 ж.

8) *Александровскій* при бал. Липманцѣ, отъ ок. ст. 48 в., дворовъ 30, жителей 94 м. 118 ж. п.

**Итого въ Донецкомъ округѣ:**

Казачьихъ станицъ	—	—	—	—	—	—	7.
» хуторовъ	—	—	—	—	—	—	157.
Крестьянскихъ слободъ	—	—	—	—	—	—	27.
» поселковъ	—	—	—	—	—	—	160.
Въ нихъ дворовъ	—	—	—	—	—	—	23,388.
»	»	жителей	—	80,763 м.	82,655 ж.	п.	



## ОКРУГЪ МІУСКІЙ.

### А. Казачьи поселенія.

**І, Новониколаевская**, казачья станица, при Азовскомъ морѣ, отъ г. Новочеркаска 170 в., дворовъ 153, жителей 427 м. 415 ж. п. Здѣсь находится окружное управление Міускаго округа.

Въ юртѣ ея казачьи хутора:

- 1) *Кривокосскій* при Азовскомъ морѣ, отъ ок. ст. 7 в., дворовъ 75, жителей 105 м. 116 ж. п
- 2) *Обрывской* при Азовскомъ морѣ, отъ ок. ст. 5 в., дворовъ 22, жителей 38 м. 43 ж. п.
- 3) *Безыменный* при Азовскомъ морѣ, отъ ок. ст. 9 в., дворовъ 11, жителей 20 м. 26 ж. п.

### Б. Крестьянскія поселенія.

**І, Новонавловка**, крестьянская слобода, при р. Міусѣ, отъ ок. ст. 125 в., дворовъ 160, жителей 512 м. 495 ж. п. Здѣсь находится волостное управленіе.

Къ Новонавловской волости принадлежатъ поселки:

- 2) *Вознесенскій* при р. Міусѣ, отъ ок. ст. 125 в., дворовъ 219, жителей 675 м. 651 ж. п.
- 3) *Снѣжной* при б. Армянской, отъ ок. ст. 116 в., дворовъ 44, жителей 146 м. 120 ж. п.
- 3) *Елисоветинскій* при р. Міусѣ, отъ ок. ст. 130 в., дворовъ 63, жителей 213 м. 195 ж. п.
- 4) *Веселой* при р. Глухой, отъ ок. ст. 125 в., дворовъ 131, жителей 380 м. 391 ж. п.

**ІІ. Андреевка**, (она же Чистякова) крестьянское селеніе, при б. Глухой, отъ ок. ст. 140 в., дворовъ 61, жителей 277 м. 277 ж. п. Здѣсь находится волостное управленіе.

Къ Андреевской волости принадлежатъ поселки:

- 1) *Александровско-Леоновскій* при б. Савостьяновкѣ, отъ ок. ст. 105 в., дворовъ 148, жителей 509 м. 504 ж. п.
- 2) *Орѣховскій* при б. Орѣховой, отъ ок. ст. 106 в., дворовъ 32, жителей 101 м. 85 ж. п.
- 3) *Хрустальный* при б. Хрустальной, отъ ок. ст. 150 в., дворовъ 82, жителей 219 м. 227 ж. п.

4) *Прютоъ* при р. Миусѣ, отъ ок. ст. 145 в., дворовъ 78, жителей 243 м. 243 ж. п.

**III. Грабовая**, крестьянское село при р. Миусѣ, отъ ок. ст. 140 в., дворовъ 205, жителей 668 м. 668 ж. п. Здѣсь находится волостное управленіе.

Къ Грабовской волости принадлежатъ поселки:

1) *Разсыпной* при б. Разсыпной, отъ ок. ст. 136 в., дворовъ 52, жителей 178 м. 163 ж. п.

2) *Стрюковъ* при р. Миусѣ, отъ ок. ст. 144 в., дворовъ 64, жителей 188 м. 179 ж. п.

3) *Греково-Тимофьевскій* при р. Миусѣ, отъ ок. ст. 146 в., дворовъ 25, жителей 96 м. 77 ж. п.

4) *Греково-Семеновскій* при б. Никитиной, отъ ок. ст. 155 в., дворовъ 17, жителей 68 м. 70 ж. п.

**IV. Есауловка**, крестьянская слобода, при р. Крѣпинной, отъ ок. ст. 136 в., дворовъ 78, жителей 276 м. 257 ж. п. Здѣсь находится волостное управленіе.

Къ Есауловской волости принадлежатъ поселки:

1) *Алексеевско-Нагоминскій* при р. Нагольной отъ ок. ст. 132 в., дворовъ 169, жителей 519 м. 470 ж. п.

2) *Малокрѣпинскій* при р. Крѣпинной отъ ок. ст. 143 в., дворовъ 109, жителей 343 м. 356 ж. п.

3) *Верхне-Нагоминскій* при б. Долгой, отъ ок. ст. 142 в., дворовъ 115, жителей 280 м. 252 ж. п.

4) *Новонадежденскій* при р. Крѣпинной, отъ ок. ст. 144 в., дворовъ 67, жителей 196 м. 217 ж. п.

**V. Дьякова**, крестьянская слобода, при р. Юскиной и Нагольной, отъ ок. ст. 140 в., дворовъ 238, жителей 736 м. 719 ж. п. Здѣсь находится волостное управленіе.

Къ Дьяковской волости принадлежатъ поселки:

1) *Васильевскій* при р. Юскиной, отъ ок. ст. 145 в., дворовъ 24, жителей 76 м. 71 ж. п.

2) *Егоровъ* при р. Юскиной, отъ ок. ст. 143 в., дворовъ 23, жителей 82 м. 72 ж. п.

3) *Аннинскій Яновъ* при р. Тузловѣ отъ ок. ст. 140 в., дворовъ 18, жителей 57 м. 58 ж. п.

4) *Леоново-Степановскій* при р. Юскиной, отъ ок. ст. 140 в., дворовъ 136 жителей 435 м. 401 ж. п.

5) *Орѣховъ* при б. Орѣховой, отъ ок. ст. 140 в., дворовъ 58, жителей 191 м. 198 ж. п.

6) *Каменно-Тузловскій* при р. Тузловѣ, отъ ок. ст. 138 в.,

дворовъ 16, жителей 48 м. 56 ж. п.

7) *Кузнецкій* при р. Тузловѣ, отъ ок. ст. 138 в., дворовъ 23, жителей 65 м. 60 ж. п.

8) *Калмыковъ* при р. Тузловѣ, отъ ок. ст. 142 в., дворовъ 17, жителей 47 м. 47 ж. п.

9) *Куприяновъ* при р. Тузловѣ, отъ ок. ст. 142 в., дворовъ 5, жителей 20 м. 16 ж. п.

**VI. Бобрíkова**, крестьянская слобода, при р. Нагольной отъ ок. ст. 140 в., дворовъ 198, жителей 588 м. 570 ж. п. Здѣсь находится волостное управление.

Къ Бобрíkовской волости принадлежать поселки:

1) *Ново-Красновскій* при р. Нагольной отъ ок. ст. 140 в., дворовъ 154, жителей 391 м. 421 ж. п.

2) *Тузловско-Александровскій* при Тузловѣ, отъ ок. ст. 125 в., дворовъ 72, жителей 242 м. 224 ж. п.

3) *Вишневецкій* при р. Вишневецкой, отъ ок. ст. 147 в., дворовъ 44, жителей 175 м. 167 ж. п.

**VII. Картушина**, крестьянская слобода, при р. Каменкѣ, отъ ок. ст. 170 в., дворовъ 166, жителей 514 м. 512 ж. п. Здѣсь находится волостное управление.

Къ Картушинской волости принадлежать поселки:

1) *Рафаловскій* при б. Юскиной, отъ ок. ст. 112 в., дворовъ 82, жителей 293 м. 271 ж. п.

2) *Прютъ* при б. Юскиной, отъ ок. ст. 112 в., дворовъ 14, жителей 60 м. 47 ж. п.

3) *Каменскій* при р. Каменкѣ, отъ ок. ст. 167 в., дворовъ 72, жителей 217 м. 220 ж. п.

4) *Филинскій* при б. Нагольчикѣ, отъ ок. ст. 157 в., дворовъ 22, жителей 78 м. 75 ж. п.

5) *Петровскій* при р. Юскиной отъ ок. ст. 154 в., дворовъ 27, жителей 93 м. 90 ж. п.

6) *Поповъ* при р. Юскиной, отъ ок. ст. 158 в., дворовъ 5, жителей 20 м. 22 ж. п.

**VIII. Ребрикова**, крестьянская слобода, при р. Каменкѣ, отъ ок. ст. 175 в., дворовъ 84, жителей 254 м. 266 ж. п. Здѣсь находится волостное управление

Къ Ребриковой волости принадлежать поселки:

1) *Щетовской* при р. Каменкѣ, отъ ок. ст. 175 в., дворовъ 134, жителей 412 м. 451 ж. п.

2) *Калмаковъ* при р. Каменкѣ отъ ок. ст. 180 в., дворовъ 33 жителей 113 м. 102 ж. п.

3) *Мечетинскій* при б. Мечетной отъ ок. ст. 185 в., дворовъ 62, жителей 195 м. 208 ж. п.

4) *Полевскій* при р. Каменкѣ, отъ ок. ст. 190 в., дворовъ 52, жителей 155 м. 147 ж. п.

**IX. Мариновка**, крестьянская слобода, при р. Ольховой, отъ ок. ст. 115 в., дворовъ 139, жителей 479 м. 520 ж. п. Здѣсь находится волостное управление.

Къ Мариновской волости принадлежать поселки:

1) *Ново-Петровскій* при р. Ольховой, отъ ок. ст. 109 в., дворовъ 14, жителей 67 м. 58 ж.

2) *Степановка* при р. Ольховой, отъ ок. ст. 120 в., дворовъ 245, жителей 745 м. 695 ж. п.

3) *Григорьевскій* при б. Дубровой, отъ ок. ст. 107 в., дворовъ 96, жителей 353 м. 375 ж. п.

4) *Саурь-Могильскій* при р. Камышевой, отъ ок. ст. 117 в., дворовъ 32, жителей 132 м. 122 ж. п.

5) *Ремовскій* при б. Орѣховой, отъ ок. ст. 119 в., дворовъ 29, жителей 168 м. 130 ж. п.

**X. Павловскій**, крестьянскій поселокъ, при р. Медвѣжей, отъ ок. ст. 188 в., дворовъ 98, жителей 376 м. 331 ж. п. Здѣсь находится волостное управление.

Къ Павловской волости принадлежать поселки:

1) *Надгорно-Теплянский* при р. Каменкѣ, отъ ок. ст. 195 в., дворовъ 15, жителей 75 м. 59 ж. п.

2) *Большинскій* при б. Большекаменкѣ отъ ок. ст. 185 в., дворовъ 91, жителей 288 м. 308 ж. п.

3) *Медвѣженскій* при р. Медвѣжей, отъ ок. ст. 183 в., дворовъ 127, жителей 390 м. 382 ж. п.

4) *Курячій* при б. Должикѣ, отъ ок. ст. 192 в., дворовъ 47, жителей 158 м. 160 ж. п.

**XI. Ровнецкая**, крестьянская слобода, при бал. Ровнецкой, отъ ок. ст. 160 в., дворовъ 429, жителей 1416 м. 1389 ж. п. Здѣсь находится волостное управление.

Къ Ровнецкой волости принадлежать поселки:

1) *Грибоватскій* при р. Ровнецкой, отъ ок. ст. 168 в., дворовъ 66, жителей 229 м. 241 ж. п.

2) *Карпово-Вишневецкій* при бал. Вишневецкой, отъ ок. ст. 151 в., дворовъ 31, жителей 107 м. 102 ж. п.

3) *Помикосово-Казатловскій* при бал. Вишневецкой, отъ ок. ст. 157 в., дворовъ 22, жителей 57 м. 63 ж. п.

**XII. Дмитріевка-Криворотовка** крестьянская слобода, при

р. Миусъ, отъ ок. ст. 140 в., дворовъ 602, жителей 2044 м. 2054 ж. п. Здѣсь находится волостное управленіе.

Къ Дмитріевской волости принадлежитъ поселокъ.

1) *Дубровский* при бал. Дубровской, отъ ок. ст. 140 в., дворовъ 62, жителей 296 м. 254 ж. п.

**XIII. Успенская**, (она же Недвиговка), крестьянская слобода, при р. Крынкѣ, дворовъ 293, жителей 1017 м. 980 ж. п. Здѣсь находится волостное управленіе.

Къ успенской волости принадлежитъ поселокъ.

1) *Калиновая* при р. Крынкѣ, отъ ок. ст. 88 в., дворовъ 58, жителей 181 м. 173 ж. п.

**XIV. Артемовка**, крестьянская слобода, при р. Савостьянкѣ, отъ ок. ст. 95 в., дворовъ 167, жителей 524 м. 461 ж. п. Здѣсь находится волостное управленіе.

Къ Артемовской волости принадлежатъ поселки:

1) *Рубакино* при р. Крынкѣ, отъ ок. ст. 93 в., дворовъ 17, жителей 56 м. 55 ж. п.

2) *Надеждовка* при р. Крынкѣ, отъ ок. ст. 79 в., дворовъ 74, жителей 215 м. 213 ж. п.

3) *Калмаковъ-Крынкій* при р. Крынкѣ, отъ ок. ст. 86 в., дворовъ 65, жителей 197 м. 196 ж. п.

4) *Мануйловъ* при бал. Орѣховой, отъ ок. ст. 109 в., дворовъ 69, жителей 216 м. 219 ж. п.

5) *Петровский* при бал. Медовой, отъ ок. ст. 106 в., дворовъ 34, жителей 120 м. 125 ж. п.

**XV. Большая-Мѣшкова**, крестьянская слобода, при р. Крынкѣ, отъ ок. ст. 100 в., дворовъ 172, жителей 541 м. 540 ж. п. Здѣсь находится волостное управленіе.

Къ Мѣшковской волости принадлежатъ поселки.

1) *Мокро-Еланчинскій* при Еланчикѣ, отъ ок. ст. 57 в., дворовъ 100, жителей 257 м. 320 ж. п.

2) *Мѣшковской* при Еланчикѣ, отъ ок. ст. 75 в., дворовъ 20, жителей 86 м. 88 ж. п.

3) *Калуга* при Еланчикѣ, отъ ок. ст. 85 в., дворовъ 22, жителей 89 м. 97 ж. п.

4) *Михайловскій-Киселевъ* при Еланчикѣ, отъ ок. ст. 90 в., дворовъ 11, жителей 27 м. 48 ж. п.

5) *Бѣлоярскій* при р. Крынкѣ, отъ ок. ст. 87 в., дворовъ 175, жителей 530 м. 519 ж. п.

**XVI. Криничанская**, крестьянская слобода, при р. Кундрючьѣ, отъ ок. ст. 174 в., дворовъ 292, жителей 879 м. 901

ж. п. Здѣсь находится волостное управление.

Къ Криниченской волости принадлежить поселокъ:

1) *Должико-Орловскій* при бал. Должикѣ, отъ ок. ст. 169 в., дворовъ 87, жителей 254 м. 259 ж. п.

**XVII. Астахова**, крестьянская слобода, при р. Крѣпкой, отъ ок. ст. 150 в., дворовъ 135, жителей 425 м. 479 ж. п. Здѣсь находится волостное управление.

Къ Астаховской волости принадлежать поселки:

1) *Нижне-Крѣптинскій* при р. Крѣпкой, отъ ок. ст. 146 в., дворовъ 30, жителей 120 м. 118 ж. п.

2) *Ново-Александровскій* при вершинѣ р. Тузлова, отъ ок. ст. 150 в., дворовъ 20, жителей 88 м. 81 ж. п.

**XVIII. Нагольная**, крестьянская слобода, при р. Нагольной, отъ ок. ст. 160 в., дворовъ 184, жителей 669 м. 630 ж. п. Здѣсь находится волостное управление Наголинско-Тарасовской волости.

Къ Наголинско-Тарасовской волости принадлежать поселки:

1) *Карпово-Крѣптинскій* при бал. Крѣпкой, отъ ок. ст. 160 в., дворовъ 70, жителей 223 м. 215 ж. п.

2) *Карпово-Александровскій* при бал. Крѣпкой, отъ ок. ст. 160 в., дворовъ 8, жителей 28 м. 25 ж. п.

3) *Средне-Калиновскій* при бал. Крѣпкой, отъ ок. ст. 110 в., дворовъ 49, жителей 150 м. 144 ж. п.

4) *Карпово-Крѣптинскій* при бал. Крѣпкой, отъ ок. ст. 160 в., дворовъ 9, жителей 34 м. 30 ж. п.

5) *Должико-Харитоновскій* при бал. Должикѣ, отъ ок. ст. 165 в., дворовъ 103, жителей 333 м. 323 ж. п.

6) *Уткина-Андреевскій* при р. Нагольной, отъ ок. ст. 165 в., дворовъ 10, жителей 35 м. 20 ж. п.

7) *Марьевскій* при р. Нагольной, отъ ок. ст. 157 в., дворовъ 96, жителей 287 м. 301 ж. п.

**XIX. Дарьевка**, крестьянская слобода, при р. Нагольной, отъ ок. ст. 155 в., дворовъ 80, жителей 265 м. 245 ж. п.

Къ Дарьевской волости принадлежать поселки.

1) *Ново-Дарьевскій* при р. Нагольной, отъ ок. ст. 150 в., дворовъ 55, жителей 189 м. 184 ж. п.

2) *Благой* при р. Нагольной, отъ ок. ст. 141 в., дворовъ 56, жителей 197 м. 181 ж. п.

3) *Платоновскій* при р. Нагольной, отъ ок. ст. 140 в., дворовъ 56, жителей 197 м. 181 ж. п.

**XX. Аграфеновка**, крестьянская слобода, при р. Крѣпкой,

отъ ок. ст. 130 в., дворовъ 140, жителей 437 м. 391 ж. п.  
Здѣсь находится волостное управленіе.

Къ Аграфеновской волости принадлежать поселки:

1) *Крѣпкинско-Золоторевъ* при р. Крѣпкой, отъ ок. ст. 126 в., дворовъ 131, жителей 478 м. 467 ж. п.

2) *Несвитайскій 1-й* при р. Большой Несвитаѣ, отъ ок. ст. 130 в., дворовъ 85, жителей 233 м. 261 ж. п.

3) *Несвитайскій 2-й* при Маломъ Несвитаѣ, отъ ок. ст. 130 в., дворовъ 4, жителей 12 м. 10 ж. п.

4) *Алексѣевско-Тузловскій* при р. Тузловѣ, отъ ок. ст. 135 в., дворовъ 65, жителей 227 м. 251 ж. п.

5) *Нагорно-Тузловскій* при р. Тузловѣ, ок. ст. 130 в., дворовъ 35, жителей 107 м. 114 ж. п.

6) *Александровско-Бѣлогородскій* при р. Тузловѣ, отъ ок. ст. 128 в., дворовъ 4, жителей 9 м. 14 ж. п.

7) *Буртовской* при р. Тузловѣ, отъ ок. ст. 125 в., дворовъ 49, жителей 148 м. 135 ж. п.

8) *Шапошниково-Аннинскій* при р. Тузловѣ, отъ ок. ст. 127 в., дворовъ 2, жителей 9 м. 14 ж. п.

9) *Денисово-Алексѣевскій* при р. Тузловѣ, отъ ок. ст. 125 в., дворовъ 32, жителей 121 м. 125 ж. п.

**XI. Большая-Крѣпкая**, крестьянская слобода, при р. Тузловѣ и Крѣпкой, отъ ок. ст. 133 в., дворовъ 410, жителей 1275 м. 1273 ж. п. Здѣсь находится волостное управленіе.

Къ Больше-Крѣпкинской волости принадлежать поселки.

1) *Ивановскій* при р. Крѣпкой, отъ ок. ст. 145 в., дворовъ 93, жителей 338 м. 344 ж. п.

2) *Кляжой* при р. Крѣпкой, отъ ок. ст. 146 в., дворовъ 61, жителей 195 м. 198 ж. п.

3) *Карпина-Аннинскій* при р. Тузловѣ, отъ ок. ст. 126 в., дворовъ 46, жителей 144 м. 129 ж. п.

4) *Греково-Ульяновскій-Тузловскій* при р. Тузловѣ, отъ ок. ст. 128 в., дворовъ 45, жителей 131 м. 135 ж. п.

5) *Карпина-Ивановскій* при р. Тузловѣ, отъ ок. ст. 138 в., дворовъ 15, жителей 41 м. 53 ж. п.

6) *Писаряновъ-Новая-Гребля* при р. Тузловѣ, отъ ок. ст. 138 в., дворовъ 11, жителей 24 м. 22 ж. п.

7) *Кузнецовъ* при р. Тузловѣ, отъ ок. ст. 138 в., дворовъ 5, жителей 15 м. 12 ж. п.

8) *Курпичево-Александровскій* при р. Мокромъ-Самбекѣ, отъ ок. ст. 130 в., дворовъ 43, жителей 129 м. 139 ж. п.

9) *Красюково-Самбецкій* при р. Мокромъ-Самбекѣ, отъ ок. ст. 130 в., дворовъ 6, жителей 25 м. 18 ж. п.

10) *Марьевскій-Мокро-Самбецкій* при р. Мокромъ-Самбекѣ, отъ ок. ст. 133 в., дворовъ 20, жителей 66 м. 57 ж. п.

11) *Мириновскій* при р. Мокромъ-Самбекѣ, отъ ок. ст. 137 в., дворовъ 3, жителей 15 м. 12 ж. п.

12) *Новостроенный* при р. Мокромъ-Самбекѣ, отъ ок. ст. 126 в., дворовъ 41, жителей 123 м. 106 ж. п.

13) *Казьмъ* при р. Сухомъ-Самбекѣ, отъ ок. ст. 129 в., дворовъ 10, жителей 33 м. 24 ж. п.

14) *Югановъ* при р. Мокромъ-Самбекѣ, отъ ок. ст. 129 в., дворовъ 14, жителей 43 м. 32 ж. п.

**XXII. Петровскій**, крестьянскій поселокъ, при р. Тузловѣ, отъ ок. ст. 144 в., дворовъ 44, жителей 117 м. 122 ж. п. Здѣсь находится волостное управление.

Къ Петровской волости принадлежать поселки:

1) *Карпово-Марфинскій* при р. Тузловѣ, отъ ок. ст. 145 в., дворовъ 18, жителей 57 м. 55 ж. п.

2) *Иловайско-Елизаветовскій* при р. Тузловѣ, отъ ок. ст. 146 в., дворовъ 15, жителей 53 м. 45 ж. п.

3) *Савченковъ* при р. Тузловѣ, отъ ок. ст. 145 в., дворовъ 25, жителей 87 м. 69 ж. п.

4) *Чистопольскій* при р. Тузловѣ, отъ ок. ст. 140 в., дворовъ 63, жителей 187 м. 161 ж. п.

5) *Александровскій* при р. Сухомъ-Самбекѣ, отъ ок. ст. 138 в., дворовъ 35, жителей 130 м. 123 ж. п.

6) *Грековъ* при р. Сухомъ-Самбекѣ, отъ ок. ст. 137 в., дворовъ 2, жители 6 м. 9 ж. п.

7) *Валуевъ* при бал. Самбецкой, отъ ок. ст. 135 в., дворовъ 10, жители 34 м. 32 ж. п.

8) *Калмыковъ* при бал. Самбецкой, отъ ок. ст. 138 в., дворовъ 11, жители 36 м. 36 ж. п.

9) *Бьялевскій* при Тузловѣ, отъ ок. ст. 138 в., дворовъ 11, жители 27 м. 31 ж. п.

10) *Константиновскій* при р. Тузловѣ, отъ ок. ст. 157 в., дворовъ 39, жители 108 м. 125 ж. п.

11) *Генеральскій мостъ* при р. Тузловѣ, отъ ок. ст. 154 в., дворовъ 151, жители 462 м. 470 ж. п.

12) *Юдинъ* при р. Сухомъ Несвитаѣ, отъ ок. ст. 160 в., дворовъ 19, жители 68 м. 54 ж. п.

13) *Андреевскій* при р. Сухомъ Несвитаѣ, отъ ок. ст. 160



в., дворовъ 12, жителей 42 м. 23 ж. п.

14) *Серафимовскій* при р. Сухомъ Несвитаѣ, отъ ок. ст. 160 в., дворовъ 11, жителей 34 м. 35 ж. п.

**VXIII. Голодаевка**, (она же Мартыновка), крестьянская слобода, при бал. Дѣдовой и р. Миусѣ, отъ ок. ст. 113 в., дворовъ 592, жителей 1934 м. 1965 ж. п. Здѣсь находится волостное управленіе.

Къ Голодаевской волости принадлежатъ поселки:

1) *Ольховскій* при р. Ольховой, отъ ок. ст. 111 в., дворовъ 49, жителей 235 м. 220 ж. п.

2) *Русскій* при р. Миусѣ, отъ ок. ст. 106 в., дворовъ 40, жителей 196 м. 187 ж. п.

3) *Берестовскій* при бал. Берестовой и р. Миусѣ, отъ ок. ст. 106 в., дворовъ 35, жителей 206 м. 218 ж. п.

**XXIV. Малая-Кирсановка**, крестьянская слобода, при р. Мокромъ Еланчикѣ, отъ ок. ст. 56 в., дворовъ 114, жителей 360 м. 346 ж. п. Здѣсь находится волостное управленіе.

Къ Мало-Кирсановской волости принадлежатъ поселки:

1) *Латона* при бал. Сармацкой, отъ ок. ст. 68 в. дворовъ 118, жителей 401 м. 350 ж. п.

2) *Шумки* при р. Мокромъ Еланчикѣ, отъ ок. ст. 60 в., дворовъ 127, жителей 48 м. 46 ж. п.

3) *Ново-Марьевскій* при бал. Сармацкой, отъ ок. ст. 67 в., дворовъ 6, жителей 21 м. 20 ж. п.

4) *Трудовой-Сармацкій* при бал. Сармацкой, отъ ок. ст. 66 в., дворовъ 13, жителей 38 м. 36 ж. п.

5) *Герцова-Сармацкій* при бал. Сармацкой, отъ ок. ст. 66 в., дворовъ 4, жителей 11 м. 10 ж. п.

6) *Тимофьевско-Грековъ* при р. Мокромъ Еланчикѣ, отъ ок. ст. 54 в., дворовъ 114, жителей 360 м. 352 ж. п.

7) *Марьевскій* при бал. Носовой, отъ ок. ст. 60 в., дворовъ 56, жителей 180 м. 188 ж. п.

**XXV. Матвѣевъ-Курганъ**, крестьянская слобода, при р. Миусѣ, отъ ок. ст. 91 в., дворовъ 138, жителей 430 м. 434 ж. п. Здѣсь находится волостное управленіе.

Къ Матвѣево-Кургановской волости принадлежатъ поселки:

1) *Новоселовскій* при р. Миусѣ, отъ ок. ст. 82 в., дворовъ 90, жителей 270 м. 256 ж. п.

2) *Николаевско-Ефремовскій* при р. Миусѣ, отъ ок. ст. 92 в., дворовъ 32, жителей 93 м. 98 ж. п.

3) *Андріановскій* при р. Каменкѣ, отъ ок. ст. 96 в., дво-

ровъ 56, жителей 185 м. 190 ж. п.

4) *Николаевско-Турчаниновскій* при р. Каменкѣ, отъ ок. ст. 96 в., дворовъ 20, жителей 56 м. 47 ж. п.

5) *Курючинъ* при р. Каменкѣ, отъ ок. ст. 98 в., дворовъ 9, жителей 28 м. 27 ж. п.

**XVІ. Лысогорка**, крестьянская слобода, при р. Тузловѣ, отъ ок. ст. 123 в., дворовъ 250, жителей 739 м. 747 ж. п. Здѣсь находится волостное управленіе.

Къ Лысогорской волости принадлежать поселки:

1) *Крюковъ* при р. Тузловѣ, отъ ок. ст. 126 в., дворовъ 57, жителей 176 м. 167 ж. п.

2) *Денисовскій-Несміяновскій* при р. Тузловѣ, отъ ок. ст. 126 в., дворовъ 13, жителей 39 м. 41 ж. п.

3) *Новоселе-Тузловскій* при р. Тузловѣ, отъ ок. ст. 125 в., дворовъ 68, жителей 234 м. 231 ж. п.

4) *Кривичный-Логъ* при р. Тузловѣ, отъ ок. ст. 125 в., дворовъ 13, жителей 36 м. 39 ж. п.

5) *Николаевскій* при р. Тузловѣ, отъ ок. ст. 130 в., дворовъ 33, жителей 103 м. 97 ж. п.

6) *Рубановскій* при р. Тузловѣ, отъ ок. ст. 126 в., дворовъ 9, жителей 32 м. 31 ж. п.

7) *Лютинковъ* при р. Тузловѣ, отъ ок. ст. 129 в., дворовъ 10, жителей 42 м. 46 ж. п.

8) *Васильевъ* при бал. Широкаго Кута и р. Тузловѣ, отъ ок. ст. 131 в., дворовъ 15, жителей 60 м. 34 ж. п.

9) *Грековъ* при р. Тузловѣ, отъ ок. ст. 126 в., дворовъ 16, жителей 48 м. 39 ж. п.

**XVІІ. Сармацкій**, крестьянскій поселокъ, при бал. Усть-Сармацкой, отъ ок. ст. 65 в., дворовъ 31, жителей 188 ж. 187 п. Здѣсь находится волостное управленіе.

Къ Сармацкой волости принадлежать поселки:

1) *Казанскій* при бал. Сармацкой, отъ ок. ст. 66 в., дворовъ 20, жителей 54 м. 53 ж. п.

2) *Мануйловъ* при р. Міусѣ, отъ ок. ст. 69 в., дворовъ 10, жителей 29 м. 25 ж. п.

3) *Николаевскій* при р. Міусѣ, отъ ок. ст. 68 в., дворовъ 48, жителей 142, м. 116 ж. п.

4) *Кушнаревъ* при р. Міусѣ, отъ ок. ст. 70 в., дворовъ 11, жителей 33 м. 32 ж. п.

5) *Кошкинъ* при р. Міусѣ, отъ ок. ст. 70 в., дворовъ 10, жителей 25 м. 17 ж. п.

6) *Павловскій* при р. Міусѣ, отъ ок. ст. 72 в., дворовъ 30, жителей 103 м. 84 ж. п.

7) *Федосъевскій* при р. Міусѣ, отъ ок. ст. 70 в., дворовъ 12, жителей 29 м. 26 ж. п.

8) *Марьевскій* при р. Міусѣ, отъ ок. ст. 76 в., дворовъ 22, жителей 61 м. 76 ж. п.

9) *Ивановскій* при р. Міусѣ, отъ ок. ст. 75 в., дворовъ 36, жителей 116 м. 109 ж. п.

10) *Васильевскій* при р. Міусѣ, отъ ок. ст. 77 в., дворовъ 14, жителей 37 м. 50 ж. п.

11) *Суворовъ* при р. Міусѣ, отъ ок. ст. 74 в., дворовъ 3, жителей 10 м. 5 ж. п.

12) *Карайкинъ* при р. Міусѣ, отъ ок. ст. 75 в., дворовъ 6, жителей 14 м. 18 ж. п.

13) *Власовъ* при р. Міусѣ, отъ ок. ст. 78 в., дворовъ 10, жителей 40 м. 32 ж. п.

14) *Петровскій* при р. Міусѣ, отъ ок. ст. 76 в., дворовъ 8, жителей 33 м. 31 ж. п.

15) *Повловскій* при р. Міусѣ, отъ ок. ст. 76 в., дворовъ 10, жителей 34 м. 40 ж. п.

16) *Федоровскій* при р. Міусѣ, отъ ок. ст. 78 в., дворовъ 9, жителей 25 м. 32 ж. п.

17) *Фицслауровъ* при р. Міусѣ, отъ ок. ст. 80 в., дворовъ 1, жителей 7, м. 5 ж. п.

18) *Отраднѣй* при бал. Сармацкой, отъ ок. ст. 68 в., дворовъ 18, жителей 51 м. 68 ж. п.

19) *Леоновъ* при бал. Сармацкой, отъ ок. ст. 68 в., дворовъ 17, жителей 49 м. 43 ж. п.

20) *Кутейниковъ* при р. Міусѣ, отъ ок. ст. 68 в., дворовъ 5, жителей 20 м. 17 ж. п.

21) *Ажогинъ* при бал. Сармацкой, отъ ок. ст. 67 в., дворовъ 7, жителей 20 м. 13 ж. п.

22) *Пилмоновъ* при бал. Сармацкой, отъ ок. ст. 69 в., дворовъ 3, жителей 7 м. 5 ж. п.

23) *Кундилковъ* при бал. Сармацкой, отъ ок. ст. 67 в., дворовъ 3, жителей 6 м. 5 ж. п.

24) *Рубашкинъ* при бал. Носовой, отъ ок. ст. 64 в., дворовъ 20, жителей 46 м. 31 ж. п.

25) *Родионовъ* при бал. Носовой, отъ ок. ст. 64 в., дворовъ 20, жителей 74 м. 79 ж. п.

26) *Ивановскій* при Лиманѣ Міускомъ, отъ ок. ст. 46 в.,

дворовъ 90, жителей 289 м. 280 ж. п.

27) *Носовъ* при бал. Носовой, отъ ок. ст. 50 в., дворовъ 68, жителей 249 м. 244 ж. п.

28) *Васильевскій* при р. Миусѣ, отъ ок. ст. 62 в., дворовъ 8, жителей 24 м. 24 ж. п.

29) *Афонасьевъ* при р. Миусѣ, отъ ок. ст. 62 в., дворовъ 4, жители 8 м. 17 ж. п.

30) *Кирсановъ* при р. Миусѣ, отъ ок. ст. 63 в., дворовъ 3, жители 6 м. 8 ж. п.

31) *Малодульскій-Лотовъ* при р. Миусѣ, отъ ок. ст. 60 в., дворовъ 5, жители 11, м. 15 ж. п.

32) *Сухо-Сармацкій* при бал. Сухо-Сармацкой, отъ ок. ст. 65 в., дворовъ 21, жители 84 м. 59 ж. п.

33) *Усть-Сармацкій* при бал. Сухо-Сармацкой, отъ ок. ст. 65 в., дворовъ 19, жители 67 м. 61 ж. п.

34) *Андреевскій* при р. Миусѣ, отъ ок. ст. 64 в., дворовъ 18, жители 56 м. 58 ж. п.

**XXVIII. Большая-Кирсановка**, крестьянская слобода, при р. Миусѣ, отъ ок. ст. 102 в., дворовъ 168, жители 566 м. 497 ж. п. Здѣсь находится волостное управленіе.

Къ Больше-Кирсановской волости принадлежатъ поселки:

1) *Кучеровъ* при р. Миусѣ, отъ ок. ст. 102 в., дворовъ 11, жители 26 м. 23 ж. п.

2) *Петровскій* при бал. Камышевахѣ, отъ ок. ст. 102 в., дворовъ 42, жители 133 м. 123 ж. п.

3) *Кулбаковъ* при р. Миусѣ, отъ ок. ст. 105 в., дворовъ 66, жители 191 м. 211 ж. п.

4) *Марьевскій* при р. Миусѣ, отъ ок. ст. 105 в., дворовъ 42, жители 127 м. 110 ж. п.

5) *Воздвиженскій* при бал. Ясиновкѣ, отъ ок. ст. 109 в., дворовъ 28, жители 87 м. 97 ж. п.

6) *Ивановско-Ясиновскій* при бал. Ясиновкѣ, отъ ок. ст. 109 в., дворовъ 15, жители 44 м. 54 ж. п.

7) *Емсаветовскій* при р. Миусѣ, отъ ок. ст. 109 в., дворовъ 15, жители 54 м. 63 ж. п.

8) *Петрополе* при р. Миусѣ, отъ ок. ст. 106 в., дворовъ 17, жители 62 м. 55 ж. п.

**XXIX. Алексѣевка**, (она же Генеральская), крестьянская слобода, при р. Миусѣ, отъ ок. ст. 95 в., дворовъ 196, жители 534 м. 503 ж. п. Здѣсь находится волостное управленіе.

Къ Алексѣевской волости принадлежатъ поселки:

1) *Александровская* (она же Левкова) при р. Крынкѣ, отъ ок. ст. 95 в., дворовъ 196, жителей 636 м. 670 ж. п.

2) *Федоровскій* при бал. Крутой Мрѣ, отъ ок. ст. 100 в., дворовъ 42, жителей 130 м. 129 ж. п.

3) *Ялодинъ* при р. Миусѣ, отъ ок. ст. 113 в., дворовъ 19, жителей 47 м. 40 ж. п.

4) *Меланъевскій* при р. Миусѣ, отъ ок. ст. 101 в., дворовъ 18, жителей 58 м. 62 ж. п.

5) *Демидовъ* при р. Миусѣ, отъ ок. ст. 98 в., дворовъ 16, жителей 49 м. 43 ж. п.

6) *Гуляевскій* при бал. Дубовой, отъ ок. ст. 86 в., дворовъ 13, жителей 39 м. 29 ж. п.

**XXX. Орловка**, крестьянская слобода, при р. Ольховчнкѣ, отъ ок. ст. 125 в., дворовъ 258, жителей 879 м. 878 ж. п. Здѣсь находится волостное управление.

Къ Орловской волости принадлетъ поселки:

1) *Ивановскій* при бал. Михайловской, отъ ок. ст. 136 в., дворовъ 123, жителей 396 м. 395 ж. п.

2) *Ольховскій* при бал. Ольховской, отъ ок. ст. 130 в., дворовъ 175, жителей 567 м. 596 ж. п.

3) *Михайловскій* при бал. Михайловской, отъ ок. ст. 135 в., дворовъ 51, жителей 177 м. 154 ж. п.

4) *Булавинскій* при р. Булавинѣ, отъ ок. ст. 150 в., дворовъ 38, жителей 112 м. 92 ж. п.

**XXXI. Амвросіевскій**, крестьянской поселокъ, при р. Крынкѣ, отъ ок. ст. 95 в., дворовъ 212, жителей 728 м. 715 ж. п. Здѣсь находится волостное управление Амвросіевской волости.

Къ Амвросіевской волости принадлежатъ поселки:

1) *Шаховскій* при р. Крынкѣ, отъ ок. ст. 95 в., дворовъ 122, жителей 390 м. 371 ж. п.

2) *Николаевскій* при бал. Бурдиной, отъ ок. ст. 105 в., дворовъ 116, жителей 343 м. 336 ж. п.

3) *Ясиновскій* при р. Крынкѣ, отъ ок. ст. 126 в., дворовъ 23, жителей 90 м. 72 ж. п.

4) *Анастасіевскій-Фоминъ* при бал. Осиновой, отъ ок. ст. 128 в., дворовъ 13, жителей 55 м. 36 ж. п.

5) *Андріановско-Березовскій* при бал. Осиковой, отъ ок. ст. 100 в., дворовъ 8, жителей 31 м. 27 ж. п.

6) *Александровско-Прахокровскій* при бал. Шистовкѣ, отъ

ок. ст. 128 в., дворовъ 2, жителей 6 м. 9 ж. п.

7) *Плотовскій* при р. Крынкѣ, отъ ок. ст. 130 в., дворовъ 203, жителей 622 м. 597 ж. п.

**XXXII. Степановско-Крынская**, крестьянская слобода, при бал. Большой Крынкѣ, отъ ок. ст. 100 в., дворовъ 341, жителей 1065 м. 1072 ж. п. Здѣсь находится волостное управленіе.

Къ Степановско-Крынской волости принадлежитъ поселокъ:

1) *Усть-Очеретинскій* при бал. Усть-Очеретинской, отъ ок. ст. 102 в., дворовъ 40, жителей 125 м. 100 ж. п.

**XXXIII. Харцызская** (она же Троицкая), крестьянская слобода, при бал. Харцызской и р. Крынкѣ, отъ ок. ст. 106 в., дворовъ 124, жителей 385 м. 398 ж. п. Здѣсь находится волостное управленіе Троицко-Харцызской волости.

Къ Троицко-Харцызской волости принадлежатъ поселки:

1) *Благодатный* при бал. Харцызской, отъ ок. ст. 100 в., дворовъ 23, жителей 69 м. 51 ж. п.

2) *Покровскій* при р. Крынкѣ, отъ ок. ст. 106 в., дворовъ 21, жителей 46 м. 46 ж. п.

3) *Пеллатевскій* при р. Крынкѣ, отъ ок. ст. 104 в., дворовъ 26, жителей 77 м. 76 ж. п.

4) *Евдокіевскій* при р. Крынкѣ, отъ ок. ст. 106 в., дворовъ 17, жителей 57 м. 54 ж. п.

5) *Зарянскій* при р. Грузской, отъ ок. ст. 106 в., дворовъ 50, жителей 149 м. 154 ж. п.

6) *Гусельщиковъ* при бал. Колесинковой, отъ ок. ст. 111 в., дворовъ 23, жителей 56 м. 57 ж. п.

7) *Грузскій* при р. Грузской, отъ ок. ст. 105 в., дворовъ 29, жителей 96 м. 94 ж. п.

8) *Арчадинскій* при р. Грузской, отъ ок. ст. 106 в., дворовъ 20, жителей 50 м. 55 ж. п.

9) *Провальскій* при р. Грузской, отъ ок. ст. 104 в., дворовъ 23, жителей 71 м. 70 ж. п.

10) *Вознесенскій* при р. Калмиусѣ, отъ ок. ст. 85 в., дворовъ 34, жителей 94 м. 90 ж. п.

11) *Горбачево-Михайловскій* при р. Грузской и Калмиусѣ, отъ ок. ст. 95 в., дворовъ 35, жителей 130 м. 109 ж. п.

**XXXIV. Зуевка**, крестьянская слобода, при р. Крынкѣ, отъ ок. ст. 114 в., дворовъ 151, жителей 675 м. 657 ж. п. Здѣсь находится волостное управленіе.

Къ Зуевской волости принадлежатъ поселки:

1) *Нижне-Крымскій* при р. Крымкѣ, отъ ок. ст. 120 в., дворовъ 162, жителей 674 м., 678 ж. п.

2) *Верхне-Крымскій* при р. Крымкѣ, отъ ок. ст. 122 в., дворовъ 34, жителей 116 м. 116 ж. п.

3) *Новоселовскій* при р. Крымкѣ, отъ ок. ст. 123 в., дворовъ 16, жителей 60 м. 59 ж. п.

4) *Марьевскій* при р. Крымкѣ, отъ ок. ст. 122 в., дворовъ 18, жителей 76 м. 49 ж. п.

5) *Екатериновскій* при р. Крымкѣ, отъ ок. ст. 122 в., дворовъ 9, жителей 39 м. 39 ж. п.

6) *Ивановскій* при р. Крымкѣ, отъ ок. ст. 122 в., дворовъ 10, жителей 41 м. 33 ж. п.

**XXXV. Макѣвка**, крестьянская слобода, при р. Грузской, отъ ок. ст. 113 в., дворовъ 186, жителей 601 м. 583 ж. п. Здѣсь находится волостное управленіе.

Къ Макѣвской волости принадлежатъ поселки:

1) *Евдокіевскій* при р. Калмиуѣ, отъ ок. ст. 120 в., дворовъ 29, жителей 91 м. 81 ж. п.

2) *Григорьевскій* при р. Калмиуѣ, отъ ок. ст. 130 в., дворовъ 159, жителей 534 м. 471 ж. п.

3) *Калиновій* при бал. Калиновой, отъ ок. ст. 121 в., дворовъ 68, жителей 235 м. 221 ж. п.

4) *Зеленое-Поле* при бал. Калиновой, отъ ок. ст. 121 в., дворовъ 66, жителей 261 м. 252 ж. п.

5) *Марьевскій* при бал. Калиновой, отъ ок. ст. 124 в., дворовъ 67, жителей 232 м. 237 ж. п.

**XXXVI. Платово-Еланчинская**, крестьянская слобода, при р. Мокромъ-Еланчикѣ, отъ ок. ст. 18 в., дворовъ 293, жителей 913 м. 838 ж. п. Здѣсь находится волостное управленіе.

Къ Платово-Еланчинской волости принадлежатъ поселки:

1) *Красново-Матвѣевскій* при Устьѣ-Миусѣ, отъ ок. ст. 30 в., дворовъ 120, жителей 374 м. 344 ж. п.

2) *Николаевско-Отрадный* при Миусомъ Лиманѣ, отъ ок. ст. 36 в., дворовъ 29, жителей 81 м. 92 ж. п.

3) *Александровско-Марковъ* при Лиманѣ Миусомъ, отъ ок. ст. 41 в., дворовъ 33, жителей 102 м. 123 ж. п.

4) *Рябиновскій* при Лиманѣ-Миусомъ, отъ ок. ст. 41 в., дворовъ 17, жителей 40 м. 29 ж. п.

5) *Николаевскій* и *Елоровъ* при р. Мокромъ-Еланчикѣ отъ ок. ст. 32 в., дворовъ 65, жителей 183 м. 191 ж. п.

6) *Васильевскій* при Мокромъ-Еланчикѣ, отъ ок. ст. 30 в.,

дворовъ 63, жителей 239 м. 207 ж. п.

7) *Петропавловскій* при р. Мокромъ-Еланчикѣ, отъ ок. ст. 28 в., дворовъ 24, жителей 87 м. 83 ж. п.

8) *Александровскій* при р. Мокромъ-Еланчикѣ, отъ ок. ст. 26 в., дворовъ 12, жителей 10 м. 6 ж. п.

3) *Николаевско-Козловъ* при р. Мокромъ-Еланчикѣ, отъ ок. ст. 28 в., дворовъ 54, жителей 206 м. 227 ж. п.

**XXXVII.** *Ефремовка*, крестьянская слобода, при р. Средне-Еланчикѣ, отъ ок. ст. 35 в., дворовъ 87, жителей 344 м. 343 ж. п. Здѣсь находится волостное управление.

Къ Ефремовской волости принадлежать поселки:

1) *Федоровка* слоб. при р. Мокромъ-Еланчикѣ, отъ ок. ст. 35 в., дворовъ 219, жителей 784 м. 743 ж. п.

2) *Котломинскій* при р. Мокромъ-Еланчикѣ, отъ ок. ст. 39 в., дворовъ 17, жителей 59 м. 62 ж. п.

3) *Кутейниковъ* при р. Мокромъ-Еланчикѣ, отъ ок. ст. 39 в., дворовъ 21, жителей 83 м. 82 ж. п.

4) *Чижилево-Трошикий* при р. Среднемъ-Еланчикѣ, отъ ок. ст. 37 в., дворовъ 20, жителей 57 м. 54 ж. п.

5) *Петровско-Щербаковъ* при р. Среднемъ-Еланчикѣ, отъ ок. ст. 35 в., дворовъ 41, жителей 118 м. 114 ж. п.

**XXXVIII.** *Анастасіевка*, крестьянская слобода, при р. Еланчикѣ, отъ ок. ст. 64 в., дворовъ 283, жителей 890 м. 845 ж. п. Здѣсь находится волостное управление.

Къ Анастасіевской волости принадлежать поселки:

1) *Марфинскій* при р. Еланчикѣ, отъ ок. ст. 66 в., дворовъ 92, жителей 341 м. 339 ж. п.

2) *Васильевскій* при р. Еланчикѣ, отъ ок. ст. 76 в., дворовъ 130, жителей 407 м. 411 ж. п.

3) *Марьевскій* при р. Мокромъ-Еланчикѣ, отъ ок. ст. 74 в., дворовъ 10, жителей 23 м. 23 ж. п.

4) *Мокро-Еланчинскій* при р. Мокромъ-Еланчикѣ, отъ ок. ст. 66 в., дворовъ 35, жителей 114 м. 73 ж. п.

**XXXIX.** *Васильевка*, крестьянская слобода, при р. Калмиусѣ, отъ ок. ст. 65 в., дворовъ 94, жителей 372 м. 327 ж. п. Здѣсь находится волостное управление.

Къ Васильевской волости принадлежать поселки:

1) *Ново-Екатериновскій* при бал. Осиновой, отъ ок. ст. 80 в., дворовъ 33, жителей 96 м. 88 ж. п.

2) *Мартиновской* при р. Калмиусѣ, отъ ок. ст. 45 в., дворовъ 21, жителей 76 м. 73 ж. п.



3) *Поздъевъ* при р. Калміусѣ, отъ ок. ст. 49 в., дворовъ 34, жителей 157 м. 143 ж. п.

5) *Покровская* слобода, при р. Грузскомъ-Еланчикѣ, отъ ок. ст. 60 в., дворовъ 213, жителей 693 м. 677 ж. п.

**XXXX. Александровка**, крестьянская слобода, при бал. Каменоватой и р. Грузскомъ-Еланчикѣ, отъ ок. ст. 38 в., дворовъ 83, жителей 268 м. 265 ж. п. Здѣсь находится волостное управленіе.

Къ Александровской волости принадлежать поселки:

1) *Ульяновскій* при р. Тузловѣ и Еланчикѣ, отъ ок. ст. 24 в., дворовъ 11, жителей 28 м. 24 ж. п.

2) *Жировъ* при р. Тузловѣ и Еланчикѣ, отъ ок. ст. 37 в., дворовъ 11, жителей 37 м. 38 ж. п.

3) *Каменоватскій* при бал. Каменоватой, отъ ок. ст. 46 в., дворовъ 5, жителей 14 м. 15 ж. п.

4) *Михайловскій* при бал. Каменоватой, отъ ок. ст. 37 в., дворовъ 83, жителей 239 м. 232 ж. п.

5) *Грузко-Еланчинскій-Садковскій* при р. Грузскомъ-Еланчикѣ, отъ ок. ст. 37 в., дворовъ 129, жителей 482 м. 457 ж. п.

6) *Ивановка* при р. Грузскомъ-Еланчикѣ, отъ ок. ст. 34 в., дворовъ 19, жителей 68 м. 88 ж. п.

7) *Коньковъ* при р. Грузскомъ-Еланчикѣ, отъ ок. ст. 30 в., дворовъ 97, жителей 297 м. 262 ж. п.

8) *Богодарскій* при р. Грузскомъ-Еланчикѣ, отъ ок. ст. 28 в., дворовъ 8, жителей 26 м. 18 ж. п.

9) *Елзаветовскій* при р. Грузскомъ-Еланчикѣ, отъ ок. ст. 28 в., дворовъ 6, жителей 19 м. 21 ж. п.

10) *Витавы* при р. Грузскомъ-Еланчикѣ, отъ ок. ст. 23 в., дворовъ 18, жителей 58 м. 59 ж. п.

11) *Самсоновскій* при р. Грузскомъ-Еланчикѣ, отъ ок. ст. 27 в., дворовъ 12, жителей 53 м. 52 ж. п.

12) *Маріенталь* при р. Калміусѣ, отъ ок. ст. 55 в., дворовъ 30, жителей 80 м. 77 ж. п.

13) *Табунщиковъ* при р. Калміусѣ, отъ ок. ст. 50 в., дворовъ 12, жителей 43 м. 46 ж. п.

**XXXXI. Павлополь**, крестьянская слобода, при р. Калміусѣ, отъ ок. ст. 30 в., дворовъ 49, жителей 191 м. 188 ж. п. Здѣсь находится волостное управленіе.

Къ Павлопольской волости принадлежать поселки:

1) *Николаевскій* при р. Калміусѣ, отъ ок. ст. 28 в., дво-

ровъ 33, жителей 178 м. 154 ж. п.

2) *Павловскій* при бал. Безыменной отъ ок. ст. 14 в., дворовъ 54, жителей 293 м. 247 ж. п.

3) *Васильевскій* при р. Грузскомъ-Еланчикѣ, отъ ок. ст. 15 в., дворовъ 31, жителей 113 м. 137 ж. п.

4) *Александровскій* при р. Грузскомъ-Еланчикѣ, отъ ок. ст. 20 в., дворовъ 14, жителей 38 м. 40 ж. п.

5) *Шевыревъ* при р. Грузскомъ-Еланчикѣ, отъ ок. ст. 9 в., дворовъ 9, жителей 34 м. 36 ж. п.

6) *Гусельшиковъ* при р. Грузск. Еланчикѣ, отъ ок. ст. 4 в., дворовъ 28, жителей 123 м. 121 ж. п.

7) *Козлозъ* при р. Грузскомъ Еланчикѣ, отъ ок. ст. 6 в., дворовъ 8, жителей 32 м. 23 ж. п.

8) *Екатерининъ-Прютъ* при Азовскомъ морѣ, отъ ок. ст. 18 в., дворовъ 15, жителей 62 м. 55 ж. п.

9) *Орловая-Круча* при Азовскомъ морѣ, отъ ок. ст. 18 в., дворовъ 7, жителей 30 м. 24 ж. п.

10) *Широкинскій* при бал. Широкинской, отъ ок. ст. 18 в., дворовъ 4, жителей 46 м. 42 ж. п.

11) *Алексеевскій* при бал. Глубокой, отъ ок. ст. 22 в., дворовъ 12, жителей 96 м. 89 ж. п.

12) *Владимірскій* при Азовскомъ морѣ, отъ ок. ст. 20 в., дворовъ 2, жителей 4 м. 5 ж. п.

13) *Ляпинскій* при Азовскомъ морѣ, отъ ок. ст. 27 в., дворовъ 19, жителей 96 м. 85 ж. п.

14) *Успенскій* при р. Калміусѣ, отъ ок. ст. 30 в., дворовъ 23, жителей 101 м. 97 ж. п.

15) *Вознесенскій* при р. Калміусѣ, отъ ок. ст. 30 в., дворовъ 20, жителей 70 м. 73 ж. п.

16) *Троицкій* при р. Калміусѣ, отъ ок. ст. 29 в., дворовъ 57, жителей 153 м. 146 ж. п.

17) *Верхне-Федосеевскій* при р. Калміусѣ, отъ ок. ст. 28 в., дворовъ 44, жителей 124 м. 104 ж. п.

18) *Нижне-Федосеевскій* при р. Калміусѣ, отъ ок. ст. 28 в., дворовъ 18, жителей 49 м. 46 ж. п.

19) *Талаковский* при р. Калміусѣ, отъ ок. ст. 29 в., дворовъ 50, жителей 124 м. 112 ж. п.

20) *Марьевскій* при р. Калміусѣ, отъ ок. ст. 25 в., дворовъ 6, жителей 40 м. 54 ж. п.

21) *Гнутовъ* при р. Калміусѣ, отъ ок. ст. 30 в., дворовъ 15, жителей 98 м. 86 ж. п.

22) *Филоновскій* при р. Калміусѣ, отъ ок. ст. 29 в., дворовъ 5, жителей 13 м. 17 ж. п.

**XXXII. Михайловка**, крестьянская слобода, при р. Грузскомъ-Еланчикѣ, отъ ок. ст. 46 в., дворовъ 144, жителей 466 м. 459 ж. п. Здѣсь находится волостное управленіе.

Къ Кузнецово-Михайловской волости принадлежитъ поселокъ:

1) *Аннинско-Недурубовскій* при р. Грузскомъ-Еланчикѣ, отъ ок. ст. 47 в., дворовъ 18, жителей 65 м. 69 ж. п.

**XXXIII. Екатериновка** (она же Степановка -Еланчицкая), крестьянская слобода, при р. Сухомъ-Еланчикѣ, отъ ок. ст. 56 в., дворовъ 190, жителей 625 м. 608 ж. п. Здѣсь находится волостное управленіе.

Къ Екатерининской волости принадлежатъ поселки:

1) *Новосельско-Можаровъ* при р. Сухомъ-Еланчикѣ, отъ ок. ст. 52 в., дворовъ 38, жителей 103 м. 105 ж. п.

2) *Усадьба-Миражъ* при р. Сухомъ-Еланчикѣ, отъ ок. ст. 58 в., дворовъ 12, жителей 44 м. 41 ж. п.

3) *Ивановско-Николаевскій* при р. Сухомъ-Еланчикѣ, отъ ок. ст. 60 в., дворовъ 79, жителей 279 м. 258 ж. п.

4) *Екатериненско-Хотерскій* при р. Грузскомъ-Еланчикѣ, отъ ок. ст. 61 в., дворовъ 48, жителей 165 м. 139 ж. п.

5) *Смосаревъ* при р. Грузскомъ-Еланчикѣ, отъ ок. ст. 56 в., дворовъ 28, жителей 68 м. 65 ж. п.

6) *Шуруповъ* при р. Грузскомъ-Еланчикѣ, отъ ок. ст. 56 в., дворовъ 6, жителей 11 м. 15 ж. п.

7) *Гречкинъ* при р. Грузскомъ-Еланчикѣ, отъ ок. ст. 50 в., дворовъ 28, жителей 87 м. 87 ж. п.

8) *Григорьевъ* при р. Сухомъ-Еланчикѣ, отъ ок. ст. 47 в., дворовъ 54, жителей 203 м. 184 ж. п.

**Итого въ Міускомъ округѣ:**

Казачьихъ станицъ	—	—	—	—	—	—	—	1.
» хуторовъ	—	—	—	—	—	—	—	3.
Крестьянскихъ слободъ	—	—	—	—	—	—	—	41.
» поселковъ	—	—	—	—	—	—	—	290.
Въ нихъ дворовъ	—	—	—	—	—	—	—	21,471.
»	»	жителей	—	68,036	м.	69,063	ж. п.	

## КАЛМЫЦІЯ КЮЧЕВЬЯ.

### Верхній Улусъ.

*Первая сотня*, кибитокъ 719, жителей 1500 м. 1500 ж. п.  
*Вторая сотня*, кибитокъ 163, жителей 329 м. 368 ж. п.  
*Третья сотня*, кибитокъ 146, жителей 265 м. 311 ж. п.  
*Четвертая сотня*, кибитокъ 162, жителей 309 м. 316 ж. п.

### Средній Улусъ.

*Первая сотня*, кибитокъ 350, жителей 797 м. 787 ж. п.  
*Вторая сотня*, кибитокъ 538, жителей 1,276 м. 1,204 ж. п.  
*Третья сотня*, кибитокъ 625, жителей 1,272 м. 1,295 ж. п.  
*Четвертая сотня*, кибитокъ 486, жителей 1,056 м. 1,036 ж. п.  
*Пятая сотня*, кибитокъ 162, жителей 424 м. 443 ж. п.

### Нижній Улусъ.

*Первая сотня*, кибитокъ 710, жителей 2,446 м. 1,173 ж. п.  
*Вторая сотня*, кибитокъ 604, жителей 1,321 м. 1302 ж. п.  
*Третья сотня*, кибитокъ 298, жителей 678 м. 621 ж. п.  
*Четвертая сотня*, кибитокъ 634, жителей 1,427 м. 1,382 ж. п.

### Итого въ Калмыцкихъ кочевьяхъ.

Улусовъ	—	—	—	—	—	—	—	—	3.
Въ нихъ сотенъ	—	—	—	—	—	—	—	—	13.
» » кибитокъ	—	—	—	—	—	—	—	—	5,597.
» » » » жителей	—	—	—	—	—	—	—	13,094 м.	11,734 ж. п.

### Всего въ войскѣ Донскомъ:

Казачьихъ станцъ	—	—	—	—	—	—	—	—	108.
» » хуторовъ	—	—	—	—	—	—	—	—	1,634.
Крестьянскихъ слободъ и селъ	—	—	—	—	—	—	—	—	94.
» » » поселковъ	—	—	—	—	—	—	—	—	673.
Во всѣхъ поселеніяхъ дворовъ	—	—	—	—	—	—	—	—	147,646.
» » » калмыцкихъ кибитокъ	—	—	—	—	—	—	—	—	5,597.
Во всѣхъ поселеніяхъ жителей	—	—	—	—	—	—	—	—	479,754 м. 502,646 ж. п. (*)

(\*) Въ общихъ итогахъ по округамъ и по всему Войску показаны какъ коренные, такъ и многородные жители войска Донскаго.

## В Ъ Д О М О С Т Ъ

**О количествѣ удобныхъ и неудобныхъ земель въ Войскѣ Донскомъ 1) станичныхъ, 2) потомственныхъ дачъ, 3) срочныхъ участковъ, 4) назначенныхъ для различныхъ потребностей Войска и 5) войсковыхъ свободныхъ.**

Въ какихъ округахъ и какія земли.	Количество земли въ десятинахъ и саженьяхъ.
<b>ВЪ ЧЕРКАСКОМЪ ОКРУГѢ.</b>	
Станичныхъ юртовыхъ земель въ 12-ти станицахъ . . . . .	892,208
	1,299
Въ потомственныхъ дачахъ какъ обмежеванныхъ, такъ и предназначенныхъ къ межеванію . . . . .	59,933
	914
Въ срочныхъ участкахъ чиновниковъ, какъ обмежеванныхъ, такъ и предназначенныхъ къ межеванію . . . . .	165,949
	1,780
Въ участкѣ званія Войсковаго Наказнаго Атамана . . . . .	5,022
	2,050
Въ 2-хъ участкахъ, назначенныхъ для соляныхъ промышленниковъ . . . . .	54,277
	1,239
Въ антрацитовыхъ участкахъ . . . . .	4,369
	1,618
Въ почтовыхъ участкахъ . . . . .	3,341
	1,789

Въ 3-хъ монастырскихъ участкахъ . . .	331
	1,575
Въ двухъ участкахъ, предназначенныхъ для лошадей артиллерійскихъ и учебнаго полка . . . . .	15,118
Подъ загородными садами и дворами . .	1,525
	974
Войсковыхъ земель, назначенныхъ для различныхъ потребностей . . . . .	130
Въ участкѣ, назначенномъ для Войско- ваго коннаго завода . . . . .	22,882
	2,375
Запасныхъ войсковыхъ земель . . . . .	88,769
	885
<b>Итого . . .</b>	<b>1,259,584</b>
	70
<b>ВЪ 1-мъ ДОНСКОМЪ ОКРУГѢ.</b>	
Станичныхъ юртовыхъ земель въ 18-ти станцияхъ . . . . .	985,841
	1,906
Въ потомственныхъ дачахъ, какъ обме- жеванныхъ, такъ и предназначенныхъ въ межеванію . . . . .	27,936
	1,242
Въ срочныхъ участкахъ, какъ обмежеван- ныхъ, такъ и необмежеванныхъ . . . . .	14,671
	128
Въ антрацитовыхъ участкахъ . . . . .	1,214
	2,033
Въ почтовыхъ участкахъ . . . . .	1,383
	785
Запасныхъ войсковыхъ земель . . . . .	253,699
	1,231
<b>Итого . . .</b>	<b>1,289,747</b>
	125

**ВО 2-МЪ ДОНСКОМЪ ОКРУГѢ.**

Станичныхъ юртовыхъ земель въ 21-й станциѣ . . . . .	2,023,186
	1,317
Въ потомственныхъ дачахъ . . . . .	1,335
	46
Въ срочныхъ участкахъ чиновниковъ . . . . .	243
	568
Въ почтовыхъ участкахъ . . . . .	855
	1,383
Въ участкѣ подѣ Калачевскою при- станью . . . . .	38
	381
Запасныхъ войсковыхъ земель . . . . .	805,876
	2,353!
<b>Итого . . . . .</b>	<b>2,831,535</b>
	1,252

**ВЪ УСТЬ-МЕДВѢДИЦКОМЪ ОКРУГѢ.**

Станичныхъ юртовыхъ земель въ 20-ти станцияхъ . . . . .	2,108,991
	276
Въ потомственныхъ дачахъ, какъ обме- жеванныхъ, такъ и предназначенныхъ къ межеванію . . . . .	77,490
	1,959
Въ срочныхъ участкахъ чиновниковъ, какъ обмежеванныхъ, такъ и необмежеванныхъ . . . . .	124,901
	1,303
Въ дачѣ Высочайше пожалованной Бри- гадиру Себрякову . . . . .	40,817
	272
Въ участкахъ, находящихся подѣ вой- сковыми лѣсами . . . . .	34,784
	1,295
Въ почтовыхъ участкахъ . . . . .	2,586
	223

Въ участкахъ, принадлежащихъ монастырямъ . . . . .	3,964
	712
Запасныхъ войсковыхъ земель . . . . .	148,685
	569
<b>Итого</b> . . . . .	<b>2,542,220</b>
	1,809
<b>ВЪ ХОПЕРСКОМЪ ОКРУГѢ.</b>	
Станичныхъ юртовыхъ земель въ 25-ти станицахъ . . . . .	1,320,698
	1,239
Въ потомственныхъ дачахъ, какъ обмежеванныхъ, такъ и предназначенныхъ къ межеванію . . . . .	130,828
	90
Въ срочныхъ участкахъ чиновниковъ, какъ обмежеванныхъ, такъ и необмежеванныхъ . . . . .	135,460
	2,371
Въ участкахъ, находящихся подъ войсковыми лѣсами . . . . .	9,762
	1,631
Въ участкѣ званія Войсковаго Наказнаго Атамана . . . . .	5,237
	736
Въ почтовыхъ участкахъ . . . . .	1,045
	965
Въ 3-хъ участкахъ, назначенныхъ для войсковыхъ ярмарокъ (въ Урюпинской ст.)	3,000
	900
Запасныхъ войсковыхъ земель . . . . .	55,930
	987
<b>Итого</b> . . . . .	<b>1,661,963</b>
	1,719
<b>ВЪ ДОНЕЦКОМЪ ОКРУГѢ.</b>	
Станичныхъ юртовыхъ земель въ 7-ми	



станции . . . . .	718,079
Въ потомственныхъ дачахъ . . . . .	1,233
	396,082
Въ срочныхъ участкахъ чиновниковъ . . . . .	1,537
	163,423
	1,371
Земель, назначенныхъ для потомственныхъ дачъ и срочныхъ участковъ . . . . .	547,416
	1,759
Въ участкахъ, находящихся подъ войсковыми лѣсами . . . . .	9,015
	2,096
Въ антрацитовыхъ участкахъ . . . . .	4,634
	915
Въ почтовыхъ участкахъ . . . . .	3,218
	2,268
<b>Итого . . . . .</b>	<b>1,841,871</b>
	1,579
<b>ВЪ МИУСКОМЪ ОКРУГѢ.</b>	
Въ станичномъ юртѣ одной станицы . . . . .	36,241
	850
Въ потомственныхъ дачахъ, обмежеванныхъ и предназначенныхъ къ межеванію . . . . .	804,224
	1,791
Въ срочныхъ участкахъ чиновниковъ, обмежеванныхъ и предназначенныхъ къ межеванію . . . . .	300,550
	2,155
Въ участкахъ, состоящихъ подъ войсковыми лѣсами . . . . .	3,907
	1,348
Въ антрацитовыхъ участкахъ . . . . .	2,530
	572
Въ почтовыхъ участкахъ . . . . .	2,319
	1,336

Въ участкѣ, назначенномъ для биржи . . . . .	1,112	
	1,430	
Въ 2-хъ участкахъ архіерейскаго дома . . . . .	1,013	
	1,143	
Назначенныхъ для разныхъ войсковыхъ потребностей . . . . .	410	
	1,510	
Остаточной войсковой земли, въ отдѣльныхъ клочкахъ, обмежеванныхъ сосѣдними надѣлами . . . . .	4,081	
	2,095	
<b>Итого . . . . .</b>	<b>1,156,393</b>	
	30	
<b>ВЪ КАЛМЫЦКОМЪ КОЧЕВЬѢ.</b>		
Въ Улусахъ . . . . .	Въ Верхнемъ . . . . .	346,945
		600
	Въ Среднемъ . . . . .	373,137
	254	
	Въ Нижнемъ . . . . .	311,100
		1,826
<b>Итого . . . . .</b>	<b>1,031,183</b>	
	280	
Земель для содержанія частныхъ конскихъ табуновъ . . . . .	801,871	
При войсковыхъ соляныхъ озерахъ, для попаса рабочаго скота солепромышленниковъ . . . . .	54,277	
	1,239	
<b>А всего въ войскѣ Донскомъ . . . . .</b>	<b>14,470,648</b>	
	24	



**О народонаселеніи въ войскѣ Донскомъ по сословіямъ, по исповѣданіямъ и о числѣ бракомсочетавшихся, родившихся и умершихъ за 1866 годъ.**

(Извлечено изъ годового отчета Донскаго Статистическаго Комитета)

По отчету статистическаго комитета за прошлый 1866 годъ, позаканы слѣдующія свѣдѣнія о народонаселеніи въ войскѣ Донскомъ, съ подраздѣленіемъ по сословіямъ:

*Дворянъ* какъ потомственныхъ, такъ и личныхъ 8,144 м. п.  
8,165 ж. п. (\*).

*Духовенства* православнаго бѣлаго, монашествующаго и другихъ исповѣданій всего . . . 3.374 м. п. 3,375 ж. п.

*Казачьяго сословія*, за исключеніемъ дворянъ этого же сословія: . . . 302,459 м. п. 326,088 ж. п.

*Крестьянъ* какъ собственниковъ, такъ и временно-обязанныхъ: . . . 144,603 м. п. 143,626 ж. п.

*Отставныхъ солдатъ* и ихъ семействъ: 3,287 м. п. 4,667 ж. п.

*Иногородныхъ* разныхъ сословій, постоянно живущихъ въ Войскѣ: . . . 17,887 м. п. 16,725 ж. п.

А всего въ войскѣ Донскомъ всѣхъ сословій: 479,754 м. п.  
502,646 ж. п.

Это же число жителей по исповѣданіямъ распредѣляется слѣдующимъ образомъ:

*Православнаго исповѣданія* всѣхъ жителей въ войскѣ Донскомъ. . . . . 428,749 м. п. 450,484 ж. п.

*Единовѣрческаго* . . . . . 1,232 м. п. 1,337 ж. п.

*Раскольниковъ разныхъ сектъ.* 36,585 м. п. 39,032 ж. п.

*Ламайскаго исповѣданія* . . . . . 13,094 м. п. 11,734 ж. п.

*Другихъ исповѣданій* . . . . . 72 м. п. 48 ж. п.

Въ теченіи 1866 года въ православномъ населеніи войска Донскаго заключено было браковъ 9,910; изъ нихъ самое большее число браковъ, именно 8,052, было заключено между холостыми и дѣвками, затѣмъ 963—вдовцовъ съ вдовами, 620—вдовцовъ съ дѣвками и самое меньшее число 274—холостыхъ съ вдовами. Изъ 9,910 паръ, вступившихъ въ бракъ, т. е. изъ 19,820 лицъ обоюга пола, почти 70% вступило въ бракъ въ возрастѣ моложе 20 лѣтъ, 4% всту-

(\*). Изъ этого числа по свѣдѣніямъ, заимствованнымъ изъ дѣлъ Дворянскаго депутатскаго собранія, счтено къ потомственному дворянству 6690 м. п. и 2890 ж. п.

пило въ бракъ въ возрастѣ отъ 21—25 лѣтъ, 5%—въ возрастѣ отъ 26 до 30 лѣтъ и т. д. идетъ, постепенно уменьшаясь, до возраста 51 года и выше, гдѣ показано во всемъ войскѣ вступившихъ въ бракъ 178 муж. 31 жен. пол.

Число браковъ между единовѣрцами и раскольниками показано 627, между калмыками 161, а всего въ войскѣ Донскомъ во всѣхъ исповѣданіяхъ—10698 браковъ.

Всѣхъ родившихся въ православномъ исповѣданіи въ войскѣ Донскомъ въ 1866 г. было: законнорожденныхъ 21,728 муж. п. 20,922 жен., незаконнорожденныхъ же—964 муж. и 866 жен. п., а всего 22,692 муж. п. и 21,788 жен. п., что по отношенію къ православному населенію войска Донскаго составляетъ 1 родившійся почти на 20 д. об. п.

Въ единовѣрческомъ исповѣданіи и между раскольниками разныхъ сектъ всѣхъ родившихся было: 1425 муж. 1211 ж. п., что по отношенію ко всему народонаселенію единовѣрцевъ и раскольниковъ составляетъ 1 родившійся почти на 30 д. об. пола.

Родившихся между калмыками было: 716 об. пола, что по отношенію къ населенію составляетъ 1 родившійся почти на 35 об. пола; итого всѣхъ родившихся во всѣхъ исповѣданіяхъ войска Донскаго было: 24,509 муж. 23,323 ж. п., т. е. 1 родившійся приходится почти на 20 д. об. п. всего населенія.

Разсматривая число родившихся по округамъ, мы находимъ, что въ православномъ исповѣданіи города Новочеркасска приходится 1 родившійся почти на 18 об. пола. Въ Черкасскомъ округѣ 1 родившійся на 17 об. пола. Въ Первомъ Донскомъ округѣ—1 родившійся на 21 об. п. Во Второмъ Донскомъ округѣ—1 родившійся на 21 об. пола. Въ Усть-Медвѣдицкомъ округѣ—1 родившійся на 21 безъ малаго. Въ Хоперскомъ округѣ—1 родившійся на 20 об. п. Въ Донецкомъ округѣ—1 родившійся на 17½ об. п. Въ Миускомъ округѣ—1 родившійся на 22 об. пола.

Такой значительный процентъ родившихся въ городѣ Новочеркаскѣ, Черкасскомъ и Донецкомъ округахъ, сравнительно съ другими округами, можетъ быть объясненъ только тѣмъ, что въ этихъ округахъ показано значительно меньше иногороднихъ, чѣмъ сколько есть въ дѣйствительности, между тѣмъ какъ въ метрическія книги вносились вообще всѣ ро-

дившіеся какъ кореннаго населенія, такъ и иногородняго. (\*) Огромная же разнища въ числѣ родившихся раскольниковъ и другихъ исповѣданій, сравнительно съ православнымъ населеніемъ, прямо указываетъ на тотъ фактъ, что не всѣ родившіеся, также точно и умершіе въ этихъ исповѣданіяхъ вошли въ отчетъ, но что значительная часть ихъ пропущена была въ станичныхъ вѣдомостяхъ. Иначе ничѣмъ нельзя объяснить причину, почему въ единовѣрческомъ исповѣданіи и у раскольниковъ приходится 1 родившійся на 30 об. пола, между тѣмъ какъ въ православномъ населеніи, живущемъ рядомъ въ одномъ округѣ съ раскольниками, приходится 1 родившійся на 21 об. пола.

Распредѣленіе числа рожденій по временамъ года было слѣдующее: самое большее число родившихся показано въ октябрѣ мѣсяцѣ, затѣмъ въ генварѣ, самое меньшее въ апрѣлѣ, ноябрѣ и декабрѣ.

Изъ таблицы объ умершихъ мы узнаемъ, что въ теченіи 1866 года въ православномъ исповѣданіи войска Донскаго умерло 13,143 муж. п. 12,517 жен. пола, или 25,660 об. пола. Разсматривая число умершихъ по возрастамъ, мы замѣчаемъ, что самая большая смертность въ минувшемъ году была въ возрастѣ отъ 1 года до 2 лѣтъ, именно въ этомъ возрастѣ умерло 3,392 об. пола, вслѣдъ затѣмъ особенно много умерло въ возрастѣ отъ 6 мѣсяцевъ 1 года, потомъ отъ 3 мѣсяцевъ до 6, вслѣдъ затѣмъ младенцы до 1 мѣсяца, а потомъ отъ 1 до 3 мѣсяцевъ; однимъ словомъ, всѣхъ умершихъ дѣтей до 10 лѣтъ въ православномъ исповѣданіи войска Донскаго было 14,324 об. пола, что составляетъ болѣе половины всѣхъ умершихъ въ православномъ исповѣданіи войска, именно 57%. Если взять во вниманіе приведенныя въ отчетѣ замѣчанія относительно пропущенныхъ, не вписанныхъ въ метрическія книги умершихъ младенцевъ, коихъ жители похороняютъ безъ заявленія церкви, то слѣдовательно число умершихъ до 10 лѣтъ младенцевъ должно быть въ дѣйствительности значительно больше 14,324 об. пола. Въ позрастѣ съ 3—4 лѣтъ смертность почти разомъ уменьшается вдвое и достигаетъ своего минимума въ возрастѣ отъ 12—15 лѣтъ. Затѣмъ, то возвышаясь, то понижаясь, смертность достигаетъ значительнаго числа въ возрастѣ отъ

(\*) Въ посемейные списки не вносились иногородные, временно проживающіе въ войскѣ.

59—61 года. Распределение смертных случаев по временамъ года было такое, что самая большая смертность показана въ августѣ мѣсяцѣ 1866 г., за этотъ мѣсяць умершихъ было 3,749 об. пола; слѣдующіе за августомъ, по усиленной смертности, были мѣсяцы: июль и за нимъ июнь, потомъ сентябрь и апрѣль; затѣмъ смертность къ концу года постепенно уменьшается и достигаетъ своего минимума въ декабрѣ.

По отношенію къ населенію по округамъ, самая большая смертность была, въ Черкасскомъ округѣ, гдѣ приходится огромный процентъ смертности, именно 1, умершій на 20 об. пола, въ Міускомъ—1 умершій болѣе чѣмъ на 20 об. пола, въ г. Новочеркасскѣ—на 23 об. пола, въ Донецкомъ округѣ 1 умершій болѣе чѣмъ на 31 об. пола, въ Первомъ Донскомъ—на 38 об. пола. Самая малая смертность была въ Хоперскомъ и еще меньшая въ Усть-Медвѣдицкомъ и Второмъ Донскомъ округахъ. Всего въ войскѣ Донскомъ въ православномъ исповѣданіи приходится 1 умершій почти на 34 об. п. (\*) Въ единовѣрческомъ исповѣданіи и у раскольниковъ приходится 1 умершій на 50 об. пола, у калмыковъ—почти на 29 об. пола. А всего въ войскѣ Донскомъ во всѣхъ исповѣданіяхъ приходится 1 умершій на 35 об. пола. За вычетомъ умершихъ всѣхъ исповѣданій 28,015 изъ 47,832 родившихся, получимъ естественное увеличеніе населенія въ 19,817 д. обоюго пола.

(\*) Извѣстно, что въ Черкасскомъ и Міускомъ округахъ съ половины іюля и почти до конца августа прошлаго года была эпидемическая холера.

## ВЪДОМОСТЬ

о числѣ служилыхъ и отставныхъ Генераловъ, Штабъ и Оберъ-Офицеровъ и нижнихъ чиновъ въ Войскѣ Донскомъ за 1866 годъ.

### СЛУЖИЛЫХЪ.

Генераловъ . . . . .	14.
Штабъ-Офицеровъ . . . . .	282.
Оберъ-Офицеровъ . . . . .	1578.
Классныхъ чиновниковъ . . . . .	53.
Юнкеровъ, фейерверкеровъ, унтеръ-офицеровъ и урядниковъ . . . . .	5222.
Казаковъ . . . . .	62,905.
Казаковъ торговаго общества . . . . .	923.
Малолѣтковъ переписи 1866 г. . . . .	5613.
Итого . . . . .	<u>76,590.</u>

### ПО ВНУТРЕННЕЙ СЛУЖБѢ.

#### А. Выслужившихъ 15 лѣтъ.

Урядниковъ . . . . .	2069.
Казаковъ . . . . .	10,733.

#### В. Уволенныхъ по болѣзни.

Урядниковъ . . . . .	298.
Казаковъ . . . . .	6320.

Итого . . . . . 19,420.

### ОТСТАВНЫХЪ.

Генераловъ . . . . .	34.
Штабъ-Офицеровъ . . . . .	300.
Оберъ-Офицеровъ . . . . .	1647.
Классныхъ чиновниковъ . . . . .	18.
Урядниковъ . . . . .	8256.
Казаковъ . . . . .	59,143.

Итого . . . . . 69,398.

А всего въ войскѣ Донскомъ . . . . . 165,408.

**II.**

**СПРАВОЧНЫЯ СВѢДѢНІЯ.**





## Церковное счисленіе на 1868 годъ (ви- сокосный.)

Годъ отъ сотворенія міра . . . . .	7376.
Индикта . . . . .	11.
Кругъ солнца . . . . .	12.
Вруцѣ лѣто . . . . .	1.
Кругъ луны . . . . .	4.
Основаніе . . . . .	17.
Епакта . . . . .	4.
Ключъ границъ . . . . .	И.

Въ предъидущемъ году Рождество Христ.

было . . . . .	Въ понедѣльникъ.
Мясоястіе продолжается . . . . .	6 недѣль.
Триодъ начинается . . . . .	21 января.
Мясопустъ (начало сырной недѣли) . . . . .	4 февраля.
Сыропустъ (заговѣніе предъ великимъ постомъ) . . . . .	11 февраля.
Пр. мученицы Евдокии . . . . .	Въ пят. 3 н. поста.
Сорокъ мучениковъ . . . . .	Въ суб. 4 н. поста.
Алексѣя Человѣка Божія . . . . .	Въ воск. 5 н. поста.
Благовѣщеніе . . . . .	Въ понед. Великій.
Пасха Христова . . . . .	31 марта.
Великомученика Георгія . . . . .	Во втор. 4 н. по пасхѣ.
Іоанна Богослова . . . . .	Въ среду 6 недѣ- ли по пасхѣ.
Преполовеніе . . . . .	24 апрѣля.
Вознесеніе . . . . .	9 мая.
Пятидесятница . . . . .	19 мая.
Петровъ мясопустъ . . . . .	26 мая.
Петровъ постъ продоождается . . . . .	4 н. 5 дней.
Петра и Павла . . . . .	Въ субботу.
Постъ Пресвятыя Дѣвы Богородицы (Успенскій) начинает- ся всегда 1-го августа и продолжается по 15 августа. Постъ предъ Рождествомъ Христовымъ начинается всегда 15 ноября.	

## МѢСТНЫЕ ПРАЗДНИКИ.

### І. КРЕСТНЫЕ ХОДЫ.

Крестные ходы изъ церкви на рѣку или источники ежегодно бываютъ на Богоявленіе Господне, Преполовленіе и 1 Августа. Кромѣ сихъ общихъ ходовъ, есть еще особенные, именно:

1. Въ г. Новочеркасскѣ, въ 8-мъ часу вечера, въ великій четвергъ страстной седмицы, изъ Кааедрального собора безъ крестнаго хода переносится Плащаница въ Александровскую церковь. Потомъ, на другой день, т. е. въ великую пятницу, въ 4 часа пополудни бываетъ крестный ходъ изъ Кааедрального собора въ ту церковь, гдѣ, взявши Плащаницу, крестный ходъ, сопровождаемый всѣмъ градскимъ духовенствомъ, возвращается въ соборъ. Здѣсь Плащаница встрѣчаема бываетъ Архипастыремъ Донскимъ въ полномъ Святительскомъ облаченіи и потомъ вносится въ соборъ, становится на нарочито устроенномъ возышенномъ мѣстѣ, послѣ чего бываетъ общее благоговѣнное поклоненіе и цѣлованіе Плащаницы.

Такой крестный ходъ начало свое получилъ со времени атаманства на Дону Степана Даниловича Ефремова, съ 1761 г. Атаманъ сей, живя въ Черкасскѣ, бывшемъ главномъ городѣ Донскомъ, и имѣя въ немъ свою домовую церковь въ честь иконы Донскія Божія Матери, что нынѣ Ефремовскій дѣвичій монастырь, учредилъ ежегодно съ крестнымъ ходомъ въ великій пятокъ переносить изъ своей церкви Плащаницу въ Черкасскій же Воскресенскій соборъ.

Обычай сей въ Черкасскѣ продолжался до устроения г. Новочеркасска; когда же въ Новочеркасскѣ устроенъ былъ соборъ съ прочими церквами, и переведены въ него всѣ Войсковыя присутственныя мѣста и мѣстопробываніе Войсковаго Атамана, то съ тѣмъ вмѣстѣ перешелъ въ него и сей обычай. Александровская церковь избрана быть участницею въ сей церемоніи потому, что она есть ближайшая къ собору церковь.

### 2. *Крестный ходъ съ Иконою Пресвятыя Богородицы Одигитріи.*

Въ воспоминаніе избавленія отъ холеры, августа 5-го 1851

года, Высочайше утвержденъ крестный ходъ съ иконою Божіей Матери Одигитріи изъ Аксайской станицы въ г. Новочеркасскъ 16-го августа, съ обратнымъ перенесеніемъ оной въ Аксайскую станицу 1-го октября.

Крестный ходъ съ иконою Одигитріи Пресвятыя Богородицы совершается ежегодно такъ: августа 16-го числа въ 10 часовъ утра три градскихъ священника съ двумя діаконами и 6-ю причетниками, въ сопровожденіи многочисленнаго собранія народа, съ крестнымъ ходомъ изъ Кааедрального собора отправляются въ Аксайскую станицу, отстоящую отъ Новочеркасска въ 25 верстахъ, на другой день 17 августа берутъ въ Аксайскомъ Успенскомъ храмѣ Св. икону, и по присоединеніи къ нимъ одного Аксайскаго и двухъ сосѣднихъ станицъ священниковъ, діаконѳвъ и причетниковъ возвращаются въ Новочеркасскъ; въ семъ обратномъ пути въ 12 верстахъ отъ Аксая шествіе останавливается, икона и вся святыня вносятся въ нарочито для того устроенное помѣщеніе, гдѣ въ 6-мъ часу вечера соборне совершается всенощное бдѣніе и служится молебное пѣніе; здѣсь икона, духовенство и всѣ сопутствующіе поклонники остаются на ночь. На другой день 18 августа, по утру, по отпѣвнн молебна Пресвятой Богородицѣ, Св. икона ея несется безъ остановки въ Новочеркасскъ; въ Новочеркасскѣ, въ 9 часовъ утра, икона съ крестнымъ ходомъ изъ Кааедрального собора всѣмъ градскимъ духовенствомъ въ священныхъ облаченіяхъ встрѣчается у западныхъ триумфальныхъ воротъ; шествіе останавливается и начинается молебное пѣніе Акааѳста. Затѣмъ шествіе продолжается до Платовскаго проспекта, на которомъ противъ монумента Графа Мат. Ив. Платова, шествіе опять останавливается для окончанія Акааѳста; послѣ чего икона несется къ Кааедральному собору и у западныхъ дверей встрѣчается Архипастыремъ Донскимъ въ полкомъ его Святительскомъ облаченіи; здѣсь Архипастырь читаетъ весь Акааѳистъ къ Небесной Заступницѣ рода христіанскаго; послѣ Акааѳиста икона вносится въ соборъ, ставится среди храма для общаго поклоненія и цѣлованія.

3. По всѣмъ станицамъ и слободамъ Донской епархіи ежегодно бывають крестные ходы изъ церкви къ колодцамъ, рѣкамъ, или озерамъ, находящимся между нпвами, засѣянными хлѣбомъ. Ходы сіи большею частію бывають въ маѣ мѣсяцѣ и совершаются такимъ образомъ: по согласію при-

хожанъ съ священниками избирается непременно постный день, среда или пятокъ, въ который прихожане, оставивъ домашнюю и полевую работу, приходятъ въ церковь, и по окончаніи литургіи, идутъ съ Св. иконами и священно и церковно-служителями въ поле къ первому колодцу, рѣкѣ или озеру, у котораго крестный ходъ останавливается, служатся водоосвященіе и молебны по просьбѣ тѣхъ прихожанъ, коихъ нивы тамъ находятся; по окончаніи молебнаго пѣнія, крестный ходъ идетъ далѣе, къ слѣдующему колодцу; такимъ образомъ крестный ходъ продолжается цѣлый день и уже поздно вечеромъ всѣ возвращаются въ церковь и расходятся по домамъ.

4. Во многихъ станицахъ въ день Преполовенія, по возвращеніи крестнаго хода съ рѣки, священное шествіе продолжается по главнымъ улицамъ станицы, и останавливается иногда у колодца, иногда у столика нарочито для того приготовленнаго; по совершеніи водоосвященія и молебновъ по просьбѣ прихожанъ, процессія продолжаетъ свое шествіе далѣе и наконецъ возвращается въ церковь. Цѣль такого молебствія—просить у Отца Небеснаго изобилія произращенія огородныхъ овощей.

## II. ВОЙСКОВЫЕ КРУГИ.

Къ мѣстнымъ праздникамъ въ Войскѣ Донскомъ принадлежать **ВОЙСКОВЫЕ КРУГИ**, которые бывають въ войсковомъ г. Новочеркасскѣ. Въ дни, опредѣленные для войсковыхъ круговъ, въ зданіи войсковыхъ присутственныхъ мѣстъ собираются: Войсковою Наказный Атаманъ, чины всѣхъ Войсковыхъ управленій, наличные генералы, штабъ и оберъ-офицеры, станичные правители и депутаты 3-хъ Новочеркасскихъ и другихъ ближайшихъ къ Новочеркаску станицъ, съ станичными знаменами; около присутственныхъ мѣстъ располагаются войско и артиллерія. По установленному церемоніалу, начинается торжественное шествіе съ войсковыми регалиями отъ войсковыхъ присутственныхъ мѣстъ въ храмъ къ слушанію Божественной Литургіи, въ слѣдующемъ порядкѣ: впереди несутъ гербъ г. Новочеркаска, станичныя знамена, знамена, Высочайше пожалованныя полкамъ, бунчуки и знамена, пожалованныя Войску со временъ царствованія **ИМПЕРАТОРА ПЕТРА 1-го (1706)** до нынѣ благополучно царствующаго **ГОСУДАРЯ (1856) г.**, Высочайшія грамоты (съ 1706 по 1863 г. вклю-

чительно), Высочайше жалованные *войсковые Клейноды*—знаки атаманскаго достоинства (насъбка, перначь, булава и бунчук). Затѣмъ шествуютъ Войсковою Наказной Атаманъ съ насъбкою, пожалованною Императрицею Екатериною II въ 1776 г., члены присутственныхъ мѣстъ и чины, участвующіе въ процессіи. Послѣ Литургіи, близъ церкви, въ Войсковомъ Кругу, читается одна изъ Высочайшихъ грамотъ и служится молебень; при чемъ во время пѣнія многолѣтія производится колокольный звонъ и пальба изъ орудій. По окончаніи молебствія весь Кругъ въ томъ-же церемоніальномъ порядкѣ возвращается къ зданію войсковыхъ присутственныхъ мѣстъ, гдѣ, въ нарочито устроенномъ, при присутствіи Войскаго Правленія, отдѣленіи, устанавливаются всѣ регалии; а въ самомъ помѣщеніи присутствія предлагается для всѣхъ присутствующихъ, по древнему обычаю, войсковая *хлебъ-соль*.

Войсковые Круги принадлежать къ самымъ древнимъ учрежденіямъ Войска.

Въ настоящее время круги эти бывають четыре раза въ году: два при Каѳедральномъ соборѣ и два при Александровской церкви.

1. 1-го *Генваря на Новый годъ*, въ благодарственное воспоминаніе Всемилостивѣйше дарованныхъ Войску Августѣйшими Монархами *правъ и привилегій*. Въ Кругу этомъ читается Высочайшая грамота ГОСУДАРЯ ИМПЕРАТОРА НИКОЛАЯ I, 23 Февраля 1832 года, за заслуги, оказанныя войскомъ Донскимъ въ продолженіе компаний противъ Персіанъ въ 1826 -27 и 28 гг., и противъ Турокъ въ 1828 и 29 г., при которой пожаловано знамя „отъ лица благодарнаго отечества.“

2. 9-ю *Мая*, на праздникъ св. Николая, въ воспоминаніе Всемилостивѣйшаго пожалованія въ 1862 году Войску, въ чело регалий, сабли въ Бозѣ почивающаго ИМПЕРАТОРА АЛЕКСАНДРА I, при чемъ предъ Божественною Литургіею отправляется панихида по Благочестивѣйшимъ ГОСУДАРЯМЪ ИМПЕРАТОРАМЪ АЛЕКСАНДРЪ I и НИКОЛАЪ I. Въ этомъ Кругу читается Высочайшая грамота объ означенномъ пожалованіи, 19 Марта 1826 года, обнародованная 9 Мая того же года.

3. 30 *Августа*, на день Благовѣрнаго Князя Александра Невскаго—въ воспоминаніе *правъ и привилегій*, Всемилостивѣйше подтвержденныхъ Войску грамотою 30 Августа

1811 г. Въ Кругу читается грамота ИМПЕРАТОРА АЛЕКСАНДРА I, 19 Ноября 1817 года, за подвиги Войска въ отечественную войну за которую, при грамотѣ этой, пожаловано знамя, „отъ лица благодарнаго отечества.“

4. 1-го Октября, на праздникъ Покрова Пресвятыя Богородицы, въ воспоминаніе назначенія Его Императорскаго Высочества Государя Наслѣдника Цесаревича, нынѣ благополучно царствующаго Государя Императора, ( 2 окт. 1827 г.) Атаманомъ всѣхъ казачьихъ войскъ и по случаю пожалованія Войску Всемилостивѣйшей грамоты 8 Сентября 1863 года, обнародованной 1 Октября, о сокращеніи сроковъ службы чинамъ войска и подтвержденіи всѣхъ правъ и привиллегій, дарованныхъ Войску Августѣйшими Монархами.



## Грамоты и Регалии, пожалованныя Рос- сійскими Царями и Императорами за за- слуги и военные подвиги войску Донско- му и нѣкоторымъ его полкамъ.

### I. Регалии, пожалованныя Царемъ Михаиломъ Ѳеодоровичемъ.

1) Знамя 1614 года, присланное на Донъ при грамотѣ отъ 18 марта  $\frac{7122}{1614}$  г., въ которой говорится: „И Мы васъ

пожаловали, послали къ вамъ Наше жалованье, наше царское знамя,.... и вамъ бы съ тѣмъ знаменемъ противъ нашихъ недруговъ стоять, на нихъ ходить и, прося у Бога милости, надъ ними промышляти.“ (Акты Археогр. экспед., Т. III, стр. 28, № 21).

2) Знамя 1644 года, изъ крущатой камки красного цвѣта, съ лазаревою опушкою, съ изображеніемъ Государственнаго герба и съ надписью: *«Повелѣніемъ Государя, Царя и Великаго князя Михаила Ѳеодоровича всеа Русіи Самодержца и при Ею Государевъ сынъ, при Благочестивомъ Царевичъ и Великомъ Князь Алексѣ Михайловичъ, писано сіе знамя на Донъ Донскимъ атаманомъ и казакомъ, мѣта 7152, августа въ 27 день».* (Моск. Арх. Кол. Иностр. дѣлъ, дѣла Донскія, память отвѣтная изъ Казанскаго Приказа въ Посольскій, отъ 6 августа 1646 г.)

### II. Регалии, пожалованныя Царемъ Алексѣемъ Михайловичемъ.

3) Знамя 1646 г., изъ червчатой камки, кармазиннаго цвѣта, опушенное зеленою камкою, съ изображеніемъ Государственнаго герба и съ надписью: *«Повелѣніемъ Великаго Государя, Царя и Великаго Князя Алексѣя Михайловича всеа Русіи Самодержца и многихъ государствъ Государя и обладателя, писано сіе знамя на Донъ Донскимъ атаманомъ и казакомъ, мѣта 7154, августа въ день».* Пожаловано за поражение крымскаго царевича Нурадына подъ Черкасскимъ городкомъ 6 іюля и на рч. Кагальникѣ 4 августа 1646 г. (Тамъ же, см. № 2; грамота на Донъ 25-го сентября 1646 г., см. сборн. грам. изд. въ 1864 г. стр. 84—88).



4) Знамя 1673 г., тафтяное, съ изображеніемъ льва съ папашемъ. Пожаловано за подвиги на Азовскомъ и Черномъ моряхъ (Выписк. извлечен. изъ актовъ Моск. Арх. Кол. Иностр. дѣль, см. Донск. Вѣдом. за 1852 г. № 27).

### III. Регалии, пожалованныя Царемъ Θεодоромъ Алексѣевичемъ.

5) Знамя 1679 г., изъ лазоревой тафты, съ алыми кайманами, писанное золотомъ, серебромъ, баканомъ и ярью венецейскими, съ изображеніемъ Креста о 5 степеняхъ съ тростию и копьемъ, а по сторонамъ креста съ правой—солнца, а съ лѣвой—луны; На верху креста слова: „Иисусъ Назарянинъ Царь Іудейскій,“ а въ подножіи: „Сіе знамя Великій Государь пожаловалъ Атаману и всему Донскому войску, на побѣду на враговъ Божіихъ и противящихся Намъ, мѣста 7187 Января въ 22 день.“ Пожаловано за участіе 2,000 Донскихъ казаковъ, съ Атаманомъ Михайлою Самаренциномъ, въ ополченіи подъ Кіевомъ и Чигриномъ для отраженія Турокъ и Крымцевъ. (Тамъ же, дѣла Донскія, въ столбц. 1686—1688 г. Докладъ царямъ Іоанну и Петру Алексѣевичамъ о новомъ таковомъ же знаменѣ, 15 генваря 1687 г.)

### III. Регалии, пожалованныя Императоромъ Петромъ I.

6) Милостивая грамота 21 Сентября 1704 г., о пожалованіи Войску за *вѣрную службу* новосдѣланной войсковой серебряной печати съ словами: „печать войска Донскаго“ и насѣки сдѣланной изъ дерева, окрашенной въ орѣховый цвѣтъ и оправленной съ обѣихъ концовъ серебромъ, съ вырѣзанною надписью на верху на оправѣ: „настка войска Донскаго 1704 года.“

7) Милостивая грамота, войсковые клейноды (знаки управленія Войсковыхъ Атамановъ): *перначь* серебрянный вызолоченный, съ камнями, *бунчукъ* съ яблокомъ и съ доскою и съ трубкою серебряною вызолоченною, и знамя большое, писанное на голубой камкѣ золотомъ. Пожалованы въ 1706 г., за уничтоженіе Астраханскаго возмущенія, произведеннаго въ Астрахани стрѣльцами и раскольниками въ 1705 году. Грамота, вмѣстѣ съ клейнодами, сгорѣла во время пожара въ Черкаскѣ 1744 г. и возобновлена Императрицею Елисаветою Петровною, за Собственноручнымъ Ея подписомъ, въ 1746 г. На трости пернача надпись: „Божіею милостию Мы, Елисаветъ первая, Императрица и Самодержица Всероссійская, и

проч., и проч., и проч., пожаловали сей перначъ, вмѣсто даннаго въ 1706 году, нашего войска Донскаго Войсковымъ Атаманамъ, въ знакъ ихъ управленія, за многія и вѣрныя онаго войска службы, а особливо которую учинили въ 1705 году въ возмущеніе Астраханское, въ вѣчную несмертельную память потопкамъ ихъ, мѣста Господня 1746; Государствованія нашего 5 года: На знамени крестъ съ тростию и копьемъ; вокругъ креста 12 большихъ и 4 малыхъ звѣзды, а по краямъ знамени слова: „Нашего войска Донскаго Атаманамъ и казакамъ, за многія ихъ и вѣрныя службы, а особливо которыя учинили въ 1705 году во время Астраханскаго возмущенія, въ вѣчную и несмертельную память.“

Кромѣ того въ то же время пожаловано Войску шесть знаменъ „станичныхъ“ камчатныхъ, росписанныхъ серебромъ и золотомъ.

(Полн. Собр. Зак. Т. IV, № 2092; Т. XII, № 9264; подлин. грам. 1746 г. марта 10 хран. въ Войск. Пр. В. Д.)

8) Бѣлое камчатное знамя 1722 г., съ изображеніемъ на среднѣ знамени Государственнаго герба, окруженнаго шестью гербами царствъ и княжествъ, ниже герба полукругомъ пальмовыя и масличныя вѣтви, а по краямъ знамени надпись на одной сторонѣ Императорскаго титула, а на другой: „Вѣрнымъ подданнымъ войску Донскому, за оказанную ихъ во время войны съ Шведами службу и для учиненнаго съ Короною Шведскою вѣчнаго мира“. Пожаловано за подвиги въ великую Сѣверную войну 1701—1721 г.

---

Сверхъ того пожаловано Петромъ Великимъ въ 1711, 1716 и 1720 г. тридцать станичныхъ и походныхъ знаменъ и четыре бунчука. Изъ этихъ знаменъ 15 краснаго цвѣта съ голубыми каймами и 15 голубаго цвѣта съ красными каймами; всѣ съ различными изображеніями: Спасителя, Божіей Матери, Арх. Михаила, Иоанна Крест. и друг. Святыхъ. Два бунчука желтаго цвѣта съ изображеніями какъ и на знаменахъ, а два бѣлаго цвѣта съ изображеніемъ Государственнаго герба и надписью: „за вѣру и вѣрность“.—Знамена эти и бунчуки уничтожены были во время пожара въ Черкасѣ 1744 г. и возобновлены (въ числѣ пятидесяти) по повелѣнію Императрицы Елисаветы 1-й въ 1746 г.; за тѣмъ по ветхости вновь возобновлены по Высочайшему повелѣнію въ 1803 г., съ прибавленіемъ вензелеваго украшенія на позолоченныхъ

копьяхъ имени Императора Александра 1-го. (Грам. на Донъ 19 декабря 1745 г., 9 декабря 1746 г., 3 февраля 1763 г., см. сборн. грам. изд. въ 1864 г. стран. 275—279; представлѣніе Войска Донскаго Императрицѣ Елисаветѣ 1-й отъ 29 декабря 1745 г. и въ Госуд. Воен. Кол.—30 сентября 1746 г. съ прилож.)

#### V. Регалии, пожалованныя Императрицею Анною Іоанновною.

9) Два бѣлыхъ знамени 1733 г., съ изображеніемъ на обоихъ Государственнаго герба и съ надписью на одномъ: „Вѣрнымъ подданнымъ войску Донскому, за оказанную ихъ службу во время войны съ Персами“; а на другомъ по угламъ четыре голубыхъ щита съ серебряными крестами, около которыхъ слова: „Крестомъ Твоимъ Христъ хвалимся и Святое Воскресеніе Твое поемъ и славимъ: Ты бо еси Богъ нашъ въ Троицѣ Святей славимый“; въ низу двѣ серебряныхъ звѣзды; а во кругъ знамени надпись: „Нашимъ вѣрнымъ подданнымъ войску Донскому, за оказанную ихъ службу и для учиненнаго съ его шаховымъ величешвомъ Персидскимъ вѣчнаго мира“. Пожалованы за участіе Донскихъ казаковъ подъ начальствомъ походныхъ Атамановъ Краснощочкова, Фролова, Гаврилова и друг. въ войнѣ съ Персами 1722—1732 г.

(Грам. на Донъ 3 февраля 1763 г., см. сборн. грам. изд. въ 1864 г. стр. 275—279; обзор. регалий, напечат. въ „Донск. Вѣдом.“ за 1852 г. № 29.)

#### VI. Регалии, пожалованныя Императрицею Елисаветою Петровною.

10) Бѣлое знамя 1740 г., съ изображеніемъ Государственнаго герба, пожалованное войску Донскому за вѣрную службу въ бывшую войну съ Турками.

(Полн. Собр. Зак. Т. XI, № 8086).

11) Бѣлое знамя 1744 г. съ изображеніемъ Государственнаго герба, а по сторонамъ его двухъ крестовъ, въ кругахъ, съ надписью около крестовъ: „Крестомъ Твоимъ Христе хвалимся и Святое Воскресеніе Твое поемъ и славимъ: Ты бо еси Богъ нашъ, въ Троицѣ Святей славимый“; по краямъ же знамени надпись по Титулѣ: „Дано сіе знамя Нашимъ вѣрнымъ подданнымъ Войску Донскому, за оказанную ихъ въ минувшую послѣднюю съ Шведами войну службу, и для учиненнаго съ Короною Шведскою вѣчнаго мира. мѣста отъ Р. Хр...“

*Государствованія Нашего . . .*“ Пожаловано за участіе и подвиги 6 т. Донскихъ казаковъ подъ начальствомъ Бригадира Ивана Матвѣевича Краснощокова и Походнаго Атамана Степана Ефремова въ войнѣ съ Шведами 1741—1743 г.

(Грам. на Донѣ 1763 г. февр. 3.)

## VII. Регалии, пожалованныя Императрицею Екатериною Великою.

12) Бѣлое знамя 1764 г., съ изображеніемъ по срединѣ Государственнаго герба, а вверху по сторонамъ двухъ круглыхъ щитовъ съ золотыми крестами и съ надписью вокругъ ихъ: *„Крестомъ Твоимъ Христе хваемся и Святое воскресеніе Твое поемъ и славимъ: Ты бо еси Богъ нашъ въ Троицѣ Святей славимый.“* По краямъ же знамени надпись: *„Дано сіе знамя Ея Императорскаго Величества вѣрнымъ подданнымъ войску Донскому за оказанную имъ въ минувшую Прусскую войну службу, мѣсяца отъ Рождества Христова 1764 года, а Государствованія Ея Императорскаго Величества Всемилостивѣйшей Государыни Второй Императрицы Екатерины Алексѣевны, Самодержицы Всероссийской—2.“* Пожаловано за подвиги казаковъ въ Прусскую семилѣтнюю войну, въ числѣ 16 т. челов. подъ предводительствомъ бывшаго Войсковаго Атамана Генераль-Маіора Данилы Ефремова и Бригадира Краснощокова, въ 1757—1763 г.

(Грамоты на Донѣ: 1763 г. февр. 3, 1764 июня 9, Грамота Ефремову 1759 г. мая 8).

13) Похвальная грамота и большое бѣлое знамя 1775 г. Грамота на пергаменныхъ листахъ съ гербами царствъ и княжествъ, подписана Собственною рукою Государыни. На знамени изображены съ одной стороны Государственный гербъ, а съ другой щитъ съ короною и вензельвымъ именемъ Императрицы, окруженный пальзовыми и масличными вѣтвями. Надъ щитомъ видъ восходящаго солнца и вышитая надпись: *„Нашему вѣрнопобезному войску Донскому, за храбрые и мужественные подвиги во время минувшей войны съ Турками. Дано въ 10 д. іюля 1775 г.“* Пожалованы за подвиги въ Польскую конфедератскую и первую Турецкую войны 1767—1774 г., гдѣ участвовало до 20 т. Донскихъ казаковъ.

14) Бунчукъ, булава и насѣка 1776 г. На трубкѣ бунчука, а также на булавахъ и насѣкѣхъ надпись: *„Войска Донскаго Войсковому Атаману Алексѣю Иловайскому, пожаловано*

съ 1776 г., во время командованія какъ онѣмъ, такъ и остальными иррегулярными войсками Генераль-Аншефа князя Потемкина:“

(Подлинная грамота хран. въ Войсков. Правл. в. Д., предложеніе князя Потемкина Таврическаго отъ 9 декабря 1776 г.)

15) Жалованная грамота 1793 г. Мая 26, *объ утвержденіи границъ земель войску Донскому принадлежащихъ; за Собственноручнымъ подписомъ Государыни Императрицы.*

(Полн. Собр. Зак. Т. XXIII, № 17126, — подлин. грам. хран. въ Войск. Правл. в. Д.).

16) Два бѣлыхъ знамени 1795 г., съ изображеніемъ на каждомъ съ обѣихъ сторонъ Государственнаго герба, съ украшеніями и съ одинаковою на обѣихъ знаменахъ надписью: *„Повелѣніемъ дано сіе знамя Ея Императорскаго Величества вѣрнымъ подданнымъ войску Донскому, за оказанную ихъ службу, во время окончанныхъ Шведской и Турецкихъ компаний, храбрые и усердные поступки, на вѣчную и въ потомственные роды войска Донскаго славу. Дѣла отъ Рождества Христова 1795 г. а царствованія Ея Величества 33-е.“*

Пожалованы за подвиги казаковъ въ войну съ Швеціею, а также во вторую Турецкую войну 1787-1792 г., — подъ начальствомъ Походныхъ Атамановъ Орлова, Платова и Исаева.

### VIII. Регалии, пожалованныя Императоромъ Павломъ I.

17) Похвальная грамота и бѣлое знамя 1800 года. На знамени на одной сторонѣ изображенъ Государственный гербъ, украшенный орденомъ Св. Іоанна Иерусалимскаго и обвиваемый съ низу пальмовыми вѣтвями, а съ верху дугообразно лентою сего ордена, по которой вышита надпись: *„Вѣрноподданному войску Донскому, за оказанныя заслуги, въ продолженіи компаний противъ Французовъ 1799 года;“* на другой сторонѣ знамени посредствѣ, вмѣсто герба въ серебряномъ полѣ большой крестъ съ лучами. По угламъ знамени съ обѣихъ сторонъ вензели имени Императора въ пальмовыхъ и масличныхъ вѣтвяхъ, украшенные двумя коронами Императорскаго Россійскаго и Мальтійскаго ордена. Пожалованы за походъ въ Италію и Швейцарію, подъ начальствомъ Суворова, шести Донскихъ полковъ, при Походномъ Атаманѣ А. К. Денисовѣ, въ 1799 г.

(Грамота за Собственноручн. подпис. Госуд. Императора 15 февраля 1800 г. хран. въ Войск. Пр.).

### IX. Регалии, пожалованныя Императоромъ Александромъ I.

18) Похвальная грамота и бѣлое знамя 1811 г. На одной сторонѣ знамени изображенъ Государственный гербъ въ золотомъ щитѣ, обвитомъ съ низу пальмовыми и масличными вѣтвями, а съ верху дугообразно лентою Георгіевскаго ордена, на которой вышита надпись: *Вѣрнолюбезному войску Донскому, за оказанныя заслуги въ продолженіи компаніи противъ Франгузовъ 1807 года.* На другой сторонѣ въ серебряномъ щитѣ крестъ съ лучами и съ такими же украшеніями и надписью какъ на первой сторонѣ. По угламъ знамени съ обѣихъ сторонъ вензеля имени Императора, въ пальмовыхъ и масличныхъ вѣтвяхъ.

(Грамота за Собственноручнымъ подписомъ Государя Императора 1811 г. Августа 30, хран. въ Войск. Правл. В. Д.)

Кромѣ того, два бѣлыхъ знамени, при похвальныхъ грамотахъ, полкамъ *Сысоева и Ханжонкова*. За отличную храбрость въ сраженіи съ Франгузами при Шенграбенѣ. На каждомъ изъ этихъ полковыхъ знаменъ изображенъ Государственный гербъ, и слѣдующія надписи: „*За подвиги, оказанныя при Шенграбенѣ противъ Франгузскихъ войскъ 4 ноября 1805 года.* (Грам. 1807 г. сентября 28).

19) Похвальная грамота и бѣлое знамя 1817 года. Грамота писана на пергаментѣ, обрисована по краямъ первого листа гербами царствъ и княжествъ, а по краямъ другихъ листовъ арматурой; подписана рукою Государя и укрѣплена Государственною печатью. Изображенія на знамени такія же, какъ и напредыдущемъ. По Георгіевской лентѣ, обвивающей съ верху Государственный гербъ, вышиты слѣдующія слова: „*Вѣрноподданному войску Донскому, въ ознаменованіе подвиговъ, оказанныхъ въ послѣднюю Франгузскую войну въ 1812, 1813 и 1814 годахъ.*“ Пожалованы за подвиги въ войну съ Франгузами 1812—1814 г., въ которой участвовало 35/т. Донское поголовное ополченіе, подъ начальствомъ Войскаго Атамана Графа Платова.

(Подлин. грамота 19 Ноября 1817 г. хран. въ Войск. Правл. в. Д.)

Кромѣ того пожалованы, за отличія въ войну 1812—1814 г., полкамъ:

*Л. Гв. Казачьему, серебряныя трубы, съ надписью: „За отличіе противъ непріятеля въ минушую компанію 1813 года“.*

*Атаманскому, Георгіевское голубое знамя и бунчукъ бѣлый съ Георгіевскимъ крестомъ.*

*Дячкина, зеленое знамя, Власова 3, Грекова 18, Иловайскаго 11, Жирова, Мельникова 4 и Мельникова 5, при похвальныхъ грамотахъ, бѣлыя знамена.*

*Изъ нпхъ: голубое знамя съ изображеніемъ Христа Спасителя и съ слѣдующею надписью: „Буди Господи милость Твоя на насъ, яко жег упознахомъ на Тя, непостыдимся во вѣки. Съ нами Богъ, разумѣйте языци и покоряйтесь, яко съ нами Богъ. Войска Донскаго Атаманскому полку, за храбрость“; бунчукъ съ надписью: „Войску Донскому Атаманскому полку, за храбрость“, зеленое — съ Государственнымъ гербомъ и надписью: „Войска Донскаго казачьему Дячкина полку, за службу и храбрость во время Французской компаніи 1812, 1813 и 1814 г.“ прочія знамена, кромѣ двухъ послѣднихъ, съ изображеніемъ посрединѣ Государственнаго герба, а по угламъ везали имени Императора Александра 1-го, съ знакомъ ордена св. Великомученика и побѣдоносца Георгія и съ надписью: „За отличную храбрость въ поразеніи непріятеля въ войну 1812 г.“; послѣднія два знамени съ изображеніемъ также Государственнаго герба, но безъ знака ордена св. Георгія, съ надписью на каждомъ: „За подвиги, оказанные въ отечественную войну 1812 года при Краонѣ и Лаонѣ.“*

(Высоч. Прик. 15 іюня 1813 г., Полн. Собр. Зак. Т. XXXII № 25401; Отнош. Упр. Воен. Мин. къ Войск. Ат. в. Д. 17 іюня 1814 г. № 1287; Полн. Собр. Зак. Т. XXXII, № 25467; Т. XXXIII, № 26073; подлин. грам. 12 окт. 1821 г.; Обзор. Регалий, напечат. въ Донск. Вѣд. за 1852 г. № 32).

## **Х. Регалии, пожалованныя Императоромъ Николаемъ I.**

20) Похвальная грамота 1826 г. и при ней сабля Императора Александра I. Въ воспомнаніе событія, что тѣлохранителями Священной Особы Императора Александра I, при послѣднихъ минутахъ Его жизни, кончившейся 19 Ноября 1825 г., были Донскіе воины. Грамота подобна прежде по-

жалованнымъ. Сабля съ золотымъ эфесомъ.

(Подлин. грам. 1826 г. марта 19, хран. въ Войск. Правл. в. Д.)

---

Кромѣ того, по назначенію въ Бозѣ почившаго Императора Александра I, пожалованы 15 марта 1826 г. Лейбъ-Гвардіи казачьему полку Георгіевскіе штандарты, съ надписью по краямъ: „*За отличіе при сраженіи и изнаніи непріятели изъ предѣловъ Россіи 1812 г. и за подвигъ оказанный въ сраженіи при Лейпцигѣ 4 октября 1813 года.*“

Пожалованы за подвиги въ войну съ Французами, въ командованіе Генераль-Адъютанта Графа Орлова-Денисова. (Высоч. Прик. 22 марта 1817 г. Высоч. грам. 15 марта 1826 г.)

---

21) Похвальная грамота и бѣлое знамя 1832 г. Грамота на пергаменѣ, съ украшеніями, за Собственноручною подписью Государя Императора, укрѣпленная Государственною печатью. На знамени съ одной стороны изображеть Государственный гербъ въ золотомъ щитѣ, обвитомъ съ низу пальмовыми и масличными вѣтвями, а съ верху дугообразно лентою Георгіевскаго ордена, а съ другой стороны въ серебряномъ щитѣ большой крестъ съ лучами и такими же украшеніями; по угламъ съ обѣихъ сторонъ вензели имени Государя Императора; на лентѣ вышита надпись: „*Вѣрноподанному войску Донскому, за оказанныя заслуги въ продолженіи компаній: противу Персіянь въ 1826, 1827 и 1828 и противу Турокъ въ 1828 и 1829 годахъ.*“

(Подлин. грам. 1832 г. февраля 23 хран. въ Войск. Правл. II Полв. Собр. Зак. № 5178).

---

Кромѣ того, при похвальныхъ грамотахъ, пожалованы знамена полкамъ: *Сергеева, Карпова, Леонова, Басова, Бейдова, Рыковскаго, Ильина, Шматова 2, Балладова, Золоторева 4, Борисова 1, Чернушкина 2*, снято цвѣта, *Шамшева-бѣлое*. На всѣхъ этихъ знаменахъ изображены посреди Государственный гербъ, а по угламъ вензели имени Государя Императора Николая I, и на каждомъ изъ первыхъ четырехъ надписи: „*За отличіе въ Персидскую и Турецкую войны въ 1827, 1828 и 1829 годахъ*“; а на послѣднихъ 8-ми знаменахъ надписи: „*За отличіе въ Турецкую войну въ 1828*



и 1829 г.“ На знамени же пожалованномъ полку Шамшева:  
„За оборону крепости Боязета 20 и 21 июня 1829 года.“

(Высоч. грам. 1831 г. сент. 21; нояб. 11; 1833 г. февр. 6).

Серебряныя трубы (безъ надписи): а) Донской конно-артиллерійской № 1 батарее, за отличіе въ Турецкой войнѣ въ 1828 и 1829 г.; б) Донской конно-Артиллерійской № 2 батарее, за отличіе въ той же войнѣ. По сформированіи изъ № 2 батареи, въ 1831 г., Л. Гв. Донской батареи, трубы переданы въ послѣднюю. (Высоч. грам. 11 сент. 1832 г.)

22) Похвальная грамота и бѣлое знамя 1849 года. На знамени изображены на одной сторонѣ Государственный гербъ, въ щитѣ оранжеваго цвѣта, обвитомъ пальмовыми и маслчаными вѣтвями, по угламъ вензели имени Государя Императора, а на другой красный большой крестъ, съ такими же украшеніями, по краямъ съ обѣихъ сторонъ знамени надпись: „За подвиги войска Донскаго въ походѣ на усмиреніе Венгрии и Трансильваніи въ 1849 г.“ Пожаловано за подвиги 10-ти донскихъ полковъ и 3-хъ батарей, находившихся въ составѣ русской арміи.

(Подлин. грам. 1849 г. ноября 26, хран. въ Войск. Правл.)

Кромѣ того, при похвальныхъ грамотахъ, пожалованы:

Два Георгіевскія снпихъ знамени полкамъ: *Нолмикосова* (1845 г.) и *Михайлова* (1849 г.). На обоихъ знаменахъ изображенія такія же, какъ и на прежде-пожалованныхъ полкамъ; а надписи, на первомъ: „За примѣрную храбрость, оказанную при побѣдѣ, одержанной надъ скопищемъ Горцевъ 3 июня 1844 г. при селеніи Галли;“ а на второмъ: „За отличныи подвигъ при усмиреніи Трансильваніи въ 1849 году.“

Серебряныя трубы Донскимъ конно-артиллерійскимъ батареямъ: бывшей № 2 резервной, нынѣ № 13 и № 6, съ надписями: „За усмиреніе Венгрии въ 1849 году.“

(Высоч. грам. 25 декабря 1849 г.)

## XI. Регалии, пожалованныя Государемъ Императоромъ Александромъ II.

23) Высочайшая грамота 1855 г. Февраля 19, при коей пожалованъ войску Донскому, за *тѣрную службу*, мундиръ въ Бозѣ почившаго Императора Николая I.

24) Высочайшая грамота 1856 г. августа 26 и Георгіевское знамя съ надписью „За *храбрость*“, пожалованное за

примѣрную службу въ войну противъ Французовъ, Англичанъ и Турокъ въ 1853, 1854, 1855 и 1856 годахъ.

25) Высочайшая грамота 1863 года Сентября 8 дня, коею повелѣно: „въ облегченіе многотрудной службы Донскихъ казаковъ и для предоставленія имъ болѣе способовъ къ улучшенію домашняго быта, сократить для всѣхъ чиновъ срокъ службы, назначая отнынѣ для полевой 15 лѣтъ и для внутренней 7 лѣтъ“ и подтверждены всѣ права и преимущества, утвержденныя за войскомъ Донскимъ Монаршими грамотами: 1793 г. мая 27, 1811 г. августа 30, 1817 г. ноября 19 и 1832 г. февраля 23.

(Подлин. грам. хран. въ Войск. Правл.).

Кромѣ того пожалованы:

Донскому казачьему № 11 Харитонова полку, Георгіевское знамя синяго цвѣта, съ изображеніемъ на одной сторонѣ Государственнаго герба, а на другой креста, съ вензелемъ имени Государя Императора и съ надписью: „*За отличіе въ сраженіи противъ Турокъ 4 Іюня 1854 г. за рѣкою Чолокомъ.*“ Пожаловано по волѣ въ Возѣ почившаго Государя Николая I. (Грамм. 9 Марта 1855 г.).

Донскому казачьему Хрещатицкаго № 23 полку Георгіевское знамя сине-голубаго цвѣта, съ такимъ же изображеніемъ какъ и на предыдущемъ съ надписью: „*За отличіе въ сраженіи противъ Турокъ 17 Іюля 1854 г., на Чинильскихъ высотахъ.*“ (Грамм. 15 Сент. 1855 г.).

Донскому казачьему Михайлова № 20 полку Георгіевское знамя сине-голубаго цвѣта, съ такимъ же изображеніемъ какъ и на предыдущемъ и съ надписью: „*За отличные подвиги при Кюрюкь-Дара 24 Іюля 1854 г.*“ (Грамм. 30 Авг. 1856 г.)

Донской конно-Артиллерійской № 7 батарее серебряныя трубы съ надписью: „*За пораженіе Турокъ на Баикадыкларскихъ высотахъ 19 Ноября 1853 г. и за отличіе въ сраженіи при Кюрюкь-Дара 24 Іюля 1856 г.*“ (Высоч. грамм. 30 Августа 1856 г.).

Лейбъ-Гвардіи Атаманскому Его Императорскаго Высочества Наслѣдника Цесаревича полку:

а) Георгіевскіе штандарты съ надписью: „*За отличіе, оказанное въ войнѣ съ Французами въ 1812, 1813 и 1814 годахъ.*“ (Высоч. Прик. 8 Сентября 1860 года).

б) Мундиръ въ Возѣ почившаго Государя Наслѣдника Цесаревича Николая Александровича. (Декабря 1865 г.).

## Правила приѣма воспитанницъ въ Мариинскій Донской Институтъ благородныхъ дѣвицъ.

1) На вакансіи казенныхъ воспитанницъ опредѣляются дѣвицы въ возрастѣ отъ 9 до 12½ лѣтъ (§49 и 51 устава).

На вакансіи своекоштныхъ пансіонерокъ въ томъ же возрастѣ, какъ и казенныя воспитанницы, но могутъ быть опредѣлены однимъ годомъ старѣ сего возраста и двумя годами моложе, но не ранѣе 8 лѣтъ (§55).

2) Къ замѣщенію на казенныя вакансіи подлежатъ дочери заслуженныхъ генераловъ, штабъ и оберъ-офицеровъ войска Донскаго. Дѣвицы сіи для приѣма въ Институтъ раздѣляются на два разряда, изъ коихъ къ 1-му относятся дочери офицеровъ, убитыхъ въ сраженіи и тяжело раненныхъ, равно круглыя сироты, а ко 2-му—дѣвицы, лишившіяся отца или матери и дочери недостаточныхъ родителей (прилож. 1 къ ст. 82 устава).

Къ замѣщенію вакансій своекоштныхъ пансіонерокъ допускаются дочери лицъ всѣхъ сословій, необложенныхъ подушнымъ окладомъ, но преимущественно Донскаго происхожденія предъ иногородними. (Высочайшее повелѣніе, объявленное въ циркулярѣ IV отдѣленія собственной Его Величества канцеляріи, отъ 20 января 1865 года № 240).

3) Срокъ поступленія прошеній объ опредѣленіи дѣвицъ начинается со дня публикаціи о наступленіи общаго приѣма ихъ и о числѣ подлежащихъ къ замѣщенію вакансій, съ іюля мѣсяца и кончается за два мѣсяца до дня назначеннаго для приѣма дѣвицъ 1 ноября. (§45 и 62 устава).

4) Самыя прошенія объ опредѣленіи дѣвицъ на казенный счетъ подаются по формѣ (лит. А., приложения 11 къ ст. 82 устава) у сего прилогаемой, съ приложеніемъ слѣдующихъ документовъ: 1, формулярнаго списка или аттестата о службѣ отца, равно другіе законные акты, свидѣтельствующіе о принадлежности дѣвицъ къ состояніямъ. 2, свидѣтельство Духовной Консисторіи о законномъ рожденіи и крещеніи дѣвицъ. 3, медицинское свидѣтельство о состояніи здоровья дѣвицы и была ли на ней натуральная или прививная оспа

и 4, удостовѣреніе дворянскаго предводителя о недостаточномъ состояніи родителей (§§ 63 и 66 устава.

Къ прошеніямъ объ опредѣленіи своекоштныхъ пансіонерокъ, прилагаются тѣже самыя документы, какъ и для казенныхъ, за исключеніемъ лишь удостовѣренія дворянскаго предводителя (§ 66), но притомъ должно быть представлено обязательство родителей въ исправномъ взносѣ пансіонерныхъ денегъ, съ поручительствомъ въ томъ не менѣе 2 благонадежныхъ лицъ, (§ 68). Форма сего обязательства (лит. В., прилож. 11 къ ст. 82) при семъ прилагается.

5) По штату Института комплектъ воспитанницъ опредѣленъ въ 150 дѣвнцъ.

Изъ нихъ:

5 пансіонерокъ Государя Императора, на содержаніе которыхъ установлена плата по 180 руб. въ годъ за каждую.

1 пансіонерка благотворителя Генерала отъ кавалеріи Власова содержится на проценты съ пожертвованнаго имъ капитала, обращающагося въ распоряженіи Войскаго Приказа Общественнаго Призрѣнія.

36 пансіонерокъ войсковыхъ содержатся на суммы, собираемыя съ земель, отводимыхъ Донскимъ дворянамъ по 1½ коп. съ десятины, составляющія въ годъ 23,493 руб.

88 пансіонерокъ своекоштныхъ, изъ уроженокъ войска Донскаго, съ платою на содержаніе отъ ихъ родителей по 180 руб. въ годъ.

20 пансіонерокъ своекоштныхъ другихъ губерній, съ платою за каждую по 230 руб. въ годъ.

Итого 150 дѣвнцъ.

За нѣкоторыхъ своекоштныхъ пансіонерокъ, поступившихъ до утвержденія штата Института 30 іюля 1862 года, плата производится въ размѣрѣ, установленномъ штатомъ 22 марта 1852 года, именно:

Съ воспитанницъ Донскаго происхожденія въ годъ по 150 руб.

Съ воспитанницъ иногородняго вѣдомства въ годъ по 200 руб.

Плата эта должна вноситься за полгода впередъ: 1 января и 1 іюля (§ 155).

Независимо сего, за каждую пансіонерку вносятся единовременно, при опредѣленіи, на первоначальную экшировку

по 50 руб., кромѣ опредѣляемыхъ на войсковой счетъ.

Особо отъ сего желающіе обучать дѣтей музыкѣ платятъ на ремонтъ музыкальныхъ инструментовъ по 10 руб. въ годъ за каждую воспитанницу.

II. Прилож. къ ст. 82.

Лит. А.

### Форма прошенія.

Въ совѣтъ такого-то заведенія отъ такого-то: чинъ или званіе, имя, отчество и фамилія.

### Прошеніе.

Желая опредѣлить въ такое-то (вышеозначенное) заведеніе, на казенное содержаніе дочь мою, или родственницу, или находящуюся подъ моею опекою, дочь такого-то (имя, отчество) и родившуюся такого-то числа, мѣсяца и года, на коей она была (или не была), прошу совѣтъ о принятіи ея учинить зависящее распоряженіе, на основаніи представляемыхъ мною столькихъ-то документовъ, съ поименованіемъ-какихъ именно. При семъ обязуюсь: 1) по увольненіи сей дѣвочки при выпускѣ или въ другое время, по распоряженію начальства, принять ее обратно на мое попеченіе; для чего самому явиться за нею или прислать надежное лицо съ письменною довѣренностію; 2) если въ теченіи полугода послѣ распоряженія объ увольненіи воспитанницы изъ заведенія, не явлюсь за нею, то начальство имѣетъ право прислать ее ко мнѣ на мой счетъ, а я долженъ безотлагательно уплатить всѣ сполна деньги, употребленныя какъ на отправленіе, такъ и причитающіяся на содержаніе ея въ Институтѣ за все время, протекшее послѣ льготнаго полугодія; 3) увѣдомлять каждый разъ канцелярію заведенія о всякой перемѣнѣ моего мѣста жительства или званія. Жительство имѣю (точное означеніе губерніи, города, или уѣзда, села, деревни, мѣстечка; въ столицахъ же части города, квартала, улицы дома и № квартиры.) Число, мѣсяць и годъ, подпись просителя.

II Прил. къ ст. 82.

Лит. В.

Форма обязательства въ вѣрномъ платежѣ пансіонерныхъ денегъ.

Годъ, мѣсяць и число. Я, нижеподписавшійся, такой-то

(чинъ или званіе, имя, отчество и фамилія) на основаніи установленныхъ правилъ, далъ сіе обязательство въ удостовѣреніе того, что если принята будетъ дочь моя или дочь такого-то (прописать имя, отчество, фамилію, чинъ или званіе отца) въ такое-то женское учебное заведеніе, пенсіонеркою на собственное мое или ея иждивеніе, то слѣдующія за нее, во все время воспитанія, пансіонерныя деньги обязуюсь платить по столько-то рублей серебромъ за каждые полгода впередъ, безъ всякихъ недоимокъ, не требуя денегъ обратно и тогда, когда бы помянутая дѣвица, по какимъ либо обстоятельствамъ, взята была изъ заведенія и прежде срока, по который внесены за нее деньги. Подпись лица, опредѣляющаго пансіонерку, съ прописаніемъ чина или званія, имени, отчества, фамиліи и мѣста жительства.

Кромѣ того, на каждомъ обязательствѣ должно быть поручительство, по крайней мѣрѣ, 2 лицъ, имѣющихъ недвижимую собственность, по слѣдующей формѣ:

Годъ, мѣсяцъ и число. Мы нижеподписавшіеся, ручаемся въ исправномъ платежѣ вышеозначенныхъ пансіонерныхъ денегъ, за все время воспитанія помянутой дѣвицы, съ тѣмъ, что если оныя, по прошествіи трехъ мѣсяцевъ послѣ срока, въ который ихъ внести слѣдовало, не будутъ заплачены, то мы обязуемся, при первомъ востребованіи немедленно внести оныя, не доводя начальства заведенія ни до какой дальнѣйшей переписки, хотя бы и было извѣстно, что за родителями или родственниками дѣвицы, или за нею самою состоитъ имѣніе. Подписи поручителей, съ прописаніемъ чиновъ или званій, ихъ именъ, отчествовъ и фамиліи, а также съ точнымъ обозначеніемъ мѣста жительства каждаго поручителя (такой-то губерніи, города или уѣзда, села, деревни, мѣстечка; въ столицахъ же части города, квартала, улицы дома и № квартиры) и съ присовокупленіемъ, что, въ случаѣ перемѣны жительства, поручители непременно обязываются увѣдомлять о новомъ мѣстѣ нахождения своего канцелярію заведенія.

Неизвѣстныя подписи рукъ просителя и поручителей должны быть засвидѣтельствованы установленнымъ порядкомъ, по мѣсту служенія или жительства ихъ, полицейскимъ или другимъ начальствомъ, съ приложеніемъ казенной печати.

(Извлечено изъ устава женскихъ учебныхъ заведеній вѣдомства учреждений Императрицы Маріи, Высочайше утвержденнаго 30-го Августа 1855 года)

## ВЪ ДОМОСТЬ

О количествѣ Войсковыхъ стипендій въ разныхъ учебныхъ заведеніяхъ.

НАЗВАНІЕ УЧЕБНЫХЪ ЗАВЕДЕНІЙ.	СКОЛЬКО ДОК. ИМѢТЬ ВАЖЕНСІЙ.	СКОЛЬКО ЗАНЯТО.	СКОЛЬКО ПОЛОЖЕНО ВЪ ГОДЪ СОДЕРЖАНІЯ КАЗНѢ ДОМУ.
<b>1. Въ Университетахъ:</b>			
а) Въ Харьковскомъ . . . . .	30.	30.	340 р.
б) Въ Московскомъ . . . . .	13.	13.	340 »
2. Въ Медико-Хирургической Академіи . . . . .	6.	6.	300 »
3. Въ Технологическомъ институтѣ . . . . .	6.	6.	340 »
4. Въ Константиновскомъ межевомъ институтѣ . . . . .	3.	3.	350 »
5. Въ училищѣ Правовѣдѣнія . . . . .	3.	3.	450 »
6. Въ С. Петербургскомъ Земледѣльческомъ институтѣ . . . . .	1.	1.	300 »
7. Въ Императорской Академіи Художествъ . . . . .	2.	2.	250 »
8. Въ Горномъ Институтѣ . . . . .	6.	5.	330 »
9. Въ Петровско-земледѣльческой и лѣсной Академіи . . . . .	5.	5.	330 »
10. Въ Институтѣ Инженеровъ путей сообщенія . . . . .	3.	3.	300 »
11. Въ строительномъ училищѣ . . . . .	2.	2.	300 »
<b>12. Въ Кадетскихъ Корпусахъ и Военныхъ Гимназіяхъ:</b>			
а) На военный капиталъ . . . . .	50.	48.	200 »
б) На счетъ казны . . . . .	12.	11.	200 »
в) На проценты съ капитала, пожертвованнаго Дворянствомъ войска Донскаго . . . . .	13.	13.	200 »

г) Пансіонеровъ Князя Чернышева на проценты изъ суммы пожертвованной Дворянствомъ войска Донскаго . . . . .	2.	1.	200 »
13. Въ Михайловскомъ артиллерійскомъ училищѣ . . . . .	»	»	»
14. Въ классѣ Донскихъ урядниковъ, учрежденномъ при Гвардейской дивизионной школѣ въ С. Петербургѣ . . . . .	24.	24.	100 »
<b>15. Въ Коммерческихъ Училищахъ:</b>			
С. Петербургскомъ . . . . .	5.	5.	325 »
Московскомъ . . . . .	5.	5.	250 »
<b>Стпендіи въ Маринскомъ Допскомъ Институтѣ благородныхъ дѣвицъ:</b>			
Пансіонерокъ Государя Императора Казенно-копитныхъ, на суммы собираемыя съ земель помѣщиковъ по 1 <sup>1</sup> / <sub>2</sub> к. за десят. . . . .	5.	5.	»
Графа Орлова-Денисова . . . . .	36.	36.	»
Генерала отъ Кавалеріи Власова . . . . .	1.	1.	»
Генерала отъ Кавалеріи Власова . . . . .	1.	1.	»
Итого . . . . .	43.	43.	»



## Мѣстопробываніе судебныхъ слѣдователей войска Донскаго и мѣстности входящія въ округъ ихъ участковъ.

### Въ Черкасскомъ округѣ.

*Первый участокъ составляютъ:* г. Новочеркасскъ и станицы Грушевская и Кривянская съ ихъ юртами, юрты 3 Новочеркасскихъ станицъ и Грушевскій рудникъ.

Постоянное мѣстопробываніе для судебного слѣдователя—*городъ Новочеркасскъ.*

*Второй участокъ составляютъ станицы:* Аксайская, Александровская, Гниловская и Елисаветовская съ ихъ юртами и гиры п. Дона.

Постоянное мѣстопробываніе для судебного слѣдователя—*Гниловская станица.*

*Третій участокъ составляютъ станицы:* Манычская, Ольгинская, Старочеркаска, Кагальницкая, Мечетинская и Егорлыцкая съ ихъ юртами, срочные участки, помѣщичьи дачи, крестьянскія надѣлы и Войсковыя земли.

Постоянное мѣстопробываніе для судебного слѣдователя—*Кагальницкая станица.*

### Въ Первомъ Донскомъ округѣ.

*Первый участокъ составляютъ станицы и ставичные юрты и Войсковыя свободныя земли, находящіяся по правой сторонѣ р. Дона.*

Постоянное мѣстопробываніе для судебного слѣдователя—*Константиновская станица.*

*Второй участокъ составляютъ помѣщичьи имѣнія, срочные участки, крестьянскія надѣлы, зимовники, Манычскія солянныя озера и Войсковыя свободныя земли, находящіяся по лѣвой сторонѣ р. Дона.*

Постоянное мѣстопробываніе для судебного слѣдователя—*слобода Орловка.*



## Во Второмъ Донскомъ округѣ.

*Первый участокъ* простирается отъ границъ 1-го Донскаго округа до окончанія юрта Нижне-Чирской станицы и рѣчки Мѣшковой. Сюда принадлежатъ Войсковыя земли, лежащія по правой сторонѣ р. Чира.

Постоянное мѣстопробываніе для Судебнаго Слѣдователя—*Нижне-Чирская станица.*

*Второй участокъ* заключаетъ въ себѣ остальную часть 2-го Донскаго округа.

Постоянное мѣстопробываніе для Судебнаго Слѣдователя—*Голубинская станица.*

## Въ Донецкомъ округѣ.

*Первый участокъ* составляютъ станичныя юрты.

Постоянное мѣстопробываніе для Судебнаго Слѣдователя—*Каменская станица.*

*Второй участокъ* составляютъ помѣщичьи дачи, срочныя участки, крестьянскіе надѣлы и свободныя Войсковыя земли.

Постоянное мѣстопробываніе для Судебнаго Слѣдователя—*Верхне-Ольховая слобода.*

## Въ Усть-Медвѣдицкомъ округѣ.

*Первый участокъ* занимаетъ пространство отъ границы Воронежской губерніи, до границы юртовъ станицъ Глазуновской и Усть-Медвѣдицкой.

Постоянное мѣстопробываніе для Судебнаго Слѣдователя—*Вешинская станица.*

*Второй участокъ* составляетъ остальная часть Усть-Медвѣдицкаго округа.

Постоянное мѣстопробываніе для Судебнаго Слѣдователя—*Усть-Медвѣдицкая станица.*

## Въ Хоперскомъ округѣ.

*Первый участокъ* составляютъ станицы: Михайловская, Добринская, Котовская, Урюпинская, Петровская, Тепкинская, Луковская, Правоторовская, Бурацкая, Тишанская, Акишевская, Усть-Бузулукская, Аржановская, Золотовская, Сла-

щевская, Букановская и остальные земли Хоперского округа, лежащая по правой стороне р. Хопра, за исключением юрта Кумылженской станции.

Постоянное местопребывание для Судебного Следователя—*Урюпинская станция.*

*Второй участок* включает в себя остальную часть Хоперского округа.

Постоянное местопребывание для Судебного Следователя—*Филоновская станция.*

### **Въ Миускомъ округѣ.**

*Первый участок* составляют поселения, лежащая по правой стороне р. Крынки.

Постоянное местопребывание для Судебного Следователя—*Ново-Николаевская станция.*

*Второй участок* включает в себя поселения, лежащая по левой стороне р. Крынки.

Постоянное местопребывание для Судебного Следователя—*слобода Исаска.*

### **Въ Калмыцкомъ кочевьѣ.**

Въ Калмыцкомъ кочевьѣ полагается одинъ участокъ.

Постоянное местопребывание для Судебного Следователя—*слобода Ильинка.*



СЪ 1-го ОКТЯБРЯ 1867 ГОДА

**РОСПИСАНИЕ**

Движенія товаро-пассажирскихъ поѣздовъ Грушевской же-  
лѣзной дороги.

Е Ж Е Д Н Е В Н О.

**ОТХОДЯТЬ СО СТАНЦІЙ:**

	ЧАСЫ.	МИН.
	У Т Р А.	
Новочеркасской, на ст. Атюктинскую . . . . .	7	30
Атюктинской . . . . .	10	5
Грушевской . . . . .	11	30
ПО ПОЛУДНИ.		
Новочеркасской, на ст. Аксайскую . . . . .	2	„
Аксайской . . . . .	4	„

**ПРИХОДЯТЬ НА СТАНЦІИ.**

	У Т Р А.	
	Атюктинскую . . . . .	9
Грушевскую . . . . .	10	50
ПО ПОЛУДНИ		
Новочеркасскую . . . . .	1	10
Аксайскую . . . . .	3	„
Новочеркасскую . . . . .	5	„

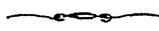

Грушевской желѣзной дороги

**ТАРИФЪ**

на перевозку товаровъ и грузовъ.

*Антрацитъ, бутовой камень и кирпичъ.*

	Цѣна за перевозку.		
	Отъ станціи Грушевской или Атюктинской.		
	До станціи Новочеркасской.	До станціи Аксайской.	Отъ станціи Новочеркасской до станціи Аксайской.
	<i>Р. Кол.</i>	<i>Р. Кол.</i>	<i>Р. Кол.</i>
<b>Антрацитъ (*)</b>			
Безъ нагрузки и выгрузки за пудъ	» 1	» 1 <sup>1</sup> / <sub>2</sub>	» 1
Съ нагрузкою за пудъ . . . . .	» 1 <sup>1</sup> / <sub>8</sub>	» 1 <sup>5</sup> / <sub>8</sub>	» 1 <sup>1</sup> / <sub>8</sub>
Съ нагрузкою и выгрузкою за пудъ	» 1 <sup>1</sup> / <sub>4</sub>	» 1 <sup>3</sup> / <sub>4</sub>	» 1 <sup>1</sup> / <sub>4</sub>
<b>Камень бутовой.</b>			
Безъ нагрузки и выгрузки за куб.саж.	8	» 12	» »
Съ нагрузкою за куб. сажень. . . . .	9	» 3	» »
Оъ нагрузкою и выгруз. за куб. саж.	10	» 14	» »
(*) За одну двадцать первую часть перевозимаго количества платы не полагается. Антрацитъ на храненіе не принимается.			
<b>Кирпичъ.</b>			
Безъ нагрузки и выгрузки за тысячу	2 50	4 »	1 50
Съ нагрузкою за тысячу . . . . .	2 75	4 25	1 75
Съ нагрузкою и выгрузкою за тысячу	3 »	4 50	2 »

## Телеграфныя станціи въ войскѣ Донскомъ

1) *Новочеркасская*, приемная станція для проходящихъ депешъ на всѣхъ европейскихкихъ языкахъ, вмѣстѣ дѣйствіе днемъ и ночью.

2) *Константиновская*, станція 5 разряда, приемъ депешъ на Русскомъ языкѣ, дѣйствіе ограниченное.

3) *Димлянская*, станція 4 разряда, приемъ депешъ на Русскомъ, Нѣмецкомъ и Французскомъ языкахъ, дѣйствіе дневное.

4) *Нагавская*, станція 5 разряда, приемъ депешъ на Русскомъ языкѣ, дѣйствіе ограниченное.

5) *Нижне-Чирская*, станція 4 разряда, приемъ депешъ на Русскомъ, Нѣмецкомъ и Французскомъ языкахъ, дѣйствіе ограниченное.

6) *Калачъ*, станція 4 разряда, приемъ депешъ на Русскомъ, Нѣмецкомъ и Французскомъ языкахъ, дѣйствіе ограниченное.

*Примѣчаніе:* Станціи съ ограниченнымъ дѣйствіемъ открыты въ будни съ 9 час. утра до 12 час. дня и съ 2 до 7 час. дня, а въ воскресные дни только съ 2 до 7 час. дня.



## СВѢДѢНІЯ

о почтовыхъ трактахъ земли войска Донскаго, съ указаніемъ взаимнаго разстоянія станцій и числа лошадей на каждой станціи, равно свѣдѣнія о разстояніи отъ Новочеркасса до пограничныхъ пунктовъ земли войска Донскаго.

1) Генеральный Московско-Кавказскій трактъ.	Взаимныя разст. станцій въ верст.	Число лош. на каждой станціи.
Отъ <i>Миттоминской</i> станціи Воронежской губерніи до <i>Средняго-Егорлыка</i> Ставропольской губерніи.		
<i>Казанская</i> станція . . . . .	16.	} по 36 лошадей.
<i>Сухологская</i> . . . . .	15.	
<i>Тиховская</i> . . . . .	24.	
<i>Сестраковская</i> . . . . .	21.	
<i>Нижнедозовая</i> . . . . .	21.	
<i>Ольховорогская</i> . . . . .	17.	} по 46 лошадей.
<i>Ушаковская</i> . . . . .	20.	
<i>Тарасовская</i> . . . . .	14.	
<i>Русская</i> . . . . .	16.	
<i>Астаховская</i> . . . . .	15.	
<i>Каменская</i> (окружная) станція . . . . .	15.	} по 36 лошадей.
<i>Бѣлгородская</i> . . . . .	17.	
<i>Клиновская</i> . . . . .	21.	
<i>Грипенская</i> . . . . .	18.	
<i>Грушевская</i> . . . . .	14.	
<i>Кадамовская</i> . . . . .	20.	46.
<i>Г. Новочеркаскъ</i> . . . . .	19.	57.
<i>Горбиковская</i> . . . . .	17.	66.
(въ 7 верстахъ отъ нея Аксайская станція).		
<i>Махинская</i> . . . . .	17.	} по 44 лошадей.
<i>Мокроботайская</i> . . . . .	18.	
<i>Кагальницкая</i> . . . . .	18.	
<i>Новопротопоповская</i> . . . . .	22.	
<i>Меркуловская</i> . . . . .	21.	

Грязнухинская . . . . .	16.	44.
За нею Средній-Егорлыкъ Ставропольской губерніи . . . . .		

**2) Трактъ Московско-Астраханскій.**

Отъ г. *Новохоперска* Воронежской губерніи до г. *Царницына* Саратовской губерніи.

Михайловская . . . . .	18.	15.	
<i>Урюпинская</i> (окружная) станция . . . . .	27.	} по 12 л.	
Ольховская . . . . .	26.		
Павловская . . . . .	13 <sup>3/4</sup> .		
Алексѣевская . . . . .	29.		
Зотовская . . . . .	26.	} по 15 л.	
Кумылженская . . . . .	21.		
Шашкинская . . . . .	11.		
Ярская . . . . .	18.		
<i>Усть-Медвѣдичья</i> (окружная) станция . . . . .	29 <sup>1/2</sup>	18.	
(Отъ <i>Усть-Медвѣдичьи</i> побочный трактъ чрезъ <i>Ольховый-Рогъ</i> на <i>Каменку</i> въ <i>Черкасскъ</i> показанъ ниже).			
Распоинская . . . . .	18 <sup>1/4</sup>	} по 12 лошад.	
Клецкая . . . . .	17.		
Власовская . . . . .	16.		
Маюрская . . . . .	14.		
Евсѣевская . . . . .	18.		
Скворинская . . . . .	26 <sup>1/2</sup>		
Калачевскій хуторъ . . . . .	22.		15.
Кривомузгинская . . . . .	25.		10.
Яблоновская . . . . .	30.	11.	
За нею г. Царницынъ Саратовской губерніи.			

**3) Харьковскій трактъ.**

Отъ станціи *Бабинской* до *Есауловской* земля войска Донскаго.

Г. Повочеркасскъ . . . . .	19.	показ.
Горбиковская . . . . .	18 <sup>3/4</sup>	выше.
Салы (Екатеринославской губерніи) . . . . .	20.	
Бабинская . . . . .	16 <sup>1/2</sup>	33.
Кургановская . . . . .	13 <sup>1/4</sup>	30.



Пришибинская . . . . .	22 <sup>1</sup> / <sub>2</sub>	42.
Колодезная . . . . .	23 <sup>1</sup> / <sub>2</sub>	36.
Есауловская . . . . .	23 <sup>3</sup> / <sub>4</sub>	39.
За нею Ивановская станція Екатеринославской губерніи.		

4) Ростовско-Одесскій трактъ.

Г. Новочеркаскъ . . . . .	19.	показ. выше.
Горбиковская . . . . .	17 <sup>1</sup> / <sub>2</sub>	
Ростовъ {	Екатеринос. губерніи	20.
Чалтырь		
Морскочулекская . . . . .	14.	36.
Самбецкая {	Екатер. губер.	12.
Коровьобродская		
Горская . . . . .	28.	26.
Воробьева . . . . .	26.	24.
Отъ <i>Воробьевой</i> станціи до <i>Новониколаевской</i> (окружной) станціи 17 верстъ.	25 <sup>3</sup> / <sub>4</sub>	
Безыменная . . . . .	27 <sup>3</sup> / <sub>4</sub>	24.
За нею г. Мариуполь Екатер. губер.		

5) Побочный трактъ Черкасско-Астраханскій.

Отъ Черкасска до *Калача*.

Въ г. Новочеркаскъ . . . . .	20.	пока- зано выше.
Кадамовская . . . . .	14.	
Грушевская . . . . .	18.	} по 9 л.
Нижнемокрологская . . . . .	15 <sup>1</sup> / <sub>2</sub>	
Крымская . . . . .	19 <sup>1</sup> / <sub>2</sub>	
Михайловская . . . . .	20.	
Кагальницкая . . . . .	17.	
(Отъ Кагальницкой въ 11 верстахъ въ сто- рону Константиновская окружная станція.)		
Верхнемихайловская . . . . .	24.	} по 9 лошадей.
Маринская . . . . .	22.	
Кумшацкая . . . . .	21 <sup>1</sup> / <sub>2</sub>	
Цымянская станція . . . . .	20.	
Свзовская . . . . .	21.	
Өилагьевская . . . . .	20.	
Захаровская . . . . .	13 <sup>1</sup> / <sub>4</sub>	
Кобылинская . . . . .	19 <sup>3</sup> / <sub>4</sub>	
<i>Нижне-Чирская</i> окружная станція . . . . .	17.	10

Гычковская . . . . .	18 <sup>1</sup> / <sub>2</sub>	2.
Пятипэбинская . . . . .	16.	9.
(За нею Калачь).		
<b>б) Трактъ отъ Ольховаго Рога до Усть-Медвѣдницы.</b>		
Ольховый Рогъ . . . . .	23 <sup>1</sup> / <sub>4</sub>	46. } по 10 лошадей.
Кашарская . . . . .	23.	
Шалаевская . . . . .	18.	
Верхне-Большинская . . . . .	13.	
Пономаревская . . . . .	10 <sup>3</sup> / <sub>4</sub>	
Боковская . . . . .	22 <sup>1</sup> / <sub>2</sub>	
Горбатовская . . . . .	21 <sup>1</sup> / <sub>2</sub>	
Большовская . . . . .	18 <sup>1</sup> / <sub>2</sub>	
Царница . . . . .	21.	
(За нею Усть-Медвѣдницкая окружная станица.)		
<b>Разстояніе отъ г. Новочеркаск:</b>		
а) <i>до Окружныхъ станицъ земли войска Донскаго.</i>		
До Каменской . . . . .	105.	
„ Константиновской . . . . .	118.	
„ Нижне-Чирской . . . . .	285 <sup>1</sup> / <sub>2</sub>	
„ Усть-Медвѣдницкой, чрезъ Ольховой-Рогъ	353.	
„ Урюпинской, чрезъ Ольховой-Рогъ и Усть-		
Медвѣдницу . . . . .	505.	
„ Новониколаевской . . . . .	170 <sup>1</sup> / <sub>4</sub>	
б) <i>До пограничныхъ пунктовъ земли войска Донскаго по разнымъ трактамъ:</i>		
Воронежской губернии.		
до станціи Матюшинской . . . . .	297 <sup>3</sup> / <sub>4</sub>	
„ г. Новохоперска чрезъ Ольховой-Рогъ и		
Усть-Медвѣдницу . . . . .	553.	
Ставропольской губернии.		
До Средняго Егорлыка . . . . .	132.	
Саратовской губернии.		
До г. Царицына, чрезъ Нижне-Чирскую ста-		
ницу и Калачь . . . . .	414.	
Екатеринославской губернии.		
До г. Ростова . . . . .	36 <sup>1</sup> / <sub>2</sub>	
„ г. Мариуполя . . . . .	205 <sup>3</sup> / <sub>4</sub>	
„ станціи Ивановки . . . . .	157 <sup>1</sup> / <sub>4</sub>	



## ПРИЛОЖЕНІЕ.

### Памятникъ на Монастырскомъ урочищѣ.

Монастырскій городокъ построенъ былъ казаками около 1593 года, на мѣстѣ называемомъ нынѣ *Монастырскимъ урочищемъ*, въ 7-ми верстахъ ниже Старочеркаска, на правомъ берегу р. Дона. Урочище это въ древности называлось также Монастырскимъ яромъ, но почему присвоено было этой мѣстности названіе Монастырскаго остается пока еще неразъясненнымъ, хотя это названіе даетъ поводъ предполагать, что здѣсь, быть можетъ, когда нибудь существовала иноческая обитель.

Изъ позднѣйшихъ же свѣдѣній извѣстно, что въ началѣ XVII столѣтія Монастырскій городокъ былъ главнымъ войсковымъ станомъ Донскихъ казаковъ: еще съ 1610 г. по разнымъ случаямъ главное войско переходило иногда сюда изъ Раздоръ, а около 1620 г. или съ 1622 г. оно основало въ Монастырскомъ постоянное свое мѣстопробываніе. Монастырскій городокъ былъ укрѣпленъ и вооруженъ пушками и въ немъ была православная часовня для отправленія Богослуженія.

Весною 1637 года въ Монастырскомъ городѣ собиралось то грозное Донское ополченіе, которое порѣшило въ *войсковомъ кругу* „идти взять городъ Азовъ и утвердить въ немъ Православную вѣру.“ Въ часовнѣ Монастырскаго городка, какъ повѣствуетъ исторія, приготовившіеся къ походу войны пѣли молебны, клялись во взаимной вѣрности и, призывая въ помощь Бога, отсюда двинулись къ стѣнамъ Азова.

Въ продолженіе осады Азова, съ апрѣля до половины іюня, казаки терпѣли не малыя потери своихъ собратьевъ, тѣла

которыхъ они перевозили оттуда, какъ говорить преданіе, для погребенія въ Монастырскій городокъ. Приготовившись наконецъ ко взрыву города и рѣшительному приступу къ оному, казаки очистили себя постомъ, молитвою, исповѣдью у отцовъ духовныхъ, и прощаясь взаимно другъ съ другомъ, твердо рѣшились поддержать честь своего оружія, постоять за Православную вѣру, за святой храмъ и умереть, если такъ суждено, но не посрамить себя. Въ 4 часа ночи 18 іюня, взорвавъ подкопъ и разрушивъ такимъ образомъ часть стѣны, казаки мгновенно со всѣхъ сторонъ бросились на приступъ и послѣ кровопролитной битвы овладѣли городомъ.

По взятіи Азова, казаки утвердились въ немъ всѣмъ войскомъ, т. е. мѣстопребываніе главнаго войска перенесено было изъ Монастырскаго городка сюда. Здѣсь, въ Азовѣ, побѣдители возобновили древній христіанскій храмъ Іоанна Предтечи и соорудили новый храмъ во имя Святителя Николая Чудотворца.

Послѣ шести-лѣтняго обладанія Азовомъ, въ 1641 г. казакамъ пришлось выдержать болѣе трехъ съ половиною мѣсяцевъ осаду или, знаменитое въ лѣтописяхъ, *Азовское сидѣнье*. Отстоявъ Азовъ противъ значительныхъ силъ турецкой арміи и флота, казаки лишились здѣсь болѣе 3/4, а по другимъ сказаніямъ, около 6/10 своихъ товарищей, павшихъ на развалинахъ Азова. Въ воздаяніе такихъ безпримѣрныхъ подвиговъ казаковъ, царь Михаилъ Ѳеодоровичъ, щедро наградивъ оставшихся живыми, повелѣлъ всѣхъ тѣхъ, которые, во время взятія Азова въ 1637 г. и при осадѣ его Турками и Крымцами въ 1641 г., пали за православную христіанскую вѣру, за ихъ къ Государю службу, за кровь и *за многое осадное нужное терпѣнье* „на Москвѣ и въ городѣхъ въ соборныхъ церквахъ и въ монастырехъ поминать во всю четырехдесятицуду, пѣть панихиды и обѣдни служить и на просвиромсанін и во октеняхъ поминать, а послѣ четырехдесятиницы, имена ихъ въ сенадки написать въ соборехъ и монастырехъ въ вѣчное поминаніе.“

Въ 1642 году казаки, по повелѣнію Государя, оставили разоренный Азовъ, вывезли изъ него церковную святыню и все, что было возможно и перенесли главный свой войсковой станъ сначала на Махинъ островъ, а потомъ къ Раздорамъ (впрочемъ ненадолго) и наконецъ въ Черкасскій городокъ.

Между тѣмъ Монастырскій городокъ еще существовалъ до

1644 года, а въ этомъ году онъ былъ сожженъ Турками и оставался незаселеннымъ. Но уваженіе народное къ памяти геройскихъ покорителей и защитниковъ Азова избрало мѣстность Монастырскаго урочища для ежегоднаго поминовенія этихъ православныхъ воиновъ, павшихъ въ бою противъ неприятелей, и потому ежегодно въ субботу сырной недѣли здѣсь совершается паннихида, по слѣдующему церемоніалу.

По распоряженію Войсковаго Начальства, назначается походный атаманъ и отрядъ казаковъ изъ ближайшихъ станцій. Прибывъ въ Старочеркасскъ, съ 3-мя Новочеркасскими станицами, походный атаманъ отдаетъ приказаніе приготовиться ополченію къ походу. Затѣмъ ополченіе это въ строевомъ порядкѣ, съ хоругвями, по командѣ походнаго атамана, идетъ на Монастырское урочище и по прибытіи на мѣсто, дѣлаетъ изъ себя, по древнему обычаю, *майданъ или кругъ*. Въ то же время на Монастырское урочище прибываетъ и духовенство, которое отиѣваетъ въ кругу установленную паннихиду „о православныхъ Донскихъ войнахъ, покорившихъ Русской державѣ Азовъ и защитившихъ его съ православными храмами отъ Агарянъ.“ Во время пѣнія: „со святыми упокой“ и „вѣчная память,“ дается ополченію знакъ произвести стрѣльбу изъ ружей.

Послѣ этого одинъ изъ чиновъ ополченія, исполняющій обязанность церемоніймейстера, ставъ среди круга, говоритъ рѣчь о заслугахъ Азовскихъ героев.

По окончаніи паннихиды, Старочеркасскій атаманъ съ обществомъ своимъ, по древнему обычаю, предлагаетъ духовенству, походному атаману и всѣмъ присутствующимъ станичную *хлебъ—соль*. Здѣсь провозглашаются тосты за здравіе и благоденствіе Государя Императора, Государыни Императрицы, Государя Наслѣдника Цесаревича, Атамана всѣхъ казачьихъ войскъ и Государыни Цесаревны, за Войсковаго Наказнаго Атамана съ войскомъ Донскимъ. При царскихъ тостахъ повторяются залпы изъ ружей и народное ура.

12 Апрѣля 1867 г. Войсковою Наказный Атаманъ, Генераль-Адъютантъ Потаповъ отдалъ слѣдующій приказъ по войску Донскому:

„По древнему Донскому обычаю, въ субботу сырной недѣли, 25 минувшаго февраля, я присутствовалъ на паннихидѣ, совершенной близъ Старочеркасской станицы на Монастырскомъ урочищѣ, въ память убиенныхъ Донскихъ

виглядѣ при защитѣ г. Азова. Сознавая высокое и утѣшительное значеніе, съ какими установленъ этотъ благочестивый обрядъ, ежегодно совершающійся въ продолженіи болѣе столѣтій и имѣя въ виду, что по отношенію бывшаго Наказнаго Атамана, извѣстному изъ приказа покойнаго Генераль-Адъютанта Хомутова по войску Донскому, отъ 8 Января 1862 года за № 1, Высокопреосвященнымъ Іоанномъ, Архіепископомъ Донскимъ и Новочеркасскимъ, сдѣлано распоряженіе во всѣхъ станичныхъ церквахъ о павшихъ на полѣ брани и умершихъ отъ ранъ, полученныхъ въ дѣлѣ съ неприятелемъ, согражданахъ каждой станицы совершать за упокойныя молитвы, я относился къ его Высокопреосвященству съ просьбою о зависящемъ распоряженіи, чтобы одновременно съ паннихидою о павшихъ на полѣ брани войнахъ, совершаемою на Монастырскомъ, т. е. въ субботу на сырной недѣлѣ, были отправляемы таковыя же паннихиды и во всѣхъ станичныхъ церквахъ“.

„Его Высокопреосвященство нынѣ меня увѣдомилъ, что объ отправленіи паннихидъ какъ въ градскихъ, такъ и во всѣхъ станичныхъ церквахъ, ежегодно въ субботу сырной недѣлѣ, о павшихъ на полѣ брани Донскихъ войнахъ, со стороны Донской Духовной Консисторіи сдѣлано распоряженіе.

Объявляя объ этомъ по ввѣренному мнѣ войску, я убѣжденъ, что всѣ благочестивые Донцы поспѣшатъ почтить теплою молитвою Господу Богу память своихъ доблестныхъ предковъ“.

На пожертвованія, сдѣланныя гражданами войска Донскаго, въ настоящее время на Монастырскомъ урочищѣ сооруженъ памятникъ, при закладкѣ котораго вложена слѣдующая надпись: „ Во славу Преплагаго Бога, Пресвятыя Его Богоматери и защитника Азова св. Іоанна Предтечи, заложенъ памятникъ сей въ честь и вѣчную славу Донскихъ героевъ, покоровшихъ Россійской державѣ Азовъ въ 1637 г. и защитившихъ его въ 1641 г. отъ 300/т. Турецкой арміи“.

20 августа 1867 г. совершено было торжественное освященіе этого памятника.

---

**Свѣдѣнія о числѣ учащихся въ учебныхъ заведеніяхъ войска Донскаго за 1867 годъ.**

Къ 1 Января 1868 г. въ учебныхъ заведеніяхъ войска Донскаго учащихся было:

Въ Новочеркасской гимназiи съ 5-ю параллельными клас-сами и Восточнымъ Отдѣленіемъ . . . . .	526.
Въ Усть-Медвѣдницкой гимназiи . . . . .	207.
Въ Педагогическомъ отдѣленіи при Новочеркасской гимназiи . . . . .	32.
Въ 8-ми окружныхъ училищахъ . . . . .	764.
Въ 104-хъ приходскихъ на правахъ городскихъ училищахъ . . . . .	5761.

(въ томъ числѣ дѣвочекъ 99).

*Въ женскихъ училищахъ:*

Въ Маріинской Донской женской гимназiи . . . . .	209.
Въ 4-хъ женскихъ училищахъ 2-го разряда . . . . .	174.
Въ 14-ти женскихъ училищахъ 3-го разряда . . . . .	507.
Въ частной женской школѣ, содержимой въ г. Новочеркасскѣ г-жею Купи . . . . .	24.

А всего въ 1867 году въ войсковыхъ учебныхъ заведеніяхъ, подвѣдомыхъ Министерству Народнаго Просвѣщенія, учащихся было: муж. п. 7191 и женск. п. 1013—всего 8204.

Сверхъ того въ учебныхъ заведеніяхъ другихъ вѣдомствъ обучалось:

Въ Маріинскомъ Донскомъ Институтѣ . . . . .	160 воспитанницъ.
Въ Алексѣевскомъ дѣтскомъ приютѣ . . . . .	95 »
Въ 2-хъ духовныхъ училищахъ . . . . .	325 учениковъ.

Въ крестьянскихъ сельскихъ школахъ обучалось до 1500 мальчиковъ и до 100 дѣвочекъ.