اطلاعات

شنبه ٤ بهمن‌ماه ١٣٥٤ ـ سال پنجاهم
شماره ١٤٩١٧ تکشماره ١٠ ریال
٣٢ صفحه

رهبر شبکه تروریستها در زدوخورد فرح آباد ژاله کشته شد

۲۰ روز است در بعضی از شهرهای خوزستان باران میبارد

شهرهای خوزستان در محاصره سیل

در صفحات ۳ و ۲۹

زدوخورد مسلحانه تروریستها با مأموران در گرگان، آمل، ساری و تهران

اسامی دو زن و سه مرد تروریست که کشته‌شدند

- فتحعلی پناهیان
- فاطمه حسن‌پور
- مسرور فرهنگ
- فاطمه (شمسی) نهانی
- بهمن روحی آهنگران

برادرزاده ژنرال قلابی فرقه دموکرات پس از کشتن یک مأمور با نارنجک، در تیراندازی مأموران کشته‌شد

در زدو خورد تهران یکی ازماموران فداکار به شهادت رسید

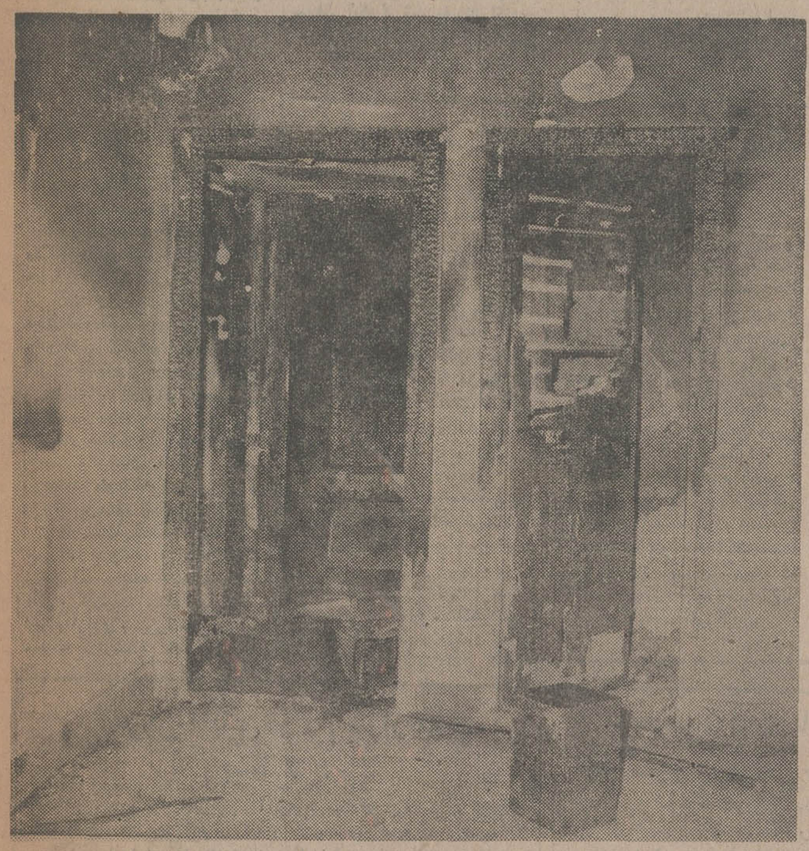

خانه تروریستها پس‌ازانفجار وجود مقدار زیادی مواد منفجره در داخل‌خانه تروریستها باعث شد که خانه منفجر شود .عکس این خانه را پس از منفجر شدن نشان میدهد .

- تروریستهادر ساری ، گرگان، آمل و تهران با استفاده از نارنجک با ماموران به مقابله پرداخته بودند
- ٤ نفر از تروریست ها درزدو خورد های مسلحانه ساری ، گرگان و آمل کشته شدند

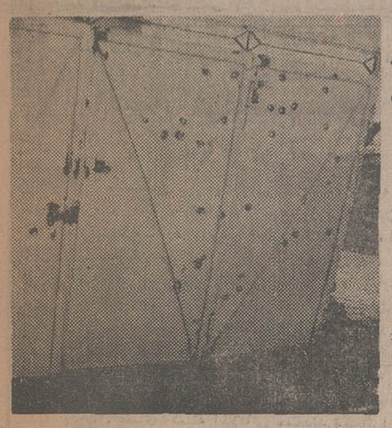

گلوله برای تروریستها
عکس گوشه‌ای ازدر خانه تروریستها رادر گرگان نشان میدهد که براثر شلیک گلوله سوراخ سوراخ شده است.

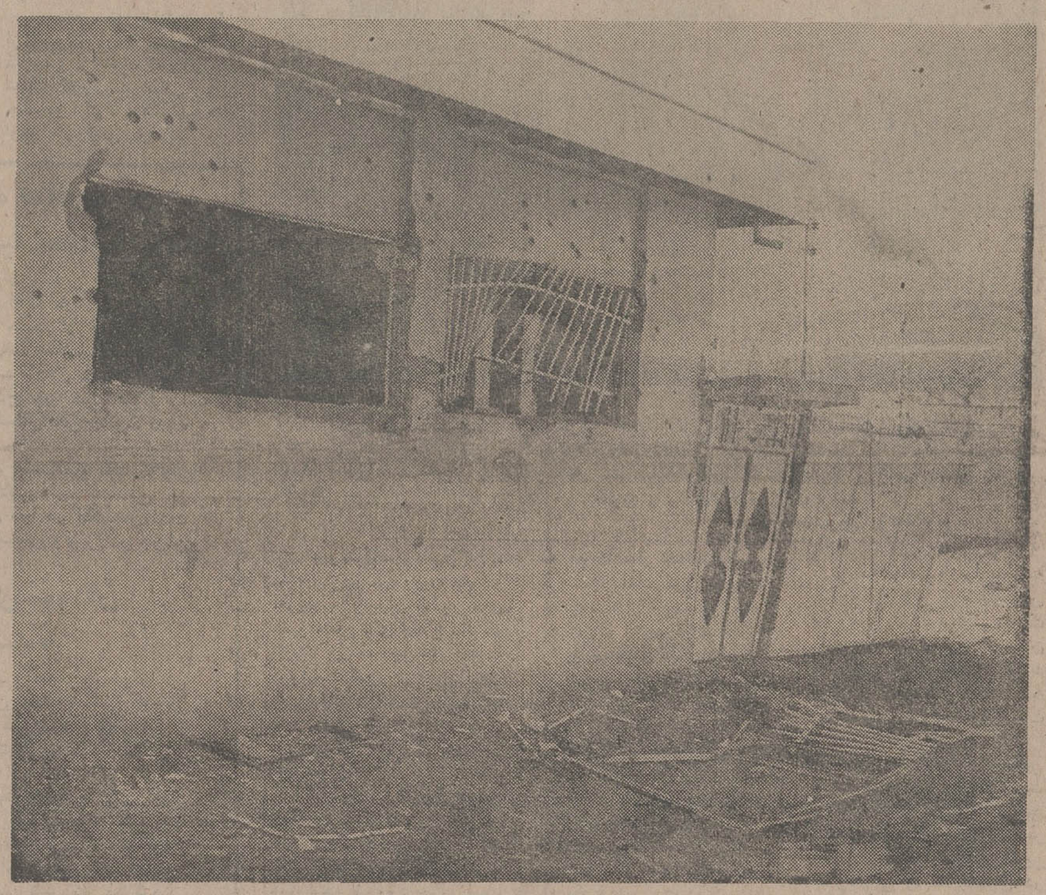

آتش در خانه تروریست ها
این خانه تروریستها استکه پس‌از تیراندازی و انفجارمواد محترقه داخل آن آتش گرفت

حاجی فاتح لحظه‌ای پس از ترور
درعکس جنازه حاجی محمد صادق فاتح لحظه‌ای پس از آنکه هدف گلوله تروریستها قرار گرفت و کشته شد درداخل اتومبیلش دیده‌میشود.

مشروح جریان دستگیری تروریست‌ها همراه باعکسهای اختصاصی در صفحه چهارم چاپ شده است

ملیجک واطرافیان ناصرالدین شاه

امروز دریک صفحه‌کامل (صفحه ۱۷)

سینما پلازا بفروش میرسد

بقیه در صفحه ۲۹

باقلبی اندوهگین و تاثر بسیار درگذشت خواهر ومادر عزیزمان شادروان بانو اشرف محمد هاشمی را به‌اطلاع خویشاوندان ودوستان میرسانیم.مراسم‌یادبود آن شادروان روز یکشنبه پنجم بهمن ساعت دو تا چهار بعد از ظهر در مسجد الجواد برگزار می شود.
خانواده های هاشمی، حقیقی و خانواده های وابسته.

جناب آقای عبدالرحیم درفشان
عمیقانه‌ترین تسلیت‌های خودرا بمناسبت فوت ناگهانی خانم پری پدرام بشما و کلیه فامیل محترم تقدیم سعادت و سلامت بازماندگان ارجمند را از خداوند بزرگ مسئلت داریم .
منوچهر و مسعود صنیعی ـ دکترفریدون گل‌افرا

کارمندان و کارکنان شرکت ساختمانی چکش و واحدهای تابعه
مصیبت وارده را به جناب آقای مهندس حسن محمد هاشمی‌مدیریت عامل تسلیت عرض نموده ، سلامت و بقای عمر بازماندگان را از درگاه خداوند متعال مسئلت دارند .

از کلیه دوستان و بستگان محترم‌که در غم مصیبت فوت شادروان دکتر علی سیاسی محبت وعنایت فرموده و در مراسم ختم شرکت نموده‌اند سپاس فراوان داریم و اگر بعلت تالمات روحی تاخیری در شرفیابی رخ‌دهد تقاضای بخشش می‌نمائیم .
خاندان سیاسی

آقایان نصرالله و حمید علوی
بانهایت تاثر و تالم فوت پدر گرامیتان حاج سید محسن علوی را تسلیت عرض نموده بقای عمر شما و خانواده محترمتان را ازدرگاه ایزدیکتا مسئلت مینمائیم .
ناصر ارمیا . اوریل سیمخانی

جناب آقای حسن ارشادی‌فر وبانو
بانهایت تاسف مصیبت وارده را بشما و خانواده محترمتان تسلیت عرض می‌نمائیم .
ناصر ارمیا . اوریل سیمخائی

جناب‌آقای‌حسن‌شریعتی‌شهردارمحترم گنبدکاوس
بااندوه فراوان درگذشت ناگهانی شادروان محمد شریعتی برادر بزرگوارتان را تسلیت عرض نموده. خود را درغم‌شما شریک می‌دانیم. سلامت و بقاء عمر بازماندگان را ازخداوند متعال مسئلت می‌نمائیم.
کارکنان شهرداری گنبد کاوس

۱۰ هزار تن نارنگی بسیار مرغوب پاکستانی
رجوع به صفحه نیازمندیها

جناب آقای دکتر آموزگار وزیر محترم‌کشور
حسن انتصاب آقای خشایار مدنی را که از جوانان دانشمند و کاردان میباشند بسمت رئیس اداره کل ممیزی شهرداریها به‌آنجناب تبریک میگوئیم .
مهندس ثقفی ـ مهندس افشار ـ مهندس حسینی

با کمال تاسف وتاثر درگذشت ناگهانی جوان ناکام شادروان محمد تقی چیانی را باطلاع دوستان و همکاران می‌رساند مجلس ختم مردانه‌وزنانه آن مرحوم از ساعت ٦ تا ٨بعدازظهر روز یکشنبه پنجم بهمن‌ماه درخانقاه صفی علیشاه منعقد است .
خانواده چیانی
و کارکنان بانک تهران شعبه تخت جمشید .

جناب‌آقای‌حسن‌شریعتی‌شهردارمحترم گنبدکاوس
بانهایت تاسف وتاثر درگذشت ناگهانی شادروان محمد شریعتی برادر بزرگوارتان را صمیمانه تسلیت عرض نموده، و خودرا در غم شما شریک می‌دانیم. سلامت و بقاء عمر جنابعالی و سایر بازماندگان را از خداوندبزرگ خواهانیم .
کاشمریهای ـ مقیم گنبدکاوس

سازمان رادیو تلویزیون ملی ایران برای مراکز خود در شهرستانها، تعدادی مهندس تکنیسین و کارگر فنی استخدام میکند
شرح در صفحه ٢٤

بانک بازرگانی ایران
باکمال خرسندی باطلاع هموطنان عزیز میرساند :
«شعبه بوکان»
این بانک واقع دراستان آذربایجان غربی بموجب اجازه نامه شماره ١٦٠٥ مورخ ٢٠ر٨ر٥٤ بانک مرکزی ایران از تاریخ دوشنبه ششم بهمن‌ماه ١٣٥٤ افتتاح وآماده انجام امور بانکی خواهد بود .
بانک بازرگانی ایران

نمایشگاه
آثار نقاشی ، گرافیک و مجسمه‌سازی هنرمندان شوروی
از
یکم بهمن ١٣٥٤ به‌مدت یک‌هفته نگارخانه‌مهرشاه
ساعات بازدید :١٠تا ٣٠ر١٢ـ١٦ تا ٢٠
نشانی : فرح شمالی ـ خیابان مهرشاه ـ نبش نوبخت ورود برای عموم آزاد است

پس‌انداز وام مسکن
اکباتان

منابع خبرگزاریها : فرانسه ـ یونایتدپرس ـ رویتر ـ آلمان ـ شین‌هوآ ـ خاورمیانه و تلکس اطلاعات

افریقای جنوبی اعلام کرد نیروهایش را از آنگولا خارج میکند

پایتخت اونیتا در آنگولا بخطر افتاد

لواندا ـ خبرگزاری فرانسه ـ رویتر ـ آسوشیتدپرس ـ در حالیکه پیشروی نیروهای جمهوری خلق آنگولا در شمال ادامه دارد نیروهای «اونیتا» و افریقای جنوبی در جنوب نیز در برابر حملات «مپلا» بسرعت عقب‌نشینی میکنند. ارتش جمهوری خلق آنگولا پس از درهم شکستن جبهه نیروهای «فنلا» در شمال از دیروز به یک حمله عمومی در جنوب کشور دست زده خطوط دفاعی اونیتا و افریقای جنوبی را که در سه ماه قبل در جنوب رودخانه «اوئف» موضع گرفته بودند شکافته است.

کارشناسان نظامی اظهار عقیده کردند که نبرد جبهه جنوب بسرنوشت آنگولا را تعیین خواهد کرد.

گزارشهائی که به لواندا رسیده حاکی است که نیروهای جمهوری خلق آنگولا از رودخانه «اوئف» واقع در پانصد کیلومتری پایتخت که یک خط دفاعی طبیعی بشمار میرود گذشته و شهرهای «سلا»، «سانتاکوها» و «آمبوا» را یکی پس از دیگری اشغال کرده‌اند.

نیروهای «مپلا» در یک حمله دیگر در ساحل این رودخانه شهر «نودردوندو» را تصرف کرده و نیروهای افریقای جنوبی را که از این شهر دفاع میکردند مجبور کرده‌اند از راه «لوجی‌تو» در چند کیلومتری شهر مهم «بنگوئلا» عقب‌نشینی کنند. شهر بنگوئلا در انتهای خط راه‌آهن که از «تکسیرا» «رسوس» میگذرد قراردارد. این دو شهر نیز چند روز پیش بتصرف نیروهای «مپلا» درآمده‌است. نیروهای «مپلا» بااینکه واحدهای «اونیتا» پلهای رودخانه «اوئف» را منفجر کرده بودند بوسیله پلهای متحرک از این رودخانه گذشته، وخطوط نیروهای «اونیتا» را درهم شکسته‌اند بااینکه ستاد ارتش «مپلا» جزئیات حمله نیروهای ارتش آزادی بخش را فاش نکرده معذلک گزارشهائی که از جبهه جنگ رسیده نشان میدهد که شهر «هوآمبوا» پایتخت «اونیتا» که سابقا «نووالیشبوا» نامیده میشد به خطر افتاده است گزارش خبرنگاران جنگی حاکی است که عناصر نیروهای «مپلا» اکنون به دوکیلومتری «هوآمبوا» رسیده‌اند و ستون نیرومندی از «مپلا» بسوی شهر «دیلاپورتو» در شمال شرقی «نووالیشبوا» پیشروی میکنند.

حمله ناگهانی نیروهای ارتش آزادی‌بخش آشفتگی شدیدی در میان واحدهای «اونیتا» و افریقای جنوبی بوجود آورده وهمانطور که در شمال نیروهای فنلا بسرعت در زیر فشار مپلا عقب نشینی میکردند از جنوب نیز باشتاب عقب می‌نشینند.

نیروهای افریقای جنوبی که برای پشتیبانی از «اونیتا» وارد مناطق آنگولا شد بودند اکنون در وضع مشکلی قرار گرفته‌اند. آنها تنها با وارد کردن عده قوای خود بمیدان نبرد ممکن است جلو پیشروی واحدهای مسلح مپلا را بگیرند.

در جبهه شمال نیروهای «مپلا» وسربازان کوبائی به پیشروی خود ادامه داده و به نزدیکی های مرز «زئیر» رسیده‌اند.

منابع نظامی در «لواندا» شایعاتی را دایر براینکه نیروهای «مپلا» در حملات خود از موشک هلیکوپتر تانکو نیروهای کوبائی استفاده میکنند تکذیب کردند و اظهار داشتند نیروی هوائی مپلا که چند روز پیش تشکیل شده در این نبردها شرکت ندارند.

همان منابع اضافه کردند که در حال حاضر دوازده تا بیست هزار سرباز افریقای جنوبی در جبهه جنوب بانیروهای اونیتا همکاری دارند.

از سوی دیگر «خوزه‌ادواردو» وزیر امور خارجه جمهوری خلق آنگولا که برای مذاکره بارهبران شوروی وارد مسکو شده بود دیشب این شهر را ترک گفت او حامل پیامهائی از جانب پرزیدنت «نتو» بعنوان برژنف و کاسیگین بوده است. وزیر امور خارجه جمهوری خلق آنگولا دریک مصاحبه مطبوعاتی از کمکهای شوروی به دولت پرزیدنت نتو اظهار سپاسگزاری کرد.

در «نیوهاون» «ماریو سوارش» رهبر حزب سوسیالیست پرتغال اظهار داشت که کوبائیها از پایگاه «هوائی» آزور برای توقف هواپیماهائی که عازم آنگولا هستند استفاده کرده‌اند.

وی گفت سربازان کوبائی با لباس‌های غیر نظامی و بوسیله هواپیماهای بازرگانی به آنگولا رفته‌اند.

رهبر حزب سوسیالیست پرتغال که برای یک دیدار چهار روزه به «نیوهاون» آمده است افزود که دولت پرتغال اجازه نخواهد داد این وضع ادامه پیدا کند در کیپ تاون رئیس جمهوری افریقای جنوبی بطور ضمنی تاکید کردکه افریقای جنوبی در نظر دارد بزودی نیروهای خود را از آنگولا فرا خواند.

رئیس جمهوری آفریقای جنوبی که در جلسه مشترک دو مجلس سخن میگفت اضافه کرد افریقای جنوبی که روز ۱۱ نوامبر ۱۹۷۵ استقلال آنگولا را برسمیت شناخته مایل است که اختلافات این کشور از راه مذاکرات سیاسی حل شود و یک دولت مسئول در مستعمره سابق پرتغال زمام امور را بدست بگیرد.

رئیس جمهوری افریقای جنوبی هیچگونه اشاره‌ای به حضور نیروهای این کشور در مرکز آنگولا نکرد.

در میامی «پدرو مارتینز» یکی از مسئولان اونیتا اظهار داشت که بیش از سیصد نفر از تبعید شدگان کوبائی در میامی برای جنگ در آنگولا درکنار نیروهای اونیتا نام‌نویسی کرده‌اند.

کی‌سینجر ممکن است برسر انگولا استعفا دهد

سنت‌لوئیس ـ یونایتدپرس ـ هنری کی‌سینجر وزیر خارجه آمریکا در صورتی که نتواند شوروی را متقاعد کند که به مداخله‌اش درآنگولا پایان‌دهد ممکن است استعفا دهد. این مطالب را دیروز جان اسکالی نماینده سابق‌آمریکا درسازمان ملل فاش کرده است. اسکالی که اکنون از خبرنگاران ارشد یکی از بنگاه های رادیو ـ تلویزیونی آمریکاست در اجتماعی از پیشاهنگان در سنت‌لوئیس گفت که کی‌سینجر ممکن است تصمیم‌نهایی خود را برای ماندن ویا کنارگیری کردن پس از بازگشت از سفر اخیرش بشوروی اتخاذکند.

اسکالی اظهار داشت که‌اگر کی‌سینجر موفق شود که‌بنای سیاست تشنج زدایی شرق و غرب یا سیاست معروف به دتانت‌راتقویت کندومخصوصا اگر بتواند رهبران شوروی‌را متقاعد سازدکه‌به ماجراجویی جاری خود در آنگولا پایان دهند ممکن است تصمیم‌بگیرد که تاپایان دورمجاری ریاست جمهوری فورد همچنان وزیر خارجه آمریکا باقی بماند.

اسکالی توضیح‌داد که‌سوء ظنی که در کنگره آمریکاکی سینجر رااحاطه کرده لطمه‌ای سخت برویوارد ساخته‌است بطوری که اکنون قادرنیست که با بیش از ۵۰ درصد قدرت وظرفیت خود کار کند.

فلسطینی‌ها ماموریت حفظ صلح لبنان را بعهده‌گرفتند

مردان مسلح، خیابانهای بیروت را ترک کردند

بیروت ـ خبرگزاری فرانسه ـ رویتر ـ یونایتدپرس ـ از ساعت ۹ونیم بعد ازظهر روز پنجشنبه که مقررات آتش‌بس در لبنان بمرحله اجرا گذاشته شده برای نخستین بار پس از چندین هفته آرامش کامل در این کشور برقرار شده است. رادیو بیروت دیشب گزارش داد که در تمام مدت روز جمعه هیچگونه حادثه مهمی در لبنان روی نداد. بسیاری ازمردان مسلح خیابان‌ها را ترک گفته‌اند ولی هنوز معلوم نیست تفنگداران فالانژیست وترقیخواهان ساختمان‌ها و هتل‌هائی را که اشغال کرده بودند تخلیه کرده‌اند یاخیر. عبدالحلیم‌خدام وزیر امور خارجه وژنرال ناجی. جمیل معاون وزارت دفاع وژنرال حکمت شهابی رئیس ستاد ارتش سوریه‌کمدر برقراری آتش‌بس نقش مهمی ایفا کردند تمام کوشش خود را برای جلوگیری از سرگرفته شدن نبرد بکار می‌برند.

دیشب فرستادگان ویژه پرزیدنت حافظ‌اسد درمذاکراتی که بارهبران مقاومت فلسطینی انجام دادند تصمیماتی برای تامین امنیت بخش‌های مسلمان‌نشین مغرب بیروت اتخاذکردند.

از جمله این تصمیمات تشکیل یک نیروی ویژه از عناصر فلسطینی است که ماموریت برقراری نظم را تابهبود کامل اوضاع در بخش‌های غربی پایتخت بعهده خواهد گرفت.

بنیروهای ویژه دستور داده شده است به محض‌دیدن عناصر مسلح بسوی آنها شلیک کنند این نیروها از عناصر ارتش آزادی‌بخش فلسطینی وابسته به بریگاد «یارموک» تشکیل شده است.

ضمنا یک دادگاه ویژه برای محاکمه غارتگران آشوب طلبان تشکیل شده است.

نیروی «ضد غارت» از دیروز شروع بکار کرد است افراد این واحد فلسطینی دیروز بیست وهشت اتومبیل که براز کالاهای سرقت شده بود توقیف کردند. از سوی دیگر کمیته عالی نظامی که از دونفر لبنانی و دو نفر سوریه‌ای تشکیل شده بیست وسه کمیته فرعی برای مراقبت دراجرای آتش‌بس در بیروت و شهرهای دیگر لبنان تشکیل داد.

در شمال لبنان دیروز واحدهای ارتش در عملیاتی که برای بازگردانیدن آوارگان بخانه‌های خود انجام شد شرکت کردند. ضمنا فرمانده نیروهای مسلح لبنان از کلیه نظامیان درخواست کرد که بیدرنگ به واحدهای خود باز گردند یک سخنگوی نظامی گزارش برخی از روزنامه‌ها را در باره بروز دو دستگی در صفوف ارتش تکذیب کرد.

در تمام مدت دیروز اتومبیل‌های مجهز بمبلندگو در خیابانها گردش کرده و از چریکهای مسلح درخواست‌میکردند که خیابانها را ترک گویند.

در بخش‌های غربی پایتخت که اکثریت‌ساکنان آن‌مسلمان هستند بلندگوها بمردم اخطار میکردند حمل اسلحه و تیراندازی در خیابانها اکیدا «قدغن» است متخلفین از این دستورها بشدت مجازات خواهند شد. بلندگوها همچنین از مردم درخواست میکردند تا وقتی که پاکسازی خیابانها از عناصر مسلح پایان نیافته از خانه‌های خود خارج نشوند.

عقب‌نشینی چریکها از خیابانها یکی از شرایط برقراری آتش‌بس است که از سوی همه احزاب سیاسی پذیرفته شده است.

بلافاصله پس از اعلام آتش بس تیراندازی در پایتخت متوقف شد ولی تاچند ساعت دیگر در حومه شهر صدای تیراندازی‌های پراکنده بگوش میرسید. اما با تخلیه خیابانها از مردان مسلح مشکل لبنان حل نمیشود بسیاری از مسائل باید بدنبال برقراری آتش‌بس حل‌شود تا بعد ازظهر دیروز اردوگاه تل‌زعتر هنوز در محاصره فالانژها بود.

بیست وچهار ساعت پس از برقراری آتش بس کمیته عالی نظامی لبنان و سوریه و فلسطین اعلام داشت که‌کمیته در تمام مدت دیروز کارهای خود را دنبال کرد و چند کمیسیون فرعی برای نظارت به‌آتش‌بس در شهرهای لبنان تشکیل گردید.

برقراری آتش‌بس در سراسر جهان عرب با خوشوقتی استقبال شد بسیاری از روزنامه‌های کشورهای عربی دیروز صفحات اول خود را به پایان یافتن جنگ در لبنان اختصاص داده بودند.

مداخله سوریه

در پاریس ریمون‌اده رهبر حزب بلوک ملی لبنان ضمن مصاحبه‌ای بملوموند اظهار داشت: روش جنایتکارانه برخی از رهبران مسیحی سبب شد که لبنان تحت قیمومیت سوریه قرار گیرد.

«ریمون‌اده» اضافه کرد که حضور سوریه در لبنان‌ونو بطور مخفیانه ممکن است اسرائیل را بمداخله نظامی دراین کشور وادار کند.

یک مقام نظامی دیروز در اسرائیل اظهار داشت که مداخله غیر مستقیم واستتار شده سوریه در کشمکش‌های لبنان عامل اصلی برقرار شدن آتش‌بس جدید در این کشور بوده است.

مقام نظامی اسرائیلی اضافه کرد که باوجود این امید اندکی وجود دارد که جناحهای متخاصم جنگ داخلی لبنان به‌آتش‌بس جدید وفادار بمانند.

مقام اسرائیلی اضافه کرد که سوریه در حدود ۲۰۰۰ نفر از افراد ارتش رسمی آزادی‌بخش فلسطین را چند روز پیش بلبنان فرستاد وبااینکار نقطه عطفی در جنگ داخلی این کشور بوجود آورد واینکار نوعی مداخله غیر مستقیم از طرف سوریه در امور داخلی لبنان بود. منبع اسرائیلی در پایان گفت که یک شخصیت عالیرتبه دولت سوریه که به بیروت رفته بود هنگام روبرو شدن باسلیمان فرنجیه رئیس جمهوری لبنان با بکار بردن زبان ملایم توانست وی رابه‌قبول آتش‌بس پیشنهادی سوریه راضی کند.

در مورد تحدید سلاحهای استراتژیک

امریکا و شوروی بتوافق رسیدند

هنری کی‌سینجر وزیرامور خارجه آمریکا (نفر سمت چپ پشت به دوربین) با همتای‌روسی خود آندره گرومیکو (نفر وسط روبرو) پیرامون مسائل مربوط به تحدید سلاح های استراتژیک مذاکره میکند. سفیران دو کشور نیز برسرمیز کنفرانس حضور دارند. وزیر امور خارجه آمریکا در پایان مذاکرات خودبارهبران‌شوروی رهسپار کشور خود شد.
«عکس رادیویی یونایتدپرس»

بروکسل ـ یونایتدپرس ـ هنری کی‌سینجر وزیر خارجه آمریکا به وزیران کشور های عضو پیمان ناتو اطلاع داد که لئونید برژنف دبیر کل حزب کمونیست شوروی ممکن است به پیشنهاد دولتهای باختری دایر براینکه نیرو های شرق و غرب در اروپای مرکزی کاهش یابد جواب سردی بدهد.

وزیر خارجه آمریکا که در پایان مذاکرات‌سه روزه‌اش در مسکو به بروکسل رفته است گفت که با اینحال رهبر حزب کمونیست شوروی‌ممکن است پافشاری‌خودرا دراین زمینه‌که حصول برکاهش در نیروهای مستقر در اروپای مرکزی با تضمین مداومت برتری عددی نفرات‌نظامی‌کشورهای‌کمونیست در اروپا همراه باشد تعدیل کند. کشور های عضو پیمان‌ناتو در آخرین پیشنهادی که به شوروی داده‌اندتقاضا کرده‌اند به ازای خروج ۱۰۰۰ کلاهک هسته‌ای متعلق به زرادخانه جنگی ناتو از اروپای مرکزی اتحاد شوروی ۱۷۰۰ تانک خود را از اروپای‌شرقی‌خارج کند. کی‌سینجر گفت که وی در مسکو این پیشنهادرامجددا با رهبران شوروی مطرح‌کرده و جواب آنها را دریافت‌کرده است.

وزیر خارجه آمریکا وقتی که برای شرکت در کنفرانس وزیران خارجه کشور های عضو ناتو وارد بروکسل شد اعلام کرد که از مذاکرات سه روزه‌اش با برژنف و سایر رهبران‌شوروی در مسکو نتایج رضایتبخشی بدست آمده و این مذاکرات با پیشرفتهای مهمی همراه بوده است. بدنبال توافق مسکو اعلام شد که‌برژنف به آمریکا سفر خواهد کرد. کی‌سینجر اعلام کردکه‌شوروی پیشنهاد های تازه، و مهمی به آمریکا تسلیم کرده که راه را برای توافق گشوده است.

این پیشرفتها مربوط به مذاکرات دو جانبه آمریکا و شوروی درباره محدود کردن سلاحهای استراتژیکی است.

با اینحال در پایان دیدار کی‌سینجر از شوروی هنوز گزارشی بدست نیامده که نشان می‌دهد مذاکرات یاد شده به عقد پیمان تازه‌ای میان آمریکا و شوروی در آینده بسیار نزدیک منجر گردد.

وزیر خارجه آمریکا همچنین گفت که وی حامل پیامی از طرف برژنف برای جرالدفورد رئیس جمهوری آمریکاست و مفاد این پیام ممکن است به کاهش حد نصابی که آمریکا و شوروی قبلا در توافق‌های ولادی وستوک برای تعداد موشکهای‌استراتژیکی‌وبمب‌افکن های استراتژیکی قائل شده بودند کمک کند. برژنف و فورد در مذاکرات ۱۹۷٤ خود در ولادی وستوک پذیرفته بودند که حد نصاب مذکور عبارت از محدود شدن تعداد موشکهای استراتژیکی در زرادخانه های دو کشور به ۲٤۰۰ فروند باشد اما طبق پیشنهاد جدید برژنف که در پیامش برای فورد گنجانیده شده‌ممکن‌است حدنصاب‌مذکور به ۲۱٦۰ و یا ۲۲۰۰ فروند موشکهای استراتژیکی کاهش یابد. سناتور دمکرات آمریکایی هنری جکسون تقاضاکرده‌است که حد نصاب یاد شده تقریبا به ۱۸۰۰ فروند برای موشک های استراتژیکی‌محدود شود.

کی‌سینجر که پس از شرکت کردن در جلسه وزیران‌خارجه کشور های ناتو دریک‌کنفرانس مطبوعاتی در بروکسل شرکت کرده بود در جواب پرسش های خبرنگاران حاضر نشد راجع به نتایج مذاکرات سه روزه‌اش در مسکو واردجزئیات شود.

یک مقام عالیرتبه آمریکایی که با کی‌سینجر سفر میکند به خبرنگاران گفت که نتایج بدست آمده از مذاکرات‌وزیر خارجه آمریکادرمسکو بزرگترین پیشرفتهایی را که تاکنون در گفتگو های سالت میان دو کشوربدست آمده نصیب‌آمریکا کرده است.

فورد ۵۰۰ میلیون دلار از کمک نظامی آمریکا به اسرائیل کم میکند

واشنگتن ـ آسوشیتدپرس ـ مقامات دولت اسرائیل دیروز بشدت از پیشنهاد جرالد فورد رئیس جمهوری آمریکا دایربر اینکه نیم میلیارددلار از کمک های نظامی این کشور به اسرائیل در سال مالی ۱۹۷۷ کاسته شود انتقاد کردند و آنرا نگران کننده و خطرناک دانستند.

مقامات اسرائیلی گفته‌اندکه اسحق رابین نخست وزیراین کشور در سفر رسمی هفته آینده‌اش به واشنگتن درباره کاهش پیشنهادی فورد درکمک های نظامی آمریکا به‌اسرائیل با فورد و هنری کی‌سینجر وزیر خارجه آمریکا گفتگو خواهد کرد.

آنچه که موجب نگرانی اسرائیلیها شده برملا گردیدن این گزارش‌است‌که دولت‌فورد از کنگره آمریکا خواسته‌است که ۱٫۵ میلیارد دلار کمک نظامی را که‌قبلابرای سال‌مالی ۱۹۷۷ برای اسرائیل درنظر گرفته شده است به میزان‌نیم میلیارد دلار کاهش دهد و آن را به یک میلیارد دلار محدود سازد.

ایدی‌امین‌به فلسطینی‌ها زمین داد

● لندن ـ رویتر ـ رادیو اوگاندا اعلام کرد ایدی‌امین رئیس جمهوری اوگاندا مقدار ۵۱٤۰ هکتار زمین در اوگاندا در اختیارفلسطینیان قرار داده است.

رادیو اوگاندا دربرنامه‌ای که در لندن‌پخش میشد خاطر نشان ساخت ایدی امین طی مراسمی در کیسوکو واقع در غرب پایتخت اوگاندا اسناد مربوط به واگذاری زمین را تسلیم شیخ خالد یکی از مقام های فلسطینی‌در اوگاندا کرده.

اهدای زمین بخشی از تعهدات کمکی را تشکیل می دهد که ایدی امین‌در مورد یاری فلسطینیان تعهد کرده است.

آخرین تانگو در رم بازار سیاه پیدا کرد

رم ـ یونایتدپرس ـ آلبرتوکریمالدی تهیه کننده فیلم جنجال آفرین «آخرین تانگو در پاریس» اعلام کرد نسخه هائی از فیلم که بطورقاچاق برای نمایش خصوصی‌وارد‌ایتالیا شده در رم بازار سیاه پیدا کرده است. تهیه کننده فیلم آخرین تانگو در پاریس گفت اقدام افراد در وارد‌کردن‌نسخه های فیلم بطور غیر قانونی نوعی سرقت تجاری محسوب‌می‌شود و وی علیه همه آنها شکایتی در دادگستری ایتالیامطرح کرده است.

تهیه کننده آخرین تانگو در پاریس گفت نسخه های بدلی فیلم از روی نسخه اصلی‌که چندی پیش از سینمای رم بسرقت رفت تهیه وتوزیع شده است.

احضار فرانک‌سیناترا جنجال بپاکرده است

واشنگتن ـ یونایتدپرس ـ اعضای کمیته اطلاعاتی سنای آمریکا به‌کمیته اندرز دادند که از فراخواندن فرانک‌سیناترا هنرپیشه وستاره مشهور بعنوان شاهد در مساله توطئه های قتل سازمان سیای آمریکا خودداری ورزد. به عقیده‌اعضای کمیته فرانک‌سیناترا اطلاعی از توطئه ها ندارد ولذا احضاراو بعنوان شاهد در توطئه های قتل ممکن است مساله حساس زندگی شخصی جان‌اف کندی را پیش کشد.

منابع نزدیک به‌کمیته اطلاعاتی سنای آمریکا در این زمینه گفتند امیدوارند کمیته بطور محرمانه در باره‌موضوع شهادت سیناترا تصمیم گرفته و علیه احضار سیناترا رای بدهد. اعضای کمیته اطلاعاتی معتقدند سیناترا اطلاعی ازتوطئه های قتل که گفته شده است سیا ـ مافیا توأما آنها را بمورد اجرا درآورده بودند ندارد.

قاچاق مواد مخدر بوسیله کارکنان سازمان ملل

بیت‌المقدس ـ آسوشیتدپرس ـ مقر سازمان ملل در خاورمیانه اعلام کرد در باره اتهام های قاچاق مواد مخدرتوسط کارکنان سازمان ملل به تحقیقات وسیعی دست خواهد زد.

اعلامیه سازمان ملل در این مورد در حقیقت پاسخ به اتهام یکی از نمایندگان پارلمان اسرائیل است. این نماینده هفته پیش گفته بود کارکنان سازمان ملل درخاورمیانه وروحانیون مسیحی در لبنان به‌اسرائیل حشیش قاچاق میکنند.

در ضمن سناتور آمریکایی هنری جکسون دیشب در یک اجتماع گفت وی پیشنهاد میکند کمک آمریکا به ممالکی که در سطح بین‌المللی با آمریکا برای متوقف کردن‌قاچاق هروئین همکاری نمی‌کنند قطع شود.

جکسون گفت تازمانیکه کمک ها به توزیع غیر قانونی تریاک دست میزنند آمریکا نباید کمکهای خود را باین کشور از سر بگیرد.

۴۵ نفر در سقوط هواپیمای چینی کشته شدند

کپنهاک ـ آسوشیتدپرس ـ وزارت امور خارجه دانمارک دیروز اعلام کرد که براثر سرنگون شدن یک هواپیمای مسافربری چینی در نزدیکی شانگهای، ٤۵ تن کشته شدند. سخنگوی این وزارت خانه گفت که خبر سقوط این هواپیما را از سفیر دانمارک در پکن دریافت کرده، و اضافه کرد که در این حادثه دو سوداگر دانمارکی هم کشته شده‌اند.

تلویزیون شوروی : چوئن‌لای مخالف مائو بود

مسکو ـ یونایتدپرس ـ تلویزیون شوروی چوئن‌لای نخست وزیر فقید چین را که روز هشتم ژانویه درگذشته است به عنوان یکی از مخالفان مائوتسه‌تونگ رئیس حزب کمونیست چین‌تجلیل‌کرد. در تفسیر رادیو مسکو درباره مرگ چوئن‌لای که قسمتی از تلاش های تبلیغاتی شوروی برای پراکندن بذر نفاق میان رهبران چین است، گفته شده‌که‌چوئن‌لای نیروی خود راصرف مخالفت با سیاست های ماجراجویانه مائوکرد اماضعف اراده‌اش اجازه نداد که در این مبارزه پیروز شود.

مفسر تلویزیون شوروی اضافه کرد که چوئن‌لای تمام قدرت بزرگ خود را وقف‌التیام بخشیدن بمجراحات خطرناکی ساخت که بوسیله سیاست های مائوتسه‌تونگ بوجود آمد.

در تفسیر تلویزیون شوروی سپس‌گفته شده‌است که پس از مرگ چوئن‌لای اکنون‌جناح‌چپ افراطی‌حزب کمونیست چین با برپا کردن تبلیغات صرع آمیزی برای دشمنی ورزیدن با شوروی در تلاشند که در آن حزب نفوذ و قدرت بدست آورند.

ویلسون : درباره فعالیت های نامشروع عوامل سیا تحقیق میکنم

لندن ـ یونایتدپرس ـ هارولدویلسون نخست وزیر انگلستان در پارلمان کشورش اعلام کرد که بیدرنگ درباره هر نوع شواهدی که حاکی از فعالیت های نامشروع عوامل آژانس مرکزی‌ضد اطلاعات‌وجاسوسی آمریکا ـ سیا در انگلستان باشد تحقیق خواهد کرد.

ویلسون با اینحال تقاضای جناح چپ حزب کارگر را دایر براینکه عوامل سیا از انگلستان اخراج‌شوند نذیده گرفت.

نخست وزیر دولت کارگری انگلیس گفت که هر کس در این کشور مدارک و دلایلی دارد که حاکی از فعالیت های غیر قانونی عوامل سیا در انگلستان است درست ترین راه این است که شخص وی را در جریان بگذارد.

رهبران کودتای سودان تیرباران شدند

خارطوم ـ یونایتدپرس ـ رادیو امدورمان‌گزارش داد که شش نفر از سردمداران توطئه ناکامی که در تابستان گذشته برای سرنگون کردن رژیم جعفر نمیری رئیس جمهوری سودان صورت گرفته بود تیرباران شده‌اند.

رادیو امدورمان قبلا در یک سخن پراکنی تعداد تیرباران شدگان را پنج نفر ذکر کرده بود و گفته بود که سرهنگ دوم حسن حسین عثمان رهبرتوطئه گران نیز از جمع ۵ نفر بوده است. اما در گزارش بعدی‌خبر قبلی تصحیح شد و عده معدومین شش نفر ذکرگردید.

خبرگزاری مصری خاورمیانه گزارش داده است که نفر هفتمی نیز در میان کسانی که قرار بود تیرباران شوند بنام عبدالرحمن جنگال وجودداشته ولی‌مجازات مرگ‌وی با یک درجه تخفیف به حبس‌ابد تبدیل شده است.

دکه های مشکوکی بنام کلینیک‌سکس

سنت‌لوئیز (میسوری) ـ یونایتدپرس ـ سی نفر از دانشمندان و حقوقدانان و علمای الهیات درآمریکا روز جمعه (دیروز) نخستین قدم را به سوی ایجاد ضابطه های اخلاقی برای کار «کلینیک های سکس» که تعدادشان بدون داشتن مقررات و پای‌بند بودن به‌هیچ ضوابط قانونی به سرعت در آمریکا زیادتر میشود برداشتند.

دکتر «ویلیام ماسترز» یکی از دانشمندان یاد شده اظهار داشت که از تقریبا ۵۰۰۰ کلینیک سکس که در آمریکا تاکنون دایر شده‌اند احتمالا تنها ۱۰۰ کلینیک را میتوان دارای فعالیت های مشروع ذکر کرد.بعبارت دیگر تنها در این ۱۰۰ موسسه است که پرسنل آموزش دیده و صاحب صلاحیت برای بکار بردن روشهای‌قابل قبول و مشروع در مداوای ناراحتی های مربوط به سکس درمردان و زنان وجود دارند. تا شش سال‌قبل تعداد کلینیک های سکس در سراسر جهان‌از یکدوجین تجاوز نمیکرده است.

دکتر ماسترز که با همکاری زنش ویرجینیا جانسون بنیاد معروف تحقیقات زیست شناسی تکثیرنسل را اداره میکند اظهار داشت که تداوی ناراحتی های سکس امروزه دچار هرج و مرج است چون صرف نظر از تعداد اندکی از مراکزی که در آنها اشخاص آموزش دیده و با صلاحیت حرفه‌ای کار می‌کند و غالباوابسته به مراکز بزرگ درمانی‌و پزشکی هستند بقیه موسساتی که کلینیک های سکس نام دارند عبارت از دکه های مشکوکی در کوچه ها و پس کوچه ها هستند که در آنها زنانی که به عنوان پرسنل بخدمت گرفته میشوند معمولا چیزی بیش از زنان بدکاره نیستند.

قابل توجه: کلیه هنرستانها. مراکز آموزشی حرفه‌ای و دوره‌های راهنمائی
فیلمهای رنگی آموزشی زیر دوبله بفارسی آماده بهره برداری میباشند:
دوره کامل اتومکانیک ـ برق ـ الکترونیک ـ الکترونیک ـ جوشکاری ـ لوله‌کشی ـ لوله‌کشی ـ اتصالات فلزات ـ نقشه‌کشی‌های صنعتی ـ لحیم‌کاری ـ بنائی ـ فیلمهای شیمی فیزیک اتمی ـ هوا ـ آب ـ حلبی سازی ـ نجاری ـ پلاستیک وغیره
پوبلیکو ـ مرکز پخش انواع فیلمهای آموزشی در ایران
نادرشاه جنوبی شماره ۲۸ تلفن: ٦۲٦۸۰٤ ـ ٦۲۳۰۰٦

فارفیسا
ارگ فارفیسا ۱۰ سال جلوتر از رقبا
تاامروز باین کاملی ارگی بدنیا ارائه نشده
مگر فارفیسا

شامل سیستم های اتوماتیک: اکامپانیمنت ـ ریتم ـ باس ـ جاز و بالاخره پاشاژ اتوماتیک، شما با فارفیسا میتوانید صدای تمام سازهای دنیا را تولید کنید و ارکستر کاملی را در منزل داشته باشید. قبل از هر خریدی فارفیسا را هم ببینید و بعد تصمیم بگیرید.
نماینده انحصاری در ایران شرکت کیترانی
نمایشگاه خیابان کاخ نرسیده به بلوار الیزابت شماره ۱۷۸
تلفن ٦۵۵۵۱٦

Submit Directory Listing Now
IRAN AMERICAN CHAMBER OF COMMERCE
1976 BUSINESS DIRECTORY OF THE AMERICAN BUSINESS COMMUNITY IN IRAN is now being prepared.
As an importer from / exporter to the U.S.A.,
As authorized U.S. product agent/distributor,
As an employer of American citizens,
As licensee of an American process/patent,
As joint venturer with a U.S. partner,
Your firm should be listed in the directory:
"AMERICAN BUSINESS COMMUNITY IN IRAN"
Contact the: IRAN AMERICAN CHAMBER OF COMMERCE
7th Floor, Iranians' Bank Building
Takhte Jamshid Avenue, Tehran
TEL: 834320

انجمن فرهنگی فرانسه ـ تهران
شعبه مرکزی
تلفن: ۲ ـ ٤٤۲۰۱
شعبه ونک
تلفن: ۲۰ ـ ٦۸۳٦۱۹
ثبت نام جهت کلاسهای زبان فرانسه نیمسال دوم سال تحصیلی ۷٦ ـ ۱۹۷۵ از شنبه ۷ فوریه ۱۹۷٦ (۱۸ بهمن ماه ۱۳۵٤) آغاز میگردد.
آ ـ ٤۲۸۷٦

باران وسیل، خوزستان را فلج کرده است

بارندگی های پیاپی، جاری شدن سیلاب و بالا آمدن آب تعدادی از رودخانه هابسیاری از فعالیت‌های‌جاری درخوزستان را فلج کرده و موجب قطع عبور و مرور در تعدادی از جاده های این استان شده است.

بنا به گزارش خبرنگار ما بارندگیهای متوالی در شوشتر که از ۲۰ روز پیش آغاز شده ، عملیات ساختمانی‌سدبزرك«گتوند» واقع در ۳۰ کیلو متری این شهرستان را با اشکال مواجه ساخته است . ریزش بی سابقه باران همچنین اختلالاتی در کار تاسیسات عظیم کشت و صنعت کارون و پروژه ساختمان ٤۰ دستگاه خانه ایجاد کرده و باعث رکود فعالیتهای‌اقتصادی‌و کشاورزی در شوشتر شده است. علاوه بر این بارندگی عملیات اگو سازی این شهر را متوقف کرده‌است .

هم اکنون‌بند تاریخی «میزان» در شمال شهر شوشتر و همچنین پارك بزرك جنگلی و کشتزارهای اطراف این شهرراسیل فراگرفته است.

براثر نزول بی‌سابقه باران و طغیان رودخانه های «شلطیت »و «گرگر» در شوشتر آب تا پای دیوار میهمانسرای جلب سیاحان رسیده و جاده دزفول ـ شوشتر از ٤ روز پیش در منطقه «کهنك» مسدود شده است و سیلاب‌تلنبه خانه آب شوشتر را نیز تهدید میکند.

طغیان مارون

در بهبهان ۷شبانه روز است که بطور مداوم باران می باردو به همین علت زندگی مردم مختل شده است . باران دهها خانه گلی را غیر قابل سکونت کرده‌و به علت طغیان رودخانه «مارون » قسمتی از پل این رودخانه فرو ریخته و عبور و مرور وسائط نقلیه از این پل ناممکن شده است.

جاری شدن سیل براثرطغیان رودخانه های مارون و خیرآباد ، ارتباط روستا های بهبهان را با مرکز شهر قطع کرده و راه روستای بزرك «زیدون» هم بکلی مسدود شده است .

افزایش اب کرخه

در سوسنگرد ریزش باران شدید از دو روز پیش اغاز شده است وسطح آب رودخانه« کرخه» ۲ متر بالا آمده است .

بدنبال نزول‌باران بدستورآقای شرافت فرماندار دشت میشان کمیته امداد تشکیل شدوافدامات پیگیر برای خاکریزی و تقویت سد های خاکی اطراف رودخانه کرخه آغاز گردید.

روستا های موشه، قابوس ، ساخاه‌ی، بیت، میشد، کروشات، کسور ،فرهنگیه، مهریه، مصفاو «بحریه»دربخش«بستان» خوزستان در محاصره سیلاب افتاده وارتباط این دهکده ها با بستان قطع‌شده است.

همچنین پنجاه خانه درروستای «ابو تلاج» به محاصره سیل در آمده است.

ارسال چادر

دیروز، بدستوراستاندارخوزستان، یکصد چادر ، تعدادی پتو ومقدار زیادی مواد خوراکی ، به‌روستا های محاصره شده در سیل فرستاده شد.

ریزش باران سیل آسا تا نیمه شب در سوسنگرد ادامه یافت. ایجاد سد خاکی دراطراف رودخانه « کرخه» به علت گل ولای زیاد، به زحمت صورت میگیرد . دیشب با بالاآمدن آب «کرخه» مردم سوسنگرد ، تاصبح بیدار ماندند و برای جلوگیری ازنفوذ سیلاب به خانه هایشان با کمك مامورین امداد مقابل خانه های خود نیسه های شن گذاشتند.

ریزش بارانهای پیاپی زندگی عادی ساکنان رامهرمز وروستا های این منطقه را نیز فلج کرده است .

طغیان رودخانه های «زرد » «مارون» و«الله‌ا کبر » پنجاه خانه را در روستای «بایمان سادات » رامهرمز تهدید بهویرانی میکند. بعلت فعالیت شرکت « سنك کار» پیمانکار احداث پل‌رودخانه «الله» واقع در مجاورت دهکده «بایمان سادات» که در دو کیلو متری رامهرمز است‌و بهره‌برداری بی‌رویه از شن و ماسه این رودخانه مسیر رودخانه تغییریافته وسیل، دهکده پر جمعیت« بایمان سادات» را تهدید میکند .

آبادیهای «باصدی» حاج‌باران، بنی و چند دهکده دیگر هم در رامهرمز در محاصره سیلاب‌افتاده است .

تشکیل کمیته امداد

بدستور فرماندار رامهرمز یك کمیته امداد در فرمانداری این شهر تشکیل شد تابرای جلوگیری از نفوذ سیلاب به خانه های روستائیان و ارسال کمك‌به آسیب دیدگان اقدام کند.

نوزده روز بارندگی مداوم در مسجد سلیمان ونواحی اطراف آن، آب آشامیدنی این مناطق‌را گل‌آلود کرده است

بعلت بالاآمدن آب رودخانه «گدارلندر » نیز گل ولای پمپ های مکنده را فراگرفته و مانع پمپاژ آب به تصفیه خانه های آب شده است.

آب رودخانه «گدار لندر »از کوههای‌زردکوه بختیاری‌سرچشمه میگیرد وپس‌از گذشتن‌از مسجد سلیمان ،به‌رودخانه کارون می‌ریزد .

٤ متر بالا آمد

دیروز آب گدار لندر چهار متر نسبت به روز پیش بالا امدو پیوستن این رودخانه خروشان هر لحظه طغیان کارون را باعث میشود.

در روستا های حومه مسجد سلیمان، بعلت ریزش سقف‌چند آغل ۱۱۵ گاو و گوسفند تلف شدند .

راه مسجد سلیمان اهوازدر چند نقطه دچار سیلزدگی شده و حرکت وسائل نقلیه در این راه به کندی صورت میگیرد.

در پی بارندگی های چندروز گذشته در اکثر راههای مسجد سلیمان کوه ریزش کرده‌و ارتباط روستا ها را قطع کرده است .

کارون خروشان‌شده‌است

ریزش باران‌در اهواز که از چهار روز پیش شروع شده‌است، دیروز و دیشب نیز ادامه یافت، میزان بارندگی در این مدت ٤۰ میلیمتر گزارش شده است .

آب کارون‌بالا آمده وخروشان شده است .

ریزش بارانهای پیاپی نیز خیابانهای اهواز را زیر سیلاب برده و محله های آسیا آباد ، حصیر آباد، سخریه، چهارصد دستگاه «رفیش آباد» کوی‌زیتون، کارمندی ،در محاصره سیلاب افتاده و گل ولای کوچه هارا پوشانده است.

طاق نماهای پیاده روهای‌خیابان های پهلوی ، رضا شاه کبیر و «ششم بهمن» اهواز که درسالهای گذشته مرمت نشده‌است‌درتهدید ویرانی قرار گرفته و از سقف آنها آب می‌چکد .

ساکنان اهواز ، از ترس ریزش آوار از پیاده‌رو ها عبور نمیکنند و گذشتن از خیابان را به‌پیاده‌رو ترجیح میدهند .

دیروز قسمتی از سقف یك‌خانه در خیابان «پهلوی » اهوازریزش کرد و زنی آسیب دید.

بازدید استاندار

استاندار خوزستان عصردیروز بدنبال ریزش سقف ۱۰ خانه روستائی بعلت باران شدید از روستا های دودانگه و قنبری واقع در شهرستان بهبهان دیدن کرد.

وی ضمن بازدید از این‌روستا ها به مدیر عامل جمعیت شیرو خورشید سرخ خوزستان دستور داد که ٥ دستگاه چادر، مواد غذائی لازم و پتو های مورد نیاز هر چه زودتر به روستا هافرستاده شود.

این حادثه تلفات جانی به‌بار نیاورده است.

جنازه تیمسار محوی دفن شد

جنازه تیمسار سپهبد ایرج‌محوی پیش ازظهر دیروز از مدرسه عالی سپهسالارتا مقبرظهیرالدوله تشییع شد.

دراین مراسم آقای‌امیر اسداله علم وزیر دربار شاهنشاهی،آقای ایرج وحیدی وزیرنیرو ،تیمسار ارتشبد ازهاری رئیس ستاد بزرگ ارتشتاران، تیمسار ارتشبداویسی فرمانده نیروی زمینی و تیمسار ارتشبد شفقت جانشین رئیس‌ستاد بزرگ ارتشتاران،آقای رستم‌امیر بختیار قائم‌مقام‌رئیس کل‌تشریفات شاهنشاهی معاونان و مقامات وزارت دربارشاهنشاهی ،افسران نیروهای سه‌گانه مسلح‌شاهنشاهی واعضای خانواده تیمسار فقید ایرج محوی شرکت داشتند.

جنازه سپهبد محوی ازمدخل مسجد عالی سپهسالار در حالی که با پرچم سه رنگ ایران پوشیده شده بود بر روی‌دوش سربازان حرکت داده میشد . پیشاپیش جنازه نشانها ومدال های تیمسار که بروی کوسن هائی قرار داده شده بود حمل میشد و دسته موزیک در حالی که مارش عزا مینواخت پیشاپیش جنازه در حرکت بود.

جنازه سپهبد محوی در میان تاثر عمیق شرکت کنندگان در حالی‌که‌تاج‌گل اهدائی علیاحضرت ملکه پهلوی و سایر تاجهای‌گلی که وسیله مقامات مملکتی اهداء شده بود پیشاپیش حرکت داده میشد، تا سه راه ژاله بر روی دوش حمل و از آنجا با اتومبیل مخصوص تا مقبره ظهیرالدوله برده شد.

برگزاری امتحان ورودی

تهران ، خبرگزاری پارس ـ امتحان ورودی ۱۲۰۰ تن از داوطلبان شرکت صنایع هواپیمائی ایران دیروز دردو نوبت صبح و بعد از ظهردر آموزشگاه عالی فنی باشگاه هواپیمائی شاهنشاهی انجام شد.

گروهی از شرکت کنندگان پس از پذیرش در امتحانات کتبی و مصاحبه برای‌گذراندن دوره دو ساله هواپیمائی انتخاب خواهند شد.

قبول شدگان پس از پایان دوره دوساله مدرک بین المللی هواپیمائی دریافت میکنند ودر قسمت‌های‌گوناگون صنایع هواپیمائی مشغول به کار خواهند شد ...

مسافران ، ٤۸ هزار اتومبیل وارد کردند

در طی ۹ ماهه‌اول سال‌جاری فقط از طریق مسافران بیش از ٤۸ هزار وپانصد اتومبیل‌سواری وارد کشور شده که این تعداد نسبت به مدت مشابه در سال پیش حدود دوبرابر است .

براساس آماری که در زمینه ورود اتومبیلهای سواری از طریق مسافران تهیه شده بیشتر این اتومبیلها مدل ۷٤، ۷۳ و۷۲ بوده و از راه گمرگ بازرگان‌وارد شده است.

بررسی آماری همچنین نشان میدهد وارد کنندگان اتومبیل اکثرا افرادی بوده‌اند که برای گذرانیدن تعطیلات تابستانی به اروپا سفر کرده و بااتومبیل خریداری شده به‌ایران‌بازگشته‌اند بعلاوه وارد کنندگان اغلب اتومبیلهای مدل پائین خریداری کرده‌اند تا از تخفیف در سود بازرگانی این نوع اتومبیلها استفاده کنند.

مطابق مقررات گمرکی درسود بازرگانی اتومبیلهای مدل پائین از بیست تا چهل درصد تخفیف داده میشود که این تخفیف‌صرفا بعلت استهلاك اتومبیلهای فوق اعمال می‌شود.

براین اساس هم‌اکنون برای اتومبیلهای مدل ۷۵ بیست در صد، ۷٤ سی درصد و ۷۲ چهل درصد تخفیف داده می‌شود.

کارشناسان و مقامات مسئول در گمرك اظهار میکنند اعمال تخفیف فقط بعلت استهلاك اتومبیلهای مدل پائین است .بنابر این میزان سود بازرگانی‌اتومبیل های فوق با آخرین مدل‌تفاوتی ندارد.

این کارشناسان اضافه میکنند، اعمال این تخفیف تاپایان سال جاری ادامه می‌یابد و از آغاز سال آینده گمرکات پس ازابلاغ مجدد تصویب‌نامه مربوط به مقررات تخفیف نسبت به کسراین تخفیف از سود بازرگانی‌اتومبیل ها اقدام خواهند کرد.

تورهای نوروزی جهانگردی ارمیترا

بانکوك ۱۰ روز حرکت ۱ فروردین	قیمت ٤۹٥۰ تومان
اندونزی ۱۸ روز حرکت ۲٦ اسفند	بانکوك . کوالالامپور . جاکارتا. سنگاپور. هنك‌کنك قیمت ۸۸٥۰ تومان
اروپا ۱٦ روز حرکت ۲۷ اسفند	هامبورك. لندن. آمستردام . پاریس قیمت ٦۹٥۰ تومان
بهشت شرق ۱٥ روز حرکت ۲۹ اسفند	بانکوك . سنگاپور. مانیل . هنك‌کنك قیمت ۷۸٥۰ تومان
اروپا ۱٥ روز حرکت ۳۰ اسفند	هامبورك. لندن قیمت ٦٤٥۰ تومان
بهشت شرق ۱۸ روز حرکت ۲٦ اسفند	بانکوك. سنگاپور. مانیل . هنك‌کنك قیمت ۸٤۰۰ تومان
گیشا ۲٤ روز حرکت ۲٦ اسفند	بانکوك. کوالالامپور. سنگاپور. مانیل. توکیو. ناراهاکونه. کیوتو. هنك‌کنك . قیمت ۱۳٤٥۰ تومان

(ثبت‌نام فقط تااول اسفند۱۳٥٤)
جهانگردی ارمیترا
عباس‌آباد ـ خیابان‌میترا
تلفنهای ۸٤٦۷۳۷ـ۸٥۱٦۷۰

سخنرانی در نگارستان

سیرو سلوك اندیشه ها به رسیدن عرفان و هماهنگی معماری ایران با آن .
یکشنبه ٥ بهمن ساعت ٦ونیم
برای رزرو جا با تلفن های ٤٤۱٥۷ و ٤۱٤٦٥تماس‌بگیرید.

سوابق کارمندان آماده بخدمت بازخرید میشود

تمام کارمندان آماده بخدمت دولت میتوانند ازوزارتخانه یا موسسه دولتی ذیربط، تقاضای باز خرید سوابق خدمت خود را بکنند.

مبلغی که درازاء بازخرید خدمت کارمند از سوی‌وزارت خانه یا موسسه دولتی مربوط باو پرداخت خواهد شد عبارتست از :

کلیه وجوهی که بصندوق‌بازنشستگی کشوری‌پرداخته،باضافه یکماه آخرین حقوق پایه کارمند درازاء هر سال خدمت. چنانچه آخرین سال خدمت کارمندکمتر از یکسال باشدبه‌نفع کارمند برابر بایکسال محسوب خواهد شد.

همچنین چنانچه کارمند از مرخصی استحقاقی خود استفاده نکرده باشد، حقوق ایام مرخصی نیز به‌وجوهی که در ازاء باز خرید خدمت باو پرداخت میشود اضافه خواهد شد.

استخدام مجدد کارمندانی که باز خرید خدمت‌شده‌اند در وزارتخانه‌ها و موسسات دولتی ممنوع است.

همکاری وسیع ایران‌ومصر در زمینه برق

احمد سلطان اسماعیل وزیر برق جمهوری عربی مصر که در راس یک هیات بلند پایه ازایران دیدن میکرد . دیروز ایران را ترک کرد.

وزیر برق جمهوری عربی‌مصر در مدت ۸ روز اقامت خود در ایران به‌پیشگاه شاهنشاه آریامهر بار یافت و طی مذاکرات وسیعی باآقای امیر عباس هویدانخست وزیر ، ایرج وحیدی وزیر نیرو ، عبدالمجید مجیدی وزیر مشاور ورئیس سازمان برنامه وبودجه، اکبر اعتماد معاون نخست وزیر ورئیس سازمان انرژی اتمی‌ایران امکانات همکاری ۲ کشور رادر زمینه‌های انرژی مورد بررسی قراردادند .

قبل از عزیمت هیات ، آقای فائق فرید رئیس سازمان برق منطقه‌ای ولتای مصر در پاسخ به این سئوال که نحوه همکاری های ایران و مصر در زمینه‌های انرژی چگونه خواهد بود گفت: که در این دیدار اساس همکاری های میان وزارت برق مصرو وزارت نیروی ایران پی‌ریزی‌شد. من معتقدم که همکاری میان‌ایران ومصر در این خصوص الگوی دیگر کشورها خواهد بود. ما توافق کردیم که همکاریهای گسترده فنی با یکدیگر داشته باشیم وامکان این همکاریها را بررسی کردیم و در آینده‌نزدیک پروتکلی امضاء خواهیم کرد.

دهها هزار نفر

به پیست‌های اسکی رفتند

هوای خوب و آفتابی تهران وحومه ،پنجشنبه و جمعه گذشته عده زیادی را به پیست های اسکی کشاند وباعث شد مسافران از تعطیلات‌خودبه نحودلخواه استفاده کنند.

بیش‌از۱۰هزارنفر به«دیزین» وگاجره رفتند و هجوم‌مسافر به این مناطق باعث شد عده‌ای محلی‌به صبح برسانندوکسانیکه ازآنان شب را درخانه های محلی برای اقامت پیدانکرده بودند . به شهر ها بازگردند.

۳۰هزارمسافر

رودهن از چهارشنبه هفته قبل کم‌کم روبه شلوغی نهاد واتومبیلهایی که قصد رفتن‌به پیست اسکی آبعلی راداشتند زنجیر وار وارد این شهر شدند

هوای دوروزگذشته‌رودهن وآبعلی خوب وآفتابی بودو در حدود ۳۰هزار مسافرابعلی رابرای‌تفریح واسکی‌برگزیدند.

زنجیر چرخ

بدنبال ریزش بهمن درجاده «کندوان» این جاده پس از چند ساعت‌تلاش مامورین‌اداره راه‌باز واز ساعت ۷ بعدازظهر روزپنجشنبه رفت وآمد درآن ازسرگرفته شد.

هوای چالوس ناگهان روبه گرمی‌نهاد ودرجه حرارت این شهربه ۱٤ درجه بالای صفر رسید.

در دوروزگذشته‌وضع جاده هراز نسبتا خوب بود وتنها درگردنه«امامزاده‌هاشم»رانندگان وسایط نقلیه مجبور بودند بازنجیر چرخ حرکت کنند،بقیه قسمتهای این جاده بازبود و رفت وآمد بطور عادی درآن صورت گرفت .

فرهنگ نشانه‌های اختصاری

اثر: عبدالله مهدی‌پور

این کتاب دارای نشانه‌ها وعلائم اختصاری متداول زبان انگلیسی مربوط به‌مسائل مختلف، سازمانها وشرکتهای بین‌المللی و بسیاری نشانه‌ها وعلائم مورد نیاز دیگر است .

مراکز فروش : موسسات مطبوعاتی و کتابفروشیهای معتبر تهران و نمایندگان شرکت در شهرستانها

شرکت تعاونی تهیه‌و توزیع‌ناشران‌وکتابفروشان

آ ـ ٤۳۱۸٤

تبریکات

جناب‌آقای‌مسعودشهیدی
ترفیع جنابعالی را صمیمانه تبریکو موفقیت روزافزون شما را آرزومندم.
علی فقهی نژاد

دوست عزیزم جناب جهانگیرکمپانی
ارتقاء درجه آن دوست گرامی را تبریک عرض‌مینماید.
بندر بوشهر ـ مهدی طباطبائی
آ ـ ۸٤۱۸

جناب آقای‌سهراب شیبانی
انتصاب آن مقام را بریاست گمرک شاه‌پسند تبریک میگوئیم.
سپانلو ـ خورمک

جناب آقای دکتر نهاوندی ریاست محترم دانشگاه تهران
انتصاب شایسته جناب آقای دکتر مظاهر مصفابریاست عالی قضائی واداری را تبریک عرض‌مینماید.
تقی ـ ترابی
آ ـ ۱۷۳٦۷

جناب آقای دکتر احمد غفاری
انتصاب جنابعالی را بسمت معاون مرکز پزشکی شماره ۲ وریاست درمانگاه تخصصی شماره ۲ تبریک میگویم.
غلامعلی تبریزی

بتونیر ۳٥۰ و ٦۰۰ لیتر
هیدرولیك

رُدماشین
(شرکت باسئولیت محدود)
تولیدکننده ماشین آلات راه وساختمان
سعدی جنوبی ـ نبش آلبانان ـ ساختمان سماواتی
تلفن: ۳۰۲٥۲۲ ـ ۳۱۹٦٥۷

قابل توجه شرکتهای ساختمانی ـ نماسازی ـ مهندسین مشاور
موسسات دولتی وشهرداریها
دستگاه‌های سیمان پاش ـ رنگ پاش . کنیتکس
وتیرپاش باماركهای معروف GRACO و EXIT
رسید
خیابان کیزنهاور ـ بین اسکندری وکسری پلاك ۱٥۰ شرکت پاراشین
باسئولیت محدود تلفن: ۹۳۰۳٥۲ ـ ۹۲۰۳۳٤

مشعل الکو ELCO
ساخت سوئیس
مخصوص سوخت گاز ـ گازوئیل ـ گازمازوت
نمایندگی انحصاری شرکت مهندسی
پابلاین تلفن ۸۳۰۳٦۱
ازشهرستانهای شیراز ـ اصفهان ـ مشهد نمایندگی میپذیرد

کاشی وسرامیك ایتالیا وفرانسه
تلفن های ۸۳۲۲۹۹ و ۸۳۷۷۸٤ و جمعه‌ها تاساعت ۱

خنك در تابستان ـ گرم در زمستان
با استفاده از سوخت ارزان گازوئیل یا گاز بجای برق
با دستگاه تهویه مطبوع آبزروبشن
نیگاتا
خیابان تخت‌طاووس ـ روبروی امیراتابك شماره ۱٤٥
تلفن ۸٥٦٦۹۰ ـ ۸٥۸۷۷۸ ـ ٦ و ۸٥۳۳۲٥

فیلمهای جیمزباند ـ کاراته ـ بروس‌لی را کلا فراموش کنید چون اینك پدیده خارق‌العاده‌صنعت سینما برای اولین بار درایران بروی‌پرده‌می‌آید.

قدرت‌تله‌پاتی ـ نیروی مافوق‌الطبیعه ـ قدرت شگرفی که به‌بشر امکان میدهد پرزورترین حریف‌خودراازپادرآورد، نیرومندترین دستگاهها را دراختیار خود بگیرد، ازفاصله هزاران فرسنك ببیند ،تحکم‌نماید، خراب‌کند،نابودسازد

از صبح چهارشنبه فقط درسینما
ریولی

ستیز قدرتها
محصول مشترك آمریکا وژاپن
رنگی
بشرکت: فرانك کولبرت
جنیس گاوش. تومی یوچو

شاهکار بی همتای کمپانی توهو ـ سال ۱۹۷٥

بمنظور جلوگیری از ازدحام ، گیشه سینما ریولی همه‌روزه برای رزرو بلیط آماده میباشد.

ازصبح ٤شنبه
باارزش‌ترین بازیگری بهروز وثوقی
والاترین اثر : مسعودکیمیائی
ازصبح ٤شنبه
کاپری ـ آسیا ـ رکس ـ شهوند ـ لیدو ـ نپتون ـ ژاله ـ توسکا
المپیا ـ پاسارگاد ـ ناتالی ـ چرخ فلك و... سیلورسیتی (قلهك)

بهروز وثوقی
برنده جایزه بهترین بازیگر در سومین جشنواره جهانی فیلم تهران
در
گوزنها
مهدی میثاقیه معرفی می‌کند:
اثر مسعود کیمیائی
بازی: نصرت پرتوی
فرامرز قریبیان
باشرکت: پرویز فنی‌زاده
مدیرفیلمبرداری: نعمت حقیقی
موسیقی متن: اسفندیار منفردزاده
و عنایت بخشی

متل قو
دفتر رزرو جدید میدان ونك خیابان ملاصدرا جنب هتل ونك خیابان شاد پلاك ۱۸ تلفن ٦۸۷٦٦۹ از ۱۰ تا ۱۲ و ٤ تا ۷

احکام اعدام ۹ تن از تروریستها اجرا شد

سرتیپ زندی‌پور

اسداله عطوفی

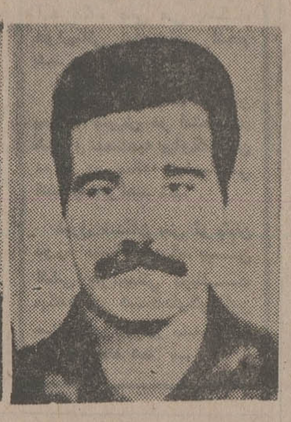

استوار حمزه‌موسوی‌پور

سرهنگ هاوکینز

سرهنگ ترنر

سرهنگ شفرز

حسن جسنان

بقرار اطلاع باپایان گرفتن محاکمه یازده نفر تروریست در دادگاه تجدید نظر که چگونگی آن‌قبلابه‌آگاهی‌رسیده‌بود دهنفر از اینعده باعدام‌و یکنفرشان بپانزده سال حبس مجرد محکوم شده بودند مجازات اعدام‌مهدی غیوران یکی‌از تروریست‌های مزبورمورد عفو شاهنشاه آریامهر واقع و بزندان دائم تبدیل گردید.

حکم اعدام ۹ نفر بقیه بامداد امروز اجرا شده است . اینعده علاوه بر ارتکاب جرایم جنائی متعدد مرتکب قتل ۸ نفراشخاص نامبرده زیر گردیده بودند.

۱ـ سرهنگ امریکائی هاوکینز
۲ـ سرتیپ رضا زندی‌پور
۳ـ اسدالله عطوفی (راننده تیمسار زندی‌پور) .
٤ـ سرهنگ امریکائی ترنر
٥ـ سرهنگ امریکائی شفرز
٦ـ استوار ژاندارم حمزه موسوی‌پور
۷ـ حسن‌حسنان‌مترجم ایرانی سفارت امریکا.
۸ـ مجید شریف واقفی یکی‌از اعضای گروه تروریستی که با اقدامات تروریستی دیگر اعضا به مخالفت برخاسته بود.

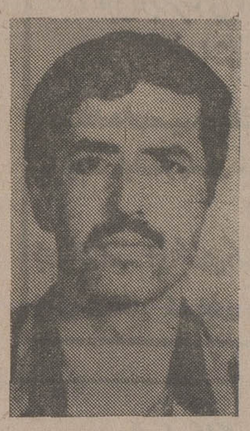

مجید شریف واقفی

فاتح چگونه ترور شد

حاج محمدصادق فاتح یزدی بازرگان هنگام عبوراز اتوبان طرشت در تاریخ ۱۹ مرداد ۵۳ با تیراندازی اشخاصی که در آن موقع ناشناس بودند کشته شد .

فاتح که با اتومبیل از این اتوبان‌میگذشت، هنگامی که به محل احداث پل‌هوائی تاج در تقاطع اتوبان‌طرشت تاج (که در آنجامسیراتوبان موقتا تغییر داده شده بود) رسید ، مورد حمله قرار گرفت و کشته شد .

زدوخورد مسلحانه تروریستها با مأموران در گرگان، آمل، ساری و تهران

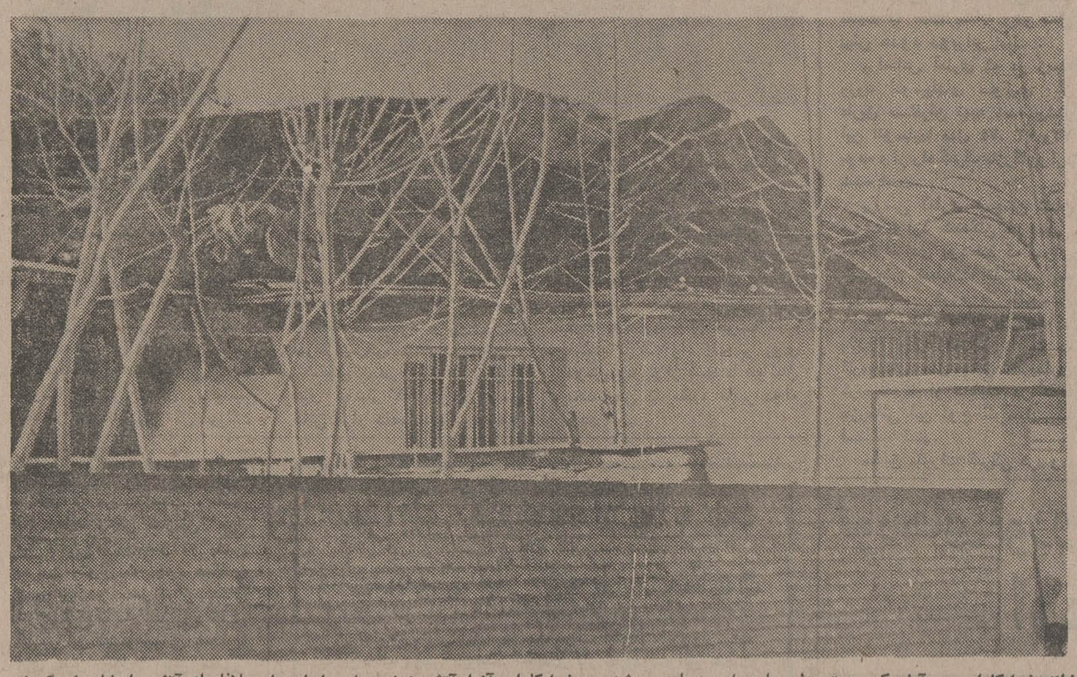

خانه خرابکاران در آمل که توسط ماموران محاصره شد و خرابکاران آنرا آتش زدند ، اما ماموران بلافاصله آتش را خاموش کردند.

امروز مقامات مسئول اعلام‌کردند که طی دو هفته اخیر یک گروه تروریستی که در مرداد ماه سال گذشته اقدام به قتل محمد صادق فاتح‌بازرگان نیکوکار کشورنموده بود شناسائی شد و اعضای موثر آن ضمن مقاومت مسلحانه در برخوردبامامورین کشته وعده‌ای دیگر از اعضای آن نیز دستگیر شدند.

اعضای این گروه که در تهران، ساری، گرگان‌و آمل فعالیت‌داشتند علاوه بر قتل محمدصادق فاتح ، درچند اقدام خرابکارانه دراماکن عمومی و کارخانجات نیز شرکت کرده بودند.

در جریان دستگیری افراد این گروه در شهر های ساری ـ گرگان ـ آمل و تهران تروریستها بااستفاده از اسلحه و نارنجک‌با مامورین به مقابله پرداخته ودر اثرتیر اندازی‌متقابل چهار نفر از آنان دونفر مرد به اسامی بهمن روحی آهنگران‌و مسرورفرهنگ ودونفر بنامهای فاطمه (شمسی) نهانی و فاطمه حسن پور کشته وچند نفر از همدستان آنان شناسائی‌شدند. یکی‌ازتروریستهای موردبحث باسم‌فتحعلی پناهیان‌ـ برادر زاده ژنرال قلابی فرقه دموکرات آذربایجان ، محمود پناهیان که متواری شده بود در تهران شناسائی‌وساعت ۸ بامداد روز جمعه ۵٤/۱۱/۳ هنگامیکه مامورین‌قصدداشتند وی رادریکی از خیابانهای‌فرح‌آباد ژاله‌دستگیر نمایند، نامبرده بطرف مامورین‌تیر اندازی‌و سپس به پرتاب نارنجک مبادرت نمود.

تروریست مزبور در اثر تیر اندازی مامورین کشته شد ولی متاسفانه در نتیجه تیر اندازی او یکی از مامورین شجاع وفداکار مورد اصابت گلوله واقع و به افتخار شهادت نایل آمد.

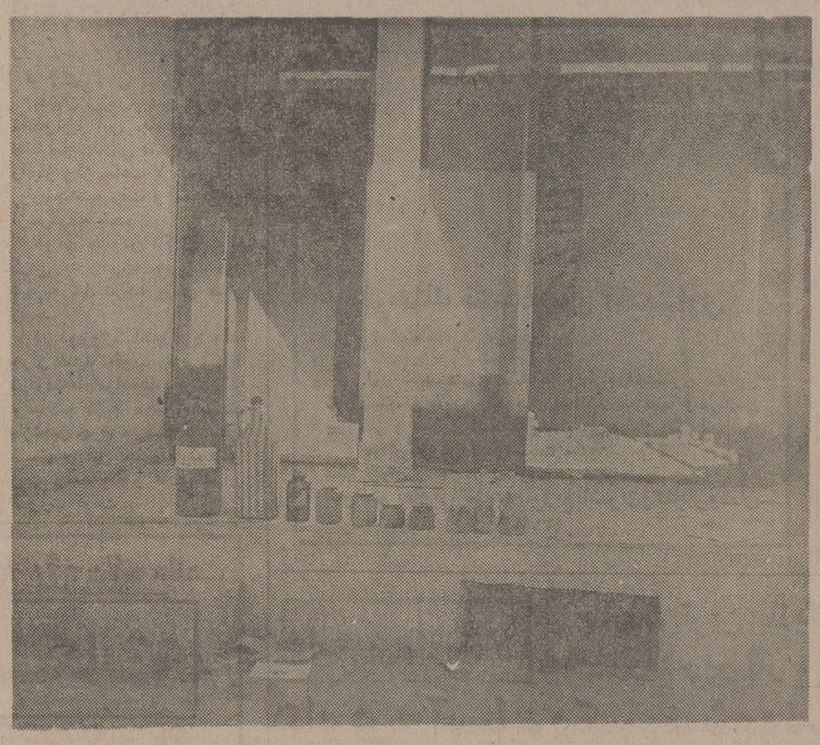

قسمتی از مواد منفجره که در خانه خرابکاران در گرگان کشفشد.

کشورهای عربی ازدرگیری باایران پرهیز کردند

گزارشی از بحرین حاکی است که کار شناسان هفت کشور عربی حوزه خلیج‌فارس «پنجشنبه» گفتگو های خودرا در مورد پیشنهاد ایجاد یک خبرگزاری منطقه‌ای پایان‌دادند واز درگیری با ایران در مورد نام این خبرگزاری‌پرهیزکردند.

در بیانیه‌ایکه دیروز بدنبال گفتگو های کارشناسان هفت کشور عربی حوزه خلیج فارس انتشار یافت آگاهانه از ذکرنام این خبرگزاری اجتناب شده است .

۵ رشته به‌دانشکده‌معماری افزوده میشود

پنج رشته جدیددردانشکده معماری و شهرسازی دانشگاه ملی ایران مورد تصویب‌قرار گرفت ووجوه رشته های پنجگانه به خاطر طرح افزایش نیروی انسانی متخصص می‌باشد .

پنج رشته جدید عبارتند از شهرسازی ، معماری وتکنو ـ لوژی ، معماری و مرمت و مطالعات شهری .

با تصویب این طرح فارغ‌ـ التحصیلان دوره فوق‌لیسانس میتوانند در رشته معماری و شهر سازی دکترا بگیرند .

دکتر ایرج پروین رئیس دانشکده معماری‌و شهرسازی دانشگاه ملی‌ایران ضمن‌اظهار مطالب فوق‌افزود ۸۰ درصد دانشجویان سال آینده برای دوره لیسانس و فوق‌لیسانس وبقیه‌برای‌تربیت نیروی‌انسانی متخصص شهر سازی و ساختمانی (کمتر ازلیسانس) انتخاب میشوند .

دکتر پروین در این گفتگو به تجدید نظر در برنامه های آموزشی این دانشکده اشاره کرد و گفت تجدید نظرهائی که در برنامه آموزشی وشهر سازی به عمل آمده است دانشجویان در مدت دوسال‌و نیم یعنی پنج ترم مقدماتی می بینند و پس از وارد شدن به میان دوره تحصیلی ۱ماه کار آموزی درکارگاه‌هاو دفترهای مهندسان مشاور رامیگذرانند وکسانیکه این دوره ها راباموفقیت بپایان برسانند می توانند تحصیلات خود را در رشته های تازه دکتری ادامه دهند.

فارغ‌التحصیلان دانشکده همچنین پیش از آنکه وارد بازار کار شوند مدتی کار ـ آموزی خواهند کرد تاباطرز کار خود و محیط آشناشوند.

گزارش خبرنگاران ما از گرگان، ساری وآمل درباره زدوخورد تروریستها و ماموران

خبرنگاران اطلاعات جزئیاتی از نحوه بر خورد تروریست ها بامامورین مسلح را گزارش کرده‌اند . از جمله خبرنگار مادر آمل نوشته است :

مامورین ابتدا از پایگاهی که تروریست ها در ساری داشتند آگاه شدند و سپس از آن طریق بمحل اختفای همدستان‌تروریست ها در آمل پی بردند.

پس از این آگاهی مامورین به محل اختفای تروریست هادر «هارون‌محله»آمل‌رفتند ودریافتند محل اختفای آن‌ها بین دو باغ وسیع قراردارد.

مامورین در خانه را بصدا درآوردند وفردی‌راکه مهندس نام داشت و آنها می دانستند جزو گروه است خواستند .

دختری که در را گشوده بود و خودتروریست‌بودبمامورین مظنون شد و ناگهان باتپانچه بروی آنها آتش گشود که به مجروح‌شدن یکمامورانجامید

دختر تروریست که بعدادر جریان زد وخورد کشته شد سپس در را بست و باتفاق دیگر تروریست ها مشغول تیر اندازی شد.

تروریست ها که پس از مدتی تیر اندازی مقاومت را غیر ممکن دیدند برای از بین بردن اسناد و مدارک‌موجود در محل اختفای‌خود آنجا را آتش زدند.

اما مامورین توانستندمقداری اسناد بدست آورند و بعدا نیز تروریست ها را دستگیر کنند. از جمله مدارک بدست آمده در این محل تعدادی اسلحه ،مقداری‌اوراق‌تبلیغاتی، وسائل تهیه مواد منفجره و چند پلاک نقلبی اتومبیل و موتورسیکلت است.

در گرگان

مامورین امنیتی در گرگان به یک خانه واقع در کوی میر کریم ظنین شده بودند . ظاهرا از حدود یکسال قبل یک زن و مرد در این خانه سکونت داشتند . آنها خانه‌را از شخصی بنام فقیهی اجاره و خود را کارمند بهداشت معرفی کرده بودند.

همسایگان این دو رفتار آنها را مرموز قلمدادکردند وگفتند زن و مرد را تنها پس از غروب آفتاب و در حال خروج از خانه‌میدیده‌اند.زن‌تروریست گاه با سر برهنه وگاه باروبند و پیچه از خانه بیرون می‌آمد

مامورین امنیتی وقتی‌وارد خانه شدند آنرا خالی یافتندو فقط به یک چراغ خوراکپزی برخورد کردند .

مامورین همچنین به‌خانه‌ای‌دیگر درخیابان آریامهر گرگان ،(واقع در حدفاصل آریامهر و کوچه شاهزاده قاسم)که احتمال‌میدادند ساکنین خانه قبلی در آنجامخفی شده‌اند، مظنون بودند و آن را محاصره کردند. این خانه دودر داشت و یکی در خیابان آریامهر ودیگری در کوچه شاهزاده قاسم گشوده میشد. این خانه از چند ماه پیش دراجاره زن‌و مردی که خود رازن و شوهر معرفی کرده بودند، قرار داشت .

مامورین این‌خانه را ساعت ۲ بعدازظهر مورد محاصره‌قراردادند، اما با شلیك تروریست‌ها ازداخل خانه مواجه شدند. بنابه شواهدی که بعدا بدست آمد، تروریست‌ها در قسمت‌های مختلف خانه مواد منفجره کار گذاشته بودند تادر صورت لزوم آنرا منفجر کنند و بهمین جهت براثر تیراندازی‌خانه آتش گرفت .پس‌ازمدتی‌تیراندازی تروریست‌ها ازخانه و با استفاده از وجود در دوم گریختند .

ساکنان کوچه‌شاهزاده قاسم‌که شاهد ماجرای فرار تروریست‌ها بودندبعدا گفتند که به‌چشم‌دیده‌اند دو تروریست مسلسل بدست، یك همکار مجروح خود راکه پشت‌سر آنها روی زمین می‌خزید تا از صحنه زدو خورد فرار کندبیرحمانه به‌رگبار مسلسل بستند تا وجود اومانع فرارشان‌نشود.این‌تروریست هانیز بعدا دستگیر شدند.

محمد صادق فاتح

گدایان و بیکاره ها برای کاردر معادن و صنایع اعزام میشوند

گدایان وبیکاره‌های تهران جمع‌آوری و در کارخانه‌ها ، معادن و برنامه های‌راهسازی بکار گمارده میشوند . برای ادامه کار فروشندگان بلیط نیز شرایطی از لحاظ سن و موقعیت کسبی در نظر گرفته شده است ، و از این پس فقط به کسانیکه سنشان از ٤٥ ببالا باشد و نیروی جسمی لازم برای کار در کارخانه‌ها را نداشته باشند اجازه بلیط فروشی داده میشود ، اما جوانها بعلت نیاز واحد های صنعتی بوجود افراد جوان‌و فعال ، از اشتغال بامر فروش بلیط منع شده‌اند .

امروز طرح جلوگیری از مهاجرت افراد به تهران و همچنین جلوگیری از تکدی و بیکارگی ، مورد بررسی قرار گرفت و اعلام شد که گدایان و افراد بیکار وخرده‌فروش هایی که کار و کسب آنها اقتصادی‌نیست و کارشان‌مغایر شئون شهر است برای کار به مراکز صنعتی فرستاده می‌شوند .

به گفته این مقامات گدایان به معادن دغال سنگ اعزام می‌شوند و در آنجابین‌دسته از افراد که به تن‌پروری و مفت خواری عادت کرده‌اند ، کار واگذار خواهد شد .

خبرهای کوتاه

مجارستان ۲۵۵ میلیون ریال کالا خرید

فریگیش پویا وزیر خارجه مجارستان و همراهان به دیدار چهار روزه خود از ایران پایان دادند و ساعت ۱٤ دیروز با هواپیما تهران را ترک کردند . در فرودگاه مهرآباد آقا ی‌عباسعلی‌خلعتبری وزیر خارجه همتای مجاری خود را بدرقه کرد .

در مهرآباد پویا طی یک مصاحبه ، اطلاعاتی درباره نتایج سفر خود در اختیار خبرنگاران گذاشت .

امروز اعلام شد : بدنبال مذاکرات هیات بازرگانی مجارستان بامقامات‌مرکزتوسعه صادرات ایران هیات مذکوربا راهنمائی مرکز چند قرارداد خریدمنسوجات پشمی والیاف مصنوعی ، البسه تریکو و جوراب و کفش به ارزش۲۵۵ میلیون ریال با کارخانه های تولید کننده امضاء کرد .

رئیس‌هیات بازرگانی‌مجارستان گفت بزودی هیات دیگری‌برای خرید مقادیر بیشتری کالای صنعتی‌و سنتی‌بایران‌خواهند آمد .

اعضای هیات مجارستان پس از عقد قرارداد های مذکور تهران را ترک کردند .

ضیافت وزیر خارجه به افتخار «بایولکن»

به مناسبت ورود آقای خلیق امید بایولکن دبیر کل سنتو از طرف آقای عباس علی خلعتبری وزیر امور خارجه پنجشنبه گذشته ضیافتی به ناهار در کاخ وزارت امور خارجه ترتیب یافت که در آن معاونان و مدیران کل وچند تن از مقامات وزارت امور خارجه شرکت داشتند.

پایان سمینار

هشتمین سمینار مشترک مدیریت عالی همکاری عمران منطقه‌ای با عنوان « مدیریت صنعتی در بخش دولتی» طی مراسمی در مرکز آموزش مدیریت دولتی پایان یافت.

این سمینار در مرکز آموزش مدیریت دولتی لاهور پاکستان شروع و در مرکز آموزش مدیریت دولتی ایران با ارائه گواهینامه های شرکت‌کنندگان به آنان باتمام رسید.

شرکت کنندگان در سمینار فوق عبارت بودند از گروهی از مدیران کشورهای ایران ، ترکیه و پاکستان.

عزیمت به امریکا

محمد رضا رفوگران‌خبرنگار روزنامه اطلاعات برای‌ادامه تحصیلات عالی به‌ایالات متحده عزیمت کرد. رفوگران درطول اقامت در امریکا، همکاری‌خود را با روزنامه ادامه خواهد داد.

بازداشت تولید کننده مرغ

تبریز ـ «حسن بی کس » بزرگترین تولید کننده مرغ در تبریزبعلت خودداری از عرضه کالااز سوی دادگاه‌نظام صنفی این‌شهر تحت بیگرد قرارگرفت و توسط ماموران بازداشت شد.

حال هوشنگ انصاری رو به‌بهبود است

هوشنگ انصاری وزیرامور اقتصادی و دارائی که بعلت کسالت ناشی از خستگی کار در بیمارستان بستری بود به منزل انتقال یافت. حال وزیر امور اقتصادی ودارائی‌رو به بهبوداست، معهذابرای رفع کسالت وادامه معالجه در منزل بستری شده است.

واگذاری مشاغل‌پزشکی در وزارت آموزش و پرورش

معلمان و دبیرانی که حین اشتغال موفق به پایان تحصیل در رشته پزشکی ودریافت دانشنامه شده‌اند و تقاضای ارجاع‌شغل پزشکی در ادارات مختلف آموزش و پرورش را دارندمی‌توانند درصورت تمایل برای اشتغال درامور پزشکی درشهرستانهابه‌اداره‌کل‌امور اداری‌وزارت آموزش‌وپرورش مراجعه کنند تاترتیب انتقال و اشتغال آنان در شهرستان ها داده شود.

چاه نفت آتش گرفته خاموش شد

سخنگوی شرکت ملی نفت ایران اعلام کرد که چاه شماره ۳۳ رگ سفید که چندی پیش آتش گرفته بود ساعت یکبعد ازظهر پنجشنبه تحت کنترل کامل درآمد و خاموش شد.

تخمه احتکارشده‌کشف شد

بوسیله بازرسان کمیته‌ملی حمایت‌از مصرف‌کننده ۲٤٥ تن تخمه احتکار شده کشف و احتکار کنندگان تحت تعقیب قانونی قرار گرفتند.

در حال حاضر تخمه در بازار و آجیل فروشی هابکلی عرضه نمیشود.

کارآموزی دبیران تعلیمات دینی

عصر امروز اولین کلاس کار آموزی صدوبیست نفر دبیران تعلیمات دینی نواحی جنوب تهران تحت نظر دفتر آموزش ضمن خدمت‌وزارت آموزش و پرورش افتتاح میشود شرکت کنندگان‌در این کلاس در مدت ۸۰ ساعت با روشهای بهتر آموزش و تعلیمات دینی و قرآن آشنا شده و دریافت گواهینامه موفقیت در دوره آموزشی‌در ارتقاء گروه آنان‌موثرخواهد بود .

افزایش نرخ طلا

طلا امروز در بانک ملی هر کیلو ۵۰۰ ریال افزایش یافت‌و بااین ترتیب شمش هزار گرمی طلا هر کیلو ۳۰۵ هزار ریال شد.

این افزایش بدنبال ترقی این فلز در بورس لندن پیش آمده است . طلا در بورس لندن هر اونس با ۳ دلار و ۸۷٫۵ سنت افزایش به اونسی ۱۲۸ دلار و ۷۵سنت رسید .

رئیس اتحادیه حمل‌ونقل بین‌المللی ایران :

حق‌عبور کامیونها در ترکیه بمیزان‌سابق برگشت

عبور و مرور کامیونهای‌حامل کالا از راههای ترانزیتی ترکیه از دیروز آزاد شد و حق‌عبور کالاهای ترانزیتی بمیزان‌سابق برگشت .

این مطلب را صبح امروز مصداقی رئیس اتحادیه حمل‌و نقل بین لمللی ایران اعلام کرد و افزود: این خبررا مدیرعامل شرکت حمل و نقل که کامیون های‌حامل‌کالای شرکتش بدنبال تصمیمات اخیر ترکیه دردو طرف مرزهای ترکیه‌متوقف شده‌بودند. به اتحادیه حمل و نقل‌بین‌المللی ایران اطلاع داده است .

مصداقی گفت در اثر کوشش های مقامات ایرانی و به ویژه اتحادیه‌حمل‌و نقل‌بین‌المللی‌ایران و اتحادیه بزرگ حمل و نقل جهانی، سرانجام حق عبورکالا از راههای ترانزیتی ترکیه فعلا بصورت سابق بازگشت و از دیروز کامیونهای حامل کالا متوقف در دو سوی مرزهای ترکیه بسوی مقاصد خود رهسپار شدند .

خبرنگار ما می‌نویسد بدنبال تصمیم اخیر ترکیه دائربرافزایش حق عبور کالا بوسیله کامیون از راههای ترانزیتی ترکیه که از هفتم ژانویه بموقع اجرا درآمده بود، عبور و مرور کامیونهای حامل کالا های صادراتی و وارداتی ایران‌از طریق راههای ترکیه متوقفمانده بود. بدنبال این تصمیم حق عبور کامیونهای حامل کالا از راههای این کشور تاپنج‌برابر افزایش یافته بود .

موارد تازه‌ای از تخلفات استخدامی درراه آهن فاش شد

تشکیلات راه آهن ایران تغییر میکند

در تشکیلات راه آهن دولتی ایران تجدید نظر میشود و در صورت ضرورت،در این تشکیلات تغییراتی داده خواهد شد .

یك مقام آگاه ، در موردتخلفات استخدامی درراه‌آهن دولتی‌ایران در زمینه ایجاد پستهای سازمانی غیر قانونی به خبرنگار روزنامه اطلاعات گفت: در حقیقت در راه‌ـ آهن دولتی‌ایران‌دوخلاف‌استخدامی انجام شده است ، یکی بوجود آوردن پست های غیر قانونی و نگرفتن تایید ایجاد این پست ها از سازمان امور اداری و استخدامی کشور ، و دیگر بکار گماردن کارمندانی که شرایط احراز این پست‌ها را نداشته‌اند در پست های غیر مجاز.بطوریکه در چند مورد، افرادی بدون داشتن گواهینامه ششم ابتدایی به پست مدیر کلی منصوب شده بودند.

براساس تبصره ۲ ماده ۸ قانون استخدام کشوری،وزارتخانه ها و موسسات دولتی مشمول‌قانون استخدام مکلفند که سازمان و تشکیلات خود را باقید تعدادپست های ثابت سازمانی کلیه واحد ـ های تابع، تهیه و به سازمان‌امور اداری و استخدامی کشور تسلیم کنند . سازمان امور اداری و استخدامی نیز موظف است که بعد از دریافت طرح سازمان و تشکیلات هر یك از وزارتخانه ها و موسسات دولتی، نظر خود را مبنی برموافقت یا اصلاح آنها به وزارتخانه یا موسسه دولتی مربوط اعلام کند .

همچنین انجام هر نوع تغییرات در سازمان تفصیلی وزارتخانه‌ها وسازمانهای دولتی مشمول قانون استخدام کشوری، منوط به‌موافقت سازمان امور اداری واستخدامی است .

در صورت بروز اختلاف نظر در هنگام تایید طرح سازمان و تشکیلات هر دستگاه دولتی با سازمان امور اداری واستخدامی کشور تصمیم گیری نهایی به عهده هیات وزیران است .

همچنین امروز کسب اطلاع شد مسئول حسابداری راه آهن دولتی ایران که حقوق ومزایای پست های غیر قانونی در زمان اشتغال او پرداخت شده است نیز چندی بعداز تغییر حمیدموسویان معاون پیشین وزارت راه وترابری و سرپرست راه آهن دولتی ایران که پست های غیر قانونی در زمان تصدی وی در راه آهن ایجاد شده ، بازنشسته شده است ، علاوه براین، چند تن ازمدیران کلی که از پست های غیرقانونی برداشته شده‌اند ، تقاضای بازنشستگی کرده‌اند .

در حال حاضر کلیه پست های غیر قانونی در راه آهن دولتی ایران حذف شده و از آنجا که افرادی که در پستهای غیر مجاز گمارده شده بودند از پست های پائین‌تر به پست های بالاتر غیر قانونی ارتقاء یافته بودند ،همگی به پست‌های‌قبلی خود برگردانده شده و حقوق‌ومزایای آنان‌باشغل های فعلی تطبیق داده شده است.

اطلاعات و نیازمندیهای فوری شما

نرخ مسکوکات

ربع پهلوی ۷۵۰ ریال . نیم پهلوی ۱٤۵۰ ریال .یک پهلوی۲۸۰۰ ریال . دوونیم پهلوی ۷۰۰۰ ریال ، پنج پهلوی ۱٤ هزار ریال .

نرخ ارز

یک دلار امریکا ٦۹٫٤۰ ریال ـ یک لیره انگلیس ۱٤۰٫۹۵ ریال ـ یک مارک آلمان غربی ۲٦٫۸۵ ریال ـ یک فرانک سوئیس ۲٦٫۸۵ ریال ـ یک فرانک فرانسه ۱۵٫۵۵ ریال . یکصد فرانک‌بلژیک ۱۷۸٫۵۰ ریال ـ یکصدین ژاپن ۲۳٫۱۰ ریال . .

آسمان

هوای تهران نیمه ابری‌ـ هوای استان‌های آذربایجان ـکردستان‌نواحی غربی‌نیمه ابری ـ هوای خراسان ـ اصفهان ـیزد ـ کرمان ـ سیستان ـخوزستان‌وجزایر نیمه ابری تا تمام ابری‌گاهی همراه با بارندگی. هوای سایر نقاط نیمه ابری.

گرمترین روز را در ۲٤ ساعت گذشته بم با حداکثر ۲۷ درجه بالای صفر و سردترین شب را تبریز با حداقل ۸ درجه زیر صفر داشته‌اند . حداکثر تهران ۱٤و حداقل آن ۵ بوده است .

تلفنهای ضروری

تصادفات راهنمائی ورانندگی ۳۳۳۳۳۳ ـ ۳٤۳٤۳٤ ـ ۳۵۳۵۳۵

ستاد مبارزه‌با گرانفروشی: ۸۲۹٦۱۳ و ۷ـ ۸۲۲۰٦۱

بیمه ایران (۲٤ ساعته) ۳۰٤۰۲٦

کمیته ملی حمایت از مصرف کننده: ۸۵٤۷٤۷ و ۸۵٤۸٤۸ـ ۹۵٦۷٦۷

اطلاعات فرودگاه : ٤۳۰۱٤

هواپیمائی ملی پروازهای خروجی ٤۳۰۱۳ـ ٤۳۰۱٤

آتش نشانی تهران٤٤٤٤٤٤ آتش نشانی‌شمیران۲۷۷۷۷۳ ۲۷۷۷۷۱

آمبولانس تهران : ۳۰٤۰۵۰ و ۳۹۳٦٦٦

مرکز اورژانس : ٦٦۹۹۹۱ و ٦٦۹۹۲۱

برای اولین بار: مالک و مستاجر رویاروی هم در «اطلاعات»

خانه‌سازی در خارج از محدوده را آزاد کنید

مالکین : ما فقط سود عادلانه می‌خواهیم

مستاجرین : خانه‌های خالی را اجاره بدهید

نه‌مالك، نه‌مستاجر: بدون همکاری، به جایی نمیرسیم

بیش از چهل سال پیش، مشکل کمبود مسکن وروابط تیره مالك ومستاجر، برای اولین بار جای خودرا درمیان مشکلات مهم اجتماعی ـ بویژه درتهران ـ باز کرد. مشکلی که حل آن تادیروز، چندان‌دشوار نبود، امروز یکی از پیچیده‌ترین مسائل اجتماعی میهن ما است.

درچند سال اخیر، بعلت افزایش فوق‌العاده جمعیت تهران ومحدودیت‌فعالیت های ساختمان، پیچیدگی رابطه مالك و مستاجر بیش از هرزمان دیگر شد، تاجایی که امروز بسیاری از صاحبنظران مسائل اجتماعی معتقدندکه این مشکل، تقریبا به بن‌بست نومید کننده‌یی رسیده است!

در سالهای اخیر رابطه مالک و مستاجر بحث داغ و پرهیاهوی خانواده‌ها، محافل اجتماعی، دادگستری، دولت، مجلس، و در این اواخر حزب رستاخیز ملت ایران، بوده است. در این میان، در حالی‌که اختلافات انبوه مالکان و مستاجران به اوج خود رسیده بود، وجوددهها هزار خانه خالی در تهران و خودداری مالکان این خانه‌ها از قبول مستاجر، کار را واقعا به بن‌بست کشیده‌بود و همزمان با آن، دادگاهها نیز از شدت تراکم پرونده‌های مربوط به اختلافات مالک و مستاجر، فرصت سرخاراندن نداشته‌اند.

از همین‌رو، سرانجام‌دولت و حزب رستاخیز ملت ایران مشترکا قدم بمیدان گذاشتند و لایحه‌تازه‌یی‌را برای‌سروسامان دادن به‌وضع‌نابسامان «مسکن» تنظیم کردند. این لایحه هم‌اکنون در پارلمان ایران مطرح است.

همزمان باتنظیم لایحه جدید مالک و مستاجر، «اطلاعات» متن کامل آن را منتشر کردو نظرخواهی وسیعی‌راپیرامون این لایحه آغاز کرد. در این نظرخواهی، گروه چشمگیری ازمالکان و مستاجران و صاحبنظران مسائل مربوط به مسکن و اجاره خانه، شرکت کردند و بوسیله نامه یاتلفن، عقاید و پیشنهادهای خود را با «اطلاعات» درمیان گذاردند. این نظریات، در بیست روز گذشته، بطورمرتب درصفحات روزنامه منعکس شده است.

علاوه براینها، «اطلاعات» در یک جلسه بزرگ و پرشور برای اولین‌بار در تاریخ، مالکان و مستاجران تهران را روباروی هم قرارداده است، بااین هدف که درتنظیم لایحه نهایی مالک و مستاجر، هیچ نظر و پیشنهاد سازندیی، از قلم قانون‌گذاران نفتدوقانون جدید مالک و مستاجر، ازهر جهت بی‌نقص و بی‌ابهام به تصویب برسد.

این جلسه، ساعت پنج‌بعد از ظهر روز چهارشنبه هفته گذشته (اول بهمن) در تالار اجتماعات موسسه اطلاعات برگزار شد و سازمان رادیو تلویزیون ملی ایران همچنان که همواره به پخش گزارش های منعکس کننده نظریات مردم با علاقه و شایستگی‌عمل کرده است، گوشه‌هایی از اولین اجتماع مالک ومستاجر و رویارویی آنها را در «اطلاعات» برای تماشاگران خود پخش کرد.

در این اجتماع بزرگ، مالک و مستاجر، در کنار هم و باتفاهم نسبت‌به‌هم، حرفها، درددل‌ها، مشکلات و مایه‌های درگیریهایشان رامطرح کردند و پیشنهادهای سازنده خود را نیز برای تدوین قانون جامعی در این زمینه ارائه دادند.

اولین قسمت از گفته‌ها، نظریات‌و پیشنهادهائی‌که مالکان و مستاجران شرکت‌کننده در کنفرانس روزنامه اطلاعات مطرح کردند، در همین‌شماره بنظر شما میرسد. بقیه این نظرها را بتدریج در شماره های آینده منعکس میکنیم و علاوه براینها، صفحات روزنامه برای چاپ انتقادهاو پیشنهادهای دیگر چه‌بوسیله نامه و چه بوسیله تلفن ـ۳۲۸۳۳۰ـ همچنان‌دراختیار خوانندگان علاقه‌مند خواهد بود.

درین صفحه گوشه‌یی از اجتماع پرشور مالک‌و مستاجر و گروهی از سخنرانان درین جلسه را بر روی عکس‌هایی که‌خبرنگاران عکاس‌ماگرفته‌اند، ملاحظه می‌فرمایید.

حرفهای اولین سخنران

اولین سخنران جلسه چهارشنبه «اطلاعات»، آقای مهدی خرم‌آبادی بود. آقای «خرم‌آبادی» که معلم است، گفت:

من یک خانه شخصی دارم که در آن نشسته‌ام. بعبارت دیگر، نه مالک هستم و نه مستاجر، ولی چون افرادی را میشناسم که‌در لباس‌مستاجر و یا مالک از وضع و حال خود بسیار ناراحت هستند، لذا بحث را در سه مشکل اساسی مالکان و مستاجران خلاصه میکنم.

نخستین مشکل اساسی در روابط مالک و مستاجر، کمبود عرضه واحد مسکونی است که طبیعتا تمام گرفتاریهای‌دیگر را باعث میشود.

کمبود عوضه، به گرانی فوق‌العاده املاک، کمک‌بسیار کرده است. گرفتاری دیگر خانه‌های بسیاریست که در تهران خالی مانده و کسی حاضر به اجاره دادن انها نیست و درحالیکه دولت به شدت باخالی ماندن خانه‌ها مخالف است، اما خانه خالی در تهران از مرز ۵۰ هزار دستگاه گذشته است.

وی افزود: برای اینکه مالک به اجاره‌دادن ملک‌خود علاقمند شود، باید از قانون مدنی و فقه اسلامی پیروی کرد و بعبارت دیگر، «مدت اجاره که در قرارداد قید میشود، باید ملاک رابطه مالک و مستاجر قرار داد.

خرم‌آبادی گفت: دولت و بخش خصوصی، باید به تولید واحد مسکونی بیشتر، اقدام کنند و برای تحقق این هدف، باید خارج از محدوده اجازه ساختمان داده شود تا گروهی از مردم بتوانند در اراضی متعلق به خود که چندین سال است در خارج‌از محدوده قرارگرفته، خانه‌سازی کنند و از اجاره‌نشینی اسوده شوند.

آقای خرم‌آبادی در مورد اجاره بهای واحد مسکونی اظهار عقیده کرد که باید براساس نوع مصالح، مساحت زمین وتاسیسات، قیمت واحد مسکونی محاسبه شود و اجاره ماهانه ان با سودی معادل ده درصد، تعیین‌گردد.

در ائین‌نامه موضوع ماده ششم قانون معاملات زمین‌در ارزشیابی زمین به میمت منطقه‌یی توجه شده که زیاد عادلانه نیست.

بنابراین نباید فراموش کرد که‌مالک، هزینه‌های زیادی را باید تحمل کند که از آن‌جمله مالیات، عوارض نوسازی، حق دلالی و تعمیرات و غیره است. پس بایددر قیمت‌گذاری واحدمسکونی برای‌وی‌سودی عادلانه وجود داشته باشد وگرنه، مردم ترجیح خواهند داد مثلا سرمایه خود را در صنایع متمرکز کنند تا خانه‌سازی.

ناطق سپس پیشنهاد کرد که برای املاک استیجاری، شناسنامه ویژه تهیه شود و مشخصات ساختمان، دقیقا در آن قید گردد تا در تعیین اجاره‌بها، همیشه ملاک عمل باشد و ضمنا، هرچند سال یکبار ـ با توجه به رسد شاخص هزینه زندگی ـ در اجاره بها تجدید نظر شود تا مالک، علاقمند به‌سرمایه‌گذاری در رشته ساختمان‌شود و از طریق‌افزایش تولید برخی مشکلات اساسی حل شود.

آقای خرم‌آبادی تاکید کرد که بسیاری از مالکان برای تامین زندگی خود و یا برای کمک به بازپرداخت وامبانکی دریافتی، قسمتی از خانه‌خود را اجاره میدهند و لذا باید باین نکته اساسی توجه شود و «صف» اینگونه مالکین از «مالکین بزرگ» جدا گردد.

دومین ناطق «آقای عباس معصومی» مستاجر بود که‌باگرمی سخن گفت و شامبت صحبتش ملی‌کردن اراضی بود.

آقای معصومی، در آغاز، ازروزنامه اطلاعات که ترتیب تشکیل جلسه را داده است تشکر کرد و برای شادی روح وخدمات فراموش‌نشدنی شادروان سناتور عباس مسعودی ـ بنیانگذار فقید موسسه اطلاعات را ستود. وی‌در مورد اجرای قانون مدنی در رابطه مالک و مستاجر اظهار عقیده کرد که در اجتماع امروز ما کمبنیان های اخلاقی تضعیف شده است مواد قانون مدنی نمیتواند حاکم مطلق باشد. وی آنگاه پیشنهاد ملی کردن اراضی راطرح‌کردکه با مخالفت برخی از حاضران و موافقت‌گروهی دیگر مواجه شد.

آقای معصومی اضافه کرد: «باتوجه باینکه کشور ماهم مانند سایر کشورهای جهان در چهارچوبه‌ی سرحدات محدود خود قرارگرفته وروی قاعده کلی، ناچار است که افزایش روزافزون جمعیت را پذیرا باشد و برای سکنه هر کشوری‌هم «مسکن» در ردیف هوا، آب و غذا امر حیاتی است. بدین لحاظ پیشنهاد میکنم درسرتاسر کشور و بالاقل در محدوده شهرها، زمین ملی اعلام شود (البته نه مصادره). باقبول این پیشنهاد، نه‌اقتصاد آزاد لطمه‌وارد میشودونه‌مالکیت‌از بین میرود و نه دولت متضرر میگردد و نه موضوع اجاره‌داری ازبین میرود.»

بااین‌توضیح، وقتیکه زمین‌ملی اعلام شد قیمت زمینها را ـ اعم ازاباير و یا ساختمان‌شده ـ دولت باضابطه خاصی بصاحبان آنها (اقساطی یانقدی) خواهدپرداخت. نتیجتا، مالکین کلیه ساختمانهای کشور، فقط مالک اعیانی‌خواهند شد ودرقسمت زمین متصرفی «مستاجر» دولت میشوند، آنهم بااجاره سالیانه ناچیز ـ بمانند زمینهای اوقافی ـ باداشتن حق سکونت دائم و حتی حق فروش حق تبدیل باحسن کردن و حق تعویض.

زمینهای بایر را نیز دولت باید باپرداخت قیمت آنها مالک شود و بتدریج، باضابطه های‌اصولی به فردفرد کسانیکه خانه ندارنداجاره دهد تا هرفرد بتواند بااجاره‌کردن یک قطعه زمین از دولت، آنهم بقیمت ناچیز، باکمک بانکهای وام‌دهنده بمیل خود خانه‌ای تهیه کند.

وی اضافه کرد: حتی اگر کسانی یاشرکتهائی قصد اجاره داری داشته باشند میتوانند با اجاره زمین وسیع، طبق نقشه و ضابطه خاص، ساختمانهای اجاری بسازند و با فورمول معین اعیانی آنرا اجاره دهند واین امر، اصولی واساسی‌ترین کنترل را در مورد پیشگیری از افزایش اجاره‌بهافراهم خواهد ساخت.

اگر پیشنهاد مفید واصولی و عملی فوق قابل قبول‌نیست،پیشنهاد میکنم مستاجرین، حداکثر بتوانند تاپنج‌سال دریک ملک اجاریی زندگی کنند و مازاد برپنج‌سال، بسته برضایت مالک باشد. در صورت عدم جلب رضایت مالک، بایستی ملک طبق قانون مدنی‌تخلیه وتحویل مالک شود.

محل کسب‌هم درصورت‌احراز خقانیت مالک، باپرداخت حق سکنی تخلیه شود.

گوشه‌ای از اجتماع مالک و مستاجر در روزنامه اطلاعات

درحاشیه اجتماع بزرگ مالکان ومستاجران

★ در جلسه پرشور بحث پیرامون رابطه مالک و مستاجر، بیش از یکصد زن و مرد وپیرو جوان، اعم از کارمند، پیشه‌ور، دانشجو، استاد و طبقات‌مختلف اجتماعی شرکت کردند.

● همه شرکت کنندگان، به نوعی با مشکلات روابط‌موجود مالک و مستاجر آشنا بودند. در این میان تعداد اندکی بودند که‌نه مالک بودند ونه مستاجر و در خانه متعلق بخود زندگی‌میکردند و تعدادی نیز بودند که هم‌مالک مالکان در این جلسه خالی بود. بزرگ مالکانی که خانه و املاک متعدد دارند و از طریق کرایه های سنگینی زندگی می‌کنند، از شرکت‌درجلسه روزنامه اطلاعات خودداری کرده بودند.

★ هریک از شرکت کنندگان در جلسه که قصدصحبت داشتند به‌ترتیب ورودبه‌سالن اجتماعات موسسه اطلاعات‌نام‌خود رادر فهرست داوطلبان سخنرانی یادداشت میکردند، تا بدین ترتیب حقی از کسی زائل نشود وهنگامی که‌جلسه‌آغازشد ۳۸ نفر مالک‌و مستاجر دراین‌لیست نام نویسی کرده بودند.

● برای هریک از سخنرانان، حداکثر ده دقیقه وقت برای صحبت در نظر گرفته شده‌بود و دراین میان، فقط آقای‌غلامرضا «حمید» ـ کارشناس آموزش دادگستری ـ که در باره لایحه مالک و مستاجر مطالعه زیاد داشت نیمساعت صحبت کرد.

★ حاضران در این جلسه، دوبار بابلند کردن دست‌موافقت کردند که آقای «حمید»، هربار پنج دقیقه اضافه صحبت کند و هنوز صحبت وی تمام نشده‌بود، شانزدهمین سخنران، وقت خود را به کارشناس آموزش دادگستری دادودر نتیجه ایشان نیمساعت‌باگرمی‌تمام صحبت‌کرد.

● جلسه بررسی لایحه مالک و مستاجر دوبار بااظهارات‌بین‌الاثنین برخی از حاضران، قطع شد. در حین سخنرانی، مالک از نظریات خود دفاع میکردحرف های مستاجر نیز با کف زدنهای مستاجران دیگر روبرو میشد. اما در عین حال، اکثریت سخنرانان ازلزوم نزدیکی بین مالک و مستاجر صحبت کردند.

۶ میلیون ریال

وام پس‌انداز مسکن

وام پس‌انداز مسکن بانک رفاه کارگران به ۶ میلیون ریال افزایش یافت

شما میتوانید براساس مقررات جدید از بانک رفاه کارگران تا ۶ میلیون ریال وام پس‌انداز مسکن دریافت نمائید.

وباقساط ۱۵ ساله بپردازید

مزایای حساب پس‌انداز بانک رفاه کارگران قابل انتقال به همسر ـ فرزند ـ پدر ـ مادر ـ برادر و خواهر شماست.

آگهی استخدام

وزارت کشور طبق مفاد قانون استخدام کشوری تعداد ۱۲ نفر متصدی امور دفتری و ۱۹ نفر بایگان ازطریق امتحان ومسابقه بشرح زیر استخدام میکند:

ردیف عنوان طبقه شغل	محل جغرافیائی خدمت	تعداد مورد نیاز	دارا بودن مدرك دیپلم کامل	گروه قطعی شغل
۱ـ متصدی امور دفتری ۲	تهران	۱۲	شرایط احراز متوسطه‌وطی دوره کارآموزی در زمینه مربوط	٤
۲ـ بایگان ۳	تهران	۱۹	دارا بودن‌دیپلم کامل متوسطه وطی کلاس بایگانی	٤

داوطلبان واجد شرایطی که حداقل ۱۸ و حداکثر چهل سال تمام‌سن‌داشته‌باشند میتوانند برك درخواست ذیل این آگهی را تکمیل وبادو قطعه از آخرین عکس ٤ × ۳خود و رسید بانکی مبنی‌برپرداخت مبلغ ۳۵۰ریال بیکی از شعب بانك ملی ایران‌بحساب‌شماره ۹۸۰ نزدبانك مرکزی ایران بعنوان حساب حق ثبت‌نام داوطلبان استخدام حداکثر تاده روز بعد از انتشار این آگهی باپست‌سفارشی به‌نشانی ضلع جنوبی پارك شهروزارت‌کشور اداره کل کارگزینی ارسال دارند بمدارکی‌که فاقد رسید بانکی بوده ویا بعداز مهلت مقرر به‌پست تحویل داده شود ترتیب اثر داده نخواهد شد. وجه ثبت نام بهیچوجه مسترد نمیشود پروانه ورود بجلسه امتحان در تاریخ دوشنبه ٤ر۱۲ر۵٤ درمحل فوق بین داوطلبان توزیع خواهد شد تاریخ و محل برگزاری امتحان درپروانه مذکور قید شده است.

وزارت کشور

فرم تقاضای شغل ازوزارت کشور

نام‌خانوادگی — نام — نام‌پدر — شماره شناسنامه
محل صدور — تاریخ تولد — مدرك تحصیلی — وضع خدمت وظیفه
داوطلب‌شغل (فقط یك‌شغل) — محل جغرافیائی — نشانی کامل
شهر — خیابان — کوچه — شماره منزل
تلفن — م‌الف ۲۱۹۰۲
امضاء داوطلب

مقالات سیاسی

سرمقاله

احتکار پیاز و احتکار مسکن!

به ابتکار روزنامه اطلاعات ، گروهی از صاحبنظران و نمایندگان مالک و مستاجر در تالار اجتماعات موسسه‌اطلاعات گرد آمدند و در زمینه رفع اختلافات مالک و مستاجر و تامین منافع هرکدام ازین دو گروه که مالا کمک موثری به حل مشکل مسکن خواهد کرد، به گفت‌وگو نشستند.

مذاکرات این جلسه که روی نوار ضبط شده است،برای استحضارخوانندگان عزیز و مقامات مسئول تدریجا منعکس خواهد شد و همزمان ، ما به طرح پیشنهادها و نظریاتی هم که از جانب سایر خوانندگان به روزنامه میرسد ادامه خواهیم داد برای اینکه معتقدیم در مسائل اجتماعی و آن قسمت از مسائل اقتصادی که ریشه‌ها و جنبه‌های‌اجتماعی دارد ،نمیتوان صرفا براساس رامحل‌های تئوریک عمل کرد و نتیجه گرفت . موضوع مسکن ـ بخصوص در شهر تهران ـ دقیقا نمونه‌یی از مسائل اقتصادی ـ اجتماعی است که وقتی انسان درباره‌آن مطالعه میکند می‌بیند از بسیاری جهات یک پدیده اختصاصی‌و غیرقابل قیاس با مشکلاتی است که جوامع دیگر در همین‌زمینه با آن مواجهند . بنابراین رامحل‌هایی که در کتابها میتوان‌یافت یا روشهایی که در نقاط دیگر جهان بکار بسته‌اند بطور مطلق قابل انطباق با وضع موجود و چارمساز مشکل ما نخواهد بود.

از خلال نظریاتی که در جلسه مشترک مالک ـ مستاجر و مطالبی که طی این چند هفته خوانندگان «اطلاعات» مطرح کرده‌اند بطورکلی این استنباط حاصل میشود که قوانین و ضوابط موجود در موضوع روابط مالک و مستاجر ، چه از لحاظ حفظ منافع مالک و چه از جهت‌حفظ حقوق‌مستاجر، ناقص و نارسا است .

قوانین و مقررات ما بیشتر بر شرایط خاص سال های گذشته ناظر است که بواسطه افزایش ناگهانی جمعیت و بالا رفتن اجاره بها ، مالکان عرصه را برمستاجران تنگ‌کرده‌بودند و اکثرا به هر دستاویزی متوسل میشدند تا مستاجران‌چندین و چند ساله خود را برانند و ملک خود را به چند برابراجاره دهند درحالی که براثر محدودیت تعداد خانه و آپارتمان ، تسلیم شدن به درخواست یا فشار مالک همان بود وسرگردان شدن در کوچه و خیابان همانا . امروز ، آن مضیقه دربین نیست و با فعالیت وسیعی که در امر ساختمان صورت گرفته و همچنان ادامه دارد ، تعداد خانه‌ها و آپارتمان‌های خالی اگر بیشتر ازمیزان تقاضا نباشد ، کمتر نیست ولی همین‌مقررات موجب میشودکه اکثریت مالکان از اجاره دادن‌خانه‌و آپارتمان خودداری کنند و در نتیجه نرخ اجاره و شرایط اجاره کردن منزل هر روز دشوارتر و سنگینتر میشود .

در واقع ، مقرراتی که زمانی به حمایت مستاجر وضع شده و الان هم ظاهرا بنفع طبقه مستاجر است ، باطنا و عملا به‌زیان مستاجرین تمام میشود و اجازه نمیدهد گره ازین کار فرو بسته باز شود . چنان که همین مقررات موجب شده است بقول مستاجرین یک عده از مالکان «فئودالیزم شهری» ایجاد کنند . یعنی تعداد زیادی خانه ساخته شده و آماده برای‌اجاره یا فروش را بخاطر آنکه مبادا نرخها بشکند»، خالی نگهدارند. چه خوب گفت یکی از شرکت کنندگان در اجتماع نمایندگان مالک و مستاجر که اگر کسی چند گونی پیاز و سیب‌زمینی را احتکار کند کالای او را مصادره و خودش را حبس و جریمه میکنند . اما به کسی که «مسکن» را احتکار میکند نمیگویندبالای چشمت ابروست !

تفسیر سیاسی

معمای آنگولا

برای مسکو نتیجه‌ای‌که از کنفرانس فوق‌العاده اخیرسران کشورهای عضو سازمان وحدت آفریقا در آدیس‌آبابا بدست آمد نومید کننده بود اما ابعاد یک فاجعه را پیدا نکرد .

صرفنظر از این اعتراف ضمنی که آفریقا در پذیرفتن مسئولیت‌هایش و عمل کردن به آنها قصور کرده و شکست خورده است کنفرانس آدیس آبابا از رهگذر بی حاصلی خود نتیجه دیگری هم داد و آن عبارت از دگرگون‌نکردن وضع در آنگولا بود . سران کشورهای آفریقائی به این ترتیب روسها را بیش از پیش مصمم کردند که به گروه مارکسیستی جنبش‌خلق برای آزادی آنگولا در میدان جنگ کمک کنند چون وقتی از دیپلماسی کاری برای اصلاح موازنه اوضاع و قدرتها در آنگولا ساخته نباشد ناگزیر تنها یک راه برای روشن کردن سرنوشت آنگولا باقی میماند که عبارت از ادامه یافتن جنگ است .

معمایی که در آنگولا بوجودآمده‌است به‌انگیزه شوروی مربوط میشود . این مساله راچگونه میتوان توضیح داد که در قاره‌ای که از لحاظ اولویت برای مسکو در سطح وارزش نازلی قراردارد و حتی برای واشنگتن از این هم نازلتر است دوابرقدرت شرق و غرب و بزرگترین دو قدرت موجود دنیا حاضر باشند به استقبال خطر معارضه‌ای بروند که آنگولا بهیچوجه ارزش آن را ندارد ؟ ممکن است جواب این‌پرسش عبارت از ملاحظاتی باشد که طبق آنها آنگولا سومین کشور ثروتمند قاره سیاه از نظربرخورداری از منابع طبیعی بشمار میرود و مضافا کشوری است که در آن تسهیلات بندری بسیار پر ارزشی (البته در حال حاضر بصورت بالقوه) وجود داردو بالاخره قادر است آسیب ناپذیرترین مرز آفریقای جنوبی را نیز کنترل کند .

اما هم روسها و هم آمریکائیان آگاهند که دولتهای آفریقایی قادرند تغییر سیاست دهند و میتوانند بسرعت‌سرنگون شوند ، هر حکومتی که مالا در آنگولا بر سرکار بیاید خواه متعلق به گروه دست چپی مپلا و یاگروه های‌ضد کمونیستی فنلا و اونیتا باشد نمیتواند مشی سیاست دراز مدتی را برای آنگولا تضمین کند .

تلقی‌شورویها از وقایع آنگولا این است که ایالات‌متحده تحت فشار زئیر و آفریقای جنوبی و برخی از «انحصارات» مجهول‌الهویه دنیای باختری در نیمه ۱۹۷۵ رفته‌رفته دریافت که جنبش خلق (مپلا) با حمایت شوروی و کوبا آماده است که قدرت انحصاری را در آنگولا به چنگ آورد و آن را به کشوری باصطلاح «مترقی» و ضد امپریالیست تبدیل کند. در چنان شرایطی بود که «سیا» تصمیم گرفت که با ارسال اسلحه و تدارکاتی به ارزش شش میلیون دلار برای نیروهای ضد کمونیست آنگولا به مقابله باخطری که آمریکائیان پیش‌بینی کرده بودندبرخیزد و بقول مفسران شوروی «با این تمهید مسیر و جهت حرکت موج وقایع تاریخی را در آنگولاعوض کند» . پس از روبرو شدن با این احوال شوروی و کوبا به تقاضای «مپلا» ارسال کمک های خود را برای گروه‌مذکور افزایش دادند تا اجازه ندهند که «قدرتهای امپریالیستی یک رژیم تازه استعماری را برغم اراده و تمایل مردم آنگولا براین سرزمین تحمیل کنند» .

آنچه که تا اینجا گفته شد برداشتی است که روسها از وقایع آنگولا دارند . تلقی آمریکائیان از وقایع آنگولا دقیقا وجه معکوس برداشت شوروی‌هاست ، آمریکا مدعی است که اتحاد شوروی در ناحیه‌ای خارج از قلمرو نفوذ سنتی خود شروع به مداخلاتی کرد که‌بسیار عظیم و پردامنه بود وبنابراین حمایتی که‌آمریکا به گروه‌های ضد کمونیستی فنلا و اونیتا ارزانی داشت بطور ساده کاری بمنظور جلوگیری از پیروزی روسیه در تحمیل کردن یک رژیم کمونیستی برمردم نگونبخت آنگولا بود .

صرفنظر از ادعاهای واهی و تخیلی که تصادفا آمریکا و شوروی هر دو سعی در گنجانیدن‌آن در احتجاج های خود دارند (یعنی هر دو مدعی هستند که قبل از هر چیز به سعادت مردم آنگولا فکر میکنند) شواهد چندانی نمیتوان یافت تا ثابت کند که باروی کار آمدن هر یک از دو جناح دست چپی یا دست راستی کشاورزان فقیر آنگولا روزگار بهتری پیداخواهند کرد . به این حساب در مرحله کنونی اهمیت چندانی ندارد که در آنگولا روی کار آمدن کدام حکومت به سود مردمان آن است . آنچه که اهمیت دارد ابتکار عمل شوروی در آنگولا است . کاری که شوروی در آنگولا انجام میدهد تاحدودی بخاطر دگرگون کردن وضع موجود در جنوب آفریقاست .در حالی که آمریکا در تلاش است که این وضع را حفظ کند .

از: افریقای‌جوان وفرانس پرس

زندگی بهتر با پول «سیا»

پولی که سیا برای مبارزه باتسلط کمونیسم به‌رهبران احزاب‌سیاسی اروپا میدهد مستقیما به حساب بانکی آنهامیرود یاصرف‌خرید خانه مجلل برای آنها میشود

تظاهرات کمونیست های‌ایتالیا

از وقتی که کنگره‌آمریکاتصمیم گرفت فعالیتهای « سیا » (آژانس مرکزی ضد اطلاعات وجاسوسی آمریکا) را از فاصله نزدیکتر و باوسواس بیشتر زیرنظر بگیرد موارد برملا شدن اعمال‌این‌سازمان در کشورهای خارجی ورسواشدن مداخله واشنگتن در امور داخلی کشور های دیگر از طریق سیا ـ بسیار مکررتر شده است .

آخرین مورد از این مداخلات مربوط به اعمالی است که سیا در کشور ایتالیا انجام داده است . شواهدی که برملا شدنشان‌میدهد که سیا از هشتم دسامبر ۱۹۷۵ حداقل ٦ میلیون دلار در ایتالیا خرج کرده است تا به احزاب غیر کمونیست این کشور کمک کند .

اهمیت رقمی که ذکر شد از اینجا معلوم میشود که این شش میلیون دلار تقریبا برابر با تمام پولی است که از جانب آمریکا طی هشت سال گذشته به دولت ایتالیا داده شده است .

هنری کی‌سینجر وزیر خارجه آمریکا چندین‌بار از امکان سهیم شدن کمونیستهای ایتالیا در دولت ابراز نگرانی کرده است. این نگرانی مخصوصا بعداز آنکه حزب کمونیست ایتالیا برنامه معروف مصالحه تاریخی خود را اعلام کرد و بدنبال پیروزی‌خیره‌کننده‌ای که در انتخابات ژوئن ۱۹۷۵بدست آورد افزایش یافت.درآن انتخابات ۳۳٫۵ درصد از کل آراء مردم ایتالیا به کمونیستها داده شد و چنین پیروزی بزرگی برای آنان بی سابقه بود . به عقیده وزیر خارجه آمریکا در صورتیکه حزب کمونیست ایتالیا در قدرت دولتی کشورش سهیم شود ، بیم آن خواهد رفت که در فرانسه وحتی در آلمان باختری نیز اوضاع مشابهی بوجود آید و آینده پیمان آتلانتیک شمالی که در حال حاضر نیز براثر تغییر رژیم قدیمی‌پرتغال بقدر کافی ضعیف شده است بمخاطره افتد .

محل خرج پولها :

آمریکا به این نیت که بزعم خودش‌اجازه‌ندهدتانظریه«دومینوها» در ایتالیا و سپس در کشور های دیگری اروپای غربی لباس واقعیت بپوشد تصمیم گرفته است که به احزاب غیر کمونیست این کشورها کمک کند . این نکته گفتنی است که‌بعنوان‌نمونه‌حزب‌سوسیالیست‌پرتغال تاکنون از طریق بسیاری‌ازاحزاب سوسیال دمکرات اروپای باختری پولهای کلانی بنام کمک از سیا دریافت کرده است .

درایتالیا عوامل سازمان جاسوسی و ضد اطلاعات آمریکا برخلاف شیوه غیرمستقیم‌رفتارشان در مورد سوسیالیستهای پرتغالی به نحو مستقیمتری عمل کرده‌اند . پولی که بوسیله سیا درایتالیاخرج شده بدون آنکه نیازی به همکاری واسطه‌ها وجود داشته‌باشدبوسیله عوامل سیا در اختیار رهبران‌حزب دمکرات مسیحی و سوسیالیستها وجمهوریخواهان قرار گرفته است. احزابی که از آنها نام برده شد دقیقا همانهایی هستند که تا قبل از سقوط‌کابینه‌آلدومورو(نخست‌وزیر) در هفتم ژانویه در دولت ائتلافی ایتالیا سهیم بوده‌اند از طرف‌دیگر باید گفت که واریزکردن پولهای کلان به صندوقهای احزاب یاد شده از طرف عوامل سیاتجربه‌ای نیست که تازگی داشته باشد چون دمکراتهای مسیحی از ۱۹٤۸ تا ۱۹٦۹ نیز چنین کمکهایی دریافت کردهبودند . با اینحال حقیقت شگرفی‌که ممکن است تاکنون در موردمواردخرج‌کمکهای‌سیابه‌احزاب غیر کمونیست ایتالیا ناگفته‌مانده باشد این است که بخش نسبتا مهمی از عطایای نقدی سیا صرف خرید خانه های‌مجلل‌برای رهبران احزاب دریافت کننده « کمک » شده و یابه مصرف بزرگترکردن ارقام حسابهای بانکی آنان در سوئیس رسیده است. درصورتیکه اعترافات رسواکننده یکی از صاحب‌منصبان سابق سیا در این زمینه باورکردنی باشد وجوهی که در گذشته بوسیله آژانس جاسوسی و ضد اطلاعات آمریکا باهدف نیرومندترساختن احزاب غیر کمونیست و به نیت ضعیف کردن کمونیستهای ایتالیایی صرف شده بطور عمده صرف ثروتمند ساختن مردان برجسته احزاب دست راستی ایتالیا رسیده است.

تنها نکته‌ای که هنوز باید دانسته شود این است که آیا شش میلیون دلارکذایی‌نیزسرنوشت ومصارف مشابهی نداشته باشد.

کنگره آمریکا پس از وقوف یافتن به این حقایق است که‌اکنون اصرار دارد تا بربودجه‌وفعالیتهای سیا در ممالک خارجی نظارت مطمئن‌تری اعمال کند.

جنگ جاسوسان

از طرف دیگر انتشار اسامی چهل وچهار جاسوس‌سازمان «سیا» درروزنامه «لیبراسیون» ثابت کرد که فرانسه بصورت یکی ازمراکز بزرگ جاسوسی در اروپای‌غربی در آمده‌است.

در ماه ژوئن ۱۹۷۳ «ژان‌پل موریات»که درآن هنگام‌ریاست پلیس ضد جاسوسی فرانسه‌را بعهده داشت اعلام کرد که‌پس از جنگ جهانی‌دوم شیوه‌های جاسوسی عوض‌شده‌و عملیات جاسوسی رشته های مالی صنعتی و حتی گاهی ورزشی را نیز در بر میگیرد .

قبل ازجنگ جهانی دوم یعنی از سال ۱۹۳۵نیز ازسفارتخانه های خارجی برای عملیات جاسوسی استفاده میشد . به گفته مقامات ضد جاسوسی برخی از سفارتخانه‌ها پنجاه در صد کارمندان خود را در فعالیت های جاسوسی بکار میگمارند .

در حال حاضر قسمت عمده فعالیت های جاسوسی و ضد جاسوسی‌در اطرافدو اتحادیه بزرگ نظامی چرخ میزند : پیمان آتلانتیک شمالی وپیمان ورشو ،سرویس های‌جاسوسی پیمان ورشو فرانسه را که یکی‌ازاعضای اتحادیه‌آتلانتیک است برای فعالیت ماموران مخفی خود انتخاب کرده‌اند .

در ژانویه ۱۹۷۱ رئیس پلیس ضد جاسوسی فرانسه اعلام داشت که در سال ۱۹۷۰ سرویس های ضد جاسوسی فرانسه ۷۳ هزار و پانصد پیام رمز رادیویی را که از مراکز جاسوسی کشور های شرقی اروپا به فرانسه مخابره شده ضبط کرده‌اند .

بیشتر این جاسوسی ها بدست دیپلماتها انجام میشود هر دیپلماتی که درحال ارتکاب عملیات جاسوسی‌غافلگیر شود بیدرنگ باید آن کشور را ترک کند . بندرت اتفاق میافتد که نام این قبیل جاسوسان فاش شود بلکه اغلب از دیپلماتهای جاسوس خواسته میشد که بدون سر و صدا خاک آن کشور را ترک کنند .

در سال ۱۹۷۱ پس از آنکه «اولگ لیالین» جاسوس زیر دست پلیس‌سری شوروی «ک. ژ . ب» نام‌جاسوسان دیپلمات مسکو را فاش کرد ، دولت انگلیس ۱۰۵ دیپلمات شوروی را از خاک خود اخراج کرد ، در همان سال پنجاه دیپلمات جاسوس کشورهای‌شرق‌اروپا نیز از فرانسه اخراج شدند .

دربین جاسوسانی‌که‌ازفرانسه اخراج شدند نفر سوم سفارت شوروی در فرانسه آلکسی کروخین ویک ژنرال«ک ، ژ ، ب» وجود داشت .

با اینکه‌سفارتخانه های‌اروپای شرقی چندین بار از عوامل جاسوسی پاک شده معذلک دامنه جاسوسی دیپلماتیک همچنان گسترش یافته است . ولی همانطور که گفته شد دیپلماتها معمولا مخفیانه از کشور اخراج میشوند .

در سال ۱۹۷۰ پنج دیپلمات شوروی باین‌ترتیب از فرانسه اخراج شدند . در سال۱۹۷۳ نیز ده مشاور هیات بازرگانی شوروی باتهام فعالیت های جاسوسی روانه کشور خود شدند .

در سال های اخیر بسیاری از دیپلمات های رومانی ، لهستانی و چکسلواکی وکادر های‌اکتیو سرویس های‌مجانی آلمان شرقی در حین ارتکاب عملیات جاسوسی دستگیرشده و بعدا از کشور اخراج گردیده‌اند .

جنگ سرویس های مخفی سایر کشور های‌اروپای غربی را نیز فرا گرفته و در این میان سازمان سیانیزجاسوسان خود را بعنوان دیپلمات یا بازرگان به کشورهای باختری اروپا گسیل داشته است و اکنون روزی‌نیست که مجله‌ها و روزنامه‌ها نام دیپلمات های جاسوس را در یک کشور اروپائی فاش نکنند .

صنعت تابوت‌سازی در ایرلند رونق دارد

گزارش یدالله زندیه
نماینده اطلاعات ازلندن

یکی از سازمانهای خیریه کشورهای اسکاندیناوی اخیرا در یک سنجش نمونه‌ای میان مردم ایرلند شمالی ، کشف‌کرده است که در این منطقه هیچ کسی نیست که برای صلیب مسیحیت و یابقای حضور امپراتوری انگلیس در ایرلند، یکی از خویشاوندان و یا دوستان خود را به مرگ باروتی و هفتصد ساله ایرلند نباخته است !!!..

وقوع فاجعه‌ای‌مانند ایرلند در هریک از کشورهای‌پیشرفته و عقب مانده زمین کافی بود که پایه‌های نظم سیاسی و اجتماعی آن کشور را، خیلی زودتر از موعد مقرر ویران‌و نابود سازد. بااین همه در ایرلند شمالی ، زمینی که برحسب قوانین اساسی وکهن بریتانیا،جزئی‌لاینفک ازسرزمین مادری امپراتوری کبیرانگلیس بشمار میرود، هر روز بطور متوسط، فقط یک بیگناه آیرلندی در خانه و کوچه و خیابان سرزمین مادری خوددر میان خاک و خون جان میدهد و در همین روز وهمه روزه دو ایرلندی بیگناه دیگر در آوارهای بیشماربمب برای همیشه‌ناقص ومتلاشی‌میشوند. جمعیت طبیعی تمام شهرها و کشورهای زمین علیرغم بلاها و آفت‌های طبیعی ومصنوعی هر سال افزایش مییابد. در ایرلند، در دهسال گذشته جمعیت ایرلندشمالی ۲۲۰,۰۰۰ نفر کاهش یافته است. طنز دردآلود و غم‌انگیزی دراین نکته نهفته است که تنهاصنعت بارور ایرلند شمالی بازار پر رونق تابوت سازان و سازندگان اعضاء مصنوعی پیکر انسان است ...

در انگلیس ، وقتی که یک انگلیسی جان‌اش را درآفریقا و آسیا و یا در کنار بمب‌های ایرلندی در خاک انگلیس از دست میدهد ، دولت و افکار عمومی جامعه انگلیس (منهای ایرلند!) بایک نوع ریتم خاص ومرموز سیاسی بشدت به هیجان می‌آیند و گناه مرگ‌آن انگلیسی‌را یکجا بدوش‌مردمی میاندازندکه‌خود بدون‌هیچگونه علاقه‌ای به مرگ و باروت‌هر روز برای ارضای یک غرور درهم‌شکسته سیاسی قربانی میدهند.

هرکسی میداند که یک بار حمام خون بمراتب بهتر ازهفت قرن خونابه دردناک و دائمی مرگ است ولی فراموش نکنید که علیرغم چهره غیر مذهبی کارگزاران چپ و راستی انگلیس و حکومت‌های پی‌درپی کارگری‌و محافظه‌کار، پرتستانیزم نیرومند کلیسای انگلیس سخت در کار است. در انگلیس پرتستانیزم نامرئی علیرغم زوال نیروی سیاسی کلیسا در غرب مانند سایه‌ای سنگین و نیرومند در حفاظ سرمایه و در حجاب قدرت‌در جائی که کاتولیکزم (کاتولیک ها) احتمال‌تسلط کامل‌سیاسی و نفراتی بریک منطقه را دارد ناگهان سراپا غرق در اسلحه از جوال مدنیت‌اروپائی بیرون می‌آید و چهره زشت و استعمار مانند خود را نشان میدهد.

انگلیس هفت قرن تمام با استفاده از روش‌ها وسیاست های اقتصادی و اجتماعی ـ نژاد متمایز ایرلندی را مورد حمله قرار داده است.

شاید خواننده عزیز ایرانی نداند که تمام کسانی که این روزها بنام پرتستان‌ها و طرفداران وحدت ایرلندشمالی با انگلیس خاک سبز این‌جزیره را خون آلود کرده‌اند در حقیقت همان کسانی هستندکه سالها وقرن‌ها پیش ازسرزمین اصلی انگلیس و اغلب از اسکاتلند به‌ایرلند مهاجرت کرده‌اند واز نظر حقوقی و سیاسی هیچگونه‌حقانیتی برای دخالت در امور طبیعی وملی ایرلند ندارند . مردم همیشه تاریخ را زودتر از آنچه که باید، فراموش میکنند با این همه حکومت فعلی کارگران بطور غیر رسمی باین ارزیابی تلخ رسیده است که حضور انگلیس در ایرلند دیگر ازنظر اقتصادی و سیاسی هیچ‌نوع منفعتی برای خزانه‌داری‌مملکت وحتی هیچ نوع تسکینی برای غرور سیاستمداران لندن‌ندارد. شباهت ایرلند با ویتنام تنهادر این نکته است‌که سیاستمداران لندن مانند رهبران سابق کاخ سفید در بدر و سال بسال در جستجوی رامحلی برای فرار آبرومندانه از سرزمین ویران ایرلند شمالی هستند. آتش‌بس ارتش جمهوریخواهان ایرلند در سال گذشته بمراتب بیشتر از سالهای‌باروتی نبرد، قربانی داده است .

روحیه سربازان

دولت کارگری انگلیس‌علیرغم حسن نیت حزبی حکومت دریافتن رامحل‌مناسب برای‌حل فاجعه ایرلند از نظر سیاسی دچار بن‌بست ناهنجاری است که امکانات‌مانور سیاسی را سخت محدود کرده است .

عقب‌نشینی انگلیس‌از ایرلند روحیه نظامی افسران و سربازان انگلیس را سخت جریحه‌دار خواهد ساخت . ارتش انگلیس مانند ارتش‌عظیم آمریکاهنگام‌عقب‌نشینی ازویتنام بطور طبیعی قربانیان بی‌شمار خود را جان‌های پرارزشی می‌بیند که در راه بیهوده‌بازی های سیاسی سیاستمداران هدر رفته است. از سوی دیگر پرتستانها بااکثریت کامل نفراتی خود در ایرلندشمالی امکان هرنوع سهیم‌شدن قدرت را باکاتولیک‌ها منتفی اعلام کرده‌اند. ترکیب موجودیت سیاسی و نظامی بحران‌ایرلند بمعنای واقعی کلمه در هفت قرن اخیر تغییری نکرده‌است. در اینجا رامحل نظامی وجود ندارد؛ در اینجا رامحل‌سیاسی مقبول پرتستانها وجودندارد تنها رامحل ممکن سیاسی واگذاری کامل‌ایرلند به‌ایرلندی ها است که بطور یقین‌قربانیان بیشماری ببار خواهد آورد ولی همانند اعطای آزادی به ایرلند جنوبی، بزودی مردم منطقه راهی‌جز سازش وآشتی برای پیشرفت اقتصادی‌جامعه خود نخواهند یافت.

دعوت مجدد ملوین ریس وزیر ارشد کارگری در امور ایرلند از نمایندگان کنوانسیون آلتر حقیقتاازنظر علمی‌نتیجه‌ای مثبت نخواهد داشت . تنها ثمره این کنوانسیون برای دولت کارگری انگلیس این خواهد بود که ما به شما (کاتولیک‌ها وپرتستانها) یک بار دیگر فرصت دادیم و خودتان رامحلی نیافتید و از آنجا پیش‌بینی میشود که‌دولت ویلسون زمینه طولانی و پر مخاطره عقب نشینی تدریجی ادعای انگلیس را در مورد ایرلند شمالی فراهم کرد .همه میدانند که این رامحل ریسک بزرگی است که تمام جزیره ـ پریشان امپراتوری را دربرابر بمب سازان و تروریست‌های حرفه‌ای کاتولیک و پرتستان، بیش از همیشه بمعرض خطر خواهد گذاشت.

رامحل ارزان وجود ندارد

لبنان: روزی که قیامت برپا شد

از: الاهرام

تک تیراندازان ، مردان مسلحی که بابت کشتن افراد بیگناه‌محقوق میگیرند لبنان‌را تاآستانه‌قطعه‌قطعه شدن پیش‌بردند .

اقدام فالانژیستها و نیروهای طرفدار آنان در مورد محاصره اردوگاه پناهندگان فلسطینی بمنظور تحقق یافتن چند هدف‌در آن واحد ویا یک هدف معین خطراتی بشرح زیر دارد :

این ماجرا درست در لحظاتی صورت گرفت ، که نیروهای درگیر درجنگ لبنان‌در آستانه کاستن مناقشات خود به حداقل بودند .

همچنین درست در موقعی صورت‌گرفت که فقط چهار روز به تشکیل شورای‌امنیت جهت رسیدگی به مساله فلسطین باقی‌مانده بود .

وبالاخره این ماجرا بدان جهت برپاشد که پای سازمان مقاومت فلسطین‌هم‌به‌مناقشات لبنان کشیده شود وافراد این سازمان وادار گردند که بروی گروههای دیگر شلیک کنند .

این طرح در زمانی برای انقلاب‌فلسطین درلبنان پی‌ریزی واجرا شد که همه نیروهای شرکت‌کننده در مناقشات بخوبی میدانستند که استراتژی فلسطین در لبنان عبارت است از سعی در دوری جستن حتی از حوادث داخلی و دخالتهای خارجی که همه برای تقسیم لبنان فعالیت میکنند .

جلب اعتماد

دستگاه رهبری فلسطین در لبنان‌توانسته بود اعتماد مردم مسلمان لبنان و گروهی از مسیحیان وحتی مارونیها را کسب کند.

ـ آوارگان فلسطین‌دراردوگاه «تل‌الزعتر» زمانی با محاصره و گرسنگی و کمبوددارو وخدمات گرفتار آمدند که بحران بطور کلی دراوج خود بود و تنها زبانی که موردگفتگو قرار داشت زبان « سلاح» بود.

پرسشی که باقی میماند این بود :

ـ بازتاب فلسطینیها چه میباشد ؟

هرگونه اقدامی که سازمان مقاومت فلسطین دربرابر تحولات مزبور صورت‌میداد از جنبه فلسطینی و عربی و بین‌المللی‌مدنظر بود .

گوتاهی کردن رهبری‌سازمان‌درروباروئی بابحران مدرک و دست‌آویز تازه‌ای بدست جبهه «رد» فلسطین میداد ؟

در مقابل هرگونه عمل مثبت مسلحانه‌ای بمنظور درهم شکستن محاصره معنایش‌مختل ساختن استراتژی فلسطین و ورود علنی سازمان مقاومت فلسطین در بحران لبنان بود .

ولی این سازمان ناچار بود که برای خروج از درگیری ومحاصره اقدامی کندتا با حداقل خسارتهای ممکن در جنبه های فلسطینی و لبنانی و عربی و بین‌المللی به نتیجه برسد.

پیش‌بینی اده

مردم لبنان انتظار داشتند که فرارسیدن فصل بارندگی عاملی باشد برای عقب‌نشینی افراد مسلح از خیابانها و حتی «ریمون‌اده» که یکی از رهبران مارونی و همچنین رئیس حزب تجمع ملی تنها حزب غیر مسلح‌لبنان است همیشه و بویژه از سه ماه قبل بمردم نوید میداد که جنگ و کشتار لبنان ازنیمه دسامبر ۱۹۷۵ متوقف میشود.

وی بدون انکه علت این پیش‌بینی را یادآور شود ، بطور مرتب نظر خود را تکرار میکرد تا اینکه مردم تصور کردند که وی از « غیب» پیش‌گویی میکند . تا اینکه اعلام نمود که پیش‌بینی او مستند به شروع فصل بارندگی است ، ولی فصل بارندگی هم فرارسید و جنگ متوقف نشد.

با اینکه بارندگی بیروت بطورسیل‌آسایی شروع شد ولی بر تعداد شلیک گلوله‌ها و پرتاب بمب‌ها افزوده گشت . جنگ از محله به محله و خیابان به خیابان جریان پیدا کرد بگونه‌ای که اگر تازه‌واردی وارد بیروت شود ، از شنیدن انفجار بمب‌هاتصور میکند که قیامت برپاشده است .

بدون شک از دیدن افراد مسلح که درگوشه و کنار خیابانها وروی پشت‌بام‌ها بدون توجه‌به باران سیل‌آسا به تیراندازی مشغول هستند ، هربیننده‌ای در شگفت‌میرود ولی بابررسی که بعمل آید خواهیم دید « پولی» که در اختیار این افراد مسلح قرار میگیرد آنها را وامیدارد که توجهی به‌باران نداشته باشند .

زیرا اگر تیراندازی در زیرباران هم آتش گلوله خود را بروی خانه‌ها و محله‌ها بگشاید مزد او سه برابر میشود . پس چرا باید در زیر بازان تیراندازی نکند .

اگر جنگ لبنان را مورد بررسی قرار دهیم خواهیم دید که تاکنون هیچیک از مناطق جهان شاهد چنین جنگ وحشیانه‌ای نبوده است .

بگفته یکی از لبنانیها ماجرای جنگ لبنان بستگی به « دلهای‌پر » دارد .دلهایی که از مدتها پیش «پر» بود و ناگهان زمام آن‌پاره شد. و همه گروهها که هریک‌بنوعی «دل‌پری» داشتند به صحنه جنگ کشیده شدند .

بطور مثال با اینکه کمونیسم در لبنان بیش‌از یک سازمان دارد ، میالوصف از یکسال قبل تاکنون هیچگونه وزنه‌ای در این کشور نداشت . تمام سازمانهای کمونیستی نتوانستند افراد زیادی را بطرف خود جلب کنند ، مگر عده بسیاراندکی که از تعداد انگشتان دودست تجاوز نمیکنند ودر نتیجه سازمان های مزبور هیچگونه اثروزنه‌ای بدست نیاوردند . ولی پس از دور سوم جنگهای لبنان که ازپنج ماه قبل شروع شد وهنوزهم ادامه دارد تشکیلات مزبور موفق شدند که خودی نشان دهند و بامدرن‌ترین سلاحهای سنگین و سبک مسلح گردند و مردم راباتوسل بقدرت سلاح بسوی خود جلب نمایند .

حال باید دید که این سازمانها چگونه باین سلاح‌ها دست یافتند ... پرسشی‌است که پاسخ آن برهیچکس پوشیده نیست .

بطور مثال چندی قبل کمونیستها،تعدادی از مدارس را در منطقه غربی بیروت که اکثریت ساکنان آن مسلمان هستند ، اشتغال کردند واصول ایده‌ئولوژی کمونیسم را به محصلین تدریس کردند .

بسکتبال جام ولیعهد

هماو پاس تهران شادمان از پیروزی

عقب‌افتادن جدال پرسپولیس تهران ـ راه‌آهن مشهد سبب آن شد تا اولین روز دیدار‌های مرحله ماقبل نهائی بسکتبال جام ولیعهد مسابقات قهرمانی «مردان باشگاههای ایران» تنها با برگزاری دو بازی در تهران پشت‌سر گذارده شود.

زیرا با انجام نشدن بازی راه‌آهن ـ پرسپولیس‌سرنوشت «گروه‌دوم» در کادردیدارهای مرحله اول نامعلوم ماند و همین باعث ناقص ماندن گروه‌بندی تیمها برای بازیهای مرحله دوم «ماقبل نهائی»شد.

دیداربرسپولیس ـ راه‌آهن قرار است پنجشنبه این هفته در مشهد انجام گیرد که با برگزاری آن شکل گروه‌بندی تیمها تعیین خواهد شد.

بازیهای‌مرحله‌اول باشرکت ۱۲ تیم در چهار گروه سه تیمی انجام پذیرفت که تیمهای اول و دوم هر گروه شانس حضور در مرحله دوم را بدست آوردند.

گروه‌اول: ۱ـ پرسپولیس گرگان ۲ـ پاس تهران. گروه دوم: با بازی پرسپولیس تهران‌ـ راه‌آهن‌مشهدسرنوشت تعیین خواهدشد، گروه سوم: ۱ـ هما تهران ۲ـ پاس کرمانشاه. گروه چهارم: ۱ـ پهلوی تهران ۲ـ ماشین‌سازی تبریز که تیمهای برگزیده‌بطور زیگزاگ (اول گروه اول ـ دوم گروه دوم ـ اول گروه سوم ـ دوم گروه چهارم‌و...) در دودسته چهارتیمی قرار میگیرند.

فاتحین پنجشنبه

دو تیم پایتخت‌نشین پاس و هما، فاتحین دو پیکار پنجشنبه در سالن محمدرضا شاه پهلوی بودند،پاس‌تهران همنام کرمانشاهی‌اش را برد و «هما»هم ماشین‌سازی تبریزرا مقهور ساخت.

در دو بازی برگزار شده، ضمن اینکه قدرت و تجربه تهرانیها، حریفان شهرستانی را زیر حکومت‌خود قرارداد. معهذا تلاش و سخت‌کوشی که این شهرستانیهانشان دادند حکایت از ان میکند. اگراینان دانستنیهای بیشتری بیاموزند نمایشگر موجی نو دربسکتبال در بیرون از حدود پایتخت خواهد شد.

پاس تهران ـ پاس کرمانشاه

★پنجشنبه ۲ بهمن ۱۳۵٤ سالن محمدرضا شاه پهلوی «تهران» (بسکتبال جام‌ولیعهد‌ـ مرحله دوم). پاس تهران۸۱ـ پاس کرمانشاه ٦٦ (وقت اول ۳۵ـ٤۹ پاس‌تهران). سرداور: مهدی مکری. داور: فخرالدین حمزه علیپور. تماشاگر بیش از ۱۰۰۰ تن.

پاس‌تهران: سعید خلخالی، نادرکاشانی، عباس حیدری، سعیدشیبه، محمدرضااسلامی‌ـ محمودزادمشیرازی، ابوالقاسم صادقی، امیر درودی‌زاده، بیژن‌دادخواه، خسرورضائی. مربی: رضا مشحون.

پاس کرمانشاه: حسین عصری، مهدی آجیل‌چی، اصغر فوائدی، حسین‌صامت، حسین‌معتضدی ـ اکبرفوائدی، شاهپور درویشی، کیومرث مقدسی، علی احمدیان، امان‌الله امانی، شاهرخ درویشی، فرهاد هژیر. مربی: اصغر عصری.

● دو حریف همنام کرمانشاهی وتهرانی‌آغازگران دیدارهای مرحله دوم‌بسکتبال جام ولیعهد بودند، ضمن اینکه در جدال سریع و تا حدودی در اواخر وقت، پریرخوردشان نشانی از این آشنائی نام‌ها وجود نداشت.

پاس تهران که بدنبال پرسپولیس گرگان با تصاحب مکان دوم گروه خود به این مرحله راه یافته است، باتکیه به گردانندگی سعید خلخالی، پرتابها و گریزهای نادرکاشانی و تلاش دیگر یارانش‌که عباس حیدری آشناترین آنهاست، بازی با پاس کرمانشاه رابرد.

کرمانشاهی‌ها ضمن همه تلاش و سخت‌کوشی که داشتند، حریفی پرتجربه و کارکشته نبودند، باحساب‌اینکه هنوز به‌آموختنیهای بیشترنیاز دارند.

ولی آنچه که برای کرمانشاهی‌ها مقابل‌پاس‌تهران، امتیازی قابل توجه مینمود، مسئله دوندگی و خستگی ـ ناپذیری بود که‌با نزدیک‌شدن به‌اواخرکار این‌نکته‌چشمگیرتر میشد.

پاس تهران در پایان وقت اول با اختلاف «۱٤» امتیاز حریف را پشت‌سر گذارد ولی در حساب جداگانه وقت دوم فقط یک امتیاز برتری داشت که این بیش ازهر چیز، مسئله فسردگی تدریجی تیم پایتخت‌ـ نشین و استقامت کرمانشاهرا میرساند.

وقت اول بازی با پیشی ۳۵ـ٤۹ پاس تهران به آخر رسید، ضمن اینکه «تهران» باتجربه و قدرت فردی برتر مقابل حریف سخت‌کوش خود حکومت کرد.

در وقت دوم کیفیت‌کار تب و تاب جالب‌تری بخودگرفت و تیم کرمانشاهی اگرچه در پرتاب‌ها و حمله‌ها کارائی‌و ثمربخشی تهرانیها را نداشت، معهذا با اسلحه سرسختی و تلاش میخواست حریفی شانه به شانه باشد و همین سرعت و تحرکی خاص به بازی داد که طول‌واخر وقت‌برخورد‌ـ هائی را که نمایانگر استواری دو حریف بود، در میدان‌پدید آورد.

بهرحال پس از ٤۰ دقیقه بازی را پاس تهران ٦٦ـ۸۱ برد و بعنوان اولین تیم پیروز دیدارهای مرحله دوم میدان را ترک گفت.

هما تهران ـ ماشین‌سازی

★ پنجشنبه ۲بهمن‌ـ سالن محمدرضاشاه پهلوی «تهران» (بسکتبال جام‌ولیعهد ـ مرحله دوم) هما تهران ۸۲ـ ماشین سازی تبریز ٦۹ (وقت اول ۲۹ـ٤۰ بسودهما). سرداور: عباس مقدس‌زاده. داور حسن نوربخش. تماشاگر بیش از ۱۰۰۰ تن.

همانهران: جعفر قرمخانی، کامبیز قائمیان، علی‌یاراحمدی، شاهرخ‌خرمشاهی، احمدبیکی‌ـ مجید لاجوردی، فرهاد لنگرانی، بهرام ابی‌زاده، محسن علیخانی، فریدون انتظاری. مربی: ایرج‌لارودی.

ماشین‌سازی تبریز: سرژیک مختاریان، حسین کوشاور، رومن جورجیان، جمشید پوروواحد، منوچهرناصرزاده، محمدحمایت، فرهنگ‌ارغوانی، مسعود فتوت، خسرو امیراصلانی، کریم ماهوتچی.

مربی: علی عطائی.

● ماشین‌سازی تبریز هم ضمن باخت به هما تهران، یک تیم سخت‌کوش بود که همین سبب شد تا حریف پایتخت‌نشین نتواند بیش از ۱۳۰ امتیاز برتری گیرد.

تبریزیها از همان اول کار پرتلاش ظاهر شدند و این کیفیت را تا به‌آخر هم حفظ کردند ولی‌آنچه حکومت«هما» را باعث میشد، بازماندن ماشین‌سازی زیر حلقه هنگام نتیجه‌گیری و از سوی دیگر موجودیت موفق هماثیها در حمله به سبد حریف بود.

«هما» اوج‌امیدهای خودرا در وجود «جعفر قرمخانی» آس پرفروغش جستجو میکرد. قرمخانی در مصاف با ماشین سازی جنگنده‌ای پرتوان بود که بارها یکتنه به قلب دفاع حریف زد و تا نشاندن توپ در تور سربلند پیش رفت، او بی‌تردید بزرگترین نقش را در پیروزی هما داشت.

وقت اول مسابقه را همادر شرایطی پشت‌سر گذارد، که در مقابل گرفتن ٤۰ امتیاز، ۲۹ امتیاز نیز از آن حریف بود. در نیمه دوم ماشین‌سازی همچنان چهره پرتلاش خود را حفظ کرد، درحالیکه «هما» آن جوش و خروش آغازراه را نداشت.

بهرحال هما ۲۰ دقیقه دوم بازی را هم باافزودن۲ امتیاز دیگر بحساب ۱۱ امتیازبرتری وقت نخست بپایان برد و به این‌صورت دیدار اول خود در مرحله دوم جام ولیعهد را با پیروزی ٦۹ـ۸۱ برابر ماشین‌سازی تبریز به اخر رساند.

پاس تهران اولین تیم پیروز بازیهای مرحله دوم بود که در تهران پاس کرمانشاه را برد، ابوالقاسم صادقی (۱۳) از پاس تهران از میان دو مدافع‌حریف راهی بجلو می‌جوید.

دومین پیروزی برای فوتبال ایران

جمعه ۳ بهمن، ورزشگاه عیسی بحرین (دیدار دوستانه) تیم ملی امید ایران (زیر۲۳ساله‌ها) ۱ (حسن روشن دقیقه ۲۵) ـ تیم ملی بحرین صفر، داوری ضعیف محمد عبدالرضا ازبحرین. تماشاگر بیش‌از ۱۰ هزار نفر، هوا بسیار عالی، زمین چمن.

● تیم ملی امید ایران پس‌از پیروزی ۰ـ۲ دربازی روزچهارشنبه روز گذشته نیز در دومین بازی خود مقابل تیم ملی بحرین بانتیجه ۰ـ۱ به پیروزی رسید.

امید های ایران این بازی را نیزهم چون دیدار نخست ازلحظه نخست باحملات بدون وقفه‌شروع کردند و تقریبا یکبازی یکطرفه را سپری کردند. لیکن بحرینیها کمتاب مقاومت از دست داده بودند، برای سد کردن راه حملات تیم میهمان بیش از هرچیز به خشونت تن درداده وباهمین‌اسلحه موفق شدند که بجز یکبار، در دیگر دقایق بازی مهاجمان ایران را از دسترسی به دروازه‌خوددور نگهدارند.

درپی‌همین برخورد های خشونت‌بار، داور مسابقه که تا حدود قابل توجهی بسود تیم‌خودی سوت میزد، در فاصله ۳ دقیقه‌به پایان درپی یکدرگیری دوجانبه امر به اخراج حسن‌نظری هافبک تیم ایران نمود.

تنهاگل سرنوشت‌ساز بازی‌در دقیقه ۲۵ روی ضربه حسن روشن بدست آمد. همین بازیکن دردقیقه ٤۹ نیز یکباردیگر شلیک غیرقابل مهار دیگری کرد که توپ پس‌از برخورد به دست دروازه‌بان‌بحرینی بیش‌از نیم متر ازخط دروازه گذشت! اما داوربا‌توجه به این‌که دروازه‌بان از فاصله‌نیم‌متری داخل دروازه توپرا بیرون کشید ومال خود کرد، از قبول این گل‌چشم پوشید!

در مسابقه اول نیز که در همین ورزشگاه «عیسی» بحرین انجام شد، امید های ایران‌درهر نیمه یکبار دروازه تیم ملی بحرین را بازکردند. مسابقه اول‌باحضور ۱۵ هزار تماشاگر انجام گرفت و حسن‌روشن دردقیقه ۱٤ و همایون مشتری دردقیقه ۷۰ گلهای تیم خود را بثمررساندند. مشتری ۱۰ دقیقه قبل‌باخروج محمد دستجردی وارد میدان شده بود. بازیکنان ایران در ۲ دیدارانها بودند:

بازی اول: وازگن صفریان‌ـ جمشید رشیدی، مسیح‌سیح‌نیا، علی شجاعی، مهدی دینورزاده (محمدپنجعلی از دقیقه ۸۰) ـ حسن نظری،احمد سنجری،حسین حسینی ـ حسن روشن، محمود ابراهیمزاده، محمد دستجردی (همایون مشتری از دقیقه ٦۰).

بازی دوم: وازگن صفریان ـ جمشید رشیدی، علی شجاعی، احمد سنجری، محمد پنجعلی ـ حسن‌نظری (از دقیقه ۸۷خراج شد)، حسین حسینی(همایون مشتری از دقیقه ٤٦) شاهرخ مطیعی ـ حسن روشن، زاون عنیرچیان (محمددستجردی از دقیقه ۷۵)، محمود ابراهیمزاده.

قبل ازظهردیروزنیزوالاحضرت شیخ عیسی بن سلمان آل خلیفه امیر دولت بحرین، بازیکنان وپنج نفر همراهان تیم ایران رابحضور پذیرفتند و بیش از ۲۰ دقیقه با آنان به گفتگو پرداختند.

دور نهائی کشتی فرنگی

دیدارهای دور نهائی کشتی فرنگی با چند نتیجه غافلگیر کننده همراه بود که طی آن حسین تورانیان قهرمان آسیا با دو شکست مقابل قصاب و قاطع بمقام سوم ٦۲ کیلو رسید.

پیروزی تحسین‌انگیز فیروز علیزاده بر حسین‌نقیبزاده با نتیجه ۱۰ـ۱۸ سرنوشت این وزن را دگرگون ساخته بود که عشق‌پرست با غلبه بر سریری پل پیروزی‌نقیبزاده در کسب عنوان قهرمانی شد.

هوریار ملی‌پوش ۵۲ کیلو با اختلاف فاحشی (۲ـ۱٦) مغلوب‌مرادعلی‌شیرانی‌شد،درحالیکه‌نظافت‌دوست در شرائطی ۵ـ۵ با یوسف‌آبادی کشتی‌گیر بمی تیم ملی مساوی بود، سه اخطاره شد، نتایج کلی از این قرار بود.

٤۸ کیلو: ۱ـ احمد صوفیانی ۲ـ اکبرمحمودی ۳ـ حسین جنتی اراک

۵۲ کیلو: ۱ـ مرادعلی شیرانی (اصفهان) ۲ ـ علی‌خانی ۳ـ مهدی هوریار

۵۷ کیلو: ۱ـ حسین نقیبزاده ۲ـ فریدون عشق پرست ۳ـ فیروز علیزاده

٦۲ کیلو: ۱ـ غلامرضا قصاب ۲ـ ابوالقاسم قاطع ۳ـ حسین تورانیان

٦۸ کیلو: ۱ـ جعفر علیزاده ۲ـ احمدرضا محمدی ۳ـ اکبر قربانی

۷٤ کیلو: ۱ـ هاشم قنبری اصفهان ۲ـ خدابخش عفت‌دار (خراسان) ۳ـ عظیم گنجی

۸۲ کیلو: ۱ـ رضا یوسف‌آبادی «بم» ۲ـ خسرو نظافت‌دوست ۳ـ منتظراظهور (اصفهان).

۹۰ کیلو: ۱ـ جلال کریمی ۲ـ میرزائی (همدان) ۳ـ غلام عین‌الله‌پور

۱۰۰ کیلو: ۱ـ بهرام‌مشتاقی ۲ـ اسماعیل‌عربزاده خوزستان

۱۰۰ کیلو ببالا: ۱ـ بهمن بوربور ۲ـ ناصر صادقی

جلسه فدراسیون پینک پنک

بعد از ظهر امروز جلسه هیات رئیسه فدراسیون پینگ‌پنگ ایران در دفتر فدراسیون تشکیل میگردد.

هدف از تشکیل این جلسه بررسی در مورد تنظیم تقویم ورزشی پینگ‌پنگ در سال ۱۳۵۵ است که همچنین طی آن درمورد سفر تیم ملی پینگ‌پنگ ایران به مسابقات بین‌المللی «هانور» آلمان غربی تصمیم گرفته خواهد شد، این مسابقات در اسفندماه برگزار میگردد.

والیبال جام پاسارگاد
هفته هجدهم: پیکارهای بزرگ

والیبال جام پاسارگاد هفته‌ای بزرگ در پیش‌دارد، دخانیات ـ تاج، پرسپولیس ـ ذوب‌آهن و هما ـ آبگینه بازیگران جدالهای حساس هفته هجدهم جام بشمار می‌آیند. و توجه باینکه این تیمها مکانهای اول تاششمجدول را در اختیار دارند، مصافشان با یکدیگر بر حساسیت کارمی‌افزاید.

دخانیات پیشاهنگ بازیها، پس‌از شکست برابر «هما» این هفته به نبرد باتاج میرود. تاجیها بازی رفت را ۲ـ۳ به دخانیات باختند و حالا با اندیشه انتقام‌ـ جوئی به پیکار حریف پرتوان و رقیب دیرینه می‌آیند.

پرسپولیس نایب پیشاهنگ که با باخت دخانیات مقابل هما، یک قدم به صدر نزدیکتر شده است، باذوب‌آهن بازی دارد، ذوب‌آهن درتهران ۱ـ۳ پرسپولیس را برده و این‌باردرخانه خود سرخپوشهای تهران را دیدار می‌کند.

«هما» هم این هفته دراندیشه انتقام است، آبگینه که «هما» را درقزوین ۲ـ۳ مغلوب کرد.برای بازی برگشت به تهران می‌آید.

پاس رضائیه ـ تهرانجوان، راه‌آهن ـ شیراز و گمرک ـ پاس همدان بازیگران دیگربازیهای‌هفته هجدهم میباشند.

برنامه بازیهای هفته هجدهم

شنبه٤بهمن: ★ تهرانجوان‌ـ پاس رضائیه (۵٫۵ بعدازظهر ـ تهران) ★ شیراز‌ـ راه‌آهن‌مشهد (۵٫۸ بعدازظهر ـ شیراز) ★ ذوب‌آهن اصفهان ـ پرسپولیس تهران (۵٫۵ بعدازظهر ـاصفهان) ★ گمرک اهو‌ـ پاس همدان (۵٫۵ بعدازظهر ـ اهواز).

دوشنبه ٦ بهمن: هماتهران‌ـ آبگینه قزوین (۵٫۵ بعدازظهر ـ تهران). چهارشنبه ۸ بهمن: تاج ـ دخانیات (۵٫۵بعدازظهر ـ تهران).

آگهی استخدام ماشین‌نویس

کانون پرورش فکری کودکان و نوجوانان جهت تکمیل کادر پرسنلی خود به‌تعدادی ماشین‌نویس یك زبانه (فارسی)و دوزبانه (فارسی ولاتین)که واجد شرایط زیر باشند نیازمند است:

۱ـ حداقل تحصیلات پایان‌دوره‌ی اول‌متوسطه
۲ـ داشتن تسلط کامل در ماشین نویسی.
۳ـ دارا بودن شرایط عمومی استخدام.
٤ـ آشنایی بزبان و مکاتبات انگلیسی برای داوطلبان شغل ماشین نویسی دوزبانه.

واجدین شرایط میتوانند با دردست داشتن یك قطعه عکس پرسنلی همه روزه به استثنای پنجشنبه هاوایام تعطیل از ساعت ۸الی۱۰صبح حداکثر تا تاریخ۸ر۱۱ر۵٤ به اداره‌ی پرسنل کانون واقع در خیابان تخت‌طاووس ـ خیابان‌جم شماره ۳۱ مراجعه نمایند. ۱ـ۳

ماشینهای تراش فلز امکو
ساخت اتریش

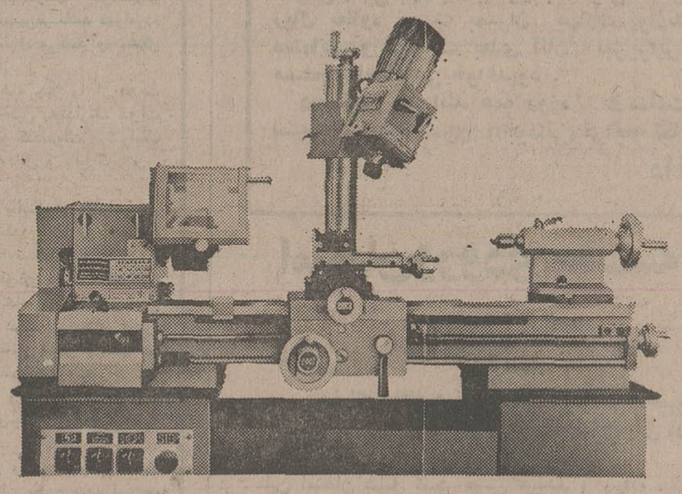

به‌اندازه‌های مختلف (نمره ۷و۱۰)
ویونیمات مخصوص کارهای حساس‌ودقیق موردنیاز
جواهر سازها‌ـ تلویزیون ورادیو
وارد کننده شرکت جداسکو
تهران خیابان پهلوی اول عباس‌آباد شماره۲۲ تلفن ٦۲۹۲۳۵

هادی خرسندی

کشف حجاب رئیس اتاق اصناف

نماینده مجلس گفت: رئیس اتاق اصناف اندیمشک ، وقتی می‌خواهد به اندیمشک بیاید، از ترس مردم ، چادرسرش می‌کند .

استاندار خوزستان گفت: این حرفها یعنی چه .وکیل مجلس نباید مطالب کودکانه در مجلس شورای ملی بگوید :

رئیس مجلس گفت: وکیل مجلس آزاد است که هرچه دلش می‌خواهد بگوید .

رئیس اتاق اصناف اندیمشک گفت : آقای نماینده چندی پیش می‌خواست مواردی را به انجمن شهرستان تحمیل کند که چون زیر بار نرفتیم، از تریبون مجلس علیه من استفاده کرد.

بخشدار اندیمشک گفت: آقای نماینده ، می‌خواست شخص مورد نظر خود را به عنوان شهردار به انجمن شهر اندیمشک تحمیل کند ، ولی انجمن زیر بار نرفت و شخص دیگری را انتخاب کرد.

فرماندار دزفول گفت : برادر زن آقای نماینده ،که در انتخابات اخیر انجمن شهر اندیمشک شکست خورده ، او را تحریک کرده تا در مجلس این حرفها را بزند .

فرماندار دزفول اضافه کرد: من تا حالا نشنیده‌ام که رئیس اتاق اصناف اندیمشک چادر سرش کرده باشد .

بنده هم شب‌جمعه نوشتم که اگر این قضیه حقیقت داشته باشد ، بازهم خدا پدر رئیس اتاق اصناف اندیمشک را بیامرزد که خجالت سرش می‌شود و یک چادری به‌سر می‌کند ، دیگران که می‌خورندو می‌برند و می‌چاپندو یک‌چارقد بی‌قابلیت هم سرشان نمی‌کنند .

ضمنا عصر دیروز ، در یک مصاحبه مطبوعاتی ، اصغر آقا در حضور عده‌ای از خاله‌زنکهای محله ،پرده از ماجراهای اسرارآمیز اخیر برداشت . یکی از خاله‌زنکها سئوال کرد :

«آیا حقیقت‌دارد که‌رئیس اتاق اصناف اندیمشک ، از چادر کدری گلدار استفاده می‌کند».

اصغر آقا جواب داد : «متاسفانه هنوز قضیه چادر ثابت نشده و نوع پارچه آن هم معلوم نیست . اما ممکن است در جلسه بعدی مجلس ، نماینده اندیمشک یک پر قیچی از پارچه چادری رئیس اتاق اصناف اندیمشک را به نماینده‌ها نشان بدهد .»

اصغرآقا افزود :

ـ اگر قضیه چادر سر کردن رئیس اتاق اصناف اندیمشک درست باشد ، ما هرچه زودتر باید یک روز کشف حجاب هم برای آقایان ترتیب بدهیم .

در این مصاحبه ،اصغر آقا ، شدیدا به استاندار خوزستان حمله‌کردو گفت: «چرا استاندار خوزستان گفته است نباید در مجلس حرفهای بچگانه زد ؟ در مجلس باید همه‌جور حرف های بچگانه و زنانه‌ومردانه گفته شود ، تا حنایق بیشتری روشن شود.»

یکی از خبرنگاران سئوال کرد: « آیا شما درحرفهائی که می‌زنید، بی‌طرف‌هستید؟» اصغر آقا گفت : « هیچ وصله‌ای به من نمی‌چسبد. چونکه هرگز شخص بخصوصی را برای تصدی شهرداری اندیمشک در نظر نداشته‌ام .

خبرنگار دیگری پرسید :

ـ آیا برادر زنتان هم شما را تحریک نکرده است ؟

اصغر آقا با عصبانیت پاسخ داد : ـ بهیچوجه اینطور نیست . چونکه اولا برادر زن من هیچوقت نمی‌تواند مرا تحریک کند . ثانیا من اصلا برادر زن ندارم . ثالثا زن هم ندارم .

نامه به سردبیر

از: دکتر حاتمی

استفاده از نامهای فارسی نشانه وطنپرستی است

در روزنامه خواندم که بنا بدستور آقای رضاسجادی شهردار مشهد، نام مغازه‌های این شهر ایرانی میشود ، یعنی آن عده که بر مغازه‌ها و فروشگاههای خود نام های خارجی گذاشته‌اند میبایست ظرف مدت یکماه اسامی فرنگی را بنامهای ایرانی تبدیل کنند .

بنظر من این مسئله بظاهر ساده، اهمیت فراوان دارد، زیرا بکاربردن نامهای فارسی جزئی از مطلب کلی «پای‌بندی» به ملیت است ونشانه‌یی ازعلاقمندی به شعائرملی ومیهنی و بعبارت دیگر ، نشانه‌یی از روحیه‌وطن‌پرستی افراداست.

بنابراین ، رعایت این موضوع برای همه افراد وطبقات ضروری است و اظهارنظر و بحث پیرامون آن نیز میتواند بهمه مربوط باشد .

خواندم که مغازه داری اظهار داشته «تغییر نام مغازه ، ما را ورشکست میکند!»

اگر ادعای این مغازه‌دار درست باشد، جای بسی تعجب وتاسف است که تبدیل نام مغازه‌اش از کلمه‌یی بیگانه بواژه‌یی فارسی و ایرانی ، خریداران «ایرانی» را ازآن مغازه رویگردان وپراکنده سازد، تا آنجا که به‌ورشکستگی فروشنده بیانجامد ! البته مسلم است چنین ادعائی‌نمیتواندرست باشد. بکار بردن کلمات و نام های بیگانه ، نه‌تنها در تابلوی مغازه هاو فروشگاه ها زیبنده ایرانی نیست بلکه برای‌نامگذاری فرزندان و کودکان مانیزی‌مورد است، در حالیکه نامها و واژه های ساده زیبای ایرانی فراوان است، چرا باید از نام های‌بیگانه استفاده‌کنیم و این نامهاچه‌امتیازی برنامهای فارسی دارند ؟

اگر امتیاز و برتری در علم‌و دانش بیشتر وارائه محصول‌بهتر است ، در نامگذاری نیست واگر تقلیدی درکار است چرا تقلید از درستی و درستکاری و تقلیداز پایبندی در شعائر و سنت‌های ملی که در دیگران هم وجود دارد نباشد ؟

عجیب است‌که باوجود واژه های همسنگ و شبیه در زبان فارسی ، بعضی ها اصرار دربکار بردن کلمات بیگانه دارند آنرا وسیله‌یی برای‌جلب توجه‌دیگران ویا ابراز کمالات واطلاعات‌خود قرار میدهند . اگر اصرار در بکار گرفتن کلمه ها واسامی بیگانه،علامتی ازحقارت‌وبیمقداری نباشد، بنظر من بکار بردن واژه هاو نامهای ایرانی ، نشانه‌یی از اصالت و آزادگی است .

شاید بیمورد باشد درینجا از بی‌اعتنائی رایج در درست‌نوشتن ودرست خواندن و اهمیت دادن بزبان فارسی در مدارس وخودداری از بکار بردن اصطلاحات وکلمه های‌ناب فارسی در رسانه های گروهی اشاره شود .گرچه این مهم در صلاحیت استادان فن وعلوم مربوطه است ، ولی هر کس که باکتاب و قلم سروکاری دارد، وقتی پاره‌یی کتاب های فارسی را مطالعه میکند و یامجله وروزنامه میخواند و یا بگفتار و «ترانه» گوش میدهد ، بی ـ توجهی بادبیات و زبان فارسی رادرمی‌یابد.

مسئله اینستکه چرا عده‌ای‌از روی بی‌اطلاعی و سهل‌انگاری ویاسودجوئی،باخواندن‌ونوشتن نادرست و سرودن شعر وترانه مبتذل ، تیشه بر پیکر درخت کهنسال زبان فارسی میزنند ؟چرا در حالیکه در تلفظ صحیح کلمات بیگانه غالبا دقت‌و وسواس‌زیادی بکار می‌بریم، در زبان فارسی‌هر کس که بهر شکل ، جمله‌یی را بنویسد و یاهر کس بهر صورت کلمه‌یی را بخواند، براو ایرادی نیست ؟

چرا هرگاه یک خارجی ،واژه های فارسی رابلهجه‌خودو بطور شکسته ـبسته» بما تحویل‌دهد، برای‌ما شیرین است ولی کودکان ما می‌بایست جملات عربی رااز اعراب هم غلیظتر قرائت کنند تا در مدرسه نمره بدنگیرند ! چرا دیگران واژه های فارسی را با تغییر شکل و «معرب» بکار می‌برند ،ولی ما از جمع بستن کلمات خارجی بفارسی نگرانی داریم ؟درست مثل «مثل‌معروف: مرغ همسایه غازه ؟

الو، اطلاعات؟

مشکلات خودرا با «اطلاعات» درمیان بگذارید :

تلفن :۳۲۸۲۷۷ هرروز باستثنای پنجشنبه ها)از ساعت شش تاهشت‌و نیم بعداز ظهر

● الو ، من ناصر حکیم هاشمی هستم : فروشگاه‌شرکت نفت(جنب مدرسه عالی امور اداری شهرستان قم) با داشتن روغن موتور بمن روغن نفروخت چون حلب‌خالی آنرا از من مطالبه میکرد درحالی که من برای‌بین راه این روغن را لازم داشتم علت اینکه روغن رانمیدهند و یاروغن کم دارند ، چیست ؟

★ الو ، من حبیب والانژاد هستم: چرا برای چلوکبابی های لوکس نرخ‌تعیین نشدو می‌توانند بدلخواه خود از مشتری پول‌دریافت دارند ؟

★الو ، من رویا علیزاده‌بذرافشان هستم : دیپلم خود را در سال ۱۳۵۳ گرفتم. سال های‌قبل معدل خوب داشتن زیادمهم نبود چون‌کنکور سراسری بصورت امتحان انجامی‌شد. در نتیجه من معدل بسیار خوبی نیاوردم، حالا قبول شدن در کنکور ها براساس معدل کتبی ششم متوسطه شده، بدون آنکه یکی بپرسد : تقصیر دیپلمه های سال های قبل که معدل کم‌دارند چیست بدین ترتیب که نمیتوانند بدانشگاه راه یابند ؟

★ الو، من پروانه محمودی هستم : خیابان اسلامیه درقلهک هنوز پلاک ندارد و شماره خانه ها مشخص نیست . در ضمن در این خیابان ، اتومبیل ها را در پیادهرو پارک می‌کنند و راه عبورو مرور مردم بند می‌آید .

★ الو ، من‌اکبر موثق‌هستم: کمک های غیرنقدی را که قرار است بکارمندان داده شود، چه موقع خواهند داد؟ در زمستان‌هرکارمندی نیازمند خواربار و سایر مایحتاج است . همسرم کارمند وزارت پست و تلگراف و تلفن است اما تابحال کمک های‌غیرنقدی‌او داده نشده است .

★ الو، من ایرج کمالی‌هستم: من در خیابان خواجه‌نظام‌الملک (کوچه هیجدهم) سکونت دارم ولی هیچیک از منازل این کوچه شماره گذاری نشده است و در نتیجه، هرروز ماموران برق ، تلفن ، آب ، پست اشتباهی به خانه هامراجعه می‌کنند و نامه ها وقبض ها ،بدست صاحب اصلی نمی‌رسد !

نامه‌های کوتاه

هنرجریان ساری ، اتوبوس میخواهند !

هنرستان صنعتی پسرانه ساری ، در خارج از شهر قرار دارد . تاکسی ها برای رفت‌و آمد از شهر به هنرستان ،چند برابر کرایه میگیرند و اگر بخواهیم پیاده برویم ، بعضی از هنر آموزان باید دو ساعت در راه باشند که در فصل‌سرما و بارندگی بسیار مشکل است.

چه‌خوبست برای رفت‌و آمداینهمه هنرجو ،یک‌اتوبوس ناقابل اختصاص دهند .

محبوب نیک‌زاد ـ سال‌دوم مکانیک عمومی

تلفن من ،چه شد ؟

چهار سال است با سپردن ودیعه‌منتظردریافت تلفن هستم اما هنوز خبری نشده است . چندباریاشرکت تلفنخانه‌نوشتم، پاسخ دادند : با «گشایشی که ازمحل‌بهره‌برداری مرکز جدید تلفن تهران نو بوجود می‌آید، دروا گذاری تلفن بشما تسریع خواهدشد»!حالامرکزجدیدتلفن تهران نو افتتاح شده ، اما هنوز تلفن من نصب نشده

اسداله حاجی‌آقا ـ دارنده فیش شماره ۲۳٦۷۷۹

تلویزیون درگرگان

من ساکن گرگان هستم و حتما میدانید که بسیاری از شهرستانی ها ،جز«تلویزیون»، سرگرمی دیگری ندارند ، اما تلویزیون هم با نمایش سریال بی سروته « غریبه» و یا حرافی های « شومن شهیر» آقای قریب‌افشار ، این تفریح و سرگرمی را هم از ما دریغ میکند !

مگر ما چه گناهی کردیم که هرچه برنامه بی‌سروته که در تلویزیون تهیه میشوداز شبکه سراسری پخش میکندوبرنامه های خوب و ارزنده،ازبرنامه دوم ، که فقط برای ساکنان تهران و با چندشهربزرگ‌قابل استفاده است،پخش میشود ؟

محمود اطهری

بحث وانتقاد

مقررات اجاره از لحاظ اخلاق و تربیت!

دکتر محمود شفیعی

در قوانین ومقررات‌اجاره علاوه بر جهات مادی و اقتصادی، جنبه‌های اخلاقی‌و تربیتی موضوع هم شایان‌کمال توجه است. در مقررات‌کنونی برای قول وقرار، سند و امضاء هیچگونه اعتباری به معنی واقعی قائل نشده‌اند و برای هر مورد راه مراجعه به دادگستری باز شده است . این مساله از لحاظ تربیت و اخلاق در یک جامعه بسیار اهمیت دارد که مردمی‌نتوانند خودشان براستی و درستی باهم کنار بیایند و با دروغ‌و نیرنگ بمراجع قانونی روی آورند و مدتها وقت خود و دستگاههای دولتی را بیهوده تلف کنند. بایددر قانونگذاری باین مطالب کمال توجه‌بشود.

نه قانون روابط مالکو مستاجرمصوب ۱۳۳۹مشکلات اجاره راحل کرد و نه قانون تعدیل و تثبیت اجاره بهامصوب ۱۳۵۲. لایحه قانونی روابط موجر و مستاجر هم باکیفیتی که تنظیم شده است و باهمه طول و تفصیل (که بیشتر آنها در فروع و حواشی است) نمیتواند این گره کور رابگشاید.

منشاء تمام نواقص در این قوانین این است که همیشه قانونگذار خواسته است خود را جانشین اراده متعاملین کند و در هر ماده و تبصره راه مراجعه بدادگستری باز شده است و حال آنکه قانون نباید در روابط عادی مردم دخالت کند وبه مردم بفهماند که ملزم باجرای قراردادهای خود،چه عادی و چه ثبتی نیستند. گفته‌ایم که شرط اصلی اجاره و مشخص و ممیز این عقد از تملک منافع و حق انتفاع مطلق همین مدت است که متاسفانه در این مقررات نه تنها برای مدت اجاره اعتباری قائل نیستند بلکه بطرق مختلف آن را متزلزل ساخته‌اند.

تاآنجا که اطلاع داریم نه‌تنها در فقه اسلامی بلکه در همه دنیا عقد اجاره منوط به مدت است و در قانون مدنی ایران هم که برمبنای فقه اسلامی تنظیم گردیده مدت ازشرایط اساسی عقد اجاره (مانند اهلیت متعاملین) میباشد و عدم ذکر مدت که بقول فقیهان خلاف مقتضای عقد است، موجب‌بطلان عقد اجاره میباشد.

بنظر من . باتجربه‌ای که متجاوز از سی سال (ازسال ۱۳۲۰ باین طرف) در تدوین اینگونه قوانین برای اجاره حاصل شده است باید مقررات اجاره برمبنای ماده ۱۰ قانون مدنی که معتبرترین و بهترین مواد قانونی‌و مشعر براین‌است. قراردادهای خصوصی در صورتی که خلاف صریح قانون نباشد در مورد طرفین نافذ و معتبر است. کاملا رعایت‌گردد و مقررات اجاره در قانون مدنی که از اهم آنها قید مدت‌و الزام باجرای آن است نیز مرعی شود. و این مدت بهرچند سال که مورد توافق واقع گردید برای طرفین در هر حال لازم‌الرعایه باشد و هیچ یک بهیچ بهانه بجز باتوافق حق عدول از آن را نداشته باشند.

گفته‌ایم که قانون باید هرقدر ممکن است با طبیعت موضوع سازگار و موافق باعقل و منطق وبرمبنای عدل‌و انصاف باشد، بهترین قانون آن قانونی است که این‌نکات درآن ملحوظ گردیده باشد. قانونی که با این موازین‌عقلی هماهنگ نشود بزور هم اجرا نخواهد شد و تنها نتیجه‌آن این است که مردم را بیشتر بطرف فرار از قانون سوق‌میدهد. این است مهمترین اثر قوانین مزاحم !

چطور ممکن است در یک خیابان چند خانه با وضع تقریبا مشابه وجود داشته باشد و نسبت بیکی از آنهامثلا مقررات قانون روابط مالک و مستاجر مصوب ۱۳۳۹ عمل شود یعنی مالک نتوانسته باشد که وضع اجاره را تعدیل نماید و در مورد دیگری فی‌المثل مقررات قانون تعدیل‌و تثبیت اجاره بها مصوب ۱۳۵۲ و درباره خانه سوم مقررات تیرماه ۱۳۵٤ ببعد و صاحب این خانه‌ها باعلم از وضع یکدیگر هیچگونه ناراحتی نداشته باشند. میتوان بازور صدای‌مردم‌را گرفت ولی هرگز میسر نیست که بازور دل مردم تسخیر گردد!

گفته‌اند احترام هرکس بدست خود اوست. قانون هم وقتی محترم است که خود احترام خود را نگاه بدارد ومردم را ناچار به قانون شکنی نکند.

می‌گویند حدود صد هزار خانه خالی در تهران‌هست که مالکان آنها از اجاره دادن ملک امتناع دارند. چرا این طور است؟ مگر مردم از پول بدشان می‌آید. فقط و فقط مقررات غلط و نسنجیده اجاره باعث این شده است. اجاره نمی‌دهند تا گرفتار عواقب شوم آن نشوند. اگر هم روزی بخواهند مردم را بزور مجبور کنند که خانه خود را باجاره دهند آنوقت مشکلات جدیدتری پیدا خواهد شد.

این روش قانونگذاری و اجرای قانون در مورداجاره بیش از آنکه مزاحم موجرین باشد بضرر مستاجرین است مالک از درآمد می‌گذرد ولی مستاجر بی‌خانه و سرگردان می‌ماند.

می‌گویند مالکین بیشتر بمستاجر خارجی راغبند. شاید بگویند علت آن است که خارجی بهتر و بیشتر پول میدهد ولی من بجرات می‌گویم دلیل آن این است‌که مستاجر خارجی بنا بعادتی که از کشور خود دارد میداند که باید مدت اجاره را رعایت کند وابدا در صدد طفره نیست مگر آنکه «حلال‌زاده» از خودمان باو تلقین کند.

در قانون‌گذاری نباید تابع احساسات کاذب بله‌یاعلیه کسی یا جمعی بود باید عدل وانصاف را چنان که باید و شاید در نظر داشت که گفته‌اند :

الملک یبقی مع‌الکفرو لایبقی مع‌الظلم

طبیعی نیست که بها ی‌هر چیز در همه دنیا سیرصعودی طی کند ولی ما بخواهیم مال‌الاجاره را بر مبنای ده سال‌پیش بازور ثابت نگاه داریم. مگر حقوقها همان است، درآمدها بهمان اندازه است، نرخها برهمان پایه است. دست مزدها برهمان ماخذ و ...

وقتی که اجاره بها از سود سهام شرکتها، بهره‌سپرده ثابت حتی بهره پس‌انداز و امثال اینها پایین‌تر باشد قهرامردم از سرمایه‌گذاری در امر مسکن خودداری می‌کنند و مشکل پیچیده‌تر از این خواهد شد که هست.

این هم درست نیست که مردم همه چیز را از دولت بخواهند، یا طوری تربیت شوند که چنین بپندارند. دولت خانه بسازد، دولت میزان اجاره را معین کند،دولت درشرایط اجاره جانشین اراده موجر و مستاجر عاقل و بالغ گرددو.. مگر همه مردم سفیهند ؟

اگر مردم را بخود واگذارند و بااینگونه مقررات غیر منطقی و دست وپاگیر دست آنان را نبندد بخدا که همصلاح دولت است وهم مصلحت ملت .

شنیده میشود که اشخاصی که نفوذی دارند خانه‌خود را باشرایط مساعدی باجاره میدهند وخانه دیگری با وضعی مناسب اجاره می‌کنند. شنیده میشود در قراردادهای اجاره که آب وبرق وتلفن بین موجر و مستاجر مشترک است در اثر لجبازی طرفین در مصرف واستفاده، کار بنزاع و کشمکش وکلانتری ودادسرا می‌کشد وبسیاری از اینگونه مسائل که کاملا خلاف دین واخلاق ووجدان و تربیت است خاصه برای ملتی چون ملت ایران.

اکنون که موضوع لایحه موجر و مستاجر در حزب رستاخیز ملت ایران و جراید مهم تهران مطرح شده استو نظر مردم را خواسته‌اند. من توصیه بلکه تقاضا می‌کنم که‌این نظرها را بدقت بخوانند و روی هر یک مطالعه کنند وتصمیم بگیرند. ممکن است احیانا بعضی اشخاص براثر برخی‌پیشامد های شخصی نظری برخلاف اصول ابراز دارند ولی همان نظر هم قابل مطالعه است و بهرحال از مجموع اظهارنظرها که نتیجه افکار عمومی است نتیجه خوب گرفته خواهدشد و تصور می‌کنم آخرین و بهترین نتیجه‌این خواهد بودکه کار اجاره بر مبنای قانون مدنی وبارهای اصلاحات درفروع بمخود مردم‌واگذارشود وحتی‌الامکان‌رامراجعه بدادگستری ودخالت دستگاههای دولتی در کار اجاره بسته شود.

مابازهم دراین باره بحث‌خواهیم‌کرد

چهل سال قبل در همین روز

محاکمه سیاستمداران برجسته شوروی در مسکو

مسکو « رادک » سردبیرسابق روزنامه «ایزوستیا » در جلسه محاکمه سیاستمداران‌برجسته‌شوروی اعتراف کرد که « تروتسکی » در ماه دسامبر ۱۹۳۵ بمشارالیه نوشته است که باید ایالت دریائی منطقه « آمور» رابه ژاپن و «اوکرانی » را به آلمان واگذار کرد وبهیچوجه شاید بادست‌اندازیهای آلمان در کشورهای دانوب‌وبالکان‌یامداخلات ژاپون در چین مخالفت کرد . «رادک» ضمنا اظهار داشته است که در طی مهمانی های سیاسی سال ۱۹۳٤ و ۱۹۳۵ ازمذاکراتی که بایکنفرآتاشه نظامی ونماینده جرایدبعمل آورد یقین حاصل کرده است که تروتسکی بابرخی از دول روابط محرمانه‌داشته‌است.

تشکیل حکومت بناپارتیسم

مسکو ـ در دیوانعالی‌«رادک» اظهار داشت « تروتسکی » در آخرین نامه خود برای او نوشته است فقط باشکست‌جماهیرشوروی ممکن است اورنام اختیار این‌کشور را بدست گیرد ودر همان نامه برنامه کامل تجدید استقرار رژیم سرمایه‌داری ودادن امتیازات‌ارضی واقتصادی بفاشیزم شرح داده شده است . « رادک» سپس بشرح برنامه دولتی که قرار بود بعداز روی‌کار آمدن تروتسکی روی‌کار آید پرداخت و گفت : حکومت مذکور میبایستی نزدیک به رژیم بناپارتیسم باشد ، در پاسخ مدعی‌العموم « رادک» اظهارداشت که در حقیقت صورت حکومت بناپارتیسم نبوده بلکه فاشیسمی که در خدمت‌سرمایه‌داران خارجی باشد بود . «رادک » همچنین گفت که از سال ۱۹۳۳ جزء دسته تروتسکی بوده و باآنکه خود را نسبت به کمونیسم صمیمی جلوه میداد در حقیقت جاده دوروئی را می‌پیموده زیرا روابط خود رابا تروتسکی قطع نکرده بود » .

فوت ایجاد کننده ارتش آلمان

ژنرال هانس‌فون‌سکت که پس‌از خاتمه جنگ عمومی ارتش جدیدآلمان را ایجاد نمود اخیرا درسن هفتاد سالگی فوت نمود . مطابق عهدنامه صلح ورسای آلمان فقط حق داشت یکصدهزار سرباز داشته باشد وژنرال سکت بسال ۱۹۲۰ ارتش مزبور را تشکیل داد .

اظهارات سوکولنیکف

مسکوـسوکولنیکف » سفیرکبیر سابق شوروی درلندن ومعاون‌وزیر امور خارجه بعدازظهر استنطاق گردید . مشارالیه اظهار داشت که میان دستجات « زینوویف » و «کامنف » و «رادک » مانندمیانجی اقداماتی نموده و همچنین اعتراف نمود که با نمایندگان یک دولت شرق اقصی بدستور «تروتسکی » ارتباطی داشته است . آخرین متهم که روز گذشته‌استنطاق‌گردید وزیر سابق « سرمبریاکف » بود . مشارالیه نیز اقرار نمودکه‌اقدامات غارتگری حوادث راه‌آهن و تهیه آمار غلطی را عهده‌دار بوده است. در محاکمه رجال معروف شوروی سفرای انگلیس، امریکا و فرانسه حضور داشتند .

هیپنوتیزم شده‌اند

لندن ـ جراید لندن راجع به اعترافات متهمین مسکو قلمفرسائی نموده واز خود میپرسند چگونه متهمین مذکور تقصیرات خود را بدون چوزو چرا اعتراف نموده و هرکدام اظهارات دیگری را تکمیل میکنند ؟ روزنامه «دیلی‌اکسپرس» مینویسد که ناظرین امور عقیده دارند متهمین را بوسیله هیپنوتیزم باخوراندن ادویه مخصوص که آنها را بی قوه نموده و تبدیل‌به اشخاص بی‌اراده مینماید مجبور به اعتراف میکنند . اگرچه روزنامه مزبور صحت این عقیده را قبول نداردمعهذا از خود میپرسدچگونه اشخاصی که چندماه قبل مهمترین سیاستمداران شوروی را تشکیل میدادند باین‌سهل‌وسادگی اعترافاتی مینمایند که خود میدانند بحال آنها کاملا مضر است. روزنامه «دیلی‌تلگراف » جنبه دیگرمحاکمه مزبور را درنظر گرفته و خاطرنشان مینماید که این اقدام بمنزله پاسخی است به پیمان ضد کمونیستی‌آلمان وژاپن زیرا مشکل است بتوان‌این عقیده را درمخیله خود راه داد که هفده متهم مذکور توطئه‌کرده‌اند که «اوکرانی » را به آلمان و «ولادی‌وستک» رابه ژاپون بدهند. این محاکمه‌تنهانتیجه میل «ستالین» مبنی برتامین نفوذ شخصی خود اوست .

« نقل ازاطلاعات ٤ بهمن ۱۳۱۵»

شرکت ملی نفت ایران

شرکت ملی نفت ایران
آگهی مزایده شماره ٤۱۰

شرکت ملی نفت ایران در حدود ۱۲۰۰تن ضایعات سالیانه کارخانه روغن سازی پالایشگاه تهران شامل هر هفته در حدود شانزده تن آهن دم قیچی مربوط به ضایعات صفحات فلزی بطور فشرده و در حدودچهار تن قیدچوبی وصفحات فلزی مربوط به لفاف وحفاظ ورقهای آهن مصرفی کارخانه را از طریق مزایده عمومی بفروش میرساند.

۱ـ علاقمندان به شرکت در مزایده‌میتوانند از ساعت ۸ صبح روزهای شنبه ۱۱ر۱۱ر۱۳۵٤ یکشنبه ۱۲ر۱۱ر۱۳۵٤ و دوشنبه ۱۳ر۱۱ر٥٤به صندوق اداره کل حسابداری شرکت در تهران خیابان تخت جمشید مراجعه و مبلغ یکهزار ریال به صندوق بپردازند سپس با در دست داشتن‌رسید وجه فوق به‌اداره اجناس مازاد، طبقه دوم ، ساختمان مرکزی دوم شرکت اطاق، ۲۰٦ مراجعه وبرگ مشخصات و شرایط شرکت در مزایده را دریافت نمایند.

۲ـ پیشنهاد دهندگان میتوانند قبل از تسلیم پیشنهاد خود در ساعت ۹ صبح روزهای شنبه ۱۸ر۱۱ر۱۳۵٤ و یکشنبه ۱۹ر۱۱ر٥٤ در پالایشگاه تهران حضور یافته و به‌اتفاق نماینده شرکت از ضایعات فوق بازدید نموده و سپس‌پیشنهادخود را باتوجه به مفاد برگ مشخصات و شرایط مزایده تنظیم وتسلیم نمایند.

۳ـ سپرده شرکت در مزایده مبلغ یک میلیون ریال تعیین گردیده و بایستی بصورت پرداخت وجه نقد به صندوق شرکت ویاضمانت نامه بانکی مورد قبول شرکت که ٦۰ روز ازتاریخ آخرین مهلت قبول پیشنهادات معتبر باشدضمیمه پیشنهاد گردد.

٤ـ پیشنهادات فقط تا ساعت ۱۱ونیم روز شنبه ۲٥ر۱۱ر۱۳۵٤ توسط اداره اجناس‌مازاد پذیرفته میشود و در ساعت ۹ صبح روز یکشنبه ۲٦ر۱۱ر٥٤ در کمیسیون‌معاملات‌واقع درساختمان مرکزی دوم باز و قرائت خواهد شد.

٥ـ شرکت در رد یاقبول‌یک یاکلیه پیشنهادات و اصله بدون آنکه محتاج به ذکر دلیل باشدمختار است.

م‌الف ۲۱٦٥۷

آگهی استخدام

دانشکده افسری نیروی‌زمینی شاهنشاهی برای تامین کادر درجه‌داری دسته‌موزیك تعدادی داوطلب به شرح زیراستخدام مینماید.

۱ـتابعیت دولت شاهنشاهی ایران
۲ـمتدین بودن بیکی از ادیان کشور (اسلام ـ مسیحی ـ کلیمی ـ زرتشتی).
۳ـحداقل سن ۱٦ سال‌وحداکثر ۱۸ سال تمام
٤ـداشتن گواهینامه پایان دوره ابتدائی یا(ششم‌ابتدائی)
٥ـداشتن صحت مزاج وتناسب اندام وبرخوردار بودن از استعداد و شرایط لازم جهت نوازندگی .
٦ـنداشتن پیشینه‌بدوعیال‌واولاد وکسان تحت تکفل .

بـمدت تحصیل :
مدت تحصیل درآموزشگاه‌گروهبانی یکسال بوده ودانش‌آموزان درتمام طول تحصیل شبانه روزی می‌باشند وکلیه هزینه زیست ـخوراك ـ پوشاك ـ نوشت افزار آنها بعهده نیروی زمینی شاهنشاهی خواهدبود .

پـامتیازات :
۱ـدانش‌آموزان درمدت یکسال دوره دانش‌آموزی ماهیانه مبلغ ٥۰۰۰ ریال حقوق دریافت خواهند نمود .
۲ـپس‌از طی دوره‌بدرجه‌گروهبانسومی‌مفتخر واز حقوق‌ومزایائی‌بمبلغ ۱۲۱٥۰ ریال بعلاوه نسبت بمیزان مهارت نوازندگی از حق فنی مربوطه استفاده مینمایند و ترفیعات بعدی آنان نیز برابر مقررات قانون استخدام‌نیروهای مسلح شاهنشاهی خواهدبود .

داوطلبین میتوانند همه روزه از ساعت ۷ونیم تاساعت ۱٤½ به خیابان سپه دانشکده افسری (آجودانی) مراجعه نمایند . م‌الف ۲۱۹۰٦

دانشکده افسری

امتحان ورودی مؤسسه شاخص

بدنباله اطلاعیه نامنویسی موسسه کامپیوتر شاخص (C.E.C) امتحان ورودی آن فردا انجام میشود

این امتحان شامل تست هوش میباشد و دیپلمه هائی که معدل دیپلم آنان از ۱٦ بمبالا باشد بدون امتحان پذیرفته میشوند .

این‌پذیرش جهت یک دوره فشرده برنامه نویسی کامپیوتر بزبان COBOL خواهد بود که بصورت تئوری و عملی انجام میگیرد .

اشخاصی‌که ازثبت‌نام عقب مانده‌اند ، میتوانند تا ظهرفردا قبل از امتحان با همراه داشتن مدرک تحصیلی ، شناسنامه ، عکس به آدرس خیابان کاخ شمالی بالاتر از بلوار الیزابت موسسه کامپیوتر شاخص (سی . ای .سی) مراجعه کنند تا ترتیب شرکت آنان در امتحان داده شود تلفن راهنما ٦۲۹٥۸۱

آـ٤۲۷٤۰

صاحبان صنایع وبازرگانان کشور

الاخاء

تنها مجله عربی زبان ایران باداشتن نمایندگی در ۱۲ کشور عربی روزهای شنبه منتشر میشود

اطلاعات

[نشریه ایرانیان مقیم خارج از کشور]
حاوی آخرین اخبار ورویداد های ایران وگزارشها ومقالات اجتماعی هفته‌ای سه‌بار در سراسر دنیا دردسترس مشترکین گذارده میشود

تلفن آبونمان ۳۱۱۰۷۱ ـ ۳۱۱۰۸۱

آگهی

پیرو آگهی مناقصه شماره ۱۲۰۱٦۱ ـ ۳ر۹ر۱۳۵٤ به‌اطلاع شرکت کنندگان درمناقصه ۳۵۰ تن کاغذ کرافت و۱۷۰ تن کاغذشبه‌کرافت میرساند که عرض کاغذهای مورد نیاز ۸۱۰ میلیمتر می‌باشد .

م‌الف ۲۱۸۹٦

شرکت دخانیات ایران

ANNOUNCEMENT

The Second Iranian Congress of Civil Engineering will be held, May 3-7, 1976, at Pahlavi University, Shiraz, Iran. The theme of the Congress is Civil Engineering and Rapid Development. Original papers in Persian or English language relating to the theme of the Congress are solicited for presentation in all the fields of Civil Engineering. Complete manuscripts should be sent for review to Dr. Reza Razani, School of Engineering, Pahlavi University, Shiraz, not later than February 20, 1976.

آگهی مناقصه شماره ۲٤
تاریخ ۲۱ر۱۰ر٥٤

فرماندهی لجستیکی ژاندارمری کشور جهت مصرفسال ۱۳٥٤ بیست‌وسه قلم اجناس مشروحه زیر را

۱ـ وسایل و آلات موزیک ـ بمیزان مندرج در برگ شرایط مناقصه از طریق مناقصه خریداری مینماید.

پیشنهاد دهندگان میتوانند با مراجعه به مدیریت تهیه و خرید لجستیکی ژاندارمری کشور و اجناس و دریافت برگ شرایط و مشخصات معامله پیشنهاد خود را طبق‌مفاد مندرج در شرایط معامله تنظیم وتاساعت ۱۰ صبح روز هیجدهم ماه بهمن سال ۱۳٥٤ به دبیرخانه ستاد ژاندارمری کشور واقع در میدان ۲٤ اسفند تسلیم نمایند.

اداره مناقصه‌گذار م الف ۲۱۸۹۸

فرمانده لجستیکی ژاندارمری کشور

۱ـ۲ ۱ـ٤۳۲۰۲

پاهایتان درد میکند حتما گیوه بپوشید!

استاد گیوه باف

بهترین گیوه‌های خرم آباد از زیر دست این استاد کاران‌بیرون می‌آید. پیر مردپس‌از سالهاگیوه بافی اکنون استاد شده است . بکار خود عشق می ورزد و می گوید «گیوه» بهترین پاپوش‌طبی است.

خرم‌آباد ـ خبرنگار اطلاعات . هجوم روستائیان به شهر هاباعث کسادی بازار «گیوه »درخرم‌آباد شده است.

روزگاری «گیوه » خرم‌آباد خریداران فراوان داشت اما حالا نه تنها شهری هابلکه روستائیان خرم آباد نیز کفش‌های چرمی یا لاستیکی رابر «گیوه » ترجیح میدهند.

هنر گیوه دوزی

با این‌حال هنر گیوه دوزی در خرم‌آباد مدتهاست که بواسطه عدم حمایت کافی ، روبه زوال‌می رود. خرم آبادی ها ، درگذشته، بهترین گیوه های دست دوخت را به سراسر کشور صادر می ـ کردند .

اما اکنون از بهترین استاد‌ـ کاران «عاج بافی » یاگیوه‌دوزی در خرم‌آباد دیگر چندان اثری نیست‌و از کیفیت‌و کمیت این کالانیز کاسته شده است.

در گذشته حتی زنان خانه‌دار خرم‌آباد از جمله تولیدکنندگان گیوه بودند و در محله « درب دلاکان» خرم‌آباد گیوه دوزی سروسامانی داشت.

غلامعلی اسکوری استادکار۶۰ ساله‌ای که بیش‌از چهل‌سال از عمر خود راصرف گیوه دوزی کرده است میگوید:

گیوه خرم‌آباد روزگاری نام و نشانی داشت. گیوه اصولا یکی از صادرات خرم‌آباد را تشکیل میداد و دراین شهر دهها کارگاه معتبر گیوه فروشی وجود داشت. روستائیان از مشتریان پرو پا قرص گیوه بودند . این روز ها روستائیان نیز به زرق‌و برق توجه بیشتری دارندو بجای «گیوه » کفش میخرند.

استاد پیر میگوید :« گیوه از نظر نرمی‌و راحتی ،بهترین پاپوش بشمار میرود واز خواص آن ، یکی هم این است که‌در تابستان پارا خنك و در زمستان گرم نگهمیدارد . در گذشته ، مصالح گیوه دوزی ارزان بود . اما درحال حاضر ، چرم کیلوبی شصت ریال را باید کیلوئی۲۷۰ ریال خرید. »

تهیه یك جفت‌گیوه وقت‌زیادی میخواهد و معمولا رویه گیوه را در خرم‌آباد زنها میبافند.

زنها همچنین «دم »و «دهانه» گیوه را می‌بافند اما دوختن کف گیوه ،بعهده مردهاست.

اکبر صادقی صاحب یك‌گیوه فروشی در خرم‌آباد ، میگوید : «ابزار کار گیوه بافی عبارتست از حریره ، مشته ، درفش، گزن، مغزه و سوزن . هر جفت گیوه خرم آباد سیصد ریال ارزش‌دارد وبمدت یکسال میتوان از آن استفاده کرد.

در گذشته اشراف و بزرگان از گیوه استفاده میکردند زیرا این پاپوش راحت‌ترو سبك تر از هر پاپوش دیگر است . پزشکان بواسطه این‌که گیوه بر پافشار وارد نمی‌آورد و خستگی را کمتر میکند ، گیوه رایکی از بهترین ،سالمترین و بهداشتی ترین پاپوشها میدانند.»

همدان: بزرگترین شکارگاه‌دوره‌ساسانی

همدان ـ خبرنگار اطلاعات: همدان باویژگی های جغرافیایی و طبیعی خودمرکز پرورش انواع حیوانات شکاری‌ازجمله کل ، بز ، قوچ، میش ، آهو ، کبک ، تیهو ، دراج ، میش‌و انواع پرندگان دیگر بوده است .

اکنون‌نسل‌بیشتر این‌حیوانات در همدان روبه زوال است و دوستداران طبیعت میتوانند برای حفظ نسل این پرندگان عوامل موثری باشند .

این موضوع در اولین جلسه انجمن دوستداران طبیعت که بتازگی در همدان تشکیل شده عنوان شد .

کورش‌جهانشاهی سرپرست اداره محیط زیست استان همدان طی سخنانی در جلسه انجمن دوستداران طبیعت گفت:انجمن دوستداران‌طبیعت موثرترین عاملی است که می‌ـ تواند شکارچیان را بیاری انجمن فراخواند و برای‌حفظ و حراست هرچه بیشتر از ، وحوش منطقه که ثروت‌های ملی بشمار میرود اقدام لازم انجام دهد .

این سخنران اضافه کرد : یکی از مهمترین عواملی که سبب شده بود پادشاهان ساسانی همدان را پایتخت خود قرار دهند علاقه آنان به ورزش شکار بوده است . در منطقه همدان کثرت حیوانات به‌اندازه‌ای‌بود که شاهنشاهان ساسانی‌برای‌نگهداری و حفظ سنت ورزش باستانی شکار در همدان اقامت می‌کردند .

دوستداران طبیعت باید برای حفظ نسل پرندگان این استان تدبیر های لازم را بکار برند . در این جلسه رئیس هیات‌مدیره‌انجمن دوستداران طبیعت همدان ابرازامیدواری کردکه‌این‌انجمن نه تنها بتواند درراه‌حفظ و حمایت حیوانات توفیق حاصل کند بلکه برای احیای ورزش های سنتی از قبیل تیراندازی‌و اسب سواری اقدام لازم بعمل آورد .

اعضای هیات مدیره شرکت‌تعاونی نانوایان خرم آباد برکنار شدند

خرم‌آباد ـ خبرنگار اطلاعات :

اعضای هیات مدیره شرکت تعاونی نانوایان خرم‌آبادبر کنار شدند و در پی‌برکناری آنان افراد جدیدی به عضویت این شرکت درآمدند .

در بررسی‌های حزب رستاخیز ملت ایران و اتاق‌اصناف خرم‌آباد ، معلوم شد هیات مدیره شرکت تعاونی نانوایان‌در تعدیل نرخ‌آرد وتحویل آن به‌نانوایان خرم‌آباد سستی‌کرده وخود بخود باعث نامرغوبی نان وگرانی آن شده است.

سخنگوی اتاق اصناف خرم‌آباد با اعلام این خبر گفت: از روز یکشنبه نرخ نان سنگک در خرم‌آباد کیلوئی ۱۰ریال تعیین شده ونانوایان باید پس از وزن کردن نان آنرابه مشتری تحویل دهند. پرونده اعضای برکنار شده هیات‌مدیره شرکت تعاونی نانوایان خرم‌آباد، تحت رسیدگی است.

شنهای کویر «ابرکوه» بررسی می شود

اصفهان ـ خبرنگار اطلاعات :

پژوهشگران رشته جغرافی دانشگاه اصفهان روشهای مهار کردن شن های روان رادرابرکوه بررسی کردند .

سی‌و شش دختر و پسر دانشجوی دانشکده علوم اصفهان ضمن یک مسافرت علمی به آباده ، اقلید و ابرکوه باحوزه آبهای زیرزمینی مناطق ،مرغ ـمهیار ـ مبارکه ـ یزدخواست و گاوخونی اصفهان آشنا شدند . سرپرستی این دانشجویان را دکتر بدیع‌اله فروزی سرپرست دانشکده ادبیات و علوم انسانی دانشگاه اصفهان بعهده داشت .

دانشجویان همچنین طبقات مختلف زمین را از نظر معرفت‌الارضی ، فرسایش رودخانه‌ای و فرسایش بادی شناسائی کردند و درمنطقه کویر ابرکوه‌به بررسی چگونگی مهار کردن شنهای روان این محل پرداختند . جلوگیری ازفرسایش بادی خاک بطریق مکانیکی و تثبیت شنهای روان ازطریق بیولوژیکی (بذرپاشی) ازجمله راههائی بود که دانشجویان برای جلوگیری از شنهای روان کویر ابرکوه مورد بررسی قرار دادند.

آتش نشانان ، رفتگران و ماموران فضای سبز اصفهان بیمه بدنی میشوند

اصفهان ـ خبرنگار اطلاعات: در جلسه انجمن شهر اصفهان پیشنهاد شد آتش ـ نشانان ، رفتگران شهرداری‌و ماموران فضای سبز که بیشتر از سایر کارکنان شهرداری‌در معرض خطر سوانح هستند علاوه بر بیمه درمانی ، بیمه بدنی هم بشوند.

این پیشنهاد درپی مرگ دوتن از کارگران شهرداری‌که در طول پانزده روز گذشته‌در حوادث مختلف جان خود را از دست دادند ، از سوی حمید نیکپی رئیس انجمن‌شهر اصفهان عنوان شد.

شهردار اصفهان ماموربررسی این پیشنهاد شده و قراراست نتیجه قطعی مطالعات خود را به انجمن شهر گزارش دهد با تصویب انجمن شهر ماموران آتش نشانی ، فضای سبز و رفتگران شهرداری اصفهان‌بیمه بدنی میشوند.

شرکت ملی ذوب آهن ایران

آگهی استخدام

واحد ساختمانی آریاشهر به تعدادی کارشناس متروربرای مدت معینی با حقوق مکفی نیاز دارد متقاضیان می‌توانند با در دست داشتن اصل مدرك تحصیلی ، برك پایان خدمت یا معافیت از خدمت و شناسنامه عکس‌دار و چهار قطعه عکس جهت انجام مصاحبه و آزمایش بواحد مزبور واقع در کیلومتر ۳۵ اصفهان ـشهرکرد مراجعه نمایند .

م الف۷٦۸۸ سرپرست کل عملیات ذوب‌آهن‌آریامهر

RTI

KURIS

۵۰ سال تکامل و پیشرفت

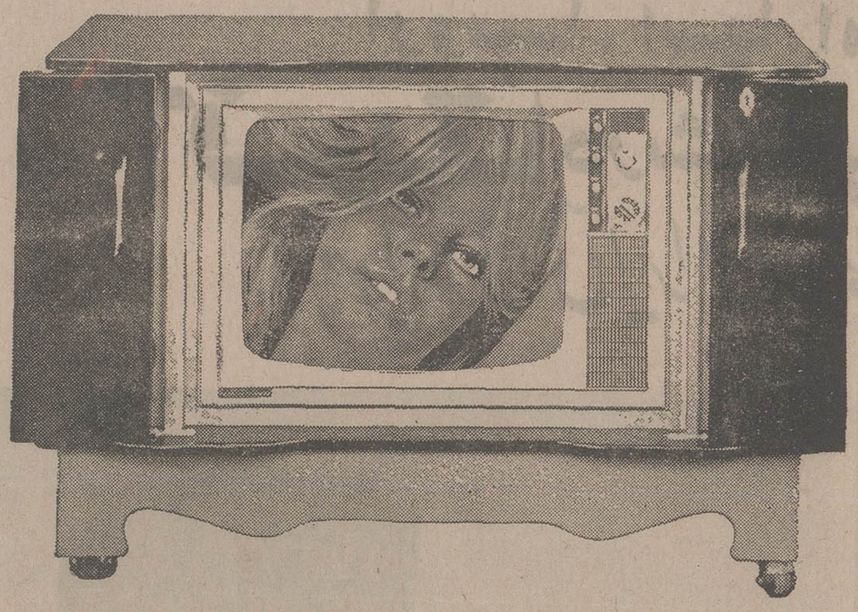

کارخانه آر ـ سی ـ اِ آمریکا نتیجه ۵۰ سال تکامل‌و پیشرفت در صنعت تلویزیون‌را بصورت انواع مدلهای زیبای تلویزیون آر ـ تی ـ آی عرضه میکند .

- تلویزیون های تمام ترانزیستوری آر ـ تی ـ آی مجهز به مدارهای مجتمع و یکپارچه آی سی (IC) است که از مشابه آن در سفینه های فضائی استفاده میشود .
- تلویزیون های آر ـ تی ـ آی با کابینت های مجلل و زیبا دارای مصرف برق بسیار کم و ناچیز و همچنین تصویر و صدای فوری است .
- هرقسمت‌اساسی‌تلویزیون های آر ـ تی ـ آی بر روی مدارهای چاپی‌مستقل قرار دارد که در موقع‌لزوم براحتی قابل تعویض است .
- دستگاه تنظیم (Fine Tuning) در تلویزیون آر ـ تی ـ آی بعد از تغییر کانال به‌تنظیم مجدد احتیاج ندارد .

آر ـ تی ـ آی را شما می پسندید و با اطمینان کامل انتخاب میکنید .

تلویزیون تمام ترانزیستوری آر. تی. آی
شاهکار کارخانه آر. سی. اِ. آمریکا

پروفسور فرهت قائم مقامی

شاگرد در رابطه با معلم یک تماشاچی میشود!

هرتجربه وتحلیل دقیقی که در هرسطحی از رابطهٔ معلم‌ودانش آموزدرون نظام‌مدرسه‌ای بعمل می‌آید، مسلما شخصیت واساسی گفت‌و شنودی چنین رابطه را برما آشکار می ـ سازد در مرحله نخست ما به تشریح آموزش گفتاری می‌پردازیم. این رابطه یك گفتگو کننده (معلم) ویك شخص صبور و سراپا گوش «دانش‌آموز» را در برمیگیرد. مواد‌مورد بحث، چه در بارهٔ ارزشها باشند و چه دربارهٔ ابعاد مشهود واقعیت ،درجریان انتقال خود، تبدیل به مباحثی بیجان، انتزاعی و منجمد میشوند . آموزش وتعلیم وتربیت امروزه‌از مرضی بنام بیماری گفتن یك جانبه ودستور العمل دادن‌یك طرفه رنج می برد .

«معلم»، چنان در بارهٔ واقعیت گفتگو می کند که گویی واقعیات بی‌احساس ، اینها مشخص و قابل‌پیش‌بینی‌هستند،یا اینکه‌او چنان‌دربارهٔ‌موضوعی بحث میکند که‌کاملا بی‌اعتنا به تجربیات وجودی‌دانش آموزبودوازروحیات وتماسهای او بازندگی‌بیگانه می‌باشد .

«معلم» چنین می پندارد که وظیفه او اینست‌که دانش آموز را بوسیله محتویات گفتار خود‌پر کند، محتویاتی‌که از واقعیات زندگی او کاملا جداهستند. ومحتوایی که از نیرو های همه جانبه‌ای که‌آنها را در برگرفته وکلیاتی که به زندگی آنها‌اهمیت بخشیده منفك شده‌اند .شاگرد ، در چنین رابطه‌یی تبدیل به یك تماشاچی میشودکه جهان ،اورادرپنجه خویش گرفته وبنابراین لغات در این گفتار خالی از مفاهیم حقیقی خود بوده وتبدیل به صحبتهای‌پوچ، بیگانه وبیگانه کننده میشود. آنچه باید مانع‌شود تا این بیگانگی انسانها رامسخ‌کند، فرهنگ‌استو آموزش‌وپرورش‌دروازه ورودبفرهنگ‌خصیصه‌این آموزش گفتاری عبارت از ابهت لغات وغلوکلمات است، نه قدرت خلاقهٔ آنها در دگرگون کردن‌واقعیت. فی‌المثل معلم می گوید : ٤×٤=۱٦ یا پایتخت سوئیس «برن» است و دانش آموز بدون اینکه تصور کند که چه چهاری ضربدر چه چهار دیگری واقعا مورد نظر استو یابدون اینکه اهمیت واقعی‌پایتخت را بداند در تایید جمله معلم که‌گفته بود:«پایتخت سوئیس برن است»، این لغات و جملات را یادداشت می‌کند، حفظ می‌کند، تکرار می کند و به یاد می‌ـ آورد.

آموزش گفتاری (که در آن معلم، «متکلم‌وحده» است) دانش طلب را مجبور می کندکه به طور مکانیکی ، محتوای مطلب گفته شده را حفظ‌نماید. بدتر از همه اینکه دانش آموز را تبدیل به‌ظرفی می‌کند که بایستی از منبع علم معلم لبریز شود. هرچه بیشتر معلمی بتواند این ظرف خالی را پرکند او معلم بهتری خواهد بودو هرچه این ظروف‌خالی با رغبت بدون مقاومت وبردهوار اجازه بدهند که پر شوند، آنها دانش آموزان برتری بنظر می‌آیند.

بنابراین ، آموزش تبدیل به یك عمل سرمایه گذاری میشود که در آن دانش آموزان تبدیل به مکانهایی برای پس‌انداز می‌گردند و معلم، ولی‌سرمایه گذار را بازی می‌نماید. به‌جای ارتباط دو جانبه ، معلم اعلامیه صادر می‌کند ودستور می‌دهد و به اصطلاح در دانشجویانی که صبورانه می گیرند ،حفظ می‌کنند و تکرار می نمایند ، سرمایه گذاری می‌کند. این گونه آموزش را ما مبحث آموزش و پرورش «بانکداری» می نامیم در چنین حالتی حیطهٔ اعمال‌عملی که به دانشجو اجازه‌داده‌میشودفقط تا آنجاست که او بگیرد وپرشود و ذخیره هایی را که‌دراو می‌گذارند حفظ نماید و بس . البته این درست است بگوئیم که دانشجویان فرصت این رادارند که تبدیل به کلکسیونر مطالبی که در آنها نهاده شده بشوند .

اما در آخرین تجزیه و تحلیل باید گفت‌انسان هایی که اجازه می دهند لبریز از عدم مسئولیت‌برای دگرگونی علمی و در حقیقت عدم بینش نسبت به‌نظام گمراه کننده‌ای «بشوند» از خود واجتماع خویش بیگانه می‌گردند، زیرا انسانها، بدوراز کاوش و جستجوی خلاق‌وجدا از یك «پراکسیس» واقعی هرگز نمی‌توانند حقیقتا انسان باشند .

«دانش» فقط از راه اختراع دوباره اختراع کردن، از راه کوشش جسورانه ،بی‌صبرانه ، مداوم وامید وارانه انسانها برای شناخت جهان، در جهان ، با یکدیگر تجلی می کند .

برعکس، در مبحث آموزش و پرورش « بانکی یا بانکداری »، دانش عبارت از تحفه‌ایست که توسط آنهاکه خود را دانشمند می‌دانند،به کسانی که‌بی ـ دانش می نامند ارزانی می‌گردد. ولی فراموش‌نکنید که نسبت دادن نادانی مطلق بدیگران یکی‌ازخصائص تنك نظری ایدئولوژیك است که‌هم آموزش وپرورش و هم دانش را بعنوان فرایند های تجزیه وتحلیل افکار می‌نمایاند . بدین معناکه معلم، بانصور اینکه شاگردانش نادان مطلقند،وجود خودش را توجیه می کند و در حقیقت در چنین حالتی است که معلم. تبدیل به عنصری ضد شاگردان خود میشود. دانش آموزان که درست مانند بردگان،درسیستم دیالکتیك همگی بیگانه شده‌اند با تقبل نادانی خویش وجود معلم را توجیه می‌نمایند .اما آنها هرگز کشف‌نمی کنندکه باید معلم را آموزش دهند.

از طرفی دیگر دلیل وجود یك آموزش رهایی بخش درکوشش آن‌برای رسیدن به یك توافق‌می ـ باشد. آموزش و پرورش بایستی با حل تناقض بین معلم و شاگرد آغاز به کار نماید. و بایستی دو قطب این تضاد را طوری باهم سازش دهد که‌دانشجو واستاد هر دو با هم و در یك آن معلم و متعلم باشند .

چنین راه حلی را نمی‌توانیم درمبحث آموزش‌و پرورش بانکی پیدا کنیم زیرا چنین آموزش نمی ـ تواند حاوی یك اساس گفتگویی باشد . برعکس، آموزش بانکی سعی دارد که این تناقض را از راه طرز تلقی هاو اقداماتی که در زیر از آنها نام‌می‌برم، حفظ وحتی تاکید و تحریك نماید ، بدین طریق‌که:

۱ـ معلم تدوین می‌کند، دانش آموز فرامی گیرد.

۲ـ معلم همه چیز را می‌داند و دانش آموزهیچ چیز را نمی‌داند.

۳ـ معلم فکرمی‌کند و برای دانش آموزی که فکر نمی‌کند ، برنامه می‌ریزد .

٤ـ معلم صحبت می کند و دانش‌آموز، برده‌وار گوش می‌دهد .

٥ـ معلم تنبیه می کند و دانش آموز تنبیه‌می‌ـ شود.

٦ـ معلم، انتخاب کرده وانتخاب خود را اعمال می‌کند ودانش آموز اطاعت می نماید .

۷ـ معلم عمل می‌کند ودانش آموز، فقط تصور واقعی عمل‌را از راه اعمال معلمشان درك می کنند.

۸ـ معلم، برنامه ریزی رادرمورد محتوای‌دروس انجام میدهدو دانشجو که هیچ مشورتی در انتخاب دروس باآنها نشده است ،خود را باآن‌وفق می‌دهد.

۹ـ معلم، قدرت دانش را باقدرت حرفه‌ائی‌شخص خود اشتباه می کند و در آن، مغلطه می کندوچنین مغلطه‌یی، او رادرضدیت باآزادی‌دانشجویانش قرارمی‌دهد.

۱۰ـ معلم فاعل فرایندیادگیری استدرصورتیکه شاگردان صرفا مفعولان این جریان هستند .

نتایج سفر گرومیکو به ژاپن :

آیا کنفرانس امنیت آسیا، تشکیل میشود؟

حسین رامتین

درحالیکه چشمان گشاده جهانیان بسوی دومنطقه سراپاخون و آتش ـ لبنان (درخاورمیانه) و آنگولا (در آفریقا)ـ دوخته‌شده،حکومت شوروی، باخونسردی و آرامشی غافل کننده ، وزیر خارجه کهنه کار خود را به «توکیو» میفرستد تا شاید از این‌سو نیز پایه سیاست آمریکا را تاآن حدکه بتواند، متزلزل سازد.

البته گرومیکو بدعوت رسمی دولت ژاپن ،ولی بنابه تمایل دولت شوروی به آن کشور مسافرت کرد و رهبران ژاپن نیز بامید آنکه بتوانند جزایر از دست رفته (گوریل) را ـ که هم ازنظر راهبردی و هم ازجنبه استراتژیک برای کشور آفتاب تابان حائز اهمیت فراوان است ـ از کرملین بازستانند، باگرمی تمام از وزیرخارجه شوروی استقبال کردند ، و برخلاف گذشته‌ها، دسته‌های مخالف سیاست شوروی‌حتی درفرودگاه تظاهراتی علیه «آقای‌زیر» بعمل نیاوردند، ولی هدف اساسی «گرومیکو» بکلی باخواسته های‌ژاپن متفاوت بود وپس از پایان پنج روز اقامت رسمی ، نتوانست بهیچ یک از هدفهای خود در ژاپن دست یابد.

حقیقت اینست که بزرگترین نگرانی شوروی درخاوردور ، نفوذ طبیعی اهالی «چینی‌نژاد» ساکن تمام مناطق‌و کشور های اطراف اقیانوس کبیر و اقیانوس هند است .

زیرا از دامنه های کوهستانهای پر برف«هیمالیا» تااعماق جنگلهای«مالزیا» وجزایر «هزارگانه آندونزی وجزایر زیبای اقیانوس آرام‌اکثریت فعال اهالی را افرادی تشکیل میدهند که دارای خون«چینی»هستندو اگرشمابادقت ریشه های نژادی ساکنان فعال این مناطق(از قبیل بازرگانان ، کشاورزان‌وصنعتگران مرفه‌تمام‌کشور های هندوچین) رامورد توجه قرار دهید ، قبول خواهید کرد که اکریت این قبیل ساکنان را چینی های مهاجر تشکیل داده‌اند.

طبیعی است شایعات یاحقایق‌ترقیات وپیشرفتهایی کشور چینی بخصوص روش جدیدی‌که‌چین‌سرخ برهبری‌نخست وزیر فقید خود (چوئن‌لای) درسیاست کشاورزی وصنعتی وبخصوص نرهشی که درسیاست بین‌المللی انتخاب کرده است ، موجب شده که‌چینی های فراری ازبیم اسارت در« چنگال‌سرخ» کمونیسم ، این روزها احساس غرور خاصی نسبت به وطن اصلی خود می کنند ومخصوصا همکاری جدیدی که بین آمریکا واروپای باختری‌از طرف رهبران زیرک چینی شروع شده،آن ترس و وحشتی راکه درگذشته از خشونت وبی‌رحمی کمونیستهای‌چینی در دلها وجود داشت ، بکلی برطرف کرده وگروههای ناراضی وناراحت چینی را در سرزمین های اطراف چینی بصورت دوستان وعلاقمندان «منتظر فرصت» در آورده است .

این همان وضعی است که حکومت شوروی راسخت‌نسبت به آینده بیمناک ساخته است ، زیرا وقتی لااقل خیال حکومت چین از همسایگان جنوبی وشرقی راحت باشد، آنوقت بایدنگران تشدید ادعاهای ارضی چینی درشمال کوهستانهای میانشان ودر مرز های شرقی آن کشور باشد.

از سوی دیگر ، وجودیک احساس طبیعی و درونی در مردم ژاپن ، نسبت به«چین بزرگ» و وجود چنین بازار عظیم هشتصد میلیون نفری برای صنایع هر روز درحال توسعه ژاپن طبعا تمایل‌نزدیکی دوحکومت و دورژیم زرد را بیشتر کرده ومسلما «جانشینان «چوئن‌لای» وجود این قدرت عظیم صنعتی وعلمی «همنژاد» را از نظر دورنخواهندداشت.

رهبران سیاسی هوشمند ژاپن نیز از این موقعیت حساسی که بدست آورده‌اند،بدون آنکه بخواهندبگذشته های تاریک توجه داشته باشند و یا احساس انتقامی‌نمایند. باهمکاری‌سرمایه داران وسرمایه گزاران آمریکائی در صنایع خود میکوشند هرچه بیشتر خود را به‌حکومت چین نزدیک کنند.

«غربی‌ها»،یعنی‌رهبران سیاسی‌اروپای باختری نیز بدو علت،نزدیکی بیشتر به حکومت چین رایکی از هدفهای‌اساسی سیاست اقتصادی وامنیتی خود قرار داده‌اند. ازنظر اقتصادی‌چه‌بازاری‌مهمتر وبزرگتر ازبازار «هشتصدمیلیونی»چین، بخصوص که درسالهای آینده، با سرمایه‌گزاری های کلان سرمایه‌داران آمریکا واروپا، نفت‌فلات‌قاره آن‌کشور، بمقادیر هنگفتی بسوی بازار های اروپا سرازیرخواهد شد و نگرانی اروپا را ازکمبود انرژی ویاگرانی آن تقلیل خواهد داد و اما ازنظر امنیتی :

اروپا میداند ویا می‌ترسد که‌سرانجام، زمامداران«کرملین» روزی بانیروهای عظیم خود که درمرزهای اروپای متمرکز ساخته‌اند، آرزوی تصرف‌اروپا را بمرحله عمل درآورند وتا وقتی اختلافات عمیق چین و شوروی وجود داشته باشد، عملی شدن‌چنین‌آرزوئی خیلی بعیدبنظر میرسد.

باتوجه به‌نکات بالا ، بااینکه روسیه شوروی میکوشد درحالیکه از یکسو دست دوستی جهان‌آزاد بفشارد و با دست دیگر آتش هائی درنقاط مختلف جهان روشن‌سازدتابهدف های‌اقتصادی وایدئولوژیک خود نزدیک تر شود.

رهبران جهان آزادنیز باتوجه به بازیهای زیرکانه حکومت شوروی ،از اختلافات موجود بین‌آن کشور وچین، حداکثر استفاده را کرده‌اند .

وبهمین سبب است که وزیر خارجه ژاپن، پس‌از چهار جلسه طولانی با وزیر خارجه شوروی ،باکمال‌صراحت به‌سه‌پیشنهاداصلی‌دولت شوروی‌صریحا جواب رد داده است .

پیشنهاد های گرومیکو بدینقراربود:

۱ـ عدم امضاء قرار داد صلح بین ژاپن وچین کمونیست.

۲ـ فعالیت‌تثبیت‌برای تشکیل‌کنفرانس امنیت آسیا

۳ـ سرمایه گزاری متشرک برای ایجاد پیشرفته در سیبری و مرز های چین وشوروی .

٤ـ محدود ساختن تجارت ، چین کمونیست.

طبیعی است هدف ونظر اصلی‌وزیر خارجه شوروی ،دوقسمت اول‌پیشنهاد های چهارگانه(یعنی جلب موافقت‌دولت ژاپن برای جلوگیری از امضاء قرار داد صلح بین دوکشور ویالااقل بتاخیر انداختن آن ودیگری ، فعالیت برای تشکیل کنفرانس امنیت آسیا) است که هردونگرانی خاص‌شوروی را ازوضع سیاسی واستراتژیک‌در مرز های‌آسیائی خود ظاهر می‌سازد.

دولت ژاپن نیز مسلما با توجه به تمایلات منطقه‌یی واحساسات‌نژادی وبخصوص منافع اقتصادی‌خود، هیچگاه همکاری وهمگامی باچین را بخاطر عدم موافقت روسیه‌با بازگرداندن جزایر «گوریل»از دست نخواهد داد. ازجوابی که وزیرخارجه ژاپن‌باصراحت به‌گرومیکو داده است وتقاضا های اصلی شوروی بشرح‌زیر پاسخ گفته ، پیداست که در این منطقه ، تیر وزیر خارجه شوروی به‌سنگ خورده‌است.

وزیر خارجه ژاپن گفته است در مورد عدم‌امضاء قرارداد صلح باچین، نه‌تنها این عمل برخلاف مصالح ملی ژاپن است ، بلکه حفظ صلح جهانی ومنطقه‌اقیانوس‌آرام‌ایجاب می‌کندکه‌تمام منطقه با «چین»که روش صلح‌جویانه‌یی باجهان آزاد درپیش گرفته ، از در دوستی ومسالمت درآیند ودر مورد فعالیت برای تشکیل کنفرانس امنیت آسیا این ژاپن نیست که نقش اصلی را در این قاره وسیع بعهده دارد ، بلکه چین باجمعیت هشتصد میلیونی‌و طرفداران این کشور در سراسر آسیا هستند که بایدباتشکیل چنین کنفرانسی موافق باشند که مسلما چین ، تا روزی که اختلافات زیادی باشوروی دارند،

نه‌تنها درکنفرانس امنیتی که شوروی عضوآن باشد حاضر نخواهد شدبلکه طبق اظهار رهبران‌چین، اساساشوروی رایک کشور آسیائی نمی شناسند و حضورحکومت شوروی در سرزمین های‌آسیائی‌رابوراثت ازحکومت«تزارها» «تزارها»می میدانند که اگر کنفرانس امنیتی برای آسیا تشکیل شود ابتدا باید به این‌حضور «موروثی»نه‌طبیعی‌ـ رسیدگی شود!

از چهره خشمگین«گرومیکو» ـوزیر خارجه‌شوروی‌ـدرآخرین‌جلسه‌مذاکرات توکیو پیدا بود که باناکامی و دست خالی به مسکو بازمیگردد وآن هدف باطنی راکه درحقیقت قدم دیگری درراه تزلزل سیاست همکاری جهان آزاد با چین کمونیست واطمینان به مرز های شرقی خود بود نتوانست بیک نتیجه مثبت برساند.

باتوجه به این ناکامی سیاسی ،باید منتظر بود که درآیندمی قابل‌پیش‌بینی دریکی از مناطق اقیانوس کبیر با اقیانوس هند ماجراهائی بدست عمال شوروی برپاگردد، تاجهان آزادنگرانی های بیشتر غوطه ورگردد.

اروپا، آسیا، آمریکا وحالا
آفریقا درشبکهٔ پروازهای بین‌المللی
هواپیمائی ملی ایران «هما» قرارگرفت

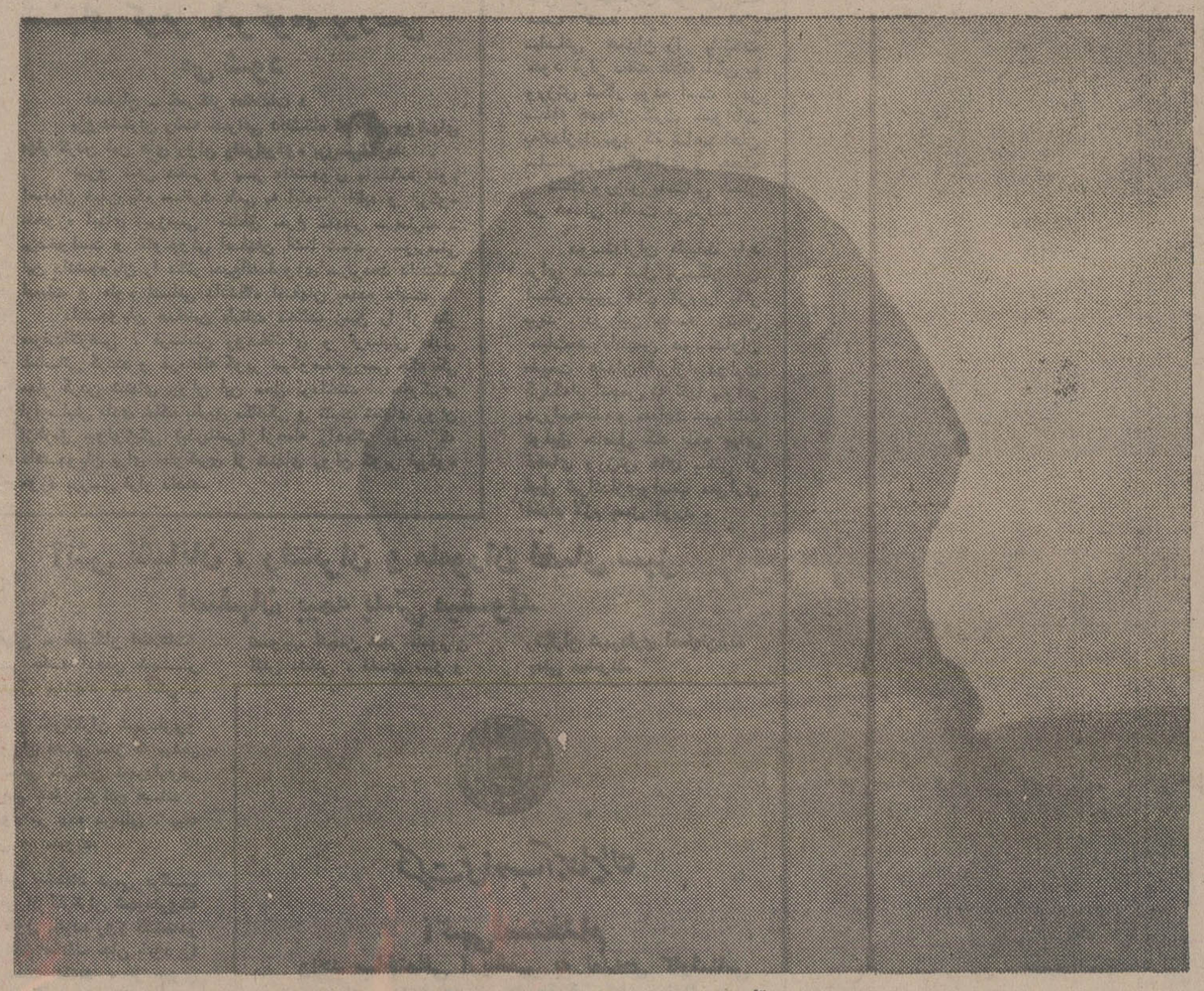

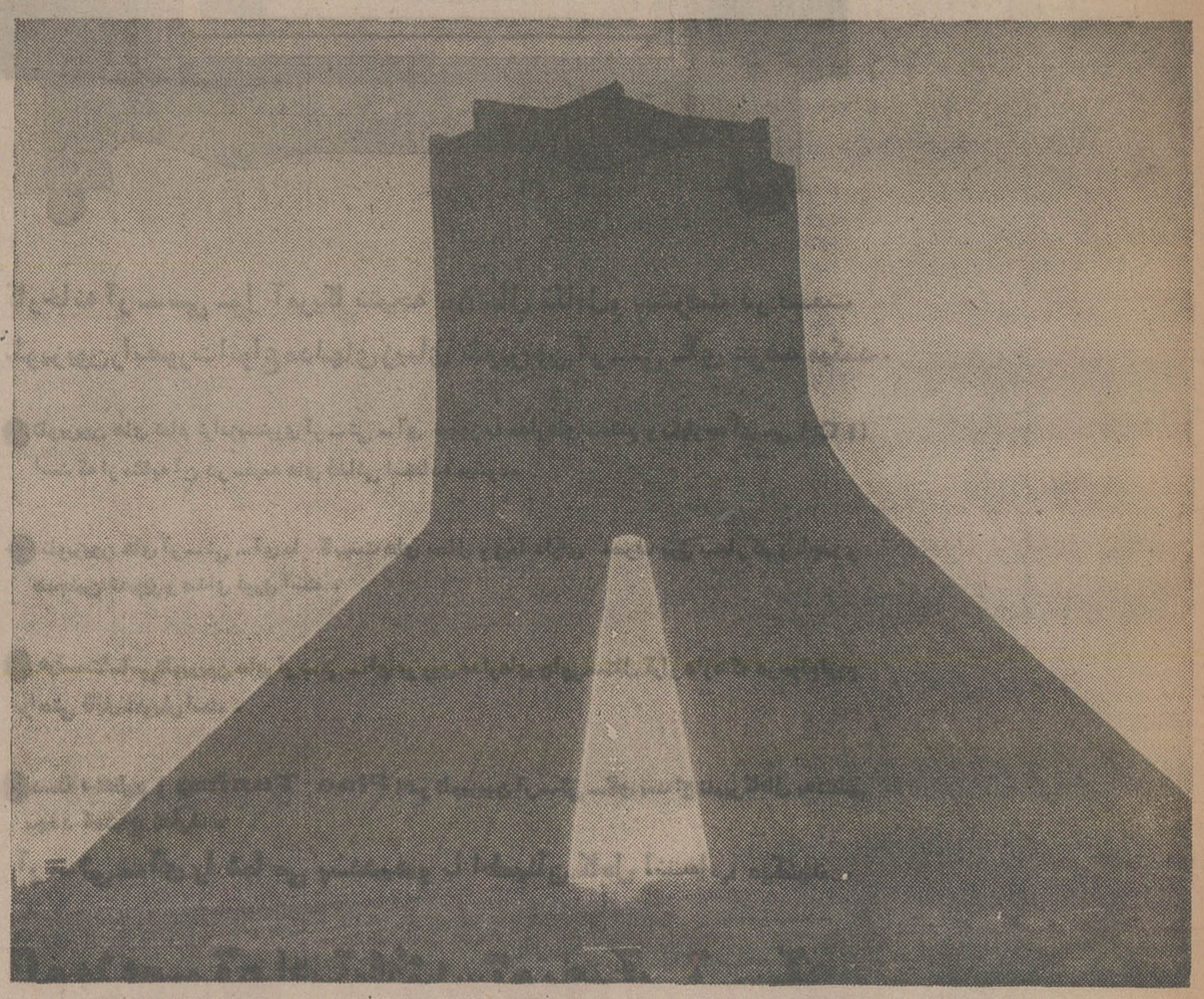

مسافران خط جدید تهران ـ کویت ـ قاهره میتوانند با استفاده‌از مهمان نوازی و پذیرائی گرم هواپیمائی ملی ایران که خود شهرت بین ـ المللی دارد لذت مسافرت را دو چندان کنند .

برای کسب اطلاعات‌بیشتربه آژانس‌مسافرتی‌خود ویادفاتر نمایندگی "هما" تماس بگیرید .

«اورست» منتظر باش، ایرانی‌ها دارند می‌آیند!

کوهنوردان ایرانی، هیمالیا را فتح میکنند

ده کوهنورد ایرانی بار سفر بسته‌اند تا هیمالیا را فتح کنند. در پی احد سالگی کوهنورد نامدار ایرانی که در جهان این‌ورزش، بلند آوازه و نامدار است چندبار قله‌های سرکش هیمالیا را زیر پا نهاده‌است، این گروه سومین دسته کوهنوردان ایرانی خواهد بود که رسما به هیمالیا میرود.

هیمالیا، سرکش‌ترین، وحشی‌ترین و مغرور ترین کوهستان جهان، پائیز سال آینده میهمندار کوهنوردان ایرانی خواهد بود. از ۲۹ ماه‌مه سال ۱۳۵۳ میلادی که «ادموند هیلاری» اهل نیوزیلند و «تنسینگ سورکی» ـ بلد وشرپای او ـ بلند ترین قلهٔ جهان ـ «اورست» را فتح کردند تاکنون، هیمالیا با پانزده قله سربفلك کشیده و مغرور خود، برای کوهنوردان کشور های مختلف دنیا همواره صحنه رقابتهای هیجان‌انگیز و شرافتمندانه بوده‌است.

هیمالیا، رشته کوه مغرور، سرکش و پرآوازه جهان دیو سپید خفته در مرز کشورهای نپال و تبت بطول ۲۵۰۰ کیلومتر و عرض پنجاه تا یکصد کیلومتر ـ پانزده قله سر بفلک کشیده دارد. اسامی و ارتفاع دقیق هریک از این قله‌ها در اطلسهای جغرافیائی جهان ثبت و مشخص شده است.

قله «اورست» با ۸۸۸٤ متر ارتفاع بلندترین قله جهان است. «آنکادوپا» ۸٦۱۳ متر ارتفاع دومین قله بلند جهان بشمار میرود. «مانساوپا» ۸۱۵۷ متر ارتفاع و «مانگاپاریات» با ۸۱۳۲ متر ارتفاع به‌ترتیب قلل مرتفع بعدی رشته کوههای هیمالیاست. قله «پانگاپاریات» اولین‌بار بوسیله کوهنوردان آلمانی فتح شد. از نظر صعود و شرایط کوهنوردی این قله یکی از سرسخت‌ترین قله‌های جهان است و برای همین بیش از همه قلل دنیا قربانی گرفته است.

گروه کوهنوردان ایرانی برای اولین بار چند سال قبل به قله ٦۰۰۰ متری نورسن هیمالیا صعود کردند. دوسال قبل ـ سال ۱۳۵۲، سال ورزش در ایران ـ نیز یک گروه بیست نفری از کوهنوردان ایرانی رهسپار هیمالیا شدند و تا یخچالهای «خمبو» در ارتفاع ۵۸۰۰ متری صعود کردند.

اعضای دومین هیات کوهنوردان ایرانی که به هیمالیا رفتند عبارت بودند از: علی اصغر امین‌نیا، دکتر جواد نعمتیان، محسن باقریه، مجتبی جوهری، خلیل صحرابیان، حبیب‌اله جهانکار، حسین حاج حسینی، محمود مرتضوی، جلال رادیوکی، پیراسر هاشمی‌زاده، علی‌بالاکاکافشار، جعفر بهدارنیا، مختار مهدی زاده، نصرت‌اله نوری، قاسم دادفری، میرابراهیم مرعشی، صحبت‌اله صنیعی و دوخواهر کوهنورد: مهرانگیز و روح‌انگیز حکیمی.

آنچه در صعود به هیمالیا اهمیت دارد، فتح قله‌های هشت هزار متری و بلندترین رشته کوهاست. این‌بار ده نفر کوهنورد زبده ایرانی به همراهی ده‌نفر از کوهنوردان ژاپنی مصمم به فتح قله «مانسلو» و «دائولاگیری» هستند که هردو بیش از هشت هزارمتر ارتفاع دارند.

هیمالیا، منبع درآمد

هیمالیا منبع درآمد هنگفتی برای کشور نپال است. تیمهای کوهنوردی برای صعود به قلل هیمالیا باید مبالغی کلان بپردازند. کوهنوردان برای فتح «اورست» از سالها قبل این قله را «رزرو» می‌کنند. هم‌اکنون صعود به اورست تا سال ۱۹۸۰ در رزرو کوه ـ نوردان مختلف جهان است!

ـ بهترین راه برای صعود به هیمالیا از خاک کشور نپال است. فتح قلل وحشی و سرکش هیمالیا از جبهه جنوبی آن، نسبت به جبهه شمالی، آسانتر و پررفت و آمدتر است. برای اولین بار درسال ۱۹۲۱ میلادی یک گروه کوهنورد انگلیسی، همراه «جورج مالوری» کوهنورد سرشناس از جبهه شمالی و از طریق کشور تبت عازم فتح «اورست» شدند.

این کوهنوردان با شکست مواجه شدند، اما «جورج مالوری» سرپرست این گروه دلباخته سرسخت «اورست» بود، بعد از آن سه بار دیگر عازم «اورست» شد و تا ارتفاع ۸٤۰۰ متری این قله مغرور پیش رفت و سرانجام در پیشانی اورست میان برف و مه ناپدید شد و جان باخت.

مقررات صعود

خاک نپال، گذرگاه تمام کوهنوردان جهان برای صعود به هیمالیاست. این کشور قوانین و مقررات خاصی برای صعود به هیمالیا وضع کرده است.

دولت نپال، سه نوع اجازه‌نامه برای صعود به هیمالیا صادر میکند:

۱ـ برای صعود به قله‌های پانزده گانه و مشهور که گرفتن آن تشریفات خاصی دارد و هرگروهی که چنین تصمیمی دارد باید مبلغی پیش پرداخت بعنوان مالیات صعود، بدولت نپال بپردازد.

۲ـ برای تحقیق و بررسی و مطالعه مسیر صعود یک قله و احیانا عکسبرداری که دولت نپال از این بابت پولی دریافت نمی‌کند.

۳ـ اجازه‌نامه توریستی برای صعود گروههای کوهنوردی که از ارتفاع ٤۵۰۰ متر بیشتر نمیتوانند صعود کنند. این صعود در حقیقت، حکم گردش و تفریح را دارد.

گروه‌های کوهنوردی برای صعود به هر یک از پانزده قله مشهور هیمالیا ناگزیر باید یک یا دو نفر پلیس نپالی بعنوان ناظر و محافظ با خود به کوهستان ببرد تا احیانا دیگر گروههای کوه ـ نوردی مانع کار گروه کوه ـ نوردان دیگر نشوند. از همین روست که دولت نپال مبلغی بابت مالیات صعود از اکیپهای کوهنوردان دریافت میدارد.

این دو پلیس محافظ، گزارشی از وضع صعود و مخارج گروه کوهنوردی ـ از ساعتی که هیات کوهنوردان از «کاتماندو» پایتخت نپال، بطرف کوهستان حرکت می کند تا هنگام بازگشت ـ تهیه می‌کنند و بدولت خود تسلیم می دارند.

علاوه براین، هدف هریك از اکیپ های کوهنوردی باید قبلا معین و از طرف دولت نپال تایید شده باشد. هیات کوهنوردان ملزم و موظفند نمونه‌یی از کلیه اشیاء سنگهای معدنی فسیل هاو همچنین رونوشتی از همه عکس هاو فیلم هایی که ضمن صعود برداشته‌اند، دراختیار دولت نپال بگذارند. با این همه، دولت نپال در وضع این قوانین و مقررات برای صعود به هیمالیا، این حق رانیز برای خود حفظ کرده‌است که جواز حرکت و اقامت اکیپ کوهنوردان را در هر زمان و بهر دلیلی که خود مقتضی بداند، لغو کند.

استخدام «سردار» و «شرپا»

برای صعود بهریك از پانزده قله مشهور هیمالیا، علاوه بر کسب اجازه از دولت نپال و همراه داشتن یك یا دو پلیس محافظ، باید یك نفر «سردار» یعنی راهنمای ارشد بومی، و همچنین عده‌یی باربر برای حمل وسائل و لوازم و محمولات کوهنوردی و چند نفر «شرپا» بلدهای بومی، در استخدام داشت.

«سردار» علاوه بر راهنمایی کوهنوردان، کار «شرپا»ها و باربران را کنترل میکند. باربران، وسایل و لوازم کوهنوردان را تا ارتفاع ۵۲۰۰ متری حمل می ـ کنند و از آنجا ببعد «شرپا»ها که قدرت مبارزه بیشتری با هیمالیا دارند، باروبنه کوهنوردان را به دوش میکشند.

«شرپا» لقبی است که به روستاییان دامنه هاو سینه هیمالیا داده شده و در حقیقت مشخص کننده طبقه خاصی از مردم نپال است که زادگاه کوهستانی خود را هرگز رها نکرده‌اند.

دهکده «سولاخومبو» در دامنه هیمالیا با ۳۸۰۰ متر ارتفاع از سطح دریا و روستای «دنك بوشه» در ارتفاع ٤۲۰۰ متری هیمالیا، مرتفع ترین نقاط مسکونی جهان است که ساکنین آنرا «شرپا» ها تشکیل میدهند.

تیمهای کوهنوردی، بدون کمك «شرپا»ها قادر بصعود نیستند چون این افراد از ورزیده ترین کوهنوردان جهانند و نه تنها از ارتفاع ۵۳۰۰ متر بالاتر وسایل ولوازم کوهنوردان را حمل میکنند، که پابپای آنها، به قلل هیمالیا صعود هم میکنند. طبق مقررات وقوانین صعود به هیمالیا هر «شرپا» بیش از ۴۰ کیلو بار حمل نمیکند چون در ارتفاعات بیشتر از ۵۳۰۰ متر رفته رفته اکسیژن هوا کم و تنفس دشوار میشود، و قله مشهور هیمالیا ناگزیر باید یک یا دو نفر پلیس نپالی بعنوان ناظر و محافظ با خود به کوهستان ببرد تا احیانا دیگر گروههای کوه ـ نوردی مانع کار گروه کوه ـ نوردان دیگر نشوند. از همین روست که دولت نپال مبلغی بابت مالیات صعود از اکیپهای کوهنوردان دریافت میدارد.

این دو پلیس محافظ، گزارشی از وضع صعود و مخارج گروه کوهنوردی ـ از ساعتی که هیات کوهنوردان از «کاتماندو» پایتخت نپال، بطرف کوهستان حرکت می کند تا هنگام بازگشت ـ تهیه می‌کنند و بدولت خود تسلیم می دارند.

علاوه براین، هدف هریك از اکیپ های کوهنوردی باید قبلا معین و از طرف دولت نپال تایید شده باشد. هیات کوهنوردان ملزم و موظفند نمونه‌یی از کلیه اشیاء سنگهای معدنی فسیل هاو همچنین رونوشتی از همه عکس هاو فیلم هایی که ضمن صعود برداشته‌اند، دراختیار دولت نپال بگذارند. با این همه، دولت نپال در وضع این قوانین و مقررات برای صعود به هیمالیا، این حق

آرزوی بزرگ ـ فتح یکی از قله های هیمالیا و دلیریست. تاکنون دهها گروه از آرزو های هر کوهنورد ورزیده هیمالیا بار سفربسته‌اند ولی هربار باشکست روبرو شده‌اند. این‌بار کوهنوردان ایرانی به‌میدان پیکار با هیمالیا گام می‌نهند.
درین‌جا دو کوهنورد «چك» را درحالی می‌بینید که رکورد غربی ها را در صعود «هندوکش» در افغانستان شکسته‌اند. اما فتح هیمالیا چیز دیگریست!

صعود غیر ممکن ـ بیشتر کوهنوردان نامدارجهان پذیرفته‌اند که صعود از جبهه شمالی هیمالیا غیر ممکن است اما تاکنون دراین راه بسیاری از کوهنوردان بیباك وماجراجو جان باخته‌اند هیمالیا، درجبهه شمالی، بصورت تقریبا عمودی سربفلك کشیده است. یخچالهای پر برف جبهه شمالی هیمالیا ـ گورستان کوهنوردان ورزیده‌ای چون «جورج مالوری» است ... با این‌حال، هنوز خیلی ها آرزوی صعود از بن جبهه رادرسر می‌پرورانند: «انسان، شکست ناپذیرست!» خیلی ها به این عبارت، لحن سوالی می‌بخشند.

اطمینان

اطمینان کلمه‌ای است که هر فروشنده ماشین‌آلات سنگین در موقع فروش برزبان میآورد.
ما هم همینطور.
ولی ما ـ یعنی شرکتهای هاماراگ ـ یعنی مدیران و کارکنان هاماراگ سعی کرده‌ایم پشتوانه‌ای برای این کلمه بوجود آوریم.
اطمینان به مرغوبیت ماشین‌آلاتی که میخرید.
اطمینان به آنکه یدکی ماشین‌آلات بسرعت در دسترس شما است.
اطمینان به آنکه تسهیلات سرویس و تعمیرات در اختیار شما است.
و اطمینان به آنکه پس از خرید، کادر مهندسین متخصصی آماده برای آموزش پرسنل شما برای کار و تعمیرات است.

بهترین نوع ماشین‌آلات از سراسر جهان
ما بهترین نوع ماشین‌آلات را در سراسر جهان جمع آوری کرده‌ایم
- ماشین‌آلات فینیشر آسفالت و تراك میکسرهای ووگل VOGELE از آلمان
- تاورکرین. بیلهای هیدرولیکی. بتونیر. غلطکها وسایر محصولات ریشیه RICHIER از فرانسه
- واحد کارخانه آسفالت اس آی ام S.I.M از ایتالیا
- ماشین‌های قیرپاش ماکس پیچ MAX PIETSCH از آلمان
- کامیونهای کمپرسی دو محوره و سه محوره و تریلی کش های براك وی BROCKWAY از امریکا
- بولدوزرها. بالابرها. کامیونهای خارج ازجاده. ژنراتورها ولودر ـ های کوماتسو KOMATSU از ژاپن
- غلطکهای واتانابه WATANABE از ژاپن
- جاروهای بی اس ام BSM دان لاین DANLINE از انگلستان
- اسپردر (سنگ پخش کن) هاندی HANDY از امریکا
- تراکتورهای جنگل زنی ایتون EATON از امریکا

VÖGELE
RICHIER
MAX PIETSCH
Brockway
KOMATSU
WATANABE
BSM DANLINE
"HANDY
EATON

لوازم یدکی و تعمیرات

غیر از تعمیرگاه مرکزی در کیلو متر ۲۰ جاده کرج شعبه‌های شرکت هاماراگ در اهواز ـ اصفهان ـ شیراز ـ مشهد ـ تبریز ـ آمل و کرمان نیز تسهیلات یدکی، تعمیر و سرویس را دراختیارشما قرارمیدهند و وظیفه آنها است که احتیاجات شما را مرتفع سازند.

آموزش

تعمیرگاه مرکزی ما، در کیلومتر ۲۰ جاده قدیم کرج، مرکزی است برای آموزش پرسنل شما. در این مرکز افرادی را که شما معرفی میکنید توسط مهندسین ایرانی و خارجی تعلیم می‌بینند. و صندوق کارآموزی نیز بصورت مرتب افرادی را برای تعلیمات رانندگی و تعمیرات بما معرفی می‌نماید که در صورت لزوم میتوانید از آنها استفاده کنید.

هاماراگ شرکت سهامی خاص
خیابان تخت طاووس شماره ۸ ـ ساختمان آرك
تلفن ٦ ـ ۸۳۱٦۵۳ ـ و ۹ ـ ۸۳۳۲۹۸
شعبه‌های شرکت هاماراگ در اهواز ـ اصفهان ـ شیراز ـ مشهد ـ تبریز ـ آمل ـ کرمان

TORKIAN 108

نیروی دریائی شاهنشاهی

آگهی استخدام

«اعزام به خارج»

نیروی دریائی شاهنشاهی برای تکمیل کادر درجه‌داری خود تعدادی داوطلب بامدرك قبولی سوم متوسطه یا «پایان دوره راهنمائی» استخدام و پس از موفقیت درآزمایشات جهت طی دوره بخارج از کشور اعزام مینماید

داوطلبینی که سن آنها بین ۱۵ تا ۲۰ سال تمام می باشد می توانند همه روزه با دردست داشتن آخرین مدرك تحصیلی و اصل شناسنامه و یك قطعه عکس ٤×۳ بمعاونت پرسنلی نیروی دریائی شاهنشاهی واقع در طهران خیابان سپهبد زاهدی بالاتر از بیمارستان آپادانا (مدیریت استخدام) و یا به پایگاه هاو نمایندگی های نیروی دریائی شاهنشاهی در شهرستان های بندر پهلوی. خرمشهر. بندرعباس. بوشهر. کرمانشاه. رضائیه. اصفهان. مشهد یزد. زاهدان. کاشان. شیراز. کرمان مراجعه نمایند. م الف ۱۱۳٤۱

آگهی استخدام

شرکت برق منطقه‌ای اصفهان بتعدادی کارمند با مشخصات زیر نیازمند است:
۱ـ لیسانسیه آمار یا اقتصاد آشنا بزبان انگلیسی
۲ـ لیسانسیه علوم اداری آشنا بزبان انگلیسی
۳ـ لیسانسیه مدیریت صنعتی آشنا بزبان انگلیسی
٤ـ ماشین نویس با دیپلم کامل متوسطه
۵ـ دیپلمه با سابقه کار در امر نقشه کشی و طرح نمایشگاه.

شرائط

تابعیت ایران ـ متدین بیکی از ادیان رسمی، داشتن برك پایان خدمت یا معافی دائم
از متقاضیان دعوت میشود درخواست خود را تا تاریخ ۱۵ر۱۱ر۵٤ به صندوق پستی ۲۲۳ اصفهان ارسال دارند

رشید شمس آذر

تخریب ساختمان شمس آذر

درپی انتشار خبرها و مطالبی پیرامون تخریب ساختمان ده میلیون تومانی «شمس آذر» که باستناد ماده ۱۰۰ قانون شهرداریها توسط شهرداری تبریز صورت گرفته است ، آقای «رشید شمس آذر» یکی از مالکین ساختمان به «طلاعات» مراجعه کرد وضمن بیان مطالبی در زمینه حقانیت مالکین ساختمان و غیرقانونی بودن عمل شهرداری تبریز ، قبوض واسنادی را که از طرف شهرداری تبریز صادر شده (و دراین صفحات ازنظر خوانندگان می‌گذرد) بعنوان مدارکی دال بر حقانیت مالکین ساختمان مذکور و غیرقانونی بودن عمل شهرداری تبریز ارائه داد .

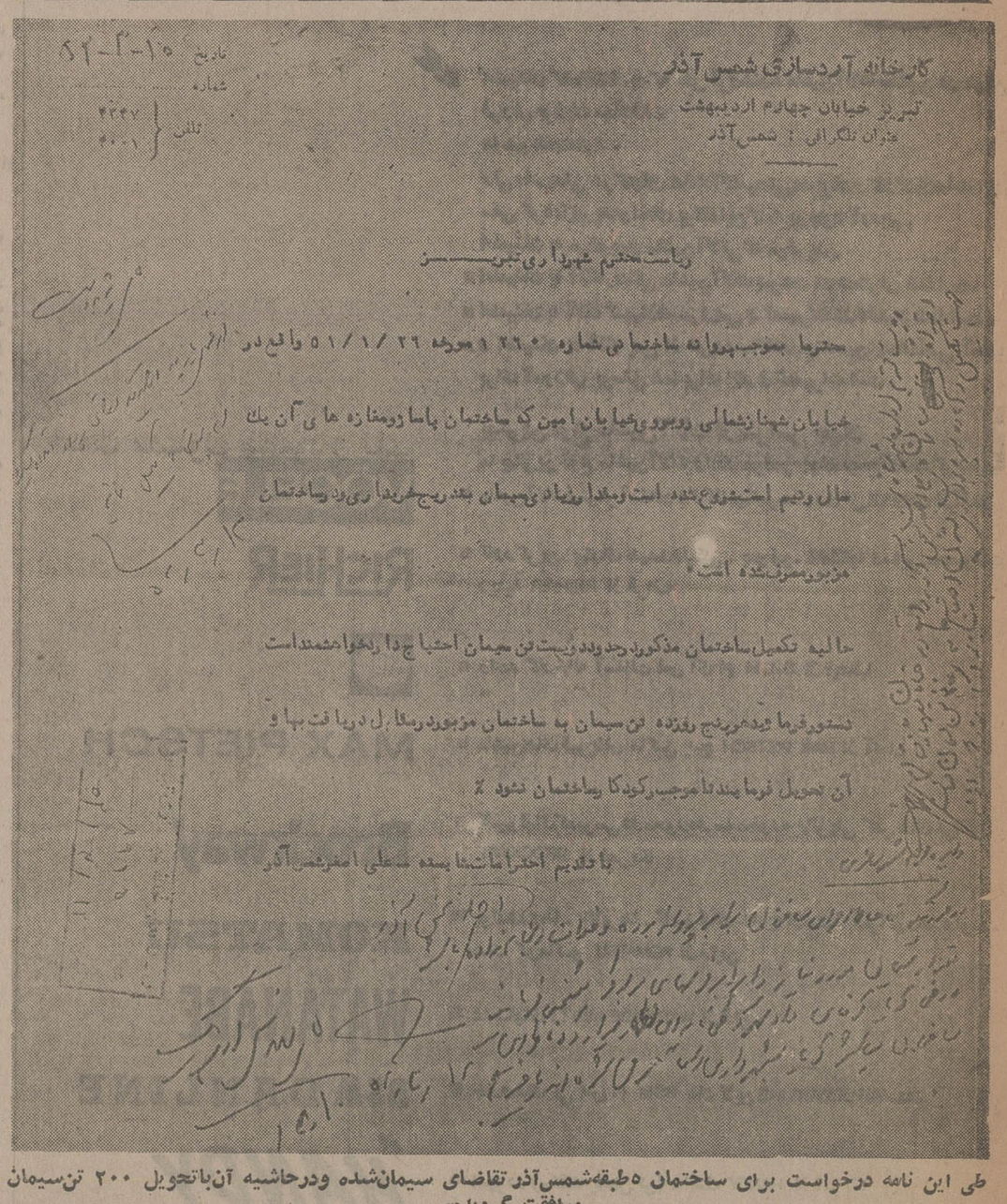

کارخانه آردسازی شمس آذر
تبریز خیابان چهارم اردیبهشت
تلگراف : شمس آذر

تاریخ ۵۱/۱/۱۰
شماره
تلفن ۴۲۴۷ ۴۰۰۶

ریاست محترم شهرداری تبریز

محترما بموجب پروانه ساختمانی شماره ۱۲۶۰ مورخه ۵۱/۱/۲۶ واقع در خیابان شهناز شمالی روبروی خیابان امین که ساختمان پاساژ ومغازه های آن یك سال وتیم استفاده شده است وبعداز پیمان بقدر ریخت برداری در ساختمان مزبور مصرف شده است .

حالیه تکمیل ساختمان مذکور وجود دویست تن سیمان احتیاج دارد خواهشمند است دستور فرمائید مورد ریخته تن سیمان به ساختمان مزبور در مقابل دریافت بها و آن تحویل فرمایند تا موجب رکود کار ساختمان نشود .

با تقدیم احترامات
سید علی اصغر شمس آذر

طی این نامه درخواست برای ساختمان ۵ طبقه شمس آذر تقاضای سیمان شده ودرحاشیه آن باتحویل ۲۰۰ تن سیمان موافقت گردیده.

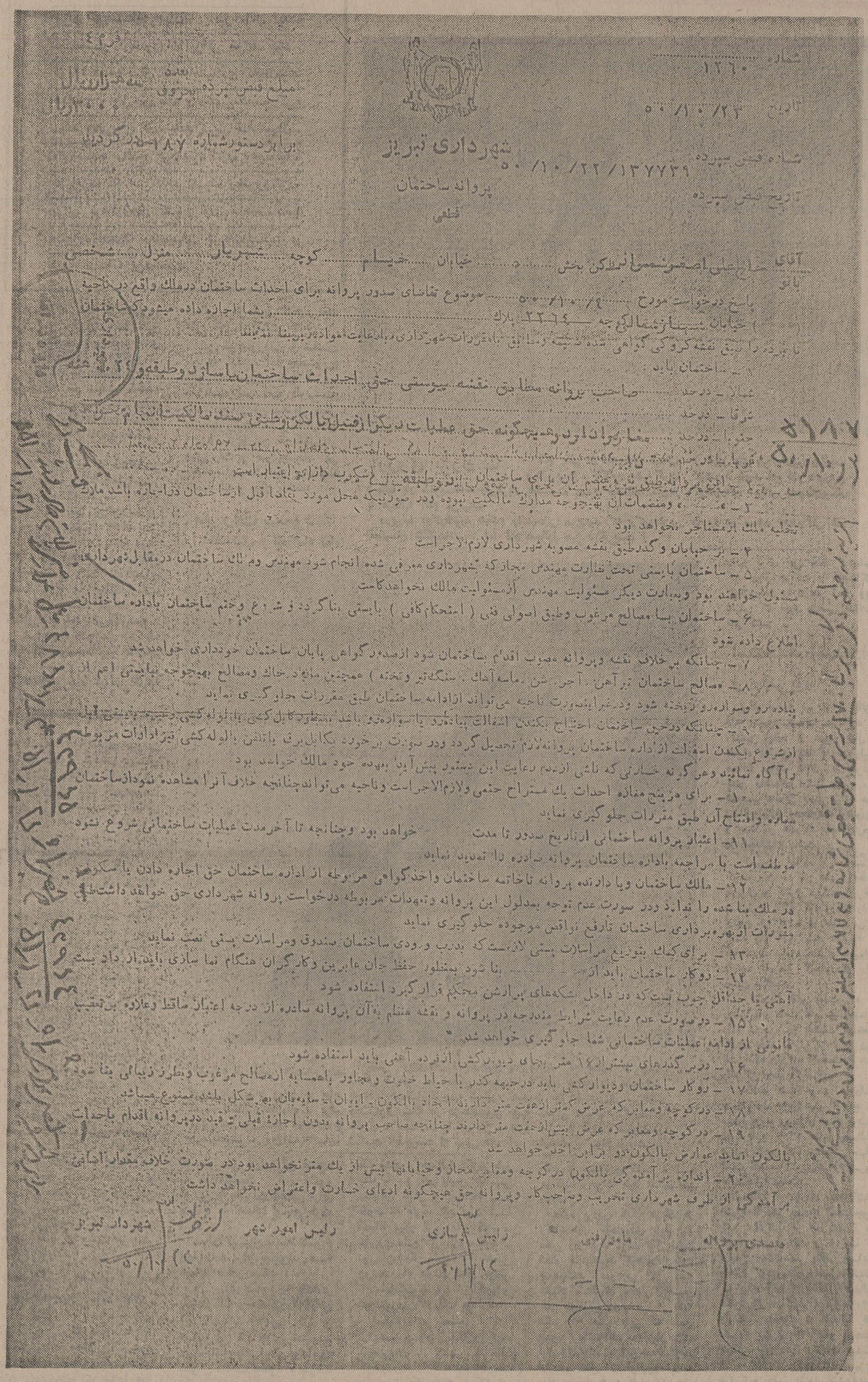

شماره ۱۲۶۰
تاریخ ۵۰/۱۰/۲۳
شماره قبض سپرده ۱۳۷۷۳۱/۲۲/۱۰/۵۰
تاریخ قبض سپرده
مبلغ قبض سپرده بعلاوه سه هزار ریال ۳۰۰۰ ریال
برابر دستور شماره ۱۸۷ صادر گردید

شهرداری تبریز
پروانه ساختمان

قطعی

آقای حاج علی اصغر شمس آذر ملکی بخش ... خیابان خیام ... کوچه شهریار ... منزل ... شخصی
پاسخ درخواست مورخ ۵۰/۱۰/۲۴ موضوع تقاضای صدور پروانه برای احداث ساختمان درملك واقع در ناحیه ... خیابان شهناز شمالی کوچه ... پلاك ... بشما اجازه داده میشود که ساختمان ... با رعایت نقشه کروکی گواهی شده ضمیمه ومطابق باقررات شهرداری وبا رعایت مواد زیر بنا نمائید
۱ ـ ساختمان باید ...
شمالا ـ درحد ... صاحب پروانه مطابق نقشه سیوستی حق احداث ساختمان یا سازد وطبقه و ... شش
غربا ـ درحد ...
جنوبا ـ درحد ... مغایرت ندارد وهیچگونه حق عملیات دیگر از قبیل تالکن وطبقه سنده مالکیت ...
۲ ـ ... ومتضمات آن بهیچوجه مدارك مالکیت نبوده ودر صورتیکه محل مورد تقاضا قبل از ساختمان دراختیار یك مادر تخلیه ملك از متشاجر نخواهد بود
۳ ـ بر خیابان وکدر طبق نقشه مصوبه شهرداری لازم الاجراست
۵ ـ ساختمان بایستی تحت نظارت مهندس مجاز که شهرداری معرفی شده انجام شود مهندس وم نان ساختمان درمقابل شهرداری مسئول خواهند بود وبعبارت دیگر مسئولیت مهندس ازمسئولیت مالك نخواهد کاست
۶ ـ ساختمان با مصالح مرغوب وطبق اصولی فنی (استحکام کافی) بایستی بنا گردد و شروع وختم ساختمان باداره ساختمان اطلاع داده شود
۷ ـ چنانکه بر خلاف نقشه وپروانه مبنی اقدام بساختمان شود ازصدور گواهی پایان ساختمان خودداری خواهد شد
۸ ـ مصالح ساختمان تیرآهن ، آجر ، شن ، ماسه ، آهك ، سنگ تیر وتخته) همچنین مواد خاك ومصالح بهیچوجه نبایستی اعم از پیاده رو وسواره رو ریخته شود ودرغیراینصورت ناحیه می‌تواند ازادامه ساختمان طبق مقررات جلوگیری نماید
۹ ـ چنانکه درحین ساختمان احتیاج بکندن اسفالت پیاده رو یا سواره رو باشد بمنظور کابل کشی یا لوله کشی ... ازشروع بکندن اسفالت ازاداره ساختمان پروانه لازم تحصیل گردد ودر صورت برخورد بکابل برق یا تلفن یا لوله کشی ... وآگاه نمایند وهرگونه خسارتی که ناشی ازعدم رعایت این دستور پیش آید بعهده خود مالك خواهد بود
۱۰ ـ برای درج مغازه احداث یك مستراح حتمی ولازم الاجراست وناحیه می‌تواند چنانچه خلاف آنرا مشاهده نمود ازساختمان ... واقتتاح آن طبق مقررات جلوگیری نماید
۱۱ ـ اعتبار پروانه ساختمانی ازتاریخ صدور تا مدت ... خواهد بود وچنانچه تا آخر مدت عملیات ساختمانی شروع نشود موظف است با مراجعه باداره ساختمان پروانه سابقه را تمدید نماید
۱۲ ـ مالك ساختمان ویا دارنده پروانه تاخاتمه ساختمان واخذ گواهی مربوطه از اداره ساختمان حق اجاره دادن یا سکونت در ملك بنا شده را ندارد ودر صورت عدم توجه بمدلول این پروانه وتعهدات مربوطه درخواست پروانه شهرداری حق خواهد داشت طبق مقررات ازبهره برداری ساختمان تارفع نواقص موجوده جلوگیری نماید
۱۳ ـ برای کمك بتوزیع مراسلات پستی لازمست که بدرب ورودی ساختمان صندوق ومراسلات پستی نصب نمایند
۱۴ ـ روکار ساختمان باید از ... بنا شود بمنظور حفظ جان عابرین وکارگران هنگام نما سازی باید داربست آهنی یا جداقل چوب بست که در داخل شبکه‌های پیرامونی محکم قرار گیرد استفاده شود
۱۵ ـ درصورت عدم رعایت شرایط مندرجه در پروانه و نقشه منضم به آن پروانه صادره از درجه اعتبار ساقط وعلاوه بر تعقیب قانونی از ادامه عملیات ساختمانی شما جلوگیری خواهد شد .
۱۶ ـ دربر گذرهای بیشتر از ۱۷ متر بنای دیوارکشی از فرده آهنی باید استفاده شود
۱۷ ـ روکار ساختمان ودیوارکشی باید درجبهه گذر با حیاط خلوت ومجاور باهمسایه ازمصالح مرغوب وبطرز زیبائی بنا شود
۱۸ ـ درکوچه وممرهائی که عرض کمتر ازهفت متر دارند احداث بالکون بر ایوان یا سایه‌بان بهر شکل باشد ممنوع میباشد
۱۹ ـ درکوچه وممرهائی که عرض بیشتر ازهفت متر دارند چنانچه صاحب پروانه بدون اجازه قبلی و قید درپروانه اقدام باحداث بالکون نماید عوارض بالکون دو برابر اخذ خواهد شد
۲۰ ـ اندازه برآمدگی بالکون درکوچه وممرهائی مجاز وخیابانها بیش از یك متر نخواهد بود در صورت خلاف مقدار اضافی برآمدگی از طرف شهرداری تخریب وصاحب کار وپروانه حق هیچگونه ادعای خسارت واعتراض نخواهد داشت

شهردار تبریز — رئیس امور شهر — رئیس بازسازی — مامور فنی — مقصدی بروجه

تخریب ساختمان ده میلیون تومانی شمس آذر توسط شهرداری تبریز ، اذهان عمومی را به این نکته معطوف داشته است که آیا شهرداری تبریز در تخریب ساختمان ۵ طبقه شمس آذر عمل خلاف مرتکب شده است یاخیر ؟

عده‌ای از مردم ، عمل شهرداری را نادرست میدانند . این عده معتقدند با توجه به کمبود مسکن و فعالیت وکوشش دولت در اجرای برنامه وپروژه های متداوم در جهت تامین مسکن مورد نیاز جامعه مترقی ایران امروز ، ساختمان شمس آذر که عده‌ای حدود ۶۰ نفر کاسب از آن بهره‌مند بودند نمی‌باید تخریب میشد و شهرداری در این باره عمل خلاف مرتکب شده است . بررسی موضوع از نظر مردم از زوایای مختلف صورت میگیرد .

کسبه تبریز در این باره نظری موافق با مردم دارند . کسبه میگویند ، دولت سرمایه های بخش خصوصی را در جهات گوناگون تقویت میکند و با ایجاد تسهیلات ، مردم رابه سرمایه گذاری درشهرستانها و بالاخص شهرودیارخودشان تشویق میکند و کوشش براینست که از فرار سرمایه‌ها جاوگیری شود.

پروانه برای ساختمان دوطبقه صادر شده وبعداد رحاشیه آن با احداث سه طبقه دیگر موافقت بعمل آمده است این توافق بااجازه شهرداروقت بوده است واگر انجام تشریفاتی معمول بود، میباید شهرداری انجام میداد نه متقاضی!

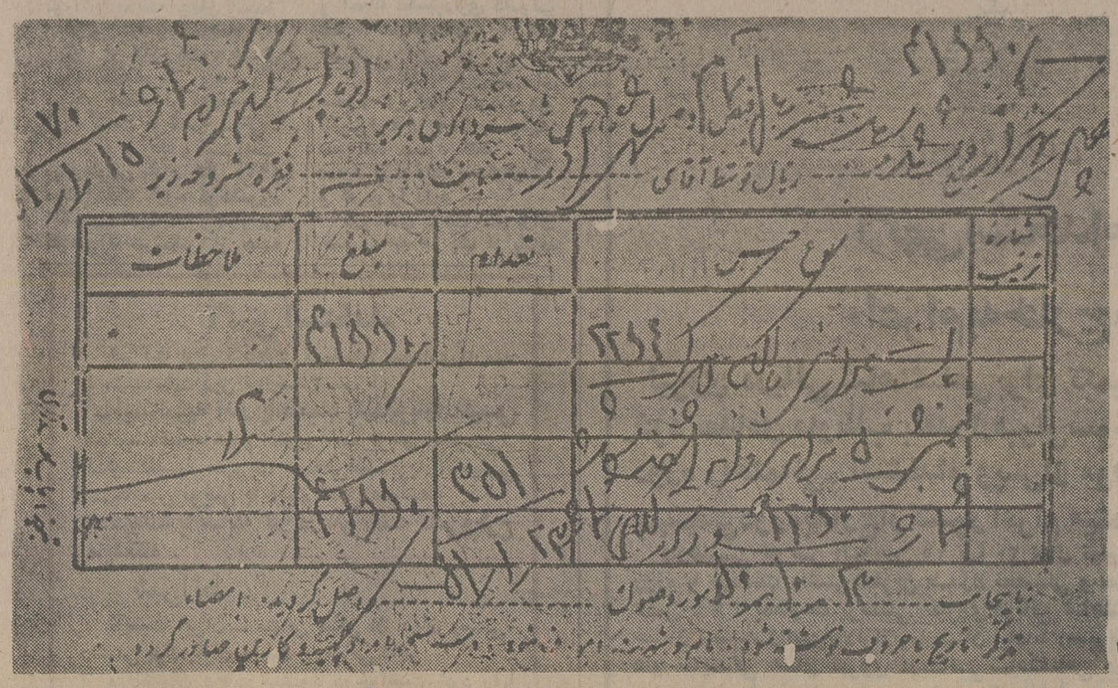

براساس این قبض شهرداری تبریز عوارض احداث بالکن را دریافت داشته است.

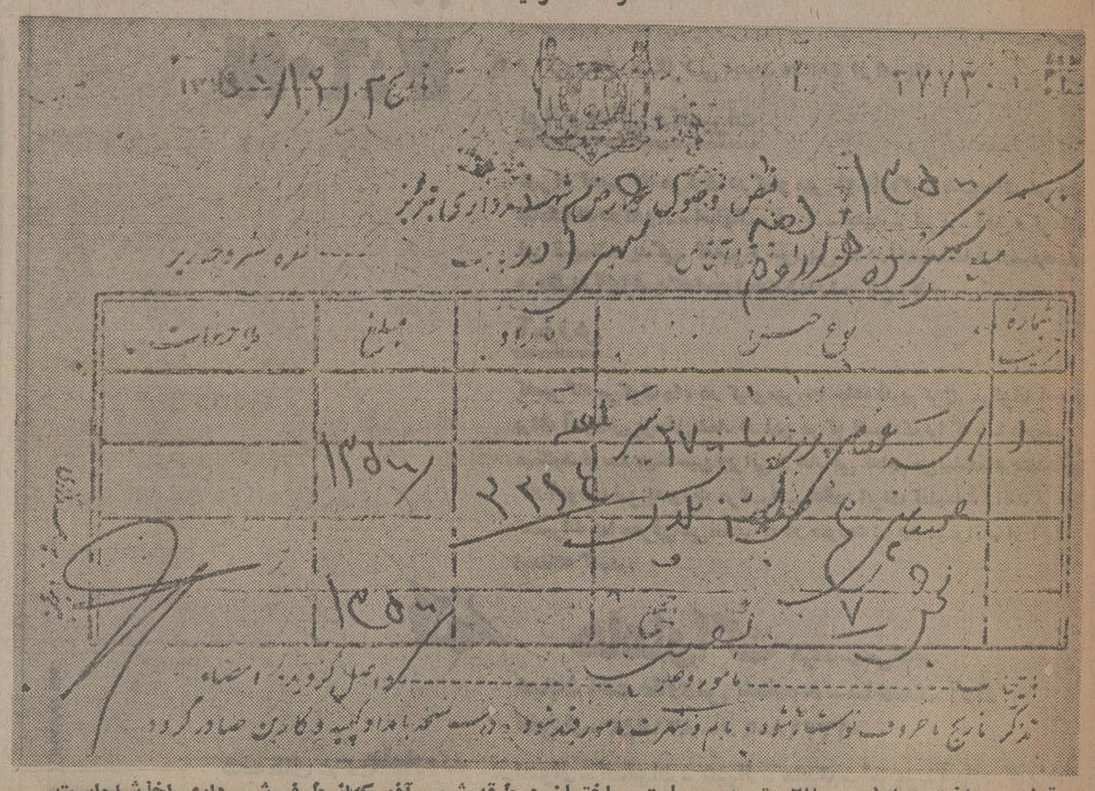

قبض پرداخت عوارض ۲۷۰۰ متر مربع بابت ساختمان ۵ طبقه شمس آذر که از طرف شهرداری اخذ شده است.

تبریز بی دلیل و غیر قانونی است

در مقابل سرمایه داران نیز اخلاقا موظفند سرمایه های خود را در جهت منافع‌جامعه بکار اندازند و باید از حیف و میل سرمایه های ملی که در ترقی جامعه و تامین رفاه‌مردم و رشد اقتصادی سهم بزرگی دارد جلوگیری شود . با این تفصیل شهرداری تبریز به حکم تبصره ذیل ماده ۱۰۰ قانون شهرداریها ، بدون توجه به سرمایه‌ایکه برباد میرود نسبت به تخریب ساختمان ده میلیون تومانی شمس‌آذر اقدام کرده است و این اقدامی خلاف مصالح جامعه و موجب فرار سرمایه‌ها ازمنطقه‌خواهد بود.

در میان ناباوری مردم ، در حالیکه مالکین ساختمان ، دراحداث آن هیچگونه خلافی‌رامتوجه خود نمیدانندومدارکی نیز دال‌بر حقانیت این ادعا ارائه داده‌اند ، شهرداری‌تبریز به حکم کمیسیون ماده ۱۰۰ قانون شهرداریها ساختمان شمس‌آذر را خراب کرد. عکسی از ساختمان ٥ طبقه شمس آذر که ده‌میلیون‌تومان ارزش داشت.

احداث یك ساختمان بزرك وواگذاری آن به عده‌ای کاسب در چهار چوب کار سازندگی وپیشرفت ایران یك خدمت محسوب میشود و تخریب آن بی‌توجهی به خدمتگزاران است

**

خراب کردن آسان است . ولی ساختن به‌همت و کوشش نیازدارد. بی‌توجهی به این نوع کوششها خلاف روح پاك ایرانی است

بریده این سند مالکیت نشان میدهد که از بدو تاسیس ساختمان تا اتمام آن ساختمان بنام‌آقای حاج علی‌اصغر شمس‌آذر نبوده و۱۱ نفر مالك داشته است.لیکن در جریان تخریب ساختمان اخطار بنام آقای حاج‌علی‌اصغر شمس‌آذر صادر شده است.

کسبه چه میگویند

حدود ٦٠ نفر از اصناف تبریز که کسب خود را دراین ساختمان متمرکز کرده بودند با تخریب ساختمان برای مدتی از فعالیت و کسب بازمانده‌اند و این عده هم برای گفتن ، حرف بسیار دارند .

اصناف می‌گویند : در حالیکه دولت چتر حمایت خود رادر اقصی نقاط ایران گسترده و کاسب ، خود را در زیر چتر حمایت دولت احساس میکند وبا امنیت اقتصادی و رعایت اصول و مبانی صالح به کسب و کار مشغولند ، نمیدانیم شهرداری تبریز چرا ساختمان محل کسب ما را خراب کرده است .

توجه دولت به کسبه موجب رشد اقتصادی مملکت وبهبود وضع عمومی است . شاید شهرداری تبریز به علائق‌موجود بین فرد فرد ملت و دولت آگاهی ندارد ؟

ناباوری مردم

یازده‌نفر مالکین ساختمان شمس‌آذر با ارائه مدارک و شواهد محکم و مستدل ، ساختمان این بنا را مطابق با قوانین و ضوابط موجود مملکتی میدانند و معتقدند شهرداری‌مجازبه‌تخریب‌ساختمان نبوده است .

یکی از مالکین ساختمان شمس‌آذر میگوید ، دولت در جهت سرمایه گذاری بخش خصوصی و تقویت‌روح‌سرمایه گذاری در مردم ، که‌شش واثر معمول میدارد و معاضدت لازم را بعمل می‌آورد .

ولی با تخریب ساختمان ده میلیون تومانی شمس‌آذر مردم تبریز در حیرت وناباوری فرو رفته‌اند . شهرداری‌ضوابط را کاملا در مد نظر نداشته و باعث شده که ٦٠ نفر اصناف مستقر در این ساختمان‌مایوس و ناراحت ، محل کسب خود را ترک کنند . این عده بار اول از بازار مهمان رانده شدند و این بار هم محل کسبشان تخریب شد .

در اصل عمل شهرداری به رشداقتصادی‌تبریز لطمه میزند. شهرداری بجای آنکه مردم را به سرمایه گذاری بیشتر وبکار انداختن سرمایه‌ها که موجب رفاه بیشتر طبقات مختلف مردم میشود تشویق کند و حتی فراتر از آن ، با معاضدت و همکاری و همکاری در راه تشویق سرمایه داران به‌سرمایه گذاری در جهات گوناگون کوشش کند ، عملا با تخریب ساختمان شمس‌آذر ، اقدام به سرمایه گذاری را محکوم کرده است !

مردم‌وطن‌پرست و شاهدوست تبریز با اشتیاق و علاقه برای رفاه بیشتر همشهریان خود از سرمایه گذاری در بخش خصوصی‌دریغ ندارند و همیشه هم دولت در این راه معاضدت داشته است . ولی با این عمل شهرداری ، این تصور پیش می‌آید که سرمایه های بخش خصوصی تامین دارند یانه ؟!

مدارك محکم ومستدل

یازده نفر از مالکین‌ساختمان شمس‌آذر مدارکی‌دال‌برحقانیت خود عرضه میدارند . پروانه ساختمان صادره از شهرداری تبریز به شماره ١٢٦٠ مورخ ٢٣ر١٠ر٥٠ یکی از این‌مدارک است .

این پروانه برای دو طبقه صادر شده و در جریان‌اتمام ساختمان دو طبقه ، آقای شمس‌آذر مالک سابق ساختمان، تقاضای سه طبقه دیگر به شهرداری تسلیم نموده است . چون کیفیت اجرای سه طبقه مورد درخواست مانند دوطبقه قبلی بوده ، شهرداری اجازه پنج طبقه ساختمان داده و هزینه قانونی‌سه طبقه جدید را طی قبوض شماره های ٣٧٧٣٠ و ٣٤٠٤٠ دریافت داشته است .

با این تفصیل شهرداری در حاشیه پروانه ساختمانی ، ساختمان سه طبقه دیگر راتائید کرده ومالک نیز ساختمان را در پنج طبقه احداث و به‌پایان رسانده است .

★ پرداخت عوارض بالکن

اعضای کمیسیون ماده ١٠٠ قانون شهرداریها ، رای براین داده‌اند که مالک حق ایجاد بالکن نداشته است .

در حالیکه شهرداری تبریز عوارض قانونی ایجاد بالکن‌را دریافت داشته و طی قبوض شماره ٤٣٩٦٤ مورخ ٢٦ر١ر٥١ و ٤٣٩٦٥ مورخ ٢٦ر١ر٥١مبلغ ٤٨٦٠٠ ریال عوارض بالکن‌به شهرداری‌پرداخت شده واجازه ساختمان بالکن نیز در حاشیه پروانه ساختمانی قید شده‌است.

آقای رشید شمس‌آذریکی از مالکین ساختمان شمس‌آذر می‌گوید : شهرداری تبریزدر احداث این ساختمان نظارت داشته و سیمان درخواستی‌برای ساختمان را هم با رعایت‌ضوابط موجود و بازدید از ساختمان طی حواله در اختیار گذاشته است . و حالامعلوم‌نیست‌روی چه‌انگیزه‌ای‌شهرداری‌ساختمانی را که خود در احداث‌آن‌نظارت داشته‌وبرایش پروانه‌ساختمانی صادر کرده ، با خاك یکسان می‌کند ؟!

شهرداری تبریز در جلو ساختمان تابلوئی مبنی براینکه ساختمان‌درمسیر توسعه‌خیابان امین واقع شده نصب کرده است . در حالیکه شهرداری مصوبه‌ای از انجمن وقت در مورد توسعه خیابان در دست ندارد و نقشه جامع شهرتبریز نیز این توسعه را قید نکرده و معلوم نیست این عمل‌شهرداری را چگونه میتوان توجیه‌کرد. اگر شهرداری از تخریب این ساختمان نظر خاصی دارد تکلیف ٦٠ نفر سکنه و ١١نفر مالک این ساختمان چیست؟

تضییع ثروت ملی

کمیسیون ماده ١٠٠ صالح به رسیدگی به موضو تخریب ساختمان شمس آذر نبوده و این‌عمل موافق با مصلحت‌شهر ومردم‌نیست . تخریب‌ساختمان شمس آذر و ساختمان های مشابه تضییع ثروت ملی است وبی‌توجهی‌به سیر تعالی جامعه پیشرو ایران است .

خراب کردن آسان است

ایران به افراد سازنده ، نیکوکار و صالح نیازدارد . این افراد سازنده‌اند که ترقی بیشتر جامعه را موجب میشوند و باید در راههای اصولی با معاضدت اینگونه افرادحمایت شوند.تاسازندگی‌که جامعه مترقی بدان نیاز دارد برای مردم ، بخصوص آن‌عده که سرمایه کافی دارند یک فریضه باشد ، این حال خراب کردن آنچه که با صرف نیروی انسانی فوق‌العاده و تحمل مشقات و صرف هزینه گزاف ایجاد شده عملی نادرست و غیر اصولی است . خراب کردن آسان است ولی ساختن، به همت و کوشش نیازدارد . حال که ایران به درجه‌ای از ترقی و پیشرفت دست یافته که مردم بجای اندوختن مال در خانه ها و بانکهای خارج سرمایه خود را بصورت‌خشت روی هم میگذارند و در این‌راه رفاه عده‌ای را موجب میشوند لازمست‌شهرداری‌نهایت‌همکاری و معاضدت را معمول دارد تا دیگران نیز در انجام اینگونه برنامه ها مانعی را متوجه‌خود مشاهده نکنند . نه آنکه شهرداری به احداث یک ساختمان حکم دهد و بعد از اتمام آن حکم برتخریب آن کند !

اینگونه اعمال روحیه سازندگی را متزلزل میکند و در این دوران‌شکوفائی‌که ایران‌همیشه پایدار،بفرمان شاهنشاه‌آریامهر رهبر دادگستر و آزادی بخش خود باگامهای استوار بسوی دروازه های تمدن بزرگ پیش میرود ، وطن ما به سازندگی بیشتر نیاز دارد . نیاز جامعه مترقی امروز سازندگی موجب میشود ، سرمایه های افرادکه ملی‌محسوب میگردد در گوشه هایی از این نهضت بزرگ کارساز باشد . نباید اعتماد مردم‌را که از روح وطن‌پرستی سرچشمه‌میگیرد نادیده گرفت. هدف ، تامین رفاه مردم است. مردمیکه هر یک گوشه‌ای از چرخ بزرگ پیشرفت ایران را بگودش در میاورند . احداث یک ساختمان و واگذاری آن به‌عده‌ای کاسب در چهارچوب کارسازندگی و پیشرفت ایران یک خدمت محسوب میشود و تخریب آن بی‌توجهی به خدمتگزاران است .

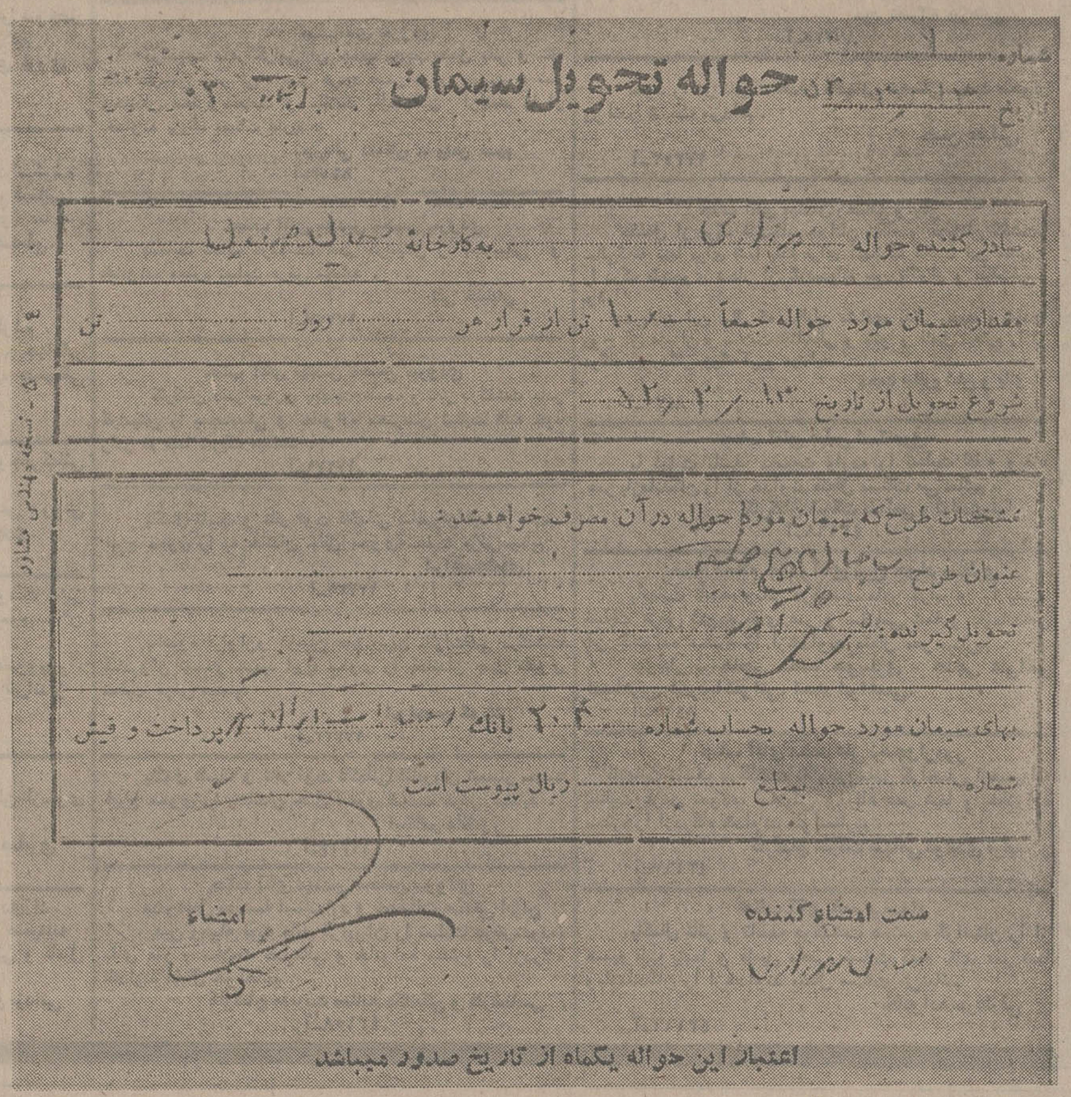

حواله تحویل سیمان

صادر کننده حواله ... به کارخانه ...

مقدار سیمان مورد حواله جمعاً ... تن از قرار هر ... روز ... تن

شروع تحویل از تاریخ ...

مشخصات طرح که سیمان مورد حواله در آن مصرف خواهد شد :

عنوان طرح ...

تحویل گیرنده : ...

بهای سیمان مورد حواله بحساب شماره ... بانك ... پرداخت و فیش شماره ... بمبلغ ... ریال پیوست است

امضاء

سمت امضاء کننده

اعتبار این حواله یکماه از تاریخ صدور میباشد

این حواله سیمان برای ساختمان ٥ طبقه‌شمس‌آذرنوشته شده ، که‌در موقع خود با معاضدت شهرداری سیمان تحویل شده است .

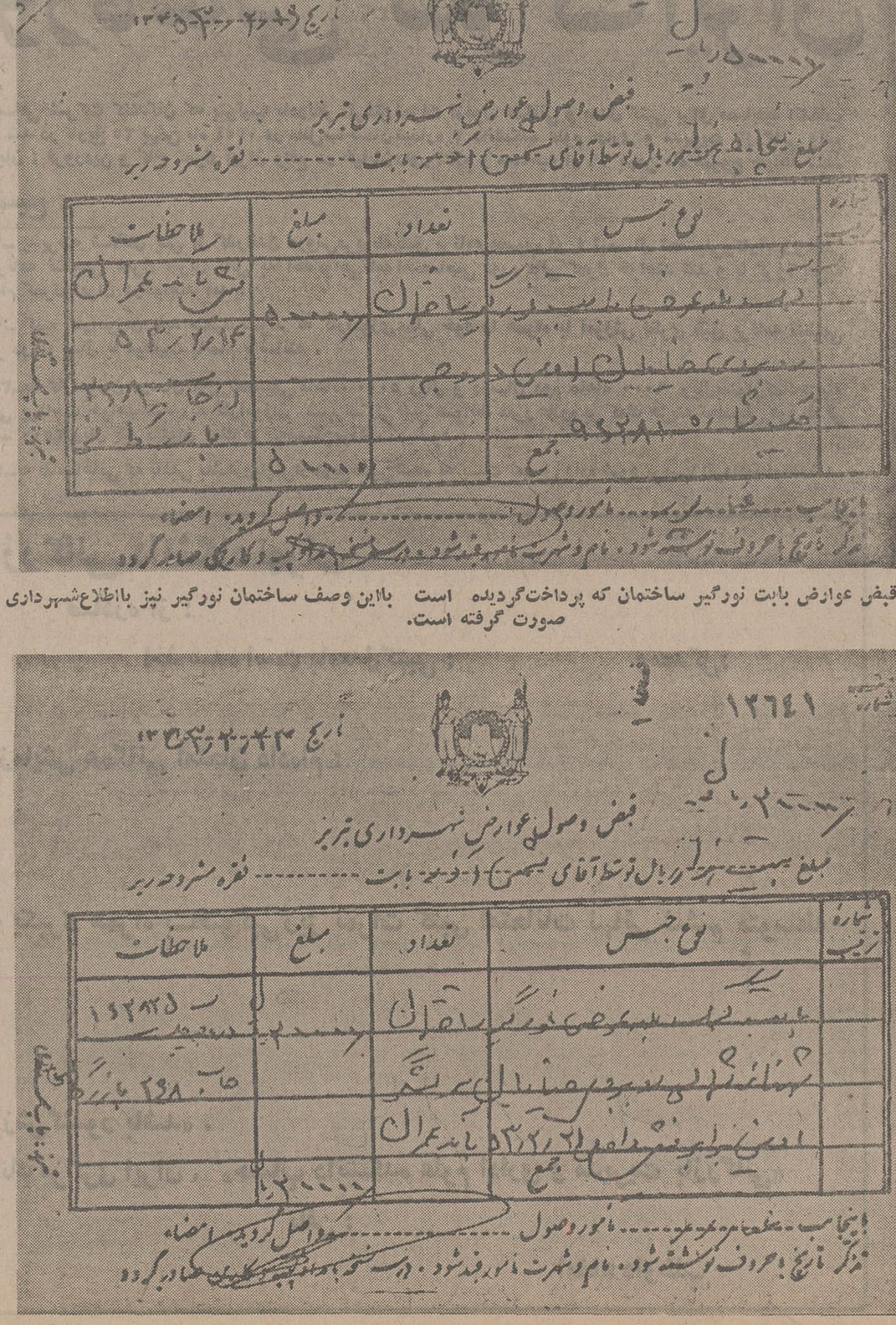

قبض وصول عوارض شهرداری تبریز

مبلغ ... ریال توسط آقای ... بابت ... نقره شرح زیر

شماره ردیف	نوع جنس	تعداد	مبلغ	ملاحظات
	جمع			

قبض عوارض بابت نورگیر ساختمان که پرداخت‌گردیده است بااین وصف ساختمان نورگیر نیز بااطلاع‌شهرداری صورت گرفته است.

قبض وصول عوارض شهرداری تبریز

مبلغ ... ریال توسط آقای ... بابت ... نقره شرح زیر

شماره ردیف	نوع جنس	تعداد	مبلغ	ملاحظات
	جمع			

طی این‌قبض‌بقیه‌عوارض نورگیر برای ساختمان‌شمس‌آذر پرداخت گردیده است.

تسلیت

دوست عزیزجناب آقای سلیمانی‌نژاد
دادستان محترم دزفول
مصیبت وارده را از صمیم قلب تسلیت میگویم .
کریم آصف
آ ـ ٤۲۸۹۹

همکار محترم سرکار خانم صفاری
بانهایت تاسف مصیبت وارده را تسلیت عرض مینمایم.
از طرف کلیه دبیران و کارکنان دبیرستان فرزانه
مصداقی
آ ـ ٤۲۸٤۹

جناب آقای دکتر محمود جلوه
بانهایت تاسف و تاثر درگذشت پدر گرامیتان را صمیمانه تسلیت میگوئیم .
قم ـ غلامرضا عبدالهی. جواد اربابی
آ ـ ۸٤۳۱

خانواده محترم کفائی
بانهایت تاسف درگذشت شادروان مهندس منوچهر کفائی را تسلیت عرض می کنیم.
تبریز ـ محسن واحدی نوتاش. جمشید شفیعی. عبدالرحیمه صلوی‌تبار. غلامرضا سلطانزاده.
آ ـ ٤۳۱۷۰

باکمال تاسف درگذشت دوست عزیزمان مهندس منوچهر کفائی را بخانواده محترم کفائی تسلیت عرض می کنیم.
تبریز ـ شهریار رحمانی. فرزانه. لک. پرویز ستاری. میر باقری. کیابی. مینوئی. عادلی. دادخواه . جعفریان . معماریان. ساری.
آ ـ ۸٤۲۷

بانهایت تاثر و تاسف درگذشت جانگداز دوست عزیزمان مهندس منوچهر کفائی را بخانواده محترم کفائی تسلیت عرض می کنیم.
تبریز ـ محمدهادی میزان .طاهراتابک . علیرضاخسرو ابراهیمی. علی قاضی زاده. فرج آذرآبادی. محمد علی مهریار. نورالله صدارتی. سید محمد هاشمی. سیروس دارابی. اقبال تولدی.مهرانگیز جدیری.زهراصفری.مریم‌ادیب. طاهره هشترودی زاده. روح‌انگیز کبیری. مهین زاهدی. لیدوش مناجکانیان میرزا آقا ذهابیان. محمد رضا فیلی. حسن حمید راد. حمید آربائی‌فر. احمد فولاد پور. عزیز صالح اهری. مسعود ناجی زاد. علی نظری. احمد سلطانی. ناصر سلطانی. فیروز نایب‌زاده. نقی حسنعلیزاده. محمود رسولی. حمید مرکزی علی‌اکبر بقائی. جمشیدعلوی. غلامعلی‌شمس.سیروس صالحی. قربانعلی حسینعلی زاده. علی‌اصغر دهقانیان. یوسف محسنی. سیروس خسروی . فیروز خلیلی. مجید عبداله‌پور. علی محمد محمودی. اکبرمصری. جعفر علی غفاری.نجیبه. خشه . اقدس صادقی. مصطفی محسنی. فتحعلی بیغامی. مرادخانبازیان آذرمیدخت‌شامحسینی. رباب صالح حسن نژاد. مقصود چادر. دوزجدی. حسین سید حسینی‌اصل.
آ ـ ۸٤۲۹

جناب آقای مهندس محمد سرودی
مدیرعامل محترم شرکت سهامی نساجی شاهی
کارکنان دفتر مرکزی شرکت با ابراز همدردی مصیبت وارده را تسلیت عرض نموده سلامت و طول عمر جنابعالی‌و بازماندگان را مسئلت دارند .
آ ـ ۸٤۲۸

جناب آقای دکتر عباس توفیق
بانهایت تاسف و تاثر درگذشت پدر بزرگوارتان بزرگ خاندان توفیق را تسلیت عرض نموده بقای عمر و سعادت بازماندگان آن‌خانواده محترم‌را ازخداوند متعال خواستارم.
مهندس پرویز امیر کاسپین
آ ـ ۱۷٤۰۷

جناب آقای سرودی
باکمال تاسف و تاثر مصیبت وارده را تسلیت عرض نموده برای جنابعالی و خانواده محترمتان صبروشکیبائی آرزو مینمائیم .
ناصر صرافزاده وبانو
آ ـ ٤۳۱۷۱

جناب آقای مهندس محمد سرودی
مدیر عامل محترم شرکت سهامی نساجی شاهی
با نهایت تاسف و تاثر درگذشت مادر گرامیتان را از طرف خود و کارکنان شرکت سهامی گونی بافی شاهی تسلیت عرض نموده بقاء عمر و سلامتی جنابعالی وبازماندگان را از خداوند متعال‌مسئلت دارم .
تقی سرخوش
آ ـ ۱۷٤۰۳

جناب آقای مهندس رحمانی وبانو
در سالگرد مرگ نابهنگام فرزندان از دست رفته‌تان فریبرز و بهروزکملحظات فقدانشان برای همه ما تو انفرسا بود. از درگاه ایزد متعال شادی ـ روح آن عزیزان ، سلامت آنجناب وبانوی گرام و فامیل ارجمند را صمیمانه مسئلت دارند .
تقی صفوی وبانو
آ ـ ۸٤۳۳

جناب آقای سیروس محوی
ریاست هیئت مدیره شرکت سهامی خاص خدمات دریائی تایدواتر خاورمیانه
فقدان پدر گرامیتان شادروان تیمسار سپهبد محوی را تسلیت گفته و بدینوسیله تاثرات قلبی خودرا بحضور آن خاندان محترم تقدیم می‌داریم .
ریمی. امینی. مکداول. نصیر. قاصدی . مهم. اسکندری. طیبی. صالح‌زادن. سعیدی . مکی بنازاده . پرهیزکار . خواجوی. شتالی. توانیان. دیلانچیان. موشولو. کریمی. ملک محمدی و علی جعفری پشتکوهی. ازطرف کلیه‌کارگران
آ ـ ۱۷٤۰۹

جناب آقای حسین سرودی
با کمال تاسف ضایعه اسفناک‌فوت والده محترمه‌سرکار را تسلیت گفته بقای عمر و سلامت خانواده شریف شما را از درگاه ایزد متعال آرزومندیم .
هیئت مدیره سازمان ورزشی و فرهنگی تاج
آ ـ ٤۲۸٦۷

قهرمانان و ورزشکاران تاج
مصیبت وارده را بحضور جناب آقای حسین سرودی و اخوان محترم تسلیت گفته بقای عمر دودمان شریف‌ایشان را از خداوند متعال آرزو مینمایند .
مدیر باشگاه تاج تهران ـ پرویز شیخان
آ ـ ٤۲۸٦۸

جناب آقای شهراد دروی
بانهایت تاسف درگذشت محمود عزیز را بشما وخانواده محترمتان تسلیت می‌گوئیم مارا درغم خود شریک بدانید
بهنام. احمد. سیاوش. جمال. محسن محمود. مسعود فرید دانا .
آ ـ ٤۲۸۵۰

فقدان ناگهانی شخصیتی عالیقدر سرباز فداکار شاهنشاه تیمسار سپهبد محوی موجب تاثر بدینوسیله خودرا در غم اندوه خانواده محترم شریک می‌دانم .
حسن ـ علائی

فوت ناگهانی تیمسار سپهبد محوی را صمیمانه به خانواده محترم تسلیت عرض می‌نماید .
احمد ـ نفیسی
آ ـ ۱۷۳۵۹

بانهایت تاثر فوت ناگهانی تیمسار سپهبد محوی را تسلیت عرض می‌نماید .
فریبرز بهمنی
آ ـ ۱۷۳۵۷

جناب آقای مهندس داودی
فوت پدر بزرگوارتان موجب تاثر و تالم خاطر شدیدمان گردید ضمن عرض تسلیت بجنابعالی وخانواده محترمتان ، خودرا درغم شما شریک میدانیم .
مهندس حکم‌آبادی و بانو
آ ـ ۱۷۳٦۳

دوست عزیزمان خانم منیژه وزیری خضرائی
مصیبت وارده را بهشما و خانواده گرامیتان تسلیت عرض می‌نمائیم .
دانشجویان کلاس ششم مرکزتربیت‌مربی‌کودک شماره ۲
آ ـ ۱۷۳٦۵

بانهایت تاسف درگذشت نابهنگام شادروان مهندس منوچهر کفائی را بعموم بستگان ایشان تسلیت عرض می‌کنیم .
تبریز ـ پرویز رکنی فرد . اشکانی نمدی فروی . حیدرپور. نهامی. داوری .
آ ـ ۸٤۲٦

خانواده محترم کفائی
مصیبت وارده را به آن خانواده محترم تسلیت میگوئیم
تبریز ـ دلکش. خلعتبری. مرزآبادی. دهقان. قضائی رضائی. معصومی. سلطانی. نوزاد. قریشی وبانو. سلیمان زاده. صوفی. امینائی. داودی. جسور تجلائی. صدیقی.
آ ـ ۸٤۲۵

خانواده محترم کفائی
باکمال تاسف مصیبت وارده را تسلیت می‌گوئیم .
تبریز ـ محمد شعبانی . سید رضا انگجی . جهانگیر نژادلطفی. عباس اسکوئی. محمد ساوجه بلاغچی. حسینقلی بختیاری. اسماعیل خیاطی .
آ ـ ۸٤۲٤

درگذشت جانگداز دوست عزیزمان مهندس منوچهرکفائی را بخانواده محترم کفائی تسلیت می‌گوئیم
تبریز ـ مقدم. جعفری‌زاده. شهین اکبری صوفی . رویی حساس رودسری. محمد باقر امدادی. محمد پورمهدی.
آ ـ ۸٤۲۳

بانهایت تاثر و تاسف درگذشت نابهنگام دوست عزیز شادروان مهندس منوچهر کفائی را بخانواده وعموم‌بستگان ایشان تسلیت گفته بقای عمر همه‌را خواستاریم .
تبریز ـ خلیل شکری. احد بهادری. محمد خسروپور . فرزامی‌پور. لطفی. غلامحسین‌زاده . خیرجو . تیرانداز . حسینی .
آ ـ ۸٤۲۲

همکار عزیز آقای علی واصف
مصیبت وارده را بمناسبت فوت عموی گرامتان ازسوی خود و همکاران شعبه مرکزی تسلیت می‌گویم .
علی‌اکبر صفیری
آ ـ ۱۷۳٦۹

دوست عزیز جناب آقای حاج سیدعلی محمودی‌زاد
با کمال تاسف درگذشت والده عزیز شما را صمیمانه تسلیت عرض نموده سلامتی و بقای عمر جنابعالی و فامیل محترم را از خداوند متعال خواهانیم .
حاج سید ابوطالب عامری ـحاج حسین یزدانی
آ ـ ٤۳۱۵۷

جناب آقای مهندس سرودی
مصیبت وارده را از صمیم قلب تسلیت عرض نموده دوام و بقاء سایر بازماندگان‌را از خداوند بزرگ آرزومندیم .
کارخانه چینی ایران
آ ـ ۱۷٤۰۵

جناب آقای مرتضی کفائی ـ جناب آقای ستوده کفائی
باکمال تاسف و تاثر فقدان نابهنگام شادروان مهندس منوچهر کفائی را حضور شما و عموم خاندان محترم کفائی تسلیت عرض و شادی روح آن دوست ارجمند را ازخداوند متعال خواستاریم .
دکتر فریدون ابراهیمی و بانو
آ ـ ٤۲۸٦۰

باکمال تاثر و تالم درگذشت نابهنگام و تاسف‌انگیزسرکار سرهنگ بازنشسته **ابوالفضل دبیر رحمانی** برادر گرامی آقای کاظم دبیررحمانی رئیس اداره امور شعب بانک شهریار رابه بازماندگان آن شادروان بویژه همکار عزیز و گرامی خود ، آقای کاظم دبیررحمانی تسلیت میگوئیم وبرای بازماندگان آن فقید سعید صبر جمیل واجر جزیل آرزومندیم .
کارکنان بانک شهریار
آ ـ ٤۲۸۳٦

جناب‌آقای سرودی
درگذشت مادر گرامی آن جناب موجب کمال تاثر و تالم کلیه کارکنان شهربانی دامغان گردید ضمن عرض تسلیت به شما وخاندان محترم سعادت و سلامت بازماندگان ارجمند را از خداوند بزرگ مسئلت داریم .
شهربانی دامغان ـ بهمن نسیم
آ ـ ۸٤۱٤

جناب آقای مهندس محسن سرودی
بانهایت تاسف درگذشت مادر گرامیتان را بجنابعالی و خانواده محترم تسلیت عرض مینماید .
تقی خلیلیان
آ ـ ۱۷۲۷۷

جناب آقای مهندس محسن سرودی
کارکنان دفتر مرکزی بانهایت تاسف و تاثر درگذشت مادر گرامیتان را بجنابعالی و خانواده محترمتان تسلیت گفته خود رادر غم شما شریک میدانند .
آ ـ ۱۷۲۷۹

باکمال تاسف و تاثر فوت ناگهانی شادروان تیمسار سپهبد ایرج محوی را به خاندان جلیل محوی تسلیت عرض‌مینمایم
ابراهیم‌معتمدی
آ ـ ۱۷۳۲۱

بااندوه فراوان‌و درمیان عمیق ترین تاثرات‌قلبی درگذشت شادروان تیمسار سپهبد ایرج محوی را بخاندان جلیل محوی تسلیت عرض مینماید
ابولحسن گوتاش
آ ـ ۱۷۳۲۳

باکمال تاسف و تاثر فوت ناگهانی شادروان تیمسار سپهبد ایرج محوی را بخاندان جلیل محوی تسلیت عرض مینماید .
اسکندر دانشور
آ ـ ۱۷۳۲۵

جناب آقای مهندس محسن سرودی
مدیرعامل موسسه استاندارد و تحقیقات صنعتی ایران
بدین وسیله فوت مادر گرامیتان را تسلیت عرض‌نموده، بقای عمر و سلامت جنابعالی و خانواده محترم را ازدرگاه خداوند متعال خواهانیم .
کارکنان مدیریت صنایع مکانیکی و فلزشناسی
آ ـ ٤۳۱۵۸

باکمال‌تاسف و تاثر فوت شادروان تیمسار سپهبد ایرج محوی رابه‌خاندان محترم محوی تسلیت عرض مینمایم .
محمدتقی ـسهامی
آ ـ ۱۷۳۲۷

باکمال تاسف درگذشت شادروان تیمسار سپهبد محوی‌را بخاندان محترم محوی تسلیت عرض مینمایم .
داریوش نجومی
آ ـ ۱۷۳۲۹

باکمال تاسف درگذشت شادروان تیمسار سپهبد محوی‌را بخاندان محترم محوی تسلیت عرض می‌نمایم .
مرتضی سوری رادپور
آ ـ ۱۷۳۳۱

باکمال تاسف درگذشت شادروان تیمسار سپهبد محوی‌را بخاندان محترم محوی تسلیت عرض می‌نمایم.
پرویز طیبی
آ ـ ۱۷۳۳۳

باکمال تاسف درگذشت شادروان تیمسار سپهبد محوی را بخاندان محترم محوی تسلیت عرض می‌نمایم.
سید نصراله میرهادی
آ ـ ۱۷۳۳۵

خود را در سوگ فقدان ناگهانی تیمسار سپهبد محوی در لندن شریک می‌دانم .
حسن عقدائی
آ ـ ۱۷۳۵۳

جناب آقای مهندس رحمانی و بانو
یکسال از مرگ نابهنگام جوانان ناکام و عزیزتان گذشت، سالی‌که‌نه تنها برای شما بلکه برای آنهائیکه عظمت این مصیبت را درک یابنحوی دچار آن گردیده‌اند بس ناگوار و طاقت‌فرسا بود.
درپایان این سال که سالیان متمادی بنظر رسید ، شادی روح آن عزیزان و سلامت جنابعالی و بانو و فامیل محترم را از درگاه پروردگار بزرگ آرزو مینماید.
محمد نیلفروشان و بانو
آ ـ ۸٤۳۰

جناب آقای عباس اسکندری
با نهایت تاسف مصیبت وارده را تسلیت گفته وبقاء عمر بازماندگان را از خداوند متعال مسئلت می نمائیم .
کارکنان شرکت سهامی و تولیدی ترایم
آ ـ ٤۳۱٦۸

حجةالاسلام جناب آقای شیخ جواد منتظری
بانهایت تاسف وتاثر درگذشت مادر گرامیتان را بهشما تسلیت عرض نموده بقای عمر و سلامتی شما و بازماندگان آن خانواده محترم را ازخداوند متعال خواستاریم .
جویبار ـ حاجی محمد جویباری . حاجی علی‌اکبر اسماعیلی. علیرضا تقوائی. احمد ابراهیمی.
آ ـ ۸٤۲۰

جناب آقای محمد علی نخجوان‌پور
بانهایت تاسف درگذشت ناگهانی مادر گرامیان‌را صمیمانه تسلیت عرض نموده، سلامتی و بقاء عمر شما و خانواده محترم را ازدرگاه خداوند خواستاریم .
کارکنان شرکت سهامی تولیدی ترایم
آ ـ ٤۳۱٦۷

جناب آقای خسرو پدرام
باکمال تاثر و تاسف درگذشت همشیره گرامیتان را از صمیم قلب بشما و فامیل محترم تسلیت گفته بقای عمر شما وبازماندگان را ازخداوند متعال مسئلت می‌نمائیم
خانواده میرعارفی
آ ـ ٤۳۱٦٦

آگهی قبول داوطلب برای دوره عالی گمرک ایران

گمرک ایران براساس موافقت دانشکده علوم اداری‌و مدیریت بازرگانی دانشگاه تهران و سازمان امور اداری و استخدامی کشور برای نیمسال دوم سال تحصیلی۵۵ـ۵٤ از بین دیپلمه هائی که در آزمایش همگانی گزینش‌دانشجو سازمان سنجش آموزش کشور شرکت نموده‌اند و دارای دیپلم کامل متوسطه در یکی از رشته های ریاضی ،طبیعی، برق و الکترونیک ،مکانیک ، و ماشین‌آلات و ابزار باشند تعدادی کارآموز از طریق مصاحبه‌باشرایط زیر میپذیرد:

۱ـ متولد سال ۱۳۲۹ به‌بعد باشند .

۲ـ انجام خدمت زیر پرچم (ازخانمها معافیت دائم نیزپذیرفته میشود) .

۳ـ دارابودن صحت مزاج و توانائی انجام کار طبق گواهی مراجع بهداشتی گمرک ایران .

٤ـ عدم اشتغال بکارونداشتن تعهد انجام خدمت درسازمان ها و موسسات دولتی وغیر دولتی و همچنین عدم اشتغال به تحصیل در دانشگاه ها و موسسات عالی درحال حاضر و در طول مدت آموزشی .

داوطلبان واجد شرائط می توانند فرم زیر را تکمیل نموده همراه مدارك ذکرشده در فرم حداکثر تاتاریخ ۱۲ بهمن ماه ۱۳۵٤ باپست سفارشی به آدرس :

دانشکده علوم اداری و مدیریت بازرگانی دانشگاه تهران ـ ساختمان شماره ۲ـ خیابان فروردین ـ تهران ارسال دارند .

اسامی شرکت کنندگان که بترتیب بادرنظر گرفتن نمرات آزمون همگانی و معدل کتبی برای مصاحبه انتخاب خواهند شد در تاریخ ۲۵ بهمن ماه ۱۳۵٤ در محل‌ساختمان شماره ۲ دانشکده علوم اداری و مدیریت بازرگانی واقع در خیابان : فروردین و کاخ گمرك ایران واقع در خیابان داور اعلام و مصاحبه از ۲٦ بهمن ماه شروع خواهد شد.

توضیح :

۱ـ پذیرفته شدگان پس از گذراندن دروس‌مربوطه طبق برنامه مصوب در ٤ نیمسال تحصیلی‌وکارآموزی‌عملی طبق برنامه تنظیمی گمرك ایران نائل به اخذگواهی‌نامه اختصاصی دوره عالی گمرك خواهند شد و با گروه پنج‌به استخدام گمرك ایران درخواهند آمد .

۲ـ کلیه کارآموزان باید متعهد شوند که کارآموزی‌عملی خود را همراه با آموزش نظری طبق برنامه تنظیمی حداکثر در دو سال با موفقیت باتمام برسانند .

۳ـ به کارآموزان درسال اول تحصیلی ماهانه ۵۰۰۰ ریال و درسال دوم ماهانه ٦۰۰۰ ریال‌بعنوان‌کمك‌هزینه تحصیلی پرداخت خواهد شد (به کارآموزان شهرستانی طبق ضوابط مقرر علاوه بر کمك هزینه تحصیلی فوق‌الذکر ماهانه ـ ۲۵۰۰ ریال نیز بعنوان کمك هزینه‌مسکن‌پرداخت میشود) .

٤ـ به تقاضاهائی که ناقص باشد ویاپس‌ازتاریخ‌تعیین شده به پست تحویل داده شود ترتیب اثرداده‌نخواهدشد.

دانشکده علوم اداری ومدیریت بازرگانی دانشگاه تهران

اینجانب : متولد سال : دارای شناسنامه شماره : صادره از :

دارای دیپلم کامل‌متوسطه در رشته : که ازشهرستان : اخذ شده است بامعدل کتبی : ومعدل کل:

مایل بشرکت در دوره عالی گمرك میباشم.

مجموع نمرات سه‌گانه آزمایش همگانی اینجانب : میباشد وزبان خارجه‌ایکه درآزمایش همگانی امتحان داده‌ام :

انگلیسی ☐ فرانسه ☐ آلمانی ☐ میباشد .

بضمیمه مدارك زیررا ارسال میدارم :

۱ـ فتوکپی‌دیپلم‌متوسطه یابرك‌موقت قبولی تائید شده توسط ادارات آموزش‌و پرورش مربوطه یکبرك همراه بافتوکپی ریز نمرات کتبی امتحانات نهائی ششم متوسطه

۲ـ فتوکپی کارنامه مرکزسنجش کشور یکبرك .

۳ـ فتوکپی یارونوشت شناسنامه یك برك .

٤ـ فتوکپی برك انجام خدمت زیرپرچم «یا معافیت دائم برای خانمها» یکبرك .

۵ـ عکس ٤×٦ چهارقطعه «عکس ارسالی بایستی مطابق عکس ارسالی‌برای‌مرکز سنجش‌آموزش‌کشور باشد» .

٦ـ رسید بانکی بمبلغ دویست ریال دریکی ازشعبات بانك ملی ایران بحساب‌شماره ۲۰٤۵ بانك مرکزی ایران . «حساب دانشکده علوم اداری و مدیریت بازرگانی»

آدرس : شهر : خیابان : کوچه : پلاك : تلفن :

امضاء داوطلب :

الف۲۱۸۸٤

«مسابقه ناخنک» به فروشگاههای بزرگ!

بعضی خانمها باهم مسابقه گذاشته‌اند

ظاهر بی‌دروپیکر قسمتهای فروش بعضی‌ها را به «دله دزدی» از فروشگاه‌های بزرگ وسوسه‌میکند تا ۷۰ درصد «دله‌دزدها» ازخانمهای پولدارند!

در روز مادر، ۲۰ نفر در حین سرقت از یک فروشگاه بزرگ در تهران دستگیر شدند

یک گزارش خواندنی: پا به پای کارآگاهان، بدنبال دله‌دزدان فروشگاهی!

سرقت از فروشگاه‌های بزرگ درسراسر جهان بصورت یك‌اپیدمی درآمده است. آمار نشان میدهد درمیان کسانی که به اجناس فروشگاهها ناخنك می‌زنند و به دزدان فروشگاهی معروف شده‌اند، خانمها و دختر خانمها رقم قابل‌توجهی را بخود اختصاص داده‌اند.

دزدان‌فروشگاهی معمولاحرفه‌یی نیستند، اما روانشناسان وروانکاوان عمل بیشتر این افراد را ناشی از بیماریهای روانی میدانند، چندی‌قبل، در آمریکا زن‌میلیونری چند تکه اسفنج ازیك فروشگاه بزرك‌سرقت کرد. این زن بوسیله کارآگاهان‌فروشگاه دستگیر شد و در تحقیقات اولیه، بیدرنك بسرقت خود اعتراف کرد. روانکاوان و روانشناسان، پس‌از معاینه و روانکاوی‌این زن میلیونر، اعلام‌کردند که‌او دچاربیماری غیر ارادی دزدی اسفنج است. بدنبال اظهارنظریه وبازرسی بعدی، ازخانه این‌زن میلیونر یك‌انبار اسفنج دزدی کشف شد. در میان دزدان فروشگاهی چهره های گوناگونی بچشم میخورد و ثابت شده پیرزنان ثروتمند و درعین‌حال دختران جوان، رغبت خاصی برای دزدی ازفروشگاه ها دارند. البته این دزدی‌ها علل روانی پیچیده‌یی دارد که شناخت آن‌ها گاه از عهده روانشناسان برجسته نیز ساخته نیست.

دله دزدهای ناخنك زن، از زمانی در کشور خودمان شهرت یافته‌اند که چند فروشگاه بزرك در تهران و پاره‌ای از شهر های دیگر بر پا شده است. دله دزد های ایرانی نه تنها درایران، بلکه درفروشگاههای بزرك کشور های جهان از جمله لندن نیز تا کنون دست به دزدی هایی‌زده‌اند که اغلب این سرقتها بوسیله خبرگزاریهای بزرك‌جهان مخابره شده است.

نظیر این خبر ها را بار هادر لابلای گزارشهای صفحه حوادث روزنامه ها خوانده‌اید.

دزدان فروشگاهی‌در کشورهای خارج، معمولا «دله دزدهای‌سانتی مانتال»ـ احساساتی! بشمار می آیند. دله دزد های «سانتی مانتال» در حالی دست بسرقت‌یك شیئی کوچك از یك فروشگاه بزرك می زنند که مثلا در کیف آنپ مبلغ هنگفتی پول نقد وجود دارد.

این گروه معمولا با لباسهای آخرین مد و سرو وضع بسیار مرتب به بهانه خرید به‌فروشگاه های بزرك سر می زنند دریك چشم بهم‌زدن مثلا یك کیف، یك آینه دستی، یك روژلب ویا هر چیز جالب وکوچکی که نظرشان را جلب کند، می‌ربایند. گرچه در همه‌فروشگاه های بزرك کارآگاهان خصوصی چهار چشم مواظب دله دزد ها هستند اما دیده شده که در بیشتر موارد پس از رسیدگی ماهانه به‌وضع یك فروشگاه‌بزرك مسئولان فروشگاه متوجه شده‌اند از یك یا چندنوع‌جنس‌بخصوص ـ مانند کیف زنانه، جوراب، شانه، کلاه و دستکش ـ کم آمده است!

بیوه زنان سارق

بعضی از خانمهای دله‌دزدپس‌از اینکه بوسیله کارآگاهان‌دستگیر میشوند، اعترافهای جالبی می ـ کنند. از جمله چندی پیش یك خانم‌مرفه که در یکی از فروشگاه های معروف لندن دست بسرقت زده بود، گفت که بی‌حوصلگی، خستگی و تنهایی باعث شده که دست بسرقت بزند.

وی در توجیه گفته های‌خود اضافه کرد که اینکار برایش یکنوع سرگرمی است، زیرا معمولا اشیایی که می‌دزدد، به درد او نمی‌خورد. مثلا یك‌فروسك یایك اتومبیل کورسی‌اسباب‌بازی، برای او هیچ استفاده‌ای ندارد. این زن یادآور شد که معمولا اشیاء دزدی خود را به‌بیمارستان ها یا مراکز نگهداری بچه های فقیر می‌برد ومیان بچه‌های کوچك تقسیم میکند. همین زن.اینگونه دزدی را برای خود نوعی بی‌بندو باری وبی‌قیدی ورهائی از زندگی خواند!

شگفتی اسکاتلندیارد

پارسال، یك بیوه زن‌ثروتمند ایرانی با سرقت از یك‌فروشگاه معروف در لندن، ماموران اسکاتلندیارد را انگشت بدهان کرد. این بیوه زن که«عصمت...» نام داشت، هنگامی که می ـ خواست از یك فروشگاه نزدیك لندن چند متر پارچه نزدی به ارزش فقط هشت لیره (۱٤۰ تومان)رابداخل ساك خودبیندازد، توسط کارآگاهان فروشگاه‌در «وست‌اند» لندن دستگیر شد.

این بیوه زن شصت ساله، هنگام سرقت۸۷۲ لیره‌استرلینك ـ نزدیك به هفده‌هزار تومان ـ پول نقد بهمراه داشت و همین تعجب ماموران اسکاتلندیارد را دو چندان کرد. خبرگزاری‌رویتر که این خبر را مخابره کرد، درگزارش‌خودنوشت: «عصمت...» اخیرا برای معالجه به انگلستان سفر کرده است. دادگاه این بانوی ایرانی را به پرداخت ۲۵۰ لیره استرلینك ـ معادل پنجاه هزار ریال ـ جریمه محکوم کرد.

روانشناسان چه میگویند؟

«پیترهمپتون» رئیس بخش روانشناسی دانشگاه (اکرون) در ایالت اوهایو، می گوید: در مورد اطفال دله‌دزد می‌توان گفت بعضی از اطفال به درستی معنی مالکیت را نمی دانند و در نتیجه دست به دزدی میزنند. برخی دیگرکه معنی مالکیت را می دانند، در آرزوی بدست آوردن چیزهایی که مشتاق داشتن آن هستند، دست به دزدی میزنند. اما در مورد بزرگتر ها، فقط علل روانی راکه ناشی ازکمبود های دوران زندگی آنهاست. میتوان عنوان کرد.

برای دله دزد هائی که عاقل‌و بالغ هستند از قبیل خانمهای‌پیر ویا دخترهای‌جوان، دزدی‌غالبا وسیله غیر مستقیمی برای رهایی آنهااز فشار هیجانات روحی‌است. گاهی نیز ممکن است که‌دزدی، کوششی برای مقابله با حس‌خود کوچك بینی و ارضاء خواستهای آنان باشد.

درمجموع، روانشناسان‌و روان کاوان اعتقاد دارند دله‌دزدهااگر چه دزد حرفه‌یی یا دزد واقعی نیستند اما این بیماری رابایدبه راههای مختلف در آنها ریشه کن کرد. اینکار بستگی به شناسایی روحیه دله دزدان و شیوه معالجه آنها بوسیله روانپزشکان دارد.

در فروشگاه های ایران

در فروشگاههای‌بزرك خودمان نیز روز بروز بر تعداد دله دزدها افزوده می‌شود. البته مسئولان فروشگاههای بزرك نیز غافل نمانده‌اند و در هر فروشگاه، چند کارآگاه‌خصوصی رفت‌وآمد همیشگی دارند و حرکات مردم را کنترل میکنند. اینکار تا کنون نتیجه بخش بوده و ظرف چند ماه اخیر. عده زیادی از دله دزد های وطنی ـ که درمیان آنها از هر گروه اجتماع، نفراتی می‌توان یافت ـ باپرونده روانه کلانتری‌و مراجع قضائی‌شده‌اند.

از فروشگاههای بزرك که بگذریم، عده‌یی نیز درفروشگاه های کوچك وحتی‌در مغازه های جواهر فروشی‌دست‌بدزدی‌میزنند. همین چند هفته قبل، یك پیر زن ثروتمند ایرانی ـ که همسر یك‌پزشك سرشناس‌است ـ ازیك مغازه جواهر فروشی سه میلیون ریال جواهر دزدید.

پیر زن ثروتمند، در دادسرا، بهنگام بازجویی، درخشش بی ـ اندازه الماسها وجواهرات رادلیل دزدی خود خواند. معمولا دزد بزودی معلوم شد پدر یکی‌از این دو دختر کارمند عالیرتبه شرکت نفت است و پدردیگری کارمند عالیرتبه وزارت دارائی. در اتاق رئیس حفاظت فروشگاه، از دختر خانم ه بازجویی شدو از کیف های آنها چندروسری‌و جوراب، روژلب‌ولاك ناخن دزدیده بدست آمد.

این دو دختر در برابرماموران وگزارشگران ما چنان‌خودرا باخته بودند که بی‌اختیار و بطرز رقت باری می گریستند. یکی ازآنها در پاسخ این سئوال ماموران که «چرا دست به دزدی زده است؟» گفت: «ما فریب دوستان خودرا خوردیم. آنها در مدرسه بما گفتند که بارها به فروشگاه‌های بزرك رفته‌اند و اشیاء موردلزوم خود را دزدیده‌اند بدون این‌که آب از آب تکان بخورد، کسی هم متوجه آنها نشده است. ما هم دچار وسوسه شدیم و برای دزدی وعقب نماندن از آنها به فروشگاه آمدیم.» این دودختر جمعا ۱۵۰ ریال پول نقد همراه داشتند اما رویهمرفته ۱۹۷۲ریال جنس دزدیده بودند. خانم «ب» یکی دیگر از دزدان فروشگاهی که همزمان باحضور گزارشگران و عکاسان ما در یك فروشگاه بزرك به دام افتاد، با حالتی عصبی و صدایی لرزان توضیح داد:

«قیمت کیفی که‌من دزدیده‌ام، همه‌اش سی تومان است! تصور نمیکنم که این سی تومان برای فروشگاهی به این عظمت ارزش داشته باشد! بهمین دلیل من‌آنرا برداشتم!» همین زن اضافه کرد: «من فقط از فروشگاه های‌بزرك سرقت می‌کنم. البته این سرقت نیست بلکه یك ناخنك کوچك است که اثر چندانی هم‌ندارد!» این زن وقتی فهمید که بخاطر همین «ناخنك کوچك!» احتمالا زندانی هم خواهد شد، گریه کنان عذر خواهی کرد!

محافظین فروشگاه‌ها

امیر چوپانی که‌شش سال‌تمام رئیس آگاهی شیرازبودموچندین سال هم در آگاهی اصفهان و اطراف آن فعالیت داشته، پنج سال‌است که‌سرپرستی کارآگاهان فروشگاه «کورش» را بر عهده دارد. او که دارای تجربیات گرانبهایی درین زمینه است، میگوید:

«بیشتر کسانی که هنگام سرقت در فروشگاه به دام می‌ـ افتند، خودشان را بی‌گناه می ـ دانند. از اول سال تاکنون ٦۰ پرونده برای دله‌دزدهای این فروشگاه تشکیل شده است که بیست فقره آن فقط مربوط به‌روز مادر است «سرپرست کارآگاهان کوروش» یادآور می شود:

«در هر طبقه این فروشگاه، پنج مامور بطور مستمر رفت و آمد دارند وبا لباس مبدل‌مشتری ها را کنترل میکنند. برای این کارآگاهان هر چند وقت یك بار کلاس مخصوص تشکیل میشود تا در جریان آخرین پیشرفتهای دانش کارآگاهی جهان، درزمینه های فروشگاهی که‌بوسیله‌ماموران مخفی فروشگاه ها دستگیر می‌ـ شوند، برای‌توجیه عمل خود دلایل گوناگونی عنوان میکنند.

رد پای دله دزدها

گزارشگران ما چند روز قبل به یکی از فروشگاههای بزرك رفتند تا همراه با کارآگاهان‌رد پای دله‌دزد ها را پیدا کند. دو دختر جوان که سن آنها‌به‌بیست سال نرسیده بود، اولین دزدهای فروشگاه‌بودند که توسط‌کارآگاهان فروشگاه به‌دام افتادند

پیکار بادزدان فروشگاهی قرار گیرند.»

امیر چوپانی می افزاید: «ما معمولا برای شناسایی دله‌دزدها، روش های خاصی به‌کار می‌بریم وپاره‌ای از دله‌دزد ها را در همان وهله ورودشان به‌فروشگاه می‌شناسیم. کارآگاهان ایتدا کسانی را در نظر می گیرند که دایم وسرگردان از یك طبقه به طبقه دیگر فروشگاه می روند. معلوم است که به قصد خرید نیامده‌اند. بعضی از دزدان، کیف های بزرك همراه خود دارند و مرتبا در اطراف اجناس کم حجم پرسه میزنند که آنها را زود می توان شناخت.

«بعضی از افراد خودشان را از نظر ماموران مخفی می نمند. این افراد وقتی ماموری را می ـ بینند که به آنها خیره نگاه می‌کند، روی خودرابرمیگردانند. وقتی ماموری به شخصی مظنون میشود و بطرف او میرود، و مستقیم در چشمانش نگاه‌می ـ کند، این شخص اگر سارق فروشگاهی باشد، فورا خود را می بازد.»

کارشناس مبارزه با دزدی‌یکی دیگر از فروشگاههای بزرك می‌ـ گوید: «وقتی که انواع و اقسام اجناس همراه با نغمه‌های موزیك بوسیله بلندگوهای فروشگاه تبلیغ میشود، شرایط‌مساعدی‌فراهم می‌آورد وپرهیز کارترین مشتری ها را به وسوسه میاندازد! اغلب سارقین فروشگاههای‌بزرك آنقدر با خونسردی وبسادگی دست به دزدی میزنند که گویی کاری خیلی عادی و طبیعی را انجام می دهند.

«جالب اینکه‌این‌نوع دزدیها در ایران سابقا بوسیله افرادی از طبقات تنگدست و غیر مرفه‌انجام میشد، ولی در سالهای اخیر آمار نشان میدهد که ٦۰تا ۷۰ درصد از سرقت های بزرك فروشگاهها بوسیله کسانی انجام میشودکه اصولا نیاز مالی ندارند.»

درین‌جا امیرچوپانی میگوید «چند سال قبل، دو دختر خانم راکه‌ماموران‌دستگیر کرده‌بودند. نزد من آوردند. یکی از آنها سال سوم دانشکده حقوق بود و دیگری دررشته دکوراسیون‌درس میخواند. آنها فقط دوروسری ارزان قیمت دزدیده بودند!

«با دختر خانمی که‌دانشجوی حقوق بود به گفت‌وگو پرداختم به او گفتم اگر خودش یك قاضی بود و چنین پرونده‌یی را نزدش می بردند، چه میکرد؟ این دختر خانم ناگهان‌به‌گریه افتاد و از غفلت خود سخن به میان آورد. این دو دخترخانم عهد کردند که دیگر بسرقت دست نزنند و با تعهد اخلاقی آزاد شدند. فردای آنروز دختر خانمها با یك سبد گل بدیدن من آمدند و اذعان کردند که‌هر کدام تا صبح در باره علت دزدی خود فکر میکرده‌اند بدون‌آن‌که درین باره به‌نتیجه برسند!»

امیر چوپانی

پشتوانه تجربه

پشتوانه تجربه، خاطرات جالبی در بارهٔ دله‌دزدها در فروشگاهها‌دارد.

کمین کارآگاهان ـ کارآگاهان در سراسر طبقات فروشگاه های بزرك پراکنده‌اند وهمه مشتریها را از آغاز ورودشان‌به فروشگاه، زیر نظر میگیرند. «دزد های غیر حرفه‌یی» از همان قدم‌اول، نگاه کارآگاهان را به خود جلب میکنند!

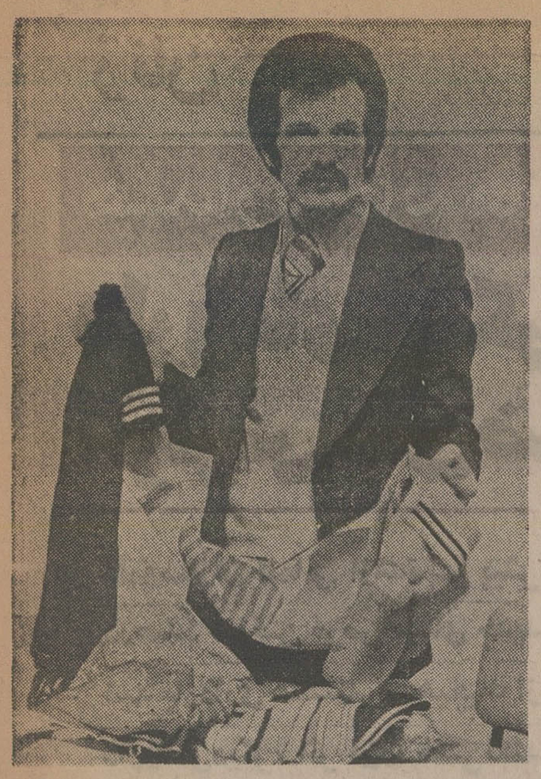

از یك ناخنك همه اینها از کیف یك «ناخنك زن»، یك دزد غیر حرفه‌یی، در برابر چشمان ناباور خبرنگاران ما بدست آمد. یکی از ماموردن فروشگاه، اشیاء دزدی را مقابل‌دوربین خبرنگار عکاس ما به‌نمایش گذاشته است.

هشدار به خانم‌ها!

بقیه از صفحه ۱٦

بیماریهای زنان ونازائی از آمریکا می‌گوید: احتمال اینکه قرصهای خواب‌آور اثرقرص های ضد آبستنی‌را از میان ببرد وجود دارد.

البته این‌وضع باخوردن‌یک قرص خواب‌آور پیش نخواهد آمد واحتمالا موقعی بروز می‌کند که روش استفاده از قرصهای خواب آور دائمی باشد. در این مورد تاکنون بولتن های رسمی پزشکی موضوع راعنوان نکرده‌اند.

درموردبی‌ضرریاباضرربودن قرصهای ضد حاملگی همین قدرمی‌توان گفت که قرص ضدبارداری اگر بانظر پزشک مورد استفاده قرارگیردباندازه یک‌هزارم بارداری برای خانمها ضرررندارد.

یکی دیگر ازپزشکان زنان وزایمان می‌گوید: معمولا به خانمهائی که بمن مراجعه‌می کنند توصیه می‌کنم در طول مصرف قرصها ضدبارداری از استفاده هرگونه داروی‌درمانی بادستورپزشک خودداری‌کنند. این پزشک می‌افزاید: قرص ضدبارداری از ترشح‌«گنادو ـ تروپین» ها در زنها جلوگیری کرده وباعث می شود که‌منطقه بسته نشود. احتمال دارد هنگام استفاده ازقرصهای دیگر مواد داروئی این قرصهاسبب اختلالی در این فعل‌و انفعالات شود.

یکی دیگر از پزشکان‌بیماری های زنان می‌گوید: تحقیق بر روی قرصهای ضد آبستنی اززمانی‌شروع‌شدکه‌متخصصین آگاه شدند این‌قرصها دربعضی از موارد اثر خود را از دست می‌دهد. تحقیقات پزشکان‌نشان داد، تعدادی ازخانمها که قرص ضد بارداری مصرف می کنند، بعلل بیماریهای دیگر و یابی‌خوابی بدون اطلاع‌پزشک ازقرص های تسکین دهنده و خواب آور استفاده می کنند وشاید همین امرموجب خنثی شدن اثر قرصها ضدآبستنی باشد. البته این موضوع در آزمایشهای گوناگون‌به ثبوت رسید.

این پزشک اضافه می کند به احتمال‌زیادکارشناسان‌آلمانی توانسته‌اندنتایج قطعی اثرقرص های خواب‌آوررابر روی‌قرص های ضدآبستنی پیداکنند و روی این اصل امکان دارد در فورمول قرصهای ضد آبستنی تغییراتی داده شود تاقرصهای دیگر برروی آن‌بی اثرباشد.

نیروی دریائی شاهنشاهی

آگهی استخدام

نیروی دریائی شاهنشاهی تعدادی غیر نظامی با تخصصهای مشروحه زیر را بصورت رسمی با حقوق و مزایای مکفی جهت خدمت درکارخانجات پایگاه‌دریائی بندرعباس استخدام مینماید.

۱ـ فوق لیسانس و لیسانس الکترونیك
۲ـ فوق‌لیسانس ولیسانس برق
۳ـ فوق لیسانس و لیسانس مکانیك
٤ـ فوق لیسانس مدیریت
٥ـ فوق دیپلم در رشته های‌مکانیك،ریخته‌گری، برق، الکترونیك وتهویه وتبرید

مزایا:

داوطلبین در صورت موفقیت در مصاحبه پس از طی دوره زبان در مرکززبان نیروی‌دریائی شاهنشاهی جهت طی دوره های تخصصی به آمریکا اعزام خواهند شد.
۲ـ داوطلبین با سپردن ٤ سال تعهد خدمت در نیروی دریائی شاهنشاهی از خدمات وظیفه عمومی معاف خواهند شد.
۳ـ قبولشدگان با حقوق و مزایای مکفی بصورت رسمی استخدام میشوند و سالیانه از ۱٤ ماه حقوق برخوردار خواهند شد، ضمنا در حین گذراندن دوره تخصصی در خارج از کشور علاوه‌برحقوق‌ازفوق‌العاده روزانه مخصوص کارمندان نیروهای‌مسلح‌شاهنشاهی در خارج از کشور استفاده خواهند نمود.

شرایط:

۱ـ تابعیت دولت شاهنشاهی ایران
۲ـ متدین بیکی از ادیان (اسلام. مسیحی. کلیمی. زرتشتی)
۳ـ داشتن حداکثر ٤۰ سال تمام
٤ـ داشتن صحت مزاج بتائید بهداری نیروی دریائی شاهنشاهی

نحوه ثبت‌نام:

داوطلبین می توانند همه‌روزه جز ایام تعطیل با در دست داشتن یکبرك فتوکپی مدرك تحصیلی، دو برك رونوشت شناسنامه و ۲ قطعه عکس به ساختمان معاونت پرسنلی نیروی دریائی شاهنشاهی واقع در خیابان سپهبد زاهدی جنب مسجدالرحمن قسمت مدیریت استخدام مراجعه و ضمن ثبت‌نام در مصاحبه شرکت نمایند در غیر این صورت می توانند فرم زیر راتکمیل نموده و به آدرس ذکر شده ارسال دارند تا در صورتی که واجد شرایط باشند از آنان کتبادعوت بعمل آید.

این جانب شهرت بامدرك
مایل باستخدام در نیروی دریائی شاهنشاهی‌می‌باشم وبه‌پیوست مدارك زیر را ارسال میدارم.
۱ـ یکبرك فتوکپی مدرك تحصیلی
۲ـ ۲برك فتوکپی شناسنامه
۳ـ ۲قطعه عکس ٤×٦
٤ـ خلاصه‌ای از سابقه‌کار
٥ـ آدرس کامل وشماره تلفن

دانشگاه ملی ایران

پذیرش دانشجو برای دوره فوق لیسانس آموزش پرستاری (تربیت مربی پرستاری)

دانشکده پزشکی دانشگاه ملی ایران جهت تربیت مربی پرستاری (دوره فوق لیسانس) برای نیمسال‌دوم سال تحصیلی ۵۵ـ ۱۳۵٤ عده‌ای دانشجو باشرایط زیر میپذیرد:

۱ـ دارا بودن لیسانس پرستاری یا معادل آن باحداقل معدل ۱٤
۲ـ تسلط کامل بزبان انگلیسی یا فرانسه
۳ـ دارا بودن سابقه خدمت در بیمارستان های معتبر بعنوان پرستار به مدت حداقل ٦ سال و یاسابقه آموزش پرستاری بمدت حداقل ۳ سال و یا آموزش بهیاری بمدت حداقل ٥سال.
٤ـ گواهی سلامت جسمی وروانی ازبیمارستان های دانشگاه ملی ایران پس از موفقیت در امتحانات
٥ـ ارائه موافقت‌نامه سازمان مربوط

داوطلبان واجد شرایط می توانند تا ۱٤ بهمن ماه ٥٤همه روزه باستثنای روز های تعطیل از ساعت ۸تا ۱۲ و۱۳ تا ۱۷ وپنجشنبه‌ها از ساعت ۸ تا ۱۲ با در دست داشتن مدارك‌زیر:

۱ـ فتوکپی شناسنامه ـیکبرك
۲ـفتوکپی دانشنامه لیسانس ـیکبرك
۳ـ فتوکپی ریز نمرات دوره لیسانس و گواهی معدل (برای کسانی که معدل آنان در دانشنامه یا ریزنمرات ذکرنشده است)
٤ـ عکس ـسه قطعه
٥ـ فتوکپی برك وضع مشمولیت ـیکبرك
٦ـرسید بانکی بمبلغ یکهزار ریال بحساب‌شماره ۱۰۰۲ بانك ملی ایران شعبه دانشگاه ملی، برای‌ثبت‌نام بدبیرخانه دانشکده پزشکی دانشگاه ملی ایران (واقع در اوین) مراجعه نمایند.

داوطلبان باید ساعت ۸ بامداد روز ۱٦ بهمن ماه ٥٤برای دریافت کارت‌ورودی وامتحان کتبی بدانشکده پزشکی مراجعه نمایند. از قبولشدگان امتحان کتبی (در تاریخی که بعدا اعلام خواهد شد) مصاحبه لازم‌به عمل‌خواهد آمد.

شهریه دانشجویان ٤٥۰۰۰ ریال طبق مبلغ تعیین شده از طرف وزارت علوم و آموزش‌عالی‌دریافت خواهد شد ویا دانشجویان می توانند در مقابل‌سپردن تعهد خدمت از پرداخت شهریه معاف شوند.

دانشگاه ملی ایران

هشدار به خانم‌ها:

داروهای مسکن وخواب آور اثرقرص‌های ضدبارداری راخنثی میکنند!

داروسازان آلمانی ازمدتها پیش درصدد ساختن قرص های جدید ضد بارداری هستند که هیچیك از داروهای‌دیگر، اثر آن‌را خنثی نکند

قرص های خواب‌آور اثر قرصهای ضدآبستنی را خنثی می‌کند. این خبر راچند روز قبل خبرگزاری‌آلمان به‌سراسر جهان مخابره‌کرد وبدین‌ترتیب باردیگر موضوع قرص های آبستنی ونحوه استفاده ازآن درمحافل پزشکی وخانوادگی مورد بحث قرارگرفت.

موضوع استفاده‌ازقرصهای خواب آور همزمان بااستفاده از قرص های ضد بارداری‌در سمینار پزشکی شهر«وسترلاند» آلمان‌فدرال‌موردبررسی‌قرارگرفت وپزشکان در این سمینار نظر دادند قرصهای خواب آور علاوه براینکه در پاره‌ای از موارد اثرقرصهای‌ضدآبستنی‌را خنثی می کند وبه اعضای درونی بدن نیزصدمه می رساند .بنابراین انتظارمیرود‌در فرمول قرصهای ضدآبستنی تغییراتی داده شود که قرص های دیگر برروی آن بی‌اثر باشد. پزشکان ومحققین زنان وزایمان ایران‌درپاسخ‌گزارش‌گران‌ما، ضمن اینکه اثرقرص های خواب‌آور رابرروی‌قرص ضدآبستنی تائیدمی‌کنند معتقدند اصولا«قرص های ضدآبستنی بایدطبق تجویز پزشک مصرف شود.

اززمانی که زمزمه کنترل موالید وجلوگیری ازفرزندان ناخواسته دردنیا پیداشد،دارو سازان ،پزشکان و متخصصین بیماریهای زنان وزایمان به تکاپو افتادندتا راه‌حلهای‌مناسبی برای جلوگیری از بارداری ناخواسته بیابند.

یکی ازنتایج این پژوهشها قرص ضد بارداری بود که‌این نوع قرص درانواع واقسام مختلف وخیلی سریع در همه جهان توزیع‌شد وبطورناگهانی مصرف آن بین خانمها رواج یافت.

اکنون پس از چندین سال، برخلاف آنچه انتظار می رفت تجربه نشان داده‌است که‌قرص ضد بارداری نیز نمیتواند یک پدیده استثنائی ، قابل‌اطمینان و کارسازبرای جلوگیری از بارداری خانم ها باشد.

قرص بارداری بزعم پاره‌ای از متخصصین و سازندگان آن می‌توانست یکی از آخرین وبهترین وسائل جلوگیری از بارداری باشد ولی این تصور بزودی‌ازمیان‌رفت وکارشناسان پزشکی وحتی خودکارخانجات سازنده قرصهای ضدبارداری‌در مواردمتعدداز خانمهاخواستند که قرص‌ضدبارداری راباتجویز قطعی پزشک مصرف کنند.

همزمان‌بانظریه‌های‌گوناگون پزشکی در مورد قرص ضد بارداری خبرهای پراکنده از سراسرجهان‌شگفتی کارشناسان ومردم رابرانگیخت.بموجب‌این گزارشها، قرص ضدبارداری‌در موارد متعدد نه‌تنهاازبارداری ناخواسته خانمها ،جلوگیری نکرده بلکه اثرات دیگری بر روی جسم واعصاب خانمها داشته است که درموارد‌متعدد پزشکی وکارشناسان‌درسمینار ها وسمپوزیومهای جهانی‌آنرا مورد بحث وتبادل نظر قرار داده‌اند.

درجریان سمپوزیوم اخیر بیماریهای کودکان نیز که در تهران برگزار شد چندتن از کارشناسان در این زمینه‌گفتگو کردند وبه‌خانمها هشداردارند که در استفاده از قرصهای‌ضد بارداری توصیه پزشکان متخصص را صد درصد بکار برند.

راههای جلوگیری

درحال حاضر کارشناسان سه‌راه اصلی رابرای‌جلوگیری ازبارداری به‌خانمها توصیه می‌کنند که از این سه رامجز یکی از آنها که خانمها کمتر زیربار آن میروند ، هیچکدام نتایج درخشانی نداشته است.

این سه راه عبارتست از استفاده از قرص‌ضدبارداری ـ استفاده از سایر وسایل جلوگیری وبستن لوله های‌رحم.

بعقیده کارشناسان بهترین طریقه ، برای جلوگیری از بارداری آنهم برای همیشه ، بستن لوله های رحم است و این‌موردبخصوص به‌خانمهائی پیشنهاد می‌شودکه چهارفرزند ویابیشتر ازآن دارند ودیگر به داشتن فرزند تمایلی‌ندارند. بستن لوله های رحم بایک عمل جراحی کوچک انجام‌می پذیر وبرخلاف گذشته روبروز برطرفداران این‌طریق‌جلوگیری ازبارداری افزوده می‌شود.

بموجب آماری که از سوی بنگاه حمایت‌مادران ونوزادان انتشار یافته است . درسال ۱۳۵۲ تعداد ۱۰۵ هزار و دویست وهفت نفر از خانمها برای جلوگیری ازبارداری به مراکز این بنگاه در سراسر کشور مراجعه کرده‌اند که از این میان ۵۱ هزار و ٦۳ نفر قرص ضدبارداری ، ۵۳ هزار و۵٦۸ نفر استفاده از سایر وسایل جلوگیری و۵۷٦ نفر، بستن لوله های رحم را برای باردار شدن پذیرفته‌اند.

قرص‌خواب آور

پزشکان‌زنان وزایمان‌جملگی بر این عقیده‌اند خانمهائی که از قرصهای‌ضدبارداری استفاده می‌کنند هنگامی‌که دچاربیماری های گوناگون‌میشوند حتی در مواقع استفاده از قرص های سردرد وسرما خوردگی بامشورت پزشک عمل کنند.

دکترهمایون نفیسی‌متخصص

بقیه در صفحه ۲٦

★شما خانم، وشما... وشما... که‌قرص ضدبارداری مصرف‌می کنید ،اینقدر داروهای مسکن وقرص های خواب‌آوررامثل نقل ونباتخورید، زیرااحتمال فراوان دارد که ناگهان ،آنچه ازآن فرار می‌کرده‌اید برسرتان آید ویکوقت چشم‌بگشائید که طفل نوزادی‌درآغوش دارید!...

دکوراسیون

مبل ، برای اتاق‌های قناس !

انواع مبل، از جنس «چیر» یا چرم طبیعی مدروز است. طرح این مبل‌ها، بگونه‌یی است‌که‌قسمت‌های‌مختلف آن، ازیکدیگر قابل تفکیک است و می‌تواند در اتاق‌هایی که ابعاد مختلف واحیانا غیر معمولی و حتی قناس‌دارند، مورد استفاده قرار گیرد.

خانم ، برای شمااجاق خورشیدی هم به بازار آمد !

برای راحتی خانم های خانه‌دار، این روزها حتی اجاق گاز خورشیدی هم ببازار آمده است با استفاده از اجاق گاز های خورشیدی ، دیگر از دردسرهای نرسیدن گاز یا رفتن برق ، خلاص می‌شوید.

این اجاق گاز های جالب ، بی‌دردسر و بی خطر ، هدیه دانشجویان رشته طراحی صنعتی استرالیا به خانم های خانه‌دار سراسر جهان است این‌دانشجویان اخیرا شش اجاق گاز اختراعی خودرا که بانورخورشید کار می کند در نمایشگاهی موسوم‌به «طراحان مزدا»در شهرزیبای سیدنی بنمایش گذاشتند.

در این نمایشگاه ، اجاق های خورشیدی ، بیش ازهر وسیله اختراعی دیگر مورد توجه و استقبال خانم های استرالیایی قرار گرفته است و پیش‌بینی میشود که‌اجاق های خورشیدی بزودی در آشپزخانه های سراسرجهان جای اجاق‌های کنونی را بگیرد. طرح اجاقهای آفتابی دانشجویان استرالیایی ، براساس‌یک‌اصل مبتنی‌است، باین صورت :

ورق مکانی (شلغمی شکل) که در اجاق بکار رفته نور آفتاب را به اجاق‌خوراکپزی منعکس می‌کند و اجاق، گرم میشود، البته مفت و مجانی! یکی از دختران دانشجویی که در این طرح مشارکت داشته، به‌خانمهای‌استرالیایی این نوید را داده است که : خانمهامیتوانند انواع غذا ها از شیرینی تا شام سرخ‌کرده و بخصوص بریانی‌را روی این اجاق‌تهیه‌کنند.

درهرحال ، با تقلیل منابع انرژی، بالاخره روزی می رسد که بشر مجبور خواهد شد با استفاده از اجاق آفتابی ، پخت وپز کند. در واقع استفاده از اجاق های آفتابی،اجتناب ناپذیر خواهد شد.

آگهی ازشرکت مخابرات ایران

بمنظور گسترش وفراهم آوردن‌امکانات بیشتر برای واگذاری‌شماره های جدید قسمتی‌ازکابل های منطقه زیر مربوط بمرکز تلفن تهران نو (تعویض شماره ۷۹ به ۷۳) بعلت ضرورت فنی‌از تاریخ٤ر۱۱ر۵٤ برگردان‌میشودوناگزیر اختلالاتی در ارتباط تلفنی مشترکان محترم روی خواهد داد .

شماره‌های جدید قبلا باطلاع‌مشترکان گرامی رسیده و دراختیار قسمت اطلاعات (۱۱۸) نیزگذاشته خواهد شد .

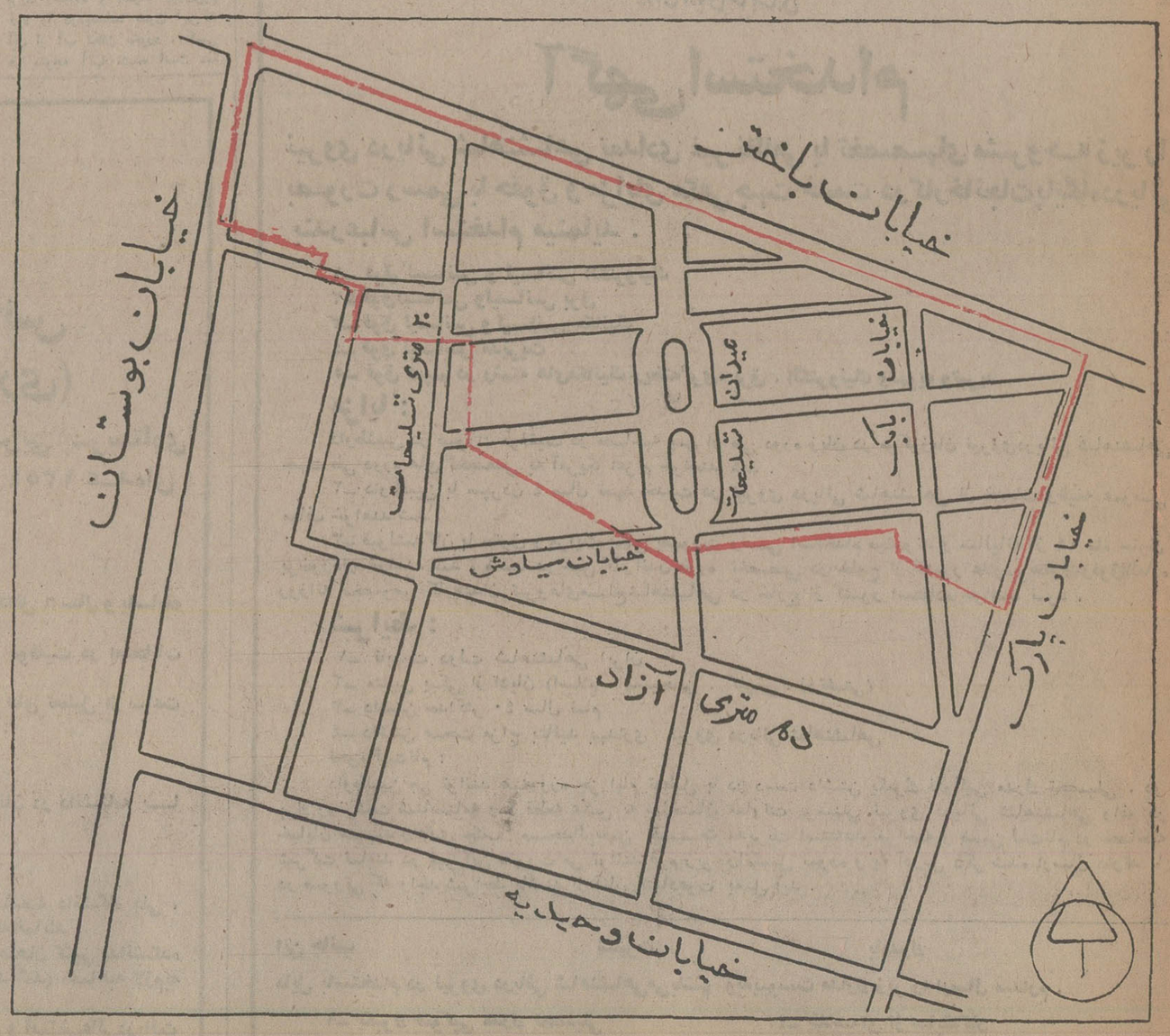

اداره نصب شبکه شرکت مخابرات ایران

هیجان انگیز
بزرگ
پرشور
فراموش نشدنی

پرخرج ترین مسابقه تاریخ مطبوعات یك مسابقه همسطح و همطراز مقام و موقعیت دانشجویان و مطبوعات دوران رستاخیز

۵ دختر دانشجو در نوروز ۵۵ از ۵ قاره جهان باهزینه اطلاعات بانوان گزارش تهیه خواهند کرد

سه‌شنبه همین‌هفته در اطلاعات بانوان مشروح جریان را مطالعه فرمائید

اینك مسیر ۵ دختری را که به ۵ قاره‌جهان‌سفر میکنند‌اعلام‌میداریم:

۱ـ اروپا :

تور فرانسه بمسیر لندن، هامبورك، پاریس برای مدت ۱۲ روز قیمت برای هرنفردر اطاق‌دو نفره ٦٤۰۰۰ ریال

۲ـ آسیا :

تور شرق بهشت‌بمسیر بانکوك، سنگاپور ، مانیل ، هنك‌کنك برای مدت ۱٤ روز قیمت برای هر نفر در اطاق دو نفره ۸۳۵۰۰ ریال

۳ـ استرالیا :

تور استرالیا به مسیر توکیو ، مانیلا ، سیدنی ، سنگاپور، بانکوك، هنك کنك برای مدت ۲٤ روز قیمت برای‌هرنفر دراطاق دونفره۱٤٦۵۰۰ ریال

٤ ـ امریکا :

تور سانفرانسیسکو به مسیر نیویورك ، میامی ، هوستون ، لوس آنجلس ، لاس وگاس ـ سانفرانسیسکو ، لندن برای مدت ۲۲ روز قیمت برای هر نفر در اطاق دو نفره ۱۳۹۰۰۰ ریال

۵ ـ آفریقا :

تور کازابلانکا به مسیر تونس، الجزایر، کازابلانکا، مادرید، رم‌بروی مدت ۱٦ روز قیمت برای هر نفر در اطاق دو نفره ۷۹۰۰۰ ریال

در ضمن، برای کسان دیگری که علاقمند هستند از تور های‌مسیراین دختران بهره‌مند شوند ، جزئیات آنرا همراه هزینه هرتورشرح‌دادیم.

باهمکاری

ایران اکسپرس

اعتمادالسلطنه به امین اقدس تهمت دزدی میزند!

ملیجک ـ پدر ملیجک ـ عمه ملیجک از دید اعتمادالسلطنه

از خوانندگان گرامی تقاضا دارد قبل از خواندن این گزارش بنکات زیر توجه فرمایند.

* نویسنده این خاطرات محمد حسن خان اعتماد السلطنه منشی حضور ناصرالدینشاه میباشد.
* اعتماد السلطنه این قسمت از خاطرات خود را بسال ۱۳۰۳ نوشته که در آن تاریخ ملیجک ۷ تا ۸ سال داشته و هنوز ناصرالدینشاه باو لقب «عزیز السلطان» نداده بود. لذا هرجا نام ملیجک به تنهائی برده میشود. مراد همان طفل عزیز کرده است ملیجک ثانی نیز بهمین ترتیب.
* ملیجک اول نام پدر این طفل عزیز کرده است که نام اصلیش میرزا محمد خان امین خاقان میباشد و او پیش خدمت مخصوص شاه و فوق العاده محرم و مورد توجه است
* امین اقدس خواهر ملیجک اول و عمه طفل عزیز کرده است

او زن سوگلی شاه و خزانه‌دار سلطنتی است

* درب خانه یا (دربخانه) به جائی اطلاق میشود که ناصرالدینشاه آنجا باشد چه در سفر و چه در حضر.

گردآوری اسناد وتحقیق درباره ملیجک از :

محسن میرزائی

خدمت معتمدالسلطان میرزا علی‌اکبر خان‌نقاش باشی .

سرکار مستطاب اجل اکرم افخم آقای عزیز ـ السلطان دام اقباله فردا برای ظهر تشریف‌فرمای طهران خواهند شد حسب‌الامر جهان مطاع مقرر است که شب چهارشنبه آنروز تئاتر بسیارخوب بامزه فراهم داریم البته کوتاهی نخواهید کرد...

از آقای میرزائی‌قمی که‌این‌سندرابمرکز پژوهش هدیه‌کرده‌اند صمیمانه سپاسگزاریم .

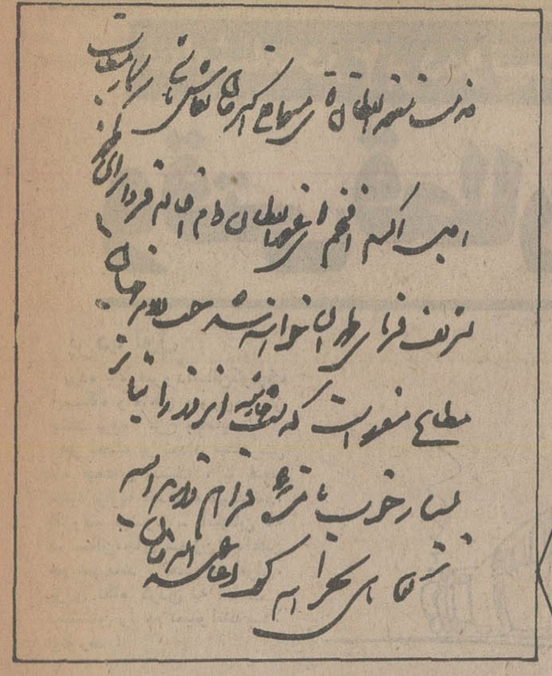

ناصرالدینشاه از امین اقدس تعریف میکند

امروز شاه سوار شدند دوشان تپه تشریف بردند من دارالترجمه رفتم بعد خانه آمدم عصر اکبرخان نایب ناظر از طرف بندگان همایون آمد که شب حاضر باشم رفتم دیدم باز مسئله معدن است مجموعه سنگ سیاه بدرنگ.... گذاشته بندگان همایون جلوس فرموده و اصراری دارند که سنگ آهک را جواهر هفت رنگ نمایند ده سال است که مکرر تجربه نمودند و بیفایده بوده است بازابرامی دارند ملیجک دوسه مرتبه آمد و رفت... تعریف زیاد از امین اقدس فرمودند که تابحال سیصدهزارتومان در ظرف سه سال نقد و بکصدونود طاقه شال بیست جامه خز برای شاه جمع کرده.

اعتمادالسلطنه به امین اقدس تهمت دزدی میزند!

شاه بعد سیاهه جواهراتی که نزد امین اقدس است خواستند بیست دانه را نوزده دانه کردند باین سهلی از میان رفت اما تفصیل این اویزها این است. این الماسها که بطور بلریان و هر یک کمتر از صدقیراط وزن ندارند متعلق به جقه‌ای بود که امپراطور نیکلا بعد از فتح ایران در واقع فتح اسیا در معنی چنانچه نتیجه همان غلبه برایران است که حالا ترکستان و افغانستان و غیره را متصرف است تا هند را هم بگیرد که در معنی چنانچه تمام شاهزاده اولاد فتحعلی شاه و پیرمردهای ایرانی میکنند در تواریخ هم اشاره شده است که عباس میرزای نایب السلطنه محض اینکه سلطنت به تقویت روس بخودش و اولادش برسد این جنگ را سبب شد و این شکست را اسباب و نه کرور نقد که معادل پانزده کرور پول حالا باشد به روسها نعل بها داده شد و چندین شهر و چندین مملکت رفت در حقیقت این جقه را امپراطور نیکلا تاج بخشی کرد وی بر عباس میرزا فرستاد بعد از دو سال محمدتقی میرزا حسام السلطنه وظل السلطان مرحوم برادرهای بطنی نایب السلطنه و فرمانفرمای فارس و محمدقلی میرزا حاکم مازندرانی و غیره و غیره از اولاد فتحعلی شاه که باین تفصیل اطلاع داشتند و هرچه پدربزرگوار خود را خواستند ملتفت کنند عمدا یا سهوا اعتنائی نکرد حضرات شاهزاده میان خود قراردادند که جقه را بدزدند. محمدتقی میرزا یکی از دزدهای معروف بختیاری را که در حوزه حکومت او بود تطمیع کرد به تبریز فرستاد دزد بی پیر دو سال آنجا بود از صندوق خانه و غیره مطلع شد شبی خود را به حرمخانه انداخت میان چناری پنهان شد شب دیگر پائین آمد و به صندوق خانه که اندرون سپرده مادر محمدشاه بود رفت جقه را برداشت و بروجرد برد این خبر شایع شد نایب السلطنه ابدا شکایت نکرد بلکه حکایت هم نفرمود.

محمدشاه در جلوس به سلطنت متجاوز از کرور جواهرات و مکنت شاهزاده های اعمام خود را و زوجات جد خود را بآنها بخشید مکرر از محمدتقی میرزا این جقه را مطالبه کرد و از تاج الدوله زوجه فتحعلیشاه یک توت زمرّد گرفت و السلام و ابدا این جقه را بسر خود استواو نکرد ناصرالدین‌شاه در بدو سلطنت خود تاج را از خزانه بیرون اورد و اغلب اوقات بسر مبارک میزد که فی‌الواقع این جقه رسمی ایران بود. چنانچه در سفر فرنگ هم که رفته بودند همین تاج را بسر زده بودند و اغلب تصاویر و عکس ها با همین تاج است چند روز قبل موزه تشریف برده بودند تاج را دیده بیرون اوردند الماس برلیان بزرگی وسط داشت انگشتر کردند و اویزها را جدا کرده در جیب مبارک ریختند و باقی جقه را به ملیجک دوم اعطا فرمودند. این الماس مفقود یکی از آن اویزها بود که لا محاله سه هزار تومان ارزش دارد من این تفصیل جقه را از مرحوم اعتضادالسلطنه پسر فتحعلیشاه و غیره مکرر شنیده‌ام و الله اعلم

توضیح: در اینجا اعتمادالسلطنه تهمت دزدی جواهر به امین اقدس میزند که از نظر نگارنده باستناد مدارکی که در دست دارم باور کردن این مطلب بسیار دشوار است هم اکنون لیست کامل جواهرات سلطنتی ایران که تحویل امین اقدس بوده دردست اینجانب است در این لیست جزئیات ثبت میشده حتی بخشش ها انتقال ها و گمشده ها با امضای شخص ناصرالدینشاه تایید میشده است با توجه به سخت‌گیری خاص شاه در مورد حفظ جواهرات گمان میکنم بدبینی خاص اعتمادالسلطنه به ملیجک موجب چنین اتهامی باشد اگر امین اقدس باین اسانی بیست را نوزده میکرد مسلما ناصرالدینشاه اختیار جواهرات بازمانده از نادر و آقا محمدخان را بدست او نمی سپرد.

ملیجک در لباس سفر

«دیروز میلجک کوچک لباس نظامی پوشیده بود. حمایل امیر تومانی انداخته بود شمشیر بسته، چند نشان زده بود ورود کرد خدمت شاه فرمودند ملیجک به ایلچی‌ها (سفرا) شبیه شده است. به ملیجک فرمودند تو را ایلچی میکنم من عرض کردم من هم مترجم خواهم شد شاه خیلی ازین حرف بدشان آمد.

بیماری ملیجک و تردید ناصرالدینشاه برای مسافرت

«دیشب هیچ خوابم نبرد، صبح هم بد خوابیدم. درب خانه (دربار) رفتم شاه تنها دم درب اندرون نشسته بود مرا آنجا احضار فرمودند روزنامه خواندم فرمودند باید زود به لار برویم همان ۲۴ خواهیم رفت چون دیروز ۲۴ موقوف شده بود ۲۶ قرار شد برویم، بعد برخاستند به اندرون تشریف بردند پیغام دادند خیر همان ۲۶ باید رفت دوباره بیرون آمدند ۲۴ شد. آخر باز به ۲۶ قرار گرفت. و جهت این بود که ملیجک تب کرده است.

امین اقدس چشم پزشک ناشی را کتک میزند

صبح بارون نرمان‌آمد روزنامه انگلیسی در دست داشت که از ایران بد نوشته بودند. خواند من ترجمه کردم خیلی از وضع ترجمه من تعجب کرد بعد دربخانه رفتم امین الدوله با شاه خلوت کرده بود. شاه اندرون رفتند. امروز شنیدم که چند روز قبل میرزا علی اکبر ملقب به «معتمدالاطباء» که بواسطه ریختن «جوهر بلادن» بچشم امین اقدس سبب کوری او شده بود بتوسط «آغا بهرام» خواجه احوال پرسی کرده بود. امین اقدس هم خودش دم در آمده به قراول و فراشها گفته بود او را زدند بیرون کردند.

دلتنگی کلی برای کسالت جزئی

«صبح دربخانه رفتم، دو روز است شاه بواسطه کسالت جزئی ملیجک دلتنگی کلی دارند. امین الدوله هم خیلی این روزها با شاه نزدیک است و مشغول خلوت و جلوت است، خود امین الدوله خوشحال بود.

خلاصه باز شاه دم درب اندرون تشریف داشتند مرا خواستند، فرش انداختند، روزنامه‌های دیروز را که بسته و به ملیجک اول داده بودند طلب فرمودند که بخوانم معلوم شد ملیجک روزنامه‌ها را منزل خودش برده بودند ندانستم به چه جهت و مقصودش چه بوده؟

خلاصه بعداز این جا بگرد آنجا بگرد آخر از منزل اوردند خوانده شد.

پرچم شیروخورشیدی اسباب بازی ملیجک

صبح زود بابکمز (پزشک دربار قاجار) از افجه حرکت کرده چهار ساعت راه پیموده وارد حسن اباد شدم اول دیدن والده رفتم بعد خانه آمدم ناهار صرف نموده خوابیدم از اتفاقات عالم بروز وبای شدید در اسپانیول است.

از عجائب اینکه در این سفر بیرق شیروخورشید اسباب بازی ملیجک دوم بود. گاهی جلو ملیجک میکشیدند و گاهی بالای سرا پرده شاه میزدند این بیرق که باید در سایه او مردم جان بدهند اسباب بازی بچه شده. گربمانی سال دیگر قطب دین حیدرشوی.

ملیجک از ریش سفید صدراعظم خوشش میآید

«امروز وزراء و اهل نظام و امام جمعه و عصر هم ایلچی (سفیر) انگلیس شرفیاب شدند. از عجائب اینکه پدر و عمه ملیجک دوم برای اینکه برجال دولت درجه مهر شاه را باین طفل بنمایند این طفل را هر روز که وزراء و جمعیت خدمت شاه است میبرند سر راه آنها با خواجه و غلام بچه که از مرام مداخل کنند و شاه امروز میفرمود که ملیجک میل دارد جائی قایم شود و ریش سفید صدراعظم (مرحوم میرزا یوسف مستوفی الممالک شخصیت ممتاز و برجسته عصر قاجار) را تماشا کند. پس معلوم میشود ریش سفید صدراعظم در ایران فایده‌ای که دارد اسباب تماشای ملیجک است.

دختر ناصرالدینشاه دست در دست ملیجک

«عصری دیدم که دختر شاه ایران الملوک با ملیجک دوم دست بهم داده از اندرون بیرون آمدند. از دور که شاه مبایعت آنها را دید خیلی خوشحال شد. ایران الملوک را خیلی تفقد فرمودند. نزدیک خواستند. همین که وارد آفتاب گردان شدند که سرقفات سلطنت آباد زده‌اند دختر شاه را عرق سلطنت بجنبید از نوه دوستی چوپان کناره کرد خود را پهلوی صندلی شاه کشانید. ملیجک قهر کرد و پس نشست شاه شاهزاده خانم را عنفا از پهلوی خود دور کرد و به بازی ملیجک فرستاد که مبادا او برنجد.

توضیح نگارنده: این خاطرات مربوط به سال ۱۳۰۲ هجری قمری است دران موقع ملیجک ۶ ساله بود.

ملیجک را هرگز نباید ختنه کرد

«قبل از شام احضار شدم که نقالی کنم (منظور کتاب و روزنامه خوانی است) در این بین ملیجک دوم ورود کرد ناصرالدینشاه برخاستند او را بوسیدند... قریب یک ساعت با حکیم الممالک گفتگوی این بود که ملیجک را چطور باید ختنه کرد. قرار شد ملیجک را هرگز ختنه نکنند.

ملیجک ناصرالدینشاه را میترساند

«دیروز که شاه از شهر مراجعت به عشرت آباد میفرمودند قریب هزار نفر زن سر راه ناصرالدین شاه را گرفته بودند و فریاد از نبودن نان کرده بودند. ناصرالدین شاه به نایب السلطنه تغیر زیاد فرمودند واقعا جای تغیر هم داشت. دراین وقت سال با فراوانی نعمت این حقه بازی جز تحریک چیز دیگر نیست.

سرناهار روزنامه عرض شد ملیجک دوم از پشت پرده غفلتا بیرون آمد. ناصرالدین شاه خیلی ترسید انشاءالله این کارها اسباب کم میلی شاه خواهد شد از این طفل که برهم زن ایران است.

ملیجک اول نشان حمایل سرتیپی میگیرد

«عید غدیر است... درب خانه رفتم، خدمت شاه رسیدم نایب‌السلطنه و وزیر نظام بجهت نان شهراحضار شده بودند دیروز عصر طلوران (پزشک فرانسوی) وارد شد و خدمت شاه رسیده بود به میرزامحمدخان ملیجک اول نشان حمایل سرتیپی داده بود شب منزل من آمد نشان حمایلش را اورده بود.

برادر ملیجک دوم متولد میشود

صبح خانه امین الدوله رفتم باتفاق دربخانه رفتیم سرناهار بودم فرمودند شب حاضر باشم چون اسم گذاردن پسر ملیجک اول و برادر ملیجک ثانی است این ملیجک ثالث خواهد شد.

توضیح: همانطورکه برادر مرحوم عزیزالسلطان تذکر داده‌اند ملیجک سوم وجود نداشت و اعتمادالسلطنه هم مینویسد... خواهد شد.

ناصرالدینشاه بازیهای کودکانه میکند

صبح خانه ظل السلطان، بعد دارالترجمه رفتم از آنجا خدمت شاه رسیدم فرمودند شب حاضر باشم عصر مجددا دربخانه رفتم بندگان همایون عشق و میلشان به ملیجک دوم نه این قدر است که بتصرر آید خود را مشغول بازی میکنند که او را مشغول نمایند.

ملیجک می آید اطاقش را گرم کنید

امروز شاه در عمارت جلالیه که نصرت‌آباد قدیم است مهمان ظل السلطان هستند این عمارت وسط باغی است بلافاصله خندق شهر طرف شمال غربی طهران ـ صبح بسیار زود رفتم قدری گزدش کردم باران هم میبارید بعد شاه تشریف اوردند در اطاق گل خانه تاریک ناهار میل فرمودند لدی الورود دستورالعمل گرم کردن اطاق برای ملیجک دادند که خواهد آمد موزیکانچی های ملیجک هم بودند معلوم است وضع چه خواهد بود توضیح نگارنده: در گزارشهای قبلی گفتیم که ناصرالدین شاه در ابتدای امرمیل نداشت که ظل السلطان ملیجک دوم را ببیند ولی دراینجا می بینیم او را به مهمانی ظل السلطان آورده و البته این تغییر حال ناصرالدینشاه براثر مرور زمان است...

زیر آسمان کبود

از خبرنگاران اطلاعات در :
دورود ـ مشهد ـ بروجرد ـ

نمایشنامه در ۴ پرده و نیم!

★ محل اجرا : ایستگاه راه آهن دورود
★ هنرمندان بترتیب اجرای نقش : بلیت فروش و مسافران واگن شماره ۹
★ با همکاری : هنرمندان میزبان مسافران واگن شماره ۸

وقتی قطار، واگن کم می‌آورد!

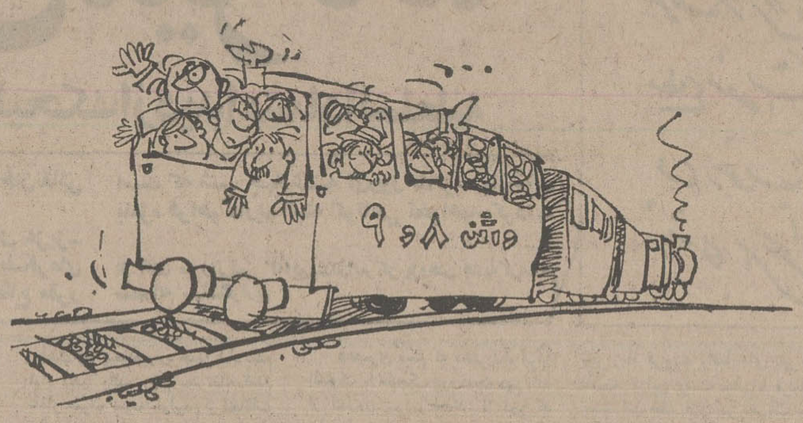

پرده اول

پرده بالا میرود: سالن کوچک ایستگاه راه‌آهن «دورود» از پشت پرده رخ مینماید !

هر لحظه بر تعداد مسافرینی که چمدان بدست ، با عجله خود را به ایستگاه میرسانند، افزوده میشود ـ آنچنان که در سالن، جای سوزن انداختن هم نمی‌ماند . حتی مسافران، برای نگاه کردن به ساعت ، دستشان را هم نمیتوانند بالا بیاورند !

پرده دوم

ناگهان سوت قطار به انتظار منتظران پایان میدهد و همه بطرف قطار هجوم میبرند . در این هنگام ، در میان آنهایی‌که به واگن چسبیده به رستوران قطار میخواهند ، سوارشوند همهمه‌یی بلند میشود !

عده‌یی باسرعت شروع‌میکنند به شمارش واگن های قطار ! این کار ، چند مرتبه تکرار میشود . سرانجام مسافرانی که بلیط واگن شماره ۹ رادر دست دارند ، سرگردان می‌شوند ، چون‌قطار فقط‌هشت واگن دارد !

پرده سوم

مسافران سراغ بلیط‌فروش میروند ، با شست و انگشت سبابه تهدیدش میکنند ، بلیت فروش سوگند میخورد که تقصیری نداردو رئیس‌ایستگاه تلفنی دستور داده که برای واگن شماره ۹ هم بلیط بفروشیم .

پرده چهارم

دارندگان بلیط واگن شماره ۹ حق همسایگی را بجا می‌آورند و زورکی‌سوار واگن شماره هشت میشوند !

واگن شماره هشت مرکز ثقل بکومکو و بزن بزن های ملایم میشود ، بدرقه‌کنندگان سوت بلبلی میکشند ، صدای سوت آنان با صدای سوت حرکت قطار درهم می‌آمیزد ...

پرده ٤ و نیم !

هیچکس از چگونگی صحنه هایی که در پرده چهارم بوجود می‌آید اطلاع دقیقی ندارد ، چون قطار که‌حرکت میکند، اصولا پرده، پاره‌میافتد.

کوتوله ۷۰ سانتی‌متری: عشق، ارتفاع نمیشناسد!

مشهد ـ در قریه «ترکی» میان دو دلداده ۹ «عشق‌شورانگیزی بوجود آمده بطول ۱۵۰ سانتی متر !عشق : «عزیز فاطمی» است با هفتاد سانت‌قد، معشوق هم «مرضیه‌مغانمی است بارتفاع هشتاد سانت که روی هم میشود ۱۵۰ سانتی متر !

«عزیز» با جثه‌یی که ظاهرا یک‌بچه پنج ـ شش ساله را نشان میدهد ، به اندازه دو مرد قوی هیکل کار میکند و باندازه همه عشاق ، عاشق پیشه است. همیشه ضرب‌المثل معروف «طفل» را با مقداری تغییر که ذیلا میخوانید ، می‌خواند و غش غش میخندد : «طفل‌نبین چه تیزه ، بشکن ببین چه هیزه!»

«طفل» دلباخته وقتی که چشمش به خبرنگار اطلاعات‌ودوربین عکاسی‌افتاده گفته است : «در روزنامه بنویسید که حالا دیگر کسی به چشم یک بچه بمن نگاه نمیکند ، و من برای خودم مردی شده‌ام ، مرد مرد !»

بعد اضافه کرده است که گرچه‌پس از چاپ عکس و شرح حال من در روزنامه دختران دهبخت دیگر دست از سرم برنخواهند داشت لکن برای من عشق یکیست ، خدا یکی ! بیاری همان خدا ، به عشق خود هم خواهم رسیدو پس از محرم و صفربا او ازدواج‌میکنم و فرزندان برومندی مثل خودم تحویل اجتماع خواهم داد .

عزیز در پایان خواهش کرد ، پیامش را برای تمام کوتوله های‌ایران و جهان در روزنامه بنویسند.او خطاب به همقدهای خود گفته است :

«اطمینان داشته باشید که جوهر کارآیی به کوچک و بزرگ بودن قد نیست چنانکه بسیاری از نوابغ و بزرگان کوتوله بوده‌اند»!

البته عزیز برای مثال ، نام هیچیک از بزرگان کوتوله را بخاطر نیاورده است ما هم بخاطر نیاوردیم که به کوتولگی و عاشق‌پیشگی «طفل‌مشهدی» باشد .

«حسن ختام» باند «حسن کویتی» تریاک، هروئین و عرق بود !

بروجرد ـ «حسن آجری» متخلص به «حسن‌کویتی» باندی تشکیل داده بود که کارش‌فروش مشروبات الکلی قاچاق بود ، اعضای این باند که به باند«حسن‌کویتی» معروف است ، به این کار هم اکتفا نکردند ، آنها اخیرا بمنظور حسن ختام ، به مشتریان خود تریاک نیز میفروختند، تااینکه به مدارج عالیه (!) رسیدند وهروئین را نیز جزو مواد مورد معامله کردند . اما خوشبختانه، ماموران متوجه کارهای خلاف قانون باند شدند و اعضاء

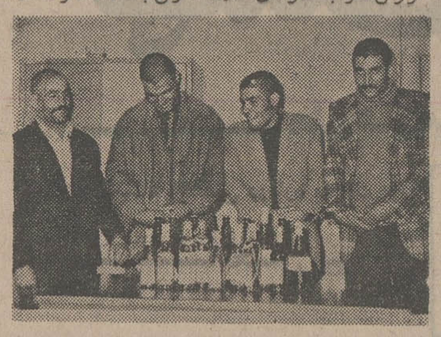

اعضا باند «حسن کویتی پس‌از دستگیری از خجالتشان می‌خندند» .

باند را در حالی که داشتند به «محمد ملیح» دور از چشم اغیار «جنس» رد میکردند ، بدام انداختند .

بقرار اطلاع ، این عده گفته‌اند قصدشان ازفروش این مواد «جوری جنس» بوده است . با این حال ، حسن کویتی سردسته باند ، باقرار بازداشت زندانی شد و دیگر اعضاء باپرونده متشکله تحویل مقامات قضائی شدند . عکس مشروبات و هروئین های کشف شده را همراه متهمین نشان می‌دهد ، بدین ترتیب عکاس ما هم برای گرفتن یک عکس خبری موفق شد «جنس‌جور» بدست آورد !

«۰۰۷» در تهران پینه‌دوزی میکند

★ تهران ـ بمبارکی و میمنت «پینه‌دوزی «۰۰۷» هم در تهران پیدا شد ، حالا رابطه «۰۰۷» با وصله‌پینه و کفش واکس‌زدن چیست ، برما که معلوم نشد ، در قسمتی از تابلو «پینه‌دوز۰۰۷» استاد از روی شکسته نفسی ، خودش را «باباپینه‌دوز» معرفی کرده ، که این حرفیست ، چون در قدیم‌الایام به تعمیرکننده کفش ، «پینه‌دوز» میگفته‌اند ، اما اینکه حرفه و عنوان جناب «۰۰۷» ـ که در فیلمهایش مرتب دستش به هفت‌تیرش بود و لب بر لب بریرویان داشت‌باحرفه آدم زحمتکشی که سر و کارش با چکش ودرفش‌است چه‌جور ، جور درمی‌آید ، حتما حکمتی دارد و حتما حکمتش را استاد کفاش بهتر میداند !

عکس : از مرتضی خاکی

سرویس حمل بار «هما» درخدمت بازرگانان و همه‌ی مردم

وقتی شما نام «هما» را میشنوید بلافاصله شهرتی را که هواپیمائی ملی ایران درحمل مسافر وتامین آسایش آنهاداراست برایتان تداعی میشود درحالیکه «هما» همان‌خدمات رادرحمل بار نیز انجام میدهد .

واردکنندگان و صادرکنندگان کالا و آژانسها میتوانند در تهران برای کسب هرنوع اطلاع با تلفن ۹۱۱۵۶۹ و۹۱۱۵۹۳ تماس حاصل فرمایید .

دفاتر شعب و نمایندگیهای «هما» در خارج از کشور نیز در خدمت مراجعان است .

«هما» سریعترین وسیله حمل‌بار به امارات و کشورهای خلیج‌فارس ، اروپا ، آمریکاوبالعکس

هواپیمائی ملی ایران «هما»

آگهی استخدام

وزارت تعاون و امور روستاها طبق مفادقانون استخدام کشوری ٦٦ نفر از مشاغل مختلف را از طریق امتحان ومسابقه جهت‌استانهاوفرمانداریهای کل بشرح زیر استخدام میکند :

ردیف عنوان طبقه شغلی	محل جغرافیائی	تعداد مورد نیاز	شرایط احراز	گروه قطعی
۱ـ خطاط ۵	تهران	۱	دارا بودن مدرك دیپلم کامل متوسطه و گواهینامه خوشنویسی ممتاز و ده‌سال تجربه	٦
۲ـ کارگزین یك	کردستان ـ بوشهر ـ ایلام ـ ساحلی ـ کهکیلویه و بویر احمد ـ لرستان ـ کرمانشاه ـ گرگان ـ تهران	۹	دارا بودن مدرك دیپلم کامل متوسطه و طی‌دوره کارآموزی در زمینه مربوطه	٤
۳ـ بایگان ۳	زنجان ـ گیلان ـ کرمان ـ یزد ـ گرگان	۵	دارا بودن مدرك دیپلم کامل متوسطه و طی کلاس بایگانی	٤
٤ـ بایگان ۲	یزد ـ سیستان وبلوچستان ـ زنجان ـ بوشهر ـ ایلام ـ کهکیلویه‌وبویراحمد ـ لرستان آذربایجان غربی	۱۲	دارا بودن مدرك سیکل اول متوسطه و طی کلاس بایگانی	۳
۵ـ ماشین نویس ۲	کردستان ـ بوشهر ـ خوزستان کرمانشاهان	٤	دارا بودن مدرك دیپلم کامل متوسطه و گواهینامه ماشین نویسی فارسی و لاتین	٤
٦ـ ماشین نویس ۱	کردستان ـ بوشهر ـ ایلام کهکیلویه و بویراحمد	٦	دارا بودن مدرك سیکل اول متوسطه و گواهینامه ماشین نویسی فارسی و لاتین	۳
۷ـ حسابدار یك	سیستان‌و بلوچستان ـ خوزستان ـ همدان ـ سمنان ـ بوشهر ـ ایلام ـ ساحلی کهکیلویه و بویراحمد ـ لرستان گرگان	۱۵	دارا بودن مدرك دیپلم کامل متوسطه‌وطی‌دوره حسابداری مقدماتی	٤
۸ـ کارپرداز یك	یزد ـ بوشهر ـ ایلام ـ ساحلی ـ کهکیلویه وبویر احمد ـ گرگان	٦	دارا بودن مدرك سیکل اول متوسطه‌وطی دوره کارآموزی در زمینه مربوط	۳
۹ـ متصدی امور دفتری یك	بوشهر ـ ساحلی ـ آذربایجان شرقی ـ گیلان ـ اصفهان	۵	دارا بودن مدرك سیکل اول متوسطه و طی‌دوره کارآموزی در زمینه مربوط	۳
۱۰ـ متصدی حفاظت یك	ساحلی	۱	دارا بودن مدرك دیپلم کامل متوسطه و طی دوره آموزش در زمینه مربوطه	٤
۱۱ـ انباردار ۲	ساحلی ـ کهکیلویه و بویر احمد	۲	دارا بودن مدرك سیکل اول متوسطه وطی کلاس انبارداری	۳

داوطلبان واجد شرایط میتوانند برك درخواست ذیل این آگهی را تکمیل و با دوقطعه عکس ٤ × ۳ و رسید بانکی برای ردیف یك مبلغ ٤۰۰ ریال و ردیفهای ۲ تا۱۱ مبلغ ۳۵۰ ریال در یکی از شعب بانك ملی ایران بحساب ۹۸۰بانك‌مرکزی‌ایران بعنوان (حساب حق ثبت نام داوطلبان استخدام) حداکثر تاده‌روز بعداز انتشار آگهی باپست سفارشی به نشانی:

تهران ـ خیابان پهلوی ـ روبروی سینما آتلانتیك وزارت تعاون و اموروروستاها ـ اداره کل کارگزینی (اداره استخدام) ارسال‌دارند به مدارکی که فاقد رسید بانکی باشد ویابعداز این مهلت به پست تحویل داده شودترتیب‌اثر داده نخواهد شد (وجه مذکور بهیچوجه مسترد نخواهد گردید) تاریخ و محل برگزاری امتحان در تاریخ ۲۵ر۱۱ر۵٤ در همین‌روزنامه اعلام خواهد شد.

وزیر تعاون وامور روستاها

برك درخواست شغل از وزارت تعاون وامور روستاها

نام خانوادگی　نام　نام‌پدر　شماره شناسنامه
محل صدور　تاریخ تولد　مدرك و رشته تحصیلی　وضع خدمت وظیفه
شغل مورد تقاضا (فقط یك‌شغل)　شهر موردتقاضا(فقط یك‌شهر)
نشانی کامل :شهر　خیابان　کوچه　شماره منزل　تلفن
م‌الف۲۱۹۰۳　۱ـ۳　امضاء داوطلب

آگهی قبول کارآموز تکنیسین اطاق عمل

مرکز پزشکی فیروزگر جهت‌طی‌دوره ـ کارآموزی اطاق عمل عده‌ای داوطلب زن از بین دارندگان ششم متوسطه رشته طبیعی یا ریاضی از طریق مسابقه و مصاحبه میپذیرد .

داوطلبان می توانند حداکثر تا پایان ۱٦ بهمن ۱۳۵٤ تقاضای خود را همراه با فتوکپی آخرین مدرك تحصیلی ، دو قطعه عکس ٤ × ٦ ، فتوکپی‌شناسنامه‌یا رونوشت آن و فتوکپی معافیت یاخاتمه‌خدمت‌سربازی توسط پست سفارشی به نشانی خیابان زاهد ، کارگزینی مرکز پزشکی فیروزگر ارسال دارند .
امتحان در تاریخ ۲۸ بهمن ۵٤ ساعت ۱۰صبح درمحل مرکزپزشکی فیروزگر انجام خواهد گردید.
کارت ورود بجلسه امتحان قبل از ساعت ۱۰ بداوطلبین داده خواهدشد . ضمنا باطلاع میرساندکه دوره مزبور ۹ماه خواهد بود . وتحصیل کارآموزان بصورت رایگان می باشد .
فارغ‌التحصیلان ممتاز در این مرکز استخدام خواهند گردید .

مرکز تحقیقات‌وآموزش پزشکی فیروزگر

نام خانوادگی　نام　نام پدر　شماره شناسنامه
تاریخ تولد و محل صدور　مدرك ورشته تحصیلی
نشانی کامل :　شهر　خیابان　کوچه
م الف ۲۱۷٦۳　پلاك　تلفن :　امضاء داوطلب

نیازمندیهای اطلاعات

برای دادن آگهی تلفنی باشماره‌های ذیل تماس حاصل فرمائید

تلفنهای: ۳۱۲٤۱۳-۳۱۱۲۲۷

فهرست آگهی صفحات نیازمندیها

صفحه ۱۹
اپارتمان‌فروشی
خانه فروشی
ویلافروشی
باغ‌فروشی
زمین‌فروشی
فروش سرقفلی
اجاره‌داده‌میشود
مورد نیاز اجاره
موردنیازخرید
بنگاه معاملات‌املاک
معاملات پول
معاملات تلفن

صفحه ۲۰ و ۲۱
اگهی‌استخدام

اگهی جویای کار

صفحه ۲۲
فروش دست دوم
خرید اثاثیه
فروش اتومبیل
فروشگاههای اتومبیل
کرایه اتومبیل
ماشین‌الات
اموزشگاهها
تعلیم رانندگی
تدریس خصوصی
شستشوی مبل و فرش
تعمیرات تلویزیون
آنتن تلویزیون

صفحه ۲۳
تعمیر و سرویس شوفاژ
تعمیر وسرویس لوازم منزل
تزئینات و دکوراسیون
برای ساختمان شما
لوله‌کشی گاز
لوله‌بازکنی
تخلیه چاه
رستوران
اگهی متفرقه
اگهی گمشده

صفحه ۲٤
اگهی های دوستونی

آپارتمان‌فروشی

آپارتمان های فروشی‌در شمال شهر تلفن ۸٤۵۵۰٤

میدان شهیاد
آپارتمان ۳ طبقه‌فروشی ٦٦۷۷۰۱

مقابل پارك كورش
جاده قدیم یکدستگاه آپارتمان بسیار لوکس (کوچك)یك اطاق‌خوابه سرویس کامل کاملامبله با دکوراسیون شوفاژ ، کولر تلفن‌قیمت ۲۷۵۰۰۰ تومان لطفا از ساعت ٤ بعد از ظهر ۲۳۵٦۲۸

اکازیون
یکدستگاه آپارتمان شامل هال اطاق خواب سالن ناهارخوری‌و پذیرائی سرویس کامل آسانسور وشوفاژ موکت‌کولرخیابان‌خارك ترسیده به فرانسه فروشی تلفن ۸۳۹۸٦۱
۱-۳ آ- ۲۵٦٤۱

پهلوی میدان ولیعهد خیابان شقاقی
آپارتمانهای ۵ اطاقه باپارکینگ فروشی تلفن ۸٤۵۵٤٤
۱-۲۰ آ- ۲۵۸٤۳

سید خندان مقابل پارك‌کورش کوچه پیروز ساختمان ۵۱ آپارتمان فروشی باپارکینگ از ۲٤۰تا۳۹۰ هزار تومان با۵۰٪ وام بانکی ۲۳۷۷۵٤ و۲۳۷۷۵۱
۱-۲۳

آپارتمانهای محکم و مجهزارزان باپارکینگ در خیابانهای جردن پهلوی داودیه گاندی‌آماده‌فروش تلفن ٦۲۲۰٦۵ و٦۲۰۱۰۷
آ- ۲۵۸٤٦

آپارتمان فروشی‌درمیدان شهیاد تلفن ۹۷۹٤۰۰
۱-۱۳ آ- ۲٤۱۲۸

آپارتمان
۳و٤و۵ اطاقه باقیمت مناسب‌نقد واقساط تلفن ۷۹٤٦۵٤
آ- ۲۱۰۸٦

در بهترین نقطه گیشا
آپارتمانهای شخصی‌ساز ٤اطاقه باتلفن ، لوله‌کشی گاز وموکت کاغذ خارجی ۲۸۰ هزار تومان ٦۳٦۵۳٦
۱-۰۰ آ- ۲٦۰٤٤

فرح جنوبی ـ دیبا
آپارتمانهای ۳ اطاقه‌بسیارلوکس اوکازیون بفروش میرسد تلفن- ۸٤۲۳۱۹
۱-۲ آ- ۲٦۰۲۹

یوسف‌آباد و امیرآباد همه نوع آپارتمانهای نوساز بفروش میرسد ٦۲۲۳۸۰

بهترین نقطه گاندی
آپارتمان مهندسی‌ساز لوکس ۲ اطاق خوابه باپارکینگ‌فروشی تلفن ۸٤٤۰۲۳ و ۸٤۵۷۰۱
۱-۱۵ آ- ۲٦۱٤٦

آپارتمانهای تفکیك شده مجهز بشوفاژ روشن و آب و برق اختصاصی و سرویس‌کامل باناز‌لترین قیمت بفروش میرسد تلفن ۹۷۲۸۳۷

پیش‌فروش آپارتمان های۲اطاق خوابه در زیباترین نقطه‌نیاوران بعدازظهرها از ۵ تا۸ تلفن - ۹۲۷۹۰۲
آ- ۲٦۱۹۱

چند دستگاه
آپارتمان لوکس دواطاقه خواب فروشی خیابان نادر شاه شمالی کوچه افشین پلاك ۱٦

آپارتمان ۵ اطاقی
بزرگ زیربنا ۱۵٦ متربا‌سرویس کامل و تلفن در ٤۰ متری‌نواب چهارراه آذربایجان برای محل کار بفروش‌میرسدتلفن۹۳۸٤٤۹- ۹۳۷۰٦۲
۱-۵ آ- ۲۵۷۵۱

یک اپارتمان ۲ اطاق خوابه با شوفاژ روشن در مجیدیه ۳۰۰ هزار تومان تلفن ۸٤۷۹۰۵
۱-۱۰

یا ۹۰ هزار تومان مالك آپارتمان میشوید ۸٤۳۰٦۵

با ۱۵۰ هزار تومان‌پیش قسط‌باوام بانکی‌طویل‌المدت مالك آپارتمان ٤ اطاقه در آیزنهاور می‌شوید ۹۳۷۳۵٦

فروش آپارتمان و خانه در شمال شهر ٦۳٤۲۵۵

تهران ویلای غربی
چهار دستگاه اپارتمان۳ اطاق خوابه با سالن و ناهارخوری وسرویس‌با شوفاژ روشن و کولر نصب‌شده با فیش تلفن وچهاردستگاه آپارتمان یك اطاق خوابه با سالن و سرویس با شرایط سهل‌فروشی تلفن ۸۵۲٤۳۸ ـ ۸۵۰۵٤۳

تخفیف بی نظیر
آپارتمانهای سه اطاقی باشوفاژ روشن و گاراژ وموکت‌به‌مساحت ۱۵۰ متر مربع‌به‌قیمت ۲۵۰هزار تومان و چهار اطاقی با شوفاژ روشن و گاراژ وآسانسوربقیمت ۲۸۵ و ۳۰۰ هزارتومان‌بفروش میرسد، ضمناآپارتمانهای‌ارزانتر نیز موجود است تلفن۷۹۱۵۵٤و ۷۹۵۷۷۱
۱-٦ آ- ۲۵۸٦۰

آپارتمان فروشی
خیابان قدیم شمیران غرب‌پارك کورش کوچه اول کوچه دیلمان ساختمان چهارم جنوبی با دو اطاق‌خواب‌بزرگ‌سالن‌ناهارخوری دوهال دو سرویس . انباری. بار. پارکینگ‌اختصاصی آسانسور زیربنا ۲۰۰ مترمربع قیمت متری ٤۰۰۰ تومان تلفن ٤۳۵۷۵ از ٤تا۷ بعدازظهر و تلفن ۲۳۷۳۲۸ از صبح تاشب.
آ- ۲۵۳۳۸

آپارتمان تك اطاقی‌طبقه هم کف بر ٤۵ متری سید خندان با سرویس کامل و تلفن مستقل با موقعیتی کاملا استثنائی مناسب برای محل کار و سکونت بفروش میرسد تلفن ۲۳۷۲۲۵

بالاتر از میدان سنائی آپارتمان شخصی سا زبا ۲ اطاق خواب بفروش میرسد ٦۲۱۵۳۸

واقع در فرح آپارتمانهای فروشی۸٤٦۰۷۲

اکازیون
شمال خیابان ظفر
۷ دستگاه آپارتمان مستقل هر یك بمساحت ٦۳ متر مربع دارای یك اطاق خواب و پذیرائی‌و ناهار خوری و سرویس کامل با شوفاژروشن - بفروش میرسد .
تلفن ۲۳۸۱٤۸

اکازیون
چند دستگاه آپارتمان ٤ اطاقه‌با شوفاژ روشن قیمت از ۲۵۰ الی ۳۰۰ هزار تومان تلفن - ۷۹۰۲۷۳ نارمک میدان فرح
۱-۳ آ- ۲۵۷۵۲

آپارتمان طبقه اول بمساحت ۱۰۰متربا۲ اطاق هال وسرویس کامل باشوفاژ وپارکینگ‌فروشی عصرها ۷تا۱۰ تلفن ۸۵۲٦۵۹
۱-۳ آ- ۲۵۷۷۸

بلوار الیزابت خیابان‌هما کوی پنجم
تعداد کمی از آپارتمان های مهندسی‌ساز و مستقل‌باتاسیسات و آسانسور ٦ نفره‌تمام‌اتوماتیک باقیست ٦۵۳٤۲٦ و ٦۵۰۲۷٤

آپارتمان وخانه‌در شمال غرب تهران . توکلی ۹٤۳۳۷۷

دروس
در بهترین نقطه مستغلات شمالی
۲٫۵ طبقه نوساز ۵۲۰ مترزمین صددرصد مهندسی‌هرطبقه‌دارای ٤ اطاق خواب دو حمام کامل سرویس سالن ناهارخوری (بسبك امریکائی) شوفاژکولر تلفن استخرتصفیه‌قسمت‌مستخدم کامل .
با پارکینك و سایر ملزومات ۲۳۳۲۸۵
آ- ۲۵۹۳۲ ۱-۲

بهترین نقطه امیرآباد شمالی
آپارتمان یک اطاق خوابه‌نوساز مدرن بمساحت ۷۰ متر مجهزبه آسانسور شوفاژ وتاسیسات‌کامل مقطوع ۲۵۰ هزار تومان تلفن ٦۵۲۹۷۱
۱-۲ آ- ۲۵۹۳۳

یکدستگاه آپارتمان‌چهار اطاقه با پارکینك واقع در انتهای ٤۵ متری‌سید خندان‌میدان‌فرح‌اکازیون بفروش می رسد . بعد از ظهر ها از ساعت ٤ تا ۸ تلفن۷۹۵۸۸۱

۸ دستگاه آپارتمان
دو اطاق‌خواب مهندسی‌ساز هریك ۱٦۵ متر زیربنا باتمام وسایل و سرویس روبروی‌پارك شاهنشاهی خیابان ارمغان بفروش میرسدتلفن ٦۲۲۰٦۵و ٦۲۰۱۰۷

خانه‌فروشی

خانه واپارتمان تهران‌پارس ۲ تا ۱۲ اطاقه‌نقد و اقساط بانکی۷۸۱۹۱۸

در عباس‌آباد و سلطنت آباد
دو دستگاه ساختمان مستغلاتی هرطبقه ٤ اطاق‌باشوفاژ فروشی یامعاوضه ۸٤٤۱٤۹
۱-۳ آ- ۲۵٤۷۱

خانه‌ای دوبر یك طبقه و نیم با چهاراطاق‌خواب و سالن پذیرائی بدون واسطه بفروش میرسد تلفن ۲۳٦۹٦٤

حسینیه ارشاد
خانه شخصی‌ساز ۸ اطاق‌خواب در دو طبقه بازیر زمین قابل سکونت بادو اطاق‌خواب‌وشوفاژ فروشی ۸۵۳۸۰۷

منزلی بمساحت ۵۰۰متر دارای‌آب‌و برق درحوالی سرچشمه بفروش می - رسد تلفن ۳۹۱۵۸۱

روزولت ۲۵ شهریور خانه ۳ طبقه ۵ اطاقه پارکینك شوفاژ کولر یك‌میلیون وششصدو پنجاه هزار تومان ۸۳۳۳۰۲

شمال کاخ نیاوران ساختمان‌شمالی‌مستغلاتی در سه طبقه با زیرزمین طبقات هر کدام‌سه‌اطاق خواب با هال بزرك و سالن پذیرائی و ناهار خوری و سرویس‌بهترین مصالح کاملا مدرن در بهترین هوای تهران فروشی ۲۸۰۲٦۸

خانه فروشی حوالی میدان شهناز بمساحت ۵۷٦ متر ویلائی‌یك‌طبقه دارای ۳ اطاق خواب ، پذیرائی وهال‌وسرویس کامل . کاملا شخصی ساز از ساعت ۳۰ر۵الی ۷ بعد از ظهر تلفن ۷۵۵۷٦٤

خانه فروشی واقع در انتهای ٤۵ متری سید خندان دو نبش سه‌طبقه که یك طبقه پارکینك می باشد و دو طبقه دیگر هر طبقه دارای ۳ اطاق خواب هال و پذیرائی بزرك‌و سرویس کامل‌با لوله کشی‌شوفاژبفروش میرسد عصر هااز‌ساعت ۳۰ر۵ الی۷ تلفن - ۷۵۵۷٦٤ ضمناآپارتمنی هم فروخته میشود.
۱-۳ آ-۲٦۱۲۷

یکباب منزل فروشی (۲طبقه مستغلاتی)خیابان‌تاج - شادمهر روبروی بانک عمران ۸ متری هوشنگ شماره ۲٦
۱-۲ آ- ۲۵۹۵۸

شانس استثنائی
ساختمان ٤ طبقه‌بسیار محکم ۳ طبقه آن هرکدام۵اطاق‌بزرگ و طبقه زیر ۳ اطاق، پارکینگ شوفاژ روشن تلفن در میدان کندی بفروش میرسد تلفن - ۸٤۱٤۱۱
۱-۳ آ- ۲٦۰۷۲

حدود سعدی جنوبی واکباتان ساختمان ۲ طبقه ونیم باسکلت فلزی حدود ۱٦۰ متر زیربنا با پنج اطاق ویک انباری و دو سرویس کامل - تلفن‌پردمکرکره قیمت ۳۵۰۰۰۰ تومان۲۰۳۷۹۰
آ- ۲٦۱٤۹

خانه‌ای شمالی بمساحت ۱۰۰ متر ٤ اطاق باسرویس کامل در ماشین‌رو کولر واقع در سیلان تهران‌نو ۳٦۰ هزار تومان تلفن ۷۹۳۷۰۳
آ- ۲٦۱۵۰

واقع در روزولت ۲۵ شهریور
یک ساختمان ۷ طبقه دارای ده دستگاه آپارتمان با سرویس و آسانسور ۱۷۰۰ متر زیربنا۳۲۵ متر زمین که یک طبقه آن‌دارای پارکینگ و دارای یک زیرزمین بزرگ میباشد یکجا بمبلغ ٤ میلیون تومان بفروش میرسد و یا بازمین در شمال شهرمعاوضه میشود تلفن ۸٤۲۳۱۹
۱-۲ آ- ۲٦۰۲۷

درامیرآبادشمالی
یکباب خانه دو طبقه شمالی
دارای شش اطاق بمساحت۱٦۰ متر مربع با ۲۰۰مترمربع‌زیربنا و آب وبرق و تلفن وکولروپرده کرکره و سرویس کامل به مبلغ ٦۵۰ هزارتومان‌بیواسطه‌بفروش میرسد یابا یک قطعه‌زمین‌مناسب معاوضه میگردد ۳تا۹بعدازظهر تلفن ٦۳٤٦۵۸
آ- ۲٦۰٦۵

دربهترین منطقه‌میرعماد
یک ساختمان ۳ طبقه هرطبقه دارای ٤ اطاق بزرگ‌بازیرزمین بزرگ باتلفن و شوفاژ بفروش میرسد تلفن ۸٤۲۳۱۹
۱-۲ آ- ۲٦۰۲٦

اکازیون واقعی دودستگاه منزل ویلائی درگلشهر کرج باروکار سنگ و لوله‌کشی وتانک شوفاژ ٤۸۰متر زمین ۲۵۰ متر زیربنا ۳۸۰۰۰۰ تومان‌و٦٤۰ مترزمین ۳۰۰متر زیربنا ٤۷۰۰۰۰ تومان تلفن بعدازظهر ۸۵۸۳۱۲مهندس حسین‌زاده .

منزل فروشی
یک طبقه ونیم شمالی ۵ اطاق، دوهال ، حمام، تلفن ، کولر ، موکت و کاغذ دیواری مساحت ۳۲۵ متر مربع ۱۵۰ مترزیربنا درتهران پارس بمبلغ ۷۰۰ هزار تومان تلفن ۷۸۱۳۸۹ از٤بیعد.

فروش مستغلات
مستغلاتی که دارای‌پنج‌ویکدوم باب مغازه واقع در خیابان امیرکبیر نزدیک میدان سپهکلا یا ۳ دانگ آن بفروش میرسد. از۱ تا٤ بعدازظهر آقای دشتی- ۲۷٦۱۱۰

منزلی فروشی درخیابان گرگان ۷٦۸۱٦۰
۱-۵ آ- ۲۵٤۸۸

اکازیون‌واقعی
۳ طبقه مستغلاتی نزدیک ۲٤ اسفند ۲۳۰ متر زمین ۵۵۰متر بنا ۳ تلفن ۸۰۰ هزارتومان‌تلفن ٦۸۳۷۰۸

در داودیه بین میرداماد و ظفر
خانه‌ای اکازیون با جواز ٤ طبقه (۱۲ آپارتمان) مساحت ٦۰۰ متربفروش میرسد تلفن۲۳۷۷۰۹

فروشی فوری
منزلی بمساحت ۱۰۰ متر مربع ۲طبقه دارای ۵ اطاق واقع در خیابان شهباز ایستگاه باغ‌فرید خیابان اشکان کوچه نمازیری پلاك ٤ مقطوع ۲۲۰۰۰۰تومان بیواسطه بفروش میرسد تلفن های ٤۰۲٦۵و ۳٤۵۱۰٤

خانه‌ای جنوبی
۳۱۷ متر جمشید آباد خیابان‌نصرت ۸۵۰هزار تومان بفروش می‌رسد تلفن ۹۲۱٦۷۰

خانه به مساحت۱۷۵متر ۲ طبقه و نیم با تلفن ۲ سرویس کامل ٦ اتاق‌با هال بفروش‌میرسدپشت عشرت‌آبادتلفن۷٦۸٦۰۵

اکازیون
خانه نوساز ۲طبقه‌کاملا مستغلاتی با اسکلت فلزی مساحت ۲۳۳ متر و حدود ۳۰۰ مترزیربنا واقع در خیابان نواب چهار راه مرتضوی کوی کیوان قیمت ۷۲۰ هزار تومان تلفن ۹۳٤۰٦۳

۲۰۰ مترازیک‌ملک مشاع بامستاجر اطراف میدان‌شاهپور متری ٦۰۰ تومان ۲۷۷۲۲۱
آ- ۲٦۱۹۵

منزلی چهارطبقه ۱۷۳ متر اول شهرآرا ۷٦۵ هزار تومان تلفن ۹۳۱۸۵۹

اکازیون
خانه‌ای‌بمساحت ۱۷۰متر سه طبقه دارای ٦ اطاق با سرویس کامل و دو عدد کولرو دکوراسیون بسبك استیل‌و موکت مقطوع ۵۰۰هزارتومان نیروی هوائی خیابان دوم بین‌ساعت ۱۳ تا ۱٦تلفن ۳٤۵۵۹٦ وبین ۱۷ تا ۲۰تلفن۳۹۱۱۱۸ اردوخانی

یکباب منزل بمساحت ٤۱۵متر واقع در خیابان بوذرجمهری کوچه درخونگاه جهت کارگاه‌یا سکونت بفروش میرسد تلفن - ۵۳۸۵۵٦- ۹صبح‌تا۸بعدازظهر.

منزل یک طبقه ، دوبر ، جنوبی بادواطاق وهال‌بزرگ با تمام سرویس بفروش میرسد تلفن - ۸۵۸٦۳٤

نارمک سیمتری فرجام شرقی خانه‌ای جنوبی ۱۹۲ متر۳ اطاق هال سرویس ۳ زیرزمین قیمت ٤۰۰هزار تومان تلفن ۷۵۷۳۵۳

ساختمان ویلائی ۳ نبش در صاحبقرانیه (آپیک)باسرویس کامل بفروش میرسد تلفن - ۲۲۳٤۷۷
۱-۲ آ- ۲٦۲٦۹

بر خیابان جاده شاهنشاهی مستغلی شمالی
بمساحت ٤۹۷ متر وزیربنا ۱۰۰۰ متر ۳ طبقه ٤ دستگاه آپارتمان نصف نقد بقیه بازمین معاوضه میشود ۸٤۷۹۸۲ و ۸۵۳۷۳٦
۱-۳ آ- ۲٦۲۳٤

منزلی شمالی باغ‌صبا
خیابان آق اولی حدود ۷۰۰ متر بدون واسطه بفروش میرسد تلفن ۸٤٦٤۹٤ـ ۸۵٤۹۹۵

ویلافروشی

آپارتمان ،ویلا فروشی واجاره بخارجی ۸۳۱۳٤۹
۲۱٦۵۸

تعدادی ویلا آپارتمان درشمیرانات فروشی ۲٦٤۷۵۵
۱-۱۱ آ- ۲۳٤۱۳

ویلا و آپارتمان برای‌فروش‌موجوداست۸۵۳۷۳٦
آ- ۲۳۱۵۸

شمیران - پیراسته انتهای فرخ
ویلای بسیار مدرن‌ومهندسی‌ساز ۵اطاق خواب - دفتر- دوهال- ٤حمام- اطاق‌وسرویس جداگانه کارگر - استخر- شوفاژ- کولر وتلفن ۵۰۰مترزمین - ۷۰۰متر بنا دو میلیون و ۹۰۰ هزار تومان تلفن ۸٤٤۱۲۷
آ- ۲۵٤۲۱
۱-۳ آ- ۲۵٤۲۱

فروش ویلامرغوب
یکدستگاه ویلا شخصی‌سازبسیار محکم با۷ اطاق ویکزیرزمین عالی واطاق مجزا باوسایل‌جهت مستخدم حیاط بزرگ باستخر با٦۰۰ متر مساحت و ۵۵۰متر زیربنا وکلیه تاسیسات ازجمله شوفاژ کولر و تلفن واقع در نزدیک سه راه‌مضرابخانه‌خیابان قدیم شمیران بقیمت دو میلیون تومان بدون واسطه بفروش میرسد طالبین باتلفن ۲۳۱۹۷۳ مراجعه فرمایند.
آ- ۲٦۱۲۵

۳ دستگاه ویلائی
درقلهک وشمیران فروشی - ۲٦۱۸٦۱
۱-۱۲ آ- ۲۵۸۲۷

درنیاوران
ویلای شخصی سازمدرن بمساحت ۸۵۰ متر ۱۰ اطاق خواب و ۸سرویس فروشی یا اجاره داده‌می شود تلفن ۸۵۰۵٤۳ و ۸۵۲٤۳۸

ویلای شیك در گیشا
بعلت مسافرت بخارج ویلای شخصی‌ساز محکم با اثاثیه‌منزل در خیابان ۳٤ پلاك ۳ تلفن - ٦۳۹۳۵۷ بازدیدتمام‌روزپنجشنبه و جمعه .

بعلت مسافرت فوری‌ویلای‌مدرن ومهندسی‌ساز شمالی شامل‌سالن وغذاخوری - هال بزرگ - آشپزخانه - آبدارخانه- دفتر- اطاق‌کارخانم - سه اطاق‌خواب با سرویسهای مربوطه باتهویه مطبوع و ساختمان مستقل برای مستخدم بادو اطاق و یکانبار وحمام و توالت باحرارت‌مرکزی دریاغی بمساحت دو هزار و چهارصد و پنجاه متر با چاه۳ اینچی و دائم آب- برق سه‌فاز پنجاه آمپر - استخر وسیع- گلخانه - تلفن واقع دردروس (سلطنت‌آباد) بمبلغ هفت‌میلیون تومان نقد بفروش می‌رسد تلفن ۲۳۲۸۲۹ ازساعت ۱۲ ظهرالی٦ بعدازظهر .
آ- ۲٦۲٤٦

ویلا
درسوئیس وایتالیا
تعدادی خانه های ویلائی با استخر، مبلمان کامل‌برای‌فروش جهت اطلاع بیشتر باتلفن - ٦۸٤۰٤۸ دفتر مهندس‌راستانی تماس حاصل فرمائید .
۱-٤ آ- ۲٦۲۳۷

زمین‌فروشی

زمین صنعتی ، کارخانه فروشنده‌مایم ۹۳۹۱٦٤

اوکازیون
یک قطعه زمین دوبر بمساحت ۲۵۰۰ مترمربع تفکیک شده چهار قطعه متناسب واقع در شمیران - پیراسته - خیابان تاجدار بفروش میرسد تلفن - ۲۷۷۷٤٤ و ۲۳۷۷۲۷
۱-۳ آ- ۱۷۱۵۳

یکقطعه زمین واقع در دروس میدان هدایت عرض ۵۰ × ۲۵ با برق وسالن- تلفن ۲٦٦۰۵٦

زمین فروشی
۵۵۰۰ متر جاده آرامگاه جنب کوی نهم آبان از ۱۰ صبح‌الی ۵بعدازظهر تلفن ۵۲٦۹٦۰
۱-۱۰ آ- ۲۵٤۲٤

دفتر شهیاد
زمین های پرسپولیس کرج به قطعات ۱۰۰۰ متری‌ببالا باسندمالکیت
متری ۳ تومان
بدون خرج محضر و کمیسیون میدان‌خراسان خیابان خراسان نبش لرزاده
تلفن ۳۵۸۱۰۵

زمین تجارتی باجواز اکازیون
یك قطعه زمین بمساحت ۳٦۹ متر مربع‌دربهترین نقطه تهران ویلا با جواز ساختمان ٦۲ اطاق و ٤ سالن ۷۷ مترمربعی‌جهت ایجاد زایشگاه ودرمانگاه و مطب اطباء یا شرکت های‌بزرك بفروش‌میرسد تلفن ۹۷۹٤۰٤

ده‌هزار متر زمین‌مرغوب جنب شاهراه تهران - بازرگان‌درمحدوده‌شهری استان زنجان یکجا و یا قطعه قطعه ارزانتر‌ازنرخ روزباسندمالکیت‌بفروش میرسد .طالبین با تلفن ۹۷۵۰۹۲ تماس حاصل نمایند .

فروش زمین
یك قطعه زمین تجارتی به مساحت ۱۸۰۰ متر واقع در شاهرضا جنب میدان فردوسی مناسب برای پاساژ هتل بانکها و شرکتها بفروش می رسدتلفن ۳۱۲٤۸۵

سرقفلی

یك باب مغازه عکاسی‌با پروانه کسب و لوازم عکاسی با آب و برق‌و تلفن‌درخیابان ایرانشهر چهار راه کامیار واگذار میشود تلفن ۳۱۹۳۲۷

یک مغازه چهار دهنه واقع در چهارراه سید علی واگذارمیشود باتلفن ۳۹۳٦۵۰ تماس بگیرید.

یکباب مغازه فروشی خیابان گورش کبیر کوی لادن تلفن - ۲٦۵٤۷۹
۱-۲ آ- ۲۵۸٤٤

یکباب مغازه دوبش دربهترین نقطه خیابان‌ولیعهدبیسیم باجواز بفروش میرسد تلفن ۳۵۰۱۸۸
۱-۲ آ- ۲۰۹۵۷

مغازه فروشی
یکباب مغازه چهار دهنه بفروش میرسد۳٤۳۰۷۸

مغازه باجواز پوشاك و دکورو تلفن بفروش‌میرسدتلفن۷٦۹۱۷۲
۱-۲

۳ باب مغازه پائین‌تر ازسه‌راه امین‌حضورایستگاه‌آبشار باآب‌و برق و تلفن و توالت باجواز فروشگاه لوازم منزل ۳۵۸۰۰۲
۱-۳

مغازه‌بزرگ موادغذائی دودهنه ۷۰ متر دوشماره تلفن آب‌وبرق مناسب برای هرنوع کارانتهای امیرآباد شمالی تلفن ٦۳۹۹۰۷

یکباب مغازه پوشاك واگذار یا اجاره داده میشودتلفن۶۵۵۵۸۱

مغازه‌ای بابهترین موقعیت‌واقع دربرجمعیت‌ترین جای میدان شهناز بعلت مهاجرت واگذار میشود تلفن ۳۳۹۷٦۵

جاده‌قدیم‌شمیران‌مغازه‌میخچرگیری نوری فروشی ۷٦۷۲۳۰
۱-۲ آ- ۲۵۹٤۵

یکباب مغازه دوزندگی اتومبیل واقع در جاده قدیم شمیران خیابان معلم مقابل جغرافیائی ارتش واگذار میشود تلفن ۸۵۲۹۲٤

اکازیون
خیابان چهل متری نواب چهار راه ساسان ضلع شمال شرقی هفت دهنه دو نبش مغازه وسه‌اتاق درمغازه‌وسرقفلی‌بفروش میرسدتلفن۳۱-۸۲۷۳۳۰

بر خیابان شمیران ساختمانی که‌برای‌شرکت آزمایشگاه و مطب‌بسیار عالی است واگذار می شودبعداز ظهر۷٦۱۱٤۳

داروخانه
پروانه تاسیس داروخانه در محدوده شمیران و تلهکواگذار میشود از ساعت ۲تا٤وازه‌تا۱۰ شب به تلفن ۲٦۱۰۷۲ مراجعه فرمایند .
۱-۳ آ- ۷۹۳۸

تعمیرگاه یا انبار
واقع درجاده تهران‌نو حدود ۲۰۰۰ متر تخلیه با سند مالکیت باآب‌وبرق‌وتلفن‌فروشی٦۲۵٦۷۳

یك کارخانه تولیدی‌واقع در تهران پارس در حال بهره‌برداری بفروش می رسد تلفن ۷٦۲٤٤۷

کارگاه فروشی
بمساحت ۱۵۰۰ متر مربع‌زمین وبازیربنای ٦۰۰ متر سالن و دفتر اطاق نگهبان بابرق‌سه‌فاز وتلفن و آب واقع در امامزاده حسن بفروش میرسد طالبین‌با تلفن ۵۳٦۸۷٦ تماس بگیرند .
۱-۳ آ- ۲٦۲۲۳

درمانگاه
مجهز بوسایل‌درمحل‌پرجمعیت بعلت مسافرت فروشی ۵٤۳۹٤۷

بوتیک بادکوراسیون زیبا آب برق تلفن دو طبقه بازیربنای۷۰ متر واقع در نیروی هوائی‌بعلت مسافرت به اروپا بفروش میرسد ۳٤٦۵۰۹
آ- ۲۵٤۲۳

یک زیرزمین واگذار میشود امیرآباد جنوبی نبش رهنماتلفن ۹۲۸۸۵۰ صبحها .
۱-۲ آ- ۱۷۲۱۳

لبنیاتی با تجهیزات ماست بندی و ملك آن فروشی یابامالك وماشین معاوضه شهباز غیاثی ۳۵٤۱٤۹

یکانبار به مساحت ۱۳ × ۲۰ وارتفاع حدود ۵٫۵متر واقع درخیابان قزوین - پل امامزاده معصوم به فروش میرسد تلفن- ۵٤۸۸۷۵

اجاره‌داده‌میشود

موسسه‌پرستو۸۲۵٤۱۲
مرکز اجاره خارجی و ایرانی برای سکونت و محل کار .
۱-۲۲ آ- ۲۰٦۵۱

اجاره‌محل‌کار وسکونت
۵الی ۱۰۰ اطاقه در جردن پهلوی گاندی عباس‌آباد موجود است‌تلفن ٦۲۲۰٦۵ و٦۲۰۱۰۷

آپارتمانهای
۲تا ۱۲۵ اطاقه
درتخت‌طاوس، عباس‌آباد،وزراه امیرآباد، ونک ، شمیران‌برای اجاره خیابان وزراعنبش‌خیابان یازدهم ساختمان ۱۳۸ طبقه‌سوم دریچه تلفن ٦۲٤٦۱۳و٦۲۲۹۰٤

آپارتمان های رهن واجاره موجود است تلفن‌های۷۹۵۷۷۱ و ۷۹۱۵۵٤

ویلا و آپارتمان اجاره بخارجی ۸۵۳۸۰۷
۱-۱۲ آ- ۲٦۰۲۱

قابل توجه شرکت ها
ساختمان ۵ طبقه مشتمل بر۱۰ دستگاه آپارتمان مستقل۱۲اطاق خوابه دارای شوفاژ ، کولر ، آسانسور پارکینگوفعلا ۲رشته تلفن مستقل در خیابان ویلا کوچه سپندار بالاتر از خیابان ناصریکجا اجاره داده میشود تلفن ۸۵۰۱۰۳

اجاره
فقط با یك تلفن جهت- دفتر کار و سکونت ٦۵۵۲۷۳

هرنوع آپارتمان ویلا
مبله و غیرمبله اجاره بخارجی وایرانی ۸۵۸۵۹۸ و ۸٤۹٤٦۹

چندطبقه آپارتمان‌نوساز و مدرن واقع درنزدیکی میدان ولیعهد بشرکت ها اجاره داده میشود - آژانس نوبل ۸۳٤۸۹۳ یه یك نفر ماشین‌نویس و بایگان برای تمام روز نیازمندیم تلفن۷٦۱۲٦۹ و ۷٦۲۷۷۷۰
۱-۲

برهن واگذار میشود
آپارتمانی بمساحت۳۰۰مترمربع باشوفاژ ولوازم تلفن ۵۳۳۰۸۰

موردنیازاجاره

مورد نیاز خارجیان
سازمان خارجی بتعداد زیادی ویلا و اپارتمان مبله وغیرمبله محل کار در شمال‌شهر فوری نیازمندیم ۸۲٤۹۵۳ و۸۲۳۱۵۵

مورد نیاز طبقه اول یاویلاجهت اجاره بخارجیان تلفن۸٤۹٦۲۵

ویلا و آپارتمان خصوصا طبقه اول برای خارجیان نیازمندیم- ۸۳۰۸٤۳

یکدستگاه آپارتمان یک اطاق خوابه برای محل‌کار یا سکونت فوری جهت اجاره نیازمندیم تلفن ٦٦۹۰٦۹

خانه یا آپارتمان ۲ طبقه هر طبقه دارای‌یک‌اطاق خواب‌مورد نیاز برای اجاره تلفن ۳۱٦۹۹٦
۱-۲ آ- ۱۹۹۹۹

اجاره بخارجی
هرنوع خانه وآپارتمان خودراهمین امروزتوسط خانم امریکائی لوسی به خارجیان اجاره دهید تلفن های ٦۵۱۲۱۲ - ٦۵۱۲۱۳

طالب یك منزل اجاره در شمیران ۲۷۱۱۵۳

نیاز اجاره ویلا تا حدود ۳۰۰۰۰ تومان
بیك ویلا کلا ۱۵ اطاق با شوفاژ یابخاری و تلفن با حیاط بزرك درحوالی سلطنت‌آباد - فرمانیه - دروس و نیاوران فوری نیازمندیم باتلفنهای - ۲۸۵٦۸۵ و ۲۸۵۳۸۰ با آقای ابراهیم ملی‌تماس بگیرید .

آگهی اجاره
یك‌شرکت‌معتبرشیمیائی برای سکونت ۵ نفر از کارمندان خارجی خودبه یك آپارتمان‌بسیارمجهز که دارای ۵ اطاق خواب با کلیه سرویسهای بهداشتی‌باشددرمحدوده به شعاع یك کیلو متری خیابان امیرآباد شمالی نیازمند میباشد.
خواهشمند است باتلفن های‌شماره۱۸۰-۹۳۳۱۱۰ داخلی ۲۳٦ از ساعت ۸ صبح الی ٤ بعداز ظهر تماس حاصل فرمایند.

منزل یك اطاق خوابه با تلفن و سرویس کامل جهت یك زن و شوهر مورد نیاز است - تلفن ۹۳۷۱۵٦

تعدادی ویلا وآپارتمان برای خارجیان شرکت احتیاج‌است- ۲۹۲۹۸۲
۱-۱۲ آ- ۲٦۰۱۷

جویای خانه‌ای کرایه‌ای در ۲ طبقه برای محل کار وزندگی‌با تلفن و شوفاژ در حدود ظفر، میرداماد یا فروس‌تلفن۲۳۷۹٦۳ ۲-۱ آ- ۲٦۰۲۲

نیازاجاره

برای چندخانواده خارجی احتیاج بچندین ویلاوآپارتمان در شمال‌شهر میباشیم ۸۰۰۵۵٦

آپارتمان یک اطاق خوابه حدود ۲۵۰۰ تومان اجاره بین پهلوی تاج وآیزنهاور نیازمندیم تلفن ٦۲٦۲۹۹.

نیازاجاره

٤دستگاه ویلا یا آپارتمان طبقه اول بااستخر جهت سکونت خارجیان درشمال‌شهر برای اجاره فوری نیازمندیم با تلفن ۸۵۸۰۹۸ و ۸٤۹٤٦۹ با آقای سیمون تماس بگیرید .
آ- ۲٦۱۳٦

جهت سکونت روسای چند شرکت خارجی به تعدادی ویلا و طبقه همکف با استخر برای اجاره فوری نیازمندیم ۸٤۸٤۲٤ و۸۵۳۸۵۳

موردنیازبرای‌خرید

زمین
زمینهای تهرانپارس خریداریم ۷۸۰۰۷۱

زمینهای خاك سفیدقطعه‌کوچك خریداریم ۷۸۲۸۷۳

زمین تهرانپارس خریداریم‌تلفن ۷۹۳۰۲۰

اراضی ساختمانی یوسف‌آباد عباس‌آباد داودیه فوراخریداریم ٦۲٤۹

نیازمندیهای اطلاعات

برای دادن آگهی تلفنی باشماره‌های ذیل تماس حاصل فرمائید

تلفنهای: ۳۱۱۲۲۵-۳۱۱۲۲۴

استخدام

نظافتچی وپیشخدمت

تعدادی پیشخدمت و نظافتچی با حقوق مکفی مورد نیاز می باشد داوطلبین به‌آدرس خردمند جنوبی نبش کامیارشماره ۱۸ طبقه فوقانی بانک ملی از ساعت ۸ صبح‌تا ٤ بعدازظهر مراجعه نمایند

یك دوشیزه یا بانوجهت کار های دفتری باسواد در حدود سیکل مورد نیاز است تلفن۵۲۹۳۸۷

کارخانجات اتومبیل‌سازی مزدا

جهت تکمیل کادر پرسنلی خود به افراد زیر نیازمند است

۱ـ ماشین‌نویس فارسی ولاتین (مرد) دونفر .
۲ـ عده‌ای برقکار تاسیسات، سانکار ، مرمتاژکار ، نقطه جوشکار ، جوشکاربرق‌وکاربیت قلیکاروکارگر ساده بادارابودن برگ پایان خدمت نظام‌وظیفه . واجدین شرایط به آدرس‌کیلومتر ۲۱ جاده قدیم کرج ـ کارگزینی کارخانجات اتومبیل‌سازی مزدا مراجعه نمایند .
۱ـ۲ آ ـ ۲٦۱۱۸

تعدادی دبیر ریاضیات
وانگلیسی پارت‌تایم و فولتایم نیازمندیم . دارطلبان روزجمعه بین ساعت ۱۰ تا۱۲ به آدرس امیرآباد شمالی روبروی پارک فرح جنب فرش بیستون‌موسسه پایتخت مراجعه فرمایند .
آ ـ ۲٦۱۹۳

کارخانه‌برلیان
بچندنفر کارگر ساده نیازمند است تلفن ۳٤۳۰۷۲
۱ـ۲ آ ـ ۲٦۱۲۸

ایران پالوك استخدام میکند
وزیتور بامزایای استخدام فوق‌العاده ۷٦۲۳۳۳
آ ـ ۲٦۲۵٦

به تعدادی کارگر متخصص نظافت ساختمان نیازمندیم ـ ۸۳۳۷۲۷
آ ـ ۲۵۱۹۹

شرکت تاسیساتی

به یکنفر مهندس باتجربه کافی برای اداره امور کارگاه تاسیساتی و یك نفر نقشه کش تاسیساتی نیازمند است . تلفن ٤۳۹۱۸

راننده

شرکت ارایه دونفر راننده با شرایط زیر استخدام مینماید داشتن ضامن معتبر و سابقه کار روی سواری‌شخصی‌طالبین از ساعت ۵ بعدازظهر ببعد بخیابان روزولت خیابان نامجو پلاك ۱+۱۲ مراجعه نمایند.
۱ـ۲ آ ـ ۲٦۲۱٦

موتور کارگر سوهانکار مرجعه۲ مورد نیاز است تلفن ۹۲۹۲۳۷ ۵ ۲۰٤
۱ـ۲ آ ـ ۲٦۲۰۵

به چند نفر مستخدم
بطور تمام وقت باضامن معتبر نیازمند است لطفا جهت‌مصاحبه باتلفن شماره ۸ـ۸۲۳۹۸٤ از ساعت ۸ صبح الی ۱بعدازظهر تماس حاصل نمائید .
آ ـ ٤۲۲۵۵

بچندنفر دوشیزه یا بانو جهت چرمکاری وورنست نیرمندیم، لطفا باخانم راد تلفن ٦۵۵۸۲٤ بین ساعت ۱تا٦ تماس بگیرید .
۱ـ٤

به یکنفر تلفنچی زن نیازمندیم ـ ۷٦۸۳۵۰
آ ـ ۲٦۰٤۲

بچند نفر کارگر ساده چرخکار نیازمندیم‌آدرس خیابان امیرکبیر اول پامنار جنب بنگاه‌واحدی پلاك ۹

کانال ساز
بتعدادی استادکار و کارگر کانال‌ساز نیازمندیم تلفن ـ ۷۵۹۸۱۷ و ۷۵۱۱۰۲
۱ـ٤ آ ـ ۱۷۳۹۷

پرستار بچه
شبانه روزی یا روزانه با حقوق مکفی استخدام میشود تلفن ـ ۲۷۵٤۳۷
۱ـ۳ آ ـ ۲٦۲٤۵

بوتیك کاملیا
بچند خیاط زنانه دوز شخصی دوز نیازمند است ۷٦٤٦۷۸

ماشین نویس فارسی

یك نفر ماشین نویس فارسی با سابقه مورد احتیاج است داوطلبین به‌شرکت سهامی‌صنعتی ماهیار شماره ٦۳٤ خیابان سعدی جنوبی مراجعه نمایند .

یک خانم بعدازظهرها برای کار درمطب باحقوق کافی مورد نیاز است میدان ۲٤اسفند ـ خیابان اردیبهشت دکترسلیمپور
آ ـ ۱۸۹۸۸

یکنفر متصدی‌آبدارخانه مورد نیاز فوری‌میباشد تلفنهای ۷۹ـ ۷٦۰۰۷۷

حسابدار

تعدادی دوشیزه یابانوی کمک حسابدار باحداقل دوسال‌سابقه کار مورد احتیاج است تلفن ـ ۸۳۳٦۱۰ الی۱۷
۱ـ۲ آ ـ ۲٦۲٤۳

بچندنفر کارگر نجاروفرنگی‌ساز نیازمندیم لالزار جنوبی کوچه بوشهر پلاك ۱۸
۱ـ۲ آ ـ ۲٦۲۱۰

تعدادی مهندس راه و ساختمان ـ تکنیسین ـ نقشه بردار ـ مترور و مامور ترانسپورت با سابقه حد اقل ۳ـ ۲ سال جهت کار در نزدیك همدان استخدام میشوند . متقاضیان با راهنمای شماره ۳۵۷ روزنامه اطلاعات مکاتبه نمایند .

استخدام راننده

یك راننده دو شخصی نیمه وقت از ۸ الی ۱٤ مورد احتیاج است تلفن ٦۸٤۸۱۵

یك‌شرکت‌تجارتی افراد زیر را به همکاری دعوت مینماید

۱ـ مترجم
۲ـ سازمن مجرب آشنا بزبان انگلیسی
۳ـ تلفنچی
٤ـ متصدی آبدارخانه
از داوطلبین خواهشمند است همه روزه‌ازساعت ۹ تا ۱۲ و از ۱۷ تا ۱۹ به آدرس خیابان شاه مقابل‌ساختمان‌آلومینیوم ساختمان کاوه طبقه دوم شماره ۲۸مراجعه‌نمایند.

دودوشیزه ماشین‌نویس فارسی و لاتین دیپلمه مورد نیاز است. خیابان بهار جنوبی شماره ٦۱ تلفن ۷۵۱۸۵۱
آ ـ ۱۹۹۰۰

یك مستخدم زن برای منزل بطور شبانه روزی نیازمندیم ٤٦۸۳۳

بیك سکرتراحتیاج‌است تلفن۸۳۳۱٤۸و۸۳۱۹۱٤

بتعدادی کارگر فلزکار وخمکار جهت ساخت تابلو برق مورد احتیاج است تلفن ۷۳۵۱۰۳
۱ـ۲ آ ـ ۱۹۸۸۷

یک فروشنده زن مورد احتیاج است ۳۱۹۵٦۲
۱ـ۲ آ ـ ۱۹۸۷۹

آشپز خدمتکار که کمی زبان انگلیسی بداند احتیاج‌داریم تلفن ۹۲۸۵۳۹
آ ـ ۱۹۸٦۵

دوشیزه یا بانو

جهت کار در دفتر ۵ تا ۷ تلفن ۷٦۲۳۵۳

موتورسیکلت سوار که دارای ضامن معتبر باشد برای کار شرکت مورد نیاز است تلفن ـ ۸٤٦۸۰۲
۱ـ٤ آ ـ ۲۵۷۰۵

هنرآموز
چند محصل شبانه علاقمند به نقاشی نیازمندیم تلفن ۳۹۳۷۲۳
۱ـ۳ آ ـ ۱۹۸۸٤

کارگاه چوب وفلز

نجار ـ فرنگی ساز ـ ماشین کار ـ آهنگر ـ استاد و شاگرد واقع در جاده مخصوص کرج استخدام‌می‌کند سرویس ایاب و ذهاب و تغذیه ارزان آماده است تلفن های٦۵۳۱۸٤ـ ٦۵۲۷۹۲
۱ـ٦

بعده‌ای کارگر بچه‌گانه دوز زن یا مردنیازمندیم تلفن ٦٦۲۲٤۱ .

۱ـ سکرتر زن یا مرد مسلط به‌انگلیسی و تایپ با تجربه و سابقه کار در امور بازرگانی تمام‌وقت یا چند روزدر هفته با حقوق مکفی
۲ـ تلفنچی تمام وقت ۹ صبح تا ٤ بعدازظهر ۵۲٤۹۰۵ـ ۵۳۳۲۲۹ شبها ٦۲۵۳۸۳

کارگر ساده ۳ نفر
ساندویچ پیچ‌ماهر ۳ نفرکمک آشپزساندویچی ۱نفر ٦۲۵۸۰۷
۱ـ۲ آ ـ ۲۵۷۳٤

دوشیزه‌یا بانوی‌تلفنچی نیازمندیم تلفن۳۰۵۲۰۰

گروه صنعتی بهار (زاگروس)

استخدام میکند

٤۰ نفر کارگر ساده زن ومرد با سواد خواندن و نوشتن نیازمندیم

داوطلبین به جاده مخصوص کرج کیلومتر ۲۲ یا دفتر مرکزی خیابان نادری‌پاساژ گیو ۹۷۰۰۲۲ـ ۵ـ۳۱۱۳٤۱ مراجعه نمایند .

تلفنچی

یك نفر تلفنچی‌باسابقه مورد نیاز است داوطلبین به شرکت سهامی صنعتی ماهیار شماره ٦۳٤ خیابان سعدی جنوبی مراجعه نمایند .

امداد خدمات ساختمانی

بتعدادی سرویسکار باشرایط بسیار مناسب بهمکاری دعوت مینماید
۱ـ تعدادی بنا و مقنی
تلفن۹۳٦۲٤۱و٦۲۸۰٤۷

موسسه‌ارتباطی‌فرکانس عده‌ای خانم و آقای فروشنده با شرایط‌عالی استخدام می نماید تلفن ۷۵۱۸۳۰

به چند نفر مستخدم
بطور تمام وقت باضامن معتبر نیازمند است لطفا جهت‌مصاحبه باتلفن شماره ۸ـ۸۲۳۹۸٤ از ساعت ۸ صبح الی ۱ بعدازظهر تماس حاصل نمائید.
۱ـ۲ آ ـ ٤۲۲۵۵

استخدام

یك نفر دوشیزه ویابانو ماشین نویس وتلفنچی نیازمندیم تلفن٦٦۲۷۳۸

شرکت‌مهندسی‌آیسوترم احتیاج به سه نفردیپلمه مرد جهت بازاریابی‌مواد شیمیائی‌ازطریق‌مصاحبه استخدام می نماید تلفن ۸۳۵٦۲۷ و۸۳۹۵۱۵

بچندنفر مستخدم زن جهت پانسیون روزکار و شبکار نیازمندیم ۸۳۹٤۱۰ و۸۲۰۸۲۲
۱ـ۲ آ ـ ۲٦۱۰۳

بافنده کتن
وارینیک‌پیچ مورد نیاز است ـ ۵۲۸۲۳٤
آ ـ ۲٦۱۰۵

یك نفر بانو جهت سرپرستی و آشپزی یك خانواده دو نفری در نیاوران با حقوق مکفی واطاق مستقل(درصورت داشتن شوهر نیز ـ استخدام میشود) تلفن ۹۳۹۷۱۷

بیک بانوی فروشنده با حقوق مکفی نیازمندیم خیابان پهلوی ساختمان اطبا فروشگاه سیلووت
۱ـ۲ آ ـ ۲۵۵۷۳

پزشك عمومی

برای کشیك شب نیازمندیم ۵٤۷۳۰۸

سکرتر
شرکت ویلمابیک سکرتر تلفنچی نیاز دارد از ساعت ٤ ببعدتلفن ۹۳۹۷۲۷
آ ـ ۲٦۱۲٤

هنرپیشه زن و مرد
آموزشگاه هنری پاترا با امتیاز رسمی از وزارت فرهنگ‌وهنر عده‌ای خانم و آقاجهت تعلیم هنرپیشگی . فن بیان وشرکت‌در فیلم سینمائی و سریال‌تلویزیونی میپذیرد . داوطلبان همه روزه ازساعت ۱۰ صبح‌الی ۵ر۱۱ و از۵ر٤ الی ۵ر۷ بعدازظهر مراجعه نمایند . احمدکاشانی کارگردان تئاتر ـ نشانی‌دروازه دولت روبروی پمپ‌بنزین کوچه حمیدالدوله تلفن ۳۱٤۵۳۹

راننده ورزیده صبحها مورد نیاز است تلفن ۸٤۸۲۲۸

تکنیسین ساختمان

با تجربه در کارگاه به همکاری دعوت میشود تلفن ٦۲٦۸۸۷ خیابان پهلوی جنب سینما ـ تلانتیك کوچه خورشید پلاك ۱۹ر۱

بچند نفر خیاط و یکنفر منشی ماشین نویس ـ نیازمندیم‌تلفن ۹۵۸۲۷۹ ٤۵۵۲۸

موتورسوار

باموتور دنده‌ای و گواهینامه و ضمانت ملکی برای تحصیلداری و توزیع کالا نیازمندیم تلفن ـ ۳۱۲۵۵۷
آ ـ ۲٦۲٦٤

یکنفر سکرتر تمام وقت و کارگر ساده‌زن‌وکارگر ساده مرد و جوشکار مورد نیاز است میدان فوزیه‌اول‌ایرانمهرشماره ۹ دفتر حسینی

شرکت قفل‌سازی شانکلاس به‌افراد زیر احتیاج دارد
۱ـ تراشکارصفحه‌تراش
۲ـ پرسکار
۳ـ کارگر ساده
تلفن ۵۳۱۳٤۷

استخدام تحصیلدار

تعدادی تحصیلدار جوان با گواهینامه موتور سیکلت سن بین ۲۰ الی۲٦ سال تحصیلات حدود سوم و معافی‌دائم استخدام میشوند متقاضیان روزانه بین ساعت ۹الی۱۱ صبح به‌شرکت شبرنگ تخت جمشید مقابل سفارت آمریکا مراجعه نمایند.

شرکت سهامی صنعتی و تولیدی پاوران

استخدام میکند

کارگر تراشکار ۲ نفر
کارگر برقکار ماشین آلات ۱نفر
کارگر ساده ۱۰ نفر
آدرس : آیزنهاور ایستگاه نظامی جنبدارو خانه شهیدکوچه هاشم دست چپ درب پنجم.

کارخانه‌ریسندگی وبافندگی‌مشکوة

افراد زیر را بهمکاری دعوت مینماید :
۱ـ سکرتر مسلط به تایپ فارسی و بایگانی
۲ـ نگهبان با ضامن معتبر (سن ۲۵ الی٤۰سال)
داوطلبان میتوانند همه روزه در ساعات اداری (۸صبح الی۵ بعدازظهر) به محل کارخانه واقع در سید خندان‌انتهای خیابان خواجه عبداله انصاری پلاك ۱۵۷ مراجعه و یابا تلفن‌های ۲۲۰۲۷۲و ۲۳۸٤۵۲ تماس حاصل فرمایند.

آگهی استخدام

صنایع کاغذ سازی‌نوظهور افراد مشروحه زیر را جهت شیفت کاری باحقوق‌و مزایای عالی به همکاری دعوت مینماید .
۱ـ انباردار لوازم یدکی : آشنائی به زبان انگلیسی و داشتن حداقل ۵ سال سابقه کار.
۲ـ میکانیك ماشین آلات صنعتی :
داشتن سواد و دارای ۵ سال سابقه کار در کارخانجات تولیدی .
۳ـ اپراتور : حداقل تحصیلات ششم ابتدائی و سابقه کار در کارخانجات تولیدی
داشتن کارت خاتمه خدمت یامعافیت دائم لازمه استخدام بوده ومتقاضیان میتوانند با دردست داشتن مدارك استخدامی همه روزه از ساعت ۸ صبح الی ۱۲ ظهر به کارگزینی واقع در جاده قدیم کرج پشت‌کارخانه‌شیر پاستوریزه خیابان ۲٤ متری‌رضاشاه کبیر (خیابان کارتن سازی) مراجعه نمایند .
۱ـ۳

راننده پایه دو همگانی برای امور داروئی شهرستان ها مورد نیاز است .فردوسی شمالی ۱۳٦
۱ـ۲

استخدام

۱ـ مهندس ساختمان جهت امور نظارت در تهران آشنا به زبان انگلیسی .
۲ـ مهندس ساختمان جهت امور نظارت در منطقه کرمان .
۳ـ تکنیسین با تجربه جهت کار در منطقه کرمان تلفن۶۸٤۸۳۸

بیکنفر کمک آشپز مردنیازمندیم ۸۳۹٤۱۰ و ۸۲۰۸۲۲
۱ـ۲ آ ـ ۲٦۰٤

سکرتر

برای دفتر طراحی‌تلفن۸۵۲٤۷٤
آ ـ ۲٦۰٤۸

یکنفر صندوقدار تمام وقت با حقوق مکفی و یکنفر راننده با سواد نیازمندیم .خیابان کندی اول صالحی موسسه ـ روشه
۱ـ۵

بچند نفر ورقکار تابلو های برق نیازمندیم‌تلفن ۷٦۸۳۵۰

نسخه پیچ شب کار نیازمندیم تلفن۵۲۲۳۳۲

یکنفر سکرتر وچندنفر فروشنده دوشیزه مورد نیاز است تلفن ـ ٦۵٤۵۱۰ ـ ٦۵٦۸۱۵ـ ٦۵٦۸۲۵
آ ـ ۲۵۹۲۳

به یکنفر که تسلط‌کامل بزبان انگلیسی وماشین نویسی لاتین داشته وبه امور واردات و صادرات آشنا باشد تمام روز با حقوق کافی نیازمندیم تلفن ٤۸۳۱۳

استخدام ماشین نویس فارسی نیمه وقت

شرکت اسماك بیکنفر خانم ماشین‌نویس‌فارسی بطور نیمه وقت احتیاج دارد متقاضیان با تلفن ۲۳۵۸۹۹ تماس حاصل نمایند
۱ـ۳

آگهی استخدام
بچندنفر دوشیزه یابانو فروشنده نیازمندیم خیابان پهلوی‌چهارراه شاه نبش پاساژ آزاد فروشگاه شانتن تلفن ٦٦۸٦٦٦
آ ـ ۲۳۵٦۹

شرکت جنرال شوفاژ استخدام میکند

چند نفر کارمند برای قسمت حسابداری حدود دیپلم تلفن ٦۵۵۲۳۲ و ٦۵۱۸۹٤

یکنفر تکنیسین باسابقه درخیابان سازی جهت کار در مشهد استخدام میشود. متقاضیان با راهنمای ۳۵۵ روزنامه اطلاعات مکاتبه نمایند .

بیکنفر خدمتکارزن تمام وقت نیازمندیم تلفن ۲۷۸۵۵۸

استخدام میشود
۱ـ حسابدار ورزیده برای ٤۰ کیلومتری تهران .
۲ـ صندوقداربا‌تضمین
تلفن ۳۱۲٤۸۵ ـ ۳۱۲٤۱۷
۱ـ۲ آ ـ ۲۵۷٤۲

خانم تکنیسین آزمایشگاه‌برای کار صبحها از ساعت ۸تا۵ بعدازظهر تلفن ۲٦۷٤۹۱
۱ـ۲ آ ـ ۲۵۹٤٦

افراد زیر با حقوق و مزایای مکفی

استخدام میشوند

۱ـ مکانیك ماشین‌آلات صنعتی با سواد باحداقل۳سال سابقه‌کار
۲ـ سرویسکار ماشین‌آلات .
متقاضیان میتوانند با دردست داشتن مدارك استخدامی به شرکت ترانس‌پیکواقع‌درکیلومتر ۲٤ جاده مخصوص کرج‌مراجعه نمایند .
۱ـ۲ آ ـ ۲۵۹٦٤

سکرتر

آشنا به تایپ‌وتلفن‌برای ساعت کار ۸الی۱۳صبح و ٤ الی۷ بعد از ظهر نیازمندیم‌نشانی‌شاهرضا جنب سینمارویال‌خیابان رامسر شماره ٤۵شرکت لایزر .

بیکنفر دوشیزه یابانو با آشنائی بزبان انگلیسی‌نیازمندیم۲۹۲۹۸۲
آ ـ ۲۵۹۳۸

بیك نفر بانو یا آقاسن از ۳۰ سال ببالا جهت دفترداری عکاسی نیازمندیم تلفن۹۳۹۷۲۵

زن وشوهری برای کار در دفتر شرکت و منزل بطور شبانه روزی یا روزانه مورد نیاز است تلفن ۲۳۰۳۰٤

Foreigners leaving for sale:
children/women clothes
guitare
(electric) household
turntable cassette radio
sewing machine etc.
Sunday 18-1 from 10
till 17 hrs.
Yousefabad, Bisotun
-20e str.
no. 14, bottombell.

استخدام‌لوله‌کش

شرکت تاسیساتی به تعدادی‌لوله کش‌وچدنکار نیازمند است .
تلفن ٦٦۲۸۳۸

دفتردار دبیرستانی

دبیرستان پسرانه سهند یکنفر دفتردار باسابقه کار بطور تمام وقت استخدام مینماید
مراجعه روز شنبه چهارم بهمن ماه ساعت ۳ بعدازظهر خیابان پهلوی مقابل کاخ مرمر دبیرستان سهند
آ ـ ۲۵۵۷۷

چندنفر کارگر خیاط ودست‌دوز مردوزن نیازمندیم تلفن۸۳۳۵۸۹
۱ـ۳ آ ـ ۳٦۳۱

استخدام

راننده پایه یك برای اطراف تهران تلفن ۳۱۲٤۱۷

تعدادی استادکار برق لوله‌فولادی کارنیازمندیم جاده ساوه پلیس راه جاده پرندك شرکت‌خانه قسمت برق آقای‌احمدی مراجعه فرمایند .

شرکت‌زیگزاگ‌ماشین
جهت تکمیل کادر حسابداری خود به یک دوشیزه و یابانو وارد به امور حسابداری نیازمند است تلفن ۳۱۲۸۰۳
۱ـ۲ آ ـ ۲۵۹۳٦

استخدام لوله‌کش و چدنکار
شرکت‌تاسیساتی‌بتعدادی‌لوله‌کش وچدنکار نیازمند است٦٦۲۸۳۸
۱ـ۲ آ ـ ۲۵۹٦۳

بچندنفر دوشیزه یابانو برای کارهای دستی‌نیازمندیم آدرس: سعدی جنوبی کوچه ممتاز جنب چاپخانه گلستانیان طبقه سوم.
۱ـ۳ آ ـ ۲۵۷٤٤

شرکت حمل و نقل بین‌المللی پارا

یك نفر دوشیزه ماشین نویس فارسی و لاتین‌با آشنائی به زبان‌انگلیسی استخدام می نماید خیابان آیزنهاور شماره ۱۲۰ تلفن ۹۲۹۰۹٦

بیکنفر دانه‌گیر با حقوق مکفی نیازمندیم
لالزارنو بالای چهارراه کنت پاساژ صدری‌طبقه‌دوم‌تریکوریولی تلفن ۳۱٤۱۱۷
۱ـ۲ آ ـ ۲٦۱۱۳

بچند نفر وردست‌ودست دوز نیازمندیم ٦٦۸۵۲۵

سکرتر آشنا به تایپ فارسی بطور تمام وقت استخدام میشود تلفن ۲۳۰۳۰٤

شریك

شریك جهت کار های ساختمانی از ۲ میلیون ریال ببالا نیازمندیم ۸٤۲۸٦۲

همکار باسرمایه

یك موسسه تولیدی احتیاج به یك نفرهمکار باسرمایه۱۰۰هزارتومان دارد متقاضیان لطفا با راهنمای شماره ۳۵٤ روزنامه اطلاعات مکاتبه نموده آدرس و شماره تلفن خود را ارسال فرمایند

جویای کار

بنز ۲۲۰ مدل ۷۳ بسیارتمیزبا راننده تمام وقت آماده کار است از ساعت ۹الی۱۰ صبح بتلفن ۵۳٦۷۲٤ مراجعه شود.
آ ـ ۱۹۸٦٦

راننده پایه دو
باضافه کارهای سبک از ساعت ۱۵ لغایت ۲ بامدادآماده‌خدمات است حقوق روزانه یکهزار ریال درصورت تمایل به آدرس ذیل مکاتبه شود .
نشانی ـ تهران‌جاده ساوه ـ شهروليعهد کوچه بهروز پلاك۲ خدابنده .
آ ـ ۱۷۲٦۹

خانم آلمانی تبعه ایران
مسلط به زبانهای نروژی و آلمانی با۱۵ سال سابقه کار در اروپا جستجوی کار در ایران می‌باشد .
H. AMOUOGHLI
Z HAMBURG 74
DRINGSHEIDE 31
GERMANY

گروه حسابداران

خدمات حسابداری و تنظیم‌دفتر قانونی توسط لیسانسیه های حسابداری و حسابرسی تلفن ـ ٦۸۲۸۹٦ـ۹۷
۱ـ۸ آ ـ ۲۵۰۰۲

راننده پایه یکم آماده کار از ساعت ٤تا٦ بعدازظهر تلفن ـ ۷۳۵۳۳۰
۱ـ۲ آ ـ ۱۷۲۰۵

حسابدار خبره و مسلط به کلیه امور مالی ، تهیه و تنظیم روشهای مناسب حسابداری ، بودجه ، قوانین مالیاتی وسابقه ممتد مدیریت و آشنائی کامل به زبان انگلیسی جویای کار مناسب تمام وقت یابعدازظهرها است تلفن ۳۱۱۰۸۰ راهنمای ۳۵٦ روزنامه اطلاعات .
۱ـ۳ آ ـ ۱۷٤۱۳

سازمان فروش بنگاه ترجمه ونشرکتاب بنیاد پهلوی

تعدادی خانم و آقای کارمند جهت کادراداری استخدام مینماید
داوطلبان میتوانند صبحها از ساعت ۹ تا۱۲ وبعداز ظهرها ۲تا۵ به خیابان سپهبد زاهدای شماره ۱۰۲ طبقه‌پنجم مراجعه فرمایند.

آگهی

بانک رفاه کارگران جهت انبار کالا محوطه‌ای‌با زیربنای یکهزار مترمربع دریک یادوطبقه احتیاج‌دارد، متقاضیان میتوانند پیشنهادات خود را به اداره کار ـ پردازی این بانک واقع درخیابان روزولت روبروی دیوار شرقی سفارت آمریکا پلاك ۱۲۵ ارائه دهند.
اداره کارپردازی
بانک رفاه کارگران
۲۱۸۸۱ الف

IRANO SWEDISH CO., AB

of the
Axel Johnson Group
Tel: 31 41 61

افراد زیر را با حقوق و مزایای مکفی به‌همکاری دعوت میکند :
۱ـ کارمند ارشد واردات باتسلط بامور گمرکی ـ ترخیص ـ بانکی و حسابداری با آشنائی کافی بزبان انگلیسی و سابقه کار.
۲ـ فروشنده وبازاریاب باتجربه و فعال با آشنائی کامل بزبان انگلیسی.
۳ـ سکرتر باتجربه‌مسلط بزبان‌انگلیسی‌وآشنائی کامل به امور اداری و مکاتبات باحداقل سه سال سابقه‌کار
٤ـ ماشین‌نویس دوزبانه با آشنائی کافی بزبان انگلیسی وحداقل دو سال سابقه کار.
۵ـ مکانیك درجه یك جرثقیل‌های ساختمانی باحداقل تحصیلات ششم ابتدائی وپنج سال سابقه کار.
متقاضیان واجد شرایط میتوانند برای‌تعیین وقت مصاحبه و آزمایش استخدامی صبحها‌باداره امور کارکنان این شرکت تماس گیرند .

شرکت ایران وسوئد
وابسته به
گروه معظم آکسل جانسون
تلفن ٦۱ ٤۱ ۳۱

استخدام حسابدار

شرکت آجر پرجلا برای سرپرستی کادر حسابداری خود بیکنفر حسابدار تمام وقت با سابقه نیازمند است واجدین شرایط با تلفن ٦٦۹۰۲۱ تماس حاصل نمایند.

کارخانجات سیمان تهران واقع در غنی‌آباد شهرری ده نفر مکانیك با سابقه ماشین‌آلات سنگین معادن و راهسازی را استخدام مینماید. متقاضیان میتوانند همه روزه باستثناء پنجشنبه وایام تعطیل با دردست داشتن مدارك‌لازم از ساعت ۷ الی۳ بعدازظهر بکارگزینی کارخانه مراجعه نمایند.
۱ـ۳

استخدام سکرتر

شرکت مونیر سکرتر تمام وقت مسلط به‌تایپ‌فارسی‌ولاتین‌باحقوق مکفی احتیاج دارد تلفن ۸۵۹۰۱۱ـ۱۵

EXECUTIVE SECRETARY
WITH SALARY OVER 50,000 RIALS
FOR FIVE DAYS A WEEK WORK

We are a joint venture with a leading international company and need an executive secretary for our plant manager.

Candidates must know excellent English, English typing, shorthand and be Iranians.

Send handwritten curriculum vitae to Ref. No. 347 Ettela'at Newspaper.

نیازمندیهای اطلاعات

برای دادن آگهی تلفنی باشماره‌های ذیل تماس حاصل فرمائید

تلفنهای: ۳۱۱۲۲۵-۳۱۱۲۲۴

آگهی استخدام

سازمان نظام‌پزشکی یك‌نفر ماشین‌نویس درجه یك فارسی بالااقل ۳سال سابقه کار استخدام مینماید.

داوطلبان میتوانندهمه‌روزه ازساعت ۸الی۱۳ بسازمان مرکزی نظام‌پزشکی خیابان حافظ ـ روبروی دانشکده پلی‌تکنیك خیابان شیرین ـ شماره ٤۰ مراجعه نمایند.

سازمان مرکزی نظام پزشکی ایران

DURAL

دورال به همکاری دعوت مینماید

شرکت دورال جهت تکمیل کادراداری کارخانه خود در تهران بافراد زیر نیازمند است.

۱ـ لیسانس اموراداری یا مدیریت صنعتی

آشنا بامور اداری واحد های صنعتی

۲ـ منشی

مسلط به تایپ فارسی و لاتین و بایگانی و آشنا بزبان انگلیسی

۳ـ تلفنچی

مرد یا زن دارای یکسال سابقه کار.

از واجدین شرایط تقاضا میشودجهت‌مصاحبه از ساعت ۱۰الی ٤ بعداز ظهر بامور اداری‌شرکت واقع در خیابان محمد رضا شاه (یوسف‌آباد) ایستگاه اول شماره ٦۸ مراجعه فرمایند.

دفترفنی اردشیر استخدام میکند

۱ـ دیپلمه هنرستان

با تجربه در نقشه کشی تجهیزات آشپزخانه و دانستن زبان انگلیسی در حد معمول

۲ـ بازاریاب

برای تجهیزات آشپزخانه و شیرآلات استیل و تانکهای مواد غذائی تلفن ۳۵۳۳٦۰ ـ ۷۵۱٤۳۹

استخدام حسابدار

بچندنفر دوشیزه یا بانو که سابقه کارتجربی در رشته حسابداری داشته باشند نیازمندیم، طالبین میتوانند با تلفنهای ۸٤۳٦٤٦ و۸٤۱۹۲۷ تماس حاصل فرمایند.

Iran Organon has vacancy for a Bilingual Secretary for its factory, located at Karaj Road, Km. 17, with the following qualifications:

— Good knowledge of English & Farsi
— Minimum 1 year experience in office work

Applicants are requested to call 841119 or 842127 between 8.00 a.m. till 15.00 p.m.

آگهی استخدام

یك شرکت بزرك ساختمانی جهت کارگاه‌خود در زابل‌بافراد ذیل نیاز دارد.

۱ـ نقشه‌بردار با حداقل پنج سال سابقه‌کار ۲ نفر.

۲ـ تکنیسین عملیات خاکی با حداقل پنج‌سال سابقه کار ۲ نفر

۳ـ تکنیسین عملیات بتونی با حداقل‌پنج‌سال سابقه کار ۲ نفر

از متقاضیان خواهشمند است به نشانی‌تخت جمشید شرقی شماره ۵۹۳ طبقه اول مراجعه نمایند. ۱ـ۲

مهندس ساختمان

شرکت مقاطعه‌کار امریکائی تعدادی‌مهندس ساختمان که‌حداقل دو سال سابقه‌کار در کارگاه هارا داشته باشند با حقوق مکفی می پذیرد. متقاضیان با تلفن ٦۸۳۵۰۰ تماس حاصل نمایند

یك شرکت بزرك تولیدی‌البسه‌زیر زنانه جهت‌فروش محصولات‌خوداز شهرستانها نماینده فعال و معتبر می‌پذیرد برای‌اطلاع بیشتر باآدرس زیرمکاتبه نمائید.

تهران ـ خیابان پهلوی ـ خیابان بزرگمهر ـ نبش‌صبا ـ شماره ۱٤ ـ طبقه اول

IRANTANKER

آگهی استخدام

شرکت حمل و نقل ایران تانکر

واقع در کیلومتر ۷ جاده قدیم کرج‌بعد از کارخانه شیرپاستوریزه افراد زیررا به‌همکاری دعوت مینماید.

۱ـ کارمند

تعدادی کارمند با مدرك تحصیلی سیکل اول با تجربه و معافی

۲ـ نگهبان

تعدادی نگهبان که خدمت وظیفه زیر پرچمدا انجام داده باشند سن بین ۲۵ تا٤۰ سال‌باتجربه وسواد خواندن و نوشتن

علاقمندان میتواند جهت آگاهی بیشتر وکسب اطلاعات لازم همه روزه از ساعت ۸ تا ۵ بعدازظهر به کارگزینی شرکت به آدرس بالا مراجعه نمایند.

کمك حسابدارومنشی

بیك کمك حسابدار دیپلمه و منشی آشنا بتایپ لاتین و فارسی نیازمندیم. شرکت آدلران تلفن۸٤٤۳۹٤

آگهی استخدام

سیمان تهران (شرکت سهامی عام) جهت کار دراداره‌مرکزی خودبیك نفر ماشین‌نویس فارسی‌و لاتین باحداقل سه سال سابقه کار و مدرك‌دیپلم متوسطه نیاز دارد.

واجدین شرایط می توانند همه روزه باستثنای روز های پنجشنبه وجمعه از ساعت۹ صبح الی ۱٤ بکارگزینی شرکت واقع در خیابان کوشك، انتهای ارباب جمشید شمالی مراجعه نمایند

شرکت سهامی پشم شیشه ایران استخدام میکند

۱ـ کارمند مرد با تحصیلات دیپلم وداشتن سابقه در امر فروش و تجربه بازاریابی.

۲ـ کارمند زن با تحصیلات دیپلم جهت‌ماشین نویسی لاتین وفارسی.

واجدین شرایطی که‌بدون موانع استخدام می باشند میتوانند همه روزه بجز روزهای‌پنجشنبه وجمعه از ساعت ۱۳ الی ۱۷بدفترمرکزی‌شرکت پشم شیشه ایران خیابان شاهرضا ـ صبای جنوبی ـ پلاك ۱۳ مراجعه نمایند. ۱ـ۳

شرکت سهامی نوسازی وعمران تهران استخدام میکند

۱ـ دیپلمه ریاضی با معرف معتبر

۲ـ تحصیلدار با ضامن یا وثیقه ملکی

۳ـ پیشخدمت با سابقه کار

واجدین شرایط درخواست کتبی حاوی مشخصات کامل و یك‌قطعه عکس‌جدید ودرصورت امکان شماره تلفن خود را به صندوق پستی۳۲۰۹ تهران ارسال دارند

ساراول

عوامل زیر را به همکاری دعوت مینماید.

۱ـ دیپلمه فنی رشته فلزکاری با حداقل ۱۰ سال سابقه‌کاردرصنایع فلزی و سرپرستی ۲ نفر

۲ـ دیپلمه فنی رشته فلزکاری با حداقل ۳سال سابقه کار درکنترل تولید وبرنامه ریزی ۲ نفر

۳ـ دیپلمه فنی رشته فلزکاری با حداقل ۳ سال سابقه‌کار در کنترل کیفیت محصول ۱ نفر

٤ـ دیپلمه فنی رشته مکانیك با حداقل یکسال سابقه کار درصنایع فلزی ۱ نفر

واجدین شرایط‌با دردست داشتن مدارك‌تحصیلی و تجربی واصل شناسنامه و برك انجام خدمت نظام و یابرك‌معافیت قانونی از ساعت ۸ صبح لغایت ۳۰ر۲ بعدازظهر به نشانی‌پارك‌وی‌روبروی ونك ـ خیابان مدیریت ـ خیابان سعادت‌آبادفلکه بولینك ـ کارخانه صنعتی ساراول مراجعه نمایند.

استخدام

مهندس الکترومکانیک

چند نفر مهندس الکترومکانیك برای کارتمام وقت در محل کارخانه داروئی با حقوق و مزایای شایسته استخدام میشود.

افرادیکه‌دارای‌سابقه کاروتجربه درکارخانجات باشند حق‌تقدم دارند.

داشتن برك انجام خدمت نظام‌وظیفه یامعافی ضروری است.

لطفا با تلفن های ۲۰ـ۹۷۰۰۱۹ تماس حاصل شود.

یك‌شرکت‌مهم فرانسوی/ایرانی

تعدادی حسابدار باتجربه و کمك حسابدار برای تهران و شهرستانها استخدام میکند حقوق و مزایا با توجه به تجربیات و شایستگی افراد تعیین میگردد.

شرایط: داشتن تابعیت ایرانی ـ آشنائی‌به زبان فرانسه‌دردرجه‌اول‌یا آشنائی بزبان‌انگلیسی

لطفا برای تعیین وقت ملاقات باتلفن ٦۵۹۰۲۲ (داخلی ۱۹) تماس گرفته شود.

ELI LILLY IRAN S.A.

الی لی لی ایران

برای معرفی فرآورده های داروئی خود در تهران و شهرستانها به چند نفر نماینده علمی تمام وقت که حداقل دارای دیپلم کامل متوسطه بوده و گواهی نامه رانندگی نیز داشته باشند نیازمند است.

از داوطلبان محترم تقاضا میشود برای کسب اطلاعات بیشتر و تعیین قرار ملاقات از شنبه‌تا چهارشنبه از ساعت ۹ الی۵ بعداز ظهر با تلفن های۸۳۵۹۱۸ و۸۲۳۹۱۸ تماس حاصل‌فرمایند.

آگهی استخدام

ارکستر سنفونیک تهران به تعدادی داوطلب‌خوانندگی درگروه آواز(کر)نیازدارد. علاقمندان پس ازپذیرفته‌شدن درآزمایش صداو درك موسیقی به‌استخدام وزارت‌فرهنگ وهنر درمی‌آیند. شرایط زیر برای شرکت درآزمایش ضروری است:

۱ـ داشتن دیپلم متوسطه

۲ـ داشتن برگ پایان خدمت وظیفه یامعافدائم

۳ـ سن بین ۲۰ تا۳۲ سال

سابقه‌ی کار موردنیاز نیست

علاقمندان می‌توانند برای ارائه مدارك و ثبت نام تا روز ۱۵ بهمن ازساعت ۹صبح تا ۱ بعدازظهر به‌دفتر روابط عمومی ارکستر سنفونیک تهران درتالار رودکی مراجعه کنند.

م‌الف ۲۱۸۸۸

آگهی استخدام

شرکت سهامی ایرانی تولید اتومبیل (سایپا) خاص استخدام مینماید

افراد مشروحه زیر رابا حقوق‌مکفی ومزایای‌فوق‌العاده‌استخدام‌مینماید

۱ـ چند نفر دوشیزه یا بانوی سکرتر آشنا بزبان فرانسه‌وتایپ لاتین.

۲ـ تکنیسین رشته میکانیك و فلزکاری آشنا به نقشه خوانی و تاحدودی زبان فرانسه یاانگلیسی

۳ـ میکانیك تعمیر ماشین‌آلات صنعتی.

٤ـ تشك دوز اتومبیل.

۵ـ آهنگر

٦ـ برقکار.

۷ـ تراشکار.

واجدین‌شرایط میتوانند همه‌روزه ازساعت۸صبح الی۱۵ به‌کارگزینی کارخانه سیتروئن واقع در جاده مخصوص کرج کیلومتر ۲۲ مراجعه‌و یا باتلفنهای۹۷٦۰۵۵ الی۵۹ تماس حاصل نمایند.

شرکت بین‌المللی محصولات پارس (سهامی خاص)

باپنج روز کار درهفته و مزایای زیاد یکنفر ماشین‌نویس فارسی و لاتین را که‌بزبان‌انگلیسی آشنائی داشته باشد استخدام میکند. واجدین شرایط میتوانند با تلفن های ٦٦۸۱٦۱ و ٦٦۰۱۵۷ با صندوق پستی ۲۵۳۱ قسمت سفارشات تماس حاصل نمایند.

استخدام‌منشی وکارمند

چند نفر دوشیزه خوش‌بیان و آشنا یامسلط بزبان انگلیسی استخدام میشوند.

داوطلبین لطفا با تلفن‌های ۳۱۱۲۳۵و۳۱۱۲۱٤ تماس حاصل فرمایند.

استخدام

خانمی جهت دفترداری با حقوق مکفی حداقل سواد سیکل نیازمندیم تلفن ٦٦۷۵۵۸ـ٦٦٦۵٦۸

WANTED ENGLISH TYPIST
TOP TYPIST WITH GOOD
KNOWLEDGE OF ENGLISH
PLEASE CALL 621230 FOR
INTERVIEW.

استخدام‌فوری

۱ـ ماشین‌نویس

فارسی با حداقل دو سال سابقه کار

۲ـ دیپلمه مرد

آشنا بزبان انگلیسی با داشتن معافی یابرك‌پایان خدمت جهت قسمت سفارشات خارجی.

تلفنهای ٦۲۱۸٤۷ و٦۲۰۹۳۳ از ۵ر۷ صبح تا۵ر٤ بعداز ظهر

شرکت‌سهامی‌خاص‌ایران هوخست

جهت کار در قسمت رنك احتیاج بیك خانم فعال و با انرژی‌که‌مکالمات تلفنی با مشتریان را نیز انجام دهد. میباشد،دانستن زبان آلمانی‌ضروری است.

شما نزد ما از یك آتمسفر کاری خوب، حقوق مکفی و کار جالب برخوردار خواهید بود.

HOECHST

خیابان امیرآباد، روبروی پارك‌فرح تلفن ۱۹ـ۹۳۹۰۰۱

PHILIPS

استخدام‌سکرتر

شرکت فیلیپس ایران (سهامی خاص)

بچند نفر دوشیزه یا بانوکه بامور سکرتری آشنائی کامل داشته باشند جهت ۵ روز کار در هفته با حقوق ومزایای فوق العاده با شرایط زیر استخدام مینماید:

۱ـ آشنائی بزبان انگلیسی

۲ـ تسلط به ماشین‌نویسی فارسی و لاتین

۳ـ سابقه کار حدود ۳ سال

واجدین شرایط می‌توانند همه‌روزه (شنبه الی چهارشنبه) بین ساعت ۸الی۱٤ به اداره کارگزینی شرکت واقع در خیابان شاهرضا نزدیك میدان فردوسی پلاك ۳۱۵ یا تلفن ۵ تا٦٦۳۲۸۱ تماس حاصل نمایند.

آگهی استخدام حسابدار وانباردار

تعدادی حسابدار و انباردار با تجربه وسابقه کار در شرکت های ساختمانی برای خدمت در کارگاه های شهرستان های تبریز،رشت،قزوین قم‌واراك مورد نیاز میباشد.

آشنایان به زبان انگلیسی حق تقدم خواهند داشت

داوطلبان بین ساعتهای هشت الی‌یك وسه‌الی شش بعدازظهر با تلفنهای ۸۲٦۸٦٦و۸۲۵۱۲۲ تماس بگیرند. ۱ـ٦

استخدام

دکتر داروساز ـ متصدی ساخت

اشخاص زیر برای کار تمام وقت در محل کارخانه داروئی با حقوق ومزایای شایسته ـ استخدام میشوند.

۱ـ چند نفر دکتر داروساز با داشتن سابقه کار در کارخانه های داروئی اشخاصیکه در امر ساخت لوازم آرایشی‌وبهداشتی سابقه کار ویا تخصص داشته باشند حق تقدم دارند.

۲ـ چند نفر متصدی ساخت دارو با داشتن سابقه کار در کارخانه‌های داروئی‌داشتن برك انجام‌خدمت نظام وظیفه یامعافی ضروری است.

لطفا باتلفن۲۰ـ۹۷۰۰۱۹ تماس حاصل شود.

کمك حسابدار

بیکنفر کمك حسابدار جوان‌که حداقل دارای۳ سال سابقه کار باشد تمام وقت نیازمندیم تلفن ۵۲٤۵۰۰

گروه‌صنایع ساختمانی تعداد۲۰۰ نفر کارگرساده راباحقوق‌ومزایای مکفی‌استخدام‌مینماید

شرایط

۱ـ سن بین ۲۰ الی ۳۵ سال

۲ـ داشتن برك خاتمه خدمت یا معافیت دائم

۳ـ دارا بودن گواهینامه پیکار یا سواد خواندن ونوشتن

٤ـ آمادگی کار درتهران و شهرستانها متقاضیان می توانند به اداره استخدامی گروه واقع در سه راه آذرین ساختمان‌بانك‌پارس طبقه سوم مراجعه نمایند.

استخدام

دفترفنی اردشیر برای کارگاههای خود واقع در جاده آبعلی به اشخاص زیر نیازمند است.

۱ـ نجار و کمك نجار ٤ نفر

۲ـ لهیم‌کار ۲ نفر

۳ـ پرداختکار ۲ نفر

٤ـ رنك‌کار پیستوله ۲ نفر

تلفن ۷۵۳۳٦۰ـ۷۵۱٤۳۹

افراد زیر استخدام می‌شوند

۱ـ کارگر آهنکار در و پنجره سان.

۲ـ کارگر آهنکار ورق‌کار.

۳ـ کارگر آهنکار خم کار.

٤ـ کارگر جوشکار کاربیت

۵ـ کارگر تراشکار

٦ـ کارگر سوراخکار و غل‌آویزکار

۷ـ کارگر پرسکار

۸ـ کارگر ساده

کارگران ردیف ۱و۲ و۳و٤و۵ بایستی دارای سابقه تجربی به مدت سه‌سال و کلیه داوطلبان استخدام با سواد (حداقل خواندن و نوشتن) باشند.

واجدین شرایط: با دردست داشتن اصل شناسنامه وبرك انجام خدمت نظام یا برك‌معافیت قانونی از ساعت ۵ر۸ الی ۵ر۱۱ صبح به‌نشانی خیابان ویلا ـ خیابان دامغان ـ شماره ٦ شرکت صنعتی ساراول مراجعه نمایند.

نیازمندیهای اطلاعات

برای دادن آگهی تلفنی باشماره‌های ذیل تماس حاصل فرمائید

تلفنهای: ۳۱۲٤۱۳-۳۱۱۲۲۷

فروشگاه مبل

مبل هنر
وابسته بتعاونی های کشور خیابان پهلوی جنب‌سینمای‌شهرقشنگ تلفن ٦٦۳۲۱۵

پژندگی درخشان یا
مبل درخشان

سازنده جدید ترین ـ جهیزیه عروس و مبلمان قشنگ
فرح‌آباد ژاله ـ نرسیده به فلکه اول‌نیروی‌هوائی تلفن ۳٤٦٦۱۳ ـ ۳٤۹۲۹۰ـ۳٤۱۹٤٦

گالری‌مبل
ظهوریان

شیکترین مبلمان مدروز خیابان شاه چهار راه جمشیدآباد تلفن۹۲۸٤۸٦

مبل CAPRI کاپری
محمود طوسی
خیابان نواب چهارراه‌مرتضوی تلفن ۹٦۰٤۱۸

مبل الوند

این ساختمان عظیم و سالنهای پیچ‌درپیچ این فرشهای نفیس‌و این تابلو های رنگارنگ به‌هیچ درد نخواهد خورد چنانچه اطاق خواب شما ، اطاق پذیرائی شما ، اطاق دفتر شما بااجناس نمایشگاه‌مبل‌الوند تزئین نیافته باشند.
نمایشگاه مبل الوند
تخت جمشید شرقی نرسیده بجاده قدیم شمیران تلفن ـ ۷۵۱۹۸٤

نمایشگاه مبل افشین
عرضه کننده زیباترین مبلمان وسرویس اطاق خواب.
فرح شمالی مقابل کلینیک فرح
تلفن ۸٤۲٦۱۸

شهرک مبل
بهترین مبلمان و دکوراسیون آخرین مدل۱۹۷٦راجهت منزل و محل کار عرضه مینماید.
تلفن
۲۳٦۱۵۷

فروش دست اول

پالتو مینک نو
BLACK DIAMOND
به فروش میرسد تلفن ٦۵۵۰۳۹
آ ـ ۲۵٤۵۸

دوربین فیلمبرداری کانن ۱۰۱٤ دست اول فروشی ۲۷۷۲۲۱
آ ـ ۲٦۱۹٦

فروش دست دوم

یک‌استرپوست‌کامل‌عبارت‌از یک آمپری فایرآکائی ۲ × ۱۲۰ وات ودو عدد بلندگو ۱۲۰ وات ضبط صوت آکائی آخرین مدل دگرامافون ثورنز آخرین مدل برای فروش است. طالبین کلیه ایام هفته بعدازظهرها از ساعت ۳تا۷می‌توانندباشماره ٦۲۳۳٤۹ تماس بگیرند .
آ ـ ۲۵۹۱۱

یکدستگاه استریونو باآف‌ام و گارتریج ساخت آمریکا بفروش میرسد ٦۲۹۰۸۷
۱ـ۲

توجه توجه
مقداری اثاثیه‌نو امریکایی ازقبیل اطاق ناهارخوری، اطاق‌خواب، سالن پذیرایی و لوازم دیگر بعلت مراجعت مجدد به آمریکا بفروش میرسد تلفن ۷۳۱۰٦۳
۱ـ۳ آ ـ ۲٦۲٤۱

یك عدد پالتوی پوست بره تدلاپیلوس ومقداری کیفهای خارجی ولباس های فرنگی با مارکهای معروف و پارچه پرده‌ای تمام برودری بعلت ـ مسافرت بفروش می رسد تلفن٤٤۷۱۲

توجه
بعلت مسافرت مجدد وسایل‌نو امریکائی(اطاق خواب ـنهار خوری ـ اطاق مهمانخانه کامل بفروش میرسد).
۷۳۱۰٦۳

مقدار زیادی پوشاك دست اول و دوم ولوازم لوکس جمعه و شنبه بفروش میرسد .پهلوی مقابل مدرسه رازی خیابان سرو پلاك ۵۲ تلفن ۲۲۵۲٤۰

خرید اثاثیه

صادراتچی
فرشهای‌کهنه‌ونوشما راخریداریم تلفن ٦۵۳۱۹۵

فروش اتومبیل

بی‌ام‌و
ب‌ام‌وسی‌اس۳۰۰۰کوپه آخر ۱۹۷۱دنده‌ای‌متالیك سقف و شیشه برقی کولر ۸۹۰۰۰ کیلومتر نقدا بفروش میرسد تلفن ٦۲۷۷۷۰ از ۱۷ الی ۲۰

فیات
فیات لادا ۷۵ رنك زرد باشرایط عالی و رادیو بفروش میرسد تلفن ۹۵۹۳۳٦
۱ـ۲ آ ـ ۲۵۹۳٤

داتسون ۷٦
کوپه اسپرت ۱۲۰و۱۸۰ چهار درب‌اقساط‌بابهره بانکی در ۳۰ قسط ۹۳۵۰۵۰ـ۵۳

بنز
بنز ٦ تن مدل ٦۸ کامیون با اطاق فلزی بطول ۷ متر بدون نمره فروشی تلفن ٦۵٤۳۸
آ ـ ۲٦۲۷۰

شورلت
شورلت ایران
رویال ۲۸۰۰ و ۲۵۰۰ آماده تحویل با بهره بانکی ۳۰ ماهه ۹۳۵۰۵۰ـ۵۳

مزدا ۹۲۹ چهاردرب ۷٤سند۷۳ متالیک شیشه رنگی کارکرد ـ ٦۳۰۰۰ فروشی ۹۷۱۲۹۲
۱ـ۳ آ ـ ۲٦۱۹۹

فولکس واگن
فولکس استیشن‌ووانت۷۹۷٦۸۰
۱ـ۲٦ آ ـ ۲۲۷۱۲

فولکس تمیزمدل ٦۰ با ۱تومان بدهی ۱۲ تومان جاده تهران‌نو خیابان وحیدیه بالاتراز دکتر آزاد مصالح فروشی

پیکان
یکدستگاه پیکان ۵٤ نو ۷۵۹٤۱۹

کاماروی ال ـتی
۱۹۷٤ فول اتوماتیک تلفن ـ ۲٦۲۸۹٦ برای فروش .
۱ـ٦ آ ـ ۸۱۵٦

پژو
پژو ۵۰٤ جی‌ال مدل ۷۳ آبی متالیک رادیو پخش فیلیپس بسیار تمیز بعلت مسافرت‌بدون واسطه ۵۹ هزار تومان تلفن ـ ۷۸۲۹٤۰
۱ـ۲

پژو ۵۰٤ مدل ۷۳ رنك شیری بفروش می‌رسد صبح جمعه ۹ تا ۱۲تلفن ٦۸۱٦۳٦

دوج
دوج پلیموت ٦۸ تمیز باکولربه علت مسافرت ۳۳۰۰۰ تومان‌از ساعت۵بعدازظهر تلفن۵۲۲۸٦٦
آ ـ ۲٦۲٦٦

خرید
بی‌ام‌و ۲۰۰۲ مدل ۷۵ دانشجوئی کار نکرده خریداریم تلفن۲۷۰٦۳۷

فروشگاههای اتومبیل

خرید هر نوع پیکان و اتومبیلهای دیگر ۲۳۱۵۵۵

قابل توجه شرکت های ساختمانی و راه سازی
وانت داتسون
۱۵۰۰ آماده تحویل‌تلفن ۳۵۳۸۲۰ و۳۵۳٦۵۳

فروشگاه اتورینگ وانت‌تویوتا ۱٦۰۰ و ۲۰۰۰ تلفن ۳۰٤٤۸۱
۱ـ۲٦ آ ـ ۲۳۵٦٤

داتسون ۷٦
شیك و مدرن‌کوپه۲درب و ٤ درب اقساطی بمدت ۳۰ ماه فورا تحویل‌داده میشود. نمایشگاه‌اتومبیل جهان تلفن۷۹٤٤۲۸

ژیان
نقد موجود است
نمایشگاه سهیل
تلفن های ۹۲۸۳۳۱ ـ و۹۲۳۳۱٦ و۹۲۰۰٦۱

شورلت ایران
آماده‌تحویل نقد واقساط با بهره بانکی
تلفن ۸٤۸۸۸۷

برای اتومبیل شما

لوازم یدکی
اصلی ژیان
میدان محمدرضاشاه فروشگاه امیر تلفن ۵۳ـ۹۳۵۰۵۱
۱ـ۱٤ آ ـ ۲٤۳٤٦

محمودیه
مدرنترین دستگاههای الکتروبکی
واهیک
تلفن ۸۵٦۵۳۲
خیابان سوآ

فروشگاه پیچ و مهره آریا
انواع واقسام‌پیچ‌ومهره های فولادی آلن‌بقیمت تجارتی به‌مشتریان‌محترم عرضه مینماید تلفن ۳۱۵۲۱۳

تعمیرگاه و فروشگاه مجاز شماره ۳۰ پیکان
مجهز به دستگاه های الکترونیك ـ بالانسو میزان فرمان :
زیر نظر کارشناسان فنی ایران ناسیونال
دروازه شمیران خیابان تهران مقابل زرین‌نعل
تلفن ۷۵۵٤۸۷

فروشگاه امریکن پارت
فروشنده لوازم یدکی جیپ رامبر وشورلت تلفن ۳۱۷٤۳۹
۱ـ۳ آ ـ ۲٦۲۲۳

فروشگاه سعدی پارت
نماینده فروش کلیه رادیاتورهای ایرکورد (باری ـ سواری ـ تراکتور) خیابان ملت پاساژ شرین شماره ۲٤ تلفن ۳۰٤۹۲۳
آ ـ ۲٦۲۲۲

فروشگاه یدك بنز
فروشنده کلیه لوازم یدکی بنز ۳۱٤۲٦۵
آ ـ ۲٦۰۷۹

کوچار
فروش، نصب ، تعمیر
انواع دستگاههای‌صوتی‌اتومبیل زیرنظر متخصص خیابان شاهرضاپیچ شمیران تلفن ـ ۳۹۲۵۳۱
۱ـ۲۰ آ ـ ۲٦۰۷۷

دفتر سفارشات‌لواسانی
فروشنده واردکننده لوازم یدکی اتومبیل (سازنده تولیدکننده انواع واقسام‌لوازم‌یدکی‌اتومبیل) ۳۰۳۵۹۳
۱ـ۱۰ آ ـ ۲٦۰۷۵

رنج‌روور
بازرگانی ایران رنج بمدیریت عباس باقری
فروشنده کلیه‌لوازم‌یدکی رنجرور تلفن ۷٦۰٦۱٦ آدرس:شاهرضا چهارراه پل چوبی .
۱ـ۱۰ آ ـ ۲٦۰۷۰

فروشگاه کمال
فروشنده کلیه لوازم یدکی پژو ۳۱۷۹۰٦
۱ـ۱۵ آ ـ ۲٦۰۷۳

فروشگاه اتوشرق
فروشنده لوازم آریاشاهین ـ ۳۱۲۷۱۲
۱ـ۱۰ آ ـ ۲٦۰۷٤

کارخانجات صنعتی فشارکی
سازنده تولید کننده ، انواع‌و اقسام لوازم یدکی اتومبیل و غیره جاده آبعلی بالاتر از کارخانه فیلیپس‌جنب‌اطاق‌سازی آریا خیابان اتحاد کارخانه فشارکی تلفنهای ۷۸۲۲۵٤ و ۷۹۲۸۰۹
۱ـ۱۰ آ ـ ۲٦۰۷٦

کرایه اتومبیل

کرایه اتومبیل کیان
تلفن ۵۲۵۸۸۸ منیریه
۱ـ۲۰ آ ـ ۲۳۸٦۹

اتوآسیا
اتومبیل های تشریفاتی کرایه با راننده در ۲٤ ساعت در خدمت شماست‌تلفن۷۵٤۹۸۰و۷۵۱٦۲۰

ساسان تاکسی
آیزنهاور ۹٤۰۷۳۹ ـ ۹۲۳۱۰۲
۱ـ۱۰ آ ـ ۲٤۸٤٦

آسیا توریست تاکسی
با اتومبیلهای مدرن ـ باراننده‌در ۲٤ ساعت درخدمت‌شماست‌تلفن ۷۵۰۹۰۱ و ۷۵۰۳۵۵
۱ـ۱۵ آ ـ ۲۵۲٤۳

شرکت آ. جی. آ
با انواع اتومبیلهای مدرن، آماده خدمت به شماست ٦۳٦۳۳۰

کمان‌سرویس تاکسی
در تمام مدت ۲٤ ساعت با مجهزترین اتومبیلهای آخرین سیستم باراننده وبدون راننده‌در اختیار شماست تلفن ٦۵٤٤٤٦و ٦۵٦۵٤٤
آ ـ ۲۲٤۳۵

تهران‌توریست‌تاکسی
با اتومبیلهای سواری و لندرور با راننده بدون راننده در ۲٤ ساعت تلفنهای ٦۵۵۵٦۰ و ٦۵۵۵۷۰

قابل‌توجه اهالی‌غرب‌وشمال غرب تهران
تویوتاکسی سرویس شبانه‌روزی ۹۳۷۳۵۰

مژده به اهالی‌شمیرانات
آژانس توریستی
اتوپیوند
اتومبیلهای کرایه باراننده برای داخل و خارج‌ازتهران‌شبانه‌روز آماده است ۲۸۱۰۸۹
۱ـ۲۰ آ ـ ۲٦۰۵۷

شوش بار
تلفن ۳٦۱۱۱۱
بارکش شهر و شهرستان

آرین تاکسی سرویس
شبانه روزی اتومبیلهای مدرن باراننده همیشه‌درخدمت‌شماست ۹۳۵۲٤۷
۱ـ۲ آ ـ ۲٦۱۳٤

توجه
اتومبیل های سرویس‌شبانه‌روزی اتوپیکاب شمارا در اسرع وقت به مقصد میرساند .
٦۵٤۹٤۲ و ٦۵۳۲۱۰
آ ـ ۲۵۵٤٦

تاب‌تاکسی سرویس شمیران دزاشیب شبانه‌روزی تلفن ـ ۲۷۳۵۵۵
۱ـ۲ آ ـ ۸۲۵۷

ده‌دستگاه کامیون بزرك کمپرسی مورد نیاز است .
تلفن ٦۵۳۵۹۷

جرثقیل
جرثقیل کامیون فرح بار
۸۵۵۵۵٤
۸٤۸٤٤٤
بارکش شهر و شهرستان

ماشین آلات

اجاره و فروش ماشین های راهسازی انجام هرگونه خاکبرداری زیرسازی اسفالت تلفن ۸۲۸۵۷۷
۱ـ۱٤ آ ـ ۲٤۳۵۲

تعمیر ژنراتور
تعمیر و نصب موتور ژنراتور ۷٦٤۰۳۰

تراك میکس
دو دستگاه تراك میکس برای حمل بتون نو یا کم کارکرده فوری خریداری میشود تلفن ۸۳۱٤۵۰ ـ ۸۲٤۱٦۳

شرکت اتو ایل
نماینده پخش محصولات کاسترول اکباتان تلفن ۳۰۲٤۷۳
۱ـ۲ آ ـ ۲٦۰۸۰

آموزشگاهها

ماشین نویسی بیژن
باحسن شهرت میدان ژاله‌تلفن ۳٤۸۳۸٤

کلاسهای رادیو و تلویزیون آموزشگاه مقدم
متناسب با هر نوع‌ذوق واستعداد از مقدماتی تا عالی صددرصد عملی ـ صددرصد علمی ـ علمی وعملی توام
آدرس : شاهرضا پیچ شمیران جنب ساختمان کفش بلا ساختمان ۹۸

شیوا
برای ترمهای انگلیسی جدید ثبت‌نام مینماید ـ جاده تهران‌نو ـ ایستگاه پل

صددرصد قبولی در کلاس
۳۰۰ ساعته
اعزام بخارج
در صورت عدم قبولی شهریه مسترد میگردد . شروع کلاسها اول دیماه در۲ نوبت جداگانه صبح و بعدازظهر . لطفا قبلا ثبت نام نمائید .
میدان کندی ـ موسسه
انگلیسی ماد
۹۲۰۵۸٤ و ۹۳۸٦۵٤
آ ـ ۲٦۲۵۰

ماشین نویسی
را باماشین تحریر های جدید
یکماهه فراگیرید
المپیا ـ سفاسیت ـ آدلر مدل۷۵ انتخاب ساعات تمرین بمیل شما است . کلاس از ۸صبح تا۹شب یکسره باز است .
میدان کندی
ماشین نویسی ماد
تلفنهای ۹۲۰۵۸٤ ـ ۹۳۸٦۵٤
آ ـ ۲٦۲۵۱

کلاسهای‌جدید فشرده
اعزام دانشجو
تدریس کامل گرامر ـ هزاران تست چهار جوابی و استنتائات گرامری آزمایشات مشابه اعزام ومکالمه
تضمینی و عادی صبح و بعد از ظهر
سازمان‌آموزشی‌خسروی
شاهرضا ـ نرسیده‌به میدان‌شهناز تلفن ۷۵۹۹۵
آ ـ ۲۵۹۵٤

تدریس خصوصی

تدریس دروس دبستان‌راهنمائی دبیرستان تلفن ۸۳۷٦۸۲

ریاضیات فیزیك شیمی دبستان تضمینی
۹۷۱۸۷٦

انگلیسی فرانسه
با استادان خارجی
٦۵۲٤۵۷

انگلیسی
فرانسه آلمانی‌خصوصی در منزل و موسسه
٤۵۰۲۷

راهنمائی جامع نظری
ناصری دبیر ریاضی ۲۲٦۳۵۹
آ ـ ۲٦۲٦۱

انگلیسی
کنتراتی تضمینی
٦۵۲٦۵۹

دروس‌دبستان‌دبیرستان راهنمائی نظری تضمینی با استادان ورزیده در منزل
٦۵۵۷۰۵

مکالمه
انگلیسی ۳۰ ساعته
٦۵۵۷۰۵

ریاضیات فیزیك شیمی دانشجوی فوق لیسانس دانشکده فنی ۳۱۹۰۲٦

انگلیسی کنتراتی تضمینی تلفن
۹۷۱۸۷٦

مکالمه روزمره
انگلیسی تضمینی در ۳۰ ساعت
تلفن ۹۳٦۱۸۱

نظری ریاضیات و راهنمائی ٦٦۰۷۷۹

تدریس فرانسه توسط تحصیلکرده فرانسه ٦۳۵۳۱٦

تدریس خصوصی توسط دانشجویان رشته ریاضی و کامپیوتر ، متوسطه، راهنمائی‌و زبانهای برنامه نویسی تلفن ـ ۲۲٦٦۷٤
آ ـ ۲٦۰۳۸

انگلیسی توسط
MR. TONY
MR. ERIC
MR. COOK
MR. OAKLEY
MR. ROLFE
MR. ERWIL
MR. EDVARD
MR. RAMSAY
تلفن ۹۳۹۸۹۳

انگلیسی توسط
MISS WILSON
MISS BAKKER
MISS KERIN
MISS IRENE
MISS ANGELA
تلفن ۹۳۹۸۹۳

ریاضیات فیزیک شیمی بویژه ششماهه‌توسط دانشجویان سال سوم برق آریامهر تلفن۲۳٦٦۱۷
۱ـ۲ آ ـ ۲٦۲۳

تدریس خصوصی‌انگلیسی فقط برای بانوان و دانش‌آموزان تا پنجم ابتدائی ۱۲ تا٤ بعدازظهر ۸۲۱۰۹۱
آ ـ ۲٦۲۳۰

استادان مجرب دروس ابتدائی راهنمائی جامع‌نظری‌ودبیرستان آماده تدریس در منزل شما
تلفن ۹۳٦۱۸۱
۱ـ۱۰ آ ـ ۲٦۲۲۸

انگلیسی کنتراتی
۸٤۳۵٤۸

پانسیون

پانسیون مدرن مینا
ویژه بانوان‌ودوشیزگان۸٤۷۹۸۱
۱ـ۲۸ آ ـ ۲۵۵۱۸

تزئینات‌ودکوراسیون

کاغذدیواری‌آلمانی موکت‌مخملی‌ونمدی
پلاستر
(باشرایط دلخواه‌شما)
نمایشگاه مرکزی: چهارراه‌ایرانکو
٦٦٦٦٦۱۰٦٦٦٦٦۵
٦٦۸۸۳۳-٦٦۸۸۳۲
شعبه‌کیش { ٦۳۲۹۱٤ ٦۳۱۹٤۷
شعبه‌باغشاه ٦٦۰۷۷۲
نمایشگاه‌تجریش ۲۷٤۳۰۲

با۳تومان
باروزی ۳ تومان منزل و محل کار خود را بابهترین انواع‌کاغذ دیواری پرده کرکره موکت و کفپوش تزئین فرمائید .
تزئینات مارال۹۷۵۵۱۷
آ ـ ۱۸٤۲۵

سان‌استور
مرکز جالبترین محصولات‌تزئینی ساختمان از معروفترین کارخانجات دنیا بقیمت تجارتی هوگاموکت در ۵ نوع مختلف . پرزدار ـ مخملی اسپرت‌وساده بصورت تابل صددرصد قابل شستشو وانتقال کاغذ دیواری مخملی سدانیر ساخت آلمان پدیده‌ای بی‌نظیر در صنعت تزئینات کاغذ دیواری سانسرز ساخت هلند درصدها طرح و رنگ موکت پرزدارفوم دارو بدون فوم ساخت آلمان انواع موکت های نمدی گلدار و ساده کبریتی خارجی .
سان‌استور
میدان ۲۵ شهریور اول خیابان سینا شماره ۲۲ تلفنهای ـ ۸۳۷۸۰۷ ـ ۸۳٤۹۵٤

بی تا
موسسه تزئیناتی
عرضه کننده بهترین موکت ، کفپوش ، کاغذ دیواری ، پرده کرکره ، دوخت و نصب پرده پارچه‌ای، تعمیرات پرده کرکره با نازلترین‌قیمت خیابان‌شاه‌خیابان‌باستان چهار راه حشمت‌الدوله جنب کفش ملی طبقه‌دوم تلفن ۹۲۱۰٤۹

قصر پرده
انواع پارچه های‌پرده‌ای دوخت ونصب‌پرده‌انواع موکت کاغذ دیواری ـ کرکره،کفپوش ـپهلوی پائین تراز سه راه شاه جنب شاهپور علیرضا ٤٦۲۳۳

٤۸ ساعته
نقدواقساط
پرده کرکره امریکائی
موکت ـ کف پوش ـ کاغذ دیواری در اسرع وقت تلفن
٦٦۱۹۵۲
٤۰۱۰۵

نقدواقساط
انواع کاغذ دیواری ، موکتو نقاشی ساختمان ۳٤۰٦٤۵

موکت خارجی‌از۱۸تومان ببالا ، پرده کرکره ـ آمریکائی ۵۲ تومان ببالا با نصب فوری سازمان نصب تلفن ۸٤۷۱۲۲

تزئینات
شرکت ایربرج ٤۹٦۳۸

موکت نمدی با اجرت نصب متر مربع۲۳ تومان تلفن ٦۲۱۹۷٦

کلیه کارهای تزئینات و نقاشی ساختمان واسکلت‌فلزی تلفن۸۳۳۸۲۳
آ ـ ۲۵۳۹۹

تزئینات شاهین
نقد و اقساط
موکت ـ کاغذ دیواری ـ پرده کرکره ـ کفپوش ـ وکلیه امورتزئیناتی‌شما را در اسرع وقت می پذیرد تلفن ۳۳۸۱۱٤

تعمیر پرده کرکره
نقاشی ساختمان ـ کاغذ دیواری موکت ایرانی و خارجی در اسرع وقت پذیرفته می شود تلفن ۷۳۱۳۷۰

قابل توجه
اهالی محترم غرب تهران
فروش فوق‌العاده موسسه تزئیناتی
امیر
شروع شد
بمدت ۱۵ روز باتخفیف ۲۰٪و ٤۰٪خیابان‌رودکی چهار راه وثوق تلفن ۹٦۳۷۸٤

دکوراسیون و نقاشی برادران علیزاده
نقاشی ساختمان بصورت پیمانکاری در اسرع وقت با کارگران مجرب و کارآزموده ، نصب کفپوش ، کاغذدیواری ، موکت وکلیه لوازم تزئینات . شاهرضا دروازه‌دولت‌اول‌روزولت ساختمان جم تلفن۸۲۱٤٤٤
۱ـ۳ آ ـ ۲۵۵۲۳

حراج موکت
مترمربع ۱۹۵ریال‌تلفن۹۳۲۲۹۰ و ۹۲۰۹٦٤
۱ـ۳۰ آ ـ ۲۵۱۰۰

برای ساختمان شما

پاکتان
انجام کلیه امورنظافتی نقاشی و دکوراسیون ساختمان ۸۳۸۱۷۲ و ۸۲٤۵۸۱

چکه‌سقف
ایزولاسیون پشت بام بدون خرابی درهر فصل ۷۵۰٦۳٤
۱ـ۱۳

کارخانه ارژنك
صنایع آلومینیومی ، سازنده درب و پنجره آلومینیومی و نمای ـ ساختمان . آیزنهاور خیابان جیحون مقابل شرکت ثابت‌پاسال تلفن ۹۵۵۹۷٤

بام‌شما
در مقابل باران و برف با عایق رطوبت‌پلاستیکی‌ایزوسیل‌محفوظ میماند شرکت ایران اس‌آ‌ام ساختمان شماره۳البرز تلفن‌های ۳۱۱۱۸٤ و ۳۱۱۱۸۱
۱ـ۱۰ آ ـ ۲٦۲۷۱

شرکت نشتجو
محل آسیب‌دیده و ترکیدگی لوله های آب را بادستگاه پیدا کرده وبا جزئی حفاری قسمت فرسوده راتعویض‌مینماید تلفن ۲۷۷۹۹۳ ـ ۲۷۷۹۹۲
آ ـ ۱۸۷٤٤

ایزوبام تکس
جلوگیری از چکه بام و رطوبت با تضمین فوری ۸۵٤۸۲۵ و۲۳٦۵۷۵ و ۸٤۸۹۷۹

امداد خدمات ساختمانی
هرگونه تعمیرات‌ساختمان و خدمات ساختمانی‌تلفن ۹۳٦۲٤۱ و٦۲۸۰۷٤

آسفالتکاری و بنائی ساختمان
۳۵٤۸۸۳

پیمانکاری یاوری
مجری شهرک‌های‌تعاون‌روستائی برهرنقطه ایران ـ اجاره دهنده ماشین‌آلات سنگین و آسفالت‌کاری و جاده سازی
تلفن ۵۲۳۰۸٦
۱ـ۱۰ آ ـ ۲٤۹۰٦

نظری
سازنده مدرن‌ترین درب و پنجره کشوئی ، نمای ساختمان و طوری در کمترین مدت ، خیابان قلعه مرغی ایستگاه مسجد
تلفن ۵٤۰۲۰۷

شرکت پرتوان
مقاطعه کلیه‌کارساختمان وجاده کاغذ دیواری موکت باشرایط سهل ٤۸۰٦۳
آ ـ ۲۰۰۵۸

ایزولاپ‌پشت‌بام
چکه ورطوبت درهر فصل با تضمین مدت اسفالت‌محوطه راه و بتون تعمیرات ساختمان با متخصصین کارآزموده
۸۵٤۸۲۵ و ۸٤۸۹۷۹
۱ـ۲ آ ـ ۲٦۰۲۵

طرح ، نظارت ، اجرا ، ٦٦۵٦٤۳ و٦٦۱٤۲۰

موسسه‌ساختمانی نماشور
شستشوی سنگهای ساختمانی کف ساب‌آجر ورول پلاك ۳۵۹۳۰۰

موسسه الکتروتوربین
سیم‌کشی و تعمیرات برق تلفن‌و اف.اف ٤۰٤۱٤

نقاشی ساختمان تلفن ٤۷۱٤۳ و۹۲٤۳۸۰

صادکو
فروش و نصب سقفهای کاذب تلفنهای ۸۱ـ۷٦۱۲۸۰

آسفالت وعایق
شمیران ـقلهك ـ تلفن
۲٦۱۳۲۷

قیرانود و اسفالت
پشت‌بام کوچه خیابان ۷۳۰۱۰۸
آ ـ ۲٤۵۳٤

نقاشی ـ تزئین ـ آسفالت ٦۲۵۷۳۲

سفارشات زیر توسط کارخانه فلزکاری اسکلت فلزی ساختمان دربوپنجره و تانکر تلفن۷۸۹۳۱ ضرغامپور .
۱ـ۲ آ ـ ۸۱۷۱

ایران پالاگر
نظافت کلیه‌قسمت‌های ساختمان ۷۵۵۷۷۹ و۷۵۷۳٦۹

شستشوی مبل وفرش

Duraclean INTERNATIONAL
دوراکلین سرویس آمریکا
خشکشوئی مبلمان موکت فرش و تشك اتومبیل در محل مطابق با آخرین تکنیك متداول آمریکا گران‌تر مطمئن‌تر
۸٤۵٦۸۳ و ۸٤۸۳۹٦ و ۸٤۸۳۹۵

آریوانگلیش سرویس
خشکشوئی
مبلمان موکت فرش‌پرده و تشك اتومبیل‌درمحل
تلفن ۸٤۳۸٤۵
۸٤۲۱۷۰

لیدرهوم‌سرویس
خشکشوئی مبلمان وفرش موکت واتومبیل پرده در محل تمیزتر وارزانترین قیمت تلفن۸۵٦۵۳۰
آ ـ ۱۸۱٦۳

دیاموند سرویس اکسپرس
خشکشوئی موکت مبل‌فرش پرده اتومبیل در محل تلفن
۷٦۹۷۲۵
۱ـ۱۸ آ ـ ۲٤۱۰۷

کارخانه قالیشوئی
زمرد ٦٦۳۸۰۳

قالیشوئی شمس
شستشوی فرش با دستگاه های مدرن قالیشوئی و قیمت مناسب تحویل در مدت ۲٤ ساعت‌تلفن‌ ۹٦۳۷۱۱
آ ـ ۲٦۱۹۷

کارخانه قالیشوئی بیوك تلفن های ۵۲۹۹۱۵ و ۹۷۷۱۱۸

خشکشوئی پرده و نصب فوری تلفن ۸٤۳۸٤۵

تعمیروشستشوی پرده کرکره
تلفن ۹۷۲۲۵۷

کلین سرویس پاکزا
خشکشوئی مبلمان موکت فرش پردموکفپوش باآخرین‌متددرمحل
تلفن ۸۵۳۹۹۵
آ ـ ۱۸۱۳۵

کلین سرویس
خشکشوئی مبل فرش موکت با دستگاه وپرده بانصب مجانی ـ ۹۵۲۵٤٦
آ ـ ۱۸۱۵٤

آمریکن سرتیفاید
هوم‌سرویس خشکشوئی مبلمان فرش موکت پرده با آخرین تکنیك آمریکائی در محل ـ ۷۵٤۸۱۲ و ۷۵۸٤۹٦
آ ـ ۱۸۱۳٤

کارخانه قالیشوئی‌اطلس تلفن ۹۵۲۵٤٦ و ۹۷۵٤۳۰
آ ـ ۲۸۵٤۲

قالیشوئی
شربت‌اوغلی
۵۲۳۲۰۳-۹۲٦۱۸۹

آناهیتاسرویس‌بزرگترین
خشکشوئی مبلمان فرش موکت پرده درمحل ۷۹۵۳۰۷

کلین پیام
مبل موکت ـ پرده
تلفن ۳۲ـ۸۵۳۰۳۱

کلین‌سرویس‌آمریکا
خشکشوئی‌مبلمان،موکت فرش ، نظافت کلیه ـ ساختمان با متخصصین با تجربه .
تلفن ۸٤۷۵۰۲

کلین ماستر
خشکشوئی مبلمان موکت فرش تشك اتومبیل‌پرده‌درمحل‌باکادر ورزیده در خدمت خانواده‌ها ۸۲۸٦٦٦ و ۸۳۳۷۲۷
۱ـ۱۸ آ ـ ۲٦۲۰۳

خشکشوئی پرده ظرف ۲٤ ساعت ۷۹۵۳۰۷

ایران‌پالاگر
شستشوی موکت ، مبلمان‌وتشك اتومبیل بامواد منحصربفرد در محل ۷۵۵۷۷۹ و ۷۵۷۳٦۹

ایران ناوارا
خشکشوئی مبل‌و موکت
۸۵۷۵۲٤

پارس کلین
موسسه خدمات نظافتی
شستشوی موکت کفپوش،مبلمان کاشی،موزائیک ، شیشه‌پاککنی و تشك اتومبیل در محل تلفن: ۷۵٤٤۹۳و ۷۵۳٦۵٦
آ ـ ۱۸۱۵٦

تعمیر تلویزیون

تعمیرگاه مجاز شماره ۱۱ شاوب لورنس
سرویس سیار فوری برای کلیه نقاط تهران و شمیرانات
تلفنهای ٦٦۷۱۷۱ ٦٦۹۵۱٤ ٤۲۷۳۳
SCHAUB-LORENZ

تلویزیون شما فوری در منزل تعمیر میشود ۲۷٤۷۷۰

تعمیر تلویزیون فوری‌در منزل ۸۲۸۳٤۷

سرویس
شاوب لورنس
بلر ـ تلفن ـ۳۳۸۱۱۳

تعمیرگاه مجاز تلویزیون الکترون باتائیدوزارت‌کار ۷٦۳٦۸۳ ـ ۷٦۲۳۰۰
شاوب لورنس آرتی ای فیلیپس با سرویس سیار شهر وشمیرانات

تعمیر همه‌نوع‌تلویزیون ونصب آنتن فوری ۷۵۱۷۲۰

تلفنهای سرویس شاوب لورنس فیلیپس
۳۱۳۱٤۷
۳۱۳۰۱٦
نصب آنتن تمام کانال رنگی

سرویس سیارگارانتی
تلفن ٦۲۸۳۷۱
R.T.I-R.C.A گرانديك
شاوبلورنس ، جنرال‌الکتریک سییرا درتهران بویژه‌شمیرانات

نیازمندیهای اطلاعات

برای دادن آگهی تلفنی باشماره‌های ذیل تماس حاصل فرمائید

تلفنهای: ۳۱۱۲۳۰-۳۱۱۲۲۹

شاوب لورنس
فیلیپس
آر . تی . آی، بلر
تلفنکن، وسایر مارکها
۲۳۶۹۴۴

مرکز تعمیرات تلویزیونهای
هیتاچی
تلفونکن
سرویس فوری‌درمنازل ۸۲۷۹۷۵

تعمیروسرویس‌شوفاژ

نصب‌وتعمیر- نگهداری
شبانه‌روزی شوفاژ ۷۹۳۸۹۷

نصب فوری شوفاژ
در ۱۰ قسط
شرکت مهندسی اس . ای - ۹۳۷۶۵۱

الکترو پطروسیان
سرویس و نصب شوفاژ وتهویه
تلفن ۷٦٤۱۳۹ - ۷٦٤۳۷۸

سرویس و نگهداری
شوفاژ
فوری ۷۹٦۱۰۳

سرویس و نگهداری
شوفاژ
شبانه روزی
٦۲۱٤٤۸

نصب نگهداری تعمیرات شوفاژ تهویه با شرایط بهتر شرکت روفتاپ
۸۵۸۰۱۹

سازمان فنی ۱۱۰ تعمیر و سرویس شوفاژ
۷٦۰۹۹۳ - ۷٦۵۸۹٤ -
۷۵۵۷۰۹ - ۷٦۳۷۸۵

تاپ دیوترم
شوفاژ
مجرب‌ترین کادرتعمیرات‌و نصب تهویه-شوفاژ - کولر آبگرمکن - لوله‌کشی‌آب گرم وسرد- برق- رادیاتور باسرویس برای تمام نقاط
۷٦٤٤۰۳ و ۷٦۸۸۲٦

شرکت نوی‌باو
طرح و نصب شوفاژ آبرسانی و لوله‌کشی گاز ۹۳۳۰۷۷ و ۹۳۳٦۷٦

تعمیرات و نگهداری
آسانسور - شوفاژ -
تهویه فوری
٦۲۱٤٤۸ و۷۹٦۱۰۳

شرکت آناژتکنیک
سرویس و نصب شوفاژ وتهویه وسردخانه تلفن ۷٦۲٦٤۲
آ- ۲٤۱۳۵

تعمیرگاه یخچال‌وازگن تعمیرات یخچال فریزر و شوفاژ فوری-
۸٤٦۷۹۳
آ- ۲۵۵۰٤

سرویس فوری شوفاژ ۹۵۲٦٤۹
آ- ۲۵۷۳۵

سرویس شوفاژ ٦۸۲۷۱۹
آ- ۲۵۹٦۰

نصب شوفاژ گازسوز
۷۵۸٦۷۹

سرویس‌مجازارج
سرویس و تعمیرات‌همه نوع آبگرمکن‌بخاری‌کولر
تلفن ۹٦۰۹۰٤

راهنمای سرویس
ارنا
در سراسر کشور
۹٦۲۰۴۵
از ساعت ۷½ صبح تا ۷½ بعدازظهر

تعمیروسرویس‌یخچال

تعمیرگاه یخچال‌فریجیدر
اثاث یدکی موجود ۸٤۸۷۵٦

سرویس یخچال‌آبگرمکن
و بخاری تلفن ۷۳۰۰٦۷

تعمیروسرویس‌لوازم‌منزل

تعمیرلباس شوئی‌وظرف
شوئی فوری ۹۲۵٦٤۷

سرویس آبگرمکن و
بخاری ونصب‌لباسشوئی
آبگرمکن گازی۹۵۲۹۲۵

تعمیر لباسشوئی فوری
۷٦٤۰۳۰

سرویس بخاری‌آبگرمکن
لوله‌بازکنی ۷۵۵۷۰۹

لوله کشی گاز

لوله‌کشی گاز با تائید
شرکت ملی گاز بیمتال
۸٤٤۲٤۹

لوله‌کشی گاز با تائید
شرکت ملی گاز
هومیکو تلفن ۷۵۵٦۹۱

لوله‌بازکنی

لوله‌بازکنی‌ولوله‌کشی
مقدم ۹۲۵۳۷٤

لوله بازکنی روزولت
۳٦۰٤۳۹

لوله بازکنی یکساعته
۹۲٤۳۸۰

سازمان فنی ۱۱۰
رفع گرفتگی هر نوع لوله با دستگاه الکتریکی
۷٦۰۹۹۳ و ۷٦۳۷۸۵ و
۷٦۵۸۹٤

لوله باز کنی فوری
۹۵۲۹۲۵

لوله‌بازکنی و لوله‌کشی
نوین ٦۵۰۵٤٤

لوله بازکنی فوری
سعدی ۳۵۵٤۷۳

لوله بازکنی و لوله‌کشی
روزولت ٤۷۱٤۳

لوله باز کنی فوری
۹۲۱۵۵۲

لوله باز کنی فوری
۷۵۰۲٤٤

لوله بازکنی ۲۵شهریور
۳۵٤۸۸۳

نشت‌یابی اتحاد
محل ترکیدگی لوله های سردو گرم بادستگاه الکترونیکی -
۹٤۱۷۲۸

تخلیه‌چاه

تخلیه‌چاه
و لوله‌بازکنی
۹۵۳۸٦۸
شرکت سپاد

تخلیه چاه
۳۰۰ تومان‌باسرویس‌مجانی
٤۳۰۲۷ و ۵۲۱٦۷٦

تخلیه‌چاه
۹۲۹۳۲۰
متر مکعب ۲۰ تومان

تخلیه هر نوع
چاه و لوله‌بازکنی
با ۲۰ درصد تخفیف‌از تمام شرکتها ایران‌تخلیه
تلفن ۹۳۵۲۸٦

تخلیه چاه
تعمیرچاه ولوله‌بازکنی فوری‌هما
۵٤٦٤۱٦

تخلیه‌چاه
۵۳۱۵۵۰

آگهیهای‌متفرقه

مرکز تعمیر پارکت
۳٦۱۲۱۰

دفترفنی‌ژان
چاپ اوزالید براق ، پلاستیکی ، سفید وآبی، پلی‌کپی و فتوکپی در اسرع وقت با سرویس در هر نقطه با نازلترین قیمت .
خیابان آریامهر اول کاج تلفن ٦۵۷۹۸۰ و
٦۵۲۹۳۵

راز آفرینش و دگرگونی
تالیف مهندس بهرامی منتشرشد
کتاب فروشی سنائی مخبرالدوله

بزرگمهر موسسه
فنی
فتوکپی و چاپ اوزالید اسنادرسمی‌درمدت‌کوتاه خیابان کاخ خیابان - بزرگمهر شماره ۳۵تلفن
٦٦۳۸۲۲

دفتر فنی آسیا
چاپ نقشه اوزالید و فتوکپی ، زیراکس و پلی‌کپی امیرآباد شمالی اول خیابان مجد تلفن
٦۵٦۲۸۵ و٦۳٦۲۸۵

شهیاد
لوازم اداری ومهندسی، فروشنده انواع ماشین تحریر و حساب و کاغذ فتوکپی . تخت جمشید سپهبد زاهدی روبروی بیمارستان هشترودیان
تلفن ۸۳۲٦۵۱

امتیاز پاسپورت
دانشجوئی‌خریداریم‌تلفن
۸۵۷۲۹۷

کوک و تنظیم
پیانو از طریق گوش و دستگاه الکترونیک باقرار قبلی بعداز ساعت ٤٫۳۰ تلفن ۸۲۹۰۹۵
میناسیان .

نوار سونی
٦۰ دقیقه‌ای با بهای تجارتی فقط در
رادیو جاوید
میدان سپه ۳۱٤۸٦۰

کرکره‌چوبی
میشلر
Mischler
سرما، گرما و نورازکرکره‌چوبی میشلر عبورنمیکند.
پارکت BW
نمایشگاه: شاهرضا کوچه فتحی
۸۲۹۳۹۰-۸۲٤۳۰۷
۸۲٤۸۷۰-۸۲۹۵۹٦

هرنوع نوار ٦۰دقیقه‌ای
٦۰ ریال
میدان سپه ، رادیوجاوید
تلفن ۳۱٤۸٦۰

محی‌الدین
تابلوساز
سیمتری‌نارمک۷۹۵۸۸۱

کاباره

شکوفه‌نو
یکی از چهار کاباره بزرگ جهان
بهترین برنامه های ایرانی و خارجی را همه شب تقدیم میکند .
تلفن های رزرو
۵٤٤۰٤٤ -۵٤۳۰۳۳

باکارا
پیشرو کاباره‌های ایران همه شب مجموعه‌ای از برنامه های خارجی و ایرانی را برای شما انتخاب کرده است تلفن های رزرو
٦۲۸۲۰۸ -٦۲۵۱۷۷

یک‌شب عالی و فراموش نشدنی در بزم‌خانوادگی
کاودرژان
شماهم دراین‌بزم‌شرکت کنید
تلفن های رزرو
٦۸۷۰۸۰ - ٦۸٦۰۸۰

افق طلائی
یک شب خاطره‌انگیز و رویائی برای شما تدارک دیده است .
از بهترین برنامه ها و دلپذیر ترین غذاهای متنوع مااستفاده کنید
تلفن های رزرو
افق طلائی
۳۰٤٤۵۵- ۳۹۱۰٤٤

کاباره
لوکولوس
با برنامه های سرگرم کننده ودلنشین ایرانی‌و خارجی‌وغذاهای دلچسب ازخانواده های‌محترم پذیرائی میکند. تلفن‌رزرو میز
۳۱۸٦٦۳

رستوران‌ها

حاتم
رستوران حاتم
با عالیترین سرویس و جوجه کباب مخصوص حاتم
حاتم جاده پهلوی تلفن:
۲۲۲۲۳۳ و ۲۲۲۲۳۳

کافه رستوران
من‌وتو
کنار رودخانه بومهن تاسیس و باانواع‌خوراک های ایرانی و فرنگی از خانواده های محترم آماده پذیرائی میباشد

تهران خوراک
غذای‌جشنهاومیهمانیهای‌شماراتهیه ودرمنزل‌تحویل‌وپذیرائی‌مینماید.
تلفن: ٦۲۳٤۴٦

گمشده

چک شماره ۰۵٤۰۸۷ بانک‌ملی شعبه ورامین بمبلغ ۲۵۰۰۰۰ ریال ازحساب‌جاری‌بنام‌اینجانب سید مرتضی زواره‌ای دروجه آقای عباس‌حاجی‌بابائی مفقود شده‌ازدرجه اعتبار ساقط است.
آ- ۲٦۲۳۹

چک شماره ۳٤۱۰۵۸ تاریخ ۱ر۱۲ر۵٤ جاری۷بانک‌بازرگانی شعبه جدا بنام امین‌لاجوردی بحوالمکرد آقای عباس‌قاسمی‌به مبلغ ۸۰۰۰۰۰ ریال مفقود از درجه‌اعتبارساقط استازیابنده تقاضا میشود بتلفن ۵۳۷۷٤۵ اطلاع دهد .
آ- ۲٦۲۵٤

سک گمشده
سگ کاکراستیل رنگ موبین قهوه‌ای و طلائی غلادمگردن قرمزرنگ حوالی خیابان پهلوی فروشگاه کوروش مفقود شده‌از یابنده تقاضا میشود از شنبه‌تا چهارشنبه تا ساعت ۵ به‌تلفن ٦٦۱۸۹۵ واز ساعت ٦ ببعد و پنجشنبه و جمعه تلفن ۸۹٦۳۹٤ مراجعه ومژدگانی دریافت دارند
۱-۳ آ- ۲٦۰۸۱

اطلاعیه
گواهینامه پایان‌تحصیلات‌دکتری پزشکی اینجانب‌دکترداودصمدی طاری مفقود گردیده‌است‌ازیابنده خواهشمند است با تلفن - ۹٦۰۸۵۰ یا همدان‌ادارمریشه‌کنی مالاریا مکاتبه فرماید.
آ- ۷۲۹٦

معاملات‌پول

پول موجود
پول
در مقابل سند
اتومبیل و تلفن
چک
و مازاد
ملک
چنانچه در رهن یاگروباشد در اسرع‌وقت فوراپرداخت می‌نمائیم تلفن
٦٦۰٤۰۰
٦٦۹۷۰۰
شاهرضا مقابل سینما دیانا شماره ۱٦۲ طبقه سوم شرکت اروپا

دوست‌من
به شما در مقابل
چك ، اتومبیل ،
تلفن ومازاد ملك
در صورتی که در گرو باشد فورا پول تقدیم میکنیم
٤۲۲۲۷

پول
بابهره ۳٪ درمقابل‌اتومبیل تلفن‌ساختمان چك‌کارمندی و مازاد ملك میدان رشدیه
۹۲۵۰۰۸

پول
۵دقیقه
بهره۰/۰۲۵
در مقابل اتومبیل تلفن ساختمان چك کارمندی مازاد ساختمان
۸۳۰۸۵۲

وام با چك فوری
۷۵٤٤۹۲

پول فوری باسودبانکی مقابل خانه تلفن
۹۲۸٤٦۵

آقایان مهندسین و معماران و خریداران- خانه و آپارتمان برای تهیه وام شرطی از دو میلیون ریال ببالا با ما تماس بگیرید تلفن ٦٦٦۲٦۳- ٦٦٤٦۱۸ و ٦٦۰۲۰۰

وام‌ارزان
درمقابل اتومبیل
تلفن و ملك
فرح شمالی
۸۵۹۵۰٦

وام‌درمقابل‌چك کارمندی
٤٦٤۵۵

پول شرطی فوری جهت خانه و مستغلات
۸۳۰۸۳۵

مرکز داد وستد پول
روی ملک فوری ۸٤۰۵٤٤

پول ارزان فوری
۸۲۲٦۵۹

پول شرطی موجود ۳۱٦۸۸۵

خانه پول - فرح شمالی مرکز معاملات پول تهران۸٤۸۳۸۸

وام درمقابل ملک، تلفن، فرش و قبض بانک کارگشائی۴۴۹۸۱

مورد نیاز
بهره‌عالی
بپول راکد شما با انتقال مبیع
فوری نیازمندیم
تلفن ۸۵۹۵۰٦

پول شرطی مقابل خانه مستغلات فورا نیاز
۹۲۰۸۲۹

سرمایه‌گذاری
کنید ماتضمین
میکنیم
برای حداکثر استفاده‌از پول راکد خود از ۵۰۰ هزار ریال ببالا با ما تماس بگیرید . شرکت ما تضمین میکند که‌بالا ترین سود را نصیب‌تان کند جهت‌اطلاعات‌بیشتر با تلفن ۸۳۲۸۸۱ تماس بگیرید .

بپول راکد شما
در مقابل مبیع ارزنده بهره عالی میدهیم‌تلفن
۹۳۱۵۵۰

پول شرطی نیازمندیم ۸٤۵۰٤٤
۱-۲۵ آ- ۲۲۹۲۳

پول شرطی نیازمندیم ۸۲۲٦۵۹

پول‌شرطی مورد نیاز ۳۱۹۰٦۷

قبوض

خرید اوراق قرضه‌دولتی وقبوض مرحله سوم و قبوض شهرداری۴۵۹۵۷

معاملات‌تلفن

خرید و فروش تلفن
٦٦۲۰٦٦۲

خریدوفروش‌هرنوع‌تلفن۲۹٤۰۵۰
آ- ۱۸۹٦۵

خرید و فروش تلفن
۳۱۷٤۳۷اسلامبول کیهانی۱۷و۲
آ- ۱۸۹٦۲

خرید
تلفن ۳ و۷ و٦۲
خریداریم ۳۰۳۲۳۷

۳و٤و۵و٦ خریداریم ۳۱٤۵۷٦
آ- ۱۸۹۸۰

خرید تلفن ۵۳۳۰۳۰

فروش
فروش تلفن ۵۲۳۰۳۰

آگهی استخدام

سازمان تامین اجتماعی بمنظور تکمیل کادر واحد های خود در تهران و شهرستان های‌شمیران ،شهرری، کرج ، قزوین (شهر صنعتی البرز) ،قم،اراک ،شاهرود تعداد دیپلمه ریاضی ،طبیعی و بازرگانی را که دارای حداقل معدل کل ۱۳ وکارت پایان خدمت زیر پرچم یا برگ معافیت دائم بوده و بیش از ۲۵ سال تمام نداشته باشند از طریق مسابقه و مصاحبه استخدام مینماید .
داوطلبان واجد شرایط میتوانند از تاریخ نشر آگهی لغایت ۸ر۱۱ر۱۳۵٤ همه روزه (به استثنای پنجشنبه‌و ایام تعطیل) از ساعت ۱۲ الی ٤ بعد از ظهر جهت‌ثبت نام و دریافت کارت مسابقه ورودی با همراه داشتن مدارک زیر :
۱- فتوکپی شناسنامه
۲- فتوکپی دیپلم کامل متوسطه
۳- فتوکپی کارت پایان خدمت وظیفه عمومی یا برگ معافیت دائم .
٤- دو قطعه عکس ٤×٦ تمام رخ
به مدیریت کارگزینی سازمان واقع در خیابان آیزنهاور کاخ مرکزی سازمان تامین اجتماعی‌طبقه‌چهارم مراجعه نمایند .
م‌الف ۲۱٦۷٦
توضیح - در شماره دیروز اشتبا معدل ۱۲ چاپ شده است.
سازمان تامین اجتماعی

شرکت تضامنی مصطفی گلپایگانی - پسران وبرادران
نمایندگی مجاز فروش محصولات بنزایران ناسیونال
وانت ۵۰۸ و انواع مینی‌بوس
بنز ۱۸ نفره و ۲۱ نفره -
اتوبوس بنز ۳۰۲
آدرس: سیمتری نظامی سه‌راه مختاری شماره ۲۰۰۲
تلفنهای نمایشگاه ۵۲۷۹۰۰ -
۵۳٦۳۰۱ - ۵۲۳۱۲۵ - ۵۳۹۳۲۰

تعلیم آرایش مردانه وزنانه
درمدرسه زیبائی امریکا
در این مدرسه که با اجازه دولت امریکا تاسیس شده آرایش مردانه‌وزنانه بصورت فنی‌وتخصصی در مدت یکسال تحت نظر متخصصین زن و مرد مجرب تعلیم داده میشود
شرط ورود داشتن تحصیلات دوره‌دوم‌دبیرستان -آشنائی بزبان انگلیسی و گذرنامه معتبر .
برای کسب اطلاعات بیشتر باآدرس‌زیرمکاتبه فرمائید.
10112 N.E. 10th st. Bellevue Wash 98004

آگهی مزایده
سفارت ایالات متحده آمریکا مقداری اثاثیه مستعمل ولوازم التحریر را ازطریق‌مزایده‌بفروش میرساند .اجناس فوق را میتوان روزهای‌یکشنبه ۵بهمن الی‌سه شنبه ۷بهمن ماه ۱۳۵٤ همه روزه بین ساعات ۸ صبح الی٤ بعداز ظهر درمحوطه سفارت آمریکا واقع در خیابان تخت جمشید - کوچه آمریکا - کوچه بیژن رویت نمود.
پیشنهادات واصله دو روز بعد باز و نتیجه اعلام خواهد شد. بدیهی است پرداخت کلیه عوارض متعلقه در صورت تعلق گرفتن بعهده خریداران خواهد بود.

نیسان
قابل توجه شرکتها کارخانجات توزیع کنندگان‌کالا ومسافر بریها انواع‌کامیونت و استیشن نیسان و مینیبوس ناسیونال با شرایط سهل آماده تحویل اتومیلان چهار راه قصر تلفن ۸٤۵۰۵۰ و۸٤۵۱۳۲

قطعات پیش‌ساخته از پلی‌اوریتان آماده‌فروش
تلفن ٦۸۳٤٤۷ ۱-۵

مقدار ده هزار تن نارنگی
بسیار مرغوب پاکستانی
برای فروش آماده است که ده روز پس‌از گشایش اعتبار در زاهدان مرز ایران و پاکستان تحویل خریدار خواهد شد .
لطفا برای کسب اطلاع بیشتر به خیابان آیزنهاور پپسی‌کولا - خیابان شادمهر شماره ۵٤ شرکت مرید تلفن ۹۷۵٦۵۷ مراجعه فرمایند.

نیروی دریائی شاهنشاهی
۱۱۹۵٤ر غ آگهی استخدام
نیروی دریائی شاهنشاهی تعدادی غیر نظامی در تخصصهای مهندسی (الکترونیک ،میکانیک، برق) و لیسانس زبان انگلیسی را با حقوق و مزایای مکفی جهت پایگاه دریائی بندرپهلوی استخدام مینماید.
داوطلبین می توانند برای کسب اطلاع بیشتر و ثبت نام‌بمدیریت استخدام خیابان سپهبد زاهدی جنب مسجدالرحمن مراجعه نمایند.
م‌الف۲۱۳۰٦ ۱-۱۵

گودبرداری، تسطیح، پیمانکاری
واجاره کلیه ماشین‌آلات راهسازی و ساختمانی
شرکت‌عانیک تلفن۹۳۹۷۵۵

تخلیه‌چاه‌فاضلاب
تخلیه چاه فاضلاب وتوالت وسپتیک‌تانک‌وموسپتیک ساختمان آنها وکانال‌کشی‌وحفر چاه با دستگاه‌موتوری
شرکت ایران شوشتر ۸۳۰۷۲۲-۸۲۹۵۵٦

مهندس محاسب - محمد آمیغ
ساختمان‌های بتون‌آرمه - فلزی وچوب ساختمان تاسیسات فنی و امور صنایع .
آدرس جدید
خیابان نفت کوی دهم شماره ۱٤۲ طبقه سوم تلفن ۲۲۷۹۰۷

آجر - سرامیک - قطعات پیش‌ساخته
tecnobrick s.r.l.
VIA ABBADESSE, 44 - 20124 MILANO - Tel. 68.83.809
به اطلاع صاحبان کارخانجات آجرسازی و علاقمندان به تاسیس کارخانه آجرسازی - سرامیک و قطعات پیش ساخته میرساند ، که مهندسین و مشاورین ایتالیائی ازکارخانجات معظم تکنوبریك که در تهران هستند ، برای هرگونه همکاری واحداث کارخانجات آجرسازی و دادن پروژه آماده میباشند.
برای کسب اطلاعات بیشتر به شرکت فنی و مهندسی الویکو واقع در خیابان سوم اسفند-ساختمان شماره ٤۰ طبقه سوم مراجعه فرمایند.
تلفن ۳۱۷٤۸۳ - ۳۰۱۱۰۷

شرکت تضامنی مصطفی گلپایگانی - پسران وبرادران
نمایندگی رسمی محصولات شرکت سهامی کارخانجات صنعتی ایران ناسیونال
مینی بوس ۵۰۸ مرسدس بنز ایران ناسیونال
وانت ۵۰۸ دیفرنسیال بزرگ تبدیل درگروه صنعتی شرکت تضامنی گلپایگانی
بصورت مینی بوس مسافربری با ۲۱ سرنشین دردونوع «شیشه خم وشیشه راست»
تحویل ۴ ماهه
آدرس : سیمتری نظامی سه راه مختاری . شماره ۲۰۰۲
تلفنهای ۵۳۹۳۲۰-۵۲۳۱۲۵-۵۳٦۳۰۱ - ۵۲۷۹۰۰

SWF
جرثقیل متحرك برقی
برای‌استفاده درتمام موارد
اکنون درایران
باسرویس و لوازم‌یدکی بعداز فروش
بوسیله
شرکت فرآورده های صنعتی ودریائی
تهران تخت جمشید شماره ۹۹
تلفنهای ٦۵۳۳۲۹ و ٦۵۱٤۲۱

مسافرت خارج از کشور ازکلیه دوستان‌که بعلت‌نداشتن وقت‌نتوانستم خدمت‌برسم بدین وسیله خدا حافظی مینمایم .
ابراهیم آقائی
آ ـ ۱۷٤۱۱

اطلاعات
آگهی‌می‌پذیرد
تلفن ۳۱۱۰۷۱و۳۱۱۰۸۱

آگهی مناقصه ۲۰

یکان هوائی بوشهر سبزی ـ سیب‌زمینی ـ پیاز ـ هویج فرنگی ـ بادمجان ـ گوجه‌فرنگی ـ مورد نیاز سالیانه خود را از طریق مناقصه خریداری مینمایند پیشنهاد دهندگان میتوانند با مراجعه بیکان هوائی بوشهر و دریافت برگ شرایط و مشخصات معامله پیشنهادات خود را برطبق‌مفاد مندرج در برگ شرایط و مشخصات تنظیم نموده و تاساعت ۹ صبح روز ۱۳ر۱۱ر۱۳۵٤ به یکان هوائی بوشهر تسلیم ورسید دریافت دارند . پیشنهادات واصله در ساعت ۱۰صبح روز ۱۳ر۱۱ر٥٤ در حضور کمیسیون مناقصه باز وقرائت خواهد شد حضور پیشنهاد دهندگان یانماینده آنها درکمیسیون آزاد خواهد بود.

یکان هوائی بوشهر

دعوت برای تشکیل مجمع عمومی

مجمع عمومی فوق‌العاده و مجمع عمومی عادی سندیکای صاحبان کارخانجات صنعت پشمبافی ایران به ترتیب ساعت ٤½ و ٥½ بعد از ظهر روز سه شنبه ۲۱ بهمن ماه ۱۳۵٤ در دبیرخانه سندیکا واقع در چهارراه شاه ـ ساختمان کشمیر ـ طبقه سوم تشکیل میشود .

دستور جلسه :

۱ـ مجمع عمومی فوق‌العاده ـ اصلاح پاره‌ای از مواد اساسنامه .
۲ـ مجمع عمومی عادی ـ انتخاب هیئت مدیره و بازرسان .

سندیکای صاحبان کارخانجات صنعت پشمبافی ایران

شرکت ملی نفت ایران

آگهی استخدام

شرکت ملی‌نفت ایران جهت خدمت درمناطق نفتخیز خوزستان به چند نفر پرستار ماما با شرایط مندرج در زیر نیازمند است:

۱ـ ملیت ایرانی
۲ـ شاغل نبودن در سازمان های دولتی و یا موسسات وابسته به آن
۳ـ دارا بودن برگ خاتمه خدمت نظام وظیفه‌عمومی
٤ـ داشتن دیپلم کامل متوسطه و گواهینامه های پرستاری و مامائی
٥ـ داشتن ۲ـ۱ سال سابقه کار پس از دوره آموزشی
٦ـ آشنائی به زبان انگلیسی
۷ـ حداکثر سن ٤۰ سال

متقاضیان واجد شرایط میتوانند همراه بافتوکپی مدارک مربوطه و یک برگ رونوشت شناسنامه وچهار قطعه عکس ٤×٦ ظرف مدت دو هفته از تاریخ انتشار این آگهی همه روزه به استثناء پنجشنبه و جمعه‌وایام تعطیل از ساعت ۸ تا ۱۱ صبح به اداره استخدام و کاریابی شرکت ملی نفت ایران واقع در تهران خیابان کاخ شمالی شماره ۷٦ مراجعه فرمایند . م‌الف ۲۱۸۹۲

به‌ما بپیوندید

ما در شهرستانها و تهران شما را بهمکاری دعوت میکنیم تا دوشادوش گروهی از همکاران کوشای خود، در تلاش بزرگ ما در راه فعالیت های سازنده وگسترش شبکه رادیو تلویزیونی سهمی بعهده بگیرید ،وبا برخورداری از محیط کار مناسب ، کار جالب ،حقوق مکفی و مزایای بیمه ، بهداشت ، پس‌انداز و سایر امکانات رفاهی‌امکان پیشرفت وسازندگی بیشتر و آینده بهتری را برای خود فراهم نمائید.

سازمان رادیو تلویزیون ملی ایران به منظور تکمیل نیروی انسانی فنی خود در شهرستانها وتهران افرادی را با شرایط زیر بهمکاری دعوت میکند.

ردیف	شغل	شرایط	محل خدمت
۱	مهندس ساختمان	فوق‌لیسانس ولیسانس رامو ساختمان با۲سال سابقه کارنظارت واجرا	تهران وشهرستانها
۲	مهندس مکانیک	فوق‌لیسانس ولیسانس در رشته‌مکانیک با۲ سال سابقه کار نظارت ،اجرا وطرح	تهران وشهرستانها
۳	مهندس برق	فوق‌لیسانس ولیسانس در رشته برق‌با ۲سال سابقه کارنظارت اجرا وطرح	تهران وشهرستانها
٤	تکنیسین مکانیک	فوق‌دیپلم مکانیک بایکسال‌ودیپلم‌مکانیک با ۳سال سابقه کارنظارت ،متره ،اجرا وتعمیرات ونگهداری دیزل ژنراتور	خراسان (برای‌بیرجند) ، سیستان و بلوچستان (برای زاهدان ،زابلی،زابل ، ایرانشهر خاش وچابهار)، کرمان ،یزد ، بندرعباس(برای گنووبندرلنگه)، خوزستان (برای آبادان ـ خسروآباد واهواز) ، کرمانشاهان (برای کرمانشاه وقصرشیرین) تبریز ،رضائیه شیراز (برای دیر)،زنجان‌و تهران
٥	تکنیسین ساختمان	فوق دیپلم ساختمان بایکسال و دیپلم ساختمان باسه‌سال سابقه کارنظارت ،اجرا وطرح	تهران وشهرستانها
٦	تکنیسین تاسیسات	فوق دیپلم در رشته تهویه وتبرید با یکسال ودیپلم در رشته تاسیسات باسه سال سابقه کار در امور تهویه مطبوع، حرارت مرکزی وآبرسانی	بیرجند ،سیستان و بلوچستان (برای زابلی، زابل، ایرانشهر، خاش‌و چابهار) کرمان (برای کرمان وسیرجان) ،اهواز، بندرعباس (برای بندرعباس وبندرلنگه) ، خرم‌آباد ، سنندج ،همدان ،تبریز،اردبیل، ساری، شیراز (برای دیر) ،زنجان وتهران
۷	تکنیسین برق	فوق دیپلم برق با یکسال ودیپلم برق باسه سال سابقه کار در امور تاسیسات وبرق ساختمان	سیستان وبلوچستان (برای زابلی ، زابل‌وچابهار)،کرمان (برای‌بم)،آذربایجان شرقی (برای‌تبریز) وشیراز(برای‌دیر).
۸	کارگرفنی	حداقل ششم ابتدائی باسه سال سابقه‌کار درکارهای برقی لوله کشی حرارت‌مرکزی تهویه مطبوع ،ژنراتور	بیرجند ،سیستان وبلوچستان (برای زابلی ،زابل ،ایرانشهر ،خاش وچابهار)، کرمان (برای جیرفت) یزد ، بندرعباس ، شیراز (برای شیراز ودیر) ، خوزستان (برای آبادان ،اهواز و بستان) ،ایلام ، همدان ،قصرشیرین آذربایجان شرقی(برای تبریز ،بناب واردبیل) ،رضائیه ،مازندران (برای ساری،فرح‌آبادساری، گرگان)دامغان وزنجان وخرم‌آباد.

شرایط احراز

الف: حداکثر سن ۳۰ سال (برای داوطلبان فوق‌لیسانس ۳٥ سال)
ب: دارابودن برگ خاتمه خدمت یامعافی دائم
پ: نداشتن تعهداشتغال به‌کار درسازمانها و موسسات‌دولتی و خصوصی
ت: عدم اشتغال به‌تحصیل در موسسات آموزشی
ث: افرادیکه برای اشتغال به کار درشهرستانها داوطلب هستند باید ساکن ویامایل به‌سکونت در شهرستان مورد نظر باشند.
ج:افرادی که درتهران ثبت‌نام میکنند برای استخدام در تهران وشهرستانها منظور خواهند شد.

توضیحات :

۱ـ انتخاب داوطلبان‌دیپلم ازطریق امتحان‌کتبی ومصاحبه خواهد بود وبقیه داوطلبان فقط در مصاحبه‌شرکت‌میکنند.
۲ـ داوطلبان شهرستانهای هر استان جهت ثبت نام به‌مرکزاستان وداوطلبان ساکن زنجان ودامغان به تهران مراجعه نمایند.
۳ـ تاریخ دریافت کارت ورود به جلسه‌امتحان وتاریخ مصاحبه‌ازطریق رادیو تلویزیون وجراید اعلام میشود.
٤ـ استخدام افراد موردنیاز بصورت قراردادی تمام وقت میباشد که پس از انقضای مدت قرار داد در صورت داشتن شرایط لازم وتمایل متقاضی نحوه استخدام به رسمی تبدیل خواهد شد.

از داوطلبان حائز شرایط که علاقمند بهمکاری با ما میباشند درخواست میشود جهت کسب اطلاعات‌بیشتر و ثبت‌نام همراه با دو قطعه عکس ٤×۳،فتوکپی‌آخرین مدرک تحصیلی ، فتوکپی برگ خاتمه خدمت یا معافی‌دائم و فیش بانکی بمبلغ۳۰۰ ریال بحساب شماره ۷۱۰بانک مرکزی ایران (قابل پرداخت در کلیه شعب بانک‌ملی ایران)حداکثر تا پایان وقت اداری روز چهار شنبه پانزدهم بهمن ماه۱۳٥٤ در تهران به امور اداری‌سازمان واقع در خیابان تخت‌طاووس ،خیابان میرعماد و در شهرستانها به مراکز رادیو تلویزیون ملی ایران‌مراجعه نمایند. م‌الف ۲۱۹٥ ۱ـ۳

سازمان رادیو تلویزیون‌ملی‌ایران

آگهی ثبت نام امتحانات زبان اعزام دانشجو بخارج

الف : شرایط نام نویسی :

۱ـداوطلبان می‌توانند بارعایت مقررات زیر برای شرکت در امتحان‌زبان‌اعزام‌دانشجو بخارج که درساعت ۹ صبح روزجمعه بیست ودوم اسفندماه ۱۳٥٤ انجام خواهد یافت از طریق مکاتبه ثبت‌نام نمایند .

۲ـداوطلبان باید مدارک زیر را تهیه نموده و به‌پیوست درخواست نامه که نمونه آن ذیلا درج گردیده است باخط خودوباپست سفارشی به‌سازمان امور دانشجویان کشور واقع در خیابان کریم‌خان زند روبروی‌شرکت تعاونی مصرف کارکنان وزارت تعاون وامور روستاها (روی پاکت نوشته شود قسمت ثبت نام) ارسال دارند .

۳ـدرخواست نامنویسی بایستی از تاریخ درج این آگهی تاآخروقت اداری روز چهارشنبه ۲۱ بهمن‌ماه ۱۳٥٤ به‌پست‌تحویل داده شود .

٤ـفارغ‌التحصیلان دانشگاهها وموسسات آموزش عالی (رشته های موردنیاز ـ ممتاز) که از بهمن ماه ۱۳٥٤ به‌بعد موفق باخذدرجه لیسانس میگردند و قصد ادامه تحصیل در خارج طبق قوانین و آئین‌نامه های موجود دارند می‌توانند ثبت‌نام نمایند . لازم است پذیرفته شدگان پس از قبولی دراین امتحان جهت تکمیل پرونده و کسب اطلاعات لازم در اولین فرصت به‌سازمان اموردانشجویان کشور مراجعه نمایند .

٥ـلیسانسیه ها وفوق دیپلم‌هائی که خدمت وظیفه را انجام داده یامعافی دائم‌دارند می‌توانند نامنویسی کنند .

٦ـخانم‌های دیپلمه و لیسانسیه که ترک تحصیل نداشته باشند بدون‌شرط‌سنی می‌توانند ثبت‌نام کنند و همچنین دارندگان معافی از سازمان خدمات‌اجتماعی‌زنان‌میتوانند نامنویسی نمایند .

۷ـدانش‌آموزانی که درسال۱۳٥٥موفق باخذ دیپلم دبیرستان یاهنرستان خواهندشد بدون شرط سنی می‌توانند نام‌نویسی نمایند . این نوع داوطلبان ملزم‌بارسال‌مدرک تحصیلی یاگواهی دبیرستان نیستند .

۸ـدیپلمه های خرداد وشهریورماه ۱۳٥٤ و دیپلمه های سالهای قبل متولدسال۱۳۳٦ و بالا بشرط داشتن دفترچه آماده بخدمت مدت‌دار و بدون غیبت و قبلا نیزدرحوزه های مربوط ثبت‌نام نموده باشند می‌توانند نامنویسی نمایند .

توجه : این قبیل داوطلبان پس ازموفقیت در امتحان زبان بشرط ارائه پذیرش معتبر می‌توانند تاتاریخ مندرج در دفترچه آماده بخدمت از کشور خارج گردند و بقیه بایستی طبق اعلام اداره وظیفه عمومی بموقع بخدمت اعزام گردند .

ب : مدارک لازم برای‌نام‌نویسی:

۱ـدوقطعه عکس جدید ٤×۳ برقی که مشخصات داوطلب درپشت آنها نوشته شده باشد .
۲ـیک برگ فتوکپی نسخه‌اول‌شناسنامه یایک‌برگ رونوشت شناسنامه .
۳ـیک برگ فیش بانکی بمبلغ پانصد ریال بابت حق‌نام‌نویسی که بایستی بحساب ۸۸۸ بانک مرکزی حواله شده باشد .

توجه :

(داوطلبانی که دارای شرایط مندرج دراین آگهی نمی‌باشند خواهشمند است از ارسال مدارک نام‌نویسی خودداری‌نمایندزیرا چنانچه موفق بگذراندن امتحان زبان باشند قبولی آنان اعتبار نخواهد داشت و مبلغی‌که برای شرکت درامتحان زبان دریافت میشود بهیچوجه مسترد نخواهد شد).

تقاضـــــانامه

نام
نام خانوادگی

توجه : نام ونام خانوادگی خود رابطورکامل‌ودرخانه‌های مربوطباحروف مجزابنویسید

فرزند دارنده شناسنامه شماره صادره از

۱ ـ دیپلم خود را ازدبیرستان یاهنرستان اخذ نموده‌ام. درسال تحصیلی
۲ ـ لیسانس خود را ازدانشکده درسال تحصیلی اخذ نموده‌ام
۳ ـ لیسانس خود را ازدانشکده درسال تحصیلی اخذخواهم نمود
٤ ـ دانش‌آموزکلاس ششم دبیرستان می‌باشم.

باارسال مدارک زیر: ۱ـ عکس دوقطعه ۲ ـ فیش‌بانکی شماره بمبلغ ۵۰۰/ ریال ۳ ـ فتوکپی صفحه اول شناسنامه یک برگ.

تقاضادارم نام اینجانب را جهت شرکت درامتحان زبان:

فرانسه ☐
انگلیسی ☐
آلمانی ☐
ایطالیائی ☐

ثبت‌نام نمایند

توجه : داوطلب بایستی با علامت (×) تعیین نماید چه زبانی امتحان خواهدداد.

نشانی : شهر خیابان کوچه پلاک

تلفن :

محل امضاء داوطلب

ج : یادآوری :

۱ـداوطلبان دیپلم دبیرستانها وهنرستان های سالهای قبل که دارای برگ معافیت‌موقت پزشکی ویامعافیت موقت کفالت بدون غیبت باشند بشرطی می‌توانند نام‌نویسی کنند که اعتبار اوراق معافیت آنان منقضی نشده باشد . این نوع داوطلبان بایستی یک برگ فتوکپی معافی خودراضمیمه‌تقاضانامه‌ارسال دارند .

۲ـآقایان لیسانسیه ها وفوق دیپلم‌ها ودیپلمه دبیرستان ها وهنرستان ها که‌خدمت وظیفه را انجام داده‌اند یامعافیت دائم دارند بایستی یک‌برگ فتوکپی از آن ضمیمه تقاضا نامه ارسال دارند .

۳ـمحل توزیع کارت ورود بجلسه‌امتحان بعدا درهمین روزنامه باطلاع داوطلبان‌خواهد رسید ومحل برگزاری امتحانات‌درموقع‌توزیع کارت آگهی خواهدشد .

٤ـفقط امتحان از زبانهای فرانسه ، انگلیسی ، آلمانی وایطالیائی بعمل خواهد آمد .

٥ـ سازمان امور دانشجویان کشوردر مورد گرفتن پذیرش‌برای‌کسانی که‌درامتحانات اعزام دانشجو پذیرفته شوند کمک‌وراهنمائی خواهدکرد .

داوطلبانی که یک‌بار در امتحانات اعزام پذیرفته می‌شوند نیازی به‌امتحان مجدد از نظر سازمان امور دانشجویان‌کشورندارند.

م‌الف ۲۱٦٥٤

وزارت علوم وآموزش عالی سازمان اموردانشجویان کشور

نیازمندیهای اطلاعات

زمین زراعتی خریداریم

زمین زراعتی با آب بمساحت ۸۰ تا۱۰۰ هکتار تا فاصله۱۰۰ کیلو متری تهران، زمینهای بین تهران قزوین ارجحیت‌دارند. نشانی محل و قیمت وتلفن خود را توسط صندوق پستی ۸۳ر۱٥۳ تهران ارسال یا باتلفن ٥۳۰۸٥۱ از ۸صبح تا۱۲ تماس بگیرید.

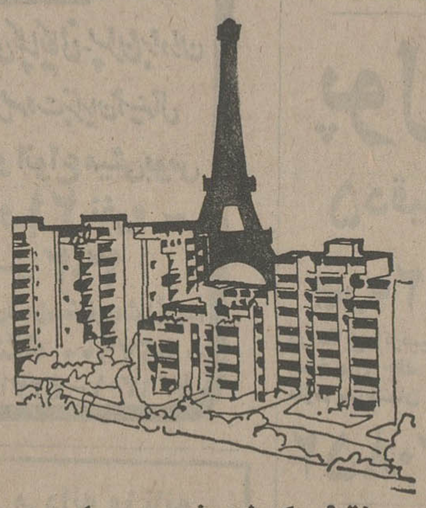

فقط یکهفته فرصت دارید

تا آپارتمانهای مدرن واقع در«پاریس» و«کان» را مستقیما از فروشنده فرانسوی که عجالتا به تهران آمده است خریداری کنید .
تلفن ۸٥۱۹٥۹ و۸٥۹۱۱٤

تخلیه‌وحفرهرنوع چاه

بانجهیزات کامل ـ لوله‌بازکنی فوری
شرکت مهندسی امید تلفن ٦٥۹۰٤۷

قابل‌توجه جویندگان کار

از جویندگان کار برای مشاغل‌زیر دعوت میشود جهت مصاحبه و راهنمایی شغلی تا تاریخ ۱٥ر۱۱ر٥٤ به مرکز کاریابی و اشتغال چالوس واهواز و در شهرستانها به‌نزدیکترین مرکز کاریابی و اشتغال محل سکونت خودمراجعه نمایند . کارگران ماهر و نیمه ماهر که دارای گواهینامه مهارت حرفه‌ای از مرکز آموزش حرفه‌ای ذیصلاح حق‌تقدم خواهند داشت.

عنوان شغل	تعداد	مدرک تحصیلی	سابقه کار	عنوان شغل	تعداد	مدرک تحصیلی	سابقه‌کار
منشی	۲	دیلیم ببالا شورت هندو زبان انگلیسی	دارا باشد	لوله‌کش ونجار	۱	ششم ابتدائی	داشته باشد
ماشین نویس	۲	دیپلم	«	نجات غریق	٤	ششم ابتدائی	« «
آشپز	٤	ششم ابتدائی	«	کارگر ابزار دقیق	٦	ششم ابتدائی	« «
مدیر سالن	۲	سیکل ببالا	«	نگهبان	٥۱	ششم ابتدائی	« «
مامور انتظامات	۲	خواندن و نوشتن	«	مهندس مکانیک	۲	لیسانس	« «
انباردار و کمک‌انباردار	۲	سیکل به‌بالا	«	راننده پایه یکم	٥۸	ششم ابتدائی	« «
کنترل‌چی	۲	سیکل	«	انباردار لوازم یدکی	۱	ششم ابتدائی	« «
تکنسین مکانیک وبرق	۲	فوق دیپلم	«	تکنسین راه و ساختمان	۱٥	ششم ابتدائی	« «
کارمند	۲	دیپلم	«	آرماتوربند	۱۰	ششم ابتدائی	« «
مهماندار	۸	سیکل	«	تراشکار درجه ۱	۱۰	ششم ابتدائی	« «
سرپرست	۲	سیکل	«	نقشه‌بردار	۱۰	سیکل ببالا	« «
خدمتکار	۸	خواندن ونوشتن	«	استادکار الکترونیک	۱۰	دیپلم ببالا	« «
گارسون	۸	ششم ابتدائی	«	تکنسین کنترل	۱۰	دیپلم ببالا	« «
سرگارسون	٤۸	خواندن و نوشتن	«	پزشک عمومی	۱	دکترا	« «
کارمند حسابداری	٤	سیکل ببالا	«	مددکار	۱	لیسانس	« «
دفتردار	۱	سیکل ببالا	«	پزشکیار	۲	دیپلم ببالا	« «
وقت نگهدار	۲	دوره ابتدائی	«	کارپرداز	۱	دیپلم ببالا	« «

م‌الف ۲۱۹۱۲ اداره کل اشتغال وزارت کار وامور اجتماعی

سالمرگ عصمت صفوی هنرمند تئاتر و سینما

اولین زن ایرانی که پا به صحنه تئاتر گذاشت

صفائی

عصمت صفوی در سالهای نخستین فعالیت تئاتریش

سالروز در گذشت عصمت صفوی هنرپیشه فقید تئاتر ایران نزدیک است. وی روز یازدهم بهمن سال گذشته در سن هفتاد و دو سالگی در حالیکه چهل و شش سال در صحنه تئاتر زندگی کرده بود در گذشت.

عصمت صفوی در یک خانواده مذهبی چشم بجهان گشود. او فرزند حاج سید ابوالقاسم مدرس دختران ناصرالدین شاه و ملقب به میر میران بود.

عصمت خواندن و نوشتن را در خانواده‌اش آموخت و زبان فرانسه را نیز فرا گرفت در سال ۱۳۰۸ شهادت نامه دوره اول تحصیلات متوسطه را از وزارت معارف و اوقاف و صنایع مستظرفه گرفت و بعد معلم شد.

گفته بود: «سال ۱۳۱۵ بود شنیدم که کلاسی بنام کلاس تئاتر شهرداری تاسیس شده است بعلت شوق و علاقه زیادی که به تئاتر داشتم پنهان از چشم خانواده‌ام در این کلاس اسم نوشتم به پدر و مادرم میگفتم که به کلاسهای فوق العاده میروم اما دزدکی به کلاس تئاتر میرفتم.»

و بدینسان عصمت صفوی از زمانی که زن ایرانی در حجاب پوشیده بود تئاتر آموخت و اولین زنی بود که پا بروی صحنه تئاتر گذاشت. یکبار گفته بود:

« تنها وقتی از روی صحنه پائین می آمدم ترس همه جانم را میگرفت که چطور باید مسیر تئاتر را تا خانه طی کنم. چادر بسر میکردم و رویم را سخت میپوشاندم تا کسی مرا نشناسد و هر لحظه منتظر بودم تا سنگی برسرم فرود آید.»

عصمت صفوی این هنرمند ارزنده بخاطر انتخاب تئاتر از خانواده جدا شد. تصمیمی اتخاذ کرده بود که خانواده سخت او را از خود رانده بودند و او تنها مانده بود میگفت:درد تنهائی، هیچ دردی بدتر از درد تنهائی نیست. آنوقتها که مجبور بودم تنها زندگی کنم حتی اگر مریض میشدم و تا دم مرگ میرفتم کسی نبود که یک قاشق شربت در گلویم بریزد یا یک لیوان آب دستم بدهد.»

در بدو کار هنرپیشگی با سید علی خان نصر، فضل الله بایگان، اسماعیل مهرتاش، رفیع حالتی و چند نفر دیگر همکاری داشت و در انزمان با جامعه باربد، تئاتر تهران، تئاتر فرهنگ کار کرد...

در ۱۳۲۱ جون بگونه‌یی که میخواست خواستهای هنریش بر آورده نمیشد با جمعی از همکارانش «تئاتر هنر» را بوجود آورد ـ بنابر این او اولین و تنها زن تئاتر ایران است که در این سر زمین در ایجاد یک تئاتر سهیم بوده است.

نمایشهای رادیوئی بهمت او و پرویز خطیبی و چند نفر دیگر در رادیو بوجود آمد او در عین حال در هر پیس نقش چند نفر را اجرا میکرد باتوجه باینکه آنموقع نوار ضبط صدا نبود و برنامه نمایش هم مثل سایر برنامه ها بطور زنده اجرا میشد، کار مشکل او بطرز واضح نمایان میشود.

در ۱۳۲۴ با جوانمرد (دوست خویش) آشنا شد و با مرحوم شاهین سرکیسیان به گروه هنر ملی پیوست و با آنها نمایشنامه‌ای «مرده خورها» و «محلل» از صادق هدایت و «افعی طلایی» از نصیریان را بصحنه اوردند که در انزمان نقطه عطفی در تاریخ تئاتر ایران محسوب بود و تمام منتقدان کار آن گروه تازه با را به بهترین وجه ستودند و متفقا بازیگری عصمت صفوی را فوق العاده دانستند.

بعد بلبل سرگشته «نصیریان» را با جوانمرد اجرا کرد بلبل سرگشته در ۱۹۶۰ در جشنواره تئاتر ملل در پاریس بر صحنه رفت... و عصمت صفوی و قدرت بازیگریش سوژه روزنامه های اروپایی شد... نصراله انتظام سفیر کبیر وقت ایران در فرانسه، پس از اجرای برنامه دست صفوی را فشرد و باو گفت:متشکرم، خوب روی مملکت را در اینجا سفید کردی....» بعد با اسکونیها که تازه از خارج آمده بودند در تئاتر آناهیتا شروع بکار کرد، مدتی هم با گروه بازارگاد همکاری داشت و آخر سر با گروه تئاتر مردم وزارت فرهنگ و هنر همکاری میکرد در فیلمهای راز درخت سنجد «جلال مقدم) گاو، پستچی (مهرجوئی) رگبار و غریبه و مه (بهرام بیضائی) و فیلمهای کوتاه جن (بهرام ری پور) والاکلنگ(حسین ترابی) بازی کرد آخرین کارش بازی در سریال تلویزیونی سمک عیار بود که در سپیده دم روز ۱۱ بهمن ۱۳۵۳ جهان را بدرود گفت. با پسر او عباس کاشف گفتگوئی داریم، می گوید: او همه مردم را دوست داشت، آدمی بود صریح و بی پروا، هرگز برای پول کار نکرد. اتفاق میافتاد که خود برای آنکه یک اثر هنری بوجود آید به سازنده آن کمک هم میکرد. از قرارداد بستن متنفر بود: میگفت«مزدور» بودن در شان یک هنرمند نیست. خود را هنرمند نمیدانست بلکه میگفت «من یکی از خدمتگزاران هنرم، چون زمینه خالی بود من هنرپیشه شده‌ام»

هر جا که او بود محبت ها رشد می یافت و نمایان میشد. با خود شادی و خوشحالی حمل میکرد، کوله بار زندگیش، پر از سرور بود، آنرا بهمه نشان میداد و اگر غمی در آن بود نمی گذاشت کسی نگاهش کند مبادا اندک اندوهی به دل بیننده بنشیند.

حافظه عجیبی داشت ،صدهای زیادی را در حافظه‌اش گرد آوری کرده بود در هر محفل و مجلسی یک پای مشاعره بود. بارها در پشت صحنه یکتنه در مقابل همه هنرپیشگان میایستاد و کسی حریفش نمیشد....

آدمی که توی خیابان میدیدش و بسویش میآمد، و از بازی‌اش تعریف میکرد یا ازش تقاضای امضاء میکرد باعث خوشحالی زیادش میشد چه میگفت: محبت اینها عمیق و بی ریاست، بی حساب و بی کتاب است صبح زود از خواب پا میشد، نمازش را میخواند، سماور را روشن میکرد، بعد برای خرید نان و کره و پنیر بیرون میرفت حتی اگر مستخدم بود، باز این کارها را خودش میکرد. بهر خانه جدیدی که نقل مکان میکرد فکر و طرز زندگی اهالی ان کوچه را تغییر میداد، آنها میدیدند که «عصمت صفوی» هنرپیشه سرشناس دم دکان نانوائی میرود، توی نوبت میایستد و نان سنگک را بدست میگیرد و بخانه میبرد این جور کارها باعث تغییر فکر دیگران که بهر حال شاید خود را در حد او نمیدانستند میشد....

بچه ها را خیلی دوست داشت توی کوچه وقتی میدید بچه‌ئی دست دردست مادرش دارد میرود فورا با ذوق و شوق جلو آنها را میگرفت با زبان بچگانه با آن کودک حرف میزد دستی بسر و رویش میکشید، در کیفش را باز میکرد اگر چیزی در خور سن و سال آن بچه داشت باو میداد به راهش ادامه میداد....

هر چه در میآورد خرج میکرد، خانه‌اش پاتوق بود و جائی بود که همه مخالفین را بصلح و آشتی سوق میداد... اراده عجیبی داشت و شوق عظیمی که برای کار کردن داشت بی نظیر بود. اوسالهای سال ساعت ۷/۵ صبح باداره میرفت، ساعت ۲/۵ بعد از ظهر بخانه بر میگشت ساعت ۴ به تئاتر برای تمرین پیس آینده میرفت ساعت ۸ بعد از ظهر تا ۱۲ برنامه جاری تئاتر را بازی میکرد ساعت ۵ صبح هم از خواب پا میشد خدا میداند این همه نیرو را چطور ذخیره کرده بود که از پا نمی افتاد.

اهل مطالعه و موسیقی بود. موسیقی اصیل ایرانی را بشدت دوست داشت، موسیقی کلاسیک خارجی را هم، هرگز کتاب از دستش نیفتاد، هیچ شبی بدون مطالعه نمیخوابید.

آل احمد درباره او نوشت: «ابوالله بهمتش! سالهاست دارد بجای زن ایرانی روی صحنه مویه میکند و کسی ندیده‌ام که از او خبر داده باشد یا دست مریزادی گفته....»

عصمت صفوی :

مزدور بودن درشان هنرمند نیست ازخانواده جدا شدم ومطرود شدم چون به تئاتر روآورده بودم

صفوی و حسین بهزاد در پاریس (پس از اجرای بلبل سرگشته در جشنواره تئاتر ملل)

گفتگو باخلیقی مدیر جشنواره فرهنگ مردم (۲)

محمد ابراهیمیان

فرهنگ مردم را، پیش از تسلط ●●● ماشین، نجات دهیم

یکی از مهمترین بخشهای تحقیقاتی مرکز، بخش تحقیقات انسان شناسی جسمانی است که علمی ترین بخش مرکز مردم شناسی خواهد بود. در حال حاضر مشغول تدارک نیروی انسانی هستیم، افرادی را انتخاب کرده‌ایم که هم اکنون در دانشگاههای بزرگ دنیا در این زمینه مشغول تحصیل هستند. هدف این بخش شناسایی خصوصیات نژاد ایرانی است که در سرزمین ایران بزرگ پراکنده هستند و خصوصیات قومی آنها خیلی مهم است و حاصل مطالعات مادر این زمینه بصورت یک سلسله کتاب انتشار خواهد یافت.

مادر سال گذشته یازده جلد کتاب منتشر کردیم و در سال جاری هم در همین حدود. مجله ای هم داریم بنام مردم شناسی و فرهنگ عامه ایران که کارش بتازگی شروع شده است و حاصل تحقیقات محققین در آن به چاپ میرسد.

فعالیت دیگر ما همکاری با محققان خارجی است که در گذشته بنا به میل شخصی و هدفهای خودشان بایران میآمدند و تحقیق میکردند ولی حالا تحقیق آنها و چگونگی آمد نشان نظمی یافته است که با اجازه مرکز مردم شناسی تحقیقشان را بصورت کار مشترک انجام میدهند و در طرحهایی که دارند اصلاحات لازم بعمل میآید. طرح مشترکی نیز برای تهیه نقشه های مردم شناسی در ایران بافرانسویها داریم. با همکاری دانشگاه تهران نیز تحقیقاتی در سمینارهای فرهنگ و خانواده انجام داده‌ایم و سال گذشته تحقیقات خود را در زمینه محتوای آداب و رسوم مربوط به کودک دنبال کردیم و در سال جاری نیز به تحقیق درباره زن در فرهنگ سنتی پرداختیم.

بطور کلی بگویم که در حال حاضر کادر تحقیقاتی ما بیش از چهل محقق دارد که مشغول بکارند و عده‌ای نیز جهت اخذ تخصص به کشورهای اروپایی و آمریکایی اعزام شده‌اند.

ـ با توجه به تمام مسائلی که در زمینه مردم شناسی بآنها اشاره کردید و نیز فعالیتهایی که مرکز شما و مراکز دیگر در جهت نظر و نگهداری فرهنگ و سنتهای ایرانی میکنند، فکر میکنید همین گرد آوری و حفاظت کافیست، در صورتیکه با دامنه گسترده‌ای که فرهنگ از دیدگاه آداب و سنن و باورها دارد این را قبول میکنید که باین زودیها نمیتوانیم همه آنها را گرد آوری کنیم. چون هر چه زمان میگذرد حتی جوامع ایلی و روستایی ما نیز صنعتگرا میشوند و طبیعتا تمدن و فرهنگ جدید را جانشین آداب و رسوم سنتی خود میکنند، بعد از مدتی در خواهیم یافت، نه فقط نتوانسته‌ایم تمامی فرهنگ مردم را گرد آوری کنیم بلکه بسیاری از مسائل نیز از یاد رفته‌اند. در این مورد فکری نکرده‌اید. توجیه شما را میخواهم بدانم.

خلیقی ـ این را می پذیرم که تحول اجتماعی ما خیلی سریع است و بهمین دلیل کوششهایی خیلی جدی در جهت نگهداری جنبه های اصیل فرهنگ ملی ما مخصوصا در سالهای اخیر صورت گرفته و این در حقیقت بعهده خود ماست که کوششهایمان را بمراتب بیشتر کنیم و البته در این زمینه تا کنون موفقیتهائی بدست آمده است و مردم نیز خودشان متوجه اهمیت فرهنگ سنتی خویش شده‌اند. در حال حاضر روحیه روستائیان از این نظر باچند سال پیش بطور کلی فرق کرده است و کم کم این احساس دفاع و علاقه به نگهداری آثار سنتی در مردم بیدار میشود. ولی موسسات باید در این زمینه تلاشهای بیشتری بکنند. همین جشن فرهنگ و هنر در این زمینه بسیار موثر بوده است.

ـ می پذیرم که موسسات مختلف واقعا کوشش میکنند اما مساله دیگری مطرح میشود و آن اینکه بفرض این سنتها را گرد آوری و حفاظت کردیم، آیا اینها فقط در مرحله حفظ و نگهداری باقی میمانند و با بصورت مقاله، کتاب، عکس، اسلاید، فیلم و نوار برای آیندگان سندهایی خواهند شد که یعنی ما در سالیان پیش چنین سنتهایی داشته‌ایم یا اینکه باید بگونه‌ای رفتار کنیم که مردم ایران با پذیرش تمدن و فرهنگ جدید سنتها و فرهنگ گذشته خود را نیز حفظ کنند.

خلیقی ـ منظور شما را می فهمم، اما هدف ما یک کار تفننی نیست که فقط گرد آوری کنیم بلکه در حقیقت با ضبط و انتشار این آثار یا بصورت کتاب و یا بصورت موزه ها و نمایشگاهها و برنامه های تلویزیونی و غیره اهمیت این فرهنگ سنتی را برای مردم روشن میکنیم. از این گذشته کار برد این پدیده های سنتی را تا آنجا که امکان داشته باشد نشان میدهیم و مخصوصا تاثیر اخلاقی فرهنگ سنتی را برای خانواده ها روشن میکنیم. بطور کلی و در مجموع فعالیتهای ما موجب خواهد شد که جامعه ایرانی با فرهنگ ملی خودش زندگی بکند و نکته دیگری که باز بر اثر این تحقیقات ما ممکن است بدست بیاید اینکه تحقیقات در برنامه های عمرانی مملکت میتواند موثر باشد. بعنوان مثال بعضی از برنامه های عمرانی بعلت اینکه در اجرای آنها به آداب و رسوم ونوع تفکر مردم توجه نشده متاسفانه موفقیت قطعی پیدا نکرده‌اند. اما بعضی دیگر از این برنامه ها مثل تعلیمات عشایری بر اثر روش درستی که بکار رفته و طراحان برنامه به آداب و عقاید و رسوم جوامع ایلی احترام گذاشته‌اند و بر اساس آن آداب و رسوم، برنامه ها را تنظیم کرده‌اند موفقیت کاملی نصیبشان شده است. مثلا آنها جوانان خود عشایر را به مدارس شهرها میفرستند و بعد آنها را بعنوان معلم به ایلات بر میگردانند و هنگام کوچ ایل نیز مدرسه ایل با آنها کوچ میکند بدون اینکه در جای خاصی اسکان دائمی یافته باشند.

یک مورد دیگر را نیز اضافه کنم که مثلا قالی ایران اگر از آن نقشهای فولکوریک مخصوص خودش خارج بشود پشیزی ارزش ندارد باید این نقشها را گرد آوری و نگهداری کرد. همچنین در مورد هنرهای دستی دیگر نیز باید چنین عمل شود.

ـ این را قبول میکنید که جامعه ایرانی بسیاری از سنتهای گرانبهای خود را فراموش کرده و از یاد برده است و دیگر ارجی هم به آن ها نمیگذارد. در مورد همین عید نوروز بگویم که خودتان در این زمینه مثالی زدید. سالها پیش برخورد ما با عید نوروز بگونه دیگری بود. همه مردم برای فرا رسیدن این جشن باستانی التهاب عجیبی داشتند در تمام طول مدتی که عید نوروز بود مردم ـ حتی آنها که با هم بیگانه بودند ـ به دید و بازدید میرفتند ولی حالا طوری شده است که اغلب بفکر مسافرت هستند و اینکه تعطیلات نوروز را کجا بگذرانند. مردم متاسفانه طوری شده‌اند که ترجیح میدهند تعطیلات عید را در گوشه های پارک ها و یا پیاده روهای شهرهایی مثل شیراز و اصفهان و آبادان و اهواز زندگی بکنند، یا یک خانواده چند نفری شها توی یک ماشین بخوابند ولی حاضر نیستند مراسم سنتی نوروزشان را در خانه هایشان بمانند و آن را عزیز بشمارند.

خلیقی ـ این را قبول میکنم خواه ناخواه ماشینیسم بر زندگی ما تاثیر میگذارد و تمام کوشش ما این است که این تاثیر مطلوب باشد. ماشینیسم که حامل پیامهای غرب است مقداری از آن نیز در مملکت خود ما پدید میآید و بالاخره در آداب، سنن و عادات تاثیر میگذارد. ما سعی میکنیم در عین ناچار بودن پذیرفتن ماشینیزم خصوصیات فرهنگی خودمان را تا حدی که به زندگیمان معنی بدهد نگهداریم.

ـ سخن در این زمینه طولانی میشود و جای بحث فراوان دارد. اما آخرین کلام دکتر خلیقی اینستکه:مادر سیستم اداری کار پژوهشی میکنیم و میدانید که کار پژوهشی با سیستم اداری مطابقت نمیکند. حقوق کارمندان مرکز بعهده ما نیست، اگر محققی خوب کار کرده باشد نمیتوانیم باو پاداش بدهیم. یا اگر میخواهیم ماشینی بخریم بدلیل محدودیتهایی که داریم مجبوریم ماشینی خریداری کنیم که مقصودمان نبوده است.

اما باوجود تمام این مسائل خوشحالم که گروه جوان محققان ما با تحرکی که دارند توانسته‌اند کارهای با ارزشی انجام دهند.

آلن فرانسیس :

گفتگو با بروف وآلن فرانسیس

آهنگهایم را گاهی در آسمان می سازم

میشل بروف

ارکستر سنفونیک تهران روزهای چهارشنبه و پنجشنبه این هفته برهبری «آلن فرانسیس»، آهنگساز و موسیقیدان انگلیسی، آثاری از «دیمیتری شوستاکویچ» سرگئی پروکوفیف و «پیتر ایلیچ چایکوفسکی» را در تالار رودکی اجرا کرد.

تکنواز این برنامه میشل بروف پیانو نواز فرانسوی بود.

با رهبر و تکنواز میهمان این برنامه گفتگو کرده‌ایم «میشل بروف» گفت: یکبار در سال ۱۹۶۷ برای شرکت در برنامه جشن هنر به ایران آمده‌ام و خوشحالم که این بار ایران را بهتر می بینم و آنرا بهتر می شناسم.

میشل بروف درباره کنسرتو پیانو اثر پروکوفیف که در این برنامه اجرا خواهد کرد گفت: آثار پروکوفیف در کنسرتوها سبر ویژه‌ای را طی میکند که از نظر نوشتن موسیقی و اجرا کاملا جنبه سنتی دارد و برای شناسائی آنها کافیست فقط دو دقیقه از هر یک از این آثار را بشنویم تا بدانیم که متعلق به پروکوفیف است.

با گفتگو درباره آثار کلاسیک و سنتی این سئوال پیش آمد که با آثار آوانگارد و مدرن چگونه برخورد داشته است؟

میگوید: در رشته های هنری بدنبال یک خط مشخص و معین رفتن کاری عبث و بیهوده است باید از همه چیز خبر داشت و دانش آنرا کسب کرد. من تجربه های زیادی درباره کارهای مدرن دارم و آثاری از بارتوک واشتکهاوزن و بقیه را در برنامه های خود دارم. البته برای من مشکل است که برای هر کدام از این آهنگسازها ارجحیت و امتیاز خاصی قائل شوم.

میشل بروف از قطعه آهنگی که دردست تصنیف دارد صحبت میکند که این آهنگ درباره و برای پرندگان است که در آن از صدای پرندگان استفاده کرده. میگوید من در سال ۱۹۶۱ با «الیویه مسیان» آهنگساز بزرگ آشنا شدم و با او همکاری‌ام را آغاز کردم و از آن زمان بشدت تحت تاثیر این موسیقیدان بزرگ قرار گرفته‌ام.

از وی سئوال میکنیم که «مسیان» را با فلسفه ویژه‌اش از لحاظ موسیقی و از نظر انسانی چگونه باید شناخت؟

میگوید: از کلاسیک به مدرن راه پیدا کردن یک تجربه بزرگ و فنی است که از وی یادگار دارم اما از نظر انسانی و فلسفه او باید بگویم که لازم نیست عقیده او را که یک عقیده عرفانیست پذیرا بود ولی در همکاری با او باید مثل او بود. اگر فسلفه و عقیده او را قبول نداشته باشیم لااقل باید به چیزی ایمان پیدا کنیم تا موسیقی او را دریابیم و ارائه نمائیم. و شنونده هم لااقل باید عرفان او را بشناسد تا موسیقی مسیان را دریابد. شاید شما اگر مسیان را ببینید باور نمی کنید که او خالق چنین آثاری عرفانیست. او آدمی است که مشکل میتوان با او ارتباط فکری و عقیدتی پیدا کرد.

آلن فرانسیس رهبر ارکستر است میگوید: من رهبری میکنم تا زندگی کنم و زندگی میکنم که آهنگ بنویسم. اگر بعنوان یک آهنگساز صحبت می کنم باید بگویم آهنگسازی کار مشکلی است زیرا در حال حاضر هرگز فرصت ندارم در گوشه‌ای بنشینم و آهنگ بنویسم من آهنگهایم را باید در هواپیما یا در هتلها بسازم و برای رهبری ارکسترها هم هر روز از گوشه‌ای از دنیا به گوشه دیگری میروم و اینکه در هر سال بیش از چهار ماه زن و فرزندانم را نمی بینم و شاید همین مسئله باعث شود که دست از رهبری بردارم و بگوشه‌ای بنشینم و فقط آهنگسازی کنم زیرا این جبر زمان است که ایجاب میکند آهنگساز و رهبر ارکستر دو شخصیت جدا از هم باشند. حال آنکه میدانیم در گذشته آهنگساز و رهبر یکی بوده‌اند مثل آشتراوس و برامس و..... ولی دوره ما، عصر تخصص است و باید این دو کار را از هم جدا کرد. اینکه من آهنگسازی هم می کنم برای آنست که از کار آهنگسازی و احساسات و روحیات آهنگسازان نیز آگاه باشم اما واقعیت اینست که یک آهنگساز و رهبر دارای دو روحیه متفاوت هستند و باشکال میتوان یکی از آن دو را برای خود برگزید.

از آلن فرانسیس که انگلیسی است میپرسم فرهنگ «ولز» تا چه اندازه در موسیقی وی تاثیر داشته است.

میگوید: در «ولز» بخاطر معادن ذغال سنگ گروهی از مردم کارگر معدن در آنجا زندگی میکنند و آنچه فرهنگ این سامان به انسان ارمغان میکند نوعی بدبینی ذهنی و درونیست. مردم ولز بخاطر دقایقی سخت که در مسیر زندگیها آنها پدید آمده مردمی خشن و عبوس هستند مثلا در سال ۱۹۶۶ یکی از معادن بزرگ ذغال سنگ فرو ریخت و یک مدرسه بزرگ در این حادثه درهم کوبیده شد و دهها کودک قربانی این حادثه شدند و من خود سه تن از کودکان فامیلم را از دست دادم که مرابسیار متاثر کرد و این انگیزه‌ای برای نوشتن یک آهنگ برای من بود که بعدها این آهنگ با نام فرنانس در دنیا شهرت یافت. این بود تاثیر فرهنگ «ولز» بر موسیقی من. البته بعد از موفقیت این آهنگ تاسف من صد چندان شد که چرا باید یک چنین تراژدی انگیزه‌ی ساختن آهنگ من باشد.

فعالیتهای هنری

دانشگاه تهران

ـ مردمان شهر نینوا.
کارگردان شهر و خردمند.
اجرا: ساعت ۸ بعدازظهر (بجز دوشنبه ها).
نشانی: تالار کتابخانه دانشکده هنرهای زیبا.

*

ـ آنتیگونه
کارگردان علی رفیعی
اجرا: ساعت ۸ بعدازظهر.
نشانی تالار مولوی.

انجمن ایران و آمریکا

ـ برگزاری نمایشگاه پنجاه سال هنر ایران.
ـ مروری بر فیلمهای ایرانی.
بازدید از نمایشگاه تا ۸ بعدازظهر.
نشانی: کانون فرهنگی ایران و آمریکا ـ خیابان وزراء.

تالار ۲۵ شهریور

ـ ابراهیم توپچی و آقابیک.
کارگردان رکن‌الدین خسروی.
اجرا: ۷/۵ بعدازظهر.
نشانی: خیابان جنوبی پارک‌شهر.
تلفن ۵۲۵۴۴۴

تئاتر کوچک تهران:

در نمایشنامه ببر و ماشین‌نویس ها.
کارگردان پرویز صیاد.
اجرا: ۸ بعدازظهر.
نشانی: خیابان پهلوی، پشت بازارچه صفویه.
تلفن ۲۹۵۸۶۰

نگارخانه ایران (قندریز)

نمایشگاه آثار هانیبال الخاص.
افتتاحیه دوشنبه ۲۹ دیماه.
بازدید ۵تا۸ بعدازظهر.
نشانی شاهرضا، خیابان دانشگاه شماره ۲۰.

گالری لیتو

نمایشگاه طراحی فریدون آو.
تا نهم بهمن در گالری لیتو ادامه دارد.
بازدید از ۵تا۸/۵ بعدازظهر.
تلفن ۸۲۲۴۳۸
نشانی: خیابان آبان شماره ۳.

گالری سیحون

نمایشگاه خط جلیل رسولی.
تا هفتم بهمن در گالری سیحون ادامه دارد.
بازدید همه روزه ۹تا۱ و ۴تا۸
تلفن ۶۲۱۳۰۵
نشانی: خیابان وزراء، خیابان چهارم.

تالار نقش

نمایشگاه طراحیهای احمد سخاورز.
بازدید ۵تا۸ بعدازظهر.
نمایشگاه تا ۷ بهمن ادامه دارد.
نشانی: میدان کندی ضلع غربی، جنب ساختمان شماره ۲ دانشکده علوم تربیتی.
تلفن ۹۳۶۸۹۱

شب آزادی

(۵۰)

نوشته : لاپیرو کالینز

ترجمه : دکتر منصور مصلحی

خوانده‌اید

در قسمت‌های گذشته «شب آزادی » چگونگی تسلط استعماری انگلستان بر شبه قاره هندتشریح شد. دردنباله مطلب آغاز نهضت رهائی‌بخش‌هند به رهبری مردانی چون گاندی‌را ریشه‌یابی‌های عقیدتی و سنتی ملت هند بازگو میشود.

۱۹۸

زنگ‌تلفن در مقر «کمیته‌صلح» بصدا درآمدو دکتر «راجندراپراساد» رهبر حزب کنگره ورئیس کمیته کوشی‌را برداشت .به‌او خبردادندکه وضع گاندی ناگهان‌وبشدت وخیم شده است . ساعت ۱۱صبح ۱۸ ژانویه ۱۹۴۸ بودوگاندی‌به آستانه مرگ رسیده‌بود.

اعضای کمیته‌که نماینده همه‌مذهب‌ها و گروه‌های‌سیاسی هندبودند، بلافاصله خودرابه بالین‌پیرمرد رساندند .درآنجا دکتر پراماد درکناربستر‌محتضر زانوزدوبه‌او خبرداد که همه امضاءهای لازم درزیر عهدنامه نقش‌بسته‌است. گاندی‌باز هم تسلیم نشد. شرطهای اودردهلی نو پذیرفته شده بود، ولی میبایستی این‌پذیرش‌رابه سراسر هند گسترش داد.پیر مردگفت:

ـهیچ فکری احمقانه‌ترازین تصور نیست که هند فقط به‌هندوها و پاکستان فقط به مسلمانان تعلق دارد. تغییرطرز تفکر همه‌مردم هندوپاکستان ،بعید بنظر میرسد. ولی اگربا همه‌ایمان قلب‌مان درراه انجام این تغییر بکوشیم ،به‌هدف خواهیم رسید.

اگر پس‌از شنیدن حرف‌هایم ازمن میخواهید که‌روزه‌ام رابشکنم می‌پذیرم. ولی اگر هندبه‌سوی نیکی نرود، تمام وعده های شما بیهوده خواهدشدو من راهی جزمردن نخواهم داشت .

حاضران را لرزش امیدفراگرفت.

یك‌یك آنها درکنار مهاتما نشستندو تاکیدکردند که مفهوم پیامش را درک کرده‌اند. نماینده «رسس‌س» (سازمانی‌که اعضایش برای کشتن‌گاندی آماده‌شده بودند) با دیگران همصدا شدوگفت:

ـسوگند میخوریم که‌به توصیه هایتان عمل کنیم.

آنوقت‌گاندی به «مانو» اشاره کرد که به‌کنارش برود:

۱۹۹

گاندی در میان لوئی وادومیا مونتباتن

۱۰۰

ـدراجزای اراده پروردگار روزه‌ام را می‌شکنم.

گاندی حاضران رابدعا فراخواند وبخش هائی ازکتاب های مقدس مسلمانان ، بودائی ها، زرتشتی‌ها ،مسیحیان و سیخ‌ها خوانده‌شد.

ساعت ۱۲و ٤۵ دقیقه روز ۱۸ژانویه ۱۹٤۸ مهاتما گاندی آخرین روزه‌اش راکه ۱۲۱ ساعت‌و ۳۰ دقیقه بطول انجامیده بود،بایك لیوان آب پرتقال شکست.

او ساعتی بعد علیرغم اعتراض پزشکانش به نخ‌ریسی پرداخت وگفت:

ـنانی‌که‌بدون کارگردن بدست‌آید، نان دزدی است . من چون غذا خوردم باید کارکنم .

سالها بود که نزدیکان گاندی او را اینقدرخوشحال، سرحال و سرزنده ندیده بودند پیروزیش دراخرین روزه گیری، افق «رویاها و امیدهای نامتناهی» را دربرابرش گشوده بود هرگز از زمان راه پیمایی نمک درسال ۱۹۲۹ جمعیتی چنین انبوه را مسحور نکرده بود و محبتی چنین عمیق برنیانگیخته بود.

نیوز کرونیکل چاپ لندن نوشته بود راز و رمز و قدرت یک پیرمرد نحیف ۷۸ ساله جهان را به تکان دراورد و امیدتازه‌ای برانگیخت گاندی قدرتی نشان داد که میتواند بیشتر از راز قدرت بمب اتمی باشد غرب باید این قدرت را با ارزو و امیدبنگرد

دراین روز ۱۹ ژانویه گاندی نه فقط خوشحال بود لکه نشانه هایی از بهبود وضع کلیه هایش نیز دیده میشد «روح بزرگ هند» از جنگ تقدیرگریخته بود

***

موقعی که گاندی برای تعیین وزن روی ترازوقرارگرفته بود شش مرد از یک بوته‌زار خارج شدند گوسه میخواست قبل از رسیدن لحظه

۱۰۱

معهود دوتپانچه‌ای را که دراختیارداشت ازمایش کند و محل ازمایش کناربوته زاری بوددرجواریک معبدبزرگ هندوها

گوپال تپانچه‌اش را بیرون کشید و بطرف یک درخت شلیک کرد هیچ صدائی برنخاست و همه تلاش افراد برای بکارانداختن این اسلحه‌ای که درپونا به بهای ۲۰۰ روپیه خریداری شده بود بی نتیجه ماند.آنوقت با دژه تپانچه‌اش را بیرون کشید و شلیک کرد اما اسلحه بدساخت او حتی یکی از پنج گلوله را هم به هدف نرسانید کشف اندوه زائی بود هرشش نفرحاضربودند جانشان را فدا کنند ولی برای کشتن گاندی یک تپانچه هم نداشتند.

***

مهمترین دیدارگاندی دراولین ساعت های بعد از شکستن روزه ملاقات با صنعتگری بود که به کراچی فرستاده بود تا مقدمات دیدارش را از پاکستان فراهم کند. دران حال که پیرمرد با مرگ دست به گریبان بود جهانگیربانل مذاکرات محرمانه‌ای باجناح انجام داده بود تاپرنامه‌ای اجرا شود که هرروز بیشتر از روز پیش پرمخاطره بنظرمیامد. اولین واکنش جناح بواقع خصمانه بود نسبت به مردی که درگذشته او را وادار به خروج از حزب کنگره کرده بودبدگمان بود، گذشته از این بدگمانیش نسبت به دولت هندباعث میشد که پیشنهاد «روباه خطرناک هندو» را یک دام بداند.

اما تصمیم هنددرزمینه پرداخت سهم ۵۵۰ میلیون روپیه‌ای پاکستان و درک این مطلب از جانب بیشتر مردم پاکستان که گاندی زندگی خود را برای نجات هم دین های آنها بخطرانداخته بود باعث نرمش جناح شد. روزه گاندی دروازه های پاکستان را به روی او باز کرده بود بدون اینکه دریچه های قلب مردم این کشوررا کاملا برویش گشوده باشد. روزی که این روزه پایان گرفت جناح اعلام کرد که حاضراست رقیب سیاسی دیرینه‌اش را درخاک کشورجدیدش بپذیرد.

آگهی استخدام رسمی

وزارت پست و تلگراف و تلفن طبق مفاد قانون استخدام کشوری عده‌ای را از طریق امتحان و مسابقه بشرح زیر استخدام میکند

ردیف عنوان طبقه شغل	محل جغرافیائی خدمت	تعداد مورد نیاز	شرایط احراز	گروه قطعی شغل
۱ـ مهندس راه و ساختمان یك	تهران	٤ نفر	دارا بودن دانشنامه لیسانس راه و ساختمان	۷
۲ـ کارشناس مدارك و اطلاعات یك	تهران	۱ نفر	دارا بودن دانشنامه لیسانس مرجحا علوم اداری و طی دوره کارآموزی لازم	۷
۳ـ کارشناس امور اداری یك	تهران	۳ نفر	دارا بودن دانشنامه لیسانس در رشته علوم‌اداری ـ مدیریت بازرگانی ـ حقوق وطی دوره کارآموزی لازم	۷
٤ـ کارشناس ارتباط و مخابرات یك	تهران	٦ نفر	دارا بودن دانشنامه لیسانس الکترونیك یا ارتباط ومخابرات	۷
۵ـ مدد کار اجتماعی	تهران	۲ نفر	دارا بودن دانشنامه لیسانس دررشته مدد کار اجتماعی	۷
٦ـ کارشناس مطالعات اقتصادی یك	تهران	۲ نفر	دارا بودن دانشنامه لیسانس اقتصاد و آشنائی به یکی از زبانهای خارجی مرجحا انگلیسی	۷
۷ـ کارشناس حقوقی	تهران	۱ نفر	دارا بودن دانشنامه لیسانس حقوق قضائی	۷
۸ـ کارشناس آمار موضوعی یك	تهران	۲ نفر	دارا بودن دانشنامه لیسانس موضوعی مربوط (تلکومونیکاسیون) و طی دوره آموزش آمار و موفقیت در آن	۷
۹ـ مترجم دو	تهران	۱ نفر	دارا بودن دانشنامه لیسانس زبان فرانسه	٦
۱۰ـ منشی دو	تهران	۱ نفر	دارا بودن فوق دیپلم منشیگری و یا فوق دیپلم و طی دوره منشیگری و آشنائی بزبان خارجی	۵
۱۱ـ متصدی امور دفتری سه	همدان ـ خراسان (هرکدام یکنفر)	۲ نفر	دارا بودن مدرك فوق دیپلم و طی دوره کارآموزی در زمینه مربوطه	۵
۱۲ـ کمك کارشناس اداری یك	مشهد	۱ نفر	دارا بودن مدرك فوق دیپلم و طی دوره آموزش لازم	۵
۱۳ـ کارمندامورپستی دو	تهران	۱۲ نفر	دارا بودن فوق دیپلم وطی دوره کارآموزی لازم	۵
	علی‌آباد (گرگان)ـ شبستر (تبریز)ـ حسین آباد (بیرجند) ـ تیدجان (گلپایگان)ـ عباس‌آباد (شاهرود)ـ هر کدام یکنفر	۵ نفر		
۱٤ـ کارمند امور پستی یك	تهران	۳۲ نفر	دارا بودن مدرك دیپلم کامل و طی دوره کارآموزی لازم	٤
	کرج ـ قم ـ آمل ـ زاهدان ـ بروجرد ـ تویسرکان ـ زنجان ـ سمنان (هر کدام یکنفر)ـ رشت ـ آبادان ـ تبریز ـ سنندج (هرکدام دو نفر)ـ مشهد (۵ نفر)	۲۱ نفر		
۱۵ـ تکنیسین آمار یك	تهران	۱ نفر	دارا بودن دیپلم کامل متوسطه در رشته ریاضی یا طبیعی وطی دوره کارآموزی لازم	٤
۱٦ـ کارگزین یك	تهران	۱ نفر	دارا بودن دیپلم کامل متوسطه و طی دوره کارـ آموزی در زمینه مربوطه .	٤
۱۷ حسابدار یك	تهران	۲ نفر	دارا بودن‌دیپلم کامل‌متوسطه‌وطی‌دوره حسابداری مقدماتی	٤
	رشت	۱ نفر	دارا بودن‌دیپلم کامل‌متوسطه‌وطی‌دوره حسابداری مقدماتی	
۱۸ـ مامور امور حفاظت و رمز محرمانه یك	تهران	۲ نفر	دارا بودن مدرك دیپلم کامل متوسطه و طی دوره آموزش در زمینه مربوطه	٤
۱۹ـ تکنیسین ارتباط ومخابرات یك	تهران	۱ نفر	دارا بودن مدرك دیپلم کامل متوسطه در رشته الکترونیك یا ارتباط و مخابرات یا پست و تلگراف یا ریاضی یا طبیعی	٤
۲۰ـ بایگان دو	تهران	٦ نفر	دارا بودن مدرك پایان تحصیلات‌دوره‌اول‌متوسطه‌وطی دوره‌کارآموزی در زمینه مربوط	۳
	ساوه	۱ نفر	دارابودن مدرك پایان‌تحصیلات‌دوره اول متوسطه‌وطی دوره‌کارآموزی در زمینه مربوط	
۲۱ـ جمعدار نقدی یك	اصفهان	۲ نفر	دارا بودن مدرك پایان‌تحصیلات دوره‌اول متوسطه‌وطی دوره‌کارآموزی در زمینه مربوط	۳
۲۲ـ مسئول خدمات یك	تهران	۲ نفر	دارابودن مدرك پایان‌تحصیلات‌دوره اول متوسطه‌وطی دوره‌کارآموزی در زمینه مربوط	۳
	یزد	۱ نفر		
۲۳ـ جمعدار جنسی یك	تهران	۱ نفر	دارابودن مدرك پایان‌تحصیلات‌دوره اول متوسطه	۳
۲٤ مکانیسین الکترونیك یك	تهران	۱ نفر	دارا بودن مدرك پایان‌تحصیلات دوره‌اول‌متوسطه وگذراندن کلاس آموزش مکانیك الکترونیك	۳
۲۵ـ مامور پست دو (پیك‌وپستچی)	تهران	٤۳ نفر	دارابودن مدرك پایان تحصیلات دوره اول‌متوسطه وگذراندن دوره حرفه‌ای پست	۲
۲٦ـ انباردار یك	تهران	۲ نفر	دارا بودن مدرك پایان تحصیلات دوره اول متوسطه	۲
۲۷ـ تلفنچی یك	تهران	۱ نفر	دارا بودن مدرك تحصیلات پایان دوره ابتدائی گذراندن دوره آموزش با آشنائی لازم در رشته مربوطه	۲
۲۸ـ پیشخدمت یك	تهران	۲۵ نفر	دارا بودن مدرك تحصیلات پایان دوره ابتدائی	۱
۲۹ـ نگهبان یك	تهران	۲ نفر	دارا بودن مدرك تحصیلات پایان دوره ابتدائی	۱
۳۰ـ نامه رسان یك	تهران	۱ نفر	دارا بودن مدرك تحصیلات پایان دوره ابتدائی	۱
۳۱ سرایدار	تهران	۱ نفر	دارا بودن مدرك تحصیلات پایان دوره ابتدائی	۱
۳۲ـ باغبان	تهران		دارا بودن مدرك تحصیلات پایان دوره ابتدائی	۱
۳۳ـ مامور پست یك (خدمه‌پست)	تهران	۲ نفر	دارا بودن مدرك تحصیلات پایان دوره ابتدائی	۱

داوطلبان واجد شرایط میتوانند برك درخواست ذیل این آگهی را تکمیل کنند و بادو قطعه ازآخرین عکس ٤×۳ خودورسید بانکی مبنی برپرداخت مبلغ ٤۰۰ ریال برای داوطلبان ردیف ۱ الی ۱۳ و ۳۵۰ ریال برای داوطلبان ردیف ۱٤ الی ۲٤ و ۱۵۰ ریال برای داوطلبان ۲۵ الی ۳٦ دریکی ازشعب بانك ملی ایران بحساب شماره ۹۸۰ خزانه حداکثر تا ده روز بعداز انتشار این آگهی باپست سفارشی به‌نشانی: تهران ـ خیابان سعدی جنوبی ـ اداره کل کارگزینی وزارت پست و تلگراف و تلفن ارسال دارند، به مدارکی که فاقد رسید بانکی باشدویا بعدازاین مهلت به پست تحویل داده شود ترتیب اثر داده نخواهد شد (وجه مذکور بهیچوجه مسترد نمیشود) پروانه ورود بجلسه امتحان ومسابقه بوسیله پست به نشانی داوطلبان ارسال خواهد شد تاریخ و محل امتحان ومسابقه درپروانه مذکور درج شده است .

برگ درخواست شغل از وزارت پست و تلگراف و تلفن

نام　　نام خانوادگی　　نام پدر　　شماره شناسنامه　　محل صدور　　تاریخ تولد

آخرین مدرك تحصیلی　　رشته تحصیلی　　وضع نظام وظیفه　　داوطلب شغل (فقط یك شغل)

محل جغرافیائی خدمت (فقط یك شهر)　　نشانی کامل داوطلب :

شهر　　خیابان

کوچه　　شماره　　امضاء

م الف ۱۲۹۱٦

عرضه سیمان بیش از مقدار تقاضا است

یک مقام مطلع به خبرنگار ما گفت اداره توزیع سیمان تهران اخیرا تسهیلات زیادی برای تحویل سیمان به عاملین فروش سیمان که تعداد آنها بیش از یکصدفروشگاه درنقاط مختلف تهران میباشد شده و همچنین برای متقاضیان بزرگ سیمان نیز تسهیلات زیادتری قائل شده است.

این‌مقام گفت هم‌اکنون بیش از ۵۰ هزار تن سیمان درانبار خاوران موجود است و با اینکه روزانه قریب ۲ تا۳هزار تن به عاملین فروش و به متقاضیان تحویل داده میشود ولی چون مقدارتولید داخلی و مقدار واردات سیمان تحویلی به اداره مذکور بیش از مقدار فروش است بهمین

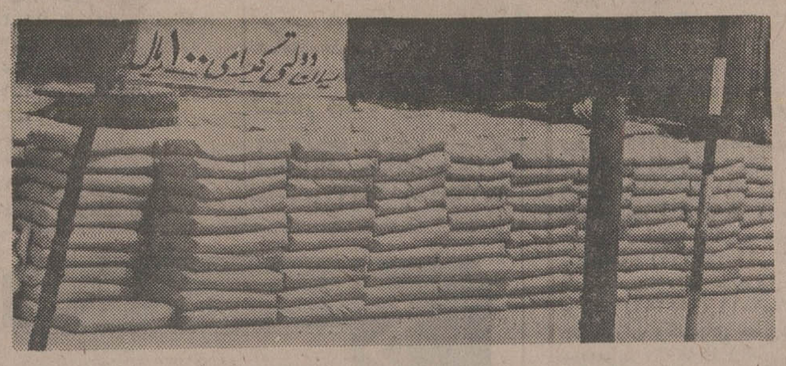

جهت موجودی سیمان نه‌تنها کمتر نمیشود بلکه همروزه بمقدار آن نیز افزوده میشود، درحال‌حاضر علاوه برکارخانه های سیمان ابیک، جاجرود، مشهد، صوفیان که همروزه مقدار قابل توجهی ازمحصول خود را تحویل اداره توزیع سیمان میدهند، مقدار زیادی نیز از سیمان‌های وارداتی جهت توزیع در تهران و اطراف پایتخت تحویل اداره توزیع سیمان تهران میشود.

تاچندی‌قبل کسانیکه بیش‌از ۲۰ کیسه‌سیمان احتیاج‌داشتند می‌بایستی به اداره توزیع سیمان مراجعه میکردند، حال آنکه اخیراکه‌زمینه سیمان‌زیاد شده متقاضیان سیمان تایکصد کیسه هم میتوانند به عاملین فروش سیمان مراجعه کنند و اگر مقدار زیادتری احتیاج داشته باشند می‌باید به اداره توزیع سیمان تهران مراجعه کنند، بقرار اطلاع مدتیست سیمان داخلی بیش از سیمان خارجی به متقاضیان تحویل داده میشود و با توسعه کارخانه‌های سیمان و احداث چند کارخانه بزرگ سیمان جدید، میتوان پیش‌بینی کرد در آینده نزدیک مقدار عرضه سیمان داخلی خیلی بیش از مقدار عرضه سیمان خارجی باشد.

قیمت سیمان تحویل‌کارخانه هرتن ۱۸۵۰ و تحویل عاملین هرتن ۲۰۰۰ ریال می‌باشد.

این مقام گفت مدتهاست بازار سیاه سیمان وجود ندارد و دست بسیاری از واسطه‌هااز این محصول کوتاه شده‌است.

اقتصاد جهان

تولید جهانی فولاد ۸ درصد کاهش یافت

جمع تولید جهانی فولاد در سال ۱۹۷۵ به ٦۵۵ میلیون تن رسیدکه ۸درصد کمتر از تولیدسال ۱۹۷٤ میباشد. تولید فولاد در شوروی با ٤درصد افزایش به ۱٤۲ میلیون تن بالغ گردید و این کشور را در مقام اول کشور های تولید کننده فولاد قرارداد. در سال گذشته ایالات‌متحده‌آمریکا با ۱۹ درصد کاهش درمیزان تولید فقط ۱۰۷ میلیون تن فولاد تولید نمود و در بین کشور های عمده تولید کننده فولاد در ردیف سوم(بعد از کشور های عضو بازار مشترك اروپا)قرار گرفت ضمنا در هفته منتهی به‌سوم ماه ژانویه تولید فولاد در آمریکا به ۲٫۰۰۵ میلیون تن بالغ گردید که گرچه ۵٫۷ درصد نسبت به تولید هفته بیش از آن افزایش نشان میدهد ولی ۱۹ درصد کمتر از هفته مشابه سال قبل از آن می‌باشد.

۱٫٤ میلیارد دلار، ذخایر ارزی‌آرژانتین

ذخایر ارزی آرژانتین، بنابر اعلام بانك مرکزی این کشور در دسامبر گذشته، بالغ‌بر ۸٤۵٫۲ میلیون دلاربود، حال آن که این رقم‌در دسامبر ۱۹۷٤ بالغ بر۱٫٤ میلیارد دلار بود.

گفتنی است که تورم اقتصادی در سال ۱۹۷٤ در آرژانتین بالغ بر ۳۳٤٫۸ درصد بود، ونرخ بزو در این کشور طی ۱۳ ماهه اخیر ۱٤بار تقلیل یافته است

فولاد و بازار مشترك درامریکا

بازار مشترک اروپا، ازپرزیدنت‌فوردخواسته است که پیشنهاد مربوط به تقلیل صادرات فولاد بازار به‌آمریکا راردکند، کمیسیون بازرگانی بین‌المللی آمریکا، هفته پیش از پرزیدنت‌خواسته بود که ورود فولاد به آمریکا را سالی ۵درصد کاهش بدهد و ۱٤٦٫۰۰۰ تن برساند. بریتانیا، آلمان غربی، وفرانسه، عمده‌ترین صادر کنندگان فولاد به آمریکا هستند که هر سه‌شان عضویت بازار مشترك اروپا رادارند.

کمیسیون بازرگانی بین‌المللی آمریکا، به علت شکایت های مکرر کارخانه فولاد ریزی آمریکا خواستار تجدید واردات فولاد به آمریکا شده است.

کاهش ۳۵ درصد سرمایه گذاری خارجی در صنایع امریکا

سرمایه گذاری خارجی در صنایع آمریکا طی یك ساله ۱۹۷۵ نسبت به یك ساله ۱۹۷٤به مقدار ۳۵ درصد کاسته شده است، وچندشرکت معظم غیر آمریکایی‌بعلت‌شرایط اقتصادی‌نامساعد، فعالیت خود را در آمریکا قطع کرده‌اند یا اجرای طرح های پیش‌بینی شده خود را به عهده تعویق انداخته‌اند.

این شرکت ها در سال ۱۹۷۵ دارای۱٦۱ طرح سرمایه‌گذاری بودند، در حالیکه در سال ۱۹۷٤ تعداد این طرح ها بالغ بر ۲٤۹ بودبیشترین کاهش تعداد طرح هادر رشته مواد غذایی وصنایع فلزی بود.

۵درصدر فهرست شرکت های غیر آمریکائی که در سال ۱۹۷۵ در آمریکا سرمایه گذاری کرده‌اند شرکت‌های آلمان‌غربی‌هستند که‌تعدادشان بالغ بر۲۸ شرکت است ودر پی آن ۲٦ شرکت کانادایی ۲٤ شرکت ژاپنی،۲۳ شرکت بریتانیائی ۱٦ شرکت هلندی ۱٤ شرکت سویسی و ۱۰ شرکت فرانسوی را میتوان نام برد.

خبرهای کوتاه اقتصادی

کمك به صنایع کوچك

سیاوش خاضعی رئیس سازمان صنایع کوچک ایران دریک نشست با نمایندگان رسانه های گروهی اقدامات انجام شده این سازمان را در طول‌سال گذشته و طرحهایی را که این سازمان درآینده به اجرا خواهد گذاشت تشریح کرد.

اوگفت که در طول سال گذشته این سازمان بیش از ۱۵۰۰ واحد صنعتی کوچک را درتهران و شهرستانها در زمینه های مختلف کمک وراهنمائی کرده است این سازمان‌واحدهایی‌درشهرستانها احداث کرده و متجاوز از ۳۰۰ میلیون ریال به صنایع کوچک با شرایط‌آسان وام داده است.

صادرات ۱۷ نوع کالا

اتاق بازرگانی و صنایع‌ومعادن‌ایران اعلام کرد که در هفته گذشته ۱۷ نوع کالا از ایران به کشورهای آلمان‌فدرال ایتالیا ـ عربستان سعودی ـ ژاپن‌ـ لبنان‌ـ عراق ـ هلند ـ لهستان‌ـ مجارستان‌ـ فرانسه ـ انگلستان ـ کویت ـ فنلاند و امریکا صادر شده است.

این کالاها عبارت از فندق‌ـ صنایع دستی ـ کتیرا ـ پنبه‌ـ تخم‌هندوانه ـ برگه زردآلو ـ بیسکویت ـ خشخاش‌ـ کشمش ـ تخم‌شبدر ـ پوست ـ تریکو‌ـ کفش‌ـ روغن موتورـدارو ـ پسته وزیره برای صدور این کالاها ۱۸٤ برگ گواهی مبداء و ۹۷ برگ گواهی‌امضاء از سوی اتاق بازرگانی و صنایع ومعادن تهران تنظیم شده است.

ایران و مجارستان

روز گذشته قرارداد تهیه طرح ایجاد یکواحد بزرگ دامپروری بین وزارت کشاورزی ومنابع طبیعی و نمایندگان مجارستان به امضاء رسید. به موجب این قرارداد یک ایستگاه‌عظیم دامپروری در پل دشت ماکو واقع در آذربایجان غربی‌ایجاد میگردد، همچنین با همکاری مجارستان فعالیت های‌وسیعی درزمینه کشاورزی درشاه‌مزرعه گرگان آغاز خواهد شد، در مجتمع گوشت فارس نیز از سالهای قبل باهمکاری دو کشور فعالیت هائی شروع شده که نتایج آن در آینده نزدیک اعلام خواهد شد.

خرید مازاد محصول خرما

اهواز ـ خبرنگار اطلاعات ـ در اجرای دستور دولت مبنی بر حمایت از نخلداران جنوب و خریدخرمای‌مازاد آنان، هیاتی مرکب از نمایندگان‌سازمان تعاون شهر وروستا و حزب رستاخیز ملت ایران هفته‌گذشته وارد خرمشهر شد و طی جلسات متعددی که باشرکت نمایندگان نخلداران در محل فرمانداری خرمشهر تشکیل گردید، تصمیمات لازم درجهت خرید خرمای مازاد کشاورزان آبادان و خرمشهر اتخاذ گردید، بر اساس این تصمیمات مقرر شد هفت‌مرکز خرید خرما در آبادان، خرمشهر، اروندکنار، مینو، بهمنشیر، جزیره‌مینو وشادگان دائر شود. براساس‌همین تصمیم از این‌پس محصول خرمای کشاورزان بمیزان کیلوئی هشت ریال خریداری خواهد شد باین‌ترتیب‌صاحبان نخیلات میتوانند به نزدیکترین مراکز خرید خرما در آبادان، خرمشهر، را عرضه کنند.

مهندس حسن ایزدی

تحولات اخیر بهای نفت خام ونتایج آن(۲)

پیدایش اوپک واقدامات آن‌در زمینه قیمتها:

همانطور که میدانیم پنج کشور از کشورهای عمده صادر کننده نفت (ایران ـ عراق‌ـ عربستان‌ـ کویت ـ ونزوئلا) درسپتامبر سال ۱۹٦۰ در بغداد گرد آمدندو ایجاد سازمانی را بنام سازمان کشور های صادرکننده‌نفت (اوپک) به جهانیان اعلام‌داشتند.

کاهشهای پیاپی قیمتهای اعلانشده نفت خام صادره ازکشور های مزبور بوسیله شرکتهای بزرگ نفتی که امتیاز بهره‌برداری ازمنابع نفت این کشورها را دراختیار داشتند علت اصلی تشکیل این سازمان بود که بعدها با پیوستن ۸کشور صادر کننده دیگر (قطر‌ـ اندونزی‌ـ لیبی‌ـابوظبی‌ـ الجزیره‌ـ نیجریه کابن ـ اکوادر) تعدادآنها به سیزده عضو بالغ گردید.

اوپک از بدو پیدایش اقداماتی را درکلیه زمینه‌ها بویژه درزمینه افزایش قیمتها آغاز نمود که تاسال ۱۹۷۰ اثری بازدارنده داشت. بدین معنی که علیرغم ادامه وضع عرضه اضافی وشرایط نامساعدیکه از طرف شرکتهای صاحب امتیاز بربازار های جهانی نفت تصنعا تحمیل‌شده بودقیمتهای اعلانشده نفت خامهای تولیدی در کشورهای عضو اوپک از تنزل بیشتر باز ایستاد واز زیان‌بیشتر کشور های مزبور جلوگیری شد. اقدامات اوپک را درزمینه‌قیمتها میتوان بطور کلی به شرح زیر خلاصه نمود:

۱ـ کوشش برای بازگردانیدن قیمتها به سطح قبل ازاوت ۱۹٦۰:

چنانکه قبلا اشاره شد اوپک از آغاز تاسیس برای بازگردانیدن قیمتها به سطح قبل از اوت ۱۹٦۰ فعالیت زیادی‌به خرج داد و کشور های عضو باشرکتهای مربوط تماسهائی بعمل آوردند لیکن‌بعلت مقاومت شدید شرکتهاتاسال ۱۹۷۰، که قیمتها به شرحی که خواهیم دید افزایش یافت، تنها توفیق آنها بجلوگیری از کاهش بیشتر آنها بود.

۲ـ تقویت قیمتها از طریق از بین‌بردن اضافه ظرفیت تولید:

ازسال ۱۹٦۵اوپک اقداماتی‌در جهت کاستن از ظرفیت‌تولیداضافی آغاز نمود که هرچند بعلت پاره‌ای از مشکلات نتیجه‌کاملی‌ازآن‌بدست نیامد با اینحال بعنوان یک اعلام خطر زمینه را برای اقدامات بعدی اوپک فراهم ساخت.

۳ـ تقویت قیمت‌ها از طریق بهزینه‌گذاری بهره مالکانه و تقلیل وحذف بالمال تخفیف:

یکی از اقدامات مهم اوپک‌در دهه شصت بهزینه گذاری بهره مالکانه بود که در نتیجه آن تا بمیزان قابل ملاحظه‌بعواید حاصل از هربشکه نفت صادره کشورها اضافه شد ـ از آنجا که درمورد محاسبه مالیات بردرآمد وبهره مالکانه قابل پرداخت کشورها شرکت‌ها تخفیفهائی را اعمال مینمودند کشورهای عضو اوپک بکمک قطعنامه‌های صادره شرکتها را مجبور نمودند از اوایل سال ۱۹٦٦ اقدام به کاهش تدریجی و حذف بالمال تخفیف های معموله بنمایند.

بوجود آمدن بازارفروشنده و آغاز تحولات جدید:

سال ۱۹۷۰ را ازنظر تحول قیمتها بایستی نقطه عطفی بزرگ بشمار آورد زیرا نیمه دوم‌آنسال بود که عوامل اقتصادی وسیاسی چندی موجبات تحول سریع بازار را به نفع کشورهای صادرکننده فراهم ساخت و به آنها اجازه‌داد به ثبوت دهساله قیمتها پایان‌دهند.

مقدمات این امر در واقع از ژوئن سال ۱۹٦۷ به بعد باوقوع جنگ اعراب واسرائیل و تحریم صدور نفت به بعضی کشورها وانسداد کانال سوئز و قطع‌جریان نفت ازخط لوله سرتاسری‌آرامکو بمدیترانه شرقی APLINE شروع شده‌بود.

افزایش قیمتها نخست‌ازکشور لیبی آغاز گردید. این کشور از سالها قبل نسبت به قیمت یکی از نفت خامهای خود معترض‌بود. در سال ۱۹۷۰ با استفاده از شرایط مساعدی که بوجود آمده بود توانست قیمتهای نفت خامهای خود را افزایش دهد. عوامل موثر در موفقیت لیبی عبارت بود از اولا افزایش میزان تقاضای‌نفت بمقیاسی بیش از آنچه پیش‌بینی شده بود. ثانیا خرابی خط لوله سرتاسری آرامکو به مدیترانه باظرفیت ٤۸۰٫۰۰۰ بشکه درروز وامتناع سوریه از دادن اجازه برای تعمیر آن. ثالثافشار لیبی به شرکتهای فعال درآن کشور به کاهش تولید تاحدود ٦۰۰٫۰۰۰ بشکه در روز به بهانه حفظ ذخائر تحت‌الارضی‌وابعاعدم‌امکان استفاده از منابع نفتی حوزه‌خلیج فارس برای جبران کاهش‌مزبور بعلت موجود نبودن نفتکش‌بمیزان کافی.

باری دولت‌لیبی‌پس ازمذاکراتی موفق گردید در سپتامبر ۱۹۷۰ قراردادی متضمن امتیازات اصلی زیرباشرکتها امضاء نماید:

۱ـ افزایش فوری بهای کلیه نفت خامهای آن کشور برابربا پشکه‌ای ۳۰ سنت وافزایش سالانه ۲ سنت دیگر تاپنجسال.

۲ـ افزایش نرخ‌مالیات‌بردرآمد از ۵۰ به ۵٤ درصدوبالاتر.

۳ـ برقراری روش جدیدی در مورد تغییر قیمتهااعلانشده‌بمناسبت تغییر درجه API

پس‌از قرارداد لیبی بهای نفت خامهای عربستان سعودی و عراق صادره از طریق مدیترانه‌نیز بشکه‌ای ۲۰ سنت و بهای نفت‌خام سنگین ایران بشکه‌ای ۹ سنت و نرخ‌مالیات بردرآمدشرکتهای عضو کنسرسیوم نفت ایران ۵ درصد افزایش یافت.

کنفرانس کاراکاس:

کنفرانس کاراکاس که در نهم دسامبر ۱۹۷۰ تشکیل شد در قطعنامه شماره ۱۲۰ـ۲۱ خود به کشورهای عضو توصیه نمود که‌از شرکتهای مربوط اجرای خواسته های زیر را مطالبه نمایند:

ـ افزایش نرخ مالیات‌بردرآمد تا ۵۵ درصد.

ـ ازبین بردن نابرابریهای موجود بین قیمتهای اعلانشده و قیمت های مبنای مالیات نفت خامهای مختلف.

ـ افزایش عمومی قیمتهای نفت خامها.

ـ برقراری سیستم جدیدی از نظر تعیین تفاوت بهای مربوط به تغییر درجه API.

ـ حذف کامل‌تخفیفها (منظور تخفیف هائی است که در نتیجه بهزینه بردن بهره مالکانه نسبت به بهای اعلانشده‌درسال۱۹٦٦برقرار ومقرر بود تدریجا کاهش یافته و درسال ۱۹۷۵ حذف شود).

ضمنا یک‌کمیته سه‌نفری‌مرکب از نمایندگان کشورهای ایران، عراق وعربستان سعودی‌مامور شدند ازطرف‌کشورهای حوزه خلیج فارس باشرکتها ظرف۲۱ روزمذاکراتی انجام ونتیجه‌را به‌کنفرانس گزارش دهند.

قبل از آنکه نمایندگان‌کشور های حوزه خلیج فارس‌فرصت مذاکره با شرکتها رایابنددولت لیبی دعاوی جدیدی راکه مهمترین آنها٦۹ سنت افزایش قیمت و ۵ درصد دیگرافزایش نرخ مالیات بودعنوان نمود.

دولت ونزوئلا در همین اوقات باتصویب قانونی‌نرخ مالیات بردرآمد شرکتها را به ٦۰ درصد ترقی داد. و در نتیجه اوپک درموقعیت بس مستحکمتری قرار گرفت.

قرارداد تهران

تقاضا های جدید لیبی‌کمیته سه‌نفری مامور مذاکره با نمایندگان‌شرکتهارادلگرم‌ساخت. شرکت ها برای آنکه مواجه باسه جبهه(کشور های‌حوزه خلیج فارس‌ـمدیترانه ودریای کارائیب) مختلف وزیاده طلبی نشوند درصد برآمدند با اوپک یکجا مذاکره کنند اما درنتیجه پافشاری کشور های عضو وتوصیه های دولت امریکا بالاخره باین امر راضی شدند. که باهرگروه بطور جداگانه مذاکره‌نمایند. مذاکرات تهران که‌درچهار دوره‌متوالی انجام گرفت ازتاریخ ۱۲ژانویه ۱۹۷۱ آغاز و در ۱٤ فوریه مطابق با ۲۵ بهمن ماه ۱۳٤۹ منجربه امضای قراردادی‌شد‌ـ باید دانست که مصاحبه‌تاریخی شاهنشاه آریامهر با نمایندگان مطبوعات درچهارم بهمن ماه ونطقی که معظمله در کنفرانس بیست ودوم اوپک (منعقد در تهران) ایراد فرمودند تاثیر بسزائی درحصول این‌توافق وتحصیل حداقل‌خواسته های اوپک داشت.

دنباله دارد

اطلاعیه

تلفن‌های ساختمان مرکزی
وزارت تعاون وامور روستاها
به شماره‌های
۸۹۰۰۱۰ تا ۸۹۰۰۱۹
تغییر یافته است

اطلاعیه

دومین کنگره ایرانی مهندسی راه و ساختمان در تاریخ ۱۳تا۱۷ اردیبهشت‌ماه۱۳۵۵ در دانشگاه پهلوی شیراز برقرار خواهدگردید. موضوع مورد تاکید کنگره (مهندسی راه و ساختمان و توسعه سریع آبادانی) می‌باشد. مقالات دست اول مربوط بموضوع بالا جهت ایراد در کنگره در کلیه رشته های مهندسی راه وساختمان موردنیاز است.

از علاقمندان تقاضا می‌شود مقالات کامل خودرا به‌زبان فارسی یاانگلیسی تهیه نموده و برای کمیته بررسی و انتخاب مقالات حداکثر تاتاریخ اول اسفندماه به‌آدرس آقای دکتر رضا رازانی ـ دانشکده مهندسی ـ دانشگاه پهلوی‌ـ شیراز ارسال فرمایند.

در هفته، ۷ پرواز مستقیم و بدون توقف به لندن. شما یکی از پروازهای بی نظیر را انتخاب کنید.

ما در هفته، هفت پرواز مستقیم و بدون توقف به‌لندن داریم‌که شما میتوانید یکی از پروازهای بی‌نظیر را انتخاب کنید.

کلیه پروازها ساعت ۸/۲۰ صبح ازتهران انجام میگیردکه زمانی‌بسیار مناسب برای حرکت است.

همچنین ما چهار پرواز مستقیم و بدون توقف‌به‌لندن‌داریم. علاوه‌برآن‌جمبوجت ۷۴۷ بریتیش اروبز ساعت ۷/۲۵ بامداد ۳ روزدرهفته، ۳ پروازمستقیم‌وبدون‌توقف به لندن‌انجام میدهدکه سریع ترین‌پرواز به لندن است.

طبیعی‌است که‌در طول پروازهای‌بی‌نظیر، آسایش‌وراحتی شماوپذیرائی‌گرم‌واستثنائی ما که شهرت جهانی دارد، برایتان یک خاطره دل‌انگیز و فراموش‌نشدنی بر جای خواهد گذاشت.

در این پرواز بی‌نظیر
British airways
از شما بیشتر مواظبت میکند.

تهران خیابان شاهرضا ـ شماره ۳۲۳ تلفن ۴۰۱۶۲۵/۹
آبادان سان شاپن آرکاد تلفن ۳۲۴۷۱/۳۱۱۵۴

جناب آقای احمدی معاونت محترم نخست وزیری و سرپرست محترم اوقاف کشور

از آنجا که شکر گزاری از نعمت موجب فزونی نعمت خواهد شد اینجانبان از طرف زائران گروه ٦٤۱ بیت‌الله‌الحرام وظیفه خود میدانیم که از توجهات بیدریغ آنجناب و همکاران محترمتان در سازمان اوقاف کشور بخصوص جناب آقای بلورچی مدیر کل محترم اوقاف فارس که موجبات رفاهیت و آسایش و سلامت زائران را فراهم آورده و بخصوص در حادثه آتش سوزی منا کمال مراقبت ودقت‌درسلامت حجاج بعمل آورده‌اند سپاسگزاری و قدرشناسی نمائیم و ضمنا از آقای‌حاج سید ابوالقاسم بهجت‌نیا سرپرست محترم گروه ٦٤۱ که با ایمان و صداقت و فعالیت وظائف مقدس خودرابنحو کامل انجام دادند تشکر نموده امیدواریم خداوند بزرگ بهمه خدمتگزاران شاهنشاه آریامهر و مردم مسلمان ایران بیش از پیش توفیق خدمت عنایت فرماید.

از طرف گروه ٦٤۱ ـ حاج رضا تنگستانی‌زاده ـ حاج‌علی زبرجد شیرازی ـ حاج سلطانعلی سخاوتیان ـ حاج مهدی وکیلی ـ حاج کاظم منزوی.

آگهی مناقصه

شرکت دخانیات ایران حمل در حدود چهارصد تن‌لفاف ولوازم متفرقه از تهران به سقز را بمناقصه میگذارد، داوطلبان میتوانند همه روزه باستثناء ایام تعطیل رسمی باداره باربری این شرکت مراجعه و پس از دریافت یکنسخه از شرایط مشخصات و اطلاع کامل از مفاد آن پیشنهاد خود راتنظیم وبه پیوست شرایط مشخصات امضاء شده تا ساعت نه‌صبح مورخه ۵٤٫۱۱٫۲۰ باداره دفتر شرکت دخانیات واقع در ایرانشهر شمالی تسلیم ورسید اخذ نمایند تا در جلسه‌ایکه ساعت ۱۰ صبح همانروز در شرکت تشکیل خواهد شد بازو مورد رسیدگی قرار گیرد حضور پیشنهاد دهندگان در جلسه مناقصه آزاد و شرکت دخانیات در رد و قبول یک یاکلیه پیشنهادات مختار است ضمنا به پیشنهادات مبهم و مشروط ویااینکه بعد از وقت مقرر برسد ترتیب اثر داده نخواهدشد.

شرکت دخانیات ایران

هنرومردم

گفتگو با داورپناه برنده جایزه «تله کم ۷۵»

جوانان، امکانات بیشتری میخواهند

پوستری از محمدعلی‌داورپناه، جوان ۱٦ ساله ایرانی درنمایشگاه جهانی «تله کم ۷۵» که در ژنو برگزار بود بعنوان بهترین‌اثرهنری انتخاب شد. این پوستر بمناسبت برگزاری این نمایشگاه در ژنو بعنوان آرم رسمی روز جهانی ارتباطات درسال ۱۹۷٦برگزیده شده که‌ازآن تمبری نیز خواهند ساخت.

نمایشگاه جهانی «تله‌کم»بمنظور تشویق جوانان هشت تاهیجده سال برای شناخت بیشتر وسایل ارتباطی تحت عنوان «جوانان‌در عصر الکترونیک» دررشته های کتاب نویسی، عکس، پوستر، فیلم نقاشی، کارتون، صدا، ماکت ومجسمه‌سازی تشکیل میشود که زمینه مسابقه امسال وسایل الکترونیکی ومخابراتی‌وارتباطی در نظر گرفته شده بود.

داورپناه ۱٦ سال دارد و هنرجوی هنرستان‌هنرهای‌زیباست. یکسال است که دراین هنرستان درس میخواند.

علت انتخاب هنرستان‌هنرهای زیبا را علاقه وافر خود به‌نقاشی میداند، میگوید. از بچگی نقاشی میکردم من شاید نتوانم خوب‌بحرف بزنم اما غالبا افکارم وحرفهایم و خواسته‌هایم را بانقاشی نشان میدهم.

ابتدا نقاشی را تفننی دنبال میکردم، بعد رفتم ودرکتابخانه شماره ۲۱ کانون پرورش فکری عضو شدم آنجا امکانات بیشتری برای نقاشی دراختیارم بود. طرحهای نشریه‌ها وروزنامه های دیواری را می‌کشیدم.

محمدعلی‌داورپناه

داورپناه درباره طرحش که‌در نمایشگاه «تله‌کم» برنده شده‌است گفت: از وقتیکه سازمان رادیو تلویزیون چنین مسابقه‌ای رااعلام کرد. مدتها فکر کردم تا اینکه طرحم کامل شد بجای نقاشی آنرا باکاغذهای‌رنگی پاستل‌که‌برروی‌هم چسبانده بودم ساختم و برای تلویزیون فرستادم.

وقتی از احساسات او درباره این جائزه می پرسم سرش را پائین می‌اندازدوشرمگین میگوید: خیلی خوشحالم و این‌برنده شدن مرا امیدوارکرد که باعشق وعلاقه بیشتر تحصیلاتم را در این‌رشته دنبال کنم. دوست دارم درتمام رشته های هنرهای تزئینی فعالیت داشته باشم.

از درس ومدرسه و چگونگی کارهمسالانش درهنرستان می‌پرسم میگوید: همکلاسیها ورفقایم کمی هنرستان درس میخوانند کارهای بسیار جالبی دارند، اما جائی نیست آنهارا نشان بدهند تااگر کارخوبی بود تشویق بشوند. بهمین جهت ممکن است آثارخیلی خوبی وجود داشته باشد وبدون اینکه ارزش آنها معلوم شد از میان برود.

پنجاه سال کاریکاتور در ایران

تالار نقش درتدارک یک برنامه هنری چهار ماهه برای معرفی و شناخت هنرکاریکاتور است که وسیله‌کاریکاتوریستهای ایرانی در پنجاه سال اخیر عرضه شده است.

معرفی این آثار در سه بخش بعمل می آید: ابتدا کاریکاتور های روزنامه‌ها عرضه میشود سپس آثار کاریکاتوریستهای آماتور وطراح وبالاخره کاریکاتور های نیم‌قرن اخیر به نمایش گذارده میشود. تالار نقش درنظر دارد درکنار این اقدام کتابی راجع به هنرکاریکاتور در ایران با نام پنجاه سال کاریکاتور درایران منتشر کند.

هم‌اکنون نمایشگاهی از آثار احمد سخاورز کاریکاتوریست روزنامه اطلاعات در تالار نقش بپاست که مهلت آن تاروز هفتم بهمن تمدید شده است.

کاشی نرمه
کاشی سدی
پیشرو صنعت سرامیک ایران

ستاره بخت شما

- فروردین ـ ناگزیر هستیددربرنامه های خود تغییراتی بدهید، باشخصیت مورد نظرتان به گفتگو می‌نشینید.
- اردیبهشت: از انجام کار مورد نظر سرباز میزنید و نگران هستید وضع مالی شما بهتر میشود.
- خرداد: با متولدین بهمن توافق و تفاهم کامل‌دارید شانس کوچکی را منتظر باشید.
- تیر: موفقیت در انجام کاری شما را خوشحال‌میکند مخارج بیهوده‌ای در پیش دارید.
- مرداد: آنچه را که برای یک‌امر مهم تدارک دیده‌اید بی‌اثر میماند نامه‌ای مهم بدستتان میرسد.
- شهریور: در انجام یک کار هنری همفکری و همکاری میکنید، چند نفر درباره شما گفتگو میکنند.
- مهر: بی جهت غمگین و ملول هستید در حالیکه کارهائی پرسود در دست دارید، به یک میهمانی دعوت میشوید.
- آبان: با شخص‌مورد علاقه بر سر مسئله‌ای بگومگو دارید، یک واقعه دلپذیر شما را بی اندازه خوشحال میکند.
- آذر: کسی به رقابت با شما برخاسته است اما موفقیتی ندارد. در انتظار ملاقات با یکی ازعزیزان خود هستید.
- دی: یکی از آرزوهایتان در شرف انجام است. بیجهت عصبانی و تندخو میشوید.
- بهمن: طرح یک موضوع ساده به جنجالی بزرگ منتهی میشود، پولی را که منتظرش هستید بدست می‌آورید.
- اسفند: خرید خوبی انجام میدهیدو هدیه‌ای میخرید، درکار یا محیط زندگی موقعیت خوبی پیدا میکنید.

آگهی

آقای علی یراقی‌فرد کارمند معلق از خدمت چون‌حسب کیفر خواست شماره ٦۰٦ـ ۳ر۳ر۵٤ دادستان دادگاه اداری وزارت تعاون وامور روستاها بعلت خطای اداری تحت تعقیب قرار گرفته‌اید و بواسطه اینکه از نشانی محل‌سکونت شما هیچگونه اطلاعی در دست نیست لذا بدینوسیله بشما ابلاغ میشود که حداکثر ظرف مدت یکماه باداره کل‌کارگزینی وزارت تعاون وامور روستاها مراجعه و کیفرخواست‌صادره را دریافت دارید در غیر اینصورت دادگاه غیابا باتهام شما رسیدگی و تصمیم لازم اتخاذ مینماید.

م‌الف ۲۱۹۰۰

مدیرکل کارگزینی ـ نیک بخش

۱ـ۲ آ ـ ٤۳۲۰۳

جدول

جدول عادی

شماره ۹۲٤۸

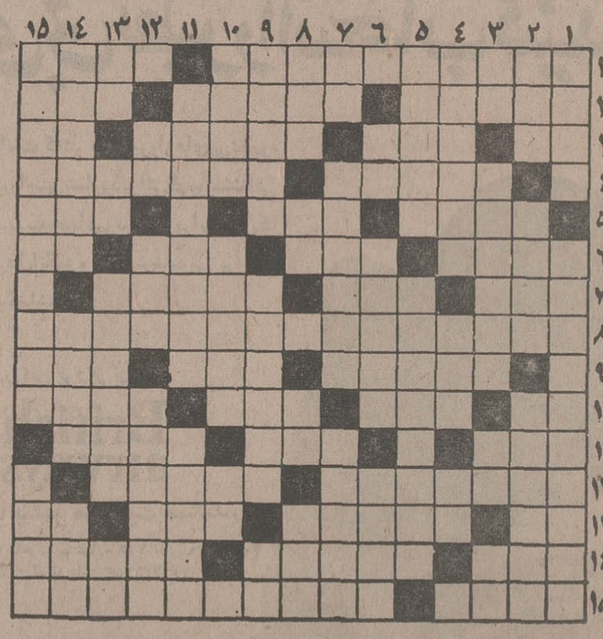

افقی:

۱ـ شناگر خوشمزه رودخانه ها ـ با او مماشات نتوان کرد۲ـ حتما پولش از پارو بالا میرود ـرنگی که براق نباشد ـ درویش از آن بهره نبرده ۳ـ واحدی در سطح ـ متکبر در بینی می اندازد ـ بدچسن ـ دانه‌خوشبو ٤ـسخت که باشند بوقلمونها شوند ۵ـ شایدانوبان است ۵ـ با صدایی خوش تلاوت قران مجید میکند ـ نوعی کلاه باشد ـ مثل و مانند ٦ـ زود باور ـ گل و همه ـ دهان ـ از رفتنی ها ۷ـ پایکوبی ـ دلیر و پهلوان ـ پیش‌بند ۸ـ از شاعران مشهور قرن دهم که اشعارش را به سبک هندی می سرود۹ـ برای‌کارهای بزرگ بالا میزنند ـ قسمتی از پا ـ جوانمرد ۱۰ـ بچه هادر موقع بازی میکشند ـ همان در است ـ بغل دست دشت جاخوش کرده ـ رشته‌یی در تحصیل ۱۱ـ از سودمندترین حیوانات ـ چندی پیش بدخالت در انتخابات امریکا متهم شده بود ـ ارزوها ۱۲ـ هیچوقت به سبیل نبوده ـ سقف نشین معروف ۱۳ـ شکومکوی جاویدان ـ آنچه با نامه همراه است ـ پدر بود و بهم ریخت ـ عددی در هندسه ۱٤ـ بمیش نابودکننده‌زندگی است ـاندوه و ملال ـ در تما مهواپیماها نصب شده ۱۵ـ صورتی چون قرص‌قمردارد ـ از داستانسرایان قرن نوزدهم فرانسه.

عمودی:

۱ـ دوخط در هندسه ـ بی‌نام و نشان مشهوری که بر مقبره‌اش سلاطین تاج گل می نهند ۲ـ مایع فرار ـ بچه‌بهانه آنرا میگیرد ـ تنوع‌وگوناگونی ۳ـ قصد و اراده ـ ازبریارکه آمد شاعر باو مرحبا گفت ـ دوستی ـ حرف ربط ٤ـ ناگهانی ـ مهره‌ای در شطرنج ـ بالا در لفظ انگلیسی ۵ـ شیرینی فروشی ـ یکی از سه شعار پیشاهنگان است ٦ـ برای‌چاپیدنش طریقه مخصوصی پیش میگرفتند ـ به رغبت آوردن ـ از نقاشان مشهور اروپایی ۷ـ هدف بوسه شیرین ـ شهری در ایران ـ مدت زمانی که شاعر برای ساختن شاهنامه رنج برد ۸ـ اشاره به نزدیک ـ از غزال خوشتر است ـ ماهی در سال ـ کشک ۹ـ هرزه‌گو ـ نوعی نان باشد ـ ضمیرمفرد ۱۰ـ انداختن مطلبی به ذهن کسی ـ شهر عقرب های جرار ـ طرف ۱۱ـ بدنبال دعای واعظ‌میگویند ـ نوعی گیاه‌که خوراک حیوانات است ۱۲ـ حرف دلتنگی ـ خزنده‌ایست ـ کشیدگی ۱۳ـ اشاره به دورـ رودی در اروپا ـ از خدمت کنندگان در سفارتخانه ـ عددیست ۱٤ـ سلسله جبالی‌در آسیا ـ از شهر های جنوبی ایران ـ نگهبانی۱۵ـ بزرگترین واحد زمانی در تقویم ایرانیان ـ حتما تار هم هست.

حل جدول شماره ۹۲٤۷

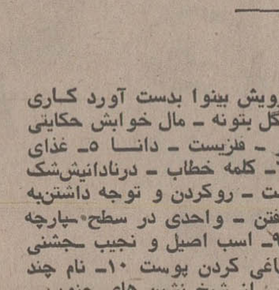

جدول ویژه

شماره ٦۰۸

افقی:

۱ـ نویسنده کتاب هوس زیر درخت نارون ـ قمارباز به آن عادت کرده ۲ـ کسیکه اندیشه‌ای نیکو نداشته باشد ـ نوعی طریقه فیلمبرداری ـ مار بزرگ ۳ـ روی و رخساره ـ زمانی برای دعوا برکمر می‌بستند ـ گناه و جنایت ـ بدی و فساد٤ـ درویش به زیر میاندازد ـ زمانی زینت ساختمانهای با شکوه به آن بود ۵ـ حیوان پستانداری که بدنش از فلس پوشیده‌شده ودر امریکای جنوبی زندگی میکند ـ بی‌وفائی ـ حتما بذله‌گویی هم میکند ٦ـ اجرا کننده ـ مخفف بدتر ـ به ان وما باید کرد ـ تیریکان‌دار ۷ـ شیمی ارگانیسم ـ قلعه‌ایکه در کتاب کنت‌مونت کریستو نقش حساسی دارد ـ محل های اجتماع مردم ۸ـ یکی ازنامهای دادگستری تاچندی پیش ۹ـ تردستی درکار ـ عقیده ـ دورنگی وریاکاری ۱۰ـ معشوقه ـ عشقش باختنی است ـ یکی از انواع نی ـ آنچه منسوب به خاندان بنی‌امیه باشد ۱۱ـ از کشور های فناشده ـ آشکار شده ـ یار و مددکار ۱۲ـ علف گربه‌است و به سنبل‌الطیب معروف شده ـ کاشف جاذبه‌عمومی ۱۳ـ از کلمات نفی ـ حیله‌ومکر پنهانی ـ در جنگ بکار آید ـ خدای خورشید در مصر قدیم ۱٤ـ حرف شرط ـ آنسو ـ از مشهورترین سوره های قرآن مجید ۱۵ـ گلی که در زیبایی مشهور است ـ درده ظلم و جور بسیار میکرد.

عمودی:

۱ـ گیاهی است صحرایی که شباهت زیادی به اسفناج دارد وپخته آنرا میخورند ـ از زنان سیاستمدار و نویسنده دوره ناپلئون اول ۲ـرگی در گردن که هنگام غضب متورم میشود ـ جلومگر شدن ـ اگر دل درویش بینوا بدست آورد کاری کرده ۳ـ کشیدن ـ فلزیست ـ گل بتونه ـ مال خوابش حکایتی است ٤ـ یکی از انواع انگور ـ فلزیست ـ دانا ۵ـ غذای عزب‌ها ـ هرج و مرج طلب ٦ـ کلمه خطاب ـ درنادانیش‌شک نیست ـ روزها ۷ـ پیشاوندیست ـ روکردن و توجه داشتن‌به کسی ـ نسبت داده‌شده ۸ـ بافتن ـ واحدی در سطح ـپارچه کهنه ـ بانک جانوران درنده ۹ـ اسب اصیل و نجیب ـجشنی بیادگار از ایران باستان ـ دباغی کردن پوست ۱۰ـ نام چند تن از سلاطین اروپایی است ـ از شیخ نشین های جنوب ـ سیب گاز زده! ۱۱ـ اثری از موریس مترلینگ ـ زمانی یکی از وسایل‌کار شکسته‌بند بود ۱۲ـ تکرار یک حرف ـ وقتی که دل مورد خطاب باشد ـ پند و عبرت گرفتن ۱۳ـ رخشندگی ـ یال اسب ـ مرزوبوم و کشور ـ فحش و دشنام ۱٤ـ صورتی پسندیده دارد ـ از واحد های پول در خارج ـ حیله ۱۵ـ کتابی‌است از منشی مخصوص دربار غزنویان که ۳۰ جلدبوده و اکنون چند جلد بیش از ان باقی نمانده که شرح وقایع سلطنت سلطان مسعود است ـ طرف و جهت.

حل جدول شماره ٦۰۷

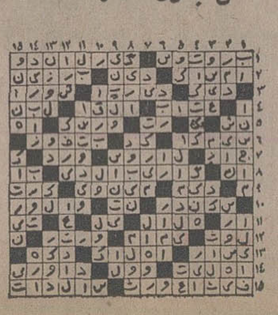

تلویزیون

برنامه های تلویزیونی زیر از طرف سازمان رادیو تلویزیون ملی ایران اعلام شده‌است مسئولیت هرگونه تغییر در ساعات و چگونگی برنامه‌ها باآن سازمان است

برنامه اول کانال ۷

شنبه

۱٦ـ۳۰ اخبار
۱٦ـ۳۵ برنامه روستائیان
۱۷ـ۰۰ نقالی
۱۷ـ۱۱ برنامه کودکان
۱۸ـ۲۰ اخبار استان
۱۸ـ۳۰ برنامه آموزشی
۱۸ـ٤۵ اخبار ورزشی
۱۹ـ۰۵ ماجرا های هاکل ـ بری‌فین
۱۹ـ۳۰ ارمغانهای انقلاب
۲۰ـ۰۰ اخبار
۲۰ـ۳۵ راهنما
۲۱ـ۳۵ آقای مربوطه
۲۱ـ٤۰ شما و تلویزیون
۲۲ـ۱۵ مجله تئاتر

برنامه نیمروز یکشنبه

۱۲ـ۰۰ اخبار
۱۲ـ۰۵ برنامه کارگران
۱۲ـ۳۵ موسیقی ایرانی
۱۳ـ۱۰ دان‌اگوست
۱٤ـ۰۰ اخبار

برنامه دوم کانال ۹

برنامه بین‌المللی

۱٦ـ۰۰ دنیای اطراف ما
۱٦ـ۳۰ اخبار
۱٦ـ۳۳ مایا
۱۷ـ۲٤ تکامل بشر
۱۸ـ۱٤ لانسر
۱۹ـ۰۰ اخبار

برنامه عادی

۱۹ـ۱۵ موسیقی و تصویر
۱۹ـ۳۰ اتاق اخبار
۱۹ـ۳۵ مجموعه‌جدید«چیس»
۲۰ـ۲۵ ایران‌زمین
۲۰ـ۵۷ قانون دوست‌شماست
۲۱ـ۰۰ اخبار
۲۱ـ۳۰ شهر آفتاب
۲۲ـ۰۰ تصویر ها و سایه ها

تلویزیون امریکا

شنبه

۱٦ـ۰۰ تلویزیون امروز
۱٦ـ۰۵ بیمارستان عمومی
۱٦ـ۲۵ خیابان سسام
۱۷ـ۲۵ سندباد
۱۷ـ۳۰ زان‌گری
۱۷ـ۵۵ آگهی
۱۸ـ۰۰ اخبار
۱۸ـ۳۰ یادداشت برنامه‌ها
۱۸ـ۳۵ انتقاد
۱۸ـ۵۰ فوتبال
۲۱ـ۱۰ دست شیطان
۲۱ـ۳۵ سانفورد وپسر
۲۱ـ۵۵ آگهی
۲۲ـ۰۰ اخبار
۲۲ـ۱۵ مروگریفین
۲۳ـ٤۵ اطلاعات یژه

لندن
۱٤ روز
۴۵۹۰ تومان
حرکت ۲۸اسفند
شامل بلیط هواپیما
هتل وصبحانه
ثبت‌نام فقط‌تا اول اسفند
جهانگردی ارمیترا
عباس‌آباد ـخیابان میترا
تلفنهای۸٤٦۷۳۷ـ ۸۵۱٦۷۰

چینی ممتاز آلمانی ـ الگانت ـ شیک
با رومیزی آبی
گل الگانت آبی «با شکوه و اشرافی»
IR Porzellan MADE IN GERMANY
ایرپرسلان

چینی ممتاز آلمانی ـ الگانت ـ شیک
با رومیزی قهوه‌ای
گل الگانت قهوه‌ای «مدرن و دکوراتیف»
IR Porzellan MADE IN GERMANY
ایرپرسلان

چینی ممتاز آلمانی ـ الگانت ـ شیک
با رومیزی سبز
گل الگانت سبز «معرف سلیقه عالی»
IR Porzellan MADE IN GERMANY
ایرپرسلان

تورهای نوروزی شرکت ایرتوک
IR OTUC
نماینده کل هواپیمائی بریتانیا
تقدیم
بعلاقمندان مسافرت و گردش در ایام تعطیلات نوروز.
British airways

تور ۱٤ روزه لندن ـ
حرکت ۱۱ـ۲۵ـ۲۸ـ۲۹ اسفند و۲ فروردین

تور ۲۲ روزه خاوردور و سیدنی
حرکت اول فروردین
(با صبحانه و ناهار)

تور ۲۳ روزه خاور دور ـ
حرکت ۲۹ اسفند
(با صبحانه و ناهار)

تور ۲۰ روزه اروپا ـ
حرکت ۲۹ اسفند و اول فروردین
(با صبحانه و ناهار)

تور ۱۹ روزه اروپا ـ
حرکت ۳۰ اسفند و دوم فروردین
(با صبحانه و ناهار)

تور ۱۹ روزه اسکاندیناوی
حرکت ۲۷ اسفند
(با صبحانه و ناهار)

تور ۱۵ روزه اروپا ـ
حرکت ۲۸ـ ۲۹ـ ۳۰ اسفند واول فروردین
(با صبحانه و ناهار)

تور ۱۵ روزه اروپا ـ
(با صبحانه کامل)

تور ۱۵ روزه اروپا ـ هتلهای دو لوکس و سرویسهای اختصاصی
(با صبحانه کامل)

با استفاده از مزایای ده در صد تخفیف هنگام خرید ـ یکشب کاباره مادام توسو و صبحانه ساده قیمت ٤۷۱۵ تومان

هنگ‌کنگ ـ مانیل ـ سیدنی ـ سنگاپور ـ بانکوک قیمت ۱۲۱۰۰ تومان

بانکوک ـ سنگاپور ـ مانیل ـ توکیو اوزاکا ـ هنگ کنگ
قیمت ۱۳۸۵۰ تومان

رم (ناپل ـ کاپری ـ سورنتو ـ پمپی) هامبورک ـ پاریس (ورسای) لندن قیمت ۹٦٤۵ تومان

لندن ـ مادرید (تلدووآرانجوئز) رم (ناپل ـ کاپری ـ سورنتو ـ پمپی) آتن قیمت ۸٦۹۵ تومان

کپنهاک ـ هلسینگی ـ استکهلم ـ اسلو و لندن قیمت ۱۰٤۱۵ تومان

لندن ـ پاریس ـ رم
قیمت ۷۹٤۵ تومان

لندن ـ تورمولینوس (اسپانیا) ژنو
قیمت ٦۸۵۰ تومان

لندن ـ مونت‌کارلو ـ پاریس
قیمت ۱۲۹۰۰ تومان

جهت هرگونه اطلاع و رزرواسیون به شرکت ایرتوک خیابان شاهرضا ـ بین میدان فردوسی و خیابان ویلا شماره ۳۲۳، تلفنهای ۳۱۲۳۲۵ الی ۳۱۲۳۲۹ و یا آژانس مسافرتی خود مراجعه فرمائید.

گسری: بکش وزنده بمان

برنامه سینماها

تماشای فیلمهائی که باعلامت(×) مشخص شده برای اشخاص کمتر از ۱۸ سال ممنوع است

★ آنجلا ـ رنگی ـ سینماسکوپ
آریا (۳۱۹۸۸٤) ۹ـ ۱۱ـ ۱ـ ۳ـ ۵ـ ۷ـ ۹
★ آوای وحش ـ رنگی ـ چارلتون هستون
مازستیک (٦٦۸٤٦۱) ۱۱ـ ۱ـ ۳ـ ۵ـ ۱۵ر۷ـ ۱۵ر۹
دروازه طلائی (۳۵۲۱٦۰) ۹ـ ۱۱ـ ۱ـ ۳ـ۵ـ ۷ـ ۹
★ انسان وحیوان ـرنگی ـ سینما سکوپ
شهر قصه (٦۲۷۲۹۰) ۱۱ـ ۲ـ ٤ـ ٦ـ ۸ـ ۱۰
★ افسونگر سوئدی ـ رنگی ـ جنت‌اگرن
امپایر (٦۳۹٤۲) ۳۰ر۱۱ـ ۳۰ر ۱ـ۳۰ر۳ـ۳۰ر۵ـ۳۰ر۷ـ٤۵ر۹
★ باروت ـ رنگی
رادیوسیتی (٤۳۳۲۰)۱۵ر۱۱ـ۳۰ر۳ـ ۳۰ر۵ـ ۳۰ر۷ـ ۳۰ر۹
★ بانوی مسخره ـ رنگی ـ عمرشریف ـ باربارااستراایسند
دیاموند (۸۲۸٤۰۰) ۱۵ر۱۱ـ۳ـ۱۵ر۵ـ۳۰ر۷ـ٤۵ر۹
★ بیلی‌دوکلاهه ـ رنگی ـ گریگوری‌پک
ریولی (۷۵۷۷۷۷) ۱۱ـ۳۰ر۳ـ۳۰ر۵ـ۳۰ر۷ـ۳۰ر۹
★ بکش وزنده‌بمان ـ رنگی ـ راجرمور
کسری (۸۲٦۹۳۹) ۱۰ـ ۱۲ـ ۲ـ ٤ـ ٦ـ ۸ـ ۱۰
تخت‌جمشید (٦۵۲۵۵۰) ۱۱ـ ۲ـ ٤ـ ٦ـ ۸ـ ۱۰
★ پرواز شوم ـ رنگی ـ سینماسکوپ
شهرقشنگ (٤۷۷۷۷) ۱۱ـ ۱ـ ۳ـ ۵ـ ۱۵ر۷ـ ۱۵ر۹
★ تنگسیر ـ رنگی ـ بهروز وثوقی
بولوار (٦۵۵۲۹۲) ۱۱ـ۱ـ۳ـ۵ـ۱۵ر۷ـ۱۵ر۹
★ نارزان وگنجهای حضرت سلیمان ـرنگی ـ دیویدکارنهتر
سینه‌موند (٤۸۳۲۲) ۱۱ـ ۱ـ ۳ـ ۵ـ ۷ـ۹
★ جنگوگریز ـ سینماسکوپ ـ رنگی
پولیدور (٤۲٦۳۱) ۳۰ر۱۱ـ۳۰ر۱ـ۳۰ر۳ـ۳۰ر۵ـ۳۰ر۷ـ٤۵ر۹
★ حوادث در استانبول ـ رنگی ـ دون‌باکی
کاپری (۹۲۸٤۰۱) ۱۱ـ۱ـ۳ـ۵ـ۷ـ۱۵ر۹
★ حقه‌های من ـ درست به هدف
البرز (۳۰٤۲۵۸) ۳۰ر۸ـ ۳۰ر۱۱ـ ۳۰ر۲ـ ۳۰ر۵ـ ۳۰ر۸
★ حمله تانگ ها ـ نعره طوفان
آسمان آبی (۳٤۱٦٦۸) ۹ـ ۱۱ـ ۱ـ ۳ـ ۵ـ ۷ـ ۹
★ خریداربسیار، فروشنده کم ـ رنگی
ب.ب (۸۲۹٦٤۱) ۱۰ـ۱۲ـ۲ـ٤ـ٦ـ۸ـ۱۰
★ خشم عقاب‌ها ـ بهارجوانی
پردیس (۳۰٤۲۵۹) ۹ـ ۱۱ـ ۱ـ ۳ـ ۵ـ ۷ـ ۹
★ دختر رایان ـ رنگی ـ سیما سکوب
گلدیس (٦۲۸۷۱۲) ۳۰ر۱۲ ۳۰ر۳ـ ۳۰ر٦
★ داستان عشق ـ رنگی ـ محصول هندوستان
حافظ (۳۹۱۰۷٤) ۳۰ر۱۰ـ ۳۰ر۲ـ ۳۰ر٤ـ ۳۰ر٦ـ ۳۰ر۸
★ روزنو، شب‌نو ـ رنگی ـ سانجیوکومار
همای (۳۱۱٦٦۹) ۳۰ر۱۰ـ۳۰ر۲ـ۳۰ر٤ـ۳۰ر٦ـ۳۰ر۸
★ زوزه‌مرگهای سیاه ـ رنگی ـ رون‌الای
پارامونت (٤۸۳۲۱) ۱۵ر۱۱ـ۳۰ر۳ـ۳۰ر۵ـ۳۰ر۷ـ۳۰ر۹
★ زنجیرهای شکسته ـ پنج بیرحم
فلور (۵۲۸۰۹٦) ۹ـ ۱۱ـ ۱ـ ۳ـ ۵ـ ۷ـ ۹
★ سوزنهای طلائی ـ سینماسکوپ ـ رنگی
برلیان(۳۹۳۵۲۵) ۹ـ۱۱ـ۱ـ ۳ـ۵ـ ۷ـ ۹
★ شیر و باد ـ رنگی ـ شون‌کانری ـ کندیس‌برگن
شهرفرنگ (٦۲۷٦۲۸) ۱۵ر۱۱ـ۳ـ۱۵ر۵ـ۳۰ر۷ـ٤۵ر۹
★ شلاق بردگان ـ رنگی ـ آنوشکاهمپل
سانترال (۹۲۸٦۸٦) ۱۱ـ۱ـ۳ـ۵ـ۷ـ۱۵ر۹
★ شاهرگ ـ ایرج‌قادری ـنوری‌کسرائی
او نیورسال (۹۲٦۹۵۳) ۱۱ـ ۱ـ ۳ـ ۵ـ ۱۵ر۷ـ ۳۰ر۹
پاسیفیک (۷۵۳۳۱۱) ۱۵ر۱۱ـ ۳۰ر۱ـ۳۰ر۳ـ ۳۰ر۵ـ ۳۰ر۷ـ ۳۰ر۹
ایران (۳۱٦۳۵٤) ۳۰ر۱۰ـ۳۰ر۲ـ۳۰ر٤ـ۳۰ر٦ـ۳۰ر۸
ساینا (۳۵۲٤٤۲) ۱۰ـ۱۲ـ۲ـ٤ـ٦ـ۸ـ۱۰
تیسفون(۹۵۸۸۸۲) ۹ـ ۱۱ـ ۱ـ ۳ـ ۵ـ ۷ـ ۹
رنگین‌کمان (۷۵٦۷٦۰) ۹ـ ۱۱ـ ۱ـ۳ـ ۵ـ ۷ـ۹
موناکو (۷۹۵۵۹٦) ۹ـ۱۱ـ ۱ـ ۳ـ ۵ـ ۷ـ ۹
پرسپولیس (۵۳۸۰۸۱) ۱۰ـ ۱۲ـ ۲ـ ٤ـ ٦ـ ۸
دریا (۳٤۱۷٤٦) ۹ـ ۱۱ـ ۱ـ ۳ـ ۵ـ ۷ـ ۹
کارون(۹۵۵۱٦۵) ۳۰ر۱۰ـ۳۰ر۲ـ ۳۰ر٤ـ ۳۰ر٦ـ ۳۰ر۸
آستارا (۸۷٤۰۲۲) ۳۰ر۱۰ـ ۳۰ر۲ـ ۳۰ر٤ـ ۳۰ر٦ـ ۳۰ر۸
★ (×) عشق مثلث ـرنگی ـ لیزاگاستونی
ونک(٦۸٤۱۱٦) ۱۱ـ ۲ـ ٤ـ ٦ـ ۸ـ ۱۰

★ عبور از مرز زندگی ـ ناصر ملک‌مطیعی
مولن‌روز (۷۵۲۹۲۹) ۱۱ـ ۱ـ ۳ـ ۵ـ ۷ـ ۹
اروپا (۳۰۳۱۷۹) ۳۰ر۱۰ـ ۳۰ر۲ـ ۳۰ر٤ـ ۳۰ر٦ـ ۳۰ر۸
نیاگارا (٦٦۵۳۰۷) ۱۱ـ ۱ـ ۳ـ ۵ـ ۷ـ ۱۵ر۹
میامی (۷۵٤۳۲۹) ۱۱ـ ۱ـ ۳ـ ۵ـ ۷ـ ۱۵ر۹
الوند (۳۵٦۵۳۸) ۱۰ـ ۱۲ـ ۲ـ ٤ـ ٦ـ ۸ـ ۱۰
کیهان (۵٤٦۳٦۰) ۹ـ ۱۱ـ ۱ـ ۳ـ ۵ـ ۷ـ۹
مارلیک (۹٦۳٦۱٦) ۱۱ـ ۱ـ ۳ـ ۵ـ ۷ـ ۹
ارانوس (۵۲۷۹۷۱) ۳۰ر۱۰ـ ۳۰ر۲ـ ۳۰ر٤ـ ۳۰ر٦ـ۳۰ر۸
شهرام (۸٤٤۵٤۹) ۹ـ ۱۱ـ ۱ـ ۳ـ ۵ـ ۷ـ ۹
شرق (۵۳٤۰۲٤) ۱۰ـ ۱۲ـ ۲ـ ٤ـ ٦ـ ۸
سیلوانا (۳٦۳۷۳۷) ۳۰ر۱۰ـ ۳۰ر۲ـ ۳۰ر٤ـ ۳۰ر٦ـ ۳۰ر۸
★ غلامزنگی ـ فاضلی ـ شهناز تهرانی
آسیا (۲۹۰۹ر) ۱۱ـ۱ـ ۳ـ۵ـ ۱۵ر۷ـ ۳۰ر۹
رکس (۳۱۵۲۹۳) ۳۰ر۱۰ـ ۳۰ر۲ـ ۳۰ر٤ـ ۳۰ر٦ـ ۳۰ر۸
شهوند (۳۵٤۰٤۰) ۳۰ر۱۰ـ ۳۰ر۲ـ ۳۰ر٤ـ ۳۰ر٦ـ ۳۰ر۸
لیدو (۵٤۱۲۸۲) ۱۰ـ ۱۲ـ ۲ـ ٤ـ ٦ـ ۸
نپتون (۷٦۰۱۳٦) ۹ـ ۱۱ـ ۱ـ ۳ـ ۵ـ ۷ـ ۹
ژاله (۳۰٤۱۲۰) ۳۰ر۱۰ـ ۳۰ر۲ـ ۳۰ر٤ـ ۳۰ر٦ـ ۳۰ر۸
توسکا (۵۳۹۵٤٤) ۳۰ر۱۰ـ ۳۰ر۲ـ ۳۰ر٤ـ ۳۰ر٦ـ ۳۰ر۸
المپیا (۹۲٦۷۹۷) ٤۵ر۱۰ـ۱ـ۳ـ۵ـ۷ـ۹
پاسارگاد (۳٤۲۷۸۲) ۹ـ ۱۱ـ ۱ـ ۳ـ ۵ـ ۷ـ ۹
چرخ‌فلک (۹۵۰۰۵۸) ۱۰ـ ۱۲ـ ۲ـ ٤ـ ٦ـ ۸
ناتالی (۵٤٤۵۳٤) ۳۰ر۱۰ـ ۳۰ر۲ـ ۳۰ر٤ـ ۳۰ر٦ـ ۳۰ر۸
سیلورسیتی (۲٦۱۲۰۵) ۳۰ر۱۰ـ ۳۰ر۲ـ ۳۰ر٤ـ ۳۰ر٦ـ ۳۰ر۸
★ غرب دیوانه ،دیوانه ـ رنگی ـجرج هیلتون
متروپل (۳۱۹٤۱۰) ۹ـ ۱۱ـ ۱ـ ۳ـ ۵ـ ۷ـ۹
رویال (۸۲۹۷۸۵) ۱۰ـ ۱۲ـ ۲ـ ٤ـ ٦ـ ۸ـ ۱۰
★ فریاد گرگ ـ رنگی ـ جکپالانس
گلدن‌سینی (٦٦۳۲٦۹) ۱۵ر۱۱ـ۳ـ۳۰ر۵ـ۳۰ر۷ـ٤۵ر۹
★ کینگ‌کنگ علیه گودزیلا ـ سینماسکوپ ـرنگی
داریوش (۵۲٦۲٦۵) ۳۰ر۱۰ـ۳۰ر۲ـ ۳ـ٤ـ٦ـ۳۰ر۸
★ گرگ سیاه دیترویت ـ رنگی ـ الکس‌روکو
شهرتماشا (۹۲۸٦۸٦) ۱۵ر۱۱ـ۳۰ر۱ـ۳۰ر۳ـ۳۰ر۵ـ۳۰ر۷ـ۳۰ر۹
★ مروارید سیاه ـ رنگی ـ ژئودی‌ارایا
آتلانتیک(٦۲۷۱۷۱) ۱۵ر۱۱ـ۳۰ر۱ـ۳۰ر۳ـ ۳۰ر۵ـ۳۰ر۷ـ۳۰ر۹
★ ماجراهای زورو ـ سینما سکوپ ـ رنگی
سهیلا (۳۱٦٤۲٤) ۳۰ر۱۰ـ۳۰ر۲ـ ۳۰ر٤ـ ۳۰ر٦ـ ۳۰ر۸
پلازا (٤٤۲۵۵) ۱۵ر۱۱ـ ۳۰ر۱ـ ۱۵ر۵ـ ۱۵ر۷ـ ۱۵ر۹
ری (۵۲۲۵۷۸) ۱۰ـ ۱۲ـ ۲ـ ٤ـ ٦ـ ۸
مراد (۷۵۳۳۸۲) ۹ـ ۱۱ـ ۱ـ ۳ـ۵ـ ۷ـ ۹
★ لورنس عربستان ـ رنگی ـ پیتراوتول
پارک (۳۱۹٦۳۷) ۹ـ ۱۲ـ ۳ـ ٦ـ ۹
★ ناچا و خدایان هفت دریا ـسه‌عول‌امپراتوری رم
نادر (۳۱٤٤۹۵) ۹ـ ۱۱ـ ۱ـ ۳ـ ۵ـ ۷ـ ۹
★ یک مرد وهزار حقه ـ تصویردوریان‌گری
ستاره (۵۳۹۷۲۱) ۹ـ ۱۱ـ ۱ـ ۳ـ ۵ـ ۷ـ ۹
سانس انگلیسی
گلدیس ساعت ۳۰ر۹ (دختررایان)
★ ابراهیم توپچی وآقابیک کارگردان: رکن‌الدین خسروی
باشرکت: جعفر والی ـ جمشیدلایق ـ سروروحانی
تالار ۲۵شهریور (۵۲۵٤٤٤) شروع ۷ر۳۰

آگهی تشکیل مجمع عمومی شرکت آلبیت

از صاحبان سهام شرکت سهامی خاص خدمات زمین شناسی و معدنی آلبیت، دعوت میشودتا در جلسه مجمع عمومی عادی و فوق‌العاده صاحبان سهام‌که‌درتاریخ چهارشنبه ۱۵ر۱۱ر۱۳۵٤ ساعت ۵ بعد ازظهر در محل شرکت (خیابان خارک، کوچه صائب شماره ۵۳) تشکیل میشود حضور بهمرسانند.

دستور جلسه:
ـ تجدید انتخاب هیئت رئیسه.
ـ تغییر در مواد اساسنامه در صورت لزوم.
ـ ورود سهامداران جدید در شرکت.

شرکت سهامی خاص آلبیت
آ ـ ۱۷٤۰۱

شهرهای خوزستان به‌محاصره سیل در آمد

بارندگی شدید و طغیان‌رودخانه‌ها ، جاده های خوزستان رابه صورت دریائی از آب درآورده است . این عکس شدت سیلاب را در جاده‌اهواز ـ بندرشاهپور نشان می دهد . عکس از : خبرنگار اطلاعات دراهواز

بسیج نیروها

برای مقابله با سیل، کلیه نیرو ها ی‌امداد وسازمان‌های دولتی در خوزستان ، بمحال آماده‌باش درآمدند .

استاندار خوزستان عصر دیروز با هلیکوپتر از نقاط محاصره شده در سیل‌بازدید کرد .

پل را آب برد

محمد منصوری خبرنگار اطلاعات در اهواز که برای تهیه گزارش‌ازنقاط آسیب دیده به رامشیر و بهبهان رفته‌بود، گزارش داده است که بعداز ظهر دیروز ، طغیان‌رودخانه « جراحی» پل فلزی خلف‌آباد را درهم کوبید و ۷۰ متراز آنرا آب با خود برد . طول این پل ۲٦۰ متر بود .

پل خلف‌آبادبین راه‌اهواز ـ بندر شاهپور وبهبهان‌ـشیراز قرار دارد .

پایه های پل خلف‌آباد ، هنگامی فرو ریخت که یک هیئت مطبوعاتی مرکب از خبرنگاران و عکاسان روزنامه ها و رئیس خبرگزاری پارس در خوزستان ، قصد داشتند پیاده از روی آن بگذرند، اما هوشیاری ماموران آنها را به موقع از خطر نجات داد .

با طغیان رودخانه جراحی و شکستن پل خلف آباد،چهل روستا در حومه رامشیر و ماهشهردرمحاصره سیل‌افتاده است .

در دزفول

۱۰ شبانه روز است یکریز در دزفول باران میبارد .

بارندگی به اکثر خانه‌های قدیمی از جمله ساختمان بانک بازرگانی شعبه‌این شهر،آسیب رسانده است .

. قسمت هایی ازراه دزفول‌ـ شوشترو دزفول ـ اندیمشک را سیلاب شسته و به علت وجود گل ولای بیش ازحد در این راه ها ، آمد و شد وسایل نقلیه ، به کندی انجام میشود .

تخلیه‌خانه‌ها

پژومان بخشدار رامشیردر گفت‌وگویی به خبرنگاراعزامی اطلاعات در اهوازگفت‌باطغیان جراحی و جریان سیل ، ارتباط زمینی ۷۰ روستا با مرکز بخش رامشیر قطع شده است .

بخشدار افزود : دررامشیر یکصد خانه‌که‌در خطرپیشروی سیلاب قرار گرفته بود،خالی شده و ساکنان آنها به نقاط امن انتقال یافته‌اند .

صبح امروز جسد مرد ۵۰ ساله‌ای‌بنام‌عباسقلی‌نوذری‌کارگر بازنشسته شرکت نفت‌دراطراف پل خلف آباد از آب گرفته‌شد وپزشک قانونی اهواز ، علت مرگ او را خفگی در آب تشخیص داد .

یک گزارش‌تائید نشده‌حاکی است بهنگام فرو ریختن پایه های پل خلف آباد عده‌ای به آب ریخته و قربانی سیل شده‌اند .

در اطراف‌اهواز ،ماهشهر بهبهان ودشت‌میشان ،هزاران هکتار از زمین‌های‌کشاورزی زیر سیلاب رفته و محصولات کشاورزی را سیل نابودکرده است .

در مسیر جاده اهواز ـ بهبهان و آغاجاری ، ریزش باران های‌چندروز اخیر باعث ریزش کوه در چند نقطه شده است .

سطح جاده در بعضی‌قسمت ها پوشیده از سنگ است و آمد و شد وسایل نقلیه دراین قسمت از راه به سختی‌انجام می شود .

راه امیدیه ـ آغا جاری نیز به علت ریزش کوه، بسته‌شده است .

در دو روستای« دو دانگه» بهبهان ۱٦ خانه ویران شده است .

قسمتی ازپل «کردستان»بین راه بهبهان ـ شیراز نیز در نتیجه طغیان رودخانه«مارون» شکسته است .حرکت وسایل سنگین از روی پل ممنوع‌شده است .

بهار در تهران

تهران دیروز گرمترین روز فصل زمستان را سپری‌کردو درجه حرارت در دومین ماه این فصل به ۱٤ درجه بالای صفر رسید . هوای بهارمردم تهران‌رابه‌پارک هاوکوهستان ها کشانید .

از سوئی،دیروز یکسیستم هوای باران‌زای مدیترانه‌ای باعث بارندگی نافع در سراسر غرب و مرکز تهران شد .

هوا شناسی گزارش داد: یک جبهه هوای فعال باران‌زای مدیترانه‌ای از عصر دیروز سراسر غرب و جنوب غرب‌و پایتخت و مرکز را فراگرفت‌و ظرف چند ساعتی که دراین مناطق فعالیت داشت بارندگی نافع وقابل توجهی داد .

میزان بارندگی درشمیرانات ۱۰ و در تهران ۸میلیمتربود.

بطوری که خبرنگار ما از شمیران گزارش می دهد روز گذشته هزاران نفر زن ومرد به ارتفاعات شیرپلا و پس‌قلعه واوین صعود کردند .

آخرین خبر از خوزستان

با طغیان رودخانه کرخه ، سطح جاده اهواز ـسوسنگرد هم زیرآب رفته و رفت‌وآمد وسائل نقلیه در این راه بکلی قطع شده است .

آب رودخانه کارون، امروز ۳ متر و ۲۰ سانتیمتر نسبت به روز های پیش بالا آمد .

آب تا پشت سد های‌ساحلی پیشروی کرده و در بعضی نقاط اگر ۳۰ سانتیمتر هم بالا بیاید ، آب به شهر سرازیر خواهد شد .

همزمان با بالا آمدن آب کارون در اکثر خانه های اهواز که دارای‌سرداب هستند، آب فوران زد و زیرزمین خانه های اهواز را آب فرا گرفت .

راههای بسته

ارتباط زمینی اهواز به بهبهان ، ورامشیر ،گچساران، آغاجاری ، امیدیه ، بندردیلم ، هندیجان ، ماهشهر ، بندر شاهپور ، سربندر، سوسنگرد، بستان ، هویزه ، حمیدیه و شیراز قطع است .

زندگی در واگن

با طغیان‌رودخانه جراحی، ایستگاه‌راه‌آهن «خسروی»بین اهواز و بندر شاهپور ، در محاصره سیلاب افتاد .

درپی این حادثه ، بدستور مدیرکل راه‌آهن جنوب ، یک قطار ۱۲ واگنی به محل‌عزیمت کرد .

در حال حاضر ساکنان دهکده «خسروی» در این واگن ها سکونت کرده‌اند .

سیلاب همچنین در مسیر راه‌آهن اهواز ـ بندر شاهپور ۱٦ کیلو متر ازریل را پوشانده است و قطار اهواز ـبندر شاهپور باید از روی دریایی از آب بگذرد .

۱۲ خانه خراب شد

بعلت سرازیر شدن آب ، در قسمت شرق رامشیر ۱۲ خانه ویران شدو ازسوی بخشداری رامشیر برای جلوگیری ازنفوذ سیلاب به خانه ها ،مقابل‌خانه ها کیسه های شن گذاشته‌شد.

مدارس رامشیر امروزبحال شیمه تعطیل درآمده بود .

شاهراه تهران ـخوزستان بسته شد

* خرم‌آباد : ریزش قسمتی از کوه ، راه‌خرم‌آباد ـ پلدختر را بست و با بسته شدن این قسمت از راه ، ارتباط زمینی تهران با خوزستان ، قطع‌شد.

۷ شبانه‌روز است درخرم‌آباد باران می بارد .

دیشب با ریزش کوه وبسته شدن راه ، هزاران مسافر و صدها وسیله نقلیه در دوسوی جاده پلدختر ـ خرم‌آباد ، ماندند .

ماموران راهداری خرم‌آباد، سرگرم بازکردن راه پلدختر ـ خرم‌آباد هستند .

کارکنان مؤسسات آموزشی خصوصی بیمه‌شدند

هزاران کارمندو کارکنان‌بخش آموزشی غیر دولتی مشمول‌بیمه درمانی شدند . یک مقام مطلع در صندوق حمایت کارکنان آموزشی بخش غیر دولتی‌اعلام کرد: براساس مذاکراتی که با سازمان تامین خدمات درمانی انجام شده است کلیه کارمندان عضو این صندوق از اول ماه جاری مشمول بیمه درمانی‌شدند وبزودی با صدور دفترچه تامین خدمات درمانی از سوی سازمان تامین خدمات درمانی، خود و خانوادهشان خواهندتوانست‌از مزایای‌مقررات درمانی استفاده کنند.

موسسات آموزش غیردولتی مکلفند هرچه‌زودترصورت اسامی کارکنان خود و افراد تحت تکفل آنها را از طریق صندوق حمایت برای صدور دفترچه تامین‌خدمات درمانی بسازمان‌یاد شده بفرستند.

همچنین این موسسات باید سهم بیمه‌کارمندان وکارفرمارادر آخر هر ماه بحساب سازمان تامین اجتماعی واریز کنند.

در حال حاضر بیش از ۲۰۰ موسسه آموزشی و رفاهی‌تحت پوشش حمایتی صندوق حمایت کارمندان موسسات آموزش و رفاهی قرار گرفته است.

۲٤ ساعت گذشته : کشته‌شدگان،مجروحین وحوادث گوناگون

کامیون ۵ اتومبیل راله کرد

کامیون پس از تصادف با پیج اتومبیل متوقف شد.

یک کارگر ساختمانی، کامیون کمپرسی را در خیابان«بخارست» بحرکت درآورد و ۵ اتومبیل سواری را که کنار خیابان پارک شده بودند، درهم‌شکست. حادثه هنگامی‌رخ دادکه‌کامیون شماره ۸۵٤۹۲ تهران برای تخلیه‌بار، مقابل یک ساختمان در دست احداث در خیابان‌یکم «بخارست» توقف کرد و «قاسم سیاوشی» کارگر ساختمان با استفاده از غیبت راننده،کامیون را بحرکت درآورد.

کامیون در حالیکه سرعت‌گرفته بود به چپ وراست منحرف می‌شد و عابران وحشت‌زده‌از جلوی آن خود را بگوشه‌یی پرتاب می‌کردند .

کامیون ابتدا فیات ۳۲٦۸٦ تهران‌ـ الف ومینی‌ماینر ۹۵۱۱٦ تهران‌ـ ب را که هردو سمت راست خیابان پارک بودند له کرد و آنگاه با انحراف بسمت دیگر خیابان بترتیب با شاهین ۷۹۳۸٦ تهران‌ـ ج ، بی ام.و ۳۹٤۵۸ تهران‌ـ ق و پیکان ۲۱۵۸۱ تهران بشدت برخورد کرد و در حالیکه چرخ های سنگینش روی بدنه اتومبیل‌ها مانده بود ، متوقف شد .

راننده که فاقد گواهینامه است ، توسط ماموران‌کلانتری یوسف‌آباد بازداشت شد

هیچیک از اتومبیل‌هایی که کامیون باآنها برخورد کرده ، سرنشین نداشتند .

کودک ۳ساله کشته شد

«سعید میرزا محمدی» سه‌ساله روز گذشته در جاده شهریار زیر وانت نیسان ۹۳۲۳۷تهران برانندگی «تقی موکل» رفت و جانداد. راننده‌که فاقدگواهینامه است بازداشت شد .

زیر کرسی مرد

«حسین شیخ‌الاسلامی» ٤۸ ساله که زیر کرسی خوابیده بود، بعلت گاز گرفتگی دچار مسمومیت شد و جان سپرد .

اطلاعات دیپلماتیک

دبیرکل سنتو گفت :

سنتو وسیله‌ای برای تجاوز نیست

خلیق امید بایولکن دبیر کل سازمان پیمان مرکزی (سنتو)طی مصاحبه‌ای گفت‌سنتو یکسازمان تدافعی است و هیچ هدف‌تجاوز کارانه علیه هیچکس ندارد و اضافه کرد که این پیمان هرگز وسیله‌ای‌برای تجاوزنبوده‌است.

بایولکن در مصاحبه‌ای با نمایندگان مطبوعات اظهار داشت که سنتو باتوجه به ماده ۵۱ منشور ملل متحد که در آن اقدامات دسته جمعی دفاعی از طرف دولت‌ها پیش‌بینی شده تاسیس شده است.

دیپلمات ترک گفت همه‌اعضای سنتو معتقدند که باید کوشش شود تا سازمان ملل متحدبتواند به تمام کشورها علیه هرگونه تجاوز تامین بدهد ولی تا آن موقع وظیفه هر کشوری است که اقدامات لازم برای دفاع از خود در برابر هرگونه حمله‌ای بعمل آورد.

دبیر کل سنتودر همین‌مصاحبه ضمن اشاره باهمیت‌ژئوپولیت یک منطقه سنتو گفت که ماسعی خواهیم کرد که نیروهای دفاعی خود را علیه هرگونه تجاوز احتمالی قوی نگهداریم و معتقدیم که بااین اقدام به سیاست مبتنی برکاهش بحران کمک کرده‌ایم.

هیئت ویتنامی بازگشت

هیات جمهوری دمکراتیک ویتنام‌بریاست«نگوین‌کوتاچه» که برای مذاکرات اقتصادی با مقامات ایرانی به تهران آمده بودند پنجشنبه تهران را ترک کردند در حالیکه از نتایج مذاکرات خود راضی بودند .

در پایان این سفر یک‌اعلامیه مشترک که نشان می دهد هیات ویتنامی به توافق های مهمی با مقامات رسمی‌ایران دست یافته است منتشرشد

در اعلامیه‌ای که پنج شنبه منتشر شد گفته می شود که دو کشور در زمینه همکاری های نفتی وفروش نفت‌ایران به جمهوری دمکراتیک‌ویتنام به توافقهای مهمی رسیدندو بزودی هیات‌هائی برای‌دنبال کردن جزئیات مذاکرات‌اخیر به‌تهران می‌آید .

ولیعهد عربستان سعودی گفت :

دوستی ایران و عربستان استوار است

ریاض‌ـ خبرگزاری فرانسه‌ـ امیر فهد بن عبدالعزیز ولیعهد عربستان سعودی ضمن مصاحبه‌ای با «اساهی‌شیمبون» چاپ توکیو گفت ایرانیها و سعودی‌ها «دوستانی هستندکه رشته‌های مذهبی برادری و حسن همجواری آنها را بیکدیگر پیوند میدهد».

ولیعهد عربستان سعودی اضافه کرد: «این حقیقت که ما در جستجوی رسیدن بیک هدف مشترک یعنی تقویت همبستگی‌اسلامی هستیم‌واهل دو کشوررابیش ازپیش‌استوار ساخته است.

امیر فهد ضمن‌بحث ازشوروی وجمهوری خلق چین گفت ما نسبت باین‌دوکشور هیچگونه دشمنی نداریم بشرط آنکه آنها در جستجوی «واردکردن ایدئولوژی» خود بعربستان سعودی نباشند.» عربستان سعودی، شوری و چین روابط سیاسی ندارد.

امیر فهد در باره مسئله نفت گفت: دولت عربستان سعودی خواهان ادامه پیشرفت جامعه‌بین‌المللی است‌از این‌رو ازسیاست افزایش‌متعادل قیمت نفت پیروی میکند ودر عوض از کشورهای صنعتی انتظار دارد بهای کالاهای ساخته شده خودرا تثبیت‌کند.

امضاء پروتکل ایران و یوگسلاوی

بلگراد ـ رویتر ـ بین‌ایران ویوگسلاوی پروتکلی بمنظور بسط همکاریهای دو کشوردر زمینه‌های کشاورزی وصنعت وامور فنی امضاء شد.

در این زمینه پروتکلی بین نمایندگان دو کشور دربلگراد امضاء شد.

رئیس مجلس سنا اعلام کرد :

امسال مردم جشنهای ٦ بهمن را باشکوه بیشتری برگزار میکنند

مهندس شریف امامی

سنا امروز جلسه علنی داشت و طی آن شش لایحه دولت برای شور اول مطرح و مورد بررسی قرار گرفت‌و تصویب شد . در همین‌جلسه که ساعت ۱۰ بامداد بریاست آقای مهندس شریف امامی تشکیل شد رئیس مجلس‌سنا طی سخنانی‌بمناسبت سالروز ششم بهمن یادآور پیشرفت ها و تحولاتی که در نتیجه انقلاب شاه وملت عایدکشور شده است صحبت کرد ودو تن دیگر از سناتورها نیز بهمین مناسبت صحبت‌کردند.

سخنان رئیس سنا

آقای مهندس شریف امامی رئیس مجلس سنا در آغاز جلسه امروز طی سخنانی‌اظهار داشت ششم بهمن ماه ۱۳٤۱ در تاریخ حیات ملت ما با برجستگی خاص و عنوانی وزین تجلی دارد زیرا مبداء جنبش و حرکت و سیرتحول وترقی‌و تعالی‌ملتی‌رانشان‌میدهد که‌در پرتو رهبری شاهنشاهی بیداردل وهوشیار و موقع‌شناس به سوی هدف هایی مشخص و معین باسرعت گام برمیدارد . حقیقت اینست که انقلاب اصیل ماچون برپایه‌یی محکم و استوار قرار داردطی سیزده سالی که از عمر آن‌می گذرد نتایجی بسیار درخشان و آثاری ثمربخش بارآوردمو در مسیری کاملا طبیعی ومنظم به موازات نیات بلند انسانی شاهنشاه ترقیخواهما درجهت اجرای حقوق بشری و تامین عدالت اجتماعی ،طبق‌منظور بانی و مبتکرآن مطلوب‌طبقات پیشرفته است .

ره صدساله

رئیس سنا افزود سیزده‌سال در تاریخ ملت‌ها زمانی کوتاه بشمار است ولی در همین زمان کوتاه ما ره صد ساله پیموده‌ایم سرعت پیشرفت ها بابه عبارت بهتر جهش هاآنهم در تمام زمینه ها طوری‌شگفت انگیز بوده که مراتب تحسین مردم جهان را برانگیخته و نظر اغلب ملت ها را به این نقطه جهان که در عهد باستان کانون تمدن عظیم و فرهنگی چشمگیر بوده دوباره معطوف داشته است . موجب کمال خوشوقتی است که این‌روز ها مشاهده میشود ملت‌ایران‌با شوق و شعف و شادی‌و نشاط فراوان تصمیم دارد مراسم بزرگداشت سالگردانقلاب عظیم اجتماعی خود را مجلل‌تر و باشکوه‌تر و پررونق‌تر ازسال های گذشته برگزار کندو با کمال خلوص‌نیت مراتب‌سپاس قلبی و حق‌شناسی واقعی و عمیق خودرا ضمن‌احساساتی صادقانه به پیشگاه مبارک‌بانی و مبتکر انقلاب تقدیم دارد . سپاس و حق شناسی امسال معنی و مفهوم دیگری دارد زیراسالگردآن‌با عصرستاخیز ملت ایران توام شده است . رستاخیز عظیمی که ملت می‌خواهد با یک جهش عظیم‌تر نتایج بیشتر و موثرتری از انقلاب اصیل خود بدست آورد .

امتیاز دیگری که مراسم‌امسال دارد اینست که پنج اصل مهم دیگر طی سال جاری‌برمنشور انقلاب که همواره راه‌تکامل میپیماید افزوده شده استو با این پنج اصل منشور انقلاب ما مرحله کاملتری را پیموده است . بعلاوه برملت ایران این مسئله مسلم شده است که انقلاب مابخصوص در عصر رستاخیزنه‌تنها توقف پذیر نیست بلکه هر روزکاملتر وبارورتر و ثمربخش‌تر می‌گردد .

وظیفه خود میداند که در این روز فرخنده مراتب‌سپاس وحق شناسی ملت ایران و عموم نمایندگان مجلس سنا را بمناسبت روز بزرگ تاریخی‌که اثرات مثبت آن هر سال در زندگی کلیه طبقات نمایانترو ایمان مردم به اصالت انقلاب وپیشرفت‌های‌عظیم آن‌راسختر است به‌پیشگاه‌شاهنشاه بزرگ و بزرگوار ،بانی و مبتکر انقلاب و رهبر دلسوز ملت ایران تقدیم داردو از خداوند بزرگ مسئلت نماید که به شاهنشاه محبوب ما عمری طولانی عطا فرماید .

تدریس عمومی

سناتور دکتر جهانشاه صالح نیز در سخنانی بمناسبت سالروز انقلاب شاه و ملت از اثرات‌یکی از فرمانهادر تندرستی عمومی‌یاد کرد ضرورت توجه‌به‌از بین‌بردن دود وسایط نقلیه و نیز رفع هوای آلوده را تذکر داد وگفت با اوامری که شاهنشاه آریامهر دراین‌باره صادر فرموده‌اند من‌از دولت میخواهم جواب دهد اقداماتی که دراین باره شده‌چه بوده است‌آیابه مبارزه باآلودگی هوا که مبارزه مرگو زندگی است توجهی کامل شده است.

سناتور دکتر صالح گفت شما را بخدا فکری بحال دوداتومبیل ها بکنید . در آمریکا یککارخانه بزرگ اتومبیل را بعلت عدم توجه بسلامت مردم ۲٤ میلیون دلار جریمه کرده‌اند.

● سناتور علامه وحیدی نیز در سخنان پیش از دستور خود درباره سالروز ششم بهمن صحبت کرد واز توجه مخصوص شاهنشاه آریامهر بمبانی مذهبی وشعائر دینی تجلیل نمود.

اثرات اصول ۱۷گانه

سناتور شوکت ملکجهانبانی نیز سخنان قبل از دستورخودرا به بحث در باره نتایج و اثرات انقلاب شاه وملت اختصاص داد وطی آن یادآور شد متفکرین و جامعه‌شناسان و علمای بزرگ دنیا وملل مترقی بانقلاب ایران‌به نظر اعجاب آمیخته باحترام مینگرند وآنرانمونه‌ای بارز برای تمدن بشری و پیشرفتهای انسانی بشمار میاورند .

سئوال از دولت

● سناتور دکتر جهانشاه صالح‌در جلسه‌امروز سناسئوالی تقدیم رئیس سنا کرد :

«مقام محترم ریاست مجلس سنا. تقاضا دارد مقرر فرمایند دولت در مجلس سنا حضوریه هم‌رسانند و درباره مسائل‌زیر‌ـ سناتور های محترم راآگاه سازند:

۱ـ با در نظر گرفتن گزارش علمی و فنی کمیسیون خاص و تصریح براینکه موتور گاز سوز ازهرحیث به موتورهای دیزلی ترجیح دارد تاکنون چه اقدامی برای نصب موتورهای گازسوز شده است.

۲ـ آیا دولت برای تبدیل موتورهای دیزلی وبنزینی بگاز سوز که از نقطه نظر تندرستی مردم جنبه حیاتی‌دارد بودجه‌کافی در بودجه محیط زیست منظور کرده است.

۳ـ آیا معیارهای بین‌المللی در باره جلوگیری از خروج گازهای مسموم کننده از پس گازهای اتومبیلهائی که از خارج وارد میشود وهمچنین موتورهائی‌که برای مونتاژ بایران میاید رعایت میگردد یانه ؟

دولت ساختمان ذوب‌آهن راپس نداد

★ **این ساختمان برای استفاده‌یك سازمان‌دولتی دیگر در اختیار وزارت مسکن قرار داده شد**

شرکت ملی ذوب‌آهن ایران ساختمان اداری خود را که نبش تخت جمشید پهلوی قرار دارد در اختیار وزارت‌مسکن و شهرسازی گذاشت‌تا از طریق این وزارتخانه در اختیار یکی دیگر از سازمانها یا موسسات دولتی قرار گیرد .

ساختمان ده طبقه مذکور از اسفند ماه گذشته بعلت شکاف هائی که در آن پدید آمد و خطر ریزش آن مطرح بودتخلیه شد و کارمندان شرکت ملی ذوب آهن ایران‌به‌دهکده‌المپیک منتقل شدند و تابحال در آنجا به‌کار اشتغال دارند .

شرکت ملی ذوب‌آهن ایران اخیرا ساختمانی در جاده پهلوی خریداری کرد و باین ترتیب پس ازتکمیل ، کارمندان شرکت بمحل جدیدمنتقل‌خواهند شد .

ساختمان اداری سابق شرکت ملی نفت ایران که‌ماهیانه پنجاه هزار تومان اجاره شده است قرار است پس از تعمیرات لازم بوسیله وزارت‌مسکن دراختیار یکی دیگر از موسسات دولتی گذاشته شود .

براساس بخشنامه‌ای که چند ماه قبل از سوی دولت بکلیه سازمانهای مملکتی ابلاغ شد، شرکتها و سازمانهای مذکور در صورت‌عدم‌احتیاج بساختمان نباید اجاره آنرا فسخ کنند ، بلکه باید ساختمان را ازطریق وزارت مسکن و شهرسازی‌در اختیار یکی دیگر از سازمانهای دولتی قرار دهند .

متهم به قتل فراری دستگیر شد

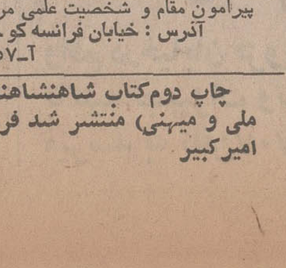

رفسنجان ـ خبرنگار اطلاعات متهم بقتل فراری پس از سه‌ماه دستگیر شد وی‌که «اکبرمرادی» نام دارد و به «اکبر برفه‌ای» معروف است متهم است‌شخصی بنام «درویش قاسمیان» را با اسلحه کشته است «اکبر» که ساکن قریه «برفه» ازتوابع‌شهر بابک است با پرونده تحویل مقامات قضائی شد .

سینما پلازا بفروش میرسد

اداره تصفیه تهران به قائم‌مقامی نصرت‌الله منتخب‌تهران ورشکسته شش دانگ عرصه و اعیانی سینما پلازا واقع در تهران خیابان شاهرضا را که کلا ۱۰۳۲۷۸۰۰۰ ریال ارزیابی شده بشرح آگهی منتشره در شماره ۹۷۲۸ـ ۱۱ر۹ر۵٤روزنامه کیهان روز یکشنبه ۱۲ر۱۱ر۵٤ از طریق مزایده بفروش میرساند پیشنهادات تا ساعت ۹ صبح همان روز پذیرفته و ساعت ۱۰ باز و قرائت خواهد شد .

طالبین برای کسب اطلاع از جزئیات امر میتوانندباداره تصفیه تهران واقع در خیابان سپهبد زاهدی ساختمان وزارت دادگستری مراجعه نمایند .

رئیس اداره تصفیه امورورشکستگی تهران‌ـ فضل‌اله قدس

آ‌ـ۱۷۲۱۵

در مراسمی که بمناسبت سال رحلت علامه متاله آقا سیدمحمد کاظم عصار که در ساعت ۵ بعداز ظهر روز یکشنبه ۵ بهمن ماه در انجمن شاهنشاهی فلسفه ایران برگزار می‌شود ادیب‌و عارف بزرگوار جناب آقای هادی حائری بیاناتی پیرامون مقام و شخصیت علمی مرحوم عصار ایراد می فرمایند.

آدرس : خیابان فرانسه کوچه نظامی پلاک ٦

آ‌ـ۱۷٤۵۷

چاپ دوم‌کتاب شاهنشاهنامه هدا (حماسه‌جاویدان ملی و میهنی) منتشر شد فروش در کتاب‌فروشیهای امیرکبیر

از ایرج پزشك‌زاد

و دو اثر جدید :

اوب مرو به زودولت اوست تحریر شد

ماشاءالله‌خان دربارگاه هارون‌الرشید

تهران‌ـ میدان بهارستان

تلفن: ۳۹۲۰٤۱

انتشارات صفی علیشاه

پیروزی لبخند

از : فرهاد مسعودی

شرح زندگی پرفرازونشیب

عباس مسعودی

بنیانگذار روزنامه‌نگاری نوین ایران

وگوشه‌هائی از تاریخ

پنجاه ساله اخیر ایران

محل فروش: کتابفروشیهای امیرکبیر

در سراسر کشور

بازپرس دختری را که اغفال شده بود زندانی کرد!

مردی که بااتومبیل خود دو دختر ۱٤ و ۱٦ ساله را از داخل گاراژی ربوده بوددستگیر شد وبازپرس دادسرای تهران اورا که سعید نام دارد باتفاق خدیجه یکی‌ازدو دختری‌که‌هنگام اغفالش توسط سعیدباوتمکین کرده بود بزندان فرستاد .

۱۵ روزپیش پدران دودختر ـ بنامهای خدیجه ، ۱٦ ساله‌وربابه ۱٤ ساله ـ بامراجعه به اداره آگاهی بمامورانِ شعبه ۳ آن‌اداره اطلاع دادند جوانی بنام حسن ـ معروف به سعید ـ دخترانشان را ربوده است .

آن‌ها همچنین اضافه کردند که‌خانه ما درگاراژی در سه‌راه آذری واقع است چند روز بودکه «سعید» به بهانه تعمیر اتومبیل‌به آن گاراژرفت‌وآمد داشت و بایکی از کمکرانندها نیز آشنایی‌بهم زده بود . روزجمعه سعید به‌بهانه دیدن دوستش وارد گاراژ شد و برادر کوچک خدیجه متوجه شد که خواهرش باتفاق ربابه درداخل اتومبیل سعید (کف اتومبیل خوابیده‌اند) برادرخدیجه بمحض دیدن آنها بمنظور بازکردن در اتومبیل جلو دوید ولی سعید اورا کتک زد و بعدازآنکه از کنار اتومبیل دورش کرد، پشت فرمان اتومبیل نشست و گریخت پدران کمک راننده‌یی را که دوست سعید است پیدا کردیم و جریان را باو درمیان گذاشتیم . او نیز مارا به خانه‌یی واقع‌درخیابان استخر برد و گفت که این خانه متعلق بـــه معشوقه سعید است بامعشوقه‌سعید تماس گرفتیم ، او گفت که سعید به‌بهانه رفتن به خدمت نظام‌دوشب است که نزد او نیامده است . پدران دودختر ربوده شده پس از جستجوی زیاد بامردی برخورد کردند که شهادت داد سعید را درمیدان شهیاد همراه‌دخترها دیده است .

عکس سعید رئوفـــی تکثیر شد ودراختیار ماموران‌آگاهی قرار گرفت و ماموران جستجوی خود را برای یافتن سعید آغاز کردند.

تا چند روزپیش ازنیشابور اطلاع داده شد ربابه درآنجانزد نامزدش بسر میبرد . پدر ومادر ربابه به نیشابور رفتند واورا به تهران آوردند وماموران آگاهی را درجریان گذاشتند . ربابه به ماموران گفت وقتی سعید من و خدیجه راوسیله اتومبیل‌خود از گاراژ خارج کرد مدت ۲ روز در تهران سرگردان بودیم و چون من از این موضوع ناراحت بـــودم، سعید گفت من میخواهم باخدیجه ازدواج کنم ، تونیزبهرکجا کـه میخواهی‌میتوانی‌بروی

چون جائی را نداشتم بروم بسعید گفتم مرا به نیشابور ببر. سعید مرابه یکگاراژ مسافریـــری برد وروانه نیشابور کرد . خدیجه نیز بعداز مدتی وقتی عکس خودرا در روزنامه « اطلاعات» دید بـــه اداره آگاهی مراجعه کردوگفت در این مدت سعید اورابه کرمانشاه و سپس به بلوچستان‌برده‌ودرآنجا اورا اغفال کرده‌است . وحالا تصمیم دارند بایکدیگر ازدواج‌کنند.

خدیجه درآگاهی ابتدا حاضرنشد مخفی‌گاه سعید رانشان دهد امـا وقتی قول مساعد در موردازدواج خود باسعید از مامورین شنید آدرس او را دراختیار آنها قرار داد و مامورین بادردست‌داشتن آدرس سعید را دستگیر وبه‌آگاهی بردند .

پدرومادر خدیجه وربابه از سعید بخاطر اغفال کردن دخترها وهمچنین از خدیجه بخاطرتمکین کردن شاکی شدند و چون سعید درمورد ربودن دختر قبلا نیزسابقه دارد پدرومادر خدیجه حاضر نشدند دخترشان را باوبدهند .

پرونده ازطریق آگاهی جهت تعیین تکلیف به بازپرسی تهران فرستاده شد ودکتر حق‌اندیش بازپرس‌شعبه چهار دادسرای‌تهران پس‌از مطالعه پرونده و تحقیق از سعید اورا بازداشت کرد و چون طبق قانون تمکین‌کردن‌جرم‌شناخته می‌شود پرونده خدیجه بدادگـــاه اطفال فرستاده شد که خدیجه‌نیز از طریق دادگاه‌اطفال روانه زندان شد.

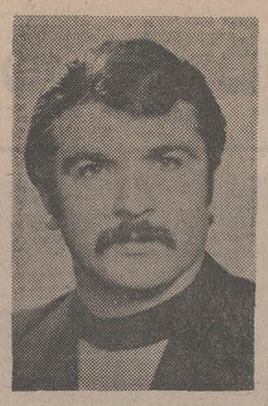

سعید

وسوسه ، مستأجر را وادار بدزدی از خانه‌صاحبخانه سابقش کرد!

زنی اثاثیه منزل صاحبخانـه قبلی خود را سرقت کرد . این زن که مهری نام داردباوجود اینکه‌مدتهاقبل منزل‌کبری،صاحبخانه قبلی خود را تخلیه کرده‌بود، معاشرتش را با وی ادامـــه می‌داد . مهری در این مـدت چنان نظر کبری را بسوی‌خود جلب کرده بود که او حتـــی کلیدمنزل‌را دراختیارش‌گذاشته بود و گاهی اوقات که‌درمنزل نبود مهری به منزل‌وی‌مراجعه میکرد و منتظر میشد تاکبری به منزل برگردد .

۲روز پیش مهری طبق‌معمول به منزل کبری رفت ، چون کبری در منزل‌نبود‌او بی‌اختیار اتاقها را یک بیک گشت وقتی چشمش بیک قالیچه نفیس افتاد وسوسه شد و آن را برداشت هنگامی میخواست از منـزل خارج شود ضبط صوتـــی نظرش را جلب کرد و آن را نیز برداشت . مهری یکدیگ زودپز را هم برداشت و بـــا خونسردی از منزل‌کبری‌خارج شد . مهری برای آنکه کبری متوجه سرقت اونشود،اموال مسروقه را به منزل‌دختربزرگ خود برد و باو گفت آنها را خریداری کرده است و چون منزل مسکونیش کوچک است و جائی برای نگهداری اثاثیه ندارد بهتر است چند روزی قالیچه و ضبط صوت‌درآنجا بماند .

عصر آن روز وقتی کبـری متوجه سرقت اثاث منزل خود شد به منزل مهری رفت و او را تهدید کرد اگر اثاثیه راپس ندهی موضوع را با کلانتری محل درمیان میگذارم . مهری ابتدا منکر سرقت‌خود شدولی کبری به کلانتری ۲۱ شکایت برد ، و مهری ناگزیردرکلانتری اعتراف به سرقت کرد.

پرونده‌ای دراین زمینه تشکیل و جهت رسیدگی به دادسرای تهران فرستاده شد .

پروفسور عصبی زنی‌را مجروح کرد

بعد از ظهر دیروز از طریق‌کلانتری ۱۸ تلفنی بـه دادسرای تهران اطلاع داده شد که در کوی گیشا مردی زنی را به زور به آپارتمان خود برده و با کارد به او حمله کرده است . مامورین اضافه کردند که ما به منزل این مرد مراجعه کرده‌ایم ولی او از باز کردن دربمنزل خودداری میکند.

از طریق ابوالحسن فرهـی ، معاون کشیک دادسرای تهران به ماموران کلانتری نمایندگی داده‌شد اگرمرد بازهم از باز کردن درب منزل خودداری کرد از طریق دیوار منزل به آنجا بروند و درصورت عملی نبودن این‌کار هم درب منزل را بشکنند ، مامورین بلافاصله اقدام باین کار کردند و پس از باز کردن در منزل ، زن جوانی را دیدند که در حال اغماء بسرمیبرد و در کنار او پیرمردی عصبی ایستاده است. ماموران بلافاصله مجروح را به پارک کلینیک انتقال دادند و ضارب او نیز که پروفسور مشیری نام دارد دستگیرشد.

درحال حاضر چون مجروح قادر به تکلم نیست‌علت این حادثه روشن نشده است. بطوریکه همسایگان این مرد می‌گویند او ناراحتی اعصاب دارد و آدمی الکلی است.

زن مست ، میخواست درخیابان عریان شود

یکزن ولگردمشروب‌خورده، عربده‌کشان به خیابان رفت و شروع به کندن لباس‌های‌خود کرد .

این زن که ثریا نام دارد شب گذشته در حال برهنه شدن‌در خیابان پهلوی نزدیک تقاطع پیراسته ، وسیله مامـــوران کلانتری یک تهران دستگیر شد.

وی در کلانتری گفت بعلت ناراحتی روحی مقدار زیادی مشروب خوردم و از منـــزل خارج شدم و چون از حالت طبیعی خارج شده بودم دست به این کار زدم .

ثریا جهت تعیین تکلیف از طریق کلانتری یک به‌دادسرای تهران فرستاده شد .

قابل توجه مقاطعه‌کاران وشرکت های صادرات پنبه

انواع و اقسام چتائی هندی از قیمت روزارزانتر
(۷ × ٤۰)ـ۲۵ر۱۱ ریال ـ(۸ × ٤۵)۲۵ر۱۳ریال
(۹ × ٤۵) ۵۰ر۱٤ریال ـ(۱۰ × ٤۵) ۷۵ر۱۷ریال
(۱۱ × ٤۵) ۵۰ر۱۹ ریال
ضمنا باطلاع میرساند که همه روزه نرخهای جدید روز اعلام‌میگرددوهم‌چنین بطورنقدواقساط فروخته شده ودر محل تحویل داده میشود
برای خرید و کسب اطلاعات بیشتر باتلفن‌های ۵۳۸۵۵۱ ـ۵۳۰٤٤۲ ـ تجارتخانه حاج‌سیدمحمد حسین مرعشی بوذرجمهری ـسرای چیت‌ساز تماس بگیرند ۱ـ۳

مدیرکل سابق اداره کشاورزی اصفهان در دادگاه :

رؤسای کارخانه قند از گزارش محرمانه باخبر شدند

مدیر کل سابق اداره‌کشاورزی استان اصفهان در دادگاه‌درحالی که راه می‌رفت و حرف می‌زد در دفاع از خود گفت مـــن بـا افزایش سهمیه تفاله خشک‌چغندر مابه‌التفاوت بین نرخ مقرردولتی و قیمت بازار آزاد را از حلقوم کارخانه قند اصفهان خارج کردم.

مدیر کل‌سابق‌اداره‌کشاورزی استان اصفهان که در پرونده سوء استفاده از کارخانه قند اصفهان متهم به اخذ ٦۰۰هزار ریال رشوه در دو فقره و تهیه و تنظیم گزارش خـلاف واقع است در دفاع از خود در دادگاه گفت : چطور می‌گویند من رشوه گرفته‌ام در حالیکه بعد از دریافت رشوه البته بقول آنان ، از مقامات مربوطه درخواست کـــرده‌ام میزان سهمیه داخلی کارخانه قند اصفهان را افزایش دهند و با این کار مابه‌التفاوت‌نرخ دولتی تفاله خشک چغندر از بازار آزاد را ازحلقوم‌کارخانه خارج کرده‌ام ؟

متهم از دادگاه سئوال کرد: آیا کسی که علیه متصدیان کارخانه گزارش میدهد از آنها پول دریافت میکند ؟ مضافـا اینکه رونوشت این گـــزارش محرمانه از طرف فرمانداروقت اصفهان به کارخانه قند ارسال شده و در حقیقت مدیران و متصدیان کارخانه مزبور از نحوه گزارش من علیه خـود استحضار کامل داشته‌اند .

صبح روز پنجشنبه گـذشته دادگاه شعبه سوم دیـــوان کیفر که به پرونده سوء ـ استفاده از کارخانه‌قنداصفهان رسیدگی میکند ،متهم ردیف‌نهم این پرونده را برای تحقیق احضار کرد.

حسین حسن‌قاجـــار رئیس دادگاه راجع به اینکه آیا در سال ۵۲ برای توزیع‌وحواله تفاله چغندر کارخانجات قنددر حوزه اصفهان مقرراتی وضع شده بود از متهم سئوال کرد و معمارباشی در پاسخ گفت : تا قبـل از سال ۵۱ و۵۲ کارخانجات قند معمولا تفالـه خشک را خودشان و اکثرا به کشور ژاپن صادر می‌کردند که بعدا تصمیم گرفته شد مقداری از تفاله را در داخل کشور مصرف کنند . تفاله را صندوق‌مراتع‌وابسته به‌وزارت کشاورزی یا راسا میخرید یا حواله صادر میکرد و بـه دامداران میداد . برای هـــر کارخانه سهمیه‌ای مقرر شده بود که درمقابل حواله هرتن سیصد تومان به دامـداران میفروخت .

دادگاه : آیا این دامداران درقبال صدور حواله تعهداتی هم داشتند یا نه ؟

**متهم : : با برنامه سهمیه‌بندی گفتند ترتیبی بدهید کـــه این دامداران فکر نکنند تفاله‌ها را مجانی میگیرند ، بلکه درقبال آن خدمتی هم باید انجام‌بدهند که قرار شد گوسفندداران در مقابل دریافت سیصد کیلو تفاله خشک برای هر راس گوسفند ۱۵ درصد از نتاج (آنچه از گله و رمه زائیده سود ، بچه که‌از چهارپایان بوجوداید) خود را به نرخ دولتی ۱۱۳ ریال بود به کشتارگاه اصفهان بفروشند و کشتارگاه برای‌هر راس گوسفند از دامدار پانصد ریال چک میخرفت تا چندچه درموعد معین«نتاج»دوسفندان را نفروخت از چک‌ها استفاده کند. ضمنا برای‌اینکه‌دامداران تفاله خشک دریافتی‌رادر بازار آزاد بفروش نرسانند تصمیم گرفته شد سهمیه را در چند نوبت به آنان بدهیم . کسانی که گوسفند زیاد داشتند و نتاج دوسفندان آنان زیاد بود نمیتوانستند آنها را بطـور قاچاق بفروشند و ناگزیر بـه کشتارگاه مراجعه میکردند ،اما کسانیکه یکی دو راس‌دوسفند بیشتر نداشتند امکان داشت «نتاج» گوسفندان‌خود رابه‌ور قاچاق بفروش برسانند .

مقرراوتی که‌قابل اجرانبود

ـ مگر قیمت تفاله خشک در بازار آزاد بیشتر از نرخی بود که از طرف دولت مقرر شده بود ؟

ـ بله ، قیمت مقرره دولتـی هر تن ۳۰۰ تومان بود در تا ۵۰۰ تومان معامله میشد و حالیکه در بازار آزاد بین٤۰۰ قیمت صادراتی از ۵۰۰تومان هم بیشتر بود ، ولی بایـد بگویم مقرراتی که در این‌مورد وضع شده بودبرای‌دامدارانی که گوسفند کم داشتند ، قابل اجراء نبود خصوصا که آنها حساب بانکی نداشتند تا برای تضمین ، چک بدهند ، و به ما گفتند که ما با این تـرتیب نمیتوانیم از تفاله خشک‌چغندر استفاده کنیم (متهم درحالیکه به هاشمی‌پور مدیر عامـــل سابق کارخانه قنداشاره‌میکرد) به سخنان خود اینطور ادامه داد : آقای هاشمی‌پور ایـــن مشکلات را تایید کرد و بمن گفت و من هم قبول کردم و شفاها موافقت کردم حدوددو هزار تن تفاله بین اینگونـــه دامداران توزیع کنندوصورت آنرا هم به اداره کشاورزی بفرستند .

متهم در توجیه علت صدور این دستور گفت : بنده وقتی به کارخانه رفتم و با ازدحام عده زیادی از دامداران‌مواجه شدم چنین دستوری دادم ودر ذیل نامه کارخانه قند همنوشتم که این صورت را ناچار باید قبول کرد ، من خودم آنجـا نبودم که بدانم تفاله‌ای تحویل اشخاصی که در این صورت ذکر شده گردیده یا نه ؟

چرا «ناچار» بودید؟

رئیس دادگاه پرسید شما در ذیل نامه نوشته‌اید «ناچار»باید این صورت را قبول کرد، توضیح بدهید چطور ناچـار بودید صورتی را که فاقـــد امضا و یا اثر انگشت کسانی است که ادعا شده به آنهاتفاله خشک چغندر فروخته وتوزیع کرده‌اند ، قبول کنید ؟

متهم : اگر میگفتم این عـده بیایند به اداره کشاورزی اولا یک صف طویل بسته میشدکه در آن ممکن بود دامداران بزرگ هم باشند . دامداران بزرگ وقتی می‌دیدند کسانی‌که گوسفند کمتری دارند ، تعهد فروش ۱۵ درصد از «نتاج» گوسفندان خود رابه‌کشتارگاه اصفهان انجام نمی‌دهند و چکی هم از بابت تضمین‌اجرای مقررات تسلیم کشتارگاه‌نمیکنند و آنها هم تعهد میدهند و هم چک، سروصداشان بلندمیشد، مضافا اینکه امکان داشت‌اینها بروند مثلا پنج هزار دام خود را به هزار قسمت تقسیم کنند وهزار نفـر را برای گـــرفتن حواله بفرستند لاجرم باید از آنان نیز تعهد نمیگرفتیم و نتیجه‌ای را که برای تـامین گوشت اصفهان میخواستیم به دست‌نمی‌آوردیم. ضمناصورت اسامی با امضاء و اثرانگشت را خیلی ساده میتوانستند درست کنند بیاورند.

گزارش های مستند کیفر خواست

متهم به‌جریان‌تشکیل‌کمیسیون در استانداری اشاره کرد و گفت : با حضور آقای دکتر طاهر ضیائی رئیس اطـاق بازرگانی و صنایع و معادن که به امرشاهنشاه‌آریامهریرای رسیدگی به علت تقلیل‌محصول کارخانه قند به اصفهان آمده بود کمیسیونی تشکیل شد که چون گفته‌های هاشمی‌پوردر کمیسیون مورد تائید من‌نبود، صورتجلسه را امضاء نکردم‌و بعد که مراتب را به آقـــای استاندار گزارش کردم‌دلایل خود را نوشتم و تـــوضیح دادم که ادعای هاشمی‌پور که گفته برای بالا بردن محصول قند باید بذر خارجی بدهند ، درحالیکه یک ماه پیش خوداو شرحی نوشته و خواسته بود بذر خارجی فرستاده نشود ، صحیح نیست (گزارش توسط متهم قرائت شد) ـ نامه‌ای هم به وزیر کشاورزی و مراتع طبیعی نوشتم و رونـوشت گزارش را هم ضمیمه آن‌نمودم و دلایل خود را در ردمطالبی کـــه هاشمی پور در جـلسه استانداری گفته بود ، نوشتم که فتوکپی آن در پرونده‌هست و همین دو گزارش مستند کیفرخواست علیه هاشمی‌پور و سایرین قرار گرفته است ، درحالیکه‌درکیفرخواست ذکری نکرده‌اند که این گزارش رامن داده‌ام .

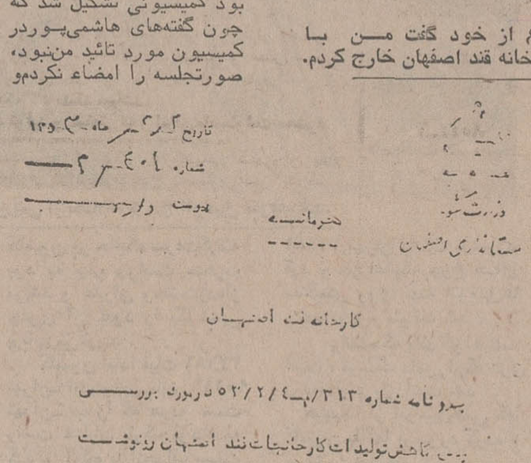

فتوکپی نامه‌ای که مدیر کـل سابق اداره کشاورزی اصفهان با ارائه به محضر دادگاه مدعی شد مدیران و متصدیان کارخانـه قند اصفهان بوسیله آن ازگزارش محرمانه وی علیه خود مطلع شده‌اند .

یک کشته و۱۰ مجروح: حاصل دوحادثه رانندگی

براثر واژگون شدن یک اتوبوس و یک سواری در جاده‌ی اردکان ـ یزد و اصفهان ـ یزد ۱ نفر کشته و ۱۰ نفر مجروح شدند .

حادثه اول در ۸ کیلومتـری اردکان رخ داد و طی آن سواری ٤۹۵۹۷ زاهـــدان به رانندگی ناصر مستقلچی که با خانواده خود از اصفهان‌عازم یزد بود به علت لغزنده بودن جاده واژگون شد .

در این حادثه بانو اشرف ـ السادات‌دهقانی(همسر راننده) که ٦ ماهه حامله بود کشته‌شد و ناصر (راننده) و منصور باتمقانی یکـــی از سرنشینان سواری بشدت مجروح شدند که اکنون در بیمارستان شیرو خورشید سرخ اردکان بستری هستند .

حادثه دوم نیز بعلت لغزنده بودن جاده در ۲ کیلو متری اردکان ـ یزد اتفاق افتاد و طی آن ۸ تن از سرنشینان اتوبوس مسافری۷۳۷۵۲تهران الف متعلق به شرکت «اتوسیر یزد» بشدت مجروح شدند .

رانندگی اتوبوس را «حسن وکیلی» بعهده داشت و ازیزد عازم تهران بود .

صفرابیگم و سید علی اکبـر طباطبائی ـ حاج حسن پایدار ـ معصومه صادقی ـ میـــرزا حسین وکیلی و میرزا حسن جعفری‌و مصطفی شریعتمداری، فاطمه صفراموسوی‌مجروحین این حادثه‌اند که دربیمارستان شیروخورشید سرخ اردکان بستریند .

اطلاعات
نشریه ایرانیان مقیم خارج از کشور
۱۰۰ جاری آخرین اخبار ورویداد های ایران وگزارشها ومقالات‌اجتماعی هفته‌ای‌سه‌بار در سراسر دنیا دردسترس مشترکین گذارده میشود
تلفن آبونمان ۳۱۱۰۷۱ ـ ۳۱۱۰۸۱

از اول بهمن‌حراج‌واقعی فروشگاه بزرگ رویا انواع و اقسام پوشاک مخصوص بانـوان و کودکان آدرس ـ بیـن چهارراه‌شاه‌وشیخ هادی تلفن٤۱٦٦٤ ۱ـ٦

تعمیرگاه‌مجاز شماره۲۳ پیکان
واقع درخیابان قزوین بعداز سه‌راه‌آذری باکلیه تجهیزات وتـاسیسات بفـروش میرسد به تلفن۳۱۲۷۰۷ مراجعه‌فرمائید

آگهی استخدام رسمی

سازمان عمران جیرفت وابسته به‌وزارت‌کشاورزی ومنابع طبیعی طبق مفاد قانون استخدام کشوری عده‌ای رااز طریق امتحان ومسابقه جهت خدمت درحوزه عمـل خـود (جیرفت واستان‌ساحلی) استخدام مینماید .

شماره	عنوان شغل	تعداد	شرایط احراز	گروه قطعی	محل خدمت
۱	کارشناس اصلاح نباتات و زراعت «۱»	۸ نفر	لیسانس کشاورزی درزشته مربوطه (کشاورزی‌عمومی)	۷	ایسین ، میناب‌گوربند، حاجی آباد در استان ساحلی هر کدام یکنفرو جیرفت ٤ نفر
۲	دامپزشك «۱»	۲ نفر	دارا بودن دانشنامه دکترادر رشته دامپزشکی	۸	جیرفت
۳	کارشناس مهندس‌زراعی «۱»	۳ نفر	دارا بودن‌لیسانس کشاورزی دررشته مربوط (آبیاری، ماشین آلات)	۷	جیرفت
٤	کارشناس دامپروری «۱»	۲ نفر	دارا بودن لیسانس کشاورزی در رشته مربوطه	۷	جیرفت
۵	کارشناس ترویج کشاورزی «۱»	۱ نفر	دارا بودن دانشنامه لیسانس کشاورزی و طی دوره ترویج	۷	جیرفت
٦	حسابدار «۱»	۱ نفر	دارا بودن دیپلم کامل‌متوسطه وطی دوره حسابداری‌مقدماتی و موفقیت در آن	٤	جیرفت
۷	ماشین نویس فارسی و لاتین «۲»	۲ نفر	دارا بودن دیپلم کامل‌متوسطه و داشتن گواهینامه ماشین نویسی فارسی یا لاتین	٤	جیرفت
۸	ماشین‌نویس فارسی «۱»	۱ نفر	دارابودن‌مدرك‌پایان‌تحصیلات دوره اول متوسطه و داشتن گواهینامه ماشین نویسی فارسی	۳	جیرفت
۹	آمارگیر«۱»	۱ نفر	دارا بودن مدرك تحصیلات دیپلم کامل متوسطه و طی دوره کارآموزی در زمینه مربوط	٤	جیرفت
۱۰	کارپرداز «۱»	۲ نفر	دارا بودن‌دیپلم کامل‌متوسطه و طی دوره کارآموزی‌درزمینه مربوط	٤	بندرعباس

داوطلبان واجد شرایط میتوانند برك درخواست‌ذیل این آگهی را تکمیل وهمراه با دوقطعه عکس ٤ × ۳خود به‌انضمام رسید بانکی به مبلغ٤۰۰ ریال برای‌گروه‌های۷ـ۸ و مبلغ ۳۵۰ ریال برای گروه‌های ۳و٤به‌حساب ۹۸۰ خزانه نزدبانك مرکزی در یکی از شعب بانك ملی ایران به عنوان حق ثبت نام داوطلبان استخدام واریز و حداکثر ۲۰ روز بعداز انتشار آگهی باپست‌سفارشی به آدرس : جیرفت سازمان عـمران جیرفت قسمت کارگزینی ارسال دارند به مدارکی که فاقد رسیدبانکی باشد ترتیب اثر داده نخواهد شد (وجه مذکوربهیچوجه مسترد نمیگردد) پروانه ورود به جلسه امتحان در تاریخ ۲۰ر۱۲ر۵٤ در دفتر سازمان عمران جیرفت ـ کرمان خیابان اسفندیاری بین داوطلبان توزیع خواهد شد در پروانه مذکور محل و تاریخ امتحان قید میگردد ؛

توجه : دانش آموختگان بهره‌مند از فرمان آموزش رایگان اعم‌از افرادی که به سازمان عمران‌جیرفت‌معرفی شده یا مایل به‌استخدام در این سازمان باشند مـی توانند ثبت نام ودر امتحانات استخدامی مشاغل‌ردیف های ۱الغایت ۵ شرکت کنند.

سازمان عمران جیرفت

نام خانوادگی — نام — نام‌پدر
شماره شناسنامه — محل صدور — تاریخ تولد
وضع خدمت وظیفه — آخرین مدرك ورشته‌تحصیلی
داوطلب شغل (فقط‌یك‌شغل) — داوطلب محل خدمت در
(فقط یك‌شهر) — نشانی کامل :شهر
خیابان — کوچه
شماره منزل — تلفن
م‌الف ۲۱۹۱۵ — امضاء داوطلب

مجالس ترحیم

با نهایت تاثر وتاسف درگذشت سرور بزرگوار و عزیزمان **تیمسار سپهبد ایرج محوی** را باطلاع سایر دوستان محترم می‌رساند.
مجلس ترحیم آن فقید سعید روز یکشنبه ٥ بهمن ماه از ساعت سه تا پنج بعداز ظهر در مسجد مجد برگزار خواهد شد.
دکتر یوسف اسدیان. انورنی. ایرج وحیدی. ابراهیم سلجوقی . دکتر جواد منشی‌زاده . دکتر نادر استوار . دکتر یحیی‌نوابی. پاشاسمعیی. موسی‌عباس عطائی. حسنقلی بیات .

مدیران و کارکنان شرکت نمن با قلبی آکنده از تاثر و تاسف درگذشت ناگهانی **تیمسار سپهبد ایرج محوی** را به استحضار دوستان می‌رساند.
مجلس ترحیم مردانه و زنانه آن شادروان روز یکشنبه پنج بهمن ماه ساعت ٣ تا ٥ بعد از ظهر در مسجد مجد برقرار است.
مدیر عامل شرکت نمن ـ صادق نجفی

باکمال تاثر و تاسف درگذشت نابهنگام همسر، پدر و برادر عزیزمان **تیمسار سپهبد ایرج محوی** را باطلاع فامیل، دوستان و آشنایان محترم میرساند.
مجلس ترحیم مردانه و زنانه آن شادروان روز یکشنبه ٥ بهمن ماه از ساعت ٣ تا ٥ بعد از ظهر در مسجد مجد منعقد می‌شود.
عزت محوی (دادستان) سیروس . سیامک . سهراب. سوسن محوی (بدیعی). هوشنگ معتضدی. حاجیه شجاعی. بی‌بی میرفخرائی .

با کمال تاثر فوت **تیمسار سپهبد ایرج محوی** را باطلاع اقوام و دوستان محترم میرساند.
مجلس ترحیم زنانه و مردانه تیمسار فقید روز یکشنبه ٥ بهمن ماه از ساعت سه تا پنج بعد از ظهر در مسجد مجد برگزار می‌شود.
خانواده‌های : محوی. دادستان . بدیعی . معتضد . معتضدی. امیری بازفت. درافشان. ضرغامی. بودرجمهری . آریانا . والا . حمیدی. رفعت . حالتی . حشمتی. حجازی. اسفندیاری. مین‌باشیان. آیرملو .

باکمال تاسف و تاثر درگذشت ناگهانی **مهدی طلیعه** را باستحضار دوستان و بستگان می رساند.
مجلس ترحیم آن شادروان از ساعت ٢ تا٤ بعد از ظهر روز یکشنبه ٥ر١١ر٥٤ در خانقاه صفی علیشاه منعقد میگردد.
شرکت لیلاند موتور ایران (سهامی خاص)

باکمال تاسف و تاثر درگذشت ناگهانی **مهدی طلیعه** را باستحضار دوستان و بستگان می رساند.
مجلس ترحیم آن شادروان از ساعت ٢ تا٤ بعد از ظهر روز یکشنبه ٥ر١١ر٥٤ در خانقاه صفی علیشاه منعقد میگردد.
شرکت پخش لیلاند (سهامی خاص)

باکمال تاسف و تاثر درگذشت ناگهانی **مهدی طلیعه** را باستحضار دوستان و بستگان می رساند.
مجلس ترحیم آن شادروان از ساعت ٢ تا٤ بعد از ظهر روز یکشنبه ٥ر١١ر٥٤ در خانقاه صفی علیشاه منعقد میگردد.
شرکت حمل و نقل داخلی ایران بامسئولیت محدود

خانواده های : طلیعه . رشدیه . هرو آبادی . دیمیاد. مشیری ملیحی. روشنائی طلیعه.یزدی. تحت‌الکسائی کاظمی . شیروانلو . تقوی. راوند. خطیبی. معزی. مکری. ادیب طوسی. عنایتی. شهپزیر. انوری نژاد. رحیمی. رضائی.
باتاثر و تاسف درگذشت شادروان **مهدی طلیعه** را باطلاع اقوام و آشنایان و دوستان میرساند.
مجلس ترحیم مردانه و زنانه از ساعت ٢ تا٤ بعد ازظهر روز یکشنبه ٥ر١١ر٥٤ درخانقاه صفی علیشاه برگزار خواهد شد.

در شماره روز پنجشنبه در نام متوفی مهدی طلیعه اشتباهی رخ داده بود که بدینوسیله باپوزش تصحیح میشود.

با نهایت‌تاسف درگذشت‌ناگهانی **آقای محمدقلی مومنی** پدر همسر آقای اسماعیل امینی عضو هیئت مدیره این شرکت را باطلاع میرساند .ختم مردانه و زنانه آن مرحوم روز یکشنبه ٥ر١١ر٥٤ از ساعت ١٢ الی ١٤ در خانقاه صفی علیشاه منعقد میباشد.
شرکت سهامی نیرپارس

باکمال تاثر وتاسف درگذشت ناگهانی همسر، پدر، برادر و عموی عزیزمان **آقای محمد قلی مومنی** بازنشسته وزارت دارائی رادرتهران باطلاع فامیل و دوستان‌و آشنایان محترم می‌رساند . مجلس ترحیم مردانه وزنانه آن شادروان روز یکشنبه ٥ر١١ر٥٤ ازساعت ١٢ تا ساعت ١٤ در خانقاه صفی علیشاه برگزار می‌شود.
آسیه. ثروت. سرور. ناهید. مسعود. فهیمه. فریده . سعید. ماشاءاله. قمرتاج. احمد. ایرج. هاشم. خلیل. محسن و عزت‌اله مومنی. اسماعیل امینی هوشنگ. درویش مومنی و خانواده‌های وابسته مومنی. مومن‌خان.امینی. تاج‌بخش. نایبی. جلالوند. صارمی. حسامی. پوربیابانی. بیات الستی. غلامرضائی . باقری . آزادی . جعفربای . ولیئی . ولدپور سبحانیان. مهرابی. سلامت .
اطلاعات ـ مصیبت وارده را بعموم بازماندگان تسلیت‌میدهد

با کمال تاسف‌فوت مادر بزرگوارمان **سکینه ملک‌محمد** را باطلاع میرساند.
مجلس ختم روز یکشنبه پنجم بهمن ساعت ٢ الی ٤ در مسجد حاج‌حسن خیابان ارامنه برگزار است.
خانواده های : کریمیان ، ملکنیا ، تهرانی ،مظفری، چگینی ، تخشا ، فاضل زندی ، فشرده‌مقدم ،دکتر عطائی.
اطلاعات ـ به‌عموم خانواده های عزادار تسلیت میدهد

در مسجد جامع لنگرود
بانهایت تاثر و تاسف ، درگذشت **خانم شهربانو (بالا خانم) مرادی فلاح** را باستحضار میرساند. مجلس ترحیم آنمرحومه از ٣٠ر٧ الی ١١ صبح روز یکشنبه ٥ر١١ ر٥٤ در مسجد جامع لنگرود منعقد است.
خانواده‌های: فرید ـ مرادی فلاح

بانهایت تاسف و تاثر فوت مرحومه مغفوره **خانم عزت‌هنری** مادر آقایان محمد هنری و عباس هنری را باطلاع دوستان و خویشاوندان میرساند مجلس ختم مردانه وزنانه مرحومه مغفوره از ساعت ٤ الی ٦ بعد ازظهر روز دوشنبه ٦ر١١ر٥٤ درمسجد مجد منعقد خواهد بود.
خانواده‌های : هنری. فخری. مکانیکیان. کی‌منش. فضائلی. عربشاهی. قمیشی. تراژه. ژگان. واحدی . توفیقی. تاج. شمسا. مقبلی. فولادزری.مقدم.میردامادی. پزشپور. مرتضوی. مزرعتیان. مزرعتی و خانواده های وابسته.
آ ـ ٤٣٢٥٣
اطلاعات ـ بعموم خانواده‌های عزادار تسلیت میدهد

باکمال تاسف و تاثر درگذشت **بانو رخساره سمندری** را به اطلاع خویشاوندان ودوستان میرساند.مجلس ترحیم آنمرحومه از ساعت ٢ تا٤ بعد ازظهر روز دوشنبه ٦ بهمن ماه در خانقاه صفی علیشاه برگزار میشود.
خانواده‌های : سمندری. نوید قاسمی. افنانی. صارم. شهپذیر. هوچقانی. نارنجی. قطب ابراهیمی. افشار هوچقانی.. علی‌اکبر. فرازیان. رستمخانی. مومنی. رضائی.
اطلاعات ـ بعموم خانواده‌های عزادار تسلیت میدهد

باکمال تاسف درگذشت شادروان **حسین رجب قجری** را باطلاع دوستان و بستگان میرساند.
مجلس ختم زنانه و مردانه فقید سعید از ساعت ٢ونیم الی ٤ونیم روز یکشنبه ٥بهمن‌ماه درمسجد حاج شیخ‌عبدالنبی (سرچشمه) برگزار خواهد شد.
خانواده‌های : رجبی. حاج اسداللهی. لطیفی . دکتر کبیری. انبیائی فرد. طباطبائی. رمضانی .
آ ـ ١٧٤٤١
اطلاعات ـ بعموم بازماندگان آنمرحوم تسلیت میدهد

با اندوه فراوان درگذشت ناگهانی شادروان **عباس افشار** ارومیه کارمند بازنشسته دانشکده پزشکی دانشگاه تهران همسر بتول (ایرنسادات) افشار ارومیه را باطلاع بستگان ودوستان می‌رساند. طبق وصیت آن‌مرحوم مجلس ختم‌منعقد نخواهد شد ومخارج آن بمصرف امور خیریه خواهدرسید.
خانواده‌های : افشار ارومیه. شاه محمودی. لطفی . تهرانی حکاکزاد. عسکرزاده . عزیزی. ستوده . ملکی کریمی. پورمحمدجانی .
آ ـ ١٧٤٢٣
اطلاعات ـ بعموم خانواده‌های عزادار تسلیت میدهد

سناتورها و نمایندگان استان خراسان‌درمجلس‌شورای ملی‌بانهایت تاسف‌درگذشت نابهنگام شادروان **مهندس‌منوچهر کفائی** را باطلاع بستگان و دوستان آن‌فقید سعید میرسانند. مجلس ختم آنمرحوم از ساعت ٤تا٦ بعدازظهر یکشنبه ٥ بهمن ماه جاری در خانقاه صفی علیشاه برگزار خواهد شد.
عماد تربتی. جمال گنجی. دکتر حجازی . محمد علی مهدوی. طلعت اسدی. دکتر محمد حسین اعتمادی . مهین افشار جعفری. کاظم اسکوئی. حبیب بهار. هادی تربتی . علی‌اکبر توتونچیان. امیر علم خزیمه. علی احمد خورشید . دکتر کاظم رحمانی. فریدون سعادت قدس‌نیا. میرمحمدحسین سیدکلال.هوشنگ شادلو . محمدتقی‌شریعت. محمدشهرستانی. احمد صبوری یزدی. دکتر محمود ضیائی. محمدصادق‌فرمان. حسن قرائی. خانلر قراچورلو. محمد حسین کاشفی. حسن متولی. دکتر غلامعلی محمدی کوشکی. محمود محمودیان . پرفسور مسعود یغمائی .
آ ـ ٤٣٢٥٤

باکمال تاسف درگذشت ناگهانی دوست وبرادر عزیزخود **آقای مهندس منوچهر کفائی** راباستحضار کلیه دوستان‌و آشنایان میرساند. مجلس ترحیم آنمرحوم در روز یکشنبه پنجم بهمن ماه در خانقاه صفی علیشاه از ساعت ٤ الی ٦ بعد ازظهر برگزار می‌گردد.
مهندس حسین طباطبائی . مهندس رضا طباطبائی. احمد نصیراوغلی .

بااندوه فراوان درگذشت ناگهانی شادروان آقای **مهندس منوچهر کفائی** را باستحضار همکاران‌محترم‌میرساند. مجلس ترحیم زنانه ومردانه درروز یکشنبه پنجم بهمن‌ماه در خانقاه صفی علیشاه ازساعت ٤ الی٦ بعدازظهر برگزار میگردد.
شرکت ساختمانی کارا

با تاثر وتاسف عمیق درگذشت سرور محترم جناب آقای **مهندس منوچهر کفائی** را باطلاع میرساند.
مجلس ترحیم آنمرحوم در روز یکشنبه پنجم بهمن ماه در خانقاه صفی علیشاه از ساعت ٤ الی ٦ بعد ازظهر برگزار می‌گردد.
مهندسین و کارمندان و کارکنان شرکت کارا (کارگاه مغان) .

بانهایت تاسف وتالم درگذشت جناب آقای **مهندس منوچهر کفائی** برادر همکار محترم خودرا باستحضار می رساند.
مجلس ترحیم آن مرحوم در روز یکشنبه پنجم بهمن ماه در خانقاه صفی علیشاه ازساعت٤ الی٦ بعدازظهربرگزارمیگردد.
مهندسین ـ کارمندان و کارکنان شرکت کارا (کارگاه سرخس) .

بانهایت تاسف فقدان نابهنگام **مهندس منوچهر کفائی** فرزند مرحوم سناتور حسن کفائی را باستحضار همشهریان ارجمند می‌رساند. مجلس ختم زنانه ومردانه آنمرحوم روز یکشنبه ٥ بهمن‌ماه ازساعت ٤ الی٦ بعدازظهر در خانقاه صفی علیشاه برگزار می‌گردد.
جمعیت خراسانیهای مقیم مرکز
آ ـ ٤٣٢٥٥

باکمال تاسف وتاثر درگذشت/نابهنگام روان‌شاد **مهندس منوچهر کفائی** فرزند مرحوم سناتور حسن کفائی را باطلاع کلیه بستگان ودوستان و سروران میرساند. مجلس ترحیم زنانه ومردانه آنمرحوم روز یکشنبه پنجم بهمن‌ماه از ساعت ٤ الی٦ بعدازظهر درخانقاه صفی علیشاه برگزار میگردد.
مرتضی کفائی. دکتر هوشنگ کفائی. ستوده کفائی . محمود کفائی. محمد رضا کفائی. جعفر کفائی. دکتر حمید کفائی. اسداله صوفی. علی نجفی. کاظم‌نجفی. شریف‌العلماء خراسانی . محمد طباطبائی . رضا شریبانی . مهندس‌فریدون بنی احمد.وخانواده های کفائی . نجفی. صوفی. طباطبائی شریبانی. بنی‌احمد. تربتی. تبریزیان. دکتر شجاع‌نیا.انصاری. توانا. حبیب‌الهی. تجدد. رهنما. روحانی. مصور رحمانی. عاملی. شهیدی .
آ ـ ٤٢٨٧٩

بااندوه فراوان درگذشت **بانو عصمت میرزالو** بزرگ خاندان میرزالو را باطلاع میرسانیم .
مجلس ختم مردانه آن روانشاد روز یکشنبه ٥ر١١ر٥٤ ازساعت ٢ونیم تا ٤ونیم بعداز ظهر در مسجد زعیم واقع در خیابان منیریه برگزار وختم‌زنانه درمنزل‌پسربزرگ آنمرحومه منعقد خواهد بود.
احد. اسماعیل. میرزا. اشرف. کریم و علی میرزالو .
اطلاعات ـ بعموم خانواده‌های عزادار تسلیت می دهد

التعزیة تورث الجنه
بمناسبت فوت مرحومه مغفوره مومنه متقیه **بانو زهرا کرمی** متعلقه مرحوم میرزاعلی اکبر فرخ‌زاد کاشانی مجلس تذکری عصر یکشنبه پنجم بهمن ماه ٥٤ درمسجد جامع نارمک منعقد می‌گردد شرکت درمجلس موجب امتنان وتسلی بخش خاطر بازماندگان است.
محمد غروی

بانهایت تاسف درگذشت **بانو زهرا کرمی** همسر مرحوم میرزا علی‌اکبر فرخ‌زاد کاشانی را باطلاع آشنایان و دوستان وبستگان می‌رساند. مجلس ترحیم‌مردانه آنمرحومه ازساعت ٣تا٥ بعدازظهر یکشنبه ٥ر١١ر٥٤ در مسجد جامع نارمک (خیابان سمنگان) ومجلس ترحیم زنانه درهمان ساعت‌درمنزل آن مرحومه واقع در خیابان دردشت خیابان ٥٤ شرقی پلاک ٢٠ منعقد میباشد.
خانواده‌های : فرخ‌زاد کاشانی. سلیمی. شامخی. بهزادی. پورصالح. کرمی. قهرمانی. زعیم . کاشانچی . بارونیان . درفولی. خلیل احمدی. قمصری. توسلی. ترکیان. مشیری .
اطلاعات ـ بعموم خانواده‌های عزادار تسلیت می‌دهد

هو الباقی
بانهایت تاثر وتاسف فوت ناگهانی شادروان **آقای‌حاجی رحیم ابراری** را باطلاع دوستان و آشنایان میرساند.
مجلس ترحیم مردانه روز دوشنبه ٦ر١١ر٥٤ ازساعت٣ تا٥ بعدازظهر در مسجد جامع نارمک سمنگان و مجلس‌زنانه درهمانروز از ساعت ٣تا٥ بعدازظهر در منزل آنمرحوم‌نارمک خیابان چمن شرقی ـ پلاک ٤٠ منعقد می‌باشد مراسم شب‌هفت در روز پنجشنبه ٩ر١١ر٥٤ ازساعت ٣تا٥ در سالن شماره ٢ بهشت زهرا برگزار می‌شود.
خانواده‌های : ابراری. خسروی. جدیدی. صفائی. حبیبی. لچینانی. ملیانی. مقدسی. خسروآبادی. فراهانی . مهدوی. کوچصفهانی. ایزدی.پیش‌نمازی.شاکری. پورمند.شیرخدائی. شکوهی. بنی‌اسدی. مصلحی. نیکزاد . غیاثی . حسینی. رکابدار. رنجبر. رضوی. بیگلری. ایرانی. نعیمی.
آ ـ ١٧٤٥٣
اطلاعات ـ بعموم خانواده‌های عزادار تسلیت می‌دهد

با نهایت تاسف درگذشت ناگهانی **بانو زهرا اصحابی** همسر آقای تقی فرامرزی را باطلاع دوستان و آشنایان می‌رساند.
مجلس ترحیم آن مرحوم ازساعت ٥ر٢ الی ٥ر٤ روز یکشنبه در تجریش دزاشیب مسجد امیرالمومنین منعقد خواهد شد.
خانواده‌های فرامرزی. شاهنگیان. شیرازی. سراوندی. شکوفه. شعفی. رحمانی. میری. اسدآبادی. نعازی. احمدی. بابائیان. پورهاشمی. گلپایگانی. رستمی. شجاعی.
اطلاعات ـ بعموم خانواده‌های عزادار تسلیت می دهد

پرسه
بانهایت اندوه وتاسف درگذشت ناگهانی و نابهنگام عزیز از دست رفته‌مان **هرمزد بهرام کدخدایان** را به اطلاع می‌رساند. پرسه آن روانشاد در روز خیر ایزد وبهمن ماه برابر یکشنبه ٥ر١١ر٥٤ ازساعت ٣تا٥ پس‌ازنیمروز درخیابان استالین ـ کوچه زرتشتیان ـ شماره ٨سالن‌ایرج برگزارمیشود
گیتی. زبرینا. بهرام. شیرین‌بائی . خدایار . شاهپور. شاهدخت. شهناز . مهناز کدخدایان . مروارید و شهریار هرمزدیار. دینیار خسرویانی. فریدون‌وروشن نیکفام.مروارید ظهراب و بهرام کیخسرو . و خانواده‌های : کدخدایان . زرتشتی‌منش. سروش اختر خاوری. نیکجو. خسرویانی . گشتاسبی. فرودی. نیکفام. پارسی. میزانیان . فلاحزاده و خانواده‌های وابسته .
آ ـ ١٧٤٧٧
اطلاعات ـ بخانواده‌های عزادار تسلیت می‌دهد

بانهایت تاسف فوت مرحومه مغفوره صبیه مرحوم‌آیت‌الله حاج سید محمد مولانا طاب‌ثراه و همشیره آقایان حاج سید مصطفی، حاج سید مرتضی، حاج‌سید کاظم، حاج سیدمجتبی، سید رضا، سید مهدی و سید حسین مولانا را به اطلاع می رساند. مجلس ترحیم مردانه روز یکشنبه ٥ بهمن از ساعت ٩تا١١ در مسجد آذربایجانیها منعقد است.
الاحقر حاج سید علی اصغر خوئی. حاج میرزاحسن‌مقدس

بانهایت تاسف فوت مرحومه مغفوره **عالیه خانم مولانا** صبیه مرحوم آیت‌الله حاج سید محمد مولانا طاب‌ثراه و خواهر عزیزمان را باطلاع می‌رسانیم. مجلس ترحیم مردانه روز یکشنبه ٥بهمن ازساعت ٩ تا ١١ در مسجد آذربایجانیها ومجلس ترحیم زنانه بعدازظهر همانروز از ساعت ٤تا٦ بعد ازظهر در حسینیه خانم مطهری خیابان شاهپور گذر وزیردفتر کوچه حمام‌الماسیه پلاک ١٤ منعقد است.
سید مصطفی مولانا. سید مرتضی مولانا. سید کاظم مولانا. مجتبی مولانا. سید رضا مولانا. سید مهدی مولانا . سید حسین مولانا. و خانواده‌های : مولانا. صادقی خوئی. مقدس. محرمزاده. نوبری. مهدی‌زاده. خاوران . توکلی . چاپچی. عطار. طیار. فتاح‌زاده. حکیمی. شجاعی. کبریت‌چی. نقش. فرشی. سینا. تاج‌الدینی. رهنما. بقائی .
آ ـ ١٧٤٣٥
اطلاعات ـ مصیبت وارده را بعموم بازماندگان آنمرحومه تسلیت می‌دهد.

بانهایت تالم فوت نابهنگام عزیز از دست رفته‌خود جوان ناکام دوشیزه **پریوش رسائی** دانشجوی سال آخر رشته بیولوژی را در اثر حادثه غم‌انگیز اتومبیل در آلمان باطلاع عموم دوستان‌و آشنایان می‌رساند. متاسفانه بعلت تالمات‌عمیق روحی خانواده داغدیده ما و بخاطر جلوگیری از تکرخاطر بستگان ودوستان اعلام می‌داریم که مجالس ختم در هیچیک از شهرستانهای‌تهران و اهواز وکرمانشاه و صحنه برگزار نخواهد شد و هزینه مراسم صرف امور خیریه می‌گردد. ضمنا از کلیه اقوام و سروران گرامی که بشیوه بزرگوارانه خود در مراسم تشییع و تدفین بالطف و محبت بیدریغ خود خانواده داغدار مارادلجوئی ودراین مصیبت دردناک‌حضورا وکتبا تسلی خاطر بازماندگان را فراهم نموده‌اند سپاسگزاری واظهار امتنان می‌نماید و توفیق همگان را از درگاه خداوند بزرگ مسئلت داریم .
قمر رسائی. منوچهر رسائی. پریچهر رسائی. گودرز رسائی. مهیندخت رسائی وسایر فامیل‌های وابسته.
اطلاعات ـ بعموم بازماندگان آنمرحومه مصیبت وارده را تسلیت می‌دهد .

انالله وانااليه راجعون
بانهایت تاثر و تاسف درگذشت نابهنگام شادروان **حاج سید محسن علوی ،فرزند مرحوم حاج سیدعلی ناصر** را باطلاع اقوام ودوستان میرساند. مجلس ترحیم مردانه آن روانشاد از ساعت ٢الی ٤ یکشنبه پنج بهمن‌ماه جاری در مسجد حاج سید عزیزاله ، واقع در بازار (چهارسو کوچک) و مجلس ختم‌زنانه درهمان روز (صبح وعصر) درمنزل شخصی آنمرحوم واقع در سید خندان، مقابل تعمیرگاه رایزن، خیابان سیمرغ ، پلاک ٥٦ منعقد میباشد.
الاحقر حاج فضل‌الله خوانساری . حاج آقا عبدالله آل آقا. حاج شیخ علی کازرونی. حاج علیرضا. شریعتمدار. حاج شیخ حمید شاهرودی. حاج علی آقا سعید.

بدینوسیله درگذشت جانگداز شادروان **حاج سید محسن علوی** پدر عزیزمان را باطلاع دوستان و آشنایان میرساند. مجلس ختم فقید سعید از ساعت ٢الی٤ یکشنبه پنج بهمن ماه جاری در مسجد حاج سید عزیزالله واقع در بازار (چهارسو کوچک) و مجلس ختم زنانه در همان روز (صبح و عصر) در منزل شخصی آنمرحوم واقع در سید خندان ، مقابل تعمیرگاه رایزن، خیابان سیمرغ پلاک ٥٦ منعقد میباشد.
نصرالله علوی. حمید علوی. رضا علوی

بااندوه فراوان درگذشت ناگهان شادروان **حاج سید محسن علوی، فرزندمرحوم‌حاج‌سیدعلی ناصر**، مدیر عامل این شرکت را باطلاع دوستان و آشنایان میرساند. مجلس ختم فقید سعید از ساعت ٢الی ٤ یکشنبه پنج بهمن ماه جاری در مسجد حاج سید عزیزالله، واقع در بازار (چهارسو کوچک) ومجلس ختم زنانه در همان روز(صبح و عصر) درمنزل شخصی آنمرحوم واقع در سید خندان مقابل تعمیرگاه رایزن خیابان سیمرغ پلاک ٥٦ منعقد میباشد.
شرکت تولید و صنعتی تور ایران بامسئولیت محدود

بانهایت تاسف و تالم درگذشت ناگهانی شادروان **حاج سید محسن علوی، فرزند مرحوم حاج سیدعلی ناصر**، پدرهمسر **حسن ارشادیفر**، دبیر این سندیکا رابطاع دوستان و آشنایان میرساند. مجلس ختم فقید سعید از ساعت ٢ الی ٤ یکشنبه پنج بهمن ماه جاری‌درمسجد حاج‌سیدعزیزاله واقع‌در بازار (چهارسو کوچک) ومجلس ختم زنانه در همان روز (صبح وعصر) در منزل شخصی آنمرحوم واقع‌درسیدخندان، مقابل تعمیرگاه‌رایزن، خیابان سیمرغ پلاک ٥٦ منعقد میباشد.
سندیکای صاحبان صنعت کشباف (کتن وراشل)

بانهایت تاسف و تاثر درگذشت نابهنگام شادروان **حاج‌سید محسن علوی**، فرزند مرحوم **حاج سیدعلی ناصر** ، پدر همسر حسن ارشادیفر را باطلاع دوستان‌و همکاران میرساند مجلس ختم فقید سعید از ساعت ٢الی ٤ یکشنبه پنج بهمن ماه جاری در مسجد حاج سید عزیزالله واقع در بازار (چهارسو کوچک) ومجلس ختم زنانه در همان روز(صبح و عصر) در منزل شخصی آنمرحوم واقع در سید خندان مقابل تعمیرگاه رایزن، خیابان سیمرغ پلاک ٥٦ منعقد میباشد.
اتحادیه صنف کشباف و جوراب

بدینوسیله درگذشت ناگهانی شادروان **حاج سید محسن علوی، فرزند مرحوم حاج سید علی ناصر** را باطلاع دوستان و آشنایان میرساند. مجلس ختم فقید سعید از ساعت ٢الی ٤ یکشنبه پنج بهمن ماه جاری در مسجد حاج سید عزیزالله ،واقع در بازار (چهارسو کوچک) ومجلس ختم زنانه درهمان روز (صبح و عصر) در منزل شخصی آنمرحوم واقع در سیدخندان، مقابل تعمیرگاه رایزن، خیابان سیمرغ ، پلاک ٥٦ منعقد میباشد.
خانواده های: علوی . حسینیان. ارشادی‌فر. اقبال نیا. پوستی. امیر سلمانی. اصفهانیان. اخوان تبارک. ملکی . اخوی پور. حسینی. جعفری. آزاده . رئیسی. محمودیان. ساسانی . نوری زاده. صیرفی. شایسته . مهدوی.
آ ـ ٤٣٢٨١

یادبود

همسر عزیزم ـ پدر گرامی ما سه‌سال ازشتافتن به‌جاودانه سرایت گذشت گمان مبر که دمی خالی ازخیالت‌بوده‌ایم. و لحظه‌ای بدون خاطره‌ات بسر برده‌ایم . آتشی‌جاودانه در دل ما افروخته‌ای که هرگز نمی‌میرد، چون‌همیشه یادت را گرامی خواهیم داشت و سوگند به یزدان پاک که هنوز هم عزیزترین عزیزان ما هستی و همیشه خواهی بود .
ویدا. ساسان. سامان ملکمی .
آ ١٧٤١٥

یکسال از غروب توای میترا گذشت
گوئی هزار سال مصیبت بما گذشت
پنجم بهمن روز جدائی و سرآغاز سیه روزی ماست
یکسال تمام از درگذشت جوان ناکام **میترا رفیعی (صیرفی)** دانشجوی دانشکده ادبیات میگذرد . بیاد عزیز از دست رفته‌از ساعت ٣ تا٥ عصر یکشنبه پنجم بهمن ماه ١٣٥٤ در سالن شماره ١ بهشت زهرا جاودانه خاطره‌اش را زنده خواهیم داشت .
وسیله رفت و برگشت تا ساعت ٢ درب منزل مهیا می باشد .
محمد رفیعی. زهرا عطار. مهدی صیرفی و خانواده های وابسته
آ ـ ١٧٤٣١

بیاد برادر ارجمند ما سرهنگ ستاد عباس ملکمی
عباس عزیز :
ستاره عمر وجوانی توکه در آسمان زندگانی‌ما نورافشانی می‌کرد سه سال تمام است که غروب کرده وروان پاک تو در جوار رحمت حق آرام گرفته. ولی‌ما بیادصفات ملکوتی تو زنده‌ایم ونام زیبای ترا برزبان داریم .
عزت‌الملوک معینیان. علی ملکمی .
آ ـ ١٧٤٣٣

خانواده‌های: طاهری نخست. قندی . سعادت فرد . فاطمی. شیخ علیاء . معماران . مومنون. علی‌بیک . طاهری. کلاهدوز. سربولکی. برهانی. مجیدی. اعتمادی‌فر. ساجدی . محب. معین. درباری. صدیقی. رحیمی. گازرانی. بهروزفرد. فتحعلی. منظوری . بناهی . زرین‌طراز. فاتحی عریضی . ناظم‌بکائی. پاکفر. فراهانی. علی نقیبیان. عرب. خسروی . کاشانی. خیرخواه. ساعدی. رهسپار. جزء رمضانی. نواب. بوشهری. حریری. مقانیان .

با نهایت تاسف درگذشت شادروان ناوبان یکم **احمد طاهری نخست** و همسر و فرزندش‌را باطلاع دوستان‌و آشنایان میرساند. مجلس ختم‌مردانه‌دوشنبه ششم‌بهمن از ساعت ١٤ ـ الی ١٦ در مسجد مجد منعقد ومجلس ختم زنانه همان روز درمنزل شخصی آنمرحوم واقع در خیابان تهران‌نو ـ ده‌متری خرم شماره ٥٢ برگزار میگردد.
١ـ٢ آ ـ ٤٣١٩٤
اطلاعات ـ مصیبت وارده را بخانواده‌های طاهری‌نخست و صدیقی و سایر خانواده‌های عزادار بویژه بازماندگان تسلیت می‌دهد .

مجالس وعظ وسوگواری

بسمه تعالی
بمناسبت ایام شهادت سیدالساجدین حضرت امام‌زین‌العابدین علیه‌السلام طبق معمول سنواتی روز های ٢٣ـ٢٤ و٢٥ محرم (یکشنبه ـ دوشنبه و سه‌شنبه ٥ـ٦ و ٧ بهمن ماه) از ساعت ٧ الی ٩ صبح مجلس سوگواری در منزل مرحوم مبرور والد معظم آیة‌الله شهرستانی قدس سره منعقد میباشد امید است علماء اعلام و سروران گرامی با شرکت خود در این مجلس مخلص را سرافراز فرمایند .
نورالدین الموسوی الشهرستانی

هیئت عزاداران جوانان سنگلج

جهان‌تشیع‌باشهادت جانگداز‌حضرت‌اباعبدالحسین‌علیه‌السلام ویاران باوفایش عزادار است‌باین مناسبت‌طبق سنوات‌گذشته مجلس سوگواری از طرف جوانان سنگلج از شب ٥شنبه بیستم تا آخر ماه محرم‌الحرام در مسجد مرحوم آقاشیخ‌هادی طبق برنامه زیر برقرار است .
از ساعت ٥ر٦ الی ٧(بعداز اقامه نماز جماعت) مداحان محترم. آقای حاج احمد ذابح و قاسم صادقی .
از ساعت٨ الی٥ر٨ مداحان محترم‌آقای حاج‌علی‌بهاری و سید علی کسایی .
امید است توفیق شرکت دراین مجلس نصیب‌همگان‌گردد.
آدرس ـ خیابان شاهپور روبروی پارک شهر، روبروی خیابان بهشت .
آ ـ ١٧٤٧٩

درکاشان
از شب بیست‌وسوم محرم‌الحرام تاده شب در مسجد بالا بازار ،دانشمند عالیقدر آقای دکتر سید عبدالرضاحجازی‌ازساعت ٩ تا١٠ سخنرانی میفرمایند.
هیئت حسینی

تسلیت

دوست ارجمند جناب آقای علی فرید
از درگذشت مادر گرامیتان فوق‌العاده متاثر و متاسفم . در این غم بزرگت شریک هستم .
مسعود رحیمیان
آ ـ ٨٥٤٤

فارغ‌التحصیلان دوره پنجم دانشکده افسری (دوره فردوسی) با قلبی شکسته درگذشت‌هم‌دوره عزیز خودتیمسار سپهبد ایرج محوی را به بانوی گرامی و فامیل محترم‌محوی تسلیت گفته خاطره‌اش را همیشه گرامی میدارند .
ارتشبد بازنشسته بهرام آریانا ، سپهبد بازنشسته قهارقلی شاهرخشاهی ، سرلشکر بازنشسته فرهاد دادستان، سرلشکر بازنشسته‌محمود جهانبگلر، سرلشکر بازنشسته حمید شیروانی،سرلشکربازنشسته حسن‌سیاسی ،سرلشکربازنشسته ابراهیم معزی ، سرلشکر بازنشسته حسین هاشمی حائری ، سرتیپ بازنشسته محمدعلی بیروزان ، سرتیپ بازنشسته محمدحسین امیرپرویز ، سرتیپ بازنشسته عزیز پیشداد ، سرتیپ بازنشسته نبی‌همایون ، سرتیپ بازنشسته اکبر نوربخش ، سرهنگ بازنشسته علیرضا محتشمی ، سرهنگ بازنشسته ابوالفتح اشرفی .

هنگامه عزیز
با نهایت تاسف مصیبت وارده را صمیمانه تسلیت میگوئیم.
دانشجویان سال‌چهارم روان‌شناسی مدرسه عالی‌پارس
آ ـ ١٧٤٣٩

دوست عزیز آقای کریم میرزالو
مصیبت وارده را به شما و خانواده گرامی‌تان تسلیت میگویم .
خاکی‌نژاد

بایک دنیا تاثر وتالم درگذشت شادروان مرحوم دکتر هوشنگ عبدالی را بخانم شهلا همسر آن مرحوم و خانواده محترم عبدالی تسلیت عرض مینماید.
دوبی ـ محمود علی نشاط
آ ـ ٤٣٢٦٣

برادر بزرگوار آقای اصغر بهنود وخانواده محترم
در سوگ وماتم یگانه گوهری (مادر) که از دست‌داده‌اید مرا شریک وعذرم را بپذیرید.
منصور شیروانی

سرکار خانم زیادلو
باتاسف واندوه بسیار مصیبت وارده را بشما وخانواده محترمتان تسلیت گفته و خود را درغم شما شریک میدانیم.
کرمانشاه ـ جهانگیر ولی نوری‌و بانو

جناب آقای ضیاء الدین نبوی
بدینوسیله درگذشت مادر گرامیتان را به آن جناب تسلیت عرض نموده و سلامتی و موفقیت جنابعالی و سایر بازماندگان آن مرحومه را از درگاه ایزدمتعال خواستاریم.
مدیران و کارکنان شرکت ایران سکنا

فوت دائی عزیز حسن کاشانی باعث تاسف و تاثر گردیده جناب آقای سلیمانی. ایران کاشانی. دکتر نراقی. بیگم کاشانی. رضا. تقی. بلقیس . مریم. کبری قمصری. فرخ . قاسم. محمود . حسین . مهدی کاشانی. تسلیت عرض مینمائیم.
سیمین ـ اسماعیل قمصری

حجة الاسلام جناب آقای حاج شیخ جواد منتظری
بانهایت تاسف و تاثر درگذشت مادر گرامیتان را به شماو خانواده محترمتان تسلیت میگوئیم.
جویبار سراج گلاه. حاجی شعبان موقر. محمد نجفی .رحیم بدوی.

بدینوسیله درگذشت تاثرانگیز آقای دکتر هوشنگ عبدالی همکار پیشین ودوست ارجمندخودرابخانواده آن مرحوم تسلیت عرض نموده در اندوه بی پایانشان شریک میباشیم.
کانون پزشکان شرکت ملی نفت ایران ـ اهواز

جناب آقای عزیز رستمی
جنابان آقایان رسائی
مصیبت وارده را صمیمانه تسلیت میگوئیم.
کرمانشاه ـ حبیب‌اللهپور دیهیمی وبانو
١ـ٨٥٥٦

**جنابان آق

اطلاعات ۱۳۰۴

بنیانگذار : عباس مسعودی
صاحب امتیاز ومدیر : فرهاد مسعودی
سردبیر : منصور تاراجی
محل اداره : خیابان خیام. ساختمان اطلاعات. تهران
تلفن : ۳۲۸۱
تلکس: ۲۱۲۳۳۶- تلگرافی: اطلاعات- تهران

تقویم اطلاعات

شنبه ـ چهارم بهمن ماه ۱۳۵٤
بیست و دوم محرم ۱۳۹٦ ـ بیست و چهارم ژانویه ۱۹۷٦

استخراج دکتر ریاضی کرمانی

ساعات شرعی

اذان مغرب . . . . . ساعت ٥ و ٤۱ دقیقه
اذان صبح (فردا) . . . ساعت ٥ و ۳٥ دقیقه
طلوع آفتاب (فردا) . . . . ساعت ۷ و ۸ دقیقه
ظهر شرعی (فردا) . . . . ساعت ۱۲ و ۱۸ دقیقه
اذان مغرب (فردا) . . . . ساعت ٥ و ٤۲ دقیقه

شاهنشاه فرمودند : در صورتیکه آمریکا ارسال اسلحه به ایران را محدود کند

ایران ازجای دیگر اسلحه میخرد

★ ما برای خشنود کردن این کشور یا آن کشور سلاح نمیخریم

★ باید راه‌حلی برای قیمت نفت و کالاهای صنعتی پیدا کنیم

شاهنشاه آریامهر در مصاحبه‌ای باشبکه تلویزیونی ان ـ بی ـ سی فرمودند برای ساختن ایرانی که ۳۰۰ یا ٤۰۰ سال در انحطاط کامل بسر میبرده است ماناچار بودیم چند برابر مردم دیگر کار کنیم.

شاهنشاه در گوشه‌ای دیگراز این مصاحبه فرمودند ما برای خشنود کردن این‌و یا آن‌کشور اسلحه نمی‌خریم«هدف» ازخریدن اسلحه برآورد نیازهای خودو دفاع از کشور است.

شاهنشاه افزودند : مهمترین منبع کنونی درآمد ما نفت‌است. این درست است هنگامی که ما به‌دفاع از منافع خود پرداختیم بهای کالاها نیز چند درصد افزایش یافت اما این امرنمیتواند ادامه یابد. اگر شما بهای کالا های خود را افزایش‌دهید ما نیز افزایش خواهیم داد اگر ما افزایش دهیم شما نیز افزایش می‌دهید . باید راه‌حلی برای این مسئله پیدا کنیم.

مذاکره با آرامی

شاهنشاه آریامهر در پاسخ‌به پرسش دیگر نماینده شبکه تلویزیونی ان‌ـبی‌ـ سی‌فرمودند: پس بهای واقعی نفت چقدر است. بهای نفت اگر پالایش‌شده وتبدیل به فرآورده‌های مختلف شود چقدر است . احتمالا اگر مادر کمال خونسردی و به آرامی با یکدیگر مذاکره کنیم می‌توانیم به‌رقمی در این مورد دست‌یابیم. اما اگر شما فقط بگوئید نمبهای نفت باید پائین بیاید زیرا ماچنین تصمیم گرفته‌ایم ، آنوقت این‌امر امکان‌پذیر نخواهد بود.

خرید اسلحه

نماینده تلویزیون «ان ـ بی‌سی» در این مصاحبه که‌در جریان یک برنامه سه ساعته پخش می‌شد پرسید شاهنشاها اگر امریکا ارسال اسلحه را به‌ایران محدود کند آیا شما از جای دیگراسلحه تهیه خواهید کرد . شاهنشاه فرمودند مطمئنا ... زیرا ما برای خشنود کردن این یا آن کشور سلاح نمی‌خریم . هدف ما از خریدن سلاح برآورد نیازهای خود و دفاع از کشورمان است.

گزارش رسیده حاکیست :در این برنامه سه ساعته تلویزیونی که در آن با شخصیت‌هائی چون ویلیام سایمون وزیر خزانه‌داری امریکا و سناتور ادوارد کندی نیز گفت وگو بعمل آمد صحنه هائی از پیشرفتهای امروز ایران نشان داده شد و ضمن آن‌گوینده متن فیلم گفت شاهنشاه ایران می‌گوشند بااستفاده‌از درآمدهای نفت تا پایان قرن حاضر ازایران یک کشور صنعتی و پیشرفته بسازند.

رئیس‌جمهوری ساحل عاج :

ساحل‌عاج مبارزه ایران علیه‌امپریالیسم راتأیید میکند

والاحضرت شاهدخت‌اشرف پهلوی که بدعوت رسمی‌رئیس جمهوری ساحل عاج به آن کشور سفر کرده‌اند درضیافت شامی‌که‌ازطرف رئیس‌جمهوری و بانوبافتخار معظمله‌ها ترتیب یافته بود شرکت جستند . در سر میز شام رئیس جمهوری ضمن نطقی گفت : ایران‌امروز تحت‌رهبری‌خردمندانه دودمان پهلوی شکوه دیرین خود را باز می‌یابد،آزادی‌زنان‌یکی‌دیگر از موفقیت‌های بزرگ‌شاهنشاه ایران است . مبارزه ایران‌علیه امپریالیسم که نقش ایران در جنگ انرژی مویدآنست مورد تائید کشور ساحل عاج می‌باشد .

والاحضرتا ، در اینجا باید بگویم که نقش شما در تامین این مبارزه و پیشرفت ها بویژه در رهائی‌زنان ایران و مقام شامخ شما در پیشرفت زنان جهان‌همواره قابل‌ستایش است .

در خاتمه از والاحضرت استدعا دارم مراتب سپاسگزاری و تحسین ما را بحضور شاهنشاه ابلاغ فرمایند .

والاحضرت شاهدخت اشرف پهلوی ضمن سخنانی درپاسخ گفتند :

فرسنگها مسافت دو کشورما را از یکدیگر جدا میسازند و فقط مدت کوتاهی است که روابط سیاسی‌بین ما برقرار گردیده است ، معهذا این موضوع واجداهمیت نیست، زیرا اساس کار ، تصمیم و اراده دو ملت به شناسائی یکدیگر ،داشتن‌تفاهم بایکدیگر، احترام متقابل ، پیکار برای حفظ استقلال خود و کمک بیکدیگر است .

ما دارای این اراده‌ایم و امیدوارم اقامت من در کشور شما مرحله سودمندی درطریق دوستی واقعی‌وهمکاری ثمر‌بخش باشد .

آقای رئیس جمهوری ،

میدانم که شما بیش از هر چیز آرزوی خوشبختی ملت ساحل‌عاج را دردل‌دارید ،پس ازتحصیل‌استقلال کشورتوفیق یافته‌اید ضمن کسب شایستگی و لیاقتی که در خور تاریخ‌و گذشته این ملت بزرگ است بمقامی عالی نائل آئید .

شما توانسته‌اید در سایه درایت و واقع بینی که از خصائص‌بارز شخصیت‌شماست مقاصدملی خودراتحقق‌بخشید و حیثیت بین‌المللی کشور حویش را تثبیت کنید .

پیش از آنکه بسخنان خود پایان دهم از فرصت استفاده نموده از آن حضرت بخاطر پشتیبانی از اعلامیه‌ای که من در آستانه سال بین‌المللی زن افتخارارسال آن را برای‌شما داشتم تشکر میکنم .

سلامت شما و بانو هوفوله بوائینی ، همکاری بین ایران‌و ساحل عاج وخوشبختی‌کشور و ملت ساحل‌عاج‌راآرزومندم.

ضیافت ناهار

سازمان زنان ساحل عاج نیز به افتخار والاحضرت میهمانی ناهاری ترتیب داد ، در سرمیز ناهار ، رئیس سازمان زنان ساحل عاج‌گفت‌برای من‌افتخار بزرگیست که والاحضرت را که در ایران و در سطح بین‌المللی نقش چشمگیری ایفا می کنند به زنان کشور خودم معرفی کنم و به والاحضرت خیر مقدم گویم .

خوشبختی ملت شما را که تحت رهبری شاهنشاه‌دامنه‌آن توسعه بسیار یافت آرزومندم.

والاحضرت همچنین باشهردار آبیجان و وزیر امور خارجه ملاقات کردند ، و شب در مهمانی شامی که وزیر خارجه به افتخار معظمله‌ها ترتیب داده بود شرکت فرمودند .

اصلاح لایحه طرز وصول سفته‌های واخواست‌شده در کمیسیون دادگستری مجلس

چاپ سفته‌های جدید پیشنهاد شد

شور دوم بررسی طرز وصول سفته های واخواست شده در دستور کمیسیون دادگستری مجلس شورای‌ملی قرار گرفت .

هنگام بررسی شور اول‌لایحه در جلسه علنی مجلس‌شورای ملی ، نمایندگان پیشنهادات اصلاحی برای‌این لایحه تقدیم داشته‌اند که اینک باید در کمیسیون دادگستری مطرح و با حضور پیشنهاد دهندگان‌و نیزاعضای کمیسیون‌ومسئولان مربوط بررسی شود .

در این‌پیشنهاد ها خواسته شد سفته هائی که‌کارفرمایان از کارکنان خود میگیرند ـ مشمول مقررات لایحه نشود همچنین پیشنهادهایی درمضمون زیر تقدیم داشته‌اند .

نمونه ۳ پیشنهاد جدید

نمایندگان در یک پیشنهاد خواستار شدند لایحه‌بصورتی اصلاح گردد تا بموجب آن سفته هائی که در خانه های انصاف و شوراهای‌داوری مطرح میگردد. مشمول‌مقررات لایحه‌نشود. همچنین‌سفته‌هائی که کارفرمایان بهر عنوان از کارکنان خود دریافت‌میدارند مشمول مقررات لایحه نباشد. پیشنهاد دیگر این بود:

ماده واحده ـ دارندگان سفته های واخوست شده‌قابل پرداخت در ایران میتوانند ظرف‌سه‌ماه‌از تاریخ‌واخواست علیه متعهد وظهر نویس‌منفردا یا مجتمعا طبق قوانین و مقررات‌مربوط ،تقاضای‌صدور اجرائیه کنند . هر یک از ظهر نویس ها که علیه آنان‌اجرائیه صادر شده نیز میتوانند ظرف مدت ده روز از تاریخ ابلاغ اجرائیه علیه متعهد و ظهر نویس ماقبل خود تقاضای صدور اجرائیه کنند .

متقاضی صدوراجرائیه باید معادل پانزده درصد وجه‌سفته را به صورت نقدیا ضمانت‌نامه بانکی به عنوان تضمین دریکی از شعب بانک ملی تودیع و قبض سپرده را به اجرا تسلیم کنند . مدت این تضمین تا خاتمهٔ عملیات اجرائی خواهد بود . درصورت مصدق بودن امضای سفته در دفاتر گواهی امضاء تودیع تضمین لازم نیست .

تبصره ۱ـ شکایت ازدستور اجرا طبق قانون مربوطه در دادگاه صلاحیتدار محلی که‌در حوزه آن دستور اجرا داده شده به عمل می آید و دراین صورت از تضمین موضوع ماده واحده رفع اثر میشود.

پیشنهاد چاپ سفته های جدید

همچنین خواسته شد که‌میزان ۱۵ درصد ضمانت سفته که‌در ماده واحده لایحه‌به آن‌اشاره شده است به ده درصدکاهش یابد . از طرفی چون تعدادی اوراق سفته نزد اشخاص به عنوان سپرده یا تضمین باقی مانده که برخی‌از آنهابعلت اجرای تعهد ، اعتبار خودرا از دست داده و ممکن است دارندگان چنین سفته هائی ،با نوشتن تاریخ والصاق تمبر برای بالا بردن‌مبلغ سفته سوء استفاده کنند.لذا بایدتبصره‌ای به شرح زیر به لایحه اضافه شود .

تبصره ـ اجرای این لایحه از تاریخی است‌که دولت‌سفته های جدیدی چاپ‌و منتشرکند کلیه اشخاص‌حقیقی یا حقوقی که دارای سفته فرم قدیم‌هستند تا مدت شش ماه فرصت‌دارند که سفته های خود را جهت وصول به بانک تحویل‌دهند .

پس از اتمام این فرصت ، سفته های فرم قدیم که به بانک تحویل شود از درجه اعتبار ساقط است .

این پیشنهاد ها از طرف اداره کمیسیون های مجلس شورای ملی چاپ شده است‌تا در نخستین جلسه کمیسیون دادگستری مطرح و مورد بررسی قرار گیرد .

همکاری هما و عالیا

آقای علی قمدور رئیس‌شرکت هواپیمایی اردن هاشمی (عالیا) بدعوت تیمسارعلیمحمد خادمی رئیس هواپیمایی ملی ایران به‌ایران آمد.

وی ضمن سخنانی گفت : خوشبختانه باروابط خوبی که بین دو کشور ایران و اردن هاشمی وجود داردآینده خوبی برای توسعه روابط همکاری بین هواپیمایی ملی ایران و«عالیا» وجود دارد . جزئیات این همکاریها اکنون مورد مطالعه و تبادل نظر است.

مجتمع ورزشی دکتر اقبال در آبعلی افتتاح شد

باشگاه‌بزرگ ورزشی‌شرکت نفت در آبعلی،که بنام رئیس‌هیات مدیره و مدیر عامل شرکت ملی نفت ایران، دکتراقبال، نامگذاری شده، در آخرین روز هفته‌گذشته گشایش یافت‌و این عکس‌صحنه‌ای از مراسم افتتاح مجتمع ورزشی دکتر اقبال را نشان میدهد.

مجتمع ورزشی دکتر اقبال تجهیزات فراوان و از جمله یک استخر سرپوشیده وسیع دارد.

تکلیف مشمولان دیپلمه ماه آینده روشن میشود

اداره‌وظیفه عمومی‌امروز اعلام کرد که تکلیف همه مشمولان‌دیپلمه وفوق‌دیپلمه که درشهریور ماه امسال فارغ‌التحصیل شده‌اند ماه آینده روشن خواهد شد.

به‌گروهی‌از این مشمولان که تاکنون خود را درتهران وشهرستانها به حوزه های مربوطه معرفی نکرده‌اند تاآخر این ماه مهلت داده‌شد که‌برای دریافت دفترچه آماده بخدمت مراجعه کنند. درغیراینصورت غایب محسوب خواهند شد .

ثبت نام مشمولان دیپلمه فارغ التحصیل‌شهریور درسالن اعزام تهران وشهرستانها در روز های اول تاسوم بهمن ماه به ترتیبی که بعدا ازطرف اداره وظیفه عمومی اعلام خواهد شدانجام می‌شودسپس اسامی این مشمولان به ماشین های کامپیوتر داده میشود تا از روی معدل‌دیپلم برای انجام خدمت درجه‌داری‌یاسرباز عادی مشخص شوند.

درآبانماه‌امسال‌فارغ‌التحصیلان خرداد وسنوات قبل که‌دارای معدل تا ۱٤بودند سربازعادی شدندو دارندگان‌دیپلم‌که‌معدلشان بیش از ۱٤ بود خدمت‌وظیفه رابدرجه‌گروهبانی انجام‌دادند.

اعزام‌مشمولان دیپلمه‌فارغ‌التحصیل شهریور امسال که باید حداکثر تا آخر بهمن برای دریافت دفترچه‌آماده به خدمت به حوزه های محل سکونت خود مراجعه کنند از اردیبهشت سال آینده آغاز می شود وراس هرماه یک گروه ازمشمولان دیپلمه وفوق‌دیپلم بخدمت اعزام خواهند شد.

باید افزود درصورتی که مشمولان دیپلمه شهریور تاقبل از تاریخ اعزام بخدمت دریکی از موسسات آموزش عالی‌یا کنکور سراسری پذیرفته شوند خدمت وظیفه‌آنها به بعدازتاریخ فراغت از تحصیلشان موکول خواهد شد.

دیپلمه های‌متولد سال۱۳۳٦ امسال بخدمت اعزام نخواهند شد واعزام‌آنان از آبانماه‌سال آینده به بعد خواهد بود.

درسال آینده دیپلمه های فارغ‌التحصیل شهریور امسال که معدل کمتری دارند زودتر بخدمت اعزام خواهند شد تا به این وسیله شانس شرکت مجدد درکنکوربه دیپلمه‌هائی که معدل بیشتردارند داده‌شود

در اسفند ماه سال جاری همچنین مشخص خواهد شد که مشمولان دیپلمه شهریور امسال باچه معدلی سربازعادی ویا گروهبان خواهندشد.

کارگران مطب‌های خصوصی بیمه شدند

پیشخدمت‌های مطب‌های خصوصی، پایتخت و شهرهای حومه که عده آن هزاران نفر است بیمه شدند

سازمان تامین اجتماعی اعلام‌کرد به‌استناد قانون تامین اجتماعی از اول بهمن ماه کلیه پیشخدمت‌ها و کارگران مطب های خصوصی پزشکان و دندانپزشکان تهران ـ شمیران ـ شهرری ـ کرج ـ ورامین وگرمسار مشمول مقررات تامین اجتماعی شدند.

حق بیمه کارکنان این موسسات درمانی تا پایان سال جاری ۲۸ درصد حقوق و مزایای آنها است که پرداخت۷ درصد آن بعهده بیمه شده و ۱۸ درصد بعهده کارفرما است ۳ درصد بقیه از سوی دولت تامین میشود، ولی از آغازسال آینده سهم کارفرما (پزشکان) به ۲۰ درصد افزایش خواهد یافت.

براساس آمار نظام پزشکی در حال حاضر ۳۸۹۷پزشک متخصص و عمومی در تهران بزرگ به طبابت مشغول‌میباشند و در حدود ٥۰ پزشک نیز در کرج ـگرمسارـ ورامین دارای مطب هستند. پزشکان مزبور باید ازتاریخ اول بهمن ماه‌لیست حق بیمه پیشخدمت‌ها و کارگران خود را برای سازمان تامین اجتماعی ارسال دارند.

برگ تشخیص مالیات سال ٥۳ شرکتها تاآخر سال صادر میشود

صدور برگ تشخیص مالیات سال ٥۳ شرکتها وموسسات تاپایان سال جاری خاتمه می‌یابدو حوزه‌های مالیاتی«اداره کل مالیات شرکتها» رقم مالیات سال گذشته شرکت ها راتعیین خواهند کرد .

تاکنون برگ تشخیص‌مالیاتی تعداد زیادی از شرکتها و موسسات صادر و ابلاغ شده و اداره کل مالیات شرکت ها اعلام کرد رسیدگی به میزان مالیات سال ۱۳٥۲ دیگرشرکتها ادامه دارد .

اداره کل مالیات شرکت ها اعلام داشته است ، مطابق قانون مالیات های مستقیم شرکتها و موسسات چنانچه اعتراضی‌نسبت‌به برگ‌تشخیص داشته باشند میتوانند ظرف ده روز از تاریخ ابلاغ برگ تشخیص دلایل اعتراض‌را کتبا به حوزه‌های مالیاتی ارائه دهند .

بازارسیاست

اخبار ـ رویدادها ـ شایعات ـ گفتگوها

فروش اسلحه در بلوک شرق و غرب

بدنبال انتشار فروش اسلحه از طرف شوروی به کویت انتظار میرفت که حملات رادیویی و مطبوعاتی شوروی در مورد معاملات اسلحه کشورهای خلیج فارس متوقف گردد. اما دیشب رادیو مسکو به‌استناد « ارقام» و اطلاعاتی که در غرب منتشر شده یک بار دیگر به‌این نوع معاملات حمله کرد وحتی کویت خریدار جدید اسلحه از شوروی راهم معاف نکرد فقط از عراق ـ که همه‌ی اسلحه خود را از شوروی میخرد ـ و اسمش در فهرست معاملات اسلحه باغرب نیست نامی برده نشد . ظاهرا این حمله بخاطر نفس معامله نیست بلکه بخاطر ارقام و مبالغی است که از این بابت فقط به غرب داده میشود!

گزارشی در لندن منتشر شد که نشان میدهد تقریبا کلیه کشور های جهان هر سال مقادیر زیادی اسلحه میخرند و فروشندگان‌بزرگ آن شوروی و آمریکا و انگلستان و فرانسه و آلمان هستند. بلوک غرب به بلوک کمونیست اسلحه نمیفروشد ودر فروش به کشور های جهان سوم‌هم‌کوشش میکند تااسلحه به شرق نرود. شرق هم به غرب‌اسلحه نمیفروشد ودر فروش به جهان سوم دست و دل باز دارد و کنترلی هم بعمل نمی آورد تااسلحه روسی بدست بلوک غرب نیافتد.

تصویب اعتبارنامه نماینده کرمانشاه

از دو پرونده انتخاباتی نمایندگان بیست و چهارمین دوره قانونگزاری مجلس شورای ملی که تاکنون بلاتکلیف مانده است در این هفته تکلیف یکی از آنان روشن میشود. این پرونده متعلق به محسن اجاق نماینده کرمانشاه است، که هنگام طرح اعتبار نامه‌اش در جلسه علنی‌بواسطه مخالفت دکتر حبیب دادفر رئیس کمیسیون بودجه مجلس، به کمیسیون تحقیق رفته بود.

امروز گفته شد کمیسیون مجلس شورای‌ملی این هفته برای رسیدگی مجدد واخذ تصمیم نهائی تشکیل جلسه میدهد و باحتمال قوی، گزارش مربوط به اعتبارنامه این نماینده بانظر موافق آماده طرح در جلسه علنی است بدین ترتیب پس از گذشت چهار ماه ونیم از عمر چهار ساله نمایندگی دوره بیست و چهارم مجلس، اعتبار نامه یک نماینده قوت قانونی میگیردو نماینده مزبور قادر خواهد بود پس از تصویب اعتبار نامه از حقوق نمایندگی استفاده کند . اکنون فقط اعتبار نامه صفری پور نماینده بوشهر که متهم به احتکار شده است وپرونده آن درمراحل قضائی است، همچنان بلاتکلیف می‌باشد.

کشفیات جدید در ستاره زهره

دواسپوتنیک شوروی هم اکنون در اطراف ستاره زهره بدور زدن مشغول است . این دواسپوتنیک مدت سه ماه است که بصورت ایستگاههای علمی کوشش دارند از این ستاره ناشناخته که‌ماخاکی ها فقط نوری کوچک از آن در شبهای ماهتابی می بینیم اطلاعات کافی بدست آورند. رادیو مسکودیشب برای اولین‌بار آشکار ساخت که‌اطراف این کره را ابری به عمق ۱٦٥ کیلومتر پوشانده است . نوع این ابر هنوز دقیقا ارزیابی علمی نشده است اما کلیات تحقیقات حاکی است که‌ابرهای زهره به ابرهای زمین شباهت نزدیکی دارد. همچنین این مسئله هم روشن شده که در زهره اثری از وجودمیدان مغناطیسی نیست

از نگاه سخاورز

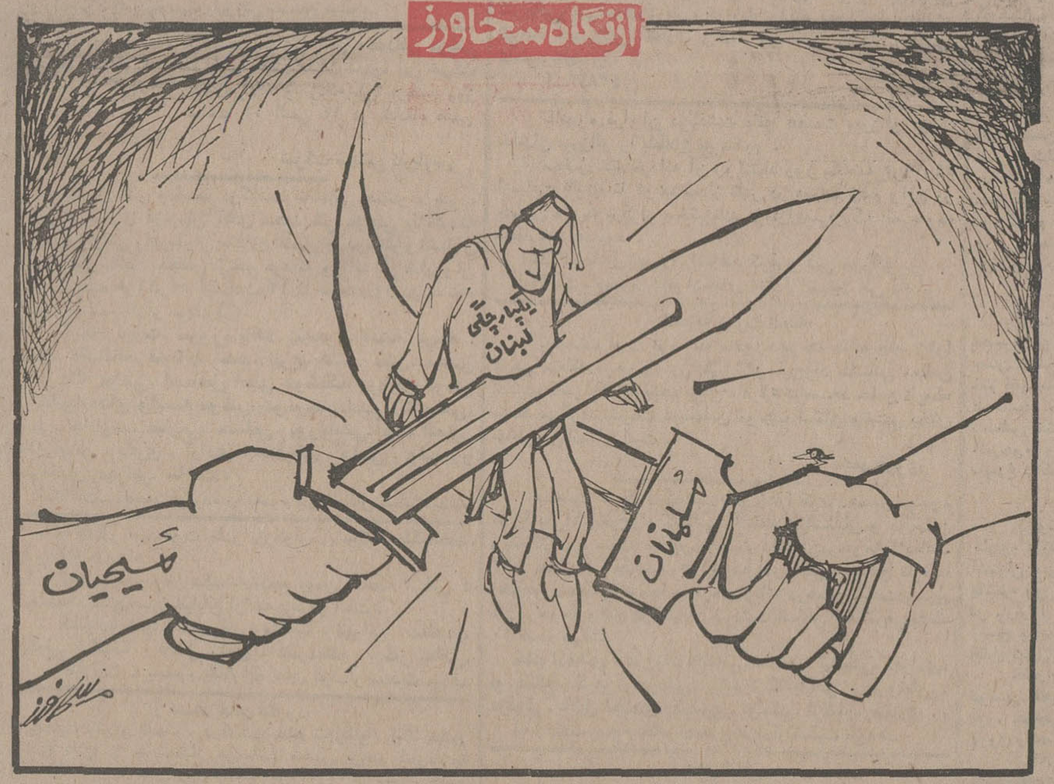

سرکار خانم عزت محوی

کلیه کارکنان شرکت سهامی خاص خدمات دریائی تایدواتر خاورمیانه خود را در سوگ شادروان تیمسار سپهبد ایرج محوی سهیم دانسته و بدینوسیله تاثرات قلبی و تسلیت صمیمانه خود را تقدیم میدارند.

از طرف کلیه کارکنان ـ فریدون امینی

جناب آقای سیروس محوی
ریاست هیئت‌مدیره شرکت سهامی خاص خدمات دریائی تایدواتر خاورمیانه

کلیه کارکنان شرکت از صمیم قلب فقدان پدر ارجمندتان شادروان تیمسار سپهبد ایرج محوی را تسلیت‌گفته و بدین وسیله تاثرات قلبی خود را بحضور آن خاندان محترم تقدیم میدارند.

از طرف هیئت مدیره ـ فریدون امینی
از طرف کارکنان اداری ـ بهرام نصیر
از طرف کارکنان فنی ـ غلامحسین قاصدی
از طرف کلیه کارگران ـ علی جعفری

دنیای ورزش امروز منتشر شد

اطلاعات
اشتهاراتی که مستقیم خارج از کشور
آگهی می‌پذیرد
تلفن ۳۱۱۰۷۱و۳۱۱۰۸۱

پس از انقلاب فرهنگی
اطلاعات

دانشگاه ملی ایران
پذیرش دانشجو برای دوره فوق‌لیسانس آموزش پرستاری (تربیت مربی پرستاری)
در صفحه ۱٥

اطلاعیه نظام پزشکی مرکز

چون در شماره ۹۷٦٥ روزنامه کیهان مورخ ۲۸ر۱۰ر۱۳٥٤ از طرف یکی‌از پزشکان مصاحبه‌ای درباره نصب باطری اتمی در قلب کودکی به چاپ رسیده بود که انتشار آن مغایر موازین انتظامی نظام پزشکی و افشای اسرار بیماران محسوب می شد ، پزشک مصاحبه کننده مورد تعقیب انتظامی قرار گرفت .

سازمان مرکزی نظام پزشکی ایران