一般基本財産

	總額	土地	建物	立木證券	現金	特別基本財産	一市町村平均
西臼杵郡	九三二、八九一円	七一九、六〇六円	一六八、四九九円	四三四、〇二四円	九六、二八八円	二一三、二八五円	九三、二八九円
宮崎市	二五三、九八五	二〇四、一三一	一九九、一三一	四〇、〇〇〇	—	—	—
都城市	一四九、八一八	一〇二、〇三五	六四、八一六	一〇、一九五	二七、〇三四	四七、七八三	四、一七八
延岡市	一、七三二、三三一	九三〇、六一六	八七四、〇七八	一九、〇一三	二九、九九五	八〇一、六一五	一、七五〇、〇二三

二、地方債

全管

	總額縣債	市町村債	組合債	水利組合債	人口	一人當
昭和十五年度	三七、二五六、〇二四円	二三、〇四六、九四三円	五、一一六、〇九一円	一七四、八六三円	四三、一五一人	二、七二四円
昭和十四年度	二七、九九七、一四七	一五、一五六、一五八	五、五三九、九六七	八七、八七一	三二、〇〇〇	一、四三三
昭和十三年度	二五、〇八一、四五一	一三、四三四、三五四	五、二三二、七九九	一四四、一八五	二九、一四四	一、七五〇

目的別

	昭和十六年三月三十一日現在					
教育費	二、三五一、九三八	三五四、三〇〇	五五六、一六三	—	—	—
衛生費	一、三三七、〇六三	一三四、六〇〇	一〇五、四二八	—	—	—
勸業費	五、八四二、三八六	一、七一五、五六六	一九一、三八七	一七四、八六三	一、〇五二、七四二	二、七二四
土木費	七、九二、九八四	三、一五〇、一九五	三、四六九、一七五	—	—	—
普通災害費	三、六〇七、一五六	四、七五七、五四〇	二、九七四、〇六二	—	—	—
其ノ他	一六、四三四、四九七	一二、九三四、七四二	一、四五四、四八九	—	—	—

官公吏及文書

受附文書が三十二萬

發送文書が四十五萬

縣官吏職員

（昭和十五年十二月三十一日現在）

官職	人員	俸給年額
總數	二、〇六七	一、四五、九四五円
勅任官（知事）	一	四、六五〇
奏任官 總數	二四	四六、九二七
奏任官 書記官	四	二、三六七
奏任官 地方事務官	九	一四、一三〇
奏任官 地方視學官	一	一、四七〇
奏任官 地方警視	五	六、八六〇
奏任官 地方小作官	一	一、四七〇
奏任官 地方技師	四	二、六四〇

（官公吏及文書）

奏任待遇

官職	總數	人員	俸給年額
道路主事	三	一	四、二四〇円
道路技師	一	一	一、四七〇
土木主事	六	一	九、五三〇
地方農林技師	一三	一	二一、六二〇
地方商工技師	五七	一	九〇、八四〇
地方營繕技師	一	一	一、四七〇
學校事務主事	一	一	一、六三〇
地方統計主事	一	一	一、四七〇
衛生技師	六	一	二、七七〇
社會事業主事	三	一	四、〇三〇
地方商工主事	一	一	一、四七〇
社會教育主事	二	一	一、八二〇
地方體育主事	一	一	一、八二〇
職業紹介所長	三	一	四、〇七〇
地方警察技師	一	一	一、六三〇
衛生主事	一	一	一、一三〇

官職	人員	俸給年額
總數	二〇九	一五八、三一三円
判任官 視學	五	六、六六〇
判任官 屬	一三	八二、九八〇
判任官 警部	二〇	一七、四〇〇
判任官 技手	二四	一九、四六四
判任官 警部補	四七	三一、八〇九
總數	五〇五	三七一、二六九
道路技手	五三	四二、九三六
道路書記	一五	九、八四〇
土木書記	一六	一〇、一八八
土木技手	二一	二一、二八八
農林主事補	六一	四三、七一七
農林技手	二五五	一八三、一一〇
商工主事補	七	四、一二六
商工技手	四	三、六六〇

官職	人員	俸給年額
任待遇 統計主事補	五	二、六五二円
衛生主事補	一	六三六
衛生技手	二	七、五〇〇
社會事業主事補	二	一、二一二
社會教育主事補	六	六、三六〇
地方警察技手	二	二、六四〇
建築技手	三	二、三七六
防疫監吏	四	二、五六八
拓務主事補	一	六九六
職業紹介所長	三	三、四四四
職業主事補	三	一九、四〇四
防疫獸醫	二	一、七七六
防疫醫	一	一、一四〇
巡查	六〇三	三三九、三二六
縣吏員	三二七	二六四、四九二
雇	三三	七五、二六四
囑託	六一	四二、八五四

二〇九　市町村吏員

（十二月三十一日現在）

職名	昭和十五年 人員	昭和十五年 報酬及給料	昭和十四年 人員	昭和十四年 報酬及給料	昭和十三年 人員	昭和十三年 報酬及給料
總數	六、四八九	九八四、九八七円	六、五三五	八九七、七三六円	六、七〇六	八三一、八〇四円
市町村長	八八	八八、六四三	八九	八四、〇六八	八九	八一、一五三
助役	八八	六六、六五四	八六	六一、八五六	八七	六〇、〇三三
收入役	八六	五九、六二八	八七	五四、九七〇	八七	五二、六五八
副收入役	四	二、三四〇	三	一、六三二	三	一、五三四
常設委員	一、四四八	七、八五三	一、五五九	四、七〇五	一、八一七	一〇、〇三三
區長	一、八〇四	五二、七五四	一、七九六	四七、四六一	一、七六四	七〇、五三四
區長代理	一、六一三	—	一、八〇三	二、三八二	一、六七一	二、五二二
技師、技手、技手補、書記、書記補	一、一八七	六四三、〇六四	一、〇七九	五四四、六五四	一、〇一六	四八一、八三四
其ノ他	一七三	六四、〇五二	二三三	九六、〇〇八	一七三	七一、五三六

表中報酬及給料ハ年額トス

（官公吏及文書）

總務部

	總數	知事官房	秘書課	文書課	人事課	統計課	庶務課	地方課	會計課
收受									
昭和十五年	三一五、一一六	一、五五一	一一五	六六八	一、八二三	三一、五四一	一六、九七三	一六、八〇三	六、九〇一
昭和十四年	二五七、三四四	一、五一一	三二一	六六八	一、〇四八	一五、八一六	九、四一六	一六、二九九	一一、八九一
昭和十三年	一七三、五四八	一、五一七	一四六	一、五一七	一、九七九	一二、四七六	四、五八〇	九、五五四	一二、五〇五
發送									
昭和十五年	四四二、七三四	三、七八九	一、六七五	二、一一六	二、二一六	二六、二七三	一二、六三三	三六、四九五	六、三九六
昭和十四年	四五三、四〇六	二、六一三	一、五一〇	一、一五七	一、七五七	一四、〇八二	一〇、九四四	三九、〇〇五	五、四三二
昭和十三年	三三二、七三九	三、二五四	二、〇三二	六、六〇〇	六、六〇〇	一一、八〇四	六、四三八	一七、六七〇	一三、一五七

經濟部

	商工	土木課	農政課	蠶糸課	水產課	畜產課	林務課	耕地課
收受								
昭和十五年	六、〇〇六	三〇、七五五	八、九三〇	一八、五〇九	一〇、九一三	一二、〇八四	一四、〇二九	五一、二九一
昭和十四年	六、九一四	四二、七一六	一〇、二三五	一四、三四一	八、八九二	一四、五四四	五、五三八	五四、三三四
昭和十三年	八、三五二	一九、〇五三	六、六三一	一〇、一九三	一一、八〇三	九、八八五	四、六〇八	三二、五七一
發送								
昭和十五年	五、四一三	五四、〇九五	九、四六五	一九、六〇九	一六、二四二	六、七六六	五五、三一五	六二、七八五
昭和十四年	五、三一二	一〇五、六五七	二二、九六八	五一、七五九	二六、七三三	三、六二〇	九三、九四〇	四九、二六五
昭和十三年	四、六〇八	二八、九二一	四、二六八	二八、九六〇	一三、七六七	四、四〇六	八五、〇六九	七二、五二四

學務部

	學務課	社會課	社寺兵事課	社會教育課
收受				
昭和十五年	二六、八〇四	一一、三六九	四八、〇三〇	—
昭和十四年	八、九二三	八、九三一	一四、五四四	—
昭和十三年	二三、六四〇	六、九五五	一二、〇八四	—
發送				
昭和十五年	二四、一五二	三四、二九九	一九、六〇九	一六、二四二
昭和十四年	二一、六六〇	二六、七三三	三、六二〇	三、六二〇
昭和十三年	一五、四六九	一三、七六七	四、四〇六	四、四〇六

附錄

附錄

一　郡市町村區劃（・ハ役所役場所在地）（現住戸數、現住人口ハ昭和十五年十月一日現在）

郡	大字名	面積	現住戸數	現住人口	電話局名	電話番號
總數		方粁 七、七三八	一五九、五四一	八六三、三八七		七
宮崎郡	清武村		三、九〇九	六九、七五八		
	加納、船引、今泉、木原		四二	四八		
	田野村		一、五五六	八、七八三	清武	一
	浮田、生目、細江、長嶺、跡江、富吉、柏原		一、三九二	八、二五三	田野	一
	生目村		一、一四七	六、七三七	生目	一
	上小松、下小松		五四九	二、八六二	柏田	一
	瓜生野村		六三四	三、五九一	佐土原	七四
	上北方、瓜生野、大瀬町		一、〇六〇	四、八一〇	佐土原	一
	那珂村		一、五七七	七、六五〇	廣瀬	一
	東上那珂、西上那珂		一、一二八	五、七六六	住吉	一
	佐土原町		一、八六六	二、〇六六	宮崎	一六六
	上田島、下田島、廣瀬、下那珂		九八八	五、一五七	木花	一
	廣瀬村		一、〇一三	五、〇八四	青島	一
	下田島、廣原、島之內、新名爪、芳士、壚路					
	住吉村					
	廣原、島之內、新名爪、芳士、壚路					
	赤江町					
	恒久、田吉、本郷北方、本郷南方、郡司分					
	木花村					
	熊野、鏡洲、加江田					
	青島村					
	折生迫、內海					

南那珂郡

郡	大字名	面積	現住戸數	現住人口	電話 局名	電話 番號
總數		方粁 八三四	一七、一六二	九五、八五九	—	—
飫肥町	楠原、吉野方、板敷、本町、今町	四二	一、七二六	九、三九三	飫肥	四
吾田村	星倉、隈谷、戸高、西辨分、平野	二八	一、五七〇	八、一九〇	油津	一二九
油津町	—	四	二、一八一	一〇、九七八	油津	一一
東郷村	益安、松永、東辨分、平山、風田、殿所	二四	六三四	三、五五一	飫肥	一一八
鵜戸村	宮浦、伊比井、富土	六六	四三二	二、六八二	—	—
北郷村	郷ノ原、大藤、北河内	一七九	一、二〇二	六、四六八	郷ノ原	一
酒谷村	—	八六	七四八	四、一一五	飫肥	一二四
細田町	毛吉田、萩ノ嶺、上方、下方、塚田	二七	一、二三一	六、五四二	細田	四
南郷町	津屋野、谷ノ口、脇本、中村、潟上、贄波	四三	一、六〇二	一〇、六〇九	目井津	四
榎原村	大窪、橋ノ口	三九	四八六	二、六六七	榎原	一
大束村	奈留、大平、一氏、大矢取	九〇	一、〇三三	五、八五九	大束	一
福島町	奴久見、高松、西方	三九	一、六四二	九、六二五	福島	一
北方村	南方、北方、秋山、串間	三〇	七九三	五、一三九	福島	五八
本城村	本城、崎田	六一	八二八	四、四二三	本城平	一

北諸縣郡

郡	大字名	面積	現住戸數	現住人口	電話 局名	電話 番號
市木村	—	三七	五二五	二、七五七	市木	一
都井村	都井、大納	三九	五〇九	二、八六一	都井	一
總數		六八九	一四、七四九	八七、三三〇	—	—
中郷村	梅北、安久、豐滿	七五	一、六〇三	八、七九二	都城	三二四
三股村	宮村、樺山、長田、餅原、蓼池	一一一	二、三五三	一二、四七七	都城	四四七
山ノ口村	富吉、花木、山之口	九七	一、二六〇	七、九六一	高城	三五
高城町	大井手、櫻木、穗滿坊、石山、有水、四家、高城	九六	二、一六九	一二、四五〇	高城	一
志和池村	岩滿、丸谷、野々美谷、上水流、下水流	二八	一、二二四	七、八〇五	高城	三六
庄内町	—	二八	一、五八七	九、八一二	庄内	一
西嶽村	—	一〇二	九六三	六、一七四	西嶽	一
山田村	山田、中霧島	六二	一、四六五	九、二三〇	庄内	四八
高崎町	東霧島、笛水、江平、前田、繩瀬、大牟田	九〇	二、一二五	一二、六一九	高崎	一

西

郡	大字名	面積	現住戸數	現住人口	電話 局名	電話 番號
總數		九三七	一五、五二四	八五、七二六	—	—
小林町	細野十日町、五日町、堤、水流迫、東方、眞方、北西方、南西方	二〇六	五、四八八	二九、三五二	小林	四九
高原町	後川内、西麓、蒲牟田、廣原	八六	二、二五二	一二、三八六	高原	三
野尻村	紙屋、東麓、三ヶ野山	九一	一、六一六	八、九〇五	野尻	一

（附錄）

諸縣郡

大字名	面積	現住戸數	現住人口	電話局名番號
須木村	方粁 二四五	八八一	四、二三五	須木 一
飯野町（原田、大河平、杉水流、前田、坂元、大明司、末永、上江、今西、池島）	一八二	二、六九〇	一七、〇一二	飯野 一
加久藤村（小田、栗下、西長江浦、東長江浦、東川北、灰塚、永山、榎田、湯田、西郷）	六六	一、一九七	六、五五六	加久藤 一
眞幸村（水流、西川北、浦、島内、柳水流、内堅、龜澤、向江、昌明寺、京町、岡松）	六一	一、四〇〇	七、二九〇	眞幸 一

東諸縣郡

大字名	面積	現住戸數	現住人口	電話局名番號
總數	三八四	七、九八八	四〇、三九	— —
高岡町（浦ノ名、五町、内山、飯田、花見、高濱、小山田、上倉永、下倉永、宮水流）	一一一	二、〇七三	一〇、〇六〇	高岡 一
穆佐村（堤内、金崎、糸原、柳瀨、有田、吉野）	三五	五三八	二、七二九	高岡 四八
倉岡村（木脇、岩知野、塚原、三名）	一一	五三五	二、八八五	柳瀨 一
木脇村（須志田、森永、竹田、宮王丸、向高、田尻、嵐田、本庄）	一七	六二〇	三、三五九	木脇 一
本庄町	二八	一、八四六	九、五三八	本庄 一
八代村（伊佐生、八代北俣、八代南俣、深年）	八六	一、〇九〇	五、四二六	本庄 五二
綾町（北俣、南俣、入野）	九六	一、二九六	六、三二三	綾 一

兒湯郡

大字名	面積	現住戸數	現住人口	電話局名番號
總數	一、一七〇	一九、一六四	一〇一、八二四	— —
高鍋町（北高鍋、南高鍋、蚊口浦、高鍋町上江、持田）	四五	二、八六九	一四、一七七	高鍋 三四
富田村（上富田、下富田、日置、三納代）	二九	一、二一六	六、二一三	富田 一
新田村（新田、伊倉）	三二	九八五	五、五一三	佐土原 五六
妻町（現王島、黒生野、岡富、清水、三宅、右松、妻）	三二	一、八六二	一〇、三三九	妻 一
都於郡村（鹿野田、都於郡、岩爪、荒武、山田）	二八	八四三	四、四五七	都於郡 一
三財村（藤田、下三財、上三財、加勢、寒川）	八五	一、一八〇	六、二〇二	三財 一
三納村（平郡、三納）	八四	九五一	四、五八七	三納 一

湯郡

大字名	面積	現住戸數	現住人口	電話局名番號
西米良村（小川、村所、松屋、越野尾、上米良、竹原、横野）	二七二	一、三一七	七、五八三	村所 一
東米良村（銀鏡、上揚、八重、中尾、尾八重、中之又）	一七五	八四〇	四、二三五	瓶嶺淵 一
上穗北村（南方、穗北、調殿、童子丸）	六六	一、二九五	六、八四三	妻 一三四
木城村（高城町、高城、川原、石河内、椎木（新シキ村））	一二四	一、一七六	六、二七九	高鍋 七一
川南村（平田、川南）	九〇	一、八六七	一〇、七三九	川南 一
都農町（都農町、川北）	一〇三	二、〇一四	一一、〇六三	都農 一
美々津町（美々津町、高松）	一六	七五二	三、六〇四	美々津 一

（附錄）

大字名	面積	現住戸數	現住人口	電話局名番號
東臼杵郡	方粁			
總數	一、五八二	一八、一〇六	一〇〇、二七五	—
門川町	一一〇	二、三五一	一二、一九一	門川 一
門川、尾末、川内、加草、庵川	七〇	三、八四〇	一九、八五四	富高 一四
富島町	二九	七三四	三、九一八	岩脇 一
財光寺、塘見、富高、日知屋、細島	二九	一、五四八	八、九九三	山陰 一
岩脇村	一七七	一、一〇九	六、一五五	神門 一
幸脇、平岩	一五三	一、一三三	六、三六四	西郷 一
東郷村	一一三	八八七	四、九九二	宇納間 一
山陰、八重原迫之内、坪谷、下三ヶ	二〇〇	一、八一六	一〇、七〇六	曾木 一
南郷村	六八	一、五二三	九、三三八	延岡 四四一
上渡川、中渡川、鬼神野川、神門、水清谷	二七九	一、四七九	七、八二三	北川 一
西郷村	四五	六二六	三、八一一	南浦 一
山三ヶ、小原、田代、立石	一〇一	一、〇六〇	六、二四一	北浦 一
北郷村				
宇納間、入下、黒木				
北方村				
—				
南方村				
三輪、南方、大貫				
北川村				
川内名、長井				
南浦村				
浦尻、須怒江、熊野江、島野浦				
北浦村				
古江、市振、宮野浦、三川内				

大字名	面積	現住戸數	現住人口	電話局名番號
西臼杵郡				
總數	二一、〇四一	六三、〇二七	—	—
高千穗町	七五	一、五九一	九、四五九	高千穗 一八
三田井、押方、向山	三九	六〇〇	三、六三八	上野 一
上野村	一六六	一、六一四	八、二四三	岩戸 一
上野、下野	八八	一、三八二	八、一〇一	日影 九
岩戸村	九四	六三七	四、八二六	日影 四
山裏、岩戸	一八八	一、〇三八	五、九九六	諸塚 七
七折村	五三七	三、一三〇	一一、五四四	上椎葉 一
—	七五	四八二	二、四九六	鞍岡 一
岩井川村	九六	九七〇	五、二三四	三ヶ所 四
岩井川、分城	五四	六〇七	三、五〇〇	田原 四
諸塚村	六二	一三、二二五	六五、九七二	宮崎 二
家代、七ツ山	七三	二三、五五三	六六、三八九	都城 二四 五十市出張所 一三四
椎葉村	九四	一七、一一〇	八六、八八八	延岡 四四〇 東臼出張所 七三
下福良、太河内、不土野、松尾				農林課分室 六五一
鞍岡村				
—				
三ヶ所村				
桑野内、三ヶ所				
田原村				
田原、河内、五ヶ所				
宮崎市				
都城市				
延岡市				

（附錄）

署名	所在地	巡査 派出所	巡査 駐在所	面積	所轄 郡	所轄 市町村
宮崎警察署	宮崎市	×三	一四	方里 三一・二六	宮崎郡	赤江町、住吉村、廣瀬村、佐上原町
					宮崎市	那珂村、瓜生野村、生目村、清武村
飫肥警察署	南那珂郡飫肥町		九			田野村、青島村、木花村
				二七・五九	南那珂郡	飫肥町、酒谷村、吾田村、東郷村、
						鵜戸村、北郷村
油津警察署	仝油津町	○一	一一	九・六七	南那珂郡	油津町、南郷町、市木村、細田町、
			六			榎原村
福島警察署	仝福島町	×	一	一六・八三	南那珂郡	福島町、本城村、都井村、北方村、
			六			大束村
都城警察署	都城市	×三	八	四九・四三	北諸縣郡	中郷村、三股村、高城町、山之口村
			一七		都城市	高崎町、庄内町、西嶽村、山田村、
						志和池村
小林警察署	西諸縣郡小林町	×	一	六〇・七五	西諸縣郡	小林町、須木村、野尻村、高原町
			一五			加久藤村、飯野町、眞幸村
高岡警察署	東諸縣郡高岡町	●一	一一	二四・九〇	東諸縣郡	高岡町、穆佐村、倉岡村、木脇村、
		×	八			八代村、本庄町、綾町
高鍋警察署	兒湯郡高鍋町	×	一一	二七・七六	兒湯郡	高鍋町、木城村、都農町、川南村、
			九			美々津町、富田村、新田村
妻警察署	仝妻町	×	一一	四八・一二	兒湯郡	妻町、都於郡村、三財村、三納村、
			二			上穂北村、西米良村、東米良村
富島警察署	東臼杵郡富島町	●一	一三	八九・〇〇	東臼杵郡	西郷村、富島町、岩脇村、東郷村、
		×	二		西臼杵郡	南郷村、諸塚村、椎葉村
延岡警察署	延岡市	×三	一八	七一・八七	東臼杵郡	北郷村、門川町、北方村、北浦村、
		五			延岡市	北川村、南浦村、南方村
高千穗警察署	西臼杵郡高千穗町	×	八	四四・五六	西臼杵郡	高千穗町、七折村、岩井川村、岩戸
		三				村、上野村、田原村、三ヶ所村、鞍
						岡村

附錄　三　裁判所及登記管區

裁判所名　直轄出張所　所在地　管轄區域

宮崎地方裁判所

宮崎區裁判所	直轄	宮崎市	宮崎縣一圓
	田野出張所	宮崎郡田野村	宮崎市、宮崎郡ノ內清武村、生目村、瓜生野村、赤江町、宮崎郡ノ內田野村
	廣瀨出張所	仝郡廣瀨村	仝郡ノ內廣瀨村、住吉村、兒湯郡ノ內富田村
	青島出張所	仝郡青島村	仝郡ノ內青島村、木花村
	佐土原出張所	仝郡佐土原町	同郡ノ內佐土原町、珂那村、兒湯郡ノ內新田村
	高岡出張所	東諸縣郡高岡町	東諸縣郡ノ內高岡町、穆佐村、倉岡村
	本庄出張所	仝郡本庄町	仝郡ノ內本庄町、木脇村、綾町、八代村
	高鍋出張所	兒湯郡高鍋町	兒湯郡ノ內高鍋町、木城村
	都農出張所	仝郡都農町	仝郡ノ內川南村、都農町、美々津町
	妻出張所	仝郡妻町	同郡ノ內妻町、上穗北村
	西米良出張所	仝郡西米良村	仝郡ノ內東米良村、西米良村
	三財出張所	仝郡三財村	仝郡ノ內都於郡村、三財村、三納村

飫肥區裁判所

	直轄	南那珂郡飫肥町	南那珂郡ノ內飫肥町、吾田村、油津町、東鄉村、鵜戸村、酒谷村
	中村出張所	仝郡南鄉町	仝郡ノ內南鄉町、細田町、榎原村、市木村
	福島出張所	仝郡福島町	仝郡ノ內福島町、北方村、大束村
	本城出張所	仝郡本城村	仝郡ノ內本城村、都井村
	北鄉出張所	仝郡北鄉村	仝郡ノ內北鄉村

都城區裁判所

	直轄	都城市	都城市、北諸縣郡ノ內中鄉村
	高城出張所	北諸縣郡高城町	北諸縣郡ノ內高城町、山之口村
	庄內出張所	仝郡庄內町	仝郡ノ內庄內町、西嶽村、山田村、志和池村
	高崎出張所	仝郡高崎町	仝郡ノ內高崎町
	三股出張所	仝郡三股村	仝郡ノ內三股村
	小林出張所	西諸縣郡小林町	西諸縣郡ノ內小林町、須木村、高原町
	加久藤出張所	仝郡加久藤村	仝郡ノ內加久藤村、眞幸村、飯野町
	野尻出張所	仝郡野尻村	仝郡ノ內野尻村
	直轄	延岡市	延岡市、東臼杵郡ノ內南方村
	瀧下出張所	東臼杵郡北方村	東臼杵郡ノ內北方村
	田代出張所	仝郡西鄉村	仝郡ノ內西鄉村、北鄉村

裁判所名		所在地	管轄區域
延岡區裁判所	直轄出張所	全郡富島町	全郡ノ內富島町、岩脇村
	富高出張所	全郡東郷村	同郡ノ內東郷村
	東郷出張所	全郡南郷村	全郡ノ內南郷村
	神門出張所	全郡北浦村	全郡ノ內北浦村、南浦村
	古江出張所	全郡北川村	全郡ノ內北川村
	北川出張所	全郡門川町	全郡ノ內門川町
	門川出張所	西臼杵郡高千穗町	西臼杵郡ノ內高千穗町、上野村、岩戸村、田原村
高千穗區裁判所	直轄	全郡鞍岡村	全郡ノ內鞍岡村、三ヶ所村
	鞍岡出張所	全郡岩井川村	全郡ノ內七折村、岩井川村
	岩井川出張所	全郡諸塚村	全郡ノ內諸塚村
	諸塚出張所	全郡椎葉村	全郡ノ內椎葉村
	椎葉出張所		

附錄

四　稅務署管區

監督局	稅務署	所在地	管轄區域	市町村數
熊本稅務監督局	……熊本市			
	宮崎稅務署	宮崎市	宮崎市 東諸縣郡 全部	一一 一七
	飫肥稅務署	南那珂郡飫肥町	南那珂郡 全部	一六
	都城稅務署	都城市	都城市 北諸縣郡 全部	一 九
	高鍋稅務署	兒湯郡高鍋町	西諸縣郡 全部	七
	延岡稅務署	延岡市	兒湯郡 全部 延岡市 全部	一四 一三
	高千穗稅務署	西臼杵郡高千穗町	東臼杵郡 西臼杵郡 全部	一〇

附錄

五　營林署管區

營林局	營林署	所在地	管轄區域	市町村數
熊本營林局	……熊本市			
	延岡	延岡市	延岡市、東臼杵郡ノ內北浦村、南浦村、門川町、北郷村、北方村、南方村、北川村ノ全部	八
	高千穗	西臼杵郡高千穗町	西臼杵郡一圓	一〇
	美々津	兒湯郡美々津町	東臼杵郡ノ內岩脇村、富島町、南郷村、西郷村、東郷村 兒湯郡ノ內美々津町、川南村、都農町	八

營林署	所在地	管轄區域	市町村數
高鍋	同郡高鍋町	富田村、新田村、木城村、上穗北村ノ一部	四(一)
妻	仝郡妻町	兒湯郡ノ內妻町、三納村、三財村、東米良村、西米良村、都於郡村、上穗北村ノ一部及東諸縣郡ノ內木脇村、八代村ノ一部	八(二)
宮崎	宮崎市	宮崎市、宮崎郡(除生目村)、北諸縣郡ノ內山之口村、南那珂郡ノ內北鄉村ノ一部	三(一)
高岡	東諸縣郡高岡町	東諸縣郡ノ內高岡町、穆佐村、倉岡村、宮崎郡ノ內生目村、北諸縣郡ノ內山之口村ノ一部	四(三)
綾	仝郡綾町	西諸縣郡ノ內野尻村ノ一部、須木村ノ一部	三(二)
小林	西諸縣郡小林町	東諸縣郡ノ內八代村ノ一部、本庄町、木脇村、綾町、西諸縣郡ノ內須木村ノ一部	二(二)
高崎	北諸縣郡高崎町	西諸縣郡小林町、須木村ノ一部、高原町、野尻村ノ一部	四
加久藤	西諸縣郡加久藤村	北諸縣郡ノ內志和池村、西嶽村、山田村、高崎町	(三)
		西諸縣郡加久藤村ノ一部、飯野町ノ一部、眞幸村ノ一部	

營林署	所在地	管轄區域	市町村數
都城	都城市	都城市、北諸縣郡ノ內庄內町、中鄉村、三股村、高城町及山之口村ノ一部	五(一)
飫肥	南那珂郡飫肥町	南那珂郡ノ內飫肥町、酒谷村、榎原村、南鄉町、細田町、吾田村、油津町、東鄉村、鵜戶村、北鄉村	一〇
福島	南那珂郡福島町	南那珂郡ノ內福島町、都井村、大東村、本城村、市木村、北方村	六
人吉	熊本縣球磨郡大村	西諸縣郡ノ內加久藤村、飯野町、眞幸村ノ一部	(三)
山野	鹿兒島縣伊佐郡、山野村	西諸縣郡ノ內加久藤村ノ一部、飯野町ノ一部、眞幸村ノ一部	(三)

市町村數中括弧ヲ付シタルハ他ノ營林署ノ管轄ニ跨ルモノナリ

附錄　六　專賣局管區

專賣支局出張所所在地	管轄區域	市町村數
鹿兒島地方專賣局	鹿兒島市山下町	
國分出張所	鹿兒島縣姶良郡國分村　都城市、北諸縣郡、西諸縣郡	一七

(附錄)

宮崎出張所　宮崎市　宮崎市、宮崎郡、東諸縣郡、兒湯郡　三三
細島出張所　東臼杵郡富島町　延岡市、東臼杵郡　一三
福島專賣官吏派出所　南那珂郡福島町　南那珂郡　一六
高千穗出張所　西臼杵郡高千穗町　西臼杵郡　一〇

附錄　七山嶽　（海拔千五百米以上ノモノ）

名稱	所屬 郡	所屬 町村	海拔
祖母山	西臼杵	田原村	一、七五七米
國見嶽	仝	椎葉村	一、七三八
市房山	兒湯	西米良村	一、七二一
韓國岳	西諸縣	飯野町	一、六九九
鳥帽子嶽	西臼杵	椎葉村	一、六九一
向坂山	仝	鞍岡村	一、六九四
白岩山	仝	仝村	一、六四六
五勇山	仝	椎葉村	一、六四三

大崩山　東臼杵　北川村　一、六四三
本谷山　西臼杵　岩戸村　一、六四二
江代山　仝　椎葉村　一、六〇六
三方山　仝　仝村　一、五七七
高千穗峰　西諸縣　高原町　一、五七四
五葉嶽　西臼杵　岩戸村　一、五六九
高嶽　仝　椎葉村　一、五六三
石堂山　兒湯　西米良村　一、五四七
小川嶽　西臼杵　鞍岡村　一、五四二

附錄　八原野　（面積百町歩以上）

名稱	所屬 郡	所屬 町村	高低	面積	水利ノ便否
大塚原（一名東原）	兒湯	上穗北村	平原	一五六町	否
上ノ原	仝	川南村	仝	二〇〇	便
仁反野原	東諸縣	高岡町	高原	一二三	仝

（附錄）

名稱	所屬 郡	所屬 町村	高低	面積	水利ノ便否
大窪原	兒湯	川南村	平原	二七〇町	仝
亂橛原	南那珂	飫肥町	高原	二五三	否
唐瀨原（一名カウタカ原）	兒湯	川南村	平原	二三三	便
山神原	北諸縣	高崎町	仝	一五〇	否
大鹿倉平	西諸縣	高原町	高原	一三四	仝
長園	兒湯	都於郡村	仝	二五〇	否
岩爪	仝	仝	仝	一〇〇	仝
山田	仝	仝	仝	一〇〇	仝
岡松	西諸縣	眞幸村	仝	一〇五	仝
高野原	仝	飯野町	仝	四三八	仝

附錄九 河川（流域十里以上）

河川名	水源地名	流末地名	管內經過里程	舟筏區域
五ヶ瀨川	西臼杵郡鞍岡村	延岡市東海大字川島	三三・一四里	一一・〇九里
美々津川	仝　郡椎葉村大字不土野	東臼杵郡岩脇村大字幸脇	二八・一二	一一・〇九
大淀川	鹿兒島縣囎唹郡末吉町大字南鄕	宮崎市吉村町	二三・〇六	一三・三七
一ツ瀨川	西臼杵郡椎葉村大字大河內	兒湯郡富田村大字富田	二〇・〇〇	一二・一八
高鍋川（下流小丸川）	仝　郡　仝村大字仝	仝郡高鍋町大字持田	一七・二九	三・一八
本庄川（大淀川支流）	熊本縣球磨郡久米村大字久米	東諸縣郡倉岡村大字金崎	一六・二〇	三・一八
伊鈴川	東臼杵郡北鄕村大字宇納間	東臼杵郡門川町大字門川尾末	一四・〇三	三・〇〇
北川（五ヶ瀨川支流上流田代川）	大分縣大野郡重岡村大字重岡	延岡市東海大字川島	一三・二二	七・〇九
寒川（一ツ瀨川支流）	兒湯郡西米良村大字橫野	兒湯郡新田村大字井倉	一三・〇〇	二・〇〇
酒谷川（廣渡川支流）	南那珂郡酒谷村	南那珂郡吾田村大字平野	一一・〇五	五・二七
福島川	北諸縣郡中鄕村大字安久	仝　郡福島町大字西方	一〇・一八	三・〇〇
清武川	宮崎郡田野村	宮崎郡木花村大字熊野	一〇・〇三	三・二七
安永川（大淀川支流）	北諸縣郡西嶽村	北諸縣郡中鄕村大字安久	一〇・〇〇	—

附錄一〇 瀑布（高サ五十尺以上）

名稱	所在地	高尺	幅尺
瀧ケ脇瀧	兒湯郡川南村大字川南瀧ケ崎	二一〇	一三
瀧ケ岩谷	西臼杵郡上野村大字上野	二〇〇	六〇
箭筈瀧（行縢瀑布）	東臼杵郡南方村大字南方行縢山	一八〇	一三
妙見瀧	兒湯郡木城村大字石河内	一八〇	一八
矢研瀑	仝郡都農町地內尾鈴山	二〇五	一九
白糸瀧	西臼杵郡椎葉村大字下福良	一五〇	三〇
須木瀧	西諸縣郡須木村字轟下	一三四	三〇
岩見瀧	南那珂郡北鄉村大字鄉之原	一一〇	一八
ツヅラ瀧	仝　郡仝　村大字北河內	一一〇	三〇
明泉瀑布	兒湯郡都於郡村大字鹿野田字瀧下	一一〇	六〇
土々呂	西臼杵郡上野村大字上野	一一〇	三〇
ウノコ瀧	仝　郡三ヶ所村	一一〇	三
鳴音瀧	仝　郡田原村大字河內	一〇〇	一〇
觀セオク瀧	東臼杵郡北川村大字川內名	一〇〇	一〇
觀音瀧	仝　郡西鄉村大字小原	九〇	一八
觀音瀧	仝　郡仝村大字田代	九〇	一三
觀音瀧	仝　郡北川村大字長井	九〇	一〇
那智ノ瀧	延岡市東海大字川島字崩ケ內	七九	一八
篠原瀧	兒湯郡川南村大字川南丸尾	七三	三〇
小布瀧	南那珂郡酒谷村	七三	九
龍宮瀧	西臼杵郡田原村大字五ヶ所	七〇	四〇
觀音瀧	仝　郡仝　村大字仝	六〇	六〇
觀音瀧	東臼杵郡北川村大字川內名	六〇	八
觀音瀧	兒湯郡都農町地內舊牧內	六〇	一〇
關之尾瀧	北諸縣郡庄內町字城瀨	五四	一〇八
白水觀音瀧	兒湯郡上穗北村大字穗北	五〇	三〇

附錄　二　池沼湖（面積十町歩以上）

（附錄）

名稱	所在地	周圍	面積	廣	袤
		町	町	町	町
御池	西諸縣郡高原町大字蒲牟田	三六	一〇〇	八・二〇	八・二〇
御池	西諸縣郡飯野町大字末永	一四	一九	四・三〇	四・三〇
永池	宮崎郡住吉村大字島之内	二〇	一四	一・二〇	八・五〇
金銅ヶ池	東臼杵郡南方村字里露	二	一〇	一・三五	一・五〇

附錄 三 島嶼

名稱	所屬地名	周圍	面積	最近陸地 地名	最近陸地 里程
		里	方里		里
島之浦	東臼杵郡南浦村	三・〇〇	〇・三〇	東臼杵郡北浦村	〇・一八
大島	南那珂郡南郷町	二・〇四	〇・一〇	南那珂郡油津町	三・〇〇

附錄 三 名勝及舊蹟

官幣大社　宮崎神宮

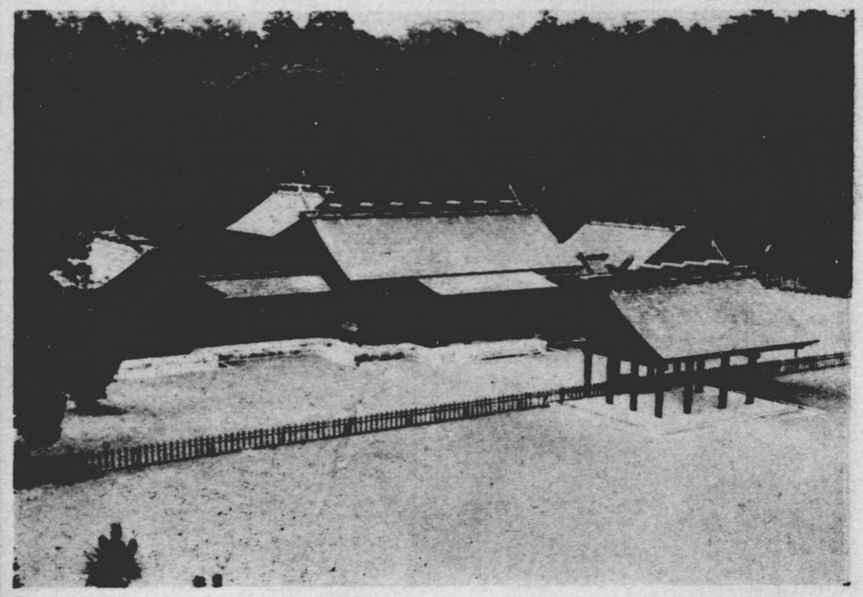

官幣大社宮崎神宮

官幣大社宮崎神宮は　神武天皇を主神とし、相殿に鵜葺草葺不合尊、玉依姫命を奉祀する。神武天皇の第二皇子神八井耳尊の子健磐龍命筑紫鎭綏の爲め御下向の時、深く天皇の御遺烈を欽仰あらせられ、天皇皇居の址に一祠を建て、御祭り遊ばされたものと傳へる、祟神天皇の時社殿を造營し古來　神武天皇宮と稱し來つたが、明治六年宮崎神社と改稱し、同八年國幣中社に列し、同十一年宮崎宮と改稱し、同十八年官幣大社に昇格あり、大正二年宮崎神宮と改稱せらる、境内七萬六千百廿二坪、流破風造の御神殿は、背後の鬱然たる老樹の綠を承けて鎭座し給ひ、森嚴いはん方もない社殿は曩に御降誕大祭會の奉賛により明治四十年竣工せしもので、用材は凡て狹野杉を用ゐてある。

越えて紀元二千六百年祝典に當り、更に皇祖の御稜威を偲び奉り、工費三十六萬圓を以て境内擴張及び徵古館改築を行はせらる。

當社は古來祭禮の際流鏑馬の儀があつて、そのあとに行はれた競馬は騎數千七八百に上つて壯觀を極めてゐたが、幕末に廢絕し、競馬のみ殘つてゐたのを、今回之を復興して往年の盛儀を見ることになつた。

禊祓の聖地　阿波岐ヶ原

宮崎市を流るゝ大淀川と北の方三里の石崎川を限りとし、市の西北一里餘の下北方から石崎川に連る丘陵の一線を開いた扇頭と見、大淀下流の蟹町を其要とした、略々三角形をなす三方三里の間を古來傳へて阿波岐原と稱し、市の東一里江田神社の海岸中ツ瀬を伊弉諾尊の禊祓遊ばされた靈蹟と傳ふ。

日本書紀の一書に依ると、こゝが天照大神の御降誕の靈蹟となつてゐることは洵に尊い限りである。

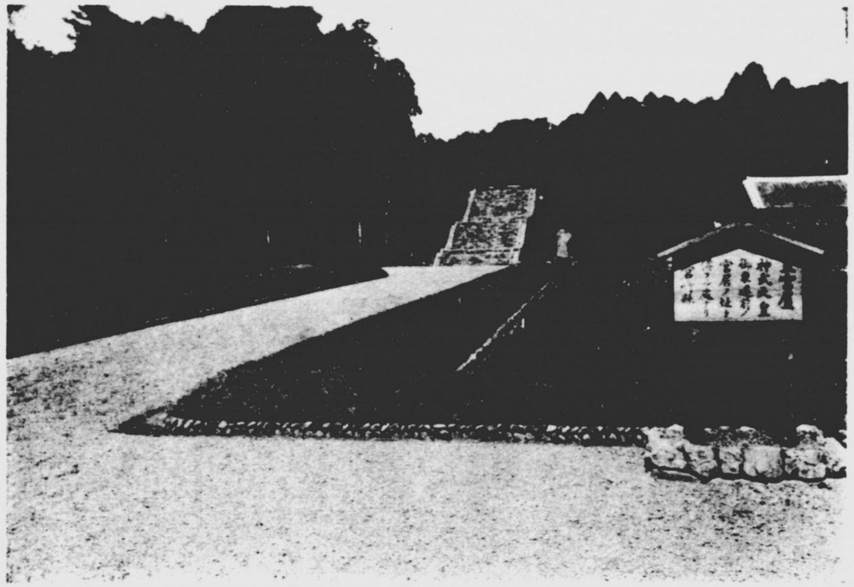

皇宮屋

宮崎神宮の西北田地を隔てゝ東西十餘町、南北六、七町に亘る聖地を皇宮屋臺といふ、南に宮崎平野を望み、北に丘陵を負ひ、西方に高千穂の秀峯を望み景勝の地である。神武天皇の皇居宮崎の宮、即ち高千穂宮の址なりと傳へ、大内山、古市、元宮などの名が今に殘り、鬱蒼たる樹林に圍まれた小高い方一反歩位の所を中心とし、[illegible]の神宮のあたりまで及んでゐたかもしれない。

神宮攝社皇宮神社は村の一部に[illegible]、[illegible]内黄心木の巨樹が古井の後に[illegible]、昔[illegible]に鳴つてゐる。

尚ほ神社の[illegible]月十四日に行ふ[illegible]破魔矢[illegible]の事は古風頗る異色あるものである。

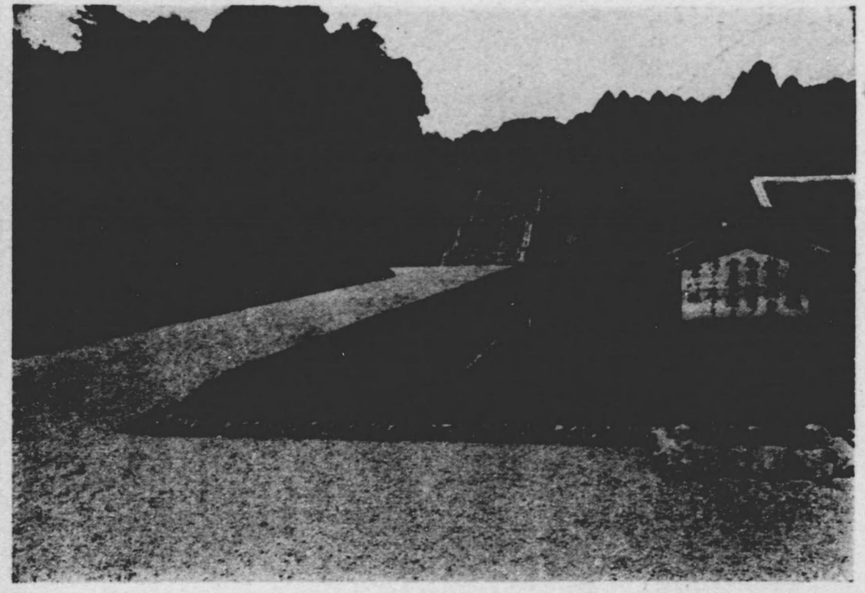

皇宮屋

宮崎神宮の西北田地を隔てゝ東西十餘町、南北六、七町に亙る臺地を皇宮屋臺といふ、南に宮崎平野を望み、北に丘陵を負ひ、西方遠に高千穗の秀峯を望み景勝の地である。神武天皇の皇居宮崎の宮、卽ち高千穗宮の址なりと傳へ、大内山、古市、元宮などの名が今に殘り、鬱蒼たる樹林に圍まれた小高き方一反歩位の所を中心とし、境域は今の神宮のあたりまで及んでゐたやうである。

神宮攝社皇宮神社は村の一部に鎭座まして、域内黃心木（ヲガタノキ）の巨樹が古井の傍に聳え、昔語りげに風に鳴つてゐる。

尙ほ神社の舊正月十四日に行ふハヤマ（破竈矢？）の行事は古風頗る異色あるものである。

靈祕の聖地　阿波岐ヶ原

宮崎市を流るゝ大淀川と北の方三里の石崎川を限りとし、市の西北一里餘の下北方から石崎川に連る丘陵の一線を開いた扇頭と見、大淀下流の蟹町を其要（カナメ）とした、略々三角形をなす三方三里の間を古來傳へて阿波岐原と稱し、市の東一里江田神社の海岸中ツ瀨を伊弉諾尊の禊祓遊ばされた靈蹟と傳ふ。

日本書紀の一書に依ると、こゝが天照大神の御降誕の靈蹟となつてゐることは洵に尊い限りである。

青島の遠望

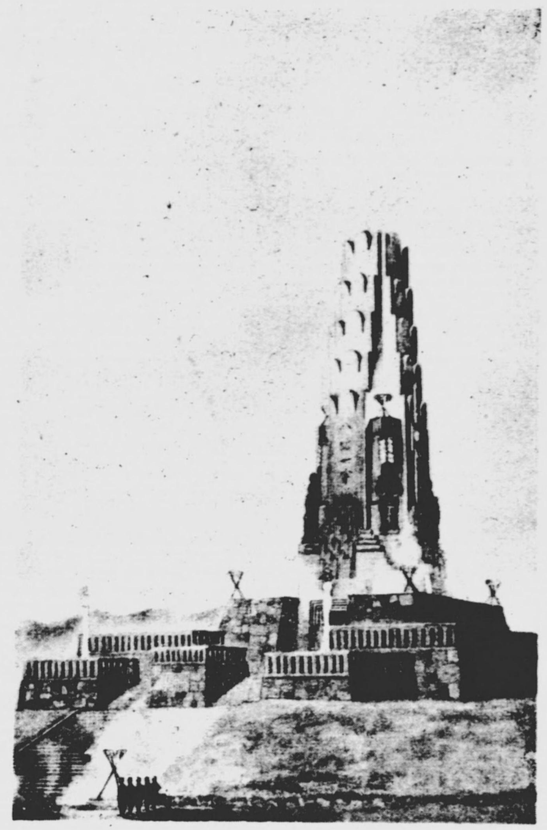

八紘之基柱

青島の遠望

宮崎市を距る南四里、宮鐵青島驛を下り東數町の海上の小島である、平時は半島をなし滿潮には島となる。周圍約半里、地盤は第三紀層の砂岩と頁岩の互層をなせるもので頗る奇觀である。草木の多くは熱帶性植物にして就中ビロー樹は鬱然全島を掩ひ、翠影滴々眞に青島である。中に村社青島神社あり。

天津彦火々出見尊、豐玉姫命、塩土翁を奉祀す夏期は最適の海水浴場として遊客頗る多し。

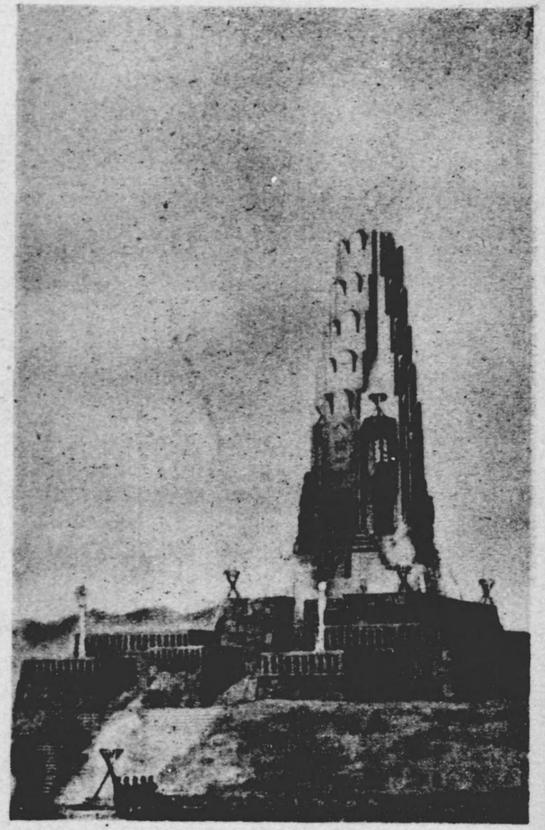

八紘之基柱

八紘之基柱は皇紀二千六百年を迎ふるに際し「八紘一宇」の肇國の大理想を顯現せんため神武天皇御東遷前の宮址と傳へらるる聖地皇宮屋附近高臺の大古墳を背にして建立されたるものにして、この地は東に傳說地阿波岐原と渺茫たる大平洋の海光を眺め、西の眼下に悠久たる大淀川と遠く高千穗の霧峰を望見する聖地である。

（基柱の高さ百三十尺、宮崎神宮より西北十町、自動車の便あり）

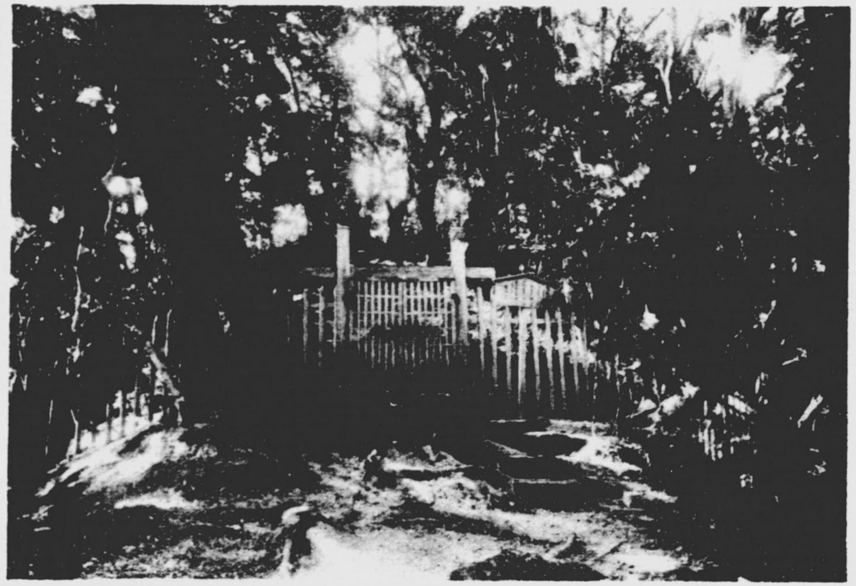

吾平山陵

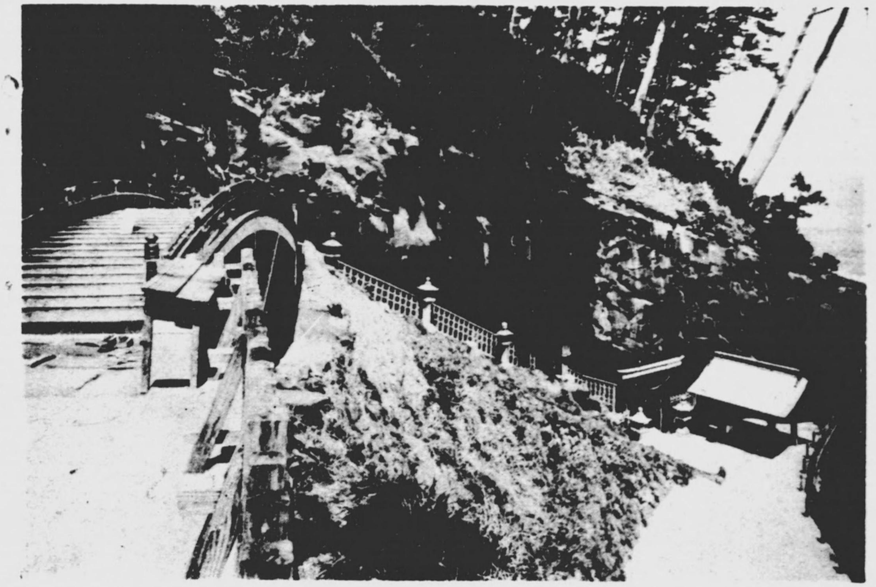

官幣大社 鵜戸神宮

官幣大社　鵜戸神宮

宮崎より名勝青島を經、風光明媚の七浦七曲を南に馳すれば自動車約一時間半にして官幣大社鵜戸神宮がある。

鸕鷀草葺不合尊を奉祀し、相殿に外五神を御祀りしてある。社は所謂鵜戸山なる速日峰の山脚海に入る鵜戸岬の海岸洞窟内に在る。

洞は東西二十一間、南北十六間餘、中に八棟造の神殿神々しく鎭り給ふ。社前は渺茫際なき大平洋の怒濤、眼下數丈の絶壁に碎け飛沫雪と散り、又なき豪宕雄偉な景である。

吾平山陵

鵜戸神宮境内に圍まれ海拔約百五十米の速日峰山上に在る。山嶺高さ四尺、周圍十間、封土を盛りたる所がある。明治二十九年御陵墓傳說地と治定せられ、大正十五年宮內省より境域周圍一町三十三間の地に境界標を設け、四面木柵を繞らされた。

此の山陵傳說地は從來參道無かりしに付、御東遷二千六百年記念事業として新に參道の開鑿が出來、拜所をしつらへて之に玉垣が出來た。

狭野杉並木

都井岬

都井岬

有明灣の東南海拔二百五十米の丘阜一眸萬里の景勝の地である。岬の鼻に村社御崎神社あり、底津少童命外二神を奉祀し、和銅元年の創建なりと傳ふ。丘阜一帶は野生の蘇鐵樹簇生し、千狀萬態奇觀言ふべからず。大正十年三月天然紀念物（都井の蘇鐵自生地）として指定せらる。又野生の牧馬群遊するもの幾百頭なるを知らず。都井岬燈臺亦此處に建設せられ、海拔二百五十五米東洋一と稱せらる。

福島中町驛より自動車約四十分。

狹野杉並木

吉都線高原驛より霧島への縣道を西へ行くこと約一里にして狹野神社に達する、參道を入りて稍進めば、忽ち前面に巨大な古杉列立してパルテノンの圓柱の如く並び、蒼々天を摩すの壯觀に接する。慶長四年島津義弘征韓の役戰勝報賽の爲め、老臣新納忠元をして栽植奉納せしめたもので、樹齡三百四十年、明治以來風雨雷擊のため倒れたものも多いが、今尙ほ二百七十餘株を存し、日光の杉並木と共に有名であり、天然記念物に指定されてゐる。仰げば兩側の枝梢の間、天空は一條の光の溝とも見え、幽禽飛び交し陽光微かに射し入り、幽寂其のものゝ趣を呈してゐる。この並木は亦佛法傳島の渡來繁殖地であることも著名で、これ亦天然記念物に指定されてゐる。

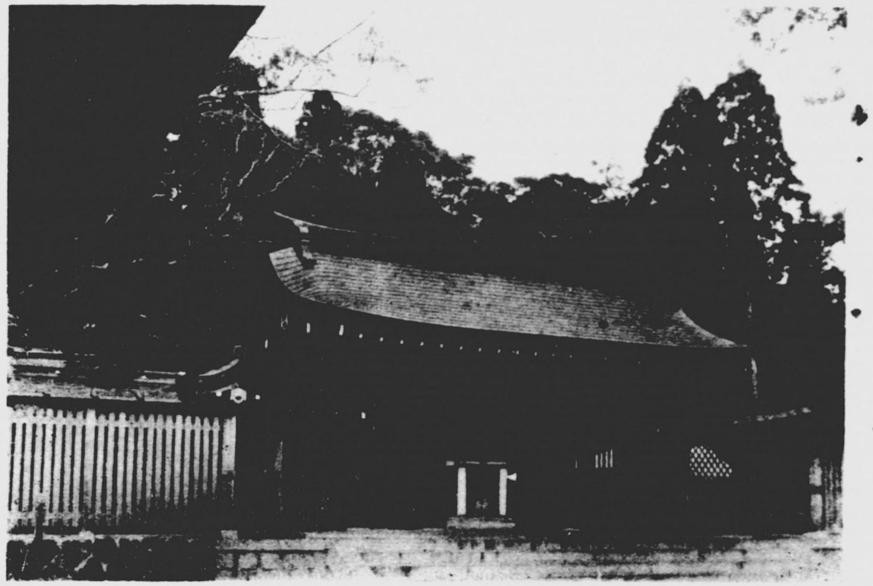

國幣小社　都會農神社

國立公園　霧島の靈峰

國幣小社 都農神社

日豐線都農驛より西北十餘町、大己貴命を奉祀し、式內四座の一で所謂日向一の宮である、承和四年八月初めて官社に預り、歷世崇敬の古社であるが、戰國時代には大友軍の爲めに兵燹に罹り、御神鑒は一時尾鈴山都農崎に難を避け給ふた事がある、後秋月氏に至り崇敬篤く、社殿の造營屢行はれ、明治四年五月國幣小社に列せられた。

當社は　神武天皇御東遷の途次、此地を過ぎさせ給ひ、一祠を立てゝ中國平定を御祈り遊ばされたのがはじまりであると傳へる。

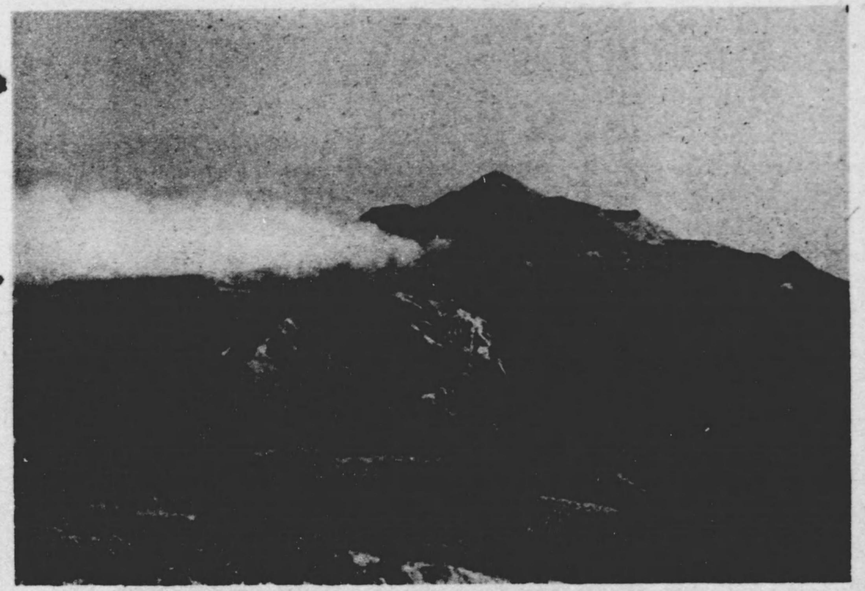

國立公園　霧島の雲峰

日向、大隅の二國に跨り海拔五千百九十尺、周圍三十餘里を擁する一大火山彙で二十五の火口あり、內十餘は火口湖をなし火山學上の特相と變化に富むことは世界有數のものと稱せらる。東西二峰に分かれ、東を高千穗峰或は矛の峰と稱し、頂上に天逆矛がある。西を韓國嶽と謂ひ、この兩峰を繞り中岳、新燃、矢岳、獅子戶、大幡、夷守、甑、白鳥、飯盛等の群峰がある。山腰は鬱蒼たる樹林で所々に原始林があり狹野杉並木、野海棠、虎斑竹、櫻草、みやまきりしま、卽ち霧島つゝじ等幾多の天然記念物を有し鳥類また種類が多く、候鳥佛法僧を始め四時嬌聲を絕つことがない。山容優秀空氣清澄、山中の湖水には群峰反映し、雄大多趣なる風景は温泉と相俟つて自然の樂園を形成する。高原驛より高千穗峰頂上まで三里、それより霧島神宮迄二里、又小林より大幡、獅子戶を經て韓國へ、また飯野より白鳥温泉を經て蝦野韓國へ登るもよい。

昭和九年三月國立公園として指定された。

立磐神社

西都ノ原

立磐神社

美々津河岸に近く巨岸碧潭より聳立せる所に鎭座し給ふ、住吉の三神を祀る。境内に　神武天皇御腰掛の石と傳ふる岩石があり。玉垣を廻らし小鳥居を設け。立磐神社の攝社として　神武天皇の奇魂のよらせ給ふ所として尊んでゐる。

寶永中社頭を埋める迄は水中に屹立して居たとの事であるが現在は玉砂利の上に僅に頂を露はして居るのみである。

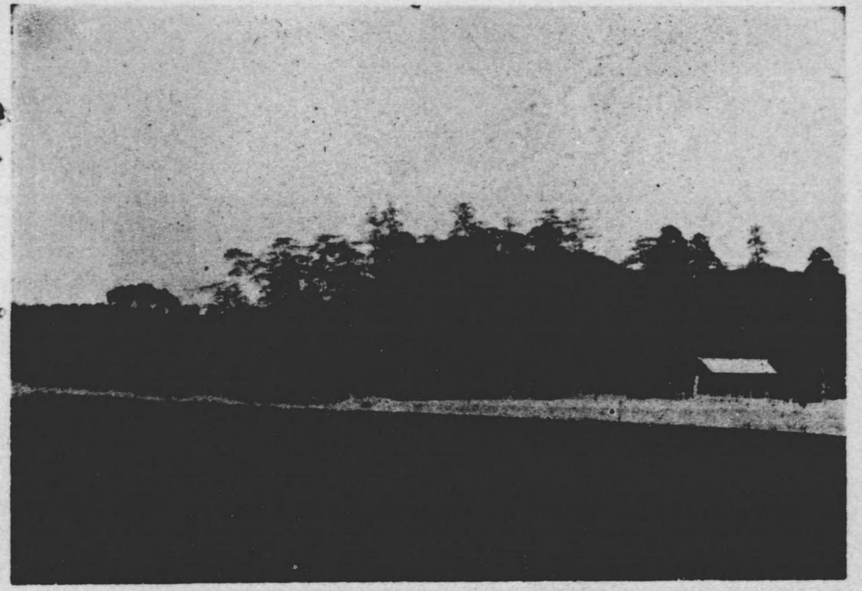

西都ノ原

御陵墓參考地の男狹穗塚、女狹穗塚の二大古墳がある、又之を圍繞する三百餘の古墳群は累々として列び、中に橫穴式石室を有する鬼ノ窟は觀る者をして一入感興を催さしめる、妻線妻驛より自動車約十分。原頭を東すること六町にして尼寺址があり、又其の東五町にして國分寺址がある。

景行天皇思邦の歌を詠じ給ひしと傳ふる丹裳の小野亦此の近くにある。

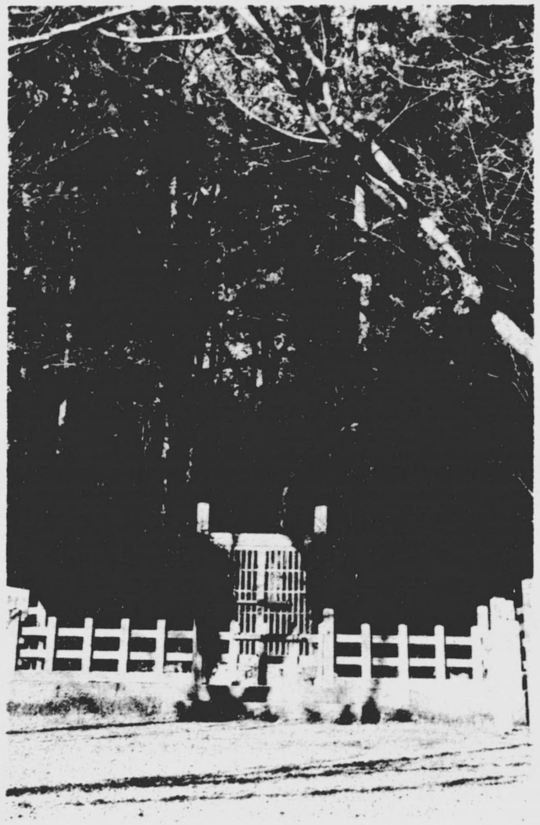

可愛山陵傳說地

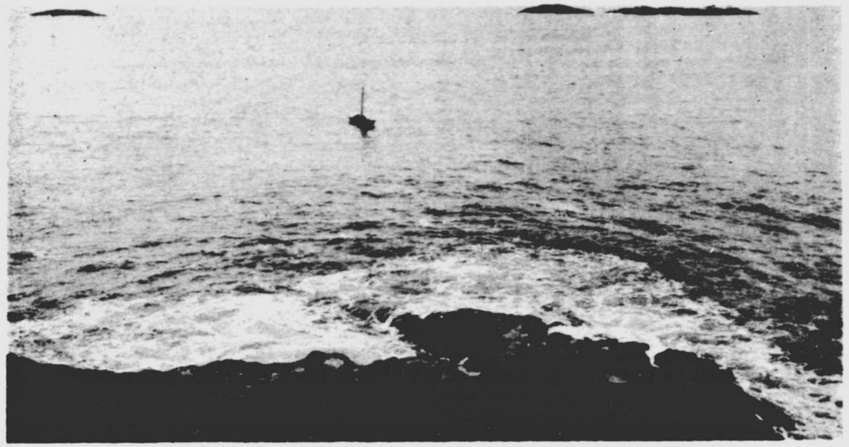

美々津御光塔

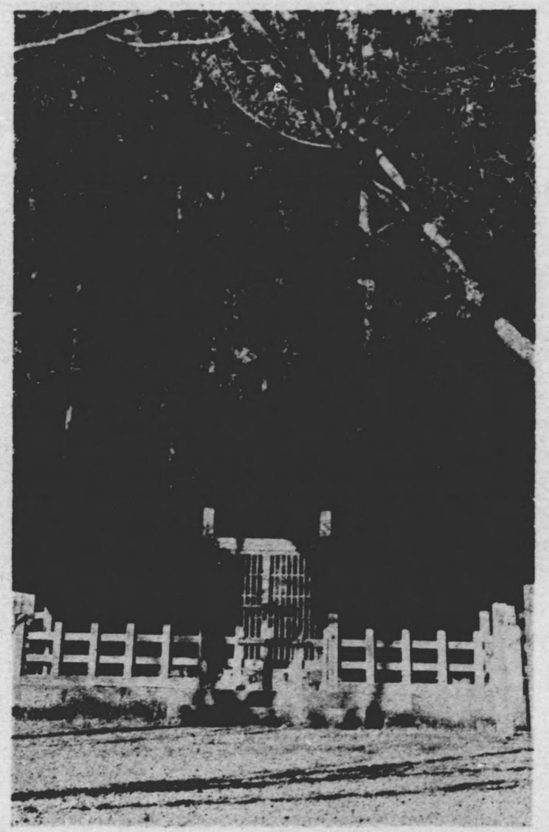

可愛山陵傳說地

東臼杵郡北川村大字長井字俵野にある。墳形は圓で、高さ八尺周圍四十五間六分、松樹十數株其他雜木を生ずる。もと周圍に隍を繞らして居たが、寛政中（一說明治初年）大雨出水に際し之を埋め、陵も亦高さを減じたさある。此陵の記錄は存するもの少いが、前藩主內藤政韶が下臣をして調査せしめられた時、從來の說、山上の自然石なりといふを排して、此墳を取られたのは卓見である。其後明治十六年宮內屬大澤清臣の調査報告は精核しかも簡にして要を得たものである。明治廿八年十二月四日宮內省陵發第十一號を以て北川陵墓傳說地に指定され、民有地百六十五坪を買收し監守を置かるゝ事になつたが、大正十五年皇室陵墓令出づるに及び、御陵墓參考地として御取扱を受くることになつた。

美々津御光塔

美々津は延喜式の所謂美禰驛であつて、史上にも由來の古い里であるが、殊に神武天皇に關し奉る數々の地名傳說が多く、此地の古いことを物語つてゐる。古記の錄する所里人の傳ふる所によれば　天皇御船待ちの幾日かを此地に過し給ひしが、民草名殘を惜んで獻するに團子を以てせんとしたが、御發船の刻急に至るに及び、周章して小豆と米の粉とを混じて搗きたる儘差上げたとて、今に其遺りを以て同樣の製法の團子を製り「つき入れ」と稱してゐる。又美々津の沖半里許りの處に七ツバエ、黑バエの二岩礁があつて、此港の特異な風光を造つてゐるが、里人は此兩礁の間より　天皇の出でまし給へるより、御跡を畏んで今日尙ほ其處には船を通ぜぬといふ。昭和九年御東遷二千六百年記念事業として、七ツバエの巖上に、古來の高燈籠の樣式に其の內部に近代的の機構を加へた燈臺を建て「御光の塔」と稱へて、當年の御壯圖を偲びまつることにした。神社局に於て設計せられ、燈臺局監督の下に施設したものである。

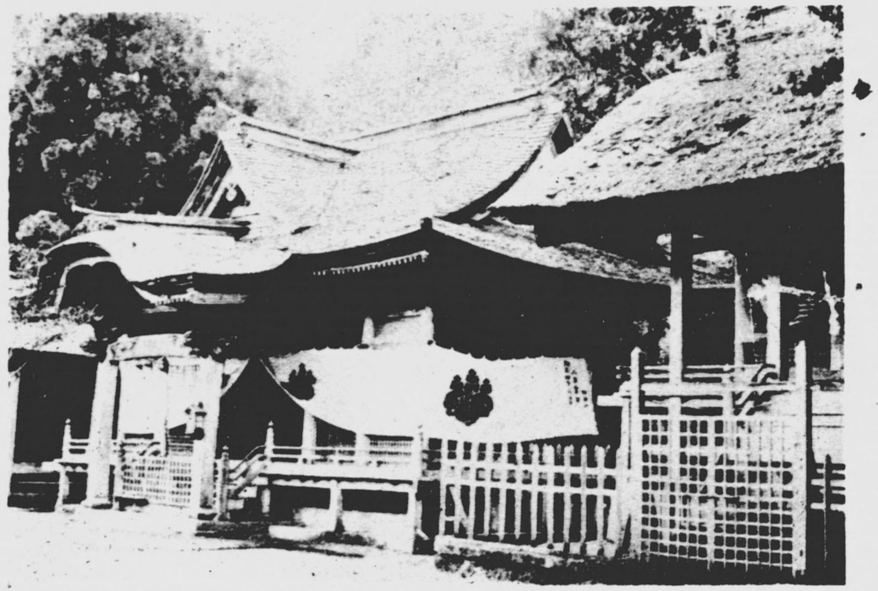

岩戸神社

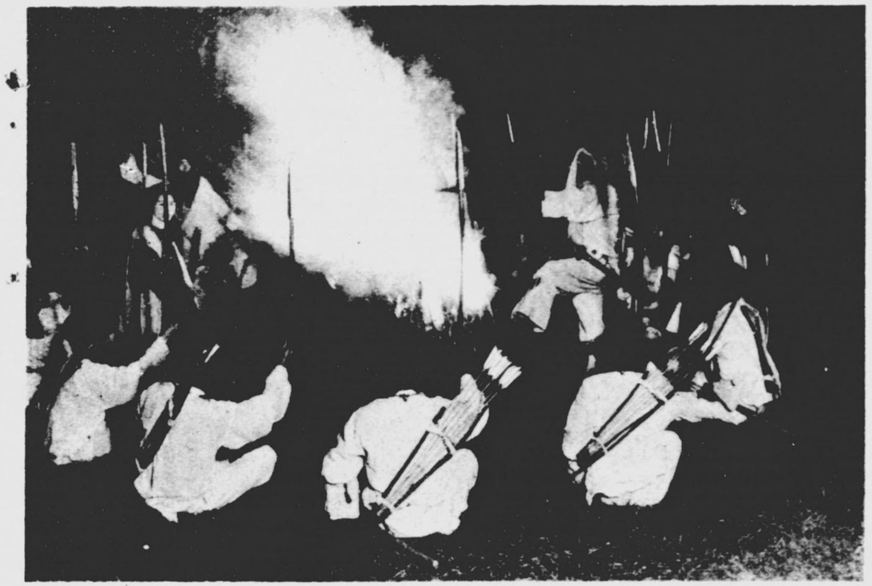

神代踊

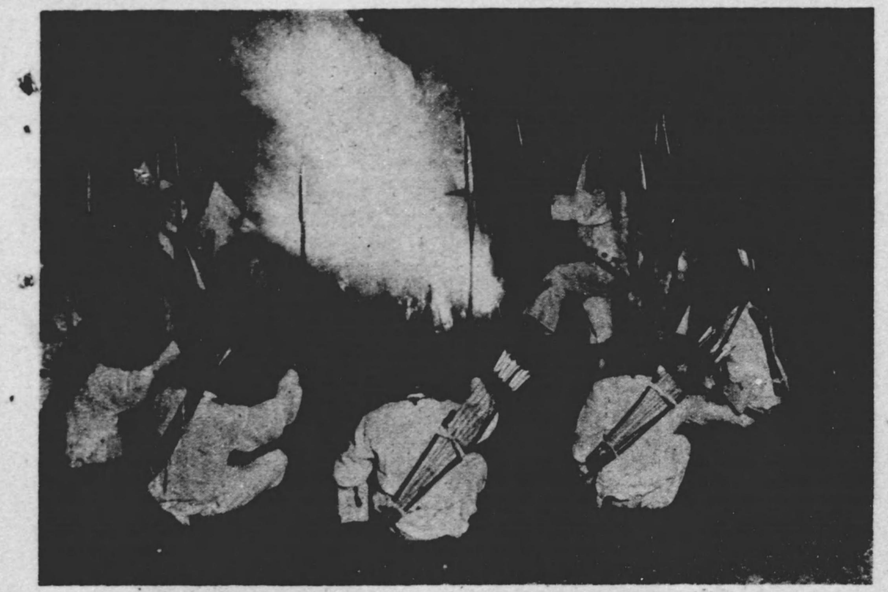

神代踊

兒湯郡妻町　都萬神社に傳はる神樂にして社家の長法元以下十八家あり、三十六番の神樂を奉納す。

寫眞は現今妻町市街地青年團を以て組織せる都萬神社奉仕團體互親組が　都萬神社及齋殿原御陵祭に奉納するものにして、三十六番神樂の内木花咲耶姫命三皇子御養育の時舞奏せりと傳ふる慰撫神樂なり。

岩戸神社

岩戸村阿蘇原に在る天の岩戸神社は天照大神を奉祀し、創建頗る古く、弘仁中三田井の祖大神惟義再興する所といふ。社殿は拜殿、寶殿、神樂殿より成り、中央の拜殿は川を隔てゝ直に對岸の岩屋に向つてゐる。岩屋は古來天の岩戸と呼び、神靈の在す處で、綠樹蓊鬱たる丘陵の岩壁中腹に南面し、社殿の背後よりかすかに拜することを得る境内幽靜にして森嚴、社側の老樫天を摩し、又老杉數株連立するものは俗に七本杉と呼ばる、本社の拜殿より直に岩屋を拜し、別に御神體を奉安してゐないのは他に類例少き古式で、彼の大和の三輪神社と同じ形式である。

高千穗峽

水郷延岡を西へ自動車にて約二時間五ヶ瀬川に沿ふて羊腸崎嶇溪谷に山高、白雲去來する所神都高千穗である。沿線の草木に千木高知りて傳へいふ天孫降臨の古を眼のあたり見る心地がする。此の町に縣社槵觸神社及垂仁天皇の御宇創設に係るといふ高千穗神社がある。其の他高天ヶ原を始め四皇子ヶ峰、天の香久山、天の眞名井等の名蹟國見ヶ丘、[illegible]窓の淵、[illegible]井神橋等の名勝あり。即ち降臨高千穗峽の名は夙に天下に名高く名勝天然記念物として指定されてゐる。

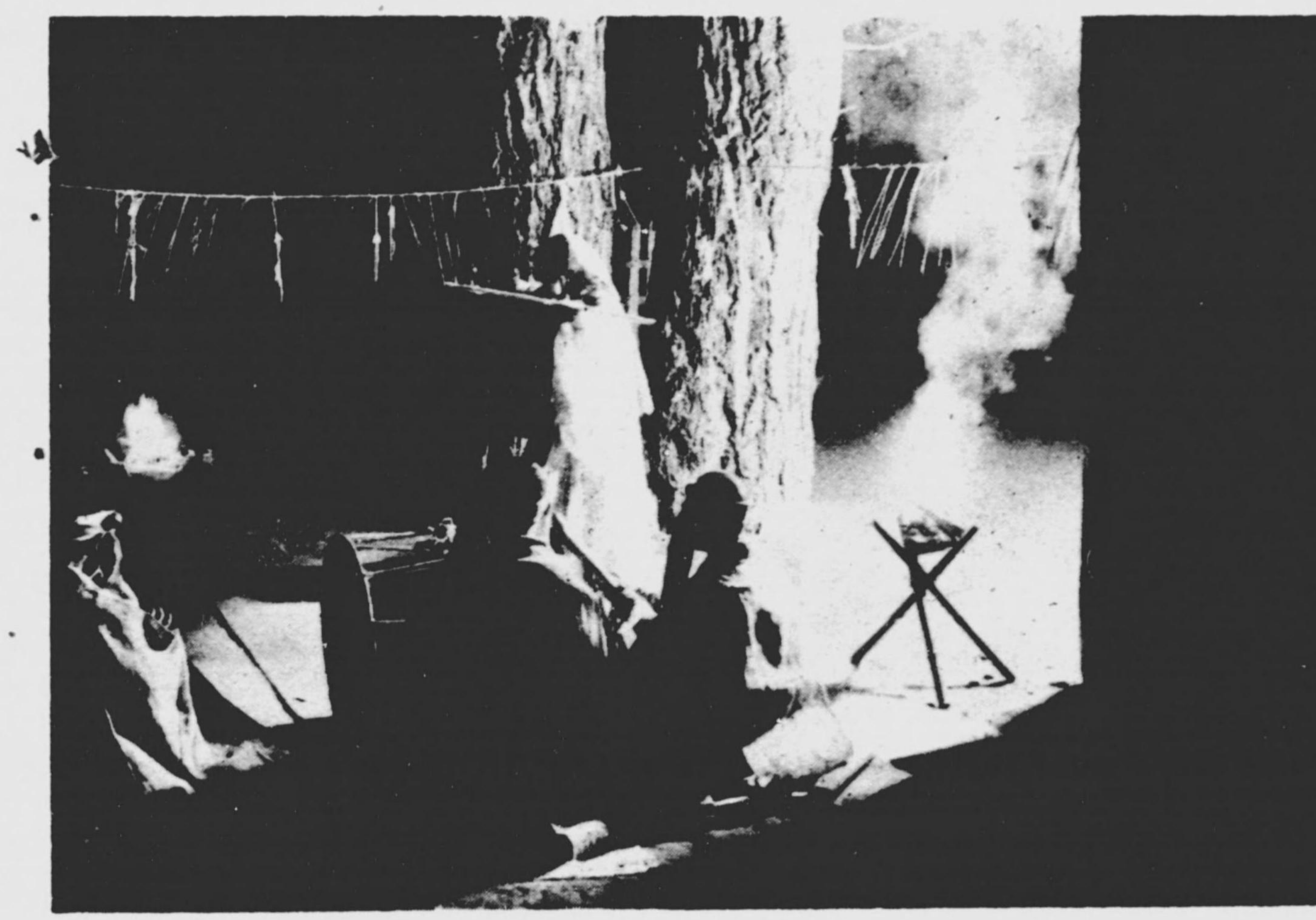

岩戸神樂

古來岩戸神樂と稱する神樂で、頗る古雅、頗る趣の深いものである

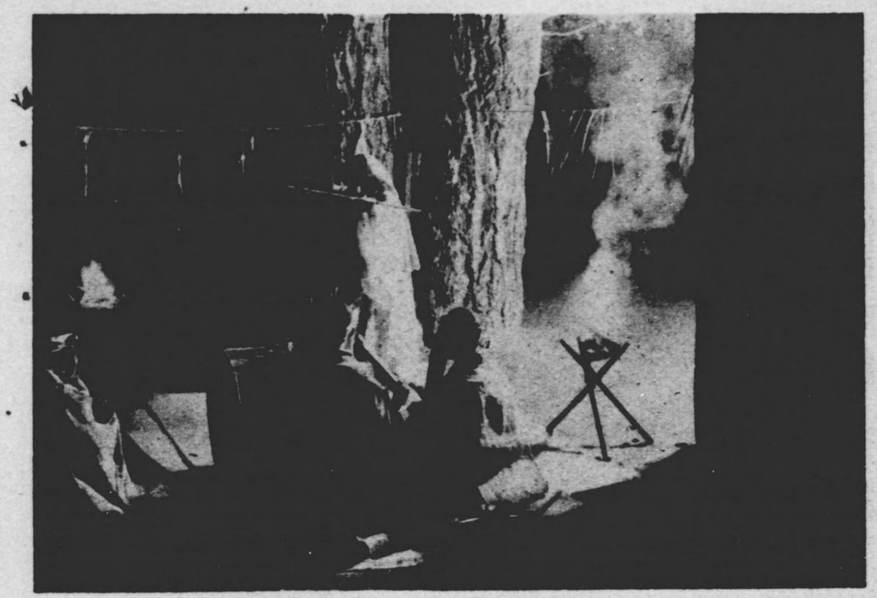

岩戸神樂

古來岩戸神社に奉納する神樂で、簡樸古雅、頗る趣の深いものである。

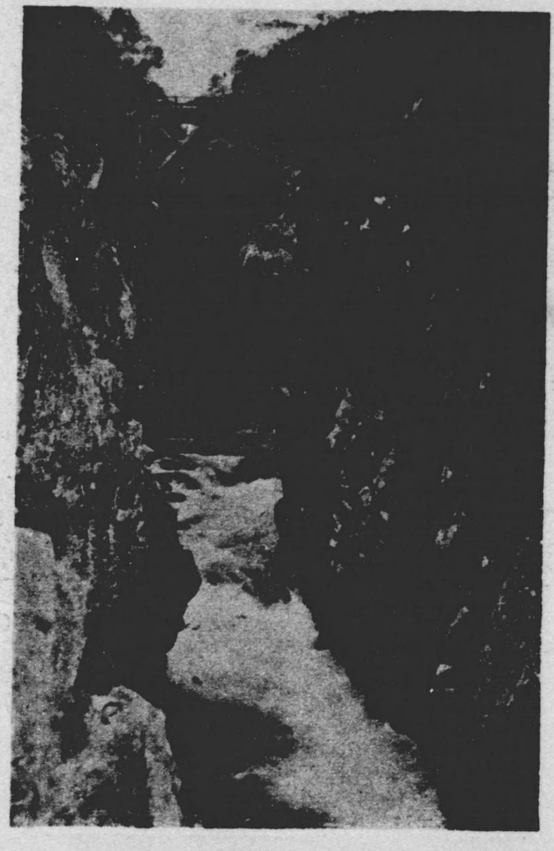

高千穗峽

水鄕延岡を西へ自動車にて約二時間五ヶ瀨川に沿ふて羊腸崎嶇溪流り山高く白雲去來する所神都高千穗である。沿線の草茅に千木高知りて傳へ云ふ天孫降臨の古を眼のあたり見る心地がする。此の町に縣社槵觸神社及垂仁天皇の御宇創設に係るといふ高千穗神社がある。其の他高天ヶ原を始め四皇子ヶ峰、天の香久山、天の眞名井等の名蹟國見ヶ丘、奇勝窓ノ瀨、御鹽井神橋等の名勝あり。卽ち勝地高千穗峽の名は夙に天下に名高く名勝天然記念物として指定されてゐる。

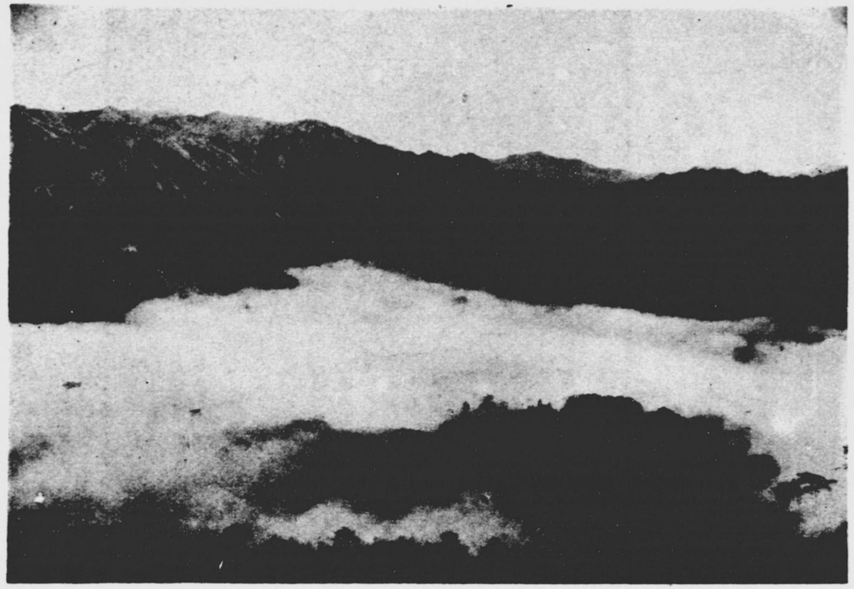

海雲の丘見國

雲海の丘見圖

三田井より西六粁、海拔五百十三米の高丘にして、東南に高千穗、岩戸、諸塚方面の連山指顧の間に在り、西北方遠かに阿蘇の噴煙、斧形の根子岳を望み、東北は九州隨一の高峰祖母の連山四季原を仰ぎ、眼下に上野、田原の村落を眺め、五ヶ瀨の急流脚下に走り、風趣雄麗近鄕の勝地たり。

宮崎神宮別宮狹野神社

（西諸縣郡高原町）

吉都線高原驛より西方一里

高原驛より霧島への縣道を西へ行くこと約一里、狹野神社に達する、參道を入りて稍進めば、忽ち前面に巨大な古杉列立してパルテノンの圓柱の如く並び、轟々天を摩すの壯觀に接する、慶長四年島津義弘征韓の役戰勝報賽の爲め、老臣新納忠元をして植栽奉納せしめたもので、樹齡三百四十年、明治以來風雨雷擊のため倒れたものも多いが、今尙ほ二百七十餘株を存し、日光の杉並木と共に有名である。今天然記念物に指定されてゐる。仰げば兩側の枝梢の間、天空は一條の光の溝とも見え、幽禽飛び交し陽光微かに射し入り、幽寂其のものゝ趣を呈してゐる、この並木は亦佛法僧鳥の渡來繁殖地であることも著名で、これ亦天然記念物に指定されてゐる。

社は神武天皇を主神とし配して地神三代及び同妃並に吾平津姫命を祀る。社傳に依れば、當社は初め神武天皇御降誕の地に鎭座ありしが、後現在の地に遷座あり、文曆元年霧島山炎上に方り、神社及び別當寺悉く燒亡の厄に遭ひたるに依り、神輿を東霧島神社に移し、其後久しく東霧島と同殿であつたが、天文十二年高原鄕麓に假宮を造營し、越えて慶長十七年に現在の地に社殿及び別當寺神德院を改築した。享保元年再び噴火の災に罹り、一時小林鄕岡原寶光院に移り、同六年假殿を舊社地に造營してあり、明治四十年元の宮崎神宮の神殿及び拜殿を此處に移し、神苑と共に修理を加へ、同年五月遷宮式を擧げられ、尋で大正四年六月官幣大社宮崎神宮の別宮に列せられた。

（附　錄）

皇子原

狹野神社を西に距ること約十町、前方高原の平野展開し、後には秀麗なる高千穗の峰が聳立し、地勢雄大の靈地である。その中心たる一丘阜の頂上に、兩石地中より出で相並ぶ所を神武天皇御降誕の靈蹟と稱し、古來尊崇して敢て近づくものがない。

宮の宇都

狹野神社の東半里、小流の傍一低丘がある、神武天皇御幼時の皇居の地と傳へ、附近に都街道の名を存してゐる。

狹野神社及び社家の古い記錄に依れば、神社の境域は北、蒲牟田川より南へ千間、又東西は二千間であつたと言ひ、神武天皇は御年十五まで此處に都し給ふたと傳ふるもので、狹野神社を含み、皇子原、宮の宇都を合せて、高千穗宮址狹野と申すのである。

附錄 一四 肇國日向の聖蹟

禊祓の聖地阿波岐原

宮崎市を流るゝ大淀川と北の方三里の石崎川を限りとし、市の西北一里餘の下北方から石崎川に連る丘陵の一線を開いた扇頭と見、大淀下流の蟹町を其要（カナメ）とした、略々三角形をなす三方三里の間を古來傳へて阿波岐原と稱し、市の東一里江田神社の海岸中ツ瀨を伊弉諾尊の禊祓遊ばされた靈蹟と傳ふ。

日本書記の一書に依ると、こゝが天照大神の御降誕の靈蹟となつてゐることは洵に尊い限りである。

天孫御降臨傳說地

御降臨の諸說

一、天　降　說

我々大和民族の祖先が天より我が國土に降臨せられたと見るもので、我等の祖國高天原を神話と字義其の儘に解釋したものである、本居宣長の如きがそれである。

二、民族移動說

イ、國內說で、高天原を國內に在りとせるもの、大和說（山崎闇齋、谷重遠、河村秀根、伊勢貞丈）などの外、伊勢說（久米邦武）、常陸說（新井白石）等がある。

ロ、國外說、高天原を國外とせるもの、朝鮮說（藤井貞幹）、吳國說（林羅山）、其の他馬來說、滿洲說或は遠くバビロン、トルキスタン、ヘブライ、アルメニア等に求むるものもある。

ハ、土着發展說、日向臼杵郡高千穗を大和民族の高天原とし、國土統治の聖業に着手せられた時を以て前後に分ち、以前を高天原時代とし、以後を御降臨の世と見るもの（筧克彥）。

御降臨傳說地

上代の神典たる古事記日本書紀以下に、御降臨の地を左の如く述べてゐる。

古事記　天の浮橋にうきしまりそりたゝして、筑紫の日向之高千穗之久志布流多氣に天降ります。

日本書紀の本文には

日向の襲之高千穗峰に天降ります。

同一書

皇孫則ち筑紫の日向の槵觸之峰に到ります。

同一書

故（カレ）、天津彦火瓊々杵尊、日向槵日高千穗峰に降到りますの。

同一書

日向の襲の高千穗槵日二上峰天の浮橋に到りて云々。

同一書

時に降到（アマクダリ）しゝ處を、日向の襲の高千穗の添の山の峰と呼曰（イ）ふ。

古語拾遺

筑紫の日向の高千穗の槵觸の峰に到りたまふべし、……天孫の降りますこと果して皆期（チキ）れる如くなりき。

舊事記

筑紫の日向の襲の槵觸の二上峰に天降りましき。

風土記逸文（日向）

日向風土記に云く、臼杵郡の内知鋪鄕、天津彦（彦）火瓊々杵尊（天の磐座を離れ、天の八重雲を排きて、稜威の道別ちわきて）日向之高千穗二上峰に天降りましゝ時、天晦（クラ）冥くして晝夜別かず、人物通（道）を失ひ、物の色別き難かりき、こゝに土蜘蛛あり、名を大鉗小鉗（オホハシノ ハシ）と曰ふ、二人皇孫尊に奏言さく尊の御手もて稻千穗を抜きて籾（アカ）となしき、時に大鉗等が奏せる如く、千穗の稻を搓（モ）みて籾となし投げ散らしたまはば、必ず開暗（アカ）りなんとまをしき、時に大鉗等が奏せる如く、千穗の稻を搓みて籾となし投げ散らしたまひしかば、卽ち天開暗（ソラアカ）りて日月照光（ヒヅキテ）れり、因れ高千穗の二上峰と曰ふ、後の人改めて智鋪と號づく。（釋日本紀述義、仙覺萬葉抄註釋但し括孤内は釋日本紀にはなし）

神代傳說の原典は是等の外に出てないが、其の傳說地を是まで何處に取扱つて居るかといふに、

（イ）縣下西臼杵郡高千穗

（ロ）縣下西北兩諸縣郡高千穗峰

此外一部の人には、豐前說、薩摩金峰山說もあるが、一般には肯定されて居ない。

以上の高千穗、高千穗峰兩說は、古來論議されて今日に及び一向歸着するに至らない、夫等の所說は玆に一々擧ぐる事をしないが、中には眞摯の議論もあれど多くは各自の主觀に依り、且つ實査を經たるもの少く、或は單に信仰的にきめたものもある。

斯くて容易に決し難い問題である所から、本居宣長の如きは最初兩地の何れかに降り給ひ、他の地を經て

（附　錄）

覓國(クニマキ)して笠狹の地に到り給ふたもの、

（八）折衷說

を生ずるに至つた、平田篤胤の古吏成父や、重野安繹の國史綜覽稿なども畢竟此折衷說である、斯くて天孫御降臨の地は我國史上最も大切な事であるにも關はらず、今日に至るまで何等權威ある定說にまで到達して居ないのは遺憾である、尙ほ諸縣高千穗說に就て附言して置きたいのは、高千穗峰は五合目以下の其西部が大隅と境してゐるだけで、全部日向內にあるから、天孫降臨の地が兩說のどちらであるに關はらず我宮崎縣內だといふことになる。

神代の山陵傳說地

明治廿八年十二月四日、陵發第一一號を以て、宮內省から、本縣に於て左の四個所の御陵墓傳說地及び參考地を指定された。

北川陵墓傳說地（可愛(エ)ノ山陵傳說地）　東臼杵郡北川村大字長井

鵜戸陵墓傳說地（吾平ノ山ノ上ノ陵傳說地）　南那珂郡鵜戸村大字宮ノ浦

此傳說地は皇室陵墓令發布に當り參考地と稱することとなつた。

男狹穗塚陵墓參考地

女狹穗塚陵墓參考地

兒湯郡妻町大字三宅

同

此外縣內に於て地方的に唱へらるゝ傳說地は次の通りである。

可愛(エ)ノ山陵傳說地

宮崎郡木花村加江田靈山嶽（日州神社考）

延岡市字粟野名鞆內（延岡地方の傳說）

東臼杵郡南方村

高屋ノ山ノ上ノ陵傳說地（神代卷鹽土傳）

宮崎郡木花村久牟鉢(クムバチ)山上（日州神社考）

宮崎市村角町高屋神社境內（日向舊蹟見聞錄）

西臼杵郡高千穗町大字押方神塚山（高千穗舊記）

同　田原村大字河內水ノ神塚

吾平ノ山ノ上ノ陵傳說地

宮崎郡廣瀨村大字下那珂字吾平

（附錄）

（里人の傳稱）

西臼杵郡高千穗町大字三田井字吾平
兒湯郡三納村字松本松本塚
南那珂郡油津町吾平津神社ノ山上

北川陵墓參考地　（傳說可愛ノ山陵）

日豐線延岡驛より北二里餘

東臼杵郡北川村大字長井字俵野にある、墳形は圓で、高さ八尺周圍四十五間六分、松樹十數株其他雜木を生ずる、もと周圍に隍を繞らして居たが、寬政中（一說明治初年）大雨出水に際し之を埋め、陵も亦高さを減じたとある、此陵の記錄は存するもの少いが、前藩主內藤政韶が下臣をして調査せしめられた時、從來の說山上の自然石なりといふを排して、此墳を取られたのは卓見である、其後明治十六年宮內屬大澤清臣の調査報告は精核しかも簡にして要を得たものである、明治廿八年十二月四日宮內省陵發第十一號を以て北川陵墓傳說地に指定され、民有地百六十五坪を買收し監守を置かるゝ事になつたが、大正十五年皇室陵墓令出づるに及び、御陵墓參考地として御取扱を受くることになつた。

鵜戶陵墓參考地　（傳說吾平山上陵）

宮崎より南十里

鵜戶神宮境內に圍まれ海拔約百五十米の速日峰山上にある、山頂の所高さ四尺位に封土を盛りたる所があ

る、古來吾平山上陵なりとの傳說あり、飫肥藩士平部俊眞之を日向古跡誌日向纂記等に說述したが、明治廿八年十二月四日宮內省陵發第十一號を以て御陵墓傳說地に指定され、官有地一反四畝五步周圍九十二間七分を御陵墓傳說地に編入され監守を置かるゝ事になつた、後大正十五年皇室陵墓令出づるに及び、御陵墓參考地として御取扱を受くる事になつた。

御陵墓參考地男狹穗塚及女狹穗塚

妻線妻驛の西北二十餘町

妻町西都原の東北に在る。

男狹穗塚は柄鏡式で南面し、鏡柄高さ三間一尺、幅廿一間、長さ六十一間、其前部及び側方は處々損壞してゐる。後圓部は高さ十間四尺、徑六十五間四尺、二重の隍あり、全長百廿六間五尺、陵基の周圍三百二十間、二重の隍を繞らす、內隍幅九間五尺、其堤高さ一間四尺、厚さ一間三尺、外圍凡そ四百八十間、但し前面に於て內外隍共に其形を有して居ない。

女狹穗塚は前方後圓で東南に面し、前方部高さ七間一尺、後圓部の高さ八間、二重の段あり、全長九十七間、繞すに隍を以てし、其幅廣き所十三間、狹き所八間、外堤高さ九尺、幅凡そ八間、クビレ部左右とも圓形の造り出しあり（以上の測定は中村文學士の調に依る）

明治廿八年十二月四日、宮內省陵發第十一號を以て御陵墓參考地男狹穗塚及び女狹穗塚として指定され、右合して兆域二萬千百四十九坪八合周圍六百八十四間を御陵墓參考地に編入され、監守を置て之を監せしめ

（附　錄）

らるゝ事になつた。

御陵墓參考地男狹穗塚は木花開耶姫命の御墓として當地にて古くより傳へ來り、應永中同町三宅神社の記錄に依ると、同社年九十七回の祭典中、三大祭の一に山陵祭あり、此陵前に於て祭典を執行し來つたとの事で、しかも右記錄は以前の記錄を寫せしものといへば、同時代よりは餘程古くより行はれたものと思はる、恐らく民間に於ける古墳祭のはじまりで以て此地に於ける祖先崇拜報本反始の美風を見る事が出來る。

日向の古墳

古墳は我上代に於ける皇族や高貴の方や乃至地方豪族の墳墓で、厚葬の習俗から塚を營みそれが後には橫穴となり、地下式橫穴などにもなつた、無論上層階級のもので、下層階級のものはこんな鄭重な塚など營まれた筈はない、型式上圓墳を最も普通とし、前方後圓墳之に亞き其起原は遠く金石併用時代にありとされてゐる、其外方墳、上圓下方墳、塚の代りに丘腹等に葬つた橫穴古墳、橫穴を地下に應用した地下式橫穴古墳もある。

是等古墳の日向に於ける分布を見ると全縣下の市町村に殆んど行き渡つて居り、全然ない所は三、四ヶ村に過ぎぬ、一番多い所は一ッ瀨川流域の妻町を中心とする各町村で妻の四百、新田の二百五十、富田、上穗北、三納、三財の各百內外、廣瀨の九十、佐土原の四十等が之に次ぎ、遙か上流の山地四米眞にも數基あり此流域だけで日向古墳の約半數を占めてゐる、次は小丸川の流域で高鍋の二百五十、川南の百三十、木城の

八十等であり。次は大淀川の流域で宮崎の四十、生目の百、瓜生野の百五十、住吉の百二十等があり、支流を上つて本庄の百、八代の五十等があり、山地を上つて北諸縣に出づれば高城、志和池、高崎の各三十等があり、支流岩瀨川の流域では小林、野尻等に相當分布してゐる、次は五ヶ瀨川の流域で延岡の八十、南方の八十、すつと川を上つて高千穗の五十、田原の三十等がある、海岸地方は門川、富島、岩脇、美々津、都農に各二十內外、宮崎から南方は木花、青島、鵜戶、東鄕、油津から細田、南鄕、市木、都井、本城、福島の各町村に連續し福島は約三十で最も多く、大隅の志布志、串良へと續いてゐる。

以上日向を通じて二千二百基以上を算し、圓墳前方後圓墳が其大部を占めてゐるが、其中方墳は本邦に於て大和、河內、攝津、越前、關東地方に極少數しかないが、遙か西方に飛んで日向には六基もある、柄鏡式は前方後圓墳の一種であるが妻、本庄、南方に多く、之が北は豐後の國東半島、西は肥後の阿蘇、南は大隅の高山まで延んでゐるが、日向が本場と見られ、又前方後圓墳の一種なる帆立貝式は川南、高鍋等にある。地下式橫穴古墳は九州以外にもあるが、九州南部に多く、日向では新田以南諸縣、南那珂に分布し其遺物から見ると古墳末期の所產である。要するに日向の古墳は本邦のあらゆる古墳の各種類を全部持つてゐる、又是等古墳の型式は著しく大和地方のものに類似し、試みに西都の原や新田原の累々相並ぶ古墳上に立つてゐると大和平野のそれの上にあるやうな感じがして、場所の錯覺を起すことがあると考古學の先覺者の話にもあつた通りで、單に外形によつて見ただけでも著しく大和地方のものと似よつたものであり、上代文化の交流をそこに見出されるといふ事である。

さて是等の古墳は無論神代に始まり、上代の終りである大化の改新前後に至るものであるが、日向ではも

（附　錄）

つゝ後までつゞいてゐたことは唐式の八稜鏡が木脇村に出た事でも分る、古墳の中で三上の自然の地形を利用したもので小封土しかない圓墳から副葬品として直刀彌生式土器位を出すものは最も古い方でなければならぬが、宮崎、兒湯の丘陵上にそんな例はいくらもある。又古き遺物として知らるゝものには文政中今の南那珂郡福島今町の王の山古墳から出た穀璧蒲璧の玉の遺物の如きは支那周代の所産で、諸侯の爵位あるものの持物であり、全國の古墳に出土の一例しかなく、假令之を埋葬した時代が下るとしても、同時に出た遺物から推して古墳初期のもので、以て日向古墳中に古いものがあることを察知し得る。

斯の如く日向の古墳並に其の遺蹟物から見るときは今日の日向が古代日向の主體で、上代文化の中心地たることを如實に立證するものであると言はねばならぬ。

神代の聖蹟

高千穗

高千穗の地は日向の西北方に位し、日向古風土記の逸文には知鋪、續日本紀文德實錄には高千穗、神祇拾遺には單に千穗、和名抄には智保、日向圖田帳には高智尾莊、阿蘇大宮司家傳には知保鄉とあり、三田井岩戸以下十七邑を總稱したのであるが、南北朝合一後肥後の鞍岡村を加へて十八邑となり、東西十里、南北二十里の間を稱し、天孫御降臨傳說地の一である。

山嶽重疊の間、東南三田井より西北田原まで五里四方に亙る廣大なる原野あり、東南に槵觸峰、南に二上山諸塚山あり、北に祖母嶽あり、峨々たる高千穗の連峰此の盆地を圍繞し、五ヶ瀨川衆水を集めて東流し天下の絕勝高千穗峽を作り、盆地の壑上には幾多の村落があり、千木を置いた昔乍らの萱屋根は古代の建築を其儘に傳へ、民風土俗上代の俤を殘してゐる、二上の峰槵觸天の眞名井をはじめ幾多の名蹟がある。

高千穗峰

都城平野の西方に聳ゆる秀靈の山である、山と其の裾野一帶は天孫御降臨傳說地の一である、莊嚴崇高の山容、雲霧嶺を沒し、快晴霽れば群峰を從へ、山裾めぐる山水の雄大さは「鍾得秀靈氣天工盡于此」の概があり、永遠に敬虔の情を感銘せしむるものがある、古來國人の崇敬する所で、御天上嶽、又は「御高う」と稱してあがめ來つた。

山は其の支峰御鉢の西側を以て鹿兒島縣に界し、全部本縣内にあり昭和八年鹿兒島縣に屬する霧島諸峯と共に霧島國立公園に指定されてゐる。

久牟鉢（クムバチ）及び靈山嶽

宮崎郡木花村　宮崎より南三里

木花村加江田川の南方は一帶の山脈西より來り、蜿々として東、青島の對岸に盡きてゐる、久牟鉢山（勘鉢又供鉢にも作る）は、主峰「トクソ」より續く一峯で、頂上は嶮峻であるが頗る景勝の地である。ここに彦火々出見尊を祀る小社があり、社殿の背後圓形の封土のある所を尊の御陵であると傳へ、又山を入合目まで

（附　錄）

下りて東方に行けば靈山嶽で、そこにも封土を存し、瓊々杵尊の御陵であると傳へる。

木花

宮崎郡木花村

宮崎より二里餘青島へ行く道筋に木花村がある、木花の小臺地が村の中央にあり、東、大平洋を望み、あたりは渺々たる平田に接し、加江田川、南方を流れて景勝の地である、臺地の一端に檳榔社がある、附近は瓊々杵尊の皇居址と傳へ、社に向つて左方に縦四間、横二間の地、松を中心に樹木群生せる所を無戸室址と傳へ、古來神聖視して入る事を許さない、又社から北方に行き其東側の坂路を下れば東西一間、南北二間程の小池がある、之を櫻川と呼び、木花開耶姫命の産湯をつかはされた御跡と傳へる。

加江田は可愛(エ)の訛といひ、木花村は天正十九年の郷村帳には木原村とあるが、木花開耶姫命の傳説より生じた名であるといつてゐる。

在此入道記事（伊東三位入道飫肥紀行）

赤井の里に船漕ぎよせて稻荷の山を過行けば、（中畧）猶行路遙けきに木花の寺も見えければ、木花開耶姫の御神靈もまのあたりに覺えつゝ急ぎけるに、漸々入日に成て折生迫と云所につきにけり。

一宮巡詣記

熊野原を行過、タサシと云所を通りけるに入海廣く見へたり、（中畧）左かた海こしに吾田山后(キサキ)原にて木花開耶姫の出給ひし所見ゆ、少し隔てゝ櫻川有沖の方にシタの島見ゆ。

櫻川瀬々の白波しげければ
ほのかに見ゆるしたの浮島

無戸室

妻線妻驛より北西十餘町

妻驛より西都の原への蘇道を西北へ十數町行けば道路の右方巨樹下玉垣を繞らせる百坪許の所を無戸室といふ、木花開耶姫命の産殿の御址と傳へ、命は此處にぬりごめの産殿を造り給ひ周圍に火を放つて其中で皇子火降闇命以下三皇子を擧げ給ひ、貞淑潔白を證せられたと申し傳ふるのである、境を接して御父君大山祇命を祀る石貫神社がある。

子湯の池

兒湯郡妻町

妻線妻驛より北西約十餘町

前の無戸室から西南へ半町許り西都原への新道左側にある、雜木を繞らし廣さ五六畝許り、土地では洗子(アレンコ)と呼んでゐる。

木花開耶姫命は無戸室で三皇子を御擧げになつて此池で産湯を御遣ひになつたと傳ふる、子湯の縣兒湯郡の名は此傳説から起つたのだといふ、附近一帶は穢い沼地であるが、此池ばかりは年中絶えず眞清水が湧いてゐる。

（附錄）

此附近には瓊々杵尊が木花開耶姫命を初めてみそなはした逢初川や、姫の爲に御建てになつたといふ八尋殿の跡など幾多の傳説地がある。

八尋殿の跡は字妻園にある、木花開耶姫命を御祭りしてある、都萬神社に最近まで屬してゐた、姫が御入内後湯沐の邑として御定めになつた所と傳へる。

米良の小川

妻線杉安驛より縣道を西へ八里更に右折して小川へ二里

西米良村小川に鄕社米良神社あり、大山祇命及び磐長媛命を奉祀する、本殿は拜殿と川を隔てゝ鬱蒼たる丘上の社叢中にある、社の左右に眞名井田燧園等の地あり、往時の神田と傳へ、なほ其西數町に石神田といふがある、磐長媛命は瓊々杵尊の御召に與らなかつたのを恥ぢ、今の穗北の笹の丸から龍房山を經て、尚奥深く此地に入り給ひ、一切を超越して山に畠に自ら耕作し秀々さして黄金の波漂ふ時、云ひ知れぬ笑をもら し給ひ、ヨネニシ〳〵(米良し)と御喜びになつた、米良の名もこれから起ると言つてゐる、尚ほ命を御祀りしてゐる神社は東米良の銀鏡神社の外縣下の各地大將軍と稱する神社は、大方命を御祀りしてゐる社である

山幸海幸

宮崎郡青島村

瓊々杵尊の皇子火闌降尊は、海幸彦と稱し漁撈に長じ給ひ、弟君彦火々出見尊は山幸彦と稱し狩獵に長じて居られた。

或日兄君の火闌降尊は、弟の君に向つて海と山との幸を交換して見やうではないかと言はれ、弓矢と釣鉤とをかへて見られたが、俄に仕事を異にせられたのであるから、よい結果の得られる筈はなく、弟君の方は釣鉤を魚に取られて御仕舞になられた、そこで弟君は新しい釣鉤を作つて返されたが、兄君は承知がない、依て腰に佩いてゐる十握劍を打ち碎いて五百本の鉤を作つて返されたが矢張承知がない、今度は千本の鉤を作り、大きな箕に入れて持つて行かれたが兄君はいつかな承知がなく、飽く迄も元の釣鉤を返せと責め立てられた。

弟君は今は全く御困りになつて、如何にせば元の鉤が返せるかと海濱に出てそのあたりをさまよつて居られると、鹽土翁(シホツチ)がそこに現はれ、事の次第を聞いて氣の毒に思つて、無目堅間といふ竹船を作つて、命を其船に乘せ海神の國に御送り申し上げた。

尊は海神國に三年も御出でになつて、海神豐玉彦の女豐玉媛命を御娶りになり、海神の助けによつて赤女(鯛魚の一種又は鯛といふ)の口中から失つた釣鉤を得て歸宮されることになつたが、海神は尊に潮滿瓊潮涸瓊を與へられ、そして言はるゝには、若し兄君が危害を加へらるゝやうな事があらば、潮滿瓊を以て溺れさせなさい、兄君か悔い過まるゝ事あらば潮涸瓊を出して救ひなさいと申された。

尊がいよ〳〵出發されるとなると、海神は一尋鰐をして一日中に御送り申上げられました。

兄君火闌降尊は弟君の御歸りを見て心中甚だ安からず思はれて急に之を失はうとされたが、尊はかの二つの瓊を御出になつて兄君を全く降伏させられた。

兄君は狗吠をなして宮門を守る隼人族の祖先だと傳へられ、人皇の世まで隼人の番上が續けられることに

（附　錄）

なつた。

宮崎郡青島は古く淡島といひ、又齒朶之浮島といはれてゐた、齒朶之浮島は塩土の翁が彦火々出見尊を目無の籠に齒朶の葉を敷いて海神の國に送りまゐらせたといふ古傳説に出たものといはれる、又青島の島蔭深く鎭座ます青島神社は尊と豐玉姫命塩土翁が祀られてゐる。

斯くて山幸彦の尊と、海幸彦の火闌降尊が業を御取かへになつた傳説の地は、青島村と此青島に殘されてゐる。

鵜戸の産屋

南那珂郡鵜戸村

鵜戸の窟は鸕鷀草葺不合尊の御降誕の所と傳へ、彦火々出見尊の海神の國より御歸りになつたあと、御懷胎であつた豐玉姫命も直ぐに御出でになつたが、尊が鵜の羽根を以て葺草とし産屋を造つてゐられますと、まだ葺き合へぬうちに産氣づかれて皇子が御生れになつた、それで皇子の御名を鸕鷀草葺不合尊と申上た。豐玉姫命は産屋を御覗きにならぬやう堅く約束申上げられたのを、尊が御まもりにならなかつたといふ事から、海神國へ御歸りになつて仕舞はれたので、御妹の玉依姫命が代つて御養育になり、御乳の代りに飴を造つて御上げになつたと傳へ、今も鵜戸の御乳飴を賣つてゐるのは此傳へに依るのである。

串間

南那珂郡北方村

志布志線日向北方驛より三丁

北方村串間神社は串間に鎭座し、彦火々出見尊を祀る、古く穗樋の宮と稱ふ、傳へ言ふ樋間のめぐり四方の連山、狩場の防き外仙に勝りて、所在の獸最も多し、故に尊笠狹の宮より此處にお通ひ來まし、山幸を御業とし假宮を置かせ給ふたと、串間卽ち櫛間の名義は櫛木は瓊々杵尊以來の御愛木、間は塊を限るの義、串間は斯の如く尊の御狩場であつたので、同地では近代まで御祭り狩と稱へ、各村受持の山狩倉の定めがあり毎年師走十三日より翌年睦月初酉丑卯辰申五ヶ日を以て御狩祭を行つてゐた。

宮園、火の舞谷

南那珂郡福島町

志布志線福島仲町より西十餘町

彦火々出見尊龍宮より國土に就かせ給ひ、やがて國内を巡幸し給ひ、今福島町大字西方の宮園に勿體（モッタイ）の森がある、尊の行宮址だと傳へ、址に尊を御祀りする勿體神社がある、又其西南數町に火の舞谷がある神社の祭式には今尙は古例に依つて踏火（フミビ）の式を行つてゐる。

潮嶽神社

南那珂郡北鄕村

志布志線北鄕驛より南三町

北鄕村宿野に潮嶽神社がある、火闌降命外二神を祀る、此地火闌降命の舊跡を傳へ、大塚、磯石、樫木山

（附錄）

神池、饗の塚、船子山、船巖、越潮山、潮越、魚見の瀧等の名蹟を存する、命を奉祀してゐる神社は、鹿兒島神宮の相殿に祭れるやうな例はあるが、本殿に奉祀してあるのは本社で尊い次第である、當地方の慣習として縫針の貸借を禁じてゐるのは、海幸山幸の傳說から來たもので、產兒の初詣には額に紅を以て犬といふ字を記し、又驚風病の呪の歌に

みごり子の額の髮をかきわけて
犬といふ字は弓の矢の筈

とあるのは、命の宮庭奉仕の儀に依つた古俗であらう。

玉依姫命御墓　南那珂郡鵜戸村

鵜戸の北一里餘

鵜戸神宮の北一里餘に宮の浦の部落があり、そこに玉依姫命を祀る宮の浦神社がある、社側より小溪を南西へ上る事八丁許の所に、傳說玉依姫命の御墓がある、高さ二間四尺、周圍一丁許、そこに生する草を牛馬に食はしむれば忽ち腹痛すと稱し、古來畏れ虔んで今日に及んでゐる、曩に御東遷祭に當り、周圍に玉垣を繞らし拜所を設け且つ參道を開いた。

西都原古墳群　兒湯郡妻町

妻線妻驛より西廿町

妻町妻驛より都萬神社の側方を西南に進み人柱傳說に名高い稚兒の池を右に見て坂路を上れば西都の原である、西に米良一帶の山岳を望み、眼下に妻平野を控へ廣袤一里の墓地上古墳無慮三百五十を數へる。

日向の古墳は現存するのみにて約二千二百基に達し其內兒湯郡約半數を占め當町に於けるもの他の西原清水祇園の上等を合すれば四百以上に達する、斯の如きは全國を通じて外に例なき所であり、此地が上代久しく日向の中心地たるを知るべきである。

墓地上古墳の分布は其北方に位置して、御陵墓參考地男狹穗塚、女狹穗塚がある、河內の大山陵に亞ぐべき大古墳である（別項參照）墳を圍みて南に鬼の窟の圓墳がある。墮の外、疊を繞らせるもので類を他に求むれば本郡新田の彌五郎塚、同三財村の方墳の外、縣外では河內の磯長に其一例あるのみである。北方に飯盛雜餉の二塚がある、共に圓墳として偉大なるもの女狹穗塚の西に接する方形墳は墳輪を廻らしたもので、近畿地方の同式墳が支那交通の影響を受けたものよりは稍古く、或は日向に發達した特種のものであらう。男狹穗塚の北東原野中には圓墳累々相並び夫より南して墓地の緣邊には前方後圓墳、圓墳大小散列碁布し、南方の小墓地國分附近女狹穗塚の西方寺原附近、墓地北方の平野又小群集地を見る。

西都原古墳は明治四十五年以後、東西兩大學、宮內省等より斯道の大家を聘して數回に亙り之を發掘し、學術的調査を試み、本邦考古學上一時期を劃する偉大の效果を收むることになつた。

附記　西都の原はもと齋殿原ともいひ（妻宮緣起書）西都農原となり、遂に西都の原となつた、三宅神社を西都濃神社といつた如き之を證する、さいとばる、さいとがはら、などいふは當らぬ。

（附記）

史蹟名勝天然紀念物

○本指定

種別	名稱	所在地
史蹟	千畑古墳	兒湯郡上穗北村大字穗北
仝	西都原古墳群	仝　郡妻町大字三宅
仝	宗麟原供養塔	仝　郡川南村大字川南
仝	中ノ尾供養碑	南那珂郡東鄉村大字殿所
仝	本庄古墳群	東諸縣郡本庄町
仝	今町ノ一里塚	都城市、北諸縣郡中鄉村
天然記念物	青島熱帶性植物產地	宮崎郡青島村大字折生迫
仝	都井岬蘇鐵自生地	南那珂郡都井村大字御崎
仝	海棠自生地	西諸縣郡〔加久藤村大字西永江浦
仝	狹野杉竝木	仝　郡飯野町大字末永
仝	關ノ尾甌穴	北諸縣郡庄內町大字關ノ尾
仝	高島ノ蒲葵自生地	東臼杵郡北浦村大字宮ノ浦
仝	古江ノ金木犀	仝　郡北浦村大字古江
仝	七折鍾乳洞	西臼杵郡七折村字南
仝	拓ノ瀧鍾乳洞	仝　郡高千穗町大字向山
仝	幸嶋猿棲息地	南那珂郡市木村幸嶋
仝	かもしか	主ナル棲息地宮崎外十一縣
仝	狹野神社佛法僧蕃殖地	西諸縣郡高原町大字蒲牟田
仝	青島村ノ隆起海床痕	宮崎郡青島村大字折生迫
仝	奇狀波蝕	仝　郡赤江町
仝	日向夏蜜柑原樹	西臼杵郡椎葉村
仝	八村杉	東諸縣郡高岡町
仝	高岡月知梅	仝　郡仝　町
仝	去川ノ公孫樹	兒湯郡新田村
仝	湯ノ宮座論梅	西臼杵郡高千穗町
名勝天然紀念物	高千穗峽	東臼杵郡富島町細島
名勝	妙國寺庭園	仝　郡南方村
仝	行縢山	仝　郡門川町
仝	乙島	兒湯郡美々津町
仝	橘氏庭園	

種別	名稱	所在地
仝	寺岡氏庭園	南那珂郡飫肥町
仝	比叡山及矢筈岳	（東臼杵郡北方村 （西臼杵郡七折村

○假指定

史蹟	上江古墳群	兒湯郡高鍋町
仝	新田原古墳群	仝　郡新田村
仝	茶臼原古墳群	仝　郡上穗北村
仝	川南古墳群	仝　郡川南村
仝	東麓石窟佛	西諸縣郡野尻村
仝	キリスト教徒碑	延岡市
仝	石器時代遺址尾平野洞窟	北諸縣郡中鄉村
仝	石槫	東諸縣郡本庄町
天然紀念物		延岡市

○縣指定

史蹟	赤江町古墳	宮崎郡赤江町
仝	都井村古墳	南那珂郡都井村
仝	福島町古墳	仝　郡福島町
仝	市木村古墳	仝　郡市木村
仝	都城市古墳	都城市
仝	志和池村古墳	北諸縣郡志和池村
仝	野尻村古墳	西諸縣郡野尻村
仝	眞幸村古墳	仝　郡眞幸村
仝	須木村古墳	仝　郡須木村
仝	綾町古墳	東諸縣郡綾町
仝	倉岡村古墳	仝　郡倉岡村
仝	都於郡村古墳	兒湯郡都於郡村
仝	富島町古墳	東臼杵郡富島町
仝	高千穗町古墳	西臼杵郡高千穗町
仝	安井息軒宅址	宮崎郡清武村大字加納
仝	古月禪師分骨塔墓	仝　郡佐土原町大字上田島
仝	何欽吉	都城市鷹尾町

種別	名稱	所在地
史蹟	榎田關址	西諸縣郡加久藤村大字榎田
仝	伊東塚址	仝　郡小林町大字眞方
仝	去川ノ關址	東諸縣郡高岡町大字內山
仝	刀工田中國廣宅址	仝　郡綾町大字入野
仝	本庄ノ石佛	仝　郡本庄町大字嵐田
仝	谷村計介舊宅	仝　郡倉岡村大字糸原
仝	國分寺址	兒湯郡妻町大字三宅
仝	南洲翁寓居址	東臼杵郡北川村大字長井
仝	幕末勤王家海賀宮門外二士ノ墓	仝　郡富島町細島大字平場
仝	吉野朝勤王家柴原又三郎ノ墓	西臼杵郡高千穗町大字西方
仝	甲斐右膳父子ノ墓	兒湯郡西米良村大字越野尾
仝	祝吉御所址	仝　郡仝　所
仝	佐土原町古墳	宮崎郡佐土原町
仝	青島村古墳	仝　郡青島村
仝	高城町古墳	北諸縣郡高城町
仝	飯野町古墳	西諸縣郡飯野町

仝	三納村古墳	兒湯郡三納村
仝	東鄉村古墳	東臼杵郡東鄉村
仝	西鄉村古墳	仝　郡西鄉村
仝	岩戶村古墳	西臼杵郡岩戶村
仝	七折村古墳	仝　郡七折村
仝	田原村古墳	仝　郡田原村
仝	沖水村古墳	都城市沖水
仝	八代村古墳	東諸縣郡八代村
仝	妻町清水、西原古墳	兒湯郡妻町
仝	細島町古墳	東臼杵郡富島町
仝	西米良村古墳	兒湯郡西米良村
仝	南鄉町古墳	南那珂郡南鄉町
仝	山之口村古墳	北諸縣郡山之口村
仝	紙屋池之原一里塚	西諸縣郡野尻村
仝	紙屋漆野原一里塚	仝　郡仝　村
仝	木脇村古墳	東諸縣郡木脇村
仝	三財村古墳	兒湯郡三財村

種別	名稱	所在地
史蹟	都農町古墳	全郡都農町
全	舊藩都農牧駒追込場（笠遺址）	全郡全町
全	有栖川征討總督宮殿下御本營遺蹟	東臼杵郡富島町細島
全	門川町古墳	全郡門川町
全	三ヶ所古墳	西臼杵郡三ヶ所村
全	宮崎市大淀古墳	宮崎市大塚町
全	那珂村古墳	宮崎郡那珂村
全	清武村古墳	全郡清武村
全	木花村古墳	全郡木花村
全	油津町古墳	南那珂郡油津町
全	東郷村古墳	全郡東郷村
全	細田町古墳	全郡細田町
全	本城村古墳	全郡本城村
全	高鍋町古墳	兒湯郡高鍋町
全	岩脇村古墳	東臼杵郡岩脇村
全	北方村古墳	全郡北方村
全	美々津町古墳	兒湯郡美々津町
天然紀念物	内海ノ奴草	宮崎郡青島村大字内海
全	内海ノあかうう	全郡全所
全	鵜戸千疊敷奇岩	南那珂郡鵜戸村大字宮浦
全	オニバス自生地	兒湯郡木城村大字椎木
全	福壽草自生地	西臼杵郡高千穗町大字向山
全	飫肥金木犀	南那珂郡飫肥町
全	飯野の銀杏	西諸縣郡飯野町
全	山陰ノ石儲	東臼杵郡東郷村
全	三股ノ松	北諸縣郡三股村
全	八代ノせんだん	東諸縣郡八代村
全	船引ノ大樟	宮崎郡清武村大字船引
全	森永ノ化石群	東諸縣郡本庄町
全	美々津ノオガタマ	兒湯郡美々津町
全	北浦ノオガタマ	東臼杵郡北浦村
名勝	那智ノ瀧	延岡市大字川島
全	須木ノ瀧	西諸縣郡須木村

種別	名稱	所在地
史蹟	木城村古墳	兒湯郡木城村
仝	延岡市古墳	延岡市
仝	川南村古墳	兒湯郡川南村
仝	廣瀨村古墳	宮崎郡廣瀨村
仝	住吉村古墳	仝　郡住吉村
仝	本庄町古墳	東諸縣郡本庄町
仝	小林町古墳	西諸縣郡小林町
仝	庄内町古墳	北諸縣郡庄内町
仝	宮崎市下北方古墳	宮崎市
仝	美々津町古墳	兒湯郡美々津町
天然紀念物	山田銀杏	北諸縣郡山田村
史蹟	日要ノ墓	東臼杵郡富島町

祖國振興隊

振興隊ぶし

（一）

皆さん皆さん
日向の空に
ヒラ〳〵するのは
何ぢやいな
トコトンヤレ
トンヤレナ

（二）

あれは祖國を
振興せんとの
誓ひの御旗と
しらないか

（三）

天孫降臨
神武の天業は
此の地におこるを
しらないか

（四）

忠勇義烈の
祖先の血潮は
我等の胸に
沸きかへる

（五）

おきよ〳〵
勤勞倍加だ
躍進日本の
たゞなかに

（六）

東洋平和の
皇國の使命に
仇なす怒濤も
何のその

祖國振興隊信條

一、我等ハ皇祖發祥ノ聖地ニ生レ天業翼贊ノ皇民ノ裔タル
ニ感激ス

一、我等ハ盡忠報國ノ精神ニ滿チ義勇奉公ノ赤誠ニ燃ユ

一、我等ハ勤勞ヲ倍加シ警ツテ祖國振興ノ柱石タラン

祖國日向振興朗誦文

第一章

日出づる國に靈境あり、天高く地廣く、山河秀麗、民情醇なり。

畏くも、諸尊靈祓の濱、波は太古の響を傳へ、

忝くも、天孫降臨の地、風は上代の調に邇ふ。

養正・積慶・重暉の神德、宣揚せられし皇道樂土、三世の神迹昭々として、一土一水悉く、聖史と榮光とに輝く古帝州。

謹み惟ふ。甲寅の歲冬十月、神武大帝東遷して、萬古不易の皇基を樹て給ふ。その宏謨を翼贊し、その聖戰に參與せし、純忠至誠の國人。

そが熱血を享け繼ぎ、そが精魂を傳へたる吾等日向若人

綿々、雲に聳ゆる霧島山、崇きは卽ち吾等が姿。

洋々、空を浸す日向灘、浩きは卽ち吾等が心。
げに、日向こそ　神州日本の祖國。
　吾等こそ、大和民族の結粹。

第二章

朝日直射す國。
夕日の日照る國。
山幸、海幸限りなき國。
何ぞ、この無上の沃土を耕さゞるや。
何ぞ、この無盡の天惠を取らざるや。
勤勞は生あるもの〻欣求にして、又若人の歡喜なり。
流汗淋漓。勤勞倍加。

炎熱熾を容かす夏の日も、孜々としてこれ勉め、
凍寒肌を劈く冬の日も、役々としてこれ勵む。
　尊き哉その姿、壯なる哉その心。
聞け。曉の鐘は、吾等の情眠を破りて殷々たり。
日向ふ國の若人。いざ
鍬取りて野に出でよ。
斧擔いで山に入れ。
網持ちて海原渡れ。
鐵槌執りて場に行け。
牙鐺携へ市に立て。
耕し、商ひ、工みするにも、常に科學の理に基き、經驗の則に隨ひ、おのが向き向き工夫
創造し、積極進取、勵め係ますば、無限の物資自ら集まり、天與の恒産期せずして積ま

れん。

かくて、人足り、月々潤ひ、鄕邑みな豐かならば、國富み兵強く、以て、皇運を無窮に扶翼し奉るを得ん。

第三章

天業恢弘、天下光宅。これ祖宗肇國の大理想。

國際正義。世界平和。これ大和民族の大使命。

開闢以來、生成發展、この理想を實現し、この使命を遂行す。日東帝國の前途を祝福せよ。

畏くも、皇祖發祥の聖地に生れ、天惠無盡の樂土に住む。

吾等、何等の光榮ぞ、何等の幸福ぞ。

願はくば、吾等、祖先忠烈の遺風に因りて、發憤勉勵、誓つて更生日向の先驅ならん。

願はくば、吾等、祖國山河の靈氣に賴りて、精進努力、盟つて新興日本の柱石ならん。

郡市別隊數並隊員數

（昭和十五年八月末日現在）

市郡別	隊別	中等學校隊		國民學校隊		男子青年隊		女子青年隊		一般隊		合計	
		隊數	隊員數	隊數	隊員數	隊數	隊員數	隊數	隊員數	隊數	隊員數	隊數	隊員數
宮崎市		一五	五、六四二	一〇	六、一三九	八	一、三五三	八	一、三六二	一三	二、三四四	五三	一七、〇四〇
都城市		八	三、一六二	一一	六、九〇〇	一三	三、四六六	一〇	六四四	七	二、五二四	四九	一六、六八六
延岡市		三	二、一三五	一四	七、七一九	一一	五、五七七	四	五、一九四	八	一、五七六	四〇	二三、一八一
宮崎郡		一	四〇五	一八	七、九六一	一三	二、六五四	九	一、一二九	一二	八、八九〇	五三	二一、〇三九
南那珂郡		五	一、三六七	三〇	一一、一二七	二六	五、二三五	一五	一、四六五	一五	一〇、三四〇	九一	二九、五三四
北諸縣郡		一	一一六	二九	一一、六〇九	一一	四、四一〇	八	八三三	一三	九、四二五	六二	二六、三八五
西諸縣郡		二	九九五	一三	一〇、五〇一	八	四、四三〇	三	七八〇	一七	五、八一九	五二	二〇、五二五
東諸縣郡		二	三三五	一三	四、五一三	九	一、八五七	五	六七〇	一四	五、一五三	四二	一二、五二八
兒湯郡		五	一、七六九	三一	一一、三七七	一四	四、四二二	六	八六一	一三	一七、三九四	八八	三五、七九三
東臼杵郡		一	三〇〇	一三	四、三一〇	一四	六、七二六	九	一、四四五	一五	八、二〇一	九七	二八、三七〇
西臼杵郡		一	二五五	八	二、六三四	一一	四、三二四	—	—	一〇	二、六六七	八一	一四、六三九
合計		四四	一六、四四一	一四八	六、九六七	一八四	四四、六一四	七七	一四、三八三	一四五	七二、三三三	七〇八	二四四、七三八

雜

錄

宮崎の參宮と觀光には

參宮バス―宮崎の參宮と御觀光には何を措いても先づ宮崎バスの參宮バスを御利用下さることが一番御便利で御座います。

參宮バス婦人案内人の明朗懇切なる説明振りは既に定評が御座います。神の國、美の國、而して新しい國日向を語つて十二分であるばかりでなく、恍惚として旅の疲れを御忘れになるほどのサービス振で御座います

宮崎參宮バス遊覽乘車券は全國のツーリスト・ビユローで發賣致して居りますからご御利用下さいませ

參宮バス御案内

參宮と觀光コース
宮崎神宮、市内見物、青島、鵜戸神宮、生目神社の順序で所要時間七時間で御座います。團體樣の場合は御豫定により如何樣にも變更致します。
出發箇所　九州日豐線大淀驛前　宮崎バス（本社）

本社發時間	參宮及遊覽箇所	料金（稅共）	歸著時間
午前七時三〇分	鵜戸神宮…青島…鵜戸神宮	二圓五五錢	午後一時〇〇分
全　八時〇〇分	宮崎神宮…青島…鵜戸神宮	二圓五五錢	全　二時三〇分
全　八時三〇分	宮崎神宮…青島…鵜戸神宮	二圓五五錢	全　三時〇〇分
全　八時三〇分	宮崎神宮…青島…鵜戸神宮…生目神社	二圓七五錢	全　四時〇〇分
全　八時五〇分	青島…鵜戸神宮	二圓五五錢	全　二時三〇分
全　九時二〇分	宮崎神宮…青島…鵜戸神宮	二圓五五錢	全　三時〇〇分
全　十時三〇分	青島…鵜戸神宮…宮崎神宮	二圓五五錢	全　五時〇〇分
全十一時二〇分	宮崎神宮…青島…鵜戸神宮	二圓五五錢	全　五時〇〇分
午後一時〇〇分	青島…鵜戸神宮	二圓五五錢	全　七時〇〇分
全　一時五〇分			

輸送能力
團體樣は一度に七百名樣を御輸送申上ぐ樣準備致して居りますが、一度に二組樣以上お成りなる場合がありますので可成前以て御知らせ下されば好都合で御座います。

宮崎の參宮と觀光には

參宮バス—宮崎の參宮と御觀光には何を措いても先づ宮崎バスの參宮バスを御利用下さることが一番御便利で御座います。

參宮バス婦人案内人の明朗懇切なる説明振りは既に定評が御座います。神の國、美の國、而して新しい國日向を語つて十二分であるばかりでなく、恍惚として旅の疲れを御忘れになるほどのサービス振で御座います

宮崎參宮バス廻遊乘車券は全國のツーリスト・ビユローで發賣致して居りますどうぞ御利用下さいませ

參宮バス御案内

參宮と觀光コース

宮崎神宮、市内見物、青島、鵜戸神宮、生目神社の順序で所要時間七時間で御座います。團體樣の場合は御豫定により如何樣にも變更致します。

出發箇所　九州日豐線大淀驛前　宮崎バス（本社）

本社發時間	參宮及遊覽箇所	料金（税共）	歸着時間
午前七時三〇分	鵜戸神宮…青島……	二圓五五錢	午後一時〇〇分
仝　八時〇〇分	宮崎神宮…青島…鵜戸神宮……	二圓五五錢	仝　二時三〇分
仝　八時三〇分	宮崎神宮…青島…鵜戸神宮……	二圓五五錢	仝　三時〇〇分
仝　八時三〇分	宮崎神宮…青島…鵜戸福宮…生目神社	二圓七五錢	仝　四時〇〇分
仝　八時五〇分	青島…鵜戸神宮……	二圓五五錢	仝　二時三〇分
仝　九時二〇分	青島…鵜戸神宮……	二圓五五錢	仝　三時〇〇分
仝　十時三〇分	宮崎神宮…青島…鵜戸神宮……	二圓五五錢	仝　五時〇〇分
仝　十一時二〇分	青島…鵜戸神宮……	二圓五五錢	仝　五時〇〇分
午後一時〇〇分	宮崎神宮…青島…鵜戸神宮……	二圓五五錢	仝　七時〇〇分
仝　一時五〇分	青島…鵜戸神宮……	二圓五五錢	仝　七時〇〇分

輸送能力

團體樣は一度に七百名樣を御輸送申上ぐ樣準備致して居りますが、一度に二組樣以上お成りなる場合がありますので可成前以て御知らせ下されば好都合で御座います。

宮崎の名産品

古い國だが、新しい街なので土産品も新しいのが次ぎ〳〵に現はれて來る。今日現はれてゐる格好のものは……

御菓子類　搗入餅、椎茸羊羹、夏みかん羊羹、橘もなか、橘ボーロ、祖國せんべい、夏みかん飴、神國だんご、山茶羊羹。

果物　一は日向みかん。その他にもいゝ果實が多く、殊に季節の早いのが珍らしい。干いちぢく。

飲料　セーピス、銘酒初御代、いちぢくコーヒー。

木・竹工品　林産國日向にふさはしい欅の御盆、茶托、菓子器、ステツキ、洋服掛、箸、揚子、花瓶、花籠、煙草セット、ホーク、ナイフ、ピロー細工。

郷土玩具　彈き猿、登り猿、法華嶽雛、久峰雛、青島雛、佐土原人形、日向駒、しやん〳〵馬。

其他　祖國漬、日向漬、椎茸、乾鮎、綠茶、うに、錫製品、香油、祖國の華、神都漬、宮崎漬、紅溪石硯、碁石、碁盤、おほつゞらふぢ。

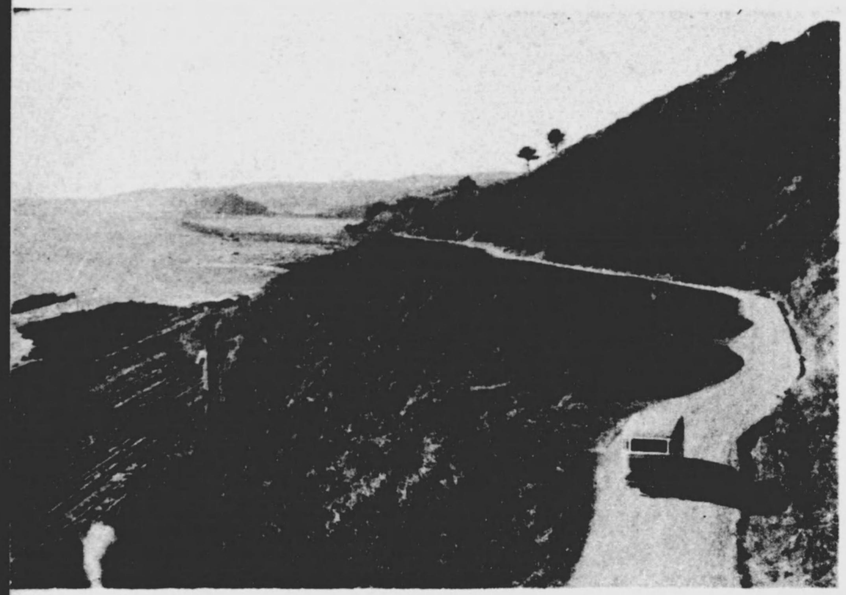

鵜戸神宮への道

宮崎より鵜戸神宮へ走る參宮バス。曲折蜿蜒數里白波車窓に散り大平洋の壯觀送迎に遑なし。寫眞は內海峠附近、下方海岸に沿ひ內海港に通ずる輕鐵線路あり。

シヤンシヤン馬

昔宮崎地方の若者達は新妻を迎へると、夫婦はわらじ脚絆の装ひで、相携えて七浦七峠を越へて鵜戸神宮詣りをすることを慣習としてゐた。

歸り路には親族一同が途中で出迎へ、花嫁には盛装させ鈴を付けた馬に赤毛布を敷いて乘せ、新郎はその手綱を取り、シヤン、シヤンと鈴の音も樂しく我が家へ歸るのであつた。

日向の新民謠

祖國日向

（元宮崎時事新聞社編）

作歌　四條八十
作曲　中山晋平

神の高千穗　光の岩戸
沖の（マタ）黑潮　天まで濯ふ
日向（サイサイ）よい國　日本の祖國
意氣と（マタ）男の　住むところ
ヨイノヨイトコ　ドツコイセ
ドツコイセ　トコ　ドツコイセ

名さへ宮崎　神武の宮を
繞る（マタ）都は　輝く伸びる
川も（サイサイ）大淀　橋橋は
（雜錄）

夜も（マタ）花咲く　人通り
ヨイノヨイトコ　ドツコイセ
ドツコイセ　トコ　ドツコイセ

日向瑠璃空　火のよに染めて
春を（マタ）知らせる　霧島つゝじ
裾野（サイサイ）千里の　若草踏んで
風に（マタ）いなゝく　放れ駒
ヨイノヨイトコ　ドツコイセ
ドツコイセ　トコ　ドツコイセ

浮ぶ青島　　びろう樹のかげで
ころり(マタ)見ましよか　異國の夢を
南(サイサイ)風吹きや　海原ながめ

日向小唄

(元宮崎時事新聞社編)
作歌　西條八十
作曲　中山晋平

(ヨイショ〳〵〳〵ナ)
おらが高千穂　(ヨイショナ)
おらが高千穂　こゝから射した　(ヨイ〳〵)
日本夜明けの日の光
(テサテ　サテ〳〵日の光)
(エーエ日の光　サテモ　シヨンガエ)

(ヨイショ〳〵〳〵ナ)
鏡延岡　(ヨイショナ)
鏡延岡顔都城　(ヨイ〳〵)
日向むすめの晴化粧
(テサテ　サテ〳〵晴化粧)
(エーエ晴化粧　サテモ　シヨンガエ)

(ヨイショ〳〵〳〵ナ)
雪が降るのに　(ヨイショナ)
雪が降るのに櫻が見える　(ヨイ〳〵)
あれはお國か日向灘
(テサテ　サテ〳〵日向灘)
(エーエ日向灘　サテモ　シヨンガエ)

(ヨイショ〳〵〳〵ナ)
浮いた噂(うはさ)が　(ヨイショナ)
浮いた噂が橘通　(ヨイ〳〵)
月が立てたか　あの夜から
(テサテ　サテあの夜から)
(エーエあの夜から　サテモ　シヨンガエ)

(ヨイショ〳〵〳〵ナ)
日向青島　(ヨイショナ)
日向青島日本のハワイ　(ヨイ〳〵)

(雜　錄)

戀の船唄　南風

(テサテ　サテ〳〵南風)
(エーエ南風　サテモ　シヨンガエ)

(ヨイショ〳〵〳〵ナ)
行こか詣ろか　(ヨイショナ)
行こか詣ろか七坂越えて　(ヨイ〳〵)
鵜戸のお宮は守り神
(テサテ　サテ〳〵守り神)
(エーエ守り神　サテモ　シヨンガエ)

(ヨイショ〳〵〳〵ナ)
誰に逢ふとて　(ヨイショナ)
誰に逢ふとて大淀川の　(ヨイ〳〵)
水はいそ〳〵急ぐやら
(テサテ　サテ〳〵急ぐやら)
(エーエ急ぐやら　サテモ　シヨンガエ)

宮崎小唄

作詞　日高不鳴
作曲　杵屋六京

春は神宮の御池の櫻
　ヨイ〳〵ヨイ〳〵ヨイトコナ
庭にひな鶴ひめ小松
　可愛稚子衆の初詣り
　ヨイ〳〵ヨイ〳〵ヨイトコナ

夏は青島蒲葵樹の小陰
　ヨイ〳〵ヨイ〳〵ヨイトコナ
涙の花散る磯づたひ
　沖には黒潮かつを船
　ヨイ〳〵ヨイ〳〵ヨイトコナ

秋は住吉月見ヶ丘の
　ヨイ〳〵ヨイ〳〵ヨイトコナ
楢に浮ぶ赤江灘
　君を松風そよ〳〵と
　ヨイ〳〵ヨイ〳〵ヨイトコナ

冬は一ッ葉老松小松
　ヨイ〳〵ヨイ〳〵ヨイトコナ
手に手つないだ夫婦松
　日向ぼつこのごゞろ松
　ヨイ〳〵ヨイヨイトコナ

霧島小唄

作詞　西山喜久雄

春よ春春　霧島山の
　嶺にやかすみの薄衣
裾野三里は山櫻
　逆鉾　逆鉾　逆鉾さ
春の霧島なつかしや

夏よ夏夏　霧島山の
　つゝじや眞盛りどの山も
薫る新緑夏知らず
　逆鉾　逆鉾　逆鉾さ
夏の霧島なつかしや

秋よ秋秋　霧島山の
　すゝきやナヨ〳〵誰招く
夕日火の山紅葉もゆ
　逆鉾　逆鉾　逆鉾さ
秋の霧島なつかしや

冬よ冬冬　霧島山の
　嶺にや氷柱（つらら）の雪の花
ふもと榮の尾の湯のかほり
　逆鉾　逆鉾　逆鉾さ
冬の霧島なつかしや

（雜　錄）

日向名勝小唄

作詞　松山敏

青島

青島いゝとこ誰がいふた
潮が滿つれば離れ島
茂るビロー樹の葉の姿
ほんに南洋に來たよな氣がするよ

月知梅

花に戯れ月に醉ふ
日向名樹の月知梅
色とりどりの八重の花
三州一の梅かいな

宮崎神宮

夕べの空を眺むれば
薄れ淡けき森陰に
いとも氣高き御社と
鳥居につづく砂利參道

一ッ葉の松

松は一ッ葉日向の灘の
男波女波の音高く
濱の眞砂に陽の名殘り
盡きせぬ林に上る月

霧島山

霧の島とは名ばかりで
來て見りや煙の山がある
上には天の逆鉾と
下には御池の水かがみ

鵜戸神宮

鵜戸へ鵜戸へと神詣で
波間へだてたわかれ路の
岩屋にまします神々は
わが日の本の守り神

座論梅

枝に根を生む座論梅
晴れた冬日に鶯が
枝から枝へ書寢して
花の散るよな夢を見る

高千穗峽と神橋

見たか見ましたか神橋で
千丈の谷の水の色
神代ながらの高千穗峽にや
月形日形の岩もある

（雜　錄）

稗搗節

（主として椎葉に唄はれる）米がなく稗が主食であつた時代にはこれを自分の臼で搗いて食べることが日課で、コツツン、コツツンと單調な杵のリズームが、この民謠を生んだ

一、庭のさんしゆの木
　鳴る鈴かけて
　鈴の鳴るときや出ておぢやれ
二、鈴の鳴るときや
　何と言ふて出ましよ
　駒に水くりよと言て出ましよ
三、なんぼ搗いても
　このひや搗けぬ
　どこの御藏の下積か
四、稗は搗いても
　來るこた來るが
　しばし待ちやれおそござる
五、あごまいやばを
　この山奥で
　鳥の鳴く聲聞くばかり
六、戀し小川の
　鵜の鳥見やれ
　鮎をくはへて瀬を上る
七、おまや平家の
　公達ながれ
　おごま追討の那須の末
八、那須の大八
　鶴富捨てゝ
　椎葉立つときや目に涙
九、しばし待ちやれ
　稗搗いてしもて
　お茶を飲ませて抱いてねる

岩戸神樂歌

一、しめひけば
　こゝも高天の原よただ
　集まりたまへ四方の神々
二、嬉しさに
　吾はこゝにて舞遊ぶ
　すまともあけてみすも下さず
三、岩戸出て
　西の光のかわらかけ
　しりくめなわのしろしなるらむ
四、日向なる
　二上岳の麓にて
　（雜　錄）

一〇、思ひ戀がれて
　墨するときは
　石の硯が中くぼる
五、千早ふる
　神のゆかけにそでかけて
　神代のあうと言ふぞうれしき
六、いさぎよし
　はなのひろせて身を清め
　朝日に向ひて神を招する
七、おさめても
　千代のみかぐら舞遊ぶ
　面白かりし末は目出度き
　（以下略）

新小唄　宮崎甚句

二

藤淵忠一詩
タイヘイ文藝部曲
おせん

ハア　モダン宮崎　大淀川の
ハアラヨイ〳〵ヨイヤサツト
橋は橋　橋は橋　若緑
潮路戀しや　潮路戀しや　ソレ
日向灘　ヨーイヤサ
サーサ　ヨイ〳〵　ヨーイヤサー

ハア　水郷延岡　流れに文化
ハアラヨイ〳〵ヨイヤサツト
浮ぶ遊船　浮ぶ遊船　五ヶ瀬川
まれく川風　まれく川風　ソレ
糸柳　ヨーイヤサ
サーサ　ヨイ〳〵　ヨーイヤサー

ハア　櫻は軍馬の　千本櫻
ハアラヨイ〳〵ヨイヤサツト
駒もいなゝく　駒もいなゝく　花霞
櫻聯隊　櫻聯隊　ソレ
都の城　ヨーイヤサ
サーサ　ヨイ〳〵　ヨーイヤサー

ハア　雲の霧島　霧島つゝじ
ハアラヨイ〳〵ヨイヤサツト
締めた思ひの　締めた思ひの　錦帶
月の青島　月の青島　ソレ
彌生橋　ヨーイヤサ
サーサヨイ〳〵ヨーイヤサー

ハア　歸る漁船　大漁の旗を
ハアラヨイ〳〵ヨイヤサツト
立てゝ油津　立てゝ油津　梅ヶ濱
鵜戸の宮さん　鵜戸の宮さん　ソレ
岩しぶき　ヨーイヤサ
サーサ　ヨイ〳〵　ヨーイヤサー

（雜錄）

昭和十六年十二月二十五日印刷
昭和十六年十二月三十一日發行

宮崎縣

印刷人　宮崎市高千穗通二丁目二番地　壹岐晴繁

印刷所　宮崎市高千穗通二丁目二番地　平和印刷所
電話五六四番
五六五番

寄贈
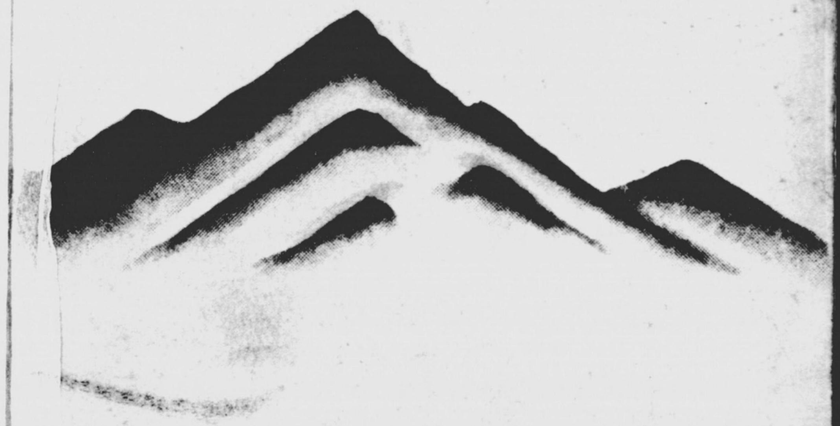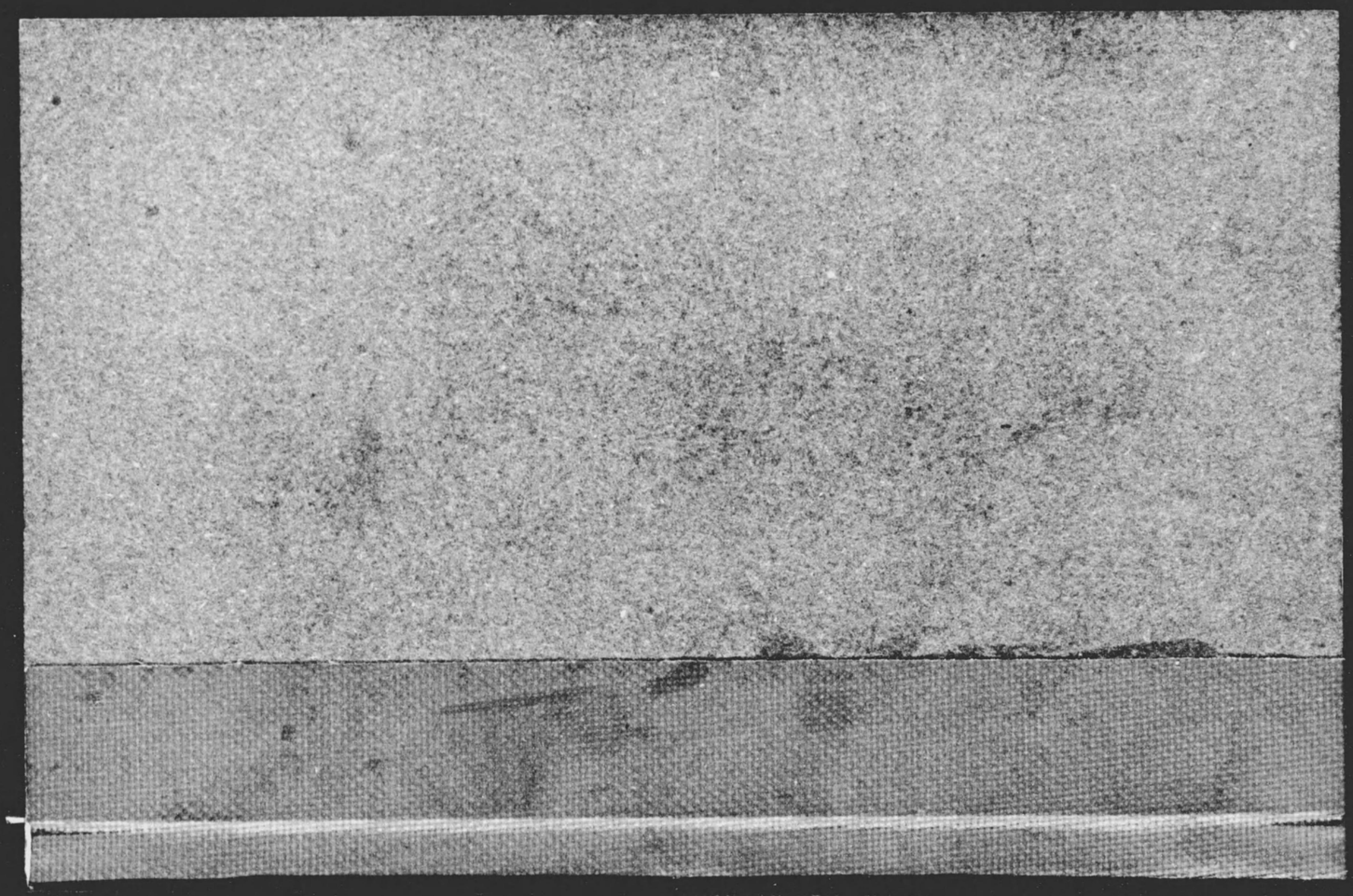
29113