

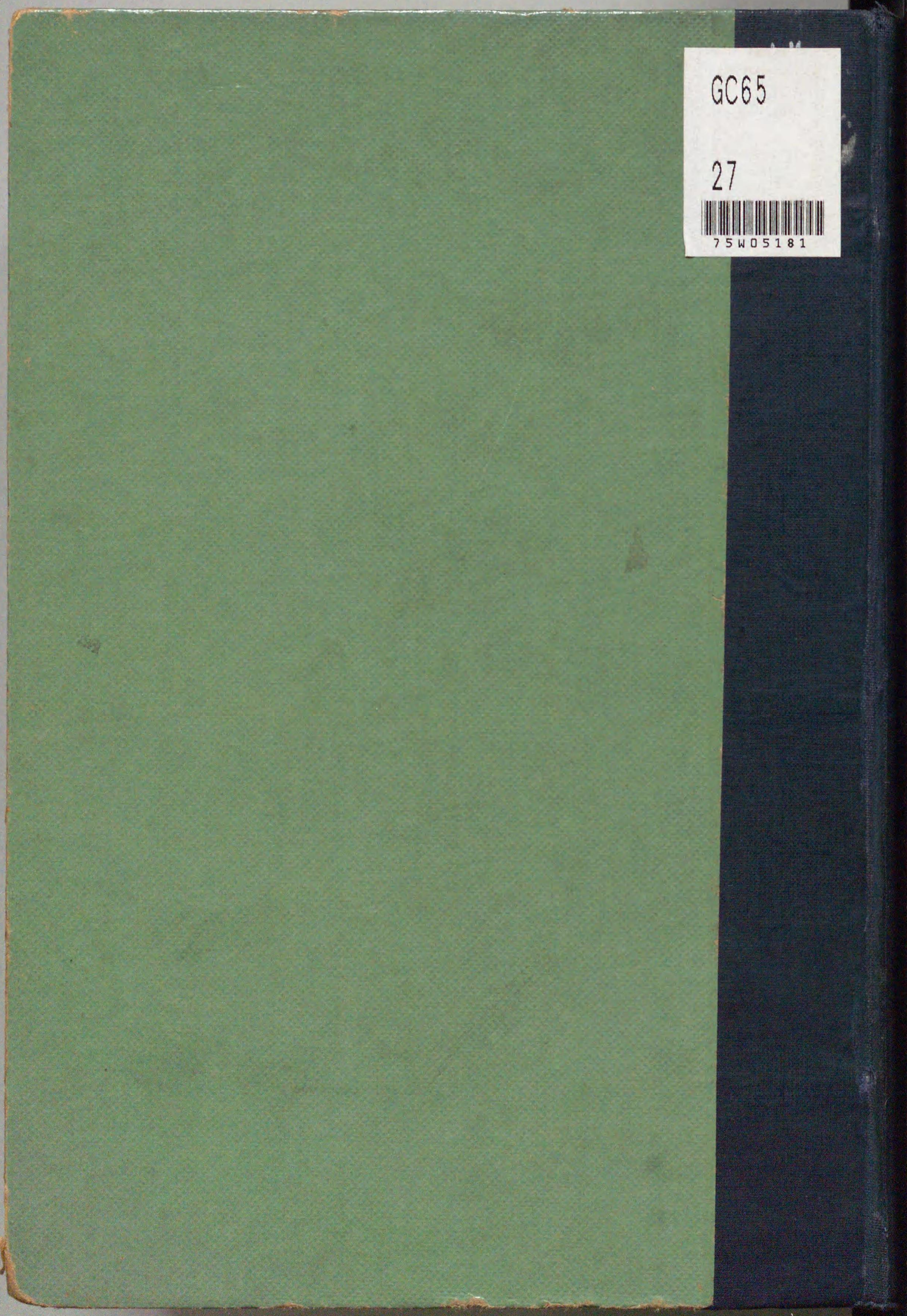

GC65
27
75W05181



28.6.30

213.6
T945842

GC65
27



東京市役所編纂

東京市史稿

宗教篇第三



發行所寄贈本

14.9
8

東京市史稿

宗教篇第三目次

三 德川氏入國以前(三)

下袋八幡社 <small>(紀元二二三三)</small>	一
駒込富士神社勸請.....	二
富士神社事蹟.....	二
桐ヶ谷安樂寺 <small>(天台)附氷川社</small>	一
大崎觀音寺 <small>(天台)</small>	一
觀音寺事蹟附五社明神.....	三
眞福寺 <small>(眞言)草創</small>	五
小松川仲臺院 <small>(淨土)</small>	七
大松寺 <small>(禪)草創</small>	八

目次

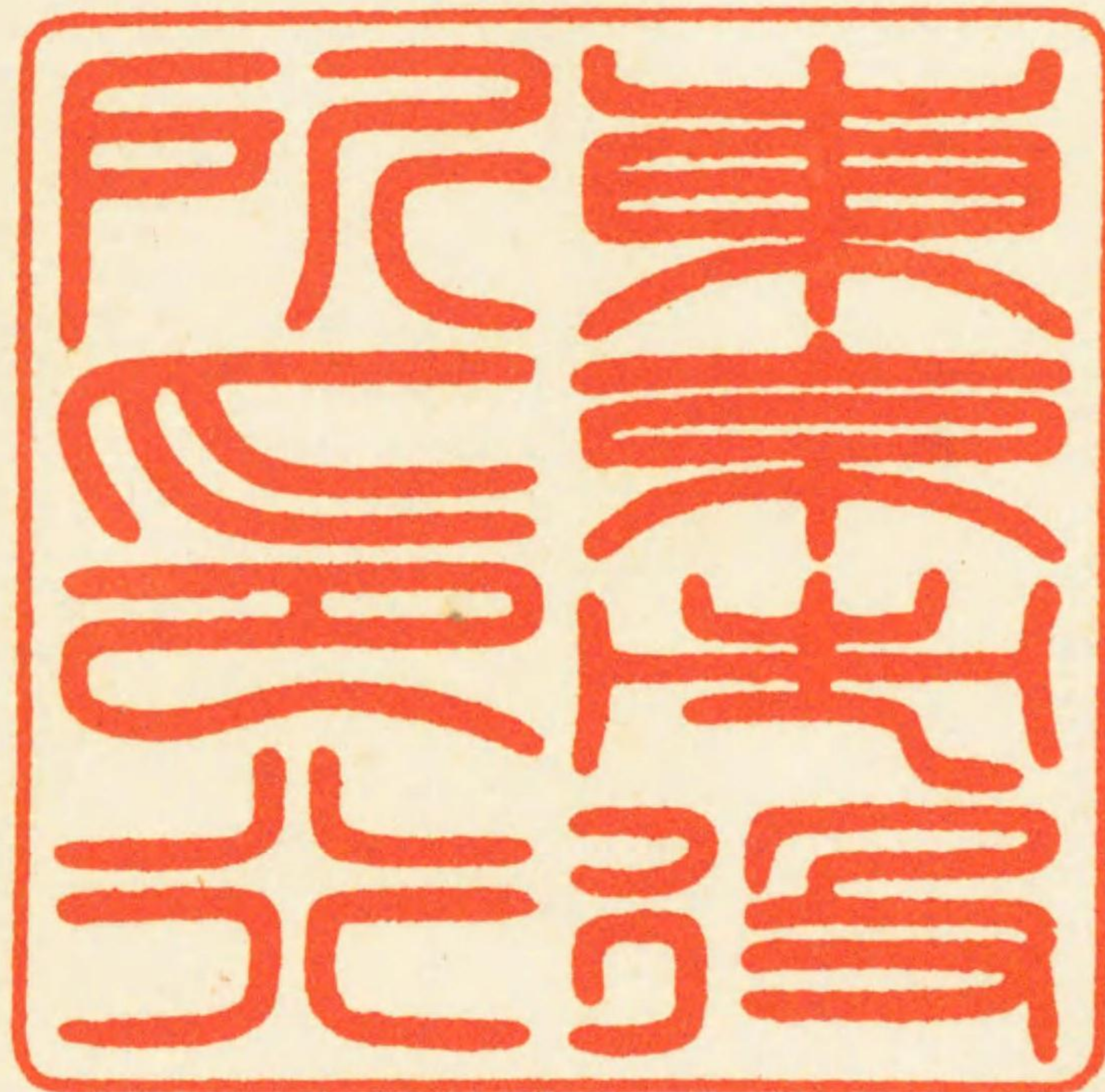

75W05181



世田谷興善寺(淨土)改宗(禪)改稱(勝光院)……………一九

勝光院事蹟……………一九

法性寺(法華)草創……………二一

柳島妙見堂事蹟……………二二

智光院(淨土)草創……………二四

正覺寺(眞言)草創……………二五

修性院(法華)草創……………二五

莊嚴寺(紀元二二三四)……………二七

蓮光院(眞言)中興……………二七

栗原滿願寺(眞言)同八幡六月八幡炎天寺(眞言)……………二八

栗原滿願寺炎天寺事蹟……………二九

存貞示寂……………三二

存貞事蹟……………三二

貞把示寂……………三五

貞把事蹟……………三五

東善寺……………三九

觀音寺(眞言)法養寺(淨土)安養寺(淨土)……………四〇

高須寶蓮寺(眞言)……………四二

朗惺寺(法華)草創……………四二

朗惺寺事蹟……………四二

市ヶ谷安養寺(淨土)草創……………四五

安養寺事蹟……………四五

長光寺(淨土)草創……………四八

龜有眞福寺(眞言)上今井法安寺(淨土)……………四九

眞福寺……………四九

法安寺……………五〇

本久寺(法華)草創(紀元二二三五)……………五〇

本久寺事蹟……………五〇

妙音寺(眞言)中興……………五二

御蘭月輪靈神社勸請……………五三

長善寺(禪)草創(瑪璃觀世音)……………五三

長善寺事蹟……………五四

法林寺(淨土)草創……………五七

馬込宗福寺(禪)(紀元二二三六)……………五八

蓮沼昌福寺(禪)……………五八
 龜有慈眼寺(眞言)草創……………五九
 青戸觀音寺(眞言)草創……………六〇
 大乘寺(法華)草創(紀元二二三七)……………六一
 滿藏院(眞言)中興……………六一
 龍源寺(禪)創建(紀元二二三八)……………六二
 法養寺(法華)草創……………六二
 十玉院(修驗)再興(紀元二二三九)……………六三
 十玉院事蹟……………六四
 稻付法眞寺(法華)……………六八
 津久戸明神移轉……………七〇
 津久戸神社移附事蹟……………七〇
 高德寺(淨土)草創……………七二
 高德寺事蹟……………七二
 寶祥寺(禪)草創……………七四
 寶祥寺事蹟……………七四
 出山寺(天台)草創(紀元二二四〇)……………七七

出山寺事蹟……………七七
 寶昌寺(禪)(紀元二二四一)……………八一
 寶昌寺事蹟……………八一
 品川天龍寺(禪)草創……………八二
 天龍寺事蹟……………八三
 池上本門寺内八幡社附林昌寺(法華)……………八五
 山口來迎寺(禪)(紀元二二四二)(車返彌陀)……………八七
 來迎寺事蹟……………八七
 南畑西藏院(萬藏院)……………八九
 西藏院事蹟……………八九
 萬藏院事蹟……………九三
 馬込兩八幡……………九四
 馬込八幡(長遠寺)事蹟……………九五
 馬込八幡(觀行院)事蹟……………九七
 戸ヶ崎淺間社(鰐口)寄進……………九七
 淺間社事蹟……………九八
 圓成寺(法華)……………九九

新倉滿願寺(眞言) 一〇〇

勝興寺(禪)草創 一〇〇

勝興寺事蹟 一〇一

安樂寺(淨眞)草創 一〇一

東江寺(天台)草創,附多田藥師(紀元二二四三) 一〇二

東江寺事蹟 一〇二

大谷田善應寺(淨土) 一〇八

飯室安立寺(法華)草創 一〇八

禪陸示寂(紀元二二四四) 一〇九

禪陸事蹟 一〇九

日精示寂 一一〇

日精事蹟 一一〇

增上寺中天光院(淨土)開基 一一〇

天光院事蹟 一一〇

長谷寺草創說 一一二

玄長示寂,附圓光院 一一二

玄長事蹟 一一二

圓光院 一一三

常光寺(法華)(紀元二二四五) 一一三

常圓寺(法華)移轉 一一四

常圓寺事蹟 一一五

長壽寺(禪) 一一六

長壽寺事蹟 一一六

長勝寺(法華)草創 一一七

芝崎八幡社再興(紀元二二四六) 一一八

立川八幡宮事蹟 一一八

横會根西福寺(淨土),附常休寺 一二〇

長安寺(淨土)草創(紀元二二四七) 一二一

蓮華寺(法華)草創 一二二

蓮華寺事蹟 一二二

由木蓮生寺(禪)火(紀元二二四八) 一二六

蓮生寺事蹟 一二六

靜應寺(禪) 一三一

日海比丘示寂 一三一

日海事蹟……………一三一

曹源寺(禪)草創……………一三二

曹源寺事蹟……………一三二

龜戸善龍寺(眞言)草創……………一三四

壽源寺(淨土)再建(紀元二二四九)……………一三五

壽源寺事蹟……………一三五

全福寺(禪)……………一三六

光源寺(淨土)草創……………一三七

光源寺事蹟……………一三七

桂芳院(淨土、後瑞泰寺)草創……………一四〇

瑞泰寺事蹟……………一四〇

常教寺(淨土)草創……………一四一

福相寺(法華)草創……………一四二

福相寺事蹟……………一四二

谷中大行寺(法華)草創……………一四四

大行寺事蹟……………一四四

妙安寺(法華)草創……………一四五

妙安寺事蹟……………一四五

圓眞寺(法華)(紀元二二五〇)……………一四八

宗普示寂……………一四九

宗普事蹟……………一四九

増上寺中常照院(淨土)創建……………一四九

常照院事蹟……………一四九

教安寺(淨土)鑄鐘……………一四九

眞國寺(法華)草創……………一五三

眞國寺事蹟……………一五三

龍泉寺(眞言)中興、附千束稻荷……………一五三

龍泉寺事蹟……………一五三

第二節 入國已前年代不明ノ寺社

竹柴寺(眞言)濟海寺(淨土)……………一五七

竹芝寺故事……………一五七

濟海寺事蹟……………一五九

竹芝寺遺趾(龜塚)……………一六一

梅若社(家傳説)……………一六四

梅若塚……………一六四

野寺下滿行寺(眞言)……………一九二

滿行寺事蹟……………一九三

鷺森神明(天祖神社、白金氷川社、雷電宮)……………二〇〇

鷺森神明事蹟……………二〇〇

白金氷川社事蹟……………二〇三

雷電宮(雷神社)事蹟……………二〇七

鳥越神社……………二〇九

鳥越神社事蹟……………二〇九

淺草神社(三社權現)……………二二六

淺草三社事蹟……………二二七

袖摺稻荷……………二五四

橋場神明社(附眞先稻荷)……………二五七

橋場神社(石濱神社)事蹟……………二五八

眞先稻荷事蹟……………二六三

本所太神宮(船江神社)……………二六六

本所太神宮事蹟……………二六六

矢口新田神社及渡田新田社……………二七〇

新田新社事蹟(矢口渡)……………二七〇

渡田新田社事蹟……………二九〇

碑文谷八幡……………二九四

碑文谷八幡事蹟……………二九四

駒澤寢神社(駒繫神社)……………二九六

寢神社事蹟……………二九七

小塚原飛鳥社(素盞雄神社)……………二九九

飛鳥社事蹟……………二九九

花亦鷺神社(創祀説)……………三〇七

鷺明神社事蹟……………三〇七

待乳山聖天(本龍寺)……………三一六

待乳山聖天事蹟……………三一七

橋場寺(天台)附玉姬稻荷……………三三九

橋場寺事蹟……………三三九

玉姬稻荷事蹟……………三四三

中之郷太子堂……………三四四

太子堂事蹟……………三四五

業平天神、南藏院(天台)……………三四九

業平塚事蹟……………三五〇

業平天神、南藏院(天台)事蹟……………三五四

馬込萬福寺(禪草創說)……………三七三

萬福寺事蹟……………三七四

鮫州來福寺(眞言)……………三八六

來福寺事蹟……………三八七

河崎宗參寺(禪草創院附佐々木神社)……………三九二

宗參寺事蹟……………三九二

佐々木神社事蹟……………三九七

道玄寺……………三九九

鎌田地藏寺(眞言)……………四〇〇

地藏寺事蹟……………四〇一

高田南藏院(眞言)及氷川社……………四〇七

南藏院氷川社事蹟……………四〇七

性翁寺(淨土)中興……………四一五

性翁寺事蹟……………四一五

本木吉祥院(眞言)其末寺寶壽院、光輪寺、聖王寺、大聖寺、圓乘院……………四二三

吉祥院其末寺事蹟……………四二四

千住慈眼寺(眞言)金藏寺(同)不動院(同)西森神社……………四二七

川口善光寺(眞言)草創說……………四三一

善光寺事蹟附、東明院、西善院……………四三一

辻村法臺寺(時宗、改淨土)……………四三五

法臺寺事蹟……………四三五

東光院(天台)中興……………四四〇

東光院事蹟……………四四〇

金町香取社葛西神社(淺野長吉文書)……………四四七

金町香取社事蹟……………四四七

泰平神明(天祖神社)……………四四九

第三節 關東首都時代

局澤十六寺移轉(紀元二二五〇)……………四五二

德川氏増上寺ヲ香火院トス……………四五四
 其事蹟……………四五四
 日輪寺神田神社移轉……………四五九
 柴崎道場日輪寺移轉……………四六一
 神田明神移轉事蹟……………四六一
 三藐院(天台、後養玉院)移轉……………四六二
 三藐院移轉事蹟……………四六二
 本妙寺(法華)移轉……………四六三
 本妙寺事蹟……………四六四
 遍照寺(淨土)草創……………四六八
 遍照寺事蹟……………四六八
 谷中長善寺(法華)草創……………四七三
 龜戸金藏院(天台)草創……………四七四
 常圓寺(法華)……………四七四
 善德寺(淨土)移轉……………四七五
 善德寺事蹟……………四七五
 西藏院(眞言)福生院(同)時雨岡不動堂……………四七八

西藏院事蹟……………四七八
 福生院時雨岡不動堂事蹟……………四八〇
 永福寺(禪)再興……………四八四
 永福寺事蹟……………四八四
 吉祥寺(禪)移轉(紀元二二五)……………四八六
 吉祥寺事蹟……………四八六
 德川氏社寺領寄附……………四九三
 六所明神(四九三)(社領寄進狀)王子權現(四九四)、大宮氷川社(四九四)、神田明神(四九
 五)、六郷八幡六郷神社事蹟(四九五)、芝神明(四九九)、葛西香取社(五〇三)、山王權現
 (五〇四)、湯島天神(五〇五)、品川稻荷貴布禰兩社(品川荏原兩社)(五〇九)、吉祥寺
 (五一〇)、青松寺(五一〇)、總泉寺(五一〇)、東光院事蹟(五一二)、西應寺(五一六)、宗參寺(五
 一七)、妙國寺(五二〇)、清德寺(五二二)、法恩寺(五二二)、淨光院(祥雲寺)事蹟(五二二)
 善福寺(淨眞)寺領寄附……………五二五
 善福寺事蹟……………五二五
 牛込安養寺(天台)移轉……………五五四
 天龍寺(禪)移轉……………五五六
 天龍寺移轉事蹟……………五五六

宗延寺(法華)移轉……………五六七
 宗延寺事蹟……………五六七
 善立寺(法華)移轉……………五七〇
 善立寺事蹟……………五七一
 蓮久寺(法華)創始……………五七三
 瑞林寺(法華)開創……………五七四
 瑞林寺事蹟……………五七四
 本覺寺(法華)創建……………五八〇
 東本願寺別院(淨眞)創建……………五八一
 東本願寺別院事蹟……………五八二
 福壽院(禪)草創……………五八七
 福壽院事蹟……………五八七
 法藏寺(淨土)創建……………五八九
 法藏寺事蹟……………五八九
 本松寺(法華)草創……………五九二
 喜福寺(禪)……………五九四
 喜福寺事蹟……………五九四

幸龍寺(法華)創建……………五九七
 玉林寺(禪)創立……………五九九
 長傳寺(眞言)草創……………六〇〇
 淺草本法寺(法華)創始……………六〇一
 目黒氷川社勸請……………六〇二
 目黒氷川社事蹟……………六〇二
 大久保天滿宮西向天神草創說……………六〇五
 大久保天滿宮事蹟……………六〇五
 丸子羽黒權現……………六一〇
 羽黒權現事蹟……………六一一
 芝清久寺(禪)草創(紀元二二五二)……………六一三
 日新示寂……………六一五
 日新事蹟……………六一五
 長應寺(法華)再興……………六一七
 長應寺事蹟……………六一七
 誓願寺(淨土)移轉(誓願寺鐘銘)……………六二九
 誓願寺事蹟……………六二九

堀之内山王社(川崎神社)……………六四〇
堀之内山王事蹟……………六四〇
淺草妙福寺(法華)創建……………六四三
妙福寺事蹟……………六四三
澁谷長泉寺(禪)草創……………六四五
長泉寺事蹟……………六四五
小菅正覺寺(眞言)草創……………六五四
小向大雄寺……………六五五
廣德寺(禪)移轉……………六五五
廣德寺事蹟……………六五六
三念寺(眞言)移轉(紀元二二五三)……………六七三
三念寺事蹟……………六七四
本照寺(法華)……………六七七
西念寺(淨土)草創……………六七七
安樂寺(天台)草創……………六八三
安樂寺事蹟……………六八三

長龍寺(禪)草創……………六八四
長龍寺事蹟……………六八五
宗泰院(禪)草創……………六八八
宗泰院事蹟……………六八八
深川法禪寺(禪)草創……………六九二
法禪寺事蹟……………六九二
蓮妙寺(法華)草創……………六九五
慶元寺(淨土)草創附江戸氏末路……………六九七
慶元寺事蹟……………六九七
江戸氏末路……………七〇五
清水寺(天台)中興(紀元二二五四)……………七一〇
清水寺事蹟……………七一〇
種德寺(禪)移轉……………七一一
種德寺事蹟(智燈國師畫像、下中村上町分檢地帳)……………七一三
梅林寺(禪)草創……………七二九
梅林寺事蹟……………七二九
高田金乘院(眞言)開耶姬社……………七三〇

金乘院事蹟……………七三〇

用賀無量寺(淨土)……………七三三

南千住熊野社……………七三四

熊野神社事蹟……………七三五

壽松院(淨土)江戸移轉……………七三六

壽松院事蹟……………七三六

蓮光寺(法華)草創……………七四一

蓮光寺事蹟……………七四二

廣岳院(禪)草創附興雲院……………七四六

廣岳院事蹟……………七四七

興雲院事蹟……………七五四

覺永寺(淨真)草建……………七六〇

覺永寺事蹟……………七六〇

成覺寺(淨土)草創……………七六〇

長延寺(禪)草創……………七六六

長延寺事蹟……………七六六

源慶寺(淨真)草創……………七七二

源慶寺事蹟……………七七二

妙榮寺(法華)草創……………七七五

妙榮寺(長遠寺)事蹟……………七七五

長光寺(禪)草創……………七七八

長光寺事蹟……………七七九

下篠崎妙勝寺(法華)草創……………七八一

羽田正藏院(眞言)中興(紀元二二五五)……………七八二

本誓寺(淨土)移轉……………七八四

本誓寺事蹟……………七八四

金町光增寺(淨土)……………八〇二

光增寺事蹟……………八〇二

金杉千手院(眞言)……………八〇五

戒行寺(法華)草創……………八〇七

戒行寺事蹟……………八〇七

善國寺(法華)草創……………八〇九

善國寺事蹟……………八〇九

淺草法泉寺(法華)草創……………八一三

法泉寺事蹟……………八一三

本所本法寺(法華)草創……………八一五

本法寺事蹟……………八一六

善慶寺(法華)草創……………八一九

大仙寺(法華)草創……………八二〇

大仙寺事蹟……………八二〇

惠光寺(法華、改瑞光寺)草創……………八二三

惠光寺瑞光寺事蹟……………八二三

經王寺(法華)草創……………八二五

經王寺事蹟……………八二六

新會觀音寺(眞言)……………八二八

願行寺(淨土)草創……………八二九

願行寺事蹟……………八二九

上駒込日枝社……………八三二

善照寺(淨眞)移轉……………八三三

善照寺事蹟……………八三四

蒲田圓頓寺(法華)草建……………八四〇

圓頓寺事蹟……………八四〇

大保福寺(禪)草創……………八四四

千日谷火屋……………八四五

專光寺(淨眞)移轉(紀元二二五六)……………八四六

專光寺事蹟……………八四七

上行寺(法華)移轉……………八五〇

上行寺事蹟……………八五〇

俊鷲示寂……………八五二

俊鷲事蹟……………八五二

淨念寺(淨眞)移轉……………八五三

淨念寺事蹟……………八五三

土支田本覺寺(法華)……………八六二

六木大光寺(眞言)……………八六二

高林寺(禪)草創……………八六三

高林寺事蹟……………八六四

江岸寺(禪)草創……………八七〇

江岸寺事蹟……………八七一

神田感應寺(法華)草創傳説……………八七四

感應寺事蹟……………八七四

起雲寺(禪、改稱喜運寺)草創……………八七九

喜運寺事蹟……………八七九

光圓寺(淨眞)草創……………八八一

光圓寺事蹟……………八八二

教善寺(淨土)草創……………八八四

稱徃院(淨土)創建……………八八四

稱徃院事蹟……………八八五

碩運寺(禪)草創……………八九一

碩運寺事蹟……………八九一

常泉寺(法華)草創……………八九四

常泉寺事蹟……………八九五

泉養寺(天台)草創、附六間堀神明……………九〇二

泉養寺事蹟……………九〇二

深川神明宮(天祖)神社事蹟……………九〇九

大島町勝智院(眞言)……………九一七

勝智院事蹟……………九一七

龜有光明寺(眞言)草創……………九一九

小谷野寶性院(眞言)……………九二〇

高畑泉藏院(眞言)(紀元二二五七)……………九二一

三田慈眼寺(禪)……………九二二

慈眼寺事蹟……………九二二

心法寺(淨土)創建……………九二四

心法寺事蹟……………九二四

大圓寺(禪)草創……………九二九

大圓寺事蹟……………九三〇

西蓮寺(淨眞)草創……………九三一

西蓮寺事蹟……………九三一

盛德寺(禪)草創……………九三四

大法寺(法華)草創……………九三五

大法寺事蹟……………九三六

大淵寺(禪、後大圓寺)草創……………九三九

本所實相寺(法華)草創……………九四〇

實相寺事蹟……………九四〇

目黒本立寺(法華)草創……………九四二

井草觀泉寺(禪)草創……………九四三

觀泉寺事蹟……………九四三

本住寺(法華)再興(紀元二二五八)……………九四四

本住寺事蹟……………九四四

羽田長照寺(法華)創建……………九四六

長照寺事蹟……………九四六

妙延寺(法華)……………九四七

日惺示寂……………九四八

日惺事蹟……………九四八

増上寺(淨土)移轉……………九四九

増上寺移轉事蹟……………九四九

長慶寺(法華)……………九五六

澁谷福昌寺(禪)……………九五七

福昌寺事蹟……………九五七

高岩寺(禪)……………九六一

高岩寺事蹟……………九六一

船堀光明寺(眞言)附山王社……………九六八

西字喜田法蓮寺(眞言)……………九六九

松平西福寺(淨土)草創移轉附松平神社……………九七〇

西福寺事蹟……………九七〇

松平神社事蹟……………九八四

稱念寺(淨眞)草創……………九八五

稱念寺事蹟……………九八五

芝法泉寺(淨眞)草創……………九九二

長谷寺(禪)草創……………九九四

長谷寺事蹟……………九九四

經王寺(法華)草創……………一〇一二

經王寺事蹟……………一〇一二

淺草實相寺(法華)草創……………一〇一四

實相寺事蹟……………一〇一四

押上永泉寺(天台)……………一〇一六

上北澤密藏院(眞言)草創附八幡神社……………一〇一七

密藏院八幡神社事蹟……………一〇一七

大澤八幡長久寺(眞言)……………一〇二二

淺草正覺寺(淨土)草創(紀元二二五九)……………一〇二二

正覺寺(權寺)事蹟……………一〇二三

原宿長安寺(淨土)……………一〇三七

世田谷仙藏院(眞言)……………一〇三九

天台龍寶寺(天台)草創……………一〇四〇

天台龍寶寺事蹟……………一〇四〇

常林玉鳳南臺仙翁四寺(禪)草創……………一〇四三

四禪刹事蹟……………一〇四三

谷中妙圓寺(法華)草創……………一〇五一

妙圓寺事蹟……………一〇五一

等覺寺(淨眞)草創……………一〇五三

等覺寺事蹟……………一〇五四

源光寺(淨眞)草創……………一〇五五

源光寺事蹟……………一〇五六

以天示寂(紀元二二六〇)……………一〇六一

以天事蹟……………一〇六一

淺草寺戰勝祈禱……………一〇六三

威光院(眞言)移轉……………一〇六三

威光院事蹟……………一〇六四

青松寺(禪)移轉……………一〇六六

青松寺事蹟……………一〇六六

茅野天神勸請……………一〇八〇

茅野天神松林院事蹟……………一〇八〇

享願寺(淨土)草創……………一〇八四

重願寺事蹟……………一〇八四

麻布湖雲寺(禪)草創……………一〇八九

湖雲寺事蹟……………一〇八九

永昌寺(禪)草創……………一〇九二

永昌寺事蹟……………一〇九二

大泉寺(淨土)草創……………一〇九四

大泉寺事蹟……………一〇九四

正運寺(法華)創建……………一〇九六

正運寺事蹟……………一〇九六

正洞院(禪)草創……………一〇九八

正洞院事蹟……………一〇九八

小向妙光寺(法華)……………一〇〇〇

谷中善光寺(淨土)開創(紀元二二六一)……………一〇〇一

谷中善光寺事蹟……………一〇〇一

大正院(修驗)……………一〇〇五

日暮里宗福寺(淨土)……………一〇〇五

牟禮眞福寺(法華)……………一〇〇六

小岩田正眞寺(眞言)……………一〇〇六

貞源寺(淨土)移轉草創……………一〇〇七

貞源寺事蹟……………一〇〇八

玉窓寺(禪)草創……………一〇一二

玉窓寺事蹟……………一〇一二

靈山寺(淨土)草創……………一〇一三

靈山寺事蹟……………一〇一三

功運寺(禪)創建……………一〇三一

功運寺事蹟……………一一三二

蓮光寺(淨土)草創……………一一三七

蓮光寺事蹟……………一一三七

法福寺(禪)創建……………一一四二

法福寺事蹟……………一一四二

正法寺(法華)創建……………一一四四

正法寺事蹟……………一一四五

諏訪社(玄國寺(眞言))……………一一四六

諏訪社(玄國寺)事蹟……………一一五三

心阿示寂(紀元二二六二)……………一一五三

報恩寺(淨眞)江戸移轉……………一一七二

報恩寺事蹟……………一一五四

岩淵西光寺(淨土)改稱正光寺移轉……………一一七〇

東小松川寶珠院(眞言)……………一一七一

上今井誠心寺(淨土)……………一一七二

全長寺(禪)創建……………一一七二

全長寺事蹟……………一一七二

常仙寺(禪)草創……………一七四

常仙寺事蹟……………一七四

矢野了源寺(淨土)創建……………一七六

了源寺事蹟……………一七六

正傳寺圓珠寺(法華)草創……………一八一

正傳寺事蹟……………一八一

圓珠寺事蹟……………一八六

願生寺(淨土)草創……………一八八

願生寺事蹟……………一八八

養國寺(禪)創建……………一九一

養國寺事蹟……………一九一

東長寺(禪)創建……………一九四

東長寺事蹟……………一九四

正定院(淨土)……………一九六

正定院事蹟……………一九六

天德院(禪)創建……………一九九

天德院事蹟……………一九九

市谷洞雲寺(禪)創建……………二〇三

洞雲寺事蹟……………二〇三

法傳寺(淨土)草創……………二〇五

法傳寺事蹟……………二〇五

原宿龍岩寺(禪)創建……………二〇八

龍岩寺事蹟……………二〇八

正福寺(眞言)……………二一〇

柳原理性院(眞言)……………二一二

目次了

東京市史稿

各記第六 東京市宗教史第三

第壹章 前記

第二節 徳川氏入國以前三



下袋八幡社

下袋

○蒲田區
北糝屋町

ノ八幡社ハ、元龜四年

○天正
元年

癸酉ノ棟札アレバ、ソレ已前行方氏領有

時代ノ勸請カトイハル。

○新編武藏
風土記稿

八幡社。除地三段五畝。村○下ノ東ノ方ニアリ。本社九尺ニ七尺。拜殿二間ニ三間。トモニ南ニ向フ。

前ニ石ノ鳥居ヲタツ。年々八月二十七日神酒ヲ供シテ祭ル。別當ハ近郷八幡塚村ノ勸榮院ナリ。社地ニ
庵室アリ。大榮院ト號ス。別當所ヨリ僧ヲ置テ守ラシム。當社勸請ノ年代ハ詳ナラス。別當所ニ古キ棟
札ヲ藏ス。札ノ表ニハ題目南無八幡大菩薩ト記シ、下ノ方ニ下袋村氏子中、左右ニ元龜四年癸酉卯月一

徳川氏入國以前

日、背面ニ行方望千代及ヒ代官齋藤帶刀賢吉 大工野村治部丞等ノ交名ヲ注セリ。サレハ行方氏當村ヲ領セシ頃ノ勸請ナルヘシ。

——新編武藏風土記稿

駒込富士神社勸請

駒込○本郷區 神明町ノ富士神社ハモト本郷○元富士町ニアリ。夙ク延文五年庚子○南朝正平十五年 紀元二〇二〇年ノ創祀ト傳フルモ、詳ナラス。富士行者角行カ登山ハ元龜三年壬申○紀元二二二三年ニ在レバ、當社ノ勸請ヲ天正元年癸酉○紀元二二二三年木村某○萬右衛門牛久保某○隼人トナスモノ實ニ近キカ如シ。後駒込ノ現地ヘノ移祀ハ、或ハ慶長中トナシ、或ハ寛永中トナシ、一定セズ。

○慶長見聞集。江戸雀。江戸名所記。江戸砂子。江戸志。寶曆現來集。兔園小説。新編武藏風土記稿。江戸名所圖會。東都歲時記。新撰東京名所圖會。ひとと草。

富士神社

富士神社 事蹟

扱また神田山のきん所、本郷といふ在所、昔より小塚の上にほこら一つ有て。富士淺間立せ給ふといへども、在所のもの信敬せざれば、他人是をまらざ。然るも近隣はまご免といふ里人有て、せんげん駒こめへ飛來り給ふといふて、つかをつき、其上草の庵を結び、御幣を立置ければ、もうでの袖群集せり。本郷の里人を見て、わが氏神を隣へとられうらやむ許之。今見れば、おまこめの社立直し、あけの玉がき極前に、大鳥居立、まやうごん殊勝有て、皆人は參る。神之人のうやまふより感をまそといふ事思ひまられたり、れいけんゆらたまおはしままといひならはせり。近國他國の老若貴賤みな悉くこまこめの富士せんげんへ參詣し、六月一日大市立て、繁昌せる事前代未聞なり。

——慶長見聞集

駒込村富士社

このやしらは、百年ばかりそのかみは本郷にあり。かの所にちいさき山あり。山の上に大なる木あり。その木のもとに六月朔日に大雪ふりつもる。諸人此木の本に立よればかならむたよりあり。この故に人みなおそれて木の本に小社をつくり、時ならぬ大雪ふりける故をもつて富士権現をくわんじやう申けり。それより年ごとの六月朔日には富士まいりとして、貴賤上下參詣いたせしを、寛永の初つかた、このところを賀州小松の中納言○前田拜領りて下屋敷となる。今も猶そのやしらの跡残りて、毎年六月一日に神事あり。山のかたち富士山をかたどる。その前に書院をたて、富士書院と名付らる。山上のやしらはいまも六月一日には老若群集す。この社の別當は眞光寺昌泉院よりおこなひつとめらるゝといふ。

これやこのちいさき富士のうつし山

ふしこふなりと世にはいふへく

——江戸名所記

富士権現之事

いにしへ此社は本郷に有りしを、百とせ此かた此所へうつしぬ。それをいかまにいふに、此所も小さき山有。さなら駿河の富士もひとしき形にして、上大木生たり。是に一つのふしぎ有。あるとき六月朔日の事なりしに、雪白妙にふりて、此大木時なら花の枝と見えしが、所の者ふしぎの告有て、即富士権現を勸請して、本郷の社を爰にうつし、それより此かた、六月の朔日諸人は詣りて、駿河富士のおもひをなし奉る。然るも寛永の初つかた、此所を加州小松中納言御拜領あつて、下屋敷となさしめ給へども、山は昔の如く、神事を行ひける。されども下屋敷なれば、その前に書院を立、居ながら富士を目の

徳川氏入國以前

三

前よりうつし、餘景たぐひなき所なり。即富士書院と名付つゝ、朝暮御遊の樂みとし給ふ也。さて此院の別當は眞光寺昌泉院よりおこなひつとめらるゝとかや。

はらひぬる其何しからの遠ければ

こゝにするかのふしの山かな

——江戸雀

富士山。駒込。別當富光山瑞泉院眞光寺兼帶。天宮。寺本郷。上野末。四丁目。祭所駿州に同じ。神名帳、駿河國富士郡淺間神社稱木花開耶姫、一名鹿芦津姫、大山祇二女也。

當社はむかし本郷の内にあり。山の上は大木一もあり。このもとに六月大雪つもる。人民そのもとによれば必たゞりあり、よつて富士淺間を勸請せと云。其舊地は加州家御屋敷の内也。寛永年中此地まにうつさる。猶その跡に社をたてらる。其山のかたち富士山の姿也。前の書院を富士書院と號らるゝと云。毎年六月朔日參詣群集也。祭日當所の産、唐團、麥藁蛇、五色網、夏の果。

——江戸砂子

淺見社。俗駒込富士。別當上野末富光山瑞泉院眞光寺。

祭所、駿河に同じ。江戸名所談より曰く、當社はむかし本郷の内もあり、山の上に大木一もあり、此もとに六月大雪つもる。人民そのもとによれば必たゞりあり。依て富士淺見を勸請せといふ。舊地は加州家御屋敷の内なり。寛永年中此地に移さる。毎年六月朔日參詣せと云々。

犬飼社。足高社。曾我神社。下淺間社。

祭の日、當所の産、唐團扇、麥藁蛇、五色網、菓物。

——江戸志

新富士を築立事、安永七年より初つて、高田に水稻荷と云境内へ築立ける。夫より所々に出來せり。護

國寺山内、深川八幡、鐵砲洲稻荷、白山境内、青山邊、四ツ谷邊、數ヶ所築立ける。江戸の富士と云は駒込村寛永年中築立、其後淺草竹内裏道、根津七軒町、近比は此三ヶ所なり。元祖と云は駒込富士。夫故富士前町と申。外に此町名なし。

——寶曆現來集

江戸本郷加州御屋敷氷室の場所は、慶長八癸卯年六月朔日雪ふりたる所なり。この雪富士の形もつもりたるゆゑに、其所へ淺間の宮を造立し、毎年六月朔日まつりをなせ。その比本郷に桔梗屋何がし、水野兵九郎、源右衛門といふもの三人まで、前の事をとりまからひけるとぞ。その後右淺間の宮の所も加州御やまきへ圍みこみとなりても、以前のごとく參詣ありて、御屋敷の門を出入しけるをいかゞしきとて、同所御弓町眞光寺へ淺間之宮を引き移されしが、この地不淨なりといふ夢の告ありしよりて、程なく駒込の原へ遷座あり。今の駒込の富士これなり。駒込へうつされしハ寛永三戌年なり。享保二年六月朔日より、鐵砲洲船松町より毎年五月晦日の夜かけ念佛まで駒込富士へ萬度を一本持ち來りてこれを納むる事、今またえず。この事いかなるゆゑまか、猶たづぬへし。

此一條本郷六丁目駿河屋喜太郎話也。

——兎園小説

富士淺間社。一丈餘ノ塚上ニ鎮坐ス。祭神木花開耶姫命。神體秘テ開扉セズ。梵天帝釋天ノ二像ヲ前立トス。本地佛三尊彌陀ヲ置。寛文ノ頃記セル縁起ニ、天正元年〇紀元二二三年。五月木村戸右衛門牛久保隼入ト云民淺間ノ靈夢ニヨリテ、本郷ノ内ニアリシ古塚ヨリ、行基手刻ノ牛玉板及劔一振幣帛等ヲ得タリ。故ニ其所ニ一社ヲ造立シ、富士淺間ヲ勸請ス。同キ六月朔日社邊ニ市ヲ立、近郷ノ者群集セリ。其後松平筑前守邸中ニ入シヲモテ、寛永六年今ノ所ニ移レリト云。按ニ慶長十九年〇紀元二二四年。記セシ見聞集ニ、神田

山ノ近所本郷トイフ所昔ヨリ小塚ノ上ニ小祠一ツ有テ、富士淺間立セ給フトイヘトモ、信敬セサレハ、他人是ヲ知ラス、然ル所ニ近隣駒込ト云里ニ人有テ、淺間駒込ヘ飛來リ給フトイヒテ塚ヲ築キ、其上ニ草ノ菴ヲ結ヒ、御幣ヲ立オキツレハ、マウテノ徒群集セリ。本郷ノ里人は見テ、我氏神ヲ隣ヘ取ラレ羨ム許ナリ。今見レハ駒込ノ社立置シ朱ノ玉垣前ニ大鳥居立チシヤウ殊勝ニ有テ、皆人コレヘ參ル。神ハ人ノ敬フニ依テ威ヲ増ト云事オモヒ知レタリ。靈驗アラタニオハシマスト云ナラハシ、近國他國ノ老若貴賤ミナ悉ク駒込ノ富士淺間ヘ參詣シ、六月一日大市立テ繁昌スルコト前代未聞ナリ、トアレバ、慶長ノ頃既ニ當所ヘ移リシコト明ケシ。今モ松平加賀守邸中ニ舊跡アリト云。例祭毎年六月朔日。前日ヨリ參詣ノ人群集ス。此日小兒ノ翫物ニ麥蘖モテ作りシ蛇ヲ賣ル。是ハ寶永ノ頃上駒込村ノ民三左衛門ナルモノ賣ハジム。或書ニ、寶永年中近郷大ニ疫病流行セシニ、此蛇ヲ買モテルモノハ、其一家疫病ノ患ナカリシ故、彌モテハヤサレ、今ハ當所ノ名物トナレリト。又五色ノ網及麥蘖細工ノ唐團扇ヲモ賣シカ、團扇ハ今廢レタリ。社寶ニ富士石奇妙石ナト云石二顆アレド、サセルモノニ非ズ。縁起ニ載シ牛玉板劍ナトハ失ヘリト云。本郷眞光寺持ナリ。

幣殿。拜殿。供所。

下淺間社。蘆高飼犬ノ二神ヲ相殿トス。又大日地藏ノ二像ヲ安ス。

末社。小御嶽。曾我社。身祿尙。略中不動堂。

——新編武藏風土記稿

富士淺間社。同園駒込あり。祭神木花開耶媛一坐なり。往古靈瑞あるに仍て是を鎮坐といへり。當社昔々本郷加州侯の後園ありしか、寛永年中今の地に遷さる。毎年六月朔日祭禮よて、前夜より詣人

多く道路に充てり。此地の産物として麥蘖細工の蛇ならひに團扇五色の網などを鬻ぐ。

——江戸名所圖會

六月朔日、富士參。略中駒込。別當本郷眞光寺

今日朔日。境内よて麥蘖にて蛇を作り、葉竹よ付けて商ふ。江戸塵拾といへる草紙よ、寶永のころ此わたりの百姓嘉八といへる者、ふと是を作りて祭禮の日市よりける。諸人珍しくおもひて求め歸りしが、その年の七月江戸疫癘をやる時よ、この蛇を置きたる家よりつらぎしてこの憂ひなし。是よりして富士詣の土産にはかならずこれを求むる事よなれりと。今日富士淺間勸請の地は何れも商ふ。

——東都歳事記

富士神社は、駒込神明町三百八十五番地に鎮坐す。俗に駒込富士と呼ぶ。無格社にして、木花開耶姫命を祀れり。社掌白井壽雄。

由緒。當社の由緒をたづぬるに、略中社記よ云、天正元年二二三年。五月下旬、豊島郡本郷村の村長木村萬右衛門同牛久保隼人靈夢に感じて神體影向の地を發見し、其地よ一字の社殿を造營す。同二年二二四年。

六月朔日江戸市内雪降り、諸人富士社を奉齋したる靈瑞なりとて、爾來賽者日々増進せり。而るに寛永六年に至り、幕府社境を加賀藩の邸地に充てらるゝや、同五月前田侯より、特に現地を選定して社殿を建設せられたり。當所は由來富士社有縁の靈境にして、現に今を距る五百五十有餘年前、即延文五年足利氏全盛期。紀元二〇二〇年、の建設よ係る富士塚の碑を存せり。

前田家とは如上の關係を有せば、方今猶年々奥向より代願をる由なり。明治前までは本郷四丁目の天

台宗真光寺之が別當たりしが、神佛分離の後真光寺と絶ち、祠官を置かる。舊記書類一切別當之を保管し居りしも、真光寺回祿の際焼失して今傳らざと。明治二十八年社殿を修繕す。守田寶丹翁ために發起となりて盡瘁せられしを以て、工事頗る進捗し、大に舊觀を一變せり。

境内。南より石の鳥居(享和二年戊戌九月吉豊日)あり。富士社と扁す。枳殼垣にて、正面十間許の所木柵を設く。老木巨樹道を挟み枝を交へて繁茂す。左より噉石盤寶永年號、正徳年號(兩箇相聯らぬ。右より噴水の跡あり。承盤地に委す。社務所神樂殿は左に位し、右に下淺間社あり。二間四面、瓦葺赤塗なり。大己貴命社、少彦名命社、須賀神社、琴平神社、菅原神社各祀あり、傍に小祠あり。又出世長田兩稻荷を合祀す。本社は一推の塚上に鎮座。塚は富士の形を模し、岩石磊塊として、加賀蒿を始め、の組、そ組各消防組講中の献石あり。土石之を駿河の富士に求めて、以て築立しとぞ。其勞思ふべし。塚下に一碑を建つ。創建足利時代延文年間富士神社(神田神社社司平田盛胤謹書。賽錢箱を置き、遙拜所となす。石燈籠一對(元禄十五壬午歲六月朔日、文化十三丙子六月朔日再建)。是より登口なり。石階二十餘級。鐵欄を施し、往返を別つ。登り盡す所、石造の鳥居(明治五年壬申年六月吉日)、燈籠(文政年號)、狛犬(寛政年號)を置く。拜殿、銅板葺、破風造、間口三間、奥行二間。九尺に七尺の向拜あり。龍唐獅子を彫り、右柱安産御守、左柱火防御守と貼札す。幣殿間口二間、奥行六尺。本社九尺四面、銅葺、枘組唐扉に紗綾形、唐獅子の彫あり、刀精緻。石の玉垣を繞らす。塚上平坦。社後一周をぐるを得べし。末社に會我社(石祠、俳優羽左工門勸請)、石裂神社、小御嶽神社あり。小御嶽社より降口にて、石階十七級三段に分れ、傾斜緩なり。所謂女坂なり。境内約三千坪。老樹鬱葱として神威儼然。東の一隅に出征杉

といへるあり。去る廿七八年戦役の際出征記念のために栽う。

例大祭。毎年六月三十日、七月一日、七月二日の三日間とす。山開と稱し、昔は六月朔日を以て祭典を執行し、前夜より詣人多く、道路に充つ。

萬燈と喧嘩。寛永年間幕府社境を加賀藩の邸地に充てらるゝや、神社を此地に遷座し、別に芝と京橋の二箇所に分ちて、居民に代地を給せらる。今の櫻田本郷町、靈岸島船松町これなり。その縁故を以て、毎年六月朔の山開に、本郷町より盃形の、船松町より烏帽子と中啓の、各萬燈を造りて奉納するの例なり。然るに享保二年雙方の萬燈が途上日本橋南茅場町に出會し、血を流して鬪争す。當時同町の蔦頭某これを仲裁し、雙方合解せしめ、ために隨身を造りて神社に奉納し、長へにその禍根を絶つ。こは先年偶隨身像修復の際、腹中に一綴の書簿を得てその由を詳かにするを得たりとぞ。爾來隔年に奉納することとなり、里諺に、盃の出づる歳は雨、烏帽子に中啓は晴と晴雨を卜して、甚著名なりしも、其後本郷町の獻燈はやみ、船松町のみ二百年來依然として今日まで之を繼續せり。

麥藁蛇。祭典の當夜廣前に篝火を焚き、境内には諸興行物充滿し、社頭を繞りて麥藁蛇を鬪ぐ。甚盛觀なり。○中江戸名所鹿の子に、

駒込富士團扇

子福者の戻りはおもし富士團扇

と見ゆ、松延年の詩には、

巋然靈岳廟。風雨冷松杉。至今望仙化。家々進茅龍。

徳川氏入國以前

とあり。江戸名所圖會に之を描けり。麥藁蛇は寶曆頃より小兒の翫具として賣りたるものが、魔除とも縁喜ともなれり。唐團扇といへるも亦麥藁細工なり。五色網唐團扇跡を絶ちたり。方今麥藁蛇の外麥粉を袋にして鬻ぐ家多し。露天の商人遠く數町に渡りて近傍最も賑へり。

本郷元富士町。往時駒込富士淺間神社此地に在り。徳川氏入國の後、藤堂高虎に賜ひ、寛永年間更に前田家に賜ふ。明治以前まで、即ち加州侯の上屋敷なり。明治後上地となり、五年新に町名を加ふ。駒込富士の舊地なるを以て元富士といふ。○中略明治以前まで、加州邸にその遺跡を存しき。

元富士。神社の舊地を元富士町といふ。今小祠を存せ。先年前田侯爵邸宅改築の際、他に之を遷さんと欲せ。舊加賀蔭松島彦八(消防第四分署一番組組頭)乞ふて森川町の自宅に祀れり。幾何もなく神威を畏れ、侯爵邸内に復すと。

—新撰東京名所圖會

富士詣の記

元 如

水無月の月たちぬる日は、駒込てふやま里にます富士の御社なる祭り参らるなりとて、月こもれる昨日より、その道なる市人参りぬる人ともろともに、ゆき來いとしけく立こみつゝ、まいてみやまのあたり近き家々には麥藁てふものして、をろちのかたなんうつしもてなせし、はた五つの色に染ぬる糸してすける網なる、かたへにから人のくわいすのもてるちわやうの品、かゝる三つの品は、所なる蒼生の作れるを、詣つとまうづる人の求めはあらしかし。御山のうちには、折柄の菓物桃すも、枇杷かゝちやうのくさく、をのこ兒をなちこのわいためなう、竹にはひのほれるをろちひとつゝらにもちつゝ、ほこらにかゝやかしかほなるもをかしと見ゆ。かしここゝみわたさるれば、かゝちなどもわつかに青きを

さへつみあけ、爪てふものはまだいと若う見わて片々青きか黄なる色のすくなきを、恥かしけにや、楡のかほひ葉の陰に片ほをかくしぬるもをかし。五月雨の名残いとあつかはしう霽れても曇はしう、定かたき空よ人の足しけうむれつとひぬ。いにし享保の頃までは、童部のとれもく髪おし亂しつゝ、色ゆる帷子ひとへなとうち着てまうてし。なでう故そとへは、駿河なる御山へは垢離かき齋みなんしてまうでぬる、そがまなびなりと、したり顔に語るを聞しもいなかなりしにや。廿ともあまりその事たえてあらなんなきや。抑この神は木花開耶姫をなん祭りまゐらせしか、越の國なる松平加賀守の御館の内にをのつからませしを、神のみつけもて、今の所にうつされぬとかや。よて氷室てふ物も同じ日に公へ奉らせ給ふも、そかゆゑなりと。實かく高き賤しき引もきらてまうてぬるも、神のとこなめりと、いと、たふとし。いにしへは此里の外にこのみやしろはあらぬを、近き頃淺草寺のしりへ、はた高田なる山里にまてうつしとて祭れるよし。ほとくこの神のとこ仰くに高くそおもほゆめり。

猶あふけ御のめくみも常盤なる

ゆきもゆきゝも絶えぬ誓ひを

——ひともと草

桐ヶ谷安樂寺(天台)
附氷川社

桐ヶ谷○品川區西大崎二丁目ノ天台宗安樂寺開山良珊ハ天正元年癸酉○紀元二二三年ニ示寂スレバ、寺ノ草創ハソレ以前ナリ。○新篇武藏風土記稿。武藏通志。東京府村誌。東京近郊名所圖會。

安樂寺附桐ヶ谷氷川社

安樂寺。境内除地七畝。村ノ中央ニアリ。天台宗。江戸麴町山王別當城琳寺末。松園山寶林院ト號ス。開山ハ堅者法印良珊。天正元年○紀元二二三年正月寂ス。本堂五間ニ四間半。本尊三尊彌陀ヲ安ス。坐像ニテ

徳川氏入國以前

長三尺許。昔ハ不動尊ヲ本尊トセシカ、何ノ頃カ紛失セシ故、今ノ本尊ヲ建立セシト云。境内ニ池アリ。荻アマタ其邊ニ植ユ。

氷川社。境内除地五段二畝。村^{○桐ヶ}ノ中央ニアリ。本社ハ丘上ニアリ。七間ニ九尺。〇^〇拜殿三間四方。石階二十級ヲ下リテ鳥居ヲ立。兩柱ノ間九尺。左右ニ古松アリ。圍各一丈八尺餘。當社鎮座ノ年代詳ナラス。昔ハ年貢地ナリシカ、元祿年中ヨリ社地免除アリシト云。祭禮年々正月十五日、備射講ト云コトヲ執行シ、神樂ヲ奏ス。村内安樂寺持。下四社同シ。末社、稻荷社。祭禮年々二月初午ノ日。コレモ本社ノ如ク備射神樂等ヲ執行ス。

八幡社。除地一段五畝。村南ノ丘上ニアリ。

諏訪社。除地三段。是モ村南ニテ、相州街道ノ中ニアリ。

第六天社。見捨地。村西ニアリ。是モ小祠ナリ。

第六天社。下目黒道ノ往還ニアリ。小祠。

氷川神社。

——新編武藏風土記稿

同村^{○大橋村。○桐ヶ}ニアリ。域内千四百八十七坪。素盞鳴尊ヲ祀ル。創建未詳。域中ニ小瀑布アリ。高臺壹丈三尺。嘉永四年辛亥村人丘上ノ清泉ヲ穿テ瀑トナス。清冽ニシテ炎暑ノ候都人來遊スル者アリ。

——武藏通志

安樂寺。字宮之上ニアリ。寺地東西二十九間、南北十九間、面積二百十坪。天台宗。近江國坂本延曆寺末派。弘治二年甲辰僧良珊開基。

氷川社。村^{○桐ヶ}ノ中央字宮之上ニ在リ。社地東西四十六間、南北一町零五間、面積一千五百六十坪。

祭神素盞鳴尊。創建年月詳ナラス。明治六年七月村社ニ列ス。末社一座、稻荷社。祭日九月二十三日。

境内、老松二株、社頭ノ左右ニアリ。

八幡社。氷川社ノ東南ニ在リ。社地東西十三間、南北三十七間。祭神譽田和氣天皇。創建年月詳ナラス。

——東京府村誌

氷川神社は、西方の丘上に在り。入口に石の鳥居を建つ。天保十三年壬寅九月氏子中と刻す。傍に警視廳の制札あり。進めば斷崖より二條の懸泉瀝ぐ。瀑室は石を以て壘み、草亭の設けもあれば、夏日は來り浴するを得べし。石路十階を登れば、一對の石獅を置き、赤色の鳥居を建つ。神木の老松空に聳ゆ。

大さ三圍。更に北に登ること三十階。神樂堂あり。正面は社殿にて、茅葺素木造なり。氷川神社の金字額を掲ぐ。明治十三年十二月參議伊藤博文書とあり。小祠二字を認む。社後は杉林枝を交ゆ。〇^〇當社鎮座の年代詳かならむ。祭典は毎年正月十五日にて、備射講といふことを執行し、神樂を奏するよし。

安樂寺は、氷川神社の下目黒道の西側に在りて水田に面せり。松園山と號し、寶林院と稱す。天台宗にして、もと山王別當城琳寺の末なり。開山は堅者法印良珊(天正元年正月寂)。本尊には三尊彌陀を安す。門屋本堂共に茅葺にて、境内に池あり。——東京近郊名所圖會

居木橋^{○品川區東大}ノ天台宗觀音寺ハ天正元年癸酉^{○紀元二}ニ示寂セル僧光海ヲ開山

トシ、モト五社明神^{○居木}ノ別當寺タリ。^{○新編武藏風土記稿。東京府}

觀音寺及五社明神

觀音寺。境内除地一段八畝。村^{○居木}ノ東南五社明神社ノ東ニアリ。天台宗。江戸麴町山王別當城琳寺

德川氏入國以前

大崎觀音寺

(天台)

觀音寺事
蹟附五社
明神

末。古ハ東雉山松琳院ト號セシカ、何ノ頃ニカ金剛山圓通院ト改ム。開山ハ大阿闍梨法印光海。天正元年○紀元二二三年九月三日示寂ス。中興開山ハ第十三世法印智淵。享保ノ頃ノ人ナリ。此時始テ城琳寺末トナレリ。當寺モ昔ハ居木橋ノ少シ南ノ方ニアリシトソ。其跡ニ今石地藏殘レリ。客殿六間ニ五間。本尊釋迦如來ハ坐像ニシテ、長二尺許。脇士文殊普賢ヲ安ス。

觀音堂。三間ニ二間半。客殿ノ北ニアリ。本尊ハ如意輪觀音ナリ。慈覺大師ノ作ト云傳フ。

五社明神社。除地三段六畝。村ノ東南ニ在リ。古ハ村ノ西北ニアリシカ、水溢ノ憂ヲ避テ今ノ地ヘ移レリ、舊蹟ニハ松ノ大樹殘レリ。コレ前ニイエル、ユルキノ松ト稱スルモノナリ。○土人ノ説ニ品川宿ノ境ニユルギノ松ト云古松アリシ故ニ、ユルギハ假借ナリト云々。今ノ社地ハ、土地高クシテ、喬木茂リアヘリ。本社三間半ニ三間。祭神ハ雉子大明神ナリ。

當所遷座ノトキ、村内ニ祀リシ祠貴船明神春日明神子權現稻荷明神ノ四座ヲ配祀シテ一社トス。故ニ五社明神ト號ス。本社ノ前ニ拜殿アリ。二間四方。石階十五級ヲ下リテ、石ノ鳥居ヲ立。祭禮毎年九月二十三日。村民神樂ヲ執行ス。當所鎮座ノ年代ハ詳ナラス。當所ヘ遷座アリシハ百七十年前ノ事也。○文化初年ヨリ百七十年前トス。レバ、承應明曆ノ頃ニ當ルカ。觀音寺持。

——新篇武藏風土記稿

觀音堂。原畑通ニアリ。寺地東西五十五間、南北二十五間、面積四百九十五坪。天台宗。三田北寺町西藏院末派。天正元年癸酉僧光海開基。

居木社。字原畑通ニ在リ。社地東西三十間、南北四十間、面積九百四十五坪。初村ノ西北方ニアリテ雉子明神社ト稱ス。寛文年間今ノ地ニ移シ、村内ノ貴船明神春日明神子權現稻荷明神ノ四座ヲ合祀シテ、五社明神ト云フ。明治五年ニ至リ今稱ニ改ム。六年七月村社ト爲ル。祭神手力雄命日本武尊橘樹姫命、

末社一座稻荷社。祭日九月二十三日。境内喬木多シ。又本社ノ舊地ニ巨松アリ。是沿革ノ條ニ所謂ユルギノ松ナリ。○〔村名ノ起リ(中略)古へ品川宿ノ界ニユルギノ松ト云ル名木アルシ故ナリ、キルキハユルギノ轉訛ナリト〕ト、沿革ノ條ニナリ。古樹ハ安政三年丙辰八月暴風ニ倒レ、今在ルモノハ植繼シナリ。

——東京府村誌

居木神社は、南西の丘上に在り。もとは五社明神社と稱せり、丘下に石の鳥居を建つ。寛政四壬子年九月吉日と刻す。石磴十六級を登れば、丘上正面に社殿あり。瓦葺き素木造り。居木神社の黒字額を表し、傍に雉子宮と扁す。社南に小支祠あり。境内松杉の老樹鬱蒼たり。

當社鎮座の年代詳かならざ。凡そ二百餘年前までは○明治四十三年ヨリ二百餘年前トイハ、元藏年間ナリ。上ノ承應明曆後ヨリ稍後ルヲ見ル。西北の方に在りしが、溢水の患を避けて此地に遷りしよし。舊蹟には大樹の松あり。これゆるぎの松と稱するものなりといへり。貴船春日子權現稻荷の四座を配祀しありしに因り、もと五社明神社と稱せしといふ。祭典は毎年九月二十三日なり。

觀音寺は、居木神社の隣地に在り。天台宗にして、東雉山松琳院と號せしが、のちに金剛山圓通院と改む。舊五社明神社の別當なり。開山は大阿闍梨法印光海(天正元年○紀元二二三年九月三日寂)。中興開山は第十三世法印智淵(享保頃の人)。此時舊江戸麴町山王(今の日枝神社)別當城琳寺の末となれり。當寺も昔は居木橋の少し南に在りしが、神社と共にこゝに移りしといふ。舊蹟には石地藏ありとぞ。五級の石路五層の上に門あり。本堂と共に草葺なり。

——東京近郊名所圖會

用賀○世田ヶ谷區玉川用賀町。ノ眞言宗眞福寺ノ草創年代ハ、ソノ開基ガ天正元年癸酉○紀元二二三年ニ、

眞福寺(眞言)草創

徳川氏入國以前

開山が同六年戊寅

○紀元二二三八年

ニ死セルニテ略推知シ得可シ。

○新編武藏風土記稿。東京近郊名所圖會。

眞福寺。除地六段。小名下ニアリ。新義眞言宗。等々力村満願寺末。實相山眞如院ト號ス。開山宗圓和尚。天正六年○紀元二二三八年六月二十日示寂。開基飯田圖書、法名花嚴院法譽善慶居士。天正元年○紀元二二三年死

ストイフトキハ、創建ノ年代モ推テ知ルヘシ。本堂六間四面。本尊大日如來。坐像ヲ安セリ。コレハ奥

澤村淨眞寺開山珂碩上人ノ作ナリ。上人ハ同宗ノ人ニモアラサレトモ、コノ像故有テ當寺ニ安ストイフ。

モトノ本尊ハ何ツノ頃ニカ火災ニ罹リテ燒失セリ。

大日堂。本堂ノ右ニ在リ。二間半四面。

舊家百姓榮次郎。此村ノ里正ニテ、飯田ヲ氏トス。彼カ祖先ハ小田原北條家ニ仕ヘシ者ナリト云。其内

飯田帶刀ト云ル人永祿元龜ノ頃此地ヘ來リテ住シ、其頃ヨリ開發セリト。按スルニコノ頃ハ北條家モ未

サカンナリシニ、コノ人ユヘアリテ民間ヘクタリシカ、又カノ家人ノ中ナレトモ、イトイヤシキ職ナト

ニテ、田間ニ住シテ開墾ヲ事トセシカモシルヘカラス。其子圖書眞福寺ヲ開基セシコトハ、已ニ其寺ノ

條ニイヘルコトクナリ。今ノ榮次郎カ祖父マテハ領主ヨリ代々代官ノ役ヲ命セラレシカ、一旦故有テ其

職ヲ息メラレ、今ハ名主役ヲツトムルトソ。飯田氏北條家人ト雖トモ、北條分限帳ヲ始トシテ、ソノ頃

ノ記録ニ名ノアラハレシヲ見ス。且家系モ失ヒタレハ詳ナルコトハステ知ルヘカラス。

神明社。除地一段。村内小名下ニアリ。鎮座ノ年代等詳ナラス。社二間ニ三間。西向。前ニ鳥居アリ。

兩柱ノ間九尺。祭禮九月廿五日。村内眞福寺持。

八幡社。除地九段八畝。是モ下ニアリ。村ノ鎮守ナリ。社二間四方。前ニ鳥居ヲ建ツ。兩柱ノ間九尺。

祭禮九月十五日。同寺持。

天神社。除地一段八畝。村内北ヨリニアリ。社一間半ニ二間。是モ同寺持。

稻荷社。除地六畝。同シアタリニアリ。二間四面。同寺持。

眞福寺は小名下に在り。無量寺の東方に當れり。本堂は茅葺素木造りにて、門前左右に地藏尊各三軀を置く。

當寺は實相山と號し、眞如院と稱す。新義眞言宗にして、等々力満願寺の末なり。開山宗圓和尚。天正

六年○紀元二二三八年六月二十日寂す。開基は飯田圖書、法名華嚴院法譽善慶居士。天正元年○紀元二二三年歿す。創

建の年代推して以て知るべし。

本尊大日如來は淨土宗なる淨眞寺の開山珂碩上人の作なり。故ありて當寺に安置す。

——東京近郊名所圖會

小松川仲臺院(淨土)

西小松川

○江戸川區小松川町一丁目

淨土宗仲臺院開山了道

○應譽

モ亦天正元年癸酉○紀元二二三年ノ示寂ナ

レバ、亦以テ院ノ草創時代ヲ推定シ得ム。

○新編武藏風土記稿。葛西志。東京府村誌。

仲臺院。淨土宗。増上寺末。無量山西方寺ト號ス。本尊彌陀。二菩薩ノ像ヲ置。開山感蓮社應譽了道。

天正元年○紀元二二三年正月廿四日寂す。過去帳ニ元祿四年二月五日御城ニ於御能拜見等ノコト見ユ。享保二

年十二月四日此邊御遊獵ノ時御膳所トナリシヨリ、今モ御膳所トナレリ。

寺寶。圓光大洲鏡御影。一幅。

鐘樓。享保十二年鐘銘アリ。

徳川氏入國以前

松壽院。同末。○中臺院末。藥王山下號ス。天明中洪水ノ時廢潰シテ再建ナシ。本尊彌陀ハ本山ニ置ク。

——新篇武藏風土記稿

仲臺院。無量山西方寺と號す。淨土宗。芝増上寺末。當寺は享保の頃より此邊御放鷹の時の御膳所と定められて、今もしかなり。

——葛西志

仲臺院。村○西小松川村。ノ東方椎橋ノ西ニ在リ。寺地東西二十七間、南北十五間、面積四百五坪。淨土宗。芝増上寺ノ末派ナリ。僧了道開山、宮主膳開基。

——東京府村誌

大松寺(禪)草創

天正元年癸酉○紀元二二三三年。禪僧伊天淺草○松清町ニ現存スル大松寺ヲ草創ス。始今ノ馬喰

町ニアリ、明曆災後現地ニ移ルトイフモ、事實詳ナラズ。○江戸砂子。江戸志。淺草寺社書上。新撰東京名所圖會。

万松山大松寺。大中寺末。同。○寺町。——江戸砂子

万祥山大松寺。同宗。○青松寺末。田原町

開山頭室天大和尚。天正元年癸酉起立。

——江戸志

萬祥山大松寺。芝、見塚、青松寺末。淺草。

境内拜領地千百拾七坪。門前町屋有之。

天正元癸酉年○紀元二二三三年。起立仕、前方ヲ馬喰町ニ寺地御座ハ處、明曆三丁酉年類焼仕、寺地御用ニ付當所

ニ替地拜領仕候。

開山、青松寺八代頭室伊天大和尚。慶長五庚子年七月朔日寂。

本堂。○間口六間、奥行五間半。釋迦如來。文珠、普賢。

鎮守、金毘羅、稻荷合社。方一間四。——淺草寺社書上

大松寺は松清町五番地に在り。萬祥山と號す。曹洞宗にして、芝愛宕下町青松寺の末なり。開山は青松

寺第八世頭室天大和尚と云。天正元年癸酉○紀元二二三三年。今の馬喰町に創立し、明曆の大火後現地ヲ移れり。

昔時門前町屋ありたり。安永五年開設せし所に係る。——新撰東京名所圖會

天正元年癸酉○紀元二二三三年。吉良氏朝、僧琳達○天永ヲ請シテ世田ヶ谷○世田ヶ谷區世田ヶ谷四丁目ノ興善寺

ニ居ラシメ、寺ヲ勝光院ト改稱ス。蓋シ父賴康ノ法諡ニ取ルナリ。○新編武藏風土記稿。江戸名所圖會。武藏

通志。東京府村誌。○應永年間興善寺ノ條參照。

勝光院

勝光院。昔ハ淨土宗ニシテ、金谿山龍鳳寺ト稱セリ。後又興善寺ト改ム。天文十五年○紀元二二〇六年。吉良左兵

衛佐正三位源賴康ヲ中興開基トス、○中略。天文十五年參照。當時昔ヨリ濟家ナリシカ、天正元年○紀元二二三三年ニ至リ、賴康

ノ子左兵衛佐氏朝天永琳達禪師ヲ請テ任セシメ、洞派ノ開祖トナシ、此時ヨリ今ノ山號寺號ニ改メタリ

按スルニ當寺ノコトヲシルセシモノニ、賴康曹洞宗ヲ尊ミ、梅林寺ノ僧琳達和尚ニ歸依セシカバ、カノ

僧ヲ招キテ、住職セシメシトイヘリ。又本朝高僧傳、天英禪師ノ傳ニ、天正壬午○十年。紀元二二四二年。世田ヶ谷城主

源賴康勝光禪院ヲ草創シ、師ヲ請テ始祖トナシ、大ニ法道ヲ振フ。元和二年○紀元二二七六年。八月十一日寂ス。八

十二歳ト云云。此賴康ト云ハ氏朝カコトニヤ。コトニ天正壬午八十年ニシテ、年數モアハサレバ、カタ

徳川氏入國以前

世田ヶ谷興善寺(淨土)改稱勝光院

勝光院事蹟

カタウタカフヘキコトナレト、シハラクコ、ニ記シ置ケリ。略中
短刀一口。吉良頼康ノ妾常盤ノ守刀ト云。長六寸七分。銘ニ仁王膳清トアリ。

——新編武藏風土記稿

延命山勝光禪院。略中天正元年癸酉〇紀元二二三年。同吉良家七嗣の孫左兵衛佐從四位下源氏朝養徳寺所藏吉良系圖に、左兵衛督とし法號を實相院殿と號し、號卷の實相院を建とあり。當寺の號を勝光院とあらたむ。又天永琳達和尚琳達和尚ハ小机村梅林寺の住持ナリ。今ノ如ク曹洞派の寺院と云。當寺過去帳に、延命院殿高山榮久大居士と云法名を載たり。疑ふらくは當寺の山號此號より出たるならん歟。此延命院没卒の年號皇日太即と號せし人也。をまるさず。又何人なる事をまらさず。按に世田谷私記といへるものに、延命院ハ吉良經家ならんとあり。經家は奥州の吉良家にて、又

——江戸名所圖會

山門。南向ナリ。桁行五間、梁間四間ナリ。
表門。南向ニテ四間半四方ナリ。
裏門。境内東ニアリ。桁行十間半。梁間二間半。長屋作ナリ。
客殿。南向。桁行二間。梁ノ間七間半ナリ。本尊虚空藏菩薩ヲ安ス。運慶ノ作。關加賀守ト云シ人寄附セリ。其餘達磨大師ノ木像アリ。氏朝ノ局女寄附也ト云。
鐘樓。山門ノ内右ノ方ニアリ。二間四面ナリ。鐘銘。

南園浮提大日本國東海道武州荏原郡世田ヶ谷郷延命山勝光禪院者、大源末派也。征夷大將軍源家康公賜院領寄附之。抑吉良後胤正三位左兵衛佐頼康公開基地、而因教天永大和尚爲鼻祖。朝誦夜禪未曾怠、建法幢荷擔、曹洞無上法梵刹也。略下

元祿十一戊寅載九月吉祥日

寺寶。觀音像一軀。長一寸三分ハカリ。氏朝ノ守本尊ト云。

太神宮。門ヲ入テ右ニアリ。境内鎮守ニシテ、本社二間四面。

末社。白山社、八幡社、千手院。門ノ外右ノ方ニアリ。當寺ノ塔司ニシテ、圓通山ト號ス、堂ハ桁行三間、梁間三間ナリ。本尊ハ千手觀音。相傳フ、コノ本堂ハモト城山ニアリシカ、何ノ頃ニヤ當所ノ境内ヘ移セシトナリ。毎月十日コトニ開扉アリテ村民參詣多シト云。
——新編武藏風土記稿

興善山勝光院。略上天正元年癸酉〇紀元二二三年。頼康ノ子氏朝僧琳達天永ノ請ヒ住職トナシ、本朝高僧傳曰、天正壬午頼康卒後ニアリ、鐘銘亦之ヲ觀フ。共ニ誤ナリ。曹洞宗ニ改メ、頼康ノ法號勝光院ヲ以テ寺號トナシ、興善ヲ以テ山號トナス。〇興善ハ治家ノ法名。中興二世僧宗察觀ノ時同十九年辛卯〇紀元二二一年。十一月徳川氏寺領三十石ヲ付ス。氏朝ノ子頼久藤田左兵衛佐慶長十四年己酉〇紀元二二九年。三月廿七日卒ス。年四十二。本寺ニ葬リ、耕雲院傑翁宗英ト諡ス。以下

——武藏通志

勝光院。村〇世田ヶ谷村ノ中央字櫻木ニ在リ。寺地東西四十六間、南北三十九間、面積二千八十八坪。禪宗、曹洞派。多磨郡下恩方村心源院ノ末派ナリ。山號ヲ延命ト謂フ。昔ハ淨土宗ニシテ、金谿山龍鳳寺ト稱セリ。後復興善寺ト改ム。僧吟峯開山。天文十五年丙午吉良左兵衛佐頼康ヲ中興開基トス。此寺又昔ハ臨濟派ナリシヲ、天正元年癸酉ニ至リ、頼康ノ子氏朝僧天永ヲシテ此寺ニ住セシメ、曹洞派ノ開祖トセリ。因テ其時ヨリ、今ノ山號寺名ニ改ムト云フ。
——東京府村誌

法性寺(法華)草創

天正元年癸酉〇紀元二二三年。法華僧日過、法性寺ヲ柳島〇本所區業平橋五丁目ニ草創ス。境内ノ妙見

徳川氏入國以前

柳島妙見堂
事蹟

菩薩ハ日遄ノ感得スルトコロナリトゾ。

○再校江戸砂子。江戸志。江戸紀聞。新編武藏風土記稿。葛西志。江戸名所圖會。東京府村誌。新撰東京名所圖會。

妙見堂法性寺

妙見山法性寺。

真間山末。

柳島十間川。

妙見堂。妙見松といふ名木あり。古木にて見所あり。妙見菩薩近年信仰のともからいよいよ多く参詣たゆる事なし。尤靈驗いちまるし。祭禮六月十五日。

妙見山法性寺。同宗。○日蓮宗。

真間山末。

再校江戸砂子
十間川。

開山。

妙見堂。妙見松。元和の比か、御成乃時此松茂鏡松と名付させまふよし。妙見降臨より妙見松とも星下り松とも云。一名ハ千年松とも云よし。此松千年に及ふ古松と云へり。

妙見山法性寺。

法花。

下總弘經寺末真間山末。

十間川。

開山。

天正元酉年○紀元二二三年。起立

妙見堂。

妙見松。○下略。

江戸紀聞

法性寺。法華宗。下總國真間弘法寺末。妙見山玄和院ト號ス。本尊三寶祖師。開山日遄。寂年ヲ傳ヘズ

妙見堂。妙見ノ像ハ長一尺許。古色ニ見ユレド、作詳ナラズ。靈驗アリトテ参詣ノ者多シ。緣起ニヨル

ニ真間山主日與上人ノ門人日遄、或夜靈夢ヲ蒙リテ感得セル像ト云。

鐘樓。寶曆五年鑄造ノ鐘ナリ。

影向松。妙見堂ノ前ニアリ。圍一丈三尺餘。コノ松樹ノ梢ニ屢北斗星降臨ナス故、妙見ノ影向松ト名付

ト。又星下り松トモ云由、緣起ニ見ユ。

新編武藏風土記稿

法性寺。

○境内除地七百五十四坪。

常照寺の東の方、十間川の側にあり。法華宗にて、下總國弘法寺の末なり。妙見山と

號ス。天正元年○紀元二二三年。の起立なるよしは、ものにも見えなれど、開山開基等の事すべて詳ならざと云。

客殿。門を入て正面にあり。東向。本尊三寶祖師を安置ス。

妙見堂。客殿に向ひて右にあり。内陣二間四方、拜殿三間に二間半なり。前に木鳥居一基を立。此妙見

は勸請の年代及びその由來も詳ならざれど、何の頃よりか信仰の人多く出來て、靈驗從ていちじるしか

りければ、近き年堂の再建有て、いと繁昌せり。ことに毎月朔望には参詣の人つどめて最賑へり。

妙見松。表門を入て正面にあり。寺傳に元和の頃將軍家御成有て此松を御賞美の餘鏡松と名付給ひしと

云。又妙見降臨有しより、妙見松といひ、又星下り松千年松などいへる名も有之、何かやらいとふりし松なり。

鐘樓。表門を入て左の方に有。寶曆五年○紀元二二五年。鑄造の鐘にて、銘文あれど考證に由なければ略ス。

繪馬堂。鐘樓の南にあり。

葛西志

妙見大菩薩。同し川○十間川。端、橋茂越て向ふ角あり。日蓮宗法性寺ヲ安ス。本尊の由來詳ならざ、近世

靈驗著しとて、詣人常々絶ぎ。堂前ハ影向松と號る靈樹あり、本尊始て此樹上ハ降臨ありしといふ故、

星降松とも千年松とも呼り。元和の頃大樹此地ニ至らせ給ひし頃、更て鏡の松と號を賜ひしと云傳ふ。

法性寺。村○柳島村。ノ北方字板上ニ在リ。寺地東西三十三間、南北三十一間五尺四寸、面積一千五十坪。日

江戸名所圖會

徳川氏入國以前

蓮宗。下總國眞間村弘法寺ノ末派ナリ。僧日邊開山。天正元年癸酉草創スル所。境内ニ妙見堂アリ。其來由ヲ詳ニセサレトモ、信仰スル者頗多ク特ニ繁昌セリ。舊此堂ノ側ニ圍一丈三尺餘ノ老松アリ。影向松ト云フ。或ハ又稱シテ鏡松星降松ト謂ヒ、著名ノ松樹ナリ。今ハ枝幹共ニ枯レ、僅ニ其根柢ノミヲ存セリ。

——東京府村誌

法性寺は、柳島元町百六十五番地に在り。日蓮宗にして、妙見山と號し、玄和院と稱す。下總國眞間弘法寺ノ末なり。開山は日邊上人と云。

妙見堂は、法性寺境内に在り。妙見菩薩の像を安置せ。東京にては有名なる佛堂にして、賽者常に多く、毎月十五日、二十八日には最難杵を極む。扁額に北辰尊とあり。妙見の像は一尺許にして、作者詳ならざ。眞間山主日與上人の門人日邊一夜靈夢を蒙りて感得せしものなりといふ。堂前に影向松、一名辰星降臨松と稱するあり。此梢頭に北斗星屢降臨ありとて、かく名づく。一に星下りの松といふ。今はその朽株のみを存せり。○中略。今は境南に靈松と稱する松樹ありて繁茂せり。

——新撰東京名所圖會

智光院(淨土)草創

天正元年癸酉

○紀元二二三三年 長島

○江戸川區東長島町 二淨土宗智光院ヲ草創ス。

○新編武藏風土記稿。葛西志。東京府村誌。

智光院。同末。○今井村金藏寺末。普照山閻魔寺ト號ス。見蓮社見譽光雲。天正元年○紀元二二三三年ノ草創ナリ。本尊阿彌陀。行基ノ作。長二尺五寸。傍ニ閻魔ノ像ヲ置。長三尺。是モ行基ノ作ト云。

——新編武藏風土記稿

智光院。同上。○淨土宗、上今井村金藏寺末。

——葛西志

正覺寺(眞言)草創

天正元年癸酉

○紀元二二三三年 川端

○葛飾區本町 二眞言宗正覺寺ヲ草創ス。

○新編武藏風土記稿。東京府村誌。

智光院。正圓寺ノ東方ニ在リ。寺地東西十六間、南北八間、面積百二十八坪。此寺モ亦同宗。○淨土宗。上今井村金藏寺ノ末派ナリ。天正元年癸酉僧光雲開山創建ス。

——東京府村誌

正覺寺。新義眞言宗。上小松村正福寺末。惠日山大聖院ト號ス。本尊地藏。開山明星坊。天正元年○紀元二二三三年ノ起立ナリト云。

稻荷社。

地藏堂。

諏訪社。

稻荷社。

水神社。

——新編武藏風土記稿

正覺寺。村○川端村ノ東方字屋敷廻ニ在リ。寺地東西二十五間、南北二十一間、面積五百二十五坪。新義眞言宗。上小松村正福寺ノ末派ナリ。開山創建年曆未詳。

——東京府村誌

修性院(法華)草創

天正元年癸酉

○紀元二二三三年 法華僧日運修性院ヲ田中

○板橋區石神井田中町 二草創ス。

或ハ天正十九年辛卯○紀元二二五一年ノ起立トイフ。後日暮里○荒川區日暮里町九丁目ニ移ル。○江戸砂子。江戸紀開。新編武藏風土記稿。武江年表。東京近郊名所圖會。

運慶山修性院。身延末。天正十九年○紀元二二五一年起立。

徳川氏入國以前

聖徳太子安置

當院の庭風景たもしろし。隣寺妙隆寺も亦同し。

——江戸砂子

運啓山修性院。

同宗。○法華宗。

身延末。

同所。○三嶋。妙隆寺隣。

開山日運上人。慶長六丑年遷化。

聖徳太子堂。三十番神。おの／＼山上に安置。

當寺の庭寶曆六丙子年より造りそむ。巖石をたゞみあけ、奇木花草時をあらそひ、橋をかけたたり、坂を登りて其詠盡すへからむ。四時の莊觀人跡たゆる事なし。

——江戸志、江戸紀聞

修性院。同宗。○法華宗。

同末。○身延末。

運啓山純光寺ト號ス。天正元年○紀元二二三年郡中田中村ニ草創アリシヲ、寛

文三年當所へ移轉スト云。又昔ハ谷中感應寺ノ末ナリシニ、元祿十一年彼寺改宗ニ由テ身延ノ直末トナ

レリ。開山日運、慶長六年五月六日寂ス。本尊三寶。當寺モ寶曆年中ヨリ庭前ニ假山等ヲ造リテ、都人

遊觀ノ地トナレリ。

三十番神堂。聖徳太子及毘沙門ノ像ヲモ安置ス。毘沙門ハ傳教大師ノ作ト云。

——新編武藏風土記稿

文化五年○中略日暮里に、從一位日野資枝卿御歌の碑を建る。

今年の御歌。當州水戸産江戸深川安宅の任人源延真といふ人建る所なり。

東なる日くらしの里ハ花の頃貴賤群集して佳景を賞るよし、或人の歌よめと乞しかは

ぬれとなく咲そふ花のかけとひて

けよ日くらしの里そよきはふ

——武江年表

莊嚴寺

修性院は同所○中略北の方に在り。運啓山と號し、純光寺と稱す。日蓮宗にして、天正元年○紀元二二三年の創

立に係る。もと田中村にありしが、寛文三年此地に移ると云。開山は日運上人。(慶長六年五月六日寂)。

歌碑一基あり。武江年表文化五年三月の條に○中略あるものはなり。

——東京近郊名所圖會

練馬○板橋區練馬仲町二丁目ノ莊嚴寺ノ開山良仁ハ天正二年甲戌二月ニ示寂ス。寺ノ草創ハ其

前ニ在ル可シ。○新編武藏風土記稿。東京府村誌

莊嚴寺。醫王山不動院ト號ス。本尊不動。開山良仁。天正二年二月三日寂。

神明社。

牛頭天王社。

鐘樓。天和二年二月鑄造ノ鐘ナリ。

——新編武藏風土記稿

莊嚴寺。寺地東西二十八間三尺、南北三十六間。年月不詳僧良仁開山。

——東京府村誌

下丸子○蒲田區下丸子町眞言宗蓮光院ハ天正二年甲戌○紀元二二三年示寂ノ僧源清ノ中興トイヘバ、

草創ハ更ニ古シト謂フ可シ。○新編武藏風土記稿。東京府村誌

蓮光院。除地二段三畝十八步。村○下丸子村ノ東ニアリ。新義眞言宗。橘樹郡小杉村西明寺末。壽福山圓滿

寺ト號ス。開山ノ名ヲ知ラス。寺僧歷代ノ中、始ニ良範律師ト云ヲ載ス。是等ナリヤ。サレト年代ヲ傳

ヘス。法流開基傳燈大阿闍梨海尊。是モ年代ヲ知ラス。中興開山源清僧都。天正二年○紀元二二三年三月八日

寂ストイヘハ、大抵古キ世ヨリ開ケシコトシラル。客殿五間ニ七間。東向。本尊大日如來。座像。一尺

徳川氏入國以前

二七

蓮光院(眞言)中興

六所明神社。除地四畝二十步。村ノ中央ニアリ。此地ノ鎮守ナリ。社三間半四方。前ニ石ノ鳥居アリ。柱間九尺許。村内蓮光院持。

末社。天神社。稻荷社。此二祠本社ノ傍ニアリ。三峰社。本社ノ後ニアリ。

諏訪社。除地八畝二十四步。村ノ西ニアリ。蓮光院持。

神明社。除地六畝二十步。村ノ北ニアリ。小祠。是モ蓮光院持。

——新編武藏風土記稿

蓮光院。本村○下丸ノ村ノ中央ニアリ。寺地東西二十九間四尺、南北十六間、面積四百七十五坪。眞言宗新

義派。橘樹郡小杉村西明寺末派。創建年月開山ノ僧詳ナラス。中興ノ僧源清天正二年甲戌寂ス。

六所社。本村ノ中央ニ在リ。社地東西三十三間、南北十四間四尺、面積四百八十五坪。伊弉諾尊素盞鳴

尊邇々藝尊大己貴命大宮賣命布留大神ヲ祀ル。明治六年四月村社ニ列ス。創建年月詳ナラス。祭日二月

七日九月二十七日。

——東京府村誌

栗原○足立區栗原町ノ眞言宗滿願寺ノ本尊地藏佛ハ、天正二年甲戌○紀元二二二三年ノ感得ナリト

イフ縁起ハ疑ハシキモ、ソノ別當タリシ八幡社ニ同年三月ノ棟札ヲ存スレバ、以

テ勸請ノ時代ヲトス可ク、且慶安五年壬辰○承應元年再興ノ棟札ニハ、同社ヲ東隣六

月村○足立區六月町ノ鎮守トスレバ、六月村八幡ソノ別當炎天寺ハ爾後ノ創建ナラム。

栗原滿願寺
(眞言)
同八幡、六
月八幡、炎
天寺(眞言)

○新編武藏風土記稿。東京府村誌。四
神地名錄。江戸名所圖會。東京府志料。

滿願寺、炎天寺

栗原滿願寺
(眞言)

滿願寺。新義眞言宗。西新井村惣持寺ノ末ナリ。本尊地藏ヲ安ス。縁起ヲ閱ルニ、此像ハ小野篁ノ作ナ

リ。昔廻國ノ行者コノ像ヲ當寺ヘ負來リシニ、住持覺雅カノ行者ニ乞テ感得セリ。時ニ天正二年○紀元二二二三年

七月廿四日ナリト云。元ヨリ此縁起近來ノモノニテ、尤附會ノ説ノミ多シ。故ニ全文ヲ略ス。古ハ迦羅

陀山千藏院ト云。今ハ山號ヲ改テ高尾山ト號ス。又當寺往古ハ纒ノ小菴ナリシヲ修驗千藏坊ト云者一字

トセシト云。其年代詳ナラス。其頃ハ前ニ出セシ小名寺家分ニアリシトナリ。(寺家分。西南ノ方ノ田間

ヲ云。昔滿願寺ノアリシ所ナリト。又左ニアラス、西新井村惣持寺ノ寺中アリシ所ナリトモ云)サレト

前ノ縁起及境内八幡社ノ棟札ニヨレハ、天正ノ頃開ケシ寺院ナルコト知ルヘシ。

八幡社。本地彌陀ヲ安ス。昔ハ近隣六月村ノ鎮守ナリシカ、後洪水ノ時神體水ニ漂ハサレテ彼村ニ流レ

寄、其時カノ村ノ請ニ任セテ、同村ニ別ニ鎮守ノ社ヲ營テヨリ、今ハ此社ヲ鎮守トセスト云。社中ニ左

ノ棟札アレハ、當社天正ヨリ以前ニ勸請セシコト知ルヘシ。

迦陵頻迦聲

別當覺雅花藏坊

卍。奉新再造正八幡大菩薩社檀一字二殿之所本願成就處

鳴鳴等諸鳴

番匠家繁且那藤次新左衛門
木島宗左衛門

裏ニ梵字 于時天正二年甲戌三月六日

徳川氏入國以前

其餘慶安五年再興ノ棟札アリ。其面ニ六月村惣氏子ト載タリ。彼村ノ鎮守ナリシ證トスヘシ。
水川社。村ノ鎮守ナリ。第六天社。吾妻明神社。以上ノ三社満願寺ノ持。

——新編武藏風土記稿

萬願寺。本村○栗原村ノ西南ニ在リ。寺地東西四十二間五尺、南北二十間、面積八百五十七坪。眞言宗。新
義派。西新井村總持寺末派。天正ノ頃創建。開山ノ僧詳ナラス。

——東京府村誌

六月村。○足立區幡正山炎天寺といふ有り。さしての寺院はあらされとも、六月村の炎天寺とは珍らし
とて、よく人の知れる寺なり。云ひ傳ふは、八幡太郎義家公奥州へ發向の時、いかゝの事や、當國の
野武士大勢をもやふし下向の道をさへきる。頃は六月炎天の時にて、味方勞れて戦ふいろなく、義家公
鎌倉窟ヶ岡の八幡宮に幣帛をさゝけ祈せいし給ひければ、日光猶燒かことし、此時日影をうしろとなし
押よせ給ふに、敵は日よむかふ故み、面をちらし眼くらみて、討る者數千、大いに敗北して、義家公大
利を得給ひしゆへ、此頃は八幡宮を勸請し、村名を六月村とし、別當寺を炎天寺と名付給ふとの事也。
左もありしや。何よもせよ、他國よていまた聞さる稱號之。珍らしといふへし。

——四神地名録

六月村○足立區ハ○中略。靈岡八幡ノ靈驗ヨリ唱へ始ムト云。其説下ノ八幡社ノ條ニ出セリ。或ハ六月ハ育ノ
字ノ誤ナリ。古ハ育村ト唱ヘシカ、後誤リテ今ノ村名トナレリトモ云。共ニ覺東ナキ説ナリ。

八幡社。村ノ鎮守ナリ。神體正八幡ハ馬上ニテ弓矢ヲ帶セシ像ナリ。近年造リシ像ニテ、舊キ神體ハ水
溢ニアヒテ失ヒタリト云。抑當社ハ古へ八幡太郎義家奥州へ發向ノ時、當所ヲヨキリ給シニ、野武士等

道ヲサヘキレリ。頃ハ六月炎暑ノ時ナレハ、軍勢疲テ戦コト能ハサリシニ、義家相州鶴岡八幡宮ニ祈誓
シ、日影ヲ背後トナシ戦ハレシカハ、野武士等日ニ向ヒ面ヲチラシ眼クラミ討ル、者數多ニシテ、ツヒ
ニ敗北セリ。サレハ義家勝利ヲ得給ヒシトテ、ヤカテ當社ヲ勸請アリ。故ニ村名ヲ六月ト呼ビ、別當ヲ
炎天寺ト號セシトイフ。コノ説尤附會ノ説ナルヘシ。
末社。稻荷社。

——新編武藏風土記稿

別當炎天寺。新義眞言宗。西新井村惣持寺末。幡正山成就院ト號ス。本尊彌陀及ヒ弘法大師ノ作ナル藥
師ヲ安ス。
八幡宮。六月村○足立區あり。別當を炎天寺と號す。傳云、八幡太郎義家朝臣奥州征伐の時、此國の野
武士とも道を遮る。其時六月炎天なりければ、味方の勢勞れて戦むとせる氣色もなかりしにより、義家
朝臣心中に鎌倉八幡宮を祈念ありしかば、不思議ニ太陽繞るか如く光を背み受けければ、敵の野武士等日
よむかふ故に眼くらみ大に敗北しぬ。依て此地ハ八幡宮を勸請ありしとぞ。此故ニ村を六月といひ、寺
を炎天と稱し、又幡正山と號すと云なり。

——江戸名所圖會

八幡神社。村○六ノ鎮守ナリ。當社ハ古源義家奥州へ發向ノ時野武士等道ヲサヘキリシニ、折シモ六月
炎暑ノ頃ナリシカハ、軍勢疲レテ戦フコト能ハサリシニ、義家相摸國鶴ヶ岡八幡社ニ祈誓シ、戦勝利ヲ
得シトテ、則當社ヲ勸請セシトノ説アレトモ、恐クハ附會ナランカ。尙後ノ考ヲ俟ツ。末社一字。社地
十一坪。

炎天寺。幡正山ト號ス。新義眞言宗。本郡西新井村總持寺末。此寺ハモト八幡ノ別當ニ建ラレ、村ヲ六
徳川氏入國以前

月ト呼、此別當ヲ炎天寺ト號シ、炎暑ノ艱難ヲ標セシト傳フ。恐クハ後人ノ傳會ナラン。

——東京府志料

六月村。村名ノ起ル所以二説アリ。一ハ源義家陸奥ニ赴ントスル途中、六月ノ炎暑ニ當リ土寇アリ、此地ニ路ヲ遮ル。義家乃鶴岡八幡社ヲ祈リ、日ニ背テ戰フ。土寇日光ニ眩シテ敗走ス。因テ八幡神ヲ祀リ、此村名ヲ加フト云フ。一ハ元育村ト稱セシニ、後育ノ字ヲ誤テ六月ノ二字ニ作ルト云フ。共ニ據リ難キ説ナリ。

八幡社。本村ノ西ニ在リ。社地東西三十五間、南北六間一尺、面積二百二十五坪。譽田別尊ヲ祀ル。祭日八月十五日。

炎天寺。八幡社ノ西南ニ在リ。寺地東西二十九間三尺、南北十三間、面積三百八十六坪。眞言宗、新義派。新井村總持寺未派。天喜中ノ創建ト云フ。開山ノ僧詳ナラス。

——東京府村誌

存貞示寂

天正二年甲戌○紀元二二三四五月十八日壬辰○壬辰、三正絲覽。増上寺第十世存貞○感示寂。○淨土傳燈總系譜。淨

土鎮流祖傳。新任生傳。三絲山志。

存貞事蹟

存貞傳

感譽。鎮蓮社存貞。號願故。相州小田原人。北條家臣大道寺某之甥也。初投同所傳肇寺剃髮。下于武江。師事吳譽受業嗣法。長後飯古里住傳肇寺。天文年中爲檀越大道寺殿河守母。追福於武州河越建蓮馨寺。法幢森森。門徒輻湊。又於同州開建平方馬蹄寺、小林寺、清戸長命寺、高澤大蓮寺、見立寺。又於信州更級郡綱嶋開安養寺。永祿六年○紀元二二三年爲江戶増上寺第十世。傳法昭昭。遂成一派。天正初依檀主

請、爲相州鎌倉郡岩瀬大長寺、及深谷專念寺開山第一祖。天正二年○紀元二二三四五月十八日寂。

——淨土傳燈總系譜

釋感譽。字存貞。稱鎮蓮社願故。相州小田原之人。大永二年○紀元一八二二生。稚孩之風規卓異儕輩。志學之後偏游講肆。深入諸宗之至妙。論辨尤稜粹也。天文十八年○紀元二〇九二。始堅起於法幢。二十八歲已後。每夏不倒刹竿。永祿六年○紀元二二三年。四月受璽書爲増上大藍之第十世。會制三十三梵式。做檀林之龜鑑。後浪游武陽川越而慶名藍。今之蓮馨寺是也。常五百餘之香象勇奮孤峯山下。師給不惑之比。遮那佛現夢裡賜金杵。或又放金光。口授一家之至祕。預示命終之日月。天正二年○紀元二二三四五月十有八日、手燒香安祥寂。享壽五十有三。

述曰、道感二大士之爲傳燈也。咸揭金口來矣。世尊直授之外未曾聞如是。且如融通及萬靈之口授者。繁二枝根一世。今如二公之傳公然爲檀林之天賜。剩成舊傳之保證。然而道流湛龍澤。感派張川越。嗚呼自非其本淳厚之者爭能至此乎。

——淨土鎮流祖傳

上人存貞。字願故。號鎮蓮社感譽。相州小田原人。五代北條曰小田原北條對被時政以降至高時一老臣大道寺某甥也。大永二年○紀元一八二二誕生。稚孩風規卓異儕輩。初投同所傳肇寺剃髮。後師事嗣法三絲山天啓公。亦從飯沼祖洞公號鎮傳法受業。修學忘勞。至曉不眠。梵行精嚴。無能及者。得諸家至妙。論辨拔群。音聲清爽。聽者感激。功長而後住持古里傳肇寺。大道寺政繁姓平。居上野州松井田城。屬北條氏。天正十八年庚辰院光月淨滿大居士矣。恒扣禪扉。欽受道誨。鎮護武州川越城之日、爲先妣追福創建一巨刹於城下。請師爲開祖。孤峯山蓮馨寺是也。天文十八年○紀元二〇九二始建法幢於斯山。負笈之士輻湊輪下。自後刹竿不倒。今

德川氏入國以前

諸檀林。弘治元年○紀元二二五年七月啓公許可傳璽書。乃爲芝嶽第九世。始稟性閎然不敏。屢倦學。遂發憤詣下之總州成田山。懇祈不動尊。絕水穀乞聰明。明王託假寢。提示利鈍二劍曰。爾將吞何劍。師曰。吞利劍。明王振利劍裂破師之喉。覺而黑血迸流。殆瀕死。頃刻愈。自爾敏悟。學無疲勞。亶達三藏。一日赴千葉郡生實。入龍澤之水底坐數日。而阿彌陀佛放金光現空中。授一家之玄願。因而做傳法之中興。時龍女出曰。吾濟住澤中數千年。未覩如是奇事。伏願和尚以大悲授蓮家之妙旨。師應請傳示宗戒二門。法諱號龍澤善女。善女受竟。曰。和尚哀愍故吾出苦域。慈恩深溥。正何以謝之。師曰。吾有創立之宿望。爾唯可俾澤山成法場。豈非弘法之洪基乎。善女於是委付澤山。曰。爲吾香除貽小池留殘軀爲歷劫之外護。聿填糞其澤沼。構精舍。名大巖寺。蓮教煥興。義虎常至六七百。于今有小瀨。尋常水湛池半。每年傳法之行中。靈水湧騰池上三尺許。行畢則如平日。蓋龍神供新受者也。天正二年○紀元二二四年九月七日禮佛迎而化。塔龍澤峰。師生平祥應多。掬池水咒爲燈油。又以障般舟止群蛙之喧噲矣。

述曰。唐道英師愛游魚。宴坐深淵矣。道譽師之水坐志在求法歟。儼不爾曷感覺王之系授乎。佛魚不等。得水界之自在也。其德脗合矣。確誠。而威怒王卑。敏惠。道高而一乘戒光照龍宮。其功偉哉。

淨土鎮流祖傳

上人貞把。號塵蓮社道譽。寧瀨瀨瀨取昆切納平聲。香也。納後瀨瀨取骨切。續。入聲。五音集韻亦作訓。同聲韻也。言難也。吟按。姓大雖須香也。訓以便蓮字。爲意借字而以稱。訥辨。蓋傳始於說場。釋於言。後依冥助得傑出也。泉州日根郡鳥取庄波宇手村人。永正十二年乙亥。○紀元二二七年。年甫十三。大永七年丁亥。○紀元二二七年八月。授于同庄寶福寺福一貞也上人雜染。性雖魯鈍道心甚深。十七歲享祿四年辛卯。○紀元二二九年。入三緣山修學。既經於星霜而後歸省。

上人命開講筵。正望說場。訥不能言。面色赧々。刺自高座落墜。聽衆視之。大哂笑而去。於是不可及辭于上人。再至東關。晝夜孜孜貫練精習。殊祈請于成田下總不動尊。期三七日斷食禁語。一夕喉燥。氣絕。時明王現形。兩手各握劍。一利一鈍。乃言曰。汝將吞何乎。師曰。吞利劍。明王振利劍裂破師之喉。即吐血舛餘而甦。然身不覺痛癢。自爾日々誦誦數萬字。學通顯密。解超等侶。從弘經寺祖洞公。寺在下總州飯沼。公字魯耕。號星蓮社道譽。彼寺第五世。後爲三州大樹寺第九世。弘治三年丁巳正月二十五日寂。受法無遺。嘗弘化武州小机庄在都築郡。泉谷寺。時以杖穿地。樹子松一株。蓋爲測化導行運也。然逐月日枝葉四布。約一町餘。邑人傳稱云。貞把松。其下每有風。人咸異之。寶曆中無由而仆。以枝爲臼。皆容五斗。厥後火于彼寺矣。天文年間師游於下總州千葉郡生實或作小弓。因定坐龍澤之水中。數日而後阿彌陀佛放金光現來其前。具授一家玄願。後葉稟承。謂之道譽派傳法。時龍女崇欽此瑞現。形請曰。吾住于茲數千歲。未獲如此奇遇。伏願尊者以大悲授蓮家妙蘊。師應請授宗戒二法。乃立法號稱龍澤善女。善女大悅。且言曰。師哀愍故吾出苦域。恩深溥。何以謝之。師曰。吾欲起立精舍於此處。善女承領。委付澤沼。曰。爲吾香除貽小池留殘軀于歷劫以爲外護。聿填其澤沼。建一精舍。名曰龍澤山大巖寺。源氏式部爲大檀越。資助費用。於是蓮風煥興。學徒常至六七百口。于今有小瀨。每歲傳法行中倍增常水凡三尺許。加行畢則亦如平日。蓋善女供新受法之徒也。師生平祥應多。掬池水咒爲燈油。又以得般舟止群蛙之喧噲。此類不遑枚舉。弘治元年乙卯。○紀元二二五年七月承襲璽書于緣山天啓公爲彼山第九主。永祿六年癸亥。○紀元二二三年。亦歸住生實。後於刑白井村創立長源寺。幽居。一日罹微疾。念佛益精勤。臨末向西合掌。忽感佛迎而化。天正二年甲戌。○紀元二二三年十二月七日也。世壽六十。法臘四十八。歸葬遺體於澤山。

德川氏入國以前

新撰住生傳

藤蓮社道譽上人貞把大和尚。

姓大谷氏、畠山の麾下なり。和泉國日根郡鳥取庄波宇手村の人。父ハ刑部丞、母ハ青木氏女。永正十二
 亥年○紀元二一七五年九月廿八日誕生。大永七亥年○紀元一八七七年三月十三日十三歳○紀元一八七九年として、同庄寶圓寺貞也上人○紀元一八七九年に投し
 難染○紀元一八七九年に。性魯鈍○紀元一八七九年にして、道心甚深し。十七歳の時、享祿四卯年○紀元一八七九年二月關東の高風をうらやみ、錫
 を飛し、敵路の中を去のき長亭の月を寄詠し、武藏國より下り三縁山○紀元一八七九年より修學せんとす。杲譽公是を
 許し、學修行精して晝夜道教を聞く。九年の星霜を経て後故郷に歸省す。師の命よりて講筵をむらく、
 其説場○紀元一八七九年に至り訥して言事あたはば。面色赧く、剩へ高座より落。聽衆視て大に嘲り笑ふ。茲○紀元一八七九年に於て師は辭
 する○紀元一八七九年に及ばず、再び東關○紀元一八七九年よりいふ○紀元一八七九年に、晝夜孜々として貫練精修す。一朝下總國成田不動尊○紀元一八七九年に詣りて、懇祈す
 る事三七日、明王假寢○紀元一八七九年に託し現形し、兩手に利鈍の二劍を提示しいとく、汝將○紀元一八七九年に何ををり吞んとするや、
 師の云く利劍を吞んとす。明王利劍を振り師の喉を裂破す。即ち血を吐く事舛餘○紀元一八七九年にして甦る。然○紀元一八七九年もとも
 身に痛惱を覺へざ。今龍澤山に鈍血の痕あり。成田山開帳の時はこの身を結縛せしむ。世人此師を祐天公と違へり。と云ふより日と數萬言を暗誦し、顯密○紀元一八七九年に通じて
 内外を涉閱す。後祖洞上人○紀元一八七九年に隨ひ受法遺事○紀元一八七九年を承ふ。かつて武藏國小机庄泉谷寺○紀元一八七九年に弘化の時、杖を以て地を穿
 ち子松一株を樹。其時願誓○紀元一八七九年すらく、我法もし行運の榮あらはこの松榮ふべし、我法若おとろへば此松榮ふ
 べからばと。然る○紀元一八七九年に此松年月を逐ひ枝葉四方○紀元一八七九年に布て一町餘○紀元一八七九年に及ぶ。邑人貞把松といふ。その下毎○紀元一八七九年に風
 あり。人みなこれを異とす。寶曆年中此松由なくして仆る。杖を以てうすするにみな五斗を容るべし。其のち當寺火災し、大殿庫裏みな焼燼す。天文年中下總國千葉郡生實○紀元一八七九年に至り、
 龍澤の水中小いり座念する事三七日。阿彌陀佛金光を放ち定中○紀元一八七九年に現し、具に一家の支願をさづけ給ふ。こ
 れよ○紀元一八七九年を師を以て傳法の中興とす。時○紀元一八七九年に龍神此瑞○紀元一八七九年に驚き出現し、われこ○紀元一八七九年に住する事數千歲、未○紀元一八七九年かくの

こと○紀元一八七九年を奇遇を見だ、ふして願くは上人大悲を以て淨家の妙音をさづけよといふ。師是を諾許し、宗戒の
 二法をさづけ、龍澤善女と稱す。善女受戒の禮謝として云、和尚哀愍のゆへに我苦域を出、慈恩渤瀾よ
 りも深し、正○紀元一八七九年は何を以てこれを謝せん。是○紀元一八七九年に於て師龍女○紀元一八七九年に謂て云、われ伽藍を此所○紀元一八七九年に起立せんと欲す、
 汝此地を我○紀元一八七九年にあへよ、われ弘法の洪基とせんと。龍女承諾し、澤沼を委付し、吾○紀元一八七九年爲○紀元一八七九年る○紀元一八七九年香小池を除却せ
 は殘軀を留め永劫外護○紀元一八七九年とならんと。聿○紀元一八七九年其澤沼を填壑、精舍をさて、大巖寺と名く。原式部少輔檀越と
 して費用○紀元一八七九年を資成す。是○紀元一八七九年より淨宗○紀元一八七九年を興て、義虎六七百群○紀元一八七九年に従ふ。今猶小瀦あり。尋常水は池の半○紀元一八七九年に湛へ、
 毎年加行傳法中は、靈水池上○紀元一八七九年に湧騰る事三尺餘、加行終○紀元一八七九年きは又平日のごとし。是かの龍女新受法の徒○紀元一八七九年に
 供するとなり。平日師祥應尤多し。池水を掬て咒して燈油とし、又念佛○紀元一八七九年に障るをきらひ群蛙の喧嘩をやま
 しむ。弘治元卯年○紀元一八七九年七月、鹽書を天啓上人○紀元一八七九年に承襲し、縁山第九主となる。永祿六亥年○紀元一八七九年十二月○紀元一八七九年西○紀元一八七九年に
 實○紀元一八七九年に歸住し、當國白井村○紀元一八七九年に至り、長源寺を創立し幽居す。天正三戌年○紀元一八七九年十二月○紀元一八七九年九月○紀元一八七九年といふ。七日西○紀元一八七九年に
 向○紀元一八七九年ひ合掌し、佛の來迎を感じ寂滅す。世壽六十。法蔭四十八。遺骸を龍澤山○紀元一八七九年に歸葬す。

——三縁山志

東善寺

○江戸川區東小松川町三丁目

東善寺ノ開山賢重ハ天正二年甲戌

○紀元二二三四

示寂ス。○新編武藏風土記稿。東京府村誌。

東善寺

同末。○善照寺末

藥王山下號ス。本尊彌陀。

開山賢重。

天正二年

○紀元二二三四

正月二日寂。

——新編武藏風土記稿

東善寺

村。○東小松川村

ノ中央字新道上ニ在リ。寺地東西二十三間、南北十五間六寸。面積三百四十八坪。僧

徳川氏入國以前

賢重開山。

下今井○江戸川區下今井町ノ真言宗觀音寺開山乘賢ハ天正二年甲戌○紀元二二三四三月ニ、西一之

江○江戸川區西一之江一丁目ノ淨土宗法養寺開山貞譽ハ同年五月ニ、下鎌田○江戸川區下鎌田町ノ同宗安養

寺開山榮三八同年七月ニ示寂スレバ、以テ三寺創立ノ時代ヲ推知ス可シ。○新編武藏風土記稿

葛西志。東京府志料。東京府村誌。

觀音寺。同末。○小岩村善養寺末。本尊正觀音。開山乘賢。天正二年○紀元二二三四三月寂ス。

熊野社。觀音寺持。下二社同シ。

稻荷社。

香取社。

香取社。

稻荷社。

熊野社。

觀音寺。同上。○真言宗。小岩村善養寺末。

觀音寺。觀喜山下號ス。新義真言宗。下小岩村善養寺末。開山乘賢。天正二年寂ス。寺地百十坪。——東京府志料

法養寺。淨土宗。上今井村淨興寺末。光照山攝取院ト號ス。本尊阿彌陀ヲ安ス。開山貞譽。天正二年

觀音寺(眞)
法養寺(淨)
安養寺(淨)

——東京府村誌

——新編武藏風土記稿

——葛西志

——東京府志料

○紀元二二三四五月十八日寂。

若宮八幡社。法養寺持。

法養寺。淨土宗。上今井村淨興寺末。

法養寺。光照山下號ス。淨土宗。上今井村淨興寺末。開山貞譽。天正二年○紀元二二三四寂ス。境内三百六十坪、租稅地。——東京府志料

法養寺。村○西一之江村ノ東方古錢ニ在リ。寺地東西十七間三尺二寸、南北十三間四尺八寸、面積二百四十

二坪九合。淨土宗。上今井村淨興寺ノ末派ナリ。僧貞譽開山。創建年曆未詳。——東京府村誌

安養寺。同宗。○淨土宗。西方山淨土院ト號ス。本尊阿彌陀ヲ置。開山榮三。天正二年○紀元二二三四七月十四日寂

ス。——東京府志料

山王社。安養寺持。

安養寺。同上。○淨土宗。上今井村淨興寺末。

安養寺。西方山下號ス。淨土宗。上今井村淨興寺末。開山榮山。天正二年○紀元二二三四寂ス。寺地百九十八坪。——東京府志料

安養寺。村○下鎌田村ノ東南方字後耕地ニ在リ。寺地東西十八間、南北二十間、面積三百六十坪。此寺モ亦

同宗○淨土宗。同寺○淨土宗ノ末派ナリ。天正中僧榮山開山、元祿十六年癸未僧圓榮之ヲ中興ス。——東京府村誌

德川氏入國以前

——東京府志料

——東京府村誌

高須寶蓮寺
(真言)

高須 ○北葛飾郡八木塚村。ノ真言宗寶蓮寺ハ僧榮朝ヲ開山トス。榮朝ハ天正二年甲戌 ○紀元二二二三年。ノ示寂トイフ。以テ草創ノ年代ヲ推スニ足ラム。 ○新編武藏風土記稿。

寶蓮寺。新義真言宗。金町村金蓮院末。香取山阿彌陀院ト號ス。本尊彌陀。開山榮朝。天正二年 ○紀元二二二三年。五月十六日寂ス。

鐘樓。昭和二年鑄シ鐘ヲ掛ク。

不動堂。寶蓮寺持。下同。

勢至堂。

第六天社。稻荷社。以上寶蓮寺持。

天正二年甲戌 ○紀元二二二三年。法華僧日惶、八町堀ニ朗惶寺ヲ草創ス。後芝二本榎 ○二二二四年丁巳。ニ

移ル。 ○再校江戸砂子。續江戸砂子。續府内備考。新撰東京名所圖會。

朗惶寺

——新編武藏風土記稿

朗惶寺(法華)草創
蹟朗惶寺事

興榮山朗清寺。

池上末。

觸頭。

二本榎。

開山、日清上人。塔頭、觀理院、本壽院、玉泉院、圓妙院。當寺ハ往古八丁堀にありし之。池上觸頭ハ承教寺と一月かへり之。

興榮山朗惶寺。池上本門寺末。

——再校江戸砂子、續江戸砂子
芝二本榎。

境内拜領地二千三百二十五坪四歩、内門前町屋三百七十五坪。起立之儀ニ開山日惶聖人、神君様御懇意

被成下_レハ二付、爲化他利物、天正二甲戌年 ○紀元二二二四年。於八町堀、前書坪數ニ通地面被下置、當寺建立仕_レ。

明曆三丁酉年燒失仕_レ節爲替地只今_レ境内拜領仕_レ。

開山、佛乘院日惶聖人、慶長三戊戌年七月六日卒。本寺十二世貫主。二條前關白昭貫公_レ御猶子

本堂。 間口八間、奥行六間、二間半。向拜。 九尺二寸。

本尊、宗法之通諸尊安置。

祖師日蓮大菩薩。 木座像。丈一尺。

右開山日惶聖人開眼。

開山日惶聖人像。 長一尺四寸。木像。

大黒天。 木立像。丈六寸五分。

額一面。 ○中略。

鐘樓。 方九尺。鐘。丈三尺九寸、差二尺一寸五分。序銘左ニ通

武州荏原郡

興榮山朗惶寺鐘銘序

法之流傳、專依千師、師亦無精舍哉。朗惶寺爲常說法設也。東照宮入于武城之初、池上日惶聖人嘆斯地于盆會時正之餘無演說而訴之。幕下感其厚志、而賜地於城之東南矣。山號興榮者、取之長興長榮之兩山也。寺稱朗惶者、據于日朗日惶之二主也。蓋三者雖備、梵鐘一缺馬。比丘日鏡思之。在德川氏入國以前

茲檀越一百八人企法花首題講、毎月捨於小財泰山無嫌擣壞。故壘起雲之峰。巨海不厭細流激浮天之浪。是歲甲子秋鐘成。爲之銘曰、

朗惶教寺	舊荷聖情	範圍已發	寶器高擎	迎月獅吼	和霜雷轟
御風渡海	穿雲入城	宿僧早起	行客暮驚	魑魅伏梁	魔賊卷旌
碎爛阿鼻	分啖傍生	百八煩惱	一品無明	須臾權斷	頃刻果成
鐘聲不盡	佛法興榮				

貞享元年甲子秋時正

檀那講中 男女一百八人
當寺十三世住持傳法沙門日鏡謹銘
冶工 小沼播磨守

鎮守社。九尺。拜殿。二間半。

七面鬼子母神三十番神等ヲ祀ル。

塔頭

圓妙院

開基、覺恩院日鏡聖人。元祿六四年三月七日卒。

佛間。二間半。

本尊、宗法通諸尊安置。

觀理院

開基、榮林院日盛。享保三戊戌年五月七日卒。

本壽坊

開基、隆光院日立。元祿八乙亥年六日朔日開闢。卒年月相知不申。

以上二院は何の頃廢しハ哉、只今モ坊跡無之。

玉泉院

開基、玉泉院日滿。貞享元甲子年七月八日卒。

文化三丙寅年迄拜經仕ハ處、其後無住之相成、只今モ廢院と罷成申。

——續府内備考

朗惶寺は二本榎町二丁目二十六番地に在り。興榮山と號す。日蓮宗。池上末。往時は承教寺と共に其觸頭にして、兩寺隔月交代に之を勸めたりしとなり。八町堀より當地に移轉したるよし。舊幕府の頃には役寺にして、塔頭四院を有し、宗門の仰ぐところなりしも、後年悉く支院を失ひ、舊觀に復するを得ず。

——新撰東京名所圖會

市ヶ谷安養寺(浄土)草創

天正二年甲戌○紀元二三四四年。浄土僧貞公。○深市ヶ谷富士見坂○谷ニ安養寺ヲ草創ス。寺内八幡像ハ尼子經久。○伊ノ城内鎮守タリキトイフ。○江戸砂子。江戸志。江戸紀聞。續府内備考。新撰東京名所圖會。

安養寺

清光山林泉院安養寺。

浄土。

知恩末。

谷町安養寺坂。

開山、心蓮社深譽上人貞公。天正二甲戌○紀元二三四四年。起立、舊地ハ一ヶ谷領富士見坂之。今尾州御館御かまへの内之。此富士見坂邊ヲすらしき林のもとより出る清水ハ光あり。かゝはらハ小窟あり。深譽これを

徳川氏入國以前

のそみ見るに、ひとつの白狐出て禮をなす。深譽の云、此所は安養の一精舎を造立せは可ならんや。白狐頓首して穴より入。地主嶋田氏は地を乞ふ、則寄進し、一宇建立成就す。御入國以後府内御巡行の節御腰をかけさせらる。明暦三西年尾州の御館となりて今の地へうつる。拜領地也。○中略

八幡尊像。雲州の城主尼子伊豫守經久城内鎮守。

八幡本地佛阿彌陀。定朝作。治安元年○紀元一六八一年。勅命によつて造立。其後月輪殿下兼實公の家にあり。故ありて尼子經久の鎮守八幡の本地佛となる。八幡縁起、尼子氏系譜等も有り。

阿彌陀佛。立像、三尺三寸。惠心の作。京真如堂の佛と同木也。天長年中慈覺大師、江州苗鹿明神より靈木を得。此木夜毎に光あり。打わるゝ木の目も佛體あり。その木一片を以彌陀を彫刻有り。是日吉念佛堂の本尊也。残る一片ハ眞如堂の本尊也。百餘年を経て、惠心僧都靈感を蒙、其餘木よて此像を彫刻なり。引接彌陀。惠心の作。

法性寺後光佛。俊寛僧都の本尊。

地藏菩薩。定朝の作。洛陽壬生同木。

辯才天並十五童子。弘法大師護摩一萬座の灰をもつて造。

海照觀音。むろし夜毎に海中に一道の光あり。海士も夢中の瑞ありてりつき上、當寺におさむ。

清光山林泉院安養寺。淨土。

開山、心蓮社深譽上人貞公和上。天正二年甲戌○紀元一六二四年。起立。

——再校江戶砂子
谷町。

舊地ハ一谷領富士見坂也。今尾州御館御構之内。明暦二年、三世秀譽上人の時今の地に移ル。

稻荷社。○中略

八幡尊像。雲州城主尼子伊豫守經久城内鎮守。同八幡本地阿彌陀。定朝作。治安元年○紀元一六八一年。勅命に依つて造立。其後月輪殿下兼實公ノ家ニ有。故ひつて尼子經久の鎮守八幡宮本地佛となれり。八幡縁起。本地佛縁起、尼子氏系譜等あるよし。江戶砂子に委記。

——江戶志

按に、尼子伊豫守經久、その子を左衛門尉晴久。五國を領し、雲州富田月山より。永祿五年○紀元一三三二年。七月毛利元就雲州に向ひ、島根三郡を取て島根に陣し、日夜の戦有。尼子七年の城主たり。終り永祿十一年○紀元一三三八年。正月城を守る事難くて、廿日晴久その子三郎四郎義久、二男九郎四郎、三男百音子兄弟三人降参也。元就是を藝州下三日村におく。義久剃髮して瑞閑齋といふと云ふ。此城内といへる富田月山のうちなるべし。未詳なるをあらざど。

——江戶紀聞

清光山林泉院安養寺。京都知恩院末。市ヶ谷谷町。○中略。起立、儀天正二戌年○紀元一六二四年。尤往古を市ヶ谷富

士見坂に御座い處、明暦二申年八月、尾張大納言様御拜領之付、爲代地只今地拜領仕い。

開山、心蓮社深譽上人安阿貞公和尚。遷化不詳。○中略。○上考

住持を尋るに。○中略。砂子に載る佛像等のうち、引接彌陀今の本尊なり。後光佛、地藏、海照觀者等ハ存在せれど、其餘の像及縁起系譜等ハ何きの比か失ひて、口碑も傳ふる事なしと云。案。——續府内備考

安養寺は、市ヶ谷谷町七十四番地に在り。清光山林泉院と號す。淨土宗にして、京都知恩院派なり。明治の初年神佛混淆を禁せられしかば、稻荷社等は悉く撤除せり。本尊其他は依然たり。門前に秩父三

十一番觀音院分身大士奉安と標示す。本堂は瓦葺にて東に面す。庭前みそ一株の松樹あり。風趣愛まべし。
——新撰東京名所圖會

長光寺(淨土草創)

天正二年甲戌○紀元二三四四年。淨土僧長光○相譽。湯島天神社邊ニ長光寺ヲ創建ス。後世坂本

○萬年町ニ移レリ。○江戸砂子。江戸志。續府内備考。新撰東京名所圖會。

湯島山長光寺。

増上末。

山崎町。

湯島山長光寺。

淨土。智恩院末。増上寺末。

江戸砂子

開山實蓮社相譽上人。

京都知恩院末。

下谷坂本。

江戸志

湯島山攝取院長光寺。

京都知恩院末。

下谷坂本。

境内四百四十坪。

起立ハ天正二戌年○紀元二三四四年。但湯島天神通ニ寺地有之ハ處、明曆三酉年大火ニ節致類焼レハニ付、當所ハ替

地拜領仕、萬治三子年當地ハ引移シ。開山、眞蓮社相譽如實長光上人。天正二戌年○紀元二三四四年。十月十五日寂。

中興開山、運蓮社相譽上人白絃和尚。元祿二己年八月十二日寂。

客殿。本尊、阿彌陀如來。像坐。

地藏堂。地藏尊。像立。

鎮守社。稻荷大明神。以上丙戌書上。

當寺地、もとは淺草と唱しり、糺の上貞享ニ寅年坂本村ニ極めたるよし。本多淡路守より達し有しと云。案搜。

續府内備考

長光寺。萬年町二丁目六十六番地あり。湯島山と號す。淨土宗。京都知恩院の末寺にして、開山僧長光。天正二年寂。初湯島天神通に創建し、萬治二年此地に移る。
——新撰東京名所圖會

天正二年甲戌○紀元二三四四年。眞言宗ノ僧良養ハ龜有○葛飾區龜有町四丁目ニ眞福寺ヲ、淨土宗ノ僧桂

譽ハ上今井○江戸川區今井町ニ法安寺ヲ起立ス。○新編武藏風土記稿。葛西志。東京府村誌。

龜有眞福寺(眞言)、上今井法安寺(淨土)
一、眞福寺

眞福寺。コレモ同末○青戸村寶持院末。ナリ。浮境山不動院ト號ス。本尊藥師。天正二年○紀元二三四四年ノ起立ニシテ、開山ノ僧ヲ良養トイヘリ。又藥師ヲ安ス。是ハ村内藥王寺ト云廢寺ノ本尊ナリ。

藥王寺跡。此寺元寶持院ノ末ニテ、文明元年○紀元一二九九年僧靜與ト云ルカ起立スル處ナリシガ、明和五年廢寺トナリシト云。其跡今ハ藥師堂除地ト云。本尊藥師ハ眞福寺へ移シ置リ。

——新編武藏風土記稿

眞福寺。境内除地。一反六歩。村有村。の東中川堤の側に有。當寺も寶持院の末なり。浮境山不動院と號す。開山法

印良養。天正二年○紀元二三四四年草創せりと。本尊不動尊を安置す。

藥王寺跡。同じ邊にあり。此寺も寶持院の末にて、文明元年○紀元一二九九年法印靜與が起立する處なりしが、

後年廢寺となりて、本尊藥師をば同末の眞福寺へ移して、その跡は陸田となせしかど、今も村の記録に

は藥師堂除地壹反壹畝十二歩としるせり。

浮州明神社。除地坪數不詳。惠明寺池の東邊にあり。鎮坐の年代及祭神等詳ならず。眞福寺持。

神明社。除地一畝。二十六歩。惠明寺池の西邊に有。是も鎮坐の年歴をまらぬ。同寺持。

——葛西志

徳川氏入國以前

四九

眞福寺。村有村。ノ□□字□□ニ在リ。寺地東西十八間一尺二寸、南北十九間四尺五寸。面積三百六十坪。同宗。○新義。眞言宗。青戸村寶持院ノ末派ナリ。天正二年甲戌創建シ。僧良養ヲ開山トス。

—東京府村誌

二、法安寺

法安寺。金藏寺ノ末。歸命山龍川院ト號ス。本尊阿彌陀。天正二年起立。開山桂譽運公。

—新編武藏風土記稿

法安寺。金藏寺末。此寺の寶物に、天竺傳來と云彌陀の黄金佛あり。座身にて、長七寸許。

—葛西志

本久寺(法華)草創

天正三年乙亥○紀元二二三五年。法華僧日有、本久寺ヲ本所○東駒形二丁目。ニ草創ス。或ハ元龜二年

辛未○紀元二二二一年。ノ起立トモイフ。○江戸砂子。江戸志。江戸紀聞。續府内備考。葛西志。新撰東京名所圖會。

本久寺

照法山本久寺。

下總平賀本土寺末。

同所。○本所。五井丁。

—江戸砂子

照法山本久寺。日蓮宗。下總、本土寺末。

同所○本所。荒井町。

開山。

天正三乙亥年○紀元二二三五年。起立。

—江戸志

照法山本久寺。

下總平賀本土寺末。

四百四十坪。

中之郷。

開山。

天正三年乙亥○紀元二二三五年。起立。

—江戸紀聞

照法山本久寺。北本所表町にあり。日蓮宗にして、平賀本土寺に屬ス。天正三年乙亥○紀元二二三五年。の創立にして、開山ハ清眼院日有上人と號ス。○下略。

—江戸名所圖會

照法山本久寺。下總國平賀本土寺末。境内除地四百四十坪餘。外借添地八十四坪。

起立。義元元龜二辛未年○紀元二二二一年。ニ御座ル。

開山、清眼院日有、天正三乙亥年○紀元二二三五年。三月廿三日、八十八歳ニ寂。事跡相知不申ル。

—續府内備考

本久寺。境内除地四百四十坪。同じ並ひの東の方にあり。法華宗。平賀本土寺の末。照法山と號ス。天正三年○紀元二二三五年。

の起立といへり。本尊三寶を安之。門を入れてむろひに祖師堂あり。開運堂と扁ス。縁起の略云、當寺に安置せる開運日蓮大菩薩の尊像は、文永年中高祖佐渡島へ配流の比、法弟六老僧日朗、相州鎌倉宿屋入道光則が屋敷土牢の中に在て彫刻し給ふ所なり。此時日朗光則へ内願して、ひそかに佐渡へ七度渡海し、八度目に至りて、高祖の赦免狀を懷にしてゆけり。高祖悅可ましく、已に相州に歸せたまふの日、密に日朗語て云く、某牢内に尊容を黙視し奉といへとも、いまた直自に謁し奉にはしかず、故に自ら御首を刎奉りて、朝夕師のますが如く思ひ、佐渡往復にも懷中を離さず、是にて少しく疲勞を助たりといひつゝ、御首を出して見參に入しかば、高祖掌中に握り、涙をおし流し賜ひて、弟子は持べし、汝在島中の給仕むれに秀て、今度赦免狀を配所へ持參せる事、一世の談にあらず、今や二度鎌倉へ妙法を弘るの運、全く汝の勳功あり、此吾像は弘宣の運をひらく開運の像なりと、三度默させ給ひて、則日朗へ

徳川氏入國以前

授與し給へり。故に開運と稱し奉れり。後身延山に安置の所、故有て谷中の感應寺へ移し奉れり。

——葛西志

本久寺は同町^{○表}六十八番地に在り。照法山と號す。日蓮宗にして、下總國本土寺の末なり。元龜二年^{○紀元二}三三一年。日有上人^{○表}之を創建せ。當寺に安置せる開運の祖師像を日朗上人の作なり。又子育鬼子母神あり。

——新撰東京名所圖會

妙音寺(眞言)中興

東一之江^{○江戶川區}一之江町。眞言宗妙音寺ハ建久元年庚戌^{○紀元一}八五〇年。僧秀榮ノ開基ト傳フルモ

詳ナラズ。ソノ中興開基秀譽ハ天正三年乙亥^{○紀元二}二三五年。ニ示寂ス。^{○新編武藏風土記稿。葛西志。江戶名所圖會。}

妙音寺。新義眞言宗。青戸村寶持院末。醫王山不動院ト號ス。建久元年起立。開山秀榮。中興開基秀譽

ハ天正三年^{○紀元二}二三五年。八月二十一日卒ス。其後又大空ト云僧中興スト云。此僧ハ安永九年二月十六日寂ス。

本尊藥師。春日ノ作。長二尺。祕佛ナリ。

辨天社。諏訪社。神明社。村^{○東一}之江村。ノ鎮守ナリ。妙音寺持。下同ジ。白鬘明神社。

——新編武藏風土記稿

妙音寺。新義眞言宗。青戸村寶持院末。

辨天社。

諏訪社。

白鬘社。

——葛西志

醫王山妙音寺。東一ノ江村ニあり。眞言宗にして、建久元年^{○紀元一}八五〇年。秀榮上人開創せる所の精舎なり。

阿彌陀如來を本尊とせ。當寺ハ安置の藥師如來ハ立像にして、佛工春日の彫造なりと云傳ふ。性古館野

安房守某なる人の念持佛にして靈感の尊像なりと云。辨財天の宮は堂前池の中島ニありて、寺記ハ寶治

元年丁未^{○紀元一}九〇七年。勸請せと云。

廣頭盧尊者像。堂中ニ安置せ。寺僧傳へて佛工春日の作なりといへり。高さ一尺七寸あり。荒木造り

まして、其容貌甚異相なり。

——江戶名所圖會

御蘭月輪靈神社勸請

天正三年乙亥^{○紀元二}二三五年。八月御蘭村^{○蒲田區}ニ月輪靈神社ヲ勸請ス。^{○新編武藏風土記稿。}

月輪靈神社。村^{○御}蘭村。民甚五左衛門ノ構ノウチニ、竹木生茂リタル古塚アリ。相傳フ、此像ハ本家八郎右

衛門ノ先祖月村宗觀ノ墳墓ナリ。安永七年塚上ニ社ヲ建テ、私ニ月輪靈神ト崇メタリト。其時ノ棟札ニ、

月輪氏入道天正三乙亥歲^{○紀元二}二三五年。八月二十八日勸請。年月安永七戌戌稔八月二十八日云々トアリ。此文

ノ意解シカタシ。案ニ村民八郎右衛門カ所持ノ三寶祖師ノ像ハ入道宗觀逆修ノ爲ニツクリシトテ、其年

月ヲシルセシモ、コノ棟札ト同ジ。コレニヨレハ、宗觀ノ卒年モ定カナラスシテ、タ、其アリシ世ノコ

トヲ傳ヘンカタメニ同シ年月ヲシルシ置シナラント、土人モイヘリ。サモアリシニヤ。或ハ云、宗觀實

ハ月輪氏ニテ、ユヘアル人ノ支族ナリ。亂ヲサケ民間ニカクレシ時シハラク月村ヲ氏トス。故ニ神ニ祀

ルニ及テ、實ノ氏ヲ神號トセルナリト。サレト其タシカナル事ヲキカス。

——新編武藏風土記稿

長善寺(禪)草創

天正三年乙亥^{○紀元二}二三五年。禪僧隣學^{○文}四谷ニ長善庵ヲ結ブ。後ノ塩町^{○三}丁目。ノ長善寺

コレナリ。寺地モト篁藪タルニ因リ、世ニ笹寺ト稱ス。

○再校江戶砂子。江戶鹿子。江戶志。江戶紀聞。江戶名所圖會。續府内備考。

徳川氏入國以前

五三

遊歴雜記。新撰
東京名所圖會。

長善寺事

長善寺(笹寺)

笹寺。四谷山長善寺。

相州法泉寺末。

大木戸前。

當寺を笹寺といふは、寛永の頃、御鷹野の時、立よらせ玉ふ。當寺その比へ寺號なく、長善庵といふ庵室也。此所藪の中にて、小笹隈笹ふかりければ、笹寺とよぶべしと嚴命ありしと云。むろしをうしなはさるゑるしとして、方一坪笹を植てかこむ。

再校江戸砂子

笹寺の笹四谷長善寺にあり。そのむかし此邊御鷹野の砌、當時いまだ長善庵とて、わづかなる庵なりしに、御腰をかけさせられ、小笹熊笹生しげりたるを御覽ありて、以來笹寺といふべしとの台命により、今も其舊蹟を失はざ、方一間にかこひ、笹を植置なり。

江戸鹿子

笹寺。四谷山長善寺。

禪、洞家。

相州法泉寺末。

同所。○四谷三丁目南側。

開山、文叟隣學。

江戸紀聞、江戸志

笹寺。同所。○四谷鹽町三丁目左の側あり。四谷山長善寺といへる禪林にして、笹寺ハ其異名也。天正三年乙亥○紀元二二二五年の草創にして、開山ハ文叟隣學和尚。本尊ハ釋迦如來、脇士ハ普賢文珠也。傳へ云、當寺ハ長善庵と呼び、形はかりの草庵にて、滿地小笹のみ繁茂せり。寛永の頃、大樹此邊御鷹野のとき、嚴命ありて笹寺とよばせ給ひ、此地を寺境に賜ふより、後此名あり。故ハ其證として今も堂前ハ方三尺斗の地ハ小笹の隈あり。總門の額に笹寺と書せしハ永平寺承天和尙の筆なり。

江戸名所圖會

四谷山長善寺。相模國高座郡遠藤村寶泉寺末。四谷鹽町三丁目。境内拜領地貳千三百貳拾七坪。

當寺起立ハ儀ハ、天正三亥年○紀元二二二五年。中草創仕。尤境内ニ義ハ往古ノ所持仕罷在。○中

開山文叟隣學大和尚禪師。寛永九年八月九日歿。

二世中興、源廣宗本大和禪師。承應元年六月廿日歿。

本堂。間口桁行六間半、奥行梁間三間。

本尊、釋迦如來。座像。丈二尺八寸。脇士、文珠、普賢。各座像。丈壹尺三寸。

鐘樓堂。九尺四方。大鐘。丈三尺餘。銘文左之通。

大日本國東海道武州豐島郡四谷山笹寺長善禪寺。夫當山者天正三亥歲○紀元二二二五年。草創。屈指到于今

一百五十七年。四谷最初之靈地。故號四谷山也。○下

續府内備考

東武四ツ谷鹽町南側長善寺○曹洞は、世俗みな笹寺とよぶ。これはむかし大猷尊君江戸御巡覽の砌、當寺へ立ちよらせ賜ひ、境内に夥しく笹の生茂りしを上覽ありて、笹寺ともいはんやと上意ありしよし、それより以來笹寺と呼べり。但しその頃は東武も場末にいたりては、大體在郷にてありしかば、當寺境内埒もなく笹など繁茂しありける事ならん。今は玄關と庫裏との間に壹間四方ばかりに、駒よせを造作し中に、笹竹生茂りてむかしの形代を残せり。笹は雌竹に類して、高さ五尺餘あり。むかしは一圓能笹の類にてやありつらん。且當境内に八幡太郎義家の鎧池といふものありといふ人あり。全く虚談の甚しき也。さればみな人長善寺とはいはずして、笹寺とのみ呼べり。故に門に笹寺といふ横額を揚たり。

遊歴雜記

長善寺は、鹽町三丁目九番地に在り。世に所謂笹寺是なり。表門は四谷大通りに對し。白木造りにて、笹寺と題したる金字の大額を掲ぐ。永平現地承天書と署せり。門に入れば一條の石路ありて通じ、左右に椈樹を排植す。進めば則左に山門禁葷酒の石標を建て、右には釋迦如來の石像を安置。元祿三年七月刻する所に係る。數歩にして左に水越氏の建塔あり。次は中門にて、護龍法窟と扁せり。門内左に出世稻荷不動明王を合祀せる小堂あり。その石盥に文化十龍舎癸酉六月十四日の文字見ゆれば、その頃の建設ならむか。右に孤松ありて、下に石碑を建て、松林月色高の一句を刻す。次に方一步の石壇ありて、上に山白竹を植て、笹寺と名けし舊景を存せり。本堂には、楣間に世尊殿の扁額を掲げ、左右の柱に伽藍土地護法安人、十方施主増福増惠と題したる板聯を掛く。是弘化二年乙巳秋八月七十八翁樂々庵道本の書する所なり。

砂子並み名所圖會には、長善寺名稱の起源を寛永の頃とせり。然るに寺傳によれば、その休憩せられし將軍を秀忠公とす。その寛永以前なるや知るべし。寛永の頃は家光公の時なり。今寺傳に徴してその由來を記す。

當寺は元龜天正の際武田機山の旗下に在りて籌略を以てその名高き高阪彈正の時と潜居して關東の動靜を俟せし處なり。當時彈正の親縁なる隣學和尚こゝに間居し、その居を長善庵といへり。その實は彈正の居なり。天正三年彈正慮る所あり、その蹤跡を絶つま及び、全く之を和尚に寄附せり。○中當時は寺域甚濶大にして、笹のみ繁茂し、池沼ありて、景勝愛まべく、加ふるに隣學和尚の高徳を慕ひて名士の參禪するものありしが、征夷大將軍秀忠公放鷹の途次こゝに休憩し、四谷山長善寺と命名し給ひ、現



瑪璃石開運觀世音

長善寺所藏

徳川秀忠夫人崇源院ヨリ長善寺開山隣學和尚ニ寄附セリトイフ。

長善寺は、鹽町三丁目九番地に在り。世に所謂笹寺是なり。表門は四谷大通りに對し。白木造りにて、笹寺と題したる金字の大額を掲ぐ。永平現地承天書と署せり。門に入れば一條の石路ありて通じ、左右に樅樹を排植す。進めば則左に山門禁葷酒の石標を建て、右には釋迦如來の石像を安む。元祿三年七月刻する所に係る。數歩にして左に水越氏の建塔あり。次は中門にて、護龍法窟と扁せり。門内左に出世稻荷不動明王を合祀せる小堂あり。その石盥に文化十龍舍癸酉六月十四日の文字見ゆれば、その頃の建設ならむか。右に孤松ありて、下に石碑を建て、松林月色高の一句を刻す。次に方一步の石壇ありて、上に山白竹を植て、笹寺と名けし舊景を存せり。本堂には、楯間に世尊殿の扁額を掲げ、左右の柱に伽藍土地護法安人、十方施主増福増惠と題したる板聯を掛く。是弘化二年乙巳秋八月七十八翁樂庵道本の書する所なり。

砂子並み名所圖會には、長善寺名稱の起源を寛永の頃とせり。然るに寺傳によれば、その休憩せられし將軍を秀忠公とせ。その寛永以前なるや知るべし。寛永の頃は家光公の時なり。今寺傳に徴してその由來を記す。

當寺は元龜天正の際武田機山の旗下に在りて籌略を以てその名高き高阪彈正の時と潜居して關東の動靜を俟せし處なり。當時彈正の親縁なる隣學和尚こゝに間居し、その居を長善庵といへり。その實は彈正の居なり。天正三年彈正慮る所あり、その蹤跡を絶つま及び、全く之を和尚に寄附せり。○中當時は寺域甚濶大にして、笹のみ繁茂し、池沼ありて、景勝愛まべく、加ふるに隣學和尚の高徳を慕ひて名士の參禪するものありしが、征夷大將軍秀忠公放鷹の途次こゝに休憩し、四谷山長善寺と命名し給ひ、現

瑪璃石開運觀世音

長善寺所藏

徳川秀忠夫人崇源院ヨリ長善寺開山隣學和尚ニ寄附セリトイフ。

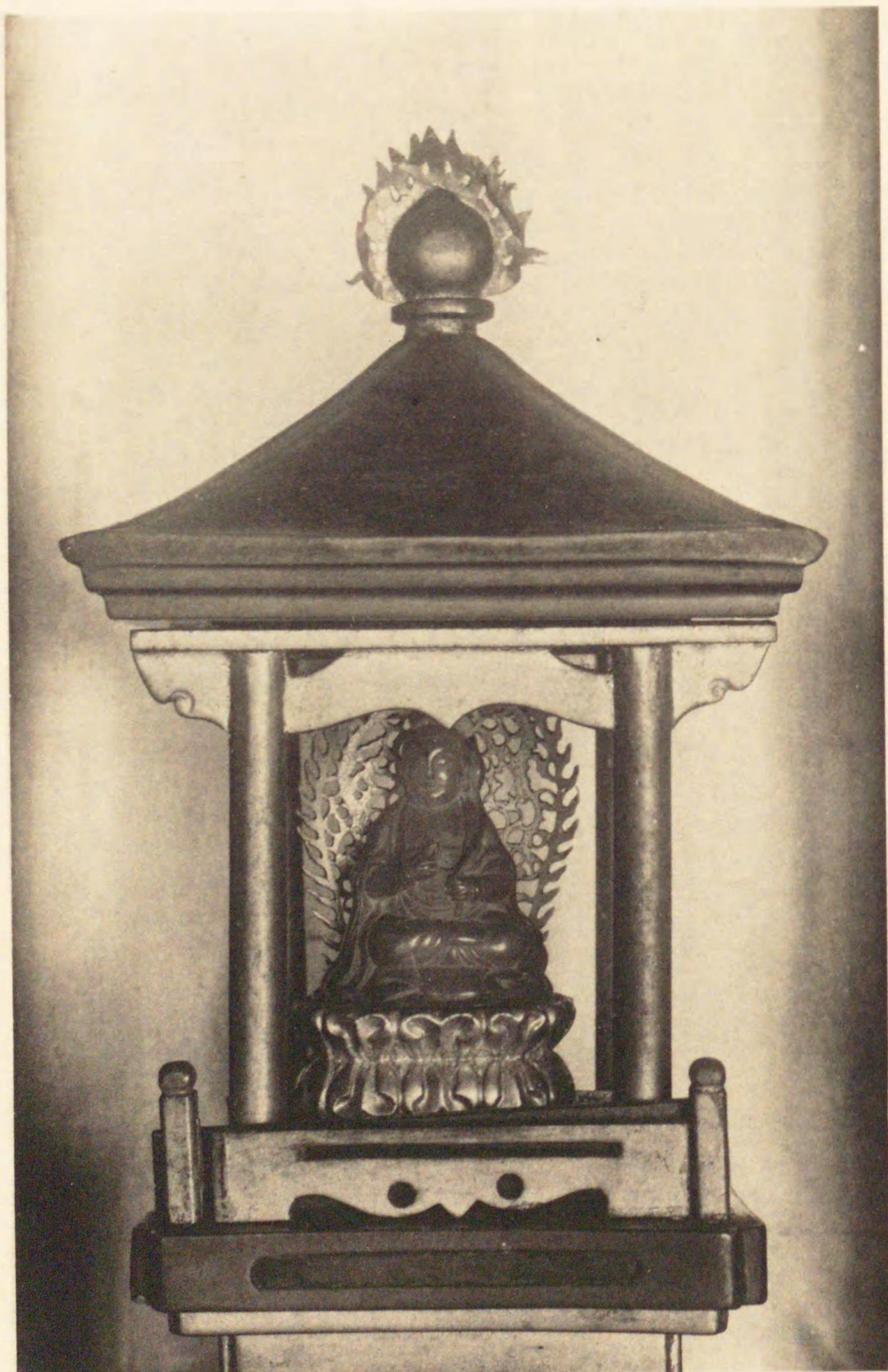

源 隆 平 開 基 願 世 普

曾 田 表 忠 夫 人 崇 禪 誠 心 具 善 幸 開 山 靈 應 祥 尚 二 密 開 十 世 一 下 。

曼 善 幸 祝 壽

景に就て笹寺と稱せべしと宣ひ、更に微笑庵、護龍法窟、龍谷林の諸號を給ひしといふ。

當時將軍より賜與せられし境内は笹の生ふる原野にして、その望見し得らるゝ限りの地なりしとのことなるが、慶長以後は武田氏の遺臣縁故を求めて來り住する者多く、嫌疑を抱くを恐れ再三上地したり。かの明石志賀之助が寄相撲をば寛永元年に當寺の境内に開きたる時の番附には、鹽町二丁目とあり。これ當時表門は二丁目に在りしを以てなり。その後も猶廣かりしが、明治八年頃に更に分割を命ぜられて現今の實況となりぬ。

堂内ニ安置せる觀世音は開運觀世音と稱し、徳川秀忠公の御臺所崇源院殿より開山隣學和尚に寄附せられしものにして、礎礎石を以て彫刻せし坐像なり。今に至り古例の修法を爲す。又秋葉三尺坊大士は、高阪彈正より傳へしものにて、毎年防火の修法を行ふ。

法林寺(淨土)草創

天正三年乙亥

○紀元二二二五年

淨土宗僧玄的法林寺ヲ猿ヶ

脛

○葛飾區水元猿ヶ

ニ草創ス。○新編武藏風土記稿。葛西志。東京

府誌

法林寺。淨土宗。新宿町西念寺末。見池山ト號ス。天正三年○紀元二二二五年ノ草創ナリト云。開山本蓮社尊譽

玄的。文祿二年○紀元二二五三年三月二十五日示寂。本尊阿彌陀ヲ安ス。

——新編武藏風土記稿

法林院。淨土宗。新宿町西念寺末。

——葛西志

法林寺。村○猿ヶノ北方字玖谷ニ在リ。寺地東西十八間三尺六寸、南北二十五間三尺、面積四百七十四坪。淨土宗。新宿町西念寺ノ末派ナリ。天正三年乙亥創建。僧玄的ヲ以テ開山トス。

——東市町村誌

徳川氏入國以前

五七

馬込宗福寺
(禪)

馬込○大森區馬込西四丁目ノ禪刹宗福寺ノ草創ハ、開山源堯ガ天正四年丙子○紀元二二三六年正月ノ示寂ニヨリテ推定ス可シ。○新編武藏風土記稿、東京府村誌

宗福寺。境内年貢地一畝二歩。村○馬込村ノ北ノ方ニアリ。曹洞宗。萬福寺ノ末ナリ。金峰山ト號ス。開山ハ天永源堯和尙。天正四年○紀元二二三六年正月廿日示寂。又一ノ傳ニハ村内八幡ノ別當泉生寺○別當ニハ神明別當泉生寺トアリノ開山源堯當寺ヲモ開闢セリト。サレトカノ源堯ハ承應二年正月廿日寂ストイヘハ、自ラ別ノ人ナルヘシタマタマ名ノ似タルト示寂ノ月日ノ同キニヨリテ、カ、ル説モ起リシナラン。本尊阿彌陀如來客殿ニ安ス。

白山權現社。境内ニアリ。

淺間社。除地八畝十八歩。村ノ西方坡上ニアリ。社ハ一間四尺ニ二間二尺。社前ハ切岸ケハシクシテ壁ノ如クノハタチ、古木森々トシテ社頭ヲ擁ス。坂ノ下ニ老杉二株並ヒ立リ。ソレヨリ數歩ヲ隔テ鳥居ヲ建。勸請ノ年歴詳ナラス。祭禮ハ年々九月二十七日。神前ニテ神樂ヲ奏ス。宗福寺ノ持。

——新編武藏風土記稿

宗福寺。字寺郷ニ在リ。寺地東西二十七間、南北十三間一尺、面積三百五十六坪。禪宗曹洞派。萬福寺末派。慶長十八年癸丑僧天永開基。

淺間社。字寺郷ニ在リ。社地東西二十一間三尺、南北十四間二尺、面積三百一十一坪。祭神木花開耶比賣命。祭日九月十七日。
——東京府村誌

蓮沼昌福寺
(禪)

蓮沼○埼玉縣北足立郡新郷村ノ禪宗昌福寺ハ僧苗運ヲ開山トス。苗運ハ天正四年丙子○紀元二二三六年ノ

示寂トイヘバ、以テ寺ノ草創年代ヲ推ス可シ。○新編武藏風土記稿

昌福寺。曹洞宗。里村法性寺ノ末ナリ。荷葉山ト號ス。開山苗運惠胤ハ天正四年○紀元二二三六年三月廿日寂セリ。本尊三尊ノ彌陀ヲ安ス。

白山社。

——新編武藏風土記稿

龜有慈眼寺
(眞言)草創

天正四年丙子○紀元二二三六年眞言僧元眞、龜有○葛飾區龜有町二丁目ニ慈眼寺ヲ草創ス。○新編武藏風土記稿、葛西志、東京府誌

慈眼寺。同宗。○新義眞言宗青戸村寶持院末。普明山觀音院ト號ス。本尊正觀音。開山元眞。天正四年○紀元二二三六年起立スト云フ。
——新編武藏風土記稿

慈眼寺。○新義眞言宗青戸村寶持院末。普明山觀音院ト號ス。天正四年○紀元二二三六年起立。
——葛西志

亦同上宗。○新義眞言宗同寺○寶持院ノ末派ニシテ、天正四年丙子創建。僧元眞開山。
——東京府村誌

青戸觀音寺
(眞言)草創

天正四年丙子○紀元二二三六年眞言僧眞盛、青戸○葛飾區青戸町四丁目ニ觀音寺ヲ草創ス。寺ハ三社明神ノ別當ナリ。○新編武藏風土記稿、葛西志、東京府村誌

三社明神社。村○青戸村ノ鎮守ナリ。白鬘諏訪稻荷ノ三社ヲ祀レリ。

別當觀音寺。新義眞言宗。村内寶持院末。兩鎮山慈眼院ト號ス。天正四年○紀元二二三六年起立。開山眞盛。本尊十一面觀音ヲ安ス。弘法作。長一尺許。
——新編武藏風土記稿

徳川氏入國以前

鎮守三社。除地二畝表青戸の内、東北の方中川堤の邊にあり。稻荷白髭諏訪を相殿とす。表青戸西青戸の鎮守なり。社地の入口に木鳥居一基を立。本社は二間に三間、拜殿二間に一間半なり。社地すべて松杉雑木繁茂して、古き宮地と見えたり。

別當觀音寺。兩鎮山慈眼院と號す。新義眞言宗。村内寶持院の末寺なり。天正四年○紀元二二三六年。開山眞盛が起立せる處といへり。本尊觀音藥師の二躰を安置す。——葛西志

觀音寺。同字地。宅地寶持院ノ南方ニ在リ。寺地東西三十三間、南北十八間三尺、面積六百二十一坪。此寺モ亦同上宗。○新義眞言宗寶持院ノ末派ナリ。天正四年丙子僧眞盛開山創建ス。——東京府村誌

大乘寺(法華)草創

天正五年丁丑○紀元二二三七年。法華僧日合、駒込○小石川區白山前町ニ大乘寺ヲ創ム。○江戸砂子。江戸志。江戸紀開。續府内備考。

新撰東京名所圖會

十行山大乘寺。

水戸久昌寺末。

寺中、成住院。

當寺鐘の銘艸山隱士元政の作なり。

——再校江戸砂子

十行山大乘寺。

水戸昌久寺觸頭。

同所○雜聲。福相寺ノナラビ。

開山日蓮上人像。日法作。日朝上人像。

眼病守護。叶稻荷社安置。

——江戸志、江戸紀開

十行山大乘寺。常陸國水戸久昌寺末。駒込。

境内古跡拜領地八百七十三坪八合。

當寺儀を元來京都本國寺末として、相州竹鼻村に居て、其開闢は天正五年○紀元二二三七年なり。御入國已來谷中より移居と。○中略。開山、名を日合、十行院と號す。天正十七年己丑○紀元二二四九年。四月廿五日寂。

本堂。南北五間、東西七間

本尊、中央法花題目、左右、釋迦、多寶、各座像。脇士、持國、廣目、增長、多門、各木立像。

祖師像。丈六寸五分、日法之作。祖師二體。

火除鬼子母神。厨子入。木像。四寸。

身延十一代日朝上人。丈七寸。木像。厨子入。

觀音。惠心作。後子身延日合點眼。丈六寸四分。木像。厨子入。鎮守、叶稻荷。鬼子母神像。丈六寸二分。厨子入。二體。

右に水戸殿より御預り。○下略

——續府内備考

大乘寺。白山前町六十七番地にあり。十行山と號す。日蓮宗。水戸久昌寺末。當寺鐘の銘艸山隱士元政の作なり。山門に鷄聲洞梅檀林の牌を掲ぐ。本堂北に面す。瓦葺。檐に金屬具を裝點す。燦然として寺觀壯嚴なり。其左に玄關庫裡あり。連月十八日音樂施餓鬼宗門講話供養會あり。

——新撰東京名所圖會

袋王子區袋町二丁目ノ眞言宗滿藏院ノ中興ハ天正五年丁丑○紀元二二三七年ニ示寂セル僧源承ノ手ニ成レリ。○新編武藏風土記稿。東京府村誌。

滿藏院。同宗。○新義眞言宗。同末。○鐺杖寺末。佛護山光照寺ト號ス。本尊地藏。中興僧源承。天正五年○紀元二二三七年。示寂。

——新編武藏風土記稿

滿藏院。眞頂院ノ西ニ在リ。寺地東西十七間、南北之ニ同シ。面積二百八十九坪。眞言宗新義派。赤羽村寶幢院末派。開山ノ僧創建年日詳ナラズ。中興ノ僧源承天正五年寂スト云フ。——東京府村誌

——東京府村誌

德川氏入國以前

六二

六二

六二

六二

六二

六二

六二

六二

六二

六二

六二

龍源寺(禪)
創建

天正六年戊寅○紀元二二三八年。禪僧青繁○榮巖龍源寺ヲ麴町貝塚ニ創建ス。元和三年丁巳牛
込ニ移リ、同五年己未更ニ四ツ谷○舟町ニ移リテ全勝寺ト改稱スルモノ是ナリ。○四谷寺

雄峯山全勝寺。武藏國岩槻領染谷村常泉寺末。曹洞宗。四谷傳馬町三丁目。境内拜領地六千四拾三坪。
内門前町屋百八十四坪四合。

起立ニ儀テ天正六戊寅年○紀元二二三八年。建立ニ御座○。右之節○。寺地ニ麴町貝塚と申儀ニ御座○。尤其節○。
龍源寺と申儀ニ御座○。拙寺拜領地面之儀○。寺地麴町貝塚ニ御座○。元和三年ニ御用地ニ被召上○。
牛込ニ移地○被仰付○。略○中。

當寺開山、榮巖清繁大和尚。住世三十一年、慶長十三戊申年十二月廿三日示寂。

二代、中興晋菴瑞迪大和尚。住世拾四年、元和七年酉三月十七日示寂。

興隆院殿籌室全勝居士。○元和元年二月六日卒。俗名 朝倉六兵衛。略○中。

右當寺開基牌立來儀ニ、當時檀家ニ多シ處子細有之、家斷絶ニ相成リ、持屋敷被召上候。其時節ニ拙
寺本名龍源寺と申、元拜領地麴町貝塚ニ有之候所、天正年中追々御用地多御座候ニ付、元和二年牛込
薬店ニ移地○被仰付○在○。略○下。——四谷寺社書上

法養寺(法
華)草創

天正六年戊寅○紀元二二三八年。法華僧日惺○或ハ日等、神田○後ノ三河町ニ法養寺ヲ草創ス。慶長中淺草
稻荷町○下谷南ニ移ル。○江戶志。江戶紀聞。○續府
新撰東京名所圖會。

勸明山法養寺。

法花。池上弘通所。

同所○淺草寺町。善立寺裏丁也。

開山、池上十二世日性上人。往古神田三河町ニあり。慶長年中此所ニ移るよし。略○下。

——江戶志、江戶紀聞

勸明山法養寺。池上長榮山本門寺末。下谷。境内古跡拜領地千五百坪餘。

起立、天正六戊寅年○紀元二二三八年。本山十二代日惺上人○或ハ日等、開山妙經院日等、慶長十八癸巳年五月十二日

遷化。○中。鐘銘文左の通、

武州池上本門寺末派、豊島郡江都北勸明山法養寺者、其長榮山日惺尊者、從開闢已來德霑及于今百
八十餘歲。略○下。

嘗明和六己巳龍集初秋大吉辰

——續府内備考

法養寺は、下谷南稻荷町七十六番地に在り。勸明山と號せ。日蓮宗にして、池上本門寺の末なり。天正
六年○紀元二二三八年。日等上人の開創せし所に係る。寺中にもと實相房養泉房ありたり。

——新撰東京名所圖會

天正七年己卯○紀元二二三九年。十玉院ヲ再興ス。十玉院ハ聖護院派ノ修驗ニテ、日本二十

八先達ノ一ナリ。其起元ハ詳ナラザルモ、文明以前ヨリ世ニ知ラレシ事徴證アリ。

傳ヘ云フ、始、多磨郡大塚○南多磨郡由木村字大塚。或ハ水子ノ小地名カトノ説アリ。ニ在リ。水子○入間郡水谷村字水子。ニ移リテ衰

廢セシヲ、此ニ至リテ清戸○北多磨郡清瀬村清戸。ノ芝山ニ再興ス。後南畑村○入間郡南畑村。ナル難波

徳川氏入國以前

六三

十玉院(修
驗)再興

田氏ノ城跡ニ移ル。此年時モ亦明ナラザルモ、城ノ廢セシハ天正十八年○紀元二五〇年ナレバ、略推定シ得ベシ。因ニ十玉院ハ明治五年壬申ニ至リテ廢セラレ。書。回國雜

記。新編武藏風土記稿。江戸名所圖會。武藏野話。武藏通志。大日本地名辭書。

十玉院事

十玉院

武州入東郡□□再清戸年行事職之事、任申請之旨、被仰付畢、然上ハ後門徒中同熊野參詣且那以下、知行不可有相違候由、乘々院法印□□被仰下所也。依執達如件。

文明十二年七月廿七日

法 眼 慶 乘(花押)
法 眼 快 繼(花押)

十 玉 坊

(花押)

武州崎西郡年行事職之事、十玉坊法印賢承運之旨、被聞召、已前以奉行之奉書被仰出上者、不可有成敗相違之由、被仰出所候也。仍執達如件。

文明十九年正月廿八日

法 印(花押)

十 玉 坊 法 印

——十玉院古文書

さゝいを立て武州大塚の十玉か所へはかりけるに、江山いくさひらうほりかまり侍りけん、其夜のとまりよて

山攀峻險海波瀾

到處多其行路難

疎屋終宵風雪底

凍鷄嘆夢月西寒

——回國雜記

十玉院。村南畑。内古城跡ニ住ス。聖護院直末ノ修驗ニテ、日本二十八先達ノ内、當國九ヶ寺ノ其一ナリ。南城山八幡寺ト號ス。起立ノ年代詳ナラズ。サレド古キ修驗ニテ、回國雜誌ニ、サ、イヲ立テ武州大塚ノ十玉ガモトニマカリケルニ云云トアルハ、即當院ノコトナリ。是ニ據ルニ、文明ノ頃ハ大塚ト云所ニ住セシト見ユ。是郡中大塚村ノ事ナルニヤ。サレド其村ニ居跡モ殘ラズ口碑ノ傳ヘモナケレバ、正キコトヲ知ラズ。其後天正ノ頃、郡中水子村ニ居住シ、次第ニ衰微シテアリシヲ、同キ七年○紀元二二九九年多磨郡清戸村ノ内芝山ト云所ニ移シテ再興セル由、其時北條氏照ノ送リシ文書ニ見ユタリ。其文後ニ出ス。夫ヨリ當所ニ移リシ年代ハ傳ヘザレド、此地ハ元難波田彈正ノ居城ナリ。彈正討死ノ後ハ、北條家ノ持城ニテ、上田周防守在城セシガ、遂ニ廢城トナレリ。然ルニ其時ノ十玉院ハ彈正ガ親族タルニ因テ、彼城跡ヲ芝山ノ地ニ替賜リテ住セリト云。是ハ御打入ノ後ナリ。○中

武州之内前々水子に相定候十玉坊就及斷絶、今般改る芝山に十玉坊可有再興ミ由尤候。并入東新倉之郡、氏照領分年行事之儀、聖護院殿任御證文可被申付候。仍狀如件。

天正七年庚辰二月三日

氏 照(花押)

十 玉 坊

入東郡并新倉郡年行事職之事、十玉坊由緒無紛ミ由候處、近年無主之地同前之旨、不可然、所詮彼跡職相續ミ事、被仰付候上ハ、自今以後全領知、可抽奉公忠節旨、依聖護院御門跡仰、執達如件。

六五

徳川氏入國以前

天正七年八月七日

十 玉 坊

南畑城蹟。村^{○下南畑村}ノ中央ヨリ少ク東ヨリニテ、修驗十玉院ノ住ル所其地ナリ。其城趾ハ何ノ頃築キシヤ、其ハシメヲ詳ニセズ。土人云、天文ノ頃上杉家ニ仕ヘシ難波田彈正憲重ガ居城ナリト。憲重ハ當國七黨ノ内村山黨ニテ、金子六郎家範ノ子難波田小太郎高範ノ後裔ナリ。上杉管領ニ仕ヘ、當國横見郡松山ノ城代トナル。天文十四年^{○紀元二〇五年}。憲重等ガハカラヒニ因テ、古河ノ晴氏、上杉憲政ニ合力アリテ、當郡河越ニ出馬シ、大軍ヲモテ北條上總介ガ籠リシ河越城ヲ責シガ、明ル十五年^{○紀元二〇六年}。モ落城ノ色見エザリケリ。サレド城中既ニ難儀ノ由、小田原ニ聞エケレバ、北條左京大夫氏康後詰トシテ同キ年四月廿日、彼陣ニ押寄一戰アリシニ、晴氏憲政ノ軍敗北シ、憲重父子三人、其ホトリノ燈明寺口ニテ討死ス。法諡ヲ善銀ト云。^{○中略}憲重討死ノ後此邊總テ北條家ノ分國トシテ、其旗下上田周防守某在城セシガ、天正十八年^{○紀元二五〇年}。ノ後廢城トナレリ。土居及ビ堀ノ遺跡ハ四方ニ見ユ。西ノ方ニ櫓臺ノ跡アリ。夫ヨリ一町餘ヲ隔テ、馬場藏屋舖ナドノ蹟殘レリ。東ノ方三町許ニ代官屋舖ノ跡アリ。土人ノ話ニ、昔ハ外廓アリテ堀ヲ二重ニ構ヘシ由。此邊ノ小名要害ト云ルハ其名殘ナリトゾ。今モ此所ヨリ西藏院萬藏院ノ住ル邊マデ、古松ナド所々ニアリテ、古ヘノサマモ想像スベシ。又此所ヨリ西ノ方一町許ヲ去テ、少シク高キ所ニ五輪ノ石碑アリ。文字漫滅シテ讀ベカラズ。其傍ニ斷碑三基立リ。建武、永享、文安ノ年號僅ニ見ユ。由來詳ナラズ。是等モシ難波田氏ノ碑ナルニヤ。

法 印(花押)
僧 都(花押)

——新編武藏風土記稿

十玉院。南城山八幡寺と號せ。宗岡より十八町程を隔て、西北の下方南畑村あり。本山派の修驗よし。本尊不動明王立像一尺七寸、脇士二童子一尺斗みして、共智證大師の作なりといへり。

此地は難波田彈正が住たりし舊跡なり。當院も同郡水子村あり。後清戸芝山の地に移り、又難波田彈正戰死するの後、北條家より此地を賜はりてこゝに遷りたりといふ。按此彈正が籠りし本城ハ河越の松山にして、今其舊地ハ一字を創立して觀音寺と號せるあり。此南畑もあるものと、とりての跡と覺きたる所あり。土人相傳ふ、古の櫓の舊跡なりと。今ハ此所ハ稻倉を置たり。此下ハ堀の形少しく殘りてあり。其餘も空堀の形を存せり。故に此地の字を城とよべり。

回國雜記に、^{○上掲}按に此記行にさゝいとあるは、高麗郡篠井の事を云なるべし。又或人云、大塚の十玉をほめてかゝるは十玉院古水子村あり、水子村の小地名ハ大塚と云所あるをもてかくそかゝるしならん歟と云々。

——江戸名所圖會

近曾難波田村の難の字を南と書かへしは、年々の水損ゆへ、官廳へ訴書替、今は南波田とも南畑とも書は、古名を失る事なり。此村に十玉院といへる修驗者あり。文明十八年^{○紀元二四六年}。聖護院道興准后の記に、佐西をたちて武州大塚の十玉が所へまかりけるとあり。即これなり。しかれども大塚の地名しれど、河越より未の方にあたり大塚村あれども、難波多より二里も隔れば、記にある所の大塚は是にてもあるまじきや。此十玉院はむかし水子村に住し、後清戸芝山に居住し、此所にて三百町の地を北條氏より賜りしが、一圓に耕作の地なし。後難波田氏松山にて戰死せしに依て、芝山の替地にその城地を賜らん事を願

徳川氏入國以前

ふ。難波田氏と親族たるがゆへに其城跡を賜り、夫より芝山を移轉して今の地に居住す。ゆへに今もつて小地名を城と稱し、世々修験を事として、十玉院の子孫此地に存在せるは、實に珍しき名家といふべし。難波田村ハ野老澤村より北三里。

——武藏野話

十玉院址。

南畑村下南ニアリ。即古城址ノ地ナリ。十玉院ハ南城山八幡寺ト號シ、聖護院直末修験ニシテ、日本廿八先達ノ内、本州九寺ノ一ナリ。文明ノ頃大塚村ニ住シ、回國雜記云、大塚ノ十玉カ許ニマカリケル云々。入東郡多摩郡清戸村及埼玉郡等行事職タリ。上田氏藏、文明十二年七月廿七日及同十九年正月廿八日聖護院文書。後水子村ニ移リ、其宿地水子村西南字東臺ニアリ、今陸田トナル、里傳云、天文ノ頃住職上田氏杉山上田氏ノ族ナルヲ以テ北條氏ノ兵ニ燒殺セラレト。衰廢シ、天正七年己卯〇紀元二二二九年多摩郡清戸村芝山ニ移リ、之ヲ再興シ、入東郡新座郡行事職タリ。上田氏藏、天正八年二月三日北條氏照文書、及同八年八月七日聖護院文書。後復今ノ地ニ轉ジ、明治五年壬申復職シテ歸農シ、寺廢ス。

——武藏通志

十玉院、村畝。内古城跡に住す。聖護院直末の修験にて、日本二十八先達の内、當九ヶ寺の其一なり。南城山八幡寺と號す。起立の年代詳ならず。されど古き修験にて、回國雜誌に「ささいを立て武州大塚の十玉がもとにまかりけるに」云々とあるは即當院のことなり。〇以上風土記稿ノ文。按、道興准后が大塚十玉院に居られしは文明十八年〇紀元二二二六年冬より春までの間にて、河越所澤などへも往來せられしは、此寄寓の際にあり。數十首の詩歌ありて、彼雜記に入れり。

——大日本地名辭書

稻付法眞寺(法華)

稻付〇王子區稻付町五丁目ノ法華宗法眞寺ハ僧日壽ヲ開山トナス。日壽ハ天正七年己卯〇紀元二二二九年ニ示寂スレバ、以テ寺ノ草創時代ヲ推知シ得可シ。〇四神地名錄。江戸紀開。新編武藏風土記稿。東京府村誌。

年九。ニ示寂スレバ、以テ寺ノ草創時代ヲ推知シ得可シ。

——四神地名錄

同村〇稻付村。稻付山鳳眞寺と云日蓮宗あり。御朱印十三石二斗。寶物由緒はあらされ共、庭に圖の如き〇圖大樹の松に楓木のやとり木いつしか大木となり、やとり所一木と見へ、まかも二本の風俗よく、世々稀なる異木也。僕諸翁遊行して名木と稱せる松樹楓木も數々一見せしに、斯る異木を見る事初てなり。邊鄙ゆへは世人普く知らず。所よくあらは名木の名高かるへし。

——四神地名錄

稻付山法眞寺。

法華。

寺領十三石。

同處。〇稻付

開山。

香取明神。

當寺境内の奥に石室あり。七八尺四方なり。甚古色なり。石像ありと。

——江戸紀開

法眞寺。法華宗。江戸本所法恩寺末。稻付山ト號ス。寺領十三石二斗ノ御朱印ハ慶安二年賜へリ。開山證道院日壽。天正七年八月十九日寂。本尊三寶ヲ安置ス。

三十番神堂。

鐘樓。寶曆七年新鑄ノ鐘ヲカク。

相生松。圍一丈餘。地上一丈許ニシテ楓樹寄生シ、年ヲ經タレハ一樹ノ如クミユ。〇中略。今相生ノ松ト記スハ、土人ノ唱ニ從フ。

——新編武藏風土記稿

法眞寺。香取社ノ北ニ在リ。寺地東西一町二十五間、南北三町五十四間、面積一千七百八十五坪。日蓮宗。本所太平町法恩寺末派。創建年年月詳ナラス。開山ノ僧日壽、天正七年寂ス。

——東京府村誌

津久戸明神
移轉

天正七年己卯○紀元二二三九年。江戸城内ノ津久戸明神社ヲ田安臺ニ遷シ、田安明神ト稱ス。此遷移ヲ或ハ天正十七年己丑○紀元二二四九年トシ、或ハ文明十年戊戌○紀元二一三八年トナスハ、トモニ非ナラム。○江戸志。改撰江戸志。江府神社略記。江砂餘録。神社略記。江戸往古圖説。紫の一本。筑土神社由來記。牛込寺社書上。武州古跡考。江戸名所圖會。東京通誌。

津久戸神社

津久戸神社○中略。文明頃太田道灌山王津久戸を鎮守として平川に社を造立也。天正七年○紀元二二三九年。田安の内ヲ遷座。○江戸志。改撰江戸志。

津久戸社。所祭神。同神田。社説曰、當社始ハ今ノ三ノ丸ノ地ニ鎮座アリシガ、天正十七年○紀元二二四九年。牛込御門ノ内今倉保教第宅之地也。ニ移シ奉ル。

築戸明神は古ヘ江戸明神、○中略。大寶二年平川村に勸請、文明十年○紀元二一三八年。六月御城築し時田安へ移る。

江砂餘磔

築土社、元三の丸に鎮座、天正十七年○紀元二二四九年。牛込門の内に移し○中略。又説、文明頃城内鎮守として平川に建立、天正七年○紀元二二三九年。田安に移。

神社略記、江戸往古圖説

牛込の御門を入れてより田安といふ。此臺にむろし大明神の社あり。田安の大明神といふ。是は平親王將門の首といふ。○中略。首は都へのぼせて獄門に掛られ、其後むくろのとまりたる處なれば、一所に埋むべしとて、此國へ下されしを、此所に大明神と崇め奉りたるといふ説もあり。

紫の一本

昔より武藏田安、今平川御門近邊御鎮座也。天正七年○紀元二二三九年。平川二の御丸御普請に付て、社地牛込御

門内へ（今米倉之屋敷近所也）御引替代地被下候。

筑土神社由來記

筑土明神社。○中略。往古は平川御門内ニ鎮座御座候處、天正七己卯年○紀元二二三九年。二ノ御丸御普請に付、牛込御門内ニ替地被下置候。

牛込寺社書上

後奈良院御宇天文九年比叡山末ニ寺號勅帖被下候寫。

補任寺號職之事

武藏國豊島郡江戸平川

善龍山 楞嚴寺

右依勅宣所被叙用也、宣承知給之由、狀如件。

山門 別當法印權大僧都大和尚位宣慶花押

天文九年十一月廿六日

文書 上包

津久戸大明神別當坊

武藏國豊島郡江戸平川 善龍山 楞嚴寺 常住

天文九年十一月廿六日

牛込寺社書上

津久戸明神は御城内平川御門ニ場ニ御立被成候所、御用地ニ被召上候、天正七乙卯年田安今牛込御門内米倉屋敷之替地被仰付。○下略

徳川氏入國以前

を詳記しあり。過去帳のかく完全保存しあるは殊勝のことといふべし。

——新撰東京名所圖會

寶祥寺(禪)

天正七年己卯、松下某、○源太夫。禪僧大休ヲ開山トシテ、寶祥寺ヲ市ヶ谷八幡社西ニ

草創ス。寛文二年壬寅高田○今牛込若松町ニ移ル。○江戸砂子。江戸志。高田雲雀。改撰江戸志。牛込寺社書上。續府内備考。東京府志料。東京府村誌。新撰東京名所

會圖

寶祥寺事

寶祥寺

金谷山寶祥寺。

下總、東昌寺末。

高田。

寺中南昌寺。

東昌寺末。

下戸ツカへ入ル處。

——江戸砂子

金谷山寶祥寺。

禪。

東昌寺末。

下戸ツカへ入ル處。

開山、

——江戸志、高田雲雀

寺中、南昌寺。

當寺むかしは市ヶ谷にあり。尾陽侯の御館のうちに寶祥谷といへるは、此寺の舊跡なり。

——改撰江戸志

下總國葛飾郡關宿山玉山東昌寺末、牛込高田

禪、曹洞派 金谷山 寶祥寺

一、境内拜領地、東西七拾貳間壹尺、南北四拾貳間半。此坪數三千坪。

内三百六拾坪。末寺南昌寺の分地

右元地之義之市谷八幡宮之西谷ニ有之の所、寛文二年尾州様地面御用ニ付、當高田の替地被御付、三千坪拜領仕候。山號之義之往古市谷山と相唱ひ處、替地之相成候節金谷山と相改り由之御座也。南昌寺の分地之義之安永二年法地立建之節致分地也。

一、開闢起立。右年歷月日、先年類焼之節記録焼失仕相分不申也。

東昌寺五代一、當寺開山大休林甫和尚。

右者筑前寶滿之城主高橋氏之一族。文祿元壬辰年七月八日示寂。右開山被仰ひ譯、記録焼失之る、一切相分り不申也。但遷化之當曆迄百三拾六年に相成申也。

一、當寺二世用叔泰應和尚。

右元和二丙辰年五月四日遷化。則松下孫十郎三男之御座也。

一、當寺開基寶祥寺殿久屋伊長居士。

右松下氏元祖、慶長五庚子年八月朔日卒去。當時子孫三軒有之也。

高九百石	御小姓組	赤坂下五間町	斧吉
高七百石	御指物方	牛込富士見馬場	雄次郎
高五百石	上方御郡代	同所若宮	下内匠

右三家共之開基家之申唱申候。

市洞谷	雲寺
下總州葛飾郡才羽村	源長寺

徳川氏入國以前

七五



右三箇寺當寺末山之御座也。

本堂。間口八間半、奥行七間。

本尊、釋迦如來。長サ一尺三寸。

協立、文珠菩薩、普賢菩薩。

大權菩薩、達磨大師、永平祖師、開山像、開基像。

雲板。右銘文左ニ通。

安藤七兵衛寄進ニ者也

關東武州豊島郡市ヶ谷山寶祥禪寺用松岩老納代

昔慶安元曆維因敦年二月吉日

金谷山ニ額字。表門ニ掛ケ有之。豎三尺、横五尺八寸。大明福建吳榮筆。

位牌堂。間口三間、奥行五間。

本尊、地藏菩薩。

觀音堂。間口二間半、奥行二間半。

本尊、聖觀音菩薩。長ケ七寸五分、木立像。

當時古立花家より任職せし事ありて、二十石の地方寄附ありしより、今もなかりと云。

——續府内備考

寶祥寺。金谷山下號ス。曹洞宗。下總國葛飾郡東昌寺末。天正七年創立ス。開山林甫ト云。寺地二千六百四十坪。
——東京府志料

寶祥寺。本町○若松町ノ北ニアリ。寺地東西二十五間、南北十一間、面積二百六十五坪。禪宗曹洞派。下總

葛飾郡山山村東昌寺末派。天正七年己卯松下源太夫開基。僧林甫開山。安政六年己未災ニ罹ル。後再建ス。
——東京府村誌

寶祥寺は同町○若松町百二十五番地に在り。金谷山と號ス。
——新撰東京名所圖會

出山寺(天台)草創

天正八年庚辰○紀元二二四〇年三月、天台僧圭圓、自然木出山釋迦像ヲ奉シテ本所中之郷○本所區

東駒形。ニ出山寺ヲ新建ス。○江戸惣鹿子。江戸志。江戸紀聞。甲子夜話。續府内備考。葛西志。新撰東京名所圖會。

出山寺

隆幾山出山寺。

せんむ。

自然木出山の釋迦比像あり。天工の妙自然ニ成て稀代の像也。往て拜すべし。
——江戸惣鹿子

隆幾山出山寺。

同所○中郷。

せん場。

開山。

本尊、自然木出山之釋迦佛。

——江戸志、江戸紀聞

予が莊の西南一町餘に出山寺と號せる小宇あり。賢地にして、堂門も名ばかり也。門は三國傳來滿徳如來と刻せる扁を掲げ、堂の額には三國傳來釋迦如來と書せり。是等の扁古物有りしが、朽損せしまゝ、模して改造せりと。此言信じ難し。其寺の縁起も三國傳來の事を載れども、據るに足らざることども

徳川氏入國以前

七七

出山寺事蹟

也。又この佛像を予見まく欲て請たれど、秘佛なり迎開扉せざ。されども闢くべき期日有て詣人に拜せしむ。因予嚮に視し者に問へば、古木の自然に人體を爲し、衣様面貌世に謂ふ釋迦出山の像に似たり、これ即寺の名の起りし由ならん。緣起には、慈覺大師清水寺建立の阿、彼地一宇の御堂を建て此像を安置し、御堂を出山寺と號し給ふ。

緣起の云所は、聖武の朝神龜五年八月に、紀州の漁夫暴風に遭ひ、船破て海に溺れ漂ふこと時久し、夜に及で浮木の來る有りて、手にこれに觸る、漁夫これを助けとし、終宵千辛萬苦して遂に岸に漂着し、萬死を逃れて一生を得と。是則かの佛像なる由なれば、遯たる千百有餘歳の物にて、嵯峨靈像の如き人作よはあらざ。

又緣起三國傳來の故は、唐の玄奘天竺靈鷲山に感得し、夫より持還り、唐五臺山に安置したるを、今此所に來るといへば、吾邦に到る神龜の始なり。是も人の奉じ來るには非ず、漂到せし也。されども傳來と云ても然らん。是より漁夫も發心して僧となり、この像を武州比企郡慈光山に移し、岩窟の中に置くと。又後漁夫八十餘年にして死してより、慈覺大師唐より歸朝の後、東國を歴て此像を彼山に移せりと。この歸朝の時は仁明の承和十四年なれば、神龜五年より百二十年の後なり。是等後人の附會顯然乎。又云、爾より數星霜を經、圭圓が夢想に因て東國に遷す、時に天正八年と云ふ。是も亦何にして今の所に移すか。

頭註。前註に清水寺と有るを、予京師の清水寺かと思ひしが、江戸砂子を讀むに、江都に清水寺あり、開山慈覺大師天長中草創と。大師の入唐は承和五年にして、天長は又此以前なり。されば矛盾に邇きか。清水寺のことは予が辨ぜざりし所也。

又この如く縁なき佛菩薩の當否を論こといかゞなれど、世人謂ふ、この佛像に禱れば婦人難産の患なし

と。予適いかなる故にやと問へば出山寺と云へばと答ふ。出山出産同呼なれば也。笑ふべし。夫にて利生の有ると云ふ、何のことぞや。憎むべきは俗僧而已。

隆幾山金光明院出山寺。

淺草清水寺末。

——甲子夜話續編

南本所荒井町。

境内御年貢地八拾七坪。

起立ミ儀ハ、開山圭圓阿闍梨、天正八辰年〇紀元二二四〇年三月建立にて御座也。

本堂。假立、五間半、二間半。

本尊、出山釋迦如來。三國傳來自然木立像。臺座共丈三尺自作。

〇上。抑當寺ニ安置シ奉ル本尊釋迦如來ノ由來ヲ尋ニ、人皇四十五代 聖武帝ノ御宇神龜五辰八月、紀州和歌浦汐津ト云フ所ノ漁父〇中。或日青天ニシテ一片ノ雲ナカリシガ、暮ノ頃ニ至リ俄ニ暴風驀ニ吹起テ白浪天ニ澆ゲハ〇中。許多ノ漁船周章ケル中忽チ摧ケ、哀身ハ荒波ニ溺テ浮ツ沈ツ漂泊ケルガ、〇中。其中ニ日頃信心深キ人アリテ、一心ニ一命ヲ佛神ニ祈誓スレバ、不思議ニ浮木流レ來テ、其人ノ手ニ觸レケレバ、是ヲ抱キ數人ニ及ビ、共ニ取着、〇中。危キ命ヲ助リケル。夜明テ抱所ノ浮木ヲ視ニ、何トモ分ラス佛像ニ肖タリ。之ヨリ信心深者ナレバ、〇中。頓テ菩提寺ニ至リ剃髮染衣ノ身トナラシコトヲ願込、其ヨリ行往坐臥不退ニ稱名念佛ヲ行トス。有日白髮ノ老人青衣卦冠ニシテ來テ〇中。曰ク、是ハ佛難行苦行ノ後出山シ玉ヘル釋迦佛ナリ。〇中。此靈像ハ人倫ノ彫刻スル所ニアラズ、自身影ノ字ツク異木自然ニ尊容ヲ圓成シタル眞靈移形ノ妙不思議ノ尊像ナリ、當初唐ノ三藏玄奘法師天竺靈鷲山ニ於テ感得アツテ、遠ク唐土ニ迎來テ、五臺山ニ安置シ奉コト年久シ、緣ニ應シテ今此所ニ來リ給フ、汝至心ニ信仰スヘシ、

徳川氏入國以前

我此尊像ヲ護リ、梵土ヨリ影ノ形ニ隨フ如ク、少時モ相離ル、コトナシ。汝ト我ト昔靈山會上ニ於テ法華會座ニ席ヲ同ウセシ宿縁不朽、今爰ニ來テ再會ヲ期シ、右ノ次第ヲシラシムルナリ、我ハ是乾達婆王也ト云終テ其所在ヲ失フ。此事ヲ聞ト等ク、略中汗淚肝に銘シ悦事限りナシ。爾シヨリ發心シテ剃髮染衣ノ姿トナリ、名ヲ值道ト改メ、夫ヨリ尊像ヲ負奉リ、略中徧歴シテ六十餘州大乘妙典ヲ納經シ奉テ、其後武州比企郡慈光山ノ峯ニ心止リ、一ツノ岩窟ニ本尊ヲ安置シ奉リ、燈明香華ヲ供養シ、明暮妙典ヲ讀誦シ、略中十有餘年ノ月日歷テ、此山中ニ往生ス。其後慈覺大師入唐歸朝ノ後、東國ニ遊歴シタマヒテ慈光山ニ登リ、衆僧ヲ集メ大乘妙典ヲ演說シ善業ヲ修業ス。略中平明ヲ待テ四方ヲ視給フニ、秀麗タル峯ノ半ニ、彩雲樹上ニ系リ、茂林ノ中ニ一片ノ光氣ノ耀アリ。略中特ニ幽寂タル靈地ニ一ツノ岩窟アリ。尊像巖間ニ請シテ巖然タリ。大師恭敬禮拜シテ、窟内ニ入テ拜請シ奉リ、略中清水寺造立ノ砌、彼地ニ一宇ノ御堂ヲ建テ、此尊像ヲ安置シ奉リ、御堂ヲ出山寺ト號シ給フ。爾來數百歲ノ星霜ヲ歷テ、住持圭圓阿闍梨夢想ニ、此ヨリ東ノ方ニ當テ、一ツ流ヲ涉テ一樹ノ下ニ化益地有、速ニ移スベシト、三度此靈夢ヲ蒙ル。依之迺一寺ヲ建立有テ、寺號尊像共ニ移シ則安置シ奉リ、出山寺ト號ス。昔天正八辰○紀元二四〇一年三月八日。略中

于時承應三甲午仲冬、

明星山沙門、行年九十八歲行深謹誌。

辨財天社。間口九尺、奥行二間。

辨財天。

華座共丈一尺、傳教大師作。

地藏堂。六尺四方。

地藏尊。石像、六尺一尺八寸。

續府内備考

明星山と號之。古ハ隆幾山と號せしを、重悟院宮代御時故ありて今の山號に改められしと云。

葛西志

出山寺は、荒井町二十七番地に在り。隆幾山と號之。天台宗にして、淺草松葉町清水寺の末なり。天正八年○紀元二四〇一年僧圭圓の開設に係る。

本尊の出山釋迦如來は、自然木にて、三國傳來なるよし。

新撰東京各所圖會

成宗○杉並區成宗二丁目ノ禪刹寶昌寺ハ、開山兼山ガ天正九年辛巳○紀元二四〇一年ノ示寂ナルヲ以テ、ソノ草創時代ヲ推ス可シ。

○新編武藏風土記稿。東京府村誌。

寶昌寺

寶昌寺事蹟

寶昌寺。境内年貢地千坪。村○成宗ノ中央ヨリ少シク西ニ寄テアリ。白龍山下號ス。禪宗曹洞派ニテ、郡中野方領本郷村成願寺末。客殿七間半ニ四間半。東向。本尊ハ正觀音ニテ長一尺七寸五分ノ坐像ナリ。春日慶文ノ作ト云。開山兼山宗翔。天正九年○紀元二四〇一年六月十七日示寂。開基詳ナラズ。境内ニ古碑三基アリ。二基ハ文字磨滅シテヨミカタシ。一基ハ正和三年六月トアリ。位牌堂。本堂ヨリ巽ノ方ニアリ。四間ニ三間。北向。牛頭天王社。除地七畝。村○成宗ノ北ノ方字本村ニアリ。社ハ二間半ニ二間。神體ナシ。社ヲ隔ルコト二十間ハカリニ鳥居ヲタツ。例祭定レル日ナシ。農閑ヲ以テ聊神酒ヲ供ス。稻荷社。除地三畝。小名尾崎ニアリ。○成宗社ハ二間四方。前ニ鳥居ヲタツ。右ノ二社共ニ村内寶昌寺ノ持。

白山社。除地六畝。東南ノ方小名白幡○成宗ニアリ。社ハ二間半ニ二間。南向。社ヨリ十二間ホト隔テ徳川氏入國以前

、鳥居ヲタテリ。

熊野社。除地五畝。小名尾崎^{○成宗}ニアリ。社ハ二間ニ二間半。神體白幣。右二社共ニ村内寶昌寺ノ持ナリ

——新編武藏風土記稿

寶昌寺。村^{○成宗}ノ中央ニアリ。寺地東西十二間、南北十六間、面積百九十二坪。禪宗、曹洞派。本郡本郷村成願寺末派。開山葉山宗翔。天正九年辛巳寂ス。境内ニ正和三年六月ト鑄セル古碑アリ。創建ハ蓋シ鎌府ノ頃ナラン。

須賀社。村ノ北方字[□]ニ在リ。社地東西十二間、南北十七間三尺、面積二百十坪。創建年時詳ナラス。祭神素盞男命。明治七年四月村社ニ列ス。祭日古ヘ定例ナシ。今十月二十二日ヲ用フ。

熊野社。村西字^{□□}ニアリ。社地東西十二間三尺、南北十六間五尺、面積二百十坪。祭神大屋津比賣命五十猛命、抗津比賣命。祭日十月十五日。境内老樹アリ。

白山社。村ノ東南ニ在リ。社地東西十四間、南北十五間、面積二百十坪。祭神伊弉册命。祭日十月十五日。

稻荷社。村ノ西南ニ在リ。社地東西十間、南北九間、面積九十坪。祭神保食神。祭日二月初午日。

猿田彦社。村南ニ在リ。社地東西七間五尺、南北二十一間四尺、面積百六十九坪。祭神猿田彦命。祭日十月二十八日。以上四社皆須賀社ニ附屬ス。創建年月並ニ詳ナラス。

——東京府村誌

品川天龍寺
(禪)草創

天正九年辛巳^{○紀元二二四一年}。禪僧永見^{○一}品川^{○品川區南}ニ天龍寺ヲ建ツ。^{○續府内備考。改撰江}

稿。江戸紀開。東京府村誌。東京近郊名所圖會。

天龍寺事

品川天龍寺

功德山天龍寺。駿河國有度郡大谷村大正寺末。下谷坂本。境内拜領地千五百坪。

起立ノ儀ハ開山一庭永見和尚、天正辛巳年^{○紀元二二四一年}。於品川寺地拜領仕、慶長十五庚戌年湯島^{○中}ノ替地被仰付、又ハ萬治二亥年當地^{○以上}ノ替地被仰付。

開山、一庭永見和尚。慶長十八癸丑年十二月三日寂。^{○以上}開山永見和尚天正九年^{○紀元二二四一年}。品川に建立、慶長十五戌年^{○紀元二二七〇年}。寺地替相願、湯島にて拜領、其跡無

住にて、庵地の如くにて有之^{○中}處。總寧寺哲尊和尚出府の宿院地ニ借用有之、哲尊和尚弟子寶鈿寶殿の兄弟有之、寶鈿直^{○中}ノ獨住ノ相成、寶鈿越前松岡天龍寺開闢引越^{○中}後、寶殿へ附屬御座^{○中}。

龍寺は同末にて、總寧寺借地引拂後^{○中}起立御座^{○中}。

——續府内備考

當寺もとは櫻田にあり。其後湯島に移り、後又今の所へうつれりと。改撰江戸志

天龍寺。除地六段二畝四歩。大龍寺ノ南隣ナリ。瑞雲山ト號ス。禪宗曹洞派。駿河國有度郡大谷村大正寺末。開基ハ越前宰相忠昌卿母堂清涼院殿ナリ。寛永十七年七月二十七日逝去。開山ハ一庭永見、慶長十八年十二月三日寂ス。寺僧云、下谷天龍寺ハ昔此寺ノ出張所ナリ、其故ハ品川ヨリ御城マテ程遠ヲモ

テ、下谷ニ於テ一寺ヲ建、住僧其所ニ居、召ニ從テ登營セリ。故ニ彼寺モ天龍寺ト名付、サレハアナカチ本寺ナラネトモ、後ハ下谷天龍寺住職替ル毎ニ、當寺ヨリ其人ヲ撰テ公ニ願ヒ奉リ、許ヲ得テ本寺ニ達スト云。下谷天龍寺ノ傳ニ、天正九年^{○紀元二二四一年}。永見品川ノ天龍寺ヲ創建セシカ、東照宮御時二世嶺育

ニ寄伏シ給ヒ、シハシハ召レテ拜謁ス。老僧遠路ノ往來ニ堪ス、御城近邊ニテ寺地ヲ賜ン事ヲ願上、慶

徳川氏入國以前

長十五年湯島ニテ替賜リ、元地ハ無住ニヒトシカリシヲ、國府臺總寧寺哲尊在府ノ時宿寺トシ、後遂ニ其弟子寶鈿シテ住セシム。後ニ轉シテ今ノ地ニ移レリト云。斯兩寺ノ傳區マナレハ、今姑ク並ヘ記セリ。本尊釋迦、坐像長七寸。客殿八間ニ六間半。

寺寶、古屏風一雙。古法眼元信ノ畫ト云傳フ。唐玄宗揚貴妃ノ圖ナリ。越前家ヨリ寄附スル所ト云傳フ。畫様ハ殊勝ナレト、著色ハ後人ノ潤色ヲ經シモノト見ユ。此畫ニツキ奇恠ノ説アリ。今トラス。

屏風一雙。鷹ノ畫ナリ。探幽守信筆。

屏風一雙。土佐家ノ畫、尤古色ナリ。筆者詳ナラス。

鐘樓。本堂ニ向テ右ニアリ。鐘ニ享保年間ノ銘アリ。

表門。東ニ向。柱間八尺。

瑞雲山天龍寺。

一千五十八坪。

禪。

駿河、大正寺末。

同所。○南品。

——新編武藏風土記稿

開山一庭永見大和尚。慶長十八年丑十二月三日寂。屏風一雙。

古法眼の畫と云。揚貴妃の圖也。いつの頃よかありし、この畫の内は笛をのさりし圖あり。その笛を揚貴妃の吹しとて、世の人こそりて此畫を見んことをこひしかは、うるさしとてひめ置、その後はみたりみ人み見することをゆるさたと云。

——江戸紀聞

天龍寺。字南番場ニ在リ、寺地面積七百七十七坪。天台宗。駿河國有度郡大谷村大正寺末派。天正九年辛巳創建。松平忠昌（越前宰相）母清涼院開基。僧永見開山。——東京府村誌

天龍寺は大龍寺の南隣に在り。瑞雲山と號之。曹洞宗にして、駿河國有度郡大谷村大正寺の末なり。開基は越前宰相忠昌卿の母堂清涼院なり。（寛永十七年七月廿七日逝去）、開山は一底永見和尚（慶長十八年十二月三日寂）。○中略

門に蒼龍岬の白字大額を掲ぐ。前大徳現東海建宗書と署せり。門内左右は梅林あり。石路を進めば本堂正面に在りて東向す。屋上棲鳩谷々の聲を聞く。○中略

寺寶に屏風二雙あるよし。一は唐玄宗揚貴妃の圖にて、古法眼元信畫、越前家の寄附なりといひ傳へ、此畫に就き奇奇の説ありといふ。一は鷹の圖にて、探幽守信筆、一は土佐家の畫尤も古色ありとぞ。今尙現存せるや否。——新撰東京名所圖會

附記。下谷○淺草區北淺草町。天龍寺ノ條参照ス可シ。

天正九年辛巳○紀元二二四一年。綱島祐清○左近。池上本門寺内ノ八幡宮ヲ今地○池上村根方。今大森區池上町。ニ移

ス。舊時林昌寺其別當タリ。社傳ニ此社ハ康元元年丙辰○紀元一六一六年。池上宗仲ノ勸進

セルトコロトイヒ、林昌寺ハ文龜三年癸亥○紀元二一六三年。創建、僧日迫ノ草庵トナス。新

編武藏風土記稿。本門寺由緒書。東京府村誌。

八幡社。根方○池上村ノ西北ノ方山上ニアリ。本社四間ニ六間。前ニ石階アリ。相傳フ。當社ハ本門寺ノ

開基池上右衛門大夫宗仲カ屋舖ノ内ニ立ル鎮守ノ社ニテ、其後本門寺境内本堂影堂ノ傍ニアリシカト、今ノ伽藍御建立ノ時此地へ遷サレシトソ。其頃村民傳左衛門カ先祖綱嶋左近ト云シモノ崇信シテ當社ヲ

徳川氏入國以前

池上本門寺
内八幡社附
林昌寺（法華）

造營セシト云。林昌寺持。

鎮守堂跡。本堂影堂門寺ノ背後ニアリシト云。神體ハ正八幡宮ナリ。勸請ノ由來ヲ尋ヌルニ康元元年九一六年。六月十四日鶴岡八幡ノ宮殿震動セリ。此時イツコトモナク當山ノ中ニアリシ幣帛毎夜光ヲ放テリ。時ニ池上宗仲密カニ鶴岡ノ影向ナル事ヲ知テ、小殿ヲ作りテ幣帛ヲ納ム。ソノ後弘安五年九四二年。九月二十八日日蓮開眼スト寺傳ニイヘリ。然ルニ天正九年一六三〇年。根方村ノ人綱嶋右近祐清ト云モノ、願ニヨリテカレカ地ノ内ヘ移セリ。

林昌寺。八幡社ノ側ニアリ。昔本門寺ノ僧福壽院日追上人ト云シ人閑居ノ地ナリ。此日追ハ道德高カリシカハ、夕、三昧ニシテ世ノ塵ヲ避テ、爰ヘ草庵ヲ結ヒタリシカ、後遂ニ一寺トナレリト云。日追ヨリ現住ニ至ルマテ二十四世ニ及ヘリ。サレト日追遷化ノ年月ヲ傳ヘサレハ、其起立セシモイツノ頃ノコトト云コトヲ知ラス。

本堂六間四方本尊三寶祖師ヲ安ス。境内墓所ノ側ニ坂アリ。猿坂ト呼。昔山林茂リテ猿多ク住リシ故是名アリ。

新編武藏風土記稿

鎮守堂。舊本堂影堂ノ後ニアリ。○由來、風土記ノ文ト同ジ。故ニ省略ス。天正九年辛巳一六三〇年。池上大坊十世日悅代。根方村綱嶋右近祐清ノ願ニ依テ、社ヲ右近所持ノ地ヘ移シ奉ル。此社地後ニ林昌寺ニ寄附ス。故ニ今林昌寺ニアリ。

池上本門寺由緒書

八幡社。本村上村。中央ノ偏南字根方ニ在リ。社地東西三十七間、南北三十五間、面積一千四百五十一坪。天正九年辛巳創建ス。明治六年七月村社ニ列ス。祭神譽田和氣天皇。末社二座、稻荷社瘡瘡神社。

祭日九月十五日。

東京府村誌

林昌寺。八幡社ノ南ニアリ。寺地東西三十五間、南北三十六間、面積九百七十五坪。日蓮宗。下池上村本門寺末派。文龜三年癸亥一六三二年。僧日追開基。

東京府村誌

山口來迎寺

山口堀内○入間郡山口村堀内ノ禪刹來迎寺ノ本尊車返ノ彌陀ハ、鎌倉時代ノ古佛ト傳フルモ、寺ノ開創ニ就キテハ明證ナク、開山僧順ハ天正十年壬午一六三二年。示寂ストイフ。

○新編武藏風土記稿。江戸名所圖會。武藏野話。

來迎寺(車返彌陀)

來迎寺事蹟

來迎寺。天光山無量壽院ト號ス。曹洞宗。多磨郡二又尾村海禪寺末。開山榮芝順富。天正十年一六三二年。六月十七日寂ス。今寺領十石ノ御朱印ヲ賜ハル。境内モ其寺領ノ内ナリ。昔文祿四年一六二五年。大野八右衛門ト云者田二反ヲ寄附セリ。ヨリテ慶安年中ニ至リ、先規ノ如ク御朱印ヲ賜ヒシナリ。本尊三尊ノ彌陀、立像ニテ、長三尺餘。眼中ヘ眞珠瑪瑙ヲ入ル。此像ヲ車返シノ彌陀ト呼。其所以ヲ尋ヌルニ、此像元奥州秀衡ノ守護佛ナリシヲ、右大將頼朝ノ所望ニ因テ、鎌倉ヘ持行ント、奥州ヨリハルハル携出、武藏國府中ノ車返村マテ來リシニ、此事鎌倉ヘ聞ヘシカハ、車ヲ牽來テ迎ヘケルニ行逢タリ。然ルニ此像鎌倉ヘ行クコトヲ欲セズ、コノ堀之内ノ地ニ安置セヨト告アリケレハ、迎ノ人々空シク車ヲ返シケルトナリ。夫ヨリカノ車返ノ地名モ起リシトイヘリ。脇土觀音勢至、長各四尺。此二像ハ運慶ノ作ナリト云。門前ニ建久八辰○建久八年。ハ丁巳ナリ。二月廿八日ト書セシ古碑立テリ、イカナル碑ナルコトヲ詳ニセズ。

徳川氏入國以前

八七

新編武藏風土記稿

還車阿彌陀如來。堀内村東光山來迎寺二股海禪寺末なり。といへる曹洞派の禪寺に安置せ。本尊阿彌陀如來ハ立像三尺、脇士觀音勢至ハ兩像ハ長二尺ありて各佛工運慶の作なり。本尊尊像共ハ唐草に龍膽の紋を細密ニ描畫したるもの云なり。相傳、往古奥州伊達の秀衡佛工運慶をして一刀三禮ホして彌陀觀音勢至一光三尊の佛軀を造らしむ。點眼供養の日生身の如來現然として來臨し、光明を放ち新佛を照し給へバ、新佛も又光明を放ち給へるとなり。其奇特世に著く遠近の道俗歸依渴仰せしめば、右大將頼朝卿是を傳へ聞給ひ、懇請頻なり。秀衡祕安ハ靈像なれども、將軍の嚴命默止ホたく速ホ承諾し、蓮輿を裝飾、武士數十人をして靈像を鎌倉へ贈りまゐらせんを途中、武州府中の邊とホ至せけるホ、蓮輿大盤石の如くホして更ホ動く事なし。右幕下其事を聞しめさき、鎌倉ハ本尊有縁の地ホあらざるへしと奥州ホ還さきん由命あり。是よりして其地を車返村と稱せとなせ。車返村今府中の近里ホあり。後靈示ホよりて此堀の内村ホ安し奉りたりと云。當寺門建長八年の古碑あり。昔ハ形まかぞの草葎なりしが、天正十年勅賜天德禪師榮芝順富大和尚の時一寺となる。よつて天德禪師を開山と稱す。

江戸名所圖會

山口領堀内村とこほりに大光山無量壽院來迎寺といへる、曹洞宗にて、御朱印十石を給り、本尊は彌陀にて、奥州秀衡の守本尊にして、鎌倉佛師運慶の作といへり。彌陀の丈四尺許。脇侍の菩薩二軀は二尺許にて、三尊の御衣に、秀衡の紋篠の葉のもやうこまかに有て、其金色のくらの結構美を爲し、作のおもむきなかくなみの佛師の作にあらず。東鑑に、清衡砂金穀物を鎌倉へ贈り、佛像を運慶に彫刻ませしことあり。此院の本尊もそのうちの佛なるべし。門前に石碑一枚あり。その圖、



車返の彌陀

來迎寺所藏

山口來迎寺ノ本尊、運慶ノ作トイフ。鎌倉末期ノ作ナラントイヘバ、縁起傳説ト符合セズ。長三尺三寸。車返シノ稱呼ノ由來ハ本文ニ詳シ。

新編武藏風土記稿

還車阿彌陀如來。堀内村東光山來迎寺二股海禪寺末なりといへる曹洞派の禪寺に安置を。本尊阿彌陀如來ハ立像三尺、脇士觀音勢至ハ兩像ハ長二尺ありて各佛工運慶の作なり。本尊坐座共ハ唐草に龍膽の紋を細密に描畫したるもの云なり。相傳、往古奥州伊達の秀衡佛工運慶をして一刀三禮ふして彌陀觀音勢至一光三尊の佛軀を造らしむ。點眼供養の日生身の如來現然として來臨し、光明を放ち新佛を照し給へば、新佛も又光明を放ち給へるとなり。其奇特世に著く遠近の道俗歸依渴仰せしめば、右大將頼朝卿是を傳へ聞給ひ、懇請頻なり。秀衡祕安代靈像なれども、將軍の嚴命默止をたく速承諾し、蓮輿を裝飾、武士數十人をして靈像を鎌倉に贈りまゐらせんやとる途中、武州府中の邊を至るに、蓮輿大盤石の如くふして更ふ動く事なし。右幕下其事を聞しめさき、鎌倉ハ本尊有縁の地よあらざるへしと奥州よ還さきん由命あり。是よりして其地を車返村と稱せとなり。後靈示ふよりて此堀の内村に安し奉りたりと云。當寺門の近里あり。山口領堀内村とこほりに大光山無量壽院來迎寺といへる、曹洞宗にて、御朱印十石を給り、本尊は彌陀にて、奥州秀衡の守本尊にして、鎌倉佛師運慶の作といへり。彌陀の丈四尺許。脇侍の菩薩二軀は二尺許にて、三尊の御衣に、秀衡の紋篠の葉のもやうこまかに有て、其金色のくらの結構美を爲し、作のおもむきなかくなみの佛師の作にあらざ。東鑑に、清衡砂金穀物を鎌倉へ贈り、佛像を運慶に彫刻ませしことあり。此院の本尊もそのうちの佛なるべし。門前に石碑一枚あり。その圖、

江戸名所圖會

車返の彌陀

來迎寺所藏

山口來迎寺ノ本尊、運慶ノ作トイフ。鎌倉末期ノ作ナラントイヘバ、縁起傳説ト符合セズ。長三尺三寸。車返シノ稱呼ノ由來ハ本文ニ詳シ。



車
渡
心
願
望

此像通に普合す。其三以三寸。中基に、辨別、由來ハ本文ニ指シ。
山口來度等、本尊、蓋蓋、骨トナリ、兼食未思く消ヤモクイトハハ、

※ 既 心 願 望



南畑西藏院
萬藏院
(修驗)

西藏院事蹟

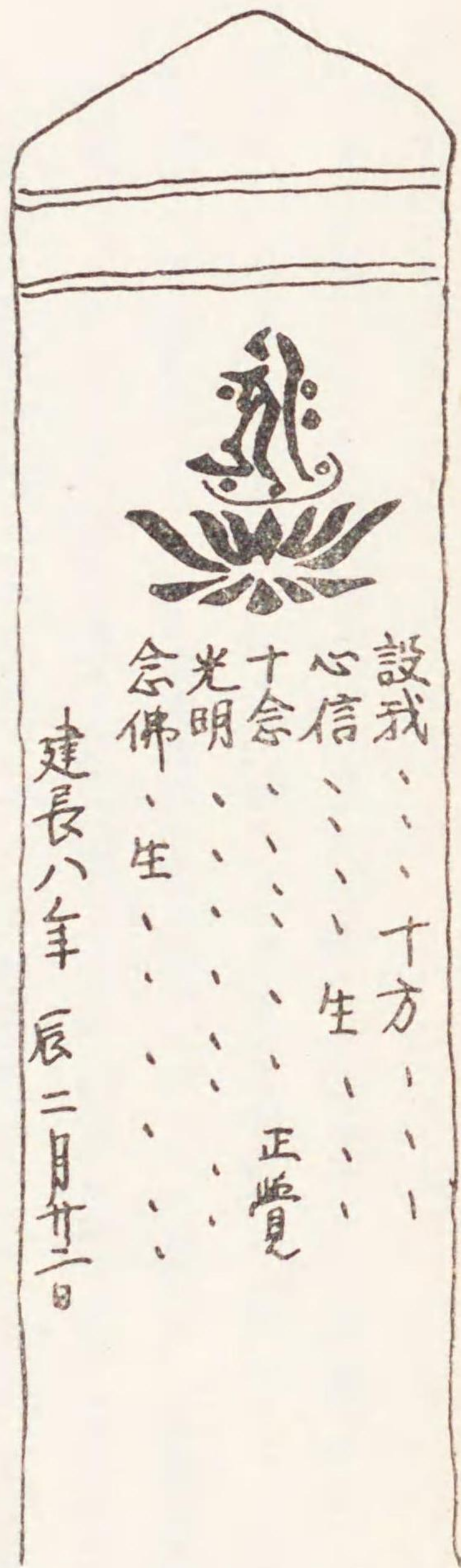

—武藏野話

下南畑○入間郡南畑村ノ西藏院萬藏院ハ眞言宗ノ古刹ナルモ起源明ナラズ。恐ラク應永頃ノ創建力。但中資信○筑後守ヲ應永草創ニ縁アリト説クハ誤ナリ。資信天正十年壬午○紀元二二四二年ニ殺サレ、其子資親西藏院ニ遁世シテ行阿ト稱シ、行阿ノ子如道ヨリ修驗道ニ歸ス。萬藏院モ亦如道ヲ修驗ノ開祖トナスニ似タリ。兩院トモ二十玉院ニ屬ス。○江戸名所圖會。新編武藏風土記稿。武藏野話。武藏通志。○十五院參照。

西藏院

西藏院 同所○南畑十五玉院より四町許西にあつ。本山派の修驗にして、東廓山觀音寺と號す。本尊正觀音ハ座像。御長五寸八分。弘法大師の彫造にして、古大師此地に至り給ひし頃、靈夢に依てこきを造給ふと云傳ふ。此堂字ハ新造りにし。今ノ製ハ異なり。應永年間古谷七郷の領主中筑後守資信といへる人、資信何人なる事知るべからず。按に軍鑑、建久六年乙卯三月十日乙未、將軍

徳川氏入國以前

家東大寺供養に達しめん爲ま、南都東南院に著御、供奉の人の中に、那珂中左衛門尉、又同建長二年庚戌三月一日、開院殿造齋雜掌の人の中に、現理左衛門入道など、云五人を擧たり。中ハ瑠璃の誤ららん歟。没落の後當寺住僧ハ縁をあるまより、其嫡男資親當寺に入て世を忍び、入道して行阿と號に。資親中氏の祭祀絶ん事を悲み、其子某を修験の僧に託して、號て如道と云。則當寺ハ住せしむ。此時より當寺ハ修験の法流となれりと云。其先ハ眞言の古刹なり。去のまじより遙の後、天正以來四海承平の時に至り、御當家より觀音面田の地を賜へり、御祈禱を命せらまじしとなり。寺僧云、資信法號茂無寂大禪門と號に。應永六年癸卯元二〇五九年卒。此地より二里ハ谷上郷村と云地也、善仲寺と號せる禪林あり。其寺境ハ中筑後守が居城の地なりといひて、古き石塔あり。碑面に無寂大、應永六月十六と二行に彫付たれども、以下の文字は磨滅して讀得べからず。又同じく傍に其家臣の碑と稱せるものありて花庭大師康正三年と彫付てあり、尤不審とせべし。百八燈供養古碑。高サ三尺七寸ばかり、巾一尺一寸餘の青石にして、碑面ハ三尊の種字および眞言を刻し、左右ハ孫子彦子一結衆等敬白、文安二年乙丑十月とあり。寺僧ハ資信菩提のため、其氏族の輩の建る所なりといへども、いまだ考へず。

江戸名所圖會

西藏院。同寺。玉略ノ末ニテ、東廓山ト號シ、是モ萬藏院ト同ク十玉院ノ役僧ヲ兼ヌ。本尊正觀音、坐像長五寸餘。昔弘法大師此地ニ止宿アリシ時、夢想ニ由テ彫刻セリト。寺傳ニ云。當院開祖ハ中筑後守資信ノ嫡孫如道ナリ。資信没落ノ後、其子藏人資親シバシ當院ニ世ヲ通レ、入道シテ行阿ト號セリ。中氏ノ祭祀絶ん事ヲ悲ミ、己カ一子ヲ修験トセルハ則如道ノコトニシテ、此時ヨリ子孫修験トナレリト。是等ノ傳ヘニヨレバ、前院萬藏院。當院共ニ彼資親カ子如道ヲ開祖トセシナルニヤ。此外中筑後守資信無寂大禪門應永六年元二〇六九年卒シ、古谷上村善仲寺ニ葬リシコトナド傳レド、萬藏院ニ載ル古尾谷信秀コソ應永六年ノ卒ニテ、彼資信ハ天正十年元二〇四二年ノ卒ナル事善仲寺ニモ見エタレバ、全ク年代モ合ズ。オモフニ信秀資信ガコトヲ混シ傳ヘテ、五ニ誤リアリト見ユレバ、其實ハ知ガタシ。猶古谷上村善仲寺モアハセ見ルベシ。

稻荷社。金借稻荷ト呼ブ。村内西藏院ノ持。

善仲寺。中略寺傳ニ天正ノ比當所ノ人中筑後守資信、法謚安養院怡岩善仲居士、僧性翁慶守ヲ開山トシテ創建スト。サレバ始ハ資信ガ法號ノ字ヲトリテ安養山善仲寺ト號セシニヤ。元祿十三年第六世僧祖梁ガ鐘銘ニハシカ記セリ。然ルヲ山號ヲ改シヲイカニト云ニ、カノ鐘銘ニ、善仲寺者古尾谷殿城跡、資信主君爲古尾谷殿開基當寺云云、又古過去帳ニ、當寺開基古谷院安養無着居士、應永六癸卯十二月廿八日、古尾谷近江太郎信秀トアリ。此等ニヨレバ資信主家ノ爲ニ營シ寺院ナル故、後ニサカノホリテ信秀ガ院號ヲトリテ山號トセシナラン。中略小田原役帳ニ伊東内尾形古尾周防トノス。是永祿二年元二〇一九年ノ改ナレバ、周防ハ中筑後ガ仕ヘシ古尾谷氏ナルニヤ。筑後ガ没セシハ天正十年十二月六日ナレバ、大概時ヲ同フセシナルベシ。中略

新編武藏風土記稿

中資信墓。同寺。善中略境内ニアリ。一叢ノ小丘ヲナス。寺傳云、天正十年壬午十二月六日、資信筑後守本村古谷村ニ於テ其舅某ノ爲ニ誘殺セラレ、一家離散ス、因テ土人遺骸ヲ此ニ葬リ、法名ヲ安養院怡岩善仲ト云。資信ハ古尾谷氏ニ屬シ、本寺善中略ハ其創建スル處ナリ。子資親藏人。通レテ下南畝西藏院ニ住シ、薙髮シテ行阿ト號シ、其子亦僧トナリ如道ト云。西藏院寺傳又三島村中氏アリ。亦資信ノ子信重ノ後ナリト云。中氏家系

武藏通志

同所中略小地名山形といふ地に西藏院といへる修験あり。古谷七郷の城主中筑後守資信といへる人の裔といふ。この人應永六年元二〇五九年に歿して後、其子眞言宗東郭山觀音寺觀音寺ト稱セシコトハ記サズ。といへる寺に居住し修験となりてより、子孫今につゞけり。觀音料として除地六畝あり。觀音堂いづれの時造立

徳川氏入國以前

せしや、今に存在せり。古き事二百年餘の造作にてもあるべし。今に世々此所に住職す。墳墓の地ある所の石碑三枚左に圖す。

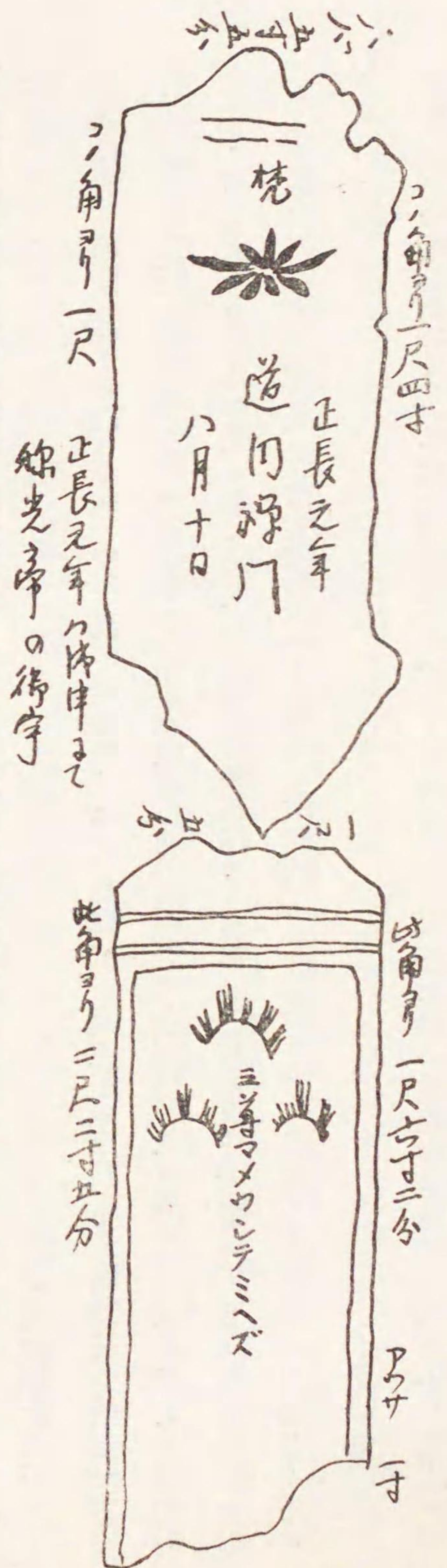

外に碑一枚あり。是は筑後守歿して無寂大禪門と號す。子孫等菩提の爲百八燈をもて供養せし碑なりといふ。即其圖左の如し。
○新風土記稿ニヨレバ筑後守資信ハ天正十年ノ卒トアレバ、コレモ信秀トノ混同ナラム。

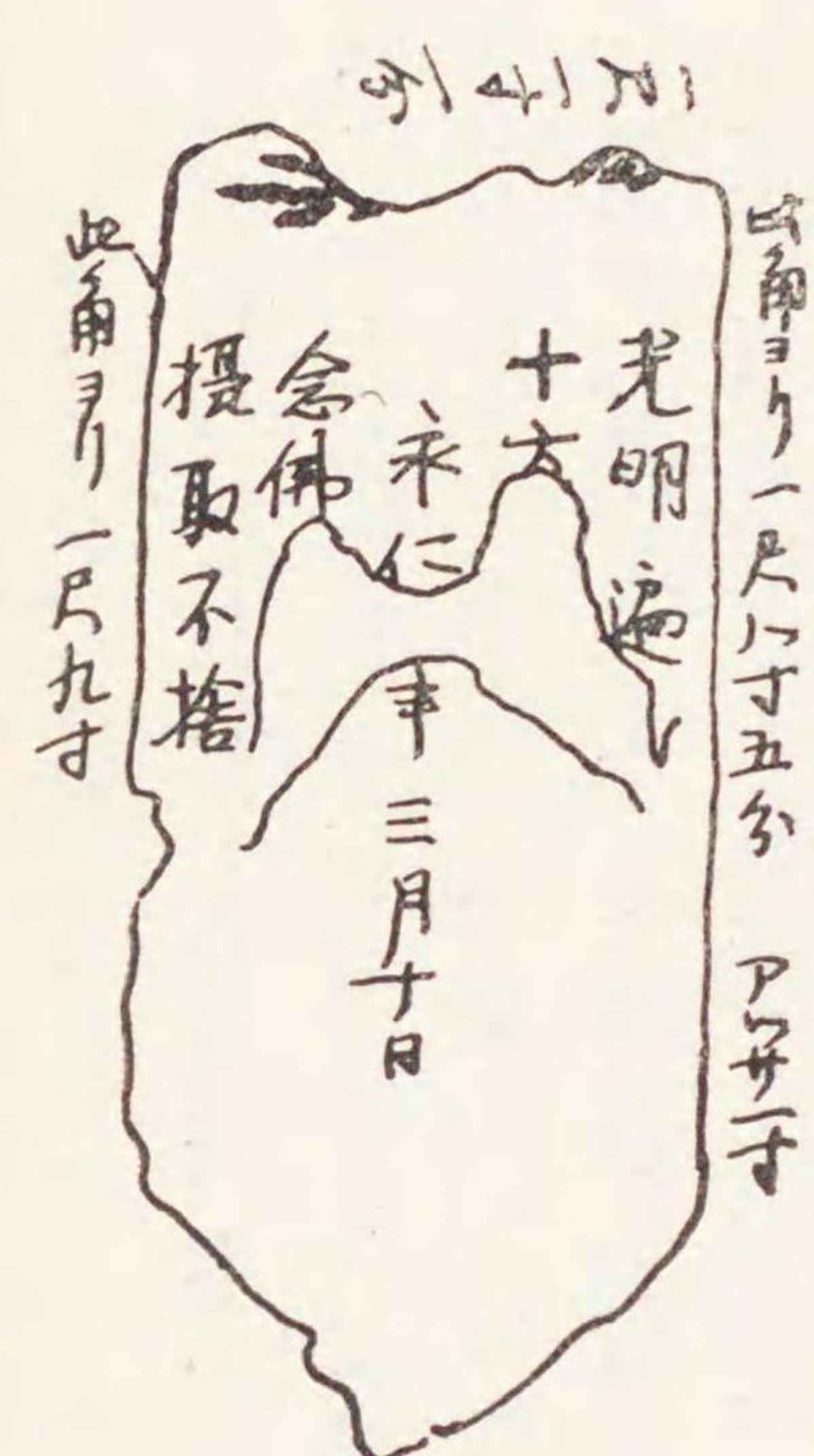

萬藏院事蹟

萬藏院

武藏野話



萬藏院。本山修驗、十玉院ノ末ニテ本山ノ役僧ヲ兼ヌ。西廓山ト號ス。本尊不動ヲ安ス。開祖ハ古尾谷筑後守、法諡無寂ト云シモノ、苗裔ナリトノミ傳フ。此筑後守ハ應永年中ニ卒セント云。按ニ古谷上村善仲寺ノ開基ヲ古尾谷近江太郎信秀、法名古谷院安養無寂、應永六年癸卯十二月廿八日卒ストアリ。是ニ據レバ筑後守某ト云ハ即チ近江太郎信秀ガ後ノ名ナルニヤ。サハイハ唯苗裔トノミ傳レバ、當院ノ開基ノ事ハ詳カナラズ。
○上掲西藏院ノ條ニハ、前院(萬藏院)當院共ニ後資親ガ子如道ヲ開祖トセシナルニヤトアリ。

阿蘇明神社。當社勸請ノ年歴ハ傳ヘサレト、社内ニ古キ棟札二枚ヲ藏ス。其一ハ最古色ニテ阿曾ノ二字ノミ僅ニ見ユ。一ハ永正元甲子年一六四年。七月當別萬藏院造營セシ由ノセタレバ、古社ナルコトハ論ナシ。此社内ニ稻荷ノ小祠アリ。

徳川氏入國以前

八幡社。村^{○下南ノ鎮守ナリ。}是モ鎮座ノ年歴ハ知サレド、難波田彈正此地ニ居住ノ時鎮守トセシ由云傳フレバ、天文ノ頃既ニ鎮座アリシコト知ベシ。

末社。金比羅社。天王社。稻荷社。

氷川社。是モ社内ノ鎮守ナリ。神體ハ石劍ノ類ニテ、青石ヲモテ作レリ。長一尺、幅廣キ所ニテ三寸五分。共同上ニ出ス。此社内

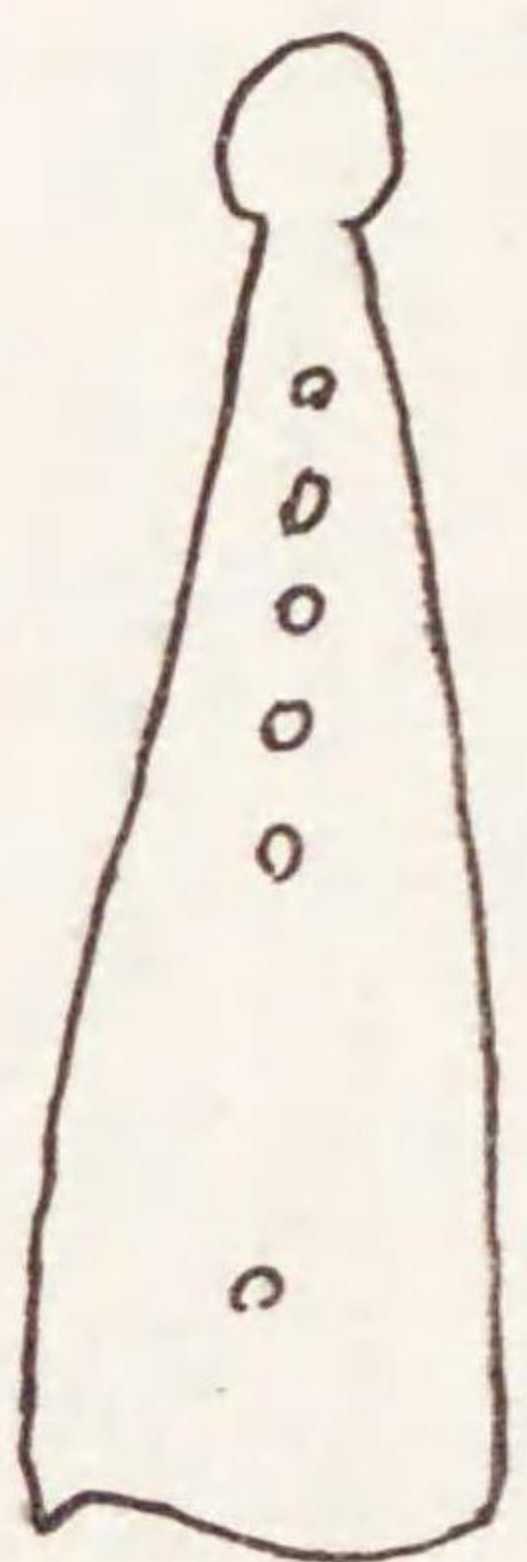

ニモ稻荷ノ小社アリ。

以上三社ハ村内萬藏院ノ持。

——新編武藏風土記稿

阿蘇明神祠。西藏院より西南の方三丁計あり。同所本山派修驗萬藏院奉祀の宮なり。
萬藏院も中筑後守の後裔權大僧都源海法印の

永正元甲子年

奉造立阿蘇大明神本殿成就所

七月大吉祥日 別當本山修驗萬藏院

——江戸名所圖會

馬込兩八幡

馬込^{○大森區馬込町。}ニ八幡祠二社アリ。一ハ舊宇宮下^{○馬込町西三丁目。}ニ在リテ、長遠寺ヲ別當ト

シ、他ハ千束^{○南千束町。}ニ在リテ別當寺ハ觀行院ナリキ。兩社ノ創建時代ハ不明。長

同牌後面、

天下太平國土安全氏子繁^{此下文字讀得べからむ。}

一、馬込八幡(長遠寺)蹟事

遠寺ハ元弘頃ノ開基トイフモ詳ナラズ。唯觀行院ノ開山榮定ハ天正十年壬午^{○紀元二二四}

馬込八幡(長遠寺)

八幡社。除地一段二畝十歩。村^{○馬込村。}ノ中央木原專三郎自長カ采邑ノ内ニテ。社地モ地頭ヨリ所務ヲ免除スト云。勸請ノ年歴詳ナラス。今村内ノ總鎮守トス。神體ハ正八幡ニシテ、甲冑ヲ帶シ馬ニ乗タル畫像ナリ。本社二間半ニ三間、拜殿二間ニ四間。前ニ石ノ鳥居ヲタツ。祭禮年々九月十五日。イカナルユヘニヤ、昔ヨリ村内小名十三谷ト云所ノ百姓等ヨリツトヒテ神樂ヲ奏スルヲ永式トス。

末社稻荷社。僅ナル祠ナリ。疫神社。コレモ同シ。

別當長遠寺。除地六畝。社地ノ北ニ隣レリ。新義真言宗。山城國醍醐三寶院ノ末。海岳山大乘院ト號ス。村ノ舊記ニ、定海ト云僧當寺ヲ草創シテ後、元弘二年ニ寂セリト見ユ。サレハ此人開山ナルヘシ。今寺ニテ開山トスルハ定尊法印ナリ。此法印其事歴寂年ヲ傳ヘサレハ、何ノ頃トモ云カタケレト、思フニ中興ノ僧ナルニヤ。後元祿ノ頃快慶法印ト云僧ノ住シ時、當寺ヲ興起シテ檀林寺格トセシニヨリ、今ハ此法印ヲ中興開基トス。客殿六間四尺餘ニ八間半。本尊不動尊ノ座像ヲ安ス。門ハ客殿ノ正面ニアリ。海岳山ノ三字ヲ扁ス。

鐘樓。九尺四方。鐘ニ銘アリ。其末ニ延享四年ト彫ル。全文ハ考證ニ益ナケレハ略セリ。
伊勢宮。除地二段三畝四歩。村^{○馬込村。}ノ東北ノ方ニアリ。社ハ六尺四方。是モ勸請ノ年歴ヲシラス。長遠德川氏入國以前

寺ノ持ナリ。

羽黒權現社。年貢地十歩。小名根小谷梶原屋敷ノ内ニアリ。社ハ二間四方。拜殿二間ニ三間。勸請ノ年
代ヲ傳ヘサレトモ、古木枝ヲクテ、イト古キ社地ト覺ユ。是ラニヨリテ思ヘハイカサマニモ館ノアリ
シ頃ヨリノ社ナルヘシ。祭禮年々九月廿九日。長遠寺ニテ其祭事ヲ司リ、神樂ヲ神前ニ奏ス。百姓縫左
衛門カ持ナリ。

——新編武藏風土記稿

馬込八幡宮。同所○萬福寺より三丁はかり坤の方池上道にあり。當社は梶原氏累代の鎮守なり。

——江戸名所圖會

八幡社。字宮下ニ在リ。社地東西三十三間、南北十七間、面積四百三十坪。祭神譽田和氣天皇。創立年
月詳ナラス。明治六年三月村社ト爲ル。本社五座、三峯社氷川社稻荷社高木社北野社。祭日十月十五日。
境内老樹多シ。

——東京府村誌

馬込八幡社は、馬込村字宮下に在リ。門前木製の鳥居を建て注連を掛く。○中略素木造りの門を入れれば石
燈籠あり。明和四丁亥年云々と見ゆ。左に神樂殿あり。正面社殿は厚二尺餘の茅葺にて、奥殿は二重垂
木なり、正八幡宮の扁額を掲ぐ。慶應元乙丑年龍峰修書と署せり。

境内小社二字、神庫一棟あり。老杉林立す。社前に喬松あり。梢上所々に宿瘤を認む。風土記稿云

○中略勸請の年歴詳ならず。今村内の總鎮守と也。

創立の年月は右の如く明ならざれども、古き神社には相違なかるべし。

長遠寺は馬込八幡社の北隣に在リ。海岳山と號し、大乘院と稱す。眞言宗新義派にて、山城國醍醐三寶

院の末なり。

本堂は茅葺にて東面す。南側に觀世音と弘法大師とを安置せる堂あり。弘法大師は府内八十八個所中の
札所にて、目黒より此に至る沿途に高砂講の建てし案内札あり。觀世音は鎌作觀世音と稱す。共に參詣
せる者多し。

——東京近郊名所圖會

二、馬込
八幡(觀
行院)事蹟

觀行院。境内年貢地一畝二十二歩。村○馬込村ノ中央ニアリ。是モ圓乘院ト同門徒ナリ。○圓乘院ハ村
内長遠寺末潮音山

ト號ス。開山ハ榮定法印。天正十年○紀元二
四二年寂ス。本尊不動尊客殿ニ安ス。

八幡社。地頭免除六畝二十九歩。村ノ飛地ノ内千束池○大森區
南千束町ノ側ニアリ。古松樹數株繁茂シテ社頭ヲ

覆ヒ、又池ニ臨ミシ地ナレハ景色モツトモ勝レタリ。本社ハ二間四方ニシテ、拜殿二間半ニ三間。前ニ

石階十六級アリテ、其下ニ鳥居二基ヲタツ。勸請ノ年歴詳ナラス。今村内ノ鎮守トセリ。祭禮年々九月

廿三日。社傍ニ庵室アリ。觀行院ヨリ僧ヲ置キ守ラシム。

末社、稻荷社。小祠ナリ。

——新編武藏風土記稿

八幡神社は千束池の彼岸に在リ。池を隔て、鳥居を臨む。社殿は石階十六級の上に鎮坐し、老松社頭を
覆ふ。創立の年月詳ならず。村社にして、祭典は九月二十三日なり。

——東京近郊名所圖會

八幡社。飛地字千束ニ在リ。社地東西二十五間、南北二十二間四尺、面積五百六十八坪。祭神譽田和氣

天皇。祭日九月二十三日。

——東京府村誌

天正十年壬午○紀元二
四二年。匝瑳信利戸ヶ崎○北葛飾郡
戸ヶ崎村ノ富士淺間社ニ鰐口ヲ寄進ス。○新篇
武藏風

土記稿。
武藏通志。

徳川氏入國以前

戸ヶ崎淺間
社鰐口寄進

戸ヶ崎淺間社事蹟

戸ヶ崎淺間社

戸ヶ崎村ハ戸ヶ崎郷ト唱フ。小田原役帳ニ、戸ヶ崎ノ内四十七貫文匠瑳藏人佐領スル由ヲ載ス。又村ノ鎮守淺間社天正十年○紀元二四〇二年ノ鰐口ニ、下總國戸ヶ崎郷富士淺間大井檀那匠瑳大隅信利ト彫リ、及ヒ村

内西福寺ニ匠瑳氏ノ墳墓モアレハ、當時匠瑳氏ノ領地ナルコト知ラル。

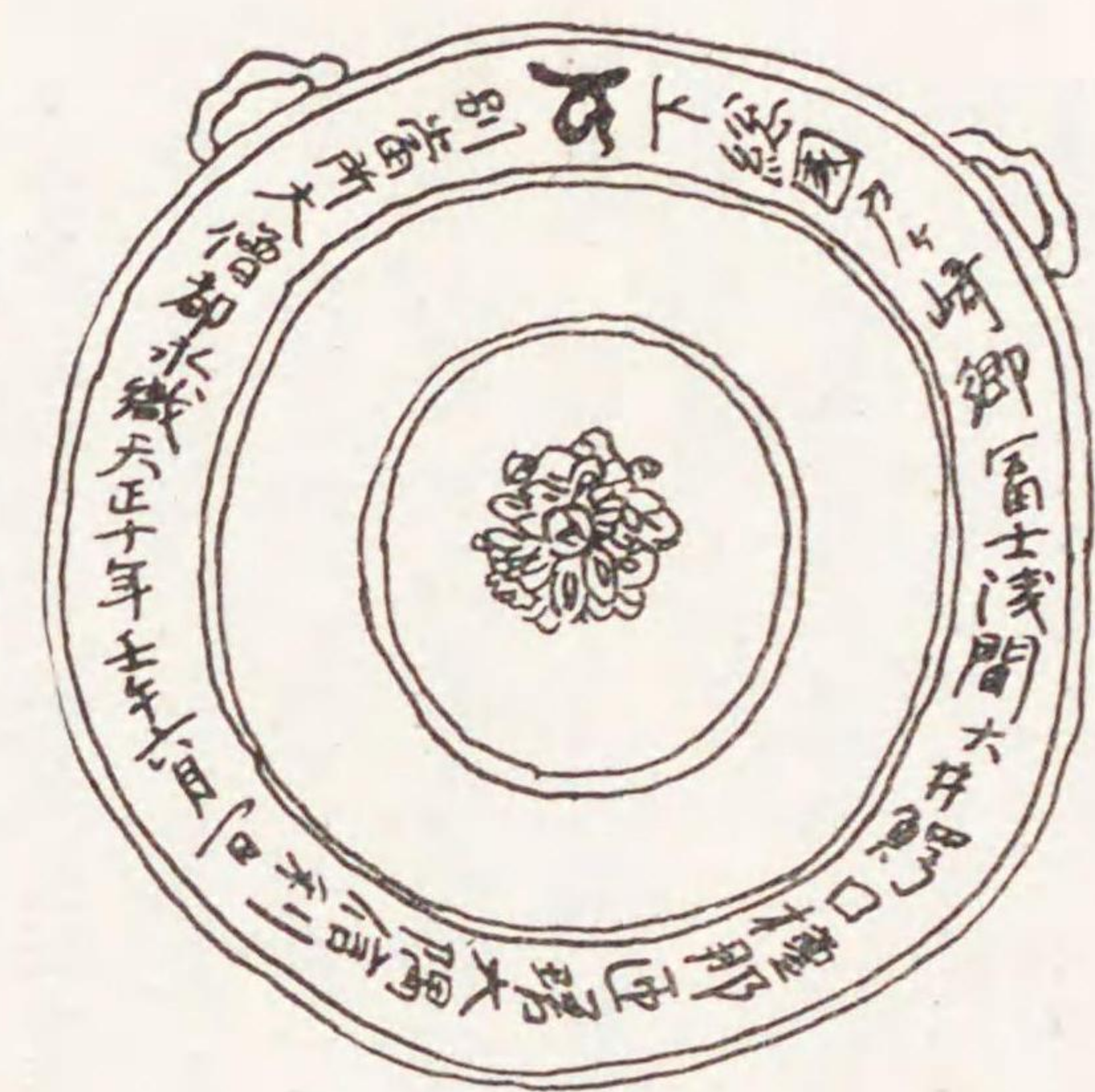

富士淺間社。高サ二丈許ノ塚上ニアリ。本地佛十一面觀音ヲ安ス。觀音寺持。當社ハ古キ勸請ニシテ、天正十年○紀元二四〇二年ノ鰐口ヲ掛ク。其圖ヲ左ニ出ス。圖ニ載ル匠瑳大隅信利ハ當時近郷ノ領主ニシテ、此境内ハソノ屋敷跡ナリト云。又村内東ノ方ニ下屋敷ト唱フル地アリ。土居及ヒ馬場跡ナトアリシカ、今ハ水田トナレリ。コレモ信利カ下屋敷ナリト云。匠瑳氏ノ墓ハ下ニ載ス。

西福寺。同宗。○新義眞言宗。上小松村正福寺末。龍光山地藏院ト號ス。境内ノ板碑ニ逆修權律師祐海文明十二年庚子○紀元一四〇〇年十一月二十一日ト彫レリ。是ヲ中興開山ノ碑ナリト云。按過去帳朔日ノ下ニ、西福寺開基檀那匠瑳一門道貴大隅殿妙高御内方ト記シテ年代ハノセス。大隅モシ淺間社ニ鰐口ヲ寄附セシ大隅信利ナランニハ、此人ノ先世ニテ開基セシナラン。又境内匠瑳氏ノ墓ニ、慶長九甲辰曆妙順禪定尼匠瑳庄左衛門老母ト彫ルヲ古トシテ、寛文三癸卯匠瑳庄左衛門ニ至ルマテノ碑四基ヲ建ツ。

子孫今村内ニハ絶タリ。昔當村ヲ匠瑳藏人佐カ領セシコトハ、已ニ村名ノ説ニ辨セリ。樓門。樓上ノ鐘ニ天明五年二月ト鐫ル。太子堂。極樂寺。西福寺門徒。本尊彌陀ヲ安ス。天神社。

香取社。村○戸ヶ崎村ノ總鎮守トス。本地佛十一面觀音ヲ安ス。明曆二年再建ノ棟札アリ。西福寺持。

——新編武藏風土記稿

淺間神社。

戸崎村上平井町ニアリ。域内二百七十坪。木花咲耶姬命ヲ祀ル。創建詳ナラズ。社地小丘ニシテ、高二丈許。古鰐口アリ。天正十年壬午○紀元二四〇二年六月一日下總國戸崎郷此時既ニ武藏野ニ入、蓋戰國ノ際舊稱ニ仍ルナリ富士淺間大井鰐口、檀那匠瑳大隅信利、別當所大僧都永識ト彫ス。匠瑳氏ハ某藏人永祿ノ頃本村四十七貫文ノ地ヲ領ス。小田原役帳信利蓋其後ナリ。村内中西福寺ハ龍光山地藏院ト號シ、眞言宗ニシテ、域内七百坪。亦匠瑳氏ノ開基ニシテ、境内累世ノ墓存ス。

——武藏通志

上平井○葛飾區上平井町ノ法華宗圓成寺ノ開山日和○紀元二四〇二年天正十年壬午○紀元二四〇二年ニ示寂ス。以テ

寺ノ草創時代ヲ知ルベシ。○新編武藏風土記稿葛西志。東京府村誌。

圓成寺。日蓮宗。下總國中山法華經寺ノ末。黄金山法運寺○法運院ノ誤カト稱ス。本尊三寶。開山日和。天正十年○紀元二四〇二年。寂。

徳川氏入國以前

七面明神社。三十番神ヲモ安スルユヘ、土人或ハ三十番神堂トモ稱ス。

神明社。村ノ鎮守ナリ。圓成寺持。

圓成寺。日蓮宗。中山法華經寺末。

圓成寺。村○上平ノ中央ニ在リ。寺地東西三十一間、南北十九間、面積五百九十坪。日蓮宗。下總國中

山法華經寺ノ末派ナリ。天正中ノ創建ニテ、僧日和ヲ開山トス。

天祖社。村ノ北方ニ在リ。社地東西十四間、南北三十六間、面積五百四坪。大日靈尊經津主命武甕槌命

三座ヲ祀ル。村ノ鎮守ナリ。舊神明社ト稱ス。維新後今ノ社號ニ改マル。明治 年 月村社ニ列ス。祭

日九月十日。

——東京府村誌

新倉滿願寺
(眞言)

上新倉○足立郡
新倉村ノ眞言宗滿願寺ノ開基ハ不詳ナルモ、天正二十年癸未○癸未ハ十
一年ナリニ示寂

ノ住僧アレバ、ソレ以前ノ創建ト推想サル。○新篇武藏
風土記稿

滿願寺。牛房山ノ下ニアリ。小門ヲカマヘ肅々タル寺院ナリ。是モ眞言宗新義三寶寺ノ末ナリ。萬政山

ト號ス。客殿ハ二間四方、庫裏ト一棟ニ作り、本尊ハ聖觀音ノ古佛眞ノ九重座ナリ。開山詳カナラサレ

ト、此寺ノ過去帳ニ住持定尊法印天正廿年癸未○天正廿年ハ文祿元年ナリ。癸未
ハ天正十一年ナリ。元年ニアラズ。十一月朔日寂トアリ。此法印ノ

開山ニヤ。イツレニモ古キ寺院ナルヘシ。——新編武藏風土記稿

勝興寺(禪)
草創

天正十年壬午○紀元二
二四二年。禪僧春積○雪
庭。麴町清水谷ニ勝興寺ヲ建ツ。後四谷○南
寺町ニ移

ル。○江戸志。江戸紀開。續府内備考。
東京通志。新撰東京名所圖會。

勝興寺事蹟

勝興寺

法輪山勝興寺。

禪。

クマカヘ東行院○東竹
院カ末。

同所○南
寺町。戒行寺ノ並。

開山、雪庭春積大和尚。

寺中 清岩院、谷田院。

——江戸志

法輪山勝興寺。

禪。

熊谷東行院末。

四千五百六十坪。

同所○南
寺町。

開山、雪庭春積大和尚。○下
略

——江戸紀開

法輪山勝興寺。武藏國東行院末。四谷南寺町。境内古跡拜領地四千五百六十坪。

起立、天正十壬午○紀元二
二四二年。最初麴町清水谷ニ地處拜領仕ハ處、寛永十一甲戌年十二月、當所ニ替地被

仰付ハ。

開山、本寺四世雪庭春積和尚。寛永四卯年九月三日寂。世壽八拾三歲。○下
略

——續府内備考

勝興寺。六番地○南
寺町。に在リ。法輪山と號シ。禪宗。熊谷東行院末。開山雪庭春積和尚。昔は寺中に清岩

谷田兩院ありしが、今は亡し。墓地は五番地。

——新撰東京名所圖會

法輪山勝興寺。

同町○四谷
南寺町ニアリ。域内九百九拾五坪。曹洞宗。天正十年壬午麴町清水谷ニ創建シ、久下村○大里
郡東竹院

四世僧春積○雪
庭ヲ以テ開山トナス。○春積寛永四年
九月三日寂ス。寛永十一年甲戌十二月此地ニ移ス。

——東京通志

金杉安樂寺
(淨眞)草創

天正十年壬午○紀元二
二四二年。一向僧良信、芝金杉○芝區金
杉三丁目ニ安樂寺ヲ建立ス。○續府内備考。新
撰東京名所圖會。

圓覺山安樂寺。

京都本願寺末。

芝金杉。

徳川氏入國以前

境内百六十五坪。起立儀、天正十午年○紀元二四三年。二御座。開基、釋良信。寛永十六卯年五月十四日寂。本堂。五間四方。

本尊、阿彌陀如來。立像、裏書、准如上人。

阿彌陀如來。立像、丈一尺六寸。行基菩薩作云傳。

親鸞聖人繪像。裏書、准如上人。一幅。

准如上人眞影。裏書、良如上人。同。

三朝高僧眞影。裏書、同。同。

蓮如上人繪像。裏書、法如上人。同。

聖德太子繪像。裏書、良如上人。同。

金杉濱町。町内に寺院多し。曰く、安樂寺。略。○下

——續府内備考
——新撰東京名所圖會

東江寺（天台草創）
多田藥師

東江寺事蹟

本所番場○本所區東駒形一丁目。ノ天台宗東江寺ハ天正十一年癸未○紀元二四三年。ノ起立ト傳フルモ、ソノ境内ナル有名ナル藥師堂ノ攝津國多田ヨリ移リシハ、或ハ慶長トイヒ、或ハ寶永トイヒ、正確ナル年代ヲ知ラズ。○江戸惣鹿子。再校江戸砂子。江戸志。江戸紀開。續府内備考。葛西志。江戸名所圖會。武江年表。東京通志。東京府誌。新撰東京名所圖會。

東江寺（多田藥師）

多田藥師本尊ハ攝津國多田山より故ありて此所に將來。

鎮守七渡稻荷大明神、當所の地主神にして、往昔より鎮座、其とし免何きの世も勸請せしにや、當寺開基已前なきは知る人なし。此神里人に託して、吾漢土よ渡る事七度、皆是佛法王法守護の爲なりと。依て神號を七渡大明神と云。近世印行の類書に共に三渡稻荷と記す。誤なり。當社の棟札一枚あり。天正三年二月廿五日とあり。是も再興の棟札なれば、鎮座の年曆不詳。

多田藥師。玉嶋山明星院東江寺。

上野末。

——江戸惣鹿子
——牛島、大川を參。

本尊藥師は多田滿仲朝臣の守佛之。脇立不動毘沙門へ同惠心の作。

鎮守、三渡稻荷大明神。元三大師堂。鎮宅靈符本尊堂。地藏堂。

——江戸砂子

玉嶋山明星院東江寺。

天台宗。

上野末。

同所。○牛嶋、大川端。

開山、

天正十一癸未年起立。

多田藥師。畧縁起云、村上天皇御宇天徳二年○紀元一六一八年。多田滿仲公四十七歳の御時、攝劔多田より有て、惠心僧都茂御頼、藥師如來不動毘沙門を御造立あり。龜山院御宇文永二年○紀元一一五五年。春國中大亂及び、兵砂羅連山より來り堂塔淺焼失ふ。一山大衆悲み、三尊と惠心御自筆の法華經並滿仲公本尊へ自分備へ給ふ佛器石の唐櫃に入奉り、山の麓に埋む。三百三拾四年淺過、慶長元年○紀元一五六六年。不思議の告有て、多田宗玄と云人是を掘出せ。九月八日之。夫より京都東山邊に安坐の所、程なく東武より下り、今の所より安置。鎮守三度稻荷社。鎮座靈符本尊堂、元三大師堂。地藏堂。

徳川氏入國以前

——江戸志、江戸紀開

境內除地、千百七拾九坪、外御年貢地百三拾八坪。

起立之儀、天德二年、村上天皇之御宇、攝津國多田之里、よゐて源朝臣滿仲公、七堂伽藍御建立之草創也。沙羅蓮山石峰寺之號し、本尊藥師如來安置之靈場ニ御座也。

開山、比丘聖珊多田宗玄より藥師尊像を相傳開山仕由申傳也。聖珊卒年相知不申也。中興開山淳海法印、貞享元年藥師堂再興仕也。元祿十一年戊寅七月廿三日卒。

藥師堂。表間口四間二尺、奥行四間五尺。

本尊、藥師如來。惠心僧都作。

脇立。不動明王、各金立像、長四寸五分、毘沙門天、長四寸五分、

前立。藥師如來、長九寸、運慶作、

脇立。日光大士、各木立像、月光大士、長一尺、

沙羅蓮山石峰寺之緣起

當山藥師善逝多田滿中護神之靈佛也。延喜十二年生、貞元二年出家、曰沙彌滿慶。長德三年八月二十七日卒。

惠心院僧都源信之作也。世言惠心也。天慶五年生、寬仁元年卒。有不動明王毘沙門天之二尊、同作。

當天德二年御宇村上天皇、滿仲四十七歲、於攝津國多田里、創立伽藍、中堂講堂始就焉、滿仲傾心台教、具經營之法、

中堂十二間、表二六、之弘警。安置靈像、質金、長六寸、納、中堂本尊之頂中云。普施圓通之惠、潛仰國家之齊治焉。山號沙羅蓮、寺名石峰。貝葉露濕、梵唄長音。朝野以崇、遠近以敬、臺嶽之月照法水之床。教門之風吹清淨之園。及

文永乙丑之歲二年、國中大亂。兵逼我山、髮汚佛閣。醫王藏石函已數百年。人莫知其所以。一山大衆、讀曰、寺

門廢興有時、尊像不可落灰。伽藍丘墟而聖跡一時滅之、苟可嘆焉。隱顯有時、怪光射天。慶長元年丙申春、夜夜當沙羅蓮山之上、有光、土人怪之。

有多田氏宗玄、聽而疑之、必有黃金子、此心竊欲之。一夜夢能藥師、瑠石之五字云。於是每夜尋其光而無方。自春至

秋、始得其所。九月八日也。假力邑人穿山掘得一石函一瑠璃石、函蓋上有影刻字云、沙羅蓮山、石峰寺文永二年三月日云云。善光再生佛出入間。

驗不一。始人驚異之。終且信仰之。攝津能勢郡人患疫、數十年、乃祈于佛、一頓頓平復、仰其冥助供養香華、以十日點百二十燈、齋油之中誤有不淨、厨子震動之、又云、瑠璃石之妙不可言、痼疾凶札點之水中飲則忽愈云。

慶長八年數有靈夢。易地于洛。邑人深嘆請留不止佛曾不肯禮。宗玄終自負戴到洛、偶過因幡堂。即藥師如來之靈地。

息渴一坊、時偶有僧五人。各聽其緒深敬異之。宗玄諸衆以讓供奉于其一。有比丘名聖終得之。以

安置于東山、復其舊云。

不動明王。毘沙門天王。木立像、長各二尺五寸。弘法大師作。

十二神。木立像、長二尺二寸。

多田權現。木座像、長七寸。

石之寶函之蓋。長一尺四寸、厚六寸、幅一尺三寸三寸餘。

右石蓋之面、左の如く彫刻有之也。

文永二年

沙羅蓮山石峰寺

三月吉辰

一 戊子書上 (續府内備考)

東江寺。境内千三百七坪。内陸地千五百坪。七十九坪。年貢地百三十八坪。秋葉社の北の方、おなじ並にあり。天台宗。東叡山の末なり。玉島山明

王院と號す。天正十一年〇紀元二二四三年の起立といへり。本尊阿彌陀如來を安す。

門。玉島山と扁せ。南谷書と落款あり。門柱に信州善光寺宿院と云札を掲ぐ。

客殿。門を入れて左の方にあり。

銅寶經塔。客殿の前にあり。

辨歲天、元三大師、相殿。同じ邊にあり。

藥師堂。門を入れて正面にあり。世に之を多田の藥師といへり。縁起の畧に云、村上天皇の御宇天徳二年

〇紀元一六一八年。多田滿仲四十七歳の時八歳か。攝州多田に在て、惠心僧都に乞ひて藥師如來不動尊毘沙門天を造

立あり。龜山院の御宇文永二年〇紀元一九三五年の春、國中大亂に及び、兵砂羅連山に來り、堂塔を燒失ふ。一山

の大衆悲み、三尊と惠心僧都自筆の法華經、ならびに滿仲公本尊へ自ら備へ給ふ佛器を、石の唐櫃に入

奉り、山の麓に埋めり。三百三十餘年を過て、慶長元年〇紀元二二五六年。不思議の告ありて、多田宗玄と云人は

を掘出す。九月九日なり。夫より京都東山邊に安座の所、いくほどもなく東武に下りて今の地に安座し

奉ると。按に此縁起慶長八年〇紀元二二六三年。櫻井通厚と云人の女の記せし京都東山多田藥師略縁起に全く同じ。

然れば當社のはかしの寫などにや。後年京都より當所へ引移せしと云は、他にきこえざる説なれば、

いかがあらん。今當寺より夢想の目藥を出せ。是は則かの尊像を納めし石の唐櫃を抹せしなりと云。最

うけがひがたき事なり。
鎮守七渡稻荷社。藥師堂の南に有。七渡と稱せし來由は詳ならず。

芭蕉堂。同じ邊にあり。

地藏堂。藥師堂の北なり。子安地藏と稱せり。

鐘樓。同じ邊にあり。鐘は安永六年の鑄造にして、銘文考證に由なければ略す。——葛西志

多田藥師堂。同所大川端にあり。玉島山明星院東江寺と號す。天台宗東叡山に屬す。惣門に掲る所の玉島山の額は韓人

雪月堂李三錫の筆なり。本尊藥師佛の像は、惠心僧都の作にして、多田滿仲公の念持佛なりといへり。

左右の脇龕に十二神將の像を置たり。相傳ふ、村上帝御宇天徳二年〇紀元一六一八年。攝州多田郷に一字の伽藍造營ありて、沙羅連山石峰

寺と號し、此本尊を安置せ。其後文永の頃兵火に罹りて諸堂悉く回祿せ。依て一山の大家これを悲み、

此本尊を石函に收めて山中に埋め奉りぬ。夫より後星霜を経て、慶長元年〇紀元二二五六年。郷民等沙羅山中にお

いて此石函を穿出せり。蓋は沙羅連山石峰寺藥師の銘あり。郷民等奇異の思ひをなし、直に一字を營て

是を安せ。同八年〇紀元二二六三年。其庵主宗玄と云者に本尊告給ふ事ありて、京師五條の因幡堂に暫く安置し、

又五條の橋詰東の方若宮八幡宮の邊に堂舎を建て、石峰寺と號せ。寶永の頃彼寺は黃葉の千呆和尚深草

に移す。其時故ありて本尊藥師佛を當寺に安置し奉るとなり。——江戸名所圖會

慶長元年〇中。多田宗玄といふ人靈告を蒙りて、京都東山の邊より藥師像を持下り、本寺に安す。今の多

田の藥師なり。——武江年表

玉島山明星院東江寺。多田藥師堂。

本所區南本所番場町ニアリ。城内七百四拾八坪。天台宗。寺傳云、天徳二年戊午〇紀元一六一八年。源滿仲一寺ヲ

攝津多田ニ創建シ、沙羅連山石峰寺ト號シ、藥師ヲ以テ本尊トナス。文永ノ頃兵燹ニ罹リテ廢絶シ、慶

徳川氏入國以前

長元年丙申多田宗玄ナル者其地ニ於テ藥師像ヲ得、同八年癸卯之ヲ京都東山ニ置ク。後僧聖珊此地ニ移スト云。貞享元年甲子僧淳海堂宇ヲ再建シ、之ヲ中興トナス。淳海元祿十一年七月二十三日歿ス。俗多田藥師ト稱ス。

——東京通志

東江寺。本町○番町ノ北方ニ在リ。寺地東西二十九間、南北三十四間、面積一千零々一坪。天台宗。慶長八年癸卯尼聖現開基。

——東京府誌

東江寺は番場町六十九番地に在リ。玉島山と號シ、明星院と稱ス。天台宗にして近江國延曆寺の末なり。天徳二年源滿仲攝津國多田に伽藍を創建シ、沙羅連山石峰寺と稱シ、藥師如來を安置セリ。その後比丘聖珊江戸に來リ、天正十一年癸未（新編江戸志による）本寺を建ツ。貞享年中僧諄海之を中興すといふ。昔寺門に掲げし玉島山の扁額は韓人雪月堂李三錫の筆なり。○中略。藥師堂は同寺に在リ。有名なる藥師佛なり。以下縁起は既出ゆゑ省略

——新撰東京名所圖會

大谷田善應寺（浄土）

天正十一年癸未○紀元二二四三年。浄土僧善應大谷田○足立區大谷田町ニ善應寺ヲ草創ス。○新篇武藏風土記稿。東京府村誌。

善應寺。浄土宗。葛飾郡新宿町西念寺末。寶積山一蓮院ト號ス。本尊彌陀ヲ安ス。天正十一年○紀元二二四三年ノ草創ニシテ、開山ヲ心譽善應トイフ。——新篇武藏風土記稿

——東京府村誌

善應寺。古隅田川ノ北岸ニ在リ。寺地東西二十一間、南北三十四間、面積七百十四坪。浄土宗。葛飾郡新宿町西念寺末派。天正十一年癸未創建。僧善應ノ開山ト云フ。——東京府村誌

飯室安立寺（法花）草創

飯室○橋樹郡生田村ノ安立寺ハ、僧日等ヲ開山ト爲シ、佐伯某○馬之介、或ハ馬之坂ヲ開山ト爲スモ、

ソノ年代ハ天正十一年癸未○紀元二二四三年以前カ、慶長年中カ、明白ナラズ。○新篇武藏風土記稿。

安立寺。宮領室○上管生村ニアリ。日蓮宗。荏原郡池上村本門寺末。法言山ト號ス。相傳フ、慶長中當所ノ

代官佐伯馬之介トモ云。或ハ云。ト云人開基セリト。然ニ開山日等ハ天正十一年○紀元二二四三年七月二十一日歿スト云ト

キハ、年代違フニ似タリ。今村民善藏ハ開基馬之介ガ子孫ナリト云。彼カ家ニテ建立セシトテ、代々ノ

法諡ヲ刻シタル石塔アリ。永祿天正ノ頃ノ年月ヲ刻セシモノ若干アリ。ソノ中ニ淨天院法言日正、俗名

佐伯隼人、永祿五壬戌○紀元二二二三年正月十七日トアリ。コレニヨレバ隼人ガ冥福ノ爲ニ馬之介、日等ニ託シ

テ當寺ヲ起立セシナラン。サテコソソノ法諡法言ノ字ヲ山號トセシナラン。土人ノ慶長年中ト云モノハ

誤ナルベシ。客殿ハ七間ニ六間、南向ナリ。本尊三寶祖師ヲ安ス。

番神堂。客殿ノ向ヒニアリ。二間四方。神體三十軀トモニ長五寸ハカリ。

七面堂。客殿ノ良ノ方ニアリテ坤ニ向ヘリ。二間四方。神體ハ長二尺ハカリノ坐像ナリ。——新編武藏風土記稿

天正十二年甲申○紀元二二四四年八月二日丙午○丙午、三正綜覽。禪僧禪陸○天室示寂ス。○日本洞上聯燈錄。

禪陸傳

武州龍穩天室禪陸禪師。上總長南平氏子。依州之三途臺雜落、學台教。回龍穩節菴禪師法雷遠震、遙餐

風徳。乃往造焉。一見器之。親炙積久。遂入闍奥。及菴退席衆請住本寺。師勉受之。天正丁丑○紀元二二二七年

移領最乘。兩載復歸龍穩。上堂、師姑是女人、與麼會便不是、師姑是女人、與麼會方始是、水不洗水、

金不博金、要識不遷義、日出東方夜落西。天正甲申○十二年。紀元二二四四年。八月二日寂。

徳川氏入國以前

禪陸示寂。禪陸事蹟

——日本洞上聯燈錄

日精示寂

天正十二年甲申○紀元二二四四年十一月六日戊寅○戊寅三正統覽法華僧日精示寂ス。

○本化別頭佛祖統記

日精事蹟

日精傳

東都下谷宗延寺開山日精上人傳。附日完。

師諱日精。號三光院。不詳何許人。蚤入空門。智行兼備而美也。相州小田原城下有報新氏宗延者。道契殊厚。敬待竭志。延偶相勝地。造一精廬。併孟衣資。爲師供之。師亦感其誠。安心穩坐。讀誦唱題之外無他事也。宗延老矣。感疾而逝。師憐之。以告官。封廬爲香花地。扁呼報新山宗延寺。隸身延山。時之堂頭慈雲新上聞而容之。天正十二年甲申。師偶遭微恙。自知不起。召法子日院町囑寺職。唯埃終焉。十一月六日。如眠氣終。寔骸於山後矣。院亦有道儀。思敬克躅。且檀信寄高祖古像。院侍之欽也。十八年庚寅。城主北條氏氏政自殺。子氏直降于關白秀吉公。小田原大騷。院躬自負祖像。懷經卷。走武州。蟄今地也。十九年辛卯。神祖築江戶城。召慈雲新上。賜瑞輪淨界。岡崎日得來稟善立第地。於是院亦憑新上推舉得再造報新山宗延寺。是三箇寺東都身延一派權輿。是以迄今官命爲宗門錄所三上首也。祖像靈威。佛工會而相之。舉言中老日法作也。曾慮火災。以措土藏。藏中時時讀誦唱題之聲。其聲柔和文句分明音律適亮。聞人不覺情亡信生。四衢相傳。步步爲市。今也別設金殿奉侍供養。病者困民至誠竭志。現身饒益也云。

——本化別頭佛祖統記

天正十二年甲申八月淨土宗增上寺ノ僧圓也、天光院ヲ開基ス。○三緣山志

天光院

增上寺中天
光院開基。
(淨)
天光院事蹟

秀蓮社雲譽上人圓也。○中相模國大長寺より縁山十一世に昇住あり。天正十年十一月火災により寺内燒失。これより三界無安の厭心いよ／＼ふかく六趣妄業の軀質愛をべからずと觀解を堪て、同じく十二申年八月山下に天光院を開基し、本刹を源譽公にゆづりて、天光院ヲ隱栖。○下略

天光院

開祖圓也上人は御當山第十一世たり。堂閣房宇自燒せしかは、悉く再興し、源譽上人後爲三國師に讓與し、當院をひらきて隱栖住閑し、ひとへ名利を厭ひて三心の秘奥にすむ。御當山今の地ようつりし時は南の地もありしかど、寛永中此地ようつる。其以前の地は今の光學院の所といふ。又今の源壽院の地とも云。四世童樂ハ當山坊中幹事の初なり。世法ともに他院の主僧不越ければなり。合考云、行者長周往年語云、内方丈の巽天光院唯一字堂葺にて田の中に有之は、是人沼ゆゑ堂の前迄板を一筋敷つづけて通路としたりと云々。

當院は國師の師圓也隱室なりしかば、其頃は時めきて、諸家の檀家も餘多ありしかど、代々の交代より自然と山外諸寺院とことよて、檀家に詣へる者もなかりしや自然とうせけるとなり。今も猶神原氏三家あり。

本多百助ハ代々檀家たり。滅祿のうちは廟參もうとかりし事とも、方丈にも達せられしかば、因縁あればとて、芝西應寺に檀家たるへきのむね、方丈より本多氏西應寺へ達せられ、夫より彼寺の檀家となられしとなり。元祿の比と云。

近藤氏元祖石見守秀用室詣嚴院葬せし後今も彼氏三家より廟參あり。

當院の表門享保年中までは西の方にありしかど、有徳院殿○徳川吉宗御佛參の時、ある人門の上よりのぞき

徳川氏入國以前

し事ありて、今の所に改めらる。

宿坊

尾張殿 松平中務大補 喜連川左兵衛督

系

圓也上人——春貞正運社念譽。寬永二ノ十一月三日。 吟良本、覺、。寬永六ノ十二月二十八日。 童樂往、欣、。寬永十二ノ四月十日。 源閑然、鄂、。寬永廿ノ五月卅日。

涼廓是、即、。寬文九ノ十二月廿七日。 天悅智、辨、。延寶二ノ五月十八日。 單樹樂、信、。享保十ノ十月日。 詮也仁、興、。享保七ノ六月九日。 現瑞十、。延享三ノ七月六日。 寬全職、鄂、。寶曆八ノ三月廿八日。 在品上、元、。安永八ノ十一月廿八日。 周品運、載、。尾州相應寺工移轉。 龍雅香、温、。文化二ノ六月五日。 卓懂常、宣、。宣法、生、。龜寬、松、千、。文化五ノ十一月十九日。 三縁山志

天正十二年甲申〇紀元二二四四年。 櫻田溜池ノ禪僧龍雲院ヲ青山ニ移シテ長谷寺ト改稱ス。

或ハイフ、龍雲院ハ此年草創セラレ、後長谷寺ト爲ルト。皆疑フ可シ。〇慶長三年長谷寺ノ條ヲ見ヨ。

天正十三年乙酉〇紀元二二四五年。 六月二十五日乙丑、〇乙丑、三正綜覽。 禪僧玄長久示寂ス。貫井〇板橋區貫井町。

ノ圓光院ハソノ創立ナリ。〇日本洞上聯燈錄。新編武藏風土記稿。

玄長

玄長事蹟

武州青松久室玄長禪師、平姓。相州愛甲人也。既長不甘處俗。往依豆州國清寺出家。後參在天。天曰、甚麼來。師曰、豆州來。天曰、如何是笠子下行脚的眼。師曰、振轉南辰看北斗。天曰、未在更道。師曰、

長谷寺創建

玄長示寂、附、圓光院

圓光院

某甲只麼和尚作麼生。天曰、念汝新倒放汝三十棒。師乃悟旨。久之究盡底蘊。瑞世總持。嗣席青松。盛張化權。上堂、古者曰、若也單明自己不悟目前、此人有限無足。若悟目前不明自己、此人有足無眼。萬年即不然、自己與目前未是究竟處、且那裏是究竟處。卓拄杖曰、漁人只看絲綸上不見蘆花對蓼紅。上堂、聲不是聲觀音三昧、色不是色文殊法門、聲色無礙普賢境界。良久曰、啼得血流無用處、不如緘口過殘春。一住十二年莫非繼廢。靡不具興。癸未謝事、至城北平柳邑創正覺寺以爲養高之所。天正乙酉六月廿五日寂。——日本洞上聯燈錄

圓光院。愛染院末。南池山貫井寺ト號ス。本尊不動。開山圓長。天正十三年六月十一日寂ス。

天神社。

觀音堂。

子權現社。圓光院持。

天正十三年乙酉〇紀元二二四五年。 八月、法華僧日禮世田谷上宿。〇世田ヶ谷區弦卷町一丁目。 二常光寺ヲ草創ス。

〇調布日記。江戸名所圖會。

長立山常光寺日蓮宗身延山客末。 といふ寺有。除地少しばかりありて、無檀の貧寺なり。此地にもと日蓮宗の寺も

多くありしが、一とせ神文谷法華寺など天台宗になりし時なり。 不受不施の宗となりて、領主より佛事の布施を受ざりし咎により

て、ことごとく擯出せられ、農家に日蓮宗を奉ずまじき旨印をとりておきてたれば、此宗のもの一人も

なしと云。此寺の棟札をもて来て、あるじの見せしかば、寫し置ぬ。

長立山常光寺、天正十三乙酉〇紀元二二四五年。 八月日草創。開基越後生産泉藏院日禮也。從其前行旅而泊青山

徳川氏入國以前

常光寺(法華)

氏之家。青山先祖亡子嗣絶焉。泉藏院施法華秘咒妙術出生一子。故皈服法華宗而歸依日禮。更興精舍以所生之子爲弟子。此二代日林是也。日林再興而繼其法跡尙矣。當元祿四辛未歲七代梅修造客殿不遂開眼供養而逝。八世日學繼寺蹟而開堂法會。因書記漸而已。

元祿第九丙子十一月朔日

本山妙光山法華寺主日附漫書。

施主 八世 日學

常光寺の住持は隱者にして、二十一歳より七十餘歳まで、衣食に心を勞せず、有無にまかせて、いさゝかうれへとせむ。米もあるにまかせて一度に多く食ひ、又は粒を絶ちし事もありしと云。天性植木を好て、さまざまの本草を養ふといへども、利のためにはかるにあらず、故にめつらしき品ありても種樹家にあたへて惜む事なしと云。○向阿開話ニモ本文ト略同ジ記事アリ。但、字奈根村長立山常光寺トアリ。

——調布日記

長立山常光寺。弦卷村世田谷上宿の南にあり。日蓮宗身延の末よして、天正十三年乙酉○紀元二四五年八月草創す。開基は越後の人泉藏院日禮と號す。日禮采雲の頃此地青山氏の家に至る。此人嗣なきを愁ふ。日禮妙經秘咒の奇特をあらはし、一子を生せしむ。故に此人宗教を尊み、日禮に歸依し、更に精舍を創立し、日禮を開山祖とし、弟子の禮を設く。○青山氏後日林と號す。當寺の第二世たり。

本尊釋迦如來。額は如松の二字にして、廣澤の筆なり。石水盤は喜多見家寄附する所なり。又淺野内匠頭長矩の寄附の三方あり。○黒漆を以て塗、松に鶴の描寫あり。此器は馬牽澤大教寺よりあり。ことごとく彼室の寄附なりしか、後所々に分散せりといふ。——江戸名所圖會

常圓寺(法華)移轉

天正十三年乙酉○紀元二四五年九月十三日庚戌○庚戌、三正綜覽僧日立幡ヶ谷ノ法華宗常圓寺ヲ内藤宿成子○淀橋區柏木一丁目ニ移ス。因ニ舊地ニ於ケル草創ノ年月ハ詳ナラズ。○江戸志。東京社書上。

常圓寺事蹟

近郊名所圖會。常圓寺

福聚山常圓寺。日蓮宗。

上州室田長年寺末。

同所、○内藤宿成子。

開山、中興十三世日能上人。名木ノシタレサクラアリ。

——江戸志

福聚山常圓寺、下總國本土寺末。柏木成子町。境内除地二千百七十二坪。御年貢地七千二百二十八坪。開闢儀者天正十三乙酉年○紀元二四五年九月十三日ニ御座也。寺地之儀者寶永四年御代官雨宮勘兵衛殿清野與右衛門殿御繩入御改被仰付儀節御水帳此度書上坪數通ニ御座候。尤往古之幡ヶ谷村寺地有之。其後當所ニ替地建立ニ御座候。

開山、中道院日立。慶長八癸丑年六月二十日寂。

客殿。○間口八間、奥行八間。

本尊、宗法ニ通諸尊安置。

右諸尊佛者水戸黃門光國公様御造立御施主ニ御座也。○中略。

鐘樓堂。○二間、四方。大鐘。差渡し二尺五寸。銘左の通。

夫當山者、舊在干畑谷村返。其先不識何年誰某之帥創矣。天正十三乙酉歲、時之任職中道院日立上人嫌避地失於縁、徙寺於此。收堂宇。法器無不完備。後世推尊立師爲當山之開祖矣。○下略。

享保十七壬子歲三月中澣之三、

徳川氏入國以前

武州豊島郡成子町

福聚山現住十五世

日道 欽 識

——寺社書上

常圓寺は成子町○從橋區 木二丁目に在り。石塀を構へ、東に石門を設く。内には祖師堂あり。表門はその西に當る黑色門にて、内に淨行菩薩の石像を安置せ。中門は正面に在りて、膽菊園の白字額を掲ぐ。落款に大光とあり。○中略門内東に大樹の垂枝櫻あり。周一圍半。方九間許に垂たり。本堂瓦葺にて、玄關は日蓮宗東京府西部録所の標札を掛く。

——東京近郊名所圖會

長壽寺(禪)

龜戸○城東區龜戸町三丁目ノ禪刹長壽寺ハ僧大梅○永源ヲ開山トシ、天正十三年乙酉○紀元二四五年ニ

死セル市橋某○伊豆守ヲ開基トス。○江戸砂子。江戸志。江戸紀開。新編武藏風土記稿。葛西志。東京府村誌。東京近郊名所圖會。

長壽寺事蹟

長壽寺

瑞龜山長壽寺。

江州永源寺末。

江戸一ヶ寺。

龜戸。

開山、大梅和尚。

江州永源寺末。

江戸砂子、江戸志

瑞龜山長壽寺。

江州永源寺末。

四百九十五坪。

柳島。

開山、大梅和尚。

江州永源寺末。

四百九十五坪。

江戸紀開

長壽寺。禪宗、曹洞派。近江國愛知郡高野村永源寺末。瑞龜山ト號ス。本尊聖德太子自作ノ立像。長一尺五寸許。當寺ハ市橋下總守ノ先祖伊豆守ノ開基ニシテ、則同人ノ位牌アリ。延命寺殿節翁宗竹大居士、天正十三年○紀元二四五年三月十三日ト記ス。中興開山圓證。安永三年十月二十六日寂ス。

藥師堂。藥師ハ行基ノ作ト云。立像。長一尺許。八幡社。

——新編武藏風土記稿

長壽寺。○境内年貢地。四九十五坪十間川の東岸龜戸町の側にあり。臨濟宗。近江國永源寺末。瑞龜山と號す。開山を永源大梅和尚といふ。安永三年十月廿六日示寂せり。本尊聖德太子客殿に安置せ。

鐘樓。客殿の西にあり。明和五年鑄造の鐘なり。

——葛西志

藥師堂。客殿の南に有。二間四方。

長壽寺。村○柳島村ノ南方十間川ノ東岸ニ在リ。寺地東西三十五間、南方二十九間一尺二寸、面積八百七十五坪。禪宗、曹洞派。近江國愛知郡高野村永源寺ノ末派ナリ。天正中市橋伊豆守某開基。僧太梅開山。

僧圓證更ニ之ヲ中興ス。

——東京府村誌

長壽寺は、龜戸町三百六十七番地、即、龍眼寺の南方にあり。瑞龜山と號す。曹洞宗にして、近江國愛知郡高野村永源寺の末なり。門内多く稚梅を栽たり。

本尊は聖德太子自作と稱する長一尺五寸許の立像を安す。

當寺は市橋下總守の先祖伊豆守の開基にして、その位牌に延命寺殿節翁宗竹大居士、天正十三年○紀元二四五年三月十三日と記す。

中興開山は圓證和尚にて、安永三年十月二十六日寂す。

——東京近郊名所圖會

天正十三年乙酉○紀元二四五年法華僧日信東一之江○江戸川區一之江町ニ長勝寺ヲ草創ス。○新編武藏風土記稿

長勝寺。同末。○中山法華經寺末利榮山善學院ト號ス。天正十三年○紀元二四五年起立。開山善學院日信。寛永二年十一

徳川氏入國以前

長勝寺(法華)草創

月十一日寂ス。本尊釋迦ヲ安ス。當寺古ハ妙覺寺ノ塔頭ナリシカ、○第一卷補遺 妙覺寺參照何ノ頃ヨリカ、今ノ末トナレリ。

三十番神社。

道祖神社。長勝寺持。

——新編武藏風土記稿

芝崎八幡社
再興

天正十四年丙戌○紀元二二四六年三月、立川○北多摩郡立川某○宮内ノ室○おね芝崎○立川村八幡宮ヲ

再興ス。八幡宮ハ社傳ニ建長四年壬子○紀元一九一二年八月十五日鎮座トイフ。天正年間

野火ノ災ニ燒亡セシモノトス。○江戸名所圖會。新編武藏風土記稿。武藏名勝圖會。

立川八幡宮

立川八幡
宮事蹟

八幡宮。同所○立川村二町そのま北の方にあり。神主宮崎氏奉祀也。祭神本多別命一座。相傳、建長四年壬

子○紀元一九一二年八月十五日勸請せりと云。本地佛は阿彌陀如來よして、黄金佛、御丈四寸八分ありて、弘法

大師の作ありといへり。背面ハ假面の如く凹にして、甚古色なり。然るに天正年間野火の爲ニ神殿烏有となきり。此

時ヨリ本尊失ひて其所在を知る人なし。仍て此地の領主立川宮内某の室此事を深く歎き思ひ、新に彌

陀像一軀を鑄て當社に收らるゝといへり。其佛體の背面に鑄所の文次に記せり。按に新像の膝に梅鉢の紋あり。疑ふらくは立川氏の家の紋ならん歟。或は其室の紋ならん歟。其後寶永年間

宮社を造立せんとせし時、境内松の枯株の根を穿ちて、鋤下に失ふ所の本地佛金像の彌陀如來を得り。

其時の鋤の刃の跡像の御胸に印せり。又安永五年の夏賊の爲に奪はるゝといへとも、靈威あるを以、同年八月四日再當社ヲ還

座なし給ふとなす。

天正年間新造立所本地佛ミ銘曰、

武州多摩郡立河郷芝崎村八幡本地再興願主立河宮内おね○新記ニハ立川照重内女おねトアリ。

于時天正十四丙戌年三月十五日

本願 大 夫 式 部
大工 椎 名 土 佐 守

後光鏡ミ銘曰、

武州多摩郡立河郷芝崎村八幡宮 鏡一面 爲家内安全

元文四年己未八月

五十嵐與八郎

——江戸名所圖會

八幡宮。社地除二石九斗二升六合。村ノ中央小名横町ニアリ。小社トイヘトモ、前ニ拜殿アリ。四間ニ

二間。本社ヲ距ルコト十五歩程ニ鳥居ヲタツ。建長四年○紀元一九一二年八月十五日鎮座スト云。神體本地彌陀

ノ像二軀アリ。一ハ背ノ方假面ノ如ククホミ、金像ニテ長六寸許。僧空海鑄作トイフ。近キ頃村民與八

郎トイフモノ圓徑八寸許ノ鏡ヲ造リテ像ノ後背ニタテリ。鏡背ニ武州多摩郡立川郷芝崎村八幡宮、鏡一

面、家内安全、元文四年己未八月五十嵐與八郎ト彫タリ。一ハ銅像。長四寸八分。背ニ銘文アリ。コノ銘文上ニ

出。縁起ニヨルニ、八幡ノ神體弘法ノ鑄作黄金佛一軀アリシガ、野火ノタメニ本社拜殿灰燼トナリシトキ、

其像ヲ失ヘリ、時ノ領主立川宮内ノ女深ク是ヲナゲキテ、別ニ銅像一軀ヲ鑄テ神體トナス、後寶永中ニ

及デ、社頭修造ノ時ハカラズ社地ノ松根ヨリ舊像ヲ掘得タリト云。其時鋤ノ刃ノアタリシ疵痕ナリトテ、

今ニ胸ノ邊ニアリ。是ヨリ神體二軀トナレリト云。

——新編武藏風土記稿

德川氏入國以前

正八幡宮。同村○柴崎村。社司、宮本氏。

神體白幣。例祭八月十五日。

建長四壬未年○紀元一九二二年。八月十五日鎮座。

本社五尺。拜殿、二間、四間。松古木ミ森也。

本地、阿彌陀如來。二軀の内一體ハ面形金銅の鑄物、大サ六寸、幅四寸程、弘法大師作の靈像なり。一體は阿彌陀の座像。銅の鑄物。丈四寸八分。立川氏の納る所也。本地佛の銅像也。座像前に立川氏の家紋〇〇〇。六ツ星の紋あり。

面形の本地佛を金無垢と思ひて、四十餘年前夜中盜賊本社を破て其尊容を奪ひ去し時、靈座後光は本社脇の畑へ取捨、本體を持行しか、神の咎を得て罰せられるゆゑ、盜去て三ヶ月目に此社内へ持來り奉置。再ひ出現の神徳を仰き、今は社司か家に壇を設けて奉移置と云々。
——武藏名勝圖會

横會根○埼玉縣北足立郡横會根村。ノ淨土宗西福寺ノ開山絶公ハ天正十四年丙戌○紀元二二四六年。ニ示寂スト

イヘバ、寺ノ草創ハソノ前ニ在リトス可シ。○新編武藏風土記稿

西福寺。淨土宗。江戸増上寺末。安養山ト號ス。本尊彌陀ヲ安ス。開山傳譽絶公ハ天正十四年○紀元二二四六年。七月十五日寂ス。

鐘樓。寶曆五年新造ノ鐘ヲカク。

常休寺。同宗。西福寺末。行基山ト云。開山常譽ハ天正十四年十月十五日寂セリ。本尊ハ彌陀ニテ、行基ノ作ナリト云。

横會根西福寺(淨土)附、常休寺

地藏院。同末ナリ。運慶山ト號ス。本尊地藏ヲ安ス。開山ヲ本譽傳秀ト云。慶長十四年二月朔日寂ス。
——新編武藏風土記稿

觀音堂。西福寺持。

天正十五年丁亥○紀元二二四七年。淨土宗ノ僧利貞○深譽。長安寺ヲ四谷信濃殿町。今平長町。ニ草創ス。○江戸

江戸志。江戸紀開。新撰東京名所圖會。

深谷山長安寺。同○知恩末。——江戸砂子

深谷山長安寺。淨土。知恩院末。同所○南寺町。正覺寺ノ並、

開山。心蓮社深譽上人。——江戸志

深谷山崇學院長安寺。淨土。智恩院末。八百九十二坪、同所○南寺町。

開山、心蓮社深譽上人、

今按に、市谷安養寺の開山も深譽上人なり、この寺天正二年甲戌の起のよしいへば、此寺もおなしころの開基なるべし。
——江戸紀開

深谷山長安寺、京都知恩院末、四谷信濃殿町、境内拜領地八百九十二坪。

起立、天正十五亥年、元地處市ヶ谷本村ニ之拜領仕ひ處、尾張殿御屋鋪御拜領ニ付、只今之地處ニ引移り申ひ。

開山、心蓮社利貞上人、寛永九申年十一月朔日寂。

本堂。間口七間、奥行六間半。

本尊、阿彌陀。

徳川氏入國以前

四谷長安寺(淨土)草創

鎮守社、秋葉大權現、相殿茶之木稻荷。

——四谷寺社書上

長安寺は同町○平長野。二番地に在り。淨土宗知恩院末にて、開山は深譽上人なり。今は荒廢し居れり。

——新撰東京名所圖會

蓮華寺(法華)草創

天正十五年丁亥○紀元二四七七年。法華僧日雄、蓮華寺ヲ小石川指ヶ谷○小石川區指ヶ谷町ニ草創ス。

○江戸惣鹿子。再校江戸砂子。江戸志。江戸紀聞。續府内備考。小石川志料。新撰東京名所圖會。

蓮華寺事蹟

蓮華寺

本松山蓮花寺。

——江戸惣鹿子

武芻小石川。天正十五年開山日雄上人。

——江戸惣鹿子

寺中。仙通院。心了坊。觀成坊。本行坊。延壽坊。最靜坊。

——同。○小石川。

本松山蓮華寺。

駿州蓮永寺末。

——同。○聊。

開山安立院日雄上人。天正十五丁亥年○紀元二四七七年起立。

——再校江戸砂子

寺中。慈光院。一舟院。仙慈坊。觀成坊。玉泉坊。常寂坊。

——同所。○聊。

本松山蓮華寺。法花。

駿州蓮永寺末。

——同所。○聊。

開山、安立院日雄上人。天正十五丁亥年○紀元二四七七年起立。

——同所。○聊。

塔頭、觀成院、仙應院、延壽坊、善行坊、瑞泉坊。

——同所。○聊。

鬼子母神閻魔王。小野筆作。昔阿野氏ヨリ奉納所ナリ。

——同所。○聊。

本松山蓮華寺。

五千二百五十三坪。

法華。

駿州蓮永寺末。

——同所。○聊。

開山、安立院日雄上人。天正十五年丁亥○紀元二四七七年起立。○以下略江戸志ノ文ニ同シ。

——江戸紀聞

本松山蓮華寺。駿河國蓮永寺末。小石川指ヶ谷町。境内古跡除地五千二百五十坪餘。門前町屋。

起立、天正十五丁亥年。○紀元二四七七年。

開基、安立院日雄聖人。元和五乙未年九月九日寂。○元和五年ハ乙未ニアラズ、丁丑ナリ。乙未ハ天正四年カ文藏四年カナリ。

開基、檀越證眞院圖書日前信士。寛永四丁卯年十二月十三日寂。俗名高橋圖書。當寺地處寄附被致し。

其後慶安元子年、當寺地頭傳通院に相願、右之地所年貢諸役共免許ヲ受除地ニ相成し。

本堂。宗法之通諸尊安置。

——續府内備考

鐘樓堂。大鐘。差渡二尺。○下丈三尺七寸。略。

——續府内備考

本松山蓮華寺。法華。

駿河國蓮永寺末。

指ヶ谷町二丁目。

某所藏記。

蓮華寺屋舖竪百間、横四拾三間之處、傳通院殿爲御菩提處令免許。

慶安元戊子年八月廿九日

傳通院中興五世

冬

本堂五間六間。本尊三寶祖師。開基ハ當地ノ名主高橋茂吉郎ノ祖先ナルヨシ。位牌堂ニ左ノ位牌アリ。

當寺開闢檀那

證眞院 日前 高橋 圖書 妻

長宜院 妙前 日意 圖書 妻

正保三年戊十一月三日

覺善院了悟日正 嫡子 高橋 主 膳

德川氏入國以前

一二三

明曆二年申六月廿八日

當寺過去帳ニ、境内御除地表間口南北四拾二間二尺三寸、裏行東西百二間、坪數五千五百五十三坪
開山、安立院日雄聖人。

元和五己未九月九日。

二、圓通院日成聖人。

寛永八未九月十五日。

三、眞珠院日宴聖人。

寛永十二亥八月十八日。

四、反山院日護聖人。

慶安元酉八月二日。

五、光照院日惠聖人。

延寶五巳九月廿九日。

六、燈明院日珠聖人。

寛文十三丑七月三日。

七、雲龍院日過聖人。

享保十二未十二月六日。

八、玄收院日迷聖人。

同 六丑三月十七日。

九、覺樹院日榮聖人。

元文三年十月廿九日。

十、本理院日名聖人。

享保二十卯四月十五日。

十一、享運院日在聖人。

延享二丑十二月五日。

十二、中興、本慈院日以聖人。

明和元申七月四日。

十三、了遠院日精聖人。

明和九辰十月廿三日。

十四、容光院日遵聖人。

寛政九巳二月二日。

十五、准妙院日等聖人。

寛政六寅八月廿日。

十六、顯壽院日寛聖人。

文化五辰十二月十二日。

仁王門。門ヲ入り數十ノ石階上本堂ノ前ニアリ。當寺中興本慈院日以ノ代ニ建タリ。上ニ經王梵閣源恭

山隸書ト云額アリ。

鐘樓。仁王門ノ並ニアリ。是モ日以建タリ。銘文左ノコトシ。○カクアレ
ト銘文ナシ。——小石川志料

蓮華寺。本松山と號す。小石川指ケ谷町二十八番地にあり。日蓮宗。駿河國蓮永寺末。

寺門、東の方廿七番地と四十番地の間（指ケ谷町通）にあり。之を舊蓮華寺の總門となす。寺内右に善

行院、左に延壽院、仙應院あり。往時の塔頭にして、今末寺として存せり。石階を登ること二十八級、其

の登り盡す所、巍然たる一大樓門を得。これ仁王門。門は間口三間半、奥行二間、二重檼、桝組、勾欄

付。左輔右弼阿吽の像を置く。明和三十年回祿の災あり。本堂庫裡盡燒失す。樓門獨災厄を免かれきと。

經王梵閣の扁額、文字鮮かに讀まる。樓門の邊、地位翼然として西片町の高阜に對し、指ケ谷の民家を

俯瞰す。

樓門の内、左に木榭あり。圍八尺、枝葉之に適ふ。家光公時代の遺物なるよし、口碑に傳へたり。樹下

釋迦の石像を安置す。

正面は本堂。右に折廻して庫裡あり。其左裏門に通ぎ。裏門は北の方蓮華寺坂にあり。又本堂の傍に小

宇齒痛守護熊王大善神、當山守護本松大善神を合祀す。後者は以前本松大明神と號し、陀積尼天なり。裏

山に年經たる狐栖みて害をなすこと屢次なり。蓮華寺何代かの祖封じて當山の守護となせるよし、現住

職は語れり。

當山の舊記は火災に焼失して、今一物をも傳へずといへり。左の諸書に散見する所に據りて、その古を考ふるに、新編江戸志に云、開山安立院日雄上人、天正十五丁亥年○紀元二四七年起立。塔頭、觀成院、仙應院、延壽坊、善行坊、瑞泉坊と。延壽坊、善行坊は院號を稱し、觀成院、瑞泉坊は廢絶せり。又云、鬼子母神、閻魔堂と。ともに今あらざ。○中略

往時仁王門の並びに鐘樓ありき。是も日以下の代に建たりとて、小石川志料に其銘を掲ぐ。樓焼けて再興せざ。
境内に古井あり。鏡の井と稱し、家康家光兩將軍が其甚だ清水なるを歎美せしよし傳へて、舊跡を保存す。蓮華寺鏡の井の事、紫の一本に載せざ。小石川志料に、家光が放鷹の節蓮華寺境内へ御立寄ありし云々と、寺僧物語れりと記しあれば、井の説も當時の住僧が後の世の語草なるべく、明治前蓮華寺の境内は五千二百五十三坪を算したりしも、其後土地となりて、今境内千四百三十三坪餘、同崖地百六十四坪餘に過ぎざ。墓地は廿九番地にありて、六百七十坪を有せり。
——新撰東京名所圖會

由木蓮生寺
(禪)火

天正十六年戊子○紀元二四八年。多摩郡別所○由木村字別所ノ曹洞宗蓮生寺火ク。記録焼亡シテ憑證ヲ失スルモ、壽永元年壬寅○紀元一八四二年。僧圓淨ノ創建セル天台宗ノ古刹蓮生寺ハ恐ラク是ナラムト推測セラル。○新編武藏風土記稿。武藏名勝圖會。武藏通志。

蓮生寺

別所村○由木村字別所ハ小山田村ノ隣村ナリ。或云、藥師堂ノアル處ヲ多ク別所ト號ス。コレヲ以、他ノ別所ト

蓮生寺事蹟

云地名ヲタツヌルニ多クハ然リ。當村モ蓮生寺ニ古キ藥師堂アリ。故ニコノ村名起リシナラン。○中略
藥師堂。村ノ西北、小山田村ノ境ニアル山ノ半腹ニアリ。前ニイヘルコトク、コノ藥師村名ノヨリテ起ル所トスルトキハ、古キ堂ナル事ハ論ヲマタス。慶安五年石高四石五斗ノ地御寄附ノ御朱印ヲ賜ハリ、堂ノタテル所モンノ堂領ノ内ナリ。古ノ堂ハ大ナリシナラン。ソレハ天正十六年○紀元二四八年。丙丁ノ災ニカ、リシト云。後再造ノコト詳ナラス。遙ノ後寶永二年再建セシモノ、コレ今ノ堂ナリ。ソノ時ノ棟札ニ願主大旦那松平次郎左衛門寄進トアリ。大サ四間半四面ニテ、向拜二間ニ一間半。東向ナリ。前ニ礎道十五間餘アリ。相傳フ、コノ藥師ノ木像ハ往古村内ノ長池ヨリ出現スト。サレトソノ年代ハ傳ヘス。靈驗アラタナルヲ以テ戸帳ヲ堅クシ、古ヨリ住僧トイヘトモ親ク拜スルコトヲ得ス。幘子ノ大サ三尺四方、高サ六尺餘アレハ、木像モヨホト大ナルモノトオモワル。藥師ノ左右ニ又十二神將ノ木像アリ。作シレス。長各四尺五寸餘。内六體ハ往古ヨリノモノニシテ、殘ル六體ハ天正十六年○紀元二四八年。ノ回祿ニカ、リテ烏有トナリシ後改作セシ所ナリト云。今ソノ像ヲ見ルニ、古像ノ方ハ面相威望アリテ凡工ノ作トモ見ヘス。年々七月廿二日市アリ。又角力ヲ興行セリ。

仁王門。堂ノ正面ニアリ。三間半ニ二間、金剛ノ像、長各八尺餘。背後肩ノアタリニ刻シテ云、寛永十三丙子年七月、小田野源太左衛門周定、佛師高橋安藝守トアリ。○中略由木山ノ三大字ヲ扁ス。コノ額高サ三尺濶サ一尺。惣黒塗ニテ、字ニハ金ヲ抹ス。何人ノ書ナルコトヲ詳セス。或ハ傳フ、大塔宮護良親王ノ筆ナリトモ云。然ラハ此門ハ古ヨリタテル所ニシテ、力士ノ像ノミ後ニ建立セシナルヘシ。ソノ額字ヲ見ルニ筆意凡ナラス、イカサマ故アル人ノ筆蹟ナルヘシト。

徳川氏入國以前

別當蓮生寺。藥師堂ノ南ニアリ。由木山ト號ス。曹洞宗。下柚木村永林寺末。寺傳云、當寺ノ草創ハフルキコトニテ、ソノ年歴ハ傳ヘス。昔ハ天台宗ナリシカ、天正ノ比ニ至リテ住僧モ中絶、堂宇以下破壊ニ及ヘリ。時ニ僧惠鑑中興シテ今ノ宗ニ改シト云。イクホトナク惠鑑ハ天正二年○紀元二二四八年十二月十日寂シ、ツイテ同キ十六年○紀元二二四八年ニ野火ヲコリテ、山林延焼シ、本堂藥師堂等コトコトク灰燼トナリ、記録モマク烏有トナリ、スヘテ古ノ傳ヲ失ヘリト云。按東鑑云、壽永元年○紀元一八四二年四月廿日庚申、圓淨房依召自武藏國參上、爲抽御祈丹誠此間候營中、是爲左典廐護持僧、武衛御胎内之昔加持御帶者也、而平治逆亂以後出洛陽來武藏國草創一寺、號蓮生寺爲住所云云、仍且感往年之功、且被優當時懇祈、以由五町桑田五町限未來際寄附彼寺云云。コノ蓮生寺郡村ノ名ヲノセサレハ、マサシク當時ノコトトモイヒカクシ。サレト淨圓房ト號シ、又加持ヲ專トセシナトヲ以ミルニ、天台宗ノ僧ナルヘクオモハル。且當國ノ内別ニ蓮生寺ト號スル古刹モアラサレハ、東鑑ニイヘル所恐ラクハ當寺ノ事ナルハシモシ然ラハ開山淨圓房ハ左馬頭義朝カ歸依ノ僧ナルヲ以テ、右大將賴朝ノ寵遇モ淺カラス、ソノカミノ寺田モサカンナリシナルヘシ。今モ藥師ノ別當寺ニシテ、堂領ヲ進退スルニヨリ、此邊ニテハ然ルヘキ寺院ナリ。

本堂。九間半ニ六間、本尊毘盧沙那佛ハ木ノ坐像ニシテ、長四尺五寸。作シレス。寺僧云、コノ本尊ハ改宗以前ノモノナリト。

鐘樓。本堂ト藥師堂トノ間ニアリ。七尺四方。鐘大サ二尺五寸。文化五年住僧洞水カ鑄シ所ナリ。ソノ大サハ昔ノ鐘ニナラヘリト云。昔ノ銘文ノマ、ヲ刻セリ。ソノ文ニ

寬永十三集丙子夏四月、同州八王子之城主北條陸奥守氏照公之家臣、小田野源太左衛門藤原周定建立也。

銘曰。大法靈器 聲揚佛事 發明昏蒙 世傳歡喜

新文ノ銘モアレト略セリ。

寶篋石塔。藥師堂ノ後ニアリ。高サ一丈二尺アマリ。臺石ニ寬永十二年ト刻セリ。

——新編武藏風土記稿

藥師堂。御朱印高四尺餘、藥師堂領。別當蓮生寺。

藥師の尊像朽木の立像なりともいへとも、靈驗奇特の尊體ゆへに、古へより別當の住僧も拜せし事は絶てなく、寺傳にいふには、此村内の南の方の谷合に長池と號せる沼池あり。その水底より出現し給ふ尊像にて年月も知れざるなり。其沼池于今存して、村の字として長池と唱ふ。

十二神。木立像。作不知。各三尺許。天正四年○紀元二二四八年彫造銘あり。此内天正十六年○紀元二二四八年回祿の時六體は焼亡し、其後造立の像なり。

堂、四間半四面。向拜、二間半一間半。磴道、十五間餘。

仁王門。樓門作り。仁王五尺餘。此二王ハ小田源太左衛門建立、仁王の像に彫付あり。

奉造立仁王兩尊

嵯寬永十三丙子年七月吉日

武州多西郡由來之産人藤原朝臣小田源太左衛門周定敬白

徳川氏入國以前

此仁王門に由木山といふ堅額を掲ぐ。傳へいふ、此額字ハ大塔宮の書なりといふ。不詳。

寶篋印塔。高一丈二尺餘。寛永十五年建立。蓮生寺。藥師別當。由木山と號。曹洞宗。由木永林寺末也。往古開闢の頃は何宗なるか不知。亂世の後今の宗旨再建せしものなり。

本尊、阿閼佛。此佛像ハ曹洞派に稀。往古の本尊を安置せるものか。

開山、圓淨坊。鎌倉右大將家御歸依の僧なり。東鑑に云、壽永元年○紀元一八四二年四月廿日庚申、圓淨房依召

自武藏國參上、爲抽御祈丹誠。此間候營中、是爲左典廐護持僧、武衛御胎内の昔加持御帶者也、而平治逆亂以後出洛陽來武藏國、艸創一寺蓮生寺爲住所云々、仍且感往年之功、且被優當時懇祈、以

田五町桑田五町、限未來際寄附彼寺云々。

鐘樓。供鐘も寛永十三年仁王門と同じく源太左衛門鑄成の鐘を、近年また鑄直したり。銘文に寛永年中小田氏の鑄成せしことをのせたり。

長池。當所藥師の出現せし池なり。形長きゆへ長池と號す。藥師堂より南の方四五町を隔つ。長凡そ一町程、幅十間或は二十間の沼池にて、蓮又河骨など生茂まる事多し。

由木山蓮生寺。

由木村別所字ニアリ。域内八百四拾五坪。曹洞宗。創建詳ナラス。古へ天台宗タリ。僧惠鑑今ノ宗ニ改

ム。惠鑑天正二甲戌年○紀元二二四二年十二月十日寂ス。同十六年戊子○紀元二二四八年野火ニ燬シ、寛永元年甲申復火災ニ罹ル。同二年乙酉寺傳、寛保二年トナ、今札ニ從フ地頭松平某次郎左衛門之ヲ再建シ、弘化三年丙午正月廿二日再ヒ燒失ス

嘉永二年己酉僧信勸之ヲ再興ス。境内藥師堂アリ。山腹ニシテ石磴ヲ上ル數十級。寺傳云、本尊木像ハ古へ本村ノ西南長池ヨリ出ツト。舊仁王門アリ。由木山三大字ノ扁額ヲ掲ク。縦三尺、横一尺五寸。筆法遒勁。傳へ云、護良親王書スル所ナリト。今本寺ニ藏奉ス。承應元年壬辰徳川氏堂領四石五斗ヲ付ス。按ニ、東鑑、壽永元年壬寅○紀元一八四二年四月廿日條云、圓淨房依召自武藏國參上云云、平治逆亂以後出洛陽來武藏國草創一寺號蓮生寺爲住所云云、仍以田五町桑田五町限未來際寄附彼寺ト。本寺天正ノ火災ニ記録等悉ク灰燼ニ委シ古傳ヲ失ヒ、其果メ淨圓開基セル古刹本州他ニアラサレハ、蓋此寺或然ルナルヘシ。

——武藏通志

靜應寺(禪)

戸手○橋樹郡御幸村ノ禪刹靜應寺ノ開基道閑ハ天正十六年戊子七月○紀元二二四八年ニ死ストイヘ

バ、寺ノ草創ハソレ以前ナルヲ知ル可シ。

○新編武藏風土記稿

靜應寺。村○戸ノ坤ノ方ニアリ。曹洞宗。上末吉村寶泉寺ノ末。福聚山ト號ス。當寺ハ此村ノ里正郷右衛門カ先祖藏人トイヘルモノ開基セリ。カレカ法名ヲ靜國翁道閑居士ト號シ、天正十六年○紀元二二四八年七月二日死セリ。開山ハ識翁ト號ス。本寺ノ歴代五世ニ當レル僧ニシテ、慶長十九年十一月晦日示寂。本尊釋迦坐像。長一尺一寸ナルヲ安セリ。客殿六間半ニ五間半。東向ナリ。

——新編武藏風土記稿

日海比丘尼示寂

天正十六年戊子○紀元二二四八年九月十四日甲子○甲子、三正綜覽日海比丘尼示寂ス。

○本化別頭佛祖統記

淨心院日海比丘尼者、相州小田原城主左京大夫北條氏綱之女。大永四年甲申○紀元一八四四年嫁于武州江戸城主

徳川氏入國以前

太田大和守資高。琴瑟相和。生一男兒新六郎康資。天文十六年丁未○紀元二二〇七年。之秋。資高疾而逝去。諡萬好齋也。氏綱之子氏康亦養遠山丹波守直景女而為義子。妻新六郎。剩授康之一字。家門有光。海也。宿善所撼。世榮如怨。深傷資高別。知有眞法。剃髮爲尼。廬於平河山法恩寺傍。讀誦唱題。持身清素。生涯克終。天文十九年庚戌○紀元二二〇〇年。九月十四日疾而逝去。孝子康資造一肖像。茅廬不毀。課僧德乘。房日增香華不怠。天正九年辛巳○紀元二二四一年。康資卒矣。妻法性院宗覺日悟日悟母者氏綱之妹。依氏康養爲義子。。紹亡夫志加之修補。十五年丁亥○紀元二二四七年。康資七回諱。於茲日悟振力一新。告六條禪僧正之寺山號。僧正賜大覺山淨心寺勝。第二代日成任律師位。其志其福。實氏綱娘哉。翌年戊子○紀元二二四八年。九月十四日逝矣。寺也追年繁盛。寬文中艸山老人造洪鐘銘。於後易地移于神田。曳小石川。今之丸山淨心寺是也。北條盛義記載。淨心死後十七年。淨心尼逝十四年矣。時代相違。康資禪臺討遠山直景。其謂之也。康資妻法性院者氏康義子。重正之母也。天正十四年丙戌。小田原落城。氏政自害。氏直降參。法性院蓋于淨心寺舊址。今作子院。呼法性院也。是時重正二十四歲。英勝夫人九歲。居房之小齋。法性院發之而性。十六年戊子九月十四日房地卒矣。葬淨生寺。今依淨心寺記而驗之。

——本化別頭佛祖統紀

曹源寺(禪)

淺草○淺草區ノ禪刹曹源寺ハ、天正十六年戊子○紀元二二四八年ノ草創ニシテ、僧元照○用山ヲ開山トス。初和田倉ニ在リ、後湯島天神下ニ移リ、明曆ノ災後更ニ現地ニ移ル。

○江戶志。江戶紀聞。淺草寺社書上。續府内備考。江戶圖說。新撰東京名所圖會。

曹源寺事

曹源寺

巨嶽山曹源寺。

禪宗。

吉祥寺末。

同所。

○新寺町。源光寺ノ並。

開山。

江戶志、江戶紀聞

子聖大權現社。

境内古跡拜領地。千六百五十一坪餘

右之地割。東西三十四間四尺。南北四十八間四尺。

添地六百坪。

明和九年辰二月晦日類焼仕ハ不ニ分明。

曹洞宗。本山、江戶駒込吉祥寺末。

巨嶽山曹源寺。

開闢起立之年月不分明。

本尊、坐像釋迦如來。木佛。

開山、吉祥寺五世用山元照大和尚。慶長三戌年八月廿七日寂。

開基、法名巨嶽淨堅居士。元和七年酉六。月十六日卒。俗名不分明。尤武芴芝住。何人ナルヤ詳ナラズ。今子孫モナシ。

曹源寺鐘名記曰、

當山梵鐘者、檀越酒井氏舊本州川越領高谷之庄知邑之時、本家前讚州空卯居士爲大彌孤雲慶圓大姊、

寬永十年癸酉秋八月鑄之、以寄附同庄南陽山源昌寺精舍者也。而後元祿年別系前泉州忠助君當從賜、

采地於江州浮氣之邑、移造源昌寺于其地、以梵鐘及先君之昭穆被贈于當山。則現住如山和尚之時也。

爾來取則於敲擊也久矣。然享保六年辛丑春三月三日有災、當寺亦遇難、丙丁恣威鯨鱗飲音。於是乎

於在於一片有年。于時寶曆二壬申秋八月有檀家井上氏了龜者再命鑄師發響、且新造營鐘樓、以嚴掛

德川氏入國以前

烏。然亦明和九壬辰春二月末九日江南失火、列烟擾々乎大都過半、山門堂宇亦傷盡繫此災、且梵鐘終委灰燼矣。然如今有信心施主稻垣氏義知者、傷絕響於法筵而喜捨淨財而以新鑄成之以借法式、於是乎鯨口發聲鴻契度也。蓋法器之成者在法之興隆歟。今日一擊之間是聞靈山佳會焉。豈難嘉哉。仍記因由云爾。

茲時天明改元龍宿辛丑六月吉辰

現住道鄰頭陀敬誌焉
鑄物師 神田住人 西村和泉守藤原政時

——淺草寺社書上

巨嶽山額字、峰山筆。

十一面觀音堂。西國十七番札所。相殿熊野。

辨天社。神體僧形。長六寸許、座像。

鎮守、子聖天權現社。

位牌堂。

當寺もと和田倉にあり。其後湯島天神下。明曆後今の地に移る。

曹源寺は同町○松葉町。百十五番地に在り。巨嶽山と號す。曹洞宗にして、駒込吉祥寺の末なり。天正十六年の創立に係る。初和田倉に在りしが、のち湯島天神下に轉し、明曆大火災後現地に移れり。

——續府内備考

——江戸圖說

龜戸善龍寺
(眞言)草創

天正十六年戊子

○紀元二二四八年

龜戸○城東區龜戸町三丁目

ノ善龍寺ヲ草創ス。

○新編武藏風土記稿。葛西志。

善龍寺。同宗。○新義眞言宗。同末。○普門院末。普聲山慈眼院ト號ス。本尊正觀音ハ丈六ノ像ニテ。江戸東方札所二十九番目ナリト云。天正十六年○紀元二二四八年ノ起立ナリ。

地藏堂。

善龍寺。境内餘地五十三坪。寶蓮寺より東の方壹町許にあり。普聲山慈眼院と號す。天台宗淺草寺の末なり。天正十六年の起立なるよしはものにも見えたれど、寺にては開山起立等すべて詳ならざといへり。本尊聖觀音を安す。江戸東方札所の廿九番なり。門の側に木像の地藏を安置す。

——新編武藏風土記稿

——葛西志

天正十七年己丑

○紀元二二四九年

淨土僧走譽加瀬

○橋樹郡日吉村南加瀬。

ノ壽源寺ヲ再建ス。

○新編武藏風土記稿。江戸名所圖會。

壽源寺

壽源寺。小名根ニアリ。淨土宗ニテ、普照山稱名院ト號ス。北加瀬村壽福寺ノ末。元和元年マテハ、コノ寺村ノ鎮守八幡社地ノ下ニアリシニ、後今ノ所ヘ移リタリト。當寺ニ置ル位牌ノ背ニ、開基ハ建武元年○紀元一一九四年ナリ、其頃ハ加瀬山智光院新如來寺ト號セリ、寛正元年○紀元一二〇〇年兵火ノ爲ニ烏有トナリシヲ

文明十六年○紀元二一四四年。然譽再建セシニ、元龜二年○紀元二二二一年。又火災ニカ、レリ。後天正十七年○紀元二二四九年。走譽トイヒシ僧再建セリ。モトハ寺領社領三十貫餘アリシナト記シタレト。カクシハシハ災ニカ、リタレハ

今ハ其地所モノコト云コトサヘ知ラス。後イツノ頃カ再建アリシヲ、今ノ如ク壽源寺ト改メタリ。後念譽覺榮ト云住僧今ノ本堂ヲ造營セリト。是寶曆四年ノ頃ナレハ、近キコロ記シタルモノナリヤ。サハア

レ何レ舊キ寺ナルコトハシルヘシ。今ハ住僧タニナケレハ、コノ外ノコトヲ知ラス。客殿四間四方、南

徳川氏入國以前

一三五

壽源寺(淨土)再建
壽源寺事蹟

向。本尊彌陀ノ立像。長二尺ナルヲ安セリ。
古碑二基。境内墓所ニアリ。一枚ハ嘉曆三年トアリ。一枚ハ斷碑ニシテ、文字アル所モ漫滅シテヨミ得ス。
——新編武藏風土記稿

普照山壽源寺。唯稱名院と號之。南加瀬村岡の中腹にあり。淨土宗なり。四十六世念譽覺榮和尚今の堂宇を營建して、坐像丈六の觀音を安置せり。當寺梁牌の銘よ、建武元年甲戌○紀元一四九四年。創建にして、往古ハ加瀬山智惠光院新如來寺と號せしとなり。開山の良山上人と稱す。十一世良察上人の頃寛正元年庚辰○紀元二二〇〇年。兵火の爲に亡びたりとなり。
——江戸名所圖會

全福寺(禪)

田端○杉並區西田町二丁目ノ禪刹全福寺ノ開山宗鐵ハ天正十七年己丑○紀元二二四九年ニ示寂ス。以テ寺ノ草創時代ヲ推ス可シ。
○新編武藏風土記稿。東京府村誌。

全福寺。除地三畝二十八歩。小名日性寺○西田町二丁目ニアリ。壽量山ト號ス。禪宗曹洞派ニテ、本山前ニヲナシ。○本郷村成願寺末。本堂四間ニ三間。南向。本尊ハ正觀音ノ坐像ニテ、長一尺。厨子ノ内ニアリ。外ニ地藏ヲ安セリ。長二尺七寸。開山ヲ宗鐵ト云。天正十七年○紀元二二四九年十月十九日示寂ス。古キ寺ナレトモ寺記ナケレハ詳ナルコトヲ傳ヘス。

稻荷社。除地六畝。小名日性寺ニアリ。纒ナル社。神體ハ厨子ニ入。白狐ニ乗タル木像ニテ、長五寸餘。覆屋ハ二間ニ二間二尺。鳥居アリ。例祭九月ノ内ニテ、定レル日ナシ。村内全福寺ノ持ナリ。
——新編武藏風土記稿

全福寺。西部ノ南方ニ在リ。寺地東西十四間、南北十一間、面積百五十六坪。成願寺末派。天正十七年己丑僧宗鐵開山。

稻荷社。西部ノ南ニ在リ。社地東西十八間、南北六間、面積百八坪。創建年時詳ナラス。祭神保食神。祭日二月初午日。
——東京府村誌

光源寺(淨土)草創

天正十七年己丑○紀元二二四九年。仙石秀久○權兵衛淨土僧道公○本譽ヲ開山トシテ、光源寺ヲ神田四軒町ニ創ム。後駒込○本郷區蓬萊町ニ移轉シ、丈六ノ觀音像ヲ置キテヨリ、大觀音トシテ世ニ知ラル。○再校江戸砂子。江戸志。續府内備考。遊歴雜記。江戸名所圖會。東京通志。東京府村誌。新撰東京名所圖會。

光源寺(駒込大觀音)

大觀音。

天昌山松翁院光源寺。

本誓寺末。

千太木。

長谷のうつし。立像。一丈六尺之。觀音千軀佛。常念佛。貞享のころ、江戸の町人丸吉兵衛といふ者建立。
——再校江戸砂子

天昌山松翁院光源寺。

淨土。

本誓寺末。

同所。○千駄木。清林寺並ヒ

開山、本譽上人。

大觀音。長谷ノ摸。立像、一丈六尺觀音。千體佛、常念佛。

——江戸志

天昌山松翁院光源寺。

深川本誓寺末。

駒込四軒寺町。

境内拜領地千七百五十五坪。

當寺者天正十七己丑年○紀元二二四九年。神田四軒町ニ於テ起立。慶安元年駒込ニ轉地被仰付引移申出。

徳川氏入國以前

開山、還蓮社本譽道公。遷化之年月相知不申。開基、仙石權兵衛、後任越前守法名圓覺院殿前越州太守寶譽道樹大居士。慶長十九寅年五月六日卒。松翁院殿謙譽道休大居士。延寶二寅年七月廿四日卒。是仙石家三代目ニテ、當寺中興ナラント云。但圓覺院松翁院共ニ廟無之、位牌斗有之也。

本堂。間口七間、奥行六間九尺。

本尊、彌陀如來。木佛像、丈二尺三寸五分。

觀音勢至二菩薩。各丈一尺六寸。

圓光善導兩祖師。各丈一尺六寸。舍利塔 一基。略。

大觀音。千駄木七軒寺町光源寺といへる淨土宗の寺内あり。和笈長谷寺の寫にして、十一面觀音の立像。長一丈六尺。あり。又同堂内に千體の觀音を安置。貞享年中江府の商人丸吉兵衛なるものは是を建立也。

——江戸名所圖會

東武駒込千駄木大觀音は、光源寺淨土の境内にありて、大保福寺の西に隣る。これ西國札處の第八番大和の國初瀬寺を摸して、拾一面觀音の像は御丈貳丈六尺、本堂の東別堂に安置せる箔佛にして、堂の窓より御容貌大方は往來よりも拜せらる。

——遊歴雜記

天昌山松翁院光源寺。大觀音堂。

本郷區駒込蓬萊町ニアリ。城内千六百貳拾七坪。淨土宗。天正十七年己丑僧本譽道公。神田四軒町ノ地ニ創建シ、正保四年丁亥五世僧道哲今ノ地ニ移ス。境内觀音堂アリ。像長貳丈。元祿十一年戊寅七月檀徒橋本宗閑丸屋吉兵衛ト稱ス。之ヲ造營シ、神田佐柄木町宅地ヲ給ス。俗駒込大觀音ト稱ス。——東京道志

光源寺。町○駒込蓬萊町。北ニ在リ。寺地東西四十五間、南北三十九間、面積一千七百五十五坪。淨土宗。深川仲大工町本誓寺末派。天正十七年己丑馬喰町ニ創建。正保四年丁亥此地ニ移ル。僧本誓開山。

——東京府村誌

光源寺は、駒込蓬萊町六十二番地にあり。天昌山松翁院と號す。淨土宗。深川本誓寺末なり。仙石權兵衛後越前守。法名圓覺院慶長十一年卒。の開基にして、僧本譽を開山とす。天正十七年○紀元二四九年。の創建に係り、初馬喰町にあり。正徳四年此地に移る。寺門南ヲ面す。左右生垣にて、天昌山の額あり。門内左に撞鐘堂あり。正面本堂に通ず。光源精舎とあり。境内老樅數株あり。蟲々として天に沖せり。又松と櫻の木あり。東に觀音堂並建てり。

大觀音堂。本堂に並ぶ。別に門あり。前記天昌山扁額門の東に位し、道並の生垣に沿ふて設けらる。大觀音藍字の額華頂王宮侍講賜紫沙門大雲書とあり。門内右に水屋あり。その右墓地に接して庚申塔一基、地藏尊十二軀、石露佛等あり。境内廣くして、光源寺本堂と共通す。觀音堂は土藏造二階建にして、扉左右に開く。向拜あり。正面に香爐を置く。堂内聯を掲ぐ。右、纒稱寶號已投種於蓮胎。左、一發菩提即標名於金地。傍に賜紫沙門明道書と細書し、左に閻魔王、右に脱衣婆の像を置き、正面に銅網を張り、裡に燦爛たる金色の十一面觀音立像を安置す。所謂大觀音、一丈六尺と稱し、其御首や二階の窓戸より拜せらる。尙四壁に金色の千體佛を勸請す。即西國坂東秩父の百番の觀世音菩薩並に七觀音樂師佛千手觀世音阿彌陀佛地藏菩薩辨財天女等の諸尊像なり。

毎年七月九日十日の兩日世俗四萬六千日といふ。は參詣群集し、境内は見世物賣物店にて充たされ、その賑ひ延て近傍

徳川氏入國以前

數町に及べり。又平日癩病患者の願懸する者多し。

——新撰東京名所圖會

桂芳院(淨土、後ノ瑞泰寺)草創

天正十七年己丑○紀元二二四九年淨土僧桂芳、神田明神下ニ桂芳院ヲ創ム。後駒込ニ移リ

シ瑞泰寺○本郷區蓬萊町コレナリ。○再校江戸砂子。江戸志。江戸紀聞。續府内備考。東京府村誌。新撰東京名所圖會。

瑞泰寺事蹟

瑞泰寺

桂芳山瑞泰寺。

同。○知恩末。

同。○寺町。

——再校江戸砂子

靈驗の地藏等あり。

桂芳山瑞泰寺護念院。淨土。

智恩末。

千駄木七軒寺町。

開山、光蓮社勝譽上人桂芳和尚。寛永五年起立。

地藏尊。木食空無上人作。

——江戸志、江戸紀聞

桂芳山護念院瑞泰寺。

駒込四軒寺町。

起立ハ天正十七巳年○紀元二二四九年神田明神下ニ草創仕、桂芳院ト號ス。其後四世教譽岩茂代元地就公用被召

上、代地駒込ニ於テ拜領仕、慶安元子年移寺仕仕。

開山、光蓮社勝譽上人桂芳和尚。寛永五辰年三月廿五日示寂。○中略。

開基、京極丹後守高知。法名瑞泰院殿前丹州大守拾遺眞巖道可大居士。元和八亥年八月十二日卒。右爲

菩提佛殿僧坊悉改造之。寺號ヲ瑞泰寺ト改ム。

——續府内備考

瑞泰院。寺地東西三十五間、南北四十六間、面積一千五百坪。知恩院末派。京極高知開基。僧勝譽開山。

創建○天正十七年遷徒○慶安中上ニ同ジ。

——東京府村誌

瑞泰寺。同○蓬萊町。四十九番地にあり。桂芳山護念院と號す。淨土宗。京都智恩院末なり。開基は京極高知

丹後守、法名瑞泰院、元和八年卒。開山は僧勝譽寛永五年寂。とと。天正十七年○紀元二二四九年神田明神下に創建して、桂芳院と號し、元和

元年瑞泰寺と改め、慶安元年駒込四軒寺町、即方今の地に移れり。檀陀地藏尊あり。府内六地藏の第一

番なり。

江戸砂子に云、靈驗の地藏等あり。新編江戸志に云、地藏尊、木食空無上人作。元祿年中の建立とす。

——新撰東京名所圖會

常教寺(淨真)草創

天正十七年己丑○紀元二二四九年一向宗僧空誓、芝三田○芝區三田臺町ニ常教寺ヲ創建ス。○再校江戸砂子。江戸

志。江戸紀聞。續府内備考。新撰東京名所圖會。

西。

三田。

常教寺。

——再校江戸砂子

開基、一向宗。

西本願寺末。

同所。○臺町。

山常教寺。

百二十三坪。

一向宗。

西本願寺末。

同所。○三田臺町。

開基、

百二十三坪。

一向宗。

西本願寺末。

同所。○三田臺町。

光闡山常教寺。

西本願寺末。

芝三田。

境内坪數二百一十一坪。

内御年貢地八十八坪、除地百二十三坪。外

德川氏入國以前

芝三田。

境内坪數二百一十一坪。

内御年貢地八十八坪、除地百二十三坪。外

德川氏入國以前

德川氏入國以前

芝三田。

境内坪數二百一十一坪。

内御年貢地八十八坪、除地百二十三坪。外

德川氏入國以前

德川氏入國以前

芝三田。

境内坪數二百一十一坪。

内御年貢地八十八坪、除地百二十三坪。外

德川氏入國以前

德川氏入國以前

芝三田。

境内坪數二百一十一坪。

内御年貢地八十八坪、除地百二十三坪。外

德川氏入國以前

德川氏入國以前

芝三田。

境内坪數二百一十一坪。

内御年貢地八十八坪、除地百二十三坪。外

德川氏入國以前

德川氏入國以前

芝三田。

境内坪數二百一十一坪。

内御年貢地八十八坪、除地百二十三坪。外

德川氏入國以前

德川氏入國以前

芝三田。

境内坪數二百一十一坪。

内御年貢地八十八坪、除地百二十三坪。外

德川氏入國以前

德川氏入國以前

芝三田。

境内坪數二百一十一坪。

内御年貢地八十八坪、除地百二十三坪。外

德川氏入國以前

德川氏入國以前

芝三田。

境内坪數二百一十一坪。

内御年貢地八十八坪、除地百二十三坪。外

德川氏入國以前

德川氏入國以前

芝三田。

境内坪數二百一十一坪。

内御年貢地八十八坪、除地百二十三坪。外

德川氏入國以前

德川氏入國以前

芝三田。

境内坪數二百一十一坪。

内御年貢地八十八坪、除地百二十三坪。外

德川氏入國以前

德川氏入國以前

芝三田。

境内坪數二百一十一坪。

内御年貢地八十八坪、除地百二十三坪。外

德川氏入國以前

抱墓所除地三百二十五坪。

起立儀之天正十七年○紀元二四九九年。其由、其節は只今も松平阿波守殿中屋敷ニ相成居場所邊ニ在之由。

其後寛永十二年御用地ニ被召上儀、只今之寺地ニ引移申由。○中略

開基者空誓上人。寛永二丑年十月九日示寂。

本堂。間口五間二尺、奥行五間二尺。

本尊、阿彌陀如來。木立像。長一尺九寸。○下略。

常教寺。

同。○眞宗。

同。○三田臺町一丁目。二七。

續府内備考

新撰東京名所圖會

福相寺（法華）草創

天正十七年己丑○紀元二四九九年。法華僧日重、下谷ニ福相寺ヲ草創ス。後鷄聲ヶ窪○小石川區白山前町。

ニ移ル。○江戸砂子。江戸紀聞。改撰江戸志。法華靈場記。寺社書上。新撰東京名所圖會。

福相寺

正住山福相寺。

身延末。

同。○竹町。

江戸砂子

鷄聲ヶ窪。

正住山福相寺。

法華。

身延末。

開山、一如院日重上人。一本山也。

開山隨身の像。日親上人作。

開運祖師。

當寺、天正十七己丑年○紀元二四九九年。起立あり。初は下谷ありしか、寛永年中上野の境内に入ゆへ、かはりとして、今の地ようつさると。○寺傳。

開山は一如院日重上人なり。上人は本山廿一世なり。寺傳に、當寺ハ天正十八年己丑○己丑ハ十七年ナリ、十八年庚寅ナリ。則紀元二四九九年。の起立よて、はしめハ下谷上野ありしか、寛永年中上野の境内に入し故、其替りの地として、此所にうつされしと云。

開運祖師像。改撰江戸志

宗祖大士ハ鍋冠日親上人の御作なり。長祿元年丁丑○紀元一一七七年。親師五十一歳の時、堺に於て登寶山本成寺を建立し、自身の影を刻みて納め給ふ時に、先高祖の尊像を刻み給ふ。是なり。其後延山廿代日重上人、京都本満寺に在任の砌、ある夜の夢に吉瑞ありて、翌日誰とも知らず持來り、重師に授く。夫より日乾日遠日逸日理日稱と傳へて、此度當寺に安置し奉る。開運と名付る事ハ、京より長崎まで、西三十三ヶ國法華宗門の廣まりたるハ、日親上人の御懇切なる故なり。且又東國宗論を日遠上人等數度法運をひらき、宗門ますく流布せる事、現證明々たり。是よよつて此尊像信仰の輩諸願満足疑ひなきものなり。

甲斐國身延久遠寺末。法華靈場記

正住山福相寺。境内拜領地三百五十六坪二合。駒込鷄聲ヶ窪。

開關起立ニ年月相知不申。以前谷中感應寺末ニ由、谷中三崎ニ申所ニ罷在由。尤舊記等一切無御座

由間、年月等委細ニ儀相分不申由得共、其後身延久遠寺末ニ相成由節、改地被仰付由之付、當所に引

申由。是等ニ儀先々より申傳て御座由。

德川氏入國以前

一四三

開山、日協多申。寛文五乙巳年正月廿三日遷化。
本堂、本尊、宗法、通。

開運日蓮大士。納冠日親聖人作、木像、丈五寸、臺坐二寸五分。

——丙戌寺社書上

福相寺。大乘寺の南隣、白山公園北の崖下、六十九番地○白山前町にあり。正住山と號す。日蓮宗。身延末寺門素木造。扉に井桁の紋章あり。本堂北を面す。堂前に石造鼠儀を踏まへたる。一對を置く。堂後、小池あり。

——新撰東京名所圖會

(谷中大行寺法華)草創

天正十七年己丑○紀元二二四九年。法華僧日感、谷中三崎○下谷區谷中町ニ大行寺ヲ創ム。○江戸砂子。江戸

紀開。寺社書上。新撰東京名所圖會。

大行寺事

圓妙山大行寺。

法花。

法恩寺末。

同所。○三崎大泉寺の並ヒ。

開山、圓妙院日感上人。

寺中、圓應房。

境内。東西三十三間、南北三十間。

法華。

法恩寺末。

——江戸砂子、江戸志

圓妙山大行寺。

境内。東西三十三間、南北三十間。

法華。

法恩寺末。

同處。○三崎

開山、圓妙院日感上人。

天正十七年丑○紀元二二四九年。春起立。文祿元辰年○紀元二二五二年。十月二日遷化。

寺中、圓應坊。

開運毘沙門天。傳教大師の作と云。

圓妙山大行寺。本所法恩寺末。

谷中。

境内、古跡拜領地九百九拾坪。

——江戸紀聞

天正十七己丑年○紀元二二四九年。起立仕仕。

開山、圓妙院日感聖人。年紀不知、三月二日遷化。

中興開基、鷲岳院日通聖人。享保九甲辰年四月廿四日遷化。

本堂。間口六間半、奥行五間餘。

本尊、宗法之通。

毘沙門堂。土藏作、間口二間、奥行三間。

拜殿。間口二間、奥行三間。

毘沙門天像。傳教大師作、長ケ一尺。

——丙戌書上

大行寺は谷中町二十一番地に在り。圓妙山と號す。日蓮宗にして、本所法恩寺末なり。開山は圓妙院日感上人にて、天正十七年○紀元二二四九年の創立に係る。

——新撰東京名所圖會

始、永祿年中、蒲田ノ行方義安修理亮戰死シ、其室法華宗ヲ信ジ、妙安尼ト稱シ、家

兄齊藤政賢ノ邸内ニ結庵ス。○蒲田區新宿町天正十七年己丑○紀元二二四九年。尼歿スルヤ、本門寺ノ

僧日現其庵ニ就キテ妙安寺ヲ創ム。○江戸名所圖會。新編武藏風土記稿。東京近郊名所圖會。

妙安寺

行方山妙安寺。海道の内新宿にあり。日蓮宗にして本門寺に屬す。本尊ハ三寶にして、開山ハ日現聖人

徳川氏入國以前

妙安寺(法華)草創

妙安寺事蹟

なご。行方氏室圓光院妙安日行大姉の菩提所と云。天正十七年五月晦日とあり

——江戸名所圖會

妙安寺、境内一段四畝。鎮守八幡宮ノ東隣ニアリ。法華宗。池上本門寺末。行方山ト號ス。相傳フ、永祿ノ頃當所ノ地頭行方修理亮義安ガ後室圓光院妙安尼、夫義安ガ戰死ノ後、兄齋藤政賢ガ屋鋪ノ内ニ庵室ヲムスベリ。此即コノ地ナリ。尼平生法華宗ヲ信ジ、本門寺第十二世佛壽院日現上人ニ歸依セリ。天正十七年○紀元二四九年。妙安尼歿シテ後、庵室ニツイテ寺ヲ興シ、玄首院日健上人ヲシテ住持セシム。日現ヲベ勸請開山トセリ。故ニ義安ガ家號ヲ山號トシ、尼ノ法名ヲ寺號トセリトゾ。

客殿七間半ニ六間半。本尊三寶ヲ安ス。又釋迦如來ノ像アリ。コレハ紀州養珠院殿ノ寄附シタマヒシ像ナリトイヘリ。

天神祠。門ヲ入テ左ニアリ。

七面堂。同邊ニアリ。

開基圓光院墓。客殿ノ前ニアリ。五輪ノ石塔ナリ。正面ニ圓光院殿妙安日行大姉ト刻シ、傍ニ天正十七年十月三十日ト彫ル。

舊家百姓新五郎。新五郎ハ齋藤氏ナリ。モト可満多丸ト云モノ、子孫ニシテ、其末流ニ蒲田左近太夫政祐ト云モノアリ。此人當村ニ居住セリ。齋藤別當實盛ガ女ヲメトリ、其腹ニ次男左近太郎ヲマウケシニ、實盛討死ノ後外孫ナレバ、實盛ガ名跡ヲツギテ、一旦齋藤左近太郎實政ト號セシカド、後蒲田家嗣子ナクシテ子孫斷絶セントセシニヨリ、實政復姓シ、蒲田氏ノ嗣トナレリ。サレドモ子孫皆齋藤ト號スルハ、實政ガ外族ノユカリアル故ナルベシ。ソノ後ノ事詳ナラズ。系圖ニ載ル所カクノ如クナレドモ、齋藤系

圖等ニハ此事見エズ。二十六代ノ後武兵衛政賢ニ至リテ此地ニ住セリ。政賢ガ妹ハ時ノ地頭行方彈正義安ガ妻ナリ、政賢ガ子ヲ武兵衛政範ト云フ。ソノ子武兵衛政清、又ソノ子孫武左衛門政純、武兵衛政造ノ二代ヲヘテ、左衛門太夫政成ニ至レリ。政成ハ天正十八年○紀元二五〇年二月十五日歿スト云トキハ、コレヨリサキノ代モ年代ハオシテ知ベシ。略。○下

藥師堂。カマヒノ内ニアリ。天文年中先祖武兵衛尉政賢カ建立セシ所ナリトイフ。

八幡社。海道ヨリ一町許西ノ方ニアリ。宇佐八幡宮ヲ勸請セシト云ノミニテ、其年歴ヲ傳ヘス。サレトモ社頭ニ古木アマタ生茂リタルサマ、古社ナルコトハ疑フヘカラス。村ノ鎮守ナリ。本社七尺ニ六尺、神體ハ立像ニテ、世尊ノ像ニ似タリ。左手ニ軍配團扇ヲトリ、右手ニ卷物ヲ持ツ。總テ朽ヤツレテ殊勝ニ見ユ。寺傳ニハ行基菩薩ノ作ナリトイヒ傳フ。拜殿三間ニ二間。前ニ鳥居二基ヲタツ。一ハ木ニシテ、一ハ石ナリ。村ウチ妙安寺モチナリ。

末社。第六天社。稻荷社。以上二社ワツカナル祠ニテ、社前ノ兩側ニタテリ。

古塚。社地ニ入テ右ノ方ニアリ。塚上ニ老松四根アリテ、廻リニ注連ヲハリ置ケリ。土人ニ問ニ、昔何物カ神靈アルモノヲ埋メシ印ノ塚ナリトイヒ傳ヘテ、塚ノ邊ヲ蘆毛ノ馬ニ乗テ過ルトキハ必落馬ストイヘトモ、其故ヲシラストイヘリ。隣村北蒲田榮林寺ノ云傳ヘニヨレハ、彼村八幡宮神體三座ノ中春日ノ像一軀ヲ分チ、コヽニ移シテ當村ノ鎮守トセシニ、神靈アラタニシテ、土人ノ信仰ナキモノニハマ、崇リアリシニヨリ、恐レテ此地ニ埋ミシトイフ。此説ウケカタケレトモ、シハラクシルセシナリ。

——新編武藏風土記稿