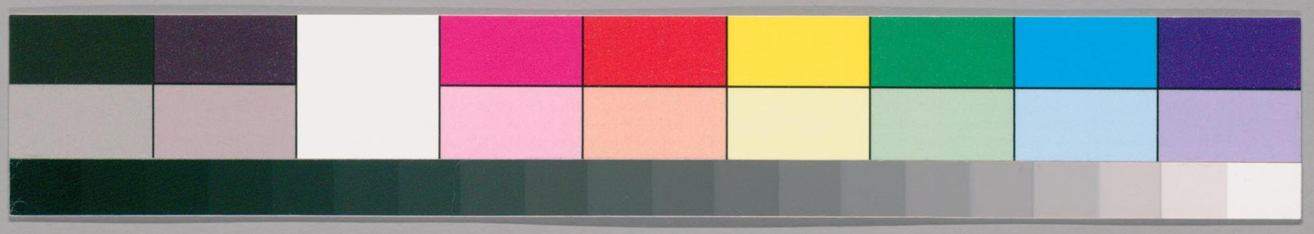

特1
370

怡顔斎蘭品 上

ガラス使用

国立国会図書館　タイトル『怡顔斎蘭品 2巻』 請求記号 特1-370

怡顔齋蘭品卷下目録

木蘭類

木蘭　玉蘭
林蘭　蘭華
金木蘭
木冒蘭類
馬蘭　蘭香
吉祥蘭　石蘭
芃蘭　竹葉蘭
蟾蜍蘭　野蘭

国立国会図書館　タイトル『怡顔斎蘭品 2巻』 請求記号 特1-370

ガラス使用

大蘭　支蘭
蘭根
有名未識類
葛蘭　瑞蘭　穗蘭
水晶蘭　紅蘭香　野蘭根
龍蘭　麥蘭　紅蘭花
桂蘭　幽澗蘭　道隄蘭
崇蘭　難火蘭　若木蘭

怡顔齋蘭品卷下

平安　松岡玄達成章　撰
男　典子勅
甲賀敬元尚之
門人　熊谷道詮愼憲　同校
今枝榮濟允明

木蘭類

木蘭

一名　林蘭　杜蘭　木蓮　生庭　胡文煥名物方言

和名　遏辣辣伎（アララギ）

国立国会図書館　タイトル『怡顔斎蘭品 2巻』 請求記号 特1-370
ガラス使用

特1
370

達按。先儒以遏辣辣伎為蘭草誤矣。木蘭有紫白二色。白者呼白木蓮。清潔雅澹。寂佳品也。紫者呼紫木蓮。品特劣。人不甚愛。白者與辛夷同時而開。

本草綱目曰。蘇頌曰。蓋是桂中之一種爾。時珍曰。木蘭枝葉俱疎。其花内白外紫。有四季開者。深山生者尤大。可以為舟。按白居易集云。本蓮。生巴峽山谷間。民呼為黄心樹。大者高五六丈。涉冬不凋。身如青楊。有白紋。葉如桂而厚大無脊。花如蓮花。香色艶膩皆同。獨房蕊有異。四月初始開。二十日

即謝。不結實。此説木蘭也。其花有紅黄白數色。其木機細而心黄。梓人所重。蘇頌所言韶州者。是牡桂非木蘭也。或云。木蘭樹。雖去皮亦不死。羅願言。其冬花實如小柿。甘美者恐不然。

達按。東壁引白居易所詠玉蘭以解木蓮誤矣。

木蘭自有二種。二月開者木蘭也。花有紫白二色。其四月開者玉蘭也。種樹家呼大山蓮花。其花白色。無紫花者。比木蓮花瓣正整而淨瑩過之。真花中之神仙也。接辛夷能活。以木蘭玉蘭。俱有木蓮之名。且木蘭常多。玉蘭常少。故人不

国立国会図書館　タイトル『怡顔斎蘭品 2巻』　請求記号 特1-370
ガラス使用

之察遂致混誤耳古人所謂木蘭舟及桂櫂蘭槳皆指此也劉禹錫竹枝詞江頭蜀客繫蘭橈柳宗元詩騷人遥駐木蘭舟東坡赤壁賦桂櫂兮蘭槳劉氏鴻書引述異記曰木蘭洲在潯陽江中多木蘭昔吳王闔閭植木蘭于此用構宮殿七里洲中有魯班刻木蘭舟李此至今在洲中詩家木蘭舟蓋蘭蕙皆香木芳草故詩人借以為贊美之辭非實以此造舟橈猶楚辭稱隱者衣曰芰荷衣芰荷豈可為服哉

玉蘭

一名木蓮　黃心樹白居易詩望春花天台山方外志

和名大山蓮花

達按薛荔木芙蓉又名木蓮與此不同汝南圃史曰玉蘭類木筆其樹高丈餘鎮江府志云玉蘭出馬跡山紫府觀其花表裏瑩白如玉其香如蘭不根而植不蓓而花生不擇地亦不常有開多在暮春遇者以為瑞物理小識曰玉蘭即木蘭大理府志木蓮花樹高大花如蓮有青黃紅白四種白香山言忠州有木蓮花王元美謂即玉蘭智按玉蘭春初開木蓮四月花葢亦有別

達按本邦木蘭有二種紫花為多白花次之

国立国会図書館　タイトル『怡顔斎蘭品 2巻』 請求記号 特1-370
ガラス使用

俱葉如柿葉而濶大花如蓮花而瓣稍長花蕋類小浮屠又如嫩松梢而長僅五六分秋冬結蕾有毛如筆頭至明年二三月間開花謝後自蒂中生葉木皮薄而辛香木心細而淡黄一種有大山蓮花形甚相類花色瑩白如玉艷麗尤優真品中之最也而花葉同時為異今考諸家本草以月桂之類論之李東壁以巴峽木蓮為木蘭以白辛夷為玉蘭余撿諸州府志及諸書木蘭木蓮玉蘭為一物明矣夫木蓮以形名玉蘭以色名以辛夷為玉蘭者以形似而誤混也

辛夷花葉亦與木蘭相似亦有紫白二種唯比木蘭短小而辛香過之與木蘭並接易活則木蘭之属也相如作賦列之王維為塢植之古人愛惜不減木蘭余竊疑自古多以辛夷混木蘭者以形相似故也又按圃史云木蘭冬間結蕋至二月盛開花落自蒂中抽葉昔人詩曰更憐搖落後緑蒂吐新芽則與　本邦所産者相合而白香山云巴峽木蓮高五六丈渉冬不凋身如青楊而有白紋葉如桂而厚大無脊花如蓮花香色艷膩皆同獨房蕋有異是狀木蘭甚詳

矣。但冬不凋為異。葢巴地有不凋之木蘭耶。若夫嶺南茄為大樹。南方沛竹作舟。氣候不齊。有如此。嗚呼。天地之大。不可窮也。

題木蓮樹　類苑

木蓮樹。生巴峽山谷間。巴民亦呼為黃心樹。大者高五丈。涉冬不凋。身如青楊。有白文。葉如桂。厚大無脊。花如蓮香。色艷膩皆同。獨房蕊有異。四月初始開。自開迨謝。僅二十日。忠州西北十里有鳴玉谿。生者穠茂尤異。元和十四年夏。命道士毋元志寫惜其遐僻。因題三絕句云

如折芙蓉栽旱地。似拋芍藥掛高枝。雲埋水隔無人識。唯有南賓大守知。

紅似臙脂膩如粉。傷心好物不須臾。山中風起無時節。明日重來得在無。

已愁花落荒岩底。復恨根生亂石間。幾度欲移移不得。天教拋擲在深山。

林蘭

一名巵　木丹　越桃　鮮支　支子　薝蔔

禪友　黃香影子

和名　孤職捺識

達按。八閩通志。梔子有花開百葉者名。水梔花。
都人呼玉樓春。本邦俗呼哥孤職捺識。木蘭
石斛。又名林蘭。與此不同。
本草綱目。巵酒器也。巵子象之故名。俗作梔。司馬
相如賦云。鮮支黃爍。註云。鮮支即支子也。佛書稱
其花為薝蔔。謝靈運謂之林蘭。曾端伯呼為禪友。
或曰。薝蔔金色。非巵子也。
輟耕録藥譜曰。黃香影子梔子也。

蘭華

一名連翹　連　異翹　旱蓮子　二廉　連軺

根名下同竹根　翹根
和名　連翹
達按。此有軟條硬條之二種。軟者名垂連翹。硬
者名起連翹。
本草綱目曰。宗奭曰。其子折之片片相比。如翹。應
以此得名耳。時珍曰。按爾雅云。連異翹。則是本名
連。又名異翹。人因合稱為連翹矣。連軺亦作連苕。
即本經下品翹根是也。旱蓮乃小翹。人以為鱧腸。

国立国会図書館　タイトル『怡顔斎蘭品 2巻』 請求記号 特1-370
ガラス使用

和名　發馬婆島

福州府志曰。佛桑淡黃者。俗名金木蘭。

達按。金木蘭比佛桑花葉稍小。葉圓花黃為異。

冒蘭類

馬蘭

一名紫菊　野菊

和名　紺菊

本草綱目曰。藏器曰。馬蘭生澤傍。如澤蘭而氣臭。楚辭以惡草喻惡人。北人見其花呼為紫菊。以其似單瓣菊花而紫也。時珍曰。馬蘭。湖澤卑濕處甚多。二月生苗。赤莖白根。長葉有刺齒狀。似澤蘭但不香爾。南人多采。汋晒乾為蔬。及饅餡。入夏高二三尺。開紫花。花罷有細子。楚辭無馬蘭之名。陳氏指為惡艸。何據。又曰。其葉似蘭而大。其花似菊而紫。故名之。馬者賤之之稱。猶馬蓼馬蘭之稱。亦猶本邦呼似蓼草曰犬蓼。毛建呼牛。芹。其他如犬山椒。犬櫻。犬苧麻。牛胡頽之類。不小。非以其葉大故名之。馬勃馬薊之類。凡物之不中用者。有馬牛猪狗之稱。

国立国会図書館　タイトル『怡顔斎蘭品 2巻』 請求記号 特1-370
ガラス使用

勝枚舉。又按正字通曰。淮南子。西家子謂其母曰姐。齊人謂母曰嬭。又曰嬭。吳人曰媒。方音不同。皆自母而變。魚有馬鮆。蚻有馬蚻。薊有馬薊。皆其類之特大者。馬蓋母之譌也。俗遂作媽姥。此說似有理。然實牽强。非古人所以命馬之正意也。而形大者固有稱馬者。大蟻謂之馬螘。大蟬謂之馬蜩。大蛭謂之馬蜞是也。然又如馬陸馬蚻馬薊馬芹。非形大者。然則此非通論也。劉蒙菊譜。名蘭草為紫菊。與此同名。

嘉興縣志曰。馬蘭頭（嫩苗謂之頭）可作菜食。秋間花如菊。藕色可愛。又名野菊。

蘭香

一名羅勒　朝膊香　香菜　瞖子草　西王母菜

和名　眼帚子

達按。凡方中蘭香即是也。不當混古之蘭也。三月下種。生出後於諸草。嫩時摘為菜食。其實治目瞖。實外皮得濕。則膨脹粘滑。取入眼中。能粘纏塵垢而出。故名瞖子艸。畧與薄荷同功。又洪芻香譜所載蘭香。即指古之蘭也。

国立国会図書館　タイトル『怡顔斎蘭品 2巻』 請求記号 特1-370
ガラス使用

齊民要術曰。蘭香者羅勒也。中國為石勒諱故改。今人因以名焉。且蘭香之目。美於羅勒之名。故即而用之。韋弘賦叙曰。羅勒者生崑崙之丘。出西蠻之俗。案今世大葉而浥者名朝膊香矣。

本草綱目。按鄴中記云。石虎諱言勒。改羅勒為香菜。今俗人呼為蜀子草。以其子治蜀也。弘景曰。俗呼為西王母菜。食之益人。

吉祥蘭

一名吉祥草　觀音草

和名　藪剪刀　觀音草　關羽草　關羽乃觀音之音轉也。

達按。此物最難著花。根好露出地上。不頻頻掩土。壅根則瘦瘁不著花。性喜陰地。不宜乾燥。其花外紫內白。似瑞香花樣。其實生青熟紫赤。古人云。此草若着花結實。則其家有慶事。言其難著花也。損軒花譜。以無花實為非吉祥草。疎也。福州府志曰。有吉祥蘭。花紫。皆異種。

本草綱目。吉祥草。今人種一種草。葉如漳蘭。四時青翠。夏開紫花。成穗易繁。亦名吉祥草。非此吉祥草也。

達按。稻若水曰。吉祥草。本草拾遺謂。主明目強

国立国会図書館　タイトル『怡顔斎蘭品 2巻』 請求記号 特1-370
ガラス使用

記補心力者是也。綱目疑為非此誤矣。

汝南圃史曰。吉祥草。似萱而小。四時蒼翠不凋。九月開小花。內白外紫。如瑞香。邵武志云。吉祥草。生泉石中。馬志謂葉如鹿蔥而小。然此艸微有莖葉。皆附莖而生。非如鹿蔥葉出於地也。考本草。亦有此名。謂其味甘温無毒。主明目强記補心力。生西國。胡人移來。第未知即此否。西湖遊覽志云。吉祥艸。蒼翠如建蘭而無花。不藉土自活。涉冬不枯。性極喜濕。今人多植瓷盎置几案間。曰無缺水。則葉茂益鮮。栽不擇時。若亂植土中。不見其趣。

福清志續略曰。吉祥艸。西國僧將來也。味甘温無毒。主明目强記補心力。其葉如蘭。四時青翠。夏開紫花。成穗可愛。

高濂艸花譜曰。吉祥草易生。不拘水土中石上。俱可種。惟得水為佳。用以伴孤石靈芝清甚。花紫蓓生。然不易發。如家居種之有花。似云吉祥。

天台山方外志曰。觀音草。生山岩中。以盆盛清水。沙石植之則青。著泥則萎。夏赤城詩云。西來小草異蒿蓬。天地生時別有工。怪見著根泥土上。只須水石養青蔥。

石蘭

一名　石葦　石鞾　石皮

和名　一葉　唐一葉

達按。石蘭。與萱艸同名。

又按。石葦。一莖一葉。葉如柳葉而厚。長六七寸。大者尺許。背有黃毛。根連茹如蔓。俗呼唐一葉。又有葉薄。而背有金星者。柳葉者。杏葉者。岐葉者。俱俗呼一葉。即金星草也。一種葉狹小而厚。背有金星。古瓦屋上。或樹間陰翳處多生之。俗呼檐矢那虎。即瓦葦也。乃一類而數種。又有金

雞脚。藥性要畧云。金雞脚。即金星艸之別種也。治癰腫熱毒。及婦人乳癰。味甘香氣寒無毒。生石上。一莖三丫。形如雞脚故名。其氣與辟汗香相似。

本草綱目曰。恭曰。此物叢生石傍陰處。亦不作蔓。其生古瓦屋上者名瓦葦。頌曰。今晉絳滁海福州江寧皆有之。叢生石上。葉如柳。背有毛。而斑點如皮。福州別有一種石皮。三月有花。采作浴湯治風。時珍曰。多生陰崕險罅處。其葉長者近尺。濶寸餘。柔韌如皮。背有黃毛。亦有金星者。名金星草。並凌

国立国会図書館　タイトル『怡顔斎蘭品 2巻』 請求記号 特1-370
ガラス使用

冬不凋。又一種如杏葉者。亦生石上。其性相同。又曰。弘景曰。蔓延石上生葉如皮。故名石韋。時珍曰。柔皮曰韋。蘞亦皮也。

通雅曰。石韋曰石蘭。

芄蘭

一名蘿摩　蘿藦　白環藤　羊婆奶　雞腸　薰桑　羊角菜　羊妳科　合鉢兒　婆婆針扎兒　細絲藤　過路黃　雀瓢　斫合子　婆婆鍼線包　婆婆鍼袋兒　和名　澁澁芋　石澁芋　蜻蜓乳　實名角錐

達按。詩衛風。芄蘭之支。即此也。羊婆奶與竹葉蘭同名。

陸璣草木疏曰。蘿藦。一名芄蘭。幽州謂之雀瓢。然雀瓢是女青別名也。蘿摩葉似女青。故亦名雀瓢。本草綱目曰。藏器曰。漢高帝用子傳軍士金瘡。故名斫合子。時珍曰。白環。即芄字之訛也。其實嫩時有漿。裂時如瓢。故有雀瓢羊婆奶之稱。其中一子。有一條白絨。長二寸許。故俗呼婆婆鍼線包。又名婆婆鍼袋兒也。藏器曰。斫合子。一名雞腸。一名薰桑。時珍曰。斫合子。即蘿藦子也。

国立国会図書館　タイトル『怡顔斎蘭品 2巻』　請求記号 特1-370
ガラス使用

救荒本草曰。羊角菜。又名羊嬭科。亦名合鉢兒。俗名婆婆針扎兒。又名細絲藤。一名過路黃。

竹葉蘭

一名　沙參　白參　知母　羊婆奶　鈴兒艸　羊乳　虎鬚　苦心　文希　識美　志取　地黃

和名　禿禿吉　咨釐葛聶

農圃六書曰。竹葉蘭。一名鈴兒艸。花如鋼鈴。隨地有之。

本草綱目。沙參白色。宜於沙地。故名。其根多白汁。

俚人呼為羊婆奶。別録有名未用羊乳即此也。此物無心味淡。而別録一名苦心。又與知母同名。不知所謂也。鈴兒草象花形也。藏器曰。羊乳根如薺苨。而圓。大小如拳。上有角節。折之有白汁。人取根當薺苨。苗作蔓。折之有白汁。

達按。羊乳根。苗作蔓。此非沙參。貝原損軒翁。以充蔓人參為是。亦沙參之種也。

蟾蜍蘭

一名茢甄　天名精　麥句薑　豕首（豕首與紫蘭同名）

豨首　埜松　蝦蟇藍　地菘　活鹿艸　劉懂

国立国会図書館　タイトル『怡顔斎蘭品 2巻』 請求記号 特1-370
ガラス使用

艸　蚵蛂艸　皺面艸　母豬芥　天蕪菁
地葱　鶴虱　杜牛膝以上出綱目　離合艸
和名　藪煙草　伊挪識釐
達按。此物易生易繁。田野荒圃皆有之。傅金瘡
止血。兼治毒虫螫傷。搗生葉傅之。立愈。又采葉
陰乾為末亦妙。甚利于人。
本草綱目曰。實名鶴虱。根名杜牛膝。恭曰。天名精。
即活鹿艸也。別録。一名天蔓菁。南人名為地菘。葉
與蔓菁菘菜相類。故有此名。其味甘辛。故有薑稱。
狀如藍。而蝦蟇好居其下。故名蝦蟇藍。香氣似蘭。

故又名蟾蜍蘭。時珍曰。天名精。乃天蔓菁之訛也。
其氣如豕彘。故有豕首彘顱之名。昔人謂之活鹿
草。俗人因其氣臊。訛為狐狸臊者是也。爾雅云。茢
甄豕首也。郭璞注云。江東呼為豨首。可以煬蠶蛹。
陳藏器曰。郭璞注爾雅蘧麥云。即麥句薑者非也。
陶公注釣樟條云。有一草似狼牙。氣辛臭。名為地
菘。人呼為劉懂艸。主金瘡。按異苑云。宋元嘉中。青
州劉懂射一麞。剖五臟。以此草塞之。蹶然而起。懂
恠而拔草便倒。如此三度。懂因密録此草種之。主
折傷愈多。人因以名之。既有活鹿之名。雅與麞事

相合。陶蘇俱說是地菘。定非二物。保昇曰。小品方。名天蔓菁。又名天蕪精。時珍曰。按孫天仁集效方云。鶴虱草。一名皺面草。一名母豬芥。一名杜牛膝。朱端章集驗方云。俗人訛為地葱。典籍便覽曰。鹿活草。又呼劉懂艸。離合艸。破鹿腹出五臟。以此草塞之則起。去之復倒。出終南山。

野蘭

一名　漏蘆

達按。漏蘆有數種。余曾著之說。一家言載之詳矣。

本草綱目。屋之西北黑處謂之漏。凡物黑色謂之盧。此艸秋後即黑。異於衆艸。故有漏盧之稱。

大蘭

一名　瞿麥　蘧麥　巨句麥　大菊　石竹　南天竺艸　茈萎　洛陽花　聖蘢鬆　錦竹

和名　捺垤識哥

本草綱目曰。弘景曰。子頗似麥。故名瞿麥。時珍曰。按陸佃解韓詩外傳云。生于兩傍謂之瞿。此麥之穗。傍生故也。爾雅作蘧。有渠衢二音。日華本草云。一名燕麥。一名杜姥草者誤矣。頌曰。爾雅謂之大

国立国会図書館　タイトル『怡顔斎蘭品 2巻』 請求記号 特1-370
ガラス使用

菊。廣雅謂之茈萎是也。時珍曰。人家栽者花稍小而嫵媚。有細白粉紅紫赤斑爛數色。俗呼為洛陽花。

輟耕録藥譜曰。聖蘢髹瞿麥也。

汝南圃史曰。石竹草品。莖如細竹。枝葉如苕。其花紫色。類翦碎者。李太白詩。有石竹繡羅衣之句。叢生高尺許。五月開花。冬間分栽。八閩通志云。錦竹一名石竹。俗呼天南竹。今人誤為石菊。別有洛陽花。又名瞿麥。與石竹葉相類。開亦同時。但石竹千葉。洛陽單葉。石竹葉青翠。花艷麗。洛陽較之稍劣。

石竹結細黑子。子少。洛陽亦結細黑子。子多。此其辨也。

達按。此種甚多。有紅者。白者。紫者。粉紅者。纈暈者。錦竹一名石竹。一名天南竹。一名石菊。俗呼為阿蘭陀石竹。有單葉重葉二種。洛陽花。俗呼內野捺垤識哥。一名禿哥捺仔。比瞿麥稍小。頗有韻。瞿麥。俗呼川原捺垤識哥。入藥須用野生者。俗傳。阿蘭陀石竹有毒。未知然否。

支蘭

一名　狼牙　牙子　狼齒　狼子　犬牙　抱

国立国会図書館　タイトル『怡顔斎蘭品 2巻』 請求記号 特1-370
ガラス使用

牙 以上綱目

和名　大根草　草萊菔

達按。大根草。有大葉小葉二種。俱治痘瘡熱毒甚者為妙。

本草綱目。弘景曰。其牙似獸之齒牙。故有諸名。保昇曰。所在有之。苗似蛇苺而厚大。深緑色。根黑若獸之牙。二月八月。采根日乾。

蘭根

一名　白茅　茹根　地筋　茅針　絲茅

兼杜　茅錐

和名　質曷夏　花名仔發拿

本草綱目曰。根名茹根。蘭根地筋。茅葉如矛。故謂之茅。其根牽連。故謂之茹。易曰。拔茅連茹是也。有數種。夏花者為茅。秋花者為菅。頌曰。春生芽。布地如針。俗謂之茅針。亦可噉。甚益小兒。時珍曰。白茅短小。三四月開白花。呼絲茅。可以苫蓋。及供祭祀苞苴之用。

達按。此方中所載茅根也。兼杜白茅之一名。茅錐即茅針。諸名證類本草収之。本草綱目脱之。其秋花者為菅。俗名葛鴉。

国立国会図書館　タイトル『怡顔斎蘭品 2巻』 請求記号 特1-370
ガラス使用

有名未識類

葛蘭

明一統志思安府下出之。而不見狀。達謂葛蘭自是二物。蓋誤寫為一耳。

瑞蘭

興化府志曰。樹略似桂。九月開花。

穗蘭

穗蘭。出于葉繼熙臨桂雜識。亦不見狀。蓋乃瑞蘭之音轉也。

水晶蘭

物理小識王元美云。高山生水晶蘭。獨枝白莖。乃白芝也。

紅蘭香

任昉述異記曰。紫述香。一名紅蘭香。一名金桂香。亦名麝香艸。出蒼梧桂林上郡界。今吳中有麝香艸。香似紅藍而甚芳香。

野蘭根

本草綱目。崖蜜附録出之。亦不見狀。

龍蘭

国立国会図書館　タイトル『怡顔斎蘭品 2巻』 請求記号 特1-370
ガラス使用

廣東通志。花有龍蘭。

麥蘭

雲南通志。菜部出之。而不見狀。

紅蘭花

任昉述異記曰。紅蘭花。一名大草。

桂蘭

元薩天錫有詩曰。花浦煙叢困草萊。靈根從此謝培栽。移將楚畹十年恨。付與春風一縷開。湘女久無塵土夢。泉均元是棟梁材。午牕試讀離騷罷。却怪國香天上來。達審詩意。似謂風蘭。亦以曰付與春風開。曰棟梁材。觀之。則似別指一物。故姑記俟識者。

幽澗蘭

八閩通志。興化府下。草部出之。云。鼠網。山谷謂之幽澗蘭。佛書曰。兜率香。

道隄蘭

樊深河間府志。深曰。予昔與山右醫者。遊於郡城之北。偶指一草。示予曰。此道隄蘭也。可治勞瘵。試之。果有奇効。

崇蘭

国立国会図書館　タイトル『怡顔斎蘭品 2巻』 請求記号 特1-370
ガラス使用

宋陸游劒南詩藁嘉陽有崇蘭以八九月盛開
難火蘭
本草綱目兎絲子附録難火蘭生邑中胡國狀似
兎絲子而微長
若木蘭
華夷珍玩考曰若木蘭石也紅黑黃不正之色塊
雖大石至低者
達按此石而非草本木本也以有蘭名故附于
此耳
右蘭類若干種有木本草本之別而其中又有眞
有假編輯蘭譜及朱子楚辭辨證本草綱目稗官
小説而辨究折衷區分條列釐成一書題曰蘭品
淺見寡聞攷求不博唯恐多掛漏姑録以備攷索
之資云
正德壬辰五月下浣平安松岡玄達成章識

怡顏齋蘭品卷下終

国立国会図書館　タイトル『怡顔斎蘭品 2巻』 請求記号 特1-370
ガラス使用

蘭艸

山蘭

平安

佐伯博圓

国立国会図書館　タイトル『怡顔斎蘭品 2巻』 請求記号 特1-370

ガラス使用

山蘭

澤蘭

国立国会図書館　タイトル『怡顔斎蘭品 2巻』 請求記号 特1-370

ガラス使用

国立国会図書館　タイトル『怡顔斎蘭品 2巻』 請求記号 特1-370

ガラス使用

仙人指甲蘭

風蘭

国立国会図書館　タイトル『怡顔斎蘭品 2巻』 請求記号 特1-370

ガラス使用

国立国会図書館　タイトル『怡顔斎蘭品 2巻』 請求記号 特1-370

ガラス使用

箬蘭

珍珠蘭

国立国会図書館　タイトル『怡顔斎蘭品 2巻』 請求記号 特1-370

ガラス使用

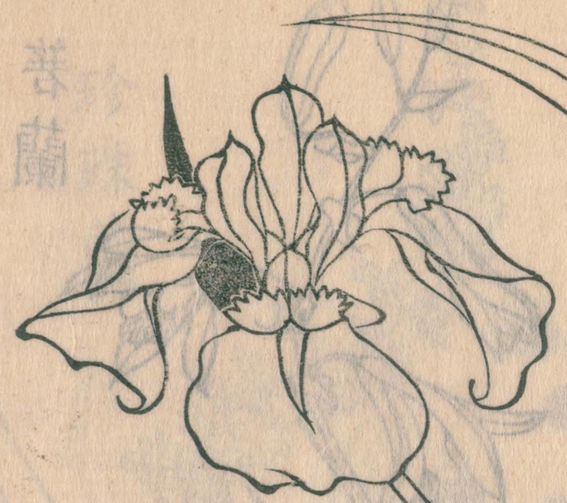

烟蘭

優蘭

国立国会図書館　タイトル『怡顔斎蘭品 2巻』 請求記号 特1-370

ガラス使用

石蘭

紫蘭

国立国会図書館　タイトル『怡顔斎蘭品 2巻』 請求記号 特1-370

ガラス使用

木蘭

玉蘭

国立国会図書館　タイトル『怡顔斎蘭品 2巻』 請求記号 特1-370

ガラス使用

林蘭

蘭華

国立国会図書館　タイトル『怡顔斎蘭品 2巻』 請求記号 特1-370

ガラス使用

馬蘭

金木蘭

国立国会図書館　タイトル『怡顔斎蘭品 2巻』 請求記号 特1-370

ガラス使用

吉祥蘭

蘭香

国立国会図書館　タイトル『怡顔斎蘭品 2巻』 請求記号 特1-370

ガラス使用

国立国会図書館　タイトル『怡顔斎蘭品 2巻』 請求記号 特1-370

ガラス使用

竹葉蘭

蟾蜍蘭

国立国会図書館　タイトル『怡顔斎蘭品 2巻』 請求記号 特1-370

ガラス使用

支蘭

大蘭

国立国会図書館　タイトル『怡顔斎蘭品 2巻』 請求記号 特1-370

ガラス使用

題蘭品後

恕庵先生以講學為自任。以修業為自責。旁注意於昆蟲草木之學。或入名山大澤。親採以究為。群藉之精蘊。百家之異指。毫分縷析和漢之称呼。方土之異種。考訂探索。勒成一家之言。所

国立国会図書館　タイトル『怡顔斎蘭品 2巻』 請求記号 特1-370
ガラス使用

著居多也。頃蘭品之書成。而欲
梓以公于世。凡蘭之品類。及真
偽條〻。辨明若數一二焉。嗚呼。
蒙也會蒙先生之知己。以得已
之名正。其蘭之幸哉。蓋蒙之為
物也。以采麗之体而吐芬馥之
用。是以古之至賢。及瓌偉博物

之士。皆備之以述幽情。采味功
能。尤便於有用。其可紐藉膏浴。
焚以辟不祥。或殺蠱毒。實功用
之大者也。此書一出。千古之惑。
貌然得確。則其幸不特蒙而已。
可謂幸於世也。萬浴先生之德。
蓋數十年于此。今雖在草莽之

特1
370

享保十三年戊申三月
官許印行

明和九年壬辰六月發行

寺町姉小路北
平安書肆　佐々木總四郎

鄙竊悅其有來因書其後云
延享丙寅春二月望日
門人近江奥田萬元統謹撰

国立国会図書館　タイトル『怡顔斎蘭品 2巻』 請求記号 特1-370
ガラス使用

ガラス使用
国立国会図書館　タイトル『怡顔斎蘭品 2巻』 請求記号 特1-370