7
63
328

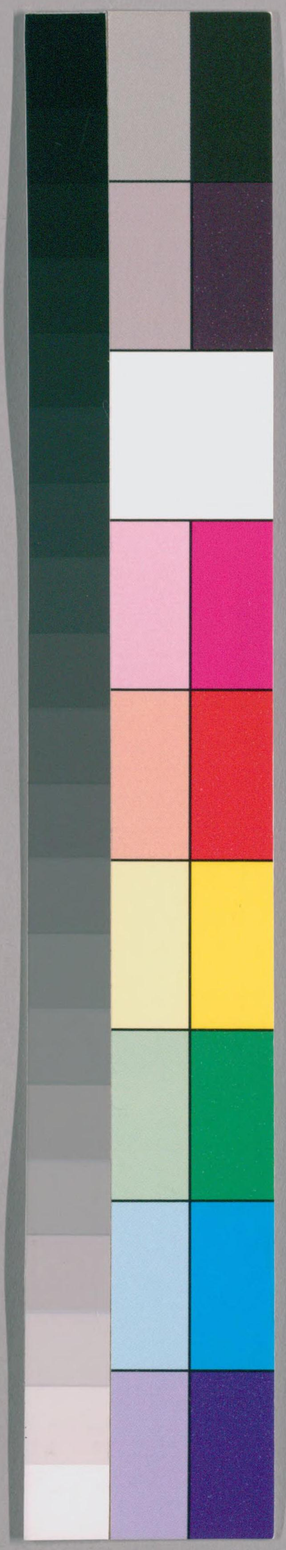

国立国会図書館　タイトル『格致鏡原巻1-60, 62-100』 請求記号 特7-328

ガラス使用

特7-328

格致鏡原卷八十

鳥類四

鷗

〔禽經〕鷗信鳥也信不知用〔注〕鷗水鳥如鶬鷓而小隨潮而翔迎浪蔽日曰信鷗食小魚鰕蝦之屬雖潮至則翔水嚮以爲信反爲鷙鳥所擊是知信而不知所以自害也〔埤雅〕鷖鳧屬蒼黑色鳧好沒鷖好浮故鷖一名漚列子曰漚鳥之至者百往而不止今字从鳥後人加之也蒼頡解詁曰鷖鷗也生藕葉上今鷗一名水鴞形色似白鴿而羣飛〔格物總論〕鷗水鳥色白數百爲羣多在漲海中隨潮上下常以三月風至乃還洲嶼頗知風

国立国会図書館 タイトル『格致鏡原卷1-60, 62-100』 請求記号 特7-328 ガラス使用

雲若羣飛至岸必風 〔海語〕海鷗似鴈而大不識人舶過常集人肩頂人輒捕而烹之 〔海物異名記〕鷗之別類羣鳴喈喈隨潮往來謂之信鳧 〔清異錄〕隋宦者劉繼詮得芙蓉鷗二十四隻以獻毛色如芙蓉帝甚喜置北海中曰鷗宇三品鳥宜封碧海舍人 〔清異錄〕鄭遨隱居有高士問何以閱目對曰不注目於婆娑兒卽側耳於鼓吹長謂玩鷗而聽蛙也

鳧

〔埤雅〕鳧好沒大小如鴨青色長毛背上有文皁腳短喙水鳥之謹愿者也 〔格物論〕鳧野鴨頭上有毛數百爲羣泊江海間食沙石皆消化唯食海蛤不消隨其糞出且其曹蔽天而下聲如風雨所至田間稻粱必爲之空 〔廣志〕野鴨雄者赤頭有距鶖生百卵一日再生有露華鶖以秋冬生卵竝出蜀晨鳧肥而耐寒宜爲臛 〔禽經注〕鶖野鴨也飛止大澤之中羣處旣衆擾之惡其族類而相逼逐也 〔彙苑詳註〕鳧常以晨飛故云晨鳧 〔埤雅〕鳧善趨 〔採蘭雜志〕鳧一名少卿 〔方言〕齊宋之間凡物盛多謂之鴨 〔郭注〕今江東有小鳧其多無數俗謂之鴨鳧 〔纂文〕鴨施石檄开零皆野鴨沒食曰鴨長頸曰施多白曰开零山間曰石檄 〔急就章〕春草雞翹鳧翁濯 〔顏注〕鳧翁頸上毛也 〔晉書〕惠帝中人有得鳥毛三丈以示張華華見慘然曰此謂海鳧毛也出則天

下亂矣〔吳錄〕婁縣有石首魚至秋化爲寇鳧鳧頭中尚有石也〔南越志〕化蒙縣祠山上有池池中有松鳧如今野鳧棲息松間〔方言〕野鳧小而好沒水中者南楚之外謂之鷿鷉大者謂之鶻鷉

鴛鴦

〔詩小雅〕鴛鴦在梁戢其左翼〔張載注〕禽鳥竝棲一正一倒戢左翼以依於內舒右翼以防患於外左不用而右便故也〔古今注〕鴛鴦水鳥鳧類雌雄未嘗相離人得其一則其一相思而死故謂之匹鳥〔禽經〕鴛鴦玄鳥愛其類〔鄭氏婚禮謁文贊〕鴛鴦鳥雄雌相類飛止相匹〔埤雅〕雄鳴曰鴛雌鳴曰鴦〔格物論〕鴛鴦文禽也似鳧毛有五采〔函史〕浮游雄左雌右宿雄翼右掩左雌翼左掩右〔埤雅〕鴛好內思〔山堂肆考〕鴛交頸而感〔荊楚記〕鴛鴦名節木鳥〔孔六帖〕鴛鴦尤異者養雛於土窟破冢之間能使狐衛其子〔史異〕宋慶元三年池州銅陵縣鴛鴦雄化雌〔朝野僉載〕漢時鄢縣南門兩扇忽一聲稱鴛一聲稱鴦晨夕開之聲聞京師漢帝惡之令毀其門兩扇化爲鴛鴦相隨飛去〔拾遺記〕南方有鳥名鴛鴦形似雁徘徊雲間棲息高岫足不踐地生於石穴中萬歲一交則生雛千歲銜毛學飛聖君之世來入國郊

翡翠

禽經背有采羽曰翡翠〔注〕狀如鴝鵒而色正碧鮮縟可愛飲啄於澄瀾洄淵之側尤惜其羽日濯於水中今王公之家以爲婦人首飾其羽直千金〔賈琮傳注〕翠鳥形似燕翡赤而翠青〔事物原始〕翡雄也大如鳩其毛赤紫羽青不深而無光林棲而不食魚翠雌也形大如燕青黑色翎深青而有光入水食魚〔說文〕翡赤羽雀也〔倉頡解詁〕鶡翠別名也〔山海經孟山多白翡翠〔異物志〕翠鳥先高作巢及生子愛之恐墜梢下作巢子生羽毛復益愛之又更下巢也〔埤雅〕翡翠各據溪曲以居以自藏匿猶雉之分畿雖飛不越分域也〔海槎餘錄〕翡翠生於深黎之茂林峻嶺人罕得見傳云晴霽日中始一出陰晦竟日不出小大僅侔梁燕羽翰五色離披可愛人必積久採視羅其巢始獲之也〔漢書〕尉佗獻文帝翠鳥千〔徐廣車服志〕天子金根車翠羽蓋皇后首飾步搖加翡翠〔樹萱錄〕張確嘗遊雪上白蘋洲見二碧衣女子攜手吟咏確逐之化爲翡翠飛去〔埤雅〕名前爲翡名後爲翠舊云雄赤曰翡雌青曰翠其小者謂之翠碧一名魚虎一名魚師性善捕魚故曰魚師魚虎也荊王以其羽毛飾被左氏傳所謂翠被豹舄是也今花工亦取以爲婦人面飾〔爾雅〕鵁天狗〔注〕小鳥也青似翠食魚江東呼爲水狗〔本草〕鵁一名水狗又名魚師又名翠碧鳥

鷺

〔詩疏〕鷺水鳥也好而潔白故謂之白鳥齊魯之間謂之舂鉏遼東樂浪吳揚人皆謂之白鷺大小如鴟青脚高尺七八寸尾如鷹尾喙長三寸所頭上有毛十數枚長尺餘毿毿然與衆毛異甚好將欲取魚時則弭之今吳人亦養焉好羣飛鳴楚威王時有朱鷺合沓飛翔而來舞則復有赤者舊鼓吹朱鷺曲是也然則鳥名白鷺赤者少耳步於淺水好自低昂故曰舂鋤亦曰獨舂青脚喜翹善蹙捕魚其翔集必舞而後下性惡露雌雄相盼則產〔變化論〕鷺目成而受胎〔格物論〕鷺鸞林棲朝出捕鰌魚而食夜歸宿其處百千爲羣〔禽經〕水禽之

咮多長而尾多促若鷺之類是也鷺啄則絲偃鷹捕則角弭藏殺機也〔陸游入蜀記〕蜀中梁山軍鷺鸞爲天下第一〔談苑〕人畜鷺鸞雖馴熟然至飲秋水則飛去〔埤雅〕鷺亦謂之白露今人畜之極有馴擾者每至白露降日則定飛揚而去不可復畜矣〔海錄〕鷺一名帶絲禽〔詞林海錯〕宋李昉畜五禽以鷺爲雲客〔樹萱錄〕剡人賈傳於鏡湖泊舟夜月縱步於清水芳荷中見二叟立語一曰碧繼翁一曰篁棲叟相與吟詩賈遽揖之化爲白鷺飛去〔事物原始〕東坡詩稱鷺爲雪衣兒杜牧賦稱風標公子廣記云荻塘女子〔黎州圖經〕黎州通望縣每歲孟夏有白鷺鸞一雙墜地古老傳云衆

国立国会図書館 タイトル『格致鏡原卷1-60, 62-100』 請求記号 特7-328 ガラス使用

鳥避瘴臨去留一鷺祭山神又每郡主將有除替一日前須有白鷺鷥一對從大渡河飛往州城盤旋棲泊三五日却迴軍州號爲先至鳥便迎新送故更無誤焉

〔爾雅注〕白鷺頭翅背上皆有長翰毛今江東人取以爲睫攡名之曰白鷺縗〔張知白唐臺儀舊制〕御史以鷺羽飾車以白鷺見淵中魚之象御史察隱微之罪〔天中記〕鷺者鼓之精

鸕鷀

〔楊孚異物志〕鸕鷀能沒於深水取魚而食之不生卵而孕雛於池澤既胎而又吐生多者生七八少生五六相連而出若絲緒焉水鳥而巢高木之上〔本草衍義〕寇宗奭嘗官於禮州公宇後有大木一株其上有鸕鷀巢日夕觀之既能交合兼有卵殼布地其色碧豈得云雛吐口中耶〔埤雅〕鸕鷀水鳥似鴉而黑一名鸕觜曲如鉤食魚入喉即爛其熱如湯其骨主鯁及噎〔格物總論〕鸕鷀大於鴨色純黑觜長三寸許而尖善入水捕魚也〔夔州圖經〕峽中人以鸕鷀捕魚謂之烏鬼〔埤雅〕峽中人謂鸕鷀爲烏鬼蜀人臨水居皆養此鳥繩繫其頸使之捕魚得魚則倒提出之杜甫詩云家家養烏鬼是也〔紺珠〕鸕鷀一名摸魚公〔清異錄〕取魚用鸕鷀快捷爲甚江湖漁郎用鸕鷀者名烏頭網〔北史〕倭人以小鐶掛鸕鷀項令入水捕魚日得百餘頭以充食

国立国会図書館 タイトル『格致鏡原卷1-60, 62-100』 請求記号 特7-328 ガラス使用

方書鸕鷀矢曰蜀水花研水服之令人斷酒其頭治鯁及噎

鸂鶒

埤雅溪鷲五色尾有毛如船柁小於鴨性食短狐在山澤中無復毒氣故淮賦云溪鷲尋邪而逐害此鳥蓋溪中之勅邪逐害者故以名云 陳昭裕建州圖經溪鵡於水渚宿先少若有勅令也亦其浮游雄者左雌者右羣伍皆有式度 詞林海錯宋李昉畜五禽以鸂鶒爲西客 續博物志鸂鶒能勅水故宿水而物不害 研北雜志世但知有鸂鶒而不知有所謂鳧鸂者鷄鸂嘴長鳧鶒觜短皆絕相似而實不同蓋其色則俱爲鸂而喙有鷄鳧之異此前所未聞也

鵁鶄 附屬玉

爾雅鳽鵁鶄 注似鳧脚高毛冠江東人家養之以厭火災 禽經鵁鶄睛交而孕 注相視而睛不眩轉孕而生雛 埤雅鵁鶄一名鵁鸕一名鳽似鳧脚高毛冠舊云鵁鶄長目其睛交故有鵁鶄之號相如所賦交睛旋目者是也禽經曰旋目其名鸚交目其名鳽方目其名鳩 異物志鵁鶄巢於高樹生子在窟中雛未能飛皆銜其母翼以飛上下故淮賦曰鵁鶄銜翼而低昂 格物總論鵁鶄翡鬣紫纓大如鳧

屬玉 三輔黃圖屬玉水鳥似鵁鶄又曰鸕玉似鴨而

国立国会図書館 タイトル『格致鏡原卷1-60, 62-100』 請求記号 特7-328 ガラス使用

大長頸赤目紫紺色

鵜鶘

〔爾雅〕鵜鶘鸅〔郭璞注〕今之鵜鶘也好羣飛沉水食魚故名洿澤〔山海經〕盧其山沙水南流注干涔水中多鵹鶘狀似鴛鴦人足其鳴自詨見則國多土功〔注〕今鵜鶘足頗似人脚也〔張華禽經注〕鵜鶘水鳥也似鶚而大喙長尺餘頷下有胡如大囊受數升湖中取水以聚羣魚候其竭涸奄取食之一名淘河詩曰維鵜在梁志在水也〔陸璣詩疏〕鵜喙長尺餘直而廣口中正赤頷下胡大如數升囊好羣飛若小澤中有魚便羣共抒水滿其胡而棄之令水竭盡魚在陸地乃共食之故曰淘河

〔淮南子〕鵜鶘飲水數斗而不足鱓鮪入口若露而死〔顏師古曰〕鵜鶘一名沐澤〔孔志約本草〕鵜鴣一名淘河胷有兩塊肉如拳云昔爲人竊肉入河化爲此鳥今猶有肉因名淘河〔田家五行〕鵜鶘鵞鸛之屬其狀異常每來必主大水至正庚寅五月方梅水漲忽見此鳥數十自[illegible]而東衆謂沒田先兆一老農曰不妨夏至前來曰犂湖至後曰犂途以其觜狀如犂湖言水深途言水淺今至後八日水退矣果驗

鶺鴒

〔埤雅〕鶺鴒雝渠蓋雀之屬飛則鳴行則搖大如鴳長脚尾腹下白頸下黑如連錢故杜陽人謂之連錢義訓曰

鷓鴣錢母其頸如錢文〔物類相感志〕春令俗呼雪姑其色蒼白似雪鳴則天當大雪極爲驗矣〔庶物異名疏〕毛詩疏義鶺鴒水鳥一名雝渠類考一名精列一名錢母禽經云鶺鴒共母者飛鳴不相離詩人取以喻兄弟相友之道也

鶖

〔古今注〕扶老禿鶖也狀如鶴大者高七八尺善與人鬬好啗蛇脯羞食之益人氣力走及奔馬也〔吳都賦注〕鶖如鷺而大長頸赤目其毛辟水毒丹陽鄱陽皆有之〔埤雅〕鶖性貪惡今俗呼禿鶖劉楨魯都賦綠鷁葱鶖鶖色蓋青也〔五行志〕開成五年六月有禿鶖羣飛集禁苑

鸛

〔詩豳風〕鸛鳴于垤〔注〕天將雨蟻封土爲垤鸛鳴其上則雨將至也〔詩疏〕鸛鸛雀也似鴻而大長頸赤喙白身黑尾翅樹上作巢大如車輪卵如三升杯望見人按其子令伏徑舍去一名負釜一名黑尻一名背竈一名皁裙又泥其巢一傍爲池含水滿之取魚置池中稍稍以食其雛若殺其子則一村致旱災〔遯齋閒覽〕鸛有長水石故能於巢中養魚而水不涸〔博物志〕鸛水鳥也俯鳴則陰仰鳴則晴伏卵時數入水卵冷則不暇取礜石周繞卵以助燥氣故方術家以鸛巢一礜石爲眞物

也〔格物總論〕鸛狀類於鶴但赤脚無朱頂巢於高木絶頂處善飛搏其飛也奮於層霄之上落處不知其幾千里仰天號鳴必將有雨〔埤雅〕鸛知雨者也巢傍爲池以石宿水今人謂之鸛石飛則將之〔酉陽雜俎〕江淮謂羣鸛旋飛爲鸛井鸛亦好旋飛必有風雨人探巢取鸛子六十里旱能羣飛薄霄激雨雨爲之散〔戒菴漫筆〕鸛稱老鸛鳴曰彈平聲牙〔北夢瑣言〕南方有鸛食蛇每遇巨石知其下有蛇即於石前如道士禹步其右阞然而轉因得而噉里人學其法者伺其養雛緣樹以篾絙縛其巢鸛必作法而解之乃鋪沙樹底俾足跡所印而倣學之〔拾遺記〕聚鸛鳥以禳火災鸛能巢於水上也〔酉陽雜俎〕鸛影抱〔自然論〕鸛影接而懷卵〔禽經〕鸛生三子一爲鶴〔雚經〕雚得鳳之顙曰羽霸〔本草〕陶弘景云鸛有二種似鵠巢樹者爲白鸛黑色曲頸者爲烏鸛〔清異錄〕鸛多在殿閣鴟尾及人家屋獸作窠故或有呼瓦亭仙者〔通雅〕負釜鸛也一名皁裙皁裙或作皁君廣雅作皁帔陳無功引作旱羣負釜作負金喜負日而飛日色如金故名負金也〔玄池說林〕周弘直子思方幼時於林下見一鸛爲彈所傷取歸養之俟其愈縱去後數日夜讀書聞一物擊其扉啓視之乃前縱之鸛也背負金一串卸于地串上結紙條上書云始於博士終於大夫後果然故呼鸛爲負金

雞

總論 〔春秋運斗樞〕玉衡星散爲雞遠雅頌著倡優則雄雞五足 〔方言〕雞陳楚宋魏之間謂之鷿鴀（避祇兩音）桂林之中謂之割雞或曰鵻（音從）北燕朝鮮洌水之間謂伏雞曰抱（房奧反江東呼薑央富反）爵子及雞雛皆謂之鷇（恪遘反關西曰鷇音）顧其卵伏而未孚始化謂之涅 〔爾雅邢昺疏〕雞者知時畜其大者名蜀郭云今蜀雞蜀之雛子名雜雛之稍長未成雞者名僆 〔韓詩外傳〕田饒告魯哀公曰夫雞頭戴冠者文也足傅距者武也敵在前敢鬬者勇也見食相呼者仁也守夜不失時者信也雞有五德也 〔汲冢周書〕大寒雞始乳 〔春秋說題辭〕雞爲積陽南方之象（離爲日積陽之象也）火陽精物炎上故陽出雞鳴以類感也（日將出預喜於類見而鳴也） 〔漢五行志〕京房易傳曰雞知時劉向云雞者小畜主司時起居人 〔注〕至時而鳴以爲人起居之節 〔九家易〕風應節而變變不失時雞時至而鳴與風相應也二九十八主風精爲雞故雞十八日剖而成雛二九順陽歷故雞知時而鳴也 〔寇宗奭曰〕巽爲雞爲風雞鳴於五更者時將至巽位感動其氣而鳴也 〔物類相感志〕野雞屬陰先鳴而後鼓翼家雞屬陽先鼓翼而後鳴 〔禽經〕雞見同類拊翅鳴 〔戒菴漫筆〕雞啼早則晴晏則雨上宿亦然 〔草木子〕南陽府廉訪僉事保保巡按至彼忽初更聞雞啼曰此荒雞也不久此地當

国立国会図書館 タイトル『格致鏡原卷1-60, 62-100』 請求記号 特7-328 ガラス使用

爲邱墟天下其將亂乎遂棄官而隱後南陽果陷蓋初更啼卽爲荒雞余謂凡雞夜鳴不時皆謂之荒祖逖之聞在於中夜不特初更乃有茲稱〔鴻書〕雞或乙丙夜輙鳴者俗謂之盜啼云行且有赦故後魏北齊南宮大赦於殿門外建金雞衆皆不識其義問於司馬膺之對曰海中日占云天雞星動爲有赦帝王以爲候至今爲然亦曰盜啼爲有火〔風俗通〕雞本朱氏翁所化故呼朱朱〔博物志〕祝雞翁喜養雞故世人呼雞曰祝祝起此也〔禽經注〕淮南諺曰雞寒上樹鴨寒下水驗之皆不然有一嫗曰雞寒上距鴨寒下觜上距謂縮一足下觜謂藏其喙於翼間〔廣博物志〕雞鶩聞磨聲則贕

小史集雅〕雞好邪視〔頤生論〕雞無髓〔爾雅〕雞棲於弋爲榤鑿垣而棲爲塒〔郭注〕今寒鄉穿牆棲雞〔禽經〕雞鷽惡其類〔注〕雞與山鵲惡其類相值則相搏〔左傳〕季郈之雞鬬季氏芥其雞郈氏爲之金距〔列子〕紀渻子爲周宣王養鬬雞十日而問雞可鬬已乎曰未也方虛驕而恃氣十日又問曰未也猶應影嚮十日又問曰未也猶疾視而盛氣十日又問曰幾矣雞雖有鳴者已無變矣望之似木雞矣其德全矣異雞無敢應者反走耳〔莊子〕羊溝之雞三歲爲株株魁師也視之非良雞也然而數勝者以狸膏塗其頭雞畏狸也〔吳時外國傳〕扶南王范尋以鐵爲鬬雞假距與諸將賭戲〔陳鴻祖東城父

老傳玄宗在藩邸時樂民間清明節鬬雞戲及卽位治雞坊於兩宮間索長安雄雞金毫鐵距高冠昂尾千數養於雞坊選六軍小兒五百人使馴擾教飼諸王世家外戚貴主侯家傾帑破產市雞以償雞值都中男女以弄雞爲事貧者弄假雞〔淮南子〕善學者如齊王之食雞必食其跖數千而後足〔龍魚河圖〕玄雞白頭食之病人有六趾殺人四距五色竝殺人也〔晉書〕符朗善知味會稽王道子殺雞以食之旣進朗曰此雞棲常半露檢之驗焉〔本草〕烏雞主補中〔演繁露〕雞林本雞種也高麗不烹雞云如烹則家有禍〔北户錄〕邕之南有雞卜又除夜及將發船皆殺雞擇骨爲卜雞卜法用雞一狗一生祝訖卽殺雞狗煮熟祭之獨取雞兩眼骨上有孔裂似人物形則吉〔珍珠船〕眞雞師凡有病者來告卽把一雞往乃持呪呵其雞令入病者之所雞入而死病者卽差雞生則病者不起時號雞師〔荆楚歲時記〕元日先於庭前爆竹帖畫雞於戶上亦有挂雞於戶懸葦炭於其上樹桃其傍則鬼畏之〔山堂肆考〕萬州城南有道士年九十九自言交趾人因渡海船壞結菴於此養一雞大如倒挂子日置枕中啼卽夢覺

別名 〔曲禮〕凡祭祀之禮雞曰翰音〔注〕翰長也〔古今注〕雞一名燭夜〔御覽陶弘景云〕裴眞君好養白雞名白精學道之士或居山林此可以辟邪〔本草經載丹

丹雞也〔北史〕齊童謠云中興寺內白鳧翁鳧翁謂雄雞〔袁淑雞九錫文〕洛爾浚雞山子今以君爲使持節金州西蠻校尉西河太守以揚州之會稽封君爲會稽公〔御史臺記〕太學博士姓張昌宗之族叔精五經槽於時事嗜一雞呼爲勃公子愛之不已〔清異錄〕武宗十玩圖雞曰長鳴都尉〔東坡志林〕僧家謂雞爲鑽離菜

〔廣志〕雞有胡髯五指金骹反翅之種大者蜀小者荊白雞金骹者美并州所獻吳中送長鳴雞長倍於常雞永昌郡無雞〔埤雅〕雞有蜀魯荊越諸種越雞小蜀雞大魯雞又其大者莊子曰越雞不能伏鵠卵魯雞固能矣成玄英曰越雞荊雞也魯雞今之蜀雞按韓子曰魯雞之不期蜀雞之不支則玄英所謂魯雞今之蜀雞非是〔爾雅〕雞三尺爲鶤〔注〕陽溝巨鶤古之名雞〔天中記〕狼眥之雞特稟異聲〔狼眥地名〕〔西京雜記〕成帝時交趾越雋獻長鳴雞伺晨雞即下漏驗之晷刻無差雞長鳴則一食頃不絕長距善鬬〔拾遺記〕魏建安三年胥徒國獻沉明石雞色如丹大如燕常在地中應時而鳴聲能徹遠其國聞鳴乃殺牲以祀之當鳴處掘地則得此雞若天下太平翔飛頡頏以爲嘉瑞亦爲寶雞其國無雞犬聽地中候晷刻道家云昔仙人桐君採石入穴數里得丹石雞舂碎爲藥服之者令人有聲氣後天

而死 〔吳錄〕魏文帝遣使求長鳴短鳴雞羣臣以非禮
欲不與孫權勑付之 〔江表傳〕南郡獻長鳴承露雞
〔魏志〕馬韓國出細尾雞其尾皆五尺餘朝鮮有長尾雞
尾細而長三尺 〔輿地志〕夔州移風縣有潮雞鳴長且
清如吹角每潮至則鳴一名林雞其冠四開如芙蓉
〔述異記〕伺潮雞潮水上則鳴孫綽海賦石雞清響而應
潮是也 〔天中記〕司夜雞隨鼓節而鳴不息從夜至曉
一更爲一聲五更爲五聲亦曰五時雞 〔洞冥記〕遠飛
雞夕還依人棲則絕飛四海外朝往夕還祝雞公善養
雞得遠飛雞之卵伏之名曰翻明雞如鵠大紫色有翼
翼下有目亦曰目羽雞 〔南越志〕高興縣多容雞其形
似雞而五采至則年穰 〔臨海異物志〕杉雞黃冠青綏
常在杉樹下頭上有長黃毛如冠頭及頸正青如垂綏
〔格物總論〕竹雞比鷓鴣差小毛羽褐多斑赤紋自呼
泥滑滑所在山谷有之 〔鳥獸考〕白蟻聞竹雞之聲化
爲水 〔集異志〕漢太初二年大月氏國貢雙頭雞四足
一尾鳴則俱鳴一名喧雞武帝置甘泉故館更以餘雞
配之得種類而不能鳴 〔後魏書〕正始元年夏典事史
元顯獻四足四翼雞 〔白澤圖〕雞有四距重翼者龍也
殺之震死 〔本草〕英雞如雉尾短腹下毛赤體長熱飛
翔不遂生於澤州常食碎石英故名 〔楚詞注〕鵾雞似
鶴黃白色 〔瀛涯勝覽〕三佛齊國出火雞大如鶴身圓

而頸更長頸中有二紅軟冠狀如紅褐觜尖渾身毛如羊毛稀長青色脚長鐵黑其爪甚利或爪破人腹脹出即死好食麩炭因名火雞用杖棰碎打不能死〔鳥獸續考〕火雞出蒲刺加山谷大如鸛多紫赤色能食火吐氣亦烟燄也子如鵞胎殼厚踰重錢或斑或白鳥夷採爲飲琖見者多珍奇之〔檀道鸞晉陽秋〕安帝義熙元年云都高山有金雞青黃色飛集岩谷間〔朱輔溪蠻叢笑〕金雞羽族似雉者金項火背斑尾揚翹志意揭驕籠之不能馴〔彙苑詳註〕羅浮山有碧雞羣飛於絕巘或獨鳴於空林可見不可取〔瀛涯勝覽〕祖法兒國有山駞雞匾頸雞身如鶴長三四尺脚二指毛如駝行亦如駝故喚駝雞〔費信星槎錄〕竹步國阿丹國俱出駝蹄雞〔五雜組〕閩中稅監高寀常求異物於海舶以進御有番雞高五尺許白色黑文狀如鬬雞但不聞其鳴耳萬曆間京師市上有鳥大如鷓鴣毛色淺黃足五指有細鱗如龜狀名曰沙雞云是塞外至者其味亦似山雉〔事物紺珠〕沙雞又名鵽名寇雉大如鴿形如雌雉鼠脚無後趾岐尾性憨急羣飛沙漠花雞似小雌雞秋日來自海東大者名麻雞皇雞身文采似鳧冀州謂之澤時馬雞觜脚紅羽青綠海雞毛如家雞足似鱉

異雞

〔瑞應圖〕玉雞瑞氣也王者至孝合神明則至〔神異經〕扶桑山有玉雞玉雞鳴則金雞鳴金雞鳴則石

雞鳴石雞鳴則天下之雞悉鳴而潮水應之矣〔三秦記〕太白山南有陳倉山山有石與雞不別趙高燒山雞飛出晨鳴山頭聲聞三十里或謂是玉雞〔白六帖〕秦時陳倉見二寶雞化爲童子或云得雄者王得雌者霸穆公獵獲得雌者遂霸西戎立祠神光從東方來如雄雞之聲〔列異記〕南康雩都縣跨江南出去縣三里名夢口有穴狀如石室舊傳嘗有神雞色如好金出此穴中奮翼迴翔長鳴響徹見之輒走入穴中因號此石爲雞石昔有人耕此山側望見雞出遊戲有一長人操彈彈之雞遙見便飛入穴彈丸正著穴上石徑六尺許下垂蔽穴猶有間隙不復容人〔搜神記〕漢宣帝黃龍元年未央殿鼜輪中雌雞化爲雄毛衣變化而不鳴不將無距元帝初元元年丞相府史家雌雞伏子漸化爲雄冠距鳴將至永光中有獻雄雞生角者〔幽明錄〕晉克州刺史宋處宗嘗買一長鳴雞愛養甚至恒籠置窓間雞遂作人語與處宗談論極有玄致終日不輟處宗因此玄功大進〔甄異記〕徐州人吳清以太元五年差征殺雞求福置頭盤中忽然而鳴後得賊帥邵寶首以功拜清河太守越自行伍猥蒙榮位雞之妖更爲祥〔異聞集〕沐人張琦家有女子入夜哀痛白日卽安已經年歲王勣至其家停宿聞女子聲開鏡照之痛者曰戴冠郎被殺其痛者牀下有大雄雞死矣乃是主人七八歲

老雞〔草木子〕元至正甲午乙未年龍泉縣人家有一雞二形一邊毛羽純雄一邊毛羽純雌既能雄鳴又解雌伏蓋氣之乖亂羽蟲之孽也次年青田山賊陷縣治

雞子

〔周處風土記〕正旦當吞生雞子一枚謂之練形〔葛洪練化篇〕正月吞雞子赤豆各七枚辟瘟氣〔抱朴子〕游涉大川者當於水次破雞子一枚以少許粉雜香末合攪器中水以自洗濯則不畏風波蛟龍也〔玉燭寶典〕寒食節城市尤多鬬雞卵之戲古之豪家食稱畫卵今代猶以卵染藍茜雜色仍加雕鏤遞相餉遺〔唐書〕清明進新綵雞子〔北户錄〕邕州之南有善行術者取雞卵墨畫祝而煮之剖爲二片以驗其黃然後決嫌疑定禍福言如響荅據此乃古法也神仙傳曰人有病就茅君請福煮雞子十枚以內帳中須臾茅君擲出中無黃者病多愈有黃者不愈常以此爲候〔晉書〕戴逵總角時以雞卵汁溲白瓦屑作鄭玄碑又爲文而自鐫之〔南史〕齊褚澄善醫術爲吳郡太守百姓李道彥有冷疾五年衆醫不差澄爲診脉曰汝病非冷非熱是食白薔雞子過多所致令取蘇一升煮服之始一服乃吐出一物如升涎裹之動開看是雞雛羽翅爪距具足能行走澄曰此未盡更服所餘藥又吐得如向者雞十三頭而病都差〔冥報記〕周武帝好食雞卵拔虎爲監膳儀同開皇中死而復蘇云被攝證武帝白團事左右

曰名雞卵爲白團也

鵞

總論 〔格物總論〕鵞有蒼白二色綠眼黃喙紅掌拔爾雅一名舒雁一名鳴善鬬好啖蛇多溪毒處養此以辟之或者又云鵞不食生蟲今本草言鵞子亦啄蚯蚓輩可知已 〔埤雅〕鵞類如瘤今鵞江東呼鳴長脰善鳴又善轉旋其項古之學書者法以動腕義之好鵞者以此 〔清異錄〕世呼鵞爲兀地奴謂其行步盤跚耳 〔古今注〕鵞善鬬好啖蛇 〔禽經〕鵞見異類差翅鳴 〔物理論〕鵞飛則蜮沉 〔埤雅〕卞子曰鵞性頑而傲蓋鵞戴首似傲也 〔酉陽雜俎〕衛公言鵞警鬼 〔禽經〕鵞腦月 〔注〕伏卵則向月取其氣助卵也 〔聞見錄〕李先主以國用不足稅民間鵞卵出雙子者 〔西陽雜俎〕濟南有鵞浦有漁人居水側常聽鵞聲衆中有鈴聲甚清亮候之見一鵞咽頸極長羅得之項有銅鈴綴以銀鏁隱起元鼎元年字 〔嶺南異物志〕南道酋豪多選鵞之細毛夾以白布絮而爲被復縱橫衲之其温柔不下於挾纊也俗云鵞毛汞煖而性冷宜覆嬰兒辟驚癇也 〔秦記〕符朗食鵞知黑白之處人不信既而試之果然 〔抱朴子〕吳景帝有疾召覡視之得一人欲試之乃殺鵞而埋於苑中深小屋施牀几以婦人髮服物著其上乃使覡視之告曰若能說此家中鬼婦人形狀者加賞而卽信矣竟日

無言帝推問之急乃曰實不見有鬼但見一頭白鵞立墓上所以不卽白然則鵞死亦有鬼也〔明興雜記〕太祖幼時嘗見羣鵞遊於庭戲以青白二紙旗左右豎立命之曰青者立青旗下白者立白旗下違者死羣鵞應聲如命而往獨一花鵞不知所適往來於青白之間上殺而食之

詳類〔洞冥記〕有喜日鵞至日出時啣翅而舞名曰舞日鵞〔廣志〕駕鵞野鵞也〔爾雅疏〕鵱鷜音六閭野鵞別名〔物類相感志〕鴻鵞生鬱夷國鵞色似鴻形又似禿鵞腹無腸羽翮附骨而生無皮肉若雌雄相盼則孕產也〔陸游入蜀記〕潛軍港有水禽雙浮江中色白類鵞而大楚人謂之天鵞飛騫絕高有弋得者味甚美或曰卽鵠也〔幽明錄〕晉義熙中羌主姚畧壞洛陽陰溝取塼得一雙雄鵞竝金色交頸長鳴聲聞於九皐養之此溝〔沈充鵞賦序〕太康中得大蒼鵞從喙至足四尺有九寸體色豐麗鳴聲驚人〔仙傳拾遺〕山陰道士管霄霞求王羲之寫道德經舉紅鵞一雙相贈而去後鵞冲霄飛去〔天中記〕京下劉光祿養好鵞劉後軍從京師還鎮尋陽以一隻鵞爲後軍別純蒼色頸長四尺許頭似龍此一隻鵞可堪五萬自後不復見有此類

鵞異〔晉書〕晉永嘉元年二月洛陽東北步廣里地陷有蒼鵞白鵞出蒼者飛翔冲天白者止焉此羽蟲之孽

国立国会図書館　タイトル『格致鏡原卷1-60, 62-100』　請求記号 特7-328　ガラス使用

又黑白祥也〔稽神錄〕乙卯歲海陵郡西村中有二鵞鬬於空中久乃墮地其大可五六尺雙足如驢蹄村人殺而食之者皆卒明年兵隨海陵〔孔六帖〕中和四年臨淮漣水民家鷹化爲鵞而弗能遊

時見〔後漢志〕海昏侯沈戎卒葬於烏程之金鵞山上有金鵞飛集三鳴而去其後沈氏逼顯諺云金鵞鳴沈氏興〔山堂肆考〕雙牙山在成都府簡縣東山頂有古井山半有石箱昔有兩金鵞浴於井夜棲於箱人欲捕之遂飛上南山化爲雙石對峙若齒牙然〔北史隋堯君素守河東時圍甚急行李斷絕乃爲木鵞置表於頸具論時勢浮之黃河達於東都

鴨

埤雅〕鵞一名鴨蓋自呼其名曰鴨也曲禮庶人之摯匹鵞也鵞不妒故或謂之匹也〔格物總論〕鴨家鵞也雄者綠頭文翅紅脚或蒼脚雌者遍身黃色又有純白者皆自呼其名但雄者其聲小一名鴨鳧〔清異錄〕御史符昭遠曰鴨頗類乎鵞但足短耳謂之鳧脚鵞〔天中記〕蜀廣安有金羹玉飯紅腊紫黎金羹謂鴨也〔瑣碎錄〕方君云養鴨者每年五月五日不得放棲只喂乾食不得與水吃則日日生卵不然或生或不生寻家用此法生卵未有一日缺一法以土硫黃拌穀飼之易肥〔物類相感志〕雞鵞伏卵忌磨若聞

国立国会図書館　タイトル『格致鏡原巻1-60, 62-100』　請求記号　特7-328　ガラス使用

7
63
328

礱磨之聲則不生矣〔留青日札〕廣東湯燖鴨卵出雛浙江火焙鴨卵出雛皆異〔天中記〕李遠爲杭州刺史嗜啗綠頭鴨貴客經過無他饋餉相厚者乃綠頭鴨一對而已〔洞冥記〕玄都翠水中有升藥鴨赤色每止於芙蕖上不食五穀唯啣葉上垂露因名垂露鴨一名丹毛鳧〔事物紺珠〕鳳頭鴨頂有高毛白毛烏骨〔金樓子〕海鴨大如常鴨斑白文亦謂之文鴨〔洞其記〕帝昇望月臺時瞑望南端有三青鴨羣飛俄而止於臺上帝悅之至夕鴨宿於臺端化爲三小童皆著青綃文襦〔異苑〕元嘉中章安有人啖鴨肉乃成瘕病胸滿面赤不得飲食醫令服秫米瀋須臾吐一鴨雛〔四十家小說〕政和間川人楊傑朝散知齊之長清縣其家鴨卵破之得一物長寸餘如人形作男女相屈一足眉目口鼻手足腎腹悉具被髮垂頸乃腊之既枯而脇骨莖莖皆隱起與人無異亦怪矣

格致鏡原卷八十終

国立国会図書館 タイトル『格致鏡原卷1-60, 62-100』 請求記号 特7-328 ガラス使用

国立国会図書館　タイトル『格致鏡原巻1-60, 62-100』 請求記号 特7-328

ガラス使用