



博  
後  
旅  
行  
拍  
攝  
邱  
煒







總 理 遺 像



## 總理遺囑

余致力國民革命，凡四十年，其目的在求中國之自由平等，積四十年之經驗，深知欲達到此目的，必須喚起民衆，及聯合世界上以平等待我之民族，共同奮鬥！

現在革命尚未成功，凡我同志，務須依照余所著；建國方略，建國大綱，三民主義，及第一次全國代表大會宣言，繼續努力，以求貫徹！最近主張開國民會議，及廢除不平等條約，尤須於最短期間，促其實現！是所至囑！



員 芳

委 余



長 煒

員 長

委 邱



員 淵

委 宗

錢

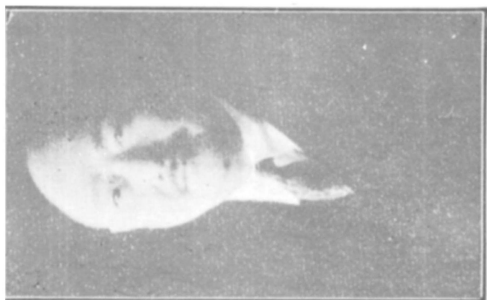

委員 龔 柏 齡



委員 陸 福 廷



委員 李 浩 駒

## 津浦鐵路旅行指南序

古之人入國而問禁入境而問俗問關跋涉羣歌行路之難轍跡紛歧胥感問津之苦凡旅行者莫不歎僕僕征途中備嘗艱苦蓋以殊方異域語言風俗各與其鄉土不同既無熟習者導其先路而豁其迷惘又無簡明之圖籍足供查核而尋索卒致茫然如投荒徼其顛躓于他鄉之狀況往往如失道於黑夜者之欲求秉燭凡散見於雜記簡牘及詩詞中者不知凡幾其旅行之不易若是以苟非大不得已必不願輕離其故土而遠適他鄉窮其弊卒致閉塞隔閡思想不得透闢而宏遠文化不得旁通而曲暢工藝商賈各事業不得規摩競爭而舒展吾國進化之所以遲滯不得與各國相頡頏者旅行之不易亦一大原因也吾國之旅行自來僅恃舟車之力或孤帆短棹被阻於風濤或泥輻山轍衝冒於雨雪其行程之濡滯自古爲然自有輪船汽車而旅行便惟便於旅行之書籍甚尠研究地理學者或誌郡國之利病或誌古今之沿革記山則有詳日記水則有提綱宏編巨帙胥屬學者用書無裨於旅客若各家之遊記則散漫而無系統講文學者或喜揣摩尤無關於旅行之實用自有旅行指南之作而旅行者益便吾國各鐵路莫不有指南之作本路自創辦以來指南之殺青已見其六第六期編纂於十九年迄今將三載矣煒忝主本路唯隕越是虞與各僚案商確規畫以補敝救偏爲當務之急

賴長官之指導暨各僚案襄贊之力因革損益志切力行於路政固不敢謂稍有成效而時會變遷事項不無改易情況不能盡同於疇昔而紀載沿用夫前編僉曰不宜是宜易乃鳩僚案重加編輯缺者補之愆者正之前所無者增益之記述力求翔實考證不厭周諮凡關於本路沿綫之名勝交通物產等莫不仿最新之體例詳舉而靡遺是亦可爲旅行者之一助歟夫本路縱貫燕齊皖吳之境路線綿長二千餘里其所經之區域若燕地則古多慷慨俠烈之士齊則泱泱大國之風管夷吾取魚鹽之利行軌里連鄉之制雄冠五霸鄒魯則爲聖賢誕生之地彭城臨淮則爲楚漢以來軍事上之重鎮越江而至金陵則六朝之故都而今之首都也本路所經之地在古昔有光輝燦爛之歷史有偉大傑出之人物在在足以表現吾國民族之精神本路占此區域則他日之發展可期是編之出版尤不容緩惟沿線於地理形勢上均屬重要之地當此時期應如何整飭布置之種種計畫非是編範圍內所能詳盡卽沿線各地市鎮之盛衰商務之興替農村經濟之充裕與否物產之豐嗇工業之良窳教育事業之普徧優良與否均非是編所能備載深望閱是編者之有所糾正以匡不逮俾後期廣續補充漸臻美善則他山之益洵非淺尠矣

中華民國二十二年 月

龍游邱 煒序



# 津浦鐵路旅行指南目次

總理遺像	.....
總理遺囑	.....
本路邱委員長暨各委員肖像	.....
序	.....
例言	.....
目次	.....
旅行本路須知事項	.....
南京紀要	.....
各站概要	.....
津浦鐵路沿線及實業一覽表	.....
附北平述要	.....
津浦鐵路行車時刻表	.....

津浦鐵路旅行指南 目次

津浦鐵路公里價目表……………











本路藍鋼餐車

## 旅行本路須知事項

(一)兌換 旅行本路沿線、所用銀幣、以本國現洋、如北洋、袁頭、中山頭、龍洋等爲通行、紙幣則中央銀行鈔票、一律通用、各埠之中國、交通、及中國實業銀行之紙幣、在其本省均通行、別省者例須貼水、輔幣亦以中央銀行一角及二角之毛票爲通用、上海中國銀行及交通銀行之輔幣、在南京浦口及徐州均通用、出省即不通用、銀角在南京浦口通用、但須用七年八年者、若九年十年者即須貼水、滁州以北、雖七八年者亦須貼水、自蚌埠至天津、完全不用、銅幣一項、南京浦口、均使用單銅元、而雙銅元只可當作十

文用、蚌埠以北、則以雙銅元爲使用單位、當出發時、應事先預備本國現洋、或換成中央鈔票、並輔幣若干、即可通行無礙、

(二)行李 旅行本路、不用多帶行李、若在春秋之季、一手提箱及一毛毯即可、如登泰山、雖夏季亦須帶毯、因坐山轎時、須以毯作墊、倘在山頂觀日出時、夜深亦可禦寒、

如由平津赴京、行李較多、須購行李票者、可買至下關之客票、行李即可在下關站提取、由京北行者、可在下關站購票、如此可省在浦口過江時輾轉之煩、

(三)輪渡 本路於下關浦口間、有渡輪數艘、中以澄平最大、按照定時、約每半時至一時、輪班開行一次、又鐵道部建有首都輪渡、特備長江號渡輪、凡滬平聯運客貨、可由此直接過江、更形便利、

(四)旅館 旅行各大埠時、宜住較大旅館、諸事均較便利、至小客棧、表面房價雖廉、然鋪蓋、茶水、等等、均須算費、兼之設備簡陋、實不足與大旅館同日而語也、

逢火車到站時、各旅館均有接客者、手持仿單、在站外招攬旅客、旅客欲住何家



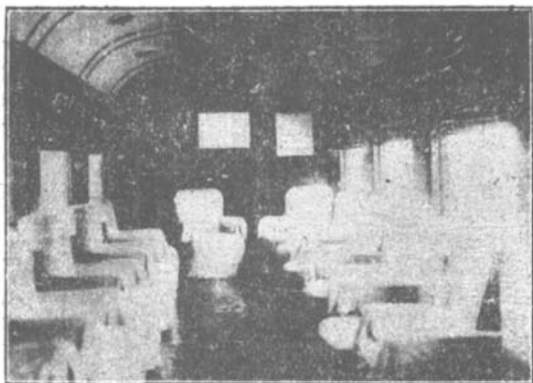

本路藍鋼客車

、可接其仿單、先行前往、如初來該埠、並可着接客者、代雇車馬至旅館、以免索價太昂、到館後、填寫旅客單、如有銀錢重要物件、可交旅館賬房保存、凡行李多者、以接受旅客之仿單、將行李交彼、萬無一失、如不欲住旅館、可于行李至旅館後、給以手續費而他遷、平時出門、須令茶役鎖門、若自行加鎖、如遇失誤、茶役即不負責、住旅館者、不可不知也、

(五)旅行本路必乘之快車 本路快車、每日在浦口天津兩端開行、平浦通車、每日在浦口北平兩端開行、平滬通車、每日在上海北平兩端開行、通車均掛有頭貳等臥車及殮車、而藍鋼車之內容外觀、均極精美雅潔、其臥

車客廳車及殮車、無不舒適異常、使人稱快、至行駛之穩妥迅速、招待之周到懇切、尤爲特色、旅客雖身處車中、不啻家居之愜意也、

# 南京紀要

## ▲南京概說

金陵龍蟠虎踞、屢建名都、况北控長江、東連上海、輪船之利、內通各省、外達重洋、加以津浦京滬等路、聯絡運輸、涂軌所趨、尤有居中馭外之勢、故其地位優越、足爲政治文化經濟實業之樞紐、民國元年、孫中山先生、首建南京臨時政府、十六年、國民政府從其遺教、定都於此、所有中央政治區域、市行政區域、工業商業住宅區域、及街道、渠道、環城馬路、環湖馬路、中央車站、無軌電車、中山港等、或在計劃、或

津浦鐵路旅行指南



五

在 僑 家  
灣 中 山  
路 旁  
建 築 悉  
做 宮 殿  
式 喬 喬  
麗 堂 皇  
、 爲 首  
都 各 部  
之 冠  
對 面 爲  
郵 政 局  
、 規 模  
宏 大  
可 與 相  
埒

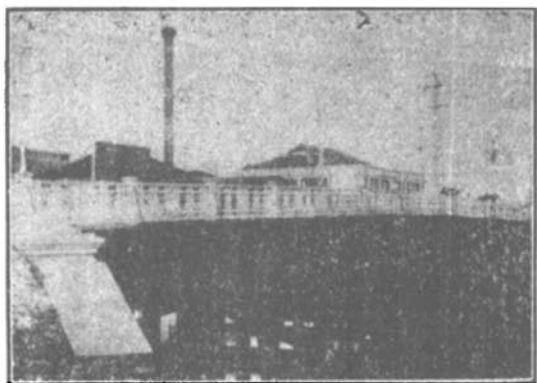

橋 仙 逸

跨城東部護  
城河上、長  
五十三公尺  
、民十八年  
築成、過橋  
見鍾山蒼蒼  
、南爲江南  
汽車公司、  
北爲電燈廠  
、向東前進  
、爲建設委  
員會、爲中  
央醫院及勵  
志社、皆最  
新建築、再  
前爲古物保  
存所、

已着手、或竟完成、雄偉莊嚴之  
建築、行將一一出現、倘以近世  
新都比較之、如澳聯新京坎培拉  
、土京安果拉、印京新德里、固  
無此天然形勝也、

▲古蹟名勝

南京勝蹟如林、指不勝屈、悉數  
遊之、非兼旬不能遍、茲爲便利  
游覽起見、假定以新街口爲中心  
、將各著名勝蹟、分爲東南西北  
四路、爲遊者導、

東路 古物保存所、明孝陵、  
中山墓、靈谷寺、譚院長墓  
、中央體育場、游泳池、紫

金山、中山陵園、流徽榭、湯山、

南路 第一公園、民衆教育館、國貨陳列館、夫子廟、秦淮河、胡園、雨花台、牛首山、

西路 浙江烈士祠、烏龍潭、掃葉樓、清涼山、莫愁湖、建國烈士墓、北路 大鐘亭、鼓樓公園、氣象台、雞鳴寺、五洲公園、燕子磯、岩山十二洞、

### ▲游程

半日游 凡由本路平浦通車抵京、乘當日下午京滬車、或由京滬夜車來京、乘當日平浦車北上、及由上下水輪船來京、分別轉乘平浦車者、約有半日勾留、可以遊覽首都名勝、上午九時自下關僱汽車、循中山路往明孝陵、中山墓、譚院長墓、中央體育場、游畢回至城內午殮、如時間尙早、再赴五洲公園一遊、若自下關搭公共汽車或野雞汽車至新街口、再乘陵園遊覽車至中山墓或游泳池、(星期日開至游泳池)用費甚省、但無暇再遊五洲公園、中午可在中山墓前茶點間內便殮、異常經濟、

一日游 上午明孝陵、中山墓、譚院長墓、中央體育場、若有自備汽車、可更進至南湯山沐浴午殮、下午折回時、遊古物保存所、然後遊莫愁湖或玄武湖、旋至夫子廟觀夜市、

二日遊 (甲) 第一日、僱汽車、上午遊東路至湯山、下午古物保存所、第一公園、夫子廟、第二日、僱汽車、上午遊燕山十二洞、燕子磯、玄武湖、至新街口或太平路午餐、下午雨花台、莫愁湖、掃葉樓、(乙) 第一日上午、搭公共汽車至新街口、改乘陵園遊覽車遊東路勝蹟、先往中央體育場、旋折回一一觀覽、至中山墓前茶點間內午餐、下午乘人力車、遊古物保存所、第一公園、民衆教育館、夫子廟、第二日上午搭公共汽車至新街口、換乘人力車至龍蟠里、遊覽清涼山掃葉樓等處、可在國學圖書館旁飯店內食經濟客飯、下午遊莫愁湖、或上午搭公共汽車至鼓樓、遊大鐘亭、鼓樓公園、鷄鳴寺、在中央大學附近小食館或成賢街民生殮室食經濟客飯、下午乘人力車遊五洲公園、或自鼓樓乘公共汽車至丁家橋、再乘人力車或步行均可、遊畢轉至丁家橋乘公共汽車過返、用費極省、

三日遊 第一及第二日、同前二日遊、第三日晨、僱車出中華門、在馬祥興用早點、喝牛肉原湯、僱驢赴牛首山、在宏覺寺午餐、遊畢入城、

四日遊 第一日、同一日遊、第二日、(甲) 牛首山、(乙) 第一日未遊湯山者、本日可遊湯山、乘京杭長途汽車前往、當日可返 第三日、西路勝蹟、第四日、上午岩山十二洞、燕子磯、下午五洲公園、

如耽留時日較多、則江東門外之廣播電台、漢西門外之自來水廠、三牌樓中央大學農學院之花草、成賢街中央研究院博物館、薩家灣農產試驗場等、均可觀覽、



各人游覽目的不同、行程自異、以上所舉、不過一斑、其日期及地點、儘可隨時變更、不必拘泥、

### ◎古物保存所

古物保存所、在明故宮五龍橋北、內有小亭花圃、頗饒雅意、樓下陳列墓甗、宮瓦、碑幢、井欄、血蔭石等、多爲千百年古物、血蔭石、卽方正學就義瀝血所濺、至今猶紅絲縷縷焉、樓上陳列畫相、泉布、金石等物、古色盎然、除星期一休息不開放外、餘均任人參觀、

### ◎明孝陵

明孝陵、在中山門外鍾山之陽、陵前石獸翁仲



古物保存所

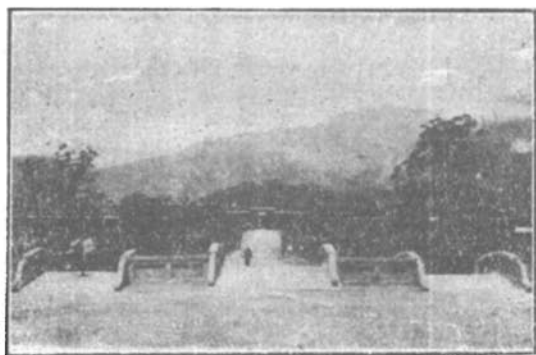

明 孝 陵

、對峙叢草間、過橋入陵門、有豐碑屹屹、又有  
植物園籌備處及明孝陵鄉村小學、饗殿中奉明太  
祖遺像、再進爲祭壇、壇後松柏森森、卽陵寢所  
在、

中山墓

▲位置 在鍾山之中茅山南坡、全墓平面作警  
鐘形、含孫先生引導社會警醒民衆之意、墓前爲  
圓形大廣場、西接陵園路及明孝陵路、東接靈谷  
寺路、

▲牌樓 在廣場北、有闕門三、中門上鐫博愛  
二字、爲孫中山先生遺筆、



中 山 墓 (二)

▲甬道 在牌樓內、一道直進、分中左右三路、植樹隔之、寬約百五十尺、長千餘尺、

▲陵門 在甬道進去第二平臺、上鑄天下爲公四字、

▲碑亭 在第三平臺上、內樹豐碑、鐫曰中華民國十八年六月一日中國國民黨葬總理孫先生於此、

▲石級平臺 在甬道上端、石級分十一段、段與段間建平臺一方、計有平台十方、共三百二十萬五千人、植海桐紅楓石楠檜柏等中外各種樹木、倚白摩青、籠篔簹茂、平台自下而上、有石鼎銅鼎石獅各一對、石鼎白如玉肪、叩之鏗然作金聲、石獅爲福建省黨部及福建省政府所獻、一牝



### (三) 墓 山 中

一牡、母獅口內含珠、爪下一小獅、雕刻精工、異常威武、再上石柱之頂端、復有大銅鼎一對、排列左右、

▲太平臺 在最上段石級上、第一大平台廣約五十五丈、袤約七十七丈、第二大平臺、廣約四十一丈、大平台爲墓基、下拔土最低四十二丈、最高五十一丈、台上鋪石、兩側有草地各植喜馬拉雅杉等、台周護以石欄、左右兩側建石華表二座、各長二丈餘、

▲祭堂外觀 祭堂位於第二大平台上、外部全以花岡石築成、正門外廊、支以香港石柱四、重簷間嵌直形小碑、鐫天地正氣四字、係孫先生黃花岡所書、摹鑄於此、頂蓋深藍色琉璃瓦、做古宮殿式、廊內爲中左右三圓拱門、門上自東而西

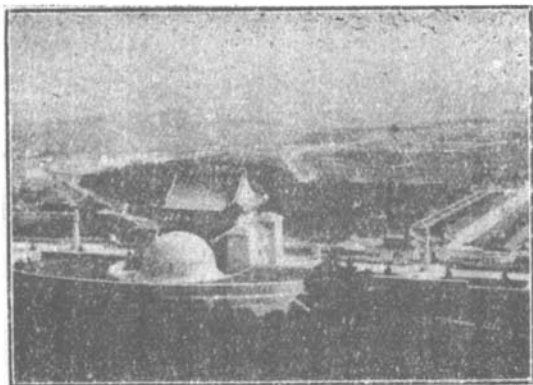

#### (四) 墓 山 中

、鑄民族民生民權陽篆文、

▲祭堂內觀 正中爲孫中山先生石像、在石座上、端坐觀書、座周刻生前事略、堂柱爲青島黑石、下以大理石礎承之、地面敷飾白大理石、堂頂托飾馬賽克瓷磚、鑲成青天白日、四壁上半飾人造石、下半護以意大利黑大理石、東西兩壁、鑄孫先生手書建國大綱全文、孫夫人跋文、後壁中爲墓門、左刻蔣中正書總理校訓、胡漢民書總理遺囑、右刻譚延闓書總理告誡黨員演說詞、喬麗堂皇、使人肅然起敬、

▲墓室 祭堂後壁中央爲墓門、內卽墓室、門框用黑大理石、門上橫楣鑄孫先生遺筆浩氣長存四字、歷石階三級爲內重墓門、面鑄孫中山先生之墓七字、再進爲墓室、中圍石欄、欄

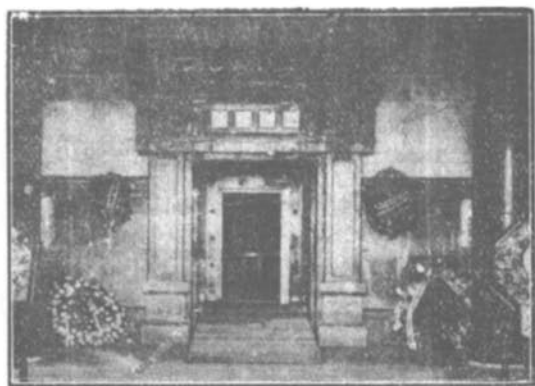

中 山 墓 堂 祭 (五)

內爲大理石壙、壙內爲長方形石槨、槨上爲白石板刻成孫先生臥像、中爲銅棺、卽孫先生窆所、室面鋪大理石、四壁爲人造石、室頂穹窿、綴有電燈、飾以磁砌青天白日徽、

▲墓頂外觀 圓突如覆釜、面鋪香港花崗石、外圈高三丈四尺、直徑四丈七尺餘、

● 謁陵須知

▲祭堂開放日期 三月至十月、每日上午八時至下午五時、十一月至二月、每日上午九時至下午四時、

▲墓門開放日期 (一)國曆元旦、(二)三月十二日、孫先生逝世紀念、(三)五月五日、就任非常人總統紀念、(四)六月一日、奉安紀念、(五)十月十日、國慶紀念、(六)十一月十二日、孫先生誕辰、





孫中山先生坐像

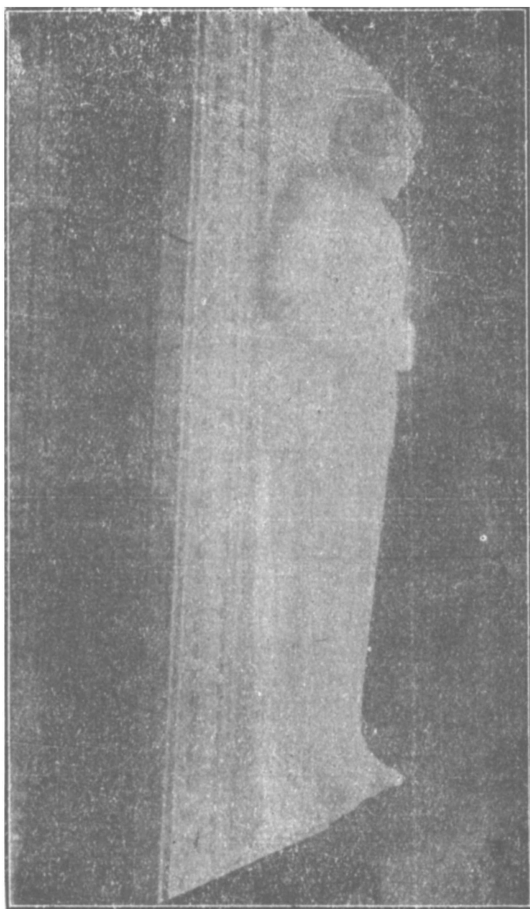

孫中山先生臥像  
底處花香、玻璃罩之

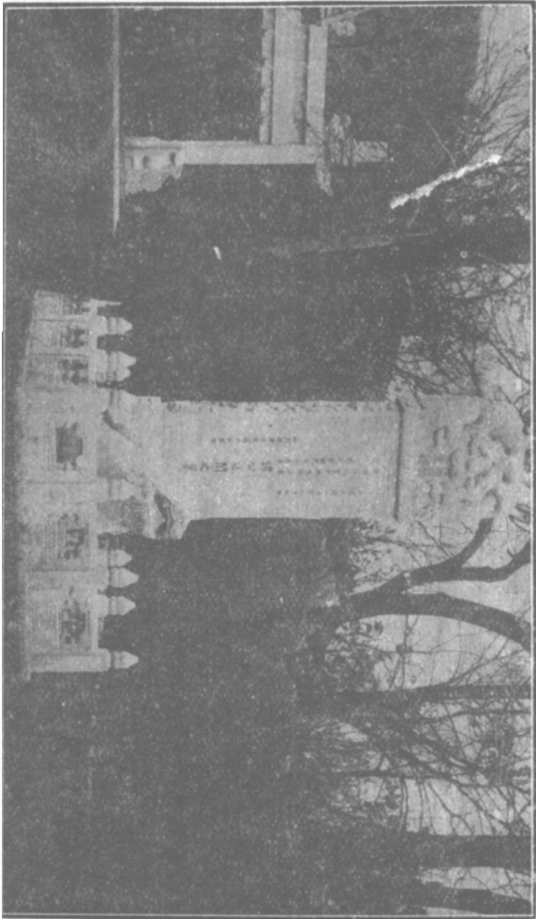

津浦鐵路旅行指南

(一)

幕

長

院

譚

一九

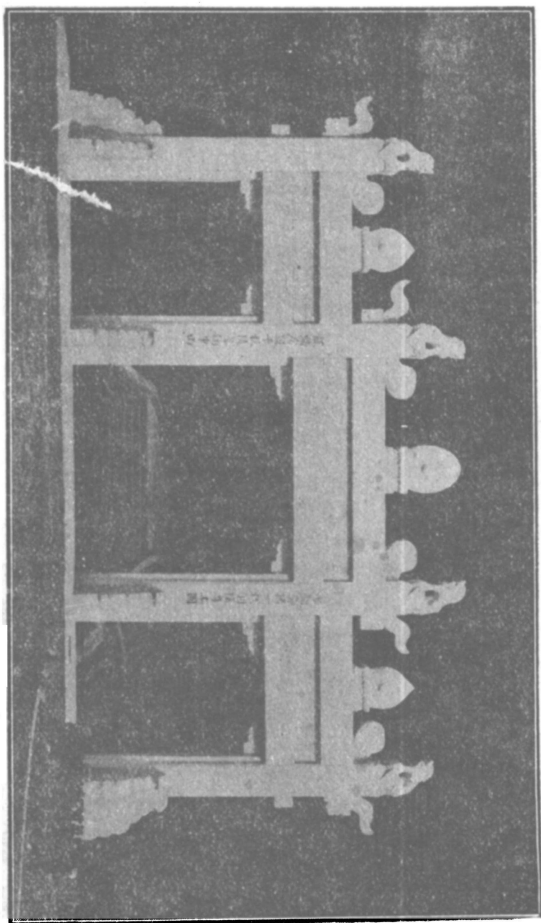

(二) 墓 長 院 潭

## 靈谷寺

靈谷寺、在中山墓東二里許、梁天監中爲誌公所建、靈谷松深、舊爲南京四十八景之一、中有無量殿遺址、殿後有飛來剪、委於苔蘚之間、再進爲新建之紀念堂、異常喬皇、堂後爲紀念塔、計九層、八角玲瓏、高矗雲表、寺東爲譚院長墓及淞滬抗日陣亡將士公墓、寺西有兩粵忠義墓、寺周萬樹青蒼、幽倩深秀、春時牡丹盛開、有名種可以賞玩。

### 譚院長墓

譚院長墓、在靈谷寺東鍾山東麓、穿靈谷寺循路而前、約半里卽至。

▲國葬碑 最前爲國葬碑及石坊、碑文爲中國

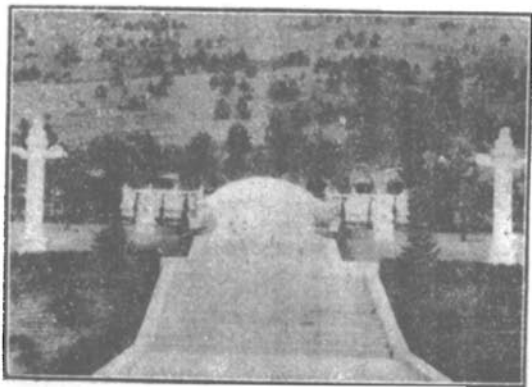

(三) 墓 長 院 譚

國民黨中央執行委員長行政院長前國民政府主席  
譚公延闈之墓、過橋折面前、爲小圓場、場左  
一碑、題曰茶陵譚公之碑、

▲牌坊 場後正中、建石牌坊一座、上刻金字聯  
、文曰、鳳翽鷹揚、一代羽儀尊上國、龍蟠虎  
踞、千秋陵墓傍中山、

▲墓道 再前爲墓道、墓道石級及坡路爲螺旋形  
、步行不感疲倦、是其特色。

▲紀念堂 在墓道中之高處、堂之出入口、砌有  
花崗石級、堂前立有國民政府令碑、平台上立  
白石大缸四口、及黑銅雀鹿各二對、堂之外觀  
、純係紅色、上蓋綠瓦、內部修飾精巧、四周  
半壁爲石砌、屋頂有五彩古畫、堂之正中、建  
一石屏、屏上雕譚公石像、堂右下有碑、刊功

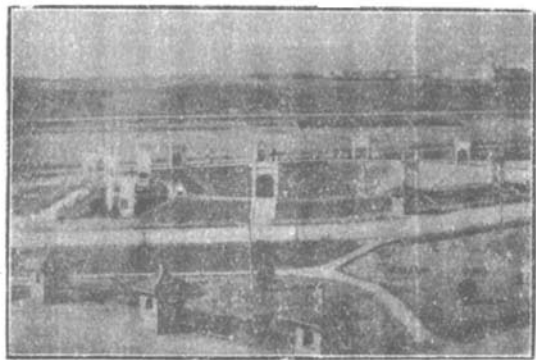

中 央 體 育 場

在黨國四字、堂左建圓形花台、中植冬青、四周松柏蒼鬱

▲墓 由紀念堂折而前、分爲三道、一道迴轉而下、一道過小橋上亭、一道至墓、墓形圓突、悉用麻石建築、前有橢圓形水池、及小亭、華表、石獅、石缸等、

譚墓擅邱壑之美、溪水潺湲、曲徑幽邃、橋亭樹石、位置參差、使人生蘊玉輝山懷珠媚水之感、

### 中央體育場

一名中央運動場、在陵園新村之東、廣一千餘畝、各部建築、有田徑賽場、籃球場、網球場、排球場、足球場、國術場、跑馬場、游泳池等、以田徑賽場爲最大、看台可容三萬餘人、



游 泳 池

台下隔成房間、可供運動員一千七百人住宿之用、男女廁所及衛生設備均極完全、籃球場可容觀衆四千餘、網球場、足球場、各容五千餘、排球場六千餘、國術場四千五百餘、四周看台、均用鋼骨水泥建築、廣大完善、爲國內各運動場之冠、

### 游泳池

游泳池可容觀衆四千餘人、利用鍾山之自流井、以鐵管引水入池、並有暖汽設備、池之四周及底面、均用白瓷磚砌成、池長五十公尺、寬二十公尺、足供九人同時比賽之需、池之入口有辦公室、運動員更衣室、洗澡室等、池水流動不息、以沙池濾清、碧綠如油、兩面看台、均用鋼骨水泥建築、間以綠草如茵、至爲佳勝

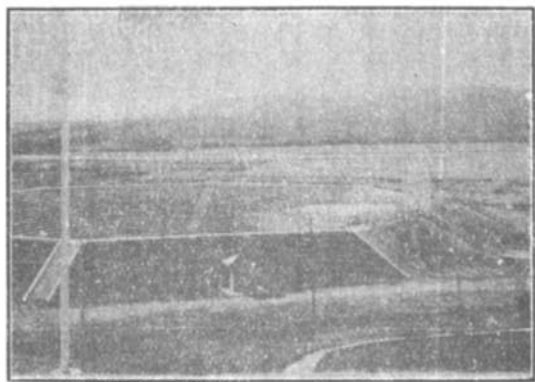

國術場



## 紫金山

山在城外東北隅、古曰鍾山、亦曰蔣山、近世通稱紫金山、其第一高峯、達四九五公尺、雄偉峭拔、爲金陵諸山之冠、西有天堡城、光復一役、浙軍奪此、厥功甚偉、山巔建有浙軍紀念塔以誌不忘、其原有勝蹟、如一人泉、紫霞洞、黑龍潭、昭明書台、蕭統講經處等、均有名於時、中央天文台、卽築於此、

## 中山陵園

在中山門外、擁有鍾山全部、四界全長四十餘里、面積約百三十方里、凡有山田七萬餘畝、出中山門、青蔥之氣、撲入眉宇、路旁間置白石靠椅、隨在皆可歇足、遊行其間、爲之耳目



仰止亭

發皇、心胸開拓、啓昌明博大之思、陵園管理委員會、在中山墓東側、一小徑向北而下、風景之幽、爲陵園之冠、餘如遺族學校、桂林石屋、仰止亭等、均最新建築、點綴其間、饒有畫意、將來音樂台、博物館、藝術館、生物館、圖書館等、陸續建設、行見華館連雲、綠陰遍地、愈令人流連不已也、

### 流徽榭

從陵墓大道向中央體育場、中有臨水小築一座、曰流徽榭、係中央軍官學校捐款建築、形式單純、面積約合三間小平房、用水泥鋼骨、外加油漆、上蓋淡黃琉璃瓦、沿邊低欄、着色淡雅、使印向水中之倒影、分外清明、並依小柱、配置邊櫺、足以招邀俊侶、促膝談心、若當



第一公園

夏月、水面風來、實納涼之勝境也、

### 湯山

山在中山門外約五十里湯泉鄉湯水鎮、有溫泉自山麓下流、約二里餘、蒸氣上騰、以水之成分、含鈣甚多、可療筋骨痠痛、現在鍾湯路直通山麓、並有湯山飯店、及湯泉浴室、食宿均便、春夏之間、遊者甚多、又有陶廬、價甚昂、至湯山俱樂部、則政界休宿處也、農民教育館及湯山小學、均可遊覽、湯王廟距鎮約半里、其後院時黑牡丹、亦可觀賞、

### 第一公園

第一公園、位於復成橋東南、廣四十餘畝、區畫布置、設計頗工、北望鍾山、環抱如屏、尤



烈 士 祠

爲特色、園之東北、有烈士祠、祠爲殿閣式、重簷高聳、金碧輝煌、外建平臺、繞以石欄、中通神道、祠內供諸先烈遺像、神采奕然、當代名人所撰楹聯、琅琅可誦、祠南爲龍潭討逆陣亡將士紀念碑及國民革命軍討逆陣亡烈士紀念塔、碑爲方錐立體形、高丈餘、塔爲八角形、高二丈餘、均用白石刻成、巋然獨立、祠之左右、有總理遺囑亭、歷史博物館、任八觀覽、又有飛來剪一、自宮後山移來、迤西有逍遙遊、售茶點殮饌以供游客、前有荷心亭、立於荷池中央、每逢炎夏、納涼來此、尤屬相宜、又明故宮飛機場、在園之東北、相距甚邇、翱翔之影、不時可以見之也、

## 民衆教育館



荷 心 亭

江蘇省立民衆教育館、在公共體育場對門、公園路西側、內分科學部圖書部藝術部、有民衆會堂民衆診所民衆茶社及圖書館協會、又有藤工習藝所、縫紉教室等、河濱碧波縈帶、景色清幽、每當夏夜、遊艇多停泊於此納涼、好風徐過、清歌時聞、真有絲管滿船烟外月、樓台兩岸鏡中人之概也、

### 國貨陳列館

在淮清橋下、陳列各省名產及工藝物品甚夥、東面附設國貨商場、又有覺林蔬食部、茶點甚佳、

### 夫子廟

孔子廟、俗呼夫子廟、在秦淮北岸、南京市立



府 政 市

民衆圖書館、卽設其中、廟之兩旁爲商場、攤肆林立、百戲並陳、恍惚上海之城隍廟天津之  
三不管、廟前沿河一帶茶寮、多有清唱、畫舫  
往來、汽軍絡繹、向爲遊逛中心、臨流有奎光  
閣、六角形、三層瓷頂橢圓藍色、日光映之、  
常發異彩、市政府在夫子廟東、卽貢院遺址、  
明遠樓巋然門首、高凡三層、登臨四顧、秦淮  
諸景、歷歷在目、洵眺覽之佳處也、

### 秦淮河

淮水相傳卽秦始皇鑿方山導淮入江者、故名曰  
秦淮、自六朝以來、畫舫臨流、紅樓夾岸、花  
天酒海、紙醉金迷、向爲游冶之所、今則穢狹  
待浚、雖沿岸茶社中、多有清唱、已無復烟月  
繁華之景、惟夏夜納涼、若乘遊艇循桃葉渡東



秦 淮 河 及 奎 光 閣

下、至復成橋畔、波平如鏡、畫樓映水、寵柳垂隄、餘韻流風，猶堪想像、又秦淮小公園、於雜選紅塵中、復現清涼世界、亦爲佳境、故遊人多休憩於此焉、

### 胡園

園在城西南隅鳴羊街西、原爲胡煦齋之別墅、一名愚園、古木叢篁、水清石秀、中有清遠堂水閣、又有小亭曲榭假山石筍之屬、佈置甚佳、

### 雨花台

雨花台、在中華門外、山脚有楊忠襄公剖心處、台側有石子岡、產雨花石、圓潤光澤如瑪瑙、花紋美麗、游者恆購之以供賞玩、上有永甯



胡園

泉、一名第二泉、設有永甯泉茶社及第二泉茶社、又有雨花泉茶社、內有荷池、環池設椅、水均清甘、品茗之佳處也、又山頂方亭、爲紀念方希直先生之建築物、其下卽先生墓也、

### 牛首山

山在南門外三十里許、亦曰牛頭山、其最高峯距地面一千四百餘尺、海拔約四千三百八十尺、全山面積約二十方里有奇、風景清幽、蹊徑深邃、上有宏覺寺、有石磴百級、曰白雲梯、山頂有池、四時不涸、相傳卽梁昭明太子飲馬池也、現以該山中部以下、土層深厚、適於造林、又東南方鐵礦發現、適於開採、故赴山調查者、頗重視之、



雨花台全景



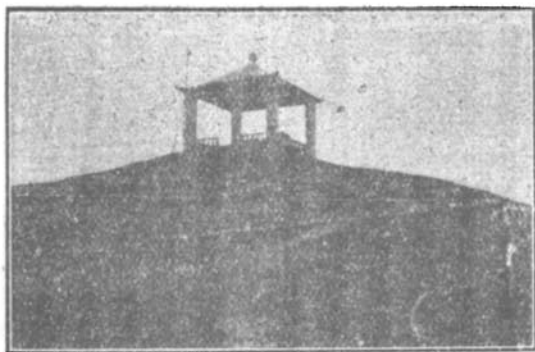

方 亭

### 浙江烈士祠

祠在漢西門內烏龍潭東南、入門有碑亭、碑陰刻烈士姓名、亦光復時死於國事者也、亭後即祠堂、兩旁夾以樓臺、藉資點綴、

### 烏龍潭

潭作長圓形、潭心有亭、築堤通岸、潭水清澈、傍有蓋山及諸葛武侯駐馬坡、潭西爲龍蟠里、江蘇省立國學圖書館及中國文化學院均設此、圖書館中、凡閱善本古書者、須納券資二角、長期票每月二元、若僅看普通書、不必納費、正午並開客飯、以便讀書、每客價洋二角、但須早爲預定、

### 掃葉樓

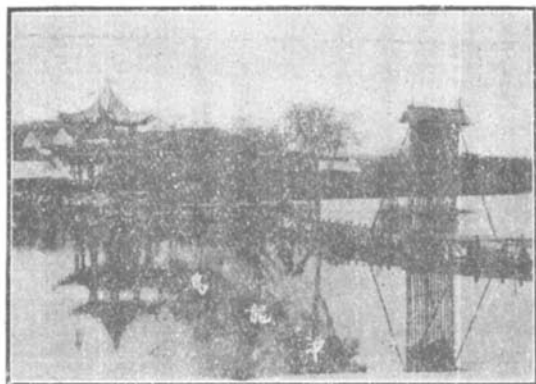

樓爲清初龔半千氏隱居之地、後因詩僧六一頭陀星悟畫蘭於此、名乃益著、樓上懸掃葉僧像、旁有聯云、半千掃葉樓千古、六一畫蘭詩一囊、蓋紀實也、登樓一覽、江氣連城白、山光滿郭青、使人倍增佳興、

### 清涼山

龍山在漢西門內龍蟠里北、山中竹樹叢生、蹊徑幽邃、頗饒佳趣、上有雲巢庵、下有清涼寺、寺本南唐避暑宮、吳峯高處、有自來水蓄水池、規模宏大、寺後有六朝古井、深可五丈、附近清涼門、已經堵塞、卽古石頭城遺址也、

### 莫愁湖



### 六 朝 古 井

#### 建國烈士墓

湖在水西門外里許、相傳爲南宋時盧女莫愁故居、湖濱南岸有華嚴庵、庵內築鬱金堂、懸莫愁及中山王遺像、堂上曰勝棋樓、卽明太祖與中山王弈棋處也、堂東有軒、豁然臨水、全湖在望、爲消夏勝地、

墓在莫愁湖上華嚴庵西、爲光復南京時粵軍諸先烈埋骨之所、墓門內冬青夾道、中建六角形紀念亭、再進則築土爲壇、崇階當前、迴垣擁後、卽烈士墓也、各墓並不墳起、只平嵌長方刻石、鐫死者姓名、墓前石碑有先總理親題建國成仁四字、表彰勳烈、尙可爲湖山生色矣、

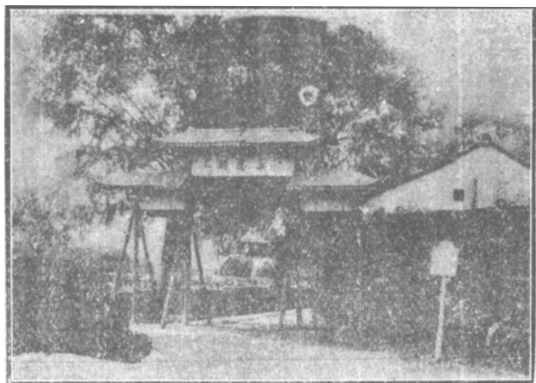

(一) 湖 愁 莫



(二) 湖 愁 莫

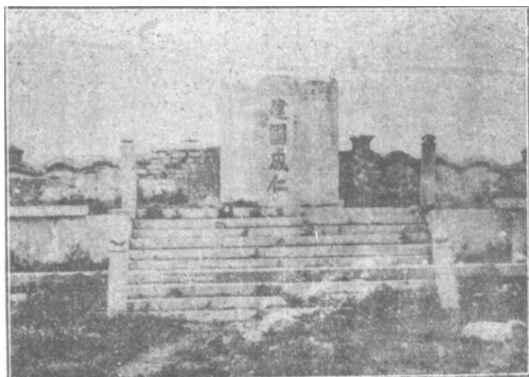

建 國 成 仁 墓 士

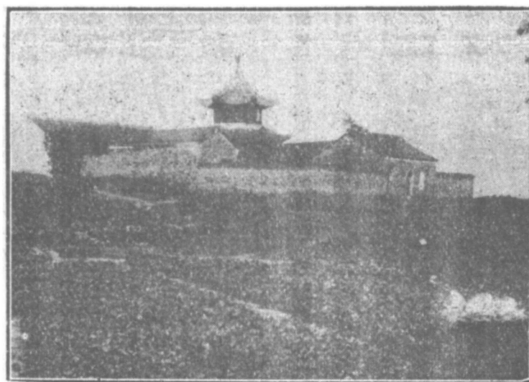

大 鐘 亭

## 大鐘亭

在鼓樓公園東北無量菴旁、亭六角形、高數丈、中懸銅質巨鐘、高丈餘、直徑五尺、厚五寸餘、上鑄洪武二十一年九月吉日鑄十一字、擊之、聲甚宏遠、餘韻悠然。



中 央 大 學

中爲大禮堂、係最新式之建築、規模宏大、能容二千餘人。



### 鼓 樓 公 園

#### 鼓樓公園

在中央大學西北、約居全城南北之最高地點、爲往來要衝、高聳十餘丈、望若城闕、猶巴黎市中之凱旋門、下闕三洞通行人、上層曰暢觀閣、中央研究院在樓上設天文研究所、置有電動播音機、正午傳報時刻、樓下四週闢爲馬路、曠地設公園、北有八角亭、環以花木、異常清雅、四周冬青圍繞作圓形、中有草地一片、位於樹蔭之前、每當風和日麗、行人衆多、坐臥綠茵之上、仰觀白雲、無異帷天席地也。

#### 氣象台（北極閣）

鼓樓東方有雞籠山、元至正元年始建觀象臺於



此、明代改稱欽天臺、近世復爲北極閣、憑高四望、鍾山如屏、大江如帶、後湖如鏡、風景佳勝、民國十七年三月、氣象研究所、因其舊址、重建氣象臺、現已不能任意遊覽矣。

鷄鳴寺

象 寺在鷄鳴山椒、卽同泰寺遺址、梁武帝捨身爲僧處也、寺中正殿後有窟蒙樓、北望玄武湖、臺城、歷歷在目、每逢夏季、都人士多來此納涼、寺前有景陽井、一曰胭脂井、亦曰辱井、世謂陳後主與張麗華孔貴嬪曾避隋兵於此、相傳井闌上以手拭之、作胭脂色、故名、北有城基一段、爲台城遺址、昔梁武帝蒙侯景之亂、餓死於此。



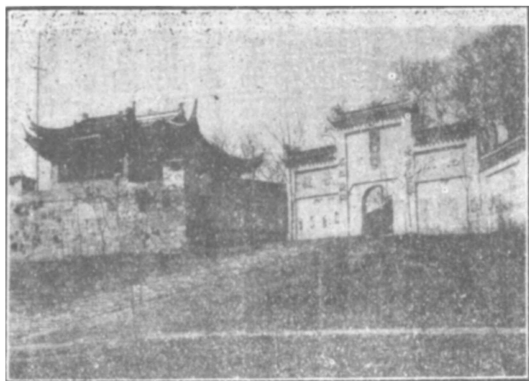

雞 鳴 寺

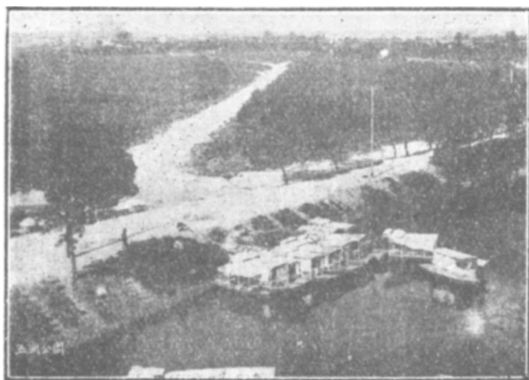

五 洲 公 園 (一)

## 五洲公園

玄武湖、俗名後湖、在玄武門外、周約四十里、現由市政府設置公園管理處、更名五洲公園、內有洲汀五座、原名麟趾長新老、今改稱亞歐美非澳、其北尙有一洲、名環湖後洲、開路築隄、種花移竹、頗饒佳趣、亞洲新建有第五軍八七師二五九旅淞滬抗日陣亡將士紀念塔、非洲建有第四十軍克復首都陣亡將士紀念塔、以亞洲之塔爲雄奇、矗立高坡之上、可循石階而登、塔基四角爲鐵色彈形柱、四邊刊序及陣亡將士姓名、塔勢巍峨、足令觀者感奮、園中有茶社數處、可供游者茗憩、又有川菜館一家、名湖景村、惟價甚昂、園中春有櫻桃、夏有茵蔯、秋有菊花、每當盛開之際、遊客如雲、

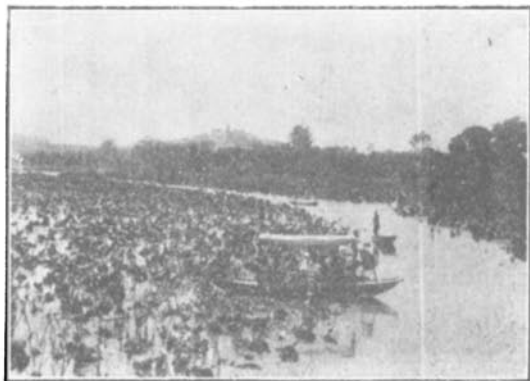

(二) 園 公 洲 五



井 鉤 銅



(一) 磯 子 燕

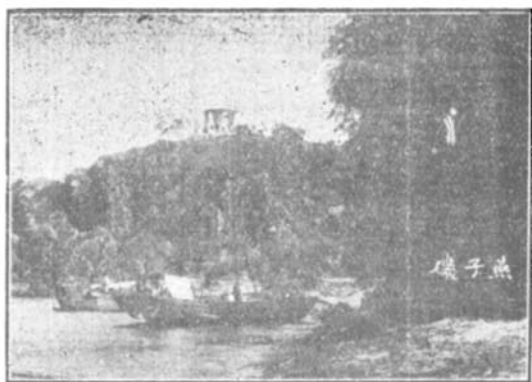

(二) 磯 子 燕

放舟于湖光山色之中、大有花爲四壁船爲家之樂、至湖中魚蝦之屬、歲產甚豐、亦天然利源也、又有故井一、名銅鈎井、如在湖中遊船、須先講定價目、免被遊後需索、其價目大約如下

大船每日三元 半日二十角 一小時四角

半小時二角

小船每日一元半 半日十角 一小時二角

半小時一角

燕子磯

燕子磯在觀音門外、兀立江岸三面臨水、形如飛燕、故名、時稱燕磯曉望、爲南京風景之一、登高遠眺、風帆沙鳥、歷歷在目、俯瞰山下、懸岩峭壁、怒濤澎湃、尤屬奇觀、山上有六角亭凡二層、游人至此、多流連不丟云。

## 岩山十二洞

均在和平門外江濱幕府山陰、山下永濟寺內、存有鐵索穿石繫鍊、相傳爲劉青田繫舟之所、自此而西、首爲上台洞、奇石森然、竅穴委邃、次爲二台洞、懸巖結樓、

又次爲三台洞、有觀音塑像及吳道子觀音畫像、再由小有天攀雲梯直達山頂、臨風四顧、江天一色、洵壯觀也。

### 台 物產

(一) 動物

▲鹽水鴨 爲南京特產、乃肥鴨略用鹽水泡製而卽煮食者也、味和肉嫩、春時最佳、以昇州路

購堂街東口馬恆源、黑廊大街韓恒興、城北北門橋蔡長興、薛家巷東口高長興出



品爲最著名、

▲板鴨 南京之白油板鴨、名聞遐邇、實則江浦六合烏衣担子街及邵伯高郵一帶之鴨、到京後喂養百日、入冬宰之、鹽漬既久、名曰板鴨、以馬恆源韓復興爲最著名、歲尾年頭、爭相購買。

▲油雞 一名童子雞、肉味鮮嫩、冬日最佳。

▲五香小肚 以彩霞街諸熟菜鋪所製者爲最佳。

(二) 植物

▲土人參 俗呼太子蔘、爲上等補品、產於紫金山、

▲何首烏 產于紫金山、常食能使頭髮烏黑、

▲百合 瓣肉肥厚、潔白無渣、頗爲著名、鍾山附近農家多種之。

▲黃精 產於鍾山、亦爲補品、服之輕身。

▲櫻桃 產於五洲公園、夏初成熟、味甚甜美。

▲花香藕 莫愁湖產者爲佳。

▲鮮菱 莫愁湖產者爲佳。

▲衛瓜 產於孝陵衛之西瓜也、味甜肉鬆。

▲草莓 產於中山陵園。

▲姚棗 卽棗子、以產於姚坊門而得名。

▲大頭菜 產於通濟門外、常醃好出售、生者多運銷廣東。

▲楊花蘿蔔 形圓如荸薺、皮紅肉白、漬以糖醋、味甚甜美。

▲菜菔 以產于高橋門者爲最佳、皮紅鮮可愛、味甜、實大者常逾一斤、

▲瓢兒菜 冬季白菜之一種、形如瓢、葉短心黃、別饒風味。

### (三) 礦物

▲煤 和平門鐵石岡煤炭山出煤、每月三十噸、現歸金陵煤公司開採、公司資本約五十萬元。

▲石灰 和平煉灰廠、甯平公司、盛利煉灰廠、均在和平門外開採石灰、資本各二萬元、和平及盛利兩廠、月出各二千石、甯平公司、月出五千石。

▲雨花石 產於中華門外雨花台後之石子岡、其山麓及夫子廟前、多有設攤出售、品之佳者、紋理細密、通體晶瑩、可供案頭珍玩、價無一定、所討虛價甚大

、購者切宜注意、以免受愚。

(四) 人造品

▲磚瓦 品光公司、在和平門外北固山下製造紅磚、每月出十五萬塊、又有天津建築材料公司及義合東磚瓦廠、各在和平門外製造機磚瓦、運銷本地。

▲織錦 織成各種靠墊單套等件、錯彩繽紛、價廉物美、爲首都最著名之工藝品。

▲素緞 玄色緞爲上、天青緞次之、分銷各省、頗爲著名。

▲建絨 一名衛絨、又名漳絨、其淺文者曰天鵝絨、亦甚有名、

▲草帽 近年始有製造、以漢立興所出者爲佳。

▲文化燃料 爲代替煤炭柴薪之科學製品、物美價廉、總廠在大影壁。

▲十絲 將豆腐乾縷切之、加以好湯、爲茶社中點茶小品。

▲松子糕 香而不膩、以評事街大同茶食店所售者爲最佳。

▲歡喜團 炒米和糖使成圓球形、用作新年點茶之品。

▲輸出



織錦 綢緞 大頭菜

### ▲輸入

鹽 木料 果類 皮張 洋貨

### ▲交通

陸路北有津浦鐵路、可直達天津及北平、東南有京滬鐵路、可達上海、其時間表、  
逐日登載京滬各大報、京市小火車、由江口至城內中正街、京杭公路、有江南公  
司長途汽車、開往天王寺宜興句容杭州等處、京蕪公路、有汽車可達蕪湖、京建  
公路、可達安徽之建平、

水路有大輪船、每日往來上海及漢口、又有揚州班六合班蕪湖班等小輪、開往揚州  
六合及蕪湖等處。

航空有中國航空公司水陸兩用飛機、順江飛行、往上海漢口、除星期一停飛外、每  
日上下各一班、承運郵件客貨、公司在西華門四條巷、乘客上下、在下關中山  
碼頭、又有歐亞航空公司之飛機、飛行京平蘭綫、自上海經南京北平至甘肅之蘭

州。

電話除浦口外、均屬自動電話、並有京滬蕪長途電話、欲打長途電話者、可先撥二十號、欲接至浦口者、可先撥四十號、接浦鎮者可先撥四十九號、即有人分別代接、如欲詢問電話號碼、(須簿上未及刊布號碼之新戶)可打廿九、接津浦路局者可撥四一一五二號。

有綫電報與無線電報、價目相同、不論本省隔省、華文明語、每字一角、密語或洋文、每字二角、急電按尋常電三倍收費、新聞電華文每字二分半、洋文每字五分、(國際電報價目表可向當地交通部無線電報局索取)

### ▲茶社

茶社隨處可見、尤以夫子廟一帶、爲有閒階級叢聚之地、故茶社特多、且有數處、於每天午後及晚間、有大鼓書及清唱以娛茶客、此外殮館、午前亦多有售茶者、如松濤巷之廣州酒家、午前兼售廣東茶點、甚爲可口。

### ▲夫子廟著名茶社

新奇芳閣 六朝居 奎光閣 麟鳳閣 民衆茶社 雪園茶社 又世界

▲下關茶社

福慶樓（餚點甚佳） 第一樓

▲餐館

南京菜館林立、茲舉其最著名者於下：

廣東館 廣州酒家（松濤巷） 安樂酒店（太平街） 廣東酒家（國府東街） 粵

華樓（下關二馬路）

四川館 蜀峽飯店（糖坊橋） 都益處（貢院街） 浣花（土街口） 峨嵋酒家（

利涉橋）益州（土街口）

安徽館 世界飯店（太平街） 徽州菜社（貢院東街）

蘇州館 五味齋（下關三馬路） 一枝香（下關二馬路）

鎮江館 福慶樓（下關二馬路）

南京館 長松東號（貢院街） 小樂意（夫子廟）

浙江館 同源茂（下關二馬路） 萬全（利涉橋）

湖南館 曲園（太平街）

北方館 聚慶樓（內橋） 明湖春（新街口）  
西殮館 中央飯店（國府東街） 金陵春（貢院街） 上海咖啡館（新街口） 萬國春（下關江口） 青年會（府東街） 攝英（新街口）  
素菜館 覺林（淮清橋） 功德林（利涉橋）  
教門館 馬祥興（中華門外） 金鈺興（內橋）  
經濟小食館 別有天（姚家巷） 民生殮室（成賢街） 青年會食堂（府東街）  
貢院街一帶小吃館及中央大學左近小吃館與珍珠橋至碑亭巷一帶之小吃館之經濟客飯、價均甚廉。

### ▲旅館

南京旅館、多在城內國府街中正街狀元境及下關江邊大馬路一帶、不下百數十家、逢火車及輪船到埠時、各旅館均派人到埠迎接旅客、手執仿單、或拿旂子、旅客欲往何家、只須接收仿單、將行李點交接客者、可先往旅館、又中國旅行社、亦派人到站接迎聯運旅客、並代售客票、代定包房、茲舉其較著名者於下：

中央飯店（國府東街） 惠龍飯店（下關街） 揚子江飯店（下關中山橋）

以上均闕客住宿之所、房價有貴至三四十元者、

花園飯店（下關湖北街） 東南飯店（下關二馬路） 交通旅館（下關二馬路）

安樂酒店（太平街） 西成旅社（中正街） 大華飯店（花牌樓）

以上各家、房間均甚寬敞、房價自一元至數元不等、

其餘小旅館甚多、價格自五角至二元、均有折扣、尤以珍珠橋一帶之小旅館為最廉、房價共計每月不過十餘元。

### ▲娛樂

### ▲公園

第一公園 鼓樓公園 五洲公園 秦淮小公園

### ▲影戲院

世界影戲院（新街口） 首都影戲院（貢院街） 國民影戲院（楊公井）

以上數家、電力均較充足、開演之片、較為清晰、如有名角到京、則改唱平劇或文明戲或歌舞劇等、期滿仍演電影、所演節目、每日刊載中央日報及新京日報。

▲遊戲場

大世界（奇望街） 民業公司（科巷）

▲雜耍

夫子廟一帶、向爲各種舊式雜耍羣集之所、如變戲法、賣拳術、木人戲、猴羊戲、唱小曲、說書場、清唱、大鼓、及其他雜技、無不麇集、每日自午後起至夜十二時止、均如山陰道上、應接不暇。

▲畫舫

夏季游秦淮河者、須乘畫舫、其船有數種、大號者四艙、每日游資約十餘元、二號者三艙、約七八元、三號者兩艙、約三四元、小號名小七板、每日游資約一元、半日約一元、

▲游藝會

新式游藝及競技、首都早已盛行、如各種球藝、競走、國術、賽馬、游泳、以至踢毬、皆有比賽、至各種游藝會及運動會、首都各學校及公共團體、多不時舉行、而各機關、亦間有舉行者、每屆盛會、觀者雲集、足知都人士傾向高尚娛樂

之一斑。

### ▲沐浴

南京沐浴、除各大飯店、設有浴盆、專供旅客之用外、浴堂分池湯盆湯兩種、盆堂又分客盆官盆洋盆數種、各大浴室、大都兼而有之、營業時間、多自午前十一時至夜間十二時、其價格、普通池浴費每人一角、客盆連茶資一角半至二角半、洋盆三角至四角、擦背二角、理髮二角至四角、剃腳五分至二角不等、小賬隨意、茲舉其規模較大者於次

天然池（下關大馬路） 大觀園（下關北安里） 天發池（下關熱河路） 新華池（下關商埠街） 三新池（中華路） 大新池（使署口） 臨園（太平街）  
（潔園（姚家巷） 天樂池（吉祥街） 中華池（國府西街） 華新池（府東街）

女青年會內女浴室（碑亭巷） 安樂酒店內女浴室（太平街）

### ▲代步

▲汽車

(一)公共汽車 現有江南公司及興華公司兩家、江南公司路線、一自雨花路至新街口、一自京滬車站至奇望街、一爲陵園游覽車、興華公司路線、一自京滬車站起、經新街口大行宮至夫子廟、一自京滬車站起至新街口中正路至中華門、每至夏季、復自夫子廟開至五洲公園、

(二)普通汽車 起碼一元、每小時約三元、半小時一元五角、過一小時後、每一小時加二元、半小時加一元、半日十二元、一日二十元、

(三)野雞汽車 往來下關及夫子廟逗客乘坐之普通汽車、俗呼野雞汽車、每人每次約收車費四角、但須湊足五人、始肯開行、

(四)陵園游覽車 由新街口開往中山陵園、星期日及各大紀念日開至游泳池、不論遠近、每人每次收大洋二角四分

▲馬車

轎車每小時八角、一小時後遞加六角、半日三元、全日六元、蓬車每小時七角、一小時後遞加五角、半日二元五角、全日五元、車行觸處皆有、尤以中正街爲



多。

### ▲腳踏車

各腳踏車行均有出租、租價通例每小時小洋二角、晚上加添水電燈、每小時加小洋五分、全日以十二小時計、小洋十五角、半日六小時、小洋九角、

### ▲人力車

一日以十二小時計、約小洋二十四角、半日小洋十二角、每小時約小洋三角、每里約小洋五分。

### ▲驢馬

在十廟口、興中門、鼓樓、中山門、中華門諸處、有驢馬供給賃騎、驢價每日約一元二角、馬價加倍、驢馬夫並須酌給酒飯資三四角。

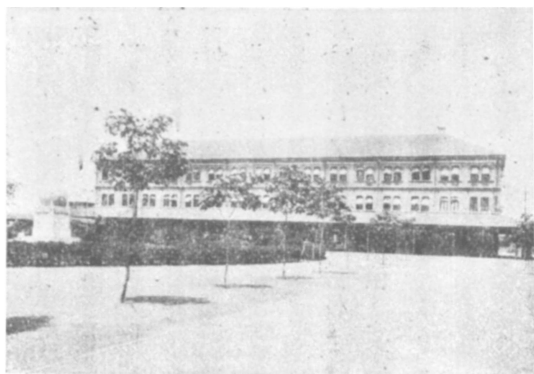

浦 口 大 樓

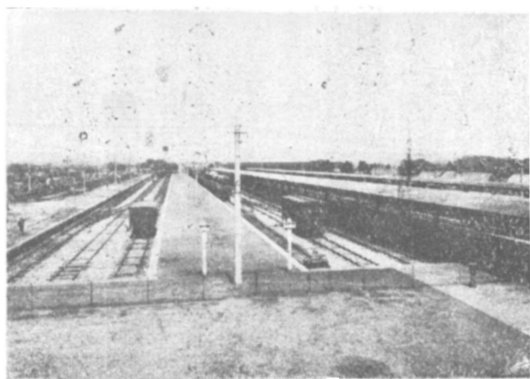

浦 口 車 站

## 各站概要

### △△下關站

下關屬南京特別市管轄、瀕大江東南岸、遙對浦口、扼首都水陸之要衝、本路下關碼頭、築有極堅固之石基高架棧橋、直達蕩船、與渡輪相接、渡輪澄平最大、每日定時開駛兩岸間、又有鐵道部之首都輪渡、於兩岸各建活動橋樑、特備長江號渡輪一艘、往來載駛聯運客貨車輛、輪長三百六十英尺、寬五十六英尺、上鋪軌道三股、每股三百英尺、共計可容四十噸之貨車二十一輛、

▲古蹟名勝、物產、輸出、輸入、交通、代步、娛樂、沐浴等、詳前南京紀要、

▲殮館 西殮有萬國春、每客自一元至一元五六角、中殮有五味齋、一枝香、粵華樓、同源茂、福慶樓、大慶樓、雅意樓、公無一定、任客自點、

▲旅館 揚子江飯店、房價每天二元至十五元、惠龍飯店、房價每天十五元、二十元兩種、餘如東南飯店、花園飯店、交通旅社、鐵路飯店等旅社、均甚著名、

房價每天約自六角至四元不等、

### ▲▲浦口車站

浦口屬南京市管轄、當大江西北岸、本路建有浮水碼頭九座、固定碼頭一座、其中第一號碼頭、即專為輪渡往來之用、由碼頭赴車站、有洋灰雨棚、直達大樓、樓凡三層、下層為車站、中上二層、為管理委員會辦公處、樓前有花園一、中有總理紀念碑、樓左為電氣廠、樓後為站台、兩旁有車務段、警務段、工務處、大禮堂及食堂與員工公寓等、電氣廠東、馬路坦平、為浦口市市場、俗稱洋街、又有聯運車站、在水塔對面、專司聯運事宜

▲輸出 糖 紙 棉紗 木料 竹桿 茶 香煙 洋油 瓷器

▲輸入 鹽 黑棗 梨 豆類 小麥 花生 雞卵 牛羊皮

▲交通 浦口為大江以北一切鐵路之大終點、南聯京滬、北達平遼、沿江輪舶往來、尤為便利、

▲殮館 本路大食堂、在站旁、中西食點均備、又輪渡票房旁面有利民中西點心店、此外有慶河園、海春園、同義樓、芝蘭齋、鴻興樓、乙河園等、隨意小吃、均

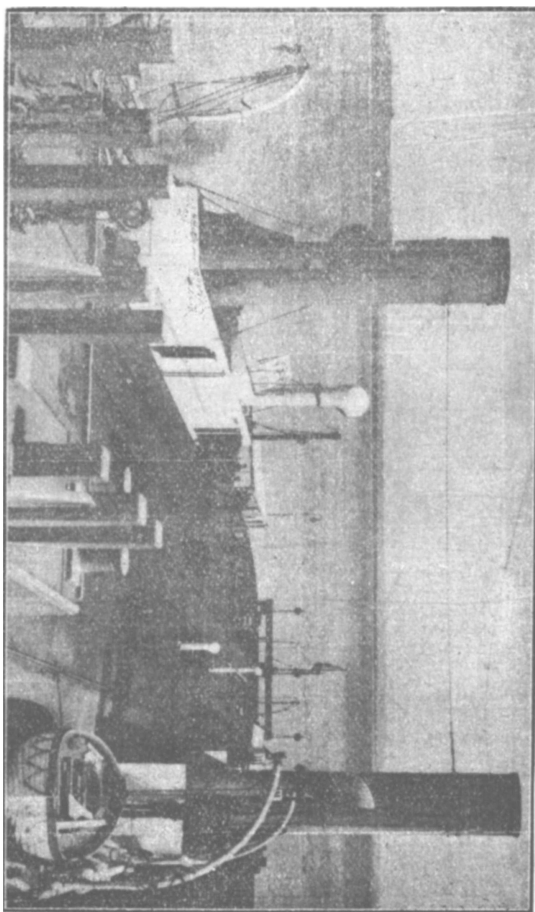

渡

輪

都

首

津浦鐵路旅行指南

（一）

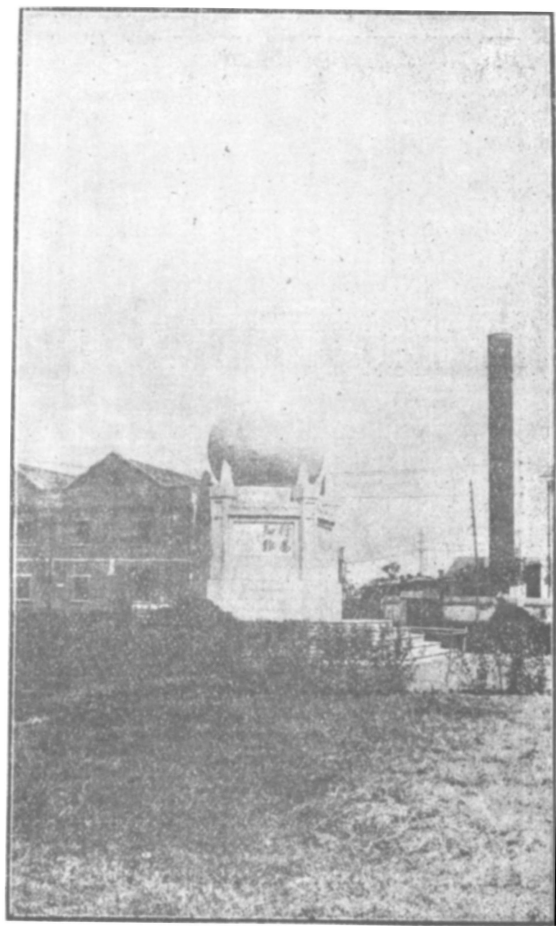

總 理 紀 念 碑

在洋街、品香居、係徐州館、在小河南、又洋街有無錫飯店、專包客飯、每客二角、

▲旅客 站旁有交通、招商、惠商、中西、中南、通商、匯中等旅館、膳宿均便、房價每天約一元左右、

▲代步 由站僱人力車至浦鎮、約洋二角、

### ▲▲浦鎮車站

自浦口站至此、計程三公里有奇、站在浦鎮南門、距江浦縣十八里、至六合縣六十里、本路機務處在此、並有浦鎮機廠、在車站對面約數十步、

### ▲古蹟名勝

中敵台 距站里許、舊號尺五天、俯瞰江天、萬葉在目、俗呼爲韓信點將台者誤也、

浦鎮林場 距站約四里、在東葛及花旗營與浦鎮之間、占地六千畝、植有橡榆朴櫟檀松柏柳等共一百六十一萬株、

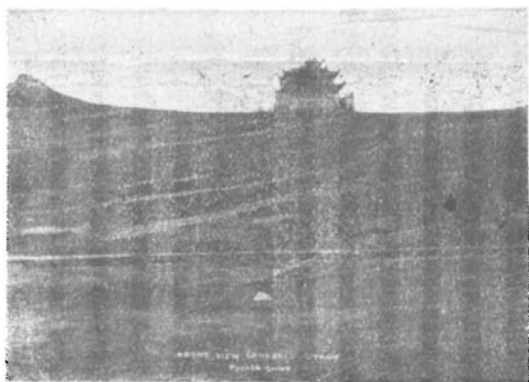

中 敵 台

- ▲輸出 棉 紙 糖 布 洋錠 桐油 牛皮
- ▲輸入 梨 油 蛋 豬 芝蔴 籬糧
- ▲殮館 第一春、隨意小吃、並售茶點、
- ▲旅館 南門有大新旅館、中和棧、鳳台棧、東門有東亞旅館、房價每日五角至二元、
- ▲代步 人力車至浦口二角、至東門一角、往江浦縣一元二角、往六合二元、
- ▲著名物產 陳義和皮箱甚有名、又市上所出酥糖亦佳、
- ▲旅行須知 浦鎮電話、可通南京、如由南京打電話至浦鎮、須先撥四十九號、即有人代接、

▲▲花旗營站

自浦口車站至此、計程一二、六五公里、屬江



浦縣轄境、商業不甚發達、

### ▲古蹟名勝

烏江 在江浦縣城西南十五里、距車站三十五里、西楚霸王項羽死於此地、建有霸王祠、

珍珠泉 在江浦縣城東北三十里、距車站九里大丁山之下、自平地涌出、流入揚子江、附近二十里內農田、資以灌溉、其水作淡碧色、澄澈照人、

▲交通 距車站三里餘板橋鎮地方、有滁河、俗名新河、便於航行、可經六合以達鎮江等處、

▲代步 驢及小車、

▲著名出產 烏江衛花、

### ▲東葛車站

自浦口站至此、計程二十三公里有奇、爲江浦縣邊隅、距城約四十里、東南皆山、與安徽全椒接壤、又有西葛鎮與之相對、隔一滁河、距站各約三里半、東葛比西葛

商務較優、附近之安果河陳家市等村、皆富於農產物、

### ▲古蹟名勝

湯泉 距站二十四里、在江浦縣西南三十五里之湯泉鎮、相傳爲梁昭明太子及秦淮海憩游之所、共有九泉、龔心銘氏購三泉、復築湯泉別墅、俗呼龔莊、于庭中甃石爲池、引泉水注其中、湯湯活活、晝夜不絕、泉皆硫磺礦泉、自山麓流出、境地清絕、屢經醫師化驗、能療皮膚病、實國內最良之溫泉也、龔莊設備雅潔、來此旅行者、可寄宿焉、

▲輸出 米 小麥 魚蝦

▲輸入 雜貨

▲代步 由車站至湯泉鎮、驢價往返約一元至一元半、

▲著名物產 湯茭、

▲遊程 由南京往、可於清晨渡江、自浦口搭早班火車往遊、當日可返、





1	.....	龔氏溫泉第一
2	.....	龔氏溫泉第二
3	.....	龔氏溫泉第三
4	.....	珠角泉
5	.....	菱川泉
6	.....	子堂泉
7	.....	太湖泉
8	.....	高下村溫泉
9	.....	高下村溫泉

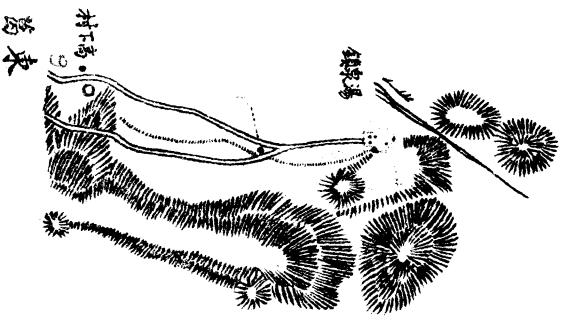

(二) 泉湯葛東



1.....	聿氏温泉第一
2.....	聿氏温泉第二
3.....	聿氏温泉第三
4.....	泉池 珠角
5.....	泉池 美川
6.....	泉池 堂子
7.....	泉池 太湯
8.....	泉池 高下村
9.....	泉池 高下村

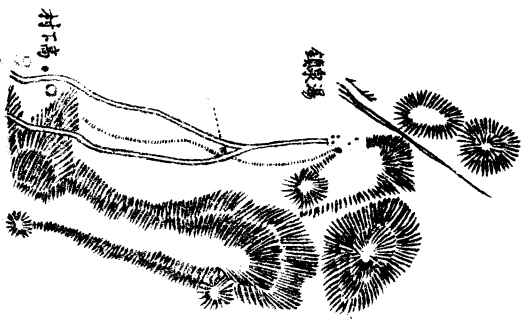

(二) 泉湯葛東





## ▲▲鳥衣車站

自浦口站至此、計程三十三公里有奇、車站在鎮外里許、爲皖境路綫之最南一站、如浦信鐵路築成、由此轉道、可直達合肥、不必走臨淮至合肥之汽車道矣、

▲輸出 大米 小麥 魚 鴨 雜糧

▲輸入 鹽 煤油 布疋 紙菸 雜糧

▲交通 車站附近有滁河、與大江相通、由站至浦口、水程約百餘里、陸路由站至全椒、五十五里、至來安四十五里、至滁縣三十五里、

▲旅館 瀟洲旅館 津浦旅社 通商旅館等、每日宿膳費約一元

▲代步 由站僱轎至全椒、約需二元五角、

## ▲▲滁州車站

自浦口站至此、計程四十九公里有奇、前人稱環滁皆山、西南諸峯尤美、今過其地、林巒錯列、川谷迴繞、信爲匪虛、縣內人民殷闐、風俗淳厚、貿易事業、日見繁榮、論其地形、綰甯皖二省、亦要區也、車站在東門外里餘、

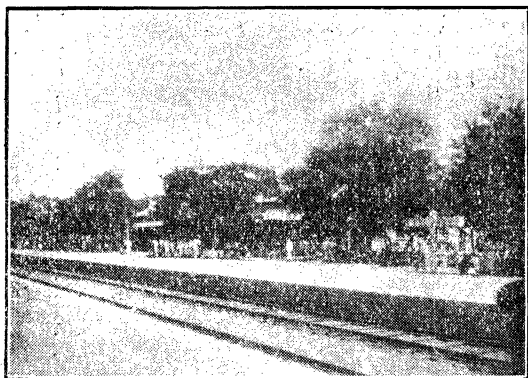

滌 州 站

### ▲古蹟名勝

醉翁亭 在州南瑯琊山讓泉上、距站七里、宋歐陽修建、有醉翁亭記、中有意在亭、薛樓、梅亭、影香亭、怡亭、雲路、覽餘台等、點綴其間、尤多佳趣、又有菱溪石、幽峭玲瓏、頗堪賞玩、

瑯琊山 在車站南約十里、晉瑯琊王嘗駐此、故名、山容秀麗、信爲淮東奇觀、下有瑯琊溪卽讓泉也、山巔有開化禪寺、唐大歷中所建、規模宏麗、中有明月池、三友亭、翠微亭、醑醺軒、雪鴻洞、無樑殿之勝、羣巒聳翠、嘉樹蔥蘢、昔人狀山謂有淡宕如笑者、茲山似之矣、此外有龍池及豐樂亭等已圯、

▲輸出 大米 雜糧

▲輸入 煤 煤油 豆油 食鹽 水果 紙菸 雜貨

▲交通 至來安縣四十里、至全椒縣五十里

▲殮館 迎春園、同樂園、均在東關外、距站半里、傳同興在城內、距站三里、

▲旅館 車站附近、有來賓旅館、蓬萊旅館、通商旅館、中華旅館、滌陽旅館、每

人每日宿費四角至八角、飯食自備、

▲代步 由站至城、乘人力車約小洋二角、由站至瑯琊山醉翁亭等處、來回約大洋

一元、赴來安全椒、可僱藤轎、每乘四元、藤轎入城、約洋五角、至瑯琊山醉翁

亭等處往返、約洋二元二角、

▲遊程 由南京往、可於清晨渡江、乘早班火車自浦赴滁、一小時半即達、抵滁後

可先進殮、或逕僱車轎往瑯琊山、入縣城東門出南門、循官道南行五里、至醉翁

亭、可在此午殮、價甚廉、由此而上、過蔚然深秀門直下、峯迴路轉、約三里、

至開化寺、如先遊開化寺、亦可在寺午殮、但價甚昂、下山後若時間尙早可順遊

城內、有菊花及各式精工之篾織籬籃可購、旋搭車轉浦口、當天可返南京、



門 前 亭 翁 醉



址 原 亭 翁 醉



梅 亭



菱 溪 石



意 在 亭

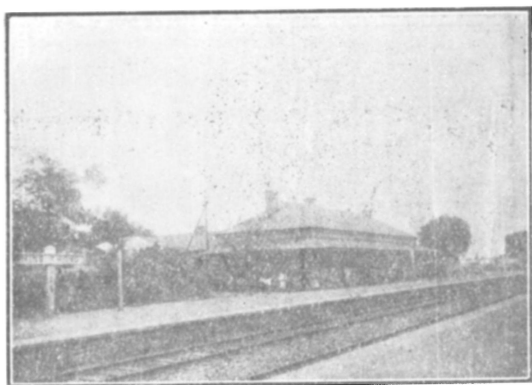

## 明 光 車 站

### ▲▲明光車站

自浦口至此、計程一一四、公里有奇、地近池河、屬盱眙縣境、車站距鎮約二里許、在山路鑿通之處、

### ▲古蹟名勝

曜龍岡 距站六里、爲明太祖幼時釣遊之地、

有一石碑、上書曜龍岡三字、筆力雄勁、相傳爲明太祖親題、

尿布灘 距站五里、傳爲明太祖襁褓時晒中衣之處、地多柘樹、刺皆向下倒垂、

李墓 站南六里、明太祖之姊、嫁於李姓、並葬於此、

▲輸出 雜糧爲大宗、往蚌埠上海、年可三萬

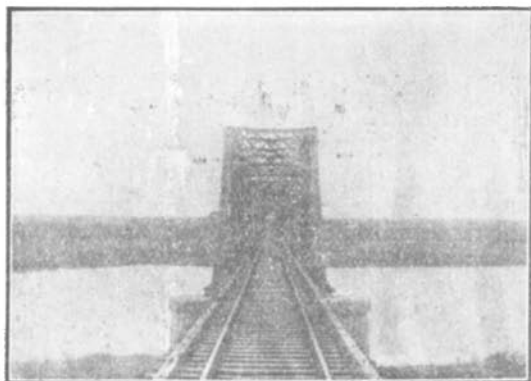

明 光 鐵 橋

噸、他種物產次之、

▲輸入 木料 糖 紙 酒 紙菸 菸葉

煤油 洋布 煤 鹽 白灰

▲交通 水路可通盱眙縣、五河縣、及淮河、洪澤湖等處、

▲殮館 鳳鳴園、在大街、集賢樓及同發館、均在河下小街、

▲旅館 交通旅館、大同旅館、均在大馬路、每日房金三角至二元、

▲代步 人力車價、每二里約小洋一角、

▲▲臨淮關車站

自浦口站至此、計程一五〇公里有奇、地在鳳陽縣城東二十里、本為蕭梁臨淮舊城、南北官道之所經也、地濱長淮、交通便利、商貨往來



(一) 像 石 陵 明

、殆無虛日、與蚌埠相望、水程六十餘里、軌線既通、尤爲直捷、

### ▲古蹟名勝

明陵石像 在車站西南十八里、爲明太祖父陵、翁仲華表及石人石馬等、巍然排列、毫無殘損、

龍興寺銅器 寺在車站西南十五里、相傳明太祖曾在此寺爲行童、今寺雖傾圮、古物尙多、有明太祖龍興寺碑、明太祖畫像、銅鐘鼓及當日寺僧造飯之銅鍋數口、依然未損、

玉蟹泉 在臨淮南距車站七十里之禪窟寺中、泉中清潔、夏寒冬溫、中有小石、色白如玉、作蟹形、能在水面游泳、實天然之勝景也、

▲輸出 大米 小麥 黃豆 綠豆 芝麻



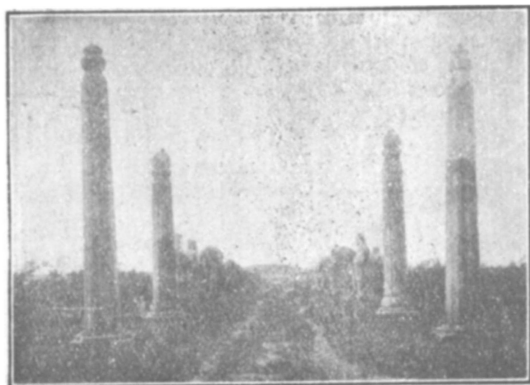

(二) 像 石 陵 明



(三) 像 石 陵 明

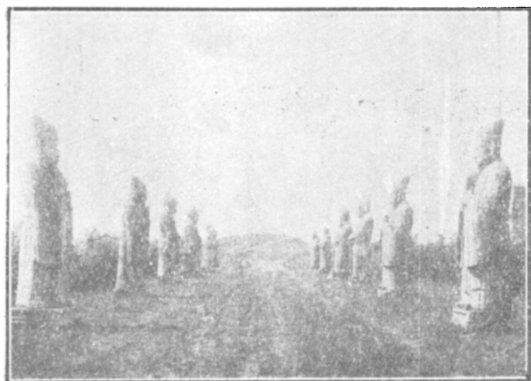

(四) 像 石 陵 明

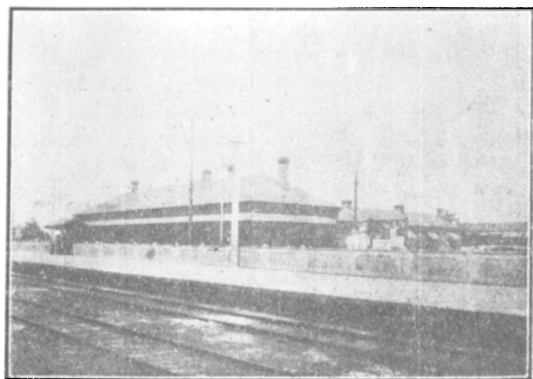

站 車 埠 蚌

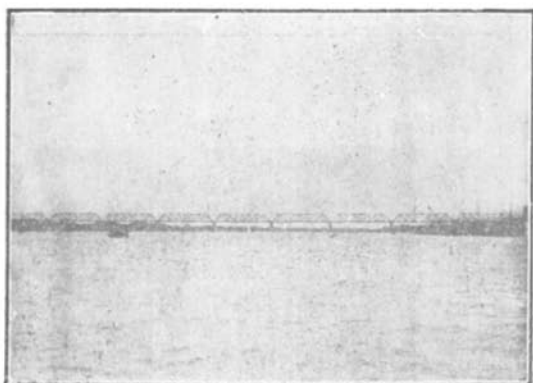

淮 河 橋

- 花生 瓜子 牛皮等以麥豆芝蔴爲大宗
- ▲輸入 鹽 糖 布疋 綢緞 紙 洋貨
- 煤油 煤炭 木料 雜貨 蔴袋
- ▲交通 汽車可達鳳陽、蚌埠、定遠、合肥等處、至五河縣約水路七十里、有小火輪可通、
- ▲殮館 有會賓樓、如意園、一品香、杏花天等、著名之菜、以冬天之扒冰魚爲最、
- ▲旅館 鎮內有新華館、新新大旅社、每日房價五角至一元、店口街有新旅社、望淮樓、泰安棧等、每日房價約五角、
- ▲代步 由車站赴鎮、人力車價約一角、至明陵價約半元、往返約一元、
- ▲遊程 上午往遊明陵、龍興寺等處、正午可



返、

### ▲蚌埠車站

二 自浦口站至此、計程一七五公里有奇、地在鳳陽縣城西北二十五里、南岸屬鳳陽、北岸屬靈璧、淮流湯湯、帆檣雲集、貿易繁盛、實爲一大商埠、車站迤近、有淮河鋼橋、計長一千八百七十六英尺、共有九空、宛如長虹倚空、爲本路南段橋工之最大者、

### ▲古蹟名勝

祠 蚌山 在車站西南四里蚌埠市旁、登臨一覽、全市在目、山上建有馬前軍長祥斌之銅像、又公安局之警鐘、亦設其上、  
八畝園 在車站對面約半里、園大約八畝、中



扶

有小亭、間植花木、每至夏日、復有露天茶社、藉以招徠遊客焉、

▲輸出 大米 火柴 茶葉 小麥 芝麻

豆類 煙葉 煤 麵粉

▲輸入 煤油 紙 糖 雜貨 鐵器 瓷器

玻璃器 鮮貨 菜蔬 果品

疏

▲交通 淮河航路極長、上抵正陽關、下入洪澤湖、帆船小汽船、均可通行、陸路有轎車汽車、可赴懷遠、壽縣、霍邱等處、

▲旅館 公園飯館及德華樓兩處爲佳、

▲旅館 華昌街有大東旅館、第一樓、大觀樓、遠東公寓、二馬路有東亞旅館、交通別墅、車站西有東昇旅社、房價自六角至二元四角、

亭

▲娛樂 大世界電影院、新新世界戲園、均在華昌街、又有通商劇場、時演時轍、八畝園至夏季、間有清唱、

▲沐浴 沐浴以伯飛路之昇平園、華盛街之龍園爲佳、

▲代步 由車站往八畝園、百十步可到、無須乘車、由車站至蚌山、人力車價約二角、由站赴市、車價自一角至二角、

### ▲▲固鎮車站

自浦口站至此、計程二一七公里有奇、屬靈璧縣管轄、在縣西南九十里、介沱澮二河之間、車站在鎮西二里、

▲輸出 雜糧 芝麻 芝麻油 豬運往浦鎮

▲輸入 棉紗 布 紅白糖 煤油 木料 雜貨

▲交通 附近有澮河、下通五河縣、又由站至靈璧縣城、有汽車往返、

▲旅館 澮濱旅館、慶樂旅館、皖北旅館、交通旅館、均在固鎮街、每日每人房飯約八角、

▲代步 由站至縣城、僱人力車、約需一元五角、僱轎約需三元、汽車費三元左右

、著名物產 五音石、市上多有出售、叩之成數種不同之音、當地價格、每方尺大者約洋四元、

### ▲▲南宿州車站

自浦口站至此、計程二六五公里有奇、車站在城東約里許、地勢卑下、

### ▲古蹟名勝

二忠祠 在東門甕城、內祀唐張巡許遠、

扶疏亭 在北城上、舊有蘇東坡畫墨竹鐫石上、

▲輸出 小麥 豆 高粱 芝麻 芝麻油 牛羊皮 雞 雞蛋

▲輸入 紅白糖 紙 雜貨 煤 煤油 棉紗 布疋 木料

▲交通 附近不通河道、西北距站九十里之睢溪口、商務較盛、所造油酒、多由南

宿州站運出、至亳州二百四十里、均由陸道可通、

▲殮館 有快活林及公園兩家、均揚州菜、

▲旅館 站旁有小客棧數家、每日宿費四角至八角、

▲代步 人力車每二里約洋一角、

### ▲▲符離集車站

自浦口站至此、計程二七八公里有奇、一名襍履集、在宿縣城東北二十里、車站在村北五里、有烈山普益煤礦公司、日出柴煤二三百噸、運銷本路徐蚌及浦口一帶、

### ▲古蹟名勝

黃花洞 在車站正東五里、有洞有泉、樹木重疊、泉水潺潺、頗饒清趣、

大谷山 在車站正北八里、形如穀堆、相傳上有銀苗、

高皇山 在車站西五里、清陶澍登高皇山遠眺詩、有亂石如羝臥夕陽之句、足爲茲

山寫照也、

▲輸出 煤 高粱酒 黃豆 小麥 高粱 芝蔴 花生 蔴 西瓜 水果 豆油

豆餅 雞 蛋白 蛋黃

▲輸入 糖 紙 錫箔 桐油 火油 棉紗 煙葉 鐵器 蔴袋 木料 雜貨

▲交通 陸路東至黃花洞五里、西至睢溪口五十五里、水路溯睢河至烈山普益公司



煤礦約五十里。

▲旅館 車站附近、大街有大新旅社、迎賓旅館、每日每人房金五角、伙食另計。

▲代步 有長途汽車通南宿州、往返每人單程洋五角、人力車每點鐘約洋二角。

▲著名物產 口子酒、產於濉溪口之高梁酒也、方石榴、產黃里、子大色白、味如冰糖、叭噠杏、種自叭噠嶺來、圓大香甜、果中上品、

### ▲曹村車站

自浦口站至此、計程三零九公里有奇、爲蕭縣轄境、南鄰皖界、北接徐郡、爲往來之要衝、祇以山嶺綿亘、河流缺少、故民風尙近樸儉、

### ▲古蹟名勝

皇藏峪 俗呼黃桑峪、在站西十二里、峭壁嵯峨、半坡有瑞雲寺、舊名皇藏寺、傳爲漢時所建、中有牡丹一株、係明朝所植、其大如樹、每至春季、花開千百朵、朵大如盆、餘如白果丹桂等樹、皆百年前物、環繞四圍、布蔭數里、春秋旅遊者、不絕於道、卽茲避暑、尤多樂趣、每屆夏初、住持僧以炸牡丹花片款客、尤膾

齊人口、或謂漢平帝曾避新莽之亂於此、  
可考證、據瑞雲寺碑記及蕭縣志、則謂秦始  
皇厭東南有王氣、高祖自疑、嘗匿谷中云、  
閔子墓 在站南五里、爲孔子弟子閔子騫之墓  
、墓前爲閔子祠、內有遺像及古碑古樹等  
甚多、

▲輸出 小麥 高粱 黃豆 芝麻 花生

鮮果 白菜 瓜子 酒 油

▲輸入 煙葉 木料 煤 煤油 糖 雜貨

▲交通 三面環山、附近數十里均無河道、西  
至蕭縣六十里、

▲旅館 車站附近有小客棧

▲代步 手推車及驢、驢價每二里約洋一角、

▲著名物產 黃桑菌、產黃桑峪中、俗呼土裏

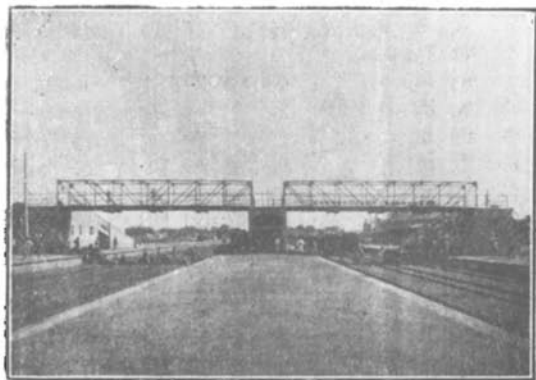

徐 州 車 站

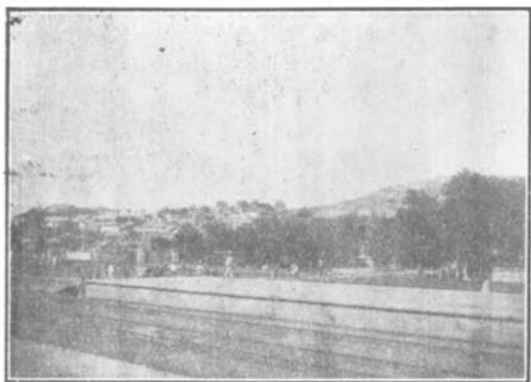

### 子 房 山

莪、味甚鮮美、又有香莪、乃土裏莪之一種、芳香襲人、可療腸胃宿疾、

#### ▲徐州車站

自浦口站至此、計程三四零公里有奇、襟帶沛泗、聯絡數省、呂梁湖在其東南、奎河在其西南、形勢最稱優勝、車站距城約三里、自隴海鐵路在此接軌、本站運務、日益繁盛、可與平漢路之鄭州、東西並峙、均佔重要地位云、

#### ▲古蹟名勝

子房山 與車站相對、在軌道東數十步、相傳為張良吹簫散兵處、其巔有津浦鐵路醫院、院下為留侯廟、或云即黃石公祠改建者、內有葡萄根大椅一張、謂為留侯當日所坐云、



飲 鶴 泉

雲龍山 在車站西南約四里、山之東有大佛像、就岩石爲之、長約三丈、徐諺云、三磚殿覆三丈佛、卽指此、故亦名石佛山、山不甚高、綿亘數里、共七峯、峯巒峭立、石磴迴環、登高一覽、全城在目、崖崖勒石、有壁窠書、筆力蒼勁、舊有試衣亭望湖亭黃茅岡大士岩諸勝、公共體育場卽在其下、對大好之湖山、鍛鍊體育、桓桓赳赳、誠有風虎雲龍之概也、

放鶴亭 在雲龍山上、爲宋熙甯中張天驥每朝放鶴之處、現壁間碑碣、依然存在、亭中有井名飲鶴泉、水極甘美、

革命紀念塔 雲龍山西麓瀕石狗湖、建有第一軍陣亡將士公墓、墓前石碣、鐫陣亡者姓名



雲 龍 山

以誌不朽、中央建紀念塔一座、高約二丈、西距王陵母墓北距范增墓、皆不甚遠、後先輝映、足爲湖山生色、

公園 在車站西約三里、城內之東南隅、就塊哉亭舊址修葺而成、柳飄金綫、荷漾玉波、曲水通橋、假山引路、時至盛夏、遊者稱快焉、中有快活林茶社、有銅山圖書館、藏有隋七稜石幢及明代銅鼎三座、並有清桂中行編二遺民集版本及徐州詩徵版本、彌足珍貴、又有陣亡將士紀念塔、係廿一年十二月六日落成、

燕子樓 在車站西約四里、城內之西北隅、內有唐白居易和關盼盼詩石刻、

九里山 在車站西北約七八里、一名九嶷山、



放

東西連亘九里、故名、相傳爲楚漢爭戰之地、俗云九里山前古戰場、卽指此、上有樊噲磨旂石、山之西腰平山口西北有白雲洞甚深、宋人磨崖題曰山中之峯、

鶴

荆山橋 在車站東約十八里之荆山前、橋長三百六十二丈、寬約二丈、以石築成、共一百六十四孔、爲往來通衢、

亭

農事試驗場 在隴海鐵路北站北面、花木標本、尙有可觀、

黃樓 在城東北隅、宋蘇軾爲守時所建、

▲輸出 大米 小麥 高粱 黃豆 芝蔴 油

酒 棉花 花生 瓜子 蘇蔴 金針菜 羊

皮 牲骨

▲輸入 海帶 綿紗 火柴 煤油 紅白糖



### 快 車 站

紙 綢緞 布疋 雜貨

▲交通 西至蕭縣碭、西北至豐縣碭山、東北至邳縣、東南至宿遷、睢甯、均有汽車可通、又由城東行百五十里至王家圩、爲運河碼頭、南溯清江、北達燕冀、航行均便、自隴海東路通海州以來、隴海西來之特別快車、與津浦特別快車鐘點、互相銜接、海陸運輸、此爲樞紐、

▲殮館 公園飯店、朝陽飯莊、一品香、萬香村、九華樓、五鳳園、均中殮、徐州食品店係西殮、每客八角至一元六角、

▲旅館 城內花園飯店、最爲宏敞、食堂亦甚潔淨、房價自一元至四元、城內大新飯店、城外江北飯店、及新旅社次之、房價自一元



燕 子 樓

至二元、餘如津隴、招商、迎賓、文明、江蘇、交通、大金台等旅館、不下數十家、房價八角至一元五角。

▲娛樂 有振徐電影院、益知電影社、公園、體育場等處、雲龍山下茶社中、間有小唱

▲沐浴 有青蓮閣、在東門外二馬路、陽春池在東門大街、滄浪池在北大街、價自五分至二角。

▲代步 自車站乘人力車至東門或南門、約洋一角、至雲龍山、約洋一角五分、至隴海北站、約洋二角、汽車至邳縣、票價二元、至睢甯票價三元五角、至豐縣票價三元、售票處在東門外福安里、汽車赴蕭縣、票價一元、售票處在西門外、



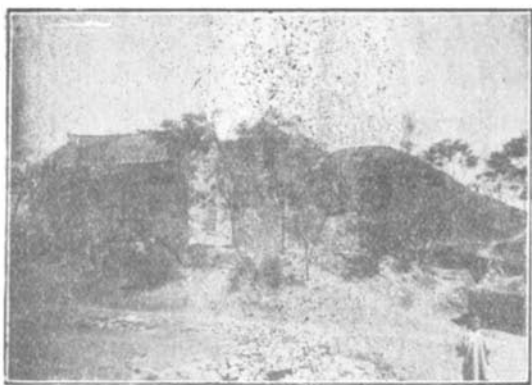

范 增 墓

▲遊程 一日遊——上午雲龍山、放鶴亭、革命紀念塔、下午燕子樓、公園、

▲著名物產 協成酒店之白甘酒、蔣養生之桂花山查糕及酥糖、丁家莊(距站十八里)之潔白桃、均甚有名、又碭山梨、至徐而味益美、

▲旅行須知 兌換情形、甚為複雜、除使用本國現洋外、中央及上海中國交通之鈔票及毛票、可以通用、銀角則無論單雙、概不通用、銅幣以雙銅元為使用單位、本地各錢號、及官錢局、均印發錢票、在市面流通、然此等錢票、只能用于當地、旅行者不可不知、

▲▲柳泉車站

自浦口站至此、計程三六一公里有奇、在銅山縣城東北、站東三十里賈汪地方、有華東煤礦

公司、每年採煤額甚豐、自礦至站、築有輕便鐵路、市內有農民教育館、成績甚著、

▲輸出 小麥 高粱 黃豆 綠豆 花生 煤年約二十萬噸

▲輸入 鐵器 鹽 雜貨 麻袋

▲交通 東通淮河、西通微山湖、餘皆山道、

▲旅館 站旁有小客店、房飯無一定價目、

▲代步 人力車 驢

### ▲▲臨城車站

自浦口站至此、計程四零七公里有奇、在滕縣東南約七十里、車站在鎮南約二里許、本路臨棗枝線、即以此爲起點、

▲輸出 糧食 花生 水果 煤炭 羊皮 麻

▲輸入 煤油 糖 紙料 紙煙 洋線

▲交通 由站旁南明河乘船、經十字河即入運河、通南北各省、電話可通至夏鎮、

▲旅館 站旁有小客棧數家、每日房費三角、飯費在外、

▲代步 由站僱轎車至夏鎮、需用銅元百枚、小車小驢五十枚、

▲著名物產 响石、出白山、叩之有聲、柳綠桃、色如綠柳、味甚甘美、燒雞、紅香不焦、鬆脆適口、爲下酒佳品、

### ▲棗莊車站

自臨城站至此、計程三十一公里有奇、在嶧縣城西北約二十五里、車站在莊西北約三里、中興煤礦、距站亦約三里、此礦日出煤二千餘噸、年出煤七十餘萬噸、煤質在山東煤中爲第一、煤壩中電燈、軌道、小推車、公事房、醫院等、設備完美、礦師現仍聘用德人主持、據專家調查、該礦仍夠五十餘年開採云、

▲輸出 雜糧 花生 豆油 豆餅 核桃 柿餅 牛皮 水果 雞蛋 煤 焦炭  
以煤及焦炭爲大宗、每年約運出六十餘萬噸、

▲輸入 煤油 鹽 棉花 棉紗 紙 土布 鐵器 雜貨 密木、輸入甚多、每年約一萬餘噸、專爲煤礦架密之用、

▲交通 站南九十里至台兒莊、有中興公司自修鐵路、往沂州有長途汽車。  
▲殮館 大旅社飯莊、中華飯店、均中菜。

- ▲旅館 站旁有同裕公、同陞棧、義興棧、高陞店等、每日房價四角、伙食自備、
- ▲代步 乘人力車至中興公司、價洋一角、赴沂州汽車、每客五元、
- ▲著名物產 除中興煤外、有蘭陵美酒、甚著名、

### ▲▲滕縣車站

自浦口站至此、行程四四零公里有奇、車站在城西、

### ▲古蹟名勝

- 滕文公祠 在站東南三里、殿宇尙完好、
- 龍泉寺塔 在站東三里、金盤寶鐸、聳立雲端、與郭外諸峯、遙相映照、
- ▲輸出 小麥 紅糧 鮮薑 水梨 花生 花生仁 花生油 土布 絹
- ▲輸入 煤 煤油 棉紗 洋布 糖
- ▲交通 西南七十里霞鎮、有連河碼頭、電話可通臨城、
- ▲殮館 義園、泰和館、悅賓樓、雙盛園、均隨意小吃、
- ▲旅館 津海旅館、勝賓旅館、每日房價四角至一元、

▲娛樂 有京劇院一所、

▲代步 由站入城、人力車價約一角、

▲著名物產 賤絹、甚爲著名、又雪花梨、皮色鮮綠、俗呼菜子梨、入口消融、毫無渣滓、梨中上品也、

### ▲鄒縣車站

白浦口站至此、計程四八一公里有奇、車站在城西二里許、鄒縣爲聖賢生長釣游之鄉、遺蹟不可勝紀、

### ▲古蹟名勝

嶧山 在城南二十里、自麓至頂計八里、高秀特出、絕少土壤、怪石成壘、森峭萬狀、最高之峯爲五華峯、相傳爲伏羲畫卦處、山上古



孟 子 廟

蹟甚多、有孤桐觀、卽禹貢所稱之嶧陽孤桐、有仰山亭、爲孔子讀書處、秦御路、爲秦始皇羊車登臨處、邳公峯、爲漢太尉邳鑿避難處、又有始皇勒石處及玉帝祠、玉皇宮與聖水井等、其他歷代祠墓及碑篆題詠、亦復不少、洵岱南之奇觀也、

四基山 在城東三十里、高度爲海拔二百米突、孟子墓在焉、  
匡詰梵語 在城北五里鐵山陽石崖、北周大象元年刊梵語於此、又城北之岡山、城東北之葛山、皆有大象二年磨崖、合之尖山刊石、總名四山磨崖、

孟子廟 在南門外、其中黛柏參天、皆宋宣和年間所植、內有天震井及孟子肖像、由南門而東、有三遷故址之坊、坊側有孟母斷機處、子思作中庸處、再東爲斷機堂、外有孟子洗硯池、內有孟子曝書臺、及秦漢元明清諸碑、

▲輸出 花生仁 花生油 小麥 雜糧 煙枋 梨 山查 香椿芽 紅棗

▲輸入 食鹽 棉紗 棉花 煤油 煤 豆餅 紅白糖 紙煙

▲交通 站西北十七里爲蓮河

▲旅館 西關外有小客店數家、

▲代步 由車站至城裏、乘人力車每人約洋二角、手推車每人約銅元五十枚、



孟 子 墓 門

▲旅行須知 若遊嶧山、宜在兩下店站下車、嶧山距兩下店站東北僅四里許、每年春節、山下臨時開設店肆多家、附近居民、結隊往遊、頗極一時之盛、平時遊者絕少、

▲兗州車站

自浦口站至此、計程五零一公里有奇、由鄒縣站至此、約合三十五里、爲本路兩站距離最長之線、車站在城東里許、

▲古蹟名勝

息馬地 在城內南部、距站之西南約四里、因關公會息馬於此、故名、明魯王建關帝廟、中有樓曰春秋閣、相傳閣中所塑關公像爲最肖、

泗水橋 在車站西南約四里、長七十餘丈、廣二丈餘、橋孔十五、明萬曆間魯憲王

所建、與本路泗水鐵橋、互相輝映、

天仙行宮 在車站西北約五里、俗呼娘娘廟、

津浦花園 在車站旁、係二十師孫

師長倡議與本路合建、中有大荷

池並亭石等、又有飛虹橋、玉帶

橋、通津橋諸勝、復有進德會分

會、小茶社等、夏日避暑、最爲

相宜、

范家石坊 在車站西約三里、城內

大街中、工程堅實、雕刻精細、

牌坊兩面、各刊武士坐像、甲冑森嚴、甚形英壯、

興隆寺塔 在車站西南約四里、共十三級、高二十餘丈、爲隋興隆寺故跡、隆興塔

影、舊爲兗州八景之一、



關公肖像



金口壩 在車站東三里、城東五里、爲通曲阜  
要道、

▲輸出 黃豆 麥 花生仁 柿餅 紅棗  
煙葉 蒲包 穀糧 雞蛋 窰木（卽柳樹幹  
專供礦煤架窰用）

▲輸入 鹽 煤 煤油 糖 紙 茶葉

▲交通 由兗州站赴曲阜孔廟、俗呼三十里、  
實只廿五里、係康莊大道、人力車約二小時  
半卽到、故游孔廟者、以由兗州往爲較宜、  
境內沂河泗河、不能行船、由站西北六十五  
里入濟甯界、始有運河、兩地交通、以兗濟  
支路爲聯絡、

▲殮館 萬福樓 三義樓 一枝春

▲旅館 兗州賓館、正在籌備建築、一俟房屋

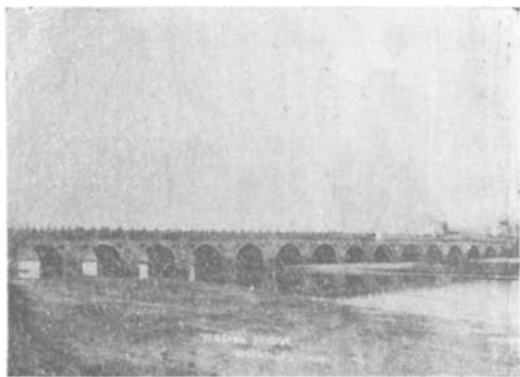

泗 水 橋

落成、即可開始營業、又站西崗子街有交通旅館、房價四角至一元、站南神路街有泰東旅館、大金台、泰安棧、同升棧等、房價四角至八角、

▲代步 由車站至孔廟、人力車價往返約一元二角至一元五角、入城約洋一角、每二里約洋一角、

▲游程 一日游——上午息馬地、泗水橋、下午天仙行宮、范家石坊、金口壩、

二日游——第一日孔廟、(詳見曲阜站)孔林、少昊陵、第二日息馬地、泗水橋、天仙行宮、



興 隆 寺 塔

范家石坊、

▲著名物產 大黃爲苦味健胃劑及輕瀉劑、兗州所產者甚佳、又有滋生堂眼藥及大  
中雪茄烟、亦均有名、

### ▲▲濟甯車站

自兗州站至此、計程三十一公里有奇、爲兗濟支線之終站、南通江淮、北連河濟、  
控邳徐之津要、扼宋衛之咽喉、實爲山東西境最適於貿易之區也、

### ▲古蹟名勝

小金石館 在車站西北六里城內鐵塔寺街教育局內、舊時文廟漢碑、均移於此、遂  
改今名、

民衆市場 在車站西北約五里許南門外之運河岸、舊有南池、爲杜甫與許主簿遊覽  
泛舟之處、石刻甫詩甚多、又有三孔石橋及二柏並觀瀾亭之勝、杜詩、晚涼看洗  
馬、森木亂鳴蟬、卽此地也、現有運動球場及茶社、尤饒逸趣、

太白酒樓 在車站西北約四五里之南城上、李白客任城時、縣令賀知章觴之於此、

有太白樓詩刻、署唐大歷二年、樓凡二層、現已重修、煥然一新、登高一覽、湖山在目、白樓晚眺、舊爲八景之一、

薰園 在車站北十五六里之戴家莊、山水亭臺、尙存舊型、頗饒花木之勝、

南旺湖 卽蜀山湖、爲濟甯運河之上源、占三縣之地、在濟甯境爲其一部分、此湖之東分爲二、跨汶流南北、南曰蜀山湖、北曰馬踏三湖、其初則一湖也、全形北高而南下、導汶水以濟運河、水工之奇、世界推重、

▲輸出 小麥 雜糧 麵粉 麥麵 麩 豆餅 雞鴨蛋 蛋粉 鮮魚 金魚 山藥

牛羊皮 豆 茶葉 羊毛 牲骨 烟葉 梨 白麻 柳條 蒲包 荷葉 靛青

土布 柏木 硝 牡丹花栽 楊木

▲輸入 煤油 火柴 棉紗 紙 紅白糖 鹽 竹竿 杉杆 磁器 煤 紅土  
藥材

▲交通 由車站至金鄉嘉祥魚台甯陽汶上單縣等處、陸路可通、水路北通臨清、南達南陽鎮、汽車可通曹縣、騾車到處通行、手推車至四鄉、

▲殮館 萬福樓 第一村 第一樓 百花村 溫泰和



孔子聖像



孔子行教像

▲旅館 車站附近、有泰東旅館、新旅館、大東旅館、交通旅館、金生旅館等、每日宿費、四角至八角、

▲代步 由站入城、人力車約洋三四角、每二里約洋一角、

▲著名物產 濟甯爲唐詩哲李白杜甫詩酒流連之地、所出之酒、至今有名、如金波酒、紅白玫瑰酒、各種果釀美酒與藥酒及白酒等、味旨價廉、故俗以濟甯爲酒客之樂土、此外醬菜及藥材、均甚有名、

### ▲▲曲阜車站

自浦口站至此、計程五一八公里有奇、此縣爲聖賢生長釣游之地、宗風國粹、騰照今古、瞻眺遺跡者、蓋莫不生景仰之思焉、車站在城西北十八里、路線多作變形、

### ▲古蹟名勝

孔廟 在曲阜車站東南十九里、在縣城中央、爲闕里故宅、規模宏大、堂宇深邃、門朝正南、第一門曰金聲玉振坊門、次爲櫺星門、又次爲太和元氣坊、至聖坊、聖時門、過橋爲弘道門、大中門、兩邊爲明碑、再進爲同文門、奎文閣、東爲清

碑、金碑、宋碑、西爲唐碑、清碑、閣之兩旁爲元碑、又進爲大成門、爲杏壇、壇東有孔子手植檜、再東爲唐槐、宋果、爲詩禮堂、爲孔宅故井及魯壁、壇西爲金絲堂、過壇再進爲大成殿、寢殿及聖蹟殿、古蹟之多、不可殫述、茲記其最著者於左：

孔廟碑亭 亭共十三座、最有名者、爲漢求壽二年魯相韓勅碑、延熹七年泰山都尉孔宙碑、建甯二年魯相史晨碑、建甯四年博陵太守孔彪碑、北魏正光三年魯郡太守張猛龍碑、唐開元七年修孔子廟碑、天寶元載兗公頌碑、

杏壇 在大成殿前、卽孔子講道之所、孔子手植檜 在杏壇之東南、高約丈餘、環以



金聲玉振坊



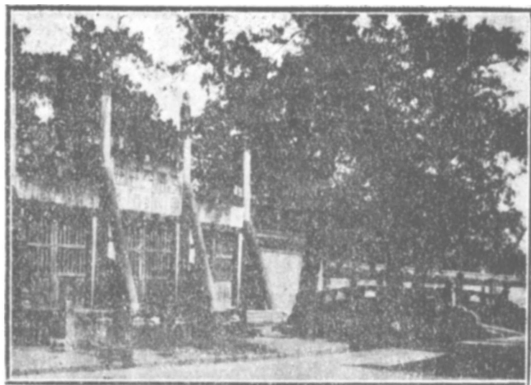

櫺 星 門



太 和 元 氣 坊



杏 壇

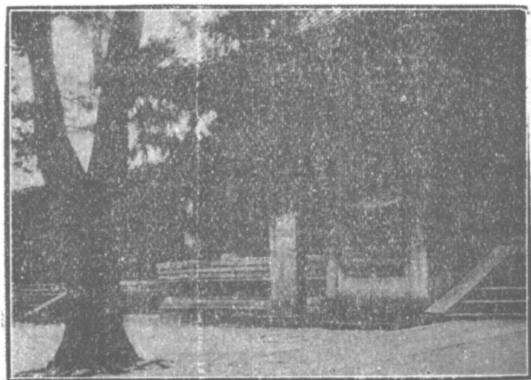

孔 子 手 植 檜

石欄、直幹如鐵、世所稱再生檜者是也、

唐槐宋果 孔子手植楸之東、詩禮堂之前、有唐槐及宋銀杏、銀杏有二、分雌雄、東樹開花、西樹結果、庭中有太湖石一、玲瓏邊透、點綴其間、尤饒風趣、

大成殿石龍柱 大成殿在杏壇北、共九間、兩簷高七丈八尺、面闊十三丈五尺、內深八丈四尺、其建築之最有價值者、爲正面之盤龍石柱、石龍柱凡十、圍可八九尺、石龍凸出約五六寸、鱗甲生動、雕刻精妙、殆無比倫、

礮石 大成殿前之石欄、皆刻小葫蘆頂、東欄有二石頂、叩之成金石之聲、以經受拍擊已多、石色變爲光潤、又詩禮堂後孔宅故井之

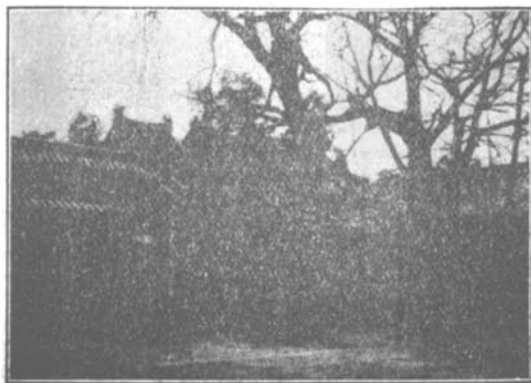

唐 槐 宋 果

石欄、共六石柱、靠東面下首之二石柱、其頂擊之、亦成磬聲、或謂該石乃臨城白山之響石、故叩之有聲云、

寢殿 在大成殿之後、祀孔子夫人亓官氏神主、民十三年修理至十六年完工、丹彩

輝煌、獨顯美奐、

鼙鼓 平懸於刻有鼙頭之鼓架上、

鼓尙完好、現存寢殿中、

聖績殿 在寢殿後、滿壁石刻聖績

圖、罩以玻璃、保護周至、自孔

子之生迄今、其間一事一圖、

孔廟供器 大成殿內、有雍正年製

之珮瑯香爐及燭台共五件、爲黃

底五彩牡丹花釉、甚爲美觀、寢

殿內有明成化二十三年古銅香爐一件、

孔廟祭器 漢章帝元和二年所製者、計有陶太尊、銅犧尊、象尊、山尊、雷尊、各



孔 宅 故 井

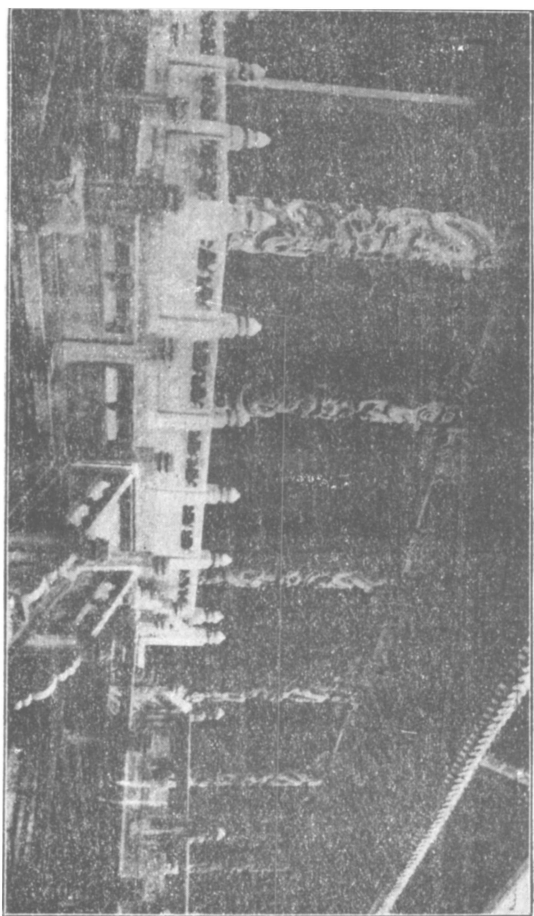

殿

成

大

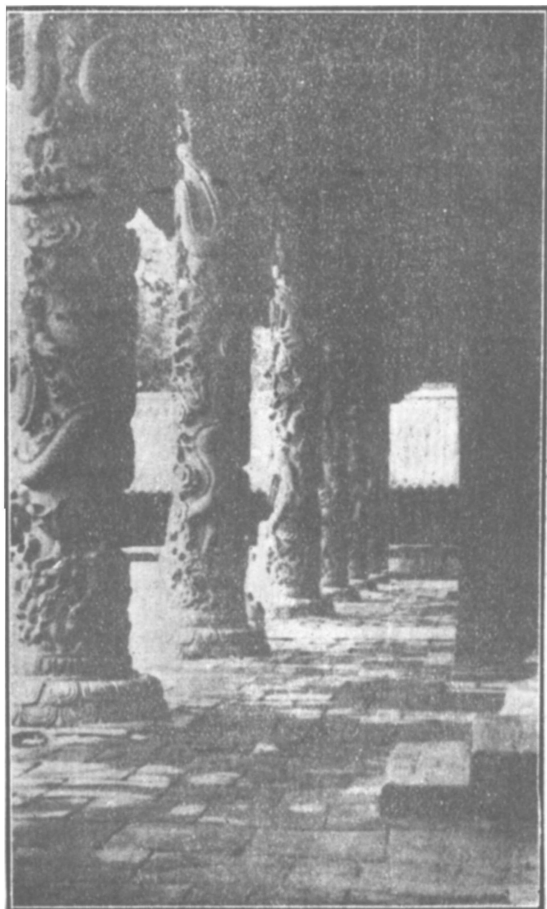

石 龍 柱

一件、姬周銅器、計古祭器木鼎一件、古飲器亞尊一件、牛形犧尊一件、伯彝一件、蟠夔敦一件、古食器寶簋一件、夔鳳豆一件、金銀錯器、計無底甑饗饗甗一件、四足高一件、又周冊卣一件、以上諸器、皆什襲珍藏、祭時始一用之、

孔廟樂器 除二古瑟及二鼓、陳列濟南圖書館中外、其餘古樂器、祭時始行陳列、

顏子廟 在孔廟東北約六百步、相傳爲陋巷故址、內有陋巷井亭、

白虎皮松 在顏子廟內正殿之右、大可四五圍、覆陰如蓋、

顏樂亭 在顏子廟內階下、相傳顏子曾鼓琴於此、

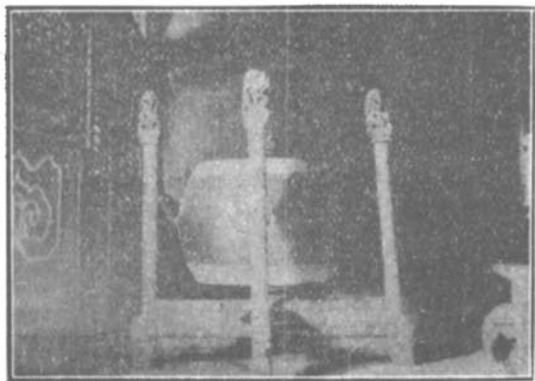

鼓

罍

少昊陵 爲少昊金天氏之陵、在縣城東北八里、博八丈九尺、高二丈、頂方二丈一尺、四面磚圍、長二百丈有奇、中有古柏四百餘株、蒼翠欲滴、

孔林 在城北二里許、距站約二十里、面洙背泗、兩旁檜柏、相對植立、最前爲平橋及文津橋、過橋兩面爲神路碑、北進爲萬古長春坊、爲至聖林坊、再進爲至聖林樓門、入門往西爲洙水橋、橋北爲享殿、甬道中置一石鼎、旁列兩翁仲、左執笏、右按劍、石麟二、華表二、後有古楸、高四丈、圍一丈、枯而不朽、相傳爲子貢所手植、殿之北稍西爲孔子墓

孔子墓 墓封如馬鬣、冢高一丈五尺、南北廣

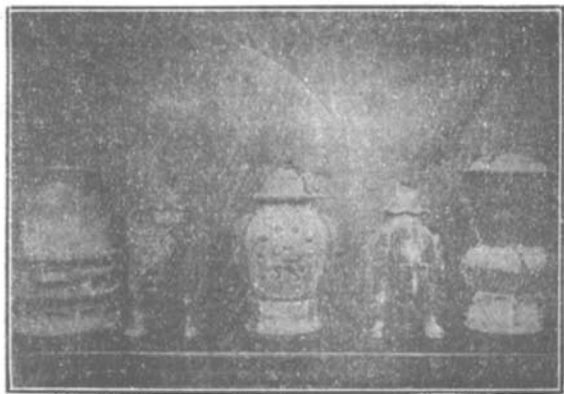

(一) 器 祭 廟 孔



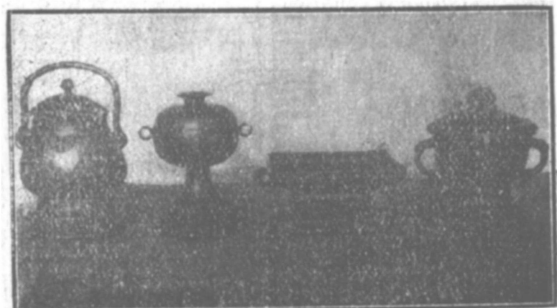
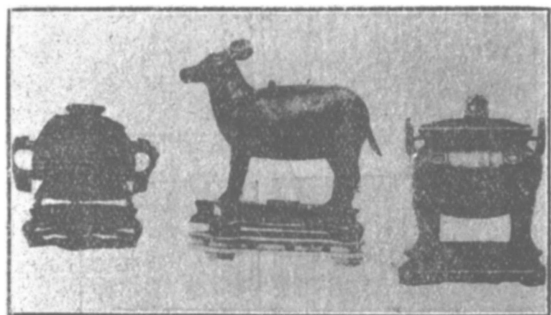

(四)(三)(二) 器 祭 廟 孔

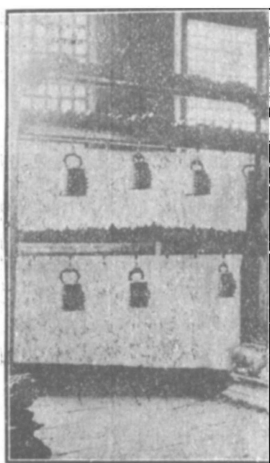
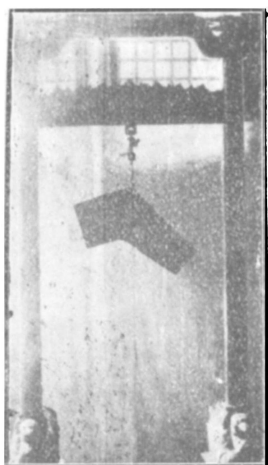

孔 廟 樂 器



坊 春 長 古 萬

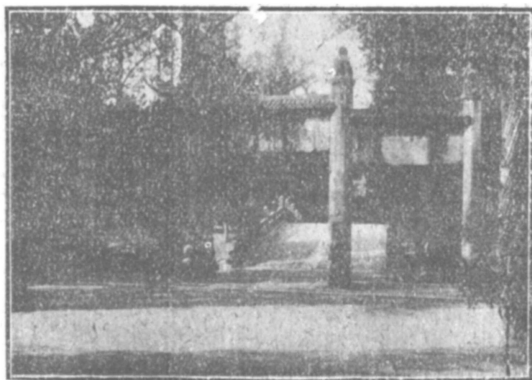

橋 水 洙

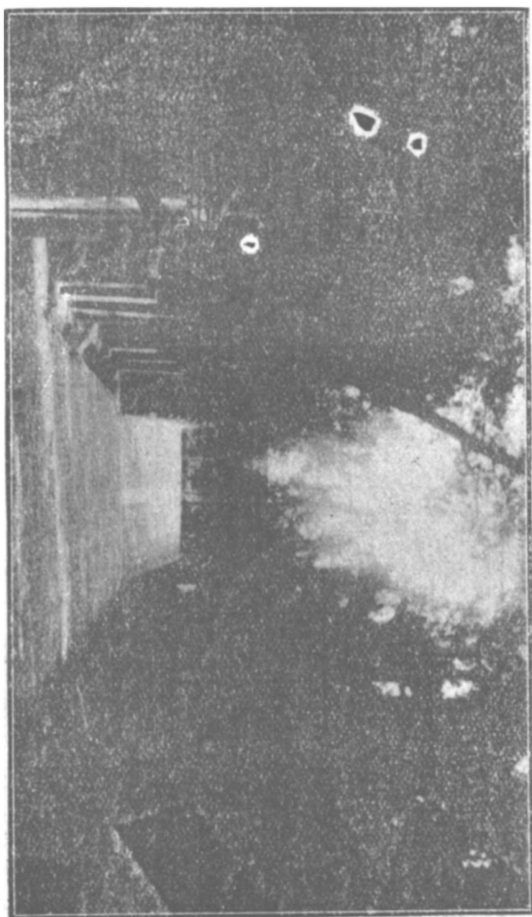

孔林亭殿(一)

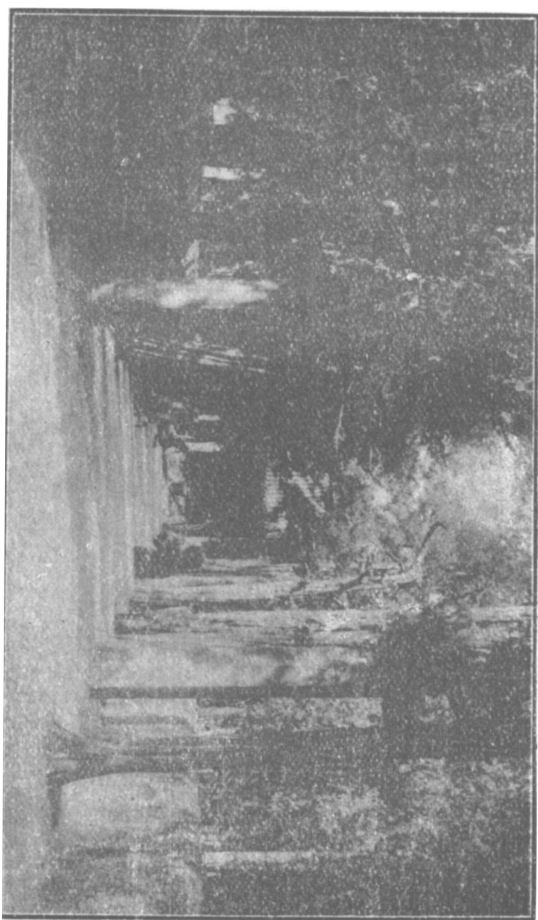

津浦鐵路旅行指南

(二)

景

草

林

孔

一一九



子 貢 手 植 榕



顏 子 廟

十步、東西廣十三步、前有碑曰大成至聖文  
宣王墓、左爲子思墓、右爲伯魚墓、聖裔諸  
墓、多在東南、子貢廬墓處、則在西側、墓  
之東南駐蹕亭、正當楷亭之後、

▲輸出 小麥 白麵 芝麻 粉條 粉皮 豆  
花生仁 香椿芽 柿餅 秫席 香稻米  
席帽 煙葉

▲輸入 煤 鹽 糖 棉紗 洋線 洋布

紙 鐵器 煤油 雜貨

▲交通 車站附近、不通河道、站西九十餘里  
、則有運河、北入黃河、又自站至汶上、甯  
陽、泗水、東平等縣、均由陸路相通、  
▲殮館 城內東門大街有燕賓樓、慶昇樓、南  
門大街有桂月園、

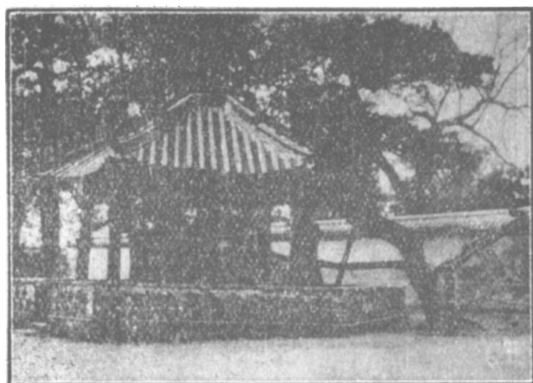

亭井巷陋



白  
虎  
皮  
松





少 昊 陵

▲旅館 車站下又有中西旅館、城內鼓樓下有  
大通旅館、北門內有德華旅館、房價每位三  
角、

▲代步 由站乘騾車至孔廟、可乘二三人、每  
次約二三元、僱驢往返、約一元五角、僱人  
力車、至少一元五角而不易僱、路徑不平、  
泥灰深厚、且須過渡、人力車夫視爲畏途、  
▲游程 一日游——上午孔子廟、燕賓樓午殮  
、下午孔林、少昊陵、

游孔廟者、自兗州往、較在曲阜站往者、便  
利而適意、用費亦較省、  
▲著名物產 孔廟碑帖、楷木手杖、楷木如意  
、秫蓆等、均甚有名、而秫蓆以倒插簾者爲  
尤佳、價亦甚廉、



## ▲大汶口站

自浦口站至此、計程五五七公里有奇、地瀕大汶河、又曰汶陽鎮、過站即爲大汶河橋、共八空、長三百六十米達、亦本路一大橋也、凡水皆東下、惟汶水獨西流、是爲特別、沈禹村有華寶煤礦公司、煤質甚佳、日出煤百噸左右、如汶樓支綫修成、該煤之銷路、必能暢旺也、

## ▲古蹟名勝

景 徂徠山 在車站東三十五里、一名尤徠、其最高峯曰太平頂、海拔高度爲一零九九米突、又有跪接頂、海拔高度爲八零四米突、上有唐竹溪六逸遺跡、宋徂徠先生石介故里、元



墓 子 孔

居士許衡演易齋等古蹟、復有山居散處、讀書堂、米峪、青雲寺、櫻桃園、桃花峪、又山之東有光化寺、寺內石刻、如北齊之經、元代之碑、均足供好古者之搜探、

大汶河 發源於泰山之麓、在車站南、水清而甘、天然之石、層疊成片、有蝙蝠燕子蝴蝶魚蛇樹木各形狀、鬚翅分呈、枝葉顯露、其中蝙蝠燕二種最多、分黑色灰色二種、爛然可觀、土人稱爲燕子石、嵌以木邊、可作屏鏡、又有二種、一曰螃蟹石、石作方形、色灰、每一石上、有天然紋如蟹、作黃色、多少不等、魯省多購之、用補硯屏及插屏、一曰秀花石、以極精之工磨礱成物、其花紋能分五彩、其質亦精細異常、瑩澈如玉、



駐 蹕 亭

- ▲輸出 花生仁 薑 麻 花生油 豬
- ▲輸入 豆餅 雜糧 棉花 藥材 茶葉
- 糖 鐵 紙 煤油 估衣 雜貨
- ▲交通 婁德鎮距站五十里、天寶寨距站亦五十里、
- ▲旅館 有小客店數處、每日房費一角至三角、
- ▲代步 手推車人力車及驢、
- ▲著名物產 燕子石、以徑不二尺、上現紅色大燕子五個或九個者爲最佳、當地市價、每方二三元至七八元、大汶口街上輒有出售、其質極脆、攜帶時宜囑售者包紮停當、不可平放車上、恐其震裂、更不能壓、拭以核桃油、倍形軒朗、

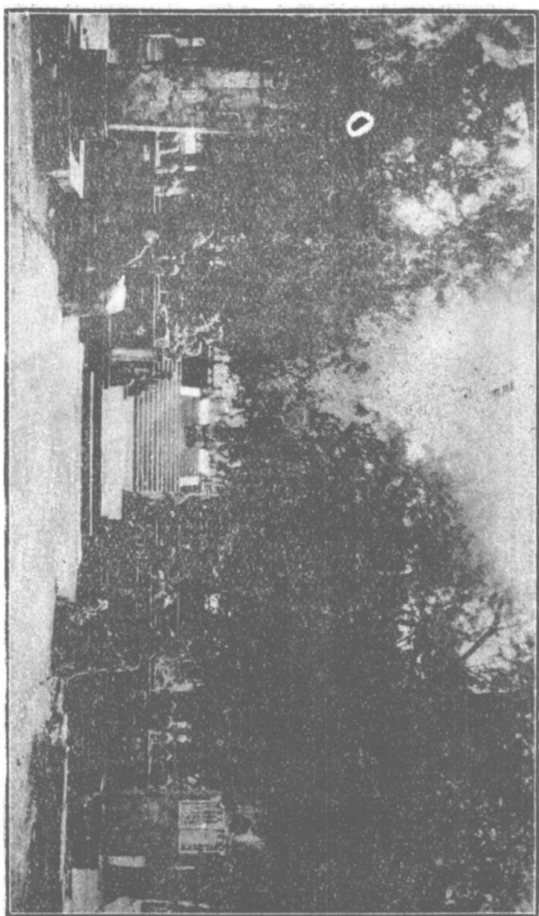

津浦鐵路旅行指南

泰安人火車站(一)

一三二

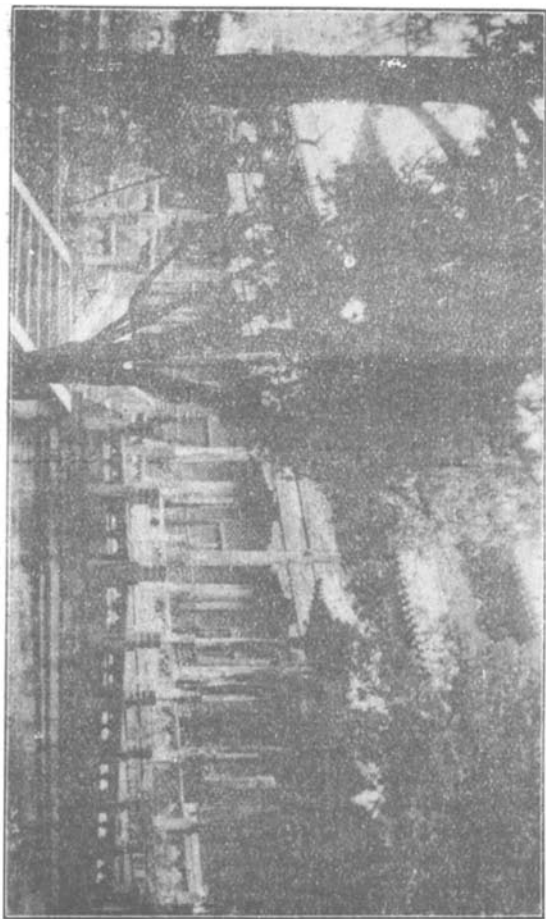

(二) 場 會 大 民 人 安 秦

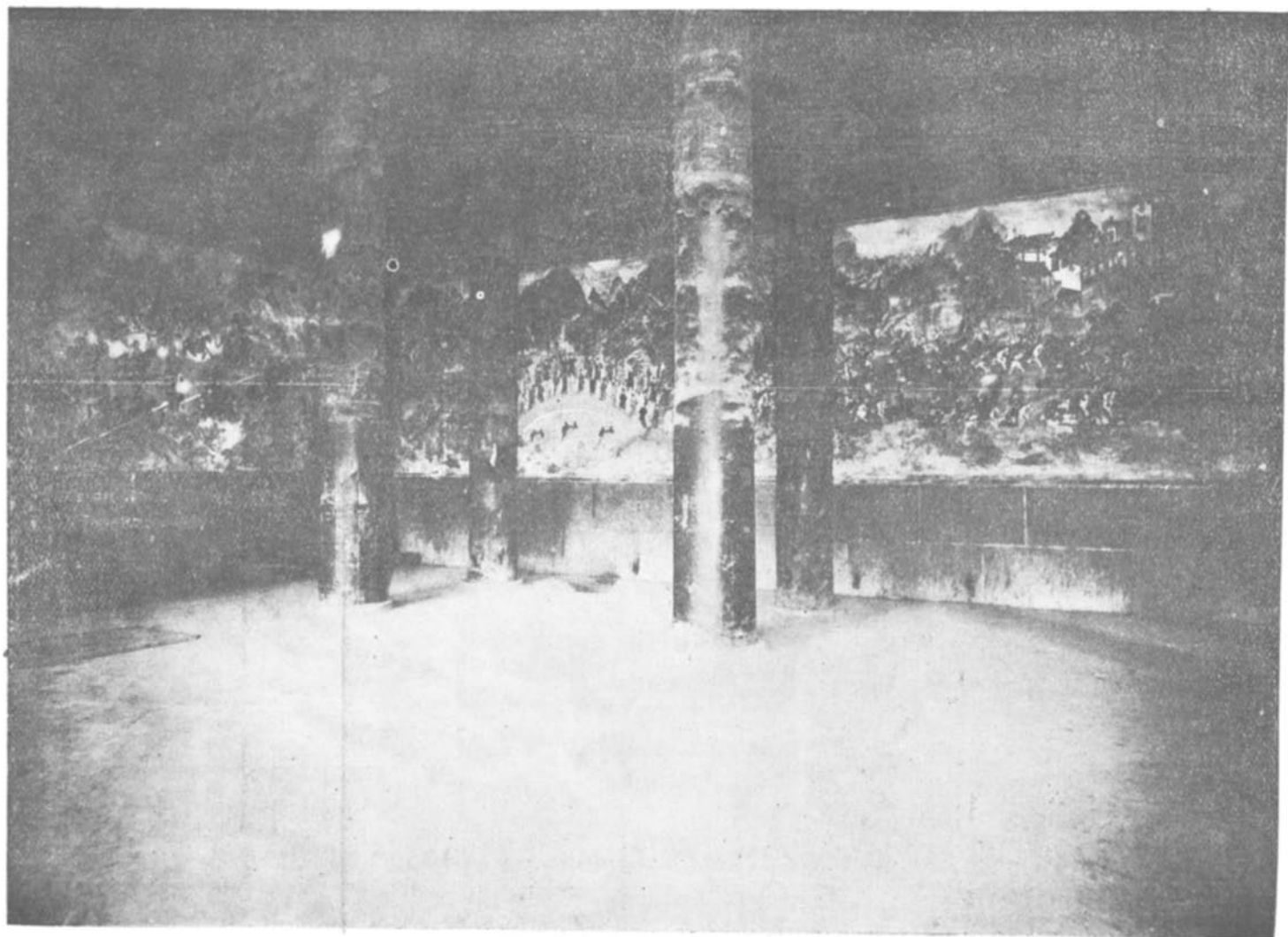

(一) 壁 畫  
圖 變 迴 蹕 啓





啓 畫 舞 迴 鑾 壁 (二) 圖

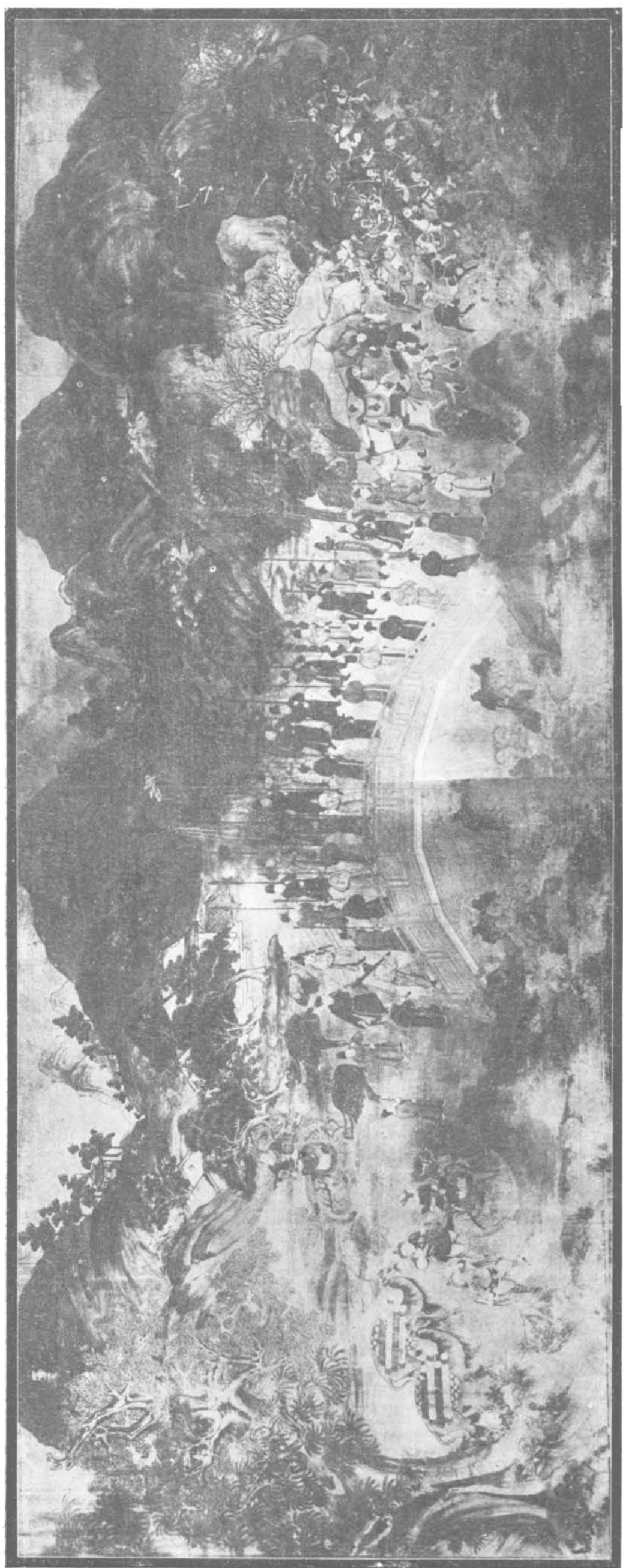



## ▲泰安車站

自浦口站至此、計程五百八十五里有奇、泰山爲中國五嶽之首、在泰安北境、嵯峨百里、俯視諸山、皆成培塿、爲路線內之第一名勝、

## ▲古蹟名勝

中山市場 在車站東北約五里、城內之西北隅、堞高三丈、方三里、古柏多株、挺生牆上、蒼翠逼人、場本岱廟改建、現設市場保管委員會、欲觀畫壁者、須先與委員會接洽、場內攤肆林立、百貨紛陳、中有人民大會場、又有秦碑、漢柏、唐槐、鳳尾柏、扶桑石等、足供賞覽、

人民大會場 係峻極殿所改、內置各種古銅大香爐及蠟台等二十餘件、大銅水缸、古銅磬、鐵鼎及磬架等共八件、鐵鐘五口、銅鐵偶像一排、大小共二十件、

畫壁 在人民大會場內、左右後三面皆壁畫、相傳作於宋代、爲畫史上極有價值之作品、其着畫之處、高約丈許、連巨約十二丈、畫爲啓禪迴鑾圖、上作古宮殿、十八學士、御河橋、乘馬儀衛、及獅、象、駱駝、麒麟等等、五彩繽紛、古色不褪



泰山全景



岱宗坊

、雜選處萬頭攢動、纖細處辨析毫芒、若于日中往觀、則陽光反映、滿壁通明、愈形軒朗、現於距壁尺許、環植鐵欄、以資保護、泰山 泰山之於中國、猶昂白山之於瑞士、富士山之於日本、久已著名世界、山在泰安車站西北約六里、古曰岱宗、一名泰岱、以地質學言之、蓋古地層也、山當北緯三十七度十五分、偏東四十九分、高度爲海拔一千五百八十米突、若以由山下至山上之里程計之、逶迤登降、殆爲四十餘里、初不見其高大、中途望之、有如綠玉之筆架、一經攀陟、便覺愈進愈奇、實爲宇內之鉅觀、其中一邱一壑、皆有奇趣、悉數記之、累幅難盡、其最著者、可分中、西、後、三路、自岱宗坊



斗 姥 宮

至玉皇頂爲中路、自普照寺至扇子崖或再東進至黃峴嶺上中天門與中路合、均爲西路、自岱頂後下至黃華洞爲後路、

泰山中路岱宗坊 中路登岱者自此始、北上至一天門坊、則爲入盤道之始、再北上爲紅門坊、

泰山碑 在紅門宮之北、上記泰山道里、

斗姥宮 舊名妙香院、在龍泉山下、中有小池、曰天然池、池左有小樓、仰視萬峯、俯臨絕壑、懸瀑在前、雲瀾洑湃、微聞澗水淙淙、音如鐘磬、仙風靈氣、飛墮襟袖、懷抱頓仙、宮外有茶棚、爲轎夫休憩之所、宮內向來亦有行廚、爲遊山者所取資、

高老橋 在斗姥宮之北、以鐵釵將石釵住、由

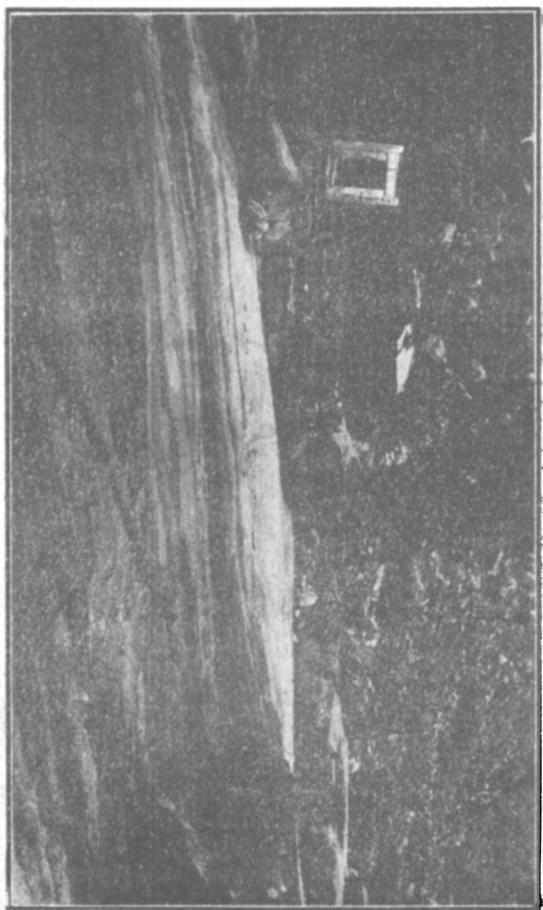

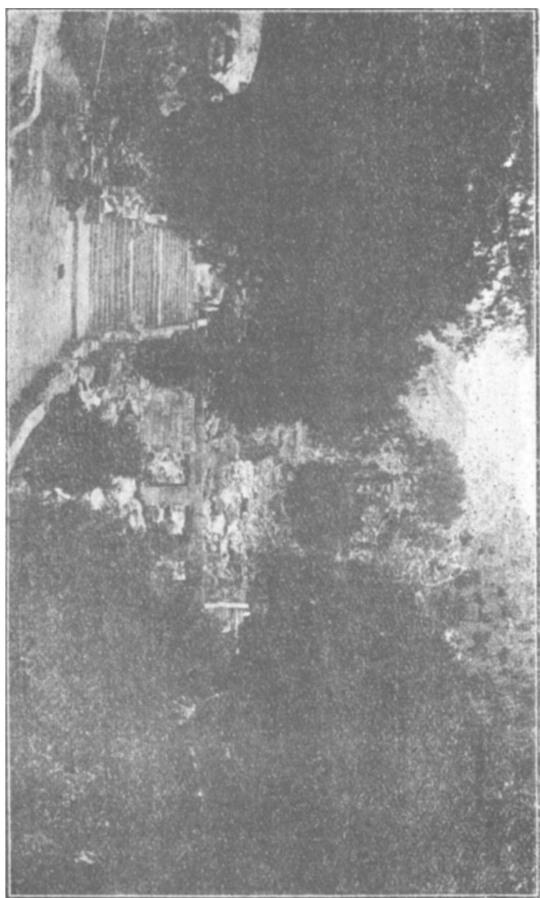

橋

西

東



洞

柏

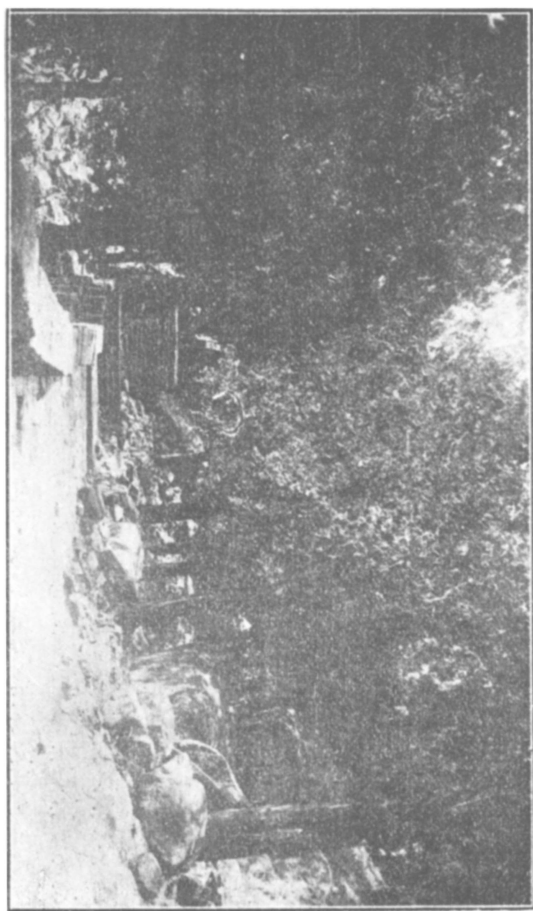



迴 馬 嶺

行至此、漸入佳境、東北望經石峪大字、歷歷明顯、小瀑潺潺、至爲悅耳、

經石峪 在高老橋東北、當水簾之下、爲谷中之一石坪、廣可數畝、上刻八分書金剛經、字大如斗、古拙可愛、疑是北齊武平時梁父令王子椿書、因經流水衝剝、多半殘毀、能辨者共九百六十字、近復洗出數十字、共計一千有零、

總理奉安紀念碑 在歇馬崖、碑高數丈、四圍環以石欄、民國十八年六月一日山東各界敬立、上刊遺囑、

東西橋 在紀念碑北上、古柏森森、排列無數、曲徑蜿蜒、依山傍水、沿途石刻甚多、柏洞 兩山對峙、中間一路、旁皆柏石、景至



雲步橋



雲步橋至五大夫松



松 夫 大 五

幽峭、

迴馬嶺 重嶂層巖、怪石嶙峋、名曰石關、一曰天關、至此馬不能登矣、由此至中天門、盤道較陡而多、自中天門北下、爲快活三里、乃山路之至坦處、若由中天門向西、過黃峴嶺、可循西路至黑龍潭、或上扇子崖、雲步橋 前有飛瀑巖、瀑布飛流、其聲隆隆、水隨崖勢而下、分成數道、日光射之、與石綠相映、若鋪玉濺花、迸珠溶翠、橋旁有石亭曰聽瀑亭一名御帳亭、備極涼爽、步橋而上、有冷冷然御風而行之概、巖上多人題句、

五大夫松 在雲步橋之北、秦人所以避風雨也、秦松早以起蛟拔去、後有好事者植五松以

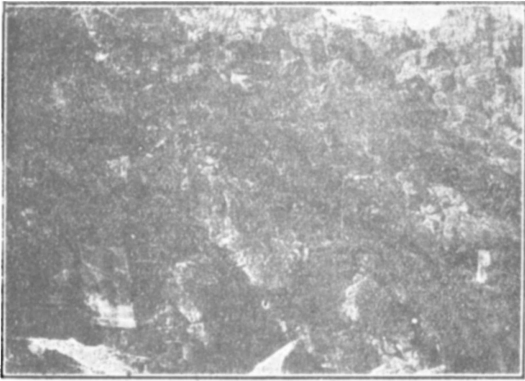

萬丈碑



對松山



泰山頂全景

代之、至今僅存三松、自此而上、山路益險、

萬丈碑 在御風巖、碑上磨勒朝陽洞詩、字徑三尺、故名、

對松山 東西兩峯對峙、松樹排立、亦名萬松山、松厄於石不能大、賴雲氣沾濡而生、作蛟虬狀、如毛女羽人、參侍而錯立、神官蒼士、植葆而聯幢、當松風起處、爲之耳不絕聽、目不絕賞、實中路最幽之境也、

獨立大夫松 在對松山北上、勁風謾謾、岸然自存、絕無凡卉相伍、再上爲十八盤、

十八盤 泰山以此處爲最陡絕、其最上數盤、磴道兩旁有鐵索粗如兒臂、遊客步行者、輒攀緣而上、盤盡入南天門、乃至岱頂、

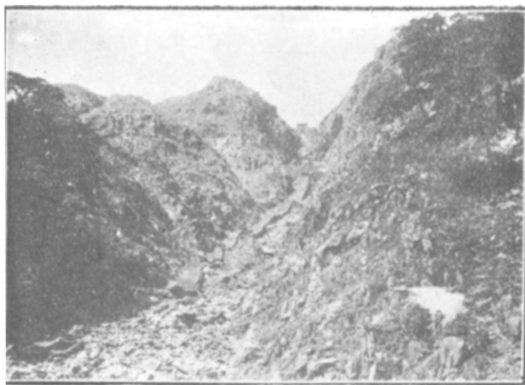

十 八 盤



南 天 門

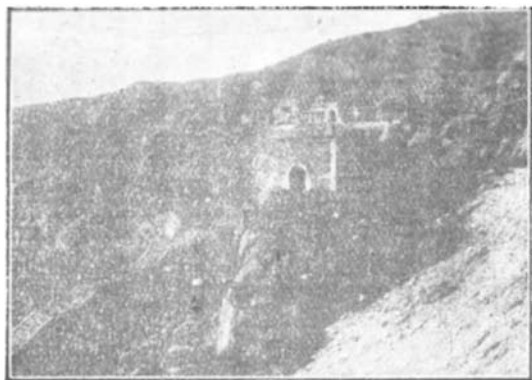

碧霞宮

碧霞宮 在南天門上、殿上蓋瓦及鴟吻簷鈴之類、皆範銅冶鐵爲之、庭中有銅碑、高丈餘、廣可四尺、爲明萬曆間物、

玉皇頂 爲泰山絕巔、有玉帝觀、卽古太清宮也、庭前有九頑石、鰲色光潤、相依並立、略高者曰極頂石、外圍以欄、旁有橫額曰「天左一柱」、東廂共三間、兩間暫作中央研究院氣象研究所、一間仍爲浴日養雲軒、遊人欲觀日出者、可宿於此、臥具則須自帶、絕頂前台基方廣、碣曰古登封台、秦皇無字碑在焉、

日觀峯 在絕頂之東南、其下碑刻林立、中有五嶽獨尊碑、北有大巖石橫出、長二丈餘、直指海中、如人手持簡而禮海、名探海石、



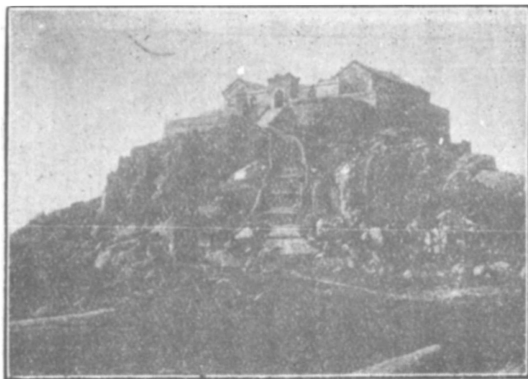

頂 皇 玉

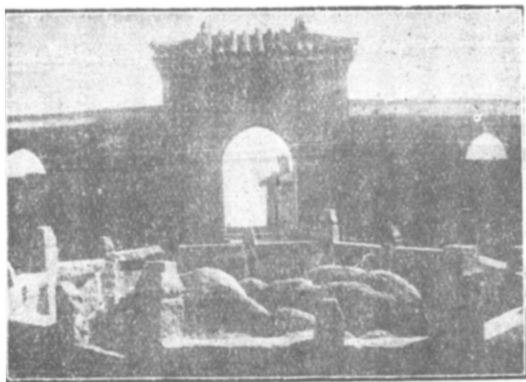

石 頂 極

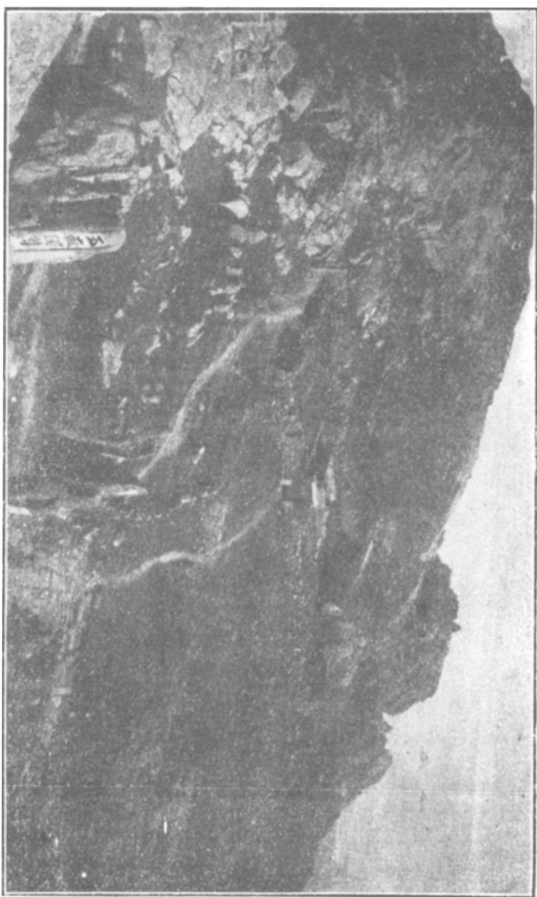

日 觀 峯 及 五 嶽 獨 尊 碑



仙

亦名望海石、

仙人橋 在日觀峯之西南、愛身崖之西、兩崖

削立、三石銜接如橋、故名、

雲海 觀雲鋪海、夏日較佳、玉皇頂及碧霞宮

前、均易相值、但不可必耳、又有玉帶圍腰

人 之景、不常見、

浴日 泰山觀日、以夏末秋初爲最佳、冬春不

甚相宜、因山中多霧、恆爲所蔽也、日出之

狀不一、有獲觀數次而景不同者、大抵得

日愈早則景愈奇、以夜半日與海水相吞吐之

景爲最美、是爲浴日、茲舉觀日一則於次：

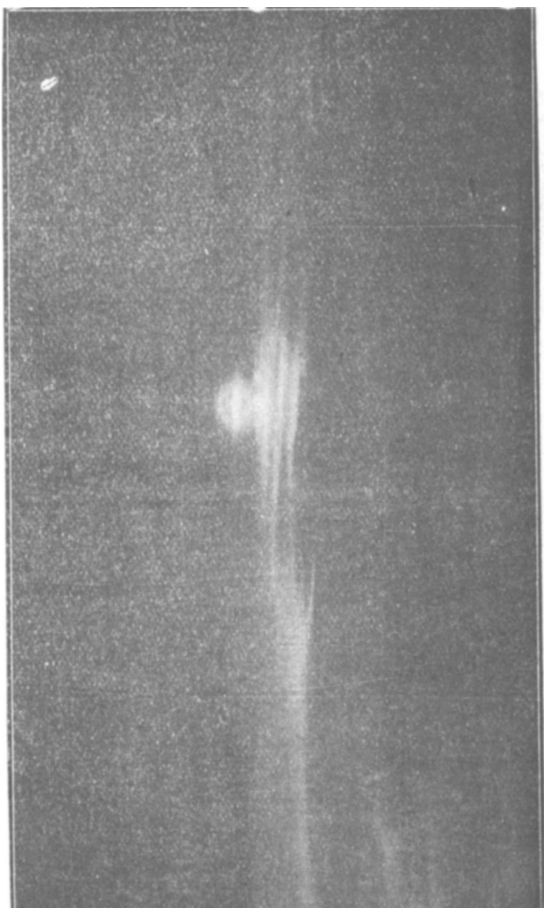

上線平水於止規半如倏 (日浴) (一) 日 觀 頂 岱



(二) 日

觀

頂

袋

、石海探即、石之起突、芒光有微、金白如色、雪尺如巴、拔海出高

津浦鐵路旅行指南

一四七

予與嘉樹擁毯東望、月影已沒、天光未開、俯視下方、混沌一氣、山中忽有白雲一葉、扶搖而升、漸次彌滿、絡繹山谷、東奔西驟、如將鋪海、又如羽節霓幢、以爲前導也者、少頃雲沉谷底、天無片雲、身立雲海之上、萬山皆籠其下、一色溟茫、但見明星落落、嘉樹惟恐不能見日、方自嗟嘆、忽見東邊深黑中、朱霞炫晃、方用凝注、倏又滅沒、時爲三點二十四分、待至三點四十一分、見白毫一線、四點零五分、見紅光一線、晨光甫通、已能辨物視表、俄而景狀漸異、霞光薄噴、漸起漸開、紅光之上爲金光、黃光之上距天尺五之許、爲一道紆曲之白光、紅光兩旁、則浸成紺紫色之霞光、繼而紅光如火、半天皆殷、忽有海雲飛起、爲霞光所烘、綵色斑駁、旋即散如片片之錦鱗、映照卵白之晴空、現淡青、朱紅、藤黃、斑赭、燦碧、鮮翠、珠白、紺寶、蔚藍、金紫、及種種色妙衣相、前此迷漫之長夜、已告脫離、而金色輝煌之晨光、鮮明暈豔之霞彩、絢爛流丹之海雲、婉轉悠揚之鳥語、一時交集、欣賞移時、神遊氣蕩、粉碎虛空、飄飄然如羽化而登仙也、自來靈人開士及中外詩家、甯願不眠、以觀日光首向晨氣之射擊、良以曉日之精英、天地之靈光、不獨氣象萬千、備具自然之妙、且爲健美之神丹、延齡之仙藥、可惜芸芸衆生、爲

名爲利、鷄鳴雖已起身、朝氣俱未得到、無何日車出現、已是五點十分、徐有血線如弓、起於綵雲之下、雲漾如波、一洗一鮮、倏如半規止於水平線上、俄而正圓如大火珠、吐出雲海、又如赤盤立於地面、驀然有浮影一指、橫掩其中、上半規色如淡金、下半規色如丹砂、一沃一伏、驟若珠沉、天邊爲之一暗、甫一驚睫、陡覺一噴一醒、如金輪踴躍而出、高出海拔、已如尺許、色如白金、微有光芒、正眼逼視、幻成各色之虹彩圈、繽紛錯彩、散見九光、使人眼眩、既而漸升丈許、仍如白金之色、趨前忽却、若神珠湧浪、倏而光芒四射、似萬道金蛇、不可平視、才一震炫、而日已騰於天空、旭日既升、朝霞旋斂、俯視其下、蜿蜒蕩漾、流如白虹、谷中之雲、已如歸師班馬、忽焉崩潰、悉入於無何有之鄉、金碧山川、豁眼如畫、子建洛神賦句、「皎若太陽昇朝霞、」今而後方知所狀之美也、嘉樹於前年秋曾登日觀、爲曉霧迷蒙、竟不得日、失望而返、昨以雷雨、風消雲淨、乃獲奇觀、至深慶幸、羽士昨言、「日觀須觀日於未出、月觀則視月於已沒、」二者不可得兼、笑謝山靈、月觀之月、留俟後遊矣、」



普 照 寺

泰山西路

普照寺 寺在泰山之西南峪、院中有六朝松一株、周圍約六七丈而並不高、虬枝屈曲下垂、去地數尺、相傳其形曰龍頭鳳尾、門外萬木森森、山石犖确、頗饒清幽之趣、由此西北里許爲五賢祠、再向北而西越一嶺、高天下下、路甚幽峭、約五里至大城峽、其下灘水汨汨有聲、自黑龍潭來、清澈見底、水中有赤鱗魚、長可四五寸、鱗黃楮相間、明麗可愛、逆流而上、是其特性、漁者乘機網之、其性至烈、每從網中彈出、飛墮石上、卽成粉碎、

饅頭石 俗呼饅頭石、高約丈許、自大成峽右行卽至、石下有斜面石坡一塊、馮玉祥先生



書刻墨子非攻篇一段於上、字大如斗、隸體、佔面積甚大、

黑龍潭 爲大城峽下之巨潭、瀑布奔注至此、如雷鼓轟轟、其聲不絕、絕處有一石亭、題曰西溪石亭、亭前觀瀑、見其旋轉而下、夭矯如遊龍、瀑花亂飛、裂銀滾雪、實西路之勝境也、

百丈崖 原爲北障崖、以山路至此爲崖所阻、故名、或以此處有大瀑布勢若百丈、遂名百丈崖、瀑布自石梁而下爲第一折、越亂石折而下爲第二折、復折而下爲第三折、注於峽下之黑龍潭、以其瀑若垂紳、遂名其瀑曰天紳泉、

長壽橋 在崖上、跨山爲橋、新式建築、如長

虹臥空、玉龍飲澗、亦一奇景也、

扇子崖 長壽橋之西北有籃子崖、爲中外人士避暑之所、新建房屋已數十幢、更上一里爲扇子崖、乃傲來山下之小山、傾崎宛如摺扇、明蒲坂楊博題曰仙人掌、



泰山後路

扇 後石塢 俗呼後十五、謂岱頂至此

子 十五里、實不過十里耳、自迴車嶺起、邇迤至黃華洞、總名後石塢、爲泰山僻徑、景至清幽、有

崖 笏城、黃華洞、蓮花洞諸勝、塢之四周、松石雜錯、涼雲四流、

時有珍禽、飛鳴其間、若訝若答、節奏疾徐、名山樂鳥、下山咸無有、使人耳目交驚、應接不暇、惟路較險隘、且非恆徑、與夫固已視爲畏途、遊人復以臨懼相戒、蓋非決志搜奇者、不能遊也、

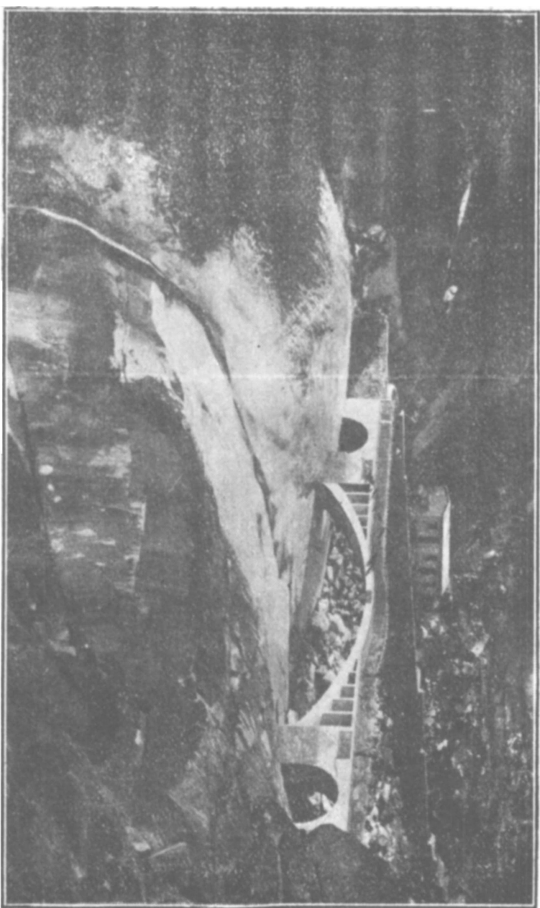

(一) 橋

橋

長

津浦鐵路旅行指南

一五三

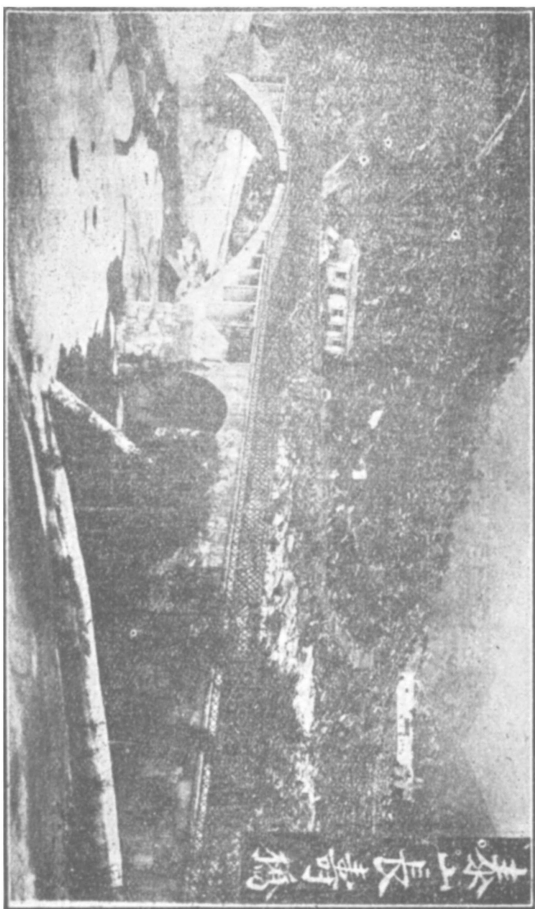

(二) 橋

壽

長

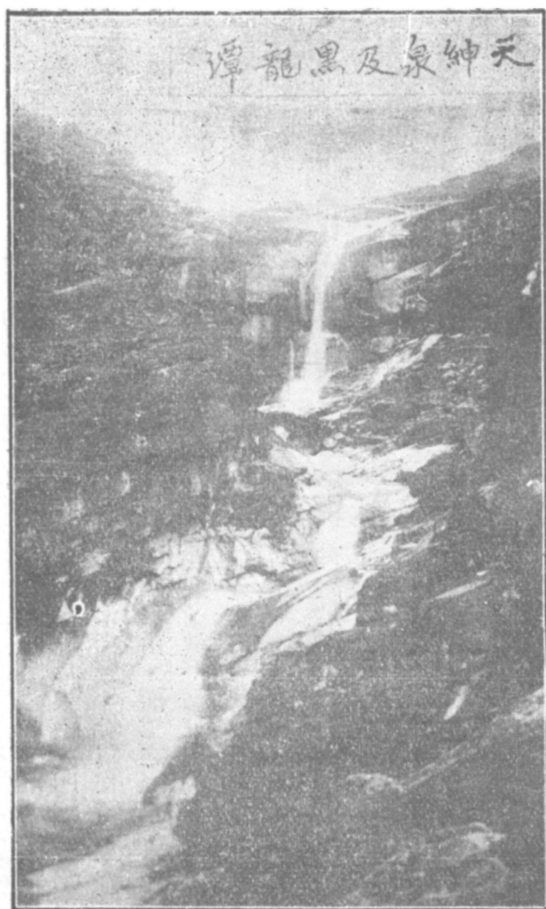

天紳泉及黑龍潭



後石塢全景

筭城 在獨足盤上、苔翠相滋、宛如春筍、古松孕於石間、殊形異緻、明鍾惺題空翠難名於崖側、老木壽藤、紛纒交錯、其松石之奇、尤勝于對松山、而雲之飄忽、復勝於岱頂、僻險蒼寒、真一點紅塵飛不到也、

黃華洞 在天空山遙觀台前、石塢最幽處也、洞高五尺許、廣容一几、相傳爲玉女修真處、有掌印宛然、或云泰山靈秀、孕於黃華、遊泰山而不遊黃華、不如不遊、豁眸四矚、高峯森峙、鐵壁撐青、環生異松、間縈蘿薜、奇石疊縐、益顯崢嶸、珍禽時鳴、白雲來往、日光掩映、金翠相輝、洵泰山之靈境也、



境

勝

景

黃



蓮 花 洞



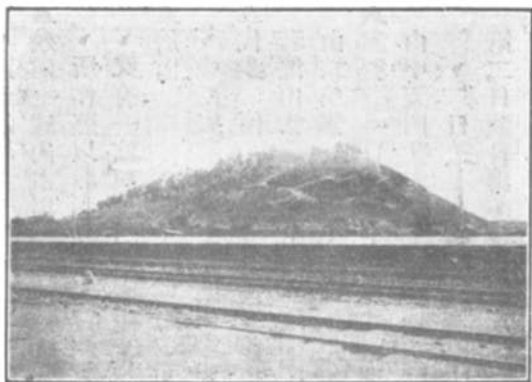

### 社 首 山

蓮花洞 在黃華之東、有石瓣倒綴如蓮、故名、滴溜如露、謂是石乳、好鳥鳴於松間、飛烟出於石縫、遊者如在萬綠叢中、盪露帷雲、似非人間境界矣、

社首山 在車站對面、即高里山、一稱蒿里山、訛呼爲號令山、循山有石徑可上、松柏漸茂、夏季納涼甚佳、

▲輸出 花生仁花生油豆油爲大宗、多運往浦口、又紅果柿餅、多運往德州泊頭滄州等處、牲骨皆運往天津、此外梨牛皮及麵粉土茯苓等、輸出亦夥、

▲輸入 雜糧 豆餅 食鹽 煤炭 雜貨

▲交通 西至天明店三十里、至肥城九十里、西南至張夏四十五里、南至馬兒莊三十五里、

、東至水北六十里、至萊蕪縣一百十里、均由陸路可通、

▲殮館 城內市場前雙龍池畔、有同和春飯莊、甚有名、次爲國民飯店、亦在城內、所作菜以炸赤鱗魚、黃燜雞、八寶飯、紅燒豆腐、粉蒸肉、軟炸雞等爲最可口、又有一條龍教門館亦佳、

▲旅館 泰安賓館、在車站下、規模宏麗、設備精良、泰安飯店、房價六角至三元、中西旅館大安旅館同生客棧等、房價五角至一元、均在大關、

▲代步 僱用山轎登泰山、往復二日、約洋五六元、人力車由站進城、約洋一角、若僱山轎遍遊中後西三路、須三日、約洋九元至十元、加伙一名錢照加、人力車由站至泰安飯店、約洋一角、至中山市場、約一角五分、

▲游程 一日遊——早晨乘轎自中路上山、至對松山、不觀日出者、不必再上、旋由中天門往西、下轎步行一段、過黃峴嶺、經長壽橋、觀黑龍潭瀑布循西路而下、二日遊——第一日泰山中路、夜宿玉皇頂、宜自帶行李、並帶乾糧、

第二日觀日出、愈早愈佳、繼由泰山西路下山、

三日遊——第一日泰山中路、 第二日觀日出、遊後石塢、循中路下山、

第三日遊泰山西路、及城內中山市場、觀畫壁、至同和春晚殮、

▲著名物產 泰安名產、有盆松、盆柏、團稜棗、軟棗、鮮核桃及赤鱗魚等、赤鱗魚價、在殮館內、小者每尾五分、大者一角、若遠路攜帶、須用黑龍潭之水、貯於甕中方可、經石峪大字、西門大街書坊中及中山市場、均有出售、全份價約十餘元、又李斯殘碑及各種古碑帖等、市場內亦有出售、所紮盆柏、尤爲古雅、

▲旅行須知 (一)山轎宜囑賓館代雇、方不吃虧、當下火車赴賓館時、若沿路有人問要轎子登山否、可以不理、因轎夫皆回教徒、把持極力、生手僱轎、有費至每日每乘十元以上者、(二)遊泰山雖夏日亦須帶毯、以便坐轎時可作轎墊、(三)登岱者宜着布底鞋、雖乘山轎、有時須下轎步行、尤以遊西路及後路、非布底鞋、幾難舉步、城內中山市場、有布底鞋出售、不妨臨時購置、

### ▲萬德車站

自浦口站至此、計程六一零公里有奇、與肥城爲正切綫、在長清之東南境、距城約八十里、山路盤紆、頗欠齊平、站在村東約一里、



靈 巖 山

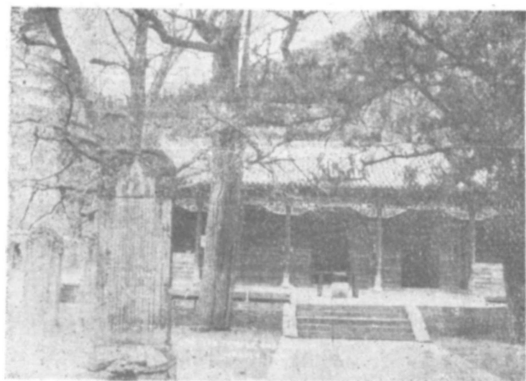

靈 巖 寺 (一)

## ▲古蹟名勝

靈巖山 在車站東北十八里、騎驢或步行、一小時半可到、山形四面正方、故一名方山、有靈巖寺、爲後魏正光年建、梵宇複沓、古跡如林、南山有滴水崖、臥象泉、黃龍泉、可泉、北山有曬經台、巢鶴巖、臥虎崖、可公床、東山有朗公石、朗公泉、靈闢峯、鐵袈裟諸勝、寺內有柏曰摩頂松、傳爲唐三藏玄奘譯經時、曾摩此柏之頂、現柏高可三丈、圍可五抱、信唐時物也、寺後千佛殿、有羅漢塑像四十尊、殊形異態、無一雷同、神采如生、筋脈畢現、的是美術名品、惟以久失修飾、不免污塵堆積、減其色彩矣、西院有浮圖曰辟支塔、高約八丈、頂係鐵製、西廊下有魯班洞、李北海靈巖寺碑在焉、書法雄偉、過於雲麾、惜已殘闕不全、山之巔曰功德頂、升頂望之、則山巒環抱、樹木繁蔭、其他奇花怪石、錯雜點綴、實爲天然勝境、庭中大銀杏數株、與柏樹交柯、濃陰沉蔽、天地皆青、其客堂中有聯云、有山皆翠、無柏不蒼、足爲靈巖寫照、寺僧四十餘、分十二房、各有婦女、飲酒食肉、蓋與杭州三天竺之僧人相倣也、

▲輸出 小麥 花生 柿餅 核桃 花生仁 桃

▲輸入 鹽 酒 煤油 煤 雜貨

▲交通 西北通肥城縣四十里、來往客人甚夥、北通長清縣、因山路崎嶇、行人頗感困難、

▲殮館 萬德站無可口之殮館、遊靈巖者、除自帶乾糧外、可在寺中便殮、有各種不同之樹葉、如香椿芽藿香等、以麵糊炸之、清香可口、至酒肉雞卵、亦隨時可得、

▲代步 僱驢至靈巖寺、往返約洋一元、至肥城約洋一元五角、

▲遊程 二日遊——第一日僱驢至靈巖寺、可囑驢夫明日來接、遍觀寺內諸勝、並遊靈巖北山、夜宿寺中、第二日靈巖東山、一日遊——自泰安站搭早班火車至萬德、僱驢遊靈巖、在寺午殮、午後返萬德車站搭車回泰安、或乘晚車赴濟南、

▲著名物產 肥桃一名佛桃、產肥城平陰兩縣、至秋始熟、其大如碗、頂底均平、皮至白嫩、肉白如肪、入口如醍醐甘露、沁入心脾、核極小、近核之色赤、不赤者非真肥桃、色香味三者均絕、其佳者微破頂尖、可以管吸之至盡、迥非他種桃



(二) 寺 靈 巖

類所可同日而語也、  
肥城桃、以東李村、西李村爲最佳、沙窩、  
葉兒塘、葉里次之、購肥桃宜去三人、桃未  
熟時先行預定爲最好、至處暑後下桃、黎明  
由萬德騎驢前往、至東李村桃行、一人摘桃  
、一人運桃、一人看桃、否則所下大桃、即  
爲賣桃者換去、並宜多帶蠟紙或報紙爲包桃  
之用、採桃只宜揀七成熟者、其過熟者、運  
至南京卽爛矣、每樹可選大桃下卅枚、以多  
下幾樹爲佳、此外濟南西關城底大水果行、  
到時亦有肥桃出售、惟價甚昂耳、又泰安出  
一種早桃頗大、綠皮紅頂、鮮豔美觀、味甚  
酸劣、名五月鮮、小販多將其冒稱肥桃、以  
愚旅客、



### ▲箇山車站

自浦口站至此、計程六三零五四公里、此地距長清縣三十五里、在城之東南、車站在莊之東南里許、路線由泰安至此、皆傍山而行、

### ▲古蹟名勝

箇山 站後之一小山、林木蒼蔚、草樹華滋、頗饒逸趣、

山  
長清塔 在縣城內西北隅、距站三十五里、高約十餘丈、共九層、金盤寶鐸、煥爛雲表、

會仙山 在站西北里許、連山松柏、最爲古秀、夏日到此避暑者、絡繹不絕、

五峯山 在站之西南、距站十六里、五峯並峙、古柏迴繞、巨石嵯峨、清泉灑灑、有內八



景外八景之名

▲輸出 柿子 柿餅 小麥 木料 雞蛋

▲輸入 煤 鹽 雜糧 農具 洋油 雜貨

▲交通 由站西北至長清三十五里、西南至五峯山十六里、南至肥城六十里、陸路可通、黃河在本站西五十餘里、春夏之間、有船可通濰口等處、

▲旅館 車站距莊內里許、有小客店、每人每日宿費三角、飯費另計、

▲代步 驢及小車、每日僱價約一元、

▲▲濟南車站

自浦口站至此、計程六五七公里有奇、爲山東省會、昔人有歷下山水甲齊魯、泉甲天下二語、兼以土風清嘉、人士搢謙、遊其地者、咸推

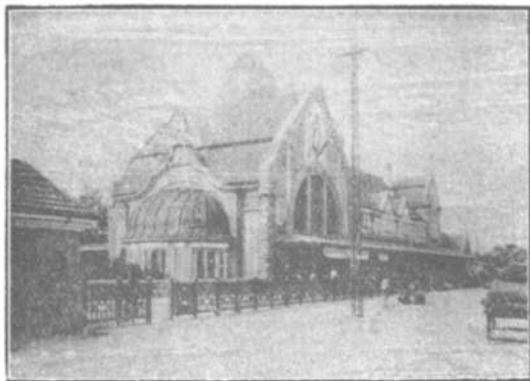

(一) 站 車 南 濟

爲北省之最云、站在城西約五里、與新開之商埠相接。

### ▲古蹟名勝

山東圖書館 在車站東六里大明湖西南隅、花木扶疏、至爲幽雅、入口有于髯書和風飛清響、時鳥多好音一聯、頗爲典切、中有美術展覽室、額曰博藝堂、陳列古玩名人字畫及孔廟二古瑟並二敵、敵亦樂器、形如伏地之二小獅、五色斑斕、上有鱗次、有漢畫堂、羅列山東各縣漢畫刻石數十方、堂上爲羅泉樓內陳古錢多種、如玉函山房藏泉、及泉幣圖籍等、北角有碑龕、內陳歷朝古碑、如晉韋子平雖、形如圓餅、對徑一尺一二寸、中有二孔、及漢食堂畫等、復有紀念室、普通



(二) 站 車 南 濟

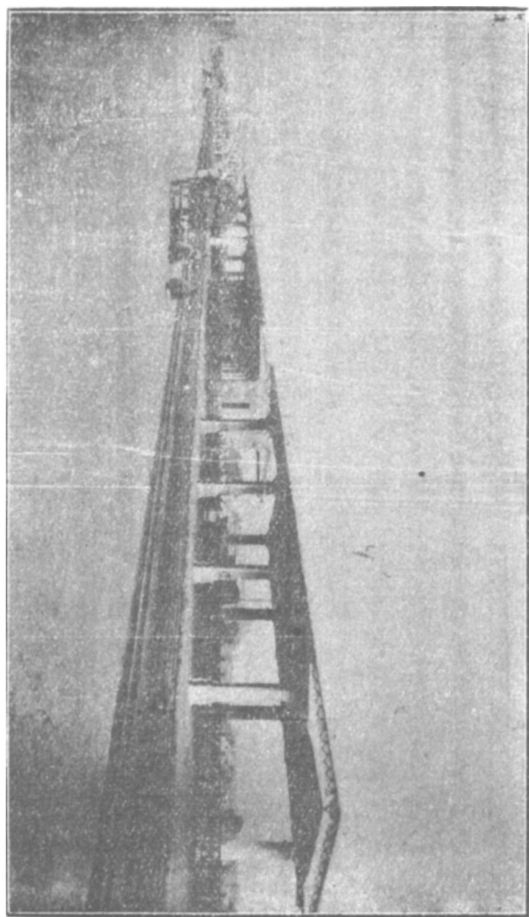

(三) 站 南 濟

津浦鐵路旅行指南

一六九

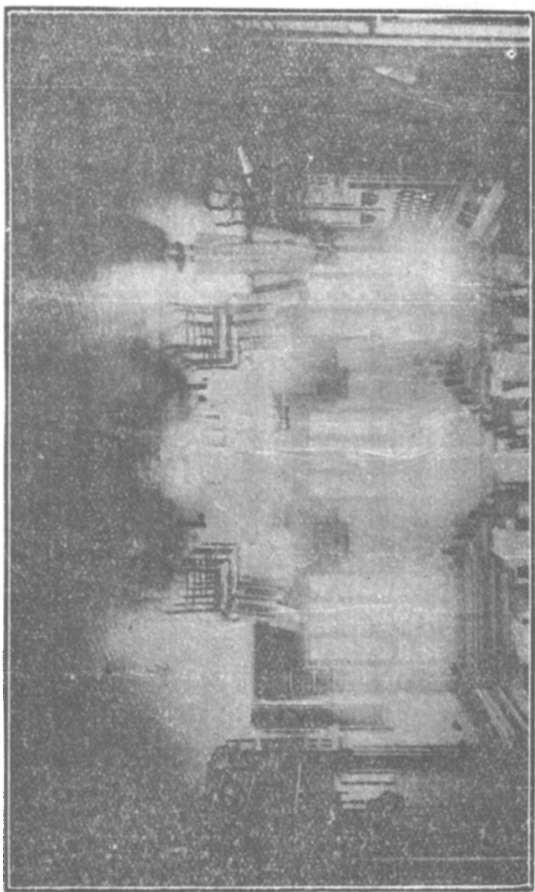

室 車 待

# 泰山圖

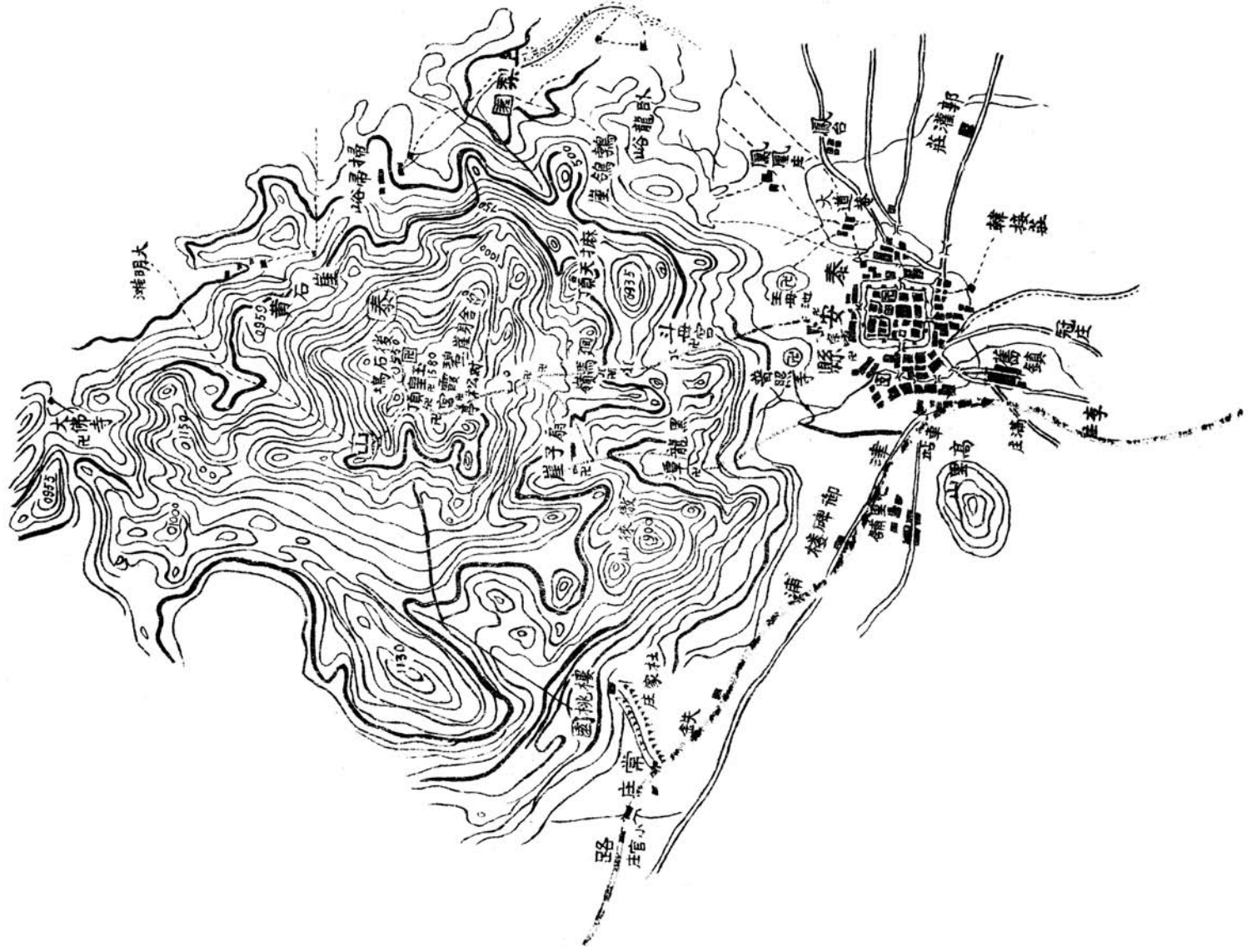



# 濟南勝蹟圖

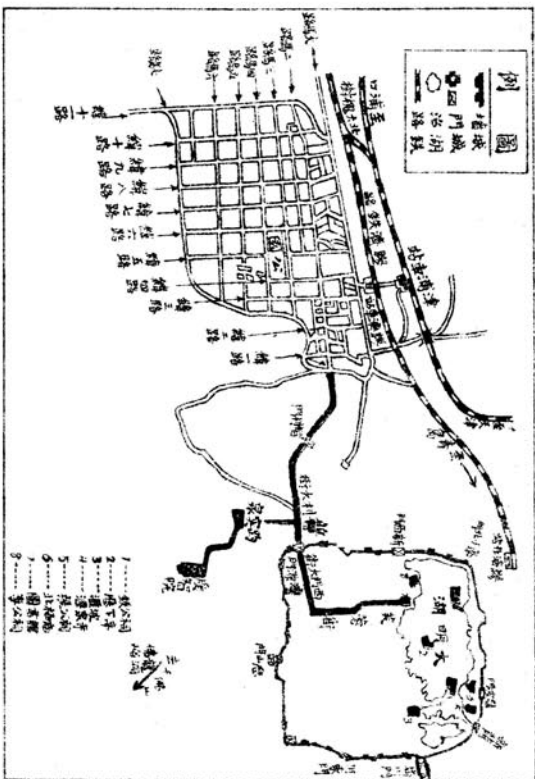







山東圖書館  
津浦鐵路旅行指南  
一七一

圖書閱覽室、參考圖書閱覽室、圖書館研究會、又有子午蓮多盆、開紅黃白各色花、非常悅目、餘如明荷垂柳、水石亭橋、無一不能引人入勝、

廣智院 在車站東南約六里、星期一至星期六下午免費展覽、內陳各種禽獸標本、中外古今文字式樣、中國古代錢幣圖、國家興亡時代疆域表、世界各族人民照片、世界人種模型、世界風景圖片、中國古畫銅板片、洮甯石刻孔子見老子畫像、各種工藝之模型圖說及世界各國交通器械之模型、並有本路濼口黃河鐵路模型一具、頗足啓發常識、遊濟南者、不可不往一觀也。

趵突泉 在車站東南約五里、泉之中央、有一

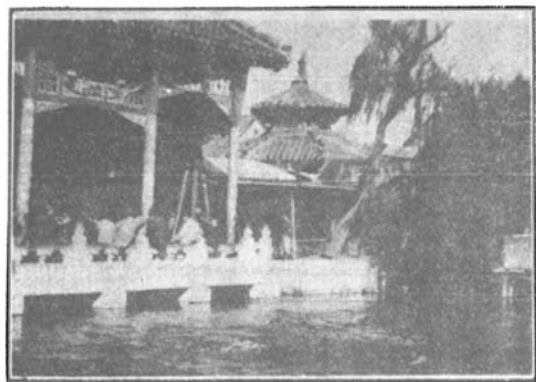

泉 突 趵

小石橋、爲通行之道、分泉爲左右二池、左池三泉孔、爲一字形、右泉三泉孔、爲品字形、高者上噴兩尺餘、低者不到一尺、濺玉跳珠、遠觀之如芻纓直翻、其聲汨汨、若值雨後、泉水上湧、能增高至四五尺、臨池北面、爲民衆讀書閱報所、四週爲商場、場之前門內、有假山及亭、場內小攤林立、百貨雜陳、又有大鼓書場多處、均在池之左近、爲遊者品茗憩息之所。

大明湖 在車站東六里、湖廣數十頃、遍植菱蒲荷柳之屬、古歷亭在中央、東北有張公祠、西北有鐵公祠、西南有李公祠、均可遊覽、湖濱畫船駢列、每當夏秋之季、柳絲拂面、荷香襲人、魚鳥流連、水木明瑟、一舟

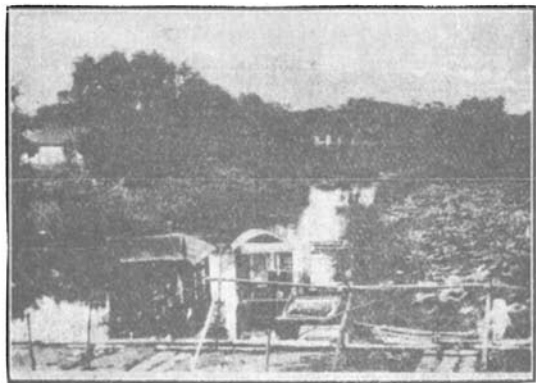

大 明 湖

容與其中，真有船如天上，坐在鏡中行之概。

歷下亭 卽古歷亭，在城內大明湖，唐杜甫陪李北海宴歷下亭詩，有句云，海右此亭古，濟南名士多，今刻於門首，亭爲城中勝遊之處，清鐵保題聯云，四面荷花三面柳，一城山色半城湖，足爲茲亭寫照。

七十二泉 百泉匯注，活潑環流，是爲濟南之勝，舊稱七十二泉，散見於城內外，均不出三里，去車站均不出五六里，各有石誌，其中最著者，除趵突泉外，如漱玉、金線、等泉，在西門外工業專門學校中，水均芳冽，黑虎泉，在城南一女校內，噴泉之量，大於趵突。珍珠、濯纓等泉，皆在省府中，實攬歷下七十二泉之勝。



(一) 亭 下 歷

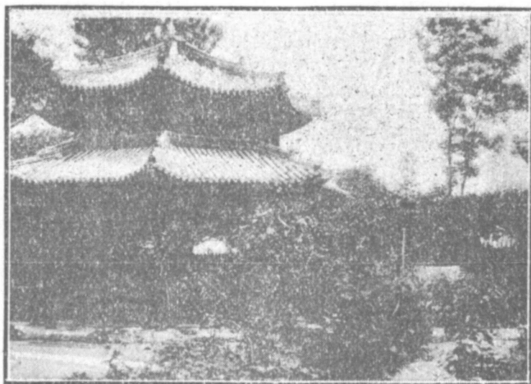

(二) 亭 下 歷



亭 花 荷 內 祠 公 張



李 公 祠



鐵 公 祠

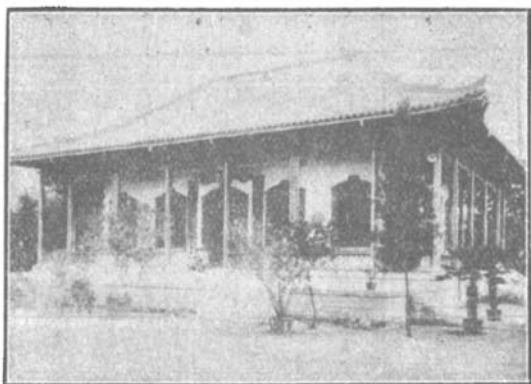

公 園 四 照 廳

城頭馬路 將雉堞改作矮牆、並於上城各口、修成平坡道、以便車馬上下、由西城口上、可循北城根下至鐵公祠、又可渡小木橋至北極廟、大明湖全景豁然呈露、山容水態、街市烟窗、歷歷如繪。

江家池 距車站東約四里、在西關中西醫院旁、爲明江濬祖居、曲巷面水、今數易主、猶稱江家池、其水清甘、推爲濟南第一、

中山公園 距車站南約二里許、商埠三馬路中間、緯四路南首、星期日免費遊覽、餘日售票、每張三大銅子、園中四時花木甚繁、有四照廳茶社、萃賣場及竹林園餐館、均遊者休憩之所、東面土山、適於遠眺、每逢夏日、遊者雲集。



千 佛 山

千佛山 在城內約四里、距站約八里、山因岩鑿佛、成於隋開皇初年、非真有千佛也、山不甚高、路甚曲折、石級整齊、登臨遠眺、濟南全城、歷歷在目、北望黃河、蜿蜒如帶、亦一勝境、山下有民衆體育場、規模甚大、凡運動競技、多於此舉行焉。

龍洞 在城東南、由車站前往、大道約四十里、小徑約三十里、四面懸崖壁立、高聳雲霄、洞口有一聯云、真氣森歎薄、神功接混茫、字大一尺五六寸、洞內十餘丈處、又有一洞、兩洞相通、迴博屈曲、計四十轉、橫穿山腰約半里、遊人秉燭南入而北出、蓋莫不驚奇焉、山灣多楓、霜後紅葉、彌望皆是、間以松柏、秀麗無倫、洵妙境也。





### 龍 洞 山 景

佛峪 在龍洞東南四里、距站三十餘里、雲山四面、石壁迴環、泉出山腰、垂作瀑布、幽情深秀、足以稱之、宜其與龍洞齊名、自春徂秋、遊者不絕、

▲輸出 花生仁 烏棗 棉花 雜糧 菜蔬

麵粉 火柴 鮮果

▲輸入 煤 煤油 小麥 棉線 棉紗 米

洋布 洋貨 棉花 紅白糖 雜糧

▲交通 陸路東通章邱縣、爲赴登萊青濰縣煙臺大路、若由膠濟鐵路直通青島、僅一日程、南經肥城泰安蒙陰等縣、爲通清江浦王家營大路、又經長清甯陽等縣、爲赴兗州濟甯開封徐州大路、西經禹城平原等縣、爲赴平津保大路、北經濟陽等縣、爲赴武定大路、

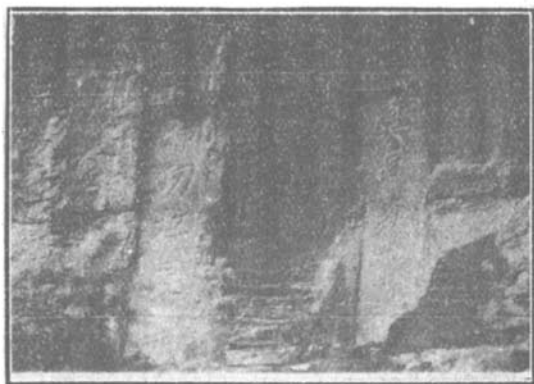

龍 洞 口

水路有大清小清二河、大清河距站十里、卽古之濟水、小清河直通省城西門、距站約三里、來舟多載蘆葦紫草、亦有鹽船、因魯省鹽斤、在黃臺橋支站卸貨後、多由本路車運耳。

▲餐館 濟南餐館林立、不下數十家、茲舉其最著者於下：

泰豐樓 商埠緯五路 百花村 商埠二馬路  
三友齋 商埠緯四路 東魯飯店 芙蓉街  
三義樓 商埠緯四路

以上數家、爲高級中菜館、請酒席相宜、如一二入小吃、其價反貴、所作菜以乳湯蒲菜、鴨掌湯等爲著名。

又一新 商埠緯四路

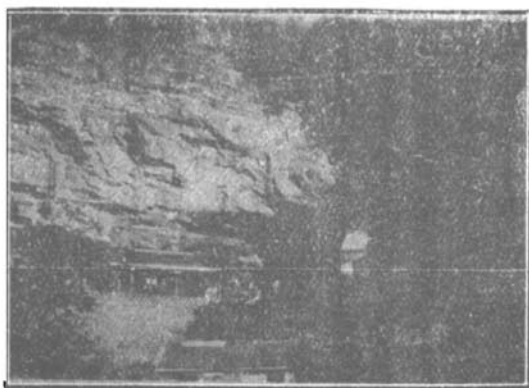

(一) 佛 峪

十樂坊 商埠緯四路 致美齋 商埠緯四路  
衛生社 商埠緯四路 文陸園 卍字巷、以  
餛飩及有旋爲最著。

以上數家、宜於隨意小吃、其價較廉、此  
外緯四路有聚樂樓、係教門館、城內縣西  
巷有熊家扁食樓、以扁食爲最著名、西殮  
則普利大街青年會之西殮尙可口、價自一  
元至二元五角。

▲旅館 商埠一帶、旅館如林、當生意清淡時  
、房價可打對折、茲舉其最著者於下：

濟南賓館 規模宏敞、現爲軍隊借住、正在  
商洽收回中、

石泰巖 緯二路、德人經理、每日房飯價六元  
膠濟飯店 膠濟車站 平浦賓館 緯四路、



佛

中西旅館 三馬路、房價一元至三元  
華洋旅社 緯二路、房價六角至二元  
天津旅館 緯四路、房價六角至二元

▲娛樂 游園——中山公園 三馬路緯五路 戲

園——國民大戲院 維四路 山東大戲院 緯

三路 中華戲院緯五路 電影園——中央電影

院緯四路 眞光電影院緯三馬 新濟南電影

院緯三路 民衆影戲院城內貢院牆根 大鼓

——趵突泉一帶之茶社、多有大鼓書場、

▲沐浴 浴德池、城內大布政司街 湧泉澡塘

、緯四路卅字巷 衛生池、緯三路

▲代步 汽車每小時三元、馬車每小時一元、

人力車每小時二角至三角、由車站僱人力車

至維二路維四路等處之旅館、價約一角、

(二) 峪



黃河橋（正面）

▲游程 二日遊——第一日上午大明湖、山東圖書館、下午趵突泉、廣智院、千佛山、第二日龍洞、佛峪、中山公園、

▲著名物產 商埠二馬路宏濟堂之阿膠、瑞蚨祥之山東綢、公園後小緯四路德興草帽廠之草帽、西門內安樂街耿震東之秀容磚、均甚有名、樂陵棗、核細如絲、一名金絲小棗、皮紅肉美、產樂陵縣、以濟南為市場、

### ▲濼口車站

自浦口站至此、計程六六二、九零公里、為濼水入黃河之口、車站在市東北約二里許、又有一支綫至黃台橋、專為運鹽之用、

### ▲古蹟名勝



黃 河 橋 (側面)

- 鵲山 在車站之北、黃河北岸約三里、山下有村戶百十家、舊有郭鵲山村、山上有扁鵲墓、濟北諸山多挺立、獨此山橫列如屏、與鵲山相望者、濼口東九里許有華山、形如華蓼、濼口南五里許有標山、形如建標、均形勝也、
- 黃河鐵橋 橋長一千三百公尺、起自北岸之鵲山、訖於南岸之濼口、爲本路最艱鉅之建築物、巍然煥然、橫起於巨浪洪濤之上、旅客在車中四望、足以開拓意興、蕩滌囂塵、每遇早夜經行、尤增勝概、
- ▲輸出 鮮魚 烏棗 柳杆 豆子 棉花 小麥 柿 以烏棗柳杆爲大宗、
- ▲輸入 煤油 煤
- ▲交通 站北卽黃河、站南卽小清河、均距站

里許、赴齊河東阿濟陽等縣、可由黃河前往、若赴羊角溝、可由小清河前往、均有民船可通、赴濟南陸路九里、往來行人不絕、

▲代步 人力車、至濟南約洋四角、

▲著名物產 黃河鯉魚、爲濰口名產、其鮮魚隨時可以購得、

### ▲▲禹城車站

自浦口站至此、計程七零八公里有奇、車站在城西六里半、

### ▲古蹟名勝

秦禹樓 在車站東六里城內東大街路北、高十餘丈、內有巨鐘、爲金泰和二年鑄、款識精美、堪供賞鑒、

禹迹亭 在車站西北七里城內西南隅、四圍樹木青葱、饒有逸趣、

▲輸出 小麥 雜糧 黑棗 棉花

▲輸入 食鹽 煤炭 雜貨

▲交通 車站附近無河道、由陸路至高唐約八十餘里、至茌平博平、均約百餘里、

去東昌臨邑、有長途汽車、

▲旅館 車站附近、有小客店數家、膳宿均廉、

▲代步 手推車、人力車、

▲著名物產 禹城扒雞、香嫩勝於德州之扒雞、價亦甚廉、

### ▲▲平原車站

自浦口站至此、計程七四零公里有奇、車站在縣城東北二里、

### ▲古蹟名勝

▲龍門 在車站西南約里許、相傳漢劉備曾爲平原縣令、以事觸袁公怒、恐其害己、遂由城內掘孔潛逃、後人因呼該處爲龍門、上有龍門二字仍完整、

▲輸出 棉花 花生 花生油 雜糧 綫貨 豆 麥 雞 雞蛋 梨 以棉花花生花生油爲大宗、

▲輸入 煤油 煤 石料 石灰 食鹽

▲交通 車站附近、不通水道、陸路至恩縣廿五里、距車站西北六十里爲運河碼頭



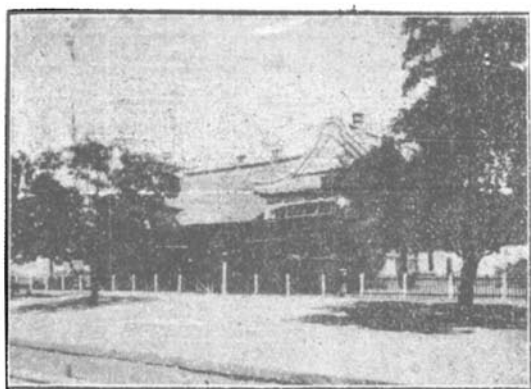

德 州 車 站

、北至故城、西南至臨清、

▲旅館 有小客店數家、

▲代步 驢脚 大車

▲著名物產 棉花

▲德州車站

自浦口站至此、計程七七五公里有奇、車站距  
城里許、在城之西南隅、地接運河、商輪往  
復、稗販爭趨、要射時利、無有滯留、實濱  
河之勝區也、

▲古蹟名勝

董子讀書台 讀書台故址、舊在城內、石白如  
玉、字畫古勁、蓋隋碑也、明萬曆間、移西  
門外、今僅剩此台址、距車站約半里許、



董子讀書台

五十三參繡像 在城內民衆教育館中、繡工精美、傳爲珍品云、

▲輸出 棉花 西瓜 豆油 牛羊皮 羊毛

掛麵 鮮棗 雞蛋 桃 梨 雜糧 以棉花

西瓜羊毛爲大宗、

▲輸入 煤 紙烟 茶葉 糖 米 什貨

▲交通 長途汽車、西南至故城縣卅五里、價

一元、至南宮縣二百零五里、價五元、南至

恩縣七十里、價一元六角、至館陶七元七角、

▲餐館 車站下有天一坊、三義樓、德一樓、

城內有鴻盛樓、同豐樓、珍德樓、

▲旅館 火神廟街有鴻賓旅館、每日價洋六角

車站下有小客店數家、宿飯費、多少不同、

▲代步 人力車 驛車 馬車

▲著名物產 哈密西瓜、爲德州桑園兩處之名產、而德州產額尤多、俗呼德州西瓜、形如蠶繭、皮青而斑似虎紋、瓢紅如血、賣瓜人呼爲喇嘛瓜、又有喇嘛瓜喇嘛串之分、喇嘛瓜形長如枕頭、皮粗肉少、喇嘛串形橢圓而皮薄肉厚、贈人以喇嘛瓜爲美觀、自吃以喇嘛串爲適口、又有水瓜旱瓜之分、大抵水瓜較早熟、多係大雨催成、其瓢甚鬆、旱瓜成熟較遲、而肉緊味美、扒雞亦佳、臨清玉貓、爲貓中珍品、有日月眼及鴛鴦眼二種、蘋果棗、圓紅小脆、棗中珍品、

### ▲桑園車站

自浦口站至此、計程七九六公里有奇、自德州站至此、計程三十七里有奇、爲本路兩車站距離之最遠者、地當山東北境、路綫作彎形、車站距鎮半里餘、鎮濱運河、亦頗繁盛、

### ▲古蹟名勝

春秋樓 在車站西約半里、在桑園鎮南圍門關聖廟前、地勢甚高、可俯視全鎮、樓上題有浩然之氣四字、筆勢雄健、

▲輸出 雜糧 棉花 獸皮(牛馬騾驢) 雞蛋

西瓜 以雜糧棉花爲大宗、

▲輸入 煤 麵粉 洋油 紙張 棉紗 土碱

糖 雜貨

▲交通 西至景縣二十五里、王前寺五十里、龍華鎮七十里、武邑縣九十里、棗強縣一百里、冀縣一百六十里、衡水縣一百二十里、大辛集二百四十里、東至吳橋縣十八里、甯津縣七十里、小店七十里、德平縣一百十里、西北至孫鎮五十里、阜城縣七十里、東北至箕子鋪十五里、雙劉店十八里、于家集三十五里、梁家集四十里、東南至楊家寺二十五里、岔河四十里、邊連鎮六十里、西南至第六屯十五里、小劉鎮十八里、劉智廟三



無 量 塔



開元寺佛像

十五里、

▲旅館 有小客棧數家

▲代步 騾馬車

### ▲▲安陵車站

自浦口站至此、計程八零四公里有奇、車站之後即連河、相距半里、車站距安陵鎮二里、

### ▲古蹟名勝

無量塔 在車站西南十八里景縣城內古開福寺、一名玲瓏塔、唐尉遲恭重修、共十三層、高二十餘丈、徑三丈餘、塔形八角、美麗可觀、塔端有七星劍一柄、塔內有古井一方、民國十二年因塔尖損壞、經縣署重修、益形美奐、

產出 棉花 牛羊皮 雞蛋 鐵鍋

▲輸入 煤 木料 石料

▲交通 至景縣十八里、至吳橋二十五里、

▲旅館 鎮內有小客店數家

▲代步 驛車

### ▲▲連鎮車站

自浦口站至此、計程八一八公里有奇、本路北段靜海平原之間、因地形關係、彎路最為袤長、此站實爲曲線之中點也、站距運河二里許、有三義廟在其中、爲由站至鎮必由之處、運河至此、東西岸隄以外、地皆低窪、故此鎮俗名連窩鎮、

▲輸出 豆餅 豆油 棉花 棉花子 芝麻油 雜糧 粉皮 粉條 菸葉 棉綫帶

生牛羊皮 雞蛋

▲輸入 煤 煤油 麵粉 棉紗 木料 白灰 豆 空糞 石料 磨石 紙烟

麻袋 鮮魚

▲交通 界連四縣、曰吳橋、曰東光、曰甯津、曰景縣、復爲往阜城武邑兩縣之大道、鎮屬吳橋管轄、惟車站尙在東光界內、阜城距站七十里、甯津距站七十里、



普照寺佛像

景縣距站五十里、吳橋距站四十里、

▲旅館 有小客店數家、

▲代步 有騾車、至武邑車價一元半、至德平二元半、有長途汽車、至甯津一元七角、至柴胡店二元、

▲著名物產 連鎮之西瓜、有所謂楚黃瓜者、相傳出自楚黃村、爲哈密西瓜之純種、重者達百斤以上、惟至秋始熟、未免美中不足耳、

### ▲▲東光車站

自浦口站至此、計程八二九公里有奇、車站距運河碼頭里許、四鄉之鄭莊、金莊、夏莊、辛莊、常莊、劉莊、馬莊、秦村、王效店、安樂屯、燈明寺、各種土貨、多入城販賣、

### ▲古蹟名勝

二郎岡 在車站東南端里許、城外之西南隅、岡不甚大、密植松柏、夏日登臨、足以道暑、

普照寺鐵佛 在車站東里許縣城內、佛像以純鐵鑄成、高約三丈、傳爲唐代古物、故該寺一名鐵佛寺、

▲輸出 棉花 豆油 梨 鷄 雞蛋 雜糧

▲輸入 煤 木料 麵粉 黑豆 黃豆

▲交通 陸路至王家集廿五里、建橋鎮卅五里、秦村鎮廿里、燈明寺卅五里、運河船行至津、須三日之程、

▲旅館 站東有孟家店、西關外有薛家店、房飯費每日五角至六角、

▲代步 由站至距離各村鎮、十里以上者騾車僱價約一元半、驟馬僱價約一元、

### ▲泊頭車站

自浦口站至此、計程八四九公里有奇、泊頭鎮夾河兩岸、河以東屬南皮、河以西屬



交河、東岸爲路綫所經、距河二里許、距縣城二十五里、西岸則巨商富賈、貿易於此、極目一望、廛宇整齊、亦沿河諸村之較稱繁榮者、路線仍作彎形。

### ▲古蹟名勝

周尹吉甫墓 在車站東十里、墓高三丈、有樹二株、相傳自有墓以來、卽有此樹、柯條鬱茂、不覺其老、俗呼長年樹。

柳岸 此鎮夾河成市、岸柳排列、柔條拂地、窈窕拖青、每當春夏之交、嬈嬈向人、頗助遊興。

▲輸出 梨 土布 白菜 蘿蔔 鷄 雞蛋 牛皮 火柴 生油 藥材 以梨爲大宗  
▲輸入 煤 棉紗 麵粉 鮮薑 白蔞 山查 花生 柿 柿餅 紙烟 菸葉 顏料 煤油 雜貨

▲交通 東至南皮二十五里、西至交河五十里、至獻縣九十里、至河間一百二十里、又本站迤西六十里之建橋鎮、爲商貨集合之地、均由陸路可通、

▲餐館 近站有順心館、萬和園、同和館、河西街有太和館、福順館、戴和館、  
▲旅館 車站外西下坡、有迎賓館、中興棧、義成棧、河西街有通順棧、同合棧等

小客店。

▲代步 由站赴街、人力車價約一角。

▲著名物產 雅梨、即鴉兒梨、一名水梨、爲泊頭鎮名產、亦係主要產品、每年運往天津上海等處約三萬噸、俗呼之天津雅梨、即泊頭鎮所出者也。

### ▲▲滄州車站

自浦口站至此、計程八八八公里有奇、車站距滄縣城四里、如滄石鐵路修成、由此可直達深縣晉縣至石家莊、繁榮正未有艾也。

### ▲古蹟名勝

鐵獅 在舊城內、(今城東南四十里)約在車站東南三十六里、高約二丈、長亦如之、翹首斂尾、有號空之狀、又有鐵驢、半沒土中。

聞遠樓 在站西二里、俗名鼓樓、居城之正中、可以俯瞰全市、闌闌紛列、萬瓦青冥、實津南之鉅觀。

朗吟樓 在車站西南三里南關運河之濱、每至夏日、羣人多游息宴樂於此、

包孝肅祠 在站西三里、前有蘆草水塘、風景清幽如畫。

▲輸出 小麥 雜糧 草帽辮 羊毛線 紅棗 冬菜 生牛皮 牛肉 鹹魚 土布 雞蛋

▲輸入 煤 煤油 白灰 麵粉 麻 糖 紙烟 洋貨 棉紗 雜貨

▲交通 距河北鹽山縣九十里、獻縣杜生鎮五十里、山東樂陵縣十二里、又本站西有捷地鎮、在運河東岸開有小河、併於石碑河入海、其入海處曰祁口、距本站一百四十里、產魚蝦頗富、多由船運至本站附近各處銷售。

▲餐館 城內有味蕪園及東全居、城外有四座春。

▲旅館 站旁有小客店數家、每日房飯費約五角。

▲代步 由站入城、馬車價洋五角、人力車價約二角、長途汽車、津滄票價約二元。

▲著名物產 滄縣冬菜、頗為著名、作湯甚鮮、久藏不壞、價亦甚廉、購備不時之需、或作贈禮之品均佳、長株青大白菜、最大者每顆十餘斤、味亦甜脆。

### ▲唐官屯車站

自浦口站至此、計程九三七公里有奇、村臨運河、去車站約三里。

▲輸出 高粱 白菜 蘿蔔 牛皮 棉花 棉紗 土布



移興寺佛像

▲輸入 花生油 豆油 芝蔴 麵粉 棉紗  
水果 線 煤

▲交通 長途汽車馬車、可以通行、運河船隻、夏季往來不絕、又有城河、東北入大沽河、經小站入海、小站距車站一百十里、

▲代步 馬車 驢腳

▲著名物產 白菜、蘿蔔、均甚有名、

### ▲▲陳官屯車站

自浦口站至此、計程九四九公里有奇、當靜縣城西南、爲水陸通衢、車站在鎮東約四里許。

### ▲古蹟名勝

移興寺 一名大伊寺、在車站西北七里、寺濱運河、在村北之曹家疙疸、內有大銅佛四尊

、寺建於唐貞觀年間、屢經重修、今尙完好。

▲輸出 家禽 粉條 白菜 桃 雜糧等

▲輸入 煤及洋布雜貨等

▲交通 地瀕運河、船運最便、冬季可乘冰床、

▲代步 敞車

### ▲▲良王莊車站

自浦口站至此、計程九七九五公里、自獨流鎮車站至此約七里、爲兩站相距之最近者、車站在莊南一里許、由此往陳唐莊有一支綫、計程有二十五公里、專供運輸路料之用。

▲輸出 蒲包 紙畫

▲輸入 蒲草

▲交通 至勝芳四十餘里、至獨流鎮等處甚近、行人往來不絕、冬季則乘冰床、

▲代步 人力車

### ▲▲楊柳青車站

自浦口站至此、計程九八九公里有奇、距津城三十里、街市繁盛、士女豐昌、向爲巨鎮。

### ▲古蹟名勝

文昌閣 離車站約三里、軒宇峨然、春秋佳日、游者甚衆、楊柳青渡 渡近丁字沽、西面沿隄一帶、多植楊柳、風景絕佳、故名、自此渡河向東北行、可達韓家墅。

▲輸出 麻 豆 高粱 柳杆 榆柳木 紙畫 鷄 鴨

▲輸入 煤 麵粉 花生油

▲交通 由車站至天津北營門外、陸路三十六里強、水道有西河環其北、運河注其東、兩河至津埠路程、與陸路里數相等、西河可通保定、計程二百五十餘里、沿河文安縣屬之勝芳鎮、頗有名、距站七十里、有小火輪可通、自津保開行長途汽車、尤爲便利。

▲代步 自站至街、人力車價約一角。

▲著名物產 搗華養蜂場所出美女牌蜂蜜甚佳、又本鎮及勝芳一帶之鴨、甚爲著



天津西站 (一)

名、俗呼北鴨、運銷平津、再經相當餵養、各殮館用作烤鴨、殊膾炙人口也。

### ▲▲天津西站

自浦口站至此、計程一〇〇三、九九公里、與北甯鐵路聯軌、在城西北約四里、背子牙河、面南運河、水陸形勢均佳。

### ▲古蹟名勝

西沽桃林 在車站東北五里北洋大學側面、爲津埠著名勝地、林區廣可三里、沿道兩旁、種植果樹、株間雜以細柳、每當春風駭蕩之時、弱柳含烟、天桃暈雨、紅綠相映、如在畫中。

▲輸出 棉紗 茶葉 布疋 鐵鍋 紙張 糖

廢鐵 肥料 雜貨

▲輸入 米 雜糧 鮮果 棗 牛皮 花生油 豆油 芝麻油 花生 白薯 棉花  
 豬 牛 竹 木料 雞蛋 雞 鴨

▲交通 本站北約半里即子牙河、俗名西河、可乘小火輪至勝芳鎮文安縣霸縣縣  
 安新縣清苑縣、車站附近、又有長途汽車、可達勝芳鎮、車價每人一元。

▲殮館 萬昇園 德億館 恩德厚

▲代步 由西站至北大關、人力車價約一角、由北大關乘電車、各站定價、由四枚  
 至十二枚。

▲▲天津總站

自浦口站至此、計程一〇〇九、四八公里、俗呼河北新車站、地當縣城東北、距北  
 門舊址約六里有奇、與北甯鐵路聯軌、兩路脈絡貫通、客商稱便、天津爲我國六大  
 都市之一、白河諸水、匯流其間、七十二沽、錯列可數、又以海河截彎取直、航路  
 適宜、中外商貨、雲集鱗萃、輪舶出入、前後銜接、各國於城外皆有居留地、以便  
 營業、塵宇彌望、日臻繁榮、駸駸乎與世界各大都會相埒焉。



天津形势图

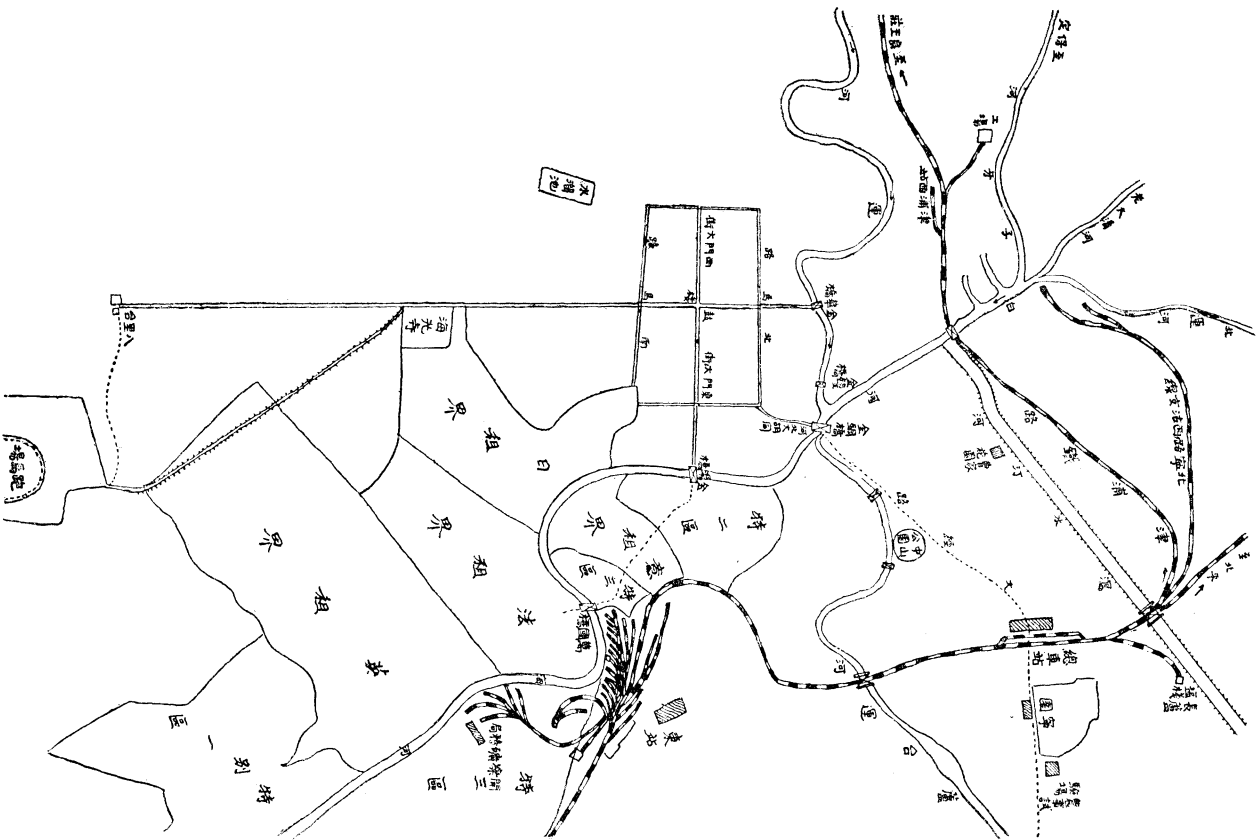





## ▲市區

天津地方、原有華界租界之分、在華界內、依警察區可分爲東區南區中區北區西區、而北西二區、均與河流及鐵路綫相接、兩區內河北一帶、經緯各路、規式最爲整齊。

自歐戰後收回之各租界、則稱爲特別區（一）特別一區、即舊德租界、（二）特別二區、即舊奧租界、（三）特別三區、即舊俄租界、又海河沿岸、有大直沽、原爲比租界、係自動交還、計地七百五十餘畝、至天津現有之各國租界、尙有英租界法租界、日本租界及義租界。

## ▲古蹟名勝

中山公園 在河北大經路、與日緯路相對、當門山石巒嶂、瀕臨蓮池、上有大士像、手持寶瓶、汲水倒瀉池內、頗具奇觀、園內周圍馬路、中設園場、有長廊曲榭、小橋流水、亭臺掩映、花木扶疏、又有土山、可以登眺、濃蔭足以避暑、每當春秋佳日、裙屐翩跹、喁談花底、洵具勝况、夏間附設餐館茶社、開演露天電影

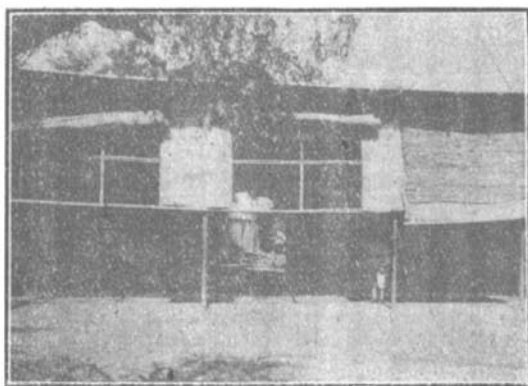

津浦鐵路駐津辦事處

(在甯園 一名北甯公園、爲北甯路局所建、在站東數十武、夾道松柏、古徑幽衢、園中房屋、仿宮殿式、假山一帶、玲瓏佇立、茅亭三兩、分列其巔、宛如真山實景、綠漪縈迴、小舟如葉、盪漾其中、真覺山濶水軟、飄飄欲仙、實津埠名園之冠也。

北曹家花園 在總站偏西五里黃緯路白河邊上、原名孫家花園、經曹錕收買擴充、規模宏敞、風雅宜人、園式中西合參、饒亭榭花木之勝。

、中外士女、夕間羣往納涼、四周岑樓高聳、有圖書館國貨陳列館等、設備完全、可資覽玩。

農事試驗場 在總站東、甯園之側、場內計

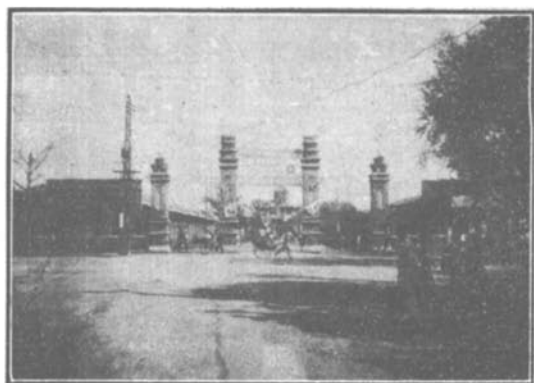

(一) 園 公 山 中

分蠶桑病蟲作物園藝苗圃等五股、試植百穀蔬菜、研究蠶桑林畜、以爲河北各縣農事楷則、成績頗佳。

頤園 在金綱橋西、卽李公祠、係李鴻章專祠、其間堂宇宏敞、亭臺曲折、石橋橫亘、水木清華、每屆夏日、柳絲拂檻、荷香襲衣、士女駢集、品茗清談、洵消暑之勝境也。

天后宮 在金華橋迤南宮北大街、每逢歲初、陳售新年物品、遊人如織。

鼓樓 在天津城中、層樓高亘、尙有可觀。

▲輸出 煤運往津濟段內各站、每年十五六萬噸、煤油運往濟南者爲多、此外如肥料銀元棉紗布疋等、輸出亦夥。

▲輸入 米 鮮果 羊皮 棉花 土布 麵粉

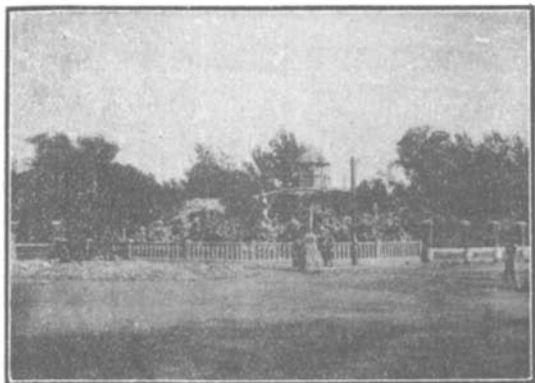

(二) 園 公 山 中

生銀

▲交通 火車有津浦北甯兩路、海船可達上海青島大連及外洋各處、長途汽車可通石家莊保定河間勝芳等處、小輪船亦可通勝芳保定等處、如遇河水淺涸、不能通行、至市內交通、電車汽車馬車人力車電燈電話、均極完備。

▲餐館 大經路有鴻雲樓、四季陽、國民春、第一村等、大胡同有真素樓、南市有泰豐樓、天和玉、登瀛樓、全聚德、松竹樓等、以南市諸館之榮爲佳。

▲旅館 車站附近、有福合旅館、天津大旅館、中和旅館、大馬路有寰中旅館、河北旅館、元緯路有金台旅館、地緯路有中西旅館、



### (三) 中山公園

金星旅館、大胡同有益世旅館等、房價自六角至二元。

▲娛樂 遊園——中山公園、北甯公園、頤園

。電影——皇后電影院、(特一區小營門外)  
) 上平安電影院(南市東興大街)

▲沐浴 浴室繁多、均按新式建築、茲舉其最  
雅潔者於下：

華清池(南門東翟家大橋)玉清池(南市永安  
大街) 新華池(南市永安大街)

▲代步 汽車每小時約價三元、半日十二元、  
馬車單程約一元、每六小時二元、人力車由  
站至東北城角約洋一角、電車藍牌(自北大  
關經日法租界至東車站)黃牌(自北大關至法  
租界海關)紅牌(自北大關至東車站)綠牌(自



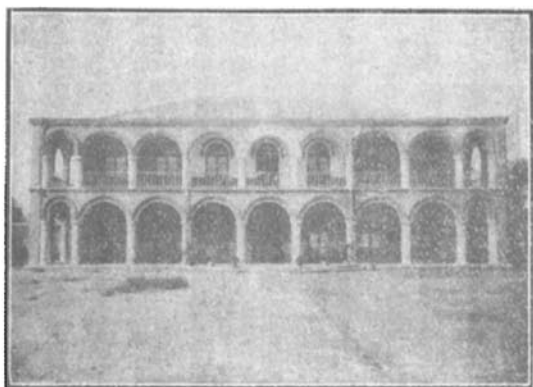

天增里至海光寺)黃藍牌(自東北城角至法租界巴黎道)白牌、(圍城)皆有定價。

▲著名物產 愛國布、水蜜桃、對蝦、草帽、織雀、地毯等、均甚有名。

### ▲▲天津東站

自浦口站至此、計程一零一三、八三公里、北甯路租與本路之行車權、自總站至東站、計長四公里三百五十公尺、東站爲水陸商場、業務繁盛、旅客欲遊北平者、在此上下、食宿均較便利。

### ▲名勝

榮園 在特別一區三義莊外、內有一湖、廣可數頃、遍植蘆葦、不啻軟紅塵中之清涼世界



### 國 貨 陳 列 館

也。

**鹿園蜂場** 在英界墻子河佟家樓五窠、規模宏敞、設備周全、中植花草樹木、廣蓄雞鴨一切動物、開津埠蓄牧場之先聲。

**餐館** 租界中餐館如林、多不勝數、茲舉其最著名者、法界有蓬萊春、菜根香、美麗飯莊、及東波樓等、均中殮、冷香室、津華春、北安利、爲西殮、餘如各西式飯店之西殮、價自一元至二元五角不等、又法界天祥市場左近有文利冷食部、以電機攪冰、其冰品多至數十餘、價亦甚廉、洵夏日飲冰佳處也。

**旅館** 租界上著名之旅館、法界有交通旅館、裕中飯店、國民飯店、惠中飯店、房價每天自二元至七元、法界十號路有六國飯店、

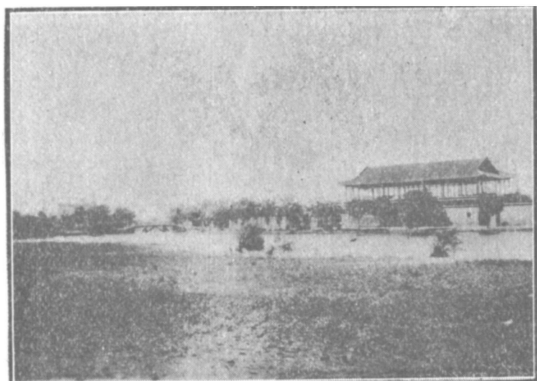

農 事 試 驗 場



北 大 關

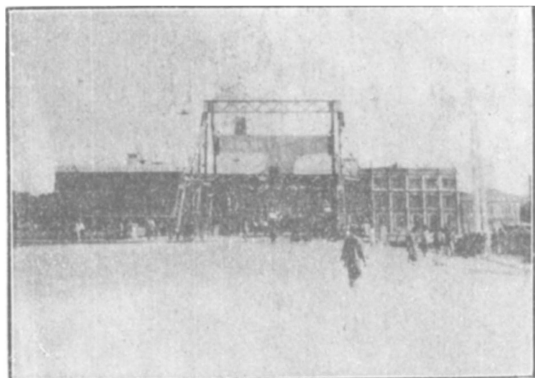

萬 國 橋

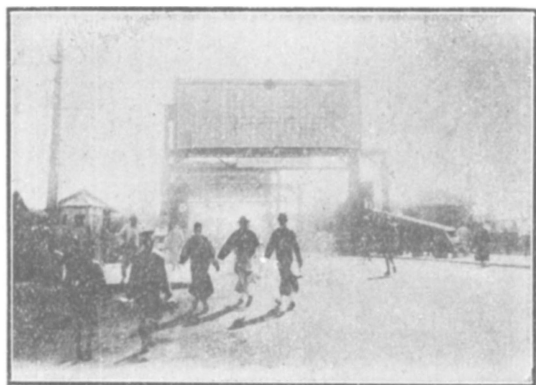

金 鋼 橋

英界中街有利順德飯店、房價每天自十元至十七元。

▲娛樂 戲園——春和大戲院（法界）北洋大戲院（法界） 電影院——平安電影

院（英界）新中央影戲院（法界）明星大戲院（法界）

游園——天祥屋頂遊藝園（法界）天外天（法界勸業場）中原遊戲場（日界中原

公司）法界工部局小公園（廿六號路）英國公園（英界工部局旁）

跳舞——月宮跳舞場

▲沐浴 男女盆塘、均按新式建築、異常清潔、價亦甚廉、其最著者、法界有華清

池、龍泉池、東站有東華池、日租界旭街有福仙池女澡塘、餘如各大旅館中、如

惠中飯店等、均有浴盆、旅客稱便。

▲代步 自東站赴法界惠中飯店及交通旅館等、人力車價約一角五分至二角、每逢

火車到站、各飯店有接客汽車停在站外、對於旅客、尤為便利。

▲著名物產 大直沽所出白酒、氣性純和、名聞遐邇、盛錫福帽莊之草帽、與清昌

順帽莊之皮帽尤為有名、小劉莊所出青蘿蔔亦佳。

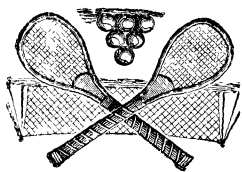

# 津浦鐵路沿線物產及廠家一覽表

站名	著名物產	主要物產	廠家名稱
下關	元緞 織錦 建絨 文化燃料 土人 參 何首烏 百合 黃精 櫻桃 花 香藕 鮮菱 衛瓜 草莓 姚棗 楊 花蘿蔔 大頭菜 萊 菘 瓢兒菜 雨花 石 干絲 靈谷寺 石硯 松子糕 歡	織錦 綢緞 大頭菜 竹器 藥材 鮮果 米 雜糧 煤 石灰 磚瓦 草帽	楊椿記織錦緞號 大同 麵粉公司 楊子麵粉廠 文化燃料廠 利民煤 球廠 朱永明漳絨莊 張象發繡莊 黃錦昌緞 號

	浦口	浦鎮
喜團 鹽水鴨 板 鴨 油雞 五香小 肚		皮箱 酥糖
蘆葦 米	米 麥 棉 藥材 家禽 雞蛋	
正豐厚木行 金城米號 恆泰糧食麵粉 公義興 石刻	成記蛋行 茂昌蛋行 黃震昌糧食行 乙和祥 鹽旗 陳義和製革廠	浦鎮林場（本路自辦） 德昌米行 劉永興糧 食行 盛興祥雜皮號



烏衣	東葛	花旗營
白豇 白蒜 矮脚 黃豆 浪江白米	米 湯菟 白芝麻 稻蟹	烏江衛花
土布 菜子 蠶豆 苧麻 玉米 蕎麥 扒豆 黃豆 赤豆 粘米 豆 米 綠豆 菟豆	米 麥 玉米 苧麻 桑 竹 綠豆 黃 豆 菱 蟹 棉花	米 麥 豆 芝麻 棉花 鴨 雞 鵝 西瓜
秦糧行 祥記布莊	陳復隆糧行 張泰和糧 行 宋義盛糧行 金恆	丁家行(板橋)
	茂糧行 毛協記棉花行 行 朱易記糧行 趙恆 東 景記太和福蔭公司 永成糧行 義和祥糧	
	金同慶 邢茂昇 永和	

担子街	雞鴨	米 麥 高粱 豆 芝麻 花生 雞鴨	魏家行 張永昌
滁 州	蘿籃 藥材 滁菊 製帳土布 烏青 金鱗鱖 洋槐密 明黨	大米 玉米 芝麻 雜糧 綠豆 粉皮 芋麻 柴胡 丹參 漆 蒼朮 桔梗 沙 參	大成麵粉廠 黃鼎康藥 行 陸壽記藥行 馬慶 豐藥行 森源茂糧食行 金鏡記糧食行 姜道 記糧食行 金裕記芋麻 行 秦生蜂園
沙河集	玉米 何首烏	米 麥 豆 芝麻 玉米	協昌
張八嶺	藥材	米 麥 芝麻 雜糧	程聚興 源豐 裕昌

	嘉山縣	管店	小卞莊	明光
	米 麥 豆 芝蔴 花生 茵陳 桔梗	管蔴	馬尾松	芝蔴 野禽 明綠 綠豆 燒蓮子
藥材	米 麥 豆 芝蔴 花生 藥材	米 麥 高粱 芝蔴 藥材 綠豆	米 雜糧 鴨	米 麥 豆 芝蔴 瓜子 雞 魚蝦 野 味 牛皮 雜糧 黃沙
黃裕茂	恆記公司 吳公和	甞昌祥 大生 仁瑞義 宏大 潤康祥	陳家行	李恆大糧行 永昌恆糧 行 汪匯源糧行 李廣 興酒莊 杜萬豐布莊 泰和堂藥號 益隆木號 鼎祥興木號 中華捷

	石門山	仙米	運公司 安徽第一種蓄場 牲昌
小溪河	千層石（上作松形儼若圖畫）	米 麥 芝麻 黃豆 綠豆 豬 雞 鴨 高粱酒	鄧長泰 鄧聚興 鄧發 祥 永興 繆泰昌 胡順興
板橋	黃豆	米 麥 豆 高粱	
臨淮關	冰魚 玉蟹石 黃豆 鳳陽石	米 麥 黃豆 綠豆 芝麻 烟葉 雞 菟豆 赤豆 雜糧 花生 牛皮 火柴	淮上火柴廠 元成公司
門台子	菸葉	菸葉 黃豆 綠豆	宏安公司 大英烟公司

長淮衛	蚌埠	曹老集	新馬橋
黃豆	黃豆 煤油		麥 高粱
豆 米 麥 芝麻	米 麥 黃豆 芝麻 油 芝麻 豆油 茶 葉 煤 烟葉 麵粉	麥 高粱 芝麻 黃 豆 綠豆 棉花 山 芋 菟豆	麥 高粱 綠豆 香 油 芝麻 苧麻 烟
孫琴舫	大通煤公司(舜耕山) 淮南煤礦局(九龍岡) 寶興麵粉廠 捷連公司 信豐麵粉廠 公記棧 侯伯平 公益鹽運公 司 甯新泰 松茂號		

	固 鎮	任 橋	西 寺 坡	南 宿 州
	五音石	紅糧	豬	小麥
菓	麥 高粱 黃豆 綠 麥 芝麻 芝麻油	大麥 小麥 高粱 豆 芝麻 麻油 牛 皮 豬 雞蛋 山芋 蕎麥	大麥 小麥 高粱 豆子 芝麻	小麥 豆 高粱 芝 麻油 雞 雞蛋 酒
	鈺昌糧行 泰來永	義成糟坊 劉醒民	趙振生	永盛 捷記糧棧 志成 皮莊

	符離集	李家莊	夾溝
	口子酒 煤 笛形 西瓜 方石榴 叭 嗑杏		栗子 山芋
牛羊皮	煤 酒 黃豆 小麥 高粱 麻 花生 芝蔴 西瓜 水果 豆油 豆餅 雞蛋 白 蛋黃	小麥 高粱 黃豆 綠豆 芝蔴 油 紅 豆 雞蛋	小麥 高粱 黃豆 綠豆 芝蔴 鮮果 菜蔬
	烈山普益煤礦公司 同 源酒號(濰溪口)		

<p>曹 村</p>	<p>三 鋪</p>	<p>徐 州</p>
<p>黃桑菌 橡樹 橡 樹殼 檀木</p>	<p>銀山青石</p>	<p>白甘酒 水晶杏糕 酥糖 潔白桃 梨 綫毯 綠豆酒 白肥杏</p>
<p>小麥 高粱 黃豆 芝蔴 花生 鮮果 白菜 藥材</p>	<p>小麥 高粱 黃豆 青蔴 花生 豆油 豆餅 燒酒 石榴 石料</p>	<p>小麥 高粱 黃豆 芝蔴 花生 瓜子 酒 油 豆餅 石灰 牛羊皮 黃花菜 山查糕</p>
<p>瑞雲寺</p>		<p>寶興麵粉公司 悅來公 司 蔣義生 祥盛昌 銅山鹽局 第一村食品 店 鼎盛蛋廠 利興公 司 協成酒店 義興公 司 呂和盛綫毯 廣德</p>



	茅 村	柳 泉	利 國 驛	韓 莊
		烟煤 高粱	鐵 魚 鴨 鐵 山 茶	野 鴨 紅 鯉
	小麥 高粱 黃豆 綠豆 豆餅 瓜子 花生	小麥 高粱 黃豆 綠豆 花生 煤 芝 麻 高粱酒	雜糧 小麥 花生 魚 鴨 野鴨 鐵礦 砂	雜糧 花生 山果 黃豆 小麥 魚蝦
和 同 茂 祥	福 盛 油 坊	華 東 煤 礦 公 司 ( 賈 家 汪 )	利 華 鐵 礦 股 份 有 限 公 司 悅 來 公 司	協 興 糧 棧

<p>山 家 林</p>	<p>臨 城</p>	<p>沙 溝</p>	
<p>鏈 刀</p>	<p>柳 綠 桃 山 響 石 三 白 瓜 燒 雞 白</p>	<p>沙 子 鮮 魚 蝦</p>	
<p>煤 雜 糧 石 料 山 查 柿 餅 栗 子 鏈 刀 繩 牛 皮 棗</p>	<p>杏 梅 豆 湖 魚 羊 皮 羊 毛 芝 蔴 高 梁</p>	<p>小 麥 花 生 山 查 豆 子 花 生 魚 蝦 小 麥 高 粱 芝 蔴</p>	<p>野 鴨 烟 葉 牛 皮</p>
<p>石 磨 豆 餅 燒 酒 雜 糧</p>			

<p>棗莊</p>	<p>官橋</p>	<p>南沙河</p>
<p>中興煤 蘭陵美酒</p>	<p>花生仁</p>	<p>粉條</p>
<p>煤 焦炭 花生 紅 糧 小麥 柿餅 芝 蕨 豆餅 核桃 石 榴 棗仁 豆油 芋 蕨 雞蛋 牲骨 草 帽邊 金銀花</p>	<p>小麥 高粱 豆花 生 梨 山查 蘋果 菸葉 草帽 牛皮</p>	<p>小麥 高粱 雜糧 花生 豆粉 燒酒 山藥 梨 棗 葡萄 土布 石硯</p>
<p>中興煤礮公司 廠 青山工</p>		

<p>滕縣</p>	<p>界河</p>	<p>兩下店</p>
<p>綢 銀花 菜子梨 黃絲 藤</p>	<p>黑豆</p>	<p>石榴 全蠍 元棗</p>
<p>花生 小麥 小米 紅糧 黑豆 黃豆 鮮薑 蘋果 山查 土布 花生油 銀花</p>	<p>葡萄 小麥 花生 高粱 黑豆 黃豆 豆油 花生油 酒 山查 紅棗 石榴 梨 薑</p>	<p>石榴 小麥 豆 高 粱 芝麻 棗 麵粉 花生 花生油 菸 葉 粉皮 梨 粉條</p>
<p>鼎新公司 鎮新公司</p>		<p>理和公司</p>

孫氏店	兌州	鄒縣	
	緜紗 滋生堂眼藥 大中雪茄烟 青 皮絲烟 十五蒸大 黃 白桂花酒 白 玫瑰酒	椿繭 絲 尼山石 硯 嶧山碑 四山 摩崖	
烟葉 小麥 高粱	花生仁 菸葉 蒲包 穀糧 雞蛋 蛋粉 土布 土絹 桂花酒 皮絲烟	小麥 花生 雜糧 烟葉 靛汁 梨 紅 棗 香椿芽 椿繭絲 羊毛 山藥	葡萄 香椿芽 羊 毛 山藥
	義豐蛋廠 大中烟行 紫陽酒號 德泰緜紗 魯芳商號		

<p>曲 阜</p>	<p>濟 甯</p>	
<p>楷木(手杖及如意) 蓆蓆 孔廟碑帖 蓆草 席帽 香稻 米</p>	<p>金波酒 紅白玫瑰 酒 飛黃 鹽黃 藥材 提莊酒 銀 牌玫瑰酒 醬菜</p>	
<p>小麥 高粱 芝蔴 花生 粉條 柿餅 花生油 香椿芽 香 稻米 龍鬚菜 粉皮 草帽 蓆墊</p>	<p>子 黃 蛋白 火柴 瓜 麵粉 藕 蒲 蛋 蒜 梨 櫻桃 蔴</p>	<p>黃豆 豆餅 胎羊羔皮 小麥 豆 豆餅 雜糧 菸葉 冬菜 花生 苜宿</p>
	<p>三監獄出品所 濟甯皮業公會 山東第</p>	<p>振業火柴公司 濟豐麵 粉公司 同興祥蛋廠 通義公司 仁記公司 玉堂醬園 魯麟蛋廠</p>

吳村	柿子	麵粉 雜糧 花生 紅棗 梨 柿餅 香 椿芽 金銀花	
南驛	華豐煤	小麥 麵粉 花生 薑 棗 柿餅 烟葉 麻 石料 木料 豬 牛 生皮 羊毛 煤	華豐合記煤礦公司(齋 窰)
大汶口	燕子右 華寶煤 花生	花生 薑 蘇 花生 油 梨 豬 豆 木 料 煤	華寶煤礦公司(沈禹村)
東北堡		小麥 黑豆 黃豆	

<p>界首</p>	<p>泰安</p>	
<p>青石板 毡帽</p>	<p>赤鱗魚 茯苓 團 陵棗 雞蛋 軟棗 鮮核桃 古碑帖 盆松 盆柏 花 岡石</p>	
<p>柿餅 花生 石板 麻 柿 麥 高粱</p>	<p>生油 麵粉 白果 牛油 梨 餅 麵粉 豆油 牛 皮 牲骨 藥材 花 生 花生油 山楂 桑 窰器 鐵器 府 綢 帽辮</p>	<p>穀 高粱 花生 花 生油 麵粉</p>
<p>帽店 裕合泰糧行 李萬盛毡</p>	<p>號 仁德麵粉廠 帽辮公司 (楊柳村) 福成花岡石</p>	



白馬山	黨家莊	崗山	張夏	萬德
石料	柿餅 胡桃	柿 饅首	核桃 柿	肥城桃 乾柿
石料 石灰 雜糧	木棒 石灰 胡桃 柿 小麥 豆	布 小麥 雞蛋 山果 柿餅 羊毛 羊皮 雞 豬毛 土	核桃 梨 杏 柿餅 柿	核桃 栗子 柿餅 桃 梨 木料 雜糧 麻子油 乾草 羊毛 石板
德潤石坊		山東林業試驗場		

槐蔭街		山果 菜蔬 牛 豬	
大槐樹	火柴（五福牌、松 蚨牌）	火柴	魯興火柴公司
濟南	大明湖蒲菜 煮青 水晶藕 宏濟堂阿 膠 瑞蚨祥山東綢 樂陵金絲棗 地 毯 毡毯 艸帽 刀 劍 掛麵 千 芝堂保坤丹	棉花 花生 栗子 山芋 菱藕 茭白 鮮果 麵粉 火柴 豆 草帽 豆油 鋼 針 蒲墊	惠豐麵粉廠 豐年麵粉 廠 華豐麵粉廠 民安 麵粉廠 成豐麵粉廠 阜成信花行 德興艸帽 廠 寶豐麵粉廠 茂新 麵粉廠 裕興顏料廠 成記麵粉公司 華慶麵 粉公司 同義成花行

<p>灤 口</p>	
<p>黃河鯉魚 柳杆 烏棗 黃豆 醋 鶴齡丹 化積散</p>	
<p>烏棗 柳杆 鮮魚 小麥 豆 柿 菜蔬 雜糧</p>	
<p>魯豐紗廠 福聚醋坊 信成醋坊 義盛醋坊 榮德堂藥號</p>	<p>東源火柴工廠 有年機 器掛麵廠 豐華針廠 濟東倉庫公司 同義公 司 興順福 裕成毡店 協泰福 濟豐麵粉公 司 德興昌油坊 振業 火柴公司 豐年公司紙 廠 德盛永刀劍號 永 盛和地毯號 宏濟堂 瑞蚨祥 千芝堂</p>

<p>黃台橋</p>	<p>桑梓店</p>	<p>晏城</p>	<p>禹城</p>
<p>鹽</p>	<p>杏山楂</p>	<p>柴木料</p>	<p>扒雞 黑棗</p>
<p>鹽 小麥 豆 高粱 花生 辣椒 蒲菜 菱白 葦草 藕 石料 木料 葦席</p>	<p>花生 木料 梨 沙 果 桃 杏 山楂</p>	<p>小麥 黑豆 花生 榆木料 草紙 黃豆 豆餅 高粱 黑棗 小米</p>	<p>小麥 紅糧 黑棗 棉花 綠豆 梨 玉米</p>
<p>東綱公所</p>	<p>高吉祥</p>	<p>順成棧 榮興公司 萬 祥棧 豐祥棧</p>	<p>廣慶瑞 華東 義勝</p>

張莊	平原	黃河涯
金針菜	棉花	花生米 油
雜糧 小麥 粟 梨 花生 木料 芝麻 黃豆 綠豆 金針 菜	棉花 花生 花生油 麥 高粱 梨 綠 豆 雞 雞蛋 玉米 赤豆	花生 花生油 山芋 黑豆 黃豆 豆油 芝麻 芝麻油 小麥 玉米 赤豆 鮮果 西瓜 瓜子 雜糧
張雲清	蚨豐成 慶興棧 義記	湧源號 德泰昌 振東 糧行 協祥茂 成記

連 鎮	安 陵	桑 園	德 州	
楚黃瓜	趕車大鞭	花西瓜	哈密西瓜(喇嘛瓜) 扒雞 臨清玉貓 蘋果棗 臨清桃 棉	
豆餅 豆油 花生	蛋 棉花 小麥 雞 雞	皮(馬驢) 棉花 雞 雞 羊毛 獸 雞蛋 雞 羊毛 獸	糧 麵 鮮棗 雞蛋 雜 油 牛皮 羊皮 掛 西瓜 梨 棉花 豆	梁 白高粱 小米 茶豆 紅高
元興 慶豐	崔天民	長 信記 鴻遇順 福祥號 德源 益興存蛋廠 德元棧	春成 西順齋 振益成 福成油坊 恆 裕興公司 玉成糧店	

泊頭	南霞口	東光	
雅梨 鐵鍋 火雞	玉米	棉花	
雜糧 梨 土布 藥 雞 雞蛋 白菜	蛋 杏 油 蜂 臘 雞 玉米 棉花 梨 棗	蛋 糧 棉花 梨 豆油 雜 糧 棉花子 雞 雞	花生油 芝麻 棉花 芝麻油 棉花子 粉條 粉皮 麵粉 雜糧
記 德華棧 永華公司 順 天真堂 同泰和		玉峯號 永聚 振元 同聚棧 同心誠	

	馮家口	磚河	滄州
	火雞 玉米	雜糧	冬菜 紅棗 滄酒 帽辦 樂陵棗
羅葡 西瓜 紅棗 牛皮 蒜蔴 牛骨 頭髮 火柴 鐵鍋	玉米 小米 高粱 紅棗 小麥 雞 雞 蛋	小麥 雜糧 芝蔴 白麵 豆油 豆餅 紅棗 梨	滄酒 滄鹽 小麥 雜糧 麵粉 海魚 紅棗 冬菜 生牛皮
春泰公 履益恆 協利 和		德和	富利麵粉公司 益昌厚



姚官屯	興濟	青縣	馬廠	唐官屯
	黑豆 高粱	乾棗 通心粉	番芋	白菜 蘿蔔
小米 高粱 黃豆 珍珠米	粉條 牛皮 鹹魚 鷄蛋 小麥 小米 豬肉	草帽辮 通心粉 白 菜 白薯 棉花 生 牛皮 雞 雞蛋	蘿蔔 白菜 高粱 玉米 番芋 小麥 綠豆 黑豆	麵粉 高粱 雜糧
	寶泰昌	惠 王德林 何耿文 王玉		

		白菜 蘿蔔	
陳官屯	蒜	白菜 番芋 蒜	
淨海	黑豆 高粱	蘆蓆 蒜麻 豆 高粱 紅糧	
獨流	藕 醋 苧麻 農具 蘆葦 醬油	酒 醋 苧麻 土碱 鮮魚 高粱 蒲 葦 米 菜蔬 蒲蓆 蒲包 柳條 藤繩 農具	富源棧 老山立 全順 天興厚 誠慶湧
良王莊	蒲包 艸織袋	蒲包 紙畫 草織袋	
陳唐莊	磁磚瓦 磁煖爐	火磚 爐圈 鎔化爐	陳唐莊窯廠(本路自辦)

<p>西 交 通 站</p>	<p>天 津 西 站</p>	<p>楊 柳 青</p>	
	<p>精 鹼 粉 柴 青 桃 麵</p>	<p>蜂 蜜</p>	<p>玻 璃 瓦 磁 痰 盂 機 造 磚 瓦</p>
	<p>麵 粉 桃 布 疋 紙 張 棉 布 鐵 器 精 鹽 牙 粉</p>	<p>木 蜂 蜜 紙 畫 蔴 豆 高 粱 柳 杆 榆 柳</p>	<p>各 式 磚 瓦</p>
<p>北 洋 火 柴 公 司 久 大 精 鹽 公 司 國 貨 售 品 所 模 宏 磁</p>	<p>民 豐 麵 粉 公 司 福 星 麵 粉 公 司 永 年 麵 粉 公 司 榮 昌 火 柴 公 司 宏 中 醬 油 公 司</p>	<p>擷 華 養 蜂 場</p>	

<p>天津總站</p>	<p>愛國布 水蜜桃 對蝦 鐵雀 艸帽 毛毯 地毯 香 皂 鈕扣 亮漆 梳燈 景太藍 牙 刷 照相卡紙 鐵 器 五加皮酒 駝 絨 籐器 皮帽 機器</p>	<p>對蝦 鐵雀 子瓜 鮮果 牙刷 梳燈 鐵器 鹽 棉紗 火 柴 麵粉 愛國布 泡化鹼 汽水 漆布 書皮紙 磁瓦 黑 鉛粉 煤 教育用品 染料 元明粉 粉 漆運動器具 水泥 花磚</p>	<p>瓦廠 恆源紡織公司 華新紗 廠 郭天成鐵工廠 郭 天成利鐵工廠 嘉瑞麵 粉公司 慶豐麵粉公司 永豐蔴廠 天津造膜 公司 新泰興毛織廠 永明漆廠 合記公司 大昌和行 中天電機廠 廣興居酒號 遇源公 司 七星紡織廠 智利 生漆布廠 中國學生軍 教育槍製造所 祥瑞糧</p>
-------------	---	---	---

行 新成造紙廠 興華  
泡化鹼廠 大中商行  
春光照相卡紙工廠 華  
北製藥社 鴻興汽水廠  
春華石棉製造所 元  
和怡記機器廠 中國油  
漆公司 盛錫福帽莊  
三合成桅燈 新昌順帽  
莊 明星製罐工廠 生  
生針織廠 東亞毛呢紡  
織有限公司 水產學校  
出品所 東亞製藥社  
春合體育用品製造廠  
同昌工廠 永利製鹼公

<p>天津東站</p>	
<p>葛 白酒 皮帽 青蘿</p>	
<p>帽 綿紗 酒 皮帽 艸</p>	
<p>啓新洋灰公司 紗廠 壽豐麵粉公司 織廠 北洋商業第一紡 裕元紡織公司 海京毛</p>	<p>磁廠 楊德善糊膠工廠 廣大公司 綫廠 振業鴻記漆皮廠 大新織染公司 新明 三八巷理髮器具工廠 中昌香皂廠 達生製 出品所 福慶棉絨工廠 歲公司 河北第三監獄 公司 振亞製帽廠 信遠 公司 高提棉料廠 百</p>

## 附北平述要

北平爲我國故都、原名北京、城內宮闕壯麗、市廛櫛比、爲華北最大都會、尤多古蹟名勝、有東方羅馬之稱、歷朝古物、除南遷者外、其餘咸萃於此、自本路通車直達北平、旅客益形便利、茲特略述大凡、爲遊者導、

### ▲古蹟名勝

天壇 在前門外、天橋南、中有祈年殿、皇穹宇、圓丘、諸勝、古樹甚多、城南公園 在天壇西、卽先農壇、中有孔雀及鹿、樹木亦佳、

中山公園 在天安門、園中古柏甚多、有圖書館、球場、跑冰場、衛生陳列室、兒童體育場、花房、金魚缸、芍藥池等、而來今兩軒、柏斯馨、長美軒、春明館、水榭等處、均售茶點、以其地位適中、遊者雲集、

北海公園 在北海、中有瓊島、漪瀾堂、碧照樓、濠濮間、靜心齋、紺古堂、五龍亭、九龍壁、及團城白玉佛等、

中南海公園 在新華門、中有延慶樓、居仁堂、刃宜亭、瀛台、流水音亭、卍字廊

、木變石、飛軒引鳳、及風亭月榭、

天然博物院 在西直門外、中有各色鸚鵡、各種美麗小鳥、五足牛、三角鹿、象、  
犛牛、及植物標本室、又有暢觀樓、鬯春堂、來遠樓、聽兩軒、冰風堂、齟風堂  
、觀稼軒等、

故宮博物院 在神武門內、入門時、另有詳細遊覽指南出售、

古物陳列所 爲武英、文華、兩殿、及太和、保和、中和、三殿、購票時另有詳細  
指南出售、

太廟 爲故宮博物院分院、其中古柏至多、又有灰鶴院、象鼻樹諸勝、復有溜冰場  
、冬季免費溜冰、

景山 在北上門、東山亭下有古槐一株、枝幹彎曲、爲明崇禎帝殉國處、  
歷史博物館 在午門樓、

國貨陳列館 在前門箭樓、

北平圖書館 在北海公園西、中南海公園之北、內藏孤本及抄本書甚多、

頤和園 在西郊萬壽山、中有樂壽堂、仁壽殿、排雲門、長廊、石舫、鑼鍋橋、十  
七孔橋、玉帶橋、八方亭、琉璃塔、昆明湖、佛香閣諸勝、購票入門時、另有遊



覽指南出售、

西山八大處 爲西郊避暑勝地、中以靈光寺爲最佳、又有獅子窩、甚高、登臨其上、可望都城、

碧雲寺 在香山東麓、卽十四年中山先生停靈處、

臥佛寺 在香山旁、中有臥佛、長約三丈、又有娑羅樹、其葉七出、

玉泉山 山崖有穴、噴泉如雪練、水甚甘芳、

▲特產 景泰藍銅器 琉璃廠墨盒筆帽 髮簪 頂針 珠花 像生花 兒童玩具

王麻子剪刀 胡琴 朱刻 填鴨 牡丹 芍藥 小白梨 虎拉車 沙果

▲殮館 北平殮館如林、頗多拿手好菜、如賓宴春之兩作魚、通商之獅子頭、便宜

坊之燒鴨、太豐樓之清蒸鴨、廣和居之糖蒸山藥、長樂意之魚捲、忠信堂之炖肘子、沙鍋居之全豬席、全聚德之全鴨席、攝英及華美之西殮、其尤著也、

▲旅館 分旅館公寓飯店數種、旅館以日計、每人每日房飯約需五角至二元、公寓以月計、每月約需二十元左右、飯店以日計、每日約需三四元至二三十元不等、

▲娛樂 (一) 游園——各公園等見上 (二) 戲院——開明戲院、第一舞台、哈爾飛戲院、廣德樓、華樂戲院等、 (三) 電影——平安電影院、中央電影院、中和電

影院、眞光電影院、光陸電影院等、(四)跳舞——北京飯店、華盛頓飯店、

▲代步 小驢、人力車、馬車、汽車、電車等、小驢多用于城外、每日賃價約需八角、人力車約需一元、馬車約五元、汽車約十餘元、電車有固定路綫、

▲遊程 二日遊——第一日上午(人力車)中山公園、古物保存所、故宮博物院、下午(人力車)北海公園、乘船至五龍亭、第二日上午(汽車)頤和園、園內午殮、下午(汽車)玉泉山、臥佛寺、碧雲寺、八大處、(上山須乘轎或騎驢)

三日遊——第一日上午(汽車)天壇、城南公園、古物保存所、下午故宮博物院、景山、太廟、第二日上午(汽車)頤和園、下午玉泉山、臥佛寺、碧雲寺、八大處、第三日上午中山公園、中南海公園、北海公園、(汽車)下午(汽車)天然博物院、

▲旅行須知 北平楊梅竹斜街中華印書局、印有北平詳細地圖、每張價洋一角、前門外廊房頭條勸業場內及城內外各市場、多有代售、遊者購置一張、對於北平全市、自可瞭如指掌、

此外勝蹟、如雍和宮之沈香大佛、祟效寺之牡丹、白雲觀之老牛老豬、北湯山之溫泉、以及地壇月壇日壇等、均甚著名、倘有多餘之時間、不妨一一遊覽也。

# 津 津 鐵 路 行 車 時 刻 表

上 行

下 行

12 同 上	10 津 客 混 合 車	8 徐 客 混 合 車	6 濟 客 混 合 車	4 浦 津 快 車	2 平 浦 通 車	302 滬 平 通 車	站 名			301 滬 平 通 車	1 平 浦 通 車	3 津 浦 快 車	5 浦 客 混 合 車	7 徐 客 混 合 車	9 津 客 混 合 車	11 濟 客 混 合 車	11 同 上	
																		開
				7.35	10.00	19.00	11.00	開	浦	口	到	15.05	8.00	20.30	22.25			
				8.30	10.44	19.45	不停	到	東	葛	開	不停	不停	19.47	21.28			
				8.33	10.45	19.46	不停	到	東	葛	開	不停	不停	19.44	21.25			
				9.25	11.30	20.32	12.15	到	滌	州	開	13.57	6.25	19.01	20.35			
				9.40	11.40	20.42	12.25	到	滌	州	開	13.47	6.15	18.51	20.20			
				11.55	13.48	22.35	14.15	到	明	光	開	12.17	4.20	17.03	18.03			
				12.20	13.58	22.45	14.25	到	明	光	開	12.07	4.10	16.53	17.48			
				13.38	15.34	23.49	15.16	到	臨	淮	開	11.17	3.08	15.53	16.30			
				13.48	15.49	23.54	15.18	到	臨	淮	開	11.14	3.03	15.48	16.20			
				14.35	16.28	0.35	15.53	到	蚌	埠	開	10.39	2.22	14.54	15.10			
				15.12	16.28	1.05	16.13	到	蚌	埠	開	10.19	1.52	14.24	13.47			
				16.29	17.55	2.18	17.09	到	固	鎮	開	9.23	0.38	13.14	12.30			
				16.44	18.05	2.28	17.19	到	固	鎮	開	9.13	0.28	13.04	12.15			
				18.47	19.13	3.42	18.20	到	南	宿	開	8.12	23.12	11.48	10.49			
				19.02	19.28	3.47	18.23	到	南	宿	開	8.09	23.07	11.38	10.34			
				19.26	19.51	4.11	18.43	到	福	履	開	7.49	22.43	11.14	10.10			
				20.18	20.01	4.21	18.53	到	福	履	開	7.39	22.33	11.04	9.55			
				22.39	21.42	6.10	20.12	到	徐	州	開	6.20	20.50	9.18	8.00			
		7.20		22.12	6.40	20.32	20.12	到	徐	州	開	6.00	20.20	8.48		19.30		
		9.42		0.12	8.45	22.21	22.21	到	臨	城	開	4.28	18.15	6.45		17.11		
		9.57		0.32	9.00	22.36	22.36	到	臨	城	開	4.13	18.00	6.25		16.56		
		11.01		1.30	10.01	23.32	23.32	到	滕	縣	開	3.27	16.59	5.27		15.52		
		11.16		1.40	10.06	23.35	23.35	到	滕	縣	開	3.24	16.54	5.17		15.37		
		12.30		3.22	11.16	不停	不停	到	鄒	縣	開	不停	15.45	4.09		14.23		
		12.33		3.55	11.18	不停	不停	到	鄒	縣	開	不停	15.43	4.06		14.20		
		13.04		3.34	11.50	1.15	1.15	到	兗	州	開	2.02	15.10	3.35		13.44		
		13.34		4.04	12.10	1.47	1.47	到	兗	州	開	1.42	14.50	2.45		13.14		
		14.02		4.32	12.41	2.14	2.14	到	曲	阜	開	1.17	14.22	2.15		12.46		
		14.21		4.35	12.43	2.17	2.17	到	曲	阜	開	1.14	14.20	2.02		12.36		
		15.44		5.40	14.01	3.25	3.25	到	大	汶	開	0.16	13.17	0.58		11.16		
		15.54		5.50	14.06	3.28	3.28	到	大	汶	開	0.13	13.12	0.48		11.06		
		16.56		6.38	15.00	4.18	4.18	到	泰	安	開	23.30	12.27	24.00		10.08		
		17.26		7.08	15.30	4.38	4.38	到	泰	安	開	23.10	12.07	22.46		9.38		
		18.17		7.54	16.28	不停	不停	到	萬	德	開	不停	11.24	22.03		8.48		
		18.20		7.55	16.29	不停	不停	到	萬	德	開	不停	11.23	22.02		8.45		
		19.55		9.18	18.08	7.00	7.00	到	濟	南	開	21.10	9.50	20.30				
5.20	16.30			9.48	18.38	7.30	7.30	到	濟	南	開	20.50	9.20	20.00				
7.03	18.10			11.18	20.28	8.45	8.45	到	禹	城	開	19.33	7.47	18.31		5.04	20.45	
7.38	18.22			11.28	20.38	8.53	8.53	到	禹	城	開	19.25	7.37	18.21		4.49	20.27	
8.32	19.30			12.20	21.33	不停	不停	到	平	原	開	不停	6.47	17.31		3.54	19.31	
8.35	19.32			12.22	21.35	不停	不停	到	平	原	開	不停	6.45	17.29		3.52	19.11	
9.32	20.31			13.16	22.32	10.17	10.17	到	德	州	開	17.55	5.50	16.36		2.56	18.13	
10.02	21.01			13.37	22.52	10.32	10.32	到	德	州	開	17.40	5.30	16.16		2.26	17.01	
11.58	22.15			14.47	0.06	不停	不停	到	連	鎮	開	不停	4.19	15.05		1.11	15.42	
12.23	22.30			14.57	0.21	不停	不停	到	連	鎮	開	不停	4.09	14.55		0.56	15.32	
13.20	23.23			15.46	1.13	12.10	12.10	到	泊	頭	開	15.56	3.18	14.03		23.30	13.40	
13.49	23.38			16.01	1.28	12.18	12.18	到	泊	頭	開	15.48	3.08	13.48		23.15	13.22	
15.33	0.42			17.07	2.50	13.09	13.09	到	滄	州	開	14.54	2.10	12.32		22.08	12.04	
15.53	1.00			17.27	3.05	13.19	13.19	到	滄	州	開	14.44	2.00	12.17		21.38	11.24	
17.27	2.38			18.58	4.22	14.28	14.28	到	唐	官	開	13.33	0.46	10.53		20.06	9.49	
17.42	2.58			19.08	4.32	14.38	14.38	到	唐	官	開	13.25	0.36	10.43		19.51	9.37	
19.55	5.05			21.12	6.32	16.20	16.20	到	天	津	開	11.57	22.55	8.46		17.46	7.26	
20.08	5.20			21.17	6.37	16.25	16.25	到	天	津	開	11.55	22.50	8.41		17.31	7.11	
20.20	5.30			21.30	6.50	16.35	16.35	到	天	津	開	11.45	22.40	8.30		17.20	7.00	
				21.50	7.10	16.50	16.50	到	天	津	開	11.36	22.24	8.10				
				22.00	7.20	17.00	17.00	到	天	津	開	11.27	22.15	8.00				
					7.50	17.35	17.35	到	天	津	開	11.02	21.50					
					11.10	20.48	20.48	到	北	平	開	8.00	18.35					

讀法—由上向下

讀法—由下向上

二十二年十一月十六日起實行



# 津浦鐵路公里價目表

(一)本表公里數及車票價目均自浦口起算至北平前門站止

(二)凡坐監錮通車旅客須用臥鋪時每位應購床位票頭等上鋪每夜三元五角下鋪每夜四元五角二等上鋪每夜二元五角下鋪每夜三元

站名	公里由浦口站起算	口快		各票三等
		至車二等	頭等	
浦東	0.00			\$0.60
口	23.59	\$1.95	\$1.20	1.00
葛州	49.91	3.15	2.00	2.30
明光	114.17	7.20	4.60	2.90
臨淮	150.94	9.00	5.80	2.90
蚌埠	175.21	10.20	6.60	3.30
固鎮	127.91	13.05	8.40	4.20
宿遷	265.11	15.45	10.00	5.00
南福	278.73	16.05	10.40	5.20
徐州	340.02	19.80	12.80	6.40
徐臨	407.12	23.85	15.40	7.70
滕縣	440.77	25.50	16.50	8.25
鄒縣	481.33	27.60	17.90	8.95
兗州	501.45	29.25	18.90	9.45
曲阜	518.20	30.15	19.50	9.75
汶口	557.62	32.10	20.80	10.40
泰安	585.66	33.60	21.80	10.90
濟南	610.31	35.40	22.90	11.45
濟南府	657.45	37.80	24.50	12.25
禹城	708.00	41.10	26.60	13.30
平原	740.89	42.60	27.60	13.80
德州	775.06	44.40	28.80	14.40
連鎮	818.54	47.25	30.60	15.30
泊頭	849.37	48.75	31.60	15.80
滄州	888.64	50.85	33.00	16.50
唐官屯	937.75	53.85	34.95	17.45
天津西站	1003.99	57.90	37.50	18.75
天津總站	1009.48	58.20	37.70	18.85
天津東站	1016.82	58.35	37.80	18.90
北平	1133.25	64.50	41.90	20.90

(三)監錮通車隨掛萬國寢車公司睡車一輛價目列後 由浦口至天津或北平 A等十八元由浦 B等十二元

口至徐州 A等八元 B等五元五角 由徐州至濟南 A等四元 B等三元 由濟南至天津 A等八元 B等五元五角 由天津至北平 A等五元 B等二元一角

# 期 限 表

请于下列日期前将书还回

---

中華民國廿二年 月刊行

版權所有

津浦鐵路  
旅行指南  
每冊定價大洋五角

編輯兼津浦鐵路  
發行處管理委員會  
總務處編查課

印刷處  
南京印刷股份有限公司

南京成賢街六六號  
電話三一七六七號

