古今韻會舉要卷之二

四支與脂之韻通

羈 居宜切 周禮圉師說文羈馬絡頭也 本作羈 从网 馬 網 民曰形兼意今文省作羈 釋名檢也所以持制馬也 左傳臣不能負羈紲以從君牧圉又制也 前賈誼賦馬可係羈又羈縻也 前羈縻不絕又羈也 記檀弓爲鬠男角女羈 注夾囟曰角雙髻也 干達曰羈 二羈也 集韻或作 羈亦作 羈又作 羈 漢刑法志以機而御野 左傳齊侯使高張寓也 黃韻失可也 晉灼曰古羈字孟康曰以繩作馬

羈 仲爲卿鄭曰羈放之臣 注羈寄也 放

羈 也 通注 羈 左傳 晉獻公 李廣 觀不在內集韻 不在內集韻 或作 羈 或作 羈

大可 不羈也 前漢 李廣 傳數奇部 古曰言命隻不偶合也易 說卦 大可又凡數之零餘皆曰大可易歸奇於扐又今司表異也周禮奇表之民或作 周禮 南方有奇人 焉

亦作[illegible]段會木傳亦曰以[illegible]爲門之[illegible]應劭曰[illegible]也[illegible]
太玄[illegible]二賁以象[illegible]周漢五行志四馬騎輪無及注
一隻之輪又紙韻○毛氏曰以大以可俗作哥

畸 大奇○[illegible]周禮[illegible]

綺 大奇○[illegible]得也[illegible]

椅 樹夢又本[illegible]

倚 引也注見[illegible]

奇 大可也又紙韻

掎 舉綺切○[illegible]

[illegible] 同[illegible]說文[illegible]也从食[illegible]

飢 居[illegible]

[illegible]九部 一穀不升曰[illegible]
[illegible]傳一穀不熟爲飢
穀二穀不升曰飢[illegible]元帝紀[illegible]師古曰穀不熟爲飢
菜不熟爲饉又國名西伯所[illegible]之又姓左殷人士疾有
飢氏或作[illegible]詩[illegible]因之以饑饉集韻亦作[illegible]○
[illegible]饑飢字異而義同[illegible]異而音同禮韻於微
韻重出[illegible]字皆合通用[illegible]子不同非是

肌 說文肉也
从月几聲或作[illegible]

姬 居之切[illegible]說文黃帝居姬
[illegible]因以爲姓从女匕聲又周姓又
列子[illegible]
婦人美稱師古曰姬本周姓貴於衆國之女所以婦人美也
[illegible]毛詩[illegible]姜[illegible]姬[illegible]美[illegible]之姬妻黃帝姓姬炎帝姓

姜其後子孫盛其衆之女美稱也
姬姜爲美稱左傳雜有姬姜一曰姜稱
八其下也廣韻[illegible]作一曰星名者昴物根棋四星
東方之宿名天津詩成是南箕[illegible]
多驗於南方故曰南箕[illegible]四星二舌漢書五行志[illegible]家貧
之形又姓晉有大夫箕[illegible]

[illegible] 宜[illegible]作[illegible]

[illegible] 吳[illegible]

○荀子國[illegible]梁曰[illegible]廿六又來以蔽又草如[illegible]

[illegible] 異貧同

廿六 而細漢五行志[illegible]

詩六 說文歎也从言[illegible]言徐曰漫言也
漢[illegible]皐

甘六 鉉[illegible]也
詩[illegible]

[illegible] 田器[illegible]基[illegible]

[illegible] 基[illegible]禮記月令[illegible]
子[illegible]有鉉基

祺 本也根[illegible]也史記律書[illegible]物根[illegible]
集韻[illegible]又本韻○

[illegible] 晉書[illegible]

[illegible] 南越[illegible]

[illegible] 語[illegible]

[illegible] 踞也集韻[illegible]

[illegible] 晉[illegible]

[illegible] 南越[illegible]

[illegible] 踞[illegible]

[illegible] 前張[illegible]傳高祖[illegible]師古曰申[illegible]

甘六 說文嗜[illegible]也

[illegible] 夜如何[illegible]又不[illegible]呂名在[illegible]因山名[illegible]
以爲縣又[illegible]名[illegible]其節夾谷也

甘至 說文[illegible]
十甘六[illegible]廣韻又

經也業也址也設也增韻又本也集韻古作亓
朞 說文復其時也从禾其聲虞書朞三百有六旬又書
作朞又曰周年匝四時也中庸朞月而已可也左傳叔孫曰而立期焉杜預曰周匝之義或作
期月而已可也左傳叔孫曰而立期焉杜預曰周旦
謂復時也又禮記期服齊衰皇讀曰期年為周
亦作禨 書塲彥傳傳不逮再期朞集韻古作亓
晉 語助也禮記何居又魚
韻 ○ 張氏韻通
敧 丘奇切廣韻說文持去也从支奇聲今作
攲 韻聲不正也又敧器宗廟有坐之器虛則敧
中則正滿則覆禮俗作敧非是敧於宜切嘆辭也
嶔 說文嶔嶔也 嶇 嶇山險說文
亦作崎 又嶔嵚 衣聞也今
畸 說文角一俛一仰又本韻紹韻
踦 足不正也又敧 說文一足也从足奇聲廣雅 脛
也 廣韻 脚跛也方言梁楚之閒謂
䠓 長踦蟲 蠨蛸也
衙 說文舉脛有渡
之不具者謂之踦又紙韻內
也从彳奇聲爾雅石杠謂之徛注聚石水中為
步渡彴也廣韻石橋廣雅略聚石為步或作䂀又寘韻
木名毛詩南山有枸 三年大 為 隆注蜀又以
種為義三年可讀 又羣 枝木三年已
足憢也 ○
欺 丘其切廣韻說文詐也从欠其聲又設也集韻或作僛
今增
人欺聲詩 說文人
倛 說文醜也从人其聲今逐
娸 說文人姓也从女其聲 娸 醜也
傾不能自正也集韻或作𩒐 杜林曰娸醜也一曰
娸也漢書 其
䫏 說文醜也从頁其聲今
短集韻或作䫏
魌 疫有顛頭徐曰醜頭方相四目也 今
文作𩴾 通作倛 顛徐曰方相四目
曰蒙倛 曰四目為方相兩目為倛集韻亦作𩑶
奇 渠羈
切 角韻 說文異也从大从可徐曰大可異也又說
又 奇零也 又數也 又姓
賦 奇偶 虞翻 張揖曰犹如牛 毛音如嗥 食
人 又四凶共工 奇其好 奇又本韻
馬 奇聲 騎 說文跨
又 寘韻
錡 鉏 淮之閒謂釜曰錡 三足釜也詩有
曰錡 又 錡又紙韻寘韻

傳頌美人[illegible]琦玉名一曰玩也[illegible]
北宮錡[illegible]音上聲 琦 [illegible]傳雅琦瑋[illegible]玉又以錡
[illegible]必良錡[illegible]
尺又大貌 碕 曲岸也揚雄傳[illegible]或作埼隑前漢[illegible]
有鹽埼亭亦作崎[illegible]相如哀二世賦[illegible]理
曲江之隑州即古曰隑即碕字又本韻 其 渠之切[illegible]
豈也又指物之辭又以[illegible] 萁 說文豆莖也从艸其聲
阿[illegible]其石 古作迺[illegible]又本韻 萁 魏曹植傳煮豆燃豆萁
頭 或作藄 古 期 說文會也从月其聲徐曰日行遲月行疾
作 [illegible]又本韻 朞 [illegible]與日朝會也廣韻又信也限也要也
爾雅路[illegible]八達謂之崇期又國名風俗通有期思國集韻
晉明又本韻〇史[illegible]世家子綦孔子傳巫馬旗漢
丗六生益 琪 玉屬也爾雅東方之美者[illegible]
東丗期同 [illegible]有醫無閭之珣玗琪 淇 說文水出河內共
河一曰出隆慮西山从水其聲[illegible]一名 甘 北山東至黎陽入
清水酈道元云即隆水〇列子[illegible]同 祺 說文吉也从

祺天之祺又州名[illegible] 說文仁獸[illegible]
家置祺州[illegible]或作[illegible]一角以麐甘聲
麒北 甘六 [illegible]
白[illegible] 騏 說文馬青驪文如博棊也[illegible]
騏有騏又四騏[illegible]注[illegible]
寺[illegible]騏[illegible]馬 甘六 [illegible]
一角不[illegible] 古作[illegible] 鵋 或作[illegible]
[illegible]鵋東 旗 說文熊旗五游以象伐星士卒以為期
韻 或作旟 从㫃其聲[illegible]與衆期之
下也又[illegible]有 棊 說文博棊从木其聲[illegible]
先江太守[illegible] 棊之名古通謂[illegible]之子[illegible]
之子[illegible]木為之[illegible]有六博注以[illegible]玉作
郎[illegible]蒲[illegible]象[illegible]
以六[illegible]
[illegible]或作[illegible]
[illegible]
[illegible] 甘 [illegible]

本作□ □皃一曰女色 [illegible] 未嫁女所服今文作□ 古作□
□□又□飾增韻又□也 □子 君□貢又姓見集韻 古作□
或書作□□ 璂 說文弁飾往往冒玉也从玉綦聲 [illegible]
□頭又作□ 璂 謂綴玉於武冠若綦子之列布也 [illegible]
或作□ 周禮 䫏 □頭名也 [illegible] 香草名 [illegible] 如麥 [illegible]
玉□象形 [illegible] 又馬 [illegible] 也 [illegible] 結□方顙又 [illegible]
也 荀子 [illegible] 天下而 [illegible] 又州名 [illegible]
詩 春 [illegible] 又 [illegible] 水名又姓又微 [illegible]
[illegible] 切 [illegible] 說文 宜 所安也 本作□
宜 宜 从宀之下一之上多省聲徐曰一地也宀深屋也
[illegible] 得其地 [illegible] 也 [illegible] 理也又 [illegible]
[illegible] 宜 [illegible] 社 [illegible] 大 [illegible] 先有事乎社而後出謂之宜
又州名 古 [illegible] 百 [illegible] 物 [illegible] ○ 案 [illegible] 古作□
也理 [illegible]
[illegible] 義 [illegible] 也注見 [illegible]
更 [illegible] 存 [illegible] 又 詩 [illegible]

宜 凡殺人而義者令勿讎 [illegible] 儀 說文度也从人義聲
義嗣 並音宜儀 ○ 毛氏韻增 儀 徐曰度也法度也惟人可為
法度 義者事之宜故言从人義又□谷也 周禮 六儀謂祭
祀賓客朝廷喪紀軍旅車馬之容 左傳 有儀可象謂之儀
又 詩 我儀圖之注儀宜也又匹也 國語 丹朱馮身以儀之注
言馮依其身而匹偶之又 方言 來也 [illegible] 之間曰儀又 [illegible]
儀天地也又 漢 張衡作渾天儀 和 洛下閎等造圓儀以
考曆至 衡 又 制渾象以漏水轉之又姓 儀地名本大梁之
梁又州名本 漢 涅縣地 秦 上黨郡 唐 置儀州亦姓 左傳 儀
大夫儀楚 集韻 或作□ ○ 記 少儀 朝廷之美注當作儀 子
之 儀 說文榦也从木義聲一曰立物以表物又整 [illegible]
誤 岸曰儀 史記 烏江亭長儀船待項羽 [illegible]
也有 內 音 [illegible] 徐音儀 又 轙 說文車衡載轡者从車義聲
[illegible] 韻 ○ 毛氏 [illegible] 爾雅 軛上環轡所貫也又 [illegible]
祀 [illegible] 如淳曰 [illegible] 音儀 [illegible]
[illegible] 韻 ○ 案 [illegible] 不 [illegible] 也 [illegible] 馬口 [illegible] 也 [illegible]

曰蟻說文徐曰義[illegible]又虛議陸德明[illegible]

與蟻蚍蜉之蟻同 議[illegible]又[illegible]韻[illegible]

說文[illegible]也[illegible]義聲亦書[illegible]相如[illegible]

曰鸃似山雞而小冠背毛黃[illegible]亦[illegible]綠[illegible]紅[illegible]

夏[illegible]說[illegible]詩[illegible]中冠鵔鸃冠

巇[illegible]集韻[illegible]涯[illegible]水[illegible]也集韻[illegible]

崖說文高邊也[illegible]水邊也[illegible]

也無根堮而平曰[illegible]又崖韻○毛氏韻增

疑其切 音與宜同舊音魚其切 說文惑也从子止匕矢聲

聲徐曰[illegible]十多惑也上不[illegible]也[illegible]反[illegible]之[illegible]聲廣韻[illegible]

定也又恐也嫌也[illegible]又[illegible]也又官名也禮記前疑後丞

或作[illegible]蜀[illegible]之[illegible]所[illegible]又[illegible]三韻

嶷 說文九嶷山[illegible]舜所葬在零陵營道山九峯相似可

嶷也 通作[illegible]望[illegible]於九疑文穎曰山半

在蒼梧半在零陵[illegible]

[illegible]又職韻[illegible]又[illegible]

○甲 賓彌切[illegible]說文[illegible]也[illegible]徐曰[illegible]

重而左甲右[illegible]甲之下[illegible]又[illegible]

甲東胡之[illegible]鮮甲山[illegible]帶名[illegible]小

優秀頭若[illegible]細小[illegible]秀長

手以鮮甲帶約而東之也又姓[illegible]有太[illegible]甲[illegible]

通作庳毛詩注謂以[illegible]庳○禮[illegible]官輪巴甲[illegible]在去聲

庳[illegible]又[illegible]其[illegible]庳 通

作[illegible]孟子[illegible]魚注[illegible]水[illegible]下[illegible]河[illegible]廣[illegible]

紙韻 箄 取魚竹器又紙[illegible] 裨 說文接[illegible]从衣甲聲

箄韻○毛氏韻增 裨徐曰若衣[illegible]

今增 韻又補[illegible]也[illegible]也助 埤 增也又[illegible]又本韻○[illegible]

也集韻 或作[illegible]又本韻 增韻注與甲同非是

陴在蜀又[illegible]紙通 鉀 說文[illegible]鉀也从金甲聲

陰○毛氏韻增 鉀謂之[illegible]一曰[illegible]又[illegible]

[illegible]似[illegible]而青色 文選閒居賦梁侯烏○紕[illegible]

陴之[illegible]州[illegible]又[illegible]韻[illegible]

頭䋈頭也集韻或作[illegible]又本韻 錯[illegible]也集韻或作[illegible]
毛詩素絲紕之䚜移切又去聲 註字書[illegible]
曰紕 通作紕 禮記大傳一物紕繆民莫得其死[illegible]
所被飾下而不純[illegible]曰紕[illegible]負曰緣史記雖有紕繆[illegible]
錯也○ 三 ○ 肶 [illegible]切[illegible]說文人臍也本作[illegible] 囟取氣通也比膚一曰臍也徐曰[illegible]
本作仳多借比肶字詩作[illegible]一曰明也厚也又犀毗帶名
匈奴傳黃金犀毗一師古曰犀毗胡帶鉤○[illegible]天子[illegible]
注讀曰 紕 邊飾謂之紕 禮記[illegible]既祥縞冠素紕注[illegible]
毗輔也 衣飾冠[illegible]以[illegible]在旁曰紕 或作[illegible]
禮記秦[illegible]縫[illegible]目[illegible]注以緇采飾其側人君充大夫士[illegible]
其組及末士緇其末終者末也又本韻○平聲[illegible] 䠢[illegible]
騑[illegible]柔也集韻或作[illegible]通作紕 [illegible]雅[illegible]屈已[illegible]
身而柔順人也詩[illegible]爲[illegible]紕[illegible]民目[illegible]奔大[illegible]附北言不人[illegible]
以大言之則 阰 山名在楚南 [illegible]
以試言紕之 本韻[illegible]○ 今增 魮 魚名[illegible]

[illegible]狀如[illegible]鳥首而魚尾音如磬生珠
玉篇選江賦文魮乃字類集韻或作[illegible] 鈚 [illegible]別名又[illegible] 韻○[illegible]增
蚍 說文本作[illegible]大蟻也今文省 琵 琵琶胡樂也人 馬上所鼓推手
作蚍蜉又詩蚍蜉撼大樹或作[illegible]
前曰琵引手後曰琶集韻或作[illegible]又質韻○ 容齋隨筆曰白
樂天以琵琶字作入聲讀如五四絃不以琵琶爲聲亂寫眞珠細
撚又忽聞水上琵琶聲主人忘
歸客不發皆入聲韻○ 平水韻增 比 和也一曰相次也[illegible]
名又比蒲地名也春秋夫 韻又並也又比部[illegible]
[illegible]又[illegible]韻 膍 說文牛百葉也从肉囟聲一
因在上且百葉牛壯也膍 曰鳥膍胵徐曰[illegible]即[illegible]字[illegible]
[illegible]名集韻或作[illegible]通作脾 [illegible] 膍鳥之腸胃也膍胵音鴟一曰五[illegible]
言其狀分析也[illegible]子[illegible]者之有膍 周禮醢人脾析鄭云百葉[illegible]
腹亦作脾又齊韻○ 張氏補遺 棍 說文[illegible]也从木[illegible]
書[illegible]西[illegible] 貔 即連[illegible]大狂[illegible]
賦[illegible]文[illegible] 貔 說文豹屬出貉國从豸[illegible]毛[illegible]
[illegible]如虎如[illegible]貍獸也[illegible]

一名[illegible]夷[illegible]蠻之人[illegible]或曰以[illegible]蠻夷人謂之[illegible]說文[illegible]高也

白虎通[illegible]說一名[illegible]集韻[illegible]或省作[illegible]亦作[illegible]

埤 頻彌切[illegible]說文城上女牆也[illegible]名城上垣曰埤於其[illegible]凡中埤[illegible]非信亦曰[illegible]益助[illegible]之[illegible]高也又曰女牆言其卑小也之[illegible]

埤 埤[illegible]以厚也[illegible]

[illegible]說文[illegible]也以肉里聲徐曰脾主信[illegible]志

脾 說文[illegible]信生於土文子曰脾為風一曰脾神也在[illegible]

裨 將之偏副一曰裨服儀禮注衣裨衣而[illegible]

[illegible]埤也記注公袞侯伯[illegible]子男毳冕[illegible]

裨 裨之言埤也記注公袞侯伯[illegible]子男毳冕[illegible]

[illegible]為裨鄭大夫裨竈[illegible]

岬 山[illegible]

集韻俗以言[illegible]是○歐陽氏謂以不不以衣非是

瀰 民卑切[illegible]音[illegible]說文弛弓[illegible]聲一曰山貌一曰山足○[illegible]曰[illegible]也[illegible]又[illegible]也又[illegible]兄也又姓三輔決錄有新豐[illegible]

呼母之稱集韻[illegible]

賀稱母阿彌又[illegible]韻○[illegible]

[illegible] 說文[illegible]也[illegible]今作[illegible]又紙[illegible]韻

宋 說文周也[illegible]周布之意今文作采一曰[illegible]其阻徐[illegible]四即

民曰與采字不同采音[illegible]以木[illegible]以一以采俗以木[illegible]

[illegible] 說文[illegible]水貌[illegible]今作[illegible]

支 說文竹之枝也从手[illegible]

半竹指事保曰竹葉下垂也一曰分也廣韻又度也時也又

[illegible]也毛詩本文百世注本宗也支子也言嫡為天子[illegible]

[illegible]說文[illegible]貌又離支自異之意又[illegible]支[illegible]

支[illegible]也又十二支辰名又[illegible]後潛夫論明帝以反支日不受章

奏注用月朔日為正戊午朔一日反支申酉朔二日反支又

[illegible]支此名在元服外河湖西也亦曰賜支又條支在[illegible]西

又馬支山名又黃支國名[illegible]平紀黃支獻犀牛[illegible]注[illegible]

南之南去京師二萬里又[illegible]後漢得有[illegible]支雄集韻[illegible]

史[illegible]○毛氏曰俗**枝** 說文[illegible]作支非支[illegible]切而分也故曰別生也會意廣韻枝柯

[illegible] 支[illegible]司馬相如賦咎逐[illegible]支[illegible]卽[illegible]枝也見[illegible]

肢 支[illegible]○毛氏曰作枝非枝音柳以支支與攴同

說文 肢 肉肢也从肉只聲徐曰只支也支子曰天有四時五行九解三百六十六日人有四肢五藏九竅三百六十六節荀子如四肢之从心今文作肢集韻 [illegible] 支易坤卦輔於四支

跂 說文 跂 心為號又[illegible]

寘 陌

雉 說文鳥也从隹从矢聲徐曰按漢西京有雉雊[illegible]相如傳曰雉度柝今言度支也集韻 [illegible]

巵 說文巵圜器也一名[illegible]所以節飲食象人卪在[illegible]

注在雲陽甘泉○[illegible]巵或作卮前高紀奉玉巵為[illegible]其下徐曰人象人卪當也[illegible]太上皇書[illegible]注[illegible]以角作受四升今作卮集韻亦作

梔 說文黃木可染[illegible]以不巵聲徐曰將支木也[illegible]解脫 [illegible]支[illegible]相如賦[illegible]支黃[illegible]古曰卽支子相如通作卮○[illegible]傳[illegible]卮[illegible]注[illegible]支也一曰[illegible]

有色者一名[illegible]丹一名[illegible]○毛氏曰古[illegible]有支色字後人加偏旁以別之○[illegible]氏韻[illegible]

氏 月氏西域國名在[illegible]史記匈奴[illegible]西又[illegible]氏單于后名言可[illegible]如[illegible]傳注[illegible]氏[illegible]支[illegible]傳[illegible]將軍[illegible]氏[illegible]氏[illegible]古曰[illegible]氏[illegible]也又[illegible]氏[illegible]

氏 氏[illegible]說文[illegible]氏[illegible]傳[illegible]氏[illegible]所[illegible]

祇 適也增韻適所以之[illegible]一曰但[illegible]也服虔作祇注適也論語多[illegible]作祇[illegible]傳祇結[illegible]而不見德又本韻○古文易注曰祇作[illegible]祇書尤[illegible]說文祇裯短衣也○示兒編曰祇酒音昌[illegible]說之祇言之者詩通[illegible]也[illegible]詩亦祇以異[illegible]子曰茲[illegible]也祇[illegible]其[illegible]以為[illegible]也[illegible]音支杜[illegible]詩[illegible]文[illegible]作祇而俗讀曰質[illegible]如祇言之[illegible]祇[illegible]

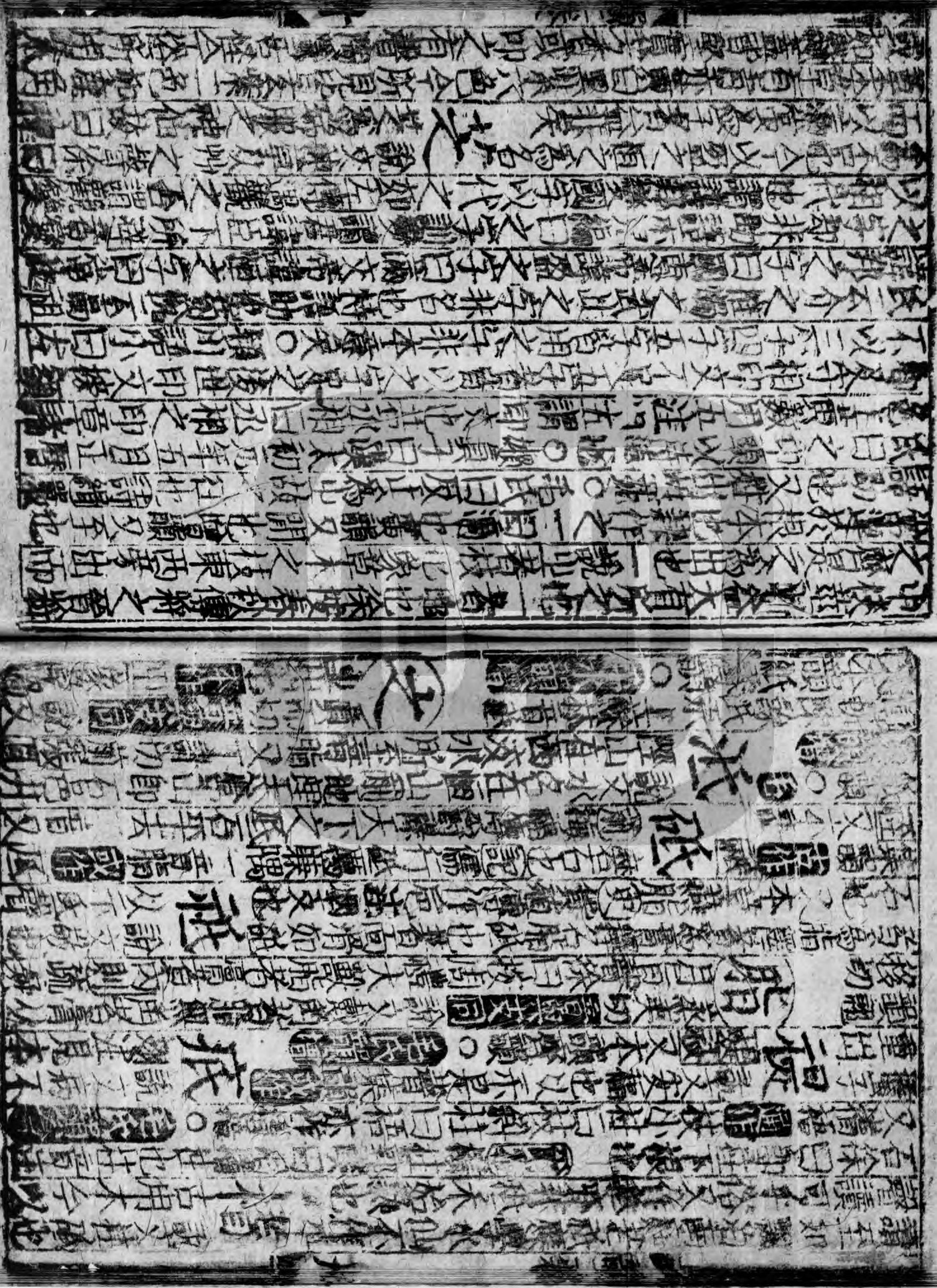

之可行不孫士子狀知不[illegible]也又莊子朝[illegible]
司馬注[illegible]天陰生[illegible]見日則死[illegible]與[illegible]皆得名
[illegible]也又[illegible]

知 陟離切 **支韻** 或作**智**

荷也[illegible]之[illegible]也
曰[illegible]也廣韻又[illegible]也[illegible]又[illegible]集[illegible]或[illegible]好又賓
韻 禮記[illegible]民有[illegible]心知之[illegible]去聲**賀**財
質

蜘 陟利切 **支韻** 或作**蛛** 蜘蛛蟲也[illegible]蛛蟲也[illegible]
也 **集韻** 或作**蛛**[illegible]今文省作蛛妹○**祇** 張尼切 **脂韻**

集韻 說文脂也从肉氏聲徐[illegible]馬手足[illegible]脂一曰[illegible]
也廣韻[illegible]厚也又脂也集韻或作[illegible]亦作[illegible]孟子注[illegible]
[illegible]說文[illegible]也从手[illegible]聲徐[illegible]
[illegible]作[illegible]○**枝** 巨以手[illegible]也[illegible]也張也集韻或
作[illegible]揚子雲[illegible]

离 說文[illegible]若[illegible]而[illegible]方[illegible]士[illegible]或
玄經有[illegible]篇 **蜘** 作[illegible]史[illegible]書[illegible]家[illegible]作[illegible]又[illegible]
紀知[illegible]知[illegible]
集韻或作[illegible]

魑 丑知切 **支韻** 或作**螭** 說文[illegible]
[illegible]

山神 **魑** 視也史[illegible]傳[illegible]九
獸形 州而相[illegible]○**[illegible]** 文[illegible]

絺 胡遲切 **[illegible]** 文細葛从[illegible]希聲細
曰絺[illegible]
曰給 **秘** 秘也一曰盛酒器大者一石小者五斗廣韻古
之借書[illegible]作[illegible]○黃太史詩時送一[illegible]
開鎖[illegible]見[illegible]曰俗語借書與人為一癡還書為一癡[illegible]
借書還書[illegible]也何癡之云後見王[illegible]道與前穆四書云出師
頌最絕妙古語借書一秘還書
一秘乃知今人訛以秘為癡也

蚩 充之切 **[illegible]** 文蟲也[illegible]省之聲
一曰蚩蚩敦厚貌詩氓[illegible]蚩蚩又蚩尤人名神農氏之臣兄
弟八十一人並獸身人語銅鐵額起九合始作鎧戰[illegible]以
[illegible]為政尚書呂刑蚩尤注少昊之末九黎君名又蚩尤旗
星名史記五帝紀蚩尤家在東平民常十月祀之有赤氣出
如旗終帛名蚩尤旗○毛氏曰蚩从虫
从出出古之字今俗从山非出音[illegible]

嗤 笑也 **[illegible]** 選文賦受數[illegible]

[illegible] 悔也[illegible]也集韻[illegible]要云一作[illegible]
[illegible]非 **嫌** 蚩[illegible]好惡又[illegible]也○**[illegible]**

字別出誤

癡 超之切 音與痴同 說文不慧也从疒疑聲徐曰癡者神思不足故亦病也 集韻或作懸[illegible]

笞 說文擊也从竹台聲 漢景帝定箠令諸笞者箠長五尺本大一寸末薄半寸皆平其節 集韻或作抬

齝 說文吐而噍也 復出嚼也 本作 齸 从齒台聲 或作 齝 爾雅 牛曰齝 亦作呞

鴟 稱脂切 音與鵄同 說文鵄也 本作 雖 从隹氐聲 今作鵄 徐曰俗呼為鷂 一曰鳶也 又爾雅 茅鴟 怪鴟 郭璞曰 茅鴟 今鳩鴟 似鷹而白 怪鴟 即鵂鶹 一名角鴟 一名鴝鵅 音格 師古曰 鴟怪鳥 又曰梟鴟 土梟也 陸佃曰 怪鴟其鳴即雨 為縣可以聚眾鳥 一名負狐 晝無所見 夜即飛嘬蚊虻 莊子 謂鴟鵂夜撮蚤察秋毫 晝出瞋目而不見丘山 又蹲鴟芋也 見貨殖傳 蹲鴟 或作 鵄

眵 移支切 音與鴟同 說文目傷眥也 一曰瞢兜 目汁凝也 今人言眼兜眵 韓愈 短燈檠歌 兩目眵昏頭雪白 ○ 今增

施 商支切 音與商同 說文旗貌 从㫃也聲 徐曰旗之逶迤 一曰設也 增韻 用也 加也 又孟子 施施從外來 注 猶喜悅之貌 又州名 古邑地 後周立施州 今屬夔路 集韻古作㢮 又寘韻 二音 易 姤卦 天施地生 孟子 施澤於民 又並所𢻫切 左傳 施及莊公 詩 施于孫子 施于條枚 並以豉切 惟詩 施于中林 如字 又以豉切

葹 卷葹 草名 拔心不死 增韻 豆屬 又離騷 資菉葹以盈室 郭璞曰 伯弄也 爾雅翼 云 葹 枲耳 實如鼠耳 蒼色 上多刺 好著人衣 ○ 毛氏韻增

鍦 短矛 或作 鉈 吳揚江淮南楚謂之鍦 亦作 䥘 鉈 又寘韻

絁 說文粗緒也 本作 絁 一曰繒 蜀 今文作絁 廣韻 繒似布 增 之絁 史 桑土 以絹絁 唐 志 丁歲輸 綾絁 集韻 或作 䌤 絁 ○ 平水韻增

覘 說文司人也 从見它聲 徐曰 伺候也 引詩 將其來施施 箋 當作覘字 詩疏 舒行伺間 獨來見己貌 一曰 視覘 面柔不能仰者 詩 得此戚施 面柔下人 以色 故不能仰也 集韻或作覘 覘 通作施 ○ 毛氏韻增

翅 不翅 猶言不止是也 莊子 不翅於父母 徐音詩 又寘韻 ○ 毛氏韻增

尸 升脂切 音與鳲同 說文 尸陳也 象臥之形 一曰主也 古者立尸以主神 詩 誰其尸之 箋 云 主設羹之事 又

傳以拱默尸祿爲智謂不憂其職但主食祿而已又姓秦尸佞爲商君師 **叩** 呻吟也詳見聲字切注○張氏韻

本出 **鳲** 鳲鳩鳥名亦穀也廣韻鳲鳩鳲鳩詩鵲巢注云一名擊穀詩疏鳲鳩養其子旦從上而下暮從下而上食之平均如一也湯雄曰戴勝陸佃一名博黍鮑宣傳作尸鳩集韻或作雎亦書作鳥 **屍** 曰在牀曰屍在棺曰柩 或作尸 說文終主以尸死會意一曰尸尸舒也胥節舒解不能復自勝數論語寢不尸注謂覆仰四體似死人○毛氏韻補 **著** 說文蓍蒿屬用之以筮 史記蓍子歲則一本百莖其下必有神龜守之天子蓍九尺諸侯七尺大夫五尺士三尺白虎通蓍之言耆也陽之老也 **注** 申之切 晉韻 說文志也志發於言以言寺聲釋名詩之也志之所之也一曰承也禮記內則世子生三日卜士負之詩負之注詩之言承也以手承下而維持抱說文附庸國從邑寺聲在東○集韻 **詩** 訓 **邿** 平元切 說文志

陳知切 **駔** 說文大駿也從馬也聲增韻疾驅也直騁曰馳左傳杜預注車馬曰駔安曰走又姓集韻 **駔** 或作 **駔** 說文沼也 **池** 安國曰停水曰池又棺飾禮記池視重霤注以竹爲池如小車笭衣以青布懸銅魚如堂之有承霤棺飾也又咸池黃帝樂名前志注咸皆也池言包容浸潤又差池燕飛貌詩差池其羽又州名古宣城郡唐置池州又姓漢有中牟令池環又歌辭韻○刑譜兵俗曰東觀漢記光武作壽陵云爲山陵陂池載令流水而已按陂池讀如坡陀猶言蹉迤目言不須高作山陵但令小隆起陂陀然載得流泄水潦耳今讀者謂爲陂池令得流水此讀非也 **篪** 說文管樂也 或作 **篪** 爾雅曰竹爲之大者長尺四寸圍三寸一孔上出徑三分名翹橫吹之八孔小者尺二寸七孔釋名帝也聲從孔出如嬰兒啼聲春分之音也 或作 **篪** 周禮樂師調笙笛 **篪** 隼衣也一曰襪檀又黃集韻亦作池○毛氏韻補 **篈** 紙眞韻之篈集韻通

作移 埤倉冰室也又門名 文選謝朓曲池賦晉載

又本韻 謝 別也 記劉曜傳末央朝叔謝門曰空又臺

名前侯王表周有逃責之臺服虔曰周赧負責乃逃此臺後

人因以此名之劉德曰洛陽南宮謝臺是也又紙韻○ 今 音

趍 說文趍趨之也一曰奔也又虞韻○趍本音馳今亦以

爲趨字沉鵬集曰奔趍之趍爲進趨其順非有如此者

○ 考工記絲三邸又 蒼韻○ 邸 說文蹈也 詩从山

移音跡 集韻或 跂 寺聲今作跂跂跂也詩

作蹟○ 陳尼切 晉與氏同 說文涂地也从

也漢帝 青項丹墀 典職曰以丹漆地故

曰丹墀後庭玄墀卻砌集韻亦作墀 遲 說文徐行也从

也緩也又棲遲息也又前子陵遲注言上陵之勢漸慢也又

姓晉湘東太守遲超 或作 遲遲詩行道遲遲亦作 遲 賦靈

遲迟兮遲音栖言神久留處而不去也集韻又作 遲 又眞

韻○ 刊謬正俗曰直名遲一音

河南說爲夷河作八爲爲遲中稱

或言陵遲或言陵夷其義一也

又眞韻○ 坻 說文小沚也从土氏聲 詩宛在水中坻

氏韻 晉 也左傳有肉如坻集韻或作汝

周 水中高地

祗 水名在常山 汦 說文蝌子也从虫氏聲

紙齊韻 止見章移切 蚳 禮醢注如蝌子也集韻或

作 蟻 白 作 蟻 白 貶 說文蟲黃質白文賞韻有白點

作 蟻 白 貶 者 詩注貝黃白文曰餘貶一

切 言 氏韻 同 水出東東世城陽臨山南入海以水台聲又理

也 孟子治人不治上音持下音值韓創注學解元不見治

平聲又治中官名晉職官志置別駕治中六典持中注用詩

典郡終歲明治中實業相又賞韻○ 臧陽氏曰六經治字平

聲無音餘 說文治水名又 治 直吏切 除也 治 說文治水也又灰韻

蛇 或蛇地名東秋傳盟蛇 蛇又本韻麻韻○ 冷 音

晉 莊 仕之切 晉與氏同 說文草貌又齊士有莊

平縣惡鄙曰苦山之平地集韻或作祖○今音○尼女夷切廣韻又奴禮切說文尼從後近之也从尸匕聲徐曰尼尼猶昵也廣韻又和也又女僧又宜貴高反下故曰反頂引孔子象形

昵 說文昵近也从日尼聲言貴高反下故曰反頂引孔子象形立山四方高中央象下 通作尼○今音 忸 田悅切忸怩也書顏厚有忸怩古書作忸又質韻 跀 踵跀刖 常支切動 秜 說文稻今年生落來年自生 旎 旖旎柔弱貌又紙○ 是 承紙切況文匕也从匕是聲亦書 提 提提羣飛貌詩 通作 鍉 後魏書傳奉盟錯鍉割牲而盟 提 說文安福也引易是既平 或作 禔 說文四 通作 鍉 又鍉鍉也○

本韻齊韻 鍉 今音 時 市之切 說文四時也从日寺聲 曰是也 書百工惟時一曰同也論語孔子特其亡也廣韻辰也十二時也又善也中也又姓史注後有時氏良史傳有時苗古

佶 自班固賈誼又曾君說文雜樓垣也从土時聲徐氏之門閭又曾閣而章 堦 四四雅二樓垣而樓也集韻 通作時 魚名魚之美者黃韻似鯉肥美江東○ 鮒 四月有之 或作 通作時○ 今音 鮒 說文時水波也廣韻水又姓也又時犬也从犬奇聲集韻 或作 猗 說文猗犬也从犬奇聲集韻 猗 詩河水清且漣猗 通作 猗 說文猗猗美也毛詩綽竹猗猗又長也猗有實其猗又加也詩猗歟 又紙寄韻○朱氏曰河水清且漣猗義與公同書斷斷猗無他技大學作斷斷 椅 說文梓也从木奇聲詩椅桐梓漆又其桐其椅毛云椅桐梓漆陸璣云椅之疏理白色生子者為梓梓實桐皮 倚 奇美 曰倚今人云梧桐也又見東韻桐字注又紙寄韻 旖 通作 猗 詩猗嗟猗彼女桑猗歟那歟 通作 禕 又本韻紙韻○說文凡由口出者皆从欠吹歌欷歟是也○ 毛氏韻會 旖 說文旗之旖旎徐曰猶言猗 禕 爾雅美也廣韻多也 禕 文選侯其禕而○ 毛氏韻會

从示與禘字不同禘从衣舊韻注又微韻誤○毛氏韻會

醫 於其切 **殹** 同 說文治病工也殹惡恶也醫

性然得酒而使故从酉王育說一曰殹聲酒也治病以酒

禮有醫酒徐曰會意古者巫彭作醫增韻又療也集韻或作

醫 漢周仁以醫見後郭五 **噫** 恨聲○詩噫嘻注毛云噫也

傳醫之為言意也又上韻 禮記鄭云噫不繒之聲集韻

或作 意韓信傳意烏猝嗟亦作 **噫** 又作 **噫** 詩瑟彼哲婦又

幾云有所傷痛之聲集韻又作噫語韻 **噫** 又怪韻 ○

犧 虛宜切 **羽犧** 尚書說文宗廟之牲从牛羲聲深天地宗

犧 廟之牲一得吉曰牲色純曰犧體完曰牲又伏犧三皇

之最先即太皞也一曰太昊氏白虎通曰伏羲氏易曰庖犧

氏教民養蒙六牲故號曰犧亦作包犧漢律曆志作炮犧班

子作伏戲氏易注孟京云伏服也戲化也史記作宓犧大史

公傳作虙戲集韻又作宓羲又犧尊酒尊名詩須注鄭玉音

又或 **羲** 赫曦日光漢作戲西京賦嫉戲以 說文氣

韻 輝煒注炎盛集韻或省作戲以作 **羲** 也从羊

从丂聲又羲和官名重黎之後孔氏曰重即羲黎即和又姓羲仲之後 **虛** 嗚戲辨記大學於

戲范氏音又大將之旗曰戲韓信傳可敗戲下又地名漢西入關至戲注京東有

戲亭集韻 **或作** 戲又虞賓韻○刊謬正俗曰嗚呼嘆辭也或

書號其美或傷其悲末代文士輒爲嗚例若哀誄祭文即爲嗚

呼封拜冊命即爲於戲謂嗚呼爲哀傷於戲爲歎美安爲穿

鑿按詩云於乎小子未知臧否豈非傷王不知善否乎於乎

前王不忘非美先王之見稱須乎書云嗚呼曷歸予懷之辭

此即哀傷之語嗚呼戚克厥愛允濟此即褒美之辭但古文

尚書悲爲於戲字今文尚書字悲爲嗚呼字而禮記爲於戲

詩爲於乎字矣許氏說文解字又李登韻並云於即 **嗟** 歎也

古烏字禮記戲好明切與呼同何以各別爲字也

增韻又木名集韻 **或作** 嶬集韻 **嶬** 嶬嚴嶬山相對而高峻如

作 嶬嶬亦作巇巇 **巇** 集韻巇險也又巇險毀壞

嶬可低平集 **巇** 巇也 **或作** 巇 **巇** 二奉建革蓋立斗獻師古音

韻或作巇 **巇** 又杓末如勺之形 **通作** 巇○

禧頭

僖 虛其切 音與禧同 說文樂也从人喜聲徐曰人
女則為嬉戲也又謚法小心畏忌曰僖 ○ 集韻
嘗官音入公 嬉 博雅戲也增韻美也游也 通作 娭 前漢 房中歌
作釐 [illegible]來宴娭相如賦吾欲往乎南嬉又紙真謂
嘻 敕也一曰有所多大之聲又[illegible]同意嘻 ○ 禧
漢書王莽大誥熙我念[illegible]與[illegible]同
禮吉也一曰福也 或作 [illegible] 說文[illegible]如淳曰禧
古曰 古作 禧假借作釐又受釐[illegible]曰祭祀福胙也 ○ 漢
祀志熙事告成[illegible]言之言也
師古注熙與禧同 譆 記趙世家[illegible]子召之曰譆 ○ 監韻
熱也 熹 炙也一曰熾也又謚法有功安人曰熹 集韻 或作
誒 嘻亦作譆 通作 [illegible]左傳譆譆出出又鳥鳴[illegible]注熱
也 熙 說文燥也从火巸聲又興也書庶績咸熙又廣也[illegible]
緝熙注緝續而熙廣又[illegible]熙和樂貌又州名[illegible]
實置熙州集 娭 韻 倉頡篇[illegible]戲 集[illegible]
韻 音作 熙 或作 [illegible] 吚 [illegible]

吚 呻也 或作 咿 詩民之方殿屎 集
韻亦作 㕧 又作 [illegible] 又本韻 ○ 伊 於夷切 羽次清次
殷聖人阿衡也从人尹尹正也 廣韻 維也因也侯也又發語
辭 增韻 又彼也又 [illegible] 伊不舒貌 漢書 [illegible]傳智士[illegible]伊子下又吾
伊讀誦聲 [illegible] 北發讀書音吾伊又州名本伊吾盧地
在燉煌大磧之外唐初內附置伊州又姓伊尹後今山陽人
史商紀注自侁氏女得嬰兒於空桑 洢 水名在河南陸渾
後名伊水命曰伊尹 集韻 或作 [illegible] 山入河 通作 伊 書
禹貢伊洛瀍澗 咿 喔咿強笑貌 楚辭喔咿 黟 說文黑木也又縣
[illegible] 嚅兒 集韻 或省作咿 名屬歙州 集韻 [illegible]
○ 移 余支切 羽次濁音 說文遷徙也 本作 迻 从辵多
聲今借作移 廣韻 又易也延也[illegible]官曹公府不
相臨敬則為移箋表之類也 [illegible] 詩序 [illegible] 移閣門注謂移狀
請對如張安世移病劉歆移書太常 通作 施 [illegible]傳[illegible]人之
所施易如淳曰施讀曰移[illegible]之柢
施易也注讀曰移 集韻 古作 [illegible] 或作 [illegible] 移 草萎貌 [illegible] 移 說文

樓閣邊小毛 注見陳知切 **移** 埋倉水至也 **扆** 門閾謂之扆扆戶牖之間 **戾** 百里奚炊扆扆戶牖之間 **戾** 吳樣切注似白楊江東呼大樹元合後開此華先開後合詩云偏其反而凡木之蘇武使還如淳曰梜園之中有馬廄又齊韻 **紓** 方言呼蛛曲綫一地名在宋又紙韻 **梜** 方言榻前几趙魏之間謂之梜 **哀** 地名在宋又紙韻○ **梜** 說文曰行梜梜也从日施聲樂浪有東梜 **梜** 說文曰衣架記男女不同梜架倉頡篇云格也集韻 **睇** 紙韻是提梜 **貳** 地名在宋又紙韻 **貳** 古曰貳物之重交第 **貳** 紙韻 **匜** 說盟器 **羨** 柄中有道可以注水左傳奉匜沃盥廣韻又杯匜似梯又紙韻 **訑** 或作詑 孟子之書音顏色注自足其智不肯善言之狀亦作詑文孟從外來注扁扁喜悅之貌集韻又作詑詑○ 書韻

蛇 委蛇委曲貌左傳引詩委蛇委蛇自得之貌 **蛇** 貌言人臣自公門入私門無不順也順也更蘇 **蛇** 委蛇蒲服隋書隱曰面縛也而進若蛇行也又蛾蛇罪鬼名紫衣朱冠又蛇蛇巧言注淫意又蛇古地名新武紀 **蛇** 至蛇丘地理志泰山郡又本韻 **蛇** 委蛇生漢書作逶蛇禮樂志旗逶蛇文漢作蛾蛇西京賦書清暢而蛾蛇詩注作委蛇沈讀委委蛇蛇 **蛇** 作逶蛇韓詩作逶迤僧恒論書委委蛇蛇而上布韓愈詩委陀結糾漢任光邪影贊委佗還承並字異而義同 **夷** 延知切 **夷** 同 說文東方之人也从大从弓徐曰會意南蠻从虫北狄从犬西羌从羊東夷从大从弓俗仁而壽有君子不死之國一曰朝鮮箕子所封之地今之高麗又詩解毛氏曰夷蠻戎狄謂四夷猶公侯伯子男通謂諸侯也又後漢東夷傳曰夷九種曰畎夷于夷方夷黃夷白夷赤夷玄夷風夷陽夷夫子欲居九夷也一曰東夷九類玄菟樂浪高麗滿飾高句麗東夷索家東夷夷人天部也又平也詩我心則夷又陵夷言工道頹替若立陵

南平中也又芟芟也周禮薙氏夏日至而夷之注以鉤鐮迫地芟之也
左傳芟夷蘊崇之又等也禮記在醜夷不爭鄭注醜衆夷儕也
也四倍曰陛下之等夷也又發聲考工記誓弓注
發聲曹夷爲長故開口引聲而言曰夷故合口促聲
酉陽雜俎鴟夷滑稽腹如大壺
十大差取馬革爲鴟夷受子胥沈之江又鴟夷子皮
出共用全壺匏道時而卷舒也又馮夷河伯也文選江賦
注郎君馮夷馮夷得道又交夷花神淮南子大夷
以長百穀禽鳥草木又姓齊大夫夷仲年集韻古作
龜志越嶲郡尼江又高紀司馬尼宗楚地師古曰夷字亦作
尼漢藝文志公孫尼子與夷同集韻或書作夸
儀禮司冠行夫爲使則介之注爲故書曰夷 **痍** 說文傷也从
夷聲通作夷左傳命窮夷宗祭 **荑** 草名 ○ **恞** 也
夷安通作荑 荑稗
夷 通作 **侇** 說文行平易也通作夷 **峓** 嵎峓東表之地或作嵎
鴺 或作鵜

史記禹錢通作夷書嵎 **侇** 尸也一曰侇侇之言移也
夷出日 ○ 平水韻增 **侇** 奉尸侇于堂注本作夷
莊士喪禮作侇通作夷周禮夷人共夷槃注夷之言尸也槃
夷槃牀曰夷牀衾曰夷衾移尸曰夷于堂皆依尸而爲言也
○ 集韻增 **桋** 說文木名也詩隰有杞桋
注僕也等也誤 **桋** 而銳皮理錯戾好叢生山中可爲車輞
輞車輪外匡也 **陝** 陝陝險也 **姨** 說文妻之姊妹同出爲姨
○ 禮韻增 **陝** 從女夷聲郭曰同出謂已
嫁又母之 **洟** 鼻液易曰齎咨涕洟禮記檀弓注
自目曰涕自鼻曰洟集韻或作漢
集韻肉本作胰今文作胰通作夷
子臣狗云夾脊肉廣韻胰夾脊肉○平水韻增 **寅** 說文
蕭該音義序云也…
作…東方之辰一曰孟陬漢志引達於寅
集韻古作𡨝又作寅又夷韻 ○ **寅** 說文
敬也从大寅象…不達髕寅於下也从夕寅聲

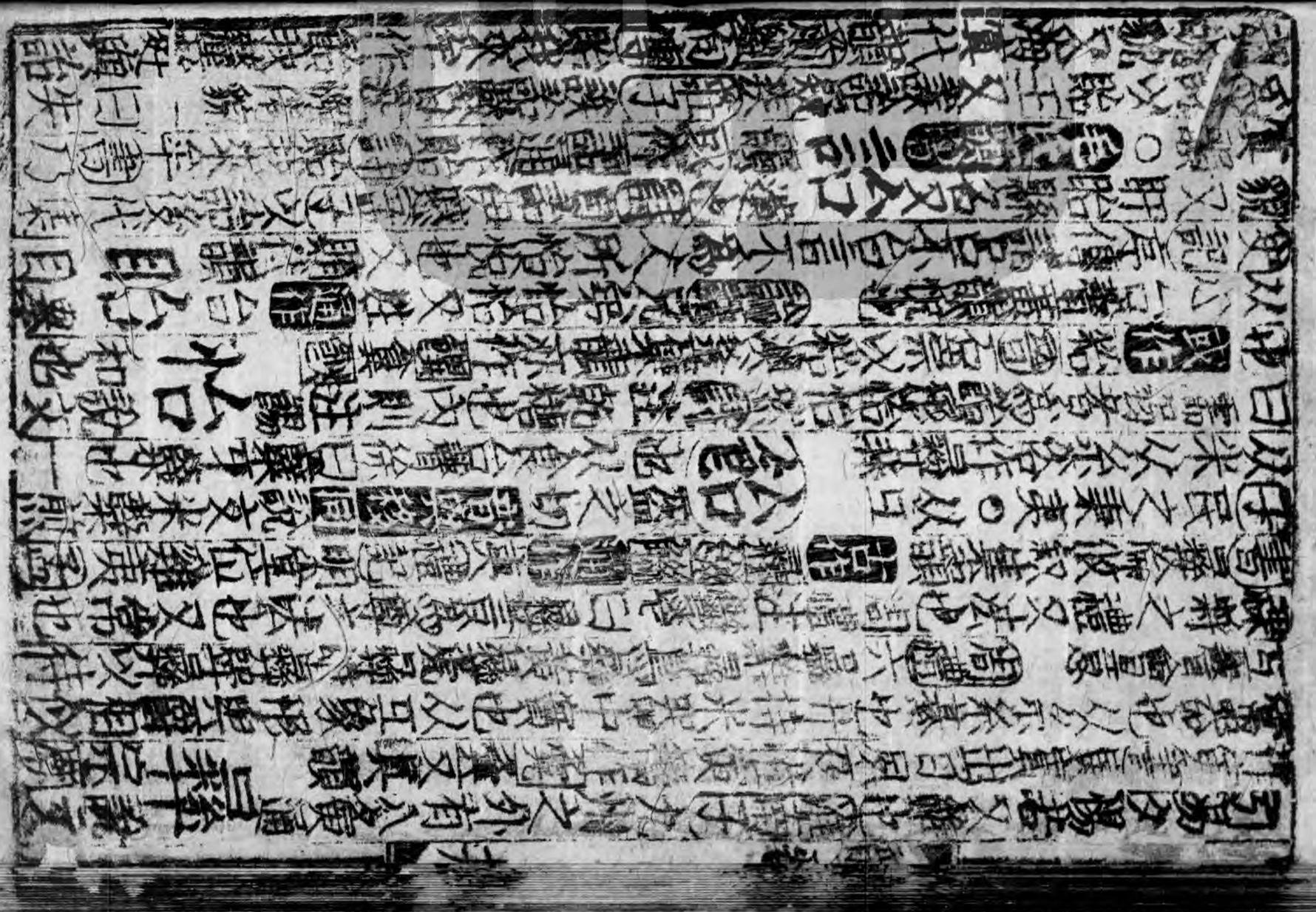

琴操謂之離騷雅釋一云參差流離也又流離鳥名流離
之子陸璣云梟關西謂之流離則食母又長離靈鳥名相
和前長離而後裔皇注鳳也又離離駁馬又離靡東不
又陸離參差貌甘泉賦注參差也又侏離
明也漢南蠻傳語言侏離又株離東夷樂名亦東夷
物之生株離又陳先周禮設服離又微也漢平土傳
意王其歌離之又木名記孔子生家冢中之樹又水名
前地理志零陵水東南至廣信入鬱林又姓離婁之後又
韻易乾卦非離羣也記不離飛鳥不可須臾離說
並去聲漢書輪囷離奇相如傳離力智切文
江蘺蘼蕪又爾雅注謂之蘺謂之蘺謂之茝蘺
前相如傳江蘺蘼蕪曰江離似水薺而葉對曰蘼蕪張
勃又云江離出臨海縣海水中正青似亂髮郭義恭一云江離
亦蘪蕪說說不同然以莊誤矣本草生江中故曰
江蘺爾雅翼云傳物志謂曰江根曰蘼蕪本草亦
芎藭有二種一種似一種如然則小葉如

蘼蕪大葉似芹 籬 藩也爾雅樊藩郭璞云藩籬也或作杝
者當名江蘺爾通俗文柴垣曰杝木垣曰柵南土
析竹為之織者謂之巴釋名以柴作之疏離離然亦
作欐廣韻柴籬○漢書作離謂長城守藩籬
[illegible] 鸝白鸝白鵜也集韻或作注鵠離江東
取白頭翅背上長翰毛以為睫名之曰白鷺
傳作 灕 滲灕流貌河東賦滲灕而下降廣韻淋灕秋
接灕 集韻或作漓或作離相如賦麗以林離陸機
流灕 離 張也幽離萬類集韻 褵 婦人之褘今
漓瀚 樆 或省作離○平水韻會 纓一云帶
作詩親結其 縭 說文以絲介履也
褵注帨巾也 糸離聲○平聲韻 璃 琉璃也
離古曰大秦出赤白黑黃青綠縹紺十種流離此自然之
物今所用皆銷冶石汁加以眾藥灌而為之始於元魏月氏
人商販至京採礦鑄之俗作琉璃又玻璃亦西域傳作
西國寶也一云水玉千年冰化亦書作頗黎 [illegible] 說文

今文作離長沙人謂禾二把曰槁○毛氏韻補 **槁** 薄酒也 西原傳脯其糟而曝其醨 同作 槁今俗用爲醨字

高 說文嵩山神獸也歐陽喬說高孟獸也 徐曰象形又卦名麗也 同作 離

鵠 黃倉庚 說文本作 **鸎** 黃倉庚 黃鳥鳴則蠶生陸璣云黃鸝別字爾雅鸝別作鸝字爾雅或謂之黃栗留幽州人謂之黃鸎一名倉庚一名商庚一名鶯一名黃鳥一名黃栗留看我麥黃黃黃熟亦應節趨時之鳥郭云其色鸎黑而黃因名之集韻或作鸝亦作鸝鸝上有注鸎麗古字通○案說文集韻上有鸝字別出

曬 曬曝明曰者曾韻 視也 同作 離○毛

麗 繩也 禮記內則注疏緇纚長六尺 惟足以繫髮而黑之又詩緇衣纚維之韓詩注作也集韻 同作 緇又代賞韻○唐儒學傳字風纚露沐薰 **麗** 說文馬深黑色从馬麗聲 音呂支切與麗沐同義俗作 同作 麗

詩有麗有黃一曰駕三馬又齊韻

麗 又 同作 麗 說文麗山也名即盛田山至漢爲新豐戎來居此故號麗戎三秦記始皇葬在山北今京兆府臨潼縣亦通作酈周紀酈山氏女始皇紀通道麗邪山又通作麗邪縣布傳論輸麗山 **櫪** 櫪秦穆行列 **麗** 說文草木相附麗土而生从丽麗聲徐云麗者相分布麗著也 同作 麗又齊韻

麗 施也一曰高句麗東夷國名在朝鮮貫子所屬之地又附著也 同作 麗又詩魚麗注歷也又選甘泉賦紛披麗其亾鄂注分散貌集韻 同作 麗又社齊書韻

惟 愛也詩逢此百罹又遭也罰也 同作 麗 西原離騷言遭憂也前王褒頌離騷遭憂也與也 同作 麗

蠡 瓠勺也前漢東方朔傳以蠡測海張晏曰瓠瓢一曰蠡長晏曰燒酪也以爲酪母燒之壞其養生之具集韻 或作 蠡 又齊歌齊韻 **蠡** 刻解也割也直 **蠡** 蚊也齊韻

破也集韻或作劙剓亦作𠠧又齊韻○棃良脂切音與
韻○監韻良脂切別字別出重今附○說文果名
爾雅梨山樆疏在山曰樆人植曰梨或作梨史相如傳作樆
通作黎書傳黎黑也漢賈捐之傳黎又老也詩黄耇注耇凍梨爾雅鮐背
面凍梨色似浮垢方言眉梨耋鮐老也東齊曰眉燕代之北
鄙曰梨郭注言面色似凍梨也亦作犁又尚書播棄犁老
黧 黑色也集韻或作黧通作黎書黎民黎注色青黑而
沃壤史記夏紀作青驪又齊韻○案黧黑色也爾雅黧黄
黄倉庚燕言倉庚色黑而黄增韻注黧黧黑而黄也誤○又案
黎衆也秦謂百姓曰黔首言黑頭之類亦曰黔黎言黑首之衆
衆庶也增韻注黔首 犂 牛駁文論語犂牛之子又耕也又墾
黎與黧同亦誤 田器山海經曰后稷孫叔均作集韻
或作𥟭俗 蔾 爾雅注蒺蔾茨草也子有三角刺人狀如
作犁又齊韻 菱而小陸云蒺之言疾一云旱草黄帝時
師曠吾欲知草之可否曰歲欲旱草先生蒺蔾也又爾雅
[illegible]單拔以鐵作芙[illegible]謂之[illegible]

集韻或作劙剓又齊韻○左傳引易據
于蒺蔾作蒺蔾楊雄校獵賦作蒺梨 釐 陵之切 音與
福也从里𠩺聲史記受釐宣室一曰理也漢書 韻同 說文家
工又子也詩釐爾女士文𥟎韻或作𠩺又本韻灰韻 氂 說文
氂牛尾也徐曰牛尾曰氂以飾物曰旄又後漢西南夷傳徼
外不巑犢下生毛注長毛前漢五行志天漢三年八月天雨白
氂又十毫曰氂 通作 釐禮記經解引易差若 說文西南
毫氂注作釐師古曰毛之彊曲也又爻豪韻 犛 夷長髦牛
从牛𠩺聲張揖曰牛黑色出西南徼外師古曰即今貓牛○
周禮樂師旄舞注犛牛毛尾 通作 犛康成音毛 犛牛大若垂天之雲
亦作狸史封禪 剺 說文剝也劃也从刀𠩺聲 通作 黎後[illegible]
書殺一狸牛 𥟎傳梨面流血注郎奚字 義與[illegible]同
嫠 說文無夫也左傳嫠不恤緯 通作 釐
韻詩鄭之嫠婦小爾雅寡婦曰嫠 來 至也詩見[illegible]
又詩貞然肯來郎才切一音釐左傳乘甲從後來[illegible]韻郎才切注[illegible]
天路變難兮獨後來皆音釐集韻或作倈徠又亦代一韻○山[illegible]

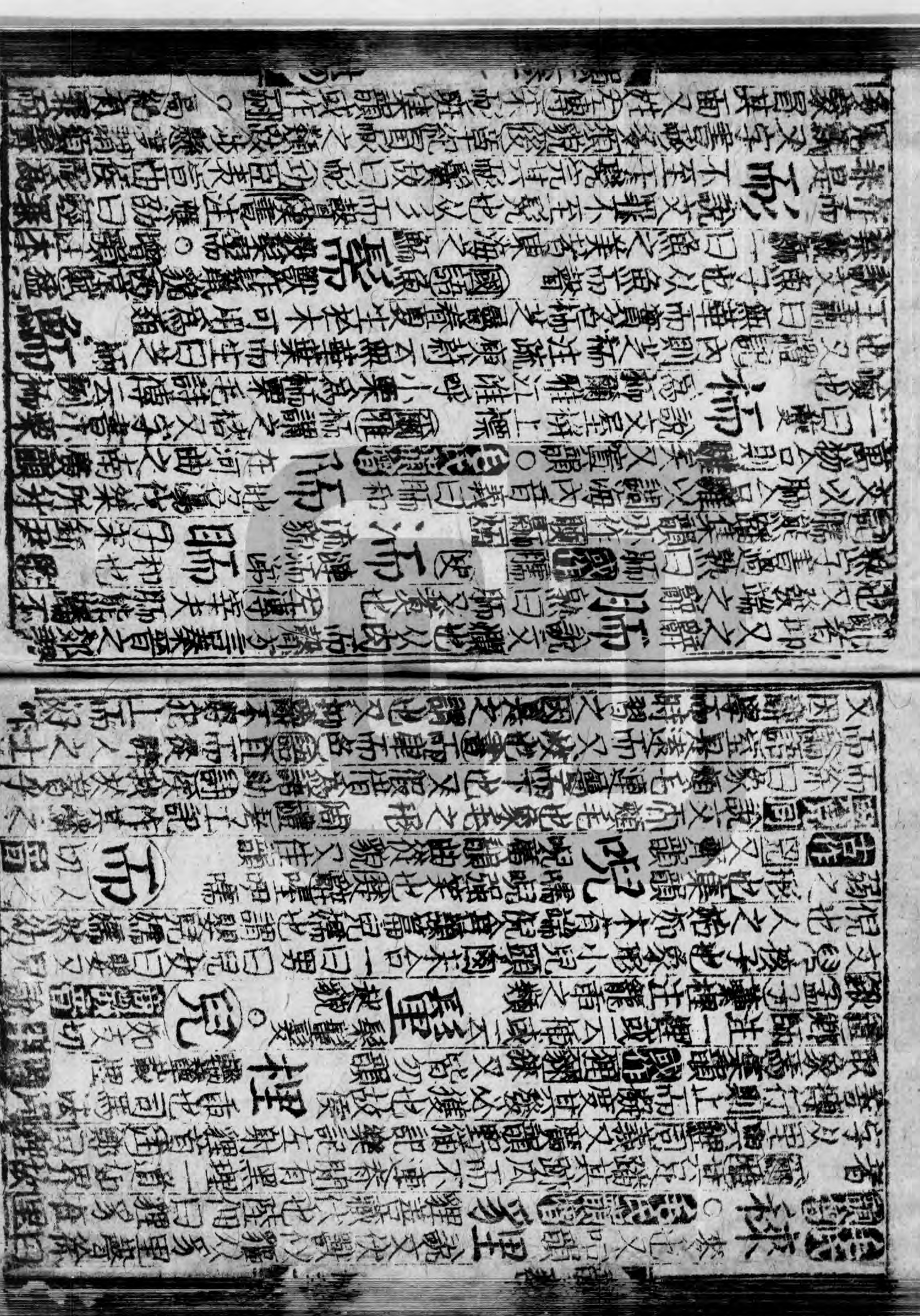

以上諸之杜林以法度字宜从寸改爲耐竟能如淳曰耐猶
任也 表言集注宋祁曰刷無而音止於乃代一音古著集皆
作耐後世以鼎三尺之能爲能故今書無能作耐字者說文
訓而爲頰毛至而字直云罪不至髡則顏氏誤說文明矣○
增韻注頰 **烏** 烏名燕也 莊子烏莫智於鵕鸃 **或作** 怠 **濡**
邊毛 **一而** 東海有鳥其名曰意怠集韻亦作鵕
水名在河閒 左傳盟于濡上又虞獮 ○ **惟** 夷住切 **思**
說文 思也从心隹聲 毛詩載謀載惟嚴氏曰思之專史漢深
惟求惟一曰謀也又獨也又通爲語辭詳見唯字注 **維**
說文車蓋維也从糸隹聲 周一曰綱綱也又繫也又方隅也又
大綱在已曰屠維又通爲語辭詳見唯字下注又冬韻
唯 說文諾也从口隹聲 集韻又專辭也廣韻獨也又通爲
語辭詳見唯字注又紙韻 ○ **案六經惟維**
唯三字皆通作語辭又訓獨但古書助辭皆
用唯字如我則未惟成陷之彥決惟訓沖人之類是也

助辭多用維字但繫之維之維維之有維持之義止有一
字作惟訓思載謀載惟是也 左傳助辭用唯論語助辭用惟
字唯仁者唯我與爾唯堯則之則从唯而訓獨孟子惟天爲
大則又以此惟字訓獨其餘非惟百乘之家之類亦皆訓獨
新安朱氏曰惟从心思也維从糸繫也唯以口專辭也應辭也然皆語辭古書多通用之 **淮** 說文水出
山東入海 周禮徐州浸 **闕作** 惟 **闕作** 毗理志惟出其貢 **遺** 說
道師古云古字通用又州名漢北海郡隨置維州 文
以也一曰贈也餘也廣韻又加也增韻失也又陳亦也又便
狡也前東方朔傳小遺殿上注小便也集韻 **闕作** 累還又本
韻至韻 ○ 漢書增埒也廣韻壇也 周禮疏墠內作壇
養光遺惠去聲 **遺** 而祭也又紙賞韻 ○ **已** 爲惟字母韻
○ **祇** 翹移切 **闕作** 說文地神提出萬物者也又大也 **易**
無祇悔韓康伯音又安也詩俾我祇也 **闕作** 云又本
韻 ○ 毛氏曰示从氏从八 **軝** 說文長轂之軝也从車氏聲
二音注偏旁从示俗作禾 詩約軝皆游集韻或作紙

亦作軝。○詩詁曰軝軝之字出者也數考工記三分其軝長二在外一在內以置其上內者短也軝非軝之外者長而出者凡在輪中通名爲軝軝之字出者爲軝

忯 說文愛也 徐反 爾雅忯忯愛也

柢 說文病不起也从疒氏聲 詩祇自疧兮 或作匜 又詩之子之遠俾我疧兮 爾雅疧我祇也又本韻

伎 說文技也 詩詁曰伎足行遲貌 爾雅伎 說文技 指也从足支聲 詩子駢拇枝指 爾雅岐又 凡有足者曰跂 公孫洪傳跂行喙息又紙寘韻

跂 說文足多 蟲行貌又長岐 蝜 說文邑名从邑支聲周文王所封在 蝜別名又寘韻

郊 說文周風美陽中外鄭國 郊傳秦襄公伐戎至郊 爾雅岐因岐山名之 古曰今也集韻古書作岐○

岐 說文山名 師古曰今岐山縣其山兩岐 爾雅岐 岐山孤岐之 爾雅岐一云在長安西北四百里又 爾雅岐 岐山孤岐之 山陽水所出流至于汧爾雅 注今扶風汧縣又

名雍州之城 [illegible] 周岐州 唐改鳳翔府號西京又 爾雅二陵間之岐 郭曰崤函之名物兩爲岐 在邊曰岐 後漢張奐傳 [illegible] 又意有所知詩云岐京嶷又姓黃帝臣有岐伯或作岐 列子大道多岐 公羊古作枝

祁 說文太原縣从邑示聲又爾雅徐也 詩采芑大也 詩其祁孔有又衆多也 詩采蘩祁祁又 禮記文祁寒注祁之言翼也 齊西偏之語也又左傳祁奚 注謚法經典不易曰祁又州名古博陵郡 唐置祁州又姓晉大夫祁奚

耆 渠伊切 音與祇同 說文老也从老旨省聲 釋名耆指 不從力役指事使人也 周禮八十曰耆又 禮記六十曰耆又 音義云至也至老境也又左傳昭二十二年冬尹戌曰不爲 耆注彊也又方言長也又 爾雅耆指也 前長楊賦兕象 耆 注耆指也又姓伊耆氏之後

鯨 說文海大魚 爾雅鯨 注海中大魚 [illegible] 馬鬐○ 爾雅鯨 注海中大魚 [illegible] 脊上骨也 禮 [illegible] 蓋魚頁石鯨

鯖 說文青魚 爾雅鯖 注今江東呼鯖 [illegible]

貲 將支切 爾雅貲

說文不副以財贈也从貝比聲漢律民不繇者貲錢二十二
徐曰即今賣直又財也通作訾 訾史張釋之以訾為郎 漢書賈誼傳用不訾之
志高訾富人○貲資咨音與訾同 訾見貢字注 些 量也 漢書賈誼傳用不些之
量可以比之也又毀也又思也禮記少儀不些車器注思也
又姓漢功臣表有樓虛侯些庆些順集韻 些通作 些又或書作訿
𠂤 說文嶲蠻夷王角觜也又崔州星名在三星隅置西方宿
益州觜地又觜觿次名西雅作些言些分蠻幽州在玄
孟春之月日在營室至東壁娵些之次唐天文志在乾維分月令注作訿些又紙韻 髭此 說文口上須
也从須此聲 此 頭今文作髭增韻口上曰髭在下曰鬚在頰曰髯集韻或省作鬍
曰北海都昌縣西有些城即鄙城也 鄙 地名古屬青州周屬紀後入齊杜預
津私切 鄙 說文謀事曰咨从口次聲又嗟也易齊咨涉國
說左傳訪問於芻蕘咨為諮 資 說文貨也从貝次聲人所資持也易旅其
資斧曰資斧注取也賴也財也 資 資斧注資斧斧名也

也又稟也給也 資州名漢獲命郡為郡 資中縣北 資 資州又
姓出陳留 通作 齊周禮夕府掌財用注問幾月
齊則鄭司農云齊或為資疏行用也鄭云讀資后以齊次為
資漢書太官齊數千束史記平準書齊金萬斤名與貢同韻補
呂氏曰周官其財用之數齊 積 積米也 次女 說文態也从
九曰隮注作貢字音義皆同 女次聲唐太
宗龍鳳之姿又姿媚韓詩毛詩 姿 姿態也易旅其
歐陽氏曰若性姿與天姿仁恕即與貢字義同 資 說文
齊穀也从禾齊聲其米為齊在器曰盛今文以米作粢廣韻
祭飯也集韻 或作 粢通作 粢說文稷也从米次聲 資 說文
孚 濱 說文久雨也洴濱也从水賓聲一
曰水名廣韻在邵陵增韻在常山 些 女 廣韻婦人貌
又姿媚 些 說文小微也嘗衣下緝以木為齊衰下緝以木為齊衰注云
些 通作 齊 說文衣下邊也从衣齊聲亦或作齊注云
記齊衰母服論語 齊 齊 堂或書作 齊 齊 疏之服通
說曰即齊字孟子 資 廣韻衣名亦書作 資 資 廣韻衣名亦書作 資 資

齊 說文齊利也从禾齊聲 禮季子齊集韻或作劑通作劑

數薺 通作資 爾雅 將資也資見資字注

茲 津之切 同咨 說文黑也从二玄 玄黑也 一曰茲 茲 集韻古作茲又 見下注○ 今通 茲 說文草木多益从艸丝聲 徐曰此草木也二曰草也 爾雅蓍謂之茲更 周紀康侯封布茲徐廣曰茲者蓍草也 明章也 公羊傳蓍茲注蓍草茲 貞茲謂耗疾 又此也○ 茲黑也 徐曰 俗借為茲 此字今又訛為草茲之茲矣

茲子 說文茲生也 从子茲聲 又實 說文茲益也 从水茲聲 水名出牛飲山白陘谷 曰茲者也 曰茲 又茲也 侵也 集韻 通作 茲 茲 通作 茲 茲 五支切 說文茲 茲 茲

白因至心如絲相貫不絕隸作思一曰念也又諦也辭

思 詩大任思樂泮水又孟法謀慮不慮曰思又州名

焚黍中地 唐置思州以思邛水爲名集韻 古作 𢘅 𢘅 罘 思 雅 博

罘思謂之罦又漢未央宮東闕罘罳不思連闕曲

閣也以覆重刻垣墉之處其形罘罳然博名罘罳也思思也

三臣將請事於此復思也 同作 思 漢五行志罘思又考工記

宮隅城隅門闕皆有之集韻 ○ 唐蘇鶚曰漢

師古注釋名所釋罘思二說皆誤按罘思以四交形不思是

聲罘 爲也罘思絲也謂絲之文輕浮虛之貌蓋宮殿簷戶

之閣也唐文宗實錄甘露之變出殿北門罘罳罘思而去溫

庭筠補陳武帝書罘思書晨閣皆非曲閣斜障之意

相如子虛賦罘網彌山此亦謂 思 髮 髮多鬚也髮音丕又

羅鳥之網即罘思爲網不詳矣 又片韻 ○ 同作 鬼 鬼 切韻

思 思思相切意也 論語切切 思 說文十五升布一

思思集韻 或作 思 又片韻 思 曰兩麻一絲布又

繡之緣儀禮總麻三月疏以細如絲者爲衰又 思 風貌 又風

以漆治孝坊之麻爲絰帶集韻 同作 思 或作 思 又

也吳都賦翼颿風之飈飈○選 絲 說文絲蠶所吐也從二

糸 糸音覓一曰一蠶爲

扇動涼飈晉書作思俗作思音義 絲 糸 糸音覓一曰一蠶爲

忽十忽爲絲 說文司臣司事於外者从反后臣司事於

○俗作絲誤 司 外與后相反也一曰后君也言后王之道

與有司相反也后道實思司家福忌連於君 伺 候也察也

也增韻又主守也又姓鄭有司臣又實韻 同作 司 漢

淮夫傳侯司又實 覗 博雅覗也一曰窺 相支切晉

○ 見集韻 或作 眴 見集韻 或作 眴 說

文新也以斤其聲已試斧以斯之 斯 雅斯修離也一曰此也

又語已辭詞何人斯哀我人斯又白也詞有鬼斯首箋云白

也唐書之閒奢近斯今俗謂白首之字作斯首有鬼白首言

小也又波斯西域國在達曷水西去中國萬餘里又姓皇志

賓唐傳有劍南安斯逸集韻 同作 所 或作 斷 ○ 韻補吳民曰

按徐鍇說文系傳引兄部斯字今俗呼惟馬斯撕撕

讀如西蓋以之[illegible]切貴[illegible]切[illegible]也又[illegible]切[illegible]而流也又[illegible]

澌 說文水索也又賓切 韻○[illegible]韻 **澌** 說文流水也

鵻 說文[illegible]鳥也[illegible]鵻鵻小而[illegible]多國服下白不及喙廣雅鳥有三[illegible]小而腹下白不反哺者謂之雅烏[illegible]○又見[illegible]韻鵻字下注通作澌

廝 養馬者[illegible]曰[illegible]取[illegible]者廣韻役也集韻或作[illegible]通作[illegible]

虒 說文虒虒之有角者能行水中从虎[illegible]聲一曰[illegible]養 虒祈地名 左傳晉有虒祈之宮又上虒在長安又[illegible]地理志蜀郡緜虒上[illegible]堂山湔水所出又上黨[illegible]縣上虒亭下虒聚[illegible]或作[illegible]虒俗作虒非

澌 說文水出蜀郡[illegible]虒聲[illegible]祈[illegible]又○[illegible]水不[illegible]从衣國陽 韻汪[illegible]易[illegible]傳[illegible]字誤

澌 說文水出蜀郡[illegible]襄中从水虒聲 [illegible]地理志[illegible]和[illegible]

澌 漢郊祀志上林磯氏[illegible]鄭[illegible]音[illegible]水東入[illegible]○[illegible]韻 **斯** 說文[illegible]又武紀磯氏觀○[illegible]韻

說文小雨裁[illegible]也从雨[illegible]聲

蔪 歲蔪草名生水中可食 或作析 析相如賦漢書作斯又錫 韻○[illegible]韻 **徙** 地名漢張騫傳徙卭師古曰夷種史西南夷傳徙[illegible]郡[illegible]地理志蜀郡[illegible]縣一說抵從[illegible]于期翻也又紙韻○[illegible]韻

慈 說文愛也从心茲聲一安下之詞增韻柔也又州名本晉河東郡書置慈州取慈烏成為名集韻 或作[illegible]

磁 說文石名可以引鐵 或作[illegible]磁 从石慈聲今書作茲本草山之陽產鐵者具陰必有磁石是二物同氣又州名古邯鄲地隋置磁州唐改惠州壽復為磁漢藝文志作慈

鷀 鷀水鳥埤雅云似鴨而黑一名鵜吐而生子峽中號為[illegible]鳥[illegible]鷀[illegible]注廣鵜鷀也集韻 或作[illegible]鷀 又廣韻作鷀前相如賦箴[illegible]亦作

茲 龜茲國名在焉耆西南書在[illegible]今[illegible]音[illegible]切[illegible]音[illegible]

茲 才資切[illegible]說文以[illegible]盍[illegible]从艸[illegible]聲[illegible]徐曰[illegible]字[illegible]才[illegible]以[illegible]之也[illegible]字[illegible]才[illegible]下[illegible]韻

以米[illegible]屋曰麥朱氏曰麥[illegible]

麥 說文稻餅也从食麥聲 周禮[illegible]朗分麥注[illegible]粉稻黍米[illegible]所爲合蒸曰餌餅之曰[illegible]麥養之[illegible]者以粉也朗言模麥言粉互相足其義也疏云今之養餅之名出於此廣韻餅餅也集韻或作 [illegible]

麥 說文[illegible]麥貌从艸資聲徐曰橫也楚[illegible]麥[illegible]

資 說文[illegible]麥[illegible]雨聲 或作[illegible]

茨 陶[illegible]緻堅者文選[illegible]賦傾縹[illegible]亮以酌[illegible]鄭[illegible]集韻或作[illegible]

齊 說文[illegible]麥从[illegible]麥从[illegible]齊聲詩牆有茨[illegible]韻作 茨今詩牆有茨[illegible]氏曰詩有二茨如茨如梁福祿如茨爲蓋屋之茨牆有茨楚茨皆[illegible]也[illegible]茨[illegible]生布地細葉子有二角如[illegible]麥而小又采[illegible]說詩篇名禮翟以采蕭[illegible]玄曰路外樂節亦通作蕭[illegible]師古注禮或作蕭[illegible]或作茨禮記玉藻前[illegible]傳[illegible]又作采蕭[illegible]韻補曰蕭聲如[illegible]蕭亦當如[illegible]又以采蕭或讀爲平聲陳[illegible]大荒賦[illegible]戲[illegible]于肆夏今[illegible]麥乎采蕭[illegible]以[illegible]怒兮[illegible]南端之[illegible]麥[illegible]說說[illegible]高

疵 才支切 [illegible]

[illegible]說文病也从疒此聲 [illegible]

[illegible] 玉篇[illegible]前翟義傳王莽大誥故知我國有告災前元帝紀傳[illegible]亦作此[illegible]黃[illegible]傳[illegible]去此吾又紙韻

玭 玉中石也一曰玉病又齊紙韻

[illegible] 鳥[illegible]肩也集作[illegible]入寘韻

茈 皆頃[illegible]雅[illegible]此[illegible]紙韻或作[illegible]

[illegible] 莊子物不[illegible]又黑類疾[illegible]書吹[illegible]水紙韻

[illegible] 前翟義傳[illegible]

[illegible] 說文[illegible]

[illegible] 說文[illegible]

[illegible] 說文

[illegible]

祠 說文祠祭也从示司聲 [illegible] 又見辭字注 不同 [illegible] 小宗伯注求福曰禱得福曰祠 [illegible] 注思報祠也 **柯** 柄也 [illegible] 說文辭說也从辛辛辠也 [illegible] 辠也辠也通論曰辠理也辛辠也 [illegible] 又文名易 [illegible] 辠原是辭集韻 [illegible] 辠為辭徐曰會意又文受也从受从辛辛亦辛宜辛也會意 [illegible]

辭 古作 [illegible] 說文不受也从受从辛辛亦辛也會意 [illegible] 又見辭字注 **受** 通作 辭集韻 [illegible] 作辭非是 俗作辭集韻 [illegible] 作辭 [illegible] 曰 [illegible] 从舌作辭亂其無類有如此者○案說文詞言助也 [illegible] 說文之字作詞言詞之字作辭 [illegible] 辭說之字作詞言詞之字作辭 [illegible] 辭論語與之乘九百辭孟子辭 [illegible] 為 [illegible] 之辭 [illegible] 傳紀妙好辭是也猶用所 [illegible] 說文不耕田也徐曰从又今不發○**菑** 壯持切 [illegible] 从田从巛巛田川之巛也田不耕則草生塞之又 [illegible] 又 [illegible] 曰 [illegible] 一歲曰菑 [illegible] 曰菑 [illegible] 又 [illegible] 曰 [illegible] 又 [illegible] 曰 [illegible] 又 [illegible] 曰

其道僅[illegible]韻

俗作[illegible]非 **緇** 說文[illegible]黑也从糸[illegible]聲 側[illegible]考工記注一入爲[illegible]七入爲緇 **緇** 側[illegible]切 周禮純帛無過五兩純言緇字知[illegible]用緇婦人陰也記以其純服[illegible]五帝記黃帝衣純衣並與緇同所作[illegible]古緇字 **輜** 說文衣裳車前後蔽[illegible]字林載衣物車前後皆蔽後與服[illegible]爵弁經紂衣 **輜** 側[illegible]切 注輜車有衣蔽無後帳者謂之輜[illegible]名[illegible]也有邊曰輜[illegible]曰輜[illegible]光武紀注輜[illegible]其累重故稱輜重又[illegible]安國傳輜[illegible]師古曰輜[illegible]輜謂衣車車謂載重物車故行者之資[illegible]曰輜重 **緇** 側[illegible]切 死曰緇自[illegible]曰[illegible]莊子身如[illegible]注與緇同又[illegible]韻 **緇** 說文六[illegible]也从金[illegible]聲 一曰八兩曰緇 **緇** 爾雅[illegible]東[illegible]曰[illegible]象[illegible]也[illegible]作[illegible]凡[illegible]名[illegible]同集韻[illegible]說文[illegible]注[illegible]韻[illegible]切[illegible]韻[illegible]也又[illegible]大[illegible]也不[illegible]等也又[illegible]大[illegible]名[illegible]

說文[illegible]注[illegible]參相參[illegible]參兩相[illegible]參爲差又差池[illegible]又參差洞簫也[illegible]又參差[illegible]公[illegible]差思[illegible]俗通云[illegible]差其[illegible]象鳳[illegible]又佳歌[illegible]過[illegible]韻 **山左** 山[illegible]不齊或書作[illegible]韻 **山** 所[illegible]切[illegible]

輦 說文連車也从車[illegible]聲 一曰却車也[illegible]雅[illegible]也又官[illegible]名[illegible]輦車[illegible]聲[illegible]韻 **輦** 又佳韻○ **毛氏韻** 說文二千五百人爲師[illegible]

○ **師** 側夷切 說文[illegible]韻 **師** 官名[illegible]市[illegible]會意徐曰[illegible]市者圍[illegible]也[illegible]音[illegible]秋傳[illegible]山[illegible]注云二千五百人疏云春秋之[illegible]其[illegible]高之衆皆稱師[illegible]車之言師乃[illegible]以車爲名[illegible]以師爲名[illegible]少以[illegible]名[illegible]舉中之言一曰長[illegible]也[illegible]長人以道之[illegible]又官名[illegible]周遂[illegible]師注[illegible]也又[illegible]之[illegible]訓曰師又習學也又衆也[illegible]書[illegible]大也又[illegible]有師[illegible]集韻[illegible]韻 **狮** 國雅[illegible]也[illegible]殘[illegible]食荒豹日走五百里[illegible]作[illegible]師[illegible]又國出師子孟[illegible]曰師子如虎[illegible]黃有[illegible]形[illegible]音而又大[illegible]

[illegible]子曰細集注[illegible]名[illegible]師[illegible]集韻或作[illegible]

[illegible]子曰[illegible]

集韻或作麗亦作麗亦作麗亦作麗說文竹器也可以除麤取細斯雪書高士傳庾闡以蒯絮[illegible]

[illegible]麗毛羽之美[illegible]

[illegible]毛羽之美[illegible]

[illegible]集韻或作[illegible]說文竹器也可以除麤取細[illegible]

[illegible]集韻○舊韻霜美切[illegible]

[illegible]支六[illegible]山宜切又[illegible]八胎內麗字重出[illegible]

[illegible]集韻○舊韻霜美切[illegible]

[illegible]毛氏音[illegible]字不明[illegible]不敢明[illegible]

[illegible]明[illegible]

[illegible]曰首異又曰不可重[illegible]

[illegible]字注[illegible]

[illegible]不能正[illegible]

[illegible]又[illegible]

[illegible]集韻[illegible]

也五倍曰[illegible]

[illegible]孟子或相[illegible]

[illegible]又紙韻○[illegible]

[illegible]曰[illegible]也一曰流[illegible]

[illegible]注[illegible]幽通賦[illegible]○已上[illegible]

[illegible]虞[illegible]名[illegible]內因以為氏[illegible]

[illegible]置北[illegible]州改為州涿鹿阪泉皆在此又姓後漢有[illegible]

溈 說文水名又水為[illegible]出河東[illegible]鄉縣歷山西西流至[illegible]

阪[illegible]

[illegible]言[illegible]

山中有二泉[illegible]南流[illegible]水也曰溈

佹 說文[illegible]又紙韻○[illegible]

[illegible]說文[illegible]舊[illegible]外有內肉者也象足甲尾之形[illegible]

[illegible]同也天地之性廣[illegible]

[illegible]甲蟲三百六十神龜為之長又爾雅十龜一神龜二靈龜

三[illegible]龜四[illegible]龜五文龜六筮龜七山龜八澤龜九水龜十火

龜又[illegible]曰[illegible]龜[illegible]注背之隆高當心者

集韻○古作[illegible]象形[illegible]作龜[illegible]

[illegible]說文[illegible]字見母[illegible]韻[illegible]

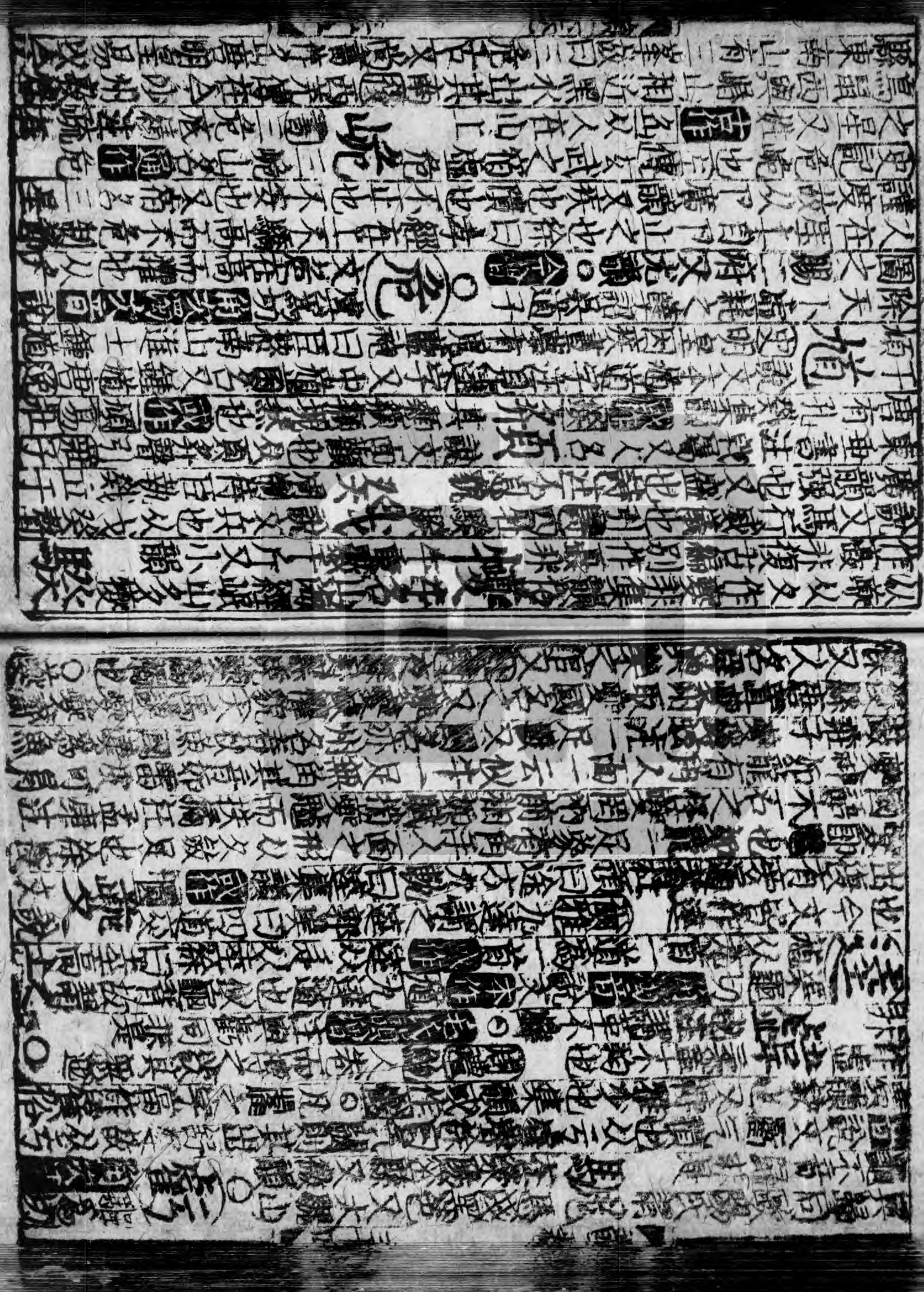

文古文公孫連[illegible]矣集韻或書作[illegible]

○**爲** 于[illegible]切 晉與[illegible]同 說文爲母猴也其[illegible]爪下腹爲[illegible]母猴形徐曰好爪謂[illegible]好用爪也 [illegible]作造也亦[illegible]公子八公爲之後又眞○[illegible]韻詩福祿來爲音偽

○**皮** 班[illegible]切 [illegible]說文皮也从[illegible]皮聲[illegible]也書傳孔皮國曰澤[illegible]曰皮[illegible]韓[illegible]鬼山澤皮池師古音陂[illegible]汪[illegible]如[illegible]陂又歌眞二韻

○**熊** 說文如能黃白皮又能能[illegible]聲郭璞曰似能而長頭似馬有毫高[illegible]猛惡多力能拔樹木陸璣曰有黃羆赤羆大於能其指如能白而麤[illegible]不如能[illegible]集韻或作[illegible]

○**設** 說文設又辯論也[illegible]也侵也[illegible]韻辯辭又眞韻○[illegible]

○**能** 奴[illegible]切 集韻或省作[illegible]說文[illegible]獸[illegible]又眞韻

○**碑** 甲[illegible]說文豎石紀功德也从石卑聲徐曰按古宗廟立碑以[illegible]牲[illegible]後人因以[illegible]其上[illegible]功德此碑字从石秦以來製也七[illegible]家[illegible]

[illegible]之言始於管仲不言碑[illegible]天子[illegible]乃[illegible]名迹於[illegible]石上亦不言碑也銘勒功德[illegible]知於[illegible]廟[illegible]之碑也又[illegible]牲疏賈氏曰宮必有碑士民[illegible]禮[illegible]當碑[illegible]則大夫士廟內皆有碑鄉飲酒鄉射三[illegible]則庠序之內皆有碑據祭則請矣廟內有碑碑所以識日景觀碑景邪正以知早晚宮廟用石爲之葬碑取懸繩繫棺[illegible]時住來道載當用木而已喪大記注天子周大木爲碑請之豐碑諸侯樹以大木請之桓楹禮記注鄭氏曰謂大木形如石碑於槨四角樹之穿中爲鹿盧下棺以繩繞天子六綍四綍二碑士二綍無碑又檀弓云碑設臣子追述君父之功以書其上綍曰劉熙言起於懸棺之碑者蓋今神道碑也初學記碑悲也所以悲往事今人墓隧宮室之事通謂之碑矣

悲 通冒切 晉與[illegible]同 說文痛也从心非聲一曰心非[illegible]悲心之所[illegible]則悲矣淮南子得之則喜失之則悲又有聲無淚曰[illegible]無聲有淚曰泣

○**鈹** 攀栗切 集韻說文大鍼也从金皮聲[illegible]言鍼謂之鈹或曰劍如刀裝者廣韻刃[illegible]也

或作 [illegible] 周禮以長[illegible]長矛[illegible]史記作長[illegible]
[illegible]古[illegible]長刃[illegible]為[illegible]刃而[illegible]形[illegible]
[illegible]開也[illegible]也 **拔** 說文手部曰拔擢也[illegible]拔字亦通作
[illegible]同子[illegible]車[illegible]之注[illegible]拔同[illegible]韻 [illegible]
[illegible]皆[illegible]拔[illegible]古[illegible]司馬相
如傳[illegible]不拔[illegible]切 **坡** 剖內也[illegible]韻[illegible]
內集韻 或作 **被** 廣雅[illegible]被衣[illegible]
也又荷衣曰被 左傳[illegible]被古[illegible]人表被衣史記
漢絳侯世家甲[illegible]五百[illegible]通作被又紙[illegible]韻○毛[illegible]
[illegible]謂之被又 **被** 博雅[illegible]也集
[illegible]切[illegible]韻 或作 **皮** 說文大
[illegible]同 說文大
也从一不聲[illegible]曰古音不[illegible]字 **任** 說文有力
之聲也集韻亦作[illegible]又姓[illegible]
[illegible]音大夫[illegible] **任** 說文一[illegible]
[illegible]以車[illegible]任 說文一[illegible]
一曰[illegible]也又紙韻 **紝** [illegible]
[illegible]也[illegible]皮也[illegible]
之有二米者[illegible]

如黑黍米一稃一米[illegible]皮也[illegible]之中一[illegible]
三米唯麥為然說文解秬字[illegible]字云來[illegible]
來二[illegible]是秬正此米[illegible]古音來聲[illegible]三字相
通鄭注以秬為[illegible]失實又尤紙有韻
則[illegible]又慢也 **駏** 說文黃[illegible]馬白色爾雅馬黃白
○禮韻紙 **駏** 詩有駏集韻或作駏 **豜** 獸名說文[illegible]
獸走貌柳宗元文[illegible] **狂** 說文[illegible]
豕狂狂○毛氏韻紙 **鈎** 靈姑鈎[illegible]名也左傳[illegible]
[illegible]使王黑以靈姑鈎
[illegible]手擊之也[illegible]皮[illegible]逆鱗又
[illegible] **批** 紙齊胥韻○毛氏韻紙 **皮** 說文剝取獸[illegible]者
謂之皮从又从[illegible]自[illegible]徐曰又手也生曰皮[illegible]之曰[illegible]去之曰
[illegible]又皮[illegible]表也釋文被也[illegible]又[illegible]出下邳鄭大夫
[illegible]之[illegible]集韻 **疲** 說文[illegible]力也从[illegible]皮聲[illegible]韻之也增韻
[illegible]作[illegible]疲集韻 **[illegible]** [illegible]
[illegible]或[illegible]
[illegible]

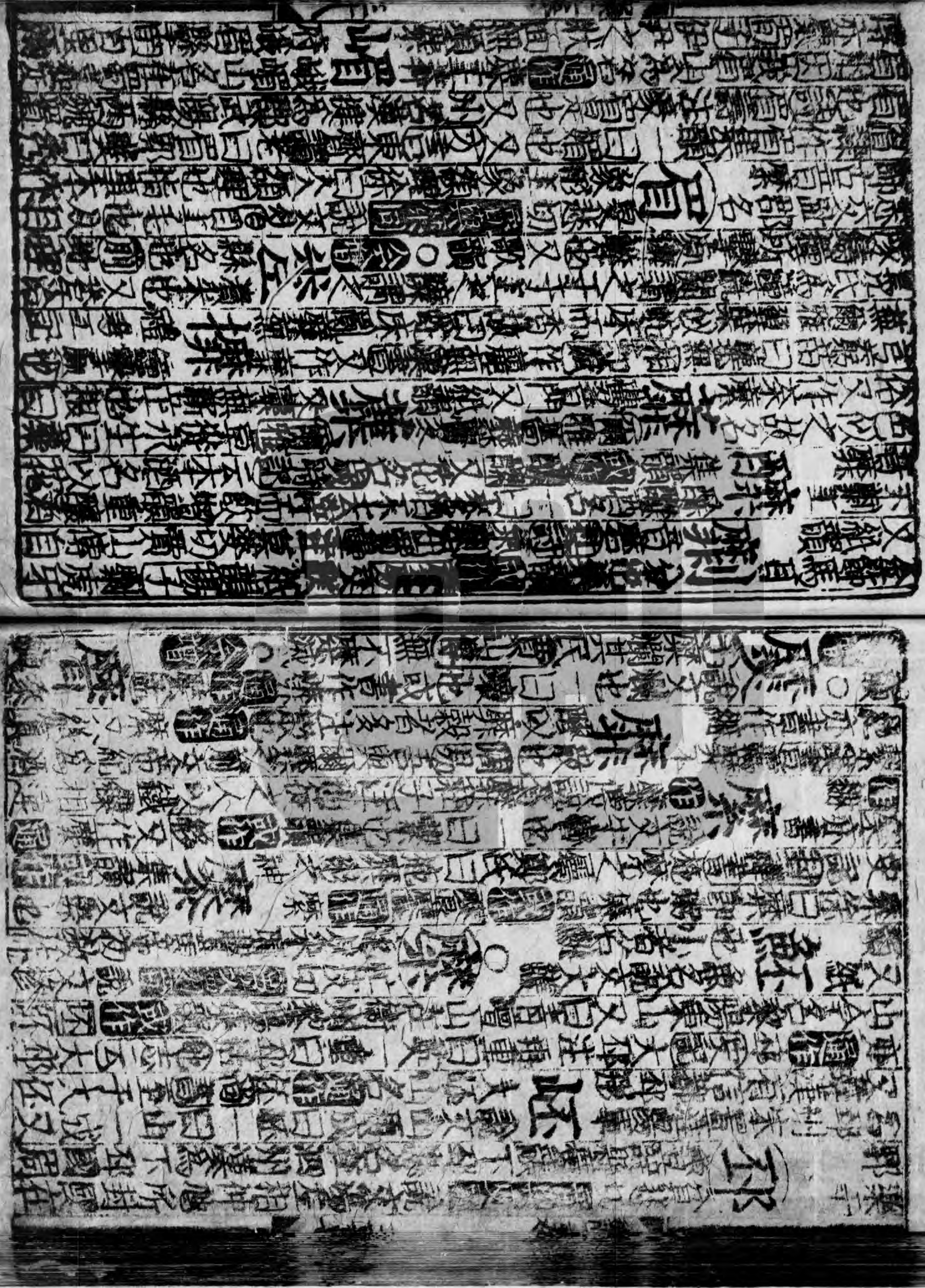

山相對如戟

眉通作眉 **湄** 說文水草交會湄也从水眉聲 一曰水草交際之處 一曰水厓也 一曰水廉也 水草交名 左傳子產謂之

或作 **湄** 通作 **麋** 杜注湄也詩居河之麋與眉同

楣 說文秦名屋梁曰楣 楚謂之梠 从木眉聲 又曰楣謂之梁 謂門上橫梁也 眉猶際也 梠名眉近前各而若面之有眉

郿 說文古槐里縣 扶風縣 以邑眉聲 毛詩王風于郿今同州府

通作 **媚** 說文媚也 婦人美色 媚愛也 韓愈求貞 行聯閃跳踉相撫

麋 說文麋 鹿屬 似鹿而大 麋之言迷 迷惑也 麋性淫 牡麋見牝而交 故從眉聲 又眉聲 又眉聲 ○ 合 增 **麋** 說文麋 獸名 古曰麋 麋民間之種 其狀如牛 其尾如馬 其蹄如鹿 其色如麋 其皮可為甲 其角可為杯 其肉可食 其骨可為器 其血可為漆 其毛可為筆 其脂可為燭 其膠可為膠 其筋可為弦 其糞可為藥 其骨可為器 其角可為杯 其肉可食 其骨可為器 其血可為漆 其毛可為筆 其脂可為燭 其膠可為膠 其筋可為弦 其糞可為藥 ○

麋 說文麋 鹿子 又鹿數子 初生皆曰麋 麋麋 又麋醍 又麋頭 鹿子 又鹿數子 初生皆曰麋 麋麋 又麋醍 又麋頭

麋 說文麋 獸名 以眉聲 ○ 毛氏 增

合 增 ○ **剂** 漢書 以質剂質人大市 以剂 以剂 以剂

也[illegible]

[illegible]

[illegible]

實韻○周禮可
炊而饗與吹同 **炊** 爨也从火吹省聲又姓人炊神名前漢
師古曰姓人炊古炊母之神炊謂
饗 **推** 川佳切周禮大祝詩順遲也一曰窮詰也廣韻又推也
曹韻又擠也推也又尖也又尖韻○周禮三推
五推二音毛云以手者皆有二音 **推** 尊呂切說文擊也前漢
王傳推堂攻門師古曰推擊也前漢
翟傳其推少文師古曰推謂排
如推又齊謂之絕徐曰推
黃韻亦推推也傳張良傳為鐵椎
推 韻作 稚椎韓 **鎚** 權也 或作 **槌** 蘇禪桂又支寘二韻○
交作樂鼓槌 **甄** 垂又支韻 **椎** 揚子法言義音都回
小口器說文本作 **甄** 垂○毛氏韻增 **雕** 椎頭髻漢書翁仲雕結其髮
或作 **甄** 垂又支韻○毛氏韻增
髓 重垂切周禮鬼臣說文髮也从髮隨省聲○毛氏韻增 **垂** 耳垂為垂周禮鬼臣
說文本義垂之注

隨字下又綫也將又也增韻又自 **垂** 遠邊也說文
綫下也又又名垂其正又寘韻 **陲** 巡又土丞聲祥作
左傳虞剩我邊垂又書東西垂注垂耳遠
外之名今邊垂字皆作此陲增韻疆也又危也 **倕** 垂也又
巧人名或作 **陲** 晉也又東夷縣名前漢文偃傳飛芻輓
粟陲又寘韻 **腄** 粟起於黃腄師古曰二縣名郊祀志祀
之粟於腄又寘韻○毛氏韻增 **誰** 視佳切音與垂同說文何也从言隹聲
徐按史記賈誼過秦論陳利兵而誰何
奇奇細也謂細詰問也漢有大誰卒師古曰大誰主問非
常之人二云姓名是誰有大誰長集韻或作唯亦作譸史記扁
鵲傳不識何譸音誰 **脽** 說文尻也从肉隹聲前東方朔傳
何音何注責讓也 **脽** 連脽尻師古云臀也一曰地名漢
后土廟史記漢祭后土汾脽上注脽者河東岸特堆堆長四
五里廣一里餘高十餘丈汾陰在堆之上后土祠在西脽在
巨靈坐處西流與河合以特堆象此為名師古曰以形高起
如人尻脽二說地本名鄭音葵彼鄉人呼如誰轉為脽漢舊

[illegible]云

委 [illegible]切 [illegible]音 說文委蛇委委委

不忘起又痺

緌 說文系冠纓从糸委聲（內則）緌紐頷下以固冠結之餘者散而下垂謂之緌隸韻

或作蕤 一曰注旄於干首（周禮）夏采建緌注當作緌以旄牛尾爲之注於橦上一曰垂也（曲禮）武車綏注謂垂舒之也又

王制云子殺則下大綏注

桵 長沙謂禾四把曰桵集韻

或作稑

桵 說文桵桵也

檖 爲緌有虞氏之旌旗也

或 从木委聲或作稑○雅楫白桵山中木

蕤 蕤生有刺實如目瑞○

蕤 說文有法度也从夫从見徐曰言爲可聞行爲可見言有規矩也會意字統曰丈夫識用必合規矩故字从夫一曰正圓之器詩沔水規宣王注正君曰規左傳近臣盡規注疏規者周匝之物以比人行周備不圓而若規之使成圓也之器又規求計也左傳規求無度又規蔽也

規 抓規裁制也方言

唐書規影謠賦集韻或以木作槻

槻 采益聞梨帛爲不

曰

睍 睍睍自得貌一曰眡視增韻見貌也

雉 說文本作鷕周

荀子學者之見睍睍然○

鷕也从隹中象其冠也周聲蜀之王先代有鷕鳥杜宇

鷕令望帝望帝化子鵑令子規是也集韻作雉

鵑 史記

曾書稱鵑先嗥師曠禽經既越閒曰悲鳥夜啼達曰血漬草木凡啼皆北面江介曰子規蜀古曰杜宇華陽風俗名杜鵑又名催歸韓愈詩催歸日未西

闚 缺規切

闚 說文闚也从門規聲謂傾頭門中視也

闚 見室家之好易

窺 說文小視也

闚 傳以管闚天以見蠡測海○伍誠傳未有窺左足而先應

葵 渠惟切

葵 說文葵冬生菜也从艸癸聲謀作音陸

葵有紫莖白莖二種常傾葉向日不令日炙其足

根也左傳鮑莊之智不如葵衛靈公云葵猶能衛其足

百菜之主味尤甘滑天有十日葵與之終始故葵以癸名

雅葵繁露又葵之一種葉圓而厚又戎葵注今蜀葵花似

朱槿又澤葵每古也蕪城賦澤葵依井又揆也詩天子葵之

又揆之以日雅揆揆也

亦通作葵 周禮攻工記大

說文揆葵也注齊人謂揆爲終葵主首六寸

爲槌以下殺

鄭 地名說文河東臨汾也漢祭后土處以品秩上又舜立在河南又在陳留通作鄭姓也志樂浪

在曹州考城縣東南一里一百五十步相公會處又臨淄縣南菜立即左傳連稱管至父戍處○

隋 切韻

公羊傳曰 說文 **或作** 墮 **亦作** 墮敗城阜曰墮以自墮墮曰墮公羊又作隋今經傳作墮又墮也書萬事墮成

春秋隋郕隋費亦作隋前刑法志法度

隋 祭名也

隋 夫祝隋豐注祝

隋 古曰即隋字文果過韻○俗作隋

祭曰隋豐集

鑴 說文佩角鋭而可以解結以角爲鑴

韻 **或作** 鑴 **亦** 鑴 **又** 齊韻重

記小鑴注以象骨爲之 **或作** 鑴又齊韻重

子胡鑴 說文覺也一曰鼎一曰象三曰鑴又

戶圭切 **鑴** 出禮眠鑴十輝之法一曰鑴二曰象三曰鑴又

齊 仰目也 莊子盱盱睢睢五行志高泉睢睢一曰

韻 **睢** 睢盱小人喜悅貌又本韻

博雅盱盱元氣也又本韻

寘韻唐史忠睢音雖莊子忠誠睢漢五行志忠

睢者衆李斯傳有天下而不忠睢注去聲

隹 卑維切 **或作** 隹 **亦** 隹 **又** 隹 **同** 說

文佳隹 **魏面以人住聲** 弓 **或** 解比隹尚

於檻又雅南子嫫母化隹○ **毛氏韻** 隹 **同** 隹 **又** 隹

名張隹前郊祀志祠隹嬌切和

韻中可以卜緣中文似璋絹

師古曰馮夷水神命黿鵶也 **或作** 嬌集韻小作 **鵶** 鵶 **亦** 鵶

規 字 **母** 韻 ○ **麾** 吁爲切 **羽** 支 **又** 麾 **同** 旗屬

書周官巾車建大麾以田樂

周禮建大麾以田樂

工高七尺十節以龍旨教練吳書丹龍其上唐謂之暈干集

韻或作 **麾** 說文所以指麾也从手

韻或作麾記祭祀不麾注

快 怠也 **麾** 說文所以指麾也从手

麾 快也不以先時爲快也

白芒以必聲毛以毛以以眩左思五君詠一麾一出

守亦通作麾集注調有

爲暫○ **三** 切 **公曾** 減也廣韻殺也

鷲 鷲 **同** 韻 **衰** 衰曰衰荀子相地而衰政又

趙衰人名又本韻夜歌韻

衰 雙佳切 **又** 周 **又** 周 **又** 會 **同**

寢微也小也弱也杜預曰殺也又爲之喪

又本韻又
戈歌韻 **榱** 說文椽也秦名為屋椽周謂之桷 从木衰聲徐曰按春秋刻桓宮桷左傳齊子
尾脩桷擊棄之宋伐鄭則曰取桓宮之桷歸為盧門
之椽以此知魯曾謂之桷也○ 已上屬邪字無韻

五 微獨用

○ **機** 居希切 音與支韻竊同 說文主發謂之機从木幾
聲徐曰按書甘石虞機張往省括于度括箭受弦處也
機弩牙矣也一曰織具也又機械莊子子貢謂漢陰丈人曰
有機於此日灌百畦又巧術也變也又要也會也又密也○
凡幾之字从糸 **絿** 鉤也鉤也無幾之鉤不可以得魚又大
以成俗作機非 **鐖** 鎌也 史淮南王安傳鐖鋒棘矜
璣 說文珠不圓者从玉幾聲徐按符瑞圖有璣鏡注大球
而理有光曜可為鏡 周禮太宰好貢注鄭云燕好珠
璣琅玕也又器名史璿璣注璣為運轉衡為橫簫運璣
以望之璣徑八尺圓周二尺四寸而強又未韻 **譏**

祥也曾韻又崇也集 **嘰** 說文小食也从口幾聲 刑相切
韻圓作饑又未韻 大食風四而曾之英兮嘰嘰張揖
曰嘰食也一曰啼也紂為象箸而箕之英兮嘰嘰張揖
子嘰廣韻又口嘰也○ 毛氏韻 **饑** 支韻飢字同 **機**
馬絡頭一曰轡在口
書義與支韻羈字同 **磯** 磧也一曰激也廣韻大石激水
磯也陸佃曰激切以激之○ 增韻石激水曰磯孟子是不可
曰磯感激亦言磯感臨韻磯字舊注石激水曰磯激激
說文訓也从言幾聲一曰譏也廣韻問也增韻又訶也何遵
曰譏孟子關市譏而不征通作幾禮無譏問之任鄭注 **譏**
機 耕也 **蟣** 蝨子又尾韻 **絿** 說文急也君也以成兵
也 ○ 氏韻 **絿** 牛也从糸丂丂者老徐曰會
意易幾者動之微廣韻庶幾也注近也古作兟又本韻尾未韻
畿 周禮王畿九包周注畿之言圻又近也 **圻** 集韻
乞 周禮王畿九包周注畿之言圻又近也古作兟又本韻尾未韻
希切幾字注又未奉豪韻 ○ 氏韻 ○ **新** 集韻

同說文求福也从示斤者
呼而請事也賈讀求也又報也省讀又徐也重讀又徐也
亦作斷荀子禱天
下而無斷又支讀 **所** 敬也又盛心古之祖禮記曾子問
所俎注疏所是尸之所食處之
斻 說文有斻曰斻以今衆从斤聲周禮交龍之斻
注懸鈴於竿頭畫龍於斻上釋名斻倚也畫作而記倚
依倚也鄭云一象其升朝一象其下復也詩龍旂陽陽和鈴央央○俗作旗非 **頎** 說文頎佳貌从
頁斤聲一曰長
頎人其頎孔子世家豎然而黑頎焉而長又很讀○詩
詁曰詩倚嗟頎而長兮毛云頎長也禮記頎乎其至也鄭云
頎至也皆是頎文遂就衛風碩人其頎毛亦云頎長也又因
猗嗟之長爲義俞矣之矣後詩重文字頎頎佳貌然則頎之
佳則嫌也頎當音畿如禮記頎乎 **畿** 說文天子千里也以
其至合音期測之測音畿
遠近言之則曰畿从
田幾省聲周禮小司徒九畿疏王畿外
方有九畿謂侯甸男采衛蠻夷鎮藩外三服
爲中國夷狄蠻
爲夷狄四面皆有此九畿
送我畿毛云門內也又限也增韻門限也
畿 所也左傳天子之地一所書疏文注封
所也當作畿 通作 祈詩注毛傳曰所畿所同 **幾** 近也周易
記數將幾終孟子幾千人
機祈二音一曰器之所時也
注附經爲所畿也又曰
又本韻又尾至末三韻○ **祈** 說文以血有所除
引周禮肆師掌祈用牲幣禮之事書疏爲畿除曰謂除備
作祈本作畿字也禮記
南面封牛血于前門
于社稷祈于五祀鄭注
禮之事用牲毛者曰
祈明鄭玄注所當作
曰祈本作畿又小子祈明
師刮明音畿又音祈
畿 祭也从血幾省聲

文韻齊同○案監韻五支內崎字注曲岸也崎字注山岸也崎其義同奇寄切其音同齊字注曲岸也崎字注山岸也崎其義同奇寄切

沂 魚衣切 **沂** 一曰青州浸名出泰山蒙陰西南入海 ○論語浴乎沂杜預云魯城南門外有沂水又州名屬琅琊郡宋置北海郡亦作沂 文選七啟 ○皓皓盡道注高白貌 ○

非 甲微切 **非** 以乘下車車相背也廣韻不是也責也增韻又雲言也間也又姓風俗通有非子又尾末顫之 **非衣** 即裘漢魏郡侯國屬冀州 **非云** 蟲名 **非** 蓑衣在肥鄉縣又支韻 ○ 又尾末顫 ○

悲 悲言也史平準書沮誹通作非漢食貨志悲鳴哀怨也方言陳楚之間相謂而食麥曰悲 **非** 綺色一曰赤深 **非** 說文入言而度非是也案非非誹不治又尾末顫 **緋** 翟家文云祈米爲緋 **扉** 說文戶非聲一曰以木曰扉以竹曰扉闢門關門之扉○从戶俗作扉非聲音扶沸反○荀子非性注編車爲蔽或讀爲扉

飛 說文鳥翥也象形徐曰上旁飛者象鳥翼長毛又姓 **飛** 古作 飛通作蜚漢書注蜚古飛字莊子蜚大屋史秦紀蜚飛 說文馬逸也从馬飛引司馬法曰飛衛斯廉馬 與通作飛說文徐曰史記騁六飛六馬也 ○ **霏** 微雨也 **霏** 雪霏霏注其也 **霏** 說文雰也从雨非聲徐按爾雅注土瓜也又方非 **騑** 說文驂旁馬从馬非聲詩曲禮注疏車有一轅四馬中兩馬夾轅名服馬兩邊名騑馬六名驂馬又騑四牡騑騑注馬行不止貌 ○ 騑少儀車馬之美騑騑翼翼周禮保氏六儀 **緋** 廣雅非赤也 **緋** 說文赤也从糸非聲 **排** 說文排也从手非聲 **妃** 說文匹也从女己聲 妃雅也對也后妃也禮記天

子之妃曰后又[illegible]之貴者天子之妻也人[illegible]
[illegible]記之者天子之後宮嬪妃[illegible]
[illegible]列傳[illegible]妻二文集韻[illegible]
韻詩[illegible]其妃[illegible]注妃匹妃也皆[illegible]
多肉也以肉[illegible]徐鉉曰肉不可過多故从[illegible]廣韻

肥 符非切 [illegible]記又[illegible]
[illegible]記[illegible]

肥 水名在廬
[illegible]水出[illegible]
[illegible]志[illegible]
[illegible]所出同所歸異曰肥泉[illegible]
[illegible]又姓史記[illegible]義

肥 在[illegible]
[illegible]肥又姓史記[illegible]

肥 說文腊也从肉卑聲易咸其腓注腓[illegible]云腓
腓也又國名左傳晉有[illegible]
江出元江入淮又合肥地名[illegible]
東南至此與淮合故曰合肥一曰所出同所歸異曰肥泉[illegible]

肥 詩我思肥泉

腓 說文脛腨也从肉非聲易咸其腓注鄭云腓
腓也程氏曰腓從動之
義如足之腓身動則腨而動一曰病也詩[illegible]
[illegible]風病一曰[illegible]

腓 風病一曰[illegible]

腓 腫 賈誼[illegible]
百十具腓又淮也詩牛羊[illegible]
[illegible]又未韻

腓 隱也又[illegible]
又類成日病腓[illegible]曰[illegible]
[illegible]風病集韻

腓 或作[illegible]
[illegible]又賄[illegible]
[illegible]傳昔仲尼之去魯兮
[illegible]遲而周遊

非 說文非[illegible]
[illegible]注來貌[illegible]

貢 此名漢地理志東海襄賁又姓
史記[illegible]傳[illegible]賁[illegible]曰[illegible]又

文元刪改[illegible]

微 無非切 [illegible]說文隱行从不微
[illegible]左傳曰[illegible]行微之徐曰隱於物
[illegible]也[illegible]又無也非也[illegible]
微倉仲詩微我無酒以[illegible]
而行[illegible]微行又[illegible]
[illegible]物皆[illegible]又[illegible]
[illegible]志[illegible]氏微[illegible]氏師古曰微釋其
微指又足[illegible]也詩既微且[illegible]注[illegible]傷為微又姓集韻或作[illegible]
○毛氏曰微从彳說文从人支豈省聲

微 說文[illegible]也似藿
从山从一从几[illegible]作微俗作微非

微 菜之微者也从
[illegible]微[illegible]曰生山中詩注又名[illegible]
[illegible]菜[illegible]似小豆莖可作羹[illegible]曰
之野[illegible]曰[illegible]之[illegible]
[illegible]武王戒之不食而死又[illegible]
[illegible]注[illegible]水[illegible]
[illegible]菜[illegible]注[illegible]也

微 說文微小
[illegible]也集韻或
又白[illegible]微紫微花多白[illegible]省作微

衣 於希切 [illegible]文韻[illegible]
[illegible]人所依也象覆一人之形

[illegible]寒而天下治世主[illegible]時人又伯余爲[illegible]
[illegible]也又者[illegible]也[illegible]也又姓出[illegible]
[illegible]也又[illegible]

依 說文倚也从人衣聲 也又尾韻 前師古注猶依違也

譣 扇聲又支上韻○

稀 香衣切 [illegible]說文稀疏也从禾希聲 徐曰文[illegible]疏之義[illegible]意也

[illegible]禾之[illegible]亦疑其希象[illegible]韻通作希

俙 也面相是心相非又尾韻

晞 說文[illegible]也从日希聲○詩[illegible]晞陽[illegible]晞乾也以日稀[illegible]聲○詩[illegible]東方未晞注疏晞[illegible]日之始[illegible]詩東方未晞[illegible]曰晞徐曰凡晞光氣

晞 說文[illegible]自希聲[illegible]曰之間[illegible]曰晞徐曰凡晞光氣

世用事注希觀相也[illegible]傳希觀之[illegible]

稀 說文[illegible]也从禾希聲 [illegible]

希 說文[illegible]也从[illegible]希聲 徐曰[illegible]

[illegible]

[illegible]

韋之後 古文 **韋** 說文本 **禕** 囊字詳見奠俗作韋非 **帟** 禕字注又單帳也 **禕** 說文 古文 **幃** 禕囊也从巾韋聲係曰爾雅敝即飾也字或作禕婦人之禕謂之縭縭綏也郭曰即今之香囊又本韻禕字注 **漳** 說文同也从水韋聲又水名漢溝洫志關中靈軹成國渠如淳曰漳水出韋谷之之一邦又奔放曰違左傳凡諸侯之大夫違又依違不明白也孔光傳作猗違漢書作依韋郊祀歌五音六律依韋聲昭注不相乖離貌 **闈** 宮中之門也从門韋聲 **圍** 說文守也从口韋聲廣韻圍也遶也增韻圈也又周也易範圍注周備也又一圍五寸又云一圍三寸又一抱謂之圍又九圍九州也詩帝命式于九圍孔子閒居注九州之界 **韋** 古文 **韋** 漢成紀天風接木十韋以上 **韋** 古文 **韋** 象四匝之形又未韻 **巍** 說文同說文高也从嵬委聲集韻或作闈 **犩** 牛名郭璞云犩牛也如牛而大肉數千斤 **魏** 魏雅孚魏然而已注 **犩** 說文同說文如牛而大肉數千斤

威 於非切 說文姑也从女戌聲引漢律婦告威姑徐曰今借為威權字一曰有威可畏謂之威又左傳賤有等威杜預曰謂威儀有等差又州名又姓齊威王後 古文 畏書大明畏徐邈音威畏高明鄭氏讀為威德威惟畏禮記作威 **葳** 說文木盛貌 **蜲** 季注單婦別名通作集韻古亦作畏 **蜲** 伊委切 **蜲** 說文蟲名詩伊威在室 **暉** 吁韋切 說文光也日之光从日軍聲 **煇** 說文光也火之光也詩庭燎有煇 古文 **煒** 爾雅王奔傳青煒登平注 **暉** 說文奮也从手軍聲增韻振也音暉如淳曰青氣之光輝也集韻亦作煇文選閒賦 **揮** 說文奮也从手軍聲增韻振也動也散也指揮也又揮霍也縣於夫之揮橦爾雅植曰揮橫曰橦一曰犂頭集韻 **翬** 說文大飛也从羽軍聲郭璞曰鼓翅翬翬然疾也一曰雉名伊雒而南雉素質五采皆備曰翬詩如翬斯飛以言其文之奐敞陸佃曰左傳五雉

爲五工止東方曰鷁西方曰鶣南方曰鶣北方曰鷁中央曰翬又周禮內司服掌王后褘衣鄭司農云褘衣畫衣也疏云褘當爲翬翬卽翬雉一曰刻繪爲之形而采畫之綴於衣以爲文章集韻或書作獮

褘 說文蔽膝也从衣韋聲引周禮王后之服褘衣謂畫袍也一曰袁衣帶繫於體者方言江淮之閒謂之褘或謂之袚魏宋南楚之閒謂之大巾關東謂之蔽膝爾雅婦人之褘謂縭

徽 說文衣幅也一曰三綵綾也郭曰卽今之香袋又本韻糾繩也又美也詩太姒嗣徽音又琴節曰徽陸機文賦猶絃公而徽急李善注引淮南子鼓琴循絃謂之徽五臣曰謂也案書作暉云琴之爲樂絃合聲以作主暉分律以配臣古暉有三象十二月其一象閏用螺蚌爲之近代用金玉瑇瑁水晶等實所示明螢節大者縱又州名隋置嬴州宋改徽州集韻

緻 說文繡也以絳繒帛著於背从巾徵省聲引春秋傳揚徵者公徒甘石今校次衣前王本博殊緻緻師古注引謂旌旗屬集韻
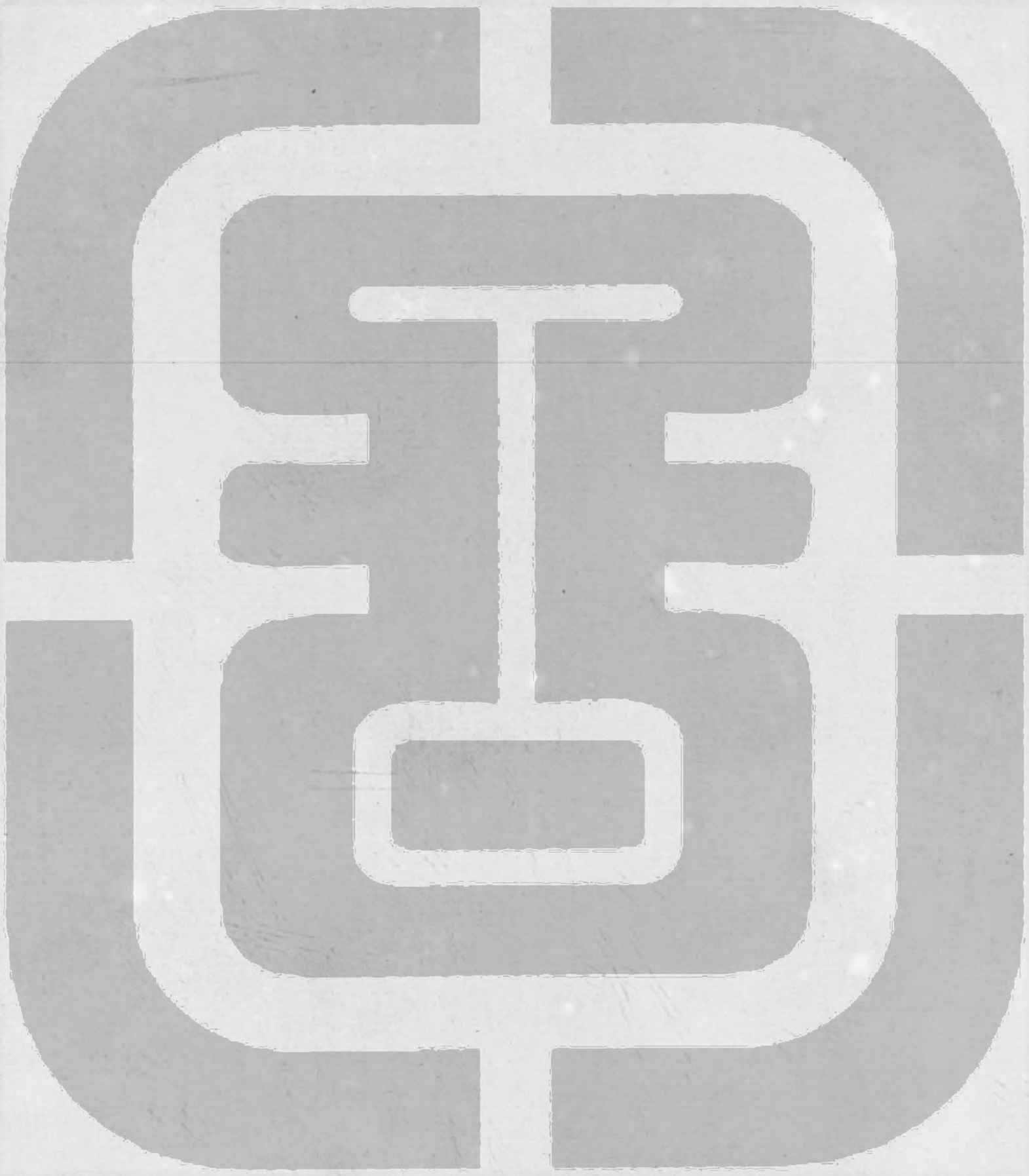
緻 或作 **緻** 通作 **緻** 通作 **徽** ○ 鷁鶣鷁鶣 **褘** 或作 **緻**