

بیماری نظامی ایران

پشت کو



مکتب
مدرسه عالی دارم آردا

۱۳۵۵

جغرافیای نظامی ایران
توزیع: ۱۰۰ نسخه
۱۳۵۵/۱۱

۶

پشت کوه

۲۳۸۱



کتابخانه مرکزی
Central Library
Tehran University

کتابخانه مرکزی
کتابخانه مرکزی
کتابخانه مرکزی

تألیف
سررتیب علی رزم آرا

۱۳۳۰

فهرست مطالب جغرافیای پشت کوه

صفحه ۱	مقدمه
۳-۲	فصل یکم ۱ - وضعیت پشت کوه
۳	۲ - مساحت و حدود
۴	۳ - آب و هوا
۱۱۵ تا ۵	فصل دوم - رودخانهها
۱۷۵ تا ۱۱	کوهستانها
۱۷	فصل سوم - ۱ - از لحاظ اداری
۱۸-۱۷	۲ - سکنه
۲۴ تا ۱۸	۳ - طوایف پشت کوهی
۲۴	۴ - اخلاق و عادات
۲۴	۵ - مذهب
۱۷ تا ۲۴	۶ - نقاط مهم
۲۷	فصل چهارم - ۱ - استعداد کشاورزی
۲۸-۲۸	۲ - حشم داری
۲۸	۳ - جنگل ها و اشجار
۲۹	۴ - مراتع
۳۰-۲۹	۵ - کانها
۳۱	فصل پنجم - قسمت های مهم پشت کوه
۳۳-۳۱	جلگه عیلام

۸۴۸۴۰

۵

PS324

.P6R3

کتابخانه

Central Library
Tehran University



کتابخانه مرکزی
دانشگاه تهران

کتابخانه

۲۹۱۱

در سراسر کشور شاهنشاهی منطقه ای که حاوی بزرگترین سد های غیر قابل عبور و مهم ترین موانع کوهستانی پر ارزش است ناحیه پشت کوه محسوب خواهد شد چه این منطقه وسیع که بطول ۲۲۰ و بعرض ۱۰۰ کیلو متر میباشد بوسیله يك سد های کوهستانی مشخصی که عموماً موازی با خط مرز است شیار شده و این ارتفاعات هر قدر از باختر به خاور رژیم منظم تر خواهد شد بطوریکه آخرین سد این کوهستان سدی غیر قابل عبور محسوب میگردد کوهستانهای پشت کوه بهترین نمونه کوهستان های عظیم و غیر قابل عبور ایران محسوب میگردد این کوهستان عظیم در ادوار گذشته پناه گاه اقوام قدیمه ایران مخصوصاً عیلامی هابوده که خانه و لانه خود را در دور دور این کوهستان عظیم و در دره های پر آب این کوهستان بزرگ ساخته و با اتکا این کوهستان خود را از شر تجاوز اقوام همسایه در سده های متمادی عصون ساخته اند اگر در تمام مناطق ایران تعرضات و تهاجمات سختی بوقوع پیوسته و فاجعین توانسته اند بقلب کشور رسوخ نمایند ولی در این منطقه در دنبال همین سد عظیم هر گونه تعرض در این ناحیه در هم شکسته شده و ساکنین این مناطق توانسته اند با حداقل قوا در مقابل بزرگترین ارتشها عرض اندام نموده و قدرت تعرضی آنها را در هم شکنند بطوریکه صحنه عملیات ایران روم در جناحین سد کوهستانی یعنی در منطقه خوزستان در جنوب و در محور خانیق کرمانشاهان در شمال انجام و آثار این اردو کشیها اکنون هم باقی و هویدا است بواسطه همین حفاظت دائمی و بواسطه وجود همین مانع بر عظمت است که سکنه این سر زمین خون اصلیت خود را حفظ نموده اند سر زمین پشت کوه يك مانع عظیم و يك سد مهمی در مقابل متعرض محسوب و از لحاظ نظامی منطقه غیر عاملی بایستی نامیده شود چه رسوخ و عبور از آن عملی بسیار دشوار و اقدامی بسیار سخت میباشد.

۳۶ تا ۳۳
 ۳۷-۳۶
 ۴۷-۳۷
 ۵۵-۴۷
 ۵۷-۵۶
 ۶۷-۵۸
 ۷۲-۶۷
 ۷۲
 ۸۳-۷۳
 ۸۶-۸۳
 ۹۵-۸۶
 ۹۶-۹۵
 ۹۸-۹۶
 ۹۹-۹۸
 ۱۰۰ تا ۱۰۶
 ۱۰۴
 ۱۰۵-۱۰۲

• مهران
 • دهلران
 کبیر کوه
 صیمره
 جلگه های پشت کوه
 فصل ششم - سوابق تاریخی و آثار موجوده
 فصل هفتم - مرزهای پشت کوه
 فصل هشتم - جادهها و خطوط مواصلاتی
 محور مهران عیلام
 محور عیلام و گیلان
 محور موسیان مهران
 وضعیت کلی دهلران نصریان
 وضعیت کلی نصریان مهران
 • • عیلام مهران
 فصل نهم - ارزش نظامی پشت کوه
 نتیجه
 مختصری راجع به والیان پشت کوه

جلب توجه را مینماید این رشته سوم که از کوهستانهای مجزای - اناراب - دینار سیاه کوه تشکیل شده مثل کوهستان کبیر کوه بسیار سخت در هم مرکب از کمرهای غیر قابل عبور میباشد در این قسمت تعدادی رود خانه رانی از کوهستان کبیر ورشته دوم سر چشمه گرفته با مسیر خاوری باختری بطرف عراق میرود از جمله کاوی - کنجان چم جنگوله - دوبریج در وسط این رشته کوهستان دوم ورشته باختری جلگه های بوجود آمده که عموماً صاف است مخصوصاً در دو طرف این منطقه دو جلگه سیار قابل توجه بنظر میرسد

در شمال جلگه ویشرفتی مهران

در جنوب جلگه دهلران

برای بررسی کامل قسمت های مختلف پشت کوه را یکایک در موقع خود مورد بررسی قرار میدهم

۲ = مساحت و حدود

منطقه پشت کوه که بطول ۲۲۰ و بعرض ۱۰۰ کیلو متر است دارای حدود طبیعی بشرح زیر میباشد

از طرف شمال مسیر کوهستان رنو - منیشت که تا رود صیمره امتداد دارد

از طرف خاور مسیر رودخانه صیمره و کرخه

از طرف جنوب مسیر رودخانه دوبریج

از طرف باختر کشور عراق

مساحت این ناحیه که باسم پشتکوه نامیده

مربع است و چون در عقب بزرگترین ارتفاعات ایرا

واقع شده لذا باسم پشت کوه معروف و مشهور گردیده ا

فصل یکم

۱ = وضعیت کلی پشت کوه

پشت کوه از لحاظ وضعیت طبیعی دارای یک شکل سیار روشن و کاملاً واضحی است که میتوان بشرح زیر خلاصه کرد

سراسر باخته این منطقه بوسیله یک کوهستان عظیم بسیار محکمی محدود شده که در خاور این رشته کوهستان رودخانه بزرگ و قابل توجه صیمره در جریان است در سمت باختر این منطقه از مهران بطرف جنوب یک رشته کوهستان سیار پستی که بیشتر شبیه ونظیر ارتفاعات خاکی و تپه های کم اهمیت است بنام حمربین قرار گرفته

در وسط دورشته خاوری باختری ملاحظه میشود که دو ناحیه مشخص بوجود میآورند

۱ - در قسمت شمالی از کوهستان رنو و مانیشت تا ارتفاعات حسینیه منطقه شمالی پشت کوه محسوب شده و شامل یک رشته کوهستانهای درهم است بطوریکه در این منطقه فقط جلگه عیلام خاس علی و جلگه های کوچک دیگر بنظر میرسد که عموماً کوچک کم اهمیت میباشد

۲ - در سمت جنوب دومین قسمت پشت کوه بنظر میرسد در این قسمت

گذشته از دو رشته خاوری باختری یک رشته سومی نیز بموزان رشته کبیر کوه

۳ - آب و هوا

منطقه پشت کوه اصلتایک منطقه گرمسیری محسوب میگردد فقط وجود ارتفاعات کبیر کوه و کوهستان انزان و دینار یک تغییری در هوای منطقه تولید و دو قسمت مشخصی را در این ناحیه از لحاظ اختلاف هوا ارائه میدهد که نواحی کوهستانی آن خوش آب و هوا و دارای هوای معتدل ولی جلگه ها عموماً سوزان و گرم میباشند در دامنه ارتفاعات هم باز تمام مناطق به یک نسبت دارای هوای معتدل نیست چه دامنه های شمالی کبیر کوه در تمام مدت تابستان دارای هوای بسیار خشک معتدل است بطوریکه محل ارکواز در این قسمت کوهستان مشهور و چشمه های بسیار گوارا و سرد آن بی نهایت معتدل و با صفا است در صورتیکه دامنه های جنوبی کبیر کوه و دینار نسبتاً گرنه میباشد - در زمستان هوای کبیر کوه عموماً گرم و بسیار مطلوب است بطوریکه در بهمن و اسفند ماه استحمام مطلوب و سراسر دامنه های کوهستان کبیر کوه از بوته های سنبل و مریم پوشیده شده و مناظر بسیار دلگشایی را ارائه میدهد

فصل دوم

رودخانه ها

بواسطه وجود کوهستانهای مرتفع و متعدد که اکثراً در مدت زیادی پوشیده از برف میباشند در منطقه پشت کوه جویبار های زیادی ملاحظه میگردد که این جویبارها اکثراً دائمی بوده و به محض شروع باران بواسطه مجاورت کوهستانها و زیادی ارتفاعات خیلی سرعت طعیان نموده و حتی برای عبور و مرور خطرناک میشوند کلیه رودخانه های پشت کوه را میتوان به دو قسمت نمود.

- ۱ - کلیه مجاری که وارد رودخانه صیمره شده.
- ۲ - کلیه مجاری که بطور مجزا وارد خاک بین النهرین شده و در جلگه بین النهرین فرو میرود.

شعب رودخانه صیمره

این مجاری بنوبه خود دو قسمت میشوند.

قسمت اول کلیه مجاری که از کبیر کوه سر چشمه گرفته بطرف خاور جریان یافته و وارد صیمره میشوند.

این رودخانه ها عموماً کوتاه میباشند چه کبیر کوه در کنار صیمره و از خط الرأس این کوهستان تا رود صیمره فاصله زیادی موجود نیست مهمترین این مجاری شرح زیر است

کتاب
از تعلقات
۲۲۰۰
کتابخانه

- آبهای بدره که از کبیره کوه سرچشمه گرفته از تنگ کافری و برنجان وارد صیمره میشود.

- آب زرانکوش که از بشته زید و کوه کوب سرچشمه گرفته در مقابل کوه ویزنهار به صیمره میریزد.

- آب سبکان که از بشته سبکان سرچشمه گرفته پس از عبور از ناز آباد وارد صیمره میشود.

- آب شیخ مکان
- آب چوپنه
- آب پوزان در

که کلیه این مجاری با تشکیل دره های بسیار مهم و قابل توجهی رشته ارتفاعات جلو کبیر را بریده و پس از عبور از تنگه های عظیمی وارد صیمره میشوند. - قسمت دوم - شعبی است که از طرف باختر کبیر کوه سرچشمه گرفته پس از طی مسافت زیادتری وارد صیمره میشود.

- رودخانه سیاه کلاوسرچشمه های آن از ابدانان شروع شده پس از جمع کردن آبهای بعضی جویبارهای کبیر کوه و کوه کاسه هاس و پنج برار در مجاورت طاق اکبر عبور و بالاخره در جنوب خاوری کبیر کوه وارد صیمره میشود آب این رودخانه تلخ و کس است.

رودفت - که از پنج برار و مورموری سرچشمه گرفته پس از وارد شدن چم کلات از مجاورت مجاره عبور و وارد صیمره میشود آب این رودخانه نیز کس است.

رودخانه هایی که بطور مجزا از کبیر کوه سرچشمه گرفته و بطرف بین النهرین جریان دارند

نهر ترساق - که از امتداد کوهستان رنودر قسمت شیره دول و حورتاب سرچشمه

گرفته پس از دخول کلیه آبهای دهلیز عیلام از جنوب نی خضر عبور کرده به خاک عراق وارد و نواحی اطراف ترساق را در عراق مشروب میسازد.

رود کنجانچم - که از رشته اصلی کنجان چم و کاوی بشرح زیر تشکیل میشود. کنجان چم - این جویبار از سراب کل کل از ارتفاعات شلم که امتداد کبیر کوه است سرچشمه گرفته پس از عبور از جنوب کوهستان پشت اسپر از تنگ (ویژه در بند) عبور نموده وارد جلگه امیر آباد شده پس از عبور از تنگ حسینیه بین دو ارتفاع کولک میش خاص وارد جلگه مهران گردیده از این جا خط مرز را تشکیل و از فیروز آباد ۹ کیلومتری مرز با شعبه کاوی اتصال خواهد یافت مسیر این رودخانه نسبتاً عرض دارای يك عمق ۱۰ الی ۸ متر بستر آن بعرض ۵ متر میباشد در روی این رودخانه پل کنجان چم در شرف ساختمان است.

نهر کاوی - این جویبار از ارتفاعات سیاه کوه که از شعب کبیر کوه است سرچشمه گرفته پس از عبور از امامزاده سید محمد و کوه بشمی از مجاورت قلل کاوی عبور وارد جلگه مهران شده پس از زدن يك دوری در طرف جنوب جلگه مهران در فیروز آباد به کنجان چم متصل میشود.

رودخانه کنجانچم که دائمی است کلیه منطقه زرباطیه و بدره را در عراق مشروب کرده سپس درشن زارها فرو میریزد.

آب چنگوله - این جویبار از دامنه های کبیر کوه در امامزاده ناصرالدین سرچشمه گرفته پس از عبور از سد کوهستانی و تنگ تیمه در امامزاده جلیل از کوهستان خارج و پس از عبور از مرز ایران و عراق منطبقه باع شاهی را در عراق مشروب میسازد.

بریدگی این رود خانه زیاد و عمیق میباشد در حدود ۳ متر عمق و ۵۰ الی ۶۰ متر عرض است آب این رودخانه در تابستان کم ولی در سایر فصول زیاد شده حتی مانع بزرگی برای عبور و مرور است.

رود میمه - این جویبار از ارتفاعات گل کبود و سراب میمه از دامنه های کبیر کوه سرچشمه گرفته پس از مشروب کردن اراضی زرین آباد از مناطق کوهستانی خارج و پس از عبور از پاسگاه بیات حمزین را قطع و بخاک عراق رفته نواحی اطراف در این منطقه را مشروب میسازد

رودخانه تلزی - که از مجموعه آبهای ابدانان در سراب ابدانان تشکیل شده پس از رشته دینار کوه آب آن بکلی کس و وارد جلگه دهلران میگردد
آب چیغاب که از تپه های کتاره و ارتفاعات کوتاه مجاور سیاه کوه سرچشمه میگیرد در فک با تلزی بهم متصل شده تشکیل رودخانه دو بریج را میدهد این رودخانه حدیین منطقه خوزستان و پشت کوه را تشکیل و پس از عبور از مجاورت جلگه فکه وارد خاک عراق میشود

جز چند رشته رودخانه های که در سمت خاور وارد صیمره میشوند بقیه رودخانه های جنوبی پشت کوه شور و کس است.
در صورتیکه عموم این رودخانه ها در سرچشمه از آبهای بسیار شیرین و گوارا تشکیل شده بعداً بمناسبت عبور از تپه های خاکی و گچی و املاحی که در ارتفاعات اطراف است مزه و طعم آن تغییر مینماید

رودخانه صیمره

رودخانه صیمره یکی از مطول ترین رودخانه های ایران و حاوی قسمت عمده آبهای باختر میباشد چه قسمت عمده آبهای کرند - شاه آباد - کرمانشاهان - لرستان پشت کوه وارد این رودخانه شده و سراسر باختر ایران را مشرب ساخته سپس بطرف خوزستان سرازیر میشود این رودخانه معظم حد خاوری پشت کوه را تشکیل میدهد و ارزش بیشتری از لحاظ مانع بودن برای این منطقه در پس کبیر کوه بوجود میآورد.
شعب مهمی که این رودخانه را تشکیل میدهد بشرح زیر است

شعب کرمانشاهان - رودخانه قر - و که از کوههای کرمانشاهان سرچشمه میگیرد
- رودخانه کاماسیاب که از ارتفاعات اسد آباد و نواحی سنقر سرچشمه میگیرد

در سلمانیه ۲۲ کیلو متری کرمانشاهان بهم متصل میشوند

رودخانه کرند که پس از عبور از جرد اول در هلیلان وارد صیمره میشود
شعب لرستان - رودخانه کشکان که حاوی مجموعه آبهای قسمت شمالی لرستان میباشد
- رودخانه زال که حاوی مجموعه آبهای جنوبی لرستان میباشد



شعب پشت کوه - سینکان - شیخ مکان - لرخه - سیاه گاو - که قسمت عمده آبهای کبیر کوه را پس از مشرب کردن اراضی اطراف وارد این رودخانه مینمایند

سطح این رودخانه از سطح اراضی اطراف پست تر و برای استفاده از این رودخانه تهیه سد های لازم خواهد بود پس از دریافت آبهای زال باسم کرخه موسوم شده و پس از عبور از دم کبیر کوه و تشکیل جنگلهای بسیار انبوه و زیادی در منطقه خوزستان وارد حور العظیم و حور های مجاور آن میگردد که شرح آن در جغرافیای خوزستان بطور کامل مندرج است

تا هلیلان مسیر این رودخانه آنقدر ها مهم و قابل توجه نیست ولی پس از هلیلان این رودخانه تشکیل بردگی قابل توجهی را میدهد و میتوان گفت که يك مانع مهمی را از این محل بوجود میآورد که عرض آن در اکثر نقاط در حدود ۱۵۰ الی ۲۰۰ و عمق مسیر آن در حدود ۱۰ الی ۱۲ متر است آب رودخانه دائمی و عبور از تمام نقاط آن حتی در فصل کم آبی هم مقدور نیست در فصول پر آبی يك مسیر عظیمی را تشکیل میدهد لابه های صمیره در حدود پشتکوه تدریجاً بریده و بابت نگاهای مهمی خواهد بود

بطوریکه از پل گاو میشان به بعد در برخی نقاط لابه های این رودخانه بر نگاههای غیر قابل عبوری را به عمق ۱۰ الی ۱۲ تشکیل میدهند

در طول این رودخانه بین لرستان و پشتکوه تعدادی گذار و جوه دارد که کاملاً معین و مشخص است چه در گذار ها عرض رودخانه زیاد است لذا عبور از این نقاط و وصول بر رودخانه قدری سهل تر است در صورتیکه در سایر نقاط وجود بر تگاه ها وصول به رودخانه را غیر مقدور ساخته است در دو طرف رودخانه يك رشته تپه های قرار گرفته که بایستی از آنها برای وصول به رودخانه عبور شود در منطقه لرستان فقط در يك قسمت موسوم به کنار بلوط این تپه ها خیلی کمتر است

در طول این رودخانه پل های قدیمی زیادی وجود دارد که اینها و عظمت آن را در ازمنه گذشته ثابت و میرساند که اهالی برای ارتباط پشتکوه و پشتکوه در ازمنه

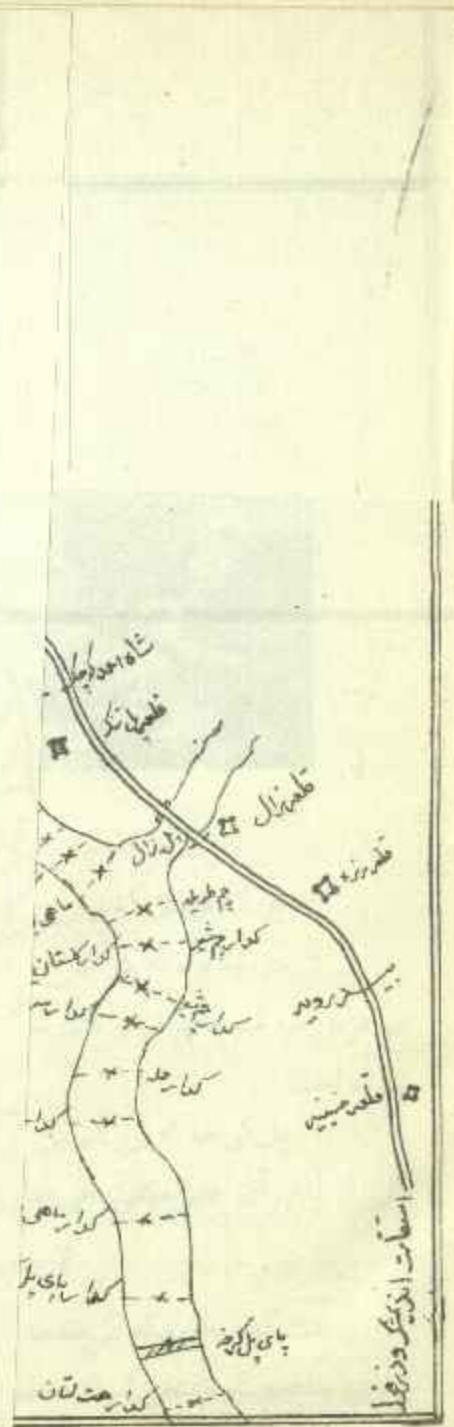

سطح این رودخانه از سطح اراضی اطراف پست تر و برای استفاده از این رودخانه تهیه سدهای لازم خواهد بود پس از دریافت آبهای زلال با سم کرخه موسوم شده و پس از عبور از دم کبیر کوه و تشکیل جنگلهای بسیار انبوه و زیادی در منطقه خوزستان وارد حور العظیم و حورهای مجاور آن میگردد که شرح آن در جغرافیای خوزستان بطور کامل مندرج است.

تا هلیلان مسیر این رودخانه آنقدرها مهم و قابل توجه نیست ولی پس از هلیلان این رودخانه تشکیل بریدگی قابل توجهی را میدهد و میتوان گفت که يك مانع مهمی را از این محل بوجود میآورد که عرض آن در اکثر نقاط در حدود ۱۵۰ الی ۲۰۰ و عمق مسیر آن در حدود ۱۰ الی ۱۲ متر است آب رودخانه دائمی و عبور از تمام نقاط آن حتی در فصل کم آبی هم مقدور نیست در فصول پر آبی يك مسیر عظیمی را تشکیل میدهد لبههای صمیره در حدود پشتکوه تدریجاً بریده و باینرنگاهای مهمی خواهد بود.

بطوریکه از پل گاویشان به بعد در برخی نقاط لبههای این رودخانه بر تگاههای غیر قابل عبوری را به عمق ۱۰ الی ۱۲ تشکیل میدهند.

در طول این رودخانه بین لرستان و پشتکوه تعدادی گذار و جوه دارد که کاملاً معین و مشخص است چه در گذارها عرض رودخانه زیاد است لذا عبور از این نقاط و وصول بر رودخانه قدری سهل تر است در صورتیکه در سایر نقاط وجود پرتگاهها وصول به رودخانه را غیر مقدور ساخته است در دو طرف رودخانه يك رشته تپه های قرار گرفته که بایستی از آنها برای وصول به رودخانه عبور شود در منطقه لرستان فقط در يك قسمت موسوم به کنار بلوط این تپه ها خیلی کمتر است.

در طول این رودخانه پل های قدیمی زیادی وجود دارد که ابهت و عظمت آن را در ازمنه گذشته ثابت و میرساند که اهالی برای ارتباط پیشکوه و پشتکوه درازمنه

گذشته هم ناچار از تهیه پل در روی این رودخانه بوده اند.

پل های مهم عبارتند .

- پل دو کمر در مقابل رود بار



منظره پل تنك و برج آن از کنار

- پل گاو میشان که بهترین پل های معظم این رودخانه است .

- پل تنك - که در این محل این رودخانه عظیم در عمق ۳۰ الی ۴۰ متر

در عرض سه متر با غرض و فشار بسیاری عبور و منظره بسیار جالب توجهی را تهیه نموده است .

- پل کرخه که بزرگترین پل های گذشته و در محل نسبتاً صافی قرار گرفته

ولی از آثار آن چیزی مهمی باقی نمانده است .

۲ - کوهستانها

بشت کوه بطوریکه در مقدمه ذکر شد شامل کوهستانهای بسیار است که شاید

بهترین سدهای کوهستانی ایران محسوب گردد این کوهستان هار قدر و از طرف باختر

رو
ش
خ
خ
ط
م
م
از
ع
م
غ
م
ر
م
ر

بطرف خاور داخل شود سخت تر و مهتر میگردد در قسمت شمالی يك منطقه بسیار دره‌می را تشکیل میدهد ولی در سایر مناطق دارای مسیر مشخصی بود. دهلیزهای معینی را بوجود میآورد با این نظر کوهستانهای پشت کوه را از خاور به باختر میتوان بشرح زیر بیان نمود:

۱- رشته اول - رشته ارتفاعات کبیر کوه

۲- رشته دوم - ارتفاعات آنار آن - دینار - سیاه کوه و امتداد آنها

۳- رشته سوم - ارتفاعات حمرین که شرح آن در قسمت خوزستان ذکر شده

۴- رشته چهارم - ارتفاعات ما نیست ورنو و امتداد آنها

رشته اول کوهستان کبیر کوه

کبیر کوه یکی از بزرگترین ارتفاعات ایران محسوب میشود چه این کوهستان از لحاظ طول - بریدگی دره های عمیق يك تمایز مخصوصی نسبت به سایر ارتفاعات ایران دارا میباشد.

این کوه بطول ۲۰۴ و عرض ۶ الی ۷ کیلو متر است خود کوه دارای سمت عمومی شمال باختری جنوب خاوری است قله اولیه این کوهستان در گردنه بانه سر در جنوب جلگه عیلام ملاحظه میشود در طرفین این کوهستان در سمت باختر و خاور دو رشته کوهستان بریده بسیار کم عرضی واقع شده که این دو رشته کوهستان بریده با کوهستان اصلی دارای فاصله در حدود ۳ الی ۴ کیلو متر و در نتیجه توهنی بین کوهستان اصلی و این دو رشته فرعی تشکیل گردیده گرچه این رشته فرعی در تمام طول کبیر کوه وجود نداشته و فقط از مقابل مازین تا تنگ سیکان در طرفین کوهستان میباشد در این دو رشته فرعی تنگ های زیادی که بسیار بریده و با عظمت است به نظر میرسد.

از جمله تنگ دره شهر سیکان - شیخ هکان - بوژان در وغیره بهمین قسم در

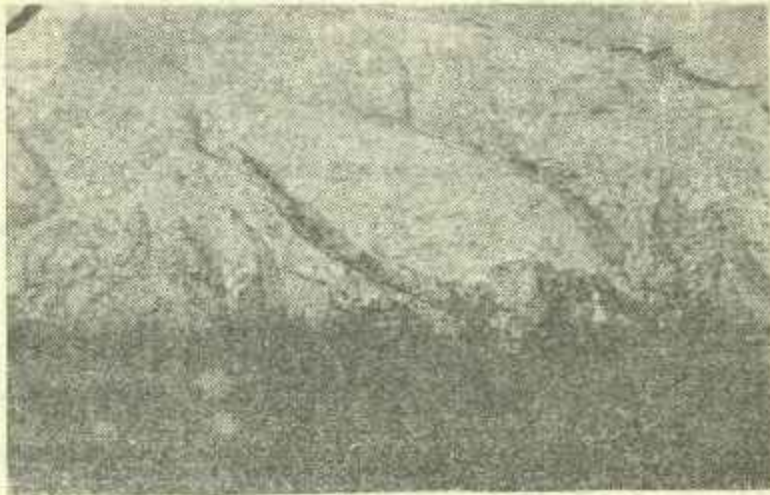

مرتفع ترین نقاط کبیر کوه موسوم به لیظه انار است

طرف باختر که نظیر همین تنگ هاعشل و چگو و غیره تشکیل میگردد.

کوهستان کبیر کوه در تمام طول خود مشجر و پوشه از اشجار بلوط است. معارهای بسیار از هر سوی این کوهستان را احاطه کرده و يك منظره وحشت آوری به این کوهستان میدهد گذشته از منظره موحش خود راه عبور از این کوهستان را نیز بسیار محدود ساخته و ناگزیر برای عبور از روی رشته این کوهستان از معابر مخصوصی بایستی عبور نمود.

کبیر کوه در قسمت عمده مسیر خود بشکل دیوار ساروجی بسیار عظیمی بوجود آمده که بزرگترین موانع و سدهای طبیعی بایستی خواند این کوهستان در تمام طول خود انحصاراً دارای تعدادی جاده و معابر کوهستانی بسیار سخت و دشوار است که عبور ستونها را با اشکال اجازه داده و با قوای بسیار قلی می توان آنها را مسدود و حتی غیر قابل عبور ساخت.

شرح بیشتری برای شناسائی این کوهستان در قسمت کبیر کوه درج گردیده است.

رشته دوم

کوهستان اناران - کوهستان دینار - سیاه کوه - کاسه ماس - وشاط ورشته تپه های امتداد آنها است.

کوهستان اناران

این رشته کوهستان که در امتداد دینار کوه قرار گرفته اولین سد کوهستانی پشت کوه را تشکیل میدهد کوهستان سنگی - بسیار سخت و دارای کوه های مشکل و غیر قابل عبور است.

گرچه يك رشته کوهستانی که از جنوب رودخانه کروی شروع و تا شمال رود میمه ادامه دارد با اسم کوه اناران خوانده میشود ولی این رشته باز در نقاط مختلف به اسامی محلی مخصوص خوانده میشود که بذکر آنها مبادرت میگردد - کوه انجیر - که با کوه پشت اسپز تشکیل دره ئی را داده و آب کروی در

آن جریان دارد

- کوه کورتین ۱۲۹۹ متر کوه سن زرد و کوه پشمی ۱۲۱۹ که کلیه ارتفاعات نامبرده منجر میباشد.

ارتفاعات خردم ۲۶۲۰ متر کوه که با قله اصلی اناران تشکیل دره چنگوله را داده و آب چنگوله در وسط آن جریان دارد.

کوه اناران ۱۶۳۱ متر کوه یاسالار ۱۶۳۱ کوه چنره ۱۲۳۰ کوه دنه کوه چهل دی کوه قلعه انجیر ۱۰۶۶ کوه شهمیر ۱۱۴۹ که با دینار کوه تشکیل دره ئی را داده و آب میمه در آن جریان دارد.

دینار کوه

کوهی است تقریباً کرد عرض و طول آن در حدود ۷۲ کیلومتر است جنس

نقشه کلی ارتفاعات پشتکوه

شماره ۸

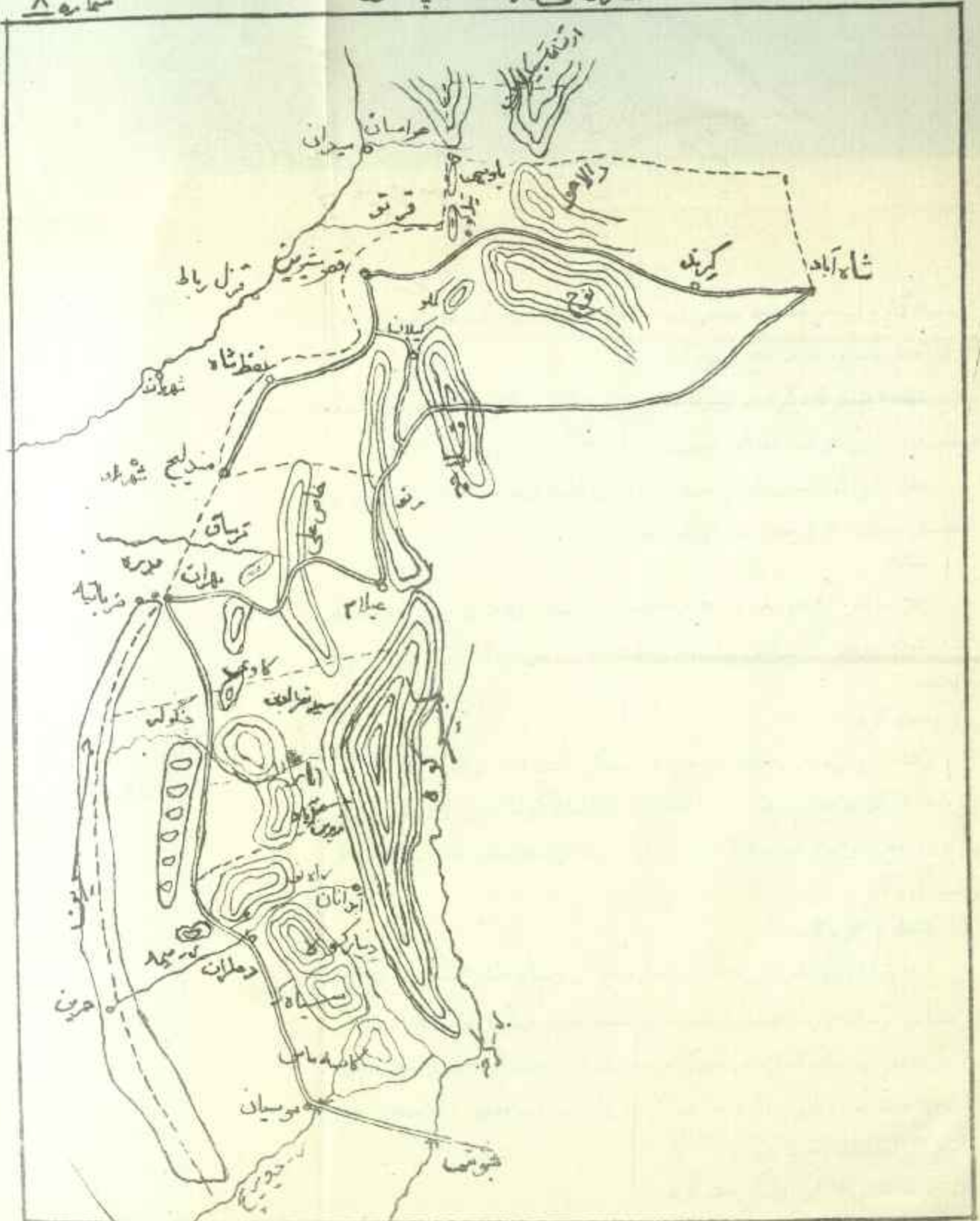

کوه تمام گنج و بهیچوجه نقاط سنگی در آن ملاحظه نمیشود آب ها و مجاری که در آن ملاحظه میشود تماماً تلخ و شور است.

منطقه دینار کوه گرم سیری و در ۱۵ بهمن ماه علف منطقه مذکور بلرتفاع نیم متر میباشد قلیل مهمی در کوه مذکور نیست.

معیار این کوه بسیار کم ولی تهیه معیار از آن اشکال زیاد نخواهد داشت. سراسر کوهستان پوشیده از درخت های کوتاه است.
سکنه

در سوابق ایام طوایف و سکنه مخصوصی باهم دیناروند در این کوه سکونت داشته اند که بمروور زمان بکلی پراکنده شده حالیه در بین طوایف کرد و قایم خورده می باشند.

سیاه کوه

رشته این کوه جهت باختری خاوری و سنگی است قلیل مرتفعی ندارد ولی در اکثر نقاط دارای درخت بلوط است. سه رشته ارتفاعات کوتاه موازی در سمت جنوبی این کوه واقع و موسوم است به (دالمیری) در سیاه کوه مغارهای متعددی وجود دارد از قبیل گور گیر و غیره.

شلط با کوه کاسه ماس

به شکل نیم دایره ای واقع شده ارتفاع آن زیاد و معیار معدودی دارد در اطراف این کوه قلاع و ساختمانهای قدیمه چند ملاحظه میشود که معمور بودن آنرا در زمان سابق میرساند کاسه ماس سنگی و پوشیده از درخت بلوط بسیار است مغارنی در آن ملاحظه نشده در بنای کوه بطرف گردنه شلط سر آب فعلیان که محل خوش آب و هوایی میباشد وجود دارد.

ارتفاعات خاکی حلت پشت کوه

هشت فعلیان قسمت زیر است:

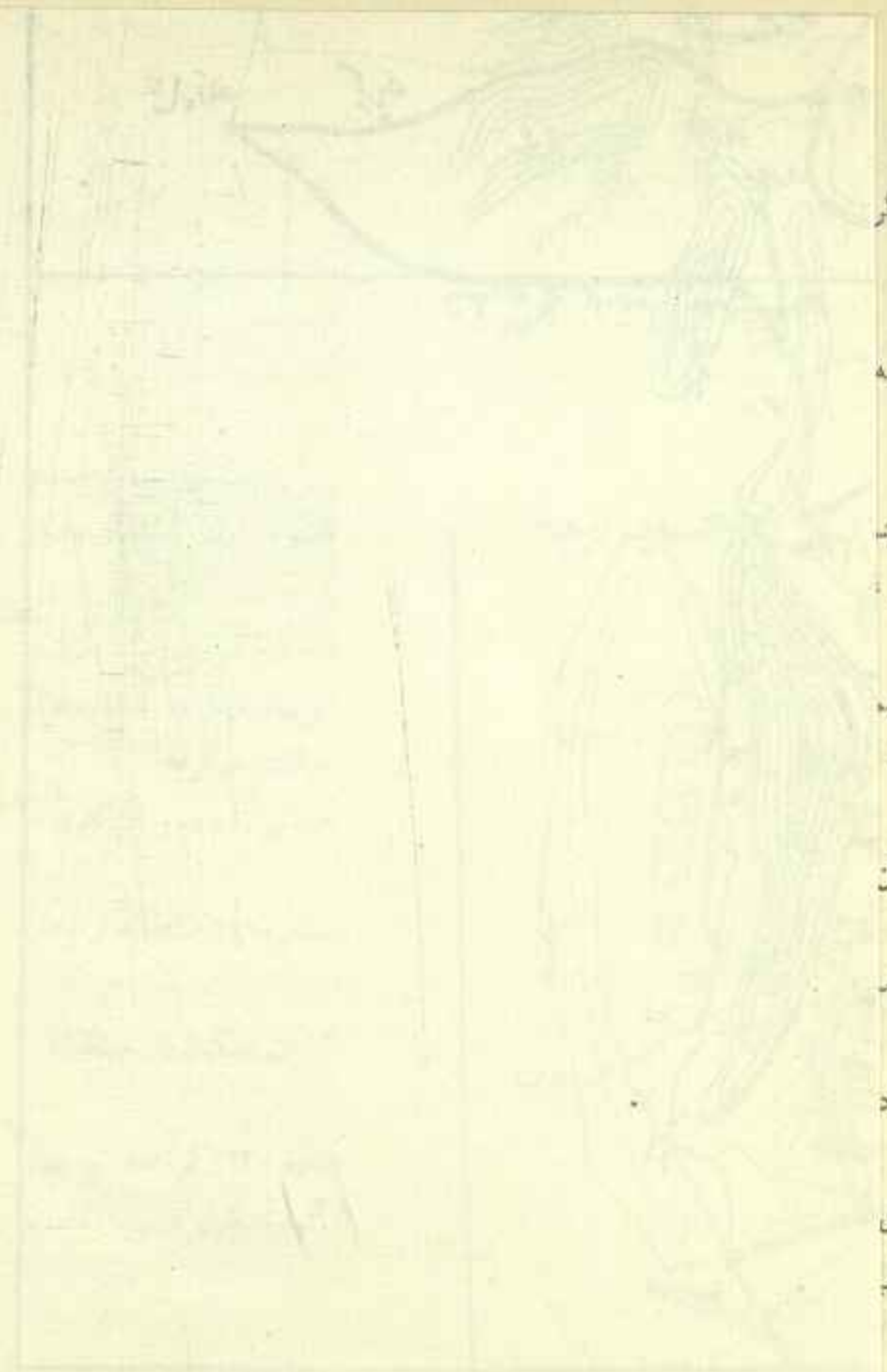

کوه
تپه
پشته
و
مید
به
آن
نام
داد
دی
آب

- ۱ - تین و خیزر
- ۲ - کلانت
- ۳ - سنگ بهرام
- ۴ - عین خوش
- ۵ - تیشه کین
- ۶ - چاه قاعه باطول
- ۷ - هیجده دالان
- ۸ - شر شراب و سر کچ

شکل و فرم خاصی دارا میباشند چه تمام فرمز رنگ و خاک سرخ میباشند ارتفاعات این نقاط کم و بک منطقه پوشیده از تپه های تک تک و مجزا میباشد که در وسط این تپه ها و ارتفاعات کوتاه زوایای بی روح و نقاط مخفی گاه فوق العاده وجود دارد در زمستان بواسطه بودن آب و جوی بار های متعدد حرکت کردن در این نقاط سهل و آسان است ولی در تابستان بواسطه گرمای فوق العاده و عدم وجود آب نمیتوان از نقاط مذکور عبور و زندگی نمود باضافه برای عبور در این مناطق بک بلدیت تام و کمالی لازم دارد.

منطقه مذکور مخفی گاه و پناه گاه زیادی برای اشرار و متواریان میباشد که با کمال خوبی و با استراحت در آن زیست کرده و در صورت لزوم با مختصر حرکتی خود را از نظر متعاقبین راحت و آسوده میسازند. مخصوصا این قسمت ارتفاعات و معابر مخفی آنها راه های بسیار مناسبی در خاتمه کبیر کوه بوجود آورده که به سهولت میتوان متوجه حسیه و قسمت اندیشک سیر راه آهن گردید.

فصل سوم

۱ - از لحاظ اداری

منطقه پشت کوه که بطول ۲۲۰ کیلو متر میباشد تشکیل شهرستان ۲۰ را میدهد که جزو استان ۵ محسوب میگردد این شهرستان از ۹ بخش بشرح زیر تشکیل شده:

- ۱ - بخش ارکواز
- ۲ - بخش جوار
- ۳ - بخش صالح آباد
- ۴ - بخش مهران
- ۵ - بخش ترد شهر
- ۶ - بخش بدره
- ۷ - بخش زرین آباد
- ۸ - بخش ابدانان
- ۹ - بخش دهلران

۲ - سکته

کلیه سکته پشتکوه مطابق امارهائی که در دست است از ۸۰۰۰۰ نفر تجاوز نمی نماید که ۴۲۰۰۰ خانوار محسوب میدارند این سکته در بخشها طبق صورت تقریبی زیر سکونت دارند.

- ۱ - عیلام و حومه - ۶۱۲۸ نفر
- ۲ - ارکواز - ۹۱۳۷ نفر
- ۳ - جوار - ۶۲۵۵ نفر

۶۰۰۷	۴ - صالح آباد
۲۹۸۱	۵ - مهران
۶۸۶۹	۶ - دره شهر و صیمره
۹۱۲۷	۷ - بدره
۵۵۰۰	۸ - زرین آباد
۷۱۹۷	۹ - ابدانان
۲۰۰۰	۱۰ - دهلران

بخوبی دیده میشود

۱۵۰۰۰	نفر از این سکنه در منطقه بین کبیر کوه و صیمره
۳۰۰۰۰	نفر در قسمت شمالی پشت کوه تا مهران و اطراف عیلام
۳۰۰۰	نفر در جلگه مهران
۲۰۰۰	نفر در جلگه دهلران
۱۲۰۰۰	نفر در دهلیر کوهستانی بین کبیر کوه و اندران و دینار و سیاه کوه

سکونت دارند

از این توجه مختصر بخوبی ملاحظه میگردد که قسمت شمالی عیلام - وسط کوهستان و قسمت خاوری آن نسبتاً مسکون و نواحی جلگه آن مخصوصاً ناحیه مهران و دهلران بسیار کم سکنه است. با در نظر گرفتن و سنجش مساحت منطقه به سکنه آن ملاحظه میگردد.

که در کیلومتر ۴ نفر بیشتر در این منطقه بطور متوسط سکنه وجود ندارد در صورتیکه در قسمت های جلگه یک نفر در کیلومتر هم سکنه آن کمتر است

۳ - طوایف پشت کوه

پشت کوه بواسیله طوایفی مسکون است که از لحاظ اخلاق و عادات باینکدیگر

تباين و اختلاف زيادی دارند - بزرگترین طوایف پشت کوه طوایف کرد میباشد که این طوایف اصالتاً با سایر طوایف پشت کوهی از لحاظ اخلاق و عادات فرق زیاد دارا بوده و تصور میرود این عده از نقاط دیگر کشور در ازمنه قدیمه باین منطقه کوچ داده شده از این طایفه عده زیادی در بین النهرین مسکون میباشد بطوریکه اکثر بستگان و کسب این طایفه در مندلیج - و علی غربی و نواحی این نقاط فعلاً زندگی میکنند.

طایفه دارای شعب و تیره های زیاد است منزل و محل سکونت این طوایف سوابق ایام در زرین آباد و شمال کبیر کوه بوده است ولی پس از کوچ طوایف میرانوند و تخلیه کبیر کوه این طایفه قسمتی بحوالی کبیر کوه آمده و فعلاً در این نواحی سکونت دارند



منظره يك طایفه اکراد پشت کوهی بالباس های محلی خود

قسمتی از طوایف پشت کوه از جمله طوایف سیمره و اطراف عیلام کاملاً دارای همان اخلاق و عادات الوار بوده و تصور می‌رود از طوایف الوار از يك نژاد باشند.

طوایف ملك شاهي که در قسمتهای کوهستان اناران سکونت دارند با دو تیره ناهبرده بالا اختلاف کاهلی داشته و تصور می‌رود از اهالی اصلی محل باشند خاصه آنکه در نواحی کوهستانی مسکون بوده و کمتر نقل و انتقالاتی در این مدت حاصل نموده اند.

طایفه صینی و مایخطاوی که در ناحیه مهران سکونت دارند بنظر میرسد از نژاد عرب بوده و با سایر طوایف پشت کوه ارتباطی ندارند.

از این مختصر این قسم میتوان نتیجه گرفت که کلیه سکنه کوهستانی پشت کوه از سکنه قدیمی و بارستانی بوده و سکنه جلگه پشت کوه قطعاً از نژاد و مردمانی میباشند که از اطراف به این ناحیه آمده و سکونت اختیار نموده اند.

از نژادهای قدیمی این سرزمین کوچکترین آثار و علائمی در دست نیست خاصه آنکه این سکنه هم اکثر بی سواد - بی اطلاع و فاقد کوچکترین سوابق نسبت به زندگانی اجداد و پدران خود میباشند - اینک برای اطلاع بیشتری صورت کلیه طوایف پشت کوه و محل سکونت آنها درج میشود:

طبق بعضی سوابق سکنه اصلی پشت کوه در سوابق ایام دیناروند ها و قاید خورده و سکنه اصلی ابدانان بوده اند که در قسمت های معینی سکونت داشته بقیه نقاط و اراضی آن محل مرتع و علف چر و محل قشلاقی بیرانوند ها بوده است پس از آنکه طوایف بیرانوند بشرارت مشغول و بالاخره کوتاه کردن دست آنها از کبیر کوه و پشت کوه لازم شد طایفه کرد را که محل سکونت آنها در زرین آباد پشت کوه بوده است باین منطقه کوچ داده و در نقاط قابل سکونت دادند پس بطور

کلی ساکنین فعلی این منطقه عشایر و طوایف زیر میباشند.
دیناروند - در حدود ۱۰۰ خانوار اکثر بر اکنده مرکز اصلی این طوایف دالبری و خود دینار کوه میباشند.

۲ - قاید خورده - در حدود ۱۵۰ خانوار محل سکونت آنها در پنج برار و مورموری میباشند

۳ - طایفه کرد - که کلیه در حدود ۵۰۰۰ خانوار میباشند دو سوم این طایفه در محل سابق خود زرین آباد سکونت داشته فقط يك سوم آن در منطقه پشتکوه میباشند نقاط سکونت طوایف کرد بشرح زیر است.

ابدانان - سراب باغ - سراب نقل - شاط - کاسه ماس - پنج برار و مورموری - سرکچ چون شناسائی تیره های طایفه کرد نیز لازم است لذا بشرح تیره های مختلف



تفك چي های پشت کوهی در سر کبیر کوه موقع خدمت دزاردو های نظامی

آن میردازم چه طایفه کرد به سه قسمت عمده تقسیم میشود.

۱ - طایفه مراد خانی

شهریاروند
جابر هوند
دارای تیره زیر
مموس
ناصر عالی
ایل بکی

۲ - طایفه شکر بکی

دستی
دارای تیره های زیر
قیطولی
بازگیر
یاسی

۳ - طایفه سلیمان خانی

زرکوش
دارای تیره های مختلفه
مموس
مال هلائی

علاوه بر طایفه مندرجه در قسمت پشتکوه رعایای خالصه کار ورعیت محلی وجود دارد باسامی زیر

— سادات سید سلاح الدین در بلی کبیر کوه در سید صلاح الدین
بابای پیر محمد در نزدیکی پیر محمد
در اویش - سله ورزی - قلائی - در ابدانان

اسامی طوایف پشتکوه

ملاحظات	اسم طایفه	شماره ردیف	ملاحظات	اسم طایفه	شماره ردیف
بخش بدره	علی شروان	۱۴	بخش از کوزار	ملاک شاهی چبری	۱
	دوستان	۱۵		ملاک شاهی کبیری	۲
	کاهی	۱۶	بخش جوار	شروهان	۳
	قیطولی	۱۷		تولی	۴
	توس	۱۸		ارگوازی	۵
	جابر	۱۹		عالی بکی	۶
	هندمین	۲۰		پنج دونی	۷
	مراد خانی	۲۱	بخش صالح آباد	دهلائی	۸
	سلیمانی	۲۲		بابای علی صالح	۹
	شکر بکی	۲۳		صفی	۱۰
	زید علی	۲۴	بخش مهران	ملاک شاهی	۱۱
	قاید خورده و غیره	۲۵	بخش دره شهر	زرگوش	۱۲
				صیبره	۱۳

دو بخش زرین آباد و کبیر کوه ابدانان از این چهار قلم تشکیل میشود

بخش ده ابدان

۴ - اخلاق و عادات

طوایف پشت کوه اکثر مردمان بسیار خوش هیكل و بلند قد و رشید میباشند از دوران بسیار قدیم تا کنون افراد جنگجوی این منطقه مخصوصاً طوایف ملك شاهي در بین کلیه سکنه منطقه باختر ایران مشهور بوده است سکنه این منطقه در بردباری و قسمتی در کوه گردی بسیار زبردست و ماهر بوده و شاید باسبجش با سایر سکنه این منطقه ورزیده ترین و قوی ترین سکنه میتوان محسوب داشت .

سکنه این منطقه بسیار مطیع و فرمان بردار میباشند بطوریکه والی سابق پشت کوه و پسران او که اصالتاً خرم آبادی و از سکنه لرستان بودند از این حس اطاعت و فرمانبرداری سکنه استفاده نموده و يك مرکز حکمرانی مستقیمی در سالهای دراز برای خود تشکیل داده بودند که اسماً به حکومت مرکزی اظهار اطاعت نموده ولی باطناً کوچکترین اطاعت و فرمانبرداری در اظهارات آنها نبوده تا در دوران تجدید سازمان کشور دست آنها نیز از این منطقه کوتاه گردیده و بلافاصله پس از تشخیص افکار غلط والیان قدیم فوری در راه خدمتگذاری داخل و زندگانی جدیدی را طبق اصول نوین از سر گرفته و در ظرف مدت قلیلی آبادیهای بسیار خوب و باغات در این منطقه که فقط شامل چند ساختمان والیان بوده تهیه گردید .

۵ - مذهب

سکنه پشت کوه دارای مذهب شیعه بوده ولی اصولاً این سکنه خود را یابست هیچ یکی از شرایط و قوانین مذهبی نمی دانند در بین سکنه پشت کوه خیلی کمتر سکنه غیر شیعه دیده میشود .

۶ - نقاط مهم

عیلام - وه بالا یا حسین آباد سابق که مرکز والیان پشت کوه بوده و قاده سال

بیش فقط شامل چهار قلعه و ۱۰۰۰ نفر سکنه بوده که در زیر چادر و در اطراف این قلاع با سم زندگانی مینمودند پس از قطع دست والیان این محل تبدیل به يك شهر کوچک بسیار باصفائی شده بطوریکه امروزه دارای خیابان بندبیا - بنگاه های بهداری و غیره شده دارای ۷۰۰۰ سکنه و مرکز شهرستان پشت کوه محسوب میشود - و این شهر از هر لحاظ استعداد ترقی زیادی را دارد این شهر دورا دور از جنگلها احاطه شده و در درئیکه از کوهستان مانیشت و بانه سر است قرار گرفته که عرض این دهلیز در حدود ۱۰ الی ۱۵ کیلومتر میباشد - خاک ناحیه بسیار مستعد - هوای معتدل و دارای چشمه های متعددی است که احتیاجات زراعتی و آشامیدن سکنه آن را بطور اکمل مرتفع می سازد .

مهران - این قصبه بین دورودخانه کنجان جم و کاوی قرار گرفته فعلاً دارای ۳۰۰ خانوار بیش نیست اطراف آن سراسر جلگه و خاک عراق بخوبی دیده میشود ارتفاعات کولک و میش خاص در عقب این قصبه بنظر میرسد .

در این شهر اقدامات کامل برای آبادانی شده در صورت بستن سد در روی کنجان جم طبعاً اهمیت این قصبه بیش از امروزه خواهد شد .

امروزه مرکز کلاتر مرزوگردان مرزی است در این جلگه زراعت بکلی دیده در صورت نبودن ملخ حاصل آن بسیار زیاد و خوب خواهد بود .

دهلران - دارای ۱۰۰ خانوار مرکز کلاتر مرز در جلگه غیر متجری واقع شده بواسطه نبودن آب کافی فعلاً دارای استفاده نیست فقط اهمیت این نقطه بواسطه وجود کانهای نفت و قیر است که در سه کیلومتری آن قرار گرفته و درازمنه گذشته نیز مورد استفاده بوده و بهره برداری از آن میشده است .

هوای این محل ناسالم و مالاریائی است .

قصبه سیمره که در قسمت خاوری کبیر کوه قرار گرفته و شامل چندین قلعه و تعدادی ساختمان است منطقه بسیار مستعدی برای رعیتی و کشاورزی است در بعضی نقاط آن باغات جدید تهیه شده .
 ابدانان - زرین آباد - در قسمت باختری کبیر کوه مرکز حکومت طوایف دارای باغات جدید و ساختمانهاییکه از چندی باین طرف در این محل تهیه شده است بقیه نقاط را ضمن شرح مناطق تشریح خواهیم کرد .

فصل چهارم

۱ - استعداد کشاورزی

تمام مناطق پشتکوه به يك نسبت استعداد کشاورزی ندارد در بین مناطق مستعد پشتکوه میتوان قسمت عیلام - منطقه سیمره را در بین مناطق حاصلخیز این ناحیه شمرد منطقه مهران با وجود دارا بودن دو رودخانه کنجان چم و کاوی که درست از وسط منطقه عبور مینمایند بواسطه پستی مسیر تا کنون قادر به استفاده از آب این دو رودخانه نشده و فقط به زراعت دیم اشتغال دارند در صورتیکه اگر سدی تهیه شود تمام این منطقه بطور اکمل آبیاری شده و میتوان کلیه این جلگه را بطور خوبی زراعت نمود .

جلگه دهلران که از جلگه مهران وسیع تر و بر وسعت تر است دارای سکنه بسیار کم و آب غیر مکفی است چه اکثر مجاری که در این جلگه جریان دارند شور و کس و غیر قابل استفاده است و فعلا زراعت این جلگه وسیع به زحمت احتیاجات ۲۰۰۰ نفر سکنه آنرا تأمین مینمایند .

خاک پشتکوه بسیار مستعد و حاضر است بطوریکه در ظرف چند سال اخیراً با تهیه باغات نمونه و اشجار آبدانی کاملی حاصل نموده است .

۲ - حشم داری

منطقه پشتکوه یکی از بهترین مناطق مستعد برای حشم داری بوده و زندگی گاهی

این منطقه قسمت عمده از حشمداری است چه زراعت و کشاورزی این منطقه بواسطه عدم توجه ناچیز و فقط حشمداری بزرگترین راه معیشت زندگانی اهالی است باضافه وضعیت مراتع و توددهای متعدد وجود غارها و نواحی مستعد نگاهداری گله های بزرگی را امکان پذیر ساخته گذشته از احشام در منطقه پشتکوه همیشه تعداد زیادی اسب و قاطر نگاهداری شده چه جلگه های مهران و دهلران نگاهداری گله های اسب و قاطر را بسیار تسهیل مینماید

فعلا احشام این منطقه در حدود ۷۰۰۰۰ و اغنام آن در حدود ۲۵۰۰۰۰ رأس است

۳ - جنگلها و اشجار

کلیه منطقه پشتکوه از ارتفاعات رنو تا تنگ نیاز و در تمام طول کبیر کوه - دینار کوه - و ارتفاعات سیاه کوه پوشیده از اشجار است و فقط جلگه مهران و جلگه دهلران و ناحیه واقع بین تنگ نیاز تا مرز فاقد است اشجار اشجار منطقه پشتکوه همان اشجار جنگل های پشتکوه و اکثر انواع بلوط میباشد بعضی نواحی دارای جنگلهای بسیار انبوه است مخصوصاً دامنه های کبیر کوه و نواحی تنگه ها که سراسر پوشیده از اشجار زیاد درهم بوده و جنگلهای واقعی را تشکیل میدهد هر قدر از کوهستان دور گردیم از قد اشجار کاسته و بواسطه مجاورت با محل زندگانی سکنه خیلی از اشجار از بین رفته و جنگلها تنگ گردیده اند از حیوه بلوط این جنگلها مخصوصاً از بلوطهای کبیر کوه در سال های کم آبی سکنه استفاده کرده و بجای نان و میوه آنرا مصرف مینمایند در بعضی نقاط کبیر کوه بلغات جنگلی و میوه یسافت میشود از جمله یکی در دامنه های باختری آن بطرف از کواز که توسط والیان سابق تهیه شده از منطقه امیر آباد به بعد فقط در منطقه نخل های خرما دیده میشود.

۴ - مرتفع

دامنه های بسیار و توددهای متوالی کبیر کوه و معابر کوهستانهای پشتکوه بهترین مراتع را تهیه نموده که ملیونها احشام با کمال راحتی ممکن است محل های تابستانی و زمستانی بسیار مناسب در آنها تهیه و تعریف نماید چه علوفه این کوهستانها بسیار خوب و احشام این مناطق دارای شیر بسیار لذیذ و مطلوبی خواهند شد بطوریکه حساب شده ممکن است فقط کبیر کوه بزرگترین چراگاه ایران و اقلاً ۲۰ میلیون احشام را با بهترین طریقی تعریف و نگاهداری کند امروز سکنه فقط از علوفه توده های کبیر کوه استفاده کرده و سایر مناطق آن بیچوجه مورد استفاده نیست.

۵ - کانها

در پشت کوه تاکنون بررسی های راجع به کانهای مختلفی که ممکن است بهره برداری شود نشده ولی قطعی است که در کوهستانهای اطراف بایستی مواد زیادی بدست آید فعلاً محلی که بخوبی مشهود و از آن بهره برداری میشود کانهای نفت دهلران است.

کان نفت دهلران

در ۸ کیلومتری دهلران در پای کوهستان دالیری محل کان نفت واقع شده - در این محل مایعی که دارای مواد نفتی است از زمین خارج و در حوض کوچکی جریان دارد در این مایع مقداری قیر دوب شده وجود دارد که در سطح این حوض قرار گرفته آب حوض گرم است در این حوض دو چشمه نسبتاً بزرگ تشخیص داده میشود که این مواد قیری و نفتی از آن خارج میگردد مقدار قیران بقدری است که سهولت قیران را جمع و خارج مینمایند و حتی برای سهولت بهره برداری جو بهائی از این حوض منشعب شده که مواد نفتی پس از خروج چشمه ها در این جو بهای جریان یافته مواد نفتی و آب آن در داخله آن

جوببارها فرو رفته و مواد قیری آن در سطح باقی میماند و عدنی با ظروف حلبی جمع آوری و برای استفاده اسفالت کاری باطراف و مخصوصاً تهران با اتومبیل از راه پای بلد کرخه حمل می نمایند

انگلیسها ناموقع جنگ بین الملل در این محلی ساختمانهایی تهیه نموده و حتی يك خط آهن كم عرضی از دهاران به علی غری کشیده بودند که مواد نفتی و قیر را بوسیله آن به بین النهرین برای احتیاجات خود حمل مینمودند خط آهن فعلاً برجیده شده و البته آن نیز خراب گردیده ولی در هر حال مطابق آثاری که دیده میشود یکی از کانهای بسیار قابل استفاده و بخوبی میتوان از آن بهره کامل حاصل نمود.

گذشته از کان نطف نامبرده در دامنه سیاه کوه چشمه آب ترشی وجود دارد که اهالی از آن برای طبخ غذا استفاده کرده و شمن ریختن يك قاشق کوچک در غذا مخصوصاً بخت گوشت را خیلی تسهیل و مزه آنرا خیلی خوب و مطلوب خواهد ساخته شده.

این مایع دارای اسید خیلی زیاد و شدید و خیلی زود ظروف شیشه را شکسته و نگهداری آن مشکل است.

فصل پنجم

قسمت های دهم پشت کوه

برای آنکه بهتر بوضعیت پشت کوه آشنا گردیم مناطق مختلف آنرا بشرح زیر تشریح مینمائیم:

۱ - منطقه عیلام

۲ - منطقه مهران

۳ - منطقه دهاران

۴ - منطقه کبیر کوه

۵ - منطقه صمیره

۶ - بقیه جلگه های کبیر کوه

۱ - جلگه عیلام

اولین جلگه پشت کوه که در جنوب سد کوهستانی رنو قرار گرفته جلگه عیلام است این جلگه بیشتر شیبه و نظیر يك دهلیز است که از طرف شمال بوسیله ارتفاعات رنو از طرف جنوب ارتفاعات مازبره و بر آسان و اعتدال آنها از طرف خاور ارتفاعات کبیر کوه و ملکوان کوه محدود گردیده ولی از طرف باختر این دهلیز تا مجاورت خط مرز امتداد می یابد عرض این دهلیز در حدود ۱۰ الی ۱۵ کیلومتر و طول آن بالغ بر ۵۰ کیلومتر است این جلگه در نقاط پست بکلی فاقد اشجار ولی

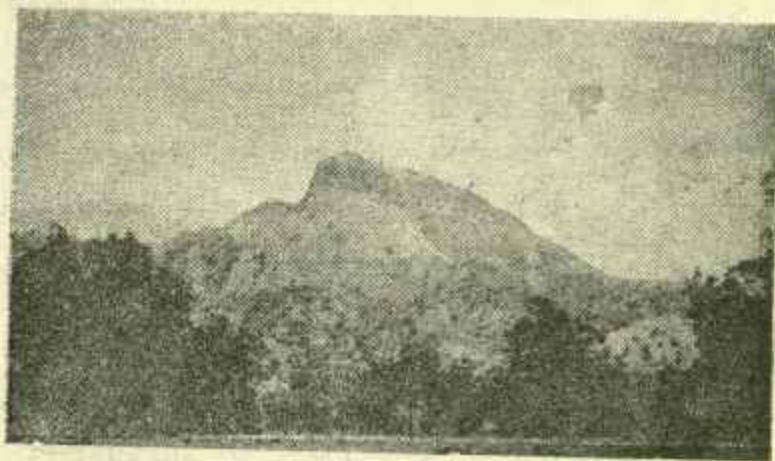

منظره قله کله جبار و جنگل‌های اطراف آن (قلعه مهران)

در دامنه ها و شیب ارتفاعات کاملاً مشجر است در این دهلیز کلیه آبادی های بخش عیلام قرار گرفته که عموماً تازه ساز و جدید است و بهترین آبادی آن خود عیلام محسوب میشود از ارتفاعات ملکوان کوه ورنو جو بهارهایی تهیه میشود که در این دهلیز از خاور بطرف باختر جریان داشته و بالاخره وارد رودخانه کللال خوش خواهد شد.

طرف خاور این قسمت دارای آب و هوای بسیار خوب و حتی جنبه بیلابقی دارا میباشد در صورتیکه هر قدر بطرف باختر رویم هوا گرمتر و وضعیت گرمسیری را دارا خواهد شد.

در این جلگه يك قله مجزا که سنگ و خاک است در پای کوهستان رنو با اسم کله جبار قرار گرفته که شکل بسیار جالب توجهی را ایجاد و يك نقطه مشخصی را از

خاور ارائه میدهد در این جلگه بواسطه وجود جلگه صاف و غیر مشجر اراضی بسیار برای زراعت و کشاورزی وجود دارد که از هر لحاظ مستعد و حاضر است راه ها و معابر بطرف جنوب و باختر این جلگه زیادتر از معابر بطرف شمال و خاور است که بایستی از گردنه های و مشکل عبور نماید از جمله گردنه های ما نیش - کاتوره رنو - بالانه شکن و غیره این جلگه با توجه با سایر نقاط پشت کوه از برسکنه ترین مناطق پشت کوه محسوب میشود.

۲ - جلگه مهران

جلگه مهران که بشکل يك پیشرفتگی خیلی محسوس در سمت باختر قرار گرفته بعرض ۲۰ و بعمق ۳۰ کیلو متر در خاک عراق پیش رفته است و حد شمالی این پیشرفتگی را رود کنجانچم و حد جنوبی آنرا کوهستان حمرین ساخته است رأس پیش رفتگی بیش از ۵ کیلو متر نیست سراسر خاور این پیشرفتگی بواسطه ارتفاعات کاوی - میش خاص کولک تحت دید و حاکمیت قرار گرفته.

وضعیت حمرین در مقابل این ارتفاعات بیشتر شباهت بيك تپه های بسیار کم اهمیتی را دارا میباشد در این جلگه دو رودخانه کنجان و کاوی که از طرف خاور جریان دارند جاری بوده هر يك پس از خروج از دره ها و زمینهای سختی در اراضی روان شده و در دو آب بهم متصل و يك رشته را تشکیل میدهد بواسطه پست بودن سطح رودخانه ها تمام جلگه را نمیتوان مشروب ساخت و شاید فقط قسمت بسیار کمی از اراضی مشروب میشود مخصوصاً رود کنجان چم که بستر آن خیلی پست تر از سطح جلگه است - در این جلگه در حدود ۱۲ قریه در خاک ایران دیده میشود که کلیه سکنه آن از ۲۰۰۰ نفر متجاوز نمیشد در سمت باختر رود کنجان چم آبادیها و قراه عراق که عموماً از نخلستانهای بزرگ احاطه شده دیده میشود که آنها



منظره مهران و ارتفاعات حمرین در عقب آن

عموماً در حدود یازده قریه میباشد زراعت کلیه این جلگه دیم و اکثر سنوات بواسطه نبودن باران و یا بواسطه هجوم ملخ بکلی فاقد ثمره است و حتی برای احتیاجات داخلی خود بایستی از خارج اجناس لازم وارد نمایند.

ضمن بررسیهایی که شده تنگ حسینه بواسطه تنگ بودن و بواسطه وضعیت کوهستانی خود تهیه یک سد بسیار خوبی را اجزه میدهد که با تهیه این سد میتوان کلیه جلگه مهران را بخوبی مشروب ساخت گرچه این عمل در بدو امر مستلزم مخارج و هزینه زیاد است ولی نتیجه این عمل بسیار و در اولین سنوات شاید کلیه مخارج خود را تأمین نماید - سکنه این جلگه بکلی درهم و مخلوط و بانوجه به سکنه آبادیها و قراء که ذکر شده میتوان وضعیت آنها را درک کرد.

اسم قراء	تعداد خانوار	طایفه
قریه کروی	۴۰ خانوار	ملک شاهی ۲۰۰ نفر
سید حسن	۲۵	ملخطلوی ۸۰
بهمن	۲۲	"
بهروزان	۴۵	"
هرمز آباد	۱۲۰	زرگوش
رستم آباد	۵۰	صیفی
مهران جدید	محل دوائر دولتی	
فرخ آباد	۱۰۰	زرگوش
فیروز آباد	۲۳	ملک شاهی
بهرام آباد	۵	" "
باغبان	۲۰	ملخطلوی

اسامی قراء عراق که در مجاورت رودخانه قرار گرفته

بدره	۲۵۰۰
ذرباطلیه	۱۰۰۰
ورمزبان	۳۰۰
طعان	۲۰۰
اهام رضا	۷۰
قلمه	۷۰
عبده	۷۰

۲۰۰

قلاجبه

۲۰۰

شوشه

۲۱۰

کردی

۸۰۰

صبان

اراضی مهران عموماً صاف و بدون مانع است اگر به رودخانه ها تصادف نشود
 برای عبور وسائل موتورسیکالی نخواهد بود بطوریکه از مهران بطرف کوه در ظرف
 دو ساعت میتوان رفت

۳ - جلگه دهلران

این جلگه که از کلیه جلگه های پشت کوه وسیع تر و در سمت جنوب منطقه
 پشت کوه قرار گرفته و از اطراف شرح زیر محدود و محصور شده .

از طرف جنوب مسیر رود خانه دوبریج - از طرف باختر ارتفاعات حمزین -
 از طرف شمال ارتفاعات سنگرتادر و راه نو کوه - از طرف خاور ارتفاعات دینارسیاه کوه
 این جلگه وسیع که تقریباً بطول ۸۰ و عرض ۳۰ کیلومتر است از تمام جلگه های
 پشت کوه که تا کنون نامبرده شده صاف تر و بی غلظه تر است چه در این جلگه صاف
 کمتر تپه و یا بریدگی هائی وجود داشته و بسهولت میتوان در هر جهت این جلگه
 حرکت نمود .

یکانه بریدگی های این جلگه همان مسیر رود خانه میمه - تلزی چیغاب است
 که عموماً این رودخانه ها دارای مسیر خاوری باختری بوده از سد های کوهستانی
 بطرف ارتفاعات حمزین جریان دارند .

این جلگه صاف را با آنکه باسم جلگه دهلران نامیده میشود معیناً قسمت های
 مختلف آن را باسم جلگه علی گریزان - امام اکبر معرفی مینمایند .

نقشه تقریبی جلگہ و حلات

شماره ۷

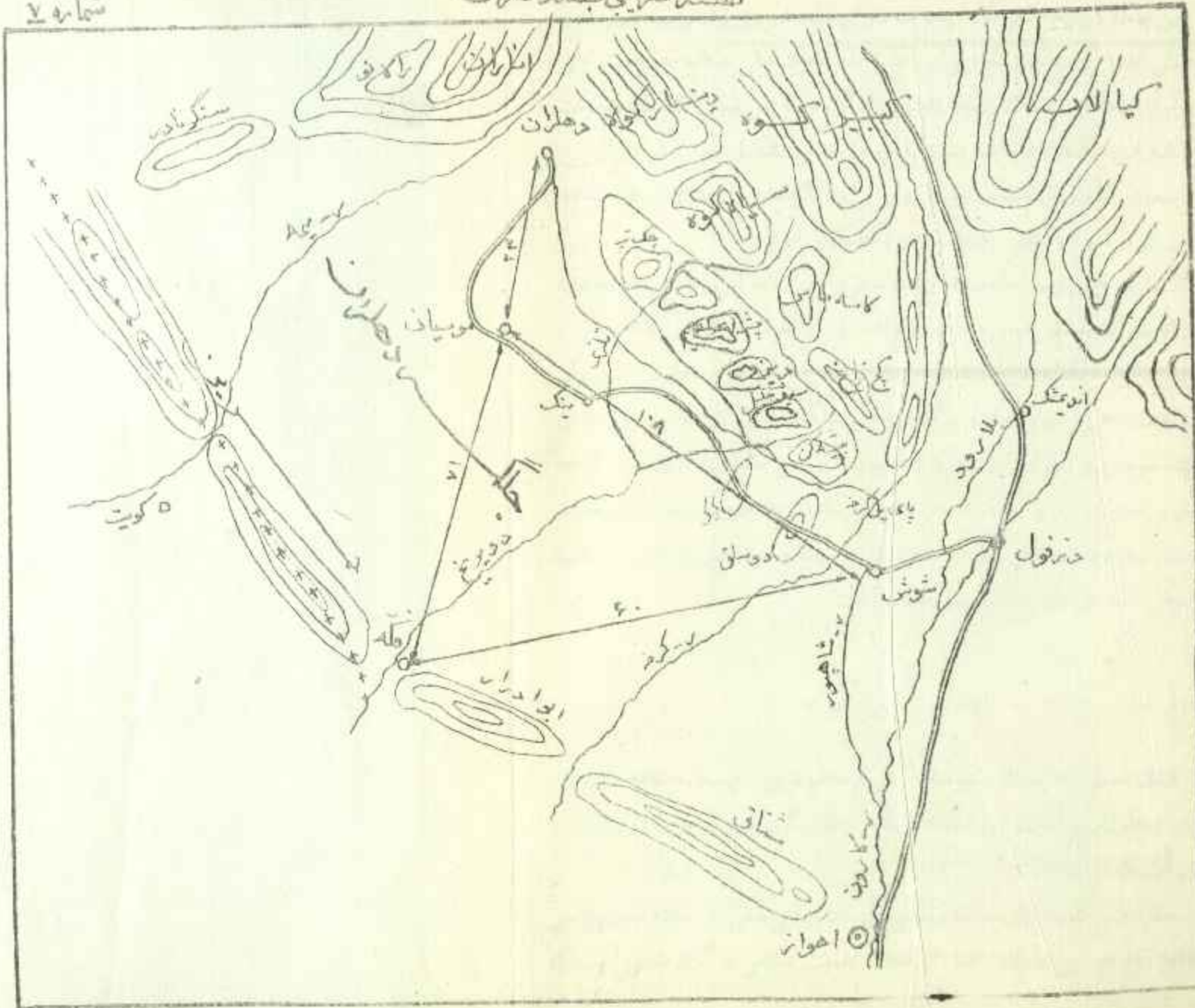

این جلگه در نتیجه کمی آب بهیچوجه دارای حاصلخیزی و زراعتی نیست و زراعت بسیار قلیلی که در آن وجود دارد برای احتیاجات خود اهالی منطقه به زحمت کافی است در این جاگه وسیع سکنه بسیار ناچیزی که از ۲۰۰۰ نفر تجاوز نمی نماید سکونت دارند. کلیه این سکنه از طوایف پشت کوهی و لرستانی تشکیل شد. اگر در این جلگه وضعیت کشاورزی مناسب نیست ولی برای نگاهداری احشام بسیار مستعد و میتوان در مراتع زمستانی احشام زیادی نگاهداری شود.

از طرف خاوری بواسطه سدهای کوهستانی راه ورود به این جلگه بسیار محدود و جز راههای کوهستانی معابر دیگری نخواهد بود از طرف شمال نیز بگلانه معبر و راه ورود این جلگه همان راه شوسه پشت کوه بین مهران و دهلران است ولی در تمام جهت باختر و جنوب و جنوب خاوری این جلگه باز وی عارضه و بدون زحمتی با وسائل خود روی میتوان حرکت کرد بطوریکه از این جاگه تا کناره های گر خه اکثر بار و محولات را بواسطه کامیون حمل می نمایند و بطرف جنوب راه عادی بطرف خوزستان محسوب شده معابر بطرف باختر نیز بواسطه وجود حمزین که بیشتر شبیه به تپه هائی است در تمام نقاط تقریباً مقصور است.

۴ - کبیر کوه

همان قسمی که اسم کوه میرساند یکی از معظم ترین کوههای منطقه پشت کوه محسوب و معلول ترین جبال این منطقه میباشد - طول کبیر کوه تقریباً ۲۴ فرسنگ و عرض آن یک فرسنگ است.

حالیه کبیر کوه دارای سکنه و اهالی نمیباشد و بکلی خالی از سکنه است بررسی و مطالعه ما در این منطقه فقط از لحاظ اهمیت نظامی و گزارشانی است که

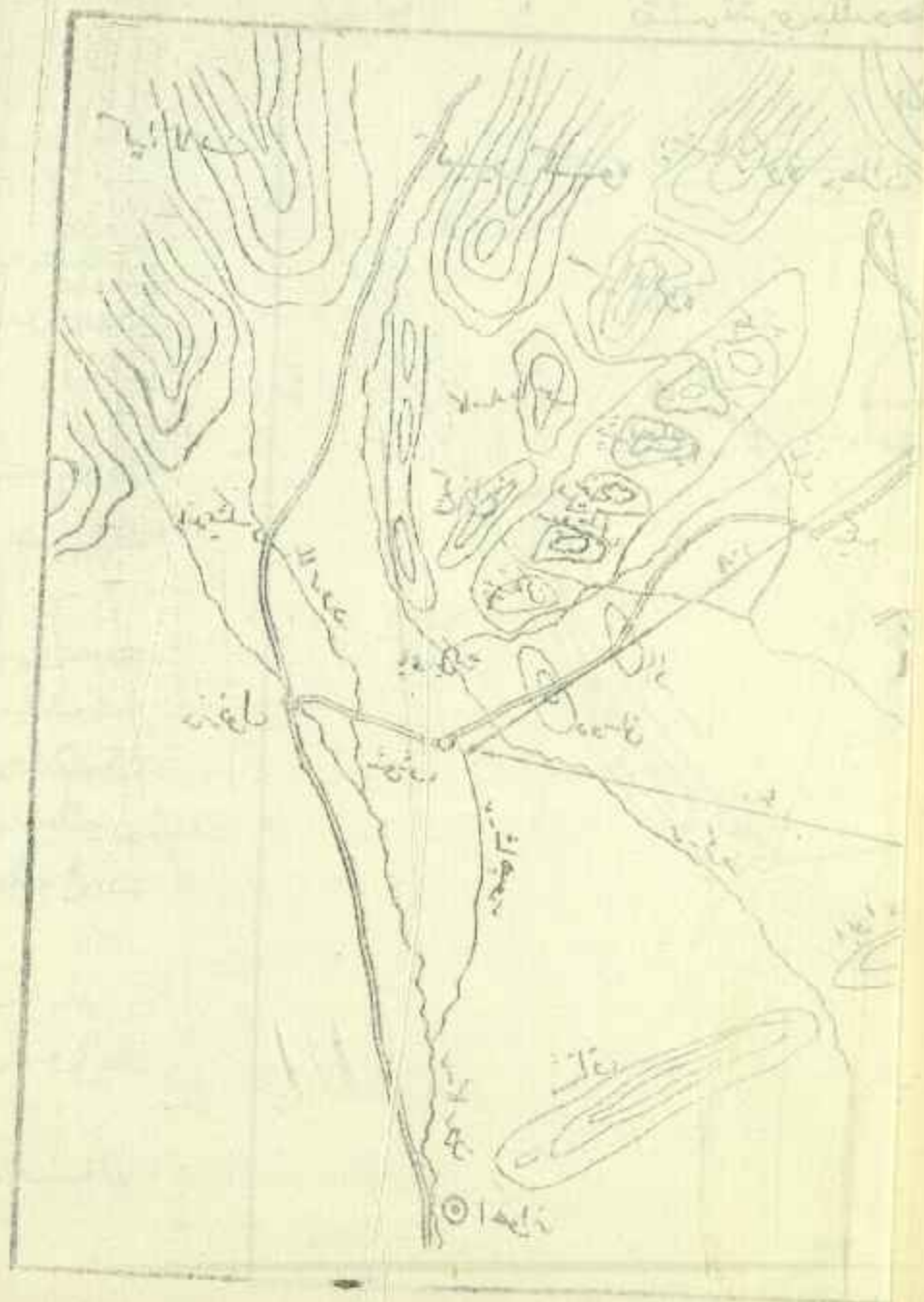

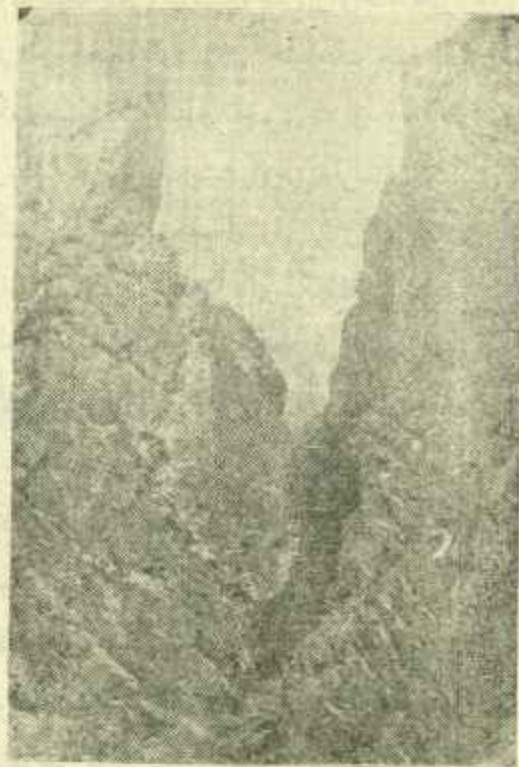

دورنمای تنگ بوژان در خاور کبیر کوه بطرف صیبره

در این منطقه و کوه معظم رخ نموده است گذشته از اینکه رشته کوه فوق العاده بزرگ و عظیم میباشد یک خطوط مستقیم و یک فرورفتگی های که میتوان اسم غار یا شکاف گذارد وضعیت این کوه را مهمتر و قابل توجه تر ساخته است .
تعداد این شکاف ها بسیار و عمق آنها باندازه ارتفاع کوه است چه شکافها در نقاط مختلف از رأس کوه شروع و تا آخر کوه امتداد یافته در هر یک از این شکافهای عجیب مغاره هائی یافت میشود که ممکن است يك هتك يا كمال راحتی و

آسودگی زندگانی کند چه بکلی محفوظ و مصون است دفاع این مغارهها و شکافها نیز خیلی سهولت ممکن است انجام گیرد گذشته از اینکه این شکافها وضعیت کوه را عظیم و هیولای نموده عبور و مرور را در کوه نیز خیلی دشوار و سخت کرده است چه برای عبور از يك نقطه کوه که شاید نظر آبك دو كيلومتر فاصله نداشته باشد بواسطه وجود این شکافها ساعات ممتدی بطول خواهد انجامید و اجباراً بایستی دوری زده تا بتوان به محل و نقطه منظور رسید دیگر آنکه بواسطه وجود این معابر مختلف در هر نقطه بدون وجود بلد نمیتوان در کبیر کوه حرکت و طی



منظره تنگ چویه که معروف به بهرام چوبینه است

طریق کرد چه معابر معدود و جز اشخاص مطلع اشخاص دیگری قادر به پیدا کردن آن نمی باشند .

در قسمت دم کبیر کوه که در مجاورت ذال اتفاق افتاده است معابر زیاده تر و شاید ممکن است معابر کوچک برای عبور یافت ولی پس از عبور از دم کبیر کوه در سایر نقاط کوه کبیر منظره غریبی را ارائه داده شباهت نامی بیک دیوار ساروجی دارد که عبور از آن جز از معابر مخصوص غیر مقدور است در روی رشته کبیر از محل مازین بعبور راهی در رأس کوه ملاحظه میشود که اگر برف نباشد ممکن است از مازین بطرف عیلام یا سایر نقاط رفت اکثر قتل و ارتفاعات کبیر کوه در تمام مدت سال پوشیده از برف و یخ است با وضع این برف و یخی که ذکر میشود غرب است که کبیر کوه گرمسیر و دارای نقاط گرمسیری هم میباشد یعنی در صورتیکه سر کوه سرد و تحمل یک ساعت در آن غیر مقدور است ولی در دامنه کوه نزدیک مغاره ها جاهای مفرح قشنگی یافت میشود که گرم سیر و قابل توجه است .

در بهمن ماه در نزدیک اشگفت عماره و بهمین قسم در نزدیک مازین در کبیر کوه نقاطی دیده میشود سراسر پوشیده از گل و سنبل که عطر و بوی خوش آن یک فرسنگ مسافت را فرا گرفته .

تمام مغاره ها و شکافهای مختلف کوه کبیر آثار زندگی و علائم حیات و معیشت ادوار گذشته و قدیم را ارائه داده از دود زندگی و آماده کردن نقاط داخلی منظم نمودن اطراف آن میرساند که طوایف و مردمانی سالهای متمادی در این غارها زندگی نموده

ساختمان کبیر کوه و مواد ظاهری آن

کبیر کوه کوهی است اکثر نقاط آن سنگی و حتی سنگهای یک پارچه فوق العاده

سخت و بعضی معابر کوه استثناء خاکی میباشد .

قلل کبیر کوه در کبیر کوه چندین قتل باسامی زیر مشاهده میشود .

۱ - شاه احمد که شاید بار تقاع ۲۷۰۰ پا از سطح دریا میباشد و در آن قله قبر شاهزاده محمد از اولادان امام جعفر صادق ملاحظه و زیارت گاه عمده و بزرگ اهالی لرستان و الوار است که با زحمت زیاد تا آن قله صعود نموده و پس از یک دو روزی توقف معاودت می نمایند .

۲ - قله تبریز - قله وسیع و بزرگی است

۳ - قله کله باد

۴ - قله فیلمان - سخت ترین قتل کبیر کوه

۵ - قله دماغه انار - بلندترین قتل کبیر و راهی ندارد جز با طناب

۶ - قله ریواسان - مرتفع

۷ - قله پونه - سخت و مرتفع

۸ - قله سبز خانی

۹ - قله زربن

۱۰ - قله گل گل ۲۴ کیلومتری شهر عیلام است .

جغرافیای اقتصادی

وضعیت داخلی کبیر کوه - در رأس کبیر کوه در چندین نقطه اراضی زراعتی وجود دارد که برای زراعت قابل توجه میباشد :

۱ - محل محمد کوه نشین باندازه یک خروار بنر افشان دارد یک دو دهه چاه نیز در آنجا ملاحظه میشود

۲ - در محل سرخه اراضی یک خروار زراعت مشاهده شده

۳ - کله باد در حدود ۵ خروار بذر افشان

۴ - تخت نرم ۱۰ خروار زمین زراعتی

۵ - دامنه کر کسبا ۴ خروار زمین زراعتی

۶ - بالای تنک چوبینه ۱۰ خروار زمین زراعتی

درخت

کبیر کوه پوشیده از اشجار بلوط است بعضی اشجار میوه جات جنگلی از قبیل انار - انجیر - کلابی - و پیازهای کوهی که موسوم است به موسیر در بعضی نقاط یافت میشود ولی اشجار عمده و مهم درخت بلوط است در فیلمان بهترین درختهای پسته جنگلی یافت میشود که اهالی از هر درختی

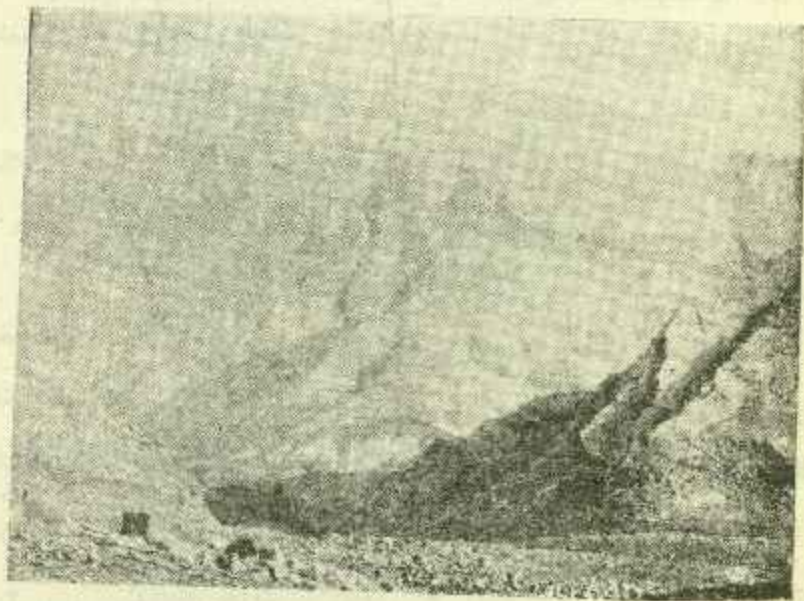

منطقه تنک و چکو در باختر کبیر کوه طرف پشت کوه

در سال ۵ سیر سقز میگیرند

در کبیر کوه درختی معروف بنخازوله وجود دارد که در بهار نمری شبیه بکتیرا میدهد زرد رنگ اهالی برای معالجه زخم آنها را بکار میبرند ارتفاع درخت يك زرع الهی يك زرع نیم است.

علوفه

منطقه کبیر کوه در دامنه پوشیده از يك نوع علف های فوق العاده مقوی است که برای احشام گرسیری بهترین علوفه میباشد و تصور نمیرود که در کلیه منطقه لرستان علف و مراتعی بهتر از مراتع کبیر کوه برای چرا و نگاهداری احشام باشد در بهمن ماه ارتفاع علوفه مذکور يك چهارم متر میرسد بعلاوه علوفه خشك در هر طرف منطقه و هر غاری ممکن است یافت شود.

کبیر کوه بهترین مراتع باختر جهت پرورش و نگاهداری احشام میباشد چه گذشته از دارا بودن بهترین علفهای مقوی و نافع وسیله پرورش و ترقی احشام است غارها و شکافهای کبیر کوه بهترین منازل و بهترین محل را برای احشام دارا بوده و دیگر احتیاجی به چادر و حمل و نقل آن نیست در کبیر کوه شاید متجاوز از پنجاه میلیون احشام را میتوان با کمال راحتی و آسودگی پرورش داد و تصور میرود خیلی بموقع و بجا خواهد بود که کبیر کوه را برای جرای دو آب و گله چرانهای باختر تعیین نموده و اجازه داده شود که گله هارا از هر طرف و هر سوی باین کوه عظیم پر علف برای نگاهداری بیاورند. چه گله داری یکی از مسائل مهم زندگانی و یکی از راههای مهم تجارتي است اگر در باختر کله داری ترقی نماید جای تردید نخواهد بود يك اقدام مهم و قابل توجه خواهد بوده است.

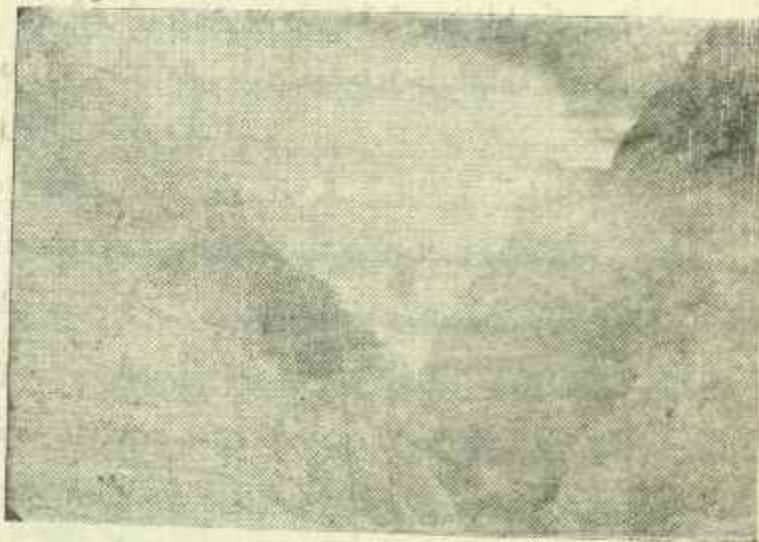

تنگ بسماره (باختر کبیر کوه) در پشت کوه

معادن

در کبیر کوه و نقاط مختلف آن آثار ذغال سنگ در داخله کوه یافت
میشود بعلاوه بعضی رگهای فلزی نیز در کوه دیده میشود که تشخیص نوع آن مقدور
نبوده است علیهذا کانهای مشهوره بشرح زیر است

- ۱ - کان - ذغال سنگ در تنگ و جگه
- ۲ - کان گچ در تمام نقاط
- ۳ - کان ذغال در تنگ ورازان (در نزدیک زرین آباد)
- ۴ - کان مومنائی - در تنگ قدح (که بهترین مومنائی ها محسوب می شود)
- ۵ - کان سرب در تختان

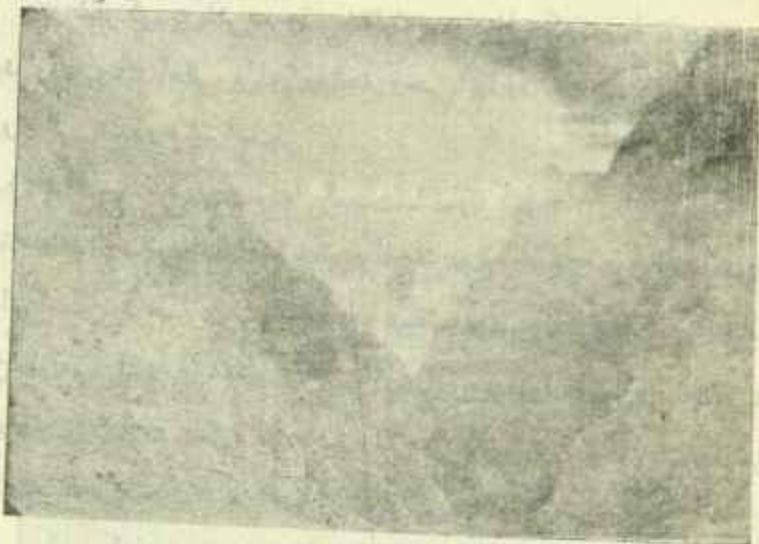

تنگ شماره (باختر کبیر کوه) در پشت کوه

معادن

در کبیر کوه و نقاط مختلف آن آثار ذغال سنگ در داخله کوه یافت میشود بعلاوه بعضی رگهای فلزی نیز در کوه دیده میشود که تشخیص نوع آن مقدور نبوده است علیهذا کنه‌های مشهوره بشرح زیر است

- ۱ - کان - ذغال سنگ در تنگ وچکو
- ۲ - کان گچ در تمام نقاط
- ۳ - کان ذغال در تنگ ورازان (در نزدیک زرین آباد)
- ۴ - کان مومنائی - در تنگ قدح (که بهترین مومنائی ها محسوب می شود)
- ۵ - کان سرب در تختان

۶- کن سنگ مرمر - در بالای کول کمی که راه آن خیلی سخت و دشوار است

آثار تاریخی

۱- در زوزرم چندین چشمه سرد و محل باغهای قدیمی ملاحظه میشود
حالیه درخت انار و گلهای نرگس زیاد دارد.

۲- در ممواز محلی است موسوم به بردفال که الوار اعتقاد کاملی بآن داشته
برای هر گونه کاری بآن متصل شده و درخواست مینمایند

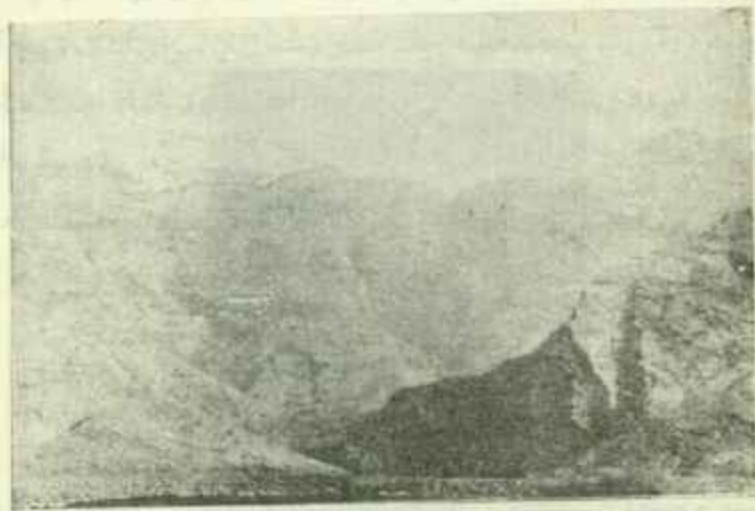

سنگ الجبر چراغ در کبیر کوه

تبصره

بعضی حکایات راجع به دخمه انوشیروان در کبیر کوه و طوایف مجاوران
شایع است که اکثر افسانه بنظر میرسد - قسمت طوایف پشتکوهی که در آخر دامنه

کبیر کوه و در مجاورت گل گل سکونت دارند معتقدند که دخمه انوشیروان در رشته کبیر در غاری میباشد برای اثبات مدعای خود مطالب زیر را اظهار میدارند در ۵۰ سال قبل ۴ نفر از طایفه ملک شاهی که يك نفر از آنها پیره مردمنی بوده است برای گردش و شکار بطرف دامنه کبیر کوه میروند غفلتاً به غار سنگی و بزرگی مصادف شده و در انتهای غار مدخلی ملاحظه و داخل اطاق محفوظی که در قسمت غار است میشوند در اطاق مذکور که مکعب و بکلی سنگی بوده تخت سنگی ملاحظه میکنند که جسدی روی آن قرار داده شده و يك دست آن از زیر روبوش بیرون و انگشتر درخشانی به انگشت آن ملاحظه میگردد در اطراف اطاق نیز کتیبه های



منظره دیوارهای سنگی کبیر کوه در کنار صیمره نزدیک یل تنک

نوشته شده بود پیر مرد مر به ۳ نفر همراهان خود اظهار میدارد از وضعیت غار و وضعیت اطاق معلوم میشود این جسد بایستی از اشخاص مهم و بزرگی باشد نباید کوچکترین تخطی با تائید این اطاق نموده فوری خارج شویم در موقع خروج پیر مرد با دو نفر جلوتر و یکی از همراهان قدری عقب تر خارج میشود پس از طی قدری راه کسالت و نفاستی بچهار نفر عارض شده بطوریکه قدرت حرکت را نداشته پیره مرد فوری اظهار میدارد بایستی چیزی از دخمه شماها برداشته باشید بالاخره پس از سوالات و اصرار بسیار نفری که از عقب مانده بود اظهار مینماید من انگشتر آن جسد را برداشته و با خود آورده ام فوری پیره مرد با همراهان خود معاودت کرده انگشتر را بجای قرارداد رجعت مینمایند و در ورود بطایفه کلیه مطالب را برای طایفه نقل کرده فوری بوالی پشتکوه راپورت میدهند دسته جات بسیار وعده زیادی برای کشف و پیدا کردن دخمه مذکور میروند و تمام تجسسات بی نتیجه بوده است - چه باتمام جدیت ها احدی موفق بکشف محل مذکور نشده حتی بکنفر از اشخاصی که بدخمه رفته بود تا ۱۳۰۸ زنده و اکثر این مطالب را برای عابرین نقل کرده است کلیه اهالی معتقدند که این دخمه انوشیروان است که جای آن حالیه مخفی و مستور است.

③ = صیمیره

مقدمه

صیمره منطقه ایست واقع بین رودخانه صیمره و رشته کبیر کوه بعرض ۱۲ الی ۲۴ و بطول ۹۰ کیلومتر
شمالاً بقسمت هندومینی و کلم
باختر بکبیر کوه
جنوب بدم کبیر کوه

مساحت آن تقریباً ۲۱۰ الی ۲۴۰ کیلومتر مربع است.

وجه تسمیه - در بعضی از مدارك قدیمه دیده شده که سیمره را سیدمره نوشته و در وجه تسمیه آن افسانه ها گفته اند - لیکن آنچه بنظر صحیح میرسد اصل آن سحره و یکی از شهرهای بزرگ دوره سلاطین ساسانی بوده و غالب اوقات سلاطین مذکور در زمستان در این منطقه تمرکز داشته و بهمین مناسبت دارای بناهای عالی نیز بوده است و مشهور است که علی ابن محمد السحره که آخرین نواب ارمیه میباشد از اهل سحره و بساکن سیمره بوده است.
 سیمره را به دو محل زیر نشان داده اند.

۱ - ودالحنین - ۲ - مدینه فی الجلائقه

(طایفه جلائقت) طوایفی بوده اند در ایران و در لرستان کنونی زندگی کرده اند و در همان عصر دستة از راهسگران را در قرب سیمره سکونت داده اند (نقل از قابوس).

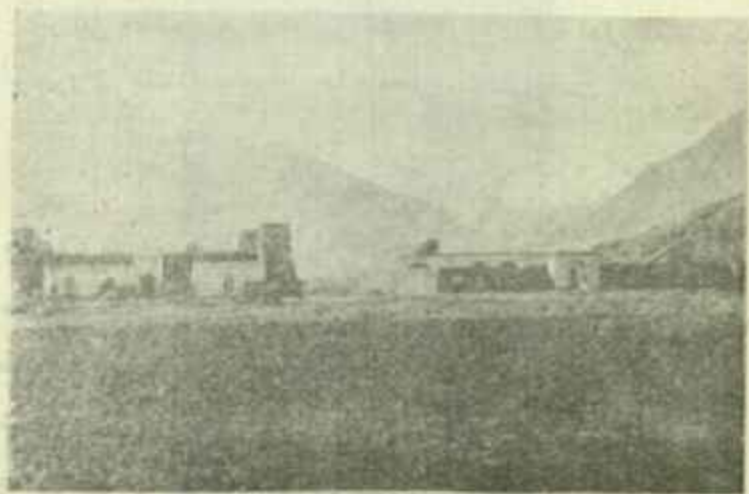

قلعه جدید میر غلامرضا هاشمی در دره شهر و مجاورت امیه قدسی

(ناحیه رود سیکان و صیرة)

(پینگو ۴)

شماره ۵

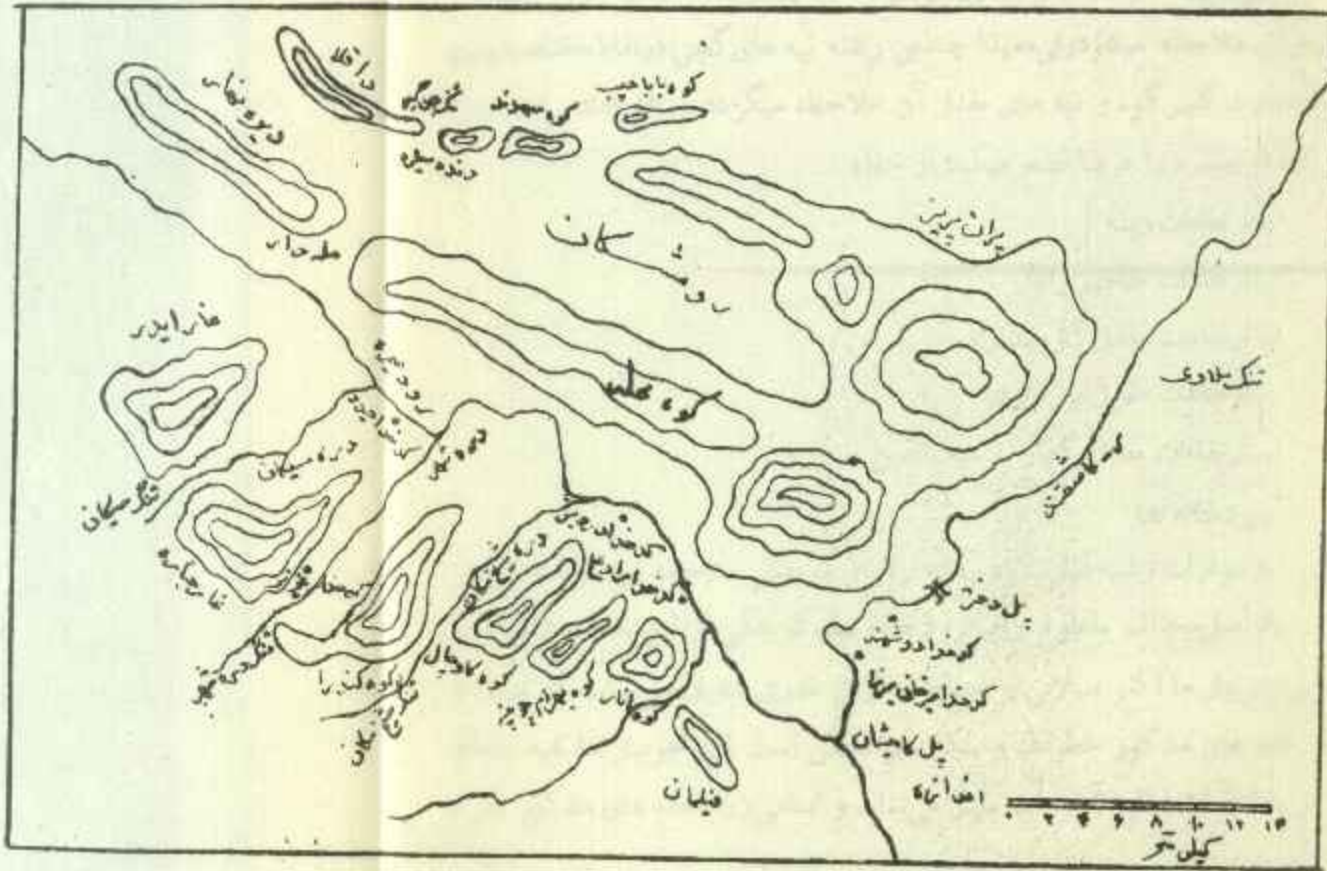

جغرافیای طبیعی

کوهها منطقه صیمره بطور کلی جلگه صافی است که کمتر کوه یا ارتفاعات مهم در آن ملاحظه میشود ولی معینا چندین رشته تپه های گچی در نقاط مختلف صیمره در مجاورت کبیر کوه و تپه های مقابل آن ملاحظه میگردد باضافه چند رشته مجزا نیز جلگه صیمره را عرضا قطع میکند از جمله :

- ارتفاعات رسته
- ارتفاعات حاجیم راه
- ارتفاعات مقابل گاومیشان
- ارتفاعات مقابل یوزان در
- ارتفاعات مقابل گذار باباسیف الدین

رودخانه ها

به موازات رشته کبیر کوه رشته ارتفاع کوچکی ملاحظه می شود که در فواصل مختلف مقطوع و آب رود خانه های کوچکی از این نقاط جاری است و این جویبارها اکثر سیلابی و به محض باران بقدری طغیان می نماید که عبور از رودخانه های مذکور خطرناک و بلکه غیر ممکن است این جویبارها کلیه منطقه صیمره را از ابتدا الی آخر آب یاری می نماید و اسامی رودخانه های مذکور بشرح زیر است :

- ۱- رودخانه مازین که تنگ مازین و اراضی اطراف آنرا آب یاری مینماید
- ۲- لوله هر که داخل صیمره میشود
- ۳- آب باریکه که از مقابل گاومیشان وارد صیمره میشود
- ۴- رود یوزان در

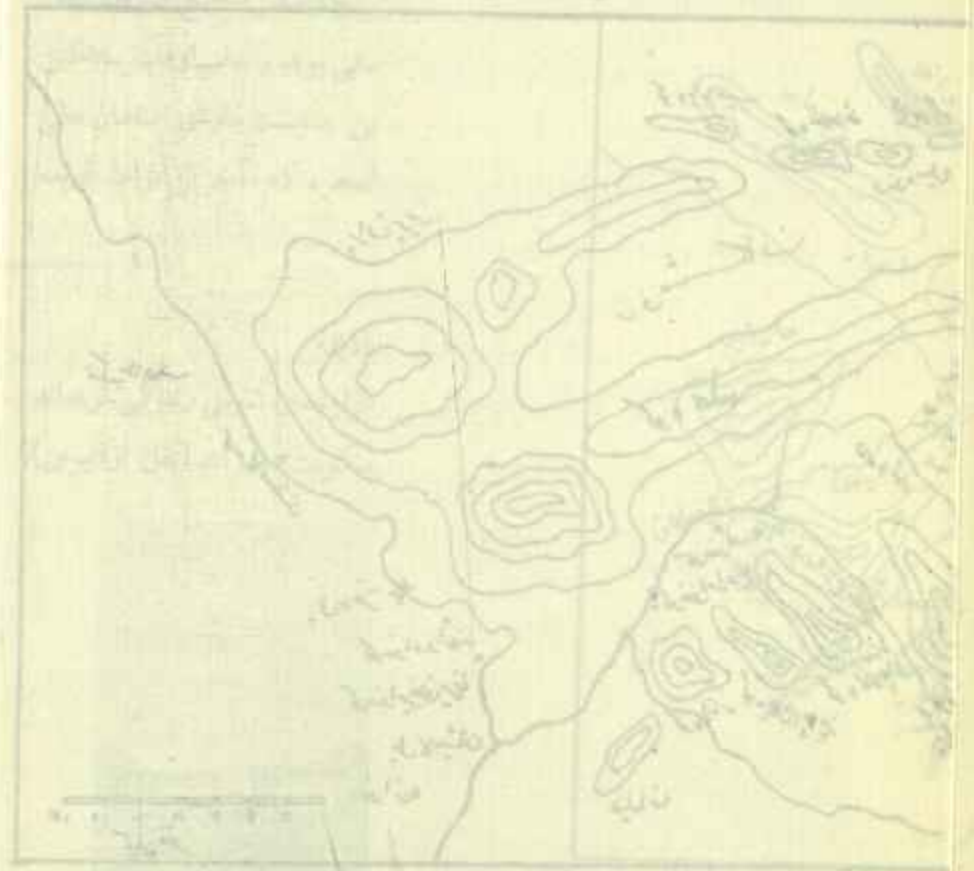

۵ - آب چوبینه

۶ - آب شیخ مکان

۷ - رودخانه دره شهر

۸ - رودخانه سینکان

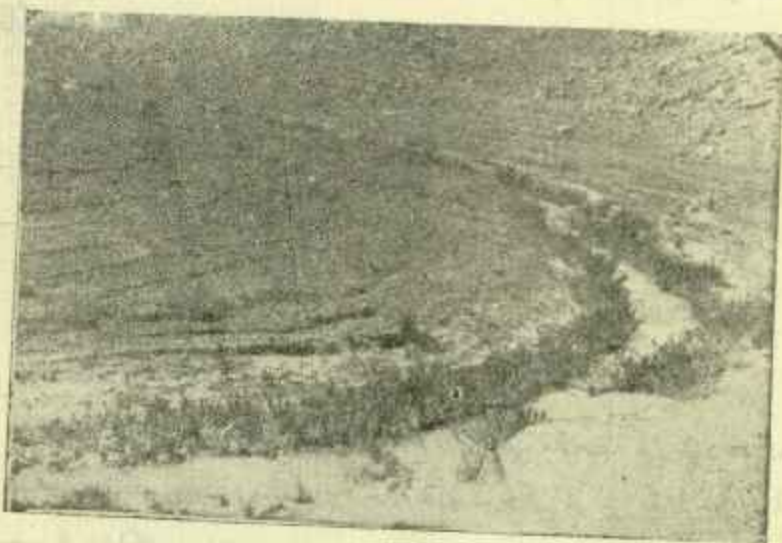

دور نمای سراب سینکان در وسط رشته کبیر کوه

سیمره چون قسمت عمده جلگه و مسطح است لذا جاده های فعلی آن مسطح است جز جاده هائی که به پشت کوه رفته و از کبیر کوه باستی عبور نماید

۱ - راهپائی که از کنار رودخانه بطرف هند و مینی و بالاخره به عیلام پشت کوه ممتد میشود خوب و پیاده ممکن است در چهار روز آنرا طی نمود

۲ - جاده هائی که از سیمره بطرف کبیر کوه میرود

۳ - جاده های که از سیمره عبور و بطرف بالا کربوه یا طر حلان میرود این جاده ها جز از يك پل که موسوم به (پل تنك) است عبور مینماید

در سایر نقاط پلی در روی رودخانه نداشته و ناچار از گذارها با بستی عبور کرد و در نقشه بیوست گذارها نیز نموده شده .

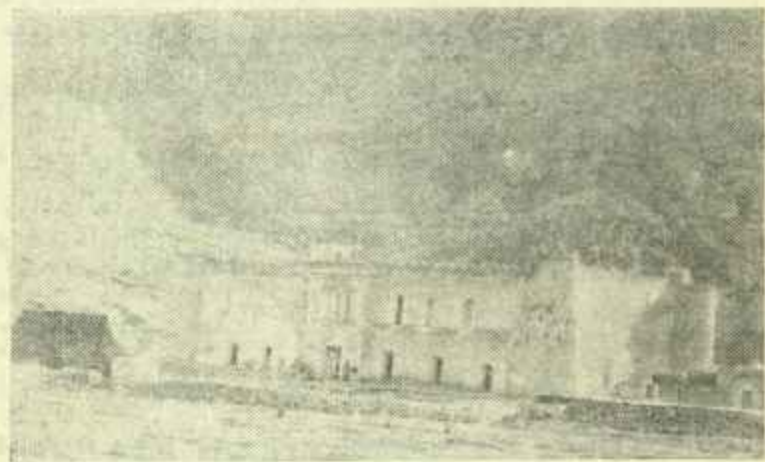

منظره قلعه شیخ مکان در پایمان کبیر کوه بطرف سیمره

جغرافیای سیاسی

اهالی و ساکنین سیمره بسیار مختلف و از کلیه طوایف در این منطقه جمع آوری و سکونت داده شده میرهای دیر گوند - کولیوند های سلسله - و بالاخره اشخاصی که از اهالی اصلی خود سیمره میباشند و ساکنین اصلی سیمره محسوب میگردند تعداد معدودی هستند که در حدود قلعه قدیمی سیمره سکونت دارند - نفوس تقریبی آنها ۴ هزار نفر میباشد .

در صیمره ساختمان ابنیه شروع شده و اهالی تخت قابو گردیده اند سکنه فعلی صیمره بالغ بر ۱۲۵۵ خانوار است .
مذهب - اهالی صیمره کلیه شیعه میباشند

جعرافای اقتصادی

صیمره دارای اراضی و زمینهای حاصل خیز قابل توجهی میباشد اهالی صیمره عشق و علاقه فوق العاده بزراعت داشته و دارند و بهمین جهت وضعیت زراعت صیمره روز بروز در ترقی و پیشرفت میباشد زراعت فعلی منطقه عبارت است از برنج در درجه اول که زراعت اصلی و مهم منطقه محسوب میشود

گندم باندازه کفاف اهالی

جو باندازه کفایت اهالی

تریاک بطور متوسط

اشجار در منطقه صیمره بهترین اشجاری که یافت میشود بلوط است اشجار میوه جنگلی کم است در محل لاستوکم باغهای احداث و اشجار آن عبارت است از انار - انجیر - انگور - گلابی

در جلگه چوپینه نیز در امام زاده معروف به (بابا سیف الدین) درخت زبان کنجش زیادی موجود است .

هراتع - فاصله بین کبیر کوه و پشته های مقابل آن که ذکر شده در بعضی نقاط ۶ الی ۹ کیلومتر و همیشه دارای بهترین علف ها و مهمترین گیاه ها برای علوفه احشام میباشد و بطوریکه همیشه ملاحظه و مشاهده شده احشامی که در این منطقه چرا مینمایند بر وار و بی اندازه خوب است و در حقیقت گله داری در صیمره را میتوان در ردیف اول محسوب داشت چه به بهترین طریق ممکن است این

عمل را انجام داده احشام و اغنام را نگاهداری نمود .

در صیمره کابها زیر دیده شده است .

۱ - تنک شیرین واقعه در مازین گوگرد یافت می شود .

۲ در زوزرم واقعه در طرف باختر رود خانه مازین در چشمه سار موجود که آثار نفت در آنها پیدا است و مطابق معتقدات در هر موقع عشایری بدفشان خلوش می نمایند از آب چشمه سار استحمام نموده و فوراً معالجه میشوند .

آثار تاریخی - بطور کلی قسمت کبیر کوه و بشکوه حلوی بزرگترین آثار و علائم قدیمه است اینک برای اینکه کاملاً کلیه نقاط و آثار مشهوده درج شده باشد محل هایی را که شخصاً ملاحظه کرده و اظهاراتی که نسبت بآنها شده است درج مینماید .

ممازین - جلو تنک مازین - و تنک کول گنی آثار ساختمان قدیم از سنگ و گچ و در خود تنک مازین تقریباً در حدود پنجاه شصت آسیاب هست که با وجود مرور زمان هنوز قسمتی از آنها باقی و رعایای مقیم آن محل از آنان استفاده مینمایند .

در بالای تنک کول گنی ساختمانی است که فعلاً هم پیداست و موسوم بطوریکه به (دخمه انوشیروان) بوده و از آن قسمت به بائین کوه را بریده اند که بهیچوجه راهی بآن نقطه نبود که کسی در آن داخل شود و در زمان سابق نقل شده ساختمان مذکور درای درب چوبی بوده لیکن فعلاً درب ندارد .

سماو میشان - در گاو میشان آثار (پل شاپوری) میباشد که دو پایه آن از زمین رفته و بقیه آثار آن باقی است و چند باب خانه در زیر پل مزبور موجود و می توان از آنها استفاده نمود و بزرگترین بلهائی است که از ساختمانهای سابق باقی مانده است . سنگیکه تاریخ ساختمان پل در آن ذکر شده است در زمین افتاده و عشایر در موقع ایاب وذهاب سنگ دیگری روی آن انداخته و بوسیله آن سنگ بلوطو گندم خورد مینمایند خط تاریخ بکلی محو فقط چند حرف در روی آن ملاحظه میشود .

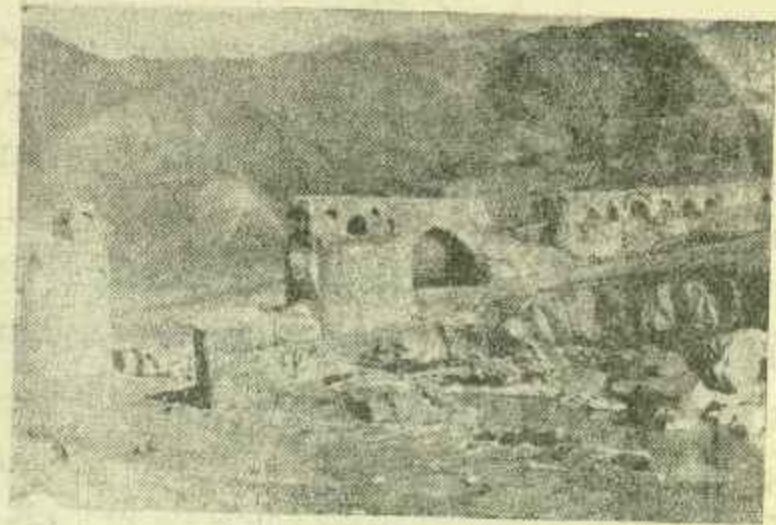

پل عظیم کاومیشان در ۲۰ کیلو متری جاده شوسه خرم آباد در قنول روی
صیمره به ارتفاع ۲۰ متر از سطح رود خانه

یوژان در - آثار قلعه و ساختمانی نیست فقط آثار پل کوچکی در آن

پیدا است

چوبینه - در جلو تنگ چوبینه آثار ساختمان دهکده و سنگرها نیکه از سنگ
و گچ ساخته شده پیدا است و در میان تنگ سنگی است که میان آنرا گود نموده
ود ربالای کمرها آب شاری است بار تقاع ۵ متر که آب از روی آن بمیان سنگ ریخته
و جاری میشود و محل استحمام اهالی است بعلاوه چشمه تی در این محل موجود
است که از تمام آبهای صیمره بهتر و گوارا تر است بطوریکه نقل میشود محل مزبور
جای بهرام چوبینه استکه از خسر و بر ریز فراری و در آنجا پناهنده شده است
دره شهر - آثار شهر آن باقی و بعضی از خانه های زیر آن بر جا است و در

زمستان اغلب از رعایا در آن خانه ها سکونت مینمایند و بناهای شهر از سنگ و گچ
میباشد بطوریکه از سابق نقل شده اسم این شهر (مهر جان قنف معروف بوده -
دره شهر از سابق دارای دو قلعه بوده و آثار آن معلوم است یکی در وسط شهر
و دیگری قلعه توخن معروف که ۶ کیلومتر از شهر خارج و بطرف خاور واقع است
دهنه تنگ دره شهر آثار پل کوچکی است که بعضی سنگهای محکوک نیز در
آن یافت میشود .

بعضی سکه های که در دره شهر پیدا شده تاریخ خلفای بنی عباس در آن ها
ملاحظه گردید .

تنگ شیخ مکان - آثار قلعه قدیمی است و میان خود تنگ فعلا یک قلعه جدید
ساختمان شده که محل سکونت نور محمد اولاد اشرف است - آثار تاریخی
در آن دیده نشده ولی میان تنگ شکافی است که در فصل تابستان جهت رفع گرما
اشخاص در آن شکاف زندگی می نمایند .

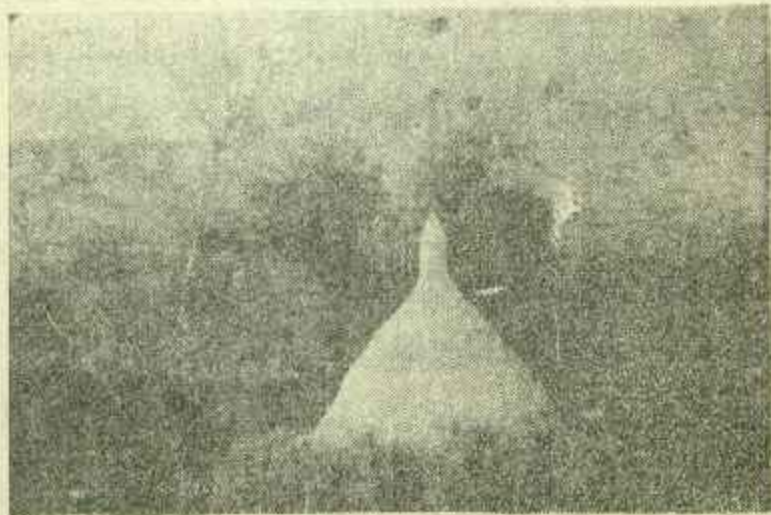

محل موسوم به بابا سیف الدین در کنار صیمره

وبعضی اشخاص حکایت میکنند که در زمان سابق در همین شکاف مسکوکات طلا پیدا شده .

تنگ سیکان - در دهنه تنگ سیکان آثار ساختمان قدیمی کوچکی پیداست بهچنین در کلبه مناطق صیمره آثار قریه و دهکنده های کوچک است و بعضی آثار در در سر تپه های آنجا است که معلوم نیست محل سکونی بوده و یا اینکه سنگر و قلعه بوده است .

در حدود صیمره بیشتر در طرف جلگه چوینه قبر های زیاده است که در ۱۳۱۰ رعایا مشغول حفاری شدند در بعضی از قبرها آهن و بعضی آثار سبک قیمت یافت شده .

جلگه های پشتکوه

۱- یکی از جلگه های پشت کوه جلگه دجه عباس است که وسیع و بزرگ و در وسط آن امامزاده و قبر کوچکی سفید رنگی ملاحظه مشاهده میشود برای علف چر و نگاهداری دواب در زمستان خوب است

۲- طاق اکبر - در پای ارتفاعات هیجده دولان و رودخانه لرخه دشت صاف که جناح چپ رودخانه بطاق اکبر و جناح راست بلرخه موسوم است هر دو جلگه وسیع مسطح میباشد .

۳ - علی گریزان که پس از وجه عباس جلگه وسیعی میباشد

۴ - ایوان کوت جلگه وسیع و مطولی است ولی مثل دو جلگه دجه عباس

گریزان مسطح نموده پست و بلندیهایی در آن ملاحظه و آثار و خرابه های ایوان کوت که از آثار مهمه بوده است هنوز بیادگار باقی و بر پا مانده .

جلگه های - چک چراغ - جلو کبی - شلط

کتابخانه اهدائی علی اصغر حکمت

نقشه نظری جنوب کپرکوه و سیاه کوه (پستلوه)

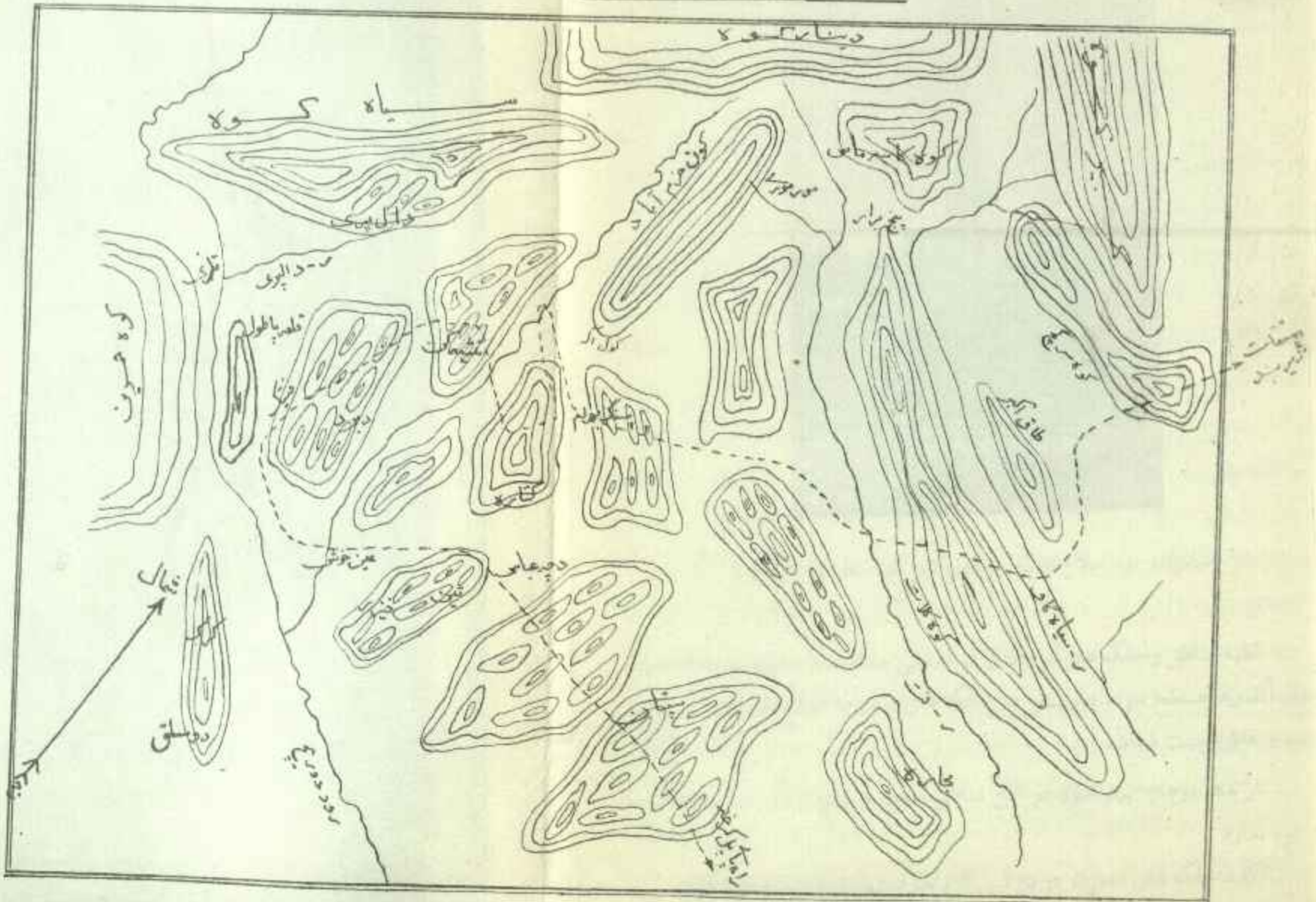



امامزاده سید صلاح الدین در پایین کبیر کوه بطرف پشت کوه

کلیه مناطق جلگه های کوچک و کم اهمیتی میباشند و نسبت به جلگه های
فوق آنها مسطح نبوده بطور کلی در جلگه های مندرجه موقع زمستان آب یافت
شده و قابل زیست میباشد

از ماده دوم - بهار عبور در این مناطق سخت و بهیچ وجه وسائل زندگانی
وجود ندارد

کلیه جلگه های نامبرده در دم کبیر کوه بطرف رودخانه کرخه قرار گرفته

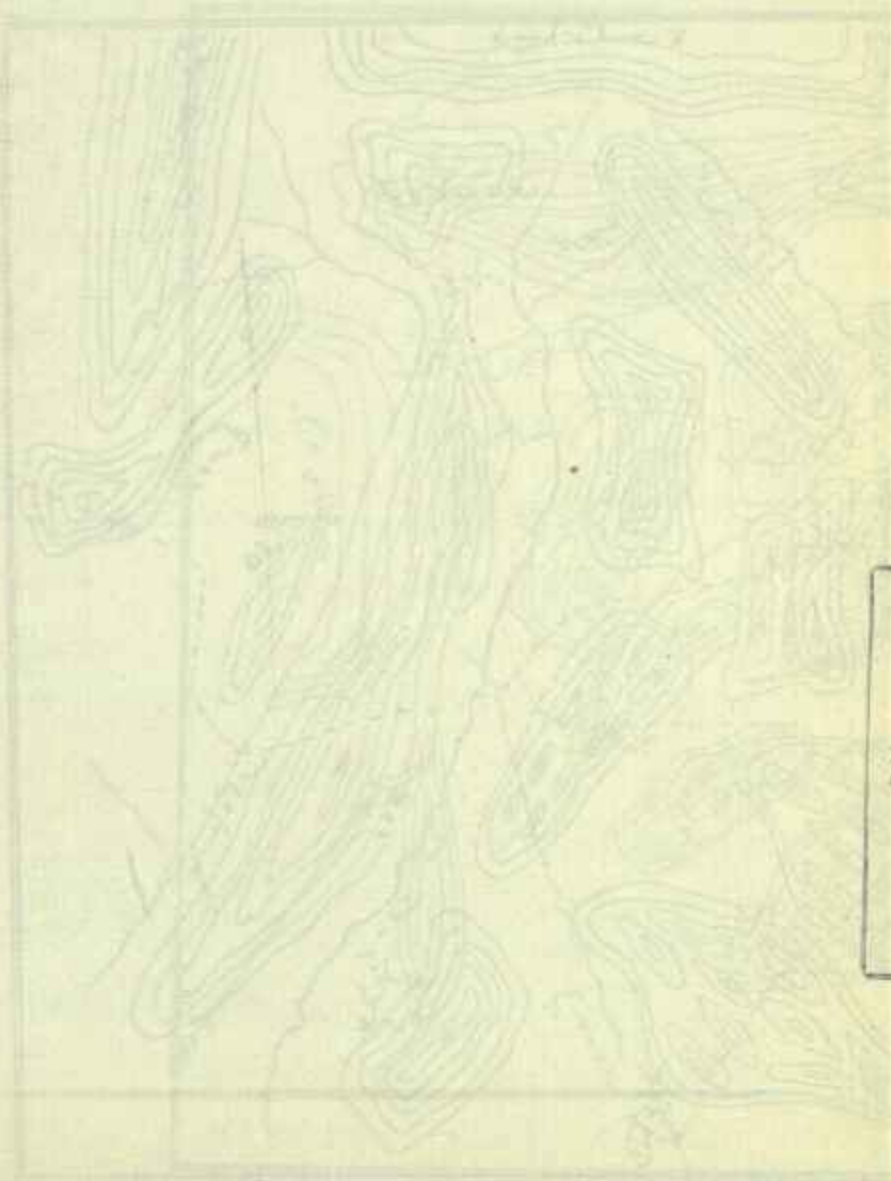

مساحت کلیه اراضی کشاورزی
۱۳۰۰ هکتار

(که باز هم عصر با ساختمان پل کر دختر است) عبور مینماید.
غیر از آثار نام برده آثار دیگری از پل یا ساختمان راه در این قسمت
ملاحظه نشد.

۲ - آثار تاریخی شهرها و ساختمانها

در خود رشته کبیر کوه از طرف رودخانه صیمره کمتر آثار شهری بوده است ولی
در مقابل مازین يك نوع رشته از رشته کوه قطع و در مقابل کبیر شروع میشود که
این رشته نیز مرتفع و در بعضی نقاط متصل بکبیر کوه و در بعضی نقاط بفاصله ۶ تا
۳ کیلومتر از کبیر کوه میباشد در وسط رشته اصلی و این رشته نیز جنگل و نقاط
سبز حاصلخیز خوب یافت میشود که همه قسم قابل زراعت است این رشته ها در نقاط
مختلف و بفواصل مختلف بواسطه شکافهای طبیعی قطع و پشته ها با سم - تنگ پوزان در
تنگ چوبینه - تنگ شیخ مکان - تنگ دره شهر - تنگ سیکان تشکیل در هر يك
از این تنگها رودخانه کوچکی جاری و مطابق آثار و علائم حاضر در کلیه این تنگها
ساختمانهایی بوده که اکثر بزرگ و دارای خانههای متعدد بوده است بزرگترین ساختمانها
که شیبه بشهر بیشتر بوده ساختمانهای واقعه در دره شهر است که ساختمان بسیار زیاد
و در ده سال قبل موقع بازدید آن آثار اینیه کاملاً ملاحظه شده و پس از
دقت مفهوم شد که این قسمت شهری بوده و حتی خیابانهای از وسط شهر
عبور مینمود که علامت خیابان دیده شده و در دو نقطه که تقریباً در وسط خیابانها
بود دو سنگ مرتفعی بشکل مناره نبی ملاحظه میشد - از اینیه کاملاً مشهود
بود که بعضی ساختمانهای مهم و بزرگ و بعضی ساختمانهای کوچک بوده کلیه مصالح
و طرز ساختمان این شهر و شهری که در سیکان بوده است با ساختمان پل کر دختر
و ساختمانهای پل گاو میشان کاملاً هم عصر بوده است بعد از شهری که در دره شهر
واقع بوده يك شهر کم اهمیت تری در سیکان وجود داشته - در شیخ مکان نیز ساختمانهایی

فصل ششم

سوابق تاریخی و آثار موجود

در کلیه قسمت باختر یکنه و تنها قسمتی که حاوی آثار بسیار خرابه های
بیشمار میباشد قسمت جناح راست رودخانه صیمره است که در هر قدم آن آثار بسیاری
ملاحظه و حاکی از آبادانی و قدرت ساکنین این منطقه میباشد شخصاً چون کلیه نقاط
این منطقه را دیده و آثار آنرا بکلیک بنظر دقت خود آورده ام این است تا حدودی
که در نظر دارم جهت خوانندگان درج مینماید.

۱- معابر - جاده نیکه از روی پل تنگ عبور مینمایند و از آنجا بطرف
مازین یا سایر نقاط میرود.

جاده و پالی که در گاو میشان بوده و جاده از روی آن که دارای چندین
چشمه و ساختمان آن مانند پل کر دختر است عبور مینماید و آثار این پل کاملاً
برقرار و حتی از روی آن تا چند سال قبل عبور و مرور میشد و در چند سال قبل
میرهای زینی وند آنرا خراب نموده اند ولی اطرافهای زیر پل آن بطور کامل باقی
و برقرار است این جاده پس از عبور از رودخانه در کنار رشته کبیر کوه حرکت
و بشهرهایی که در آن زمان آباد بوده است متصل و مربوط بوده و بطرف انتهای
کبیر کوه معتد میشده.

ثالثاً - جاده کوچکی است که در مقابل رودبار از روی پل موسوم به دو کر



منظره خرابه های هزار دره در مجاورت دره شهر خاور کبیر کوه

که مسکون بوده است ملاحظه میشود بهمین قسم در مقابل تنگ بوژان در ولی بواسطه زراعت اکثر ساختمانها را بکلی از بین بردند و کمتر آثاری از ساختمانها حالیه در محل باقی میماند. اهالی در موقع شخم چند سنگ پیدا نموده اند که شخصاً ملاحظه نمودم دارای خطوط کوفی بوده و چنین معلوم میشود این ساختمانها تازمان اعراب نیز وجود داشته و بعداً خراب شده است.

از وضعیت ساختمانهای سیکان و مخصوصاً ساختمانهایی که در روی تپه موسوم به توخن ملاحظه میشود چنین درك میگردد که یادگاران نظامی این منطقه در تپه مذکور بوده است چه ساختمانها شبیه بسرباز خانه و بالاخره منزلی فقط مخصوص نظامی میباشد و سایر حالیه باز بعضی آثار آن باقی است و از نتیجه مطالعات مذکور چنین نتیجه گرفته میشود که جلو کبیر کوه قبلاً شاید در زمانهای خیلی سابق که هر بوط

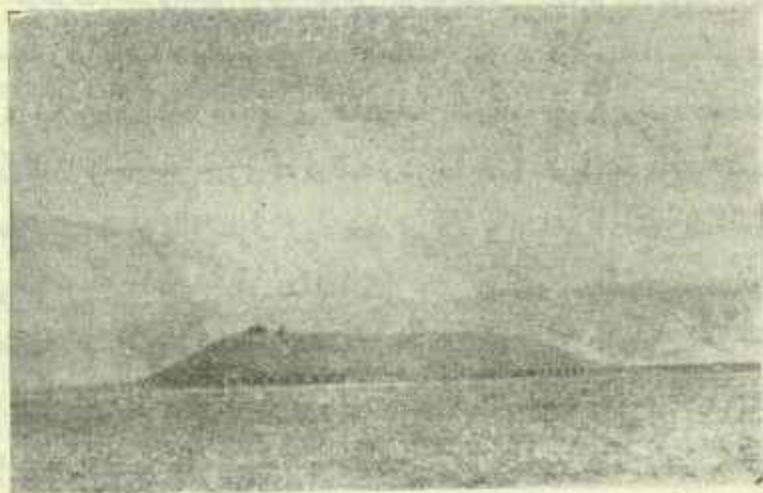

منصره تپه توخن وابسته خرابه اطراف آن در خاور کبیر کوه

بهمان عیلام باشد بکلی مسکون و آبادیهای بسیار وجود داشته - قوای نظامی و ساختمانهای مخصوص نیز دارا بوده اند ساختمانها اکثر دارای دو طبقه طاقی و مصالح سنگهای تراشیده و سنگ معمولی و آهک بوده است اهالی اصلی این سرزمین بهیچوجه وجود ندارند اگر فرضاً هم باشند بقدری مخلوط و ممزوج با سایر اهالی شده اند که نمیتوان تشخیص داد و باضافه این اشخاص اکثر جاهل و دارای اطلاعاتی راجع به سوابق منطقه نیستند - در صیمره اهالی خود منطقه در نزدیک قلعه قدیمی صیمره سکونت دارند و موسوم به غیاثوند (که قسمتی از آنها در نزدیک قزوین هستند میباشند) ولی بقیه اهالی از نقاط مختلف باین حدود آمده اند در تنگ مازین نیز آثار ساختمانهای زیاد ملاحظه میشود که کمتر از سیکان و دره شهر است در خود کبیر که ساختمانهایی نیست فقط يك ساختمان در شکاف موسوم باشکفت عماره موجود است که حدس برای حفاظت راه و قراول خانه مانندی برای ارتش و قوای نظامی آن عصر بوده است.

در طرف باختری کبیر کوه در ابدانان آثار ساختمان زیادی در پای کوه منزه دیک چشمه و در مجاورت سید صلاح الدین میباشد که قطعاً ابدانان نیز در ازمنه قدیمه شهری بوده و در روی تپه بزرگی که در ۵۰۰ متری ابدانان است آثار قلعه بزرگی وجود دارد که دیوار های آن کاملاً بر جا و حتی چیزی که در قلعه وضوحاً جلب نظر مینماید موضوع معبر بزرگ و وسیع است که از قلعه بطرف رودخانه میرفته و اشخاص داخل قلعه در موقع محاصره یا حملات احتیاج آب نداشته و از معبر مذکور استفاده مینموده اند آبادی و ساختمان ابدانان خیلی زیاد و شاید بیش از دوه شهر باشد.

از ابدانان در کنار کبیر کوه بمسافت قلیلی ساختمانهای بی دربی ملاحظه میشود و در رأس اکثر تپه ها ساختمانی شبیه برج وجود دارد - در سراب باغ ساختمانهای باز شبیه به آبادی وجود دارد - در سراب نقل باز ساختمانهای بوده است - در مجاره پای کبیر آثاری نیز وجود دارد - از آنجا بطرف دامنه کبیر محلیکه موسوم به باغ جنت میباشد و دارای ساختمانهای است و از قرائن چنین معلوم میگردد

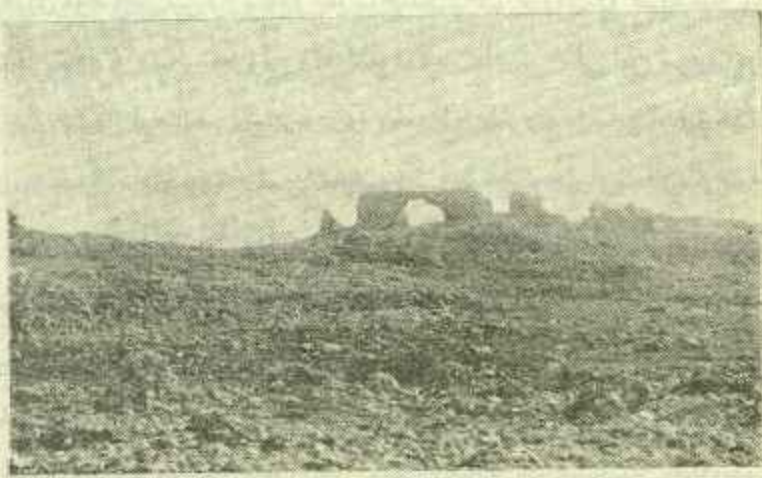

دورنمای خرابه قلعه قدیمی سراب گل در پشت کوه

باغ و محل باصفائی بوده است ولی حالیه آب خیلی کمی در آن وجود دارد - رشته ساختمانها پس از رسیدن بسراب نقل بطرف کوه کاسه ماس منحرف شده - در شاط چندین ساختمان دیده میشود در اطراف کوه کاسه ماس سه ساختمان که بطرز قلعه ساخته شده وجود دارد که اهالی یکی را قلعه سینه مرغ - و یکی قلعه قلندر - دیگری را قلعه شاط میگویند و قلاع بطوری ساخته شده که کلبه اطراف کوه حفظ میشده - در آخر کوه کاسه ماس باز ساختمانهای زیاد و آبادیهای بسیار موسوم به پنج برار و مورموری وجود دارد و حتی محلی که جانستان است هنوز در پنج برار اسم میرند - در جلگه سرخه که مجاور کوه کاسه ماس است ساختمانهای زیاد وجود دارد ولی در قسمت جلگه پشت کوه بهیچوجه آثار و علائمی از ساختمانهای قدیمی ملاحظه و مشاهده نشده - در قسمت سیاه کوه در انتهای سیاه کوه در محلی موسوم به کوه کبیر ساختمانها و قبور

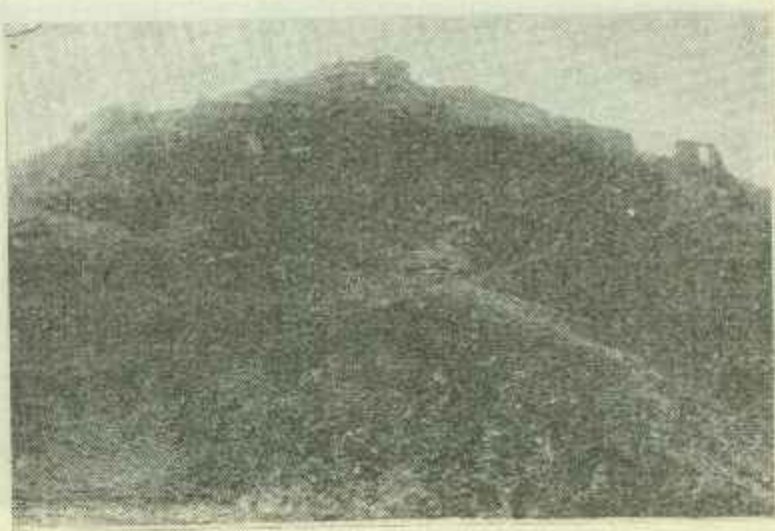

دورنمای خرابه قلعه ابدانان در پای کبیر کوه

زیادی ملاحظه میشود رشته ساختمانها باز در کنار سیاه کوه تا دالبری و از آنجا تا دهلران که کان فقط است باقی و بطور کلی جز در کنار کوه ها و ارتفاعات عظیمه ساختمانهایی در جلگه دیده نشده است.

در طرف باختر رشته کوههای مقطع شبیه بقسمت خاوری وجود دارد که در این رشته ها نیز و رود خانه هائی وجود دارد و در داخل هر يك از شکافهای فوق الذکر ساختمانها و آثاری ملاحظه میشود که کم و بیش میتوان ملاحظه و مشاهده نمود ولی آثار اصلی قسمت باختری کبیر کوه آنچه شخصاً ملاحظه و مشاهده کرده ام بقرار زیر میباشد.

آثار و علائمی که ملاحظه نموده ام در يك قبريکه در دره شهر حفر کرده و محتویات آنرا ارائه دادند چند عدد مجسمه های فلزی مجوف شبیه ب ماهی زرد رنگ

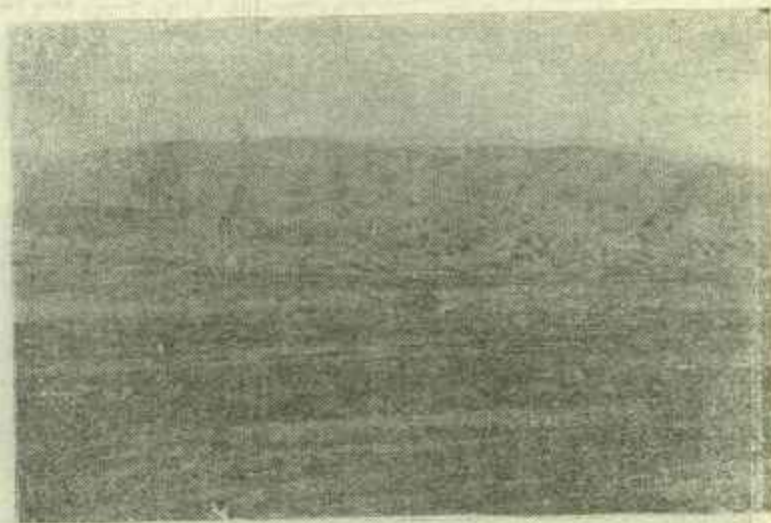

دورنمای خرابه های دره شهر در پای کبیر کوه (در خاور)

ییدا شده بود که در ساختن آن دقت فوق العاده گردیده و دست بندی که از تیکه و قطعات سنگ صاف و درخشانده شبیه سنگ مرمر تهیه شده بود.

در سیاه کوه محل موسوم به گور کبر چند - تیر کمان فلزی دیده شده که خیلی بزرگ و جهت حمل آن يك نفر قوی مکفی نبود باضافه کارد و سایر ادوات فلزی ولی بد شکل و لوازم دیگری شبیه تیر - نیزه کارد بطور کلی خلاصه ملاحظات و مطالعاتی شخصی این جلب نسبت به اینیه قدیمه این منطقه بدین قسم است که در سه ماهی گذشته شاید بیش از چند هزار سال طوایف و سکنه بسیاری در قسمت پشت کوه سکونت داشته اند این اهالی و سکنه عموماً اینیه و ساختمانهای خود را در مجاورت کوههای مرتفع و نقاط صعب العبور ساخته و اکثر بناهای قلعه مانند در اطراف

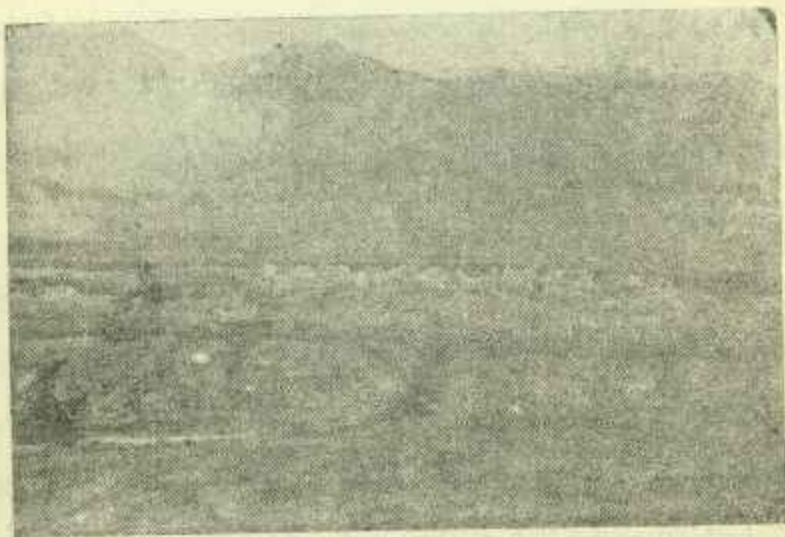

خرابه اینیه قدیمی در سراب باغ باختر کبیر کوه

امکنه خود دارا بوده اند که کاهلا ترس و وحشت آنها را از حملات طوایف مجاور
میرسانند اکثر ساختمانها در دو طرف کبیر کوه و در کنار رود خانپانی که از
پشته ها جاری است میباشد .

مصالح ساختمانی خیلی محکم و قوی و با مقاومت میباشد بطوریکه حالیه نیز
بسختی ممکن است آنها را خراب نمود .

در جلگه جز ساختمانهای نظامی قلعه قوخن که ذکر شد ساختمان دیگری ملاحظه
و مشاهده نمیشود .

فصل هفتم

مرز های پشتکوه

منطقه پشتکوه در حدود ۳۰۰ کیلومتر خط مرز را با کشور عراق تشکیل میدهد .
این خط مرز از چم شاهیلان در جنوب جبل کلاله شروع و در مقابل موسیان
خاتمه خواهد یافت .

خط مرز در این مسافت با اعوجاجات بسیاری پیش میرود که جهت اطلاع میر
آنها از شمال بجنوب تشریح مینمائیم پس از عبور از سومار خط مرز از خط الرأس
جبال غربی که ارتفاعات کوتاهی نظیر حمزین است عبور کرده و این ارتفاعات در
باسگاه قلعه لان خاتمه مینماید .

از اینجا جویباری که باسم چم تنگ حمامی معروف و از کوه شم سرچشمه
میکیرد جریان یافته از خاک ایران بطرف عراق داخل میگردد در محل عبور این
جویبار يك پیشرفتگی در خط مرز بعرض ۳ و بطول ۴/۵ ملاحظه میگردد که باسم
چم شاهیلان معروف است این پیشرفتگی از ۴ کیلو متری جاده شوسه بندره بمندلایج
عبور مینماید این پیشرفتگی اگر از طرف شمال ۴ کیلو متر است از طرف جنوب
در حدود ۱۴ کیلومتر خواهد بود .

چه خط مرز پس از عبور از چم شاهیلان منوجف ارتفاعات میمک شده در خاتمه



دور نمای سرآب ابدانان در باختر کسر کوه

این ارتفاع باز بطرف باختر متوجه و پیشرفتگی دومی در دور جم ترساق بطول ۸ و عرض ۳ کیلو متر تهیه خواهد نمود.

این پیشرفتگی با اسم بی خضر یا جم ترساق نامیده میشود فاصله بین پیشرفتگی و ترساق در حدود ۱۳ کیلو متر میباشد که در وسط این دو پیشرفتگی يك فرو رفتگی بعمق ۱۲ کیلو متر در آن بنظر میرسد. از این پس خط مرز در مجاورت ارتفاعات در یکوان کروسور عبور کرده و پس از تهیه يك فرو رفتگی کوچکي در مقابل پاسگاه کانی سخت متوجه ارتفاعی کولک شده و مسیر این کوهستان را تا پاسگاه نمک‌لان مقابل رضا آباد

طی خواهد نمود از این محل خط مرز منطبق بر رودخانه گنجان چم شده و تا $2\frac{1}{4}$ کیلو متر باختر بهرام آباد منطبق با این رودخانه بوده سپس با عبور از اراضی صاف برشته حمرین منطبق خواهد شد تا جویبار يلك.

در این منطقه از مقابل نمک‌لان تا جویبار يلك يك پیشرفتگی بسیار محسوسی در ایران بنظر میرسد بعرض ۱۵ و بعمق ۱۹ کیلو متر این پیشرفتگی بخط مستقیم ۴۵ کیلو متر در جنوب پیشرفتگی شاهیلان قرار گرفته و همین پیشرفتگی است که مهران ایران را تشکیل میدهد.

از جنوب جویبار يلك خط مرز پس از مختصر پیچشی سمت باختری خاوری گرفته و با طی بعضی نذار پس مختصر تا درب رومیلی امتداد مییابد.

بواسطه همین پیچش يك پیشرفتگی چهارمی نیز در منطقه هلت حاصل خواهد شد که میتوان پیشرفتگی مهران منظم ساخته و یکی محسوب داشته و در نتیجه ابعاد پیشرفتگی مهران شرح زیر خواهد شد. طول از پست نمک‌لان تا آب سرخه ۳۰ کیلو متر عرض ۲۱ کیلو متر است.

خط مرز از آب سرخر تا درب رومیلی در شیب ارتفاعات مختصری که همان ادامه حمرین است عبور خواهد کرد این ارتفاع از ۲۰۰ متر تجاوز نمی نماید.

يك سلسله کال های که عموماً جهت شمال خاوری جنوب باختری را دارند در این منطقه که بطول ۹۰ کیلو متر است ملاحظه میشود که عموماً خشک و بی آب بوده و بمحض شروع باران فوری بر آب و غیر قابل عبور میشوند.

در تمام طول این مرز از شمال به جنوب بطور کلی پیشرفتگی طبق شرح بالا بنظر میرسد

پیشرفتگی شاهیلان

پیشرفتگی بی خضر

مهران و هلت

در تمام این طول خط مرز اگر بطور دقت توجه شود ۳ ناحیه بنظر خواهد رسید.

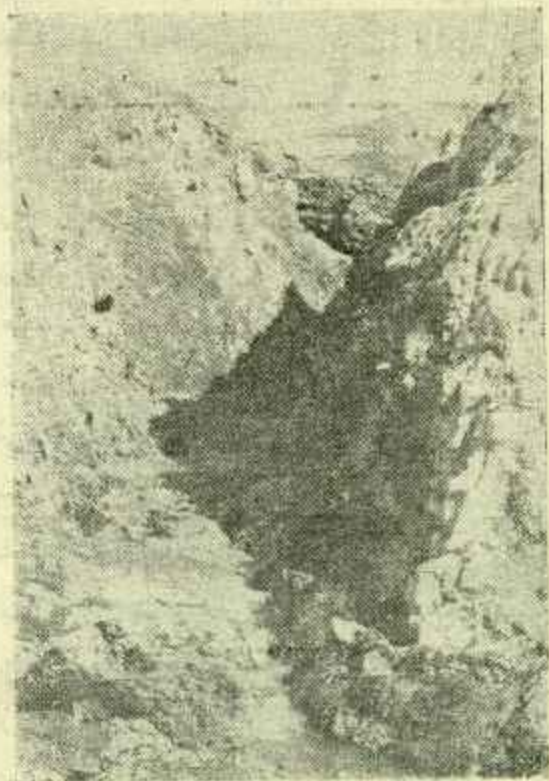

سرآب قل در پشت کوه در دامنه کبیر کوه

۱ - از جنوب سوما تا ارتفاعات کولک

۲ - پیشرفتگی مهران و هلت

۳ - از جنوب هلت تا ترساق

مختصات اراضی در این سه منطقه یکسان نبوده و دارای اختلافاتی بشرح زیر است
منطقه سوما تا کولک - این منطقه کوهستانی بطور خیلی دره‌می در
مقابل مرز قرار گرفته و دره‌های بیش و کم مهمی را بطرف داخله ایران امتداد میدهد

که در وسط کلیه این معابر راه نمک لان بتنگ نیاز از همه مهمتر میباشد گرچه
این راه فقط از تنگ نیاز تا نی خضر قابل خود رورانی و از این پس با جزئی مرهتی
قابل استفاده خواهد بود.

در این منطقه تعداد زیادی معابر پیاده و سوار رو بنظر میرسد که عموماً متوجه
تنگ نیلز و جلگه عیلام خواهد شد

منطقه مهران - این پیشرفتگی که جلگه صاف و بی عراضه میباشد بواسطه
خطالرأس باختری کوه کولک مورد تجدید قرار گرفته گرچه رودخانه کنجان چم حد
فاصل بین دو خاک گردیده است اگر از طرف شمال رودخانه کنجان چم مانع مهمی
است ولی از طرف جنوب حمرین مانع مهمی محسوب نشده و رسوخ بطرف جلگه
ایران بسیار سهل و آسان بنظر میرسد جاده شوسه خیلی در مجاورت مرز شمالی
و پاسگاه نمک لان عبور و تهدید آن از هر نقطه مقدور است.

۳ - از هلت تا مقابل موسیان نسبتاً صافتر ولی ارتفاعات متوالی تکلی موازی
با خط مرز است.

بطوریکه دره‌های رسوخی مثل قسمت اول بنظر نرسیده برعکس قسمتی از
هر رشته کوهستان به جلگه هائی وارد خواهد شد که عبور ما را در جهت شمال
و جنوب خیلی سهل و آسان میسازد.

۱ - محور عیلام - مهران

مقدمه - عیلام دریای قله نامیست واقع و مرکز فرمانداری پشتکوه میباشد این شهر در سابق محل بیلاق والی پشتکوه و به حسین آباد معروف بوده است والی پشت کوه که یکی از متنفذین و خوانین پشتکوه و از طرف حکومت وقت والی پشتکوه در این محل بود برای خود چندین عملیات مسکونی تهیه نموده و در فصول گرما در این محل زیست نموده راه عیلام - مهران در سال ۱۳۱۱ ساخته شده است این راه کوهستانی مسیر راه از ارتفاعات و خط الرأس های عمود عبور مینماید.

این راه به ۳ قسمت مشخص تقسیم میشود.

۱ - منطقه کوهستانی مشجر

۲ - منطقه کوهستانی غیر مشجر

۳ - منطقه جلگه

۱ - منطقه کوهستانی مشجر - این قسمت از عیلام شروع و تا ۴۰ کیلومتر ادامه دارد جاده از گردنه های براسان و ملابره و غیره عبور نموده ورشته های کوهستانی عمود بخود را قطع مینماید.

این کوهستانهای عمود به جاده تشکیل دره های متعددی را می دهند که عموماً بدون درخت می باشند.

۲ - منطقه کوهستانی غیر مشجر - از شش کیلومتری تنگ نیاز شروع الی ۱۲ کیلومتری مهران خاتمه مینماید.

از تنگ نیاز الی گردنه گنجان جم جاده از منطقه هجدان دشت میگذرد این قسمت نسبتاً صاف و عوارض آن کم است.

فصل هشتم

۱ - جاده ها و خطوط طمو اصلاتی

منطقه پشت کوه بواسطه موقعیت کوهستانی خود دارای راهها و جاده های صافی برای خود روانی نبوده و اگر در جلگه های آن حرکت سهل و آسان است بمحس رسیدن به کوهستان های متعدد بکلی مسدود و عبور غیر مقدور میشود حتی راههای پیاده و سواره رو هم در این منطقه بواسطه وجود این کوهستان ها بسیار محدود است رشته ارتفاعات حمیرین در برخی نقاط برای وسایل موتوری قابل استفاده و قابل عبور است ولی دو رشته کوهستانهای بعدی مناطق غیر قابل عبوری محسوب میشوند در منطقه پشتکوه جاده قابل اتومبیل رانی ی شرح زیر است.

راه شوسه شاه آبه - عیلام - مهران - دهلران موسیان خر مشهر که قسمت مهران تا عیلام راه نفوذی محسوب شده ولی از مهران تا دهلران و مکه یک جاده مرزی محسوب میگردد گذشته از راه شوسه منطقه در خاتمه ارتفاعات کبیر کوه میتوان معابر زیادی بطرف داخله ایران بدست آورد.

برای اطلاع کاملتری راه های اتومبیل روی این منطقه را تشریح مینماید.

رودخانه گنجناجیم در ۳۲ کیلومتری مهران جاده را قطع و برای عبور از آن بایستی از گذارها استفاده نمود و در مواقع بارندگی عبور از آن ممکن نخواهد بود. فعلا يك پل بتنی در روی آن در دست ساختمان است که تحمل سنگینترین کامیون ها را دارا میباشد آب این رودخانه گس و دارای املاح گچی فراوان بوده و بطرف خاک عراق جریان دارد.

۳ - منطقه واقعه در جلگه: از پست رضاآباد داخل در جلگه مهران شده زمین صاف و بدون عارضه و بصرای بین النهرین مستوی میشود.

وضعیت طبیعی

ابتدا از داخل دهلیز عیلام حرکت نموده در يك کیلومتری عیلام در طرف باختر جاده بمسافت ده کیلومتر از آبادیهای نوزاد آباد - شاه آباد رسیده در ۵ کیلومتری عیلام نیز در باختر جاده آبلاي سر چشمه و چاله سرا گذشته و از همین محل بطرف چپ منحرف شده و دهلیز عیلام را ترك نموده داخل يك مسیر کوهستانی موسوم به گرگاب میشود و از يك گردنه عبور میکند - طول این گردنه ۳ کیلومتر از کیلومتر ۸ وارد يك دهلیز خاوری میشود - این دهلیز موسوم به گرگاب و در قسمت چپ جاده ۵ آبادی که نزدیکترین آنها ۳ کیلومتر تا جاده فاصله دارد باسم چشمه کیود - چشمه بند - بلین - خیکنه - سر نیشه میرسد - پس از طی سه کیلومتر از دهلیز گرگاب از کیلومتر ۱۱ به ابتدای گردنه بر آسمان میرسد - گردنه بر آسمان يك گردنه ارتفاع خاور باختری است که تا رأس گردنه ۳ کیلومتر از يك مسیر باریک با شیب بسیار تند عبور میکنیم - بین گردنه بر آسمان از جنوب و ارتفاعات مامیشت از طرف شمال جلگه عیلام تشکیل يك دهلیز خاوری باختری را میدهد که از کبیر کوه تا سومار امتداد دارد.

جاده از رأس گردنه یا اعوجا جانی سر ازیب شده و از ارتفاع جنوبی دامنه بر آسان عبور میکند

در ۲۱ کیلومتری بر آس گردنه می رسیم - این ارتفاع در سمت شمال دارای شیب نسبتاً ملایمی بوده و ارتفاع آن در حدود ۲ کیلومتر در صورتیکه دامنه جنوبی آن دارای شیب تندتر و مسافت زیادتری در حدود ۳ کیلومتر میباشد در حقیقت رشته ارتفاعات کوجان و بر آسان بهم متصل هستند

در ۲۴ کیلومتری جاده در دامنه کوه شاه نخجیر بطرف بالا میرود بین کوه شاه نخجیر و کچان يك دهلیز تنگی ایجاد شده که هر چه بطرف باختر امتداد می یابد عرض آن زیادتر میشود

در ۲۸ کیلومتر ارتفاعات کچان در امتداد باختر - خاور شکل منظمی را بخود میگیرد.

در سمت چپ جاده بمسافت ۲ کیلومتر آبادیهای کره بو و سیاه رك در دامنه کوه شاه نخجیر واقع هستند و در سمت چپ جاده آبادی جم آباد دیده میشود. از بین ارتفاع بر آسان و سیاه کوه دهلیز گراب و رودخانه بیممن اسم عبور میکند.

در ۳۳ کیلومتری بر آس گردنه شاه نخجیر میرسیم و در این محل بطرف پائین سر ازیب شده و جاده بطرف چپ منحرف و در يك دهلیزی که از طرف جنوب کوه سمور و در طرف شمال کوه شاه نخجیر واقع هستند باسم جلگه تخت خان عبور میکنیم در ۳۷ کیلومتری وارد يك دهلیز دیگری موسوم بجلگه بان روشن شده و جاده بطرف خاور امتداد می یابد و منحرف میشود

در ۳۹ کیلومتری به ده بان روشن و ده تنگ نیاز در يك کیلومتری آن می رسیم.

تا این محل کوهستان پوشیده از جنگل بوده و در اینجا يك مرتبه وضعیت تغییر فاحشی نموده و جنگل دیده نمی شود
در کیلومتر ۴۳ بمسافت ۳ کیلومتر در قسمت راست جاده آبادی كلك دیده می شود.

يك رودخانه سیلابی باسم تنك نیز بطرف جنوب امتد و از تنك نیز میگردد از منطقه تنك نیز جاده از منطقه گوهستانی خارج و وارد جلگه هجدان دشت می شویم - این جلگه واقع شده بین ارتفاعات بان سر از طرف شمال و ارتفاع خلیفه و رودك از طرف باختر و دهلیز شمال خاوری را بعرض ۱۵ کیلومتر تشکیل میدهد در ۴۸ کیلومتری در طرف راست جاده آبادی هجدان دشت که تقریباً شش کیلومتر از جاده واقع است و اما مزاده خاص علی نیز در نزدیکی همین آبادی دیده می شود

در ۴۸ کیلومتری رودخانه تنك نیز جاده را قطع میکند و يك پل در روی این رودخانه در دست ساختمان است در تنك نیز جاده بدو قسمت تقسیم میشود اولی بطرف باختر بطرف سومار راه نی خضر میرود

دومی بطرف خاور بطرف مهران امتداد دارد و از يك جلگه صاف میگردد در ۵۴ کیلومتر جاده وارد منطقه جدید که از تپه و ماهورها تشکیل شده وارد میشود

در ۶۵ کیلومتری جاده از يك گردنه كوچك موسوم به چشمه تك می گذرد و از اینجا وارد يك دهلیزی می شود که در طرف شمال آن ارتفاع گچ میرزا و طرف جنوب ارتفاع پست تری باسم دهل خان واقع است - این دهلیز در بدو امر دارای

عرض کم و کم عربض می شود



منظره بایه های بل جدید التأسيس گنجان چم

در سمت چپ جاده در ۵۹ کیلومتری آبادی گلان دیده میشود در ۶۰ کیلومتری يك رودخانه سیلابی باسم گلان جاده را قطع میکند و از این بعد جاده وارد جلگه نسبتاً وسیعی میشود در ۶۹ کیلومتری آبادی امیر آباد واقع است در ۷۴ کیلومتری کوه کپیر که از شمال بکوه كولك نزدیک شده و تشکیل يك سدی را در معبر میدهد

جاده در ۷۴ کیلومتری از گردنه كوچك ولی مشکل حیاتی عبور میکند از گردنه حیاتی به گردنه گنجان چشمه سر از بر می شویم - رودخانه گنجان چم در امتداد خاور و باختر امتداد داشته و دارای بریدگی نسبتاً مهمی است چون عبور در فصل بارانی از روی این رودخانه ممکن نیست - يك پل جدید در دست ساختمان است

بلافاصله پس از عبور از رودخانه جاده بطرف چپ منحرف شده داخل ارتفاعات کپیر که می شود

۱ - ارزش نظامی محور عیلام مهران

نظر باینکه محور مهران عیلام يك محور نفوذی است لذا ارزش آنرا از لحاظ نظامی بر رسی مینمائیم - این محور با آنکه بطول ۱۳۴ کیلومتر میباشد ولی در این محور در صورت دقت چند خط مشخص بیش نیست.

- ۱ - خط ارتفاعات بآن سرو ماربره
 - ۲ - ارتفاعات تنك نیاز
 - ۳ - تنك کنجان جم
- ارتفاعات بآن سرو ماربره

این رشته ارتفاعات در ۲۵ کیلومتری عیلام واقع شده که پس از طی يك سر اشیمی به رأس آن مصادف خواهیم شد این خط الرأس دارای میدان دید بسیار خوبی بطرف دشت عیلام - میباشد زیرا يك دهلیز خاوری باختری بین این رشته و ارتفاعات رنو تشکیل شده که این دهلیز بکلی صاف و بی عارضه و شهر عیلام در زیر قله مانیشت کاملاً در معرض دید مستقیم این ارتفاعات است جلگه بکلی صاف و بدون اشجار است جز قراء و قصبات و باغات مختصران ولی دو ارتفاع بکلی مشجرو پوشیده از اشجار میباشد.

در سمت خاور این دهلیز بوسیله ارتفاعات کبیر کوه و امتداد ارتفاعات ملکوان کوه محدود شده در صورتیکه از طرف باختر بکلی باز و عوارض مهمی بنظر نمیرسد این موضع بطرف عیلام موضع بارزشی است در صورتیکه بطرف مهران بواسطه وجود دره های بسیار در هم وضعیت آن بسیار غیر مشخص و بیچوجه نمیتوان خط مشخصی را که دارای شرایط لازمه باشد در نظر گرفته عمق این خط بطرف عیلام بسیار کمفی است.

ارتفاعات نامبرده از ارتفاعات بآن سر مرتفع تر و بلندتر است.



مرز عراق در نزدیک بست رضا آباد

تنك نیاز

این محل در خاتمه ارتفاعات بآن سرو ماربره واقع شده در این جا ارتفاعات بکلی خاتمه یافته و تشکیل يك دره بزرگی را که عرض آن در حدود ۵۰۰ الی ۸۰۰ متر است می دهد.

این تنك که با هم تنك نیاز موسوم است از طرفین بوسیله ارتفاعات مرتفع و بزرگ محدود شده ارتفاعات منظور از هر دو طرف سخت بلند و قابل توجه است.

در جلوی این ارتفاعات جلگه هجدان دشت که دارای ۱۵ کیلومتر عرض است واقع و در افق ارتفاعات خاکی مختصر خاصی علی و آبادی آن بنظر میرسد.

این جلگه و ارتفاعات خاصی علی بدون درخت و بکلی بی عارضه و در نتیجه

دید بسیار ممتد و خوبی از طرف ارتفاعات تنگ نیاز طرف این جلگه و این ارتفاعات خواهد بود.

از سمت باختر منطقه بطرف مرز باز است بطوریکه حتی با خود رو میتوان تا سراب ۲۰ کیلومتری تنگ نیاز رفته و از آنجا با اسب و حتی با جزئی مرمتی تا خط مرز که ۵۰ کیلومتری تنگ نیاز است رسید. تنگ نیاز در ۴۵ کیلومتری عیلام واقع شده و برعکس خط اولیه دارای شرایط لازمه برای دفاع اینه جور محسوب میشود.

تنگ گنجاچم

در ۱۱۰ کیلومتری عیلام از تنگ باریک گنجان چم یا حسینیه که دارای عرض بسیار کم است خارج شده و در مقابل جلگه صاف عراق جلوه خواهد کرد و فقط در این جلگه برجستگی کوچک و کم اهمیت حمرین است که قدری وضعیت صاف منطقه را مترازل ساخته است. در این محل که آخرین نقطه سد باختری ارتفاعات ایران است ارتفاع در طرفین تنگ ملاحظه میشود طرف جنوب باختری ارتفاعات کولک در طرف جنوب خاوری ارتفاعات میش خاص این دوارتفاع دارای دره ها و زوایای مخفی زیاد میباشد و حتی ارتفاعات کولک چون از قله متعدد تشکیل شده خط الرأسی متوالی را در یس هم بطرف جلگه مهران ارائه میدهد.

این دو ارتفاع بدون درخت ولی دارای عمق زیاد و دید بسیار ممتدی در جلوی خود میباشند این دوارتفاع بوسیله رودخانه گنجان چم که دارای عرض و عمق کافی است از یکدیگر جدا شد باسگانه زالیات در دامنه کولک واقع شده که خط الرأس اولیه این ارتفاع خط مرز را بین دو کشور ارائه میدهد.

این موضع از لحاظ دید - میدان تیر - عمق - قطعاً به مواضع نامبرده بالا رجحان خواهد داشت در صورتیکه تحدید خط الرأس کولک مرتفع شود.

وضعیت اقتصادی از عیلام تا مهران

شماره	نام آبادیها	جمعیت	احتام و انعام		ملاحظات
			گوسفند	گاو	
۱	عیلام بطور کلی	۸۰۰ خانوار	۱۵۰۰۰۰	۸۰۰	
۲	شادآباد	۱۰۰	۳۰۰۰	۱۰۰	
۳	نوروزآباد	۸۰	۱۶۰۰	۷۰	
۴	چاله سرا	۶۰	۱۲۰۰	۶۵	
۵	بازغلا	۱۰۰	۱۸۰۰	۱۱۰	
۶	هفت چشمه	۸۰	۱۳۰۰	۸۰	
۷	چشمه کبود	۶۰			
۸	چشمه بند	۲۰			
۹	بلین	۴۰	۱۰۰۰	۱۷۰	کسری غله را از آبندان و صیبره خریداری میکنند
۱۰	چیگنه	۳۰			
۱۱	سرتیشه	۲۵			
۱۲	فرهاد آباد	۲۵	۸۰۰	۳۰	
۱۳	کوه بره	۳۰	۷۸۰	۳۵	
۱۴	سیاه رگ	۱۹	۶۰۰	۲۰	

شماره	نام آبادیها	جمعیت	احشام واغنام		ملاحظات
			گوسفند	گاو	
۱۵	جم آب	۳۵ خانوار	۹۰۰	۳۰	
۱۶	بلندوشان	۶۰	۲۰۰۰	۶۵	
۱۷	تنک نیاز	۱۰	۶۵۰	۱۵	
۱۸	کلک	۳۰	۱۰۰۰	۱۰	
۱۹	خاص علی	۱۰۰	۲۰۰۰	۳۰ تا طبر	
۲۰	داروند	۱۵	۴۵۰	۱۰ گاو	
۲۱	آب گرم	۱۵	۴۰۰	۱۲	
۲۲	امیر آباد	۳۵	۸۰۰	۲۵	
۲۳	رضی آباد	۱۲	۳۰۰	۱۰	
۲۴	قلعه کهنه	۳	۵۰	۴	
۲۵	مهران	۲۱۰۰ نفر	۱۰۰۰۰	۴۰۰	۴۰۰ الاغ - مادریان ۳۰۰ واس
۲۶	زرگوش	۱۱۰ خانوار	۲۵۰۰	۱۰۰	
۲۷	سید حسن	۲۵	۸۰۰	۲۰	
۲۸	مل خاوی	۴۵	۱۰۰۰	۵۰	
۲۹	نصریان	۲۰	۴۵۰	۲۵	
۳۰	پیشه دراز	۸	۴۰۰	۵۰	
۳۱	دهلران	۱۲۰۰ نفر	۲۲۰۰۰	۲۰۰۰	بخش دهلران کلینادارای ۱۲۲۶ خانوار و ۲۲۰ هزار وحش است که قسمت عمده آن گوسفند است
جمع	منطقه عیلام - مهران - دهلران	۳۲۰۰ خانوار	۳۸۰۰۰۰	۳۲۰۰	

بطور کلی میتوان این قسم اظهار نظر کرد که در روی این محور
 ۳ موضع - ماربره - تنک نیاز - حسینیه وجود دارد از این سه خط بخصوص
 خط آخری بیش از دیگران با ارزش بود و در صورت عدم دستیابی به خط حسینیه
 تنک نیاز یگانه موضع با ارزش این محور محسوب خواهد شد در صورتیکه این موضع
 هم بواسطه باز بودن جناح خود ممکن است مورد تجدید قرار گیرد.

۲- محور عیلام و گیلان

این محور را میتوان بدو قسمت تقسیم نمود:
 محور از عیلام تا گردنه قلاجیه (در اینجا راه دو شعبه میشود)
 محور از قلاجیه تا گیلان
 محور عیلام تا قلاجیه عمود بخط مرز و محور قلاجیه تا گیلان تقریباً موازی با مرز
 است طول این محور ۱۲۴ کیلومتر است (از عیلام تا گیلان)
 این محور قسمت عمده آن کوهستانی و پوشیده از جنگل است.
 جاده پس از طی ۱۴ کیلومتر وارد رودخانه (چوار) میشود در اینجا مشغول
 ساختن پل جدیدی میباشند و آبادی کوچک چوار در کنار جاده واقع شده
 در اینجا جاده پس از عبور از رودخانه بطرف شمال باختر متوجه و در دامنه
 ارتفاعات بالا رفته و در ۲۲ کیلومتر متری بکله چار میرسد.
 ارکله چار محور میان یک دهلیز باریک و مشجری واقع شده که از یکطرف
 بکوه رنو و از طرف دیگر بکوه کوار بوده این دهلیز متدرجا تمکنتر شد و بالاخره
 کوه رنو و کوه کوار بهم دیگر متصل میشوند در اینجا محور در دامنه های کوه رنو
 عبور نموده و در این دامنه ها متدرجا کسب ارتفاع نموده و در ۳۲ کیلومتر متری بگردنه

رنو میرسد و از تونلی بطول ۳۰ متر عبور و وارد دهلیز دیگری میشود و این دهلیز معروف است بسراب ایوان این دهلیز مشجر و حاصلخیز است این دهلیز دارای آبادی های زیاد میباشد و در ۴۰ کیلومتری وارد جلگه ایوان میشود و جاده از ارتفاعات رنو با شیب نسبتاً تندی وارد جلگه میگرد

در ۶۵ کیلو متری جاده وارد تنگه میشود بمق ۷ کیلومتر (تنگ قلاج) بعداً از گردنه عبور مینماید گردنه تماماً مشجر در انتهای گردند پاسگاه امنیه واقع شده در ۸۲ کیلو متری جاده ۲ راه میشود یکی به شاه آباد و دیگری بگیلان میرود با ترتیب فوق سه راه پیدا میشود.

محور اولی عیلام بگیلان

محور دوم شاه آباد بگیلان

محور سوم عیلام به شاه آباد

در اینجا قسمت اول محور تا ارتفاعات قلاج تمام میشود.

محور قلاج و گیلان

طول این محور ۴۳ کیلو متر

محور پس از خروج از قلاج در ۱۰۳ کیلو متری عیلام به آبادی سرچله میرسد و همیشه در دهلیزی عبور مینماید که اطراف آن کوهها واقع شده پس از آن محور در جلگه وارد شده موسوم به گیلان و بعداً به قصبه گیلان منتهی میشود.

بررسی جاده - :

جاده بین عیلام و گیلان يك جاده کوهستانی است عرض فعلی آن اجازه نمیدهد

که اتومبیل های باری سنگین عبور نمایند.

سرعت خود رو سواری ۳۰ الی ۴۰ کیلو متر

در امتداد این جاده آب زیاد است راه پیمائی در روز امکان پذیر چون مستور است منابع محلی در ایوان و عیلام و گیلان کافی است.

از لحاظ دفاع

۱ - موضع رنو

۲ - موضع قلاج - موضع تنگ بفران جهت عمل تأخیری مناسب است

۱ - موضع رنو را میتوان با حد اقل قوا دفاع نموده و دارای امتداد زیاد و قابل دور زدن نیست.

این موضع صعب العبور و دارای ۵ راه پیاده رو نفوذی است.
دارای دید خوب

۲ - موضع قلاج - متصل با ارتفاعات رنو میشود و دارای دید کافی بجلگه ایوان قابل دور زدن میباشد و راههای نفوذی پیاده رو دارد.

نتیجه

محور عیلام قلدجه يك راه نفوذی است.

محور قلدجه گیلان يك راه عرضی و چون به سوما میرود میتوان گفت که يك راه نفوذی هم محسوب میشود.

ارزش نظامی محور سرچله به گیلان

در این محور بگانه موضع با ارزش موضع تق و توق است که در ۷ کیلومتری گیلان واقع شده این موضع بعرض ۵ کیلومتر و از جناح راست بوسیله ارتفاعات

دم و از طرف جناح چپ بوسیله ارتفاعات کمکره محدود گردیده ارتفاعات جناح راست عموماً سخت و سنگی و باشکال قابل عبور است در صورتیکه ارتفاعات جناح چپ بکلی کچی و در تمام طول خود قابل عبور میباشد پس از خط نامبرده زمین بکلی باز و عواوض خیلی پست و دیگر موضعی تا مرز نمیتوان یافت در صورت متکی شدن و پیوسته شدن با ارتفاعات (دانه خشک) قلاجه بدو خط مهم باطاق ورنو میتوان اتصال یافت.

از این موضع ارتفاعات آق داغ وناحیه که در خاک عراق و خط مرز است بخوبی دیده شده و خود موضع بیش از ۳۰ کیلومتر از خط مرز مسافت ندارد

۳ - محور روستای میان - مهران

محور بین موسیان مهران در حدود ۱۵۳ کیلومتر میباشد از نقطه نظر طبیعی و جغرافیائی به ۲ منطقه مجزا و مشخص تقسیم میشود.

۱ - منطقه بین موسیان و رودخانه میمه ۲ - منطقه بین رودخانه میمه و رودخانه جنگوله ۳ - منطقه بین رودخانه جنگوله تا مهران.

۱ - منطقه بین موسیان و رودخانه میمه که ۴۹ کیلومتر میباشد بکلی صاف و بی آب و خالی از سکنه هوای آن گرم و پوشیده از علف خشک میباشد (در زمستان و بهار سبز است) این منطقه از سمت خاور بوسیله رشته کوههایی دینار اناران و در سمت باختر بوسیله رشته جبال حمرین محدود میباشد کوهستانهای اناران و دینار سنگی و دارای شیبهای تند و برنگهای زاه میباشد بطوریکه حرکت پیاده در آن مشکل و برای وسایل خود روی غیر مقدور و معاره های زیادی در این رشته کوهستانها وجود دارد جبال حمرین جنس گل رستی قرمز موافق بلرانی آبهای قرمز از آن جاری ارتفاعش ۱۵۰ الی ۲۰۰ متر می باشد این جبال در شیب کمینور

کتابخانه اسنادی - ۱۳۴۰

شاهنشاهی دارای چشمه های شیرین ولی در سمت خالص عراق هیچ گونه چشمه ندارد این دو رشته ارتفاعات دهلیزی در این منطقه تشکیل میدهند که عرض از ۳۰ الی ۵۰ کیلومتر می باشد کلیه آبهای این منطقه از کوههای اناران و کبیر کوه سرچشمه میگیرند که اغلب آنها سیلابی است این آبها شیارهایی عمود بمرز در اغلب نقاط موازی هم تشکیل داده اند که عمق بعضی از آنها ۱۰ الی ۱۵ متر میرسد جادهای که در این منطقه موجود میباشد تا دهلران جاده وجود نداشته از مسطح بودن زمین استفاده بعمل میاید که آن هم بواسطه عدم تردد دخود رو و زیادی علف رد جاده کم شده بدون بلند حرکت از این قسمت تا دهلران خالی از اشکال نمیشد ولی از دهلران جاده در سال ۱۳۱۶ عرض ۸ الی ۱۰ متر تهیه شده این جاده بواسطه قطع کردن شیارها دارای پست و بلندیهای زیاد میباشد که باعث کندی حرکت خود روها میگردد جاده و زمین اطراف آن فقط در روزهای غیر بارانی قابل عبور وسایل چرخ می باشد و الا در صورت باران تردد چه از جاده و چه از زمین طرفین آن غیر مقدور خواهد بود از نظر جغرافیائی - در طرفین محور این منطقه غیر از بخش دهلران آبادی دیگری به نظر نمیرسد این بخش در ۱۵ کیلومتری عراق واقع از نقطه نظر مرز و داشتن کانهای نفت و غیر دارای اهمیت سیاسی و اقتصادی میباشد دهلران دارای ۳۰۰ خانوار جمعیت کوهستان دینار که در خاور آن واقع شده دارای کان قیر و نفت میباشد که فعلاً از کان قیر آن بهره برداری بعمل آمده ولی کان نفت آن هنوز دست نخورده میباشد انگلیس ها در ۱۵ ال قبل در مدد بودند که جاهائی در آن خفر نمایند ولی بعد بدون اقدام ماند از این کانها دو رشته خطوط مواصلاتی یکی راه آهن و دیگری جاده شوسه از دهلران گذشته بمرز عراق متصل میگردد فعلاً خط راه آهن از کار افتاده و جاده شوسه هم قابل مرمت می باشد دهلران دارای سه چشمه یکی از

آنها شیرین و دو نای دیگر شور است.
 از نظر منابع محلی - عدم وجود آبادیها باعث کمی غلات و سایر احتیاجات
 گردید. ولی چون تمام اراضی آن پوشیده از علف که در فصول زمستان و بهار
 سبز و در تابستان و پاییز خشک میباشد لذا از حیث حشم دارای فوق العاده
 خوب می باشد بطوریکه گله های زیادی حشم نگهداری مینمایند.

از نظر نظامی - راه پیمائی در این منطقه بواسطه صاف بودن جلگه آن بغیر
 از روز های بارانی مخصوصاً جهت ادوات موتوری فوق العاده مناسب فقط و نکته مهم
 در نظر گرفتن بلد و داشتن آب است مخصوصاً برای راه های پیاده سرعت خود روهما
 سواری ۳۰ الی ۴۰ یلی ۲۵ الی ۳۰ کیلو متر در ساعت است ولی چون این محور
 در مجاورت مرز عراق واقع گردیده يك محور مرزی محسوب شده و هر آن ممکن
 است مورد تهدید واقع گردد.

توقف گاه - چون غیر از مهران هیچگونه آبادی در این منطقه وجود ندارد
 توقف گاه در آن بشکل اردو گاه باید در نظر گرفته شود.
 توقف گاه در آن بشکل اردو گاه باید در نظر گرفته شود.

این منطقه چون در مجاورت خط مرز و در طول آن قرار گرفته لذا در طول
 آن قرار لذا در طول خود است پذیرفته میباشد و هر گاه بخواهیم ارزش دفاعی
 آنرا نسبت به مرز عراق در نظر بگیریم این منطقه يك منطقه غیر عاملی شمرده
 شده بیش از دو رشته موضع در آن پیش بینی نمیشود یکی رشته جبال حمرین
 که در ۲۰ کیلومتری مرز و موازی با آن واقع شده دیگری رشته ارتفاعات دینار است
 موضع دوم نسبت بموضع یکم فوق العاده مهم تر می باشد برای آنکه اولاً موضع حمرین
 با اینکه دارای میدان تیر و دید خوبی است ولی طرفین آن متکی بموانعی نبوده

سهولت مواصلات را نداشته و همه جای آن قابل عبور مخصوصاً برای ادوات زرهمی
 می باشد چندان هم عمیق نیست و بایستی يك عده مکنی با وسایل زیاد آن را اشغال
 نمایند تا بتوانند مقاومت نمایند موضع دوم که رشته ارتفاعات دینار کوه و آفران میباشد
 از هر حیث ارزش نظامی را دارا بوده همانقدر که دفاع آن از نقطه نظر نظامی به نفع
 مدافعین تمام خواهد شد بهمان اندازه بلکه بیشتر به ضرر مهاجم خانمه خواهد یافت
 برای آنکه از نقطه نظر موانع تمام اشخاص يك موضع خوب را دارا بوده ولی
 اگر متعرض بتوانند با ستونهای قوی بآن نفوذ باید بواسطه عدم مواصلات نخواهد
 توانست وسایل زندگی و تدارکات و مهمات ستونهای خود را اداره نمایند و اگر هم
 بخواهد با ستونهای کوچک از آن بیش روی نماید به اشکالاتی بر خواهد خورد که
 نتیجه اش به نیستی آن ستونها تمام خواهد گردید.

از نقطه نظر تعرض در این محور - تعرض در این محور باید در دست داشتن
 ارتفاعات طرفین دهلیز فوق العاده آسان و همه نقاط آن برای حرکت واحدهای موتوری
 مناسب می باشد فقط نکته بلکه ستونهای متعرض باید در نظر داشته باشند این است
 که چون جناح چپ نزدیک به مرز بوده و خود ارتفاعات حمرین يك مانع جدی در
 مقابل ارا به های جنگی میباشد مجبورند جناح باز خودشان را کاملاً بیوشانند
 اجرای تخریبات در محور این منطقه بواسطه مسطح بودن طرفین آن هیچ گونه
 ارزشی را نخواهد داشت.

منطقه دوم

بین رودخانه میمه و رودخانه جنگوله که در حدود ۸۴ کیلومتر میباشد زمینی
 است سراسر کوهستانی بطوریکه کوهستان های اطراف محور نسبت به ارتفاعات طرفین
 که در خاور کوههای آفران و در باختر جبال حمرین باشد است تر گر چه این ارتفاعات

وسط منطقه از جبال حمرین منشعب گردیده ولی در اینجا بشکل تپه های نامنظم و پیچیده نمی میباشند که ارتفاع آنها در نقاط مختلفه به ۱۵۰ الی ۱۰۰ متر میرسد این تپه ها اغلب از هم مجزا و تشکیل راههای نفوذی از هر سمت میدهد این تپه ها در نتیجه گره هائیکه بهم خورده اند تشکیل تنگه هائی داده اند که در محل بنامهای وبله - بیشه دار فردوشان معروفند که با مختصر تخریبائی میتوان در این تنگه ها موافقی را تشکیل داده اند که عبور هیچگونه وسایلی را میسر نمی سازد ولی چون خود این تپه ها اغلبشان خاکی و دارای شیب چندان نیستند ممکن است از راه های جنگلی به آنها نفوذ نماید ارتفاع تپه های خاوری نسبت به تپه های باختری بلند تر میباشد که در محل باسامی زیر معروفند - کوه وبله - سرخ نو - قاسم آباد - کهنور - در برده - تورا - خوشه - چاد - لانه - چنار - در نزدیکی سرخ نو سنگر هائیکه نادر شاه در عملیات عثمانی ها تهیه نموده فعلا هم آثار آنها باقی است و ارتفاعات خاوری در این منطقه دارای بریدگیهای تندی میباشد بشکل دیوار که سد خوبی در مقابل مرز باختری تشکیل میدهد آبهای این منطقه هم مثل منطقه اول از خاور به باختر جاری بوده و اغلب آنها سیلابی و تشکیل شیار های عمود به محور داده اند که حرکت واحدهای کوچک را تا گردان کاملا مسدود میسازد جاده در این منطقه هم بواسطه بودن شیار های زیاد و بست و بلندبهای متعددی را دارا شده است در اول این منطقه که ۳۲ کیلومتری موسیان میباشد رود خانه میمه در جریان میباشد و عرض رودخانه در حدود ۸۰ متر و عمق آن در فصل بهار ۵۰ الی ۷۰ سانتی متر ولی بهار و زمستان بیک متر و نیم الی دو متر هم میرسد این رودخانه از کوههای کبیر کوه سرچشمه گرفته آب آن تند و گدازهای زیاد دارد آبادبهای این منطقه آن عبارتند از بیشه دراز - و فردوشان که هر کدام دارای ۵۰ خانوار و نصریان که آنها هم تقسیم میشود به نصریان بالا ۱۸ خانوار نصریان پائین ۲۰ خانوار دهات اطراف آن عبارتند از کوردیشه در قسمت خاوری

هور - کادر - آلمکان - خوشن در قسمت شمال نصریان دارای نهرهای سیلابی متعددی می باشد که عموما در زمستان پر آب و از کوههای اناران سر چشمه میگیرند رودخانه دائمی آن که شیرین میباشد عبارت است از رودخانه نصریان که از هجده کیلومتری نصریان سرچشمه گرفته و آب شور معروف میباشد در نزدیکی نصریان آب شوری بآن داخل میشود که طعم آن را تلخ مینماید کوههای معروف نصریان عبارتند از کوههای بابراه در جنوب کوه هور در خاور کوه قاسم آباد در شمال باختری کوه کاور که جسییده بمحور موسیان و مهران میباشد.

از نظر منابع

منابع علی - این منطقه از حیث منابع محلی مثل منطقه اول بوده ولی از حیث احشام ارزش منطقه بکم را ندارد.

از حیث نظامی - راه پیمائی - این منطقه بواسطه داشتن ارتفاعات زیاد که در تمام آنها جاده با پیچ و خمهای زیادی عبور و دارای بست و بلندبهای زیاد میباشد حرکت هر گونه وسائل را باشکال انداخته است اجرای مختصری تخریبات در پیچ و خم های آن حرکت وسائل خود روی را باشکال بلکه غیر مقدور خواهد نمود چون آب در این منطقه نایاب است واحد ها باید آب لازم همراه داشته باشند سرعت خود رو ها سواری در ساعت ۳۰ الی ۴۰ باری ۲۰ الی ۲۵ کیلو متر خواهد بود.

توقفگاه چندین منطقه فاقد آبادی است توقفگاه باید بشکل اردوگاه بعمل آید.

از نظر دفاع

این منطقه گرچه سر تا سر پوشیده از تپه های بلند و زیاد میباشد ولی چون این تپه ها غیر پیوسته و هر کدام بک سمت های بخصوص را دارا بوده منفذ های زیادی

دارند يك موضع دفاعی خوبی را تشکیل نداده ولی برای عمل تا خیری مخصوصاً در چهار رشته تنگه های آن میشود مدتی پیشروی ستونها را در روی این محور به تاخیر انداخت علی الخصوص تخریباتی که در این تنگه ها بعمل آید نتیجه بسیار مؤثری را خواهد بخشید هر گاه بخواهیم رود خانه ها را از نظر موضع دفاعی بررسی نمایم چون فاقد مشخصات يك موضع دفاعی میباشد مخصوصاً از حیث میدان تیر و دید ابداً ارزشی نداشته فقط از جناحین مکی به گوه های دینار و حمرین میباشد که آنها باعث تطویل موضع گردیده و خود رود خانه هم بواسطه نداشتن آب زیاد در تابستان و بریدگی مانع جدی محسوب نخواهد شد .

منطقه سوم

بین رود خانه جنگوله و مهران که در حدود ۳۹ کیلو متر می باشد یکقسمت زمینی است بکلی بلز و صاف و بی آب پوشیده از علف خشک که هیچگونه عوارضی در آن وجود ندارد رشته ارتفاعات حمرین از سمت باختر و رشته ارتفاعات اناران از سمت خاور آن ها را پوشیده تشکیل يك دهلیز بازی را داده که عرض آن در حدود ۴۰ الی ۶۰ کیلومتر میباشد در ارتفاعات اناران نزدیک به محور در بعضی نقاط تا ۲ کیلومتری آن ممتد گردیده این ارتفاعات سنگی دارای شیب خیلی تند و پرتگاه میباشد که در حقیقت يك سد خیلی محکمی را در مقابل مرز باختری تشکیل داده است آبهای این منطقه اغلب سیلابی بوده و در این کوهها در جریان میباشد و تشکیل سیلابهای عظیمی را داده اند که عرض آنها از ۱۰۰ الی ۳۰ متر میباشد مخصوصاً سیلابی که در ۹ کیلومتری شمال جنگوله میباشد دارای بریدگی به عمق ۷ الی ۹

متر ولی عرض بیشتر از ۵۰ متر نیست رودخانه هائی که همیشه آب دارند یکی جنگوله است و دیگری رود خانه زاینده رود کاوی است این رود خانه در محور جاده فاقد آب بوده ولی در نزدیک بهرام آباد و فیروز آباد آبهای زیند از آن جاری میباشد که در دو آبان با اتصال با رودخانه گنجان هم تشکیل رود بدنه را میدهند عرض این رودخانه در محور در حدود ۳۰۰ متر ولی بدون بریدگی می باشد و رودخانه جنگوله بعرض ۵۰ الی ۶۰ متر عمق آن در تابستان ۷۰ الی ۸۰ سانتیمتر ولی در بهار وزمستان به دو تاسه متر میرسد این منطقه خالی از آبادی و سکنه فقط دو سه آبای در نزدیکیهای مهران وجود دارد که آنها اکثر از توابع مهران مهران وضعیت جاده در این منطقه نسبت بمنطقه دوم فوق العاده خوب و شیب آن سمت شمال میباشد از حیث منابع محلی - هیچگونه منابع محلی در آن وجود نداشته فقط برای گله داری فوق العاده مناسب می باشد مخصوصاً گاو

از لحاظ نظامی

راه بیمائی - این منطقه چون بازو صاف می باشد حرکت واحد ها در آن خیلی خوب ولی چون بازو هوای آن گرم است از نقطه نظر استقرار راه بیمائی باید حرکت شبانه بعمل آید آب هم کم باب میباشد حرکت ادوات موتوری در این منطقه فوق العاده آسان و سرعت آنها در ساعت (سواری ۵۰ الی ۶۰ باری ۳۵ الی ۴۰ کیلومتر) می رسد :

توقف چون این منطقه خالی از آبادی است توقف در آن باید بشکل اردوگاه اجرا گردد

الف - نسبت به مرز - این منطقه برخلاف منطقه یکم و دوم چهار راه نفوذی نسبت به مرز دارد که ممکنست در موقع بروز مخاطرات نظر دشمن را بخود جلب

نماید پس لازمست که در موقع صالح طریقه مسدود نمود این دهلیز را در نظر گرفته باشیم.

نسبت بمحور مواضعی که در این منطقه وجود دارد عبارت از مسیلهائست که عمود بمحور میباشد مهم ترین آنها یکی رودخانه جنگوله در درجه یکم رودخانه کاوی درجه دوم و مسیل عربین دیگر بین رودخانه در درجه دوم سوم این ۳ رشته مانع گرچه از جناحین متکی بکوههای آناران و حمیرین میباشد ولی از حیث دارا نبودن عمق زیاد و بریدگی يك مانع جدی محسوب نمیگردند غیر از این موضع سوم سایرین دارای میدان دید و تیر خوبی است

تعرض

با در دست داشتن ارتفاعات طرفین تعرض در این منطقه خیلی خوب عملی میشود ولی چون این دورشته ارتفاعات از هر حیث دور واقع شده اند واحد های بزرگتر از لشکر میتوانند در حین پیش روی جناحین خود شاترا بیوشانند و الا واحد های کوچکتر از لشکر دائما مورد حمله جناحی ارابه های جنگی دشمن از طرف کوه حمیرین واقع خواهند شد

نتیجه

- ۱ - محور بکه در منطقه موازی مرز ممتد میباشد هر آن در خطر تهدید و قطع از طرف مرز عراق خواهد بود.
- ۲ - با اینکه این منطقه نسبت بمرز عراق يك منطقه غیر عامل شناخته میشود ولی چون بین جنگوله و مهران دارای چهار راه نفوذی است ممکنست در يك موقعی نظر دشمن را بخود جلب نماید
- ۳ - با اینکه يك قسمت عمده این منطقه پوشیده از تپه ها میباشد با اینحال

غیر از وسایل چرخشی که مقید بجاده هستند کلیه ارابه های جنگی در آن میتوانند نفوذ نمایند

۴ - واحد های متعرض مجبور هستند همیشی جناح چپ خود شان را از کوههای حمیرین که محل تمرکز ارابه های جنگی بوده و دائما از آن سمت مورد تهدید است بیوشانند.

۵ - تخریبات در منطقه یکم و سیم بی نتیجه ولی در منطقه دوم که کلیه کوهستانی و دارای چندین گردنه میباشد فوق العاده مؤثر است

۶ - در مقابل مرز باختری کوههای دیمار آناران يك سد غیر قابل عبوری را تشکیل داده با اینکه دارای چندین راه نفوذی میباشد ولی عملیات ستونهای کوچک در آن بلائمر و ستونهای بزرگ هم بواسطه عدم خطوط مواصلات نخواهند توانست وسایل زندگی و تدارکات خوشان را از عقب تأمین نمایند.

۷ - چون آب در این منطقه کمیاب بوده و خالی از آبادی و سکنه میباشد لذا قسمتها در حین عبور از آن بایستی مقدار لازم را حمل نمایند بهمین قسم ارزاق چون منطقه فاقد منابع محلی است.

۸ - چون در منطقه یکم جاده وجود نداشته و تمام نقاط آن قابل اتومبیل رانی است و از طرف دیگر جهات بایی در آن خالی از اشکال نیست بایستی از بلدهای محلی استفاده شود.

وضعیت کلی دهلران - نصریان

جاده در جلگه بی غار سه در زمین صافی ممتد میشود در ۱۲ کیلومتری دهلران مسیر رود میمه بنظر میرسد این رودخانه دارای آب شور است و از سر آب میمه جاریست در سرچشمه خود آب آن شیرین و بی نهایت گوارا است.

ولی پس از داخل شدن تیب و آبهای دینار کوه تلخ و شور شده غیر قابل شرب است این رودخانه از تنگ زوراز ما که بین دینار کوه و نور راه (تنگ میمه) عبور کرده و یک شعبه دیگر هم از تنگ قدح وارد آن خواهد شد در طول این دره و در طرف شمال آن طوایف موس که چند آبادی میباشند سکونت دارند.

از ۱۷ کیلو متری در بین حمرین و ارتفاعات خاوری رشته جدیدی پیدا شده که دهلیز خاوری آنرا دول منیری و دهلیز باختری آنرا (بر دانش) میگویند (چون کایه سنگهای سنک چخماقی است) در ۲۵ کیلومتری رشته ارتفاعاتی که از دامنه راه تیب پیدا میشود جلگه دهلران را بکلی مسدود ساخته این دره تا مجاورت حمرین ادامه دارد از این محل منطقه بکلی کوهستانی و یک رشته ارتفاعات کچی در مقابل خواهد بود که از گردنه های کم و بیش برجسته عبور خواهد کرد در ۳۳ کیلو متر جاده از بیشه دراز عبور خواهد نمود در این محل آبادی بیشه دراز واقع شده که شامل ۷ خانوار بالوی است در این دره آب شوری جاری است در ۳۹ کیلو متر دره نجمه مرده که درست در پای کوه اناران است ملاحظه میشود در ۴۱ کیلومتری از گردن بیشه که دارای یک آبادی بالوی است عبور نموده در ۴۷ کیلومتر آبادی نصریان که شامل ساختمان گمرک و پاسگاه امنیه است در وسط جنگل ها دیده میشود.

وضعیت کلی نصریان - مهران

منطقه یک دهلیز کوهستانی است که عرض آن از ۶ الی ۱/۴ کیلومتر تجاوز نمی نماید کوههای طرفین سنگی سخت است مخصوص کوه اناران که دارای بریدگی قابل توجهی است در صورتیکه باز ارتفاعات جناح باختری دارای دره ها و شیار کمی کم و بیش میباشند.

در ۳۱ کیلومتری پاسگاه زعفرانی ملاحظه میشود که در طرفین این پاسگاه

دو قعبر است و در سمت خاور تنگ تیره (کارول) که ۶۲ کیلومتر تا زرین آباد و سواره زحمت عبور مینماید ملاحظه میشود.

در سمت باختر بدشت پاسگاه بندلو که در مرز ۴۴ کیلومتر است خواهد رفت ارتفاع اناران ارتفاعی نهایت سخت و دارای برتگاه های بسیاری است در ۴۱ کیلومتری بریدگی ننگوله که دارای عمق ۳۰ متر و عرض ۱۵۰ متر است ملاحظه میشود که در مواقع بارانی خیلی پر آب و بی نهایت عبور از آن مشکل و پر زحمت است و در فصل تابستان خرداد ماه آب آن در حدود یک چارک در گذار میباشد. در ۴۸ کیلو متری منطقه باز شده رشته ارتفاعات کاوی که در امتداد کوه اناران و متصل بآن است در جلو نمودار میشود.

در صورتیکه در سمت چپ ام خانون در این محل خاتمه یافته و جلگه صاف و بی عارضه نمودار میشود در ۴۵ کیلومتری راهی بکوهستان بطرف میش خاص از گردنه (برخرو) میباشد در ۳۰ کیلومتری این محل آبادیهای میش خاص واقع شده. (در تمام مسافت بین نصریان - تامهران در جناح چپ سد کوهستان فقط قلعه جنگوله با ۷ خانوار قرار گرفته است.)

در ۸۵ کیلومتری باز عوارض مختصری در جناح چپ ملاحظه میشود ارتفاعات کاوی بطرف خاور ممتد میشود در صورتیکه در سمت باختری یک سری هلت های دیده میشود که با عمق زیاد بطرف مرز سر ازیز میشوند.

جلگه منصور آباد که پس از خاتمه ارتفاعات جناح باختری و در روی ارتفاعات کاوی تهیه شده لاینقطع بزرگتر و بر عرضتر شده و جلگه متصل تری را جلوه میدهد در این جلگه صاف که تا پایمان کوهستان باز است دید ممتدی میباشد در این جلگه دستجات بسیار اهو در هر سو روان و منظره بسیار زیبایی را این کله ها تهیه نموده در ۸۱ کیلومتری آبادی زر گوش عبده با ۱۰۰ خانوار در سمت خاور آبادی



در ۹۰ کیلومتری جاده از رودخانه گنجان عبور خواهد نمود این رودخانه در تابستان که بعرض ۲۰ الی ۳۰ و عمق ۳/۴ متر است در سایر فصول عرس آن بدویست و عمق آن از یکمتر بیس بوده و حتی بمحض باران عبور از آن غیر مقدور و بیستی از روی بلها عبور نمود فعلا بل بزرگی در روی آن در دست ساختمان است در این منطقه بادسام خیلی زیاد است ولی بواسطه وجود رودخانه تلفات نسبتاً کمتر است درجه حرارت در این منطقه در ظهر تابستان در سایه از ۴۲ درجه تجاوز نمینماید.

مدت لازم برای بیمایش جاده های پشتکوه با خود رو سواری
در نتیجه چندین آزمایش

مسافت	ساعت بیمایش	مبدأ و مقصد
۱۹۸ کیلومتر	۸ ساعت	از کرمانشاهان به عیلام
۱۰۴ "	۴ "	از عیلام به مهران
۱۴۳ "	۵ "	از مهران به دهلران
۰۲۹ "	۵ "	از دهلران به فکه
۱۲۴ "	۴ "	از عیلام به گیلان
۴۹ "	۲ "	گیلان دو راهی
۷۲ "	۳ "	دو راهی نطق شاه
۲۰ "	۲ "	نطق شاه سومار

مناظراری و در سمت باختر محل قلعه سابق والی ملاحظه میشود در ۸۳ کیلومتری داخل مهران خواهد شد.

وضعیت کلی عیلام - مهران

پس از طی جلگه عیلام از دامنه ارتفاعات متوجه خط الرأس های جنگلی شده و در مسافت ۲۵ کیلومتر بگردنه براسان خواهیم رسید این گردنه دارای دید بسیار خوب و ممتدی است چه تمام جلگه عیلام تا پای کوهستان منیشت بطور خوبی دیده میشود پس از مسافت قلیلی خطالرأس درم که خطالرأس ماربره است ملاحظه خواهد شد که از خطالرأس اولی مرتفع تر و مهمتر است.

پس از عبور از دو ارتفاع نامبرده از وسط يك سری دره ها و ارتفاعاتی که دارای شیب ملایم بطرف باختر است عبور نموده پس از عبور از تنگ نیاز در ۴۵ کیلومتری وارد جلگه مجدان داشت خواهد شد که امامزاده خاص علی در آن دیده می شود.

تا تنگ نیاز کلیه منطقه مشجر و جنگلی است ولی پس از خانه تنگ نیاز وارد يك منطقه بکلی باز بدون اشجاری خواهیم شد جلگه از این محل تدریجاً باز شده و کم کم در جلگه تپه هائی کم و بیش بلندی بنظر میرسد در ۸۴ کیلومتری باسگاه جدید امیر آباد که در گنجر جاده است جلب نظر خواهد نمود در این محل نخل های خرما جلب توجه را نموده و تغییر کامل هوای منطقه و ورود به منطقه گرمسیری را اعلام میدارد از این محل آخرین رشته ارتفاعات مرزی در افق دیده میشود که همان ارتفاعات کولک و میش خاص است ارتفاعات میش خاص بطوریکه بنظر میرسد مرتفع و سخت تر ولی ارتفاعات کولک از رشته های متعددی تشکیل شده از لحاظ سختی و بریدگی از ارتفاعات میش خاص کم اهمیت تر خواهد بود این دو رشته ارتفاعات بوسیله رودخانه گنجان چم و ننگ حسینیه جدا شده آب گنجان چم تلخ و شور است

فصل نهم

ارزش نظامی پشتکوه

با آنکه منطقه پشت کوه در حدود ۳۰۰ کیلو متر مرزهای کشور را تشکیل میدهد ولی در صورت توجه و دقت ملاحظه میکنیم این قسمت مرز بشکل يك دیوار عظیم و يك سد غیر قابل عبور جلوه خواهد نمود برای آنکه این نظر و فکر تعبداً قبول نشود این قسمت را قدری روشن تر تشریح خواهیم کرد.

در منطقه پشت کوه که بطول ۳۰۰ کیلومتر است سه رشته کوهستان بشکل سه دیوار در پس یکدیگر و بموزات هم قرار گرفته هر يك از این دیوار ها هر قدر بطرف داخل رویم سخت تر و عبور از آن مشکل تر خواهد شد.

حمرین که اولین سد باختری کشور را تشکیل میدهد این کوهستان فقط از مهران بطرف فکه ملاحظه میشود با آنکه يك ارتفاع مشخصی است ولی در تمام طول خود قابل عبور است پس ملاحظه میکنیم در تمام طول - باختر و در تمام نقاط میتوان از طرف باختر بطرف جلگه دهلران - مهران - و تا حدی تا مقابل عیلام راه یافت

پس اولین سد دارای ارزش سرشاری نبوده و بلکه فقط يك موضع شخصی میتوان این خط را بطرف باختر محسوب داشت که در طول آن تعدادی بیش رفتگی وجود دارد که ما را به مسیر دجله نزدیکتر مینماید و فاصله این بیش رفتگی ها بشرح زیر است.

مهران تا بغداد	۱۵۷	بیش رفتگی شاهیندن تا بغداد	۱۳۲
دهلران تا علی غربی	۲۰	دهلران تا کنار دجله	۶۰
بیش رفتگی حلت تا کون العماره	۶۰	از مسیر جنگوله تا کنار دجله	۶۰

در عقب این کوهستان اولیه که قابل عبور تصور شد رشته کوهستان درم جلب نظر را مینماید این کوهستان گرچه از رشته های متعدد و متوالی تشکیل میشود با اسم کوه گاوی - میش خاص - انلران - دمنار - سیاه کوه و ارتفاعات بریده خاکی ولی این رشته برعکس رشته اولیه کوهستان ها اکثر بریده شامل پرتگاه ها و معابر بسیار سخت است راه های طبیعی که از این رشته کوهستان عبور میکنند عبارتند از:

- راه هائی که از دو جناح این کوهستان عبور نموده

- و معابری است که بوسیله مسیر جیغاب - تلزی - میمه - جنگوله گاوی

بوجود میاید جز دو راه طوفین که برای عبور وسائل موتوری حاضر و قابل استفاده است بقیه معابر بر داخلی جز برای عوامل خیلی سبک راه دیگری را دارا نخواهد بود کلیه این معابر بطرف جلگه های کوچکی که بین ارتفاعات وسط و سد کبیر کوه قرار گرفته راه خواهد یافت یعنی بطرف ایذهان - زرین آباد و غیره

ولی آخرین سد کوهستانی يك پلاجه و يك رشته سراسری است کوهستانی بسیار سخت و دشواری محسوب شده و جز چند معبر کوهستانی بسیار سخت در سراسر این کوهستان معبر دیگری ملاحظه نشده و به يك دیوار بسیار سختی تصادف خواهیم کرد. در این جایگاه نه راه و معبر از طرفین این کوهستان خواهد بود که طرف جنوب این جلگه دامنه های کبیر کوه و شوش و در شمال آن راه جرد اول طرف شیروان و صیمره است که هردو از منطقه پشت کوه خارج و جزو خوزستان یا کرمانشاهان بایستی محسوب داشت.

کهنه معابر این سد اصلی در نقشه مربوطه نموده شده در عقب این سد کوهستانی رودخانه معظم و مهم صیمره قرار گرفته که اهمیت سد کوهستانی و ارزش نظامی آنرا فزون تر خواهد ساخت چه رودخانه نیز تنوع خود سدی معظم و مانعی از هر لحاظ قابل توجه و قابل دقت است.

در نتیجه این بررسی بخوبی ملاحظه میکنیم که سراسر پشتکوه از شمال به جنوب بوسیله سدهای معینی فرا گرفته شده که هر قدر بعمق آب داخل شویم صعب‌العبور تر و مشکل تر خواهد شد.

ضمن این بررسی ملاحظه میکنیم در سراسر این منطقه که در حدود ۳۰۰ کیلومتر است فقط بگانه راه قابل عبور عبارت از دو جناح کوهستان و سدهای معظم یعنی در شمال بطرف شیروان و داخل لرستان.

در جنوب بطرف دامنه کبیر کوه و اندیمشک و مسیر راه آهن است.

ولی رسوخ بطرف داخله پشتکوه و فلات ایران از این طریق جز از معابر بسیار سخت و مشکل که با سهل ترین طرزی قابل نگهداری و حفاظت است راه دیگری وجود نداشته و امکان دیگری دارا نخواهد بود.

منطقه پشت کوه از لحاظ تعداد سکنه بطوریکه ملاحظه کردیم دارای اهمیت نیست چه سکنه این منطقه بسیار قلیل و آنها در پس سدهای کوهستانی یعنی در بین رشته دوم و سوم در عقب رشته سوم قرار گرفته و از لحاظ سکنه مهم و قابل توجه بنظر نمیرسد از لحاظ وضعیت اقتصادی با آنکه ممکن است این منطقه ترقیات زیادی کرده و ارزش اقتصادی در آتیه حاصل نماید فعلا ارزش زیادی نداشته و فقط احتیاجات سکنه خود را تامین مینماید پس از لحاظ منابع محلی هم نمیتوان ارزش و قدر و قیمت زیادی برای این منطقه منظور نمود در نتیجه اهمیت انسانی - اقتصادی برای این منطقه نمیتوان قائل شده و قطعاً اهمیت این منطقه از لحاظ نظامی که يك دیوار معظم و سد غیر قابل عبوری را ممکن است در مقابل مرزهای باختری ایران تشکیل دهد حال ملاحظه کنیم از لحاظ دفاع تعرض چه ارزشی را میتوان برای این منطقه قائل شد.

از لحاظ دفاعی - از لحاظ دفاع اراضی این منطقه دارای ارزش غیر قابل انکاری میباشد که بشرح زیر میتوان ارزش مواضع آنرا در نظر گرفت.

۱ - ارتفاعات حمزین و آخرین ارتفاعات مرزی

بطرف جلگه بین النهرین دارای دید بسیار ممتدی بوده و از لحاظ میدان تیر بسیار ممتاز و خوب است ولی در تمام طول خود قابل عبور بوده مانع مهمی محسوب نشده و باضافه از لحاظ زندگی در اکثر فصول مساعد نیست.

ارتفاعات سد دوم کوهستانی - کوهستانهای بسیار سخت عبور در اکثر آنها مشکل راههای محدود دارای میدان دید و تیر متوسط.

ارتفاعات کبیر کوه مطلوب ترین مواضع ممکنه از لحاظ دارا بودن کلیه شرایط لازمه يك موضوع کامل است دفاع موضوع دوم و سوم با حد اقل قوا امکان پذیر است با آنکه ۲۰۰ کیلومتر طول این دو موضوع بخط مستقیم است ولی حای تردیدی نیست که برای دفاع موضع کبیر کوه گردان حد اکثر قوا است که با بهترین نوع فادر بمسدود کردن این معابر خواهد بود. چه بادستجات کوچک حتی باغلظت اندک سنگ قادر بمسدود کردن این معابر خواهد بود.

هر قدر بطرف باختر متوجه شویم بهمان نسبت مصرف قوا زیادتر و طرز دفاع مشکلتر خواهد شد که با وضعیت ارزش نظامی - اقتصادی محل بهیچوجه تناسبی دارا نخواهد بود.

تعرض - منطقه پشت کوه برای تعرض بهیچوجه مستعد و حاضر نبوده و در هیچ زمین و سدهائی برای این منظور استفاده نشده و از این لحاظ يك منطقه غیر عملی شمرده میشود برای در مقابل برای عمل بطرف باختر میداه و پایگاههای خوبی را تشکیل میدهد بطوریکه در ادوار گذشته همین استفاده از این منطقه معمول شده و اردوگاه باس سنگر نادر هنوز در این محل باقی و مشهود است پس اگر برای تعرض بطرف

ایران این منطقه مستعد و حاضر نیست ولی برای تعرض بطرف باختر میداه هی مناسبی را ارائه میدهد.

بررسی دقیق این منطقه و وضعیت طبیعی آن بخوبی نشان میدهد که پشتکوه از لحاظ نظامی بستگی کاملی بالرستان دارا بوده و نمیتواند بستگی و ارتباطی با کرمانشاهان که بکلی در شمال این منطقه قرار گرفته دارا باشد چه از لحاظ دفاع قوای مدافع برای اشغال مواضع متوالی ناگزیر است در عمق عمل کرده و یگانه جاده عرضی که ارتباط این خطوط را با عقب امکان پذیر خواهد ساخت جاده خرم آباد دزفول است.

نتیجه

بزرگترین سد کوهستانی ایران در منطقه پشت کوه قرار گرفته این منطقه که در حدود ۳۰۰ کیلومتر مرز ایران را اشغال نموده است از لحاظ اقتصادی و انسانی دارای اهمیت بسیار ناچیزی است ولی از لحاظ نظامی بمناسبت تپه مهمترین سدهای غیر قابل عبور یک منطقه غیر اهالی باستانی محسوب داشت که یگانه راه عبور از جناحین آن خواهد بود بطوریکه کلیه فاتحین قدرت عبور از آنرا نداشته و ناگزیر شده اند از جناحین آن خیالات عالی خود را برای رسوخ و تعرض انجام دهند.

پشت کوه برای همیشه یک نمونه از بهترین دیوارها و سدهای غیر قابل عبور کشور محسوب شده و میتوان با قلیل ترین قوا و با استفاده از ساکنین رشید این سرزمین دیوار قابل عبوری را بوجود آورد در صورتیکه برای تعرض پیشرفتی های متعدد آن عیداهای با ارزشی را بطرف باختر تشکیل و مسیر رود خانه دجله هدف بسیار روشن و مشهودی را در جلوی آن ارائه میدهد.

راجع به والیان پشت کوه

نظریه خدمتانی که بعضی از والیان پشت کوه در موقع هرج و مرج و بی نظمی ایران نمود و اقدامات موثری که در کوتاه نمودن دست اجانب و جلوگیری از تجاوزات آنها بعمل آورده اند شرح مختصری برای شناسایی آنها درج و پیوست این جلد میشود طبق مداریکه در خانواده والیان ملاحظه شد والیان نژاداً از میرهای ریمه (که در نزدیکی بغداد سکونت داشتند) بوده و طبق مندرجات عالم ارای عباس از جیل سماع شام بایران هجرت نموده اند هر یک از دو فرضیه بالا را قبول نمائیم مسلم است که والیان ایرانی نبوده و فقط در زمان شاه عباس کمبیر پس از اعدام شاه وردی خان معروف در چنگوله به ایران آمده و از طرف شاه صفوی مورد نوازش قرار گرفته حکومت لرستان و پشت کوه بآنها محول شده سرسلسله آنها حسین خان نامی بوده که مورد نوازش شاهنشاه صفوی قرار گرفته و آخرین آنها غلامرضا خان والی است که به خاک عراق متواری و در آنجا فوت نموده است.

والیان پشت کوه تا زمان اسمعیل خان (کلان) در خرم آباد و مرکز آنها قلعه فلک الافلاک بوده است بعداً بواسطه اختلافاتی که در امور مرزی حاصل شد بنا به امر دوات محمد حسن خان والی مقرر خود را به پشت کوه انتقال داد که بخط مرز نزدیکتر بوده از تجاوزات دولت عثمانی و تحریکات آنها جلوگیری نماید.

اختلافات مرزی در زمان حسینقلی خان والی بشدت خود رسید چه در موقع بدست آمدن محصول عثمانی ها به ایران تجاوز کرده محصول را غارت نمود و غارت قرار میدادند در سنه ۱۳۲۶ هجری مثل سنوات قبل باز عثمانیها دستجات ارتشی مرکب از دوهنگ و توپخانه بمهران اعزام داشتند که محصول اهالی را ضبط نمایند ولی غلامرضا خان والی عده تفنگچی و افراد محلی بسر کردگی سید جواد عموی خود برای قلع و قمع و جلوگیری عثمانیها اعزام نموده و در نتیجه تصادف شدید خونینی کلیه افراد عثمانی را



کشته یا اسیر نموده و به غائله تجاوز مرزی خاتمه داد و از این تاریخ عدنی تفنگچی از طرف والی در مهران - جنگوله - دهلران که مسیر تجاوز دائمی عثمانی ها بود گمارده شد و تا قبل از جنگ بین المللی که تعیین مرز با حضور نمایندگان چهار کشور شد در مرز ایران در نتیجه اقدامات بموقع و جدی بالاتجاوزی صورت نگرفته و حتی در موقع تجدید مرز باغشاهی که از آب جنگوله مشروب و حالیه جزو عراق است به غلامرضا خان والی باسم ملک شخصی واگذار شد.

در بین والیان پشت کوه برخی خدمات بسیار برجسته و قابل توجهی انجام داده اند چه در مدت تصدی آنها ایران کوچکترین ارتش یا قوای در نواحی پشتکوه دارا نبوده و فقط جدیت و فداکاری این اشخاص بود که مرزهای ایران را محفوظ و از هر گونه تجاوزی باشدیدترین اسلوب جلوگیری نموده اند.

درین والیان حسینقلی خان شخصی بسیار رشید و شجاع بود که شخصاً سر کردگی تفنگچیان و افراد محلی را عهده دار و کراراً طوایف اعراب را که برای تخطی و دست برد به ایران آمده بودند تا کرانه دجله عقب رانده از آنها تلفات و غنایم بسیاری گرفته است و از این رو است که درین النهزین حسینقلی خان باسم ابوقداره معروف شده و همین اسم فامیلی برای فخر و مباهات در بین والیان و خانواده آنها تا اواخر باقی بود. در زمان جنگ بین المللی و بی نظمی های حاصله باز منطقه پشت کوه سکونت و نظم دائمی خود را تحت نظر والیان از دست نداده و بهیچوجه مورد تخطی و تجاوزی قرار نگرفت در صورتیکه سایر مناطق باختر سراسر دچار ویرانی و خرابی گردید.

هر یک از والیان در مقابل خدمات گرانبهای خود مورد نوازش حکومت های مرکزی قرار گرفته اند از جمله حسینقلی خان ابوقداره که به درجه امیر تومانی مفتخر شده و به پاس خدماتی که مشار الیه در پشت کوه انجام داده است عکس مشار الیه را در این کتاب منتشر میسازیم

تمنی است مطالب زیر را در متن جغرافیای پشت کوه تصحیح فرمائید :

ردیف	غلط	صحیح	ردیف	غلط	صحیح
۱۳	در دتبال	در قبال	۲۳	هشت فعلیان قسمت	هشت قسمت
۵	سراسر باخته	سراسر باختر	۱۶	سیر راه آهن	مسیر راه آهن
۱۴	کوچک کم	کوچک و کم	۲۲	بواسیله	بوسیله
۱۵	بنظر میرسد	بنظر میرسد	۱۳	تأمین مینماید	تأمین مینماید
۱۶	ببوزات	ببوزات	۱۱	اشجار	اشجار میباشد
۳	تعدادی رودخانه‌های	تعدادی رودخانه	۱۶	خیلی از اشجار	خیلی اشجار
۵	چلگه های	چلگه‌هایی	۱۸	نان و میوه	نان میوه
۱۰	نسبتاً گرفته	نسبتاً گرمتر	۱۲	مرتفع	مرتفع
۱۷	کس	کس	۴	در این محل	در این محل
۱۹	کس	کس	۱۲	ساخته شده	ساخته شده
۲	کبیر کوه	کبیر کوه	۴	از گردنه‌های و مشکل	از گردنه‌های و مشکل
۱۱	رودخانه‌های	رودخانه‌هایی	۵	برسکه	برسکه
۲	سد های	سد هایی	۲۱	آبادیها و قراه	آبادیها و قراه
۱۱	برنگاهای	برنگاهای	۱	حاصلخیزی	حاصلخیزی
۱۳	برنگاهای	برنگاهای	۶	نگاهداری شود	نگاهداری نمود
۱۴	۱۰ الی ۱۲ تشیکل	۱۰ الی ۱۲ متر تشیکل	۳	فرورفتگی های	فرورفتگی های
۱۳	کوهستانها و قندرواز	کوهستانها	۳	هیولا	هیولا
۲	پوشیده	پوشیده	۸	چوبینه	چوبینه
۴	مغارهای	مغارهای	۲	چندین قلل	چندین قلل
۱۱	قللی	قللی	۴	درع	درع
۱۴	دالیری	دالیری	۱۲	و نافع وسیله	و نافع که وسیله
۲۰	دریای	دریای	۱۵	۵۰ میلیون	۲۰ میلیون
			۲۱	بوده است	بود
			۶	متوصل	متوصل

ردیف	غلط	صحیح	ردیف	غلط	صحیح
۱۴۷	بیر مرد مریه	بیر مرد مریه	۶	۶۶۵	که در سه های
۷۴۷	نفری که از عقب	نفری که عقب	۷	۶۶۷	تشریح
			۱۲	۶۶۷	بطول ۴/۵
			۸	۶۶۸	ارتفاعات
			۹	۶۶۹	بعضی تضاریس
			۱۱	۶۶۹	منظم ساخته و یکی محسوب
			۹	۶۷۲	بشرح
			۱۰	۶۷۲	راه شوشه ساء آباد
			۱۲	۶۷۳	۴۰ کیلومتری
			۳	۶۷۴	ساختمان
			۱۰	۶۷۵	۲۸ کیلومتری
			۱۶	۶۷۶	کیلومتر
			۱۷	۶۷۶	شده و ازدمیشود
			۲۰	۶۷۸	در نظر گرفته
			۷	۸۰	کنجان چم
			۵	۸۳	مورد تهدید
			۲۱	۸۶	این چپال
			۲	۸۷	عوض آن از
			۵	۸۷	از آنها به ۱۰
			۱۸	۸۷	در ۱۵ سال قبل
			۴	۸۸	در تاینستان
			۷	۸۸	قط و
			۱۴	۸۸	زائد است بکلی زده شود
			۱۵	۸۸	لذا در طول آن
			۱۶	۸۸	قرار
					مطالبات
					مطالبات



مؤلف کتاب: سرنپ علی رزم آرا

صحيح	غلط	تعداد	صحيح	غلط	تعداد
از مرز ۴۴ کیلومتر است	در مرز ۴۴ کیلومتر	۳	لذا در طول خود آسیب پذیر میباشد	لذا در طول خود آسیب پذیر است	۱۶
بریدگی زنگوله در تابستان	بریدگی زنگوله در تابستان	۵	تکه ایکه	تکه ایکه	۱۳
در این منطقه	در این منطقه	۱	اجرای	اجرای	۱۶
یک موضع شخصی	یک موضع شخصی	۶	فصل تابستان ۵۰	فصل بهار ۵۰	۱۸
اصلا نزدیکتر	اصلا نزدیکتر	۱۴	منطقه	منطقه آن	۲۰
راه طرفین	راه طرفین	۱۶	منابع محلی	منابع محلی	۹
معابر	معابر	۸	میباشد	میباشد	۵
	معابر تر	۹	جناحین منگی	جناح منگی	۶
			دوسه آبادی	دوسه آبادی	۷
زیادی کرده	زیاد کرده	۱۵	مهران	مهران	۸
انسانی اقتصادی	انسانی اقتصادی	۱۷	طرفین تعرض	طرفین تعرض	۱۰
از لحاظ نظامیست که	از لحاظ نظامیست که	۱۸	جناحی	جناحی	۱۳
یاختر میداه	یاختر میداه	۲۰	ارابه های جنگی	ارابه های جنگی	۱۹
و پایگاه های	و پایگاه های		همیشه	همیشه	۳
عبور از ایاک	عبور از ایاک	۱۴	سنگ های آن سنگ	سنگ های سنگ	۷
دیوار قابل عبوری	دیوار قابل عبوری	۱۹	چخماق	چخماق	۹
			کیلومتری	کیلومتر	۱۰
					۱۲
					۱۴



حکایت
ش
DS324
P6R3

18007500482822
کتابخانه مرکزی دانشگاه تهران

24
3

نقشه محل سکونت طوایف پشتکوهی
و محل ییلاق و قشلاق آنها

۱- محل ییلاق طوایف
 ۲- قشلاق
 ۳- آبادیها و قراعه

اندازه ۱
 ۵۰۶۸۸۰

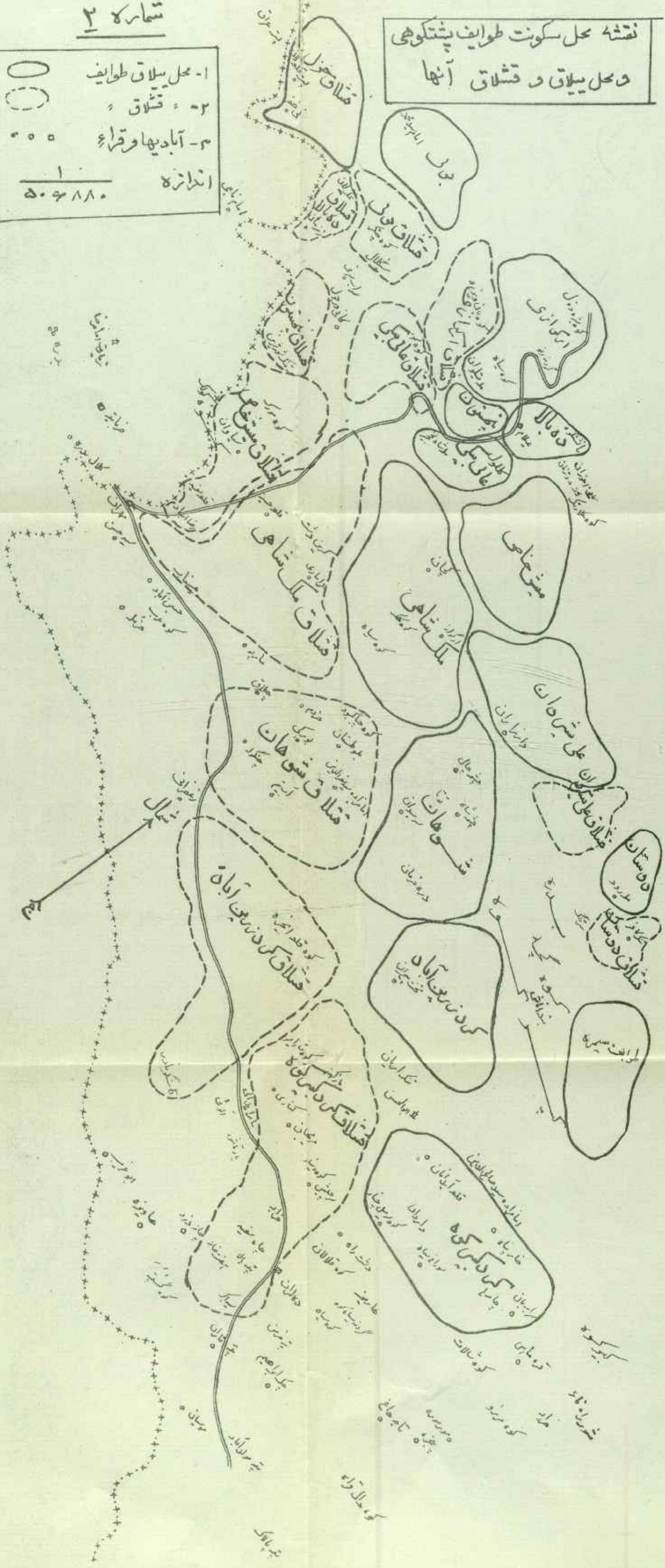

دهلیز بندی پشتکوه
اندازه: ۱/۸۰۰۰۰

