

23 de Febrero
1887 · 1987



100
años



de
LOPEZ



**COOPERATIVA AGRICOLA
GANADERA LIMITADA**

LA UNION

SANTA CLARA DE BUENA VISTA
Tel. 93216-93175 (Santa Fe) F. C. Mitre

AGENCIA A.C.A. SALUD



DESEA AL PUEBLO VECINO DE LOPEZ, MUY

Felices 100 años

ADHESION AL CENTENARIO
DE LOPEZ

DE
INDUSTRIAS



SOCIEDAD ANONIMA
FABRICA DE ELEMENTOS FILTRANTES
PARA AUTOMOTORES

Bvard. Buenos Aires 1498 Tel 20
2255 LOPEZ - Est. S. M. de Tours (S. Fe)



SE
ADHIERE CON JUBILO
AL
CENTENARIO DE LOPEZ:



HECTOR F. FERRARI

TALLER DIESEL
BANCO DE PRUEBAS
TRACTORES - MOTORES - CAMIONES

2255 LOPEZ (Sta. Fe)
Teléfono 29

Est. San Martín de Tours
F.C.N.G.B.M.

1887 - 1987

**COMUNA
DE
LOPEZ**

DESEA A SU PUEBLO

¡Felices 100 años!



**COOPERATIVA FEDERAL
AGRICOLA GANADERA
LIMITADA DE GALVEZ**

CEREALES - OLEAGINOSAS - SEMILLAS - FORRAJES
SEGUROS - AUTOSERVICIO - FUMIGACIONES

DESEA UN MUY FELIZ CENTENARIO
Rivadavia y L. de la Torre Tel. (0404) 81224/756
2252 GALVEZ (Santa Fe)

PERREN SA PEREIRA
Neumáticos
Santa Fe

Nuestras Primeras Palabras



*Este trabajo realizado,
intenta ofrecer al habitante de López una visión general de lo logrado
luego de hacer una recopilación de datos que se remontan
al nacimiento de aquella lejana "Colonia López".
Es la historia de nuestra "patria chica", que por chica no es menos amada.
Es al decir de Constancio Vigil:*

*"... la patria de la tolerancia y porvenir
la patria de todos los hombres de buena
voluntad, y todos los anhelos generosos,
la patria de fraternidad y justicia".*

*Es la historia de hombres y mujeres ansiosos por tener un hogar y un lugar,
personas dispuestas a labrar la tierra, a luchar contra el clima y todas las adversidades.*

*Es la historia de un grupo de extranjeros,
no conocedores de idioma ni costumbres, pero sí de trabajos y esperanzas.*

*Aquí se establecieron formando familias y colonias,
con el único anhelo de amar a la tierra y llenarla de hijos.*

*Lleguen con sinceridad y afecto todo nuestro reconocimiento
a todas las personas que en forma oficial o privada colaboraron
para que esta revista nuestra, sea una realidad.*

*Enviamos además un mensaje muy especial de paz y prosperidad
para todos los hombres, mujeres y niños de esta tierra
sin distinción de ideologías, religión, ni clases.*

Entonces, hermanos de López,

¡Felices 100 años!

INDICE

<i>Situación Geográfica</i>	pag. 3
<i>Mapa Distrito</i>	pag. 4 y 5
<i>Nuestra Historia</i>	pag. 6
<i>Lista de Empadronados Año 1913</i>	pag. 10 y 11
<i>Los Valdenses en López</i>	pag. 12
<i>Medios de Transporte</i>	pag. 13
<i>Organización Comunal</i>	pag. 15
<i>Cementerio Local</i>	pag. 17
<i>Centro Cívico</i>	pag. 18
<i>Central Telefónica</i>	pag. 19
<i>Religión</i>	pag. 20
<i>La Escuela</i>	pag. 24
<i>Nuestra Economía</i>	pag. 31
<i>Sociedad Cooperativa de Luz y Fuerza e</i> <i>Industrias Anexas de López Ltda.</i>	pag. 37
<i>Asociación Ruralista de López</i>	pag. 38
<i>Banco Litorcobop Cooperativo Limitado</i>	pag. 39
<i>Comercio</i>	pag. 41
<i>Industria</i>	pag. 47
<i>Instituciones Sociales, Recreativas,</i> <i>Deportivas y Culturales</i>	pag. 52
<i>Música</i>	pag. 63
<i>Biblioteca Popular "Juan Bautista Alberdi"</i>	pag. 65
<i>Rigby Hotel</i>	pag. 66
<i>Cinematografía</i>	pag. 66
<i>Fueron los Primeros</i>	pag. 67
<i>Nuestros Ancianos</i>	pag. 67
<i>Apostillas</i>	pag. 68
<i>Logotipo del Centenario</i>	pag. 70
<i>Elección Reina del Centenario</i>	pag. 70
<i>Poesías del Centenario</i>	pag. 71
<i>Canción del Centenario</i>	pag. 72
<i>Poesía</i>	pag. 73
<i>Epilogo</i>	pag. 74
<i>Bibliografía</i>	pag. 75
<i>Comisión del Centenario</i>	pag. 76

SITUACION GEOGRAFICA

López es cabecera del distrito comunal de igual nombre.

Su superficie abarca 13.000 has.

Pertenece al Departamento San Jerónimo.

Los límites son los siguientes:

Al **Norte** el límite Sur de la Colonia Santa Clara de Buena Vista prolongada hasta el arroyo Colastiné.

Al **Este** el arroyo Colastiné y el límite Oeste del distrito Loma Alta.

Al **Sur** el límite Norte de la Colonia Piaggio y el límite Norte de la jurisdicción de Loma Alta.

Y al **Oeste** el límite Este de Campo Quiñone y el límite Este de la Colonia Belgrano.

Habitan dicho distrito 1.156 personas, según el último censo de 1980.

Hay 386 viviendas, siendo el porcentaje de urbanismo del 73 %.

López está situado sobre la ruta provincial N° 10.

Dista de Santa Fe 93 km, de Rosario 132 km, de Buenos Aires 435 km y de Córdoba 357 km.

Los animales característicos de la zona son las aves, chimangos, caranchos, benteveo, calandria, lechuza, hornero, cardenal y tacuarita.

Entre los reptiles hallamos gran variedad de víboras, iguanas y lagartijas.

Entre los batracios observamos ranas y sapos.

López es parte de una extensa llanura que posee fértiles tierras para el cultivo y la explotación ganadera.

Las tareas agrícolas han alterado el suelo.

Los árboles que abundan en el lugar son los paraísos, eucaliptos, hierbas y arbustos.

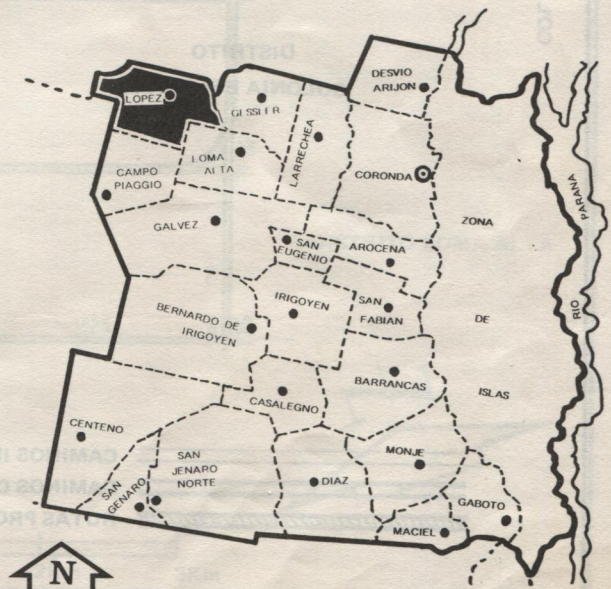
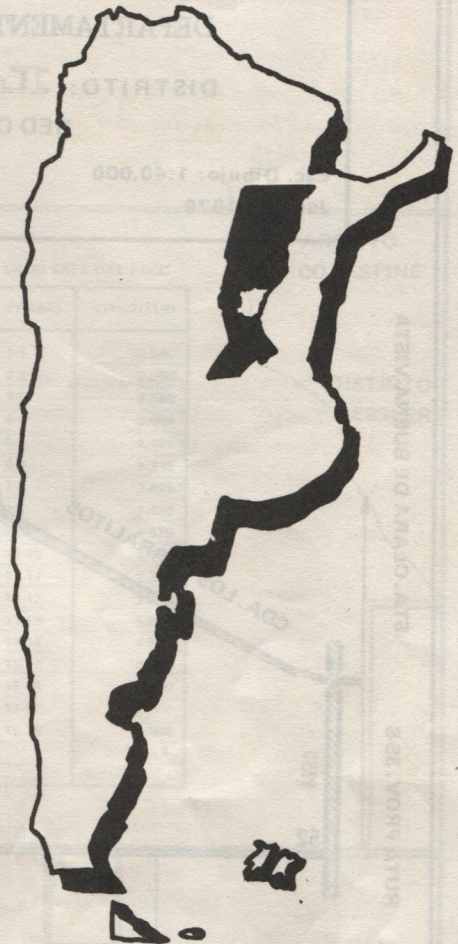

PROVINCIA DE SANTA FE
 DEPARTAMENTO SAN JERONIMO
 DISTRITO: **LOPEZ**
 RED CAMINERA

Esc. Dibujo: 1:40.000
 Julio de 1978

DISTRITO SANTA CLARA

SANTA CLARA
 DE BUENA
 VISTA
 RUTA PROV. N°10
 2550

STA. CLARA DE BUENA VISTA

RUTA PROV. 35-S
 1250



COL. BELGRANO

CDA. LOS CORRALITOS

DISTRITO
 COLONIA BELGRANO

COLONIA BELGRANO

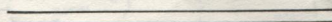
RUTA PROV

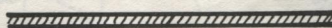
-  CAMINOS INDICADOS EN D.G. CATASTRO SIN ABRIR
-  CAMINOS CONSERVADOS
-  RUTAS PROVINCIALES DE TIERRA

BUENA VISTA

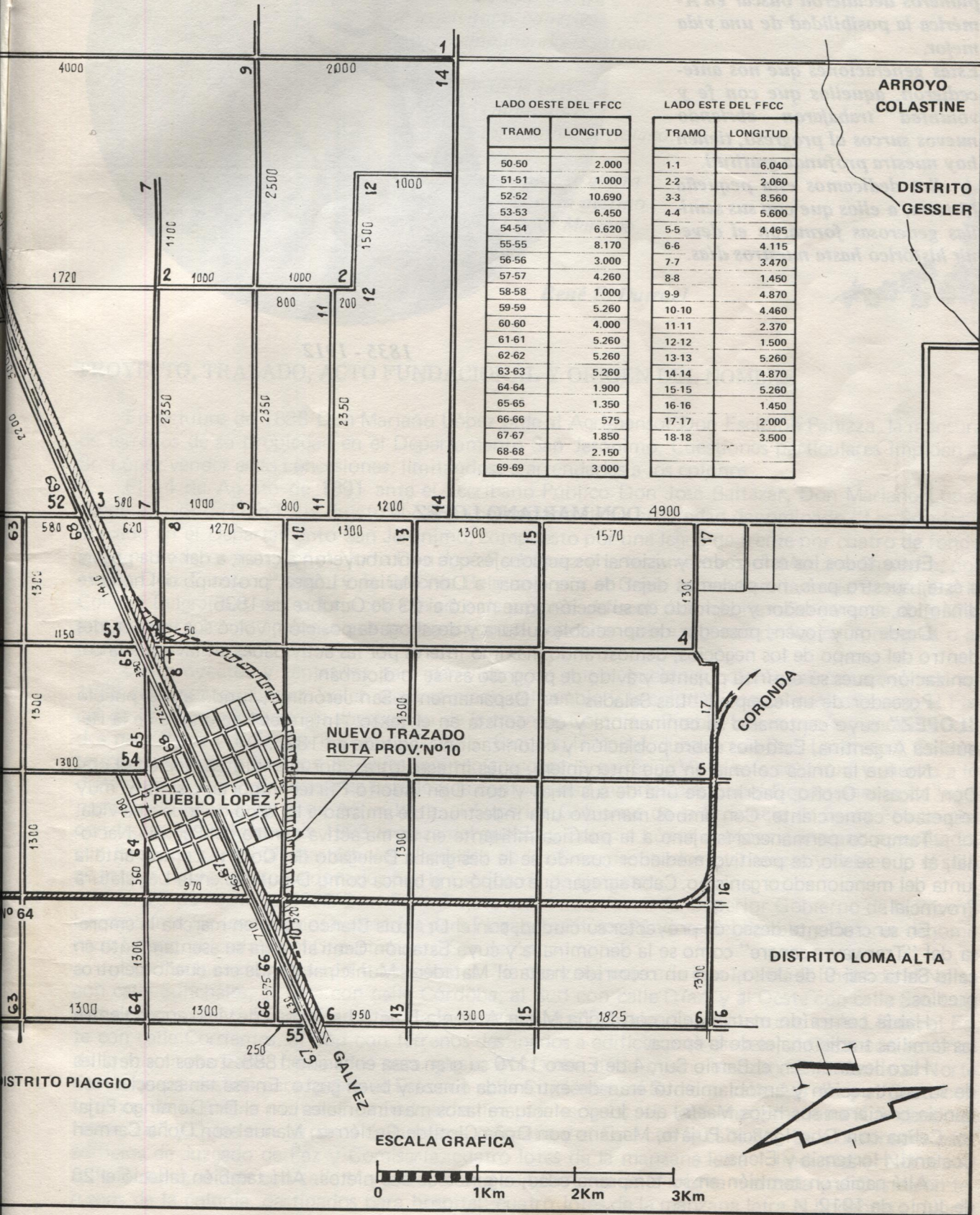

LADO OESTE DEL FFCC

TRAMO	LONGITUD
50-50	2.000
51-51	1.000
52-52	10.690
53-53	6.450
54-54	6.620
55-55	8.170
56-56	3.000
57-57	4.260
58-58	1.000
59-59	5.260
60-60	4.000
61-61	5.260
62-62	5.260
63-63	5.260
64-64	1.900
65-65	1.350
66-66	575
67-67	1.850
68-68	2.150
69-69	3.000

LADO ESTE DEL FFCC

TRAMO	LONGITUD
1-1	6.040
2-2	2.060
3-3	8.560
4-4	5.600
5-5	4.465
6-6	4.115
7-7	3.470
8-8	1.450
9-9	4.870
10-10	4.460
11-11	2.370
12-12	1.500
13-13	5.260
14-14	4.870
15-15	5.260
16-16	1.450
17-17	2.000
18-18	3.500

ARROYO COLASTINE

DISTRITO GESSLER

NUEVO TRAZADO RUTA PROV. N°10

PUEBLO LOPEZ

CORONDA

DISTRITO LOMA ALTA

DISTRITO PIAGGIO

ESCALA GRAFICA

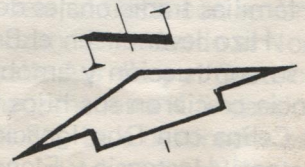
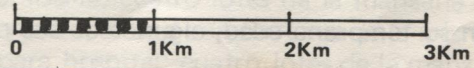

NUESTRA HISTORIA

Nuestra historia, es una historia como tantas, cuando un grupo de pioneros decidieron buscar en América la posibilidad de una vida mejor.

Estas generaciones que nos antecedieron, aquellos que con fe y voluntad trabajaron abriendo nuevos surcos al progreso, tienen hoy nuestra profunda gratitud.

A ellos dedicamos esta pequeña historia, a ellos que con sus semillas generosas formaron el devenir histórico hasta nuestros días.

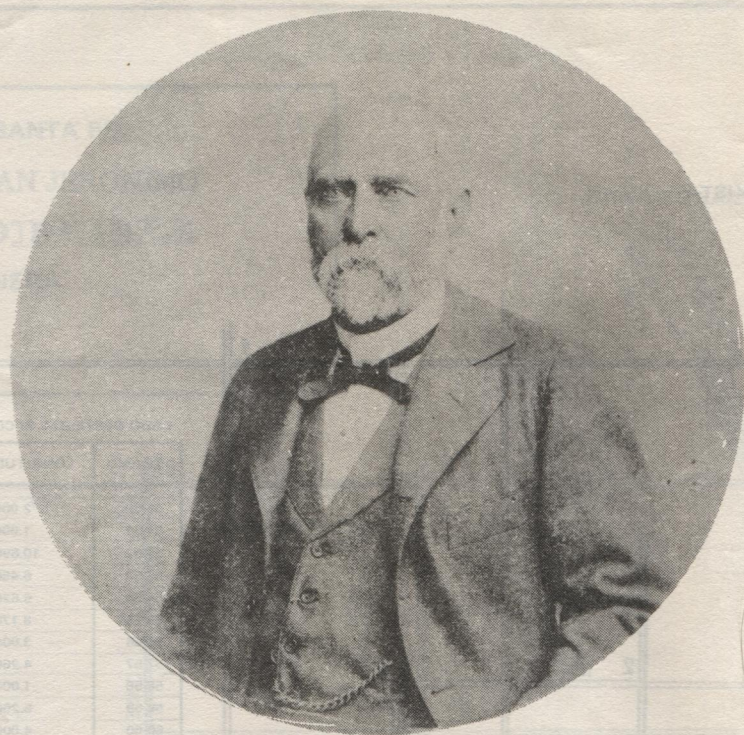

1835 - 1912

DON MARIANO LOPEZ

Entre todos los esforzados y visionarios personajes que contribuyeron a crear, a dar vida propia a éste, nuestro país, no podemos dejar de mencionar a Don Mariano López, prototipo del hombre dinámico, emprendedor y decidido en su acción, que nació el 23 de Octubre de 1835.

Desde muy joven, poseedor de apreciable cultura y desahogada posición, volcó sus inquietudes dentro del campo de los negocios, demostrando máximo interés por las actividades en favor de la colonización, pues su espíritu pujante y ávido de progreso así se lo dictaban.

Poseedor de un campo ("Las Saladas" en Departamento San Jerónimo, fundó ahí el pueblo "LOPEZ" cuyo centenario se conmemora y que consta en el texto "Intereses Nacionales de la República Argentina, Estudios sobre población y colonización", editado en 1895.

No fue la única colonia en que interviniera, pues integró otras, por ejemplo en Sociedad con Don Nicasio Oroño, padrino de una de sus hijas y con Don Adolfo Pfitzer importantísimo y muy respetado comerciante. Con ambos mantuvo una indestructible amistad a lo largo de toda una vida.

Tampoco permanecería ajeno a la política militante en forma activa dentro del Partido Nacional, al que se vio de positivo mediador cuando se le designaba Delegado del Comité Central ante la junta del mencionado organismo. Cabe agregar que ocupó una banca como Diputado en la Legislatura Provincial.

En su creciente deseo de proyectar su ciudad, con el Dr. Luis Blanco puso en marcha la empresa del "Trarway a sangre" como se la denominaba y cuya Estación Central tenía su asentamiento en calle Salta casi 9 de Julio, con un recorrido hasta el Matadero Municipal donde era dueño de otros predios.

Había contraído matrimonio con Doña María Antonia Pujato Larrechea de viejo arraigo entre las familias tradicionales de la época.

Hizo levantar en el Barrio Sur, 4 de Enero 1170 su gran casa en el año 1888. Todos los detalles de su construcción y amoblamiento eran de extremada fineza y buen gusto. En esa tan especial residencia crecieron sus hijos María, que luego efectuara lazos matrimoniales con el Dr. Domingo Pujato; Celina con Don Ignacio Pujato; Mariano con Doña Clotilde Gutiérrez; Manuel con Doña Carmen Costanti; Hortensia y Elena.

Allí nacieron también en su temprana edad, algunos de sus nietos. Allí también falleció el 28 de Junio de 1912.



EL SERVIDOR DE LA GLEBA

*El servidor de la gleba
en manera muy activa
con gran amor la cultiva
tras sacrificada prueba.*

*Es su corazón que lleva
una ambición progresiva
de irredenta productiva
la huzó empuñando la esteva.*

*El servidor de la tierra
nominado campesino
fue el gringo, hombre cotidiano.*

*A un labriego amor se aferra
en bien de un común destino
torno a Don López Mariano.*

René E. Dutruel



PROYECTO, TRAZADO, ACTO FUNDACIONAL Y ORIGEN DEL NOMBRE

En octubre de 1888 Don Mariano López pide al Agrimensor Don Escipión Panizza, la mensura de terrenos de su propiedad en el Departamento San Jerónimo. Cuestiones particulares impiden al Sr. López vender estas concesiones, limitándose a arrendarlas a los colonos.

El 14 de Agosto de 1891 ante el Escribano Público Don José Baltazar, Don Mariano López vende a favor de Don Félix Pujato el campo **colonizado** de su propiedad denominado "Las Saladas", ubicado en el Departamento San Jerónimo, compuesto por una legua de frente por cuatro de fondo y cuyos linderos son: por el Norte Don José Rodríguez y la testamentaria de Mariano Saavedra; por el Sur Don Ernesto Piaggio y la Colonia Belgrano; por el Oeste la testamentaria de Saavedra y la Colonia Belgrano, y por el Este con terrenos de propiedad fiscal. Además transfiere y cede al Dr. Pujato los derechos y acciones que le correspondían ejercitar sobre algunos de los compradores o arrendatarios.

Los proyectos y tentativas para dar vida a un nuevo pueblo y colonia había comenzado en 1888 con Mariano López, quien eleva el plano del pueblo y la colonia junto al petitorio ante el Fiscal de Estado solicitando la aprobación de la traza de Colonia y Pueblo López con terrenos destinados para Plaza y Edificios Públicos (Templo, Escuela, Hospital, Juzgado de Paz, Lazareto y Cementerio), de conformidad con las leyes que regían sobre la materia. Vista esta solicitud y atento a lo dictaminado por el Sr. Fiscal de Estado y la conformidad manifestada por el Departamento de Ingenieros y el Departamento de Agricultura, el Superior Gobierno de la Provincia de Santa Fe aprueba con fecha 24 de Marzo de 1893 la traza del pueblo y Colonia López conforme al plano presentado, con la condición de plantar árboles alrededor de los lotes destinados a labranzas y debiendo el solicitante escriturar los lotes donados por la Escribanía de Gobierno.

El 29 de Abril de 1893 Don Félix Pujato escritura a favor del Superior Gobierno de la Provincia de Santa Fe los terrenos necesarios para Plaza y Edificios Públicos del Pueblo y Colonia denominada López, ubicado en el Departamento San Jerónimo.

Los terrenos donados son los siguientes: "la manzana marcada con la letra L lindando al Norte con calle Sunchales, al Este con calle Córdoba, al Sud con calle Díaz, y al Oeste con calle San Luis con destino a Plaza Pública; un solar de la manzana letra D lindando al Norte con calle López, al Este con calle Corrientes, al Sud con terrenos destinados a edificio para escuela, al Oeste con terrenos de la misma manzana, destinados para iglesia; otro solar de la misma manzana D lindando al Norte con la que se destina para iglesia, al Este con calle Corrientes, al Sud con calle Aurelia y al Oeste con terrenos de la misma manzana, la cual se destina para escuela; seis lotes manzana letra K lindando al Norte, Sud y Oeste con terrenos de la misma manzana y al Este con la calle San Luis destinados para edificios de Juzgado de Paz y Comisaría, cuatro lotes de la manzana letra A lindantes al Norte con calle Rosario, al Este con calle Mendoza, al Sud con terrenos de la misma manzana y al Oeste con terrenos de la colonia, destinados para hospital; cuatro lotes de la manzana letra N lindantes al Norte

con terrenos de la misma manzana, al Este con calle Mendoza y al Sud y al Oeste con terrenos de la colonia destinados para lazareto; siete lotes ubicados en el extremo sur de la manzana letra K lindados al Norte con terrenos de la misma manzana, al Oeste con calle Rioja, al Sud y al Este con terrenos de la colonia, destinado a cementerio.

Con la escrituración de estos terrenos donados a favor del Superior Gobierno se da por cumplido el acto formal de fundación del Pueblo y Colonia de **LOPEZ**.

Por cuestiones de honor entre Don Mariano López y el Dr. Félix Pujato, parientes entre ellos es que el pueblo lleva el nombre de López, además no debemos olvidar los proyectos y tentativas efectuadas por Mariano López comenzados allá por el año 1888 con la elevación del plano y aprobación del mismo, aunque el propietario de esos terrenos al momento de la escrituración haya sido Félix Pujato.

PRIMERAS FAMILIAS COLONIZADORAS

A fines del año 1886 llegaron procedentes de la Colonia San Carlos un grupo de Valdenses que decidieron instalarse en la zona. Estos campesinos inmigrantes fueron los colonizadores que junto a sus familias comenzaron a labrar la tierra.

Estas familias, además de colonizadoras fueron hacedoras de un medio contra el cual debieron luchar: indios, que sufrían el hondo dolor del desarraigo, de la pérdida de sus tierras; langostas, que destruían lo que tanto había costado sembrar; sequías que malograban los sacrificios empeñados en esperanzas e ilusiones.

Ellos fueron:

Pöet Francisco

Giacomino Santiago

Peyronel Pedro y Santiago

Pöet Juan P., Enrique y

Santiago

Mangiaut Juan S.

Richard Esteban

Justed Enrique

Cambón Tomás

Grill César

y seguramente también las

familias de:

Calame Enrique

Fauguel

Tschopp Juan

Huber

Se establecieron además, casi

simultáneamente familias

católicas. A saber:

Airaudó

Savino

Pfirter

Amprimo

Pirles

Bressi

Giuliani

Mana

Paroni

Alessi

Bertello

Kumi

entre otras



Familia POET



Familia TSCHOPP



LA INVASION GRINGA

Hoy nadie llegaría.
Pero ellos llegaron.
Sumaban mil doscientos.
Cruzaron el Salado.

Al cruzarlo, afanosos,
lo probaron.
Y los hombres dijeron
-- ¡Amargo!,
pero siguieron.

* * *

Los barcos
(uno . . . dos . . .
tres . . . cuatro . . .)
ya volvían vacíos
camino del Atlántico.

Su carga estaba ahora
en un convoy de carros:
relumbre de guadañas,
desperezo de arados;
hachas, horquillas,
palos;
algún fusil alerta,
algún vaivén de brazos;
nacido en el camino
algún niño llorando.
El trigo lo traían las mujeres
en el pelo dorado.
Hojas de viejos libros
volaban sobre el campo.



Familia SAVINO

José Pedroni



Lista de Inscriptos en el Registro de Empadronamiento

DE LA COLONIA RIGBY DEPARTAMENTO SAN GERONIMO

Núm. de Orden	Nombres y Apellidos	EDAD	NACIONALIDAD	PROFESION	Si sabe leer y escribir	Observac.
1	Primo Fornassari	50	Italiano	Comerciante	Si	
2	Enrique Calame	48	Suizo	Agricultor	"	
3	Juan Tshopp	42	Argentino	Propietario	"	
4	José Arias	42	"	Comerciante	"	
5	Santiago Híber	68	Suizo	Comerciante	"	
6	José Fassina	34	Italiano	Comerciante	"	
7	Juan Tessa	45	"	Propietario	"	
8	Juan Camussi	39	Argentino	Comerciante	"	
9	Juan Alberici	46	Italiano	Comerciante	"	
10	Miguel Godino	60	"	Propietario	No	
11	Francisco Pirles	61	"	"	Si	
12	Alberto Mogni	31	"	Agricultor	"	
13	Germann Kanber	24	Argentino	Comerciante	"	
14	José Villamea	56	"	Empleado	"	
15	Juan Scherrer	24	"	Comerciante	"	
16	Pedro Cucco	22	"	"	"	
17	Teodoro E. Farias	29	"	"	"	
18	Eusebio Alberici	21	"	"	"	
19	Domingo Grosso	32	Italiano	"	"	
20	Juan P. Gardiol	49	Argentino	Propietario	"	
21	Giorza José	47	Italiano	Compositor	"	
22	Juan Valdez	52	Argentino	Empleado	"	
23	Carlos Rims	41	"	Comerciante	"	
24	Pedro Quatrochio	25	"	"	"	
25	Bautista Zucchi	35	Italiano	"	"	
26	Benito Scherrer (hijo)	28	Argentino	"	"	
27	Pedro Marchionati	47	Italiano	Herrero	"	
28	Santiago Fornasari	19	Argentino	Comerciante	"	
29	Juan Quatrochio	32	Italiano	Carpintero	"	
30	Fortunato Stochero	25	Argentino	Propietario	"	
31	Juan Gurnero	62	Italiano	"	"	
32	Blás Sabino	57	"	"	"	
33	José Bressi	52	Argentino	"	"	
34	Guilliami Santo	65	Italiano	Comerciante	"	
35	Juan Demarchi	62	"	Agricultor	"	
36	Pedro Galeto	40	Argentino	"	"	
37	Fernando Puzzolo	42	Argentino	"	"	
38	Mirio Bonetto	18	Italiano	"	"	
39	Juan Bonetto	28	Argentino	"	"	
40	Francisco Schaller	36	"	Jornalero	"	
41	Pedro Arce	25	"	Empleado	"	
42	Pablo Oggioni	49	"	Agricultor	No	
43	Juan Godino	20	"	"	Si	
44	Tomás Godino	22	"	"	"	
45	Alberto Hünnerwadel	29	"	Comerciante	"	
46	Antonio Ferroni	50	Suizo	Agricultor	"	
47	Enrique Martignego	53	Italiano	"	"	
50	Juan B. Bareta	50	Italiano	Agricultor	Si	
55	José Serra	35	"	"	"	
60	Francisco Ayraldi	106	"	Propietario	"	
48	Luis A. Melica	107	"	"	"	
42	Domingo Bruno	108	"	Agricultor	"	
28	Fortunato Souza	28	Argentino	Empleado	"	
37	Julio Morero	37	Italiano	Agricultor	"	
33	Emilio Mangiaut	33	Argentino	"	"	
31	Antonio Giuliani	31	"	"	"	
26	Santo Giuliani	26	"	"	"	
21	Santiago E. Chiavarini	21	"	"	"	
24	José Benitez	24	"	"	"	
64	José Parroni	64	Italiano	"	No	
18	Luis Damiano	18	Argentino	Empleado	Si	
21	Bautista Manasero	21	"	Agricultor	"	
118	Miguel Amprino	118	Italiano	"	No	
119	Sebastián Bertello	119	Argentino	"	Si	
120	Enrique Alfredo Davicino	120	"	"	"	
121	Valentino Demarchi	121	"	"	"	
122	Alberto Peyronnel	122	Italiano	Jornalero	"	
123	Pío Vinciguera	123	"	Agricultor	"	
124	Gerónimo Sacconi	124	"	"	"	
125	Sebastián Davicino	125	"	Carpintero	"	
126	Bartolomé Félix Davicino	126	Argentino	Agricultor	"	
127	Luis Pernuzzi	127	"	"	"	
128	Oswaldo Cipolat	128	Italiano	"	"	
129	Adriano Villanueva	129	"	"	"	
130	Domingo Parroni	130	Argentino	Jornalero	"	
131	Nicolás Tessa	131	"	Agricultor	"	
132	Bernardo Chiavarini	132	Italiano	"	"	
133	Manuel Luna	133	"	"	"	
134	Pedro Avellaneda	134	Argentino	Abastecedor	No	
135	Juan Sieber	135	"	Peluquero	"	
136	Juan Luna	136	"	Comerciante	"	
137	José Amprino	137	"	Agricultor	Si	
138	José Rodríguez	138	"	"	"	
139	Francisco Bertello	139	"	"	"	
140	Carlos Daró	140	"	"	"	
141	Antonio Pietrasanta	141	"	"	"	
142	Fermin Bonetto	142	"	"	"	
143	Pedro Loduena	143	"	"	"	
144	León Flury	144	"	"	"	
145	José Flury	145	"	"	"	
146	José Mazzini	146	"	"	"	
147	Guillermo Weiskopg	147	"	"	"	
148	Pedro Craglia	148	"	"	"	
149		149	"	"	"	
150		150	Italiano	"	"	
151		151	"	"	"	
152		152	"	"	"	
153		153	"	"	"	
154		154	"	"	"	
155		155	"	"	"	
156		156	"	"	"	
157		157	"	"	"	
158		158	"	"	"	
159		159	"	"	"	
160		160	"	"	"	
161		161	"	"	"	
162		162	"	"	"	
163		163	"	"	"	
164		164	"	"	"	
165		165	"	"	"	
166		166	"	"	"	
167		167	"	"	"	
168		168	"	"	"	
169		169	"	"	"	
170		170	"	"	"	
171		171	"	"	"	
172		172	"	"	"	
173		173	"	"	"	
174		174	"	"	"	
175		175	"	"	"	
176		176	"	"	"	
177		177	"	"	"	
178		178	"	"	"	
179		179	"	"	"	
180		180	"	"	"	
181		181	"	"	"	
182		182	"	"	"	
183		183	"	"	"	
184		184	"	"	"	
185		185	"	"	"	
186		186	"	"	"	
187		187	"	"	"	
188		188	"	"	"	
189		189	"	"	"	
190		190	"	"	"	
191		191	"	"	"	
192		192	"	"	"	
193		193	"	"	"	
194		194	"	"	"	
195		195	"	"	"	
196		196	"	"	"	
197		197	"	"	"	
198		198	"	"	"	
199		199	"	"	"	
200		200	"	"	"	

TO SAN GERONIMO

O DE SAN GERONIMO

COLONIA RIGBY - DEPARTAMENTO		COLONIA RIGBY - DEPARTAMENTO	
49	Francisco Ronzano	55	Italiano
50	Juan Pernuzzi	28	Argentino
51	José Falchini	50	Italiano
52	Miguel Ferrero	54	Argentino
53	Juan R. Tschopp	18	Suizo
54	Federico Sieber	39	Argentino
55	Tecfilo Hüber	41	Argentino
56	José C. Zapata	18	Abastecedor
57	Emilio Zipata	49	Jornalero
58	José F. Villamca	19	Agricultor
59	José Librand Juan	55	Italiano
60	José Alessi	54	Argentino
61	Santiago Mangialetti	27	Propietario
62	Vicente Benítez	26	Jornalero
63	Domingo Quatrochilo	64	Argentino
64	José Viola	54	Agricultor
65	Carlos Pernuzzi	19	Argentino
66	Jorgino Axalo	25	Italiano
67	Pablo Pietrasanta	55	Argentino
68	Mauricio Schmit	56	Argentino
69	Eduardo Stoffel	70	Argentino
70	Bruno Gutiérrez	29	Jornalero
71	Pedro Martinengo	26	Agricultor
72	Domingo Osela	55	Italiano
73	Pedro Osela	60	Argentino
74	Carlos E. Fauguel	22	Abastecedor
75	Agustín Savino	25	Agricultor
76	Benito Ferreyra	27	Argentino
77	Antonio Osela	25	Italiano
78	José Ferrero (hijo)	58	Argentino
79	Hermenegildo Martinengo	22	Argentino
80	Santiago A. Mangialetti	26	Italiano
81	Manuel P. Poët	19	Argentino
82	Antonio Savino	25	Argentino
83	Juan Mangialetti	24	Argentino
84	Emilio Fauguel	57	Suizo
85	José Marengo (hijo)	39	Italiano
86	Juan Rosso	54	Argentino
87	Luis Cavalca	42	Argentino
88	Santiago Barbero	22	Argentino
89	Juan Falco	60	Italiano
90	José Barberis	45	Argentino
91	Francisco Falco	25	Argentino
92	Pedro Poët	58	Italiano
93	Juan Melica	52	Propietario
94	Antonio Cappa	55	Argentino
95	Tomás Bertello	51	Agricultor
96	Juan B. Falco	28	Argentino
97	José Ferrero	75	Italiano
98	José Marengo	64	Propietario
99	Antonio Bressi	30	Argentino
100	Lorenzo Appendino	34	Italiano
101	Ludovico Giuliani	32	Argentino
102	José Nicolier	30	Argentino
103	Bartolo Ferrero	53	Italiano
152	Bautista Prima	22	Propietario
153	Santiago Bresi	29	Agricultor
154	Santiago J. Gardiol	22	Argentino
155	Santiago Manassero	24	Argentino
156	Roberto Pozzo	53	Argentino
157	Juan M. Luna	27	Argentino
158	Francisco Pirles	19	Argentino
159	José Romano	27	Suizo
160	Jorge Lesenn	47	Argentino
161	Mauricio J. Falchini	26	Argentino
162	Santiago Correa	27	Argentino
163	José Falchini	21	Argentino
164	Luis Matys	40	Suizo
165	Eduardo A. Matyg	19	Argentino
166	Luis S. Baima	20	Jornalero
167	Juan J. Valdéz	22	Agricultor
168	Manuel Heizmann	21	Argentino
169	Alberto Heizmann	20	Argentino
170	Cauid Pozzo	30	Herrero
171	Alejandro Pozzo	25	Agricultor
172	José D. Pozzo	22	Argentino
173	Antonio Pozzo	20	Argentino
174	Rafael S. Pozzo	19	Argentino
175	Patricio Pozzo	27	Argentino
176	Francisco J. Falchini	20	Argentino
177	Julio J. Imhoff	24	Argentino
178	Antonio Cámara	28	Panadero
179	Domingo Valdéz	24	Jornalero
180	Guillermo N. Baima	26	Agricultor
181	Santiago Cucco	26	Argentino
182	Tomás Cappa	19	Abastecedor
183	Saustiano G. Luna	28	Propietario
184	Benito A. Cucco	51	Agricultor
185	Nolberto Giménez	44	Argentino
186	Antonio Müller	37	Argentino
187	Francisco Barbero	68	Italiano
188	Jorge Gianoglio	60	Argentino
189	José Pratto	45	Argentino
190	Domingo Bravi	50	Argentino
191	Alberto L. Micol	18	Argentino
192	Domingo Marengo	28	Italiano
193	Francisco Bareta	48	Argentino
194	Cristian Heizmann	47	Suizo
195	Santiago Shmidt	28	Comerciante
196	Benito Scherrer	63	Agricultor
197	Pedro Baima (serior)	59	Italiano
198	José V. Schinner	50	Argentino
199	Tomás Bertello (brac)	55	Italiano
200	Juan Nepotti	35	Argentino
201	Pedro G. Sozzi	25	Argentino
202	Bautista Mazzoni	60	Italiano
203	Inocente Mazzoni	28	Argentino
204	Santiago Mazzoni	26	Argentino
205	Juan Mazzoni	22	Argentino
206	Luis Calam.	79	Rentista

La Comisión de Fomento.

Año 1919

Imprenta ANGELO CHIOZZI, Gávez.

LOS VALDENSES EN LOPEZ

Estas líneas, extremadamente sintéticas como para reflejar 100 años de vida, han sido escritas tomando en cuenta la monografía del Pr. C. A. Griot (1945), los libros de actas del Consistorio de C. Belgrano, y algunos otros libros de historia y datos familiares.

Los primeros colonos valdenses llegaron, procedentes de San Carlos, aproximadamente en el año 1886. Las familias fueron las siguientes: Pöet Francisco, Giacomino Santiago, Peyronel Pedro y Santiago, Pöet Juan P., Enrique y Santiago, Mangiaut Juan S., Richard Esteban, Justet Enrique, Chambón Tomás, Grill César y seguramente también las familias Calame Enrique, Fauguel, Tschopp Juan y Huber.

La vida religiosa (cultos especialmente) de estos primeros valdenses, se centraba en la localidad de Colonia Belgrano, donde este núcleo religioso era mayor.

En efecto, cuando en 1887 se nombra una comisión pro Escuela Evangélica, fue formada incluyendo elementos de López y testimonios orales nos dicen del decidido apoyo de las familias valdenses residentes en López para la construcción del salón que serviría como escuela y templo.

Según datos ofrecidos por la familia Peyronel, el primer culto realizado en López tuvo lugar en este hogar y fue presidido por el Evangelista Bartolomé Gilles el día jueves 16 de Abril de 1891.

Según la monografía del Pr. Giot, las actividades religiosas consistentes en una reunión semanal comenzaron recién en 1899 en casa de Don Santiago Mangiaut.

La Iglesia Evangélica Valdense de Colonia Belgrano, de la cual la Iglesia Valdense de López forma parte constituyente, obtiene su personería jurídica el 12 de Enero de 1932.

La vida religiosa de esta comunidad se fue incrementando con el correr de los años. Las actividades típicas en las comunidades valdenses son: Culto Dominical, Instrucción de los niños (Escuela Dominical), Instrucción de los jóvenes (Catecismo) y también las actividades propias de jóvenes y damas. Para atender mejor la vida de la comunidad se pensó en construir un templo, el cual fue inaugurado el 29 de Junio de 1956.

La atención pastoral fue recibida siempre desde Colonia Belgrano. A partir de 1975, el pastor a cargo fue trasladado a la ciudad de Gálvez, donde reside actualmente, y concurre a nuestra localidad para continuar atendiendo la Iglesia Evangelista Valdense.

LA FE

Es una Iglesia Trinitaria (cree en Dios Padre, Hijo y Espíritu Santo). Su finalidad es la de proclamar, en hechos y palabras, el amor redentor de Cristo.

SU ORGANIZACION

La organización de la Iglesia Evangélica Valdense, carece totalmente de jerarquías personales (obispos, prelados, etc.).

La jerarquía descansa sobre las Asambleas. El Gobierno de la Iglesia descansa en la Asamblea Anual. El Consistorio, cuyos miembros son elegidos en Asamblea por mayoría de votos y en forma representativa de las distintas comunidades (López, Gálvez, San Martín de las Escobas, Cañada Rosquín, Colonia Belgrano), forma el ejecutivo y sesionan mensualmente. También hay Asambleas Regionales (Presbiterio) y a nivel Rioplatense y Europeo (Sínodo).



Iglesia EVANGELICA VALDENSE

NOMINA DE LOS OBREROS

Sería muy difícil dar una nómina exacta de los Obreros que atendieron esta comunidad, ya que algunos lo hicieron por un tiempo muy breve. De todos modos intentamos incluirlos a todos.

Posiblemente el primer Obrero que visitó en forma periódica a los valdenses de esta zona fue el Pr. Roberto Wehmüller, procedente de San Carlos. Pero en 1890 fue designado por la Mesa Valdense el Pr. Aquiles Monnet. En 1891 llega a Colonia Belgrano el Evangelista Bartolomé Gilles. En 1895 se hizo cargo de la obra el Pr. Enrique Beux, quien trabajó en ella por veintisiete años consecutivos. Cabe acotar que es bajo su pastorado que comienzan las actividades semanales en López.

En 1923 llega el Evangelista Carlos Alberto Arnoulet. Entre 1927 y 1933, es el Pastor Levy Tron, quien fue sucedido por un corto período por el Evangelista Eraldo Legeard. En 1934 comienza su pastorado el Sr. Juan A. Griot, el cual se extiende hasta 1948. A partir de esa fecha, la Iglesia Evangélica Valdense de Colonia Belgrano, es atendida por profesores y estudiantes de la Facultad Evangélica de Teología (actual ISEDET). Algunos nombres son los siguientes: D. R. Perrachón, Nelly Bertín, N. Bertón, N. Rostán, Ins. Rostán.

En 1956 es elegido como Pastor Titular el Sr. Daly R. Perrachón, bajo cuyo pastorado se inaugura el actual templo de López. Sin embargo, habría que recordar el gran impulso que dio a esta obra el estudiante en Teología Norberto Bertón.

El Pr. Ricardo C. Ribeiro es elegido para dirigir la Iglesia Valdense de Colonia Belgrano en 1959. Durante su pastorado fue secundado por el Pr. Carlos Núñez. En 1967, sucede a Ribeiro el Pr. Néstor Tron. En 1975, enviado por la Mesa Valdense, se hace cargo de la Iglesia Evangélica Valdense el actual Obrero: Pr. Benjamín Barolin. Como hemos señalado, a partir de ese año la residencia del Pastor será la ciudad de Gálvez.

MEDIOS DE TRANSPORTE

EL FERROCARRIL Y SU IMPORTANCIA

Corría el año 1860 y el santafecino veía al ferrocarril como el nervio y el motor del progreso, justificando con fundamento la fiebre ferrocarrilera de entonces, ya que el mismo ofrecía incalculables ventajas, terminando con el desierto, pero estos caminos de hierro lamentablemente también matarían al indio.

Se construyeron varias vías ferroviarias que unían ciudades, entre ellas Buenos Aires con Campana, Río Cuarto con Villa María, Concordia con Mercedes, Córdoba con Tucumán; faltaba unir Buenos Aires con Tucumán.

Entre las presidencias del General Roca y el Doctor Juárez Celman se tiende un brazo entre Rosario y Sunchales. En el año 1886, éste cruza por los campos denominados "Las Saladas", terrenos de propiedad de Don Mariano López, comenzando la discordia y posteriormente pleitos de éste con el Ferrocarril Central Argentino; similares problemas ya habían surgido con otros pobladores; el 15 de Noviembre de ese año, según los conocimientos de hijos y nietos de colonos de entonces, pasa el primer tren por la estación.

En el año 1887, se procede a la apertura oficial de la línea al servicio del público, por Decreto de fecha 23 de Febrero del mismo año, y se designa a la estación con el nombre de Estación López.

En esta década como en varias sucesivas fue el principal medio de transporte y de comunicación, se transportaban desde pequeñas encomiendas hasta cereales, ganados y maquinarias propias de la época.

El 29 de Agosto de 1907 en consideración a los servicios prestados por el Señor Jason Rigby, en pro del desarrollo de los ferrocarriles argentinos, el presidente de la República Argentina decreta designar con el nombre de Rigby la Estación López del Ferrocarril Central Argentino, Línea Rosario, Sunchales, ubicada en el km 435/400.

A partir del 1º de Marzo de 1948 se nacionalizan los ferrocarriles. El hasta entonces Ferrocarril Central Argentino pasa a denominarse F.C.G.B.M. y la Estación Rigby recibe el nombre de Estación San Martín de Tours, conservándolo hasta la fecha.

Esta estación dista de Retiro (estación terminal en Bs. As.) 447 kms y de Tucumán (estación terminal) 721 kms. Sirve como medio de comunicación hacia poblaciones vecinas mediante el servicio de trenes pasajeros, principalmente en los días de lluvia, durante los cuales se hace imposible transitar por caminos de tierra, evitando así el aislamiento de la localidad por falta de acceso pavimentado hacia los centros de importancia. También es utilizado para el transporte de cereales y o-

leaginosos, producto de las cosechas de la zona, junto con encomiendas, tanto de grandes como pequeñas, de mercaderías fabricadas en la zona.

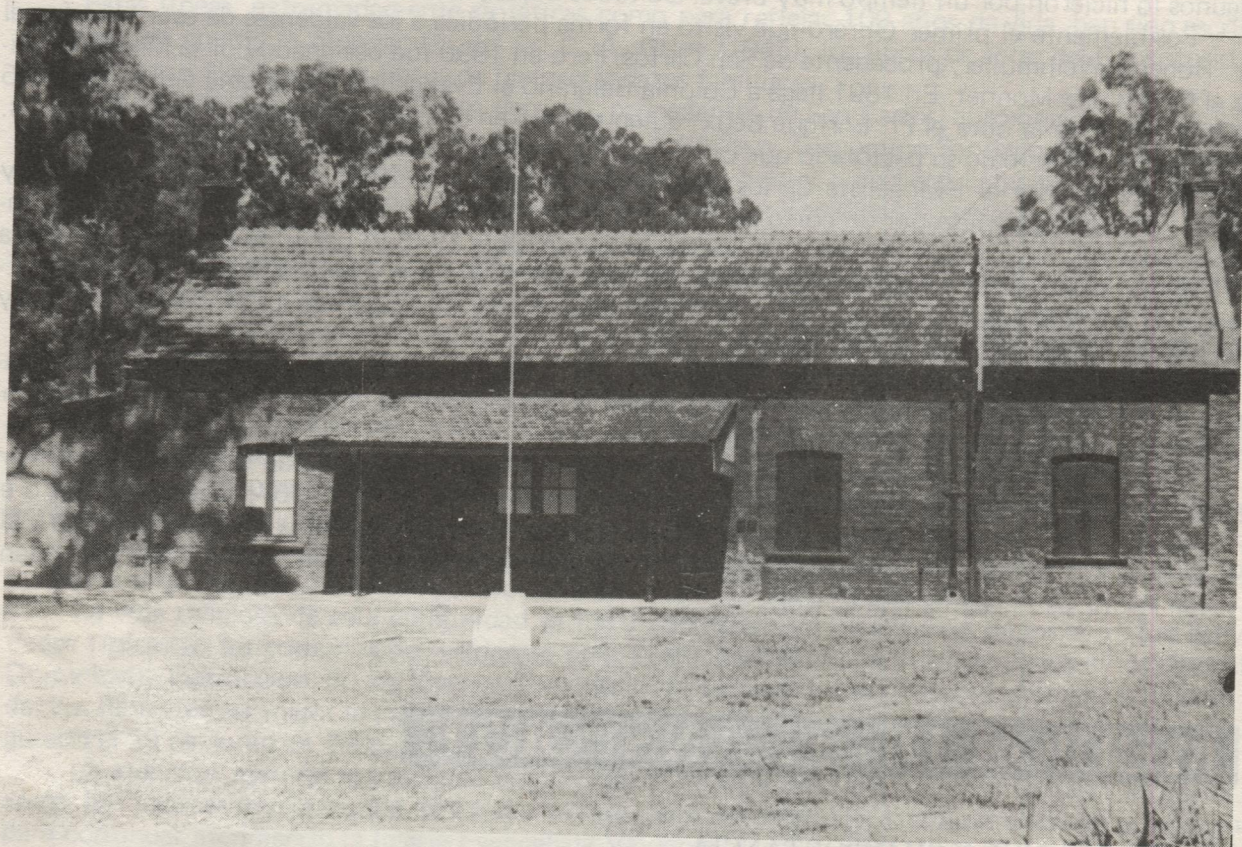

Estación SAN MARTIN DE TOURS (Ferrocarril Gral. B. Mitre)

La Estación San Martín de Tours cuenta actualmente con el Jefe Sr. Rinaldi Rubén y dos empleados auxiliares.

JEFES DE LA ESTACION DE NUESTRA LOCALIDAD

Palacios, Juan
Bausa
Gorosito, J.
Alvarez, A.
Ghiselli, J.
Calvette, Reinaldo
Reinero, Arquímedes
Rinaldi, Rubén

OTRO MEDIO DE TRANSPORTE

A partir de aproximadamente el año 1944 comienza a circular la empresa de ómnibus "Espiga de Oro", uniendo las localidades: Santa Fe-San Jorge; pasando por: Santo Tomé, Sauce Viejo, Desvío Arijón, Coronda, Arocena, Gálvez, López, Colonia Belgrano, San Martín de las Escobas y Sastre.

Desde 1985, se incorpora la empresa de ómnibus "Ciudad de Gálvez" como nuevo lazo de transporte; que une las localidades de Gálvez-Santa Fe, pasando por López, Santa Clara de Buena Vista, San Mariano, Empalme Ruta 10 y 19, A. S. Gerónimo Sauce, A. S. Gerónimo Norte, Al. San Carlos, Al. Las Tunas, Alt. Franck, Al. San Agustín, Al. San José, Santo Tomé.

COMISIONISTA

La comunidad cuenta también con el servicio de los Srs. Eduardo Sapietro y Raúl González como comisionistas, quienes realizan el siguiente recorrido:

Rosario
Gálvez
López
Santa Clara de Buena Vista
Colonia Belgrano

COMISIONISTAS QUE RECORDAMOS:

Cámara, Antonio
Cabrini, Héctor
Prina, Juan
Paz, José
Paz, Antonio

TRANSPORTISTAS "TRACCION A SANGRE"

Antiguamente, cuando no existían los vehículos, los transportes eran realizados en carruajes tirados por animales.

Se dedicaron a esta actividad:

Adriano (1910)
Gschwind (1922)

TRANSPORTISTAS CAMIONEROS

Otro medio de transporte mucho más moderno es el realizado con los camiones, brindando muchas comodidades, evitando pérdida de tiempo y esfuerzos.

Fueron camioneros:

Nali, Antonio
Camussi, Juan
Savino, Florentino
Mugas
Giuliani, Lorenzo
Giuliani, Santos
Paz, Pedro
Cortese, Juan
Quatrocchio, "Girumín"
Bressi, Carlos
Abratte, Félix
Bonza, Benito

Son:

Giuliani, Henry
Mélica, Hnos.
M.B.M. S.R.L.
Giuliani, Henry
Bertello, Carlos
Ferrero, Oscar
Coop. Agrop. de López Ltda.
Tschopp, Víctor y Ariel
Morero, Hnos.

ORGANIZACION COMUNAL

Transcurren los años, la vida va pasando para los habitantes de López sin mayores inconvenientes, bajo la dependencia comunal de Gessler. Lo mismo ocurre con la Comisaría y el Juzgado de Paz, el pueblo y la colonia crece lentamente. Empezaba el año 1896, cuando los principales vecinos y comerciantes de López se reúnen con el Jefe Político del Departamento San Jerónimo, a fin de formar la Comisión de Fomento de López. De conversaciones llevadas a cabo surgen tres candidatos para integrar las mismas. Son los Srs. Tomás Weed, Emilio Kuni y Plácido Savino. El 20 de Mayo de 1896 encontrándose el Pueblo de Estación López en las condiciones requeridas por la Ley de Comisiones de Fomento de fecha 5 de Febrero de 1895 para tener autoridades comunales y a propuesta del Jefe Político del Departamento San Jerónimo, el Gobernador de la Provincia de Santa Fe de

creta crear la Comisión de Fomento de López nombrando para componer la lista a los Srs. Tomás Weed, Emilio Kuni y Bartolo Mana.



Edificio Comunal

NOMINA DE QUIENES SE DESEMPEÑARON COMO PRESIDENTES COMUNALES

TOMAS WEED	LUIS CAVALCA	EMILIO FAUGUEL
EMILIO KUNI	JUAN LANG	SALVADOR NICOLA
CESAR BRUSNILI	FLORENTINO SAVINO	EMILIO TSCHOPP
JUAN CAMUSSI	CLEMENTE SUMMISLTEN	OMAR BERTELLO (actual)
ALBERTO MOGNI	DEOLINDO COLLA	
CESAREO GARIBAY	NICOLAS GUADAGNOLI	
PEDRO MARCHIONATTI	ELISEO BRESSI	
EMILIO ZAPATA	OSCAR SOLTERMANN	
JUAN TSCHOP	PONCIO BERTELLO	
CARLOS FAUGUEL	CARLOS PERNUZZI	
FRANCISCO AMPRIMO	MARTA CALAME	

EMPLEADOS COMUNALES ACTUALES:

Secretaria Administrativa: Alicia R. de Boero

Auxiliares: Marta Calame

Nora G. de Bressi

Empleados de maestranza: Luis Kerker

Rosel Verrino

Orlando Raimondi

Eladio Marengo

HECHOS PARA REMARCAR

- 1915: Se construye el Cementerio local. Construcción a cargo de Santiago Bressi y Carlos Aquiere.
- 1930: Primera ordenanza para la construcción de veredas en el pueblo y en el Cementerio.
- 1942: Es construída la Avda. Buenos Aires y el busto a Eva Perón.
- 1948: Se compra el primer tanque de riego.
- 1951: Se logra el ensanche de la ruta 10 Gálvez-Pilar.
- 1955: Construcción del primer pozo para riego por inyección a aire.
- 1958: Se obtiene del gobierno el primer tractor John Deere 730 (incendiado en la Sociedad Italiana).
- 1959: Se colocan en el camino rural Nº 59 (Fábrica Pellegrini) 444 paladas de tierra para tapar tres grandes baches.
- 1962: Se activan las gestiones tendientes a lograr la pavimentación de la ruta Nº 10.
- 1963: Se logra ampliar el distrito representando un 50 % más de lo existente a esa fecha.
Se compra la primera máquina para repaso de calles y caminos.
- 1967: Se inicia la construcción del edificio cívico.
Se instala el primer teléfono.
Se compra una motoniveladora.
- 1970: Se procede a la inauguración del Centro Cívico.
- 1971: Comenzó a funcionar la Central Telefónica Automática con atención al público.
Se comienza a remodelar la plaza pública.
- 1972: Visita la localidad el Gobernador de la Provincia, Gral. de División Rubén Sánchez Almeyra.
Se rehabilita el hospital local.
- 1974: Se construye el galpón comunal, depósito de maquinarias.
- 1978: Se realizan los planos para la construcción del pavimento urbano.
- 1979: El gobierno de la provincia entrega a la comuna local una unidad móvil.
- 1980: Se inaugura el nuevo edificio comunal.
- 1982: Se procede a la construcción de un barrio habitacional de seis viviendas.
- 1983: Se inicia la construcción del edificio sala velatoria.
- 1984: Se inicia la construcción de un nuevo plan de viviendas.
- 1986: Se compra un camión.
Se compra una camioneta y se acondiciona para ambulancia.
Se activan gestiones para dotar a la localidad de agua potable.
Se construyó la ruta Nº 64 tramo López-Colonia Belgrano.
Se encuentra en plena construcción el tramo de la ruta Nº 10 que une López con Gálvez.
Se activan gestiones para unir nuestra localidad a la red de telediscado nacional.
Se ha tratado de hacer mención de hechos de gran importancia en la comuna y evitar la discriminación en presidencias, debido a que toda persona que ocupa un cargo como este, siempre deja algo para remarcar.

CEMENTERIO LOCAL

Este lugar donde descansan nuestros difuntos fue construído en 1915.

En su portada leemos unos versos que nos hacen pensar que en el paso por este mundo debemos ser más generosos y considerados:

*"Tú que ciego en el placer
cierras del alma los ojos
contempla en estos despojos
lo que eres, lo que has de ser
ven a este sitio a aprender
del hombre la duración
que en esta triste mansión
de desengaño y consejo
cada sepulcro es espejo
cada epitafio lección".*

Los primeros difuntos sepultados fueron:

Giorza, José
Bressi, Santiago
Mélica, Alfredo

*"Elevemos con unción una plegaria
por el recuerdo de todos los que han sido
proyección fugaz o perdurable
de trabajo, esfuerzo o heroísmo . . .
y sea la memoria del pueblo
página de agradecimiento infinito".*

CENTRO CIVICO

El día 3 de Octubre de 1970, bajo la presidencia del Señor Pernuzzi Carlos se lleva a cabo la inauguración del Centro Cívico, donde funcionaran durante diez años: Comisaría, Comuna y Juzgado de Paz; haciéndolo en la actualidad: Comisaría, Oficina de Correos y Juzgado de Paz.



Edificio Centro Cívico (Comisaría, Oficina de Correos y Juzgado de Paz)

ORGANISMO POLICIAL; su comienzo y evolución

Otra de las iniciativas tomadas por los vecinos y principales comerciantes de Colonia López, fue la de solicitar por intermedio del Jefe Político del Departamento San Gerónimo, asesorados por el Juez de Paz de Gessler, la designación de un comisario, proponiendo en ese pedido a don Crespo Juan. La aspiración se hace realidad el día 28 de Enero de 1896, por Decreto del Superior Gobierno de la Provincia de Santa Fe, pero designando para el cargo a Don Bouvier Domingo.

Tras él le siguieron Taboada Arturo, Romano Alejo, Valdéz, Flury Adolfo, Cortese Juan, Luedueña, Maidana, Vallone, Sotocorno Martín, Aldana Francisco J., Dominici Luis, Giacone Mario, Alderete Hugo, entre otros.

Actualmente está a cargo como Jefe de Comisaría Cannataro José, quien tiene a su cargo los efectivos: Finochetti Mario, Grassi Raúl, González Raúl, Rodríguez Alfredo, Lizárraga Manuel de Jesús y Córdoba José, los cuales trabajan las veinticuatro horas cumpliendo diferentes turnos, atendiendo el servicio de radio y actuando como Oficiales de Guardia. Tienen a su cargo el distrito López y la jurisdicción de Campo Piaggio; cumplen la misión de servidores de la comunidad, velando por la paz, justicia y seguridad de la sociedad, previniendo robos, accidentes y haciendo cumplir las reglas de tránsito y leyes tanto nacionales, provinciales como comunales.

JUZGADO DE PAZ

Fue creado con fecha 22 de Setiembre de 1911, siendo su primer Jefe de Registro Civil y Juez

de Paz el Señor Rams, Carlos, designado por Decreto N° 1547 de fecha 27 de Setiembre de 1911.

El día 2 de Julio de 1924, es la fecha en la cual el Señor Giménez Norberto toma posesión de la oficina, al haber sido nombrado Juez de Paz y Registro Civil, por el Poder Ejecutivo, de acuerdo con las leyes de la época.

Tenemos presente a los señores Díaz Leopoldo, Giménez Norberto, Zapata Miguel, Alberici Hugo, Martinengo Pedro, Pernuzzi Eliseo, Stochero Enzo y Zapata Henry, distintos jueces de paz que han cumplido la función como tales en esta localidad.

El 15 de Octubre de 1976, por Decreto N° 3232, vuelve a ser designado Juez de Paz y Jefe de Registro Civil de López, el Señor Pernuzzi Eliseo, quien continúa en el cargo acompañado por el Secretario Señor Traggiay Luis José.

El organismo cumple hasta estos momentos con funciones concisas como el registro de nacimientos, defunciones, datos censales, cambios de domicilio, uniones matrimoniales; además se desempeña como expendedor de guías de la Dirección Provincial de Rentas de la Provincia de Santa Fe para la venta de animales y trámites que requieren el estampillado provincial, y tiene adosada la tarea de identificación, todo lo que respecta al Registro Nacional de las Personas.

EL CORREO: surgimiento y evolución

El 6 de Junio de 1891 por Expediente 101 D se crea una estafeta de correos en la Estación López, Ferrocarril Central Argentino, Distrito 5to. Santa Fe. Según Nota 329 A, el 12 de Enero de 1894 se nombra Jefe al Señor Alberto Rivas en lugar del Señor Miguel de la Portilla de quien no consta fecha en que fue designado.

El día 5 de Febrero de 1908 se cambia el nombre de la Estafeta de Correos López por el de Rigby, con motivo del cambio de denominación de la Estación Rigby por Decreto Nacional.

Por Resolución del 2 de Julio de 1923, el 11 de Agosto de 1923 se crea la Oficina Mixta, clausurándose la estafeta, y el día 3 de Octubre de 1923 el Ministerio del Interior autoriza la Oficina Telegráfica de Rigby para librar al servicio público con carácter definitivo y horario limitado, el día 5 de Junio de 1924 queda habilitada para emitir y abonar giros postales y telegráficos internos hasta la suma de 100 \$ m/n.

Por razones de economía el correo dejó de funcionar con líneas telegráficas en el año 1979, pero continuando con el servicio de telegramas transmitidos por teléfono hacia la retrasmisora de Gálvez.

En la actualidad, la oficina funciona en el Centro Cívico siendo atendido por el Señor Juan Carlos Espíndola.

Otros que desempeñaron el cargo de Jefe de Correo fueron los Señores:

Vulpetti
Jordán
Alberici
Ambrosini
Figueroa
Nuñez
Doldán
Espíndola
Manzur

CENTRAL TELEFONICA

El 2 de Octubre de 1971, con la presidencia del Señor Emilio Fauguel comenzó a funcionar la Central Telefónica Automática con atención al público.

Durante su inauguración se contó con la presencia del Señor Ministro de Obras Públicas Ingeniero Horacio Risso Patrón, distribuyéndose más tarde una cadena de teléfonos privados automatizados.

Fueron las primeras telefonistas: Martinengo Noemí e Isasa Marta.

Otras empleadas que pasaron por esta función pública fueron: Bonino Mónica, Zabala Margarita, Bailo Marisa, Zapata Mónica, Reimundi Alicia.

Son telefonistas en la actualidad: Serra Adriana, Medina Alicia, Matter Viviana.

En vista de que el servicio es precario, se tramitan gestiones a fin de conseguir la conexión con la red de Telediscado Nacional.

RELIGION

El pueblo iba creciendo. Continuaba organizándose, y a sus habitantes no sólo les preocupaba el desenvolvimiento político-económico, sino también necesitaban un ámbito donde desarrollar sus actividades espirituales.

Los primeros pobladores de López constituían dos comunidades: la comunidad católica y la comunidad valdense.

COMUNIDAD CATOLICA

*"Todo pasa menos . . .
Dios que salve los pueblos
y la justicia que los regenera".*

J. M. Estrada

ASI NACE LA PARROQUIA SAN FERMIN

Corría el año 1900 cuando por iniciativa de vecinos y de la Comisión de Fomento de López, solicitan al Superior Gobierno de la Provincia que escriture a favor de la Curia Eclesiástica de Santa Fe, por la Escribanía de Gobierno, el terreno destinado para iglesia que donara Don Félix Pujato en el año 1893.

En el año 1903 la Escribanía de Gobierno escritura a favor de la Cura Eclesiástica el terreno con destino a la iglesia. Ese mismo año se coloca la piedra fundamental, se levanta una carpa y se ofrece la misa a los fieles presentes, inaugurándose el templo el 25 de Septiembre bajo una incesante lluvia.

La obra fue dirigida por una comisión formada por los Señores Santiagp Cucco, Blas Savino y Berta entre otros; los constructores fueron albañiles de la localidad de San Carlos.



Parroquia SAN FERMIN

Sin embargo la actividad espiritual de la comunidad católica había comenzado con la llegada de los primeros colonizadores. Tal actividad se resume en tres etapas bien demarcadas que se detallan a continuación:

1º etapa: Comprende de 1887 a 1898. Dependía del Obispado del Litoral, cuya sede era Paraná y su obispo Monseñor José Gelabert y Crespo.

Los pobladores acudían o eran atendidos espiritualmente desde la comunidad de Gessler, cuyo capellán era el Padre Wenceslao Antonini, quien se ocupó del bien espiritual de los católicos de López; y en los años iniciales el Padre Jesuita Hermann desde San Carlos Centro.

2º etapa: Abarca de 1899 a 1908. Depende ya del nuevo obispado de Santa Fe cuyo primer obispo fue Monseñor Juan Agustín Boneo.

Por decreto del 3 de Diciembre de 1898 se crean cuarenta y seis parroquias con sus límites y títulos. Entre ellas está la Parroquia de Gálvez. Por decreto de fecha 27 de Diciembre de 1899 se establecen sus límites y su cura párroco, el Padre Domingo Rinaldi, incluyendo en su jurisdicción las colonias de Loma Alta, Campo Piaggio y López.

Desde 1906 hasta 1908 prestaban su atención los capellanes de Colonia Belgrano.

En el año 1907 muere el Padre Wenceslao Antonini y es admitido en la Diócesis el Padre José Bava.

Desde el 12 de Julio hasta el 26 de Septiembre de 1908 hace nueve bautismos en López, pero las actas son firmadas por el capellán de Colonia Belgrano, Pbro. Antonio Mollo.

3º etapa: Arranca desde la fecha 25 de Enero de 1908 cuando fue nombrada canónicamente como Vice-Parroquia y establece a San Fermín, obispo y mártir, como Patrono de la Comunidad Católica de López y no del Pueblo y Colonia López. Por costumbre y tradición se celebra el 25 de Septiembre como tal, pero de ninguna manera alcanza a ellos dicho patronazgo. Fueron los padrinos del templo la Sra. Magdalena de Giuliani y el Sr. Blas Savino. Desde entonces varios sacerdotes atendieron como vice-párrocos, algunos desde Colonia Belgrano, otros desde Gessler y algunos con residencia en López.

Cronológicamente fueron:

1908	Pbro. Antonio Mollo	Colonia Belgrano
1909	Pbro. Antonio Alonso Fernández	Colonia Belgrano
1912	Pbro. José Bava	Gessler
1913	Pbro. José Gianucci	Residente
1915	Pbro. José Bava	Gessler
1921	Pbro. Antonio Biagioni	Gessler
1923	Pbro. Juan Roig	Residente
1924	Pbro. Antonio Biagioni	Gessler
1924	Pbro. Nicolás Castronuovo	Residente
1925	Pbro. José Stecco	Residente
1927	Pbro. Severino Dutto	Residente
1929	Pbro. José Andrés Bezombe	Colonia Belgrano
1933	Pbro. Augusto Lemke Depetris	Gessler
1934	Pbro. Antonio Ruiz Gallo	Colonia Belgrano
1934	Pbro. Plácido Díaz Ruiz	Colonia Belgrano
1936	Pbro. Baltazar Diez y Diez	Residente
1937	Pbro. Benito Alvarez	Colonia Belgrano
1938	Pbro. José A. Tacca	Colonia Belgrano
1940	Pbro. Laureano De Acha	Gálvez
1940	Pbro. Juan Giampaoli,	Gálvez
1940	Pbro. Marcelo Besso	Colonia Belgrano
1946	Pbro. Juan Giampaoli	Gálvez
1947	Pbro. Antonio Bonini	Colonia Belgrano
1950	Pbro. Leopoldo Blas Chiabrera	Colonia Belgrano
1953	Pbro. Santiago Kuzma	Residente
1958	Pbro. Francisco Panizzi	Gessler
1968	Pbro. Leopoldo Blas Chiabrera	Gálvez
1972	Pbro. René E. Dutruel	Santa Clara de Buena Vista

BIOGRAFIA DEL PRIMER CAPELLAN QUE ATENDIO A LOS FIELES DE LOPEZ

Wenceslao Antonini: Nacido en Treviso (Udine - Italia). Ordenado sacerdote a los 22 años, se incorporó a la Diócesis del Litoral en 1889 y fue nombrado Capellán de Gessler, donde permaneció por espacio de 18 años. Se ocupó del bien espiritual de sus almas, quedando depositado sobre su tumba el tributo de acendrado cariño y veneración de sus fieles. Sus restos descansan en el Cementerio de Gessler.

COMISION DE LA IGLESIA

No contamos con datos que indiquen cuáles fueron los miembros de las primeras comisiones pero sabemos que existieron desde 1901.

Colaboradores y contribuyentes del año 1901:

Cucco, Andrés	Prialis, Francisco	Berta, Pedro
Garnero, Juan	Mélica, José	Tessa, Juan
Alberici, Juan	Mainardi, Francisco	Tolosa, Domingo
Nali, Antonio	Amprimo, Luis	Modd, Tomás
Savino, Blas	Amprimo, Miguel	Giuliani, Santos
Bressi, Santiago	Camussi-Schoröeder	y tal vez muchos otros que
Fauguel, Emilio	Alessi, Emilio	las memorias no recuerdan.

En la actualidad el Presidente es Blas Osella.

Colaboradores en la actualidad:

Bertello, Poncio	Vogliotti, Leonilda Z. de	Baretta, Terencio
Tessa, Nely Criado	Scoröeder, Juan Carlos	Osella, Irma
Bressi, Celia de	Depiante, Sirley P. de	Marengo, Juan
Tessa, Hilda M. de	Bertello, María M. de	Fauguel, Alejandro
García, Nair M. de	Pratto, María Rosa	Bertello, Hilda de
Bertello, Isidoro	Oyarzábal, Anibal	

La Presidenta de la Sub-Comisión de Damas de la Parroquia es la Señora Nair M. de García. El Presidente de la Comisión Pro-Refacción Templo es, desde 1978, el Sr. Poncio Bertello.

CORO PARROQUIAL

En la familia grande que es la Iglesia y acompañando a la veneración que sus fieles le profesan, hubo y hay un grupo de voces nacidas del corazón que cantan al Señor.

Nos referimos al Coro Parroquial que tuvo sus comienzos en el año 1934.

Lo integraban:

Poncio, Teresa	Appendino, María G. de
Giorza, María	Ferrero, María y Ermelinda
Poncio, Isolina	Osella, Elsa e Irma
Giuliani, Nilda	Ferreyra, Alice
Zapata, Nélida	Cucco, Magdalena de

Posteriormente en el año 1938, bajo la dirección de Edelmira Perardi, el Coro de Niñas se formó con:

Zapata, Leonilda
Manassero, Celia
Ferreyra, Alice
y en el armonio, Grassi Lelia

Anteriormente a estos coros el acompañamiento de los oficios religiosos lo hacía Don Domingo Tessa en forma unipersonal.

Actualmente integran el coro:

Dirección: Vogliotti, Leonilda Z. de
Guitarras: Tessa, Silvina
Tessa, Nancy

Voces: Ferrero, María Alejandra
Pernuzzi, María Nilda V. de
Poniso, Anibal
Ferrero, Raúl
Ferrero, Osvaldo
Rodríguez, Norma
Amprimo, María S. de
Tessa, Hilda M. de

CONGREGACIONES

En el mes de Enero de 1903, queda establecida la Congregación Santa Ana.
En Junio de 1927 se constituye la Congregación del Apostolado de la Oración.
El 15 de Agosto de 1964 nace en esta parroquia la Congregación de las Hijas de María.

PRIMERAS CATEQUISTAS

Año 1933:

Anselma Hoppeler, Mariana Tessa, Lidia Tessa, María Hegui, Silvia Hegui e Irma Osella.

Año 1934:

María G. de Appendino, Magdalena L. de Cucco, Nélide Zapata, Irma y Elsa Osella.

En la actualidad:

Mónica Oliveros, Sonia Bertello, Mirta Nicollier, Silvina Tessa, Rosana Chiesa y Marcela Bagnis.

Desde el año 1972, el Reverendo Padre René Dutruel guía los ejercicios espirituales de la Parroquia San Fermín, siendo el que estuvo más años desempeñando esta labor en nuestra iglesia.



No queremos que su nombre se pierda en el olvido; vivió en la casa parroquial y cuidó de ella: fue monaguillo, sacristán, personal de mandados, jardinero . . .

Fue pobre y murió pobre, resignado a su pobreza . . . Podríamos imaginarlo, en las tardecitas invernales, su pequeña y desvalida figura y arrastrando sus pies cansados. Nada pedía, y cuando lo saludábamos: ¿Qué tal? su respuesta siempre era la misma: "Para ir peor que vaya así" ¡Cuán cristiana conformidad frente a tantas desmedidas ambiciones!

Para él y en su memoria. . . :

*. . . sembrando la semilla en la tierra anhelante
y esperando la flor para ofrendarla a El.
Así fue **Danielito** y así quiso a la iglesia,
viviendo en el amor y en el temor Dios.*

René E. Dutruel



UNA FE VOLUNTARIOSAMENTE

*El fundado caserío
en adelante rebosa
con firmeza laboriosa
luce labriego atavío.*

*Va cobrando señorío
y gran esperanza esboza
el dorado labrantío.*

*La confianza fatigosa
necesita mayor brío
para el labriego trajín.*

*Una fe voluntariosa
 nombra con sentido pío
por Patrono a San Fermín.*

René E. Dutruel

LA ESCUELA

Entre otras de las iniciativas de los vecinos de la localidad de López, como siempre asesorado por el Juez de Paz de Gessler, cursan los trámites al Jefe Político del Departamento San Jerónimo con el objetivo de solicitar se designe un preceptor de escuela. En el año 1896 es nombrada la Señora Filomena de Caggiano para desempeñarse en el cargo de Directora de la Escuela Mixta de Estación López, ocupando el mismo hasta el 22 de Diciembre de 1897, fecha en que el Ministerio de Instrucción Pública y Agricultura aceptó su renuncia.

El edificio donde funcionó la antigua escuela se erigía en el lote destinado a tal fin, que fuera donado al Superior Gobierno por el Doctor Félix Pujato en el año 1893; luego pasa a funcionar en la casa parroquial de la Iglesia San Fermín.

Los directores que sucedieron en el cargo fueron: José F. Viadez, Joaquín Aranda, Benito Polo, Guimaraez, Teodoro Farfás, Olga Grigio, Eduardo Antona, Vázquez. También cumplieron tal función el Señor Rodolfo Sandó, el Señor Marioni y su señora.

Durante la presidencia de Marcelo T. de Alvear, siendo Gobernador de la Provincia de Santa Fe Don Ricardo Aldao y ocupando el cargo de Ministro de Instrucción Pública y Agricultura el Doctor Luis Urdañiz, el 12 de Octubre de 1926 se inaugura el nuevo edificio escolar de la Escuela Chacabuco N° 296.

Trasladada al actual edificio, el primer director funcionario que tuvo el Señor Héctor Berra. Del personal docente podemos citar a María Giacomina de Appendino, María Luisa Oggiuni, Néstor Redolfi, Rodolfo Sandoz, y como portero al Señor Juan Arias.

El 1 de Septiembre de 1931 se formó en la escuela primaria una Comisión de Padres con el fin de construir un vivero. La integraban los Señores Juan Tessa, Carlos Fauquel, Fortunato Stochero, Fausto Sardino, Enrique Hoppeller y Adolfo Flury.

El 21 de Mayo de 1933 se formó la Comisión Directiva de la primera Sociedad Cooperadora de Padres; fueron elegidos como titulares los Señores Roberto Hegi, Alfredo Pöet y Juan Tschopp. El busto que honra la memoria del maestro de los argentinos, Don Domingo Faustino Sarmiento, ubicado en el patio de la escuela se inauguró el 30 de Noviembre de 1952.

Dos años más tarde, el 27 de Noviembre, se levantó el mástil frente al edificio escolar y el 11 de Octubre de 1958 el busto de la Madre.

Mencionamos la incesante colaboración prestada en pro de la educación, por la Señora Elisa Fauquel de Colla, persona de bien que tuvo a su cargo la conducción de la escuela durante varios años como directora de la misma, siendo la primera maestra hija del pueblo (1938 - 1977) acompañada en todo momento por la Señorita Irma Osella, ex portera del establecimiento (1943 - 1977) y de la Sra. Lelia L. de Giorza como Maestra de Música (1960 - 1979).

Actualmente la Escuela Chacabuco N° 296, primaria como diurna, de tercera categoría, está regida por su Director Don Ricardo Flury, titular desde el 4 de Mayo de 1981. En ella se cursan desde preescolar hasta séptimo grado; cuenta con una maestra de preescolar, seis maestras de grado, una de educación musical, una de actividades prácticas y una portera.

El preescolar fue creado el 26 de Mayo de 1982.

Asisten un total de 168 alumnos. No hay deserción escolar; la inasistencia a clases se da sólo en un bajo porcentaje dentro de un grupo determinado de alumnos. Por la mañana funcionan cuarto, quinto, sexto y séptimo grados y por la tarde, preescolar, primero, segundo y tercero.

El edificio escolar está distribuido de la siguiente manera: cuatro aulas comunes; aulas comunes, una sala de música, biblioteca y museo; una dirección, una sala de láminas y mapas, una cocina, baños para el personal y alumnos; una casa habitación, un patio de cemento y un patio de tierra con juegos para los niños y un parque ubicado frente al establecimiento de propiedad de la cooperadora.

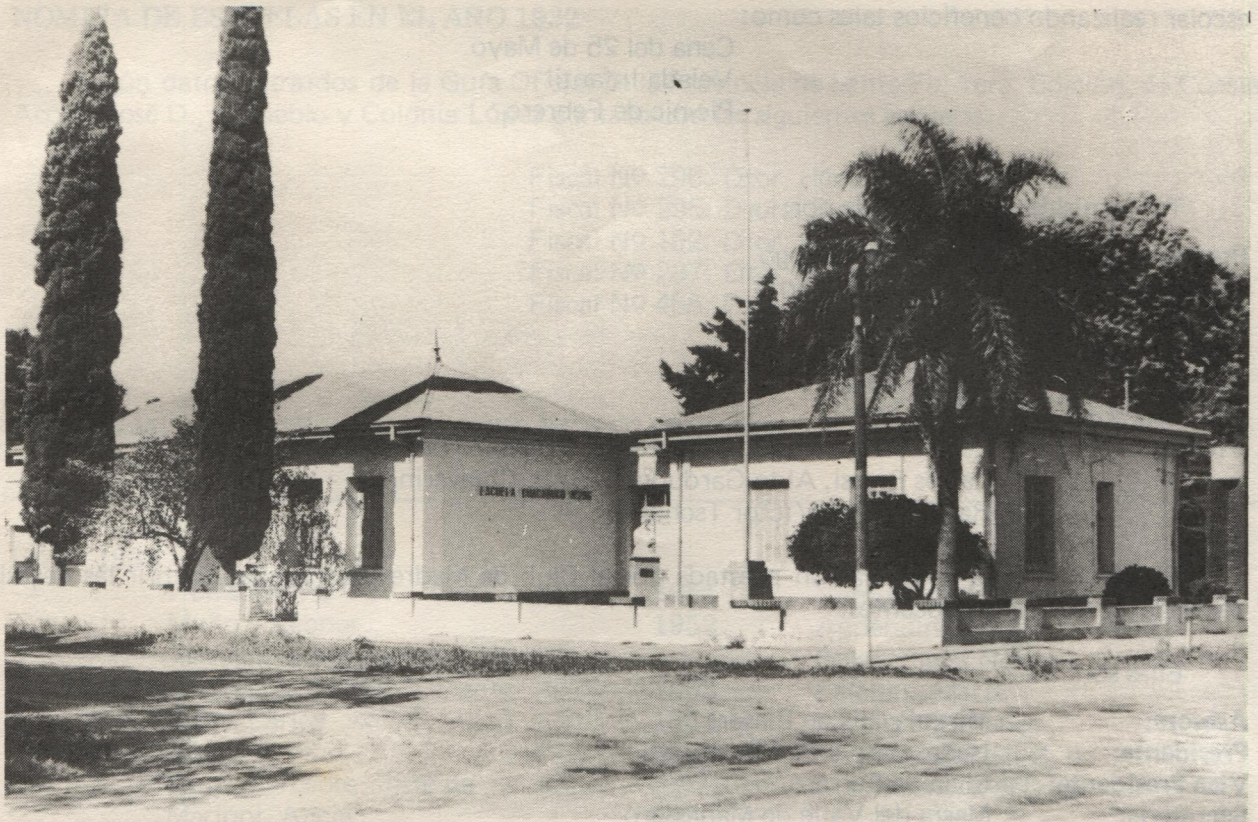

Edificio actual Escuela CHACABUCO No 296

De esta escuela central dependen dos centros educativos radiales ubicados en la zona rural: CER 29 de Campo Benedetto Distrito Loma Alta, a cargo de la Señorita Marfa Teresa Cavallo, y el CER 259 a cargo de Nora Prato de Vanzetti.

El personal actual de la escuela es el siguiente:

MAESTRAS DE GRADO EN LA ACTUALIDAD:

Delia Redolfi de Chiavarino
Patricia López de Mélica
Mirta Prialis de Blaser
Eulalia Chiesa de Sottocorno
Rita Mélica
Marcela Benedetto
Silvia Giuliani de Amprimo

MAESTRAS ESPECIALES:

Mónica Cereijo
Nidia Amprimo

Cabe destacar la importancia de la labor desarrollada por el Señor Horacio Finochetti, el cual dicta clases de Educación Física gratuitamente.

PERSONAL DE SERVICIO:

Marfa Franco de López

Cuenta con un grupo colaborador formado por padres de alumnos, reunidos en la Asociación Cooperadora. Ellos ayudan a cubrir las necesidades del alumnado y del mantenimiento del edificio

escolar realizando beneficios tales como:

Cena del 25 de Mayo
Velada Infantil
Pic-nic de Febrero

Tal comisión está integrada por:

Presidente: Norberto Marengo
Vice Presidente: Héctor Sottocorno
Secretario: Enzo Mélica
Pro Secretario: José Bressi
Tesorero: Carlos Arias
Pro Tesorero: Néstor Nicola
Vocales: Luis Marty, Horacio Finochietti, Edelmiro Bressi,
Carlos Bressi, Aldo Garduño, Juan B. Chiavarino,
Raúl Bonino, Víctor Tschopp.

Es invaluable la colaboración prestada por el Club de Madres que ayuda a cubrir las necesidades de material a los docentes:

Ellas son:

Asesora: Mirta Prialis de Blaser
Presidente: Isabel García de Finochietti
Vice Presidente: Elvia de Ferrero
Secretaria: María del Valle de Manassero
Pro Secretaria: Hilda de Tessa
Tesorera: Lilla de Mélica
Pro Tesorera: Angelita de Nicola
Vocales: María Inés de Gury, Susana de Nicola, Márta F. de Paroni
Vocales Suplentes: Mónica de Bonino, Delfina de Buchman, Elsa de Casa,
Graciela de Denis, Mary de Pronello.

ASOCIACION DE EX-ALUMNOS DE LA ESCUELA FISCAL Nº 296 (actualmente Chacabuco No 296)

La asociación se constituyó el 9 de Agosto de 1942.

Los principales fines que perseguían eran:

- Fomentar el acercamiento entre sus asociados.
- Apoyar con preferente atención la obra escolar.

— Cooperar en la acción cultural de la escuela, organizando conferencias públicas, crear y sostener una biblioteca y vincular la escuela con el hogar.

Muchos de los objetivos fueron logrados.

Esta institución luego se disolvió.

Recordemos a nuestros niños, milagro de la renovación de la vida.

“El niño es una flor: no la marchites.

El niño es amor: correspóndele.

El niño es arpa: hazla vibrar.

El niño es belleza: no la manches.

El niño es más allá: condúcelo”.

NOMINA DE ESCUELAS EN EL AÑO 1932

Según datos extraídos de la Guía Oficial de la Provincia de Santa Fe, 1era. Edición, de Cuestas Acosta José D., el Pueblo y Colonia López contaba con las siguientes escuelas:

Fiscal Nº 296: Dtor. Héctor E. Berra
 Fiscal Nº 295: Dtora. Susana T. de Zucali
 Fiscal Nº 162: Dtor. Héctor Rumondi
 Fiscal Nº 287: Dtor. Rafael J. Nuñez
 Fiscal Nº 455: Dtora. Alicia M. Zelarayán

PERSONAL DOCENTE DE LA ESCUELA CHACABUCO Nº 296

1928 - 1938		
Homs, Sylvia	1951	Venturini, Arminda B. de
Muñoz, Leonor	1952	Appendino, M. del Socorro
Terragni, Antonio		Perez, Clelia Norma
Arrieta, Armando	1953	Falchini, María
Cejas, Carlos	1954	Vaschetto, Blanca
Bigani, Emilio	1955	Pernuzzi, Teresa G. de
Díaz, Mercedes Coste de		Colombero, María de
Marioni, Alicia	1956	Brabín, Cirley
Giacoble, Pura	1957	Burgi, Sonia A.
Costa, Nélide	1959	Tabisi, Lili
Romagnoli, Sara R.		Gervasoni, Cely
Moreno, Luis	1960	Imhoff, Perla
Ahumada, Jorge H.	1962	Brum, Ana R. de
Appendino, María G. de		López, Gladis Gloria
Oggiuni, Miguel A.		Stiefel, Livia
Camussi, Dora L. B. de	1963	Frutos, Delia B. de
Bessone, Josefa	1965	Blanco, Ana R. de
Basualdo, Aurora C. de	1966	Gómez, Ana P. de
Berra, María Luisa O. de		Aragno, Nelda
1938		Fauguel, Elisa L.
	1967	Colla, Rita
Zabala, Ignasia G. de	1968	Falkemberg, Gladis de
Zhender, María Elina	1972	Ceaglio, Rita A. de
Perriard, Juana E.		Galetto, Norma L. de
Suárez, Angela		Boero, M. Rosa
1939		Crespi, Batriz L. de
Stochero, Armando		López, Ana M. P. de
Bagilet, Zulema		Guidice, Marta
Ramirez, Adela	1973	Martinengo, Nélide
1941		Bernardi, Mirta P. de
1943		Velazquez, Carmen P. de
Chiarelli, Ursula P. de	1976	Scozziero, Norma M. de
Zemp, Estela F. de		Montes, Marta C. de
Venturini, Julio César		Paroni, Marta G. de
1944		1979
Iovaldi, Celia		1980
1945		1983
Vallejos, Idilia T. de		Bastianelli, Nora
Guisselli, Alfredo		
Ciuffo, Zunilda		
1948		
Stantero, Ileana		
Perriard, Sara Raquel		
1949		
Barassutti, Giovana		
1950		
Camussi, Nydia A.		
Malisani, Henry		
Sosa, Mercedes		
Vercelli, Eulalia		

... y también nuestro humilde reconocimiento a todas las maestras interinas y reemplazantes que en esta lista no consignamos.

PORTEROS DEL ESTABLECIMIENTO

Juan Arias
Elsa Osella de Airaldi
Irma Osella
María Franco de López

CENTRO EDUCATIVO RADIAL N° 259 (Distrito López)

En el año 1914, en un precario edificio perteneciente al Sr. Santiago Pozzo, comenzó la tarea educativa a cargo de la Srta. Dora Rosinsky, una docente llena de vocación y constante preocupación por brindar un servicio educativo que pudiese satisfacer las expectativas comunitarias.

Su nombre fue: Escuela N° 763, Domingo Faustino Sarmiento, de Colonia San José (Distrito López).

El día 7 de Noviembre de 1936 fue colocada la piedra fundamental del edificio, de la cual fue su madrina la Señora Agustina Colombero de Gardiol.

El C.E.R. está ubicado a 10 km al N.O. de López.

Después de varios traslados de precarios edificios de la zona llegó el año 1941 y el actual edificio escolar abrió sus puertas ansioso de albergar en su aula una niñez que es promesa de ciudadanía.

En él, trabajando día tras día, con intransferible firmeza y el común ideal de superación, recorrieron el sendero elegido por su vocación los siguientes docentes:

Sr. Celestino Stochero hasta el año 1937
Sr. Abelardo Bourdalé desde 1937 a 1944
Sr. Sixto Monti desde 1944 a 1948
Sr. Octavio Duarte desde 1948 a 1951
Sr. Enry Malisani desde 1951 a 1953
Sr. Abel Rapuzzi
Sr. Francisco Sartorelli
Sr. Angel Necier desde 1953 a 1960
Sra. Amanda Acosta de Alberici
Sra. Nelli Calame de Nardelli desde 1961 a 1968
Srta. María Angélica Marchionatti desde 1969 a 1975
Sra. María Alicia Bertone de Airaldi de 1976 a 1978

En el año 1978 el establecimiento fue nombrado Centro Educativo Radial N° 249, dependiendo de la Escuela Chacabuco N° 296 de la localidad de López.

Sra. María Alicia Bertone de Airaldi desde 1978 a 1980
Srta. Miriam Block en 1981
Sra. Nora Pratto de Vanzetti desde 1982 hasta la actualidad

CENTRO EDUCATIVO RADIAL N° 29 (Distrito Loma Alta)

En sus comienzos esta escuela lleva el nombre de Escuela Provincial N° 888. Posteriormente con la disminución del número de alumnos pasó a ser Centro de Enseñanza N° 29.

El 1° de Setiembre de 1977, el establecimiento fue nombrado C.E.R. (Centro Educativo Radial) N° 29, pasando a depender de la Escuela Chacabuco N° 296, teniendo como directora y luego maestra de C.E.R. a la Sra. Marta de Paroni.

En la actualidad concurren 16 alumnos de la zona y está a cargo de la Srta. María T. Cavallo. Dicha institución cuenta con la valiosa colaboración de la Asociación Cooperadora y Club de Madres que contribuyen al mejoramiento del establecimiento y en bien de la educación de los alumnos.

ALFABETIZACION Y EDUCACION DE ADULTOS

Centro N° 492

Durante los años 1966 y 1967 funcionó en la escuela Chacabuco Nº 296 un Centro de Alfabetización y Educación de Adultos.

La Maestra Alfabetizadora fue Elisa L. Fauguel de Colla.

CENTRO DE CAPACITACION

En el año 1972 se crea un Centro de Capacitación organizado por la Comuna local, dirigido a alumnos con nivel primario.

Sus profesores:

Sra. Nelli Calame

Sr. Oscar Colombero

Sra. Alicia Donet

Srta. María Rosa Boero

Dr. Juan Carlos Marchionatti

Sr. Freijo

Dr. Martín de la Peña

Sra. Beatriz Crespi



Fotos del Pasado



Director y Maestro: Señor Marioni (año 1922)



Director y Maestro: Teodoro Farías (año 1906)



NUESTRA ECONOMIA

EVOLUCION HISTORICA

Los trabajos agrícola-ganaderos en nuestro medio, fueron los que primero se realizaron desde la colonización y de las maneras más rústicas para nuestros tiempos actuales. Pero el espíritu emprendedor de nuestros antecesores, fue evolucionando progresivamente como las duras tareas agropecuarias, pilares básicos de nuestra economía regional y nacional, alcanzando por los años 1927 el nombre de "Granero del Mundo", y , haciendo una mirada retrospectiva desde donde se puede observar y vivir los abatares de la vida moderna, valoramos la pujanza de aquellos pioneros que supieron labrar el surco de la mente y de la tierra, con la pluma y el arado, para el bien de las generaciones futuras. Merced a ellos, gozamos en la actualidad con empresas creadas por sus hijos y nietos que hoy se dedican a la comercialización de nuestros genuinos frutos de la tierra como son los de:

EXPLOTACION AGRICOLA:

Trigo, maíz, sorgo granífero, soja y girasol.
Ocupa aproximadamente el 35 % del distrito.

MAQUINAS TRILLADORAS A VAPOR

Propietarios:

Gardiol, Juan (1918)
Savino, Blas
Zangelmi, Mario
Tessa, Nicola
Piries, "Chiquín y Chiro"
Cavallo, Andrés
Chipolatti, Nicola y José

Desde la localidad de Loma Alta venían a trabajar las máquinas de Leschene, Nali y Títolo, José. Desde el Campo Rodríguez, Pío Vinciguerra.

RECIBIDORES DE CEREALES

Anteriores:

Oggiuni, Pablo
Sueter
Kromer, Ernesto
Mogni, Elidio
Magnín, Agustín
Amprimo, Roberto

Actuales:

Mélica, Enzo
Magnín, Jorge
Tessa, Alfredo
Boero, Gerardo





Equipo de Trilladora - Zangelmi

La explotación ganadera ocupa aproximadamente el 40% del territorio canadiense. El ganado se cria en grandes explotaciones que en la actualidad se especializan en la cría de vacas y cerdos.



Equipo de Trilladora - Savino

El trigo es una especie de nuestra familia que produce el pan y el alcohol. En el mundo campesino se cultiva el trigo duro y el trigo blando. El trigo duro se utiliza para hacer el pan y el alcohol, mientras que el trigo blando se utiliza para hacer la harina y el alcohol.

EXPLOTACION GANADERA

La explotación ganadera ocupa aproximadamente un 40 % del distrito.

EXPLOTACION TAMBERA

Se explota un 25 %, hallándose entre las tres principales actividades.

EXPLOTACION AVICOLA

Su producción es considerable.

Se dedicaron a dicha actividad, ya sea a la producción como a la comercialización de aves y huevos, los señores:

PRODUCTORES:

Camussi, Juan ("El Cisne")

ACOPIADORES:

Fornassari, Primo (1900 a 1909 y 1909 a 1929)
Quatrocchio, Juan (1910)
Camussi, Juan
Fornassari, Santiago (1928)
Garibay, Cesáreo
Paz, Antonio
Rossi
Tessa, Juan

Se dedican actualmente a la producción:

Schauffler
Paz-Moreno

Y al acopio:

Morero, José María

EXPLOTACION APICOLA

Existe una explotación considerable.

Fueron productores:

Fornassari, Ernesto
Mélica, Pedro

Actualmente lo hace en pequeña escala, Fornassari.

EXPLOTACION FRUCTICOLA

Existe una quinta que hace unos años perteneció a Juan Camussi. Pasó sucesivamente por las manos de distintos dueños. Ahora es del Señor Taberna y ocupa una extensión de 21 has.

CON ANONIMA PUREZA

*Con anónima pureza nos transmitieron su vida,
una labriega largueza y en la tierra acotenciada.
Labriego, hombre cotidiano con su mujer aldeana
trabajaron sin desgaño en una entrega cotidiana.*

*En busca de una esperanza nuestra inmigrante pareja
trazó un surco de labranza con arados de una reja.
Un abuelo campesino con una abuela labriega
por un labriego camino con su servicial entrega.*

*Esa entrega cotidiana por el curso de labranza
el porvenir de una mañana que en la tierra se arremansa.
Labriego afán tesonero con una misión chacarera
en torno al surco triguero es agrícola y ganadera.*

*En el surco de la vida nos legaron la existencia
cuya raíz se apellida como ellos por ser herencia.
Un legado amor allega y que nuestra vida encamina
mansa y cotidiana entrega de una raíz campesina.*

*Los abuelos sin medios tras un afán abnegado
a la pampa dieron vida con dos bueyes y un arado.
Un entregado servicio de una población chacarera
tras labriego sacrificio para que López naciera.*

*Los abuelos trabajaron por eso López progresa
tras gran afán lo impulsaron, con anónima pureza.*

René E. Dutruel

COOP. AGROPECUARIA DE LOPEZ LTDA.

Se fundó el 23 de Setiembre de 1920 con la denominación de "Cooperativa Agrícola Federal de Rigby Ltda."

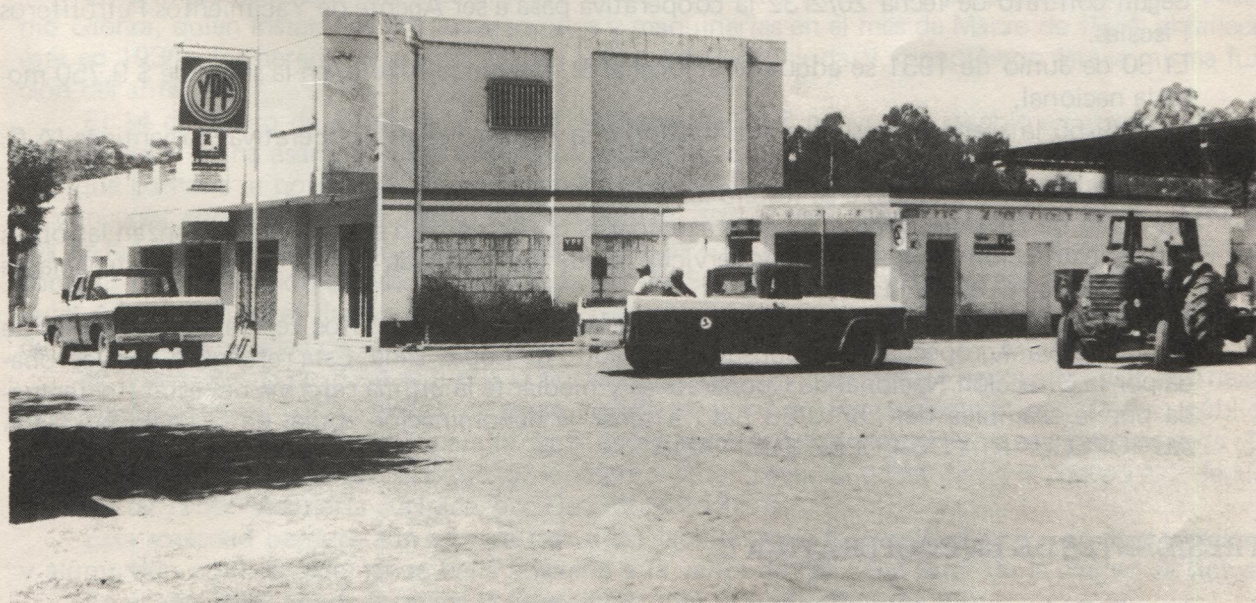

Edificio Cooperativa Agropecuaria de López Ltda.

Fueron sus fundadores, los siguientes:

Alessi, José	Mangiaut, Juan	Pöet, Luis
Asvisio, Andrés	Mangiaut, Santiago	Ponzio, Alejandro
Asvisio, Félix	Mangiaut, Santiago (hijo)	Stoffel, Eduardo
Benedetto, José	Mogni, Alberto	Tessa, Domingo
Bressi, José	Osella, Antonio	Tessa, Juan
Calame, Enrique	Periotti, Chiafredo	Titolo, Antonio
Ferrari, Domingo	Pirles, Francisco	Tschopp, Juan
Huber, Alberto	Pirles, José	Tschopp, Juan E.
Mangiaut, Emilio	Pochettino, Tomás	

PRIMER CONSEJO DE ADMINISTRACION

Presidente:	Juan E. Tschopp
Vice-Presidente:	Alberto Mogni
Secretario:	Enrique Calame
Pro-Secretario:	Chiafredo Periotti
Tesorero:	Alberto Huber
Pro-Tesorero:	Juan Tessa
Vocales:	Santiago Mangiaut Tomás Pochettino Luis F. Pöet
Síndico Titular:	Antonio Título
Síndico Suplente:	Pedro Mogni

- La Cooperativa comenzó a funcionar en el local alquilado al Sr. Domingo Arolfo, ubicado en el predio que ocupa actualmente.
- La asamblea realizada el 1 de Setiembre de 1921 resolvió la separación de la Federación Agraria Argentina.
- El 6 de Julio de 1929 es aprobada la reforma de estatutos, pasando a denominarse "Cooperativa Agrícola Mixta de Rigby Ltda."
- Según consta en acta N° 135 del 24/6/28 se resolvió la adquisición por intermedio de la Asociación de Cooperativas Argentinas de una bandera de la Cooperación, e izarla el 7 de Julio por haber sido declarado Día Internacional de la Cooperación.
- Según contrato de fecha 23/3/27 suscripto con la firma Auger y Cía. la cooperativa comienza a distribuir combustibles de Y.P.F.
- Según contrato de fecha 20/2/32 la cooperativa pasa a ser Agente de Yacimientos Petrolíferos Fiscales.
- El 30 de Junio de 1931 se adquiere el local al Sr. Domingo Arolfo, en la suma de \$ 9.750 moneda nacional.
- El 28/9/55 la asamblea resuelve la afiliación a la Asociación de Cooperativas Argentinas (A.C.A.).
- El 23 de Setiembre de 1970 se festejó las Bodas de Oro de la cooperativa.
- En Junio de 1976 la cooperativa pasa a ocupar el nuevo edificio social y se comienzan las obras para construcción de la estación de servicio, la que fue aprobada por Y.P.F. con la categoría de "Autorizada A" el 16/11/79.
- El 2 de Agosto de 1964 la asamblea aprueba la reforma de estatutos con la denominación de "Cooperativa Agropecuaria de Consumo y Crédito de López Ltda. Esta reforma no fue aprobada por la Dirección Nacional de Cooperativas y mediante la última reforma del estatuto efectuada por la asamblea del 26/10/68 pasó a tener la denominación actual de "COOPERATIVA AGROPECUARIA DE LOPEZ LIMITADA".

PRESIDENTES DE LA COOPERATIVA

Juan E. Tschopp	desde 23/9/20	al 7/9/24
Juan Tessa	desde 7/9/24	al 27/9/25
Juan E. Tschopp	desde 27/9/25	al 7/9/35

Jorge Volkart	desde 7/9/35	al 11/9/37
Juan E. Tschopp	desde 11/9/37	al 3/10/59
Vicente Amprimo	desde 3/10/59	al 27/10/66
Lorenzo Appendino	desde 27/10/66	al 31/10/77
Nildo Bertello	desde 31/10/77	al 24/10/79
Walter Reimundi	desde 24/10/79	al 14/10/80
Manuel Bressi	desde 14/10/80	al 3/11/81
Walter Reimundi	desde 3/11/81	al 17/10/84
Nildo Bertello	desde 17/10/84	

GERENTES DE LA COOPERATIVA

Alfredo Pöet	desde 8/2/21	al 31/10/25
Ephrain Calame	desde 31/10/25	al 31/1/61
José Querini	desde 20/4/61	al 8/3/67
Alfredo Tessa	desde 30/12/68	

CONSEJO DE ADMINISTRACION ANTERIOR

Presidente:	Rosendo Raimondi
Vice-Presidente:	Nildo Bertello
Secretario:	Ermes Santi
Pro-Secretario:	Carlos E. Furno
Tesorero:	Mario Zangelmi
Pro-Secretario:	Ricardo Raimondi
Suplente:	Ricardo Bressi
Síndico Titular:	Walter Reimundi
Síndico Suplente:	Florindo Pincirolí

CONSEJO DE ADMINISTRACION ACTUAL

Presidente:	Nildo Bertello
Vice-Presidente:	Avelino Raimondi
Secretario:	Rosendo Raimondi
Pro-Secretario:	Ermes Santi
Tesorero:	Eriberto Cavallo
Pro-Secretario:	Ricardo Raimondi
Suplente:	Ricardo Bressi
Síndico Titular:	Carlos Furno
Síndico Suplente:	Mario Zangelmi

SOCIEDAD COOP. DE LUZ Y FUERZA E INDUSTRIAS ANEXAS DE LOPEZ LTDA.

La primera usina eléctrica que proveyó de electricidad al pueblo era propiedad del Señor Antonio Giorza, quien instaló los primeros equipos y maquinarias en el mes de Marzo de 1924; al fallecer éste en 1936, los herederos la vendieron al Señor José Marchionatti, cumpliendo ésta la misma función del anterior.

El 14 de Enero de 1959, la Comisión de Fomento local, convoca al pueblo en general, por avisos públicos, a una asamblea exponiendo los problemas que crea el servicio deficiente de alumbrado con que contaba la población. Dicha asamblea resuelve nombrar una comisión provisoria encargada de conversar con el Sr. Marchionatti, solicitándole un presupuesto para el cálculo de Gastos y Recursos de la Usina de Luz y Fuerza a fin de adquirirle los equipos y maquinarias. El 19 de Enero quedó constituida la comisión provisoria, integrada por los Señores Genesio Rodríguez, Edo Zapata y Ezequiel Alberici, quienes llamaron a Asamblea General Ordinaria con el fin de estudiar la posibilidad de formar una sociedad cooperativa.

El 5 de Febrero de 1959 se funda la Sociedad Cooperativa de Luz y Fuerza e Industrias Anexas de López Limitada, con el objeto de producir y/o adquirir corriente eléctrica con destino público privado para uso de asociados y para proveer de materiales, útiles y enseres necesarios para toda clase de instalaciones eléctricas. El Superior Gobierno de la Provincia de Santa Fe le acordó el 2 de Noviembre de 1959 Personería Jurídica, por Decreto N° 13270.

Esta sociedad perdura aún en nuestros días, facilitando a la localidad el servicio de electricidad y alumbrado público; además se halla anexada a la venta de gas "Gal-Gas" de la ciudad de Gálvez. En el año 1955 queda formada la comisión actual, cuyos miembros son:

Presidente:	Miguel Angel Tissoco
Vice-Presidente:	Roberto Mélica

Secretario: Héctor Ferrari
Síndico Titular: Juan Carlos Manassero
Síndico Suplente: Delfín Raimondi
Vocal Titular: Emilio Tschopp
Vocal Suplente: Sergio Giorza

Esta sociedad cooperativa cuenta con tres empleados:

Silvio Giuliani
Juan Carlos Schoröder
Juan Mattig

EMPLEADOS QUE PASARON POR LA SOCIEDAD COOPERATIVA

Sr. Manassero, Francisco	Sr. Arias, Héctor
Sr. Giorza, José	Sr. Luy, Lelio
Sr. Marchionatti, Pedro	Sr. Colla, Deolindo
Sr. Giuliani, Henry	Sr. Pernuzzi, Alberto
Sr. Arias, Juan	Sr. Marchionatti, Mario
Sr. Arias, Victoriano	

ASOCIACION RURALISTA DE LOPEZ

El 26 de Octubre de 1976, en el salón de la Sociedad Italiana XX de Setiembre, un grupo de productores se reúnen para formar una comisión para la defensa del sector agropecuario. Por unos días se constituyó una Comisión Directiva provisoria.

Días después, el 17 de Noviembre del mismo año, se reúnen nuevamente y forman la Comisión Directiva, la cual estaba integrada por:

Presidente:	Bertello, Poncio
Vice-Presidente:	Furno, Carlos
Secretario:	Ferrero, Manuel
Pro-Secretario:	Donnet, Jorge
Tesorero:	Reimundi, Walter
Pro-Tesorero:	Bressi, Manuel
Síndico Titular:	Fauguel, Alejandro
Síndico Suplente:	Iturraspe, Julio
Vocales Titulares 1º:	Santi, Ermes
2º:	Bertello, Hilario
3º:	Garnero, Ricardo
4º:	Amprimo, Ricardo
Vocales Suplentes 1º:	Peyronel, Ricardo
2º:	Oldani, Juan
3º:	Guadagnoli, Herwin
4º:	Gardio, Irineo

Las finalidades de esta asociación ruralista en nuestra localidad son:

- Defender el sector agropecuario.
- Fomentar el desenvolvimiento de las actividades del mismo.
- Representarlo ante las autoridades públicas.
- Prestar directamente o por medio de contratación a sus asociados, servicios de orden rural, cultural o técnico.

Esta asociación está al servicio de productores agropecuarios, como así también del personal que se encuentra amparado por los servicios de las mutuales: AMUR e ISSARA, con que cuenta la asociación.

Los empleados con que contó la Asociación Ruralista de López fueron:

Ferrero, Antonio
Giuliani, Silvia

Amprimo, Alicia
Abratte, Ana
Arias, Alicia

La Señorita Mélica, Norma es la actual empleada.

La asamblea realizada el día 27 de Febrero de 1985 constituye la actual Comisión Directiva de la Asociación Ruralista de López, la cual se halla integrada por:

Presidente:	Bertello, Poncio
Vice-Presidente:	Reimundi, Walter
Secretario:	Furno, Carlos
Pro-Secretario:	Santi, Ermes
Tesorero:	Cavalca, Isidoro
Pro-Tesorero:	Amprimo, Ricardo
Vocales Titulares:	Gardiol, Irineo Guadagnoli, Herwin Fauguel, Emilio Marengo, Norberto Stochero, Roberto
Vocales Suplentes:	Peyronel, Ricardo Blaser, Marcelo Oyarzábal, Anibal
Síndico Titular:	Amprimo, Rubén
Síndico Suplente:	Oldani, Juan

BANCO LITORCOOP COOP. LTDO.

El 6 de Agosto de 1965 se reúnen un grupo de futuros asociados y deciden la fundación de una Cooperativa de Créditos. El 11 del citado mes se elige la primera comisión y queda como fecha de iniciación de dicha institución.



Filial del Banco Litorcoop Coop. Ltda. en nuestra Localidad

Estuvo integrada por:

Presidente:	Juan Carlos Chaillou
Vice-Presidente:	Marcelo Volkart
Secretario:	Marcelo Pernuzzi
Pro-Secretario:	Oswaldo García
Tesorero:	Elmo Baretto
Pro-Tesorero:	Eugenio Grolimund
1º Vocal Titular:	Poncio Bertello
2º Vocal Titular:	José Mugas
3º Vocal Titular:	Salvador Nicolla
4º Vocal Titular:	Benito Prialis
5º Vocal Titular:	Andrés Cavallo
1º Vocal Suplente:	Hilario Bertello
2º Vocal Suplente:	José Gardiol
3º Vocal Suplente:	Nelso Serra
4º Vocal Suplente:	Emilio Paz
5º Vocal Suplente:	Carlos Santi
Síndico Titular:	Emilio Fauguel
Síndico Suplente:	Ricardo Lang

El 23 de Mayo de 1966 se consigue la personería jurídica bajo el número 03930.

Se inscribe en la Dirección General de Cooperativas de la Provincia de Santa Fe matriculado con el número 1148 y se matricula además en el Instituto Nacional de Acción Cooperativa con el número 7198.

El 13 de Junio de 1966 se anota en el Registro de Entidades Financieras no Bancarias del Banco Central de la República Argentina bajo el número 6-5-1132115.101 en carácter de Caja de Créditos Privada Nacional del Interior.

Con fecha 11 de Octubre de 1971 fue autorizada a trabajar como Caja de Créditos.

El 27 de Noviembre de 1973 se compra el edificio en el cual desde entonces funciona.

El 23 de Enero de 1978 se resuelve la fusión con otras cooperativas de la zona para la formación de un Banco Comercial.

El 21 de Junio de 1978, López con las cajas de créditos de Gálvez, Colonia Belgrano, Díaz, Bernardo de Irigoyen, San Genaro y Litoral Rosario se fusionan en el nuevo banco con el nombre de "BANCO LITORCCOP COOPERATIVO LIMITADO" con casa central en la ciudad de Gálvez.

Desde el año 1973 ocupa la presidencia el Doctor Juan Carlos Chaillou, luego entra José G. Bressi hasta su fusión como banco siguiendo a cargo de la tesorería del Consejo del Banco Litorcoop hasta la fecha.

EMPLEADOS

EN LA INICIACION

Gerente:	Hugo E. Romero
Contador:	Marta Mugas
Cajero:	Mario Finochietti

ACTUALES

Gerente:	Mario Marchionatti
Contador:	Isabel G. de Finochietti
Cajero:	Sergio Giorza
Ordenanzas:	Estela Franco

COMISION ASOCIADOS ACTUAL

Vocales Titulares:	Ariel Tschopp Eugenio Grolimund Marcelo Pernuzzi
Vocales Suplentes:	Juan C. Prialis José M. Bertello Santiago Appendino

Actualmente el banco ofrece una amplia gama de servicios a sus asociados:

- Gestión de valores.
- Cobro de impuestos.
- Giros y transferencias.

- Tarjeta de Créditos Cabal
- Comercio Exterior y Cambios.
- Inversiones.
- Créditos.
- Caja de seguridad.

Y otros servicios más.

COMERCIO

El comercio surge por la necesidad de los mismos colonos de abastecerse con mercaderías.

Entonces nacen las pulperías, los negocios de ramo general, los acopiadores de cereales, las cremerías y otros.

Al principio el comercio era un trueque, el colono entregaba su producción, la materia prima que era fruto de su trabajo y el comerciante, por el mismo valor, le entregaba mercadería.

Los primeros negocios de la Colonia López fueron:

- El despacho de bebidas de **Bautista Zucchi** en 1907, ubicado donde vive actualmente Ludovico Giuliani.

- Otro bar era el de una señora que le decían "**La Turinesa**", ubicado en la esquina donde está la Estación de Servicio de la Cooperativa Agropecuaria de López Ltda.

En estos lugares se concentraban los parroquianos en su paso por el pueblo para tomar unos "tragos" antes de regresar a sus hogares.

Otros negocios típicos de la época eran los de ramo general, en donde se podía encontrar gran variedad de productos: artículos de almacén, tienda, ferretería, bebidas, combustibles, fármacos, corralón y otros.

Los primeros fueron los de:

- **Adolfo Pfirter** en el año 1888, ubicado en la intersección de la calle Gral. López y Av. Buenos Aires, frente al taller de Bressi-Baima. Posteriormente este negocio pasó a pertenecer sucesivamente a los siguientes dueños:

Antonio Berteza y Cía.

Sieber y Cía.

Juan Alberici

- **Camussi-Scherrer** en el año 1900, estaba ubicado en la esquina donde se encuentra actualmente la fábrica de filtros DARMET S.A.

- **José Fassina** en el año 1910, ubicado en la calle Entre Ríos, donde vive actualmente Ariel Paroni.

- **Primo Fornassari** en el año 1916, el negocio estaba donde vive actualmente Ernesto Fornassari.

Weed "el inglés" fue el primer acopiador de cereales por el año 1900. Tenía un galpón donde actualmente se encuentra la cancha del Rigby Foot Ball Club, éste estaba unido con las vías del ferrocarril por medio de un ramal que llegaba a sus puertas.

También se dedicaba al acopio de cereales **Sieber y Cía.** por el año 1910.

Las primeras panaderías fueron las de **Edisto Zapata**, estaba donde ahora es propiedad de Marta Pirlés, frente a la casa de Luisa de Paroni. Otra era la de **Giacoma**, ubicada en la esquina de Arnolfo Micol. Estas panaderías datan del 1900 aproximadamente.

La panadería de Giacoma pasa a pertenecer sucesivamente a los siguientes dueños:

Cama

Bagilet-Fuente

Tron-Menussán y Cía.

Alberto Tron

Miguel Zapata

y a Arnolfo Micol en la actualidad

Otros fueron:

Don, Juan B.

Arias, José

Colla, Anibal

Abratte, Florentino

Son:

Micol, Arnolfo

Marengo, Norberto

Carpinteria Italiana

Y DESPACHO DE BEBIDAS

ESTACION LOPEZ. ¹⁵ *Marzo* DE 190 ¹⁵

Señor Don *Primo Lorenzari* Debe
á Gerónimo Saccani

Imprenta Italiana Magrassi Garvez

<i>una batza par aser il pan</i>	
<i>con il tajro</i>	<i>18.00</i>
<i>una gramola par gramolar</i>	<i>8.00</i>
<i>il pan</i>	<i>3.00</i>
<i>filato un sarucuo</i>	<i>50</i>
<i>epicato una quadania</i>	
<i>Paga por saldo Gerónimo</i>	<i>26.80</i>

Factura perteneciente a "CARPINTERIA LA ITALIANA" de Gerónimo Saccani (año 1915)

Doña Carlina Scherrer de Kámber, tenía un negocio de despacho de bebidas, fondas y comidas en la esquina cerca de la cancha del Club Rigby Foot Ball Club, en el año 1910.

Una de las primeras carnicerías fue la de **Fauguel, Emilio** que estaba ubicada donde vive actualmente Marta Fauguel. Otra fue la de **Emilio Zapata** que estaba al frente de la casa de Arnolfo Micol donde se encuentra el galpón de Manuel Bressi.

Con el paso de los años muchos comercios abrieron o cerraron sus puertas. A continuación nombraremos los que hemos podido recordar:

FUERON:

SON:

ZAPATERIA

Capusso, Luis

Manassero, Beatriz G. de

RAMO GENERAL

Camussi, Juan
 Capuccino, Francisco
 Hoppeler, Enrique
 Bertoni-Ferrero-Caratti-Grasetti
 Martinengo, Enrique

Coop. Agrop. de López
 Ltda.

FUERON:

SON:

JOYERIA Y RELOJERIA

Pietrasanta, Pablo
Bertello, Hilario

CARNICERIA

Fauguel, Carlos Luis
Garnero, Juan
Mugas, José
Hoppeler, Osvaldo
Mansilla, Pedro y Sánchez
Pöet, Manuel
Luna
Magnín-Giuliani
Meniquini
Vogliotti, Enzo y Delfor
Ceriotti, Dalcio

Amprimo, Rubén
Reimundi, Iseldo
Boero, Rafael

ACOPIADORES DE CEREALES

Fassina, José
Sieber y Cía.
Alberici, Hnos.
Camussi, Juan
Dall Armelina
Nuñez, Fortunato (1921 - 1925)
Rambaldo Hnos. (de Gálvez)
Tron, Alberto
Schurueter y Savino
Federación Agraria Argentina (Agente: Adolfo Baima)
Bertoni-Ferrero-Grasetti-Carate
Cavalca, Isidoro

Coop. Agrop. de López
Ltda.

Mélica, Hnos.
M.B.M. S.R.L.

TIENDA

Soragno, Juan
Camussi, Juan
Alberici, Hnos.
Manzur y Abid
Blanco y Negro: Benacot, Alberto
Stochero, Hnos.
Rodríguez, Genesio
Poncio y Pratto

Grolimound, Eugenio
Pratto, Ceferino

RESTAURANTS "Fondas y Comidas"

Scherrer, Francisco (1905)
Kámbler, Germán (1910)
Zapata, Edisto
Manassero, Bautista
Martinengo, Enrique
Pirles, María de

Rigby Foot Ball Club
Club Atlético Argentino
Verrino, Rosel

HOTEL "RIGBY"

Camussi, Juan

FUERON:

SON:

GARAGES

Giorza, Antonio

ALMACEN

Cavalca, Teresa
Isassa, Isolina
Cavallo, Andrés
Prialis, Juan y Benito

Baretta, Elmo
Raimondi, Armando
Ferrero, Osvaldo
Amprimo, Oscar y Mirta
Micol, Arnolfo e hijo
Weihmüller, Víctor
Marengo, Norberto

VERDULERIA

Capuccino
Márquez, Juan
Lighieri, Salvador
Fauguel, Carlos Emilio
Giménez, Ataliva
Rossi, Osvaldo
Isassa, Isolina
Bertello, José

Ferrero, Osvaldo
Baretta, Elmo
Raimondi, Armando

SODERIA Y LICORERIA

Laurenti, Bartolo
Raimondi, Enrique
Martinengo, Enrique
Martinengo, Domingo
Lingua-Cavalca
Abratte-Florentino

Salas Hnos.
Marengo, Norberto

PELUQUERIA (Para caballeros)

Avellaneda, Pedro (1910)
Sardino, Fausto (1933)
Soragno, Juan
Mäulle, Carlos
Scarachi, Miguel
Simeoni, Terencio
Manassero, Carlos
Bertello, Hilario
Ferrero, Rogelio
Pratto, Ceferino
Morero, Agustín Roberto

Grolimound, Eugenio

(Para damas)

Mäulle
Pratto, María
Manassero, Inés y Nair
Vogliotti, Nilda Z. de

Redolfi, María C. P. de
Zapata, Marta L. de

ARTICULOS PARA EL HOGAR

Reimundi
Bertello, Hilario
Casa Maite

Tschopp, Emilio

FUERON:

SON:

PROPAGANDA Y PUBLICIDAD

Benitez, Rubén

BOUTIQUE

Prialis, Hnos.

Manassero, Beatriz
Salas, María V.

VENTA DE REPUESTOS

Prialis, Héctor y Domingo

Bertello, Juan Carlos

VENTA DE IMPLEMENTOS AGRICOLAS

Amprimo, Hugo
Y
Pietrasanta, Raúl

ESTACION DE SERVICIOS

Giorza, Antonio
Hoppeler, Osvaldo
Prialis, Héctor y Domingo

Coop. Agrop. de López
Ltda.

VENTA DE NUTRIMENTO PARA ANIMALES

Morero, José Marfa
Bertello, Carlos
Mélica, Hnos.

BARRACAS

Fauguel, Carlos E.
Zapata, Emilio
Reimundi, Iseldo
Vogliotti, Hnos.

Boero, Rafael

BARES Y/O CAFES Y/O BILLARES

Zapata, Edisto
Gundy, Hnos.
Milano, Francisco
Fiori
Martinengo, Francisco
Pietrasanta, Pedro
Prialis, Juan y Benito
Pratto, Felipe
Giorza, Natalio
Giuliani, Felipe
Giuliani, Leonardo
Giuliani
Gardioli, Manuel
Giuliani, Santos
Mansilla, Pedro
Caudana, Pedro
Giorza, Arnoldo
Bilteer
Manassero
Serra, Antonio

Chiesa, Clydes
Matter, José
Pronello, Rubén
Lazarte, Miguel
Grolimound, Rubén

FUERON:

Blazer, Osvaldo
Poncio, José
Gallo, Angel
Redolfi, Eduardo y Espíndola, Juan C.
Grolimound-Stochero

VETERINARIA

SON:

Vinciguerra, José María
Imhoff, Hugo

SEGUROS

Alberici, Hnos.
Camussi, Hnos.
Magnín, Agustín ("El Norte")

Coop. Agrop. de López
Ltda.
Magnín, Jorge
("El Norte")
García, Daniel
("Pergamino")

MUTUAL

Asociación Ruralista de
López: Issara y Amur
Coop. Agrop. de López
Ltda.: Aca Salud

CONSTRUCCIONES (Maestro Mayor de Obras)

Peyronel, Gustavo

MELICA HNOS.: Acopio de Cereales y Oleaginosas

Es una empresa local de tipo privado de los Srs. Roberto y Enzo Mélica.

Comienza sus actividades en el año 1977 y actualmente cuenta con una capacidad de almacenaje de 5000 toneladas en silos y galpones-celdas.

Cuenta con dos camiones, propiedad de la firma, para el traslado de la mercadería hacia puerto o consumo interno.

Trabaja con 6 empleados en la planta y una secretaria administrativa.

La firma tiene, además, un servicio de apoyo técnico en agroquímicos a los productores cuyo asesoramiento es guiado por el Ingeniero Ricardo Ortega.

M.B.M. S.R.L.

Esta sociedad comienza el 27 de Septiembre de 1982 en el rubro del acopio de cereales y oleaginosas, gracias al apoyo incondicional de una veintena de colonos.

Las siglas que dan el nombre a dicha sociedad corresponden a las primeras letras de los apellidos de los socios, Señores:

Magnín, Jorge Ernesto
Bressi, Waldino Domingo
Manassero, Juan Carlos

Fue autorizada por la Junta Nacional de Granos como acopiadores el 15 de Abril de 1986, pudiendo operar con el Doc. 1825.

En la actualidad la planta consta de cuatro silos, elevadores de granos, secadora, chamiquera, dossilos portátiles con turbinas, galpón para depósito de semillas de 288 m² cubiertos dotado de un moderno equipo de ultrasonido.

La capacidad actual es de 1650 toneladas.

Además cuenta con dos equipos de camiones, una camioneta, un tractor y dos acoplados.

La planta cuenta actualmente con 6 empleados.

Los comerciantes, cada uno desde su puesto, con su oficio, atendieron las necesidades primordiales de la comunidad, que fue ampliando progresivamente sus expectativas, llevada por los progresos de las épocas.

INDUSTRIA

Ya arraigado y evolucionado el comercio, surgió la necesidad de abrir nuevos horizontes, des-
pertable la era de la industrialización, no podíamos permanecer indiferentes.

La materia prima se producía, pero era mejor si se transformaba.

Fue muy difícil el comienzo, viendo que actualmente también lo es. Instalar una fábrica era casi lanzarse a una aventura. Pero de igual manera, a pesar de la falta de técnica, comunicación y experiencia, no hubo nada que detuviera a esos pioneros.

Así surgieron las primeras industrias:-

- La fabricación de ladrillos y mosaicos, para cubrir la demanda de la construcción.
- La fabricación de carros y carruajes, para solventar la necesidad de traslado y comunicación.
- La fabricación de derivados de la leche, para absorber el producto obtenido por el tambero.
- La fabricación de pan, tortas y masas.
- La fabricación de muebles en las carpinterías.
- La fabricación de arandelas de inyección diesel para no tener que importarlas.
- La fabricación de cocinas, de resortes para camas y muchas otras que sería imposible enumerar

FABRICA DE LACTEOS (1915 - 1981)

Está ubicada al Noroeste de nuestro distrito.

El primer propietario fue Delgay desde 1915 a 1920.

Durante 6 años estuvo cerrada. En el lugar hubo una carnicería y luego una escuela particular.

En 1926 se reabrió siendo dueño José Pellegrini. Fue la época en que mayor auge tuvo la fábrica. Se llegó a producir una amplia variedad de quesos y se exportó el tipo "Roquefort". Trabajaron en la misma hasta 17 empleados.

En 1962 fue vendida a Palomino y Cía.

Luego pasó a pertenecer sucesivamente a:

Wüthrich, Emilio
Rabino
Colla, Héctor
Angulo, José María

Esta fábrica cerró sus puertas en 1981.

PLANTA FABRIL "LA SERENISIMA"

Esta planta se inauguró en el año 1946. Los dueños fueron: Primo, Fortuno y Chevalier. Funcionó hasta el año 1959.

Luego pasó a la firma "La Misa S.R.L.". En abril del año 1962 se hicieron cargo de la planta los Señores Enzo y Emilio Fortuna hasta el año 1981 cuando la adquirió la firma Lácteos Roxana S.R.L.

En el año 1984 se hace cargo la empresa "La Serenísimas" de Mastellone Hnos.

Actualmente la planta recibe 30.000 litros de leche diarios.

Cuenta con un total de 19 empleados cuyo trabajo consiste en la elaboración de productos lácteos.

DARMET S.A.

Su iniciación data del año 1956.

Comenzó siendo una sociedad entre los señores Osvaldo García y Ederle Giorza, fabricando arandelas de inyección diesel; tiempo después se incorporó la fabricación de filtros.

Disuelta dicha sociedad, se formó otra, la cual perdura aún en nuestros días: DARMET sociedad anónima, perteneciente a los señores Osvaldo García y Anibal Ponisio. Se fabricaron distintas clases de filtros: para moto, tractores, autos, camiones, máquinas viales y locomotoras.

En la actualidad en esta industria se producen aproximadamente 250 modelos diferentes de filtros: de aire, de aceite, de combustible, e hidráulicos; aplicados en: tractores, autos, camiones, máquinas viales y filtros especiales.

Los productos DARMET llegan a todas las provincias del país a través de distribuidores mayoristas, y además es la industria proveedora de los filtros originales de la reconocida fábrica Zanello.

Para López, Darmet S.A. da una importante fuente de trabajo ya que cuenta con 15 personas empleadas.

FABRICA DE LADRILLOS

Fabricantes:

Eran:

Giorza, José e hijos (1909)

Novero, Constancio (1909)

Bravi, Domingo (1909)

Novero, Fermín

Grosso, Domingo

Lighieri, José

Lighieri, Salvador

Balbi-Balboni (1948)

Pernuzzi, Eliseo

Son:

Airaudó, Aldo

Aredondo, José

CARPINTERIAS Y FABRICAS DE CARRUAJES

Se dedicaron a esta actividad:

Saccani, Gerónimo (padre) (1907)

Marinelli (1908)

Marinelli, Stochero (1910)

Stochero-Fortunato (1913)

Zapata, Edisto

Pernuzzi, Hnos. (carpintería)

Gatty, Domingo (carpintería)

Son carpinteros:

Matti, Luis

Nocioni, Oscar

FABRICA DE MOSAICOS: perteneció a José Martinengo

FABRICA DE COCINAS: a gas de querosén que fue de Geremías Pozzo e hijos.

FABRICA DE ELASTICO DE CAMAS: ésta funcionaba en el año 1952 y se nominaba "El dulce reposo" y era propiedad de Elmer Pratto.

FABRICA DE LOZAS: que pertenece a Rafael Boero.

ASERRADERO: es de Henry Giuliani. Fabrica barillas, postes, portones y bretes, entre otros.

HERRERIAS:

Fueron herreros:

Grill (1905)
Gardioll (1908)
Marchionatti, Pedro (padre) (1908)
Marchionatti, José (hijos) (1908)
Stochero, Fortunato (1908)
Pozzo, Geremías, David y Hnos. (1909)
Arias-Manassero

Son:

Redolfi, Andrés
Redolfi, Osvaldo

TALABARTERO: hacían tapizados, monturas y pecheras.

Fueron:

Baima, Adolfo
Capusso, Luis

ALBAÑILES Y CONSTRUCTORES

Fueron:

Aschieri, Carlos "Parás" (1907)
Giorza, José (padre) (1908)
Giorza, Miguel y José (1908)
Giorza, Natalín
Martinetto, José "Tulún" (padre) (1908)
Bressi, Santiago e hijos
Osella, José y Blas
Bailo, Tomás
Bertello, Alsivio

Son:

Marty, Orlando
Bonino, Juan Bautista
Mattig, Miguel
Mattig, Roberto
Arcel, Anibal
Pirles, Hernán
Novero, Rodolfo

PINTORES

Fueron:

Tureli, Vicente "Pinturín" (1909)
Soltermann, Oscar (1930)
Appendino, Santiago
Giuliani, Mario

Son:

Cerioti, Dalcio
Chavarino, Bautista
Baretta, Terencio

POCERO - PERFORACIONES - MOLINOS - BOMBAS

Fueron:

Baima, Pedro
Peyronel, Alberto
Mélica, Juan Antonio
Manassero, Hnos.

Son:

Roth, Germán

ABOVEDAMIENTO - CAMINOS - TERRAPLENES

Fueron:

Empresa Matiazzi: Tracción a vapor (1913)
Ferreyra, Benito: Tracción a vapor
Martinengo, Pedro: Tracción a vapor

TALLER MECANICO

Se dedicaron a la mecánica:

Giorza, Antonio
Bressi, Hnos.
Marchionatti
Luy-Stochero

Se dedican:

Ferrari, Héctor
Luy, Lelio
Sottocorno, Héctor
Fristchy, Guillermo y Enrique
Raimondi, Jorge
Reimundi, Orlando

ELECTRICISTAS

Fue:

Arias, Lisandro

Son:

Arias, Carlos
Arias, José Luis
Martinengo, Omar

GOMERIA

Fueron:

Gril
Ferrero, Domingo

Es:

Osella, Marcelo

TALLER DE COMPOSTURA DE CALZADOS

Fueron:

Capusso, Luis
Ferroni, Nazareno
Chiesa, Clides

Es:

Nocioni, Luis

SASTRERIA: fabricantes de trajes a medida

Fueron:

Gatti, Modelgario
Lighieri, Hnos.
Riotini
Costamagna
Boffini, Juan

MODISTAS: fabricantes de prendas a medida

Fueron:

Capusso, Ernestina
Quatrocchio, Rita
Villamea, Lola
Galloso, Hilda
Criado, Anita T. de
Paz, Manuela
Ferrero, Ernesta V. de
Bertello, Hilda G. de
Cucco, María y Teresa
Isassa, Isolina F. de
Pöet, Milca y Elva
Reimundi, Gladys F. de
Pernuzzi, Irma
Benedetto, Rita

Son:

Ferrero, María
Gschwind, Nilda de
Giuliani, Velia
Tessa, Hilda M. de
Arcel, Graciela P. de
Stochero, Celia
Marty, Susana
Ferrero, Iris de
Marty, Isolina Ch. de
Giuliani, María A. de

Bertello, Hilda
Pronello, Catalina S. de
Soltermann, Juana F. de
Manssur, Lidia de

TEJEDORAS

Fueron:
Mangiaut, Juana G. de
Gatti, Benita
Martinengo, Noemí
Manassero, Ana y Estrella
Martinengo, Federica
Müller, Mabel de
Ferrero, Susana
Marty, Mirta
Asvicio, Marta
Roda, Esther V. de
Osella, Alicia

Son:
Martinengo, Edita
Osella, Mirta
Medina, Alicia
Arias, Haideé D. de

TALLER DE BRESSI

Hay un hecho que se considera histórico para el pueblo de López.

Ese pueblo más conocido por **RIGBY**, fue primero una estación más del entonces F.C.C.A., que como todas las pequeñas poblaciones nacidas a la vera de estas estaciones, fueron en principio, colonias dedicadas a la agricultura y a la ganadería. Las estaciones, que eligieron como en nuestro caso establecer talleres, asentar personas de las mismas empresas y posibilitar el acercamiento de habitantes emprendedores.

Nuestro pueblo, trascendió más allá de las fronteras provinciales, por la visión de una familia, **BRESSI**, que se animó en Octubre del año 1928 a adquirir un tractor diesel fabricado en Suecia, marca "**El Sueco**".

Este tractor llegó por ferrocarril, desarmado y encajonado, y necesitó del concurso de toda la familia Bressi para ser armado y puesto en funcionamiento. Esto generó en la familia una afición por estos motores, que en los albores de su aparición masiva, ya se destacaban como hábiles mecánicos de esta especialidad, llegando a la cúspide uno de ellos, **Florentino Bressi**, quien junto con su familia hizo que un pueblo solamente agrícola-ganadero trascendiera, y sea conocido en todo el país.

Los conocimientos de este hombre no fueron retaceados a nadie, se formaron junto a él muchos de los buenos mecánicos diesel de hoy.

También la industria que en sus comienzos era de García-Giorza, se debe a la fe que él tenía y fue puesta en marcha para crear arandelas de inyección diesel que no se producían en el país y que él necesitaba.

El referido tractor "El Sueco" que fue el primero de este departamento, y uno de los primeros de la provincia y del país, estuvo en marcha hasta hace pocos años en la provincia de Entre Ríos. Hoy rescatado por Florentino Bressi, lo conserva en su poder como una reliquia.

He aquí nuestro humilde homenaje a los "Buenos Trabajadores" de nuestro pueblo:

*Rezando están, sin saberlo, cuántos a
conciencia labran la tierra, la madera,
la tela, el cuero, el hierro;
los que investigan, meditan, crean, inventan, fabrican,
los que consuelan, enseñan, o divierten; los que extraen
los tesoros escondidos en la tierra.*

*¡Gloria y amor para estos bienaventurados
habitantes del Pueblo Celestial, que convierten
su energía en sagrado salmo!*



Constancio C. Vigil

INSTITUCIONES SOCIALES, RECREATIVAS, DEPORTIVAS Y CULTURALES

Nuestra comunidad de López posee como otros grupos poblacionales, personas que trabajan de manera desinteresada, que con su esfuerzo y dedicación han logrado metas que parecerían inalcanzables.

Estas instituciones se caracterizan por ser de tipo deportivas, culturales y recreativas que tienen como objetivo proporcionarles a los socios sus beneficios.

Estas son:

Rigby Fott Ball Club
Club Atlético Argentino
Sociedad Filantrópica de Socorros Mutuos XX de Setiembre
Motopeña López
Escuela de Danza "Tradición Criolla"

CLUB RECREATIVO "EL RIBEÑO"

Según datos obtenidos oralmente este club se fundó por el año 1918. Su finalidad era formar un equipo de fútbol para competir.

La institución no poseía una cede, sólo estaba organizada por una comisión. Estos se reunían en la casa de Emilio Zapata entre la calle Rafaela y Av. Bs. As., donde actualmente se encuentra el galpón de Manuel Bressi.

Jugadores del club:

Zapata, Miguel
Zapata, Edisto
Fassina, Juan
Bigrú, Carlos
Camussi, Juan
Camussi, Carlos
Tschopp, Juan
Airaud, Edmundo
Soltermann, Tiofilo

Por cuestiones económicas el club se disolvió.

En el año 1924, cuando se fundó el Rigby Foot Ball Club, los mismos que habían integrado el Club Recreativo "El Ribeño", volvieron a agruparse en el mismo lugar, formando un equipo de fútbol que representaba a la institución que ahora se llamaba "Club Nationale".

RIGBY FOOT BALL CLUB

Esta institución fue fundada el 24 de Junio de 1924, siendo su objetivo fundamental fomentar la práctica de ejercicios físicos por medio de juegos de agilidad, destreza y fuerza con fines exclusivamente deportivos y de sano esparcimiento.

La primera comisión directiva y fundadora estuvo integrada por:

Presidente: Scherrer, Fernando
Vice-Presidente: Cucco, Pedro
Secretario: Sarmiento, Ramón
Pro-Secretario: Camussi, Juan (hijo)
Tesorero: Alberici, Hugo
Pro-Tesorero: Grosso, José
Vocales: Fontana, Plácido
Villamea, José
Busso, Mateo
Ghirimoldi, José
Fassina, Juan

Controladores
de Cuentas: Alberici, José
Camussi, Carlos
Oggiuni, Adolfo

Este club cuenta con un salón adecuado para fiestas, bar, canchas de fútbol y bochas. Siendo el fútbol uno de los deportes que despertó más atracción a nuestra población este club organizaba desde sus comienzos sus propios equipos para enfrentar a otros de la zona. Las competencias en los distintos torneos eran alegres, divertidas y hasta un poco revoltosa, debido al característico fanatismo de la hinchada, infaltable compañía de los jugadores.

Con el transcurrir de las épocas la pasión por el fútbol fue creciendo. Incontables fueron los nombres que recorrieron la institución, vistiendo la tradicional y actual camiseta del club.

Llegamos a 1977 cuando los equipos del Rigby Foot Ball Club participan a nivel competitivo en la Liga de Fútbol Galvense, obteniendo entonces títulos de singular importancia.

Luego en 1979 pasa a formar parte de la Liga Esperancina de Fútbol, presentando equipos de primera y segunda división y particularmente divisiones inferiores: quinta, sexta y séptima categorías.

Esta liga se hallaba dividida en zonas: Centro, Norte y Sur. La felicidad para Rigby Foot Ball Club asomaba cuando los niños de las divisiones inferiores obtuvieron el título de "Campeones" en la Zona Sur en las tres categorías; y mayor aún fue la felicidad y el prestigio de estos niños cuando en el Torneo Final reciben el premio de "Campeones Absolutos e Invictos" en séptima categoría y "Subcampeones" en quinta y sexta categoría.



1er. Equipo de Fútbol "VETERANOS" del Rigby Foot Ball Club. Jugadores de izq. a der., de arriba: José Alberici, Antonio Giorza, Grosso, Moise Acosta, Blas Savino, José Grosso. Abajo: José Prialis, "Petizo" Herrera, Juan Camussi, Domingo Camussi y Hugo Alberici.

Aquella pasión sigue viva en las categorías de niños que hoy participan. Sus padres han formado una comisión que está constituida por:

Presidente: Finochietti, Horacio
Vice-Presidente: Bressi, José
Secretario: Sottocorno, Héctor
Tesorero: Magnín, Jorge
Vocales Titulares: Ponce, Norberto
Bressi, Waldino
Bressi, Norberto
Bonino, Raúl
Arias, Carlos
Schoenfeld, Mario

Delegado: Grassi, Rubén
 Salas, Meregildo
 Weihmüller, Víctor
 Pronello, Rubén

Uno de los objetivos de la misma es lograr una remuneración para el Sr. Manuel Zabala. Las actividades a desarrollar durante el presente año tendrán como meta organizarse económicamente con el fin de ingresar a la Liga del Litoral.

Actualmente son 40 los niños que intervienen, distribuidos en las siguientes categorías:

80 - 79
 78 - 77
 76 - 75
 74 - 73

Cabe destacar la brillante actuación de dichas categorías en cada uno de los encuentros futbolísticos.

Es invaluable la conducción técnica del Sr. Manuel Zabala, quien desde hace aproximadamente 10 años, guía espiritual y físicamente a los pequeños futbolistas. Sus útiles y justos consejos colaboran a desarrollar buenos hábitos como los de respeto mutuo, tolerancia, gusto por el triunfo y valor del fracaso momentáneo, afianzando continuamente la técnica.

En la última asamblea, ha quedado constituida la nueva Comisión Directiva, integrada por.

Presidente: Marengo, Juan
 Vice-Presidente: Bertello, Poncio
 Secretario: Airaud, Oscar
 Pro-Secretario: Osella, Marcelo
 Tesorero: Morero, Luis
 Pro-Tesorero: Barreto, Ernesto
 Vocales Titulares: Bertello, Isidoro
 Schoenfeld, Mario
 Marengo, Norberto
 Tschopp, Ariel
 Vocales Suplentes: Conil, Juan Carlos
 Matter, José
 Arolfo, Dino
 Benitez, Juan
 Revisadores de Cuentas: Osella, Blas
 Fauguel, Alejandro

CLUB ATLETICO ARGENTINO

La fecha de fundación data del 1 de Mayo de 1943.

Su primera comisión estuvo formada por:

Presidente: Tron, Alberto
 Vice-Presidente: Cavalca, Luis
 Secretario: Paz, Pedro
 Pro-Secretario: Pérez, Víctor
 Tesorero: Fornassari, Germán
 Pro-Tesorero: Giorza, Natalio
 1º Vocal: Bonetto, Domingo
 2º Vocal: Serra, Antonio
 3º Vocal: Martinengo, José
 4º Vocal: Bressi, Eliseo
 5º Vocal: Paroni, José
 6º Vocal: Milano, Francisco

El terreno fue comprado a Don Juan Camussi por Don Luis Cavalca y luego donado al club. El 4 de Junio de 1947 se formó la 1era. Comisión de Damas con un grupo de señoras de la lo-

calidad. A saber:

Presidente:	Paroni, Esther	
Vice-Presidente:	Peyronel, Margoth T. de	
Secretaria:	Cavalca, Asunción	
Pro-Secretaria:	Manassero, Eulalia	
Tesorero:	Cavalca, Lidia S. de	
Pro-Tesorero:	Grosso, María	
Vocales:	Cavalca, Olinda	Tron, Gladys
	Serra, Catalina	Pernuzzi, Irma
	Cavalca, Elda	Corvi, Isola
	Peyronel, Clydes	
Vocales Suplentes:	Tessa, Nulmi	Corvi, Angela
	Ferrero, Gladys	Zurzmitten, Asunción
	Alberici, Clarisa	Vinciguerra, Clotilde
	Colman, Alcira	
Controladoras de Cuentas:	Tron, Magdalena B. de	
	Martinengo, Dominga de	

Hicieron todo tipo de beneficios para levantar el club de que se disfruta hoy.

Primeramente construyeron la cancha de fútbol luego la pista de baile, el comedor, la casita que está situada al lado y por último la cancha de bochas techada.

Lidia Cavalca fue madrina de cada una de estas secciones en su inauguración.

Las primeras fiestas sociales se hacían ofreciendo torta con vino blanco. Allí se bailaba y el pueblo concurría a estos festejos como a los de Carnaval donde había disfraces de todo tipo.

Eran conocidos los torneos de fútbol. Algunos de los primeros jugadores que se destacaron fueron:

Paz, Emilio	Rodriguez, Víctor
Ponce, Donato,	García, Osvaldo
Bailo, José	

Completaban estos equipos con jugadores de pueblos vecinos.

También se realizaban veladas teatrales, donde la Sra. Appendino, María adaptaba las obras elegidas y las dirigía.

Algunos de los actores que participaban eran:	Bertone, Ricardo	Peyronel, Clide
	Mangiaut, Lilia	Zapata, Edo
	Serra, Asunción	Zapata, Henry
	Cavalca, Eda	y otros.
	Cavalca, Olinda	

Así, junto al paso del tiempo y de los hombres llegamos al club que hoy tenemos, cuya comisión central actual está formada por:

Presidente:	Boero, Rafael
Vice-Presidente:	Peyronel, Carlos
Secretario:	Marty, Oscar
Pro-Secretario:	Marty, Luis
Tesorero:	Boero, Gerardo
Pro-Tesorero:	Stochero, Juan
Vocales Titulares:	Nicola, Néstor
	Guri, Ismael
	Redolfi, Eduardo
Vocales Suplentes:	Nicola, Jorge
	Raimondi, Armando
	Roth, Jorge
Controladores de Cuentas:	Marty, Orlando
	Bertello, Omar

MOTOPEÑA "LOPEZ"

La Motopeña López, se formó con un grupo de personas de esta localidad.

Todo empezó en el primer semestre del año 1986, contando con una moto semipreparada propiedad del Sr. Víctor Tschopp y la parte mecánica a cargo del taller mecánico del Sr. Héctor Sottocorno.

Después de todos los esfuerzos, se compite en la carrera realizada en la ciudad de Gálvez, en la que se obtiene un tercer puesto en la serie y la clasificación para la final. En esa oportunidad el corredor era Víctor Tschopp.

Con el transcurrir del tiempo y el esfuerzo del pueblo la motopeña llega a adquirir su propia moto; contando en la parte motriz con un motor Sapucay de 5 velocidades con la preparación del Señor Néstor Benzi de la vecina localidad de Colonia Belgrano y como corredor el Señor Eduardo Pernuzzi.

Con esta moto se compitió en las fechas restantes del campeonato: Gálvez, San Carlos Sur y en esta localidad.

Para realizar la carrera en López, la motopeña trabajó conjuntamente con la Comisión del Centenario. Esta se llevó a cabo el día 5 de Octubre de 1986 en el circuito "El Mundo" ubicado en la propiedad del Señor Manuel Ferrero.

En la última fecha de cierre del campeonato el 26 de Octubre "Premio Coronación", que se realizó en la ciudad de Gálvez se obtuvo el décimo quinto lugar en el campeonato.

Durante el año 1986 la Motopeña López junto a su corredor Eduardo Pernuzzi cosecharon una muy buena experiencia, por lo tanto, ya se está trabajando para este año.

AUTOMOVILISMO

Dos hermanos: **Enrique y Guillermo Fristchy**, desde muy jóvenes tuvieron pasión por el automovilismo.

Concurrían a toda competencia que se hacía, hasta que un día decidieron construir su propio auto de carrera.

Tras muchas horas de trabajo, sorteando problemas económicos, el coche N° 19, a principios de Mayo de año 1964, tuvo su bautismo de fuego en la pista de Monte Vera, obteniendo en la clasificación final el sexto puesto.

Quince días después gana su primer carrera en San Carlos Sud.

En ese 1964, Enrique Fristchy su conductor, obtuvo el sub-campeonato de la categoría Ford T semipreparados, fiscalizado por la "Unión Volantes Ford T de Santo Tomé"; siendo campeón el piloto Ramón Yubany de Maciel.

Así sucesivamente continuó su carrera automovilística jalonada de brillantes premios contando con el apoyo incondicional de los "tuercas" del pueblo.

AUTOPEÑA: "Meta vivir nomás"

El 22 de Agosto de 1974, se reúnen en el buffet de la Sociedad Italiana, un grupo de simpatizantes con el fin de formar una comisión directiva y al mismo tiempo, elegir el nombre que llevaría la peña.

La misma queda constituida de la siguiente manera:

Presidente:	Domingo Prialis
Vice-Presidente:	Aldo Alraudo
Secretario:	Ricardo Peyronel
Pro-Secretario:	Henry Giuliani
Tesorero:	Ceferino Pratto
Pro-Tesorero:	Avelino Raimondi
Vocales:	Juan Amprimo
	Eliseo Bressi

Entre los siguientes títulos:

"El gato rengo"

"Carlos Reutemann"

"Meta vivir nomás"

"Dale fierro"

"El aguilucho"
"Dos hermanos"
"Chispazo"

se elige por votación el de "Meta vivir nomás" como nombre de la misma.

Se fija como día de reunión el jueves y lo hacen primeramente en el local del Señor Osvaldo Blaser, pasando luego al del Señor Elmer Pratto, realizando cenas para recaudar fondos para la construcción y el mantenimiento del coche de carrera de la categoría Ford T semipreparados de los hermanos Enrique y Guillermo Fristchy.

El 21 de Noviembre de 1974 se afilian a la F.I.A.D. (Federación Instituciones Automovilismo Deportivo) con sede en la localidad de El Trebol, provincia de Santa Fe.

El 26 de Abril de 1976 el coche Nº 58 conducido por el Señor Enrique Fristchy, participa en la primer carrera realizada en la localidad de Piamonte colocándose en el tercer puesto en la serie y cuarto en la final.

El 1 de Agosto se realiza en López, en el campo de los hermanos Nicola, la primer carrera.

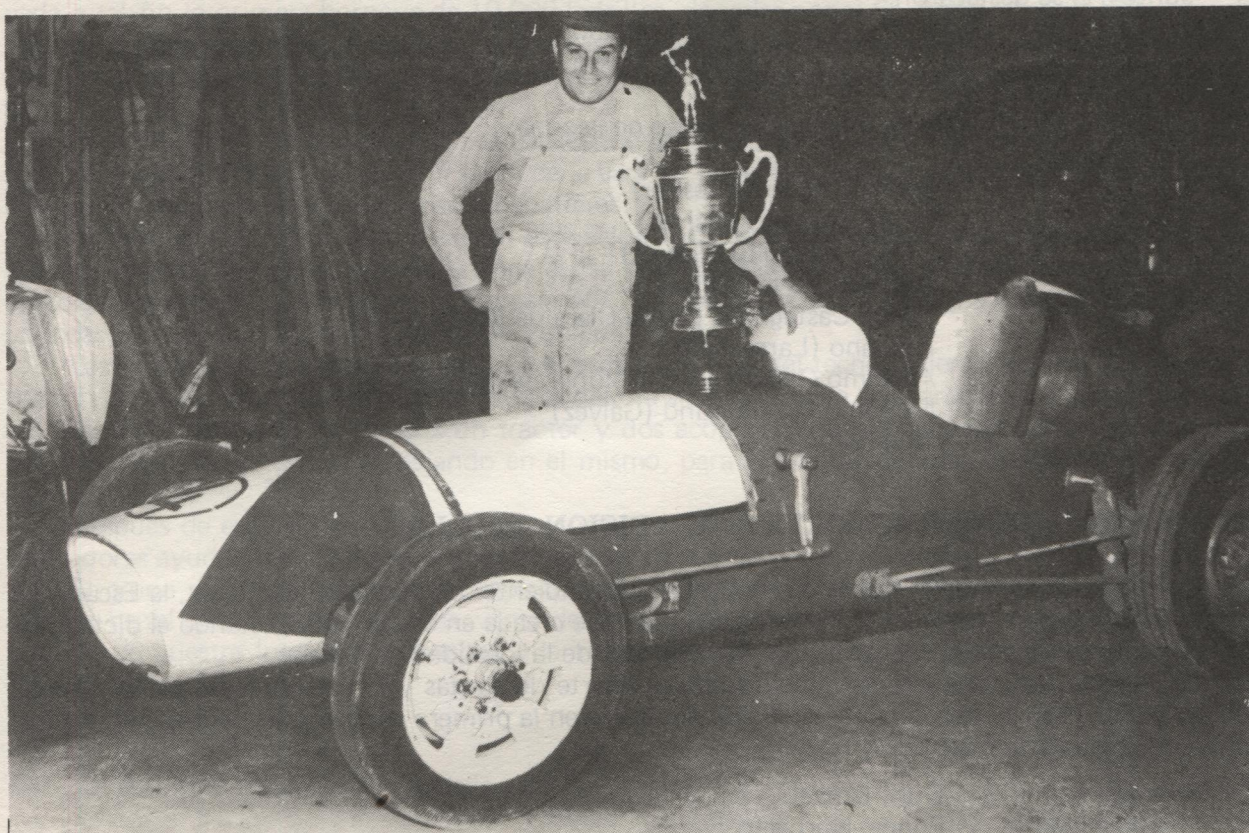

MARATON: López - Gálvez

Desde el año 1984, se viene desarrollando esta prueba de Atletismo.

Se lleva a cabo todos los 10 de Junio. La distancia a recorrer es de 16 km.

En la misma participan destacados deportistas de toda la zona, despertando el interés de ambas poblaciones y uniéndolas en una actividad tan importante como es la de esta disciplina en cuanto a valores.

BOCHAS

El juego de las bochas es muy antiguo, se jugaba como entretenimiento entre los primeros habitantes de la colonia durante fiestas familiares en los campitos, en canchas de bares y compitiendo en más de una oportunidad con otros fines que el netamente deportivo.

En la actualidad, este deporte se ve representado por el Club Atlético Argentino en cuyas insta-



*Sociedad de Socorros Mutuos XX de Setiembre.
Fiesta realizada el 20 de Setiembre de 1922.*

SERVICIO PARA LA ATENCION MEDICA DE LA COMUNIDAD

En el terreno de propiedad del Consejo General de Educación, donado por el Doctor Félix Pu-jato, el día 29 de Abril de 1893, por escritura pasada ante el Escribano de Gobierno, con destino a la construcción de un edificio para escuela, habiéndose erigido ésta en otro terreno y teniendo en cuenta el tiempo transcurrido desde que se efectuó la donación, sin la existencia de inconvenientes legales, el Departamento de Salud Pública solicitó la donación de ese terreno con el objeto de levantar un hospital. El Superior Gobierno accedió a este petitorio ya que consideraba de importancia levantar otro edificio público de la provincia en terrenos donados para ese fin.

El hospital se terminó de construir en el año 1940, comenzando a funcionar como dispensa-rio. Fue su primer director el Doctor Pascual Samora y su primer enfermero el Señor Juan Grosso.

En el año 1946 se rehabilitó funcionando como Unidad Sanitaria Mayor, siendo en esa oportu-nidad director el Doctor Juan Brunero, enfermeros José Grosso y María Ferrero de Grosso; cocinera la Señora Juana de Zapata y mucamo el Señor Juan Zapata. Las tareas que realizaban eran constan-tes, contando con ocho camas habilitadas y ocupadas normalmente.

Pasa a funcionar como Centro Asistencial desde al año 1957 hasta 1970, fecha en la que cam-bió como Servicio para la Atención Médica de la Comunidad, conservándolo hasta nuestros días.

Los directores del hospital y posteriormente, Servicio para la Atención Médica de la Comuni-dad, que se fueron sucediendo en el cargo fueron los doctores Brunero, Benitez, Chaillou, Das Airas y Espíndola. Entre los enfermeros destacamos al Señor Antonio Ferrero, la Señora Florentina de Ferrero y la Señora Norma B. de Moreno.

En la actualidad, el Director a cargo es el Dr. Miguel A. Tisocco, quien se halla con goce de li-cencia por traslado. En su reemplazo, la atención al público está a cargo del Dr. Julio Alvarez con la colaboración del médico concurrente Dr. Ricardo Vuelta y la enfermera Señora Mabel B. de Moyano, quienes cumplen una verdadera función social, profundamente cristiana y humanista.

CLINICA PRIVADA LOPEZ

Nuestro pueblo cuenta con la "Clínica Privada López", inaugurada el día 31 de Octubre de 1981 siendo su Director el Doctor Miguel Angel Tisocco.

Actualmente los Directores son: los doctores Miguel A. Tisocco y Julio Alvarez.

Esta clínica está constituida por Sala de Primeros Auxilios, Rayos X, Quirófano, tres Salas de Internación con seis camas y baños privados, Sala de Partos, Enfermería y Consultorio.

Además cuenta con la colaboración de especialistas: oftalmólogo, traumatólogo, bioquímico, cirujano; quienes se ocupan de realizar cirugía general, cirugía ocular, electrocardiografía, carpa de oxígeno, pediátrico, nebuloterapia, cuidados intensivos, electrodiagramas, nebulizaciones, reumato-logía, prácticas en general.

Se trabaja con derivaciones a sanatorios de las ciudades de Gálvez y San Carlos Centro.

La "Clínica Privada López" es el segundo nivel de PAMI.

Los empleados actuales, con que cuenta la clínica son:

Enfermeras:	Sra. Teresa T. de Ponce
	Sra. Raquel P. de Ferrari
Administrador:	Sr. Guillermo Bertello
Mucama:	Sra. Encarnación de Arredondo

y dos enfermeras nocheras.

López tuvo los siguientes médicos:

Cricco, José	Brunero, Juan
Bruneli, César	Das'Aira, Eduardo
Garibay, Cesáreo	Chaillou, Juan Carlos
Phfal	Espíndola, Raúl Emilio
Zamora, Pascual	Tisocco, Miguel Angel
Cámpora	Vilchez-Silva
Hoz	Alvarez, Julio Cesar
Benitez	Vuelta, Ricardo

La primer farmacia instalada en López, fue la del Sr. Grassi, que estaba ubicada en la esquina donde actualmente está la Estación de Servicio de la Cooperativa Agrícola de López Limitada.

Le siguieron:

Fontana
Criado-Tessa
Perardi, Alejandro
Luperi, Ada
Maimón, Felisa
García, Paulino
Robata
Bevilacqua, Juan (Rodríguez, Elma E.)

ODONTOLOGOS

El primer doctor venía de Gálvez, atendiendo primero en el Hotel "Rigby" y luego en la casa que actualmente reside Catalina Savino.

En la actualidad:

Marchionatti, Juan Carlos
Pusetto

CENTRO DE JUBILADOS Y PENSIONADOS DE LOPEZ

El Centro de Jubilados y Pensionados fue fundado el 18 de Febrero de 1977.

La primera asamblea convocada a tal efecto, fue promovida por el Doctor Raúl E. Espíndola. La Primera Comisión Directiva la integraron:

Presidente: Agustín N. Magnín
Vice-Presidente: Enrique Tron
Secretario: Efrain Calame
Pro-Secretario: Zulema Hoppeler
Tesorero: Lamberto O. Soltermann
Pro-Tesorero: Juan B. Amprimio
Vocales Titulares: Dora Arias de Osella
Felipe Giuliani
Vocales Suplentes: Carlos A. Peyronel
Juan Oldani
Revisor
de Cuentas: Domingo Martinengo

OBRAS REALIZADAS

En la actualidad cuentan con la compra de un lote, que utilizarán para levantar próximamente un edificio propio, para la atención de sus jubilados y pensionados, incluyendo a familiares de los mismos.

El 31 de Julio de 1986 fue elegida la actual comisión directiva, la que quedó constituida de la siguiente manera:

Presidente: Juan Marengo
Vice-Presidente: Aldo Asvisio
Secretario: Deolindo Colla
Pro-Secretario: Santos F. Giuliani
Tesorero: Leonilda Z. de Vogliotti
Pro-Tesorero: Elso Ferrero
Vocales Titulares: Santiago E. Tron
Eulalia P. de Prialis
Vocales Suplentes: Dino Arolfo
Lidia J. de Cavalca
Germán Roth
Revisadores
de Cuentas: Domingo Martinengo
Juan Raimondi

MUSICA

Eran los encargados de animar los bailes que se organizaban en los galpones de la Estación del Ferrocarril, de Juan Camussi y de Doña Carlina Scherrer.

Prudencio Isassa: Acordeonista

Amáro: Acordeonista y guitarrista

Cristán: Acordeonista

José Rodríguez: Guitarra y sabía bailar danzas folklóricas como "el gato".

ORQUESTAS:

ORQUESTA TESSA

Año 1927.

Fueron sus integrantes:

Bandoneón:	Juan Tessa (director)
Violín:	Domingo Tessa
Clarinete:	Conrado Tessa
Batería:	José Giorza
Trombón:	Domingo Gatti

ORQUESTA TESSA-MANGIAUT

Director: Juan Tessa

Sus integrantes:

Juan Tessa
Domingo Tessa
Eduardo Mangiaut
Alejandro Mangiaut
Miguel Pratto

ORQUESTA JUVENTUD UNIDA

Director: Ernesto N. Fornassari

Sus integrantes:

Ernesto N. Fornassari	Clara Paz
Miguel Pratto	Olga Muruaga
Juan Arias	Griselda Palacios
Roberto Fouguel	Francisco Vinciguerra
Enzo Stochero	Ceferino Pratto
Juan Nipotti	Capusso
Emilio Paz	Mazzoni

ORQUESTA SPLENDID

Director: Enzo Stochero

Batería:	Orlando Atilio
Contrabajo:	Clides Stochero
Violín:	Altivo Pöet
	José Giorza
Trombón:	Domingo Gatti
Saxo:	Ernesto Fornassari
Bandoneón:	Miguel Pratto
Violín:	Eduardo Mangiaut

ORQUESTA AMERICA

Sus integrantes:

Dentis
Aimar
Ernesto Fornassari
Domingo Gatti
Mangiaut
Bagnis
Eduardo Mangiaut
Silvio Giuliani

ORQUESTA CONTINENTAL

Director: Eugenio Grolimound
Demás integrantes: Guillermo W. Raimondi
Marcelo Rosso
Ceferino Pietrasanta
Idermo Benedetto
Walter Reimundi
Juan Carlos Cortese

Un músico que queremos destacar es a Ernesto Fornassari, no sólo por sus conocimientos de música y su trayectoria como instrumentista y director de orquestas, sino también por la incesante labor como maestro de muchos lopeses. También es digna de mención, la importante tarea que cumple en la actualidad como profesor de música en el Liceo Municipal de la Ciudad de Gálvez.

BANDA DE MUSICA "25 DE MAYO"

Fue fundada por Primo Fornassari en Agosto de 1924.
Fue maestro iniciador y director Juan de Filippo.

Integrantes iniciales:

Santiago Fornassari
Germán Fornassari
Masanielo Fornassari
Nathán Fornassari
Conrado Tessa
Domingo Tessa
Juan Tessa
Miguel Giorza
José Giorza
Luis Mogni
Domingo Gatti
Luis Gschwind
Augusto Giuliani
Adolfo Baima

Funcionó desde 1924 hasta 1936, luego bajo el mismo nombre recibe la conducción del maestro Nathán Fornassari.

Integrantes que actuaron desde 1936 a 1960.

TROMPETAS

Emilio Paz
Carlos Cortese
Mauricio Pozzo
Emilio Tschopp
Osvaldo Tschopp

FLISCORNO CONTRALTO (Yenis)

Silvio Giuliani
Altivo Pöet
Mimi Bonetto
Héctor Pozzo

CLARINETES

BOMBO Y PLATILLOS

Emilio Pietrasanta
Orlando Marty
Alfredo Tessa
Edo Zapata
Domingo Prialis
Juan Nipotti
Polo Martinengo
Hilario Martinengo
Eugenio Grolimound

BAJOS

Enrique Bagnis
Stieffel
Manassero

BOMBARDINO

Alberto Pozzo

Enzo Stochero
José Balbi
Nildo Mélica
Ceferino Pietrasanta

REDOBLANTE Y TAMBORES

Roberto Fouguel
Arturo Baima
Bruno Capucchino
Walter Reimundi
Idermo Benedetto
Eldo Novero
Beto
Luis Marty
Rubén Grolimound



Banda de Música: 25 DE MAYO

BIBLIOTECA POPULAR

“JUAN BAUTISTA ALBERDI”

Un grupo de ex-alumnos de la Escuela Chacabuco N° 296 se reúnen el 2 de Agosto de 1942 y forman la comisión que lleva su nombre.

Esta se constituyó con los siguientes miembros:

Presidente:

Antonio Calvete

Vice-Presidente:	José Gardiol	
Secretario:	María Giorza	
Pro-Secretario:	Celia Giorza	
Tesorero:	Irma Osella	
Pro-Tesorero:	Celina Pérez	
Vocales Titulares:	Elsa Pirlés	Lilian Capuzzo
	Emilio Gschwind	Alejandro Mangiaut
	Alberto Hoppeler	Delma Cámara
Vocales Suplentes:	Griselda Palacios	Estela Manassero
	Esther Ferreyra	Nilda Pérez
Revisadores de Ctas.:	Lelia Soltermann	
	Orfelio Poncio	

Luego de comunicar esta elección al director de escuela Don Blas Chiarelli al personal docente, Asociación Cooperadora y Comisión de Damas, se elevan los estatutos pertinentes al Consejo General de Educación.

La idea de formar una biblioteca surge como necesidad del intercambio cultural que presta la lectura.

La inauguración oficial se produce el 24 de Mayo de 1944.

Esta biblioteca funciona en el domicilio de la Familia Giuliani, frente al edificio escolar.

Trabaja aproximadamente 10 años, y luego se disuelve.

Los libros y parte del mobiliario fueron donados a la Escuela N° 296.

“RIGBY HOTEL”

Sabía usted que hace muchos años funcionó un hotel?

Su nombre era **“Rigby Hotel”**, y su dueño original fue Don Juan Camussi.

Comenzó a trabajar en el año 1922 y su primer encargado fu el Sr. Francisco Milano.

Cuando éste se retiró de su actividad estuvo a cargo de los hermanos Prialis, pero por unos pocos meses.

Se hizo cargo luego de la explotación del mismo la Familia Paroni durante aproximadamente tres años: 1947, 1948 y 1949.

En el último período de existencia estuvo a cargo del Sr. Gaspar Lorenzatti durante casi 7 años.

El **“Rigby Hotel”** tenía 8 habitaciones con baño compartido, comedor donde se servían las distintas comidas, y lavadero.

Allí se hospedaban las maestras que trabajaban en la escuela local, algunos viajeros, un comisionista, un médico.

CINEMATOGRAFIA

López contó con las siguientes salas de espectáculo cinematográfico.

En el salón de la Sociedad Italiana XX de Setiembre a cargo del Sr. Hoppeler, aproximadamente en 1930.

La sala del Cine Gardel, que fue construida especialmente para tal fin en el año 1948. Su propietario Domingo Tessa. Este se cerró en 1950.

Los Srs. Arias, Cavalca y García proyectaron durante aproximadamente 3 años, en la década del '50, en el salón de la Sociedad Italiana XX de Setiembre.

En la sala del Club Rigby Foot Ball en el año 1945.

Actualmente no se cuenta con una sala en la que se proyecte cine en forma habitual, sólo esporádicamente proyecta gente que está de paso.

APOSTILLAS

Hace muchos años el Club Atlético Argentino traía a un hombre que daba vueltas en bicicleta alrededor de la pista de baile durante 72 horas y la gente lo acompañaba día y noche. Cuando terminaba, lo acostaban y él dormía.

El primer baile de 15 años se hizo en el C. A. Argentino.

Cuando aún no había luz eléctrica, las calles se iluminaban con antorchas a combustible. El primer empleado ocupado en tal tarea fue Francisco "Chico" Manassero.

Detrás de la vía del ferrocarril funcionó hace mucho tiempo un conventillo, propiedad de la Familia Giauliani-Appendino. En él vivían las siguientes familias: Orellano, Saccari, Montenegro, Pascual, Bonetto y Giauliani.

Don Juan Camussi fue durante mucho tiempo Corresponsal del Diario "La Nación".

Fue un fotógrafo de renombre durante un largo período el Sr. Juan Peyronel. En la actualidad se encuentra radicado en la ciudad de Santa Fe.

En los años 1918-1919, nuestra población fue atacada por una terrible enfermedad, la Peste Bubónica, que diezmó a los habitantes.

Los muertos eran puestos en cajones con cal y enterrados bajo tierra.

Nadie podía acompañar a los difuntos, pues se trataba en todo momento de evitar los contagios.

Andrés y María Cucco viajaron a Italia. Desde allí trajeron y donaron a nuestro Santo Patrono "San Fermín" a la Iglesia Católica.

Antiguamente los colonos, por la distancia o por el trabajo, no podían enviar a sus hijos a la escuela, entonces en forma conjunta con otros vecinos contrataban a maestros particulares, no siempre eran maestros simplemente sabían enseñar.

Durante muchos años José Bailo se dedicó a la limpieza de cereales, primero lo hacía a mano, después con ayuda de un motor.

López a dado cinco católicos para el apostolado de la religión: los sacerdotes Palacios y Edgardo Stoffel, Fray Pablo Tessa y las religiosas Nilda Pérez y Anselma Hoppeler.

Recordamos con orgullo dos ocasiones importantes para los católicos de nuestro pueblo: el día 12 de Julio de 1952 y el 17 de Agosto de 1978 en que recibimos la visita de la Imagen Peregrina de la Santísima Virgen de Guadalupe.

El 30 de Junio de 1982, por Ordenanza Comunal Nro. 46/82 se formó una Comisión de Cultura que tenía por objetivos realizar conferencias y organizar espectáculos públicos. Los jóvenes que la integraban tenían las intenciones de rescatar los valores culturales de la localidad; entre ellos estaban: Pedro Redolfi, Ernesto Fornassari, Rita Bertello, Marta de Paroni, Alicia Pernuzzi, Eulalia de Sottocorno, María de López, Nidia Amprimo, Alicia Amprimo, Inés de Giuliani y Beatriz de Vinciguerra. Esta comisión se disolvió.

Ulda Calame, nacida en nuestra localidad nos honra con su arte con algas marinas. Ha realizado exposiciones en diferentes puntos del país entre ellos Buenos Aires, Santa Fe y Córdoba.

Desyunte: cambio de caballos cansados por otros en buenas condiciones.

Antiguamente no se hacían fardos, se amontonaba la paja en parbas, que debían apuntalar con lonas y palos para que no se la lleve las tormentas.

Don Juan Camussi, propietario de un criadero de nutrias ubicado al N.E. de la localidad, se dedicó a comercializar la piel de estos animales. Construyó piletas de portland para que se bañaran, pero ésta arruinaba el pelaje de los roedores. Entonces al ver que no podía venderlas decidió soltarlas y éstas se esparcieron por todo el terreno.

*Una de las primeras
casas del pueblo,
propiedad del Señor
Edisto Zapata*

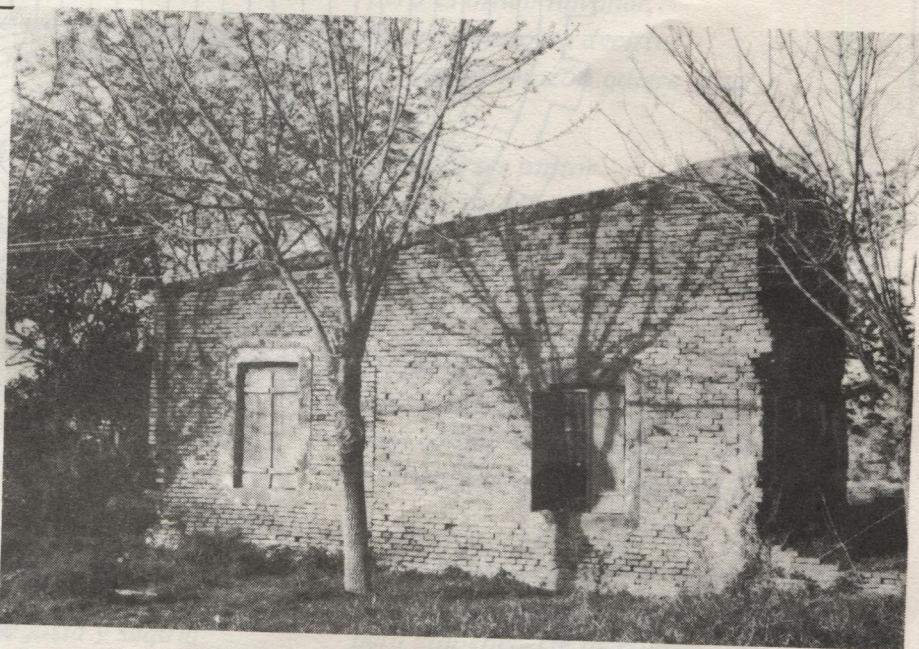

*Busto Eva Perón.
Estaba ubicado en
la Av. Buenos Aires,
frente a la Estación
del Ferrocarril.*

Logotipo del Centenario

DISEÑO: GERARDO BOERO

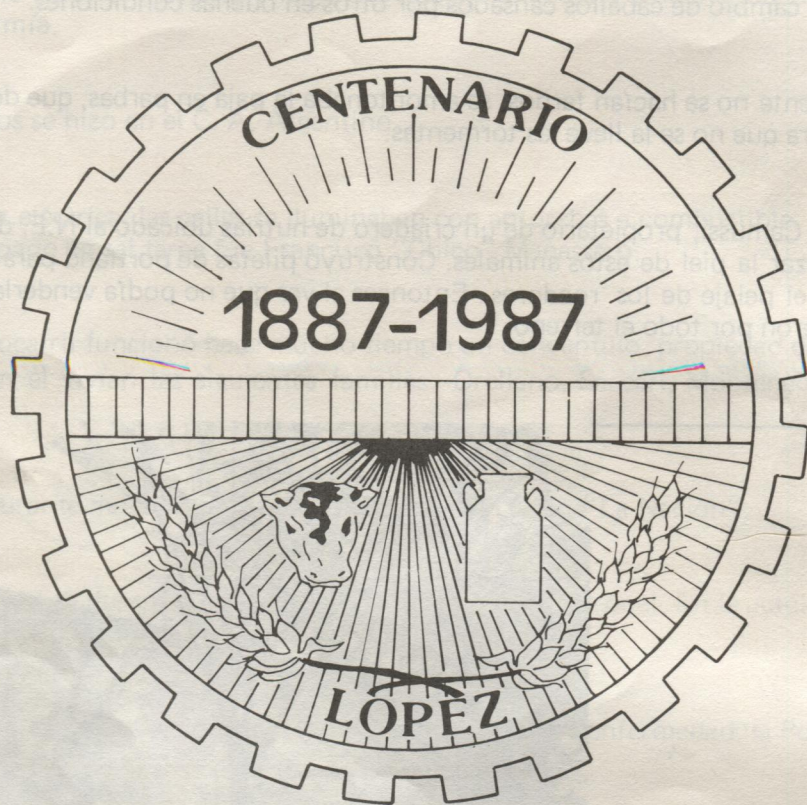

Elección Reina del Centenario



REINA: MARCELA BAGNI

1ª Princesa: Viviana Matter

2ª Princesa: Rosana Chiesa

Además participaron las Srtas.:

Alicia Marengo

María Eugenia Chavarino

Marcela Roth

Sonia Salas

Fotografía gentileza Diario "La Opinión"

Poesias del Centenario

1º PREMIO

AL CENTENARIO DE MI PUEBLO

*Oteando horizontes entre lejanas nubes,
siguiendo sin cansancios la larga caravana
los alienta un deseo, los mueve una esperanza,
encontrar un lugar, y vivir un mañana.*

*Son pupilas azules de ansiosos inmigrantes
que allende el mar dejaron el terruño lejano.
Allí había franceses, suizos e italianos
y aquí sin diferencias se estrecharon las manos.*

*Y pusieron los bueyes que uncieron al arado
y en los surcos abiertos la simiente brotó,
paralelos al trigo se estiraron los rieles
y a su vera, el colono su vivienda asentó.*

*Y así López nacía, comenzaba su vida,
como otros tantos pueblos junto al ferrocarril,
y luchó con malones, con langosta y sequía
surgiendo victorioso en ese marco hostil.*

*Sobre bases plantadas con amor y trabajo
el pueblo fue creciendo y así llegó a mayor.
Los días se apilaron, así llegó a cien años.
¡Feliz aniversario, pueblito de mi amor!.*

CASCABEL

Autor: Delia Palmira Redolfi de Chavarino

2º PREMIO

A LOPEZ

*Quiero hacerte un poema
pero es difícil hilvanar,
las palabras para decirte
lo que mi corazón quiere gritar.*

*Quisiera ser pintor
y sobre mi tela reflejar,
los buenos sentimientos
que siempre supistes guardar.*

*Si cantor yo sería
voz de rruiseñor quisiera tener,
para cantar el más hermoso de los cantos
al pueblo que me vio nacer.*

*Y si árbol sería yo
en flor me vestiría
para embellecerte de colores
y embriagarte en la fragancia más exquisita.*

*Pero no tengo estos dones
para ofrecértelos a tí,
sólo tengo el don de ser de López,
y con orgullo lo digo aquí.*

*¡Feliz cumpleaños Pueblo querido
que cumplas muchos más!
rodeado del cariño de tu gente
y custodiado desde el cielo por los que ya
no están.*

MITA

Autor: Norma Paz de Fernández

Canción del Centenario

GENERO: canción libre

LOPEZ, CIEN AÑOS DE VIDA

*Te cantamos hoy López
festejando tus cien años
y esperando que mañana
sigas siempre trabajando.*

*Contemplando tus iglesias
y pensando cuántas veces
los colonos han rezado
por su esperada cosecha.*

*Despertemos, hijos de López
no esperemos otros cien años,
mucho tenemos que hacer
por los niños y los que han de nacer.*

*La cosecha que despacio
fue levantando a este pueblo
en campo santafesino
tus hijos fueron creciendo.*

*Si usted llama a alguna puerta
en mi pueblo encontrará
una mano extendida
dispuesta para ayudar.*

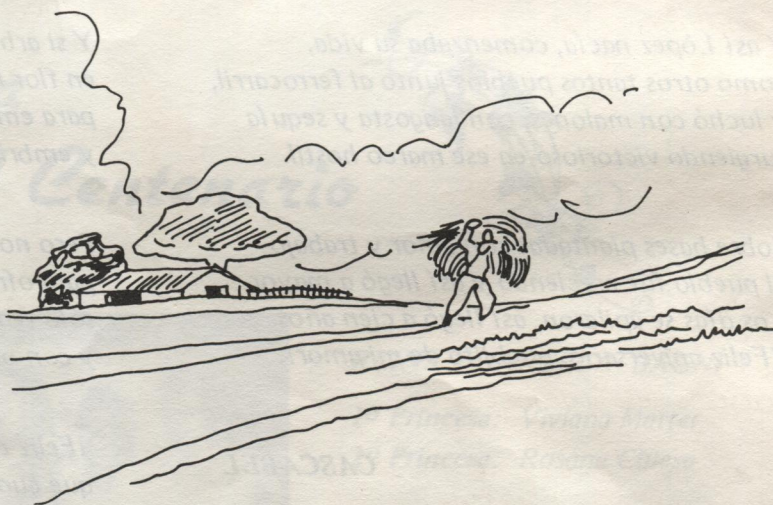

Autores: Darío Osvaldo Redolfi - 16 años - Entre Ríos s/n
María Nilda Vogliotti de Pernuzzi - 21 años - Rafaela s/n
Anibal A. Ponisio - 50 años - General López 1725
María Alejandra Ferrero - 19 años - San Martín 1610
Ariel Carlos Micol - 16 años - Av. Buenos Aires 1578

EL AFAN CAMPESINO DE LOS ABUELOS

de RENE E. DUTRUEL

*Una reseña histórica o semblanza
de una labriega fundación describo . . .
Un dorado rumor manso percibo
en el trazado surco de labranza.*

*La fundación de López que la inicia
un grupo de inmigrantes, cuyas manos
desbordaban afanes cotidianos
pactaron con la tierra su primicia.*

*Primicia de un afán bien chacarero
acariciada unción noble y genuina
de proeza labriega y campesina
uncida a un arado, al buey surquero.*

*Aquel rústico arado de una reja
abriendo fue la ubérrima pradera
con pujanza labriega y chacarera
y la epopeya gringa nos bosqueja.*

*Abierta con unción tierra adorable
en surcos armoniosos, paralelos
el campesino afán de los abuelos
en la proeza gringa memorable.*

*La fecundaron luego tenazmente
en la promesa y gracia de un futuro,
el anhelado pan con luz creciente
en pos del trigo pródigo y maduro.*

*Praderas tapizadas de trigales
doradas esperanzas campesinas
ceñidas a las brisas matutinas
tras los suaves gorjeos de zorzales.*

*Surcos interminables, paralelos
pastaron con la tierra sudorosos . . .
Un pasado . . . Paisajes armoniosos
la dorada ilusión de los abuelos.*

*Labriego afán para alumbrar la seuda
que los condujo a López, un destino.
Gozo del pan bucólico camino
de ellos, gringos abuelos noble ofrenda.*

*Añeja luz de epilógica esperanza
iluminando surcos paralelos
tras la dorada misión de los abuelos,
López surgiendo en surcos de labranza.*



*Bueno es vivir para el pueblo, pero mejor es ayudarlo a vivir.
Por ello al confeccionar esta reseña histórica quisimos recordar a nuestros antepasados
que fecundaron la tierra nueva con sus esfuerzos y quimeras.
Identificados con sus principios, alentados por sus ejemplos,
nosotros sus sucesores, renovamos la promesa de contribuir
con nuestro esfuerzo cotidiano a cimentar el patrimonio que nos legaron.
Esta reseña, con sus fallas y faltas, pretende recordar y hacer vivir
hechos y personajes de nuestros antepasados.*



"FUENTE DEL CENTENARIO"

La obra fue diseñada y conducida técnicamente por el joven M.M.Obras local Gustavo Peyronel, además trabajaron en la misma, Juan Bonino, Orlando Resio, Miguel Baretta, Felipe Fredes, Orlando Raimondi, Mario Lazarte, Gustavo Pirlés, Juan C. Perruzzi; colaboró Eliseo Bressi. La misma esta situada en la Plaza Pública.

BIBLIOGRAFIA

- * "Intereses Nacionales de la República Argentina. Estudios sobre población, colonización y agricultura". Bs. As. 1985.
- * "Colonización y Agricultura en la Provincia de Santa Fe".
- * "Pueblos y colonias fundadas en la Provincia de Santa Fe". Año 1983.
- * Cuestas Acosta, José D. "Guía Oficial de la Provincia de Santa Fe". 1era. ed. Aprobada por Resolución F. Nro. 68 del Superior Gobierno de la Provincia. Año 1932.
- * Bertello, Omar - Redolfi, Pedro: "Historia de los Pueblos".

FUENTES CONSULTADAS

- * A.G.P. Archivo General de la Provincia. Sección Agricultura.
- * A.G.P. Archivo General de la Provincia. Sección Instrucción Pública.
- * A.G.P. Archivo General de la Provincia. Sección Topografía.
- * A.G.P. Archivo General de la Provincia. Sección Gobierno.
- * A.G.P. Archivo General de la Provincia. Registros Oficiales de la Provincia.
- * A.C.L. Archivo Comuna de López. Actas.
- * A.C.L. Archivo Comuna de López. Ordenanzas.
- * A.C.L. Archivo Comuna de López. Actas de la Comisión de Cultura de López.
- * A.C.A.A. Archivo del Club Atlético Argentino. Actas.
- * A.R.F.B.C. Archivo Rigby Foot Ball Club. Actas.
- * A.A.S.F. Archivo del Arzobispado de Santa Fe. Carpeta de Gessler.
- * A.E.C. Nro. 296. Archivo de Escuela Chacabuco Nro. 296. Notas varias.
- * A.J.R.L. Archivo del Juzgado de Paz de López. Actas.
- * A.I.E.V.L. Archivo de la Iglesia Evangélica Valdense de López. Actas.
- * A.B.L.C.L. Archivo del Banco Litorcoop Cooperativo Limitado. Actas.
- * A.S.C.L.F.A.L.L. Archivo de la Sociedad Cooperativa de Luz y Fuerza Anexas de López Ltda. Actas.
- * A.C.A.L.L. Archivo de la Cooperativa Agropecuaria de López Limitada. Actas.
- * A.D.P.C. Archivo de la Dirección Provincial de Catastro. Duplicado Nro. 194 de la Dirección de Obras Públicas, Tierras y Geodesia.
- * A.C.Y.T. Archivo de Correos y Telégrafos. Antecedentes históricos, Biblioteca y Museo.
- * A.S.A.M.C.O. Archivo del Servicio de Asistencia Médica a la Comunidad. Notas varias.
- * A.C.L. Archivo de la Comisaría de López. Notas varias.
- * A.A.R.L. Archivo de la Asociación Ruralista de López. Actas.
- * A.F.F.C.C. Archivo del Ferrocarril. Estación López.
- * Trabajo Práctico sobre la Realidad Socio-económica regional presentado por alumnas del Profesorado de Enseñanza del Calvario C. 133. Gálvez. 1980.



*Avenida
Buenos Aires*

COMISION DEL CENTENARIO

CENTRAL Y EJECUTIVA

PRESIDENTE:	Omar G. Bertello
VICE-PRESIDENTE:	Jorge G. Bressi
SECRETARIO:	Oscar J. Marty
PRO-SECRETARIO:	Egenio Grolimund
TESORERO:	Emilio Tschopp
PRO-TESORERO:	Mario Zangelmi
VOCALES TITULARES:	Osvaldo Ferrero Juan Marengo Mónica G. de Bonino
REVISADOR DE CTAS.:	Néstor Nicola
VOCALES SUPLENTES:	Leonilda de Vogliotti

A la vez la misma se divide en las siguientes sub-comisiones:

PRENSA Y DIFUSION: Mónica G. de Bonino
Oscar J. Marty
Eugenio Grolimund
Ricardo Peyronel

FINANZAS: Emilio Tschopp
Mario Zangelmi
Néstor Nicola
Héctor Amprimo

RECREACION Y CULTURA: Juan Marengo
Osvaldo Ferrero
Carlos Arias
Armando Raimondi
Leonilda Z. de Vogliotti

HISTORIA: José G. Grassi
Omar G. Bertello

COORDINACION GENERAL: Alicia R. de Boero

PERSONAS QUE COLABORARON PARA LA CONFECCION DE ESTA REVISTA

Patricia Mélica
Rita Mélica
Mirta de Blaser
María Rosa Pratto
Silvia de Amprimo
Mirta Nicolier.

ASESORES ESPIRITUALES

Cura Párroco Rdo. René Dutruel
Pastor Benjamín Barolín

Composición, Diagramación, Armado e Impresión : CHIOZZI S.A. (Gálvez).

MANASSERO, Juan Carlos
Tel. 64

ACOPIADORES DE CEREALES

SEMILLAS HIBRIDAS
Y FORRAJERAS

BRESSI, Waldino
Tel. 99



MAGNIN, Jorge
Tel. 03

AGROQUIMICOS

TRANSPORTE DE CEREALES

... PRESENTE EN LOS 100 años

Avda. Santa Fe 1315 Tel. 99 2255 LOPEZ

SE UNE A LA CELEBRACION DEL

Centenario

DE LOPEZ:

**CLINICA PRIVADA
LOPEZ**

Médicos Directores:

Dr. JULIO CESAR ALVAREZ
Dr. MIGUEL ANGEL TISOCCO

Internación Clínica Quirúrgica - Partos
Rayos X - Electrocardiogramas
Nebulizaciones - Prácticas en General

Entre Ríos 1529 2255 LOPEZ Tel. 49

MELICA HNOS. S.C.

ACOPIADORES DE CEREALES Y OLEAGINOSOS
TRANSPORTE DE CEREALES
SEMILLAS EN GENERAL
PRODUCTOS QUIMICOS Y ASESORAM. TECNICO
PLANTAS DE SILOS AGROPECUARIAS

Chaco S/N Tel. 82 LOPEZ (Santa Fe)

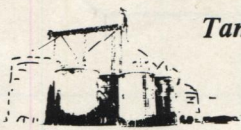

También dice ¡PRESENTE!
en el
Centenario

AYER

**CAJA DE CREDITOS
LOPEZ**

COOPERATIVA LIMITADA



HOY



**BANCO
LITORCOOP**
Cooperativo Limitado

UNA CREACION DEL PFOPIO PUEBLO
A SU SERVICIO

SE UNE A LA CELEBRACION
DEL CENTENARIO DE LA COMUNIDAD
DE LOPEZ

AGROCENTRO

de:

HUGO AMPRIMO y RAUL PIETRASANTA

Concesionario Implementos Agrícolas FAMAGRO
Venta de nuevos y usados
APACHE, AGROMEG, SUPER - DAN, GENTILI
Venta de repuestos LOPEZ

San Martín S/N

LOPEZ

DESEA Felices 100 años A LOPEZ



UN BANCO CON HISTORIA CAMINO HACIA
EL FUTURO



BANCO RURAL
SUNCHALES COOP. LTDA.

COOPERATIVA AGROPECUARIA DE LOPEZ LTDA.

*Fundada el 23 de Setiembre de 1920
Adherida a A.C.A. Coop. Ltda.*

COMERCIALIZACION DE CEREALES
Y OLEAGINOSOS

DISTRIBUCION DE SEMILLAS,
MERCADERIAS DE USO Y
CONSUMO, AGROQUIMICOS

ESTACION DE SERVICIO

AGENTE DE:

YACIMIENTOS PETROLIFEROS
FISCALES

LA SEGUNDA COOP. LTDA. DE
SEGUROS GENERALES

A.C.A. SALUD

Av. BUENOS AIRES 1199

Tel. 13

LOPEZ (Santa Fe)

SE ADHIERE JUBILOSAMENTE
AL CENTENARIO DE LOPEZ