Телефонъ редакціи № 19.

# ЮЖНЫЙ КРАЙ

Телефонъ конторы и типографіи № 15.

ЕЖЕДНЕВНО 6 СТРАНИЦЪ. Харьковъ. Четвергъ, 5 (18) Октября 1906 года. ГОДЪ ДВАДЦАТЬ ШЕСТОЙ № 8906.

## „Южный Край".

ДВАДЦАТЬ ШЕСТОЙ ГОДЪ ИЗДАНІЯ.

ПОДПИСНАЯ ЦѢНА.

| | На годъ р. к. | 11 м. р. к. | 10 м. р. к. | 9 м. р. к. | 8 м. р. к. | 7 м. р. к. | 6 м. р. к. | 5 м. р. к. | 4 м. р. к. | 3 м. р. к. | 2 м. р. к. | 1 м. р. к. |
|---|---|---|---|---|---|---|---|---|---|---|---|---|
| Съ доставкою . . . . | 10 — | 9 50 | 9 — | 8 25 | 7 50 | 6 75 | 6 — | 5 25 | 4 50 | 3 40 | 2 40 | 1 20 |
| Съ пересылкою . . . . | 11 — | 10 50 | 10 — | 9 20 | 8 50 | 7 80 | 7 — | 6. — | 5 — | 4 — | 3 — | 1 50 |
| За границу . . . . . | 18 — | 16 20 | 15 — | 13 70 | 12 30 | 11 — | 9 60 | 8 30 | 6 90 | 5 20 | 3 60 | 1 80 |

Подписка считается съ 1 числа каждаго мѣсяца, при чемъ годъ считается съ 1 января по 1 января слѣдующаго года.

При перемѣнѣ городского адреса на иногородній приплачивается по 30 коп. въ мѣсяцъ; при перемѣнѣ иногородняго на иногородній взимается 30 коп.

*Разсрочка платежа при подпискѣ черезъ книжные магазины не допускается.*

Для *учителей* и *учительницъ* городскихъ и сельскихъ школъ, *сельскихъ священниковъ* и для *воспитанниковъ* высшихъ учебныхъ заведеній подписная цѣна съ доставкой въ Харьковѣ на 1 мѣсяцъ 75 коп., а съ пересылкой въ другія мѣстности Харьковской губ. на 1 мѣсяцъ 1 руб. при условіи непосредственнаго обращенія въ контору газеты.

**Отдѣльные номера „Южнаго Края" продаются вездѣ по 5 коп.**

Главная контора газеты—*на Сумской ул., въ домѣ А. А. Іосефовича, № 13, открыта въ будни съ 9 час. утра до 6 час. вечера, а въ праздники съ 10 до 1 часу дня.*

## Содержаніе № 8906.

Харьковъ. 5-го октября.
Телеграммы.
Въ правительственныхъ сферахъ.
Засѣданіе Св. Синода.
Обозрѣніе газетъ и журналовъ.
Отклики. Вѣрина.
Послѣднія извѣстія.
Губернское дворянское собраніе.
Новый ректоръ.
Мѣстная хроника.
Судебная хроника.
Театръ и музыка.
По Россіи: корреспонд. изъ Полтавы и друг.
Внѣшнія извѣстія.
Справочныя свѣдѣнія.
Объявленія.

**Докторъ А. М. Бейленсонъ.** Сифилисъ, накожныя, мочеполов. бол. Пр. 9—12 у., 5—8 в. Конторская, № 9, прот. церк. Рождества. 36074 10—8

**Докторъ Е. З. ГУРЕВИЧЪ.** Спец. мочеполовыя, сифилисъ и кожныя. Пріемъ 9 ч.—12 и 5½,—8½; женщин. 12—1. Исключит. по накож. по втор. и пят. 12—2. Дмитріевская, № 22, кв. 9. 36102 25—7

**Докторъ МАНГУБИ.** Мочеполовыя и хирургическія болѣзни. 10—11 и 5—7. Кокошкинская, № 3, лечебница. 33732 12-7

**СВѢТОЛЕЧЕБНЫЙ** каб. др. мед. СУДЕЙКИНА. Кожн., нерв. реви., желудоч., мочап., сифил., опухол. Дворянская наб., № 2. 36427 5—5

**Д-ръ П. В. ЦЫПЕРОВИЧЪ.** Спеціально сифилисъ, венерич., бол. кожи и волосъ, половое безсиліе. Отъ 9-12 у. и 5-8 в. Пушкинская ул., № 17. Телеф. 1030 32720 30—20

**ДОКТОРЪ Вячеславъ БОЙКОВЪ** возвратился изъ Пятигорска и возобновилъ пріемъ больныхъ по сифилису, кожнымъ и мочеполовымъ болѣзнямъ. Ул. Ветеринарной, Сумская ул., № 62. Отъ 8 до 9 утра и отъ 5 до 7 вен. 36287 6—4

**Стенографъ Государственной Думы** (по созыву новой Думы) даетъ уроки стенографіи, парламентской и конторской. Теорія и практика, готовитъ къ конкурсу, принимаетъ работу—составленіе отчетовъ засѣданій. Ветеринарная, 13, кв. зубн. врача Броновской. Видѣть можно отъ 9—11 утра. 36982 10—2

**10—15 ведеръ молока** цѣльнаго требуется ежедневно. Адресовать: вокзалъ, предъявителю квитанціи „Южнаго Края" за № 37175. 37175 1—1

Харьковскій полиціймейстеръ доводитъ до всеобщаго свѣдѣнія, что 5 сего октября, въ день тезоименитства ЕГО ИМПЕРАТОРСКАГО ВЫСОЧЕСТВА ГОСУДАРЯ НАСЛѢДНИКА ЦЕСАРЕВИЧА и ВЕЛИКАГО КНЯЗЯ АЛЕКСѢЯ НИКОЛАЕВИЧА, въ каѳедральномъ соборѣ, въ 9½ час. утра, архіерейскимъ служеніемъ будетъ совершена Божественная литургія, а по окончаніи оной—благодарственное Господу Богу молебствіе.

**Антонина Михайловна ЛЕНЕВИЧЪ,**
не имѣя возможности лично благодарить всѣхъ почтившихъ память ея отца,
**Михаила Егоровича ИНОЗЕМЦЕВА,**
приноситъ всѣмъ глубокую благодарность. 37201 1—1

**ПЕРВОЕ Женское коммерческое училище,** СЪ ПРАВАМИ КАЗЕННЫХЪ ГИМНАЗІЙ. *Вознесенская ул., д. № 8.* Есть вакансіи въ приготовительныхъ, I и II классахъ. 37708 1—1

**ВЫСТАВКА** Ученическихъ работъ женской профессіональной школы **В. П. Трифильевой** будетъ открыта для публики 8, 9 и 10 октября, отъ 10 час. до 5 час. вечера, въ помѣщеніи школы. Входъ безплатно, Дворянская улица, № 5. 37168 1—1

**Общее собраніе кредиторовъ несостоятельнаго П. Д. Новова** назначается на 8 октября сего года, въ 12 час. дня, въ зданіи Судебныхъ Установленій, въ г. Харьковѣ, на Скобелевской площади. 37611 2—1

**ВИНА** имѣнія „БОЛГАТУРЪ" Н. Н. БЕКЕТОВА, Крымъ-Гурзуфъ. соб. магазинъ, Харьковъ, Сумская, 7, близь драм. театра. Телефонъ 1007. Оптово-розничная продажа. 37535 5—2

**Водолечебница и электро-свѣтолечеб. каб.,** учр. д-ромъ ДАВИДОВИЧЕМЪ. Благовѣщенская, 10 и 12. Ванны углекислыя (искус. *Нарзанъ, Наугейнъ*) гидро-электрич., элект. свѣт. Души массажъ и врачеб. гимнас. Спеціальное леченіе болѣз.: *нервныхъ, внутреннихъ, обмѣна веществъ* и *половыхъ разстройствъ*. Пріемъ больныхъ отъ 10—12 ч. дня и 6—7 час. вечера. 36902 10—3

**ОЛИМПЪ** КОНЦЕРТНЫЙ ЗАЛЪ. Дирекція Н. С. Буюмина.
Сегодня, четвергъ, 5-го окт., ВЕЧЕРЪ ФУРОРОВЪ.
*Дебютъ знаменит. итальянск. оперной примадонны г-жи БАРМЕЛЛО-МУЧИЛЛИ.*
Завтра первый дебютъ эксцентрическ. пѣвицы M-lle La belle Saïd.
Дебютъ неподраж. франц. эксцентр. пѣвицы m-lle LA КОМАРГО. Участв. m-lle LOLA PRENTAN. Румынская пѣвица и танцовщица m-lle СИРЕНЪ. Трансформаторша m-lle ДЕВЕТЪ. Танцовщица m-lle Эльвира. Сестры Дорлингъ. Интернаціон. пѣвица ЛОВЕРЕ. Русская куплетистка г-жа Чинарова. Русск. шан. пѣвица Туманова, Ирская, Азовская, Лонская, интер. пѣвица Оріетта. Капелла *Михайлова*. Управляющій и режиссеръ *А. Ольшевскій*. 37698 1—1

**БРИКЕТНЫЕ ЗАВОДЫ, УГЛЕМОЙКИ, ОБОРУДОВАНІЕ ШАХТЪ** СТРОЯТЪ **судостроительные, механическіе и литейные заводы въ НИКОЛАЕВѢ.** ХАРЬКОВСКАЯ КОНТОРА: г. Харьковъ, Сумская, 74. ЕКАТЕРИНОСЛАВСКАЯ КОНТОРА: г. Екатеринославъ, Казанская, 2. 32944 10—7

**САМОЕ ЛУЧШЕЕ МЫЛО ПО СИЛѢ И ТОНКОСТИ ЗАПАХА ВЭРА-ВІОЛЕТЪ** ПАРФЮМЕРНОЙ ФАБРИКИ С. И. ЧЕПЕЛЕВЕЦКАГО съ С-ми МОСКВА, Никольская ул. М. 4—4

**Харьковскою Городскою Управою** назначены на 10-е октября с. г., въ 12 часовъ дня, ТОРГИ на отдачу въ арендное содержаніе съ 1-го января 1907 года лавокъ, находящихся въ г. Харьковѣ, на углу Николаевской площади и Шляпнаго переулка.

Желающіе участвовать въ торгахъ могутъ разсматривать кондиціи въ помѣщеніи Городской Управы ежедневно отъ 10 час. утра до 2 час. пополудни, за исключеніемъ неприсутственныхъ дней, въ Распорядительномъ Отдѣленіи. К. 3—2

**Ресторанъ „ВЕНЕЦІЯ".** 1—1 37199 *Лопанская набережная, уголъ Екатеринославской, домъ ИВАНОВА.* ЕЖЕДНЕВНО во время обѣдовъ и ужиновъ играетъ вновь сформированный **дамскій концертный ансамбль,** подъ личнымъ управленіемъ **В. В. АНЦИПОВИЧЪ.** При ресторанѣ имѣются роскошно обставл. кабинеты. Кухня изысканная. Электрическое освѣщеніе.

**Винокуренное отдѣленіе** харьковскаго Общества сельскаго хозяйства. Въ воскресенье, 15 октября с. г., имѣетъ быть общее собраніе гг. членовъ винокуреннаго отдѣленія въ 1 ч. дня въ помѣщеніи Общества, Плетневской пер № 2. *Предметы занятій:* 1) Докладъ ревизіонной каммиссіи. 2) Утвержденіе годового отчета. 3) Выработка цѣнъ на сырой спиртъ, текущей винокуренной компаніи. 4) Текущія дѣла. 37157 2-1

**ГРАНДЪ-ОТЕЛЬ** ПРОСПЕРЪ. Съ 1 октября постоянно будетъ заграничная и русская свѣжая провизія (Primeurs), КАКЪ-ТО: устрицы остендскія, соль изъ Діеппа, лангусты, омары, живыя стерляди, гатчинскія форели, тюрбо, французскія пуляры, страсбургское фуа-гра, сосисонъ, ліонскіе и д'ардь, сыръ бри, комамберъ, рокфоръ, спаржа, артишоки, французскіе фрукты и проч. Завтраки отъ 11 час. утра до 2-хъ час., на выборъ 2 блюда —1 р., а съ 2 до 7-ми час. обѣды въ 1 р. и 2 рубля. 26—4

**„О ПРОДАЖѢ товаровъ несостоятельнаго ЯКИМОВА смотри на шестой страницѣ".** 37636 1—1

**Ресторанъ ЭРМИТАЖЪ.** Сегодня и ежедневно играетъ **мужской румынскій оркестръ,** первый лучшій въ Россіи изъ играющихъ румынскихъ оркестровъ, игравшій въ лучшихъ ресторанахъ С.-Петербурга, всюду пользующійся громаднымъ успѣхомъ, подъ управленіемъ любимца с.-петербургской публики, извѣстнаго неподражаемаго виртуоза-скрипача **Николая МАТАКИ.**

МЕНЮ на 5 октября.

**Обѣдъ въ 1 рубль.** Боржъ малороссійскій. Супъ кремъ держъ. Пирожки. Котлеты изъ дикой козы, с-съ поврадъ. Судакъ заливной съ хрѣн. Ростбифъ а-ля брошъ. Салатъ. Гато де помъ пропина.

**Обѣдъ въ 2 руб.** Супъ а-ля ренъ. Пирожки. Лососина гріе, с-съ тартаръ. Жар. декеръ, сѣдло барашка. Артишоки, с-съ муслинъ. Жарк. вальдшнепъ. Сладк. парфе абрикосы. Ужинъ изъ 2 б. 1 р.

37682 1—1 *Харьковъ, Университетская, № 41.* Съ почтеніемъ *Харитоновъ.*

**Большая МОСКОВСКАЯ гостинница.** Ежедневно, днемъ и вечеромъ, играетъ ВѢНСКІЙ концертный оркестръ. ПОЛУЧЕНА ГАТЧИНСКАЯ ФОРЕЛЬ, московская телятина, разная дичь и заграничное пиво ШПАТЕНЪ-БРАЙ. 36732 3—3

**Театръ Коммерческаго Клуба.** 37173 Дирекція А. Н. Дюковой и А. Н. Соколовскаго. 1—1 Въ четвергъ, 5 го октября, гастроль ДАЛЬСКАГО М. представлено будетъ **„Женитьба Бѣлугина"**, Соловьева. Участвуютъ: г-жи Арсеньева, Волгина-Покровская, Рыжева, Шебуева, гг. Аксагарскій, Дальскій, Соколовскій, Яковлевъ-Востоковъ и др. Нач. въ 8 ч. веч. Въ пятн. во 2-й разъ новая пьеса „СПАСИТЕЛЬ", пьеса въ 4 д. Филиппи. Гастроль **ДАЛЬСКАГО М.** Въ воскресенье, 8-го окт., **„Василиса Мелентьева"**, др. въ 5 д. А. Островскаго. Въ понедѣльникъ, 9-го октября, общедоступн. спект., „ГАМЛЕТЪ, принцъ датскій", др. въ 5 д. Шекспира. Касса открыта съ 10 до 3 ч. дня и отъ 5 до окончанія спектакля.

**Драматическій театръ.** Дирекція А. А. ЛИНТВАРЕВА. Въ четвергъ, 5-го октября, представ. будетъ въ 1-й разъ ПОСЛѢДНЯЯ НОВИНКА ГЕРМАНА ЗУДЕРМАНА **„ПРАЗДНИКЪ ЖИЗНИ"** (Среди цвѣтовъ) (Das Blumenboot.), пред. въ 4 д., съ междудѣйствіемъ, пер. Гольштейна и Егорова. Участвуютъ: г-жи Воронина, Карелина-Раичъ, Писарева и др. г.г. Абловъ, Борозгинъ, Васильевъ, Лирскій-Муратовъ, Ланской, Тарасовъ и др. Начало въ 8 ч. вечера. Въ пятницу, 6-го окт., предст. буд. въ 2-й разъ послѣдняя новинка Эрве І. „ПРОБУЖДЕНІЕ", пьеса въ 3 д., пер. Зои Бухаровой. Реж. К. А. Марджановъ II. „ДАМСКАЯ БОЛТОВНЯ", ком. въ 1 д., соч. Билибина. Касса откр. отъ 10 час. утра до 3 ч. дня и отъ 5 час. веч. до оконч. спект. Реж. Д. В. Пальминъ. 37595 1-1

**МАЛЫЙ ТЕАТРЪ.** Дирекція гг. Г. Я. Шейнъ и Р. Б. Борисова-Малькова. Въ четвергъ, 5-го октября 1906 года, въ пользу Харьковскаго благотворительнаго Общества представ. будетъ: **„Жизнь за Царя"**, опера въ муз. Глинки. Участв.: г-жи Тиманина, Корсакова; г.г. Арцымовичъ, Горяиновъ, Мацинъ, Рингъ. Начало ровно въ 7½ ч. в. АНОНСЪ: Завтра, 6-го октября, опера „ВЕРТЕРЪ". 37616 1—1

**АНОНСЪ. ТЕАТР ГРІККЕ.** (Жандармська площадь). Товариство украінскіх артистів під орудою А. К. Саксаганскаго. У четвергъ, 5 падолиста (октября), **„Батькова казка"**, др. у 4 діяхъ Карпенко-Карого, и **„КОЛЯДКИ"**, муз. сцена, Лысенко. Спектакль починается о 8 годині вечера. Участвує вся труппа. 36869 1—1

37655 **Общедоступный театръ артиста БОГДАНОВА.** 1—1 (*Конторская ул., д. № 5-й, Енуровскаго*). Въ четвергъ, 5-го окт. представлено будетъ: **„Власть тьмы"**, драма Льва Николаевича Толстого. АНОНСЪ: въ воскресенье первый ученическій спектакль—„ГРОЗА", драма А. Н. Островскаго.

ДИРЕКЦІЯ **ФАРС** А. Г. ПЕЧОРИНА. Театръ **„ОЛИМПЪ"**, Чеботарск., 36. Въ четвергъ, 5 октября 1906 г., представ. будетъ: **Оптомъ и въ розницу,** „DURAND ET DURAND", фарсъ въ 3 дѣйств., пер. съ франц. Участв.: г-жи Де-Брюксъ, Вороженкова, Зарѣчная, Квятковская, Королева, Яковлева; г-да Бартеньевъ, Гротовъ, Голубковъ, Дилинъ, Ильинскій, Карминъ, Михайловъ, Труффи и др. Начало ровно въ 8½ ч. в. 37650 1—1

Дирекція В. В ЖАТКИНА. 37599 1—1
зимній концертъ. **БУФФЪ.** залъ
СЕГОДНЯ НОВЫЕ ДЕБЮТЫ! СЕГОДНЯ НОВЫЕ ДЕБЮТЫ!
Дебютъ красавицы LA BELLA RUSSI, дебютъ красавицы m-lle ВАЛЕРИ, дебютъ венг. пѣв. m-lle Угарнай, дебютъ артистки m-lle Дези, дебютъ нѣм. субр. Пепли Злли, дебютъ интерн. пѣвицы m-lle Васеско, дебютъ инт. пѣв. m-lle Шмидтъ, дебютъ Белла Роза. Участвуютъ etoiles m-lle Сильви, Blanche d'Isle, артистки: Арнольди, Тирольская, Зольская и мн. др.
Открытъ загородный концертный залъ **„МАВРИТАНІЯ"**. ПОѢТЪ РУССКІЙ ХОРЪ. Главный администр. и режиссеръ *Ѳ. Ѳ. Захарасъ.*

**Электрическій театръ „ИЛЛЮЗІОНЪ"** (изъ Парижа) Екатеринославская ул., противъ гостин. „Россія". *Новая перемѣна картинъ.* **Братья соперники изъ-за невѣсты** (драм.). **Карнавалъ въ Венеціи** (въ краскахъ). **Невознагражденный Пинетти.** 3 лунныя фазы супружества (въ краскахъ). **Необыкновенное приключеніе** (ком.). **Продѣлка поварешки** (ком.). **Непріятная ошибка.** Состоя агентомъ парижской фирмы синематографовъ, получаю картины НЕПОСРЕДСТВЕННО, что даетъ возможность показывать новые сюжеты 1906 г., еще не пріобрѣтенные другими предпринимателями. 30878 25—23

**Общее собраніе кредиторовъ несостоятельнаго П. Д. Новова** назначается на 8 октября сего года, въ 12 час. дня, въ зданіи Судебныхъ Установленій, въ г. Харьковѣ, на Скобелевской площади. 37611 2—1

**МАСТЕРСКУЮ** 3—1 37072 **слесарно-механическую и водопроводную** на полномъ ходу, съ хорошими заказами, желаю отдать въ аренду или продать съ фирмой. Условія при личныхъ переговорахъ. Николай Григорьевичъ Студенцовъ. Б. Москалевская ул., соб. домъ, № 5.

**ОТКРЫТА ПОДПИСКА на 1906—907 годъ** на новый двухнедѣльный иллюстрированный литературно-политическ. журн.

26 томовъ 12.000 страницъ текста. 100 портретовъ 100 иллюстрацъ. подъ редакціей извѣстныхъ профессоровъ.

6 рублей въ годъ. Съ пересылкою во всѣ мѣста Россіи. Импер. ЗА ГРАНИЦУ. 10 р.

**НОВѢЙШАЯ БИБЛІОТЕКА**

Журналъ этотъ начнетъ выходить въ Октябрѣ 1906 года двухнедѣльными книжками въ 20—30 печати лист. (около 450 стран.) каждая, на хорошей бумагѣ. Въ 26 томахъ, будетъ около 750 лист. (12000 стр.), четк. печати.

Подписчики получатъ слѣдующія до сихъ поръ запрещенныя книги безъ сокращеній.

**Блосъ, В.** Великая Французская революція, съ порт. ея дѣят.
**Бебель, А.** Собран. сочин. съ предисл. автора къ послѣдн. изданію.
**Герценъ, А.** Заговоръ 1825 г. и письма Герцена къ Бакун. и Лавр.
**Долгоруковъ, П.** Князь. Записки изъ придворной жизни съ портр. и иллюстр. (посмертныя изд.).
**Жоресъ, И.** Собран. соч. съ предисл. автора къ послѣдн. изд.
**Зештернъ.** (Псевд.). „1906" Авт. даетъ общ. карт. морск. дѣла всего міра съ многочисл. разобл. хищен. въ русск. фл. Эта книга въ Герм. разошл. 100.000 экз.
**Бакунинъ, М.** „Рѣчи на конгрессѣ мира и свободы" и „Всесвѣтный союзъ соціалъ-демократіи".
**Лавровъ, П. (Миртовъ).** Мои воспоминанія о годахъ изгнанія. Роль и формы соціалистической пропаганды.
**Ренанъ, Э.** Собран. сочин. 3 т. Іисусъ, Антихристъ и др.
**Толстой, Л. Н.** Графъ. Рабство нашего времени. Приближеніе конца. Патріотизмъ и правительство и запрещенная глава изъ романа „Воскресеніе" и также возстановленіе цензурныхъ выкидокъ этого произведенія
**Энгельсъ, Ф.** Собраніе сочиненій съ портретомъ автора.
**Дальній.** (Псевд.). Четыре Цареубійства по архив. документ. и изслѣд.
**Паникъ, С.** ПОЛИТИЧЕСКІЕ ПРОЦЕССЫ: 1) Проц. 50-й (1877 г.). 2) Проц. 193 (1877 г.). 3) Проц. Вѣры Засуличъ (1878). 4) Проц. Соловьева о покуш. на жизнь Императора Александра II. 5) Проц. Мирскаго (1879). 6) Проц. Молодецкаго и Квяткокск. (1880). 7) Проц. цареубійцъ 1 марта 1881. 8) Проц. Гершуни, Вайтель, Татенскаго и др. 1904 г. 9) Дѣло Карповича (1901). 10) Дѣло Балмашова (1902). 11) Дѣло Сазонова и Сикорскаго. 12) Дѣло Каляева (1905). 13) Дѣло Спиридоновой (1906). 14) Дѣло Коноплянниковой (1906). Всѣ эти проц. подробно описаны С. Паниным съ точными данными о слѣдствіи, судебн. и аднин. разбир. съ портр. подс. и ихъ защитн. 6 т.
**Иннокентій, О.** „Черная тюрьма" или „Десять лѣтъ заточенія въ Соловецкомъ монастырѣ".
**Степнякъ.** (КРАВЧИНСКІЙ). Подпольная Россія. Домикъ на Волгѣ.
**Уллярь.** Русская революція съ портр. ея дѣятелей. Это произвед. нѣмец. псевд. автора уже выдержало 16 изд.
**Ссыльный.** (Псевд.). Фабрикація министр. или Черный кабинетъ.
**Кеннанъ, Д.** Сибирь и ссылка. Описан. жизни и быта русскихъ политическихъ ссыльныхъ съ портр. 2 т.
**Шеффле.** Сущность соціализма съ прим. П. ЛАВРОВА.
**Щербатовъ, М. О.** Повреждение нравовъ въ Россіи съ пред. ИСКАНДЕРА.

Лица подписавш. до 1 Ноября 1906 г. получатъ еще преміи: Политич. Энциклопед. въ 2 т. и Слов. соціальн. наукъ 2000 стр.

Для цѣлей успѣшн. и своевременнаго выхода въ установленные сроки всѣхъ упомянут. выше книгъ ТОВАРИЩЕСТВО СѢВЕРНЫХЪ КНИГОИЗДАТЕЛЕЙ пріобрѣло собств. типогр.

РАЗСРОЧКА ДОПУСКАЕТСЯ СЛѢДУЮЩАЯ: при подп. 3 р., 1-го Декабря 1906 года 2 руб. и 1-го Января 1907 года 1 руб.

ИЗДАНІЕ „ТОВАРИЩЕСТВА СѢВЕРНЫХЪ КНИГОИЗДАТЕЛЕЙ".

Разсрочка допускается лишь подписчикамъ которые непосредств. обращ. въ Главную Контору изд.

Письма, переводы, денежную и заказную корреспонденцію адресовать:

въ Главн. Конт. „ТОВАРИЩЕСТВА СѢВЕРНЫХЪ КНИГОИЗДАТЕЛЕЙ" С.-Петербургъ, Невскій просп., № 114

М. 4—2

ДОКТОРЪ МЕДИЦИНЫ **М. И. СВѢТУХИНЪ** возвратился и возобновилъ пріемъ больныхъ. 36968 5—3

**Докторъ АЙНБЕРГЪ.** Спеціально мочеполовыя, болѣзни пузыря (цистоскопія), венерическія, сифилисъ и кожныя. Пріемъ 8—12 ут. и 5—8½ в., женщинъ 12—1 ч. Екатеринославская, 31, уголъ Дмитріевской, рядомъ съ гостин. „ЛЮНЪ". 36865 6—3

**Д-ръ Р. ГОРЕНШТЕЙНЪ.** Сифилисъ, кожныя, венерическія п. Пріемъ отъ 8-10 ут. 5-8 в. Екатеринославская, 24, пр. сквера 37397 7—3

ДОКТОРЪ МЕДИЦИНЫ **В. М. БЕРГЕРЪ.** *Спеціально* болѣзни пузыря, мочеполовыя, сифилисъ, венерическія и кожныя. Пріемъ 8—12 ут. и 5—8 в., женщинъ—2—3 ч. Старо-Московская, № 5 (прот. первой гимназіи). Тел. № 1435. 37497 100—2

ДОКТОРЪ МЕДИЦИНЫ **б. ПРОФЕССОРЪ Л. Л. БАРТЕНЕВЪ.** Сифилисъ, венерич. мочеполовыя и внутреннія пол. Кацарская, д. Кузяевой, № 22, 9—12 ут. и 5—7 ч. веч. Женщины отъ 12—1 ч. дня. 37496 5—2

**Докторъ А. П. Раппепортъ.** Нервныя бол., алкоголизмъ, ЛЕЧЕНІЕ ВНУШЕНІЕМЪ. Пріем 4—6 веч. По понед. и четверг. 8½—9½ у. Пушкинская, 30. Телеф. № 1156. 36206 5—3

**Докторъ РАБИНОВИЧЪ.** Сифилисъ, конн. и мочепол. Отъ 9—12 и 5—8 ч. Противъ Астраханской гостинницы, д. Альшванга, № 8. 37159 4—1

**Докторъ С. А. ИЛЬЕВИЧЪ.** Сифилисъ, мочеполовыя и нервныя б. (электр.) Пріемъ 9—12 д. и 5—8 в. Рымарская ул., № 2. 37179 5—1

**Г. А. ВАЛЬТЕРЪ** принимаетъ съ зубными болѣзнями ежедневно отъ 10-1 и отъ 4-6, вставляетъ искусственные зубы. Харьковъ, Петровскій пер., 12. 36766 5—2

**Женскія, акушер. и нервн. бол.** Докторъ БОРОДКИНЪ. Сумская, № 2, ходъ съ Инструмент. переулка. Пріемъ 1-2 ч. и 4-6. Телеф. № 1572. 36362 5-3

**Докторъ ШЛЯПОШНИКОВЪ.** Сифилисъ, кожн., мочепол. и внутрен. Пр. 8½—12 ч. и 5—8½ ч. Николаевск. пл. (возлѣ бирж. сквера), № 7, д. Огурцова. 2-й парадн. ходъ. 36625 5-5

**Докторъ С. М. ПОЛОНСКІЙ,** возвратившись, возобновилъ пріемъ, дѣтскія, внутреннія болѣзни, 11—12 утра и 5—6 ч. веч. Дмитріевская ул., № 20, телеф. 1667. 36307 3—3

**Лечебница спеціально по болѣзнямъ желудка, кишекъ** и обмѣна веществъ (САХАРНОЕ МОЧЕИЗНУР., ОЖИРѢНІЕ, ПОДАГРА и др.) д-ра **ЗОРОХОВИЧА.** Сумская, № 42. Телеф. 1746. Пріемъ приходящихъ больн. отъ 9—12 ч. утра и 5—8 веч. 37457 10-1

**Женская лечебница съ родильн. отдѣленіемъ Л. Г. МАРГУЛИСА.** Пріемъ стац. больн. во всяк. время, пріемъ прих. больн. 9—10 и отъ 5—7. Осмотръ кормилицъ и оспопрививаніе 9—10. Екатеринославская, 36. Тел. № 1390. 36211 10—6

**Врачебно-діагностическій кабинетъ** ДОКТОРА-МЕДИЦИНЫ **В. Д. Маленюка.** Послѣ лѣтнихъ каникулъ возобновленъ пріемъ всякаго рода химико-микроскопическихъ изслѣдованій. Харьковъ, Ветеринарная, № 21. 37421 3—2

**Женская и родильная лечебница** ЖЕНЩИНЫ-ВРАЧА **С. Д. КЛЕЙФЪ.** Николаевская площ., № 31, тел. № 913. Пріемъ стаціонарныхъ больныхъ во всякое время, пріемъ приходящихъ отъ 9—11½ и 5—6 ч. в., осмотръ кормилицъ, оспопрививаніе. 37407 6—3

**ЛЕЧЕБНИЦА д-ра М. П. РЯСНЯНСКАГО.** Пушкинская, № 16. Телефонъ № 1094. Пріемъ ежедневно по всѣмъ спеціальностямъ, консультаціи, электризація, свѣтолеченіе, массажъ, подкожныя впрыскиванія, перевязки и т. д. ЛЕЧЕНІЕ АЛКОГОЛИЗМА ВНУШЕНІЕМЪ. ПЛАТА ЗА СОВѢТЪ 1 РУБЛЬ. Въ четвергъ, 5 октября, прин. бол.

| | | | |
|---|---|---|---|
| Внутрен. бол. | д-ръ Ф. С. Бороденко | отъ 10—12 | д. |
| „ „ | д-ръ М. И. Свѣтухинъ | „ 1— 2 | д. |
| „ „ | д-ръ К. В. Шебалинъ | „ 2— 3 | д. |
| „ „ | д-ръ П. И. Кравцовъ | „ 6— 7 | в. |
| Нерв. и душ. б. | д-ръ М. П. Рясненскій | „ 5— 7 | в. |
| Хирург. бол. | д-ръ П. А. Сергіевскій | „ 6— 7 | в. |
| Женск. и вн. | д-ръ С. М. Звинятскій | „ 2— 3 | д. |
| Дѣтскія бол. | д-ръ С. Я. Ясный | „ 1— 2 | д. |
| „ „ | д-ръ П. П. Эминетъ | „ 3— 4 | д. |
| „ „ | д-ръ М. Д. Черниховъ | „ 4— 5 | д. |
| Глазныя бол. | д-ръ Д. М. Натанзонъ | „ 4— 5 | д. |
| Ушн., горл. и нос. б. | С. Р. Розенцвейгъ | „ 10—11 | д. |
| „ „ | „ д-ръ Б. М. Брауде | „ 1— 2 | д. |
| Венер., кож. и моч. б. | Е. А. Ротманъ | „ 2— 3 | д. |

37687 1—1

САНАТОРІЙ **„ЗЕЛЕНЫЙ БЕРЕГЪ",** *Конторская 93, дача Шпигеля.* Въ санаторій принимаются всякаго рода больные, за исключеніемъ заразныхъ. Психіатрическое отдѣленіе совершенно изолировано и имѣетъ отдѣльный садъ. Завѣдуютъ отдѣленіями санаторія: Внутреннихъ болѣзней . . д-ръ Ф. С. Бороденко, Мироносицкая ул., 43. Хирургическихъ болѣзней д-ръ М. М. Трофимовъ, Вознесенская площ., 6. Женскихъ болѣзней . . . д-ръ Н. Д. Алексенко, Сумская ул., 11. Болѣз. мочеполов. органовъ д-ръ Е. А. Ротманъ, Сумская ул., 11. Нервн. и душев. болѣзней д-ръ М. П. Рясненскій, Пушкинская, 16. Плата въ мѣсяцъ отъ 60 р. Въ сутки отъ 2 р. 50 к. Подробныя условія и пріемъ больныхъ въ санаторіи во время, на дому у завѣдующихъ—въ часы ихъ пріема. 37188 1—1

**Нужна на рудникъ фельдшерица-акушерка,** желательно поскорѣе. Условіе службы: 600 руб. жалованья, квартира съ освѣщеніемъ. Ирмино, разъѣздъ, Екатерин. ж. дор., Ирминскій рудникъ, доктору. А. 351 6—5

ОТКРЫТА
1-я ЗУБОВРАЧЕБНАЯ ЛЕЧЕБНИЦА
ЗУБНОГО ВРАЧА
Ю. М. РОЗОВСКАГО

Леченіе, пломб., искусств. зубы, удаленіе зубовъ анест. и наркозъ (безболѣзненно). Принимаютъ исключительно специалисты зуб. врачи ежедневно, отъ 9 ут. до 7 веч. Операціи при консультаціи хирурга. Такса какъ въ зуб. школахъ, совѣтъ 30 к., удал. зуба—30 к., пломба—1 р., искусств. зуб. 1 р. 50 к., студентамъ леченіе безплат., пломба ½ таксы. Московская, № 6 (противъ Дирберга). *Ю. М. Розовскій* прин. отъ 10 ч. до 2 и 4—6 час. в., дѣтей отъ 1 до 2 дня. Ночныя дежурства зуб. врача при лечебницѣ. 37172 1—1

Гомеопатическая АПТЕКА. Пріемъ больныхъ 11—1 ч. дня врачемъ. Рыбная ур., № 19. 36757 2—2

ИНЖЕНЕРЪ-ТЕХНОЛОГЪ

С.-П.-Б. И-та, состоя. на продолжительной службѣ на рудникахъ Алексѣевскаго О-ва и Технолог. Института, нуждаюсь въ должности, согласенъ на любое вознагражденіе, пост. на машиностр. заводѣ, сахарный заводъ, фабрику, мельницу, рудник., ж. д., техническ. предпріятіе и вр. занятій. Личн. и письмен.: на Харьковск. набережную, д. № 2, нижен-т-гу Т. И. Щедровичу. А. 4—3

БЮРО
СТУДЕНТОВЪ-РЕПЕТИТОРОВЪ

предлагаетъ спеціалистовъ и спеціалистокъ по всѣмъ отраслямъ педагогическаго труда (подготовка, репетиторство), а также переводчиковъ, переписчиковъ, корректоровъ и т. д. Съ предложеніями обращаться отъ 11—1 час. въ Университетск. библіотеку и отъ 5—7 ч. въ пріемной университета. О. 30—7

ПРИЧТЪ
Харьковской Вознесенской церкви

приглашаетъ прихожанъ въ воскресенье, 8 октября, послѣ ранней литургіи, для выбора церковнаго старосты. 37620 2—1

НЕ БУДЬТЕ ЛЫСЫМИ

— это въ Вашей волѣ.

ВСЯКІЙ, БЕЗРАЗЛИЧНО ДАМА или МУЖЧИНА, можетъ при желаніи украсить свою голову роскошными волосами. Каждому, кто интересуется моимъ изобрѣтеніемъ, я высылаю тотчасъ по полученіи отъ него запроса пробную бутылку моего средства совсѣмъ БЕЗПЛАТНО.

Почти 5 лѣтъ я употребилъ на изученіе всевозможныхъ средствъ, возбуждающихъ ростъ волосъ и способствующихъ ихъ укрѣпленію, и послѣ долгихъ, не оставлявшихъ сомнѣній опытовъ, я могу безъ колебаній заявить всѣмъ, что Я ДОБИЛСЯ БЛЕСТЯЩИХЪ РЕЗУЛЬТАТОВЪ.

Выпуская въ продажу это СОВЕРШЕННО НОВОЕ средство, я считаю долгомъ предупредить, что

МОЕ СРЕДСТВО не содержитъ въ себѣ никакихъ ядовитыхъ веществъ и потому не можетъ никому причинить вреда; это идеальное средство приготовлено изъ различныхъ душистыхъ травъ, дѣйствующихъ великолѣпно на волосяную почву, укрѣпляя имѣющіеся на головѣ волосы и вызывая ростъ новыхъ.

МОЕ СРЕДСТВО не имѣетъ ничего общаго съ выпускаемыми жирными мазями и помадами, которыми нельзя пользоваться безъ чувства брезгливости чистоплотному человѣку. Оно одинаково пригодно для длинныхъ волосъ и короткихъ, для жесткихъ и мягкихъ, для свѣтлыхъ и темныхъ, а также для усовъ и для бороды.

МОЕ СРЕДСТВО прекрасно противодѣйствуетъ выпаденію волосъ и совершенно уничтожаетъ перхоть, что, безъ сомнѣнія, значительно увеличиваетъ его цѣнныя качества.

Испробуйте только одинъ разъ, и Вы постоянно будете употреблять мой препаратъ съ безусловной для себя пользой, лично убѣдясь въ его несравненныхъ качествахъ; а въ особенности, если другія средства не дали Вамъ желанныхъ результатовъ.

Ежедневно я получаю сотни благодарностей отъ лицъ, пріобрѣвшихъ мой препаратъ, и только сознаніе необходимости соблюденія строгой тайны лишаетъ меня возможности ихъ опубликовывать. Всякій могъ бы тогда убѣдиться въ правдивости моихъ заявленій.

Мнѣ было бы очень пріятно, если бы и вы воспользовались моимъ предложеніемъ и сами испытали на себѣ дѣйствіе моего удивительнаго препарата: за успѣхъ я могу ручаться.

Напишите мнѣ письмо съ точнымъ Вашимъ адресомъ (съ ссылкой на эту газету), пришлите три семикопѣечн. марки на пересылку, и Вы получите отъ меня съ обратною почтой заказную бандеролью совершенно БЕЗПЛАТНО пробный флаконъ моего препарата, причемъ тайна будетъ мною строго соблюдена.

Если Вы не можете этого сдѣлать сейчасъ, то вырѣжьте это объявленіе для болѣе подходящаго момента, такъ какъ возможно, что мое выгодное для Васъ предложеніе больше не повторится. Адресуйте: Л. З. БРОКМАНУ, С.-ПЕТЕРБУРГЪ, Невскій 18/50, д. Пастухова. М. 3-3

## Харьковъ.

*5-го октября 1906 г.*

Нѣтъ еще и восьми лѣтъ, какъ на политической картѣ Америки появилась самостоятельная или, собственно говоря, мнимо полунезависимая республика Куба, какъ Сѣверо-Американскіе Соединенные Штаты уже показываютъ ей свои когти и обнаруживаютъ явное желаніе прибрать ее къ своимъ рукамъ, чего и слѣдовало ожидать. Великая заатлантическая держава воспользовалась для достиженія своихъ цѣлей междоусобіями, вспыхнувшими на Кубѣ или, вѣрнѣе сказать, никогда не прекращавшимися на ней за послѣдніе годы.

Напомнимъ въ общихъ чертахъ, при какихъ условіяхъ и на какихъ началахъ возникла республика Куба.

Въ силу прелиминарнаго мирнаго договора, заключеннаго между Испаніей и Сѣверо-Американскими Соединенными Штатами 12 августа 1898 года, Испанія отказалась отъ всякихъ притязаній на Кубу, но Соединенные Штаты не хотѣли въ то время завоевывать ее. Въ ожиданіи пока плодъ созрѣетъ и свалится на землю, при заключеніи мира Соединенные Штаты выступили въ эффектной роли освободительницы. Теперь обнаруживается, какіе планы преслѣдуетъ побѣдительница Испаніи.

Въ 1898 году эти планы скрывались въ туманѣ, хотя о нихъ и тогда можно было догадываться, принимая во вниманіе духъ „императорской политики" Рузвельта.

Учредительное собраніе острова Кубы, созвано правительствомъ С.-А. Соединенныхъ Штатовъ въ ноябрѣ 1900 года, а въ февралѣ 1903 года оно утвердило конституцію, въ силу которой, власть была ввѣрена президенту, вице-президенту, сенату и палатѣ депутатовъ. Вслѣдъ затѣмъ конгрессъ Сѣверо-Американскихъ Соединенныхъ Штатовъ одобрилъ, такъ называемый, „законъ Пратто". Сущность его сводилась вотъ къ чему: 1) Республика Кубы не можетъ заключать международные договоры, которыми уступалась бы какая либо часть ея территоріи другому государству. 2) Куба не имѣетъ права дѣлать внѣшнихъ займовъ, превышающихъ въ общей сложности, ея ежегодные доходы. 3) Куба уступаетъ Соединеннымъ Штатамъ право открытія на островѣ морскихъ стоянокъ.

„Законъ Пратто" былъ принятъ кубинцами, а 12 мая 1902 г. уже состоялось на островѣ избраніе и назначеніе, на основаніи конституціи, должностныхъ лицъ.

Выходитъ, слѣдовательно, что Куба была самостоятельною республикой даже и не восемь лѣтъ, а только четыре года, такъ какъ до 12 мая 1902 г. она состояла какъ бы подъ опекою С.-А-Соединенныхъ Штатовъ. Да они и впослѣдствіи не отказывались отъ своихъ опекунскихъ правъ, зорко охраняя интересы континентально американскихъ владѣльцевъ сахарныхъ плантацій на островѣ Кубѣ.

# Телеграммы.

*Нашихъ корреспондентовъ.*

**Петербургъ**, 4 X. С.-петербургскій градоначальникъ, по примѣру московскаго, требуетъ прекращенія доступа постороннихъ въ университетъ или, въ противномъ случаѣ, закрытія его.

— Въ Петербургъ прибываетъ депутація отъ московскихъ студентовъ для совмѣстнаго обсужденія мѣръ.

— Ночью на окраинахъ Петербурга были произведены массовые обыски; арестовано свыше 100 человѣкъ.

— Въ Литовскомъ замкѣ арестанты кузнецы отказались ковать кандалы для товарищей. Начальство угрожаетъ имъ розгами.

— „Петербургская Газета" подсчитала судьбу бывшихъ депутатовъ Думы: одинъ убитъ, одинъ сошелъ съ ума, двухъ истязали, 10 скрываются, 5 высланы, у 38 произведены обыски, 24 находятся въ тюрьмѣ, 182 привлечены къ суду и удалены отъ общественной дѣятельности.

**Полтава**, 4 X. Полиціей застигнута сходка членовъ одной украинской партіи; 12 человѣкъ арестовано; при арестахъ были произведены выстрѣлы, но никто не раненъ.

**Кременчугъ**, 4 X. За распространеніе нелегальной литературы среди крестьянъ Буанъ ссылается въ Архангельскую губернію. Подлежавшіе высылкѣ въ Архангельскую губернію восемь человѣкъ освобождены сегодня.

### Агентскія телеграммы.

**Петербургъ**, 4 X. Въ Петергофѣ въ манежѣ уланскаго полка, въ присутствіи Государя Императора, Государыни Императрицы Александры Ѳеодоровны и Великаго Князя Михаила Александровича, состоялся церковный парадъ Собственному Его Величества конвою и сотнѣ Его Величества лейбъ гвардіи казачьяго полка. Войска удостоились Царскаго спасибо. Государь Императоръ пилъ за славу и процвѣтаніе обѣихъ частей и благодарилъ за вѣрную и честную службу. Въ большомъ петергофскомъ дворцѣ въ первомъ часу состоялся Высочайшій завтракъ, къ которому были приглашены присутствовавшіе на парадѣ. Государь Императоръ пилъ за славу участвовавшихъ въ парадѣ частей. Въ 2 часа дня на петергофскомъ кадетскомъ плацу, по тревогѣ, состоялся Высочайшій смотръ тѣмъ-же частямъ. Государь Императоръ объѣзжалъ фронтъ на конѣ. Государыня Императрица—въ экипажѣ. (ПА).

— (Оффиціально). Засѣданіе Совѣта министровъ 3 октября было посвящено, главнымъ образомъ, предварительному разсмотрѣнію, согласно статьѣ 12-й Именного Высочайшаго указа 19 октября 1905 г., предположеній вѣдомствъ относительно внесенія въ проектъ государственной росписи 1907 г. тѣхъ или другихъ кредитовъ, которые должны будутъ затѣмъ подлежать разсмотрѣнію Государственной Думы и Государственнаго Совѣта. Въ частности одобрены Совѣтомъ слѣдующія предположенія: 1) министра народнаго просвѣщенія: объ ассигнованіи изъ казны въ теченіе 5 лѣтъ, начиная съ 1907 г., средствъ—40,000 рублей на выдачу пособій женскимъ профессіональнымъ учебнымъ заведеніямъ и учрежденіямъ; объ отпускѣ средствъ—12 698 рублей ежегодно, на содержаніе патологоанатомическаго института и часовни при клиническомъ институтѣ Великой Княгини Елены Павловны; объ отпускѣ средствъ—59,778 рублей на устройство и содержаніе низшей ремесленной школы въ городѣ Брацлавѣ; объ отпускѣ Императорскому россійскому историческому музею въ Москвѣ ежегоднаго пособія въ 10,000 рублей на пріобрѣтеніе памятниковъ древности; 2) министра иностранныхъ дѣлъ: объ отпускѣ средствъ на покупку земли для постройки зданія Императорскаго консульства въ Керманшахѣ—9,500 рублей и на пріобрѣтеніе зданій для помѣщенія Императорскаго консульства въ Исфагани—11,667 рублей.

Независимо отъ сего одобрены для внесенія въ Государственную Думу законопроекты: 1) министра народнаго просвѣщенія о преобразованіи городскихъ по положенію 1869 года двуклассныхъ училищъ съ женскими при нихъ отдѣленіями въ городахъ: Бердичевѣ, Липовцѣ, Умани, Таращѣ и Звенигородѣ, Кіевской губерніи, въ городскія по положенію 1872 года 4-хъ классныя училища, съ учрежденіемъ, взамѣнъ женскихъ отдѣленій, Марьинскихъ женскихъ училищъ, и о представленіи министру народнаго просвѣщенія права разрѣшать собственною властью подобныя преобразованія, равно какъ и открытіе на мѣстныя средства Маріинскихъ женскихъ училищъ; 2) министра юстиціи—по вопросу о порядкѣ сношеній суда съ тяжущимися черезъ почту и 3) военнаго министра—о мѣрахъ для предупрежденія несчастныхъ случаевъ при артиллерійской стрѣльбѣ.

Наконецъ, по двумъ дѣламъ, внесеннымъ предсѣдателемъ Высочайше учрежденнаго совѣщанія для разрѣшенія вызванныхъ обстоятельствами русско японской войны претензій къ казнѣ, предусматриваемыхъ дѣйствующимъ законодательствомъ, признано возможнымъ: по первому дѣлу—предоставить въ распоряженіе совѣщанія изъ кредита по смѣтѣ чрезвычайныхъ расходовъ 1906 года на расходы, связанные съ минувшей войной, 404.375,775 рублей—до милліона рублей для удовлетворенія указанныхъ претензій въ теченіе послѣднихъ мѣсяцевъ сего года, и по второму дѣлу—освободить отъ гербоваго сбора подлежащія разсмотрѣнію названнаго совѣщанія прошенія о выдачѣ изъ казны пособій лицамъ, потерпѣвшимъ имущественныя утраты во время русско-японской войны. (ПА).

*— По свѣдѣніямъ газетъ, 3 октября депутація московскаго университета принята Столыпинымъ. Премьеръ согласился съ нѣкоторыми доводами депутаціи, но окончательнаго отвѣта не далъ и обѣщалъ подробно изучить вопросъ. Возможно, что дѣло поступитъ на обсужденіе Совѣта министровъ. (РА).

*— Комитетомъ по управленію дѣлами мелкаго кредита разсмотрѣны 52 дѣла объ учрежденіяхъ мелкаго кредита съ ссудой отъ казны. Назначены въ основные капиталы 75½ тысячъ руб., ссудо-сберегательнымъ товариществамъ 5,000 руб., псковской земской кассѣ 10,000 руб. Комитетъ призналъ желательнымъ организовать при управленіи инструктированіе учрежденій мелкаго кредита для приведенія въ порядокъ книгъ и дѣлопроизводства, гдѣ необходимо. (ПА).

*— Особое объ обществахъ присутствіе отказало въ легализаціи партіи мирнаго обновленія за преслѣдованіе, между прочимъ, задачъ, угрожающихъ общественному спокойствію,—напримѣръ, рѣшеніе аграрнаго вопроса путемъ принудительнаго отчужденія частновладѣльческихъ земель. (ПА).

— Въ связи съ законопроектомъ объ отмѣнѣ нѣкоторыхъ ограниченій въ правахъ бывшихъ податныхъ состояній, Совѣтомъ министровъ выработаны, въ измѣненіе установленнаго порядка производства въ первый классный чинъ и переименованія въ гражданскій чинъ изъ офицерскаго, слѣдующія правила: а) лица, окончившія курсъ гимназій или равныхъ имъ заведеній, производятся въ чинъ 14 класса по выслугѣ одного года; б) лица съ меньшимъ образовательнымъ цензомъ, удовлетворяющія требованіямъ образовательной подготовки, производятся по выслугѣ двухъ лѣтъ; в) не принадлежащіе къ дворянскому сословію офицеры общихъ и казачьихъ войскъ 2-го и 3-го разрядовъ по образованію, при поступленіи на гражданскую службу, переименовываются въ соотвѣтствующій гражданскій чинъ, независимо отъ времени службы. (ПА).

— По поводу напечатанной въ газетѣ „Gil Blas" 29 сентября бесѣды П. А. Столыпина съ корреспондентомъ Уларомъ мы уполномочены заявить, что приведенныя въ ней свѣдѣнія переданы въ искаженномъ видѣ. Словамъ Столыпина приданъ превратный смыслъ, причемъ вымышленное корреспондентомъ приписано Столыпину. (ПА).

— Газетное сообщеніе о предстоящемъ 5 октября опубликованіи узаконенія о пониженіи размѣра процентовъ по ссудамъ крестьянскаго банка не вѣрно. Предположенія министерства финансовъ еще не обсуждены въ Совѣтѣ министровъ. (ПА).

— На основаніи новаго проекта положенія служащихъ на желѣзныхъ дорогахъ, лица женскаго пола могутъ быть опредѣляемы на службу на всѣ должности, кромѣ технической эксплоатаціи, если удовлетворяютъ необходимымъ требованіямъ. По службѣ лица женскаго пола пользуются всѣми преимуществами и несутъ равную съ остальными отвѣтственность. Министру путей сообщенія предоставлено право опредѣлять ихъ также на нѣкоторыя техническія должности. (ПА).

— При министерствѣ торговли назначается коммиссія для разсмотрѣнія вопроса о наводненіи Заамурскаго края японскимъ кирпичнымъ чаемъ, въ которомъ только седьмая часть чая, а остальное—ивовая кора, деревянныя опилки, столярный клей и сажа. (ПА).

— 3 октября открылся въ Петербургѣ всероссійскій съѣздъ представителей Обществъ взаимнаго страхованія отъ несчастныхъ случаевъ. Цѣль съѣзда—выработка основныхъ положеній рабочаго законодательства по вопросу о взаимномъ страхованіи отъ несчастныхъ случаевъ и больничныхъ кассахъ. Съѣздъ продлится 3 дня. (ПА).

— Возбуждено ходатайство объ учрежденіи въ Таганрогѣ градоначальства и объ увеличеніи штата ростовскаго-на-Дону градоначальства. (РА)

— Въ правительственныхъ сферахъ предположено открыть всероссійскую подписку на сооруженіе памятника покорителю Сибири Ермаку въ Тобольскѣ. (РА)

— Въ засѣданіи судебной палаты по дѣлу совѣта рабочихъ депутатовъ продолжается опросъ свидѣтелей. Въ виду сбивчивости показаній жандармскаго подполковника Николаева, палата постановила вторично вызвать начальника управленія генерала Иванова. Сегодня допрошенъ профессоръ Явейнъ, который показалъ, что, когда онъ говорилъ съ градоначальникомъ о разрѣшеніи собраній въ вольно-экономическомъ Обществѣ, послѣдній заявилъ, что никакихъ репрессій по отношенію къ совѣту не будетъ. Приставъ Значковскій, на очной ставкѣ съ Явейномъ, заявилъ, что профессоръ добавилъ, что въ совѣтѣ разсматриваются дѣла только профессіональнаго характера. (РА).

— Петербургская контора государственнаго банка объявляетъ, что казначействамъ тѣхъ городовъ, гдѣ нѣтъ учрежденій государственнаго банка, разрѣшено принимать на храненіе 5% свидѣтельства крестьянскаго поземельнаго банка. (РА).

— Пропалъ трехлинейный пулеметъ въ собранномъ видѣ съ массой запасныхъ частей и принадлежностей, высланный изъ Варшавы въ Харбинъ. (РА).

— На Спб.-Варшавской дорогѣ, близъ ст. Гатчино, во время слѣдованія, неизвѣстными произведенъ обстрѣлъ пассажирскаго поѣзда. Пули пробивъ стекла, впились въ стѣну, не причинивъ никому вреда. (РА).

— Въ 4½ часа дня рухнуло вновь построенное въ политехническомъ институтѣ зданіе біологической станціи, причемъ убитъ рабочій и двое ранены. Пожарными производятся на мѣстѣ катастрофы раскопки. (ПА).

*— Сенатъ отмѣнилъ приговоръ и передалъ на новое разсмотрѣніе дѣло редактора журнала „Сигналъ" Карней-Чуковскаго, приговореннаго судебной палатой къ шестимѣсячному заключенію въ крѣпость. (ПА)

*— Вслѣдствіе буйства въ училищѣ глухонѣмыхъ, четыре воспитанника, съ согласія родителей, подвергнуты тѣлесному наказанію, 11 исключены, изъ нихъ трое назвались соціалъ революціонерами. Выяснилось, что агитація велась ученикомъ Джорджандзе, наблюдавшимъ лѣтомъ на Кавказѣ проявленія революціоннаго движенія. (РА).

*Кронштадтъ, 4 X. Вчера на улицѣ задержано пять неизвѣстныхъ, у которыхъ оказалась заряженная бомба; одинъ бросился бѣжать и, выпустивъ 6 пуль изъ револьвера, скрылся. (ПА).

*Москва, 4 X. Городской голова получилъ изъ Петербурга увѣдомленіе, что инструкція по выборамъ въ Государственную Думу будетъ вскорѣ опубликована и что поэтому нужно приступить къ подготовительнымъ работамъ. Городская управа можетъ изготовить списки лишь на 4 декабря. (ПА).

*— Генералъ губернаторъ отклонилъ ходатайство университета о предоставленіи права жительства въ Москвѣ вольнослушателямъ и вольнослушательницамъ евреямъ. (ПА).

*— Въ шедшемъ въ Москву изъ Курска пассажирскомъ поѣздѣ, между станціями Царицыно и Люблино убитъ жандармъ Логачевъ и ранены два пассажира. Стрѣлявшій дважды выстрѣлилъ въ себя; онъ доставленъ въ московскую тюремную больницу. (ПА).

*Севастополь, 4 X. Генералъ-губернаторомъ Скрыдловымъ преданы военному суду за побѣгъ съ гауптвахты Савинкова, обвинявшагося въ покушеніи на жизнь коменданта крѣпости Неплюева,—начальникъ караула подпоручикъ Коротковъ, одинъ унтеръ-офицеръ и шесть рядовыхъ. (ПА).

— Военно-окружный судъ въ закрытомъ засѣданіи слушаетъ дѣло о возстаніи 35 солдатъ 1-го батальона крѣпостной артиллеріи, сопровождавшемся неповиновеніемъ начальству и захватомъ оружія съ береговыхъ батарей. (РА).

— Слѣдственное производство по дѣлу оправданнаго военно полевымъ судомъ Суркова возвращено прокурору для дальнѣйшаго дослѣдованія. (РА).

— Бросившій бомбу въ генерала Думбадзе и соучастники его будутъ преданы военно окружному суду. (РА)

*Кіевъ. 4 X. Съѣздъ монархистовъ послалъ спикеру англійскаго парламента телеграмму, выражая надежду, что англійскій народъ и парламентъ отрекутся отъ солидарности съ имѣющей прибыть въ Петербургъ депутаціей и отнесутся съ порицаніемъ къ попыткѣ вмѣшательства въ наши внутренніе дѣла. (РА).

*— Зайцевъ, Крейманъ и Полонскій за оскорбленіе Величества и пропаганду въ войскахъ приговорены къ заключенію въ крѣпости на 1 годъ. (РА).

— Военно-окружнымъ судомъ мѣщанинъ Слуцкій за покушеніе на убійство сыщика и нанесеніе раны приговоренъ къ десяти годамъ каторги. (РА).

— Организуется патріотическое собраніе общества молодежи „Двуглавый орелъ" съ цѣлью борьбы съ революціонными партіями. (РА).

— Начальникъ Юго Западныхъ желѣзныхъ дорогъ Немѣшаевъ называетъ вымысломъ газетный слухъ о назначеніи его министромъ путей сообщенія. (РА).

— Забастовали служащіе въ магазинахъ Людмера и Хаскельмана; требованія экономическія. (РА).

**Одесса**, 4 X. На похоронахъ утонувшаго рабочаго Зубенко рабочій Исаковичъ несъ вѣнокъ съ красными лентами. Полиція предложила положить вѣнокъ на гробъ; произошли пререканія; Исаковичъ стрѣлялъ и былъ раненъ шашкой; онъ арестованъ и преданъ военно-полевому суду. (РА).

— Близъ станціи „Выгода" помѣщикъ Сциборъ-Мархацкій въ припадкѣ умопомѣшательства застрѣлилъ жену и двухъ взрослыхъ дѣтей. (РА).

**Полтава**, 4 X. На окраинѣ города арестовано 12 человѣкъ по подозрѣнію въ принадлежности къ украинской партіи соціалъ-демократовъ. (РА).

**Екатеринославъ**, 4 X. Окружный судъ приговорилъ 7 крестьянъ за разгромъ хутора Шмитько къ наказаніямъ отъ 1 года тюрьмы до 1½ лѣтъ арестантскихъ отдѣленій. (РА).

**Бахмутъ**, 4 X. На угольномъ рудникѣ Аптекмана произошелъ обвалъ; убито 3 рабочихъ. (РА).

— Въ селѣ Шаховѣ арестованы и доставлены въ Бахмутъ 14 крестьянъ, за неплатежъ повинностей и агитацію. (РА).

**Новочеркасскъ**, 4 X. Бывшіе члены Государственной Думы учителя Крюковъ и Харламовъ и священникъ Афанасьевъ привлекаются къ отвѣтственности по 129 ст. уг. ул. (ПА).

**Ростовъ-на-Дону**. 4 X. Вооруженные напали на служащаго въ складѣ Гушнера и, отнявъ 300 рублей скрылись. (РА).

— Въ центрѣ города вооруженные ворвались въ бакалейный магазинъ и, забравъ 35 р., скрылись. (РА).

*Юзовка, 4 X. На Чулковскомъ рудникѣ рабочими на свадьбѣ товарища убитъ городовой. (РА).

**Скуляны**, 4 X. Сегодня, въ 12½ ч. ночи, въ мѣстечкѣ Скулянахъ, Бессарабской г., ощущался короткій сильный подземный толчекъ, сопровождавшійся гуломъ. (РА).

**Стародубъ**, 4 X. Обязательнымъ постановленіемъ черниговскаго губернатора воспрещаются: созывъ посторонними лицами волостныхъ, сельскихъ сходовъ, обсужденіе не подлежащихъ вѣдѣнію сходовъ вопросовъ, принужденіе сельскихъ властей къ созыву сходовъ, присутствіе на сходахъ постороннихъ лицъ, выдача копій приговоровъ, производство набатнаго звона для созыва жителей, кромѣ случаевъ пожара; нарушители постановленія подвергаются штрафу до 500 рублей или аресту до 3 мѣсяцевъ. (РА).

**Тифлисъ**, 4 X. Населеніе рабочаго квартала Нахаловки крайне возбуждено. (РА)

**Владикавказъ**, 4 X. 2 октября двумя выстрѣлами убитъ бригадиръ столярнаго цеха мастерскихъ Закавказскихъ желѣзныхъ дорогъ Поликовскій. Собѣжавшіеся сослуживцы и знакомые убитаго разнесли и подожгли корчму, изъ которой, будто бы, произведены выстрѣлы. Началась драка; полиціи удалось предупредить кровопролитіе. (РА).

**Сухумъ**, 4 X. Ограбившіе пароходъ „Георгій" 20 гурійцевъ и двое русскихъ, по имѣющимся свѣдѣніямъ, перешли въ Зугдидскій уѣздъ и тамъ скрылись; задержаны по подозрѣнію трое. (ПА).

— Образованъ военно-полевой судъ. (ПА).

*Рига, 4 X. Арестованъ владѣлецъ типографіи Гамтель. (РА).

*— Въ мѣстечкѣ Торгель неизвѣстными застрѣленъ урядникъ. (РА).

— За Двиной, при обыскѣ, обнаруженъ складъ бомбъ; произведено нѣсколько арестовъ. (РА).

— На прилегающихъ къ Ригѣ желѣзныхъ дорогахъ происходятъ обыски пассажировъ. (РА).

— Прибыло много войсковыхъ частей для усиленія гарнизона. (РА).

— Въ мѣстечкѣ Нитау, какъ сообщаютъ, по приговору военно-полевого суда, разстрѣляны 5 злоумышленниковъ; въ Маріенбургѣ разстрѣляно двое по обвиненію въ ограбленіи корчмы. (РА).

**Варшава**, 4 X. Тремя неизвѣстными убитъ владѣлецъ красильнаго заведенія Домбровскій; убійцы скрылись. (РА).

— На Сѣнной улицѣ ограбленъ сборщикъ склада нитокъ Ергеръ на 1,060 рублей. (РА).

— Утромъ 10 грабителей остановили вагонъ трамвая, въ которомъ два кассира везли 2,000 рублей выручки, вскочили въ вагонъ и, угрожая револьверами, отобрали деньги и бросились бѣжать. На крикъ публики явился проходившій патруль, который преслѣдовалъ грабителей; послѣдніе, отстрѣливаясь, тяжело ранили городового. Прибывшіе на выстрѣлы изъ казармъ волынцы убили 2 грабителей и 2 ранили; остальные грабители спрятались въ ближайшемъ домѣ, стрѣляя изъ оконъ. Задержано нѣсколько человѣкъ; отнято 1,200 р. (ПА)

— Въ военно окружномъ судѣ разбиралось дѣло по обвиненію ефрейтора и 3 рядовыхъ Митавскаго драгунскаго полка въ томъ, что, состоя въ патрулѣ въ Ченстоховѣ, они, подъ предлогомъ обыска, ограбили Шмуля Школьныхъ на 106 руб. и, когда онъ требовалъ возвращенія денегъ, его убили. Судъ приговорилъ ефрейтора къ 20 лѣтней, а рядовыхъ къ 15-лѣтней каторгѣ. (РА).

— Трое грабителей ограбили кассира фирмы Липгартъ на 1,000 рублей. (РА).

**Вильна**, 4 X. Еврейскіе пекари приступили къ работамъ: требованія удовлетворены: христіанскіе продолжаютъ бастовать, вслѣдствіе нежеланія хозяевъ уступить требованіямъ. (РА).

**Минскъ**, 4 X. Повѣрка запасныхъ всей губерніи прошла въ полномъ порядкѣ. (ПА).

— Государственные доходы въ губерніи за первые 3 мѣсяца дали почти милліона рублей избытка по сравненію съ прошлымъ годомъ. (ПА)

*Бѣлостокъ, 4 X. По даннымъ будто, къ моменту созыва послѣдняго съѣзда партіи, въ нее входило 83.89 человѣкъ. (ПА).

*Сосновицы, 4 X. Застрѣленъ мѣстный воръ Махура; убійцы скрылись. (РА).

**Двинскъ**, 4 X. Крестьянинъ Адамъ Печенка за оскорбленіе Величества приговоренъ къ трехнедѣльному аресту. (РА).

— Въ здѣшнихъ типографіяхъ въ день восьмичасовой рабочій день. (РА)

*Тверь, 4 X. Одинъ городовой уволенъ и отданъ подъ судъ за то, что будучи навеселѣ, напѣвалъ на постреволюціонной маршъ. (РА).

— Совершено вооруженное нападеніе на акцизныхъ сборщиковъ; сборщикъ Кондратьевъ убитъ, наповалъ Гершановъ, израненный, къ вечеру скончался; грабителей трое; деньгами они не успѣли воспользоваться. (РА)

**Новгородъ**, 5 X. Вблизи вокзала вооруженные ворвались въ домъ богача Гринфельда и, ограбивъ цѣнное скрылись. (РА).

**Орелъ**, 4 X. Въ Чечкинской волости, Мценскаго уѣзда, совершены поджоги усадебъ; владѣльцы получили угрожающія письма; виновные не обнаружены. (РА)

**Саратовъ**, 4 X. Въ Баландѣ, на мельницѣ крестьянина Шешнева, открыта фабрикація фальшивой монеты; отобраны приспособленія для выдѣлки мѣдной и золотой монеты. Шешневъ арестованъ; сообщникъ его, отстрѣливаясь, скрылся. (РА).

**Романово-Борисоглѣбскъ**, 4 X. Въ имѣніи князя Юсупова, селѣ Пилатково, украдена чудотворная икона Корсунской Божіей Матери. (РА).

**Ярославль**, 4 X. Вчера, ночью, 4 вооруженными ограблено макаровское почтовое отдѣленіе; захвачено 1,100 рублей. (ПА).

**Малмыжъ**, 4 X. Попытка гласныхъ изъ партіи Народной свободы послать привѣтствіе отъ лица земскаго собранія англійской депутаціи потерпѣла неудачу: подписали только шестеро, остальные 16 сочли посылку привѣтствія неумѣстной. (ПА)

*Кунгуръ, 4 X. Ограбленъ складъ динамита на строющейся дорогѣ. Задушены сторожъ и стражникъ; похищено семь пудовъ динамита, ружья и патроны. Виновные скрылись (ПА).

**Томскъ**, 4 X. Арестована типографія; при обыскѣ найдены двѣ готовыя бомбы. (РА).

**Иркутскъ**, 4 X. На станцію Иннокентьевскую выѣхала слѣдственная коммиссія для разслѣдованія дѣла о злоупотребленіяхъ и растратахъ, произведенныхъ въ обществѣ потребителей, на сумму до 100 тысячъ руб. (РА)

— На станціи „Зима" на военный конвой, сопровождавшій арестованныхъ, напала толпа человѣкъ въ 70, желая освободить арестованныхъ; конвой штыками ранилъ одного изъ нападавшихъ, а затѣмъ сдалъ арестованныхъ приставу. (РА)

**Владивостокъ**, 4 X. По свѣдѣніямъ изъ Японіи, бюджетъ военнаго министерства на будущій годъ предусматриваетъ 46.000,000 іенъ обыкновенныхъ расходовъ, на 1.000,000 болѣе прошлогодняго,—и 49.300,000 іенъ чрезвычайныхъ. Изъ нихъ 20 милліоновъ на содержаніе арміи въ Манчжуріи, 25 милліоновъ на военныя цѣли тамъ же, 700 тысячъ на Сахалинѣ, 3.600,000 іенъ на расходы по введенію 2-хъ лѣтней военной службы. (ПА).

— Мѣстное купечество обратилось къ министру финансовъ съ ходатайствомъ разрѣшить образованіе новаго биржевого банка въ виду зависимости кредита въ русско-китайскомъ банкѣ отъ личнаго усмотрѣнія и политики директоровъ. Согласіе министра получено, Купечество подписало свыше 700,000 руб. (ПА).

---

**Римъ**, 4 (17) X. Въ присутствіи министра земледѣлія и выдающихся представителей науки открылась международная конференція по вопросу объ образованіи международнаго сейсмологическаго союза. Президентомъ союза избранъ профессоръ Палаццо. Слѣдующій съѣздъ предположено созвать въ 1907 году въ Гаагѣ. (ПА).

*Берлинъ, 4 (17) X. По полученіи данныхъ о русскихъ государственныхъ доходахъ на биржѣ состоялось много сдѣлокъ съ русскими бумагами. (РА).

*Острово (Пруссія), 4 (17) X. Созванное собраніе, на которомъ присутствовало до 700 поляковъ, въ томъ числѣ князь Фердинандъ Радзивиллъ, закрыто полиціей, послѣ того какъ одинъ ораторъ выступилъ съ призывомъ къ борьбѣ противъ изученія закона Божьяго на нѣмецкомъ языкѣ, заявивъ, что польскій народъ долженъ подняться, хотя бы пролилась кровь. Послѣ многократныхъ требованій манифестанты съ протестующими возгласами покинули залъ. (ПА).

**Брауншвейгъ**, 4 (17) X. Правительство внесло въ ландтагъ представленіе, въ которомъ сообщается, что совѣтъ регентства и члены кабинета единогласно рѣшили приступить къ избранію новаго регента. (ПА).

**Мадридъ**, 4 (17) X. Военное министерство опровергаетъ слухи о намѣреніи уступить казенный пушечный заводъ фирмѣ Круппа. (ПА).

**Бизерта**, 4 (17) X. Исчезла подводная лодка „Лютенъ", вышедшая утромъ при сильной волнѣ въ море для производства упражненій. Поиски пока тщетны. Команда лодки состоитъ изъ 14 матросовъ подъ начальствомъ лейтенанта. (ПА).

— Въ виду сильнаго волненія работы по спасенію подводной лодки

* Телеграммы, помѣченныя звѣздочкой, были напечатаны въ отдѣльномъ приложеніи.

почти не возможны. При помощи драги констатировано нѣкоторое сопротивленіе въ томъ мѣстѣ, гдѣ подводная лодка нырнула. Англійскій генеральный консулъ въ Тунисѣ, съ согласія командующаго французскимъ флотомъ, по телеграфу просилъ прислать изъ Мальты въ Бизерту спасательныя приспособленія, которыми располагаетъ стоящая въ Мальтѣ англійская эскадра. (ПА).

**Кенненимъ** (близь Берлина), 4 (17) X. Сегодня взводомъ гвардейцевъ, состоявшимъ изъ унтеръ-офицера и 11 рядовыхъ, подъ начальствомъ человѣка, одѣтаго въ форму капитана, арестованы въ ратушѣ кассиръ и бургомистръ, причемъ капитанъ потребовалъ выдачи изъ кассы 4,000 марками и уѣхалъ въ Берлинъ, приказавъ солдатамъ оставаться въ ратушѣ еще полчаса и отвести затѣмъ арестованныхъ на гауптвахту въ Берлинъ. На гауптвахтѣ обнаружился обманъ. Оказалось, что человѣкъ въ капитанской формѣ встрѣтилъ солдатъ на улицѣ и, предъявивъ имъ подложный приказъ, повелъ ихъ въ Кенненикъ. Бургомистръ и кассиръ немедленно выпущены на свободу. (ПА).

**Токіо**, 4 (17) X. Сближеніе Японіи и Индіи усиливается. Къ развитію его принимается здѣсь рядъ мѣръ на почвѣ просвѣщенія, религіи и торговли. Число индусовъ въ университетахъ и школахъ возрастаетъ. Буддисты индусскіе пріѣзжаютъ въ Японію, а японскіе—въ Индію съ цѣлью взаимнаго ознакомленія. Всѣ они пользуются льготнымъ проѣздомъ на японскихъ пароходахъ. Индо-японская ассоціація въ Токіо обратилась въ Индію съ запросомъ о возможныхъ предметахъ вывоза изъ Японіи и условіяхъ торговли. Запросъ встрѣтилъ радушный пріемъ въ Индіи. Въ виду усиливающагося національнаго движенія среди индусовъ и бойкота европейскихъ товаровъ, предложеніе Японіи находитъ благодарную почву. Индусскіе студенты публикуютъ воззваніе, предлагая своему народу объединиться подъ флагомъ свободы, возстать и исполнить свой долгъ. По ихъ словамъ, Индія ожидаетъ помощи отъ просвѣщенной Японіи, дающей хорошій урокъ Западу. (ПА).

— Японо-русская торговая компанія, въ виду полученія японскихъ шелковыхъ издѣлій въ Москвѣ и Петербургѣ, при посредствѣ Франціи и Италіи, изыскиваетъ средства для установленія прямыхъ связей съ русскими коммерсантами. (ПА).

— Монгольскій таргацкій князь, обучающійся въ Токіо, посѣтилъ Сеуль, гдѣ сказалъ, что цѣль его пріѣзда въ Японію состоитъ въ организаціи, при помощи Японіи, охраны его владѣній, прилегающихъ къ Кульджѣ. (ПА).

## Въ правительственныхъ сферахъ.

Въ правительственныхъ сферахъ, какъ сообщаетъ „Нов. Путь", въ настоящее время обсуждается вопросъ о томъ, какъ обставить день 17-го октября. Нѣкоторые министры и, какъ говорятъ, самъ премьеръ придаютъ большое значеніе этому дню. Предполагается, что форма встрѣчи этого дня должна явиться показателемъ дальнѣйшаго хода политики.

Судя по тѣмъ разговорамъ, которые ведутся по этому поводу въ высшихъ сферахъ, на этотъ день даже разсчитываютъ, какъ на моментъ, который можетъ послужить къ политическому примиренію, и который, такимъ образомъ, поведетъ къ нѣкоторому успокоенію страны.

Въ виду этого, выдвинутъ рядъ предложеній. Прежде всего предположено выпустить правительственное сообщеніе, въ которомъ будетъ подтверждаться незыблемость акта 17-го октября въ полномъ его объемѣ, и населеніе будетъ призвано къ содѣйствію для проведенія возвѣщенныхъ въ немъ началъ. Въ этомъ сообщеніи будетъ выражена увѣренность, что, если вновь собравшаяся Дума будетъ на высотѣ своей задачи, она успѣшно проведетъ въ жизнь начертанныя реформы.

Затѣмъ будетъ обнародовано обращеніе къ крестьянамъ, съ указаніемъ на труды, которые произведены для устроенія крестьянскаго быта, и которые намѣчены къ проведенію чрезъ Государственную Думу. Для большей выразительности, а также въ виду того, что за послѣднее время слишкомъ часто опубликовываются различныя правительственныя сообщенія, предполагаютъ это обращеніе опубликовать въ видѣ манифеста.

Помимо обращенія, предположено пріурочить къ этому дню рядъ мѣропріятій, имѣющихъ цѣлью обнаружить существующее намѣреніе смягчить режимъ.

Нѣкоторые, правда, не многіе, возбудили вопросъ объ амнистіи. Однако, это предложеніе при всемъ либеральномъ настроеніи, которое правительство намѣрено проявить въ день рожденія русской конституціи, не встрѣтило сочувствія. Изъ разговоровъ можно вывести заключеніе, что предлагаемая амнистія будетъ крайне скромная. Основанія ея сводятся лишь къ прощенію самыхъ невинныхъ и не выходятъ за предѣлы отмѣны наказаній, наложенныхъ въ административномъ порядкѣ. Особенно рѣзкіе протесты раздаются противъ амнистіи по литературнымъ дѣламъ. Многіе полагаютъ, что теперь особенно нужны рѣшительныя дѣйствія, ибо приближается выборная кампанія, и устраненіе журналистовъ необходимо.

Нѣкоторые находятъ также умѣстнымъ принять мѣры къ смягченію участи привлеченныхъ по дѣлу совѣта рабочихъ депутатовъ и мотивируютъ это условіями времени, въ которое функціонировалъ совѣтъ. Другіе находятъ полезнымъ легализировать партію народной свободы.

Всѣ эти и рядъ другихъ положеній составляютъ, повидимому, предметъ обсужденія на засѣданіяхъ Совѣта министровъ. Вопроса объ отмѣнѣ военно-полевыхъ судовъ никто не поднималъ.

## Засѣданіе Св. Синода.

На дняхъ, какъ сообщаетъ корреспондентъ „Нов. Пути", состоялось засѣданіе Св. Синода, посвященное слѣдующему дѣлу: Недавно николаевскій отдѣлъ союза русскаго народа обратился къ смотрителю духовнаго училища объ отводѣ зала въ училищѣ для общаго собранія союза. Смотритель училища направилъ представителей къ херсонскому епископу, который отказалъ въ этой просьбѣ. Истинно-русскіе люди обратились къ губернатору, который оффиціально предложилъ епископу отмѣнить свое рѣшеніе. Послѣдній рѣшительно отказался и, по настоянію губернатора, представилъ дѣло въ Синодъ. На засѣданіи Синода, состоявшемся подъ предсѣдательствомъ товарища оберъ-прокурора Роговича, первымъ высказалъ свое мнѣніе епископъ херсонскій, заявившій, что онъ считаетъ необходимымъ ходатайство николаевскаго отдѣла союза русскаго народа отклонить. „Предоставляя залъ одной партіи, мы, представители церкви, въ идеѣ совершенно безпартійные, заявилъ архіепископъ,—логически обязаны предоставлять залъ и другимъ партіямъ, что въ высшей степени нежелательно".

Роговичъ заявилъ, что въ данномъ случаѣ не можетъ быть и рѣчи объ отказѣ; доводы преосвященнаго Дмитрія совсѣмъ неубѣдительны: союзъ русскаго народа нельзя назвать партіей, тѣмъ менѣе можно сравнивать его съ революціонными партіями. „Союзъ русскаго народа представляетъ собою всю Россію, весь русскій православный народъ", закончилъ Роговичъ.

Остальные члены Синода согласились съ этимъ, кромѣ протопресвитера Янышева, говорившаго о непопулярности союза русскаго народа, о революціонномъ направленіи его дѣятельности, о томъ, что онъ не имѣетъ никакой опоры въ русскомъ народѣ, и что связывать себя съ нимъ Синоду въ высшей степени нежелательно.

При баллотировкѣ большинствомъ всѣхъ голосовъ противъ Янышева и оставшагося при особомъ мнѣніи архіепископа Дмитрія, вопросъ разрѣшенъ въ положительномъ смыслѣ. Смотрителю николаевскаго духовнаго училища отдано соотвѣтствующее распоряженіе.

## ОБОЗРѢНІЕ ГАЗЕТЪ и ЖУРНАЛОВЪ.

*** „Нов. Вр." рекомендуетъ своимъ читателямъ предсказанія нѣкоей парижской ворожеи.

Годъ клонится къ концу, прошло уже три четверти его, и теперь можно сказать, что большинство предсказаній извѣстной парижской прорицательницы г-жи А. де-Тэбъ сбылось. Очень скромно, намеками она набрасывала въ своемъ альманахѣ на нынѣшній годъ штрихи изъ предстоящей жизни человѣчества. Сюда вошли и русская смута съ кровавыми происшествіями, и чудесная весенняя погода—„контрастъ съ земными треволненіями", и землетрясеніе въ Калифорніи („я была бы очень поражена, если бы вторая четверть 1906 г. не принесла въ Соединенныхъ Штатахъ неожиданнаго потрясенія"), въ *Южной Америкѣ* и *Италіи*, и катастрофы на морѣ (недавній тайфунъ въ Южно-Китайскомъ морѣ), и политическое положеніе цивилизованныхъ странъ. Въ послѣдней четверти года г-жа де-Тэбъ ожидаетъ особенно неблагопріятной обстановки для денежныхъ запасовъ, а также ожидаетъ и особенныхъ событій въ Турціи. Нынѣшній „годъ всемірнаго безпокойства", съ его непредвидѣнными ударами и помѣхами, потрясающими сложившіяся установленія,—по предположенію г-жи де-Тэбъ,—„повидимому, открываетъ собою періодъ сумятицъ, въ которыхъ перепутаются и будутъ бороться интересы всѣхъ цивилизованныхъ народовъ".

Не являются ли простыми совпаденіями, счастливыми для предсказательницы случайностями оправдавшіяся предсказанія? Припомнимъ кстати, что и русско-японская война, и прошлогодніе русскія осеннія событія были предсказаны заблаговременно г-жею де-Тэбъ. Въ извѣстномъ анекдотѣ архіерей на экзаменѣ спрашиваетъ завѣдомо вольнодумнаго семинариста, начитавшагося и Молешотта, и Ренана, и Фейербаха: „Если бы я взошелъ на колокольню и упалъ оттуда и остался живъ и невредимъ, что такое это было бы?" Въ данной обстановкѣ отвѣтъ, конечно, долженъ былъ быть одинъ: „Чудо!" Но въ лексиконѣ понятій этого семинариста такое слово отсутствовало, и вопрошаемый храбро отвѣтилъ по-своему: „Случай, ваше преосвященство".—„Ну, а если бы я во второй разъ взошелъ" и т. д.—добивался архіерей,—„какъ бы это назвать?"—„Счастье, ваше преосвященство!"—„Ну, а въ третій разъ?"—„Привычка, ваше преосвященство!" Пусть завзятые скептики рѣшаютъ о предсказаніяхъ, что именно тамъ—дѣло случая, счастья или привычки, но прогнозъ, грядущихъ событій останавливаетъ на себѣ вниманіе.

Дальше идутъ покиванія въ сторону науки, повѣствованія о египетскихъ жрецахъ-прорицателяхъ и сожалѣнія объ утратѣ техники ихъ предсказаній, отъ которой.

остаюсь воспоминаніе въ видѣ средневѣковаго астрологическаго ученія, какіе-то жалкіе обрывки, непонятные, подчасъ курьезные. Разбейте драгоцѣнную фарфоровую расписную вазу вдребезги,—и что скажутъ вамъ какая-нибудь парадругая съ мелкихъ осколковъ, смѣшанныхъ съ черепками простого глиняного горшка?.. Какое они дадутъ вамъ понятіе о сосудѣ?

Быть можетъ, меланхолически замѣчаетъ газета, въ сравненіи съ древне-египетскими жрецами мы тоже еще дѣти, наивныя, расточительныя, вполнѣ удовлетворенныя окружающимъ насъ громоздкимъ царствомъ пара, подобно ребенку, безмѣрно утѣшенному какою-нибудь пестрою, шумливою погремушкой...

Положимъ, что все это напечатано въ послѣпраздничномъ номерѣ, куда, какъ извѣстно, редакціей суворинской газеты сваливается всякая залежавшаяся дрянь, а все-таки... Впрочемъ, склонность къ прорицаніямъ газета обнаруживаетъ, вѣдь, не въ первый разъ. Особенно удается ей предугадывать „непріятности" въ журнальномъ мірѣ: только намекнетъ на „непріятность"—гляди, и сбудется.

*** „Россія" уже успѣла успокоиться по поводу опубликованія извѣстнаго письма г. Коковцева, рисующаго наше финансовое положеніе въ самомъ мрачномъ видѣ. Теперь оффиціозъ устами г. Idem говоритъ объ этомъ инцидентѣ уже безъ пѣны у рта.

Наша бюрократія искони страдаетъ своего рода болѣзнью „недержаніемъ... тайны". Еще г-жа Сталь говорила: „Въ Петербургѣ—все тайна, и ничего не остается скрытымъ". Точно также и Императоръ Николай I утверждалъ: „По опыту извѣстно, что секретовъ нѣтъ, гдѣ дѣло идетъ по канцеляріямъ". Въ новѣйшее время, къ обыкновенной человѣческой болтливости присоединился еще и другой факторъ разглашенія случайныхъ тайнъ—реализація ихъ въ литературный гонораръ. Редактируя одну газету, я принужденъ былъ войти in medias res репортерской кухни и неописуемо изумился, когда узналъ, какіе высокіе чины позволяютъ себѣ заниматься кустарнымъ промысломъ газетнаго репортерства—разумѣется, черезъ подставныхъ лицъ.

Въ старину сознаніе служебнаго долга было болѣе развито у чиновнаго люда. Въ канцеляріяхъ не искали ни газетнаго дохода, ни газетной популярности и потому вѣстовщиковъ, сирѣчь репортеровъ, встрѣчали на манеръ Софоклова Эдипа: „Прежде чѣмъ продолжать, уходи изъ этихъ мѣстъ, профану не дозволено топтать ихъ своими ногами. Здѣсь жилище страшныхъ богинь, дочерей Земли и Эреба". Зато государственныя тайны дѣйствительно остались въ тайнѣ. Знаменитое политическое духовное завѣщаніе Фридриха II, написанное въ 1752 г. (такъ называемое Testament Politique) до сихъ поръ сохраняется въ тайнѣ. Видѣли его лишь немногіе историки—Дрейзенъ, Ранке, Козеръ и Максъ Леманъ и получили право сдѣлать небольшія выписки; тогда какъ въ наше время самые таинственные документы и словесныя соглашенія очень быстро дѣлаются достояніемъ печати. Особенно грѣшатъ разглашеніемъ государственныхъ тайнъ сановники не удѣлъ. Бисмаркъ, напримѣръ, въ качествѣ Варцинскаго отшельника, отъ скуки и отъ злости только и занимался разоблаченіемъ государственныхъ тайнъ, кидая этимъ палки въ колеса молодому монарху, дерзнувшему эманципироваться изъ подъ ферулы желѣзнаго канцлера.

Судя по тону министерской газеты, непріятный инцидентъ можно считать исчерпаннымъ, и доброе согласіе въ средѣ кабинета возстановленнымъ.

## ОТКЛИКИ.

### LXVII.

Мы уже упоминали о мобилизаціи „истинно русскихъ людей". Подъ покровомъ темной реакціи стягиваются ихъ силы, ростутъ кадры черныхъ легіонеровъ, поднимается на поверхность взбаламученнаго моря нашей жизни ядовитая накипь.

Они осмѣливаются называть себя патріотами. На черныхъ знаменахъ своихъ они кощунственно начертали святыя слова: „благо народа",—и съ проповѣдью злобы и человѣконенавистничества выступили открыто и всенародно,—призывая къ ниспроверженію конституціоннаго строя, къ возстановленію до-октябрьскаго режима. „Мы—за Царя!"—говорятъ они, и въ то же время посягаютъ на Царскую волю, выраженную въ манифестѣ 17-го октября. „Мы—за вѣру православную!"—кричатъ они, и въ то же время попираютъ заповѣди Христа, сѣя вражду, возбуждая низменныя страсти, толкая на порокъ и преступленія.

Историческій зигзагъ смутнаго времени благопріятствуетъ имъ, и они гордо подняли голову и беззастѣнчиво идутъ впередъ, не останавливаясь ни предъ какими сдѣлками съ совѣстью, ни предъ какими велѣніями и запретами нравственности.

Возомнивъ себя вершителями судебъ Россіи, вожди „истинно-русскихъ людей", какъ уже извѣстно нашимъ читателямъ, стали вмѣшиваться въ распоряженія мѣстныхъ властей, предписывая начальствующимъ лицамъ не ставить препятствій членамъ союза „истинно-русскихъ людей" въ агитаціи.

Однако, вмѣшательствомъ во внутреннія дѣла русской государственной жизни они не ограничились. L'appétit vient en mangeant. И вотъ, „истинно русскіе люди" *расширили розмахъ своей компетенціи*, распространивъ ее и на дѣла внѣшнія. Въ сферу своего вліянія они, ничто же сумнящеся, включили и дипломатію.

Кіевскій отдѣлъ союза „истинно-русскихъ людей" обратился съ дипломатической нотой къ германскому императору Вильгельму II, въ которой указывалъ на неумѣстность и недопустимость любезнаго тона по отношенію къ „крамольнику" гр. Витте, продавшему интересы русскаго народа евреямъ. Черезъ германскаго посланника послѣдовалъ отвѣтъ, сообщавшій, что приписываемыя императору слова и намѣренія не соотвѣтствуютъ дѣйствительности. Союзъ, такимъ образомъ, какъ выражаются гимназисты,—сѣлъ въ галошу. Но это его ничуть не смутило, ибо насчетъ деликатности чувствъ у союза „истинно-русскихъ людей" безнадежно слабо: „Что онъ Гекубѣ, и что она ему?"

Вслѣдъ за кіевскимъ вождемъ на арену международныхъ сношеній выступилъ московскій лидеръ союза, самъ Грингмутъ. Очевидно, ему не давали спать лавры кіевлянина, переписывающагося съ иностраннымъ монархомъ, и онъ разрѣшился нотой къ королю англійскому Эдуарду VII, въ которой предлагаетъ „выразить несочувствіе англійской депутаціи", намѣревающейся чествовать бывшихъ членовъ Государственной Думы. Грингмутъ приглашаетъ короля Англіи предупредить то оскорбленіе, которое собирается нанести депутація русскому народу изъявленіемъ сочувствія „разбойничьему гнѣзду", распущенной Государственной Думѣ. Онъ ставитъ королю на видъ, что эта политическая манифестація породитъ вражду между обоими народами, преслѣдующими „мирныя культурныя цѣли". „Трудно будетъ,—заявляетъ Грингмутъ и англійскому консулу въ Москвѣ,—сдержать народное негодованіе, если въ самомъ дѣлѣ осуществится пріѣздъ вышеозначенной англійской депутаціи въ Москву".

Теперь выяснилось, что депутація въ Россію не прибудетъ, и Грингмутъ, конечно, занесетъ это обстоятельство въ перечень своихъ патріотическихъ заслугъ, упуская изъ виду, что важенъ не самый фактъ пріѣзда депутаціи въ Россію, не рядъ празднествъ по случаю этого пріѣзда и не торжество врученія извѣстнаго адреса предсѣдателю первой Государственной Думы, а моральная сторона дѣла, уже воплотившаяся какъ въ исторической рѣчи англійскаго премьера на межпарламентской конференціи, такъ и въ адресѣ, подписанномъ выдающимися представителями англійской науки, литературы, государственности. Важно, что сочувствіе культурнаго англійскаго народа на сторонѣ молодой Россіи, что симпатіи эти уже нашли яркое и опредѣленное выраженіе. А всѣ эти отмѣненныя торжества—не что иное, какъ аксессуаръ, привходящія случайности, которыя не могутъ ни умалить, ни увеличить значенія самой идеи сочувствія. Сущность этой идеи остается во всей своей неприкосновенности. Въ самомъ дѣлѣ, развѣ можетъ потерять свою прелесть и цѣнность художественное произведеніе, напримѣръ, какое-нибудь стихотвореніе Пушкина, отъ того, что оно напечатано не на веленовой бумагѣ, а на самой простой?..

Итакъ, союзъ „истинно-русскихъ людей" вступилъ въ дипломатическую переписку съ иностранными правительствами. Такъ какъ не одна Англія выразила сочувствіе, но и вся Европа, то надо ожидать, что дипломатическія сношенія союза не остановятся на великобританскомъ правительствѣ, и союзъ не оставитъ своимъ вниманіемъ и прочія державы. И что невѣроятнаго будетъ въ томъ, если въ порывѣ „истинно-русскаго" патріотизма кто-либо изъ г.г. Пурышкевичей, Коновницыныхъ и тому подобныхъ Грингмутовъ вздумаетъ объявить, напримѣръ, Италіи войну?

Все возможно въ этомъ дикомъ фарсѣ, все можетъ сдѣлать „истинно-русскій" человѣкъ!...

**Н. Вѣринъ.**

## Послѣднія извѣстія.

*(Отъ нашихъ корреспондентовъ).*

**Къ составленію смѣты.** Министерство финансовъ, въ виду близости срока созыва Государственной Думы, озабочено скорѣйшимъ полученіемъ затребованныхъ отъ всѣхъ вѣдомствъ вторично свѣдѣній о временныхъ смѣтныхъ росписаніяхъ на 1907 годъ, съ цѣлью имѣть въ своихъ рукахъ весь матеріалъ для представленія въ Государственную Думу на предметъ утвержденія смѣтъ расходовъ.

**Законопроектъ объ отмѣнѣ смертной казни**, какъ передаетъ „Око", находится на заключеніи коммиссіи подъ предсѣдательствомъ члена Государственнаго Совѣта, статсъ-секретаря Сабурова, которая еще не собиралась и соберется не ранѣе декабря.

**Съѣздъ духовенства** въ Петербургѣ, для участія въ предсоборномъ присутствіи, которое будетъ посвящено разработкѣ матеріаловъ по вопросу о созывѣ всероссійскаго церковнаго собора, начинается 1-го ноября. Присутствіе продлится, по словамъ „Вѣд. Град.", до 15 декабря. Засѣданія будутъ происходить подъ непосредственнымъ руководствомъ митрополита Антонія.

**Начальникъ военно-медицинской академіи**, заслуженный профессоръ Данилевскій, по словамъ газ. „Око", оставляетъ свой постъ.

**Новое назначеніе.** На мѣсто убитаго симбирскаго губернатора Старынкевича, какъ намъ сообщаютъ, назначается самарскій вице-губернаторъ ст. сов. Дубасовъ.

**Опроверженіе слуховъ о финансовыхъ операціяхъ.** За послѣднее время въ печать проникли слухи о ведущихся, будто бы, переговорахъ по заключенію новаго займа. Какъ „Странѣ" удалось узнать, слухи о новомъ займѣ лишены основанія. Министръ финансовъ на дняхъ заявилъ въ категорической формѣ, что до созыва новой Государственной Думы онъ не допуститъ даже въ принципѣ переговоровъ о займѣ. Также не вѣрны слухи о предполагаемой отсрочкѣ оплаты ближайшихъ купоновъ уже совершенныхъ займовъ. Платежи по этимъ купонамъ обезпечены до марта будущаго года и необходимая для этого сумма уже депозирована у парижскихъ банкировъ. Еще меньшей правдивостью отличаются распространяемые слухи о возможности продажи хранящихся въ портфелѣ государственнаго банка цѣнныхъ бумагъ, которыхъ насчитывается въ настоящее время всего на 13 милліонновъ рублей, такъ какъ, вслѣдствіе современнаго положенія денежнаго рынка, министерство финансовъ нашло совершеніе такой продажи несвоевременнымъ. Совѣтъ иностранныхъ банкировъ—облегчить платежную правоспособность нашего финансоваго вѣдомства наложеніемъ 20% на купоны, по примѣру Испаніи и Италіи,—отклоненъ министромъ финансовъ, заявившимъ, что Россія выйдетъ изъ своего затруднительнаго положенія и безъ этой мѣры.

**Пивныя лавки въ селеніяхъ.** Намъ сообщаютъ, что министерство финансовъ обратило серьезное вниманіе на порядокъ открытія пивныхъ лавокъ въ селеніяхъ. При разрѣшеніи открытія лавокъ будетъ принято во вниманіе соотвѣтствующее число жителей селенія.

**Сокращеніе штатовъ.** Въ началѣ ноября мѣсяца, по свѣдѣніямъ „Пет. Газеты", Совѣтъ министровъ будетъ разсматривать постановленіе всѣхъ вѣдомствъ по вопросу о сокращеніи штата ихъ. Говорятъ, что въ нѣкоторыхъ вѣдомствахъ штатъ чиновниковъ будетъ сокращенъ болѣе чѣмъ на 12 процентовъ, и что будто бы уже началось частичное сокращеніе штата увольненіемъ ненужныхъ чиновниковъ.

**Бывшій предсѣдатель Государственной Думы С. А. Муромцевъ**, какъ сообщаютъ „Русск. Вѣд.", со времени созыва Думы по 6-е сентября пробылъ безвыѣздно въ Петербургѣ. Затѣмъ, послѣ поѣздки за границу, во время которой онъ посѣтилъ Германію и Швейцарію, возвратился 23-го сентября въ Петербургъ.

**Въ биржевыхъ сферахъ** прошелъ слухъ, передаваемый „Петербургской Газетой", что финансовое вѣдомство рѣшило пріобрѣсти у помѣщиковъ, продававшихъ свои помѣстья крестьянамъ, при посредствѣ банка, выданныя имъ за имѣнія 6% обязательства крестьянскаго поземельнаго банка за 17 милліоновъ рублей, съ платой по 95 рублей за 100 номинальныхъ.

**Уходъ земскихъ врачей.** Однимъ изъ послѣдствій побѣды, одержанной правыми на послѣднихъ выборахъ въ нѣкоторыхъ губерніяхъ, явилось, по словамъ „Свободы и Жизни", уходъ земскихъ врачей. За короткій срокъ покинули свои мѣста нѣсколько десятковъ врачей, не считающихъ возможнымъ продолжать плодотворно свою работу при новомъ курсѣ.

**Прирѣзка земли казакамъ.** „Гол. Пр." сообщаетъ, что приказомъ военнаго министра признано за необходимость произвести дополнительную прирѣзку земли всѣмъ тѣмъ станичнымъ обществамъ Донской области, войсковой надѣльный пай которыхъ ниже 10 десятинъ на душу. Прирѣзка будетъ произведена изъ земельнаго войскового запаса.

**По дѣлу о бѣлостокскомъ погромѣ**, какъ сообщаетъ „Око", слѣдствіе ведется очень энергично. До настоящаго времени рѣшено привлечь 26 виновныхъ и между ними коменданта станціи Бѣлостокъ. Мѣшаетъ разслѣдованію запуганность потерпѣвшихъ, изъ которыхъ нѣкоторые, опасаясь репрессій за свои показанія, уѣхали за границу. Вполнѣ подтверждается правильность доклада, сдѣланнаго въ Государственной Думѣ коммиссіей. Несмотря на всѣ затрудненія, встрѣчаемыя лицами, производящими разслѣдованіе, есть надежда на этотъ разъ добраться до истинныхъ виновниковъ погрома. По словамъ слѣдователя, еще имѣется въ виду привлечь въ ближайшіе дни четверыхъ погромщиковъ.

**Министръ народнаго просвѣщенія**, какъ сообщаетъ „Русск. Сл.", внесъ въ Совѣтъ министровъ докладъ, въ которомъ рѣзко протестуетъ противъ репрессій, принимаемыхъ отдѣльными представителями администраціи по отношенію къ университетамъ.

**Въ петербургскомъ университетѣ.** Проф. Коноваловъ, по словамъ „Русск. Сл.", заявилъ декану, что, несмотря на бойкотъ, онъ лекціи читать будетъ въ петербургскомъ университетѣ. Первая лекція Коновалова состоится на будущей недѣлѣ.

**Болѣзнь В. В. Стасова.** В. В. Стасовъ, какъ сообщилъ телеграфъ, сильно заболѣлъ. По словамъ „Русск. Вѣд.", 1-го октября маститый писатель, еще наканунѣ чувствовавшій себя, несмотря на свои 82 года, вполнѣ бодрымъ и крѣпкимъ, найденъ былъ въ постели въ полубезсознательномъ состояніи. Лѣвая рука, нога и языкъ оказались парализованными. Около 5-ти часовъ вечера 3-го октября стало замѣчаться нѣкоторое улучшеніе въ рѣчи, но параличное состояніе продолжается.

**Къ дѣлу членовъ Государственной Думы.** На дняхъ профессоръ Л. І. Петражицкій былъ вызванъ къ судебному слѣдователю по особо важнымъ дѣламъ по дѣлу о выборгскомъ воззваніи. „Тов." сообщаетъ, что въ настоящее время выяснилось, г. Петражицкій былъ вызванъ по дѣлу первымъ потому, что прокурорская власть сомнѣвается въ правильности предъявленнаго къ бывшимъ членамъ Государственной Думы обвиненія. Поэтому прокуратура желала выслушать мнѣніе по данному вопросу г. Петражицкаго, какъ виднаго юриста, который помогъ бы ей разобраться въ вопросѣ и далъ бы возможность представить дѣло на разсмотрѣніе палаты съ надлежащимъ обоснованіемъ.

**Въ финансовыхъ сферахъ**, по словамъ „Од. Нов.", много говорятъ о грандіозномъ планѣ соединенія нѣсколькихъ крупныхъ банковъ въ одно банкирское предпріятіе подъ названіемъ „Union Bank". Основной капиталъ банка предполагается въ 60 милліоновъ рублей. „Union Bank" предполагаетъ открыть въ Россіи 70 отдѣленій, причемъ отдѣленія въ Москвѣ и Одессѣ будутъ называться конторами. Правленіе „Union-Banka" будетъ въ Петербургѣ. Изъ русскихъ банковъ, вошедшихъ въ компанію, пока называютъ московскій международный (съ осн. кап. въ 10 мил. фр.), орловскій коммерческій ($7\frac{1}{2}$ мил.) и южно-русскій промышленный (5 мил.). Кромѣ того, въ предпріятіи участвуютъ иностранные банки и банкир. домъ наслѣд. Ротшильда.

**Дѣло бывшаго контръ-адм. Небогатова.** Дѣло о сдачѣ эскадры японцамъ бывш. контръ-адм. Небогатовымъ, какъ сообщаетъ „Св.", будетъ слушаться въ Петербургѣ: рѣшающимъ въ пользу послѣдняго обстоятельствомъ оказалось затрудненіе размѣстить въ Кронштадтѣ 78 обвиняемыхъ. Составъ суда по этому дѣлу слѣдующій: предсѣдатель—ген.-л. Бабицынъ, члены—вице-адм. Сиденснеръ, контръ-адмиралы: Зеленой, Моласъ и Невинскій, подполковникъ Эйкаръ. Обвиненіе будетъ поддерживать единолично товарищъ главнаго военно-морского прокурора А. И. Богакъ. Составъ защиты еще не опредѣлился; даже бывшій к.-адм. Небогатовъ лишь совѣтуется на дому съ прис. пов. Кузьминымъ-Караваевымъ, Маргуліесомъ и Базуновымъ, а кто будетъ поддерживать его интересы на судѣ, г. Небогатовъ не рѣшилъ.

## Губернское дворянское собраніе.

Открывъ въ $12\frac{1}{2}$ часовъ дня засѣданіе, предсѣдатель Г. А. Фирсовъ дѣлаетъ докладъ собранія депутатовъ и предводителей объ обращеніи къ Государю Императору съ всеподданнѣйшимъ адресомъ и читаетъ проектъ адреса, предложенный депутатами. Кромѣ проекта адреса депутатовъ, читается адресъ, предложенный г. Задонскимъ. Дворянами единогласно принятъ первый проектъ, и собраніе постановило обратиться къ Государю Императору съ слѣдующимъ адресомъ:

„Ваше Императорское Величество, Всемилостивѣйшій Государь! Дворянство Харьковской губерніи, вознеся горячія молитвы о здравіи Вашемъ, Государь, повергаетъ къ стопамъ Вашего Императорскаго Величества свои вѣрноподданнѣйшія чувства безпредѣльной любви и преданности. Дерзаемъ высказать, что, только при закономѣрной твердости правительства Вашего, смуты, нарушающія мирную жизнь и спокойствіе народа Вашего, могутъ прекратиться. Вѣрьте, возлюбленный Монархъ, что мы всегда готовы положить жизнь свою за права Ваши и на пользу дорогого отечества. Молимъ Господа, да поможетъ Онъ намъ и впредь нести вѣрную службу Престолу и Отечеству по примѣру нашихъ отцовъ и дѣдовъ".

Затѣмъ предсѣдатель докладываетъ предложеніе о посылкѣ предсѣдателю Совѣта министровъ П. А. Столыпину слѣдующей сочувственной телеграммы по случаю покушенія на его жизнь 12 августа: „Дворянство Харьковской губерніи, соболѣзнуя несчастію, васъ постигшему, выражаетъ вамъ свое глубокое сочувствіе и радость, что ваша жизнь Божьимъ Промысломъ сохранена для труднаго подвига умиротворенія Россіи, и проситъ передать свое соболѣзнованіе семействамъ лицъ, пострадавшихъ отъ гнуснаго преступленія, совершеннаго 12 августа".

Докладывается, что харьковское отдѣленіе союза русскаго народа прислало „привѣтствіе съ искренней радостью" за постановленіе объ исключеніи дворянъ, подписавшихъ выборгское воззваніе. Такое же привѣтствіе получено и отъ 3-го всероссійскаго съѣзда русскихъ людей въ Кіевѣ.

Послѣ прочтенія привѣтствій, собраніе постановило благодарить съѣздъ и отдѣленіе союза. По предложенію г. Розаліонъ Сошальскаго собраніе рѣшило выразить соболѣзнованіе семьѣ убитаго симбирскаго губернатора К. С. Старынкевича.

Удовлетворено ходатайство благороднаго собранія объ уменьшеніи арендной платы за помѣщеніе и освѣщеніе. Просьба совѣта русскаго собранія о наймѣ на 1 годъ верхняго бокового зала для засѣданій съ платой 1,000 рублей собраніемъ удовлетворена. Назначены пенсіи слѣдующимъ лицамъ: Монтаковой (300 руб.), Тертичникову (400 руб.), Ковальчукову (300 руб.), Влезковой (15 р. 32 к.), Рогожиной (3 р. 14 к.), Зайцевой (22 р. 54 к.), Бѣлопольскому (16 р. 5 к.), Судженской (45 р. 68 к.), Гнилосировой (100 руб.), Гринченко (133 руб. 33 коп.) Тустановичъ (250 руб).

Собраніе рѣшило выразить сочувствіе матери и вдовѣ убитаго въ Читѣ полиціймейстера и предложить вдовѣ воспитывать на дворянскій счетъ въ институтѣ ея дочь.

Принято заявленіе г. Кованько о томъ, чтобы вопросы о пенсіяхъ передавались на заключеніе дворянъ, избираемыхъ отъ каждаго уѣзда для ревизіи денежныхъ отчетовъ.

Дворянинъ г. Подпаловъ въ своей рѣчи указываетъ на службу, которую дворянство обязано нести родинѣ, и заявляетъ, что дворяне должны занять мѣсто въ Государственной Думѣ въ такомъ же количествѣ, какъ крестьянство, почему онъ предлагаетъ возбудить объ этомъ соотвѣтствующее ходатайство. Предложеніе его принято.

Принято также предложеніе объ уменьшеніи ценза, дающаго право дворянамъ участвовать въ собраніяхъ съ правомъ непосредственнаго голоса, и постановлено возбудить также и объ этомъ ходатайство. Принять къ свѣдѣнію докладъ объ освобожденіи духовныхъ лицъ отъ уплаты дворянскихъ повинностей.

Г. Кованько находитъ необходимымъ ходатайствовать объ увеличеніи числа членовъ Государственнаго Совѣта. Собраніе рѣшило представить это ходатайство на Высочайшее имя.

Постановлено губернскимъ собраніемъ выдать, въ видѣ награды, секретарю дворянства И. А. Эннатскому 2,500 рублей за его долголѣтнюю и полезную службу. Секретарь благодаритъ г.г. дворянъ за это постановленіе. Дворяне отвѣчаютъ ему апплодисментами. Послѣ этого предсѣдатель Г. А. Фирсовъ заявилъ, что всѣ доклады, возбужденные депутатами и предводителями разобраны и предлагаетъ приступить къ выборамъ.

Выборы продолжались болѣе часа.

По Ахтырскому уѣзду избраны: предводителемъ дворянства Б. В. Злотницкій (единогласно), депутатомъ М. П. Криницкій (единогласно), въ дворянскую опеку—Я. Я. Криницкій (28 противъ 1) и Г. П. Яковлевъ (23—6). По Богодуховскому уѣзду: предводителемъ дворянства—графъ Н. В. Клейнмихель (единогласно), помощникомъ предводителя дворянства—И. И. Каразинъ, депутатомъ—А. М. Сластенниковъ (24—1), засѣдателями дворянской опеки—гр. В. В. Подгоричани-Петровичъ (24—1), Н. В. Смаковскій (15—10), Н. Э. Фанстеель (15—10). По Валковскому уѣзду: предвод. двор.—П. И. Палицынъ (12—3), кандидатомъ къ нему—И. А. Коссовичъ (11—4), депутатомъ—А. Н. Яхонтовъ (11—4), кандидатомъ къ нему А. П фонъ-Циглеръ (9—6), засѣдателями—В. Л. Перликъ (единогласно) и В. П. фонъ-Циглеръ (единогласно). По Волчанскому уѣзду: предводителемъ дворянства Н. А. Ребиндеръ (единогласно), кандидатомъ къ нему—А. А. Ребиндеръ (16—7), депутатомъ П. А. Неклюдовъ (13—10), кандидатомъ къ нему—А. В. Задонскій (13—10), засѣдателями—А. В. Неклюдовъ (22—1), И. Е. Федосѣевъ (21—2), В. В. Племянниковъ (16—

шенко (13—9). По Сумскому уѣзду: предводителемъ—И. Д. Траскинъ (един.), кандидатомъ къ нему—В. Н. Золотаревъ (16—1), помощн. предводителя—А. Д Игнатьевъ (един.), депутатомъ дворянства—Л. А. Владиславлевичъ (един.), кандидатомъ—Н. Н. Крамаренковъ (16—1), засѣдателями двор. опек.—С. П. Римскій-Корсаковъ (един.), и Н. Н. Ефремовъ (16—1), кандидатами къ нимъ—Я. П. Бѣлинскій (16—1) и М. П. Карповъ (14—3). По Старобѣльскому уѣзду: предводителемъ дворянства—И. Е. Ковалевъ (25—6), помощникомъ предводителя—В. И. Кармазинъ (един.), депутатомъ—А. В. Поповъ (един.), кандидатомъ—А. И. Буковскій (27—1), засѣдателями—А. И. Буковскій (25—1), С. Н. Богдановъ (23—3), Н. А. Потапьевъ (21—5) и А. В. Римскій-Корсаковъ (22—4). По Харьковскому уѣзду: предводителемъ дворянства—князь А. Д. Голицынъ (единог.), кандидатомъ къ нему—С. Н. Литаревъ (21—1), помощн. предводителя—князь С. Д. Голицынъ (един.), депутатомъ—князь К. Н. Гагаринъ, засѣдателями—А. А. Альховскій (21—1) и Н. А. Зимборскій (16—6).

Сегодня состоится послѣднее засѣданіе, на которомъ будетъ избранъ губернскій предводитель дворянства.

Вечеромъ въ залѣ собранія дворяне устраиваютъ раутъ.

## Новый ректоръ.

Нашъ харьковскій университетъ, какъ и всѣ вообще высшія учебныя заведенія въ Россіи, переживаетъ теперь критическій моментъ. Въ теченіе длиннаго періода времени храмъ высшей науки былъ пустъ. Теперь въ немъ вновь закипѣла обновленная жизнь. Долго пустовавшія аудиторіи наполнились молодежью обоего пола, начались лекціи, академическая жизнь забила полною волной. Но тѣ внѣшнія условія, которыя до сихъ поръ мѣшали правильному теченію этой жизни, остались, къ сожалѣнію, не устраненными. Университетская молодежь, этотъ наиболѣе чувствительный барометръ общественныхъ настроеній, не можетъ не реагировать на то, что дѣлается внѣ стѣнъ университета, чѣмъ живетъ общество. При такихъ условіяхъ уклоненія отъ спокойнаго теченія академической жизни очень возможны, какъ это уже и доказалъ недавній опытъ текущаго академическаго года въ Москвѣ.

При такихъ условіяхъ нужно много благоразумія, опытности и такта для того, чтобы благополучно провести академическій корабль между Сциллой и Харибдой и спасти его отъ крушенія среди противоположныхъ теченій. Вотъ почему въ настоящій моментъ пріобрѣтаетъ особенно важное значеніе для университета выборъ искуснаго кормчаго.

Вчера въ засѣданіи совѣта университета, путемъ предварительнаго указанія кандидатовъ записками, а затѣмъ закрытой баллотировкой были произведены выборы ректора университета на мѣсто уходящаго Л. В. Рейнгарда. Большинствомъ 41 голоса противъ 24-хъ ректоромъ избранъ ординарный профессоръ харьковскаго университета по каѳедрѣ русской исторіи Дмитрій Ивановичъ Багалѣй. Въ виду этого, совѣтомъ была послана министру народнаго просвѣщенія телеграмма съ увѣдомленіемъ объ избраніи ректора и съ ходатайствомъ объ утвержденіи его въ должности.

Выборъ этотъ нельзя не назвать безусловно удачнымъ. Предыдущая общественная дѣятельность Д. И. успѣла развить въ немъ всѣ тѣ качества, какихъ требуетъ настоящій моментъ отъ ректора университета.

## Мѣстная хроника.

*Засѣданіе городской думы.* Вчера въ засѣданіи думы городской голова сдѣлалъ сообщеніе гласнымъ объ убійствѣ М. М. Серебрякова и очертилъ личность покойнаго, какъ противника насилій, что ясно выразилось въ его протестѣ явившимся къ нему злодѣямъ. Согласно предложенію городского головы, дума рѣшила выразить соболѣзнованіе дочери убитаго гласнаго и повѣсить его портретъ въ помѣщеніи городской управы. Затѣмъ память М. М. Серебрякова была почтена вставаніемъ. Слѣдующее засѣданіе думы 6-го октября, въ 7½ ч. вечера.

*Г. харьковскій временный генералъ-губернаторъ, генералъ-маіоръ Н. Н. Пѣшковъ*, избранный 26 сентября въ общемъ собраніи членовъ харьковскаго округа Императорскаго россійскаго Общества спасанія на водахъ предсѣдателемъ правленія харьковскаго округа, выразилъ согласіе принять на себя обязанности предсѣдателя.

*Засѣданіе совѣта университета.* Вчера въ засѣданіи совѣта университета были разсмотрѣны оставшіеся вопросы программы предыдущаго засѣданія. Совѣтъ постановилъ ходатайствовать предъ министерствомъ народнаго просвѣщенія объ учрежденіи при каѳедрѣ географіи должности ассистента съ содержаніемъ въ размѣрѣ 800 руб. въ годъ. Далѣе чтеніе лекцій по статистикѣ на юридическомъ факультетѣ было рѣшено поручить приватъ-доценту университета А. Н. Анцыферову съ вознагражденіемъ его по 64 ст. унив. устава. Разсмотрѣвъ отношеніе директора полтавской гимназіи о командированіи отъ университета депутата для участія въ чествованіи памяти русскаго математика М. В. Остроградскаго, совѣтъ для этой цѣли избралъ профессора университета по каѳедрѣ чистой математики В. М. Синцова. Затѣмъ совѣтомъ было рѣшено послать слѣдующую телеграмму ректору петербургскаго университета: „Совѣтъ харьковскаго университета, узнавъ о кончинѣ своего почетнаго члена профессора Помяловскаго, въ засѣданіи своемъ 4-го октября постановилъ выразить свое глубокое соболѣзнованіе по поводу тяжелой утраты, понесенной въ лицѣ почившаго наукой и петербургскимъ университетомъ".

*Погребеніе М. М. Серебрякова.* Вчера, послѣ отпѣванія въ Николаевской церкви, гробъ съ останками Мих. Мих. Серебрякова былъ вынесенъ друзьями покойнаго и установленъ на катафалкъ. На отпѣваніи присутствовалъ попечитель харьковскаго учебнаго округа С. А. Раевскій, городской голова А. К. Погорѣлко, много гласныхъ городской думы и представителей мѣстной интеллигенціи. Процессію провожала масса народа. Впереди шли учащіеся городской школы, попечителемъ которой покойный состоялъ долгіе годы. Погребеніе состоялось на городскомъ кладбищѣ.

† *М. Е. Иноземцевъ*, 2-го октября, послѣ тяжкой и продолжительной болѣзни, скончался Михаилъ Егоровичъ Иноземцевъ, бывшій старшій нотаріусъ харьковскаго окружнаго суда, пользовавшійся большой популярностью. Происходя изъ потомственныхъ дворянъ, М. Е. по окончаніи Императорскаго харьковскаго университета со степенью кандидата правъ, вступилъ въ г. Харьковѣ на службу 29 мая 1851 года по министерству внутреннихъ дѣлъ и прослужилъ до 6-го ноября 1867 года, когда, будучи уже старшимъ совѣтникомъ губернскаго правленія, былъ назначенъ участковымъ мировымъ судьей г. Харькова, а затѣмъ 14 августа 1868 года старшимъ нотаріусомъ харьк. окр. суда и въ этой должности состоялъ до 17 октября 1903 г. Покойный прослужилъ въ г. Харьковѣ болѣе 52 л., изъ которыхъ 35 лѣтъ—старшимъ нотаріусомъ. Большой знатокъ своего дѣла, М. Е. былъ отзывчивымъ и сердечнымъ человѣкомъ и оставилъ по себѣ добрую и дорогую память у всѣхъ, близко знавшихъ его.

*Родительскій комитетъ* при третьей харьковской гимназіи на должность предсѣдателя избралъ двухъ кандидатовъ: профессора В. Ф. Левитскаго и О. М. Габель. Профессоръ Левитскій отказывался отъ обязанностей предсѣдателя, но затѣмъ согласился принять избраніе.

*Водопроводный вопросъ.* Городской водопроводъ, какъ извѣстно, питается источниками Павловскими и Богомоловскими, а главнымъ образомъ артезіанскими колодцами изъ глубокихъ водоносныхъ слоевъ. Въ совокупности всѣ названные источники могутъ доставить до 400 тысячъ ведеръ воды въ сутки. Потребленіе воды за послѣдніе годы выражается въ слѣдующихъ цифрахъ, исчисленныхъ въ среднемъ за сутки въ тысячахъ ведеръ въ 1904 г. 288 т. в., 1905—291 т. и 1906 (за 7 мѣс.)—327 т. Наибольшій же расходъ въ сутки былъ равенъ въ 1904 г.—383 т. в., въ 1905—401 т. и въ 1906—451 т. Такимъ образомъ, въ нѣкоторые дни водопроводъ давалъ городу больше воды, чѣмъ самъ могъ получить, что могло быть исполнено только при условіи полнаго расхода воды изъ запаснаго бака и пониженія воды на фильтрахъ почти до уровня песка. Съ осени прошлаго года второй изъ существующихъ артезіанскихъ колодцевъ въ Харьковѣ началъ нести песокъ, и самотекомъ онъ даетъ мало воды, такъ что для удовлетворенія потребности въ водѣ приходится выкачивать изъ названнаго источника воду, что, конечно, ведетъ къ излишнимъ затратамъ, какъ на рабочую силу, такъ и на топливо. Между тѣмъ, къ ремонту этого колодца можно приступить только лишь по сооруженіи новаго артезіанскаго колодца, въ противномъ случаѣ недостатокъ въ водѣ, ощущаемый уже и въ настоящее время, можетъ принять угрожающую форму. Въ виду этого въ настоящій моментъ для города является неотложнымъ устроить новую буровую скважину и сдѣлать капитальный ремонтъ скважины № 2. Рѣшая этотъ вопросъ, слѣдуетъ имѣть въ виду городскому управленію, что весьма тщательныя изысканія показали, что нашъ городъ можетъ разсчитывать только лишь на артезіанскіе колодцы, и въ будущемъ, несомнѣнно, придется устраивать эти колодцы въ большомъ количествѣ. Къ этому нужно добавить, что потребленіе городомъ воды прогрессивно возрастаетъ съ каждымъ годомъ, и его нуждаемость въ водѣ становится все болѣе и болѣе острой. Что же касается способа производства новыхъ работъ по буренію, то практика прошлыхъ лѣтъ заставляетъ теперь признать хозяйственный способъ болѣе выгоднымъ, чѣмъ подрядный. Замѣчаемъ, что о крайней необходимости усиленія водоснабженія водопроводная коммиссія неоднократно докладывала думѣ. Въ засѣданіи думы 29-го сентября 1905 г. вопросъ этотъ былъ рѣшенъ въ положительномъ смыслѣ и соображенія водопроводной коммиссіи были одобрены, но тѣмъ не менѣе до настоящаго времени, въ этой области, городскимъ управленіемъ не было сдѣлано никакихъ рѣшительныхъ шаговъ. Необходимо, чтобы они, наконецъ, были сдѣланы.

*Къ дѣлу „гельферихцевъ"*. 13 сентября харьковская судебная палата въ распорядительномъ засѣданіи слушала предложеніе прокурора судебной палаты по вопросу объ отмѣнѣ опредѣленія окружнаго суда отъ 8 іюля и 10 августа по дѣлу о вооруженномъ возстаніи на заводѣ Гельферихъ-Саде и постановила: сказанныя опредѣленія оставить въ силѣ. Какъ извѣстно, судъ призналъ 13 гельферихцевъ дѣйствовавшими безъ разумѣнія и отдалъ ихъ подъ надзоръ родителей.

*Новое профессіональное Общество.* Въ скоромъ времени въ Харьковѣ, вѣроятно, возникнетъ новое профессіональное Общество, объединяющее работниковъ конторскаго труда. Выработанный учредителями уставъ представленъ 19 сентября въ губернское присутствіе для регистраціи.

*Къ предстоящему земскому собранію.* Такъ какъ многіе вопросы, подлежащіе обсужденію очередной сессіи губернскаго земскаго собранія, разсматриваются предварительно на уѣздныхъ земскихъ собраніяхъ очередныхъ же сессій, то губернская управа въ настоящее время проситъ уѣздныя, по закрытіи очередныхъ сессій, доставить всѣ матеріалы, относящіеся къ нимъ.

*Въ университетѣ.* Общефакультетская сходка студентовъ-филологовъ назначена на 8-е октября, въ 11 час. утра, въ аудиторіи № 1.

— Курсовая сходка математиковъ IV семестра для обсужденія вопросовъ, касающихся освобожденія отъ платы за право ученія и экзаменовъ, назначена на 6-е октября, въ помѣщеніи общежитія.

— Собраніе студентовъ, занимающихся литературнымъ трудомъ, сегодня, 5-го октября, въ 10½ час. утра, въ аудиторіи № 7, для обсужденія вопроса объ организаціи издательства общестуденческаго органа.

— Собраніе студентовъ-кавказцевъ—сегодня, 5-го октября, въ 10½ ч. утра, въ аудиторіи № 1. Собраніе будетъ считаться законнымъ при всякомъ числѣ членовъ.

— Сегодня, въ 5 ч. вечера, въ аудиторіи № 1, состоится общее собраніе кружковой кассы взаимопомощи студентовъ харьковскаго университета.

*Въ ветеринарномъ институтѣ.* Сегодня, въ 11 часовъ утра, въ химической аудиторіи, состоится общая сходка.

— По поводу принятаго студентами на общей сходкѣ рѣшенія—не вносить плату за правоученіе за неслушанный весенній семестръ, совѣтъ профессоровъ института вывѣсилъ объявленіе, въ которомъ разъясняетъ, что онъ еще весной текущаго года разсматривалъ этотъ вопросъ и желалъ разрѣшить его въ благопріятномъ для студентовъ смыслѣ, но вслѣдствіе недостатка средствъ сдѣлать этого не могъ. Хотя занятій въ весеннемъ полугодіи и не было,—служебный персоналъ существовалъ, ремонтъ и отопленіе зданій производилось. О перечисленіи же платы, внесенной уже нѣкоторыми студентами за весенній семестръ, на текущій осенній не можетъ быть и рѣчи, такъ какъ значительная часть ея уже израсходована. Въ заключеніе, совѣтъ заявляетъ, что въ текущемъ году предполагается осуществить 3 семестра, плата же будетъ взиматься только за два, что должно послужить компенсаціей за прошлый годъ.

*Богодуховское очередное уѣздное земское собраніе* постановило учредить съ 1907 г. при управѣ должность завѣдывающаго внѣшкольнымъ образованіемъ, а также приняло докладъ управы о введеніи въ уѣздѣ всеобщаго обученія.

*Созывъ очередной сессіи* валковскаго земскаго собранія назначенъ на 30-е октября.

*Развитіе кредитныхъ товариществъ.* Согласно постановленію губернскаго земскаго *собранія апрѣльской сессіи с. г.*, губернская управа въ настоящее время возбуждаетъ предъ министерствомъ внутреннихъ дѣлъ ходатайство о разрѣшеніи займа въ размѣрѣ 20,000 руб. изъ страховыхъ капиталовъ для выдачи ссудъ кредитнымъ товариществамъ въ губерніи на общихъ основаніяхъ. Ходатайство мотивируется тѣмъ, что развитіе кредитныхъ товариществъ, отражаясь осязательно на благосостояніи населенія, имѣетъ большое политическое значеніе въ настоящій періодъ аграрныхъ волненій.

*Собраніе.* На сегодня, 5-го октября, въ 10 час. утра въ помѣщеніи губернской земской управы назначено общее собраніе земскихъ служащихъ, сочувствующихъ уже сообщенному нами проекту пріобрѣтенія участка земли для устройства поселка земскихъ служащихъ.

*Выставка.* Въ профессіональной школѣ В. П. Трифильевой 8, 9 и 10 октября устраивается публичная выставка ученическихъ работъ. Школа существуетъ уже 4 й годъ. Такимъ образомъ, настоящая выставка подводитъ итоги 3-лѣтней работѣ школы.

*Къ испытанію рядовыхъ сѣялокъ.* Надняхъ состоялось присужденіе почетныхъ наградъ фирмамъ, участвовавшимъ весною этого года въ испытаніи рядовыхъ сѣялокъ крестьянскаго типа, устроенномъ инспекторомъ сельск. хозяйств. въ Харьковской губерніи, П. А. Пахомовыхъ, при харьковской сельско-хозяйственной фермѣ. Присуждены слѣдующія награды: свидѣтельства на большую серебряную медаль—заводу Рудольфъ Саккъ, въ Германіи,—за 11-рядную сѣялку и О-ву Фильвертъ и Дѣдина, въ Кіевѣ,—за 13-рядную сѣялку съ выбрасывающимъ приборомъ „Веска"; свидѣтельства на малую серебряную медаль: заводу Р. и Т. Эльворти, въ Елисаветградѣ,—за 11-рядную сѣялку, Т-ву Гельферихъ-Саде, въ Харьковѣ,—за 11-тирядную сѣялку и О-ву Джонъ Грієвзъ и К°, въ Бердянскѣ, за 11 и 13-рядныя сѣялки; бронзовыя медали: О-ву Фильвертъ и Дѣдина, въ Кіевѣ,—за 11-рядную сѣялку, заводу І. І. Фуксъ, въ Б.-Токмакѣ,—за 13-рядную сѣялку и заводу Э. И. Мельгозе, въ Харьковѣ, за 11-рядную сѣялку.

*Забастовка* служащихъ г. Ширмана пока продолжается; насколько намъ извѣстно, хозяева соглашаются удовлетворить требованія своихъ служащихъ. Разногласіе происходитъ только относительно платежа имъ за забастовочное время.

*Неудавшееся покушеніе на похищеніе кассы.* 3 октября, на ст. „Харьковъ пасаж." было сдѣлано покушеніе неизвѣстнымъ злоумышленникомъ на похищеніе изъ конторы начальника станціи Харьково-Николаевской дороги денежной кассы, въ которой хранится выручка до сдачи ея артельщику-сборщику. Дѣло было такъ: около 10 час. вечера, воспользовавшись тѣмъ, что въ конторѣ Х.-Ник. дор. никого не было, неизвѣстный вошелъ въ контору и, похитивъ денежную кассу, стоявшую въ шкафикѣ, быстро удалился изъ конторы. Дежурный сторожъ замѣтилъ выходящаго съ кассой, но, не догадавшись, въ чемъ дѣло, сначала не обратилъ на него вниманія, но сейчасъ же его взяло сомнѣніе, кто это могъ взять кассу, которая никогда никуда не уносилась, и онъ бросился за уходившимъ, который уже успѣлъ выйти изъ вокзала. Выбѣжавъ на подъѣздъ, сторожъ увидѣлъ, что неизвѣстный удалялся уже отъ вокзала на ванькѣ. Сѣвъ на перваго попавшагося ванька, сторожъ пустился въ догонку и на углу Александровской улицы настигъ злоумышленника. Увидѣвъ погоню послѣдній соскочилъ съ ванька, оставивъ кассу, и скрылся. Отнятая касса была возвращена въ контору. Бывшими въ ней деньгами въ суммѣ 800 руб. злоумышленникъ не воспользовался, такъ какъ касса была заперта.

*Кража въ поѣздѣ.* Въ прибывшемъ въ Харьковъ пассажирскомъ поѣздѣ изъ Екатеринослава, вчера, 4 октября, обворованъ неизвѣстно кѣмъ пассажиръ 1 класса, начальникъ станціи „Лозовая" г. Лещинскій, ѣхавшій съ этимъ поѣздомъ въ Харьковъ. Во время сна изъ пиджака, висѣвшаго на стѣнѣ въ купэ 1 класса, похищено у него 500 рублей съ бумажникомъ. О случившемся заявлено жандармской полиціи.

*Неосторожная ѣзда.* 3-го октября, на Николаевской площади, вблизи пересадки конки, переѣзжавшій черезъ площадь неизвѣстный извозчикъ сбилъ съ ногъ вдову купца Анну Ивановну Чикину, 60 лѣтъ, причинивъ ей переломъ правой голени. Пострадавшая для подачи медицинской помощи отправлена въ лечебницу медицинскаго Общества. Мѣры къ розыску виновнаго приняты.

*Заявленіе о карманной кражѣ.* Главный агентъ полтавскаго земельнаго банка Владиміръ Пащенко заявилъ полиціи, что, выйдя 3-го октября изъ театра коммерческаго клуба, послѣ окончанія въ немъ спектакля, онъ обнаружилъ пропажу изъ бокового кармана пиджака красной кожи бумажника, въ которомъ было 300 рублей кредитными билетами и 15 руб. мелочью и, кромѣ того, двѣ квитанціи о принятіи приказчикомъ банкомъ на храненіе 38 фунтовъ столоваго серебра. Кража эта, очевидно, совершена при выходѣ изъ театра въ раздѣвальнѣ во время давки среди публики.

## Судебная хроника.

### Процессъ совѣта рабочихъ депутатовъ.

По словамъ корреспондента „Русскихъ Вѣдомостей", свидѣтели Кудрявцевъ и Игнатовичъ заявляютъ, что 15-го октября подсудимый Стоговъ въ какомъ-то трактирѣ далъ имъ нумеръ „Извѣстій Совѣта Рабочихъ Депутатовъ". Показанія этихъ свидѣтелей противорѣчивы. На вопросъ Хрусталева, извѣстно ли Игнатовичу, что его считаютъ на заводѣ провокаторомъ, послѣдній послѣ долгаго молчанія отвѣчаетъ отрицательно и увѣряетъ, что въ охранномъ отдѣленіи не служитъ, чего не можетъ сказать положительно про своего товарища Кудрявцева. Стоговъ подтверждаетъ, что онъ имъ далъ нумеръ „Извѣстій", но не въ октябрѣ, а въ ноябрѣ. Онъ съ ними встрѣтился въ трактирѣ. Они стали ругать совѣтъ, называя его „жидовскимъ". Чтобы разуѣдить ихъ, онъ имъ далъ нумеръ „Извѣстій", послѣ чего былъ отведенъ въ участокъ. Свидѣтель Агафоновъ, депутатъ отъ союза приказчиковъ, отказывается отъ показаній, данныхъ на дознаніи подъ вліяніемъ жандармовъ, и проситъ посадить его на скамью подсудимыхъ; такое же заявленіе дѣлаетъ свидѣтель Царевъ. Затѣмъ судъ переходитъ къ допросу свидѣтелей по поводу насильственнаго печатанія „Извѣстій" въ типографіи „Новаго Времени". Защита протестуетъ противъ прочтенія показаній неявившихся свидѣтелей А. С. и М. А. Сувориныхъ и бывшаго управляющаго типографіей Васмунда, находя, что по характеру болѣзни они могли уже выздороветь и поэтому должны быть вновь вызваны. Судъ не соглашается съ этимъ и приступаетъ къ чтенію показаній этихъ свидѣтелей. Изъ показаній М. А. Суворина видно, что онъ въ день захвата типографіи вызывался по телефону въ типографію, при чемъ явиться не могъ, а вызывавшій отказался сказать, по какому дѣлу онъ нуженъ. Суворинъ вмѣсто себя послалъ Гольдштейна. Послѣдній, вернувшись, заявилъ, что типографія захвачена революціонерами и что онъ за себя и за Сувориныхъ далъ честное слово не сообщать полиціи до слѣдующаго дня о захватѣ. На слѣдующій день онъ напечаталъ подробный отчетъ обо всемъ этомъ инцидентѣ въ „Новомъ Времени". По словамъ Суворина, Гольдштейну угрожали револьверами. Показаніе неявившагося Васмунда гласитъ, что типографія была занята 50 вооруженными рабочими, которые угрожали ему револьверами. Свидѣтель, явившись въ типографію, хотѣлъ бѣжать черезъ окно по веревкѣ, но не нашелъ веревки. Какъ только рабочіе окончили свое дѣло, онъ сообщилъ о случившемся градоначальнику. Нынѣшній управляющій типографіей Богдановъ опровергаетъ показанія названныхъ свидѣтелей объ угрозахъ со стороны рабочихъ револьверами и заявилъ, что двое изъ рабочихъ „Новаго Времени" помогали неизвѣстнымъ печатать „Извѣстія". Всего отпечатано было до 30,000 экземпляровъ. Больше свидѣтель не разрѣшилъ, и неизвѣстные подчинились ему. На вопросъ одного изъ защитниковъ свидѣтель удостовѣряетъ, что М. А. Суворинъ ежедневно бываетъ теперь въ редакціи и, повидимому, не боленъ.

Остальные свидѣтели захвата типографіи отвергаютъ какія бы то ни было угрозы со стороны явившихся рабочихъ и утверждаютъ, что рабочіе „Новаго Времени" предлагали печатать „Извѣстія", причемъ имъ за ихъ трудъ было назначено даже вознагражденіе. Оружія никакого не видали у рабочихъ.

Засѣданіе 2-го октября по дѣлу совѣта рабочихъ депутатовъ началось въ 10 час. 20 мин. утра. Интересно показаніе свидѣтеля Хохолева, рабочаго и бывшаго депутата.

„Прежде всего,—началъ свидѣтель,—я отказываюсь отъ тѣхъ показаній, какія я давалъ на допросѣ въ жандармскомъ управленіи". Почему? „Тамъ надо мною чинили насиліе. Генералъ Ивановъ посадилъ меня въ холодный карцеръ и, когда меня уводили, сказалъ: „Пусть его подумаетъ". Я тамъ и показалъ, что товарищъ Хрусталевъ далъ мнѣ револьверъ, только этого не было. Да, рабочіе вооружались, нельзя было иначе. Черная сотня угрожала. Со мной былъ случай. Выходилъ я 17-го октября изъ совѣта рабочихъ депутатовъ, на меня цѣлая шайка хулигановъ напала. Я выхватилъ револьверъ, далъ 4 выстрѣла. Городовой видѣлъ, какъ на меня нападали, и безъ дѣйствовалъ. Когда я началъ стрѣлять, онъ позвалъ дворника и меня же арестовали. Я и въ тюрьмѣ посидѣлъ, всего было, а только насчетъ совѣта скажу, что и я такъ же виновенъ, какъ онъ, что все, что совѣтъ дѣлалъ, ранѣе рабочіе знали". „А по поводу манифеста 3-го декабря,—спросилъ товарищъ прокурора,—рабочіе его одобрили?" „Рабочіе не одобрили его заранѣе, потому что за это время собраній не было".

## Театръ и музыка.

Дирекція мѣстнаго музыкальнаго училища получила отъ профессора Бугамелли телеграмму, что, вслѣдствіе постигшаго его семейнаго несчастья, онъ вынужденъ отсрочить свой пріѣздъ. Въ виду этого доводится до свѣдѣнія учащихся класса пѣнія въ музыкальномъ училищѣ, что онъ возвратится въ Харьковъ къ 1-му ноября. Лица, заявившія о желаніи поступить въ его классъ, могутъ, не теряя времени, начать посѣщеніе пока классовъ обязательныхъ предметовъ, при чемъ, если г. Бугамелли не найдетъ возможнымъ вознаградить пропущенные уроки, то плата за право ученія въ первомъ полугодіи будетъ уменьшена.

# ПО РОССІИ.

## Полтава.

*(Отъ нашего корреспондента).*

Въ городѣ свирѣпствуютъ инфекціонныя болѣзни—скарлатина и дифтеритъ.

Единственная же въ городѣ больница съ заразнымъ отдѣленіемъ—больница губернскаго земства, строго придерживается постановленія губернскаго земскаго собранія объ ограниченіи числа инфекціонныхъ больныхъ въ больницѣ 30 лицами и выше этой нормы не переходитъ...

И получаются такіе результаты: больныхъ инфекціонными болѣзнями можно насчитывать десятками; болѣетъ, главнымъ образомъ, нищета, которая дать правильное леченіе дома не въ состояніи, а больница губернскаго земства отказываетъ въ пріемѣ....

На это ненормальное явленіе обратило, наконецъ, вниманіе Общество врачей, которое въ послѣднемъ своемъ засѣданіи и постановило обратиться къ губернскому земству съ предложеніемъ о немедленномъ расширеніи инфекціоннаго отдѣленія больницы, а къ городскому управленію—объ изысканіи, съ своей стороны, средствъ къ борьбѣ съ эпидеміей, погубившей въ городѣ уже нѣсколько десятковъ дѣтей.

Мѣры нужны исключительныя. Опасность велика. Нужно предполагать, что и земство, и городское управленіе не останутся глухими къ призыву Общества врачей. Это ихъ прямая обязанность.

**Кіевъ.** Въ газетѣ „Новый Путь" напечатано: настроеніе въ университетѣ тревожное, говорятъ о закрытіи его. Подавленному состоянію способствуютъ непрекращающіеся обыски студентовъ. Многіе увѣрены, что предстоитъ массовое увольненіе. Обсуждавшійся въ городской думѣ вопросъ о соболѣзнованіи премьеру рѣшенъ утвердительно. Съѣздъ истинно-русскихъ людей протекаетъ тихо, любопытныхъ мало. Губернаторъ Веретенниковъ прислалъ съѣзду письмо. Мѣсто этого письма, въ которомъ говорится, что объединеніе русскихъ людей не должно препятствовать жизни другихъ національностей, вызвало ропотъ. Рѣшено послать телеграммы англійскому правительству, а также Синоду съ упрекомъ, что онъ неправильно толкуетъ христіанскую любовь въ указѣ по поводу празднованія 17-го октября. Однако, въ общественныхъ кругахъ увѣрены, что погрома не будетъ.

**Одесса.** По извѣстіямъ „Нов. Пути", директоръ народныхъ училищъ вошелъ къ попечителю учебнаго округа съ докладомъ о необходимости оградить учениковъ народныхъ училищъ отъ деморализующаго вліянія союза русскихъ людей. Учениковъ снабжаютъ членскими билетами союза, вооружаютъ и зачисляютъ въ штатъ бѣлогвардейцевъ.

**Ялта.** По словамъ „Русск. Слова", городской управой получено сенсаціонное предложеніе о сдачѣ Ялты, какъ курорта, на 35 лѣтъ въ руки частныхъ предпринимателей Арнольди и Истомина. Предложеніе въ принципѣ принято. Вырабатываются условія. Концессіонеры пріобрѣтаютъ монополію на устройство казино, театра, морскихъ купаній. Знатоки увѣряютъ, что Ялтѣ грозитъ опасность изъ климатическаго курорта обратиться въ увеселительное мѣсто пріѣзжей буржуазіи.

**Тифлисъ.** Преслѣдованія депутатовъ Думы продолжаются, говорятъ столичныя газеты. Жорданія, Рамишвили, всѣ вынуждены скрываться. Моревъ, Зіатхановъ устранены намѣстникомъ отъ должностей агронома и товарища прокурора.

**Петербургъ.** „Биржев. Вѣд." сообщаютъ, что многіе поѣзда Балтійской желѣзной дороги водятъ офицеры 1-го желѣзнодорожнаго баталіона. Офицеры вполнѣ хорошо напрактиковались въ управленіи паровозами и въ остановкѣ поѣздовъ.

**Москва.** По словамъ „Русс. Голоса", 2 октября во дворѣ университета собирались кучки студентовъ, обсуждавшихъ послѣднія событія университетской жизни. Къ студентамъ подходилъ помощникъ ректора и, объявляя о постановленіи совѣта, просилъ студентовъ расходиться. Вокругъ университета стояли наряды полиціи. Въ тотъ же день на дворѣ университета группа студентовъ задержала ходившаго по двору подозрительнаго молодого человѣка, который на предложенные вопросы сталъ давать сбивчивые и уклончивые отвѣты. Газета говоритъ, что студенчество вообще настроено враждебно къ появленію подобныхъ лицъ въ стѣнахъ университета.

## Внѣшнія извѣстія.

**Англія.** Телеграмма „истинно-русскихъ людей"-москвичей, обратившихся къ королю Эдуарду по телеграфу съ просьбой воспретить пріѣздъ англійской депутаціи въ Россію, возмущаетъ всѣхъ англичанъ, не привыкшихъ употреблять имя короля въ политической борьбѣ. „Times", напримѣръ, называетъ эту телеграмму „нахальной".

— Опубликованіе мемуаровъ кн. Гогенлоэ продолжаетъ вызывать въ Лондонѣ оживленный интересъ. Профессіональные дипломаты, конечно, негодуютъ, что подобныя разоблаченія освѣщаютъ ихъ темную игру, тогда какъ просвѣщенная печать считаетъ мемуары лучшимъ политическимъ средствомъ для указанія народамъ опасности отъ закулисной политики, и выдвигаетъ демократическій общественный контроль какъ единственный громоотводъ.

**Австро-Венгрія.** Вниманіе политическихъ круговъ сосредоточивается въ настоящее время на вопросѣ, выйдетъ или не выйдетъ въ отставку Голуховскій раньше, чѣмъ соберутся делегаціи въ Будапештѣ, т. е. до половины ноября. Въ хорошо освѣдомленныхъ кругахъ полагаютъ, что въ виду многочисленныхъ атакъ, направленныхъ противъ него въ венгерской печати, Голуховскій будетъ ожидать заявленія венгерскаго министра-президента Векерле, который, по его мнѣнію, долженъ защитить его иностранную политику передъ венгерской делегаціей. Если-бы не предполагалось скорое собраніе делегаціи, Голуховскій, навѣрное, вышелъ-бы въ отставку. Но легко можетъ случиться, что вопросъ объ отставкѣ поднимется черезъ нѣсколько дней, и Голуховскій не станетъ ждать заявленія Векерле.

**Италія.** Печать, близкая къ Ватикану, принимаетъ очень рѣзкій тонъ по отношенію къ прусскому правительству и императору Вильгельму по поводу преслѣдованія польскихъ дѣтей въ Познани, отказывающихся учиться Закону Божію по-нѣмецки. „Osservatore Catolico" замѣчаетъ, что грубость прусскаго правительства превосходитъ всѣ границы и прямо противорѣчитъ недавнимъ завѣреніямъ императора Вильгельма папѣ, будто въ Германіи католикамъ обезпечена полная религіозная свобода.

**Японія.** Римская „Jiornale del labori publici" даетъ разгадку лихорадочныхъ военныхъ приготовленій въ арсеналахъ и на верфяхъ Японіи. Газета указываетъ, что японцы избрали ближайшимъ объектомъ своихъ вожделѣній богатую голландскую колонію—островъ Яву. Ява переполнена японскими шпіонами и агентами, разъѣзжающими по всѣмъ направленіямъ острова и собирающими свѣдѣнія. Въ большихъ городахъ между японскими матросами и голландскими полицейскими солдатами происходятъ безпрестанныя схватки, въ которыхъ побѣдителями всегда оказываются японцы. Въ Батавіи и другихъ крупныхъ пунктахъ японскіе эмиссары открыто агитируютъ среди туземцевъ, привлекая на сторону правительства микадо.

## Справочныя свѣдѣнія.

## Календарь.

Православный календарь.

Четвергъ, 5-го октября.

На утр. Ев. Іоан. 10, 1—9. На лит. ап. Евр. 13, 17—21. Флп. 3, 1—8.

Ев. Іоан. 10, 9—16 и Лук. 7, 17—30.

Муч. Харитины и Мамелхвы; Святителей: Петра, Алексія, Іоны, Филиппа, митрополитовъ Московскихъ.

Рожд. Ея Имп. Выс. Вел. Кн. Маріи Александровны, Герцогини Саксенъ-Кобургъ-Готской (род. 1853 г.).

Рожд. Его Выс. Кн. Романа Петровича (род. 1896 г.).

Тезоименитство Его Импер. Выс. Госуд. Наслѣдн. Цесаревича и Велик. князя Алексѣя Николаевича.

1791. Сконч. Кн. Гр. Андр. Потемкинъ-Таврическій.

*Редакторъ Н. А. ВОРОНЕЦКІЙ.*
*Издатель А. А. ІОЗЕФОВИЧЪ.*


# ОБЪЯВЛЕНІЯ.

АКУШЕРКА
**ГОРЛИНА**
имѣетъ помѣщеніе для секретно-беременныхъ и роженицъ. Екатеринославская ул., № 40, парадн. ходъ съ Дмитріевской ул., № 16, прот. сада „Буффъ". 35476 15-12

**РОДИЛЬНЫЙ ПРІЮТЪ**
акушерки
**ДАГАЕВОЙ**
для секретно-беременныхъ и роженицъ. Екатеринославская ул., д. № 8, во дворѣ. 28528 30—20

**Акушерка С. Л. Чимеровская**
принимаетъ на квартиру секретно-беременныхъ и роженицъ. Конторская ул., № 17. 34327 30—15

**Акушерка-фельдшерица**
Л. А. Фурманъ принимаетъ на квартиру секретно-беременныхъ и роженицъ. Екатеринославская, 29. 35046 30—13

УБѢЖИЩЕ
для секретно-беременныхъ и роженицъ
АКУШЕРКИ
**Елисаветы Петровны Минаевой.**
Харьковъ, Епархіальная улица, домъ № 3. Телефонъ № 288. 31428 10—10

**Акушерка КОДЬЕВА**
принимаетъ на квартиру секретныхъ беременныхъ и роженицъ. Кацарская ул., домъ Ханджи, № 28. 36388 10—7

**Акушерка-фельд. В. М. Грибова**
принимаетъ на дому больныхъ. Сумская, № 50, противъ Универс. сада. 36333 15-5

**Акушерка УЛАНОВЕРЪ**
принимаетъ на квартиру секретно-беременныхъ и роженицъ. Сумская ул., домъ Школяренко, № 14, прот. „Юж. Кр", кв. 9, во дворѣ. 36609 16—3

**Акушерка МАРКОВА**
принимаетъ на квартиру секретныхъ беременныхъ и роженицъ. Уголъ Екатеринославской и Ярославской, парадн. ходъ съ Ярославской, д. Гутьяръ, № 19, кв. 4. 22040 100—36

**Фельдшеръ АВРАШОВЪ.**
Массаж., перевязки, подкож. впрыскиванія, ртут. втиранія, и электризація по назнач. врача. С.-Московская ул., д. № 3 37065 10—2

**Ветеринарный** врачъ приглашается на временное мѣсто. Дворянская ул., № 5, школа В. П. Трифильев., отъ 9 до 3 ч. 37170 1—1

**Уходъ за красотой лица,**
массажемъ и аппаратомъ Симонсъ. Массажистка предлагаетъ свои услуги. Московская ул., д. № 25, кв. 4. 37413 4—2

**Электризацію,** подкожныя впрыскиванія, перевязки и пр., по назначенію врача, предлагаетъ ст.-мед. V курса, В. ПЕРЧИХИНЪ. Рымарская, № 3, кв. 15. 36770 5—3

**Студ.-техн.** (реалистъ), съ 7—лѣтн. практикой, ищетъ уроковъ, репетир. и готов. во всѣ классы средне-учеб. завед. Тюремная ул., д. № 16, студ. Ф. В. Виноградовъ. 36595 3—3

**Студ.-техн.** (реалистъ) опыт. репет., съ успѣхомъ гот. во всѣ кл. сред.-учебн. зав., въ юнк. и на вольноопред. I и II разряда. Адр. можно узн. въ магаз. В. А. Статсъ. Московская, 10. 33607 10—10

**Студ.-техн.** (реалистъ), очень нуждающійся, ищетъ уроковъ или другихъ подходящихъ занятій. Адр.: Харьковская набережная, д. № 9, кв. 5, Тубелевичу. 36372 4-3

**Студентъ-технологъ,**
окончившій гимназ. съ золотой медалью, даетъ уроки по предметамъ среднеучебн. завед. Принимаетъ чертеж. работу. Каплуновскій пер., д. № 16, Е. М. О 3-1

**Студентъ-технологъ**
съ обширной практикой въ дѣлѣ преподав., готовитъ и репет. во всѣ сред. уч. зав. конкур. эк., вольнопр., юнкер. уч. и пр. спеціально по мат., физ., ист., рус. (слов. соч.) и нов. яз. Съ предлож. письменно или лично отъ 3—6 ч. п. Сумская, 25, студ. В—ому. 36983 3—3

**Студ.-тех.** (IV к.) репетируетъ, 7—лѣтняя практика, личныя рекомендаціи. Костомаровская ул., д. № 19, студ. Загорскій. 3—3

**Студ.-техн.** ищетъ урока. Спеціальн. физика, матем., русск. яз. Нетеченская ул., д. № 31, кварт. Конощенко. М. И. Фроловъ. 3—3

**Студ.-техн.** (быв. универ.) старшихъ курсовъ, съ многолѣтней практикой, ищетъ урока (спеціальн. руск. и матем.) или какихъ либо другихъ занятій, можетъ управл. дом. Бѣлгородская, № 27, В. Кондуренко. 3—3

**Студ.-техн.** (реал.) старш. курса ищетъ урок. или к. н. занят. Клочковская ул., № 39, д. Фингера, ходъ съ улицы, ст. Шмачковъ. 36960 3—2

**На аттест. зрѣл.,** группами и экстерн., готовитъ студ.-техн. Шиловскій. Опыт. и зн. обязп. успѣшн. занят.; всѣ ученики держали удачно въ технол. инст., на ат. зрѣл. Клочковск. ул., 38, фиг. верх. 36875 4—3

**Студенты**-университетъ и технологъ ищутъ уроковъ по всѣмъ предметамъ. Адресъ: уголъ Святопуховской и Малиновской ул., спрос. студента Иванова. О 3—1

**Студ.-универ. (зол. мед.),**
опытн. репет., 5 л. практ., ищетъ урок. или друг. занят. Кузнечная, 23, кв. 12. 37688 1—1

**Студентъ**-университ. (бывш. экстернъ; 15 лѣтъ практики безъ случаевъ неуспѣха) готовитъ на аттестатъ зрѣлости, аптекар. ученика, чинъ, вольноопред., а также въ короткій срокъ къ экзамену по латыни. Николаевская ул., № 18, кв. 9, Киперъ, во дворѣ, дома отъ 3—7 час. вечера. 36898 10—6

**Студ.-унив.,** опытн. репет., ищетъ уроки. Хорошо знаетъ нѣм. и франц. языки, готов. также спеціально по латыни за 8 клас., обращ.: Кузнечная, 23, кв. студ. Г. Ратнеру. О. 3—1

**Студентъ**-университета (золотая медаль) даетъ уроки по всѣмъ предметамъ средне-учебныхъ заведеній. Видѣть можно 3—5 час. или письменно: Клочковск., № 39, ст. Шухмаръ. 36850 2—2

**Очень нуждающійся** студ. убѣдительно проситъ дать урокъ или подход. занятіе. Находится въ критическ. положеніи. Нетеченская № 5, спр. хозяйку. О. 3—3

**Студентъ ветеринар. института,**
окончившій заграничное сельско-хозяйств. училище, проситъ подход. раб. Театральный пер., № 12, кв. Квинта. 3—3

**Окончившій университетъ,**
студ.-мед., съ 8 лѣт. репетит. практ., ищ. урок.; особенно успѣшно готов. въ перв. клас. Согл. въ отъѣздъ. Усл. сообщ. закр. письм.: Вокз., до востр. ст. А. Л. О. 3—2

**Студ.-юристъ** ищетъ уроковъ или вечернихъ занятій, готовитъ во всѣ среднія учебныя заведенія, спеціалистъ латинскаго и греческаго язык. Письменно или лично. Дмитріевская ул., № 23, кв. № 6, ст-у Войтко. 3—2

**Студентъ-**филологъ, бывшій опытный воспитат. и учит., ищетъ мѣсто воспитателя (или репетитора) въ приличной семьѣ за столъ и кварт. Письменно или лично отъ 3 ч. до 6 час. веч. Театральный пер., домъ № 3, студ. Сергѣю Нестеренко. 3—2

**Въ отъѣздъ,** студентъ - филологъ ищетъ урока. Обращаться письменно. Конная ул., № 37, кварт. 10. 37705 1—1

**За весьма** УМѢРЕННОЕ ВОЗНАГРАЖДЕНІЕ студентъ (гимназистъ) репетир. по всѣмъ предметамъ классич. гимназ. Лично или письменно: Москалевка, Владимірская ул., д. № 24, кв. 3, Іосифу Жангочъ. 3—2

**Студ.** матем. ищетъ урок. (согласенъ за столъ и квартиру). Адресъ: Пассажъ почтовая контора, Липко-Парофіевскому до востребованія. О. 3—1

**Студ.-мат.,** окончивш. въ этомъ году гимназію экстерномъ, готовитъ по всѣмъ предметамъ сред. учеб. заведен., спеціально математ. и латин. Ул. Екатеринесл. и Ярославской, д. Бутьяра во флигелѣ кв. Фельдмана. 3—3

**Окончившій** универс. готов. на аттест. зр., вольн. I и II р., юнкерс. уч. и во всѣ кл. гимназіи. Принимаетъ на квартиру. Канарская, 43, пар. ходъ, кв. Чикина. 36826 5—3

**Репорація гимназистовъ VIII кл.,** желая дать возможность несостоятельнымъ родителямъ имѣть для своихъ дѣтей болѣе или менѣе дешеваго репетитора, предполаг. состав. группу изъ ученик. При чемъ плата въ мѣс. будетъ отъ 3 до 6 р., смотря по серьезн. занят. Обращ. письм.: Пассажъ, почт. конт., предъяв. квит. № 37180. 37180 3—1

**Два студента** (с медалью), с многолѣт. практ., гот. и реп. в стар. кл. муж. и жен. гим., реальн. уч., на аттес. зрѣл. (спец.) на классн. чин., вольноопр. I и II разр. Также во всѣ кл. фельдш. и зубоврач. шк. Зан. распред. по спец. 1) нов. яз. (фр., нѣм., англ.), латинск. греч., литерат. 2) математ. физика, космограф. Всѣ ученики успѣшно выдержали въ этомъ году при здѣшн. гимн. Нетеченск. ул., д. Высочина, № 43, кв. 22, пар. ход съ ул. Дома от 3½—6½ веч. или: Кузнечн., 6, кв. 2, отъ 12 до 3 час. 36255 10—3

**Окончившій** реальное уч. ищетъ уроковъ. По Воскресенской ул., Престольный пер., № 3. М. Мелиховъ. 37141 5—1

**Пожилая ОСОБА,**
окончившая петербургскіе высшіе женскіе курсы, ищетъ уроковъ, репетиціи у себя на дому, письмен. занятій и переводовъ. Чернышевская, д. 107, верх. эт. 3772 2-1

**Окончившая 8 классовъ**
2-ой женской гим., имѣвшая многолѣтнюю практику и знающая теор. языки франц., нѣмец. и англійскій, желаетъ имѣть урокъ, готовить по программѣ всѣхъ средне-учеб. заведеній. Адресъ: уголъ Змієвской и Молочной ул., д. № 46. И. К. 37389 3—2

**Окончившая** 8 классовъ гимназіи ищетъ мѣсто учительницы въ домъ, можетъ въ отъѣздъ, или урокъ здѣсь. Змієвская ул., № 1, кв. 1. 37635 1—1

**Бывш. народ. учительница**
ищ. уроковъ., заним. съ дѣтьми млад. воз. Заиковская ул., 117, кв. 3. 36696 3—3

**Народный** учитель ищетъ мѣсто учителя въ частн. уч., репет. (4 г. практ.), конторщ., кассира или др. к. л. п. зан. Адрес: Пороховая ул., № 15. уч. Г. С. 36282 4—4

**Оп. учительница,** зн. франц., нѣм., теор. и практик., муз., рус. пред., ищетъ уроковъ. Кокошкинская ул., № 6, во флиг. во дв., отъ 11 до 3 час. 37178 1—1

**Учительница** ищетъ сквартирантку, комната большая, свѣт. и тепл., хор. меблир. Предпочт. гимназисткѣ. Плата деш. Б.-Московская, № 87, кв. Коганъ. 37669 1—1

**Опытная** учительница, практически знающая языки, желаетъ заниматься съ дѣтьми и со взрослыми. Скобелевская, № 10, кв. 10, во дворѣ. 36117 3-3

**Опытная** учительн. (золот. мед.), зн. теор. франц. и нѣм. яз., ищ. урок. здѣсь или мѣст. въ отъѣздъ: им. рекоменд. Скобелевск. пл., № 19. Отъ 2—6 ч. 37533 2-2

**Françaises cherchent**
leçons théorie et pratique Adresser: Лопанскій пер., № 5, кв. 5. 37198 2—1

**Parisienne,**
excellentes recommandations personnelles, desire leçons. Adresser: Мироносицкая ул., № 50. Log de l'ingenieur. 37158 2—1

**D**emoiselle diplômée de l'Université de Genève desire leçons de français, S'adresser par écrit. Клочковская ул., 15, кв. Коломенской, à M-lle N. F. 36749 3-2

**Окончившая** консерваторію предлагаетъ уроки музыки и пользованіе роялемъ за столъ и комнату, письмено или лично отъ 3—5 ч. Дѣвичья ул., № 5, первая дверь направо. 37408 2—2

**Demoiselle** française, libre jusqu'à 3 h. désire passer ce temps aup. de jeunes enfants de bon. famille, s'ad.: confisserie Poque, rue Moskovska. E. C. 37128 1—1

**Française,** instruite, musicienne, libre jusqu'à trois heures, cherche des leçons. Змієвская улица, домъ № 11, В. М. 37185 1—1

**ФРАНЦУЖЕНКА** (молодая) даетъ уроки франц., нѣмецк. яз., практ. и теор. и всѣхъ русск. предм. Сорокинскій переул. (прот. Унив. сада), № 3, кварт. № 5. 37651 1—1

**Грековская улица, № 9.**
въ нижнемъ этажѣ. Даю уроки французскаго языка. 37579 1—1

**Особа,** кончив. 6 кл., заним. въ продолж. женіе восьми лѣтъ уроками, свободно готов. до 4 кл. гимн. или института по всѣмъ предмет. и язык., жел. поступ. въ сем. домашн. уч., согл. на выѣздъ. Конторск., 52, кв. Житомирскихъ 11 - 4 ч. 37126 1—1

**ТЕХНИКЪ,** очень нужд., ищетъ какой-нибудь должн., съ практ., по паровымъ машинамъ, котл., насосомъ, а также по техн., электр., чертежн. и письмен. работамъ. Имѣетъ письмен. рек. Торгов. пер., 3, кв. 10. 36475 4-3

Преподаватель при Харьковскомъ Институтѣ благородныхъ дѣвицъ,
**свободный художникъ**
**Ѳ. С. АКИМЕНКО,**
(композиторъ и піанистъ), даетъ уроки по теоріи музыки (элем. теорія, гармонія, контрапунктъ, фуга и ф-піано). Пески, Рѣчной пер., № 5. 37621 1-1

**Пріѣзжая** барышня ищетъ мѣсто бонны и можетъ по хозяйству. Михайловская ул., № 19, войдя во дворъ, вторая дверь направо. 37193 1—1

**Дѣвица,** съ 3 лѣт. прак., оконч. 8 кл. гимн., ищ. за умѣр. возн. уроковъ въ отъѣздъ. Журавлевская, 25, спр. студ. техн. Н. В. Виноградова. 36762 3—2

**Техникъ желаетъ взять**
на домъ чертежную работу. Депо Хар. Ник. ж. д. Урлюкъ 37515 3—2

**Кандидат** богословія, окончившій в этом году, предлагает услуги репетитора за квартиру и стол. Обращаться письменно по адресу: Лопанский пер., д. № 11, студенту П. П. Ефрасу, для передачи Ѳ. П. Минченко. 37612 1—1

**ЧЕРТЕЖНИКЪ-КОНСТРУКТОРЪ, И ЭЛЕКТРО-ТЕХНИКЪ,**
свобод. отъ 3½ л., предлаг. услуги за комнату или вознагражд. Предл. письм.: Ярославская, 12, кв. 2, Зайцеву, для К. 37400 3—2

**На машинѣ „РЕМИНГТОНЪ".**
переписка и уроки. Слесарный пер. (съ Московской), д. 8, кв. 4, спр. Залѣсскую. 36451 5—4

**На м. „Ремингтонъ"**
ОБУЧЕНІЕ. Мѣщанская ул., 4. 36969 3—3

**Уроки музыки даю**
на роялѣ. Дмитріевская ул., домъ № 19, кв. Орлова. 37512 3—2

**Даю** уроки музыки на роялѣ первоначально, взрослымъ и дѣтямъ 5 р. въ мѣсяцъ 3 раза въ недѣлю. Почтовый пер., № 13, домъ Дублянской, кв. прямо изъ воротъ въ корридорѣ направо. 36972 2—2

**Уроки музыки** (рояль) даю у себя и на дому, плата небольшая. Видѣть отъ 12 до 3 час. и послѣ 6 час. Клочковская ул., домъ № 42, кв. 3. 36908 4—3

**УРОКИ МУЗЫКИ**
даетъ ОПЫТНАЯ учит. Мѣщанская ул., № 4, флигель, верхній этажъ. 36970 3-3

**Курсы фортепіанной игры**
преподаетъ имѣющая аттестатъ Музык Учил. Тифлисскаго Отд. Императ. Рус Музык. Общества. Москалевская ул., № 24, во дворѣ, направо. 36373 10—4

**Нуженъ ПІАНИСТЪ**
или піанистка. Гостинница „ЯЛТА", ПОПЧЕНКО. 36856 2—2

**УРОКИ ПѢНІЯ**
ДАЕТЪ
оперная артистка, свободный художникъ
**С. Н. ТАРАСОВА.**
Спеціально постановка голосовъ. Сумская ул., домъ № 14, кв. 2. 36371 3—3

**Каллиграфіи**
и конторской скорописи обучаетъ, а также исправляетъ почерки Евф. Мих. Горинъ. Пріемъ и занятія ежедневно съ 6 до 10 ч. в. Пушкинская улица, № 13. 36910 2—2

**АРХИТЕКТОРЪ-ХУДОЖНИКЪ**
**В. А. ФЕЛЬДМАНЪ.**
Сумская, 49.
**УРОКИ АКВАРЕЛИ,**
рисованія и составлен. худож. проектовъ. 36421 8—3

**ЗЕМЛЕМѢРЪ**
**И. С. Моховъ**
принимаетъ землемѣрныя и чертежныя работы. Екатеринославская ул., д. № 42. 34581 5—4

**Землемѣръ и таксаторъ** принимаетъ разныя межевыя и чертежныя работы, желающимъ, даетъ уроки геодезіи и топографіи. Михайловскій пер., № 3, Мих. Ѳ. Хмѣлевскій. 37642 6—1

**Нѣмка-**УЧИТЕЛЬНИЦА даетъ уроки нѣмецк. яз. взросл. и дѣтямъ, зн. хорошо французск. и муз. Узнать: Сумская улица, д. № 13, красильня Абрамсонъ. 37079 2—2

**Нѣмка** интел. ищетъ мѣсто по хозяйству. Зн. кул. искусство, кухню и шитье. Вокзалъ: предъяв. кв. „Южн. Кр." № 36840. 36830 2 2

**Пожилая** нѣмка, имѣющ. хорошія рекоменд., ищетъ мѣсто къ дѣтямъ отъ 4 лѣтъ. Пушкинская ул., № 53, Л. Ш 37147 1—1

**Образованная** нѣмка (иностранка) ищетъ утренних уроковъ, имѣетъ личную рекомендацію. Николаевская пл., № 30, кв. Тауберъ. 36934 3—3

**Мамка-нѣмка**
ищетъ мѣсто. Рымарская ул., № 3, кв. 8. 36099 5—4

**Курляндка** нѣмка, опытн. преподават., можетъ дѣйств. въ короткое время успѣшно обуч. практ. нѣмецк. языка (разговору). Долг. практ. Екатеринославская, № 41, парадн. ходъ съ ул., квар. учительн. 36619 4—3

**Нужна-нѣмка,** знающая русскіе предметы и музыку, жить въ домѣ, можно имѣть часы для уроковъ. Конторская, № 12. 37666 1—1

**Образованная** нѣмка ищ. ур. нѣм. яз., практ. и теор., франц. теор. Московская ул., книжн. магазинъ Викклера. 37588 3—1

**Нужна бонна** НѢМКА, знающая музыку. Чеботарская ул., домъ № 6, кв. Гурина. Дома съ 11 до 2 час. 37525 3—2

**Интеллигентная нѣмка-бонна**
нужна къ одному мальчику 6 л. Благовѣщенская, № 17, Мацко. 3776 2—1

**Бонна нужна,** русская или нѣмка, одинок., скромная дѣвушка, приличная, опытная. Большая Гончаровская улица, № 8. Приходить отъ 9 до 11 утра и отъ 3 до 6 ч. вечера. 37174 1—1

**Нужна нѣмка,** образованная, къ дѣтямъ. Воскресенская площ., № 4, кв. № 1. 37587 1—1

**На воспитаніе** желаю принять ребенка, одного или двухъ, за Харьк. мост. Военная ул., № 22, кв. 3. 36634 2—2

**Къ новорожд.** нужна няня пожилая, нетребовательная, попроще, съ рекомендаціей. Госпитальная ул., № 7, 36768 3—3

**Требуется** опытная няня. Объ условіяхъ узнать въ Аптекарскомъ магазинѣ „Гигіена", Павловская площ. 36808 2—2

**Нужна** няня, въ отъѣздъ, къ ребенку 1 года. Требуется солидн. реком. Скрипницкая ул., № 5, кв. инженера Кржвицкого. 37131 1—1

**Няня** нужна для новорожденнаго, со стиркой. Сумская, 6, кв. акушерки. 37136 1—1

**Няня,** требуется къ тремъ дѣтямъ, 3-хъ лѣтъ, 2-хъ лѣтъ и 7 лѣтъ, молодая или средн. лѣтъ, съ личной рекомендаціей съ послѣдняго мѣста. Больш. Гончаровская, д. № 24, кв. офицера. 37196 3—1

**Нужна** няня-нѣмка къ ребенку 1½ лѣтъ, среднихъ лѣтъ, приличная, безъ претензій, съ рек. Воскр. пл., № 7 кв. д-ра Лейбфрейда. 37184 2—1

**Молодая** женщина ищетъ мѣсто няни, имѣетъ личн. рекоменд. Адр.: Университетская ул., № 14, спр. во дворѣ Анастасію Степину. 37197 1—1

**Няня** ищетъ мѣсто къ одному ребенку, желательно не къ очень маленькому; имѣю личную реком., могу въ отъѣздъ. Мало-Гончаров., № 10, спросить няню. 37640 1-1

**Ищу мѣсто кассирши**
или конт., была кассир. и контор. Заиковская ул., № 117, кв. 3. 36695 4—4

**Кассирши** желаю получ. мѣст. или другихъ подходящихъ занятій, имѣю рекомендац. Вознесенская ул., № 11, д. Порошина, кв. Шеппъ. 37063 2—1

**Молодой** человѣкъ, грамотный, желаетъ получить мѣсто, разсыльнымъ, истопникомъ или-же дворникомъ. Рыбная, 7, спр. дворника. 37707 1-1

**Требуется служащій**
въ небольшую экономію, за скромное жалованье, безъ рекомендаціи о долголѣтней службѣ въ экономіи по сельск. хоз. не являться. Контора М. Рабиновичъ и сыновья, Московская, № 6, отъ 9—11 час. утра. 37696 1—1

**ЖЕЛАЮ** получить мѣсто работчикъ въ магазинъ или дворникомъ. Ващенковскій пер., № 14, спросить Кулинова. 37703 1—1

**Пріѣзжій** молодой человѣкъ, трезвый, грамотный, ищетъ мѣсто дворника или истопника. Пушкинская ул., № 36. 37166 2—1

**Садовникъ,**
пріѣзжій, съ многолѣтней практикой въ Россіи и заграницей, знаетъ свое дѣло, принимаетъ всевозможныя работы: разбивку садовъ, посадку деревьевъ правильную рѣзку фруктовыхъ деревьевъ, устройство виноградниковъ, присмотръ комнатныхъ растеній. Конная ул., д. № 25, садовникъ. 37572 3—1

**Молодой человѣкъ**
ищетъ мѣсто дворника или рабочаго, спр.: 2 часть, пожарнаго Пипенко. 37117 1—1

**Ищу** ПОЛОТЕРНОЙ работы, паркетныхъ и крашен. половъ, принимъ мѣсячныя частн. работы, хорошо знаю свое дѣло. Клочковская, 24, спр. Ярового. 37159 1—1

**Желаю отдать мальчика** въ магазинъ, 14 лѣтъ, грамотный, Дворянская ул., 10, спр. Людмилу Шумскую. 37622 1-1

**Курсистка** ищетъ занятій по письменной работѣ, въ конторахъ. Дмитріевск., № 29, кв. 4, и Московск. ул., аптекарскій магаз. Малкина. 37646 1—1

**Особа** среднихъ лѣтъ ищетъ мѣсто по хозяйству, къ дѣтямъ или ухаживать за больной, можетъ немного шить. Холодная гора, Одоевскій пер., д. 10, спр. Э. Ф. 36809 2—2

**Ищу мѣсто** по домашнему хозяйству или къ дѣтямъ, умѣю шить, согласна въ отъѣздъ, имѣю хорошіе аттестаты. Нетеченскій пер., № 25, спр. Эмке. 36752 3—2

**Экономка,** ищу мѣсто, знаю хорошо хозяйство и молочное, могу шить; здѣсь или въ отъѣздъ. Холодная гора. Скрипниковскій пер., домъ № 23, въ лавкѣ бакалейной. 37610 2—1

**ВЫШИВКА**
дамскихъ верхнихъ костюмовъ, платьевъ, блузокъ по моделямъ и журнал. БАХРОМНЫЯ ОТДѢЛКИ въ цвѣтѣ костюм. Плиссировка и гофрировка. Вознесенская площ., № 7, мастерская М. А. Коганъ. 37099 3-1

**Корсажницы**
и юбочницы, опытныя, нужны въ Парижскую мастерскую. Пассажъ, № маг. 28—29, на хорошія условія. 37617 1—1

**Бѣлошвейка нужна.**
Харинскій пер., № 1, кв. 5. 37156 1—1

**БѢЛОШВЕЙКУ**
поденно на домъ ищутъ. Сумская улица, № 78, кв. 5. О. 1—1

**Пріѣзжая** бѣлошвейка принимаетъ заказы, отъ самыхъ изящн. до сам. простыхъ фасоновъ бѣлья и блузъ. Чеботарская, № 5, кв. 22. 36335 5—4

**Курсы,** школа кройки, принимаются ученицы по 5 рублей въ мѣсяцъ. Клочковская улица, домъ № 42, во дворѣ. 36202 3—3

**Нужна мастерица.**
Рогатинскій пер., д. № 7. 37003 2—2

**НУЖНА**
хорошая мастерица дамскихъ платьевъ. Воскресенская, № 8, Бѣляевой. 37576 1-1

**Нужна мастерица,** приходящ., въ модную мастерскую. Узнать: Ярославская, № 32. 37607 1—1

**Нужна мастерица**
(модистка). Царицынская ул., № 58. 36783 2—2

**Требуется** мастерица, умѣющая работать по журналу. Маріинская, № 3, кв. 2. 37451 2 2

**Швея** убѣдительно проситъ на домъ работы и беретъ передѣлку. Петинская, № 54, спр. Елену Михайловну. 37600 1—1

**Швея ищетъ мѣсто** въ домъ, жившей, имѣетъ личную рекомендацію. Губернаторская, № 11, верхній этажъ. 37633 1 1

**Пріѣзжая** дѣвушка, желаетъ получить мѣсто швеи. Николаевская ул., № 29, спросить въ лавочкѣ. 37190 1—1

**Нужна швея приходящая.**
Чеботарская, № 59. 37701 1—1

**Ищу экономку-швею,**
въ отъѣздъ на Кавказъ. Необходима рекомендація. Искринскій переул., № 11½. 37155 3—1

**Нужна портниха,**
въ отъѣздъ. Приходить: Классическая, д. № 4, отъ 9 до 10 час. и 4 до 5 час. 37431 1—1

**Прачка** ищетъ работы, знаетъ хорошо свое дѣло, ходитъ поденно. Благовѣщенская ул., домъ № 24, спрос. дворника. 37189 1—1

**Нужна прачка**
поденно, хорошая, съ крахмальнымъ. Епархіальная, ул, № 34, 37631 1—1

**Желаю получить** мѣсто поденной прачки. Москалевка, Тихоновская улица, домъ № 5, квартира № 3. 37176 1—1

**Прачка** ищетъ поденной работы, съ крахм. Рымарская улица, № 24, спросить во флигелѣ ДУНЮ. 37704 1—1

**Ищутъ** мѣста, мать и дочь, 14 лѣтъ; мать за одну, имѣетъ рекомен., дочь для комнатъ, за дѣтьми ходить, грамотн., жел. вмѣстѣ. Аптекарскій пер., 30. 37678 1—1

**Интеллигентная** нѣмка ищетъ мѣсто къ дѣтямъ. Монастырская улица, № 8, магазинъ пуха и перьевъ. Отъ 1 ч. до 5. 37684 1—1

**Нужна** дѣвочка, къ мальчику, 3-хъ лѣтъ. Пушкинская, № 53, спрос. дворника. 37195 1—1

**НУЖНА** одинокая дѣвушка за одну, умѣющая хорошо готовить, со стиркой, въ мал. семью. Грековская, № 9, Зубковъ. 37161 1—1

**Нужна дѣвочка**
для комнатныхъ услугъ и помощи нянѣ. Каплуновскій пер., № 18, верхній этажъ. 37146 1—1

**Пріѣзжая изъ деревни**
молодая дѣвочка ищетъ мѣсто горничной. Троицкій пер., № 11, кв. Галкина. 37614 1—1

**Дѣвочку,** 15 л., рекомендуютъ хозяева, какъ честную и работящую. Рымарская ул., № 17, кв. № 6. 37680 1—1

**Дѣвочка, 15 лѣтъ,** ищ. мѣсто продавщицей, прошла 4 класса гимназіи. Полевая, домъ Тихонова, кв. № 2. 37643 1—1

**Среднихъ** лѣтъ женщина желаетъ получить мѣсто за одну, въ маленькое семейство, безъ стирки. Рымарская, 3, кв. 7, спр. дворн. 37152 1-1

**Желаю получить мѣсто**
за одну. Ярославская улица, домъ № 8-й, спрос. Михѣева. 37568 1—1

**Нужна** прислуга за одну умѣющая хорошо готовить, въ маленькое семейство, съ рек. Старо-Московская ул., № 75, второй верх. этажъ. 37187 2—1

**Прислуга** нужна за одну въ маленькое семейство. Вознесенская ул., д. № 6, налѣво во дворѣ, на верхъ направо. 37692 1—1

**Пріѣзжая** изъ деревни дѣвушка ищетъ мѣсто за одну или няней. Екатеринославская, 34, спрос. дворника. 3799 1—1

**Нужна** прислуга за одну, умѣющ. хор. готов., со стиркой. Вознесенск. пл., № 17. 37194 1—1

**НУЖНА** прислуга за одну, можно съ ребенкомъ. Мироносицкая ул., д. № 7, кв. Рупневой, вид. до 8½ ч. у. 37675 1-1

**Требуется для уборки**
конторы женщина. Прих: Б. Гончаровская ул., № 24, въ контору. 37582 1—1

**Нужна прислуга** за одну, умѣющая готовить, одинокая, дѣвушка въ маленькую семью. Москалевская, ул. № 31, спрос. въ посуд. лавкѣ. 37149 1—1

**Нужна прислуга**
за одну, умѣющая готовить, въ маленькую семью. Мироносицкая, № 44, Гарби. 37623 1—1

**Нужна прислуга,** попроще, со стиркой Куликовская, ул., № 33, во дворѣ. 37624 1-1

**Нужна прислуга** за одну, умѣющая готовить, въ маленькое семейство. Одоевскій пер., д. Кошелева, № 1, флигель во дворѣ. 37653 1—1

**Желаю** поступить за одну въ маленькое семейство, съ рекомендаціей. Узнать: Николаевская улица, № 29, въ лавочкѣ. 37589 1—1

**Ищу** мѣсто чистой горничной, ухаживать за госпожей, могу съ шит. и по хозяйству, вполнѣ опытная, имѣю реком. Клочковская ул., 24, спр. Елену Яровую. 37658 1—1

**Желаю получить мѣсто**
горничной, имѣю рекомендацію. Гончаровскій бульв., № 4, спр. дворника. 37663 1-1

**Дѣвочка, 15 л.,** ищетъ мѣсто горничной или няни. Усовская ул., д. № 6, спросить у прислуги. 37586 1-1

**Ищетъ** мѣсто горничной, 15-ти лѣтъ дѣвочка, грамотная. Конная улица, д. Колчинскаго, № 15, спросить Христину кухарку. 27177 1—1

**Требуется** горничная, одинокая, безъ рекомендаціи отъ послѣдняго мѣста не приходить. Епархіальная, № 36, квар. 4. 37689 1—1

**Требуется** горничная, со стиркой, желательно одинокую, безъ рекомендаціи не являться. Кацарская, № 8, кварт. Гродовскаго. 37685 1—1

**Ищу мѣсто** горничной, знающая хорошо свое дѣло, съ рекомендаціей. Петинская ул., Желѣзнодорожный, д. № 7, спр. Татьяну Бобичеву. 37667 1—1

**Ищу мѣсто** горничной, могу за одну въ маленькую семью. Ярославская ул., 34, спр. у дворника Ѳеклушу. 37133 1—1

**Дѣвушка** желаетъ получить мѣсто горничной, имѣетъ рекомендацію. Сумская ул. д. Фукса, 27, спрос. дворника. 37127 1—1

**Пріѣзжая дѣвушка**
желаетъ получить мѣсто горничной попроще. Старо-Московск. ул., № 3, спрос. дворника. 37569 1—1

**Дѣвушка, 17 лѣтъ,** грамотная, желаетъ получить мѣсто горничной. Тихоновская улица, № 29, спр. Васильева. 37654 1—1

**Нужна чистая горничная.**
Театральная площ., молоч. ферма, рядомъ съ Государствен. банкомъ. 37637 1—1

**Нужна горничная.**
Чернышевская, № 47, ниж. эт. 37662 1-1

**С.-Петербургская** поварихи, знающая свое дѣло, съ личной рекомендаціей, согласна на больш. семейство. Клещевскій переулокъ, № 4. 37606 1—1

**НУЖНА** горничная, приходить отъ 12—6. Мироносицкая ул., № 29, во флигелѣ. 37163 1—1

**ГОРНИЧНАЯ нужна.**
Сумская ул., № 66. 37181 1—1

**Требуется** горничная, на рудникъ, желательно нѣмку. Подробн. узнать: Садово-Куликовская ул., 17, кв. Фрезе; отъ 10—12 ч. дня. 37590 1—1

**Нужна горничная,**
съ личной рекомендаціей, среднихъ лѣтъ. Пушкинская, 60. 37446 3—2

**Нужна горничная,**
съ рекомендаціей. Каразинская, 12, кв. 1. 39779 2—2

**Желаю** получить мѣсто кухарки или за одну, съ 5-лѣтнимъ мальчикомъ. Рымарская, № 16, спр. дворника. 376 6 1—1

**Пріѣзжая** ищетъ мѣсто, мож. быть кухаркой, экономкой, ухаживать за больными, имѣетъ реком. Аптекарскій пер., № 4, спр. Ершевскую. 37638 1-1

**Желаютъ получить мѣста,**
мужъ и жена: жена кухаркой, мужъ дворникомъ или рабочимъ въ магазинѣ. Полевая ул., № 24, д. Ѳоменка. 37192 1—1

**Желаю получить мѣсто**
кухарки, знаю свое дѣло. Пушкинская ул., № 23, д. Дюкова. 37691 1—1

**Нужна** одинокая, трезвая кухарка, умѣющая хорошо готовить, съ мелкой стиркой. Возмесенская площадь, № 19, съ парадн. хода, кв. 3. 37700 1-1

**Желаю получить мѣсто** кухарки, отлично знаю свое дѣло. Лопатинскій пер., № 8, спр. дворника. 37134 1—1

**Ищу мѣсто** кухарки, знающая свое дѣло, или за одну въ малое семейство, одинокая. Бурсацкій спускъ, № 6, спр. дворника. 37629 1-1

**Желаю поступить** кухаркой, съ ребенкомъ, могу и одна, съ мойкой бѣлья. Клочковская ул., д. Кабанова. О. 3—1

**Ищутъ мѣста кухарка**
и горничная. Благовѣщенская ул., № 24, спросить Елену. 37671 1—1

**Желаю** получить мѣсто, трезвая, одинокая, кухарки, могу за одну въ маленькую семью, безъ стирки бѣлья. Мордвиновск. пер., 33, д Косарева. 37670 1—1

**Ищу мѣсто кухарки,**
знаю свое дѣло. Гончаровскій бульваръ, № 4, спр дворника. 37690 1—1

**Желаю получить мѣсто**
кухарки, могу за одну, знающ. хорошо свое дѣло. Спр. во 2 пожарной части Шпунтова. 37602 1—1

**Ищу мѣсто** кухарки, имѣю личную рекомендацію. Губернаторская улица, № 15 спросить сапожника. 37593 1—1

**Кухарка ищетъ мѣсто,**
хорошо знаетъ свое дѣло, здѣсь и горничная. Старо-Московскій переул., № 13, спросить польку. 37144 1—1

**Желаю поступить кухаркой.**
въ маленькое семейство за одну. Пушкинская ул., 9, спр. дворника. 37191 1-1

**Нужна кухарка**
(одинокая), умѣющая хорошо готовить, съ рекомендаціей, на приличное жалованье. Искринская ул., № 55. 37166 1—1

**Нужна кухарка,** жалованье 9 руб. Воскресенская ул., д № 8, кв. Бѣляева. 37664 1—1

**Нужна кухарка,** одинокая, со стирк. больш. семейство, и дѣвочка, 1½ л., къ дѣтямъ, съ уборкой комн. Мало-Гончаровская ул., д. № 4, во дворѣ во флигелѣ. 37160 1—1

**Кухарка** нужна, знающая свое дѣло. Сумская ул., д. № 24, домохозяйкѣ. 37657 1—1

**Нужна кухарка,** одинокая. Пушкинская, № 36, спр. дворника. 37585 1—1

**Требуется** кухарка за одну, безъ стирки, въ небол. семью, трезв., хорошо знающ. свое дѣло. Жалов. 10 р. Безъ паспор. и реком. съ послѣд. мѣста не приход. Змієвская ул., № 25/2, Яковлевой, близь церк. свят. Михаила и трамвая. 37878 1-1

**Отдается барская квартира.**
10 комнатъ, мраморная ванна, теплый в.-к., вода проведена въ кухню и ванну, конюшни и каретный сарай, можно и безъ конюшенъ. Благовѣщенская ул., № 14. 36795 3—2

**Отдается квартира,**
въ 3 комнаты съ кухней и погребомъ, въ ниж. этажѣ. Сумская, № 96. 36879 3—3

**Отдается квартира въ 5 ком.**
въ центр., отопл., ванны и ватер. клос., за 65 р. въ м. Б. Гончаровская, 33. 37583 2-1

**ОТДАЕТСЯ**
большая квартира, со всѣми службами, въ нагорной части города. Мироносицкая площ., д. Сердюковой, № 14. 37627 3-1

**Отдается квартира,**
7 комн., съ отопленіемъ, всѣми удобствами. Можно подъ учрежденіе. Епархіальная, 8. 36999 3—2

**Квартира.** Сумская ул., № 16. 2 комнаты и службы. 37668 1—1

**Квартира** въ 5 комнатъ, съ отопленіемъ, отдается. Царицынская, № 7; тамъ же требуется кварт. въ три комнаты. 37694 1—1

**Квартира на Пушкинской, 22,**
сухая и теплая, въ 6 комн., съ 2 пер., пар. ход., ванна, ватеркл. и пр. отдается. 37615 2—1

**Квартира, 4--5 комн.,**
ВЪ ЦЕНТРѢ города ТРЕБУЕТСЯ къ 10 октября, съ удобств. и пар. ход. съ улицы. Письмен.: Скрипницкая ул., № 3, А. М. 37124 3—1

**Утеряно** 2 октября, около 9 ч. веч. черное шелковое платье, голубой лифъ, заверн. въ ростыню, съ ванька, по Сумской, Московской ул., Харьк. наб. Нашедшаго прошу возвратить за прилич. вознагр. Вознесенская ул., № 4, верх. этажъ. 37632 1-1

Утерянъ кушакъ, красный съ бронзовыми пряжками, по дорогѣ изъ оперного театра или въ театрѣ, доставившій получить вознагражденіе, Царицынская ул., № 30. 37137 1—1

**Октября,** с. г. сбѣжала маленькая собака, пуделекъ, кобель, масти бѣлой безъ отмѣтокъ, кличка „Тузикъ", ошейникъ кожан. въ мѣдной оправѣ, на ошейникѣ бляха город. прав. 1903 г. Доставившему будетъ дано вознагражденіе, за утайку буду преслѣдовать по закону. Чеботарская ул., № 23, ген. Косенко. 37661 1-1

**Таксъ** пропалъ, съ ошейникомъ, на ошейник. надпись „ДЖЕКЪ" Нашедшаго прошу доставить за прилич. вознагражденіе на Москалевку, Котляровская ул., д. № 23, Цебенко, Боеву. 37125 1—1

**10, 12, 15 и 20 т. р.**

отдаютъ по закл. у Ив. Ан. Линицкаго. Екатеринославская ул., № 15. 37504 1--1

**300 руб. тому,**

кто достанетъ подъ вексель на 1½ года, отъ 5 до 8 тыс. руб., за большіе проценты. 3-е почт. отд., предъяв. квит. „Южн. Край" № 35830. 37674 2—1

**ВЪ ДѢЛО,**

въ полномъ ходу, требуется капиталъ въ руб 1000—2000, въ обезпеченіе вѣрности будетъ выданъ залогъ. Хор. % или опредѣленный мѣсячн. доходъ гарантируется. Предъяв. кв. „Южн. Края", № 37598, въ правл. почтамтъ. 37598 1—1

**Продаются ДОМА,**

доходу болѣе 80-ти руб. въ мѣсяцъ. Москалевка, уг. Колодезной и Степной ул., № 18, спр. тамъ же въ бакалейной лавкѣ. 37153 3—1

Домъ продается новый, вполнѣ благоустр. въ нагорной части. Долгъ земельн. банку 20000 р. Можно осматрив. послѣ 2 час. Максимиліановская, 20. 37120 3-1

**Домъ по случаю**

продамъ выгодно, ново отстр., есть долгъ банку, дохода 1300 руб.; съ Грековской ул., по Заиковской, № 94-й, рядомъ съ домомъ священника Кіаницына. 37503 1-1

**Домъ** особнякъ, 12 комн., со всѣми удобствами и электрическимъ освѣщеніемъ, можно купить съ 5 т. наличн. денегъ у П. П. Титова. Екатеринославская ул., д. № 9, библіотека Григорьевой. 37591 3—1

**Продается домъ,** флигель, при этомъ домѣ, въ улицѣ, 13 саж., вблизи вокзала, № 35, д. Поляковыхъ. 37143 2—1

**Продается** доходный домъ и флигель въ 2 этажа, по оцѣнкѣ З. Б. 40800 р. продается за 26000 р. переводъ долга З. Б. 1600 р., допл. 9000 р., всѣ доходы оплач. домъ, на допол. остается 965 р. Вблизи церкви. Св. Михаила и трамвая. Змѣевская ул., № 25/2, Яковлевой. 37577 1—1

**Домъ и флигель**

по улицѣ, съ переводомъ долга, продаются. Нетененскій бульваръ, № 5. 37064 5—2

**Спѣшно, по сем. обст.,**

продается домъ-особнякъ. За Кон. базар., по Тарасовской ул., Надеждинскій переулокъ, № 11. 26230 5—5

**Продается** домъ, рубленный, въ 5 комнатъ съ переднею, съ большою галлереей, дубовыми полами и ставнями: Спр. на заводѣ И. Е. Игнатищева, больш. Панасовская, № 76. 36615 3—3

**Спѣшно** продается домъ за 18 тыс., Лободовскихъ. Мордвиновскій пер., № 7. 36155 10—4

**Продается** близь ст. Люботинъ дача Спенглера, 5 десятинъ земли, одна дес. хорош. фруктоваго сада. О цѣнѣ письмомъ: Полтава, Срѣтенская, № 4. 37164 3—1

**Продается дворъ**

50 саж. съ 2 домами, механическая мастерская съ полнымъ оборудованіемъ, паровымъ движеніемъ и чугуннолитейн. заводомъ. Полтава, Кобелякская ул., Гайдаров. пер., № 88. 37626 2—1

Дворовый участ. въ 296 кв. саж., продается по 15 р. за кв. с.; тутъ-же отдается квартира изъ 4-хъ комн. Аптекарскій пер., № 3. 37644 1—1

**По случаю** отъѣзда продается дворовое мѣсто съ постройками, въ Харьковѣ, по Ковалевскому пер., № 8. Условія продажи узнать: Сумская ул., № 10 (главн. агент. второго Россійскаго страхов. Общества) у Г. Н. Котляренко отъ 10 до 4 ч. дня кромѣ неприсут. дней. 37182 2—1

**ХУТОРЪ**

желаю купить отъ 10 до 25 десятинъ, близи желѣзной дороги, при рѣкѣ или прудѣ, съ барской усадьбой, доходнымъ домомъ. Предложенія адресовать: Марьевская почтовая контора, Екатеринославской губерніи, Пухальскому. 36973 1—1

**Рояль кабинетный**

продается. Мироносицкая площ., № 6. Видѣть от 10—1 и от 3—5. 37596 1—1

**Рояль** продается оч. деш., вполнѣ испр. и хорошаго тона. На Москалевкѣ, близь церкви, Приходьковскій п., № 11. 36756 3—2

**ПІАНИНО**

извѣстн. придворн. фабр. бр. Дидерихсъ, Ирмлеръ и др. С.ПЕТЕРБУРГСКІЙ МУЗЫК. МАГ. Московская, № 9. К. 4-3

**ПІАНИНО** продается недорого, загр. Сумская, № 5, Платонова. 37150 1—1

**ЗА** выѣздомъ заграницу продается пальто на хоревомъ мѣху, совершенно новое. Горяиновскій пер., № 13, квартира 35, Bell. 37169 1—1

**Плодовый питомникъ.**

Заказы на деревья изъ питомника „Виноградный садъ" принимаются въ конторѣ И. Рабиновичъ и сыновья, Московская, 6. по адресу: Сеньковъ, Купянскаго уѣзда, Харьковской губ. А. М. Рабиновичу. 37695 1 1

**Мебель** продается: гардеробъ, комодъ, письм. столъ, 5. столъ, рѣзн. зеркало для перед., кушетка, кровати, самов. столъ, и самоваръ никкел. Скрипницкій пер., № 7, звонить у воротъ. 37183 1—1

**РИЖСКОЕ ПИВО „ВАЛЬДШЛЕСХЕНЪ", складъ въ Харьковѣ, Конная пл., № 11.** М. 109-64

**САМОЕ ПОПУЛЯРНОЕ МЫЛО**

1896 г.

**ЭТО ГЛИЦЕРИНОВОЕ МЫЛО**

съ приложеніемъ новѣйшихъ русскихъ рисунковъ для вышиванія.

Товарищество **БРОКАРЪ и К°** продается вездѣ. М. 10—1

**ЗА**

**3 руб. 95 коп.**

кусокъ настоящ. загран. мадеп. 25 арш., двойн. шир. съ таможен. пломбой.
4 р. 50 к. кусокъ хол. 25 арш. дв. шир.
95 к. 12 платковъ носовыхъ, лучш. сорта
1 р. 95 к. 6 полотенецъ, лучш. сорта.
88 к. простыни съ каймой.
6 р. 95 к. отрѣзъ лучш. трико для мужского костюма, 4½ ар. двойн. ширины.
2 р. 95 к. отрѣзъ трико для брюкъ.
Остатки льняного холста дешево.
1 р. 10 к. 12 салфетокъ лучш. сорта.
Скатерти, накомодники, платки суконные и шелковые, съ больш. скидкой.
Только въ **СѢВЕРНОМЪ МАГАЗИНѢ.** Екатеринославск. ул., № 17, подъ гостинницей Славянскій Базаръ. 37603 1—1

**2 паровыхъ котла,** корнвалійскіе, 2-хъ пролетные съ трубами Галловея, поверхности нагрѣва 80 квадр. метровъ, рабочаго давленія 8 атмосферъ, дешево продаются. Контора Пенцина, Харьковъ, Дмитріевская ул., № 21. 36187 5—4

**Локомобиль,** 16 и болѣе силъ, поддерж., но совершенно исправный ТРЕБУЕТСЯ. Предложенія письменно: Московская 29, квартира Аврашова. 37573 2—1

**Рѣшетки** продаются случайно, желѣзныя, сдвижныя для оконъ и дверей, 4 просвѣта. Рымарская ул., въ слесарной. 37139 2—1

**ПО СЛУЧАЮ**

**вороныхъ пара,**

хорошо съѣзженныхъ, продается. Штабъ 10 армейскаго корпуса, уголъ С.-Московской и Скобелевской площ., д. № 12/35, спросить адъютанта. 36204 4—3

**2 жеребца** сѣр., 3 и 5 л., перш. и рысист., съ атт. и мед., по случаю продаются. Журавлевка, канатн. фабрика Карякина. Телефонъ № 1697. 37116 2—1

**Кобыла** продается, 5 лѣтъ, рѣзвая, хорошо выѣзженная, цѣна 200 рублей. Садово-Куликовская, 15. 37679 1-1

**КАРЕТА** 2—мѣстная недорого продается, спросить: бараки Краснаго Креста, въ 15-й ротѣ Воронежскаго полка. 37452 2—2

**Продаются** сани и разная мебель, гостинная, столовая, кабинетная и цвѣты; здѣсь же сдается большой амбаръ. Николаевская ул., № 10-й, кв. № 2-й. 36672 3—3

**АУКЦІОНЪ.**

Харьковскій городской ломбардъ объявляетъ, что въ **субботу,** 7 с. **октября,** въ помѣщеніи ломбарда будетъ производиться продажа просроченныхъ закладовъ, опубликов. въ „Хар. Губ. Вѣд." въ № 216. 37574 1--1

**Деревья,** фруктовыя и дикія, всякихъ названій и кустарники дешевле всѣхъ садоводствъ. Принимаю всякую посадку. Старо-Московская ул., д. № 70. 37449 4—2

**Случайно ПРОДАЮТСЯ:**

**КАРТИНЫ** масляными красками, **ЦВѢТЫ: АРУМЪ** о 7 листьяхъ (рѣдкій экземпляръ), **ФИКУСЪ** и финиковая **ПАЛЬМА.** По Клочковской, Тургеневская улица, домъ № 7, отъ 10 час. до 3, по праздникамъ и воскресеньямъ. 37573 2—1

**Продается** телка, симентальской породы. Юрьевская ул., д. № 4. 37613 1—1

**Продается** верховая лошадь меринъ, годная и въ упряжь. Узнать: Старо-Московская, № 68, спросить г. Комиссарова. 36669 3—3

**Продается** ПАРА вороныхъ упряжныхъ ЛОШАДЕЙ. Кокошкинская улица, д. № 6. 36926 4—3

**Кто** желаетъ купить роскош. заграник. дамск. наряды, туфли, ботинки, вѣера, бѣлье и т. п. вещи. Сумская, 25, во дворѣ. Ротонда чернобурой лисы, бобров. костюмъ, муфта, шапочка, сервизъ, бриллианты, золот. вещи, портьеры плюшев., гардины, разная матерія и т. п. Николаевская пл., д. № 25, кв. 14, Рамазанова. 36129 5—5

**КАРТИНЫ,** висячая лампа и тумбы дешево продаются: Чернышевская ул., № 14, кв. Гончаровой, во дворѣ во флигелѣ. 37162 1—1

**Продается** матрасъ, сундукъ и катокъ для бѣлья. Дѣвичья, 4, кв. 5. 37122 1—1

**Спѣшно** очень дешево прод. 57 книгъ энциклопед. словаря Брокгауза и Ефрона, можно пріобрѣсти и остальныя книги, и коммер. библіотеку Ротшильда для коммер. наукъ, корреспонд. на 7 языкахъ. Дмитріевская, 29, кв. 4. 37645 1-1

**Вѣсы** (сотн.), система „Фербенксъ", съ ново-штемпелев. гирями, дешево продаетъ **Альбинъ Краевскій.** Рыбная ул., д. № 36. Харьковъ. 37648 3—1

**Мебель** прод.: гард., буфетъ, комодъ, кабинет. шкафъ, столъ, письм., обѣд., разд., турецкій диванъ клеенч., кров. двойн., пр. матр., часы стѣн., піаномелод. Лопанскій пер. № 5, внизу. 37697 2—1

**Продается** мягкая мебель, обѣденный и предиванный столъ, трюмо, гардеробъ, швейная машина, лампа столовая, самоваръ, саксаковая дорожная шуба, цвѣты: 2 фикуса, лимонъ и др., складное кресло. Фроловская, д. № 20, спросить квартиру Заспавскаго.—Приходить только по воскресньямъ и праздничнымъ днямъ, съ 10 до 12 включительно. 37135 1—1

**12 руб. спал. тахты**

10 руб. **КУШЕТКИ,** разные турецкіе диваны и кресла недорого продаются, принимаются заказы. Сумская, № 24, Воскресенская площадь № 11. 37029 2—2

**Буфетъ** дубовый, рѣзной, продается недорого. МИРОНОСИЦКАЯ № 41, 37706 2—1

**МЕБЕЛЬ**

дешево продается: диванъ, 2 кресла, большой буфетъ, обѣд. столъ, раздвиж. письм. столъ на тумбахъ, комодъ и пр. Куликовская, 12, пар. ходъ. 37171 1—1

**Продаются** ПО СЛУЧАЮ: книжный шкафъ, письмен. столъ и медицинскія книги. Черноглазовская ул., № 17. Вид. можно отъ 4—6 ч. 36738 2-2

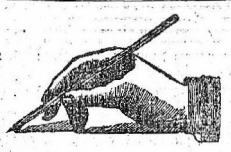

**Исправляю всяк. плохой почеркъ** въ красивый и быстрый (конторск. скоропись). Обучаю разн. шрифты. За многолѣтн. препод. въ Харьковѣ имѣю много отзыв. и благодарн. Прин. мужч. и женщ. вс. возр., также и безграмотн. Объ услов. отъ 4—6 ч. в.
**пр. каллиграфіи Каняхина.** Сумская, д. Лысикова, № 6, пар. ходъ, кв. 8. 37001 2—2

**„Грѣхи Молодости"**

ПОУЧИТЕЛЬНОЕ СЛОВО КО ВСѢМЪ, РАЗСТРОИВШИМЪ СВОЮ НЕРВНУЮ СИСТЕМУ ОНАНИЗМОМЪ И РАСПУТСТВОМЪ.
Соч. Д-ра ЛОРЕНЦЪ.
Русское изданіе Д-ра Б—а. Цѣна 1 руб.
Эта полезная книга содержитъ множество совѣтовъ, какъ избавиться страдающимъ отъ вредныхъ послѣдствій вышеупомянутыхъ пороковъ и восстановить разстроенныя силы и здоровье. Книга эта разрѣшена Москов. Цензурнымъ Комитетомъ.
Складъ изданія только у ОТТО АСПЕРГЕРА ВЪ ЛЕЙПЦИГѢ (Саксонія). Иногородные за почтов. пересылку не платятъ.
М. 36—30

ХАРЬКОВСКОЕ ОТДѢЛЕНІЕ.
*Рыбная, 15.* М. 4—1

**Продается** лавочная мелкая обстановка и права на прав. торгов. Царицынская ул., д. № 10. 37605 2—1

**Передается** бакалейная лавочка. Уголъ Змѣевской и Молочной, № 43. 37665 2—1

**По случаю** передается, на бойкомъ мѣстѣ, много лѣтъ торгующая бакалейная и мясная торговля. Змѣевская ул., № 18. 36944 3—3

**Передается столовая,**

на полномъ ходу, по случаю отъѣзда, и тамъ же прод. двѣ собаки, такса и пудель — самки. Екатеринослав., № 55. 37628 2-1

**Передается пивная** съ билліардомъ Банный переул. № 7. 37570 1—1

**Центробѣжные волчки,** показывающіе вращеніе земли, карман. микроск. разсматр. инфузорій, электрич. карман. фонари и запас. батареи, оптич. очки и пенсне, магниты, увелич. стекла и дѣтск. фокусы продаютъ. въ Пассажѣ, прот. молочн., на столѣ. 36746 5—2

**СИНЕМАТОГРАФЪ** подъ назван. **физіографъ,** съ массой принадл. и очень интер. картин. случайно, очень недорого продамъ, соверш. новый, выписанъ 4 мѣс. наз. изъ загр.; сталъ очень дорого; для челов., желающ. заняться этимъ дѣл., — „находка", чудн. аппарат.; смотр. еж. 9—11 ут. и 4—7 вен. Екатеринсл., № 13, кв. № 6. 37487 2-2

**Подъ** наблюденіемъ вдовы доктора даются ОБѢДЫ на маслѣ. Старо-Московская ул., № 22, во флиг. 36661 3-3

**Картофель продается**

розовый, съ доставкой на домъ по 25 к. за пудъ. Подробности узнать: гостинница Ялта, Попченко. 36857 2—2

**Помолъ** ржи, ячменя, пшеницы отъ 6—8 коп. Большая-Панасовская, 98, мельница С. М. Муфель. 36986 5—2

**Масло свѣжее,**

лучшее сливочное, прессованное—45 коп. фунтъ. Вознесенскій пер., № 6, во дворѣ. 37494 2—2

**Масло костомаровское,** свѣжее и соленое, продается. Дворянская, № 1, кв. № 1. 36805 3—2

37609 **ЗЕ-** 1—1

фиръ французскій, въ великолѣпныхъ вытканныхъ рисункахъ, для дамскихъ кофточекъ, въ остаткахъ, распродается по неимовѣрно дешевымъ цѣнамъ. Магазинъ Рапепортъ. Московская, д. Штейфонъ № 2

**ПРОДАЕТСЯ**

дамская шинель на письемъ мѣху, недорого. Чернышевская, № 107, верх. этажъ. 37673 2—1

**ПРОДАЕТСЯ**

красавецъ пудель, черн. Петинская, Мурмыловскій пер., № 12. 37597 1—1

**Продается** щенокъ, чистокровный сеттеръ-гордонъ. Чеботарская, № 59, кв. 2. 37580 1--1

За прекращеніемъ торговли

**ОКОНЧАТЕЛЬНАЯ РАСПРОДАЖА**

въ универсальномъ магазинѣ,
*Сумская улица, № 3,*
**всѣхъ товаровъ, какъ-то:**

воротниковъ, манишекъ, манжетъ, чулокъ, носковъ, сорочекъ, капсонъ, кофточекъ, юбокъ, передниковъ, перчатокъ, галстуховъ, поясовъ, мужскихъ и дамскихъ, ридикюлей, зонтовъ, плащей, клеенки, гребней, зеркалъ, духовъ, мыла, кружева, шитья, одѣялъ, простынь, платковъ, скатертей, холста, полотенецъ, остатковъ и масса друг. товаровъ; здѣсь-же продается обстановка и передается магазинъ. 36704 1—1

**Магазинъ „ЛІОНЪ",**

**готоваго платья и пріемъ заказовъ,**

находящійся въ Гостинномъ ряду по Монастырскому пер., противъ магазина Золотарева и рядомъ съ Назаренко и Игнатовымъ, помѣщающійся въ верхнемъ этажѣ мануфактур. маг. подъ фирмой бр. Высочины.

**КЪ ОСЕННЕМУ и ЗИМНЕМУ СЕЗОНАМЪ**

полученъ громадный выборъ мужского и дамскаго платья, новѣйшихъ фасоновъ и матерій, модели и копировки ихъ.

**ДЛЯ ПРІЕМА ЗАКАЗОВЪ**

большой выборъ: суконъ, трико, драпу, плюша подъ мѣхъ, мѣха и мѣховыхъ отдѣлокъ. Заказы выполняются подъ наблюденіемъ опытныхъ закройщиковъ скоро, изящно и недорого. Принимаются въ перекрышку старыя мѣховыя вещи съ подборкой и добавкой мѣха.

Цѣны на всѣ товары крайне умѣренныя.

ПРОДАЖА БЕЗЪ ЗАПРОСА И ТОРГА. 37639 1—1

**КОНКУРСНОЕ УПРАВЛЕНІЕ,**

**учрежденное по дѣламъ несостоятельнаго должника харьковскаго купца Сергѣя Васильевича Якимова,**

торговавшаго подъ фирмой „Торговый домъ К. П. Горбуновъ", на основаніи постановленія общаго собранія кредиторовъ, отъ 20 августа 1906 года, симъ объявляетъ, что имъ назначены въ продажу какъ всѣ товары, находящіеся въ его лавкѣ по Горяиновскому переулку, подъ № 12, въ полномъ ихъ составѣ, такъ и обстановка въ магазинѣ по вольной цѣнѣ. Лица, желающія пріобрѣсть товары, благоволятъ обратиться въ Конкурсное Управленіе, помѣщающееся въ квартирѣ предсѣдателя его присяжнаго повѣреннаго Якова Самойловича Таубера, въ гор. Харьковѣ, по Екатеринославской улицѣ, въ домѣ № 40, три раза въ недѣлю: по воскресеньямъ, вторникамъ и пятницамъ, по утрамъ отъ 9 до 11 часовъ, гдѣ имъ могутъ быть предъявлены описи товаровъ, и затѣмъ можетъ быть назначенъ и самый осмотръ ихъ. Заявленія покупателей съ предлагаемыми ими цѣнами по осмотрѣ товаровъ будутъ приниматься до 25 сентября сего 1906 года. 37636 1—1

**КАПИТАЛИСТА**

для расширенія хорошо введеннаго дѣла ищетъ **АЛЬБИНЪ КРАЕВСКІЙ.** Рыбная ул., д. № 36. **ХАРЬКОВЪ.** 37649 2—1

**КТО?** ПРИБАВЛЯЕТЪ КЪ КЕРОСИНУ ПОРОШОКЪ „ЭЛЕКТРОТИЛЬ", тотъ получаетъ 35% экономіи въ керосинѣ; бѣлый свѣтъ, похожій на электрическій, безъ запаха и копоти. Одна коробка достаточная на 4 мѣс., стоитъ 40 коп. Продажа оптомъ и въ розницу въ конторѣ АЛЬБИНА КРАЕВСКАГО, Харьковъ, Рыбная ул., № 36 (д. Иванова). По почтѣ высыл. съ налож. платеж. не менѣе 3 кор. 37647 2—1

**Константиноградская Уѣздная Земская Управа,**

Полтавской губ.,

**приглашаетъ двухъ фельдшерицъ-акушерокъ и одну акушерку.**

Изъ нихъ одну фельдшерицу-акушерку въ городскую больницу на 40 кроватей, желательно имѣть изъ окончившихъ Рождественскіе курсы и съ хорошей хирургической подготовкой (жалованье 500 р. въ годъ и квартира, черезъ два дня на третій дежурства); другую фельдшерицу-акушерку въ 12 мед. участокъ, пріемный покой коего находится въ с. Жирковкѣ, отстоящей въ 45—50 верстахъ отъ г. Константиноградa и въ 20 верст. отъ желѣзно-дорожной ст. Селещина, Х.-Н. ж. д., (жалованье 500 р., безъ квартиры), и акушерку въ I-й городской амбулаторный мед. участокъ (жалованье 300 р. и 100 р. квартирныхъ). А. 361. 3—2

**Магазинъ Х. Б. Лассъ**

съ Ник. площади перешелъ въ Монастырскій пер., рядомъ съ Астраханской гостин. Тел. 734.

**Довожу до свѣдѣнія гг. заказчиковъ, что мною принимаются заказы штатскаго платья, для чего имѣются лучшіе матеріалы и спеціалистъ закройщикъ.** 35605 10—5

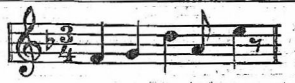

**МУЗЫКАЛЬНЫЙ МАГАЗИНЪ**

**А. Ф. Гергарда,**

Московская улица, № 20-й, въ Харьковѣ.

**Большой выборъ**

**НОТЪ**

для всѣхъ инструментовъ и для пѣнія; полный складъ духовно-музыкальныхъ произведеній, складъ дешевыхъ изданій М. П. Бѣляева и др.

Вышли изъ печати новости для рояля въ двѣ руки:
**А. Ф. Беншъ** Маршъ миніатюръ—40 к. Романсъ—50 к., Вальсъ-Капризъ—70 к., **Шопена** вальсъ въ перелож. **А. Ф. Беншъ** 40 к. **Шопена** этюдъ въ перелож. **А. Ф. Беншъ** - 70 к.
**Мошковскій**-Концертная фантазія на мотивъ изъ оп. Карменъ—60 к. Большой выборъ всевозможнымъ струнныхъ и духовыхъ музыкальныхъ инструментовъ.

**БАЛАЛАЙКИ**

3-хъ, 4-хъ и 6-ти струнныя.

**РОЯЛИ и ПІАНИНО,**

Я. Беккера, В. Бердуксъ, Ю. Блютнера, Э. Зейлера и другихъ

**Американскія ФИСЪ-ГАРМОНІИ.** 35845 18 3

37482 1—1

**Громадный выборъ ГАЛСТУКОВЪ. НОВОСТИ.**

МАГАЗИНЪ БРАТЬЕВЪ

**А. и Я. Альшвангъ**

Харьковъ, Московская ул.

**Н. В. ЧЕРЕПОВЪ.**

**ОЦИНКОВАННОЕ ЖЕЛѢЗО**

ЗАВОДЪ. МОСКВА, Тверская-Заставa, собственный домъ.

ПЕЧИ ГОФРЕННЫЯ И ГЛАДКІЯ ДЛЯ ОТОПЛЕНІЯ ДРОВАМИ И КАМЕННЫМЪ УГЛЕМЪ.

ОПТОВЫЙ И РОЗНИЧНЫЙ СКЛАДЪ. Неглинная, домъ Свѣшниковыхъ.

ПРЕЙСЪ КУРАНТЫ ВЫСЫЛАЮТСЯ БЕЗПЛАТНО. М. 12—7

**МАГАЗИНЪ Н. Н. КАЛАШНИКОВА,**

*Харьковъ, Монастырскій пер., противъ Астраханской гостинницы,*

полученъ громадный выборъ

**МОДНЫХЪ ШЕРСТЯНЫХЪ МАТЕРІЙ**

для дамскихъ нарядовъ,

русскихъ и заграничныхъ фабрикъ. Также имѣется большой выборъ суконныхъ и бумажныхъ матерій, бархатныхъ ковровъ, скатертей, плюшевыхъ одѣялъ, теплыхъ платковъ, тюль гардинный новыхъ рисунковъ.

Цѣны на всѣ товары поставлены дешевле всякихъ

**РАСПРОДАЖЪ.**

Телефонъ № 1173. 27970 100—17

**ОБЪЯВЛЕНІЕ.**

**УПРАВЛЕНІЕ**

**Харьково-Николаевской жел. дор.**

въ дополненіе къ объявленію, помѣщенному въ газетѣ „Южный Край" за 20-е сентября сего, года доводитъ до свѣдѣнія г.г. товароотправителей, что станціи Харьково-Николаевской желѣзной дороги—Харьковъ, Люботинъ, Коняги, Водяная, Коломакъ, Кочубеевка, Користовка, Мантаевка, Знаменка, Гуты, Боромля, Виры, Глобино, Сѣнча, Лохвица и Юсковцы, на основаніи циркуляра Управленія желѣзныхъ дорогъ, отъ 19-го іюня 1906 года, за № 28596/147, признаны Управленіемъ Харьково-Николаевской желѣзной дороги станціями съ большимъ грузооборотомъ, а потому выдача дубликатовъ на грузы, доставленные на перечисленныя станціи позже чѣмъ за часъ до времени, назначеннаго для закрытія станціи, будутъ выдаваться на слѣдующій день съ открытіемъ станціи для пріема и выдачи грузовъ. Въ принятіи же накладныхъ станціи, въ день ввоза груза, будутъ выдавать установленныя на этотъ случай квитанціи. К. 3—2

**МЕТАЛЛИЧЕСКІЕ ВѢНКИ**

ВЪ БОЛЬШОМЪ ВЫБОРѢ ПРЕДЛАГАЕТЪ

36965 **Сѣменная торговля. Рыбная, 36, д. Иванова.** 3—2

**МЕТАЛЛИЧЕСКІЕ ВѢНКИ**

ПОЛУЧЕНЫ ВЪ БОЛЬШОМЪ ВЫБОРѢ.

Сѣменное депо

**Г. Богданова и А. Будякова.**

36804 *Рыбная ул., № 27.* 2—2

**МЕБЕЛЬ.**

Къ осеннему сезону вновь полученъ громадный выборъ мебели для разныхъ комнатъ, русской и заграничной работы, новѣйшихъ стилей. Николаевская площ., № 9, рядомъ съ Мальцевымъ. ТЕЛЕФ. № 1585. 37418 3—2

**GERMANDRÉE** ПУДРА, КРЕМЪ, Пудра на Листахъ

*Секретъ красоты, превосходнаго запаха, незамѣтны на лицѣ, плотно прилегаютъ къ кожѣ, безвредны и вполнѣ гигіеничны.*
*Всеобщая Выставка въ Парижѣ 1900 г. ЗОЛОТАЯ МЕДАЛЬ*
**MIGNOT-BOUCHER,** Парфюмеръ, 19, r. Vivienne, въ ПАРИЖѢ.

М. 12—1

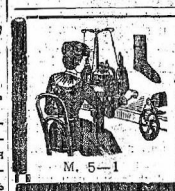

1 руб. 50 коп. и больше заработка въ день.

**ТРЕБУЮТСЯ СОТРУДНИКИ ОБОЕГО ПОЛА**

для вязальныхъ работъ на нашихъ скоро-вязальныхъ машинахъ. Предварительныхъ знаній не требуется. Разстояніе значенія не имѣетъ. Товаръ продается нами. Безплатныя свѣдѣнія охотно высылаетъ *Первое Русское Товарищество вязальныхъ машинъ для домашняго производства:* Москва, *Каретн.-Садовая, д. Лыжина, 16.* С.-Петербургъ, *Коломенская, 32—16.* Харьковъ, *Благовѣщенская. 16—16.* М. 5—1

**С.-Петербургская Химическая Лабораторія**

(основана 1860 года).

ЗОЛОТАЯ МЕДАЛЬ ПАРИЖЪ 1900 г.

**МЫЛО ТУАЛЕТНОЕ „ФІАЛКА"**

(BRISE DE VIOLETTES).

Глицериновое мыло „Brise de Violettes" производитъ совершенное впечатлѣніе запаха свѣже-сорванной фіалки; даетъ обильную, освѣжающую пѣну и придаетъ мягкость и нѣжность кожѣ.

Въ продажѣ у извѣстныхъ торговцевъ парфюмерными товарами и въ аптекарскихъ магазинахъ. М. 4-2

**Съ Высочайшаго соизволенія**

**1906 года**

**БОЛЬШАЯ ЛОТЕРЕЯ**

въ пользу состоящаго подъ Высочайшимъ покровительствомъ С.-Петербургскаго Дамскаго благотворительно-тюремнаго Комитета и состоящаго подъ Августѣйшимъ покровительствомъ Государыни Императрицы Маріи Ѳеодоровны Общества попеченія о семьяхъ ссыльно-каторжныхъ.

Ранѣе была назначена на 30 сентября с. г.

**Розыгрышъ послѣдуетъ**

**безотлагательно 26 нояб. 1906 г.**

**БИЛЕТОВЪ 125000 НА СУММУ 25000 руб.**

**ВЫИГРЫШЕЙ 1252 НА СУММУ 12500 руб.**

Всѣ выигрыши состоятъ исключительно изъ золот., серебрян. и съ драгоцѣнными камнями вещей.

Первый выигрышъ состоитъ изъ бриллiантовъ и золот. ВЕЩЕЙ ЦѢНОЮ въ 6000 руб.
ВТОРОЙ ВЫИГРЫШЪ ЦѢНОЮ въ . . . . . 2000 руб.
ТРЕТІЙ ВЫИГРЫШЪ ЦѢНОЮ въ . . . . . 1000 руб.
Не желающіе брать первый выигрышъ могутъ получить его стоимость со скид. 20 проц.

БИЛЕТЫ продаются и высылаются банкирской конторой А. В. СМИРНОВА, С.-Петербургъ, Садовая улица, д. 56.

Потерейные билеты высылаются по слѣдующему разсчету, считая въ этомъ упаковку, пересылку билетовъ, таблицъ и каталоговъ послѣ розыгрыша:

| | | | |
|---|---|---|---|
| 25 бил. по получ. | 6 р. 50 к. | 10 бил. по получ. | 2 р. 75 к. |
| 20 „ „ | 5 р. 20 к. | 5 „ „ | 1 р. 50 к. |
| 15 „ „ | 4 р. 05 к. | 1 „ „ | — р. 40 к. |

Сумму менѣе рубля можно посылать почтов. марками 7 коп. достоинства. М. 3 2

Харьковъ. Типографія „Южнаго Края", Сумская улица, домъ А. А. Іозефовича, № 13. „Южный Край" печатается на ротаціонной машинѣ парижской фабрики Маринони.