بیانات مهم شاهنشاه و چائوشسکو

ضعف سازمان ملل موجب مسابقه تسلیحاتی میشود

چائوشسکو رئیس جمهوری رومانی از شاهنشاه آریامهر و علیاحضرت شهبانو در فرودگاه بخارست استقبال میکند.

• مناسبات ایران و رومانی عالیترین نمونه همزیستی فعال و سازنده است. تفاهم میان سیستم های متفاوت حکومتی خاص ابر قدرت ها نیست

• ایران و رومانی برای از بین بردن کانونهای تشنج و جنگ و بخصوص حل اختلافات خاورمیانه فعالیت می‌کنند

در صفحه ۱۷

اعلامیه مشترک ایران و یوگسلاوی را در صفحه ۱۳ ملاحظه فرمائید

اطلاعات

یکشنبه ۱۳ خرداد ماه ۱۳۵۲ ـ شماره ۱۴۱۱۵ تکشماره ۵ ریال

مخترع ایرانی برنده مدال طلا شد

گهواره عصر فضا

مغز را ورزش میدهد و برقدرت تفکر وحدت ذهن میافزاید

در صفحه آخر

با انتشار دفترچه های درخواست

شرائط سفر حج منتشر شد

زائرین سالهای پیش به زیارت خانه‌خدا نخواهند رفت

جزئیات مدارک متقاضیان دردفترچه‌های درخواست قید شده است

در صفحه آخر

عکسها و گزارش های مستند خبرنگاران اطلاعات از

جزئیات قتل مستشار امریکائی

سرهنگ هاوکینز

جریان واقعه به فرزندان مقتول و والدین او اطلاع داده شد

• هلمز سفیر آمریکا در تهران گفت: قتل هاوکینز یک جنایت بی‌معنی بود

اظهارات کامل شهود و ناظران حادثه قتل

در صفحه ٤

بازداشت هواداران کنستانتین در یونان آغاز شد

کنستانتین سکوت ٦ ساله خود را شکست

رژیم سرهنگها را واژگون کنید

گروهی از فرماندهان نظامی یونان استعفا دادند.

کنستانتین گفت من به عنوان ضامن آزادی به یونان باز میگردم

در یونان تظاهراتی به طرفداری از رژیم سرهنگ ها برپا شد.

در صفحه ۲

مجله لوپوان چاپ پاریس نوشت:

امریکا در صورت لزوم، مناطق نفتخیز اعراب را اشغال میکند

اگر جریان نفت قطع شود چتربازان امریکا در لیبی سوریه و مرز لبنان و اسرائیل مستقر خواهند شد.

در صفحه ۲

وقت تست‌های کنکور

گروههای ریاضی، طبیعی و ادبی تعیین شد

پیش‌نویس و طرح دفترچه راهنمای امتحان (کنکور) بوسیله هیئت اجرائی کنکور تصویب شد و به آقای فریدون سمیعی رئیس مرکز آزمون شناسی تسلیم گردید تا ترتیب چاپ و انتشار آنرا بدهد.

یک عضو هیئت اجرائی کنکور گفت که برای گروه ریاضی جمعا ۲٦۵ دقیقه، برای گروه طبیعی ۲٤۵ دقیقه و برای گروه ادبی ۲۱۰ دقیقه «وقت» پاسخ دادن به تست ها به این شرح تعیین شده است:

در صفحه ۱۹

فعالیت ساختمانی بساز و بفروش ها کنترل میشود

اگر در تهران و بخصوص حدود ناحیه یک شهرداری بمنظور اجرای دقیق مقررات شهرداری برای هر ساختمان یک مامور مراقب گمارده شود با این وجود تصور نمیرود که بتوان از فعالیت غیر قانونی بساز و بفروشها جلوگیری کرد و باز آنها میتوانند با جنگ و گریز های مخصوص و کار شبانه به تخلف از مقررات ادامه دهند.

مطلب فوق را یکی از مسئولین شهرداری در باره افراد سود طلبی که بدون توجه به مقررات شهرداری به احداث ساختمان ها می‌پردازند بیان داشت

وی آنگاه افزود این بزرگترین مشکل کار شهرداری تهران در ناحیه یک این واحد است و ماموران این ناحیه بسبب توسعه روز افزون منطقه شمالغرب تهران از نحوه کار بساز و بفروش‌ها بستوه آمده‌اند زیرا هم‌اکنون کلیه معماران و بساز و بفروش های تهران در ناحیه شمالغرب متمرکز شده‌اند و فعالیت وسیعی دارند.

شهرداری اعلام داشت که در این ناحیه سیصد مورد تخلف ساختمانی کشف شده و بدنبال این کشف ضمن بازرسی ساختمانها هفتاد مورد عدول از مقررات پروانه ساختمانی نیز تشخیص داده شده است که بلافاصله از کار این قبیل ساختمان کنندگان در ناحیه جلوگیری بعمل آمده است.

مسئولین شهرداری گفتند: واحد شهر سازی ناحیه یک شهرداری از روز شانزدهم خرداد آغاز بکار میکند.

فروشگاه زنجیری در سراسر کشور تأسیس میشود

★ شرکت فروشگاه های کورش تا ده میلیارد ریال جهت تولید لوازم خانگی و توسعه فروشگاه های سرمایه گذاری میکنند.

با تشکیل شرکت سهامی خاص فروشگاههای کورش که توسط آقایان احمد خیامی و حمید کاشانی تشکیل شده است توسعه فروشگاههای زنجیری کورش در نقاط مختلف کشور آغاز شد.

این شرکت با سرمایه دو میلیارد ریال که تمام آن پرداخت گردیده است فروشگاهها را بطور سریع توسعه خواهد داد بطوریکه پیش‌بینی میشود تا مهر ۱۳۵۳ سطح فروشگاههای کورش که مورد بهره‌برداری قرار میگیرد در تهران و شهرستانها به صد هزار متر برسد.

همچنین برای توسعه تولید کالاهای قابل جذب در فروشگاهها، مانند انواع موادغذائی، پوشاک، مبلمان، شرکتهائی با دو میلیارد ریال سرمایه ایجاد میشود.

تشکیل فروشگاههای بزرگ زنجیری و از بین رفتن واسطه های فروش کمک بزرگی به تعدیل قیمتها و بالا رفتن سطح منافع تولید کننده و خریدار میکند و فروشگاههای بزرگ کورش با دردست گرفتن دو عامل اصلی تعیین کننده قیمت یعنی تولید و پخش به این هدف میرسد.

طبق اظهارات مدیران فروشگاههای زنجیری کورش، در ۵ سال آینده، سرمایه گذاری درامر توسعه این فروشگاهها تا ۱۰ میلیارد ریال میرسد.

آقایان احمد خیامی بسمت رئیس هیات مدیره و حمید کاشانی بسمت مدیر عامل شرکت سهامی خاص فروشگاههای بزرگ کورش انتخاب شده‌اند.

ثبت نام مشمولان متولد ۱۳۳۴

امروز سازمان وظیفه عمومی اعلام کرد که مشمولان عادی متولد سال ۱۳۳٤ سراسر کشور باید برای روشن شدن وضع مشمولیت خود در ماه تولدشان به حوزه های مربوطه مراجعه کنند.

سازمان وظیفه عمومی از ثبت نام و صدور دفترچه آماده به خدمت برای این‌گونه مشمولین درماه های غیر از ماه تولدشان خودداری خواهد کرد.

سرهنگ علی نابری رئیس سازمان وظیفه عمومی امروز ضمن اعلام این خبر گفت: مشمولان عادی متولد سال ۱۳۳٤ اگر تقاضای معافیت کفالت و یا معافیت پزشکی دارند باید در ماه تولدشان به حوزه های مربوطه مراجعه کنند. مثلا مشمولی که متولد مهر سال ۱۳۳٤ می‌باشد باید در مهر ماه به حوزه مربوط مراجعه کند تا دادگاه های وظیفه عمومی به درخواست او رسیدگی و در صورتی که وضع کفالت و یا بیماری مشمولی مورد تائید قرار گرفت امسال ورقه معافیت وی را صادر نماید. مشمولان متولد سال ۱۳۳٤ سال آینده در ٤ نوبت باین شرح اعزام خواهند شد:

متولدین ۱۳۳٤ که شناسنامه آنها صادره از شهرستان های شرق کشور است و در تهران سکونت دارند در خرداد ماه سال آینده، متولدین ۱۳۳٤ شهرستان های غربی کشور ساکن تهران مهر ماه سال آینده، متولدین ۱۳۳٤ شهرستان های جنوبی کشور ساکن تهران آذر ماه سال آینده.

آگهی دعوت به امتحان و مسابقه از داوطلبان شغل پزشکی در وزارت دادگستری

شرح در صفحه ۷

قرعه‌کشی ۳ روز دیگر

پول زمین اتومبیل

۱۰۰ هزار تومان پول نقد

باضافه

۱۰۰۰ متر زمین (به ارزش ۱۲۰ هزار تومان)

باضافه

مرسدس بنز آخرین مدل

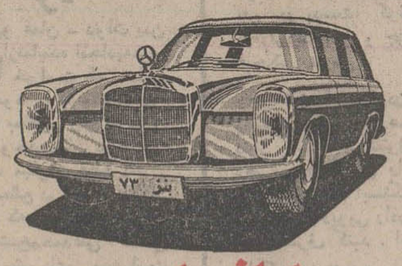

یکجا با بلیطهای اعانه ملی مخصوص تابستان

اعلام فروش سهام

بانک توسعه و سرمایه گذاری ایران

چهارصد هزار سهم یکهزار ریالی بمردم فروخته میشود

بانک عمران شعبه مرکز از صبح فردا فروش سهام را بمدت شش روز آغاز خواهد کرد

شرح در صفحه ۱۵

قابل توجه دارندگان مدرک تحصیلی سیکل یا بالاتر جهت اعزام به انگلستان و امریکا

به آگهی استخدام در نیروی دریائی شاهنشاهی در صفحه ۹ مراجعه شود.

آ ـ ۱٦۰۷٦

استخدام در رشته نیروی هسته‌ای

وزارت آب و برق بمنظور انجام مطالعات و عملیات پروژه نیروگاههای اتمی در ایران بمهندسین هسته‌ای نیازمند است از مهندسین علاقمندی که در رشته فوق‌الذکر دارای درجه B.Sc. یا بالاتر هستند خواهشمند است تقاضای کتبی خود را همراه ریز مشخصات مربوطه در باره تحصیل و تجربه خویش به آدرس زیر بفرستند

پروژه نیروگاههای اتمی

اداره کل مهندسی طرحها ـ واحد برق وزارت آب و برق ـ تهران

م الف ٤۳۰۰

دنیای ورزش با آخرین اخبار ورزشی روز های شنبه منتشر میشود

ENGLISH TEACHERS WANTED

See Page 9

کنستانتین از ملت خواست رژیم سرهنگها را سرنگون کنند

رم ـ کنستانتین پادشاه سابق یونان که روز جمعه پس از شش سال تبعید از مقام سلطنت خلع شد دیشب پیامی باین شرح خطاب بملت یونان فرستاد .

ملت یونان در این لحظه آزمایش، آزمایش سخت برای ملت یونان و سخت‌تر از آن برای خود من با تاثر و تالم عمیق باشما سخن می‌گویم . در مدت شش سال سکوت محض اختیارکرده حملات ،توهین ها و تحریکات را ندیده میگرفتم . آنچه که برای من باقی‌مانده بود حفظ پرستیژ سلطنت بعنوان ارزش ملی بود. اکنون مبارزه شدیدی درآتن جریان دارد و میخواهند وانمود کنند ریشه مسائل بزرگی که یونان با آنها روبرو است رژیم این کشور است. این دروغ است مسئله حقیقی این نیست که آیا یونان باید یک رژیم دموکراسی با پادشاه و یا بدون آن داشته باشد بلکه مسئله این است که آیا یونان باید دموکراسی داشته باشد و آیا ملت یونان باید حق تعیین سرنوشت خود را داشته و از آزادی برخوردار شود من مطمئن هستم که هیچ یک از شما ها در این مورد شک ندارید که مسئله بازگشت به دموکراسی در میان نیست.

پادشاه یونان اطمینان داد که برای دومین بار دموکراسی بدست همان کسانی که مفهوم دموکراسی رادر کشوری‌که زادگاه دموکراسی است ضایع کردند پایمال شده است بازداشت ها ، شکنجه ها، شورش دانشجویان و بالاخره تصمیم افسران نیروی دریائی‌برای از بین بردن جورو ستم نشانه بارزی است که هیچ کس نمیتواند درآن تردید داشته باشد .

کنستانتین بسخنان خودادامه داده و گفت : میدانم مقدمات خلع من از سلطنت از مدتها قبل آماده میشد من امروز بطور قاطع میگویم که کوچکترین مداخله‌ای در اقدام افسران نیروی دریائی نداشتم .

در باره اتهامات دیگری که بمن نسبت داده شده بایدبگویم که این اتهامات حتی ارزش بحث وتفسیر را ندارد .

کنستانتین باردیگربه اقدام نفرت انگیز کسانی که برای دست زدن بیک اقدام غیرقانونی بوسائل و مانور های گوناگون متوسل‌شده‌اند وبهیچ‌وجه درفکراعاده دموکراسی وقانون در کشور نیستند اشاره کرد و گفت : اقدام نیروی دریائی در کلیه نیروهای مسلح‌تاثیرکرده واین سئوال را پیش می‌آورد که آیا در این شرایط آنها خواهند توانست مسئولیت هائی را که در اتحادیه آتلانتیک بعهده دارند انجام دهند .

کنستانتین پس از آنکه یک بار دیگر تاکید کرد که خلع او ازمقام سلطنت که توسط یک دولت غیر قانونی انجام‌شده است غیرقانونی است گفت‌بامراجعه به‌آراء عمومی مخالفت ندارد بشرط آنکه بطور شرافتمندانه و بادرنظر گرفتن این چهار شرط انجام شود .

۱ـ الغای‌حکومت نظامی
۲ـ عفو عمومی زندانیان سیاسی
۳ـ آزادی واقعی مطبوعات
٤ـ انجام رفراندوم بدست یک دولت انتقالی که آزادی کامل‌برای گیری را تضمین کند .

در غیر این صورت رفراندوم مخدوش خواهد بود .

کنستانتین اضافه‌کرد: من‌چون سربازی با همه توانائی‌ام‌مبارزه خواهم کرد و اطمینان میدهم که ملت‌یونان و نیرو های‌مسلح کشور که وظیفه آنها حفظ و حمایت یونان است در کنارمن قرار خواهند داشت. **آینده مبهم و نامعلوم است ولی یقین دارم که روزی بعنوان ضامن .. آزادی های قانونی ملت یونان به کشور عزیزم باز خواهم گشت .**

سرنگون کنند

کنستانتین که در ساعت شش و ۱۵ دقیقه بعد از ظهر دیروز (۹و چهل و پنج دقیقه بوقت تهران) دربرابر روزنامه‌نگاران سخن می‌گفت از ملت یونان خواست که رژیم سرهنگ‌هارا واژگون کنند .

کنستانتین که بزبان انگلیسی سخن می‌گفت افزود : سرهنگ ها که دیکتاتوری غیر قانونی در کشوربرقرار کرده‌اند جرات و جسارت رابجائی رسانیده‌اند که خود را بعنوان دموکراتهای « ایده‌آل » معرفی کنند .

پادشاه سابق یونان در پایان خطاب به روزنامه نگاران گفت: این روز غم‌انگیز سالروز تولد من است ولی این حوادث‌مانع آن نخواهد شد که شما بامن در این جشن شرکت نکنید .

محافل رسمی یونان تاکنون از هرگونه اظهار نظر وتفسیری در باره اظهارات کنستانتین خودداری کرده‌اند در تمام‌مدت دیشب زنگ تلفن روزنامه‌های دولتی در آتن دقیقه‌ای از کار نمی‌افتاد ولی در پاسخ آنها گفته‌میشد که هیچگونه‌دسترسی به سخنگوی دولت نیست .

ملت یونان امروزبافردابوسیله رادیوها و روزنامه‌های خارجی از نطق کنستانتین آگاه‌خواهند شد

ناظران سیاسی رم در تفسیر نطق کنستانتین اظهار داشتند که پادشاه سابق بادولت یونان که رژیم جمهوری در آن‌کشور اعلام کرده است به زورآزمائی پیگیری دست خواهد زد او در سخنان خود علنا تاکید کرد که با همه توانائی برای بازگشت به کشورش پیکار خواهد کردو سرانجام روزی بمیان ملت‌خود باز خواهد گشت .

در آتن دیروز هزاران نفر در حالیکه عکس های پرزیدنت پاپادوپولوس وپرچم های‌کوچک یونان را در دست داشتند در خیابانهای شهر بطرفداری از رژیم‌جمهوری‌بتظاهرات‌پرداختند

در تمام مدت روز از بلندگو های شهرداری‌آتن مارش‌نظامی پخش شد میتینگی نیز از طرف سندیکای کارگران‌یونان برای بزرگداشت‌جمهوری برگزارشده بود.

بهمین مناسبت کلیه بانکها و وزارت خانه‌ها تعطیل بود از سوی دیگر گزارش میرسد که در بسیاری از شهر های یونان ساختمان های دولتی و ملی و خانه‌ها با پرچم های یونان تزئین شده و دسته های‌موزیک نظامی در خیابانها مارش‌نظامی می‌نوازند .

روزنامه های آتن گزارش داده‌اند معاون نخست وزیرکه اکنون از شمال یونان دیدن می‌کند در همه جا با فریادهای زنده باد جمهوری ، «زنده‌باد پاپادوپولوس » استقبال می‌شود .

ضمنا در آتن اعلام شد که چهار ژنرال از سه ارتش یونان بتصویب شورای عالی دفاع ملی بازنشسته شده‌اند گفته میشود که بازنشستگی این چهار ژنرال جنبه عادی دارد همه ساله چند نفر از ژنرال های یونان بازنشسته میشوند تا افسران جوان بتوانند جای آنها را بگیرند

ملکه‌فردریکا مادر کنستانتین پادشاه یونان (که روز جمعه بوسیله رژیم نظامی یونان‌خلع شد) نخستین کسی بود که پس از اعلامیه دولت یونان‌به‌ویلای محل اقامت پسرش در رم‌رفت تابا او ملاقات کند. ملکه مادر یونان درعین‌حال‌در جلسه فوق‌العاده‌شورای سلطنت یونان در رم نیز شرکت‌کرد. درعکس ملکه فردریکا داخل اتومبیل درنزدیکی ویلای پسر خود در حال پاسخ گفتن به سئوالات خبرنگاران درباره حوادث یونان دیده میشود.
عکس رادیوئی اطلاعات

٤ نفر از فرماندهان نظامی استعفا دادند

بازداشت هواداران کنستانتین در یونان آغاز شد

آتن ـ دیروز هزاران نفر ازمردم یونان وارد خیابانهای آتن شدند تا درتظاهراتی که به ابتکار دولت برای ابراز پشتیبانی از اعلام رژیم جمهوری دراین کشوربرپا شده بود شرکت‌کنند. همزمان با این تظاهرات گزارشهایی در آتن انتشار یافت که حکایت ازتوقیف عده زیادی از سلطنت‌طلبان یونان داشت.استفانوس استفانو پرلوس نخست وزیر اسبق و ۱۳ نفر از وزیران پیشین یونان دیروز الغاء رژیم سلطنتی را در این کشور محکوم کردند و عامل این دگرگونی‌رایک رژیم دیکتاتوری جابرانه توصیف نمودند . از این گذشته در دنباله سلسله وقایعی که از هنگام اعلام رژیم جمهوری تاکنون در یونان روی داده‌است ٤ نفر از فرماندهان نیروهای مسلح‌ازمقامهای خود استعفاء کرده‌اند .

کنارگیری این‌افسران موجب‌شده است که‌ادعای رژیم نظامی موجود آتن دایر براینکه‌ازحمایت‌ارتش یونان‌برخورداری دارد مورد تردید قرارگیرد.

طبق اطلاعات بدست آمده‌از منابع صلاحیتدار ـ کریستو فراستراتوس ثروتمند و کارخانه‌دار معروف یونانی که یکی‌از دوستان نزدیک کنستانتین کاراماتلیس‌نخست‌وزیرپیشین یونان‌است از جمله کسانی است که درروز های اخیر باتهام طرفداری از رژیم سلطنتی بازداشت شده‌اند . خود کاراماتلیس در پاریس بسر میبرد .

دولت‌یونان کاراماتلیس و کنستانتین پادشاه‌این کشور را متهم کرده است که درتوطئه ناکام نیروی دریایی یونان در هفته گذشته برای سرنگون کردن‌رژیم موجود دست داشته‌اند .

بهرحال مخالفت باتصمیم خودسرانه دولت یونان درمورد الغاء رژیم سلطنتی بیش‌از پیش درمیان سیاستمداران این کشور شکل میگیرد .

استفانوپولوس نخست وزیراسبق یونان و ۱۳ نفر دیگر از وزیران‌پیشین ضمن یک بیانیه مشترک اعلام کرده‌اند که‌الغاء رژیم سلطنتی موجب نفاق و تفرقه‌ای‌خواهد شد که اثرات ان برای منافع‌ملی مردم یونان زیان‌بخش خواهد بود . دراین‌بیانیه اضافه شده است که الغاء رژیم سلطنتی غیرقانونی است و تنها راه حل درست برای مسائل یونان این است که به مردم اجازه داده شود تا آزادانه برای تعیین سرنوشت خود تصمیم بگیرند .

نظر دولت انگلستان

لندن ـ یک سخنگوی‌وزارت امور خارجه انگلستان اظهار داشت که با اعلام جمهوری والغای رژیم سلطنتی‌دریونان موضوع شناسائی این دولت مطرح شده است .

سخنگوی مذکور اضافه کرده است دولت انگلستان مسئله را بطور کلی مورد بررسی قرار داده است .

هزاران ماهی‌گیر در برنامه تحقیقات ایستگاه فضائی شرکت میکنند

کیپ‌کندی ـ ناوگانی از قایق های ماهیگیری ورزشی و آماتوری دیروز با بادبانهای افراشته درخلیج مکزیک‌بحرکت درآمدند تا در یک قسمت از برنامه آزمایشی وسیعی که دانشمندان امیدوارند بوسیله آن نحوه کار برد اطلاعات جمع‌آوری شده بوسیله اسکای لاب (آزمایشگاه فضایی امریکا) را مشخص کنند شرکت نمایند.

در خلاف اجرای این‌برنامه آزمایشی قرار است طی سه‌ماه آینده هزاران نفر از ماهیگیران ورزش‌پیشه و آماتور در باره انواع ماهی‌ها و صید ماهی و نکات مربوط به ماهیگیری در خلیج مکزیک هزاران فقره اطلاعات گوناگون گرد آوری گنند. این اطلاعات بعدا به آزمایشگاه فرستاده خواهدشد تا با اطلاعات دیگری‌که بوسیله اسکای لاب از سطح‌دریا گرد‌آوری شده‌اند مقایسه شود .

فضانوردان دیروز همچنین با استفاده از دستگاههائی که در آزمایشگاه فضائی کار گذاشته شده درباره منابع تحت‌الارضی زمین درناحیه کالیفرنیا ومکزیک تحقیقاتی انجام دادند ولی‌کمبود نیروی برق همچنان مشکل بزرگی‌برای فضانوردان بوجود آورده است و آنها می کوشند حتی‌الامکان در مصرف برق صرفه‌جوئی‌کنند. اکنون‌دوباطری از ۱۸ باطری اسکای لاب‌دیگر قابل استفاده نیستند نیروی چهار باطری دیگر نیز بشدت کاسته می‌شود .

امریکا درصورت لزوم درمناطق نفتخیز عربی چترباز پیاده میکند

پاریس ـ مجله‌فرانسوی «لوپوان» در شماره دیروز خود نوشت‌که آمریکا قطع جریان نفت صادراتی کشور های عرب‌را تحمل‌نخواهد کرد ودر صورتیکه تدارکات‌نفتی جهان غرب بوسیله کشور های عربی صادر کننده نفت قطع شود ایالات متحده برای بر قرار کردن مجدد جریان این تدارکات چتربازان خود را در لیبی و همچنین در بندر لاذقیه در سوریه و در «راس‌النکوره» که در مرز لبنان و اسرائیل‌قراردارد و لوله نفت عراق از آن عبور میکند پیاده کند .

در این نقشه که با نام رمزی «آتش پرومته» (خدای اساطیری یونان باستان) مشخص میشود پیش بینی شده است که آمریکا لشکر های ویژه و متخصص‌چتر بازان خود را در پایگاه سابق «ویلوس» در لیبی و همچنین در بندر لاذقیه در سوریه و در «راس‌النکوره» که در مرز لبنان و اسرائیل‌قراردارد و لوله نفت عراق از آن عبور میکند پیاده کند .

لوپوان صریحا‌خاطرنشان کرده است که آمریکا بهیچ قیمت اجازه نخواهد داد که جریان نفت از منابع تدارکات انرژی آمریکا در خاورمیانه قطع شود .

لوپوان اضافه کرده است که در صورت لزوم هرگاه‌کشمکشی درگیر شود که با قطع جریان نفت خاورمیانه به طرف آمریکا همراه باشد ایالات متحده نقشه نظامی و استراتژیکی خاصی را که برای مقابله با همین وضع احتمالی تدارک دیده است پیاده خواهد کرد .

قذافی گفت :

بدستور قذافی مردم لیبی ایستگاههای رادیو لیبی را اشغال کردند

تریپولی ـ سرهنگ‌قذافی‌رهبر لیبی دیروز ضمن نطقی ازرادیو لیبی ازمردم این کشورخواست که ایستگاه‌های‌رادیوئی دولتی رادرسراسر کشور تصرف کنند وخودکار اداره پخش‌برنامه‌های رادیوئی را بعهده بگیرند . سرهنگ قذافی گفت‌رادیو متعلق به ملت است نه بدولت‌وبهمین سبب مردم باید کار خود را خود بدست بگیرند .

بلافاصله بدنبال این‌نطق‌مردم به ایستگاه های رادیوئی هجوم بردند و برنامه های عادی‌رادیو ها قطع شد .

و همه آنها به پخش آهنگ های میهنی پرداختند رادیو لیبی اسم خود را عوض‌کرده وبنگاه سخن پراکنی انقلاب خلق جمهوری عربی لیبی نام گرفت . اولین گزارش هایی که از قول منابع دیپلماتیک از طرابلس‌به بیروت‌رسیده حاکی است که یک «کمیته خلق» اداره امور رادیولیبی‌رابا عنوان جدید آن بدست گرفته وکار ونظارت خود را برنحوه پخش و محتوای‌برنامه‌های رادیوآغاز کرده است .

سربازان ارتش لیبی که از مدتها پیش به پاسداری از ساختمان ها و تاسیسات‌ایستگاه رادیو گماشته شده بودند به سربازخانه‌هابازگشته‌اندو جای خود را به «خلق» و به نیروهای انقلاب داده‌اند .

از قول منابع رسمی‌طرابلس در توضیح این تحولات گفته شده است که به این ترتیب انقلاب سپتامبر ۱۹۶۹ یکبار دیگر خصلت مردمی خود را به ثبوت رسانده و اراده واقعی خود را برای واگذار کردن قدرت حکومتی به مردم و به منظور بخشیدن به‌شعارحکومت مردم برمردم نشان داده است.

سرهنگ معمر قذافی در پیک پیام رادیویی که روز گذشته «شنبه» پخش شد مردم لیبی‌را دعوت کرد که حرکت خود را برای بدست گرفتن‌قدرت‌دنبال کنند و مخصوصا‌دستگاه‌سخن پراکنی رادیویی را که به زعم او باید تابع کنترل و اراده مردم باشد و پیام آنها سخن بگوید قبضه کنند .

منابع دیپلماتیک بیروت‌اضافه می کنند که بدنبال مستقرشدن یک کمیته توده‌ای در ایستگاه فرستنده رادیو طرابلس این رادیو برنامه های خود راعوض کرده و شروع به پخش آهنگ های میهنی نموده است و این کار ها تماما بانظم‌و قاعده‌انجام شده است .

خبرگزاری رسمی لیبی ضمن گزارشی که به نوبه خود از طرابلس فرستاده نوشته است که «رزمندگان» کمیته های انقلابی لیبی در پاسخ دعوت سرهنگ قذافی روزشنبه«دیروز» تاسیسات رادیوطرابلس‌راشغال کرده‌اند .

قذافی‌دربامداد همین روزضمن یک پیام رادیویی مردم رادعوت کرده‌بود که جنبش خودرابرای قبضه کردن‌قدرت دنبال کنندو دراینکار مخصوصا‌ازدستورالعمل هایی که وی‌در سخنرانی خود درروز پانزدهم آوریل در«زواره» صادر کرده است‌پیروی‌نمایند.

قذافی‌در این سخنرانی شروع انقلاب توده‌ای‌راپیشگویی کرده وبشارت‌داده بود که بااین انقلاب‌مردم لیبی زمام‌سرنوشت خودرا بدست خواهند گرفت. سرهنگ قذافی درپیام‌خود گفته بود :

«ملت لیبی‌راه‌پیمائی‌ظفرمندانه خودرا در راه‌انقلاب‌توده‌ای‌ادامه بده .در بدست گرفتن قدرت دچارتردید نشو و جز خدا از هیچکس نترس .

هموطنان قبضه‌کردن‌موسسات وعمده‌ترین ادارات عمومی را دنبال کنید ، و کنترل‌پست‌های رهبری وفرماندهی را بدست بگیرید . تمام ایستگاه های فرستنده رادیویی رادر سراسر لیبی تصرف کنید . اراده‌خودرا به کرسی بنشانید و صدای‌خود را به‌گوش جهان برسانید.

خبرگزاری رسمی لیبی اضافه کرده‌است که‌بدنبال‌انتشار این پیام‌انبوه مردم بطرف ساختمان های رادیو طرابلس راه‌افتاده و رزمندگان کمیته های انقلابی کنترل واداره رادیو لیبی را بدست گرفته‌اند .اندکی پس ازاین وقایع رادیو لیبی برنامه های‌خودرا عوض کرده‌وشروع به پخش مارشهای میهنی نموده است .

نیکسون ، برژنف‌را گول زده است؟

قاهره ـ احسان عبدالقدوس سردبیر روزنامه کثیرالانتشار اخبار الیوم در شماره امروز این روزنامه نوشته است که برخلاف آنچه که گفته می‌شود اتحاد جماهیر شوروی کمک‌های نظامی خود را بمصر افزایش نداده وپس از ملاقات برژنف ونیکسون درماه مه ۱۹۷۲ هیچگونه قرارداد نظامی جدیدی بین قاهره ومسکو امضاء نشده است .

عبدالقدوس سپس این مسئله را مطرح کرده ومی‌پرسد مفهوم واقعی تصمیم رهبران‌دوکشور فوق بزرگ«ارامش نظامی» در این منطقه چه بوده است؟ و اضافه می‌کند که از دوحال خارج نیست یا برژنف ونیکسون توافق کرده‌اند اسرائیل راآنقدر نیرومند سازند که کشورهای عربی‌نتوانند علیه آن بیک اقدام نظامی دست بزنند ویا اینکه نیکسون برژنف را گول زده و پس از آنکه به دبیر کل حزب کمونیست شوروی قول داده است که ارسال اسلحه را به اسرائیل متوقف سازد سیل سلاحهای بیشتری یا به‌سوی تل‌آویو جاری ساخته است درحالیکه برژنف بوعده خود عمل کرده واز فرستادن تسلیحات جنگی بیشتر به مصر خودداری می‌کند .

شایعه واگذاری جزیره حبشه به اسرائیل

آدیس‌آبابا ـ دولت اتیوپی طی اعلامیه‌ای مخالفت خود رابا‌هرگونه کوششی ازجانب اتحادیه عرب برای‌اعزام یک هیئت نمایندگی به منظور تحقیق درباره‌شایعاتی مبنی‌بر اینکه اتیوپی یکی از جزایر متعلق بخود در دریای سرخ را به اسرائیل واگذار کرده ابراز داشت . دراین اعلامیه گفته شده است اتیوپی یک کشور آزاد است و هرکس‌و هر روزنامه‌نگار از هر کشور میتواند به آنجا رفته و با سیاست کشور آشنا شودولی دادن حقوق مشابهی به یک هیئت نمایندگی از طرف یک سازمان بین‌المللی یامنطقه‌ای درمیان نیست.در این‌اعلامیه همچنین گفته شده است که اتیوپی بکرات شایعات‌مربوط به واگذاری یک جزیره در دریای سرخ به اسرائیل را تکذیب کرده است .

یمن‌شمالی‌هیات نمایندگی یمن جنوبی را اخراج کرد

رادیو عمان ـ دولت یمن شمالی‌ازنماینده اتحادیه‌عرب درصنعا خواست که تماس های خود را با مقامات دو یمن که بمنظور رفع تیرگی‌و ایجاد وحدت‌میان دوکشور صورت میگرفت قطع کند . منابع مطلع در صنعاء اظهار داشتند که این تصمیم بدنبال ترور شیخ‌محمدعلی عثمان عضو شورای ریاست جمهوری یمن شمالی گرفته شده است .

روزنامه الثوره سخنگوی رسمی‌دولت‌یمن‌شمالی‌نوشت که نقشه ترور عثمان در ان طرف مرز ها چیده شده‌بود.

دولت‌یمن شمالی‌ازشرکت نمایندگان یمن جنوبی در مراسم تشییع جنازه شیخ عثمان جلوگیری کرد و هیئت یمن جنوبی را مجبور کرد که به عدن بازگردد .

بحران خاورمیانه ممکن است بانابودی‌ملت‌یهود پایان‌یابد

پاریس ـ هفته‌نامه «نوول‌ابسرواتور» چاپ پاریس در شماره اخیر خود متن اظهاراتی را که بوسیله سرهنگ معمرقذافی رئیس شورای‌انقلاب لیبی در گفتگویی با «گی‌سینتون» فرستاده‌مخصوص مجله مذکور عنوان شده منتشر کرده است.

قذافی روی این نکته انگشت گذاشته است‌که بیم آن میرود که مناقشات اعراب و اسرائیل پایان بسیار ناخوشایندی داشته باشد و شاید بانابودی ملت یهود پایان یابد .

قذافی درجواب فرستاده مخصوص مجله فرانسوی که بیهوده میکوشید تا او را به بیان سخنان صلح جویانه‌ای دعوت کند واین‌اظهارات اجازه دهد که باب مذاکرات صلح بین رهبران اعراب و اسرائیل گشوده شود گفت : من وظیفه ندارم بجای‌مردم فلسطین حرف بزنم و یابه‌جای آنها عمل کنم . قذافی بعداز یادآوری این مطلب که اعراب نیز مانند یهودیان‌از نژاد «سامی»هستند اضافه کرد که خودش از یهودیان متنفر نیست و اعراب نیز هیچوقت‌از یهودیان متنفر نبوده‌اند .

قذافی سپس گفت اما اکنون سروکار با صهیونیسم وبایک رژیم غاصبانه است واین کاملا از مقوله دیگری است

مسئله‌ای که اینک بصورت بحران خاورمیانه تبلور یافته چیزی است که بوسیله دستگاه رهبری صهیونیسم و بزیان ملت های یهود و فلسطین آفریده شده است.

به عقیده من این دستگاه فرماندهی صهیونیسم از کسانی تشکیل‌شده که‌یاجانیتکارندو یادیوانه‌اند. میتوان پرسید که‌این‌چه حماقتی است که‌میخواهند تمام یهودیان عالم را در سرزمینی که تابدین‌اندازه آسیب پذیر است و مردم یهودی امروز خود را در این سرزمین در معرض خطر احساس میکنند گرداورند ؟ کافی است که فقط بمحیط تروروو وحشتی که یهودیان امروز در فلسطین اشغال‌شده خودرادر محاصره آن احساس میکنند نگاهی بیاندازیم .

بحران خاورمیانه

محیطی‌که از جنگها اشباع شده است محیطی که درمعرض تهدید دایمی حملات هوایی قرار دارد سرزمینی که دروری مرز های خود دایما در معرض تهدید است وحتی هواپیما های غیر نظامی در جریان پروازهایی که صرفاجنبه سیاحت وجهانگردی دارند موجب وحشت اسرائیلی هامی‌شوند ، بوسیله آنها مورد حمله قرار میگیرند و در آسمان منفجر میگردند .

قذافی ضمن یادآوری مجدد احتمال نابودی ملت یهود گفت : یقین داشته باشید که بالاخره روزی فرا خواهد رسید که اعراب بسیار نیرومندتر خواهند شد و اسرائیلی ها خود را درمحاصره «دریای انسانی» که این کشور را محاصره خواهد کرد تنها و منزوی خواهند یافت .

تحقق یافتن این پیشگوئی چیزی است که بستگی و رابطه‌ای بامیل واراده ماندارد .

فرا رسیدن این روز تابع یکی از قوانین تحول است . چنین دورنمایی است که مرا وادار میکند تافکر کنم که چشم‌انداز سرنوشت آینده برای‌ملت یهود تیره‌وتار است .

فلسطینی ها یک اتوبوس‌اسرائیلی رامنفجر کردند

بیروت ـ خبرگزاری وفا گزارش داد که کماندو های فلسطین یک اتوبوس را که در راه تل‌آویو و «خضیرا » رفت و آمد می‌کرد منفجر ساخته‌اند .

در اعلامیه نظامی فلسطین‌که توسط‌خبرگزاری«وفا»انتشار یافته گفته شده است که کماندوهای فلسطین یک بمب ساعت شماردر داخل‌اتوبوس کارگذاشته‌بودند که‌نیم‌ساعت بعد از ظهر منفجر گردید و عده زیادی از مسافران آن کشته یا زخمی گردیدند .

خبرگزاری «وفا» ضمنا در بولتن خبری‌خودکه دردمشق منتشر می‌شود بار دیگر رهبران لبنان را به مبارزه با سازمان فلسطین‌وبازداشت و شکنجه فدائیان متهم کرد.

در بولتن خبرگزاری وفا گفته شده است‌که زندانهای لبنان از بازداشت شدگان فلسطین و لبنانی انباشته شده و ماموران زندان با زندانیان «رفتار وحشیانه‌ای» دارند .

چند گزارش
از چند نقطه

کناره‌گیری ملکه الیزابت تکذیب شد

لندن ـ درانگلستان‌دیروز چهل‌وهفتمین سالروزتولد ملکه انگلیس دربیستمین سالروز تاجگذاری او را جشن گرفتند .

هوای لندن مساعد بود و عده‌زیادی از مردم در این مراسم شرکت کردند . برخلاف هوای مطبوع ، تاجگذاری ملکه انگلیس دریک روز ابری صورت گرفت . آنروز دوم ژوئن ۱۹۵۳ بود .

ضمنا مقامات وابسته‌به‌کاخ سلطنتی انگلیس شایعاتی راکه حاکی بود ملکه قصد دارد بزودی از سلطنت بنفع پسربیست‌و چهارساله‌اش پرنس‌چارلز کناره‌بگیرد ، تکذیب کرد .

وفاداری رهبران بلوچستان پاکستان به دولت مرکزی

کویته ـ سه تن از رهبران قبیله «مری» درپاکستان وفاداری خود را نسبت بدولت اعلام داشتند .

طی یک بیانیه که دریک کنفرانس مطبوعاتی به روزنامه‌نگاران داده شد سه رهبر مذکور ادعای احزاب مخالف‌رامبنی بربمباران مناطق مسکونی قبائل مری‌توسط نیروی هوائی پاکستان تکذیب کردند .

بدنبال ایجاد ناامنی نیروهای دولتی جهت استقرار نظم به این نواحی اعزام شده بودند ، گرچه اسامی عاملین این ناامنی ها اعلام نشد ولی حزب عوامی‌ملی متهم بکوششهائی جهت ایجاد این ناامنی ها در پاکستان شد .

مردی‌بااسلحه در نزدیکی‌نیکسون

ریک‌ویک ـ پلیس‌ایسلند‌اطلاع‌دادیک‌ایسلندی‌راکه‌با۲تفنگ‌با اتومبیل از جلوی اقامتگاه رئیس جمهوری فرانسه و رئیس جمهوری آمریکا چند بار رفت‌و آمد کرده بود بازداشت کرده است .

این بازداشت پنجشنبه شب گذشته پیش از بازگشت نیکسون و پمپیدو که دریک ضیافت شرکت کرده بودند ، باقامتگاهشان صورت گرفت . مردی که بازداشت شده بود دیروز آزاد شد ولی تحقیقات پلیس درباره او هنوز ادامه دارد .

درگذشت موریس‌دوکبرا

یک عکس‌ازدوران شهرت طلائی موریس‌دوکبرا

پاریس ـ «موریس دوکبرا» رمان نویس معروف سالهای دهه۲۰ فرانسه دیروز در۸۸ سالگی زندگی‌رابدرود گفت .

موریس دوکبرا که نام اصلی او « موریس تسیر » بود نخستین اثر خود را درسال ۱۹۱۳ منتشر کرد کتابهائی که‌موریس دوکبرا پس‌ازپایان جنگ دوم جهانی تالیف کرد موفقیت زیادی بدست آورد و یکی از آنها که در ۸۵۰ هزار تسخه بفروش رفت به ۳۲ زبان از جمله فارسی ، عبری و بنگالی ترجمه شد . یک کتاب دیگر او نیز دریک میلیون نسخه چاپ شد .

ازموریس‌دوکبرا نویسنده معروف فرانسوی چند اثر بزرگ‌از جمله زندانی کازابلانکا ، دختر گرجی،ملک‌مقرب ودرقلمرو شیاطین به فارسی منتشرشده‌است .

بازداشت ۱۰۰۰ خرابکار یمنی

جده‌ـ روزنامه «پیام جنوب» ارگان پناهندگان یمن جنوبی گزارش داده است که بدنبال کشف یک شبکه خرابکاری در جمهوری یمن شمالی یکهزار نفر از طرف مقامات یمن شمالی بازداشت شده‌اند .

بنابرنوشته «پیام جنوب» آفراد این شبکه در یمن جنوبی تعلیمات لازم دیده و مامور خرابکاری دریمن‌شمالی بوده‌اند .

ضمنا رادیو صنعا گزارش داد که قاضی عبدالرحمن ایریانی رئیس شورای جمهوری یمن روز شنبه در یک جلسه سری مهم که‌باشرکت فرماندهان نظامی‌وفرمانداران ایالات یمن تشکیل شده بود شرکت کرد .

غذای آماده و عالی برای ادارات دولتی و شرکت ها
ارسال میشود تلفن ۶۶۳۶۳۵
آـ۱۶۲۳۴

پیتزا قناری
روزولت چهارراه تخت‌جمشید
تلفن ۸۲۵۵۴۸ ـ ۸۳۶۱۴۴

دعوت مجمع عمومی عادی سالانه

ازکلیه صاحبان سهام شرکت سهامی خاص خوشه دعوت میشود که برای شرکت در جلسه مجمع عمومی عادی سالانه در ساعت‌پانزده روز پنجشنبه سی و یکم خرداد ماه ۱۳۵۲ درمحل‌شرکت واقع در تهران میدان امین‌السلطان پلاک۳۷۴ و ۳۷۶ حضور بهمرسانند .

دستور جلسه

۱ ـ استماع گزارش هیئت مدیره و بازرس در خصوص عملیات مالی گذشته .
۲ ـ تصویب ترازنامه و حساب سود و زیان
۳ ـ تصمیم نسبت به تقسیم سود ویژه .
٤ ـ تجدید انتخاب هیئت مدیره .
۵ـ انتخاب بازرس .
۶ ـ تعیین خط‌مشی شرکت در سال جاری .

هیئت مدیره

انواع دستگاههای تصفیه آب آتخر
ساخت آلمان
در نمایشگاه تجارتخانه مهندس وکیل زاده واقع در خیابان سعدی، جنوبی پاساژ سلامت تلفن ۳۱۹۵۲۷

مجله جوانان دوشنبه‌ها منتشر میشود

با پیروزی برگریفیث در یك نبرد عنوانی

کارلوس مونزون تاج قهرمانی جهان را حفظ کرد

★ ژان‌کلود بوتیه برحریف آمریکائی خود پیروز شد.

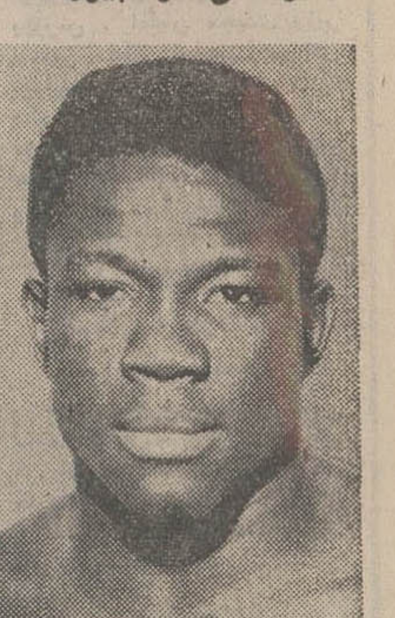
امیل گریفیث

«کارلوس مونزون» قهرمان آرژانتینی مشت زنی میان وزن جهان دیروز در «مونت کارلو» در برابر «امیل‌گریفیث» مشت‌زن‌سیاه پوست آمریکائی قرار گرفت و با پیروزی بروی، برای ششمین‌بار تاج قهرمانی جهان خود را حفظ کرد.

این دومین‌بار بود که این دو مشت زن رویاروی یکدیگر قرار میگرفتند. گریفیث که قبلا در رشته میان وزن قهرمان جهان بود. در سال ۱۹۷۱ دربوئنوس آیرس از مونزون شکست خورد و تاج قهرمانی را به وی‌واگذار نمود.

نبرد دو مشتزن در استادیوم فوتبال «لوئی دوم» مونت کارلو در حضور نزدیک به ۱۰ هزار تن تماشاگر برگزار شد.

از آغاز نبرد بین دو مشت‌زن «گریفیث» ۳۵ ساله سعی میکرد که با ضربات محکم و کاری، مونزون را فلج کند، امامونزون با خونسردی و آسودگی کامل ضربات گریفیث را پاسخ می‌داد.

در ده راند اولیه مسابقه، دو مشت زن به نسبت مساوی بیکدیگر حمله میکردند و هیچیك بر دیگری برتری نشان نمیدادند.

از آغاز راند یازدهم مونزون‌که ۷۲٫۱ کیلوگرم‌وزن دارد، حملات خود را بر گریفیث آغاز کرد. اکثر کارشناسان‌مشت زنی‌معتقدند

کارلوس مونزون

که گریفیث که ۷۳٫۵ کیلو گرم وزن دارد، تنها به نیروی سن کمتر و استقامت بیشتر«مونزون» کمکم در لاک دفاعی خود رفت.

گریفیث پس از پایان مسابقه، در یک گفتگو به خبرنگاران‌گفت: من هرگز در لاک دفاعی فرونرفتم و تاپایان مسابقه گمان میکردم که پیروز شده‌ام.

بهرحال نبرد دو مشت زن تا راند پانزدهم‌بطول انجامید و در آن حتی یک ناکدان دیده‌نشد.

با صدای زنگ پایان داوران مسابقه شروع به مشورت‌درباره نتیجه مسابقه‌کردند و این‌مشورت ۱۰ دقیقه بطول انجامید، سپس در میان‌هیجان‌فراوان تماشاگران «پیرونبیلا» داور ایتالیائی مسابقه با امتیاز ۱۴۷ به ۱۴۵ مونزون را برنده دانست.

دو داور دیگر نیز با امتیاز ۱۴۳ ـ ۱۴۷ و ۱۴۴ ـ ۱۴۷ مونزون را برنده اعلام کردند.

دیدار بوتیه ـ فیلیپس:

«ژان‌کلودبوتیه» مشت‌زن‌فرانسوی و قهرمان پیشین دسته میان‌وزن مشت زنی اروپا، دیروز «آلوین فیلیپس» حریف آمریکائی خودرا در راند پنجم باضربه فنی‌مغلوب کرد.

لیکن این پیروزی مشکل‌بتواند شهرت و اعتبار «بوتیه» رابرایش باز گرداند، «فیلیپس» مشت‌زن ۳۱ ساله آمریکائی، یک حریف جدی و قابل توجه برای«بوتیه» نبود و روی همین اصل تصور نمیرود موقعیتی فراهم شده باشد تا وی در یک مسابقه جهانی شرکت کند.

ژان‌کلودبوتیه

«بوتیه» در این مسابقه ازآغاز بر حریف حمله میکردو چند بار او راناکدان کرد. در ادامه مبارزه در اواخر راند پنجم «بوتیه» با یک ضربه آپرکات عالی که «فیلیپس» را نقش کف رینگ کرد، به پیروزی رسید.

ایران واسترالیابرای بازی‌رفت قرعه‌میکشند

مذاکرات محمود بیاتی سرپرست تیم ملی فوتبال با مقامات فدراسیون فوتبال استرالیاهمچنان ادامه‌دارد.

یکی از مسئولین فدراسیون فوتبال امروز گفت: محمود بیاتی در آخرین تماس خود با تهران تذکر داده است استرالیائی‌ها مصرا مایلندکه مسابقه برگشت تیم‌های‌ایران و استرالیا در استرالیا انجام شود. حتی آنها در مورد بازی احتمالی‌سوم‌نیز معتقدند که بهتر است این بازی در استرالیا برگزار شود.

این مسئول افزود، خواسته های استرالیائی‌ها درست برعکس خواسته‌های ماست وما امیدواریم که هرچه‌زودتر باآنان به توافق برسیم.

در مورد بازی سوم‌هم‌معتقدیم که اگر این بازی لازم بشود بایستی بعدا محل آن‌باتوافق طرفین تعیین شود.

امروز اعلام‌شدکه قرعه‌کشی برسر تعیین بازی رفت ایران و استرالیا فرداشب باحضور نماینده فوتبال ایران‌ومقامات فوتبال استرالیا، صورت خواهد گرفت.

اخبار کوتاه ورزشی

سرژردینك رکورد آلکسیف را شکست!

«سرژردینگ» وزنه‌بردار دسته فوق سنگین وزن بلژیک، دیروز یک رکورد جدید در حرکت یک‌ضرب جهان به‌جای گذاشت.

«ردینگ» موفق شد وزنه ۱۸۲٫۵ کیلو گرمی را در حرکت یک ضرب، بالای سر برد و بدین ترتیب ۱٫۵کیلو گرم به‌حد نصاب پیشین جهان افزود.

رکورد قبلی حرکت یکضرب جهان به مقدار ۱۸۱ کیلوگرم در دست «واسیلی آلکسیف» وزنه‌بردار مشهور شوروی بود.

«ردینگ» رکورد جدید خود را در نوبت سوم‌حرکت یکضرب به‌دست آورد.

او بار اول وزنه ۱۶۰ کیلوگرمی را برداشت، بار دوم وزنه ۱۷۰ کیلوگرمی را بلند کرد و در نوبت سوم ۱۸۲٫۵ کیلو گرم را بالای سر برد.

بایرن‌مونیخ

قهرمان باشگاه های آلمان همچنان به پیروزی های خود ادامه میدهد

تیم فوتبال بایرن مونیخ، پیشتاز مسابقه‌های فوتبال جام باشگاههای آلمان فدرال که قهرمانی آن از هم‌اکنون مسجل است دیروز باپیروزی ۳برصفر بر «کیکرزاوفن‌باخ» با ۵۳ امتیاز در صدر جدول رده‌بندی قرار دارد.

سایر نتیجه‌های مسابقه‌های دیروز جام باشگاههای آلمان فدرال به‌شرح زیر است.

هامبورک ۲، ووپرتال ۲ـ هانوور ۲، هرتابرلین صفر ـ اشتوتکارت۲، اینراخت فرانکفورت ۲ـ بوخوم۲، روتوایس اوبرهاوزن ۲ـ کایزر لاترن ۳، اینترافت برانشویگ صفر ـ فورتونادوسلدرف ۲، وردربرمن۱ـ شالکه ۱، دویزبورگ صفر.

زسکا بروستهام‌پیروزشد

تیم «زسکا» بلغارستان با پیروزی ۳ بر صفر برتیم «وستهام» یونایتد از انگلستان به مرحله نهائی‌مسابقات فوتبال جام «زاراگوزا» در اسپانیا راه یافت.

مسابقه دو تیم در استادیوم «لارومارو» و با حضور نزدیک به ۱۵ هزار تن تماشاگر برگزار شد.

گل های مسابقه را «بانکوف» در دقیقه ۲۶، «دنف» در دقیقه ۵۰ و «یکوف» در دقیقه ۵۷ بسود «زسکا» به‌ثمر رساندند. «زسکا» امروز در مرحله نهائی جام «زاراگوزا» رویا روی تیم «بوروسیامونشن گلادباخ» قرار میگیرد. قبلا نیز «زسکا» تیم «زاراگوزا» را ۲ـ۳ شکست داده‌بود. دیدار برسر مقام های سوم و چهارم نیز بین «وستهام» و «زاراگوزا» انجام خواهد شد.

پیروزی بنفیکا در هنك‌کنك

تیم فوتبال «بنفیکا» از پرتقال در یک دیداردوستانه تیم «کارولین هیل» از دسته یکم باشگاه های هنگ‌کنگ‌را با نتیجه ۱ـ۵ شکست داد. نخستین گل در دقیقه ۱۱ با ضربه‌سر «اوزه‌بیو» ستاره طلائی بنفیکا به ثمر رسید. ۷ دقیقه بعد «تونی» دومین گل را بسود بنفیکا ثبت کرد. «نه‌نه» یار مشهور بنفیکا در نیمه اول به‌تنهائی ۳ گل دیگر به هنگ‌کنگ زد.

اسپاسکی سوم‌شد!

بوریس‌اسپاسکی

«بومیس‌اسپاسکی» قهرمان‌پیشین شطرنج جهان که سال گذشته عنوان قهرمانی خود را به«بابی فیشر» آمریکائی واگذار کرد، درمسابقات شطرنج آلمان‌غربی به مقام سوم دست یافت.

«هانز یوخن‌هکت» شطرنج‌باز آلمانی و «اولف آندرسن»ازسوئد مقام‌های اول و دوم را به خود اختصاص دادند. در آخرین مسابقه «هکت» و «اسپاسکی» در برابر حریفان خود مساوی کردند.

مسابقه های دوومیدانی جوانان ایران

فدراسیون دو و میدانی‌اطلاع داد:

سومین دوره مسابقات دو ومیدانی‌قهرمانی‌جوانان‌ایران همزمان با مسابقات دو و میدانی بانوان کشور های ایران، ترکیه و پاکستان در روز های ۱۲ و ۱۳ مهر ماه امسال در تهران انجام می‌گیرد.

در این مسابقات متولدین تا پایان سال ۱۳۲۲ شرکت خواهند داشت.

چك‌اسلواکی ازانگلستان انتقام گرفت

تیم ملی امید چکسلواکی در یک دیدار دوستانه تیم امید انگلستان را با نتیجه ۳ بر صفر شکست داد.

دیدار دو تیم در شهر براتیلاوا در چکاسلواکی و در حضور نزدیک به۶ هزار تن تماشاگر انجام‌شد.

در نیمه اول چک‌ها دو بار دروازه انگلستان را گشودند. آن‌ها در این‌نیمه از سرعت و چالاکی خاصی برخوردار بودند و بازی را کاملا در اختیار خود داشتند.

در نیمه‌دوم‌نیز انگلیسی‌ها نتوانستند در برابر حملات چک‌ها خودی نشان دهندو یکبار دیگر دروازه‌شان را تسلیم حریف کردند.

تیم ملی امیدچک‌اسلواکی با این پیروزی انتقام‌شکست هفته‌پیش تیم ملی چکسلواکی را در برابر تیم‌ملی انگلستان گرفت.

برکناری رئیس هیئت بسکتبال تهران

طبق تصمیم دکتر نخعی‌رئیس فدراسیون‌بسکتبال‌آقای‌حسین رضی رئیس هیئت بسکتبال تهران از سمت خود برکنار گردید و آقای اصغر تهرانی به جای وی منصوب شد.

امید میرود اصغر تهرانی‌که زمانی ازداوران خوب‌فوتبال ایران بودوتجربیات بسیاری نیزدرزمینه‌ورزش‌بسکتبال‌دارد، در سمت جدید خود در فدراسیون بسکتبال بتواند در پیشرفت این ورزش موثر باشد.

مجله جوانان دوشنبه‌ها منتشر میشود

دنیای ورزش با آخرین اخبار ورزشی روز های شنبه‌منتشر میشود

تلویزیون
بهر
جام‌جهان‌نما

گروه‌شرکتهای تولیدی ووارداتی ماشین‌آلات راه‌سازی وساختمانی
ارکان ماشین. وزنه
ماشین رول. رولر
خیابان‌آیزنهاور ـ مقابل دانشگاه آریامهر شماره ۶۲۸ و ۶۴۶
تلفن: ۹۵۹۰۷۸ ـ ۹۶۲۴۵۹ ـ ۹۵۲۸۹۹ ـ ۹۵۹۰۰۲ ـ ۹۵۸۵۵۵

دماگ (آلمان) DEMAG
فینیشر آسفالت ـ غلطك لاستیکی ـ غلطك‌ویبره
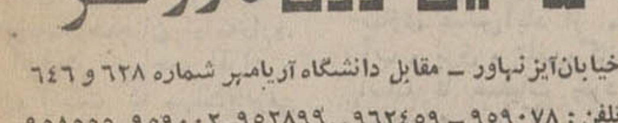
نماینده‌انحصاری: شرکت‌ارکان ماشین

از امشب
فقط بمدت چند شب‌در
کازینووکانتری کلاب
آبعلی
زیباترین شوگرل ایران
گوگوش
همراه با محبوبترین خواننده جاز ایران
عارف
وانواع بازیها(شمن‌دوفر هرشب)
رزرومیز اجباری است
لطفا توجه فرمائید:
ورود اشخاص بدون کت و کراوات و کمتر از ۲۱ سال ممنوع است تلفن رزرو ۲۸ ـ ۸۹۰۰۲۶
وسیله نقلیه رایگان ساعت ۷٫۳۰ بعدازظهرازمحل هتل اینترکنتیننتال و ۷٫۵۰ هتل آریاشراتون و۸هتل هیلتون مهیاست.

شهرداری شیراز
سازمان ممیزی ودرآمد نوسازی
آگهی
بدینوسیله باطلاع افرادی که از سال ۱۳۴۹ به بعد با اخذپروانه ساختمانی مبادرت بایجاد بنانموده‌اند میرساند که برطبق قانون نوسازی موظفند پس از اتمام ساختمان که مدت آن در پروانه‌های ساختمانی قید شده مراتب را اعلام نمایند تا کارشناسان شهرداری از محل بازدید و پس از ممیزی مبلغی که بایستی بعنوان عوارض نوسازی پرداخت نمایند تعیین گردد.
متاسفانه عده‌ای از این قبیل افراد تابحال بوظیفه قانونی خود عمل ننموده و در نتیجه عدم پرداخت عوارض مشمول جرائم قانونی شده ومیشوند لذا بدینوسیله یادآوری میشود که هرچه زودتر مراتب را بسازمان نوسازی واقع در خیابان لطفعلی‌خان زند جنب سینما کاپری کتبا اعلام فرمایند تابرابر مقررات اقدام قانونی بعمل آید. م‌الف ۳۲۷
شهردار شیراز ـ رحمت‌الله‌ایزدی

آگهی استخدام
نیروی هوائی شاهنشاهی عده‌ای کارمند در تخصصهای زیر جهت یگانهای مرکزو خارج از مرکزاستخدام می نمایدداوطلبان واجد شرایط میتوانند از تاریخ۵۲٫۳٫۱۳ روز های فرد به‌استثناء پنجشنبه ها از ساعت ۸الی ۱۱ باددردست داشتن مدارك تحصیلی عین‌شناسنامه عکس‌دار، دفترچه پایان خدمتی یا برك معافیت دائم (غیر پزشکی) بستاد فرماندهی نیروی هوائی (دائره غیر ارتشیان) مراجعه نمایند.
مهندس الکترونیك
مهندس ارتباط الکترونیك
مهندس برق
مهندس راه و ساختمان
مهندس تهویه و شوفاژ
مهندس تاسیسات
مهندس‌آرشیتکت
لیسانسیه متخصص آمار
مهندس کمپیوتر
کارمند لیسانس متخصص کمپیوتر
مترجم لیسانسیه
متخصص تهیه تست ارزیابی‌و آموزش
کتابدار
تندنویس (سکرتر)
برنامه ریز ماشین های محاسبه الکترونیکی
ماشین نویس فارسی و لاتین
مددکار اجتماعی
کارمند دیپلمه (زن)
کارمند دیپلمه متخصص‌کمپیوتر
شرایط
۱ـ تابعیت ایران
۲ـ دارابودن صحت مزاج طبق گواهی بهداری نیروی هوائی شاهنشاهی
۳ـ نداشتن سوءپیشینه
۴ـ متدین بیکی از ادیان رسمی (مسلمان، مسیحی، زرتشتی، کلیمی)
۵ـ سن حداکثر ۴۰ سال
نیروی هوائی شاهنشاهی
م‌الف ۴۲۲۴ -۱- آ ـ ۱۵۱۸۴

برنامه آینده‌گروه ممتاز سینمائی پایتخت
آسیا ـ رکس ـ شهوند ـ لیدو
نپتون ـ ژاله ـ یاسارگاد
توسکا ـ المپیا
و...درایوین سینماونک
★ «ناخدا» مرزهای تازه‌ای‌در هیجان‌و حادثه می‌آفرینند...
«ناخدا» افق‌های نوینی در سینمای ملی ایران‌میگشاید...
«ناخدا» قلب میلیونها ایرانی را تسخیر میکند...

جی‌تندرا. ممتاز و
دوپ‌ترا پران
مستانا

زنگی
ایستمن‌کالر
محصول ۱۹۷۳
کارگردان: خلید اختر
موزیک: لاکسمیکانت پیرلال

شرکت تراک راه
سازنده ونماینده انواع ماشین آلات ساختمانی وراه سازی
دفتر مرکزی: خیابان تخت طاوس غرب‌چهار راه فرح شماره ۱۰۴ تلفن ۸۴۸۰۶۰ ـ ۸۴۴۰۸۰ صندوق پستی ۱۵۸۵ـ۱۱ تلگرافی تراك‌راه‌کمپ

شب‌های یونان در رستوران یونانی تلفن ۶۲۱۱۲۸

از صبح سه‌شنبه ۱۵ خرداد فقط در
سینما کاپری
برگزیده برای شرکت در فستیوال بین‌المللی فیلم مسکو
منوچهر صادقپور تقدیم میکند
عزت‌اله‌انتظامی
در قیامت عشق

اولین اثرجنجال برانگیز: هوشنگ حسامی
براساس قصه‌ای از «درویش»
فرشته جنابی. خسروشجاع زاده
بی‌احمد و مهین شهابی
مدیرفیلمبرداری: خانی موزیک‌متن: مجتبی میرزاده محصول: پارسافیلم

برنامه آینده بهترین گروه سینمائی پایتخت
سازمان سینمائی سینتا تقدیم میکند
سیروس‌افهمی ومنوچهرطایفه
باجناق
لیدادانشور، دلیله، نادره، آقاجانی و هنرمندخردسال: امیررضائی

کارگردان و فیلمبردار: قاسمی وند سناریست: فرید فاتح

از صبح سه‌شنبه ۱۵ خرداد فقط در
شهر فرنگ
اولین سینمای ممتاز و ۴ ستاره ایران
★★★★
تجربه‌ای تازه و شیرین در عشق و سکس!...
جینا لولوبریجیدا. دیوید نیون
جان مولدربراون و ماریو آدورف
درفیلم زنگی

عروسك
اقتباس از رمان ولادیمیرنابوکف (خالق لولیتا)

تماشای این فیلم برای اشخاص کمتر از ۱۸ سال ممنوع اعلام شده است
گیشه سینما شهر فرنك همه روزه بلیط رزرو میکند

خریداری خانه‌های عباس آباد شروع شد

★ قیمت اراضی عباس آباد، از اراضی مشابه اطراف ارزانتر خواهد بود

★ طرح های تفصیلی شهرك عباس‌آباد آماده اجرا شده است

قیمت اراضی عباس آباد از اراضی مشابه اطراف این‌شهرك ارزانتر خواهد بود و پس از اجرای‌طرح‌های‌تفصیلی‌شهرداری و عرضه این اراضی بابورس زمین در جردن‌و محلات اطراف عباس‌آباد مبارزه خواهد شد.

مسئولان طرح عباس‌آباد خریداری خانه ها را شروع کرده‌اند در این شهر تا کنون یکصدوشصت و شش مالك‌خانه برای فروش خانه خود به شهرداری مراجعه کرده‌اند و این برنامه همچنان ادامه‌دارد. علت افزایش مراجعه افراد و مالکان آنست که مهلت‌قانونی در این مورد رو به پایان‌است و متناسب شدن قیمت اوراق قرضه در بورس نیز به این وضع کمك کرده است.

در حال حاضر قیمت هر صد هزارتومان‌اوراق‌قرضه‌عباس‌آباد در بورس نودوهشت هزارتومان است ولی به این رقم سود صدی نه اوراق‌در‌دوسال‌گذشته علاوه میشود و کسی‌که باید سیصد هزار تومان اوراق‌قرضه دریافت‌دارد سیصدوچهل هزار تومان بابت اصل و سود اوراق بدست می آورد.

تا کنون صاحبان خانه های گران قیمت جهت فروش به سازمان عباس‌آباد مراجعه نکرده‌اند. گرانترین خانه معامله شده‌دراین‌منطقه‌تاکنون چهارصد هزارتومان‌وارزانترین آنها صد هزار تومان قیمت داشته است .درعباس‌آباد خانه یك میلیون تومانی نیز وجود دارد و از جمع دویست‌وشصت وشش خانه بیش از یکصدو شصت‌وشش خانه در دستور کار معامله قرارداده شده است.

شهرداری اعلام‌داشت که برای خرید اراضی و املاك عباس‌آباد نهصد میلیون تومان اعتبار تامین شده است که بصورت اوراق قرضه به مالکان داده میشود. همزمان با این اقدامات طرح های تفصیلی شهرك عباس‌آباد در مساحتی برابر یك میلیون‌و سیصدهزار متر آماده‌اجراشده وشهرداری برای طرح ریزی و خیابان سازی عباس‌آباد از موسسات آب و برق و تلفن‌و گازخواسته است تا عملیات خود را در منطقه شروع کرده و زمینه‌را برای آغاز برنامه های شهر سازی آماده سازند.

یك مقام رسمی درشهرداری اعلام داشت که قیمت اراضی عباس‌آباد در منطقه‌ای که در آن شهر سازی میشود با درنظر گرفتن قیمت زمین هزینه های انجام شده‌برای‌تاسیسات‌شهری و خیابان سازی تعیین خواهد شد. این مقام اظهار داشت‌که با این وجودقیمت‌اراضی عباس آباد از سطح قیمت اراضی جردن کمتر خواهد بود و اراضی بابیست‌درصد تخفیف‌به موسسات اداری بفروش‌میرسد و بازمانده نیزبه‌مزایده‌گذارده خواهد شد.

عکس با لاز کوچه مینا محل حادثه روز گذشته گرفته‌شده‌است . محل قرارگرفتن جنازه وخرابکاران در عکس بانقاشی مشخص‌شده است .

جزئیات قتل مستشار امریکائی

در اولین ساعات بامداد دیروز صدای شلیك ۳ گلوله سکوت صبحگاهی کوچه سیمرغ در منطقه عباس آباد را درهم شکست و متعاقب آن اهالی محل سراسیمه به کوچه ریختند و با جسد خون‌آلود مردی که لباس نظامی متواری شدند.

یکی از آنها رولور بزرگی در دست داشت دیگری کیف سیاهی ر ابا خود حمل میکرد. هر دو خرابکار کاسکت های موتور سواری برسرداشتندو صورتشان مشخص نبود.

همسر کلنل مقتول بعد ازوقوع سوءقصد بالای سر شوهرش رسید ، چشمهای خون‌آلود او را بستو پتوئی که از منزل آورده بود و برسرش کشید. آنگاه‌مات و مبهوت به خانه خود برگشت.

تحقیقات

تحقیقات مقامات مسئول برای شناسائی قاتلین کلنل‌لوئیس هاوکینز مستشار آمریکائی نیروهای مسلح شاهنشاهی‌که سحرگاه دیروز به ضرب پنج گلوله‌دو موتورسوار ناشناس درنزدیک منزل او در خیابان مینا درعباس‌آباد به قتل رسید همچنان ادامه دارد .

جنازه کلنل فقید اینک در سردخانه نگاهداری میشودو محتملا ظرف امروز تصمیم نهائی برای انتقال آن به‌ایالات متحده اتخاذ خواهد شد .

قتل هاوکینزدرمحافل‌تهران و محافل‌امریکائی‌مقیم‌ایران‌باتاسف فراوان تلقی شد و ریچارد هلمز سفیر ایالات متحده در ایران دیشب درگفتگوئی با خبرنگاران‌مطبوعات داخلی از آن‌بعنوان یک «جنایت بی‌معنی» یاد کرد .

حادثه ساعت شش ونیم بامداد دیروزاتفاق افتاد و ساعتی بعد خبرگزاری پارس گزارش آنرا رسما انتشار داد و خبرگزاری های بین‌المللی آنرا به مراکز خبری جهان مخابره کردند.

دراعلامیه‌ی رسمی‌که بلافاصله پس‌ازوقوع‌حادثه انتشاریافت، خاطر نشان گردید که سرهنگ یاد شده لوئیس هاوکینز نام داشت و ٤۲ ساله بود . وی ساعت ٦٫۳۰ بامداد دیروز هنگامیکه از منزل خود در خیابان مینا ، عباس‌آباد خارج شد و عازم محل کار خود بود ، مورداصابت گلوله قرار گرفت .

اعلامیه سفارت آمریکا

دراعلامیه‌ای که‌سفارت امریکا انتشار داد ، خاطر نشان‌گردید که سرهنگ هاوکینز ، درخارج ازمنزل‌خود و هنگامی‌که کنار خیابان منتظر اتومبیل خود بود ، مورداصابت‌گلوله قرار گرفت .

دراعلامیه‌ی مذکور اضافه شده که ظاهرا ضارب چندین گلوله بطرف سر و ی شلیك کردو هاوکینز بلافاصله پس‌از اصابت‌گلوله فوت‌کرده است .

از هاوکینزیک‌همسر و سه پسر ۱۹ و ۱۸ و پنج ساله باقی‌مانده‌است .دوپسر بزرگ وی درامریکا بسر می برند . و فقط همسرش «انت» و پسر کوچك وی درایران با او زندگی میکردند .

هاوکینز در ماه ژوئیه سال گذشته‌بایران آمد . وی فارغ‌التحصیل کالج «پرس‌بای‌ترین» بودو همچنین‌موفق‌باخذ درجه‌ی فوق لیسانس از دانشگاه «سیراکوز» شده بود .

وی همچنین دوره‌ی کالج فرماندهی‌و ستاد ارتش ایالات متحده را بپایان رسانده و یک نظامی مطلع و تحصیلکرده بود .

نظر سفیر امریکا

هلمز سفیر امریکا حادثه قتل سرهنگ امریکائی را بعنوان یک «جنایت بی‌معنی» توصیف نمود .

سفیرآمریکاازخدمات«هاوکینز» ستایش کرد و یاد آور شد که سرهنگ‌مذکوردر دوران خدمت دمماهه‌خود در تهران‌وهمچنین دریست های قبلی که بعهده داشته همواره از افسران فعال و شایسته بوده است .

بنظر میرسد که ضاربین وابسته بهمان گروه خرابکاری باشند که قبلا نیز در چندین فقره‌عملیات خرابکاری و سرقت بانک‌هادست داشته‌اند . ظاهرا همین‌گروه‌نقشه‌ربودن دوگلاس مك‌آرتوردوم‌سفیر پیشین‌آمریکا را در تهران طرح کرده بود .

مستخدم چه گفت

مستخدم خانه هاوکینز ، در باره حادثه چنین گفت : «من بمجرد شنیدن صدای گلوله از خانه بیرون آمدم که ببینم چه اتفاقی افتاده ، ولی ضاربین تا مرا دیدند با اسلحه تهدیدم کردند که بخانه برگردم و اگر نه مرا خواهند کشت .»

هنگامیکه خانم «هاوکینز» با شنیدن‌صدای گلوله هراسان از خانه‌بیرون دوید ، ضاربین‌فرار کرده بودند .

خانم هاوکینز بمجرد دیدن جسدخون آلود شوهرش‌شدیدا ناراحت شد و به گریه افتاد . اما چند لحظه بعد بداخل‌خانه رفت و پتوئی‌آورد و روی‌جسد همسرش‌کشید و مات و مبهوت به منزل بازگشت .

غیر از واقعه‌مذکور ،آخرین حادثه ضد آمریکائی دیگری که در تهران اتفاق افتاد ، هنگام‌دیدار پرزیدنت نیکسون‌از تهران در خرداد سال گذشته بود . در این حادثه اتومبیل‌یک ژنرال آمریکائی منفجر شد و طی‌آن‌یک‌زن‌رهگذر و دخترش کشته شدند .

اطلاع به فرزندان

بدنبال حادثه مذکور سفارت آمریکا در تهران جریان‌کشته شدن سرهنگ هاوکینز را به واشنگتن اطلاع دادند و در همین حال خبر این ماجرا به اطلاع دو فرزند پسر هجده‌و نوزده ساله هاوکینز که درشهر پلیموت در ایالت ایندیانا زندگی و تحصیل میکنند رسید .

طی ۲٤ ساعت گذشته‌جمعی از همکاران سرهنگ فقید آمریکائی در منزل او حاضر شدند و مراتب تاسف وتسلیت خودرابه همسر او «آنت» ابراز کردند .

یکی از دوستان سرهنگ امروز در گفتگوئی با اطلاعات گفت که همه همکاران کلنل فقید از ماجرائی که براو وارد آمده‌سخت متاسف‌اند . اوگفت همسر کلنل هاوکینز در چنان حالت اندوه‌وتاسفی قراردارد که قادر به ابراز هیچگونه مطلبی برای مطبوعات نیست .

فرزندکوچکش‌که نیز هرروز مدتی از وقت خود را باپدرش میگذراند با آنکه از حادثه اطلاع ندارد و به خانه‌دوستان آمریکائی فرستاده شده برای پدرش بی قراری میکند .

بستگان مقتول

کلنل‌مقتول دارای پدر ومادر و یک خواهر است که در پلیموت ایالت ایندیانا زندگی می‌کنند .

جریان‌قتل وی دیروز باطلاع بستگان و ی‌در آمریکا رسید و خواهر او ماری دورنان که علاقه‌شدیدی به برادرش‌داشت در حالیکه بشدت میگریست با خبرنگاران‌ازحادثه‌قتل برادرش صحبت کرد .

گفتگو با دوست کلنل

صبح امروز خبرنگار اطلاعات که‌برای‌تحقیق‌بیشتر درباره‌ترور کلنل‌هاوکینز به منزل وی واقع در خیابان مینا اعزام‌شده بودمقابل‌درورودی خانه‌هاوکینز با کلنل‌پوینتون ، دوست‌صمیمی کلنل مقتول گفتگوئی بعمل آورد .

کلنل پوینتون‌ضمن ابرازتاسف و تالم فراوان از بروز این حادثه تقاضای خبرنگاران را برای انجام هرگونه مصاحبه با خانم هاوکینز رد کردوگفت. متاسفانه وضع روحی خانم هاوکینز پس از وقوع حادثه بهیچ‌وجه مساعدنیست».

موتور در اتومبیل !

خبرنگار اطلاعات سپس برای تحقیق بیشترپیرامون این‌حادثه باچند نفر از همسایگان خانه مقتول به گفتگو پرداخت .

منصور یکی از ساکنین‌خیابان مینا که در خانه شماره ۸۵ سکونت دارد به خبرنگار ما گفت یکی از دوستان من که‌در کلاس‌ششم دبیرستان هست‌هر روز قبل از ساعت ٤ صبح برای مطالعه دروس به بالای تپه‌ای که مشرف به خیابان مینا است میرود . او گفته است که مقارن ساعت ٦وپانزده دقیقه اتومبیل‌بزرگی در مدخل‌خیابان مینا ایستاد و سه مرد از آن پیاده شدند دو نفر ازسرنشینان اتومبیل موتور بزرگی را از صندوق عقب اتومبیل خارج کردند و در حال خلاص‌بداخل کوچه رامونا بردند اندکی بعد اتومبیل بزرگ براه افتاد وسر پیچ خیابان مینا بطوریکه فقط قسمت‌عقب‌آن معلوم بودایستاد.

این جوان سپس اضافه کرد من هنوز متوجه موضوع نشده بودم که مرد قد بلندی که‌لباس نظامی بتن داشت از یکی از خانه های دست چپ خیابان خارج شد و به سمت پائین خیابان در امتداد سرازیری‌براه افتاد که ناگهان دو نفر مذکور از داخل کوچه رامونا بیرون پریدند و به طرف او شلیك کردند .

این جوان آنگاه اضافه کردمن بر اثر هیجان شدید موفق‌بدیدن صورت تروریستها و یا نوع ونمره موتور سیکلتشان نشدم فقط کاسکتهای بزرگی که بر سر داشتند جلب توجه میکرد.

تاپایان ماه

دختر خانمی بنام شهره که یکی از همسایگان خانواده هاوکینز است ، ساعت ۱۰وسی دقیقه امروز پس از خروج از خانه خانم هاوکینز درگفتگوئی به خبرنگار ما گفت :

خانم هاوکینز احتمالا تاپایان این ماه ایران را ترك نخواهد کرد. اوعلیرغم اصرارطرافیانش گفت که ادامه اقامت وی در ایران بمنظور رفع مشکلات موجود خواهد بود و وی خیال ندارد تازمانی که به یک‌آرامش نسبی نرسیده ایران را ترك کند .

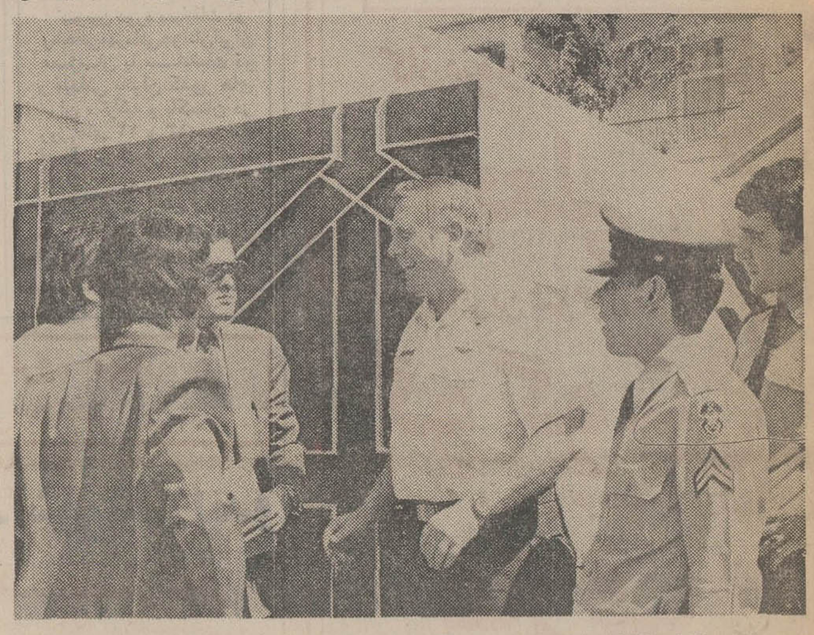

یکی‌ازهمکاران کلنل‌فقیدهاوکینز که دیروز به‌قتل رسید در خارج‌از منزل مسکونی هاوکینز در خیابان مینا در عباس‌آباد به‌خبرنگاران مطبوعات در باره چگونی قتل‌هاوکینز توضیحاتی‌میدهد.

ملاقات وزیران خارجه‌ایران وعراق

بیروت ـ خبرگزاری فرانسه

مجله النهار رپرت چاپ‌بیروت در شماره اخیر خود گزارش داده است که بدنبال وساطت شوروی مذاکراتی بین یک‌هیئت عالیرتبه ایرانی و عراقی در هتل ژنو انجام شده است .

ریاست هیئت ایرانی بعهده آقای عباسعلی خلعتبری وزیر امور خارجه ایران و ریاست هیئت عراقی بعهده مرتضی سعید عبدالباقی وزیر خارجه این کشور بوده است .

مجله مزبور بدون ذکر منبع خبری خود می‌نویسد سه‌مسئله مهم در این مذاکرات مورد بررسی قرار گرفته است :

۱ـ تقسیم آبهای شط‌العرب.

۲ـ اشغال سه جزیره‌خلیج فارس توسط نیرو های ایران و اتهامات عراق مبنی برکمك مالی ایران به‌اکراد مخالفرژیم بغداد .

طبق گزارش این مجله در مورد شط‌العرب عراق هنوز معتقد به‌قرارداد ۱۹۳۷است‌که در سال ۱۹۷۱ ایران آنرا کان لم‌یکن اعلام کرد .

در مورد اکراد مقیم عراق هیئت ایرانی تاکیدکرده‌است‌که تهران‌هیچگونه‌کمك وياتحریکی بعمل نیاورده است .

دراین دو مورد مذاکرات با شکست مواجه شده ولی عراق عمل انجام‌شده‌اشغال سه‌جزیره را پذیرفته است .

النهار رپرت در خاتمه می‌نویسد عراق که‌قادرنیست‌از لحاظ نظامی با ایران مقابله کند و از طرف دیگر دچار مشکلات داخلی است امیدوار است با ایران آشتی کند . ایران نیز بنوبه‌خودمایل نیست با عراق مخالفت کند و مشتاق روابط حسنه باکلیه کشورهای همسایه خود میباشد .

از حرکت هزار موتوسیکلت در تهران جلوگیری شد

به دستور سرکارسرهنگ‌شیرانی رئیس اداره راهنمائی و رانندگی پلیس راهنمائی از امروز مبارزه شدیدی علیه موتورسیکلت سواران متخلف را آغاز کرد .

این تصمیم به این علت اتخاذشد که‌موتوسیکلت سواران اغلب‌بدون توجه به مقررات‌راهنمائی‌ورانندگی در خیابان‌های تهران رانندگی می کنند .

اداره راهنمائی اعلام کرد که موتوسیکلت سوارانی که به کلاه ووسائل ایمنی مانند کلاه‌مخصوص مجهزنباشند نیز جریمه خواهند شد .

امروز پلیس از حرکت متجاوزاز هزار موتوسیکلت سوار در تهران جلوگیری کرد ووسائط نقلیه آنها را دربارکینگ متوقف ساخت .

امتحان‌عملی از ۲۵۰ استادکار

امتحان عملی معماران ـ بناها ـ نقاش ها ـ گچ برها و دیگراستاد کاران‌وکارگران صنایع ساختمانی از امروز بوسیله مهندسین کارشناس صندوق کار آموزی آغازشد. در این امتحانات ۲۵۰ نفراز کارگران بخش صنایع که قبلا درامتحانات‌کتبی‌موفقیت حاصل کرده بودند شرکت داشتند .

همکاری بین تلویزیون ایران و مسکو

بین سازمان های رادیو تلویزیون ایران ومسکو جهت تهیه فیلم های مستند و سینمائی رابطه مشترکی بوجود خواهد آمد و برای اعزام گروه های هنرمند بین هردو سازمان باین طریق که سالی چندبارانجام می‌گردد. هنرمندان شوروی برای اجرای برنامه هائی در تلویزیون ملی‌ایران‌و همچنین هنرمندان ایران برنامه هائی در تلویزیون شوروی اجرا خواهند کرد .

این مطلب را آقای سیروس رامتین عضو هیئت نمایندگی ایران در کنگره انستیتوی بین‌المللی کابل به خبرنگار رادیو مسکو اظهار داشت .

دانش‌آموزان از سئوالات امتحان نهائی راضی بودند

★ اسامی روسای حوزه های امتحانی تهران

در دومین روز شروع امتحانات نهایی پایان تحصیلات متوسطه دانش آموزان و داوطلبان آزاد رشته های طبیعی و خانه‌داری در جلسات حاضر شدند . به‌حوزه های طبیعی تهران ۲۹ هزار و ۵۳۱ دانش‌آموز وداوطلب‌معرفی شده‌اند . و عده دانش آموزان و داوطلبان رشته خانه‌داری یك هزار و ۱٦۵ نفر است که در یك حوزه امتحان می دهند .

امتحانات‌نهایی ششم‌دبیرستان هایك روز درمیان در رشته‌های ریاضی و ادبی از یك طرف و طبیعی و خانه‌داری ازطرف‌دیگر تا ۲۳ خرداد ادامه‌خواهدیافت جمع رشته های امتحانی پایان دوره تحصیلات متوسطه ٦۳ رشته است .

در تهران برای ٤ رشته دبیرستان های نظری ۷۰حوزه تشکیل شده است . عده‌دانش آموزان غایب در حوزه ها کم، ولی حدود ۱۵ درصدازداوطلبان آزاد به علت نداشتن آمادگی در جلسات حاضر نمی شوند.

خبرنگاران ما در گفت وشنود هائی که باشرکت کنندگان‌در امتحانات بعمل آوردند گزارش داده‌اند که امتحان دهندگان از وضع سئوالها راضی بودند.

اسامی روسای حوزه ها

اسامی روسای حوزه‌های‌تهران طبق گزارش خبرنگار ما از این قرار است :

خانم فرنگیس امانی ، علی اصغر ضیائی ، محمد فاضل‌نیا، محمود سرفراز ، اکرم مهرنما، مرتضی آرمین ، عباس‌رجائی، ایرج اسحاقی ، علی اصغر شفیع‌زاده روشنی ، علی‌اکبر مرتضائی ، ایرج فرجادآزاد ، اقدس آگاه ، فضل‌الله‌جابری، حسین سراجی ، بدیع‌الله‌واجد سمیعی، قائم‌ربیعی، فخرالدین مطیعا ، محمد بیهقی ، احمد امینی علی‌آبادی، صدیق‌ناصر- زاده ، تقی قیصری اصفهانی ، اسماعیل خطیب‌سمنانی، مختار- پناه ، محمود رنجبری ،ابراهیم بهتاش ، امیر حاتمی ، پروین دخت‌سلیلی ، عباس ابومحبوب، پروین مهری ، سید باقی‌قاضی میرسعید ، اردشیر بابازاده ، عبدالحسین کابلی ، اصغرنقاش شوشتری ، حسین میرزمانی ، احمد صدیقی جعفری ، زهره میرحیدر ،مهدی شایسته،جلیل افسری ، محمد رضا صدیقی جعفری ، رضا کزازی مجد ، فریدون پرماس ، علی‌پورملکی، مجتبی قاضی میرسعید ، عیسی الوند ، علی اکبر انواری ،ایرج شایان، مهدی‌فرهودی ،مرتضی میربور ، عباس کریمی، مصطفی باستانی ، جواد رفیع‌زاده‌شاهی، علی نثری ، حسین علی‌یمقانی، مرتضی مدنی، ابوالقاسم‌اسدی، کبری لطفی تهرانی ، علی‌اکبر حصاری ها ، منوچهر ادهمی ، حشمت مهاجری،حسام‌عطروش، پوراندخت سفیری ، علی‌اکبر صبحی ، هاجر میرزابزرك ، شکوه اعظم آروند ، عالمه اسفندیاری ، پروین روحی ، پریدخت اسماعیلی، آذرمیدخت آذرنیاو عشرت الملوك‌طباطبائی.

تصمیم مهم شورایعالی‌آموزش وپرورش در مورد دانش‌آموزان کلاس دوم متوسطه

شورایعالی‌آموزش وپرورش در مورد دانش آموزان کلاس دوم متوسطه و یا داوطلبان آزاد این کلاس‌تصمیم تازه ای اتخاذ کرد .

این کلاس از مهر امسال منحل میشود تصمیم تازه شورایعالی آموزش که به نفع دانش آموزان کلاس دوم گرفته شده است ازاین قرار است :

به کلیه دانش آموزان مردود کلاس های دوم‌روزانه و شبانه دبیرستانها و همچنین به داوطلبان آزاد این کلاس اجازه داده می شود در امتحانات شهریور ماه و آذر ماه سال جاری که بطور یک نوبتی انجام خواهد شد شرکت جویند .

نتیجه امتحانات این قبیل دانش آموزان با توجه به مقررات زیر اعلام خواهد گردید :

الف ـ معدل‌کلیه دروس امتحانی (کتبی-شفاهی ـ عملی) کمتر از ده نباشد .

ب ـ نمرات دروس قرائت ، دیکته ، انشاء و فارسی کمتر از ده و نمرات سایر دروس کمتر از ۷ نباشد .

ج ـ چنانچه دانش آموزی در یک و یا دو درس نمره کمتر از حد نصاب مقرر داشته باشد بشرطی که صفر نداشته باشد و یا غائب نبوده باشد برای یک درس با داشتن معدل ۱۰ و برای دو درس با داشتن معدل ۱۲ قبول شناخته میشود .

وانت به‌دره‌افتاد و ۲ نفر کشته شدند

زنجان ـ وانت شماره ۹۳٦۹۱ ازبالای گردنه بدره افتاد وپنج سرنشین آن‌که‌اعضای یک‌خانواده بودند، ۲کشته‌و ۳نفرمجروح‌شدند.

این عده باوانت از روستای «تسکین» طارم ، بمیلاقات اطراف طارم میرفتند که در سرگردنه ، علی‌قلی‌امینی راننده وانت ،اتومبیل را متوقف کرد و برای انجام کاری از وانت پیاده شد . اما ، وانت در سرازیری گردنه ، شروع به حرکت کرد و پس‌از طی ۳۰۰متر، بدره افتاد !

دراین حادثه ابراهیم محمدی و معصومه قدیری کشته شدندوفاطمه موسوی ، ایرج و نصرت محمدی مجروح گردیدند، مجروحین در بیمارستان «شفیعه» زنجان بستری هستند و راننده وانت که فاقد گواهینامه رانندگی است،بازداشت گردید.

مرگ در حمام !

قهـ یوسف معینی کارمند ٤۵ ساله دخانیات تهران ، دریکی از گرمابه های قم بعلت سکته قلبی،درگذشت. وی باتفاق خانواده خود، برای زیارت از تهران‌به قم آمده بود .

خبرهای کوتاه

تلگرام تسلیت به صنعا

از جانب شاهنشاه آریامهر به مناسبت سانحه هوائی‌اخیر تلگرام تسلیتی به صنعا مخابره شد ، متن تلگرام به این‌شرح است :

حضرت عبدالرحمان‌الایریانی رئیس شورای ریاست جمهوری عربی‌یمن ـ صنعاء

باکمال تاسف از خبر فاگوار قتل جناب شیخ محمد علی عثمان عضو شورای ریاست جمهوری عربی یمن اطلاع یافتیم .بدین وسیله مراتب تسلیت عمیق خویش‌را به‌آن حضرت وبه ملت جمهوری عربی‌یمن و همچنین به‌اعضای خانواده آن مرحوم ابراز میدارم .

محمد رضا پهلوی

تلگرام های شادباش شاهنشاه

از جانب شاهنشاه آریامهر بمناسبت‌سالروز تولدعلیاحضرت ملکه انگلستان تلگرام شادباشی بلندن مخابره شد .

متن تلگرام شاهنشاه‌آریامهر ازاین قرار است :

علیاحضرت الیزابت دوم ملکه انگلستان ، لندن .

برای من موجب کمال خوشوقتی است که بمناسبت سالروز تولد آن علیا حضرت شادباشهای صمیمانه خود را ابراز دارم.تندرستی‌و شادکامی شخص آن علیاحضرت و تعالی روزافزون ملت انگلستان رااز صمیم قلب آرزومندم .

محمدرضا پهلوی

تلگرام تبریك

شاهنشاه آریامهر طی‌تلگرام دیگری سالروز تاسیس‌جمهوری ایتالیا را به حضرت رئیس جمهوری‌این‌کشور‌تبریك‌گفتند

متن تلگرام شادباش شاهنشاه باین شرح است :

حضرت جووانی لئونه ، رئیس جمهوری ایتالیا ، رم ،

خیلی خوشوقتم که بمناسبت سالروز تاسیس جمهوری‌ایتالیا تبریکات صمیمانه‌همراه بابهترین آرزوهای خویش‌را برای‌سلامت وسعادت شخص آن حضرت و رفاه‌ملت ایتالیا ابراز دارم.

محمدرضا پهلوی

برنامه‌های آینده‌موسسه تحقیقات

ساعت ۱۰ بامداد امروز جلسه هیئت امناء موسسه تحقیقات و برنامه ریزی‌علمی و آموزشی در دفتر کار وزیر علوم و آموزش عالی تشکیل شد . در این‌جلسه که ۲ ساعت ونیم بطول انجامید تشکیلات جدید و آئین نامه استخدامی و همچنین بودجه سال جاری موسسه مورد مذاکره قرار گرفت و تصمیماتی اتخاذ گردید .

ارتقاء به مقام استادی‌و دانشیاری

آقای دکترقاسم شفیع‌زاده به مقام‌استادی گروه‌آموزشی جراحی‌دانشگاه تهران‌ارتقاء یافت . همچنین خانم دکتر زهره عابدین زاده به مقام دانشیاری تمام وقت گروه علوم هسته‌ای مرکز اتمی ، آقای دکتر خسرو فرهی به مقام دانشیاری تمام وقت گروه میکرب شناسی ، خانم دکتر فخرالسادات محمدزاده کیانی‌به دانشیاری تمام‌وقت گروه آموزشی میکروب شناسی ، آقای دکتر علی یخکشی بدانشیاری گروه آموزشی جنگلداری‌واقتصاد جنگل دانشگاه تهران ارتقاء یافتند .

جاذبه جهانگردی ایران

چهارتن از سردبیران روزنامه های اتریشی که‌بدعوت سازمان جلب سیاحان بایران آمده‌بودند پس از بازدید آثار تاریخی و جاذبه های جهانگردی وملاقات بامقامات سازمان جلب سیاحان امروز تهران را ترك کردند.

روزنامه نگاران مذکور هنگام بازدید از اصفهان در هتل شاه عباس طی مصاحبه‌ای گفتند : جاذبه های جهانگردی ایران تاثیر عمیقی در روحیه ما گذاشت.

ملت ایران ازنظر جهانگردی ملت خوشبختی است و قادر است مدتها جاذب میلیون ها جهانگرد باشد .

خبرنگار ما گزارش میدهد. بموجب توافق هائی‌که‌درزمستان گذشته بین سازمان‌جلب‌سیاحان وسازمان توریستی اطریش حاصل شد دولت اطریش‌بورس هائی برای کارآموزان ایرانی در نظر گرفته و کارشناسانی برای تعلیم رشته های هتلداری و بهره‌برداری از پیست های اسکی و جلب جهانگردان‌اسکی باز دراختیار ایران قرارمیدهد.

بازگشت هیات نساجی

پنج نفر از مدیران‌کارخانه های نساجی نخی‌کشور که بریاست آقای قاسم هاشمی نایب رئیس سندیکای نساجی برای تهیه و خرید مواداولیه الیاف مصنوعی و متقال خام به کشور های هند ، تایلند، هنگ‌کنگ و چین کمونیست سفر کرده بودند ،به تهران بازگشتند .

سرکار علیه بانو دیبا در کاشان

ساعت ۹ بامداد امروزسرکار علیه‌بانوفریده دیبا وارد کاشان شدند و مورد استقبال قرار گرفتند .

سرکار علیه بانو فریده دیبا بیمارستان گلابچی‌وباشگاه امور تربیتی کاشان را افتتاح کردند واز آثار تاریخی‌خانه‌بروجردیها دیدن نمودند دراین سفر خانم فرخ‌روپارسای وزیر آموزش و پرورش ، آقایان مجیدی وزیر مشاور ، دکتر خطیبی مدیرعامل جمعیت شیروخورشید سرخ ، دکترشادمان استاندار استان مرکز وهمسر تیمسار سپهبد هاشمی‌نژاد همراه سرکارعلیه بانو فریده دیبا بودند .

تقاضای بازنشستگی پزشکان و کارمندان پذیرفته میشود

امروز وزارت بهداری طی بخشنامه‌ای به بهداری های کل اطلاع داد آن دسته از کارمندان و پزشکانی که دارای ۲۰ سال سابقه خدمت میباشند میتوانند تقاضای بازنشستگی نمایند .

تقاضانامه‌این کارمندان در کمیسیونی مرکب ازیکی از معاونین وزارت بهداری رئیس دادگاه تجدیدنظر اداری ومدیر کل کارگزینی وزارت بهداری مورد بررسی قرار خواهدگرفت ولی صدور حکم بازنشستگی منوط‌به‌تشخیص وزارت‌بهداری خواهد بود .

این اقدام وزارت بهداری براساس تبصره ماده ۷٤ قانون استخدام کشور صورت گرفته است .

دوره دامپزشکی در دانشگاه جندی‌شاپور

شورای گسترش‌موسسات آموزش عالی با تاسیس دوره لیسانس دامپزشکی‌در دانشگاه‌جندی‌شاپور موافقت کرد .

شورا تصویب کرد که اولویت تحصیل در رشته دامپزشکی دانشگاه جندی شاپور با دانشجویان‌محلی (استان خوزستان) خواهد بود وعلاوه بر آن به‌دانشگاه جندی شاپور توصیه شده است ترتیبی اتخاذ کند که پذیرفته شدگان ازبدوتحصیل در این رشته به استخدام سازمان های‌مربوط‌درآیند.

سالروزتولد ملکه‌الیزابت در سفارت انگلیس

عصر دیروزبه مناسبت سالروز تولد علیاحضرت الیزابت دوم ملکه انگلستان مجلس جشنی درمحل‌سفارت انگلیس در تهران ترتیب یافت .دراین جشن آقایان شریف‌امامی رئیس سنا،علم وزیردربار ، دکتر اقبال‌مدیر عامل شرکت ملی نفت ، عده‌ای از اعضای کابینه و سفیران خارجی مقیم‌دربار شاهنشاهی و مقامات‌مملکتی حضور داشتند .

دبستان و دبیرستان ضمیمه دانشگاه اصفهان

دانشگاه اصفهان امسال دبستان و دبیرستان ضمیمه دایر میکند .

قبلا دانشگاههای‌پهلوی و مشهد دبیرستان ضمیمه‌دایر، کرده‌اند ودانشگاه تهران نیز چنین فکری دارد.

گفته میشود که مقررات اداره دبیرستان ضمیمه دانشگاه اصفهان نظیر دبیرستان دانشگاه پهلوی و دانشگاه مشهد خواهد بود.

با اجازه تاسیس دبستان و دبیرستان ضمیمه دانشگاه اصفهان در جلسه اخیر شورای آموزش و پرورش اصفهان موافقت شد و این دو مدرسه بوسیله مدیرانی که از طرف نائبه‌آموزش و پرورش اصفهان اعزام خواهند شد ، اداره خواهند گردید .

انتصابات جدید در ثبت احوال

آقایان عمادالدین حدائق بسمت مدیر امور سجلی ، احمد کیوان تبار ، مشاور امور سجلی ، محمد تقی فرهمند رئیس ثبت احوال سرخس منصوب شدند .

پیش‌بینی هوا

آسمان استان گیلان‌ابری که در بعضی ساعات همراه با بارندگی است آسمان استان مازندران قسمتی‌ابری که بتدریج بمقدار ابرها افزوده شده و از اواخروقت با بارندگی های پراکنده خواهد بود . آسمان استان های آذربایجان قسمتی که دربعضی ساعات نیمه ابری پارگبار های پراکنده است. آسمان تهران صاف گاهی بالکه های ابر است

گرمترین نقطه ایرانشهر باحداکثر ۴۷و حداقل ۳٤ درجه بود . خنك‌ترین نقطه همدان باحداکثر ۲۹وحداقل ۷درجه بالای صفر بوده . حداکثر درجه حرارت‌تهران ۳۳و حداقل آن ۱۰ درجه سانتیگراد بود .

۳ـ گزارش در ۲۴ ساعت اخیر

گزارش از : شریف مشگین

مترو، اتوبوس برقی یا هیچ!

ضرورت ایجاد شبکه های اتوبوس‌برقی‌نیز همزمان‌با سایر طرحهائی‌که برای‌بهبود ترافیك تهران ارائه میشود مورد توجه قرار گرفته است وبیشتر کارشناسان مسائل شهری‌و محافل آگاه امور حمل‌و نقل در این نکته اتفاق‌نظردارند که‌صرفنظر از احداث مترو زیر زمینی‌شبوه های انتقال وسیعی نیز باید در سطح خیابان ها انجام گیرد. حتی آقای نخست وزیر درآخر هفته گذشته رسما اظهار کرد که اتوبوس برقی و مترو در تهران جای اتوبوس های کنونی تهران را خواهد گرفت.

صریح‌ترین نظر را درباره آینده ترافیك تهران یك کارشناس امور شهری چنین‌خلاصه کرد:

اگر به مسئله‌سرویس‌عمومی حمل‌و نقل مسافری در تهران مرو سامانی‌داده‌نشود ومسئولین چاره‌ای‌دراین زمینه نیندیشند بدون تردید جامعه شهری ما با مشکلات زیادی مواجه‌خواهد شد.

دیگرمشاورین صاحب نظر می‌افزایند : در شهری که نزدیك به چهار میلیون جمعیت دارد و باحتمال قوی آهنگ‌رشد آن در دهسال آینده بچندین برابر افزایش می‌یابد. تامین آب‌وذهاب عمومی باوسائط‌نقلیه کنونی غیرممکن است‌و چنین انبوه جمعیتی قادر نیستندفاصله های شهری‌راهر کدام بااتومبیل های شخصی طی کنند.

علت این که‌در شرایط‌حاضر بسیاری از مردم راغب به‌داشتن وسیله نقلیه اختصاصی‌شده‌اند بدلیل آنست که وسیله منظم عمومی در شهر وجود ندارد و بسیاری از دارندگان‌اتومبیل به سبب ضرورت و روی‌اصل اجبار اتومبیل خریداری کرده‌اند و چون تمرکز شدیدی بوجود آمده اتومبیل داران که این وسیله را برای آسوده شدن خویش اختیار کرده‌اند اکنون از داشتن آن ناراحت هستند و کم‌کم‌اتومبیلی که‌برای‌آسودگی اختراع شده وبخشی‌از اقتصاد جهان متکی به قدرت آن می‌باشدیکی‌ازانگیزه‌های اضطراب وناراحتی خاطرمردم‌بشمارمی‌آید

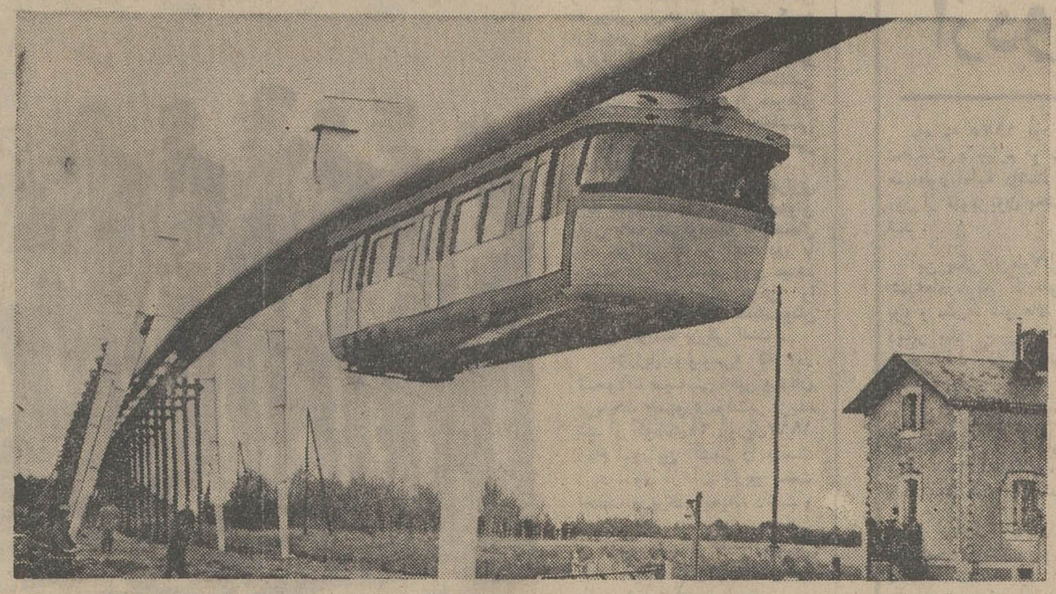

مونوریل

«مونوریل» یا « اتوبوس هوائی برقی »که می‌گویند قرار است مشکل ترافیك تهران راحل کند. این سیستم حمل ونقل از مترو ارزانتر واز اتوبوس برقی زمینی گرانتر تمام میشود .

آید.

اگر وضعی که‌اکنون وجود دارد ادامه یابدبی تردید پس‌از چندی دیگر مردم از اتومبیل روگردان خواهند شد و بعید نیست دارندگان اتومبیل این وسیله را کنار بگذارند و اگر این اتومبیل های شخصی که در حال حاضر سد راه حرکت شده‌اند متوقف گردندراه برای حرکت وسایل عمومی مانند گذشته باز میشود و این‌ضربه هولناکی به‌اقتصادصنعتی خواهد بودو پیش از این که چنین وضعی پیش آید باید با ایجاد سرویس عمومی از پیدا شدن بدبینی درمردم‌نسبت به‌اتومبیل جلوگیری کرد.

اکنون در تهران بسیاری از کسانی که باید اتومبیل داشته باشند این وسیله را در اختیار ندارند و گروهی دیگر که از نظر اقتصادی داشتن اتومبیل به مصلحت آنهانیست‌دارای‌اتومبیل هستند. داشتن اتومبیل برای خانواده‌ای که درآمدش برای اداره امور حداقل معاش کافی نیست یك خطای اقتصادی‌است. افزایش تعداد این قبیل افراد ناچاربه اقتصاد خانواده‌ها لطمه میزندو تاحد زیادی از نیروی تکاپوئی صنایع اتومبیل سازی می‌کاهد و چنانکه شاهد هستیم عده‌ای از اتومبیل داران برای تامین پرداخت اقساط اتومبیل بجای سواری اتومبیل با آن مسافرکشی و بارکشی میکنند.

واین مسائل فقط ناشی از نبودن سرویس عمومی منظم در شهر تهران است که عده‌ای‌را علیرغم مشکلات اقتصادی وعدم توانائی برای پرداخت قیمت‌این وسیله به‌خریداتومبیل‌وامیدارد.

حرکت غیرعادی و اضطراری این اتومبیل‌ها در شهر سبب میشود راه برای وسایل عمومی بسته شودو ناگفته‌پیداست‌چنین شرایطی بصلاح اقتصاد جامعه و همچنین رفاه زندگی شهری نیست.

اکثر شهر شناسان دور ـ اندیش هنگام پاسخ‌به سئوالات مختلف این پرسش رانیز مطرح کرده‌اندکه اصولا چه لزومی

بقیه درصفحه ۱۶

میوه فراوان اما گران است

گزارش از : هوشنك بوذری

امسال میوه فراوان است، اما ارزان نیست و با آنکه این روزها دهها کامیون ، صدها تن میوه را وارد پایتخت می‌کنند، و با آنکه به علت فراوانی تولید، قیمت درمحل تولید ـ مزرعه و باغ ـ ارزان است معهذا تهرانی‌ها میوه را گران ـ خیلی هم گران ـ میخرند، علت چیست؟

گزارش زیر پاسخگوی این سئوال است. در گزارش ، ما نخست دفاعیه‌های میدانداران را ذکرکرده‌ایم و بعدبه‌بررسی علت واقعی گرانی میوه در تهران پرداخته‌ایم .

چرا میوه با وجود فراوانی گران است؟ آیا این گرانی مولود واسطه بازی است ، یا علل دیگری دارد؟

حاجی‌واعظی یکی ازفعالین میدان میوه، نوسان قیمت میوه را تابع قانون عرضه و تقاضا میداند و میگوید :

اگر امروز پنجاه کامیون گوجه فرنگی بارکنند وبه‌تهران بیاورند، با فراوانی آن‌قیمتش درمیدان تا کیلوئی چهار ریال و دهشاهی تنزل می‌یابد ، اما اگر فردای آن روز بیش از چهار بار کامیون گوجه‌فرنگی برای فروش به‌بازار نیاورند آنوقت است‌که میوه‌ای که روز گذشته به چهار ریال و نیم عرضه میشد تا کیلوئی دهریال هم مشتری پیدا میکند.

این افزایش قیمت‌تنها ناشی از قلت تولید است درحالیکه خریداران میوه تصور میکنند که‌علت واسطه‌گری ودلالبازی قیمت‌ها افزایش نشان میدهد.

حاج واعظی سپس اضافه میکند: البته براین قیمتها نیز باید رقمی بابت‌کرایه حمل‌ونقل افزود که آن نیز درهرحال از کیلوئی دو ریال هزینه باربری کمتر نخواهد بود . این رقم برای بعضی از میوه‌ها بنابر مسافت محل تولید تا بازار عرضه گاهی اوقات به ۳ تا ٤ ریال در ازای هر کیلو میرسد.

از طرفی باید به مردم توجه داد که اگر می‌بینند میوه‌ای مانند سیب مثلا پارسال‌کیلوئی ۵۰ ریال بوده و امسال کیلوئی ٤۰ ریال شده است این فقط نتیجه افزایش سطح تولید و عرضه بیشتر است و تنهااین مسئله باعث کاهش واحدقیمت میگردد.

بنابراین برای کاهش قیمت میوه باید بوسایلی سطح تولید را افزود که این خود مستلزم دانش بیشتر در پرورش میوه و بالمآل صرف هزینه‌های بیشتری میباشد.

از سوی دیگر افزایش سطح تولید باعث ازبین‌رفتن احتکارمیشود. وقتی بارفروش می‌بیند که تولید میوه هرروز از روز دیگر بیشتر است و طبیعتا قیمتها کاهش خواهد یافت دیگر بهیچوجه اقدام‌به احتکارونگاهداری میوه‌نخواهد کرد زیرا این‌عمل او صرفنظر از غیرقانونی بودن، مقرون بصرفه نیست.

حاجی غلامرضا کاشانی که او نیز از فعالان میدان است میگوید : بیشتر مردم باتوجه باینکه بین قیمتهای فروش در میدان تا دکان میوه فروش تفاوت قابل ملاحظه‌ای هست، تصورمیکنند که دراین‌خصوص زیادی میوه‌فروشان خیابانی‌و دکانداران به آنها اجحاف میشود درحالیکه باید درنظر گرفت دکاندار و میوه‌فروشی که دهلنگه گوجه‌فرنگی، کیلوئی ده‌ریال از میدان‌میخرد مجبور بتحمل ضایعات آن نیزهست. او برای رسیدن به حداقل نفع ناگزیر است با یکحساب سرانگشتی ساده مابه‌التفاوت سی درصد ضایعات خریدش‌را درمیان اجناس سالم سرشکن کند و این موضوع باعث می‌شود تا نرخ واحدکالا درسطح شهر مقداری گرانتر از مقدار عرضه همان کالا در میدان گردد . اما برای جلوگیری از ضایعات، بارفروشان تدابیری اندیشیده‌اند وآن اینکه‌فروشنده اصلی در مراکز تولید میوه در شهرها یا شهرستانها میوه ـ هائی را که فاصله راه و زمان حمل‌ونقل باعث فساد آنها میگردد کال و نرسیده بار کامیونها میکنند. این میوه وقتی به پایتخت رسید چند روزی‌در گرمخانه‌های‌مخصوص نگهداری میشود تا قابل‌عرضه گردد. همین فاصله زمانی نیز هزینه‌هایی دربر دارد که ناچارا بر قیمت میوه خواهد افزود . اما با وجود اتخاذ این تدابیر بازهم خرید و فروش میوه‌هائی مانند کاهو، انگور، گوجه فرنگی، گیلاس اصفهانی، انجیر، طالبی،گرمک و زردآلو برای بارفروش ونیز میوه‌فروش خیابانی مقرون به صرفه نیست ازاین رو اختلاف این قیمتها در میوه‌های دیگر تقسیم میگردد.

زیادی دست

دکانداران و میوه‌فروشان‌در سطح شهر از فراوانی دست درفروش گله دارند. آنهامی‌گویند ما درهفته یک الی‌دوبار برای خرید تره‌بار و میوه به میدان میرویم تا بتوانیم میوه را در طول هفته در معرض فروش بگذاریم . اما در طول هفته قیمتها نوسان پیدا میکند و بسیار بیش آمده است که مثلا هندوانه‌ای را که بقیمت کیلوئی ۱۰ ریال خریده‌ایم ناگهان به کیلوئی ۵ ریال‌تنزل میکند . طبیعی است که با توجه بنزول قیمت میوه بخصوص فروشندگان دوره‌گرد درچرخهای دستی آنرا بقیمت روز عرضه خواهندکرد، آنگاه است که ما ناچاریم برای جلوگیری از فساد، هندوانه‌ای راکه‌برای فروش نگاهداشته‌ایم بقیمت کمتر از قیمت خرید به مشتری بفروشیم .

تهران در حال حاضر مرکز تجمع فرآورده‌های درختی و

بقیه درصفحه ۱۶

جلسه مشترك، نظام پزشکی ، بیمه‌و بیمارستانها

بیمارستانها، مصدومین بی بضاعت را باید بپذیرند

مصدومین سوانح رانندگی یا اطرافیان آنها در انتخاب بیمارستان آزادند و میتوانند بهر بیمارستانی که مایل باشند اعم ازدولتی یا خصوصی مراجعه نمایند.

برای بررسی مسائل مربوط به‌امور بیمه درمانی مصدومان حوادث رانندگی و نحوه ارتباط موسسات بیمه با بیماران و بیمارستانها و رفع مشکلات موجود وتعیین ضوابطی درمورد نرخ‌های خدمات درمانی مربوط به مصدومین کمیسیونی با شرکت نمایندگان بیمارستانها و موسسات بیمه در نظام پزشکی تشکیل شد و تصمیماتی اتخاذ گردید .

براساس این تصمیمات که از تصویب هیات مدیره‌نظام پزشکی گذشت مقرر شد نرخ عادلانه‌ای برای انواع خدمات درمانی مصدومان در بیمارستانها و دیگر سازمانهای درمانی تعیین گردد و موسسات بیمه ملزم به پرداخت مخارج درمانی مصدومان براساس مخارج مزبور باشند و در صورت بروز اختلاف در مورد مخارج حکمیت با نظام پزشکی خواهدبود.

در صورت تصویب و تائید تصمیمات فوق از طرف‌مقامات اجرائی و بیمه‌ها ازاین ببعد کلیه بیمارستانها موظف خواهند بود که هر مصدومی را بپذیرند و ازنرخ‌های مقرر تبعیت کنند و شرکت‌های بیمه نیز ملزم به پرداخت کلیه مخارج‌درمانی مصدومین میباشند.

مخارج مصدومین بی‌بضاعت

براساس همین نظرات چون موسسات درمانی خصوصی مجبور خواهندشد بیماران مصدومرا بپذیرند، مخارج مربوط به اجرای کمکهای اولیه بیماران بی‌بضاعت که مشمول بیمه نیستند تا زمانیکه بیم خطر جانی آنان مرتفع نشده است باید از طرف مراجع رسمی تامین و پرداخت شود.

مراجع رسمی درمانی باید در اسرع وقت برای‌نگهداری معلولین و بیماران لاعلاج تدابیری بیندیشند و برای این طبقه از بیماران که متاسفانه تختخوابهای بیمارستانهای عمومی را اشغال کرده یا میکنند آسایشگاههائی احداث شود تا باحداقل هزینه درمانی به زندگی خود ادامه دهند.

نرخ خدمات درمانی

برای تعیین نرخ‌های خدمات درمانی بیمه، در رشته‌های مختلف پزشکی کمیسیونهائی با حضور نمایندگان نظام پزشکی و چند نفر از پزشکان بیمه تشکیل خواهد شد.

مدیریت سینما های که تاکنون ارزنده ترین آثار سینمای هند را بشماتقدیم‌داشته است اینک‌روپ‌ترامستانا (چهره‌مستانه‌تو) را بعنوان یک اثرزیبا تقدیم میدارد و چنانچه بتوانید بسئوالات زیر پاسخ بگوئید میتوانید بقید قرعه از جوائزی که برای شما تهیه دیده شده است استفاده فرمائید .

۱ـ بهترین صحنه فیلم کدام است . ۲ـ خانم ممتاز چند نوع لباس در این فیلم پوشیده است . ۳ـ بهترین آهنگ فیلم کدام است .٤ـ بهترین بازیرا کدام هنرپیشه ارائه داده است .

لطفا پاسخ این سئوالات را به دفتر سینما های ارسال دارید تا ترتیب شرکت شما در قرعه‌کشی داده‌شود.

پسرهاشیطان تراز همیشه ، دخترها زیباتر از همیشه، عشقهاگرمتراز همیشه، رقصها و آهنگ‌هاقشنگتر از همیشه

ازصبح چهارشنبه فقط در

سینماهای

(نمایش دهنده عالیترین آثار سینمای هند)

آگهی استخدام

نیروی هوائی شاهنشاهی عده‌ای کارمند در تخصصهای زیر جهت یگانهای مرکز و خارج‌ازمرکز استخدام مینماید داوطلبان واجد شرایط میتوانند از تاریخ ۵۲٫۳٫۱۲ روز های زوج‌ازساعت ۸الی ۱۱ بادردست داشتن مدارك تحصیلی ، عین شناسنامه عکس‌دار ، دفترچه پایان خدمتی یا برك معافیت دائم(غیرپزشکی) بستاد فرماندهی نیروی هوائی شاهنشاهی (دائره غیرارتشیان) مراجعه نمایند .

نیروی هوائی شاهنشاهی

پزشك متخصص بیهوشی	پزشك متخصص داخلی
پزشك متخصص قلب	پزشك متخصص آزمایشگاه
پزشك متخصص جراح اعصاب	پزشك متخصص تغذیه
پزشك متخصص عمومی	پزشك عمومی
پزشك متخصص اعصاب وروان	دامپزشك
پزشك متخصص پوست	داروساز
پزشك‌متخصص جراح‌فك‌وصورت	نرس ونرس ماما
پزشك اطفال	نرس دهان و دندان
پزشك چشم	تکنیسین آزمایشگاه
پزشك زنان	تکنیسین رادیولژی
پزشك گوش ، حلق، بینی	مددکار اجتماعی
پزشك نفرولوك	بهیار
پزشك رادیولوك	
دکتر روانشناس بالینی	

شرایط

۱ـ تابعیت ایران

۲ـ دارابودن صحت مزاج طبق گواهی بهداری نیروی هوائی شاهنشاهی

۳ـ نداشتن سوءپیشینه

٤ـ متدین بیکی از ادیان رسمی (مسلمان ،مسیحی ،زرتشتی، کلیمی)

۵ـ سن حداکثر ٤۰ سال

م‌الف ٤۲۲٤ آ ـ ۱۵۸۱۶

آگهی استخدام

سازمان صنایع نظامی بمنظور تکمیل کادر افزارمندی خود تعدادی داوطلب حائز شرایط زیر جهت طی آموزشگاه افزارمندی استخدام می نماید :

۱ـ تابعیت دولت شاهنشاهی ایران و متدین بیکی از ادیان اسلام . مسیحی ـ کلیمی ـ زرتشتی .

۲ـ صحت مزاج و تناسب اندام و عدم نقص عضو طبق گواهی مدیریت امور بهداری سازمان صنایع نظامی .

۳ـ نداشتن پیشینه کیفری بر طبق گواهی مراجع صلاحیتدار.

٤ـ سن حداکثر ۲٤ سال تمام و خدمت وظیفه را نیز انجام داده باشد .

۵ـ داشتن گواهینامه پایان دوره ابتدائی .

٦ـ نداشتن اعتیادات مضره .

۷ـ سپردن تعهد ۱۵ سال خدمت با در نظر گرفتن دوره آموزشگاه .

۸ـ موفقیت در امتحانات ورودی .

امتیازات

الف : در تمام مدت یک سال تحصیلی در آموزشگاه علاوه بر استفاده از صبحانه و غذای بین روز و دو دست لباس کار نیزمبلغ ماهیانه ۲۲۵۰ ریال به عنوان کمک هزینه دریافت میدارند .

داوطلبین پس از طی آموزشگاه و موفقیت در تمام امتحانات مربوطه افزارمند غیر روز مزد شناخته شده و در هر قسمت از سازمان صنایع نظامی یا سایر قسمت های ارتش شاهنشاهی تعیین شغل گردد مشغول خدمت میگردند و برابر قانون و آئین نامه استخدامی افزارمندان از حقوق و مزایای مربوطه استفاه خواهند نمود .

داوطلبین جهت ثبت نام از تاریخ اول خرداد ماه لغایت ۳۱ خرداد ماه ۱۳۵۲ با در دست داشتن مدارک زیر بکارگزینی‌هنرستان صنایع نظامی واقع در تهران میدان ژاله خیابان فرح‌آباد مراجعه نمایند .

۱ـ ٦ قطعه عکس ٤×٦ برقی ۲ـ عین شناسنامه عکس‌دارو یک برگ فتوکپی آن ۳ـ برگ انجام پایان خدمت ٤ـ عین‌گواهی نامه قبولی ششم ابتدائی بانضمام فتوکپی آن .

تاریخ انجام آزمایش ورودی در محل هنرستان و در موقع ثبت نام اعلام میگردد . سازمان صنایع نظامی

چرا بادبزن توشیبا بهتراست

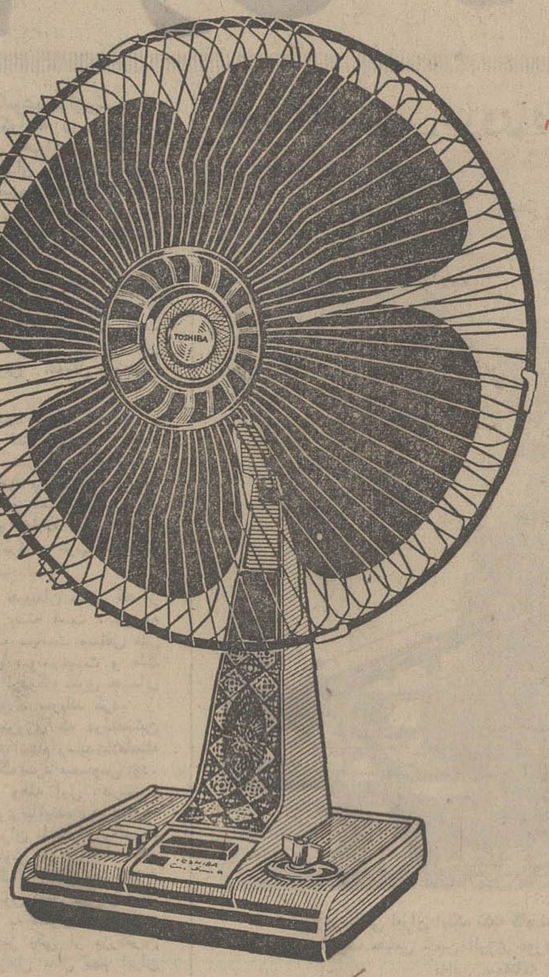

۱ـ توشیبا هرگزاحتیاج بروغن کاری ندارد
۲ـ توشیبا دارای پایه مخصوص گردان میباشد
۳ـ توشیبا دارای چهارپره قوی میباشد
۴ـ توشیبا قوی ـ زیبا ، بی صدامیباشد

توشیبا بزرگترین سازندهٔ لوازم الکتریکی دنیا

Toshiba

سرمقاله

نظارت بر گسترش شهر

برای کنترل جمعیت وجلوگیری از توسعه بیش‌ازحد تهران، سرانجام تشکیل یك شورای مخصوص مورد توجه قرار گرفته‌است که بزودی لایحه آن تقدیم پارلمان خواهد شد.

این شورا باعضویت چند تن از وزراء و شهردار پایتخت تشکیل میشود و تحت‌نظر نخست وزیر کارمیکند و بااختیارات قانونی، اقداماتی‌راکه در زمینه حفظ تناسب تهران وجلوگیری از تراکم جمعیت‌و توسعه بی‌منطق‌شهر مقتضی بداند به دولت پیشنهاد یاراسا اجراخواهدکرد.

تشکیل شورای نظارت بر توسعه وگسترش تهران را باید مقدمه‌یی برای یك‌رشته اقدامات جدی در زمینه یك مساله کاملا جدی‌شمرد. چه، هرکس بامختصر مطالعه‌یی دروضع کنونی تهران، فورا به‌این نتیجه خواهدرسید که تهران سریعا بطرف انفجار میرودو هرگاه رشد سرسام‌آور آن تحت کنترل درنیاید‌درآینده نزدیك با مشکلات لاینحلی روبرو خواهدشد.

نظیراین مشکلات راامروز اکثر شهر های بزرك وپرجمعیت جهان درپیش‌رو دارند. الان‌اکثر شهر های بزرك در قلب‌دنیای متمدن از حیث‌ترافیك، ازحیث آب، ازحیث انرژی، ازحیث ارزاق وحتی ازحیث‌امنیت بادشواری های زیادی دست‌به‌گریبانند باهمه‌ی وسایل وامکاناتی‌که بشر عصر حاضر در اختیار دارد‌به تجربه رسیده است‌که وقتی جمعیت‌ازیك حدی تجاوزکردو شهر بطور نامحدود توسعه یافت کنترل آن‌ازدست‌میرود چنانکه‌در شهر های بزرك مغرب‌زمین، حتی تامین نظم‌امنیت دشوارشده و پلیس با تمام قدرت وتسلطش‌در کار مبارزه با مجرمین وبزهکاران فرو مانده‌است.

در تمامی این‌شهر ها هزینه زندگی‌روزبروز افزایش می‌یابد وعلیرغم‌وسایل مختلف آمدورفت‌و توجه اکثریت به مقررات، وضع‌ترافیك پیوسته پیچیده‌تر میشود. اهالی این‌شهر ها اکثرا در مورد استفاده ازنفت‌وگاز وبرق‌دچار مضیقه‌اند زیرا باقیمت سرسام‌آور برق‌وگاز ونفت‌که مرتبا روی کنتور ها نقش می‌بندد مردم اگر حداکثر صرفه‌جوئی رابه‌کار نبرند رقم قابل ملاحظه‌یی ازدرآمدخودرابابد به بهای انرژی و الکتریسیته بپردازند. از جهت آب‌نیز، هرچندکه شهرهای بزرك مغرب زمین- بخلاف تهران-منابع سرشاری دراختیار دارند معهذا منابع آب نیز بهرحال نمیتواند جوابگوی مصرف نامحدود جمعیت نامحدودواقع شود و از همینرو دولت وشهرداریها در هرفرصتی مردم‌را به صرفه‌جوئی درمصرف‌آب تشویق می‌کنند.

گذشته ازهمه‌ی‌این مشکلات، شرایط نامطلوبی که تمرکز جمعیتی انبوه ازنژاد ها و تیره‌ها و طبقات مختلف‌به‌دنبال می‌آورد و تاثیر این امتزاج‌و اختلاط براخلاق‌و آداب و روحیات عمومی، اکثرا باعث ناراحتی و نارضائی اهالی شده است و درپاره‌یی از شهر های بزرك اهالی دولت‌رابرای کنترل مهاجرت و بستن دروازه‌های شهر تحت‌فشار قرار داده‌اند.

تهران، هنوز طعم بسیاری ازین مشکلات رانچشیده ولی‌بنوبه خودگرفتار مشکلات زیادی است که همه ازتراکم جمعیت وتوسعه نامعقول شهر ریشه میگیردو همچنانکه یادآور شدیم اگرمساله جلوگیری از افزایش جمعیت وگسترش شهر بطور جدی مورد توجه قرار نگیرد، مشکلات تهران‌درآینده نه‌چندان دور بمراتب بیش‌از شهر های مشابه خواهدبود.

از: خبرگزاری فرانسه

مخالفت بارژیم سرهنگها اوج میگیرد

یونان آبستن حوادث بزرگی است

کابینتان «پاپاس» فرمانده ناوشکن «ولوس» که اخیرا دست به‌شورش برضد حکومت نظامیان زد وباتفاق ۳۱ نفر از ملوانان خود به ایتالیا پناهندشد در یک‌مصاحبه مطبوعاتی در رم گفت دولت کنونی یونان‌علیرغم آنچه ادعا میکند نماینده ارتش‌یونان نیست زیرا نیمی ازافسران یونانی در زندان هستند ونیم دیگر مامور حفظ رژیم. کابیتان‌پاپاس گفت ارتش یونان به پادشاه خود وفادار است در عکس کنستانتین در یکی ازمراسم عید پاک که توسط سربازان یونانی برپا شده بود در میان گروهی از سربازان دیده میشود.

یونان پس‌ازاعلام‌رژیم‌جمهوری آبستن حوادث بزرگی است. رهبران سیاسی، سیاستمداران، روشنفکران و گروههای‌مختلف سیاسی‌در اعلامیه هائی که‌صادر کرده‌اند مخالفت خود را با تصمیم «ژرژپاپادوپولوس» نخست وزیر در مورد تغییر رژیم اعلام داشته‌اند و اخطار کرده‌اند که رژیم سرهنگها پایدار نخواهد ماند و بزودی آفتاب عمر آن غروب خواهد کرد.

اقدام رژیم یونان به خلع کنستانتین از سلطنت‌آن کشور ترس و نگرانی شدیدی را که پس از کشف توطئه در نیروی دریائی‌وماجرای ناوشکن«ولوس» در میان مخالفان رژیم سرهنگ ها بوجود آمده بود تاکید کرد.

از همان روزی که سروان «پاپاس»فرمانده‌ناوشکن«ولوس» بایتالیا پناهنده شد و. بدنبال آن دو دریاسالار یونانی و گروهی از افسران‌سلطنت‌طلب دستگیر شدند هر آن انتظار میرفت که دولت «پاپادوپولوس» بااستفاده از این فرصت‌به رژیم سلطنتی یونان پایان دهد.

کنستانتین پس از پنج سال تبعید که از سیزدهم دسامبر ۱۹۶۷ آغاز شده بود شخصا امید زیادی به بازگشت مجدد به یونان نداشت و درحال‌حاضر نیز دست کم تا وقتی که دولت فعلی بر سر کار است چنین امیدی وجود ندارد، گو اینکه طرفداران‌پادشاه ومخالفان دولت پاپادوپولوس بشدت از اقدام دولت در اعلام رژیم جمهوری قاراضی هستند.

کنستانتین از هنگامی که‌در پایتخت رم مستقر شده یك زندگی منزوی را میگذراند وبا حقوق سیصد میلیون لیری که از دولت یونان دریافت میکرد‌با همسرش «آن ماری» و سه فرزندش زندگی راحتی داشت، اقامتگاه او در یکی اززیباترین محله های اعیان‌نشین شهرقرار دارد.

کنستانتین روز هائی که در بازی گلف شرکت نمی کندو یا برای قایق سواری به‌پرتوار کول» نمی رود ساعتها در این ویلا بسر میبرد.

کنستانتین که بورزش علاقه شدیدی دارد‌مدتها‌غیر ازورزش به آنچه که در اطرافش می گذشت توجه نداشت و ازاین رو در سال۱۹۶۷ در کوشش خود برای بسیج کردن ملت علیه دولت سرهنگها شکست خورد.

کنستانتین که در سال ۱۹۴۰ در «پی‌سیکیو» در حومه ثروتمند آتن چشم به هستی‌گشود، پسرمحصر بفرد پل اول پادشاه یونان است، وقتی که خانواده سلطنتی یونان دربرابر پیشرفت سریع نیروهای آلمان نازی جلای وطن کرد کنستانتین که بیش از یک سال نداشت همراه‌خانواده‌اش‌در «کرت» مصر و آفریقای جنوبی سرگردان بود تا سرانجام در سپتامبر ۱۹۴۶ به آتن بازگشت.

او که دانشجوی دانشکده حقوق بود زبانهای انگلیسی و آلمانی را فراگرفت و دوره تعلیمات نظامی‌را طی کرد و در سال ۱۹۵۶ بدرجه سرجوخگی افتخاری نائل شد و سرانجام در سال ۱۹۶۱ بدرجه ستوانی نایل شد.

کنستانتین پس از ازدواج با شاهزاده خانم زیبای دانمارکی در ۱۸ سپتامبر۱۹۶۴ محبوبیت‌زیادی در یونان پیدا کرد ولی حوادث سیاسی پیاپی او را بشدت‌زیرفشار قرار داد و سرانجام اختلاف بین او و «پاپاندرئو» رهبر بزرگ‌لیبرال یونان بحران وخیمی را به دنبال آورد و پادشاه‌تصمیم گرفت‌پارلمان را منحل کرده و انتخابات جدید اعلام کند ولی این انتخابات‌عمومی هرگز انجام نشد زیرا یکی‌کودتای نظامی عناصر «تندرو» ارتش رابه قدرت رسانید که پس از هشت‌ماه قدرت را بطور کامل در دست گرفتند و تلاش کنستانتین برای‌یک کودتای‌متقابل باشکست‌روبروشد کنستانتین‌با دریافت ششصدهزار دلار حقوق در رم ساکن شد ولی سیاستمداران مخالف رژیم بتدریج دور او گرد می‌آمدند، نخستین کوشش او برای بازگشت به‌یونان در تابستان سال ۱۹۷۰ شکست خورد و شصت نفر از افسران یونانی بازداشت شدند. توطئه۲۳مه۱۹۷۳که‌ناوشکن«ولوس» در آن شرکت داشت این‌بار عکس‌العمل شدیدی از جانب‌دولت یونان را بدنبال داشت.

همزمان با ماجرای ناوشکن «ولوس» دو دریاسالار یونانی و جوانان سلطنت طلب آن کشورسر به شورش برداشتند ولی پادشاه همچنان سکوت کرده بود. با اینحال نتوانست دربرابر موج حوادث‌مقاومت کند و روز جمعه ژرژ پاپادوپولوس رسما برقراری رژیم جمهوری را در یونان اعلام داشت.

حوادث آینده

کنستانتین از هنگامی که در رم مستقر شده بودظاهرا هیچگونه فعالیت سیاسی نداشت و تنها در سال ۱۹۶۹ بین او و دولت یونان تماسهائی برقرار شد.

در ماه مارس۱۹۶۹ پس‌ازانتشار طرح قانون اساسی جدید یونان شایع شد که زمینه برای نزدیک شدن دولت سرهنگها وکنستانتین فراهم شده است ولی اطرافیان پادشاه این شایعات‌را تکذیب‌کردند و اعلام داشتند که پادشاه هنگامی به یونان بازخواهد گشت که آزادیهای دموکراتیک در کشور برقرار شود. در سال ۱۹۷۰ نیز ملاقاتی بین ماکاریوس وکنستانتین در شهر رم دست داد ولی‌خبرهای مربوط به میانجی‌گری احتمالی ماکاریوس بین دولت و کنستانتین جدا تکذیب گردید.

هنوز مسئله سلطنت و برقراری رژیم جمهوری را در یونان‌نمیتوان پایان یافته تلقی‌کردبلکه به احتمال زیاد حوادثی که در آینده دور یا نزدیک در این کشور روی میدهد سرنوشت قطعی رژیم یونان را تعیین خواهدکرد. در حقیقت‌یونان آبستن حوادث بزرگی است.

«ژرژپاپادوپولوس» که در تحولات سیاسی اخیر یونان بریاست جمهوری‌موقت‌برگزیده شد از کودتای۲۱ آوریل۱۹۶۷ زمام اموراین کشور را بدست دارد. وی از آن تاریخ سمت نخست وزیری رابعهده داشت و پس از آن بمقام نیابت‌سلطنت برگزیده شد او که‌دارای‌بیشانی بلند و کلام قاطع و مطمئن می باشد شیفته قدرت است.

پاپادوپولوس در سال ۱۹۱۹ در دهکده کوچکی در منطقه «پله‌پونز» چشم به هستی بازکرد وبارتبه شاگرد اولی ازدانشکده نظامی فارغ‌التحصیل شد.

در سال ۱۹۶۰ بدرجه‌سرهنگی ارتقاء یافته و بدریافت پنج‌مدال جنگی نائل شده است و از آنجا که دربارووستاد ارتش نسبت به اوظنین بودند سالها‌در یك‌پادگان دوردست درمرزهای یوگسلاوی به خدمت گماشته شد.

هفت سال بعد پاپادوپولوس پس از کودتا اونیفورم نظامی را کنار گذاشت و بعنوان وزیرلباس غیرنظامی بتن کرد وی که‌در آوریل۱۹۶۷ وزیر مشاوردرکابینه «کولیاس» بود در ۱۴ دسامبر همان سال پس از وادار کردن کنستانتین بخارج شدن از کشور نخستین کابینه خود را تشکیل داد.

او دراین مدت‌هشت‌بار کابینه خود را ترمیم کرد و هر بار با کنار گذاشتن عده‌ای از پانزده افسر که دولت نظامی اولیه را تشکیل میدادند قدرت‌واختیارات بیشتری بدست آورد.

آخرین ضرب‌شست‌وی‌برکناری ژنرال «زواتاکیس» از نیابت سلطنت در مارس ۱۹۷۲ بود.

آرت بوخوالد

وقتی نیکسون بادختر برژنف ازدواج میکند!

آرت بوخوالد

ماه مه ۱۹۷۵ بود و کار تحقیقات د رباره «واترگیت» همینطور ادامه داشت و هر روز از تلویزیون پخش می شد.

این یکی از طولانی ترین «شو»هادرتاریخ کارتلویزیون بود و مثل، شو های طولانی دیگر بیاد سپردن اسم و خصوصیات قهرمانان آن مشکل بود.

اعضای خانواده بیلکین با چشمان اشك آلود ولی‌مصمم برای دیدن تمام شو، جلوی تلویزیون خود نشستند.

در سکوی متهمین، جان دین سوم ایستاده بود که مدت هشت ماه بود که هر روز همچنان اعتراف میکرد.

مائووی بیلکین گفت:

- چه پسر خوش قیافه‌ای، تریسیا خوش سلیقگی کرد که با او ازدواج کرد.

آلن‌بیلکین گفت:

-تریسیازن جان‌دین‌نیست او زن جب‌مك‌رودره!

الی دختر ۱۶ ساله‌بیلکین گفت:

- من فکر میکردم که، جولی زن جب‌مك رودره، و تریسیا با سناتور سام اروین ازدواج کرده...

جوی پسر ۱۸ ساله‌گفت:

- نه ... سام اروین‌بامارتا میچل ازدواج کرده، هنری کیسینجر هم پسر آنهااست!

مائووی جواب داد:

- من فکر میکردم که، هنری کیسینجر برادر زاده جان‌اریکمنه!

آلن بیلکین سرش را به علامت نفی تکان‌داد و گفت:

- نه ... یادت نماید سال گذشته معلوم شد که هنری کیسینجر، پسر گمشده‌اچ، ار،هالدمنه؟

جوی گفت:

-درسته .. و هنری کیسینجر و مارتا میچل،عاشق همدیگر بودند اما وقتی که‌جی‌گوردن تلفن آنها را کنترل کرد، با هم قطع رابطه کردند.

الی پرسید:

-مگه‌مارتا میچل‌باموریس استانس ازدواج نکرد؟

مائووی جواب داد:

- نه او با روبرت وسکو ازدواج کرد بعد هم به کوستاریکا رفتند.

آلن گفت:

- این یادم نمی‌آد.

مائووی توضیح داد:

-تو آنروز که این‌قسمت‌رو نمایش دادن کا رمیکردی.

آلن پرسید:

- بسردیك‌هلمز چه اومد؟

جوی گفت:

- دیك‌هلمز رئیس قسمت امور سرخپوستها شد و در شورش «وونددنی» یك انگشتشو از دست داد.

الی گفت:

- فکرمیکردم که، بیبی‌ریوز، تو «وونددنی» بود.

آلن جواب داد:

- نه، بیبی‌ریوز وقتی که دانیل‌الزبرگ رئیس «سیا» شد، فرماندار فلوریدا شد.

مائووی پرسید:

- دانیل الزبرگ مگه وکیل پاتریکگری نبود؟

جوی گفت:

- نه، ردن زیگلر، وکیل پاتریکگری بود، امابعداستعفا کرد تا رئیس نیروی دریائی بشه.

الی گفت:

- من خیال میکردم ریچارد کلین‌داینست رئیس نیروی دریائی شد.

آلن گفت:

- نه .. کلین‌داینست وقتی «داتایبرو» به‌دنور رفت،رئیس ای‌تی‌تی شد.

مائووی گفت:

- بخاطر سپردن اینهاخیلی مشکله، گوش کنید...

الی گفت:

- مث‌اینکه، دین‌داره‌درباره نیکسون رئیس جمهوری‌صحبت میکنه.

جوی پرسید:

- نیکسون چه شد؟ چه‌بسر اون اومد؟

الی گفت:

- اون با دختر برژنف ازدواج کرد.

مائووی گفت:

- من خیال میکردم که، پسر اسپیروآگنیو با دختر برژنف ازدواج کرده من فکر میکنم پت هنوز زن نیکسونه.

الی پرسید:

- اگه، پت‌هنوز زن‌نیکسونه پس چه بسر دونالد سگرتی اومد؟

آلن گفت:

- سناتور ماسکی وهمسرش او را به فرزندی قبول کردند و حالا با جین‌فوندا در ایالت «مین» زندگی میکند.

جوی گفت:

- من فکرمیکردم جین‌فوندا عاشق روانپزشک دانیل‌الزبرگ شد.

مائووی گفت:

- این قسمتو یاد ندارم.

جوی جواب داد:

- آن روز رفته‌بودی خرید.

الی پرسید:

- بنظر شما جان‌دین‌زندانی میشه؟

مائووی جواب داد:

امیدوارم که نشه چون به تریسیا خیلی سخت میگذره.

نقش ایران دربحران کمبود انرژی ورقابت شرق وغرب در دستیابی به منابع نفت، نقش حساس وظریفی خواهد بود

سهم شرق در ثبات خلیج فارس

نوشته
محمد پورداد

دیدار جاری‌شاهنشاه‌وشهبانوازیوگسلاوی، رومانی وبلغارستان گوآنکه درچهارچوب سنت دیدوبازدید های رهبران دو کشور و پیوند های اقتصادی ایران با این سه‌کشور، تحولی عادی بنظر میرسد معذلک آنچنان می‌نماید که به نتایجی در ماورای گسترش عادی روابط ایران با جهان سوسیالیست منجر خواهد شد.

این دیدار علاوه بر گشایش فصول جدیدی در همکاریهای‌ایران با سه پایتخت اروپای شرق، متضمن هدف های جدیدی است که تهران میخواهد آنان را وارد میدان مناسبات ده ساله نوین خویش باجهان سوسیالیست کند.

قاعدتا هنوز زود است که به تجزیه و تحلیل دقیقی از این فصل جدید روابط دست یافت. ولی بهرحال از جمله مظاهر این فصول جدید، علاوه بر اعتقاد بتوسعه هرچه بیشتر مناسبات و همکاریها میان دو سو، یاری سازنده و خلاقه ای به‌اتمسفر صلح و آشتی میان شرق و غرب موردنظر است.

ایران به عنوان یک همپیمان سنتی که از دیرباز با غرب پیوند بسته است، دردهه گذشته در اجرای یک سیاست مستقل ملی نسبت به کشور های سوسیالیست و ملت هائی که اصطلاحا در اردوگاه شرق جای گرفته‌اند پیروز و موفق، سربلند کرد.

مقدمه این تحول وپیروزی که درنخستین سالهای دهه ۱۹۶۰ به انجام رسید، بلافاصله در سالهای بعد از جنگ سرد محسوس بود. کلید این موفقیت در وهله اول درنتیجه ظهور مجدد «ایران‌قوی»،با آینده‌ای‌درخشان، وبعد بهبود روابط تهران با مسکو وگشوده شدن فصل کاملا متفاوتی در روابط میان ایران و همسایه بزرگ آن شوروی بود. براین فصل جدید فصول نوین دیگری سال به سال افزوده شد، به نحوی که شوروی امروز علیرغم همه چیز یکی از بزرگترین شرکای اقتصادی ودرعین حال مهم ایران بشمار میرود.

فصل جدید روابط تهران ومسکو درلندک مدتی اثرات خود را برروابط بی تفاوت تهران با پایتخت های اروپای شرق وهم پیمان مسکو گذاشت. مسکو بتمررسیدن‌این اثرات را یاری و تشویق کرد و تهران به ندای همزیستی مسالمت‌آمیز پاسخ‌مثبت‌داد.

دردهه‌ای که از این روابط نوین می‌گذرد، قراردادهائی که پشت قرارداد میان تهران وکشور های اروپای شرق به امضاء رسید سبب تحکیم اصولی شد که ایران براساس آنها مناسبات نوین خویش را باجهان سوسیالیست پی‌ریزی کرد.

دست‌یابی به این موفقیت سیاسی علیرغم ادامه همبستگی نزدیك باغرب و صرفنظر از ادامه عضویت ایران در سازمان پیمان مرکزی، که با وجود بی اثری آن‌از روز نخست شرق بدان هنوزهم حساسیت دارد، هنرفوق‌العاده‌ای بشمار می‌آید. هنری از یک محاسبه دقیق و ظریف که هیچ کشوری بامو‌قع سیاسی و جغرافیائی ایران حتی در عصر صلح و آشتی میان دواردوگاه، بدان نائل نگردیده است.

عوامل جدید و نوظهور

اما برآن محاسبه دقیق وظریف گذشته، اینک عواملی کاملا نوظهور و جدید پیوسته. بخشی از این عوامل در نتیجه موجودیت ایران امروز بخشی دیگر دربرتو تحولات کوچک و بزرگ منطقه‌ای وبین‌المللی ظهور کرده‌اند، که ترکیبی از هردو ایران را در موقعیت جدید با ایده‌هائی نوین برای‌آمادگی با مقابله با آینده نزدیک، دردنیائی غیر قابل پیش‌بینی قرار میدهد.

خلع‌سلاح که تا چند سال قبل، نسبت به تحقق آن امید هائی وجود داشت، اینک لحظه‌به‌لحظه درجائی در ماورای یک هدف قابل دستیابی قرار گرفته. رقابت روزافزون قدرت‌ها در بخش‌ها و مناطق معینی ازجهان و«تفاهم» و «معامله» آنان در مناطق دیگر و مفهوم تغییر یافته جهان‌دوقطبی‌وظهورپیمان‌ها ودسته‌بندیهای جدید، اینان بخشی ازعوامل نوظهوری هستند که تهران را وادارمیکند که هیچ چیز را بدست بخت‌واقبال نسپارد. دراین میان نمیتوان فراموش کرد نقش دیرینه‌ای راکه ایران پس از دوقرن درخلیج فارس احیاء کرده‌است.

خلیج فارس از قرون قبل همیشه از مناطق‌مهم، سوق‌الجیشی برای جهان بشمار میرفته. تاریخ رقابت های قدرت های کوچک و بزرگ در این منطقه ازجمله‌افسانه های نافراموش شدنی است.

احیای نقش تاریخی

ودر اینجا است که درحقیقت نهایت‌توجه ایران متمرکز گردیده. ثبات و آرامش این آبهای سبز زمردی اینک آنچنان موضوع «مرگ یا زندگی» برای ایران بشمار میرود که‌در قلب هر ابتکاری وهر سیاستی، خلیج فارس ازنظر دور نیست.

این البته تا حدودی نتیجه ایفای مجدد یک نقش تاریخی و تا حدودی ناتوانی وابستگان به منافع خلیج فارس‌در تامین‌ثبات این شاهرگ انرژی جهان است.

علاوه براین توجه ایران به‌ثبات خلیج فارس ناشی از ناامیدی از کشور های ساحلی این منطقه. در پاسخ‌مثبت‌به‌ندای همکاری و همفکری مشترک در تامین ثبات این شاهرگ تجارتی و معدن ۶۰ در صد انرژی کشف شده جهان است.

باهدف به‌این سو و آن سوی رفتن در کسب پشتیبانی بین‌المللی، از این سیاست، که خلیج فارس میبایستی ازنفوذ و دخالت قدرت های غیر منطقه‌ای درامان بماند، میتوان تصور کرد که تهران میبایستی این واقعیت را از نخستین روزدرک کرده باشد که علیرغم اطمینان شفاهی دول منطقه، یک همکاری عملی میان‌کشورهای ساحلی خلیج فارس درجائی‌که‌خواه ناخواه‌قرعه فال رهبری در آن همکاری بخاطر موقع جغرافیائی واندازه جمعیت‌و نیروی‌اقتصادی بنام ایران اصابت خواهد کرد، امری‌آسان به‌دستیابی نخواهد بود.

معذلک هنوز که هنوز است و علیرغم شکست همه کوشش ها، ایران چشم بر این امیددور دست، فرو نبسته - اما ماجرا جوئی های در حال رشد و یا حتی انگیزه های آن‌درجنوب شبه جزیره‌عربستان که‌سایه تهدید خود را بردیگر مناطق جنوبی خلیج فارس گسترده برای ایران که اینک میخواهد به‌تازگی از نهال های رشد و ترقی در یک محیط آرام و پرثبات بهره‌گیری کند وطی سالهای آینده به منابع فراوان ثروت دست یابد، حتی در اندیشه نیز دلپذیر نمی‌نماید.

رقابت قدرت ها دردست یابی بر خلیج فارس اگر تاچند سال قبل هدف دستیابی بر ثروت این منطقه رادنبال میکرد، اینک ناشی از وابستگی بی‌چون و چرای آنان برذخائر انرژی این منطقه است.

باآنکه فقط چند ماهی از آوای غرب در پیش‌بینی نسبت‌به‌وقوع یک بحران‌انرژی در آینده نمی‌گذرد، شرق‌ازسالها قبل‌این بحران‌را درنظرداشت. نشانه‌های این‌پیش بینی‌درتوصیه‌مسکو به همپیمانان‌خود در اروپای شرق، درجستجو درتامین نیروی انرژی مورد نیاز آینده ازمنابع جدیدراز فاش نشده‌ای بشمار نیاید.

گشوده ماندن حیاتی

دراین جهت است که گشوده بودن خلیج فارس و دریای نفت آن امری حیاتی بشمار میرود. گشوده ماندن آن حیاتی است، برای همه کشورهائی که‌آنرا دربر گرفته‌اند وبدون استثناء ادامه حیات اقتصادیشان وابسته به‌عبور سالم تانکر های نفتی است که نفت‌آنان را به‌بازار های جهان میرساند.

گشوده‌ماندن خلیج فارس حیاتی است برای غرب و ژاپن که چشم امید به مهمترین منبع تامین انرژی برای گردش چرخهای آینده صنایع خود دوخته‌اند.

و گشوده ماندن این شاهرگ، حیاتی است، حتی برای اروپای شرق و به یک نسبت مساوی شوروی که سالهای قبل به عنوان تامین کننده انحصاری انرژی مورد نیاز اروپای شرق به‌همپیمانان خوددا، داده است در جستجوی منابع دیگری برآیند.

مسکو بدون شک در مقابل همپیمانان‌خود درتامین نیروی انرژی مورد نیاز و روز- افزون آنان که در نتیجه کاهش ذخائرخود در اروپا دیگر قادر به تامین آن نیست با تعهدات اخلاقی روبرو است.

بنابراین شاید این تصور آنچنان نیز دور از حقیقت نباشد که این وابستگی ها عوامل اصلی در تقلای قدرت ها در کسب «جای‌پا» در منطقه‌ای‌که شرق‌به یک‌نسبت مساوی درآینده‌به نیروی‌انرژی آن‌همانند امروز غرب و ژاپن وابسته خواهد شد بشمار می‌آیند.

وابستگی شرق به‌نفت خلیج فارس در هر حال به شرط آنکه با ظرافت وهوشیاری باآن معامله شود، میتواند بعنوان عامل وبیمه‌نامه دیگری در گشوده ماندن این شاهرگ حیاتی، در بحبوحه رقابت های بین‌المللی بشمار آید.

معذلک این تنها بیمه‌نامه‌ای نیست که ایران به‌عنوان حافظ ثبات این شاهرگ در سیاست های بین‌المللی روی آن حساب خواهد کرد.

درمقام طبقه بندی عواملی که تهران روی آن‌ها در تحقق هدف بازنگاهداشتن شاهرگ خلیج فارس حساب میکند تصمیم راسخ ایران در انجام این وظیفه در کمال قدرت و بهر شکل ممکن در درجه اول اهمیت قرار دارد.

قدرت نظامی روزافزون ایران بارشد اعتبار و شخصیت بین‌المللی و نفوذ آن توام با مناسبات دوستانه و موثر ومتساوی باشرق‌وغرب، ایران را در ایفای این نقش بین‌المللی یاری فراوان خواهند کرد.

دربطن این وضعیت است که در بحران قریب به‌یقین انرژی و تقلای شرق و غرب برای دستیابی به‌آن، ایران نقش حساسی رابرعهده خواهد داشت.

تهران در سالهای اخیر از عزم‌راسخ‌خود در گشوده نگاهداشتن و ثبات خلیج‌فارس سخن ها گفته. اما فقط چند ماهی است به‌این شعار آشنا عبارت «گشوده ماندن خلیج فارس برروی تانکر های تمام پرچم ها، بدون هرگونه تبعیض میان ایده‌ئولوژی های مختلف» را افزوده است.

در دنیائی نگران نسبت به‌تامین نیروی انرژی آینده، ایران که به‌عنوان نخستین کشور تولید کننده بزرگ، اینک حاکم‌مطلق بر صنایع نفت خود ظهور کرده، بخوبی میتواند قول متساوی و عادلانه‌ای به شرق وغرب در تامین انرژی آینده دهد.

ناوشکن آرتیمس نیروی دریائی شاهنشاهی درخلیج فارس

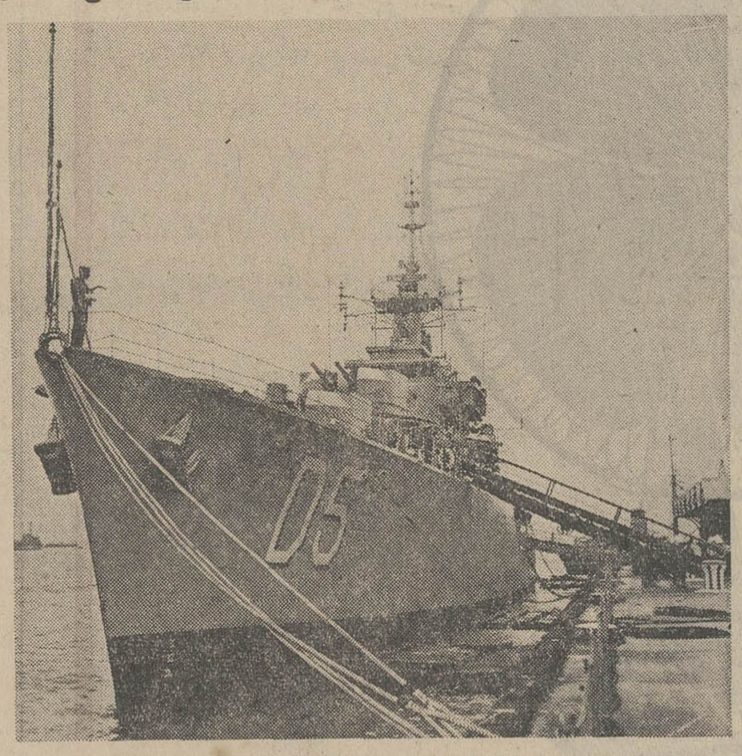

نیروی نظامی ایران اینک تکیه گاه ثبات و اطمینان به گشوده ماندن خلیج فارس و این شاهرگ حیاتی تامین انرژی مورد نیاز صنایع جهان بشمار میرود. اما ایران‌تنها به‌این بیمه‌نامه معتبر قناعت نخواهد کرد

اشاره

دربحران قریب به یقین کمبود انرژی که ناشی از افزایش‌مصرف وتقلیل ذخائر انرژی جهان است ودربحبوحه جستجوی بی‌باکانه شرق و غرب برای‌تامین انرژی مورد نیازآینده، ایران نقش حساسی‌را خواهد داشت، تا این بحران به یک بحران بین‌المللی مبدل نگردد.

نقش ایران نه تنها حساس خواهد بود، بلکه سازنده باشکننده پیش‌بینی میشود. در این مقاله محمدپورداد، نویسنده سیاسی اطلاعات، جوانب این امر را با توجه به مناسبات ایران باشرق وغرب وبخصوص در ایامی که شاهنشاه با سفر به سه پایتخت اروپای شرق، فصل نوینی در روابط میان ایران و جهان سوسیالیست را می گشایند، بررسی‌میکند.

آل‌احمد، آندره ژید و شوروی

جلال آل احمد

رسوا کننده و افشاگر در اینجا از کمونیسم روسی و در سفر نامه های کنگو وچاد ازسرمایه داری و سیاست استعماری‌غرب انتقاد می کند .

آندره ژید

در بازگشت از شوروی لحن ژید تغییر می کند و ترحم و دلسوزی را به یک سو می ـ نهد و تند و چالاک انتقاد می کند .

بازگشت از شوروی بضمیمه تنفیح بازگشت از شوروی
اثر اندره ژید
ترجمه جلال آل احمد
شماره صفحات ۲۹۴ صفحه
ناشر موسسه انتشارات امیر کبیر
بها ۱۴۰ ریال
چاپ دوم

آندره ژید : نویسنده‌پرتوان فرانسوی رابیشتر از روی‌کتاب هائی چون مائده های زمینی و سکه سازان میشناسند در حالیکه سفرنامه هایش از جمله همین کتاب بازگشت از شوروی بهترمیتوانند شخصیت کثیرالابعاد او را در هنگام در گیری با واقعیات اجتماعی نمایش دهند .

ژید در سفر نامه هایش بیان کننده واقعیت هاست و قلمش مطالعه این سفر نامه نمودار این حقیقت تلخ است که ژید میان آرمان و واقعیت فاصله‌ای عمیق می بیندوناگزیربه ذهنیت روی می آورد .

برای کسی که ژید را درمائده های زمینی یا آهنگ روستائی با آن چهره عارفانه وباوقار دیدار کرده است ژید بازگشت از شوروی مطبوع نیست اما شناخت بیشتر این شخصیت و دریافت رنگارنگی این نابغه خواندن این کتاب را مطبوع خواهد کرد .

ژید در گیرودار رشد و تکوین استالینیسم به شوروی می‌رود وجامعه‌ی آنروزشوروی را با آنچه که در خاطر از آن تصویر کرده بود هماهنگ نمی بیند .

این دو کتاب ژید خشم‌مطبوعات شوروی و دیگر احزاب برادر را برانگیخت و باعث شد که برچسب های گوناگونی به نویسنده بزنند .

سفر به شوروی و اعتراضاتی که پس از آن از سوی قلم بدست های ممالک کمونیست‌به ژید شد در او سخت‌موثر افتاد و تا حد زیادی درتکوین روحیه بدبینی او نقشی بازی کرد و همین بدبینی مایه نوشتن چند قصه شد .

بهر حال بازگشت از شوروی و ضمائم آن تلخ و دلگیر کننده است اما واقعیت ها را نمی ـ توان بدین دلیل که تلخ انداز خود دور کرد و در دامن‌رویا ها آویخت .

معرفی کتاب های تازه

نویسندگان : نادر ابراهیمی ، محمدتقی دامغانی ، کاظم زاده ایرانشهر ، امید ، مجید یکتائی، لئون‌تولستوی، محمد مشیری، محمود دولت‌آبادی ، استرلینگ نورث وهارولد ج لیویت

★ مکانهای عمومی : مجموعه‌ی چند داستان از نادر ابراهیمی ۱۳۸ صفحه بها ۷۰ ـ ۱۲۰ ریال انتشارات امیرکبیر.

در این کتاب داستانهای کائوچو ، زبان دیگر ،یادگار مقدس ، اخلاق‌نو ، هدیه‌برای روزهای خوب ، فردا از طریق امروز، خوب ها کمی پائین‌تر زندگی میکنند و خدا حافظ داستایوسکی از نویسنده را می‌خوانیم . داستانهای ابراهیمی‌باهمان‌سادگی وصمیمیت داستانهائی است که ازاو خوانده‌ایم. فضای قصه‌ها آمیخته به‌فلسفه‌وگاه رویاء وتخیلات شاعرانه است . تنها بیان هموار وهماهنگ نویسنده این فضای‌مبهم راروشنی میبخشد.

قوانین تجاری

● مجموعه‌ی قوانین‌تجاری، حاوی‌قوانین، تصویبنامه‌ها ، آئین‌نامه‌ها و آراء هیات عمومی دیوان کشور مربوط به حقوق تجارت باحواشی وفهارس ، زیر نظر محمدتقی دامغانی در ۶۵۸ صفحه به بهای ۲۶۰ریال از انتشارات امیرکبیر.

آثار واحوال ایرانشهر

★ آثار و احوال کاظم‌زاده‌ی ایرانشهر ، نوشته‌ی کاظم کاظم‌زاده‌ی ایرانشهر در۴۸۷ صفحه از انتشارات اقبال.

مولف در چهار بخش از ایرانشهر سخن رانده است . در نخستین قسمت اصل و نسب‌و تولد ودوران نوجوانی‌او را بررسیده است و چگونگی تحصیلات او را در ایران بیان کرده و در قسمت دوم به بحث درباره‌ی آن‌دوره‌از حیات ایرانشهر که در آن به‌تحصیلات عالیه می‌آغازد و مطالعات پیگیر خود را در اروپا شروع میکند پرداخته واز مسافرتهای او به ممالک مختلف ورویدادهای مهم زندگی او یاد کرده ومقال را تا تعطیل مجله‌ی ایرانشهر کشانده است . در قسمت سوم از اقامت او در سویس وآثار علمی وعرفانی این دوره‌گفتگو بمیان آورده وقصه‌ی مرگ او را باز گفته است . در واپسین بخش فهرستی از آثار او بزبانهای فارسی وآلمانی بدست داده است ، در همین‌بخش است که اشعار اورا نیز آورده‌است.ایرانشهر مردی انساندوست ، عارف ، ایراندوست بودو در معرفی فرهنگ ایرانی به جوامع غربی همواره میکوشید، او پیروانی در اروپا ودیگر کشورها داشت که هم‌اکنون نیز هستند . در ایران‌آنچنان که باید مشهور نشد و غرب بیشتر ازشرق بااندیشه وآثار و نام ایرانشهر آشناست.

اسب چوبی

● اسب چوبی و چند داستان دیگر ، ترجمه ونگارش امید ، در ۱۵۹ صفحه به بهای صد ریال از انتشارات موسسه‌ی مطبوعاتی عطائی .

در این کتاب پانزده قصه خواهید خواند.

شناسائی راه وروش علم وفلسفه

● شناسائی راه و روش علم و فلسفه ، بقلم مجید یکتائی در ۱۴۳ صفحه بهای۵۰ ریال از انتشارات بنگاه مطبوعاتی گوتنبرگ.

مولف این کتاب را نزدیک به بیست سال پیش تالیف کرده است و کوشیده است تابا زبان ساده راه وروش علم وفلسفه را بشناساند. در این کتاب علاوه بر علم و فلسفه راه وروش عرفان و طریقت نیز مورد بررسی قرار گرفته و در همه جای کتاب مباحث تحقیقی با دقائق ادبی همراه است ونویسنده با نقل‌اشعار لطیف وافسانه‌هاو اساطیر به اثر خودجاشنی زده است.

فلسفه زندگی

● فلسفه‌زندگی، اثر لئون‌تولستوی‌ترجمه‌ی جلال دادگستری در ۱۵۷ صفحه بهای ۵۰ ریال از انتشارات اشرفی .

این کتاب بیان فلسفه‌ای است که تولستوی خود برای زیستن برگزیده است و پیروی از آن را بدیگران سفارش کرده ، تولستوی در این مختصر در باره‌ی زندگی‌ـ مرگ و سعادت وراه رسیدن به آرامش درونی سخن گفته است . راه‌حلی که تولستوی برای رسیدن به سعادت پیشنهاد میکند، سخت عرفانی و صوفیانه مینماید . فرمان نفس را گردن نهادن و فریب‌شهوات را نخوردن و محبت کردن وهمواره مهربان بودن ، ایثار واز خود گذشتگی از راه‌هائی است که این مصلح روسی برای‌رسیدن به خوشبختی به انسانها پیشنهاد میکند . تولستوی میگوید : انسانی که طالب‌سعادت حقیقی است ناچار از ترک سعادت‌شخصی حیوانی است . ترک سعادت حیوانی قانون حیات انسانی است.

سبزیکاری

سبزیکاری تالیف محمد مشیری در ۲۶۴ صفحه بهای ۲۲۰ریال از انتشارات‌اشرفی. آقای مشیری‌در مسائل‌کشاورزی ودامپروری تاکنون کتابهای متعدد نوشته است . این کتاب که جایزه یونسکو را نصیب او ساخته است از روی ماخذ فرنگی و عربی و فارسی فراهم آمده و دارای تصاویر متعددمیباشد.

اوسنه باباسبحان

اوسنه‌ی باباسبحان ، نوشته‌ی محمود دولت آبادی در ۱۶۴ صفحه بهای ۲۸ ریال از انتشارات صدای معاصر.

قصه‌ای است موفق در حال و هوای‌زندگی روستائیان . قهرمانان این داستان با رفتار و حرکات خود زندگی روستائیان را تصویر میکنند . نقش ویران کننده‌ی شهر زندگی‌در روستا در جریان این قصه با روشنی نشان داده شده است.

ابراهام لینکلن

● ابراهام لینکلن ، نوشته‌ی استرلینگ نورث ترجمه‌ی بهمن شعله‌ور ، در ۱۵۳ صفحه بهای ۶۰ر۱۰۵ریال‌ازسری گردونه‌ی تاریخ انتشارات امیرکبیر.

این کتاب زندگی نامه لینکلن رئیس جمهور معروف امریکاست‌که نویسنده‌باانشائی ساده آنرا برشته تحریر در آورده است.

روانشناسی مدیریت

● روانشناسی مدیریت‌نوشته‌ی هارولدج‌ـ لیویت ترجمه‌ی دکتر محمدعلی بطحائی و دکتر رضا شاپوریان در ۵۱۱ صفحه بهای ۲۴۰ـ ۳۰۰ ریال از انتشارات امیر کبیر.

باآنکه بیش از یک سده از پیدائی دانش روانشناسی نمیگذردوهنوز ایندانش مراحل کمال را نپیموده است چنانکه می‌بینیم دانش های گوناگون درصدد مدد گرفتن از این علم برآمده‌اند وامروز در بیشتر زمینه‌های دانشی از جمله پزشکی ـ اقتصاد ـ آموزش وپرورش ـ جامعه شناسی ـ وعلوم تکنولوژیک از روانشناسی استفاده میکنند

دنیای ورزش منتشر شد

تازه چه خبر؟

جوانمرد ودن کیشوت

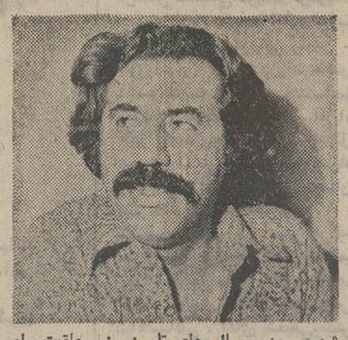

نیاز شدید به سریال های تلویزیونی عاقبت پای عباس جوانمرد کارگردان تئاتر را نیز بتلویزیون کشید وطی‌یک قرارداد این کارگردان‌متعهدشدتا یک سریال تلویزیونی بر اساس دون کیشوت برای‌این سازمان بسازد .

استثنا وقاعده در تلویزیون

عباس منفوریان بازیگر و کارگردان تئاتر که بازی اورا در فیلم وسوسه شیطان یا برادران کارامازوف ایرانی‌بیاد داریم در حال حاضر مشغول کارگردانی دو بیس تئاتری‌می باشد ، بنام «استثناء وقاعده» و «ماجرای باغ وحش» کدبر دومی خودش‌نیز بازی میکند.

٤ نمایشنامه تازه

● گروه آزاد نمایش و پرویز صیاد چهار نمایشنامه را در واحد نمایش تلویزیون ملی‌ایران‌به تصویب‌رسانیده‌اند که بزودی ضبط میشود این نمایشنامه ها بدین ترتیب می‌ـ باشند .

۱ـ نمایش بد با کارگردانی خوب نوشته محمد گودرزی به کارگردانی‌پرویز صیادبازی محمد گودرزی عزت پریان بهمن زرین پور و ..

۲ـ پادشاه غمگین نوشته پرویز صیاد که کارگردانی‌آنرا نیز خودش انجام می دهد و بازیگران آن عبارتند ازعنایت بخشی ـ پرویز آزادی و امیر فضلی ..

۳ـ کتک خورده و راضی نوشته‌آلخاندرو کازوناترجمه حسن هنرمندی به کارگردانی نوذر آزادی و بازی محمد اسکندری ، مری آپیک،صادق بهرامی .

٤ـ‌در انتظار اتوبوس‌نوشته رامدن ونگادو که‌بازیگران‌آن هنوز انتخاب نشده‌اند .

توضیح

روز گذشته آقای مهندس هوشنگ‌سیحون بمناسبت‌هفته پیکاسو در گالری سولیوان درباره زندگی و احوال‌و آثار پیکاسو سخنرانی کردو قسمتی از سخنرانی وی روز گذشته در روزنامه اطلاعات به چاپ رسیدبرای اطلاع‌بیشتر‌توضیح داده میشود که قسمت آخر مقاله ، نقل از مصاحبه‌پیکاسو با خبرنگار مجله «لوه‌وزه ـ ویوان » بوده است .

تجدید آگهی مناقصه شماره ۱

تاریخ ۷ر۳ر۵۲

پادگان نظامی سنندج جهت مصرف ۵۰ قلم اجناس مشروحه زیر را .

تنظیف و مواد مصرف شدنی خودروئی بمقدار مندرج در برگ‌شرایط ومشخصات معامله‌را ازطریق‌مناقصه‌خریداری‌مینماید. پیشنهاد دهندگان میتوانند با مراجعه به دفتر اردنانس‌پادگان نظامی سنندج و ملاحظه نمونه اجناس و دریافت برگ شرایط و مشخصات معامله پیشنهاد خودرا طبق مفاد مندرج در شرایط معامله تنظیم و تا ساعت ۹صبح روز۲۳ر۳ر۵۲ به‌مرکزپیام‌پادگان نظامی سنندج تسلیم نمایند .

اداره مناقصه گذار پادگان نظامی سنندج

ریاست محترم ژاندارمری کل‌کشور

اتوبوس شماره ۷۲۱۴۶ اینجانب که بسرقت رفته بود در اثر کوشش بی‌دریغ عوامل آن سازمان خصوصا سرکار استوار محمد علی‌فلاح نژاد رئیس پاسگاه ظفرقند اردستان پیدا و تحویل گردید . نهایت تشکر و امتنان را دارم .

حسن دردشتی

آگهی دعوت مجمع عمومی عادی

از کلیه صاحبان سهام شرکت جین‌گنبد (سهامی خاص) دعوت میشود در جلسه مجمع عمومی عادی سالیانه شرکت که در روز پنجم تیرماه ۱۳۵۲ ساعت ٤ بعدازظهر در محل شرکت تشکیل میشودحضور بهمرسانند.

دستور جلسه :

۱ـ رسیدگی بحسابها وتصویب ترازنامه ۱۳۵۱

۲ـ تعیین و انتخاب هیئت مدیره وبازرس .

۳ـ تعیین خط مشی شرکت.

شرکت جین گنبد (سهامی خاص)

تهران ـ نیویورک رفت و برگشت ۳۰۹۹ تومان

هواپیمائی ملی ایران « هما» در فصل تابستان امسال تعداد محدودی پرواز در مسیر تهران ـنیویورک ـ تهران بطوراجاره‌ای دربست (چارتر) در اختیار موسسات آموزشی ـ اجتماعی‌ـدولتی‌ـ ملی‌ـ باشگاه ها و انجمن ها میگذارد تا دانشجویان، کارمندان و یا اعضاء واجد شرایط آن موسسات بتوانند باتفاق همسروفرزندان خود از تسهیلات مذکور استفاده نمایند .

در صورت پر نمودن ظرفیت یک هواپیمای جت بوئینگ۷۰۷ از طرفیک سازمان قیمت بلیط رفت و برگشت برای بزرگسالان به مبلغ ۳۰۹۹ تومان خواهد بود .

موسسات علاقمند و واجد شرایط میتوانندباقسمت‌پروازهای اجاره‌ای دربست (چارتر) هواپیمائی ملی ایران «هما» مکاتبه ویا برای کسب اطلاع بیشتر با تلفن های ۹۱۱۵۱۹ـ ۹۱۱۵۱۸ تماس حاصل نمایند .

هواپیمائی ملی ایران« هما»
آ ـ ۱۵۸۱۲

آگهی دعوت بامتحان ومسابقه

از داوطلبان شغل پزشکی در وزارت دادگستری

پیرو آگهی شماره ۴ر۱۹۷۸ ـ ۲۰ر۱ر۱۳۵۲ بدینوسیله‌به اطلاع داوطلبان شغل پزشکی مرکز و شهرستانها که جهت استخدام دروزارت دادگستری ثبت‌نام‌نموده‌اند میرساند که‌برای اخذ پروانه ورود بجلسه امتحان و مسابقه روز دوشنبه۲۱ر۳ر۵۲ باداره کل کارگزینی وزارت دادگستری مراجعه نمایند.

تاریخ ومحل‌امتحان در پروانه ورود بجلسه امتحان و مسابقه قید شده است .

م الف۴۳۶۱

وزارت دادگستری
آ ـ ۱۶۱۵۸

تهران ـ نیویورک رفت و برگشت ۳۰۹۹ تومان

هواپیمائی ملی ایران « هما» در فصل تابستان امسال تعداد محدودی پرواز در مسیر تهران ـنیویورک ـ تهران بطوراجاره‌ای دربست (چارتر) در اختیار موسسات آموزشی ـ اجتماعی‌ـدولتی‌ـ ملی‌ـ باشگاه ها و انجمن ها میگذارد تا دانشجویان، کارمندان و یا اعضاء واجد شرایط آن موسسات بتوانند باتفاق همسروفرزندان خود از تسهیلات مذکور استفاده نمایند .

در صورت پر نمودن ظرفیت یک هواپیمای جت بوئینگ۷۰۷ از طرفیک سازمان قیمت بلیط رفت و برگشت برای بزرگسالان به مبلغ ۳۰۹۹ تومان خواهد بود .

موسسات علاقمند و واجد شرایط میتوانندباقسمت‌پروازهای اجاره‌ای دربست (چارتر) هواپیمائی ملی ایران «هما» مکاتبه ویا برای کسب اطلاع بیشتر با تلفن های ۹۱۱۵۱۹ـ ۹۱۱۵۱۸ تماس حاصل نمایند .

هواپیمائی ملی ایران« هما»
آ ـ ۱۵۸۱۲

پذیرش دانشجو

در مرکز آموزش دی. پی. سی

برای دوره‌های برنامه نویسی کامپیوتر

تاریخ آزمایش ورودی : چهارشنبه ۱۶ خرداد ماه

نشانی خیابان شاهرضا ـ روبروی خیابان ویلا ـ شماره ۳۰۷
طبقه پنجم ـ تلفن ۶۶۳۲۵۸ (بعدازظهرها)

اطلاعیه هتل اوین

افتتاح استخر زیبای هتل اوین ۱۵ خرداد
تلفن ۸۹۲۹۰۰

EVIN HOTEL SWIMMING POOL

طبق تصمیم صنف «صفحه ،گرام ،نوار »و خواسته هیئت‌مدیره اطاق اصناف قیمت صفحه ترانه «کوچه‌ها باریکن» به چهل ریال کاهش یافت .

استریودیسکو
آ ـ ۱۶۱۵۰

مراسم پخش جوائز قهرمانان مسابقه سرعت اتومبیل ساعت ۲۰ روز دوشنبه ۱۴خرداددرسالن زمرد هتل آریا شرایتون انجام میشود .

اتومبیل کلوب شاهنشاهی ایران

سه‌شنبه این هفته:

عارف ،فریدون فروغی

در انجمن

خوانندگان محبوب شما، عارف وفریدون فروغی‌روز سه‌شنبه این هفته (۱۵ـخرداد)از ساعت پنج‌و ربع بعداز ظهر در باغ‌انجمن دوشیزگان و بانوان برای‌شما برنامه‌اجرا خواهند کرد.

خوانندگان اطلاعات بانوان با ارائه آخرین‌شماره مجله‌واعضای‌انجمن با در دست داشتن کارت عضویت‌خود برای‌دریافت کارت رایگان می توانند هرروز صبح وعصر بدبیرخانه انجمن (بهارشمالی‌ـنبش‌نامجو ـتلفن۸۲۴۸۳۱) مراجعه فرمایند.

آگهی استخدام

شرکت سهامی ماشین سازی اراک تعدادی از افراد واجد شرایط زیر را که خدمت وظیفه خود را انجام داده و یا دارای برگ معافیت دائم باشند جهت توسعه و تکمیل کادر فنی کارخانه ماشین سازی اراک واقع در شهرستان اراک باحقوق مکفی استخدام می نماید .

۱ـ بهیار ـ دارای دیپلم بهیاری‌وحداقل دو سال‌سابقه کار

۲ـ کارگر ماشینکار (تراشکار ـفرزکار) برای‌کاربرروی ماشین های کاروسل دارای حداقل تحصیلات ششم‌ابتدائی و ۵ سال سابقه کار مفید ـ این کارگران‌باید بتوانند نقشه های فنی مربوط به شغل خود را کاملا بخوانند و عمل کنند .

۳ـ کارگر ماشین بورینگ‌دارای‌تحصیلات‌حداقل‌ششم ابتدائی و ۵ سال سابقه کار مفید برای کارکردن بر روی ماشین های بورینگ و انجام برنامه های متنوع تولیدی‌بر طبق نقشه (کارگرانیکه در رشته های فرز کاری‌ـ قالبسازی کار کرده باشند و تجربه خوبی در این قسمت داشته باشند و بتوانند از نقشه استفاده کنند مناسب خواهند بود).

داوطلبان واجد شرایط میتوانند همه روزه ازساعت ۷ر۵ الی۱۲واز۱۴ الی۱۷ به‌کارگزینی شرکت سهامی ماشین سازی اراک واقع در تهران ـ خیابان تخت جمشید نبش ملک‌الشعراء بهار شماره ۴۳۵ ویا مستقیما بکارگزینی کارخانه واقع در شهرستان اراکمراجعه و یا با آدرسهای فوق مکاتبه نمایند .

شرکت‌سهامی ماشین سازی‌اراک

آگهی تجدید مناقصه شماره ۱ تا۴ر۵۲ ۶۱۹

راه آهن دولتی ایران ۳۳ قلم ابزار آلات از قبیل آچار. درل . فندک جوشکاری و گیره مورد نیاز را بر طبق مشخصات و شرایط مربوطه .

از طریق مناقصه تحویل تهران انبار مرکزی مشترک ـ المصرف خریداری می نماید .

داوطلبان شرکت در مناقصه میتوانند در ساعت اداری جهت دریافت اسناد مناقصه باداره کل کارپردازی مراجعه فرمایند شرکت کنندگان در مناقصه باید مبلغ نود و پنجهزار ریال بعنوان سپرده شرکت در مناقصه به صندوق راه آهن پرداخت و رسید صندوق یا معادل همان مبلغ ضمانت نامه بانکی صادر یکی از بانک های مجاز ایران که لااقل یکماه اعتبار داشته باشد بضمیمه پیشنهاد خود تا ساعت ۹ صبح روز ۲ر۴ر۵۲ در صندوق پیشنهاد ها واقع در اداره کل کارپردازی بیاندازند پیشنهاد های واصله ساعت ده روز مزبور باز و قرائت خواهد شد . حضور پیشنهاد دهندگان یانمایندگان مجاز آنها در جلسه مناقصه آزاد است و راه آهن در رد و یا قبول هر یک یا تمام پیشنهاد ها مادامیکه قرارداد مبادله نشده است جزا و کلا مختار میباشد . به پیشنهاد فاقد سپرده ومشروط‌ومبهم پیشنهادیکه بعد از موعد مقرر برسد ترتیب اثر داده نخواهد شد سپرده برنده اول و نفر دوم مناقصه نگهداری و در صورت استنکاف از انجام معامله بدون تشریفات بنفع راه آهن ضبط خواهد شد . مالیات متعلقه و هرگونه عوارض دیگر بعهده برنده مناقصه میباشد راه آهن میتواند تا صدی بیست و پنج از میزان معامله کسر یا اضافه نماید.

م الف ۴۲۳۳ راه آهن دولتی ایران

آگهی استخدام

در ارتش شاهنشاهی ایران

۱ـ ارتش شاهنشاهی ایران برای تامین کادر فنی الکترونیک تعدادی داوطلب‌پسر یا دختر با شرایط و امتیازات مشروحه زیر برای طی‌دوره آموزشگاه فنی الکترونیک وابسته بدانشگاه‌پهلوی شیراز می پذیرد .

الف ـ شرایط :

(۱) ـ تابعیت دولت شاهنشاهی ایران .
(۲) ـ متدین بیکی از ادیان اسلام ـ زرتشتی ـ مسیحی ـ کلیمی .
(۳) ـ حداقل سن ۱۶ سال تمام (در اول مرداد ماه ۱۳۵۲) و حداکثر ۲۰ سال تمام .
(٤) ـ داشتن حداقل گواهینامه قبولی سوم دبیرستان (دارندگان مدارک تحصیلی بالاتر در صورت تساوی سایر شرایط حق تقدم دارند .
(۵) ـ داشتن صحت مزاج و تناسب‌اندام بر طبق گواهی بهداری های ارتش شاهنشاهی .
(۶) ـ نداشتن همسر و اولاد و کسان تحت تکفل .
(۷) ـ نداشتن پیشینه بد .
(۸) ـ سپردن تعهد خدمت بمدت ۱۱ سال از تاریخ خاتمه تحصیل .
(۹) ـ موفقیت در آزمایشات ورودی .

ب ـ امتیازات :

داوطلبان درطول مدت تحصیل در آموزشگاه شبانه روزی بوده و هزینه زیست و پوشاک‌نظامی آنان توسط ارتش شاهنشاهی تامین می گردد و در سال یکم ماهانه ۱۸۷۵ ریال و در سال دوم ۴۳۷۵ ریال بعنوان کمک هزینه تحصیلی دریافت می‌دارند .

۲ـ داوطلبان دختر در صورتیکه وسایل زیست آنان آماده نباشد در مدت تحصیل برابر ارزش جیره هنرآموزان پسر ماهیانه وجه نقد دریافت خواهند کرد .

۳ـ فارغ‌التحصیلان دوره دو ساله بدرجه گروهبان دومی با یکسال ارشدیت مفتخر گردیده و سپس برطبق مقررات قانون استخدام نیرو های مسلح شاهنشاهی و آئین نامه فوق‌العاده سختی خدمت کادر تخصصی نیروی هوائی شاهنشاهی از حقوق و مزایای مربوطه استفاده خواهند نمود .

٤ـ تعدادی از فارغ‌التحصیلان ممتاز سال دوم برای طی دوره تخصصی انتخاب و یکسال دوره تخصصی را با درجه گروهباندومی و استفاده از مزایای درجه مزبور طی نموده و پس از فارغ‌التحصیل شدن برابر آئین نامه ذکرشده در بالا از مزایای بیشتر استفاده خواهند نمود.

۵ـ ارزش تحصیلی فارغ‌التحصیلان دوره دو ساله و سه ساله با هم آهنگی وزارت آموزش و پرورش تعیین و از مزایای آن بهره‌مندخواهند شد .

۶ـ دارندگان دیپلم شش ساله متوسطه پس از فارغ‌التحصیل شدن برابر آئین نامه ذکر شده در بالا دارای مزایای بیشتری نسبت به سایرین خواهند بود .

۷ـ داوطلبان میتوانند برای کسب اطلاعات بیشتر و ثبت نام بادر دست داشتن فتوکپی‌گواهی نامه تحصیلی و عین شناسنامه و شش قطعه عکس ۳×٤ از تاریخ پخش این آگهی همه روزه به استثنای روز های تعطیل از ساعت ۱۰ الی ۱۲ تا پایان روز یکشنبه ۲۷ خرداد سال جاری بیکی از حوزه های امتحانی مشروحه زیرین مراجعه و ثبت نام نمایند .

تهران ـ به آجودانی کل ستاد بزرگ ارتشتاران (خیابان کوروش چهار راه قصر)
شیراز ـ به آجودانی کل مرکز پیاده (باغ تخت).
مشهد ـ به آجودانی کل لشگر ۷۷ پیاده. اصفهان ـ به آجودانی کل مرکز توپخانه و موشکها .

۸ـ داوطلبانی که مایل باشند از طریق‌مکاتبه ثبت نام نمایند باید مشخصات خود را برابر فرم زیر تکمیل نموده و به آدرس هریک از حوزه های امتحانی که شرکت می نمایند ارسال دارند . ضمنا داوطلبان مزبور باید سه روز قبل از شروع آزمایش (چهار شنبه ۳۰ خرداد ۱۳۵۲) ساعت۹ با در دست داشتن فتوکپی یا عین گواهینامه تحصیلی و عین شناسنامه و شش قطعه عکس ۳×٤ به حوزه مربوطه مراجعه و کارت ورودی خود را دریافت نمایند .

(مشخصات داوطلبین آموزشگاه فنی الکترونیک)

۱ـ نام ۲ـ نام خانوادگی ۳ ـ نام پدر ٤ـ شماره شناسنامه
۵ـ محل صدور ۶ـ تاریخ تولد ۷ـ محل سکونت
۸ـ مدرک تحصیلی ۹ـ حوزه امتحانی انتخابی
۱۰ـ آدرس دقیق داوطلب ۱۱ـ محل امضاء داوطلب

توجه : فرم ها باید به ترتیبی تکمیل و ارسال گردد که قبل از تاریخ یکشنبه ۲۷ خرداد سال جاری به حوزه مربوطه رسیده باشد .

آ ـ ۱۶۰۱۰

هنر

٤ نمایشنامه تازه

● گروه آزاد نمایش و پرویز صیاد چهار نمایشنامه را در واحد نمایش تلویزیون ملی‌ایران‌به تصویب‌رسانیده‌اند که بزودی ضبط میشود این نمایشنامه ها بدین ترتیب می‌ـ باشند .

۱ـ نمایش بد با کارگردانی خوب نوشته محمد گودرزی به کارگردانی‌پرویز صیادبازی محمد گودرزی عزت پریان بهمن زرین پور و ..

۲ـ پادشاه غمگین نوشته پرویز صیاد که کارگردانی‌آنرا نیز خودش انجام می دهد و بازیگران آن عبارتند ازعنایت بخشی ـ پرویز آزادی و امیر فضلی ..

۳ـ کتک خورده و راضی نوشته‌آلخاندرو کازوناترجمه حسن هنرمندی به کارگردانی نوذر آزادی و بازی محمد اسکندری ، مری آپیک،صادق بهرامی .

٤ـ‌در انتظار اتوبوس‌نوشته رامدن ونگادو که‌بازیگران‌آن هنوز انتخاب نشده‌اند .

توضیح

روز گذشته آقای مهندس هوشنگ‌سیحون بمناسبت‌هفته پیکاسو در گالری سولیوان درباره زندگی و احوال‌و آثار پیکاسو سخنرانی کردو قسمتی از سخنرانی وی روز گذشته در روزنامه اطلاعات به چاپ رسیدبرای اطلاع‌بیشتر‌توضیح داده میشود که قسمت آخر مقاله ، نقل از مصاحبه‌پیکاسو با خبرنگار مجله «لوه‌وزه ـ ویوان » بوده است .

تجدید آگهی مناقصه شماره ۱

تاریخ ۷ر۳ر۵۲

پادگان نظامی سنندج جهت مصرف ۵۰ قلم اجناس مشروحه زیر را .

تنظیف و مواد مصرف شدنی خودروئی بمقدار مندرج در برگ‌شرایط ومشخصات معامله‌را ازطریق‌مناقصه‌خریداری‌مینماید. پیشنهاد دهندگان میتوانند با مراجعه به دفتر اردنانس‌پادگان نظامی سنندج و ملاحظه نمونه اجناس و دریافت برگ شرایط و مشخصات معامله پیشنهاد خودرا طبق مفاد مندرج در شرایط معامله تنظیم و تا ساعت ۹صبح روز۲۳ر۳ر۵۲ به‌مرکزپیام‌پادگان نظامی سنندج تسلیم نمایند .

اداره مناقصه گذار پادگان نظامی سنندج

جوانمرد ودن کیشوت

نیاز شدید به سریال های تلویزیونی عاقبت پای عباس جوانمرد کارگردان تئاتر را نیز بتلویزیون کشید وطی‌یک قرارداد این کارگردان‌متعهدشدتا یک سریال تلویزیونی بر اساس دون کیشوت برای‌این سازمان بسازد .

استثنا وقاعده در تلویزیون

عباس منفوریان بازیگر و کارگردان تئاتر که بازی اورا در فیلم وسوسه شیطان یا برادران کارامازوف ایرانی‌بیاد داریم در حال حاضر مشغول کارگردانی دو بیس تئاتری‌می باشد ، بنام «استثناء وقاعده» و «ماجرای باغ وحش» کدبر دومی خودش‌نیز بازی میکند.

ریاست محترم ژاندارمری کل‌کشور

اتوبوس شماره ۷۲۱۴۶ اینجانب که بسرقت رفته بود در اثر کوشش بی‌دریغ عوامل آن سازمان خصوصا سرکار استوار محمد علی‌فلاح نژاد رئیس پاسگاه ظفرقند اردستان پیدا و تحویل گردید . نهایت تشکر و امتنان را دارم .

حسن دردشتی

آگهی دعوت مجمع عمومی عادی

از کلیه صاحبان سهام شرکت جین‌گنبد (سهامی خاص) دعوت میشود در جلسه مجمع عمومی عادی سالیانه شرکت که در روز پنجم تیرماه ۱۳۵۲ ساعت ٤ بعدازظهر در محل شرکت تشکیل میشودحضور بهمرسانند.

دستور جلسه :

۱ـ رسیدگی بحسابها وتصویب ترازنامه ۱۳۵۱

۲ـ تعیین و انتخاب هیئت مدیره وبازرس .

۳ـ تعیین خط مشی شرکت.

شرکت جین گنبد (سهامی خاص)

برنامه اول

یکشنبه

۱۷ـ۵۸ اعلام برنامه
۱۸ـ۰۰ اخبار
۱۸ـ۰۵ برنامه روستائیان
۱۸ـ۳۰ کودکان
۱۹ـ۰۰ اخبار شهرستانها
۱۹ـ۱۵ دانش
۱۹ـ٤٤ اخبار ورزشی
۱۹ـ۵۶ افسونگر
۲۰ـ۳۰ مشروح اخبار
۲۰ـ۵۵ آیرون‌ساید
۲۱ـ۵۰ بزم چشمک
۲۲ـ۳۰ آرزوهای برباد رفته
۲۳ـ۰۰ بیست‌وچهارساعت

نیمروز دوشنبه

۱۲ـ۵۸ سلام شاهنشاهی
۱۳ـ۰۰ اخبار
۱۳ـ۰۵ هالیوود و ستارگان
۱۳ـ۳۰ بالای شهر ـ پائین‌شهر
۱۴ـ۳۰ اخبار

برنامه دوم

یکشنبه

۱۸ـ۳۰ اسلاید و موسیقی روز
۱۹ـ۰۰ اخبار کوتاه
۱۹ـ۰۵ کمدی کلاسیک
۱۹ـ٤۰ شو تام‌جونز
۲۰ـ۱۵ فیلم ویژه
۲۱ـ۰۰ نام‌ها و نشانها
۲۱ـ۳۰ اخبار ازبرنامه دوم
۲۲ـ۰۰ ماجراهای دیگرتفنگداران
۲۲ـ۳۰ واریته
۲۳ـ۰۰ حرفی برای گفتن

تلویزیون آموزشی

قسمت دوم برنامه یکشنبه

۱۷ـ۰۰ زمین شناسی چهارم
۱۷ـ۲۵ شیمی سال چهارم
۱۷ـ۵۰ زنگ تفریح
۱۸ـ۰۰ فیزیک سال چهارم
۱۸ـ۲۵ ریاضی سال سوم
۱۸ـ۵۰ پاسخ بپرسشهای‌فارسی
۱۹ـ۲۰ پاسخ به پرسشهای حساب استدلالی
۱۹ـ۵۰ زنگ تفریح
۲۰ـ۰۰ پاسخ به پرسش‌های فارسی
۲۰ـ۳۰ پاسخ به پرسش‌های حساب استدلالی

تلویزیون امریکا

یکشنبه

۱۷ـ۳۰ عملیات زیردریائی
۱۷ـ۵۵ آگهی
۱۸ـ۰۰ گزارش بعدازظهر
۱۸ـ۲۰ بزرگترین نبردقرن
۱۸ـ۳۰ فیلم
۱۹ـ۰۰ شو اندی‌گریفیت
۱۹ـ۳۰ سانفورد و پسر
۲۰ـ۰۰ شانی و شر
۲۱ـ۰۰ ماداسگواد
۲۱ـ۵۵ آگهی
۲۲ـ۰۰ گزارش ساعت ده
۲۲ـ۱۵ شو امشب

تاریخ درصفحات اطلاعات

انتقاد

از: علی جواهر کلام

امتحانات آزمایشها

هرسال در اواخر بهار نهضت مقدسی در محیط آموزش و پرورش پدید میاید . این نهضت مقدس همان جریان امتحانات و یا آزمایشهای سالانه است که از سالهای سال متداول بوده است و هزاران پسر و دختراز فرزندان این آب و خاک در این موقع برای گذشتن از پل آزمایش آماده میشوند . هرکه از پل بگذرد شادان بود . برای‌رسیدن به مقام بالاتری از معنویات امتحان یک‌امر ضروری است ، خدای متعال در قرآن‌کریم خطاب به بندگان خود میفرماید ما شما را از جهات بسیاری مورد آزمایش قرارمیدهیم تا میزان پایداری شما را در برابر حوادث وپیش آمدها بسنجیم و خوشا بحال آنانکه در برابر این آزمایشها بردبار و تواناباشند به آنان مژده باد که بندگان خاص خدا بشمار خواهند آمد . سالکان طریقت هم برای نیل بدرجه ارشاد ناچار امتحان میدادند و سالهای متمادی ریاضت‌میکشیدند تا پیشوای سیروسلوک ازآنان دستگیری‌کند. اوحدی در این باره میفرماید : «اوحدی شصت سال سختی دید ـ تاشبی روی نیکبختی دید» روحانیون‌هم پس‌از آزمایشها و امتحانات دقیق به شاگردان خود اجازه ارشاد میدادند که امروزه آنرا دیپلم‌مینامند واز وقتی که مدارس جدید در ایران دایر شد امتحانات شاگردان هم معمول‌گردید منتهی‌با اصول وضابطه‌کنونی جریان‌نداشت. بیشتر مدارس چه ملی و چه دولتی (غالبا ملی‌ها) در تهران و شهرستانها در این‌فصل از اولیای شاگردان دعوت میکردند که‌در مجلس امتحان حاضر شوند در مجلس امتحان چای و شربت و قلیان فراوان‌بود. امتحانات کاملا شفاهی بود و هریک از حاضران مجلس حق داشتند از شاگردان مطلبی بپرسند و جوابی بگیرند و همینکه شاگرد جواب مناسبی میداد مدیر مدرسه یا ولی شاگرد در همان مجلس جایزه‌ای مانند ساعت یا کتاب و قلمدان باو هدیه میداد ، در این اواخر از طرف وزارت معارف (آموزش و پرورش) هم نماینده‌ای به‌مجلس امتحان میامد . استاد گرانمایه مرحوم‌حاج میرزا حسن رشدیه غالبا در این جلسه‌های امتحان شرکت میفرمود.

این شخص عالیمقام از بنیانگزاران معارف جدید ایران است و پیش از مشروطه بـا مساعدت مرجوم میرزا علی‌خان امین‌الدوله مدارس تازه درآمدی بنام مکتب رشدیه در تهران و تبریز و دیگر شهرهای ایران دایر نمود، در آنروزها مردم عوام از تعلیمات جدید گریزان بودند و آنرا مغایردین وآئین میدانستند اما با همت مرحوم حاج میرزا حسن رشدیه آن سد شکست چون‌مرحوم رشدیه در کسوت روحانیت بود و علاوه‌برآن مراتب زهد و تقوای آن پاک سرشت طوری بود که کسی نمیتوانست از ایشان خرده بگیرد و هرچه میفرمود مورد قبول عـامه واقع میشد . بدستور مرحوم رشدیه مجلس امتحان با تلاوت آیاتی از کلام‌اله مجیدآغاز میشد.

یکی ازشاگردان‌یا معلمان‌با لحن‌شورانگیزی از حفظ قرآن میخواند و نشاط و شوق و شوری در حاضران ایجاد میشد . سپس پرسش و پاسخ شروع میشد . انصافا برای شاگردان کاردشواری بود که در حضور عده‌ای از رجال محترم به سئوالات‌گوناگون جواب‌درست و حسابی بدهند . مرحوم‌علامه شیخ محمدخان قزوینی در خاطرات خود راجع به این نوع امتحانات میفرماید در یکی از این جلسه‌ها آیت‌اله مرحوم سید ریحان‌اله اعلی‌الله مقامه حضور داشتند و دوبیت از اشعار ابونواس شاعر ایرانی‌نژاد عرب‌زبان راخواندند واز من(مرحوم‌قزوینی) خواستند که بفارسی‌ترجمه کنم، من آن‌دو شعر را بفارسی ترجمه کردم . مرحوم آیت‌الله پس‌از تحسین بسیار فرمودند فرزند جان استعداد تو در ادبیات جالب استـعی کن از این استعداد خداداد کاملابهره‌مند شوی و همان تشویق آیت‌الله سبب‌شد که از آن ببعد من اشعار بسیاری از شاهنامه‌و مثنوی وغیره را حفظ کردم که اگر بازهم امتحانی پیش آید در جوابگوئی درنمانم. آری سخت‌گیری در امتحانات بویژه‌امتحانات نهائی یکنوع خشونت ضروری محسوب میگردد.

اعلیحضرت همایون شاهنشاه آریامهر در این مورد فرموده‌اند : «سعی کنید که بدست اشخاص بیسواد سند رسمی ندهید».

واز قراری که در روزنامه اطلاعات‌خواندم امسال امتحانات ششم نهائی زیر نظرمستقیم وزیر آموزش و پرورش انجام میگیرد و این نوع دقت و محکم‌کاری راجع باسناد رسمی عملی بسیار پسندیده است . چون درحال حاضر علاوه بر داخل کشور دیپلمها و مدارک تحصیلی رسمی ایران در تمام کشور های خارجی پذیرفته میشود و ارزش آن برابر اسناد علمی همان کشورهای خارجی میباشد بااینوصف چه بهتر که دیپلم‌های‌ما از روی واقع‌بینی صادر گردد و بکسانی که واجد شرایط نیستند نباید چک بی‌محل داده شود. اصولا خود جوانان ما بایداین نکته را در نظر بگیرند که مقصود از ادامه تحصیل تنها دریافت دیپلم نیست بلکه هدف اساسی ازدیاد معلومات است .

شادروان مرحوم دکتر ولی‌اللهخان نصر میفرمودند من در هر کلاس دو سال‌تحصیل میکردم یکسال برای اینکه‌بطور رسمی‌امتحان بدهم و نمره بگیرم و یکسال هم بمنظور فهم حقایق علمی که عمیقانه در آن وارد میشدم. وچقدر شایسته و بجاست که جوانان‌عزیز ما راه وروش مرحوم دکتر ولی‌اللهخان‌نصر را بپیروی کنندوفرا گرفتن‌معلومات رابرگرفتن سند بی‌ارزش ترجیح بدهند.

چهل سال قبل دربهمین روز

اعلیحضرت همایونی برای دیدار رسمی عازم ترکیه شدند

ساعت پنج بعد از ظهر موکب ملوکانه برای مسافرت به‌ترکیه ازقصر سلطنتی عزیمت فرمودند. در موقع عزیمت اعلیحضرت همایونی آقای فروغی رئیس ـ الوزراء و آقایان وزراء حضور ملـوکـانـه تشرف حـاصل نمودند. موکب همایونی قبل‌از ظهر به قزوین نـزول اجلال فرموده ناهار را در آنجاصرف و بعد از ظهر بسمت زنجـان تشریف‌فرما خواهند شد . ملتزمین رکاب در سفر ترکیه بقرار ذیل می‌باشند: آقای‌کاظمی وزیر امورخارجه ، آقای شکوه‌ـ الملک رئیس دفتـر مخصوص شاهنشاهی ، آقای سمیعی‌رئیس تشریفات داخلی ، آقای‌حسینقلی خان قراگوزلو (دبیر نظام) رئیس

تشریفات خارجی، امیر لشگر امان‌اله میرزاجهانبانی، سرتیپ عبدالرضاخان افخمی ، سرتیپ صادق خان کوپال ، سرهنگ حسن خان ارفع صاحبمنصب سواره نظام، سلطان محمودمیرزا خسروانی صاحبمنصب هوائی، دکتر سلطان حسینعلی خـان اسفندیاری، سلطان عبداله‌میرزا ظلی صاحب منصب بحری ، سلطان علی اصغر خان مزینی صاحبمنصب توپخانه، نایب‌اول محسن‌خان قدیمی صاحب‌منصب پیاده نظام .

همچنین آقایان میرزا حسین خان قدس منشی وزیـر امـور خارجه، میرزایوسفخان شکرائی عضو تشریفات سلطنتی واسداله خان ارفع از دفتر ارکان حـرب کل قشون نیز در ملازمت‌رکاب حرکت نمودند .

ارفع که در کمیسیون سرحدی ترکیه مشغول کار بود به مرکز احضار گردید .

راپرت قم

خانه‌های‌خراب‌شده براثر سیل راماورین بلدیه قریب هزارخانه صورت برداشته‌اند. نقاطی که اطراف سد آب تجاوز کرده‌و در این چند روزه خاکریزی شده وبابوسیله گونی خاک پر کرده بسته می‌شود درمقابل سیل‌زیاد نتیجه ندارد . دیروز آقایان دکتر حکیم‌الدوله، دکتر سنگ ومسعودی از طرف جمعیت شیر و خورشید سـرخ برای‌دیدن وضعیت آسیب‌دیدگان به‌قم عزیمت‌نموده وپس‌از تماشای قسمتهای آسیب‌دیده و ملاقات حضرت‌آیت‌اله به مرکز مراجعت نمودند آقای میرزا احمدخـان فریدونی‌رئیس اداره مرکزوزارت داخله نیز دیروز برای امـور مربوط به‌سیل‌زدگان بقم عزیمت نموده و پس از خاتمه کارهای مربوط مراجعت کردند.

انتصابات جدیده وزارت خارجه

آقای میرزا عبدالرحیم خـان میرفندرسکی رئیس‌اداره‌اطلاعات و مطبوعات و ترجمه ، آقای میرزا مسعود خان معاضدرئیس اداره دوم سیاسی، آقای‌میرزا علی اصغر خان خلعتبری نایب سفارت شاهنشاهی در پاریس، آقای میرزاعبداله‌خان خسروی دفتردار سفارت شاهنشاهی در روم، آقای میرزا جعفرخان‌کفائی دفتردار سفارت شاهنشاهی در پاریس، آقای میرزا احمد خان کردنیا که از وزارت عدلیه بوزارت‌امور خارجه‌منتقل‌شده‌اند به عضویت اداره ضبط و کتابخانه ، آقای میرزا علی‌اکبر خان مهتدی که از وزارت‌عدلیه به وزارت امور خارجه منتقل شده‌اند به‌عضویت اداره ضبط و کتابخانه، آقای غلامعلی خان خواجه نوری نایب سفارت شاهنشاهی‌درروم بمرکزاحضار شده‌اند. آقای عبدالرحیم خان

ریاست شیلات

جناب آقای معززالدوله نبوی وزیر مختار دولت شاهنشاهی در بغداد بسمت ریاست هیئت مدیره کمپانی شیلات منصوب شدند .

حکومت ولایات ثلاث

آقای‌میرزا غلامرضاخان‌اردلان (فخرالملک)بسمت‌حکومت‌ولایات ثلاث (ملایر، نهاوند، تویسرکان) انتخاب واین دو روزه بصوب ماموریت حرکت خواهند کرد.

رئیس شعبه بدایت اصفهان

آقای میرسیدعلی خان‌مصطفوی عضو استیناف فارس کـه به مدعـی‌العمومی یزد معین شده بود بسمت ریاست شعبه‌بدایت اصفهان منصوب و به محل ماموریت خود عزیمت نمودند.

انوار عشق

احمد شهیدی

رمـانی است ادبی،اخلاقی، عشقی نگارش احمد شهیدی در کتابخانه دانش و سایر کتابخانه های مهم بـه قیمت ۲ ریال بفروش میرسد

از گزارشهای خارجی قضیه خلع سلاح

ژنو- مسیو بارتو وزیر امور خارجه فرانسه درکنفرانس‌خلع سلاح نطقی ایراد کرد که از اول تاآخر آن انتقاد ازاظهارات سرجان سیمون وزیر خـارجه انگلیس بود. مسیو بارتو ضمن این نطق اظهار داشت دولت فرانسه با کمال دقت بمقررات معاهده بین دولتین که در سال ۱۹۲۵ منعقد شده و صدوراسلحه و مهمات جنگی را به ممالک دیگر ممنوع می‌کند ، عمل‌نموده و از آن تخلف نکرده است . گویامقصود بارتو اشاره‌بفروش طیاراتی است که اخیرا دولت انگلیس به آلمان فروخته ودولت بریتانیا توضیح داده است کـه طیارات مزبور برای حمل ونقل تجارتی بوده است .

مسیو بارتو به بودجه جنگی آلمان نیز اشاره نموده واظهار داشت ازدیاد بودجه جنگـی آلمان دلیل براین است که‌دولت مزبور مجددا خود را مسلح‌می سازد واضافه نمود آیا سزاوار است که کنفرانس در تحت سلطه و نفوذ دولتی واقع شود که از مجمع ملل خارج شـده است؟ بیانات‌مسیوبارتو رویهمرفته در خارج انعکاس غریبی پیدا نموده است .

آخرین امیدواری‌زائل‌شد

لندن- اظهارات بارتو مبنی بر اینکه دولت فرانسه بهیج وجه رضایت بتجدید تسلیحات آلمان نخواهد داد آخرین امیدواری را در مورد نزدیک شدن دو مماکت مزبور زائـل کرد. جرائد لندن‌می‌نویسند عقیده‌ملت‌بریطانی اینست که‌نطق غرای مسیوبارتو راه حلی‌رانشان نداده‌ومذاکرات کنفرانس یاس‌آور بوده است.

زلزله سخت‌درافغانستان

پیشاور- قریه‌ای که دارای یکصد وشصت خانوار بود. در اثر زلزله سختی بکلی معدوم گردیده است. چون قبل از وقوع زلزله بارانهای شدیدی نازل و علاوه‌براین صداهای‌مهیب تحت‌ـ الارضی شنیده‌شده اهالی‌توانستند قبلا جان خود را خلاص‌نمایند.

«نقل از اطلاعات ۱۳ خرداد ۱۳۱۳»

جدول کلمات متقاطع

شماره ۵۶۵۲

طرح جدول : ف . جلوه

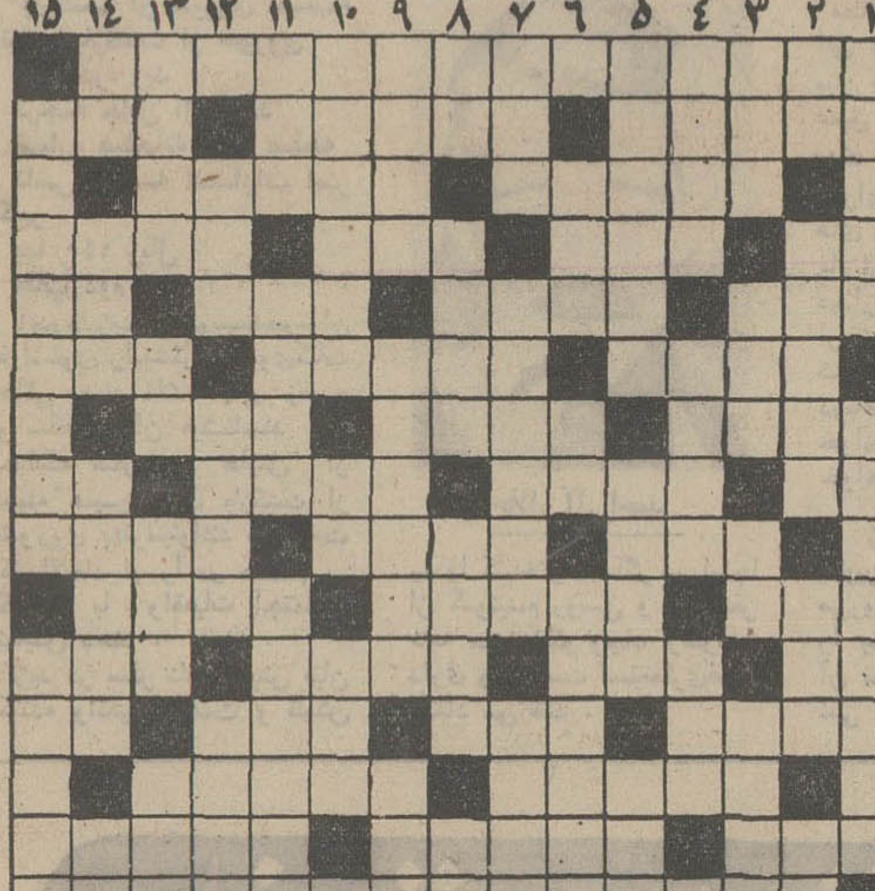

افقی :

۱ـ از آثار جالب سامرست موام که‌در آن به بحث درباره ده‌رمان بزرك جهان پـرداختـه است ۲ـ وحشت‌زده وسراسیمه ـ اکسیدمس ـ قطعه بزرك زرو سیم ۳ـاز ادوات آرایـش و پیـرایش ـ متن ۴ـ نفـس ـ چیستـان ـ جزیره‌ای در جنوب‌ـ گرد ۵ـسلطان ـمی گویند آهی باشد و دمی ـزودشکـن ـ پهلوان۶ـ موافق‌شرع است وضد حرام ـاز گیاهان پاك کننده ـ ظرفی بـرای آب و شراب ۷ـ بازرگانان ووام داران در بـازی آن استادند ـ بـهم ریخته‌و پریشان‌ـانبار ۸ـ راه کوتاه‌ـ رعایت آن از مظاهر ادب و تمدن است ـ سبزی سالاد ـضمیری است ۹ـ نقاش امپرسیونیست فرانسوی ـ اگر یك زبان هم باشند اتحادواقعی برقرار است ـپای اصلی هفت سین ۱۰ـعنوانی که به‌بزرگان سابق میدادندـاز حروف‌یونانی ـنوعی آهنك‌موسیقی که‌شوپن بسیار دارد ۱۱ـ انشاالله که‌شما نباشید ـ سکستن‌و خرد‌کردن ـاز گیاهان‌رنك کننده‌ـاتومبیل همه جـارو ۱۲ـ بخشـایش و مهربانی ـبی‌سواد ـنیم نخود‌ـ حرف نفی ۱۳ـ بی‌پایه واساس ـخوبی دیده۱۴ـ بالیدن‌ـحرف حسرت و آرزو و افسوس ـ از القاب مردم ینگه دنیـا ۱۵ـ سازمان معروف جاسوسی‌وضد جاسوسی بریتانیا .

عمودی :

۱ـلحظه به لحظه‌ـ چه‌خوش که‌در حدیث دیگران گفته‌آید ۲ـ کلاه فرنگی ـ وقتی ملافه چنین باشد ملافه نیز ملعقـه خواهد شد ـ کاسه بزرك ـ ضمیری است ۳ـاز کشورهای قدیم ـسلاح کمری خطرناك و پرقدرت ـخرس ـ نیروبخش ۴ـامکان‌پذیر نباشد ـ ساخته مطرب ـهمراه علم نیز آمده است ۵ـ مشغول شدن ـ از رقصهای زیبائی‌که هرگزکهنه نخواهد شدـ اصطلاح تئاتری ۶ـ شهربادگیر هاـ اکبر و اصغرش‌در آسمانند ـنمایشنامه نویس اسپانیائی معاصر کـه سالهاست جلای وطن کرده و چندی‌پیش‌به‌ایران نیزآمده‌بود ۷ـ توالت ـگلوله‌اش خیلـی کاری ومعروف بودـ ازرنگهای چشم ۸ـ جنس مونث ـ باریشه دشمنی قدیم دارد ـ پارچه‌زنانه ـراه و یارش به مقصد نخواهد رسید ۹ـ سابقا در موقع بالا رفتن فشارخون خبرش‌میکردند ـاز مجلات ادبی قدیم ـ سلاح دریائی وزمینی۱۰ـ سیاستمدار معروف فرانسوی‌درقرن نوزدهم که به عالیترین مقامات رسید‌ـ خاندان ـرودخانه‌ای در اروپـا ۱۱ـ لج کـرده ـ از ادوات درودگری و آشپزی ـ میدان اسبدوانی ۱۲ـ بکوشید شاید شماراهم کلاهی از آن نصیب شود ـ بعضی وقتها از سر می کنند‌ـ همراه دادمی کشند۱۳ـ دردم آخرباید گفت ـ داخل‌ـ جنبش و چین‌خوردگی سطح آب‌ـ کارخانه اتومبیل سازی در اروپا ۱۴ـ خسیس پس نمی دهدـ شهر عشق و موسیقی ـ دستار ـ کار شیطان است۱۵ـ آهنگساز فرانسوی در قرن نوزدهم ـ عروس شهرها .

حل‌جدول شماره ۵۶۵۱

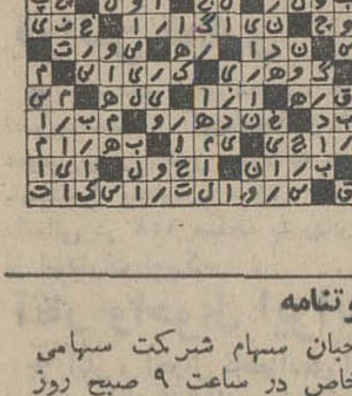

دعوتنامه

چون مجمع‌عمومی عادی صاحبان سهام شرکت سهامی روابط عمومی مایکل‌رایس ایران خاص در ساعت ۹ صبح روز سه‌شنبه ۲۹ خردادماه ۱۳۵۲ در محل شرکت واقع در خیابان ثریا پلاك ۱۳۰ طبقه هفتم تشکیل میگردد از جنابعالی دعوت میشود ، در موعد مقرر در جلسه حضور بهمرسانید .

دستور جلسه : رسیدگی به ترازنامه سال ۱۳۵۱ و انتخاب هیئت‌مدیره و بازرس .

رئیس هیئت‌مدیره و مدیرعامل شرکت سهامی مایکل‌رایس ایران محسن طیبی

تارگارد کمپانی مالك اختراع شماره ۷۴۰۵ مربوط به‌برطرف کردن جرم سیگار و سایرمواد زیان‌آور از دود سیگار وتنباکو

میل دارد باصاحبان‌صنایع در ایران برای بهره برداری‌از اختراع خود وارد مذاکره‌شود برای اطلاع‌بیشتر به‌دفترحقوقی دکتر آقایان و همکاران خیابان سوم‌اسفند۱۴۹ مراجعه‌فرمائید.

آـ۴۹۴۵

هیدروکاربن رسرچ اینك‌مالك اختراع شماره ۷۵۰۴ مربوط‌به دستگاه برای بار و تخلیه کاتالیست

میل دارد باصاحبان‌صنایع در ایران برای بهره برداری‌از اختراع خود وارد مذاکره‌شود برای اطلاع‌بیشتر به‌دفترحقوقی دکتر آقایان و همکاران خیابان سوم‌اسفند۱۴۹ مراجعه‌فرمائید.

آـ۴۹۴۵

آگهی شهرداری سمنان

تاریخ ۱۰ر۳ر۱۳۵۲
شماره ۳۸۰۸

شهرداری سمنان در اجرای مواد ۱۶و۱۷ قانون نوسازی و عمران شهری عملیات ساختمانی واحداث فضای سبز اطراف مسجد سلطانی واقع در خیابان شاه که بتصویب انجمن شهر وتائید مقام معظم فرمانداریکل سمنان رسیده وبشهرداری ابلاغ گردیده باطلاع عموم میرساند وتوجه مالکین یاقائم‌مقام ویانمایندگان قانونی‌املاک واقع در مسیر طرح را به نکات زیر معطوف میدارد .

۱ـ تاریخ شروع پس از انتشار نوبت اول آگهی یک هفته ومدت تقریبی اجرای آن یک ماه خواهد بود.

۲ـ مهلت اعتراض به ارزیابی از تاریخ انتشار نوبت اول آگهی‌در روزنامه تا دو ماه خواهد بود ضمنا توجه عموم را باین نکته جلب و اعلام میدارد به اعتراضاتیکه بعد از مهلت مقرر برسد ترتیب اثر داده نخواهد شد.

۳ـ محل تسلیم اعتراض در دفتر شهرداری سمنان است کسانی که به‌ارزیابی اعتراض دارند میتوانند اعتراض‌خود را بدفتر شهرداری تسلیم ورسید دریافت دارند.

۴ـ فهرست جامع ارزیابی برای اطلاع همگانی در محل شهرداری الصاق شده است.

۵ـ معترض مکلف است ذیل برگ اعتراضیه نشانی کامل و روشن خود را قید نماید.

۶ـ این آگهی در سه نوبت بفاصله یک هفته جهت اطلاع عموم در معابر الصاق ودر روزنامه کثیرالانتشار اطلاعات درج خواهد شد.

شهردار .برومندفامیلی

۲۵۹ ـ ۴۹ر۶ر۹
آگهی دعوت بدادرسی

به آقای اسماعیل عزاداران فرزند عباسقلی ابلاغ می‌شود بانو شمسی محمد علیزاده درخواست صدور گواهی عدم امکان سازش و اجرای صیغه طلاق تقدیم‌و به شماره ۲۵۹ ۴۹ر۶ر۹ ثبت وبروز ۵۲ر۶ر۲۷ ساعت ۵ بعدازظهرجهت‌رسیدگی تعیین وقت شده روز مقررحاضر و از خود دفاع نماید والا غیابا تصمیم اتخاذ خواهد شد

مدیر دفتر دادگستری‌مراغه نعمت‌اللهی

۱ـ۱۵۸۴۶

گمشده

از نوجوان ۱۵ ساله به نام حسین زردوست ساکن قریـه نوین بندر پهلوی که از روز دوشنبه ۷ خرداد از منزل خارج شده تاکنون خبری نیست خواهشمند است با مشاهده وی به‌تلفن۲۳۷۲ غلام‌حسین‌نیکبخت در بندر پهلوی ویابه شهربانی یاژاندارمری‌محل اطلاع‌فرمایند.

آـ۱۵۹۵۴

آگهی استخدام

مراکز آموزش وپایگاه دریائی بندرپهلوی‌بمنظور تکمیل کادر غیر نظامی جهت خدمت در بندر پهلوی تعدادی غیرنظامی واجد شرایط بشرح زیر باحقوق مکفی بطور کارمند پیمانی استخدام می نماید . داوطلبین مینوانند همه روزه به استثنای روز های تعطیل در ساعات اداری تـا تامین احتیاجات جهت کسب اطلاعات بیشتر و ثبت نام بـه آجودانی مراکز آموزش واقع در بندرپهلوی غازیان خیابان باینذر مراجعه نمایند .

دکتر روانکاو	یکنفر
دکتر روانشناس	یکنفر
لیسانس زبان انگلیسی	۹ نفر
لیسانس‌مکانیک	۵ نفر
لیسانس الکترونیک	۵ نفر
لیسانس آمارو امور اداری	یکنفر
لیسانس حسابداری	یکنفر

شرایط

۱ـ تابعیت دولت ایران

۲ـ متدین بیکی از ادیان رسمی (اسلام ـ زرتشت ـ کلیمی ـ مسیحی)

۳ـ دارا بودن مدرک تحصیلی و تخصص در رشته مربوطه .

۴ـ داشتن کارت پایان خدمت یا معافیت غیرپزشکی

۵ـ عدم اشتغال بکار در سایر سازمان های دولتی و خصوصی

آـ۱۵۷۷۲

آگهی استخدام

لشگر پیاده گارد شاهنشاهی بمنظور تکمیل کادر درجه‌داری یگانهای تابعه عده‌ای داوطلب با شرائط‌زیر استخدام مینماید.

۱ـ تابعیت دولت شاهنشاهی ایران .

۲ـ متدین بیکی از ادیان رسمی کشور.

۳ـ داشتن گواهینامه حداقل ششم ابتدائـی کسانیکه دارای مدرک بالاتر باشند حق تقدم خواهند داشت .

۴ـ داشتن تناسب اندام و سلامت کامل طبق گواهی بهداری ارتش شاهنشاهی .

۵ـ حداقل قد برای داوطلبین ۱۶۱ سانتیمتر .

۶ـ نداشتن عیال و اولاد و کسان تحت تکفل.

۷ـ نداشتن اعتیادات مضره و سوء پیشینه .

۸ـ داشتن ضامن معتبر برابر گواهی شهربانی‌یا ژاندارمری محل اقامت یا ضمانت کتبی یکنفر افسر .

۹ـ سن داوطلبین نبایستی از ۱۷ سال کمتر واز ۲۳ سال بیشتر باشد.

۱۰ـ فرزندان افسران و درجه‌داران در صورت شرائط ساوی حق تقدم خواهند داشت

۱۱ـ دوره آموزشگاه بمدت یکسال شبانه‌روزی بوده ودر این مدت علاوه بر هزینه پوشاک‌و خوراک‌و هزینه تحصیل ماهیانه مبلغ ۱۵۵۰ ریال کمک هزینه دریافت وپس از نیل بدرجه گروهبانی از حقوق و مزایای مربوطه استفاده خواهند کرد.

۱۲ـ حائزین شرائط میتوانند همه روزه ازساعت ۷ صبح روز ۵ر۳ر۵۲ الی ۲۰ر۳ر۵۲ با در دست‌داشتن عین مدرک تحصیلی و عین شناسنامه عکس‌دار و ۱۶ قطعه عکس ۴×۶ و۶برگ رونوشت شناسنامه و دو برگ فتوکپی شناسنامه به‌آجودانی کل لشگر پیاده‌گارد (شعبه استخدام) واقع در خیابان کورش کبیر چهارراه قصر خیابان قصر مراجعه نمایند.

م‌الف ۴۲۲۳

لشگر پیاده گارد

زنی در گرداب

نوشته: هانری تروایا
نویسنده فرانسوی
(عضو آکادمی فرانسه)
برگردان از: محمود

-۳-

تااینجا خوانده‌اید

«آن پردای» زنی سی ساله پس از سال ها دوری با مارک که از مسافرت کانادا بازگشته و سابقا شوهر او بوده است ملاقات می کند . گرچه این دیدار هیچ احساسی را دروی زنده نمی کند معهذا از او برای شام به خانه‌اش دعوت می کند ، آن با مادر سرطانی مشرف به مرگ و پدرش در یک آپارتمان سکونت دارند .

ـ سه سال مامان . . .او را به شام دعوت کردم .

امیلین با کنجکاوی به «آن» نگاه کرد گوئی ناگهان بزندگی اطرافیانش توجه یافته است .

ـ کار خوبی کردی . . آنشب من از تخت خواب در می آیم ..

سپس نگاهش خاموش شد . از نو افکارش متوجه خودش شد . درد ها و غمها جای‌خانواده را گرفته بود ، بشقابش را پس زد ، در آن یک ساندویچ مانده بود ، حتی سیب بریانی هم نظرش را جلب نکرد ، گفت :

ـ باید در غذا خوردن شتاب کنی وگرنه اول نمایشنامه را نخواهی دید.

ـ کدام نمایشنامه مادر ؟

ـ چطور ؟... مگر صبح بتو نگفتم .... نمایشنامه «مادر خوانده های خوشحال ویندسور» را در تلویزیون بازی می کنند ، باید خیلی قشنگ باشد .

تلویزیون روی یک میز چرخان در گوشه اتاق جای داشت . چشم بزرگ برآمده‌اش نور چراغ پای تخت خواب را منعکس می کرد . پی‌یر از همسرش پرسید :

ـ تا آن موقع می خواهی اخبار را بگیرم ؟

ـ نه ... خبر نمی خواهم .. آن عزیزم .. طشتک را بده .

پی‌یر خارج شد و «آن» را تنها گذاشت . کمی بعد در آشپزخانه باو پیوست .

برای سهولت در آشپزخانه غذا می خوردند. روی میز فورمیکای آشپزخانه ژامبون و سالادبود. پی‌یر با اشتها می خورد . آن می اندیشید که در سال سیصد و شصت و پنج روز هم میتواند به پدرش همین غذا را بدهد و او با اشها آنها را می خورد . پی‌یر مقابل دخترش بین یخچال و ظرفشوئی نشسته بود . با رغبت و اشتها غذا ها را می بلعید . آیا واقعا مزه آنچه را می ـ خورد میفهمید ؟ آیا طعم زندگی را می چشید ؟ آیا خودش را به عادات رها نکرده بود ؟ مقداری شراب سر کشید و گفت :

ـ شنیدی میلی چه می گفت ؟... می ـ خواهد برای آمدن مارک از تخت خواب برخیزد چه اراده‌ای . موفق خواهد شد ..

ـ نه پدر .

ـ با این همه حالش بهتر است .

ـ برای اینکه از دو روز پیش یک آمپول اضافه تزریق کرده‌ام.

سرش را پائین انداخت . صراحت گفتار دخترش خیالات ویرا بر هم زد . او نمی توانست بیماری همسرش را جز باین امید که بهبودخواهد یافت تحمل کند . آن ظرف ها را جمع کرد و بداخل ظرفشوئی گذاشت . پی‌یر به یخچال تکیه داده و در فکر بود . مقابلش گنجه بزرگ چوبی سفید رنگ باز بود و در داخلش ظرف و کاسـه و ماهی‌تابه های آویزان دیده می شد . در آب گرم‌کن قرشده بود . لوئیز فراموش کرده بود چترش را که بدسته رادیوتور آویزان بود با خود ببرد ، همه چیز آرام بود . هنگامیکه آن‌میز را جمع می کرد صدای مادرش بابی قراری از دور طنین می انداخت .

ـ آمدید ؟... وقتش شده است . .

عجله کردند آن بهنگام عبور از سالن‌بافتنی هایش را برداشت . از شش ماه پیش قالیچه‌ای که خودش طرح و رنگ آنرا انتخاب کرده بود می بافت . هیچ کاری مثل این بافتنی خستگیش را رفع نمی کرد . صندلی را جلو کشید . پی‌یر تلویزیون را روشن کرد و روی یک صندلی کنار زنش نشست . روی صفحه تلویزیون بازیکن ها با لباس های گونه‌گون پیدا شدند . صورت هایشان از درازی بد شکل شده بود . امیلین غرغر کرد:

ـ همیشه همینطور است . حتما لوئیز در حال کارکردن تلویزیون را جابجا کرده است .

قابل تحمل نیست ... غیر ممکن است ...

ـالان آنرا درست می کنم .

پی‌یر چند تکه را اتفاقی تکان‌داد ، تصویر پاره شد و ازنو درست شد ، جست و ناپدیدشد.

ـ تو کاری بلد نیستی بگذار «آن» درست کند .

ـپی‌یر ناراحت و دلخور سرجایش نشست . «آن»پیچ و مهره ها را چون یك ساعت ساز دقیق جابجا کرد تصویر بازگشت ، صدا صاف شد و «فالستاف» وارد صحنه گشت ،او پر زرق‌وبرق ، بی‌ادب،پرحرف ،گوشتالود شکم گنده بود.امیلین بادقت تماشا می کرد . پی‌یر نوك انگشتانش رامی فشرد . او قادر نبود به نمایشنامه‌ای نگاه کندو دست زنش را نگیرد . شاید عادتی بود که بنظر «آن» ارتباطی با هیچ چیز نداشت . در روشنائی ناشی از تلویزیون مبلها دایره‌ای را مجسم مـی کردند که از سی سال پیش جابجا نشده بودند . «آن» این کمد مرمرین سبک لویی شانزدهم‌رابیاد داشت با مبل های دسته‌دار مخملی که روی‌آن‌زنی دربرابر پنجره که خودش را می آراست تصویر شده بود .

ـمامان حالت خوبست ؟

ـخیلی خوب .چقدر این بازیگران سرو صدا میکنند . چقدر بهم می پرند ...

خسته و درمانده چشمانش را بست و دقایقی بعد خوابید . گفتی هرچه بیشتر مجذوب برنامه تلویزیونی بشود کمتر در برابر تاثیر مغناطیسی تصاویر مقاومت میکند ، چند تار موروی‌پیشانیش افتاده بود . تنفس آرامی داشت ، «آن» پدرش را برانداز کرد .او نیزتسلیم سستی ورخوت‌شده‌بود. سرش روی سینه‌اش خم میشد مثل اینکه جریان برق در او نیروئی ایجاد کرده باشد خودش را جمع‌و جور کرد و بدین ترتیب در طول پرده اول برای نخوابیدن مبارزه کرد. در پرده دوم چشمانش رویهم رفت و خوابید . فالستاف و یارانش در برابر آن دو خفته به بازی ادامه دادند.

«آن» از خودش می پرسید آیا بهتر نیست صدا را آرام ترکند اما بیم داشت کمترین‌سرو صدا مادرش را بیدار کند . نشست‌و شروع کرد به‌سوزن زدن‌به‌کاموای رنك پریده وقتی قالیچه‌تمام شود با آن پشتی صندلی امیلین را درست خواهد کرد. آیا مادرش تا آنروز زنده‌خواهد ماند ؟ وقتی این را از خود پرسید بنظرش رسید در همان حال در سینه‌اش چیزی خراب و فاسد فروریخت . چشمانش را از صفحه تلویزیون برگرفت و مادر و پدرش را کنار هم خفته دید. یك سایه‌رنك‌پریده و باریك و کمی دورتر سایه‌ای قوی ،رنگین‌وزنده، یکی از این دو موجود تقریبا دیگر در دنیا نبودو آن دیگر از خلائی که انتظارش را می کشید اطلاعی نداشت . آن با دلواپسی و نگرانی بخود گفت: «وقتی مادرم دیگر نباشد با پدرم چه باید بکنم ؟»

واقعیت تلخ!

تعداد پزشکان ایرانی درواشنگتن ونیویورک بیش از هریک ازشهرهای ایران است

در مطلب نوشتیم ، شما خواننده ارجمند را در مسیریک کلاف سردرگم قرار میدهیم بنام درمان و بیمه برای سی میلیون جمعیت کشور و اگر آن قسمت ازگزارش‌راملاحظه فرموده‌اید حالا میرسیم به قسمت دوم آن که همه چیز در گرو«امکانات» است ، امکانات از نظر انصاف پزشکان ، بودجه دولت وگرایش بسوی یک درمان یک کاسه درآینده‌ای که پیش‌بینی نتوان‌کرد!

نوشته : محمدعلی سعری

در مطلب گذشته یادآور شدیم امر درمان برای مردم ، چه آنها که سایه قانون استخدام کشوررا برسر دارندو چه آنها که تحت عنوان کارگر زیرلوای قانون بیمه های اجتماعی هستندوبالاخره چه اکثریت قریب باتفاق جمعیت مملکت که قانون بیمه‌های اجتماعی روستائیان حاکم بر مقدراتشان هست ، از یک سیستم راضی‌کننده که جوابگوی احتیاجاتشان باشد برخوردار نیستند تا چه رسد به جماعتی که بهره‌مند از هیچیک از این قوانین نبوده و طبقه صاحبان مشاغل آزاد را تشکیل میدهند.

قانون جدید

اکنون پرسش این است که برای کارمندان دولت و همچنین صاحبان مشاغل آزاد وکارکنان شرکتهای بازرگانی که در مجموع رقم بزرگی را تشکیل میدهند ، چه فکری کرده‌اند .

پاسخ نخست باتوجه به قانون جدیدی که در اسفند ماه سال گذشته تحت عنوان «قانون تامین خدمات درمانی مستخدمین دولت» بتصویب رسید، درباره کارمندان دولت است.

ماده اول این قانون میگوید :

دولت مکلف است خدمات درمانی کلیه کارکنان وزارتخانه‌ها و موسسات دولتی ووابسته بدولتو شرکتهای دولتی اعم از شاغل و بازنشسته وموظف‌وهمسر وفرزندان تحت تکفل آنان و نیز وراث‌قانونی کارکنان مذکور تازمانی که ازحقوق وظیفه استفاده می‌کنند باضافه سپاهیان‌انقلاب‌وهمسر وفرزندانشان در مدت خدمت وبافراهم شدن امکانات سایر افراد طبقات غیر کارمند دولت را نیز طبق شرایطی زیر پوشش درمانی قرار میگیرند مضافا باینکه افراد کم بضاعت نیز طبق ضوابط دیگری در نقاطی که امکانات درمانی فراهم شده باشد از تامین درمان استفاده خواهند نمود.

سازمان جدید

اجازه بدهید اول بتشکیلاتی‌که باید این قانون را اجرا کنداشاره کنیم .

این قانون فعلا دربرزخ بین اجرا وحال اجراست و سازمان بیمه کارمندان دولت هم که مجری‌آنست دارای شخصیت حقوقی واستقلال مالی واداری استو بصورت‌شرکت سهامی که کلیه سهام آن متعلق بدولت است اداره میشود . این سازمان یک مجمع عمومی داردکه اعضای آن عبارتند از وزرای بهداری ، کار وامور اجتماعی ، دارائی و دبیر کل سازمان امور اداری واستخدامی و رئیس‌سازمان برنامه . ونیز یک شورای فنی‌دارد که مرکب است از وزیر بهداری- رئیس هیات مدیره نظام پزشکی - رئیس بیمه مرکزی و مدیر عامل جمعیت شیروخورشید سرخ،مدیر سازمان شاهنشاهی و خدمات اجتماعی . یانماینده هریک از شخصیت‌های مذکور ، باضافه نمایندگان دیگر از طرف وزیر بهداری و مدیر عامل شیروخورشید ومدیر عامل سازمان شاهنشاهی و خدمات اجتماعی .

طب دولتی محکوم است

براساس این قانون مراجعه‌بیمار به پزشک انتخابی است چون‌عقیده براین است که :

مباشرت اجرا و ارائه خدمات درمانی بایدازطریق بخش‌خصوصی براساس واگذاری کار مردم‌بمردم صورت گیرد و تجربه نشان داده‌که سیستم‌طب‌دولتی(پزشک در استخدام) محکوم‌بشکست است چه در این نوع سیستم بازدهی کم ، هزینه زیاد ،رابطه پزشک و بیمار غیر انتخابی و تحمیلی‌وتوام باعدم‌اعتماد است. بنابراین بمنظوربالا بردن‌کمی وکیفی خدمات درمانی باید از طریق بخش خصوصی عرضه شود و دولت وظیفه‌اش برنامه ریزی‌و تعیین استاندارد کنترل و هم آهنگی در امر درمان باید باشد .

دلیل شکایات

رئیس سازمان بیمه کارمندان دولت آقای دکتر اسدآرام می گوید : هم اکنون شکایت بیماران‌ازبخش خصوصی‌مسئله گرانی هزینه است و از بخش دولتی پائین بودن استاندارد خدمات درمانی و عدم رسیدگی و اگر کاری کنیم مسئله گرانی هزینه در بخش خصوصی با برنامه بیمه‌درمانی برای‌بیماران تامین شود نحوه‌درمان رضایت بخش است . رئیس سازمان‌می افزاید .

این صحیح بنظر نمیرسد که دستگاههای متعددی امر درمان را بعهده داشته باشند و بهتر است‌سازمانی که‌تامین درمان کارمندان دولت را به عهده گرفته و تجربه کافی دارد بیمه سایر طبقات رانیز عهده‌دار شود . زیرا باانجام امر تامین درمان توسط یک دستگاه ، کنترل های دقیق به‌آسانی‌انجام‌میگیرد‌وهم‌آهنگی کامل تبعیض را از میان میبرد و بخاطر رقابت های دستگاههای‌مختلف نرخ‌خدمات تعدیل میشود .

کمبود پزشک وبیمارستان

با طرح این مطلب ازسوی رئیس سازمان‌بیمه کارمندان‌دولت بلافاصله این سئوال مطرح میشود که در شرایط موجود کمبود پزشک و بیمارستان چگونه باید این قانون اجرا شود .

پاسخ داده میشود که طبق محاسبات دقیق در ۵ سال‌آینده نیازمندی پزشک باین ترتیب است :

سال اول ۲۶۶ پزشک ، سال دوم ۴۸۸ پزشک ، سال سوم ۶۲۱ پزشک، سال چهارم ۷۵۴ پزشک ،سال پنجم ۸۸۷پزشک، وتامین‌این تعداد‌مقدوراست‌چون فعلا از ساعات فعال پزشکان چه در بخش دولتی به علت سیستم استخدامی و چه در بخش خصوصی بعلت نداشتن بیمار کافی در مطب ها هدر میرود و در مورد تعداد تخت‌نیز در سال اول ۱۶۴۲ تخت ،سال دوم ۳۰۱۴ تخت ، سال سوم ۳۸۳۵ تخت، سال چهارم۴۶۵۶ تخت ، سال پنجم ۵۷۴۹تخت، مورد نیاز است که در حال حاضر برای ایجاد ۱۸۰۰ تخت وام اعطا شده و در سالهای آینده نیز با تشویق بیشتر گروههای پزشکی وام درمانی داده میشود و بنابراین مشکل کمبود تخت هم حل میشود .

ناگفته نماند درشرایطی‌این مسائل عنوان میشود که هم اکنون تعداد پزشک ایرانی‌در شهر های نیویورک و واشنگتن که به طبابت اشتغال دارند بیش از تعداد پزشکان هریک از شهر های ایران (بجز تهران) است ولی عقیده‌ابراز شده این است که اجرای‌این قانون در جلب پزشکان به کشورسهم‌موثری‌خواهدداشت.

چهار گروه کارمند

از «آینده» به «حال» باز گردیم کارمندان دولت‌روی رقم‌ششصد هزار نفر هستند وهم‌اکنون ۲۸۰ هزار نفر از طریق سازمان بیمه کارمندان دولت استفاده میکنند بعضی هم دارای وضع درمانی مشخصی هستند و بیمارستان دارند چون دادگستری - وزارت اقتصاد و سازمان برنامه وبعضی هم قراردادهای خصوصی‌بسته‌اند ولی با این قانون بتدریج بیمه باید از طریق خرید خدمات پزشکان و موسسات و گروه‌های پزشکی بخش خصوصی و موسسات درمانی‌شیر و خورشید و بیمارستان های سازمان شاهنشاهی و خدمات اجتماعی درمان شوند که قسمتی از حق تامین درمان را دولت وقسمت دیگر را از حقوق مستخدم می‌گیرند وبه‌این‌جهت نیزمستخدمین گروه بندی شده‌اند گروه اول یکچهارم گروه دوم یکسوم گروه سوم یکدوم و گروه چهارم سه‌چهارم از حق‌تامین بیمه‌درمانی را میپردازد ولی بهر صورت مجموع‌دریافتی نبایدازچهاردرصد حقوق و مزایای نقدی تجاوز کند و پرداخت بقیه بعهده دولت است . اما این مزایا را تا دو فرزندکارمنددولت‌میتواند استفاده کنند و از فرزند سوم به بعد دولت هیچ تعهدی ندارد .

و همچنین در مورد پرداخت حق ویزیت هزینه بیمارستان و یا نسخه ۲۰ در صد هزینه را بعنوان «فرانشیز» کارمند باید بپردازد .

امکانات

با آگاهی از کلیات این قانون به پرسشها پاسخ داده‌میشود .

نخستین پرسش این است که هم‌اکنون سوای کارمندان دولت که خود وضع مشخصی ازنظر درمان ندارند گروه کثیر دیگری که باید به آنان «سایر طبقات» نام نهاد از نظر درمان سرگردان هستند اگر اعتقاد بر این است که این قانون‌انقلابی است‌لامحاله برای آنان هم باید فکری شده باشد ؟

باین سئوال خیلی مهم وکلی پاسخ داده میشود و آن اینکه :

با فراهم شدن امکانات سایر افراد و طبقات غیر کارمند دولت نیز طبق شرایطی تحت پوشش درمانی قرار میگیرند و افراد کم بضاعت نیز طبق ضوابط دیگری در نقاطی‌که‌امکانات درمانی فراهم شده باشد ازتامین درمان‌استفاده خواهند نمود .

ملاحظه میکنید که پاسخ واقعا کلی است و ناگزیر پرسش دیگر میشود و آن اینکه درشهرستانها که طبعا امکانات درمانی مانند تهران فراهم نیست چه میکنید ؟

جواب این است که اول‌به‌بینم چرا پزشکان دو دستی تهران را چسبیده‌اند و به شهرستانها نمی‌روند .دلیل نداشتن بیمار وطبعا کسادی بازار است اگر در شهرستانها امر بیمه گسترش پیدا کند و بیمه شدگان به پزشکان مراجعه کنند کمبود در آمدجبران میشود .

پزشک ایرانی درامریکا بیش از ایران است!!

بخصوص که در طرح اجرائی قانون نرخ ویزیت و حق‌العلاج برای پزشکان تهران وشهرستانها مساوی در نظر گرفته شد در حالی که فعلا نرخ خدمات‌پزشکی در تهران گاهی تا ٤ برابر نرخ شهرستانها است و باز برای اینکه مراجعه‌به‌پزشکان‌حد معقول و معینی داشته باشد پیش‌بینی «پلافون» شده ومیزان محدودیت پلافون در تهران بیشتر از شهرستانها است که در نتیجه کارکردیک پزشک‌شهرستانی‌بیشتر میشود ومهمتر اینکه سهم‌پزشکان شهرستانی از وام هائی که داده میشود بیش از پزشک تهرانی است .

تعرفه وحق بیمه

سئوال میشود بیمه شده‌چگونه باید از این قانون استفاده کند چقدر بایدحق‌بیمه‌بدهد و تعرفه‌ای که ازآن استفاده میکند چیست؟

پاسخ داده میشود که مراجعه بهر پزشکی که بیمار مایل باشد آزاد است ودفترچه ها همدارای یک دسته نسخ داروئی است که سه برگ دارد یک برگ را پزشک بر میدارد یک برگ به داروخانه داده‌میشودو یک برگ هم نزد بیمه شده میماند و درتمام این موارد حدود ۲۰ در صد از هزینه را بیمه شده بعنوان «فرانشیز» میدهد و بقیه رادولت خواهد پرداخت همینطور است در موردبیمارستان و آزمایشگاه‌ها و غیره اما در مورد دریافت‌حق بیمه از کارمنداین‌دریافت بصورت سرانه حدود ۲۱۰ ریال‌درماه در نظر گرفته شده که به تناسب میزان دریافتی هر کارمند از یکچهارم‌تا سه چهارم آنرابپرداخت میکند که بهرحال همانطور که گفته شد از ٤ در صد حقوق تجاوز نمیکند و بقیه را دولت میدهد .

بعنوان مثال یک کارمند با حقوق ۵۰۰۰ ریال با تعداد ۸ سر عائله حق تامین ماهانه او بابت خود وخانواده‌اش از۲۰۰ ریال تجاوز میکند و بقیه مبلغ که ۱۴۸۰ ریال است دولت می‌دهد .

سئوال میشود تصور نمیکنید این روش یعنی آزادی انتخاب پزشک و بیمارستان هزینه های درمان را بالا ببرد و یا احیانا سوءاستفاده هائی بشود .

پاسخ رئیس سازمان کارمندان دولت این‌است: **مسلما درسیستم آزاد بیشتر و احتمال سوء - استفاده هم بیشتر است اما این ظاهر کار است چون نتیجه کار در یک درمان دلخواه به مراتب بیشتر از یک درمان بصورت پزشک دولتی و استخدامی‌است رئیس سازمان مثالی میزند و میگوید :**

اگر فرض کنیم هزینه تخت در یک بیمارستان هزار ریال باشد چون بیمار بطور متوسط ۱۸ روز در این بیمارستان بستری است جمع هزینه ۱۸۰۰۰ ریال است حال آنکه در یکبیمارستان بخش خصوصی که هزینه تخت حتی تا دو برابر بیمارستان اختصاصی باشد ولی چون‌بیمار بطور متوسط ۷ روزه درمان میشود جمع هزینه از ۱۴۰۰۰ ریال تجاوز نمیکند که در نتیجه هم هزینه کمتر شده هم رضایت بیمار فراهم گردیده است .

چه خواهد شد ؟

این بود آنچه‌که از قانون‌جدید وسازمان جدید باید دانسته شود ولی نتیجه‌ای که باید گرفت‌آنکه «امکانات» نقش اساسی را دراین قانون بازی کند چون همه چیز بستگی به آن دارد و هر آینه «امکانات» قدمی بیش ازآنچه که برمیداره برندارد لاجرم همه چیز در حد «آرمان» در می‌آید .

و نتیجه کلی‌تر آنکه بهرحال و بهرصورت باوجوداینهمه قوانین رنگارنگ و در پاره‌ای موارد متضاد و بادست اندرکاری‌اینهمه سازمان های گوناگون و در شرایطی‌بجای همکاری‌عدم‌همکاری گروه هایاد شدیعنی روستائی، کارگر ، کارمند دولت ،کارمندان بخش های‌خصوصی ، پیشه‌وران و صاحبان مشاغل آزاد جملگی باید در انتظاروضع بهتری‌باشند وضعی که در یک جمله باید گفت درمان پراکنده باید یکباره شود حال کدامیک از این‌سازمان های رنگارنگ صلاحیت دارند حقیقت را بخواهید در شرایط موجود هیچکدام ، مگر اینکه‌در آینده ثابت شود که یکی ازآنها و یا یک سازمان جدید و نو - ظهور توان کشش‌این بار سنگین رادارد .

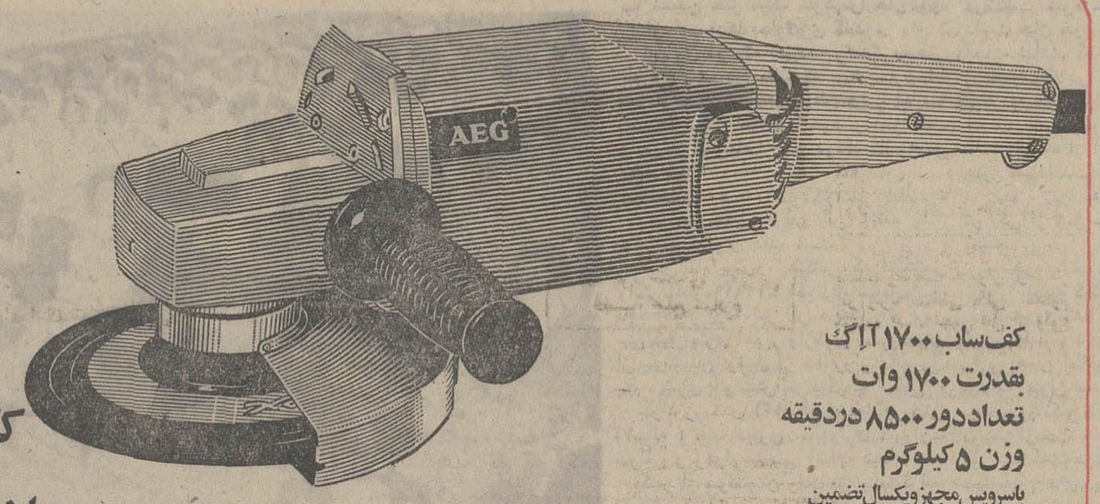

کف‌ساب ۱۷۰۰ آ.ا.گ
بقدرت ۱۷۰۰ وات
تعداددور ۸۵۰۰ دردقیقه
وزن ۵ کیلوگرم
باسرویس مجهزویکسال‌تضمین
لوازم‌یدکی همیشه موجوداست
AEG همیشه بهترین رامیسازد

کف‌ساب آ.ا.گ
۱۷۰۰ ..... ساخت آلمان باقدرتهای ۲۰۰۰ و ۲۲۰۰ وات

باشگاه تابستانی-پانسیون شبانه‌روزی
«ارمغان تربیت»
مخصوص کودکان ۳ تا ۱۶ سال از نیمه‌دوم خردادماه آغاز میگردد :
برنامه شامل : استفاده از استخر شنای اختصاصی - فیلمهای‌سینمائی مخصوص کودکان - باله - موسیقی - انواع سرگرمیها و یکساعت‌کلاس مخصوص زبان انگلیسی بامربی خارجی است
ثبت‌نام همه‌روزه در دبستان شماره ۱ خیابان پهلوی سه‌راه عباس‌آباد تلفن ۶۲۹۴۲۴
دبستان شماره ۳ خیابان عباس‌آباد- مهناز - آپادانا تلفن ۶۲۸۵۰۲ و ۸۴۴۶۵۴

آگهی استخدام دانش آموز جهت اعزام بخارج از کشور
نیروی دریائی شاهنشاهی بمنظور تکمیل کادر درجه‌داری خود تعدادی داوطلب واجد شرایط زیر را از طریق مسابقه جهت طی دوره آموزشگاه تخصصی مورد نیاز در سال ۵۲ استخدام مینماید :
۱- تابعیت دولت شاهنشاهی ایران .
۲- دارا بودن صحت مزاج و تناسب اندام برطبق گواهی بهداری نیروی دریائی شاهنشاهی .
۳- حداقل قد ۱۶۵ سانتیمتر
۴- سن بین ۱۷ - ۱۹
۵- دارا بودن گواهینامه سوم متوسطه و یاکارنامه سوم دبیرستانهای حرفه‌ای در رشته های برق ومکانیک دارندگان مدرک تحصیلی بالاتر حق تقدم‌دارند .
۶- نداشتن عائله تحت‌تکفل .
۷- متدین به یکی از ادیان رسمی کشور .
۸- سپردن تعهد خدمت در مناطق و پایگاه های‌تابعه نیروی دریائی شاهنشاهی .
۹- موفقیت در آزمایشات ورودی .
استخدام شدگان در مدت آموزش درآموزشگاه‌ها شبانه روزی بوده و کلیه هزینه آنان از قبیل پوشاک ، خوراک ، و وسائل زیست بعهده نیروی دریائی شاهنشاهی خواهد بود و در تمام مدت‌تحصیل در خارج- علاوه بر حقوق ماهیانه (مبلغ ۱۵۶۰ ریال) از فوق‌العاده خارج از کشور نیز استفاده خواهند نمود و پس‌ازطی دوره آموزشگاه و موفقیت در امتحانات بعداز یکسال بدرجه مهناوی دومی مفتخرو ترفیعات بعدی آنان برطبق مقررات قانون استخدام‌نیرو های مسلح شاهنشاهی خواهد بود .قبولشدگان در آزمایشات ورودی پس‌از طی دوره کوتاه مدت درداخل کشور برای مدت ۱۶ الی ۲۲ماه جهت طی دوره برق - مکانیک و الکترونیک به کشور انگلستان‌اعزام خواهند شد .
خواستاران واجد شرایط میتوانند همه روزه‌جهت‌ثبت نام تا تاریخ ۵۲/۳/۱۴ بادر دست داشتن یک برگ فتوکپی مدرک تحصیلی سوم و ٤ قطعه عکس ٤×٦ و چهار برگ رونوشت شناسنامه یا فتوکپی شناسنامه به نشانی : تهران ، چهارراه قصر ، ستادنیروی دریائی شاهنشاهی آجودانی ، شعبه دانش آموزان مراجعه نمایند .
نیروی دریائی شاهنشاهی

تدریس زبان انگلیسی
۱- نیروی هوائی شاهنشاهی برای تدریس‌زبان انگلیسی در کلاس‌های جدید به‌عده‌ای معلم زبان احتیاج دارد .
۲- ساعت تدریس روزانه شش ساعت در دو شیفت صبحها از ساعت ۷ الی ۱۳ و بعدازظهر ها از ساعت ۱۳ر۳۰ الی ۱۹ر۳۰ خواهد بود .
۳- حق‌التدریس معلمین از ساعتی ۲۵۰ریال شروع و تا ۳۰۰ ریال افزایش خواهد یافت .
۴- داوطلبان به فرماندهی آموزش های هوائی این نیرو واقع در جاده تهران‌نو - ایستگاه فرودگاه مراجعه و یا با تلفن ۷۹۶۰۰۱ داخلی ۳۳۸۲ مذاکره نمایند .
آ-۱۵۸۰۶ نیروی هوائی شاهنشاهی

آگهی استخدام داوطلب همافری
۱- نیروی هوائی شاهنشاهی عده‌ای داوطلب با شرایط و امتیازات مشروحه زیربرای آموزشگاه همافری استخدام مینماید .
الف - شرایط :
۱- تابعیت دولت شاهنشاهی ایران .
۲- متدین بیکی از ادیان رسمی کشور (اسلام . مسیحی . کلیمی . زرتشتی)
۳- سن حداکثر ۲۴ سال و برای کسانیکه خدمت زیر پرچم را انجام داده‌اند ۲۵ سال تمام می باشد .
۴- داشتن گواهینامه دوره کامل دبیرستان در رشته ریاضی یا طبیعی .
۵- موفقیت در آزمایشات ورودی .
۶- داشتن صحت مزاج و تناسب اندام برابر گواهی بهداری نیروی هوائی .
۷- نداشتن پیشینه بد و همسر و کسان تحت تکفل .
۸- سپردن تعهد خدمت در نیروی هوائی شاهنشاهی بمدت ۱۱ سال از تاریخ استخدام.
ب - امتیازات :
۱- داوطلبان در طول تحصیل‌شبانه‌روزی‌بوده و هزینه زیست و پوشاک نظامی آنان تامین و در سال یکم ماهیانه ۴۱۶۰ ریال و در سال دوم ۵۴۱۰ ریال کمک هزینه دریافت میدارند.
۲- هنرجویان پس از احراز موفقیت‌درآزمایشات نهائی بدرجه همافری سومی مفتخر و ماهیانه مبلغ ۱۸۲۰۰ ریال حقوق و مزایا دریافت داشته و با ترفیعات بعدی به حقوق‌و مزایای قابل توجهی‌نائل میشوند .
۳- داوطلبان میتوانند برای کسب اطلاعات بیشتر و ثبت نام با دردست داشتن فتوکپی مدرک تحصیلی و عین شناسنامه جدید (عکس‌دار) و ۲۲ قطعه عکس ۳×۴ از تاریخ نشر این آگهی همه روزه بغیر از پنجشنبه و روز های تعطیل از ساعت ۷ الی ۱۲ در تهران به فرماندهی آموزشهای‌هوائی واقع در جاده تهران‌نو ایستگاه فرودگاه مراجعه نمایند .
آ-۱۵۸۰۴ م‌الف ۲۵۹۸ نیروی هوائی شاهنشاهی

آگهی مزایده فروش زمین و ساختمان
اتاق بازرگانی و صنایع و معادن ایران شش دانگ دو قطعه زمین متصل بهم پلاکهای شماره ۳۵۴۶ر۳و ۱۱۴ر۳۵۴۶ واقع در خیابان تخت‌جمشید شماره ۵۷ بمساحت ۲۸۰۲ متر مربع دارای دودستگاه ساختمان قدیمی و یکدستگاه ساختمان ۸ طبقه جدیدالاحداث را از طریق مزایده بفروش میرساند داوطلبان میتوانند برای ملاحظه محل‌و همچنین‌دریافت مشخصات مورد مزایده همه روزه از ساعت ۸ الی۱۲ صبح به اتاق بازرگانی و صنایع ومعادن ایران خیابان تخت‌جمشید شماره ۲۵۴ طبقه ششم اتاق۶۰۷ مراجعه نمایند .
شرایط مزایده :
۱-تودیع ۵ در صد مبلغ‌پیشنهاد به‌حساب شماره ۷۷۳۶۰ در بانک ملی ایران شعبه مرکزی و یادریافت ضمانتنامه بانکی معادل مبلغ مذکور بسررسید سی‌ویکم تیرماه ۱۳۵۲ .
۲- پیشنهادات همراه بارسید سپرده یاضمانت‌نامه بایستی در باکت لاک و مهر شده تا آخروقت اداری روز چهارشنبه سی‌ام خرداد ۱۳۵۲ به اتاق شماره ۶۰۷ - مذکور درفوق تسلیم و رسید آن‌دریافت شود .
۳- پیشنهادات واصله در ساعت ۱۰ صبح روز پنجشنبه سی‌ویکم خرداد ۱۳۵۲ در کمیسیون مزایده بازو قرائت خواهد شد حضور پیشنهاد دهندگان درجلسه مزبور - آزاد است .
۴- برنده مزایده پس از ابلاغ اتاق باید حداکثر ظرف ده روز در دفترخانه‌ای که اتاق تعیین خواهد نمود حضور بهمرسانیده و ضمن پرداخت تمامی‌ثمن‌معامله (بطور نقدی) سند انتقال را امضاء نماید .
۵- سپرده نفر اول و دوم مزایده تا انجام‌قطعی‌معامله نزد اتاق باقی خواهد ماند ودرصورت‌انصراف برنده مزایده سپرده او به نفع اتاق بازرگانی و صنایع‌و معادن ایران ضبط میگردد و در اینصورت اتاق‌حق دارد معامله را بانفر دوم انجام دهدو هر گاه نفر دوم‌نیز انصراف از انجام معامله حاصل کند سپرده وی نیز بترتیب فوق ضبط خواهد شد .
۶- به پیشنهادات‌مبهم فاقد سپرده‌وبیشنهاداتیکه در خارج از موعد مقرر تسلیم گردد ترتیب اثرداده نخواهد شد.
۷- اتاق بازرگانی و صنایع‌ومعادن‌ایران‌در قبول‌یارد کلیه پیشنهادات مختار است .
آ- ۱۵۵۸۲ اتاق بازرگانی وصنایع ومعادن ایران

میوه‌فراوان

بقیه ازصفحه ۵

صیفی تمام شهرهای ایران است و روزانه مقادیرمعتابهی هندوانه از دشت‌گرگان، خیار از اصفهان و پل‌دختر و بعدها ورامین و آمل و کرج، انگور از شهریار و دشت قزوین ، هلو و شلیل از شهریار وکرج سیب از لواسانات و مشهد و کرج وییلاقات اطراف تهران ، خربزه ازاپوانکی و مشهد و اصفهان ، آلبالو ازاصفهان و اطراف تهران و سیب‌زمینی از دشت گرگان بسوی پایتخت سرازیر میشود .

باتوجه باینکه در روز بیش از هزار و پانصد تن میوه به میدان میرسد علت کمبود و گرانی‌میوه چیست؟ میدانداران جملگی اذعان دارند کدامسال تولید و عرضه میوه از لحاظ فراوانی با سالهای‌گذشته قابل مقایسه نیست . تنها مواردی که ممکن است در آینده باعث کمیابی نوعی ازمیوه گردد سرمازدگی سردرختی‌های هلو و شلیل در اطراف شهریار است، اگرهمانطور که میدان‌داران اظهار کرده‌اند فراوانی تولید و افزایش عرضه باعث کاهش قیمتهامیگردد بایدامسال منتظر ارزانی و فراوانی میوه می‌بودیم . اما اینطور نشد و امیدی نیست که در آینده با فرارسیدن فصل تابستان که مصرف میوه‌دربین خانواده‌های تهرانی بحداکثر خود میرسد در نرخ عرضه تره‌بار و میوه کاهشی حاصل شود.

اما این حقیقت را نمیتوان از نظر دور داشت و آن اینستکه خرابی راهها، بعد فواصل مراکز تولید تا محل عرضه میوه ، وجود نوسانات شدید در قیمتها هیچکدام علت گرانی میوه نیستند. تنها علت گرانی میوه و تره‌بار را در کثرت واسطه‌بازی و دلالگری میتوان جستجو کرد. نرخ سرسام‌آور تره‌بار و میوه تنها مولود طمع عده‌ای میاندار و تحمیق فروشندگان اولیه است که عرضه آنها را بثمن بخس میخرند و درمیدان بمچندبرابر قیمت میفروشند.

مشکلات میاندار هیچکدام مبین واقعی افزایش قیمت‌میوه نیست. این مسئله باید بیش‌از پیش از طرف مقامات مسئول مورد امعان نظر قرار گیردکه با برداشتن دستهای واسطه‌از افزایش سریع و بیرویه قیمت مایحتاج اساسی و حیاتی مردم جلوگیری کند.

چرا قیمت گوجه فرنگی که در میدان به کیلوئی چهارریال و دهشاهی عرضه میشود در مرکز شهر کیلوئی ۱۵ ریال و در شمال شهر گاهی اوقات‌به کیلوئی ۲۵ ریال یعنی تا شش برابر قیمت اصلی میرسد.

راه چاره، آسان است ، ما کمخودبه فراوانی‌محصول میوه امسال معترفیم باید درصدد باشیم با ایجاد وسایل حمل‌و نقل سریع و مطمئن مایحتاج مردم را از محل تولید بمبازار مصرف برسانیم و در بازار عرضه و مصرف‌نیز باجلوگیری از واسطه‌گری جلوی رشد سرسام‌آور قیمتها را سد کنیم تا شاید باین وسیله همشهری تهرانی ازمیوه نوبرانه به‌قیمت عادلانه متمتع گردد.

جنوب
اطلاعات

استاندار خوزستان در بندر ماهشهر

بندر ماهشهر- خبرنگار اطلاعات: آقای سالور استاندارخوزستان وارد بندر ماهشهر شد و مورد استقبال فرماندار ماهشهر و روسای ادارات دولتی این شهر قرار گرفت.

استاندار خوزستان دراین سفر از کارهای عمرانی بخش‌هندیجان نیز بازدید کرد و دستوراتی در باره کارهای نیمه تمام عمرانی این بخش به مسئولین امرداد. عکس بالا استاندار خوزستان را در بندر ماهشهر نشان می دهد.

شهردار شیراز هنگام بازدید از کوی «مهرزاد» گفت :

شهرداری شیراز ۵۰ میلیون تومان بدهکار است!

شهردار شیراز : بیرون نرفتن «بی‌بی» از بی‌چادری است !

با احداث ۲ بلوار در کوی «مهرزاد»، اهالی محل بین دو بلوار قرار میگیرند !

«شهرداری شیراز پنجاه میلیون تومان بدهکار استو بیمعین علت حتی حقوق کارکنان خود را به سختی می‌پردازد زیرا طرح جامع شهر شیراز باعث شده که عده‌ای دست از کاربکشند ودرآمدی عاید شهرداری نشود»!

این مطلبرا آقایایزدی شهردار شیراز هنگام بازدیدازکوی مهرزاد «دباغخانه»این‌شهرستان دراجتماع اهالی محل عنوان کرد وافزود:

- در حال حاضر بعلت نداشتن کارخانه اسفالت در دیگ اسفالت می‌بزیم . قرار است تا یکماه‌دیگر کارخانه‌اسفالت وارد شیراز شود.

در این بازدید که آقای دبیرین معاون وسرکار سرهنگ وجدانیان رئیس بازرسی شهرداری شیراز نیز حضور داشتند ، اهالی کوی مهرزاد نیازمندیهای خود راباطلاع رساندند .

یکی از مشکلات اهالی کوی مهرزاد مرمت واسفالت خیابان آباباخان و کوچه‌های حوالی این خیابان بود.

موضوع دیگری که از شهردار شیراز تقاضا شد ، محصور کردن قبرستان موجود در محل بود که بصورت متروکه درآمده و مورد استفاده قرار نمی‌گیرد.

یکی از اهالی کوی «مهرزاد» گفت:

در کوی مهرزاد حتی یک شیر عمومی آب آشامیدنی وجودندارد، این درست است در زمانی که ساکنین دور افتاده‌ترین روستاهای کشور از آب لوله‌کشی استفاده می‌کنند در گوشه‌ای از شهرشیراز مردم آب آشامیدنی را حلبی ۲ ریال خریداری کنند !

وی اضافه کرد : چند هزارمتر مربع زمین موقوفه از فلکه شاهزاده قاسم تا کوی مهرزادبدون استفاده مانده است ، جا دارد این اراضی به فضای سبز تبدیل شود تا بچه‌های محل ناگزیر در گودالهای پر از لجن با سگهای ولگردو سموزهای قبرستان‌همبازی نشوند !

آقای ایزدی راجع به قبرستان مذکور گفت :

- یکی از ضروریات دیگر کوی مهرزاد محصور کردن قبرستان محل است ، اما همانطور که می‌گویند ، بیرون نرفتن بی‌بی از بی‌چادری است ! -

آقای ایزدی اضافه‌کرد :متاسفانه بعدازشش‌ماه که‌در پست شهردار شیراز انجام‌وظیفه‌می‌کنم ،همکاران خوب من از تعداد انگشتانم تجاوز نمی‌کنند .

شهردار شیراز در پایان گفته های خود اظهار داشت :

- در اینجابه‌اهالی کوی مهرزاد مژده میدهم که یک بولوار هفتاد متری در پشت این محل احداث میشود و بلوار دیگری نیز در طرف مقابل ساخته خواهد شدو به‌این ترتیب اهالی محل بین‌دو بلوار قرار می‌گیرند !

انتخابات شورای داوری جهرم

جهرم : مرحله دوم‌انتخابات شورای داوری جهرم انجام شد و درنتیجه آقایان : دکتر محمد ابراهیم احیاء ، حاج مصباح، حاج‌سیدبزرگ‌فاطمی ، حاج‌علی‌اصغر رازقیان ، حاج جابری بااکثریت آراء بسمت اعضاء شورای داوری این شهرستان انتخاب گردیدند.

اهالی کوی «مهرزاد» شیراز ، دور شهردار حلقه زدند و به طرح مشکلات و نیازمندیهایشان پرداختند .

شروع امتحانات ششم متوسطه اهواز درگرمای ۴۵ درجه !

۱۴ هزار دانش‌آموز اهوازی‌درجریان امتحانات

یک تن یخ خوردند!

اهواز - گرمای اهواز که کاهش یافته‌بود، باردیگرافزایش یافت و به ۴۵ درجه رسید .

مردم اهوازدسته‌دسته ،شهر را برای مسافرت به نقاطخوش آب‌و هوا ترک می کنند .

گرما کسب‌و کار اصناف را مختل کرده و عده‌ای کار خود را تعطیل کرده‌اند . گرمابه‌های اهواز ، بعلت نبودن مشتری و کارگر ، عملا تعطیل شده است.

امتحانات نهائی ششم متوسطه اهواز در گرمای ۴۵ درجه بالای صفر ، آغاز گردید . امتحانات با شرکت ۱۴ هزار داوطلب دختر و پسر در ۳۰ حوزه امتحانی برگزار میشود .

نکته مورد توجه، در جلسات امتحانی ، مصرف بیش‌از حد آب یخ وسیله دانش آموزان اهوازی بود و مرتب لیوان های آب یخ دراختیار دانش آموزان قرار میگرفت .

بطوری که بیش‌از یک تن یخ‌درحوزه های امتحانی‌مصرف شد .

ظرف دو روز گذشته ۲۴ نفر براثر خوردن بستنی و غذای فاسد مسمومشدندو دربیمارستان های اهواز بستری گردیدند .

دعا برای مرگ شوهر!

چند تن از پزشکان بیمارستان شماره (۲) جندیشاپور اهواز ، با ابتکاری موفق شدند از مرگ یک زن که احتمال داشت با شنیدن خبر مرگ شوهرش جان خود را ازدست بدهد جلوگیری کنند .

این زن در یک تصادف رانندگی‌بسختی مجروح شده بود بطوریکه مدت سه شبانه روز از چهار دست و پا فلج بود ، اما با تلاش پزشکان سلامتی خود را باز یافت و پس از شش‌ماه از خبر درگذشت‌شوهرش مطلع شد !

عبدالحسین رهبر : خبرنگار سیار اطلاعات در خوزستان جریان این واقعه را چنین گزارش داده است :

شش ماه پیش ، هنگامی که اتومبیل وانت شماره۱۶۶۱۹- اهوازاز شوش‌دانال عازم اهواز بود ، بر اثر سرعت زیاد در سی کیلو متری اهواز واژگون شد وعده‌ای از سرنشینان اومبیل از جمله راننده‌اتومبیل بنام « شری » و شش نفر دیگر به اسامی: بهزاد زربخش (۱۲ساله)، دیاناز‌بخش (۷ساله) طیبه دبیری ،سیزواری کاروان- سرائی و زهرا بسختی آسیب دیدند .

یکنفر از سرنشینان وانت نیز بنام‌شکراله زربخش که تکنیسین شرکت ملی نفت‌ایران بود بر اثر شدت جراحات وارده‌درگذشت.

طیبه دبیری همسر شکرالله زربخش یکی از مجروحین که از ناحیه گردن ، کمرو سرو صورت آسیب دیده بود دربیمارستان شماره (۲) جندیشاپور اهواز بستری‌شدو چند بار تحت عمل‌جراحی قرار گرفت .

طیبه به شوهرش خیلی علاقمند بود و چون در شرایطی قرار داشت که اگر خبر درگذشت شوهرش را می‌شنید احتمال داشت جان خود را از دست بدهد،پزشکان اجازه ندادند که از خبر مرگ شکرالله زربخش اطلاعی حاصل کند ، از جانب دیگر به خبرنگاران جراید توصیه شدکه‌از انعکاس خبرمرگ ، شکراله خودداری‌کنند.

شش ماه از این ماجری گذشت و طیبه هنوز نمی‌دانست که شوهرش مرده است یا زنده ، زیرا به او گفته بودندکه‌شوهرش در یکی از بیمارستان های تهران بستری است .

بالاخره ، چون لازم بود که این خبر ناگوار به‌طیبه گفته شود. پزشکان‌بیمارستان جندیشاپور نقشه‌ای کشیدند :

در یک‌نیمه شب ، خانم پزشکروانکاوی را در همان اطاقی که طیبه در آن بستری بود به عنوان بیمار بستری کردند .خانم پزشک روانکاو ظرف چند روزبا طیبه طرح دوستی ریخت و ضمن صحبت به او یاد آور شد کهشوهری دارم که در یکی از بیمارستان های تهران بستری است واتفاقا شوهر شما نیز در این بیمارستان بستری شده است .

خانم پزشک همچنین گفت :

متاسفانه چون یکی از پاهای شکرالله (شوهر طیبه) بسختی آسیب دیده بود قرار است آنرا قطع کنند .

چند ساعت بعد پزشک روانکاو با جائی تماس تلفنی گرفت وآنگاه رو کرد بطرف « طیبه » ودر حالیکه وانمود میکردناراحت است گفت :

- متاسفم پای شکرالله را قطع‌کرده‌اند ۲۴ ساعت بعد خانم روانکاو پس از اظهار همدردی وصحبت‌با « طیبه » اینطور وانمود کرد که هر دو پای شوهرش قطع شده است !

« طیبه » پس از شنیدن این خبرناراحت شد ، اما خانم روانکاو ،وی را نصحیت کرد که حتی اگر حال شکراله خوب شود دیگر قادر به راه رفتن و حرکت کردن نیست و ناراحت میشوند و از همه ناراحت‌تر خود شکرالله است که می‌بیند دیگر نمی‌تواند برای خانواده‌اش کار کند و چرخ زندگی را بگرداند .

طیبه که تحت تاثیر گفته های پزشک روانکاو قرار گرفته بود از یک طرف فکر میکرد که اگرحال شوهرش خوب شودتا آخر عمر باید ناراحتی بکشد و از جانب دیگر مرگ شوهرش برای وی غیر قابل تحمل است . تا اینکه پزشک روانکاو به‌او گفت از تهران تلفن کرده‌اند که حال شوهرتان وخیم است و احتمال دارد فوت کند .

وی همچنین اضافه کرد : بنظر من‌اگر کار شوهرتان یکسره شود بهتر است چون در غیر اینصورت باید زجر بکشد ! خانم پزشک روانکاو از طیبه خواست که دعاکند تا شوهرش هرچه زودتر از زجروناراحتی رهایی یابد گفته های پزشک روانکاو تاآن حددر طیبه اثر گذاشته بود که اودستهایش را بلند کرد و چند بار این جمله را تکرار « خدایا برای اینکه شوهرم بیش از این زجر نکشد او را خلاص کن ».

عصر آنروز همه چیز آماده شده بود، پزشکان ، پرستاران و عده‌ای از اقوام « طیبه » دور او را گرفته بودند ، زن جوان رادلداری می‌دادند و همه دعامی کردند که کار شکرالله یکسره شود !

در این هنگام .لفن بصدا درآمد ، خانم پزشک روانکاو از آنطرف سیم به طیبه‌خبر دادکه بالاخره شکرالله خلاص شد!

پزشک معالج آمپولی در دست «طیبه » تزریق کرد و بعد از دقایقی « طیبه » و امشب‌بیمارستان را ترک کردند.

آقای دکتر رستم آیزدیان متخصص اعصاب و جراح مغز و نخاع « طیبه » را تحت عمل جراحی قرار داد وآقای دکتر افتخار رئیس بیمارستان شماره (۲)جندی شاپور اهواز به تمام بهیاران ، پرستاران و پزشکان دستور داد که به عیادت‌کنندگان طیبه گوشزد کنند تا از مرگ شکراله‌چیزی نگویند .

به این ترتیب در تمام مدتی که « طیبه» تحت درمان بود ، حتی از ورود کسانی که با لباس مشکی به عیادت طیبه می‌آمدند جلوگیری بعمل آمد.

هفته بهداشت و تنظیم خانواده در اهواز

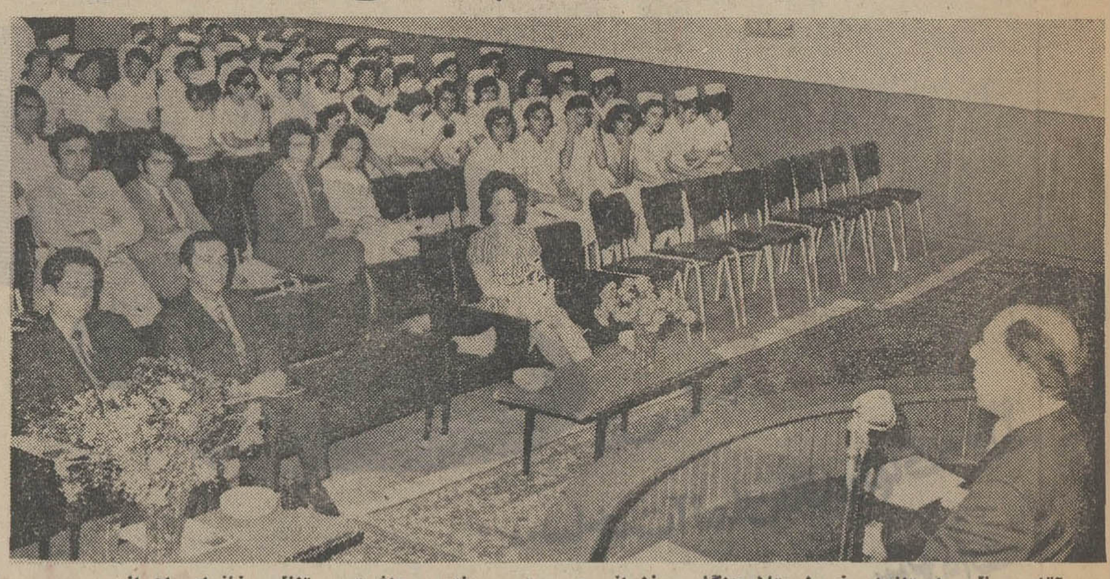

آقای سالور استاندار خوزستان هنگام سخنرانی در مراسم هفته بهداشت و تنظیم خانواده اهواز

اهواز : بمناسبت هفته‌بهداشت و تنظیم خانواده ازطرف انجمن راهنمای بهداشت خانواده‌شعبه اهواز‌مراسمی درسالن‌شهرداری این شهر برپا شد .

دراین مراسم آقای سالور استاندار خوزستان، چندتن از مقامات محلی و گروهی از طبقات مختلف‌و بهیاران‌شرکت داشتند .

ابتدا خانم پریچهر ضیائی رئیس انجمن راهنمای بهداشت خانواده درباره فعالیت این انجمن سخنانی ایراد کرد و درباره فعالیت های دوساله‌این انجمن از بدو تاسیس دراهواز به تشریح هدفهای بهداشت و تنظیم خانواده که جلوگیری‌از ازدیاد فرزند و حاملگی های ناخواسته است ، پرداخت .

سپس آقای سالور به لزوم توجه خانواده ها به اهمیت‌امر بهداشت و تنظیم خانواده و رعایت اصول آن اشاره کردو گفت : ما باید باترتیب این گونه‌اجتماعات هدفهای‌بهداشت وتنظیم خانواده ازطرف انجمن راهنمای بهداشت خانواده‌شعبه اهواز‌مراسمی درسالن‌شهرداری این شهر برپا شد .

دراین مراسم آقای سالور استاندار خوزستان، چندتن از مقامات محلی و گروهی از طبقات مختلف‌و بهیاران‌شرکت داشتند .

ابتدا خانم پریچهر ضیائی رئیس انجمن راهنمای بهداشت خانواده درباره فعالیت این انجمن سخنانی ایراد کرد و درباره فعالیت های دوساله‌این انجمن از بدو تاسیس دراهواز به تشریح هدفهای بهداشت و تنظیم خانواده که جلوگیری‌از ازدیاد فرزند و حاملگی های ناخواسته است ، پرداخت .

سپس آقای سالور به لزوم توجه خانواده ها به اهمیت‌امر بهداشت و تنظیم خانواده و رعایت اصول آن اشاره کردو گفت : ما باید باترتیب این گونه‌اجتماعات هدفهای‌بهداشت وتنظیم خانواده ازطرف انجمن راهنمای بهداشت خانواده‌شعبه اهواز‌مراسمی درسالن‌شهرداری این شهر برپا شد .

وتنظیم خانواده رابه مردم‌تفهیم کنیم و بگوئیم که داشتن‌اولاد کمتر به آنها فرصت‌می دهد تابهتر به تعلیم وتربیت آنها برسند .

درپایان این مراسم چند برنامه هنری وسیله هنرمندان اداره کل فرهنگ و هنر اجراء شد .

پزشک قلابی، گرانترین نسخه‌ها را مینوشت

این مرد که برای دستبرد بمنازل مردم به سلک پزشکان‌درآمده بود از ۱۲ سالگی دزدی را شروع کرده است!

اصفهان : یک پزشک قلابی که بانهایت خوش سلیقگی لباس می‌پوشید و عینک دودی بچشم می‌زد و با کیف جیبزباندی به سراغ بیماران می‌رفت و پس از خوراندن قرص‌های خواب‌آور به اعضاء خانواده بیمار ، اثاثیه منزل آنها را به سرقت می‌برد، بدام مامورین افتاد.

«سیف‌اله گلستانی» سارق شیک‌پوش که به اتهام سرقت وسیله مامورین انتظامی دستگیر شده تحت‌الحفظ به اصفهان‌منتقل گردید. سیف‌اله کلیه اموال دزدی را به اصفهان برده و فروخته بود .

مامورین آگاهی اصفهان ضمن بازجوئی متوجه شدند سیف‌اله علاوه بر۹ فقره سرقتی که در شهرستان قم مرتکب گردیده‌قریب ۷بارنیز درشهرستانهای شهرکرد، بروجن ودیگر شهرها به دزدی دست زده است.

مامورین آگاهی اصفهان ضمن بازجوئی متوجه شدند سیف‌اله علاوه بر۹ فقره سرقتی که در شهرستان قم مرتکب گردیده‌قریب ۷بارنیز درشهرستانهای شهرکرد، بروجن ودیگر شهرها به دزدی دست زده است.

سیف‌اله پهر شهری‌که میرسید اطاقی در نقطه شلوغ شهراجاره میکرد وخودرا متخصص‌بیماری‌های پوست، داخلی و سرطان معرفی میکرد و ضمن معالجه بیماران، خانواده بیمار رامتقاعد میکرد از قرصهای تقویتی ورفع بیماری او استفاده کنند... وپس از خوراندن قرص‌های تقویتی‌که جز قرص خواب‌آور نبود به این عده با استفاده از فرصت اموال و اثاثیه را جمع‌آوری می‌کردو از آن شهر متواری میشد .

سیف‌الله گلستانی پزشک قلابی

و ۲۵ سال از عمرش رامتناوبا در زندان گذرانده است وی از ۱۲ سالگی عاشق سرقت بوده است.

باره ادامه دارد !

سیف‌الگلستانی ۴۵ سال‌دارد

بهایادشهرک میشود

براساس گزارش خبرنگاراطلاعات در اصفهان : تاکنون قریب‌پانصد هزار ریال فرش مسروقه ازمحل هایی که سیف‌اله اموال خود را به صاحبان آن فروخته است، کشف گردید و تحقیقات در این باره ادامه دارد .

بافق - بخش «بهایاد » از توابع شهرستان « بافق » یزد با صرف هزینه‌ای معادل چهار میلیون تومان بیک شهرک زیبا تبدیل خواهد شد .

این مطلب را دکتر سینا فرماندار کل یزد که از بخش «بهایاد » بازدید میکرد ، در اجتماع اهالی این بخش اظهار داشت وافزود : با تبدیل‌شدن «بهایاد » به یک شهرک مدرن، اهالی روستا های اطراف این شهرک نیز میتوانند علاوه بر تامین احتیاجات خود بتدریج‌از مواهب شهری‌برخوردارشوند .

فرماندار کل یزد همچنین گفت: اکنون طرح تبدیل بخش «بهایاد » به شهرک توسط پیمانکاران دردست تهیه است وبزودی بمرحله اجرا درخواهد آمد .

درجلسه انجمن شهرستان گفته شد:

درمسجدسلیمان هنرستان صنعتی تأسیس میشود

پنج مورد از پیشنهادات‌انجمن شهرستان مسجد سلیمان با موافقت و تصویب وزارت کشور مواجه شده است . یکی از خواسته های واقعی مردم مسجد سلیمان‌احداث‌جاده مستقیم‌اصفهان - مسجد سلیمان است که تصویب شده است .

دیگری موضوع‌شبکه مکروویو درمسجد سلیمان میباشد که‌بزودی بکار خواهد افتاد .

تاسیس‌هنرستان صنعتی، تبدیل تلفن مغناطیسی مسجد سلیمان به تلفن خودکار و توسعه شبکه آب رسانی مسجدسلیمان از طرحهای دیگری هستند که بزودی بمرحله اجرا درخواهند آمد .

مطالب بالا را آقای سلیمانی رئیس انجمن شهرستان مسجد سلیمان‌بیان‌داشت و آقای بطحائی رئیس اداره آموزش و پرورش مسجدسلیمان که در جلسه انجمن شهرستان شرکت داشت در مورد **اقدامات**عمرانی ایندهمسجدسلیمان اظهار خوشوقتی کرد .

پس‌از آن‌آقای شاهرخی‌نماینده انجمن شهرستان مسجد سلیمان ضمن اشاره به گرانی گوشت پیشنهاد کردکه‌نسبت به تقلیل نرخ گوشت در این شهرستان اقدام شود .

آقای یاور سلطانی عضو دیگر انجمن شهرستان مسجد سلیمان گفت :

- اراضی پشت‌سد محمدرضا شاه را سازمان‌آب‌وبرق می خرد و به صاحبان این اراضی که همه کشاورز هستند مبلغی پول میدهد . کشاورزان هم پول را می‌گیرند و خرج میکنند و بعد دستشان به جائی بند نیست !

آقای بطحائی در این باره پاسخ داد :

قدر مسلم این است که در آینده دولت همه جوانب کاررادر نظر میگیرد و برای زارعین که فعلا در اراضی اطراف سد به کشاورزی اشتغال دارند کارتولید میکند ، یا دربنادر به کارگمارده میشوند و یادر شهرک ها به کار گرفته میشوند .

آقای بزرگ یکی‌دیگر ازاعضای انجمن شهرستان مسجد سلیمان اظهار داشت :

-شهرداری مسجد سلیمان به درختان توجهی ندارد و اغلب پس‌از مدتی به علت عدم توجه درختانی که شهرداری غرس‌میکند خشک میشوندواز بین میروند .

آقای چهارده چریک نماینده انجمن شهرستان مسجد سلیمان‌در باره کمبود آب در هفتگل صحبت کرد و گفت : مشکل کمبودآب درهفتگل اهالی‌این منطقه راسخت درمضیقه قرار داده است باید هرچه زودتر در مورد تامین آب آشامیدنی مردم هفتگل بخصوص درفصل تابستان اقدام شود .

آقای یاور سلطانی گفت :

- وضع بهداری و بهداشت‌در ناحیه اندیکا رضایت‌بخش نیست. باید ترتیبی داده شود که لااقل هفته‌ای یکبار پزشکی به این محل سرکشی کند .

آب آشامیدنی اهالی اردکان

باحفر یك حلقه چاه تامین خواهدشد

در گوشه‌ای از شهرستان‌اردکان یزد که آب‌شیرین و قابل استفاده داشته باشد . یك حلقه چاه آب حفر خواهد شد تا مشکل کمبودآب آشامیدنی در این شهرستان برطرف گردد .

این مطلب را آقای دکتررخشانفر فرماندار اردکان یزددرجلسه‌شورای اداری شهرستان عنوان کرد و افزود :

این اقدام با کوشش آقای‌مهندس اردکانی صورت خواهد گرفت و هزینه حفر چاه به هر میزان که باشد پرداخت خواهد شد .

جلسه شورای اداری‌شهرستان اردکان یزددر سالن‌فرمانداری‌این شهرستان تشکیل شد و آقای‌دکتر رخشانفر در باره برنامه های‌عمرانی رادکان که در برنامه پنجم‌عمرانی کشور گنجانیده شده است مطالبی بیان داشت .

آقای نجمانی رئیس اداره برق اردکان نیز در مورد وضع برق شهرستان گفت :

- تا چند ماه دیگر برق منطقه‌ای یزد به شبکه برق اردکان می پیوندد و مشکل برق در این شهرستان برطرف میشود .

برای نصب تیر برق و سیم کشی جهت انتقال نیروی برق‌منطقه‌ای‌به اردکان فقط هشت کیلو متر راه باقی مانده است .

در پایان جلسه آقای دکتر رخشانفر نیزبه‌موضوع‌خانه‌های‌سازمانی کرد و

رئیس اداره احضار واعزام دختران سازمان سپاه دانش درجهرم

جهرم : خانم دکتر درخشنده جعفری پارسا رئیس اداره‌احضار و اعزام دختران سازمان سپاه دانش استان فارس وارد جهرم شد .

وی ضمن بازدید از دفاتر احضار و اعزام مشمولان قانون‌خدمات اجتماعی زنان این شهر، عصر همان روز وارد بخش خضر شد واز مدارس سپاه دانش دختران روستاهای گلبرنجی، شرقی ، غربی، و آبادشاپور بازدید کرد و پس از آن عازم شیراز گردید .

سپاهیان دانش دستمال گردن گرفتند

اهواز - خبرنگار اطلاعات : اردوی پیشاهنگی سپاهیان‌دانش پسر دوره بیست و یکم بمدت ۴ روز با شرکت ۵۵ نفر درمحل خانه شماره‌یك‌پیشاهنگی‌تشکیل شد .

در این اردو سپاهیان دانش ضمن آشنائی با روش زندگی در روستا ها تعلیمات مربوطه‌به شیربچگی و پیشاهنگی را فرا گرفتند ، تا این برنامه تربیتی را در روستا ها به روستازادگان تعلیم دهند .

در مراسم اختتام این اردوکه با حضور آقایان خموش معاون اداره کل آموزش و پرورش وتولائی رئیس آموزش‌وپرورش ناحیه یك اهواز و زند وکیلی رئیس سپاه دانش برگزار شد، سپاهیان دانش‌به دریافت‌دستمال گردن‌مخصوص دوره‌پیشاهنگی نائل شدند .

تقاضای اهالی یزد

یزد: بعلت گرمای زیاد در یزد چند تن از دانش آموزان‌مدرسه راهنمائی و دبستان در این شهر دچار خون دماغ شدند مردم ، فرهنگیان و بخصوص اولیاء دانش آموزان از مسئولین وزارت آموزش و پرورش تقاضا دارند تاریخ امتحانات را قدری زودتر از موعد مقرر در یزد اعلام دارند .

معاونان پارلمانی وزارتخانه های اطلاعات و اقتصاد

از تاسیسات ذوب‌آهن دیدن کردند

اصفهان : آقای دکتر معتمدوزیری معاون پارلمانی وزارت اقتصاد باتفاق آقای دکتر سعادت معاون پارلمانی وزارت اطلاعات و ارد اصفهان شدند و از تاسیسات ذوب آهن آریامهر وواحد مسکونی آریاشهر دیدن کردند.

دراین بازدید چندتن از نمایندگان مجلس شورای‌ملی نیز حضور داشتند .

این عده پس‌از بازدیدآثار تاریخی اصفهان در ضیافت شامی که‌از جانب آقای دکتر کیانپور استاندار اصفهان در میهمانسرای شاه‌عباس ترتیب یافت شرکت کردند.

جنوب

زنگ تلفن

گفتگو با تلفن ۲۴۱۵۹ ـ اهواز

نامگذاری نشده است

اغلب خیابانهاومحله های نوبنیاد کیان پارس‌اهوازبدون نام و نشانی است و این موضوع برای کسانی که تازه وارد این منطقه شده ومی‌خواهند آدرسی را پیدا کنند ، باعث مزاحمت‌میشود عیشود .

مینا ـ کسری

خاموشی برق

ساکنین خیابان یعقوب لیث امامیه اهواز از وضع برق شهر گله‌دارند، آنهامی‌گویند گناه ما چیست ، که در وسط روزبرق این منطقه دچار نوسان می‌شود و مارا در آن ساعات از روز دچار ناراحتی می‌سازد .

از طرف ساکنین ـ طغیان

خطر ، خطر !

درامتداد بلوار کورش کبیر اهواز چندزن ولگرد ،آسایش‌و رفاه ساکنین این منطقه را بخطر انداخته‌اند، توجه مسئولین امر را باین مسئله جلب میکنیم و از آنان تقاضا داریم نسبت به‌جمع‌آوری آنان اقدام کنند .

مهندس پارسا

درجلسه انجمن شهرستان بوشهر :

ازوضع برق بوشهر انتقادشد

درحالیکه برق بوشهر نیاز به تقویت دارد ، یکی ازمولدهای برق بوشهر برای شیراز رزرو شده است !

تامین آب آشامیدنی واحداث موج ـ شکن درچند قریه ساحلی مورد بحث بررسی قرار گرفت

بندربوشهر : در سیزدهمین جلسه‌انجمن‌شهرستان‌بوشهر ، ضمن انتقاد شدید از وضع برق این شهرستان ، موضوع تامین آب آشامیدنی بوشهر، برازجان ، بنادرریگ ، گناوه و دیلم‌وخورموج مورد بحث و بررسی قرار گرفت .

آقای محمدصادق صفری‌پور که ریاست‌جلسه‌را بعهده‌داشت درمورد برق بوشهر گفت :

وضع‌برق بوشهر رضایت‌بخش نیست، اغلب‌شبهاکوی جبری، صلح‌اباد ، شکری و قسمتی از محله‌سنگی‌و خیابان‌ششم بهمن درتاریکی بسر میبرند .

یکی‌از دو مولد برق‌بوشهر هشت‌ماه‌است که‌به علت نقص فنی‌قابل استفاده نیست ، برای تعمیر آن ، لوازم یدکی مورد نیاز تقاضا شده اما هنوز این لوازم به بوشهر نرسیده است !

وی اضافه کرد :

ـ همچنین برق منطقه‌ای فارس یک دستگاه مولد برق بوشهر را به شیراز برده و درانجا رزرو کرده است . جاداردباتوجه به شدت گرمای هوا در بوشهر و نیاز مبرم مردم این شهرستان به برق ترتیبی‌داده‌شود تا ضمن تعمیر مولد برق بوشهر ، مولد برق دیگری را که در شیراز رزرو است به این شهرستان عودت دهند .

موضوع دیگری که در جلسه انجمن شهرستان بندر بوشهر مطرح گردیدنامه جوابیه‌رئیس انجمن استان در مورد تعطیل داروخانه شبانه روزی انجمن بهداری بوشهر و لزوم افتتاح مجدد آن بود .

یکی از اعضاء ضمن تائید استان‌گفت: نه‌تنها بهره‌برداری موضوع نامه رئیس انجمن مجدد از داروخانه شبانه‌روزی انجمن بهداری ضروری است بلکه در محله «سنگی» بوشهر نیزباید داروخانه شبانه روزی دیگری تاسیس شود .

تسطیح و تعمیر جاده و احداث‌موج‌شکن‌درقریه«رستمی» ازتوابع بخش اهرم ، تقاضای ساختمان بیمارستان و خانه های مسکونی برای کادر بیمارستان‌بوشهر، توسعه لوله کشی آب آشامیدنی بوشهر و برازجان‌و تامین اب اشامیدنی بنادر ریگ ، گناوه دیلم نیز از دیگر مسائلی بود که در جلسه انجمن شهرستان بوشهر بررسی گردید .

همچنین درباره مشکل نبودن آب آشامیدنی درقراء وقصبات بنادر ثلاث و خورموج بحث و تبادل نظر گردید و پیشنهاد شد که اداره کل تعـاون و امور روستا ها توسط تانکر، آب مورد نیاز را به مناطق مذکور برساند .

درمورد تقاضای اهالی «تنبک» مبنی بر نداشتن مرکز درمانی پیشنهاد شد دراین منطقه درمانگاهی احداث شود .

اهالی تنبک همچنین تقاضا کرده بودند که با ایجاد موج شکن درساحل تنبک از پیشروی آب دراین منطقه جلوگیری بعمل آید و ضمنا با نصب یک مولدبرق نسبت به تامین برق تنبک اقدام گردید .

پس‌از آن درمورد تکمیل شبکه لوله‌کشی‌آب آشامیدنی خورموج و نصب مولد برق ۱۵۰کیلو واتی‌دراین‌محل بحث و مذاکره شد و تصمیماتی اتخاذگردید .

اقای محمدباقر سملی نماینده بخش تنگستان‌در مورد احداث جاده فرعی از سه راه اهرم به‌قراء ملکب وجائینگ مطالبی بیان داشت و وی درمورد لزوم احداث یک درمانگاه برای‌اهالی قراء سمل و محمود احمدی گفت :

اهالی این روستا ها حاضرند از محل صدی‌دو بودجه‌عمرانی انجمن ده درمورد ساختمان درمانگاه مذکور کمک کنند و زمین مورد نیاز را در اختیار مقامات مربوطه قرار دهند .

درپایان جلسه راجع بلزوم تاسیس شبکه تلویزیونی در بنادروجزایر خلیج فارس‌بحث و گفتگو شد .

جناب آقای دکترخطیبی مدیرعامل‌محترم شیر و خورشید سرخ ایران

از الطاف و مراقبتهای شبانه‌روزی دکتر احمد رازی پزشك جراح و محبوب بیمارستان کورش‌کبیر شهرضا که در موقع بیماری‌وجراحی نمودن اینجانب علیرضا پورمند سعی و کوشش مبذول فرموده‌اند بی‌نهایت سپاسگزارم موفقیت روزافزون ایشان را از خداوند خواهانم واز اولیای امـور تقاضامنـدم تشویق نامبرده را در راه خدمت به‌شاهنشاه‌آریامهر فراهم نمائید .

شهرضا علیرضا پورمند

قدردانی از جراح حاذق

بدینوسیله اززحمات بی‌پایان آقای دکتـر کمال سینا جراح حاذق بیمارستان کوروش کبیر اهوازکه در مورد معالجات اینجانب کمال کوشش و جدیت را نمودند قدردانی میشود .

اهواز ـ منوچهر صف‌آرا

راننده‌اداره انتقال نیروی سازمان آب وبرق خوزستان

سرویس و نصب و نگهداری

دستگاههای تصفیه آب استخر

اصفهان ـ خیابان بهشت‌آئین سازمـان فنـی پاسیفیك تلفن ۲۵۵۷۶

قابل توجه

اهالی محترم اصفهان وحومه

آموزشگاه ماشین‌نویسی ، سپاهان ، با سابقه ممتد، مجهزو مطمئن ترین محل برای خانواده های محترم ،که آماده خدمت میباشد، از موقعیت‌استفاده کنید.

خیابان سپه ـ مقابل چهلستون تلفن ۲۲۹۱۹

درديدار تیم‌های والیبال دانشسرای عالی تهران با والیبالیستهای شیراز

شیراز یهادو بار ناکام‌شدند

اعضاء تیم والیبال منتخب شیراز :

این تیم با اینکه در مقابل تیم دانشسرایعالی تهران به پیروزی نرسید ولی بازی جالبی ارائه داد .

شیراز ـ خبرنگار اطلاعات : تیم والیبال پسران‌دانشسرای عالی تهران قهرمان‌والیبال‌دانشگاه ها ومدارس عالی ایران برای‌انجام دودیدار دوستانه وارد شیـراز شد .

این‌تیم‌دراولین دیدار خود بـا تیم منتخب آموزشگاههای شیراز با نتیجه ۲ـ۳ به پیروزی رسید . دربازی‌دوم تیم دانشسرایعالی‌در مقابل منتخب شیراز با نتیجه ۱ برسه به پیروزی دوم خود دست یافت .

بازیکنان تیم والیبال‌دانشسرای عالی تهران عبارتند از :

ماشاءالله فرخ‌منش ، فریبـرز استخری ، جابر خلفزاده ،قاسم کردبچه ،جوادمحتشمیان،غلامرضا فهیمی ، حسین نیکنام ، خلیل خیامباشی ، محمودریاستی ، نوذر فرشچیان ومربی‌تیم آقای فلدوق فخرالدینی .

تیم منتخب آموزشگاه هـای شیراز :

خسرو شهرام ، سجادی،عباس جعفری ، نادر توانا ، محمد شهابی ،سهراب استخری ،محمود قدسیان ، مربی تیم آقای رضـا هدایتی .

تیم منتخب شیراز :

حسن سیاه‌منصوری ، عبـاس جعفری ، سهراب استخری ، نادر توانا، محمدشهابی ،کریم‌اکرم‌پور، علی کوششیان ، خسرو ،پرویز و شهرام سجادی

اعضاء سازمان زنان اهواز

با استاندار خوزستان ملاقات کردند

اهواز :دبیر و اعضاء شورای سازمان زنان اهواز با آقای سالور استاندار خوزستـان ملاقات کردند .

در این‌ملاقات که‌دراستانداری صورت گرفت ، گزارش یـک ماهه دوره جدید و همچنین برنامه های آینده این‌سازمان که قرار است در فیش آباد و به اطلاع استاندار رسید .

در همین جلسه در خصوص ایجاد مرکز رفاه خانواده در اهواز مذاکراتی صورت گرفت و آقای سالور نسبت به تعیین زمین ، برای انجام این برنامه سه روستای شهرستان اهـواز پیاده گردد ،وسیله دبیرسازمان دستوراتی صادر کرد .

تشکیل خانه‌انصاف

اروندکنار : خـانه انصاف روستای بچاچره‌از توابع‌اروند کناروسیله آقای اخلاق‌پور رئیس دادگاههای بخش باحضورآقای چاسبی سرپرست بخشداری‌این منطقه افتتاح‌شد. واعضای‌خانه انصاف مذکور باین شرح‌معرفی گردیدند :

آقایان : علی صمیری، مندنی بهبهانی، صفر انگالی بوشهر ، عبور بهبهانی‌زاده و عیدان‌حیاط

دیدار استاندار خوزستان از بندرشاهپور

بندرشاهپور ـخبرنگار اطلاعات: آقای‌سالور استاندار خوزستان پس‌از دیدار ازهندیجان‌و بندر ماه‌شهر وارد بندرشاهپور شد و از خانه های در دست ساختمان ، سربندر، بهداری و قرنطینه‌این بندر بازدیدکرد. عکس بالا استاندار خوزستان‌و همراهان را درمحوطه بهداری و قرنطینه بندر شاهپور نشان میدهد .

درجلسه‌تربیت‌بدنی فرمانداری کل بوشهر گفته شد

درمسابقات‌جام‌ولایتعهد ۴۰ تیم فوتبال شرکت خواهند کرد

بندربوشهر: دردومین جلسه قسمت تربیت بدنی فرمانداری کل بندربوشهر که باحضورکلیه نمایندگان باشگاه‌های این شهر و آقایان: صمیمی رئیس قسمت تربیت بدنی و دکتر فرخـی رئیس هیات فوتبال ، قادسی رئیس هیات والیبال و دبیران ورزش‌مدارس‌بندربوشهرتشکیل شد .

ابتدا درمورد نحوه برگزاری مسابقات ورزشی و استادیوم بحث و گفتگو شد و آقای صمیمی نتیجه اقدامات تربیت بدنی بندربوشهررادربالا بردن سطح ورزش گزارش داده و طی آن بیان داشت بااقداماتی که بعمل آمده ، قریب چهل تیم فوتبال جوانان کمتر ا ز ۲۰ سال دربوشهر تشکیل خواهد شد،تادرمسابقات‌جام‌و الاحضرت ولایتعهد شرکت کنند .

سپس آقای‌دکتر فرخی‌رئیس هیات فوتبال‌اقایان : پوربهی را بعنوان دبیر هیات مصطفوی بعنوان خزانه‌دار ، و همچنین آقایان : قادسی و رفیعی را بعنوان مشاورین و آقای‌کبگانی مربی جوانان و عضو کمیته مسابقات معرفی کرد .

دراین‌هنگام قرعه‌کشی مسابقات جام باشگاه های بندربوشهر بعمل آمد و مقررشد که این مسابقات از روز ۲۲ خردادماه جاری بطور دوره‌ای انجام شود.

اغلب اشعار شاعران معاصر برگردانی از شعرهای فرانسه و انگلیسی است

اهواز : خانم دکتر طلعت بصاری معاون امور دانشجوئی دانشگاه جندی شاپور طی مصاحبه‌ای نظرات پروفسور هشتـرودی را درمورد گرایش نوپردازان ایرانی به سبک شعرگوئی فرانسه و انگلستان تاکید کرد و گفت : امروزه قسمت اعظم شعرهای نووی که شاعران نوپرداز ایران گفته‌اند ، برگردان اشعار فرانسوی و انگلیسی بوده و یاکاملا متاثر از آن میباشد .

کالای قاچاق

بندرکنگان : وسیله‌مامورین مبارزه باقاچاق بندرکنگان ، که سرپرستی آنرا گروهبـان خدا پناهنده برعهده‌داشت ، از یک موتور لنج بناخدائی شخصی بنام علی بحرکانی که تازه از دوبی وارد بندردیرشده بود ، مقدار زیادی کالای قاچاق‌کشف شد و باناخدای موتور لنج تحویل مقامات گمرکی گردید.

کشف سیگار قاچاق درآباده

آباده : وسیله مامورین ژاندارمری آباده از اتوبوس شمـاره ۷۲۵۸۱ تهران الف برانندگی خچماخ ساز و کمك رانندگی‌ضمیران تعداد ۴۴۶۰ پاکت سیگار وینستون کشف شد.

انتخاب هیات نظارت بر انتخابات

یزد : بمنظور انتخاب اعضاء اصلی انجمن نظارت برانتخابات یک نفر نماینده از زرتشتیان فرمانداری کل یزد ، جلسه‌ای با حضور ۲۶ نفر از طبقات مختلف زرتشتیان حوزه فرمانداری کـل یزد ، تشکیل شد .

در این جلسه آقای مهربان شهریاری بریاست انجمن نظـارت بر انتخابات یزد انتخاب شد و آقای‌شهریار خدایاری نیز بنمایندگی از طرف انجمن زرتشتیان تهران در یزد معرفی گردید .

عزیمت به قبرس

یزد ـخبرنگار اطلاعات :

آقای دکتر هدا مرتاض‌رئیس مرکز بهداشت و تنظیم‌خانواده و زایشگاه بیمه های اجتماعی یزد برای شرکت در سمینار جهانی‌بهداشت و تنظیم خانواده که در قبرس تشکیل میشود ،به قبرس عزیمت کرد.

بررسی امور تعاونی تاکسیرانی اصفهان

اصفهان: باشرکت رئیس اطاق اصناف ، مدیر کل‌اطلاعـات و سرکار سرهنگ مصطفائی رئیس شهربانی های استان اصفهان کیانپور استاندار اصفهان تشکیل شد .

در این جلسه در زمینه کاراتحادیه و شرکت تعاونی تاکسیرانان اصفهان مذاکراتی به عمل آمد و بر حسب‌راهنمائیهای آقای‌کیانپور مقرر گردید ، از طرف اطاق اصناف در باره امر تعاون و کمک رانندگان تاکسی اقدامات موثری انجام شود.

دوزندگی آرش ـ یزد

ایده‌آل مشکل پسندان ـ جوانان و بانوان

یزد ـ میدانشاه اول شاهرضا

خلاصه‌ چند خبر

اصفهان : جلسه شورای هماهنگی عمران شهر اصفهان ، در دفترکار آقای کیانپور استاندار اصفهان تشکیل شد .

در این جلسه تصمیماتی در زمینه هماهنگی کار های عمرانی شهری اتخاذ شد .

آبادان : فرماندار خرمشهر باتفاق روسای ادارات دولتی و سازمان های مختلف‌ازمرکز جدید روابط عمومی صنعت نفت آبادان که قریبا نوسازی و افتتاح شده است ، بازدید کرد .

اهواز : ۶ تن از سپاهیان دختر ترویج خانه‌داری‌دوره‌ششم که دوره آموزشی خود را در تهران گذرانیده بودند پس از آموزش منطقه‌ای رهسپارروستا های اهواز شدند .

***

یك متینك انتخاباتی ازطرف فرهنگیان‌اهوازدرسالن‌شهرداری این شهر بر پا شد در این‌جنك گروهی از فرهنگیان و مقامات حزبی شرکت داشتند .

***

در اجرای طرح افزایش تولید علوفه دراستان خوزستان از اول‌سال‌جاری تاکنون‌قرارداد ۱۱۰۰ هکتار برای کشت‌انواع نباتات علوفه‌ای بین کشاورزان و اداره کل کشاورزی خوزستان منعقد شده است .

هم‌چنین ۱۸۵ هزارکیلوگرم کود شیمیئی و مقدار ۲۶هزار وششصد و هفتاد کیلوگرم از انواع مختلف بذر های ذرت خوشه‌ای و سایر بذرهای‌نباتی علوفه‌ای در اختیار کشت کاران گذاشته شده است .

***

بندربوشهر : صدو بیست‌نفر از کارگران خباز بندربوشهر و حومه در سه جلسه‌سخنرانی که با حضور مسئولین‌بهداشت بهداری کل تشکیل شده‌بود، شرکت کردند .

در این جلسات‌فیلم‌آموزنده و بهداشتی در مورد مسکن ، بیماریها و آلودگیهای ناشی از آن داده شد .

خیابان‌وبرق این‌منطقه دستوراتی بمسئولین امر داد.

شهرضا : آقای احمد سیاره مسئول سابق سپاه دانش سمیرم به سمت مسئـول سپاه دانش [illegible] .

اهواز : ۵۵ تن ازسرپرستان شرکتهای تعاون روستائـی خوزستان ازتاسیسات‌سد محمد رضاشاه پهلوی دیدن‌کردند.

***

یزد : از جانب اداره‌اوقاف یزد نسبت به تعمیر مسجدریك که در هفتصد سال پیش‌ساخته شده است اقدام گردید .

***

ایذه : در جلسه‌ای که با حضور فرماندار ایذه و چندتن از مروجین کشاورزی‌خوزستان تشکیل شد در مورد پرداخت وام به زارعین ایذه تصمیماتی اتخاذ گردید .

***

نجف‌آباد : کمیته برگزاری مسابقات فوتبال‌جام والاحضرت ولایتعهد در نجف‌آباد تشکیل جلسه داد ودرآن مسائل‌مربوط به نحوه برگزاری این‌مسابقات تصمیماتی گرفته شد . دراین جلسه آقایان : کشتکاران فرماندار ، احمد ایرانپوررئیس اداره آموزش و پرورش و گروهی از روسای ادارات‌دولتی نجف‌آباد شرکت داشتند .

***

بندربوشهر : امتحانات‌کلاس های پیکار بابیسوادی کارگران حوزه فرمانداری‌کل بندربوشهر باحضور آقایان : آقاخـان رضائی دبیر کمیته پیکار بـا بیسوادی و عبدالمناف رضائی نامچی متصدی امور اجتماعی اداره کار و امور اجتماعی بوشهر انجام شد .

● از طرف دایره خوربار شهرداری بندربوشهردر یکماهه گذشته۳۸ نفر از گرانفروشان و کمفروشان بدادگاه کیفر گرانفروشان‌اعزام شدند و هر یک به پرداخت جریمه های سنگینی محکوم گردیدند.

اصفهان :اولین مجمع عمومی شرکت تعاونی کاخ جوانان بـا حضور اعضاء هیات عامل و صاحبان سهام در کاخ جوانان تشکیل شد .

**

جلسه ساختمان خانه‌کارگر ، دردفترکار آقای کیانپوراستاندار اصفهان باحضور مدیر کل کار و امور اجتماعی، رئیس‌دفترمهندسی استان و مدیران کارخانجـات اصفهان تشکیل شدو دراین‌باره تصمیماتی مقتضی گرفته شد.

اهواز : ۱۲نفر از حسابرسان سازمان آب و برق خوزستان، از پالایشگاه و مجتمع پتروشیمـی آبادان دیدن کردند.

اصفهان : بدستور استاندار اصفهان سازمان ملی پیشاهنگی استان چادرهائی در میدانهـای شاه، پهلوی، ۲۴ اسفند، سه‌راه وفائی، سبزه‌میدان، فلکه‌جوبشاه، فلکه خواجو ، دروازه دولت ، چهارراه نظر، چهارراه حکیـم نظامی، در اختیار سازمان قندو شکر اصفهان گذاشته شد تا در آنها قند و شکر با نرخ‌دولتی بین مردم توزیع شود .

تصمیم به نصب چادرهای مذکور در جلسه‌ای باحضور نمایندگان پیشاهنگی، قند شکر در اطاق اصناف اصفهان اتخاذ گـردیده است .

شیراز : اطاق اصناف شیراز با تعطیل کردن دو مغازه ازجمله فروشگاه بزرگ کفش ملی واقع در اول خیابان داریوش نـبش چهارراه زند عملا کار خود را آغاز کرد.

خوروبیابانک: آقای پورشهیدی بازرس شهرداری‌ها به منظـور رسیدگی بوضع شهرداری خور به این بخش وارد شده و بـه پرونده‌های شهرداری رسیدگـی کرد .

در این سفر آقای مهنـدس درخشنده‌پور رئیس دفترمهندسی اصفهان نیز که همراه آقـای پورشهیدی بود، در مورد اسفالت

استخدام

دونقشه‌کش بـا سابقه کار داوطلبان بدفتر مرکزی خیابان کریم خان زند مقابـل بانک ملی شماره ۶ر۵۴ شرکت اف ،ام مراجعه فرمایند .

یک دوزنده و یک دستکار مورد نیـاز است داوطلبان به‌دوزندگی‌زنانه زربفت‌خیابان خیابان عباس آباد روبروی مدرسه عـالی بازرگانی ساختمان کوبیک طبقه ششم‌مراجعه نمایند .

یک بانوی جوان یادوشیزه جهت اداره منزل و پرستاری یک دختر ده ساله بطور شبانه روزی مورد نیاز است به تلفن۸۳۰۲۴۶ یا به آقای خرمشاهی در اطلاعات هفتگـی مراجعه‌نمایند .

ویزیتور مرد خوش تیپ ، تحصیلکرده با حقوق ثابت و پورسانت مورد نیاز است لطفا باتلفن های ۳۰۰۶۲ ـ ۳۰۰۶۱ تمـاس بگیرند .

شرکت سهامی‌ایرانی تولید اتومبیل‌های سیتروئن چند مکانیک درجه یک استخـدام مینماید .

سواد ششم ابتدائی،برگ معافیت‌خدمت، حداکثر سن ۲۵ سال واجدین شرایط پس از گذراندن دوره کار آموزی درآموزشگاه اختصاصی سیتروئن در تعمیرگاه های مجاز تهران مشغول کار خواهند شد متقاضیان میتوانند از ساعت ۹ صبح‌الی ۱۲ به‌کارگزینی شرکت واقع در خیابان آیزنهاور شماره۵۵۳ مراجعه نمایند .

بتعدادي دوشيزه جهت چسباندن نگین روی ظروف نیازمندیم تلفن ۳۵۱۷۴۴

سکرتر

یك نفر سکرترزن که تسلط‌کامل بزبان انگلیسی داشته باشد و از عهده کار های دفتری یك مدیر فنی انگلیسی زبان برآید نیازمند است‌از متقاضیان‌خواهشمند است بدفتر پرسنل شرکت سهامی شیشه‌و گاز واقـع درسرآسیاب مهرآباد جنب کانادادرای مراجعه نمایند. تلفن ۹۶۰۰۰۱ داخلی ۸۸

شاوب لورنس :

افراد زیر را جهت کار تمام وقت استخدام می نماید سنك‌کار برای قسمت قالب سازی با حداقل دوسال سابـقه کار و تحصیلاتی حدود سیکل: پلاستیك‌کار مرد با حداقل سه سال سابقه کار روی ماشین های تزریقی و تحصیلاتی حدود سیکل ، واجدین شرایط بـا دردست داشتن بـرك خاتمه خدمت یا معافیت غیر پزشکی بایك قطعه عکس‌به کارگزینی کارخانجات‌پارس الکتریك خیابان آیزنـهاور ایستگاه‌شاوب لورنس شماره ۵۶۳ مراجعه نمایند شرکت بزرك و معتبری برای تکمیل کـادر فنی خود تعدادی تکنیسین تلفن با شرایط زیر استخدام می نماید .داشتن حداقل سه‌سال تجربه در تعمیر و نصب مراکز دستگاه های تلفن ، حد متوسط سن بین ۲۵ الی ۳۷ سال ، دارابودن برك خاتمه خـدمت سربازی یا معافیت دائم غیر پزشکی .

شرکت ماشین‌های راهسازی (نمایندگی کاترپیلار) بیک نفـر مترجم ورزیده زبان انگلیسی که سابقه ممتد درامور ترجمه داشته وقادر به ترجمه صحیح مکاتبات و مطالب فنی از انگلیسی بفارسی و بالعکس باشد از طریق آزمایش و مصاحبه‌استخدام می‌نماید .

داوطلبان واجد شرایط میتوانند همه روزه از ساعت۹الی ۱۲به کارگزینی‌شرکت واقع درخیابان سعدی شمالی شماره ۱۶۸ مراجعه فرمایند .

کومرنگ درخدمت صنایع‌ایران : قابل توجه صاحبان محترم کارخانجات صنایع فلزی کومرنگ ضمن تهیه و تولید رنگهای صنعتی رنگ امیزی کلیه قطعات کوچک و بزرگ مصنوعات فلزیرا بطور پیمانکاری پذیرفته‌و باهرنوع رنگ کوره‌ای مورد نظر بادستگاه های مجهزوزیر نظر متخصصین فن دراسرع وقت پخته و تحویل میدهد . برای اطلاع‌بیشترلطفاباتلفن ۷۹۶۲۷۴تماس بگیرند .

تحصیلی و سوابق حرفه‌ای خود را بـه راهنمای شماره ۸۱۵ روزنامه‌اطلاعات‌ارسال فرمائید .

سرویس کار کانال ساز نیازمندیـم ۷۹۵۲۷۸

چند ویزیتور مرد خوش لباس‌وخوش برخورد استخدام می‌شود .

یك‌شرکت تولیدی بـرای گسترش محصولات خود به شریك خانم یا آقا بـا سرمایه ۳۰ هزار تومان باسودتضمین‌شده نیازمند است تلفن ۷۶۳۲۱۷

به‌چند کارگر چرخکار ، اطوکار،دست کارمایودوز و کرست دوز نیازمندیم‌یوسف آباد خیابان محمد رضا شاه خیابان‌هشتم دست چپ در اول تولیدی، ال،سی

ویزیتور دختر و پسر باپورسانت کافی نیازمندیم تلفن ۵۳۲۱۵۲

کارخانه و دفتر مرکزی ، یک دوشیزه یـا بانو تلفنچی برای دفتر مرکزی .

کارخانه دفترسازی دانش به ۱۰ کارگـر دفترساز احتیاج دارد تلفن ۵۳۱۵۰۵

گروه فرهنگی نواندیش

برای سال تحصیلی ۵۳ ـ ۵۲ بتعدادی دبیر لیسانسیه در رشته های حسابداری ، بانکداری ، بازرگانی زبان انگلیسی ، ادبیات انگلیسی ، ادبیات فارسی ، ریاضیات، آمار، اقتصاد و حقوق و نظایر آن نیازمند است حق تقدم با کسانی می‌باشد که در رشتـه مربوطه سابقه تدریس داشته باشند برای وقت مصاحبه تلفن ۷۷۲۶۷۱

شرکت‌ام ، ام استخدام می‌کند . دوشیزه یا بانوی سکرتر آشنا بزبان آلمانی بـرای کارخانه و دفتر مرکزی ، یک دوشیزه یـا بانو تلفنچی برای دفتر مرکزی .

دبستان ارمغان تربیت بافراد زیر نیازمند است .

سرایدار، باغبان ، مستخدم زن ، کارگرمرد، متقاضیان به خیابان پهلوی سه راه عباس‌آباد مراجعه نمایند .

به چنددوشیزه وبانو خیاط و کمک‌خیاط مورد نیاز است تلفن ۸۲۳۹۱۱ بیک‌نفرپرستار زن که از یک خانم مسن در بیمارستان یادر خانه برای تمام وقت پرستاری کند احتیاج است به‌دفتر بیمارستان آریا خیابان وصال ـ شیرازی یا تلفن ۶۶۷۷۳۸ مراجعه شود .

بیک مستخدم زن برای کـارهـای منزل شبانه روزی نیازمندیم ۶۸۱۸۳۹ کارخانجات مقدم. واقع در ۸۵کیلومتری جاده تهران ـ قزوین بدوبهیار مرد وارد بامور تزریقات و پانسمان باداشتن گواهینامه رسمی از وزارت بهداری احتیاج دارد واجدین شرایط بـا دردست داشتن مدارك مربوطه به آدرس خیابان شاه پاساژ ۴۸ طبقه اول بکارگزینی شرکت سهامی کـارخـانجات مقدم مراجعه نمایند .

نداشتن تعهد خدمت در هیچ سازمان‌دیگر، آشنائی به زبان انگلیسی ،واجدین شرایط مشخصات خود را همراه یك قطعه عکس به راهنمای شماره ۸۱۱ روزنامه اطلاعـات ارسال دارند .

سرآشپز با مشخصات زیر بـرای شهرستان استخدام می شود .

سن حداکثر ۴۵ سال ،دارای‌معلومات نوشتن وخواندن در حدود شش ابتدائی بـا تبحر کامل نسبت‌به پخت‌وپز غذاهای‌فرنگی و ایرانی ،حداقل ۵سال سابقه کار در رستوران یا هتل درجه یك‌و ۲ حقوق‌ومزایا در مصاحبه حضوری تعیین خواهد شد .

متقاضیان از تاریخ ۱۲ر۳ر۵۲ الـی ۱۷ر۳ر۵۲ روزانه‌ازساعت ۵ الی ۶بعدازظهر با تلفن ۸۷۵۶۰۹ ابراهیمی تماس بگیرند

موسسه مهندسین مشاور : برای کار مداوم ودر سطح بالا بشرح زیر استخدام می‌نماید . مهندسین معمار با تجربه با ذوق، متروّر ساختمانی‌با تجربه جهت برآورد و رسیدگی صورت‌وضعیت،مشخصات وسوابق تحصیلی با ذکر نام دانشگاه‌وتاریخ پایان

انجمن ملی حمایت کودکان :یک نفردوشیزه یابانو مسلط به‌تایپ‌فارسی وبایگانی باتحصیلات دیپلم متوسطه استخدام می‌نماید . داوطلبان میتوانند صبح ها به کارگزینی انجمن واقع در اوین بالاتر از دانشگاه ملی مراجعه نماید .

به یک نفر دندان پزشک از ساعت ۴ الی ۸ شب نیازمندیم از ساعت ۸الی ۱۰ صبح به تلفن ۷۵۳۴۴۷ مراجعه فرمائید .

استخدام

تکنوفلز بچند کارگر کانال‌ساز نیازمند است ۸۴۱۸۱۳

بدونفر کارگر تعمیرگاه رادیو نیازمندیم همه روزه از ساعت ۷ الی ۹صبح به‌آدرس‌خیابان پشت شهرداری ساختمان بانک طبقه دوم رادیو الوند مراجعه فرمائید .

یک واحد بزرگ صنعتی واقع در تهران بچند کارگر فرزکار باداشتن حداقل ۵ سال سابقه کار نیازمند است داوطلبان مشخصات خود را همراه بایك قطعه عکس به صندوق پستي شماره ۵۴۴ تهران ارسال‌دارند .

آتلیه تبلیغات فوکال به چند نفر دوشیزه یا بانو جهت کارهای تبلیغاتی نیازمند است تلفن ۶۶۹۶۱۰

جهت سرپرستی :

قسمت بازاریابی‌و کارهای‌گمرکی شرکتی بیک‌نفرمردبا تحصیلات دیپلم و تجربه کافی نیازمند است تلفن ۸۳۳۹۱۲

بیک‌نفر جوان دفتردار وارد بـه امور حسابداری با معافی نظام وظیفه تمام وقت مورد نیاز است آدرس خیابان‌حافظ شماره ۸۲ طبقه چهارم جامعه دندانپزشکی ایران تلفن ۶۶۰۰۵۹ و ۶۶۱۵۵۳

استخدام می نماید

داوطلبان میتوانند همه روزه باستثناء روز های تعطیل از ساعت ۸ الی ۱۲ صبح با تلفن شماره ۸۲۷۸۵۲ تماس بگیرند .

کارمند

شرکت‌سهامی خاص ریسندگی وبافندگی فخر ایران چند دوشیزه با تحصیلات‌سیکل دوم متوسطه استخدام می نماید . داوطلبان میتوانند باداره کارگزینی شرکت واقع در خیابان حافظ ساختمان بانک‌کار طبقه ۱۹ مراجعه نمایند

راننده پایه دو همگانی بطور تمام وقت استخدام می‌شود آدر س جاده مخصوص کرج چیت گر روبروی کارخانه ژیان شرکت لابراتوارداروسازی دوپار مراجعه شود .

آگهی استخدام

بنیاد نیکوکاری والاحضرت شاهدخت شمس پهلوی برای اداره قسمت تلفن واطلاعات خود بیک دوشیزه‌یابانوی‌دیپلمه‌وآشنابزبان انگلیسی وماشین نویس فارسی و لاتین نیازمند است‌از علاقمندان خواهشمند است تقاضای خود رابا ذکر آدرس کامل براهنمای شماره ۸۱۹روزنامه اطلاعات ارسال دارند.

بیک جوان که موتور سواری بداند وتضمین داشته و خدمت نظام‌وظیفه را نیز انجام داده باشد برای امور تحصیلداری نیازمند است از واجدین‌شرائط خواهشمنداست‌به قسمت‌اداری شرکت هارکو واقع در خیابان تهران‌نوایستگاه دفتر شماره ۱۰۱۵ مراجعه نمایند.

پزشک برای صبحها نیازمندیم ۳۵۰۵۰۰

بیک نفر فروشنده جوان برای مغـازه پارچه فروشی نیازمندیم به تلفن ۳۹۳۲۵۱ مراجعه فرمائید .

فروشنده موتور سوار :

به ۳ فروشنده موتور سوار نیـازمندیم داوطلبان قبل از ظهرها سرای امید مقابل مسجد شاه حیاط دوم طبقه دوم شماره۲۶ مراجعه فرمائید . تلفن ۲۲۶۸۱

کارگر چاپ :

کارگر ورزیده ومبتدی ماشین چاپ‌افست هایدلبرگ و رولاند استخدام می‌شود بـه چاپخانه سکه مراجعه شود خیابان نادری کوچه گوهرشاد .

کارگر زن و مرد

یکی‌از کارخانجات تولیدی تعدادی‌کارگر زن و مرد که واجد شرایط زیر بـاشند استخدام می‌نماید .

سن بین ۱۶ تا ۳۰ سال ، سوادخواندن و نوشتن فارسی ، داشتن برگ خاتمـه خدمت یا معافی غیر پزشکی برای کارگـر مرد آدرس ، آیزنهاور چهار راه خوش کوچه شهاب شماره ۱

شرکت معتبری به خانمی که علاقمنـد به منشی‌گری باشد با معلومات در حدود دیپلم و تجربه‌کافی‌نیازمند است . متقاضیان از ساعت ۹ تا۱۱و ۲ تا ۴ با تلفن۹۶۲۰۵۹ تماس بگیرند .

نقشه‌کش با سابقه یک سال در امـور تاسیسات یا فنی مورد احتیاج است تلفـن ۹۶۱۶۰۷ شرکت سن‌سین . شماره ۱۰۱۵ مراجعه نمایند .

بیک پرستار بچه شبانه‌روزی نیازمندیم تلفن ۸۷۰۱۹۵

یک واحد صنعتی در تهران چند جوشکار استخدام می نماید با تلفن۹۵۳۳۳۰ تماس بگیرید .

چند ویزیتور خانم یا دوشیزه باحقوق و پورسانت استخدام می‌شود تلفن۹۳۲۷۱۳

به چند کاریاب مرد نیازمندیم تلفـن ۹۲۳۹۴۰

یکی از موسسات بزرگ در تهران یک مدیر رستوران (مرد) که حداقل سه سال تجربه اداره رستوران های بزرگ را داشته باشد یک‌مسئول راهنمائی‌و اطلاعات (زن) که قادر به مکالمه بزبان انگلیسی باشد استخدام می نماید

برنامه امشب سینما
کسری قفس عشق

ریپرتاژ : ازعلی پیرحیاتی نماینده اطلاعات در فرمانداریکل ایلام

کلنگ پارک شهر فرماندار یکل ایلام وسیله آقای افراسیابی فرماندار کل ایلام بزمین زده شد

ازپرتو انقلاب شاه ومردم

سیمای شهر ایلام دگرگون شده است

شهر ایلام که مرکز فرمانداریکل ایلام و پشتکوه است شهری زیبا و ازنظر خیابان‌بندی می توان آنرا در ردیف یکی از زیباترین شهرهای کشور شمرد، انجام برنامه های عمرانی در دست اجراء درآینده‌ای بسیار نزدیک که عقب‌ماندگی گذشته را پشت‌سر گذارده و علاوه بر اهمیت جغرافیائی که از لحاظ مرزی بودن دارد بخاطرزیبائی هایش جایگاه بسیاری از توریستهاو جهان‌گردان خواهد گردید . ایلام که قاقبل‌از انقلاب سفید از مناطق گمنام و عقب‌افتاده کشور محسوب می شد اکنون جای خود رادر میان شهرهای پیشرفته و مدرن باز کرده است هرچندظرف‌سالهای دهه اول انقلاب شاه و ملت این نقطه از مملکت نیز مورد توجه اولیای امور واقع و از ثمرات انقلاب بی‌بهره نمانده ولی چرخهای انجام امورعمران و آبادانی آن باعزیمت آقای افراسیابی بعنوان فرماندارکل ایلام باسرعت هرچه بیشتر به گردش درآمده و در این مدت کوتاه این عنصر لایق وعلاقمند باجرای منویات شاهنشاه آریامهر بافعالیتهای شبانه‌روزی و خستگی ناپذیری که در راه پیشرفت‌و آبادی حوزه ماموریت مربوطه مخصوصا شهرمرزی دوره در اثر فعالیتی که داشته انتخاب گردیده و حال هم تحت ارشاد و رهبری های آقای افراسیابی فرماندار کل ایلام از هرنوع فعالیت ـ و کوشش‌های شبانه روزی فروگذار ننموده و هر روز یکی از برنامه های عمرانی شهر ایلام را به مرحله اجرا در می آورد . روز گذشته کلنگ پل مدخل شهرو پارکشهر ایلام وسیله آقای افراسیابی‌بنام نامی شاهنشاه آریامهر بزمین‌زده شد در این مراسم روسای‌ادارات و معتمدین‌محلی‌و اعضاء انجمن های استان و شهر و شهرستان شرکت داشتند پس از گزارش مفصل وسیله‌آقای‌امیر ملکشاهی معاون‌شهرداری‌و نماینده‌شهردار آقای افراسیابی در میان اجتماع چکی به مبلغ یک میلیون ریال جهت ساختمان پل مدخل شهرو بهسازی در اختیار شهرداری گذارد کمشروع بکارنمایند دراین بازدید آقای‌فرماندار کل‌وروسای ادارات از کار های عمرانی شهر دیدن نمودندضمنا فهرست‌پروژه های انجام شده یا در دست‌اجرا شهر ایلام که هزینه های آنهااز محل‌اعتبارات‌و وسیله‌آقای فرماندار کل‌تامین‌گردیدویاآقای اصولیان شهردار فعال ایلام مسئول انجام آنها است بشرح زیر میباشد :

۱ـ امتداد خیابان فردوسی
۲ـ موزائیک اطراف خیابان های شهر
۳ـ اسفالت هفت خیابان از خیابان های شهر .
۴ـ تعیین زمین پارک شمالی که وسیله اشخاص مجانی در اختیار شهرداری گذاشته شده .
۵ـ پرداخت بهای اراضی و مستحدثات پارک
۶ـ تامین‌اعتبار جهت سالن و ساختمان شهرداری که قریبا ساختمان آنها شروع خواهد شد .
۷ـ جدول سازی محوطه فسالخانه
۸ـ تعمیر کشتارگاه
۹ـ تعمیر میدان های سعدی و خیام و ششم بهمن
۱۰ـ بلوارسازی‌قسمت ورودی شهر .
۱۱ـ اقدام برای حمل و نصب یک مولد برق پانصد کیلوواتی
۱۲ـ اقدام جهت توسعه لوله کشی و ذخیره آب شهر
۱۳ـ شروع پارک کودک
۱۴ـ اقدام برای تهیه مصالح ساختمانی وافزایش کوره های آجرپزی
۱۵ـ دادن اعتبار جهت خرید لوازم اداری
۱۶ـ احداث‌میدان درخروجی شهر بطرف مهران
۱۷ـ ده درصد کلیه اراضی اطراف ورودی شهر با توافق صاحبان در اختیار شهرداری گذاشته شد .
۱۸ـ ساختمان جلب سیاحان که باتمام رسیده است .
۱۹ـ ساختمان مهد کودک که باتمام رسیده است .

کلنگ پارکبدستور آقای‌افراسیابی فرماندار کل وسیله‌یکی ازسپاهیان انقلاب برزمین زده شد . آقای افراسیابی‌وروسای ادارات‌حضور دارند .

آقای افراسیابی و عده‌ای ازشرکت کنندگان در مراسم .

آقای محمد اصولیان شهردار ایلام گزارشی ازوضع کار روزانه‌پارک باطلاع آقای افراسیابی فرماندار کل میرساند .

ایلام انجام میدهد روز و ماهی نیست که مردم ایلام شاهدآغاز و انجام یکی از پروژه های ضروری شهر خود نباشندزیرا شعار ایشان کار است ورویه کاغذبازی ـ باری بهرجهت‌ـ برایش‌معنی و مفهومی نداردبا استفاده صحیح و مدبرانه از اعتباراتی که در اختیار دارد هرروز یکی ازپروژه های‌مصوبه را بمرحله عمل و اجراء در می آورد انجام وظیفه و دلسوزی و علاقمندی آقای افراسیابی‌نسبت به پیشرفت امور عمرانی وانجام برنامه های بیش‌از پیش موجب امیدواری کامل اهالی پشتکوه بویژه مردم شهر ایلام‌بتوجهات خاصه شاهنشاه آریامهر شده و خود را سعادتمندترین افراد ملت میدانند اقدامات روزمره آقای‌افراسیابی نه‌تنهاباعث‌ترمیم عقب‌ماندگیهای ایلام گردیده بلکه موجبات اشتغال قسمت عمده‌ای از ساکنان ایلام را به کار و تامین رفاه آسایش‌آنان فراهم ساخته است زیرا انجام برنامه ها خود باعث ایجاد کار برای کارگران این سامان‌شده است عامل دیگر انجام امور بهبودوضع شهرایلام آقای‌محمد اصولیان شهردار جوان و فعال ایلام که در زمان انجمن گذشته و انجمن فعلی این دو

حسین رضائی متولد تهران از تاریخ شنبه ۵ خردادماه از منزل خارج و تاکنون مراجعت ننموده است‌هرکس اطلاعی‌دارد به خیابان جلیلی کوچه شماره ۶ پلاک ۲۰ حسین رضائی یا کلانتری اطلاع دهد .

کلاس نقاشی تابستانی

اداره کل آموزش هنری وزارت فرهنگ و هنر برای استفاده دانش‌آموزان مدارس اقدام به تشکیل کلاس نقاشی تابستانی از اول تیرماه تا آخر مردادماه ۱۳۵۲ نموده است . علاقمندان برای کسب اطلاع و ثبت‌نام در کلاس نقاشی میتوانند همه‌روزه صبحها از ساعت ۸ تا ۱۲ بدفتر هنرستان هنرهای زیبای پسران واقع در خیابان شاهرضا پیچ‌شمیران اول خیابان تنکابن شماره ۲ مراجعه نمایند .

پذیرش هنرجو

هنرستان هنرهای زیبای پسران تهران برای سال تحصیلی ۵۳ـ۵۲ از طریق مسابقه هنرجو می‌پذیرد . داوطلبان برای کسب اطلاع و ثبت‌نام می‌توانند همه‌روزه از ساعت ۸ تا ۱۲ صبح به هنرستان واقع در پیچ شمیران اول خیابان تنکابن شماره ۲ مراجعه نمایند .

م‌الف۴۴۱۳
۵ـ۱ ۱۶۱۷۲ـ۱

آگهی جهت اطلاع کلیه کارخانجات نساجی و وارد کنندگان محصولات نساجی

باطلاع کلیه کارخانجات نساجی ووارد کنندگان محصولات نساجی میرساند که کلمات درمی DORMEUIE واسبورتکس SPORTEX و تونیک TONIK بعنوان علامت تجارتی بنام DORMEUIL FRERES S.A. در ایران بثبت رسیده است . هرنوع استفاده غیر مجاز از علائم تجارتی مزبور ونیز واردات و فروش هر نوع منسوجات با علائم تجارتی فوق ویاعلائمی شبیه علائم فوق جرم محسوب بوده و متخلفین طبق ماده ۲۴۹ قانون مجازات عمومی ایران مورد تعقیب قانونی قرار خواهند گرفت.

وکیل شرکت درمی فور .اس.آ.
۲ـ۲ آ ـ ۴۷۷۷

سخنرانی مفید

ساعت ۶ بعد از ظهر روز جمعه مورخ ۵۲ر۳ر۲۴ بدعوت‌مدرسه عالی مدیریت گیلان آقای مهندس مصحف تحت عنوان مذهب‌اصیل ومذهب بازیچه در سالن کافه تریا سخنرانی مبسوطی ایرادنمود که مورد توجه‌واستقبال دانشجویان‌قرار گرفت. مردم موفقیت‌روز افزون آقای مهندس مصحف را که عامل موثر و باارزشی برای آشنائی جامعه با حقایق مذهبی هستند صمیمانه آرزو می نمایند.

بامضای عده‌ای از دانشجویان
آ ـ ۱۵۹۵۲

تبریکات

جناب آقای حسین‌خداداد

انتخاب جنابعالی را بسمت مدیر عامل‌و خزانه‌دار صندوق تعاون اصناف پایتخت‌تبریک گفته‌سعادت و موفقیت شما را از خداوند متعال‌خواستاریم.

حسین‌امامی . محسن‌امامی .
آ ـ ۴۹۰۵

انتخاب‌جناب آقای حاج حسین خداداد را که‌یکی از افرادلایق وشایسته اصناف ایران می‌باشدبسمت خزانه‌دار و مدیریت‌عامل اتاق اصناف پایتخت بدین‌وسیله تبریک گفته سعادت و موفقیت مظم‌له را درراه خدمت به شاهنشاه آریامهر واصناف از خدای بزرگ مسئلت مینمائیم .

از طرف بارفروشان میدان‌باغ‌جنت : حاج حسن‌امامی . حاج عباس واعظی . علی‌امامی.
آ ـ ۴۹۰۵

جناب‌آقای‌دکتر صفرنژاد

انتصاب شمارابسمت‌شهردار بابلسر صمیمانه تبریک عرض مینمایم .

سیداحمدنیکنام
آ ـ ۱۵۸۶۴

جناب دکترفرخ‌روپارسای
وزیر دانشمند آموزش‌وپرورش

حسن انتخاب آنجناب را در مورد انتصاب آقای مهندس میرغلامرضا میرصنایع بسمت مدیرکل دفترآموزشی صنعتی صمیمانه‌تبریک‌عرض‌مینمائیم

رئیس انجمن سخنوران ـ مهندس علی‌اکبر غروی
آ ـ ۱۵۷۵۲

مدیرنمونه سرکار خانم‌پوزاندخت شهپرست

نیل به‌نشان فرهنگ راکه مقام وزارت آموزش‌وپرورش بشما اهدافرموده‌اند صمیمانه تبریک گفته‌توفیق بیشترشما را در خدمت بنونهالان کشورآرزومندیم.

آموزگاران‌و کارمندان گروه‌فرهنگی شمس‌شه‌پرست
آ ـ ۴۹۱۹

سرکارخانم پوراندخت‌شهپرست مدیره‌نمونه

اینک که‌به‌پاس زحمات چندین ساله‌شما درراه تعلیم وتربیت فرزندان ما از طرف مقام وزارت آموزش‌وپرورش بدریافت‌نشان فرهنگ نائل شده‌اید ماواولیاء دانش آموزان کمال خوشوقتی و مسرت خودرا ابراز وامیدواریم‌بیش از پیش در خدمات‌مقدس خود موفق‌باشید.

از طرف‌انجمن خانه‌و مدرسه‌شهپرست ـ دکتر مرتضی‌مهین‌پور
آ ـ ۴۹۱۹

جناب آقای حسین خداداد

انتخاب جنابعالی را به سمت مدیرعامل وخزانه‌دار صندوق تعاون اصناف تهران که حقیقتا یکی‌از کار های شایسته‌و خدا پسندانه می‌باشد صمیمانه تبریک عرض نموده‌امیدوارم در راه منویات خردمندانه رهبرعالیقدر شاهنشاه آریامهر وآسایش‌توده اصناف شاه‌دوست تهران موفق منصورباشید.

کاظم‌بختیاری
آ ـ ۴۹۵۳

جناب آقای حسین خداداد

انتخاب آنجناب را بمدیریت‌عامل‌وخزانه‌دار صندوق تعاون اصناف تهران صمیمانه تبریک‌عرض مینماید.

شرکت‌پیور
آ ـ ۴۹۵۳

جناب آقای حسین‌خداداد

انتخاب آنجناب را بمدیریت عامل‌وخزانه‌دار صندوق تعاون اصناف تهران صمیمانه تبریک عرض مینماید.

شرکت‌تل‌الکتریک
آ ـ ۴۹۵۳

جناب آقای عبدالهادی آقایان

انتخاب شماآرزوی همه مابودشایستگی ولیاقت‌اجدادی شما سالهااست به مردم شاهرودثابت‌شده‌است .

موفقیت‌شما را در اجرای منویات شاهنشاه آریامهر وپیشبرد هدفهای دولت آرزومندیم.

عبدالحسین اسماعیلیان ،نوروزیحیائی ، امان جلالی ، عباس جمشیدی ، کاظم‌شعبانی.
آ ـ ۱۶۰۲۶

جناب‌آقای حسین خداداد

انتخاب شایسته جنابعالی رابسمت مدیرعامل و خزانه‌داری صندوق تعاون اصناف پایتخت صمیمانه تبریک عرض مینمایم.

حاج‌حسن‌موسویان
آ ـ ۱۶۱۵۲

جناب‌آقای حسین‌خداداد

باکمال مسرت انتخاب جنابعالی‌را بمدیریت عامل‌وخزانه‌داری صندوق‌تعاون اصناف پایتخت تبریک‌عرض نموده‌امیداست در راه اجرای منویات مدبرانه شاهنشاه آریامهر که مساعدت به‌اصناف زحمت‌کش وشاه دوست تهران‌است موفق و موید‌باشید .

حاج تقی موسویان
آ ـ ۱۶۱۵۲

جناب‌آقای حسین‌خداداد

انتخاب شایسته جنابعالی بسمت مدیرعامل و خزانه‌داری صندوق تعاون اصناف پایتخت باعث خورسندی و مسرت عموم اصناف شاهدوست تهران گردیده از خداوند بزرگ موفقیت جنابعالی را در راه اجرای منویات عالیه شاهنشاه آریامهر و خدمت به جامعه اصناف مسئلت مینمایم.

حاج‌عباس پورصالح
آ ـ ۱۶۱۵۲

جناب‌آقای حسین‌خداداد

انتخاب شایسته جنابعالی بسمت مدیرعامل وخزانه‌داری‌صندوق تعاون‌اصناف پایتخت‌باعث‌خرسندی ومسرت‌عموم اصناف‌شاهدوست تهران گردیده ازخداوند بزرگ موفقیت جنابعالی را در راه‌اجرای منویات عالیه‌شاهنشاه آریامهرو خدمت به جامعه اصناف‌مسئلت مینمایم.

از طرف‌شرکت‌سهامی خاص‌خوشه‌ـجعفر یزدانیان

جناب‌آقای حسین‌خداداد

انتخاب شایسته وبجای جنابعالی را بسمت مدیر عامل صندوق اصناف تهران تبریک عرض مینمائیم.

شرکت‌آرتل‌بامسئولیت‌محدود

ارکستر مجلسی رادیو
تلویزیون ملی ایران
رهبر : توماس بالدنر

تئاترشب

۲۱و۲۲خرداد ۱۳۵۲ ساعت ۸ بعد از ظهر
محل فروش بلیت :

- روابط عمومی سازمان‌رادیوتلویزیون‌ملی ایران تخت طاووس ـ نبش روزولت .
- گیشه تئاتر شهر (چهارراه پهلوی)
- دانشکده هنرهای زیبا ـ دانشگاه تهران
- انجمن فیلارمونیک تهران ـ خیابان ارفع
- بنگاه صفحه فروشی بتهون‌ـروبروی بزرگمهر
- ایران کتاب ـ خیابان فروردین

برنامه سینماها

تماشای فیلمهائیکه با علامت (×) مشخص شده است برای اشخاص کمتر از ۱۸ سال ممنوع میباشد.

★ اولین شب آرامش ـ رنگی ـ آلن‌دلون
آتلانتیک (۶۲۷۱۷۱) ۱۵ر۱۱ـ۳ـ۱۵ر۵ـ۳۰ر۷ـ۹ر۴۵

★ آن‌بان ـ رنگی ـ راجندراکومار
همای (۳۱۱۶۶۹) ۳۰ر۱۰ـ۳۰ر۲ـ۳۰ر۴ـ۳۰ر۶ـ۸ر۳۰

★ بی‌تو و باتو ـ رنگی ـ هورست‌بوخهولتز
ادئون (۳۱۸۱۱۸) ۳۰ر۱۰ـ۳۰ر۲ـ۳۰ر۴ـ۳۰ر۶ـ۸ر۳۰

★ بدکاران ـ مختار ـ وجستا ـ دلیله ـ محزون
اروپا (۳۰۳۱۷۹) ۳۰ر۱۰ـ۳۰ر۲ـ۳۰ر۴ـ۳۰ر۶ـ۸ر۳۰
نیاگارا (۶۶۵۳۰۷) ۱۱ـ۱ـ۳ـ۵ـ۷ـ۹ر۱۵
میامی (۷۵۴۳۲۹) ۱۱ـ۱ـ۳ـ۵ـ۷ـ۹ر۱۵
الوند (۳۵۶۵۳۸) ۱۰ـ۱۲ـ۲ـ۴ـ۶ـ۸ر۱۵
کیهان (۹۵۷۳۶۰) ۹ـ۱۱ـ۱ـ۳ـ۵ـ۷ـ۹
گلدیس (۶۲۸۷۱۳) ۳۰ر۱۱ـ۱ر۳۰ـ۳ر۳۰ـ۵ر۳۰ـ۷
مارلیک (۹۶۳۶۱۶) ۳۰ر۱۰ـ۲ر۳۰ـ۴ر۳۰ـ۶ر۳۰ـ۸
ارانوس (۲۷۹۷۱) ۱۰ـ۱۲ـ۲ـ۴ـ۶ـ۸
سیلوانا (۳۹۲۷۷۷) ۱۰ـ۱۲ـ۲ـ۴ـ۶ر۱۵ـ۸ر۳۰
سیلورسیتی (۸۶۱۲۰۵) ۳۰ر۱۰ـ۳۰ر۲ـ۳۰ر۴ـ۳۰ر۶ـ۸ر۳۰

★ بازگشت دراکولا ـ رنگی ـ کریستوفرلی
پردیس (۳۰۴۲۵۹) ۹ـ۱۱ـ۱ـ۳ـ۵ـ۷ـ۹

★ پاداش یك قهرمان ـ رنگی ـ جرج‌هامیلتون
پولیدور (۴۲۶۳۱) ۱۵ر۱۱ـ۱ر۱۵ـ۳ر۳۰ـ۵ر۲۰ـ۷ر۳۰ـ۹ر۴۵

★ پنجه های پولادین ـ رنگی ـ سینما سکوپ
خورشیدنو (۲۹۳۵۷۸) ۹ـ۱۱ـ۱ـ۳ـ۵ـ۷ـ۹

★ تصاویر عریان (×) رنگی ـ ایرنه‌پاپاس
ب.ب. (۸۲۹۶۴۱) ۱۰ـ۱۲ـ۲ـ۴ـ۶ـ۸ـ۱۰

★ تعقیب و گریز ـ رنگی ـ ژاکلین اسکات
پارامونت (۴۸۳۲۱) ۱۵ر۱۱ـ۳ر۳۰ـ۵ر۳۰ـ۷ر۲۰ـ۹ر۳۰

★ تجسم ـ رنگی ـ ژان‌سورل
پارک (۳۱۹۶۳۷) ۹ـ۱۱ـ۱ـ۳ـ۵ـ۷ـ۹

★ جوانان زیر آفتاب ـ رنگی ـ آلبانو
ایفل (۳۱۱۴۷۷) ۱۰ـ۱۲ـ۲ـ۴ـ۶ـ۸ـ۱۰

★ جعفر جنی و محبوبه‌اش ـ تابش ـ میری
آسیا (۴۲۹۰۹) ۱۱ـ۱ـ۳ـ۵ر۱۵ـ۷ر۲۰ـ۹ر
رکس (۳۱۵۲۹۳) ۳۰ر۱۰ـ۳۰ر۲ـ۳۰ر۴ـ۳۰ر۶ـ۳۰ر۸
شهوند (۳۵۴۰۴۰) ۹ـ۱۱ـ۱ـ۳ـ۵ـ۷ـ۹
لیدو (۹۵۱۲۸۲) ۹ـ۱۱ـ۱ـ۳ـ۵ـ۷ـ۹
پاسارگاد (۷۹۲۷۸۲) ۱۰ـ۱۲ـ۲ـ۴ـ۶ر۱۵ـ۸ر۳۰
المپیا (۹۲۶۷۹۷) ۳۰ر۱۰ـ۱ر۳۰ـ۳ر۵ـ۷ـ۹
ژاله (۳۰۴۱۲۰) ۹ـ۱۱ـ۱ـ۳ـ۵ـ۷ـ۹
توسکا (۵۳۹۵۴۴) ۱۰ـ۱۲ـ۲ـ۴ـ۶ـ۸
نپتون (۷۶۰۱۳۶) ۹ـ۱۱ـ۱ـ۳ـ۵ـ۷ـ۹
درایوین ونک (۶۸۲۵۵۷) ۳۰ر۷ ـ ۱۰

★ جنوبی ـ رضا فاضلی شهناز تهرانی
دنیا (۳۹۳۸۱۲) ۳۰ر۱۰ـ۳۰ر۲ـ۳۰ر۴ـ۳۰ر۶ـ۳۰ر۸

★ جرمیاجانسون ـ رنگی ـ رابرت ردفورد
برلیان (۳۹۳۵۳۵) ۹ـ۱۱ـ۱ـ۳ـ۵ـ۷ـ۹

★ داستان جنایت ـ رنگی ـ آناموفو
شهرقصه (۶۲۷۲۹۰) ۱۱ـ۲ـ۴ـ۶ـ۸ـ۱۰

★ دزدی که برای شام آمد ـ رنگی‌ـرایان‌اونیل
دیاموند (۸۲۸۴۰۰) ۱۵ر۱۱ـ۳ر۳۰ـ۵ر۳۰ـ۷ر۲۰ـ۹ر۴۵

★ ٤ دلقك ـ لورل‌هاردی ـ باسترکیتون
سینه‌موند (۴۸۳۲۲) ۱۱ـ۳ـ۵ـ۷ـ۹

★ دردسر فرار ـ رنگی ـ لسلی‌فیلیپس
مهتاب (۴۷۷۷۷) ۱۱ـ۱ـ۳ـ۵ـ۷ـ۹

★ دینامیت سیاه ـ رنگی ـ جیم براون
ریولی (۷۵۷۷۷۷) ۱۱ـ۳ر۳۰ـ۵ر۳۰ـ۷ر۳۰ـ۹ر

★ دشنه ـ فروزان ـ بهروز وثوقی
اونیورسال (۹۲۶۹۵۳) ۱۱ـ۱ـ۳ـ۵ر۱۵ـ۷ر۲۰ـ۹ر
پاسیفیک (۷۵۳۳۱۱) ۳۰ر۱۱ـ۳ر۳۰ـ۵ر۳۰ـ۷ر۳۰ـ۹ر
ایران (۳۱۶۳۵۴) ۳۰ر۱۰ـ۳۰ر۲ـ۳۰ر۴ـ۳۰ر۶ـ۳۰ر۸
ساینا (۳۵۲۴۴۲) ۱۰ـ۱۲ـ۲ـ۴ـ۶ـ۸ر۱۵
تیسفون (۹۵۸۸۸۲) ۹ـ۱۱ـ۱ـ۳ـ۵ـ۷ـ۹
رنگین‌کمان (۷۵۶۷۶۰) ۹ـ۱۱ـ۱ـ۳ـ۵ـ۷ـ۹
موناکو (۷۹۵۵۹۶) ۹ـ۱۱ـ۱ـ۳ـ۵ـ۷ـ۹
پرسپولیس (۵۸۱۰۸۳) ۱۰ـ۱۲ـ۲ـ۴ـ۶ـ۸
دریا (۷۹۱۷۴۶) ۹ـ۱۱ـ۱ـ۳ـ۵ـ۷ـ۹
کارون (۹۵۵۱۶۵) ۱۰ـ۱۲ـ۲ر۳۰ـ۴ر۳۰ـ۶ر۳۰ـ۸
آستارا (۸۷۴۰۲۲) ۳۰ر۱۰ـ۳۰ر۲ـ۳۰ر۴ـ۳۰ر۶ـ۳۰ر۸

★ زنان عاشق پیشه ـ رنگی ـ آلن‌بتس
رادیوسیتی (۴۳۳۲۰) ۱۵ر۱۱ـ۳ـ۱۵ر۵ـ۷ر۳۰ـ۹ر۴۵

★ زیبای وایکینك ـ این گروه شکست‌ناپذیر
ستاره (۵۳۹۷۲۱) ۹ـ۱۱ـ۱ـ۳ـ۵ـ۷ـ۹

★ سیاه و سفید ـ رنگی ـ راجندراکومار
حافظ (۳۹۱۰۷۴) ۳۰ر۱۰ـ۳۰ر۲ـ۳۰ر۴ـ۳۰ر۶ـ۳۰ر۸

★ شاهدی در تاریکی ـ رنگی ـ سینما سکوپ
پلازا (۴۴۲۵۵) ۱۱ـ۱ـ۳ـ۵ـ۷ـ۹

★ غلام‌ژاندارم ـ آخرین روز های رود
آسمان‌آبی (۳۹۲۶۶۸) ۹ـ۱۱ـ۱ـ۳ـ۵ـ۷ـ۹

★ قفس عشق ـ الن‌دلون ـ جین‌فاندا
کسری (۸۲۶۹۳۹) ۳۰ر۱۰ـ۲ـ۴ـ۶ـ۸ـ۱۰

★ قدر ـ فخرالدین ـ نازی
شرق (۵۴۰۲۴) ۳۰ر۱۰ـ۳۰ر۲ـ۳۰ر۴ـ۳۰ر۶ـ۳۰ر۸

★ کاملیا ۲۰۰۰ × رنگی ـ دانیل‌گوبر
امپایر (۶۲۳۹۴۲) ۱۱ـ۱ـ۳۰ر۳ـ۳۰ر۵ـ۳۰ر۷ـ۹ر۴۵

★ کلبه عموتوم ـ رنگی ـ میلن‌دومونزو
مولن‌روژ (۷۵۲۹۲۹) ۱۱ـ۳۰ر۳ـ۳۰ر۶ـ۹ر۳۰

★ کارناوال جنایتکاران ـ رنگی‌استوارت‌گرنجر
سهیلا (۳۱۶۴۲۴) ۱۰ـ۱۲ـ۲ـ۴ـ۶ـ۸ر۱۵

★ گریز ـ رنگی ـ ماریوآدرف ـ هنری‌سیلوا
تاج (۳۱۳۸۶۴) ۳۰ر۱۰ـ۲ـ۴ـ۶ـ۸ـ۱۰

★ گیت ـ رنگی ـ راجندرا کومار ـ مالاسینها
مراد (۷۵۳۳۸۲) ۳۰ر۹ـ۴۵ر۱۱ـ۲ـ۱۵ر۴ـ۳۰ر۶ـ۴۵ر۸

★ لورنس عربستان ـ عمرشریف ـ پیتراوتول
مارستیک (۶۶۸۴۶۱) ۳۰ر۱۰ـ۲ـ۳۰ر۵ـ۹

★ میعادگاه گناه ـ رنگی ـ ژان‌سورل
آریا (۳۱۹۸۸۴) ۹ـ۱۱ـ۱ـ۳ـ۵ـ۷ـ۹

★ مبارزات مردانه ـ سینما سکوپ ـ رنگی ـ
سانترال (۹۲۸۶۸۶) ۱۱ـ۱ـ۳ـ۵ـ۷ر۱۵ـ۹ر

★ متروپل (۳۱۹۴۱۰) ۳۰ر۱۰ـ۳۰ر۲ـ۳۰ر۴ـ۳۰ر۶ـ۳۰ر۸
گلدن‌سیتی (۶۶۳۲۶۹) ۳۰ر۱۱ـ۳۰ر۳ـ۳۰ر۵ـ۳۰ر۷ـ۹ر۳۰
رویال (۸۲۹۷۸۵) ۱۰ـ۱۲ـ۲ـ۴ـ۶ـ۸ـ۱۰

★ مرد استثنائی × رنگی ـ لاندوبوزانکا
سینماونک (۶۸۴۱۱۶) ۱۵ر۱۱ـ۳۰ر۳ـ۳۰ر۵ـ۴۵ر۷ـ۱۰

★ عشق نفرین شده ـ سینما سکوپ ـ رنگی
داریوش (۲۶۲۶۵) ۹ـ۱۱ـ۱ـ۳ـ۵ـ۷ـ۹

★ نجات‌یافتگان ـ رنگی ـ جان‌ویت
تخت‌جمشید (۴۳۵۵۰) ۱۱ـ۲ـ۴ـ۶ـ۸ـ۱۰

★ هالو ـ انتظامی ـ نصیریان ـ خوروش
کاپری (۹۲۸۴۰۱) ۱۱ـ۳ـ۵ـ۷ـ۱۵ر۹

★ همسران امروزی ـ رنگی ـ ژاکلین‌بیسه
شهرفرنگ (۶۲۷۶۲۸) ۱۵ر۱۱ـ۳ـ۱۵ر۵ـ۷ر۳۰ـ۹ر۴۵

★ یکی برای دیگری (×) ـ رنگی ـ ماریزامل‌ـ
بولوار (۶۶۰۲۹۲) ۱۱ـ۲ـ۴ـ۶ـ۸ـ۱۰

سئانس انگلیسی
گلدیس ساعت ۹ر۳۰ فیلم «مورتادلا»

کنکور رقبایتان را بشناسید!

همزمان با نزدیک شدن تاریخ برگزاری کنکور سراسری دانشگاه ها و موسسات عالی آموزشی کشور ، گزارش جامعی از طرف دفتر مطالعات برنامه‌ای دانشگاه تهران درباره داوطلبان وپذیرفته شدگان دانشگاه تهران در سال تحصیلی ۵۲ ـ ۵۱ انتشار یافت ، که برای اولین بار نکات اساسی کنکور سال قبل ، مورد تجزیه و تحلیل کارشناسان آموزشی قرارگرفته است . و بلحاظ اهمیتی که این گزارش برای راهنمائی داوطلبان کنکور سراسری دارد ، نکات مورد استفاده و جالب آنراجهت آشنائی شرکت کنندگان امسال کنکورسراسری کشور در زیر مورد بررسی قرار می گیرد .

درکنکور سال گذشته دانشگاه ها و موسسات آموزش عالی برای ۲۰۴ رشته تحصیلی آموزش عالی جمعا ۸۱ هزار و ۵۸۰ نفر با ۷۶۱ هزار و۳۰۳ انتخاب شرکت کردند . این انتخابها از جانب ۴۵۱۳۹ دیپلمه طبیعی ، ۲۸۶۰۹ دیپلمه ریاضی و بالاخره ۷۸۳۲ نفر دیپلمه ادبی انجام گرفته‌است.

★ تمایل

۶۷ هزار و ۸۷۶ نفر از میان تمام داوطلبان کنکور سال قبل با یکی از انتخابهای‌دهگانه خود داوطلب تحصیل در رشته های مختلف دانشگاه تهران بودند ، نکته جالب اینکه ۲۲۸ هزار و ۳۸۵ انتخاب ، یعنی ۳۰ درصد کل انتخاب ها متعلق به ۳۷ رشته تحصیلی دانشگاه تهران بوده است . نتایج اساسی و کلی ازسنجش ارقام و اطلاعات گرد آوری شده نشان دهنده این واقعیت است ، چنانچه انتخاب اول داوطلبان را معیار تمایل آنان به تحصیل در دانشگاه مورد نظر قرار دهیم، دانشگاه تهران با ۳۷ هزار و ۶۴۰ انتخاب‌اول بیش از سایرموسسات آموزش عالی مورد نظر داوطلبان‌کنکور سال قبل بوده است . بعبارت روشنتر باتوجه به انتخاب های پذیرفته شدگان که می توان آنرا به منزله آرزو های قبلی تحصیل آنان بحساب آورد ، امکان دریافت مسیر آرزو های تحصیلی پذیرفته شدگان رشته های مختلف تحصیلی دانشگاه تهران معلوم می شود .

بهر حال آنچه مسلم است اکثر پذیرفته شدگان رشته‌های تحصیلی‌گروه اول در دانشکده های مورد نظر خود موفق شده‌اند و در رشته های‌مورد علاقه خود آغاز به تحصیل کرده‌اند .

رشته های تحصیلی که در این گروه قرارگرفته عبارتند از : پزشکی ـ علوم سیاسی ـ حقوق قضائی ـ دارو سازی ـ دندانپزشکی ـ مهندس برق مهندس راه و ساختمان ـ مهندس مکانیک ـ معماری ـ هنر های زیبا ـ خاک شناسی.

★ کنکور مجدد

در سال تحصیلی جاری ۳۸۴ نفر یعنی ۱۶٫۳ درصد پذیرفته شدگان دانشگاه تهران دانش‌جویانی هستند که قبلا در موسسات آموزش عالی کشور به تحصیل اشتغال داشتند و دو باره در کنکور سال قبل شرکت کرده و موفق شدند. از میان این عده ۱۱۱ نفر دانشجویان رشته های مختلف دانشگاه تهران بودند ، که در کنکور سال گذشته شرکت کرده و در دیگر رشته های دانشگاه تهران پذیرفته شدند. اکثر این دانشجویان قبلا در رشته های ادبیات و علوم انسانی ، کشاورزی ، فیزیک زیست شناسی ، اقتصاد ، حسابداری‌مشغول تحصیل‌بوده و با پذیرفته شدن در کنکور مجدد خود در دانشکده های پزشکی ، فنی ، حقوق ،دندان پزشکی شرکت جستند .

محل اخذ دیپلم ۱۲۳۰ نفر یعنی بیش از ۵۲۷ درصد پذیرفته شدگان‌دانشگاه تهران، شهر تهران و بقیه به ترتیب استان های خراسان، اصفهان ومازندران و سایر استان ها است .

نوع دیپلم متناسب با رشته های تحصیلی دانشگاهی یکی از مهمترین مسائلی است ، که در نحوه انتخاب‌های داوطلبان و پذیرفته شدگان موثر افتاده است . بدین معنی که دیپلمه های طبیعی در مرحله اول داوطلب رشته های پزشکی ، دندانپزشکی ، دامپزشکی ، کشاورزی ، منابع طبیعی و ریست شناسی و دیپلمه های ریاضی داوطلب رشته های فنی علوم و دیپلمه های ادبی داوطلب رشته های حقوق ، تعاون علوم اداری بازرگانی اقتصاد هستند .

ایجاب تغییر دربرنامه‌های دبیرستانی

کارشناسان آموزش عالی در این مورد نظر داده‌اند که در مرحله اول،دیپلمی که بلافاصله بعد از دبیرستان آماده قبول رشته های فوق باشد ، تربیت نشده است . شاید این امر تغییراتی را در برنامه‌های‌درسی دبیرستانها برای رشته های جدیدی که با توجه به نیازهای اقتصادی و اجتماعی در سیستم آموزش‌عالی ایجادشده ،ایجاب کند .

تنها۴۳ درصد پذیرفته شدگان رشته علوم اداری با انتخاب‌اول تا سوم ، ۲۱٫۵ درصدپذیرفته‌شدگان‌رشته مدیریت‌بازرگانی با انتخاب اول تا سوم و ۱۲۸ درصد پذیرفته شدگان رشته حسابداری با انتخاب اول تاسوم خود موفق شدند ، که این‌امر نشان دهنده عدم علاقه داوطلبان و پذیرفته شدگان با دیپلم های طبیعی و ریاضی به این رشته میباشد و بعبارت‌دیگر نمایانگر فقدان‌دیپلم‌متناسب برای‌تعدادی ازرشته‌های تحصیلی،دانشگاهی است .

نکته جالب اینکه ،باوجودیکه دیپلمه های ریاضی مانند‌دیپلمه های طبیعی ، حق شرکت در رشته های فیزیوتراپی ، دارو سازی،دامپزشکی،دندانپزشکی، زیست شناسی و زمین شناسی، شیمی،ترویج‌وآموزش‌کشاورزی، خاکشناسی ،زراعت و اصلاح نباتات ، صنایع کشاورزی ، گیاه پزشکی ، و تعاون را داشتند ، معهذا هیچیک‌ازدیپلمه های ریاضی در این رشته‌موفق نشدند و در رشته های قضائی، منابع طبیعی ، حسابداری ، مدیریت بازرگانی ، دامپروری هم تعداد پذیرفته شدگان با دیپلم ریاضی قابل توجه نبوده است .

هرم سنی پذیرفته شدگان نشان دهنده جوانی پذیرفته ـ شدگان دانشگاه تهران است. جوانترین جامعه‌پذیرفته‌شدگان دانشگاه تهران به ترتیب در رشته های برق (۹۲٫۵۹ درصد متولد سال ۳۲ ببعد) راه و ساختمان (۸۷٫۰۱ درصدمتولد ۳۲ ببعد) اقتصاد (۸۵٫۹۴درصد پذیرفته شدگان ۳۲ ببعد) و فیزیوتراپی (۸۵ درصد پذیرفته شدگان متولد۳۲به‌بعد) بوده‌اند پذیرفته شدگان رشته های‌برق و راه و ساختمان طی دو سال گذشته‌جوانترین‌پذیرفته‌شدگان دانشگاه تهران بودند .

در کنکور سال قبل ۲۰۲۴ نفر برای تحصیل در رشته‌های‌مختلف دانشگاه تهران پذیرفته شدند که ۴۴٫۶۵ درصد پذیرفته شدگان با انتخاب اول و ۱۴٫۹ در صد با انتخاب دوم و ۱۴٫۸۲ درصد با انتخاب سوم و بقیه با انتخابهای چهارم تا دهم پذیرفته و مشغول تحصیل شدند.

از کل پذیرفته شدگان دانشگاه تهران ۱۳۳۷ نفر ، بادیپلم طبیعی، ۷۰۹ نفر با دیپلم ریاضی و ۴۷۸ نفر با دیپلم ادبی موفق گردیده‌اند. سال اخذ دیپلم ۱۲۹۹ قبول‌شدگان دانشگاه تهران خرداد ماه سال ۵۱ و ۶۲۳ نفر سال ۵۰ و ۱۷۰ نفر سال ۴۹ و بقیه دیپلمه فاصله سالهای ۴۴تا۴۸ هستند.

میانگین معدل نمرات دیپلم‌پذیرفته شدگان سال تحصیلی جاری دانشگاه تهران ۱۶٫۴۶ میباشد . بالاترین میانگین معدل نمرات‌دیپلم پذیرفته شدگان متعلق‌به دیپلمه‌های سال ۵۱ بامعدل ۱۷٫۴ وپائین‌ترین میانگین معدل دیپلم پذیرفته شدگان متعلق به دیپلمه‌های سال ۴۴ با مدل ۱۴٫۴ بوده است.

از ۲۳۳۳ نفر پذیرفته شدگان دانشگاه تهران ۷۴۴ نفر دختر و ۱۵۸۹ نفر پسر هستند.

★ پزشکی

برای این رشته ۱۳۱۶۰ نفر(۳۵ درصد دختر و ۶۵ درصدپسر از یکی از انتخابهای دهگانه (۹۱ درصد دیپلم طبیعی و ۹ درصد دیپلم ریاضی) داوطلب تحصیل بودند . از این تعداد ۲۰۰ نفر یعنی ۱٫۵ درصد پذیرفته شدند . تمامی پذیرفته شدگان با انتخاب اول خود موفق شدند.

در صورتی که ارجحیت پذیرفته شدگان را نشان تمایل آنان به رشته دلخواه بدانیم صدرصد پذیرفته شدگان رشته پزشکی در رشته مورد نظرخود آغازبتحصیل کرده‌اند.

★ علوم سیاسی

در این رشته ۹۸۷۶ نفر (۴۱٫۷ درصد دختر و۵۸٫۳ درصد پسر) با دیپلم طبیعی ریاضی و ادبی‌در یکی از انتخابهای دهگانه داوطلب تحصیل بودند که از این تعداد ۷۵ نفر پذیرفته شدند ، از ۷۰نفر پذیرفته شدگانیکه در این رشته‌به پرسشنامه عمومی دانشجوئی پاسخ داده‌اند ، ۴ نفر دانشجویانی بودند که در رشته‌های ادبیات فارسی دانشگاه اصفهان ، تبریز مشهد و یک نفر در رشته زبان انگلیسی دانشگاه پهلوی بتحصیل اشتغال داشته و در کنکور سال قبل نیز شرکت جسته و پذیرفته شدند.

از ۷۰ نفر پذیرفته شدگان رشته علوم سیاسی ۳۲ نفر دختر و ۳۸ نفر پسر هستند.

★ رشته قضائی

برای این رشته ۱۷۲۵۳ نفر (۳۸ درصد دختر و۶۲ درصد پسر) با دیپلم طبیعی ، ریاضی و ادبی در یکی از انتخابهای دهگانه داوطلب تحصیل بودند ، که ۲۱۶ نفر پذیرفته شدند . از این گروه۷۶٫۹درصد با انتخاب اول ۹٫۳درصد با انتخاب دوم و ۴٫۶ در صد با انتخاب سوم و بقیه با انتخابهای چهارم تا نهم خود قبول شدند.

اگر ارجحیت انتخاب پذیرفته شدگان را نمودار تمایل داوطلبان نسبت به رشته دلخواه بدانیم ، در رشته قضائی اکثر دانشجویان در رشته تحصیل مورد علاقه خود آغاز بتحصیل کرده‌اند .

از ۲۱۰ نفر دانشجویان این رشته که به پرسشنامه عمومی دانشجوئی پاسخ داده‌اند ، ۵۰ نفر دختر و۱۶۰ نفر پسر هستند.

در سایر رشته‌های دانشگاه‌تهران وضع تحصیلی دانشجویان تقریبا شبیه با رشته‌های فوق است.

پیکار یوگسلاوی و ایران با استعمار

اعلامیه مشترک ایران و جمهوری سوسیالیستی فدرال یوگسلاوی

بنابدعوت جناب آقای یوسیپ بروزتیتو ، رئیس جمهوری سوسیالیستی‌فدرال یوگسلاوی‌و بانو پروز ، اعلیحضرت همایون شاهنشاه آریامهر و علیاحضرت فرح پهلوی شهبانوی ایران از تاریخ سه‌شنبه هشتم الی شنبه دوازدهم خرداد ـ ۱۳۵۲ (۲۹ مه الی دوم ژوئن ۱۹۷۳) از کشور یوگسلاوی بازدید رسمی فرمودند . اعلیحضرتین در مدت اقامت خود در جمهوری سوسیالیستی فدرال یوگسلاوی از شهر های بلگراد ـ لوبلیانا ـ کراین ـ بلد ـ پوستوینا ـ لیپس وبریونی بازدید و بازندگی مردم یوگسلاوی‌درزمینه های‌اقتصادی ـ فرهنگی و علمی آشنائی‌حاصل فرمودند .

استقبال فوق‌العاده‌گرم و صمیمانه مردم یوگسلاوی طی این‌بازدید از اعلیحضرتین نشانه احساسات دوستانه ملت یوگسلاوی نسبت بایران بود .

در مذاکرات‌رسمی بین‌اعلیحضرت همایون آریامهر شاهنشاه ایران و حضرت یوسیپ بروز ـ تیتو رئیس جمهور سوسیالیستی فدرال یوگسلاوی شخصیت‌های ذیل حضور داشتند :

از طرف دولت ایران :

عباسعلی خلعت بری وزیرامور خارجه

هوشنگ‌انصاری وزیراقتصاد.

همایون سمیعی سفیر ایران‌در یوگسلاوی

اکبر دارائی سفیر و مدیر کل وزارت امور خارجه شاهنشاهی

مفخم صنیعی مشاور وزیر و رئیس اداره دوم سیاسی‌وزارت امور خارجه شاهنشاهی

علیرضا عروضی رئیس اداره بازرگانی خارجی وزارت اقتصاد انوشیروان‌صدیق منشی‌مخصوص وزیر امور خارجه

از طرف دولت یوگسلاوی :

دوبریوژویدیک عضو شورای فدراسیون‌جمهوری سوسیالیستی فدرال یوگسلاوی

ابوبوبرکیک عضو شورای اجرائی فدرال و رئیس کمیته همکاری اقتصادی ایران و یوگسلاوی

جاکساپتریک قائم مقام دبیرکل فدرال امور خارجه

لازلوبالا سفیر یوگسلاوی در ایران

الکساندر سوکوراک رئیس دفتر ریاست جمهوری

میلوس ملوسکی مشاور امور خارجه ریاست جمهوری

پال‌سربانووبچ رئیس قسمت آسیا و استرالیا در دبیرخانه فدرال امور خارجه

همکاری اقتصادی

در خلال این مذاکرات در محیطی سرشار از صمیمیت که حاکی ازروابطدوستانه موجود بین دو کشور است اعلیحضرت محمد رضا شاه پهلوی آریامهر شاهنشاه‌ایران‌و پرزیدنت‌یوسیپ بروزتیتو مراتب رضامندی خود را ازتحکیم‌بیشتر روابط دوستانه وتوسعه همکاری بین دو کشور در کلیه جهات ابراز داشتند .

شاهنشاه ایران و پرزیدنت تیتو بار دیگر آمادگی دولتهای متبوع خود رابرای ارتقاعمیقتر دوستی و همکاری در کلیه‌زمینه های‌مربوطه‌بین ایران‌ویوگسلاوی تاکید فرمودند .

در این مورد طرفین اهمیت تماس‌ها و تبادل نظر های بین نمایندگان هر دو کشور را متذکر شدند .

طرفین بالاخص اهمیت نتایج حاصله‌در زمینه همکاری‌اقتصادی درازمدت بین دو کشور ایران‌و یوگسلاوی براساس موافقتنامه های موجود را مورد تاکید قرار دادند لزوم استفاده بیشتر از امکانات هر دو کشور بمنظور ارتقاء بیشتر همکاری اقتصادی، بخصوص در زمینه های نفت ـ کشاورزی ـ جنگلبانی ـ معدن ـ صنعت و جهانگردی مورد تاکید قرار گرفت .

انقلاب اجتماعی ایران‌وپیشرفت های همه‌جانبه‌ای که تحت‌رهبری شاهنشاه‌آریامهرنصیب ملت‌ایران گردیده مورد تحسین حضرت پرزیدنت تیتو واقع گردید .

اعلیحضرت همایونی شاهنشاه آریامهر بارضامندی موفقیت هاو پیشرفت هائی‌را که تحت رهبری حضرت‌پرزیدنت‌یوسیپ بروزتیتو در یوگسلاوی صورت گرفته ستودند .

نگرانی از سیاست اعمال زور

طی این تبادل نظر پیرامون اوضاع بین‌المللی‌که‌در آن‌وحدت نظر با نزدیکی‌آراء طرفین‌آشکار بود سران دو کشور از نحوه پیشرفت مذاکرات و حصول موافقت هائی‌که منتهی به‌تخفیف تشنج در جهان گردیده است استقبال کردند .

در این مورد طرفین از کوشش هائی که در جهت حفظ امنیت و ارتقاء همکاری‌در اروپا و نتایج حاصله از آن مبزول‌می گردد مراتب خرسندی خود را ابراز نمودند .

اظهار امیدواری گردید که‌این کوششها ادامه یابند و اعتقاد به لزوم بسط رویه تخفیف تشنج و مذاکرات به سایر مناطق بادر نظر داشتن اصل تجزیه ناپذیری صلح و پیشرفت در جهان‌مجددا تائید گردید .

طرفین بهر حال از اینکه با وجود این تمایلات مثبت محیط آماده زدو خورد های‌مسلحانه و سیاست‌اعمال‌زور و تحت‌فشار قرار دادن و دخالت در امور داخلی سایر کشور ها کماکان‌بار سنگینی بر دوش روابط بین‌المللی است و صلح را به‌مخاطره می افکند نگرانی خود را ابراز نمودند .

وضع وخیم خاورمیانه

سران دوکشور پس ازبررسی اوضاع بحرانی خاورمیانه بار دیگر نگرانی خود را نسبت به وضع وخیم این منطقه ابراز داشتند ومعتقدندکه حصول‌صلح در این منطقه .بایستی از طریق اجرای کلیه مواد قطعنامه ۲۲ نوامبر۱۹۶۷شورای امنیت‌سازمان ملل‌متحد برای تخلیه سرزمینهای اشغالی از طرف کلیه‌قوای‌اسرائیل و محترم شمردن حقوق حقه ملل عرب منجمله اعراب فلسطین‌بعمل آید .

ضمن بررسی اوضاع هندوچین، طرفین اهمیت اجرای کامل‌و دقیق توافق های‌پاریس در مورد خاتمه جنگ و استقرار صلح در ویتنام ولائوس را موردتاکید قراردادند. برقراری صلح‌پایداردر هندوچین تنها از طریق احترام کامل حقوق تحقه مردم این منطقه نسبت به آزادی و استقلال در جهت تعیین سرنوشت خود امکان پذیرخواهد بود .

با تاکید نقش موثر سازمان‌ملل متحد درحفظ صلح‌و امنیت‌جهانی سران دو کشور نظرات خود را نسبت بلزوم بسط رویه تخفیف تشنج و مذاکرات به سایر مناطق بادر نظر داشتن اصل تجزیه ناپذیری صلح و پیشرفت در جهان‌مجددا تائید گردید .

مخالفت باهرگونه استعمار

سران‌دو کشورباقاطعیت هرگونه استعمار وتبعیض نژادی رامحکوم نمودند .

سران دو کشور آمادگی‌خود را برای ادامه کوششهای دو کشور درجهت تخفیف تشنجات‌بین‌المللی وحفظ صلح جهانی براساس همزیستی مسالمت‌آمیزبین کلیه کشورها صرفنظر از سیستم‌های اجتماعی و سیاسی آنها اعلام نمودند.

طرفین مشارکت ناگزیر و یکسان کلیه کشورها را در بررسی وحل مسائل عمومی مهم بین‌المللی مورد تاکید قرار دادند .

سران دو کشور بار دیگر علاقه خاص خود را در برداشتن گام های اساسی بمنظور تضمین یک صلح پایدار وهمکاری در سطح بین‌المللی و تقویت امنیت جهانی از طریق خلع سلاح عمومی و کامل و کنترل موثر بین‌المللی‌تائید نمودند .

بمنظور حصول این هدف ،طرفین کلیه مساعی خود را بمنظور فراهم ساختن مقدمات‌تشکیل یک‌کنفرانس جهانی خلع سلاح بکار خواهند بست.

سران دو کشور ضمن توجه به مشکلات کشورهای در حال پیشرفت وضع غیر قابل قبولی را که در آن شکاف اقتصادی بین کشورهای پیشرفته صنعتی و در حال پیشرفت روزبروز عمیق‌تر میگردد تائید نمودند . طرفین‌لزوم مشارکت یکسان کشورهای درحال پیشرفت را در حل مشکلات مربوط به مسائل بازرگانی ، بین‌المللی و پولی و سایر مسائل در زمینه روابط اقتصادی که اصل مسلم یافتن راه‌حل‌های کافی وپایدار در این زمینه میباشد اعلام نمودند.

کمک به کشورهای درحال پیشرفت

لزوم نشان دادن آمادگی وتفاهم بیشتر توسط کشورهای پیشرفته در جهت اعطای کمک‌های کافی بکشورهای در حال پیشرفت برای حل این مشکلات خاطر نشان گردید. اهمیت لزوم همکاری متقابل

بقیه درصفحه ۱۶

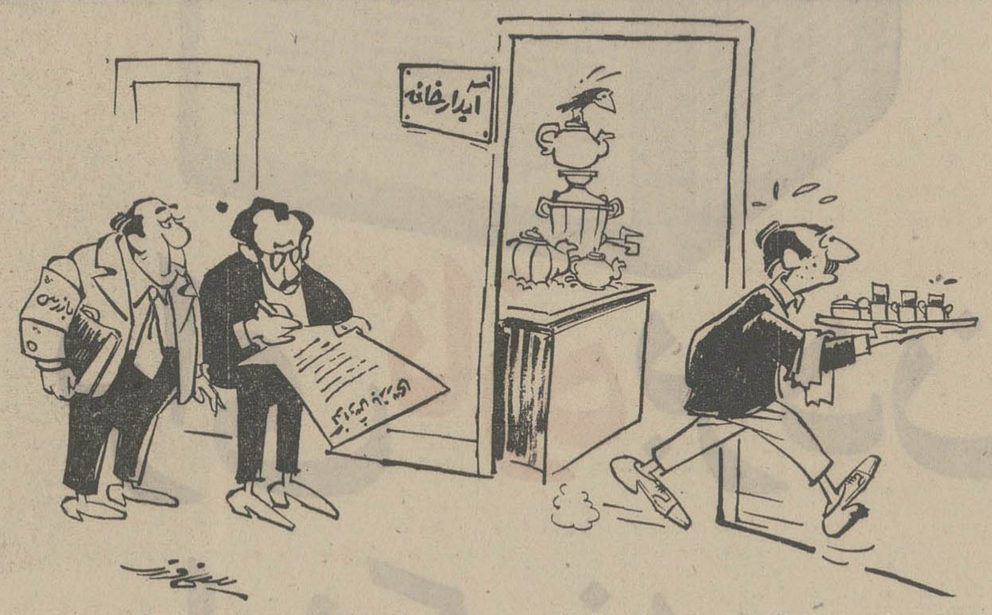

ـ بازرس : بالاخره فعال‌ترین واحد اداره را پیدا کردیم ! . . .

خوانندگان روزنامه انتقاد میکنند

انتقادات تلفنی خود را ، هرروز غیراز پنجشنبه ها ـ از ساعت ۴ تا ۱۰شب ـ با تلفن ۳۱۱۰۷۱ درمیان بگذارید

نامه‌ها

مسافرین در سالن

سالن‌انتظار راه‌آهن، به علت‌کوچکی ، دارای تعداد کمی کانایه‌است . ازاین جهت مسافرین‌و همراهان آنها که باید در سالن بانتظار حرکت یا رسیدن قطار بایستند دچار زحمت میشوند . بدنیست حداقل برتعداد کانایه های موجود بیفزایند.

اکرم.س

مزاحم میشوند

گروهی از جوانان شبها ، تحت عنوان درس خواندن‌در کوی چهارم آبان ، نازی‌آباد دورهم جمع می شوند و با اعمالی غیر از درس خواندن موجبات ناراحتی اهالی را فراهم میسازند . لطفا تذکر دهید این عده را از ایجاد مزاحمت برای دیگران باز دارند .

حسین‌قنبرلیا

میوه فروشی یا خواربار

من در امیرآباد شمالی نزدیک به سه راه شهرآباد سکونت دارم میوه فروش محل ما مبادرت به فروش کالای مربوط به خواربار فروشی میکند . هر چند صاحب این میوه فروشی که جواز فروختن میوه را دارد ، مرتکب خلاف شده است ، اما وقتی من می‌بینم خواربار فروشی محله قسمتی از کار دارو فروشی و میوه فروشی را به‌خود اختصاص داده است ، باو حق میدهم چرا در این مورد کنترلی بعمل نمی آورند .

پارک نداریم

قطعه زمینی بمساحت۷۰۰۰۰ هزار متر در منطقه قیطریه در خیابان شمیران هست که سالها است بلا استفاده در گوشه‌ای از این منطقه‌افتاده است . اهالی این منطقه از شهرداری تقاضا دارند که این زمین وسیع را که از هرحیث مناسب است برای احداث یك پارك تبدیل بیك پارك عمومی کنند و مارا از مزایای آن بهره‌مندسازند.

بامضاءعده‌ای از اهالی

تلفن‌ها

★ **الو من شکوه سرمدی ـ** من در یکی از دبیرستان های ملی تحصیل می ـ کنم . راننده اتوبوس مدرسه‌که ما را بین‌خانه و مدرسه ایاب و ذهاب می دهد ، هنگام‌رانندگی به مقررات توجه ندارد. حرف ماینست که‌اولیاء مدرسه علیرغم تذکری که باین راننده داده‌اند و او هیچ گونه تغییری در روش خود نداده است چرا این راننده‌بی‌احتیاط را عوض نمی کنند .

★ **الو من محمد شیرازی ـ** همزمان با شروع کار شرکت های‌تعاونی شهر و روستا ، گفتند : منبعدخریدروغن ورامین برای عموم‌آزاد است‌ولی در شرکت تعاونی واقع دربهجت آبادبخریداران می گویند باید ۴۰تومان خرید بکنید تا روغن ورامین‌بشما بفروشیم .

★ **الو من محمد قادریان ـ** ساکن خیابان فرحناز ، فرح آباد ژاله ـ با اینکه خیابان ما در داخل محدوده شهرقرار دارد، معذالک جزو حوزه استحفاظی ژاندارمری است لطفا بنویسید در منطقه پرجمعیت ما یک کلانتری دایر کنند .

★ **الو من پرویز وکیلی ـ** شرکت واحد در تعدادی از ایستگاه‌ها ،بخصوص در ایستگاه های شمال شهر ، سرپناهی‌احداث کرده است که مسافرین در این فصل گرما از تابش آفتاب در امان می مانند . بنویسید در ایستگاه های پر مسافر جنوب شهر نیز از این سرپناه ها احداث کنند.

★ **الو من جواد گودرزی ـ** نرخ انواع سیگار هـای داخله ثابت است ، بجز سیگار«هما» فیلتردار. اکثر فروشندگان ، این سیگار را به قیمت ۱۶ ریال ، یعنی یک ریال گرانتر از نرخ تعیین شده‌میفروشند. چرا کنترلی در کارفروش این سیگار نیست ؟

آگهی مجمع عمومی‌عادی

مجمع عمومی عادی شرکت سهامی آبمعدنی‌ایران (سهامی‌خاص) در روز یکشنبه سوم تیرماه ۱۳۵۲ در ساعت ۵بعداز ظهر در دفتر شرکت واقع در خیابان تهران‌نو تشکیل میشود از عموم صاحبان سهام دعوت میشود که در روز و ساعت مقرر حضور بهمرسانند دستور جلسه :

۱ـ استماع گزارش مدیرعامل.
۲ـ تصویب بیلان و عمل کرد سال ۱۳۵۱ و حساب سودو زیان منتهی به ۱۳۵۱٫۱۲٫۲۹ .
۳ـ انتخاب عضو علی‌البدل هیئت مدیره
۴ـ انتخاب بازرس قانونی
۵ـ انتخاب روزنامه‌ای که آگهی های شرکت در آن بچاپ میرسد .

هیئت مدیره شرکت سهامی آبمعدنی ایران
آ ـ ۱۶۱۱۶

آگهی مناقصه شماره۷

تاریخ ۵۲٫۳٫۶

پادگان نظامی سنندج هشت قلم اجناس مشروحه زیر را جهت مصرف سال ۵۳ ـ ۵۲ پادگان

۱ـ چغندر لبو
۲ـ سبزی تر آشی و خورشی
۳ـ هویج فرنگی
۴ـ کدو قلمی
۵ـ بادمجان سیاه
۶ـ اسفناج
۷ـ گوجه فرنگی
۸ـ کلم پیچ

بمقدار مندرج در برگ شرایط و مشخصات معامله ازطریق مناقصه خریداری می نماید .

پیشنهاد دهندگان میتوانند با مراجعه به تدارکات پادگان نظامی سنندج و دریافت برگ شرایط ومشخصات‌معامله پیشنهاد خود را طبق مفاد مندرج در شرایط معامله تنظیم و تا ساعت ۹ صبح روز ۵۲٫۳٫۲۷ بمرکز توزیع پادگان نظامی سنندج تسلیم نمایند .

م الف ۴۳۵۳
اداره مناقصه گذار پادگان نظامی سنندج
آ ـ ۱۵۹۳۴

آگهی مجمع عمومی‌عادی

مجمع عمومی شرکت سهامی صنعتی تولیدی شمال(سهامی خاص) در روز یکشنبه سوم تیر ماه ۱۳۵۲ درساعت ۷ بعداز ظهر دردفتر شرکت (شرکت سهامی آبمعدنی ایران) واقع درخیابان تهران‌نو تشکیل میشود از عموم صاحبان سهام دعوت میشود که در روز و ساعت مقرر حضور بهمرسانند .

دستور جلسه
۱ـ استماع گزارش مدیرعامل
۲ـ تصویب بیلان و عمل کرد سال ۱۳۵۱ و حساب سود و زیان منتهی به ۱۳۵۱٫۱۲٫۲۹
۴ـ انتخاب بازرس قانونی
۵ـ انتخاب روزنامه‌ای که آگهی های شرکت در آن بچاپ می رسد .

هیئت مدیره شرکت سهامی آبمعدنی ایران (سهامی‌خاص)
آ ـ ۲۶۱۱۸

دعوت به مجمع عمومی عادی

جلسه مجمع عمومی عادی شرکت انجمن دوشیزگان وبانوان(سهامی خاص) ساعت ۵ بعد ازظهر روز پنجشنبه بیست وچهارم خرداد ماه ۱۳۵۲ در محل شرکت تشکیل خواهد شد.

دستور جلسه
۱ـ اخذ تصمیم در باره گزارش مدیر عامل و هیئت مدیره وبازرس درباره عملیات سال ۱۳۵۱
۲ـ تصویب ترازنامه سال ۱۳۵۱ ورسیدگی بحساب سودوزیان
۳ـ انتخاب هیئت مدیره وبازرس اصلی وبازرس علی‌البدل .
۴ـ تعیین روزنامه کثیرالانتشاری که آگهی‌های شرکت بایستی درآن چاپ شود.

هیئت مدیره

دعوت به مجمع عمومی عادی

مجمع عمومی عادی شرکت ایران چاپ (سهامی خاص) ساعت ۵ بعدازظهر روز پنجشنبه ۳۱ خرداد ۱۳۵۲ در محل شرکت تشکیل میشود. از عموم صاحبان سهام دعوت میشود که بارعایت مقررات و اساسنامه در ساعت مقرر در جلسه حضور یابند.

دستور جلسه عبارتست از :
۱ـ اخذ تصمیم درباره گزارش هیئت مدیره و مدیر عامل و بازرس در باره عملیات سال ۱۳۵۱
۲ـ تصویب ترازنامه و حساب سود وزیان سال ۱۳۵۱
۳ـ انتخاب هیئت مدیره و بازرس وبازرس علی‌البدل .
۴ـ تعیین روزنامه کثیرالانتشاری که آگهی‌های شرکت بایستی در آن انتشار یابد .

هیئت مدیره ومدیرعامل

آگهی مجمع عمومی عادی سالیانه

بدینوسیله از صاحبان سهام شرکت سهامی خاص مهندسی و مقاطعه‌کاری باستان دعوت میشود که در روز سی‌ویکم خرداد ماه جاری ساعت ۵ بعدازظهر در محل شرکت‌حضور بهمرسانند .

دستور جلسه :
۱ـ تصویب ترازنامه شرکت
۲ـ انتخاب هیئت مدیره
۳ـ انتخاب بازرس وبازرس علی‌البدل .

مدیر عامل
آ ـ ۴۹۷۵

آگهی دعوت مجمع عمومی عادی سالیانه شرکت دانزاس ایران(سهامی خاص)

مجمع عمومی عادی سالیانه شرکت دانزاس ایران (سهامی خاص) در ساعت ۹ صبح روز پنجشنبه ۱۴ تیرماه ۱۳۵۲ در محل شرکت واقع در تهران ـ خیابان شاه عباس ـ نبش خیابان جم ساختمان عشاقی تشکیل میگردد از صاحبان سهام شرکت دعوت میشود که‌در روز و ساعت مقرر در جلسه حضور بهمرسانند.

دستور جلسه بقرار زیر است :
۱ـ استماع گزارش هیئت مدیره و بازرسان شرکت‌در مورد ترازنامه وحساب سود وزیان سال ۱۳۵۱
۲ـ تصویب ترازنامه و حساب سود وزیان سال ۱۳۵۱
۳ـ انتخاب بازرسان شرکت.
۴ـ تعیین نام روزنامه کثیرالانتشار برای درج آگهی‌های شرکت.
۵ـ مسائل متفرقه.

شرکت سهامی دانزاس ایران (سهامی‌خاص)
آ ـ ۴۹۵۵

گشت های بهار و تابستان سازمان جلب سیاحان

گشت‌آذرآبادگان ـ مدت هفت روز ـ حرکت شنبه هر هفته ـ بهاء ۳۸۰۰ ریال .
گشت‌خاوریار (سواحل شمال ـ مدت چهار روز ـ حرکت سه‌شنبه هر هفته بهاء ۲۴۵۰ ریال .
گشت کاشان (قم ـ نطنز ـ قمصر)ـ مدت سه روز ـ حرکت‌چهارشنبه هر هفته بهاء ۱۸۵۰ ریال .
گشت‌اصفهان وشیراز ـ مدت شش روز ـ حرکت شنبه هر هفته بهاء ۴۴۵۰ ریال.
گشت‌سرزمین خسرو (کرمانشاه و همدان)ـ مدت شش روز ـ حرکت‌یکشنبه هر هفته بهاء ۳۴۵۰ ریال.
قیمت‌شامل وسیله نقلیه ، غذا ، اقامت ،راهنماو ورودیه ها می‌باشد . اطفال تا ۳ سال مجانی و از سه سال تا ۱۲سال ۷۰در صد قیمت.
محل رزرو بلیت سازمان جلب سیاحان ـ بلوار البزابت شماره ۱۷۴ تلفن ۶۲۱۴۹۰
آ ـ ۱۵۸۱۴

اطلاعیه شهرداری بندر بوشهر

با اینکه بدفعات اعلام گردیده که شهرداری بوشهر اراضی اضافی برای واگذاری به متقاضیان در اختیار ندارد همچنان مراجعات مکرر ارباب رجوع بشهرداری عملا انجام وظایف و تکالیف اساسی‌این سازمان خدمتگزار را مشکل ساخته است و ناگزیر بیشتر وقت به پاسخگوئی و مباحثه می گذرد و دسته‌ای از مراجعین که توصیه نامه هائی هم در دست دارند با اصرار بیشتر وقت شهرداری را می گیرند علیهذا باز هم باطلاع میرساند که شهرداری بوشهر از پذیرفتن ارباب رجوعی که متقاضی زمین باشند و یا پاسخگوئی به نامه هائیکه‌حاوی تقاضای دریافت زمین است معذور میباشد .

شهردار بوشهر ـ ارسلان نصری

آگهی دعوت‌ازسهامداران

مجمع عمومی عادی سالیانه شرکت سهامی خاص آبادانی جهان در روز سه‌شنبه ۱۳۵۲٫۳٫۲۹ ساعت ۱۰ صبح در محل شرکت واقع درحاجی‌آباد تشکیل میگردد از عموم سهامداران تقاضا میشود در ساعت مزبور با رعایت مفاد اساسنامه درجلسه حضور بهمرسانند .

دستور جلسه عبارت خواهد بود :
۱ـ استماع گزارش هیئت‌مدیره و بازرس شرکت
۲ـ تصویب حساب سود و زیان و بیلان شرکت
۳ـ تعیین بازرس برای سال مالی آتی شرکت
۴ـ شور و تصمیم در مسائل کلی و خط مشی‌سال آتی
۵ـ انتخاب روزنامه کثیرالانتشار برای درج آگهی های دعوت مجامع .

هیئت مدیره شرکت سهامی خاص آبادانی

مجمع عمومی عادی شرکت قند پارس (سهامی خاص)

برطبق‌ماده ۴۹اساسنامه شرکت در تاریخ سه‌شنبه پنجم تیر ماه ۱۳۵۲ ساعت ده صبح‌در محل شرکت واقع‌در خیابان شاه‌چهارراه شیخ‌هادی شماره ۲۹ تشکیل می‌شود .

دستور مجمع عبارتست‌از
۱)استماع گزارش هیئت مدیره راجع‌به‌عملیات سال مالی گذشته
۲) تصویب‌وترازنامه سال‌مالی ۱۳۵۱شرکت
۳)انتخاب‌اعضاءهیئت مدیره
۴)انتخاب‌بازرسان

از عموم صاحبان سهام‌دعوت میشودکه بارعایت مفاد ماده ۴۷ اساسنامه در روز وساعت مقرر شخصا یا بوسیله نماینده خود در محل شرکت حضور بهمرسانیده و در اتخاذ تصمیمات‌مجمع عمومی مشارکت فرمایند .

شرکت سهامی قند پارس

استاد محمد محیط طباطبائی

حافظ را بامعیارهای غربی نمیتوان شناخت

وجود اختلافات مذهبی درجامعه از روزگاری بس قدیم اشاره به مذهب شاعر راهنگام مراجعه بتاریخ زندگانی اوهمواره روامیداشت، زیرا کشفراز ناکامی فردوسی و سرگردانی و آوارگی ناصرخسرو و گریختن شاه طاهرانجدانی از کاشان به دکن و کشته شدن بنائی هروی و سرمد کاشی ، در تاریخ شعرای فارسیگو بدون اشاره به وجود اختلاف مذهب شاعر با مذهب مستولی و حاکم وقت درست تفسیر و تعلیل برنمیدارد . در دوره صفویه عنصر مظلوم و محروم شیعه پس از قرنها تحمل زحمت و محنت و بیداد اهل سنت وانتظار فرج ناگهان به کمک شمشیرزنان ترکزبان غالی شام و اناطولی در ایران دولت مقتدر شیعه صفویه را تشکیل دادند . از آنجاکه صرف انتساب به پیروی یکی از مذاهب سنت در این قیام مذهبی و سیاسی ممکن بود گورجامی را در هرات ویرانه سازد و یا قبر بیضاوی مفسر را در قبرستان کچین تبریز و گنبد ابوخلیله را در رصافه بغداد با خاک یکسان کند به محض انتساب سعدی و حافظ به تشیع مدفن آنان را از تعدی تجاوز ترکان متعصب و خونریز روملو و شاملو و موصلو نجات میبخشید و دستگاه زیارت هفتگی مردم شهر و توسل به خفته خاک و تفال به دیوان اورا بر شیوه روزگار سلف در صحرای شیراز به جا میگذارد .

پس توجه پژوهندگان به امر عقیده دینی شاعران همواره محصول این ناسازگاری محیط زمان در اوضاع حال و مکان بود پس اززوال آثار کدورتهای مذهبی وعوامل ستیزه قدیمی دیگر احیای این قضایا وطرح آنها در خارج مبحث موارد تربیت فکری شاعر و مبانی الهام و مضمون و معانی به شعرا کاری بیهوده بشمار می‌آمد اماوقتی مینگریم آشکارا و نهفته برای جداساختن مفاخر ادبی گذشته ایران از محیط معهود زندگانی ملی ایشان توطئه‌های رنگارنگ صورت میپذیرد چنانکه در طرح نقشه‌بنای گور تازه برای ایشان از منابع ذهنی دور و ناجور کمک گرفته میشود و به جای هندسه زیبای بنای جهان‌پسند مقابربزرگان اسلامی با آن کتیبه‌های دلپذیر از درون طرحهای مبهم معماری جدید جلوه‌های مختلف و کتیبه و کنیسه‌ها و کنشتها چهره میگشاید و تفسیر یک یا چند بیت ازگفته‌های ایشان و تلقیق آنها باالقائات مکتبهای دینی و سیاسی و اجتماعی و ادبی ارگان نو و کهنه استعمار رنگارنگ برای فردوسی و سعدی و حافظ و مولوی و نظامی و خاقانی مذهب سیاسی ادبی و هنری تازه‌ای ترسیم و تصویر میگردد آری در چنین صورتی است که تجدید چنین بحث دیرینه‌ای ضرورت پیدا میکند و برای جلوگیری از تاثیر نیرنگها ودسایس استعماری که جامعه تجدد و نقد هنری بر خود می‌آراید و کلنگ تعرض بدست میگیرد و به فروریختن مبانی و سنن دیرینه فکری و ادبی میپردازد دست بدامان پژوهش و کاوش علمی زده و ازتازه‌ترین شکل مباحثه و اصول تحقیق علمی برای اثبات کهنه‌ترین موضوعات دیرینه اجتماعی یاری گرفته میشود.

آری در تحقیق علمی همه اسناد و مدارک کهنه و نزدیک به زمان شاعر را باید گردآورد تا بر تاریکیها و سایه‌های دوران زندگانی او روشنی بیفکند و به‌کمک محتویات سخن مسلم او که براساس معانی ومصداقهای مفهوم زمان اوتفسیروتعلیل وتقسیم میگردد راهی حتی‌الامکان نزدیک و راست و روشن و درست بسوی حقیقت شناسائی او گشوده شود .

حدیث ناموفق و مشهور

مثلا وقتی مفهوم هفتاد و دو ملت بروفق متون کتابهای کلامی متداول در مدارس شیراز عصر حافظ که‌خود شاعرهم به تصدیق دیباچه نگار معاصرش از درس ونظروبحث درباره آنها دریغ نمیورزیده مثلادر موافف منظور خواجه شناخته میشود که به حدیثی «ناموثق ولی مشهور» منسوبست و مورد نقن همه فرقه‌های مسلمان برمیگردد که پیامبر اسلام فرموده «امت من بر هفتادو سه‌فرقه پراکنده میشود کدیک فرقه ازآن میان رستگارست» نخست به ریشه این اندیشه در زبان فارسی و عربی بی‌میبردو سپس درمی‌یابد که هریک از این فرقه‌ها خود را آن‌دسته هفتادوسومی می‌پنداشت. که عقیده‌اش برحق و قابل قبول و خود رستگار است و مناظره و مناقشه و یاجنگ کلامی که میان عقاید هفتاد و دوفرقه دیگر صورت میگرفت به نظر او کلا باطل و بیهوده‌و افسانه می‌آمد و بی‌آنکه از عقیده خود نامی برده باشد آن هفتاد و دو عقیده دیگر را تخطئه میکرد و آنان را به‌نواختن ساز باطل و زدن راه افسانه در برابر حق‌جوئی و حقیابی خود موصوف‌ومنسوب می‌داشت در این صورت بی‌آنکه گرد تا مسلمانی بر دامان شاعر بنشیند و یا تشبث به ذکر عقیده دینی خویش پیروان هفتاد و دوملت یا فرقه دیگر را برضد خود برانگیزد با لطف و مهارت‌ادبی خاصی خود را برحق و دیگران را باطل معرفی میکند در حقیقت کمال رندی به‌خرج میدهد .

آری تنهاراه تحقیق‌علمی باتحمل‌دشواری در مراجعه‌به آثارقاضی عضدالدین‌ایجی و میر سیدشریف جرجانی زمینه بحث‌را

جهت امکان تفسیر علمی این بیت آماده میسازد پنجاه سال است که من شیفته شعر موسه‌ولامارتین و بیرون یوده‌ام همانطور که در جوانی شبهای تنهائی‌و عربت تهران را در گریه های شبانه آلفرد موسه غوطه‌ور میساختم بعد در دوران سالخوردگی خواستم حکایت نقد قدیم عربی و تحلیل جدید فرنگی‌اسرار بلاغت و موفقیت آنان را بطور مستقیم بجویم قضا را جز در کلیات مبهم و محدودی ابواب این سنجش رابر سخن سخنوران پارسیگو و تازیگوی ایرانی و عرب که قرنها پیش از پیش آهنگان نخستین مکتب شعر و نقد فرنگی‌سخن و سخن‌شناسی را در قرون وسطای اروپائی به مقام عالی خود رسانیده بودند قابل تطبیق عینی ندیدم . بنابراین از طرح راههای ذوقی و دلخواه که ممکن است مورد قبول ناقد غربی در تفسیر سخن حافظ و ابن‌فارض و مولوی‌وابوالعلاوسعدی باشد در تحقیق علمی ـ خودداری میکنم و به فرض اینکه براین عمل داغ عیر علمی نهاده شود باز جرات ادامه‌تعقیب را در خود سراغ دارم

رندی را تعریف کنیم :

بنابر چنین اصل مسلمی رندی را به اصول قدیمه استعمال ریشه‌آن ازنثر و نظم عرفا و ادبا و شعرای ایران برمی گردانم و آن را مانند عشق و ذوق وفهم و فطانت ولاابالیگری وسازشکاری‌وصدها مفاهیم نزدیک بدانها از حالات روحی انسان زنده‌ای مینگرم که قالب‌محدود خاصی از عقیده و اندیشه و روش و طریقه و مذهب اختیار نمیکند .

هریک ازاین‌احوال روحی اختصاص به طبقه خاصی از علما و فقها ومتکلمین و شعرا و حکما و نظایر ایشان ندارد بلکه عالم‌رندوفقیه رندومتکلم‌رند وشاعر رند وحکیم‌رند مانند مستوفی رند وزیر رند ، معلم رند و نویسنده رند و ناقد رند وجود دارد و این رندی آنان نمیتواند مذهبی خاص شمرده شود که مثلا مولوی و عراقی و حافظ را از سران یا پیروان این مذهب بشناسیم در صورتی که مفهوم صوفی و مصداق قلندر چنین نیست و باقبول شکل مخصوص وجود عینی مستقل پیدا میکند و در ظاهری معرف باطن‌خود جلوه‌گر میگردد . برای مثال از امام فخر رازی حکیم و متکلم معروف پرسیدند شما درباره اسماعیلیان مانند دیگران اظهارعقیده نمیکنید ؟درجواب گفت :دلیل قاطع در دست‌دارند و اشاره به برق خنجرتیز فدائیان‌الموت‌میکرد که گویا وقتی در شهرری به او درس‌مناسی داده بودند .

آری حافظ هم شاعر رندی بوده است که براثر رعایت این رندی‌درسخن ـ شاه‌اسماعیل پس‌ازورودبه شیراز حرمت مدفن او را نگاهداشت در صورتی که برای حفظ قبرسعدی تدبیربرانگیختند. شمس‌الدین محمد حکیم بعداز اطمینان برتابودی خود دست بدامن سب‌وشتم قزلباش پسندزد و خود را در نظرمریدان و شاگردانش‌سبک معرفی کرد .

پس رندی را نمیتوان مذهبی و فلسفه‌ای و مکتبی و طریقه‌ای و کیشی و آئینی شمرد بلکه کیفیتی است روحی و اخلاقی که در روزگار پریشانی و اختلال اوضاع وشیوع هرج‌و مرج ، عقلا و متفکرین برای گریز ازبرخورد پیش‌آمدهای ناگوار به‌تنظیم‌اقوال و افعال و احوال ناگزیر میکند .

مجموعه مناقب قدیمی

من اصراری در اینکه حافظ پیرو مذهب تشیع یا تشفع از دین اسلام‌باشد ندارم اگر در این باره نظری داده‌ام و سخنی گفته‌ام در حقیقت برای رد نظریه کسانی بوده که بعداز سرشناسی خواجه شیراز در طی ششصد سال به‌وضع خاصی از تربیت و اندیشه امروز میخواهندوضع تازه‌ای از ساخته های ارباب غرض‌ومرض نفوذ در غیر که ره‌آورد غربی است‌بر وضع معروف امثال او تطبیق کنند .

دکتر غنی‌جامع کتاب احوال حافظ مورخ نبود که قولش‌در امری قابل‌استناد باشد چنانکه بیاد دارم من چنین‌سکه‌ای راوقتی پیش کسروی دیده‌بودم وخطبه‌ای را که امام‌الدین اصفهانی فرستاده‌خلیفه عباسی مصر در روز اعطای خلعت ولوای خلیفه به امیر مبارز ایراد کرده .ودر مجموعه‌ای مربوط به همان زمان‌دیده‌ام و این قضیه اصالت تاریخی دارد .

حسن کاشی آملی قریب صد سال پیش‌از حافظ بدنیا آمده بود و او نمی توانسته گوینده قصیده ستایش علی منسوب به حافظ باشد زیرا او مثنوی سرگذشت ائمه شیعه‌رابه نام‌رشیدالدین فضل‌الله پیش‌از تولد حافظ سروده بود پس وقتی ثابت شود که‌شعر تشیع حافظ در صدونهم هجری در مجموعه اشعارحسن کاشی و سلیمی تونی و دهها شاعرشیعی ثبت شده است و این مجموعه مناقب قدیمی برعهد صفویه مقدم بوده است دیگر نیازی باین نیست که شعر علی حافظ را از ساخته های دوره صفوی فرض کنند که عصر شیعه سازی بوده است

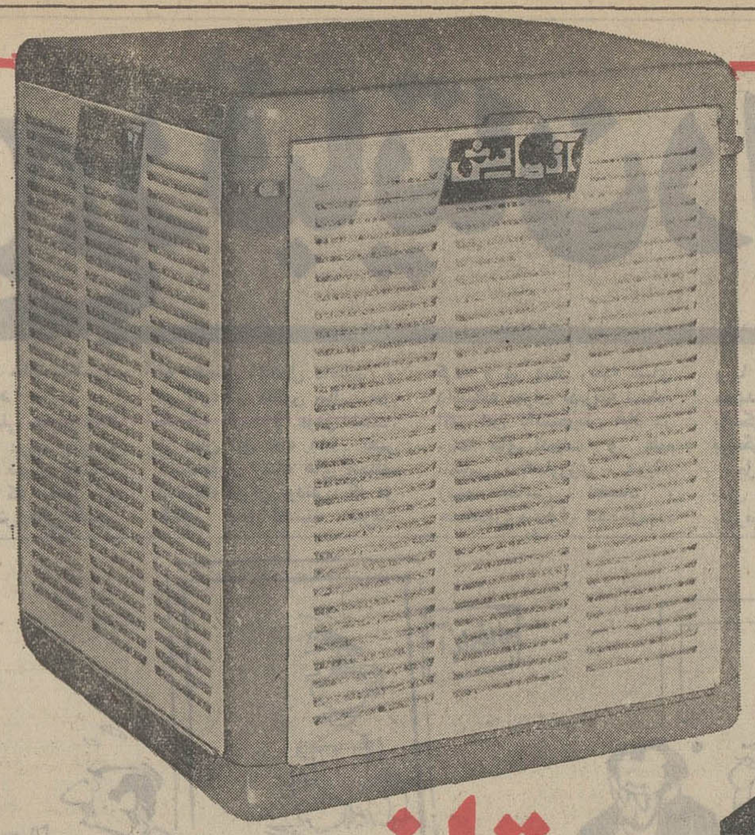

برای تازه بودن باید کهنه بود

مهندسین کهنه‌کار و با تجربه آزمایش کولر تازه‌ای ساخته‌اندکه قدرت خنک‌کنندگی آن از هر کولر دیگری ۳۰ درصد بیشتراست .

حالا دیگر بسیاری از مهندسین آزمایش موهایشان سفید شده‌است. آنها درکارساختن کولربه تکنیک‌های کاملاً نوو تازه‌ای دست یافته‌اند و خوب است بدانید مشورت های فنی کارخانه (مک‌گروادیسن) امریکا «مهمترین کارخانه کولرسازی دنیا» نیز در تکامل کولر آزمایش تأثیر فراوانی داشته است و اجازه بدهید نگوئیم که کولر آزمایش بی صدا است ـ پوشال آن بو نمی دهد و یا اینکه موتور آن فوق‌العاده قوی است

اما بشما توصیه می‌کنیم

کولری بخرید که مثل **کولر آزمایش** باشد

البته اگر پیدا کردید!..

اعلام فروش سهام
بانک توسعه و سرمایه گذاری ایران

اعلامیه پذیره نویسی عمومی سهام بانک توسعه و سرمایه گذاری ایران شرکت سهامی عام در شرف تأسیس

بمنظور کمك به تجهیز وبکارانداختن سرمایه‌های داخلی وخارجی جهت فراهم نمودن هر چه بیشتر امکانات توسعه اقتصادی وصنعتی کشور گروهی ازصاحبان صنایع و سرمایه گذاران ایرانی درصدد تاسیس بانکی بنام بانك توسعه وسرمایه گذاری ایران برآمده‌اند . اجازه تاسیس بانك ازطرف بانك مرکزی ایران صادر گردیده واساسنامه آن نیز بتصویب شورای پول واعتبار رسیده است .

سرمایه بانك مبلغ دو میلیارد ریال است که هشتاد درصد آن توسط مؤسسین تعهد گردیده‌است، همچنین پنجاه درصد کل سرمایه بانك بصورت نقد ببانك مرکزی ایران سپرده شده است .

اینك مؤسسین بانك به پیروی از سیاست دولت مبنی بر فراهم نمودن زمینه‌های هرچه وسیعتر برای مشارکت وسهیم نمودن عامه مردم در مؤسسات بزرك تولیدی ومالی وبکارانداختن سرمایه‌های کوچك درتوسعه وآبادانی کشور چهارصد هزار سهم یکهزار ریالی برابر با چهارصد میلیون ریال بقیه سرمایه بانك را بدینوسیله جهت فروش به عموم عرضه مینمایند تا افرادی که مایل بخرید سهام بانك هستند باتوجه به اطلاعات مذکور دراین اعلامیه پذیره نویسی از تاریخ این آگهی بمدت یکهفته به بانك عمران ـ شعبه مرکزی واقع در خیابان اسلامبول مراجعه وورقه تعهد سهام را که نزد بانك مزبور موجود است تکمیل وامضاء نموده وپنجاه درصد مبلغ کل سهام مورد تعهد خودرا بحساب شماره ۶۱۱۱ درهمان بانك که بنام بانك توسعه وسرمایه گذاری ایران (درشرف تاسیس) افتتاح گردیده پرداخت ورسید دریافت دارند . بانك عمران درهرموقع که چهارصد هزار سهم مذکور با رعایت نکات فوق تماما تعهد وپنجاه درصد مبلغ آن پرداخت شود ازقبول تقاضای اضافی جهت پذیره نویسی خودداری خواهد کرد .

مشخصات اصلی بانك بشرح زیر است:

۱ـ نام بانك : بانك توسعه وسرمایه گذاری ایران (شرکت سهامی عام)

۲ـ موضوع و عملیات بانك : بانك بمنظور تجهیز سرمایه‌های داخلی وخارجی وبکار انداختن آن جهت توسعه صنعت و معدن وسایر امور تولیدی تشکیل میشود وبا رعایت قوانین ومقررات جاری عملیات زیر را انجام خواهد داد .

الف ـ اعطای وام واعتبار ومشارکت درسرمایه مؤسسات صنعتی ومعدنی و تولیدی ونیز تضمین فروش سهام واوراق قرضه‌ای که این مؤسسات بارعایت قانون صادر میکنند .

ب ـ مشارکت درسرمایه بانکها و مؤسسات مالی وشرکتهای سرمایه گذاری خصوصی .

پ ـ دریافت وام واعتبار ازمنابع ایرانی وخارجی وقبول سپرده‌های مدت دار ونیز صدور اوراق قرضه بانك .

ت ـ انجام کلیه عملیات بانکی مجاز برای مؤسسات صنعتی ومعدنی وتولیدی ونیز انجام سایر عملیات بانکی مجاز که مورد موافقت بانك مرکزی ایران قرار گیرد.

ث ـ قبول هرگونه وکالت وانجام هرنوع خدمات ومعاملات که برای انجام مقاصد مندرج دراساسنامه بانك لازم باشد

۳ـ مرکز اصلی بانك در تهران ومدت آن نامحدود خواهد بود .

۴ـ شعبه یاشعب : بانك فعلا شعبه ندارد .

۵ـ سرمایه بانك : دومیلیارد ریال است که به دومیلیون سهم یك هزارریالی بانام تقسیم شده است. پنجاه درصد مبلغ اسمی سهام باید درموقع پذیره نویسی پرداخت گردد وپنجاه درصد باقیمانده بعدا درتاریخی که بارعایت قوانین مربوط ومقررات اساسنامه ازطرف هیئت مدیره بانك تعیین میگردد پرداخت خواهد شد .

۶ـ مؤسسین بانك هیچگونه مزایای خاصی برای خود درنظر نگرفته‌اند .

۷ـ حداقل تعداد سهامیکه هر تعهد کننده میتواند درموقع پذیره نویسی تعهد کند یکسهم وحداکثر آن دوهزار سهم است

۸ ـ اجازه تاسیس بانك ازطرف بانك مرکزی ایران تحت شماره ۵۴ ش مورخ ۱۰ر۳ر۱۳۵۲ صادر شده است .

۹ ـ برای انجام مقدمات تشکیل بانك فعلا هزینه‌ای پرداخت نشده است .

۱۰ـ طرح اساسنامه بانك که بتصویب شورای پول واعتبار رسیده است به اداره ثبت شرکتها ومالکیت صنعتی تسلیم گردیده است ویك نسخه از آن در بانك عمران برای مراجعه در دسترس پذیره نویسان قرار دارد .

۱۱ـ هرگونه اطلاع یا دعوتنامه‌ایکه ازاین ببعد وتاتشکیل مجمع عمومی مؤسس لازم باشد درروزنامه‌های کیهان واطلاعات منتشر خواهد شد .

★ ★

تعداد سهام قابل فروش
بمردم چهارصدهزار سهم

ارزش هرسهم یک
هزار ریال

حداکثر تعداد سهام قابل
فروش بهر نفر دوهزار سهم

تاریخ فروش سهام :

از صبح روز دوشنبه
۱۴ خرداد (فردا)
تا ۷ بعدازظهر
یکشنبه ۲۰ خرداد

محل فروش سهام:
بانك عمران ـ
شعبه مرکزی
خیابان اسلامبول

★ ★

اعضای هیئت مؤسس بانك بترتیب حروف الفبا:

آقای مهندس اسکندر ارجمند	رئیس هیئت مدیره ومدیر عامل شرکت شعله خاور
آقای مهندس فائق اصغرزاده	عضو هیئت مدیره شرکت سهامی اصغرزاده
آقای جواد خسروشاهی	مدیرعامل گروه صنعتی کی- بی- سی
آقای حسن خسروشاهی	مدیرعامل شرکت سهامی خوراك
آقای دکتر حسین خطیبی	مدیر عامل جمعیت شیر و خورشید سرخ ایران
آقای محمد حسین داروگر	مدیرعامل شرکت سهامی کف
آقای مهندس حسین دفتریان	مدیرعامل مهندسین مشاور ایران سائوتی
آقای مهندس احمد زنگنه	رئیس هیئت مدیره ومدیرعامل شرکت قند کرمانشاه
آقای ایرج سپه پور	مدیرعامل شرکت سهامی کشت وصنعت سپهان
آقای جهانگیر سپه پور	عضو هیئت مدیره شرکت سهامی کشت وصنعت سپهان
آقای دکتر هوشنگ رام	مدیرعامل بانك عمران
آقای دکتر علینقی فرمانفرمائیان	مدیرعامل بانك اعتبارات صنعتی
آقای مهندس فاروق فرمانفرمائیان	رئیس هیئت مدیره مؤسسه مهندسین مشاور فاروق ورشید فرمانفرمائیان
آقای دکتر غفار فرمانفرمائیان	رئیس هیئت مدیره شرکت سهامی ریسندگی وبافندگی شهرضا جدید
آقای حبیب لاجوردی	عضو هیئت مدیره شرکت سهامی توسعه صنایع بهشهر
آقای مهندس علی معین	مدیرعامل شرکت آوج
آقای محسن مقدم	رئیس هیئت مدیره ومدیرعامل شرکت سهامی ریما
آقای دکتر غلامرضا مقدم	قائم مقام سابق سازمان برنامه
آقای احمد وهابزاده	مدیر عامل بانك ایران وهلند
وعده‌ای دیگر	

اخبار وگزارشها

گزارش از : فرزین فنائیان

مالیات: شما چقدر مالیات میدهید؟

از فروردین ماه سال ۵۲ مالیات حقوق مستخدمین دولت وکادر برخی‌ازموسسات آموزشی وبهداشتی و درمانی تغییریافته وتحت ضوابط تازه‌ای محاسبه ووصول میشود.

بااعمال این‌ضوابط، تبعیض در مالیات حقوق کارمندان‌دولت از میان برداشته شدو رقم مالیات برای تمام مستخدمین بصورت یکسان درآمد. طبق مقررات جدید‌که در لایحه اصلاحی قانون‌مالیات‌های‌مستقیم پیش‌بینی شده است ، مالیات حقوق کلیه کارمندان که تا هفتاد هزار تومان در سال‌حقوق می‌گیرند ، ده درصد و بیش از این رقم یعنی تا چهارصدهزار تومان حقوق سالانه ، نسبت به مازاد هفتاد هزار تومان ، ۱۵ درصد میباشد.

دولت حقوق بگیران خود را برای استفاده از معافیت مالیاتی به دو دسته تقسیم کرده‌است دسته اول کارمندانی هستند‌که در ماه دو هزار تومان و درسال ۲۴ هزار تومان حقوق میگیرند. دسته دوم مستخدمینی میباشند که مجموع حقوق‌سالانه آنان به هفتاد هزار تومان در سال مي رسد و نسبت بدسته اول حقوق بیشتری دریافت میکنند.

دولت برای کارمندان گروه اول ۶۰درصد و برای دسته‌دوم ۴۰ درصد معافیت‌مالیاتی درنظر گرفته و مستخدمینی که بیش‌از هفتاد هزار تومان حقوق سالانه دارند مشمول معافیت مالیاتی نیستند . مالیات‌حقوق‌مستخدمین گروه اول که تا دو هزارتومان در ماه است چهار درصد تعیین شده و مالیات حقوق کارمندان و مستخدمینی که تا هفتادهزار تومان حقوق سالانه دارند ۶ درصداست . البته این مالیات نسبت به مازاد ۲۴ هزار تومان محاسبه و وصول میشود و در کلیه موارد فوق ۶۰ هزار ریال معافیت مالیاتی عمومی منظورمی شود.

بعبارت دیگر کارمندی که‌در سال هفتاد هزار تومان حقوق دریافت میکند وزارت دارائی نسبت به ۲۴ هزار تومان این مبلغ از قرار صدی چهار وپس از کسر ماهانه پانصد تومان معافیت مالیاتی عمومی ، هفتصد وبیست‌تومان و نسبت به مازاد این رقم تا هفتاد هزار تومان‌نیز ۲۷۶۰ تومان مالیات کسر می کند.

دولت برای آن دسته از کارمندان وحقوق بگیران خود که بیش از هفتاد هزار تومان حقوق سالانه‌دارند، بخشودگي مالیاتی در نظر نگرفته و از آنان صدی پانزده یعنی مالیات کامل‌دریافت میدارد.

معافیت مالیاتی که‌در قانون جدید پیش بینی شده است‌فقط حقوق‌و مزایای مستمر کارمندان را شامل میشودو به‌اضافه کار ساعتی و پاداش‌سالانه‌مستخدمین ده‌درصد مالیات‌تعلق میگیرد و از بابت دریافت آن ، وزارت دارائی معافیت مالیاتی اعمال نمیکند.

براساس مقررات جدید ، پاداش‌مستمر ،اضافه کارمقطوع، حق‌سمت یاحق شغل‌در گروه مزایای مستمر کارمند و اضافه کار ساعتی و پاداش سالانه و دریافتی های دیگر که‌در طول سال بطور متناوب پرداخت می شود ، جزو مزایای غیر مستمر حقوق بگیران تلقی میگردد .

بنابراین معافیت مالیاتی‌تنها در مورد حقوق ثابت‌و مزایای مستمر کارمند اعمال میشود و ازاینگونه دریافتی ده درصد مالیات کسر میشود.

بموجب همین مقررات که از آغاز سال جاری بمورد اجرا گذارده‌شده‌است‌حقوق کارمندان اعم‌ازاین که‌ازمحل درآمدعمومی وبرنامه ویااین که‌ازمحل‌درآمد اختصاصی وزارتخانه ها ، سازمان ها و موسسات وابسته به دولت «باستثنای شرکت‌های دولتی» تامین میشود مشمول مقررات جدید است و معافیت مالیاتی برای کلیه‌این کارمندان قابل اجرا است.

درحالیکه قبل از اجرای مقررات تازه معافیت مالیاتی‌اعم از ۶۰ درصدیا۴۰ درصدمشمول حقوق بگیرانی بودکه از محل درآمد عمومی دولت حقوق‌ماهانه خودرا دریافت میکردند . بهمین جهت بیش از ۲۰ هزار کارمند دولت باین علت که حقوق‌خود را از محل طرح‌و برنامه‌یابودجه اختصاصی دریافت میدارند ده درصد مالیات کسر میشد .

علاوه براین در مقررات‌تازه به گروه هائی که از معافیت مالیاتی میتوانند استفاده کنند نیز افزوده شده‌و دولت مالیات حقوق کادر درمانی جمعیت‌شیرو خورشید سرخ‌ایران ، سازمان خدمات اجتماعی‌وبنیادنیکو کاری والاحضرت شمس پهلوی و اعضای هیئت های آموزشی دانشگاه های غیر دولتی را‌که در شعاع یکصدو بیست کیلو- متری تهران اشتغال بکاردارند، مشابه مالیات حقوق مستخدمین رسمی تعیین کرده ووصول می کند.

دراین مقررات کارکنان شرکت های دولتی مستثنی شده‌اندو مالیات حقوق کارمندان و کارکنان شرکت های‌دولتی‌به علت استفاده از مزایای بیشتر همان ده‌درصد باقی مانده‌است.

بخش خصوصی

مالیات حقوق کارکنان‌بخش خصوصی ضوابط جداگانه‌ای دارد.و مالیات حقوق این‌عده‌از کارمندان‌تا سیصد هزار ریال درآمدسالانه ده درصدو نسبت به مازاد این رقم ـتا هفتصد هزار ریال ۱۵ درصدـ تعیین شده‌است.

طبق قانون ،مدیران‌و کار- فرمایان مکلفند مالیات حقوق دریافتی را براساس ارقام فوق حداکثر ظرف‌یکماه به دارائی پرداخت نموده‌و در پایان سال نیز وصولی این مالیات ها را به دارائی تسلیم نماید.

در قانون مالیات بردرآمد برای حقوق بگیران اعم‌از کادر دولتی‌یابخش‌خصوصی‌وبطور کلی افرادی که مشمول‌پرداخت‌مالیات بردرآمد میشوند باستثنای شرکت‌ها که شخصیت حقوقی دارندتاپنجهزار ریال حقوق و درآمد ماهانه و شصت هزار ریال درآمد سالانه مالیاتی پیش بینی نشده و نسبت به‌این میزان درآمد ازبخشودگی کامل مالیات برخوردارند و بهمین جهت تاپانصد تومان حقوق ویا درآمد ماهانه از پرداخت‌مالیات معاف است و مبنای مالیات براساس‌بیش‌ازاین‌درآمد‌محاسبه واز طرف وزارت دارائی‌مطالبه میگردد .

در مورد مالیات حقوق‌کارمندان دولت ذکراین نکته ضرورت دارد‌که شش هزار تومان‌درآمد وحقوق سالانه آنان از مالیات معاف بوده‌و در موقع محاسبه مالیات حقوق سالانه ابتدا رقم بخشودگی مالیاتی کسرو سپس نسبت به بقیه آن مالیات‌مطالبه میشودو این بخشودگی‌مالیاتی فقط در یك نوبت اعمال میشود و در مراحل افزایش تصاعدی درآمد منظور نخواهدشد.

در قانون‌مالیات بردرآمد برای افراد و مودیان که بیش از یك شغل دارند مالیات بر مجموع‌پیش بینی شده‌و طبق مقررات این دسته از مودیان موظفند در پایان هر سال‌اظهار- نامه مبنی بر مجموع حقوق دریافتی را تهیه و بدارائی‌تسلیم نمایند.

وزارت دارائی برای این‌عده از مودیان مالیات بر مجموع درآمد تعیین‌خواهد کرد که‌ماخذ مالیات بر مجموع جمع تمام دریافتی اعم از حقوق یادرآمد و کسر مالیات اولیه میباشد. باین معنی که اگر مودی ازچند جا حقوق دریافت میدارد مشمول این قانون است ووزارت دارائی ابتدا مجموع مالیات پرداختی و درآمد متعلقه را محاسبه‌ونسبت به‌درآمد خالص مالیات‌برمجموع صادر خواهد کرد.

مترو، اتوبوس برقی

بقیه ازصفحه ۵

دارد‌که بخش مهمی از نیروی فعال جامعه اسیرشرایط‌نامساعد اتومبیلرانی شوند و لحظات زیادی از عمر و دقایق‌آفریننده حیات خودرا در پشت چراغ‌قرمز و در بحبوحه رفت‌و آمد های اعصاب‌فرسا بهدر دهند وسوخت ونیروی عظیمی تبدیل به دود شود.

نکته جالب این که به موازات این اتلاف نیرو عوارض ناشی ازاین شرایط نیزجز زیان‌ثمری برای جامعه‌ندارد و‌مشخص‌ترین نمودار های چنین شرایطی گذشته از فرسودگی اعصاب آلوده شدن هوا و سلب امکان حرکت وسائل سریع عمومی خواهدبود.

این واقعیات دولت‌وشهرداری را متقاعد کرده که بایددرتهران یك‌وسیله سوم بدون دودوتلاقی بکار انداخته شودو حالا تفاوتی نمیکند که این وسیله درروی زمین و یا زیر زمین حرکت نماید. بدیهی است اگر پول‌و اعتبار کافی در اختیار باشد ساختن مترو در زیر زمین کمك بزرگی به آسودگی ترافیك خواهد کرد و در غیر آن باید این شرایط را در روی زمین ایجاد‌کرد‌که آنهم‌ممکن است در سطح زمین و یا در سطحی بالاتر از آن احداث‌گردد .

دونوع اتوبوس برقی

مسئولان امور ترافیك‌شهرداری وشرکت واحد اعلام داشته‌اند که در دیگر شهر های‌جهان دو نوع اتوبوس برقی دایر شده که یکی از آنها در روی زمین وریل حرکت میکند ونوع‌دیگر مونوریل است که‌اتوبوس‌برقی آویزان از ریل راه میرود و این دو سیستم هریك دارای امتیازات و ضمنا مشکلاتی‌است که بادرنظر‌گرفتن شرایط‌زمان تفاوت میکند.

مقامات شهرداری‌اعلام‌کردند که اتوبوس های برقی اگر در روی زمین وریل حرکت کنند بایدبخشی از خیابان باین کار اختصاص داده شود و این کم خرج‌ترین راه احداث وسیله برقی عمومی در تهران است و اتومبیل ها در ساعاتی که این وسیله روی خط حرکت نمی ـ کنند میتوانندازروی ریل گذشته ولي در مسیر خط اتوبوس‌برقی توقف ممکن نیست . این‌وسیله میتواند در حجم بیشتر مسافر ببردو هوا را آلوده نمیسازد و هرقطار آن ازنظر قدرت‌وظرفیت میتواند جایگزین‌صد هااتومبیل سواری و دهها اتوبوس‌شود .

مهندسان ترافیك اعلام کردند که هزینه ساختمان این‌سیستم اتوبوس برقی از مترو کمتر و مدت ساختمان‌آن کوتاه‌تراست.

نوع دوم اتوبوس برقی‌دایر کردن همین سیستم در سطحی بالاتر از خیابان است و باایجاد پایه‌های بتونی ونصب ریل در روی این پایه ها و دادن شبکه برق باین سرویس اتوبوس‌های برقی در روی‌ریل وبطورآویزان حرکت میکنند این‌سیستم اتوبوس برقی به‌مونوریل‌معروف است و هزینه ساختمان آن‌از مترو کمتر و از‌سرویس‌اتوبوس برقی روی زمین بیشتر و حجم مسافربری آن نیز کمتر است ولی مزیت اساسی آن حرکت در فضا میباشد‌که لاجرم از اشغال سطح خیابان جلوگیری میکند .

در مورد مترو که سنگین‌ترین برنامه شهری است مقامات شهرداری اعلام کردند که دو طرح کلی از طرف مهندسان فرانسوی و طرح دیگری‌ازجانب مهندسان ایرانی که صورت جدی دارد به دولت و شهرداری داده شده‌و این دو طرح هم اکنون در دستور کار دولت و شهرداری قرار داده شده‌است. طرحهای مترو ارائه شده از طرف مهندسان خارجی و ایرانی دو طرح‌با دوخصوصیت‌جداگانه است وهریك دارای ویژگی و مشخصات‌خاصی میباشد.

شهرداری طی چند ماه‌آینده پس‌از مطالعه اعلام می کند که کدامیك از دو برنامه را مورد موافقت قرار خواهد داد.

مهندسان شهرداری عقیده دارند که دادن سرویس حرکت مترو یا اتوبوس‌برقی ومونوریل خود موجب کاهش حرکت اتومبیل های شخصی در شهر میشودو همین که این وضع در شهر پیدا شودراه برای حرکت اتوبوس های شرکت واحد باز میشود و سرانجام این نتیجه به دست میاید که باسرعت‌حرکت به سرویس های عمومی مردم از آوردن اتومبیل به خیابان خودداری میکنند.

بهرحال ، نکته‌ای که نباید موردغفلت قرار گیرد این که سالهاست از طرح‌متروواتوبوس برقی برای سامان بخشیدن به ترافیك تهران سخن رفته و طرحهای متعددی هم تهیه شده، اما ازعمل مطلقا خبری نبوده استو اگر وضع بهمین سیاق ادامه یابد ،ای‌بسا یك نسل‌بعد، از ما هم فقط حرف مترو یا اتوبوس برقی رابزنند !!

اعلامیه مشترك ایران

بقیه ازصفحه ۱۳

اقتصادی بین کشورهای در حال پیشرفت بالاخص مورد تاکید قرار گرفت.

طرفین اهمیت بکار بستن حق مسلم کشورهای‌درحال پیشرفت را در مورد استفاده از منابع طبیعی خود بعنوان اصل استقلال‌اقتصادی مورد تائید قرار دادند.

حضرت یوسیپ‌بروزتیتو رئیس جمهور سوسیالیستی فدرال یوگسلاوی به اطلاع اعلیحضرت همایون آریامهر شاهنشاه ایران رسانیدند که مقدمات تشکیل کنفرانس سران کشورهای غیر متعهد فراهم گردیده و این‌کنفرانس در سپتامبر سال جاری درالجزایر برگزار خواهد شد.

با اعتقاد باینکه سیاست غیر متعهد یك عامل وفادار و مهم در حفظ و تحکیم صلح وامنیت و پیشرفت در جهان بشمار می‌آید یوگسلاوی بنوبه خود اهمیت کنفرانس سران کشورهای غیر متعهد را خاطر نشان ساخت .

سران دو کشور معتقد بودند که بازدید اعلیحضرت همایون محمد رضاشاه پهلوی شاهنشاه آریامهر وعلیا حضرت فرح پهلوی شهبانوی ایران از یوگسلاوی به تحکیم‌بیشتر روابط مودت و همکاریهای جامع بین ایران و یوگسلاوی کمك قابل ملاحظه‌ای نموده است.

دعوت از رئیس جمهور یوگسلاوی

ضمن ابراز خرسندی از نتایج حاصله از این دیدار ، سران دو کشور توافق نمودند که تماسهای فیمابین بایستی در کلیه سطوح ادامه یابد و کوششهائی مبذول گردد تا استفاده بهتر از امکانات موجود وارتقاء بیشتر همکاری در رشته‌های سیاسی ـ اقتصادی ـ علمی ـ فنی ـ فرهنگی ـ تربیتی وسایر رشته‌ها بعمل آید .همچنین توافق گردیدکه بین دبیرخانه‌فدرال امور خارجی یوگسلاوی و وزارت امور خارجه شاهنشاهی ایران ـ مشورتهای منظم برقرار گردد.

اعلیحضرت همایون شاهنشاه مراتب امتنان خود وعلیاحضرت فرح پهلوی شهبانوی ایران را از مهمان نوازی صمیمانه‌و گرمی‌که‌از طرف حضرت یوسیپ بروزتیتو و بانو بروزنسبت‌به‌شاهنشاه وشهبانو ضمن بازدید از یوگسلاوی بعمل آمد ابراز فرمودند.

اعلیحضرت همایون شاهنشاه آریامهر از حضرت یوسیپ‌بروز تیتو رئیس‌جمهوریوگسلاوی دعوت فرمودند که از ایران دیدن نمایند این دعوت باخشنودی پذیرفته شد وتاریخ آن بعدا تعیین خواهد گردید.

اقتصادی

طلا: بحران دربازارهای پولی جهان

نوسان شدید قیمت طلا وپول آمریکا و کشورهای اروپای‌غربی در بازارهای جهان همچنان‌ادامه دارد و وضع این بازارها کاملا بی‌ثبات است ازاینرو هر تغییری نه چندان‌مهم ، در صحنه‌اقتصاد و سیاست جهان به‌بحران پولی دامن میزند .

بحران دلار و طلا پنجشنبه گذشته، با آنکه بسیاری ازمراکز عمده پولی جهان بعلت عیدمعراج حضرت‌مسیح تعطیل بودومعاملات باحجم کمی صورت گرفت، آغاز گردید وپیوسته برشدت‌آن‌افزوده شد تابه‌آنجا که دست‌اندرکاران معاملات طلا و ارزها پیش‌بینی نمودند که قیمت هراونس طلا در آینده نزدیک به رقم غیرقابل تصور ۱۵۰ دلار خواهد رسید.

در توجیه بحران های اخیر پولی، هرچند که کارشناسان و معامله‌کنندگان نمیتوانند به‌روشنی نظری بدهند جسته و گریخته مطالبی نیز بگوش میرسد . بطور کلی عللی را که برای پیدایش بحران اخیرمعامله‌کنندگان برمی- شمارند میتوان بصورت‌زیرخلاصه نمود .

۱ـ عدم‌اطمینان افرادومعامله- کنندگان به سیستم پولی جهان‌به سبب بروز بحرانهای پی در پی و تغییرات ناگهانی در ارزش ارزها

۲ـ کاهش توانائی‌نیکسون در حل مسائل اقتصادی آمریکا بعلت ماجرای واترگیت و درنتیجه تضعیف موقعیت دلار .

۳ـ انتشار شایعاتی از قبیل کاهش ارزش رسمی دلار که‌اثر روانی فوق‌العاده داشته‌و موجب هجوم افراد به خرید طلا و یا ارزهای قوی میگردد .

۴ـ مذاکرات‌نیکسون وپمپیدو درباره مسائل پولی جهان .

یعنی تا زمانیکه نتیجه این مذاکرات معلوم نگردد و تصمیم نهائی اتخاذ نشود یک حالت بی‌ثباتی در بازار های جهان حکمفرما است و افراد ترجیح می دهند که موجودیهای ارزی خود را به دارائی مانند طلا که ارزش آن در صورت هرگونه تغییر درسیستم‌پولی جهان‌کاهش نخواهد یافت تبدیل کنند .

۵ـ ترقی نرخ های تنزیل در اروپا و محدودیت های تازه در سیاست اعتباری‌بانک های‌مرکزی ممالک غربی و بحران انرژی در آمریکا و جهان .

از سوی دیگرحجم کم‌معاملات نشان دهنده آن است که هنوز یک بحران پولی شدید بوجود نیامده است و افراد با شتاب و وحشت دلارهای خود را تبدیل به طلا نمی کنند .

یکی از علل عمده‌ای‌که ازبروز یک چنین بحران جلوگیری‌کرده است شناوری پول های عمده جهان است . از لحاظ نظری تا زمانیکه تقاضا برای دلار فزونی نگیرد و نیروهای‌بازار قیمت‌آنرا افزایش ندهند در صورت ادامه شرایط جاری‌قیمت‌آن خودبخود پائین می آید ولذا مانند گذشته نیازی به تنزل رسمی ارزش دلار نخواهد بود . لیکن در عمل کاهش ارزش دلارو افزایش‌قیمت طلا هر دو اعتماد به پول‌آمریکا را بیش از پیش کاهش می دهد و موجب تشدید بحران می ـ گردند . مقامات پولی آمریکا اظهار می‌دارند که بهیچوجه ارزش رسمی دلار دوباره تنزل نخواهد کرد و حتی‌قیمت‌کنونی دلار در بازار های جهانی کمتر از ارزش واقعی این پول می ـ باشد . اینان علت بروز بحران های ادواری‌پولی‌را نتیجه‌ضعف و خرابی سیستم‌فعلی پولی‌جهان می دانند و میگویند ملت هابایم از خودگذشتگی بیشتری نشان دهند و با ایجاد مراکز پولی جهانی مانند « بانک‌مرکزی جهانی » و یا « سیستم فدرال رزرو» در اروپا که حاکمیت‌آنها را تا اندازه‌ای محدود میکندبه این وضع آشفته سروسامانی بدهند .

در حال حاضر ادامه یاتوقف بحران بستگی باین دارد که آیا بورس بازان به افزایش قیمت فعلی طلا و سودی که میبرند اکتفا خواهندکرد وطلاهای خود را برای فروش عرضه مینمایندو یانه . اگر آنان طلاهای خود را عرضه کنند بدون شک قیمت‌طلا کاهش خواهد یافت و گرنه باید انتظار داشت باز هم قیمت آن بالابرود و همانطور که معامله کنندگان پیش بینی کرده‌اند هر اونس آن به ۱۵۰ دلار برسد .

از سوی دیگر عرضه طلا بوسیله افریقای جنوبی و شوروی که تولید کنندگان عمده‌طلا در جهان هستندنیزمیتوانندبه تخفیف‌بحران کمک نماید .

اخبار اقتصادی شهرستانها

فرش در بازار همدان

همدان ـ فرش همدان در ماهی که گذشت وضع‌مشخصی از جهت خرید و فروش تجاری نداشته است. در حال حاضر فرش همدان به شرح زیر دادوستد میشود.

کلگی ریزبافت همدان متری از ۵۵۰۰ تا ۷۰۰۰ ریال ، کلگی تجارتی بافت همدان ازمتری ۳۵۰۰ تا ۴۳۰۰ ریال ، کلگی کبوترآهنگ عددی از ۲۱۰۰۰ تا ۲۳۰۰۰ ریال، دوذرعی بافت برچلو عددی از ۸۵۰۰ تا ۱۰۰۰۰ ریال ، ذرع‌ونیم بافت برچلو عددی از ۴۰۰۰ تا ۴۵۰۰ریال، دوذرعی بافت درجزین متری از ۸۶۰۰ تا ۱۱۰۰ ریال، ذرع‌ونیم بافت‌درجزین از۴۲۰۰ تا ۵۰۰۰ ریال، ذرع‌وچارك‌بافت درجزین‌از۲۲۰۰تا۳۰۰۰۰ ریال، پشتی بافت درجزین عددی از ۱۲۰۰ تا۱۵۰۰ریال.

سینماریولی
نمایش دهنده برگزیده ترین فیلمهای سال
برنامه آینده خودرا معرفی میکند
وقتی زنی خوشگل ورندو عاشق باشد ، برای رسیدن به معشوق چه حقه ها که سوار نمی‌کند !! ...

تماشای این‌فیلم برای اشخاص کمتر از ۱۸ سال ممنوع است

مصیبت پیری و نیستی !!
بفکر فردای خود باشید
... وپس انداز کنید.
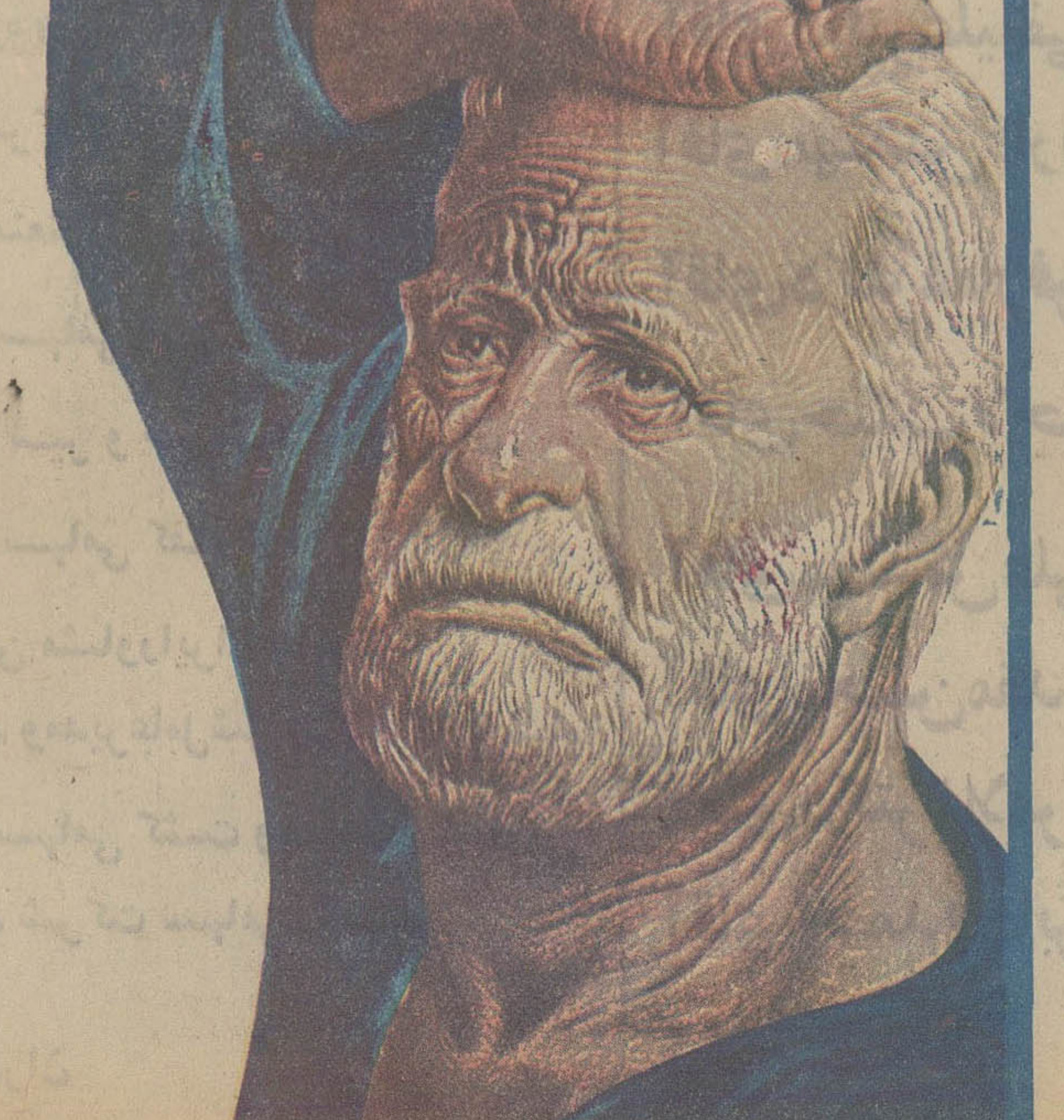
صندوق پس انداز بانک ملی ایران

آگهی پذیرش دانشجو

مدرسه عالی ورزش وابسته بسازمان تربیت بدنی ایران در سال تحصیلی ۵۲ـ۵۳ حداکثر تعداد ۳۵۰ نفر دانشجوی تمام وقت (۱۰۰ نفر دختر و ۲۵۰ نفر پسر) از طریق مسابقه ورودی برای دوره لیسانس تربیت بدنی با شرایط زیر می‌پذیرد :

۱ ـ شرایط ثبت نام :

الف ـ سن داوطلبان متولدین ۱۳۲۸ ببالا.
ب ـ حداقل قدبرای خانمها ۱۵۵ سانتیمتر وبرای آقایان ۱۶۵ سانتیمتر .
پ ـ برخورداری از سلامتی کامل جسمانی
ت ـ داوطلبان در استخدام هیچیک از سازمانهای دولتی وملی نباشند .
ث ـ داوطلبان در هیچیک از دانشکده‌ها ومدارس عالی اعم از روزانه و شبانه مشغول تحصیل نباشند.
ج ـ دارا بودن دیپلم کامل متوسطه .

۲ ـ مدارك ثبت نام :

الف ـ یکبرگ فتوکپی دیپلم و یاجواز قبولی‌سال ششم متوسطه .
ب ـ یک برگ رونوشت یافتوکپی شناسنامه .
پ ـ پنج قطعه عکس جدید ۴ × ۳ برقی .
ت ـ یکبرگ فتوکپی معافیت از خدمت وظیفه‌برای فارغ‌التحصیلان قبل از خرداد ماه ۱۳۵۲ (دارندگان معافیت پزشکی در مدرسه‌عالی ورزش‌پذیرفته‌نمیشوند).
ث ـ فیش بانکی بمبلغ ۵۰۰ ریال که بحساب جاری ۲۰۱۰۸۲ مدرسه عالی ورزش در بانک ملی ایران شعبه مرکزی پرداخت شده باشد (این مبلغ بعدا بهیچوجه مسترد نخواهد شد).

۳ ـ مواد امتحانی :

الف ـ آزمایشات عملی ورزشی :

۱ـ ورزشهای پایه (ژیمناستیک ـ دوومیدانی و شنا) .
۲ـ ورزشهای دسته جمعی : بسکتبال و والیبال (برای بانوان).
۳ـ ورزشهای دسته جمعی : بسکتبال وفوتبال (برای آقایان) .
(آزمایشات عملی ورزشی با لباس ورزش انجام خواهد شد) .

ب ـ امتحانات نظری :

۱ـ زبان فارسی .
۲ـ یکی از زبانهای خارجی (انگلیسی ـ آلمانی ـ فرانسه)
۳ـ اطلاعات عمومی‌در زمینه‌تحصیلات دبیرستانی داوطلبان .

پ ـ معاینات دقیق بدنی :

از پذیرفته شدگان در امتحانات بند الف وب‌بالا معاینات کامل جسمانی بعمل آمده و از داوطلبانی که از سلامتی جسمانی کامل برخوردار هستند تعداد مورد نیاز ، انتخاب خواهد شد.

۴ ـ نام نویسی‌و تاریخ‌اجرای مسابقه‌ورودی

الف ـ داوطلبان فرم چاپ شده زیر را تکمیل‌و ضمیمه مدارک ثبت‌نام نموده حداکثر تا آخر وقت روز ۲۵ تیرماه ۱۳۵۲ بنشانی (تهران ـ ورزشگاه امجدیه مدرسه عالی ورزش ـ امور آموزشی) باپست سفارشی ارسال دارند (به تقاضاهای ناقص یاپس از تاریخ مذکور ارسال شوند ترتیب اثر داده نخواهد شد.).
ب ـ کارتهای ورود بجلسه و برنامه امتحانات قبل از ظهر روز نهم مرداد ماه در محل مدرسه عالی‌ورزش به داوطلبان تحویل خواهد شد.
پ ـ امتحانات از تاریخ دهم مرداد ماه شروع خواهد شد.
ت ـ معاینات کامل جسمانی از داوطلبان پذیرفته شده در امتحانات عملی و نظری بعمل خواهد آمد و شرط اصلی پذیرش دانشجو در مدرسه عالی ورزش سلامتی کامل داوطلبان خواهد بود .

۵ ـ شرایط اختصاصی :

الف ـ از دانشجویان مدرسه عالی ورزش شهریه دریافت نمیشود.
ب ـ دانشجویان مدرسه‌عالی ورزش تعهد خواهند سپرد که در پایان تحصیلات واخذ دانشنامه لیسانس یک برابرونیم مدت دوره تحصیل (۶ سال)در هرنقطه‌ای از کشور که سازمان تربیت بدنی ایران تعیین نماید خدمت کنند.
پ ـ زبانهای خارجی دوران تحصیل بانتخاب دانشجو یکی از زبانهای انگلیسی . آلمانی و فرانسه خواهد بود .
ت ـ برای آمادگی بیشتر داوطلبان میتوانند در شهرستانها از تاسیسات وامکانات ورزشی سازمانهای تربیت بدنی محل و در تهران از تاسیسات استادیوم داودیه استفاده نمایند.
ث ـ دانشجویان درمدت تحصیل در مدرسه‌عالی ورزش از مزایای زیر استفاده مینمایند.
۱ـ استفاده از صبحانه وناهار مجانی .
۲ـ استفاده از مزایای بیمه ، ودارو ودرمان رایگان .
۳ـ استفاده از اردوهای زمستانی وتابستانی و فعالیتهای فوق برنامه ورزشی وهنری .

فرم‌تقاضای‌شرکت در مسابقه‌ورودی‌مدرسه عالی ورزش

نام ونام خانوادگی به حروف الفبا ـ از راست به‌چپ

اینجانب .... شماره شناسنامه .... فرزند ....
صادره از .... متولد سال ....
که دیپلم خود را در رشته .... دریافت نموده‌ام مایلم در مسابقه ورودی مدرسه عالی ورزش ثبت‌نام نمایم .
زبان خارجه‌ای که امتحان خواهم داد .... است .
بضمیمه این درخواست مدارک ثبت‌نام را بشرح زیر ارسال میدارم :
۱ـ فتوکپی دیپلمیا جواز قبولی سال ششم متوسطه یکبرگ
۲ـ رونوشت یافتوکپی شناسنامه یکبرگ
۳ـ عکس جدید ۴ × ۳ برقی پشت‌نویس شده‌پنج قطعه .
۴ـ فتوکپی معافی از خدمت نظام یاآماده بخدمت برای فارغ‌التحصیلان قبل از خرداد ماه ۱۳۵۲ .
۵ـ قبض پرداخت مبلغ ۵۰۰ ریال بحساب شماره ۲۰۱۰۸۲ مدرسه عالی ورزش در بانک ملی ایران شعبه مرکزی .
نشانی :
امضا

آـ۱۶۱۶۶

در پارلمان ایران

از : علیرضا شفائی

سفر هیئت های پارلمانی

در تعطیلات تابستانی هیئت های پارلمانی ایران به خارج از کشور میرود . در هیئت اول که تیرماه به پکن خواهدرفت پنج سناتورو پنج‌نماینده‌مجلس عضویت دارند و ریاست آن با آقای مهندس شریف امامی است .

در این هیئت برای اولین‌بار رئیس مجلس سنا ـ نایب‌رئیس مجلس شورای ملی که معاون و مشاوردبیر کل حزب‌اکثریت نیز می‌باشد. رهبران گروه‌های پارلمانی اکثریت و اقلیت در یك هیئت عضویت دارند .هنوز اسامی چهار سناتور عضو این هیئت اعلام نشده است . قبل از سفر هیئت پارلمانی ایران به‌شیلی‌برای‌شرکت‌در کنفرانس بین‌المجالس ، یك‌هیئت‌پارلمانی نیز به یکی از کشورهای‌دوست سفر خواهد کرد .

فعالیت های انتخاباتی

فعالیت حزب مردم‌برای‌موفقیت کاندیدای خود ازحوزه‌انتخابیه اهواز بالاگرفته است.درتجدید انتخابات برای سه کرسی نمایندگی زرتشتیان کشور ـ شاهرود و اهواز ، حزب مردم تنها برای حوزه اهواز رضا قره‌گزلو را به‌عنوان‌نامزد نمایندگی معرفی کرده است . حزب ایران‌نوین‌نیز دو کاندیدا را برای یك کرسی نمایندگی زرتشتیان معرفی کرده است که هردواستاد دانشکده‌پزشکی هستند : دکتر ورجاوند و دکتر بوذرجمهر مهر .

شرکتهای تعاونی جوانان

بلبهره‌گیری از یك میلیارد ریال بودجه‌ای که دولت در برنامه پنجم عمرانی به جوانان اختصاص داده است‌وباتصویب طرح پیشنهادی دکتر طهمورث فروزین که در کمیسیون‌برنامه مجلس شورای ملی به تصویب رسیده است شرکت های‌تعاونی جوانان تشکیل و توسعه می‌یابد .

این طرح برای بررسی نهائی به مجلس تقدیم می شود و به دنبال تصویب آن چهل مرکز تعاونی جوانان ، پانصد مرکز پرورش فکری نوجوانان‌ویکصد خانه پیشاهنگی ایجاد می‌گردد و چهارصد مربی برای امور جوانان ارزانتر و با تسهیلات با تشکیل و توسعه شرکت‌های تعاونی ، اجناس مورد نیاز جوانان ارزانتر و با تسهیلات بیشتر در اختیار پیشاهنگان ، کارگران جوان،دانش آموزان دانشجویان ، سپاهی اکتیو و منقضی خدمت ، قرار خواهد گرفت .

ایستگاه اندازه‌گیری

وزیر مشاور و معاون پارلمانی نخست‌وزیر به کمیسیون‌مبارزه با آلودگی محیط مجلس سنا نوشت که در اجرای‌پیشنهادات کوتاه مدت این کمیسیون ، جهت جلوگیری از دود حمام‌ها و نانوائی‌ها ، شهرداری‌صاحبان آنها را وادار به ساختن اطاقك های دودگیر نموده است‌وبرای زباله ها ، قرارداد ساختمان یك کارخانه تبدیل زباله‌به کود گیاهی به ظرفیت روزانه پانصد تن منعقد شده است . همچنین چندایستگاه‌اندازه گیری‌آلودگی هوای تهران توسط وزارت بهداری ایجاد و در حال حاضر مشغول بکار می باشد .

پلیس مخصوص

در کمیته حقوقی زنان ایران نوین، همسر رهبر گروه پالمانی ایران‌نوین پیشنهاد تازه‌ای مطرح کردو خواستار شد هنگام بررسی لایحه اصلاحیه‌آئین دادرسی‌کیفری که تقدیم مجلس شده است به‌آن توجه گردد.

خانم دکتر عفت‌الموتی که در خصوص لایحه جدید وزارت دادگستری صحبت‌میکرد گفت‌باید سروکار اطفال ناسازگار با پلیس مخصوص خودشان باشد . یعنی پلیسی که به نکات روان شناسی، جامعه شناسی‌وامور تربیتی آشنا بوده‌وبه وسایل نو جوانان‌علاقمند باشند، زیرا پلیس شهربانی نمی تواند آنطور که باید و شاید با نوجوانان ناسازگار ، رفتار نماید.

توجه به قضات

توجه به بهبود بیشتر وضع‌زندگی کارمند دستگاه قضائی و عنایت بیشتربه حقوق قضات دادگستری و برخورداری آنهااز مزایای‌بیشتر رامخبر کمیسیون دادگستری‌مجلس درگروه پارلمانی‌ایران نوین مطرح کرد و گفت هم زمان و هم آهنگ باتغییر و تصویب قوانین انقلابی وارزنده، توجه‌بیشتری به‌کارمندان و قضات دستگاه دادگستری باید بشود.

وزیر دادگستری‌یادآور شد که در مورد تامین‌رفاه قضات وکارمندان دادگستری حداکثر اقدامات بعمل خواهد آمد و کوشش میشود که عوامل‌انسانی دردادگستری تقویت شود. وامیدوارم که کمک های زیادتری به قضات و کارمندان بشود.

اسناد محرمانه دولتی

چون درقوانین از اسدولتی تعریف جامعی نشده و نسبت به انتشار غیرمجازوانشاء مفاداسناد سری‌محرمانه دولتی مقررات‌کیفری موجود، کلیت ندارد، لذا با توجه بااهمیت‌و ضرورتی که محفوظ و مکتوم ماندن اسناد مذکور از نظر حفظ مصالح کشور دارد، وزارت‌دادگستری لایحه‌ای درتامین این منظور تهیه و به پارلمان تقدیم کرده است.

بیانات مهم شاهنشاه و چائوشسکو در ضیافت بخارست

ضعف سازمان ملل، باعث مسابقه تسلیحاتی می‌شود

شاهنشاه آریامهر و نیکلای ـ چائوشسکو رئیس جمهوری رومانی در ضیافت شامی که دیشب در کاخ ریاست شورای عالی دولتی در بخارست به افتخار اعلیحضرتین برپا بود ، از مناسبات ایران و رومانی با عنوان عالیترین نمونه همزیستی مسالمت آمیز ، توام باهمکاری های فعال و سازنده یاد کردند.

شاهنشاه در همین زمینه‌یادآور این نکته شدند که تفاهم میان سیستم های متفاوت حکومتی‌و مرامی ، خاص‌ابر قدرت ها نیست و مناسبات‌ایران و رومانی مؤید این حقیقت است که این تفاهم میتواند متعلق به تمام ملت هائی باشد که‌ازحسن‌نیت برخوردارند.

در ضیافت دیشب همراهان اعلیحضرتین ومقامات وشخصیت های عالیرتبه رومانی حضور داشتند و پس از صرف شام چائوشسکو سخن گفت .

سخنان چائوشسکو

چائوشسکو در استقبال از اعلیحضرتین در ضیافت دیشب گفت :

« استقبالی که اهالی پایتخت از شما بعمل آورده‌اند گواه احساسات گرم مردم رومانی نسبت به ایران است . »

« من میخواستم همچنین‌به این مناسبت خاطره فراموش نشدنی را که از کشور زیبای شما و مردم‌بااستعداد و کوشای شما و گفتگو های مفید و ثمربخشی که ما با هم‌داشتیم و موجب گسترش هر چه‌بیشتر مناسبات رومانی و ایران در زمینه های متعدد شد متذکر گردم . جای آن دارد بارضایت خاطر متذکر شد که روابط رومانی و ایران در سالهای اخیر با جهش بسیار سریعی همراه بوده است . در واقع همکاری اقتصادی و فنی‌بطور مداوم بسط و توسعه یافته است در حالیکه تحویل متقابل کالا ها افزایش یافته‌و متنوع‌تر شده است و همکاری در زمینه دانش وفرهنگ نیز بنوبه خود فزونی میگیرد و این حقیقت که حجم مبادلات‌اقتصادی‌امسال تقریبا ۹ برابر‌مبادلات اقتصادی سال ۱۹۶۶ است‌بنحو معناداری وسعت این روابط را تائید می کند . »

چائوشسکو افزود :

« این پیشرفتهای مهم نمودار نه تنها باروری کوششهائی است که مشترکا برای توسعه روابط رومانی و ایران انجام میگیرد بلکه همچنین نمودار امکانات وسیعی است که برای توسعه باز هم بیشتر این روابط وجود دارد .

امنیت اروپا

رئیس جمهوری رومانی در ادامه سخنان خود خطاب به شاهنشاه گفت :

« دیدار شما از رومانی در زمانی صورت میگیرد که‌در جهان بنحوی پیوسته‌جریان تازه‌ای بسوی تفاهم و همکاری مشاهده میشود .

رومانی به تحقق امنیت اروپا و استقرار محیطی در قاره‌اروپا که تثبیت کننده اصول بنیادی روابط میان دولتها باشد و همکاری‌وسیع وبلامانع بین‌المللی را تسهیل کند و به هر ملت تضمین دهد بتواند در کمال آزادی و استقلال توسعه یابد نهایت توجه را مبذول میداردو مایل است کلیه کشورهای اروپایی بتوانند هنگام این مذاکرات نظر خود را بیان کنند .

تشکیل کنفرانس عمومی اروپا و سراسر جهان خواهد شك تاثیر مثبتی برتفاهم در اروپا و سراسر جهان خواهد داشت در تابستان امسال‌فراهم شده است و ما برای گفتگو های مقدماتی وین‌درمورد کاهش نیروهای نظامی در کشور های اروپای مرکزی اهمیت زیادی قائلیم . »

چائوشسکو گفت :

ـ «باعتقاد ما تشدید نبرد ملت ها برای امحاء کلیه کانون‌های تشنج و جنگ‌که هنوز درجهان وجود دارد و در درجه اول برای حل کشمکش خاورمیانه براساس قطعنامه‌نوامبر ۱۹۶۹ شورای امنیت اهمیت ویژه‌ای داراست .»

شکاف میان ملل

«به نظر ما یکی از مهمترین مسائل واجد عواقب‌عمیق برای صلح و ترقی بشریت ، در روز های توسعه یافته جدا میکند . ماندگی است که هنوز برخی کشور ها گرفتار آنند وفاصله عمیقی است که آنهارا ازکشور های توسعه یافته جدا میکنند .

این امر در وهله‌اول مستلزم تلاش های پیگیرانه از جانب کلیه کشور ها و توسعه یک همکاری گسترده با کشور های توسعه یافته و در عین حال حمایت فعالانه تر دولت های پیشرفته ازکشورهای عقب‌مانده از نقطه نظر اقتصادی است .»

«اعلیحضرتا ، من میخواستم با رضایت خاطر ، خاطرنشان سازم که‌درباره بسیاری مسائل بین‌المللی رومانی‌و ایران‌بنحوی ثمربخش با یکدیگر همکاری کرده‌اند ودرعین‌حال میخواستم این اعتقاد خود را ابرازدارم که ما در آینده نیز راه ها و امکانات تازه‌ای برای‌تحکیم این همکاری خواهیم‌یافت‌و بدینسان سهم کشور هایمان‌را در تحقق آرزو های شریف ملت ها به صلح و ترقی و بوجود آوردن جهانی بهتر وعادلانه ترافزونتر خواهیم کرد .»

من آکنده از این اعتقاد و میل انجام هرکاری برای آنکه شما از اقامتتان در کشور ما کمال رضایت را حاصل کنید و دیدارتان برایتان‌هرچه‌بیشتر خوشایند باشدولحظه مهمی را در توسعه روابط دوستی میان کشور ها و ملت‌های ما تشکیل دهد .»

پاسخ شاهنشاه

در پاسخ سخنان چائوشسکو شاهنشاه پس‌ازتشکرازاستقبالی که بخارست از معظمله وشهبانو بعمل آورده است در تائید سخنان رئیس‌جمهوری رومانی فرمودند .

مناسبات میان دو کشور در سایه اصول‌مشترکی که اساس و پایه سیاست ملی رومانی و ایران است و درحال حاضر تا آنجا که بتوان آرزو کرد ، رضایت بخش است ، زیراهر دو کشور در موضوع ضرورت همزیستی‌وهمکاری‌مثبت‌وسازنده در میان تمام ملل بر اساس احترام متقابل بحقوق یکدیگر و حق حاکمیت ملی وحدت نظر دارند .

« من میل دارم خاطر نشان سازم که بخصوص در مورد دو جامعه ما ، این تفاهم ، ریشه های خود را در یک دوستی بسیار کهن میان دو ملت یافته و باعث خوشوقتی من است که یادآور شوم درست پانصدسال قبل اولین‌سفیرایران واردکشور شما شد و ازآنموقع مبادلات اقتصادی و فرهنگی میان دو کشور ادامه یافته و بدین‌ترتیب زمینه برای تفاهم فعلی میان ما و توافق‌میان دو ملت فراهم آمده است . »

شاهنشاه فرمودند :« همکاری های صنعتی و اقتصادی و بازرگانی و فرهنگی میان‌ایران و رومانی‌درمدتی کوتاه‌توسعه‌ای عظیم یافته و در حال حاضر رومانی در میان کشور های سوسیالیست‌بعد از شوروی‌مقام دوم را در مبادلات بازرگانی با ایران دارد و مخصوصا من ضروری میدانم باین مطلب‌توجه شما را جلب کنم که درصد صادرات ما بکشور رومانی از لحاظ محصولات صنعتی در مقایسه با صادرات سنتی‌دیگر از ۱۲ درصد در سال ۱۹۷۰به ۴۶ درصد درسال۱۹۷۲ رسیده است واین صادرات را برای سال ۱۹۷۳ تا ۵۵ درصد پیش بینی میکنیم .»

« این ارقام خود شاهدمساعی و فعالیت های مشترک ما در راه صنعتی شدن است .

طرحهای صنعتی بسیاری در حال حاضر در ایران با همکاری های فنی رومانی در دست اقدام است‌و طرحهای دیگری نیز برای سالهای آینده در نظر گرفته شده است .»

« من خوشوقتم خاطر نشان سازم اصولی که در دو کشور از نظر امور اجتماعی‌ودر زمینه‌های بین‌المللی از آن پیروی میکنیم بیکدیگر بسیار نزدیک است و من اساس وپایه این اصول رادرهمین شهر بخارست وقتی که در سال ۱۹۶۶ افتخاردریافت عنوان‌دکترای علوم سیاسی‌از دانشگاه بخارست بمن داده شد جزء بجزء تشریح کردم .»

سیاست های مشابه

«همین مفاهیم درحال‌حاضرپایه‌ها وبنیان سیاست مستقل ملی مارا تشکیل میدهد و با انعکاس کامل آنرا در سیاست ملی شما می‌یابیم وبحقیقت می بینیم که در غالب مسائل، نظرات مشابه در سیاست بین‌المللی دو کشور بخصوص در مورد تقویت و تحکیم تفاهم‌سازنده در میان تمام کشور ها علیرغم حکومت‌واصول ایدئولوژیکی متفاوت دراین کشور ها موجود است .»

« ماهر دو در راه صلح وبرای تساوی حقوق‌تمام ملل عضوجامعه جهانی تلاش‌میکنیم ماهر دو همان اشتغال‌خاطر رادرازمیان برداشتن کانونهای تشنج و جنگ داریم و بخصوص خواهان حل‌اختلافات خاورمیانه براساس قطعنامه ۲۲ نوامبرسال ۱۹۶۷ شورای امنیت هستیم . و همین نظر مشترک رادر مورد پرکردن شکاف خطرناک‌میان کشور های توسعه یافته و کشور های در حال توسعه داریم‌وعقیده داریم که نقش سازمان ملل متحد وسایر سازمانهای بین‌المللی باید تقویت‌گرددضعف سازمان ملل‌باعث میشود که هر مملکتی بفکر حکومت شخصی خود بیفتد ودر واقع این ضعف باعث یک مسابقه‌تسلیحاتی بشود .»

« مابا مساعی مشترک خود در این زمینه ها وزمینه های دیگراز سالها قبل حسن‌نیت وواقع بینی خودرا که اکنون در مناسبات بین‌المللی روز بروز بیشترمحسوس است نشان دادیم و بدین ترتیب ثابت کردیم که تفاهم میان ملل‌یکه سیستم های حکومتی وایدئولوژیکی متفاوت دارند،خاص ابر قدرت‌ها نیست‌و نمیتواند باشد، بلکه متعلق به‌تمام مللی است که از حسن‌نیت برخوردارند .»

تشکر شاهنشاه

«پیش از آنکه بگفتار خودپایان دهم و با استناد به تفاهم ودوستی متقابل‌و مشترک میخواهم مخصوصا از آنجناب واز تمام ملت رومانی بمناسبت محبت و علاقه عمیق و صمیمانه‌ای که بهنگام جشن های ۲۵۰۰ساله بنیان‌گزاری شاهنشاهی ایران در سال ۱۳۵۰ از جانب مراکز مختلف علمی و دانشگاهی‌و هنری و سایر سازمانهای رومانی ابراز شد تشکر کنم . بخصوص‌که این فرصت باعث شد از آنجناب‌و بانو چائوشسکو در کشور خودبا خوشوقتی بعنوان میهمانان‌عالیقدر تخت جمشید پذیرائی کنیم .

بابیاد آوردن این خاطره دلپذیر، آقای رئیس شورای جمهوری سوسیالیستی رومانی اجازه بدهید برای‌شما و بانو چائوشسکوسلامتی وسعادت و برای ملت رومانی‌رفاه وبرای همه ملت های جهان صلح ودوستی آرزو کنم .

رهبران ایران و رومانی دیروز امکانات توسعه بیشتر همکاریهای دو کشور را بررسی کردند

دیدار اعلیحضرتین ازرومانی باموفقیت ادامه دارد

مذاکرات شاهنشاه آریامهر ونیکولای چائوشسکو رئیس شورای دولتی رومانی‌دربخارست آغاز شد .

شاهنشاه آریامهر در ساعت ۶ بعداز ظهر دیروز بکاخ‌شورای دولتی تشریف‌فرما شدند ومورد استقبال حضرت نیکولای چائوشسکو قرار گرفتند .

هنگام تشریف فرمائی‌شاهنشاه احترامات نظامی انجام شد و سپس سران‌دو کشور پیرامون مسائل مورد علاقه‌به تبادل‌نظر پرداختند .

عصر دیروز هیئت های‌سیاسی مقیم بخارست باتفاق بانوانشان در اقامتگاه اختصاصی بحضور شاهنشاه آریامهر وعلیاحضرت شهبانو شرفیاب شدند .

شاهنشاه آریامهر و شهبانو امروز در دومین روز دیدار خود از رومانی ، میهمان ضیافت ناهاری بودند که از طرف‌رئیس کمیته‌اجرائی‌خلق‌ناحیه«سوچاوا» بافتخار آنان برپاشد .

اعلیحضرتین بامداد امروز ، بخارست را بسوی «سوچاوا» ترك کردند و پیش از شرکت در ضیافت ناهار از نقاط دیدنی شهربازدید کردند .

شهر سوچاوا مرکز استان «سوچاوا» در جمهوری رومانی است و در کنار رود «سوچاوا» قرار گرفته است .

این ناحیه پوشیده از جنگل‌و در شرق کوههای کارپات قرار دارد .

بعداز ظهر دیروز اولین دور

توسط لیدر اکثریت

قرارداد جدید نفت درمجلس تشریح شد

★ سفر شاهنشاه و شهبانو اثرات‌سیاست مستقل ملی ایران را روشن میسازد

مجلس شورای‌ملی‌در جلسه امروزخود که ساعت ۹ بامداد بریاست آقای مهندس عبدالله ریاضی‌تشکیل‌گردید چهارلایحه دولت را برای اخذ رای نهائی بررسی کرد و پس از تصویب بدولت‌ابلاغ کرد . دو لایحه‌برای بررسی به مجلس سنا فرستاده شدوشور اول دو لایحه نیز تصویب شد .

درجلسه علنی امروز مجلس شورای‌ملی‌رهبر گروه پارلمانی اکثریت درنطق یکساعته خود پس‌ازایراد سخنانی‌درخصوص سفر اعلیحضرتین‌به سه کشور اروپای شرقی ، قرارداد جدید نفت‌ایران‌با شرکتهای‌کنسرسیوم راتشریح‌کردو اطلاعات تازه‌ای دراختیار پارلمان گذاشت .

عبدالله جوانشیر نیز نکاتی از زندگی علامه اقبال لاهوری ، بعنوان پیش‌از دستور بیان داشت .

توجه به اساس سیاست مستقل ملی

دکتر مصطفی الموتی رهبر گروه پارلمانی ایران نوین (اکثریت مجلس) در نطق پیش از دستور خود بسفر شاهنشاه آریامهر و علیاحضرت شهبانو به کشور های سوسیالیستی یوگسلاوی ،رومانی‌و بلغارستان اشاره کردوطی‌سخنانی گفت فرمایشات عمیق و دقیق و صریح رهبر انقلاب ایران در این سفر ، خیلی‌خوب اثرات سیاست مستقل ملی مارا روشن‌میسازد و نشان میدهد که شاهنشاه آریامهر بهر کجا که سفر میکنند ندای صلحجوئی و بشر دوستی ملت ایران‌را منعکس میسازند . رهبر عالیقدر کشور ما که اکنون بعلت تجربه فراوان دوران سلطنت‌خود و آشنائی دقیق و نزدیک با رهبران کلیه‌ممالک جهان‌وشناسائی عمیق به‌جریانات‌سیاست‌بین‌المللی، یکی از مجرب‌ترین و رشیدترین و منصف ترین رهبران جهان امروز، شناخته شده‌اند .

تایید تیتو

رهبر گروه پارلمانی اکثریت در دنباله سخنان خود افزود وقتی پرزیدنت تیتو رئیس‌جمهور محبوب کشور یوگسلاوی که یکی از بزرگترین سیاستمداران‌عصرحاضر میباشند با کمال صراحت میگویند مردم یوگسلاوی به‌آن‌اعلیحضرت بعنوان دوستی صمیمی و طراح بزرگ انقلاب ایران و مدافع و همکار صلح در جهان درود ،می‌ـ فرستند ،این برای ایران وایرانی افتخار آمیز است‌کمی‌بینند ندای صلح دوستی‌و بشر خواهی رهبر سرفراز ما تاچه حد دردنیا طنین انداز گشته است .

ناطق سپس به‌بررسی مندرجات مطبوعات یوگسلاوی که نوشته‌اند شاهنشاه بزرگ ایران یکی از درخشان ترین اصلاح طلبان قرن بیستم هستند . پرداخت و در سخنان مشروح خود گفت:سیاست مستقل ملی‌ایران ، راه دوستی را برای همه کشور های‌جهان‌گشوده و غرب و شرق نمی‌شناسد و باهر دولت و ملت و باداشتن هر رژیم و مسلکی براساس دوستی متقابل، روابط بسیار دوستانه و حسنه، بوجود آورده است که در تحکیم اساس صلح جهانی ، نقش‌حساس و موثری دارد .

سپاسگزاری ازدولت وملت

رهبر اکثریت پارلمان سپس از پرزیدنت تیتووپرزیدنت چائوشسکو وهمچنین از احساسات گرم و صمیمانه مردم یوگسلاوی و ملت رومانی نسبت به شاهنشاه و شهبانوی‌گرامی ایران،سپاسگزاری کرد .

درباره قرارداد نفت

دکتر مصطفی الموتی درسخنان پیش از دستور جلسه امروز خود که سه ربع ساعت طول کشید ، درباره قرارداد جدیدنفت نیز به تفصیل صحبت کرد وطی آن‌گفت شاهنشاه‌آریامهر درکنگره

بقیه در صفحه ۱۹

تشرف به‌دین مبین‌اسلام

آقای ریموند جان بلارد تبعه انگلستان که مسیحی بود روز چهارشنبه نهم خرداد ماه‌جاری در محضر حضرت آیت‌الله خوانساری‌بدین‌مبین اسلام‌مشرف شد و نام وی محمد گردید .

از درجه اعتبار ساقط‌است

کیف مشکی حاوی مقداری اسناد و دسته چک سفید بدون امضاء ۵۰ برگی از شماره (۱۸۶۱۳۷) تا (۱۸۶۱۵۰) از حساب جاری شماره (۲۳۱) بانک تهران شعبه آیزنهاور به سرقت رفته از درجه اعتبار ساقط است .

یحیی رضائیان
آ ـ ۴۹۸۱

تشکر و سپاسگزاری

مدیران مدارس راهنمائی تحصیلی از زحمات سرکار خانم عطارنژاد سرپرست مشاوران راهنمائی ناحیه ده‌آموزش وپرورش‌تشکیل‌مینمایند وامیدوارند فعالیت های خستگی‌ناپذیر این بانوی فعال مورد توجه وتقدیر مقامات مسئول واقع‌گردد.

شرف فاطمی . حسن رضائی . و عده‌ای دیگر ازمدیران ناحیه ده آموزش و پرورش

آ ـ ۴۹۸۷

خبرهای تلفنی شهرستانها

مراکز تهیه فیلم های آموزشی

رضائیه ـ «کرمانشاه ، رضائیه و بندرعباس ،مراکز تولید فیلمهای آموزشی در ایران میشود و با اعزام گروههای فیلمبرداری‌به این نقاط ، چهل حلقه فیلم آموزشی سفید و سیاه و رنگی از این مناطق تهیه خواهد شد.»

این مطلب را آقای رضا کاشخی مدیر کل سمعی و بصری وزارت فرهنگ‌و هنر در کنفرانس آموزش‌راهنمایان فرهنگ و هنر و روسای سمعی و بصری سراسر کشور که در رضائیه‌تشکیل شده است عنوان کرد.

خیابان تازه قم

قم: ساختمان خیابان‌جدیدی در قم ، آغاز شد . این خیابان ۲۷ متر عرض دارد و خیابان آستانه مقدسه را به بلوار حضرتی متصل میکند .

خفگی در استخر

شمیران ـمرد ۴۷ساله‌ای بنام اسفندیار ، که برای شنا وارد استخر نمایشگاه آسیایی شده بود ،دراستخر دچار خفگی شد و در بیمارستان رضا پهلوی، جان خود را ازدست داد .

حریق در کارخانه

رشت ـ یک کارخانه برنج خشک کنی متعلق به سید باقر حسینی در نزدیک خمام دچار حریق شد و بالغ بر چهل هزار تومان برنج‌و شلتوکو وسائل کارخانه سوخت .

حریق بعلت سرایت آتش‌به شلتوک ها رویداد و بعد از دوساعت با تلاش مامورین آتش نشانی رشت خاموش گردید .

جسدی در چاه

نرماشیر (کرمان) ـ جسد پسر بچه ۱۰ ساله‌ای بنام علی فرزند رحمت‌الله در چاه قنات عزیز آباد نرماشیر پیدا شد .

هنوز معلوم نیست که علی بعلت بی احتیاطی در چاه افتاده و یا قربانی جنایتی شده است .

ایجاد ۱۲ شهرک

اصفهان ـدر روستا های اصفهان ، دوازده مرکز خدمات روستائی و شهرك ایجاد میشود .

این شهرك ها درتودشك، خوانسار و «زیار» اصفهان ـ عمروآبادو «قمیدان»شهرضا ـ «عسگران‌وربشت» نجف‌آباد ـ طرق، بادرود و «خالدآباد» نطنز ـ « کنجدجان» گلپایگان ـ «اسکندریه» فریدن و « کمیجان»اردستان، بوجود خواهد آمد .

برادرش را با بیل کشت

زنجان ـدوبرادر برسر تصاحب یك‌دختربا هم‌اختلاف پیدا کردند و یکی از آنها دیگری را با ضربه بیل کشت .

حادثه درقریه «تقی‌کندی» ازتوابع زنجان رویداد و مقتول ابوطالب سلیمی ۳۳ ساله بود که از پشت سر مورد حمله برادر خود عیسی قرار گرفت و بایك ضربه بیل از پای درآمد .

جریان این قتل ازطریق آقای سادات باریکانی بازپرس شعبه یك دادسرای زنجان تحت رسیدگی است.

جوانی در استخر آبادان غرق شد

آبادان : عصر دیروز نوـ جوان ۱۵ ساله‌ای به نام‌پرویز دانشمند ، هنگام شنا دراستخر شرکت ملی نفت در «بوارده جنوبی» آبادان غرق شد .

آقای دانشمند پدر پرویز، علیه مربی استخر به مقامات قضائی آبادان شکایت کرد و موضوع تحت تعقیب قرار گرفت .

محتکر سیمان تحت تعقیب قرار گرفت

کرمانشاه ـ بازرسان‌اتاق اصناف کرمانشاه از ادامه کاریك فروشگاه مصالح ساختمانی که صاحب آن‌به احتکار سیمان دست زده‌بود جلوگیری کردند و محتکر تحت تعقیب قانونی قرار گرفت !

سیمان موجوددر انبارهای این محتکر با نرخ عادلانه بمشتریان عرضه‌شد.

تروریسم ، راه‌کج وشیوه مطرود

انتخاب اسلحه بمنظور پیشبرد پاره‌ای از مقاصد سیاسی و توسل بهزور و توطئه نه تنها شیوه‌ای ثمربخش نیست‌بلکه‌فرهنگ جوامع و افکار عمومی دنیا چنین‌روشهائی راهم از نظر ماهیت ضد انسانی آن و هم از دیدگاه اخلاق سیاسی و فلسفه اجتماعی زشت وناهنجار ودوراز واقعیت بینی میداند.

حتی در جامعه هائی که ارزش های اخلاقی آن دچار تزلزل‌شده وبسیاری از مفاهیم کلی و سنتی مورد تهدید و زوال قرار گرفته است تروریسم را باتمام شاخه‌های گوناگونش‌یک عکس‌العمل وحشیانه ونابخردانه تلقی میکنند .

رویداد های نیم قرن اخیرنشان داده است که هیچ سیاستمداری‌و هیچ دسته سیاسی و گروه‌مدعی اجتماعی از روشهای قهرآمیز و تروریستی ثمری ندیده است .

هنگامیکه در قلب جامعه‌ای غیر سنتی یعنی کشور ها و ملت هائی که نظامهای آنان بر پایه هاومبانی اخلاقی اتکاء ندارد تروریسم را محکوم و مطرود تشخیص‌میدهند، شک نیست‌که‌ایران با پشتوانه‌های استوار مذهبی و احکام اخلاقی معتبر خود مبادرت به هر نوع عمل وحشیانه وخون‌بار تروریستی را یک واکنش‌جنون‌آمیز وناهنجار وضد انسانی میشناسد.

اسلام با احکام و تعالیم انسان دوستانه‌اش که در صدر آن‌پرهیز از قتل‌نفس واجتناب ازآلودگیهای جنایت‌آمیز است ارتکاب به هر خونریزی و شرکت در هر توطئه جنائی را مستوجب کیفر سنگین دنیوی واخروی میداند و انسانها را از گرایش به‌این طریق، آمرانه منع مینماید .

مبانی اخلاق جامعه ما نیز که از رهنمود های متعالی فلسفه اسلام و تاریخ تفکر کهنسال ایرانی مایه گرفته و سرچشمه آداب‌وروزمره ایرانیان بشمار می‌آید قتل‌وجنایت رازیر هرپوشش و تحت هرعنوانی محکوم و مطرود میداند .

شاید نقل این نکته حکمت‌آمیز فیلسوف واندیشمند بزرگ ایران «سهروردی» بهترین بیان‌درتوجیه این مسئله باشد ،آنجا که میگوید: «اندیشه ناپاک و آلوده هیچگاه بوجود آورنده روش منطقی نیست و کسی نیز که راه مستقیم نیپماید لاجرم نمیتواند هدف‌صحیح داشته باشد».

آگهی استخدام

نیروی هوائی شاهنشاهی عده‌ای غیرنظامی در تخصص های‌زیر را جهت خدمت در تهران‌وشهرستان ها استخدام مینماید.

۱ـ مکانیك خودرو های آتش‌نشانی ، بالابر ، جرثقیل ، کمپرسی ، بولدوزر ، گریدر
۲ـ مکانیك وسائل زمینی ، مولداکسیژن ، دستگاه راه‌انداز های مختلف هواپیما، کمپرسور
۳ـ متخصص تعمیررادیاتور ، صافکاری ،سرویسکار ،آهنگری، قفل‌سازی ،تودوزی وشیشه‌برای اتومبیل
۴ـ متخصص تعمیرات سیستم های الکتریسین اتومبیل
۵ـ متخصص نقاش اتومبیل
۶ـ راننده‌پایه ۱
۷ـ نجار فرنگی‌ساز ، لاك‌الکل کاروماشین کار
۸ـ متخصص تراشکاری ، میل‌لنگ‌وسیلندر
۹ـ متخصص‌صفحات‌فلزی،ریخته گری ، دواتگری ،جوشکاری، چرخکاری
۱۰ـ متخصص‌دستگاه های‌مولدبرق ودیزل کابلهای الکتریکی سیم کش
۱۱ـ متخصص دستگاه های سردکننده ،یخچال وتهویه
۱۲ـ متخصص دستگاه های حرارت‌مرکزی وشوفاژ، گرمکن
۱۳ـ متخصص‌ماشین هاودستگاه های آبساز (آب‌شیرین کن)
۱۴ـ متخصص لوله کشی داخلی‌ساختمان ، فاضل‌آب
۱۵ـ متخصص تعمیر ماشین های تحریر ،ماشینهای‌حساب‌برقی و دستی ، ماشینهای فتوکپی و پلی کپی
۱۶ـ متخصص ماشین چاپ‌افست رنگی‌و مشکی، مسطح‌رنگی ومشکی و چاپ‌مشکی ،ماشین‌حروف‌زنی .
۱۷ـ متخصص روتوشه کاری
۱۸ـ عکاسی‌افست ، ظهوروچاپ ، چاپ‌سنگی ، چاپ‌تورنت ، چاپ‌مونتاژ ، صحافی درجه۱
۱۹ـ متخصص امور پلاستیک ، قالب گیری و طراحی پلاستیک
۲۰ـ موتورچی آشپزخانه ، متخصص سیستم گاز واجاقهای دستگاه طبخ
۲۱ـ متخصص تجهیزات ساختمانی
۲۲ـ آشپز
۲۳ـ سرویس کار
۲۴ـ متخصص پرس‌واطو
۲۵ـ متخصص (چرم ، پارچه ، لاستیك)سراج
۲۶ـ متخصص تجهیزات مرکز تلفنی وارتباط ، نصب تلفن خودکار.

شرایطاستخدام

۱ـ تابعیت‌ایران
۲ـ دارا بودن صحت‌مزاج طبق‌گواهی بهداری‌نیروی هوائی
۳ـ نداشتن سوءپیشینه
۴ـ دارابودن گواهینامه پایان‌دوره‌ابتدائی
۵ـ متدین بیکی از ادیان رسمی (مسلمان ، مسیحی ، زرتشتی، کلیمی)
۶ـسن داوطلبان بایستی کمتراز ۱۸سال وبیشتر از ۳۵سال نباشد.

مدارك‌موردنیاز

۱ـ عین‌مدرك‌تحصیلی ویکبرك فتوکپی‌آن
۲ـ عین برگ خاتمه خدمت و یکبرگ فتوکپی آن
۳ـ عین شناسنامه عکس‌داروودوبرك فتوکپی‌آن
۴ـ شش قطعه عکس‌پرسنلی (در صورت موفقیت در آزمایش ورودی ۲۴قطعه اضافه)

محل‌وتاریخ‌مراجعه :داوطلبان واجدشرایط بادردست داشتن مدارك مورد نیاز درتاریخهای یادشده بفرماندهی لجستیکی‌نیروی هوائی‌شاهنشاهی‌واقع‌در خیابان فرح آباد مراجعه نمایند.

۱ـ از ردیف۱الی ۶	روزهای۱۲ـ۱۳ـ۱۴ـخرداد ۵۲
۲ـ از ردیف ۶ الی ۱۲	روزهای۱۵ـ۱۶ـ۱۹ خرداد ۵۲
۳ـ از ردیف ۱۳ الی ۱۸	روز های۲۰ـ۲۱ـ۲۲ـ۲۳خرداد ۵۲
۴ـ از ردیف ۱۹الی ۲۳	روزهای ۲۶ـ۲۷ـ۲۸ خرداد۵۲
۵ـاز ردیف ۲۳الی ۲۶	روزهای ۲۹ـ ۳۰ خرداد ۵۲

م‌الف ۴۲۲۴

تبریکات

جناب آقای حسین خداداد

انتخاب شایسته جنابعالی بسمت مدیریت عامل صندوق تعاون پایتخت موجب مباهات بوده بدینوسیله تبریکات قلبی خود را تقدیم میدارم .

حاج حسینعلی جهان فر

جناب آقای حسین خداداد

انتخاب شایسته جنابعالی را بسمت مدیریت صندوق تعاون پایتخت شادباش گفته آرزو دارم بیش از پیش در اجراءاو امر شاهنشاه آریامهر و خدمت به میهن عزیز موفق باشید .

اسدالله جهان فر

جناب آقای حسین خداداد

انتخاب شایسته آن جناب را بسمت مدیریت عامل‌صندوق تعاون اصناف پایتخت‌شادباش گفته وآرزو دارم بیش از پیش‌در اجراء اوامر شاهنشاه آریامهر و خدمت به میهن عزیز موفق باشید .

مهندس علیرضا ذوالفنون
آ‌ـ۱۶۱۹۴

جناب آقای حسین خداداد

انتخاب شایسته جنابعالی را بسمت مدیریت عامل صندوق تعاون اصناف پایتخت تبریک عرض می‌نمائیم .

شرکت جاوید ـ شرکت عدالت ـ شرکت امین
آ‌ـ۱۶۱۹۰

جناب آقای حاج حسین خداداد

انتخاب جنابعالی بسمت خزانه‌دار و مدیر عامل صندوق تعاون اصناف موجب نهایت خرسندی است . از درگاه‌خداوند برای شما موفقیت آرزوداریم .

اتحادیه صنف بارفروش
حسین ـ غلامپور
آ‌ـ۱۶۲۰۶

جناب آقای حاج حسین خداداد

انتخاب شایسته جنابعالی‌را بسمت‌مدیریت عامل صندوق تعاون اصناف تهران تبریک و تهنیت عرض مینمایم وپیشرفت روزافزون جنابعالی را ازدرگاه خداوند متعال خواستارم

ناصر اعتماد سعید

تاریخ ۳ر۳ر۵۲

ریاست محترم اداره آموزش و پرورش شهرستان دزفول
جناب آقای مومنی

محترما پس از عرض ارادت مصدع میگردد اینجانب احمد افشار مدیر عامل شرکت متال بورس از طرف شرکت‌تعهد میکنم در سال جاری (۱۳۵۲) مبلغ پنج میلیون ریال اعتباربرای ایجاد ساختمان دبیرستان جامع در دزفول پرداخت نمایم تمنا دارم حساب مخصوصی برای این منظور افتتاح فرموده تلفنی دستوردهید تا مبلغ پانصد هزار ریال برای شروع کار تلگرافی ارسال نمایم و در هر موقع تلفن فرمودید تا مبلغ تعهد شده هر مقدار ضروری باشد تقدیم دارد .

توضیحا معروض میدارد این پول فقط برای خرید مصالح و دستمزد باید مصرف شود .

★★★

نامه فوق‌رایکی از نیکوکاران دزفولی ساکن تهران بعنوان رئیس آموزش و پرورش دزفول ارسال داشته . مفهوم نامه در محتوای هر ایرانی افتخار میافریند . چه هنوز اشخاص نیک‌اندیش و بزرگواری هستند که این چنین به توسعه فرهنگ کشورشان معتقد و علاقمندند و برای این منظور انسانی باجان و مال و ایمان خود جبهه ای فولادین در مقابل جهل و بیسوادی که خود عامل اصلی سیه روزیهاست تشکیل میدهد . نام نیک افشار برای هر دزفولی و خوزستانی مایه افتخار و مباهات است چه تابحال‌خانو اده افشار بدون ریا و تظاهر دهها میلیون ریال وقف و صرف توسعه امور بهداشتی و درمانی و فرهنگی و دینی در این شهر نموده‌اند .

فرهنگ دزفول و عموم اهالی این شهرستان از خدمات بی‌ریای خانواده افشار سپاسگزارند .

جناب آقای دکتر پرویز مهربانی
دبیر کل جامعه داروسازان ایران

خدمات آن جناب در مقام مدیریت داروئی سازمان‌بیمه های اجتماعی بهترین دلیل لیاقت و حسن تدابیری است که جامعه داروسازان ایران به آن معتقد هستند و بهمین جهت جنابعالی‌را به‌سمت دبیر کلی جامعه داروسازان‌ایران انتخاب نموده‌اند . این حسن انتخاب که مورد توجه عموم داروسازان مملکت میباشد ، باعث خرسندی دوستان وهمکاران جامعه داروسازان قزوین بوده وباتقدیم بهترین تبریکات خالصانه امیدواریم‌همانطوریکه‌سابقه نشان میدهد ، در خدمت به شاهنشاه آریامهر ومیهن عزیز موفق بوده و کلیه داروسازان هم‌از اقدامات مجدانه شما برای حفظ حقوق صنفی‌برخوردار گردند.

ازطرف جامعه داروسازان قزوین ـدکتر موسی عزیزی
از طرف بیمه اجتماعی ـ دکتر فرجزاده ـ دکترفرزانه
از طرف داروخانه های کارمندان دولت و بهداری ـ دکتر فراهانی ـ دکتر کارآگاه ـ دکتر قمری ـ دکتر رضوی ـ دکتر مدرسی .

آگهی دعوت مجمع عمومی عادی سالیانه

بدینوسیله از سهامداران شرکت صنایع آجر تهران (سهامی خاص) دعوت میشود که در روز پنجشنبه ۳۱ر۳ر۱۳۵۲ ساعت‌پنج بعد از ظهر در محل شرکت واقع در خیابان فردوسی شماره ۳۳۹ حضور بهمرسانند .

دستور جلسه

۱ـ تصویب ترازنامه و حساب سودوزیان عملکرد سال ۱۳۵۱ شرکت .
۲ـ انتخاب بازرس

شرکت صنایع آجر تهران (سهامی خاص)
آ‌ـ۵۰۰۳

تاریخ ۱۲ر۳ر۵۲

آگهی تشکیل مجمع عمومی‌عادی سالیانه صاحبان سهام

باطلاع سهامداران شرکت سهامی صنعتی ترموفریگ (سهامی خاص) میرساند که در جلسه مجمع عمومی عادی سالیانه شرکت که در ساعت ۵ بعد از ظهر روز چهارشنبه ۳۰ خرداد ۵۲ در محل شرکت واقع در خیابان نادرشاه پلاك ۱۴۰تشکیل میشودبارعایت مقررات اساسنامه حضور بهمرسانند.

دستور جلسه :

۱ـ گزارش هیئت مدیره و بازرسان
۲ـ تصویب ترازنامه سالیانه مالی منتهی بپایان اسفند ماه ۵۱
۳ـ انتخاب بازرسان شرکت (اصلی و علی‌البدل)
۴ـ تعیین روزنامه کثیرالانتشار جهت نشر آگهی های مربوطه به صاحبان سهام .
۵ـ تصمیم در مورد هرگونه امور دیگری که ممکن است با رعایت مقررات در مجمع عمومی مطرح گردد .

هیئت مدیره شرکت سهامی صنعتی ترموفریگ
آ‌ـ۱۶۲۳۰

آگهی تشکیل مجمع عمومی

مجمع عمومی عادی شرکت تولیدی غذا (سهامی خاص) روز ۳ تیر ماه ۱۳۵۲ ساعت ۹ صبح در محل شرکت تشکیل میشود .از صاحبان سهام تقاضا میشود درساعت وروزمقرر در جلسه حاضر شوند.

دستور جلسه :

۱ـ استماع گزارش هیئت مدیره
۲ـ تصویب ترازنامه و ترتیب تقسیم سود
۳ـ انتخاب هیئت مدیره و بازرس‌ها

تلفن سرویس حوادث ۳۱۱۲۱۲

در مدت کمتر از یکهفته از طرف دادستان

برای متهمان جنایت هاشم آباد تقاضای اعدام شد

برادری ، برادرش را خفه کردو جسد او را درون چاه انداخت

صفر جعفری متهم به قتل در کنار برادرزنش دیده میشود
این دو جسدمحمدرا درونچاهی سرنگون کردند

صبح پنجشنبه ۵ خرداد ماه جاری بمامورین ژاندارمری‌هاشم آباد اطلاع رسید که شخصی به نام صفر جعفری کارگر کارخانه باروت کوبی بهرامی ، برادر خود محمد را با طناب‌خفه کرده و جسد او را با همکاری برادر زنش امیدعلی‌نجفی در چاه‌مجاور کارخانه انداخته است .

صفر به پاسگاه ژاندارمری‌هاشم آباد جلب گردید و ی دربازجوئی های مقدماتی به قتل برادر خود اعتراف کرد و علت آن رارابطه نامشروع برادر خود با همسر جوانش «ماهی» ذکر کرد .

بر طبق اظهارات صفر مقتول از یکسال قبل بزن او نظرداشته و دائما با تهدید چاقووی را اغفال میکرده است . ماهی‌خواهر همسر محمد میباشد .

مقتول با همسر برادرش رابطه نامشروع داشت

دادستان تهران در مدت کمتراز یک هفته برای متهمین جنایت هاشم آباد کیفر خواست صادر کرد .از سوی دادستان طبق ماده ۱۷۰ قانون مجازات عمومی برای متهمین از دادگاه جنایی تقاضای اعدام شده است .

ماهی ، زنی که جنایت بخاطر او روی داد

شب حادثه (جمعه شب هفته قبل) صفر برادرش را می‌بیند که با همسر اوبه عشقبازی مشغولند وی دو ساعت بعد مقارن ساعت ۱۰ هنگامی که محمد در خواب بود ، با طناب اورا خفه وسپس جسدش را باتفاق امیدعلی. نجفی برادر زنش ، به بیابان مجاور کارخانه میبرد ومحمد را درون چاه شنبتا عمیقی میاندازد . محمد از زنش ملکه دو فرزند داشت.

این حادثه چون دو نفرمتهم به قتل دارد ، لذا دادستان‌تهران طبق قانون ماده ۲۷ را در باره ایشان رعایت میکند .

ملکه همسر مقتول با یکی از فرزندان خود

۴ مرد مزاحم دستگیر شدند

مامورین ژاندارمری کن بعد از ظهر دیروز چهار مرد راکه از مردم‌اخاذی میکردند،دستگیر و به دادسرای تهران اعزام داشتند .

این چهارنفر به‌اسامی‌قربانعلی محمدی ـ حسین علی سیاری غلامعلی سیاری و کرم برادر ، هستند که از مدتها قبل‌درباغات و تفریحگاههای کن ، ازمردمی که برای‌تفریح به این ناحیه می‌آمدند بعناوین‌مختلف اخاذی میکردند .

در چاه خفه شد

صبح دیروز هنگامی که‌وجیه‌الله جهانگیری ۲۲ساله‌مشغول کندن چاه خانه‌ای درمهرآباد جنوبی بود ، انبار توالت چاه ترکیدو وجیه‌الله درچاه خفه شد .

نقص گزارش کاردان‌فنی رسیدگی بیك پرونده را بتعویق انداخت

آقای‌عبدالرضا احمدی آخوندی رئیس شعبه ۲۱ دادگاه جنحه تهران پرونده یک راننده ، متهم به قتل غیرعمد پسرچهارده ساله‌ای را که ازطرف بازپرس برای رسیدگی به این شعبه ارسال شده بود ، برای‌اظهار نظر نزد کارشناسان رسمی وزارت‌دادگستری ارجاع کرد .

متهم این حادثه مردی ۳۷ ساله‌بنام جواد آزونگری‌است، وی دریکی‌از روز های بهمن ماه سال گذشته هنگامی که از جاده ساوه عبور میکرد با موتور سوار ۱۴ ساله‌ای به نام رضا عبدی تصادف کرد که درنتیجه آن رضا کشته‌شد.

پس‌از وقوع این حادثه جواد باتهام قتل غیرعمد توسط مامورین ژاندارمری نعمت‌آباد بازداشت گردید و پرونده‌همراه بامتهم برای تعیین تکلیف به دادسرای تهران فرستاده شد ، بازپرس دادسرا پس ازرسیدگی های لازم جواد را مجرم شناخت‌و پرونده راپس‌از تکمیل تحقیقات مقدماتی به دادگاه جنحه فرستاد .

روز گذشته آقای عبدالرضا احمدی‌آخوندی‌رئیس‌شعبه ۲۱ دادگاه جنحه تهران به این پرونده رسیدگی کرد و چون نظریه کارشناس فنی تصادفات درمورد این حادثه برای‌محکمه روشن نبود پرونده را برای اظهار نظر نزد کارشناس رسمی وزارت دادگستری فرستاد .

پرونده جنایت فجیع رودخانه تهران‌نو به‌آگاهی فرستاده شد

نوجوان ۱۵ ساله‌ای را در داخل رودخانه تهران‌نو آتش زدند !

پرونده‌ابوالقاسم زارعی‌جوان ۱۵ ساله که او را در رودخانه تهران‌نو آتش‌زده وکشته بودند برای دستگیری قاتل یا قاتلین او باداره آگاهی فرستاده شد. این پرونده‌درشعبه۲۴ بازپرسی دادسرای تهران‌تحت رسیدگی بود وبازپرس پس از تحقیقات در اطراف پرونده آنرا بشعبه یک اداره آگاهی فرستاد تا مامورین آگاهی‌رانده‌ای را که گفته میشود این جوان را آتش زده‌است دستگیرکنند . پس از مطالعه پرونده بازپرس نظر داده‌است‌مامورین‌انتظامی موقعی که ابوالقاسم زنده بود ومی‌توانست حرف بزند نتوانسته بودند درباره کسی که او را آتش زده بوده تحقیقات لازم‌را بعمل بیاورند و بهمین جهت شناخت قاتل یا قاتلین مشکل شده‌است .

ابوالقاسم زارعی

جریان حادثه بدین قراربود که‌ساعت چهار و نیم بعد ازظهر روز سوم اردیبهشت ماه سال جاری صدای فریاد جوانی که سرتا پایش‌شعله‌وربود ودرآتش میسوخت از داخل رودخانه تهران‌نو بلند شد و اهالی و کسبه محل پس از دیدن این صحنه به‌کمک جوان شتافتند. مردم در این‌لحظه متوجه شدند که مردی که‌در نزدیکی جوان بود فورا از داخل رودخانه بیرون دوید و سوار بریک اتومبیل جیپ شد و ازمحل‌فرار کرد .

باتلاش اهل محل ابوالقاسم از میان شعله های آتش نجات داده شد و به بیمارستان ۲۵ شهریور منتقل گردید ابوالقاسم ساعتی دربیمارستان زنده بود ودر تحقیقاتی‌که‌ازوی بعمل‌آمد معلوم شد وی یکماه قبل ازنائین به تهران آمده بود ودر نزد خواهرش دریکی‌ازخیابان های تهران نو زندگی میکرده‌است.

ابوالقاسم قبل از مرگش در بیمارستان گفت هنگامیکه ازخیابان‌خلوتی میگذشتم‌راننده یک اتومبیل جیپ مرا بزور سوار بر اتومبیلش کرد وبه داخل رودخانه تهران نو برد در آنجا مقداری بنزین روی لباسم ریخت وآتش‌زد و سپس متواری شد.

ابوالقاسم پس‌ازاینکه ماجرا را تعریف کرد در بیمارستان درگذشت وپرونده از طریق کلانتری تهران‌نو ببازپرس‌شعبه ۲۴ دادسرا ارجاع گردید بازپرس‌مجددا پرونده‌رابه‌اداره آگاهی‌فرستادتا مامورین‌درباره شناخت قاتل یاقاتلین تحقیق بیشتری بعمل آورند.

عضو انجمن شهرستان بااسلحه خودکشی کرد!

عضو انجمن شهرستان‌اردبیل هنگامی‌که‌خانه‌اش رادرروستای « نیار» ، خلوت یافت ، خودرا کشت .

مسلم احمدی که عضومنتخب حومه‌اردبیل درانجمن‌شهرستان بود،در حالی ازروستای «نیار» به شهر انتقال یافت که بامرگ فاصله چندانی نداشت .

وی ۳۸ ساله و متاهل بودو در انتخابات دور گذشته ، به عضویت انجمن درآمد.

خبرنگار ما در اردبیل در گزارش خود اضافه کرد.

مسلم احمدی پس از آنکه‌به بیمارستان شیر و خورشید سرخ اردبیل انتقال یافت،تحت‌معالجه قرار گرفت ولی چند دقیقه بعد بر اثر جراحات بدنش‌که نشانه اصابت گلوله به او بود ، جان سپرد .

چند تن ازاهالی‌روستای«نیار» گفتند، نماینده انجمن شهرستان از چندی‌پیش ازناراحتی‌خاصی رنج میبرد ولی دقیقا نمیتوان گفت علت مرگ او چیست.

گفته میشود ، عضو انجمن شهرستان ، باشلیک‌چند تیر بزندگیش خاتمه داده است .

زنی فرزند نوزادش را درخانه فامیل خود کشت !

شیراز- مردی زنش را متهم کرد که وی در خانه یکی از بستگانش وضع حمل کرده و از روی لج و لجبازی فرزند نوزادش رابقتل رسانده است! این مرد بنام طالبی که دریکی از روستاهای داراب سکونت دارد ،ضمن مراجعه‌به‌دادسرای داراب شکایتی علیه همسرش تسلیم داشت و بر اساس این شکایت پرونده‌ای تشکیل شد و جسد نوزاد،برای‌تعیین‌علت‌مرگ به پزشکی قانونی فرستاده شد.

حوادث در گوشه‌وکنار ایران

قربانی سرعت

روز گذشته‌وانت‌باربشماره ۸۴۸۲۱ تهران الف که با ۹ سرنشین‌از تهران عازم‌قشم بود ، بعلت‌سرعت زیاد در جاده واژگون ودر نتیجه زنی‌بنام کشیشیان‌دراین‌حادثه کشته‌شد .

تحقیق درباره جنایت مشروب فروشی شمیران

شمیران - تحقیق‌پیرامون جنایت مشروب فروشی «مامك» شمیران آغاز شد .

همانطور که قبلا نوشتیم‌در جنایت شمیران جوانی بنام علی‌شمیرانی به قتل رسید و محسن تقی به اتهام قتل دستگیر شد .

بدنبال این قتل جوانی بنام حسین نیز که درمظان اتهام قرارداشت ، بازداشت گردید . طبق تحقیقاتی که بعمل آمده ، حسین در این جنایت چندان نقشی نداشته است .

در نزاع فلج شد

شیراز - مردچهل‌ساله‌ای بنام «شمس علی» براثرضربه سنگی‌که به پشت وی وارد آمددچار فلج‌شد !

وی که از ناحیه پشت فلج شده‌است در بیمارستان‌اظهار داشت ،من در سی کیلومتری « اردکان » در یك نزاع دستجمعی شرکت کردم و ودوبرادر به اسامی هوشنك‌و هدایت بمن حمله کردندوبا سنك ضربه‌ای به کمرم وارد ساختند که فلج شدم !

برای‌این شخص پرونده‌ای تشکیل شد و جریان تحت رسیدگی ماموران است .

اتصال سیم خانه‌ای را به آتش کشید

رشت : منزل مسکونی شخصی بنام «نوشری‌محمدی» واقع درخیابان‌باقرآبادرشت، براثر اتصال سیم برق دچار آتش‌سوزی شد . حریق با کمك‌مامورین آتش‌نشانی خاموش گردید و خسارت زیادی‌وارد آمد .

اتوبوس واژگون شد

آبادـ اتوبوسی در راه یزد ـ شیراز واژگون‌گردید ۹ نفر از سرنشینان آن‌زخمی شدند .

این اتوبوس بشماره ۲۶۹۳۶ یزد برانندگی اکبر چیت ساز بود و ۱۵ مسافر داشت .

پشتك خطرناك !

شمیران- کارگر نقاشی که با دو کارگر دیگرشوخی میکرد ، در خیابان محمودیه شمیران چند بار « پشتک» زد و بعلت اصابت سرش به لبه جدول خیابان پسختی مجروح شد و در آستانه مرگ قرار گرفت .

وی که از ناحیه پشت فلج شده‌است در بیمارستان‌اظهار داشت ،من در سی کیلومتری

دختر ۱۲ ساله‌ای ازدست پدر و مادرش فرار کرد

دختر ۱۲ ساله‌ای که‌ازخانه فرار کرده بودظهردیروزدر راه امامزاده داودتوسط ماموران دستگیر شد .

فرحناز باقری دختری که صبح امروز از منزل‌خود واقع در بخش ۱۵ تهران فرارکرده بود وقصد عزیمت به امامزاده داود راداشت ، توسط‌ماموران زاندارمری اوین دستگیر و به کلانتری ۱۵ اعزام گردید .

فرحناز صبح زود با جزیی پولی که در دست داشت بی هدف از منزلشان در بخش۱۵ تهران خارج و نزدیکی ظهر به حوالی امامزاده داودرسید که توسط ماموران زاندارمری اوین دستگیر شد .

فرحناز در بازجویی از اینکه او را یافته‌اند غمگین بنظر میرسید و میگفت : من فرار کرده‌ام تا از دست پدر و مادرم نجات پیدا کنم . او علت فرار خود را ، فساد اخلاقی پدرو مادر خود ذکر کرد. پدرومادر این دختر در محله بد نام‌تهران به کارمشغولند .

رستوران تاجارا
باغذای عالی تلفن ۸۳۱۶۷۵
روزولت شمالی خیابان زهره شماره ۴۶

فرش روزولت
خریدار فرشهای کهنه‌سنگین
قیمت میدان ۲۵ شهریور تلفن
۸۲ ـ ۸۳۴۴۸۱

فرش میرزائی
خریدار فرشهای کهنه و
سنگین قیمت تلفن ۷۵۲۶۹۰

از صبح پنجشنبه در
شهر قصه
(نمایش دهنده آثار سینمائی
بهتر و برتر)
پیتر سلرز
جرج سی‌اسکات
درفیلمی بکارگردانی
استانلی کوبریك
(دکتراسترنج لاو)
چگونه میتوان
بمب‌اتم
را دوست داشت

"DR. STRANGELOVE OR: HOW I LEARNED TO STOP WORRYING AND LOVE THE BOMB"
باشرکت : استرلینگ هیدن
کینان وین - اسلیم پیکنز
محصول کلمبیا
گیشه سینما شهر قصه همه
روزه بلیط رزرو میکند

ماشینهای بلوک زنی سیمانی متحرک (تخم کن)
مناسب برای بلوکهای دیواری وسقفی باموتور بنزینی
وبرقی آماده برای تحویل فوری
شرکت ماشین سازی وتولیدی رایکوتکنیك
خیابان آیزنهاور بین چهارراه اسکندری وچهارراه نواب ـ ساختمان مارگو
شماره ۲۱۶/۲۲۲ طبقه سوم ـ تلفن ۹۲۱۰۸۵/۶

کلاس منشیگری
دوره جدید کلاس منشیگری کاخ دانش از هفته آینده تشکیل میشود . نامه نگاری . حسابداری . بایگانی . ماشین نویسی‌فارسی‌و لاتین‌وقوانین‌اجتماعی قسمتی‌ازدروس این‌کلاس است . قبلا نام‌نویسی فرمائید .
اطلاعیه کلاس حسابداری ودفترداری دوبل
از کلیه کسانی که در کلاس حسابداری و دفترداری دوبل شرکت نموده‌اند خواهشمند است روز ۱۷ر۳ر۵۲ در شعبه فرانسه این انجمن حضور بهمرسانند.
کلاس نقشه‌برداری
دوره جدید کلاس نقشه‌برداری کاخ دانش تشکیل می شود . کلاس های نقشه‌برداری کاخ دانش با مجهز ترین دوربین های نقشه‌برداری و سایر لوازم مجهز است . قبلا نام‌نویسی فرمائید .
کاخ دانش ـ خیابان فرانسه . کوچه مرجان تلفن ۴۲۶۷۸

سالن آرایش پرنس آس‌رو میکند با دو همکار جدید منوچهر صادقی ـ یوسف
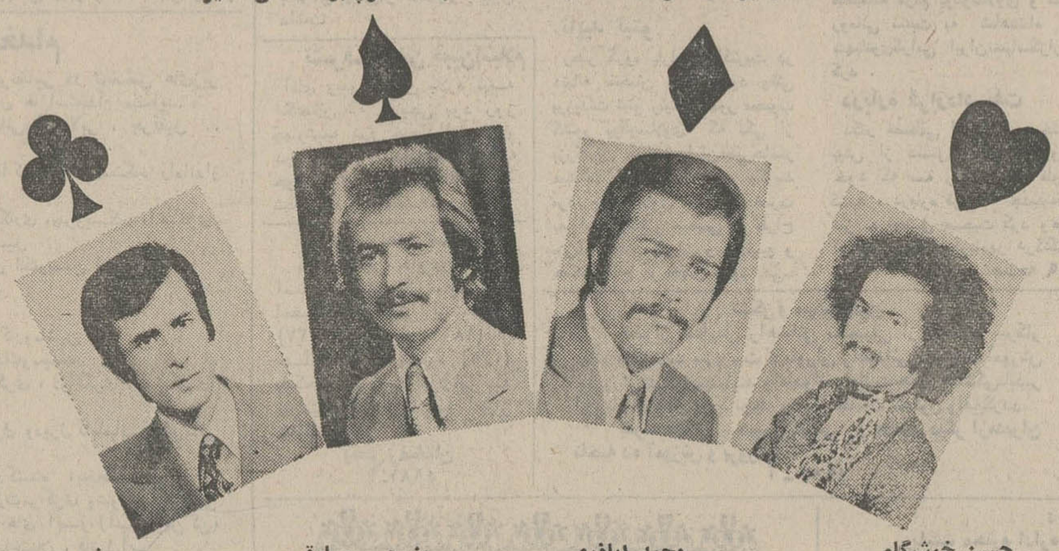
حسن خوشگام — محمد اباذری — منوچهر صادقی — یوسف
حسن خوشگام . طراح بزرگ در ایران
محمد اباذری . بهترین آرایشگر در ایران
منوچهر صادقی . بهترین و جوانترین آرایشگر در ایران
یوسف . استاد ترین آرایشگر در ایران
آدرس . تخت طاووس بین چهارراه روزولت و فرح خیابان امیراتابك پلاك ۵۷ تلفن ۸۴۹۹۳۱

برنامه آینده بهترین گروه سینمائی پایتخت
اونیورسال ـ پاسیفیک ـ ایران ـ سایناـ تیسفون
رنگین کمان ـ موناکو ـ پرسپولیس ـ کارون ـ دریا و... آستارا (تجریش)
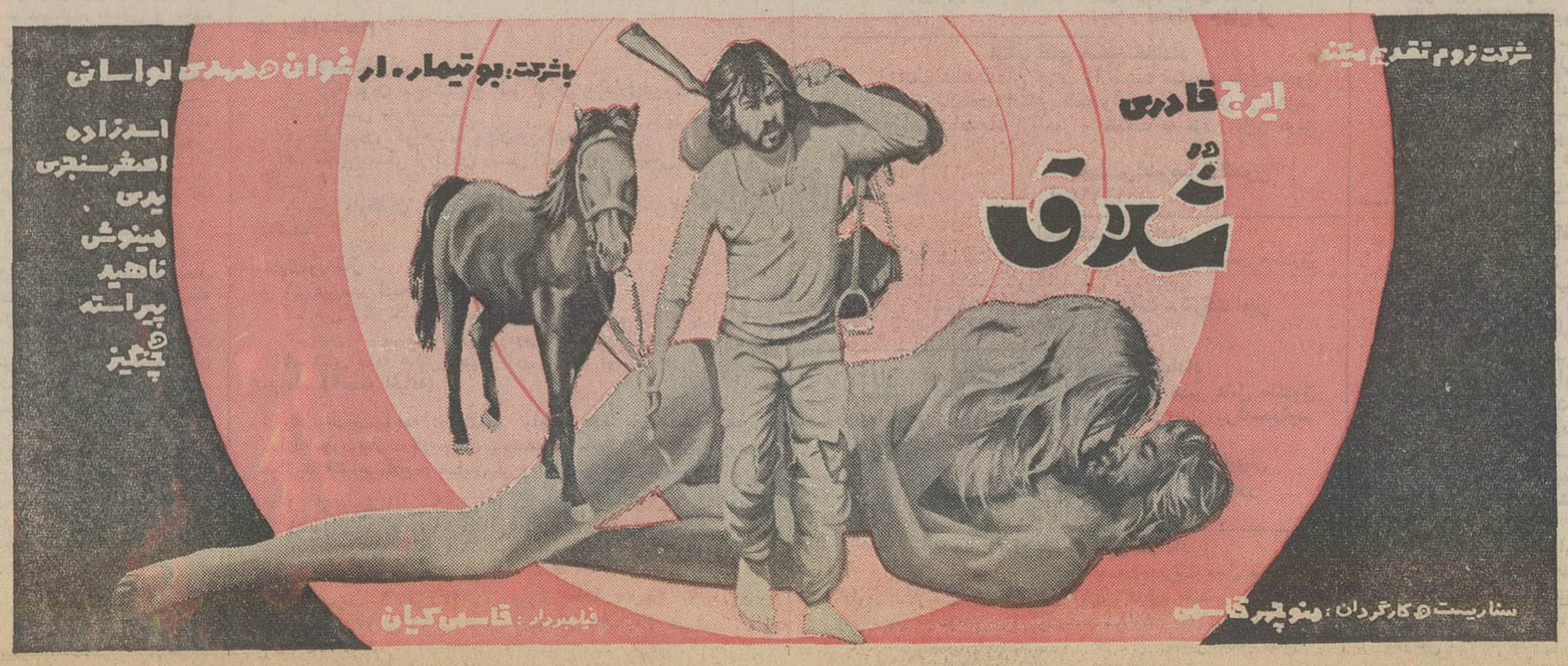

آگهی استخدام
آموزشگاه بهیاری بیمارستان صد تختخوابی مشهد وابسته به بهداری نیروی زمینی شاهنشاهی تعدادی داوطلب دختر و پسر طبق شرایط زیر می پذیرد .
۱ـ تابعیت دولت شاهنشاهی ایران .
۲ـ متدین بیکی از ادیان رسمی .
۳ـ حداقل سن ۱۷ سال تمام و حداکثر ۲۵سال تمام.
۴ـداشتن حداقل گواهینامه سوم متوسطه .
۵ـ داشتن صحت مزاج و تناسب اندام .
۶ـ نداشتن همسر و اولاد وکسان تحت تکفل .
۷ـ نداشتن پیشینه بد .
۸ـ موفقیت در آزمایشات ورودی تست روانسنجی‌ـ مصاحبه .
مدت تحصیلی در آموزشگاه ۲ سال و شبانه روزی بوده که هزینه زیست و خوراک آنان توسط ارتش شاهنشاهی تامین و مبلغی به عنوان کمک هزینه تحصیلی‌به آنان پرداخت خواهد شد .
۹ـ بهیار رسمی شناخته خواهند شد .
داوطلبان میتوانند برای کسب اطلاع از سایر مزایا و ثبت‌نام با در دست داشتن عین گواهینامه تحصیلی و شناسنامه عکس دار و ۴ قطعه عکس پرسنلی ۳ در چهاراز تاریخ پخش آگهی لغایت ۱۵ تیر ماه ۱۳۵۱ همه روزه به استثنای روز های پنجشنبه و جمعه از ساعت ۸ صبح الی ۳ بعد از ظهر به مدیریت پرسنل پشتیبانی منطقه ۳ واقع در تهران خیابان سوم اسفند مراجعه نمایند .
م الف ۴۳۵۰
پشتیبانی منطقه ۳
آ ـ ۱۶۰۱۲

تجدید آگهی مناقصه
ناحیه راه‌آهن تهران کارمزد تخلیه و بارگیری کلیه کالاهای انبار کالای تهران را از واگن بانبار یا بالعکس اعم از تجارتی و دولتی بشرح شرائط موجود ازطریق مناقصه‌واگذار مینماید
داوطلبان شرکت در مناقصه‌میتوانند در ساعت اداری‌برای کسب اطلاع و اخذ شرائط مناقصه و نمونه قرارداد به اداره بهره‌برداری و بازرگانی و کارپردازی ناحیه مراجعه نمایند شرکت‌کنندگان در مناقصه باید مبلغ یکصد هزار ریال به عنوان سپرده بصندوق ناحیه پرداخت و رسید صندوق و یا معادل همان مبلغ ضمانت‌نامه بانکی صادره یکی از بانکهای مجاز ایران که لااقل سه ماه اعتبار داشته باشد بضمیمه‌پیشنهاد خود تا ساعت ۹صبح روزسه‌شنبه پنجم‌تیرماه پنجاه‌و دوه‌ر۵۲ر۴ در صندوق پیشنهاد ها واقع‌در اداره دبیرخانه ناحیه تهران بیاندازند پیشنهاد های واصله ساعت ده روز مزبور باز وقرائت خواهد شد حضور پیشنهاددهندگان یا نمایندگان مجاز آنها در جلسه مناقصه آزاد است و راه‌آهن در رد یا قبول هریك یا تمام پیشنهاد ها مادامیکه قرارداد مبادله‌نشده است جزا وکلا مختار می‌باشدبه پیشنهادفاقد سپرده‌و مشروط‌و مبهم‌وپیشنهادی که بعداز موعد مقرر برسد ترتیب‌اثر داده نخواهد شد سپرده برنده اول و نفر دوم مناقصه نگهداری و درصورت استنکاف از انجام معامله بدون هیچگونه تشریفات بنفع راه‌آهن ضبط‌خواهد شد و مالیات متعلقه و هرگونه عوارض دیگر بعهده برندگان مناقصه میباشد راه‌آهن میتواند تاصدی بیست‌و پنج از میزان معامله را کسر و یا اضافه نماید .
م‌الف ۴۳۸۳
ناحیه‌راه‌آهن تهران . نیروزاد
آ ـ ۱۶۱۶ـ۱

مجالس ترحیم

بانهایت تاسف درگذشت شادروان مجلله سادات اخوی مادر آقای روح‌الله سادات اخوی مدیر کل دفتر کارگزینی این وزارت را باطلاع میرساند . مجلس ختم آن مرحومه از ساعت ۳تا۵ بعداز ظهر روز دوشنبه ۱۴ خرداد ماه در مسجد مجد برگزار خواهد شد .

وزیر کار و امور اجتماعی امیرقاسم معینی

بانهایت‌تاسف درگذشت **بانو مجلله‌سادات‌اخوی** عموزاده و مادرآقای روح‌الله اخوی‌راباطلاع دوستان و خویشاوندان میرساند . مجلس ختم‌آن مرحومه روز دوشنبه ۱۴ خرداد ساعت ۳ تاساعت۵بعدازظهر درمسجدمجدمنعقد خواهدبود.

جمال‌الدین‌اخوی

بانهایت تاسف درگذشت مرحومه **مجلله سادات اخوی** مادر دوست و هم مسلک آقای روح الله اخوی عضو شورای مرکزی حزب را باطلاع میرساند .

مجلس ختم آنمرحومه روز دوشنبه ۱۴ خرداد ماه جاری از ساعت ۳ تا ۵ بعد از ظهر در مسجد مجد منعقد خواهد بود .

دبیر کل ـ منوچهر کلالی

آ ـ ۱۶۴۱۰

خانواده‌های : ساداتاخوی . مصباحزاده . اسلامبولچی . بحرینی . لاچینی . مصباح . باباشاهی . طه . آل‌آقا . الهی . لاریجانی . پورسعید . مشیری . صنیعی .

بانهایت‌تاسف درگذشت‌مرحومه‌حاجیه مجلله‌سادات‌اخوی فرزند مرحوم حاج‌میرسید علی‌سادات‌اخوی و مادر آقای روح‌الله اخوی را باطلاع دوستان و خویشاوندان میرساند مجلس ترحیم زنانه و مردانه آنمرحومه روز دوشنبه ۱۴ خرداد ماه از ساعت ۳ تا ۵ بعدازظهر درمسجد مجد منعقد خواهد بود .

حاج‌سیدیحیی اسلامبولچی . دکتر مرتضی اخوی . دکترمصطفی‌مصباح‌زاده. علی‌بحرینی. تقی‌لاچینی. محمدحسن باباشاهی . ابو الفضل‌طه . حبیب‌الله‌آل‌آقا. دکترمجیدمشیری. صدرالدین الهی . دکتر مرتضی لاریجانی . مهندس صادق پورسعید . احمد مصباح . رضا صنیعی .

همه‌بازگشت ها بسوی خداست

بانهایت تاسف درگذشت **بانو قدسیه صهبا (جوکار)** را باطلاع خویشاوندان میرساند . مجلس ترحیم مردانه و زنانه از ساعت ۲ تا ۴ بعدازظهر روز دوشنبه ۱۴ر۳ر۵۲ در خانقاه صفی‌علیشاه برگزار میشود .

خانواده‌های : صهبا . هیروزیان . منشی . خاتمی . امینیان . جوکار . ادهم . لیاقت . مصلحی . مصطفوی . پوررزند.طائبی. فرهمند. یاراحمدی. آل‌یاسین. عمید.پارسائی.

مصیبت‌و ارده را بعموم بازماندگان انمرحومه تسلیت میدهیم.

با نهایت تاسف و تاثر درگذشت شادروان **بانو پروین جوانمرد** ، همسر دکتر ابراهیم مستجابی را باطلاع دوستان و آشنایان می‌رساند مجلس ختم‌مردانه و زنانه آنمرحومه روز دوشنبه ۱۴ر۳ر۵۲ از ساعت ٤تا٦ بعدازظهر در خانقاه‌صفی علیشاه برگزار می‌گردد .

الاحقر سید محمد امامی خلخالی

و خانواده‌های : **جوانمرد . مستجابی. بهرام. مدنی‌ها. خجسته زنجانی.نوروزی. مرآت.شریفیان. ملکوتی‌ها. کاظمی. نضائی . نیکنام . فرونن . شاکری. نوعی. صدری . نظری . همایونفر. طاهری. پرورش. خسروی سلحشوری . سبحانی . تمجیدی. عزیزی .**

آ ـ ٤۹٦۷

بعموم بازماندگان آنمرحومه مصیبت واردهرا تسلیت میدهیم

بانهایت تاسف درگذشت‌جوان ناکام **آقای‌قدیرعالمدوست** کارمند بیمارستان سینارا‌باستحضار دوستان گرام میرسانیم . مجلس ختم زنانه و مردانه روز دوشنبه ۱٤ خرداد از ساعت٤الی٦ بعدازظهر درمسجد اردبیلیها واقع درگلوبندک برگزار میشود .

خانواده‌های : حاجی‌سیدکریم‌انواری . عالمدوست . مبشری . ناصرنژاد . امامی . سرگردقاسمی . ناصری .

آ ـ ٤۹۷۹

بعمومبازماندگان آنمرحوم مصیبت وارده را تسلیت میدهیم.

بانهایت تاسف بدینوسیله درگذشت شادروان جنت‌مکان **آقای حبیب‌الله رهنمای همدانی** را باطلاع کلیه اقوام و دوستان میرساند . مجلس ختم آنمرحوم درروز دوشنبه ۱٤ر۳ر۵۲ ازساعت ٤ تا ٦ بعدازظهر درکلیسای اتفاق واقع درخیابان آناتول فرانس شرق دانشگاه برگزار خواهدشد.

خانواده‌های : رهنمای‌همدانی . صمدی . شوشانی . پورات . شائول‌پور . رامین . مرادی . بنفشه . منوچهری . بنفشه‌ها . آقالرپور . مصفا .

بدینوسیله درگذشت مرحوم **علیمحمد صدارتی** رابه اطلاع عموم دوستان و آشنایان میرساند مجلس ترحیم زنانه و مردانه از ساعت ۳تا۵ بعد از ظهر روز ۱٤ر۳ر۵۲ درمسجد فخرالدوله دروازه شمیران منعقد میباشد.

خانواده های: صدارتی . فرجام. اعتمادی . خبره .برشاهی. میری. مرتضوی. رهنما. حق‌شناس. انوری

آ ـ ۱۵۹۹۰

مصیبت وارده را بعموم بازماندگان آنمرحوم تسلیت میدهیم

بانهایت تاثر و تاسف درگذشت **آقای عزیزالله سبزرو** بزرگ خاندان سبزرو را باطلاع دوستان و آشنایان میرساند . مجلس ختم مردانه آنمرحوم در روز دوشنبه ۱٤ر۳ر۵۲ از ساعت ۲ الی ۵ بعداز ظهر در مسجد سبحان واقع در شهرری پل سیمان و مجلس‌ختم‌زنانه در همانروز وهمان ساعت در منزل آنمرحوم‌منعقد میباشد.

خانواده‌های: سبزرو. مویدی. اذانی . بلوچ. فدائی . چراغچی . امینی مقدم. مساحتی . اتابکی . نائینی. گودرزی

آ ـ ۱۵۹۹۲

بعموم بازماندگان آنمرحوم مصیبت وارده را تسلیت میدهیم

باتاسف فوت مرحومه **سکینه سلطان دیبا** مادر عزیزمان‌را بهاطلاع خویشان و دوستان میرسانیم،مجلس ترحیم آن مرحومه روز سه شنبه ۱۵ر۳ر۵۲ از ساعت ٦الی ۸ بعداز ظهر درخانقاه صفی علیشاه برگزار میشود.

بیوک دیبا. حسن دیبا. مستوره دیبا. منصوره دیبا.خانواده های نعیمی. مهاجر گنجه‌ای . اردهالی . فرهنگی. کتابچیان . بهروزان . بینا . ذکاء . سپنج .

آ ـ ۱٦۰۰۰

مصیبت وارده را بعموم بازماندگان آنمرحومه تسلیت میدهیم

بانهایت تاسف فوت شادروان **آقای احمد نیک‌عهد** راباطلاع خویشان و آشنایان میرسانیم ختم مردانه وزنانه از ساعت ۹الی ۱۱ صبح دوشنبه ۱٤ ماه جاری در مسجد حاج حسن خیابان بوعلی (ارامنه) منعقد خواهد بود.

خانواده های: نیک‌عهد. خادم . معیری. فخر. خلاقی . ارباب. شفیعیها. فرجی دانا. ارژنگ. نجفی‌زاده. پاک سرشت. سمیعی. ایرانمنش. حسن نیک‌عهد. ثریا نیک عهد. دکتر گلرخ نیک‌عهد . دکتر مرتضی نیک‌عهد. ستوان اسداله نیک‌عهد.

آ ـ ۱٦۲٤٦

بعموم افراد خانواده های عزادار بویژه بازماندگان آن مرحوم تسلیت میدهیم

باتاثر و تاسف درگذشت مرحوم مغفور **آقای عبدالله مامبیگی** را باطلاع کلیه بستگان،دوستان‌و آشنایان میرسانیم . مجلس ترحیم مردانه آنمرحوم روز دوشنبه ۱٤ر۳ر۵۲ در مسجد القائم‌چیذر شمیران و مجلس ختم زنانه درهمانروز درمنزل شخصی آنمرحوم ازساعت ٤ الی ٦ ونیم بعدازظهر و همچنین درروز سه‌شنبه ۱۵ر۳ر۵۲ درمسجد محمدیه‌واقع درخیابان دولت‌چهارراه رستم‌آباد ازساعت ٤ الی ٦ ونیم منعقد است .

خانواده‌های . مامبیگی . محسنیان . چیذری . وزیری . روشن‌رای . قمصری . المعی.پهلوان‌زاده . حاتمی . عالمی. پرداختی . هاشمی‌اولیاء . قاسمی .

آ ـ ۱٦۳۱۲

بعمومبازماندگان آنمرحوم مصیبت وارده را تسلیت میدهیم.

✝

بمناسبت درگذشت نابهنگام عزیز از دست رفته بانوی نیکوکار **مونیک دفتری** مجلس ترحیم زنانه ومردانه در ساعت ۵ر۳۰ روز سه‌شنبه ۱۵ خرداد ماه در مدرسه ژاندارک واقع در خیابان منوچهری برگزار خواهد شد .

دکتر بیوک دفتری و بستگان

آ ـ ٤۹۲۳

بسمه‌تعالی

باکمال تاثر ضایعه اسفناک رحلت مرحوم مغفورحضرت حجت‌الاسلام و المسلمین آیت‌الله **آقای سیدحسین قاضی طباطبائی** قدس‌سره‌راباطلاع‌میرساند . مجلس ترحیم‌فقیدسعید روز دوشنبه چهاردهم خرداد ازساعت ۹ الی ۱۱ صبح‌در مسجد شیخ‌عبدالحسین معروف‌به‌آذربایجانیها منعقد است .

الاحقر سیدعلی‌اصغر خوئی . الاحقرسیدابراهیم میلانی. الاحقر حاج‌سیدهادی خسروشاهی . الاحقر سید مرتضی ایروانی . الاحقرسیدصادق شریعتمداری . الاحقرسیدمهدی دروازه‌ای.الاقل‌علی‌الحسینی‌انگجی.الاحقرمحمدعلی‌چرندابی. الاحقر شیخ‌حسن‌تفسیری . الاحقرسیدحسن میرزائی. الاحقر حسین کوکانی . الاحقرسیدمحمدحسین‌خوئی .

آ ـ ۱٦۳۰۸

خانواده‌های : قاضی طباطبائی . مقدس . سبحانی . نوبری . مدرس . مولانا . قاسمی‌زرگر . علم . شریف‌صامت . غفاری . آذرشهری . منجم . کبیری‌آذرشهری . بادامچی . سیدی .

بانهایت تاسف فوت مرحوم مغفور حضرت آیت‌الله **آقای آقاسیدحسین قاضی طباطبائی تبریزی** طاب‌ثراه رابه اطلاع میرسانند . مجلس ترحیم فقید سعید روز دوشنبه چهاردهم خرداد از ساعت ۹ الی ۱۱ صبح درمسجد شیخ عبدالحسین معروف به آذربایجانیها منعقد است .

آ ـ ۱٦۳۱۰

ضایعه ناگوار را بعموم بازماندگان آنمرحوم تسلیت‌میدهیم.

با نهایت تاسف و تاثر فوت ناگهانی مرحوم **حسین حقایق** عضو عالی‌رتبه وزارت دارائی را باطلاع میرساند .

مجلس ختم زنانه ومردانه آنمرحوم روز سه‌شنبه ۱۵خرداد ماه جاری از ساعت ٤ الی٦بعداز ظهر در خانقاه صفی‌علیشاه منعقد است .

وزارت دارائی

آ ـ ۱٦٤۰٦

بدینوسیله درگذشت شادروان **حسین حقایق** رئیس‌اسبق ادارات بازرسی و باربری و کارمند بازنشسته این شرکت را باطلاع دوستان و آشنایان آنمرحوم می‌رساند مجلس ترحیم از ساعت ٤ تا٦ بعدازظهر روز سه‌شنبه پانزدهم خرداد ماه جاری در خانقاه صفی علیشاه برگزار می‌شود .

شرکت دخانیات ایران

آ ـ ۱٦٤۰۸

با نهایت تاسف و تاثر فوت ناگهانی مرحوم **حسین حقایق** عضو عالی‌رتبه اسبق این سازمان و برادر گرامی آقای‌مرتضی حقایق را باطلاع می‌رساند مجلس ختم زنانه ومردانه آنمرحوم روز سه‌شنبه ۱۵ خرداد ماه از ساعت ٤ الی ٦ بعدازظهر در خانقاه صفی علیشاه منعقد است .

سازمان قند وشکر

آ ـ ۱٦٤۰٦

با نهایت تاسف و تاثر فوت ناگهانی مرحوم **حسین حقایق** را باطلاع دوستان و آشنایان می‌رسانیم مجلس ختم زنانه و مردانه آنمرحوم روز سه‌شنبه ۱۵خرداد ماه جاری از ساعت ٤ الی ٦ بعدازظهر در خانقاه صفی علیشاه منعقد است

باقر شهیدی. مهندس احمد شهیدی نماینده مجلس شورای‌ملی

آ ـ ۱٦٤۰٦

با نهایت تاسف و تاثر فوت ناگهانی مرحوم **حسین حقایق** عضو فعال و نیکوکار این جمعیت را باطلاع می‌رساند مجلس ختم زنانه ومردانه آن مرحوم روز سه‌شنبه ۱۵ خرداد ماه جاری از ساعت ٤ الی ٦ بعد از ظهر در خانقاه صفی علیشاه منعقد است .

جمعیت ملی حمایت حیوانات

آ ـ ۱٦۲۲٤

با نهایت تاسف و تاثر فوت ناگهانی مرحوم **حسین حقایق** برادر آقای ابوالفضل حقایق سردفتر اسناد رسمی سه ساوه را باطلاع می‌رساند مجلس ختم آنمرحوم روز سه‌شنبه ۱۵ خرداد ماه جاری از ساعت ٤ الی ٦ بعدازظهر در خانقاه صفی علیشاه منعقد است .

نایب رئیس کانون سردفتران جمال‌الدین جمالی

فوت نابهنگام همسر وپدر عزیزمان مرحوم **حسین حقایق** را باطلاع کلیه اقوام و آشنایان می‌رسانیم مجلس ختم زنانه و مردانه آنمرحوم روز سه‌شنبه ۱۵ خرداد ماه جاری از ساعت ٤ الی ٦ بعداز ظهر در خانقاه صفی علیشاه منعقد است .

بانو شرافت ـ مسعود حقایق ـ هوشنگ حقایق .

هوالباقی

با نهایت تاسف و تاثر فوت ناگهانی مرحوم **حسین حقایق** را باطلاع دوستان و آشنایان می‌رسانیم مجلس ختم زنانه و مردانه آنمرحوم روز سه‌شنبه ۱۵ خرداد ماه جاری از ساعت ٤ الی ٦ بعد از ظهر در خانقاه صفی علیشاه منعقد است

و بهمین مناسبت روز دوشنبه از ساعت ٤ الی ۷ بعد از ظهر مجلس ختم‌دیگری در مسجد بزرگ ساوه برقرار میباشد.

خانواده‌های حقایق. تقوی. رستگار. طبیبی. طباطبائی. شهیدی. روستائی. عربزاده. امیر حسینی. سرکار توکلی . پاشاخان. پاکیزه‌کار. ندیمی. مظهری.عشقی. قاسمی.سعیدنیا. پاک‌نهاد. اسلامی . روشنائی. گرای‌لو. بلورچی . مهربان . واعظی .

باکمال تاسف درگذشت مرحوم پدرم **حسین نظری** را باطلاع دوستان و خویشاوندان میرسانم . مجلس ختم مردانه روز دوشنبه (فردا) از ساعت ٤ تا ٦ بعد از ظهر در مسجد صاحب‌الزمان واقع در خیابان آیزنهاور و همانروز و ساعت ختم زنانه در منزل اینجانب واقع در آریاشهر فلکه دوم اول خیابان مرودشت پلاک ۱٦۹ منعقد خواهد بود .

حاج محمود نظری

آ ـ ۵۰۲۷

مدیران . کارمندان . کارگران کارخانجات شرکت سهامی خاص‌پشمبافی جهان‌فوت‌مرحوم **میرزاجوادکازرانی** پدرآقای علی‌اصغر کازرانی همکار عزیز خود را باطلاع میرسانند . مجلس ختم آنمرحوم روز دوشنبه ۱٤ر۳ر۵۲ از ساعت ٤ تا ٦ بعدازظهر درمسجد ارک منعقد میباشد .

آ ـ ۱٦۱۰٤

بدینوسیله کارگران و کارمندان و هیئت مدیره شرکت ماشین‌های صنعتی و کشاورزی اگریفارم بامسئولیت محدود فوت مرحوم **میرزاجواد کازرانی** را باطلاع میرسانند . مجلس ختم آنمرحوم از ساعت٤تا٦ بعدازظهر روز دوشنبه ۱٤ر۳ر۵۲ درمسجد ارک منعقد میباشد .

آ ـ ۱٦۱۰٤

خانواده‌های : کازرانی . کریم‌زاده . آیت‌الله‌نجفی‌یزدی. اخوت . رضی. قندهاری. امرالهی. میلانی . رجب‌زاده.

فوت مرحوم **میرزا جواد کازرانی** را باطلاع میرسانند . مجلس ختم‌آن‌مرحوم از ساعت ٤ تا٦ بعدازظهر روزدوشنبه ۱٤ر۳ر۵۲ درمسجد ارک منعقدمیباشد.

عبدالله مهدوی شاهرودی . آقایان . قمی‌زاده . هجرت. صراف . جلالی .

آ ـ ۱٦۱۰۲

بعموم همکاران‌و بازماندگان آنمرحوم مصیبت و ارده را تسلیت میدهیم .

درمدرسه چهارباغ اصفهان

بانهایت تاسف درگذشت مرحوم **سیدمصطفی حریرچیان** را باطلاع دوستان‌و آشنایان میرساند ، مجلس ختم آنمرحوم از ساعت ۱٦الی ۱۹ روز دوشنبه ۱٤ خرداد درمدرسه سلطانی (چهارباغ) منعقد و ختم زنانه درهمان روز ازساعت ۳ الی ۷ بعدازظهر درمنزل شخصی و اقع دربابالدشت مقابل مسجد آقانور برگزار میگردد .

خانواده‌های : حریرچیان . مغزیان . منجمیان . بهروان. جواهری . سیماک . احمدی . بروجردی . دفتریان . دیباج. دکتر بشارت . دکتر زاهدی .

آ ـ ۱٦۳۲۲

بعمومبازماندگان آنمرحوم مصیبت و ارده را تسلیت میدهیم.

باکمال تاسف فوت ناگهانی **محمد هادیزاده** را باطلاع دوستان و آشنایان میرسانیم . مجلس ختم آنمرحوم روز دوشنبه ۱٤ر۳ر۵۲ از ساعت ٤ الی ٦ بعد از ظهر درمسجد فروتن میدان خراسان برگزار است از دوستان و آشنایان خواهشمند است برای شادی روح آنمرحوم در این مجلس حضور بهمرسانند .

حسن خطیبی ـ حسین خطیبی ـ شاهپور صارمی ـ مهندس رجائی ـ احمد خطیبی ـ احمد خانبان ـ محمود خطیبی ـ قاسم خطیبی ـ خانواده ژوبین .

یادبود

چهلمین روز درگذشت مادر عزیزمان شادروان بانو **هلن‌آق‌اولی (بالاخانلو)** را باطلاع میرسانیم .

مجلس یادبود ازساعت٦بعدازظهرروز دوشنبه‌چهاردهم خرداد ماه درمنزل آن شادروان برگزار میشود .

مهندس‌جمشیدآق‌اولی . مهندس‌بهمن‌آق‌اولی . داریوش آق‌اولی . مهرماه اتحاد . میناصدری . سوسن‌اعتماد .

آ ـ ٤۹۳۱

سالی گذشت‌ـ سالی پردرد باندوهی بی‌پایان. دوستان و بستگان مرحوم **سید محمد جعفری** یاد اورادر سالروزمرگش گرامی خواهند داشت .

مراسم روز دوشنبه ۱٤ خرداد ماه جاری از ساعت ٦ تا ۸ در منزل آن مرحوم واقع در خیابان هما جنب بیمارستان مهر کوچه یاس پلاک ۱٦ برگزار می‌شود .

خانواده‌های : جعفری . پسیان .

آ ـ ٤۹٦۵

مراسم شب هفت **بانو نزهت‌الزمان اردلان** ساعت ٤الی٦ بعد از ظهر دوشنبه ۱٤ خرداد در سالن شبستان بهشت زهرا تشکیل میشود وسیله ایاب‌وذهاب ساعت ۳ درب منزل آماده است.

آ ـ ۱٦۲٤٤

مجالس وعظ وسوگواری

اطلاعیه

بمناسبت بزرگداشت رحلت حضرت صدیقه کبری‌ـ گهربار جگرگوشه ختمی مرتبت‌ـ فاطمه زهرا سلام‌الله‌علیها وبمنظور تعلیم نکات ارزنده از زندگانی کوتاه وافتخارآفرین آنحضرت از روز یکشنبه اول جمادی‌الاول برابر ۱۲ر۳ر۵۲ بمدت ۱۳ شب از ساعت ۷ الی ۱۰ ونیم بعد از ظهر مجلس ذکرمناقب ومصائب خاندان عصمت‌وطهارت برپا می‌باشد وشرکت‌کنندگان در جلسات فوق از گویندگان و مداحان بخصوص از بیانات دانشمندان ارجمند آقایان سید عبدالکریم هاشمی‌نژاد و علی دوانی استفاده خواهند کرد .

ضمنا روز جمعه ۲۵ر۳ر۱۳۵۲ مصادف با رحلت‌حضرت فاطمه زهرا از ساعت ۹ صبح الی ۱۲ ظهر مجلس‌عزاداری فوق‌العاده منعقد می‌باشد .

حاج ابراهیم شیرازی

نشانی ـ خیابان شهباز ـ بین ورزشگاه شماره ۳ و ایستگاه ناصری کوچه صلاحی .

آ ـ ۱۵۵۸۸

بسمه‌تعالی

بمناسبت شهادت صدیقه کبری سلام‌الله علیها از امشب تاسیزده شب از ساعت ۸تا۹ بعدازظهر دانشمند محترم **جناب‌آقای موسوی‌خراسانی (محب‌الاسلام)** درمسجدحجتیه و اقع‌درخیابان رودکی‌بین‌وثوق و هاشمی‌سخنرانی میفرمایند

الاحقر محمد راجی

درمسجد معیر

طبق معمول سنواتی شبها در مسجد معیر مجلس‌سوگواری حضرت ملکه انبیا شفیعه‌روز قیامت فاطمه زهرا وصلوات ....علیها منعقد میباشد از برادران دینی دعوت میشود .

امام و مدرس مسجد معیر و مدرسه معیر حاج میرزاخلیل زنجانی

درمسجد سیدالشهداء

بمناسبت ایام فاطمیه شبها بعداز نماز جماعت درمسجد سیدالشهداء و اقع درمیدان فرحناز مجلس سوگواری‌برقرار و واعظ محترم جناب‌آقای حسین فرقانی سخنرانی مینمایند .

درمسجد ارک

بمناسبت ایام فاطمیه تا ده‌شب دانشمند محترم آقای سیدعبدالرضا حجازی از ساعت ۸ تا ۹ بعدازظهر تحت‌عنوان «چرا همه از ولایت سخن میگویند» مستفیض مینمایند .

سپاسگزاری

از شخصیت‌های محترم و سروران و دوستان گرامی که درمراسم تشییع و ترحیم و هفته شادروان **علی‌اشرف‌بینا** شرکت فرموده‌و یاتلگرافاو کتبا موجبات تسلی خاطربازماندگان آنمرحوم را فراهم فرموده‌اند از صمیم قلب سپاسگزاریم

خانواده‌های : بینا . مظهری

آ ـ ۵۰۱۷

از کلیه دوستان و آشنایانی که درمجالس سوگواری برادرمان شرکت نموده‌اند صمیمانه تشکر مینمائیم .

ستوانیکم‌علیمحمد صدری. ستوان‌محمدابراهیم صدری

آ ـ ۵۰۰۷

تسلیت

دوست دانشمند جناب آقای دکتر عبدالحسین نوائی

بانهایت تاسف مصیبت وارده را بجنابعالی تسلیت عرض کرده برای شما طول عمر و موفقیت آرزو می‌کنم .

دکتر حسن حاج سیدجوادی

آ ـ ۱٦۲۵٦

جناب آقای علی‌اکبر قاضی‌زاده

بانهایت تاسف وتاثر درگذشت شادروان علی‌محمد قاضی‌زاده، را تسلیت عرض نموده سلامت و سعادت بازماندگان را آرزومندیم.

عباس صفاری ـ حسن صفاری ـ حسین صفاری

آ ـ ۱٦۲۱۰

استادان ارجمند جناب‌آقایان دکترقینی و دکترقلمسیاه

مصیبت‌و ارده را صمیمانه تسلیت گفته و خود را درغم شما شریک میدانیم .

هیئت آموزشی گروه فیزیک دانشگاه تهران

آ ـ ٤۹۷۳

آقای محراب عباس‌نژاد بهبهانی

بانهایت تاسف درگذشت مادر گرامیتان را تسلیت‌عرض نموده سلامتی و طول عمر شما و خانواده محترمتان‌را از خداوند بزرگ خواستاریم .

شرکت‌تولیدو تصفیه روغن (سهامی خاص)

آ ـ ۱٦۱۹۸

آقای محراب عباس‌نژادبهبهانی

کارکنان شرکت سهامی تولید و تصفیه روغن درگذشت مادرگرامیتان‌راتسلیت عرض نموده و ضمن آرزوی شکیبائی و بقای عمر برای بازماندگان مرحومه خود را درسوک شما شریک میدانند .

آ ـ ۱٦۲۰۰

جناب آقای علی‌اکبر قاضی‌زاده

از خبردرگذشت شادروان علی‌محمد قاضی بی‌اندازه متاثر شدم از خداوند بزرگ شادی روح آن مرحوم‌و سلامت بازماندگان را خواستارم .

احمد خاوندگاران

تیمسار سرتیپ دکتر دفتری

مصیبت وارده را از صمیم قلب تسلیت عرض مینمائیم.

دکتر اسفندیاری و بانو

آ ـ ۱٦۲۱۲

جناب آقای علی‌اکبر غلامی‌پور

باکمال تاسف درگذشت پدر خانم بزرگوارتان را به شما تسلیت میگوئیم.

کارکنان موسسه آموزشی فرسیو

آ ـ ۱٦۲۱٤

درگذشت شادروان میرزا جواد کازرانی را به‌کلیه‌بازماندگان آن مرحوم بویژه بهمکار ارجمند جناب آقای علی‌اصغر کازرانی صمیمانه تسلیت گفته وخود را در غم ایشان سهیم میدانیم .

مدیران ـ کارمندان وکارگران کارخانجات پشمبافی جهان

آ ـ ۱٦۲۰٤

بخشنامه تدوین بودجه سال ۵۳ صادرشد

امروز با صدور بخشنامه‌ای از طرف آقای امیرعباس هویدا نخست وزیر تدوین بودجه سال ۱۳۵۳ کل کشور در تمام وزارتخانه‌ها و سازمانها و موسسات وابسته بدولت آغاز گردید .

براساس این بخشنامه لایحه بودجه سال ۵۳ در مهر ماه امسال تقدیم مجلس شورایملی میشود و سازمانهای دولتی باید بودجه سال آتی را همراه با گزارش توجیهی ظرف ۲ماه آینده به‌سازمان برنامه وبودجه کشور تسلیم دارند .

طبق بخشنامه فوق ، لایحه بودجه کل کشور از امسال دو ساله خواهد بود ودولت‌همزمان با تقدیم بودجه سال ۵۳ متمم بودجه سال جاری را نیز تقدیم مجلس خواهد کرد .

در بخشنامه آقای نخست‌وزیر تاکید شده است وزارتخانه‌ها و سازمانهای دولتی برای توسعه برنامه‌ها و عملیات در سال ۱۳۵۳ باید دلایل و توجیهات لازم را از هرحیث ذکر نموده و اولویت مصرف اعتبارات را مشخص نمایند

در این بخشنامه گفته شده است چون تعیین درآمد ومنابع مالی بودجه سال ۱۳۵۳ در ماههای آینده روشن میشود لذااعتبارات‌موردنیازوزارتخانه‌ها و سازمانهای‌دولتی بایدبرمبنای بودجه عادی و عمرانی سال ۵۲ تنظیم و هدفهای برنامه پنجم عمرانی کشور کماکان در آن حفظ گردد .

قرارداد جدید نفت درمجلس تشریح شد

بقیه از صفحه ۱۷

نخستین دهه انقلاب مژده بزرگی بملت حق شناس خود دادند و آن حاکمیت مطلق ایران وکنترل کامل عملیات مناطق نفت خیز و اداره کلیه تاسیسات نفتی‌توسط شرکت ملی نفت ایران بود که موجی ازشور و شادی و هیجان در کشور بوجود آورد و نشان داد که رهبر عالیقدر ما رسالت تاریخی و ملی خود را بنحو احسن انجام داده‌اند و پایه قرارداد جدیدی‌را برای ایران طراحی فرموده‌اند که باید گفت انقلاب تازه‌ای در امر صنعت‌نفت بوجود آورده است .

سفارش داده نشده است

سخنگوی بانک مرکزی ایران امروز گفت: هیچگونه تغییری در میزان سپرده ثبت سفارشی کالا ها ونحوه ورود آنها از لحاظ براتی یا اعتباری از طرف بانک مرکزی ایران داده نشده است .

امروز بانک مرکزی ایران طی بخشنامه‌ای ببانک‌ها اطلاع داد: که تغییر فهرست طبقه‌بندی کالا ها از تعرفه ژنو بمتعرفه بروکسل نباید موجب هیچگونه تغییری در میزان سپرده ثبت سفارش کالاها یانحوه ورود آنها از لحاظ‌براتی ویااعتباری‌گردد و همان‌سپرده‌هائی که به کالا ها تعلق میگرفته ،باید عینا براساس تعرفه بروکسل نیز دریافت شود. ضمنا بانک مرکزی فهرست‌هائی از کالا های دیگری که‌وضع آنها نیز از لحاظ‌میزان سپرده ثبت سفارش روشن شده باطلاع بانکها رساند.

مالی و اداره عملیات مربوط‌به اکتشاف وتولید و تصفیه‌رابعهده خواهد گرفت .

قرار داد جدید

دکتر مصطفی الموتی ضمن قدردانی از خدمات ارزنده دکتر اقبال، کارکنان نفتی ایران، دکتر فلاح‌و پروین مینا و دیگر افرادی که‌درتنظیم قرارداد جدیدفعالیت داشته‌اند، مختصری از اصول توافق های جدید با شرکت های عضو کنسرسیوم رادر هفت مورد بیان داشت و گفت:

قرارداد جدید در واقع یک پیمان خرید و فروش ۲۰ ساله است که بموجب آن شرکت ملی نفت از تولیدات حوزه شخصی ، آن مقدار نفت خام را که برای تامین مصارف داخلی ایران و یا صدور مستقیم واستفاده‌در عملیات خود،مورد احتیاج نسبت‌بشرکت های‌عضوکنسرسیوم‌خواهدفروخت. شرایط فروش نفت خام‌به اعضاء کنسرسیوم‌بنحوی در قراردادمزبور تعیین گردیدکه‌منافع مالی‌ومزایای اقتصادی ایران‌در هیچ حال‌کمتر از منافع ومزایائی نخواهد بودکه بموجب‌قرارداد های مشارکت‌اخیر عاید کشور های نفت خیز دیگر حوزه خلیج فارس میگردد و این اصل درآینده نیز اساس و پایه روابط‌بین شرکت ملی نفت‌ایران وشرکتهای عضو کنسرسیوم که خریداران نفت می باشند تلقی خواهد شد.

دکتر الموتی افزود بموجب‌قرارداد جدید شرکت‌ملی نفت ایران نفتنها مالک مطلق کلیه ذخائر نفتی وگاز وتاسیسات‌نفتی میباشد بلکه‌کنترل و اداره کامل کلیه عملیات در مناطق نفت‌خیز و پالایشگاه‌آبادان وتاسیسات ماهشهر نیز منحصرا در اختیار مطلق شرکت ملی‌نفت قرارگرفته‌است وباین‌ترتیب‌شرکت ملی‌نفت مسئولیت‌تامین احتیاجات مالی و اداره عملیات مربوط‌به اکتشاف و تولید و تصفیه‌رابعهده خواهد گرفت .

اخذ تصمیمات

رهبر گروه پارلمانی اکثریت افزود آنچه از نظر عملیاتی و اداره‌مخازن و تاسیسات‌نفتی حائز اهمیت فوق‌العاده میباشد آن است که از این پس اخذ کلیه تصمیمات اساسی مربوط به تدوین و اجرای‌برنامه اکتشافی و توسعه میدان های نفتی و تعیین ظرفیت و میزان و سطح تولید و بخصوص اجرای‌طرح های لازم جهت حفظ ذخائر و استفاده صحیح و کامل از آنها طبق اصول و روشهای صحیح بین‌المللی صنعت نفت در اختیار شرکت ملی نفت خواهد بود.

تقدیم یک لایحه

درجلسه‌امروز مجلس‌شورای ملی، آقای دکتر کاشفی‌معاون پارلمانی وزارت دارائی لایحه تامین آخرین قسمت از هزینه ساختمان‌سد «آیت‌عادل»مراکش را تقدیم کرد .

وقت تست‌های کنکور

بقیه از صفحه اول

گروه ریاضی

زبان خارجی ٤۰ دقیقه ، ریاضیات ۷۰ دقیقه ، فیزیک و مکانیک ٤۵ دقیقه ، شیمی ۵۰ دقیقه ، هوش ۳۰ دقیقه و فارسی ۳۰ دقیقه .

گروه طبیعی

زبان خارجی ٤۰ دقیقه ، طبیعیات ۳۵ دقیقه ، فیزیک و ریاضی ٦۰ دقیقه ، شیمی ۵۰ دقیقه،هوش ۳۰ دقیقه وفارسی ۳۰ دقیقه .

گروه ادبی

زبان خارجی ٤۰ دقیقه ، ادبیات فارسی و زبان عربی ٤۵دقیقه ، تاریخ و جغرافیا ۳۵ دقیقه،فلسفه‌ومنطق وروانشناسی ۳۰ دقیقه ، هوش ۳۰ دقیقه و فارسی ۳۰ دقیقه .

یک مقام آزمون شناسی‌گفت در باره بعضی از این «وقت ها» باید بررسی بیشتری به عمل آید مخصوصا وقت فلسفه و منطق و روان‌شناسی رشته ادبی که به عقیده ما باید ۳۵ دقیقه باشد . بررسی در این باره در ٤۸ ساعت آینده پایان می‌یابد .

حوزه ها

عده‌کسانی‌که باید در تهران و سایر حوزه ها در جلسات کنکور شرکت کنند تعیین شده است در تهران ۵۸ هزار نفر دراصفهان ۷۳۲٤ نفر در مشهد ۷۰۵۱ ، در اهواز ۵۹۱۳ در تبریز۵۳٤٦ ، در شیراز ۵۲٤٦ ودررضائیه ۲۵۲۸ نفر امتحان خواهند داد .

طبق‌آمار دوسوم دیپلمه های ریاضی شرکت کننده در کنکور بیش از نیمی از طبیعی ها در تهران و بیش از نیمی از ادبی هادرشهرستانها امتحان‌خواهند داد .

عده نابینایانی که در کنکور سراسری ثبت نام کرده‌اند ۱۸ نفر است ، همچنین ٦ معلول درکنکورامسال شرکت خواهند کرد . برای نابینایان منشی انتخاب می‌شود .

ضمناعلاوه بر زبان‌انگلیسی، ٦۷۱ نفر زبان فرانسه ۱۱۵ نفر زبان آلمانی و ۵۸ نفر زبان روسی امتحان خواهند داد .

کار صدور کارتهای ورود به جلسات کنکور سراسری پایان یافت .

عده داوطلبان طبیعی ۵۱ هزار و ٦۵۹نفر ،رشته ریاضی ۳۱ هزار و ۷۵۵ نفر و رشته ادبی۸ هزار و ٦۹ نفر هستند.

کنکور گروهی

آزمون شناسی که از کار ثبت‌نام و صدورکارتها و تهیه سئوالها فراغت حاصل کرده اینک‌موضوع برگزاری کنکور های‌بعدی را مورد توجه قرار داده‌است و می‌کوشد که‌کنکور های مدارس عالی دولتی و خصوصی را بصورت گروهی انجام دهد .

یک‌مقام‌آزمون شناسی گفت به‌هرحال کوشش خواهیم کرد که امسال مانند سالهای قبل دیپلمه هائی را که در کنکور سراسری اول قبول نمی‌شوند از شرکت درکنکور های متعدد باپرداخت۵۰تومان های متعدد و تحمل چندین امتحان وچند هفته انتظار آسوده کنیم و از سال‌آینده کنکور دوم بصورت جامع‌تر انجام خواهد شد .

جمع پولی که داوطلبان برای شرکت درکنکور سراسری پرداخته‌اند اندکی بیش از ٤ میلیون‌و ۵۰۰ هزارتومان است.

تستهای کنکور قرار است در همین هفته به چاپخانه داده شود .

سازمان اوقاف

اطلاعیه

چون صدور پروانه کسب و پیشه از طرف اطاق اصناف پایتخت برای کسانی که در املاک موقوفه مشغول کسب و کارند موکول بارائه تعرفه مخصوصی از ادارات اوقاف تهران و شمیران است لذ اینرو بمنظور مساعدت بامستاجران و منصرفان محترم این قبیل موقوفات وحفظ حقوق صنفی آنان از تاریخ ۱۵خردادماه جاری دفتر مخصوصی‌درادارات مذکور دایر خواهد شد که صبحها از ساعت ۹ تا یک بعد از ظهر و عصر ها از ساعت ٤تا۸ بعدازظهر نسبت بصدور تعرفه اقدام نمایند . باتوجه باینکه اطاق اصناف از اول تیرماه مبادرت به صدورپروانه‌خواهد کرداز مستاجرین و متصرفین‌محلهای کسبی رقبات موقوفه انتظار دارد قبل از آن تاریخ برای دریافت تعرفه مراجعه فرمایند .

نیازی

مدیر کل اوقاف استان مرکزی

سرکار خانم زند. جناب آقای دکتر رسولخانی

مصیبت وارده را تسلیت عرض می‌کنم .

دکتر پاشا خواجوی

مریم عزیز

درگذشت تاسف‌آور دکتر مهندس اسماعیل بهبهانی شوهر گرامت را تسلیت گفته خود را در غم تو شریک وسهیم‌میدانیم.

گرگان ـ هایده و نقی شیرنگی

جناب آقای اردشیر نیکپور

با نهایت تاسف و تاثر درگذشت ابوی محترم شادروان سرهنگ یوسف نیکپور را به حضور عالی تسلیت عرض و بقاء آن خاندان ارجمند را از ایزد یکتا خواستاریم .

تبریز ـ اکبر صفانیا‌ـ اصغر صفانیا‌ـ بهرام صفانیا .

جناب آقای مهندس فکری

با نهایت تاسف وتاثر درگذشت دکتر مهندس اسماعیل بهبهانی را به‌آن خانواده گرامی تسلیت عرض نموده بقاء عمر بازماندگان را از درگاه ایزد منان مسئلت دارم .

گرگان ـ هایده و نقی شیرنگی

باکمال تاسف مصیبت وارده را به همکار گرامی آقای زین‌العابدین موتمن وخانواده محترم ایشان تسلیت گفته سلامت آن خاندان را مسئلت داریم .

دبیرستان البرز

همکار ارجمند تیمسار سرتیپ دکتر بیوک دفتری

در مصیبت وارده از دست رفتن همسر گرامیتان خودرا شریک دانسته از خداوند بقای بازماندگان رامسئلت مینمایم.

سرتیپ دکتر حسام‌الدین خرمی و بانو

آ ـ ۱٦۲۲٦

سرکار خانم صهبا (فیروزیان)

با نهایت تاسف مصیبت وارده را تسلیت عرض نموده بقاء عمر و سلامتی شما و خانواده محترم را از خداوند بزرگ مسئلت داریم .

کارکنان شرکت فلیپس (سهامی خاص)

دوست دانشمند و عزیز جناب آقای دکتر عبدالحسین‌نوائی

مصیبت وارده را تسلیت عرض کرده خود را در غم و اندوه شما سهیم می‌دانیم و صبر جمیل و اجر جزیل مسئلت داریم .

غلامرضا عسجدی. حسین مجذوب. عبدالحسین مصحفی. ابوالقاسم محمدیان. محمد حسن خلیلی گرگانی .

جناب آقای دکتر نقی‌معصومی

مصیبت و ارده را بخاندان جلیل معصومی تسلیت‌گفته بقای‌عمرو قدرت تحمل بازماندگان جوان ناکام را ازخداوند متعال مسئلت مینمائیم .

کارکنان‌دفتروتوزیع گوشت گوسفندی تهران

آقای‌علی‌اصغر کافیان جوان

درگذشت تاثر انگیز پدر گرامیتان را بشما وخانواده ارجمندتان تسلیت عرض میکنم .

جمشید مشیرفاطمی

آقای علی‌اصغر کافیان‌جوان

بایکدنیاغم‌و اندوه درگذشت‌پدرگرامیتان راتسلیت‌میگوئیم.

کارمندان بخش کارگاه‌مرکز تحقیقات مخابرات‌ایران

جنابان آقایان جهانگیر و مهندس انوش توکلی

بانهایت تاسف درگذشت مادر گرامیتان را به جنابان و سایر فامیلان محترم تسلیت عرض مینمایم .

بهشهر ـ مسلم میرزائی

موسسه مترو به بازماندگان خانواده حقایق صمیمانه تسلیت میگوید .

موسسه مترو

جناب آقای دکتر دفتری

باکمال تاسف و تاثر مصیبت وارده را به آنجناب و خانواده محترم صمیمانه تسلیت می‌گوئیم .

دکتر طباطبائی . دکتر زهره‌ای . دکتر مسترشد ـ دکتر یزدانی . دکتر آرین . محمد حسین تجدد. مفتخری. نوروزی . حکاک .

سال چهل و هفتم ـ شماره ۱۴۱۱۵

اطلاعات

یکشنبه ـ سیزدهم خردادماه ۱۳۵۲
اول جمادی‌الاول ۱۳۹۳ ـ سوم ژوئن ۱۹۷۳

استخراج دکتر ریاضی کرمانی

ساعات شرعی	اذان صبح	ساعت ۲ و ۵۶ دقیقه
	طلوع آفتاب	ساعت ٤ و ٤٨ دقیقه
	ظهرشرعی	ساعت ۱۲ و ۳ دقیقه
	اذان مغرب	ساعت ۷ و ۳٤ دقیقه

با انتشار دفترچه های درخواست

شرایط سفر حج منتشر شد

شرایط متقاضیان سفر حج امروز اعلام شد. این شرایط در دفترچه درخواست‌سفر حج که امروز ازطرف سازمان اوقاف انتشار یافت ذکر شده است. دفترچه های مزبور در این هفته برای توزیع بین متقاضیان سفر حج دراختیار شعب‌بانک ملی ایران درسراسر کشور قرار خواهد گرفت.

شاهنشاه‌آریامهر و علیاحضرت شهبانو درفرودگاه بخارست مورد استقبال گرم رئیس جمهوری و مقامات‌عالیرتبه‌رومانی قرارگرفتند. عکس چند تن از کودکان را هنگام تقدیم دسته گل به اعلیحضرتین نشان میدهد.

مشخصات متقاضی

درخواست کنندگان سفر حج دردفترهای‌مزبور بایدمشخصات خودو همراهانشان‌را که‌شامل آدرس و محل سکونت و شهرستان و شغل آنان میشود ذکر نمایند و علاوه بر این درخواست کننده دفترچه‌تعهد خواهدکردکه‌برای‌ادای فریضه حج‌تاکنون‌مشرف نشده‌است و درصورتیکه خلاف آن معلوم شود، اوقاف‌حق‌خواهدداشت که‌وجوه پرداختی وی راضبط و صرف امور حج کند.

ضمنا چنانکه متقاضی ادرس خود را تغییر دهد و سازمان اوقاف‌رامطلع نسازدو درگرفتن تماس باوی مشکلی پیش آید، هیچگونه مسئولیتی متوجه سازمان اوقاف نخواهد بود.

زائران هنگام‌سفر به بیت‌الله الحرام‌فقط حق دارند همسر و فرزندان ۱۵ تا ۱۸ ساله خود را بعنوان همراه به حج‌ببرند.

مدارک :

متقاضیان سفر حج پس از پرداخت مبلغ ۱۵٫۰۰۰ ریال پول گذرنامه و بهداشت برای خود و ۶۸۷۵ ریال برای همراهانشان باید دفترچه درخواست را بانضمام مدارک زیرظرف یکماه از تیر ماه‌تسلیم سازمان اوقاف نمایند. این مدارک عبارت است از :

اصل شناسنامه عکسدار، اصل دفترچه خانمه خدمت یا معافیت دائم برای متولدین‌سال های ۱۳۱۲ تا ۱۳۳٤، اصل ورقه‌اعلام خدمت یکماهه برای احضارشدگان، موافقت‌نامه‌کتبی اداره کارگزینی وزارتخانه یا سازمان مربوطه (در مورد کارمندان دولتی)، موافقتنامه شوهر برای سفر زن که‌صحت امضای او بگواهی دفترخانه رسمی رسیده باشد درمورد بانوانی که تنها عازم حج‌اند، درصورت طلاق بافوت شوهر بایدمدرک رسمی از اداره‌آمار دریافت‌و آنراضمیمه درخواست نمایند

پروانه کسب پیشه‌وران

بزودی صادر میشود

هزاران دعوت‌نامه از طرف اتحادیه های صنفی برای پیشه‌وران تهران فرستاده شد باارسال این دعوت‌نامه ها مغازه‌داران برای دریافت‌پروانه کسب‌دعوت شده‌اند. بدستور اتاق‌اصناف اتحادیه های‌صنفی از افراد خود دعوت کرده‌اند تااسناد خود را برای صدور پروانه کسب به اتحادیه ارائه دهند.

اسنادی‌که بوسیله دعوت‌نامه از پیشه‌وران خواسته شده عبارتست از رونوشت سند اجاره، رونوشت شناسنامه، عکس، عین پروانه کسب.

پیشه‌وران باارائه اسناد یاد شده به‌اتحادیه درمدت‌کوتاهی جواز کسب خود را دریافت خواهند کرد.

پس‌از پایان کار این قبیل مغازه‌داران و صدور پروانه کسب‌آنهااتاق اصناف‌و اتحادیه ها اقدامات خود را در زمینه تعیین تکلیف بیش از شصت هزارنفرپیشه‌وران بدون‌پروانه شروع خواهند کرد.

خبرنگار ما اطلاع میدهد که‌ضمن‌صدور پروانه‌فروشگاه ها هریک از آنها که کالای مربوط به صنفی را میفروشند جواز‌کسب‌همان صنف برایشان صادر خواهدشد. اتاق‌اصناف بسبب آنکه فروشگاه های بزرگ‌فاقد اتحادیه‌هستند خود به‌کار این صنف نظارت‌خواهد کرد.

راهنمائی و رانندگی اعلام کرد :

سوارکردن مسافراضافی در تاکسی‌ها جریمه‌دارد

پلیس‌راهنمائی و رانندگی رانندگان تاکسی را که بیش از ظرفیت مسافر سوار کنند جریمه می کند.

جریمه‌این تخلف در آئین‌نامه جدید اداره راهنمائی ورانندگی یکصد ریال تعیین شده است.

یك پلیس‌راهنمائی ورانندگی دراین‌باره به‌خبرنگار اطلاعات گفت :

اصولا سوار کردن مسافر با داشتن مسافر قبلی‌مشمول یکصد ریال جریمه است ولی با توجه به‌اینکه تعداد تاکسی‌های‌تهران جوابگوی نیاز مردم پایتخت نیست پلیس فعلا از این تخلف چشم‌پوشی می کندو رانندگان تاکسی‌را که با داشتن‌سرنشین مسافر دیگری سوارمی کنند مشمول جریمه قرار نمی دهداما مسئله‌ای که اخیرا پلیس بشدت مورد توجه قرارداده‌است تخلف عده‌ای‌ازرانندگان تاکسی است که‌بیش‌از ظرفیت‌وسیله‌نقلیه‌خود مسافرسوار می کنند و این امر باعث ناراحتی سایرمسافرین تاکسی می‌شود بخصوص در فصل گرما این‌ناراحتی بیشتر محسوس است زیرا گاهی‌دیده می شود یك‌راننده تاکسی‌بدون توجه به ظرفیت اتومبیل خود ٦ الی ۷ مسافر سوار می‌کند در صورتی که رانندگان تاکسی که مسافردارند در صورتیکه مسیر مسافر تغییر نیابد باید بااجازه مسافر قبلی مبادرت به سوار کردن مسافر دیگر نمایند.

وی گفت تاکسی ها موظف هستند مقررات راهنمائی و رانندگی را بخصوص در مورد رعایت‌ظرفیت تاکسی خودرعایت نمایند در غیر اینصورت‌افسران راهنمائی‌رانندگان‌متخلف‌تاکسی را جریمه می کنند.

وی‌در پایان گفتگوی خود با خبرنگار اطلاعات اضافه کرد که رانندگان تاکسی که‌مسافر خودرا به علت خاکی بودن راه ویا هر علت دیگری به مقصد نرسانند نیز ۲۰۰ریال‌جریمه‌می شوند.

از صبح سه‌شنبه

فقط در سینما

سینه‌موند

سینمای مخصوص کودکان و نوجوانان و خانواده ها

یك فیلم قشنگ برای همه

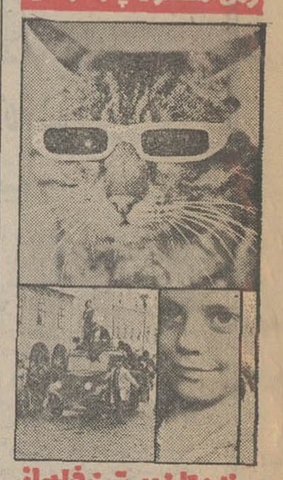

برنده جایزه بهترین فیلم از فستیوال فیلم کودکان تهران

مخترع‌ایرانی‌برنده مدال طلاشد

مهندس رضاپاد

یک مهندس جوان ایرانی دست باختراع جدیدی زد که به‌نمایشگاه مخترعین در ژنو عرضه شد.

مهندس رضا پادیک گهواره یا صندلی اختراع کرده است که با استفاده از نیروی‌برق‌بطورمداوم حرکت میکند وگذشته‌از آنکه تمام بدن را به حرکت در می‌آورد، حرکت مخصوصی به سر میدهدکه نوعی ورزش مغزی است.

این گهواره یا صندلی متحرک را مخترع آن گهواره عصر فضا نام نهاده است. گهواره مزبور با تاثیری که برروی مغزمیگذارد، قدرت تفکر را زیاد میکندوبطوریکه مخترع آن میگوید، برحدت‌ذهن و قدرت حافظه وهوش میافزاید.

گهواره عصر فضا در اولین نمایشگاه مخترعین‌درژنوبرنده مدال طلا شد. مهندس رضاپاد ضمن ارائه مدال طلای نفیس و دیپلم مخصوص آن اظهار داشت :

دراولین نمایشگاه مخترعین که در شهرژنو تشکیل شد، بیش از پانصد مخترع از سراسر جهان شرکت داشتند و کلیه اختراعات، مورد داوری وارزشیابی‌کارشناسان و داوران متخصص قرار گرفت و حاصل آن شد که گهواره عصر فضا برنده جایزه اول گردید و، مدال طلا و دیپلم مخصوص آن‌بمن اهداء گردد.

سرآغاز تحول بزرگ

مهندس پاد مخترع جوان‌شیرازی بسخن خود چنین ادامه داد: یکی از معروفترین متخصصین سیستم مغزی پروفسور «لفیور» اثرات ارزنده استفاده از گهواره عصر فضا را مورد تائید قرارداد و در حقیقت دفاع از این پروژه بزرگ‌را خود بعهده گرفت‌ودریک کنفرانس مطبوعاتی صریحا تاکید کرد که اختراع جدید سرآغاز تحولی خواهد بود، چه تاکنون هزاران وسیله گوناگون برای ورزش اندامهای مختلف بدن کشف شده ولی هیچگاه بشربه تهیه وسیله‌ایکه بتواند مغز او یعنی مهمترین ارگان فعاله بدن را بحرکت وورزش وا دارد توفیق نیافته بود.

انگیزه اختراع

از مهندس پادکه‌باغرور واطمینان فراوان درباره گهواره عصر فضا سخن میگوید سئوال شد انگیزه شما در این اختراع چه بوده واز چه تاریخی مطالعات خود رابرای تهیه چنین دستگاهی آغاز کردید؟ وی گفت :

حدود ٤ سال قبل هنگامیکه در خانه خود به استراحت پرداخته بودم‌گهواره نوزادی توجهم را بسوی خود جلب کرد ودرحالیکه به آن خیره شده بودم ناگاممسئوالی در برابرم شکل گرفت وآن این بود که چرا برای تمام اندام های‌بدن وسیله‌ای وجود دارد که با آن بتوان ورزش‌کرد، درحالیکه برای مغز که مهمترین وانسانی‌ترین وظایف بدن را بعهده دارد چنین وسیله‌ای وجود ندارد؟ واز آن لحظه به بعد کارمن شروع شد.

حدود سه سال مطالعه و تحقیق من بطول انجامید، تا آنکه با استفاده از سیستم الکترومغناطیس ومشتی سیم وکلید وپریز وسائلی از این قبیل،دستگاه کوچکی‌ساختم که میتوانست با اتصال به برق صدای مخصوصی بوجود آورد و حرکات خاصی رابه گهواره ویا صندلی پایه «نئوتی» منتقل کند که کودک و یا انسان بالغ درداخل آن احساس آرامش نماید.

ورزش مغزی

مهندس محمدرضاپاد آنگاه به توجیه بیشتری درباره حرکات‌سر، واثر آن درگردش خون موجود در مویرگهای مغزی‌پرداخت وگفت : اصولا هرحرکتی که براساس نظمی صحیح و حساب شده به سرداده شود، نوعی ورزش مغزی بشمار می‌آید که هرگاه این‌حرکات با آهنگی موزون ومتناوب نیز آمیخته گردد، تاثیر زیادتری‌دارد.

مهندس پادمیگوید :

طبق قراردادی که اخیرا با یک کمپانی بزرگ‌ومشهورانگلیسی‌امضاء کرده‌ام، اولین دستگاه، حدود ششماه دیگر ببازار عرضه خواهد شد.

این دستگاه در حدود سه پوند (رقمی درحدود ۵۰ تا۶۰ تومان) بمردم فروخته میشودوبعد کارخانه های دیگرمیتوانندصندلی‌مخصوص ویا گهواره مورد نیاز را که طرح آن آماده است بسازند و بمردم بفروشند تا هردوی آنها مشترکا مورد استفاده قرار گیرد.

ثبت اختراع

طبق مدارکی که مهندس پادارائه داد اختراع وی‌درایران، انگلستان، کانادا، اسپانیا، فرانسه، هندوستان، آندونزی، ایتالیا، ژاپن، کویت پاکستان، پرتقال، ترکیه و آمریکا تاکنون به ثبت رسیده وعملیات قانونی آن برای ثبت در دیگر کشورهای جهان ادامه دارد.

مخترع جوان میگوید :

مصرف برق دستگاه اختراعی بسیار کم است و دستگاه باباطری ٢٤ ولت کار میکند ولذا درصورت تماس با آن نیز خطری متوجه کودک ویا بزرگسال نخواهدشد، گهواره عصرفضا برای یکیکودک میتواند قبل ازخواب مورد استفاده قرار گیرد و طفل را ظرف چند دقیقه بخواب برد.

درنتیجه از این خاصیت، در زمینه ایجاد آرامش درنوزاد وطفل بی‌تاب نیز میتوان نام برد.

مهندس رضاپاد، در سال ۱۳٤٤ از هنرسرایعالی فارغ‌التحصیل در رشته مکانیک شدوسپس درخارج از کشور به مطالعه پرداخته است.

مخترع جوان ایرانی هم‌اکنون مدیریت شرکتی را که مرکز آن در اروپا است بعهده دارد. وظیفه این شرکت گسترش وتوسعه افکار تازه است و مخترعین را راهنمائی میکند و برای تکمیل اختراعات تکامل نیافته از موسسات تحقیقاتی مربوطه کمک میگیرد.

مذاکرات اقتصادی‌ونفتی ایران وآلمان

از صبح فردا در بن‌آغاز خواهدشد

هیات اقتصادی ایران‌صبح‌امروز برای‌شرکت‌در اجلاسیه مشترک وزیران اقتصاد ایران وآلمان‌غربی عازم این کشور شد.

مذاکرات رسمی هیات اقتصادی ایران که ریاست آنرا هوشنگ انصاری وزیر اقتصاد بعهده دارد از فردا در آلمان غربی شروع خواهد شد. وزیر اقتصاد جزء ملازمان شاهنشاه آریامهر میباشد که از رومانی مستقیما به آلمان سفر خواهد کرد.

در هیئت اقتصادی ایران، علاوه بر چند کارشناس، معاون امور بین‌المللی و معاون صنعتی وزارت اقتصاد، مدیر عامل شرکت ملی صنایع فولاد، مدیر عامل شرکت ملی پتروشیمی، مدیر عامل شرکت ملی‌گاز و مدیر کل نفت وزارت دارائی شرکت دارند.

ترکیب هیات‌نشان میدهد که در این اجلاس علاوه بر مذاکراتی که پیرامون گسترش صادرات صنعتی ایران به‌آلمان صورت خواهد گرفت، درموارد بخصوص فروش نفت و گاز و سرمایه‌گذاری مشترک در پتروشیمی مذاکراتی صورت خواهد گرفت.

مشارکت سرمایه گذاران آلمانی در برنامه پنجم و همچنین طرح های مشترک نیز از جمله مواردی است که در این اجلاس مورد گفتگو قرار میگیرد.

ضمنا این اجلاس فرصت‌مناسبی است که در آن درباره صادرات ایران به بازار مشترک وتوازنی‌که ایران انتظار دارد در مبادلات تجاری‌اش با این بازار اروپائی داشته باشد با آلمانی ها که یکی از اعضای موثراین اتحادیه‌هستند درمیان گذاشته شود و اعتراضات ایران نسبت به عدم توازنی که‌بین صادرات کالاهای ایران به این بازار وواردانش از کشور های عضو بازار دارد، مطرح گرددو بوسیله این کشور، اعضای‌بازار مشترک، درجریان توقعات مشروع ایران گذارده شوند.

۳ مورد جدیدبر جرمهای‌قابل‌گذشت اضافه شد

بررسی لایحه جدید دولت در مورد اصلاح قانون آئین دادرسی کیفری در جلسه‌صبح وعصردیروز کمیسیون‌دادگستری مجلس‌شورای‌ملی‌ادامه داشت.

در جلسه دیروز کمیسیون دادگستری که ریاست آن با آقای‌مهدی شیخ‌الاسلامی بود، آقای صادق احمدی وزیر دادگستری مطالبی درباره علت تهیه این لایحه بیان داشت.

هنگام بررسی لایحه اصلاح آئین دادرسی‌کیفری پیشنهادات اصلاحی از طرف نمایندگان مطرح گردید و سه مورد جدید بر جرم های «قابل گذشت» اضافه گردید. وزیر دادگستری که در جلسه حضور داشت از پیشنهادات اصلاحی نمایندگان مجلس استقبال و آنها را قبول کرد.

مابرنده‌صدهزارتومان‌شدیم

خانم طاهره مرادی گلپایگانی

آقای محمد باقر هردنگی

در اینهفته خانم طاهره مرادی گلپایگانی‌کارمندبیمارستان‌پهلوی و آقای محمد باقر هردنگی میوه‌فروش‌ساکن تهران بشرکت یکدیگر ٥ بلیط اعانه ملی خریدند و برنده جایزه یک میلیون ریالی بلیط های سری ۱۱۷۰ شدند. خانم گلپایگانی که پس از دریافت جایزه، بی‌نهایت خوشحال بنظر می‌رسید اظهار داشت:هفته‌ی قبل وقتی از آقای هردنگی میوه خریدم بمن گفت خانم بجای دریافت ٥تومان‌بقیه‌ی پول خود، بیائید ٥ بلیط اعانه ملی‌بشرکت هم بخرید، منهم از صمیم قلب این پیشنهاد عالی را پذیرفتم و ٥بلیط خریدیم. آقای هردنگی اضافه‌کرد: من خیلی‌خوشحالم که با یک پیشنهاد هم خودم و هم دیگری‌راخوشبخت کردم.

دنیای‌ورزش روزهای شنبه‌منتشر میشود

قابل توجه آقایان پزشکان وداروسازان

گردپیروگار PYROGAR

تهیه شده در ساشه یعنی‌دربسته‌های آلومینیومی با ماشین های الکترونیکو مکانیك بمقدار کافی موجود است

EVIN ROOF EVIN ROOF EVIN RO

بام‌اوین

بهشت‌برین درهتل‌اوین

با برنامه‌های مخصوص

افتتاح ۱۵خرداد

لطفا لباس گرم همراه داشته باشید

تلفن رزرو ۸۹۲۹۰۰

اطلاعیه

بدین وسیله باطلاع کلیه ورزشکاران، قهرمانان و علاقمندان ورزش قایقرانی میرساند :

۱ـ کسانی که کارت عضویت فدراسیون را دارا می باشند برای تجدید کارت آماتوری می توانند روز های شنبه، دوشنبه و چهارشنبه از ساعت ٥ الی ۷½ بعداز ظهر بدفتر فدراسیون مراجعه نمایند.

۲ـ علاقمندان به ورزش قایقرانی درصورت تمایل به عضویت در رشته قایقرانی می توانند روز های شنبه، دوشنبه و چهارشنبه از ساعت ٥ الی ۷½ بعداز ظهر برای ثبت‌نام و اطلاعات بیشتر بدفتر فدراسیون قایقرانی و اسکی روی آب در دفتر امور مشترک فدراسیون ها واقع درخیابان سپهبد زاهدی مراجعه نمایند.

م‌الف ٤۳۸٥

تالار رودکی

برنامه فوق‌العاده بین‌المللی

کنسرت پرل بیلی

خواننده مشهور موسیقی پوپ

به‌نفع جمعیت حمایت کودکان بی‌سرپرست

چهارشنبه ۲۳ خرداد

بلیت : ۱۰۰۰ ـ ۵۰۰ و ۳۰۰ ریال

محل‌های فروش‌بلیت‌بعدا اعلام خواهد شد.

از امشب در سینما

مهتاب

لسلی‌فیلیپس ـ هاری‌سکامپ در فیلم رنگی

دردسرفرار

آگهی استخدام

یک شرکت دولتی به تعدادی لیسانسیه حقوق در رشته قضائی احتیاج دارد. داوطلبان میتوانند از تاریخ پانزدهم تا تاریخ نوزدهم خرداد ماه جاری از ساعت ۸ تا ۱۱ صبح با تلفن ۳۰٤۶۰۲ تماس بگیرند.

آ ـ ۱۶۲۶٤

آگهی استخدام دانش آموز

دبیرستان نظام برای سال تحصیلی ۵۲ ـ۵۳ تعدادی دانش آموز سال ٤، ٥، ٦ ریاضی‌باشرایط و مزایای زیر می پذیرد :

۱ـ تابعیت دولت شاهنشاهی ایران.

۲ـ داشتن تناسب اندام و صحت مزاج طبق گواهی بهداری دانشکده افسری و اداره بهداری نیروی زمینی شاهنشاهی.

۳ـ متدین بیکی از ادیان رسمی کشور (اسلام ـ مسیحی ـ کلیمی ـ زرتشتی).

٤ـ نداشتن سوء پیشینه.

٥ـ نداشتن ترک تحصیل و تجدیدی و ارائه مدرک قبولی خرداد ماه سال جاری.

٦ـ ارائه برگ حسن‌اخلاق از آخرین‌دبیرستان مربوطه.

۷ـ حداقل سن ۱٦ سال‌و حداکثر ۱۸ سال‌تمام در آخرین روز اسفند ماه سال قبل. برای سال چهارم.

۸ـ حداقل سن ۱۷ و حداکثر ۱۹ سال تمام‌در آخرین روز اسفند ماه سال قبل. برای سال‌پنجم.

۹ـ حداقل سن ۱۸ و حداکثر ۲۰ سال تمام‌در آخرین روز اسفند ماه سال قبل. برای سال ششم.

۱۰ـ گواهی حسن شهرت خانوادگی ازکلانتری و یا ژاندارمری محل سکونت.

۱۱ـ معرفی از طرف یکی‌از مقامات زیربرحسب اینکه داوطلب ساکن تهران یا مرکز یکی‌از استان‌ها، شهرستان ها یا بخش ها باشد (نمایندگان‌مجلسین شورای ملی و سنا، امرای ارتش شاهنشاهی، افسران ارشد، استانداران، فرمانداران بخشداران، شهرداران یا یکی از اعضاء انجمن شهر)

۱۲ـ معرفی‌ضامن معتبر و سپردن تعهدخدمتی برای تحصیل در دبیرستان نظام و دانشکده افسری.

۱۳ـ داشتن معدل کل ۱٤ و حداقل ۱۲ درگروه ریاضی.

۱٤ـ اولاد افسران و درجه‌داران شهید در صورتیکه واجد شرایط ورود باشند میتوانند بدون کنکور در دبیرستان نظام ثبت نام نمایند.

۱٥ـ نام فرزندان افسران و درجه‌داران‌شاغل و بازنشسته در صورت حائز بودن شرایطو داشتن معدل کل ۱۳٫۷۰ و حداقل نمره ۱۲ در گروه‌ریاضی بدون انجام مسابقات ثبت خواهد شد.

۱٦ـ داوطلبین واجد شرایط میتوانند با دردست داشتن مدارک لازم (گواهی قبولی و حسن اخلاق از دبیرستان قبلی عین شناسنامه عکسدار با سه برگ فتوکپی آن، عکس پرسنلی ٤×٦، ۸قطعه از تاریخ۱٫٤ تا آخر وقت روز ۵۲٫٤٫۳۱ تا ۵۲٫٤٫۳۱ به استثنای ایام تعطیل همه روزه از ساعت ۸ صبح تا ۱۲ به دبیرستان نظام واقع در خیابان سی‌متری‌میدان پاستور مراجعه و ثبت نام نمایند.

۱۷ـ شرکت در کنکور ورودی (مواد آزمایش شامل دروس ریاضی، فیزیک، شیمی، طبیعی، فارسی و زبان خارجه میباشد که از ساعت ۸ صبح روز ۵٫۵٫۵۲ انجام خواهد شد) دانش‌آموزان در تمام مدت تحصیل شبانه روزی بوده هزینه غذا و ملبوس و وسائل زیست کتابو نوشت افزار به عهده دبیرستان نظام خواهد بودو ماهیانه‌نیز مبالغی به عنوان کمک هزینه دریافت خواهند داشت.

م‌الف ٤۳٦۰

دانشکده افسری

آ ـ ۱٦۰۰٦

آگهی استخدام در نیروی هوائی شاهنشاهی

۱ـ نیروی هوائی شاهنشاهی بمنظور تعلیم و تربیت درجه‌داران فنی‌تعدادی داوطلب برای‌تحصیل در آموزشگاه گروهبانی فنی با شرایط زیرمیپذیرد:

الف ـ تابعیت دولت شاهنشاهی ایران.

ب ـ متدین به یکی از ادیان رسمی کشور «اسلام مسیحی. کلیمی. زرتشتی».

پ ـ سن بین ۱۵ تا ۲٤ سال تمام.

ت ـ دارا بودن حداقل گواهینامه قبولی سوم‌متوسطه دبیرستان «دارندگان مدرک تحصیلی بالاتر حق تقدم دارند».

ث ـ داشتن صحت مزاج و تناسب اندام بر طبق گواهی بهداری نیروی هوائی شاهنشاهی، حداقل ۱۵۵ سانتیمتر قد داشته باشند.

ج ـ نداشتن عیال و اولاد و کسان تحت‌تکفل.

۲ـ مدت تحصیل در آموزشگاه مزبور حداقل‌یکسال و هنر آموزان در مدت تحصیل شبانه روزی بوده وهزینه زیست و پوشاک آنها به عهده نیروی هوائی میباشد و ماهیانه ۱۸۷۵ ریال بعنوان حقوق وفوق‌العاده سختی خدمت دریافت خواهند داشت.

۳ـ داوطلبان پس از خاتمه دوره و احراز موفقیت در آزمایشات به درجه گروهبانی مفتخر و برطبق مقررات قانون استخدام نیرو های مسلح شاهنشاهی از حقوق و مزایای مربوطه استفاده خواهند نمود و ترفیعات بعدی آنان مطابق قانون مزبور خواهد بود.

٤ـ داوطلبان میتوانند برای کسب اطلاعات بیشتر و ثبت نام با دردست داشتن یک نسخه‌فتوکپی گواهینامه تحصیلی عین شناسنامه به فرم جدیدعکس دار۲۲ قطعه عکس سه درچهارازتاریخ نشر این‌آگهی تا تامین احتیاج باستثنای روز های تعطیل و پنجشنبه‌ها از ساعت ۷ الی۱۲ در تهران به فرماندهی‌آموزش های هوائی واقع در خیابان تهران نو ایستگاه فرودگاه در شهرستان ها به نزدیکترین پایگاه و یا ایستگاه مراجعه نمایند.

نیروی هوائی شاهنشاهی

تاریخ ٦٫۳٫۱۳۵۲
شماره ۲۹۷۰

شهرداری بندرعباس

آگهی‌مزایده

شهرداری بندر عباس بر حسب تجویز بند(۲۰) از بیستمین صورتجلسه انجمن شهر ۷۸ قطعه اراضی پلاک یک فرعی از ۲۱۱ اصلی واقعه‌در حد شرقی خیابان ثریا را از طریق مزایده، بشرح زیر بفروش میرساند :

۱ـ قطعه یک بمتراژ ۳۹۰ متر مربع حداقل‌قیمت پیشنهادی متر مربعی ۲۵۰۰ ریال.

۲ـ از قطعات (۲) الی (۱۸) هر یک بمتراژ ٤۵۰ متر مربع باحداقل قیمت پیشنهادی مترمربعی ۲۱۰۰ ریال.

۳ـ قطعه (۱۹) بمتراژ ٤۲۵ مترمربع حداقل بهای پیشنهادی مترمربعی ۲۳۰۰ ریال.

٤ـ قطعه (۲۰) بمتراژ ٤۸۷ متر مربع‌حداقل بهای پیشنهادی متر مربعی ۲۳۰۰ ریال.

٥ـ از قطعات (۲۱) الی (۳٦) هر یک‌بمتراژ ٤۵۰ متر مربع بقرار متر مربعی ۲۱۰۰ ریال حداقل قیمت پیشنهادی.

٦ـ قطعه (۳۷) بمتراژ ۷۲۰ متر مربع قیمت پیشنهادی متر مربعی ۲۵۰۰ ریال

۷ـ قطعه (۳۸) بمتراژ ٥٤۷ متر مربع‌حداقل بهاء متر مربعی ۲۵۰۰ ریال.

۸ـ قطعه (۳۹) بمتراژ ٤۲۰ متر مربع بقرار متر مربعی ۲۱۰۰ ریال.

۹ـ از قطعات (٤۰) الی (٥٤) هر یک بمتراژ ٤۵۰ متر مربع بقرار متر مربعی حداقل ۲۱۰۰ ریال.

۱۰ـ قطعه (۵۵) بمتراژ ۵۵۸ متر مربع با قیمت پیشنهادی حداقل متر مربعی ۲۳۰۰ ریال.

۱۱ـ قطعه (۵٦) بمتراژ ٦۱۵ متر مربع با قیمت پیشنهادی حداقل متر مربعی ۲۳۰۰ ریال.

۱۲ـ از قطعات (۵۷) الی (۷۱) هریک به‌متراژ ٤۵۰ متر مربع با حداقل قیمت پیشنهادی برای هر متر مربع ۲۱۰۰ ریال.

۱۳ـ قطعه (۷۲) بمتراژ ٤۲۰ متر مربع با بهای ۲۱۰۰ ریال حداقل قیمت پیشنهادی.

۱٤ـ قطعه (۷۳) بمتراژ ٤۲۷ متر مربع با بهای ۲۵۰۰ ریال حداقل قیمت پیشنهادی.

۱٥ـ قطعات (۷٦)و(۷۷) و(۷۸) و(۷۹) و (۸۰) هر یک بترتیب بمتراژ ۷۷۰ متر، ٦۷۰ متر، ٥۷۰ متر، ٤۷٥ متر و ۳۷۸ متر مربع با بهای پیشنهادی حداقل مبلغ ۲٤۰۰* ریال.

۱٦ـ پیشنهاد دهندگان باید قبلا بشهرداری مراجعه و پس از رویت نقشه مربوطه شماره قطعه مورد نظر را در پیشنهاد خود ذکر نمایند.

۱۷ـ پیشنهاد دهندگان میبایستی مبلغ پنجاه هزار ریال (صدی پنج مبلغ پیشنهادی) رابعنوان سپرده برای هر یک از قطعات مورد درخواست بحساب سپرده ۷٥٤ شهرداری در بانکملی ایران شعبه بندر عباس واریز و فیش مربوطه راضمیمه پیشنهاد خود نمایند.

۱۸ـ پیشنهاد دهندگان باید پیشنهاد خودرا تا ساعت ۱۲ روز پنجشنبه ۲٤٫۳٫۱۳۵۲ بدفتر شهرداری تسلیم و رسیددریافت دارند و پیشنهادات رسیده در ساعت ۹ بامداد روز شنبه ۲٦٫۳٫۵۲ در حضور کمیسیون مربوطه باز و قرائت خواهد شد.

۱۹ـ به پیشنهادات فاقد سپرده و یا مبهم یا مخدوش و یا پیشنهاداتی که بعد از ساعت مقرر برسد ترتیب اثر داده نخواهد شد.

۲۰ـ در موقع انتقال زمین هرگونه هزینه‌های نشر آگهی و دفتر خانه و ثبتی و احتمالی که بنحوی از انحاء بزمین مذکور تعلق گیرد برعهده برنده مزایده است.

۲۱ـ سپرده نفرات دوم و سوم تا انتقال‌قطعی زمین به برنده اول نگهداری و در صورتیکه نفرات اول و دوم و سوم حاضر به پرداخت بهای‌زمین نشوند سپرده آنان به نفع شهرداری ضبط خواهد گردید.

۲۲ـ شهرداری در رد یا قبول یک یا کلیه پیشنهادات مختار است.

آ ـ ۱۵۹۱٦

شهردار بندر عباس : کشاورزی