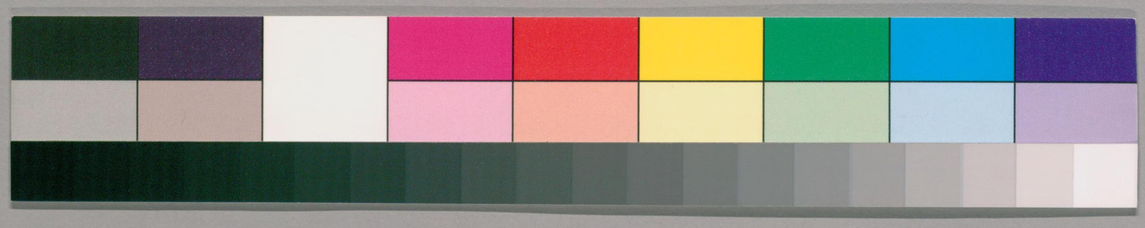

WA 7
83
7

ガラス使用
国立国会図書館　タイトル『諸經要集20巻』　請求記号 WA7-83

諸經要集卷第七

西明寺沙門道世玄惲撰

帳七

奬導部第十二 此有七緣

述意緣　誡男緣
誡女緣　勸導緣
眷屬緣　離著緣
教誡緣

國立國會圖書館

述意緣第一

夫三界輪轉六道萍移神明不朽識慮昏茫乍死乍生時來時往棄捨身命草籌難辨惟大地丘山莫非我故塵滄海川流皆同吾淚血以此而觀誰非親友人鬼雖別生滅固同

淨教房　眞如藏

国立国会図書館　タイトル『諸經要集20巻』　請求記号 WA7-83
ガラス使用

恩愛之情時復影響群邪愚闇不識親踈遂
使喪彼身形養已軀命更互屠割共爲怨對
歷劫相讎苦報難盡靜思此事豈不痛心也

誡男緣第二

夫在家丈夫尊卑有二一貴二賤一富二貧
富貴之者人多放逸慢慢貢高輕辱陵下或
有乘威藉勢尊已陵人或有博識聰達恃才
陵人或有辯口利詞暢說陵人或有誇豪奢
侈輕慢陵人或有美容姿態恃色陵人或有
乘肥騁騎恃乘陵人或有資財奴婢恃富陵
人如是衆多不可具述衆生愚癡甚爲可愍
不知無常將至妄起高心來報湯炭煎煮相
待獄卒執叉伺候日久不憂斯事公然喜樂
何異豬羊不知死至何異飛蠅貪樂死屍惟
古思今富貴非一生滅交臂貴賤同塵富貴
者唯見荒墳貧賤者已同灰壤既知生滅交
切即須卑已敬上是以朝親踈無定貴賤不恒
苦樂易位昇沉更代也

復思貴賤既有靡恒譬水火更王寒暑遞來
故見有財富室溫衣豐食足不勞營覓自然
而至復見有貧苦飢弊役力馳求晨起夜寐
形骸爲之沮悴心情爲之勞擾縱有所獲百
方散失終日願於富饒而富饒未嘗暫有以
此苦故所以勸奬令其慧施力勵修福若復

国立国会図書館　タイトル『諸經要集20巻』　請求記号 WA7-83
ガラス使用

有人衣裘服玩鮮華香潔春秋氣序寒温冷暖四時變改隨須無闕而復見有尺布不完丈帛殘弊垢穢塵墨臭膩朽爛炎暑不識締紵給冰雪不知繒纊乃至形骸不弊男女露雜非唯可恥實亦奇苦若見此苦豈可不遠所以勸奬令其修福應施衣服及以室宇豈不見衆人皆有而我獨無是故應須勇猛修習若復有人食則甘味並薦珍蓄備舉連机重案滿牀亘席芳脂芬馥馨香具列而復有脫粟之飯不充藜藿之羹常乏鹽梅早自兩無魚菜夕已雙闕乃至併日而食糜粥相係雜以水果加以草菜萎黃困篤自濟無方若見

此苦豈可不遠所以勸奬令其修福應施飲食及以水漿豈可衆人皆足而我獨困是故應須勇猛修習若復有人榮位通顯乘肥衣輕適意自在行則天人瞻仰住則鬼神敬貴而復見有卑鄙猥賤人所不齒生不知其生死不知其死塗炭溝瀆之側坐卧糞壤之中雖有叱咄之聲反致捶撲之苦非唯神鬼不敬乃亦狗犬加毒若見此苦豈可不遠所以勸奬令其修福應滅憍慢奉行謙敬豈可他人常貴而我恒賤是故應當勇猛修習若復有人形貌端正言詞音韻皆合宮商人樂見聞常存廣利仁慈博愛語不傷物而復有人

国立国会図書館　タイトル『諸經要集20巻』　請求記号 WA7-83
ガラス使用

面狀矬醜所言嶮暴唯知自利不計念彼彼
忍辱故以致勝報多瞋恚故所以招惡若見
此苦豈可不遠所以勸奬令其修福應滅瞋
恚奉行忍辱豈可以令衆人恒處勝地而我
求隋淨緣是故應須勇猛修習若復有人意
力強幹少於病疾常堪行道無有障礙而復
有人羸瘦多患氣力弊苦動輒增困眼坐不
安見有此惡實宜捨遠所以勸奬令其修福
應施醫藥隨時賑救豈可衆人常無病頓而
我永嬰沉滯是故應須勇猛修習凡是如此
之事實最應勸若不相勸則學者不勤也
誡女緣第三

夫在家俗女恚毒多過佛說邪諂甚於男子
或假塗面首雕飾姿莊或綺羅花服誑誘愚
夫或嬌弄脣口斜眄歌笑或姿嗟吟詠瞻視
轉變或出胷露手掩面藏頭或緩步徐行搖
身弄影或開眼閉目乍悲乍喜幻惑愚夫令
心妄著如是妖僞卒難述盡凡夫迷醉皆爲
所惑譬如姦賊種種多詐亦如畫瓶儲糞誑
人亦如高羅群鳥落之亦如密網衆魚投之
亦如闇坑盲者陷之亦如飛蛾見火投之亦
如蒼蠅貪樂臭屍近則失國破家觸則如把
毒蛇外言如蜜內心如鴆家貧困苦皆由女
人出外喪身亦由女人室家不和亦由女人

国立国会図書館　タイトル『諸經要集20卷』　請求記号 WA7-83
ガラス使用

男女返逆亦由女人兄弟離散亦由女人宗親踈索亦由女人墜墮惡道亦由女人不生人天亦由女人障善業道亦由女人不入聖果亦由女人如是過患不可具論衆生如是甚爲可怖常爲欲火所燒而不能離致受殃苦介來不絕也又摩鄧女經云時阿難持鉢行乞食已隨水邊行見一女人在水邊擔水而阿難從女乞水女即與水女隨阿難視所止處女歸告母母名摩鄧女便於家委卧而啼母問何爲悲啼女言母欲嫁我者莫與他人我於水邊見一沙門從我乞水我問字誰荅字阿難我得阿難乃可嫁我母不得者我不嫁也母出行問阿難知阿難承事佛人母已知還告女言阿難事佛道人不肯爲汝作夫女啼不食母知盡道請阿難飯女便大喜母語阿難我女欲爲卿作妻阿難言我持戒不畜妻復言我女不得卿爲夫者便欲自殺阿難言我師是佛不與女人交通母入語女具述此意女對母啼言但爲我閉門無令得出暮自爲夫母便閉門以盡道法縛阿難至於晡時母爲女布席卧處女便大喜遂自莊飾阿難不就母令中庭地出火牽阿難衣言汝不爲我女作夫我擲汝火中阿難自鄙爲佛作沙門今反不能得出佛即持神咒心知

国立国会図書館　タイトル『諸經要集20巻』　請求記号 WA7-83
ガラス使用

阿難故救還佛所具白前事女見阿難去於
家啼哭不止續念阿難女明日自求阿難復
見阿難行乞食隨阿難背後視阿難足視阿
難面阿難慚避女隨不止阿難白佛言摩鄧
女今日復隨我後佛使追呼佛問女云汝追
逐阿難何等所索女言我聞阿難無婦我又
無夫欲爲作婦也佛告女言阿難無髮汝今
有髮汝能剃髮我使阿難爲汝作夫女言能
剃佛言歸報汝母剃頭竟來女歸具白母母知
母言我生汝護汝頭髮何爲欲得沙門作夫
國中大有豪富我自嫁汝女言我寧生死爲
阿難作婦母言汝辱我種母爲下刀剃頭已

女還到佛所言我已剃頭髮佛言汝愛阿難
何等女言我愛阿難眼愛阿難耳愛阿難鼻愛阿難口
愛阿難聲愛阿難行步佛言眼中但有淚鼻中但有涕口中但有唾耳中但有
垢身中但有屎尿臭處不淨其夫妻者便有
惡露惡露中便生兒子已有兒子便有死亡
已有死亡便有哭泣於是身中有何所益女
即思念身中惡露便自正心即得羅漢佛知
得道即告女言汝起至阿難所女即慚愧低
頭長跪佛前言我實愚癡愚癡故逐阿難令
我心開如冥中有燈火如人乘船船壞依岸
如盲人得扶如老人持杖今佛與我道令我

国立国会図書館　タイトル『諸經要集20卷』　請求記号 WA7-83
ガラス使用

心開如是諸比丘俱問佛是女人何因得道
佛告諸比丘是摩鄧女先世時五百世爲阿
難作婦常相愛敬故於我法中得道於今夫
妻相見如凡如弟如是佛道何用不爲佛說
是經諸比丘聞已皆大歡喜又出曜經云昔
舍衛城中有一婦女抱兒持瓶詣井汲水有
一男子顏貌端正坐井右邊彈琴自娛時彼
女人欲意偏多躭著彼人亦復欲意熾盛
躭著女人女人欲意迷荒以索繫小兒頸
懸於井中尋還挽出小兒已死愁憂傷結呼
天墮淚自外云又佛在拘睒弥國國王号曰優
塡拘留國有逝心名摩因提生女端正華色
世間少雙父覩女容一國希有名曰無比鄰
國諸王群僚豪姓靡不娉焉父荅曰若有君
子顏容與吾女齊吾將應之佛時行在其國
逝心覩佛三十二相八十種好身色紫金巍
巍堂堂光儀無上心喜而曰吾女獲匹正是
斯人歸語其妻曰吾爲無比得婿促莊飾女
當將往也夫妻共服飾之其女行步搖動華
光珠琦瓔珞莊嚴光國夫妻俱將至佛所妻
道見佛跡相好之文光采之色非世所有知
爲天尊謂其夫曰此人足跡文理乃尒非世
有聞斯將非凡必自清淨無復婬欲將不取
吾女無自辱也夫曰何以知其然耶妻自說

偈言

姓人曳踵行　恚者斂指步　愚者足蹴地
斯跡天人尊

逝心曰非尒女人所知汝不樂者便自還歸
吾自將女詣佛所稽首佛足白言大仁勤勞
教授身無供養有是麁女願給箕箒佛言汝
以女爲好耶荅曰生得此女顏容實好世間
無雙諸國王豪姓多有求者不以與之竊見
大仁光色巍巍非世所見貪得供養故冒自
歸耳佛言此女之好爲著何許逝心曰從頭
至足周旋觀之無不好也佛言惑哉肉眼吾
今觀之從頭至足無一好也汝見頭上有髮

髮但是毛象馬之尾亦皆尒也髮下有髑髏
髑髏是骨屠家豬頭骨亦皆同頭中有腦腦
者如泥臊臭逆鼻下之著地莫能蹈者目者
是池決之純汁鼻中有涕口但有唾腹藏肝
肺皆尒腥臊腸腘膀胱但盛屎尿腐臭難論
腹爲革囊裹諸不淨四肢手足骨骨相拄筋
攣皮縮但恃氣息以動作之譬如木人機關
作之作之訖畢解剥其體節節相離首足狼
籍人亦如是有何等好而云少雙昔者吾在
貝多樹下第六魔天王莊嚴三女顏容華飾
天中無比非徒此倫欲以壞吾道意我便爲
說身中穢惡即皆化成老母形壞不復慚愧

国立国会図書館　タイトル『諸經要集20卷』　請求記号 WA7-83
ガラス使用

而去今此衆囊欲作何變急將還去吾不取也逝心聞佛所說恧然慚恥無辭復白佛曰若仁不取者欲以妻優塡王可乎佛不荅焉逝心即送女與優塡王王獲女大喜悅拜父爲太傳爲女興宮妓樂千人以給侍之王正后師事於佛得須陁洹道此女譖之於王王惑其言以百箭射后后見矢不懼都無恚怒一意念佛慈心長跪向王矢皆繞后三帀還住王前百矢皆介王乃自覺悵然而懼即駕金車白象馳詣佛所未到下車屏從叉手步進稽首佛足長跪自陳曰吾有重咎愧在三尊所以被婬妖圖欲興邪於佛聖衆有毒惡

念以矢百枚射佛弟子如事陳之親之心懼唯佛至尊無量之慈白衣弟子慈力乃介豈況無上正眞佛乎我今首過歸命三尊唯佛弘慈原赦其咎佛歎曰善哉王覺惡悔過此明人之行也吾受王善意王稽首如是至三佛亦三受之王又頭腦著地退就座曰稟氣凶頑忿戾自恣無忍辱心三毒不除惡行快意女人妖冶不知其惡自惟死後必入地獄願佛加哀廣說女惡贖貽之態入其羅網斷能自拔我聞其禍必以自誡國人巨細得以改操佛言用此爲問耶但說餘義王曰餘義異日稟之不晚女亂惑意凶禍之大不聞其

禍何由遠之願佛具爲我釋地獄之變及女
人之穢佛言且聽男子有狂愚之惡却觀女
妖王曰善哉願受明教佛曰士有四惡急所
當知世有婬夫恒想覩女思聞妖聲遠捨正
法疑眞信邪欲網所裹沒在盲冥爲欲所使
如奴畏主貪樂女色不計九孔惡露之臭穢
渾沌欲中如豬處溷不覺其臭快以爲安不
計後當在無擇之獄受痛無極注心在婬吮
其涕唾玩其膿血珍之如玉甘之如蜜故曰
欲奴之士斯其一惡態也又親之養子懷妊
生育比得長大勤苦難論到子成人漂家竭
財膝行肘步因媒表情致彼爲妻若在異域
尋而追之不問遠近不避勤苦注意在婬捐
忘親老既得爲妻貴之如寶欲私相娛樂惡
見父母信其妖言或致鬪訟不惟身所從來
辜親無量之恩斯其二惡態也又人處世勤
身苦勞躬致財賄本有誠信敬道之意尊戴
沙門梵志之心覺世非常布施爲福娶妻之
後情惑婬欲愚蔽自壅背眞向邪專由女計
若有布施之意唯欲發言粧采女色絶清淨
行束成小人不識佛經之重誡禍福之所歸
苟爲婬使投身羅網必墮惡道終而不改斯
其三惡態也又爲善人子不惟養恩治生致
財不以養親但以東西廣求婬路懷持寶物

招人婦女或殺六畜淫祀鬼神飲酒歌舞合
會男女快樂歡娛終日弥夕外託祈福內以
招姦既醉之後互求方便更相招呼以遂姦
情及其獲偶喜無以喻婬結縛著無所復識
當尒之時唯此爲樂不覺惡露之臭穢地獄
之苦痛一則可笑二則可哀譬如狂荒不知
其非斯其四惡態也男子有是四惡用墮三
塗當審遠此乃免苦耳又復聽說女人之惡
佛便說偈言 畧要
以爲欲可使 放意不能安 習近於非法
將何以爲賢 常在三惡道 宛轉如車輪
若世時有佛 而已不得聞 女人最爲惡

難與爲因緣 恩愛一縛著 牽人入罪門
女人有何好 但是諸不淨 何不諦計是
爲此發狂荒 其內甚臭穢 外爲嚴飾容
加又含毒螫 剽如蛇與龍 亦如魚食鉤
飛蛾入燈火 專心投色欲 不惟後受禍
佛說如是優塡王歡喜即以頭面著地白佛
言實從生已來不開女人惡態乃尒男子悖
亂隨之墮惡但不知故不制心意從是已後
終身自悔歸命三尊不敢復犯爲佛作禮歡
喜而退
書云仲尼稱難養小人與女子近之則不遜
遠之則怨也是以經言妖冶女人有八十四

国立国会図書館　タイトル『諸經要集20卷』　請求記号 WA7-83
ガラス使用

態大態有八慧人所惡一者嫉妒二者妄嗔三者罵詈四者兇詛五者鎮壓六者慳貪七者好飾八者舍毒是爲八大態是故女人多諸妖媚願捨諂邪以求正法早得出家自利利人又智度論云女人相貌者若得敬待則令夫心高若敬待情捨則令夫心怖女人如是恒以煩惱憂怖女人云何可近親好如說國王有女名曰拘牟頭有捕魚師名術波伽隨道而行遥見王女在高樓上窓中見面想像染著心不暫捨忘歷日月不能飲食母問其故以情荅母我見王女心不能忘母喻兒言汝是小人王女尊貴不可得也兒言我心願

樂不能暫忘若不如意不能活也母爲子故入王宮中常送肥魚鳥肉以遺王女而不取價王女怪而問之欲求何願母白王女願却左右當以情告我唯有一子敬慕王女情結成病命不云遠願垂愍念賜其生命王女言汝去至月十五日於某甲天祠中住天像後母還語子汝願已得告之如上沐浴新衣在天像後住王女至時白其父王我有不吉須至天祠以求吉福王言大善即嚴車五百乘出至天祠既到勑諸從者齊門而止獨入天祠天神思惟此不應尒王爲施主不可令此小人毀辱王女即厭此人令睡不覺王女既

国立国会図書館　タイトル『諸經要集20巻』　請求記号 WA7-83
ガラス使用

入見其睡重推之不寤即以瓔珞直十萬兩金遺之而去去後此人得覺見有瓔珞又問衆人知王女來情願不遂憂恨懊惱婬火內發自燒而死以是證知女人之心不擇貴賤唯欲是從又薩婆多論云寧以身分內毒蛇口中不犯女人蛇有三事害人有見而害人有觸而害人有齕而害人女人亦有三害若見女人心發欲想滅人善法若觸女人身犯中罪滅人善法若共交會身犯重罪滅人善法復有七害一者若爲毒蛇所害害此一身若爲女人所害害無數身二者若爲毒蛇所害害報得無記身若爲女人所害害善法身三者若爲毒蛇所害害五識身若爲女人所害害六識身四者若爲毒蛇所害得入清衆若爲女人所害不與僧同五者若爲毒蛇所害得生天上人中值遇賢聖若爲女人所害入三惡道六者若爲毒蛇所害故得四沙門果若爲女人所害於八正道無所成益七者若爲毒蛇所害人則慈念而救護之若爲女人所害衆共棄捨無心喜樂以是因緣故寧以身分內毒蛇口中終不以此而觸女人又增一阿含經云女人有五力輕慢夫主云何爲五一色力二親族之力三田業之力四兒力五自守力是謂女人有此五力便輕慢夫

主夫有一力盡覆蔽彼女人所謂富貴力也
今弊魔波旬亦有五力所謂色聲香味觸愚
癡之人著此五法不能得度若聖弟子成就
一無放逸力不爲所繫則能分別生老病死
之法勝魔五力不墮魔境至無爲處尒時世
尊便說此偈

戒爲甘露道　放逸爲死徑　不貪則不死
失道爲自喪

尒時世尊告諸比丘女人有五欲想云何爲
五一生豪貴之家二嫁適富貴之家三使我
夫主言從語用四多有兒五在家獨得由已
是謂有此五事可欲之想又大威德陁羅尼
經云佛告阿難譬如有大沙聚將一滴水潤
此沙聚可令徹過如一婦人以千數丈夫受
欲果報不可令其知足也其婦人有三法不
知猒足一自莊嚴二於丈夫邊所受欲樂三
哀美言辭阿難其婦人有五疱虫户而丈夫
無此其五疱虫在陰道中其一虫户有八十
虫兩頭有口悉如針鋒彼之疱虫常惱彼女
而食噉之令其動作動已復行以彼令動是
故名惱婬婦女人此不共法以業果報發起
欲行貪著丈夫不知猒足其婦女人若見丈
夫即作美言瞻視熟視視已復視瞻仰觀察
意念欲事面看邪視欲取他面齒銜下脣面

国立国会図書館　タイトル『諸經要集20巻』　請求記号 WA7-83
ガラス使用

作青紫以欲心故額上汙流若安坐時即不
欲起若復立時復不欲坐木枝畫地搖弄兩
手或行三步至第四步左右瞻看或在門頰
頻伸出息委陁屈曲左手舉衣右手拍髀又
以指爪而刮齒牙草枝摘齒手搔腦後宣露
脚脛嗎他兒口平行而蹶急視諸方如是等
相當知婦人欲事以發猒離棄捨勿令流轉
生大暗中又阿含口解十二因緣經云有阿
羅漢以天眼徹視見女人墮地獄中者甚多
便問佛何以故佛言用四因緣故一由貪珍
寶物衣被欲心多故二由相嫉妬故三由多
口舌故四由作姿態婬意多故以是因緣墮

獄多耳

勸導緣第四

惟此慢心通於白黑智愚不免豪賤共有但
去輕論重在俗爲甚亦有空言我美評說賢
良譏毀聖德一切白衣終日行之未曾一日
慚愧發露情求勝道退省已躬故外書云力
慕善道可用安身力慕孝悌可用榮親亦有
君子高遵釋教策奉修行貞仁退讓廉謹信
順皆是宿種稟性自然與道何殊亦有出家
之人不依聖教違犯戒律不學無知與俗無
殊然道俗形乖犯有希數心有明暗過有輕
重故出家之人未犯已前念念入道善業已

国立国会図書館　タイトル『諸經要集20卷』　請求記号 WA7-83
ガラス使用

熏福基已厚雖有微惡輕愧而造不能傾動
若小慚愧便復清白若論在俗身居無慚之
地心有無愧之情畜養妻兒財色五欲盈堂
滿室薰辛酒肉隨求所得愛染情深無時暫
捨惡緣同住豈得免之此則明暗路分黑白
殊隔故知明能滅暗暗不滅明小燈之明已
破大暗出家之人雖犯微過前明已成正可
光不增暉而本明恒照如器存炷立由安業
永也又出家造惡極難如陸地行船在家起
過即易如海中汎舟又出家修道易爲如海
中汎舟在家修福甚難如陸地行船船雖是
同由處有異故遲疾不同修犯難易亦復如
是生死易染善法難成早求自度勵慕出俗
又賢愚經云出家功德其福甚多若放男女
奴婢若聽人民若自已身出家入道功德無
量非譬爲比出家功德高於須彌深於巨海
廣於虛空所以然者由出家故必成佛道佛
在世時王舍城中有一長者名曰福增年過
百歲家中大小莫不猒賤聞說出家功德無
量即來佛所求欲出家值佛不在即便往至
舍利弗所舍利弗見老不度如是五百大阿
羅漢皆悉不度即出寺門住門閫上發聲大
哭世尊後至種種慰喻即告目連令其出家
目連即與出家授戒復常爲諸年少比丘之

所激切便欲投河沒水而死目連觀見以神通力接置岸上問知因緣目連念言此人不以生死怖之無由得道即令至心捉師衣角飛騰虛空到大海邊見一新死端正女人見有一虫從其口出還從鼻入復從眼出從耳而入目連觀已捨之而去弟子問言是何女人答言此是舍衛城中大薩薄婦容貌端正世間少雙其婦常以三岐木頭擎鏡照面自覩端正便起憍慢深自愛著夫甚敬愛將共入海海惡船破沒水而死漂出在岸此薩薄婦由自愛身死後還生在故身中作此虫虫也捨虫身已墮大地獄受苦無量小復前行見一女人自身負銅鑊攜鑊著水以火然沸脫衣入鑊肉熟離骨沸吹骨出在外風吹尋還成人自取肉食福增問師是何女人其師答言舍衛國中有優婆夷敬信三寶請一比丘一夏供養在於陌頭作房安置自辦種種香美飲食遣婢送之婢至屏處選好先食餘與比丘大家覺問汝不偷食不婢答言不比丘食訖有殘與我我乃食之若我先食使我世世自食身肉以是因緣先受華報後墮地獄次小前行見一肉樹多有諸虫圍啗其身無有空處叫喚啼哭如地獄聲弟子問師是何樹耶目連答言是獺利吒營事比丘以自在

故費用僧物華果飲食送與白衣以是因緣受此華報後墮地獄唼樹諸虫即是爾時得物之人次復前行見一男子周帀多有獸頭人身諸惡鬼神手執弓弩三隻毒箭鏃皆火然競共射之洞身燋然福增問師此何人耶目連荅言此人前身作大獵師多害禽獸故受斯苦於後命終墮大地獄次復前行見一大山下安刀劒見有一人從上投下刺壞其身投已復上如前不息福增問師此復何人師復荅言是王舍城王大鬪將以勇猛故身處前鋒傷殺物命先受此苦後墮地獄次復前行見一骨山其山高大七百由旬能障蔽

日使海陰黑

爾時目連於此骨山一大肋上往來經行弟子問師是何骨山師荅福增言汝欲知者此即是汝故身骨也福增聞已心驚毛竪惶怖汗出白和尚言聞我今者心未裂頃願爲時說本末因緣目連告曰生死轉輪無有邊際造善惡業終無朽敗必受其報昔過去時此閻浮提有一國王名曰法增好喜布施持戒聞法慈悲衆生不傷物命正法治國滿二十年其間閑暇共人博戲時有一人犯法殺人臣以白王值王慕戲脫荅之言隨國法治即依律斷殺人應死尋即殺之王戲罷已問諸

国立国会図書館 タイトル『諸經要集20巻』 請求記号 WA7-83
ガラス使用

目言罪人何所目巷殺竟王聞是語悶絶躃
地水灑乃蘇垂淚而言宮人伎女象馬七珍
悉皆住此唯我一人獨入地獄我今殺人當
知便是旃陀羅王不知世當何所趣我今
決定不須爲王即捨王位入山自守其後命
終生大海中作摩竭魚其身長大七百由旬
諸王大臣自恃勢力枉剋百姓殺戮無邊命
終多墮摩竭大魚多有諸虫噉食其身身癢
揩山殺虫汚海血流百里魚一眠時經於百
歲飢渴吸水水流入口如注大河爾時適有
五百賈客入海採寶值魚張口船疾趣口賈
人恐怖舉聲大哭垂入魚口一時同聲稱南
無佛魚聞佛聲閉口水停賈人得活魚飢命
終生王舍城作汝身也魚死之後夜叉羅刹
出置海岸肉消骨在作此骨山法增王者汝
身是也緣殺人故墮海作魚福增聞已深畏
生死觀見故身解法無常得阿羅漢果又涅
槃經云居家如牢獄妻子如枷鎖財物如重
擔親戚如怨家而能一日一夜受持清禁六
時行道兼年常三長齋月恒六齋菜蔬節味
檢斂身口意不馳外專崇出俗高慕佛法俯
仰無虧坐卧無失夜係明相晝思淨法深敬
沙門悲心利俗若能如是雖居在家可得度
苦故經云佛法欲盡白衣護法修善上生天

上如空中雲墮比丘違於戒律墮陷惡道如
雨從天落當知於苦修福其福最大於福作
罪其罪不輕是以從苦入樂未知樂中之樂
從樂入苦方知苦中之苦斯言可驗幸願省
之又法句經偈云
熱無過婬 毒無過怒 苦無過身 樂無過滅
佛說偈已告諸比丘往昔久遠無數世時有
五通比丘名精進力在山中樹下閑寂求道
時有四禽獸依附左右常得安隱一者鴿二
者烏三者毒蛇四者鹿是四禽獸晝行求
食暮則還宿四禽獸一夜自相問言世間之
苦何者爲重烏言飢渴最苦飢渴之時身羸
目冥神識不寧投身羅網不顧鋒刃我等喪
身莫不由之以此言之飢渴爲苦鴿言婬欲
最苦色欲熾盛無所顧念危身滅命莫不由
之毒蛇言瞋恚最苦毒意一起不避親踈亦
能殺人復亦自殺鹿言驚怖最苦我在林野
心恒怵惕畏懼獵師及諸豺狼髣髴有聲奔
投坑岸毋子相捐肝膽掉悸以此言之驚怖
爲苦比丘聞之即各之曰汝等所論是其末
耳不究苦本天下之苦無過有身身是苦器
憂畏無量吾以是故捨俗學道滅意斷想不
貪四大欲斷苦源志存泥洹是故知身爲大
苦本故書云大患莫若於身也

眷屬緣第五

如須摩提長者經云佛在世時舍衛城有大長者子名須摩提是人命終父母宗親及諸知識一時號哭哀悼躃踊稱怨大喚悶絶于地或有喚父母兄弟者或有呼夫主大家者如是種種號咷啼哭又有把土而自坌者又有持刀斷其髮者譬如有人毒箭入心苦惱無量或有以衣自覆而悲泣者譬如大風鼓翕林樹枝柯相振又如失水之魚宛轉在地又如斬截大樹崩倒狼藉以如是楚毒而加其身尒時世尊知而故問阿難彼諸大衆何故哀號悲泣如是阿難具以白佛唯願世尊

為度一切可往至彼諸佛世尊不以無請而有所說我今為彼諸人勸請於佛世尊以大慈悲願往至彼尒時如來受阿難請即往其家是時彼諸人等遥見世尊各各以手拭面前來迎佛既至佛所頭面禮足悲哀哽塞不能發言正欲長歎以敬佛故不敢出息噎氣而住尒時佛告長者父母等汝等何故悲泣懊惱著此幻法是諸人等同時發言而白佛言世尊是城中唯有此人聰明智慧端正殊妙年既盛壯於諸人中為無有上者又復多饒財寶庫藏盈溢車馬衣服奴婢使人如是悉備無所乏短一旦命終是故我等悲泣戀

国立国会図書館　タイトル『諸經要集20巻』　請求記号 WA7-83
ガラス使用

慕不能自勝善哉世尊願爲我等方便說法
得離諸惱從今已後更不復受如是諸苦尒
時世尊告長者父母宗親知識及諸大衆汝
等曾見有生不老病死不諸人白佛言未曾
見也佛復告諸大衆汝等欲離生老病死憂
悲苦惱者曾復念是恩愛之縛標心正見歸
命三寶所以者何於諸世間無過佛者能導
盲瞎愚癡之衆佛所說法即是良藥又法句
喻經云昔有婆羅門少年出家學道至六十
不能得道婆羅門法六十不得道然後歸家
娶婦居家生得一男端正可憂至年七歲書
學聰了才辯出口有逾人之操卒得重病一

宿命終梵志憐惜不能自勝伏其屍上氣絕
復穌親族諫喻奪屍殯斂埋著城外梵志自
念我今啼哭計無所益不如往至閻羅王所
乞索兒命於是梵志沐浴齋戒賫持華香發
舍而去所在問人閻羅王所治處爲在何許
展轉前行行數千里至深山中見諸得道梵
志復問如前諸梵志問曰卿問閻羅王所治
處欲求何等答曰我有一子辯慧過人近日
卒亡悲窮懊惱不能自解欲至王所求乞兒
命還將歸家養以備老諸梵志等愍其愚癡
即告之曰閻羅王所治之處非是生人所可
得到也當示卿方宜從此西行四百餘里有

大川其中有城此是諸天神察行世間停宿
之城閻羅王常以四月四日察行必過此城
卿持齋戒往必見之梵志歡喜奉教而去到
其川中見好城郭宮殿屋舍如忉利天梵志
詣門燒香翹脚呪願求見閻羅王王勑守門
人引見之梵志啓言晚生一男是以備老養
育七歲近日命終唯願大王垂恩布施還我
兒命閻羅王言所求大善卿兒今在東園中
戲自往將去梵志即往見兒與諸小兒共戲
即前抱之向之啼泣曰我晝夜念汝食寐不
甘汝寧不念父母辛苦以不小兒驚喚逆呵
之曰癡騃老公不達道理寄住須臾名人為

子勿妄多言不如早去今我此間自有父母
邂逅之間唐自手抱梵志悵然涕泣而去即
自念言我聞瞿曇沙門知人竟神變化之道
當往問之於是梵志即還佛所時佛在舍衛
祇洹為大衆說法梵志見佛稽首作禮具以
本末向佛陳之實是我兒不肯見召反謂語
我為癡騃老公寄住須臾認我為子求無父
子之情何緣乃尒佛告梵志汝實愚癡人死
神去便更受形父母妻子因緣合居譬如寄
客起則離散愚迷縛著計為已有憂悲苦惱
不識本根沉溺生死未曾休息唯有慧者不
貪恩愛覺苦捨習勤修經戒滅除識想生死

得盡梵志聞已豁然意解即於座上得羅漢道又大法炬經云佛言一切衆生皆悉隨其形類而置名字如鳥雀等而彼餓鬼衆生之中無有決定差別名字勿謂天定天也人定人也餓鬼定餓鬼也如一事上有種種名如一人上有種種名如一天上乃至餓鬼畜生有種種名亦復如是亦有多餓鬼全無名字於一彈指頃轉變身體作種種形云何可得呼其名也彼中惡業因緣未盡故於一念中種種變身

又法句喻經云昔佛在舍衛國爲天人說法時城中有婆羅門長者財富無數爲人慳貪不好布施食常閉門不喜人客若其食時輒勑門士堅閉門户勿令有人妄入門裏乞匄求索尒時長者欲思美食便勑其妻令作飯食教殺肥鷄薑椒和調煮之令熟飲食飣餖即時已辦勑外閉門夫妻二人坐一小兒著座中央便共飲食父母取鷄肉著兒口中如是數數初不有廢佛知此長者宿福應度化作沙門伺其坐食現出座前便咒願之且言多少布施可得大福長者舉頭見化沙門即罵之言汝爲道人而無著恥室家坐食何爲搪揆沙門荅曰卿自愚癡不知著恥今我乞士何故慚著長者問曰吾及室家自共娛樂

国立国会図書館　タイトル『諸經要集20巻』　請求記号 WA7-83
ガラス使用

何故慚著沙門答曰卿殺父妻母供養怨家不知慚恥反謂乞士何不慚蓋於是世尊即說偈言

所生枝不絕　但用食貪欲　養怨益丘塚
愚人富汲汲　雖獄有鉤鐮　慧人不謂牢
愚見妻子飾　深著愛其牢　慧說愛爲獄
深固難得出　是故當斷棄　不親欲能安

長者聞偈驚而問之道人何故說此答曰案上雞者是卿先世時父以慳貪故常生雞中爲卿所食此小兒者往作羅刹卿作賈客大人乘船入海舟輒失流墮羅刹國中爲羅刹所食如是五百世壽盡來生爲卿作子以卿

餘罪未畢故來欲相害耳今是妻者是卿先世時母以恩愛深固今還與卿作婦今卿愚癡不識宿命殺父爲怨以母爲妻五道生死輪轉無際周旋五道誰能知者唯有道人見此親彼愚者不知豈不慚恥於是長者歡然毛竪如畏怖狀佛現威神令識宿命長者見佛即識宿命尋則懺悔謝過便受五戒佛爲說法得須陁洹道又佛說長者子懊惱三處經云尒時舍衛城有大富長者財寶無數家無親子恐終後沒官夫婦禱祀歸命三寶精勤不懈便得懷軀婦人黠者有五事應知一知夫瞋意二知夫瞋念不念三知所因懷軀

国立国会図書館　タイトル『諸經要集20巻』　請求記号 WA7-83
ガラス使用

四別知男女五別知善惡是婦報長者言我
已懷軀長者歡喜月滿生男加五乳母供養
抱持長大索得好婦其兒夫婦行園園中有
樹名無憂華色鮮白絮弱緋色婦語夫言欲
得此華夫便上樹爲取華枝細劣即時摧折
兒便墮死父母聞之奔趣抱頭摩抆瞻視求
絕不蘇父母悲哀五內摧傷衆客見之亦代
不可避藏捐去憂念勿復憂慼佛語長者此
兒本從忉利天上壽盡來生卿家卿家壽盡
便生龍中金翅鳥王即取噉之三處卿母一

時共啼哭爲是誰子佛即說偈言
天上諸天子　爲在諸龍中
龍神之子耶　爲是卿子乎
亦非爲卿子　時佛自解言
無常譬如幻　非是諸天子
佛語長者死不可離去不可追長者白佛此
兒宿命罪福云何佛言此兒前世好喜布施
尊敬於人緣此福德生豪富家喜獵傷害今
身命短罪福隨人如影隨形長者踊躍逮得
法忍

離著緣第六

如十住毗婆沙論云於此家中父母兄弟妻

国立国会図書館　タイトル『諸經要集20巻』　請求記号 WA7-83
ガラス使用

子眷屬車馬等物增長貪求無有猒足家是
難滿如海吞流家是無足如火焚薪家是無
息覺觀相續家是苦性如怨詐親家是障礙
能妨聖道家是鬪亂共相違諍家是多瞋呵
責好醜家是無常雖久失壞家是衆苦馳求
守護家是疑處猶如怨賊家是顛倒貪著假
名家是佽人種種妄飾家是變異貪必離散
家是假借無有實事家如眠夢富貴則失家
如朝露須臾變滅家如蜜滴其味甚少家如
棘叢欲刺傷人家如鐵虫覺觀常唼如是等
患不可具述是故在家菩薩當如是觀知其
家過在家妻子眷屬奴婢財物等不能作救

作歸非我善友是故宜當急離捨之又無始
已來一切衆生於六道中互爲父子親踈何
定故偈云
無明蔽慧眼　數數生死中　往來多所作
更互爲父子　貪著世間樂　不知有勝事
怨數爲知識　知識數爲怨　是故我方便
莫生憎愛心　若起憎愛心　不能通達法
又大菩薩藏經云舍利子若有衆生味著男
女妻妾諸女色欲當知即是味著礫石之雹
即是味著利刀之刃即是味著大熱鐵丸即
是味著坐熱鐵牀即是味著熱鐵几凳舍利
子若有味著花鬘香塗即是味著熱鐵花鬘

亦是味著衆衆塗身舍利子若有攝受大熱鐵甕其
舍宅當知攝受地獄惡卒若有攝受象馬駝驢
使當知攝受地獄惡卒若有攝受男女諸女色欲
牛羊雞豕當知攝受地獄之中黑駮諸狗又
是攝受百踰繕那禁衛之卒取要言之若有
攝受妻妾男女諸女色欲當知即是攝受一
切衆苦憂愁悲惱之聚舍利子寧當依附千
踰繕那量大熱鐵牀是牀極熱遍熱猛燄洞
然於彼父母所給妻妾諸女色欲乃至不以
染愛之心遠觀其相何況親附抱持之者何
以故舍利子當知婦人是衆苦本是障礙本
是殺害本是繫縛本是憂愁本是怨對本是

生盲本當知婦人滅聖慧眼當知婦人如熱
鐵花散布於地足蹈其上當知婦人於諸邪
性流布增長舍利子何因緣故名爲婦人所
言婦者名加重擔何以故故能使衆生受重擔
故能使衆生持於重擔有所行故能使衆生
荷於重擔遍周行故能令衆生於此重擔心
疲苦故能令衆生爲於重擔所煎迫故能令
衆生爲於重擔所傷害故
舍利子復以何緣名之爲婦所言婦者是諸
衆生所輸委處是貪愛奴所流没處是順婦
者所輸稅處是婦媚者所迷惑處是婦勝者
所歸投處是屈婦者所憑仗處婦自在者所

国立国会図書館　タイトル『諸經要集20巻』　請求記号 WA7-83
ガラス使用

放逸處爲婦奴者所疲苦處隨婦轉者所傾
仰處舍利子以如是等諸因緣故名是諸處
以之爲婦
又雜阿含經云尒時世尊告諸比丘有三種
子何等爲三有隨生子有勝生子有下生子
何等爲隨生子謂子父母不殺等是名隨生子
妄語不飲酒子亦隨學不殺等是名隨生子
何等爲勝生子若父母不受不殺等子能受
不殺等是名勝生子云何下生子若父母不
受不殺等子亦不能受不殺等是名下生子
教誡緣第七
如中阿含經云時有調馬師名曰只尸來詣
佛所稽首佛足退坐一面白佛言世尊我觀
世間甚爲輕淺猶如群馬世間唯我堪能調
馬狂逸惡馬我作方便須臾令彼態病悉現
隨其態病方便調伏佛告調馬師聚落主汝
以幾種方便調伏於馬馬師白佛言有三種
法調伏惡馬何等爲三一者柔軟二者麁澁
三者柔軟麁澁佛告聚落主汝以三種方便
調馬猶不調者當如之何馬師白佛遂不調
者便當殺之所以者何莫令辱我調馬師自
佛言世尊是無上調御丈夫爲以幾種方便
調御丈夫佛告聚落主我亦以三種方便調
御丈夫何等爲三一向柔軟二者一向

麁澁三者柔軟麁澁佛告聚落主所謂一向
柔軟者如汝所說此是身善行此是身善行
報此是口意善行此是口意善行報是名天
是名人是名善趣化生是名涅槃是爲柔軟
第二一向麁澁者如汝所說是身惡行是身
惡行報是口意惡行是口意惡行報是名地
獄是名畜生是名餓鬼是名惡趣是名墮惡
趣是名如來麁澁教也
第三彼柔軟麁澁俱者謂如來有時說身善
行有時說口意善行有時說身善行報有時
說口意善行報有時說身惡行有時說身惡
行報有時說口意惡行有時說口意惡行報
如是名天如是名人如是名善趣如是名涅
槃如是名地獄如是名畜生餓鬼如是名惡
趣如是名墮惡趣是名如來柔軟麁澁教調
馬師白佛言世尊若以三種方便調伏衆生
有不調者當如之何佛告聚落主亦當殺之
所以者何莫令辱我調馬師白佛言若殺生
者於世尊法爲不清淨世尊法中亦不殺生
而今言殺其義云何佛告聚落主如來法中
亦不殺生然如來法中以三種教授不調伏
者不復與語不教不誡豈非死耶調馬師白
佛實尒世尊不復與語求不教誡眞爲死也
以是之故我從今日離諸惡不善業也聞佛

所說歡喜而去又法句喻經云佛問象師調象之法有幾答曰有三何謂爲三一者剛鉤鉤口著其鬐鞅二者減食常令飢瘦三者捶杖加其楚痛由鐵鉤鉤口故以制強口由不與食飲故以制身獷由加捶杖故以伏其心佛告居士吾亦有三用調一切亦以自調得至無爲一者以至誠故制御口患二者以慈貞故伏身剛強三者以智慧故滅意癡蓋持是三事度脫一切離三惡道又閻羅王五使經云佛告諸比丘人生世間不孝父母不敬沙門不行仁義不學經戒不畏後世者其人身死當墮地獄主者持行白閻羅王言其過惡此人不孝等種種諸過無有福德不恐畏死唯王受罰閻羅王常先安徐然以正語爲現五使者而問言第一使者汝見世人始爲嬰兒強卧屎尿不能自護口不知言不知好惡汝見以不人答已見王言汝自謂不如是然人神從彼終即有生雖尚未見常當爲善自端三業慕何放心快志造過罪人答言愚暗不知王言汝自愚癡縱逸作惡非是父母師長君天沙門道人等過也罪自由汝豈得不樂今當受之是爲閻王現第一天使也

第二閻王復問子爲人時天使次到汝能覺不人答不覺王曰汝不見世人年老髮白齒

墮羸瘦傴步低行起居任杖不能以不人咎有是王曰汝謂獨免可得不老凡人已生法皆老耄常當爲善端身口心奉行經戒柰何自恣人荅愚癡故尒王曰汝自以愚癡作惡非是父母君天沙門道人過也罪自由汝豈得不樂尒當受之是爲閻王現第二天使也

第三閻王復問子爲人時豈不見世間男女身有疾病身體苦痛坐起不安命近憂促衆醫不療不人荅言有王曰汝可得不病耶人生既老法皆當病聞身強健當勉爲善奉行經戒端身口意柰何自恣人荅愚暗故尒王曰汝自以爲愚作惡非關父母君天沙門道人過也罪自由汝豈得不樂尒當受之是爲閻王現第四天使也

第四閻王復問子爲人時豈不見世間諸死亡者或藏其屍或棄捐之至於七日肌肉壞敗狐狸百鳥皆就食之凡人已死身惡腐爛汝豈不見人荅言有王曰汝謂獨免可得不死耶凡人已生法皆當死聞在世間常爲善事勑身口意奉行經戒柰何自恣人荅愚暗故尒王曰汝自作惡非是父母君天沙門道人過也罪自由汝豈得不樂尒當受之是爲閻王現第四天使也

第五閻王復問子爲人時豈不見世間弊人

国立国会図書館　タイトル『諸經要集20卷』　請求記号 WA7-83
ガラス使用

惡子為吏所捕取案官所刑法加之或斷手足或刖耳鼻或燒其形懸頭日炙或暑割肢解種種毒痛不人咎言有王曰汝謂為惡獨可脫耶眼見世間罪福分明何不守善勑身口意奉行經戒云何自快人咎愚暗故介王曰汝自用心作不忠正非是父母君天沙門道人過也今是殃罪要當自受是為閻王現第五天使也

佛說經已諸弟子等皆受教誡各前作禮歡喜奉行

又大法句經偈云

雖誦千言不如一聞勤修得益

雖誦千言句義不正不如一要聞可滅意

雖誦千言不義何益不如一義聞行得度

雖誦千言不敬何益不如一行欣樂奉修

雖誦千言我心不滅不如一句捨憍放逸

雖誦千言求名逾著不如一說棄執離著

雖誦千言不欲除罪不如一念去離生死

雖誦千言色情逾固不如一解心境忘懷

雖誦千言不求出世不如一悟絕離三界

雖誦千言不存悲智不如一聽自他兩利

人壽百歲慳貪逾盛不如一日割捨財色

人壽百歲樂不持戒不如一日淨心守戒

人壽百歲多忿不忍不如一日含喜不瞋

国立国会図書館　タイトル『諸經要集20卷』　請求記号 WA7-83
ガラス使用

人壽百歲 怠惰不勤 不如一日 策勵身心
人壽百歲 情欣放逸 不如一日 歸心空寂
人壽百歲 昏暗識心 不如一日 洞悟無明
人壽百歲 拙御身心 不如一日 巧便運致
人壽百歲 常懷怯弱 不如一日 勇猛慧力
人壽百歲 不起善願 不如一日 發行四弘
人壽百歲 不生一智 不如一日 慧性聰利
雜阿含經諸天說偈云
士夫生世間 斧在口中生 還自斬其身
斯由其惡言 應毀便稱譽 應譽而更毀
其罪口中生 死則墮惡道
頌曰

建志誡心愚 高慕欣明儔 相與立弘誓
捨俗慕閑丘 蕭散人物外 晃朗免綢繆
寂寂求屆眞 亹亹勵心柔 警策修三業
激切澄四流 興心願弘誓 救溺運慈舟
喜期歸妙覺 善會涅槃修 存心八正道
立志三祇休

諸經要集卷第七 帳七

萍移上音瓶浮丨草也 讎音酬宛丨 慠慢上吾告反 藉勢上才夜反
奢侈上失遮反下昌尒反 騁騎上丑領反丨走也丨去聲呼 服玩下愚
貫反 絺綌上丑遲反下丘逆反丨丨葛布也 繒纊上自陵反丨帛也下苦況
反綿丨也 瓀羞下音修熟食也 亘古鄧反遍也通也 芬馥下音伏香氣也
藜藿上音犂下許郭反草菜也 猥賤上烏每反鄙也 叱咄上昌吉反下丁

骨丁枯二反呵也 **捶撲** 上之委反下打也 **幹** 下古旦反 **賑救** 上音震又以財濟貧也 **嬰** 一盈反當忍之也 **骭醜** 上自和反短也 **強** 上渠丈反木之強也 **蝘蜓** 上音麵也下音延 **蜴蜴** 上音亦下音昔 **蜈蚣** 上音吾下音公 **蠍** 音渴 **蜂** 音逢 **蠆** 音丑芥反 **蜚** 音扶味反 **蠅** 音盈 **蚋** 音芮 **蚊** 音文 **蚤** 音早 **蝨** 音瑟 **蝱** 音盲 **蠓** 音蒙 **蜘蛛** 上音知下音朱 **蟻** 音宜 **蝗** 音皇 **蝻** 音奴板反 **蝝** 音元 **蝮蛇** 上音福下音蛇 **蝎** 音曷 **蜥蜴** 上音錫下音亦 **蛇** 音移 **蚖** 音元 **蝮** 音福 **蝙蝠** 上音邊下音福 **蜣蜋** 上音羌下音良 **蜉蝣** 上音浮下音由 **蜻蛉** 上音青下音零 **蛣蜣** 上音吉下音羌 **蜘蛛** 上音知下音朱 **蠐螬** 上音齊下音曹 **蠹** 音妒 **蠧** 音杜 **蠶** 音蚕 **蛾** 音我 **蝶** 音牒 **蛹** 音勇 **蛆** 音疽 **蠅** 音盈 **蚓** 音引 **蜾蠃** 上音果下音裸 **蜂** 音逢 **蠭** 音逢 **蠆** 音丑芥反 **蜚** 音扶味反 **蠅** 音盈 **蚋** 音芮 **蚊** 音文 **蚤** 音早 **蝨** 音瑟 **蝱** 音盲 **蠓** 音蒙 **蜘蛛** 上音知下音朱 **蟻** 音宜 **蝗** 音皇 **蝻** 音奴板反 **蝝** 音元 **蝮蛇** 上音福下音蛇 **蝎** 音曷 **蜥蜴** 上音錫下音亦 **蛇** 音移 **蚖** 音元 **蝮** 音福 **蝙蝠** 上音邊下音福 **蜣蜋** 上音羌下音良 **蜉蝣** 上音浮下音由 **蜻蛉** 上音青下音零 **蛣蜣** 上音吉下音羌 **蜘蛛** 上音知下音朱 **蠐螬** 上音齊下音曹 **蠹** 音妒 **蠧** 音杜 **蠶** 音蚕 **蛾** 音我 **蝶** 音牒 **蛹** 音勇 **蛆** 音疽 **蠅** 音盈 **蚓** 音引 **蜾蠃** 上音果下音裸 **蜂** 音逢 **蠭** 音逢

蜫蜫 上音昆下音渾 **蜎蜎** 上音淵下音元 **蠕蠕** 上音而下音耎 **蠢蠢** 上音春下音尺允反 **蠉蠉** 上音權下音眷 **蠋蠋** 上音燭下音觸 **蠕蠕** 上音而下音耎 **蠢蠢** 上音春下音尺允反 **蠉蠉** 上音權下音眷 **蠋蠋** 上音燭下音觸 **蜫蜫** 上音昆下音渾 **蜎蜎** 上音淵下音元 **蠕蠕** 上音而下音耎 **蠢蠢** 上音春下音尺允反 **蠉蠉** 上音權下音眷 **蠋蠋** 上音燭下音觸 **蜫蜫** 上音昆下音渾 **蜎蜎** 上音淵下音元 **蠕蠕** 上音而下音耎 **蠢蠢** 上音春下音尺允反 **蠉蠉** 上音權下音眷 **蠋蠋** 上音燭下音觸

蹋地 上徒荅反 **箕箒** 上居其反下柳反 **肝肺** 上音干下芳吠反 **腥臊** 上音星下蘇刀反 **腐臭** 上音父下音尺六反 **筋攣** 上音斤下力員反 **惡然** 上尼六反下力員反 **諧** 側禁反 **腥臊** 上音星下蘇刀反 **腐臭** 上音父下音尺六反 **筋攣** 上音斤下力員反 **惡然** 上尼六反下力員反 **諧** 側禁反 **腥臊** 上音星下蘇刀反 **腐臭** 上音父下音尺六反 **筋攣** 上音斤下力員反 **惡然** 上尼六反下力員反 **諧** 側禁反

群僚 下力昭反 **盡道** 上音燼下徒老反 **盹** 都困反 **拘睒** 下失冉反 **鴆毒** 直禁反 **鳥獸** 上音雕下音狩 **涎沫** 上音延下音末 **曳踵** 上音以制反下之勇反 **拖羊** 上音駝 **趺** 音膚 **跟** 音根 **踵** 音腫 **踝** 音火瓦反 **踹** 音喘 **踠** 音宛 **踝** 音火瓦反 **踹** 音喘 **踠** 音宛 **踝** 音火瓦反 **踹** 音喘 **踠** 音宛 **踝** 音火瓦反 **踹** 音喘 **踠** 音宛

蹋地 上徒荅反 **箕箒** 上居其反下柳反 **肝肺** 上音干下芳吠反 **腥臊** 上音星下蘇刀反 **腐臭** 上音父下音尺六反 **筋攣** 上音斤下力員反 **惡然** 上尼六反下力員反 **諧** 側禁反 **腥臊** 上音星下蘇刀反 **腐臭** 上音父下音尺六反 **筋攣** 上音斤下力員反 **惡然** 上尼六反下力員反 **諧** 側禁反 **腥臊** 上音星下蘇刀反 **腐臭** 上音父下音尺六反 **筋攣** 上音斤下力員反 **惡然** 上尼六反下力員反 **諧** 側禁反

踡 上音拳下音權 **跼** 音局 **蹐** 音脊 **蹙** 音促 **蹜** 音縮 **蹈** 音道 **蹋** 音沓 **蹂** 音柔 **踐** 音賤 **踏** 音沓 **踏** 音沓 **踐** 音賤 **蹂** 音柔 **踏** 音沓 **踏** 音沓 **踐** 音賤 **蹂** 音柔 **踏** 音沓 **踏** 音沓 **踐** 音賤 **蹂** 音柔 **踏** 音沓

特別 ひ 20 61

邂逅上胡買反下音候丨丨不期之意也欻許勿反忽起皃飣餖上丁字去聲下音鬪鉤鏁上古侯反下音鎖歠然上音色小怖皃黠閑八反智絮息慮反花白飄絮也摩抄下蘇和反金翅下施智反鳥名過隙下丘逆反壁孔也棘叢上紀力反丨丨刺礫石上音曆砂丨雹蒲角反雨丨几凳上居矣反下丁鄧反瓮於貢反與甕同豕式旨反猪也黑駮下必角反班丨踰繕那上羊朱反中時扇反一丨丨丨此方約一驛也羇靽上居宜反下音半綢繆上直留反下莫周反丨丨縛束皃亹音尾美警策上音景下楚責反

諸經要集卷第七

禪林院常住

帳七

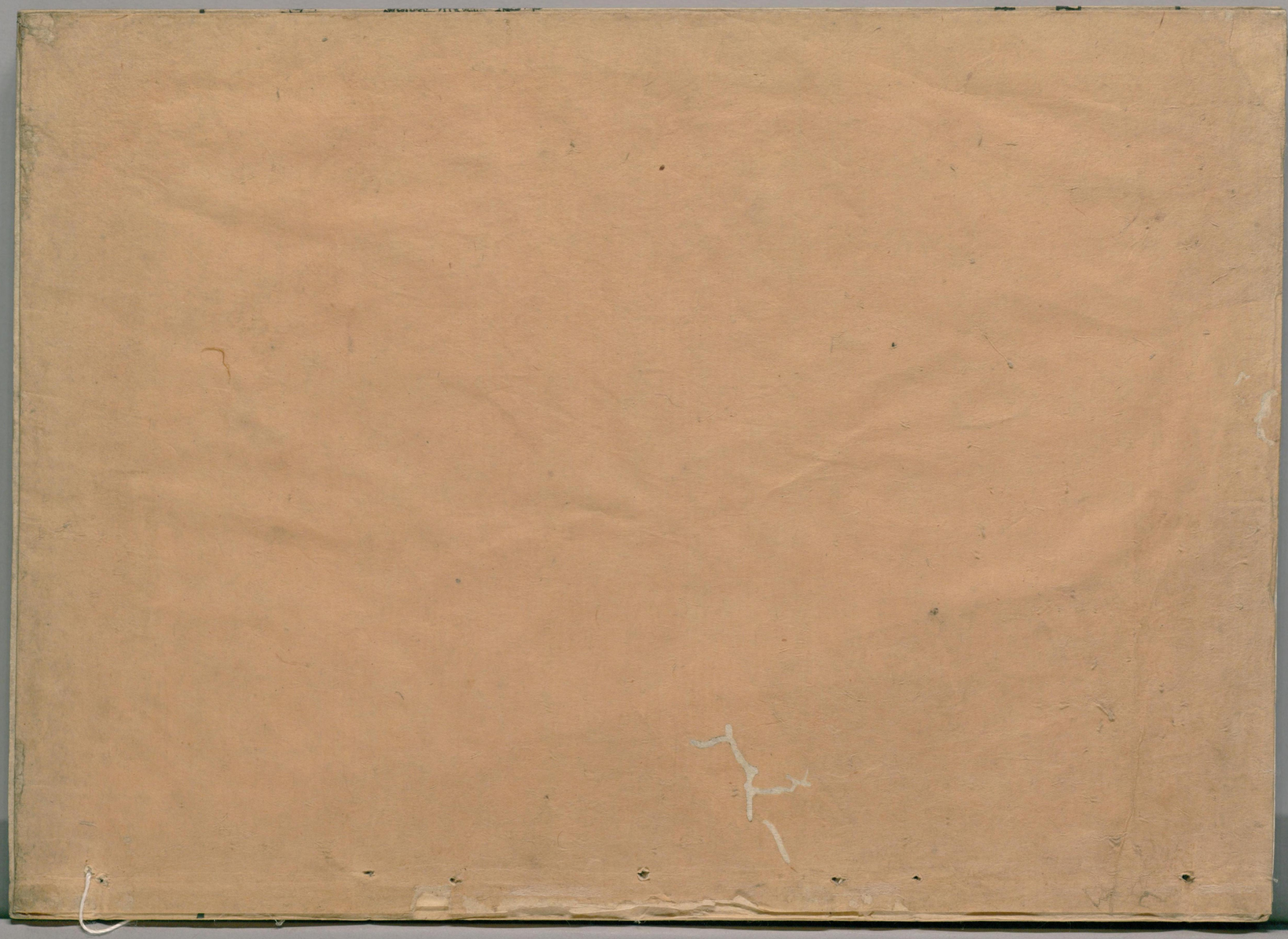

ガラス使用
国立国会図書館　タイトル『諸經要集20巻』　請求記号 WA7-83