

廿六年二月十九日

64
上海市

水產經濟

月刊

第五卷 第十一期

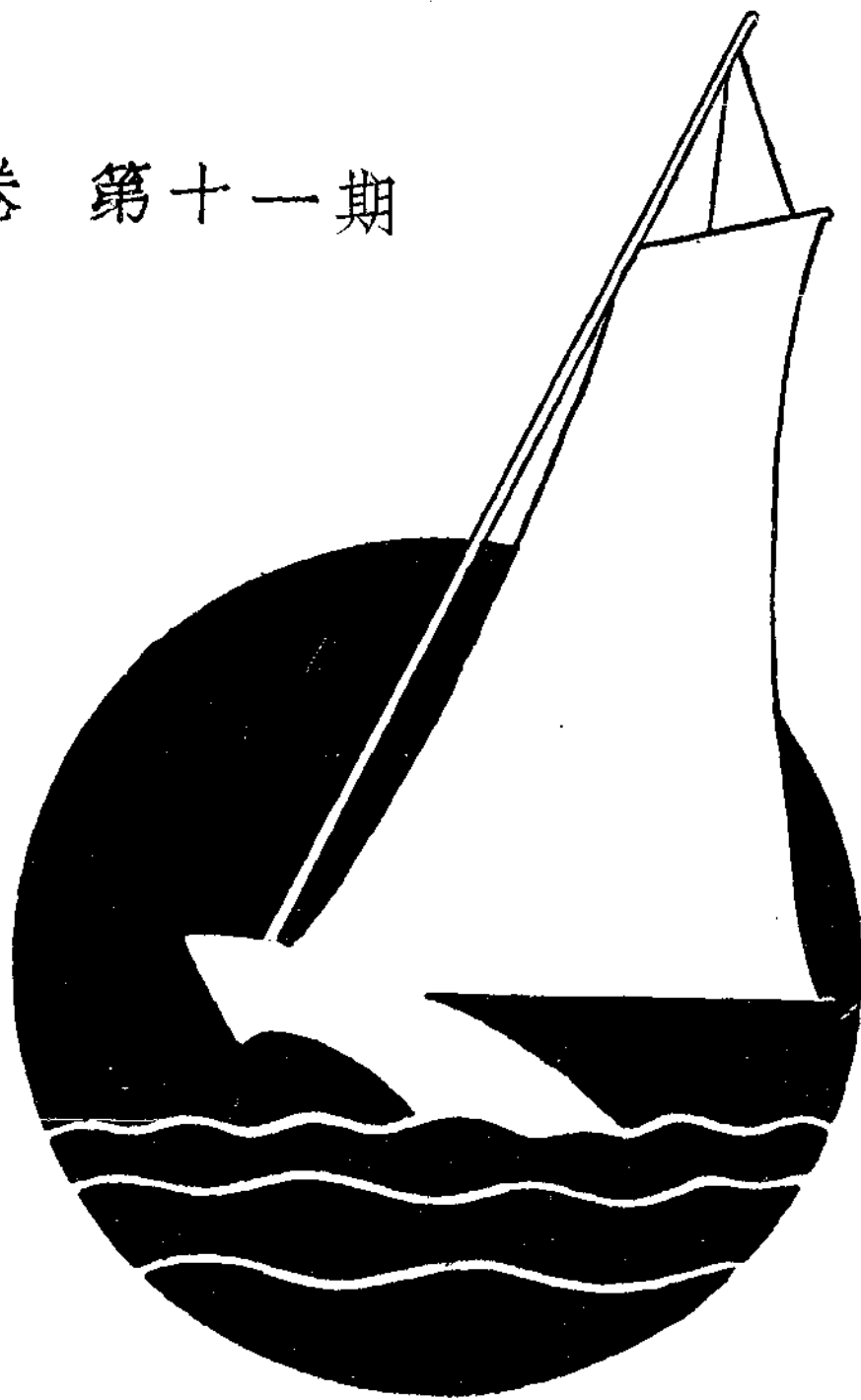

上海市漁業指導所出版

國立北平圖書館藏

總 說

本月份之各種水產品進口總數爲十七萬三千八百二十三担零五斤，總價值爲二百四十六萬九千八百八十元七角四分。比較上月份之數量雖稍減而價值則增加不少，此係魚價見高之現像也，倘與去年同月份比較之則增加甚鉅。查上月份之總數值爲十七萬六千一百八十三担六十三斤，二百十五萬四千四百六十六元五角四分。數量比較減少二千三百六十担五十八斤。價值增加三十一萬五千四百十四元二角。去年同月之總數值爲八萬四千四百六十六担六十九斤，九十六萬四千三百五十三元五角三分。數量比較增加八萬九千三百五十六担三十六斤，價值增加一百五十萬五千五百二十六元二角一分。

本月份舶來水產品之進口仍佔首位，且較上月份又爲增加，其數字爲六萬零五百七十六担，一百萬零三千六百七十一元。比較去年同月之一萬七千六百二十六担，二十一萬零七百八十四元七角，增加數量四萬二千九百五十担，價值七十九萬二千八百八十六元三角。

淡水魚類之進口，又較上月份增加，佔全部水產品之第二位，其數量爲四萬三千一百五十四担，價值六十六萬九千一百一十一元七角三分。大多爲菱湖一帶運來之青魚草魚。比較上年同月進口數則增加甚多，查去年同月進口之數量爲一萬四千三百七十五担，價值爲二十七萬九千八百九十五元。增加數爲二萬八千七百七十九担，三十八萬九千二百六十六元七角三分。

本月之冰鮮魚船進口數計二萬二千九百四十担，價值二十七萬零三百八十三元，數量較上月份雖減，然價值則較增不少。此以帶魚沉將了，需要多而高其價之故耳，比較上年同月份則增加頗多也。

國產鹹魚之進口數量爲二萬二千六百三十六担零五斤，價值二十七萬八千八百三十元零七角四分，比上月份數量減而價值加，可知其價格之抬高也。查上月數量爲二萬八千八百七十七担五十五斤，減少六千一百八十一担四十五斤，價值爲二十七萬七千七百二十八元六角二分，較增加一千一百零二元一角二分。

本月份本市各漁輪之漁獲，數量較之上月與去年同月俱見增加，價值亦均屬增多。其數值爲一萬八千一百四十六担七十斤，價值十二萬一千零二元六角七分。比上月份之增加數量爲二千六百六十五担七十七斤，價值爲一萬二千三百零四元二角七分。

至於國產海味則已較上月及去年同月數值俱見增加，冰鮮桶頭則亦以帶魚沉關係而較上月及去年同月減少也。

本 期 要 目

二十五年一十一月份上海市
各種水產品進口統計表
國內外漁業消息
漁村教育的重要與設施大綱
上海之冷藏業
鱖 魚

民國二十五年十一月份上海市水產品進口統計比較圖

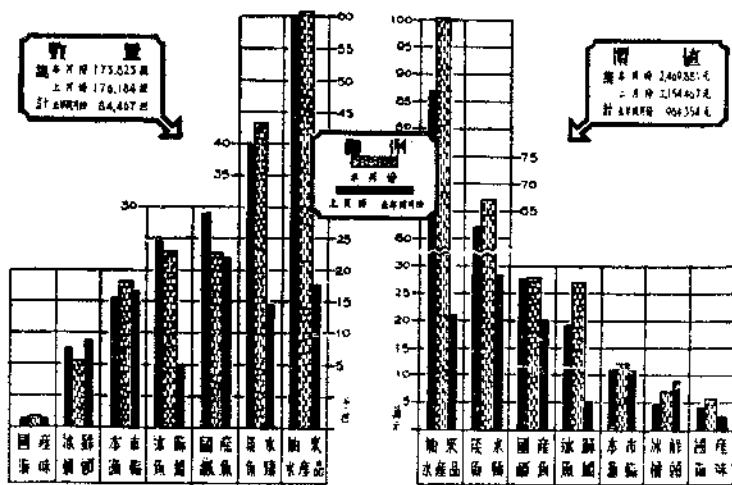

二十五年十一月份上海市各種水產品進口增減比較表

種類	數量(單位担)	與上月份比較	與去年同月份比較	價值(單位元)	與上月份比較	與去年同月份比較
本市漁輪	18,146.70	增 2,675.77	增 1,745.21	121,002.76	增 12,304.27	增 12,913.19
冰鮮魚船	22,940.00	減 1,506.00	增 18,133.40	270,383.00	增 78,524.00	增 220,002.47
冰鮮桶頭	5,506.00	減 1,811.00	減 3,224.00	70,490.00	增 24,131.00	減 18,912.64
國產鹹魚	22,636.05	減 6,181.45	增 719.55	278,830.74	增 1,102.12	增 77,876.06
國產海味	864.30	增 291.10	增 253.20	56,391.60	增 15,541.10	增 31,545.10
舶來水產品	60,576.00	增 629.00	增 42,950.00	1,003,671.00	增 135,463.00	增 792,886.30
淡水魚類	43,154.00	增 3,542.00	增 28,779.00	669,111.73	增 48,348.71	增 389,216.73
總計	173,830.05	減 2,360.58	增 89,356.36	2,461,880.74	增 315,414.20	增 1,505,627.21

十一月份上海市各種水產品進口數值統計比較表

種類	數量(担)	上月份數量	去年同月份數量	價值(元)	上月份價值	去年同月份價值
本市漁輪	18,146.70	15,470.93	16,401.49	121,002.67	108,698.40	108,089.48
冰鮮魚船	22,940.00	24,446.00	4,806.60	270,383.00	191,859.00	50,380.53
冰鮮桶頭	5,506.00	7,317.00	8,730.00	70,490.00	46,359.00	89,402.64
國產鹹魚	22,636.05	28,817.50	21,916.50	278,830.74	277,728.62	200,954.68
國產海味	864.30	573.20	611.10	56,391.60	40,850.50	24,846.50
舶來水產品	60,576.00	59,947.00	17,626.00	1,003,671.00	868,208.00	210,784.70
淡水魚類	43,154.00	39,612.00	14,375.00	669,111.73	620,763.02	279,895.00
總計	173,823.05	176,183.63	94,466.69	2,469,880.74	2,154,466.54	964,353.53

十一月份上海市各漁輪漁獲數量價值比較表

漁輪名	本月份			上月份			去年同月份			備註
	進次口數	數量(担)	價值(元)	進次口數	數量(担)	價值(元)	進次口數	數量(担)	價值(元)	
中華	3	1,037.29	6,749.21	3	1,382.85	8,291.97	4	2,229.36	11,794.35	以上為拖網漁輪
聯豐	3	1,348.02	8,261.22	3	1,639.29	9,151.62	3	2,411.80	13,008.57	
海康	3	1,501.67	10,083.87	3	1,209.49	7,429.77	3	1,458.28	8,763.75	
海順	3	1,136.42	7,487.99	2	928.87	5,378.28	3	1,091.18	7,283.29	
永豐	2	1,019.07	6,697.63	2	892.55	5,171.88	3	1,121.45	7,638.79	
永茂	3	1,179.90	7,242.05	2	757.33	4,054.56				
集美	3	1,722.43	11,067.07	3	1,264.37	9,029.21	3	1,015.44	6,546.86	
津雲	3	1,350.07	7,629.46	3	1,311.23	7,458.26	3	1,804.09	9,221.54	
華東三號	3	1,333.32	7,858.16	2	674.99	3,969.80				
華東 ¹ / ₂ 號	2	512.50	5,039.18	3	462.18	4,888.34	3	585.44	5,219.84	
華南 ¹ / ₂ 號	2	736.55	5,275.82	2	672.45	5,658.44	2	422.96	3,343.46	
泰興 ¹ / ₂ 號	3	959.35	6,115.45	2	503.64	4,448.35	3	687.36	5,211.26	
德泰 ¹ / ₂ 號	2	490.88	3,564.85	3	1,194.41	9,729.55	2	392.02	3,544.90	

漁輪名	本月份			上月份			去年同月份			備註
	進次口數	數量(担)	價值(元)	進次口數	數量(担)	價值(元)	進次口數	數量(担)	價值(元)	
光裕 ¹ ₂ 號	2	693.99	4,330.94	3	684.34	6,098.94	2	411.01	3,187.11	以上為手操網漁輪
光裕 ¹ ₂ 號	3	1,091.48	7,422.58	2	447.61	4,007.66	2	524.60	4,314.91	
光裕 ¹ ₂ 號	3	773.50	5,095.15	2	409.07	3,388.32	2	400.56	3,428.10	
鴻豐 ¹ ₂ 號	3	770.56	7,015.81	2	518.14	5,243.45	3	804.18	7,624.51	
達順達利	2	479.70	4,066.23	2	518.12	5,300.00	3	1,041.76	7,958.24	
合計	48次	18,146.70担	121,002.67元	44次	15,470.93担	108,698.40元	44次	16,401.49担	108,089.48元	

十一月份上海市冰鮮魚船進口統計表

日期	隻數	數量(担)	何處來	種類	約計價值(元)	備註
1日	3	990	嵯泗列島	大黃魚,帶魚,鯧魚,鮫魚,海蜆等	11,024	
2日	2	440	同上	同上	5,312	
3日	4	1,294	同上	同上	14,713	
4日	2	580	同上	同上	6,900	
5日	1	282	同上	同上	2,208	
6日	1	356	同上	同上	4,288	
7日	1	340	同上	同上	4,100	
8日	1	240	同上	同上	2,785	
10日	3	930	同上	同上	11,278	
12日	2	596	同上	同上	7,033	
13日	3	1,062	同上	同上	12,596	
14日	7	2,344	同上	同上	28,220	
15日	1	542	同上	同上	6,450	
16日	3	960	同上	同上	11,660	
17日	4	1,370	同上	同上	16,285	
18日	4	1,280	同上	同上	14,330	
19日	6	2,090	同上	同上	24,988	
20日	2	540	同上	同上	6,448	
21日	2	490	同上	同上	5,700	
23日	2	580	同上	同上	6,835	
24日	3	1,080	同上	同上	12,487	
25日	1	450	同上	同上	5,495	
26日	10	3,474	同上	同上	41,688	
29日	2	630	同上	同上	7,560	
合計	70隻	22,940担			270,383元	

十一月份上海市冰鮮魚桶頭進口統計表

日期	桶數	量數 (担)	何處來	何輪運來	約計價值 (元)	備註
1日	45	180	舟山, 甯波	舟山, 新甯紹	2,304	
2日	36	144	舟 山	達 興	1,843	
3日	39	156	舟山, 甯波	穿山, 新江天	1,997	
4日	62	248	同 上	益利, 新甯紹	3,174	
5日	27	108	同 上	大華, 新江天	1,382	
	40	160	北 沙	廣 祥	2,048	
6日	44	176	甯波, 舟山	台州, 新甯紹	2,239	
7日	44	176	甯 波	新 江 天	2,239	
8日	69	276	甯波, 舟山	新甯紹, 舟山	3,533	
9日	45	135	烟 台	大 連 丸	1,728	
10日	17	68	甯波, 舟山	新江天, 穿山	870	
	2	8	啓 東	新 仁 和	102	
11日	37	148	甯波, 舟山	新甯紹, 益利	1,895	
12日	92	368	舟 山	大 華	4,740	
13日	194	582	烟 台	湖 南, 民 生	7,458	
14日	62	248	甯 波	新 江 天	3,174	
15日	34	136	甯波, 舟山	新甯紹, 舟山	1,746	
16日	13	52	舟 山	達 興	666	
17日	25	100	甯波, 舟山	新江天, 穿山	1,280	
	91	273	烟台, 青島	順天, 大連丸	3,494	
18日	36	144	甯波, 舟山	新甯紹, 益利	1,843	
19日	36	144	甯 波	新 江 天	1,843	
20日	33	132	舟山, 甯波	台州, 新甯紹	1,690	
21日	14	56	甯 波	新 江 天	717	
22日	31	124	甯波, 舟山	新甯紹, 舟山	1,587	
23日	34	136	舟 山	達 興	1,741	
	27	108	啓 東	寶 豐	1,382	
24日	34	136	甯波, 舟山	新江天, 穿山	1,741	
25日	40	160	甯波, 舟山	新甯紹, 福興, 益利	2,048	
26日	16	64	舟 山	大 華	819	
27日	29	116	同 上	台 州	1,485	
	27	108	北 沙	廣 祥	1,382	
29日	59	236	甯波, 舟山	新甯紹, 舟山	3,020	
30日	25	100	舟 山	達 興	1,280	
合計		5,508 担			70,490 元	

十一月份上海市國產鹹魚進口統計表

日期	種類	來路	數量 (担)	市價 (每担)		約計價值 (元)	備註
				最高(元)	最低(元)		
2日	魚乾	烟台	166.37	20		3,327.40	
	海燕	同上	4.75	40		190.00	
	鹹帶魚	威海衛,烟台	359.02	14		5,026.28	
	水口	烟台	105.15	8		841.20	
3日	魚乾	威海衛,烟台	45.49	20		909.80	
	鹹帶魚	同上	185.15	14		2,592.10	
	水口	烟台	1.80	8		14.40	
4日	魚乾	青島	3.45	20		69.00	
	鹹帶魚	同上	7.70	14		107.80	
5日	魚乾	烟台	32.32	20		646.40	
7日	同	同上	68.30	20		1,366.00	
	鹹帶魚	威海衛,烟台	142.50	14		1,995.00	
	水口	烟台	4.80	8		38.40	
9日	鹹帶魚	威海衛	10.20	14		142.80	
10日	魚乾	烟台	163.67	20		3,273.40	
	鹹帶魚	青島	12.60	14		176.40	
13日	魚乾	威海衛,烟台	81.93	20		1,638.60	
	鹹帶魚	同上	156.00	14		2,184.00	
	水口	烟台	75.65	8		605.20	
14日	魚乾	青島,烟台	110.61	20		2,212.20	
	鹹帶魚	威海衛,烟台	132.90	14		1,860.60	
	水口	烟台	15.40	8		123.20	
16日	魚乾	威海衛	25.73	20		514.60	
	海燕	烟台	.81	40		32.40	
17日	魚乾	青島	21.00	20		420.00	
	海燕	烟台	16.48	40		659.20	
18日	魚乾	同上	77.48	20		1,549.60	
	鹹帶魚	同上	175.80	14		2,461.20	
	水口	同上	81.90	8		655.20	
19日	魚乾	烟台	125.92	20		2,518.40	
21日	同	同上	10.95	20		219.00	
	鹹帶魚	同上	8.50	14		119.00	
23日	魚乾	同上	77.00	20		1,540.00	
	海燕	同上	9.81	40		392.40	
	鹹帶魚	同上	10.79	14		151.06	
25日	魚乾	同上	49.85	20		997.00	
	海燕	同上	5.82	40		232.80	
25日	鹹帶魚	同上	50.55	14		707.70	
	魚乾	同上	6.90	20		138.00	

日期	種類	來路	數量 (担)	市價 (每担)		約計價值 (元)	備註
				最高(元)	最低(元)		
合計 帆船進口	鹹帶魚	同上	40.00	14		560.00	
			2,681.05			43,207.74	
	魚乾	嶼泗列島	21.00	12.5	8	199.00	
	蝦干	同上	154.00	28	24	3,904.00	
	海蜇	同上	2,412.00	11	8	24,307.00	
	蜆皮	同上	7,667.00	12	8	88,937.00	
	鹹蜆	同上	8,749.00	14	8	106,839.00	
	烤蝦	同上	128.00	11	8	1,340.00	
	鹹鱈魚	同上	320.00	16	13	4,483.00	
合計			504.00	15.5	9	5,614.00	
合計			19,955.00			235,623.00	
總計			22,636.05 担			278,830.74 元	

十一月份上海市國產海味進口統計表

種類	來路	數量 (担)	市價 (每担)		約計價值 (元)	備註
			最高(元)	最低(元)		
蝦干	甯波	376.60	54	40	17,700.20	
海蜇	甯波	2.00	80		160.00	
魚翅	甯波	24.50	240	72	3,822.00	
魚膠	甯波	47.00	116	70	4,371.00	
魚肚	甯波	29.00	170	135	4,422.50	
蟹子	甯波	10.00	46		460.00	
紫菜	甯波	28.00	88	60	2,072.00	
淡菜	甯波	76.00	72	48	4,560.00	
鱈魚乾	甯波	7.00	108	88	686.00	
魚肚	溫州	14.00	148	120	1,876.00	
蝦皮	溫州	12.00	24	18	252.00	
蝦皮	江北	47.00	24	13	869.50	
開洋	江北	56.70	86	46	3,742.20	
鱈乾	江北	22.00	40	36	836.00	
蝦子	江北	20.00	158	130	2,880.00	
海菜	江北	20.00	55	45	1,000.00	
開洋	烟台	23.80	97	65	1,927.80	
鱈乾	烟台	22.00	75	43	1,298.00	
鱈魚乾	福建	14.70	108	86	1,425.90	
魚唇	福建	5.00	128	120	620.00	
魚翅	福建	7.00	240	163	1,410.50	
合計		864.30 担			56,391.60 元	

十一月份上海市舶來水產品進口統計表

種 類	來 路	數 量 (担)	價 值 (元)	種 類	來 路	數 量 (担)	價 值 (元)
海 帶 海藻,石花茶 其他海帶	日 本	18,350	89,943	淡菜乾, 蝦乾, 螺乾	日 本	19,278	150,153
	香 港	272	2,065		暹 羅	4	41
	日 本	2,026	12,531		關東租借地	3,434	24,196
	荷屬印度	730	6,731		香 港	4	220
	新加坡	2,798	20,297		日 本	181	7,163
	其他各國	350	3,362		暹 羅	1,113	21,284
散裝鮑魚 海 參	日 本	28	5,272	散裝蝦乾蝦米	新加坡	50	1,081
	香 港	72	8,108		其他各國	238	9,095
	日 本	383	58,883		安 南	687	38,955
	荷屬印度	531	20,398		香 港	2	53
	菲 列 濱	458	25,401		日 本	206	13,314
	暹 羅	6	633		朝 鮮	677	41,432
	新加坡	883	44,902		新加坡	220	8,765
	其他各國	3	147		美 國	244	19,774
	日 本	972	93,666		其他各國	64	3,732
干 貝 魷魚,墨魚	香 港	9	496	魚 翅	復 出 口	— 2	—112
	日 本	3,498	139,621		英屬印度	36	1,398
	其他各國	136	6,196		日 本	644	46,155
	日 本	926	7,415		暹 羅	4	413
乾 蟹 魚	其他各國	2	101	未列名魚介海產品	新加坡	67	8,714
	日 本	2	138		其他各國	58	3,761
乾魚,烟燻魚	英 國	2	59	台 灣		1,545	
	香 港		59	香 港		689	
	日 本	46	1,345	日 本		21,048	
	朝 鮮	222	6,502	暹 羅		2,837	
	其他各國		41	新加坡		11,388	
鮮 魚	日 本	314	3,566	關東租借地		220	
	日 本	82	631	其他各國		4,228	
	其他各國	10	537	復 出 品		— 46	
鹹青鱗魚	香 港	258	3,188	合 計		60,576 担	1,003,671 元
	未列名鹹魚						

註：一未列名魚介海產品一項之數量，因無法調查，故缺。合計內亦未列入。

十一月份上海市淡水魚類進口統計表

種 類	來 路		數 量 (担)	市 價 (每担)		約 計 價 值 (元)	備 註
	本 埠	外 埠		最高 (元)	最低 (元)		
青 魚		江 浙	3,715	26.50	17.00	71,824.19	
草 魚		同 上	3,588	20.00	12.50	63,412.88	
白 鰱	浦 東	同 上	4,814	13.50	6.50	49,182.70	
花 鰱	同 上	同 上	3,729	17.00	12.00	53,322.08	

種類	來路		數量 (担)	市價 (每担)		約計價值 (元)	備註
	本埠	外埠		最高(元)	最低(元)		
編魚		同上	1,533	26.00	14.00	22,741.60	
鯉魚	浦東	同上	1,821	15.00	9.00	19,831.00	
鱸魚	同上	同上	6,937	28.00	15.00	122,713.00	
鱸魚		同上	1,802	40.00	16.00	44,082.10	
鱸魚		同上	850	13.50	10.00	8,734.50	
何蟹	浦東	同上	2,248	115.00	15.00	64,842.50	
蝦	同上	同上	3,245	46.00	15.00	78,772.50	
雜魚	同上	同上	8,872	12.00	3.00	69,655.68	
合計			43,154			669,111.73 元	

十一月份上海市冰鮮魚類進口數值比較表

種類	本月份		上月份		去年同月份	
	數量(担)	價值(元)	數量(担)	價值(元)	數量(担)	價值(元)
黃魚	1,862	25,578.00	3,475	31,287.21	2,327	27,519.25
黃華魚	2,905	24,164.00	2,154	10,188.45	2,210	22,976.50
鱸魚	129	1,939.00	899	9,400.38	76	788.00
鯧魚	483	7,694.00	348	6,287.24	542	7,074.00
鰻魚	4,848	41,261.00	5,471	39,983.25	2,258	17,647.00
鱉魚	180	1,893.00	518	5,457.32	1,630	16,019.50
鮑魚	3,076	35,253.00	2,987	25,432.67	1,023	13,932.50
鱈魚	3,835	14,357.49	3,692	12,653.07	4,292	18,226.50
鱈魚	2,508	29,801.00	2,735	20,749.61	1,208	13,020.75
梭子蟹	4,823	28,107.00	2,154	13,324.52	4,175	18,131.75
帶魚	13,943	165,363.00	5,601	54,750.39	5,068	52,204.00
白果	1,416	8,455.00	1,047	5,458.66	1,065	4,622.75
海蜆	169	1,183.00	5,823	15,986.40	—	—
馬鮫魚	616	11,904.00	1,422	15,411.44	—	—
赤色	137	7,641.00	115	5,082.99	4	122.00
鮑魚	370	7,916.00	412	1,052.40	106	1,537.50
雜魚	5,293	49,366.00	8,381	74,410.18	2,108	14,462.47
合計	46,593 担	461,875.49 元	47,234 担	346,916.18 元	28,092 担	228,375.47 元

十一月份上海市冰鮮魚類魚市比較表

種類	市價 (元)								
	本月份			上月份			去年同月份		
	最高	最低	平均	最高	最低	平均	最高	最低	平均
大黃魚	21.00	9.00	15.00	19.00	8.00	13.50	18.00	9.00	13.50
小黃魚	15.00	5.50	10.25	15.00	6.00	10.50	15.00	7.00	11.00
鱸魚	15.00	9.00	12.00	14.00	10.00	12.00	14.00	8.00	11.00
鯧魚	22.00	17.00	19.50	20.00	16.00	18.00	24.00	15.00	19.50
鰻魚	11.00	4.00	7.50	15.00	4.00	9.50	14.00	5.00	9.50

種類	市 價 (元)								
	本 月 份			上 月 份			去 年 同 月 份		
	最 高	最 低	平 均	最 高	最 低	平 均	最 高	最 低	平 均
鯊 魚	13.00	8.00	10.50	12.00	7.00	9.50	17.00	6.00	11.50
鮫 魚	17.00	7.00	12.00	16.00	5.00	10.50	18.00	8.00	13.00
鯉 魚	6.50	2.50	4.50	6.00	1.50	3.75	7.00	2.00	4.50
鱒 魚	15.00	9.00	12.00	15.00	6.00	10.50	16.00	6.00	11.00
梭子蟹	9.00	3.50	6.25	8.00	4.00	6.00	8.00	2.00	5.00
帶 魚	18.00	7.00	12.50	12.00	9.00	10.50	14.00	7.00	10.50
白 果 子	7.00	4.80	5.70	6.50	4.00	5.25	7.00	3.00	5.00
海 蜆	8.00	2.50	5.25	3.00	1.50	2.25	—	—	—
馬 鮫 魚	23.00	12.00	17.50	17.00	9.00	13.00	—	—	—
赤 色	60.00	35.00	47.50	50.00	40.00	45.00	35.00	24.00	29.50
紅 娘	11.00	7.00	9.00	12.00	11.00	11.50	—	—	—
魷 魚	21.00	9.00	15.00	25.00	24.00	24.50	20.00	11.00	15.50
雜 魚	14.00	2.50	8.25	12.00	2.30	7.15	6.00	2.00	4.00

十一月份上海魚市場冷藏庫貯藏魚類統計表 (單位斤)

	大黃魚	小黃魚	比 目	鯊 魚	鮫 魚	鯉 魚	搶 蟹	烏 賊	桶 頭	合 計
1日 出	1,299	357						195		1,851
2日 進出	36,520 5,352	9,569 81						110	1桶	46,089 1桶5,543
3日 進出	2,369					300	105			300 2,474
4日 進出	6,900 3,099	31					125			6,900 3,255
5日 進出	9,140 4,057		25				198			9,140 4,280
6日 出	6,805						36			6,841
7日 進出	11,287	62				300	108	2桶		2桶 11,757
8日 進出	23,340 14,394	100					188			23,340 14,682
9日 進出	8,450 11,987	160					114	2桶		8,450 2桶12,261
10日 進出	5,922	152				1,740	151	1桶		1桶1,740 6,225
11日 進出	20,600 9,860	309					187			20,600 10,356
12日 進出	5,365 12,203	115					152	1桶		1桶5,365 12,470
13日 進出	24,185 4,877	194					191	6桶		6桶24,185 5,262
14日 進出	49,205 2,810	186						14桶		17桶49,205 2,996

	大黃魚	小黃魚	比目魚	鱈魚	鮫魚	鰻魚	搶蟹	烏賊	桶頭	合計
15日 進出	15,790 1,068			485			120	850 133	4桶	4桶17,125 1,321
16日 出	2,129						120	39	7桶	7桶2,288
17日 進出	1,778	137	250				600 300		8桶	8桶2,215 850
18日 進出	1,816			2,300		2,669				4,969 1,816
19日 進出	1,181	243		1,679	1,584		1,080 180			4,343 1,604
20日 進出	530	110	180	1,550			720		1桶 6桶	1桶2,450 6桶 640
21日 進出	103	222		1,700			720	46	3桶	1,700 3桶1,091
22日 出	2,162	111						158	3桶	3桶2,431
23日 進出	8,400 4,134	116						65		8,400 4,315
24日 出	2,014						300	79		2,393
25日 出	2,899	224					720			3,843
26日 進出	690		35				900			35 1,590
27日 進出	3,620	196			100		780			100 4,596
28日 進出	81,133 521	81						221	1桶	81,133 1桶 823
29日 出	2,496	83								2,579
30日 進出	53,509 970									53,509 970
合計 進出	342,537 124,432	9,569 3,270	465 25	7,714	1,684	2,669	4,440 4,440	850 2,601	32桶 31桶	32桶369,928 31桶134,768

計 政 學 報

編輯兼發行者：

中國國民黨附設計政學院編輯委員會
中央政治學校

批發及定閱處：

南京河北路正中書局雜誌推廣所

定價：

零售每期大洋四角 預定二册八角 四册一元五角
郵費在內 國外照定價加倍

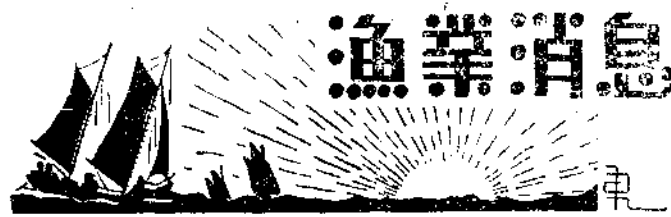

如皋等縣改良漁船三艘竣工

蘇省為欲改良舊式漁船起見，令如皋，南通，鹽城三縣建設局，建造改良漁船，由各該縣漁業指導員設計，並由本市浦東裕興泰船廠承造，已載本刊。茲聞該三船經四月餘之工程，始告完竣，又原議為補助機關船。需裝置石油發動機，旋以明春漁汛即邇，購裝不及，暫行中止。現已裝配各種船具雇定船漁夫，由各該縣漁業指導員駛歸各原縣，再作出海實施指導及試驗之準備云。



蘇省水警隊嚴密護漁

蘇省水上公安隊第三區部，以所轄崇明縣屬之嵎泗列島一帶，為蘇省海上最重要之漁區每屆漁汛，例照隊艦前往巡護，除務安良，以維漁民營業，惟該處自上次保衛團變後，元氣大傷，實力未能恢復，對於本屆漁汛，非統籌兼顧，不足以策安全，故該區部曾邀同崇明縣長及該區隊艦長商訂防護辦法，頗為嚴密云。

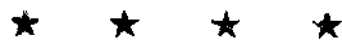

廣西省政府設立魚類養殖實驗場

前兩廣當局以西江淡水魚類之養殖，為兩廣農民重要副業，關係農村經濟頗大，於本年七月間會同設立兩廣魚類繁殖場於廣西桂平。開辦未久，即因時事影響停頓。現廣西省政府以該場環境關係，且鑒於兩廣淡水魚類產卵場所，多在廣西境內，特將兩廣魚類繁殖場收回自辦，改為廣西魚類養殖實驗場，任命前廣東建設廳農林局水產系主任現任廣西建設廳技正兼該場場長。場址仍設桂平，並增撥經費，內

部設備及組織，較前擴大而充實，經於十月底組織成立，開始工作。查該場李場長，前在廣東農林局對於水產事業，尤其淡水魚類之養殖，經多年研究與實驗，饒有心得，各技術人員，亦均為富於水產學識經驗人才，想將來必有優良成績表見也。



稻田養魚試驗成績美滿

松江魚種場於二十四年份，曾一度在省立稻場內加以試驗，稻田養魚，二十五年份仍繼續進行試驗工作，聞成績更較上屆美滿，田魚損失數不足三成，而成長度最大者竟達二八三克，較原體重增加一五七倍許，養魚田稻作繁茂，且未穰未耘，而雜草甚少，該場經兩次精密試驗後，認為水田之地勢低窪，斜度不大，水量豐富之區，均可兼養鯉鯽各魚，以增收入，故擬即以高郵稻作分場為根據地，謀向江北裏下河一帶推行此種有利的副業於農村間云。



南通專員公署救濟沿海漁民

通屬沿海九場漁區，漁民生計艱難，經漁會請求省部救濟，業經專署與金融界商洽，辦理漁業貸款，並組織魚產品運銷合作社，業在進行中云。



浙省漁業指導員訓練完畢

浙省水產試驗場舉辦之漁業指導員訓練班，自九月一日開學，至今已告期滿，業於月底舉行畢業禮，建設廳派技士銀丕振代表參加，聞該班學員十九人，均由各縣政府選派，於畢

業後即發回各縣任用，開第一年指導工作，係注重漁業調查，漁民組織，及改善漁民生活等云。

★ ★ ★ ★

寧波桶魚改裝外輪

甯波通訊：寧波，定海等魚商，近以上海魚市場，扣留轉口桶魚，曾將運輸閩粵各省之魚桶轉輪分運，但過現時仍有被該場扣收佣金者。最近一般桶魚商為避免被扣以資迅捷起見，已一律改裝太古公司之新北京輪，逕由該公司轉運往閩粵，水腳因此增多，但魚商為避免納佣，對運費犧牲，在所不惜，惟國營商輪，貨運因此減少，殊可惜也。

★ ★ ★ ★

定海等四縣魚商在寧波設辦事處

浙沿海定海，象山，臨海，玉環四縣，水產甚多，尤以鮮鹹魚貨為大宗，每年轉運滬紹姚等處銷售，惟以辦法欠佳，中途時有損失破壞，及延誤時間等事，魚商頗受損害，去年象山漁會為圖矯正積弊，曾在滬設立辦事處，管理運卸事宜，成績極佳，現定海等四縣漁業領袖，特聯絡四縣魚商，在寧波江北岸外灘，成立辦事處，代為轉運駁卸，藉以祛除積弊便利魚商。

★ ★ ★ ★

長江青天燈浮撤銷

鎮江關所屬之長江通州水道之青天燈浮，現因該處不需設置，業已撤去，另於新水道設置燈浮二具，茲將撤銷浮標之地段及新置浮標之情形記之如下：

甲、撤銷之浮標

一、青天燈浮 上項燈浮，係指示青天礁南面之通州水道者，現須予以撤銷。

乙、新建之浮標

一、曲浮 係一燈浮，上塗黑色，每八秒鐘發白光一次，即明滅各歷四秒，自設置地點

，視前通州分關為正極北一百三十二度，相距四海里又十分之四，以指示青天礁北面之通州新水道。

二、岸浮 係一燈浮，上塗紅色，每八秒鐘發白光一次，即明滅各歷四秒，自設置地點，視通州分關為正極北一百三十六度，相距二海里又百分之七十三，以指示青天礁北面之通州新水道。據最近鐘測，通州新水道之最淺處，在水位最低時，其深度為二十一呎。

丙、施行日期：本年十一月二十日左右，屆時不再布告。

丁、關係海圖：中華民國海軍部水道圖第一四三號。

★ ★ ★ ★

浙漁管會擬改製海產

浙省海產製造業，以造法不良，素難與外貨爭衡，浙漁業管理會成立以來，乃亟圖挽救，現擬從食品入手，先派員作初步調查，由專家設計致製，擬用新式機力設置乾燥寶，俾溫度約加調節，不因氣候季節而阻其工作，或裝置特種火爐，以補天然乾燥之不足，又以罐製品為食品貯藏最進步之方法，既可久貯，又便遠輸，擬自建一廠，專製重磅罐頭，期將裝置費用，比例減輕，該項計劃，正在核辦中云。

★ ★ ★ ★

浙漁管會擬設漁鹽運銷管理處

浙省漁業管理會，對漁鹽變色問題，前曾與兩浙鹽運使署會商，訂定管理運銷辦法，凡漁民用鹽，由該會在各漁區設立漁鹽發售所及分銷處，擇定便利漁鹽秤放地點，建設漁鹽倉，每次購入存鹽數量，由鹽務機關派員鹽督，並由鹽務機關發給漁民用鹽證，向各該發售所平價預購，又為杜絕漁鹽衝銷食鹽，計劃在漁鹽萃管區域，設立漁鹽運銷管理處，對發售漁鹽，予以嚴密管理，以期達到漁鹽不再變色目的，茲據稽核所產銷課長談，各區每年漁鹽需

用數量，(一)岱山場每年五十餘萬担，(二)溫屬每年十二餘萬担，(三)定海(包括舟山列島)每年十萬餘担，(四)海門每年五萬担，(五)乍浦每年三四千担，共計全年用鹽八十萬担，推年來釋放漁鹽，均在百萬担以上，其衝銷流弊，已可概見，關於漁鹽毋須變色問題，首須管理嚴密，故漁鹽運銷管理，大約明春漁汛暢旺時，可望實現，擬在溫州，定海岱山，海門，乍浦等五地各設一處。茲將漁管員管理漁鹽辦法附錄於下：

浙江省漁業管理委員會管理漁鹽辦法

- 一、漁鹽之採購儲存銷售均依照本辦法管理之
- 二、為便利漁業用鹽及防止漁鹽衝銷食岸起見由本會與鹽務機關商定於沿海口岸分割區域設立漁鹽管理處主持漁鹽之採購儲存銷售事宜
- 三、各區漁鹽管理處應確查各該漁區需用漁鹽情形核計年銷數量呈報本會轉函鹽務機關核定後察酌情形指定產地由管理處統一平價採購倘因漁汛旺發不敷需用應由管理處會同當地鹽務機關查明實情估定增添數量依照上開手續辦理如指定產地不敷供給並得由本會函請鹽務機關另行指定產地採購
- 四、各區漁鹽管理處應於前條之指定產地建築漁鹽倉或暫借民倉儲存每次購入存倉數量應隨時通知當地鹽務機關查驗過秤存倉之鹽應否變色應與當地鹽務機關協商辦理並須俟納稅後領到運鹽執照放鹽准單照法定手續釋放
- 五、各區漁鹽管理處為便利漁戶配鹽得洽商當地鹽務機關並報經本會核定後於適宜地點設立發售所或於海島間辦理運銷漁鹽船運售漁鹽

- 六、漁戶用鹽應先填具申請表載明漁戶姓名漁船種類漁船號碼及配鹽數量免致保證報經各區漁鹽管理處查核轉知當地鹽務機關照章給發購鹽執照及清摺轉給漁戶保存以為配鹽憑證並備查驗之用
- 七、各區漁鹽管理處所設之漁鹽發售所或運銷漁鹽船發售漁鹽應以領有購鹽執照並不超過照上載明數量者為限並將每次配發日期數量批註清摺加蓋戳記一面登記帳冊按月列表報核
- 八、醃製廠肆及鹹鮮等用鹽得由各區漁鹽管理處與當地鹽務機關洽商特定發售辦法報經本會核定施行
- 九、為監督各區辦理漁鹽運銷情形除由本會隨時派員巡視稽查外並由本會聘請當地黨政機關鹽務機關漁民鹽民代表及熟悉漁鹽情形之地方人士分區組織監理委員會
- 十、漁鹽之收價售價每月核定一次由各區漁鹽管理處擬送當地監理委員會審核通過後實行並報請當地鹽務機關查核備案
前項核定之收價售價各區漁鹽倉漁鹽發售所運銷漁鹽船應各懸牌揭示照價收售如有抑價拾價及浮收剋扣鹽勸情事即予嚴懲
- 十一、為防止漁鹽衝銷食岸外私衝銷漁鹽由本會督飭各地警隊及護漁巡艦協同緝私如有緝獲隨時送交鹽務機關核辦
- 十二、各區漁鹽管理處及各區漁鹽監理委員會組織規程另定之
- 十三、本辦法未規定事項依一般法令之規定辦理
- 十四、本辦法由本會呈請省政府轉呈 行政院核准備案後施行

★ ★ ★ ★

三門灣漁船沉沒

冬汛帶魚已發，各幫漁民均出海撈捕，福建崇武幫漁船亦紛紛駛出，齊集於沈家們附近洋面撈捕，十六日有該幫漁船四艘，駛近金清

港，黃礁山路托水坑洋面，其中三艘，突然下沉，船夥大呼，另一艘亦轉舵不靈，又將下沉，幸護漁艦新寶順輪，隨後駛至，設法營救，船夥均告無恙，三艘漁船當即沉沒，另一艘由該輪拖至左浦云。

★ ★ ★ ★

日蘇漁約蘇拒簽字日將自動捕魚

關於日蘇漁業協定問題，日大使重光葵請求根據一九二五年北京協定，早加簽定，渠指出延緩簽訂該約將引起日方輿論沸騰，李維諾夫反駁，並稱此案尚在政府手中，本人未便作任何答覆，態度仍無誠意。故就客觀情勢而論斷，則結局確不信於短時期內可以調印。又據日本外務省發言人，今日宣稱，日本不問蘇聯是否簽訂新漁業協定，準備用任何必要方法，恢復在堪察加一帶捕魚。又稱上項捕魚區域，係日人在數百年前所開發，「樸資茅斯」條約所規定之日本漁權，必須加以保護云。聞該發言人以閃爍之詞，答外國訪員，關於「樸資茅斯」條約中滿洲地位之問話，謂此屬另一問題云。

★ ★ ★ ★

我留日水產學生組織同志會

我國留日學生，現在東京市內研究水產者，凡二十人，茲為連絡感情及研究水產學術起見，特發起組織「中華水產同志會」，該會定每月開全體會員談話會一次，在開會時除主席報告一月中之經過詳情外，並於每次談話會席上指定會員，將研究所得作一詳細講述，聞擬將出版會刊，已定名為「中華水產同志會會刊」現正從事進行云。

★ ★ ★ ★

嵯泗列島漁業視察團視察情形

嵯泗列島自劃歸江蘇管轄後，為謀發展起見，特邀約各有關專家，組織嵯泗列島視察團

，於十一月三十日，乘鈞和軍艦，由吳淞出發，在各島總計八日，茲錄其經過於下：

參加人員：中委兼蘇省委員鄭亦同，江蘇第四區行政督察專員葛覃，實業部漁牧司第一科長侯朝海，上海魚市場常務理事唐承宗，漁業銀團代表，本所所長屈均遠，崇明縣長顧鴻熙，南通學院農科科長湯惠孫，醫科科長洪式閻，大達輪船公司經理楊管北，江蘇建設廳指導技師王文泰，江蘇水警第三區長朱愛周及張篷舟，陸養浩，張丕介，江蘇省立漁業試驗場場長姚詠平，梁騰，曹爾煒等二十餘人。

視察經過：該團於十二月一日晨，抵泗礁，當即檢閱該地水陸軍警，旋即分組視察，二日留泗礁，續繼視察小羊山，花鳥山，四日五日視察嵯山，東綠華山，西綠華山，六日視察枸杞山，七日晨再視察嵯山，視察畢，即乘原艦返滬。

談話會記：

時 間 二十五年十二月六日下午八時至十時半

地 點 嵯山江蘇省立漁業試驗場

出席人員 鄭亦同 葛 覃 曹爾煒 楊樹恆
唐承宗 屈均遠 顧鴻熙 梁 騰
王文泰 朱愛周 邵飄緜 陸養浩
朱克宣 章安元 姚詠平 洪式閻
周 昱 湯惠孫 張丕介 侯朝海
楊管北 張篷舟

主 席 葛 覃
紀 錄 張篷舟

報告事項

- (一)主席報告開會宗旨并請各組幹事報告視察經過
- (二)交通組楊管北報告(一)交通首要問題為輪船但航線開始後應如何維持頗成問題解決此問題可由大達派輪開航其航線起點在滬經泗嵯岱巨而終於沈家門大體已有規劃但

輪船開支每月約需一萬二千元始能維持如單靠客人雜貨漸難持久故必有法集中魚貨統制運輸始可維持(二)郵電情形困難已極應設法使其便利(三)碼頭因限於地勢無法建築如有大資本始可談到

(三)經濟組湯惠蓀報告(一)解決漁民經濟可由漁業銀團擔任四十萬元蘇農行中農行農本局各擔任二十萬元合成一百萬元組成放款團或漁本局(二)由上列機關內組成合作事業指導處指導漁民組織各種合作社及合作倉庫(三)整理土地問題應先着手清丈以確定其所有權公有土地俟清丈後再定利用辦法(四)改進農業期能自給(甲)增加農作物之生產應儘量利用土地(乙)發展園藝事業(五)獎勵家畜家禽之飼養及運銷黃砂，製灰事業，婦女製網等漁村副業(六)提倡造林以培養水源及燃料應由政府在本島設立苗圃

(四)漁業組侯朝海報告魚產種類調查等已分為十項由本組分推人員繪製圖表及說明

王文泰補充報告築堤未解決前嵎山之三礁港應炸毀以利停泊又新式漁輪捕魚區域應劃定但區域劃定後新式漁輪之虧本問題應預謀救濟

屈均遠補充報告嵎泗漁民之家庭經濟一般而言尚稱平均但亦有一二家擁有十萬元以上之資產此類漁家除經營漁業外多為兼營漁產運銷者真正漁民家庭常以天惠之不同而以連續漁汛之欠漁以致負債累累此次曾訪問貧富漁家各一家將來可詳列表說明綜合嵎泗漁民貧困家庭之所以日趨貧困者第一因借款利息之高常在二分半至五分者第二因除貨物凡除賬與現購之價格相差在十分之二以上第三時出漁時為缺乏流動金向有錢者請求併股即有錢者付給二十元即作一股將來捕魚漁獲取十分之一如漁獲四百元即得四十元如獲漁一千元即可得一百元

足見貧困漁民吃虧之大矣再漁民所以必須借款出漁因如不出漁則無賒得米柴之希望也救濟的方策是一舉行小放款二是組織漁村合作社

姚詠平補充報告水產製造情形(一)螟蚨蝨(二)海蜇(三)帶魚(四)小黃魚(五)蟹(六)蝦又嵎泗列島每年所用魚曬約十三萬担均從台山運來其中用於海蜇者約九萬担其他約用四萬担每担平均價在一元八角左右又漁曬變色辦法殊不完善亟應糾正

陸養浩補充報告(一)軍艦護漁應由中央確定標準始能較妥以免剝削漁民(二)嵎泗列島與外地交通困難貨物付現多由行家發票使貨物脫手後給兌此中因天時地理關係危險層出應設法補救(三)調查統計應由魚市場與本山各研究機關設法使其正確

(五)衛生組洪式閩報告(一)漁夫職業病多係皮膚·眼·胃腸等科(二)本山各醫生對於醫學知識甚少應設法取締(三)泗嵎應各設一診療所(四)原有產婆應加以訓練(五)飲料水應重大注意設法開泉(六)漁民衛生常識應設法宣傳

商決事項

視察團報告書於抵申後兩星期內直寄南通學院張丕介先生總編漁業方面至遲在本月底交卷

經濟概況：嵎泗列島，大小凡十餘處，為吾國最良之漁業根據地，每年魚價產量極豐，如小黃魚汛(四月至五月)約達六百萬元，墨魚汛(五月至七月)約達四十萬元，(專指嵎山，附近尚不在內)帶魚汛，(十一月至十二月)約達四百萬元共計年達一千四百餘萬元，出產如是之多，則該島居民經濟情形必能寬裕，但事實上漁民多被剝削，每至漁汛時，因資金缺乏，四出借貸，利息大者竟有在四五分以上，故每對船撈魚出售後，除償還債務及一切開支外，所餘僅堪溫飽，該島俗語，「富不上萬，窮

不討飯」可見其經濟情形之一斑、

該島現在唯一之借貸機關僅有崇明縣之第五區保證信用借款合作社，但規模狹小，資本短少，平時所借，均為二三十元之小借款，未能適應漁民魚行之需要，至該島每季魚汛時，漁民魚行需要，至該島每季魚汛時漁民魚行所

需資本流通資金，黃魚汛約需十萬元，墨魚汛約需七萬元，帶魚汛需十萬元，共計約達三十萬元。今漁業銀團行將成立，將根據該團代表之調查：放款救濟。未始非漁業發展之急務也

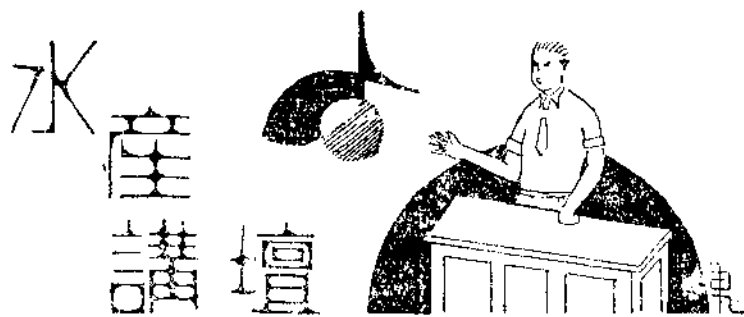

漁村教育的重要與設施大綱

最近江蘇省因為對於無洲列島的重視，在十二月組成一個視察團，作者亦參加前往，視察以後，因鑒於漁村民知識的缺乏而漁民教育的不普及，全列島祇有小學三處，這現象對於漁業的發展漁村建設是太不利了，爰草是篇，作為呼籲吧。又該島漁民教育現狀，因以後視察團有整個報告，所以也不申述了

審識

一、水產業之振興與漁村教育

吾們大家多知道：一個國家的隆盛和繁榮，是有賴與經濟產業的振興和發達；而一種產業的振興和發達，又是依賴於教育的提倡和普及。一種產業的發達，因了教育程度的如何而伸縮，這已是正確的事實。各種產業中的水產業，在民食上國防上社會經濟上都是佔着重要的位置，因此在今日國民經濟建設運動的發展之下，吾人更不得不加深一層的希望和期待。然而回顧吾國水產業進展的陳跡，不必說他目前如何的衰落，吾人在新式漁業的進展趨勢上說，是可以認為有相當的發達了，可是比較任何的生產事業，總感覺到因為在經營方面太缺乏學術的基礎。因此不論舊式漁業的衰落，新式漁業的不能有顯著進步，都是必然的結果。關於這一點原因，不能不認為是大部份國人對於水產業缺乏認識的關係，一方是社會輕視漁業的心理；另一方面是以為吾國海洋廣大，水產豐富，可以取之不盡用之不竭的，天惠獨厚，漁

業是不愁消滅，於是對於水產教育，多是抱着冷淡的態度。在今日高唱漁業建設的呼聲中，固然要注意到高深的水產教育，然而要整個漁業界有進步和漁村的復興建設，那末對於漁業者——尤其是漁民教育程度的向上，實是最重大的急務了！

二、漁村凋落的原因與漁村教育的重要

上段的結論是要水產業的振興應從漁村教育着手，本段要回顧一下漁村所以不發達所以凋落的原因。說起來當然是千頭萬緒，作者在拙著「漁村復興問題」一文已例舉了好幾種，在此舉出十點如下：

1. 漁村教育制度的不完備——甚至大部份漁村是談不到教育設施的；
2. 關於水產方面學理的調查研究太幼稚；
3. 漁業者的經濟思想太缺乏；
4. 漁業金融的周轉太不便；
5. 漁村正常娛樂設施的缺乏；

6. 在漁村沒有指導漁業者的中心人物；
7. 官廳的指導監督沒有像對於農村或其他產業一樣的努力；
8. 海盜的橫行與剝削階級的衆多；
9. 漁業者不明瞭注意副業的發展；
10. 漁村方面大都沒有完善的漁港設備；

上述的十點祇是約略例舉而已，可是綜合觀察，沒有不是對漁村教育有密切的關係，就中有的需要漁村教育來改善，有的是需要漁村教育的執行，有的是需要漁村教育使漁民對於漁業有澈底認識，有的是需要漁村教育以排除不正當的壓迫和災害。所以要漁村發達的結論，也是應從漁村教育着手。

三、漁村社會教育設施的要項

漁村教育的重要，既如上述。然則漁村社會到底要一種怎樣的教育中心理論？吾人明瞭漁村社會教育是和學校教育與家庭教育不同的。所以要漁村社會的進步，是要使每一個漁村民有共存共榮的意識，培養其了解社會有連繫性的精神，以及增進其共同福利所必要的知識，道德和技能等。就是因為漁村教育是要建設整個漁村社會，所以要各個漁村民的全體教育，這也可以說漁村社會教育是含有廣範的漁業學校教育之意味。因此它的學生不是類同年齡的求知青年，而應包有一切老年，中年，幼年等，必須使漁村民全體獲一整個之教育。並且在此應先明瞭一點，就是漁村教育並不是一般的社會教育。普通所謂社會教育，大都是傾向於都市的社會教育，同時因為國內農地的廣大農村社會建設在國民經濟上地位很高，於是農村社會教育也是占了一個重要的教育中心。漁村與都市的社會教育雖則不同，而和農村社會教育也不是相提並論。這中間頗有其不同的背景，不同的機構和不同的需要。並且大都數的農村因其接近都市，農村民思想的教養，已有相當的基礎，而漁村則多在海濱湖渚，教育設施上也增多一層的困難。吾人對於漁村教育

設施的中心，以為精神方面的感化是很重要的。現在漁村民的知識程度可稱絕無，除了他憑了經驗所得到的陳舊的捕漁方法以外，什麼多茫然。同時因為捕漁的收穫可以獲得多量的金錢，更誘致了一般都市中的無業游民在漁汛時（漁民為集中而且最有經濟力的時候）帶引了娼妓，設賭售煙，以吸取漁民的金錢。所以漁村民不但是沒有正常的知識，並且還灌輸惡劣的習慣。於是漁村教育更應在改變漁村民的風尚了。因本欄篇幅有限，茲條舉幾項漁村教育設施的中心願望如下：

一、漁村精神教育

1. 民族思想與國家觀念的認識
2. 共同合作精神的養成
3. 公民教育的灌輸
4. 團體行動的訓練
5. 發揚努力工作的風氣
6. 固守道德的維持
7. 新生活精神的推行
8. 養成漁村生活的信念
9. 向上性的堅固
10. 促成重視子弟教育的醒悟

二、發展漁民經濟的漁村教育

1. 漁村經營的合理化
 - A. 漁業組織的改善
 - B. 勞働雇用方面的革新
 - C. 合作經營的獎勵
 - D. 增加漁獲的獎勵
2. 消費的合理化
 - A. 預算生活的實行
 - B. 現款購貨的獎勵（即打破漁民歡迎賒貨的惡習）
 - C. 共同購買的獎勵
 - D. 其他欠費的排除

三、漁村家生活的合理化

1. 衣食住的改善
 - A. 服裝的改善

- B. 榮養食料的重視 而排除奢侈品
- C. 房屋的簡單堅固
- D. 衛生設備的改善
- E. 空間期的利用

2. 衛生

- A. 培育衛生思想
- B. 愛護乳兒
- C. 妊產婦衛生的普及
- D. 對於公共衛生的注意
- E. 對於傳染病的預防
- F. 適當運動的推行

四、發揚漁村原有美德與移轉惡習

- 1. 漁民淳樸風俗的維持
- 2. 共同救濟的發揚
- 3. 漁村娛樂的改善
- 4. 迷信的廢除
- 5. 社交禮儀的革新

上面是漁村教育設施的一種基礎觀念，以下是略舉幾個漁村社會教育設施的方法了。

一、漁村社會教育推行會

- 1. 組織 由漁村之鄉鎮長連同漁村中之知識份子組織一委員會由縣長派員指導監督
- 2. 工作 舉辦下列各事項
 - A. 演講會，講習會及座談會的舉行
 - B. 各個漁村民之談話
 - C. 實地指導
 - D. 布告處的設備以張貼報紙圖書小新聞等
 - E. 簡明印刷品的分發
 - F. 展覽會，巡迴展覽會及品評會的實施
- 3. 調查漁村經濟情形並計劃整個漁村教育設施辦法
- 4. 經費 由縣政府及鄉鎮富有者分攤退任
 - 二、小學校中添加漁業知識及海洋氣象常識等課目
 - 三、推行各種研究團體如讀書會婦女生活改進會漁獲比賽會等的教育組織
 - 四、漁民子弟學校的普及 這一點是為

發展漁村上最重要的教育設施，第一步最好能每一鄉有一個漁民子弟小學，而對於學齡兒童應帶有一種強迫性，並且所授課目中應增加精神技術雙方面的課程，以後逐步推行而有職業科以及其他的實地技術學識，並漸使其與水產學校相連接。因為漁民而讀水產學校的目前實是百不見一，而漁村子弟的學習水產，當然有其先天的知能，對於將來漁村教育的普及和漁民技能的進步，更有莫大的幫助。如此乃可使吾國整個水產教育，獲一密切的連繫了。

至此吾人將對政府當局和水產學校當局貢獻一個意見，就是希望漁政當局能舉辦一種漁村指導員的講習會，以養成漁村指導的完善人員，並分發各漁村服務，並予以較佳的生活費。同時請教育部規定沿海各縣小學，應列入水產課目為必修課，在重要漁村漁業地的中心小學更應設有學習水產的專任教育。對於水產學校方面，那末希望能對於現有的學生，注重耐勞的精神教育，在實習期間，要使他們有機會到漁村去，並且鼓勵他們畢業以後在漁村服務。吾想如此積極進行，或者對漁村建設上有很好的利益吧！ (若峯)

水 產 月 刊

第三卷 第十二期 出版
每册一角 預定全年一元
實業部 上海魚市場發行

中 國 社 會

三卷三期
年會論文特輯出版
每册一角五分，預定全年五角
定閱處：南京正中書局

調查

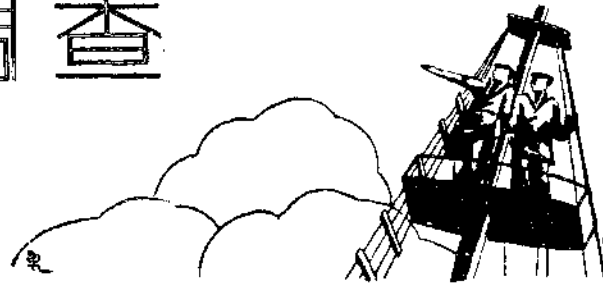

上海市之冷藏業

一、沿革

近世冷藏事業，各國已極普遍。尤其以生鮮食料品集散樞紐之處，更為發達，冷藏公司設立之多，實以冷藏公司之作用，對生鮮食料俱有極大之貢獻，而尤以鮮魚介為甚，其第一作用即為使魚類冰凍，按每日漁船載魚進口，除在市場即日脫售外，其一時無法銷售，而欲使其鮮味不因氣候而生變化，留待善價而沽者，則必須貯藏於冷藏庫內，使鮮魚冰凍，不受外界熱氣之襲擊。是凡鮮魚之貯入冷藏庫之效用，即為調劑魚市，而保存其固有之鮮度，實於漁業經濟有莫大之利益。

上海為吾國各種貨物集散之總樞，新鮮食品及魚介類之進口，時有以數量過多，一時無

從銷售，而致價格慘落，市面亦因之紊亂，尤以鮮魚介類易於腐爛而影響更大，故漁業者每有受損不淺，嗣雖賴冰屑保其鮮度，然為時甚暫，終難免損及魚體，礙於銷售。為事實上之需要，於是漸有冷藏庫之創設。上海之冷藏庫除數家外商經營者外，華商之經營者已有七家，查外商數家，主要營業多為以貯藏蛋類為大宗，至於鮮魚介類之貯藏，則多屬華商之各冷藏庫耳。

華商之冷藏公司首先有永新，洽和，茂昌等三家之創設，民國二十一年後以各公司營業發達，而驟然增加新茂昌，洽茂，大華，宏昌等四家，於今已有七家之多，茲將各公司之概況列表如下：

公司名稱	經理名	資本	技師名	職員數	地點	冷藏室數	冰藏容積
茂昌	張緒銘	三十萬	卡爾登	十四人	黃浦路三十四號至四十六號	大小三十間	六十萬立方呎
新茂昌	張緒銘	十五萬	卡爾登	十五人	十六舖法租界外灘八十七號	大小九間	廿四萬立方呎
永新	張曉耕	十五萬	翁嗣鑑	十二人	周家嘴路九五三號	八間	一萬二千担
宏昌	屠文照	卅二萬五	張武泉	十八人	密勒路五五七號	十五間	二百萬磅
洽茂	李榮堂	五十萬	王金壽	卅五人	十六舖洋行街二十二號	卅二間	
洽和	李榮堂	十二萬	王介福	二十人	閱行路八至十四號		二十萬市斤
大華	虞文活	六萬	戚阿藻	十人	乍浦路廿八號	十間	一萬担

二、華商冷藏公司之組織

各華商冷藏公司，皆為股份有限公司，故

其最高部分為各股東之股東會，由股東會選舉若干董事而組織董事會，總理公司一切事務。

並選舉監察數人，監督董事會，董事會中互推董事長及常務董事各一人掌理日常一切事務，董事會再聘請經理一人，及協理一人，處理對於營業方面之事務，至其他一切職員工人皆由經理雇用之。職員如營業股主任一人，股員數人，會計主任一人，會計員二三人，庫務主任一人，技師一人，機器工人十餘人，普通工人十餘人，(必要時得雇臨時工人)各公司以資本與營業大小之不同，而各種人數亦有多少，惟其組織則大概相同也。茲將永新冷藏公司之章程錄之於下，以見一般。

永新冷藏庫股份有限公司章程

第一章 總綱

第一條 本公司除本章程訂明外一切均遵公司法所定股份有限公司之規定組織之名曰永新冷藏庫股份有限公司

第二條 本公司專以收藏鮮魚銷售為營業如因庫有餘藏時得營他種冷藏及造冰事業

第三條 本公司設在上海美租界周家嘴地方

第四條 本公司於開辦時遵照註冊章程註冊

第五條 本公司公告方法登載上海通行日報行之

第二章 股份

第六條 本公司股本銀十五萬元每股五十元共計三千股

第七條 本公司股東以本國人為限

第八條 本公司股票為記名式每股不限於一票並載明股份總數每股銀數股票號數公司名稱及入股之年月日設立註冊之年月日加蓋公司圖章由董事署名蓋章另給息單

第九條 本公司設股東會名冊編定號數其登記之事項如左

(一)股東之姓名住址

(二)股票之號數股數銀數

(三)股東或用堂記牌號及附股等其股份無論私有共有均以代表人姓名登記

(四)入股或轉讓之年月日

第十條 股票上股東姓名有改換時須持應行改換之股票息單到本公司開具改換事項經本公司查對無誤即照原記住址通知關係之股東或代表人自通知之起經一月後無聲明阻止改換之函件前來本公司即改行換登記並換給股票息單其原股票息單亦即收回銷印
遇有上項情事本公司得取手續費洋每張股票一元並收應行貼用之印花稅

第十一條 股票息單有遺失時須由遺失人將股數號數聲明本公司一面登載滬甬通行各報三天聲明遺失情形由本公司依照登記之住址通知股東或代表經過一月後無聲阻止補發之函件前來准遺失人邀同股東中有相當股份之保證人到本公司領取所補發之股票息單並於股東名冊上登記之
前項之手續費及印花稅悉照前條第二項辦理

第十二條 本公司不得自將股份收買及收抵押品其因股東失權或抵償債款而暫由本公司收存者即應定期公估出售

第三章 股東會

第十三條 本公司股東會分常會臨時會二種
第十四條 常會每年於三月間舉行一次會期場所並所議事件均由董事會於一月前通信知照

- 第十五條 臨時會由董事會或監察人認為重要事件時或有本公司股份總數二十分之一以上股東之請求董事會得約定時期場所於十五日前分函知照但在常會前後之十五日內不另舉行
- 第十六條 關於常會應議決之事項如左
(一) 決議章程內所規定應由股東會議決事項
(二) 決議董事會及股東所提議事項
(三) 決議經理所提議應興應革事項
(四) 決議分紅事項
(五) 每逢三年常會改選董事一次
(六) 選舉監察人
(七) 查核董事會所具之簿冊及監察員報告
(八) 決議各種獎勵
- 第十七條 本公司表決權每股為一權有超過十股以上者其超過之股數每二股為一權但每股東之表決權及其代理他股東行使之表決權合計不得超過全體股東表決權五分之一
- 第十八條 本公司於開會前將全年股息及各項報告選舉票出席證印刷完竣由各股東開會前一日各持息單到席領取其有不能預領者得於出公時繳驗息單領取各件
股東如委託代表出席除將委託書存留于公司為證外並須依本條之規定執持息單領取各件方得出席但非股東不得代表
- 第十九條 股東會須有本公司股份總數二分之一以上到會方得開議其決議以到會股東股權過半數行之可否同數取決於主席
- 第二十條 股東會所議決之各事項應繕決議錄送由主席簽押後凡公司無論何人均須遵行議決錄應列會議日期並出席姓名及決議方法並附股東簽到簿以備查對
- 第二十一條 常會主席一人由董事長擔任之臨時會主席一人由股東中公推之
- 第四章 董事監察人經理
- 第二十二條 本公司設董事五人監察一人經理一人前項董事中互推董事長一人常務董事一人
- 第二十三條 凡本公司股份九股以上者均得被選為董事三股以上者均得被選為監察人
- 第二十四條 董事任期三年監察人任期一年但連選得連任之
- 第二十五條 董事被選後不能履行公司法第一百三十九條之規定者即以次多數提補之
- 第二十六條 董事及監察人遇事不能滿任時得由次多數提補之俟常會時報告於股東
- 第二十七條 本公司因正當理由不論何時得以股東會決議開除董事如無正當理由被開除之董事得向公司要求損害賠償
- 第二十八條 監察人不論何時得請求董事報告公司業務情形調查公司簿冊及財產
- 第二十九條 監察人得復核董事造送股東之各種簿冊並報告其意見於股東會其認為必須特開股東會時得即召集
- 第三十條 經理由董事會聘任之
- 第三十一條 經理之辭任除確有他故或正當理由於一月前向董事會提出自行辭職外如有全數股東十分之一提議不論任何時日備具理由書於董事會請求議決更換如無正當理由不能通過時此項費用公司不負責任

由提議者負擔之

第三十二條 本公司職員及工人等均歸經理選任更換

第三十三條 本公司尋常事務由經理酌核辦理遇有重大事項由董事請求董事會議決辦理之

第五章 帳目

第三十四條 本公司營業年度以三月起至次年二月底止每營業年度總結帳一次造具收支總簿及器具財產總冊由董事會佈告於股東如有未到者亦

須同樣印刷分寄以便查對

第三十五條 本公司如有盈餘應先提公積金及折舊各十分之一次付股息週年八厘餘作二十成分派股東得十四成董事長常務董事得一成其餘董事監察人得一成經理得二成各積員得三成特別公積金一成

第三十六條 本章程如有修改須由董事會召集股東大會法議決呈報備案

第三十七條 本公司章程如有未盡事宜悉依照公司法辦之 (未完)



蟹 魚

蟹魚(Tachypleus tridentatus)一名兜蟹，屬節足動物甲殼類之劍尾類蟹科，然亦有別其為節足動物蛛形類劍尾科者，惟普通均以前者為準。全長通常達六〇釐，體之上部被頭胸甲及腹甲，尾

左右各具有生殖器管，頭胸與腹部及腹部與尾間均有可動之關節。甲殼極堅硬，其雄者之頭胸甲較雌者為短廣。大西洋之亞美利加沿海岸及太平洋之中國，日本，南洋等處之沿海岸，均有產之。在日本則以瀨戶內海之一部份及九州西北部

呈劍狀形，頭胸甲殆成半圓形而最廣大，腹甲則似六角狀並具有尖銳之棘。眼位於頭胸甲背面中線上之前方，為二只極小之單眼，在單眼

- 1. 雌魚之背面觀
- 2. 雌魚之腹面觀
- 3. 上顎
- 4. 雌魚之第二及第三胸脚
- 5. 雄魚第二及第三胸脚

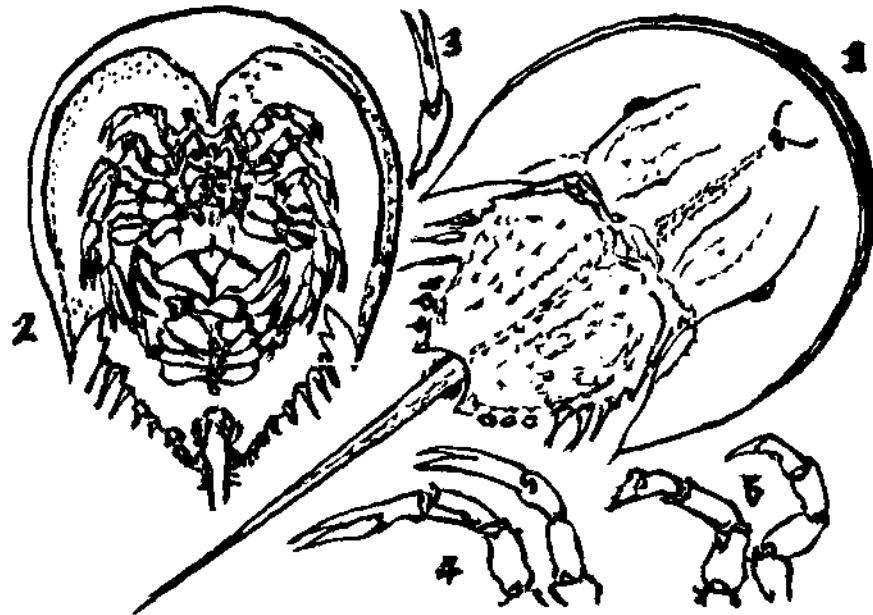

，漁獲較盛，中國則以南方一帶較多，每當七八月間咸來蘇浙沿岸淺處產卵，石浦，海門嶼，海門嶼等處時有捕獲。

之後側兩旁復有複眼一對，甲之腹面具有口及六節之胸脚五對。胸脚之末端俱成鉗狀（惟雄者則第二第三胸脚均無之），腹下面則僅俱瓣狀肢五對，此肢形如蓋板，其最後一對內面之

其所產之卵如綠豆大，色黃，血液帶蔚藍色。肉白味美，殆有勝於一般鹹水產之蟹肉也。其甲殼呈赤綢色及青灰色而有光澤，加工製造之可製匙，不及其他裝飾品等，農用上則可製肥料。茲附圖示其形態一斑：

上 海 市

水 產 經 濟 月 刊

第 五 卷 第 十 一 期

中 華 民 國 二 十 五 年 十 二 月 二 十 五 日 出 版

本 期 零 售 大 洋 一 角

編 輯 者 上 海 市 市 立 漁 業 指 導 所

上 海 楊 樹 浦 底 實 業 部 上 海 魚 市 場 內

發 行 者 上 海 市 市 立 漁 業 指 導 所

上 海 南 市 肇 嘉 路 一 七 六 號

印 刷 者 晉 新 印 刷 所

電 話 二 二 二 二 四

定 價 表

訂購辦法	冊 數	價 目	國內郵費在內 國外照加 優待水產學生 概收半價
零 售	一	一 角	
預定全年	十 二	一 元	

廣 告 價 目 表

地 位	後 封	前後封裏	普 通
全 面	三 十 元	廿 二 元	十 六 元
半 面	十 八 元	十 四 元	十 元