

## 第一卷 地理志

壹、山脉及山坡

贰、水道

## 第二卷 营建志

壹、安顺府城及城守营守备城建城始末

贰、官署及公所

叁、市街

## 第三卷 经制志

壹、赋税

贰、营汛

叁、驿站

肆、团防

伍、警务

陆、仓储

## 第四卷 氏族志

壹、概述

贰、各氏族之由来

叁、氏族之变迁

肆、各氏族之现状

## 第五卷 职官志

壹、文官

贰、武官

叁、年表

## 第六卷 人物志

1. 黄桂鋆传
2. 王恩浩传
3. 封蕴卿事略
4. 何威风传
5. 林自清事略
6. 周之冕传
7. 叶增光事略
8. 朱正事略
9. 黄明事略
10. 陈凤仪传
11. 陈凤冈传
12. 黄笛楼事略
13. 杨秋桐事略
14. 任焕奎事略
15. 杨春发事略
16. 杨树事略
17. 张煌传
18. 董玉枝传
19. 赵友莪传
20. 厂石禅师事略
21. 王大绥传
22. 金炯奎传
23. 黄恩培传
24. 黄心培事略
25. 熊光诏传
26. 王兴科事略
27. 黄建中传
28. 孙绍万事略
29. 简敬斋传
30. 刘开元事略
31. 王琪林事略
32. 赵氏
33. 金氏
34. 任氏
35. 杨玉珍
36. 姜氏
37. 胡贞女
38. 顾氏
39. 叶氏
40. 曾氏
41. 刘宝树
42. 赵氏
43. 赵氏
44. 尹氏

## 第七卷 选举志

- 壹、文选举谱
- 贰、武选举谱
- 叁、苗学

## 第八卷 农林志

- 壹、农业
- 贰、林业

## 第九卷 工矿志

- 壹、工业
- 贰、矿业

## 第十卷 商业志

- 壹、概述
- 贰、类别
- 叁、货币
- 肆、度量衡
- 伍、出口货
- 陆、进口货
- 柒、金融
- 捌、场市

玖、商人生活概况  
拾、商业团体及机关

## 第十一卷 交通志

壹、概述  
贰、邮政  
叁、电务  
肆、道路

## 第十二卷 风土志

壹、物产  
贰、气候  
叁、谣谚

## 第十三卷 名胜古迹志

壹、名胜古迹  
贰、一般寺庙  
叁、金石

## 第十四卷 宗教志

壹、佛教  
贰、道教  
叁、回教  
肆、天主教  
伍、耶稣教

## 第十五卷 教育志

壹、学额  
贰、学田  
叁、学官  
肆、学政试院  
伍、书院

- 陆、义学
- 柒、私塾
- 捌、简易初等小学堂
- 玖、简易识字学塾
- 拾、学堂

## 第十六卷 礼俗志

- 壹、生活与习俗
- 贰、民间娱乐
- 叁、迷信

## 第十七卷 公益慈善事业志

- 壹、设立河工会、修整贯城河
- 贰、设立冬济堂等收养救济贫民
- 叁、设立施棺会及义塚
- 肆、设立全节堂收养孤贫节妇

## 第十八卷 土民志

- 壹、苗族
- 贰、夷族
- 叁、附表

## 第十九卷 艺文志

- 壹、著作辑目
- 贰、文存

## 第二十卷 杂志

### 附录一

### 附录二

# 前 言

## (一)

安顺原有旧志一部，共五十四卷，为清咸丰初年知府常恩主编，下限断至道光末年。民国二十年代末，安顺设立府志局，编写清咸丰至辛亥革命期间安顺府属各县的志书，以资接续，得《续修安顺府志》稿本一部（以下简称《续修府志》）。

《续修府志》分“初稿”及“访稿”两种。“初稿”为定稿，有十一个分志，即地理、营建、古迹、列女、民生、选举、土民、新政、祠祀、职官、杂志等；“访稿”为初经整理或采访原稿，除上述十一个分志外，尚有学校、人物、金石、经制、纪事、风土、艺文等七个分志。

经查对《续修安顺府志经始概要》及《续修安顺府志采访条例》，《续修府志》的内容虽然不很完备，然重点部份实已具备，它相当详细地保存了清末至民国初年安顺府的自然、社会、政治、经济、文化、艺术、风土人情等方面的资料，填补了这一时期的空白。同时，由于《续修府志》是在民国时期编写的，从事编写的人或多或少受到现代知识的影响，因而在一些方面能够突破旧志的框框而有所创新。“民生志”就是明显的例证，它分别记载了咸同、光宣、民初安顺府农业、手工业、商业的盛衰消长情况。此外，“教育志”、“交通志”等，也都比较具体地反映了清末民初有关方面的实际情形。因此，这部稿本有整理印行的价值。1980年由省文史研究馆建议，经市委、市政府研究决定，建立《续修安顺府志》整理领导小组，先对安顺部分进行整理。

## (二)

整理后的《续修安顺府志·安顺志》，共分二十卷。即：地理志、营建志、经制志、氏族志、职官志、人物志、选举志、农林志、工矿志、商业志、交通志、风土志、名胜古迹志、宗教志、教育志、礼俗志、公益慈善事业志、土民志、艺文志及杂志，共约45万字。

1983年2月贵州省第一次地方志学术讨论会在安顺举行。会议着重讨论了《续修安顺府志·安顺志》整理稿，会后省志编写筹备组，又为详细审阅，分别提出了许多中肯的修改意见，整理领导小组又进一步作了修订，整理工作始告结束。

1983年10月我会成立后，市委和市政府组织审查小组，对整理稿逐字、逐句进行了审查定稿，同意刊行。

### (三)

《续修安顺府志·安顺志》是一部整理稿，为了保存历史的真实面貌和时代特征，对于因编撰者的时代局限性和阶级局限性而存在的观点上的错误，我们没有作更多改正，而是本着“不伤筋动骨，力求保持原样”的原则，只进行了核实、删订、分类、分段、标点等工作。为避免引起误解，特作如下说明，请读者注意：

1.在“职官志”、“人物志”、“选举志”、“杂志”等志中，对统治阶级残酷剥削劳动人民和镇压少数民族起义的罪恶行为，均有称颂之词，而对起义人民则以“贼”“匪”称之；在叙事中亦多有诬蔑之词。我们仅在尚可改动之处作了某些字词上的改动。

2.“土民志”中的民族称谓系当时的称呼，与现在统一了的民族称谓不尽相符，为了便于研究少数民族称谓的演变，我们未作更改。

3.原稿本中某些方面分量特多，如照原志分类，各志分量很不平衡，因而予以适当调整。如“民生志”，将其分为“氏族”、“农林”、“工矿”、“商业”、“礼俗”、“宗教”、“公益慈善事业”七个志。“列女志”分量也很多，而且内容千篇一律，只留个别典型作为代表，并入“人物志”，以反映当时的社会面貌。“纪事志”所载事件极不完整，没有独立建志的价值，只选留部份并入“杂志”。“新政志”名称不确切，将其中“警务”、“团防”两部份并入“经制志”；“邮政”、“电务”、“道路”三部份另立“交通志”。“学校志”则改为“教育志”，以求名实相符。这些变动仅是形式上的变更，分量上的删减调整，其内容并未作改动。

4.《续修安顺府志经始概要》、《续修安顺府志采访条例》附录于后，以供参考。

5.书中所附图片，系整理时补入。

整理旧志，我们是初次尝试，定有许多不妥之处，敬请指正。

贵州省安顺市志编纂委员会

一九八三年十月二十二日

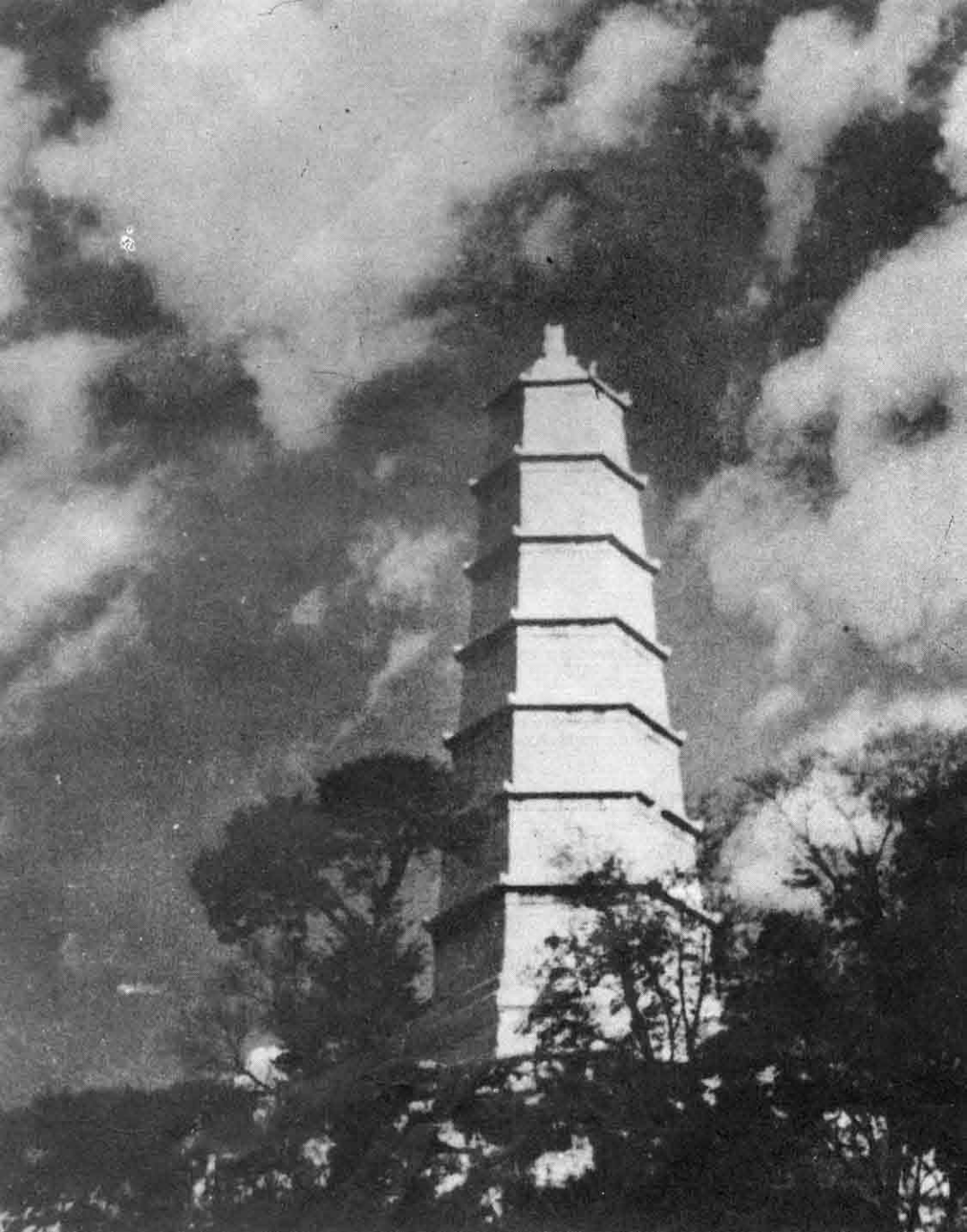

文庙龙柱

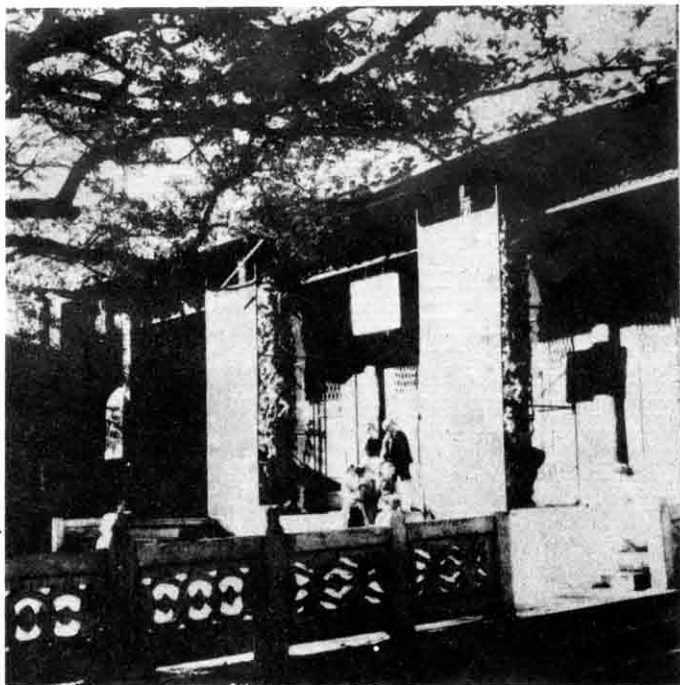

文庙大成殿

文庙  
櫺星门

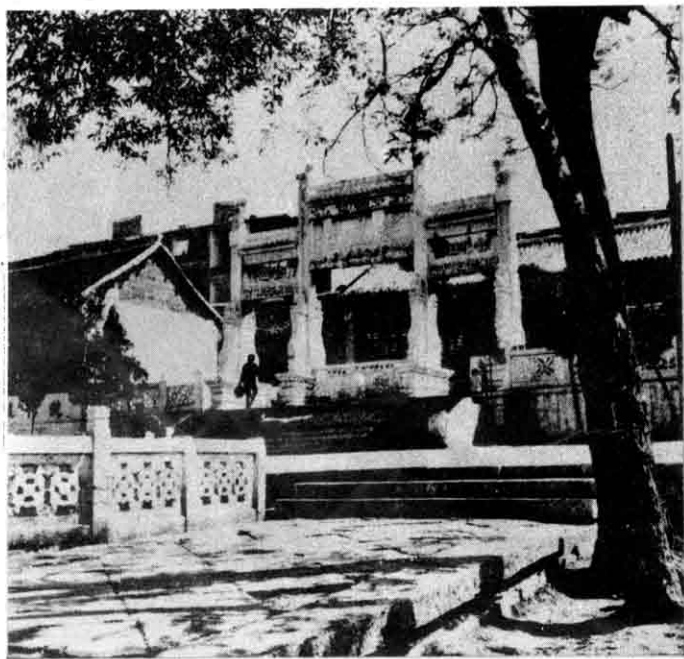



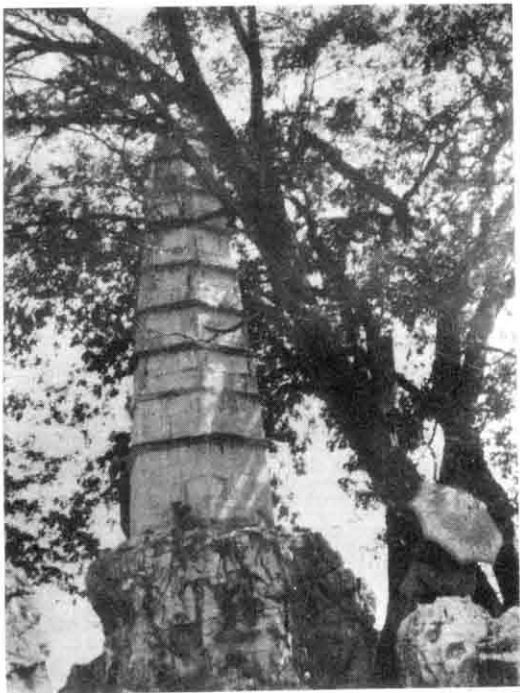

熙春公园石塔

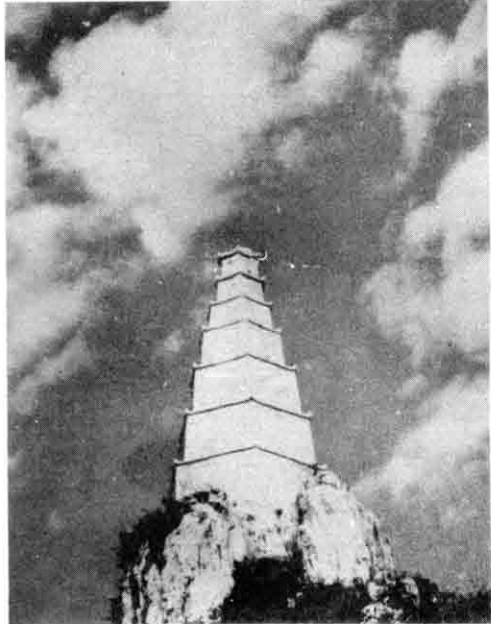

花山石塔



地藏寺黄杨树

县文庙大殿



县文庙石坊



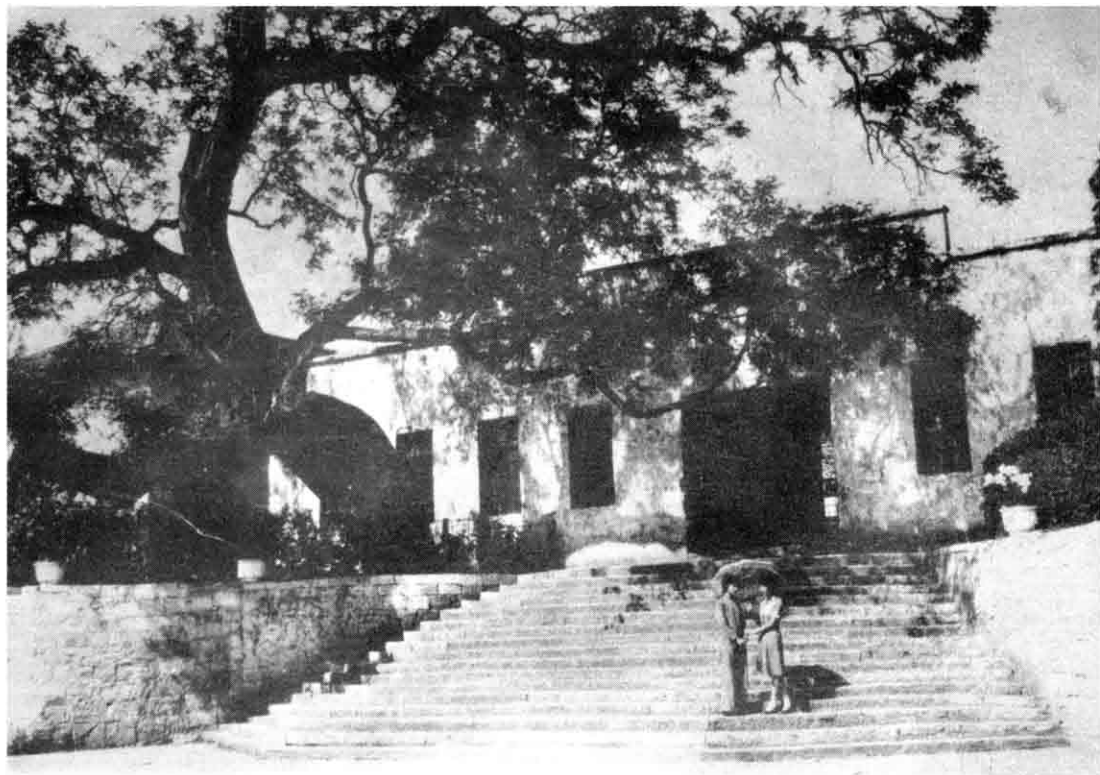

考棚大门

合和桥

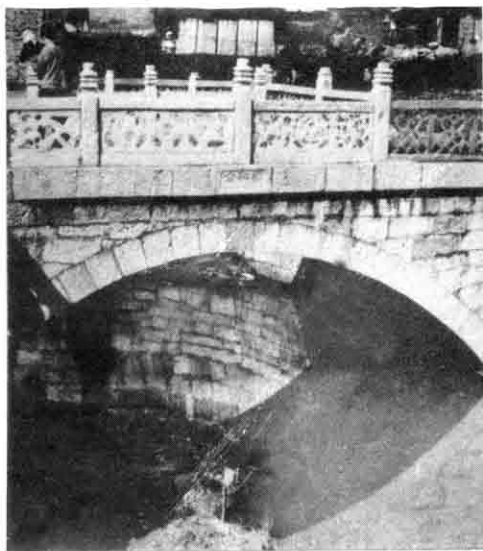

双眼井





飞虹山

狮子山



龙王洞

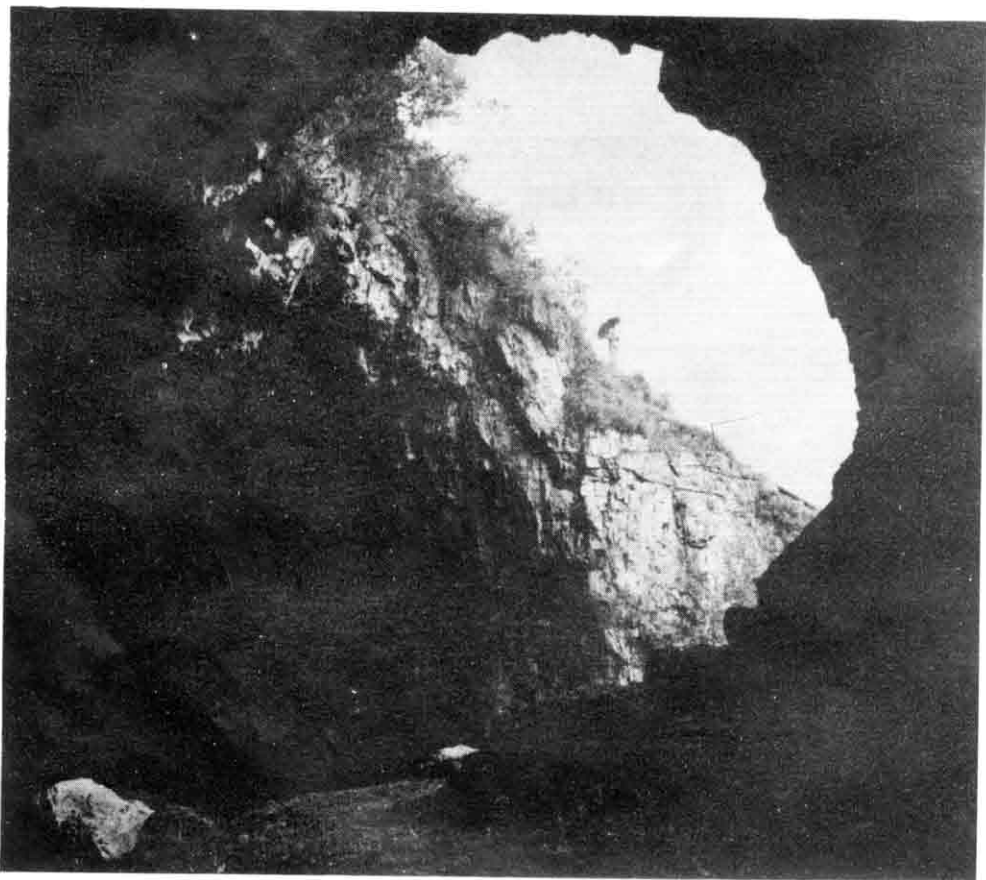

华严洞



华严洞飞岩

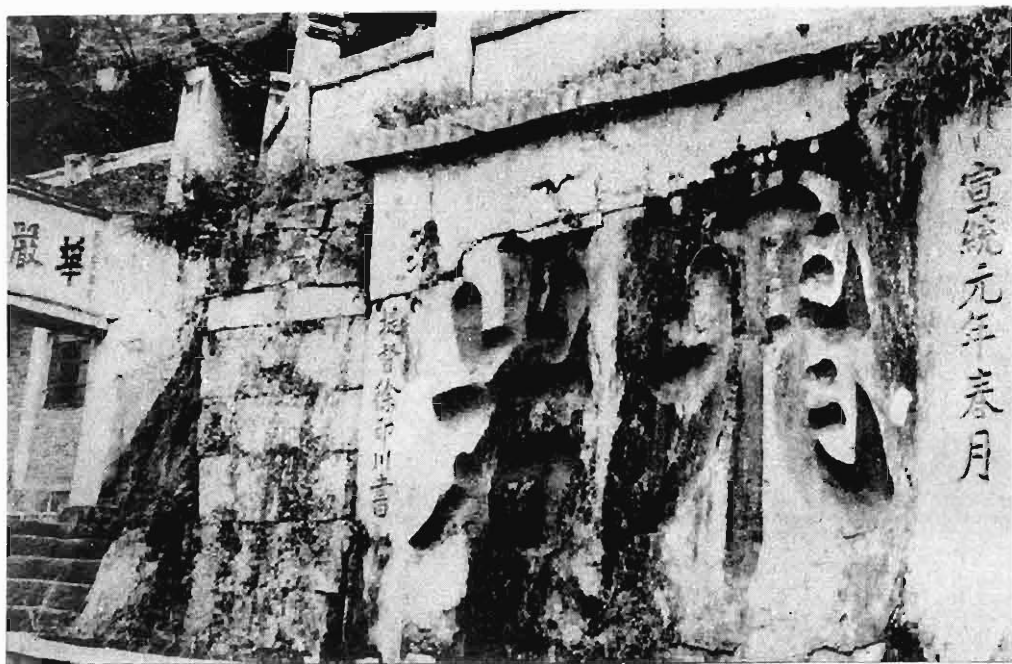

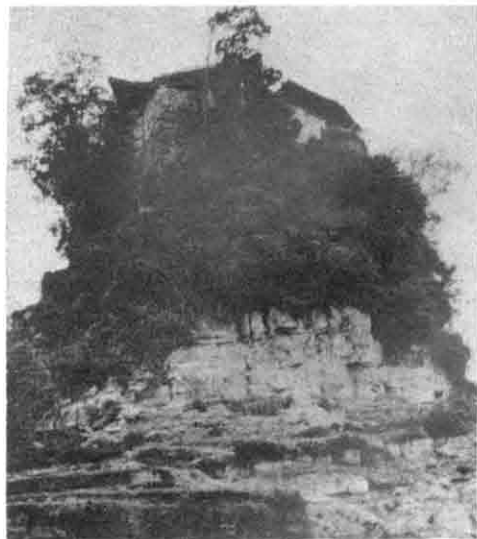

云台山



云  
梦  
山  
半  
山  
山  
门



云  
梦  
山



清凉洞

七眼灶村前石公公

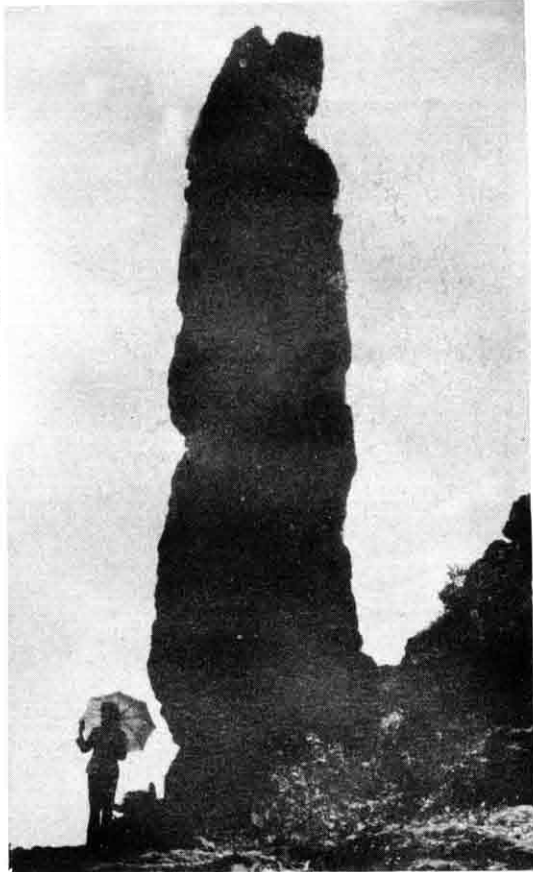

七眼灶村后石婆婆



宁谷龙泉寺下殿



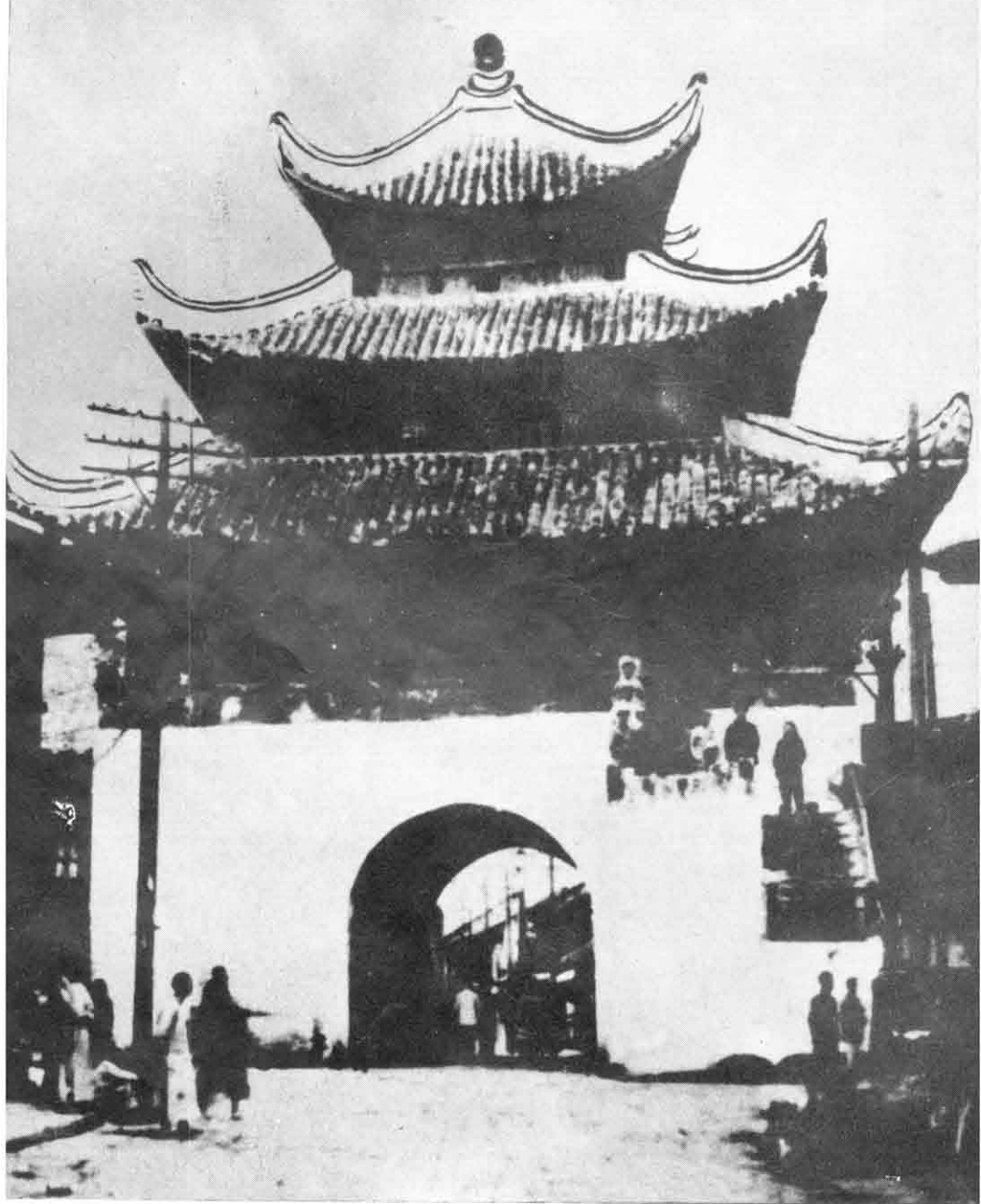

钟古楼



张官堡水自西北来入（张官堡水出六荡，流经张官堡，又南经双堡，再西南经罗鬼寨与花蓼，又南经火把寨，东南经唐卓至阿塘，山京汛水自西来入——汛在城东南六十里，水东南经老广，又东至阿塘，会张官堡水——二水合流至陇戛南入河）。又南经白岩，再西南经大、小猛弄，至蒙渡塘（在城东南七十五里）名为蒙渡河，老马河水自东来入（老马河水出黄牛冲，西流为老马河，又经蒙党至蒙渡入河）。又南经罗朗、棒头岩、革墮、上石头、蜡台等处至雨蓬（在城东南九十里），鱼梁坝水自东来入（坝距雨蓬五里）。又南至下石头，羊武汛水自西北来入（汛在城东南九十里，水出毛栗坡，东南流经红岩与水塘，至羊武汛折而西，经麻雀壘至沙锅寨折而东南，经洞口至下石头入河）。又南经山得与河边寨，至紫云银子关天生桥，入洞潜流十余里复出，为打筏河，又南流六七里至锅底塘，与翁陇河水会。

翁陇河源出安顺落水岩（在城东南四十五里，距邢江河平寨水源五里），南流经镇宁王官堡，又西南经安顺野毛寨，又南经老董山至干堡，磨石堡（距干堡八里）水自西北来入（翁陇河源或云为安顺许官堡侧之偏缸大井，其流向如何与流经何地，访册均未详载，故仍照旧志编纂）。再折向东南流经孔旗堡、张木匠堡至张安山，为三岔河，冷水水自东北来入。又南至六补由（一作落补董），花寨水自西北来入，始名清河，以下即流入紫云境。

**按：**冷水在城东南六十里，水出银子山，东流经冷水至李和尚堡折而西南流，经老龙窝与干沟至张安山入河。花寨水源出花寨田畔，至六补由即入三岔河，以下始名清河。又与兔场之水相会，乃为革八小桥。旧志乃谓三岔河经落补董至归化革八小桥，清河水自西北来入。注云：“水出安顺小底墟，北流经大、小草沙，又东经阿花，又东南经严旗堡，又南经镇宁荡上堡，又南经安顺大底墟，至归化薛家鸡场，又东南经老鸡场，又北经壘脚，又南为清河，又南经哨上至革八小桥入于河”。

今按小底墟在严旗堡、大底墟、鸡场等处之南，相距颇远，所称阿花似即花寨，又在严旗堡之北，与小底墟更不相近。此其一误。以清河为花寨水之变名，而不知为落水岩、冷水、花寨三水合流后之总名，此其二误。

### 三 白岩水与羔羊水支系

白岩水源出安顺东塘（在城东北十五里），北流经单家屯（在城北二十二里）至袁家屯东北，梅家庄水自东来入（梅家庄在城东北二十五里，水流经破头山、狗场，又西北经范家大桥、河湾，又西经郭家屯、壘脚至袁家屯入河）。又西流至木头寨平桥，麻山沟水自东北来入。又折而南经讨兑寨（在城北二十五里），又西经大洞口至本寨（在城西北二十五里），右纳小洞口水。又流至各什寨（在城西北二十五里），青山河水自南来入（青山在城北十二里，水出城北六里邓家水井，北流至邱家苑，折而西至青山，为青山河。又西北经曹家屯，屯水自南来入。又南经水塘、八角洞、中树、笛子至各什寨入河）。又流至木当寨，羊落坝水自南来入（坝在城北七里，水西北流经张官屯，折而北经团坡，白果

寨水自南来入。流至石古荡，镜子塘水自西来入，流至木当入河）。又流经张家庄（在城西北三十里），至白岩落水洞入洞（白岩在城西北二十五里）。

羔羊水源出普定蒋义寨阿保塘（寨在安顺城西二十五里，塘距寨一里），水绕寨前北行，经普定魏旗屯（在城西北二十五里）折而东，经一柯树塘（在城西北二十五里），又流经普定狗场坡，至羔羊五狮山为羔羊水，安顺青杠林水自东南来入（青杠林在城西北十三里，水北流经花椒园至杜马屯——在城西北二十五里——老虎洞水自东来入。又流经断桥至羔羊五狮山与阿保塘水会）。又流至落水洞入洞（此系另一落水洞，距白岩落水洞六里）。二入洞水伏流十余里至猛浪岩脚，由大河内潭中上涌而出，与猛浪河水相会。

## 四 滴澄河支系

滴澄河之上游为邢江河，邢江河之上游为九溪河，源出安顺肖志仁屯野鸭塘，西流至城东十里郑家屯，清水桥之水自北来入（桥在城东二十里）。又东流经山岚桥至曹家屯（在城东三十里），又南至汤官屯（在城东三十里），清凉洞水自南来入。又东经左蒋屯（在城东三十五里）、白泥寨（在城东三十八里）至中伙铺大桥（在城东四十二里），右纳姨妈井水。又东经范家屯（在城东四十五里）、西陇寨（在城东四十八里），又东流至藻塘（在城东四十八里），藻塘水自东北来入。又南流至大龙潭（在城东五十里，距九溪坝五里），二官寨之水自东来入。

**按：**二官寨水源出镇宁公具枝二官寨大井（在城东北五十里），东南流经狗场屯（在城东北五十里），又东南至鸡昌桥为鸡昌河，又东南流，黑寨水自北来入（寨在城东北五十五里）。又西流至白大坝（在增福寨东南三里），增福寨鸿雁龙潭水自西北来入（增福寨在城东北四十八里，潭距寨里许）。又东南流，珍珠井之水自西北来入（井在城东北四十里背陇坡下，方丈余，喷泉如珠，络绎不绝）。又南经水桥屯（又名大水桥，在城东四十八里）马场（在城东五十里）杉树林，大龙井水自北来入（杉树林在城东北四十八里，井在寨南里许），鸡场屯水自东来入（屯在城东五十五里）。又南至大龙潭，与野鸭塘水会。

自大龙潭伏流里许至九溪坝（在城东五十里），出为九溪河，二十五眼桥跨之。又南流至下九溪，章家庄河水自西来入。

**按：**章家庄在城东四十里，旧志作张家庄。水出阿鬼寨（在城东三十里），东流经本寨至章家庄西北云鹭山麓，洞口水自西北来入。又东流至竹林寨，吴家屯水自西来入，雷家屯水自北来入。又东流至下九溪入九溪河。

又东南至仙人坝（在城东五十五里），浪康桥跨之。又南至清水桥（在城东五十里），再南至五翠（在城东五十里），西地水自西来入（西地在城东南四十里，水东北流经朵夏，又东经潘家庄、倮倮寨至五翠入河）。又东南至碧波桥（俗名二十五眼桥，在旧州东门外二里许），把士寨水自西来入（把士寨在城东五十里，旧州西二里，水经赛韦桥

绕旧州城西至城南，经三眼桥，又经城东五眼桥、文昌阁等处至碧波桥入河）。又东至城东五十二里之吴章，龙潭寨水自西南来入（龙潭寨在城东五十里，东北距旧州八里，水东流经老孟寨、詹家屯、茶坡至吴章入河）。又东至精怪桥，羊保寨之水自西来入（寨在城东五十五里。水出寨右，经高坡、有牙口至精怪桥入河）。又东至平寨（在城东六十里，距旧州十里），平寨桥跨之，阿汪寨水自西南来入。

**按：**阿汪寨在城东五十里，水东流经上、下陇灰、猛黄寨等地至小河，青龙山水自西南来入（青龙山距阿汪寨五里，水东流经毛旗堡，又东北经滥泥寨至小河入阿汪寨水）。再东经横水塘折而北经小高寨，又折而东经舒吕堡（旧志作苏里堡），又北至平寨入河。

又东北经兰翠至老邦寨折而北，至周官屯（在城东七十里，与元吉屯对岸相望），阿南山水自北来入（阿南山在城东六十五里，水南流经红革老与蜡体关，又东至周官屯入河）。又绕元吉屯折而东南，经罗陇（在城东七十里）、小洲河屯至蜡赛（一作喇赛，在城东七十里）名蜡赛河，山京海子水（即旧志平寨水）自西南来入（山京海子在城东南六十里，水经镇宁小高堡、善马牛，又东北经上红土、中红土、上塘等处，又东经罗官屯与下红土，又东北经金官屯与吕官屯，又东经花苗长寨至水桥堡东南，右纳阿窝小王寨水。至西屯又东北经金齿屯、大黑土、小黑土等处，至蜡赛入河）。又东至黑秧，王官堡水自南来入（堡在城东七十五里，北距黑秧约十余里，水北流经阿达寨至黑秧入河）。又东北至黄蜡寨名黄蜡河，**鮎**陇水自西来入（**鮎**陇在城东六十五里，水东流经羊西寨至黄蜡河入河）。又东北经芒种、六保至阿浪塘，平坝肖家庄水自西北来入（肖家庄在城东七十里，水东流经骆驼山，又东经老君坝至阿浪塘入河）。又东北至邢江河石桥，易名邢江河，孔陇水自东南来入（孔陇在城东八十五里）。

## 第二卷 营建志

### 壹 安顺府城及城守营守备城建城始末

安顺府城即今安顺县城，安顺城守营守备城即今旧州，其建城始末均详旧志。本编续始咸同，于道光前事项例不重录，然遇旧志遗漏或他书记载与旧志歧出者，则亦录附案语中以备考订。志记题咏亦然。意凡以求存古而已！

按旧志言明代清初事下，录《大定志》《贵州图经》《滇行纪程》说，详略微异。特并附之。

《大定志》云：“普定卫明建城碑记，安陆侯吴复洪武十四年（1381）十二月二十日钦依制旨于普定府选择地名阿达卜建筑城池，洪武十五年闰二月十七日完备”。

《贵州图经》云：“普定卫治在城内西，洪武十五年建，经历、司、卫、镇抚附焉。左、右、中、前、后五千户所分置于卫治之前。卫城围七里一百五十步（旧志作围九里三分，高二丈五尺，殆重修后增广）。周辟四门：东曰朝天；南曰永安；西曰怀远；北曰镇夷。洪武十四年安陆侯吴复建”。又云：“朝天楼即卫城东门楼也，洪武十九年建；怀远楼即卫城西门楼也，亦洪武十九年建；镇夷楼即卫城北门楼也，洪武二十一年建（案图经抄稿公署项云，城有四门，而官室项只载朝天、怀远、镇夷三楼，缺南永安，而别列有鯨音楼，云“在崇真观内，上悬巨钟”云云，未知是否即永安也）。卫冲要剧地，众山环绕，为边鄙一都会。山川阨塞，屹为边垒。襟带三州之区，控引百蛮之城。”

《滇行纪程》云：“安顺府城围九里，环市宫室皆壮丽宏敞。人家以白石为墙壁，石片为瓦。估人云集，远胜贵阳，昔尝议立省会于此，以秤土轻重，不及贵阳，故舍此从彼。今移提督驻此，以镇盘江。附郭有普定卫，明初设军民指挥使司，以襟带三州，其权甚重，故今黔民但言普定而不知安顺，威之所慑久矣！”

至安顺城守营守备城（即旧州城）详旧志，不赘。

附录丁养浩等有关安顺诗作于下：

#### 1. 明监察御史丁养浩普定诗

平坝一程来普定，贵阳风景此平分。几多衰草漫铺地，无数好山高出云。尽有裔夷输职贡，不妨师旅乐耕耘。诗（整理者拟补）成薄暮送归鸟，处处鼓鼙斜日曛。

#### 2. 明按察副使沈庠普定山寺诗

禅关寂寂隐山腰，坐听松声海上潮，冲破晓烟常见鹤，噪残秋色不闻蛸。游山诗客

闲登塔，禁足幽僧不过桥。风景依稀犹在目，烟光云影路迢迢。

### 3. 明贵阳易紘普定道中诗

柳堤人荫绿烟丝，汗血驹怜锦障泥。辛苦不辞东道险，殷勤要慰北堂慈。山云太巧妆成画，风景多情傲就诗。翘首贵阳如咫尺，纵然为客不多时。

### 4. 明监察御史沈衡朝天楼诗

层楼百尺倚高寒，面面春风曲曲栏。鼓角每从朝夕听，山川拟作画图看。珠帘卷雨迷归燕，画栋连云下舞鸾。旌节几回恣登眺，一声长啸海天宽。

### 5. 明士人伍建镇夷楼诗

城上楼高秋气清，独依南斗望神京。一身天地云孤远，万里关河月共明。函谷鸡声中夜起，秦廷马角几时生？凭谁为问梧桐信，卧听朝阳有凤鸣。

### 6. 贵州王佐鲸音楼诗

玄馆孤寒侵月明，鲸音百八撞重城。酒醒竹叶悠扬送，门掩梨花断续鸣。戍垒几回霜雁避，庭槐三匝夜鹰惊。铿锵不但严昏晓，多少红尘俗思清。

（以上六诗并见《贵州图经》）

### 7. 清张国安普定中秋诗（见黔风演）

春风能几日？客邸又中秋。月似去年皎，人犹今夕留。蛩声微雨咽，花影片云收。莫道离居苦，还家有梦游。

### 8. 洪亮吉火中塘西入山诗

东崖及西崖，深巷密无缝。崖穷山势兴，补此林密空。行人下岗脊，骑劣急施鞚。石罅三百家，随波绿疑动。溟蒙远天外，飞鸟忽相送。宿雨时一零，檐前杏花重。却盖一层云，山房尚春梦（卷施阁集）。

## 贰 官署及公所

### 一 安顺府署

道光前建置，略见旧志。今续志旧志未详及后所增建者如次：

署在城内西南隅七星街下崇真寺右。东西辕门各一座，石影壁一堵，蹲石狮二，鼓亭二，桅杆二。头门三间，右为监狱，门首图犴狴，监墙下祀狱神；左为升官祠，再左偏为汉相祠。祠后仓廩九间，仓外有仓神庙三间，抱厦一间，祀五显、财神。由头门直入，仪门三间，御书石坊一座。左右各三间，为差役应公之所，名曰差厅。再上则为卡房，即拘押人犯之所。由御书坊前道直上，阶前竖二碑，文曰‘孝弟忠信’‘康乐和亲’。汪仙圃所书，均有跋语。阶上为大堂，堂前冬青二株，绿阴经冬不凋。阶左右为房科办公室，即吏、户、兵、刑、工、礼也。大堂左侧即库房，为历来府署征收丁粮之柜。大堂

后为二堂。偏西一院为客厅，有小门一座，颜曰“桂园”。厅有联：“月明方寸地，春满万千家”。未署下款，书法类汪。院中有石制洗鹤池，亦汪书跋。偏西为志书楼，咸丰初常恩建，以度藏志书版片者。其侧为箭厅，校阅武童射法之所，门额题“绿绮园”三字，跋语近千言；亦汪仙圃所书。客厅后为幕房，历来以居刑幕者。中间一廊如船，又悬汪一联：“斯是放翁船，把白莼红蜻，图向千家团扇；又为陶侃甃，笑乌衣朱雀，会成两晋清谈。”西偏志书楼有厅房三间，院中石池正方，澄漪如鉴。池畔海棠一株，大径尺。现海棠犹存，志书楼已倾圮，而石池已填成平地矣。光绪末年，停考试，设学堂，箭厅已无用；善化瞿鸿锡知府乃推广箭厅廊外地筑成一台，摹刻红岩碑于上，建亭护之。此府署西偏之大略也。

大堂后，东偏则为府署之厨房。再东有二楼：一曰“贺雨”，一曰“伴云”。楼高可六七丈，俯瞰城内，了如指掌；旧志列为八景之一，现改设电报局于此。大堂后为二堂，颜曰“春熙堂”，阿昌阿知府书。楹联为文海知府撰书，文云：“一筹莫展，五载素餐，也算地方官，自问那堪称父母；百姓忠良，七属静谧，仅偿温饱志，试思何以对君王？”文守安五年，多政绩。再进则为三堂，汪仙圃常满种芭蕉于小苑游廊外，折狱于此。手撰一联云：“听布谷呼晴，叫我了当前事业；看芭蕉滴雨，尽他展那点心思。”三堂后为历任知府住宅，有门一座，门外有“鳌”字碑，高二尺，上端侧书“鳌”字，题一绝云：“红岩灵气郁边睡，木石无从纪舜夔，西望金沙三万里，侧书鳌字镇坤维”。亦汪所书。门内西偏有紫薇一株，径可二尺许，五百年前物。老干无枝，间发嫩条，犹著花。西厢五间，颜曰“紫薇仙馆”。东厢五间，窗外有黄、白石榴各一株，颜曰“白石榴仙馆”。皆汪手笔，有简短跋语。黄石榴已枯萎。再上则为住宅五间，所谓上房也。上房侧椰树，大数围，亭亭如车盖。箭厅亦有一株，高大相等；有群鸦与大雁巢于上，夜分闻鸦声、雁声，别有境界。

**原编者按：**安顺府署，局势宏敞，门前西秀山峙立，尤开眼界。历来任斯职者如胡文忠、易笏山、毕祉堂、蒲卜臣、文仲瀛、瞿祉敬、孙竹雅皆一时能吏；至汪仙圃知府则当时名下士也，故署中题咏、联语以仙圃为独多云。

又案：署地沿革，《贵州图经》公署条云：“明安顺州治，洪武十五年建于地名八十一寨。正统间，土官通判阿窝复于普定卫西南买地建屋与流官居住。成化、弘治间知州李腾芳、蔡坤俱重建普定卫治于卫城内。洪武十五年建经历司、卫、镇、抚附焉。左、右、中、前、后五千户所分置于卫治之前；布政司分司在卫城内南圆通寺右；按察司分司在卫城内南，洪武中建；兵备司分司在卫城内北，弘治八年兵备副使周凤建。”《新省志》云：“安顺州署，黔记：安顺旧州在府东南，正统三年改流官。清一统志略同。明地志：成化中徙州治普定卫城。又安顺军民府署，明地志：万历三十年升安顺州为安顺军民府。职方典：安顺府治在城内西南隅，即旧州治，明崇祯二年迁建，康熙二十六年裁军民二字为府。乾隆志：安顺府署在府城内西南，即州署，万历中改州为府，因为府署。府旧志：乾隆五十三年、嘉庆十四年、道光元年均重修，三十年知府常恩拓修东、西楼、补建科房。”

又案：安顺知州署，元及明初均在今旧州城内，成化中徙治卫城，在城内西南，即今府署。民国改为安顺县署。又，普定卫军民指挥使司署，明一统志：洪武十四年置普定卫，二十五年升为军民指挥使司。滇行纪程：安顺附郭有普定卫，明初设军民指挥使司，以襟带三州，其权甚重；故今黔民但言普定而不知安顺，威之所慑久矣。职方典：康熙十一年巡抚曹申吉疏改普定卫为普定县，因旧衙署兵毁，暂居原威清道公署。又、元普定府署、普定路总管府署，清一统志：元时普里卫内附，置普定府，至元中改为罗甸宣慰司，大德七年改普定路，明洪武十四年仍置普定府，十八年府废。方輿纪要：普定府旧治在今治南八十一寨。府旧志明史土司传有八十一寨长阿窝，通志阿窝为土通判，普定府之土通判也。是则八十一寨即普定府明甚。今府城南坡枝洗马塘有故城环绕数坡，殆即是也。案普定卫署在府城内，其故址待考；普定府署即总管府，当并在今洗马塘。

又案：城内各故署：威清道署，新省志贵阳志：明嘉靖八年以芒部寇乱，威清兵备副使出驻安庄，旋移治安顺。府旧志：天启初安邦彦反，段伯玠以功超擢金事，分巡威清道，驻镇宁。四年伯玠大破邦彦，再擢参议，仍驻安庄，辖上六卫。贵阳志：清初分巡安平、威清兵备副使驻普定，康熙六年移提督总兵官于安顺，始裁兵备副使。职方典：康熙十一年改普定卫为县，因旧卫署兵毁，暂居原威清道署。府旧志：普定县署在府城内东南，以原威清道署改建。查明威清道在镇宁者今已失考，其在普定者即普定县署，在府城内东南。

贵西道署，新省志贵阳志：康熙二十八年改平大黔威道为贵西道，移驻安顺。乾隆志：分巡贵西道署在安顺府城内西南，国朝康熙二十六年迁于大定，府复迁今治。府旧志：后又迁于大定府之威宁州（案旧志此说就道光前言，道光后西道再迁毕节），署废。今为驿馆，在府城内西南。

## 二 其他公署

1. 教授署 详旧志。
2. 府训导署 详旧志。
3. 经历司署 详旧志。案新省志引乾隆志：司署在府南四十里旧安顺州（案旧志作在城东五十里安顺旧州，原在府署内，微不合，不知孰误），雍正五年分驻，七年建署。府旧志：后归驻郡城，在南门大公馆街。
4. 普定县署 详旧志。（民国初，县移定南，县署在城总府街）。
5. 教谕署 详旧志。民国移县后，教谕废，署不复置。
6. 训导署 详旧志。民国移县后，训导废，署不复置。
7. 典史署 详旧志。
8. 督学行署 详旧志。（按新省志引乾隆志：在府城内东北。府旧志：旧以府城内

西南驿馆充，嘉庆初裁后营至定头等处，即以游击署为督学行署。在府城正北。（即考棚，今改建安顺中学校。）

**9.提督署** 沿革见旧志。署前临北街，后接围墙街，右接卫坝街，左接民房。辕门对峙，楹题数尺，左额曰，“全黔锁钥”右额曰，“万里金汤”。石影壁一，下有墙，左右为窗各四，高阔逾丈，直接辕门。桅杆二，台二，铁梯级，上悬帅旗二。鼓亭二，后各接厅房三间，一居鼓吏，一为旗令厅。由甬道直上有御书坊一座，康熙五十八年(1719)张文焕建，题曰“建牙统众”，坊前台上蹲石狮，高及丈。头门五间，仪门五间，大堂五间，二堂五间。院有庑，庑有廊，稿房、巡捕房、六科分设于此。再进为虎座门，门内曰五间楼，即提督住宅。此为正中一路。由头门偏右，房三进，皆五楹。院中满植花木，亭台池沼俱备，名曰南花厅，即提督接见宾客处。南花厅之南曰内箭道，大可十亩，马道一条，演武厅一所，平时以课骑射，遇考差缺，且于此试马、枪。由头门偏左，房亦三进五楹，是为北花厅。院中花木较南花厅尤繁茂，石垒假山及太湖石。蹲狮二，剔透玲珑，维妙维肖。再北为三圣宫，戏楼一座，武库附焉。左辕门外尚有官厅一所，计二层，皆五间，厢皆三间，朔望僚属祇候之所。门外列石炮台九座，体制之崇可以概见！

**原编者按：**贵州衙署以提督署、巡抚署为最阔大，而提督署地势雄峻，规模宏敞，较省垣巡抚署尤有过之。前清入关之初，重武轻文，黔属边陲，提督重臣非亲信功臣不以居。历任如李本琛、侯袭爵、李芳述、王文雄、张文焕、杨天纵，或加官衔，或参民政，署之营建，良非偶然。署中古木极多，大者数围，小亦合抱，远望如在森林中。参以朱色桅杆，五彩御书坊，从浓阴绿槐中高出云表，帅旗招展掩映，“建牙统众”四字三数里外历历可睹，纯似天然画图。

**10.提标中军左营参将署** 新省志引乾隆志：署在府学官前。府旧志同。案署址今售为民居。

**守备署** 新省志引乾隆志：署在府城南大街。府旧志作城内蒋衙街。案署址今并入女学校内。

**11.提标右营游击署** 新省志引乾隆志：署在府城内西水关。府旧志同。

**守备署** 新省志引乾隆志：署在府城西大街。府旧志同。案署址现为两等小学校。

**12.提标前营游击署** 新省志引乾隆志：署在府署右。旧志同。案：署房已圯，地地址现建民房。

**守备署** 新省志引乾隆志：署在府城许衙街。府旧志同。案署址现为民房。

**13.提标后营游击署** 新省志引府旧志：署在府城北，今为督学署，嘉庆初移驻定头。案府旧志无后营游击署。

**守备署** 新省志引乾隆志：署在府城东关，今废。

**14.安顺城守营游击署** 新省志引乾隆志：署在府城内。府旧志云：都司署旧为游击署，在城内顾府街。案清末裁缺，署废，今为民居。

**守备署** 详旧志（新省志同）。



15. **皇殿** 在西街，原为李将军书院所改。围墙外有石甬壁一，墙东西皆有门，门内有房三间，是曰宫门。再进为中门，门左右两间设朝房，即各官吏更衣处。再进为正殿，殿两旁有钟鼓亭各一。正殿五间，高敞阔大，墙壁门窗皆涂以朱，如宫殿式。中供铜铸万岁牌，文曰：“皇帝万岁万万岁”。自乾隆二年改修，中经多年，渐就倾圮，卒至光绪三十四年知府瞿鸿锡始重修，并添建两厢以为更衣处。未几而清室亡，各地此类建置当然无用。

**原编者按：**清制逢元旦、冬至、国庆、国服、皇家寿辰，百官例著朝服，设金阙朝贺。安顺则武官自提督、参将、游击、都司、守备，文官自知府、知县、经历、教授、教谕、训导以及典史皆参与，以殿为朝覲之所。

## 叁 市 街

### 一 正 东

**东大街** 自城门至大十字钟鼓楼。街长里余，宽三丈余。近城门一段，地势甚高，梯阶而下，故名东门坡。自平处至小十字为中段，中有东门桥，地势平坦。小十字至大十字为一段，近大十字一节略有上升。城门两侧均有顺城街。北有三口：一通蔡衙街，一通望春台，一通儒林街。南有四口：一通曹家街，一通碧漾湾，一通顾府街，一通同知巷。

东大街有石坊三座，即功臣鄂西林坊、范氏总镇坊及洪氏百寿坊。民国创修马路时均已拆毁。

是街有文昌宫、三官庙、武侯祠、县文庙、肖公庙、寿福寺、万寿宫、武庙等庙宇。民国建商会于武庙左侧。是街为大商号集中地。

### 二 正 南

**南大街** 自城门至大十字钟鼓楼。街长里余，地势平坦。大十字一段宽三丈余，中段及城门一段颇狭窄。城门两侧俱有顺城街。左顺城街又名塔山街，右顺城街又名鸡笼街。街东有三口：一通升官巷，一通县门口，一通蒋衙街。街西亦有三口。一通布政街，一通许衙街，一通府门口。

府门口街口建有石木牌坊一座，名花牌坊，道光二十九年（1849）知府常恩重修，坊上题有“屏藩中夏”四字。光绪三十年（1904）知府瞿鸿锡又重修。巍峨矗立，颇壮观瞻。街中另建有石坊三座：一为洪氏贞寿坊，一为际昌二俊坊，一为亚魁坊。年久失修，先后倾圮；民国修马路时，南街虽未修，仍将残坊拆除，以免发生危险。

钟鼓楼侧有一黑神庙，民国修马路时迁建于蒋衙街口。

### 三 正 西

**西大街** 自城门至大十字钟鼓楼。街长里余，宽三丈余。近城门一段微高，中段平坦，近大十字一段略有下降。城门两侧俱通顺城街：南向即西门箭道，北向即西城小街。街北有二口：一通范衙街，一通卫坝口。街南仅一口，通大梨树。

街中有石坊五座：一为娄氏科甲坊，一为梅氏节坊，一为齐氏节坊，一为崔潘氏节坊，一为孙程氏节坊。均于民国修马路时拆毁。

中段有黑神庙，又名忠烈宫，后改为财神庙。近城门一段有提标右营守备署及皇殿。

新辟马路城门在旧城门之南侧。

### 四 正 北

**北大街** 自城门至大十字钟鼓楼。街长里余，宽各段不齐。近大十字一段最宽，约二丈余；四官桥至城门一段最窄，不足两丈。地势近城门一段最高，中段最凹，近大十字一段则颇平坦。城门两侧俱通顺城街。街东有四口：一通金霞街，一通李家花园，一通炮台街，一通丁字街。街西有五口：一通温家巷，一通乔家坝，一通龙井巷，一通骆千户街，一通卫坝口。

街中建有石坊二座：一为潘氏乡贤坊，一为王氏节坊。

北街有四官庙，真官庙（？）等庙宇。中段街西有提督署，康熙六年（1667）提督由省移驻于此，民国以后为历届驻军司令部所在地。

中段有奋武桥，即四官桥，横跨贯城河上。桥与督署之间，街中嵌有径可丈余之大石磨一，传闻系镇风水者，修马路时已毁。

### 五 东南隅

1. **东顺城街** 由东大街南沿城垣通大巷口。逢丑日赶牛场时，在此街买卖木材。

2. **曹家街** 由东大街南通太和街，街东有轩辕宫，系绸布商于清末修建。又通大巷口，民国创修马路，即由此新辟马路城门接东大马路。又通小巷口，此巷口狭曲通大巷口，有罗祖庙在街南，老君庙在街北。

3. **碧漾湾** 由东大街南弯，有三岔：其一通顺府街，其二俱通太和街。邻贯城河，河水碧波荡漾，因以得名。近东大街一段有五显庙及字库。近顺府街一段有水井一，名顾家井，水味咸，不能沏茶，仅用以煮饭。

4. **顾府街** 由东大街南通太和街，东通碧漾湾，西通蒋衙街。相传明初都指挥使顾成曾居此街，因而得名。

5. **同知巷** 由东大街南通蒋衙街。街之东、西各有一小巷相斜对，俱名斜阳巷。东巷俗称杀羊巷，有一小井，西巷亦有一小井，名豆芽井。同知巷相传因有某著名同知曾居此街而得名。巷中有一庙，名吉祥寺，民国十九年改修办小学。

6. **南顺城街** 由南大街东通升官巷。街南为青龙山，乃明初沐国公住所花园，后其上建有汪公庙。

7. **升官巷** 由南大街东通牟家井。升官巷有圆觉庵。牟家井有顶佛寺及牟家坊（即沐氏坊）一座。牟家井南为白虎山，为米竹子住宅花园。

8. **县门口** 由南大街东接太和街，今名图书路。街南有井，名四眼井，有普定县衙署，民国后县治移定南，署废，遗址修建图书馆，以此得名。街南有一小巷。名小井巷，因其中有一小井。

9. **蒋衙街** 由南大街通顾府街。街北通同知巷。街南有大公馆，光绪末建男子小学，民国初改建女小，后附设女子师范简易科。

10. **太和街** 西接县门口，东接曹家街，街南有小巷，内有小井。是街东段有桥名太和桥，跨贯城河上，过桥即与曹家街相接。桥右有东岳庙，南临贯城河，庙之右侧为冬济堂，前有井名三元井。循河而南即南水关。由太和街西北折通碧漾湾。是街实东南隅之中心。

## 六 西南隅

1. **西顺城街** 南沿城垣经西门箭道通南王塘街。西门箭道又名花街，赶牛、马场之次日，为土纱、棉花市场，零星杂货、旧衣、古物等亦同在此交易。赶马场之日，竹木、枋板、大宗青盐、白盐亦均在此出售。是街东通府后街。府后街北有天驷宫及罗公祠，祠祀罗孝连提督。

2. **大梨树** 由西大街南通七星街，西通府后街，南端西通一小巷名樊家巷。

3. **南顺城街** 又名塔山街，由南大街西沿城垣通南王塘街及黄土坡。街转弯处有关帝庙。南王塘街有府城隍庙，庙前左、右皆建石坊，以作屏壁，正前方建有石戏台及两廊走楼，戏台右侧有一小井。

4. **布政街** 由南大街西通南王塘街。街南有圆通寺、有府经历署、及县城隍庙。住户无多。

5. **许衙街** 由南大街西通西门箭道，北通府巷口，南通黄土坡。街北有典史署、全节堂，有提标前营守备署，至民国为张氏购建宗祠。街南有白衣庵，住尼僧。

6. **府门口** 由南大街西通七星街。街之中段有府巷口，南通许衙街。街北有崇真寺，又有安顺府署，民国后改为安顺县政府。光绪时于左侧建有汉相祠，民国后初设劝学所，后设教育局于其内。道光时建修署左之伴云楼，于光绪末年改设电报局。县政府

与崇真寺之间至民国十九年设女子中学。

7. **七星街** 北通大梨树，南通许衙街，东通府门口。街西有武侯祠。是街实西南隅之中心。

## 七 东北隅

1. **东顺城街** 由东城门起北沿城垣通上天梯。

2. **蔡衙街** 由东大街北经赞学坝抵化鲤桥，东转药王庙街及上天梯。街东有张氏宗祠及县文庙。庙右为教谕署，庙后为训导署。训导署侧对徐氏宗祠。其后有胭脂井，现已填实，相传取其水煮米，色类胭脂。再北有五眼井、总管庙，庙前有巨石似龟，故名乌龟石。再过为府文庙，庙右有教授署，设安顺县立两等小学分校于内。又有训导署，民国时已售与民间。庙左为梅氏宗祠。街西通黄古井。

药王庙街以有药王庙得名；上天梯因地势高，坡度大而得名。

自赞学坝至化鲤桥一段，东有二郎庙，内有牡丹二丛，极茂盛，惜已毁于兵燹。光绪中，川人于其右侧建修四川会馆，馆侧有小径通偏石板，其右侧有静乐庵，极幽静。街西通三台弯。

3. **望春台** 俗名落魄台。由东大街北经贯城河平桥通黄古井及沿河通儒林街。

4. **儒林街** 由东大街北经三元桥、崇文桥直抵城垣。东大街至三元桥一段俗呼铜匠街，街东有府仓。抵三元桥东通望春台，西通丁字街。三元桥至水洞街口一段，俗名大箭道，清时于此试武童弓马，故名。街东有二口：一通赞学坝，一通三台弯。街西亦有二口：一通炮台街，一通李家花园。水洞街为一段，北至城垣接第二段。街东有耶稣教堂及考棚，考棚原为督学行署，为旧时考试文童之地。街西有地藏寺。水洞街口与崇文桥之间，东有四方井，已封填。水洞街与大箭道连接处一街横贯，东段俗名双眼井，西段原名玄坛街。

5. **北顺城街** 由北大街东沿城墙通水洞街。

6. **金匱街** 由北大街东通双眼井街，街北有静修祠玄坛庙及西天寺。静修祠于民国十九年设私立崇实小学于内，二十三年迁龙王庙；玄坛庙于民国十九年设县立第一女子小学。

7. **李家花园** 由北大街东通三岔河（合和河）。街极窄狭而弯曲。

8. **炮台街** 由北大街东经太平桥通大箭道。街口设有炮台，过去提督出入，于此放炮，街即以此得名。街北桥西有吉祥寺，街南桥东有清真寺。

9. **丁字街**（俗呼杀猪巷）由北大街东通儒林街，东段沿河。街中段北经平桥通大院坝抵炮台街。街之西段北有天后宫，南有三圣宫。平桥对面街南有梓潼阁与一土地祠相连。此土地祠过去香火极盛，群呼为“灵验菩萨”，乡贤郭春帆曾代作一联云：“祠际丁桥，看当门二水合头，从天降泽；神临戎舍，受尔众人拱手，伏地烧香”。

10. **双眼井** 西接金匱街，南通化鲤桥，以有井双眼而得名。此街南沿贯城河，街北有耶稣教堂所设福音医院。又有源泉书院，光绪中已售作民宅。街北有二口：一通半边

街，一经白家巷、万家巷通红土地庙，庙左通火药局及长寿庵，庵后当城墙处有炮台，上安大铁炮一尊，俗呼为将军炮。是街实东北隅之中心。

## 八 西北隅

1. **西顺城街** 又名西城小街，由西大街北沿城垣，经陡陡坡通西水关。水关附近街南有水井，近西大街一段有圆通庵。

2. **范衙街** 由西大街北至普济桥（即大桥）。街东提督署后空地民国时售与民间建筑住宅。街西有二口：一通沈家巷，一通莲社街。街西有鲁班庙，民国时设贞静女学校于内。

3. **莲社街** 东通范衙街，西接西顺城街。道光二十二年（1842）建凤议书院于街南，置有田地，每岁收租以供课士、奖励及工食薪水之资。光绪三十三年（1907）改办学堂，初办中学，三十四年改为府办小学。宣统二年（1910）并入同城普定县所办之小学，民国改县后更为扩充。街北一口通陡陡坡，街南有庙名狮子林。

4. **卫坝口** 东通北大街，西通范衙街，南通西大街。街西有联梓堂，为粤商集中地。

5. **北顺城街** 由北街西沿城垣通西水关，园地连接，住户甚稀。

6. **温家巷** 由北街西通龙爪树。街北有晏公庙，为江西客民所建。

7. **乔家坝** 由北大街西通王衙街，南抵贯城河。

8. **龙井巷** 由北大街西抵大龙井，井后建有龙王庙。

9. **骆千户街** 由北大街西通范衙街，街南有范氏宗祠。街北有二口：一经平板石桥通大龙井；一经二桥头，斜对王衙街。

10. **二桥头** 南通骆千户街，又经大桥通西水关，街南一带俱沿河岸。街北有大龙井，井水甚甘，全城饮水多汲于此。又有观音阁，民国六年郡人于其后侧广辟地基，建修公园。竣工后请任志清书写匾额“熙春公园”及对联“渠渠夏屋，熙熙春台”。是街实西北隅之中心。

### 附录：郡人杨文澜：“安顺城中外景情赋”

粤稽古传之普定卫，又号习安。马号未为褊小，凤仪亦甚宏宽。虽属通商裕国，无殊蕞尔弹丸。冲名萝卜，石号磨盘。普利驿情，半是侏花侏佬；太和风景，皆为雨嶂烟峦。原夫交趾经张辅之平，云南沐沐英之镇。岭称欢喜而无疑，洞谓华严而可信。东排盔甲，固已高超；西立烟墩，实为险峻。南修馆驿，行文卷以德扬；北设教场，练将兵而声震。故下府低于贵阳，而上游首称安顺。

其为情景之各著也：一支笔秀，双眼井清；玉皇阁耸，钟鼓楼呈。四品黄堂专其

取，八台总镇显其名。文官则府、县、经捕，还兼两学；武将则中军城守，共有四营。砚石潜藏于一处，莲社封锁于西城。关水二双，三水来而一水去；洞桥十五，九桥凸而六桥平。而在中外之分陈也；玉笔之撑天最妙，金钟之扑地特隆。龙井既绕旋而有势，凤凰咸拱象以称雄。武当坐北，文帝依东。镇压三清，崇真有耀；朝阳五凤，提宪多功。分住两街，肖公庙与晏公庙；共由一脉，府学宫与县学宫。有城隍之在侧，惟关帝而居中。地藏、吉祥、清真无如寿佛；潮音、进禄、长寿莫比圆通。又有唤白衣，名清泰。万寿称尊，三官为太。药王、总管，俱傍城垣；炎帝、龙神，曾分内外。公馆，门前之地，仕宦往来；考棚，背后之街，生童聚会。杀猪巷、杀羊巷、戕贼无穷；赶牛场，赶马场，生民有赖。青龙山、乌龟石，原在两头；龙井坎，马房门，竟连一带。上天梯，上者谓升，偏石板，偏之为害。则见东岳威严，黑神齐整。供天后于北街，塑马王于西境。鸡鸭市每当阳，龙虎街多僻静。玄坛、鞞子无有奇观，五显、二郎难称美景。观音阁、梓潼阁，亦可辉煌；莲社堂、善法堂，休言焕炳。自塔山以出去，青草坝而黄泥塘，由水洞以下来，三块田而四方井。尔其鲁班造就，罗祖修成。四官感应，九相昭明。箭道一双多阔大，牌坊十一最峥嵘。井唤胭脂而着色，局名火药而惊心。鸡笼甚小，狮子非轻。沈、宋、温、樊，巷因姓取；范、王、蒋、许，街以衙名。东仓、西仓，仓仓粟满；四眼、五眼，眼眼水盈。小井巷、杨家弯，或难营利；同知巷、铜匠街，竟可资生。其余孤老、落魄，尤须注意；此外炮台、漂布、未敢忘情。是知览菜园，观梨树，谷米成行，豆芽或遇。碧漾有湾，草鞋有路。汪公之庙甚单，土地之祠无数。张氏之水井难行，李家之花园偶步。大、小二巷不足观游，梅、牟两家差堪欣慕。乔家、卫口多转旋，黄鼓、兴隆实坚固。最爱亚魁丁字，殊非谈天藻采之文；咸欣六斗七星，聊作本地风光之赋。

# 第三卷 经制志

## 壹 赋 税

### 一 田赋及官租

#### 1. 安顺县丁粮沿革一览表

##### (一) 原 管 部 分

原管单位	项 目	金额或数量	备 注
安 顺 府	秋 米	2713.738石	核与府志征额相符。  即额外抚制官庄租谷,两石折租米一石。
	丁 银	1962.988两	
	官 租	1211.531石	
普 定 县	屯 米	5507.085石	查咸丰老仓册载普定县粮米及丁银 数,均与府志征额数目相符。
	科 米	862.452石	
	秋 米	410.500石	
	丁 银	834.313两	

##### (二) 拨 入 部 分

拨入单位	项 目	金额或数量	备 注
镇 宁 县	屯 米	1485.052石	
	州 米	87.516石	
	州 科	36.048石	
	州 租	46.520石	
	轻 资	120.000石	

拨入单位	项 目	金额或数量	备 注
镇 宁 县	余 米	1.889石	
	丁 银	202.823两	
平 坝 县	秋 米	14.243石	

(三) 拨 出 部 分

拨归单位	项 目	金额或数量	备 注
普 定	丁 银	283.849两	
	秋 米	119.298石	
	科 米	87.834石	
	屯 米	1066.851石	
	租 米	232.513石	原列201.085石及31.428石两项(整理者注)
平 坝	丁 银	87.249两	
	秋 米	63.910石	
	科 米	10.260石	
	屯 米	215.025石	
紫 云	丁 银	53.907两	原列30.979两及22.928两 两项(整理者注)
	秋 米	14.739石	原列6.071石及8.668石两项(整理者注)
	租 米	98.850石	
镇 宁	丁 银	120.872两	
	秋 米	410.500石	
	科 米	92.236石	
	屯 米	17.059石	



拨归单位	项目	金额或数量	备注
广 顺	丁 银	142.674两	
	科 米	6.510石	
	屯 米	85.695石	
	屯田安谷	50.522石	
	州 科	6.367石	
	州 屯	153.449石	

(四) 应存部分

项目	金额或数量	备注
丁 银	2341.551两	连州丁202.823两在内。
秋 米	2396.209石	
科 米	665.612石	除安谷外应存此数。
屯 米	3413.863石	
安 谷	1417.197石	
租 米	880.171石	
州 秋	87.516石	
州 科	29.681石	
州 屯	1331.603石	
州 租	46.530石	
轻 费	120.000石	
余 米	1.889石	
平 米	14.243石	

(五) 实征额数

项 目	金 额 或 数 量	备 注
丁 银	1901.239两	除屯米、官租、变卖、丢荒之外。
秋 米	1983.457石	
科 米	750.000石	
州 秋	82.747石	
州 科	26.998石	
轻 费	82.807石	
余 米	1.889石	
平 米	12.143石	

**原编者按：**原底册汇总数目错谬太多，不特历任不相衔接，即各任所报亦多错落。欲调阅档案核对，而该管书吏又谓卷宗被乱军扯失，以致无从稽考。幸而民国三、四年凌、李两任造报划拨插花底册尚存，并有征收局成立时接收县府咨交实征额数文册底稿，乃据以造此沿革表以供查考。至与各县划拨丁粮额数，因底册错谬太多，又恐陆续补拨漏落，未载册内，尚须查对各县划拨额数，以免以讹传讹。

## 2. 安顺县拨出丁粮及实存额数清单

( 民国三年划分普定县治, 安顺县知事凌云造报 )

### ( 一 ) 原 有 部 份

地 区	丁 银	金 额	粮 米	数 量	备 注
头起上	地丁	166.494两	秋米	171.643石	以下府属
头起下	地丁	165.513	秋米	170.632	
二起上	地丁	149.512	秋米	154.136	
二起下	地丁	92.454	秋米	95.301	
三起上	地丁	109.702	秋米	113.095	
三起中	地丁	89.967	秋米	92.750	
三起下	地丁	112.203	秋米	127.959	
四起上	地丁	86.635	秋米	89.311	
四起下	地丁	108.727	秋米	112.090	
五起上	地丁	60.140	秋米	62.000	
五起下	地丁	126.725	秋米	136.000	
上道俸	地丁	33.756	秋米	34.821	
下道俸	地丁	136.958	秋米	141.194	
克枝	地丁	64.544	秋米	66.220	
羊保	地丁	11.640	秋米	12.000	
阿得	地丁	117.504	秋米	164.198	
宁谷	地丁	46.966	秋米	171.287	
府枝	地丁	35.826	秋米	92.847	
希喜	地丁	22.964	秋米	120.866	
攸上	地丁	22.829	秋米	120.156	
攸下	地丁	20.483	秋米	107.809	

地 区	丁 银	金 额	粮 米	数 量	备 注
龙 潭	地 丁	14.696两	秋 米	69.984石	
坡 枝	地 丁	93.133	秋 米	118.215	
鹁 鸽	地 丁	21.319	秋 米	50.943	
窝 枝	地 丁	21.319	秋 米	112.210	
羊 场	地 丁	30.979	秋 米	6.071	
上 九			官 租	182.142	
下 九			官 租	128.965	
沐 上			官 租	220.862	
沐 中			官 租	175.526	
沐 下			官 租	368.486	
郎 烟 沟			官 租	135.550	
合 计	地 丁	1962.988	秋 米	2713.738	
			租 米	1211.531	
永 丰 里	地 丁	209.025	屯 米	1533.838	以下县属
江 靖 里	地 丁	180.798	屯 米	1109.292	
忠 兴 里	地 丁	86.971	屯 米	837.627	
奠 安 里	地 丁	110.247	屯 米	694.569	
定 上 里	地 丁	47.548	屯 米	671.978	
定 下 里	地 丁	36.836	屯 米	659.781	
五 枝	地 丁	74.921	秋 米	410.500	
东 门	地 丁	21.519	科 米	210.987	
西 门	地 丁	22.427	科 米	219.882	
南 门	地 丁	21.806	科 米	213.783	
北 门	地 丁	22.215	科 米	217.800	
合 计	地 丁	834.313	粮 米	6780.037	

地 区	丁 银	金 额	粮 米	数 量	备 注
原管总计	丁 银	2797.301两	秋 米	3134.238石	原底册误 为3796.219石  原底册误为 4835.107石
			科 米	862.452	
			屯 米	5507.085	
			租 米	1211.531	

(二) 拨 出 部 分

地 区	丁 银	金 额	粮 米	数 量	备 注
头起上	地 丁	78.179两	秋 米	78.537石	
头起下	地 丁	29.113	秋 米	30.013	
上道俸	地 丁	4.536	秋 米	4.677	
上 九	丁 银	无	官 租	170.722	
下 九	丁 银	无	官 租	30.360	
克 枝	地 丁	0.940	粮 米	无	
永丰里	地 丁	80.262	屯 米	335.047	
江靖里	地 丁	4.044	屯 米	26.440	
定上里	地 丁	47.543	屯 米	671.978	
定下里	地 丁	2.193	屯 米	33.386	
西北门	地 丁	8.060	科 米	87.834	
羊 场	地 丁	30.979	秋 米	6.071	
拨出总计	地 丁	283.849	秋 米	119.298	
			科 米	87.834	

地 区	丁 银	金 额	粮 米	数 量	备 注
拨出总计			屯 米 租 米	1066.851石 201.083	原底册误为 399.873石

(三) 实 存 部 分

地 区	丁 银	金 额	粮 米	数 量	备 注
头起上	地 丁	90.315两	秋 米	93.016石	
头起下	地 丁	136.400	秋 米	140.616	
二起上	地 丁	149.512	秋 米	154.136	
二起下	地 丁	92.454	秋 米	95.301	
三起上	地 丁	109.702	秋 米	113.095	
三起中	地 丁	89.968	秋 米	92.750	
三起下	地 丁	112.203	秋 米	127.959	
四起上	地 丁	86.635	秋 米	89.311	
四起下	地 丁	108.727	秋 米	112.090	
五起上	地 丁	60.140	秋 米	62.000	
五起下	地 丁	126.726	秋 米	136.000	
上道俸	地 丁	29.220	秋 米	30.144	
下道俸	地 丁	136.959	秋 米	141.194	
克 枝	地 丁	63.604	秋 米	66.220	
羊 保	地 丁	11.640	秋 米	12.000	
阿 得	地 丁	117.504	秋 米	164.198	
宁 谷	地 丁	46.967	秋 米	171.287	
府 枝	地 丁	35.827	秋 米	92.847	
希 喜	地 丁	22.965	秋 米	120.866	

地 区		丁 银	金 额	粮 米	数 量	备 注
攸 上	地 丁		22.829两	秋 米	120.156石	
攸 下	地 丁		20.484	秋 米	107.809	
龙 潭	地 丁		14.697	秋 米	69.984	
坡 枝	地 丁		93.133	秋 米	118.215	
鹄 鸽	"		21.319	"	50.942	
窝 枝	"		21.319	"	112.210	
五 枝	"		74.922	"	410.500	
上 九				官 租	98.605	
下 九				"	11.419	
沐 上				"	220.863	
沐 中				"	175.526	
沐 下				"	368.486	
郎 烟 沟				"	135.550	
永 丰 里	地 丁		128.763	屯 米	1198.801	
江 靖 里	"		176.754	"	1082.852	
奠 安 里	"		110.240	"	694.569	
忠 兴 里	"		86.971	"	837.617	
定 下 里	"		34.643	"	626.395	
东 门	"		21.519	科 米	210.978	
南 门	"		21.806	"	213.792	
西 门	"		14.650	"	143.629	
北 门	"		20.932	"	205.218	
	丁 银		2512.449	秋 米	3004.846	原册误为 2501.173石

地 区	丁 银	金 额	粮 米	数 量	备 注
实存总计			科 米 屯 米 官 租	773.617石 4440.234 1010.449	原册误为 4435.241石



### 3. 安顺县民国四年拨入拨出丁粮数额清册

(李知事与各县划拨插花造报)

项 别	丁 银	金 额	粮 米	数 量	备 注
旧 管	地 丁	2501.173两	秋 米	3004.944石	} 与前任实存 数不符  前任无此项
			科 米	771.846	
			屯 米	3424.021	
			安 谷	1467.719	
			租 米	1010.449	
拨 入	条 丁	202.823	秋 米	87.516	镇宁拨入
			科 米	36.048	"
			屯 米	1485.052	"
			官 租	46.530	"
			轻 资	120.000	"
			余 米	1.889	"
			秋 米	14.243	平坝拨入
拨	地 丁	87.249	秋 米	63.910	拨与平坝
			科 米	10.260	
			屯 米	215.025	
出	地 丁	210.875	秋 米	410.500	拨与镇宁
			科 米	92.236	

项 别	丁 银	金 额	粮 米	数 量	备 注
拨   出			屯 米	17.059石	拨与镇宁
	地 丁	22.928两	秋 米 租 米	8.668 98.850	拨与紫云
	地 丁	142.674	科 米 屯 米 安 谷 州 科 州 屯	6.510 85.695 50.522 6.367 153.449	原册12.877石， 并州科在内。 原册239.144石， 并州屯在内。  拨与广顺
拨  出  合  计	地 丁	463.726	秋 米 科 米 屯 米 安 谷 租 米 州 科 州 屯	483.078 109.006 317.779 50.522 98.850 6.367 153.449	原册误为 667.017石。 原册误为32.373 石。 原册连州屯在内 为471.222石。
实    存	地 丁 条 丁	2037.447 202.823	秋 米 科 米 屯 米 安 谷 租 米 官 租 轻 资 余 米	2623.625 698.888 4591.294 1417.192 911.599 46.530 120.000 1.889	州秋、州科、州屯 及平米已并入秋 米、科米、屯米等 项计列（整理者 注）。

4. 安顺县公署移交征收局丁粮数额表

项 别	征 收 科 则	十五年县署移交 原 额	二十四年牟、聂两 任交代现额	备 注
地 丁	1.600两	1959.079两	1896.782两	
佃 纳 丁	1.000	33.047	4.457	
秋 米	1.800	2073.411石	1973.741石	
佃 纳 秋	0.920	33.172	9.716	
赴 仓 科	2.200	553.362	548.697	
自 解 科	1.800	201.760	201.303	
州 秋	4.092	87.516	82.427	
州 科	2.665	32.928	26.998	
轻 费	0.400	120.000	83.807	
平 米	1.621	14.248	12.423	
余 米	2.300	1.889		
租 米	1.700	536.795		
佃 纳 租	0.750	36.700		
自 纳 租	0.880	115.359		
州 租	1.900	46.530		
赴 仓 屯	1.900	1577.821		
自 解 屯	1.500	1046.961		
作 价 屯	1.445	172.474		
佃 纳 屯	0.808	86.012		
州 屯	2.505	1514.041		
安 谷	1.300	1327.975		
学 租 米		0.770		外征

项 别	征 收 科 则	十五年县署移交 原 额	二十四年牟聂两任 交代现额	备 注
学 租 谷		21.840石		外征
学 租 银		3.300两		外征

- 1.屯米、租米、安谷已经变卖，每石纳升科银0.075两。
- 2.丁银额1992.126两内，除新荒无着银额90.887两外，实征1901.239两。
- 3.粮额3116.397石内，除新荒无着粮额177.257石外，实征粮额2939.112石。
- 4.丁粮串票一律每张征收税单费银0.025两。升科纳税凭单每张收洋0.04元。
- 5.征收丁粮银数每两折合大洋1.5元。

## 5. 安顺府征收杂税课则例 (民国元年9月)

品名	计征单位	征收金额	备注
绸 缎	百 斤	3.00两	
黄 丝	百 斤	1.00	
湖棉帽纬	百 斤	1.00	
块缎袄面草锦	百 斤	0.80	
啤 叭	匹	0.12	
夏 布	每 斤	0.50	
京浙扣布	10 筒	0.12	
青 蓝 布	1 担	0.12	
颜 色 布	1 担	0.12	
广 白 布	1 担	0.08	
眉 公 布	1 匹	0.03	
毛 毯	百 斤	0.60	
棉 花	百 斤	0.165	
棉 纱	百 斤	0.15	
棉 带	百 斤	0.40	
荷 包	百 个	0.10	
皮 袄	百 斤	0.50	
毡货毯子	百 斤	0.15	
毡 条	10 床	0.20	
雨 帽	百 顶	0.10	
蚊 帐	百 顶	1.00	

品 名	计 征 单 位	征 收 金 额	备 注
绿斜皮	百 张	0.20两	
小绒冬帽	百 顶	0.20	
纓 子	百 斤	0.50	
白 麻	百 斤	0.10	
緞 靴	1 双	0.03	
皮 靴	1 双	0.015	
布 靴	1 双	0.015	
药 材	百 斤	0.30	
厚 朴	百 斤	0.10	
紫 梗	百 斤	0.15	
明 矾	百 斤	0.15	
五倍子	百 斤	0.10	
姜 黄	百 斤	0.10	
使君子	百 斤	0.10	
皮硝、焰硝	百 斤	0.10	
铅 粉	百 斤	0.60	
雄 黄	百 斤	0.12	
猩 红	百 斤	0.30	原稿作‘心红’（整理者注）
草 绿	百 斤	0.12	原稿‘作砂碌’（整理者注）
檀 香	百 斤	1.00	
芸 香	百 斤	0.10	
白铜盆	百 个	0.50	
铜锡器	百 斤	0.30	
广 锅	百 斤	0.20	
铜烟袋	百 只	0.10	

品 名	计 征 单 位	征 收 金 额	备 注
铁 线	百 斤	0.20两	
红 纸	百 斤	0.12	
门 神	百 斤	0.20	
皮 纸	1 担	0.05	
铜锡箔纸	1 担	0.05	
川 连 纸	百 斤	0.30	
刷 子	百 斤	0.10	
菜 油	百 斤	0.09	
桐 油	百 斤	0.08	
生 漆	百 斤	0.30	
白 蜡	百 斤	0.30	
靛	百 斤	0.05	
海 味	百 斤	0.10	
火 腿	百 斤	0.15	
银 耳	百 斤	0.10	
京果糖食	百 斤	0.12	
莲 米	百 斤	0.30	
白 糖	百 斤	0.10	
红 糖	百 斤	0.10	
冰 糖	百 斤	0.30	
沙 糖	百 斤	0.10	
广福烟	百 斤	0.60	
烟 叶	百 斤	0.20	
烟 丝	百 斤	0.10	
胡 椒	百 斤	0.20	

品 名	计 征 单 位	征 收 金 额	备 注
普耳圆茶	百 斤	0.30两	原稿作‘扇’蓝（整理者注）
细 瓷 器	百 斤	0.12	
京广箱杂货	百 斤	0.20	
衣蓝脚蓝	百 斤	0.20	
散 蓝	百 斤	0.30	
广锁、广白扇	百 把	0.10	
大 马	一 匹	0.20	
中 马	一 匹	0.10	
小 马	一 匹	0.05	
大 牛	一 只	0.15	
中 牛	一 只	0.10	
小 牛	一 只	0.05	
大 猪	一 只	0.05	
中 猪	一 只	0.03	
小 猪	一 只	0.01	
羊	一 只	0.01	
豹 皮	百 张	1.00	
獭 皮	百 张	0.50	
土漆鞍	一 付	0.03	
马鞍桥	一 付	0.03	
猪 毛	百 斤	0.20	以下新例
鸭 毛	百 斤	0.15	
生牛皮	百 斤	0.10	
熟牛皮	百 斤	0.20	
洋 缎	百 斤	3.00	



品 名	计 征 单 位	征 收 金 额	备 注
京 绒 洋 伞 玻 璃 器	一 匹 百 把 百 斤	0.24两 1.00 0.30	

# 6.安顺县各寨丁粮原额数目一览表

民国三年（1914）

村 寨	丁 粮	金额或数量	丁 粮	金额或数量	丁 粮	金额或数量	备 注
永上道合计	地 丁	10.8958两	摊 丁	2.01478两	赴 屯	80.5878石	
吴 蛮	"	2.6721	"	0.2893	"	11.57	
石 板	"	1.306	"	0.3	"	12	
杨 家	"	2.912	"	0.7	"	28	
马 军	"	0.9362	"	0.21101	"	8.4404	
宋 旗	"	0.5737	"	0.1	"	4	
花 椒	"	1.806	"	0.1039	"	4.1547	
瓦 窑	"	0.6898	"	0.31057	"	12.4227	
永下道合计	"	65.53622	"	20.1177	"	815.1526	
王 家	"	2.3916	"	0.1105	"	4.41	
蔡 官	"	无	"	0.1363	"	5.45	
龙 爪	"	0.4885	"	0.365	"	14.6	
王 旗	"	0.8927	"	0.225	"	9	
新 寨	"	1.6889	"	0.4502	"	18.005	
右 十	"	7.7257	"	1.5452	"	61.805	
后 八	"	8.1947	"	0.4313	"	17.25	
后 一	"	无	"	0.15	"	6	
木 碗	"	0.599	"	0.1388	"	5.512	
五 里	"	2.4419	"	0.3	"	12	
张 指	"	2.2552	"	1	"	40	

村 寨	丁 粮	金额或数量	丁 粮	金额或数量	丁 粮	金额或数量	备 注
陶 官	地 丁	1.9885两	摊丁	0.4323两	赴 屯	17.328石	
左一肖官	"	4.7152	"	0.2502	"	10.05	
左六肖官	"	无	"	2.6251	"	105.002	
上 中	"	0.76212	"	0.03	"	12	
小 五 官	"	6.7387	"	1.35	"	54	
大 五 官	"	2.9425	"	1.1375	"	45.5	
邵 家	"	0.6804	"	0.2064	"	8.253	
右 九	"	无	"	0.8485	"	33.94	
汪 官	"	8.2285	"	4.8	"	192	
摆 家	"	4.328	"	1.553	"	62.12	
姚 官	"	2.2552	"	0.306	"	12.003	
白 旗	"	3.1623	"	0.9426	"	37.702	
小 坡	"	1.8785	"	0.5013	"	20.005	
土 桥	"	1.0975	"	0.0974	"	3.8945	
傅 旗	"	0.0806	"	0.1831	"	7.3231	
永中道合计	"	14.4159	"	1.6877	"	67.5081	
占 家	"	14.4159	"	1.6877	"	67.5081	
江上道合计	"	31.4365	"	8.7827	作 价 赴 屯	172.474 144.4577	
猪 窝	"	无	"	0.95	"	3.785	
江 曹 靖	"	5.255	"	0.5005	"	20.18	
瓦 窑	"	0.7239	"	0.3	"	12	
徐 家	"	0.343	"	0.039	"	1.5583	
马 张	"	5.4807	"	0.5593	"	22.371	
南 水	"	3.6252	"	1.1469	"	45.875	

村 寨	丁 粮	金额或数量	丁 粮	金额或数量	丁 粮	金额或数量	备 注
侯 家	地 丁	1.3651	摊 丁	0.2096	赴 屯	8.0784	石
袁家(一)	"	4.1836	"	0.1075	"	4.3	
袁家(二)	"	无	"	0.4769	作价屯米	19.074	
单家(一)	"	6.84	"	0.658	赴 屯	26.31	
单家(二)	"	无	"	0.485	作价屯米	19.4	
郭 家	"	3.62	"	3.35	"	134	
江中道合计	"	51.1994	"	2.76913	赴 屯	102.8076	
龙 王	"	7.0937	"	0.6079	"	24.315	
支 牛	"	0.343	"	0.0241	"	0.9622	
马 军	"	0.6412	"	0.1563	"	6.241	
唐 官	"	19.6197	"	0.2406	"	9.0624	
龙 天	"	无	"	0.5237	"	20.948	
仲 家	"	无	"	0.3093	"	12.37	
小 张	"	3.3964	"	0.40223	"	16.089	
小夏官	"	1.0659	"	0.3	"	12	
牟 家	"	0.3411	"	0.205	"	0.82	
董 官	"	18.6984	"	无	"	无	
江下道合计	"	36.8084	"	5.6289	"	225.1683	
肖 志	"	3.85	"	0.4162	"	16.6545	
小 马	"	0.7145	"	0.402	"	16.055	
郑 家	"	无	"	0.5	"	20	
大小桥	"	6.6542	"	2.4682	自 解	98.728	
梁 简	"	3.299	"	0.968	"	38.75	

村 寨	丁 粮	金额或数量	丁 粮	金额或数量	丁 粮	金额或数量	备 注
狗 场	地 丁	4.5777两	摊 丁	0.8745两	自 解	34.9808石	
中 所	"	12.4975	"	无	"	无	
鲍 家	"	5.2155	"	无	"	无	
莫安里合计	"	66.8419	"	12.2088	"	488.32798	包含自解、佃纳
时 家	"	8.4789	"	1.4326	"	57.303	
两 所	"	3.2544	"	0.7234	"	28.935	
左 蒋	"	6.8677	"	1.3825	"	55.298	
江马军	"	1.2141	"	0.1287	"	5.146	
仁 岗	"	1.0877	"	0.2574	"	10.2931	
汤 官	"	8.256	"	1.7375	"	69.5	
曹 家	"	3.5979	"	1.5291	"	61.162	
下九溪	"	3.3582	"	1.1715	"	46.85788	
雷 家	"	12.4093	"	1.6958	"	67.821	
上九溪	"	18.3177	"	2.1503	佃 纳	86.012	
鸡 场	"	12.4432	"	无	"	无	
夏 官	"	8.3882	"	无	"	无	
吴 家	"	5.055	"	无	"	无	
定下里合计	丁 银	21.5776	赴 屯	136.2655	自 解	266.759	
河 头	"	0.926	"	20	"	无	
白 泥	"	2.9232	"	64.522	"	无	
阿 莲	"	0.7445	"	15	"	无	
蔡 官	"	1.1276	"	20.0435	"	无	
毛 家	"	0.4178	"	6	"	无	

村	寨	丁 粮	金额或数量	丁 粮	金额或数量	丁 粮	金额或数量	备 注
下	坝	丁 银	0.32两	赴 屯	10.7石	自 解	无	
右	王	"	0.5181	"	无	"	8.7石	
左	王	"	0.3999	"	无	"	5.5	
阿	浪	"	1.3665	"	无	"	24.71	
鮓	陇	"	4.4503	"	无	"	55.043	
黑	寨	"	1.5979	"	无	"	33	
增	福	"	1.0459	"	无	"	23.303	
高	坡	"	3.404	"	无	"	80	
坝	道	"	0.4287	摊 丁	无	"	6.003	
张	三	"	0.4904	"	无	"	8	
可	瓦	"	0.8538	"	无	"	12.5	
红	岩	"	0.563	"	无	"	10	
忠兴里合计	地 丁		47.0832	摊 丁	17.26两	"	587.45968	赴屯在内
罗	官	"	2.145	"	1.1837	赴 屯	47.34623	
东	屯	"	4.657	"	1.0973	"	43.8902	
伏	虎	"	1.2577	"	1.938	自 解	26.6633	
畸	零	"	1.23	"	0.1615	"	6.46	
吕	官	"	5.9469	"	1.1594	"	46.2964	
金	齿	"	4.9606	"	1.7094	"	68.3763	
周	官	"	5.935	"	2.4113	"	96.45	
竹	林	"	4.3664	"	0.8137	"	32.5461	
刘	官	"	8.0997	"	2.8706	"	114.8234	
金	官	"	无	"	1.3326	"	53.30475	
西	屯	"	8.4849	"	2.5825	"	51.303	

以下各寨州屯数量一览表

村 寨	数 量	村 寨	数 量	村 寨	数 量
上九枝合计	374.0505石				
张 高	22.95	木 山	28.85石	小 呈	12.2669石
邓 家	16.27	大 甘 棠	27.0924	小 甘 棠	20.4576
苏 吕	45.6066	水 桥	64.37	半 山	32.365
夏 官	24.415	刘 广	19.2	云 合	11.3
大 黑	32.877	王 官	6.49	王 二	1.54
上 羊 场	8.00				
中九枝合计	528.39543				
高 官	53.4	大 双	37.4724	梅 旗	30.512
郎 其	4.32	山 其	13.735	毛 其	39.75803
老 欧	9.785	洞 上	2.07	破 岩	0.49
张 官	87.004	小 双	29.62	小 士 梅	6.07
陈 家	3.26	许 官	30.1	善 马	62.8
左 官	82.46	新 寨	4.325	小 高	31.214
下九枝合计	363.76				
大 王 官	4	甘 堡	27	严 石	26.29
唐 家	18.4	朱 官	15.18	木 匠 堡	20.06
大 底	50	张 溪	6.74	廖 家	25.36
孔 其	15.65	顺 河	14.14	胡 军	11.75
小 底	36.82	小 冲	12.2	莫 司	32.17
小 王	48				

村 寨	数 量	村 寨	数 量	村 寨	数 量	
东 屯 枝	97.0115石					镇宁拨入 合 计
大 堡	32.621	凉 水	4.395石	荡 上	10.959石	
颜 旗	3.9421	羊 场	2.12	赵 家	0.95	
青 苔	9.155	老 虎	32.8694			

以下各寨安谷数量一览表

江上道合计	2.7762					
单 家	1.7038	袁 家	1.0724			
江中道合计	261.802					
董 官	172.8	仲 家	11.366	唐 官	15.612	
龙 天	62.024					
江下道合计	301.538					
鲍 家	88.9555	梁 简	11.95	大 水	23.7258	
狗 场	22.227	中 所	154.6795			
永中道合计	151.50857					
占 家	151.50857					
奠安里合计	333.28602					
鸡 场	121.93	左 蒋	7.8708	吴 家	68.266	
下 九	30.44722	夏 官	104.772			
定下里合计	70					
阿 花	42	白 岩	28			



村 寨	数 量	村 寨	数 量	村 寨	数 量
忠兴里合计	324.41447石				
罗 官	14.06007	金 齿	28.44石	周 官	13.02石
崎 零	22	伏 虎	7.472	吕 官	52.864
竹林(即黑土)	6.384	刘 官	52.22	金 官	59.7744
西 屯	68.18				

头 起 上	丁 银	90.314两	秋 米	93.1075石	合 计 数
木 当	"	6.7435	"	6.952	
后 寨	"	5.213	"	5.374	
笛 子	"	7.213	"	7.436	
羊 平	"	8.024	"	8.274	
各 什	"	18.961	"	19.547	
新 寨	"	13.532	"	13.95	
	"	4.694	"	4.839	底册无地名(整理者注)
本 寨	"	25.9335	"	26.7355	

头起下合计	丁 银	136.3999	秋 米	140.6171	
讨 兑	"	19.9161	"	20.53111	
蜡 平	"	4.397	"	4.533	
顾 竹	"	14.2281	"	14.668	
大 洞	"	22.7524	"	23.456	
小 洞	"	9.9328	"	10.24	
鸡 水	"	10.4547	"	10.778	
木 头	"	38.6274	"	39.822	
八 角	"	6.3918	"	6.5895	
青 山	"	9.6996	"	9.9995	

二起上合计	丁 银	149.5316两	秋 米	154.10215石
交 几	"	24.9628	"	25.7348
大 寨	"	8.2576	"	8.506778
王 家	"	6.536	"	6.73805
潘 家	"	6.1228	"	6.3175
新 寨	"	2.5927	"	2.672798
狗 场	"	20.9498	"	21.597637
杨 家	"	1.9515	"	2.01185
蜡 井	"	1.606	"	1.65003
尹 家	"	1.9024	"	1.96115
崩 角	"	12.9877	"	13.3893
尖 山	"	6.6946	"	6.9016
王 家	"	3.783	"	3.9
项 家	"	1.596	"	1.64536
鸡 场	"	21.1749	"	21.807747
梅 家	"	4.7419	"	4.88851
长 山	"	6.8774	"	7.0901
漠 河	"	2.75	"	2.83
侯 家	"	12.8139	"	13.21014
水 塘	"	1.2306	"	1.26865

二起下合计	"	95.8735	"	95.22344
九 溪	"	5.2477	"	5.41
可 陇	"	13.3517	"	9.20253
本 寨	"	5.5646	"	6.76754
猴 场	"	12.212	"	12.5897
高 水	"	9.6644	"	9.9633

核 桃	丁 银	10.4813两	秋 米	10.8116石
潦 车	"	2.91	"	3
竹 林	"	9.0497	"	9.23957
岩 井	"	3.8975	"	4.018
刘许南庄	"	11.8127	"	12.178
阿 鬼	"	11.6819	"	12.0432
三起上合计	"	109.6123	"	113.095
浪 塘	"	10.9125	"	11.25
清 水	"	5.6503	"	5.825
旧 坡	"	18.6822	"	19.26
五 翠	"	9.0793	"	9.36
西 门	"	7.9346	"	8.18
清 出	"	1.746	"	1.8
庙 塘	"	10.9125	"	11.25
新 坡	"	7.3108	"	7.64
赛 翠	"	17.0335	"	17.55
本 寨	"	6.8288	"	7.04
者 模	"	13.5218	"	13.94
三起中合计	"	90.0306	"	92.75
茶 坡	"	9.6612	"	9.96
吴 章	"	11.155	"	11.5
黑 土	"	9.9687	"	10.277
胡 家	"	5.5775	"	5.75
新 寨	"	10.0298	"	10.34
蒋 塘	"	11.155	"	11.5

长寨	丁银	9.0938两	秋米	9.375石	
蜡蓬	"	6.7609	"	6.97	
佳塘	"	11.155	"	11.5	
喇赛	"	5.4107	"	5.578	
三起下合计	"	113.5817	"	127.959	
俾俚	"	8.8658	"	9.14	
猛贡	"	12.4548	"	12.84	
巴洛	"	4.824	"	2.297	
西地	"	8.8078	"	9.08	
中红	"	8.7882	"	9.06	
高坡	"	0.735	"	3.5	
有牙	"	0.1281	"	0.61	
朵戛	"	11.4945	"	11.85	
下红	"	9.7582	"	10.06	
岩脚	"	0.1155	"	0.55	
河江	"	0.504	"	2.4	
新庄	"	11.8728	"	12.24	
玲珑	"	7.9928	"	8.24	
木叶	"	4.3131	"	4.4464	
上红	"	9.7582	"	10.06	
高催	"	0.4578	"	2.18	
陇灰	"	0.1953	"	0.93	
王二	"	0.294	"	1.4	
猛芳	"	16.5634	"	17.0756	
四起上合计	"	71.3149	"	73.5829	

平	寨	丁 银	5.3137两	秋 米	5.478石
莲	花	"	3.7248	"	3.84
杨	红	"	3.7869	"	3.904
蜡	体	"	5.3764	"	5.555
小	红	"	1.8644	"	1.922
罗	者	"	1.4502	"	1.495
托	木	"	3.1317	"	3.244
小	王	"	6.5616	"	6.7645
的	郎	"	7.0034	"	7.22
石	头	"	5.66	"	5.835
大	兰	"	14.1644	"	14.6024
长	寨	"	4.7142	"	4.86
阿	戛	"	4.4698	"	4.608
谢	红	"	3.1622	"	3.26
小	兰	"	0.9312	"	0.995
四起下合计		"	55.1265	"	59.815
羊	正	"	3.994	"	4.02
马	桥	"	5.9448	"	9.84
猛	坝	"	2.9168	"	3.007
枫	香	"	0.4171	"	0.43
龙	洞	"	1.0059	"	1.037
阿	羊	"	1.1058	"	1.14
魁	瓦	"	5.5931	"	5.766
本	寨	"	1.2222	"	1.26
捕	鸟	"	1.8624	"	1.29

龙青	丁 银	9.5448两	秋 米	9.84石
落杠	"	5.6454	"	5.82
岩底	"	1.7674	"	1.822
谷种	"	1.1126	"	1.147
塔子	"	1.2222	"	1.26
总贡	"	0.745	"	0.768
双子	"	2.9391	"	3.03
河湾	"	5.9539	"	6.138
毛口	"	2.134	"	2.2
五起上合计	"	60.0646	"	61.996
红土	"	3.0439	"	3.138
上簸	"	2.9833	"	3.0755
下簸	"	1.9842	"	2.0455
水塘	"	7.8195	"	8.1355
阿打	"	9.8378	"	10.142
水寨	"	13.629	"	14.0505
加竹帮	"	9.8727	"	10.178
竹林	"	3.0027	"	3.0955
旧寨	"	7.8915	"	8.1355
龙潭枝合计	"	14.6968	"	69.9845
石头	"	2.989	"	14.233
本寨	"	2.3718	"	11.294
阿歪	"	2.632	"	12.538
马头	"	3.1108	"	14.813
小草	"	1.1825	"	5.6355

响 河	陇 克	丁 银	1.217两	秋 米	5.77石
		"	1.1937	"	5.701
鸪 鹤 枝 合 计		"	8.9216	"	45.11867
本 寨		"	0.7104	"	3.73784
上 所		"	0.5881	"	3.095
大 冲		"	0.3774	"	1.9862
斗 蓬		"	0.7235	"	3.80738
马 鞍		"	0.5843	"	3.075
应 当		"	0.203	"	1.068
巴 茅		"	0.0667	"	0.35705
常 岭		"	0.0076	"	0.04
下 所		"	0.5843	"	3.075
上 革		"	0.1159	"	0.61
红 土		"	0.5035	"	2.65
懒 龙		"	0.0722	"	0.35
花 把		"	0.355	"	2.1
翁 掌		"	0.444	"	2.1
花 鱼		"	0.114	"	0.6
蜡 台		"	0.209	"	1.1
大 屯		"	0.0665	"	0.35
塘 山		"	0.6612	"	3
石 浪		"	0.2964	"	1.56
小 牛		"	0.464	"	1.6
杨 柳		"	0.1007	"	0.53
石 头		"	0.76	"	4
下 革		"	0.2981	"	1.569

红	远	丁 银	0.247两	秋 米	1.3石	
黄	泥	"	0.2923	"	1.0645	
棒	头	"	0.076	"	0.4	
窝枝合计		"	21.3605	"	112.2122	
上 窝		"	1.558	"	8.2	
下 窝		"	1.0213	"	5.375	
长 塘		"	1.2654	"	6.66	
八 番		"	1.4545	"	7.655	
河革、两架、 川洞		"	1.4525	"	7.75	
老 蟒		"	0.2218	"	1.1672	
平 寨		"	8.1797	"	42.735	
四梅、慕鹅		"	0.9272	"	4.88	
新 寨		"	0.9082	"	4.78	
江 西		"	4.3719	"	23.01	
希喜枝合计		"	17.7005	"	96.389	
滥 坝		"	1.1305	"	5.95	
猛 党		"	0.2575	"	1.355	
阿 莲		"	0.494	"	2.6	
鸡 笼		"	0.285	"	1.5	
革 老		"	2.6296	"	13.84	
潘 孟		"	1.105	"	8.95	龙潭、干冲、白泥在内
猛 弄		"	1.6397	"	8.63	
小 盘		"	0.3477	"	1.83	
黄 毛		"	1.1305	"	5.95	
老 乌		"	1.653	"	8.7	



猛渡	丁 银	1.653两	秋 米	8.7石	
老杜	"	2.839	"	14.94	
罗朗	"	2.536	"	13.444	
宁谷枝合计	"	46.9707	"	171.29483	
青苗	"	3.2503	"	14.922	
一碗	"	0.4221	"	2.228	
大寨	"	10.551	"	40.5	
山夏	"	2.9257	"	13.137	
蔡官	"	1.215	"	5.185	
阿满	"	0.8846	"	1.723	
五官	"	3.0301	"	13.7	
上苑	"	7.0167	"	29.512	
下苑	"	2.705	"	10.94	
小寨	"	2.7694	"	9.008	
羊河	"	3.41	"	6.668	
大革	"	1.5044	"	7.13	
大井	"	1.2506	"	1.912	
陇江	"	6.0358	"	14.72983	
坡枝合计	"	88.481	"	117.2645	
猪场	"	1.9795	"	2.675	
大、小干河	"	0.666	"	0.9	
岩松	"	0.9879	"	1.335	
黑土	"	0.999	"	1.35	
桥头	"	3.242	"	4.3811	
石关	"	13.2653	"	17.926	

小底	丁 银	3.4484两	秋 米	4.66石
阿花	"	1.9795	"	2.675
新寨	"	3.3988	"	3.2416
干沟	"	9.6496	"	13.04
阿油	"	0.4936	"	0.667
小长	"	0.1961	"	0.265
洗马	"	0.1184	"	0.16
新窑	"	0.3612	"	0.488
小老	"	0.5765	"	0.779
沙锅	"	6.7667	"	9.1442
石头	"	5.8949	"	7.966
大小补董	"	6.7303	"	9.095
凉 堇	"	0.6912	"	7.966
下 冷	"	0.555	"	0.75
克 母	"	1.3339	"	0.934
大 长	"	2.6158	"	3.5348
尖 山	"	0.692	"	0.934
山 贡	"	0.6586	"	0.89
大 老	"	3.4085	"	4.606
羊 武	"	6.0407	"	8.1631
洞 口	"	3.3753	"	4.5612
水 塘	"	4.2031	"	5.6789
小 冲	"	0.7446	"	1.062
上 冷	"	0.6572	"	0.888
竹 志	"	1.3639	"	1.843
坝 戎	"	1.3875	"	1.875

府枝合计	丁 银	36.5419两	秋 米	92.8495石
江 西	"	0.6426	"	3.382
罗 鬼	"	2.5854	"	13.08
平 寨	"	0.5741	"	3.02139
黑 山	"	0.2432	"	1.28
猛 厦	"	0.8892	"	4.68
小 长	"	0.1102	"	0.58
杠 水	"	0.7637	"	0.858
白 泥	"	0.2261	"	1.19
棒 摆	"	0.114	"	0.6
土 关	"	0.2223	"	1.17
板 掌	"	0.5881	"	3.095
安 箐	"	1.0038	"	4.74
黑 土	"	1.104	"	5.24
冰 水	"	1.0573	"	4.72
猛 贡	"	0.4856	"	2.158
河 头	"	1.6041	"	2.6914
蜡 钵	"	4.3068	"	4.85
马 路	"	0.7428	"	0.83846
桥 头	"	1.1036	"	1.254
小 高	"	1.261	"	1.254
三 股	"	0.4514	"	2.3753
鸡 笼	"	0.2318	"	1.22
上 高	"	0.3133	"	0.352
黑泥龙潭	"	0.2299	"	1.2096
补街鱼塘	"	0.1416	"	0.7451

妈	陇	丁 银	0.2404两	秋 米	1.265石
岩	松	"	0.1882	"	0.96
猴	场	"	0.7655	"	3.645
阿	油	"	0.3843	"	1.83
怀	王	"	0.9087	"	4.13
杨	家	"	1.4827	"	1.5284
革	老	"	2.6	"	2.93755
河	窝	"	4.5066	"	5.0749
补	董	"	0.7391	"	0.836
黑	秧	"	2.2878	"	2.4338
上	桥	"	1.4427	"	1.6246

克枝合计	"	"	49.1783	"	66.0035
羊 补	"	"	8.4272	"	10.2715
窝 寨	"	"	5.2318	"	7.084
花 戛	"	"	4.4624	"	无
黑 板	"	"	4.2272	"	5.7571
其 木	"	"	1.0005	"	1.358
野 毛	"	"	4.5303	"	6.122
山 京	"	"	3.9442	"	5.3455
下 苑	"	"	1.5799	"	2.147
老 广	"	"	2.0632	"	2.788
白 岩	"	"	1.1086	"	1.498
芦 雨	"	"	4.588	"	6.204
牛 头	"	"	无	"	5.76
桥 头	"	"	0.6142	"	0.8569

附高寨、堵鱼、长附

梅子	丁银	0.2103两	秋米	0.2842石	
河头	"	3.5853	"	4.845	
把寨	"	1.021	"	2.165	
阿塘	"	0.5529	"	0.7471	
凤凰	"	0.6401	"	0.8689	
阿花	"	0.7918	"	1.085	
山贡	"	0.5994	"	0.8163	
阿得枝合计	"	85.536	"	115.61703	
蔡官	"	8.991	"	12.15	
木叶	"	4.4774	"	6.0505	附新苑
箐口	"	2.2955	"	3.08	
妈笼	"	22.6246	"	30.6237	新哨、后坝、石头、上、
木厦	"	25.6135	"	34.61283	下吊兰、岩蜡、右防、补
火麦	"	21.534	"	29.1	者、摆夺、孔陇等在内
勇克	"	3.0118	"	4.07	
攸上枝合计	"	22.9323	"	120.9445	
立儿	"	3.686	"	19.4	
火把	"	2.6418	"	13.9043	
陇戛	"	2.6301	"	13.853	
水塘	"	0.4089	"	2.1523	
毛栗	"	1.2455	"	6.555	
雨朋	"	0.9203	"	4.8437	
平寨	"	0.5054	"	2.66	
花怯	"	5.2939	"	27.8623	
罗鬼	"	0.836	"	4.4	

唐卓	丁 银	1.3883两	秋 米	7.307石
营盘	"	0.3355	"	1.7659
红岩	"	0.1729	"	0.91
大树	"	0.493	"	2.31
山得	"	0.938	"	4.92
马卯	"	0.5054	"	3.21
外令	"	0.293	"	4.891
攸下枝合计	"	20.7666	"	107.7989
立儿	"	3.0376	"	14.51
岩底	"	4.5184	"	23.781
么寨	"	0.837	"	4.4077
小革	"	1.1077	"	5.83
小白岩	"	0.5571	"	2.932
翁箐	"	0.478	"	2.5155
杉木	"	0.4312	"	2.27
小平	"	0.2892	"	1.522
关口	"	0.342	"	1.8
老窑	"	1.1077	"	5.83
水滚	"	0.342	"	1.8
马鞍	"	3.553	"	1.87
沙座	"	1.71	"	9
六革	"	0.4935	"	2.597
大白岩	"	1.387	"	7.28
董油	"	1.365	"	7.183
中寨	"	0.4332	"	2.28
白泥	"	0.5776	"	3.04

冷水革新	丁银	1.1757两	秋米	6.1877石	
	"	0.0893	"	0.47	
	"	0.1321	"	0.693	
上道俸合计	"	29.2435	"	30.1441	
大屯	"	2.4202	"	2.495	
青苗	"	9.3625	"	9.65025	
破木	"	0.4375	"	0.45	
左蒋	"	0.7896	"	0.814	
马伴	"	0.6436	"	0.6635	
颜旗	"	0.9407	"	0.9695	
董官	"	0.283	"	0.29135	
杨家	"	1.843	"	1.9	
五官	"	1.0767	"	1.11	
烟堆	"	0.2619	"	0.27	
宋旗	"	0.5492	"	0.566	
干河	"	1.3774	"	1.42	
官庄	"	9.2582	"	9.5445	
下道俸合计	"	136.959	"	141.1947	
四门	"	28.0136	"	28.88	
宋家	"	11.2071	"	11.5537	
龙潭	"	9.3217	"	9.61	
老康	"	5.432	"	5.6	
清水	"	1.3386	"	1.38	
把士	"	11.9523	"	12.3219	
小革	"	8.536	"	8.8	

老孟	丁 银	7.5563两	秋 米	7.79石	
庙塘	"	2.619	"	2.7	
朵夏	"	2.5414	"	2.62	
郭家	"	1.0322	"	1.0641	
孔陇	"	13.1338	"	13.54	
马头	"	8.2062	"	8.46	
白岩	"	3.0943	"	3.19	
鱼陇	"	3.0361	"	3.13	
同古	"	4.462	"	4.6	
杨梅	"	12.4548	"	12.84	
小红	"	3.0216	"	3.115	
羊保合计	"	11.64	"	12.00	随租秋
羊 羊 保	"	5.82	"	6	
大 庄	"	2.91	"	3	
潘 家	"	2.91	"	3	
补纳合计			"	66.8932	州科无
鸡 场			"	7.8685	
高 坡			"	2.06	
法 砢			"	3.7	
力 鞘			"	2.8	
猫 儿			"	8.9952	更多在内
果 者			"	1.9812	
孙 家			"	1.9	
官 沙			"	1.2	轻资60石



雷打、下关			秋 米	2.51石	轻资60石
老 农			"	5	
可 耳			"	3.299	
关 口			"	1.0688	
姚 家			"	1.91	
鼠 场			"	4.6905	
白 泥			"	7.5	
养 马			"	5.5	
黄 家			"	1.61	
蒙 村			"	3.3	
阿岔合计			州秋州科	34.741226	镇宁拨入
王起、安家箐			"	20.6228	
胡户、牛蹄关			"	5.8	
革陇、黄蜡			"	8.318426	
革陇六保					
同 古			"	14.243	平坝拨入
东门合计	丁 银	20.56601	科 米	201.0844	
时 家	"	0.5506	"	5.3975	
阿若坡上	"	0.0875	"	0.857	
阿 若	"	1.2982	"	12.7269	
小 时 家	"	0.0792	"	0.7765	
阿若老虎	"	0.2006	"	1.9665	
鲍 家	"	0.0745	"	0.73	
石 关	"	0.2752	"	2.698	
火 烧	"	0.715	"	7.009	
龙 王	"	1.1842	"	10.609	

郑家丁	银	0.1343	两	科	米	1.316	石
洞	口	"	0.1424	"	"	1.396	
五	里	"	0.9238	"	"	9.252	
牛	家	"	0.3553	"	"	3.4824	
鹤	子	"	0.2142	"	"	2.1	
牟	家	"	0.2528	"	"	2.478	
赵	家	"	0.3254	"	"	3.19	
严	家	"	0.0516	"	"	0.505	
川	洞	"	0.5623	"	"	5.512	
蔡	官	"	0.2663	"	"	2.61	
鸡	场	"	1.8942	"	"	18.57	
东	附	"	0.4171	"	"	4.0889	
陈	薛	"	0.1235	"	"	1.2102	
肖	志	"	0.2493	"	"	2.391	
东	屯	"	0.4755	"	"	4.661	
仁	岗	"	0.667	"	"	6.539	
罗	德	"	0.6511	"	"	6.3826	
项	家	"	0.05121	"	"	0.502	
崎	零	"	0.5449	"	"	5.3417	
石头	老虎	"	0.2372	"	"	2.326	
周	官	"	0.6685	"	"	6.5533	
下	中	"	0.1183	"	"	1.159	
刘	官	"	0.5339	"	"	5.234	
金	齿	"	0.0857	"	"	0.8401	
水	桥	"	0.6881	"	"	6.845	
狗	场	"	0.7862	"	"	7.707	

两	所	丁 银	0.4354两	科 米	4.2677石	
中	所	"	0.7248	"	7.282	
鲍	家	"	1.3126	"	12.8684	
杨	家	"	0.3204	"	3.1112	
梁	筒	"	0.9086	"	8.907	
增	伏	"	0.0479	"	0.479	
薛	家	"	0.2437	"	2.389	
背	陇	"	0.4561	"	4.4715	
石头	老林	"	0.2368	"	2.326	
南门合计		"	22.4275	"	217.1784	自、赴、科均有
马	军	"	0.727	"	7.127	
石	关	"	0.4089	"	4.008	
摆	家	"	0.5205	"	5.102	
马	鞍	"	0.2709	"	2.655	
南	水	"	0.153	"	1.5	
姚	家	"	0.289	"	2.833	
曹	家	"	0.021	"	0.2	
詹	家	"	1.205	"	11.769	
肖	官	"	0.3481	"	3.412	
南	附	"	0.597	"	5.8525	
张	指	"	0.3218	"	3.154	
小	坡	"	0.2937	"	2.879	
称	驼	"	0.1989	"	1.95	
和	尚	"	0.3887	"	3.81	
大	五	"	0.8808	"	8.635	
左	蒋	"	0.5947	"	5.83	

罗	官	丁 银	0.0765两	科 米	0.75石	溢泥在内	
张	家	"	0.6612	"	6.4815		
汪	官	"	2.1223	"	20.8062		
羊	场	"	0.6612	"	6.4815		
右	王	"	0.021	"	0.2		
龙	爪	"	1.0384	"	10.1801		
木	碗	"	0.2434	"	2.3861		
邵	家	"	0.3575	"	3.5043		
汤	官	"	0.2136	"	2.094		
小	五	"	0.3651	"	3.579		
鲍	家	"	0.35321	"	3.463		
顾	大	"	0.3488	"	3.4196		
章	家	"	0.4114	"	4.0333		
伏	虎	"	0.0624	"	0.611		
雷	家	"	0.357	"	3.5		
雷	家	"	0.6904	"	6.769		自解
吴	家	"	0.3773	"	3.6981		
夏	官	"	3.0386	"	29.79		
云	鸢山	"	0.021	"	0.2		
下	九	"	0.1464	"	1.435		
上	九	"	1.1793	"	11.5615		
吕	官	"	0.5047	"	4.9473		
西	屯	"	1.265	"	12.2056		
金	官	"	0.4454	"	4.3658		
西门合计	"	"	13.8463	"	135.713133		

西 附	丁 银	1.4993两	科 米	14.699石	
西 王	"	0.2414	"	2.366	
西、北王	"	0.2675	"	2.622	
大 营	"	0.336	"	3.294	
洞 口	"	0.3982	"	3.9021	
上 头	"	0.943	"	9.245	
瓦 窑	"	0.557	"	5.46	
小营干堰	"	0.5439	"	5.332	
白 旗	"	0.573	"	5.617	
右 九	"	0.3306	"	3.241	
付 旗	"	0.5989	"	5.871	
杨 家	"	0.7221	"	7.079	
杨家庄	"	0.4881	"	4.785	
破 木	"	1.3739	"	13.4694	
土 桥	"	1.3602	"	13.3353	
蒋 家	"	0.4104	"	4.023	
方 刘	"	0.097	"	0.97	
上 中	"	0.8133	"	7.4756	
陶 官	"	0.3119	"	3.057	
右 十	"	0.7626	"	7.4756	
宋 旗	"	0.3271	"	3.206	
龙 旗	"	0.1132	"	1.1093	
瓦窑娄家	"	0.4435	"	4.3048	
莫 家	"	0.3342	"	3.276133	
北门合计	"	20.5267	"	201.12747	赴科
教 场 坝	"	0.8547	"	8.3793	

洪社	丁 银	0.0562两	科 米	0.5532石
欢喜	"	0.4676	"	4.5835
王中	"	0.5111	"	5.01
黑石	"	0.387	"	3.7935
大青	"	1.1829	"	11.5961
小青	"	0.5814	"	5.7
小白	"	0.1092	"	1.07
邱家	"	0.735	"	7.20517
青山小苑	"	0.1926	"	1.8875
花椒	"	0.3438	"	3.3703
老虎	"	0.3548	"	3.4776
小张	"	0.6571	"	6.442
羊乃、马军	"	0.1149	"	1.1265
商家	"	0.0934	"	0.915
鸡窝	"	0.051	"	0.5
蒙铺	"	0.2336	"	2.29
小牟	"	0.0165	"	0.161
蒙呆	"	0.0357	"	0.34
单家	"	0.5585	"	5.4755
李家	"	0.2913	"	2.8556
大水	"	0.0631	"	0.618
小孙、羊落	"	0.1291	"	1.265
邓家	"	0.1485	"	1.455
青山上苑	"	0.2036	"	1.9959
团坡	"	0.102	"	1.
各什	"	0.0596	"	0.5835

马	张	丁 银	0.7121两	科 米	6.981石
倪	家	"	0.4292	"	4.2076
小	马	"	1.1381	"	11.1631
曹	侯	"	0.5298	"	5.1938
水	冬	"	0.096	"	0.78
守	故	"	0.0455	"	0.446
中	张	"	0.2958	"	2.9
袁	家	"	0.3164	"	3.1018
大小干架		"	0.33	"	3.235
小	牛	"	0.4845	"	4.7498
毛	栗	"	0.5423	"	5.3162
娄	刘	"	0.4173	"	4.0091
龙	天	"	0.2344	"	2.2979
徐	家	"	0.2288	"	2.242
羊	落	"	0.1318	"	1.2915
大	山	"	0.1716	"	1.682
岩	上	"	0.0583	"	0.571
大白果		"	0.6025	"	5.906
下官羊落		"	0.1911	"	1.873
吴	蛮	"	0.1609	"	1.577
郭	家	"	1.861	"	18.2455
段	许	"	0.4922	"	4.825
董	官	"	0.6495	"	6.3671
坝	道	"	0.021	"	0.2
右	药	"	0.1074	"	1.052
唐	官	"	1.605	"	15.7349

破 头	丁 银	0.1561两	科 米	1.53石	
补 纳			州 科	9.8226	合计数
罗 鬼			"	2.8	
苗 儿			"	1.1058	
雷打下关			"	3.2473	
鸡 场			"	2.435	
白 果			"	0.2345	
江 米			科 实在	12.	此项原稿大写，按体例应 为以下两项合计数，但 实数不然，疑数字有误
大小老易			"	0.5	
水塘长坡			"	23.105	
沐 上			官 租	170.9392	合计数
破 头			"	26.706	
清 水			"	8.573	
羊 保			"	106.5607	
官 庄			"	29.0995	
沐 中			"	153.2885	合计数 疑为“把士”之误
把 土			"	4.	
高 催			"	36.2	
陇 灰			"	35.73	
巴 洛			"	6.2	
下 高			"	34.8	
猴 场			"	1.5585	
上 桥			"	34.8	



沐官阿罗西桥小蜡仵马胡补山大横陇小	下保窝陇地头高钵佬路坝董脚庄水灰苗			官租	322.1956石	合计数
				"	1.58	
				"	41.9	
				"	39.21	
				"	14.28055	
				"	17.37	
				"	40.93056	
				"	45.07919	
				"	9.2638	
				"	4.284	
				"	2.42	
				"	3.57	
				"	12.8	
				"	56.2	
				"	17.8	
				"	14.5075	
				"	1.	
上独	九蜡			"	11.424	合计数
				"	11.424	平米
下罗潘王白	九仙孟官泥			"	98.60595	合计数
				"	15.48	
				"	40.	
				"	8.71	
				"	34.41595	

## 二 厘税(又名厘金)

太平天国起义，清政府军费无着，乃在各省陆续设置厘金局，对过境货物征收过境税，是谓“厘金”。税率初为值千抽一，其后逐渐增加。且过卡即收，往往同在一城，东卡收后，过西卡又收，极其不便。且物流程愈远，则交税愈多，势必提高物价，增加人民负担。

据《大清会典》，贵州设厘金局始于同治十三年（1874），共二十五处。贵阳府及安顺府厘金局均设于城内。

## 三 牙 帖

前清赋税，除丁粮、厘税之外，尚有“牙帖”。交易者各业其业，直接讨价还价常有不便，因置居间人为之撮合，名曰“牙口”。交易既成之后，又置司理为之秤量，以求公平，谓之“行户”。当时政府为防冒滥，乃垂为法令，规定居间人及行户必须请帖始能充当。其手续先由愿承充者具禀府署，府署据以详禀藩司，给以执照。每年纳正供若干两，名曰“牙帖”。其定额之多寡，视所业以为断：有出于商人自报者，有出于藩司批定者。所谓牙帖，实即准许承当牙口按年缴纳之税款。兹将完纳牙帖各行户及数目分列于下，以见当时之状况。

1、**花麻行** 行户康姓，无一定业务住所。其职务在遇有棉花、苧麻交易时，为之撮合，交易既成，为之过称。撮合每百斤取佣银一、二钱不等，过秤每百斤又取佣银二钱。年纳牙帖二两。

2、**靛行** 行户徐姓，住西街，其业务与花麻行同。交易既成，每百斤取靛一大碗。年纳牙帖二两。

3、**油行** 行户初姓刘，后为阎、王二姓。其业务系于榨房出油时每挑（重七十五斤）取油半斤，不与闻交易。外来之商亦同。年纳牙帖三两。

4、**糖行** 行户吴姓，业务与花麻行同。年纳牙帖三两。

5、**马牙行** 行户方姓，业务系于牛、马二场场期在场遇有马匹交易者为之撮合，交易既成，视值之多寡为取费之标准。年纳牙帖四两。

附猪牙行 业务与马牙行同。其取费亦至微，每猪不过二、三十文制钱。牙帖则附入马牙行完纳，不另请帖。

6、**米行** 牙帖每年三两，由财神庙僧人负责完纳。其抽收之法：每逢丑、午、卯、酉场期，各乡卖米之人齐集西街财神庙门前，庙僧先每斗取米一碗（安顺旧斗，每斗八十碗），买卖既成，如以公斗量者，又斗取一碗或制钱三文。

7、**丝行** 行户胡姓。置公秤于顺府街，商人交易，为之言合；买卖既成，为之过秤。值百两取佣银一两。年纳牙帖八两。

此外尚有盐行、药材行、京果行、杂货行未领帖。

光绪末年，改书院为学堂，郡绅为筹款兴学，又设立以下二行：

1、**山货行** 无论牛皮、倍子、猪毛、皮张各货，皆按百分之一取佣。先是，牛皮秤为县城隍庙僧人管理，取费作香灯、衣食之用，后并入山货行，取充学校经费。年纳牙帖十六两。

2、**纱行** 每箱四十捆（重三百二十斤），取佣三钱。年纳牙帖八两。

此外尚有当商之牙帖。各当商于营业之先，须先领取当帖（即执照）始准营业。年纳牙帖四两。

## 贰 营汛

明初，安顺有普定、威清、平坝、安庄、镇西五卫，赫声、威武、柔远、定南、关岭五守御所；卫有四所或五所，共二十七所，二百七十“百户所”。中叶以后有守备之官，分哨之制。（详《贵州通志》）。

清罢卫、所及防哨兵，更为标营，设汛分防。安顺有一提督标、一协、二营、六汛。贵州提督原驻省城，康熙六年（1667）始移驻安顺府。原设左、右、前、后四营，制兵三千名。其中马兵三百，步战兵一千二百，步兵一千五百。雍正五年拨给长寨营二百五十（马兵二十五，步战兵百，守兵百二十五），拨给安顺营三百（马兵二十二，步战兵百二十八，守兵百五十），十年增兵三百五十（马兵三十七，步战兵百四十八，守兵百六十五），实存兵二千八百名。《贵州通志》云：提督标下，驻安顺府中军参将一员，游击三员，守备四员，千总八员，把总十六员，制兵二千八百名，内马战兵五百二十名，步战兵八百八十名，守兵一千四百名，即其制也。

乾隆七年（1742）增马战兵四十，减步战兵四十。四十六年裁养廉公费冗粮兵四百二十八（马兵百一十一，步战兵九十九，守兵二百一十八），增实兵六百二十八（步战兵三百六十三，守兵二百六十五）。五十年拨与普安、永安、安顺三营兵二百（步战兵八十四，守兵百十六）。嘉庆三年（1798）六月减兵千二百零九（马兵百十三，步战兵四百七十六，守兵六百二十）。五年十一月拨与长寨营兵百（马兵二十一，步战兵三十四，守兵四十五）。二十年五月减兵百七十六（步战兵五十二，守兵百二十四）。道光十二年正月减兵二十（马兵十二，守兵八）。二十二年四月减兵十二（马兵三，步战兵四，守兵五）。即实存兵一千二百八十三（马战兵三百，步战兵四百五十四，守兵五百二十九）。分为三营：左营兵四百二十八（马兵百，步战兵百五十二，守兵百七十六）；右营兵四百二十七（马兵百，步战兵百五十一，守兵百七十六）；前营兵四百二十八（马兵百，步战兵百五十一，守兵百七十七）。后营专管城守，共兵370（马兵37，步战兵148，守兵185）。其马兵三营，各有外委六员。其中后营游击一员，守备一员，千总二员，把总四员。盖嘉庆三年裁标，册无文，提标兵弁皆存城，不分防安塘，惟有营卡。各营有大卡一，小卡四，巡更小卡一。左营大马卡在城小十字，左哨小卡在城牟家牌坊，左二小卡在城东街口，右头小卡在城亚魁坊，右二小卡在城南水关，巡更小卡在城卫坝

口，右营大马卡在城北街，左哨小卡在城大桥头，左二小卡在城四方井（后迁地藏寺对门）；右头小卡在城西水关。右二小卡在城温家巷，巡更小卡在骆千户街。前营大马卡在城花牌坊，左哨小卡在城塔山街，左二小卡在城西街口；右头小卡在城南王塘街，右二小卡在城西箭道，巡更小卡在城围墙街。至于后营亦有营卡，左头小卡（以下有缺漏），右头小卡在城化鲤桥，右二小卡在城红土地庙，巡更小卡在城围墙街；后营裁撤，即改属城守营营卡。又有查街厅，卡房在城大十字，系四营共同者。其各营营卡均有兵轮流巡查。

安顺分防安塘悉属城守营。是营起于清雍乾之际。雍正五年拨提标四营兵各八十合三百二十名，分防安顺旧州。设守备、千总各一员，把总三员。十年减兵二十名，增设都司一员，外委四员。乾隆二年始为安顺城守营，裁都司一员，增设游击一员，守备一员，千总二员，把总一员，外委二员，兵四百名，合前为七百名。《贵州通志》云：“安顺城守营游击一员，守备一员，分防旧州千总二员，分防一员，把总四员，分防三员。制兵七百名，内马战兵七十名，步战兵二百八十名，守兵三百五十名，”即其制也。外委在马兵内，八年裁外委、千总各一员，兵二百名；十九年裁游击一员，改设都司；裁养廉兵五名；实兵四百九十五名。内除外委五名，额外外委二名，实兵四百八十八名。四十六年裁养廉粮四十九名，公费粮十五名，冗费粮八名，实存兵四百一十六名。分防旧州、安平、黎儿哨、白老虎四汛。四十八年裁黎儿哨汛。五十年拨提标兵四十名以益本营，实存兵四百五十六名；加外委、额外共七名，凡四百六十三名。内马战兵三十三名（外委、额外在内），步战兵一百九十五名，守兵二百三十五名。道光十二年减马兵一，步兵二，实存兵四百六十名。”

兵弁存、分之数，《贵州通志》云：“分防安顺旧州城守备一员，把总一员，兵二百四十名；分防安平县汛千总一员，兵八十名；分防黎儿哨汛把总一员，兵五十名；分防白老虎汛把总一员，兵五十名；分防山京汛兵五十名；安设各塘二十八名。存驻安顺府游击、千总、把总各一员，兵三百一十八名。”此乾隆之籍也。

乾隆四十六年则分防安顺旧州汛守备一员，外委一员，马、步兵六十名；安平汛千总一员，额外外委一员，马步兵八十三名；黎儿哨汛把总一员，步兵二十六名；白老虎汛把总一员，步兵二十二名。存安顺府城都司、千总、把总各一员，外委三员，额外一员，马、步兵百二十六名（见营册），时盖已拨山京汛归长寨营管辖。四十八年裁黎儿哨汛，设石蜡踏、严家关二塘，其把总一员拨归存城；兵二十六名以兵十八益白老虎汛，余存城。五十年则存安顺府城都司、千总各一员，把总二员，外委四员，额外一员，马、步兵二百五十八名。分防安顺旧州汛守备、把总、外委各一员，马兵六十名。分防安平汛千总、额外外委各一员，马步兵九十八名。分防白老虎汛把总一员，步兵四十名。道光时制实存安顺城都司、千总各一员，把总二员，外委四员，额外外委一员，马兵十一名，步战兵百二十六名，守兵百二十四名。分防旧州汛守备、把总、外委各一员，马兵一名，步战兵三十三名，守兵三十四名。分防安平汛千总、额外外委各一员，马兵十三名，步战兵二十八名，守兵五十五名。分防白老虎汛把总一员，步战兵十四名，守兵二十四名。

安顺城守营册云：本营安设大道四塘：在城塘，城西杨家桥塘（城西十五里），马场塘（城西三十里），罗德塘（城东十里）。僻路二塘：宁谷司塘（城南十五里），黎儿哨塘（城南三十里）。旧州汛安设大道一塘一阿若塘（城东三十里），距汛二十八里。僻路二塘：夏官屯塘（城东南四十六里），距汛一十二里；在汛塘（城东南五十八里）。安平汛安设大道七塘：中伙塘（在城东四十二里，距汛二十二里），饭笼塘（在城东五十四里，距汛三十里），沙作塘（在城东七十二里，距汛十二里），在汛塘（在城东八十四里），五马槽塘（在城东九十一里，距汛七里），界首塘（在城东九十六里，距汛十三里），尧旦塘（在城东百零一里，距汛十七里）。白老虎汛安设僻路七塘：石蜡踏塘（在城南四十五里，距汛四十五里），严家关塘（在城南六十里，距汛三十里），黄土塘（在城南七十五里，距汛十五里），在汛塘（在城南九十里），长冲塘（在城南百五十里，距汛十五里），十陇蒋塘（在城南六十里，距汛五十里），岩蜡塘（在城南七十里，距汛六十里）。凡二十三塘。

安顺各营，咸、同以来，至光绪五年（1879）巡抚岑毓英改编绿营，马战兵出防，步兵守城，营制为之一变。十一年巡抚李用卿奏裁兵二成，各营又裁兵二成；并各裁把总一员。此次裁兵后各营兵不过百余名，内马、步兵各若干名，以营册散失，碍难臆定。三十四年裁撤前营，宣统二年所有营弁裁半留半，三年裁撤右营，至城守营则裁撤存城留汛千、把。民国成立，绿营遂全行废除。

**原编者按：**安顺旧志，营汛兵制明则置卫设所，清则设汛分防。依据旧志所载，仍自明起顺叙及清。清则康、雍、乾、嘉、道间营汛制兵，均据旧志录入。至咸、同、光、宣四代营汛制兵增、减、裁决，固应详及，惟旧志自咸丰以后既不可能记录，提督既废，县署档卷又已散佚无稽；兹惟详加采访，询诸父老录之。

## 叁 驿 站

安顺府普定驿原在城外南关厢，后移城内县门口街前同城普定县署左。上至镇宁五十里，下至安平八十里。向系安顺府管理，清康熙四十一年巡抚王燕改归同城普定县管理。

驿设马夫二十五名，站设长夫百名。额设在城铺铺兵五名，罗德铺铺兵四名，杨家桥铺铺兵四名，阿若铺铺兵四名，马场铺铺兵四名，龙井铺铺兵四名，以上六铺共铺兵二十五名，此为乾隆初制。《大清会典》云：“安顺府普定县额设在城、罗德、阿若、杨家、马场、龙井六铺，铺兵二十五名。在城铺东十里至罗德铺，二十里至阿若铺，十二里至安顺中伙铺。在城铺西二十二里至杨家铺，十里至马场铺，二十里至龙井铺，三十里至镇宁州在城铺。”此为嘉庆中制。

道光至咸丰驿制：普利驿马五十四，马夫二十五名，惟铺兵则时有增损。咸丰元年驿制：在城铺、罗德铺、阿若铺、杨家铺、马场铺、龙井铺。以上六铺均归普定县管理，每铺铺兵四名，较会典少兵一名，盖裁减也。

清初制：每驿设运饷长夫一百名，每名每日支银四分，粮米停止支給。顺治十五年定每名铺夫日支米一升。康熙九年巡抚佟风题准照他省事例每名日增纹银二分。十九年大军恢复贵州之后，每名定例每日支米一升，银一分，遇闰加增。其工食米折银两，赴藩库请领。其制与会典同。至同治、光绪时，均旧制相沿；惟铺兵或有增减，档案散失详细无考。光绪中叶至宣统间，驿马夫役等费虽陆续退减，仍未全废。民国成立，始由邮差传送，驿站遂废。

旧志：安顺系府同辖县驿站一并详载，今则改县。凡驿站属今县疆域者，并其沿革采之，其不属今县疆域内者即不采入。

## 肆 团 防

安顺团防，咸同以来，时有变更，兹概述于次。

团防本古时守望相助之遗意，法良意美。声势联络之谓防，谊气团结之谓团，严缉外匪、密查内奸之谓团防。苟能名副其实，自收成效。

安顺自咸同以来，兵燹不靖。太平军过境于前，民变迭起于后，贵州十三府地方几于无处安宁。必俟当道者分兵筹饷，予以剿防，不特为力所不逮，亦鞭长莫及。安顺官绅知乱民游踪无定，良民单弱难恃，于是仿周官之北闾族党，管子之轨里连乡，略为变通，创设城防。划分城之四正四隅为二十四团，每团多则三百余户，少则百数十家。一团之中选一品行端正、声望素孚者为团总；其下十家为甲，亦选一人为甲长。所有站城、站卡、巡更、查夜等事项，按户抽丁任之。总局更募数百人为团兵（人数无定，视形势增减），梭巡城上城下。如敌来攻城，出官练以御，团兵即随出以助声势。积而久之，胆气渐壮，有时独当一面，亦能杀敌致果。

至于四乡之苦乱者，或修堑于山，或砌墙于洞，纷纷扰扰，直如沸釜之鱼，焚巢之鸟，乃相与联团，制械为防；视组成部分之多寡，或名三合，或名六合，颇足相保。其后六合团为陈小五所煽惑，欲发大财，甘受陈指挥，造梯爬城，日夜来攻，被我炮击矛伤者甚伙；然犹被迫胁不能中止。城中受其扰累，日久困惫，恐稍有疏虞，防不及防；乃于城垣垛口上加修木栅，更出檐牙以拒之；而六合团偷袭之计于是乎穷。此后兵事渐息，团兵渐撤，而办理善后，城防依然。同治丁卯（1867）举行乡试后日趋于治，团防虽存，有名无实，不过替人排难解纷而已。

民国之初，群纷骤起，城防虚存。民国三年凌秋鹗来长安顺，知团防之不足裨补行政，乃设正、副局长以董其事，令其在巡警未成立前代行其职，责成处理巡警范围内诸事。局长等见其尽心民事，推诚相与，遂振奋精神以助；而道路之清洁，盗贼之远徙，争竞之渐平，几与已办巡警之地相等。继而改团为保卫，令各县派人至省总局学习，学成分至各县团教练团兵。各县又由各区选丁到县局为学兵，学成再分到各区局抽丁教练，以期人尽为兵而止。此法甚善。未几，川边衅起，兵力不足，遂停办学兵，改办补充营。既而边防稍靖，又改补充营为警备队。

至于城乡分区，府、县未改时，分府为六区，县为九区，共十五区。后改府为县，移普定于定南。初以东、西、南、北分八区，后改保卫为团防，又以一、二、三等数目定为九区。城内为中区，附入总局。局设关岳庙内。团兵三十名，留六人在局听差；余二十四人，于城中四正四隅设立八所，每所派三人在所巡查；而选一教练员以统之。外八区，第一区局设石板房，二区局设旧州，三区局设黄蜡，四区局设薛家鸡场，五区局设双堡，六区局设新场，七区局设么堡，八区局设吊壘场。

附：安顺县团防区域团丁地点道里器械一览表

区 别	地 点	距城里数	团 丁 数	器 械	备 考
中 区	本 城		30人	来复枪24支	
第 一 区	石 板 房	50里		独响枪 3支	
第 二 区	旧 州	50 "		土 枪 5支 洋 枪 3支	
第 三 区	黄 蜡	90 "			
第 四 区	薛家鸡场	70 "	10余人	快枪 1支	
第 五 区	双 堡	70 "	10余人	土 枪 5支 洋 枪 4支	
第 六 区	新 场	60 "		洋枪 2支	
第 七 区	么 堡	30 "			
第 八 区	吊 壘 场	25 "		土枪 1支	

说明：外八区团丁因款项困难，不能招募，局中但用数人以供役使，多少不等。遇有不测之事，临时召集团丁应用，亦无定额。

## 伍 警务

清宣统元年正月安顺遵章设立警察局，定局所于西街忠烈宫，由巡警道委员一人会同府县长官委绅三人主持其事。招募警兵四十名，分设岗位四十于城中之四正四隅。遇有意外之事，不敷使用，即于府县差役临时添派以充其数。行近三年，粗有成效。民国成立，此事遂停。继因盗贼不靖，差务繁多，护送上下，在在需人，复设警备队以供役使。队设队长一人，录事一人，警兵四十名，渐增至百人，又因经费不支，复减至六十名。

## 陆 仓储

安顺山多田少，户鲜盖藏。义仓之设，原以补常平仓之不足。义仓之法与朱文公所行社仓之法，名异而实同，夏放秋收，甚便于民。但社仓之谷大半假诸官府，义仓之谷大半输自民间，其事稍有难易之分。

安顺府仓在府署左，道光三十年知府常恩捐修仁字廩九间，恭字廩三间。西府仓在城内西大街。普定县仓一在县署左，共十一间，一在城南崇真寺右，共四十七间；一在同知巷吉祥寺左，共十六间；一在铜匠街（后名东府仓），共三十三间。

旧州粮仓在厅署左。

本城义仓在驿馆内，道光七年知府庆林、知县刘嗣矩劝谕士民捐款建设。据《贵州通志》《黔南识略》采访各册所云积贮之谷数，旧志均已载明，勿庸再述。惟自咸丰以至宣统，各义仓所储之谷，历有年所，收成不无丰欠，多寡各有攸殊，俟与现时仓正接洽，调查各年册籍卷宗，方能知其底蕴，详细说明。计城外之九溪坝、旧州场、红土、罗者、塘蜡寨、青山寨、莲花、蒋义寨、宁谷枝、玳瑁山共计十寨，俱建有义仓，其谷石数目均系历年报府。文卷存署内。

光绪十三年（1887）十月二十六日安顺府知府蒲荫枚为建立义仓管理制度，酌定章程，原文如下：

为酌定章程以期垂久事：照得义谷一项，原望积储于平时，济急于欠岁，本属意美法良。詎料事久功废，诚为可惜。除本年特奉抚宪通飭委员，随同劝捐义谷，建仓存储，另行列入交代不计外；查历前府任内均有移交义谷，并有岁收租石，乃积年开报竟未稍有盈余，且将岁收租谷添用，足见经理非人，章程未妥。现有新捐义谷，无庸此项存储。用特改定章程，以垂久远。兹列于后：

计 开

一、前项义谷，连十二年分租谷共一百四十五石六斗，本年夏间经本府谕令该管首士刘德源等出巢，得价市平色银一百八十六两三钱八分。即自十三年七月初一日起交该管首士分领行息，每月每两认息一分。俟期满举报札冲之后，即将本利如数兑交接管首



士收领，禀府查核，照前行息。以后逐年清算交出，永为定章。倘短少分厘，提追不贷。

一、姚官屯米斗租谷一十二石，自光绪十三年起经管首士限定以次年二月出卖，三月初起利。前项存银并于期满时清算交出，由接管首士收明，分领行息，永为定章，以免虚耗。

一、期满举报应责成互保。凡经管首士如有亏短，其届举报之人勒令分赔，以免玩忽而昭慎重。

一、按年交接银数，当由三届首士公同核算。如十三年所委首士，至十四年期满举报，交银下届首士之时，邀同上届首士公同清算兑出。如不邀同核对而私自交接者，即系作弊，责成上届首士禀府查究。

一、前项银两连逐年谷价生息，至十二年后计数在千金以外，应由该年经管首士禀府，将八百金置产，照续置书院田章程，如有亏短田租，惟经手人是问，余银照前生息，所收租谷仍于二月变卖，次年三月行息。以后余获仿此。

以上五条务须恪遵，如有违玩，责成三届首士禀府惩究。

自光绪十三年起至三十年止，该管义仓首士逐年更替，所有领到义谷变价市平色银，历年皆有殊异。且每年谷价不一，息银递增，均有簿据可核。惟按诸事实，无甚重要，遂缺而不录。其有三十一年至宣统三年之各项手续，俟调查清楚再为拟稿呈阅。

### 附录一：安顺县客田义仓租谷款项历年统计表

(地方经费局调查)

时 间	收 入	支 出	摘 要
光 绪 30年	谷 131.15石	无	是年贺万镒、杨燧林、刘锦荣、彭绍先经管，上列收谷为各起、枝花户捐纳，下同。
光 绪 31年	谷 316.393石	无	同 上

时 间	收 入	支 出	摘 要
光 绪 32年	谷 601.85石	盘仓耗谷14.123石	是年除盘仓折耗外，存仓谷1035.27石移交下届。
光 绪 33年	收谷734.15石， 买谷1084.64石， 佃户纳谷31.9石。	肖茂生息借谷60石， 售谷444.64石， 丁、戊两年看司谷18石	是年赵恒和、杨子英、杨永发、王珍三经管，肖茂生折还谷银345.6两，售谷银1854.41两，存谷2363.32石。
宣 统 2年	买谷672.835石， 佃户纳谷18.775石。	盘仓耗谷57.43石， 己、庚两年看司谷18石。	是年赵德芳、杨富益、王廷钊、舒相臣、赵吉臣、范瑞廷等经管。除上年存银全部买谷及本年仓耗及看司谷外，存谷2979.5石，仍由上、下两届共同负责。
民国元年	佃户纳谷23.77石	辛、壬两年看司谷18石	是年未结账。
民国二年	无	平巢1044石， 徐管带拨去400石， 各区借去49.7石。	是年共出谷1294.5石，平巢米钱由董事会收转，徐管带借数由公署拨兑，各区借项下年归还，其余未经结算，仍由原管经理。
民国三年	各区还谷49.7石  佃户纳谷26.72石。	癸、甲两年看司谷 16.31石， 平巢1539.2石， 仓耗58.88石。	是年通体清盘，存谷152.7石，交李遂封、褚复初、孙锡之、范进堂经管，上年平巢共银2756.754两，并由公署拨徐管带银480两，均先后移交清楚本年平巢钱价、余米，共银6656元，由经费局直接经收。

按客田义仓自光绪30年起，由各起、枝花户先后捐纳并折价购买，共有租谷2868.183石。

自宣统元年至民国三年，佃户上纳田租，共收谷101.165石。

宣统元年息借售卖长谷168.195石，连年仓耗及看司谷共去200.743石。

民国二年及三年两次平巢共发谷2784石。

通共决算存谷152.7石，又存二年度谷价银6657元。

附录二：安顺县义仓租谷款项历年统计表

(地方经费局调查)

时 间	收 入	支 出	摘 要
光 绪 30年	义仓变价银 1433.33 两， 生息银 200.666 两。	修仓廩去银 35.22 两， 看司口食银 2 两。	是年范子安、徐西堂、张荣 顺、苏义合经管。除开支外， 存银 1596.776 两，交下届买谷 存仓。
光 绪 31年	无	无	
光 绪 32年	买谷 460 石。	无	是年谢永顺、张南薰、潘小 衡、邓金熔经管，将取存银两 全部买谷。
光 绪 33年	买谷 4 石。	盘仓耗谷 2.8 石，付 看司谷 1.2 石。	是年张南薰、冉玉书、邓金 熔、张蕴三经管。存谷 460 石 交下届。
光 绪 34年	无	售谷 120 石，仓耗 6.8 石， 付看司谷 1.2 石。	是年冉玉书、张蕴三、黎义 昌、张杏臣经管。存售谷银 459.1 两，存谷 338 石交下届。
宣 统 元 年	买谷 108 石， 息银 22.955 两。	修仓盘谷去银 9.55 两 仓耗 4.7 石。 付看司谷 1.2 石。	是年黎义昌、张杏臣、顾锡 九、焦济川经管，除买谷及用 费外，存银 30.905 两，存谷 464.1 石交下届。
宣 统 2 年	息银 3.72 两。	盘谷力银 3.83 两， 仓耗 2.1 石， 付看司谷 1.2 石。	是年焦济川、顾锡九、卢顺 成、赵顺兴经管，存银 30.795 两，存谷 406.8 石交下届。
宣 统 3 年	同上	盘谷力银 3.72 两， 仓耗 1.2 石， 付看司谷 1.2 石。	是年卢顺成、赵顺兴、葛兴 臣经管，存银 30.905 两，存谷 458.4 石交下届。

时 间	收 入	支 出	摘 要
民 国 元 年	息银4.16两。	修理盘仓去银3.8两 仓耗1.2石， 付看司谷1.2石。	是年张俊臣、万星五、张隆盛等经管，存银31.265两，存谷456石，交下届。
民 国 2、3年	息银8.1两。	平柴发谷449石， 仓耗5.8石， 付看司谷1.2石。	两年均系原人经管，平柴扫仓变价，存款1163.54两，先后由董事会及义仓首士移交经费局收讫。

按县义仓自光绪30年以义谷变价存款1433.33两，次年生息200.666两，于32年万县任内全数拨买入稻谷460石。此后年耗数石，中间曾有售、买长余谷石及历年生息弥补。积至民国二年孙县任内平柴扫仓，共售出449石，变价银两连同存余共积银1163.54两。民国三年凌县任内统一地方财政，于是由董事会及义仓首士先后将此款移交与经费局。

### 附录三：安顺府义仓历年租谷款项统计表

(地方经费局调查)

时 间	收 入	支 出	摘 要
光 绪 13年	义谷变价银186.33两， 息银5.6两。	无	是年刘德源、张森林、洪香馥、林福顺经管，本息共191.93两移交下届。
光 绪 14年	折收谷银15.86两， 息银23.03两。	无	是年李寿山、杨耀廷、苏培后、张盛丰经管，折收姚官屯谷12石，共存本息230.85两，移交下届。

时 间	收 入	支 出	摘 要
光 绪 15年	折收谷银27.002两， 息银16.13两。	无	是年胡荣丰、彭万盛、吴荣富、薛灿经管，共存本息谷银274.682两，交下届。
光 绪 16年	折收谷银10.35两， 息银32.962两。	文任内提银300两。	是年邓德兴、康永和、张顺丰、刘天顺经管，本利并谷银326.994两，除文府提去300两外，余存26.994两移交下届。
光 绪 17年	折收谷银25.8两， 息银3.24两。	无	是年杨盛兴、刘洪顺、苏义和、张兴顺经管。本利并谷银56.034两，移交下届。
光 绪 18年	折收谷银24.94两， 息银6.724两。	无	是年贺吉昌、帅义兴、姚大亮、程永丰经管，本利谷银俱作八三扣，净银71.911两移交下届。
光 绪 19年	折收谷银32.5两， 息银8.63两。	无	是年陈凤山、李石卿、吴兴发、杨兴和经管，本利谷银112.79两移交下届。
光 绪 20年	折收谷银29.67两， 息银13.535两。	无	是年刘和盛、张万和、刘洪顺、程昆垓经管，本利谷银155.996两移交下届。
光 绪 21年	折收谷银18.06两， 息银18.72两。	无	是年肖洪源、彭和丰、康永兴、赵纯五经管，本利谷银192.776两移交下届。
光 绪 22年	折收谷银12.8两， 息银23.134两。	无	是年彭纯五、林鼎兴、周恩来、叶兴顺经管，姚官屯租谷只收6石，本利谷银228.71两移交下届。
光 绪 23年	折收谷银14.448两， 息银27.445两， 杨立还本息银20.16两。	无	是年邓香甫、谷文山、肖洪发、徐万茂经管，本利谷银290.164两移交下届。

时 间	收 入	支 出	摘 要
光 绪 24年	折收谷银14.83两， 息银34.893两。	无	是年喻和之、刘勋臣、张良、彭万盛经管，本利谷银340.491两交下届。
光 绪 25年	折收谷银14.19两， 息银40.86两。	无	是年徐竹贤、谷石芝、潘小衡、黄金山经管，本利谷银395.504两交下届。
光 绪 26年	折收谷银20.12两， 息银47.465两。	无	是年张万和、邓心斋、董兴顺、吴家盛经管，本息谷银463.129两移交下届。
光 绪 27年	谷6石折银27.09两， 息银55.574两。	无	是年刘吉顺、张万和、范子安、张隆盛经管，本利谷银545.793两移交下届。
光 绪 28年	谷银36.12两， 息银65.495两。	无	是年洪顺合、李文山、冉玉书、永兴瑞经管，本息谷银647.41两交下届。
光 绪 29年	谷银28.38两， 息银77.69两。	无	是年赵恒和、夏相臣、林福顺、杨协安经管，本息谷银753.48两交下届。
光 绪 30年	收谷6石折银38.7两， 息银82.883两。	查看田土用银5.76两。	是年张恒泰、苏义和、范遂廷、赵顺兴经管，实存本利谷银869.303两交下届。
光 绪 31年	折收谷银38.7两， 息银104.316两。	缴瞿前府发交前县万 买谷银1012.32两。	是年姜树生、周晋三、唐兴和、徐仲祥经管，本利谷银1012.32两全数缴府发县买谷存仓。
光 绪 32年	买谷340石， 收姚官屯租谷16石， 收老义仓存银26两， 买谷余银13.77两， 息银0.994两。	修整仓廩用费已由余 款扣除，不再列支。	是年黎义昌、焦济川、徐西堂、张选青经管，存银40.764两，存谷356石交下届。此后姚官屯租谷每年定额16石，合并记明。

时 间	收 入	支 出	摘 要
光 绪 33年	收租谷16石。	盘仓力银6.02两。	是年封鼎升、赵兴顺、林尧阶、葛心五经管，存银39.634两，存谷367.5石，本年因盘仓折耗开数不符，与下届涉讼。
光緒34年 宣統元年	收姚官屯租谷32石， 息谷44.4石， 息银12.53两。	无	是年张万元、董兴顺、张盛隆、王礼堂经管，因上届盘仓开数不符，瞿前府批三届加息弥补，共存谷44.4石，存银52.16两，交下届。
宣 统 二 年	收姚官屯两年租谷32石，息银15.12两。	发脚银2.64两， 发看司两年工食谷2.4石。	是年罗合兴、沈藻廷、赵荣九、何洪盛经管，存谷474石，存银64.64两，交下届。
宣 统 三 年	收姚官屯四年租谷64石。	发脚银3.52两， 发看司四年工食谷4.8石。	是年黄敬安、支承和、吴洪顺、张俊臣经管。
民 国 1—4年	息银20.03两， 售谷银1061两。	售谷430石， 仓耗11.35石。	民国二年售谷银1061两、由前董事会收转余存银80.192两，民国三年先后移交经费局收讫。尚存仓谷111.85石，量交李遂封、褚复初、孙锡之、范进堂接管。

按府义仓自光绪十三年起由义谷变价，入银186.36两以一分行息算，积至光绪16年连收姚官屯田租每年12石，计四年共积存银326.994两。是年由文府提去银300两，

只存銀26.994兩。自此以後，年年生息並收姚官屯租谷，積至民國二年已成巨款。六月內孫前縣以維持軍糧起見與議、董兩會協商，當經議決，售防營及滇軍共量去谷410石，合價銀1061兩。此外尚有余銀80.192兩。迨至民國三年，經費局成立，該管義倉首士暨董事會遂將前項余存及售谷銀兩先後移交經費局保管，合計共一千一百四十一兩一錢九分二厘。除此項銀兩外，尚存倉谷一百一十一石八斗五升，量交李遂封、褚復初、孫錫之、范進堂等四人接管。上年地方財政會議，府、縣、客田義倉合併為一，今已實行，用特列表並附記，以備查考。

附錄四：安順府、縣、客田義倉租谷款項統計表

項 單 別 位	存 谷 數	存 銀 數	備 注
府義倉	111.85石	1141.192兩	1、存谷如數由義倉首士李遂封等報告量足， 2、存銀554.486兩由董事會、義倉首士及公署先後移交， 3、6656元系三年度平糶價款。
縣義倉	無	1163.54兩	
客田義倉	152.7石	3236.754兩 6656元	
合 計	263.35石 ( 除去看司谷1.2石 )	5541.486兩 6656元	

說明：1、清時城內義倉有三，即府義倉、縣義倉及客田義倉，民國三年始合而為一。

2、府、縣義倉在清光緒十三年時僅存谷四百餘石，知府蒲蔭枚帶頭並勸導地方殷實富戶捐輸銀兩，交商生息，積至民國三年，已達表列數字。

3、客田義倉租谷，原為供應府署書役因公下鄉之夫馬費用，光緒末年，知府瞿鴻錫罷除書役供應，將所存租谷歸入府義倉，別為一項，名曰客田義倉。民國以來始正式并入府、縣義倉。



附录五：民国三年凌县任内义仓决算表

项别	旧管	新收	开除	实存	说明
租谷	263.35石	购两等学校谷 500石	无	763.35石	租谷仍由义仓首士经管，所有借款生息及现金等，均照原有款目决算，未另提存，以符统一财政之义。
银两	5541.486两  6656元	息银  664.978两	借出5541.486两 付谷价银2050元 付运谷费37.48元	应收款5541.486两 息银664.978两 4568.52元	

附录六：民国四年安顺义仓租谷款项收支一览表

时 间	收 入	支 出	摘 要
农历正 月十一日	购入关帝庙谷118.16石 购入县学谷12.8石 购入营产谷64.59石	兑价银484.46元 兑价银52.48元 兑价银264.82元 运谷力银11.73元	李竹溪任内，每石4.1元 " " 原支银8.45两，折合如数。
阳历七 月七日	无	上潘孟寨粮4.57元	三年度李保和任内。
九月八日	无	府义仓上粮银0.3元	
11月5日	买谷500石	兑价银1805.555元	每石0.26两，领去银1300两， 折合如数。
12月15日	买谷200石	兑价银722.22元	每石0.26两，领去银520两， 折合如数。
民国5年 1月8日	买谷146.153石	兑价银527.775元	每石0.26两，领去银380两， 折合如数。
全年度	息银664.978两	无	
年 终 结 存	1.存谷1805.53石。                      2.存银694.61元。 3.存账项5541.485两。                4.存息银1329.956两。		

附录七：民国五年安顺义仓租谷款项统计表（王县任内）

时 间	收 入	支 出	摘 要
民国 5 年 12月 7 日	购入两等小学租谷83.5石 " 经费局 " 124石 收姚官屯乙卯年租谷16石	总价银301.525元 " 447.775元 发看司及仓耗27.5石	每石2.6两,合银 217.1两,折合如数。 每石 2.6两, 合银 322.4两,折合如数。
同 上	收潘孟寨乙卯年租谷10.3石 收猫场乙卯年购谷1.3石 又收猫场乙卯年租谷2.85石		
12 月  30日	收姚官屯等处五年度租谷 28.3石  收两等学校租谷245石	发脚银45元 总价银578.472元 上潘孟寨粮银4.92元 府义仓上粮银0.42元 上潘孟寨粮银4.965元(五 年度) 修仓银84.43元 拨与补充营军费1329.956 两	李文荣等具领32.4 两,折合如数。 每石1.7两,合银416.5 两,折合银元如数。  张文屏等具领60.79 两,折合如数。
结 存	谷2288.803石 银4984.989两		

附录八：民国6—7年义仓租谷款项收支一览表（谭县任内）

时 间	收 入	支 出	摘 要
六 年 12月10日	入营产租谷73.2石	兑银102.48两	每石价银1.4两
	入经费局租谷126.8石	兑银177.52两	"
	入学校租谷148.8石	兑银208.32两	"
7 年 8月1日	入营产租谷92.89石	拨兑银130.46两	"
	入经费局租谷192.7石	" 269.78两	"
	入学校租谷372石	" 590.8两	"
7 年 5—6月	买谷500石	付买谷银344两 " 360两	管仓员具领承买 仓正报买约计数
6 年 1月30日	无	修仓银14.56两 又修仓银46.434两	张文屏等具领 "
7 年 1月31日	无	付纳粮银5.5元 (合银4两)	粮票三张
7 年 5月30日	无	付修仓银156.27两 付 " 30元(合 银21.6两)	管仓员 具 领 仓 正
同 上	购北门外城墙角营田 九块 北校场营田一分 北门外荒田营田一分	付价银180元 " 837元 " 176.4元	占谷6.6石, 升科0.42元 占谷24.1石, 升科2.87元 占谷8.48石, 升科0.1元
7 年	购北山洗手河营田28块 购大水沟营田31块 购北门外徐家庄营田2 块	付价银86.4元 付价银90元 付价银15.3元	占谷 4 石, 升科0.9元 占谷2.8石, 升科0.29元 占谷0.88石, 升科0.09元

时 间	收 入	支 出	摘 要
5月30日	购大屯关营田 2 块	付价银66.6元	占谷2.6石,升科0.34元
	购东门外鲤鱼石营田一分	付价银72元	占谷3.2石,升科0.39元
	购东门外川洞小水井营田 2 块	付价银81元	占谷3.4石,升科0.42元
	购东门外川洞马路边营田 4 块	付价银81元	占谷3.4石,升科0.42元
	购东门外麒麟屯营田一分	付价银45元	占谷2.8石,升科0.30元
	购东门外新哨营田一分	付价银27元	占谷2.8石,升科0.15元
	购北门外东塘边营田 4 块	付价银36元	占谷1.6石,升科0.18元
	购金家大山大小桥,大关口营田一分	付价银117元	占谷4.4石,升科0.60元
	购单家屯河坎边营田 2 块	付价银63元	占谷 2 石,升科0.60元
	购郭家屯柴家田营田24块	付价银72元	占谷3.3石,升科0.36元
	购欢喜岭营田一分	付价银299.7元	占谷10.7石,升科4.78元
		缴费(执照17张)18.7元	上列营产17分,连照共去银2364.1元, 折合1702.152 两,安租87.06石,
	提朱洪源房屋入公安佃	付修 理 费34.93两	杨云皇经手开报有案。
合 计	买谷1506.39石	购营产 17 分 连 缴 费、修仓、纳粮共付银4092.892两。	

结存: 谷3795.093石

不动产价银2364.1元(折合1702.152两)

安租84.26石

朱洪源借银500两(每月行息一分,自4年7月1日起未经收息)

张荣顺借银270两( " 自5年7月1日起未经收息)

赵文卿借银200元( " )

# 第四卷 氏族志

## 壹 概 述

安顺氏族约计二百余姓，其中或以来黔最早见称，或以人才众多见著，或以丁口繁衍见大。兹别为老姓、著姓、大姓、僻姓四项分述于次：

**1.老姓** 金、鲍、张、褚、顾、陈、黄、王、吴、胡、易、杨、孙、李、郑、韩、梅、赵、董、柳、方、颜、伍、皮、谭、肖、魏、霍、齐、谢、符、于、薛、韦等姓来黔最早（多系明洪武时调北征南而来），龙、罗、朱、项、刘、沈、叶、郭、廖、徐、曹等姓次之，其余各姓，或在明末清初入黔，或在康熙、雍正时入黔，亦有在乾、嘉、道、咸时甚至苗变以后始入黔者。

**2.著姓** 明末以前潘、胡、伍、张、陈、汪、娄等七姓最著名，李、黄、梅、薛、赵、孙、吴、王、刘、杨、朱、马等姓次之。据旧志选举谱所载，安顺氏族明代中进士者，潘姓三人，梅姓二人，汪、赵、娄三姓各一人；中举人者，潘、胡二姓各十三人，伍姓十二人，张姓十一人，陈姓十人，汪姓九人，娄、李、黄三姓各八人，薛姓七人，孙姓六人，赵、吴、王、刘四姓各五人，杨、梅、朱、马四姓各四人。安邦彦之乱各姓损失皆极重大，其中伍、汪、娄、薛四姓一蹶不振，有清一代竟不复见有科名者。其后继起者为黄、张、梅、陈、刘、何、王、杨、李、夏、周、谭等姓，其中尤以黄、张、梅、陈四姓为最，称安顺四大望族（附安顺著姓明、清两代进士、举人数目表，以见各族之兴衰）。

**3.大姓** 张、黄、王、陈、金、鲍、董、韩、韦、杨等族户口极为繁衍，各族均在千户以上。齐、沈、皮、赵、肖、顾等族次之，各族亦均在五百户以上。至若各族分布区域之大，则以张、吴、胡、谢、陈、王、李、郭、丁、罗、朱、黄、刘、周、彭、叶、郑、曾、汪、赵、肖、孙、徐、石、何、易、宋、梁、唐等三十余姓为最，其烟户几遍及全境。潘、金、姜、高、江、夏、韩、袁、方、熊、雷、曹、龚、蔡、任、余、戴、邹、杜、陶、田、邵、邓、卢、伞、范、冯、薛、蒋、马、伍、谭、吕、苏、贺、聂、严、龙、黎、饶、钱、倪、傅、钟、舒、陆、林等四十余姓次之，其分布区域亦甚宽广。

**4.僻姓** 祀、扈、召、线、丰、东、强、粟、源、哈、佟、祁、尤、荣、麻、屠、来、司、时、郁、景、薄、阎、奚、计等姓为最僻。然考旧志，景姓在明时有景清、景鸾二

人：景清为正统辛酉科举人，官至训导；景鸾为嘉靖壬午科举人，官至知县。薄姓则有薄淳一人，系明成化戊子科举人，官至推官；郁姓则有郁周一人，系明嘉靖壬子科举人，亦官至知县；阎姓则有阎绍朱、阎誉浦二人，前者系乾隆五十八年岁贡，后者系嘉庆五年武举；此数姓实僻而又著、著而又僻者。

## 贰 各氏族之由来

### 1. 张姓 有夏官屯张氏、仁冈屯张氏及天津张氏。

夏官屯张氏原籍安徽凤阳府临淮县，明洪武五年（1372），其始迁祖张义奉旨随师征南，屡建功勋，署指挥事，十四年加都金事并留守普定卫，遂占籍安顺。

仁冈屯张氏原籍江南应天府石灰巷，明洪武时其始迁祖张程因奉调征南入黔。在仁冈屯居住五世后分为三支：一支返原籍；一支因带兵征讨定南沙土司，迁居定南；一支迁毕节。迁定南（今普定）者后复分四支，三支留居定南，一支仍返安顺，择居西乡之小坡屯。

天津张氏原籍直隶天津，其始迁祖于咸丰四年（1854）来安。

### 2. 黄姓 有平原黄氏及旧州黄氏。

平原黄氏原籍江夏，出居江西抚州府临江县，继迁湖南长沙府浏阳县，明正德七年（1512）其始迁祖黄占魁以千户职随征入黔。后择居平坝，清咸丰年间部分因避难迁居安顺。

旧州黄氏原籍江西，寄籍四川重庆观音滩黄家坝。康熙初流寇陷蜀，其始迁祖黄起入黔避难，乃择居旧州。

### 3. 王姓 有石板房王氏、交椅王氏、蔡官屯王氏及永兴王氏。

石板房王氏原籍江南江宁府拾珠巷挂牌楼剪刀街。明洪武时其始迁祖王大禄、王大绶兄弟统兵入黔，乃占籍安顺，世居石板房。

交椅王氏原籍江南江宁府石灰巷。明洪武时，其始迁祖王嘉臣以调北征南授指挥之职，统军入黔，后封为镇国将军。族众多聚居于交椅。

蔡官屯王氏原籍安徽，其始迁祖明洪武时宦游入黔。占籍后卜居蔡官屯。

永兴王氏原籍不详。其始迁祖于清初入黔，卜居县属永兴镇。

### 4. 陈姓 有么铺陈氏、欢喜岭陈氏及和绍寨陈氏。

么铺陈氏原籍江南应天府石灰巷。其始迁祖陈再兴于明洪武十年（1377）以通政大夫奉调入黔，遂寄居么铺。

欢喜岭陈氏原籍湖广荆州府石首县石灰巷。其始迁祖陈滚于明弘治时统兵入黔，乃卜居欢喜岭、青树林、蒋家庄一带。

和绍寨陈氏原籍及入黔时期不详。其始祖陈信（伯义）于1380年安顺建城时已居住安顺。当时建城所用石灰即由该氏负责供应，其后即取得石灰生产专利权，他姓不得从事

此业。该氏子孙繁衍，为县大族，除陆续迁居繁花、毕节、贵阳等地者不计外，现仅和绍寨一带尚有千户以上。

5. **徐姓** 原籍四川重庆府巴县徐家村。其始迁祖徐联乔因避寇乱于明末来黔，初居城内，旋卜居于宁谷。

6. **李姓** 原籍湖北，元时寄籍江西。乾隆初年，始迁祖李胜以钦赐花翎特授思南营游击入黔，卜居城内府门口。

7. **吴姓** 有徽州吴氏及杨家塘吴氏。

徽州吴氏原籍江南徽州府。始迁祖吴大亨明初官指挥，率军入黔，寄居清镇。歿后葬于清镇城外之马桑冲，土人称为武官坟。后嗣袭职，移屯于安顺城南十里之五官屯。其后子孙繁衍，乃分居于安顺县之邵家冲、凉水井、一碗井、大井寨、蔡官屯等处。

杨家塘吴氏原籍南京应天府上元县石灰巷柳树湾。明洪武时始迁祖吴德润以太子少保取统兵入黔，先居安顺南街，后移居安西杨家塘、上头堡一带。

8. **胡姓** 胡氏甚多，但原籍及迁入时间多不详。西郊胡氏与普定补堆胡氏同宗，亦有卜居马路河者，迁安时间不详。城中胡氏有原籍湖南衡阳石灰巷者，亦未详迁安时间。

9. **龙姓** 原籍湖南衡州府。始迁祖龙现池宦游来黔，住居永宁。同治四年（1865）龙运松避难来安，其子孙遂居安顺。

10. **孙姓** 原籍江西吉安府太和县韭菜园。元至正十二年（1352），因避难徙居湖南宝庆府邵阳县。明洪武时始迁祖因调北填南来黔，卜居东乡蔡官屯。

11. **杨姓** 原籍江南。明洪武时，始迁祖杨彦清宦游湘省，后因调北填南复迁安顺城内。现族众多居大山、本寨等处。

12. **罗姓** 原籍江西庐陵。始迁祖罗从源于明中叶徙居贵阳麦西莲花塘。道光中，罗汝登始移居安顺。

13. **褚姓** 原籍江南江宁府。明洪武六年（1373），始迁祖褚良相因调北填南迁入安顺，卜居西门外花山上。

14. **易姓** 有庐陵易氏及清泉易氏。

庐陵易氏原籍江西吉安庐陵。明洪武时，始迁祖易福德以指挥之职随军入黔。

清泉易氏原籍湖南衡州府清泉县西乡。乾隆初年，始迁祖以宦游入黔。

15. **熊姓** 有四川熊氏及安徽熊氏。

四川熊氏原籍江西，再籍四川。清初，始迁祖熊膺、熊绶兄弟以贩药入黔。初住贵阳三块田，顺治末年迁安顺。今族众多住于小洞口。

安徽熊氏原籍安徽。康熙初年，始迁祖宦游入黔，卜居安顺。

16. **赵姓** 原籍江南太平府当涂县二十一都。明洪武时，始迁祖赵兴旺以都司统兵来黔，于洪武十四年（1381）抵安顺落籍。

17. **刘姓** 原籍江南上元县。明万历时，始迁祖刘福山以振威将军奉命随征入黔。

18. **金姓** 原籍江南应天府。始迁祖于明洪武二年（1369）入黔。现分居城中、旧州、章家庄等地，为安顺巨族之一。



19. 鲍姓 原籍江南徽州府歙县新安卫唐越村太和舍。明洪武二年（1369），始迁祖鲍福宝因调北征南入黔。封振威将军。卜居安顺永安屯，即今鲍家屯。

20. 顾姓 原籍江南扬州府江都县。明洪武八年（1375），始迁祖顾成为傅友德前锋克普定，进封普定卫指挥使，遂卜居安顺。

21. 韩姓 原籍江南。明洪武初，始迁祖韩政被封为东平侯，入黔兼平坝卫官，遂卜居平坝。明末一支迁至安顺，现散居城中、西郊韩家苑及北乡白果寨等地。

22. 霍姓 原籍安徽徽州府歙县高坎子石灰营。明洪武十三年（1380），始迁祖霍琳以武显将军奉调入黔，遂卜居安顺。

23. 齐姓 原籍山东青州府临淄县。始迁祖齐浚智因宦游来黔。先住城内西街，后大部移居南山、小屯及梅家庄等地。

24. 谢姓 原籍南京乌衣巷朱雀桥。明洪武十七年（1384），始迁祖谢秀夫勅封左军都督统兵南征，因而入黔。

25. 梅姓 原籍陕西西安府三原县。明洪武时，始迁祖梅忠官校尉镇抚司，领军入黔，因家安顺。

26. 董姓 原籍陕西西安府咸阳县。明洪武时，始迁祖董成任指挥之职，统师入黔，遂占籍安顺。

27. 柳姓 原籍湖南湘乡县石灰巷。明洪武时，始迁祖柳思贤以征南功授取副卫将军，寄籍平坝，殁葬于老营堡。同治四年（1865）柳廷友一家因避何得胜之乱乃迁居安顺。

28. 方姓 原籍江南。始迁祖因调北填南来黔。

29. 颜姓 原籍山东。明洪武时，始迁祖因平寇入黔。

30. 伍姓 原籍江南。明洪武时，始迁祖随安陆侯吴复南征入黔。

31. 谭姓 原籍不详。系于明洪武时调北填南来黔。

32. 肖姓 原籍不详。系于明洪武时调北填南来黔。

33. 魏姓 原籍不详。始迁祖于明洪武时调北填南来黔。

34. 项姓 原籍江南江宁府。明嘉靖时，始迁祖项继曾以解元兼统兵指挥来黔。寄居安顺项马桥。

35. 沈姓 原籍江南。明时，始迁祖沈思禹任安庄卫指挥入黔后，定居安顺。

36. 莫姓 原籍不详。始迁祖于明时入黔。

37. 曹姓 系于明时入黔，原籍不详。

38. 倪姓 原籍浙江杭州府钱塘县。明末，始迁祖倪越官指挥，奉令统军入黔，留守普定（即安顺），遂定居。

39. 钱姓 原籍浙江杭州府钱塘县。来黔时间不详。

40. 高姓 原籍四川重庆府高家庄。道光八年（1828），始迁祖经商入黔，卜居于安顺城外盔甲山。

（其余各姓迁入情形不详）

### 叁 氏族之变迁

安顺地方原为土著所居，自楚顷襄王使将军庄蹻沂沅水出且兰以伐夜郎以后，始有汉族之足迹。汉武帝时开辟西南，讨平且兰，此后历晋、隋、唐、宋、元诸朝，或置郡，或置州，或置路，以资统治。既曰讨，必以兵；既曰置，必以官；兵、官自非汉人莫属。是则历代汉族之往来于其间者必非少数。然此等汉人，多视安顺如逆旅，公毕即返中土；少数留居者亦以形单势孤，习俗移人，久即与土著同化。故曰安顺氏族者，鲜知有明以前之汉人。迨至明洪武时，为长治久安计，徙江南巨族号称二十万入云、贵两省，是为今日云、贵两省诸氏族之始祖。安顺各氏族始祖，如夏官屯张氏之张义，石板房王氏之王大禄、王大绶，交椅王氏之王嘉臣，么铺陈氏之陈再兴等皆是。

其有在明洪武以后入黔者另自成宗派，成为某姓某派之始祖，而不与洪武时因调北填南或征南而来之氏族同宗共派。盖以迁入时期先后既不同，原籍又各异。如平原黄氏之始祖黄占魁系于明正德间由湖南浏阳迁来，当不与旧州黄氏同宗；欢喜岭陈氏之始祖陈滚系于明弘治时由湖北石首迁来，当不与么铺陈氏或和绍寨陈氏同宗是也。其余可以类推。

各族各派之始祖既占籍安顺，斩荆棘，披草莱，驱除猛兽毒蛇之属，以息以游，以生以育，丁口日渐繁衍。不意至天启间安邦彦作乱，荼毒全境，安顺各氏族因此或远徙他方；或损失过半；或惨遭屠杀而不绝如缕。如梅氏一族，自洪武时领军辟黔，家于安顺，传至天启间，科甲累世，人丁数百，称为望族。安乱后合族仅存八人，其屠杀之惨可以概见。又如：伍、汪、娄、薛四姓，安乱前科名皆极兴盛；卫、许、洪、蒋、支等五姓，安乱前中式者各得三人；然自是以迄咸丰前竟不见一人，其影响可以想见。至如张、霍、葛、谭等姓，相传殉安邦彦攻城之难者亦皆极多。惜此种史实前人极少记载，而各家族谱又多付缺如，以致无从稽考；仅出自传闻，且传而不详，诚属憾事。此安顺氏族重要变迁原因之一。

安乱平定后，各有功者与旧氏族之幸存者合作，于遍地血腥与颓垣断瓦中重立门第，徐图恢复，生聚教训二百余年。新来氏族生息既繁，旧有各氏族元气亦渐恢复；熙熙攘攘，鸡犬相闻，意以为可无事矣，然不久又有咸同之变。于是，安顺新旧氏族，远徙他方者又不知几何，惨遭屠杀者又不知几何，至若物质上之损失则更不待言。由是，向之称为望族或巨族者多呈凋零之象，向之由血腥瓦砾中建立之门第复变为血腥与瓦砾，殊堪浩叹！如钟土村徐姓一族，道咸间颇称兴盛，丁口亦颇发达，当时连钟土村、戴家庄两处，合计达百余户之多；迨苗变后转家者仅有秀才五六人，壮丁六七人而已。昔之房屋、祠宇、谱牒、书籍等概被焚毁无存。最可叹者，乾隆解元余上泗之后，迄今仅存二三家，而明嘉靖解元熊旂之裔竟至于不可考。此安顺氏族重要变迁原因之二。

除上述两大重要变迁原因外，安顺诸氏族中，因客、土杂居，互通婚姻，由汉而夷化者有之，由夷而汉化者亦有之。此亦安顺氏族变迁之原因。

原编者按：安顺氏族中之大山霍氏、花山褚氏、水塘寨易氏及交椅、蔡官屯等处王氏入黔皆最早，其始迁祖俱系明洪武时调北填（征）南而来，迄今均已十八九世，然户数均不满百。下此如莫、叶、曾、郑等氏，入黔亦不甚迟，迄今皆逾十世，然户数均不满三十。究竟何以至此，无从稽考，以意度之，或系遭安乱及苗乱之影响所致。

## 肆 各氏族之现状

1. **张姓** 夏官屯张氏分三大支。九世时清军入关，长、三两房留居夏官屯守墓，二房则卜居南关厢清河村。后以丁口繁衍，渐次分居各乡共十余处，但仍以居夏官屯者为多。现统计三大房约七八百户，丁口三千余人。

仁冈屯张氏，现居城中及小坡屯者共约三十户。

天津张氏，留居安顺者现仅二户。

2. **黄姓** 平原黄氏，分居安顺城乡，共约百余户。

旧州黄氏，分为三房，共三十余人，聚居于旧州东街。

3. **王姓** 石板房王氏，聚居安顺石板房者最多，约二百余户；散居一碗井、羊场坝、林弄三处者各数十户；居老邦寨者十余户；共三百余户。

交椅王氏，聚居交椅者约七十余户。

蔡官屯王氏，聚居安顺南门外蔡官屯、新寨者最多，约三十八九户；居城内者约十四五户；散居旧州、马头寨者各约五六户；总计六十余户。

永兴王氏，多居于永兴镇。此氏崇尚文学，致力农商，才、财两者，均称兴盛。

4. **陈姓** 么铺陈氏，聚居么铺者二百余户，散居各乡者亦二百余户。就中业儒者数十家，其余则系农商。

欢喜岭陈氏，居于欢喜岭、青树林两处者各约数十户，居于新房及蒋家庄者约二百户，居安顺城内者数十户。

和绍寨陈氏，多聚居东郊和绍十八寨，连散居各乡者共约一千一百户。

5. **徐姓** 宁谷徐氏，自始迁祖至今已历十世，均聚居于宁谷大寨，共约七八十户。近有移居安顺城内者，但不过二三户而已。

6. **李姓** 府门口李氏，现居安顺者仅府门口与东街荣庆店二家。

7. **吴姓** 杨家塘吴氏，住居杨家塘、上头堡、板凳山、壘背后一带者最多，共约一百余户，散居城中者亦二十余户。

徽州吴氏，多住于五官屯、城内、邵家冲、凉水井、一碗井、大井寨、蔡官屯等处，共计二百余户。就中业农者约十分之七，兼营农、商者约十分之二，纯粹经商及领取俸给者仅十分之一。经济情况，大都自给，贫富不甚悬殊。

8. **胡姓** 添王旗胡氏，居安顺城中者五六户，居么铺者四五户。

9.龙姓 居住安顺城中者仅三户。

10.孙姓 聚居安顺东乡蔡官屯，计一百一十户。

11.杨姓 大山杨氏，住居安顺属之大山、本寨等处者百余户，住居老邦寨、九溪坝、三堡、云山堡、小洞口等处者各十余户。

12.褚姓 花山褚氏，聚居安顺西乡花山上，计三十余户。

13.易姓 庐陵易氏，居城中者约三十余户，多业工、商；住水塘寨者约三十余户，多业农。

清泉易氏，居城中者约二十余户，丁口百余人。

14.熊姓 四川熊氏，聚居小洞口者四五十户，住城内者六户。

安徽熊氏，居城中者二十余户，居小洞口者十余户。

15.朱姓 居城中者十余户，居旧州者三十余户。

16.赵姓 散居城乡，共约三百余户。

17.刘姓 马场刘氏，居西郊马场坝者约四十余户，居城中者约十余户。

18.金姓 旧州、云峰乡、紫云乡等处最多，共八百余户。此外，城内有数十户；小坡屯、栗家屯及金家大山亦有数十户。

19.鲍姓 聚居鲍家屯、带子街、小果园、小寨、猴场等处，共八百余户。

20.顾姓 城内及附郭共百户有奇，南乡右卯八十余户，东乡九溪坝五六户，右约寨、范家大桥、袁家屯、大洞口、花椒园等处约七十户。

21.韩姓 城内、西郊及黑石头共百余户，白果寨数十户。

22.霍姓 大山三十余户，破木山七八户，城内二三户。

23.齐姓 城内数十户，小屯与南山各百余户，傅旗屯、堰上各十余户，齐家庄八十户，小寨五十户，猪窝堡六十户，旧州二三十户。

24.谢姓 羊场坝、老塘河共约二百户，江西平寨户数不详。

25.梅姓 散居安顺各乡，户数不详。

26.董姓 董官屯、姨妈寨、马鞍山、高坡、石头寨、贝家庄、董家庄、干河等处，共计八百余户。

27.柳姓 散居城内、毛旗堡、双堡等处，共计四五十户。

28.方姓 城内及各乡，共四五十户。

29.颜姓 颜旗屯七十户，散居其他各乡十余户。

30.项姓 城内及各乡共五十余户。

31.倪姓 城内二十余户，老龙寨五十余户，大龙潭七十余户。

32.唐姓 城内五十余户，旧州十余户。

附：安顺著姓明清两代进士举人数目表

安顺著姓明清两代进士举人数目表

氏族别	明代		自清初至 苗变以前		苗变以后 至清末止	
	进 士	举 人	进 士	举 人	进 士	举 人
潘 姓	三	一三	二	五		
胡 姓		一三		七		
伍 姓		一二				
陈 姓		一〇	四	一八		
张 姓		一一	三	二		
汪 姓	一	九				
娄 姓	一	八				
李 姓		八		九		
黄 姓		八	五	二		
薛 姓		七		三		
梅 姓	二	四	二	二		
赵 姓	一	五	一	六		
孙 姓		六	一	五		
吴 姓		五	一	六		
王 姓		五	一	一〇		
刘 姓		五	一	四		
杨 姓		四	一	一〇		
朱 姓		四	一	三		
何 姓		二	二	一		
马 姓		四		一		
夏 姓		三		九		
周 姓		一		九		
谭 姓		二		九		
任 姓			一	六		
总 计	八	一四九	二六	二〇六		

# 第五卷 职官志

## 壹 文 官

### 一、 知府

#### 1. 蔡坤（补旧志遗）

蔡坤，字一宁，江苏常熟人。举进士。孝宗朝（1488—1505），迁安顺知府〔明史安顺至世宗三十年（1551）始升州为府，似应为知州〕。安顺在南夷，坤顺其俗为绥辑，民夷安之。（《苏州志》）

#### 2. 徐朝纲（补旧志遗）

徐朝纲，云南晋宁人。万历二十八年（1600）举于乡。天启元年（1621）授安顺推官，至即署府事。明年，安邦彦起事，攻城，朝纲督兵民共守。土官温如璋等开门迎安，朝纲奋勇督战，被执，逼降不屈。索其印，骂曰：“死贼奴，吾头可断，吾印不可得。”怒，刀斧交下而死。其妻闻之，登楼自缢。长子即举火焚舍，挈十岁女跃烈焰中死。孙应魁，年十六，持矛溃围出城觅其祖，遇安部被杀。婢仆从死者十余人。

五年正月，恤殉难诸臣，赠朝纲光禄少卿，荫子入国学。子天凤甫第进士即奔丧归。服阕，授户部主事。疏言：“臣家一门，臣死忠，妻死节，妇死姑，孙死祖，婢仆死主，从来未有之节烈。乞如张振德例，再加优恤，臣母臣嫂一体旌表。”帝深嘉之，再赠光禄卿，改荫锦衣，世千户，赠祭葬。立祀建坊，诸从死者皆附祭祀。（云南志引明史本传）

#### 3. 王追皋（补旧志遗）

王追皋，字执之，湖北黄冈人。以父荫官明吏部郎，授安顺知府。会奢蔺乱贵州将一载，或劝其缓行，不听。至则安顺已隔绝，因署平越。追皋练习士卒，一战而省围解。又署平坝兵备，督步骑十五万讨安顺乱民。自普定抵青河口十七战皆捷。龙、蔡二酋出降，遂复府城。以劳卒于军。（湖北志）

#### 4. 孙森（补旧志遗）

孙森，字灼卿，广东海阳人。明万历庚子（1600）举人。历任滁州知州，迁台州同知，擢安顺知府。自安、奢乱后，仅存空城。初僦民舍以居。森生聚招徕，民气渐复。擢屯田监军副使。为奸人董其化诬蔑，巡抚疏纠逮勘。总督朱燮元上章雪之，复原官。

里居不复出。卒祀乡贤（广东旧志）。

### 5. 陈王政（补旧志遗）

陈王政，广东保昌人。监生。任贵州都使司事，历任四年，屡登荐剡。明天启二年（1622）宣慰安邦彦称兵逼城，困守经年。获间谍匿米数十石，尽以餉军，且罄资橐散厥部下。隆冬枵腹乘城，卒于城上。御史李檀奏闻，特赠通判。

6. 颜光猷（补旧志遗。按光猷守安顺，旧志官谱不著任年，本传文中亦未明载，惟文有为李芳述排难事。考芳述督黔，在康熙三十二年至四十七年）。

光猷，字秩宗，号澹园，复圣六十七代孙。居山东曲阜，中韩**英**榜进士。以刑部郎中出守贵州安顺府。安顺苗夷杂处，光猷曲意拊循，苗民怀德。在官数载，未尝毙一命，群称之为菩萨云。贵州提督李芳述驭众无恩，众大哗譟，人人震怒。光猷匹马入营，晓譬利害，责以大义，皆投戈听命。论者盖比之韩愈之服王庭湊焉。转盐运使。归里徜徉林圃间。年七十三卒。（李克敬曲阜三颜公传）

### 7. 何经文（补旧志遗）

何经文，字友三，浙江山阴人。七入棘闈，不遇，年四十有五始以诸生入粟助边铨知普定县。履任后，嘉惠士民，化行境内。经文密计擒广顺、镇宁二州剧贼，贼不敢窥安顺境。而府属别邑仲民曰老卜与镇宁苗民阿汝等纠聚入城，戕富人，取其资，制使高文良伤经文讨平之。雍正元年（1723）擢知安顺府。火连蟒者，广顺长寨苗民之尤魁杰者也，以蜀人李奇为谋主，势张甚。丙午（1726）有诏，命提戎杨某讨之，连克五十余寨，独羊城壘未下。抚臣何世璽檄安顺佐其军，临发，募部下知苗中阻塞者数人与俱。既按行，则耸壁千仞，左旁僻径如线，虽有万众不得进。经文顾所与俱者曰：“此何以名羊城也？”有卢生者对曰：“白中而壁外，陡不可上，惟羊可上，故名耳。”经文颔之。即扬言军中：“吾且攀崖夜击贼营。”众以为疑。而阴市羊数百头，会夜大雾，天黑，乃设伏，纵羊散走斡草，簌簌有声。乱民闻，以为官兵四面至，遽下木、石，放弩炮，如流星密雨。良久度且尽，而所遣敢死士八百人已直驱左径突登，杀其守关者。乱民惊乱自坠岩，相与枕藉，遂斩火连蟒，获李奇，降其众。明年，其党李麻、金四复连兵焚劫城邑，官军无可如何。经文复奉檄会剿，出奇兵击其背，获其首领归。

经文固文士作吏，值疆宇不靖，数立战功。然号令严明，得贼首即已，抚纳其众。凡旁郡有警，未尝不在事。广西土府泗城岑映宸新袭职，其属拥兵拒命，大学士鄂尔泰时为制使，将讨灭之。映宸恐，间道走安顺乞降。经文即与偕诣军门，纳地图，封上印绶。鄂大喜，于是始奇经文。先是，映宸父曰齐岱，病且死，谓子曰：“汝性懦弱，不能戡下，一旦有获罪朝廷者，则无噍类矣！安顺何公长者，事急可投之，必能活汝。”竟如所策。鄂遂界红河以北属黔，其南归粤，而令经文周行相视，增置改设文武官。悉如议奏行。会监司某到官，衔经文不谒，假亏帑报，抚臣何世璽不能夺。疏上，命鄂确核，领职如故。寻调知石阡，旋调黎平。滇南达京师，旧驿必经由黔中，崎岖万状，人畜往往踣顿。若别凿山历黔旁邑，迤东北行以合于旧路，则途较近。而夷中密箐荒荆，回护深阻，约三百里，难计功集事。康熙中制使蔡平藩即建此议，中间数经干吏履

勘，垂五十年，卒不能行。鄂奉先帝下都匀守王某之议，毅然决行之；而经文以才新调黎平，遂委成焉。自七年（1729）八月越明年二月（据记，落成在三月初三日），披荆蹶莽，谷汲岩炊，枕虎窟，攀猿藤，仆嵌顽，攀梗岸，垒封筑，甃倚危，跨飞梁，列屏署，浮箬渡，抗戍楼，才费帑万五千六百有奇。〔按陈兆仑新路记云：霁翠所开故道在安顺、永宁间，崎岖特甚。是役由安顺所属之镇宁州白水河迤北取道而入，三十三里至坡贡，五十里至郎岱，四十里至永安，又三十里为毛口河（即西林渡）。渡河而西，四十三里至罐子窑，自罐子窑西折三里至崧岗山，又二十八里至阳松，三十一里至刘官屯，二十三里至海子铺。至是与古道会，凡三百五十余里。所凿山径凡四万八千丈，去顽石二千六百二十丈，开打铁关三百六十有四丈，甃石街万五千丈，堤三道，凡三千有七丈，建守备官衙一所，营、汛署五，塘坊二十二，营房一百八十八间，驿署、桥梁八十二，渡船四。〕

工甫竣，而坐观者议其后，竟至劾罢。会鄂入相，经行新路，意颇善之。而经文子灼伏道讼冤，鄂大感悟，音之新抚，复职（兆仑新路记云鄂即劾罢经文者）。以积劳多病告归。乾隆戊辰（1748）卒于子熿南河道官舍。年八十四。

先是，熿仕桃源河厅，有安顺明经金某单步万里怀合属绅士书，款门告曰：“愿得书生平月、日及前后官阙，勒之碑以志思念。”经文愕然，谕以“生祠非古，且干例禁，是重吾不德也。”卒谢去之。经文之为人，于金生一节，足想见其概焉。（陈兆仑撰墓碑。按凡碑文中所用公或先生等字皆易以其名以从传体。下仿此。）

### 8. 郭赓武（补旧志遗）

郭赓武，字伯颺，福建晋江人。乾隆丁卯（1747）进士。知广西柳城县，擢泗城知府，调补贵州安顺知府（旧志表在十九年）。有罗朝富者，经大定府以竖旗卖官，谋为不轨，株求党与，系数百人。赓武会讯，以鬻符敛钱定罪，众难之，因请于大府，卒伸前议。赓武居官刚果，不能谄事上官，而即以此见知。尝曰：“上宪，父、兄、师长也，僚属，朋友、弟兄也，士民，子弟、僮仆也；粗衣淡饭可以无饥寒，法语逊言可以通情理，得终行吾志焉而已！”以母老告归。（福建志）

### 9. 胡林翼（补旧志遗）

胡林翼，字咏芝，湖南益阳人。由翰林出守。道光末调安顺。明而能断，才兼文武。到任奖励人才，勤于课士。而时承平日久，人心思乱，结盟放会，所在多有。林翼知肇乱之端在此，搜剔不遗。有余大辨、胡老广者，著名匪类，横行乡里，莫敢谁何。林翼严缉余，置之死。老广党与甚众，霸产劫财，无恶不作。邻村有女美，欲得之，俟嫁，劫之于途，女自刎。报案，林翼差提，拒捕。乃召文生王复谋之。王复者，博学好奇谋，林翼课士赏其才，因拜门下。于是复请行。伪为堪舆求地至其家，与投赠交欢，使不疑。立券日米，醉，击仆，缚之归。林翼治匪严，匪亦嫉之，尝因朔望行香，预取屠案塞其途。顽梗至此，亦肇乱之机矣。林翼以渐不可长，惩益严。岁试，人士群集，发题后，移案院门，提匪讯，至恶极处辄呼“打”。乱杖齐下，痛极呼天。曰：“是何好汉？再打！”呼者自呼，而衡文自若也。观者咸股栗。意不过借一警百云尔。



初履任日，至石板房，见有少许罌粟，花开鲜艳。问何花，以不知对；谓得自他方，栽以玩赏者。林翼曰：“是花结实，划其浆即鸦片，来自西洋，毒种也，害将大。”亟铲之。不数年而种遍四乡矣。其先见有如此。

按《咸同军事本末》云：林翼字祝生，号润芝。道光进士。以翰林出守黔中，历任镇远、安顺、黎平知府。与韩超等练苗捕盗，至为得力，除暴安良，军民爱戴。黔乱之萌，早为胡所料及，尝上书巡抚乔用迁，请戒官吏贪污，免会匪借口。书中有云：“有会匪之地，如得廉吏主持，必不致酿成事端；即无会匪之地，而贪吏混迹，即平民亦可酿乱。”可谓洞见症结矣。殆黔事亟，官民情殷，均有请胡来黔之奏。而胡卒以湖北为各省战事根据地，不能轻离也。

查林翼功在天下，其传著在国史，兹特择文专叙黔与安顺者录之，以著其治行之略。

### 10. 常恩（补旧志遗）

常恩，字沛霖，长白人。道光二十七年（1847）由笔帖式选授安顺知府。勤于为治，培修公署，改建考棚。二十九年（1849）再任，主修郡志，躬任总纂。咸丰元年（1851）成，有序列旧志篇首。今去思碑在西郊外。

### 11. 刘书年（据《平黔纪略》纂补）

刘书年，籍贯佚，翰林。咸丰四年（1854）来署府篆（旧志表作六年）。贵州承平久，官吏污墨，民多思乱。时遵义杨凤、普安涂令恒先后起，官军不能制。而镇宁孔旗堡武生曾毓华及其子廩生承传、邻寨周小满等以符水惑众，亦与结，潜约伺变。十一月书年询知其状，偕普定知县鹤年合乡团捕之。会委员思州府经历鲁经芳至，辄招抚三浪入城，三浪实未悛悔也。小满等屡率党至，不得逞。十二月书年捕小满诛之，以三浪投诚不实，解省讯办。

曾事甫定，杨凤寻败走黔西、毕节、平远，入郎岱、永宁境。五年（1855）二月，书年复遣防军败之。贼由郎公河折打邦羊场，更折归化厅打记羊场出罗斛去。郎岱仲民马阿奴乘机聚党劫掠，书年檄各属捕斩三十余人，粗定。寻郎岱夷复胁镇宁夷结党剽掠，三月二十八日书年及郎岱同知吴化彦、冯燮坤（冯疑为镇宁知州）等剿之。进击至镇宁白岩屯，失利，书年受伤，外委李开元、武生肖洪发战没，变乱自此日炽。贵州巡抚蒋蔚远使提督孝顺、永安协副将特克慎等剿之，皆无功。书年寻罢去。

### 12. 戴鹿芝

戴鹿芝，号商山，河南开封人（俞樾撰墓表作浙江兰溪人）。咸丰年间由进士出身授安顺知府（纪略见八年）。下车席未暖即逢仲民起事。布衣草屨，招勇抗御，战屢北，而乱民畏其神明、正直、清廉不敢伤。鹿芝志重守土，务加剪灭，进攻据点石头寨（俞樾墓表，攻石头寨乃署永宁时事，据纪略署安顺时所攻为黄果树，见下）。寨尽石壁，由后开门出入，最难攻。鹿芝铸大炮攻之，三年而成。（另一条云：就圆通寺铸炮，口径尺许）炮工顾五，提标马兵也。铸炮费捐输三千多金，收支成榜示。炮御敌三次：始石头寨，次太平军，再次六合团。皆赖其力得保全。旋调摄开州，城陷死难。

(原作调办贵阳，阵亡于定番、广顺间，误。)

鹿芝去安顺，郡人先后为立德政碑二，其遗爱固结人心如此。何得胜之叛，动以官吏贪酷为词，于鹿芝则仰如父母。曾以入穴招抚被留，见乱民即呵责，皆屈服。以鹿芝故不敢犯城累年，后有讹传其去者，乃以兵入。及死，何为发丧。

### 附俞樾撰戴商山墓表(节录)

鹿芝自号商山，浙江兰溪人。道光二十四年进士，二十七年补应朝考，以知县发贵州试用。补印江县知县，升郎岱同知，历署修文县知县，定番州、开州、永宁州知州，代理安顺府知府。同治二年秋九月，开州贼何二攻陷州城，君时摄开州牧，冠服死于堂。

君才识明练，勇于任事，不畏强御，不避艰阻。其摄修文令也，修文民屠福生谋叛，前令上变，大府即令君往代之。君急驰至修文，屠氏洞者日数辈，三日夜无动静，意稍息。君忽单骑率数役驰入屠所居寨，屠父子五人皆大惊，厥角于地称死罪。君笑曰：“无恐，从我归耳！”皆僇然从行，君释罪而用之。后贼至，屠父子殊死战，城竟以全焉。其摄永宁州牧也，州固苗疆，顽民结寨自固者相望。巨盗伍王臣踞石头寨，寨地尤险。大军攻之未即下，以武功爵羁縻之，益偃蹇。君偶有事于小箐，距其寨甚近，有担荷鸦片而过者，趾数千接于道。问之皆贼党也，命夺而烧之。一夫蓬头突鬃六品官服骋而前，急呼曰：“勿！勿！”“君谁？何之？”曰：“吾，石头寨伍王臣也。”君大怒，手捽之踣地，欲杀之，无刀。顾曰：“刀来！刀来！”仓卒无应者，乃反接之以入城。城中大惊，或劝勿杀。君怒曰：“贼来在我，终不令尔曹独死。”迟明，出伍王臣辜磔之，竿其首悬之石头寨。明日仍有事于小箐，则伍王臣妻子兄弟皆囚服道旁叩头，血漉漉求。君挥以肱曰：“去！去！勉为良民，无犯吾法矣！”于是，威望益振，大吏倚之为重。所至群盗皆屏气，莫敢支吾，然竟死何二之难。

先是，开人获穿窬二，官桎梏之，毙一人，一逾数日不死，怜而释之，即何二也。咸丰九年何二踞上大坪以叛，君时方摄平越州牧，未至，大府千里飞檄，委君兼摄开州。君知开州急，遂改赴开。贼知君有备，不敢窥州城，然据贼巢如故。君以兵祸不解，民且废耕，思如屠福生事劝之降。十年闰三月单骑驰贼营，父老遮道留甚苦。君曰：“吾计之熟矣！彼胁从者皆吾民，未必即受害，得迁延十许日，虽杀我，耕事毕矣。”闻者皆泣下。既至，何二箕踞坐，上其手曰：“官来，吾英雄，官亦英雄。”君唾曰：“否，汝言何也？吾汝父母，若曹，吾子耳！父母不忍其子死，活汝，汝言何也？”贼意稍沮。君百端陈说利害，卒不听。居上大坪贼巢者七月，惟取所携周易诸书读之，见贼辄怒骂，然贼终不忍害，竟送之回城，罗拜而去。曰：“公在，吾曹敢窥城闾一步乎！”明年，公坐事去官，代者未至，贼不知，谓君行矣，率众攻城。无兵、无饷，无以守。君檄调修文旧部至，而修文距开数百里，贼断饷道，士皆枵腹，城遂陷。君偕妻姚淑人坐堂上，贼至，君手剑击贼。贼还击之，额颅血涌出，遂仆。贼相戒勿杀君，君复苏，顾其弟鹿榛曰：“吾此

耐心愈定，亦愈清，平日读书之效，至此验矣！吾生无愧作，死且为神。”言已，大笑。遂卒。事闻，赠太常寺卿世职，且诏原籍及死事地皆建专祠，以时致祭。

### 附平黔纪略纪鹿芝事

鹿芝先署郎岱同知，某年巡抚蒋■远使代理安顺知府（原文为：初■远以署郎岱同知代理安顺知府）。先是，镇宁黄果树仲夷久梗道路，咸丰八年十一月复邀败关岭汛千总刘佩兰、外委莫起元于二道沟。鹿芝率各属兵、团数千分道剿办，累月不得贼要领。九年夏周夔接署府篆，鹿芝以按察使銜候补道摄理开州。是时何得胜据上大坪。十一月何得胜、贾福保合青桐猪场、玉华山诸贼薄开州，鹿芝欲去练专用团，团众连败退。十二月，何、贾据开州羊场、瓮安猪场，白号渡清水江出侧溪，蔓延扎佐、修文，土贼应之，省城戒严。巡抚海瑛檄蒋玉龙、颜佐才、赵德昌等环击，贼奔白岩据险守。佐才急攻，鹿芝亦遣练合击，贼败，由洞后走合侧溪。鹿芝督练、团与相持，官军多伤。佐才驰至合击，贼过河去。十年三月，鹿芝以何得胜等出没扛寨、羊场，单骑赴贼说降，贼留鹿芝无降意。鹿芝谩骂之，贼谓是好官，不敢犯，亦不扰开境者累月，民赖以耕。后百余日，贼仍以肩舆送鹿芝还。夏四月鹿芝复以五骑周视革老寨、扛寨、羊场、奇甲寨、定扒诸贼垒，图谕贼降，间有犹豫者，以牵制不果。十一月，赵德光等进击羊场贼，鹿芝方防江外金山寺贼，因集开、修团众遣委员左茂林来会，破走之，连拔扛寨、岩底。贼败，过江走上大坪去。十二月鹿芝遣州同段纪传，署州吏目段佐鹿、州学正赵克贤等破走金山寺贼。同治元年十一月，江内贼为张尔祥所败，自小顶卡北窜，开州、扎佐一带皆惊。时开州青桐寨贼窜楠木林，团众多溃，荆竹团首余世举被围。鹿芝乞援不至，调开、修诸团由龙旺河进击，败还。二年五月，江外诸贼复趋开州，何得胜据斗山屯，商肇淮驰援，战不利，守备袁学先阵亡。贼走围商营，并分据鼎照。鹿芝乞援赵德昌，六月德昌援至，夜袭斗山屯，何得胜夜奔鼎照走。七月，得胜复率苗贼及青桐寨贼分据凉水井、截新马场，张占才、商景明、商肇淮、商景咏、吴正莲、胡得胜、解占标诸军同陷，死亡略尽。八月又陷副将何显世三板营，死亡尤多。九月开州陷，鹿芝死之。

先是，三板桥陷，全祖凯、邹得胜诸军继溃，沈宏富由养牛圈退扎佐，仅余亲兵百余名。于是，开州援绝，孤城无守。贼自北门入，鹿芝方守西城，遂率子咏及亲丁直犯贼。何得胜感谢之，鹿芝首撞得胜，大呼：“速杀我全家，勿伤百姓一人。”因被害。子咏殉，妻姚缢于署。得胜素敬鹿芝，因谕群贼勿妄杀，以故民无大伤。时大吏奏请议恤鹿芝，略曰：“鹿芝居官恺悌，执政廉勤，吏畏其威，民怀其德；智能御寇，屡荡鸱张；勇不顾身，曾入虎穴。树一方之保障，尽瘁殚忠；撝五载之危亡，存仁取义”云云。（按：据此，是鹿芝在安顺所攻之仲夷在黄果树，非石头寨也，未知二地之相距若何？又据此，是鹿芝老于军旅，支持危亡，其功甚多，正不徒招抚一事足称也。）

周夔，字竹楼，江苏吴县人。以刑幕出仕，喜功名，称干员。咸丰九年（1859）守安顺时，安属仲苗不靖，夔办理不遗余力。又复设卑田以惠乞民，置义冢以泽枯骨，明刑弼教，礼士尊贤。庚申（1860）石达开部由江西窜蜀，不得逞，转入黔，图走滇。途经归化，据之，以疫闻。周偕提标中营全兴率兵往乘其穷攻之，四月二十日至连升关，功成指顾，不谓大雨倾盆，立营未定，贼猝至，夔、全同阵亡，全军覆没。郡民因立忠勇碑颂之。

碑曰：“人无可传之事，即崇高势位，不过浮云；士无可传之真，苟粉饰虚华，终貽笑柄。惟我前署郡伯竹楼周公，才能应变，志足匡时。干戈扰攘，无旦夕之安；粮饷空虚，竭筹画之力。私囊不饱民膏，调款以酬商贷。添设卑田，乞民惠及；兼置义冢，枯骨恩覃。而且，明刑弼教，民无不白之冤；礼士尊贤，儒受垂青之盼。设卡以卫出游，威消险阻；入乡而擒奸宄，害绝疮痍。泉资井养，合城荷导水之功；路达康庄，要隘烦分司之守。闻寇即行，御寇诘同畏寇？所征屡捷，能征是以敢征。委曲破守财之吝，剖腹开心；连番冲劲敌之锋，浑身是胆。平黄、松、铜，威风普被；化镇、岱、永，德政全敷。尤难忘者，十年宰治，百姓如戴二天；一旅孤军，只身常入险地。血战纪庚申之岁，浚枣坡头；丹心想乙卯之周，连升关外。素志犹存，马革之裹尸偏乐；群情永悼，岷山之堕泪何穷。生前颂祷之上，或多浮词；死后交称不没，斯民直道。谨将素墨，用抒忠慕余香；永勒贞珉，以志亡身为国。”云云。

夔留心经济，所至有声。初宰永宁，刊有所至录。守安顺，善政一切大端次第施举；今半边街普济堂亦所新建。其征归化也，亦急功心甚，将以一出而复名城，履虎之凶，盖变出意外矣。

### 附国史周夔传

夔，江苏吴县人。由监生于道光三十年（1850）选贵州永宁知州。咸丰元年调黄平州，四年捐输军饷，并劝修黄平州城，议叙。五年郎岱、镇宁夷匪滋事，逆寨盘折一百里，养马、蜜蜂二寨凶悍尤著。夔侦得养马寨贼众群集，偕署平远知州沈世良带勇越山而入，前后截击，迭获胜（按是役殆即世良殉难老鸦石事，然纪略不言有夔）。复有桐梓余匪勾结黔西土匪窜扰大定、毕节等处，夔率所部会合夹攻，擒其渠，余党肃清。贵州巡抚蒋蔚奏入，赏戴花翎，并加运同衔。六年黄平失守，部议开缺。时夔先期檄署郎岱各厅印务，离任已久，蔚以实奏，请更正，得旨允行。七年捐输米石，以同知候选。八年剿办镇远等处苗匪、教匪，并克复永从县，出奏，奖以知府，仍留贵州。（按铜仁志云：“夔以诸生援例得知州，分发贵州。初任永宁，有惠政，去后民思不忘，于白水河立碑以志。夔重过见之，呼石工磨去，书律于上。和者如云。继历任松桃、黄平各州县，得民亦如永宁。咸丰七年铜仁教匪甫靖，风鹤时惊，人民离散，善后一切规画未备，疆吏忧之，调夔署铜仁府事。夔素知铜乱之起，虽徇自教匪，然萌于粮务；及履任，首定粮章。率健卒亲捣巢穴，宽胁从，擒渠魁，立斩以徇。由是怀德畏威，罔不耆服，境以大治，一时铜民如出水火而登衽席，今犹颂之。解任后以剿办苗匪于镇宁州殉难。”查铜志此文

无官镇远事而有永宁、黄平，国史本传则又不言松、铜，皆与纪略不合。纪略文附见后）九年署安顺知府。时仲夷滋事，酌调兵练，督同知州左茂森讨之，擒首从各匪六十余名。寻进薄陇戛、柴薪两寨，并将河头攻破，各夷纷纷投诚，波玉河至定南一带以次平靖。捷闻，得旨遇有道员缺出，请旨简放。十年贼窜永宁，夔偕参将全兴督兵由关岭追剿，擒斩无算。乘胜攻象鼻岭，贼败，我军直抵永宁州城下。登城一呼，殄贼甚众，州城克服。旋有另股逆匪分陷归化厅城。夔领军进击，次连升关，距城只五里许，贼众兵单，被贼裹入重围，力竭死之。事闻，得旨照道员例议恤，并准建立专祠。寻赐恤如例，赏骑都尉世职。

### 附平黔纪略纪周夔事

夔咸丰六年以同知署松桃厅。先是铜仁贼首徐廷杰、梅济鼎于五年冬戴毛家寨巫者毛正年为首作乱，陷松桃。六年春湘黔合击，擒大仙。未几，余贼朱元兆等挟幼童吴三童复起，与厅西北石岷苗结。九月掠至茶溪、濫泥沟、三保营，夔适署厅，率兵却之。十月驻军太平营，石岷苗来犯，外委杨通勇等却之，斩贼首白喜贵等，进军芭蕉湾，毁贼巢二十余处。十一月击破石岷苗屯，颇有斩获，苗复就抚。寻调铜仁知府。七年七月铜仁余贼进喜、老陈结川楚游民及沿河不逞之徒二百余人，夜掠寒杉，与团首武生夏开礼寻衅，杀礼。外委姚承恩驰击，亦遇害。夔率兵击之。十二月二十七日铜仁顺溪余贼陈大春等掠江口，据一碗水，与思南、印江白号应。铜仁官军出剿失利，夔乞师湖南辰沅永靖道翟诰，诰遣教授祥焜来援。八年思南白号势日炽，蒋<sub>■</sub>远檄夔驰办，思、铜、石援军皆属之。夔留署铜仁协副将闪云办顺溪余贼，自率镇箐勇、凤凰厅、乾州土兵道印江，出潮底。至则与韩超议，以印江知县邓玲筠出贼后攻璇家寨，自率举人饶以爵及武生安定邦攻江家寨，出塘头、桶口攻一碗水。二月思南练与江家寨贼相持，夔遣经历瞿洪先、军功李宣图宽平、黄坝，会饶以爵、孙濂合攻之。夔亦移军黄坝，以饶先折攻亭子坝，颇有斩获。时都匀苗焚掠至贵定城下，平越贼复漫入清水江，赵五、胡四、马六等则西北走平伐，径谷脚关，图退定番，危省城。于是，蒋<sub>■</sub>远再檄夔来援。夔得檄，遂率镇箐勇同洪先等赴省，以军事交署思南知府周献廷。夔去，铜仁闪云旋以顺溪贼平告。未几，贼首李八癞子起，结小江进喜、老陈据璇家坝，教首杨大五亦走合。贼由凯碾、漏溪径犯府城，毛大仙余党亦应，致合顺溪贼掠兴隆场，把总来光斗击之，败没。夔甫至省，进军贵定，蒋<sub>■</sub>远闻铜仁警，复遣还。往返奔波，兵多道死。秋七月李八癞子等回掠寨映场、铜仁金子、观音诸山，夔击走之。九年夔调署安顺知府。时镇宁陇戛仲夷吴感佑党集木冈河，掠至郎岱华家屯，杀伤数百人，毁民居数千，据定南城。先是，感佑族人卖粮于陇黑汉寨孙发甲，感佑阻之，因争殴。寻聚众交江，感佑败，沿途剽掠。团众集防，并迁怒相杀伤。于是，蒋<sub>■</sub>远檄夔率郎、永、镇、普兵剿办。夔上言：“府属仲夷素强梗，汉民少。黄果树为滇黔大道，附近夷寨纵横数百里，陇戛、柴薪、河头诸寨均有不法仲夷啸聚，与黄果树一带声息相通，恃险结党出掠，良夷亦为所诱。当此下游军务未竣，兵单饷绌，何可

再起兵端？第夷性犬羊，操之失当，诚恐势盛燎原，更难措手。惟有分别良莠，先示以威，使之闻风警惕，庶可散其党羽，专拿著要，以靖将乱之局，以保完善之区。”五月夔率兵攻破陇戛、柴薪两寨，贼厚集守高屯。复进击，外委唐开泰擒贼首吴阿陇等，旋与把总熊起鹏重创没。夔进军河头寨，署平远知州毓昆来会。六月一日河头寨各夷寨势蹙乞降，夔令出吴阿陇等四十六人斩之。贼首卢老旺先遁，溪夷各团皆缴械归农。并于黄果树诸隘遣员设汛布防弹压。永宁仲夷就抚后仍时道劫行旅，十年三月夔赴黄果树，遣知州胡继学赴夷寨谕解，获逸贼卢老旺，斩之。五月粤贼石达开部自贞丰犯永宁州，知州胡继学驰御。至沙湾，力战死，城遂陷。黄果树防军望风走。夔闻贼入境，会清江协副将全兴败之竹英哨。贼走坝陵桥，赴跑马泉，进扼大坡。别一股犯归化，署通判苏布死之。竹英捷时夔犹未知永宁之陷，比闻陷，乃急攻下跑马泉，败贼保关，进至象鼻岭。十三日攻走城贼。贼走打邦河，折由募役司逼镇宁州城，募役司巡检马世臣死之。乡团多营屯避。二十日夔偕全兴由永宁疾驰至归化连升关，营甫定，贼猝集围攻，夔率众突贼，死之。把总张启发等同没。先是，夔等遇贼竹英哨，夔队长田某持大旗而前，旗标田字。贼素惮田兴恕，谓其自来，遽走，夔等遂易之。是日大雨，或阻其行，不听，至关遂散漫不整。贼亦渐闻非是，悉众来攻，故全军几尽。夔卒，巡抚刘源灏檄叶如松接署安顺知府图剿。

#### 14. 赵崇庆（据平黔纪略纂补）

赵崇庆，太仓人，由拔贡出身。咸丰十年（1860）署安顺知府。先是，安顺、镇、中夷作乱，前守周夔会剿，抚之。夔死，夷遂据三属境，以养马寨、蜜蜂屯、乌束陇巢穴，分据石头寨、盗鳞甲。兵至负险守，退仍出掠，梗大道，汉民数百里膏腴地为井者数年，至是大肆。崇庆于是与永宁知州李昆、镇宁知州毕大锡遣使诣省告急。贵督田兴恕檄总兵罗孝连、候选道赵国澍援击养马各夷寨，平之。进平张胜堡、猛统乱民。十二月回民陷归化厅城，署守各程永昌、署外委吴建绩死之，署通判束灿南走。先是，回民自贞丰来薄城，灿南到任未久，崇庆为请速援于赵德昌。德昌时退驻安仅遣练三百赴灿南。日数告急，崇庆又为力争，德昌许续遣二百人往，又悬期待故陷。

同治二年正月乱民自打邦趋镇宁，毕大锡军溃张官堡，募练出扼下募役司，李昆出宁五里塘，皆乞援。田兴恕先檄副将胡均禄援归化，继檄回广顺，已复遣赴安顺。崇庆说令赴镇宁。同时，毛口乱民渡河剽掠，驻防毛口之王万祥退郎岱。严谨扼关，促万祥出防养马厂。崇庆以军粮皆捐于民，恐日久民力不支，请严飭诸军进巡抚韩超所遣援剿之副将周发荣复归化，还安顺，崇庆说令驰赴关岭，于募役司为且可援郎岱。赵德昌出防播东，请飭令再出四十里，防播西，内击打邦乱民，外截、永宁乱民尾。二月严谨及都司双禄击退郎岱攻城乱民，李昆、周发荣逐永宁乱民箐坝滩渡河去。毕大锡及副将林贵科亦连败镇宁乱民，进军打邦、板羊、六马。诸均随回民走，汉寨全毁，夷寨虽空，村落犹存。于是，崇庆以安顺全境略清，禀陈

继任巡抚张亮基，请进窥兴义以奠安顺。略曰：“近闻兴义府、县、贞丰汉、夷民人，以回民出犯安顺，腹地空虚，且迭受回虐，集团分图普安、安南、贞丰三城。普安、新城、贞丰已复，以乡团不谙城守，越月复陷。各乡现树红旗，专候官军过江杀贼。又闻广西代理西隆州陈锡藩亦请赵镇速进，机会可乘。必普安、安南、贞丰收复，然后兴义府、县可图，安顺可守。现在罗孝连、周发荣已回府城，赵德昌驻归化已五十日，均停兵以待。正宜乘此回民内变，汉团齐心，飞飭赵军同署郎岱同知左茂森出毛口，先规普安县，再图普安厅；周军会李昆出盘江，**速取安南**；罗军同束灿南出坝滩，**速取贞丰**。三路并进，又有汉团中起，必易得手。惟师行粮从，刻不可缓，应请遣员遥署贞丰、安南，并革职留任驻镇宁之普安知县陈澍南过河劝捐民粮以饷军。余如杂佐等职亦乞预定，如城未复则办团筹粮；既复则抚绥搜捕一切善后事宜，庶资经理，不致有城无官。其诸军饷银及各员经费，则于安顺、清镇厘金中月拨接济。过江后务期秋毫无犯于民，否则兵勇不戢，以回易回，虽能复城，谁与共守？”亮基如所禀，檄诸军进剿。三月、罗孝连以诸军驻安顺，自回省；周发荣、赵德昌亦迁延未进。孝连请遣员过江筹饷，崇庆谓“江外米谷须由劝谕，并无银两采买。如虑民不输将，州县不能接济，则自回变以来，诸军累月经旬分驻都邑，如赵军在郡闲住两月，比入归化又已两月，民无不竭蹶供粮，非真仓有积储，良以大兵所在，无可如何。若查询能否接济，则各属必以无粮为词。如谓江外民心向背难测，愚以为特恐军不过江或过江不进剿及以进取之名，行搜括之实，则民情所不敢知。若进取不扰民，能得一二克捷，地方官复拊循而利导之，于此而有抗违，谅其不然。请即严飭诸军齐进，勿再迟延，致失机会。”于是，诸军次第进剿，乱虽未平，安属赖以稍缓回祸。

四年（1865），崇庆调署贵东道。时苗、教蹂躏下游殆遍。镇、思、石有要防三：曰三屯，曰南嘉堡，曰邛水。三府资之甚力，而官吏不知，有欲撤三屯归各府自办，因以为利者；有截三屯军粮以备他用，不顾勇丁枵腹者；有欲染指南嘉堡厘项者；并有欲借给还逆产，图用印过税，而不计受产之是否原主，启他时无穷隐祸者。崇庆以为无三防即无三府，三防一不得力，则三府立受其祸，而波及于思、铜、松，力持不可。并禀陈当时兵势（禀略谓：下游连岁用兵，只办得防堵二字，剿则殊未易言。楚军驻天柱七营，驻大鱼塘、龙溪口、羊平亦七营，约万人。现在苗、教诸贼镇、思、石连为一气，完区仅铜仁府、县、松桃、印江耳。镇、思、石要防有三：曰三屯、曰南嘉堡，曰邛水。一不得力则三府立受其祸，而波及于思、松、铜。现在三屯勇目一千五百员名，南嘉堡五百员名，邛水一千一百员名。三屯、南嘉堡粮饷供于民，其不敷赏恤诸项由贵东道以四成厘项所入筹应，时虞不足；而人数不敢裁，粮米不敢迟，管带并不敢换者，以有此三防方有此三府。而官吏不知，近有欲撤三屯归各府自办因以为利者；有截三屯军粮以自备用，不顾勇丁枵腹者；有欲染指南嘉堡厘项者；并有以给还逆产图用印过税而不计受产之是否原主，启他时无穷隐祸者。种种谬妄必欲堕此三大防而后快，以致各总办事棘手，如三屯郑大成、南嘉堡邵立功、欧有发等均多方乞退，陈道昌运恺谕于前，署道力持于后，能否弭其弊端，犹未可必。由三屯迤邐而西北，则皆思南、石阡所属。黄

白号教苗石阡属居十之三，思南属居十之七，并无主名。贼巢亦几无隙地，其间最著者巢为小屯、大屯、荆竹园。园贼即三屯走出未降之老教，结湄潭号匪、镇远苗贼，均朝发夕至，而又以大、小屯为前敌。屯贼平日无多，或官军进剿，或荆竹园贼欲出掠，始聚二屯，依以为蔽云云。盖崇庆戎马之功虽不著，而劳心焦思，兼顾统筹，其实心任事、发踪指使之勤，良难没矣。十一月荆竹园贼分党掠至印江南小泽沟，知县周步瀛先出城走，崇庆遣练往守。十二月荆竹园贼因练叛与结，复入石阡，崇庆遣都司田庆茂往援，庆茂贼去始至。崇庆旋迁调去。

### 15. 吕序程

吕序程，字仪宾，中州人（或作罗山人，翰林）由御史外放安顺府。风骨凛凛，持论方严。同治初，乱民上窜，城防戒严。时毕大锡统办七属军务，序程说之曰：“君任军旅，当战，仆为太守，当守。愿各勉旃！”从此，夜即上城，旦乃归署，严寒酷暑，历久不懈。丙寅冬，乱民袭南拐角入，为垛丁汪洪顺杀毙，即序程任守时事也。非序程，城难免矣！

序程归，合郡颂以联云：“六百夜未就枕衾，抱疾登陴，频听残五更鼓角，何处见丹忱？试看两鬓霜侵，两眉雪亮，亿万家苟延性命，劳心抚字，终救活七属生灵，离亭砚素蓄，依然一琴写操，一鹤分廉。”观此足见其勤劳节概矣。

#### 附平黔纪略纪序程事

序程以同治四年署安顺知府（三年为毕大锡），时潘名杰由广顺之安平，清镇何得胜党亦迤至，二月九日贼陷旧州汛，分出大路头铺、小路五官屯，薄府城。序程及卸知府毕大锡城守，副将卢希恒、云南卸提督林自清等援至，贼乃分趋归化、长寨、永宁境，旋走广顺、定番，归龙里老巢。七月，平远大虎场、化起号匪又自安顺东北沿河石鼓寨逼府城，序程及大锡复城守。镇远镇总兵罗孝连、安义镇总兵赵德昌军先后至，御之；贼趋安平、旧州，走广顺。九月名杰党复由定、广逼归化，**逡**犯府城，赵德昌出击不利，提学使黎培敬时方在府城，捐资激众助序程守。贼走镇宁阿桑夷寨，旋掠走郎岱。十一月复自归化掠府山京海子、羊武，府城再戒严，大锡驰援乃解。

时巡抚张亮基以大锡督办安顺七属军务，而何得胜、潘名杰、李彪脸、许大八时出入府境，贞丰回匪、黔西号匪、平远教匪亦时往来府地，由是西克、官寨、扁担山、黄果树仲夷群起，府属镇宁、永宁、郎岱、归化、清镇、安平无地无贼；镇宁夷卢阿代、水城苗黄金印为害尤巨。毕大锡、赵德昌、罗孝连议分三路兵：大锡援郎岱，图复永宁；孝连剿仲夷，出镇宁，次安庄坡；德昌剿潘、何党。而赵、毕两军不能。五年永宁、清镇、安平贼虽暂击退，而五月黄金印袭陷镇宁州城，六月官寨贼据下募役、马场，趋郎工河、关岭，旋走陷定南汛。德昌自府遣军进规，大锡、孝连亦合规镇宁，不克。于是，序程稟言：“赵、毕两军皆图镇宁，相齟齬。赵军现扎府西，虽遣军规定南，人少恐不得力；大队均在此间，仍欲趋镇宁。毕军固单，诚难复城，然定南贼走府城四十里，甚便，宜早防。请飭赵军门亲率全军先克



定南，再并毕军取镇宁，为一举两得。”前序程请赵军约束兵练，实以各处失守皆系练为内应，而赵军门不悦，即自扎出城外。练众本非良善，多与贼通，来为练而去为贼，展转不可究诘。有已被撤为贼仍冒原营练目，其旧侣在营复为徇隐承认，使人不疑，不受盘诘，不受驱逐。恃营主之势而练益横，假官练之名而贼益巧。统带者既不约束，且多护庇，地方官无可如何。以致贼与练通，勾袭城池，至相率视为利藪。全省城池失守殆遍，且有屡失者，强半由此。七月镇宁州城复。八月三日贼入安平城。十五日贼复入镇宁州城。冬十月镇宁、安平诸贼多趋架布鸡场，掠陷十余屯，毕大锡击之不利。何、潘党复趋安顺，赵德光自将追击。贼分扎头铺、二铺、饭笼铺、唐官屯、马官屯，连营数十里，逼府城，序程复御守。赵德光由安平来援，连败三铺、二铺贼，进攻头铺。正相持间，赵德昌、毕大锡援至，合击，贼不支溃走。序程旋罢去。

是年太常寺卿石赞清奏陈剿抚黔匪事宜，末举办屯田一条有云：“贵州如毕大锡、陈枚、樊希棣、吴德溥、吕序程等，或战功卓著，或循声远播，似宜畀以地方，使之尽心抚辑。”云云，即此足知序程当日治绩，实与大锡累年战功并传遐迹。

#### 16. 汪炳璈（同治六年任、十三年再任，光绪四年复任）

汪炳璈，字仙圃，湖南宁乡人。同治六年（1867）来署府。善写兰，工题咏，翰墨挥洒，文吏风流，苏髯之流亚也，似不必与俗吏争名；然德政实亦不可没。先六合团黄泰、吴明山、丁兴邦等因赵军勒粮虐怨，至是上结十三旗，下逼诸团同叛。炳璈方至，情势未谙，谓此事宜资熟手。时毕大锡以西道统办大定军务，民望甚殷，乃请解职以毕代。乱平后，人谈往事者莫不颂其让德。

#### 附平黔纪略纪炳璈事

炳璈同治六年署安顺知府，五月设局招抚诸贼。杨官屯贼朱渊等言，上年曾就罗孝连降，孝连索投诚费六百两，无出，故仍自保。至是，与永宁石头寨仲夷潘阿纯等六十一寨、阿桑寨廖天遇、归化打肩贼王兆清、聂补龙、叛团王楨等皆反正。惟乌束陇韦老黑等不至，关岭贼仍负固，岩大五等尚据归化。六月关岭贼（即平远白泥屯苗分支，见上）以缺粮徙扁担山，黄金印等走阿桑寨、十三旗据之。防竹音哨都司杨国相、李金龙等奔溃，贼逼镇宁。参将雷致先援出土地关、水塘寨，旋退。贼掠至黄草街、刘官屯，炳璈促赵德昌驰援。八月德昌击竹音哨贼却之，惟攻十三旗不克。十月苗贼突自安平、羊场、石板房出金家大山，径犯府城。德昌虽自镇宁回击却之，而十三旗贼竟两袭陷镇宁。七年正月毕大锡以西道兼署府，稟曰：“府属虽经汪炳璈招抚，然东南二十余里贺与仁诸贼犹据羊补纳、小革老，数陷附近壑洞；正西镇宁十三旗有苗贼黄金印等据么铺、大山哨；六合团黄泰、吴明山、丁兴邦等先为赵军以勒粮逼变，上结十三旗，下逼诸团同叛，并与乌束陇、倮里河诸仲夷合。初，泰与兴邦等自五年镇宁州屡失，人无所归，乃阳为齐团御侮，阴散号片、黄旗迎黄金印据十三旗，建伪号，远近皆应。至是诸贼逼府城，大锡守城”云云。

**原编者按：**玩文曰招抚，曰促援，则炳焘固非徒日以文酒自遣而不关心民瘼者。不过，黄金印、韦老黑等特桀骜，故莫能如何。而观所抚降如此之众，故不得谓炳焘与安顺乱局无关，民生无补矣。

## 17. 毕大锡

毕大锡，号梓堂，湖南长沙人。咸丰末署镇宁州，同治三年（1864）署府，六年再任。大锡自三年卸署后即专统办安顺七属军务，因与署提督赵德昌不协，五年巡抚张亮基乃以安顺责成德昌，而以大锡署西道，专办大定。时守安顺者为汪炳焘。下河苗民岩大五、陈小五、贺大王等蜂屯府境，各有众数万，六年（1867）内地六合团又变。汪以毕才资干济，谙练军务，请使代己职，得请。毕遂以西道兼摄府篆，布置一切，剿办有方。至同治七八年间，乱苗以次投诚，又多方设法解散六合团，去时虽不无微孽未清，而保民保城之功实巨。地方深蒙德泽，合郡士民立碑颂之曰：“志切匡时，力除弊政，减赋轻徭，流膏万姓。约束精严，蛮酋反正；手刃渠魁，奠安胥庆。救民水火，兵不迟留；克期报捷，霖雨兴讴。军粮克济，先事善筹；疹念疾苦，毫无苛求。忘私忘家，丹忱一片，痛痒相关，慈仁共见。文治武功，勋垂罗甸，鸿遵渚兮，輿情眷恋。”读此足见爱戴之诚。

大锡驻镇宁时，永宁知州李昆亦以武略闻，战没，其队目某思虎据其家。大锡闻，轻骑往，出不意执而手刃之。其统办七属军务与下游樊芟楼（名希棣）齐名，皆以文人能武。陈小五投诚，其弟聂某见少妇在室，心艳之，直入坐索。谓身系五帅弟，殊不负汝，允，将以舆来，而妇实孀居矢志者。大锡以令召至，付马卒斩于辕外（马卒陈某，健儿也，常佩刀侍从）。济变以权，执法不阿，除大愆不动声色，闻者莫不颂其能。

### 附平黔纪略纪大锡事

大锡咸丰十一年（1861）署镇宁知州。时镇、永仲夷以养马寨、蜜蜂屯、乌束陇为巢，分据石头寨、盗鳞甲。兵至负险守，退仍出掠，梗大道，汉民数百里地为罢耕者数年。至是，大锡偕安顺知府赵崇庆、永宁知州李昆告急，提督田兴恕遣总兵罗孝连、候选道赵国澍援击，平养马、蜜蜂贼。同治元年，大锡偕孝连、国澍招降王家寨苗众，进剿阿由寨、断窝魁、者斗诸夷寨，皆先后下，黄果树大道始通。二年正月贞丰回贼自归化打邦趋镇宁。大锡移营张官堡，贼大至，军溃。

先是，州属时为贼躏，附近夷寨皆视官军胜负为向背，帜亦随易。至是复树白帜，回贼帜白也。孝连援剿，遇贼，军亦溃。于是，大锡募练出扼下募役司，再乞援。崇庆为说兴恕遣赴安顺之副将胡均禄改赴镇宁。二月贼剽掠八十石、吴官堡、董贡，大锡及副将林贵祥连败之，进军打邦、板羊，六马诸夷苗均随回贼渡河走。八月永宁知州李昆进击普安、新城回，战没，贼逼河干，永宁居民皆徙避。大锡由镇宁驰至，招集流亡，练目卢凤标将乘乱劫民以叛，大锡斩之。十一月何得胜自开、修，潘名杰出龙、贵，图合扼省城，大锡得檄驰援，至清镇而干沟、老王冲皆为贼据，乃与署清镇知县谭岁本城守。三年二月何得胜自镇西卫连陷广顺、定番、长寨，安义镇总兵赵德昌遣军复之。大锡亦由安平来援，败贼乐平，由土地关疾进，

遇贼与战，将不支。团众援至，贼稍却，已复由马路场击溃团众。大锡亦遣军出贼后击败贼。三月借广顺知州刘琦分道入广顺蹙贼。时镇宁阿破枝苗越据平远猪场，逼州西南，何得胜分党窜牛场、鼠场，逼东北，大锡复得檄驰援。先击走猪场贼，抵平远城，牛场贼走八步河。大锡进军以麦塘，相持累日，战不利，贼骤骄，乃夜火其营，贼仓皇由白蟒、罗圈渡河去。六月大锡击平远苗杠，出以那架，把总刘正朝赴溪革河，约会攻。七月大锡会正朝军，出以那架，同败贼碗厂。贼走比德、阿戛，其巨党由砮瓦鸡场走郎岱、平远界岩脚寨，旋破，据白泥、大鱼塘。大锡回攻不下。二十二日贼邀之杉树林，败还，伤亡颇众。贼围岩脚民堊急。会张亮基檄大锡移剿安顺，大锡上言：“苗贼至多，虑由大岩脚、沙家马场、三岔河涉过，蔓入安顺，必与安平何得胜党合，为害愈巨。不如乘河涨，或易早得殄除。是剿河外即所以顾安顺、安平也。”八月大锡遣军援岩脚，贼却，复屯五指山遮官军路。九月苗贼陷陈家大屯，大锡遣防波治之守备田占元、都司陈连升奔营奔还。贼攻大坝屯、坐魁、三角庄遏援军。大锡败贼熊家场，间道援大坝，贼解去。十月大锡击贼白泥，遣胡云龙等攻五指山不下。会纳雍杠首罗祖发、尚连寿以二百余人来降，大锡以贼攻贼，令逾深沟逼五指山，贼遽围之，云龙等皆为贼制。大锡自率军驰援，不能进，降众多死，还者仅五十人。十一月平远州贼因岩大五、何得胜陷大定，故愈四出。大锡时得檄署安顺知府，仍办平远贼，遂驰赴任，以三十余营务付知县罗明书、游击胡云龙办理。苗贼旋窜府属补堆、可处，陷熊家场，毁粮台，分据谷挂、笔当，将渡三岔河。大锡檄明书邀贼，自率军出击，却之。贼回白泥，明书等竟观望不出。十二月罗明书、胡云龙奔营走，大岩脚、冷工、冷坝、五六及诸营因之皆奔。越日那鼠坡、小坝、大坝邓（尔巽）罗（孝连）诸营悉惊走，乐东河远近五十余里三十余营皆溃。大锡闻变大惊，连夜驰至乐东。时民屯走避不及，贼大肆屠戮，大锡痛哭，亟自劾。禀张亮基，乞斩明书，褫云龙职，以谢百姓。初，明书自罗孝连营败走兴义，治军无状，民多怨之。复投大锡，大锡遽付以军事。及败，大锡以半年经营大小四十余战所得悉委贼，罪在明书。既而云龙率军走水城，明书回营谢罪，大锡复为请免，亮基亦许之。大锡乃遣军渡三岔河，据平远穿洞、果马羊场，扼进军路，并分扼镇宁翠云关、喜乐平，遏安顺北。以军少复驰回募练。白泥、五指山诸贼乘虚薄平远州城，前随明书同奔之都司杨玉春、李文贵、练目杨有才等以众降贼。大锡将驰援，陈家大屯贼悉众出仲处龙场，渡河窜平寨、沙家马场。李庚清防马场河口，焚营溃还。大锡以平远远不能及，河内事亟，因先赴定南波玉河援剿安平，而请遣军援平远。亮基以大锡系专办平远军务，练无统摄，纷纷自溃，遂使苗杠、滥练蔓延为患，责有攸归，何得率请省援，严斥之。随以邓尔巽署贵西道，督办平远，大锡卸署府，仍留办安顺军务。四年正月大锡援至安平。会平远苗、号诸贼复过三岔河，围定南汛，大锡复出白岩，林自清亦遣军来会，贼解去，剽掠一柯树、狗场。二月潘名杰自广顺之安平，清镇何得胜党亦迤至，进陷旧州汛，分出大路头铺，小路五官屯，薄府城。知府吕序程及大锡御守，

亮基所遣副将卢希恒等驰至，大锡遣军与御贼核桃关，失利。三月贼回龙、贵巢，而白泥苗南渡三岔河，分据沙家马场及郎岱六枝场。先，镇宁那八场仲夷廖天源屡办团，守令假以权，管理三岔河定南诸夷寨，至是叛，乘间掠镇宁高阳寨。罗孝连来援，同大锡军定南化处、波玉河。于是大锡分出化处，进水母、窑上关击苗贼，孝连出定南，击那八。天源自定南分掠下坝、架布鸡场，孝连击走之。大锡军亦破窑上、梅子两关，贼并归沙家马场。永宁保安局囚首何光明率郎、镇、永、安平诸属团，连营大岩脚、梅子关，攻安平戛底寨，不克，军转溃。大锡率游击祝友林等进扎六枝，张亮基亦遣赵德昌率千人来会。六月马场、六枝苗焚营走羊场、大岩脚、堕脚，出黑塘去定南，河内略清。大锡及马金奎、祝友林进至堕脚，苗首黄金印复结水城苗来拒。七月大岩脚、羊场、木共诸苗、仲内江（苗即水城苗），各焚营去。苗回比德，廖天源亦死，仲夷余党遂回扁担山，走掠大木冈、养马寨。贼踪飘忽，故无营垒，胁从虽众，惟图掠食，饱即颺去。大锡数蹶贼，不得一战。既而，平远大虎场、化起号匪掠安顺东北沿河石鼓寨入逼府城，大锡回，同吕序程防守。罗、赵两军先后至，贼趋安平、旧州、广顺去，大锡返镇宁。九月潘名杰党自归化进犯安顺，薄府城，大锡遣祝友林赴援。贼旋走据镇宁阿桑夷寨，掠至郎岱，大锡进击不克。会水城阿戛苗复入堕脚，六枝贼乘间攻州城，毕军击走之。比德苗、沙家马场余贼复出白泥、西克，过阿捞河至补王，毕军御走之，进逼西克。十一月李危脸窜安顺东北，毕军、祝友林、罗孝连先后至，贼回乐平；而潘名杰党复自归化回掠安顺山京海子、羊武，府城又戒严。大锡留军攻西克，仍自驰回援。先是，回贼马仲遣伪翼长梁正统等自贞丰渡花江，出募役司来犯，大锡及戴荣宗图扼关岭，比至，已为贼据。黄果树及扁担山夷贼亦起应，掠走郎岱。东至关岭，北至安乐、洒志皆附贼。至是，张亮基檄马金奎、马忠乘机图贞丰，以大锡督办安顺各属军务。十二月山京海子贼掠走王官屯、磨石堡，祝友林遇贼黎儿哨，失利。赵、毕两军至，贼退宁谷枝，北犯一碗井。赵、罗毕诸军遏击，贼遂出掌马寨、么铺，合仲夷卢阿代攻镇宁。时阿代据蜜蜂、养马二屯，永宁回犹据关岭，大锡遣戴荣宗合吕维干图关岭，不利；回转结黄果树仲夷陷坡贡据之。是时，黄金印亦自西克数逼郎岱，署同知郎汝斌、署永安协副将双禄御之不下。于是，大锡与赵德昌、罗孝连议三路分兵：大锡援郎岱，因图复永宁；孝连剿仲夷，出镇宁；德昌剿潘、何党。时赵、毕两军不相能。大锡驰败郎岱回贼，回益结募役、关岭、永宁贼，合进扎东山，大锡复败之。五年正月赵德光援永宁，大锡及德光、易飞熊等复永宁城，附近诸寨悉反正。会西克苗复出，败罗军，落别、扁担山仲夷起应。大锡遂率军出走谭堡，击落别，遣军扎二塘、靛山，遏西克苗。三月赵德光自永宁还，卢阿代仍回掠苗寨；平远苗复过三岔河，掠镇宁干坝、平岩；黄金印亦出西克，攻官寨。仲夷旋陷落别、官寨据之，苗、仲遂合。大锡以力难兼顾，请复檄德光援剿。五月黄金印袭陷镇宁州，张亮基檄大锡及罗孝连等驰剿，先后至，据北大路大山哨、龙井塘、真武山，与贼相持。六月大锡、孝连进规镇宁，不克。时官寨仲夷亦陷定南汛，而赵德昌仍自府遣军规镇宁，与毕齟齬。吕

序程稟言其状，并请使赵军先克定南。于是，八月张亮基乃檄贵西道葆亨赴安顺督军，贼多走还官寨。三十日镇宁复，官寨贼仍走府南，出张官堡犯安平。时诸军随贼赴安平，大锡留练防镇宁，遽回安顺。练弛备，八月贼复入镇宁州城，毁民房略尽。十月镇宁、安平诸贼多趋架布鸡场，掠陷十余屯，大锡击之，不利。何、潘党复趋安顺，逼府城，分据东北狗场、吊堑场，截大锡归路。大锡再战，仍不利。赵德昌自安平驰援，取二铺，复自二铺进击，大锡、德昌合击，贼不支，溃走。大锡旋会德昌击架布鸡场贼于九溪坝，贼走广顺。十二月赵、毕军安顺，不相能，亮基乃以大锡署贵西道办大定军务，而以安顺全属责成德昌。六年五月猪拱箐平，大锡上言：“猪拱箐既灭，其平远牛场苗贼不日可下，惟海马姑、白泥屯苗贼尚鸱张。而大定各属杠匪千百成群，四出劫掠，人民久不归农。比德苗曾向袁开第投诚而未缴军器，且霸占人民产业；又索商贾厘金，方与保路，否则被劫；前舒良贵、何定功攻剿白泥屯，比德苗时为之援。余米罗、阿戛诸苗名虽投诚，半皆如此。又、永宁、关岭之贼亦由白泥屯分支，故久据不下。”秋七月张亮基奏言：“道员毕大锡一军因大定有刘岳昭驻军，筹米亦难。兼因道员吴德容督办独、荔军务，勇费无出，不得不为挪东掩西之计。”当将毕大锡全军裁撤，移令吴德容另募，其粮即由独、荔供支。太常寺卿石赞清时亦奏陈剿抚机宜八事，末一条云：“牧令宜慎重，贵州如毕大锡、陈枚、樊希棣、吴德溥、吕序程等，或战功卓著，或循声远播，似宜畀以地方，使之尽心抚辑。”大锡自此暂不带军。而此数年间，贼如蜂蚁，东西奔驰，盖息无片刻矣！然大锡遂以西道兼署安顺知府。此后虽不远出，而安顺七属军事仍资擘画。

初、六合团黄泰、丁兴邦、吴明山等自五年镇宁屡失，人无所归；又赵军勒粮暴，乃阳为齐团御侮，阴散号片、黄旗，迎黄金印据十三旗，建伪号，远近皆应。七年正月诸贼逼府城，大锡城守请援，巡抚曾璧光檄傅必荣、童三元驰赴。十九日泰等突入定南汛城，逐副将池友莲出，友莲奔府。二十五日贼犯府城，必荣始至，同友莲分击，大锡应之，贼退么铺。二月大锡会童三元军击贼安顺杨家塘，败还，参将余义章阵没。下河苗贼旋南出薛家鸡场至羊场坝，府南四十里皆贼营，遂与十三旗诸贼合陷汪官屯。三元出蔡官屯，大锡出邓家堡，分西、南进击，贼少却。二十三日岩大五等复败三元及署安顺都司祝朝楠于水塘，追至城下，大锡方败贼城北，急还守。三月六合团复结苗贼破龙场、裴衣屯，掠至东南乡华家关、沙锅寨，林自清在丁旗堡亦困贼乞援，大锡遣游击胡成龙会署大定守备何定功击马堡，分贼势，贼解去，镇宁九屯一场多陷。四月会璧光以安义镇总兵温志学督办安顺七属军务，志学与大锡互诤（志学请大锡克粮不发，军饥；岩大五已乞降，大锡中以危言；六合团亦就抚，而大锡每屯索费二三百金，皆不至。大锡则言：岩大五诸贼南据羊场、阿歪寨，府东南贺兴仁诸贼仍据磨石堡、和尚堡、甘棠堡未下，志学遽舍去；大五等本伪降，惟伪帅陈枝深以千人投诚，因易名贵珍，令击兴仁等自贖，贼始败退清镇云）。闰四月岩大五仍据羊场坝，分趋镇宁马堡、木冈、戛陵塘，与林自清

相持。大锡遣陈贵珍进羊场坝，图大屯关，败于贼。五月志学招降六合团目吴庆奎、丁兴邦等。惟黄泰据烈山堡附十三旗不下。旋自清击破大五，泰虑各团反斗，约降未果。六月永宁中寨团首杨开祥亦叛结六合团十三旗余贼。七月自清急攻凡旗堡、烈山堡，黄泰走郎岱，与岩大五、杨开祥合，十三旗附近多反正。大锡复与自清互讦（大锡稟言：泰本先乞抚，自清素去投诚银物，将诱执解省，泰因循。自清稟言：陈贵珍前降大锡，其弟横行郡城中，擒斩之，贵珍怨望，因复叛去。同六合余党陈建中等击破荡上堡，杀都司胡占标等二百余人，大锡不能制）。八月杨开祥自郎岱乞反正，惟黄金印犹据扁担山出掠。大锡以金印故水城来罗苗，令水城厅袁开第招令回籍，并遣游击刘德昌往招之，金印乃以幼子为质，约降。时四川总督崇实复檄记名提督陈希祥以二千余人援剿安顺，大锡约希祥军出架布鸡场击余贼，贼多走定南。而金印自扁担山挟重资归水城，宿六枝汛，汛弁魏天申及副将张定国夜劫其辎重，并杀毙五人。金印因走集诸贼，击破六枝各屯，围攻定南营。他贼亦闻风击溃练团，薄郎岱。刘德昌闻变，急白大锡函慰金印，许追偿失物，金印始解去。八年二月四川援黔候补知府唐炯檄希祥赴杨老护粮，希祥去，扁担山余贼复不靖。大锡以都司祝友信击定旦度、尖山诸屯。三月夷击破祝友信前营，没五十余人，大锡遣都司祝朝楠驰援，同友信败贼果戛。而黄金印余党窜回西克、路花台、雨王屯，大锡率军同友信击走之，斩贼首卢佩玉。四月大锡以扁担山仲夷多不胜剿，大军集粮乏，于是分军扼黄果树、偏坡，复设局招之，郎、永、镇仲夷受抚者二百余寨。又以附贼称伪职者多，捕急将变，仅就来归者令自献数贼杀之，略示儆惧，余请缓图。而贼首李黑子旋结贞丰回由募役司渡河掠响锣屯，杀团首彭吉征家。五月友信军饥溃退，贼转追击，大锡遣祝朝楠往为筹粮，以祝友信扼关岭击之。六月诛郎岱坡贡中寨团首杨开祥。开祥自降后数从官军击贼，颇有功；至是，大锡以开祥团广人众，浸骄恣，且通贼，挟两端，密遣祝朝楠诱诛之永宁。九月祝友信等犹与响锣贼相持，至是因安南复，岩大五党复回掠永宁、郎岱境，大锡请檄记名提督成鼎臣分军攻响锣，而调何定功出大岩脚、六枝截大五党。二十七日林桂祥集仲夷入镇宁州城，执知州尹树棠去。桂祥、自清弟也，以自清诛，故乱。十月大锡遣人入丁旗堡责桂祥，令送官免咎。桂祥初叛团，众附者少，送树棠回。九年林桂祥复叛，据中华山，大锡遣大弄枝团首庞上仪诱诛其党数人，桂祥势颇孤。三月大锡复遣祝友信及千总邵德辉等设伏击斩安顺贼首曾得胜于浪风台，尹树棠同署永宁州知州汪廷杰、前署安平知县郭拉丰阿等亦掩入中华山屯，击斩桂祥。先、大锡既招抚诸夷，而乌束陇夷仍不靖，永宁响锣屯贼亦击溃知州杨宗藩三营。至是，曾璧光与副将李昌福率千二百人，总兵李荣春率七百人援剿永宁响锣屯及郎岱，先后至。四月响锣贼首廖永开降。会苗犯安平，大锡尚昌福驰援，留荣春围剿乌束陇。六月乌束陇夷首伍阿罗、韦应洪亦降。伍、韦之降，在易佩绅接署府篆时，而其经营实出大锡之手。安顺于是粗平。

#### 18. 易佩绅（据平黔纪略纂补）

易佩绅，字笏山，龙阳人，举人。同治九年（1870）掇理安顺知府。

先，巡抚曾璧光遣总兵李荣春、副将李昌福赴安顺剿贼，前知府毕商昌福援安平，荣春进剿乌束陇。至是，乌束陇夷首伍阿罗、韦应洪请降，荣春商佩绅许之。七月佩绅驰赴尖山屯会荣春招抚乌束陇十三寨夷，还安顺。七月沙家马场贼复掠走定南汛（按本书上云：贼犯安平，李昌福驰援，六月安平贼走定南汛。又唐炯禀言黔上游水城等处贼仅顾馥春一支，则沙家马场贼、大五党也），平远分防汛把总徐奎光御击，被创没。佩绅以副将高伯麟援击，贼旋走回。十月岩大五党走募役司，安南回谭五受复渡河掠永宁州城，援黔川帅唐炯遣四川候补同知于德楷率二千人自备粮饷驰赴安顺，相机剿抚。巡抚曾璧光亦檄总兵彭万盛率军援安顺。佩绅以安顺有川军可恃，请于璧光以万盛赴援永宁。万盛图与川军攻乌束陇，不赴。先是郎岱仲夷白凤鸣久附大五，至是乞降，德楷与期，数日不至，进逼，凤鸣遁走乌束陇，故川军攻之。佩绅因以副将陈家贵驰援永宁，以万盛军补川军隙并防援贼。乌束陇平，佩绅禀璧光言：“川营兵精，乞留剿上游，”不果。旋撤回。会佩绅所遣家贵与永宁守备杨正芳击永宁贼，不利，璧光再檄万盛会毛际惠援剿。闰十月贼围永宁州急，彭万盛得檄复不进，毛际惠亦逗留清镇，仅以前营副将谭复盛先赴安顺。佩绅促复盛急行，复盛以二百余人会陈家贵分进，将进城，两家皆溃，复盛阵亡大石碑，永宁卒陷。佩绅旋罢去。

佩绅来安顺，值内外各匪渐就肃清，支撑较易，然观其商禀恳款，布画周详，亦尽心民事者也。

### 19. 冯澍

冯澍，字晓陶，四川人。由举人历官知府。其来任安顺也，倡办全节堂乃其首功。至于每月课士，捐廉厚奖诸生，犹其余事。（按续省志又一条云：“澍，三台县人，同治六年（1867）任平远知州，创修尚节堂以贍孀妇，每月加膏火以励寒士”云云。是澍先莅平远，后官安顺）。

#### 附平黔纪略纪冯澍事

澍、同治九年（1870）署安顺知府。十二月巡抚曾璧光、提督周达五檄副将钟有思等率五营剿安顺府贼。澍以回首马安民据贞丰而分谭五受据安南为犄角，因得分掠郎岱、归、永，请先取永宁，扼守花江，清境内，然后进取贞丰，有思从之。五受时据永宁，与伪都统杨九秀分攻金竹屯、扒子寨，闻有思将至，退牛口，旋夜遁上盘江茅草坪，渡河去，永宁城复。十年达五檄有思赴黄果树招抚，有思以客田寨夷先实诸夷倡乱，剿之。三月破客夷。澍驰至，招降附近二百余寨。按：据此，是澍对安属收拾残局亦与有功。

### 20. 蒲荫枚

蒲荫枚，号卜臣，湖南永明人。光绪中知府。捐廉加修凤仪书院，延聘湖南名太史刘凤苞主讲席，郡中知名士皆其栽培所出，文风为之一变。

其政治尚严，诛匪首多名，而民间安静，无盗匪患。

按续省志载思南册报荫枚事，亦云改其地凤冈书院名凤仪，与安顺凤仪名同

(文云：荫枚、光绪五年任府事。关心民瘼，创设义仓；嘉惠士林，重修凤冈书院，改名凤仪；提永祥寺庙款以添补膏火，聿兴义学五，曰亨泰，曰养正，其三名佚。一时政治翕然，称长者焉)，不知何故？

### 21. 文海

文海，号仲瀛，满州正红旗人。光绪十五年（1889）署府。治郡以兴利除弊为主旨：设因利局以贷济贫民，设官桑园以提倡实业，疏通河道以防横流，便交通，严革沙银以杜奸巧，维市政。并增广施棺会，整饬团防局：由是枯骨泽沾，盗贼患弭。善政累累，每月课士，犹以何利当兴，何弊当除为策问，俾士皆得进言，已亦因以借资采择。洵良吏也！

### 22. 瞿鸿锡

瞿鸿锡，字子浚，湖南善化人。光绪二十六年（1900）署府，宣统元年（1909）再任。鸿锡两次守安，值清末科举停罢，学堂待兴，郡中各小学皆所创办。郡旧有客田一项，制由前人恐胥役下乡，地方摊派，供支烦扰，置此备付。日久为乡豪把持，视若己有。鸿锡知之，请提作义仓，不避劳怨，趣成之。仓立不三十年，储蓄多至三千数百石，每岁秋成歉薄，地方遂得有恃无恐。今父老称道往事，犹感其遗爱，呼其仓曰客田义仓，或曰瞿公廩云。

鸿锡未守安顺时曾牧平越，兴废举坠，州人亦颂之。

## 二、知县

### 1. 江镜清

江镜清，字志甫，浙江宁波人。由举人出仕。咸丰五年（1855）任安顺同城普定县事。

尔时世变，各地骚然，安郡亦时戒严。镜清力持缜密，尤勤于折狱，民无冤抑。当世变人心惶恐之秋，而能政平讼理，合郡士民立碑以颂之。曰：呜呼江公！民曷能忘？弭变以静，折狱惟良。一事不烦，一夫恐伤。筹维缜密，调护周详。方念彼郊，如螟如蟥，无以公归，俾我彷徨。

### 2. 朱德昌

朱德昌，字小川，浙江会稽人。同治十二年（1873）任安顺同城普定县事。

时当大乱之余，民间疮痍满目，德昌体恤民艰，又勤廉自持，故民蒙其泽。习安士民立碑颂之曰：君子至正，怀保情真。理斯繁剧，殚厥艰辛。克勤克慎，有要有伦，政清虎猛，化洽鸢驯。惟良折狱，居敬临民；大公无我，平易近人。不贪为宝，能洁其身。棠阴远荫，泽沛如春。

### 3. 李盛卿

李盛卿，字章五，四川人。光绪二十年（1894）任安顺同城普定县事。莅任后以安郡贯城河多年未经疏浚，淤积为患，倡议淘河，俾无水患之虞。盛卿明于风水，于城内



之东北隅改筑桥基，添修曲折平桥，俾三岔之水不致碰头。又于岸之正中堆一土山，名曰和山，以培风水，不数月淘河之功告竣。是诚知其为政者欤！夫徒杠舆梁之成，民未病涉，故不必每人悦之，即此可纪其政。

#### 4. 邹炳文

邹炳文，字星枢，江西宜丰人。由进士出仕，光绪二十二年（1896）任安顺同城普定县事，二十七年复任，三十三年又任。三宰是邦，的称儒吏，诸多政绩。其于亢旱也则竭诚步祷，并办平糶；其于课士也则以诚鼓励，丕振学风；至接民以礼，培修城垣，又其余事。卸任时作诗四章，留别绅耆士民，足见其慈祥恺恻，政平讼理、实心实政。其诗曰：

弹指光阴六载更，惭无奇术博循声。艰难不避供余职，温饱深虞负此生。诤意为民竟任过，伊谁论物得平情？可怜辛苦搬姜鼠，两字输人利与名。

自问生平无寸长，只知敦俗在农桑。难除转是书生气，受侮偏因佛子肠。当粟运空嗟困乏，萑苻肆欲惧猖狂。竭残心血仍可惜，一日为官一日忙。

清勤与慎慎官箴，知己每多谅苦忧。率尔漫嗤由也嘤，论交倘见蔑之心。嗷鸿但愿皆安泽，廉鹤何从获赏音？休道岷山一片石，摩挲端的重球琳。

莫讥老马恋栈何，故为悲歌慷慨多。只是应求联气味，也循持赠借吟哦。民安本赖年皆熟，吏好方能政不苟，却幸古城睽百里，临风遥听说休和。

地方士绅有和诗，复任时汇刊成集，名曰“古剑寄庐吟集”。卸任后合邑绅耆士民立碑颂之，文曰：“宜丰邹公，西江之杰，来宰是邦，不贪不刻；是真儒吏，慈祥恺恻。下车伊始，亢旱频遭；竭诚步祷，雨降崇朝。时和岁稔，盗劫潜消。课士以诚，接民以礼；缮修城垣，百废俱举。莅兹五年，政难殫纪。金曰公贤，允推硕德。钟山苍苍，流水脉脉，后有来者，请观斯碣。”

#### 5. 马中龙

马中龙，四川人。同治十一年（1872）当兵燹之后来任安顺同城普定县事，与知府冯澍创设全节堂。

#### 6. 席时熙

席时熙，字春渔，四川人。同治末年（1874）来任安顺同城普定县事。光绪元年（1875）毫戩局裁撤，全节堂经费无着，势难维持，赖其断郑家屯尼僧本诚田租十五石入堂，得以继续办理，其功不次于冯守、马令之创兴。且听断详明，尚有折狱碑在。

## 贰 武 官

旧志安顺武职官，贵州提督以下列有中营参将，右、前两营游击，安顺营都司，左、右、前三营守备，安顺营守备，其他均无，殆裁后无考，兹仅就平黔纪略一书所见者撮补之，以见沿革一斑。

# 一、贵州提督

旧志贵州提督道光朝列至赵万春止，续省志列在咸丰四年，万春前尚有荣玉材等四人。兹考平黔纪略咸丰四年杨龙喜之役，提督适为万春，与续省志同，从续省志。

1. **荣玉材** 满洲人，咸丰元年（1851）二月任，七月调云南提督。

2. **董伦** 满州镶黄旗人，咸丰元年七月任，十二月病解。

3. **善禄** 满州人，咸丰二年至三年八月任，调绥远将军。

4. **布克慎** 满州人，咸丰三年八月至四年任，革职。

5. **赵万春** 云南人，武进士。咸丰四年三月任，革职。

6. **万福** 咸丰四年十二月以四川提督兼署（见平黔纪略）。

7. **孝顺** 满州人。咸丰五年三月至七年二月任。卒于官。

8. **佟攀梅** 汉军旗人，武探花。咸丰七年二月至八年正月任。革职。

9. **蒋玉龙** 昭化人。咸丰八年至十年任。革职。

10. **田兴恕** 镇筸人。咸丰十一年至同治二年四月任。革职。

11. **张亮基** 桐城人。同治二年五月以贵州巡抚兼，十月解任。

12. **沈宏富** 同治二年十月至三年九月任。革职（按平黔纪略云，元年十一月已奉旨督署，寻微赴云南，二年再受命）。

13. **赵德昌** 郎岱人。同治三年九月至四年十二月任。赴四川剿贼。

14. **赵德光** 郎岱人。同治五年至六年六月任。剿贼阵亡。（按光籍贯，亮基奏及访册说各不同，或作安顺二铺人，或作永宁州人，兹姑从续省志）。

15. **张文德** 凤凰厅人。同治六年七月任，八年九月解职。光绪元年六月至七年三月再任，卒于官。（按张文德在同治六年至八年曾任说出平黔纪略，下出续省志）

16. **刘士奇** 湖南人。同治八年九月至九年十一月任，据平黔纪略补。（按士奇续省志仅载，见古州镇总兵注云：同治四年至光绪三年九月任，丁忧解，见国史贵州武职大臣年表，黎平志仅作元年，误，云云。然同列张文德下又注“九年署”，则是九年不在古州也。纪略文德署古州，亦见同治十一年）

17. **周达五** 湖南宁乡人。光绪元年至六年任。（按纪略作五年委署，九年十一月至任）

18. **罗孝连** 湖南郴州人。光绪七年至二十七年任。

19. **蒋宗汉** 云南人。光绪二十八年任。

20. **潘万才** 安徽人。光绪三十年任。

21. **徐印川** 凤台人。行伍。光绪三十一年任。

22. **刘光才** 湖南人。光绪三十一年任。

23. **李宝书** 云南大姚人。宣统二年（1910）任。

## 二、部分提督传略

### 1. 孝顺

孝顺字行先，满州长白人，旗员。咸丰三年（1853），黔苗乱起，顺以云南昭通镇授贵州提督。初入境即征蜜蜂屯仲乱，沿途闻警即救。至省，与巡抚蒋霨远面议，自任战责，惟希接济军饷。蒋面允，实未措意。七年至都匀办理军务，与乱苗相持，盼饷不来，望粮不至，群情汹涌，四面受逼，遂燃枪自杀。事后请恤，或以自戕为不武，然鞠躬尽瘁，以身殉国，有足多者。妇孺言及，靡不泣下。提学鲍花潭挽联有句云：“功未成，功已非常；死难及，死仍不朽。”额曰：“万里长城一旦倾。”安顺士绅立忠勇碑以颂之，文曰：“百战无敌，用兵如神，鞠躬尽瘁，杀身成仁。绵绵笃棨，蹇蹇王臣。馨香万古，永勒斯珉”。

### 2. 田兴恕

田兴恕，字忠普，湖南镇筴人，以楚军积功保授者也。时年未三十，兼署巡抚，文武统辖，又以钦差大臣得便宜行事。咸丰八年（1858）到任。提督之权无过之者。以是厘金、厘谷次第举办，时风为之一变。惟权势所集，趋之者众，功名早达，意气多骄。宵小承奉颜色，五道进而唐师去（唐失其名，从田于微，不受保举，高人也），事遂大不足观。庚申（1860）之变，和议成，许随处建设教堂。次年，教士至，兴恕方国忿在心，怒而执杀，引起外交纠纷，始以革职发口外。闻方从军时，曾联十友订盟，字曰“精忠报国”，后皆官总镇，踵接提印者数人，亦皆乱世英雄。

### 3. 赵德光

赵德光，字辉堂，本二堡张姓，为赵德昌义弟，从其姓不肯归宗者也。绰号铁脚板，临阵骁勇，蹈荆棘、践石沙，如履平地。赵营以之张甚，寇闻铁脚板名，无不退者。

张亮基抚黔时，饷缺兵单，寇势方张，时窥省垣。抚宪虽优于经济，然佐助无人，徒唤奈何。惟德光寇所深畏，倚为臂指。一日，寇至马棚街，人心大恐，德光带队出，立杀退。凯旋，户列香烛欢迎，庆再生。故德光于保省功最大，配享财神庙（忠烈宫）有以也。同治丁卯（1867）始复科典，试期且至，德光遇伏，戕于芦荻哨，人心惶惶，试竟中止。

德光公署虽在安郡，然长期剿寇在外，从未一至郡城，惟吴乃庵（德容）奉委来安，以寇氛恶甚不能至，德光以兵送之始见署，郡人亦于斯时始见德光，隔一年而星陨。可悲也矣！汪仙圃太守道经芦荻哨，慕其忠勇，挽以联曰：“脚板翻天，铁中铮铮庸中佼；肝脑涂地，芦花瑟瑟荻花秋。”

# 叁 年 表

安顺知府及普定县（前安顺县，与知府同城）知县年表（知府汪任以前据其题名碑，添注任年，余均采访所得）

## 一、知府年表〔咸丰二年（1852）起，辛亥革命止〕

- 1.王承槐 署。华亭人，咸丰二年任。
- 2.张汉中 署。潼关人，咸丰三年任。
- 3.承 龄 授。正黄旗，咸丰四年任。
- 4.周献廷 署。咸丰五年任。
- 5.刘书年 授。歙县人，翰林，咸丰五年任。
- 6.福 善 授。正黄旗，咸丰八年任。
- 7.周 夔 署。吴县人，咸丰九年任。
- 8.叶如松 署。咸丰十一年任。
- 9.赵崇庆 署。太仓人，翰林，同治元年（1862）任。
- 10.沈炳莹 授。归安人，未到任。
- 11.贾致恂 署。黄县人，同治二年任。
- 12.陈 涛 署。同治三年任。
- 13.毕大锡 署。善化人，同治四年任。
- 14.吕序程 授。罗山人，翰林，同治五年任。
- 15.任式昉 授。直隶人，未到任。
- 16.吴德容 署。宜章人，同治五年任。
- 17.汪炳璈 授。辰州人，同治七年任。
- 18.毕大锡 西道兼掇。
- 19.易佩绅 摄理。龙阳人，同治九年任。
- 20.冯 澍 署。三台人，同治十年任。
- 21.陈鸿翥 署。直隶顺天人，同治十一年任。
- 22.耿光祺 署。隆昌人，同治十二年任。
- 23.汪炳璈 复任。光绪元年。（1875）
- 24.周步瀛 署。昌黎人，光绪二十年任。
- 25.严鼎金 署。桐乡人，光绪三年任。
- 26.方齐寿 署。天门人，光绪三年任。
- 27.汪炳璈 又任。光绪四年。

## 二、知县年表（咸丰二年起，辛亥革命止）

- 1.邵鸿儒 浙江余姚人，咸丰二年任。
- 2.鹤年 沈阳人，进士，咸丰三年任。
- 3.江镜清 浙江宁波人，举人，咸丰五年任。
- 4.李葆衡 浙江人，举人，咸丰七年任。
- 5.赵熙 咸丰八年任。
- 6.袁浚 浙江人，举人，咸丰九年任。
- 7.唐日华 广西人，举人，咸丰时。
- 8.洪寿昆 四川人，举人，同治时。
- 9.葛那丰阿 同治时。
- 10.王继先 宛平人，同治时。
- 11.严鼎金 同治时。
- 12.马中龙 四川人，同治十一年任。
- 13.朱德昌 浙江会稽人，同治十二年任。
- 14.席时熙 四川人，进士，同治十三年任。
- 15.胡长寿 陕西人，光绪二年任。
- 16.罗锦城 四川人，进士，光绪二年任。
- 17.蒲合城 四川人，举人，光绪三年任。
- 18.彭亿清 直隶人，进士，光绪四年任。
- 19.覃梦熔 广西人，进士，光绪五年任。
- 20.童冠英 浙江人，光绪六年任。
- 21.刘嗣矩 光绪七年任。
- 22.万良修 四川人，军功，光绪七年任。
- 23.张瑞麟 四川人，光绪八年任。
- 24.钟昌杰 湖南人，光绪十一年任。
- 25.吕缉光 湖南人，拔贡，光绪十二年任。
- 26.段荣勋 云南昆明人，主事，光绪十四年任。
- 27.胡承祖 浙江人，光绪十五年任。
- 28.吴履坦 河南河内人，光绪十六年任。
- 29.杨熙荣 湖南人，举人，光绪十八年任。
- 30.许钧鸿 广东人，光绪十九年任。
- 31.李盛卿 四川人，光绪二十年任。
- 32.邹炳文 江西人，进士即用，光绪二十二年任。
- 33.陆德滋 浙江人，监生，光绪二十五年任。

34. 邹炳文 光绪二十七年复任。
35. 杨绍宗 天津人，举人，光绪三十年任。
36. 万兆钟 湖北大姚人，举人，光绪三十一年任。
37. 杨廷杰 陕西人，光绪三十二年任。
38. 邹炳文 光绪三十三年又任。
39. 觉罗增治 荫生，宣统元年（1909）任。
40. 王国栋 广西人，举人，宣统二年任。

# 第六卷 人物志

## 1 黄桂鋆传

黄桂**鋆**，原名桂清，字伯香，号养吾。其先世自蜀来黔，先居镇宁，后迁安顺，遂家焉。曾祖士德，祖崇舜，父云章。**鋆**生而颖异，性孝友；及长，尤刚正。年十四，列镇宁州庠，旋食饩。家贫，以教读供菽水。年二十为光绪己卯（1879）优贡生，朝考二等，选平远县学正。壬午（1882）在教职，举于乡。明年癸未，连捷进士，选翰林院庶吉士，散馆授编修，戊子奉使为云南乡试主考。官差竣，假归省，请于父母，拟迎养京师，父母以道远不允。**鋆**泣涕不肯行，亲慰之曰：“汝奉使命，行必按程，若与汝偕，转致劳顿。汝且去，行当从容后至耳。”**鋆**不得已，乃留仲弟桂琛侍养，挈季弟桂棻入京。朝夕教授，出入必共，兄弟之间，怡怡如也。常与同馆陈荣昌、程棫林、景方昶辈，以学行相切磨。庚寅考取御史。辛卯丧父，乙未丧母，均回籍守礼，哀毁异常。并主讲本郡凤仪书院，以经史为根据，所取多知名士。于堪舆家祸福之说，辄力辟其谬。尝语人曰：“人子之于父母，养生送死，礼之常也。若以父母骸骨求富贵，则悖甚矣。且所谓风水者，欲其不受风水而已，吾之葬亲，亦但求无风无水，得吾心之所安，斯足以安吾亲；至于富贵贫贱，所不计也。”此亦破迷信之一说也，其有功于名教伟矣。甲午以后，见国势日衰，益究心经世之学。丁酉补福建道监察御史，与御史文悌、胡孚震诸人作道义交，讲求国家利弊。戊戌奏请增修战备，以图自强。又奏清除巨奸盛宣怀。其时外人均欲加税免厘，以图畅销外货。**鋆**以流弊甚大，力言此系汉奸通敌卖国狡计，坚请将前旨追回。凡所建议，类关国家大政；敢言之声，播于京外，当时有朝阳鸣凤之称。侍郎许景澄、京卿袁昶以留心时务，通达政体，密保擢用。旋任北京巡视五城街道御史。京师旧例，凡冲衢要道，均另有停歇车马处，以免阻碍。时有英人某乘洋车至正阳门外购物，此系北京繁盛之处，御者竟将洋车横置道中，往来车马均为所阻，愈集愈众。正喧哗间，**鋆**适巡视至此，诘知其故，当答御者示惩，并命从人将洋车与御者曳至都察院。英人某闻之，趋赴院为请，得晤，自认御者之咎。**鋆**谓之曰：“此事虽微，有关政体，稍施薄惩，警效尤也。况吾责所在，岂能溺职以媚人耶？君既自来，当徇君面。惟此御者，吾释之而君教之则可，幸勿稍纵，以为君累。”某愧谢去。不数日间，此事传遍京师，有识者闻之，均谓**鋆**能以理抗外，而忌者竟谓为仇视外人矣。己亥京察一等，记名以府道用。庚子拳祸起，诸王用事，纵拳毁教。有言拳民不可恃者辄坐黜，

且有全家被害者。当时言官多观望莫敢言。《魏谓其季弟曰：“自古以来，未有邪教不祸国者。现在，联军已起，国家万分危急，吾宁言之而不用，岂能缄默以图苟全性命耶？”遂具折奏请飭董军免攻使馆，善待使臣，以为可战、可和之地。时两宫均知拳民不可恃，见《鏊》所奏，深以为然。未几，奉命协办北京五城团练。七月二十一日，两宫西巡，《鏊》随扈至长安。是年冬，特授广西思恩府知府，召对称旨。上谓军机大臣曰：“朕观黄某，富于才具，思恩简缺，不称其才，其择冲繁任之。”未几，改授湖南衡州府知府。先是《鏊》为御史时，当清之末造，每见贿赂公行，政体龌龊，于王公大臣、督、抚、司、道多所纠劾。至《鏊》外放，诸被劾者因授意湖南巡抚以图报复。故《鏊》至湘数月，竟未权篆。旋奉旨开缺，送部引见。辛丑，两宫回銮，车驾至河南，《鏊》适至汴，遂就近引见，奉旨以五缺候选用。癸卯选授四川保宁府知府，复为銜者所奏，以《鏊》素性仇教，四川系教案时酿之地，非所宜，旋复开缺。《鏊》遂挈眷赴杭。谓家人曰：“吾一知府，竟为时流所不容，天下事可知矣。吾将避之。西湖为中国名胜之区，山清水洁，吾其老于是乡可乎？”是年六月，卒于西湖之退省庵，时年四十五岁。其弟桂棻护柩回黔安葬。贵西道文悌向与之善，闻之，作长歌以吊。盖以《鏊》之才宜膺大用，其为人也宜享大年，乃以一郡守，竟三仕三已，不获躬其任，坐令郁郁以终，而不一试，天实为之也。君子曰：“君子道消，小人道长”，岂独《鏊》之不幸哉！

#### 附录：（1）入翰林致安顺学界

万里阻长，三秋饥渴，旧游如昨，往迹堪怀！怅祖道之匆匆，缅邮程之历历。黔山乍别，蜀国遽行。巴水环流，江上之清风偶到；渝城作镇，峡前之明月常圆。小住此间，幽情思古，渡泸而进，窥谿(?)之奇，先童子读书之庄，宋使君著屐之地。或淘滩而作堰，或煮井而为盐；昔人利济之功，炳然在目。乃瞻锦里，爰眺青城，句竞折柳桥头，吟啸浣花溪畔。君平卖卜，遗宅难寻；德裕筹边，高楼非旧。武侯已去，文翁不再，悠悠千载，实劳我心！于是坊出碧鸡，冈踰白马，什非毓瑞，名取洛书，九曲会昌，上为井络。诵放翁剑门之句，细雨骑驴；和义山筹笔之诗，悲风啼鸟。雄关失险，刘禅洵属庸才；绝顶屯兵，吴璠实为名将。攀青天于连栈，不歌行路之难；美碧汉而启疆，竟说相臣之智。马嵬一抔土，长恨何穷？凤翔三辅豪，伯图安在？他如尚父钓渭，勃焉以兴；太傅过秦，感之作论。沧桑虽变，今古同情；恨不与同邑诸君，陟终南之巔，升华岳之顶，西俯陇坂，北临大河；眼底江山，不数马周作客；胸中星斗，尽教谢朓惊人。乃若越幽谷，度中条，吊首阳之孤忠，访绵上之贞士；游心于仪凤之代，弭节于豢龙之池。霍倬诡而畏途，汾阳滔而流恶。穴居成聚，剥山之肤；车辙屡殊，履地之脊。井陘隘害，服淮阴之谋；督亢宛溇，咽荆卿之忿。凡夫名都伟迹，骇闻壮观，墨莫能殫，纸莫能罄；粗陈末概，以资雄谈而已。征衣甫卸，试中尤忙；幸列前茅，忝司载笔。文章未能华国，经济讵足匡时？仕本为贫，居仍不易。领取秀才风味，依然枯坐一毡；得观中秘图书，窃欲遍搜四库。玉林十卷，珠海千函，聊以涵养壮心，刮磨素志。或者蚋毛蚊翼，奋亦能飞；虫简蟬篇，灵蜃可乞。亦狂亦狷，何虑何营？心迹区区，敢为缕缕，吾邑诸君：隋珠在抱，卞玉频遗，天乎人乎？时也数也？然而风积贵厚，云兴无



端，诸君俯拔地之才，蓄摩天之翻，俛来得失，无与屈伸耳。仆心逐云飞，空恋鲈鱼之味，梦随风到，偏输鸿雁之归。尺素难宣，寸丹如积，更冀天涯之赠，借舒日升之情。此启。

## （2）请增修战备折

奏为时势危迫，急宜增修战备，以靖外患而图自强。恭折仰祈圣鉴事：

窃自德据胶州，俄索旅大，英夺威海，外人知我易与，陵逼日甚；汉奸起而乘之，遂有结党谋逆之事。方乱党之起也，倭人嗾之，诸国伺之。今其谋虽不成，而各国公使，因有此变，借口保护使馆，纷纷派兵来京驻扎，已阅两月，犹留不去。此其包藏祸心，阴谋叵测，不待智者而后知之矣。近闻法人因上海四明公所一案，欲以兵船驶入长江为要挟之计。英人忌之，拟调印度兵添驻威海。或谓英、法相竞，不日将有战事，中国隐为战地，尤宜先为防范，以杜祸端；或谓外人决不自攻，终仍协以谋我耳。试就目前大势论之，中国积弱，外人皆视为俎上肉，咸思攫取吞噬，以遂其贪心。故凡索口岸、索铁路、索矿厂、无非预占瓜分之地步；其处心积虑，直不留遗地以处我。倘再因循玩误，此后何堪设想！

臣闻：近日建言者，或主联俄以拒英，或主联英以拒俄。岂知不能自立，则联俄、联英均无把握。我求与人亲，而人不我亲，此亦可为深耻矣。即貌为亲我，而心实险毒。若欲联此以拒彼，譬之引虎驱狼，狼未去而虎已入，进退失据，后悔何及！然则，英、俄皆不可联乎？曰：强邻逼处，既不能拒，必有以联之，不独英、俄也；无论何国，皆当与为周旋。惟在善驾驭者，操纵得法，稍戢其志，一时不致决裂；而我乃以闲暇，力图自强，此策之最上者也。夫国无强弱，视谋国者为强、弱。今以二十行省之地，数百万人民之众，果能上下一心，同仇敌忾，外人虽强，胜、负固未可知也。去岁土、希之战，西报皆谓土人必败，及土胜希，而国势一振，竟出西人意料之外。可见兵家利、钝，本属无常；天道好还，吾华人卧薪尝胆之余，安知不大胜西人乎？况自古立国，必能战而后能守，能守而后能和。今外洋各国，无不讲求武备，以保和局；盖虎豹在山，樵薪不采，兵力既足，外侮不生；是所谓上兵伐谋，不战而屈人也。臣外审敌情，内观国势，惟有增修战备，庶可防患未然。谨就管见所及，约为六条，为我皇太后、皇上陈之：

其一曰“备帅”。自古将兵难，将将尤难。苟非其人，而用为统帅，未有不愆事者也。明代有储养中枢、储养边抚之议；大学士高拱疏曰：“兵乃专门之事，非人人可能。若用违其才，固不能济；若养之不素，虽有其才犹无济也。”我朝自设军机处，兵权、政权皆掌之，是军机大臣者，举国之大帅也。外省督抚，有标兵武员，自提镇以下，统归节制；是督抚者，各省之大帅也。军机、襄赞庙谟，责任綦重。近因时势多艰，恭奉懿旨，命荣禄以军机大臣兼钦差大臣，节制北洋各军，此其责任，又重之重也。应请飭下该大臣等，早筹应敌之策，以防仓猝之变，至简放督抚，必择文武兼擅、忠正不阿之人，若仅长于吏治而不娴于军务，但可擢任藩臬，不宜畀以疆寄。昔骆秉章、曾国藩、胡林翼、左宗棠、沈葆楨诸人，皆以能军授督抚，而所治之部，屹然遂为重镇。今若提倡风气，

使文臣平日留心韬略，则帅日出，于与宏济艰难；我国家转弱为强之基，即在是矣。

其二曰“备将”。臣闻兵无强、弱，将勇者胜。故用兵之道，择将为上，练兵次之。虽然，将岂易得乎哉？能将少者，未必能为大将。夫偏裨之将，朝廷亦安得尽择而用之？亦惟择大将而已。大将者何？提镇是也。副、参、游以下为都、守，为千、把，递相辖制，而风声气习，皆视提镇为转移。提镇廉则贪者惧，而无扣餉缺额之弊矣；提镇勇则懦者奋，而无临阵退缩之事矣；提镇有纪律，则暴横者守法，而无骚扰哗溃之患矣。今各省现任提镇，类多积资较俸，荐至高位；其中固不乏宿将，而闾茸充任者正复不少。应请飭下军机大臣及各省督抚，严加甄别，秉公黜陟；并于副、参、游中荐拔将才，以新三军之耳目，以振诸将之精神；庶几戎政聿修，而军事日有起色矣。

其三曰“备兵”。自绿营不足恃，于是乎有练军。练军又不足恃，于是乎有洋操。顾洋操亦未尽足恃也；甲午之役，有既战而后败退者，有败退而尚可收拾支持者，有未战而先行逃溃或降敌人者，今宜引为鉴戒。及此无事之时，飭下军机大臣荣禄，将其节制各军勤加训练，认真考核。孰可任战，孰可任守，务须分别布置，择要驻扎，以期得力。至于后继之兵，或于近畿地方，添练一、二大营；或就各省练军，汰弱挑强，并散为整，用备征调，以免临事周章。又、现经屡奉谕旨，举办团练，一俟各省练齐，并可择其精壮，调赴前敌。干城腹心之选，层出不穷，所谓“众志成城，有备无患”，吾华之崛起，不过一转移间耳。

其四曰“备餉”：餉者，兵所依以为命者也。非有餉不能练兵，非储餉不能用兵。顾言筹餉于今日，亦至不易矣；借洋款，则亏累已深；办股票，则纷扰愈甚；捐输既成弩末；厘税亦难再增；罗掘无从，计将安出？孟子曰：“无政事则财用足”，然则，理财者亦理之于政事可也。现在屡降明诏，令各整顿厘金，裁并局所，此亦清中饱、节糜费之大端；而理财之道，尚多未尽。即如绿营议裁七成，各省皆以不敷分布为词。然今正有可裁之一机会，果使团练办有成效，则弹压缉捕，均可借资民力。而汛地零星之兵，不妨全行裁撤，将挪出餉项，添助新练各军，则餉力充而民气亦锐，此款之可筹者一也。比年以来，策富强者，莫不竞言西法。今轮船、电报、铁路、矿务皆已次第兴办，而公家无丝毫之余，是犹买椟而还珠，非善学西法者也。查外洋于此数项，均须纳税，为入款大宗。中国若能仿照办理，则招商局所行之轮船，盛宣怀所管之电报，胡燏棻所办之铁路，每岁当可征入税银二百万两，至少亦百余万两，如谓西人税例不可行于中国，试问，中国各项贸易皆有厘金，岂此项贸易出入巨款，独可无税乎？至张翼督办直隶全省及热河矿务，应请飭下矿务大臣，查核办理。凡五金矿、煤矿、硝磺、磺矿均定税则，或仍作报效亦可，但须核实，不准含混。从前漠河金厂，每岁报效银二十余万两，近年仅四五万两，此皆不核实之故也。臣素性不喜言利，今因练兵为救时第一要策，非筹餉不克济事，故择其不病国、不病民者言之，倘蒙采纳，或亦司计者之一助也。

其五曰“备械”：西人行军，以枪炮为利器，争奇竞巧，日新月异；中国竭力仿效，总难并驾齐驱。然上海、天津、武昌等处所设之机器厂，已能制造无烟快枪及各种快炮。今若指定一式，令各省添设之厂一律仿造。其不能造快炮者，则专造枪；不能造

枪者，则专造子弹，于通力合作之中，仍归划一。此处之子弹，与彼处之枪炮，皆能合膛，则取携甚便，永无缺误之虞。且自造自用，不向外人购买，既可免漏银出洋，一旦开战，西人虽守局外之例，不售军械，我亦无所求于彼矣。惟上海、天津两处，逼近海口，恐为敌所乘，揆诸勇夫重闭之义，宜将两厂移设腹地乌江，旅顺前鉴，固不远也。

其六曰“备谋”。有帅、有将、有兵、有饷、有械，可以一战矣；然必谋定而后动也。势苟可以不战，亦何敢轻易言战？若遇事生风，动辄挟制，一教案出，则要索多端，一诏令出，则警议纷集，甚至董军不准驻扎直境，则我无调兵之权；蔡钧借洋人为护符，抗不交卸，则我无用人之权；似此情形，殆不可为国矣。而后此之欺侮我者，尚不知伊于胡底也！夫逊让无救于边患，筹策贵裕于平时。今敌之谋我，既各有其用心之所在，则我之谋敌，亦当慎择所处境，以应变于机先。方其无事也，固不可畸轻畸重，致启在猜嫌；及其有事，则何国助敌，何国助我，何者是我进步，何者是我退步，必先成胸，庶免举棋不定。昔发、捻一役，初办亦未得手，迨相持既久，则知己知彼，遂算以成功。伏愿朝廷念前事之可师，决通筹之至计；凡所以建威销萌，皆当绸缪于未雨也。

总而言之，我有可战之具，则彼亦将有悔祸之心。即使不然，而与之和则不畏其叫喝；以之守则能固我藩篱。又何至俯首下气，徒以割地偿费，偷目前之安，而速后日之祸乎！臣备员台谏，目击时艰，夙夜思维，无任切迫。谨缮折具陈，伏乞皇太后、皇上圣鉴训示。谨奏。

### （3）洋货加税免厘流弊甚大折

为洋货加税免厘，流弊甚大；汉奸通敌卖国，狡计宜防，请将前旨追回，以杜后患。恭折仰祈圣鉴事：

窃维华、洋通商，内地之厘金与进口之关税本属互相辖制，以保我自主之权。乃自强敌纷乘，条约屡改。洋商贩运洋货，以子口半税抵内地厘捐；洋商贩运土货，以三联报单完纳内地厘捐，凡所以流通洋货，优待洋商者至矣尽矣。然彼无厌之求，靡所底止，于是复有加税免厘之说。昔年英使威妥玛屡以为言，德使巴兰德从而和之。当时议者皆以为不便，日久相持，卒未允许。前出使大臣薛福成，号为精通洋务，亦著论说，切指其弊。近日谈洋务者，愈趋愈下，凡一切利病得失，皆不深究；甚至甘作汉奸，铸张为幻。如大理寺少卿盛宣怀，真卖国之罪魁也，臣于本月二十五日敬陈一折，已略言其罪状矣，兹又闻该京卿曾经自陈，愿与税务司赫德议加磅价；及奉旨交办，则以金价涨落无定，诡词复奏。疏中忽然插入加税免厘一事，谓每年可增入款若干，以裕度支。适值国家需财孔急之时，特命该京卿试办；外间传言，将与洋人开议矣。

臣窃思此事，确有数弊，敢为我皇太后、皇上一一陈之。盖洋货免厘，土货必冒洋货以漏捐，而各卡难于稽查，则土货厘金，亦将大受其影响；如近日江西巡抚所奏，是明证也。其弊一。洋货既经免厘，而土货不能俱免，各卡仍不能撤，所需经费，必尽取盈

于土货，是欲洋货畅销，而使土货受累。华商之巧者，必勾串洋行，买三联单以运土货，而内地厘金，几成虚设。其弊二。各省厘金顿减，设有兵荒之事，无可筹款，以应缓急，而疆事益形棘手。其弊三。厘金项下，每年奉部指拨及例拨京协各饷，均关重要；改章之后，必将移归洋关提拨，是税务司得有操纵之权，而户部反为所牵制。其弊四。加税裕帑，增饷练兵，其名甚美，最易动听。然饷源偏重于洋关，未免倒持太阿，授人以柄。况司税者英人赫德也，非我族类，其心必异，一旦用兵，稍有掣肘，大局尚可问乎？其弊五。通商约章，限年修改；设洋人于下次改约，复以税重为言，力求减轻；又或未届换约之期，彼族借端要挟，必达减轻之目的，是洋税仍未有加，而厘金已不可复得矣。其弊六。

凡此六弊，皆情势之所必至。总之：抽厘则权操在我，加税则权操在彼，关系甚大，岂可贪近利而忘远图？万一堕其术中，以洋人蓄谋数十年而未得者，今乃安坐而致之；至事机败坏，即治盛宣怀以卖国之罪而已无及矣。应请收回成命，以免貽误；抑或伤下各省督抚妥切详议之处，出自圣明酌裁。臣为大局起见，谨缕悉上陈，伏祈圣鉴！谨奏。

再、盛宣怀之为汉奸，人人皆知，亦事事可见。臣前、后两折，不过就现在应图救者而言，若追论往事，如以铁路押与洋人，竟敢奏称，路之所在，即为洋人权力之所在，明目张胆，引敌入室，是又盛宣怀卖国一大罪案。夫盛宣怀罪恶明著，仍复肆行无忌者，恃有奥援故也。臣闻船、电两局，尝有京外二三权要，并未入股，而亦暗分股利，乃盛宣怀以为夤缘之具。而受其饵者，利害相关，遇事袒庇，故虽屡被参劾，终于含糊迁就，敷衍了事。然彼自知罪状难以隐匿，仍恐有人举发，于是别生诡计，愈出愈奇，竟在前次复奏折内诬称，参劾彼者，皆因请托借贷不能遂意之故。试问所指者何人？其请托借贷有确据否？若以空言影射，任意狡展，且欲借以杜塞言路，想亦难逃圣明洞鉴。臣与盛宣怀素无交涉，从未谋面，本可不必置辩；但恐朝廷误信其说，或疑建言皆有恩怨之见，必致真、伪混淆，流弊无穷。夫决大计者在辨是非；除大奸者当戒姑息，此时稍事优容，则异日必为国家之害。所望宸衷独断，惩此巨愆，以昭警戒。天下幸甚！臣既有所见，不敢缄默，谨附片具陈，伏乞圣鉴！谨奏。

#### （4）奏请免攻使馆善待使臣折

奏为洋祸已迫，请飭董军免攻使馆，善待使臣，以为可战可和之地；恭折仰祈圣鉴事；

窃臣读本月二十五日上谕，以洋人无理横行，自取决裂；我皇上慷慨誓师，大张挾伐。此诚国家力图自强之转机也。当此之时，凡在臣民，惟有激发忠义，以期尽灭敌人，何敢隐忍迟回作迁就之计乎！然臣再四思之，有不能不进一解者，诚以驭夷之道在审机宜，用兵之谋当保全胜。即如此次开衅由于传教，而一攻使馆，则未经传教之闾，亦皆同时决裂，后患何堪设想！传曰：“古之交兵，使在其间可也。”今公法所载，两国开战亦应保护使臣出境。似宜设法曲全，以留后来地步。臣闻各国从大沽进兵，隐然推俄为首，盖疑俄与我别有密约，以推之者试之也。然俄使曾经上书，请总

署代奏，微有见好之意，使我操纵得法，尚可破瓜分之谋。盖俄有大欲于我，而急则不能遂，各国急欲下手，正中俄人之所忌。现闻各使馆尚未攻破，如先通信使馆，释俄使而善遇之，万一俄肯止战，则我西北边防无所顾虑，得以专力东南，而免致四面受敌。况各国见俄不战，其忌俄者必且防俄；再由俄使转向各国调停，则战祸可以稍息矣。自非然者，以一敌八，众寡之势固殊，而兵连祸接之余，竟无一国从中转圜，将何以审机宜而保全胜乎？应请飭下王公大臣迅速酌议，使馆可否免攻？使臣可否联络？以便早定大计而裕后图。臣愚昧之见，是否有当，谨恭折具陈，伏乞皇太后、皇上圣鉴，训示施行！谨奏。

## 2 王恩诰传

王恩诰，号云轴，别号云何山人。安顺人。三岁丧母，继母待之颇放任，幼年不令读书。至十岁，其兄恩荣春闹报罢归，设塾授生徒。见其天资敏慧，乃请于父，令其入塾习儒业。诰性颖悟，记忆力尤强，学业恒逾常儿。年十五，四子五经皆成诵。十六入普定邑庠，十八食廩饩，有声庠序。乡先达见其文，均许为翰苑才。值粤、苗相继扰乱，贵州停科举，诰无路进取，遂肆志于诗古文词，日以书画自娱。画，工山水、花卉、翎毛，山水尤有奇气，不宗一派，时人甚重之。

提督赵德昌开府安顺，罗致贤俊，以礼延聘入幕。每有大事，必相与筹议。诰画策多奇中，赵甚倚重，视为左右手。赵以其建策功，每有保案均列其名。乱平，遂以军功迭保至同知加知府衔，未奉部复而赵卒。

彼时恩荣任四川天全州知州，奉命办团练，函促往佐。诰不违兄命，束装入川，赴天全主办团练。一切规制均以军法部勒，不两月而规模即具，地方绅民交相庆慰。会恩荣病歿，乃辞职与侄扶枢回籍安厝。同治六年，部议批准赵任内军功保举人员，乃赴京引见。分发四川，以知府同知候补，于是复入川禀到。制府即委调查盐务，事竣销差，已拟委署马边厅，旋因谰言中止。

先是，诰善画，每一画出，蜀中缙绅视若拱璧。时丁宝祜任川督，其门丁黄某势张甚。慕名索画，不屑为。索之再三，勉为之画而不题款。黄衔之，以故见委诰辄加沮。诰亦不怨不尤。

丁晚年始以懋功直隶厅委之。懋功即古金川地，十九皆蛮家，虽经大军平定，辄犹负固倔强。诰以朝廷威德宣慰，导之以德，齐之以礼；不妄取民间一毫非义之财，并为之设义仓，办保甲，兴义学，民皆感之，自是无逆命者。任满调省，懋民攀辕挽留，有泣下者。诰作诗留别，载其集中。在任三年，养廉而外，一介不取。卸任，无资搬取眷属。至成都销差后，又逢丁卒，独居黔南公所，形单影只，赖售书画生活。一日，有同乡牟君惠安至公所访晤，见其困处，谓曰：“困顿若斯，何不觅差委以谋出路？”答曰：“予性不喜夤缘，又无知交介绍，欲不困守得乎？”惠安曰：“嘻！吾当为兄谋之。”数日，果委

虎渚溪盐局。稍积资，乃得遣人入懋功搬取眷属。在虎渚溪年余，复委简州井研盐局。刘秉璋继任川督，重其为人，将重任之，委未下而浩卒。时年七十有二。

浩性刚介，耻钻营。浮沉宦海四十余年，所遭虽多艰窘，处之泰然，日惟以诗画消遣。歿后，日人重其画，遣人至成都以重价搜求。浩著作多不存稿，卒后，搜遗稿仅得云何山人诗文钞各一卷。有孙三：一回籍，二寄籍成都，皆能继其家。

### 3 封蕴卿事略

封焕文，字蕴卿。少敏捷，出口成章。常袖诗本自随，老而不倦。自谓“饭可一日不食，诗不可一日不作。”故卷轴颇繁，手订者凡三百三十六卷，曰“琼花仙馆诗集”。友人某患其多而不必皆良也，劝删以付梓。允之，而未能，盖实难于割爱也。卒未刊行。

### 4 何威风传

何威风，字翰伯，号东阁、藻篁，别号七癖（即嗜好琴、棋、书、画、诗、酒、花成癖之意）、梅芬、顾双、药嫦（有时写作药道人）。贵州省安顺府人。祖端，道光翰林。曾祖炜，高祖易，乾隆翰林，以文字忤，流放来黔，定居清镇县之麦西岩上苗（为岩上庄所辖村寨之一）。曾祖、祖皆精医术，为乡党尊仰。父瞻斗（浑名三斗），优贡，咸丰年间为岩上庄总甲，禀性梗直倔强，深恶污吏。时值连续三年涝灾，稻田淹毁，颗粒无收，农民无以为生，而县宰催赋至急，三年欠税不减升合。农民不得已将田中残秸败穗割交政府，希图体谅灾情，避免公粮。不意反触怒县宰，竟迁祸瞻斗，以嚣张违法，聚众抗粮罪捏词上告。瞻斗得悉此情时，妻、子早已逃荒邻县，遂函知其妻从速负子远遁。时威风尚稚，其母仓皇负逸。至安顺旧州，寄居周氏数月，得周氏资助，复逃至安顺，潜居簧学坝老君庙，纺织度日。后清廷批复，竟将瞻斗判处死刑。

威风渐长，其母以生计艰难，令叫卖糖果以佐家用。一日，路经崇真寺，闻有读书声，即伫立馆外谛听。适塾师郭春帆正为学徒讲授诗书，威风得聆讲解，深为喜爱。自此，每日晨午必来窃听，所知渐多，数月后竟作诗数首登馆求教。郭问：“汝读过何书？”答曰：“我母子逃难至此，家窘，未从师。惟近日窃听老师所讲授者皆能记诵理解。”郭见其口齿便给，鼻高目炯，又同情其遭遇，遂援笔以诗应之。并慨然助以食用书物等，使来馆参加学习。威风聪颖过人，似有凤慧；而又勤学苦练，孜孜不倦。郭好友封蕴卿多蓄典籍，悉供阅览，威风昼夜苦读，数年后学业大进。属文隽永，诗调尤高。每见郭为人作画，常私自习学，遇马画马，见鸟画鸟。花卉草木，竹石山水，目之所遇，即摹拟

成图，无不毕肖。一日，路经屠肆，见一童提肉一方，被一盘旋空中之鹰突然冲下攫去，归家即濡墨作鹰，一挥而就。锐眼利爪，神情姿态，跃然纸上。曾画马题词曰：“有一马，甲天下，君不知，我能写。”又画马有感云：“村儿不识真龙马，道是他家老驳牛；已共牛羊同圈收，腾骧无术敢昂头！”居老君庙时，破瓦颓垣，四壁通风，曾咏七绝一首云：“月照疏棂面面光，菊花开处已新霜；怪来今夜寒侵骨，为酿明朝亮太阳。”皆寓意深远，发人深思。

威风童年游泮，周文轩（之冕）见而器之，妻之以女。光绪乙酉（1885）中举。在京师时，以书画为生活之资，与士大夫多所交往。以后文课受知于太师翁同龢，往还密切，时与商谈国家大事，引古证今，应对如流。翁甚器重，致有南凤北龙之誉，一时名满天下。翰林院诸饱学之士亦纷纷赞许。或谓贵州僻省，竟然前有周渔璜，今有何威风，皆以聪慧绝伦闻于世，令人敬仰。有不服者聚议，专选古籍生字、僻典拼凑成文，令一青年秀才租赁贵州会馆威风邻房一间，特于深夜展读。其文诘屈聱牙，字音讹误。翌日正午，馆役请起用膳，威风正洗面时，青年持文请教。何初未介意，严寅亮旁促曰：“何兄，此人候之久矣，其求教之心甚切，何不为之评阅？”何颌首，青年持文伫立于旁，威风载盥载阅，一瞬而过，即令持去。严曰：“青年慕名请教，岂可潦草从事？应为指出优劣。”于是，威风从头至尾，背诵无遗，遇文中有疵谬处，则稍停片刻，指出差错，予以修改，在座者莫不心悦诚服。青年返回复命，简述一切，始无不叹服。

威风善书。李鸿章曾谓翁同龢曰：“途来见何威风所书字体，技巧娴熟，得力于欧阳率更三十六法，实为今世不可多得之人也。”翁同龢曰：“观其点画，藏力于内，筋骨显然；其雄秀潇洒，遒劲挺拔，令人生爱。此人初学右军父子乐毅、黄庭、洛神；继学颜欧与秦汉魏晋碑版，皆能别开生面。”

赵以炳欲书画杭扇一柄奉慈禧太后拂暑，倩威风代笔。威风当即请赵书数字一阅，仿其体书之。另一面则画桃柳图，题七律一首，中一联云：“柳色青于名士眼，桃花红似美人心。”慈禧极赞赏，谓“文雅风流，当代无双！”自此赵愈与亲近，时与共论国家大事；威风常侃侃而谈，终席不倦。

翁同龢以何才高学富，荐于庆亲王，具言其能，为国家得人贺。庆欲召见，翁曰：“此人性耿介而倜傥不群，召之，恐不果来，不如就见之。”清朝庆亲王徒步走访，时值酷暑，何身衣汗衫，把卷不释；仓卒间亦未能更衣相迎。坐少顷，庆曰：“素闻先生学识渊博，方今国步艰难，当如何图强？”何答曰：“欲国之安者必积其德义，图国之强者必选贤任能，庸庸碌碌、尸位素餐之辈于国有何益哉！蜀主不惜三顾而得诸葛亮，则蜀兴；亮歿，后继无人，遂亡。由是观之，人才荟萃，国家之福。而今外敌恃强侵我，鹰麟虎视，国无宁日！若有运筹帷幄如诸葛亮者出，再加济济贤能之士，集思广益，共议国是，当兴则兴，当革则革。内政日修，外侮自平；国家富强，则民亦安居乐业矣！以吾国土地之广，人民之众，物产之丰，百揆在揽者若能指挥得当，用人不疑，一视同仁，赏罚严明，亲贤远佞，事无巨细，皆秉公而行；又能重视科学，多派青年出

国学习，深研造机械、制武器之学，归为国人，何患国家不富强？前者林少穆非不学无术之辈可比，当其抗英御侮，声名赫然，世界为之震惊。不幸敌乘我不备，进袭他港，威胁京师，迫我作城下之盟；割地赔款之外，林公又被谪戍伊犁，以致国威日削。后虽复用，身已被摧残不堪。其后，“天津条约”、“马关条约”等丧权辱国条约相继缔结，国事愈不可为。此皆奸佞阉茸之辈用事之过。……”逆耳之言使庆坐立不安，悻悻起而辞去。归谓翁同龢曰：“此狂生耳！”遂不见用。威风亦不置意。

威风性极刚直，深恶巧言令色，谄媚误国之流，既不屑由科举途径以求飞黄腾达，又不愿遍干诸侯以求扬眉吐气。自绝意干进后，弦歌终日，纯任自然，保持故我。后翁同龢借其怀才不遇，荐之于岑春煊制军。岑倾心友事，礼聘入蜀，与张鸣岐并重。共事数年，岑调任两广总督，何不欲偕往，岑虽婉言苦留，终托病坚辞返筑。岑不得已赠“盐引”一张，年可收入白银三千两。斯时社会混乱，威风只以琴书自娱，不修边幅，放浪形骸之外。数年后，“盐引”为贾人拨弄去；虽穷困不堪，仍怡然自得，不改其乐。幸远近索书画者接踵而来，乃得以笔砚为日食之资，不至冻饿。

郡人杨恩元（覃生）在题《屈庐诗稿》跋中云：“吾安郡有何威风（翰伯），怀才不遇，举动殊俗，大类郑伯更之为。翰伯与山左张鸣岐为岑春煊制军所识拔，同在幕府。鸣岐因缘际会，仕至广督；而翰伯则潦倒终身，其不肯委曲以就人者，实耿介之性使然；而以立品论，则翰伯侔乎远矣！”此乃深知威风之言也。

威风有读史一首云：“不帝中原亦不臣，英雄终竟得奇横，王、徐、钱、窦皆天授，自古乘时亦拥兵。”颇见其志。光绪三十四年黔省张百麟创办“自治学社”刊物，请何题刊面，慨然允之。叹曰：“必如此，始能摆脱专制枷锁，惜余衰老，不堪为用矣！”

晚年居安，常游清泰庵，与浮屠虚轩友善。虚轩嗜吟，何谓之曰：“唐有如满，师当别号满如矣。”时时留连僧寺，啖芋吟诗，故名其轩曰：“啖芋轩”，题一联云：“物我争存空世界，乾坤不老一阿罗。”威风身世与李白相仿佛，晚年亦假佛、老以求超脱，曾为清泰庵大门书一联云：“俗累偶依僧忏悔，尘嚣暂傍佛清凉。”又题国香醉红录古诗有句云：“直将世界等浮云，色色空空何所是？”足见其出尘之思。

威风先世数代皆文人，其祖若父之遭遇又极不幸，故言行放浪，满怀悲忿，心迹又难以表明，故致蹉跎。逮乎河山光复，心情始觉舒坦；然未几又目睹国贼袁氏称帝，天下滔滔，疮痍满目。既伤人民颠沛流离，靡有止期，又孤芳自赏，不愿随俗浮沉，故以爱国之情，高亢之志，灵巧之笔运用其丰富想象与艺术天才画凤以自况。其所画风，皆昂首回顾，举足徘徊，若有所企望；颇有杜工部“三步六号叫，志屈悲哀频；鸾凤又相待，侧颈诉高旻”之意。

威风生于咸丰三年（1853），民国七年（1918）歿于贵阳，年六十有五。葬于安顺南乡距城十余里之洋海。

威风早年有《何东阁诗草》若干卷。乙酉年冬月以后在京都及各省所作诗、文，不祥卷数。晚年有《啖芋轩诗文稿》六卷，存清泰庵。



## 5 林自清事略

林自清，郡属丁旗堡人。尚信义，矫健精技击，善用八夹叉。（叉如半月，阔三尺余，霜锋二面，临敌，兜胯一挑，腹两破。）初，滇督何有保过黔，奇之，收养为子，改姓何，军中呼为何大翼长。同治壬戌（1862）回民马如龙犯滇省会，纵烧南门外二十四铺民房殆尽。汉人被杀者数千，溺死者数万，制军恒春死之。时自清随何有保偕岑毓英平乱，战功甚多，以功官至记名提督。自清出战，败贼于碧鸡关，复安宁州，粮道乃通；岑毓英始得由澂江入援。一日，如龙贻自清书曰：“我自谓奇男子，不料天下更有君。方今随地可以立功，君与我幸勿相值，徒糜烂生民。否则，可共屏士卒，两人只身一战，以决雌雄。我败，我即引避君锐；我胜，君当让我入。”自清诺之，期于三日后。至期，二人果不携一卒，各持八夹叉，相遇于金汁河岸。两军各数万人，皆作壁上观。于是大战。如龙山立不动，伺自清叉来拨之，左旋右进击，右旋左进击。自清则跳跃如猿猴，进三丈而击，退三丈而避。战三十余合，不分胜负。自清卒以泥滑蹶而颠，如龙以手引之起，谓曰：“幸勿介意，倾滑不足为败，可起再决。”自清谢曰：“输君一筹矣。可让君入，惟须归顺王室。”如龙曰：“倘让我入，当如君言。誓言为信。”自清约三日出城迎之。既退，自清谒总督徐之铭，议迎如龙，之铭不决。及期，自清单骑往迎如龙，如龙果入，并归降。自清遂率军出蜀。过黔时，见其父鰥居，无人侍奉，乃就婢中之解事者择一遣之。婢赧赧不肯前，即纳之上坐，俯首曰：“今而后即吾母；不信，吾磕头可也。”乃载拜三四。自清原粗武人，亦见其一片天真。斯时也，适下游苗民侵郡，势甚张，邻近各寨多附之。自清屯军丁旗，乡人借资保卫，乱民不敢窥。一日，纠合万众，出其不意，乘晓而来。哨者侦知，报入卧内。自清闻而起曰：“姑伺之。”牢扎衣履，且吸烟。报又至，曰：“勿忙。”吸已，唤叉。报复至，令一健儿持叉随，直登寨楼，举目一望，四山旗帜插遍，戈戟林立。乱民之贾勇者，戟手谩骂。自清怒，持叉一飞而下曰：“爹来矣。”举叉一挑，身分两破；随手连挑敢前者二，余众骇奔。自清以一叉随其后，如驱群鸭，曰：“是不禁战，乃扰爹清梦矣。”不久，苗乱平。方苗酋陈小五之降于安顺府毕祉堂也，初非诚意；又见城中兵单，势汹汹，居民人人自危，毕乃专函自清求救。自清至，令即日全数出城，小五畏其威，奉命唯谨。安顺得以保全，自清不无有力。后以专横，骆秉章部达字营奉朝廷命来郡协兵，诱执处决。惜哉！

## 6 周之冕传

周之冕，字藻庭，号文轩，安顺旧州人。父相。母孙以孝行慈善著，有四乳异征。生二子，长即文轩。体干丰伟，道貌岸然，而性极和易。少敏慧，年十八以冠军入邑庠。原名焕新，学使为易今名。次年，试经、古文皆第一。旋食饩。清同治丁卯（1867）

举于乡，辛未（1871）成进士，以知县即补直隶。假归省亲时，周达五提督贵州，以新城兵变，延入幕参军事。旋救平，以功保加同知衔。假满回直，迭委优差。行将补缺，以不乐仕进，改教归；补镇远教授。光绪丁丑（1877），丁外艰归里，主讲凤仪书院。庚辰岁（1880），岑春煊抚黔，聘主讲贵山书院。

文轩学博行端，为时贤所重。易佩绅笏山守安顺，文轩教读在郡，每式其庐。乡贤如黄方伯子绶，文观察云衢，莫广文庭芝，皆与友善。文轩善知人，识何威凤于未成名时，以女妻之。又善作育人材，赵以炯弟兄、黄桂鏊、姚大荣、胡嗣芬等，皆出其门。其他举贡及列庠序者，尤指不胜数。居家孝友睦邻，与弟正冕同居，相亲爱，数十年如一日。邻有土豪，稍违其意则肆恶；文轩处之以礼，感之以诚，卒化之，甚相亲也。生道光甲申（1824），卒光绪己丑（1889），得年六十有五。有子四：长重光，乙亥顺天举人；耿光，处士；锡光，乙酉拔贡，刑部主事；恩光，廪生。

## 7 叶增光事略

叶增光，号益斋，永宁州学明经也。世本吴籍，明洪武初，调北征南，其先世奉命以都指挥率兵来黔，遂寄居焉。至增光已十二世，皆业儒。增光生而颖异，十九入州庠，继食廪，教读为业。始于党参军家，继应聘，馆于林家三年；又馆于汪家冲族兄处。循循善诱，以故受业者多；晏公庙、龙王庙、地藏寺皆设帐地也。平生严正，一介不苟；衣冠正，瞻视尊，不入公门，不履邪径。学，一以孔孟为宗。尝考订四书正字一书，正其音韵，详其点画，句读无讹，梓行滇、黔，有功文教。受业如顾受唐、郭春帆、洪新之、刘云樵、谷怡山及林某皆领乡荐，入泮者多至百人，增光之功也。尤有进者，世之处异母弟兄皆齟齬不堪，或争产，或兴词。增光遭继母之变，独见大义，出入尽孝。星桥，异母弟也，增光独能让产，田地房屋概归之弟，并带出门训读，以至成名，其友爱如此。惜其不年，仅六旬即卒于安顺。长子弼臣亦早逝。郡中称端人正士，首推增光。

## 8 朱正事略

朱正字心斋，学问精粹，且究心于程朱之学。贵州巡抚贺耦耕见其文，奇之；招与语，大悦。命入贵山肄业，且以优贡相许，然非所愿也。至己巳始举于乡，掌凤仪、源泉两书院。每月课事竣，必集生童于书室，讲授学理，娓娓不倦，故裁成者甚众。

黄明号镜虚，同治癸酉（1873）拔萃，光绪丙子（1876）举于乡，官贵筑教谕。历主讲平越墨香书院、涪潭涪水书院、本郡凤仪书院。品行端正，学问渊通，为人和蔼可亲，诸生得以问难，成就者多。及门如何威凤、赵端皆寒士，不计修金，乐为裁成，竟两登贤书。尤精于医术，公车留京时，凡同乡病患，无昼夜寒暑，有闻即至。任贵筑教职时，官绅上下间，悉依赖之，所活者众，迄今省垣尚称道不衰。至其敦孝友，睦姻族，人无间然。有子二：长家琮，由举人考试内阁中书；次家琨，由拔萃、举人考分四川知县。

## 10 陈凤仪传

陈凤仪，字鸣岐，安顺人。少颖悟好学，与其弟藻鸾每试均列前茅，有二难之称。所交游如黄伯香、何翰伯、周稚轩、唐杏安辈，皆一时知名之士。早岁入泮，清光绪己丑科（1889）登贤书。公车数上，不售。乃借教授以谋事畜，门墙桃李一时称盛。值逊清末造，政治腐败，外患日逼，凤仪盱衡时局，非彻底改革不为功，革命思想油然而生。顾用武无地，遂于授课之际，辄举历代兴亡得失及民族主义启迪诸门徒。其弟子如张百麟、张炳衡、陈兰生、黄禄贞等受其陶冶，遂与其子卿石创立贵州自治学社，兼办西南日报。笔伐口诛，不稍宽假；一以宣传革命为务。风声所树，各府、县自治分社先后成立，革命风潮遍于全省。至辛亥武昌起义，张百麟等在黔联合各界，宣布独立，遥为响应。若非凤仪循循善诱，教导有方，何克臻此？故民国肇造，念谓贵州之反正凤仪亦与有功，诚笃论也。先是，凤仪虽淡于荣利，而家贫亲老，不能不出仕以供菽水；于丙午岁（1906）晋京引见，以盐大使分发山西。未几，丁父忧回黔；服未闋而清社屋矣。当武昌发难时，凤仪致函张百麟，促其速举义旗，遂有辛亥九月十四日光复贵州之举。惜破坏之余，建设未施，而内讧先起；致滇军入黔主政，张百麟等与卿石出亡申江，而党祸遽兴。凤仪处此嫌疑之际，闭门谢客，不问时事。其惊恐忧忿咸托之于诗，沉郁悲壮，直逼少陵；七律居多。文则包罗史事，精警绝伦。著有寒碧堂诗文集。歿于民国十二年七月。

## 11 陈凤冈传

陈凤冈，字藻鸾，安顺人。少聪颖，家计窘迫。凤冈黄卷青灯，勤苦求学。每试辄列前茅，与兄鸣岐均称名下士。丁亥（1887）入泮，丁酉（1897）登贤书。是岁公车北上，不售。以父年高，不忍远离，亟返家奉养。嗣后虽数值南宫之试，均不赴，以教读供菽水。值科举停，凤冈乃应清廷丁未年（1907）文官考试，取列二等第一名，以直隶

州州同分发湖南。时革命风潮日炽，凤冈恐身蹈危地，以贻亲忧；乃具呈吏部，自愿告降，以府经历分发本省，以便就近侍奉高堂。戊申（1908）奉委出差都匀、黎平禁种洋烟，甫至黎平，即丁外艰。服阙，而革命军兴，清社屋矣。凤冈处此时代，不欲投身政界，乃历任贵阳农业、测量、师范、电报等校国文主任，受业者数千人。循循善诱，成就甚众。癸亥（1923）兄鸣岐病笃，凤冈即由省回家视疾，衣不解带者十数日。戊辰（1928）回家休息，于地方公事，均不过问，惟与董翰臣续修安顺府志。歿于乙亥年（1935）夏历四月初二日。凤冈长于论文，笔致纵横，议论警策。尤长楹联。著有剑气斋文集。

## 12 黄笛楼事略

黄笛楼，字鹤鸣，咸丰辛酉岁贡（1861）。遭时不偶，终窶且贫。然内行克谨，孝友可风。平生以舌耕为业，教读四十余年，造就人才实繁有徒。而登科第、入仕版、政声卓著者以杨珍林、冷子固二人为首屈一指。胡文忠知安郡时，每月课士，以清、奇、浓、淡评论四生；王卓轩以清，张小渊以奇，笛楼以浓，张朗若以淡胜，颇为文忠所赏识。嗣兵临城下，笛楼代长兄鹤章守城，身无棉衣，餐风宿露，家庭之中无一怨言。汪家山之祖塋被人盗葬二冢，有人劝其禀官飭迁。笛楼曰：“埋尸葬骨，免其暴露，原属善举，何必作此凉薄之事？”遂置之不理。足见其为入。

## 13 杨秋桐事略

杨秋桐，邑附生。生平乐善好施，与人无忤。庚申、辛酉太平军过境，烽烟告警，适值年岁大荒，哀鸿遍野，秋桐与其姊丈胡成章，各出粟米十余石，设厂煮粥，按名分给，活人无算。赵崇庆府守给予“乐善不倦”匾额，乡人至今犹传述焉。

## 14 任焕奎事略

任焕奎，原名秋元，字石芝，咸丰辛酉（1861）拔贡，同治庚午（1870）举人，光绪丁丑（1877）翰林。改馆，历任江苏金山县、吴县。地处冲繁，庶务烦剧，民俗浮嚣，焕奎持以小心，将以大力，所至政通人和，百废具举。如捐膏火以恤寒酸，设养院以处孤贫，严胥役以清吏治，速判决以省狱讼，皆其显著者。今吴人犹馨香祀之。在籍教读，从者皆知名士。著有孝弟录、五服图制考、江南凤阳府籍屯田农民不入夷家考辨。惜稿佚。

杨春发，字畅园。由郡廪生中式副榜。性谨恇，好施予，睦宗族，恤姻党。地方义举，既出资以倡，更身为终始，期于必成。胡文忠守郡时，每有兴建必倚为左右手。于其才行恒称道不置。咸丰二年（1852），任施秉教谕，逾年苗变，攻城下。春发佐县令为战守备，与相持累月。或劝他去以避其锋，春发誓死以守，愿与城俱碎，邑人士皆为感泣。未几，乱民大至，城中食竭力尽，又无外援，遂陷。春发死焉。是为咸丰六年丙辰（1856），年七十有二。事闻于朝，赠国子监助教，世袭云骑尉，崇祀乡贤祠。

## 附 杨 春 发 墓 碑

清故修职郎、施秉教谕、恤赠国子监助教、晋赠奉直大夫、内阁中书杨君暨继室高宜人墓志铭，有序。

奉直大夫、思南府教授、前安顺府教授独山莫庭芝书文并篆。

盖咸丰六年丙辰之岁，苗匪陷施秉县城。教谕杨君畅园与刘令月崖同死之。事闻，命于死难地方建专祠。越三年，县城克复，杨君长子树往求父尸不得。明年再往，彷徨匍匐，寻殉时瓦砾榛芜，迄不能识其碧血。越十年，树举于乡，乃述君死事状而传之。君既殉，越五年，余教授安顺，树与诸生从余游，每与言其时事，辄为歔歔感慨，相顾泫然。急思有以发其奇行，碌碌未遂。又十余年，树服官京朝，以君行实走七千里来乞言以刻诸碣。维余不文，何敢与于知言？然树从游久，悉君事甚详，终不言，其何以表忠烈法后世？按状：君讳春发，畅园其字也，安顺杨氏。先世安徽歙县人。始以前明指挥，随征入黔，至曰世雄者于康熙中官安顺守备，遂家焉。再传至郡廪生讳正，是为君曾祖。正生廷柏，从征缅甸，阵歿。妣罗氏，以节孝旌。廷柏生赠文林郎讳经朝，则君考也。君少负大志，豪俊不羁，喜读书，终身未尝释卷。闻人有善，倾慕惟恐不及，必接膝于其门。当代长者、贤豪，咸争以为友。地方有善举，倾资赞助，如营己私，捐舍累千金不惜也。宗族戚里有贫不能自存者，各为谋养生事。凡义所应为，任之不余遗力。人以急告，量恤之惟恐不周。或路值穷人，识不识必厚加存抚。与人无轻诺，急人如己急。视孤侄如其子，事寡姊尽其敬诚。共人举事，或以故中去，君即独任，成败终不计；然亦罔有后患。家固雄于资，晚岁以多施致尚。或以子孙计为请，君曰：“吾且为吾所当为，若辈听自为也。”平身律己谨约，食不重味；有宾客到门，则献盃飞觞，必尽欢乃罢。益阳胡文忠典郡时，称为善士。在教官日，恒具酒食召诸生，奖掖以崇实敦本之务，风气为之大昌，成就称盛。方贼之警也，家人以书促归。君曰：“死生数也。今事急，可苟免乎？与城存亡，尽吾职而已。”益奋发激励。贼再攻城，君与县令刘君分城拒守，炮石雨下，慷慨不惊，相持日久，食尽援绝，城遂陷。呜呼！是非义利素决，志气宏毅，临死生祸福而不顾者耶！君赤面长须，音如洪钟，风骨侠烈。往者，过死难

之所，凭吊流连，访求遗事。二三父老之及见君当时情事者，犹能道其仿佛，盖奇男子也。君以廪生中式嘉庆戊寅副榜；咸丰二年，选授施秉教谕，任五年而殉于官。恤赠国子监助教，世袭云骑尉。同治十二年，以子官晋赠奉直大夫，内阁中书。配祝氏，继配蒲氏、戴氏，俱无出。再继商氏赠宜人，生子三：长树，同治丁卯举人，官内阁中书舍人；次枚，郡岁贡生，候选训导；（皆商出）。次枝，庠生，妾胡出。孙八人：琼元、允元、锡元、恩元、协元、惇元、德元、朔元。君以乾隆乙巳四月十四日生，至咸丰丙辰七月二十九日殉，享年七十有二。商宜人：其先，浙江人，侨寓贵阳。考承浚，妣蓝氏，无子，而有女五人，宜人其季也。既嫁，恒憾不获侍晨昏，及考妣相继歿，含殓窆窆，卒皆身亲之。时商族单微，仅大房有子，例不得继。因为买妾，后生子承浚。盖其天性纯笃周至，有非寻常所及者。君之之官也，携妾以往，留宜人主家政。时家未分爨，亲丁卅余口，婢仆十数人，布置井井，内外欢然无间言。择师教子，均至成就。以咸丰庚申八月初九日卒，距生嘉庆乙亥十月十六日，享年四十又六。君之殉也，树既求骨不得，因刻木象祀于家。及商宜人歿，乃用遗衣冠殓。以咸丰十年八月之十二日，合葬于郡东郊之驼宝山。爰揭大端，以为志铭。铭曰：

其生也豪，其死也烈；既享大年，乃殉臣节。马革不裹，马鬣仍封；永妣淑配，安此幽宫。

## 16 杨树事略

杨树，字珍林，清同治丁卯（1867）举人。历官中书加侍读衔。秩满出守，历任山西蒲州府、太原府代理提学使，升授甘凉道司。所至振兴学校，矜恤孤寡，厘清积弊，故实惠在民，今晋人士犹讴思不置。树长于文学。未仕时在里授徒，英俊多出其门。所著鸿雪堂集，已梓行于世。

## 17 张煌传

南星张煌，县东乡肖家庄人。贫而能孝。为诸生时，即以理学名家。清道光甲午登贤书，与黄卯山、王西堂、金紫垣、段小山诸孝廉皆莫逆友；而理学惟煌独树一帜。试春官，不第。挑誊录先选授定番学正，后改选独山学正。到任未久，适太平军由安顺定广至，石达开率队围独山，城戒严，固守二十余日，不下亦不降。石部用掘子军穴地为隧道以入城。初，煌谓州牧曰：太平军在江南，每隧道破城，不如早为之备，去附郭民屋，使无所藏。州牧不从，竟如煌言失城，死者万余人。煌被执，伪为医，太平军留之诊病。煌闻石达开、孝廉也，将下说词以招之降，借医为介，而未有间。同被执及门吴、袁二生劝之逃或降以图免。煌曰：“官虽小，俸虽微，食其食必忠其事，我当一死以报而已。”遂剪指甲髭发，以香煤代笔，作诗二律，并其学正印信付之曰：“一贼首

疾，将延我医；我用药杀之，则死不为无益。我死，汝急逃。”乃用反药疗贼致死，遂遇害。袁生从死；吴生树藩，廉膳生也，怀其印并诗以逃，赴藩垣呈缴，被系狱。煌嗣念祖闻之，奔藩垣陈其故，始得释。义哉吴生！亦煌之德化也。其次子并遇害死，独山建有慰忠祠祀之。当时，朝命恤典以云骑尉荫及长子。至今诵煌绝命诗者，莫不流涕。以为士君子受升斗禄，非无术以自全；乃不效褚渊生，甘为袁粲死，见危授命，以报朝廷一日知，求其心之所安。以一死从古忠节后，无为青史玷，民吏羞。凛凛正气，死于一日，生于千秋！其人人为文信国之一流，其诗亦正气歌之同调欤！

### 诗二律如下：

奔驰辛苦卅余年，避债无台强着鞭。子带重伤应已死，妻来逃难岂能旋。持谋堪叹褊心甚，同志何曾任事贤。自愧残生经十日，死生无益转懵然。

死生无益总徒然，辜负诗书几万千。偶学朝吴犹在蔡，何能伯约竟全川。深维忠孝愧无地，纵欲权宜赖有天。因为两生延数日，继宜毕命到黄泉。

## 18 董玉枝传

董玉枝，名盛兴，一号鹤亭，以字行，董翼堂之长子也。赋性仁慈，宅心孝友，即人无忤，见义勇为。其事父母也，生事葬祭，各尽其礼，族党均无间言。乃弟玉卿，幼失怙恃，赖抚育教诲，延师训读，以至成立。而于亲友之孤苦无告者，或抚育，或收恤；及至成人，又为完婚授室；必使各得其所，而后心安。盖其天性笃厚，有非外人所能比拟者。至于好义急公，临难不避，尤有不可掩者。郡城咸末同初，苗变蜂起，遍于郊圻，攻城劫寨，殆无虚日。当时官此土者，如吴乃安、吕序程、毕祉堂等均以忠厚诚笃，扎委充城防局绅。至同治六年，苗变更甚。政府以郡城戒严，四城楼、四水关均宜严加守卫，谕诚防各绅，分地扼守。玉枝分守西水关，于是昼则进局从公，夜则到城防卫。比至秋末，见守埠者，或为穷民，或系雇替，饥饿不能荷戈，焉望防贼？于是慨然曰：“毁家纾难，古有良规，予借先人之力，少有余资，能坐视乎？”乃商之同局诸君，并稟明府县，除应纳义谷月捐外，愿每夜以米四斗煮粥以食团丁，计口而给，并佐以盐姜小菜。计自是年十月初一日起，至次年正月月底止。苗变稍息，解严后，本团诸君子，以玉枝惠及一乡，于是鸠集街邻百人，赠以屏帐、对联、匾额；敦请周文轩先生作文以纪之。在玉枝非有意邀誉，而乡人雅意殷殷，则有辞之不得者。其词曰：“盖闻乐善不倦者，固君子修身之常；而有美必彰者，实吾人秉彝之好。恭维董鹤亭仁兄大人阁下，太原世胄，安郡名家，衍嫡派于有熊，振家声于卧虎。谈理学则仲舒美于前，论文章则其吕誉于后。溯伯曾祖总镇处州，夙具龙韬；既太祖守府闾省，素娴豹略。比至尊翁翼堂，克勤克俭，惟和惟一。田连阡陌而不矜，富拟陶朱而好礼。有鹤亭者，能绳祖武，克迪前光。持己若良玉精金，待人如光风霁月；怀鸩羽则藜可承欢，驾雁行则艾常分痛。尤可风者，煮粥以济团丁，情怜孤苦；用恩而恤保甲，惠并棠甘。洵可谓半年

之玉矣。所以恩来北阙，翎顶邀荣；秀起南天，芝兰竞秀，何莫非积善之庆也！爰述平生，以志向往；盖亦与人为善之意耳。古语云：无而称之是诬也，有而不述岂仁乎？又曰：一善之长，传于来世；况其彰明特著在人耳目耶！”

## 19 赵友莪传

赵钟械，字友莪，郡逸士也。道貌修伟，须眉宛然，隐居南乡崇仁里。先世乾隆间科名甚盛，为郡望族。至友莪而狷介鸣高，入泮后，隐居不出，乐道安贫，有陶靖节、庞山民之风。性好善，作有《醒世录》教子孙，并传诸世。兵燹间，虽率乡绅办保甲，御寇贼，然非公不至士师之堂；人皆称善。居有步云楼，读书避俗。园种花，石室一窟，老梅数株。游咏其间，饮酒作诗，或弄弦索、唱道情，消遣世虑，若将终身。善画鱼，依蒲在藻，栩栩欲活。常题云：“吸浪如吞月，凌波欲化龙，”能品也，为时人所宝贵。与陈立轩、米炳南二人友善。陈画山水，宗云林；米以指头写竹，得板桥遗意。然友莪之笔墨，皆驾其上。又善为铁笔，镌石刻竹，皆极合法。八旬无疾而逝，卜兆于宁谷旧寨坡之阳。呜呼！士生末季，不慕荣利者其谁？友莪隐居独善，合乎道之清，虽贫约以终，晏如也。

## 20 厂石禅师事略附语录

厂石，讳如圣，习安伍村程氏子。母陈氏。生于崇祯十六年十一月二十六日午时。因襁褓时多病，父母先寄名于圆通寺。厂石见佛便笑，因遂舍出家，礼明心老宿为师。六岁，父歿师亡，依玉山本师竺怀和尚习学。年及十五，顿起朝山之念；母不允，乃止。至二十岁，复有礼鸡足之想；适本师策杖南游，乃得偕行。至滇交水，参钝峰和尚；次到曲靖东山，参余山和尚；又参济舟和尚；舟指参平木和尚。平苦留，厂石怀鸡足念切，恳辞续行。到五华山，值半生老人于斯结制，留本师与厂石执事，蒙老人重重击节。一日谓厂石曰：“老僧看你气质不同，理宜精勤参究，异日自有得力处。”遂命参万法归一话头，厂石就此圆具。自入禅堂，志愈勇猛，遂立誓夜不放参。凡大静后，私于月台上经行，一夜撞遇巡照，谓曰：“老兄年少，笃志如斯，乃再来人也。”曰：“争奈钝根何！”时遇一师号惺闻，是厂石旧友；向前问曰：“你两个在这里说些甚么？”厂石曰：“无你插嘴处。”闻曰：“也要大家知。”师曰：“少年一段风流事，只许佳人独自知。”闻曰：“贩私盐汉，”与师一推便去。次夜复来，谓师曰：“你夜深不睡，只在这里作么生？”厂石曰：“牧牛。”闻曰：“牛在甚么处？”厂石一喝，惊动堂中大众。维那前来谓曰：“你做工夫，虽是好事，不该出声乱喝。和尚闻得，岂不是我们的干系？”即白方丈。老人拽杖拄责曰：“你这汉，做工夫那里在这个上！更深夜静，胡喝乱喝，惊群动众，有犯堂规；不念年少，好与你一顿。还不快归堂去！”



厂石礼拜归堂，每夜仍复如是。一日当值瞌睡，误接钟板；维那罚香毕，领拜方丈。老人一见便正色曰：“老僧闻你在堂中做工夫得力，因甚么钟板也接不上？”厂石曰：“老人这么说话，难道钟板也是禅耶？”老人曰：“钟板既不是禅，你又唤甚么作禅？”厂石才拟对，豁然有省；便微微冷笑礼拜曰：“原来老人为某得婆心甚切。”老人便喝曰：“各人本自现成的事，老人焉能为得你？”厂石曰：“虽然如是，从今以后，某怎敢忘老人。”礼退。期满解制，老人书源流付本师时嘱曰：“尔徒厂石，不可轻弃，将来嗣尔之后，有大望焉。”厂石辞老人，别本师，上鸡山，游九峰宝台。旋黔，至募役中和寺，谒会也和尚。会问：“闻你朝鸡足来，曾见迦叶么？”厂石曰：“既到，焉得不见？”会曰：“是何面目？”厂石曰：“与和尚无别。”会曰：“是则是，只是未曾摸着他的鼻孔在。”厂石一喝便出。会分付知客留渠过夏，厂石因离黔日久，坚辞回山省觐本师。数月，告假下省，上东山参梅溪和尚。梅问：“汝号甚么？”厂石曰：“学人无号。”梅曰：“虚空尚且有号，汝焉得无号乎？”厂石曰：“学人不在虚空之内。”梅曰：“不在虚空之内，汝且道即今在甚么处？”厂石曰：“东山方丈里。”梅曰：“那里学得这虚头来？”厂石曰：“今日亲见和尚。”梅便打一拂子云：“略虚汉，吃茶去。”厂石次日辞梅转平远，复参钝峰和尚。峰问：“老僧与汝曾在那里相会来？”厂石曰：“昔年在交水龙华。”峰曰：“向来行脚事作么生？”厂石曰：“土旷人希，相逢者少。”峰竖拂子曰：“这个譬。”厂石曰：“这个则不堪。”峰曰：“尔向后为人，又作么生？”厂石曰：“风行草偃。”峰曰：“且缓缓着。”厂石礼退。上东山参圣符和尚。圣问：“那里来？”曰：“安顺。”圣曰：“三岔河作么生过来？”曰：“和尚大似不曾走过三岔。”圣曰：“老僧被你道着。”厂石曰：“和尚当日从那里到这里？”圣笑曰：“你岂不闻‘家家有路通长安’？”曰：“大善知识，作这般语话！”圣曰：“你道看！”曰：“某由渡船来。”圣曰：“这么，则不敢轻于汝。”等厂石礼出，圣亦留过夏。期未圆，有本师书至唤回山。本师将源流衣拂等授之，厂石再三不允。本师正色责曰：“尔不尊老人命耶？尔还记得在滇别时分付的是甚么话？”厂石不获已，只得领受。辞归石霞山，掩关三载，开法数年。次住圆通、香山、玉山、双柏、飞虹等刹。

## 附录 厂石禅师语录 嗣法门人性朗等编

### 卷 首

#### 序 一

释氏之入中国也，原以悟性命、了生死、断尘缘为最上乘；是以百八念珠，为心猿之铁锁，而幢幡钟磬，又以开瞶而振聋也。佛教渐衰，溯流忘源，释门多有口诵四十二章，

胸熟五千四十八卷，而西来大意，未能效其分毫；甚且逐市利、染爱欲，六根五体，了无清静，此吾儒眉公先生所以有济院之讥也！安郡石霞山厂石上人则不然。上人幼习儒书，以童身皈依象教，洞悉内典，戒律精严，合郡縉流，奉其铃铎久矣。年来以城市纷扰，倦于酬酢，别构精舍于石霞之颠。大溪前流，一山独坐。虽渺小方丈之地，而位置井井，袈裟所布，可作八百里观。上人日趺坐其中，键关禁足，默证潜思，空诸所有，拈花作偈，竖指扬眉，无非接物利生之机也。众门人亦皆三年精研，梵行严持。东坡云：“溪声便是广长舌，山色无非清净身。”不是过也。昨出其语录示予，予虽门外汉，固不能悉其精微，然常涉猎名经，略参公案，颇窥大义，如此卷者，可作济溺津梁，敲暗慧炬；凡诸学人，所宜珍重。行见上人竿头接引，黄叶止啼，其拈花之旨，中道而立，使人自得也。所谓心不动而风幡悉化，性无尘而台镜自空者。师其钵水安龙，锡声惊鹤，岂非阿閼佛国一现身耶？！倘以予言为不谬也，请以质诸善知识。时康熙丙子岁季冬习安衣白山人梅廷楨仔宸氏题。

## 序 二

孔子曰：“君子疾没世而名不称焉，”非欲人务名也，盖无其名，则无识可知。然世有求名而名弗著，不求名而名反彰者，诚与伪之分也。如厂石和尚，四岁披剃，弱冠游滇，受戒于半生老人，嗣法于竺和尚，先栖霞山，后移飞虹，惟务本分，淡泊自甘。年虽迈而功愈密，暇则与门徒共樵共耕，何尝有求于闻达哉？然诚能动物，而远近道俗与诸当事，翕然云集，自若默驱之者。师赋性纯厚，与人不涉廉纤，说法不是雕琢。平日上堂、示众、山居、语偈并杂咏，言言透宗，读者无不击节叹赏。师皆随作随弃，幸门人窃录之。予久请付梓，师叹不答。请之再四，师曰：“僧，方外人也，沽名何为？子不见九年面壁者乎？”余曰：“不然，彼盖恐人专务文字耳。使文字尽废，则四十二章与夫谈经妙语，不几近于多事耶。况前代语录，汗牛充栋，何必过为执著。”师曰：“唯，唯。”中止者数年。今习安人士与门人云松等，捐资刊录入藏，予不胜跃然曰：“是诚不求名而名反彰者也，不独彰于一时，而且传诸后世者也。”故搦管而为之序。时康熙丁酉岁春正月习安逸叟刘暨郁庵甫沐手撰。

## 序 三

佛法与圣教无二。圣教洋溢中国，极而至于日、月、霜、露所照坠处莫不有圣人之教焉。呜呼！盛矣！佛法遍一切处，恒沙世界无不同沾化泽，初无此丰彼啬之殊；而或隐显互异者，则必待乎时之至焉。时未至，强之弗行；时至矣，遏之弗止。而旋转乎至与未至之间者则端赖英杰者出，肩荷斯道，殚心思，竭劳瘁，积岁月之功以底于成，固未易言之也。

昔夫子删诗而不录楚风，说者以为孔子外之；不知其时礼乐教化独盛中土，自荆以南歌谣未著，故采风者无得而录矣。今楚风已绝盛于诸夏矣，黔南远在天末，去中原万

里，其民风朴遯、山川险峻，声教所勿及，即拈花一脉自唐宋以迄胜国是少闻焉。天龙禅师慨然起任其事，搜罗散失，取明季诸老以至于今行、超、明、实四辈语录共若干卷，哀然成大集，名曰：“黔南会灯录”，少室一灯于是遍照乾坤矣！

癸未夏送板入藏，过予问序。予因慨黔南佛法泯没数百年矣，不谓显扬之时乃在今日。使无苦心大力如天龙者，则将终于无彰，近而诸方，远而后学，孰知从上有此一派宗师法要哉！或从上诸老其光明会当出世，故于常寂光中默相天龙，以成盛举；抑天龙即是祖位中人，以现在身点检前生自家物，自然精当。从此，黔南佛法与中原分道扬镳，互相雄长，其功顾不伟哉！

天龙既以佛法为己任，今东南法派紊乱极矣，如孔子之作春秋，笔则笔，削则削，使猖狂草泽之徒不得妄自位置以淆宗统，廓清之功又迈越兹录一等矣！盖此在彰善而彼在瘴恶，皆春秋之义也。是为序。

时康熙岁次癸未年桂月予诰经筵讲官礼部尚书加二级长水杜臻撰。

## 源 启

予行脚东南，经诸大刹，每于休夏之际披阅传灯，见古今尊宿名目多在江浙诸省，惟黔中未见片言点墨。不禁掩卷而叹曰：圣贤不择地而生，佛法遍一切处，何吾黔之独无也？是人与地固耶？抑佛法有偏耶？予抱此念周旋烟水十数余年。及至归里，每思唐宋时所及者盖谓吾黔宗教未迄，泯泯无传，固无论矣。若自明迄清，风声所树，吾黔宗教已广；且各家亦有语录流行，卓然可观，较量诸省不相上下，何近代竟无传也？岂圣贤果择地而生耶？佛法洵非普遍耶？予是以怒焉有感于斯也。

但深究其源，总以关山迢递，邮筒莫及，故令操觚者无由收集尔！予不敏，敬矢厥志，不惮寒暑，躬历诸郡，汇收全黔诸家语录，缀以管见，编辑成书，名曰“黔南会灯录”。窃欲就正明眼，刊送入藏，待后高明远达、公心普德者出世，再行撰集，以资采收之万一，庶几后世披览无遗憾焉。

天龙善禅师撰

## 凡 例

一、此书宜汇诸省并古今同编，庶览者知渊源有序。但稽藏内诸省历代诸祖语录，不啻汗牛充栋，流传已广，故不复赘。亦且学疏慧浅，识寡力微，恐贻培山、沃海之讥耳。

一、此集书原为黔南几经兵燹，诚恐先辈语录散失无传，特为收集寄藏，以遗后学。

一、此书所收为黔语，岂能希补法门？不过假之以表黔善，合诸省咸称佛国，以见东土正法遍流无间隔也。

一、撰集规式，古例只收上堂、小参、示众、机缘、拈颂、法语等类，其杂著空名不

载。惟黔地远人希，弗能效例，凡在苦心力行之内，无论有录无录，杂著一概并收。庶存名以备后考，非敢奉情滥贄。

一、诸师亦有僦居行化者，惟在黔语句收之，其余弗敢备载。

一、论宗派虽云五家，近来惟洞、济两宗行世。在黔属济儿孙居多，洞下仅有数人，已俱于卷首注出来源。

一、考吾黔宗风兴自明末，自燕居老人暨语嵩、云腹和尚三人入黔为破天荒也。燕师乃行字堂头，所以此书先从行字起至实字止，余待后续。

一、自明迄清，凡倡道于黔诸师语录亦有预刻入藏者，今复收集并订正，俾阅者展卷全览，免其更求。

习安天龙如纯谨识。

## 说 明

一、凡人出处因时因地，明清之际百二十禅师降临黔疆，岂皆避秦？达摩东渡，曹溪隐浚，慨乎因缘早悬谶记，睹兹琅函，遍十三府有同西方极乐世界。于目录上特标地名，俾检阅时按图想象。

一、自改革后，州县名称多所更易，故附地图以便醒目。

一、此录源流来自破山，故附行实以便追溯，丈雪开法遵义禹门，地原属川，继附黔北，今并列入，用符通志。

谨道者赘笔。

## 卷 一

### 1 上 堂

康熙甲子岁住石霞山，掩关期满，请出关上堂。拈香云：“此一瓣香，斡旋列国，化育群黎；拈则四海澄清，焚则八表宁泰。燕向炉中，祝延今上皇帝圣躬万岁万岁万万岁；合国公卿，爵尊禄重；本郡官僚，功高位永。”再拈云：“此一瓣香，根深那畔，叶秀今时，向魔宫虎穴得来，在石霞山头拈出。燕向炉中，供养玉山金钟堂上上竺下怀先师老和尚，用酬法乳之恩。”敛衣就坐。上首白椎竟，乃云：“锣鼓冬冬庆上元，银花火树耀人间，霞山也作逐时客，横肩拄杖出柴关。其中有赓和阳春曲子者么？请出来赓和看！”问：“如何是入关的事？”师云：“坐破碧天月。”进云：“如何是出关的事？”师云：“踏遍岭头云。”进云：“出与未出时如何？”师云：“两个鸳鸯池畔立。”进云：“不出不入时如何？”师云：“一亘晴空无古今。”问：“如何是关内事？”师云：“床头三尺雪。”进云：“如何是关外事？”师云：“窗前一树梅。”进

云：“内外打成一片时如何？”师云：“且喜闍黎证盟。”乃云：“江涓冷初解，峰峦雪已消，鱼龙变化日，轻舟泛海涛。”竖起拄杖云：“见么？”卓一卓云：“闻么？此是古人闻声悟道，见色明心的消息，诸人还会么？见须眼见，闻须耳闻；其或未然，山僧未免再与诸人重下个注脚去也。即今冰消冻解，日暖风和，云腾雾卷，莺啼鸟啼，草木芬芳，梅柳竞秀。星驰电掣，无非本地风光；云散月明，悉是现前受用。所以香岩击竹明心，灵云观花悟道。裴丞相睹高僧图顿彻玄机，灵行婆闻莲花乐发明大事。头头是道，处处皆真，西来意觐体全彰，最上乘直切剖露。且作么生是剖露的句？”良久云：

“连城璧是昆山玉，何必更问汞中金！”击拂子下座。

合境众檀越，请就本山结制上堂，维那白椎竟，（问答不录）乃云：“霞峰小小，众山围绕，曲水盘旋，明堂恰好。不假些子安排，自是地设天造。到这里只贵人境相宜，自然一切皆为至道。且如何是至道？”良久云：“不因紫陌花开早，怎见黄莺下柳条。”卓拄杖下座。

上堂。 “挥吹毛剑，十地三贤尽竖降旗，挝涂毒鼓，六凡四圣齐立下风。把住也人天路绝，放行也正脉流通，三身显现，万类圆融，到这里直得虚空粉碎，大地平沉。且道结角罗文在甚么处？兔角杖挑空界月，龟毛绳系树头风。” 擲拄杖下座。

为众沙弥说戒。上堂：“日行千里，一步为始；百尺竿头，初级为上。所以道戒为入道阶级，成佛根本。三世诸佛，无越于此，历代祖师，有何分别？此戒亦能御风抵雨，伏柔祛刚，能开劫外昙花，能透威音个事，能调心猿意马，能点顽铁成金。然虽额上栽眉，也须依他行去。何故？譬有利无利，不离行市？”说戒下座。

上堂。“昨日有情说法，今日无法可说，历然一大藏教，犹如担水下河！然虽如是”卓拄杖一下云：“风停荷叶动，毕竟有鱼行。”

上堂，卓拄杖一下云：“天晴日出，”又一卓云：“下雨地湿。”又卓云：“诸人者还知霞山拄杖子为人落处么？释迦老子四十九年口巴巴的何曾说到这里。山僧今日虽是一片婆心，检点将来，也是施钱造罪。且道是甚么罪？”复卓一卓云：“我无词焉。”

腊八日上堂。“正觉山前老释迦，六年冷坐闹如麻；夜半明星刺双目，从前错认眼中花。大众，释迦老子未离兜率，已降皇宫，未出母胎，度人已毕；为甚么又向雪中冷坐，混志灰心，观宫悟道，而成正觉？岂不徒彰丑拙耶？看他是个甚么道理？鸳鸯绣出从君看，不把金针度与人。”卓拄杖下座。

请上堂。“今日居士得顶巾，须发菩提四善心，誓弘四愿如领略，直超岭头最上层。如何是最上层的事？时把迷云愁雾卷，碧天云净月华清。”度巾云：“且从这里行将去，百尺竿头次第登。”

为徐居士剃染，请上堂，问：“昨日居士身，今朝圆顶相。且道昨日的是，今日的是？”师云：“你且道昨日与今朝相去几何？”进云：“竿头进步，为了生死。向后还有生死也无？”师打云：“是生耶？是死耶？”进云：“谢和尚指示。”师云：“指示个甚么？”僧罔措。师连棒打退。乃云：“昨日居士身，今朝圆顶相，昨日与今朝，何曾有

同样。就中解恁么，了无僧俗相，按下碧云头，打彻光明藏。生死不相干，空色混其状，法界若琉璃，性海澄识浪，云散碧天空，寒花枯木放，恁么不恁么，虚空等无量。且作么生是一体同观的句？”良久云：“耳门两边开，眉毛横眼上。”喝一喝下座。

至节上堂：“阴气渐消，万里河山壮丽；书云才到，一天爱日腾辉。即今玉转珠回，冰消瓦解，山僧无法可说，只一只无底铁船，驾向大圆觉海，横撑逆渡，令他入海。采宝者就路还家，迷津失渡者获登彼岸；远客还乡，沉沦翫化。且作么生是应时及节的句？”良久云：“寒灰才发焰，枯木便开花。”卓拄杖，下座。

玉山监院设斋，请就万寿宫勉诸子行脚，并付万松禅人。上堂，师至座前云：“巍巍万寿宫，涌出华王座，监院欲渠登，将错以就错。大众，且道错个甚么？待上座时自有剖断。”遂升。上首白椎竟，挥拂子云：“开池不待月，池成月自来。暂作垂钓鱼客，孰肯跨兰台？”以拄杖作钓势云：“其中有透网金鳞，向这里吞云吐雾。看！”问：“如何是万寿境？”师云：“十字街直穿市过。”进云：“如何是境中人？”师云：“通灵桥上往来行。”乃云：“昆明池水湛南天，皎皎霞山月正圆。将谓竹林消息断，谁知万松把翠联。作么生是翠联的事？此子念霞山之落寞，玉岭之悬丝，是故力续曹源，志弘临济。然虽如是，而诸子等更须向万仞岩前，壁立一回，始知饭是米做，面是麦成；然后向骊龙额上夺珠，猛虎腮边拔须。单刀直入，危亡不顾。所以，不入惊人浪，哪得称意鱼？今玉山院主，已欲立人，故我也来矢上加尖。无非要尔等通身汗下，臭彻诸方，裕后光前，家声丕振。这些且置，只如正因行脚一句，作么生道？”良久云：“好鸟不栖篱边树，飞腾万里始惊人。珍重！”下座。

住安顺府圆通寺。上堂拈香祝圣毕，次拈云：“此一瓣香，遍历滇黔，吃尽苦辛，始从不思议海中得来，今向人天众前拈出。此是第二回薰向炉中，供养玉山堂上上竺下怀先师老和尚，用酬法乳之恩。”敛衣就座。维那白椎竟，师乃云：“世尊出世，为一大事因缘，祖师西来，直指人心见性成佛，无过只是将这第一义谛起立化门，直教大地众生，有情无情，或僧或俗，或男或女，或智或愚，令一切人即此回光返照，背尘合觉，检点身心，究竟此事，要且别无说焉。所以自古至今，普天下老和尚，从此立门立户，立境立人，立权立实，立照立用，立赏立罚，立玄立要，立主立宾，立纵立夺，立杀立活，重重布漫天网子，打冲浪金鳞，握吹毛利剑，断衲僧命根。于一毫端现宝王刹，坐微尘里转大法轮。今值我圆通大众，普郡擅越，人人宿植德本，个个不昧正因，坚请山僧上堂，为众举扬此事；到此别无长处，亦只得据此诸佛诸祖旧令而行。正恁么时，于中还有命根断不尽的衲僧么？出来！待山僧为伊断却。有么？有么？如无，此正是山僧住持之事已毕，垂手为人之事已毕，升堂说法之事已毕，堪报不泯之恩，用助无为之化。到这里直得尧风荡荡，舜日熙熙，三山五岳，同沾雨润；四海八蛮，咸倾化日。这些则且置，只如斩新条令应时及节一句作么生道？”竖起拄杖云：“生药铺开元无用，死猫头卖便惊人。”卓一卓，下座。

佛诞日上堂：“昔年甲寅四月八，净梵王宫生悉达，沐浴九龙竞吐水，至今年年不饶他。大众，悉达太子乃如来示迹，紫磨金身，而且成道经无量劫，何故年年如是，岁

岁浴他？其中毕竟是个甚么道理？试分析看！若分析得明，释迦老子则不受屈；其或未然，借他如来一滴水，洗尽根尘着方袍。”

上堂：“手执持，足运奔，眼观色兮耳闻声，惟有舌头要说话。更不与人论疏亲。既是说话，因甚么又不论疏亲？”卓拄杖一下云：“远亲不如近邻。”

住小底西香山寺。上堂拈香祝圣毕，维那白椎竟（问答不录），乃云：“鹤鹑山摩苍挺秀，香炉峰卓峙崔嵬，有时云开雾锁，有时日晒风吹。亘古亘今，了无向背；同明同暗，镇静不移。这个便是香山佳境，诸人切莫作境会，既不作境会，自是人人常光现前，个个壁立万仞，纵横挂寰中日月，卷舒立方外乾坤，揽长河为酥酪，变大地作黄金，不为分外。其或未然，山僧又只得打葛藤瞒你诸人。上有百亿毫端示现：无量无数百亿恒沙国土，无量无数百亿须弥山，无量无数百亿轮围山，无量无数百亿毗卢宝藏海，无量无数百亿浮幢王刹海，无量无数百亿香水海，无量无数百亿华严世界海，无量无数百亿解脱道，无量无数百亿菩提场，无量无数百亿摩尼宝光王座，无量无数百亿宝宫殿，无量无数百亿宝楼阁，无量无数百亿毗卢楼阁门，无量无数百亿文殊大智门，无量无数百亿普贤行愿门，无量无数百亿观音圆通门，并乾坤大地，日月星辰，森罗万象，情与无情，一切总在拄杖头上示现了也。诸人还见么？”卓一卓云：“还闻么？若道见，诸人有眼不瞎；若道闻，诸人有耳不聋。寻常一切时，一切处，物物头头，尘尘刹刹，无一不见，无一不闻，因甚今日无端却被山僧拄杖子热瞒？这岂不是自颠自倒？若是眼里有筋，皮下有血，胸中有志的英灵汉子，走将出来，当面一喝喝住，掉转头去，孤迥迥，峭嵬嵬，罗笼不住，呼唤不回，洒洒落落，自由自在，作个无事道人，岂不庆快平生？正与么时果实，到得怎么田地，不惟不负山僧这一番的绕要，且更与山僧同鉴同明，同体相证的相应，同时纳祐还得么？若得，余即不问。且道作么生是同体相证的句？”掷拄杖云：“世出世间观自在，空非空处洞常明。”

上堂。问：“牛头未见四祖时如何？”师云：“花开招蝶舞。”进云：“见后时如何？”师云：“果落树头空。”乃云：“明珠在掌，鉴地辉天，宝镜当轩，腾今耀古。握金刚宝剑，截断众流，踞狮子雄威，野狐潜迹。饶他三贤十地，齐立下风，四圣六凡，且住一边。理无曲断，车无横推，官不容针，私通车马，到这里虚空粉碎，大地平沉，浪静风恬，河清海晏。大众，且道是神通妙用，是法尔如然？”卓杖云：“千峰势到岳边止，万派声归海上消。”

腊八日上堂。问：“世尊未睹明星时如何？”师云：“双轮不转天地黑。”进云：“睹后如何？”师云：“白鹭下田千点雪，黄莺树上一枝花。”问：“释迦老子于此日成道，此事若何？”师云：“业风才过去，明镜又当台。”进云：“末后向灵山拈花示众，又作么生？”师云：“少年一段风流事，独许佳人只自知。”乃云：“笑杀释迦老比丘，雪山打坐冷恹恹，无端貽下成道日，累及儿孙骂不休。骂则且置，试看释迦老子意作么生？”良久云：“剑为不平离宝匣，药因救病出金瓶。”卓拄杖下座。

康熙甲申岁，师受性灵及众檀越请，住玉真山。云：“孤峰顶上，万仞壁立八字，打开窗，一任北往南来，到这里也须要知进趣。且如何是进趣？”拄杖便入韦

驮殿：“一片赤心，三洲感应，昔日灵山，今朝玉岭，不忘嘱咐，互行正令。”

佛殿。“夜睹明星，换却眼睛；灵山拈花，引贼破家。所以云门若见，只要一棒打死。虽然如是，新长老则又不然。若论建化门庭，又何妨锦上铺花。”展具便拜。

据室。“若有十尺，还伊一文，若有半斤，还伊八两；若知休咎者，许你转身吐气，抵死冲鋒的，便是拳头巴掌。何故？有功者赏。当日上堂拈香祝圣毕。次拈云：“此一瓣香，五华山上经风经雨，青门院里彻骨彻髓。此是第四回拈出，薰向炉中，供养上竺下怀先师老和尚，用酬法乳之恩。”敛衣敷座。维那白椎竟。（问答不录）乃云：

“三十年前住此山，风清竹翠月盈关；今番旧案窥前约，几个知音当下还。”挥拂子云：“大众，此是本师老人昔年在五华山上得来的一段真风，久埋在石霞山里，今日开化禅人信手托出，强逼山僧开炉设灶，伊喜添炭添煤，无问钝铁顽铜，总收向里许，熔成一口金钟。自然声彻威音那畔，响震十方虚空，一切惊醒尘劳梦幻，直教人人识取本有，个个超诸方便，也不追求，也无续断；更说甚么禾山打鼓，石巩架箭，南泉斩猫，一刀两断。且断后又作么生？”良久云：“木人歌唱青霄外，当阳几个是知音。”喝一喝，下座。

上堂，问答竟。乃云：“有问有答，搪水抓沙，无问无答，水月空花；西来意是断贯索，祖师禅乃烂冬瓜。说甚香岩击竹，灵云观花，说禅论道，引贼破家，临济喝遍，德山棒瞎？惟我玉山无伎俩，穿衣吃饭较些些。咄！”下座。

上堂，拈起拄杖云：“这拄杖子大有奇特，亦能杀人，亦能活人。有时夺人不夺境，有时夺境不夺人，有时人境两俱夺，有时人境俱不夺。有时宾主不立，有时照用齐行；有烹佛炼祖之功，有锻圣熔凡之妙，泛波澜于孤峰顶上，拨红尘于大海之中。驱耕夫之牛，夺饥人之食，现刹海于毫端，藏须弥于芥内。凛凛神威，桓桓气概，机辩纵横，于法自在。大众，且道拄杖子具何三昧，有如是奇特？试道看？”卓拄杖，下座。

佛诞日，众比丘圆戒，请上堂。问：“如何是第一义？”师云：“舌头不出口。”进云：“如何是最上机？”师云：“不暇为汝说。”问：“如何是西来意？”师云：“雪覆山山白。”进云：“如何是祖师心？”师云：“云来处处阴。”问：“如何是本分事？”师云：“饥餐渴饮。”进云：“如何是向上事？”师打退。乃云：“指天指地独称尊，周行七步夸经纶，云门一见要打杀，贵图天下乐升平。这般说话，只知锥头利，不解凿头方；殊不知释迦老子，具大人相，有大伎俩。今日于山僧拂子头上放大宝光，光中涌出千叶宝莲，无数菩萨坐宝莲花而为说法，引得森罗万象，十地三贤，情与无情，悉皆合掌齐声赞叹。释迦如来于此日降诞，转大法轮。尔等诸人还见么？若向这里见得，诸人戒圆已竟；倘若未能，山僧又只得有条攀条，无条攀例去也。”遂说戒下座。

上堂：“大尽三十日，小尽二十九，汾山水牯牛，子胡赵州狗。玉山不恁么，金钟特地吼，惊倒须弥山，虚空颠倒走。石女产铁孩，香炉笑点首，野鸭飞过去，便把鼻头扭。惟我闲道人，身心甚抖擞，迷悟不干怀，修证何尝有，推倒上头关，不落瞿昙后，冯京状元郎，不是马凉做。咄！”



康熙丙戌年，受太子少保镇远将军李大护法请，住双柏禅寺。三门云：“草鞋狩虎的，也须向这里入，拄杖活如龙的，亦未许你别行。直饶龙骧虎骧，总要从这里得入，方许见双柏主人。”

佛殿：“雨过山头绿，云来地上阴，清净法身佛，分明在见闻。所以道欲识性佛意，但观时节因缘，时节若至，其理自彰。大众且道，即今是甚么时节？”展具云：“普天匝地总无别，”便起。

据室：“狮子王踞狮子窟，凤凰儿逐凤凰群，一一还他本分了，自然无喜亦无嗔。”卓拄杖便起。

次日上堂，拈疏示众云：“会么？此是李大将军于文彩未彰以前，拈来一重公案，今对人天众前，烦维那宣过，使未闻者闻。”宣毕，拈香祝圣竟。次拈云：“此一瓣香，丹心贯日，正气扶天，叶覆黔南，香飘凤阁。信手拈来，敬为太子少保镇远将军李大护法阁下，泽及遐荒，家声万里。”再拈云：“这一瓣香，风吹不入，雨打不湿；此是第五回薰向炉中，供养玉山堂上上竺下怀先师老和尚，用酬法乳之恩。”敛衣就座，维那白椎竟。乃云：“闽外将军正令行，惟凭宝剑奠乾坤，狼烟静时雕弓挂，四海无虞乐太平。这些且置，只如应时及节一句，作么生酬唱？”蓦拈起拂子云：“这个即是我李大护法于无量劫来植种德本、不昧正因的一段光明宝藏。所以预发善心，于大教场内建此双柏禅院，已成习安之胜概也。大护法不时于此演武操戈，即这片身心，不惟拳拳报国，抑且要显天人境界，致令善恶无分，苦乐一致，岂不是现将军身而为说法耶？因此请山僧于中启建百日禅期，为众登座演最上乘。奈何山僧无法可说，只将这支无孔笛子，来当阳拈起，吹三弄四，谓开劫外昙花，运转一腔风月，咸获福基永固，寿山嵯峨，玉烛千秋，金瓯万代。且知恩一句作么生道？”良久云：“无以可酬檀护德，山僧倾尽此时心。”下座。

开炉上堂：“昨日才登座，今日又上堂，撩天拄杖子，为人两头忙。大众看他忙个甚么？此是李大护法演武扬威之所，敦请山僧于此竖立法幢。山僧不辞点铁成金，期作大用，且道功干在甚么处？”良久云：“终朝闹处还如痴，静夜寒炉拨死灰。”喝一喝，下座。

上堂：“有问有答，空谷传声，无问无答，震海潮音。问如电卷，答似雷奔，洪钟大扣，遐迩悉闻。英俊衲子，棒下翻身，依稀之辈，觅火执灯。涂毒鼓边，直须侧耳，猛虎口内，要且横身。掀翻关捩，裂破威音，壁立万仞，任意纵横。且端的在甚么处？”良久，卓杖一下云：“有水皆含月，无山不带云。”

圣节，上堂。拈香祝圣毕。乃云：“烟花散彩，鸟语鸣簧，风和宇宙，万象沾光，当今圣主，万寿无疆。正恁么时，自是千峰拱秀，万派朝宗，四民欢声，六合腾忭，普天之下，共沐尧风，率土之间，同沾舜日。春池蛙鸣，河山壮丽，只如林下衲僧报恩句，又作么生？”竖拂子云：“将此身心奉尘刹，是则名为报圣恩。”

师诞日，上堂。问：“海屋添筹，即不问延生一句作么生？”师云：“花开不萌枝。”乃云：“自离母胎中，寄生阎浮世，日月快如梭，吾年六十四。拄杖甚郎当，体

露无遮蔽，行步怯力微，发白并齿希。昼夜虽不停，这事原不易。且道是甚么事？”卓杖云：“止止不须说，我法妙难思。”

上堂：“日暮鸟飞疾，冬寒春令行，涅槃心易晓，差别智难明。古人道不可以智知，不可以识识；放教空空荡荡地去，寂尔无为地去，观花玩水去，击竹看花去，遇水搭桥去，逢场作戏去，且道是甚么道理？鸟啣花落碧岩前，猿抱子归青嶂里。”

佛诞日，付吼松禅人，上堂：“遁迹霞山数十秋，灰头土面孰为俦；不期又听松风吼，不是冤家不聚头。”挥拂云：“大众，此是释迦老子于灵山会上拈花，赚他饮光，自此一段真风，西传二十八代，有菩提达摩航海而来，至我东土，晤武帝，帝不契，遂一苇渡江，至少林面壁。后得神光断臂，嗣为东土二祖。是旧佛佛授手，祖祖相传，如日照世，似月行空，天上人间，无所不烛。今有吼松禅人，打破漆桶，力荷宗乘，是故将这无孔笛子与他，人间天上，倒弄横拈。且哪个是无孔笛子？”以拂子吹一吹云：“金栏之外复何传，好看门前倒插竿，瞎驴灭却正法眼，始信无传是真传。”下座。

住飞虹山隐龙禅院，上堂拈香祝圣毕。次拈云：“此一瓣香，根盘玉岭，枝茂霞山，八风吹伊不动，五欲染伊不得。今日于此飞虹山上，第六回爇向炉中，供养玉山堂上上竺下怀先师老和尚，用酬法乳之恩。”敛衣就座，维那白椎竟。乃云：“飞虹山寺有来由，昔日文皇到此游，千古标题名不朽，山僧来住若何酬？意欲举唱宗乘最上第一义谛，白椎上座，已道过了也；若欲说些教乘，经中又道‘止止不须说，我法妙难思，诸法寂灭相，不可以言宣’；若言如来有所说法，即为谤佛，不能解我所说意。”又道：“但有言说，都无实义，无法可说，是名说法。虽然如是，要且事无一向，理合万殊，所以山僧未肯向无言说处杜口，作个躲根汉子。殊不知山僧更要向此净白上撒土去在。”遂竖拂子云：“是三世诸佛说不到的，历代祖师提不起来的，古今天下老和尚用不尽的残羹馊饭，信手拈些子撒在诸人面前，要你诸人咬嚼，以了住持的事，致令诸人亦不得向那无言说处躲根。直教你诸人一个个剔起眉毛，打起精神，心愤愤、口悻悻，作个不顾危亡的汉子，走将出来。要问山僧：‘既然如此，且作么生是古人用不尽的残羹馊饭？’山僧直得又竖起拂子向你诸人道个金刚圈、栗棘蓬、断贯索、乌黑豆、庭前柏树子麻三斤干屎橛、德三棒临济喝（此句照录原稿，未断句，疑有脱谬。）一切总在拂子头上揭示了也。诸人若见得明、信得及，一一将来，抛向大洋海底，更莫顾着、疑着，直下休去、歇去，古庙香炉去，一条白练去，一念万年去，寒灰枯木去。你诸人本来干干净净，洁白白白，了了明明。现成的事，何必又要山僧摇三寸舌，鼓两片皮，说禅说道，说玄说妙，说理说事，说是说非，说有说无，只成得个入院升堂应事的套子，要且与你诸人分上一星子，不相干涉。还领略得么？若领略得，方知个个脚踏地，眉毛原在额头边；其或未然，莫道虹山山势险，前头更有最高峰。”喝一喝，下座。

上堂：“十五日以前，山高日上早；十五日以后，水阔浪来迟；正当十五日，风恬浪静，海晏河清，四海八蛮，咸倾化日，千岩万壑，共舞阳春。正恁么时，人人怀赤水之珠，个个抱荆山之玉，更说什么闻声悟道，见色明心。”喝一喝云：“权衡在手须当

看，莫教错认定盘星。”

腊八日上堂：“空际无云明月现，普天遍是星斗悬，人人尽具娘生眼，惟有瞿昙见得端。”喝一喝云：“灵利汉，正好看，今古从来是一般；于中见得明白了，自然不受他人瞒。”卓拄杖下座。

解制上堂：“云散长空，迥出碧天明月皎；霞生水面，掀开紫雾星斗悬。若论把断要津，不通凡圣，千差坐断，有无不立。正眼看来，大似好肉上剜疮，虚空里掘洞。殊不知有时横眠倒卧，有时啸月吟风，尘尘刹刹，为祥为瑞，在在处处，为雨为霖。正恁么时，括乾坤而纤毫不露，展法界而物色全彰。且作么生是解制的句？”卓拄杖一下云：“处处绿杨堪系马，家家有路通长安。”

上堂：“日丽千山，大地沾尧天之瑞；时临九夏，泉石增舜日之辉；万顷恩波浩渺，四野翠巘葱茏。正恁么时，还有不落此限，格外知归的么？试出来道道看！若也道得，清洁碧莲香水面，若道不得，仍将智剑斩痴顽。”喝一喝，下座。

代付法应法侄上堂。问：“请益呈解，即不问子承父业事，若何？”师云：“家山一片闲田地，珍重渠依仔细耕。”进云：“如何是光前裕后的事？”师云：“少年初登第。”进云：“如何是丕振家声的事？”师云：“皇都得意回。”进云：“谢和尚答话。”乃竖拂子云：“大众会么？此是相老人在白牛山上得来一柄断拂子，不期落在禅那法兄手里，淹没多年。今日山僧作个旁不甘的，向昆尼院里盘根错节捕影搜来，在法王座上，人天众前授与法应禅人。汝当流通，勿令断绝，致使相老人于常寂光中，合掌庆赞。不惟先宗有继，要且法道全彰，师恩具报。且如何是光前裕后一句？”良久云：“超群须是英灵汉，胜敌还他狮子儿。”下座。

## 2、小 参

除夕小参：“小尽二十九，大尽有三十，日月如筈箭，明朝是初一。我等与诸昆众，到此来不觉已数月矣，但不知你众兄弟，脚跟下进得一步也未？若进得一步，始不虚费常住柴米，劳彼使役。其或未然，恐年穷岁尽，三十夜到来，黑面老子与你诸人索取饭钱，尔等也须有个方便始得。其或未然，只须事逐眼前过，不觉老从头上来。”

为浮月和尚对灵小参。师以拂子击香案云：“此是此岸。”又击前云：“此是彼岸。”击左边云：“此是东土。”击右边云：“此是西天。山僧如斯告报，争奈拄杖子不肯相许何！且道拄杖作么生？他道根源未彻，所以说死说生；识性不真，是故分彼分此。殊不知一真至寂，四大归空；涅槃山本无去、来，大圆镜岂有生、灭？野老峰头，一片烟霞；石佛岩前，千古风月。到这里三贤笼他不住，十圣唤他不回，人间天上，任意优游，牛胎马腹，随心所欲，了无此岸彼岸，岂分这边那边。一波不动，万派澄清，空有双忘，去来无碍。其或未然，更听一颂：昨夜石佛开口，惊起泥牛哮吼，今朝碓臼高飞，撞得虚空倒走，灯笼露柱着忙，快便藏身北斗。珍重明月与清风，逢人切莫扬家丑！”卓拄杖下座。

为天柱和尚对灵小参：“摆脱红尘，只此归家稳坐；脱却布衫，个里达本还原。踏遍绿水青山，还他风恬浪静。到这里真常湛寂，幻有俱空，一尘不立，万缘顿息，划断去来，了无挂碍。这个是我天柱和尚现前的时节也。尔等诸人还会么？若也会得，月落不离天；若也不会，冰解原是水。”喝一喝。

为知一老宿对灵小参：“上人号知一，知一万事毕，今日归故里，两脚齐着力。大众！万事既毕，更要着个甚么力？莫不是生死关头未彻么？殊不知不动道场，遍十方界本无动静，哪有去来！净裸裸一尘不立，赤条条寸丝不挂，到这里只得坐断两头机，了无生灭相；更说甚么两脚着力，旋归故里？正似好肉刮疮，未免旁观者哂。诸人还知此老端的落处么？”击拂子一下云：“天共白云晓，水和明月流。”

为云鹫山禅那和尚对灵小参。拈起香云：“此一瓣香，薰向炉中，供养三世诸佛、历代祖师并普天之下过去老和尚，伏愿同口金手共相提携我禅那法兄和尚向毗卢顶上纵步优游，逝多林中逍遥自在。山僧不由得踴身欢喜而说偈言：蝼蚁堆起万仞山，蜻蜓扑断玉栏杆，昆仑骑着向上走，石女捶胸叫苍天。大众且道他叫个甚么？竖拂子云：“金乌夜半撩天飞，玉兔当阳追不著。”下座。

### 3、示 众

示众：“若论此事，原无启口处；看他从上祖佛何尝有一法与人来！所谓在圣不增，在凡不减，岂以男女僧俗相而分析耶？释迦老子经谈三百余会，法说四十九年，无非黄叶止啼，何曾说着一字。达摩大师来我震旦，不立文字，直指人心，见性成佛，犹是矢上加尖，又且说个甚么？所以经云：‘如筏’，喻者法尚应舍，何况非法？若有言说、有指示，是乖正因也。珍重。”

示众：“既来受戒学参禅，先须推倒人我山，人我山摧风自静，是非莫论绝波瀾。”

示众：“若论参禅一着子，只将尽大地作一个话头，外不见有根身器界，内不见有四圣六凡，但于二六时中，行住坐卧，单单提撕，如失一件要紧的物相似，毕竟要寻获了方可休息。切不可将心待悟，亦不可至途路方休，又不可以较量辨通，只须以悟为期。无论年之与日，月之与时，须是怎么行去，自然一日摸着鼻孔，始信不从外得。珍重！”

## 卷 二

### 1、机 缘

僧问：“和尚闭关，每日在里面作甚么？”师云：“你也不妨疑着。”僧云：“疑个甚么？”师便打。

僧问：“尽大地总是个关，和尚何得分内分外？”师云：“你即今道我在内在外？”僧云：“和尚也不得瞒人好。”师云：“才瞒上座一个。”僧喝，师便打。

僧问：“如何是关内事？”师云：“老僧。”僧云：“如何是关外事？”师云：“阇黎。”僧云：“内外相去几许？”师云：“觐面千山。”僧作礼云：“谢和尚指示！”师云：“不快漆桶。”

开化禅人游楚归山，作礼云：“某甲有一问，乞和尚一语！”师云：“问个甚么？”化云：“路逢达道者不将语默对，请和尚道！”师云：“新罗国在海南边。”

僧问：“宝山创自何年？”师云：“你因何事行脚？”僧云：“精严殊胜！”师云：“可怜生。”

僧问：“如何是学人着力处？”师云：“肩重过独桥。”曰：“如何是学人转身处？”师云：“百尺竿头。”曰：“如何是学人得力处？”师云：“推车下岭。”曰：“如何是到家的消息？”师云：“洗脚上床眠。”

僧问：“牛头未见四祖时如何？”师云：“牛头。”曰：“见后如何？”师云：“四祖。”曰：“见与未见时如何？”师云：“阇黎自颠还自倒。”

师赴陈居士斋，问：“和尚贲临，猛虎当路时如何？”师作打虎势。士作虎吼，师云：“好个畜生。”

师一日与云石月下经行，石云：“月朗风清，正好提唱。”师竖拳云：“你道这个是甚么韵脚？”石云：“且莫唤奴作郎。”师云：“你亲切道看！”石无语。师便打。

一日，浮兄执烟器云：“如何是率性之谓道？”师云：“你一向只在鬼窟里作活计。”浮遂度烟器云：“请道！”师云：“转见不堪。”

师一夜经行，众居士问：“此时明月当空，请和尚指示！”师云：“何不问取他去？”孟居士请益，问：“弟子持素多年，无甚把柄，乞一话头以作活计！”师笑云：“老僧从不与人眼里作沙。”

罗居士问：大道未明，如何即得？师云：“今早吃饭也未？”士云：“吃。”师云：“何尝不明。”

一居士来山，问：“如何是应无所住而生其心？”师云：“幸自无疮勿自伤。”

## 2、颂 古

### （1）世尊拈花

四十九年舌拖地，一时杜口绝言诠。弥天祸事从兹启，惹得游蜂特地旋。

### （2）夜睹明星

雪山冷坐为谁忙？土面灰头戴雪霜。忽被明星刺瞎眼，鹧鸪啼处百花香。

### （3）世尊升座

莫道瞿昙无一语，未升高座已郎当。文殊眼里重添屑，那个男儿不自强？

### （4）城东老母云云

本来无相绝形由，出入同门不记秋。堪笑女人见识浅，漫将鼠伎卖风流。

### （5）楼子和尚闻曲大悟

百结愁肠闹市游，酒楼肉案有来由。忽闻一句无心语，旷劫无明当下休。

### (6) 婆子烧庵

啜吃黄连苦在心，分明一段劫前春。相逢不饮空归去，洞口桃花也笑人。

### (7) 牛过窗棂

头角四蹄俱过得，何缘尾巴隔窗棂，打开漆桶分明看，山自高兮水自深。

## 3、法 语

### 示万松禅人

汝号万松，万法归空。空归何处？须向这里著力一回，自然有个倒断。汝既作屋里人，须办屋里事，切莫坐在无事夹里便了。此事人人本有，个个不无，哪有生成的弥勒，长就的释迦？也须向这里行去。此个因缘，如石含玉，似地擎山，璇玑不动，寂尔无声，灵光独耀，迥脱根尘。一气不言，随心所欲。禅人向这里看看！

### 示石莲监院

汗马勤王者，忠烈之义也；栴风沐雨者，齐家之道也。尝闻古之贤哲，誓不自恣偷安，如百丈禅师有一日不作一日不安之戒，所以名垂千古者，岂无景慕乎！吾孙石莲，少失恃怙，遂矢志剃染，在我石霞山里披星戴月，踽踽多年，其常住园林，无不在念。虽然如是，夙兴夜寐，乃人事之常情，何谓也？先哲有如是之诫，故莲遵而守之。惜乎欠习文字，仅以密行为人；六八愿门，晨夕不辍，此马祖即心即佛之公案也。尔其钦哉！

### 示乔松禅人

禅之一字，贵乎体空；所以庞老云：但愿空诸所有，切勿实诸所无，此之谓也。凡拈题作偈，务要亲切，不可着相执境，带水拖泥，即此根尘不尽，诚为障道因缘。如此参究，莫道三年两载，纵参三、五十年，有甚用处？所以日前示汝个不是心、不是佛、不是物。且道是个甚么？向这里汗出一回，自然漆桶爆破。

### 示慈音禅人

授尔无字话头，切要始终看守，不可移易一丝毫头许；才有纤毫移易，则入歧途去也。故参禅看话头，宜须守定一处，以悟为期，自然有个倒断时节也。

### 示灵岳禅人

这件事无甚把柄，但将一个狗子无佛性话作个银山铁壁，二六时中，只向这里追求个狗子无佛性话，看是甚么道理？然后将此无字，把那妄想贪瞋、无明烦恼，一并扫到无人无我、无圣无凡、无贪无瞋、无妄无想的田地。岁久月深，自然困地一声，漆桶爆破。

### 示吼松禅人

汝自到我石霞山来，惟见汝之有为，未见汝之无为。可看万法归一话头，将这话头挂在眉睫上，勿论行住坐卧，动静忙闲，只看这个一归何处。看得年深岁久，自然池清月朗，云散天空，一日洗面，摸著娘生鼻孔，原来不在别处。

### 示月可禅人

汝向日在天龙山参个无字，而无字甚亲切，第不审无字端的否？不闻庞老云：但愿空诸所有，慎无实诸所无。设或未妥，何不问他：“生从何来？死从何去？”将这生死二字挂在眉端上，朝参暮究，如失一件要紧的东西，必要寻获，方才休去。如此则日深岁久，自然漆桶爆破，如杲日当空，辉天鉴地，明月出海，耀古腾今。然后向孤峰顶上啸月吟风，十字街前无可不可。岂有不**尅**志苦参而得悟乎？岂有**尅**志苦参而反误乎？

### 示灵松禅人住关

汝自掩关以来，九旬将近，未见尔之得力处。老僧看来，不但未曾掀翻向上关头，而且衣线下事，还总未梦见在。如此修学，无有了期。不闻古有老宿从朝至暮必涕泣曰：怎么则虚过一日，不知来日如何。大怖慚惶！便焚香立誓：若不彻悟，誓不放参。昼夜策进，苦骨劳形，废寝忘餐，方能打彻。不闻雪峰三登投子，九到洞山，胁尊者一生胁不至**簾**，赵州不杂用心，光祖立雪断臂，毒峰引锥自刺。看他如此行去，乃得名宣宇宙，道贯古今，岂忽诸而躋其道哉！经云：久受勤苦，乃可得成。又云：经行及捺卧，除睡常摄心。尔果如是依得这些说话，正好立定脚跟，牢关把住，彻底掀翻，剿绝露布，不待期满，自有一日风行草偃，水到渠成；则不负老僧这番苦言也。

### 示玄彻禅人

做工夫贵乎治心，所以古人禁止看书习字。其看书习字，能分其心；若分其心，则致意乱，意乱则其道远矣。若能制之一处，则无事不办也。

### 示石谷禅孙

石谷孙性颇敏捷，志气轩昂，因寓万寿宫被境风鼓荡，性海波腾；遂携回山慰于学地。美子一拨便转，目偕众友吟咏，时与良朋敲唱；其书声嘹亮，行坐不辍，此诚决裂志也。虽然如是，竿头一步非轻容易，须向大冶炉中重添煤炭，历经钳锤锻炼一回始得。设若不然，恐触途成滞也。其操履一事，如擎石上山，必极其顶；若非竭力，石仍坠下，则前功已成画饼也。为人必要言行相应，始终如一，所谓诚其意者，勿自欺也。凡居学地，如救火然，切莫空有其表而无其实，是自丧其志也。如日新月益，自是水到渠成，碧天月朗，那时不负所学也。

### 示石航禅孙

凡出家儿，须具决裂志，将爱网迸破，尘缘摆脱，伸巨灵手把银山铁壁推倒，生死路头掀翻，向涂毒鼓边侧耳，荆棘林内横身，方许操履有分。吾孙石航，虽有其华而无其实，焉能趣向上事。不闻古云：身不苦而福不坚，学不彻而志不大，此之谓也。且尔同类者有后学而先我者，有年下而志高其上者，彼丈夫也，岂可懈怠乎！

## 4、示 偈

### （1）赠法应法侄禅人

晦迹烟霞固守贫，怡情石上看山横。多年炼就冲霄志，一任腾高六合惊。

### （2）示洞石维那更号万松

石洞门前多有松，松涛万派吼清风。等闲不入时人耳，直下寂然感遂通。

### （3）示法名禅人

雪里梅花着眼观，清香隐隐逼人寒。其中些子深深意，珍重闍黎仔细看。

(4) 示月松记录

一色玲珑生笔底，玉毫挥处果超奇。止啼黄叶劳君手，扫尽五湖风月希。

(5) 示石航参头

辣掌粗拳警尔曹，得相饶处且相饶。横敲顺打知端的，撑起石航上九霄。

(6) 示翠松库头

宝寿生姜干载辣，杨枝灯盏万年明。只因一点无私意，千古芳名孰与争？

(7) 示空谷侍者

一法空时法法空，头头法法悉圆融。直教空到无空处，始信不空却是空。

(8) 示联珠禅孙

联珠光灿玉峰头，不可令人易着眸。一切时中常保养，三千价重孰能酬！

(9) 示心珠侍者

翻忆当年立雪人，安心断臂枉劳神。分明遍界心珠灿，识得头头只自亲。

(10) 示灵岳悦众

灵岳峰前鼓是非，无情拄杖蓦头劈。吾侪不施等闲棒，要逼特牛下个儿。

(11) 示最乘戒子

试道何为最上乘，等闲莫教妄称尊。果然得到恁么地，处处分明有可凭。

(12) 示珊月禅孙

珊月溶溶出海涯，光摇刹土迥无遮。清秋白是一轮满，鉴地辉天耀碧霞。

(13) 示十洲戒子

十洲三岛蓬莱客，曾向石床礼上乘。识得仙佛无二致，壶中日月镇长明。

(14) 示石帆尔暨孙

石帆高挂铁船头，八面风来总不忧。珍重吾孙能把舵，茫茫苦海任遨游。

(15) 示石勒尔玠孙

石勒芳名岂等闲，等闲岂得芳名传。老卢不是勤舂米，焉得黄梅衣钵先？

(16) 示石镜尔碧孙

石镜分明不用磨，辉天鉴地总由它。眉毛剔起时常照，刹刹尘尘勿放过。

(17) 示石勤觉洪孙

石勤意守本无为，勤既无为理便非。须是浑同天地者，方知勤用绝离微。

(18) 示石佛觉海孙

石佛坚牢无故新，主人在内稳安身。其中相伴长年者，试问闍黎可得亲？

(19) 示古月觉辉孙

今古分明月一轮，普天匝地没疏亲。人人尽在光明里，惟有吾孙见得真。

(20) 示化育戒子

戒珠融融朗性天，辉腾今古在目前。兴慈息恶须当慎，一段光明照大千。

(21) 示瑞霞戒子



心月圆时戒月圆，何须问道与参禅。隔山见烟知是火，须信壶中别有天。

(22) 示东溟库司

宝寿当年作库司，生姜恶辣古今稀。尔曹体得古人用，免得旁人说是非。

(23) 示参省戒子

参透威音理事圆，龙钵浪暖长青莲。其中一段殊特事，何用灵山破笑颜。

(24) 示秀月戒子

怎么来兮怎么去，放不下时放下来。不是一番着力处，戒珠那得照灵台？

(25) 示海溶侍者

万派朝宗聚海溶，海溶寂寂在鱼龙。闍黎体得海溶理，踏碎须弥第一峰。

(26) 示海清沙弥

风静浪平海自清，鱼龙由是得安宁。西来祖意分明说，珍重沙弥仔细听。

(27) 示海明沙弥

扶桑日出海先明，至道无疑本见成。直下怎么亲会去，头头物物不须评。

(28) 示脱尘圆镜戒尼

尘根脱尽戒珠圆，时把田衣搭在肩。识得其中些子意，娘生鼻孔可撩天。

(29) 示离尘月壁戒尼

脱俗离尘为甚么，参禅持戒讨婆婆，有时识得婆婆意，定然抚掌笑哈哈。

(30) 示翁自芳居士

念佛念心心念佛，修身修道道修身。普贤行愿须成就，定作龙华会上人。

(31) 示张性定居士

羡尔殷勤觉地游，登山涉水问源头。一朝踏着无生路，此道原来不外求。

(32) 示张性辉善人

气宇轩昂女丈夫，专持觉号转佛图。西方十万八千里，只在当人一念敷。

(33) 示张圣宗善人

六时念佛一炉香，终日凝然万虑忘。一朝摸着娘生面，方知遍界不曾藏。

(34) 示罗庆醒居士

心即是佛，佛即是心，心佛无二，无佛无心。

(35) 示程性真善人

不是佛兮不是心，二八原来共一斤。分明数目无多子，珍重善人仔细寻。

(36) 示尹性慧居士

云散长空，鸟啼幽谷。识得性慧，阿谁是佛？

(37) 示赵性弘居士

春来花放，秋到叶落。时事分明，何用斟酌。

(38) 示郭宗良善人

若欲入吾门，不须向外寻。从夫与教子，即此是真乘。

(39) 示张性定居士诵藏经

一字一推一卷经，言言字字甚分明。藏经既转得亲切，更要时时把意精。

### (40) 关中四威仪

关中行，足下无点尘。屋小乾坤阔，起居任纵横。  
关中住，八面无门户，内外没遮拦，禁绝往来路。  
关中坐，一生学懒惰。无计可商量，何用蒲团破。  
关中卧，不知风雨过。镇日伸脚眠，那管虚空堕。

### (41) 山居杂偈

一掩柴门百念轻，了无余事可关心。于今卸却家常事，犬吠山门总不惊。  
白入山来万虑忘，饥餐渴饮甚相当。向来学得安心法，劫火洞然也不妨。  
抱拙山房甚快哉！更无余念可安排。经行坐卧频频适，一任沧桑变不猜。  
炉冷香烟灶冷灰，一时功课少安排。自知分内幻缘浅，故掩柴门绝往来。

山居乐道幽哉！优游一任徘徊。静观松涛麦浪，闲踏竹径苍苔。春夏桃红柳绿，秋冬菊放梅开。更有岚光碍蹇，不时飞进帘来。

山居不胜奇哉！丹霞碧雾徘徊。风过花香入座，雨余草履青苔。秋到山空叶落，春来柳绿花开。如此许多胜概，游人不肯上来。

山居无穷快哉！林花山径徘徊。跌坐浑忘岁月，经行踏破苍苔。任他天荒地老，那管水迥山开，饶它红尘浪滚，半点飞不上来。

山居殊胜悠哉！清风明月徘徊。怡情眼观云浪，适兴足踏苍苔。闲时竹帘未卷，镇日柴门不开。山深车马不到，只见闲云往来。

山居景致幽哉！屋头萝藦徘徊。石上泉流瀑布，径边石长绿苔。才见雪梅争吐，更喜碧桃又开。再看蛱蝶穿径，带得花香过来。

山居受用伟哉！事事不用徘徊。饭罢裁诗松槛，禅余醉卧石台。客来敲冰煮茗，客去雾敛山开。多时不说道话，笑指白云去来。

### (42) 训 童 歌

出家儿，听师言：莫把光阴当等闲。身登觉地非容易，也是前生有胜缘。不贸易，不耕田，衣食饱暖乐自然。若也不知惭愧者，应教披毛戴角还。

出家儿，有正因，割恩断爱出红尘。出家须办出家事，既为佛子报佛恩。抛父母，别六亲，含悲送汝在禅林；若还不办出家事，大负劬劳抚育恩。

出家儿，当立志，气宇轩昂皆美器。莫作闲游浪荡人，摇尾乞怜沿门倚。假化衣，借修寺，将他钱米来虚费。农夫血汗勿轻看，拖犁拽耙诚可畏。

出家儿，念师恩，每日拈据不暂停。非是闲来好多嘴，无过要你做好人。时劝勉，苦丁宁，直逼生蛇化龙腾；他日高出人头地，始见老婆一片心。

出家儿，须梵行，戒律精严人崇信。三皈五戒勿乖违，五分香焚扑鼻喷。三业清，六根净，好把尘消明智镜。戒月圆时慧月圆，不但人敬神亦敬。

## 5、分 灯

### (1) 万松性朗禅人

气宇轩昂志不群，万山堆里卧烟云。养成一个当家种，祖父田园要尔耕。

### (2) 友松明贤禅人

明得先贤接后贤，老僧大事不徒然。髦毛拂子传今古，递代相承度有缘。

### (3) 云松明珏禅人

当家种子气力充，施为终不与人同。一条拄杖亲分付，辨验龙蛇续正宗。

### (4) 吼松真定禅人

出世贤英志量高，夹人船子不相饶。点头三下知端的，四海五湖赚鲸鳌。

### (5) 灵松超因禅人

虎子龙孙势倍强，利爪钢牙带雪霜。惯向人前张大口，天然毒气盖诸方。

### (6) 明松照璿禅人

嫩笋棱棱出上林，摇青舞翠扫烟云。霞山折向沧溟用，直钓五湖冲浪鳞。

### (7) 嵩松普容禅人

拄杖一条付尔曹，撑天拄地羨英豪。敲风打雨纵横用，大振门庭勿惮劳。

### (8) 月松超意禅人

男儿志气莫因循，个事临头要认真。把断要津行正令，自然在处得称尊。

## 6、法派

真如性觉海源深，戒定惠明达本心，祖道圆通兴正法，联芳续焰永传灯。

## 7、自题象赞

这个和尚，甚么形状？四大皆空，何处着相？鼻孔原无半边，也是无风起浪。若也这么，令人谗谤；若不这么，令人惆怅。何如水月，空空荡荡？影响不在，通身快畅。可觅丹青，强图纸上。既然捕获，切莫卖放。休卖放，留与儿孙作榜样。咄！

## 21 王大绶传

王大绶，字容川，安顺人。事亲至孝，性刚直，好骑射，胆略过人。自束发受书，即抱大志。咸丰八年（1858），投笔从戎，随提督田兴恕剿办遵义杨隆喜，将其击溃。杨窜至铜仁一带，大绶跟踪追击，与战一昼夜，杀三百余人。地方肃清，以把总保用。十年，陈小霸王、洪宾、赵五等，纠众扰乱定番、长寨、广顺等处，以红衣为号，势甚猖獗。戕官夺城，荼毒生灵。绶随提督赵德昌前往剿办，手刃红衣数十人，逐处克复，保以千总委用，赏戴蓝翎。同治三年（1864），补授长寨营把总。提督赵调充行营巡捕兼带团队。时有陈乔生起事，日见鸱张，四邻震动，大定、永宁、黔西一带城池失陷。绶随提督赵德昌至老王冲、清镇、安平等处剿办，身先士卒，乱民披靡，失陷各地次第收复。随折保奏，免补千总以守备尽先补用。六年，解龙里、贵定之围，复随折保奏，免补守备以都司尽先补用，署理长寨营左营守备。七年，张提督调随剿办独山、荔波乱民，身负重伤。汇案保奏，免补都司以游击尽先补用，赏换花翎，管带提标右营练军。

绶治军严明，赏不避仇怨，罚不避亲亲，故士卒用命，战必胜，攻必克。历保至

副将，赏拔勇巴图鲁勇号。历署上江、都匀、遵义副将。光绪二十七年，补授定广协副将，留黔任用。綏躬亲行阵，何止百次，其出生入死，履险如夷，无在而非以捍国卫民为天职。每于公余之暇，则以读书习字为乐。凡至一处，辄拜访名贤，析疑问难。其有关于军事、政治诸典籍，靡不博览旁搜，极意研求，颇有儒将之风。卒于民国二年，享年八十有三。

子廷柱，以世袭恩骑尉补授抚标左营中军守备，鹿巡抚保以免补都司，以游击尽先补用。

## 22 金炯奎传

金炯奎，又名毓嵩，字次甫，郡东云鹞山章家庄人。家颇富。性沉毅警敏。少嗜赌，里中无赖局诱之，几破家。某日，群烹鱼沽酒招饮，炯奎微醉，隐几卧。闻其党曰：“胡尚不设赌局？”曰：“伊尚卧，待稍醒。”曰：“不乘醉速博，恐东道将白费矣。”炯奎遂彻悟，自是戒赌，力营生业，亲酿酒养猪，习诸劳苦，竟复前失。

咸丰末，石达开部经安顺，四乡多残破，炯奎与族人避之云鹞山寺以免。及苗民肆扰，据安顺州，分众四出，掳掠无虚日。章家庄南二里许，一峰耸立，即云鹞山，上有古寺，山后有深谷曰陇头。西北两山环抱，北曰老壘顶，稍西曰老太关；中有山谷，长可里许，山外四面峻岩壁立，谷中随处出泉，山脚有龙潭，地势极为险要。炯奎审度地势，可以限戎马之足，乃聚邻近八寨之父老昆弟而晓之曰：“我亲我戚，我族我友，居于斯，食于斯，祖宗之坟墓亦栖托于斯。今贼匪压境，烧杀淫掳，日有所闻。寇深矣，可奈何？为今之计，惟有就云鹞山之形势，赶筑墙垣，深沟高垒以相抗，庶可保身家于万一。”众曰：“诺，惟命是听。”炯奎乃命某某鸠工，某某庀材，某某筹集经费，不两月，而云山壘之雉堞完整，大功告成。壘既成，四乡聚居者甚多，甚至有自清平、黄平逃来者，人户多至数千家。

炯奎充团总，练乡兵，严纪律，赏罚，壘赖以保。贵州巡抚张亮基与安顺知府胡林翼，时有羽书檄以固守。赵德光提督至壘，嘱曰：“此地险要，宜善守，贼得之不易复也。且此壘一失，上下游路断，安顺亦不能保。”乱民知壘中富饶，骚扰不休，炯奎运谋出奇，皆披靡而去。当是时也，赵有劲卒数千，国家久无粮饷，皆赖资助。以炯奎勤劳卓著，又能练团杀贼，遐迹依赖，屡咨大府，保其出山，均坚辞。吴乃安奉檄署安顺知府，请赵率军同来。至石板房，贼连营五十里，欲抵安顺，军中粮饷俱乏。赵致函炯奎，夜即率勇送米五十石、银千两到军。赵笑顾诸军曰：“云山壘粮饷至矣。”将士欢呼，一鼓而出，斩首千余级。吴即于是日到任，留炯奎至署，拟摊加丁粮还之。炯奎曰：“地方凋敝极矣！何忍再剥。请免议，不愿索偿也。”吴与赵叹赏不已。

乱民知壘接济粮饷，衔之刺骨，必欲得而甘心。同治七年（1868）四月朔，纠集大股万余，脚枚夜至。先椎牛誓众，务破云壘。首领陈小五督悍者十七名，于黑夜由牛蹄

夫攀藤附葛沿峭壁而上。四更后，登老堊顶，越墙入，杀守卡者一人。一王姓守者腿腿伤，蛇行以报。炯奎亦闻号声有异，得报，令守堊者慎守勿动，乡勇严阵于两堊门以御敌，丁壮各持械立各人门外，以备调遣；妇孺则闭户静勿哗。炯奎率壮丁攻越墙乱民，以簸箕盖顶，亲冒矢石，毫不避惧。一面派人将旗帜着水以御火，提剑直上堊顶，誓以身殉，被石伤左胸。团众大忿，争先效死。陈老八等由绝壁腾身上，越墙乱民惊惧稍却。历战二时许而天大明。围攻者不得利，皆退，越墙者不能逃，皆死。一乱民被擒，叹曰：“此堊真善守者，他处我辈但入墙一呼，已鸟兽散而堊失。此间竟鸡犬不惊，镇定如此，我辈合死。”后月余，小五气穷力竭，知无可为，乃率众降于知府毕祉堂，乱亦遂平。

时厘金委员某在堊收厘，怒炯奎不礼，罗织多款，通禀大宪。官府亦以其骨鲠木强，不善酬应，鞫之，将兴大狱。会易笏山来署府事，为力解之，乃已。后此数十年，历任长令皆重之。远近纷难，得其一言，无不立解。炯奎更建宗祠、设义学，凡地方公益事务，无不竭力提倡。胡林翼赠以联曰：“何地无才，捍患御灾，碑犹堕泪，斯人不出，敬宗收族，树合承恩。”文仲瀛手书“平心静气持正秉公”横额予之，其倚重推许，可谓至矣。

炯奎体质魁梧，顶际无发，美须髯，白如银丝。晚年常左执白鹅毛扇，右握白麈尾，暑日坐绿阴树下，望之如神仙中人；杖履悠游，怡然自得。至光绪二十七年（1903），享寿八十余而卒。有子四人，长子名赓颺，四子名凤颺（字介臣），均安顺府学贡生。孙十余人，绍希、仲希、伯衡、仲衡，均镇守文庠。余或业农，或业商，均能自树立。

## 23 黄恩培传

黄恩培，字湛林。幼而颖悟，读书日记千言；弱冠学为文，操笔立就；老生宿儒，莫不称异。家贫，时或断炊。亲表宋万青知其非常流，助以资，俾负笈至省攻书。遂苦心勤志，肆力于诗古文词；博览群籍，而一以六艺为归。由是文学大进。

嘉庆庚申（1800）举于乡，壬戌（1802）成进士。出任浙江龙游县知县，以德化人，不任刑罚；崇尚儒雅，敦明教化；县民感戴，讼狱是希。屡充浙江乡试分校，所荐拔者多一时知名之士；舆论翕然，称鉴衡之不爽。

恩培居官以清廉自矢，俸廉外无所取。秩满即归，布衣蔬食，肖然儒衣。持家勤俭，入其宅者，惟闻纺织声与书声相间，或谓曰：“解组归来，少置田宅，未尝不足以贍子孙，胡乃令子女辈耕织为者？”恩培曰：“向不闻敬姜之言乎？‘逸则淫，淫则忘善，忘善则恶心生，’教子女而纵逸乐，非曰爱之，适以害之也。且耕织为人所必需，吾既无多财以遗子孙，不及此教以生业，俾能自立，若养骄惰之性，异时虽欲自食其力，其可得乎？”闻者叹服。

恩培杜门授徒，不复官仕。县令刘祖宪聘请主讲平邑书院，成材颇多；经三乡程而

抡元者两出其门。并聘协修邑志，网罗旧闻，阐扬幽隐，凡所列论，读者服其至当。去工诗，邑志刊有数律，足见一斑。

恩培当科举时代，虽驰鹜帖括，泛滥词章，而于先儒性理之说，已略窥其梗概。去官归里后，屏弃俗学，毅然以传道为己任。教授弟子，口未尝不称程、朱，皆务讲明义理，不为门户标榜之习。或有以朱、陆异同为问者，语之曰：“自孔子以博文约礼之训，上接虞夏精微之旨，千载而下，坠绪相承，惟朱子为得其宗，而自励励人，以居敬穷理为主。所谓穷理者，即孔子之博文；所谓居敬者，即孔子之约礼也。夫穷理而不居敬，则闻见虽多，而究无以存性存诚；居敬而不穷理，则空疏无用，亦不足以经世宰物。惟以此为本，而益之以反躬实践，此朱子之学，所以远绍夫溍泗也。故尊朱即所以尊孔，而下学循序之功，自以宗守程、朱为无弊。自象山、阳明之学兴，从其说者，大半皆叛程、朱，其似是而非之间，诚不免有毫厘千里之谬。然其直敦大本大源，使人知秉彝之良，反躬皆具，其功亦有不可掩者。学者苟能于内外本末，兼诣主敬褪躬之实务，深造自得，则尊朱舍陆可也，尊陆舍朱亦可也。不思学为己，而徒斤斤于门户之争奚可哉！”

恩培少壮以词章名于世，故府志列入文学类，后从事于性命之学。恩培歿后，县令以其理学请列乡贤。

弟子数十人，宋劭谷最显。劭谷，万青子，与恩培同居老帮寨，由嘉庆辛未翰林点朝元，官至江苏按察使。府志有传。其次梅万先、周之冕、杨灿林、张煌均以文学致通籍。万先年二十始学，慕恩培善诱，就而请业之。之冕年虽幼，讲习日久，后竟成进士。其余门人，皆循循雅飭，望而知为恩培弟子；论者以比安定之于湖学云。

## 24 黄心培事略

黄心培，字根堂，安顺五起老帮寨人，少受庭训，读书刻苦自励。学务实用，不沾沾于帖括举业。性旷达，嗜酒，饮必醉。入庠后，值乡试，适兄恩培仕浙归，恐以耽酒误进取，遣老仆随行，监饮勿过量。既出首场，以文稿遣仆持正于恩培，许以必中魁选。自省至老帮寨百余里，比仆返，二场甫毕，已畅饮大醉，竟不能入三场。及揭晓，知文果拟魁，因三场不到，被黜。夷然曰：文章所难得者知音耳，既有司欣赏吾文矣，不第何害？遂无意于科名，从恩培学为词章，讲身心性命之学。慕归震川、方望溪之为人，手抄其集，至老不倦。故其文简老纯粹，与恩培相仿佛。恩培理学宗守程、朱，以居敬穷理为务；心培师法陆、王，以立大体、致良知为本，昆弟间学派显有不同。游兰州，著河干闻见录。于论治河处，多独到。惜稿为宋劭谷携至羊城散失。晚年家居，著胡卢集，所言皆持身涉世之道。未刊。

## 25 熊光诏传

熊光诏，字瑞廷。历办团防数十年，认真负责，始终不懈。自咸丰四年（1854）至同治十一年（1872），迭次匪警，均赖其督率团丁，御寇保城，勋劳卓著。

同治十一年兴义五属克复，匪患告平，以军功保至花翎都司。

光绪初，地方平靖，退隐于距城六十里之洋冲，开小煤窑。

十一年，郡城会匪相聚，图谋举事，府县又函约回城襄办城防。蒲府接事，尤见倚重。曾协拿李步云、甘么等匪，安顺乃告安靖。

后更赞助蒲府，振兴书院，加置良田二百余石为诸生膏火，并延请宏儒王卓轩、刘采九主讲，继又重修四门城楼，培补考棚。

熊服务桑梓，卓著勋劳，极为地方人尊信，城乡争端，得其一言而决。

## 26 王兴科事略

王兴科，安顺交几寨人，前清武生。咸丰十年（1860），太平军入黔，路经安顺，四乡土匪乘势猖獗。同治初，赵德昌提督委办团务，上至火烧寨，下至龙天，左右至马金、吊堍场等处共计四十余寨为一团，名曰天保团。团丁数百，咸精壮，兴科率以击匪，常获胜利。以故所管团内各堍、洞，多得保全。邻团有警，星夜赴援，不分畛域，不辞辛苦。同治六年（1867），六合团围郡城，得毕太守密令及熊光诏总甲通知，督率团兵，力解城围。光绪时，偕任世明合办团务，遂易团名为“双合”。终其生，办团缉匪甚力，以军功曾膺五品保举。

其弟兴邦，同治癸酉科（1873）武孝廉。助兄办团务，遇匪作战，身先士卒。后入提标，历任定番把总、大塘州千总，终任守备等职。

## 27 黄建中传

黄建中，号立夫，安顺北乡大洞口人。幼敏慧，年十三以背诵五经、文选入府庠，十八，以岁试一等第一食廪饩。书法工楷，擅诗、古文词，著有松轩集。好公益，村之文阁及桥梁、道路、水井，皆其首捐重资，募捐为之。年四十，部选荔波县教谕，以母老，愿终养不就。咸丰中，仲夷起事，地方匪徒思乱，郡守委以北乡团防总理。建中编联保甲，清查内奸，乱得以弭。建中公正无私，明察秋毫，为人解纷，数言立决，莫不服其平允。欺罔者敢诉之官，不敢诉之建中；以官可欺，建中不可欺也。平居，专务以德化人，为子言孝，为弟言悌，为乡人言忍、言让、言和睦，终其团防总理之任十余年间，附近村寨无诉讼者。太守刘仙石嘉其为人，亲书“德高望重”四字匾额奖之。同治乙丑（1865），苗民西窜，建中避乱于城，闻匪至北乡，大肆焚掠，日至北门城楼

遥望。泣曰：“吾老矣，不能为地方扫除此獠，将奈何！”气忿填膺。是夕，卒于中和当寓庐。时年八十有六。

## 28 孙绍万事略

孙绍万，安顺蔡官屯人。乡人质朴无字，群以乳名称“孙苗大公”。少家贫，以驮煤营生。有族人妇自尽，涉讼，词连绍万。畏累，遂以两驽马逃黄草坝避之，为盐号驮盐。居久之，号商重其诚实质朴，令帮盐号营业。久愈知其能，遂提充经理。后号商还家，一去不返；但知其为山、陕人，不知住何县里。其时交通不便，无从寻觅。于是盐号一切，遂为绍万所有，绍万亦应付得当。当时刘统之在该处办团，绍万托其手下，与其子侄如渊等及乡绅张卓卿辈最善，卒能保其产，渐全部移还故乡。蔡官屯多孙姓，绍万离乡后，少年习于游惰，好赌，为不义。绍万既还，呼群来前，问胡不营正业？曰：“无资本。”曰：“资，吾贷汝，但须务正业。如再不规矩，吾不汝贷也。”群应曰：“诺。”于是各与数十金，令赶场买烟土。回则一一拣视货色，问价值，能者奖之，不能者督过之。并照市价全收所买烟土，酌与盈利。烟市毕，又令其耕、织、卖布，有稍不力或尚游惰赌博者，立责不稍贷。绍万年高，行辈又尊，又皆得其资营业，于是咸畏之，不敢稍肆。久之，皆能自给，多富者。

绍万虽巨富、高年，然勤劳依旧。家中劳工甚多，有耕者、染者、织者，又复卖盐、卖布，皆自综理。每日辨色而兴，至夜始息，各业井然。既理其家，又督寨众，无敢弃业以嬉者。随时扶杖行田垄间，声若洪钟，笑语远闻，妇孺皆喜近之。

民国初年，张卓卿以管带驻安顺，屡招不往。刘如渊至安顺，亦数招之仍不往。刘作旧时草茅昆季语，使人语曰：“寄语苗哥，我辈旧时相好，无妨来一唔谈也。”卒不往。人问之，曰：“彼辈达官，我乡下人，何必往来！”

呜呼！近日市侩，弟兄争产，不让斗粟。倘乡人有乞怜者，且白眼视之，甚且叱辱之。至里有显者，则夤缘奔走，暮夜乞怜；苟得其一顾，则寻人而告之曰：“某贵人厚我。”且将借势以陵人；闻绍万之风，其亦知自惭也乎！

绍万有子，字锡之，能世其家。

## 29 简敬斋传

简肇承，字敬斋，旧州人。精明强干，而诚朴笃厚，见义勇为。清咸同间，安顺民变纷纷，敬斋以诚朴得亲友资助，往桂省经商。在桂边被劫，几尽丧其资。流落桂省为小贩，常往来于怀庆间。以素性诚朴，得人助力，资渐裕，即回乡里还清亲友所贷本息。旋返桂，于庆远开和隆号，业愈盛。以诚笃不欺，季布一诺，重于千金，为官绅商旅所重，商业之进，一日千里，致巨富。简勇于赴义，乐于为善，凡庆远之官痘局、施



棺会、福生堂等育婴、施药善举，皆力行之；桥梁、道路之坏者修之；地方之灾荒也赈之；诸贫病无告衰弱幼稚之难于存活者，群恃其为救济；而异乡孤旅，亦多资助得归。以此种种善行，知府孙钦晃奖以“乐善不倦”匾额。久之，名愈远闻，桂抚史某奏保蓝翎四品通判，为请三代诰封以荣之。马丕瑶抚桂时，又以“贤劳卓著”匾额旌之。龙济光任右江道时，值游勇扰桂，龙统军戡乱，驻庆远，委其筹办粮台；乱平，善后又多赞助，以功奏保花翎三品衔以知府选用，并荐任南丹庆云锡矿公司总办兼弹压委员。数年，成绩卓著。该厂产锡于宣统时寄巴拿马赛会万国博览会，得一等金质奖章。农商部亦以一等章奖之。敬斋在公司久，成绩优异，民国丙辰（1916）龙济光充两广巡阅使时，奖以“善人是富”匾额，其见重于当道如此。然此皆其在桂时之所为也。其善之著于旧州者，如于其诸叔、诸弟、侄及族、戚等，或终身资以生活，或资助俾得饶裕者甚众。光绪乙未（1895），旧州旱灾，敬斋筹寄银数百两助赈。州人感之，亦多乐捐者，州之贫人以此免于饥饿。故敬斋之歿也，乡人设位以祭，至空巷往吊，有痛哭者。其感人深矣。敬斋享年八十五，以病歿于庆远，遂葬于其郊，以其寄籍久家于桂也。有子五人，皆能继其业。长子序良，继敬斋任公司取允贤云。

### 30 刘开元事略

刘开元，字勋臣，安顺刘起富之子。甫七龄，母张氏卒；十岁而父亦故。继母黄氏以家贫不令读，使习高炉银匠，故四子书亦未卒业。学艺既成，开炉谋生养母，具甘旨，虽典衣质襦不惜。母病，则衣不解带，药必亲尝，昼夜无倦容。妻李氏，亦敬戒无违，克尽妇职。黄性褊急，一言小忤其意，必严谴，开元夫妇则跪受责，必俟母颜始敢起；退无违言、无怨色。工作之余，则依依膝下，述新闻趣事博母欢，代斑衣舞，数十年如一日。孺慕之忱，人无间言，其纯孝本乎至性也。叔某其父素爱之。及父亡，所有资产叔几夺尽，视侄如路人，一饭一物皆不与。至开元成家计，而叔则老且贫，有子女各一，日用不贍，黄以前隙绝之。开元体亡父意。数谏母，屡受责。继请人以大义婉劝，卒回母意。于是叔家事，从弟妹婚嫁，身任之，其事亡如存也如此。黄先适李氏，遗一女，为周氏妇，家甚贫，黄每以为念。开元默识母意，每岁首即迎之来，岁杪始遣之归；且时济其家以为常，衣饰亦先奉之，后及妻；妻贤亦不争。故黄虽恣戾，竟弭其暴。开元和易近人，急公好义，如修皇殿、电报局、社稷坛、钟鼓楼等，皆慷慨捐助，平时推食食人，解衣衣人，甚至乞邻相与，故时人目为孝子善人。光绪末年族邻友甲共以其行上之儒学，府县申详，督抚张亮基赠以额曰：“德称锡类”。知府瞿鸿锡赠以额曰：“行堪风世”。曹中丞竹铭、丁制军振铎具题请旌，意谓圣王以孝治天下，黔本僻壤，竟有不多读书，能事继母如生母者，诚出纯孝，洵属难能可贵，应请旌以为国人矜式。中丞复题“庸行克敦”四字表其闾。开元后办矿务，卒于广西百色。生子三。次名明德，字懋昭，由陆军及干部学校毕业；护法之役，以陆军第一旅二团二营营长，从戴戡援川，阵亡于成都。“求忠于孝”，“移孝作忠”，古语不信然乎！

### 31 王琪林事略

王琪林，号玉笙，郡城孝廉。幼而好学，喜攻经史，重品行，笃友爱。教子文英，由恩贡以州判分发云南。生平喜栽花种竹，抚琴玩鱼。工书画，善写石，署名红崖山人。应本省乡试中式，屡赴春闱不售，大挑授镇远县儒学教谕。到任后，备置礼仪祭品。署侧旧有一井，源清而洁，惜已淤塞，琪林为之修葺，名曰本泉。勒石刻铭，多有捶拓悬挂者。满任推升都匀府儒学教授。在任仍修礼仪祭品，培植士林，诸生咸感戴其德。民国建立，解组旋里，虽年已八十余，步履健强，精神矍铄，为壮年者所不及。终年闭户自逸，不闻时事，琴棋书画，无时懈之。诗文均有著述，惜已散佚。年九十，无疾而终。

### 32 赵 氏

赵氏，张浩霖妻。咸丰庚申（1860），太平军分两股入黔：一据归化，先下广顺；一至安庄，先破永宁。分道四出，往来骚扰，地方集合团勇御之。五月二十四日，永宁部突至，族中老幼，死者甚伙。赵氏被带至雷屯，计无所出，伺部队饭时，阴负幼孩跳入街侧井中。太平军书“烈妇井”三字于壁而去。家人寻觅不获，见字生疑，出之井底，果氏尸也。

### 33 金 氏

金氏，梅子文之妻，云鹫山百岁翁金保德之次女。年十九，归子文。其翁野桥，筮仕于粤，从姑赴粤生三子：长庠生汝熙，次孝廉汝芬，三明经汝照。咸丰三年（1853），从姑返黔，留子文在署侍奉。七年七月，子文逝世，年仅二十九岁。翁不使氏与闻。十一年翁又歿于署。同治二年（1863），氏夫弟季章运翁与其夫柩回黔，氏始知夫已不禄，号泣不已，殆不欲生。次年，姑吴氏亦歿。于时兵乱迭起，流离播迁，艰苦备历。后移徙云鹫山，依外戚居住，孝廉金紫云、总团金次甫皆其昆弟。氏既得安身之所，纺绩课读，勤劳备至。乱平归家，三子以次成名。光绪癸巳（1893）五月以寿终。守节抚孤，盖已四十余年。有孙八，曾孙十二，业儒、业农、业商，均能有所成就。

### 34 任 氏

郭星亭之妻，清镇干沟任氏女，襁褓随母避寇至安。干戈饥馑，米价奇昂，投亲无肯收者。母计难两全，泣坐桥头，将以投诸河，适遇救得免。后母适李，李朴厚性宽，

视若已出，故既字，人皆曰李女，而不知实氏任也。星亭业梓，结缡后即分家，而年荒艺微，谋生无计，常客省。氏负子纺绩，以菜粥维生。及星亭归家度岁，仅余银数钱，其窘况如此。赖氏辛苦经营，渐有积蓄，十余年后始得买置故书板多副，以为起家之渐。不幸未开刷而星亭歿，时氏年仅二十九，二子一女，嗷嗷待哺，医药费、殓殮费，又须支应。氏以仔肩在己，不能不节哀应变，乃拮据安措，办完丧事。既葬，复设法筹集备纸鸪工，如法印售。诸工或有作伪者，摘谬辨之，剖中其隐，竟莫敢欺。旋有粤客订购善书，得所资助，家渐起。盖自星亭歿后，未十稔而书坊俨然称盛矣。于是先为长子世铭完娶，生子后，别立铺号生涯。少子世忠，承长房嗣守故铺同居，亦为完娶。女嫁，婿已入庠。一室中泄泄融融，含饴弄孙，调羹待媳；而阿弥绣佛，长斋问年，晚景堪羨。

### 35 杨玉珍

杨玉珍，南雁杨希圣之女。幼丧母，随父徙江龙。年十七，适镇宁吴二为妻。翁早逝，姑孀居，家既贫，而吴又嗜赌不治生。氏屡谏不纳，惟纺绩供甘旨。年十九，举一子。时值变乱，日用维艰，然孝益笃，姑怜而佣助之。吴因负赌债急，阴将嫁之，而诳母为为人工作。咸丰十一年（1861），适有民变，随吴避难郡城，寓东街毕姓店中。氏以针黹营生，而吴赌如故。七月吴忽语氏曰：“人有嫌贫爱富求去不得者，今为汝觅得快婿，汝去安而我亦得全矣。”氏悲泣，坚执不从。吴怒，批氏颊，逼诣媒家完结其事。氏随出行，至望春台凤池桥，负子投河死。时七月二十日也。次日，尸浮于碧漾湾堰下，子尚负于背，面色如生。氏死时，年仅二十一，子甫三岁。地方以其事白于官，严拿吴重办，令将妇妥葬。于时办理城防局绅杨岱云、余鼎臣等捐资备棺，葬于东郊大路旁，立石以表其墓。是年并为之请旌。

### 36 姜氏

姜氏，薛凤仪之妻，广文姜允山之女。其先本隶武陵，因游幕来黔，寄居修文察院坡，后移省垣，迄允山出为镇邑学正，继娶侯氏，始僦居安顺。氏幼嫗母训，事继母能先意承志。同治辛未（1871）适凤仪。凤仪业商，常远至滇、缅、越，动逾年月。氏以窟门弱质，能耐劳苦，甘淡泊，荆钗布裙，有孟光风。敬事翁姑，次承色笑，和睦娣姒，靡有间言。壬申（1872）生一女，光绪乙亥（1875）生次女甫百日，而凤仪一去越南，黄鹤不返，遂成永诀。氏年方二十四，青年苦节，日以马尾编制头巾并制苧夷布履及童子鞋袜市易，以供甘旨而度生活。抚育弱幼，晨兴夕寝；虽溽暑严寒，工作不辍。女年六、七龄，即使为人编缀爆竹，安置药线，稍博佣资，以为家庭小补。及长，则教以女工针黹。氏性介，不妄假入一丝一粟。除奉堂上甘旨外，力求撙节，以此略

有蓄积，舅、姑之葬如仪，嫁二女亦颇不失大体。氏生于道光庚戌（1850），殁于民国乙丑（1925），享年七十有六。

### 37 胡贞女

胡贞女，小字为莲，安顺胡云涛之女。幼读诗书，娴女诫，颇解文艺，晓吟咏。在前清时，女子知书者少，女善书，尤工小楷，见者莫不称之。年及笄，世家争求为妇，女以父母年迈无子，乏人侍养，矢志奉亲，终身不嫁。云涛夫妇怜其孝，不忍拂其意。女事亲先意承志，恒得父母欢心。治家井井有条。有一从弟，年尚幼，抚之以为父嗣。尽心教养，不幸夭亡。及父母卒，女复择一族侄承祀，为娶妻生子。云涛之后，本支得以不绝者，全仗氏之苦志坚贞。

### 38 顾 氏

顾氏，廪生王正法之妻，九溪处士顾登堂之女。年十八归正法。性端谨，不苟言笑，荆钗布裙，有桓少君风。敬事翁姑，洁膳食，捧盘盂，先意承志，曲尽妇职，宗族乡党无间言。二十五而正法歿，遗二子：长曰玉琳，方三岁；次曰廷璋，尚在襁褓。时值太平军过黔，举家避难于云鹫山，颠沛流离，环堵肖然。氏痛不欲生，投怀者再，以家人严于防范，未果。既而念堂上翁姑，晚景凄凉，膝下双孤，嗷嗷待哺，乃决意事亲抚子，以延王氏一脉。日惟纺绩针黹为事，夜则傍木主以课子读书，含辛茹苦，不堪言状。未几，翁姑相继逝世，长子玉琳亦歿。氏罗掘营葬，家境愈为拮据。邻妇劝之曰：“苦节固难能可贵，然长子死矣，倘廷璋不测，其将何以善其后？无徒自苦为也。”氏曰：“廷璋，吾与之同命也，已计之熟矣。”志坚金石，数十年如一日。光绪丁酉（1897），乡邻缕陈事实，随学申报，学使严范荪准赐匾额。

民国壬子（1912），享年九十八而终。廷璋生子四：长相臣，业商，兴家累巨万；次佐臣，次德臣，次勋臣，皆能自树立，克孝友。至曾孙辈，当氏在日，凡已十余人矣。

### 39 叶 氏

叶氏，陈志全之妻，叶尚春之女。氏未于归时，志全已双目失明。氏家以志全既贫且瞽，恐女日后艰于生计，欲悔婚，氏不可，卒归志全；虽饔飧不继，未尝稍有怨言。志全以丧明故，习算命术，所得无几；赖氏勤于针黹，苦力维持，始得免于饥寒。及志全歿，子女均幼，氏心力交尽，抚育成人。子年十二，习商，渐有蓄积。然家计虽充

裕，孙曾亦复满前，而氏不以现在逸豫忘昔日之艰苦，安于义命，勤谨自持。其性之坚定如此。

## 40 曾 氏

曾氏，刘文和之妻，独山曾宝山之长女。性温和谦让有淑德，善事舅姑，得其欢心。文和殫力于学问，然体弱多病，年届三十，而行路喘息，已如老人，以此功名未成而身歿，时氏年方三十有四。遗一子，名藻彬，矢志守之。事毫姑以孝闻，进退周旋，一皆本其至性。又乐于施与，贍族恤邻，视己之有无多寡，不稍吝惜。里党亲族，交口称贤。训育子孙有法度，至老不倦。藻彬幼读书，长而弃笔从商。

## 41 刘宝树

刘宝树，安顺西街刘勉斋之女。幼习诗书，年十六，值地方创办光懿女校，考入，毕业高等。已字彭某，迎娶有日。刘有志兴学，于丁字街创设纯仁女子小学，教授生徒，办理井然有序。是时官立女校尚未兴办，此校实开女子教育之先声。

## 42 赵 氏

赵氏，柳煦明之继室，南街文庠赵述之之次女。生子慧卿及一女，煦明业商而好饮，光绪乙未（1895）病歿。时氏年仅二十四，性既和顺，正值家道盛兴，四世一堂，虽以青年孀守，只抚育儿女，敬事祖姑及翁姑，勤于妇职而已，无他虑也。及人口激增，翁姑将家分析，氏出而另居。氏外家本营面业，遂教子经营。及慧卿冠，为娶媳舒氏。舒懒惰性成，与夫不睦，时相争吵。一日，竟将服饰等携往外家，三年不回。幸得戚友调停，正式离婚，氏如释重负。然以面业停顿，家计窘迫，不得已乃以房契抵债，得数十金作资本，恢复营业。慧卿为人朴厚，短于算计，一切赖氏操持，辛勤数年，乃复旧观。氏又为子另娶王氏，连举数孙。女适陆氏，亦称佳婿。然以内外操劳，积久成疾，民国乙巳（1929），年仅五十八而卒。

## 43 赵 氏

氏，赵荣女。年十八，适补堆胡中铭，生子树滋。中铭渡河溺水死，时氏方二十六，子方二龄，氏悲不欲生。家薄有田园，夫弟中宜谋并之，迫令改嫁。氏矢志靡他，

子欲避城中。申宜觉，使人要于路，图夺之；遇救，得免，卒抵城。操女工度日者二十余年。抚树滋长，而使之读，获入泮。知府文海为之汇请旌表其第。巡抚嵩昆题奏，准入祠，并建总坊于东门外。

#### 44 尹 氏

尹氏，薛本忠之妻，字荆秀。幼娴母教，虽生于丰厚，而无骄侈习。性温惠过人，无急言厉色。年十七归本忠，唱随得偶，内助称贤。结婚十载，生子四：曰应文，曰应武，曰应福，曰应寿。咸丰太平军过黔，民变四起；本忠以食指渐增，经商外出，于兴义遇贼被害。氏闻变，惨不欲生。惟时亲老子幼，事畜需人，储无担石，嗷嗷奚哺？氏乃慨然自任，引为已责。惟事变方殷，百物昂贵；氏身际其艰，拮据经营，心力俱瘁。乃遣长子学艺，次子学贾；己初未谙纺绩，亦习纺绩佐之。有所得，以供甘旨，余乃自给。故居常忍饥，而欢承菽水，高堂不知也。岁祲，祖翁世程卧病在床，氏束手无策，焚香潜祷，割股以进，瘳。外祖母生日，承命往寿，比夜，窃盗入室，篋囊殆尽。氏大呼曰：“是吾家赖以生者，天岂不欲存薛氏耶？何至此！”一恸而绝，越日乃苏。既而祖姑延寿三载，与祖翁前后考终，氏祭葬如礼。于是应文艺成，开炉倾销；因并遣应福学，家渐臻饶裕，遂决计供季子读书。季亦体母兄志，孜孜为学。光绪癸未，更名灿，应试入学。学院孙~~諗~~知氏之苦节善教而成也，额表其门，并为题请得旌。氏于晚岁，幸所志有成，每当一庭聚处，儿孙绕膝，顾诸妇而袒以示曰：是吾遭大厄之所为也，当时只出无奈，其宜与否，均所不知，不谓邀天之鉴，乃有今日！因泣，诸子妇亦泣；其创盖圆如碗口，径逾寸许云。氏居家，识大体，胞侄应禄，失恃而育于氏者也，氏视与诸子无别。尝病狂，詈笑无度；或告以母至，则寂然敛容。

附 耆寿表

姓名	摘 要
王家宪妻严氏	享寿一百零八岁；已建坊。
周永妻 吴氏	享年百岁。
易镇寰妻陈氏	享年九十六岁，无疾而终。
谢廷椿	上羊场坝农民，享年九十五。
齐林献及妻赵氏	夫妇齐眉，年九十五六，尚耳目聪明，精神强健。
吴登云	年九十六岁，尚耳目聪明。
伍指寅	甘棠堡人，为人耐劳苦，甘淡泊，无嗜好，享年九十六岁。
王国洪	揖让乡人享年九十五岁。
王兴会	交几寨人，享年九十四岁。
陈廷季	火烧寨人，享年九十三岁。
王大智	顾府街人，享年九十三岁。
吕大文	马军屯人，享年九十二岁。
陈道生	火烧寨大路边人，享年九十一岁。
俞新芝	单家屯人，享年九十一岁。
张圣和	南关厢人，享年九十一岁。

朱训妻殷氏	二十七夫亡，遗子三岁，守志教子成名，享年九十。
薛正禄妻张氏	苦节五十八年，享年九十六岁。
董瑞廷继室彭氏	享年九十六岁。
严洪发妻孟氏	享年九十七岁。



# 第七卷 选举志

安顺在明以前，尚属化外，固无所谓选举。及明开国，初，蛮荒未尽诚服，政令弗克措施，犹无所谓选举。逮洪熙、宣德间，叛乱渐平，先后建四卫儒学，而选举以萌。是时土人子弟，习于据地自雄，不图进取。终明之世，流官未普，土职世袭犹有存者，其思想致未变迁。入清以后，朝廷罢除苗学，准以民籍应试，并增学额，以广搜罗，提拔不可谓不至。大抵积重难返，无事他求，是以五百年来，所谓下学而上达者卒鲜。若夫屯军、游宦、旅商，有明及清，流徙日繁，文明日进，其侨寓子孙，知读书致用为可贵，大率奋兴于选举之途。故自明正统中，景清领乡荐，为安顺选举始。迄清光绪末选举罢终，据可考膺选举者，及二千余人，其为土著仅二、三人。语云：“求则得之，舍则失之”。所谓稽已往升沈之故，以示来兹者。盖科举虽废，而因时制宜观感适足以兴起耳。爰汇成篇，借资考镜，所希先达具在，后贤无徒震古人名也。庶志选举之旨欤！兹并就各项选举，详寻本末，录名于后，以供便览。明清两代，政治攸关，幸无以废科之陈迹而忽诸。

## 壹 文选举谱

- 一、进士
- 二、明通榜
- 三、中书
- 四、举人
- 五、孝廉方正
- 六、岁贡
- 七、拔贡
- 八、恩贡
- 九、副贡
- 十、优贡
- 十一、功贡
- 十二、荐举
- 十三、法官
- 十四、杂职

## (一) 明代八人

天顺七年(1463)癸未科,彭教榜(是科取中二百四十名,贵州二名,见明登科总目,下同。):

1.赵侃,官至左通政。

弘治十二年(1499)己未科,伦文叙榜。(是科取中三百名,贵州二名。)

2.汪大章,官参议。

嘉靖五年(1526)丙戌科,龚用卿榜。(是科取中三百另一名,贵州一名。)

3.梅月,官副使。

嘉靖三十八年己未科。丁士美榜。(是科取中三百零三名,贵州二名。)

4.梅惟和,官御史(梅月子。)

万历三十五年(1607)丁未科,黄士俊榜。(是科取中二百九十八名,贵州四名)

5.娄九德,官布政使。

弘治己未科,伦文叙榜。

6.潘珞,官至知府,(通志作潘时,普安人,进士录中无,或是明通进士。)

正德丁丑(1517)科,××榜。

7.潘瑞,官天南布政使。(通志无,或系副榜进士。)

正德辛巳(1527)科,沈坤榜。

8.潘塗,官知县。(通志无,或亦副榜进士。)

**原编者按:**通志、旧府志皆载:珞,弘治戊午举人。瑞,正德丙子举人。塗,嘉靖庚子举人。果均是进士,即皆联捷,距时未远,应大书特书,岂举人名显而进士反无可考?且旧志疑其皆非礼闈正榜。倘仍其旧,有碍实录。姑移置于后以备考。

## (二) 清代二十人

康熙三十九年(1700)庚辰科,汪 绎榜。(是科取中三百名,贵州二名。)

1.梅廷标,官知县。

康熙五十四年乙未科,徐陶璋榜。(是科取中二百名,贵州三名。)

2.彭祐,一作普安人,官知县。

乾隆四年(1739)己未科,庄有恭榜。(是科取中三百十六名,贵州八名。)

3.孙洪瑞,官知府。

乾隆十七年壬申科,(皇太后六旬万寿恩科)秦大士榜。(是科取中二百三十五名,贵州七名。)

4.王德裕。

**原编者按:**是科以八月举行。乡试二月。

乾隆二十八年癸未科，秦大成榜。（是科取中一百八十七名，贵州五名。）

5.牟元文，官庶吉士。

乾隆三十七年壬辰科，金榜榜。（是科取中一百六十九名，贵州三名。）

6.齐圣渭，官教授。

乾隆五十二年丁未科，史致光榜。（是科取中一百三十七名，贵州二名。）

7.葛维楠，御赐翰林。

嘉庆十六年（1811）辛未科，蒋立镛榜。（是科取中二百三十七名，贵州九名。）

8.宋劭谷，由庶吉士历官御史，广东盐运使，按察使司。本志有传。

嘉庆二十四年己卯科，（仁宗睿皇帝六旬万寿恩科）陈沆榜。（是科取中二百二十名，贵州九名。）

9.梅克芳，官中书，后改贵阳教授。

嘉庆二十五年庚辰科，陈继昌榜。（是科取中二百四十一名，贵州十名。）

10.袁文祥，庶吉士，官御史，授平凉知府。

同治元年（1862）壬戌科，徐郈榜。（是科取中一百九十六名，贵州四名）

11.周培锦，官直隶迁安县知县。

同治七年戊辰科，洪钧榜。（是科取中二百七十一名，贵州十名。）

12.刘春霖，由翰林历官至江西布政使。

13.刘蕴良，庶吉士。

同治十年辛未科，梁耀枢榜。（是科取中三百二十六名，贵州十一名。）

14.周之冕，官由即用知县改授镇远府学教授。

同治十三年甲戌科，陆润庠榜。（是科取中三百四十五名，贵州十三名。）

15.黄卓元，由翰林官内阁学士，礼部侍郎銜。

光绪三年（1877）丁丑科，王仁堪榜。（是科取中二百三十三名，贵州十一名。）

16.任焕奎，原名秋元，官由庶吉士改授江苏金山县知县，调署镇洋县知县，调补吴县知县。

光绪九年癸未科，陈冕榜。（是科取中三百一十六名。贵州十一名。）

17.姚大荣，官内阁中书，升大理院少卿。

18.黄桂馨，原名桂清（云章子），以镇宁籍入学。官编修，都察院御史。戊子科云南乡试副主考。

光绪二十一年乙未科，骆成骧榜。

19.杨恩元，官礼部主事。光绪二十九年癸卯科，王寿彭榜。

20.曾肇嘉，原名凤文，寄学贵筑。官山西闻喜、介休、太谷等县知县。

**原编者按：**庚子之变，慈禧太后，景皇帝两宫西幸，各省庚子乡试暂停。辛丑回銮，诏行恩科，与庚子正科并行。贵州乡试，即于辛丑年恩、正并行。各省乡试，有辛丑举行者，有壬寅举行者，故辛丑壬寅会试。缓至癸卯始并行。又，会试向在京。因变，贡院被毁，是科暂就汴省乡试贡院举行。

又按：明太祖预定科举式，以子、午、卯、酉年乡试，辰、戌、丑、未年会试；乡试八月，会试二月，皆以初九日为第一场，又三日为第二场，又三日为第三场。第一场试四书义三道，经义四道，（义仿宋经义，代古人语气，体用排偶，谓之八股，又谓之制义）；二场试论、诏、诰、表各一道，判五条；三场策五道。乡、会试同。三年大比，各省乡试中式举人，试之京师，曰会试。中式者，天子亲策于殿廷，曰殿试。分一、二、三甲，一甲曰赐进士及第，二甲曰赐进士出身，三甲曰赐同进士出身。以次授官有差。自是专以科举登进，非科举者无得与官。其后虽杂流并用，然终以科举为重。

清代选举制度，多因于明，其因于明所损益者：一、试期。雍正四年（1726）以明年会试，春季闰月，天气尚寒，改至三月。嗣后逢闰先期奏闻。乾隆十年（1745）谕：“今岁会试，展期三月，以待春温，嗣后永以为例。”二、试题。康熙三年（1664）停止八股，改用策、论、表、判试。九年仍用八股，照例迭试三场。乾隆二十一年定：第一场四书文三篇，第二场经文四篇，第三场策五道，减去论、判、表。二十二年，第二场加五言八韵律诗一首。二十四年第一场加性理论一篇。四十九年以诗归第一场，论归第二场。五十八年改第二场五经文各一篇，减论。自是第一场四书文三篇，诗一首；第二场五经文各一篇；第三场策问五道。行之最久，经嘉、道、咸、同四朝，至光绪二十七年（1901）辛丑七月谕改：乡会试第一场，中国政治史事论五篇；第二场，各国政治艺术策五道；第三场，四书义二篇，五经义一篇。按乡试，贵州与云南始于癸卯科改试，以外各省，已先在辛丑科改试。又，会试第三场义题，皆出钦命，故癸卯、甲辰会墨，皆提义艺刻冠于首。

明初礼闈取士，不分南北，自洪武丁丑，考官刘三吾、白信蹈所取宋琮等五十二人皆南士，嗣鉴其偏，宣德二年（1427），定会试分南、北、中卷，以贵州编入中卷。正统四年（1439）己未科，赐赤水卫张谏进士，乃贵州有进士之始。天顺七年（1463）癸未科，赐普定卫赵侃进士，乃安顺有进士之始，皆自中卷拔出也。按明史，自宣德间谕定分卷，至天顺间均无变更。比成化二十二年（1486）及正德三年（1508）小有出入，未久皆复旧制，终明之世相沿不改。

复按《大清会典》事例，顺治三年（1646）初开会试，奏准：不分南、北、中卷，凭文取中。九年议准：分南、北、中卷，贵州编入中卷。十二年议：只分南、北卷，贵州编入北卷。十八年题准：仍分南、北、中卷。康熙十五年（1676）议准：云、贵、川、广四省，照顺治十二年例，暂归北卷。三十年议准：加分左、右，贵州编入中右卷。三十八年议准：云、贵、川、广不分左右，以省定号，贵州定为贵字号。旋又议：以省定号，不易查关节，将云、贵、川、广编入南卷。四十八年己丑科，清镇进士濮起雄选庶吉士，此安顺府选庶常之始。五十一年从赵中乔请增贵州进士一名。是年上谕：以南、北分卷为不均，令分省取中，不预定额数。除三场贴出外，礼部将实在人数并上三科人数中额，题请钦定本科中额。贵州大致十五名取中一名，遂永以为例。按未分省前，不惟贵州一省，不易得登礼榜，大省如广东，康熙癸未会试且脱科矣。盖各省中额，偏多偏少，学优真才不免遗漏也。其分省之谕以此。（旧志以康熙间三科，贵州无中进士

者，始令与广西编卷。此说谬误）。自后贵州之进士较多，安顺之进士亦不少。同时居馆阁、充部曹、出膺民社者踵相接焉，而人才遂蒸蒸日上矣。

## 二 明通榜

明代会试副榜与清代之明通榜同，无中者。

### 清代一人

乾隆十九年（1754）甲戌科。

赵懋功，癸酉举，特用广西马平县知县。

**原编者按：**明选举志，永乐中会试有副榜，大抵署教官，入监者亦食其禄。宣德八年（1433），选副榜，举人年二十五以上者授教职，年未及者，依亲试入监。正统中，教官多缺，举人厌其卑冷多不就。十三年御史万节请敕礼部多取副榜就教。部臣以举人愿依亲试入监，不愿就教，宜随所欲，却其请。成化十三年（1477）部议：举人、教官仍许会试，自后就教者渐多。

清代相沿明制，顺治初年，定举人中副榜者免廷试，令回籍候补教职，其有志上进者，仍准会试。康熙三年（1664）停止会试副榜，雍正五年（1727）谕：下第举人，文理明通者，特用教职。乾隆二年（1737）谕：照雍正五年例，选下第举人文理明通者，大省四十，中省三十，小省二十，令回籍以教职用。七年议：此次会试，于正榜中额外，将各房荐卷，照二年定大、中、小省额，录取明通者，不敷，以备卷补足。十年谕：择取落第举人明通卷补用教职，与七年例同。又奏准，各省应取明通卷数，礼部行知内帘考官，于正榜外，再取明通为一榜。十九年谕：各省荐卷，多寡不均，若按大、中、小省例选，难以允协，择取佳卷，酌量录用。按本志，明、清两代，举人就教职者颇不乏人，率多出自会试副榜，或亦未及详耳。且定额较正榜尤宽，吾郡当不止此二三人而已。

## 三 中书

### 清代二人

光绪三十年（1904）。

任可澄，原名文熔（毓楨子）。癸卯举。

黄家琮，（明之子）癸卯举。

清初中书，向例与学正同考试，故有中正榜之名目。按《大清会典》事例：乾隆二十六年议准向例考试中书，阅字与阅文并重，惟本人书写，迹涉嫌疑，嗣后即于会试荐卷中挑取，以四十名为额，再备取二十名，主考同知贡举各官将拟取之卷进呈，交与礼部传集，随同新进士带领引见，交吏部，照例选用。凡会试之年，倘内阁需人，即咨

礼部照办。三十六年奏准：举人中书一项，向在荐卷内录用，嗣后各举人墨卷，不分曾否荐卷，一并选取。五十五年谕：着将会试落卷内，录取中书、学正之例停止，以归班进士，交吏部，按照甲第、名次，通行带领引见。记名二、三十人，以中书用，不记者仍归班挑取，学正亦照此例。至后此例亦废。中书、学正均改由吏部专场考试，停止中正榜。此考试中书之所由也。

## 四 举人

### (一) 明代一百四十三人

正统六年(1441)辛酉科。(解额五名，新增二名，共七名)

**原编者按：**是科，贵州尚未设闈，始附云南乡试。

1.景清，廪生，官训导。

正统十二年丁卯科。(解额时增三名，共十名。)

2.汪祚，廪生，官知州。

景泰元年(1450)庚午科。(诏不拘额，云贵共三十六名，贵十二名。)

3.赵侃，第二名，见进士录。

4.张清，第四名。

5.邓源，廪生，官教授。

6.潘愈，附生，官教谕。

景泰四年癸酉科。(诏不拘额，云贵共五十五名，贵十八名。)

7.沈庆，附生，官训导。

景泰七年丙子科。(定额，贵州十名。)

8.姜胜，附生，官通判。

9.高景，附生。

天顺三年(1459)己卯科。

10.许钟，廪生，官知县(通志作普安人。)

天顺六年壬午科。

11.卢正，廪生。

成化元年(1465)乙酉科。

12.汪钟，祚子，官知府。

成化四年戊子科。(时增额六名，共十六名。)

13.薄淳，官推官。

14.杨玉，廪生，官训导。

15.娄庆，廪生，官知府。

成化七年辛卯科。

16.娄纪，附生，官教谕。

17. 吴纪，附生。

18. 胡洧，附生，官知县。

19. 吴宣，廪生，官知县。

20. 牟宗海，附生，官知府。

成化十年甲午科。

21. 汪汉，廪生，官学正。

22. 赵谷，附生，官知县。

成化十三年丁酉科。

23. 张骥，附生，官教谕。

成化十六年庚子科。

24. 娄绣，官教谕。娄氏谱谓官盐运使。

25. 娄睿，（娄庆子）官盐运使。

成化十九年癸卯科。

26. 许贤，官知县。

27. 冯俊，官长史。

28. 余坚，官知县。

29. 江海，官学正。

成化二十二年丙午科。

30. 谢绣，官知县。

31. 薛鉴，官推官。

弘治二年（1489）己酉科。

32. 夏祚，附生，官知县。

33. 韩钰，附生，官推官。（永宁志作永宁人，寄学普定。）

弘治五年壬子科。

34. 陈聪，附生，官知县。

35. 薛兰，附生，官学正。

36. 薛潮，官知州。（通志作普安。）

37. 王用贤，廪生。（通志作普安。）

弘治八年乙卯科。（额增三名，共十九名。）

38. 李准，廪生，官长史。

39. 胡淮，官知县。

弘治十一年戊午科。

40. 郭伦，附生，官学正。

41. 金伦，附生，官学正。

42. 康俸，附生，官训导。

43. 潘珩，廪生，官知府，（通志作普安人。）

44.袁祥，官学正。

弘治十四年辛酉科。

45.胡绣，廩生，官知县。

46.王用臣，廩生，官知县。（通志作普安人。）

47.汪大量，廩生，官知县。

48.潘志高，官知县。

49.罗伦，廩生，官学正。

弘治十七年甲子科。

50.汪润，附生，官推官。

正德二年（1507）丁卯科。

51.冯睿，附生，官学正。

正德五年庚午科。

52.侯山，廩生，官教谕。

53.程恪，廩生，官同知。

正德八年癸酉科。

54.汪大宜，官知县。

55.薛洲，官知县。

56.孙枝，廩生，官知县。

57.冯恩，附生，官知县。

正德十一年丙子科。

58.汪大有，廩生，官知县。

59.汪汝含，附生，官知县。

60.潘瑞，官参议。

61.洪廷瑞，附生，官知县。

62.方恩，附生，官知州。

正德十四年己卯科。

63.张廷凤，廩生，官教授。

64.梅月，见进士录。

65.潘溱，官知县。（通志作普安人。）

嘉靖元年（1522）壬午科。

66.李良辅，附生，官通判。

67.景鸾，官知县。

68.洪廷玉，廩生，官知县。

嘉靖四年乙酉科。

69.薛大梁，（薛潮子），官知县。

嘉靖七年戊子科。



70.胡科，官知县。

71.潘大武，廪生，官同知。（通志作普安人。）

嘉靖十年辛卯科。

72.赵鸣凤，廪生，官同知。

嘉靖十三年甲午科。

**原编者按：**是科，云贵合科已终。

73.马文明，附生，官同知。

74.薛大栋，附生，官通判。

75.马应麒，附生。

嘉靖十六年丁酉科。（定解额为二十名）

**原编者按：**是科，贵州初设闹乡试。

76.李良弼，增生，官知县。

77.刘志美，增生，官通判。

78.潘维岳，官知州，（通志作宣慰人。）

79.项文举，廪生，官知县。

80.潘静深，（溱子），官治中。

嘉靖十九年庚子科。

81.潘 壅，廪生，官知县。

82.孙棠，廪生，官知县。

83.胡东陵，官知县。

嘉靖二十二年癸卯科。

**原编者按：**是科以贵州试录讹舛，巡按魏洪冕削籍，布政司，考官，降谪有差。

84.杨以廉，附生。

85.李梁，增生。

嘉靖二十五年丙午科。（时增三名，定解额为三十名。）

86.江文弼，官部司务。

嘉靖二十八年己酉科。

87.鲍国臣，解元，廪生，官推官。

88.张腾汉，附生，官教谕。

89.孙科，官同知。（通志作普安人。）

90.董恕，官教谕。

嘉靖三十一年壬子科。

91.郁周，廪生，官知县。

92.黄芳，官教谕。

嘉靖三十四年乙卯科。

93.张邦臣，官治中。

94.梅惟和(梅月子),官御史。

95.夏昊,廩生,(通志作普安人。)

嘉靖三十七年戊午科。

96.薛渭,旧志作乙卯科,官同知。(通志作戊午科,普安人。或亦普定人,寄学普安。)

嘉靖四十年辛酉科。

97.吴世登,廩生,官知县。

98.孙世传,廩生,官知县。

99.管世元,官教授。

100.俞绍文,官知县。

嘉靖四十三年甲子科。

101.程国用,官知县。

隆庆元年(1567)丁卯科。

102.刘秉商,附生,官治中。(通志作郎中。)

隆庆四年庚午科。

103.潘凤梧(静深子)(通志作普安人。)

104.马斯臧,官知县。

万历元年(1573)癸酉科。

105.孙杰,廩生,官知县。

106.洪镗,廩生,官知县。

107.顾书,官知州。

108.张九苞,官知县。

109.梅维诗(月子),官知县。

110.董以通(恕子),官知县。

万历四年丙子科。

111.安其善,廩生,官通判。

112.薛凤章(渭子)。

113.娄九成,廩生,官知县。

114.胡国屏,附生,官同知。

万历七年己卯科。

115.顾天荫,廩生,官知县。

116.潘应期,官知县。(通志作新添人。)

万历十年壬午科。

117.孙思继,(科子),官知县。

118.霍奎,廩生,官长史。

119.潘应相(应期弟),官知县。(通志作新添人。)

万历十九年辛卯科。

120.雷志举，附生，官教谕。

121.支持礼，附生，官知州。

122.殷建中，附生，官学正。

万历二十二年甲午科。（时增五名，定解额三十五名。）

123.蒋国梁，廪生。

124.娄拱北，附生，官知县。

万历二十五年丁酉科。

125.叶可行，廪生，官知县。

万历二十八年庚子科。

126.胡宗禹，廪生。

127.徐敏学，廪生。

128.支邦干（持礼子），官知县。

万历三十一年癸卯科。

129.许占春，附生。

130.娄九德，见进士录。

万历三十四年丙午科。

131.牟登元，廪生。

万历三十七年己酉科。

132.张凤冀，廪生。

133.霍钟英，附生。

万历四十年壬子科。

134.胡猷琛，廪生。

万历四十三年乙卯科。（时增二名，定解额为三十七名）

135.蒋奕芳，官同知。

136.齐以正，廪生，官同知。

137.王允中，官通判。

万历四十六年戊午科。

138.梅豸（月孙），官同知。

139.安上达，廪生。

140.潘原鲁。（通志作镇远人。）

天启元年（1621）辛酉科。（诏增一名共三十八名。）

141.娄僎，廪生，官司务。

142.徐彦登，廪生。

天启四年甲子科。

**原编者按：**是科减额八名，为三十名。

崇禎三年（1630）庚午科。（是科詔增額為三十八名。）

143. 支奕昌，廩生，邦干子，官中書。

崇禎十五年壬午科，（增額二名，定解額為四十名。）

## （二）清代一百六十九人

順治十七年（1660）庚子科。（照明代定額減半，額為二十名。）

1. 張德溥，廩生，官教授。

2. 趙應琛，附生，官知縣。

康熙五年（1666）丙子科。

3. 金渾，廩生。

康熙八年己酉科。（增額三名，共二十三名。）

4. 梅首，廩生，（豸孫。）

5. 潘德征。（通志作貴陽人。）

康熙二十年辛酉科。（是科以二十一年壬戌補行。）

6. 梅建（惟和曾孫）。

康熙二十三年甲子科。（是科加額三名，共二十三名。）

7. 項繼曾，廩生，解元。

8. 胡燠，官知縣。

康熙二十六年丁卯科。

9. 龔履善，附生。（通志作石阡人。）

康熙二十九年庚午科。

10. 梅廷標，見進士，官知縣。

康熙三十五年丙子科。（是科增額七名，共三十名。副榜六名。）

11. 梅廷斌，廩生，官知縣。

12. 梅琮，官御史。

康熙三十八年己卯科。（是科加額三名，共三十三名。）

13. 徐岱，廩生，官知縣。

14. 程典，廩生，官知縣。

15. 彭彬，廩生，官教諭。（通志作思南人。）

康熙四十一年壬午科。

16. 夏懋倫，廩生，官知縣。

康熙四十四年乙酉科。

17. 梅廷杰，官知縣。

18. 周紀，廩生，官知縣。

康熙四十七年戊子科。

19.梅璜，廩生，官学正。

康熙五十年辛卯科。（定解额三十六名外，增五经二名，副榜一名，诏加本科三名，共四十二名。）

20.牟太龄，廩生，官知县。

康熙五十二年癸巳科。（皇帝六旬万寿恩科增五经四名。）

21.夏涛，官知县。

康熙五十三年甲午科。

22.张嗣咏，廩生，解元。

23.梅瑄，五经，廩生。

24.黄沛，官河南通许县知县。

25.何琛，（通志作安平人）。

康熙五十六年丁酉科。（停五经中额。）

26.梅璿，附生，寄学永宁，官知县。

康熙五十九年庚子科。

27.李邦雄，廩生，官学正。

28.夏焜，廩生。

雍正元年（1723）癸卯科。（皇帝御极恩科，加本科额十名。）

29.夏煊，官照磨大使。

30.周敏，廩生。

雍正四年丙午科。（增五经二名，共解额三十八名。）

31.张逵，廩生，五经，官教授。

雍正十年壬子科。（增本科五名，前己酉科加六名，共计解额四十九名。）

32.刘再向，增生。

33.毕灿。（通志作普安人。）

雍正十三年乙卯科。

34.夏亨遇，廩生。

35.牟岳龄，附生，官教谕。

乾隆元年（1736）丙辰皇帝御极恩科。（加本科解额十名，共五十四名。）

36.朱琼，一作瑗。

乾隆三年戊午科。（仍额四十四名。）

37.张伟，附生。

38.梅瑛，增生。

39.夏炯。

40.梅毓仁，廩生。

41.孙洪瑞，见进士，官知府。

乾隆六年辛酉科。

42.谭鏞，廩生，五经。（一作安平人副贡。）

43.张圣化，拔贡，官教谕。

乾隆九年甲子科。

44.赵上达，官知县。

乾隆十二年丁卯科。（本科减四名，永定为四十名，副榜八名。）

45.张钰，拔贡，官知县。

46.邓毓文，附生。

乾隆十八年癸酉科。

47.周成德，增生。

48.张钝，附生，官知州。

49.邓毓彦，官大使。

50.赵懋功，拔贡，官知县。

51.牟元文，进士，官庶吉士。

乾隆二十一年丙子科。

52.全道纯，官知县。

53.祝世泽。

乾隆二十七年壬午科。

54.李毓玠，增生，官知县。

55.熊清，附生，官四川龙安县。

乾隆三十年乙酉科。

56.梅毓华，廪生。

乾隆三十三年戊子科。

57.齐圣渭，进士，官教授。

乾隆三十六年辛卯科。

58.齐栋，拔贡，官学正。

59.齐洪纲，廪生，官教谕。

60.张宾，副贡，官教谕。

乾隆四十二年丁酉科。

61.梅毓蔚，廪生。

62.全玉熔，官学正。

乾隆四十四年己亥科。（皇帝七旬万寿恩科。）

63.孙云龙，增生，官教谕。

乾隆四十五年庚子科。

64.韩纯祖，廪生。

65.葛文杞，廪生，官知州。

乾隆五十一年丙午科。

66.葛维楠。

67.齐超渭，廪生，官知县。

乾隆五十三年戊申预行正科。

68.黄栋，附生，官广东州同。

69.夏潮，附生。

乾隆五十四年己酉皇帝八旬万寿恩科。

70.郭天申，廪生。

乾隆五十七年壬子科。

71.谢缉熙，拔贡。

72.张如澍，廪生，官知县。（一作郎岱人。）

乾隆六十年乙卯皇帝谕为嗣皇帝恩科。

73.胡惠然，增生。

嘉庆三年戊午科。（加额十名）

74.梅万先，廪生，官训导。

嘉庆六年辛酉科。

75.宋劭谷，又名儒灏，进士，官广东盐运使。

嘉庆九年甲子科。

76.顾子厚，官教谕。

77.刘霖若，岁贡。

78.高岗凤，附生。

79.倪兆奎，附生。

80.陈镛，附生，官知县。

嘉庆十八年癸酉科。

81.刘模，拔贡。后更名达。

82.梅克芳，进士，官中书。

83.梅岐，教授。

嘉庆二十一年丙子科。

84.袁文祥，进士，平凉府知府。

嘉庆二十三年戊辰皇帝六旬万寿恩科。

85.罗永亨，廪生。

86.周至德，廪生。

道光元年（1821）辛巳皇帝御极恩科。（诏加本科十名。）

87.梅占元，官广东安定知县。

道光二年壬午科。

88.刘国鼎，官知县。后更名镒瀛。

89.赵廷椿，附生，官河南知县。

道光五年乙酉科。

90.王兰亭，增生。

道光八年戊子科。

91.梅汝舟，廪生，任训导。

92.刘庆玺，廪生，任训导。更名庆臻。

93.余超汉，廪生。

道光十一年辛卯皇帝五旬万寿恩科。（正科于明年补行。）

94.戴文岚，廪生，官知县。

道光十二年壬辰科。（补行辛卯正科。）

95.肖沐膏，廪生。

道光十七年丁酉科。

96.段炳然，廪生。

道光二十年庚子成皇帝六旬万寿恩科。

97.刘元玘，廪生。

98.杨文澜，廪生。

道光二十三年癸卯科。

99.岳韩川，廪生，解元。

100.周培锦，廪生。（培方弟）

101.王恩荣，廪生。

道光二十四年甲辰皇太后七旬万寿恩科。

102.刘铤，廪生。

103.刘兆楣，附生。

104.周鸷，廪生。

105.梅汝羹，增生。

道光二十六年丙午科。

106.罗荣光，附生。

道光二十九年己酉科。

107.齐圣渊，恩赐。

咸丰二年（1852）壬子科。

108.吴文萃，原名文蔚，官河南新蔡县知县。

同治六年（1867）丁卯科。（并补行咸丰五年、咸丰八年两科，增广定额一名，共四十一名。）

109.周之冕，进士。

110.王琪林，官镇远、都匀教授。

111.杨树，官山西太原府知府。

112.董春晖。

113.唐开模。

114.周之翰。

115.赵祥麟。



116.谷春和。

117.刘蕴良，进士，庶吉士。

118.刘春霖，进士，官江西布政使。

119.王崧辰，官毕节训导。

同治八年己巳科。（补行咸丰九年己未显皇帝三旬万寿恩科，十一年辛酉科，同治元年壬戌皇帝御极恩科。增定额一名，共四十二名。）

120.黄卓元，进士。

121.杨灿林，官云南元谋县知县。

122.郭中藩，官云南知府。

123.洪学斌。

124.朱正。

125.刘文燿，寄学平越，官山东武城、临邑、寿张等县知县。

126.洪鉴，监生。

127.冷葆贞，拔贡。

同治十二年癸酉科，（补行同治三年甲子科，加本科十名。）

128.陈澍，官瓮安教谕。

129.苟承德。

光绪元年（1875）乙亥皇帝御极恩科。（并加本科十名。）

130.赵煌。

131.周重光（周之冕子），官威宁学正。

光绪二年丙子科。

132.黄明，拔贡，官遵义教谕。

133.刘兆龙。

134.顾履中，官贞丰训导，改名炳麟。

135.易简，官正安州教谕，改名震环。

136.张一心。

光绪五年己卯科。

137.董懋勋，附生。

光绪八年壬午科。（增额八名，共五十名。）

138.黄桂滋，进士，官御史。本志有传。（寄学镇宁。）

139.姚大荣，进士。

光绪十一年乙酉科。

140.何威凤，廪生。

141.董懋藩，副贡，官教谕。（董懋勋弟）

142.任同熙，拔贡，原名毓楨，（焕奎子。）

光绪十四年戊子科。

143.杨春霖，附生。

光绪十五年己丑景皇帝特旨恩科。（加本科十名。）

144.陈凤仪，增生，官山西盐大使。

145.林名政，附生，官云南盐大使。

146.潘起镛，附生，官江苏知县。

光绪十七年辛卯科。

147.赵端，附生，官广西知县。

148.胡俊，附生，官云南布库大使。

光绪十九年癸巳皇太后六旬万寿恩科。

149.黄家琮，附生，（黄明子）。官内阁中书。

150.董玉林，附生，官经历。

光绪二十四年甲午科。（加本科额十名）

151.王智元，廪生，官山西知县。后改名中冀。

152.曾启嘉，进士。

153.杨恩元，进士，官礼部主事。

光绪二十三年丁酉科。

154.陈凤冈，附生，官本省经历。

155.黄玉成，附生，官安徽藩库大使。

光绪二十七年辛丑两宫回銮恩科（并补行二十六年庚子正科）

156.谢壬泽，附生。

157.陈廷策（澍子）廪生，官内阁中书。

158.陈廷芬（澍子），廪生。

159.胡宗虞，附生，官大理院主事。

160.黄宝森，附生。

161.彭书年，官礼部主事。

光绪二十九年癸卯皇太后七旬万寿恩科。

**原编者按：**癸卯应行正科，以有恩科缓，旋有停科之议，乡试遂自此终。

162.任可澄，原名文铨，（同熙子）拔贡，官内阁中书。

163.黄家琨，（明子），拔贡，官四川知县。

164.黄原操，附生，官湖南靖州州判。原志作安平人。

165.刘宝章，附生。

旧府志载：清初举人，科无考者四人。

166.潘立咸。

167.潘应兑。

168.潘应选。

以上三人见潘氏谱。

明清两代举人会试中式者，赐进士授官有差。其不成进士者仍得以举人录用，不复再应乡试。

按明选举志：举人、贡生不第入两监而选者，或授小京职，或授府佐及州、县正官，或授教职。

按《大清会典》事例，举人送监外，有截取，有拣选，有大挑，均以知县、教职分用。又有挑选誊录、校录及各学教习差满议叙之例。至年老毕三场者，按年赏给国子监学正及翰林院检讨衔。

是非唐宋时不第举人次年仍应府州试可比。即元代下第举人七十以上并两举不第者，授与教授、学正或山长。然皆一时特恩，后举不为例。则是一经中式，终其身不失其为举人者，自明创之，而清随之。

按明太祖洪武三年（1370）始设科举，六年暂罢，十五年诏复。十七年颁定科举式，乡试直隶于各省布政司，命礼部颁行各省，对贵州尚无明诏。至永乐十一年（1413）置贵州布政司，各土司俱设儒学。十四年始命贵州土司附云南乡试。洪熙元年，命贵州愿试者就试湖广。宣德元年（1426）命仍附云南。至四年己酉科贵州始附云南乡试，此云、贵合科之始。是科取中普安刘璋一名，此贵州中式之始。七年壬子科，令贵州取中五名。正统六年（1441）辛酉科，令贵州取中七名，安顺景清与焉。此安顺中式之始。十二年丁卯科，贵州取中十名，安顺中三名。景泰元年（1450）庚子科，诏不拘额，云、贵共中三十六名，贵州十二名，安顺中五名。第二、第三、第四皆安顺人。四年癸酉科，亦诏不拘额，云、贵共中五十五名，贵州中十八名，安顺中二名。七年丙子科仍定贵州解额十名，安顺亦中二名。成化四年（1468）戊子科增六名为十六名，安顺中三名。弘治七年（1494）准奏云、贵进呈录，令贵州量助钱粮以备云南供给，共增云、贵解额五名（云南二名，贵州三名）。八年乙卯科，云、贵共取中五十名，贵州取中十九名，安顺中四名。正德五年（1510）庚午科定贵州解额二十一名，安顺中三名。嘉靖十三年（1534）甲午科，贵州仍中二十一名，安顺中六名，至是云、贵合科告终。十四年从巡按王杏请，贵州就本省开科，增贵州四名，定解额为二十五名。十六年丁酉科，贵州设闈乡试，是与云南分科之始〔按思南人田秋（正德甲戌进士，官给事，）亦疏请开科〕。嘉靖二十五年丙子科，从巡按王学益请，增额五名为三十名。万历二十二年甲午科增五名为三十五名。四十三年乙卯科，增二名为三十七名。天启元年（1621）辛酉科，以恩诏增本科一名。四年甲子科以水西叛，减解额七名为三十名。七年丁卯科令复旧额。崇祯三年（1630）庚午科增本科一名，九年丙子科以新设募勇加额一名。另编字号，共三十八名。十五年壬午科增二名，定额四十名。

按顺治十六年（1659）贵州初定，十七年庚子始举行乡试，举人中数，照明代定额减半为二十名，副榜照五正一副取中。康熙元年（1662）题准停中副榜。二年癸卯科，增本科五名（凡增本科皆恩诏，非常制），八年己酉科增本科三名。十一年壬子科，仍取中副榜四名（按通志作五名，非。一名系川榜）。是科后以军兴停止。二十一年壬戌补

行。二十年辛酉科仍取中二十名。二十三年甲子科增本科三名。三十五年从巡抚陶兴邦请增十名，定额为三十名，副榜六名。三十八年己卯科增本科三名。四十四年乙酉科增本科三名。五十年辛卯科增六名，外加五经二名，副榜一名，诏增本科三名。五十二年癸巳科额外增五经四名。五十六年丁酉科停五经中额。雍正元年（1723）癸卯恩科，并增本科十名。四年丙午科增五经二名，定额为三十八名。七年己酉科，题准：贵州原辖十一府，四十州县，计五十一学，每科除加五经二名外，额定三十六名，以学计，约十学取中七名，今新归黔辖十有三学，内除清谿、玉屏系改卫为县，南笼系改厅为府，原属黔辖永丰，系广西长坝等地割附黔省，尚未设学勿庸议外。其归黔之四川遵义府及所属正安、遵义、绥阳、仁怀、桐梓五州县并湖南之开泰、锦屏、天柱三县共计九学，按十学取中七名之数，于贵州中额外，酌加六名。贵州既议加，四川、湖南应议减，即拨四川中额四名、湖南中额二名以加贵州。贵州原额合五经二名共计三十八名，兹加六名，定为四十四名。又增副榜二名为八名。十年壬子科增本科五名。乾隆元年丙辰恩科，并增本科十名。十二年丁卯科减四名。自是永定为四十名，副榜八名。嘉庆三年（1798）戊午科增本科十名。道光元年（1821）辛巳恩科增本科十名。咸丰元年（1851）辛亥恩科增本科十名。同治元年（1862）议准：本年壬戌恩科增本科十名。又议准：贵州于军务续捐银两，连前已逾三十万之数，永远加乡试中额一名，于本科取中定额四十一名。六年议准：贵州绅民捐输义谷，加乡试永远中额一名，自丁卯科为始，定额为四十二名。按咸丰五年乙卯、八年戊午值贵州军兴停科，以巡抚张亮基奏准，于十七年丁卯科补行乙卯、戊午两科。又咸丰九年己未、十一年辛酉、同治元年壬戌贵州军事犹未竣，科仍停。至同治八年己巳奉谕补行。己未恩科准带补辛酉正科、壬戌恩科。定例只准补行一科，以贵州停科已久，加恩补行，以广登进。按元年、六年所广定额，至丁卯、己巳补行各科，始并数取中。又按同治十二年奉谕：本年癸酉科，着补行甲子科并加本科十名。计自咸丰五年迄同治三年，以军兴缓行恩正科共六科，至是始挨次补行完竣。光绪元年乙亥恩科，并增本科十名。八年谕：准巡抚林肇元奏，贵州绅、团、丁、勇捐款，核计银数，至四百三十余万之多，请加广贵州文武乡试永远中额八名，即自光绪八年壬午科为始，至是永定为五十名。十五年己丑恩科，并增本科十名。二十年甲午科增本科十名。三十一年准管学大臣等奏，倡办学堂，拟停科举，将乡会试中额分三科递减。是年八月初四日奉谕：准袁世凯等奏，欲推广学堂，必先停科举，着自丙午为始，所有乡、会试一律停止。恩科明代无之，清代遇庆典皆特旨举行。按《大清会典》：恩科若举行于正科之年，或移正科于前，或移正科于后，或以乡试二月，会试即在本年八月。故雍正元年癸卯应行正科，以本年有恩科，于明年补行。乾隆五十三年戊申，以明年己酉有恩科，乃预行正科。六十年乙卯，以本年有恩科，不行正科。道光十一年辛卯行恩科，十二年壬辰补行辛卯正科。十九年己亥，预行明年庚子正科，以二十年庚子行恩科。此乡试不拘子、午、卯、酉年也。

其变更定制有由来矣，若康熙二十一年癸巳恩科，壬戌、辛酉科，同治八年己巳补行己未、辛酉、壬戌各科。十二年癸酉补行甲子科。光绪二十七年辛丑并行庚子科，皆以

军兴变更，则非预定矣。

又康熙五十二年癸巳恩科，雍正二年甲辰补行。癸卯正科，乾隆十七年壬申恩科，皆以二月举行，此乡试不拘八月也。

明代乡试无恩赐，清代有之，自康熙间即已颁行，相沿为例。年老诸生，毕三场后，由督抚查奏，分别赏给举人、副榜，安顺恩赐，正、副榜均有，散见各科。

恩科，有广额，有不广额。其不广额，照正科额取中。其广额也，按《大清会典》，康熙朝大省十名，中省七名，小省三名，贵州省加三名。雍正元年，增大省为三十名，中省为二十名，小省为十名，贵州省加十名。间有于正科恩加，亦视此例。

明初乡试主考，两京皆用翰林，令各省抚按，先期于儒官、儒士内，聘明经公正者为之，同考官亦然，故有不在朝列屡秉文衡者。景泰三年，令布、按二司同巡按御史推举现任教官年五十以下三十以上者聘充考官。于是教官主试，遂为定制。成化十五年御史许敬请视两京例，各省命翰林主考，不从。又令提学考定教官等第，以备聘取。嘉靖七年戊子科，以侍郎张璠言，各省主考皆遣京官或进士每省二人驰往阅卷，两科而罢。二十五年丙午科，以给事万虞恺言，各省乡试请聘教官，不足，则聘外省推官、知县以益之。万历十一年，复令：乡试，每省遣朝官二人主试。至十三年乙酉科，始遣员外郎周梦暘、熊敦朴主贵州乡试，而同考亦多用甲科。天启四年甲子科，贵州典试，亦以巡按傅宗龙代之，教职仅取一二而已。

清代主考，皆用朝官，不用教职。按《大清会典》事例，顺治八年题准，贵州乡试考官，差行人二员，中书、评事各一员，礼部会同内院临期倍拟正、陪题请饮用。十七年庚子，贵州开科乡试，点派评事黄敬玠、中书陈祚昌主考。康熙三年题准：不必指定某衙门官，差往某省应差官名概行题请简用。五年丙午科，贵州主考，简用王师夔、张萃，皆户部主事。雍正三年谕：前各省主考，皆视其谨慎者命往，间有不能衡文者，由中式后荒疏故耳，着将应差之翰林，由进士出身之各部院官查奏，试以文艺差遣。四年丙午科，考放御史赵城、编修戴瀚主贵州乡试，其同考官皆用举人、进士为州县者，终清之世，永以为例。

明初乡试举子，则国子生及府、州、县学生员之学成者，儒士之未仕者，官之未入流者，皆由有司申送性资敦厚、文行可称者应之。其大州、县取录儒士，有至二、三百人者，盖是时无附学生员，生员无几，故不限定生、监。正统时始有附学生员，于是，儒士与未入流之应试稍减，然其制犹未改也。故终明之世尚有充场儒士。凡充场儒士，不中，仍候提学官岁科考试入学。

入清以后，此制遂停，应举者，除贡、监、廩、增、附诸生外，概不得与试。

明代令天下贡、监应应天、顺天乡试。按洪武三年，命乡试直隶于京府（见明选举志），此应天乡试之始。永乐三年，命北直隶于顺天府乡试（见王圻本），此顺天乡试之始。明代两京乡试，安顺中式者已不可考。

清初改应天为江宁府，遂罢应天乡试。各省贡、监，一概应顺天乡试；视进士例，分南、北卷，编贵州入南卷。雍正十三年，命贵州官卷，十名取中一名。乾隆元年，编贵

州入中卷，十五名取中一名。九年又议准中卷二十名取中一名，遂为永例。

按清代，安顺中式北闹乡试凡可考者七人。

## 五 孝廉方正

### 清代六人

嘉庆元年（1796）

1. 郭德馨，岁贡，官训导。

2. 张其能。

道光元年（1821）

3. 杨珍林，拔贡。

4. 岳永年。

宣统元年（1909）

5. 杨鼎元。

6. 董昌荣。

按明洪武六年，诏有司荐举人才，其目有贤良方正，有孝廉。永乐、宣德、正统间，皆诏举贤良方正。崇祯间亦诏举孝廉，终未有孝廉方正合举。按明史选举志，孝廉贤良方正被举人，但详姓名，未详籍贯，贵州有无不可考。

清代以孝廉方正合举，乾隆元年、嘉庆元年、道光元年、宣统元年皆以皇帝御极恩，一举孝廉方正暨博学宏词、经学、经济特科，但不常有，皆偶一制行，故谓之制科。按博学宏词，康熙十七年一举，雍正十一年诏举，乾隆元年诏试，雍、乾相继一举。经学，乾隆十四年一举。经济特科，光绪二十九年一举。安顺于博学宏词、经学、经济三科无应举者，惟孝廉方正科有之。

## 六 岁贡

### （一）明代一十六人

1. 潘珩（旧志作嘉靖，按嘉靖间安顺为直隶州，无学，旋于万历三十年升府，始改普定卫学为安顺府学。其人应是安顺人，附他学以贡。旧志以安顺人志之，兹仍之。）

2. 鲍正修 天启时官黎平教谕。

3. 鲍 杭 崇祯时贡。

4. 鲍 栩

5. 邓再芝

6. 支纪昌

7. 支禧昌

8.支嗣昌（以上三人出支氏谱）。

9.潘文龙

10.潘文蛟

11.潘文彩

12.潘文华（以上四人出潘氏谱）。

13.刘宗孔

14.梅维用 嘉靖时贡。

15.夏有功 崇祯十三年，官云南曲靖知府。

16.夏寅 官长临州判。

## （二）清代二百零八人

1.支华年 康熙时贡。

2.支鹤年

3.梅卜

4.张元

5.梅黼 康熙九年，官训导。

6.梅廷楨 康熙二十二年，官平远学正。

7.鲍五美 康熙二十三年。

8.梅廷模 康熙二十五年，官黔西学正。

9.鲍五敷 康熙四十一年。

10.鲍五达 雍正二年。

11.梅剡 雍正五年。

12.鲍成功 乾隆十八年。

13.李毓秀 乾隆二十年。

14.鲍天功 乾隆二十四年。

15.李天纪 乾隆三十年，官安南训导。

16.张建勋 乾隆五十七年，官都匀训导。

17.李润 嘉庆四年。

18.程道溥 嘉庆十二年。

19.张辅先 嘉庆十三年。

20.王锡荣 嘉庆十五年。

21.王金鼎 嘉庆二十一年。

22.王仁亲 嘉庆二十四年。

23.杨志仕 道光元年。

24.刘绍绪 道光三年。

25.杨景运 道光四年。

- 26.黄基显 道光六年。
- 27.黄 炳 道光六年。
- 28.方洪昆 道光七年。
- 29.赵钟楠 道光八年。
- 30.戴云龙 道光九年。
- 31.胡廷楨 道光十年。
- 32.吴尚友 道光十一年。
- 33.王 岩 道光十二年。
- 34.陈守清 道光十三年。
- 35.黄建中 道光十四年。
- 36.韩燮春 道光十五年。
- 37.刘 琪 道光十六年。
- 38.梅 巍 道光十七年。
- 39.赵钟杭 道光十八年。
- 40.张明文 道光十九年。
- 41.张琼林 道光二十年。
- 42.齐荣暹 道光二十一年。
- 43.韩阳春 道光二十二年。
- 44.夏云松 道光二十三年。
- 45.朱纯修 道光二十四年。
- 46.刘 渤 道光二十五年。
- 47.罗大有 道光二十六年。
- 48.张 亘 道光二十七年。
- 49.胡懋彝 道光二十八年。
- 50.张 昫 道光二十九年。
- 51.韩学春 道光三十年。
- 52.李在公 官大定训导。
- 53.张士崿 官大定训导。
- 54.刘源淮 官大定训导。
- 55.梅廷楷 官婺川训导。
- 56.郭德馨 见孝廉方正。
- 57.汪应祉 官直隶富平知县。
- 58.娄 台 官教谕。
- 59.齐洪裔 官训导。
- 60.梅毓颖
- 61.梅 椒



62. 赵上彬。
63. 张方龄。
64. 张方仲。
65. 张 蘧。
66. 赵 湘。
67. 戴春魁。
68. 葛明治。
69. 姚少羽。
70. 傅 润。
71. 汪道明。
72. 谷应登。
73. 潘文选。
74. 娄源深。
75. 娄文煊。
76. 张 暉。
77. 甘福安。
78. 刘霖若。
79. 贾连馨 （以上皆未详年）。
80. 赵德昌 咸丰四年，官安南训导。
81. 胡朝玺。
82. 张朗若。
83. 范廷槐。
84. 陈达道 道光时贡。
85. 曾体传。
86. 段仁选 同治九年。
87. 杨梦庚。
88. 熊佐廷。
89. 徐登礼 官训导。
90. 陈德进。
91. 杨开元。
92. 杨春荣 光绪六年。
93. 李登相 光绪九年。
94. 陈 方。
95. 雷鸣春。
96. 谢敬安。
97. 夏秉珍。

- 98.赵 肫。
- 99.高令名。
- 100.唐玉山。
- 101.杨 枝。
- 102.杨春繁 光绪十六年。
- 103.熊裕廷。
- 104.王 珍。
- 105.黄金玺 光绪十九年。
- 106.丁锦昌。
- 107.杨建中。
- 108.徐文光。
- 109.余 莹。
- 110.曾锡华。
- 111.郭拥岚。
- 112.杨灿星。
- 113.张树绩。
- 114.周龙光。
- 115.余鸿序。
- 116.黄金绶 寄学兴义，同治六年官开州学正。
- 117.柳惠希。
- 118.褚焕熙。
- 119.熊国政 寄学兴义，官训导。
- 120.姚恩荣。
- 121.杨光鼎。
- 122.梅 熹 康熙十四年。
- 123.夏敦伦 康熙二十五年，官永从训导。
- 124.梅 璠 康熙四十九年，官定番训导。
- 125.郭应试。
- 126.夏 焜 乾隆九年，官瓮安训导。
- 127.赵起鹏 乾隆十三年，官正安训导。
- 128.李应藩 乾隆三十年。
- 129.程道宗 乾隆四十五年。
- 130.夏亨遴 乾隆四十九年。
- 131.卢振翼 乾隆三十七年。
- 132.梅毓琰 乾隆四十二年，官绥阳训导。
- 133.阎绍朱 乾隆五十八年。

- 134.夏 繁 乾隆六十年。  
135.廖昌奎 嘉庆九年。  
136.王锡荣 嘉庆十五年。  
137.张 瑞 道光二年。  
138.齐日颖 官吏目。  
139.夏 焕。  
140.郭 鉴。  
141.甘棠标。  
142.邵文昭。  
143.梅毓达。  
144.梅毓卓。  
145.滕文照。  
146.杨廷锡。  
147.朱 发。  
148.朱人价。  
149.全圣典。  
150.齐 闵。  
151.齐 坤。  
152.齐供职。  
153.齐日敏。  
154.齐 樽。  
155.齐洪渭。  
156.赵祚久。  
157.赵 经。  
158.祝嵩年。  
159.严登典 道光五年。  
160.胡廷枢 道光八年。  
161.刘庆谷 道光十二年。  
162.刘容光 道光十四年。  
163.刘庆焘 道光十六年。  
164.赵钟桐 道光十八年。  
165.黄元之 道光二十五年。  
166.周思濂 道光二十年。  
167.邓文炯 道光二十四年。  
168.胡绣章 道光二十七年。  
169.张湛霖 道光三十年。

- 170.梅 珏 官大定训导。
- 171.夏 山 官云南嶧峨知县。
- 172.邹国瑞 官铜仁教授。
- 173.夏 传 官黔西学政。
- 174.胡升龄 官训导。
- 175.胡相位 官婺川训导。
- 176.赵祚昌 官教谕。
- 177.葛助治 官定番学正。
- 178.赵师汴。
- 179.赵师和。
- 180.葛 美。
- 181.葛 兰。
- 182.葛正己。
- 183.葛行夏。
- 184.赵 纮。
- 185.程镇鲁。
- 186.陈凤来。
- 187.孟文燮。
- 188.叶其达。
- 189.万永年（以上皆未详年）。
- 190.郭钟骏 同治时贡。
- 191.郭 高 光绪二年。
- 192.黄 培。
- 193.王藻思。
- 194.张 藻。
- 195.王 钥。
- 196.胡成章。
- 197.张朝帘。
- 198.杨得春。
- 199.周 云。
- 200.支明汉。
- 201.罗振荣 光绪十八年。
- 202.梅资先。
- 203.舒万选。
- 204.唐际彦。
- 205.熊天泽。

206.易贵正。

207.王克明 光绪二十八年。

208.管肇基。

**原编者按：**各州、县岁贡，以本郡档卷为官吏恶其害己，付之一炬，考据无因，年分多未翔实，属别不无混淆，疏漏在所不免。欲问遗老而遗老尽矣，即问之诸先达子孙，又皆模糊影响之谈，如此者岁贡为最伙，其次恩贡，其他各项选举容或有之。兹就采访所得，征以传闻志之。后之阅者，当亦鉴原。

又按：明选举志，贡生入监，初由生员选择，命各学岁贡一人，故谓之岁贡。明会典，凡岁贡，取食饬年深者，非廩生久，次者不得充。其教官考满，兼核其岁贡、生员之数，而岁贡遂为学校常例。然其制亦屡更。洪武初，令府、州、县学，岁贡生员各一人，翰林院考试经、书、义各一道，判语一条，中式者，一等入国子监，二等入中都国子监。不中者遣还，提调教官罚停廩禄，此岁贡之始也。按是时云、贵、川，皆有土生入监。贵州宣慰司属四川，应有人入监，然不可考。二十一年，定府学一岁一人，州学二岁一人，县学三岁一人。二十五年，定府学岁二人，州学二岁三人，县学岁一人。永乐八年定州、县不及五百里者，州岁一人，县间岁一人。十九年令岁贡照洪武二十一年例。宣德七年，复照洪武二十五年例。正统六年，更定府学岁一人，州学三岁二人，县学间岁一人。弘治八年，祭酒林瀚以坐监人少，请广科贡。礼部复奏，科举定额不可再增，惟增岁贡人数如洪武二十五年例。行之一岁，复照正统六年例。嘉靖四年，监生坐监者不及四百人，诸司历事岁额以千计。礼部尚书李时复议，岁增贡额，于是终明之世，定府学贡二人，州学二岁三人，县学岁贡一人。

清顺治元年题准，由直省起送贡生，府学岁贡一人，州学三岁贡二人，县学二岁贡一人，盖依明正统六年例也。其始，考学行端庄，文理优长者充之。其后但以食廩年深者充。（按明嘉靖二十七年，祭酒陈文德请将廷试诸生即选者留部听用，其余尽使入监。报可。诸生合疏言，家贫亲老不愿入，礼部请从其愿。盖岁贡惟取食廩年深者充，人多颓老，故愿就教而不愿入官。）顺治二年，一切恩、拔、岁贡、贡监，俱免坐监，即与廷试。三年，限岁贡于四月十五日廷试。康熙元年，又令贵州暂免廷试，咨送吏部改补教职，又议减府学三岁贡二名，州学二岁贡一名，县学三岁贡一名。八年仍令复旧制。（按终清之世，以此为例。）十一年，仍令诸贡生俱于四月十五日廷试。二十三年议准，贵州岁贡暂就本省考试，试卷解礼部阅定，移咨吏部注选。愿就廷试者听。三十六年复各省岁贡概免廷试。各学政挨序考准，咨部补授训导。愿入监者，学政咨部礼监。（按此意甚善，盖有鉴明制，不忍穷老贡生奔波道路）道光六年，复令天下诸贡，同拔贡朝考，一体选用（诸贡一体廷试，顺治、康熙间尚有此诏，至一体选用，其遇岁贡至优，斯为旷典，自后即未举行）。道光八年，准贵州郎岱厅三年一贡，俟十年方准出贡（按郎岱向无学，七年，始奏准设学，故八年有此议）。咸丰六年奏准，廩、增、附考取教习，在火器营报捐岁贡，准正途出身，报捐中书、学正及正印等官。同治五年奏准，岁贡一途，非考取前列，积数年之资，不能挨出，今准捐岁贡，则挟资二百余两，即与皓首穷经之士同列成均，于劝

学作人之道，均属不宜。且于考取教习后，准捐岁贡，作为正途，尤易取巧。应将火炮营章程，由廩、增、附报捐岁贡一条删去，停止报捐。同治朝，以廩、增、附尚不得输捐，岁贡作正途捐实官，较之光绪朝，大贾富商、纨绔子弟全无凭借者，动挟巨资，自称俊秀，纳捐捐顾，显仕骤登为何如？故令寒峻伤心，英才短气！清代末季，宦途品流杂出，盖缘于此。光绪三十二年，政务处奏：科举初停，各省生员不下数十万人，应宽筹出路，其廩生应出岁贡，请倍原定额数以惠寒峻。于壬子年考优后停止。未几，又令各学廩生尽数充贡，并准注选，以经历、县丞等职用。且不徒岁贡为然也，五贡皆一体，准以本班注选，于是贡生纷纷就职。名则宽筹出路，实则驱而拥挤于宦途矣。得意者间亦有之，向隅者则比比皆是矣。

## 七 拔贡

### （一）明代三人

万历十六年（1588）戊子。

1. 梅维台，官四川纳溪知县。

崇祯十二年（1639）己卯。

2. 梅运昌，三中副榜，官四川江津县知县，见梅氏谱。

3. 蒋有，正德中选拔，未详年次。

### （二）清代五十一人

康熙十一年（1672）壬子。

1. 全大节，官贵筑教谕。

雍正元年（1723）癸卯。

2. 张圣华。

3. 潘灏。

4. 邵洪元。

雍正六年戊申。

5. 肖世琦。

6. 谭醇。

7. 吴纪。

**原编者按：**自是年起，每六年一选。

康熙十二年甲寅。

8. 孙洪瑞。

9. 胡文元。

乾隆六年（1741）辛酉。

10.张钰，见举人。

原编者按：自是年后，每十二年一选。

乾隆十八年癸酉。

11.赵懋功，是科即领乡荐。

12.祝世泽，官都匀教授。

乾隆四十三年丁酉。

13.赵 浩。

14.牟 昀。

乾隆五十四年己酉。

15.陈云龙，官安南教谕。

16.牟碗，官镇远训导。

嘉庆六年（1801）辛酉。

17.张兰瑞，官训导。

18.张其训，官印江教谕。

19.赵钟松。

嘉庆十八年癸酉。

20.罗 云。

21.刘 祺，见举人。

道光五年（1825）乙酉。

22.杨珍林，见孝廉。

23.曾贯之，官直隶通判，旧志作怀柔知县。

24.梅克薰。

道光十七年丁酉。

25.曾一士。

26.包文恒。

27.刘纶勋，刘模侄。

28.张亮弼，官云南罗次知县。

29.何汝金。

30.顾汝霖。

咸丰十一年（1861）辛酉。

31.任秋元，后改名焕奎，见进士。

32.冷葆珍。

33.王立超，官古州学正。

34.洪杰。

同治十二年（1873）癸酉。

35.黄 明，见举人。

36.钱 衡。

37.任毓楨，后改名同熙，见举人。

光緒十一年（1885）乙酉。

38.周錫光，由小京官升刑部主事。

39.杨 俊。

40.董玉卿，由小京官升户部员外郎，授山东曹州府知府。

光緒二十三年丁酉。

41.黄家琨，增生，举人。

42.吴敬熙，廪生。

43.任文铎，廪生，中书，后改名可澄。

宣統元年（1909）己酉。

44.肖元杰，廪生。

45.何天衢，附生，官湖南州判。

46.杨国芬，廪生，官湖南知县。

47.易贵谦，廪生，官广西知县。

48.周谦光，附生。

49.周英麟，附生。

**原编者按：**是年政务处奏准，于原额加倍考取。

旧府志，安顺选拔二人，未详年次。

50.徐道可。

51.葛善治，官平远教授。

明史选举志，洪武初，令天下按察司，选生员年二十以上、厚重端秀者送监考留。弘治中南京祭酒章懋奏，岁贡挨次而升，多衰迟不振，乞令提学于常贡外行选贡法，不分廪膳、增广生通考，务求学优年富、累试优等者乃选充贡，通共全国约取五、六百人，后或三、五年一行，人才渐盛。乃下部议行之，此选拔贡生所由始也。嘉靖中，南、北国学空虚，议发下第举人入监，举人不愿，不可力强。于是生员岁贡之外，不得不频举选贡以充国学矣。万历中，工科给事中郭心如言，选贡非祖制，其始欲补岁贡之乏，其后遂妨岁贡之途，请停其选，神宗以为然。至崇祯时，又尝举行之。

清顺治元年谕：选贡抡才，国家盛典，准先行岁考，补足廪生，以拔其尤。定顺天府贡六名。各直省府学贡二人，州、县学贡各一人，令赴提学考试，选贡给资来京，如有拔萃奇才，特疏荐举，此选贡分学之始也。又题准，选贡以学达经济、行合规矩者为合格。又题准，拔贡定例，汇通省廪生于贡院中两场考试，士子跋涉艰辛，令听提学于所至之地就近考试。（按安顺州、县皆赴府应提学考试。自是提学即就府选拔，全省皆然）。顺治十一年谕：各直省儒学廪生内，应进行考试经、书、策、论，拔取学行兼优者一人充贡。康熙十年题准，直省各学于现考一、二等生员内选拔入监。二十四年谕：仍照康



照十年例考选生员，准贡入监读书，如该学无文、行兼优者，宁缺勿滥。（按会典，累朝均有此谕，其慎选如此。）又议定，每十二年举行一次选拔，以明年开始。三十六年题准，照康熙二十四年例选拔贡生。三十九年令：选拔之年以陪贡充，停止选贡。六十一年复准：直省照三十六年例，再选拔一次，如有冒滥者，学正以溺职论。雍正五年谕：岁贡以食廩年深者充，故多年力衰迈。欲得人才，必须放宽选拔，此后六年选拔一次。六年谕：向例于现考一、二等生员内拔取，自后不拘一、二等生员均准收考试。其品行端方，即正考未列优等，亦准选拔。七年谕：凡拔贡之有贡单者，准应天府乡试。（副、优、恩、岁贡有贡单者同）乾隆七年谕：各项选举日积，六年一举为期太迫，此后着十二年一举，定为例。（按乾隆六年选拔一次，自七年起，当于十八年癸酉举行。）十六年谕：学政于八月乡试前到省录遗时，集通省诸生选拔，有总督驻地会同总督，有巡抚驻地会同巡抚复试，以杜冒滥。（贵州学政会同巡抚复试，自乾隆十八年癸酉始。）又议准：贵州拔贡赴部验到，定限八月，于次年五月到部。嘉庆七年又议准：拔贡朝考，令于五月到京验到，五月底截止，六月初旬，奏请考试。道光八年议准：贵州安顺府分住郎岱同知近设郎岱厅学，遇选拔之年，照例拔取一名，（按会典，府、州、县选额，无厅，因直省厅无学。厅之设学，以边省特许，郎岱于道光七年，经督、抚、学政会同奏准设学，乃于八年特谕：准选拔一名，故郎岱至道光十七年丁酉，始得选拔，在安顺七属选拔为最后）。十八年奏准：选拔生员，因丁忧未会考，准下届选拔年，由督、抚、学政会考，咨部归入新选朝考。其丁忧及报患病在会考后者，例在部补考，不得与新选拔生同考，以杜规避（按会典，此条光绪七年消除）。咸丰十年奏准：贵州军务未竣，概停选拔，各属可考地方，无论曾否岁试，俱停选拔，（按咸丰十一年辛酉，选拔仍举行）。同治十二年奏准：贵州拔贡、优贡来京朝考，每以寒士无资难于就道，准照该省举人会试例，由司填给兵部火牌，资以入都。光绪三十二年二月，政务处奏准，停止乡、会试，宽筹生员出路，已酉拔贡照旧办理，于向额加倍考取。（府学四名，厅、州、县学各二名）。

按提学选拔，改就府治举行，已酉以科岁试停止，提学不须按临府治。乃汇各府、厅、州、县诸生于省选拔。

明代选贡得官与岁贡同，皆听选推官、知县（按明代选贡即清代拔贡）。清初官缺，多裁拔贡之得官者，率三十余年。雍正七年考试拔贡，乃分等第。优者以知县各官试用，其余留国子监肄业。又令国子监再行考试，拔其尤者留监，其余归本籍。业留监者，考取景山官等处教习，以知县、教职分别录用。其未取教习者，仍肄业三年，期满，专以教职选用。其肄业本籍者，以州同、州判、县丞、直隶州判注选，愿就教职者，以复设教谕注选。乾隆二年，以岁贡选训导，率多颓老，乃令拔贡得选训导，仍给教谕衔。又令：考选拔贡，不得以年五十以上者充。后训导之选旋停。乾隆四十三年，拔贡引见令以部员用者十五人，吏部奏定以小京官用，拔贡为小京官自此始。

拔贡朝考，自明始，清仍之，其法益严。乾隆五十五年罢王大臣挑选之例，以杜请托。又着于正大光明殿复试，题目则届期钦定。直隶省延庆州选拔增生杨廷抡，以文理、

诗句讹错，黜会考之学政金士松，总督刘峨亦着议处，其考试拔贡严重如此。

## 八 恩贡

### (一) 明代一人

牟应绶。

### (二) 清代二十八人

1. 梅 芳 康熙元年，官平越教谕。
2. 梅 玠。
3. 郑体仁 康熙五十二年。
4. 梅 翰 雍正元年，官安化教谕。
5. 谢 泽 嘉庆六年。
6. 韩绍愈 道光元年。
7. 梅克秀 道光十五年。
8. 刘灿章 道光十六年。
9. 吴泽逊 道光二十五年。
10. 胡文锦 道光二十五年。
11. 陶 鸿 道光二十五年。
12. 张一元 道光三十年。
13. 程景龙 道光三十年。
14. 叶之荣。
15. 张 昌。
16. 胡 垣 咸丰五年，永宁人，附安顺学。
17. 黄 谦 同治元年，官黔西学政。
18. 杨开泰 同治元年，官平越学政。
19. 黄启运 同治四年。
20. 黄金品 光绪元年，官训导，寄学兴义。
21. 胡锡光 光绪五年。
22. 邸光甲 光绪十年。
23. 王文英 光绪十五年，官云南州判。
24. 封文铭。
25. 王 植 光绪十九年。
26. 王藻芬 官四川州判。

27.易镜寰 官云南州判。

28.宋万青 旧志载庚午恩科，按万青邵谷父，邵谷乃嘉庆六年举，万青应是乾、嘉间贡。

**原编者按：**明选举志，国家有庆典或皇帝登极，以本年之当出岁贡者充恩贡，而其次即为岁贡。若不值正贡之府、州、县、卫，准以次贡作恩贡，再次作岁贡，此恩贡之定制也。

清代相沿明制，顺治元年诏：直省、府、州、县学，均以本年正贡作恩贡，次贡作正贡。八年及康熙十四年，三十六年，五十二年，雍正元年，十三年，乾隆十五年，十六年，二十六年，三十六年，四十五年，五十年，五十五年，嘉庆元年，四年，十四年，二十四年，道光元年，十五年，二十五年，凡二十一次。安顺以顺治十五年入版图，得举行十九次。又自道光三十年起，迄咸丰二年，三年，五年，十年，十一年，同治四年，十一年，光绪元年，五年，七年，凡十一次。七年以后会典未载，本郡档卷又被不肖官吏焚毁，无可考据，兹以采访所得，大略载之。终清之世，安顺得恩科之典凡三十六次。

## 九 副贡

### 清代二十六人

康熙二十年辛酉科。

1.夏敷伦。

康熙四十一年壬午科。

2.谭以诚。

康熙四十四年乙酉科。

3.余必夔。

康熙五十六年丁酉科。

4.梅 璜。

乾隆元年丙辰恩科。

5.谭 镛 安平人，附学安顺。

乾隆九年甲子科。

6.卢世昌。

乾隆二十五年庚辰恩科。

7.梅毓元。

乾隆三十年乙酉科。

8.葛文弼。

乾隆三十五年庚寅恩科。

9.张 镛。

乾隆五十四年己酉科。

10.张 溥。

乾隆六十年乙卯恩科。

11.夏享士 恩赐。

嘉庆三年戊午科。

12.毕南英。

嘉庆五年庚申科。

13.宋儒灏 后改名劭谷。见进士。

嘉庆十五年庚午科。

14.王毓浚。

嘉庆十八年癸酉科。

15.黄履中。

16.齐 桐 官训导。

嘉庆二十三年戊寅恩科。

17.杨春发 官施秉教谕。

嘉庆二十四年己卯科。

18.韩觀光。

道光五年乙酉科。

19.王世昌 恩赐。

同治九年庚午科。

20.郭临江 官安化、印江教谕。

光绪元年乙亥恩科。

21.董懋藩 官教谕。

光绪十一年乙酉科。

22.张文森 廪生。

23.郑培 附生。

光绪十九年癸巳恩科。

24.邓君昶 附生。

光绪二十三年丁酉科。

25.赵元奎 廪生。

光绪二十九年癸卯恩科。

26.彭赞皇 附生。

明万历五年令：凡士子文字合式者，除正卷外悉将各房备卷以次填入副榜，不拘额，（见王圻本）。天启年准贡（据遵义府志副榜考）为副贡之始。旧府志谓：乡试有副榜，无定额，然中者仍为生员不准贡。此说未详来历，不知何所根据。兹两说并存，以备来者之考。

**原编者按：**（据《大清会典》事例，顺治二年，定顺天府乡试副榜五十五名，增、附准作贡，监、廩生及恩、拔、岁贡、贡监俱免坐监，即与廷试。五年诏：直省乡试副榜诸生，廩、监作贡。增、附准入监。十一年议准：副贡于四月十五日廷试。又议准：直省乡试副榜送监，内廩生副榜，照恩、拔贡例，坐监六月。增附生副榜，照岁贡例，坐监八月。康熙元年，停止乡试副榜贡额。十一年议：直省乡试，每正榜中额五名，设副榜中额一名。仍准贡送监，其廷试停止。贵州于是年壬子科始中副榜四名。贵州副榜中额，自是迄于乾隆十二年递增为八名（其递增各科，详举人栏）。若按五正一副之例，贵州举人于光绪八年递加至五十名，副榜应为十名，以乾隆二十年议，各省广额仍遵定例，并不加中副榜，故贵州副榜长此八名以终。

## 十 优贡

### （一）明代二人

- 1.全应鹤 官镇远教授。
- 2.全国亨。

**原编者按：**明选举志，正統间提学官岁试校文之外，令教官举诸生操行优、劣者三人赏、黜之，以为劝、惩，然皆偶一为之，尚未定为永例。终明之世，亦无优生之名称，坐监亦无优生一项。旧府志列安顺优贡二人，不知何据，又未详年次，科分亦不可考，姑照录之。

### （二）清代二人

光绪五年己卯科。

- 1.黄桂清 进士，后改名桂馨。

光绪十四年戊子科。

- 2.唐勋浩 官知县。

**原编者按：**据《大清会典》顺治二年题准：直省府、州、县学不拘廩、增、附生，将文行兼优者，大学送二人，小学送一人入监肄业，名为贡监（举送优生自此始）。四年令礼部会同内院核实贡监，除选取在监外，余皆遣回籍肄业。府学二名，州、县学各一名，如无文行兼优者，任缺无滥。康熙二十四年议准：监生只有纳粟一途，贫窶之士，无由观光，仍将各儒学生员选文行兼优者准作贡监。雍正五年谕：各省学政，黜劣举优，系其专责，嗣后三年任满，将生员中有猷、有为、有守者送部考试，酌量擢用（按优生三年一举，自后永以为例）。十一年谕：各省优生，令学政出具考语，送部给照，搭监肄业。由廩、增升入者准作优贡。由附生、武生升入者准作监生，其武生入监，礼部试文艺，兵部试骑射（雍正十一年前止议升入大学，未分析贡监名色，至是始

有优贡、优监之称）。乾隆四年议准：嗣后优生升入大学者，大省无过五、六名，中省三四名，小省一二名。贵州以小省仅二名，（贵州优贡额定二名，惟学政考试分上、下游各一名。《大清会典》及会典事例均无明文，不知起自何时）。二十九年，学政李敏行奏：黔省应考之人无多，拔贡年分，请将任满举优之例暂停。奉议复：原有任缺无滥之例，着详慎办理。嘉庆十七年又议准：黔省每逢选拔之年，仍准予任满一体举优。十九年礼部奏：优生三年一举，拔贡十二年一选，年数悬殊，不能一体廷试。以所请不合贡于王廷之义，申飭不准，优贡仍照例朝考。同治二年议准：优贡一途，因无录用之条，多未来京报考，嗣后量予变通，即在保和殿考试，照顾天乡试例，分南、北、中卷（按贵州、云南、四川、两广编为中卷）。考列一、二等者，以知县、教职录用，三等就经制，复设训导注选，自来岁甲子始（按优贡朝考得官自此始）。光绪七年奏准：优生朝考，限次年五月验到，其因病患、事故后期续到者在部补考，实因丁忧，方准与下届新生同应朝考。又优生选拔，补考文理明通者，准作贡生入监。三十二年丙午二月，政务处奏准：查奏停科举折筹出路一条，十年三科内各省优贡照旧举行，本年丙午即系考优之年，以后每三年举行一次，各省均照旧额加四倍考取，于壬子考后停止。是年即举行一次，贵州加旧额四倍考取十名。盖自乾隆四年以来，贵州所举入监者，率由廩、增、优贡为多，附生、武生准监绝少，但闻有优贡，未闻有优监。又自同治二年定朝考官官之例，自后所举优贡，专事朝考，坐监读书者，盖亦罕闻。

## 十一 功贡

### 明代一人

卢永昌 官教谕。

**原编者按：**明代安顺功贡年未详。贵阳府志，广顺有功贡卢永昌，并未详年代，是否两人？抑安顺或广顺之误，均不可考，姑从旧志录之。

五贡而外，尚有准贡、廩贡、增贡、附贡、例贡、功贡凡六贡，准贡者，乾隆初设立苗疆义学，选附近生员充学师，六年教成，准作贡生，世称为准贡，行之数年即罢。按准贡安顺无。又循例纳捐者，廩生谓之廩贡，增生谓之增贡，附生谓之附贡。而自俊秀纳捐者，谓之纳贡，时谓例贡。按廩、增、附贡，率多幕游在外，不便科、岁两考，即捐贡出学，借免应试。例贡又不拘资格，随地可捐，类皆散漫难稽。同治六年议：捐贡虽列成均，与临场取录有间，不准与恩、拔、副、岁、优五贡同竖旗匾，洵不甚爱借。之官鲜有传闻，益不可考。若功贡亦非捐贡可同日语也。

明职官志：国子监祭酒、司业，掌国学诸生训导之政令，凡入监者，本监视而训导之；功生与焉。功生，生员之有军功者得入监，谓之功生。

清会典事例：顺治二年令随征廩生准作贡监，生员有军功二等准作监生，更有军功二等准作贡生，谓之功贡，其铨选视优贡。是明之功生准入监，坐监满例得注选，与清之功贡

无异。按清之功贡，安顺无其人，明之功生即清之功贡，安顺据旧志所载仅上列一人。

## 十二 荐举

### 清代一人

雍正五年丁未（1727）

祝钧。

明洪武初，中外大小臣工，下至仓库司局诸杂流，皆得推举文学间才干之士。其被荐而至者，又令转荐，一时由布衣而登大僚者不可胜数。至建文、永乐间荐举起家，有内授翰林外授藩司者，其不拘资格如此。据选举志载，被荐举人未详籍贯，贵州有无不可考。按贵州通志载：清代荐举凡三次，雍正四年为贵筑谢天扶、思南刘台二人；五年为贵阳杨毓芳等三十一人；七年为黄平王楠、贵阳杨嗣清二人。安顺得与四年荐举者三人，然多系教职杂流，最优不过知县，以视明代荐举不啻霄壤矣。

## 十三 法官

### 清代五人

宣统二年

- 1.张金鉴，法政生，分发云南。
- 2.叶璧光，廪生，法政生，分发云南。
- 3.谷寅宾，廪生，刑幕分发云南。
- 4.王国佐，附生，法政生。
- 5.林名正，举人，由云南盐大使就云南考取，即补高审厅推事。

清末预备立宪，采用法博士孟德斯鸠学说，以司法、立法、行政三权鼎峙。法部以司法独立，任用需人，奏准：由各直省甄录法官以承其乏。宣统二年，举行各直省法官第一次考试，贵州同时举行。其应试人资格定为三项：一曾入学校学习法律三年以上得有毕业证书者；一属于本省官员及五贡诸生，于法律自修有素，果其精研，取获在任印官之保送者；一曾充刑幕在六年以上得有致聘官之证明者。其考试钦命本省巡抚庞鸿书为监临。钦命考试官二：一为林燊（乙巳廷试举人，宪政编查馆正科员，学部宪政筹办处总办参事）；一为朱汝珍（甲辰榜眼，实录馆纂修，国史馆协修，修订法律馆纂修）。钦派襄校官二：一为吕兴周，一为何宾笙，皆法部主事。会同考官贵州提法使司文徵，一体同办。所有监试、提调、密封、收掌、监场、庶务各官，均由监临遴委充任。按日一场，在旧时乡贡院分四场高门考试。第一场试中国文学，用策论；第二场试各级审判厅组织法、现行刑律；第三场试民、刑法律学、诉讼法；第四场试口述问答。取录最优等

一名，优等三名，中等三十八名。贵州共取录法官四十二名，安顺得四名，另就云南考取一名共五名。按此项考试，以预备立宪创兴，故标其目曰：“贵州法官第一次考试”，越明年改革，于是告终。

## 十四 杂职

### 清代七人

光绪三十二年丙午（1906）。

1. 谷寅宾，廪生，官选浙江沈邱巡检，后考取法官。

2. 杨桂中，廪生，官四川巡检。

3. 傅涛，廪生，官四川巡检。

宣统元年己酉。

4. 黄人瑞，附生，官湖南巡检。

5. 黄运钧，廪生，官贵州典史。

6. 柳元魁，附生，官云南典史，石平州吏目。

7. 张德辉，附生，官四川典史。

光绪三十二年二月十五日，政务处以上年八月初四日谕：乡、会试以前之举、贡、生员，分别量予出路，酌拟章程六条，其第五条载：生员准其照已满吏考职，用为杂职，分省试用。于考优贡之年，令各州、县会同教官慎加遴选保送。由各省督、抚会同学政认真考试，取其文理畅达、事理明晰者。大省取一百名，中省取七十名，小省取五十名（贵州以小省取五十名）。其保送人数，约计照取额十倍为断，无得过滥。至每州、县应选若干名，由督、抚分别酌定，先期飭遵。取定等次，将所取各生姓名、三代、年、貌造册咨送吏部。一等以巡检用，二等以典史用，分别注选。如愿纳捐交分发银两者，并准分省试用，截至壬子年止，以示限制（按未届壬子年于辛亥年即改革矣）。此项生员考职，仅于是年八月举行一次，宣统元年又举行一次已耳。

## 贰 武选举谱

一、武进士。

二、武举。

三、军功保举。



### (一) 明代一人

万历十四年丙戌科(1586)

阮士奇, 官都司金事。

### (二) 清代五人

康熙五十二年癸巳科(1713)

1. 王廷梅, 官副将。

雍正十一年癸丑科。

2. 洪昌运, 官浙江黄岩总兵。

乾隆十年乙丑科(1745)

3. 洪隆运, 侍卫, 官云南游击。

嘉庆十三年戊辰科(1808)

4. 魏三元, 侍卫, 官山西参将。

道光十五年乙未科(1835)

5. 熊凤岐, 侍卫。

**原编者按:** 明史选举志, 明太祖洪武元年立武科。洪武二十二年谕: 礼部请立武学, 以教武臣子弟, 令于各直省应试, 此武科乡试之始。然其所试, 不出于勋臣子弟之外。天顺八年, 令天下文武官举通晓兵法、谋勇出众者, 各省抚、按、三司、直隶巡按御史考试, 中式者, 兵部同总兵官于帅府试策略, 教场试马步。答策二道, 骑中四矢、步中二矢以上者为中式; 骑步所中半焉者次之。此试天下应举人弓马、策略之始, 亦特举而非常制也。成化十四年从太监汪直请: 设武科乡、会试, 视文科例。弘治六年定步会试六年一举, 乡试三年一举, 如文乡试期。正德十四年定会试三年一次, 初场试马箭, 二场试步箭, 三场试策一道。嘉庆初定各省武乡试, 以巡按御史为主考官, 两京武学则于兵部选取, 会试, 则命翰林二人为主考官, 给事部曹四人为同考官。乡、会试场期, 俱于月之初九、十二、十五起送, 考验、监试、张榜悉仿文闱而减杀之, 其后倏罢倏复。又仿文闱南、北卷例, 分边方、腹地, 每十名边六腹四。万历三十八年定会试额百名, 其后有奉诏增三十名者, 非常例也。末年, 科臣请特设将材料, 初场试马、步箭及枪、刀、剑、戟、拳搏、击刺等法; 二场试营阵、地雷、火药、战车等项; 三场各执其兵法、天文、地理所熟知者言之。报可而未行。崇祯四年会试榜发, 论者大哗, 帝命中允方逢年、倪元璐再试, 传胪悉如文科例, 此武科殿试之始也。然其时未设府、州、县武学, 其所试者皆勋臣子弟。十四年谕各部臣, 特开奇谋异勇科, 诏下无应者。自十五

年立武学以后，武科始行于府、州、县。

清代武科，大率沿用明制。顺治二年，定武会试于辰、戌、丑、未年举行。九月会试，十月殿试。又定，乡会试头场试马射，二场试步射，合式，再开弓、舞刀、掇石以试技勇。步射布候，马射毡球。三场试策论。康熙四十八年定乡、会试三场，试论二篇，时务策一篇；其论第一篇以论语、孟子出题，第二篇以孙子、吴子、司马法出题。考试生童亦照此出论题。嘉庆十二年定武闈内场策论，改为默写武经，由主考官拟出一段约百余字殿试，各省乡试并学政考试，原试以策论之处，俱改为默写武经。其会试中额，顺治间一百、二百、三百尚无定数。康熙三年题准：武会试取中一百名。三十三年分南北卷，贵州合江南、江西、福建、浙江、湖广、四川、广东、广西、云南等省定为南卷。取中五十名，至殿试后，钦定甲第：一甲第一名为一等侍卫，即武状元。第二、三名为二等侍卫，三甲为蓝翎侍卫，则如文进士之馆选焉。

## 二 武举

### （一）明代一人

阮士奇。

原编者按：旧志武举谱无此人，年次科分亦不可考。

### （二）清代一百零二人

康熙五十一年壬辰科（1712）

1.王廷梅，进士。

雍正十年壬子科（1732）

2.洪昌运，进士。

乾隆三年戊午科。

3.洪通运，官提标千总。

乾隆九年甲子科。

4.洪隆运，进士。

乾隆十二年丁卯科。

5.洪广运，官提标把总。

6.杨玉美，官毕赤守备。

乾隆二十一年丙子科。

7.曾锦，官把总。

乾隆二十七年壬午科。

- 8.陈宏通，官四川泰宁千总。
- 9.陈时荣，官柳州游击。  
乾隆三十年乙酉科。
- 10.邓思周。
- 11.陈时中，官广东游击。  
乾隆三十三年戊子科。
- 12.杨成白，解元，官达州守备。
- 13.谢尚义，官卫千总。
- 14.陈时发，官黄平都司。  
乾隆三十六年辛卯科。
- 15.上官宗文，官长寨把总。  
乾隆三十九年甲午科。
- 16.程万镒，官广西桂林守备。
- 17.王嘉龄，官长寨千总。
- 18.杨世荣，官守备。
- 19.唐发甲，官都司。  
乾隆四十八年癸卯科。
- 20.陈时昌，官江西建昌总兵。  
乾隆五十一年丙午科。
- 21.陈伯龙，官清江卫守备。
- 22.陈时上，官丹江守备。
- 23.高万春，官云南昭通总兵。  
乾隆五十三年戊申科。
- 24.陈时升，官毕赤千总。
- 25.刘占贵，官怀仁都司。  
乾隆五十四年己酉恩科。
- 26.李朝隆，官册亨守备。
- 27.王百龄，官台拱守备。
- 28.陈世勋，官兵部差官。  
乾隆五十七年壬子科。
- 29.杨盛文，官千总。
- 30.陈时第，官提标把总。  
乾隆六十年乙卯恩科。
- 31.赵起鹏，解元。  
嘉庆五年庚申恩科。
- 32.赵云霄，解元，官把总。

33.赵飞鹏，官把总。

34.阎誉溥，官永从把总。

嘉庆六年辛酉科。

35.洪 彪。

36.李 彪。

37.张 彪，官都司。

38.彭嵩年，官江南卫千总。

嘉庆九年甲子科。

39.聂应龙。

40.雷占春。

41.王朝用，官铜仁守备。

42.程攀龙，官关岭千总。

嘉庆十八年癸酉科。

43.杨占贵，官山东守备。

44.张秉忠。

45.倪兆熊，官守备。

嘉庆二十一年丙子科。

46.洪开泰，官定广千总。

嘉庆二十三年戊寅恩科。

47.谢君实，官归化把总。

道光二年壬午科。

48.高荣昌。

道光五年乙酉科。

49.李上达，官威宁守备。

50.张发魁。

道光八年戊子科。

51.谢君喜。

道光十一年辛卯恩科。

52.刘万荣。

53.陈志荣。

道光十四年甲午科。

54.熊凤岐，进士，官侍卫。

道光十七年丁酉科。

55.桂允恩。

56.周连第。

57.顾炳忠。

道光十九年己亥科。

58. 陈国清。

59. 贺万年。

道光二十三年癸卯科。

60. 何龙章，解元。

61. 帅显春。

62. 胡廷栋。

63. 程永昌。

64. 王大魁。

道光二十四年甲辰恩科。

65. 陈九荣。

66. 张蜚龙。

道光二十六年丙午科。

67. 王占鳌。

68. 吕际昌。

道光二十九年己酉科。

69. 潘汝霖。

70. 赵胜英。

71. 李凤鸣。

**原编者按：**以下十六人旧志只云道光以后，年次、科分则未详。

72. 李现德，官福建漳州总兵。

73. 胡永祺，官卫守备。

74. 王朝敬。

75. 王万春。

76. 刘文秀。

77. 陈 琯。

78. 杨名声，官守备。

79. 王 经。

80. 周兆岐。

81. 范文成，官毕赤把总。

82. 卜 熊，官遵义千总。

83. 汪大明，官广西守备。

84. 卢步瀛。

85. 卢珙。

86. 卢琦。

87. 刘陈常。

咸丰二年壬子科（1852）

88. 顾国昌，亚元。

89. 顾顺亲。

同治八年（1869）己巳科（补行咸丰十一年辛酉正科、同治元年壬戌恩科。）

90. 肖连斗，寄学安南，官上江参将。

同治九年庚午科（补行咸丰九年己未恩科。）

91. 陈云汉。

92. 张如森。

同治十二年癸酉科（补行同治三年甲子科。）

93. 王绍先。

94. 肖连云，寄学安南。

光绪元年乙亥恩科。

95. 滕临江。

光绪五年己卯科。

96. 秦铨。

97. 高树勋，官定南把总。

光绪十一年乙酉科。

98. 熊安邦。

光绪十四年戊子科。

99. 王夔，官平伐千总。

100. 杨占春，官千总。

光绪十九年癸巳恩科。

101. 张朝鸣，官归化把总。

光绪二十三年丁酉科。

102. 吴冠英，官兵部差官，授云南都司。

**原编者按：**武科乡试，始于明洪武二十二年。弘治时定三年一科之例，崇祯十年始令天下府、州、县、卫设武学生提学官，一体考试。则前此之应乡试者，皆卫所官子弟也。贵州乡试名额，明代已不可考。清代沿用明制，仍定三年一科与文闱同，主考官为本省巡抚，外场由巡抚会同提督评定；应举者，各府、厅、州、县学武生暨各标营弁也。届期十月举行。其中额，顺治间尚无定数，临时酌取。康熙二十三年题准：贵州取中二十名。雍正七年增三名，定为二十三名。同治元年加广一名，定为二十四名。六年加广一名，定为二十五名。光绪八年加广八名，定为三十三名。二十七年十六日谕：武科一途本因前明旧制，相沿既久，流弊滋多，所习硬弓、刀、石及马、步射，皆与兵事无涉，施之今日亦无所用，自应设法变通，力求实用。嗣后武生童考试及武科乡、会试着一律永远停止。复按二十六年庚子科尚未停止，应得举行，以是年两宫西巡，文武科暂停，二十七年奉谕武科停止，即不再举行。则是武乡试以二十三年丁酉科为终。

### 三 军功保举

#### (一) 未明确区分明、清朝代者三十九人

**原编者按：**安顺府与普定县同城，属地相错，籍贯不辨，故旧志合载。兹编亦以仍册未分籍贯，又无档案可征，故照旧志合载。又旧志明、清两代未分，今亦不可考，故访之。惟续采概属清代，另列目以别之，所录仍遵旧志例，自守备以上。

1. 刘朝贵，官安龙总兵。
2. 卜万年，官台拱总兵。
3. 梁文贤，官浙江总兵。
4. 董正坤，官浙江楚州总兵。
5. 马似龙，官副将。
6. 李正品，官河南彰德参将。
7. 汪润远，官湖南桂阳参将。
8. 陈文藻，官江南淮安参将。
9. 刘之嵩，官山东青州参将。
10. 岳钟秀，官云南开化游击。
11. 赵国楨，官游击。
12. 熊国珍，官普安游击。
13. 张文焕，官云南昭通游击。
14. 李春胜，官都司。
15. 张之俊，官云南都司。
16. 周廷亮，官广麦岭都司。
17. 薛世荣，官都司。
18. 陈一平，官定广都司。
19. 毛登凤，官广东那扶都司。
20. 董正伦，官福建兴化守备。
21. 董文量，官长坝守备。
22. 涂为玺，官毕赤守备。
23. 熊天福，官长寨守备。
24. 李朝奉，官安义守备。
25. 张永文，官台拱守备。
26. 孟国顺，官守备。
27. 朱 昂，官都匀守备。
28. 朱 浩，官上江守备。

- 29.李福云，官古州守备。
- 30.李德基，官青江守备。
- 31.王登荣，官守备。
- 32.夏云龙，官守备。
- 33.李洪才，官守备。
- 34.王 林，官守备。
- 35.吴士洪，官守备。
- 36.王文良，官守备。
- 37.涂 发，官守备。
- 38.舒 奎，官守备。
- 39.任开甲，官守备。

**原编者按：**以上系照录旧志，以下乃续采。

## （二）清代二十四人

- 1.胡凤翔，官守备。
- 2.王大受，官遵义、都匀副将。
- 3.熊瑞廷，官议叙花翎都司。
- 4.钱国顺，官台拱参将。
- 5.尹积厚，官定广都司。
- 6.朱光秀，官凯里都司。
- 7.薛瑞林，官白石岩守备。
- 8.王廷柱，官抚标左营守备。
- 9.王嘉龄，官古州守备。
- 10.王元龙，官长寨守备。
- 11.汪陶安，官归化营游击。
- 12.王廷松，官罗斛营守备。
- 13.保正德，官提标守备。
- 14.姚丙章，官提标城守营守备。
- 15.王 澍，官下江守备。
- 16.王绍先，官平远守备。

**原编者按：**旧志载云恩骑尉八人，是否有无军功保举？若仅以袭任职官，即非选举不得列入，按旧志未详，姑录备考。

- 17.张万有，官陕西游击。
- 18.雷毓英，官广东陆路游击。
- 19.朱 耀，官清江守备。
- 20.胡树德，官守备。



22.高耀先，官荔波守备。

22.李发兴，官大塘守备。

23.王世臣，官守备。

24.李天申，官守备。

原编者按：安顺在有明一代，自旗卒起家膺军功保举者，旧志行武谱年代未详，已不可考。清代，置贵州全省提督于安顺，提标四营，同城各营，设防固圉，以备不虞。我安顺一郡，分驻汛官，星罗棋布。各属精壮子弟与各学俊伟武生，望而兴起，投标效用者，颇不乏人。所经军事，自咸同以来，亦不止一次，未尝不命将出师，岂竟无建功立业者，何以行武出仕寥若晨星？推原其故，民国初裁撤提督，提辕档案，移存县府，官吏作奸概付一炬，兹仅就采访所得录之。其间之奋勇戎行，懋赏懋官者，不知湮没几许，如：郎岱之赵德昌，镇宁之林自清，永宁之赵德光诸人，伟业丰功，轰轰烈烈，向非传闻于父老，又复旁采乎私家，则故府之文献无征，其事其人不免同归灰烬。即此，其他可想见矣！

### 三 苗学

顺治十六年，令贵州大学取进苗生五名，中三名，小二名均附各学肄业；廪生大学二名，中、小皆一名。附大学者三年一贡，中、小五年一贡。俟入学人渐多则照州学例，三年二贡。康熙四十四年，令贵州苗民照湖广例，即以民籍应考，于是始罢苗学。雍正三年又令贵州，府、州县学于定额外，各增苗学一名。八年改苗童为新童。乾隆四年，学政邹一桂言：黔省苗、汉杂处，前雍正三年学臣王奕仁奏准，岁、科两考于定额外加进学童一名，卷面填写新童。查苗已经归化百年，俗尚文风与汉无异，请准入汉童内应试，其进额亦并入汉额；归化未久者，仍照旧例归入新童。部议从之。于是贵阳诸学以归化已久，停苗生学额。十六年贵州诸学苗额皆停。土苗之有社学、义学也，起于顺治十五年。其时，令天下土司子弟，有向化愿学者，令立学一所，地方官取文理明通者一人充教读，岁给饷银八两，膏火银二十四两，皆地方官动正项支給。其后，此制渐废。康熙四十四年，巡抚于准题请各府、州、县置立义学，俾土苗子弟入学肄业。奏部议准：贵州诸府、州、县各立义学，令土司承袭子弟皆入学肄业，以俟替袭。其族属土民子弟，愿入义学者亦听。即以府、州、县复设训导官躬亲教诲，不别立师。四十五年颁御书“文教遐宣”匾额于各学舍。雍正三年，又令贵州苗民子弟愿读书者，所在府、州、县送入义学，仍令教官严加督察。八年，总督鄂尔泰、巡抚张广泗、学政晏斯盛题请设威远、摆顶及古州、八寨、永丰、册亨、罗斛等处义学，化导苗民子弟。乾隆五年部议：贵州威远等处已有社学，塾师当设，准予附近州、县选择老成文行兼优之生员令其教导，以六年为期，果能教导有成，文学日盛，该师准作贡生；如三年尚无成效发回别择。学政按临之日，地方官送社学师生册于学政以备稽核。其塾师每年给修脯银二十两，该地方官赴布政司请领转给。苗民子弟，果能通晓文义，督抚具题送学政衙门

考试，酌取入学名数。十六年，停贵州苗疆社学，社学师以次撤回，于是土苗之义学、社学遂永罢矣。

# 第八卷 农林志

## 壹 农 业

### 一 概述

民国三年安顺府亲辖地及原普定县大部地区改为安顺县。其地向称膏腴，农产甚富。县城东、西、南附郭及么铺、宁谷枝、阿若塘、石板房一带、旧州大河沿岸及羊武附近最肥沃；水田每播种一斗可收获稻谷十一二石至十七八石不等。城东北之马厂、鸡场及城东南之黑山坝、九十九冲及城南之罗朗坝、十二毛坡一带最硗瘠，多系荒原，鲜人开垦。全县农民约占人口总数十分之八，所出农产物以稻谷为大宗，玉蜀黍次之，豆类、麦类、红稗等更次之，至若小米、高粱、荞麦等则为数甚少。各种粮食除自给外，倘遇丰收之年，亦略有剩余接济各邻区。稻米由普定、织金运销黔西、大方一带，黄豆则由广顺、平坝运销省城。惟地居南岭干脊，河流极鲜，稍晴则苦旱，稍雨则苦涝，以是歉年多而丰年少，居民每忧乏食。是亦地理环境使然。所幸农智尚高，勤求副业，历试地质，轮番换种，田事有时虽感不足，而园艺、树艺尚形发达；如县城及其附近所产之花红、雪梨、白菜、百合及东、西两区所产之茶叶、蓝靛与南区所产之烟叶、荸荠等，年中获利俱厚。而百合、烟叶、荸荠三项销行尤远。

### 二 耕地面积

安顺耕地大别为水田、旱地二类。水田出产稻谷、荸荠、慈菇、蒲草、三棱草等，旱地出产玉蜀黍、麦、荞、豆、薯、红稗、高粱、小米、蔴子、烟草、罌粟等。

安顺地势平衍，可耕地约占全县面积四分之一，其中已耕者约占全县面积六分之一，田、地比例约为四与一之比。各乡田地比例及肥瘠情形，简述于后：

1. 县城附近东南与西南二方壤多黏质，色油黑，故田肥而多；东北与西北两方则多沙壤，色或黄或白，田亦多，肥次之；正北地甚硗瘠，故地多而田少；综计附城各乡耕地田占十分之八，地占十分之二。

2. 东乡阿若塘、石板房一带，土含砂质，其色乌黑，故多肥壤。其中田占十分之七，地占十分之三；大河十三寨等地，土质肥沃，黏壤多而砂壤少，其色乌黑，约计田占十分之八，地占十分之二。

3. 东南乡旧州一带，壤质黏、砂各半，其色灰白，田占十分之八，地占十分之二；双堡附近一带，壤质多系黑黏，而黄砂次之，现在耕熟者田占什八，地仅什二而已。

4. 南乡境地辽阔，羊武、山京一带多系黑黏土壤，故多肥田。田、地比例约为四与

一；顺河铺与老鸱石一带，田居十分之七，地占十分之三；青龙山一带，田、地各半；磨石铺一带，地多田少，约为三与二之比；堵鱼河新场一带，田占三分之一，地占三分之二；杉木乡与龙潭乡一带，地占十之七八，田仅占十之二三；至若鸡场与义让乡一带则什九皆地而田仅居什一。

5.西乡么铺与大、小屯一带，平原广衍，地多膏腴。壤质黏、砂错杂，其色油黑，间有灰黄者，然亦不甚瘠薄。综计各乡，田占十分之八，地占十分之二。

6.东北乡吊堇场、狗场、鸡场一带，为全县最瘠之地，土壤尽属胶黏，色间黄白，但耕田颇多，大约田占十分之七，地占十分之三。

**原编者按：**安顺县耕地面积据民国十九年(1930)铁道部滇黔桂区经济调查队之调查，计有五十四万二千七百亩，全县面积据陆军测量图为四千零二十方里，耕地面积为全县面积之百分之二十五。

### 三 农时

安顺地势平衍，气候温和，夏天最高气温约达华氏九十二度，冬天最低气温约为华氏二十四度。雨量以夏季为最多，冬季为最少。风向春、夏多东南风，秋、冬多西北风。常细雨连日或大风扬尘。雨多晴少始为丰年，六七月间当田禾发秀、吐华、炼浆、结实之时尤宜得雨，晴多则害稼。田功之兴，始于惊蛰开犁，春分播种早稻及早荞、玉蜀黍、高粱、小米、豆类等杂粮。清明、谷雨二节亦系播种之期，如中稻、红稗、晚稻等，皆于此时播种，过此尚未播种者非厄于秧水即为惰农。谷雨后十日即须栽早秧，若迟至二十日秧即老韧，谓之上节；上节之秧不易长发。立夏前十日收割早烟，后十日收割迟烟。麦类亦于是时收获，老麦最早而燕麦最迟。小满时分栽中稻与红稗。是时春荞亦届成熟，故农家较忙。芒种时除草。夏至前后分栽晚稻。小暑后玉蜀黍之早者即可收取。大暑后播种晚荞。处暑后收获高粱、小米与豆类等。至白露时早稻已熟，若遇丰年，则农民欢庆新谷登场，否则虽能尝一时之新，终不免来年青黄不接之忧。以次至秋分、寒露、霜降等节收获中稻、晚稻、晚荞、红稗等，过此则多不能成熟；即有所收获，量亦不多。种植麦类或罌粟者，于收获后即行播种，故除四月外，每年八月初至九月底为全县农事最忙之时。

### 四 农民概况

农民约占全县人口十分之八，可分为五类，即自耕农、佃农、半自耕农、半农与雇农。凡自有田、地足敷自家耕种者谓之自耕农；自无田地须佃他人之田、地以资耕种者谓之佃农；自家稍有田、地但不敷耕种须加佃他人之田、地以补不足者谓之半自耕农；自耕或佃耕俱不足以自给，须兼营各种小工商业以资弥补家用者谓之半农；自无田、地，又不能佃耕，仅供给他人以农业上之劳力，换取劳值以资生活者谓之雇农。雇农又可分为

为三种：以年计者名为为长年；以月计者名为为月活；以日计者名为为零活。

各乡农民因地权分配、田土肥瘠与居住疏密之不同，类别比例亦各有异。大抵县城附近与东北一带颇多佃农，东、南二乡则多自耕农，西乡则多半自耕农。统计全县以自耕农为最多，佃农次之，半自耕农与半农再次之，而以雇农为最少。

**原编者按：**安顺全县人口据最近调查，共三万八千一百六十三户，有男十一万八千七百二十二丁，有女一十万零八千零二十一口，男女合计共有二十二万六千七百四十三人。其中农民约占百分之七十。农民中以自耕农为最多，而以东南乡双堡一带为尤甚。竟占该地农民总数百分之七十，其余百分之十四系半农，佃农及雇农各占百分之八；南乡羊武、鸡场一带亦多自耕农，其次为佃农；县城附近、东乡二堡、石板房及东北吊壘场一带佃农最多；吊壘场一带达农民总数百分之四十五，其余百分之三十五系自耕农，百分之十五系半农，百分之五系雇农；惟西乡么铺及大、小屯一带独多半自耕农。统计全县，自耕农约占农民总数百分之三十五，佃农约占百分之二十五，半自耕农约占百分之二十，半农约占百分之十五，雇农约占百分之五。

## 五 投 庄

安顺地区古称岩疆，苗夷杂处。自汉族南移以后播迁来此者日众，土著则日趋减少。举凡日常之生活以及田地、户、婚、完粮纳税等事在在俱与汉人相接触；而汉人中良莠不齐，官吏则循污互见，对于土著不免有愚弄甚至欺骗讹诈之情事。土著思得一保障之法，其惟择社会中之有权势者认之为主，遇事仗其声威以杜他人之欺凌，甚而可免胥吏之舞弊与差役之苛扰。是之谓“投庄”。安顺县南方鸡场、新场一带有此情形。

凡投庄者尽将其所有之田、地、山林无需分文代价拱手送与庄主，年纳佃租，与出卖者无异，不过较卖出者为轻而已。如普通之田能出谷百石者通例应纳租谷五十石，投庄之田则仅须纳租谷一二十石。但投庄之田除纳稻谷与玉蜀黍为正租而外，尚有重于出卖者，即所谓杂项是也。此种杂项之供应，项目极繁，难以枚举，往往庄主不计其田、地、山林为倘来之物而剥削之方反较买来者为甚。综其大者可别为四类，即火炉银、有产必纳、服力役与尽招待是也。

**1. 火炉银** 凡成家者必有房屋，然房屋非借主人之山场无以建立；必有烟灶，又非于房屋中无以安置；于是，庄主视其人口之多少以定纳租银之多少，俨同人口税然。是之谓“火炉银”。此种火炉银每年征收一次，亦在秋收后完纳。

**2. 有产必纳** 凡投庄者，除年纳稻谷与玉蜀黍为正租之外，举凡地土所产者皆须适量输纳于庄主，俗称“见货当行”。如豆、麦、薯芋、烟叶、葵花、辣椒、鸦片以及各种蔬菜、果类等皆是。此外，田有田鸡，地有地鸡，均须每分一只。如有河流之田庄，尚须缴纳细鱼与虾米等。此之谓有产必纳。

**3. 服力役** 一经投庄，凡为佃户者，对于庄主，除遇有红、白喜事应倾家而来尽力

帮忙外，又有所谓“气”者，即力役是也，又谓之“差”。即每年视其庄上佃户之多寡而轮流服力役于庄主之谓。此种力役包括轻工、重工。如饲养猪、喂马、挑水、洗菜以及踏碓、转磨、拭物、扫地甚而荡涤溺器、清除厕所等等，真是包罗万象，无所不为。

4. **尽招待** 庄主视佃户如奴隶，而佃户亦视庄主如主人，庄主苟欲下乡巡视，佃户无不尽力招待。通常庄主出发前佃户即须派人前来迎接，并预往城中采购各种贵重食品以资招待。及其至也，杀猪、宰羊，倩人烹饪，山珍海味，奉若天人；而庄主亦狂饮大嚼，视为当然。甚至在酒足饭饱之后，需索庄中妙龄少女以饜兽欲，恬不为怪；而佃户等亦莫可如何。返城时又须派人抬送，并赠送各种礼物以满足其贪欲。

## 六 租率

佃户纳租率可分为五等：最高率为主得八成，佃得二成；次高率为主得七成，佃得三成；中等率为主六佃四；再次为平分，主佃各半；最低为倒四六，地主得四成，佃农得六成。城南附郭及大屯、小屯一带，人烟稠密，土地肥沃，田主与佃户之间大多适用最高率与次高率，其次则适用中等率；但大都以秋熟一次为限，秋熟后所种之杂粮则不交纳。东、南二部如阿若塘、石板房、旧州大河流域及羊武一带，肥田则平分，瘠田则为倒四六。其余地区多采用平分办法，无论议定租额或熟时分收，皆以此为比例。

## 七 耕作

农期分为大、小二季：春、夏播种而秋、冬收获者谓之大季，亦称上发，如稻谷、玉蜀黍、黄豆、绿豆、黑豆、饭豆、高粱、小米、稗子、藨子、薯芋、烟叶等是；秋、冬播种而春、夏收获者谓之小季，亦称下发，如麦类、粟粟、豌豆、蚕豆等是。芥则分春、秋二期，凡六十日而一收，无需一季之功，故不列于上、下发之内。兹将耕作有关事项分述于后：

1. **农具种类** 大别可分五类，即耕种用具、施肥用具、灌溉用具、收获用具与运输用具是。耕种用具有犁耙、锄、锹、钉耙等；施肥用具有畚箕、高箕、秧马等；灌溉用具有筒车（又名高车，俗名水伞）、翻车（一名水车，俗称龙骨车）、戽斗（俗名水兜）等；收获用具有镰刀、撮斗、撮箕、木耙、风车（俗名风簸）等；运输用具有挑箩、扁担、麻布袋等。

2. **肥料种类** 可分为五类，即粪尿类（如人粪尿、马粪、猪粪、狗粪、鸡粪、鸭粪、堆肥等是），枯饼类（如菜子饼、烟子饼、桐子饼等是），灰屑类（如石灰、煤灰、瓦灰、糠秕灰、草木灰、草皮灰等是），植物类（如秧青、肥田草等是），皮毛类（如皮渣、猪毛、鸡鸭毛等是）。

3. **耕种方法** 除犁田、耙田用牛力外，全用人工。平均稻田须三犁三耙然后撒秧，旱地则仅须二犁二耙或一犁一耙即可播种，甚至有不犁不耙而仅用锄开挖者；大抵视田

土之肥瘠而异。播种时普通先将种子用水浸胀，俟其发芽而后撒播。稻则播入秧田中俟长至六、七寸时然后拔起分栽。栽秧后二、三十日，田中草长，农人以手除稗，以足梳泥，谓之薅秧。勤者自栽秧至收获先后共薅三次，惰者则仅薅一次，甚至有始终不薅者。至若旱地则仅铲草、松土而已。亦有先伐林木，放火烧草成灰，然后犁地播种者，谓之“刀耕火种”。

**4. 施肥方法** 大抵人粪尿多用于园圃，以资种植各种蔬类植物。其他各种粪类与枯饼类多用于稻田，在栽秧前先用高箕挑送田中，继用钉耙之属分散布匀，然后栽秧。灰屑类多与人粪尿相拌和，鲜有单纯用者，且多施之于园圃或旱地；在种植各种植物时，每一窝施肥一、二撮。石灰多于薅秧时散之田中，既充肥料，又可杀害虫。植物类与皮毛类两种肥料，均于栽秧前泡入田中腐烂，专资营养稻类。

**5. 收获方法** 多于稻谷黄熟时用镰刀割置田中曝晒，然后打入撮斗，再用撮箕撮出置于坪中，以木耙推匀，轮番晒干，再用风车车去虚谷及灰尘杂屑等，净存壮谷，藏入仓库，一年之计于是完成。

## 八 灌溉

安顺县地虽平衍，然河流不多，农作物之成长大都望天落雨，仅九溪坝至焦家桥一段之九溪河、菜子河上游、羊武河沿岸及各地之潭、塘、井泉略有灌溉之利。灌溉方法除引水外一般应用筒车、翻车及戽斗三种工具，兹分述于下：

**1. 筒车** 一名高车，俗名水车，其形略如伞，故又称为水伞。其法以木为轮，轮周斜缚竹筒多具，架于流水之处，或拦河筑堰，于近田岸之一端留一出口，架筒车于下流之水中，借水力旋转其轮，则竹筒汲水上升，待至高处，竹筒口底俱平，筒内所汲之水自然注入木槽，再由木槽流入田内。

**2. 翻车** 一名水车，又谓之龙骨车。其法以木作长槽，槽之两端设轴，轴上设木齿数片，另联缀木板数十（板与槽同宽），套于轴上，置木槽中，前轴两旁各置木柄一，然后斜置溪岸，转其轴，激水而上注入田中。此则纯用人力，田高者二人共挽，田低者一人独挽。亦有略改其制，用足踏者。

**3. 戽斗** 俗名水兜，用竹制成，斗之两旁系以双绳，两人对立执之，自下而上舀水入田。此种人工灌溉法最费力，如地势许可能置筒车或力能置翻车者决不采用。

## 九 农产物

安顺农产物以稻谷为大宗，玉蜀黍次之，豆类、麦类、红稗等更次之；至若荞麦、高粱、粟米等出产甚少。

稻谷大别为黏、糯二类：黏谷一名饭谷，有早市香、洗耙早、红谷、羊毛谷、大油黏、小油黏（一名芦黏）、高黏、麻黏、补纳黏、白油黏、红油黏、紫杆黏、青杆黏、早

六黏、大白黏、落壳米、晚米、金包银、迟谷等二十余种；糯谷有黄香糯、白香糯、杉木红、棉花糯、老鸦糯（一名冷水糯）、金钗糯（一名尖担糯）、矮子糯、岩尖糯、鹅蛋糯、猪屎糯、半边糯等十余种。玉蜀黍俗名包谷，一名玉米，有黄白二种，亦分黏、糯。豆类有黄豆、绿豆、黑豆、饭豆、豌豆、蚕豆（俗名胡豆）、扁豆、豇豆、四季豆等多种。麦类有大麦（一名老麦）、小麦（一名面麦，又有真小麦、花红麦、光头麦等数种）、燕麦（一名香麦）、谷麦（有壳如谷）等数种。荞麦叶为三角形，有长柄，为非平行脉叶之麦类，有甜、苦二种，亦分饭、糯。稗子有红稗、毛稗二种，高粱有饭、糯二种。

安顺各乡农作物之生产情形如下：

1. 县城附近、东南与西南二方为稻谷产量最丰且质量最佳之区，县城人烟稠密，附近所产不足以自给，常仰给于四乡。至若豆、麦之属，出产尤少。
2. 东乡阿若塘、石板房一带以产稻谷为大宗，玉蜀黍次之，麦、粱又次之，但因寨密人稠，冠于全县，所产亦不足以自给，常须仰给于大河十三寨等地。大河十三寨等地以产稻谷为大宗，自给之余半销售于邻乡及平坝、广顺两县边境。次为黄豆、玉蜀黍与其他杂粮，仅足自用。
3. 东南乡旧州一带，产谷之富甲于四乡，常以之销售城内或接济邻县，其量不下十分之四；惟玉蜀黍、麦、荞之属所出无几。双堡附近产谷亦多，计每年销售于城内者亦不下十分之四；玉蜀黍次之，亦半售于他乡；惟其他杂粮出产甚少。
4. 南乡羊武一带亦多产谷类，每年秋收后农民自担销售城内及邻境者将及出产之半数。玉蜀黍与豆、麦、荞等次之，此数者亦多有余，常运销他处。鸡场一带则多产玉蜀黍、荞、麦及豆类，稻谷甚少，义让一乡且仅产杂粮而已。堵鱼河新场一带产谷最少，住民多食玉蜀黍，米则仰给于羊武、双堡一带。
5. 西乡么铺及大、小屯一带亦为产谷最多最好之地，常以有余运销境外。因品质优良，价值每高于他乡者。玉蜀黍、麦、粱等，则产量无多。
6. 东北乡吊壘场与长山狗场、架布鸡场一带，产谷既少，人烟复稠，住民常自城内购食。若玉蜀黍、荞、麦之属，则出产较多，然亦仅足自给而已。

**原编者按：**安顺县农产物据民国十九年铁道部经济调查队之调查，年产谷类约一亿零三百万斤，总值约三百四十二万元；玉蜀黍约一千三百万斤，总值约三十九万元。再据本局最近调查，安顺年产谷类约一亿一千六百四十余万斤，玉蜀黍约二千三百三十余万斤，豆类约一千二百万斤，麦类约一百八十万斤，红稗约一百五十万斤，荞麦约四十余万斤，高粱约二十五万斤，粟米约二十四万斤。

## 十 副业

安顺农民除致力田事种植五谷外，常以其余暇讲求各种生产，以弥补田事之不足。其所操副业可分为五类，即园艺、野艺、树艺、饲养及手工业。兹分述于下：



1. 园艺 专指于园圃种植各种蔬菜植物而言，有以此为专业者。所出菜蔬可别为叶菜、茎菜、根菜、花菜、瓜菜、香菜等六种：

(1) 叶菜 有菘菜、芥菜、芸苔、菠薐、茼蒿、生菜、苋菜、牛肚菘、莲花白等十余种。菘菜有青、白二种，青者俗名青菜，白者俗名白菜，皆味清而少筋，尤以县城西郊所产白菜为最佳。芥菜亦佳，宜作齏。芸苔俗名油菜，有红、白二种，子可榨油。菠薐俗名菠菜。茼蒿叶如青蒿，气味亦近似，老则开花如菊，故一名菊花菜。生菜即白苣，俗误呼为莴苣，而另呼苣为莴笋。苋菜有大小二种，大者俗名冬苋菜，小者分红、白二种。薤菜俗名瓮菜，一名空心菜，又名无心菜，可解治葛与水莽毒。牛肚菘俗名牛皮菜。莲花白以形似莲花得名，即北方之回回白。

(2) 茎菜 有莴苣、甘兰、菰菜、百合、蕻荷等数种：莴苣俗名莴笋，茎高数寸，去皮可食，味如胡瓜，可腌藏。甘兰一名擘兰，俗名撇兰，叶如芥兰而茎极发达，大如西瓜，去皮可食，清脆而味略甘。菰菜俗名茭瓜，种于陂泽或泡冬田中，高五六尺，叶如蒲苇，秋季心生白苔，状如藕而稍软，去皮可食。百合多栽于园圃中，其地下之鳞茎可食，又可制淀粉，即市上销售之百合粉；以附郭产者为最佳。蕻荷俗作洋荷，地下之鳞茎可食。

(3) 根菜 有萝卜、胡萝卜、芜菁等数种：萝卜一名莱菔，根团多肉，有红皮、白皮二种，味皆甘美，而以县城东郊所产之白皮萝卜为尤佳。胡萝卜俗名萝卜英，根细长，色黄，味甜，可生食。芜菁一名蔓菁，俗名大头菜，一作大兜菜，以根特大故名，相传孔明南征所止处必令军士种之，人因呼为诸葛菜云。另有野生蕺菜，又名鱼腥草，俗名侧耳根，为众所喜食。

(4) 花菜 有金针菜、木槿花等。金针菜俗名黄花菜，即单瓣之萱草花，味微甜，以之调羹，味甚美。木槿花五瓣，短柄如蜀葵，色红、紫、白皆备，朝开暮落，白者可食，人多种作藩篱。

(5) 瓜菜 有胡瓜、菜瓜、苦瓜、丝瓜、冬瓜、南瓜、金瓜、葫芦、茄子、番椒等十余种。胡瓜俗名黄瓜，生、熟皆可食。菜瓜即越瓜。苦瓜皮多痒、味苦性凉，熟则色黄自裂。丝瓜嫩时供食，老则有强韧之纤维，纵横联络如网，用以洗涤。冬瓜嫩时色绿有毛，老则皮坚厚而色苍，上浮白霜，肉可供食；又可制蜜饯。南瓜形扁圆或长，有纵沟数条，煮熟可食；其子入干果，为瓜菜之主要者。金瓜一名北瓜，形扁圆，色赭。瓠瓜俗名瓠瓜，有甘、苦二种。葫芦亦有甜、苦二种，形如重迭二圆球；干者髹之以为玩具。茄子一名落苏，有羊角茄、合包茄二种，亦蔬菜中之主要者。番椒一作辣椒，又名海椒、大椒，俗呼为辣子，为主要调味品，县人嗜食。

(6) 香菜 有葱、蒜、韭、薤、姜、芫荽、芹菜、椿菜等多种：葱四时可采，除须根外均可食，下部色白，称为葱白。蒜茎、叶皆可食，臭气甚烈。韭叶、茎、花可食，茎、叶以土掩盖旬日，色变白，名曰韭黄，味尤美。薤叶细长而中空，可食，其地下之鳞茎如小蒜，俗名藠头。姜，地下茎色黄味辛，可食，秋初茁新芽，尤嫩美，愈老则愈辣。芫荽，俗名香菜，叶有锯齿，用以调味，甚香美。芹菜叶可食；椿菜为椿树之嫩

芽，有异味，喜食者甚嗜之。

2.野艺 指除五谷外种植于田野之各种农作物而言，如苧麻、蓝草、烟草、向日葵、落花生、罌粟、蔞葱、菜子、苋米、番薯、凉薯、马铃薯、薯蓣、芋头、荸荠、慈菇、蒲草、三棱草等皆是。

(1)苧麻 简称麻，为我国之特产，故欧人称之为支那草。其皮之纤维坚韧柔滑，分之成丝，绩之成线，可以织布。

(2)蓝草 为制造蓝靛之原料，有蓼蓝、菘蓝、马蓝、甘蓝等四种。安顺所产多为菘蓝，产区在东南一带。

(3)烟草 卷烟、丝烟等均以其叶制成，故名烟草。以其具有麻醉性，能解疲劳，人多嗜好。安顺所产烟草质量以南部鸡场烟为最著名，产量以东部和绍寨之棚子烟为最多。

(4)向日葵 俗称葵花，多种于山地，子入干果，亦可榨油。

(5)落花生 简称花生，夏秋之交开花，色黄，形如蝶，花落后子房入地一、二寸结实成荚，故名落花生。秋末收取，可食，亦可榨油。

(6)罌粟 俗名鸦片，安顺土质相宜，农人因其利厚，且秋种夏收，无碍于稻、梁、黍、稷之生产，皆乐种之；甚至将水田改成干地以资种植，故其产量至大。其子亦可榨油，称为烟油。

(7)蔞葱 俗名蔞子。枝、叶、花、实俱酷似紫苏，惟色青而不紫，且有茸毛。所结之实可食，又可制蔞子油。

(8)菜子 以芸苔子播于田土中，任其老而结子，专供榨油。所榨之油称为菜油，产量颇多。

(9)苋米 以苋菜子播于田土中，任其老而结子，称为苋米。可充食粮，可制糕粑。

(10)番薯 本名甘薯，俗呼为红薯，生熟均可食。味甘，可充食粮，亦可佐膳、酿酒。

(11)凉薯 俗名地萝卜，其地下茎圆形，有韧皮包之，剥其皮，色白如雪，甘脆可口。

(12)马铃薯 俗呼为洋芋。须熟食，可充食粮，亦可佐膳，其味略如番薯而甘味不及。

(13)薯蓣 俗名山药，药用称淮山，长者至尺余，有黑、白二种，白者最多。富营养，宜熟食，生则麻口。

(14)芋头 有红、白二种，宜熟食，生则麻口。

(15)荸荠 有大、小二种，俱植于水田中。形扁圆。大者水分多，供生食，如水果；小者水分少，以制淀粉，名曰荸荠粉，为安顺名产。

(16)慈菇 一作茨菰，又名乌芋，植于水田中。形椭圆，宜熟食。又有一种山茨菰，野生于山谷中，较小，入药。

(17) 蒲草 种于水田中。秋后刈取，悬于檐下晾干，用以编织草蓆。

(18) 三棱草 以其叶具有三棱得名，亦种于水田中，其功用与蒲草同。

3. 树艺 专指种植各种果木而言，如桃、李、杏、梨、柿、花红、胡桃、板栗、樱桃、石榴、木瓜、葡萄、桃李等是。

(1) 桃 有黄蜡桃、米桃、胭脂桃等数种，大都春分后开花，夏至后成熟。

(2) 李 亦有数种，惟紫李最佳，俗呼为麦熟李。

(3) 杏 有沙杏、苦杏二种。沙杏味甜可食，苦杏核仁甚大，可以入药。

(4) 梨 有雪梨、沙梨、冬梨、香水梨、棠梨等数种。春分后开花，中秋前后成熟。就中以雪梨为最佳，清脆甘美，冠于诸梨，为安顺特产之一。

(5) 柿 有方柿、水柿、灯笼柿等数种。方柿最大而形方，水柿水分极富，灯笼柿以形似灯笼得名。

(6) 花红 以皮色红、白相间得名，类似林檎。暮春开花，夏末果熟，其形圆，其味甘而略酸。就中以羊肝色者为最佳，味清脆甘香，与雪梨齐名，亦安顺著名之特产。

(7) 胡桃 夏初开花，结实如青桃，熟后沤烂皮肉，取其核而食其仁，故又名核桃。安顺所产者壳薄仁肥，优于他地。

(8) 板栗 初夏开花，霜降后熟。又有一种野生而形小者，谓之茅栗。

(9) 樱桃 有朱樱、蜡樱二种，古名含桃，春初开花，结实如小球，常先他果而熟，味甜而略酸。

(10) 石榴 多植之庭院中，夏初开花，中秋实熟，有甜、酸二种。

(11) 木瓜 入春先叶后花，花分红、白二色，颇美艳，实形椭圆，有纵痕数条如瓜纹，故名木瓜。香气颇佳，味涩而酸，蜜饯最良。

(12) 葡萄 本出西域，夏时开花，入秋实熟，有紫葡萄与水晶葡萄二种。

(13) 桃李 色如桃而皮似李，形似李而核如桃，味则介乎桃、李二者之间，故名桃李。

4. 饲养 安顺家畜大别为兽类、禽类、虫类三项：兽类如牛、马、羊、豕等是；禽类如鸡、鸭、鹅、鸽等是；虫类如蜜蜂、家蚕等是。

### 5. 手工业

(1) 竹器 撮箕、笕箕、提篮、箩筐、斗笠、篾箩等。每年消耗甚大，为某些农村之主要副业。惟其原料系用竹子，故从事此项副业之农村，多为具有竹林之村寨。如头铺、旧州附近各处等。

(2) 石器 石缸、石碓窝、石磨、搗钵、墓碑等皆用石头制成。除墓碑向由专业石工制作外，其余家庭用具，皆为农村副业所产。

(3) 木器 盆、桶、饭甑、小桌凳等。其中圆桶需用量最大，为挑水、担粪必不可少之器具，农民每家必备。亦为某些农村之主要副业。

(4) 草制品 蓆子、蓆衣、草鞋，皆为农村适用之物，耗量亦大。草蓆、蓆衣须

自栽三棱草作原料，草鞋则用稻草作成，老人、妇女均可制作，故各村农户多有以此为副业者。

(5) 麻制品 麻绳、麻袋、麻线等，特别是麻袋一项，农村及商业上需用较多，农村以此为副业者，先在市场上购进麻丝，加工成线，再织成麻袋，收益甚大。如西门外之花山上，全寨几十户皆以此为副业。

(6) 纱制品 先购进棉花，纺成棉线，再加工织成土布或纱带。此项工作，甚适合农村妇女操作。西、北门外各村所编织之土布，东门外三铺、带子街所织之纱带，销路极广，收益不少。

(7) 乐器 芦笙、唢呐为少数民族必不可少之乐器，城中乐器店很少制作，业此者，皆为农村之少数民族，某些少数民族村寨，多有以此为副业者。

(8) 制糖 枣子糖、葵花杆、窝丝糖、豆面糖、酥豆糖、饴糖等。枣子糖、葵花杆、窝丝糖、饴糖皆以糯米为原料，仅九溪上下两寨能作，质量颇好。亦有以包谷为原料制作者，则质量较差。豆面糖及酥豆糖，则以豆为主要原料。此数种则一般村寨均能制作。

(9) 渔猎 打捞鱼虾，猎取野兽，亦为农村副业之一。

(10) 杂品类 锅扫、扫把等，均以高粱杆制成。因取材方便，以此作副业之村寨甚多。

## 十一 农民生活概况

1. 服饰 农民服饰甚为朴素，男女衣着多用青蓝土布，形式古旧，能年制一套者甚少。至若晴则荷笠，雨则披蓑，赤足草履，什九皆然。

2. 饮食 农民饮食甚为简单。所需饮水多汲自井泉或溪涧中，食粮则以玉蜀黍为主，其他杂粮次之，食米者少，收获所得白米，多以售诸城中或转运他邑。其佐膳菜蔬有盐掺入者为中产以上之家，下此则以成块之盐置于碗中，以菜蘸而食之，以求节省。甚至有终年淡食及不得一饱者。食肉次数更少，仅过年过节偶一尝之。

3. 住宅 农民住宅有草房、瓦房、石板房三种。以全县而论，大抵东部多石板房，城中及附郭多瓦房，至若草房则无地无之，而以西、南二部最多，几乎到处都是。无论草房、瓦房、石板房，其居处或宽或狭，皆以牛圈居主要位置，盖既须防濡湿，又须防盗贼也。故俗有“庄稼佬，一条牛，一家性命在里头”之谚，其关系之重要可知。

4. 作息 农民在农忙时黎明即起，趋往田地耕作，早膳由家人送至田间就食，亦有黎明即食早餐而后出者；午饭则什九皆在田间，至日落始收工回家晚餐。所谓“日出而作，日入而息，”休息之时间甚少。农隙则从事各种副业或兼营各种小手工业或商业。

5. 互助 耕耘收获略有先后，工作时间即生缓急，农民为谋互助起见，有彼此互相交换工作之举，名为“换工”。来换工者主人仅供伙食，不给酬劳，工毕即返。受工若干，他日如数偿还，对方亦同样待遇。又农民无力独资购牛，而所耕之田又不甚多者，

往往合数家畜养一牛，名为共牛。其所有权之股分与饲养之久、暂以及犁田之多、寡等，大概视买时所出之资之多少以为分配之标准，如出资占牛价四分之一者名为有一只脚，占牛价二分之一者名为有两只脚，亦有合数家而共一只脚者。

6. **借贷** 农民如因青黄不接或婚、丧大事，迫不得已而须向地主或他人借贷时，其利息分钱息与米息二种：钱息最高为年息四分，最低为二分，通常为三分；米息最高为年息五分，最低为二分，通常为四分。

7. **嗜好** 以吸叶烟为最盛行。每日出工时多携旱烟杆一根，烟叶数皮，火草半撮，随身带往田间。休息时将烟叶掐为数段，并迭成卷，置烟斗中，点火吸食。其生活较为优裕者则颇多嗜酒，但亦限于场期或待客之时。抽大烟者极少。嗜赌者，在农民中为数不多，仅在春节或农隙时偶一为之。

8. **娱乐** 农民习勤少惰，纵有娱乐，亦多限于春节或农隙之时。如汉族正月之跳神、唱花灯、玩龙灯、玩狮子与三月之迎城隍，苗族正月之跳花等。

## 贰 林 业

### 一 天然林

安顺为黔西政治、经济中心，五方荟萃，烟户稠密，燃料、建材需用浩繁，原始森林陆续砍伐殆尽，童山濯濯，弥望皆是，欲求一二黛色参天、浓阴覆地之广大林场已不可得。惟距城僻远之区，楸、杉、松、榉、青桐、白杨之材以及山茶、桐子、杨梅、木瓜、核桃、毛栗之属，亦有丛集一处或散布四山具有森林之雏形者，皆天然林。各乡天然林木种类及分布情形如次：

1. 县城附近，烟户稠密，古箐丛林斩伐净尽，即附近各村寨，除保安林外亦少广大之林场，惟王家庄附近有杉树千余株，土桥屯一带有白杨及各种杂木数千株而已。其余楸、樟、松、竹等虽随地皆生，但三五零星不能成林。故县城与附近村寨建筑与葬殓所需之材木，多自四乡或普定、织金等县运来。

2. 东北乡轿子山一带多产青桐与栗木，附近居民以田土瘠薄，往往伐取青桐烧成木炭及拾取栎实售诸城中，借补家用。然樵采纷繁，培护无人，近亦有凋零之象。郭家屯一带之山林多产盐肤木，虽不成林，然随处皆生，为数颇巨。所出五倍子亦为出口大宗。

3. 东乡石板房一带出产杉树，老罗坡一带出产青桐，均极茂盛。孔陇、鱼陇、林陇一带地广人稀，荒土旷垠，古树丛杂，林场之大甲于各乡。惟以距城较远，运输维艰，有材无价，住民只听其自然生长，故杂木居多；仅杨梅、木瓜、毛栗等果实及以青桐烧成之木炭，每年运销城中。龙潭、杨梅等寨出产马尾松甚多，堪称良木，各村建筑皆取给之。

4. 东南乡沙锅寨、木山堡、多戛、西地、蒙村等处盛产杉树，大可合抱，附近建筑与棺槨，多资取给。白岩、高寨等地杉林亦巨，惟树株较小。梅旗一带有松林，一望弥漫，纵横十余里，为一方最大之林场。山茶以蒙村及上下红土为多，纵横数里叉丫不断，年中每家采摘茶子多至数十百石。自夏官屯至八寨十余里内亦有单一之山茶林，岁出茶子可值数百元。旧州大河沿岸多生蜡树，每年湘商前来采购蜡虫，获利亦厚。天生果树以杨梅为最盛，木瓜次之，毛栗又次之；遍布山上，不须种植而收成自富。至若平寨、响水洞及石山等处所产之梨，唐山、下阿等处所产之柿与老渡冲、龙头寨等处所产之核桃，品质均佳，出产亦多；每年运销城中。

5. 南乡地区辽阔，硗瘠之地往往弃置不用，故古林特多。然近来人烟渐密，日事砍伐，不加爱护，森林面积已日益减少；迄今遗留之林场仅万马河、杨柳冲、上、下格墮、龙头、板掌、花戛等地之杉林较大。万马河、杨柳冲一带之杉林多为单一林，约有数十万株。龙头、板掌之杉林中杂白杨，纵横数里，茂盛异常。后窑、小海寨、小河、鹿角冲等处多紫木与白杨之混合林；两龙坡、小寨、红土寨、倪儿哨、老鸱石、冷水桥等地则多青桐林，中杂杨梅、毛栗之属，每岁薪炭收益颇丰。至于边隅山陬之地向多山茶林，惟野生无主，乏人保护，旦旦而伐，日趋凋零，实为可惜。

6. 西乡地多膏腴，原有古林大都夷为耕地，惟李家苑、羊场坝、菖蒲苑、安家箐、牛蹄关、颜旗屯、邵家山、南山、阿歪寨、傅旗屯等处附近各山，尚存有青桐与其他杂木之混合林，仅供附近居民作燃料。大屯、小屯、南山、颜旗屯等地沿河一带蜡树极多，若能包放蜡虫，获利必巨。傅旗屯、菖蒲苑、牛蹄关、阿歪寨等处蜡树亦广。此外，青苔堡附近周围山坡柏树不少，菖蒲苑附近各山附产果木，安家箐附近之杂木林中，间有楸、杉与白杨。

## 二 人造林

人造林以茶为主，果树次之，竹、漆又次之，杉、楸、蜡、樟之类则种植甚少，不足供应本县之需。各乡人工培植林木情形如次：

1. 县城附郭果树甚为发达，尤以城内西北与西南一带为盛。就中以花红、雪梨二者为大宗，每年运销各县，获利甚厚。此种果树均系嫁接长成，果实肥硕甘香，为本县特产。专业之家至以接售果苗营取厚利。

2. 东北乡一带居民对森林之利向不重视，惟龙天寨附近有人造杉林，金钟苑与单家屯二处有人造楸杉混合林，较为重要。水落洞一带有森林二：一为单一杉林，一为楸、漆混合林；年中产漆至为丰富。马厂附近有纵横十余里之土山，原有松杉十余万株，咸同时迭遭兵燹，烧伐无余。光绪末年，府守瞿鸿锡复种青桐万余株，但因培护失宜，凋枯殆尽。此外如白杨、香樟、椿、桐、柳、桦、柏、椴、梓、槐等亦间有种者，但不成林。果木出产，以樊家屯之柿、单家屯之核桃为较盛。其他如枣、梨、桃、杏、花红、板栗、白果之属，亦多散见各地。

3. 东乡二堡至石板房一带，土多砂质，宜于种茶；故山麓、园畔茶林几遍，而以诸屯所产为尤佳。农民多赖以业，为出口大宗。孔陇、鱼陇、林陇一带，汉、夷杂处，知识浅陋，不识树艺，惟知种竹；就中以斑竹、绵竹二种为最多，家种户植，恃为保安之林。黑羊寨周围地区及枫香井一带，竹林尤伙，惟地区僻远，运输维艰，产量虽多，获利实少。果木之属，诸屯亦皆培植，但仅三角山及杨家关稍多，并墨守成法，未加改进，收益未见丰厚。

4. 东南乡旧州一带，田多土少，农业盛兴，对于林业，未加重视，故人造林甚鲜。然其土宜茶宜竹，故茶、竹出产颇多。茶植于丘垄之间，不碍园艺，比户有之。其产量稍逊于东乡，然制法精良，色香味俱佳，茶商称为上品，销路颇广，即俗称为“小锅茶”者是。夏官堡、余官屯、吕官屯、磨芋寨等处亦稍产茶，色味甚佳，与小锅茶齐名。竹类以斑竹、绵竹二者最盛，且极粗大，邻区竹工所用原料大半取给于此。且附产竹参，收益亦厚。

5. 南乡土壤颇厚，亦宜种茶。产量虽不及东乡之多，然色味俱佳，亦能牟利。箐口、木浪坝、龙家苑等处盛产梨；牛头寨、阿枝、桥头寨等处多产核桃；皆前人所手植，后人坐享其利者。

6. 西乡地多膏腴，谷产虽冠于各区，林产则多有未逮。惟居民向喜种杉树，颜旗屯、白旗屯、龙旗屯、南山一带杉林独盛，纯而不杂，每林皆在千株以上，将军山且多至万余株。其中不少合抱之木，故一方所需建筑与棺槨之材，多于此取给。此外如阿歪寨与牛蹄关、安家箐、菖蒲苑、杨家桥、凉水井、陶官屯等处亦有，但所产不多，或与他树相杂。

**原编者按：**民国成立后，县政府注重林产，屡以森林之利劝谕民间，且设宣讲员从事鼓吹；各区人民渐知森林为致富之源，起而经营，致先后有植青会、艺苗圃之成立。且农林学校毕业诸生挟其所学归乡，提倡试种；各区人民益为奋发，利用耕耘余力，讲求培植、保护之法，垦荒、育苗，风气愈开。如东南乡旧州附近人民多种桐树，有成林者。南乡堵鱼河一带则多种杉树，如新场之千余株，小革老之数百株，皆系新造之单一林；虽属沿用旧法，然爱护备至，生长颇盛。至若西乡颜旗、白旗、龙旗、南山一带居民，因以前栽种杉树获利颇丰，近年愈多从事种植，惜培护不善，收效不甚显著。南乡鸡场、羊武一带与东北乡吊重场、狗场一带居民，亦间有种植林木，以补田产之不足者。

### 三 种桑之沿革与现状

安顺虽地称膏腴，农产颇富，然植桑养蚕者甚少。盖因气温较低，不宜饲蚕，而又无专家为之指导。兹将安顺种桑之沿革与现状分述于次：

安顺之桑有刺桑与奶桑二种：刺桑系本地原种，以南乡羊武为多；奶桑由江浙移植而来，以县城及附郭为多。光绪十五年(1889)潘霭抚黔，派员由江浙运来大批桑苗；安顺知府文海请分发数万株来安，委县绅周泽钟、王文英、邱光甲、肖梦九等主管种植事宜。设课桑局于崇真寺，煮茧缫丝以为提倡。又于西门箭道、常平仓废址、崇真寺、吉祥寺、东岳庙等地设官桑园，广植桑株，令人民采桑饲蚕。但不得其法，听其自长自荣、勿剪勿伐而已。至光绪末年，树高至二三丈，径几盈尺；知府瞿鸿锡加以整顿，复于南水关公地及东北角城垣右营废署等地增设桑园数处，虽栽种之法未能尽善，然存活甚多。并进而派人买茧缫丝以资提倡；复至羊武一带指导乡民，教以植桑养蚕之法。

光绪三十四年(1908)知府瞿鸿锡为推广蚕桑，创设蚕桑初等小学堂，专授种桑养蚕知识；并由学校实地育蚕以资练习。试验结果，用日本新法制丝，洁白光润，不亚于江浙所产。

## 2 现状

桑、蚕关系密切，蚕无桑无以为生，桑无蚕失去效用。安顺以气温较低，不适于饲蚕，故种桑者缺乏热情。虽迭经官府提倡，而育蚕之家以每多亏折之故，不愿从事，致桑树成为废物。新植者固不复见，旧有者亦日渐凋零。

**原编者按：**民国初年厉行烟禁，民生维艰，种桑业务渐有复苏之势。民国四五年间，烟土禁绝，民生益急。当时政府注意实业，于省城成立蚕桑总局，各县设立分局与桑区，教民育蚕以资补救。县城分局与桑区于民国五年十二月成立后，设置劝业员(旋改称为桑区管理员)以专责成。除指定北教场与欢喜岭共二百五十亩地为桑区外，复于中教场前公地及北城垣提署、箭道、右营废署等处遍植桑株，前后经四五年之久，用款达七八千元，共栽足四万八千余株，育苗五十余万棵，分令各区领栽。更有私家所植之桑，虽无详实记载，然宅边墙下历历成荫者为数实多。及烟禁大开，生活渐高，人民以饲蚕获利甚微，多弃而不顾；虽有管理人员，亦只有听之而已。民国十五年北教场及提署、箭道桑株，被驻军完全铲除，平为练兵操场；欢喜岭之桑株，则因地土不宜，枯死甚多。民国十七年桑区管理员裁撤，各处桑株更无人重视，官桑园附近居民多砍伐为薪，官府亦不之禁，迄至现在，已所存无几。

至若各乡情形，南乡羊武一带，民国初年因提倡得人，尚形发达。如关口梁姓有成林之桑万余株，羊武周姓有千余株，张姓、李姓亦各有数百株，其余零星种植者亦伙。近年以来，因无人饲蚕，原有桑株亦已砍伐净尽。其余各乡亦曾领栽桑株，且有成林者。计南乡蔡官屯有二千余株，西乡么堡、荡上铺、后堡等处各有数百株，北乡八角洞周姓有百余株，小洞口熊姓有三百余株，但年来以缺乏需要，无人保护，已枯死过半。



# 第九卷 工 矿 志

## 壹 工 业

安顺府直辖地居安郡之中心，为郡治之所在，五方荟萃，人烟稠密，日常生活用品需要浩繁，工业自较各属发达。如织染、缝纫、烟酒、食品、烧窑、建筑以及毛革、油漆、五金、家具、文具、雕刻、印刷、修饰装潢等业，无不应有尽有。其中以织染、缝纫、食品、建筑、五金、家具等业为最发达。产品则以荸荠粉、鸡蚕挂面、剪刀、菜刀、斗笠、月琴、皮包肚、綾绉、花线、烧酒、酱油、糖食蜜饯以及皮纸书、牛毛毯等最为有名。

**原编者按：**安顺府直辖地民国三年（1914）改为安顺县后，工业较前更为发达；除原有各种旧式手工业及旧式机械工业外，又增加新式手工业及新式机械工业多种。据最近调查，全县业工者共约六千六百余户，男女工人约二万三千余人，占全县人口总数约百分之十，但其中有兼营他业者。全县年出土布约三百六十万匹，斗笠约十万个，草席约一万二千床，皮货约十余万斤，烧酒约五十万斤，面粉约三十万斤，挂面约五万斤，荸荠粉约二十万斤，葵花油约一万二千斤，菜油约十万斤，核桃油约八千斤，烟油约八万斤，豆油约五万斤，陶器约一百万件，沙锅、沙罐约二百八十万件，砖约一百万块，瓦约一千二百万片，石灰约四十万斤，木炭约一百万斤，铁器约二十万斤（其中剪刀约一万把，菜刀约二万把）。

兹将安顺各类工业分述于次：

### 一 织 染 工 业

安顺织染工业可分棉织业、丝织业、毛织业、染色业等四种。

#### 1. 棉织业 分织布业与织带业两种：

（1）织布业 安顺妇女素重纺织，习此艺者颇不乏人。咸同以还，县属中等之家各置手纺机一架，老弱妇女咸以纺纱为业；中年少妇则人人从事织布，昼夜辛勤，机声相应。若能纺而兼能织者，八口之家暖衣有余；若只能纺而不能织者，数口之家亦不至有无衣之叹。勤俭之风可追唐俗，虽无锦绣文章之美，然亦安居乐业之一证。其所用之棉花，多取之府属归化厅及贞丰、罗斛一带之花山；土工、土产，物美价廉，纺织成布，坚韧耐久。除土白布外更有漂白布、桃红布、枝红布、皂青布、缸青布、苏青布、月蓝布、冻绿布等数种。漂白布精致细密，色泽光润；皂青布、缸青布与苏青布（一名大青布）织染均佳；冻绿布色泽光润，惟遇含酸液体，则变为暗红色；数者皆销行本省，获

利颇厚。惟自洋纱输入以后，土纱销路日滞，老弱妇女先后失业。光绪末年，四川织布工人纷纷来黔，各街成立织布业，聘请川人作技师，采用洋纱作原料，而妇女中之能织者亦多乐从。城内机房愈多，生意愈广，运销于平远、水城、大定等地，每年收益甚大；县人借以为生者亦最多。县城北门税关年中所征各项税款，亦以土布税收一项为最大。

**原编者按：**安郡织布业自洋纱输入侵夺土纱地位以后，纺纱一业全部告停，而织布一业较之辛亥革命以前反倍形发达，销行亦广。其所用之纱有粗纱、细纱、东纱三种。每日每人有能织一、二匹者。织出之布，除供本地穿用外，多分销上游各县。织布者家置一机，即可工作。资本大、规模宏者甚至设立工厂，雇工操作。织户、工厂合计，县城内共约千余家，四乡则不可胜数。工人妇女居多，男子较少。惟近数年来，外洋、外省之机器布纷纷涌入，本地之织布业大受淘汰，以此机声日微，失业者日多，有不可收拾之势。瞻念前途，不胜隐忧。

据民国十九年（1930）年铁道部滇黔桂区经济调查队之调查，安顺土布年产七百二十万匹。据最近本局调查，城乡合计有棉织业约三千家，女工人共约一万人，年产各种小布不过三百六十万匹，较之民国十九年之统计，已减少二分之一。

（2）织带业 产品有花带、板带、襁（背扇）带、脚带等数种。花带织有各种花样，美观耐久；板带厚密耐用，可作**鞋**绳、肚带；襁带专供妇女背负婴孩之用；脚带亦甚精密，色泽经久不变，专供妇女缠足之用。数者所用之纱线，原系妇女自纺，自洋纱输入后，亦已逐渐改用洋纱。

**原编者按：**安顺织带业自辛亥革命后，花带、板带、襁带等之销量，尚仍其旧；惟脚带一项因近年女子放足，销量大减，势必归于淘汰。据最近调查，城乡合计，有织带业四十家，织带工一百五十人。

## 2. 丝织业 有织绸业及制线业二种：

（1）织绸业 安顺织绸业之产品，有绉绸与绫绸二种。绉绸盛行于光绪中叶，是时乡间男子套头、束腰均用之，妇女亦用以包头。以购买者众，营此业者自多。所出产品柔软精致，光色耐久，营业极为茂盛，从事此业致富者大有其人。宣统而后，外省雪帽输入，物美价廉，竞相购买。时尚改变，套头、腰带均被淘汰，仅妇女尚用作头帕。以此销量日减，绉绸一业每况愈下，大非昔比。

绫绸组织细密，花色入时，虽不及外货之引人，然价廉质纯，有其特点，销路仍颇多。

**原编者按：**安顺织绸业，城内营绉绸者约十余家，织工约百余人，近年销量较前清末约减少十分之四。绫绸一项，城内业此者仅三四家，织工二十余人；近来染织均能改进，堪与外货并驾齐驱，为安顺改良工业中之突出者。

（2）制线业 以蚕茧解制成线，染成各种颜色，有衣线、花线、锁线、苗线之分。营此业者多集于城内顾府、太和两街。光绪中此业颇盛，产品精美，除销行本境而外，并运销兴义各属；就中尤以天青花线销出最多。以此获利兴家者颇不乏人。至苗线一项，

专销与本府之花苗及花山一带之夷族。

**3.毛织业** 相传旧有以羊毛织成羊毛布者，今已失传。惟牛毛毯一业，迄今犹绵延未绝，然亦仅城内青龙山汪姓一家，独擅其艺。其所织之毯，厚密御寒，价廉耐久，且加有五色经纬毛线，亦颇美观。曾有法国教士购买二床，携归欧西，其后另绘一式样寄来令汪姓如式制作；惜囿于成法，未能依式制造。今后倘能改良设计，此业必大有可为。

**原编者按：**牛毛毯一物，贵在坚韧耐久，制法原取粗厚；虽不精致，然亦雅观。近销售日广，已推广数家，据工人云：每毯需用牛毛六斤，耗费手工二日，始能织成。仅售大洋二元余，而可用至十余年，可谓价廉物美。今此物畅销四乡，且及于各县，已成为社会上嫁娶之必需品。据最近调查，安顺城内有牛毛毯业十二家，工人三十五人，年出牛毛毯约五千条。

**4.染业** 可分为染业与印花业二种。染业专染各种单色布匹，如月蓝布、皂青布、缸青布、苏青布、冻绿布等是。印花业仅城内北街张姓一家。所印之花，光滑美丽；虽不及外来之匹头，然耐久不变，又非外来匹头所能及；故发销乡间，最为通行。

**原编者按：**自各种有色布匹不断运入，染业大受冲击，月蓝布、皂青布、缸青布、苏青布、冻绿布等之销量，大为减少。惟印花一业，反较前增加。如城内北街之印花铺，已扩张至八九家，资以为生之工人亦不少。据最近调查：安顺城乡合计有染业八十家。染工约三百人。

民国初年，安顺增有毛巾业，以棉纱织成毛巾，厚密耐用，足与外来毛巾比美。又有洋袜业，以棉纱用机器织成洋袜，其优点与毛巾同。

## 二 手 工 编 织 工 业

**1.竹织业** 除编织篾篮、篾箩、篾筐、篾篓、竹筛、簸箕、撮箕等家常日用器具与各处略同外，其较为精致而突出者，当推细篾斗笠一项，匀巧轻便，光泽经久，盛销本省及云南。于云南省会设有斗笠专行，年中销出甚多，为安顺工业品出口之大宗。

**原编者按：**据最近调查，安顺城乡合计有竹织业十五家，工人三十八人，年出斗笠约十万枚，总值约四万元。

### 2.草织业

(1) 草席业 安郡草席以郡城西郊花山上一带所出之蒲草席与羊场坝、三堡两处所出之水草席为最著名。蒲草系用沃田栽种，肥重之处，尤为茂盛。故农民多以之栽于沃田之边隅，无妨稼穡。秋后刈取，悬于檐下。晾干后，用麻为经，编织成席。妇人女子，皆可操作。其席坚厚绵韧耐用，购买者甚多。水草系天然生长于羊场坝与三堡两地之河中，每季刈割之后，次季复生。编成草席后，颜色青绿，历久不变，且坚韧柔软。

**原编者按：**王家庄一带农民，大多以织席为副业，每年每家所获利益，多者至百数十元，少者百元，最少亦有五六十元。据最近调查：安顺以织草席为专业者，

城乡合计共十家，工人三十五人，年出草席约一万二千床。

(2) 草荐业 安顺仅华严洞杨姓一姓织造，其他各地，多视为农暇之副业。

(3) 草鞋业 草鞋多为妇女手织，为劳动者所必需，年中合计当在十万双以上。

(4) 蒲团业 亦为农暇之副业。所织之蒲团，厚约寸许，径一二尺不等。专供寺庙或家庭叩拜神、祖之用。另有草凳，径尺许，厚亦如之，则代木凳以资休坐。

### 3. 马尾织业

(1) 马尾帽业 纯系妇女为之，在城乡市场出售。亦有收购转销外县者。

**原编者按：**据最近调查：安顺城内近因妇女盛行剪发，此业已日趋凋敝，已只有马尾帽业五家，工人一十五人。

(2) 马尾箩筛业 亦是妇女之手工，盛销于冬腊月。

(3) 蚊帚业 蚊帚又名蚊刷，用马尾制成，为夏日驱蚊之用具。以安顺苟姓所织者为最精良，施以彩色，颇为美观。亦有纯用黑色、白色或兼用黑、白二色织成者，为婚嫁时之必需品。

**原编者按：**据最近调查：安顺城内有蚊帚业六家，工人一十八人，所出蚊帚每把约售大洋一元。

**新增线织业：**以棉线或毛线编织成帽子、线衫、背心、手套、袜子等。能织成各种形式与花纹字迹，精美无匹。原只女校学生能作，近来社会妇女，亦多能仿织；贫家妇女，且有以此为生计者。据最近调查：安顺城内有线织业约六十家，工人约二百人。

## 三 毛 革 工 业

1. 皮货业 集中于县城东门坡、曹家街一带，共约十余家。其营业项目，大别为草狐皮、狗皮、虎豹皮三种。草狐皮虽不及西狐皮轻滑，然毛根坚固，热度过之。以此为专业者，有谷、张二姓，开设于东门坡。其原料大半购之猎户，取其全身之皮缝成袍子、马褂、背心三种，但未能如西狐之分成骨牌、乾肩窝、刀腿、金银狄、狐耳朵等类，所以销路不广，获利不多。狗皮仅以之作褥子。虎豹等皮，多用作褥子、椅披等，缝制颇佳，边栏现各种花样；但出货不多，有则尽数皆销。

**原编者按：**据最近本局调查：安顺城内有皮货业五家，工人二十人，年出皮货约一万二千斤。草狐皮袍料一件，约值大洋七八十元。

2. 药皮业 以牛、马、骡、鹿皮硝制成药皮，供制鞍鞞、包肚、皮靴、皮包、皮箱等。所制鹿皮包肚，最为精良，销行川、滇等省。

**原编者按：**药皮业近甚发达，产品畅销广东、汉口等处，为出口大宗。包肚一物亦畅销无阻；因其原料系用鹿皮，极为柔和。据最近调查：安顺城乡合计有药皮业约五十家，工人约一百七十人。

3. 皮弦业 以牛皮等制成弹棉絮弦以及各种皮弦，极其均匀，适用耐久。此业历来

发达，产品畅销省内外。

**原编者按：**据最近调查：安顺城内有皮弦业十家，工人二十人。

4. **翠花业** 同光之际，安顺妇女颇重装饰。凤冠及一切首饰，均用翠鸟之羽制成，销路甚好。

**原编者按：**自停科举兴学校以来，首饰改用金玉品物，其后盛行剪发，金玉复废，此业现归淘汰。

5. **理毛业** 专门梳检猪、马、鹅、鸭等毛，运销广东、汉口等处，为出口大宗。

**原编者按：**据最近调查：安顺城内有梳检猪毛工约八十人。

**新增制革业** 民国成立后，安顺成立制革厂，采用西法，以药品泡制牛、马、骡、鹿等皮，去其缩性，使其柔软光滑，造成各种靴鞋器物，分销上游各县。据最近调查：安顺制革业有顺时、崇新、惠安、同兴、利华等五家，工人六十三人。

## 四 缝 纫 工 业

1. **缝衣业** 专缝军装及各种普通衣服，亦有成衣出售。此项铺子，大小街均有，作工者以川人为多。

**原编者按：**安顺缝衣业，近来多采用新式缝衣机，较前敏捷。据最近调查：城乡合计有缝衣业七十家，缝工约二百五十人。

2. **制帽业** 安顺制帽业，向分冬帽、凉帽、小帽三种。大帽之销行，独在考试时代。小帽材料多用缎布羽绫等类，四时畅销，年季尤甚。小帽发行上游各县，生意甚大，以此起家者甚众。

**原编者按：**自民国成立，帽式变更，加以外来帽样日新月异，形式甚多；而业此者囿于成法，不克仿造，因此日臻凋敝。现株守故业者所制小帽之材料，除缎布而外，有以毛直贡呢或京绒作者，式样与以前大致相同。据最近调查：城内有制帽业二十家，工人六十人。

3. **靴鞋业** 安顺靴鞋业，大小街均有。惟工人手艺能趋时者少，守旧者多，甚少进展。

**原编者按：**自制革厂成立以后，有效法欧美缝制西式皮靴、皮鞋者，柔软经久，式样亦佳，销行本境，日趋发展。据最近调查：城乡合计有制鞋业七十五家，鞋工二百八十人。

4. **马佩饰业** 专缝制马身所用之各种佩饰，鞍尤佳。邻县多来此购配。

## 五 烟 酒 工 业

1. **卷烟业** 以土产烟叶制成卷烟。业此者多系小本经营，专销本境。

**原编者按：**安顺卷烟业，获利原甚菲薄，自纸烟侵入以后，复大受打击，更难

支持，因此先后改业。现在市面所见卷烟，皆由川省运来，欲求土产卷烟，已不可复得。

**2. 丝烟业** 以土产烟叶，切成丝烟。虽不及福建条丝之香味，较之本省之贵定烟，却有过之无不及。

**原编者按：**安郡丝烟业，自纸烟盛行以后，吸纸烟者日多，吸丝烟者已绝少，盖以水烟袋较为累赘，携带不便。据本局调查：安顺在光宣时，原有丝烟业多家，此业渐趋淘汰。今尽已改业。

**3. 酒药业** 安顺酒药业，大多操自乡人；系以麦芽与各种草药合成，发酵力甚强。销行省内，为数颇多。

**原编者按：**安顺酒药与外省不同，无论酿造烧酒、甜酒或高粱酒，所用酒药概为一种，惟在分量上略分等差而已。

**4. 酿酒业** 安顺酿酒业产品，有烧酒、甜酒、高粱酒三种。烧酒系用粳米制成，一名米酒，质料纯厚，气味香浓，销行邻近各县，素负盛名。甜酒系用糯米制成，即古所谓旨酒，高粱酒系高粱制成，质味较烧酒尤佳，但出产量少。

**原编者按：**安郡酿酒业近来愈有发展，又有酿制沙仁酒及各种果子酒者。据民国十九年（1930）铁道部滇黔桂区经济调查队之调查：安顺年出烧酒、沙仁酒、高粱酒等共约五十万斤，行销川、滇、湘、桂等省。又据本局最近调查，城乡合计有酿酒业约三百家，工人约九百人。

## 六 食 品 工 业

**1. 碾米业** 安顺碾米业，分人工与水碾二种。人工制米，利用碓子、杵臼等工具，每人每日可出米一石。水碾碾米，利用水力推动碾轮，循环不息，不须人力而自行作工，每架每日可出米六七石。

**原编者按：**安顺碾米业，据最近调查：城乡合计共有约六百家，工人约二千五百人。

**2. 面粉业** 安顺面粉业，颇为发达。所磨面粉，雪白光洁，较他处为优；畅销本省及云南。

**原编者按：**安顺面粉业，近年更为发达，运销滇省，为数颇多。据最近调查：城乡合计开磨面坊者，共有四五十家，年产面粉约三十万斤。

**3. 挂面业** 安顺挂面业，产品优良，粗细均匀，洁白耐煮。有加鸡蛋者，名之为鸡蛋挂面，最负盛名；其次为盐水挂面。销行省内。

**原编者按：**安顺挂面业，近来精益求精，且有用机器制造者，精细无比，装潢亦工，为馈赠佳品。故营业最盛，销行最广。据最近调查：城内年产挂面约五万斤。

**4. 米粉业** 磨米成粉，制成粉条，细匀精洁，小食最佳。

**原编者按：**据最近调查：安顺米粉业，城乡合计约有三十余家。

5. **豆粉业** 与米粉不同，系用绿豆或懒豆磨成面粉，兑水后用手拍打数百次，然后制成条状，煮熟晒干，名为粉条。大约豆子一斗，可打粉条十斤左右。每届年终，城乡购者，络绎于途，销行甚夥，为安顺工业出品之大宗。

**原编者按：**安顺豆粉业，向只王贺二姓以为世业，至光绪末年，始增加五六家。所出产品，细匀精洁，畅销郡城、四乡及邻县。近又有发明用荸荠粉打成粉条者，更精致美洁，最为适口。据最近调查：安顺豆粉条，每斤售大洋一角五分，荸荠粉条，每斤售大洋三四角。业此者城乡合计共约十余家，就中以南关乡王炳臣家所打之两种粉条为最优。

6. **荸荠粉业** 安顺荸荠粉业，在同光之际，以北街宋、黄、洪三家营业为大。是时，每斤价值约银七八分，后因销路甚广，又加南街张、胡二姓，仍不够供应。至光绪年间，又增加西门外胡、刘、廖、韩等姓，生意俱盛。是时，每斤约值银一钱二三分。所出之粉，皆雪白洁净，涨力颇强。食之能消食化气，散火打毒，又能化铜；且可作素粉、锅渣、水晶糕、珍珠米等甜品，为人喜爱。畅销本省及滇、川、湘、桂、粤等省。

**原编者按：**据最近调查：安顺所出荸荠粉，年达二十万斤；每斤价值约五角左右。此外亦有兼营芡粉、荞粉、蕨粉、百合粉者。

附制造荸荠粉法：用本地特产之小荸荠，以水洗净，磨成粉浆，用布帕滤入木缸内，再加水摇动，使粉沉淀结块后，以刀划破，再用火炕干，即成荸荠粉。

7. **糕饼业** 以米、麦、豆等粉掺合糖类、芝麻等制成，质量精良，就中尤以芝麻饼与各种点心为最优。芝麻饼又名月饼，壳酥心厚，为中秋节过节之主要甜食；平时如贵阳及邻县，亦多来采购。其他点心，亦素负盛名，制造之良，为上游各县之冠，因此畅销邻境。惟糖类不能久贮，故难远销。此外城内各小商所制之甜糕与肉饼，质量亦颇优良，亦为本地著名食品。

**原编者按：**安顺糕饼业，据最近调查：有四十五家，工人一百八十人，年出麻饼约百余万斤。

8. **蜜食业** 县城蜜食业，制法精巧，历来著名。所制蜜枣、瓜片、木瓜等，芬芳精洁，销行邻近各县。

**原编者按：**县城蜜食业，近又增加蜜制樱桃等鲜物，非常精美，质比罐头，销行亦多。

9. **豆腐业** 其滤去豆渣者，名曰水豆腐；否则为连渣豆腐。以布包水豆腐施加压力以减少其水分后，始名为豆腐。极力压紧并炕干者，则为豆腐干。数者皆可佐膳。业此者颇多。

**原编者按：**据最近调查：有豆腐业二百五十家，工人约七百人左右。

10. **蘑芋筋业** 为安顺之特有工业。所产之蘑芋筋，洁白滑亮，颇为可口。

**原编者按：**蘑芋筋向为安顺特产，他处所无。近来邻县虽有仿制，但质量远不若安顺所出者。

11.制油业 安顺之榨油坊，在咸同时以西附郭为最多。光绪年间，推广至东门、东关一带。至光宣之际，渐及四乡，业者甚众；而西附郭一带，反不如从前兴盛。所产之油有菜油、烟油、桐油、茶油、麻油、豆油、花生油、蓖麻油等多种。其中菜油、烟油、桐油三种产量最大。

**原编者按：**安顺制油业，近十余年来又以核桃、葵花、蓖子（苏麻）等制成核桃油、葵花油、蓖子油，皆极清香，为油类上品。惟不能久贮，难于远运，制作者亦不敢大量制造，仅满足当地需要而已。据最近调查：城乡共有榨油坊六十五家，工人约二百人。年出菜油约十万斤，烟油约八万斤，茶油约五百斤，豆油约五万斤，蓖麻油约一百斤，核桃油约八千斤，葵花油约一万二千斤。

12.酱油业 咸同时期，仅洪香馥与唐永兴二家。所出酱油，色味均佳，每斤值银七八分。至光宣时，增至七八家，所制酱油较昔尤良。是时上好酱油，每斤值银二钱左右。除销本县外，邻县亦多采购，尤以贵阳购入最多。

**原编者按：**近年有以上好酱油与鸡窠菌制成鸡窠酱油者，此种酱油香味突出，远贩者多争购之，行销滇、川、桂、粤诸省，称为调味妙品。又有以上好酱油，久晒而结成固体者，名曰干酱油，为酱油之精华，其用法与味精同。因其质纯味浓，便于携带，行销亦广。民国二十年贵州开全省物产展览会，唐万兴隆曾以自制之白酱油参加展览，获得甲等奖章。

附制造酱油法：用本地所产之黄豆，泡胀蒸熟，裹以面粉，晾干后放入瓦缸中蜡加以盐、水，久泡、久晒、久露，然后再用竹器滤晒，即成酱油。其放红糖着色者，为红酱油，否则为白酱油。

## 七 漆 蜡 工 业

1.制漆业 安顺所出之漆，远销湘、汉、粤、港等处。

**原编者按：**据最近调查：安顺年出生漆约八千五百斤。

2.制蜡业 产品有黄、白二种。黄蜡系从蜂房滤取蜜渣制成，白蜡系采取蜡树上花制成。

## 八 烧 窑 工 业

1.陶器业 产品仅供本境之用，因此业无需特殊技艺，各地均有，所值不高，又不便远运。

**原编者按：**据最近调查：全县有陶器业约二十家，陶工百余人，年出陶器约一百万件。

2.砖瓦业 营业之盛衰，以社会需要之多寡为转移。

**原编者按：**据最近调查：全县有砖瓦业约五十家，工人二百余人。平均每年出



砖约一百万块，瓦约一千二百万片。

3.石灰业 贵州多石灰岩，到处可烧石灰。石灰为必需之建筑材料，业此者颇多。

原编者按：据最近调查：全县有石灰业约六十家，工人约二百人，年出石灰约四十万斤。

4.木炭业 以青桐炭为上品，有远运至贵阳者。

原编者按：据最近调查：全县有木炭业四十五家，工人约一百八十人，年出木炭约一百万斤。

## 九 建 筑 工 业

1.石工业 分粗细二种。粗石工，开山取石，制成各种大小厚薄适宜之石块或石板，用以作砌筑与覆盖房屋之材料。细石工，将各种优良石材，磨刻成各种碑碣、石柱石器等；技术精巧，出品之优者已成艺术品，郡城学宫之龙柱，乃其著者。

原编者按：据最近调查：城乡合计有粗、细石工业共三百八十家，石工约六百四十人。

2.木工业 分大墨、小墨两种。大墨又名高架，将各种大木材斫锯成各种长短方圆适度之木柱与木板，用作支架、隔离、平铺之材料，以之修造房屋、庙宇等。小墨又名斗斫，专制窗棂、家具、盆桶等。

原编者按：前清时，木工每日每人工资不过三四分。民国以后，因修造、建筑等事日繁，百物昂贵，每日工资已由一二角增至四五角。据最近调查：城乡合计有木工业约二百五十家，木工约八百人。

3.泥水业 专司砌筑、覆盖与糊整、涂饰房屋等。

原编者按：近来渐有效法欧美，建造西式房屋者。据最近调查：城乡合计有泥水业四十五家，工人约一百六十人。

4.土工业 专司殓葬等工作。

原编者按：据最近调查：有土工业二十家，土工约七十人。

## 十 五 金 工 业

1.金银首饰业 俗称洒花银匠。同光以前，地方风气闭塞，妇女首饰多用银质。间有掺和铜质者，谓之成色首饰。光绪中，鸦片盛行，商业大兴，风气为之一变；妇女首饰，渐由银、玉改用金饰。营此业者日渐加多，生意日见发展。

原编者按：前清时代，盛行用银。但工人图获厚利，每多用铜质掺合，故鲜足银首饰。而用金作首饰者甚少。民国以后，风气一变，妇女首饰几乎无金不荣；头、耳、手臂，至少须有一处有金饰点缀。金饰业迎合时尚，纷纷开设，银饰业则逐渐淘汰。据最近调查：城内有金饰铺三家，（天福、天成、天宝）金工九人；城乡合

计有银饰铺十家，银工五十人。

2. **铜工业** 铜工俗称铜匠，安顺有铜匠街，可见其营业者众。同光之际，铜匠虽多，但制品粗糙。光宣时，工艺日精，产品渐优，烟具已能加制花纹及文字、边迹等。

**原编者按：**据最近调查：城内有铜工业六家，铜工二十人。

3. **铁工业** 同光以前，安顺铁器，无非家常日用品及农工用具，不能远运。光绪中，余姓剪刀、菜刀问世，质量优良，驰名远近，过往客商，购者颇多。

**原编者按：**安顺铁剪，分花剪与布剪二种，钢口俱极坚利而耐久，销行本省及云南。就中以花剪之销出为最多。专此业者，居铁工十分之四，获利甚厚，除工本外，可获什七之利。近造桑剪，亦颇销行。铁刀锋口亦极坚利，不易崩损。在前清及民国初，以刀矛之销出为最多；近除菜刀与皮刀、铡刀销出较多外，武器只匕首而已。据最近调查：铁工业分布县城四门及大小街和四乡共一百六十家，铁工约四百八十人，年出铁器约五十万斤。

4. **锡工业** 一向开设于南街大十字口。产品多系壶、瓶、灯盏及神龛所用之锡器。除销本境外，亦销上游各县。

**原编者按：**据最近调查：城内有锡工业五家，锡工一十五人。

5. **冶铸业** 以生铁铸成铁锅、火盆、犁口、钟、磬等。

**原编者按：**据最近调查：城内有冶铸业五家，冶工一十六人。

6. **镔铁业** 以镔铁（即白铁）制成各种家用器具，轻巧适用。

**原编者按：**据最近调查：城内有镔铁业五家，镔铁工一十六人。

7. **乐器业** 以五金及皮革、竹、木等材料制成月琴、胡琴、锣鼓、铙钹、唢呐等，做工精良，音品有节。就中以刘大川与陈大川二家所出之月琴为最佳，销行省内及川、湘、滇等省。

**原编者按：**据最近调查：城内有乐器业六家，工人十人。

8. **戥秤业** 同光之际，设市于城内东大街大十字。营业者共二十余家，所制戥秤，无论铜制、骨制或木制，均极精良，灵巧准确。附近及上游各县，均由此地发售，计每年获利在千两以上。至光绪末年，海禁大开，币制改变，改用银元，此业遂日形凋敝。

**原编者按：**据最近调查：城内有戥秤业八家，戥秤工十人。

## 十一 化学工业

1. **蓝靛业** 以蓝叶和石灰制成蓝靛。

**原编者按：**安顺所出之蓝系菘蓝。此业以受西洋颜料输入之影响，已归淘汰。

2. **花炮业** 一向在县城西、南两水关一带。因此业易生危险，居必临水，且必在人烟稀少之处。每年销售约万担左右。光绪中，川人入黔制造，产品更加精美，产量亦有增加。

**原编者按：**据最近调查：城乡合计有花炮业三十五家，工人约一百二十人。

3.肥皂业 以植物油、牛油、烧碱、大苏打等，制成各种肥皂、香皂与药皂。据最近调查：城内有肥皂业四家，工人一十八人。

4.化妆品业 以司的令、酒精、甘油、碳酸钠、果子油等制成各种香水。据最近调查：城内有化妆品业三家，工人一十人。

## 十二 家具工业

1.小墨木工业 小墨专制窗棂、桌椅、嫁奁、鞍架、水车等，技艺精巧。所制水车，灵巧合用，为远近农民必购之器具。

原编者按：安顺小墨木工业，除制造各种家常用具外，近来更仿造各种宁波木器与西式木器；所制嫁奁，在前清时，一堂只须三四十金，近已高至一二百元。

2.圆墨木工业 专制木盆、木桶、木甑、木缸等。以其所用墨线，概为圆弧形，故称之圆墨。

3.竹器业 专以竹子制成各种竹椅、茶几及小儿坐卧用器具（俗称椅子匠）。此等竹器系穿斗而成，不用编织，与普通竹织业不同。

原编者按：据最近调查：旧州有竹器业六家，椅子匠约十余人。

4.竹扣业 竹扣为织布之重要工具。每架织布机必用细致竹扣一张，方能经纬合度。以县城廖姓所出者为最著名。

原编者按：安顺竹扣，以廖源发家所出者为最优。据最近调查：每扣售洋约二元左右。

5.磨砮业 以竹、木、土、石等材料打成磨砮等。

原编者按：据最近调查：城乡合计有磨砮业约五十家，工人约一百人。

6.制伞业 分布伞与纸伞二种。布伞业设肆在城内南街。同光时有六七家，所出布伞，畅销四乡及上游各县，生意颇盛。光绪中叶，洋伞运入后，半归失业。纸伞业设肆于药王庙内，产品无特色，销售不远。

原编者按：据最近调查：城内有制伞业七家，工人一十三人。

7.梳篦业 以木、竹等材料制成梳、篦，设肆于城内顾府街。

原编者按：据最近调查：城内有梳篦业二家，工人六人。

8.制刷业 以猪、马鬃与棕榈皮等制成牙刷、衣刷、鞋刷、棕刷等。

原编者按：据最近调查：城内有制刷业十家，制刷工三十人。

9.车工业 以骨、角、木等材料车成各种用器。所车牛角器具如烟盒、烟缸等，尤为精致，其最薄者能透光。

原编者按：据最近调查：城乡合计有车工业八家，工人二十人。

10.纱灯业 以城内张、施、秦、王四姓所出为最佳，销行上游各县。

## 十三 文具工业

1. **毛笔业** 以城内陈、谢、蔡、戴数姓所出之册笔、水笔为最著名。销行本境及附近各县。

**原编者按：**所出之笔有水笔、册笔、柳条三种。就中以水、册两种为佳。业此者初惟陈儒珍一家最驰名，陈倒闭后，谢全顺所造之二种笔，亦足与陈后先比美。惟毫笔多由湖南方面运来。据最近调查：城内有制笔业六家，工人二十人。

2. **制砚业** 以粉石、豆石、墨石等制成各色大小砚池。

## 十四 雕刻印刷工业

1. **刻字业** 设肆于城内铜匠街，承接镌刻铜、石、象牙、牛角、木质各种图章。能刻蝇头小楷。

**原编者按：**城内有刻字业十二家，工人二十人。

2. **印书业** 颇为发达。咸同时，东西两街，书铺林立：如传经堂、大文堂、至德堂、至宝堂、忠恕堂、会林堂、会文堂、文星堂等铺皆以印书、售书为业。各家所藏之版，不外四书五经、善书、佛经以及蒙童习用之书。就中以至宝堂之营业为最发达。所出各书，远销云南，年售款达三万金以上；其余售诸城乡及上游各县，亦近十余万元。所用纸张为本省所出之白纸，性韧而耐久。版则自行刊刻，印刷、装订诸事，亦均出自家人之手。有时订货过多，亦雇工帮助。

3. **石印业** 安顺印刷业，在民国以前系用木板印刷，先雕后印，出品迟缓。海禁开后，石印术传入，出品较木刻大为迅速。民国初年，南街张万和书局初试印名片小件，不久停歇。后有以石印为业之遵义李姓者，携机器一部来安，设云章石印局于儒林街，复因亏折不能维持，乃以七百元顶与顾姓经营，不久又停办。顾又将机器等件以四百元转售金姓，设肆于儒林街，易名文德石印局。嗣后营业蒸蒸日上，乃移于东街小十字路口。其后又有“三五”“达生昌”“集鑫”三家先后设立。据最近调查：四家合计共有石印工二十五人。

## 十五 修饰装潢工业

1. **理发业** 为人理发、修容、挖耳等。

**原编者按：**在昔只用梳篦理发，剃刀修容，民国后，男子实行剪发，乃改用推剪。据最近调查：城内有理发业二十五家，工人约一百人。

2. **油漆业** 为人油漆嫁奁、家具、房屋、匾对等。

**原编者按：**民国以前，惟有本色油漆。近年川工来此始能调制各种颜色。本境

工人渐有习其艺者。据最近调查：城内有油漆业一十六家，工人约五十人。

3. **漆革业** 与油漆业不同，业此者专漆皮箱、帽架、捧盒、皮盘、茶叶瓶等各种革器，质量精良，超于大定（现改名为大方），销行本境及邻县。

**原编者按：**据最近调查：城内有漆革业三家，一切原料，皆取自本地，制成后价值颇昂。

4. **苏裱业** 为人揭裱古今名人字画，自行发售各种红白对联等。

**原编者按：**据最近调查：城内共有苏裱业十家，工人约五十人。

5. **斗笠加箍业** 将已编成之斗笠，加以锁边及箍顶。

**原编者按：**据最近调查：城乡合计有加箍业十家，工人三十三人。

6. **镶牙业** 为人拔牙、镶牙。据最近调查：城内有镶牙业五家，工人十人。

7. **洗染业** 专以西法为人洗染各种衣帽。据最近调查：城内有洗染业二家，工人七人。

8. **修理钟表眼镜业** 为人修整钟表眼镜与口琴、风琴、留声机等。据最近调查：城内有修理钟表眼镜业六家，工人十二人。

9. **修理汽车电灯业** 为人修理汽车、电灯与脚踏车等。据最近调查，城内有修理汽车电灯业二家，工人四人。

## 十六 其他工业

1. **弹棉业** 专司弹棉花与制棉絮，与外省兼织棉布之机匠不同。

**原编者按：**据最近调查：城内有弹棉业十二家，工人约五十人。

2. **庖厨业** 为人烹调饮食、包办酒席并充水食馆雇工等。

**原编者按：**据最近调查：城内有庖厨业五十家，厨工四百二十人。

3. **通绳业** 专以棉线制成通绳。

**原编者按：**据最近调查：城内有通绳业五家，工人三十人。

4. **棕绳业** 以城内顾府街肖、陈二姓最为著名，专以棕榈皮制成棕绳，并附织茶萝、浆刷等物。

**原编者按：**据最近调查：城内有棕绳业五家，工人十二人。

5. **制香业** 将香巴、香面制成香条，以供奉祀神、祖之用。

**原编者按：**据最近调查：城乡合计有制香业约一百家，制香工约三百五十人。

6. **纸钱业** 系以草纸打成钱纸，亦为奉祀神、祖之品；新逝者消耗尤多。

**原编者按：**据最近调查：城乡合计有纸钱业三十五家，工人一百人。

7. **寿木业** 俗称棺材铺，别称为斜墨。原为木工业之一种。

8. **纸扎业** 以竹、线、色纸等材料扎成各种冥器房屋以及花草人物等。

**原编者按：**民国以来，纸扎工艺较前更为进步。除扎各种冥器外，又能制花圈以及各种风筝。据最近调查：城内有纸扎业五家，工人一十五人。

# 貳 礦 業

## 一 金 屬 礦

1. **羊蹄关铁矿** 创办于光绪三十年（1904）八月，矿地约十二亩，雇用职工三十余人，年出生铁四万余斤。
2. **跳花坡铁矿** 创办于光绪三十四年（1908）八月，矿地约八亩，雇用职工二十余人，年出生铁三万余斤。
3. **摆坝铁矿** 创办于宣统元年（1909）十二月，矿地约十亩，雇用职工二十余人，年出生铁三万余斤。

## 二 非 金 屬 礦

1. **凉水井煤矿** 在城南十余里，开办于光绪十四年（1888），矿地约十余亩，雇用职工三十余人，年产煤二百余万斤。
2. **田坝洞煤矿** 在城南二十里，开办于光绪二十年（1894）十月，矿地仅五六亩，雇用职工三十余人，年产煤三百余万斤。
3. **苗冲煤矿** 在城南二十里，开办于光绪二十九年（1903），矿地约十余亩，雇用职工四十余人，年产煤约三百万斤。
4. **新场草纸湾煤矿** 在城南四十里，开办于光绪三十年（1904），矿地十余亩，雇工三十余人，年产煤二百余万斤。
5. **营盘煤矿** 开办于光绪三十二年（1906），矿地十余亩，雇工约五十人，年产煤约三百万斤。
6. **五翠煤矿** 在城东南四十余里，开办于光绪三十三年（1907），矿地约九亩，雇工四十余人，年产煤约二百万斤。
7. **斗关煤矿** 在城东，开办于光绪三十四年（1908），矿地与五翠煤矿略等，雇工四十余人，年产煤约一百八十万斤。
8. **中所煤矿** 在城东四十里，开办于宣统二年（1910），矿地仅六七亩，雇工约四十人，年产煤约二百万斤。
9. **网靠煤矿** 开办于宣统二年（1910），矿地仅五六亩，雇工四十余人，年产煤约二百万斤。
10. **羊头井煤矿** 开办于宣统三年，矿地七亩，雇工四十余人，年产煤约二百万斤。
11. **老罗坡煤矿** 在城东南四十余里。矿脉起自西南乡堵鱼河新场，止于平坝县之肖家庄，横亘东西，绵延百里。随地产碎煤，矿源甚富。
14. **轿子山煤矿** 在城东北三十余里。山势绵延，横亘百余里。半属平坝、普定，半

属安顺。此山开矿，历年久远，煤洞甚多。附近各县居民所需燃料，大多仰给于此。日产十余万斤。

**整理者按：**解放后国营轿子山煤矿大力开采，产量大增。供应地区扩及广东、广西等省，近年且已出口国外。

15. **雄黄矿** 在城东南五十里江西寨南端。

16. **磷石矿** 在城南十余里一山腰，系萤石及方解石。雨后光彩夺目。

17. **鸡冠石矿** 产于城东南五十里海子山，又名雄精。夹于黑色石灰岩中。

# 第十卷 商业志

## 壹 概述

安顺四境不与外省接壤，在黔实为腹地。县城为黔西政治要枢，当陆地交通之要冲，然无可通舟楫之河流。以是，在咸同以前交易甚属寥寥，日用所需除食盐自川省购入外，余皆系本省人互相交易，即如布匹一项，亦多由民间妇女纺织而来。其所用之棉则取给于本省紫云（归化）、罗甸、贞丰一带之花山，小商由王母、者相等地运至紫云，大商则由紫云运至县城。各地市场皆设有花街、花称，而县城内更有所谓花街，即专为买卖棉花之定所。道光时交易尤盛，民间贸易以买卖棉花为大宗。迨光绪初年鸦片通行，县城商业逐渐发达，两湖、两广之商人联翩而至，要皆以贩运鸦片为大宗。但是时销场尚狭，来贩运者皆系行商、小贩，未闻有专运鸦片而开设行号者。及鸦片出产愈多，湘、鄂、赣诸省销路愈广，于是设行号者渐多，且有日益增加之势。计两广开行号者十余家，两湖则系短局。是时，一般零星小贩肩挑背负者仍络绎不绝。

初，贩烟诸商交易皆用生银，继因汇款困难，乃改贩洋纱入黔以易鸦片。织染家见其根线均匀，颜色洁白，较土纱为精良，且便于织染，乐于采购。从此土纱不克与之竞争，交易一落千丈，而洋纱则蒸蒸日上，销行益广，每月市面买卖竟达五百余箱，为全省销场之冠。织金、大定、水城等地亦多由此转贩，县城商业至是愈为扩展。

其后风气渐开，交通愈广，湘、粤、鄂、蜀诸省之巨商先后荟萃于此。环顾市面，不惟外省之货纷至沓来，即东西两洋外货亦莫不渐输而至。其来路有六：东由湖南常德经本省镇远；东北由四川重庆经本省遵义；东南由广西梧州经本省独山；南由广西百色经本省兴义；西由云南昆明经本省盘县；北由四川泸州经本省毕节。四通八达，商货辐辏。纱罗绸缎，光怪陆离，洋货匹头，争奇斗异，商业之盛，甲于全省。推原其故，要皆由鸦片产量剧增而又价值最优有以致之。盖乡村农民仅以少许之辛勤即获巨大之厚利，经济充裕，日用即奢，前此俭朴之风遂一变而为奢靡。是为安顺商业最繁盛之时期。

迨光绪末年严禁鸦片，安顺商业便不免大受打击，纱布销场亦为之滞塞。然而民间存烟未尽，乡农窖藏者犹未告绝，外省商人尚可暗地输运，市面交易仍可勉强维持，然已大非昔比。

**原编者按：**安顺府亲辖地于民国三年（1914）改为安顺县后，百废更新，厉行烟禁，将数十年病民之毒物一旦铲除净尽，诚为莫大之幸事。惟乡农狃于积习，禁



种鸦片之后不知更植他物，因此农村经济日臻困难，购买力弱，商业遂大受影响。所幸近时交通便利，风气渐开，商界中人群相研究，另辟利源，以资抵补。于是外查商情，内征出产，试运猪毛至粤销售，颇获厚利。设庄采办者于是争先恐后而来，每年出口竟达七八万斤。牛皮一宗，从前只供本省制作靴鞋之用，今亦称出口之大宗，比之猪毛更多数倍。他如山羊、虎、豹皮与各项杂皮以及五倍子、竹参等物亦为吾黔之特产，外商采办者尤以安顺为最。故民国初年安顺商业虽不及光绪中叶之繁盛，然方之鸦片未出以前究有霄壤之别。迨至民国八年（1919）烟禁复开，安顺之商业又复呈活跃气象。

据民国十九年（1930）铁道部滇黔桂区经济调查队之调查，全县计有洋纱店三十五家，干菜京果店三十五家，绸缎店二十七家，土布匹头店四十八家，杂货店三十家，山货店十二家，盐店十八家，药材店十九家，钱店八家，米店四十家，油店三十家。每年交易总值仍为全省之冠。

## 贰 类 别

安顺商业大别可分为“纯粹商业”与“非纯粹商业”二类。

### 一 纯 粹 商 业

所谓纯粹商业系专指贩运各种货物以通地方之有无而言。如鸦片、皮、毛等之由零星收入而由大宗输出，洋纱、食盐、绸布、杂货等之由大宗运入而由零星售出等是。兹将安顺各种纯粹商业分述于下：

1.关于服饰者 有洋纱号、布匹号、绸缎号、棉花店、皮毛商、颜料庄、斗笠铺、故衣铺等数种。洋纱号专营洋纱，多为两粤人所经营；布匹号专贩布匹，多为江西人所经营；绸缎号专营绸缎，多为四川人所经营；其他如棉花、皮毛、颜料、斗笠、故衣诸业，则多为本县人所经营。

2.关于饮食者 有油店、盐店、京果海味店、叶烟店、纸烟店、特货（鸦片）商等数种。盐店专营食盐，多为四川人所经营；京果海味店专营京果海味，多为两广人所经营；特货商专营鸦片，业此者两广、两湖、四川及赣、皖之人皆有，而以川、湘、两广之人为最多；其他如油店、烟店、则多为本县人所经营。

3.关于居住者 有旅馆、堆店、原木商、枋板商等数种。旅馆、堆店专供商旅寄宿、堆货；原木商与枋板商专门贩运木料以供建造之用。业此者多系本县人。

4.关于器物者 有瓷器铺、陶器铺、钟表铺、白纸铺、草纸铺、书铺等数种。瓷器铺专营瓷器，业此者多系安徽人；钟表铺专营钟表，业此者多系广东人；其他如陶器铺、纸铺、书铺等，多为本县人所经营。

5. **杂货业** 有洋货号、山货号、苏广杂货店、油盐杂货店、土杂货店、荒货铺（废旧物资）等数种。洋货号专营洋货，山货号专营山货，二者多为湖北人所经营；苏广杂货店专营国内各种杂货，多为湖南人所经营，其余如油盐杂货店、土杂货店、荒货铺等，则多操于本县人之手。

6. **其他** 安顺纯粹商业，除上述各种外尚有中药铺、西药房、汇兑钱庄、典当铺、押店等数种。中药铺专营中药，西药房专售西药，汇兑钱庄专营汇兑业务，典当铺、押店专营质贷取利生息业务；执此数业者多系外省人。

## 二 非纯粹商业（即自产自销）

系指各种制造业或加工业以其所制造或加工之物品设铺销售，具有商业之行为者而言。此种商业可称为“工营商业”。如酿酒业之设酒店，糕饼业之设糕饼店，缝纫业之设成衣铺、帽铺、靴鞋铺与碾米业之设米粮店，丝烟业之设丝烟店，庖厨业之设酒席馆、水食馆等是。兹将安顺各种工营商业分述于下：

1. **关于服饰者** 有金银首饰铺、丝线店、皮货铺、成衣铺、靴鞋铺、布袜铺、草鞋铺等数种。

2. **关于饮食者** 有卷烟铺、丝烟铺、酒店、米粮店、灰面铺、挂面铺、米粉铺、豆粉铺、荸荠粉铺、糖果糕饼店、酱油铺、酒席馆、水食馆等十余种。

3. **关于器物者** 种类甚伙，如竹器铺、锡器铺、洋铁铺、乐器铺、皮箱铺、马佩饰铺、铜器铺、铁器铺、弓箭铺、戥秤铺、布伞铺、纸伞铺、梳篦铺、刷子铺、笔墨庄、旧书铺、漆革铺、棕绳铺等皆是。

4. **其他** 安顺工营商业除上述各种外尚有爆竹铺、香烛铺、钱纸铺、棺材铺、苏裱店、纸扎店、照相馆等。

## 叁 货 币

贵州货币素称复杂，而以安顺为尤甚，然安顺货币初亦并不复杂。查乾嘉时代，土著之民多用谷、盐为交易媒介，道光以后始银、钱并用，光绪中各种银币先后来县行使，其后铜币又接踵而至，自此，安顺货币种类遂极为繁多。是时市面交易，贱物则用铜钱与铜元为媒介，贵物则用生银与银币；而所谓铜钱、铜元、生银、银币，又复分门别类，异样纷陈，蔚为大观。至宣统元年（1909），贵州设立官钱局，发行钞票，乃又有纸币之行使；而安顺之货币又添一新品种。是为安顺货币之大概情形，兹将各类货币分述于下：

1. **铜钱** 安顺使用铜钱始于明末清初，而盛行于咸同之际。其时民间所用铜钱大别可分三种，即毛钱、均钱及重钱。毛钱、均钱以枚计；重钱则以重量计，亦即以此得名。重钱铅质最重，每枚自一钱六七分至二钱三四分不等，每百两约可易银七钱。今县属阿

得枝下段犹沿用之。

以上三种铜钱光绪初年禁止行使，改用制钱，制钱每吊可易银五钱有奇。光绪十八年至三十一年间，钱价昂贵，每吊涨至九钱六七分。三十二年以后渐次跌落，每吊仅易银七钱。然市面有所谓随用钱者，较轻于重钱，小于制钱而大于毛钱、均钱。

**原编者按：**安顺制钱多系大清制钱；间有杂以唐、宋、元、明者，然为数甚鲜。其价值涨落不定，每一千有时值生银一两，有时则仅值七八钱。大抵钱价之高低视需要之多寡以为定。至民国十二三年大批铜元涌入安顺，从此方孔制钱遂被淘汰而不复见于市场。

**2. 生银** 咸同以后安顺市面交易大都行使生银。其种类不一，大别之有宝银、票银、锄头银、牌坊锭、槟榔锭、滴水珠、火宰银、纹银等九种。兹分述于下：

(1) 宝银 有船形、方形、圆形三种，重量在五十两上下。来自川、粤、桂诸省者质色均十足，来自淞江者质色最低。

(2) 票银 船形，重量在两两上下。亦有重五两者，名曰么票。来自湘省者名湘票，来自川省者名川票，来自粤、桂者名广票；质色均十足。来自淞江者名淞票，质色最低。本县销铸者名曰本地票，质色稍逊于川、湘诸省而优于淞票。其时又有所谓粉票、麻票者，并非另有其银，不过因某种票银质色之足与否就其外形而呼之。

(3) 锄头锭 外形如锄头。重量在五两上下，质色九九.五，来自广西。

(4) 牌坊锭 形如牌坊。重量亦在五两上下，质色亦九九.五，来自云南。

(5) 槟榔锭 形如槟榔，重一两上下，质色十足。

(6) 滴水珠 形如圆珠，重五六钱不等，质色十足，来自湘、川二省。大率用以凑数。

(7) 火宰银 原为银砖，用时以火宰为方块，故质色十足。来自粤省。

(8) 纹银 作圆片形，重约一两。纹细者质色高，纹粗者质色低；有九九、九八、九七、九六、九五等之别。为县城银匠用票银所铸。

(9) 市银 形式及重量与纹银同，质色仅九成。亦县城银匠所铸。以其为街市所通用，故名市银。

光绪中鸦片畅销，奸商串通银匠作伪。初则于市银边面灌铅分许，银底巴沙分许，俗名为**缺口银**；继则于边面灌铅三四钱，掩以银箔，底则巴以重砂，俗名为**半边俏**；后更以铅六七钱灌透全片，面涂水银，底仍巴以重砂，俗名为**透身酥**；凡此皆俗所谓**滥市银**。光绪十六年知府文海鉴于市银恶劣，人民受害者众，出示严禁，有不遵者准许人民抢烧，乃将滥市银革除净尽。

**原编者按：**安顺以前市面，生银最为通行，但极为不便。如巨额进出尚可用锭计算，零星使用则须剪锭为块、为片、为碎银，此一不便；银质无定，辨认极难，补水、扣水，手续繁重，此二不便；衡法无定，往往同一银块，此衡之则重，彼衡之则轻，易启争端，此三不便。有此数因，故近年来已绝迹于市面。

**3. 银币** 安顺行使银币始于光绪二十五六年。是时滥市银业已革除净尽，粤桂商人携有**飞鹰洋**（即墨元）、**站工洋**（即英元）、**搬桩洋**（即法元，又名坐工洋）、**日本洋**、

广东龙元及广东银毫等来市贸易，湘、鄂、赣、皖诸省商人则携有北洋龙元、江南龙元、湖北龙元及湖北银毫等来市贸易，于是乃有花边洋元行使市面。至光绪末年，四川龙元、云南龙元亦渐来市行使。后因人民惯用生银，除广毫外，各种银元多被销毁，铸为银锭。

**原编者按：**安顺行使之银币，民国后又有袁世凯头像银元，因成色尚佳，颇受社会欢迎。同时人民亦颇感生银之银质无定，衡法无定以及交易时种种不便，不复销铸为银锭。迨滇军入黔，挟其滇造之五角银币以俱来；其后商人又复迭次大批运进，于是滇造三钱六分之银币遂弥漫全市。民国十六年有贵州银币（即周西成所铸之汽车币）来市行使，惟为数不多，对市面并无若何影响。民国二十四年国民政府通令废止硬币，推行法币，安定社会金融，颇著成效。惟迄今滇币仍流行本县，未能切实加以取缔，影响民生非小，此则甚为可惜。

**4.铜元** 安顺行使铜元开始于宣统元年（1909）贵州设立官钱局之时。大别之有大清铜币与光绪元宝二种，多由各省鼓铸。每枚当制钱十文。其大小、轻重、花纹尚能一致，故市面使用并无畛域之别与贵贱之差。

**原编者按：**安顺铜币民国后与制钱相辅而行，并无轩輊。至民国十二三年各省商人大量携其本省之当十铜元转运入黔，加以其时物价上涨，生活费用增高，方孔制钱渐被淘汰，而当十铜元遂独占县城辅币之地位。

**5.纸币** 宣统元年贵州设立官钱局，同时本县亦设立官钱分局，发行钞票，于是本县乃有纸币之行使。官钱局钞票有一两者，有五两者，有十两者，亦有二十两、五十两以至一百两者。局中备有生银，随时兑现，颇昭信用。

**原编者按：**官钱局钞票仅流通于宣统年间，反正后渐绝迹于市面。民国二年（1913）贵州银行之钞票来县行使，但行中基金寥寥，不能兑现，因此价值涨落无定，不能照票面行使。虽经政府迭次维持，黏尾盖章，抽签兑现，然票价仍起落无定。民国六年（1917）中国银行设分行于县城，其发行之钞票亦通行于市面，行中兑现皆付以袁世凯头像银元，故信用极佳。民国十五年（1926），省政府因贵州银行钞票价值无定，公私常蒙其害，乃通令禁止行使。同时，中国银行亦因受政局影响，基金被提，其钞票信用亦大非昔比。民国十八年（1929）省政府又通令废止中国银行钞票，于是各种钞票皆绝迹于市面。民国二十二年（1933）复有贵州银行存款券来市行使，但人民因鉴于前此诸种纸币之为害，鲜有信用之者。其后又加以盖章，亦复如是。盖县人惩前毖后，其受创愈深则其防范愈严。民国二十四年（1935）中央军入黔，中央、中国、交通、农民四银行钞票随以俱来。是年冬，国民政府通令改用法币，而四行钞票在安之地位益固。今市面通用货币惟法币、半元滇洋及当十铜元三种。

## 肆 度 量 衡

安顺度量衡器甚为复杂。城市与乡村异，此乡复与彼乡异。同城同乡，行号复与市

摊相异，此物又与彼物不同。度、量犹曰地方习惯为之，至若衡之大小，则虽同一城市，同一行业，甲乙各殊，丙丁互异。兹分述于下，以见市制之纷歧：

1. **度器** 城中行号之尺由公议会制定，名曰“公议尺”；缝工所用之尺名曰“裁尺”；二者长度与古制略同。惟市摊所用之尺则不然，一人常有尺数杆，至大者不过九寸八分，次则九寸五六分或九寸三四分，再次则九寸左右，甚至仅有八寸五六分者；均谓之尺，名曰街市尺，则与古制大异。城市如此，乡村亦然，此贸易尺度之大概情形。此外又有“营造尺”与“步弓”二种：营造尺小于公议尺五分；步弓以长约五尺、略如弓形得名，上有柄，用以测地。

2. **量器** 有米斗与谷斗二种：米斗每斗八十碗，每碗约重七两六钱（老称，每斤为十六两），每斗重约三十八斤；谷斗系八十八碗，大于米斗一升。麦斗与谷斗同，杂粮（包括玉蜀黍及各种豆类）斗与米斗同。乡场除么铺、大小屯、沙锅堡、吊堍场、狗场等数处与县城相同外，余如三堡、石板房、珠马场等处谷斗、米斗皆为六十八碗，雷家屯、云山堍等处谷斗、米斗均为七十碗，二堡与旧州、双堡一带谷斗、米斗均为七十二碗，羊武一带谷斗、米斗均为七十六碗，薛家鸡场、倪儿哨、石纳塘、羊猫场一带谷斗、米斗均为八十碗，渚鱼河新场一带谷斗、米斗均为八十四碗，架布鸡场谷斗、米斗均为八十八碗。

3. **衡器** 有司码秤（即库秤）、省秤、贵秤、街市秤等名称，又分盐秤、糖秤、牛皮秤、山货秤、京果秤、洋烟秤之不同。司码秤每十两大于省秤三钱，贵秤小于省秤一钱，街市秤小于省秤二钱。凡此皆系就城市通用者而言，若奸商之于乡场，有以九七或九六、九五作一两称出者，有加五分或加一钱作一两称入者。至若粮书（收粮人员）收粮之戥子，其大小轻重尤不一致。盐秤每百斤加四斤；糖秤分红、白二种，红糖每百斤加十斤，白糖、冰糖每百斤加三斤；牛皮秤分水、黄二种，水牛皮每百斤加二十斤，黄牛皮每百斤加十斤；山货秤每百斤加二十斤；京果秤以十五两当一斤；洋烟秤在光绪以前每百两加二两，光绪末年每百两加三两。

**原编者按：**洋烟秤于民国十年以后每百两须加六两。

## 伍 出 口 货

安顺出口货以鸦片、牛皮、猪毛等为最大宗，茶叶、烟叶、蜡虫、五倍子、山货、竹参等次之，再次为斗笠、绉绸、荸荠粉、植物油、鸡糞菌等；此外如剪刀、铁刀、土布、丝线、月琴、鹿皮包肚、果实、药材、灰面、面条、牛毛毯、爆竹、粉条、糕饼糖食、蜜钱、烧酒、酱油等亦略有输出。

1. **鸦片** 俗名洋烟，原非安顺之产物，道咸以后海禁大开，英人始从印度运入中国内地售卖，同时并将烟种传播于云、贵两省地土适宜之处。其后种者渐多，安顺遂成烟土产量最富之区，安顺人民嗜者日众。除自食外，以其所余南由贞丰、南笼运销两广，

东由镇远、洪江运销两湖，北由毕节或遵义运销四川。所运烟土除纳厘金、捐税外，遇外市高涨时获利极厚，远非其他生意可比。加以售获之款汇存港、沪、汉、渝等埠，此间即可开做上列各埠之汇兑事业，收取顾客汇水；亦有转购洋纱、食盐、绸缎、布匹、洋广杂货等输入内地以资生利者，所获亦巨。既免沿途抢劫之虞，复省汇费，而一往一来又均有利可图，故商人业此者极多。

2. **牛皮** 多销云南、广东、汉口等处。商人贩运，络绎不绝。

3. **猪毛** 原仅供农民肥田之用，自光绪初年外人在香港、汉口等地大量收购以来，安地商人纷纷运往上述二地售卖。猪毛分黑、白二种，其长至五六寸而色白者谓之提庄，价值最贵，每斤售至十元左右。

4. **茶叶** 出产颇多，大别为粗细二种，粗者价贱，细者较贵，其中名雀舌者尤昂。又有一种名毛尖者价值尤高。俱运销本省各县。

5. **烟叶** 多产于木县南乡，就中以鸡场烟叶为最著名。销行颇远。

6. **蜡虫** 贩运湖南沅州。每届立夏节前起运，由重安江沿江而下。以之放于冬青树上，虫食其叶，结成蜡花，一望皆白，取之熬成白蜡，用途甚广。

7. **五倍子** 系染色原料，又为制革药品之一。运销汉口、上海等处。

8. **山货** 以鹿皮为最多。其余如虎、豹、土狐、水獭、野鸡等皮毛销行亦广。

9. **竹参** 产于竹林茂盛之地，畅销全国。惜产量不多。

10. **斗笠** 匀巧细致，光泽经久，销行本省及云南。云南省城设有斗笠专行。为安顺出口货之大宗。

11. **绉绸** 柔软精致，光色经久不变，运销附近各县及兴义各属。县城机房以织绉绸为业者达数十家，可见其销路之一斑。

12. **荸荠粉** 雪白匀净，类似藕粉，富有营养，为安顺特产之一。畅销本省及滇、川、湘、桂、粤诸省。

13. **植物油** 有菜油、烟油、桐油、茶油、蓖麻油、黄豆油、芝麻油、核桃油、葵花油等多种，其中以菜油、烟油、桐油三者出口最多。

14. **鸡縱菌** 野生菌类，为云、贵两省之特产，而以安顺所产质量最优，特别著名。

15. **剪刀与铁刀** 剪刀分花剪、布剪二种；铁刀分大刀、戈矛、菜刀、皮刀、铡刀等数种。大都锋口坚利，不易崩损。销行本省及云南。

16. **土布** 分土白布、漂白布、冻绿布、苏青布、蓝布等数种。色泽光润，织染均佳，销行省内。

17. **丝线** 有花线、衣线、锁线等三种。粗细均匀，色泽俱佳，销行附近各县及兴义各属。又有一种苗线，专售与本县及花山一带之苗族及布依族。

18. **月琴** 乐器之一种，制造精良，音韵有节，销行本省及滇、川、湘、桂诸邻省。

19. **鹿皮包肚** 用以装放银钱及杂物。皮质柔和，制造颇佳，销行本省及四川、云南等地。

20. **水果** 以桃、李、梨、杏、柿、花红、核桃为最多。其中以羊肝色花红及雪梨

质量最佳，清脆甘美，远非其他水果所能及，为本县之特产。惜产量不多，交通阻塞，不便外运。

21. **药材** 安顺药材以穿山甲、山药为最多，销行甚远。

22. **面粉** 雪白细软，销行本省及云南。

23. **面条** 粗细均匀，洁白耐煮，其中以鸡蛋面最著名，畅销本省各地。

24. **牛毛毯** 厚密御寒，价廉耐久，销行邻近各县，为数颇多。

25. **爆竹** 销行邻近各县。

26. **粉条** 亦称豆粉。细匀精洁，畅销普定、织金、平坝等地。

27. **糕饼糖食** 安顺酥饼糖食及各种点心向来有名，其中尤以麻饼为最。畅销各县。

28. **蜜饯** 又称蜜食。蜜枣、瓜片、木瓜等历来均甚著名。每年销行邻近各县者甚多。

29. **烧酒** 多以糯米酿成。酒质纯厚，气味香浓，销行邻近各县。

30. **酱油** 制法考究，色味均佳，销行邻近各县。

**原编者按：**安顺县出口货，据民国二十六年九月本局调查，鸦片一项，连附近各县在内，每年总输出额共约一百万斤，其中安顺县约占百分之十五。牛皮一项因近年本省与本县成立制革厂，制造各种皮革货品，需用牛皮甚多，所产牛皮既有制革厂为之消纳，故运往外省之皮张较前减少。提庄猪毛每斤售至银元十余元。茶叶年产约十二万斤，输出约八万斤。烟叶年产约二十五万斤，输出约十万斤。竹参一物近来不但畅销全国，即外人亦多购之。荸荠粉一物近来销行更广，每年输出约在三十万斤以上。植物油合计年产约四十余万斤，输出约十万斤。剪刀、铁刀每年输出共约三万把。土布中之土白布，在民国成立以后多改用洋纱织成，出货较前更多，年产约五十万匹，输出约二十万匹；惟漂白布、冻绿布、苏青布、蓝布等因洋纱盛行已日趋衰落。丝线与鹿皮包肚，因近来各处丝线改良与制革事业发达，销路渐趋狭窄，故输出额亦渐减。各种水果年产共约三百五十万斤，输出不过三十万斤。药材年产约十万斤，输出约二万五千斤。面条近年益加改良，销行更广，每年输出约五万斤。蜜饯一项近来又增加蜜制樱桃等鲜物，非常精美，销出亦多。烧酒年产约三十万斤，输出约十万斤。

## 陆 进 口 货

安顺进口货以洋纱、食盐二者为最大宗。绸缎、布匹、洋广杂货、黄白丝、糖类、烟类、火柴等次之，再次为纸类、煤油、棉花、苧麻、书籍、文具、瓷器等。此外如海味、大木、颜料、罐头、火腿、药品、五金等，每年输入为数亦巨。

1. **洋纱** 道光以后海禁大开，英人始将洋纱运入中国，销售各省。其后沪、汉各埠购机仿造，每箱十捆，每捆四股，每股八斤。初到安顺售卖时，每箱价格约生银六十两。

本地机房购以织布，所成布匹较用土纱织成者为优，极受用户欢迎，销场遂日益扩大。其来路有四：一由湖南经镇远，一由四川经遵义，一由云南经兴义，一由广西经白层河，皆集中于县城。

**2.食盐** 安顺所销之食盐，概系仁、永两岸所进。仁岸之盐色白，由滥泥沟方面运入；永岸之盐色青，由瓢儿井方面运入。二者由四川运入贵州境时，每包均重一百八十四斤，进省以后，站数愈多则斤数愈少，及抵安顺时每包仅余一百零四斤；盖沿途捐课及盐夫食宿费用均取之于盐。

**3.绸缎布匹** 绸缎布匹种类甚多；有由四川运入者，有由苏杭运入者，有由两广与两湖运入者，亦有由云南运入者。县城坐号批发者达数十家，行商则时往时来，不绝于市。

**4.洋广杂货** 洋袜、毛巾、洋伞、扇子、洋烛、肥皂、洋钉、钮扣、牙刷、牙粉、首饰、玉器、玻璃、烧料、时兴鞋帽、化装香品、儿童玩具等皆是。或来自川、湘，或来自粤、桂，或来自东洋；至若西洋杂货则甚少。

**5.黄白丝** 黄白两种丝在安顺销售颇多，除用以织绉绸及绫绸外，兼制各种丝线。行帮商人由各地贩运来此；有由湖南运入者，有由四川运入者，有由云南昭通运入者，亦有由赤水、遵义、正安等地运入者。城内铺号坐购分售以为业者达数十家。

**6.糖类** 输入安顺之糖类名目颇多；由云南方面运入者有洋冰糖、洋白糖及昭通瓦耳糖；由广西方面运入者有冰糖、南宁尖、田州尖、归罗尖、双尖白等；由四川方面运入者曰川尖白，分上中下三等；由本省兴义运入者曰府糖。各处商人肩挑背负运至县城，络绎不绝。坐号销售者亦达数十家，其贸易额之大，虽省城亦有所不及，实为全省之冠。

**7.烟草** 除本县所产之鸡场烟与棚子烟外，外地烟叶之输入安顺者，首推两广之金兰烟，始于光绪初年；其后又有东昌、西昌之广生切烟相继而来。此外又有四川之金堂烟，广西之黑老虎（丝烟名）与本省之荔波烟、贵定烟等。

**8.火柴** 输入安顺之火柴可分二种：一曰广火，系两广制造，发火迅烈，不易潮湿，每箱一百包，每包十合；一曰土火，系贵阳制造，发火较慢，易受潮湿，每箱一百二十包，每包十二合。行帮商人多喜贩运广火来安分销，其利虽微，然为日用所必需，销量亦甚惊人。

**9.纸类** 名称复杂，颜色不一，大别可分为土纸、外省纸、洋纸三类。土纸有白纸、草纸二种，复分单、夹。白纸出郎岱云盘与紫云板当，以及贞丰沙营、龙场等处；就中以贞丰沙营与紫云板当所出者为最优。每捆二十五刀，每刀八十张。草纸出郎岱岩脚、六枝、大弄、营盘等处，每挑六十斤，运至县城，用途甚广。外省纸以毛边纸与色纸为最多，而红色纸需用甚广。洋纸种类甚繁，大多由四川、湖南两路运入，其所获利益较土纸为厚。

**10.煤油** 煤油侵入安顺始于光绪初年，其时每桶（老称二十八斤）值价仅银一两七八钱，商人获利菲薄。嗣后用者愈众，价乃大增，商人因有利可图，贩运者遂络绎不绝，以致利权外溢，漏卮日大。多由两广与上海等地运入。



11. **棉花** 安顺因气候关系，不产棉花，民间所需向由紫云、贞丰、罗斛一带运来。洋纱侵入以后，纺织工人渐次改用洋纱，花山一带所出之棉花销路渐减；虽仍不时运来，但仅供制作棉衣与被褥之用。

12. **苕麻** 苕麻产地为紫云。商人贩此者于对场期间往返该地与县城间一次。每斤价约银五六分。其用途仅为纺线以织粗布，缝作口袋，以供装米谷杂粮等之用；非如浏阳、万载所织之夏布可当绫罗以作衣衫。

13. **书籍文具** 自停废科举、开办学堂以来，原有旧书已不适用，中、小学课本如国文、修身、历史、地理等，皆须从沪运来，以此书籍亦成为进口货之一。文具如铅笔、钢笔、石笔、粉笔、橡皮、墨水、石板、三角板、米突尺等，亦多来自上海。

14. **瓷器** 可分二种：粗者来自本省之青岩（惠水），精者来自江西之景德镇与湖南之醴陵。至若洋瓷，亦稍有之，但为数不多。

15. **海味** 海参、海带、墨鱼、蜆皮、虾仁、鱼翅、燕窝等，均自广东运入。

16. **木料** 包括原木、枋板。多来自织金、普定等地。

17. **颜料** 除蓝靛本县有所出产外，如皂矾、梔子、槐子、扶青等多来自邻县或邻省，外国颜料则来自东西两洋。

18. **罐头** 荔枝、龙眼、饼干等大多由广东运来。火腿罐头则由云南之宣威运来。

19. **火腿** 多由云南运来，就中以宣威火腿为最佳。

20. **药品** 分中药、西药两大类：中药如参、桂、燕、茸、苓、芍、归、芍、膏、丹、丸、散等，或自邻县，或自邻省，或远由粤、赣、鄂、皖诸省转运而来；西药大多来自香港与上海两处。

21. **五金** 如铜、铁、锡、铝与洋铁等器具以及洋钉、笔帽等，或来自邻省，或来自沪、汉、粤、港等处。

**原编者按：**安顺进口货据民国二十六年（1937）九月调查，洋纱一项，年输入约二千箱，每箱价值约五六百元，总值约一百余万元。食盐一项每年输入约一万包，每包价值约二十七、八元，较之前清时增加七倍。在前清时，每包仅值银三两上下，即最昂贵时亦不过七八两。自入民国以后，因人口增多与捐税加重，平常每包亦需二十七、八元，昂贵时有卖至五六十元者。若发生战争，道路梗阻，来源断绝，供不应求之时，则价值之高涨，更难以臆度。绸缎布匹每年输入共约一十多万匹。洋广杂货年入约值三百万。糖类年入共约五十万斤，总值约二十五万元。烟类一项，自入民国以来，渐有纸烟运入。其种类有大号、哈德门、金花、多福、丹凤、美人、红锡包、白金龙等牌，价值各异。来自英、美、南洋、香港、上海、广州等处。运入既多，吸者愈众，沿街摊卖，风行一时；贩夫走卒亦多口啣一支，风气之侈，可见一斑。据最近调查，年入约十五万条，平均每条以四元计，总值约六十万元。纸类自入民国以后，学校渐多，交往又繁，各种洋纸输入愈多；如图画纸、手工纸、马粪纸、牛皮纸、道林纸等，皆前此所未闻而今日所认为必需者。煤油年入约七千箱，总值约五万六千元。书籍文具较之前清增加百倍，年入约值一百万元。瓷器

年入约百余万件，总值约五十万元。

## 柴 金 融

安顺金融机构有官办之因利局与官钱局，随时贷予商民银两，以资挹注；又有商办之典当与小押当，用实物抵银以资接济。此外一般人民又用抵借或抵当以及集会等方法，互相帮助。

1. **因利局** 因利局设于东街税关内，光绪二十四年（1898）知府文海创办。商民资本缺乏者如有确实抵业或抵押品与殷实铺保等，得向局中借贷，限期偿还。利率每百两月利一两。

2. **官钱局** 官钱局设于东街两湖会馆，光绪三十三年（1907）贵州巡抚邓华熙创设。商民经济支绌、资本缺乏者，亦可向局中告贷，其办法与因利局同。

3. **典当** 典铺、当铺须向布政司衙门注册领牒，始准开设。年解牒银二十四两，如领库本者，于缴解牒费外每百两缴息金十二两。以实物入当，值十当三，利率每两月利三分。期限以十二个月为满，留票者宽限一月或二月。逾期不赎，即行出号变卖。自咸同至光宣间有中和当、予源当、义胜当、天顺当、遇成当等五家。

4. **小押当** 初为军流所开。其后军流有因无资本或其他原因不能继续开设者，将其顶与别人；承顶者应在本管官署立案，月缴制钱三四千于经历或典史署，并月予报酬与出顶流犯。以实物入押，值十押三。利率每制钱千文月利五十文，期限以六个月为满，逾期不取，即出号变卖。自咸同至光宣间有鼎兴号、三才号等十三家。

5. **抵借** 抵借之法系以田土、房屋等契据作抵押品向债权人借债，议定利率（一般银每两月利二分或三分），书立借券，按期交息，产业所有权仍不移易者，谓之抵借。此种通融方法，自同光以来，民间常借以纾缓急。

6. **抵当** 以田土、房屋等契据之所有权暂移转于债权人，收受当价后任债权人管理收益，书立当契，俟赎回后始能将所有权收回者，谓之为抵当。此种通融方法，亦盛行于咸同以后。

7. **集会** 安顺经济通融，除上述各种外，在城市有银会，在乡村尚有谷会。此种通融方法，在咸同之际惟男子盛行，光绪以后妇女亦多为之。盖此种办法既可通有无、济缓急，又可积少成多，隐寓储蓄之意，故极为流行。惟方式不一，计有下列数种：

（1）普通银会 出会首约集若干人为之，立会簿记载会友姓名、会银本金数额、利率、会期等项。会期或三个月一会，或四个月一会，或五六个月一会，亦有半月或一月一会者。接会人或由会首安定会口，记于会簿，按期轮接；或由会首按期收齐会银，临时以骰摇点，点多者接之。或上期摇定，下期再接。均由众会友决定，记簿照行。

（2）单首银会 以若干人为一单，若干单为一会，单内人由单首负责约集，成立后有不能继续进行者，亦由单首负责。接会人先由各单首轮接，后转至何单，由其单首

指定，或以股定。此种形式乡村盛行。

(3) 老人银会 此种银会多行于乡村，其办法为由会首约集一村或邻近数村家有老人者组成之，规定会脚若干。祇会(上会、解会银)无定期，会友家中老人亡故时，由会首收取会银以赠丧家。因此有一年数祇者，亦有数年不祇者。

(4) 谷会 此种集会仅行于乡村，光绪初年各乡皆有。其办法由会首约集若干人，会议会谷若干，利率若干，接会次序或安会口，或用骰摇点，并无一定，接会期间均在每年秋收之后。

## 捌 场 市

安顺城乡交易向来以地支定场期，有六日赶一次者，有每十三日赶两次者，间歇日期不一。兹按地支次序分述于次。

1. 子日：旧州。
2. 丑日：县城牛场、羊武、林陇。
3. 寅日：县城花街、二铺、羊虎场。
4. 卯日：县城米街、大小鸡场、回龙新场。
5. 辰日：马路场、蒙浪场、补堆场、狗场(辰日各场，现均属普定)。
6. 巳日：旧州。
7. 午日：县城马场、山京场。
8. 未日：县城花街、羊武、林陇。
9. 申日：羊虎场。
10. 酉日：县城米街、大小鸡场、回龙新场。
11. 戌日：马路场、蒙浪场、补堆场、狗场。
12. 亥日：山京场。

## 玖 商 人 生 活 概 况

安顺商人之生活，可分三个时期言之：

1. 咸同年间 此时所谓商业，只不过盐、花、麻稍称大宗。商人均属小商小贩，肩挑背负，贩运城乡商品、粮食等，牟取微利。且大多以物易物。故其生活甚为俭朴，与一般市民无甚差异。

2. 光宣年间 光绪初 鸦片烟 种进入内地，安顺及邻近各县种者渐多。安顺为鸦片集散地，湘、粤、川、鄂商人相继而至。虽当时仍属小商小贩居多，未设行号，但远商所至，繁华之风随以俱来；农村经济亦以种烟之故，较前活跃，商人获利较易，收入增

多，于是，过去俭朴之风一变而为奢侈之习。

3. 民国以后 民国八年烟禁大开，外省商人蜂拥而至，本地土产亦因国外与外省之销路打开，迅猛发展；安顺偏僻之区，顿成众商云集之地，市场繁荣，大异往昔。商人获利既丰，生活日趋奢靡；以筵席论，过去不过盘盘菜、八大碗、蹄筋头，今则为海参席、鱼翅席、烧烤席；以衣著论，咸同时之十衲帮、百衲袄，光绪初已变为团花马褂，竹布长衫，今则为呢绒丝绸、西装革履；以家具论，前此之白木家具、土漆桌椅，已变为华光灿烂之退光桌椅、宁波床、弹簧床，甚至沙发。总之，由土造而省城化、西洋化。若以费用比例言之，则咸同时若为一，光绪初则为五，今则为十，甚至十以上。数十年间，商人生活由俭而奢之情形可以概知。

## 拾 商业团体及机关

安顺在咸同以前，尚属自给自足之封建社会，交易以“以物易物”为主，从事商业之人甚少，并无团体机关之组织。光绪初年以后，鸦片交易盛行，外省商人联翩而至。为解除汇兑困难，大量运入洋纱及京广杂货，各种行业渐次兴盛，从业商人大量增加。行业增多，行业内与行业间不免时有纠纷发生，为解决此等纠纷及筹商共同关心事项，势须有一组织，于是各业行会乃见兴起。各业行会之任务主要为集合本会同人公议行规，确定本会所用度量衡之标准以及维护本行会成员之权益等。

其后商业愈为发展，各业行会各自为政，行会间随时发生纠纷，往往不易解决，于是乃有商会之设。

商会仍系人民团体，由各行业推选代表组成。会设会长一人，副会长若干人，办事人员若干人。商会建立之后，除排解行业间之纠纷起到一定作用外，对于扩大商业规模，开展商业教育，培育商业人才，筹办商业福利事业等等，均未有何建树。

民国二十年前后，国民党在安顺设立县党部，将原有之行会改组为公会，如绸布业公会、京果业公会等。公会设主席一人，委员七至九人，综理该公会之一切事务。

民国二十八年后，安顺县政府增设社会科，为人民团体之主管部门，各行业公会亦归其管辖，惟业务活动仍归各公会自行处理。

**整理者按：**壹至捌项，以《续修安顺府志初稿》为蓝本，加以标点整理，变动极微，玖、拾两项为初稿所无，系根据访稿有关部分写成。特此附识。

# 第十一卷 交通志

## 壹 概述

废清闭关锢习未改，虽以欧洲民权革命、产业革命之奇伟震铄，而重洋锁绝，懵焉无闻。鸦片战后，城下为盟，五口通舶，继以咸丰庚申（1860）、光绪甲申（1884）、甲午（1894）诸役，国耻未洗，藩篱尽撤。于是国人瞿然怵惕，不可终日，上书著论，侈谈更制；清室顽瞽，亦渐醒觉，新政萌蘖，于焉权舆。

顾蓝筭初启，规模外制，邯鄲失步，歧途亡羊。重以当轴不诚，众咻犹梗，膏肓沉痼，方药竞投，成效蔑如，夫何怪焉！百试一瘳，惟邮、电而已。

## 贰 邮政

清光绪二十六年（1900）邮传部蒙自邮局设分局于郎岱厅，寻设代办所于安顺府、镇宁州、安平县、清镇县等处。

光绪二年至二十二年为我国邮政试办时期。安顺在设邮以前，仅有伙行向省城麻乡约承领代办。信局收递省内外信件，远者汇交麻乡约转递，附近则雇人专送。取资初无一定，寄信人及收信人均须付给劳金，谓之酒钱或力钱。此种信局派出之力夫需索甚大，故非万不得已不易寄信。

光绪十九年（1893）安顺府城天主堂悬法国信箱一具于门首，箱面附以法文，郡人无理会者，仅教会寄信及寄上海益闻录刊物而已。邮箱由教徒郡人罗矮子者管理，先后十余年。每月仅走一班。

光绪二十七年（1901）英人私设之蒙自邮局分设英国信箱一具，托普定县（即安顺县）代办，知县不知为客邮，亦贸然受之，悬于县署侧驿门外，箱面揭英国信箱字，形制窳陋，附以英文，其章程亦悉为英文，无解其义者，遂亦无人过问。久之，有县吏文良臣与寓商方茂轩等又设一信箱于郡城东街同知巷口，与县驿所悬者同式。地方人偶有投信者，然往往浮沉不达。

光绪二十六年（1900）贵州始通邮务，初未独立，乃由邻省暂设分局。岳州邮局设分局于镇远府及贵阳府，重庆邮局设分局于遵义府，蒙自邮局设分局于郎岱厅及普安厅，而郎岱分局又设代办所于安顺府、镇宁州、安平县、清镇县。

光绪三十年（1904）邮传部蒙自邮局以安顺为西路中心，易与贵阳联络，将郎岱分

局移设府城东街万寿宫。

光绪三十三年（1907）邮传部设贵州邮务管理局于贵阳府，安顺分局属之。管理局局长组满以各省邮区划分既定，贵州各分局应隶本省管理。安顺分局设供事一人，信差一人，邮差二人。接收限于信件、包裹。邮路上通普安厅（由曲靖信差来接，转递云南），下达贵阳。省内外邮件概由贵阳转发，来往异常迟缓。

宣统元年（1909）安顺分局改为二等邮局，设局长一人，襄办二人，信差二人，邮差数人。租东街民房设局，始开汇兑。西路各县及府辖各地定南、马堡、么铺、旧州、云山堡、石板房次第设立代办所。改用快班上下，邮差昼夜兼程。班期分逐日、间日、三日三种。

邮票初仅每信一分，售制钱十文，至是改为二分，售制钱二十文。

民国六年（1917）安顺增设支局于东门坡，次年撤废。又增设代办所于**炸**陇，每星期三班。二十三年移局于大箭道。

### 附安顺邮局概况调查表

名 称	数 目	地 点	邮递区域	邮班	邮递方法
二 等 局	一	城内大箭道	东至贵阳、西至盘县	逐日	汽车运送
代 办 所	七	石板房 安顺州 云山堡 <b>炸</b> 陇 么 铺 沙家马场 普 定	与本局互相递寄	间日	邮差运送
信 柜	一	城内东街			信差逐日收送

说 明

上表据民国二十六年中央资源委员会托安顺府志局调查稿编制

## 一 有线电报

光绪三十四年（1908）以前，贵州有线电报仅设有贵阳经清镇、毕节达昆明一线，三十四年始架设贵阳经安顺、黄草坝、兴义达昆明一线。

光绪三十四年九月贵州通省善后总局派陈钦荣为架设贵兴电线工程委员，负责架线业务。安顺府属各县积极备料，宣统元年（1909）正月开始架设。同年二月贵州通省电报总局选派报生接办贵兴线路沿途巡防事宜。同时安顺府以府署左侧贺雨楼改修电报局，贵安段亦于是月架设，两者工竣后，即派员开办，开始通报。

安顺电报局定名为邮传部贵州电政局安顺分局。设局长一人，报生一人，工头二人，巡丁九人。每年经费八百余两，由报费收入项下开支，不敷之数由贵州善后总局拨补。

创办之初，报机有莫尔斯机二架，当时通报仅能达贵阳局，一、二月后始达黄草坝、兴义（今安龙）两局。

国内电报，最初为商办，取费至重。贵州电报初设时虽由官办，然省内每字收费银一钱五分，省外每隔一省递加五分。贵兴路工竣通报时邮传部咨本省通令各局，概照前费减为八折。民国成立后改订本省每字六分，省外每字一角二分。

## 二 电 话

民国十六年省政府令各县筹办城乡电话，安顺县各区共摊筹电话款银元一万三千元。十七年架设县城至羊武一段电话线，工竣开始通话。

是时安顺县长为郑先辛，在其任内仅收获各区摊款六千五百八十六元三角，除拨借修筑马路去一千九百二十元外，余四千二百四十二元三角悉交贵阳电政监督代购机件，但安设县城至羊武一段，即将所购钩、碗、线料全部用完。十七年冬县长司牧到任后收到各区摊款九百九十三元五角，除拨八十元作留省电话学生补助外，余存九百一十三元五角。十八年三月省主席周西成阵亡，县长江国藩匆匆离任，此款全数损失。十九年县长谢汝霖任内又收获各区摊款四百七十三元七角，除购电话机二部（一存县府，一发羊武）并支付查勘路线及各项开支共用去银元四百五十六元七角外，余存一十七元。计最初所摊一万三千元之数至是已收获八千余元，但所安设者仅县城至羊武一段线路，所购机件亦仅谢任所购电话机二部而已！

民国二十年县长乔运亨到任，适二十五军第二师师长犹国才驻安顺，议设安顺、平坝、普定、镇宁、紫云、关岭、郎岱及盘江各县城乡电话。安顺城乡电话款经乔属拟具材料预算，召集区乡负责人商定，除郑任旧欠四千余元外，尚应摊派四千八百六十三

元。但此款尚未收获，乔即解任去。

民国二十一年九月安顺县于县府内设立城乡电话所，置总机一部，话机二部（话机后由柏辉章部及第二旅分别借去）。安设县城至么铺及三铺电话线并修复羊武旧线，三地各置话机一部。

附录：十九年铁道部云贵段经济调查报告书有关安顺部分

## 1 有线电报

滇黔线由昆明至曲靖经宣威以达黔之威宁、毕节，又由昆明至宜良经师宗、罗平以达黔之黄草坝，又由昆明至平彝以达黔之盘县。均系单线。

贵阳有有线电报莫尔斯机四十架，分达全省。其干线有四：一至盘县，一至毕节，一至遵义，一至贵定。然后由该县通至邻省及邻县。

安顺电局计有二线：一通贵阳，一通兴义。关岭及镇宁本设有支局，但今多废。至平坝、清镇等县虽有电线经过，但无电局。

## 2 收发件数

安顺电局每月约收官电三百余件，商电三百余件；发官电百余次，商电二百余次。每月平均收入约千元。

## 3 无线电报

民国十四年云贵段仅昆明一地有无线电报。台设城东五谷庙。初仅通河口、广州、奉天三处，今加短波及整顿后，已可通上海、南京、重庆、成都、贵阳、曲靖、蒙自、广州、香港、河内等地。因营业异常发达，现又增设二台。

## 4 电话

黔属各县，少有装置商用电话机者。省垣贵阳有用户五十一家，收支不敷。安顺等县有二、三架，仅供官用而已。

# 肆 道路

民国十七年以前，安顺通邻县之道路均系多年古道，铺以石块，坎坷不平，行旅极感不便。民国十六年省主席周西成创修贵安（贵阳至安顺）、贵赤（贵阳至赤水）两段马路，安顺至贵阳之交通情形始大有改善。

当时主办公路建设机关，在省为路政局，在县为路政分局。分局局长概由县长兼（当时安顺县长为郑先辛，字绍成）。

贵阳至安顺之马路，安顺负责修筑县城至石板房一段，约五十华里，路宽三丈八



尺，十六年十月动工，年底完成。

旋奉省政府命令，续修贯城马路及西段马路（县城至么铺）。贯城马路联结东段及西段马路，长约五里，宽四丈四尺（车路二丈八尺，两侧人行路一丈六尺）。西段马路长约三十五里，宽与东段同。两者均于民国十七年阴历正月十八日开工，三月完成。

修路民工均系征用，每人每日给伙食费、工价各一角。伙食费先发给现金，旋改与工价一起先发给路政券，工竣后始一并换发现金。

修筑桥梁、涵洞等特别工程系包与石工，东段用去二万另一百二十元，西段用去四千二百元。

民国二十年修筑北街石马路，主其事者为驻军师长犹国才及县长乔运亨。路长二百六十丈（自大十字起至北校场止），宽二丈四尺（路心一丈八尺，两侧人行道各三尺），全部面以礮石（长一尺，宽八寸，厚五寸），路基用碎石铺筑。两侧人行路下修暗沟以排污水。

北街石马路于民国二十年十一月一日动工，次年四月竣工。除筑基碎石由全城人民负担，每户一斗外，共需建筑经费预算二万五千三百元。其中七千三百元为修人行路及侧沟用费，由北街沿街各户自行负担；其余一万八千元由缴纳“禁烟罚金”民户按原缴数额标准分摊。

民国二十六年修筑南街石马路大十字至圆通寺路口一段，主持其事者为地方临时建设委员会。该会建筑经费由特货（鸦片）商捐助，其标准为出关、过关特货每担捐洋一元五角。

此外，由于贯城马路东门口至曹家街口一段坡度太大，雨水冲刷过甚，路面经常坎坷不平，交通不便，民国二十五年改修为石马路。又为靠河一侧便于建筑街房，特将原有马路缩窄为路心二丈，两侧人行路缩成每边四尺，以扩大建筑面积。如仍不足，并允以河面空间补充。

## 附录一 贵州路政局训令第一九〇号

贵州路政局训令第一九〇号

令安顺县知事

为通令遵照事：照得本省建筑全省马路，原为便利交通，振兴吾黔起见。所有路线之规划，工程之布置，均经本局详加审查，定为干线、纬线、支线三种。凡与邻省接壤，占交通重要之位置者定为干线；其次在本省交通上、政治上、商业上、军事上有密切之关系者定为纬线、支线。总期外与滇、川、湘、桂各省水陆要道衔接，内使全省东、西、南、北四境脉络贯通，当经拟具全省马路计划呈请省政府核示，并将贵安、贵赤两干线次第修筑，复于路线经过各县设立路政分局，分段兴工。更于适当地方成立临时办事处居中策应，以期早日完成。一俟干线修成，即行从事于纬、支各线。惟各县交通状况素乏精确调查，道路之情形如何，地之高下奚似，其他河流桥梁以及市镇物产之状况，皆与马路经过路线有密切之关系，亟应详确调查，绘图填说，以明现状而资考查。兹特制

定各县交通图式及交通调查表，仰该县知事即便遵照图式另纸绘具该县全境略图，按照表式所列各项逐一切实填说，详细说明。关于省交通一栏尤须分别详记，总以**详明扼要**，一览无余，使阅者无罅漏缺明之感。若该县位置并非省道干线，亦即于县道栏内详加说明，不必限于纸面篇幅。其与省道、县道无关之河流、山岳、尽可略去。本局长此次奉委办理路政，统筹全省交通，一切措施务求实事求是，期有裨益，方不负省主席锐意经营、创修马路之至意。该知事职责所在，当亦共晓斯旨，不得视此种调查为寻常具文，敷衍塞责。所有图表限于文到日一月内填就呈报。

再查各县交通大道，半多年久失修，荆棘丛生，应即督饬所属区、团就现行状况补修，道路两旁之荆棘一律铲除净尽，以免阻碍而利交通，至为切要。仍将奉文日期及遵办情形具报查考。切切。此令！

计发交通调查表及交通图式各一纸。

中华民国十六年九月十九日

局长马明亮

## 附录二 贵州路政局训令第二四四号

贵州路政局训令第二四四号

令安顺县路政分局局长郑先辛

为通令遵照事：案奉省政府训令开：“案查征工筑路定例，每人每日发伙食费大洋一角，前经通令遵办在案，惟事实上此项伙食均系各区、团按户先行摊垫，自行凑米办理。即领获公款后，各经手人又不免拖延、侵蚀，流弊滋多。且由会领发，手续繁复，亦每有缓急不济之时，转于工程不无妨碍。

查征工工资，系发给路政证券，券金之领发期虽稍缓，但届时一次殫发，对于征工较为便利，嗣后若将此项伙食费一律以证券发给。其以前如有欠数亦照此办理。为此，除通令外合行令仰该局长遵照，并布告人民一体知照。仍将奉文日期报查。切切！此令。”等因；奉此。查此次回复工作，不日即将动工，所有第一次各分局征工伙食领获款项，除已发出者不计外，所有积欠之款，着限于文到五日内将已发数目及积欠数目分别造册呈报，以凭核发证券而资结束。其有留存未发款项，着移作此次回复工作特别工程费用。除呈报并通令外，合行令仰该分局局长遵照办理，勿违。切切。此令！

中华民国十六年十月二十八日

局长马明亮

## 附录三 贵州省政府训令三二四四号

贵州省政府训令三二四四号

令安顺县

查本省建筑马路，系为国家及地方民众图谋幸福，例如国道、省道，收用土地均不给价。惟因本省交通闭塞，人民寒苦，不能与外省一例。现将本政府召集政务委员议

决，马路经过若为熟田、熟土，准酌给半价，但须孤寡贫寒，恃此田土生活者为限。发以证券以示体恤。其他如城镇市街、乡村原系道路暨荒地、石地、岩地、河边、河坝、草泽、山原、山腹、山麓以及不出种之地与富饶人家田土，概不给价。除通令外，合行令仰遵照，并录令布告人民一体知照。仍将奉文日期报查。切切。此令！

中华民国十六年十月二十八日

#### 附录四 安顺县县长兼路政分局局长郑先辛布告一

照得征工筑路，前因农忙暂停。现查秋收完竣，理应恢复工程。迭奉上峰命令，下月一号实行。并委工程专员，业经先后到临。分工分段修筑，用期早日观成。独是工程浩大，出力端赖人民。责成各区征募，先期送局验明，听候分配工作，不许零乱纷纭。每人每日伙食，现给一角洋银。工价也是一角，填发证券为凭；一俟汽车开驶，即予生洋换清。渝尔农工人等，务必踊跃出勤，趁此农隙出力，将来获福非轻。敢有造谣惑众，严拿决不宥情。团保借此苛派，以及征募不平，抑或勒扣伙食，查实定予严惩。须知马路成后，利益万世相因。一劳便可永逸，争先岂肯后人？！特此剴切劝告，其各一体凛遵！

#### 附录五 安顺县县长兼路政分局局长郑布告二

照得本县马路，东段业已告成。昨奉省署命令，续修安至镇宁；并修贯城马路，以便上下通行。阴历十八开工，限至二月完成。工区早经划定，亟应着手工程。修筑路基路面，以及铲高填平，车路铺沙面石，直与覆瓦同形。并修两旁石路，以便来往人行。办法仍照东路，工作均由人民；各家听候征调，务即立刻起身，携带应用器具，届期共同进行。各筑各段工地，早完早便安宁。再有征集民工，务须摊派均匀，勿得挟私偏袒，致启无限纷争。本职随时视察，又复派员梭巡。如有故违禁令，惩办决不徇情。特此明白布告，其各一体凛遵！

中华民国十七年元月二十八日

#### 附录六 安顺县政府布告

为布告晓谕事：案查本府此次标卖东门桥沿河空地，原为改修石马路，整新市容起见，业经布告限期登记承买在案，迨今日久而登记承买者尚无一人。揆其原因良由地方民众不明真相，对于此地稍有牵连者又复希冀妄求；是皆不知从前此地虽为业主所有，然既经政府征作马路，于沿岸隙地仅剩尺余，已成无用之废址。今本府因改建石马路，经费无出，目前欲克期建筑街房，整新市容，不能不牺牲路址，变通办法，特飭建委会妥为讨论。今据复称：若欲建筑街房，须将原有马路收窄，路心以二丈为体，两旁人行路允仅用八尺。如是办法则沿河隙地宽处可余八、九尺，窄处亦有六、七尺。每房进深定为一丈五尺，其不足之处以河面空间补助，较之原有隙地，宽窄不啻天渊。从前原业之户自应明白此理。合再布告晓谕，无论原业户及各界民众，确有能如期建筑街房

者，统限于布告三日内赴建委会登记，以便定期投标。如原业户投中者，着照八成缴价，以示优先。如三日外无人登记，即飭建委会全数承买，以便克期建筑街房，该原业主及各界民众勿得再有争执，其各凜遵无违。切切。此布！

### **附录七 安顺县政府布告**

查本城南街石马路，亟应积极修筑，以利车行，而壮观瞻。兹已令知安顺县临时建设委员会提前动工，分两期完竣：第一期至三月底止，先行完成大十字至花牌坊一段，第二期完成花牌坊至圆通寺街口一段。时间由临时建设委员会规定。并由本府派定技术人员前往会测，按照宽度钉定标桩，仰原路两旁市民遵照，务限于本月十日以前一律拆让，勿得违延为要。切切。

此布！

# 第十二卷 风土志

## 壹 物 产

安顺物产种类繁多，然大都已见于农林志及工矿志，本志仅载上数志所未载者，余从略。

### 一 花 卉

- 大丽花 有广瓣、狂瓣、菊瓣、管瓣、星形、球形六种，每种又有多种形态。
- 送春归 一名双茨藜花，不结实。
- 玫瑰花 拌花瓣以糖，名玫瑰糖，以作糕点馅，味特佳。
- 栀子花 常绿灌木，夏季开花，白色，极香。果实入药，又可作黄色染料。
- 僧鞋菊 春夏间开，色黄，形如僧鞋。
- 虎头兰
- 洋花 有红、黄、紫、白数种，又名洋菊。
- 转枝莲 蔓生，根入药、花可食。
- 锦屏花 叶似松，花红色。
- 荷包花 形如荷包。
- 洋兰花 色白，近年始有。
- 满树金 黄色。
- 牵牛花 有紫、白二种，白者俗名打破碗花。
- 水仙花 洁白芳香，种于碎钟乳石中，水浸根部。
- 荷花
- 夹竹桃
- 翠菊 有紫色及水红二种。
- 龙头花
- 铁线莲 又名金线莲。
- 蔷薇 白色者俗名粉团花。
- 吊兰 多生岩石间，茎如石斛，花色金黄，与茶泡饮，味极清香。
- 茶花 种类甚多，花色不一。
- 茉莉花
- 紫藤花

野百合 形似百合。

金鸡纳霜 种子近年始来自英国，入药，治疟疾。

云茶花 云南种。

川茶花 四川种。

虎口花 法国种，形如虎口。

猫茨 种来自浙江，花色红。

并头莲

长生果

## 二 药 材

杜仲（树皮红腻，有黄、白斑纹，折断有白丝相连）、青皮、倍子、紫背葵、香樟子、岩瓜子、牛蒡子、马铃子、枸杞、黄芩、地骨皮、薄荷、白薇、黄连、青木香、栎壳、鸡苏、当归（一名血当，一名马蹄当）、益母草、巴戟子、淡竹叶（俗名苦竹叶）、红枣、泽兰、牵牛（有黑、白两种，又名丑牛）、土秦艽、山慈菇（叶细长如蕈茎，地下茎似慈菇，故名）、石菖蒲、旋复花、白前、胡豆莲、续断、卷柏（俗名还魂草）、桃仁、杏仁、牛膝、刺竹、斑竹。

## 三 果 树、木 材

桃、李、杏、梨、花红、苹果、柿、石榴、桃李、柑、板栗、山楂、杨梅、楸、杉、槐、皂角、核桃、香樟、柞、栎、檬、水杨柳、龙爪、杨柳。



## 四 野 生 果 实

茨藜、猕猴桃（俗名洋桃，藤本，大如鸡卵，面生黄毛）、毛栗（似板栗而较小，生于煤山）、地瓜（蔓生，形似山楂，易腐烂，极香。）

## 五 家 禽、家 畜

鸡、鸭、鹅、打鱼郎（又名水鸽子，饲以捕鱼）、牛、马、猪、羊、狗、猫。

## 六 野 生 动 物

喜鹊、乌鸦、鹰、鹞、黄莺、画眉、叫天子、八哥、猫头鹰、白鹤、鹭鸶、大雁、燕、鼠、蛇、黄鼠狼、野猫、獭、水燕、水葫芦、九节狸、刺猬（豪猪）、穿山甲、蜻蜓、

金鱼、红鱼、鲤鱼、鲫鱼、鲢鱼（棒头鱼）、水蛇、鳝鱼、蚌、蛤。

（蔬菜、谷类、制品、矿产，分别见农林志、工矿志）

## 贰 气 候

安顺县治，以地图考之，在东经一百零六度，北纬二十六度十七分，迤南则渐热，迤北则渐寒，气候最为适宜。山虽多而非险阻，故疾病不生；水虽浅而不停滞，故卑湿无患。夏无溽暑，冬无严寒，气候温和。通志谓“地窳而土瘠，气冷而候愆”，亦据蛮荒甫辟，想象言之。至谓“俗号漏天，雨多晴少，”则去海遥远，无名山大川以资润泽，非雨则生物不殖，实自然之理。谚云：“天无三日晴，地无三里平”亦据实之言。

至于播种期间，则有清明、谷雨、立夏、小满之殊，收获期间则有处暑、白露、秋分、寒露之异，又视雨泽之后先、人力之勤惰而然。但成熟之迟早判于地脉之寒热，故郎岱之毛口，归化之火烘，永宁之八十石，分秧后八十日即结实，而安顺则须一百十日始结实。故炎热地区六月收获，而安顺则须迟至八、九月间。

安顺气温，最高达华氏九十余度，最低至二十余度。下附民国七年全年平均温度表，以见一斑。

民国七年全年平均温度表（华氏）阳历

月分 日期	1	2	3	4	5	6	7	8	9	10	11	12
1	32	32	40	55	69	64	84	88	74	58	60	50
2	29	34	39	58	72	64	86	87	80	56	58	50
3	33	30	40	63	72	68	90	78	79	63	55	48
4	35	28	46	64	68	64	90	73	82	60	56	48
5	32	29	46	60	70	62	88	78	82	65	63	46
6	30	31	50	57	70	66	82	82	78	57	63	49
7	30	28	55	59	70	70	87	85	76	54	55	50
8	30	28	58	60	70	73	75	86	82	60	61	48

9	30	32	62	62	68	72	77	90	70	62	60	49
10	32	30	60	64	66	70	77	80	70	55	55	46
11	34	34	64	61	65	71	75	75	66	58	60	48
12	35	29	66	58	67	69	80	84	68	65	52	48
13	32	28	68	56	68	74	74	86	72	63	52	46
14	36	30	64	57	66	72	90	80	62	65	56	42
15	31	36	62	72	68	76	90	80	60	58	50	40
16	28	36	62	73	64	76	82	74	62	50	50	46
17	30	34	60	74	65	72	80	78	65	60	52	44
18	29	36	55	74	62	74	75	73	60	62	50	40
19	28	38	56	72	64	75	75	80	58	65	50	38
20	33	40	56	75	62	80	79	80	60	60	48	36
21	32	40	54	70	64	80	81	74	52	57	46	34
22	32	45	62	70	65	72	74	75	56	55	59	40
23	30	47	60	72	65	74	77	72	58	60	58	38
24	28	45	60	68	70	70	77	70	58	60	60	36
25	31	50	67	69	72	70	78	73	56	63	62	42
26	30	52	65	73	68	68	75	80	54	59	60	40
27	34	52	62	73	72	64	79	82	54	65	54	38
28	28	44	58	70	70	72	85	84	56	65	48	42
29	29		55	70	76	74	72	86	55	68	46	35
30	31		55	72	78	71	75	78	60	70	48	38
31	32		51		78		79	78		65		34

附注：1.平均温度系以上午、下午、夜间之温度相加，以三除之而得。

2.此表系据桑区呈报蚕桑总局之温度表复制。



# 叁 谣 谚

## 一 民 谣

1. 东街一枝花，西街赛过它，北街平平坐，南街苦荞粩。

按：意谓街市繁荣情况不等。

2. 哩哩咧，董董腔，讨媳妇，嫁姑娘。

按：意谓迎娶须用乐器。

3. 一颗豆子圆又圆，推成豆腐卖成钱，人人说我生意小，小小生意赚大钱。

按：意谓生意虽小，仍可赚钱，不可忽视。

4. 少小读书不用心，不知书内有黄金，早知书中黄金贵，高点明灯到五更。

按：意在鼓励青年及时勤学。

5. 小锅做菜不许尝，先敬爹来后敬娘，先敬公公活百岁，后敬婆婆寿延长。

按：意在劝人孝敬公婆。

6. 月亮光光照九州，几人欢喜几人愁，几人欢喜家中坐，几人飘零在外头。

按：意谓家居快乐，旅行可悲。

7. 八月里来茨藜黄，苗妹摘来装满囊，东街走到西街上，赶了牛场赶马场。

按：意在赞美苗族子女勤劳。

8. 摇摇摆摆进城来，黄泥裹脚大花鞋，一进门来拜三拜，稗子粩粩滚出来。

按：地方习俗，乡间妇女进城看望亲故，多以粩粩为礼物。

9. 大月亮，小月亮，公公出来做木匠，婆婆出来打鞋底，媳妇在家铲糯米。

按：劳动人民不仅白昼作工，夜间亦不得休息。

10. 树叶青，放风筝；树叶落，打草螺。

按：说明儿童游戏随季节而异。

11. 雀雀叫，蚰蚰应，姐做鞋，妹穿针，做对花鞋送母亲。母亲怀我十个月，哪年母亲得宽心！

按：歌颂慈母勤劳。

12. 讨菜娘来讨菜娘，家菜不得野菜香，家菜吃了留半碗，野菜吃了不留汤。

按：物以罕为珍，久食则生厌。

13. 大雪纷纷下，盐米要涨价，娃娃要饭吃，爹同妈打架。

按：意谓冰雪封路，运输困难，物价必涨，应早为储备，以免遭受困难，引起家庭不和。

## 二 农 谚

1. 谷雨要淋，清明要明。
2. 立夏不下，犁耙高挂。
3. 小满不满，芒种不管。
4. 夏至五月头，连路吃，连路愁；夏至五月中，连路吃，连路松；夏至五月尾，财主往后悔。
5. 顺秋十日雨。
6. 白露不出，寒露不熟。
7. 十月无霜，碓里无糠。
8. 雪应一百日（谓雪后一百天必下大雨）。
9. 不怕重阳、十三雨，只怕立冬一天晴（谓立冬晴则冬日必多雨）。
10. 重阳无雨看十三，十三无雨一冬干。
11. 四六开天不久长。
12. 七杓八裂九天晴。
13. 雨洒二十五，后月无干土。
14. 不怕初一晴，只怕初二阴，初三初四下大雨，一个月不得几天晴。
15. 了月雨，月初晴。
16. 久晴逢戊雨，久雨望庚晴。
17. 四季甲子不宜雨，四季丙寅不宜晴。
18. 惊蛰冷，打田等；惊蛰热，烧火过六月。
19. 芒种打田不坐水，夏至栽秧少一腿。
20. 龙多龙懒，独龙自办（辰谓龙，初几为辰，则曰几龙，谓龙宜近元旦）。
21. 一日得辛不过镰，十日得辛变不全（元旦至初十，何日遇辛，谓之几日得辛。几日晒，则稻谷须扬花几日，而稻花开时过久，则恐遇风雨）。
22. 八月大，萝卜白菜卖肉价；八月小，萝卜白菜当粪草。
23. 夏至逢端阳，扫净万年仓。
24. 夏至五月头，一石谷子一条牛。
25. 十月初一刮大风，十担油箩九担空。
26. 霜不应降，四十九个漫天瘴。
27. 打湿老龙皮，要晒干老龙衣（谓六月初六不宜雨）。
28. 八月三个卯，牛吃烂谷草。
29. 四月八，冻死老母鸭。
30. 吃了五月粽，才把棉衣送。
31. 有雨四角亮，无雨顶上光。

- 32.云走东，一场空；云走西，披蓑衣；云走南，雨成团；云走北，地开裂。
- 33.早照日头晚照雨，早虹日头晚虹雨。（以雾及虹占晴）。
- 34.楸树开花哄打哄，老虎刺开花好下种。
- 35.正月三个亥，雨水三月三。

### 三 谚 语

- 1.穷不与富斗，富不与官争。
- 2.讲话的轻，过话的重。
- 3.会打官司用笔砚，会打官司常坐牢。
- 4.家头讲话防墙脚，外头讲话防草棵（谓须慎言）。
- 5.原事还要原人管（解铃还需系铃人意）。
- 6.清闲不打坐，惹个祸叮当。
- 7.捉贼拿赃，养汉拿双。
- 8.巧媳妇只做有米的饭。
- 9.是福不消，是祸不脱。
- 10.人有三步时，不知早和迟。
- 11.要知山下路，要问去来人。
- 12.人不走路话走路。
- 13.十个指头有长短。
- 14.起房造屋，三百懒汉，吃的吃，看的看。
- 15.千年田地八百主。
- 16.弹琴费指甲，讲话费精神。
- 17.河里无鱼市上有。
- 18.丑媳妇也要见公婆。
- 19.花花轿，人抬人。
- 20.燕子不进愁门，耗子不打空仓。
- 21.桌子上铺白纸，所高不多。
- 22.婆婆做鞋，媳妇有样。
- 23.全靠花椒也不麻，全靠海椒也不辣。
- 24.拳打心下事，聪明各自知。
- 25.壶中无酒莫留客。
- 26.有理三扁担，无理扁担三（形容是非不辨，皂白不分）。
- 27.什么泥巴作什么佛。
- 28.香油拌苦菜，各人心上爱。
- 29.大菩萨一对蜡，小菩萨一炷香（形容面面俱到）。
- 30.张家不管李家事（意谓各顾各）。

- 31.一棵树剥不得几层皮。
- 32.歪歪坡，斜斜下（迁就或顺水推舟之意）。
- 33.干竹子也要烤出油（形容穷凶极恶，毫不放松）。
- 34.披蓑衣买田，有力（犁）之家。
- 35.人怕三对面，树怕一墨线。
- 36.人看从小，马看蹄爪。
- 37.光棍光棍，一家门边立一阵（游手好闲，无所事事之意）。
- 38.要得好，大做小。
- 39.沟头放马，两边吃草。
- 40.针无两头尖，货买当面值。
- 41.人无干日好，花无百日红。
- 42.山高遮不了太阳，富贵压不了乡党。
- 43.张的帽戴上李的头。
- 44.人情留一线，过后好相见。
- 45.要得发，不离八。
- 46.七脚八手，大家养口。
- 47.现铁不打，谁还炼钢？
- 48.乡里鼓儿乡里打。
- 49.光棍打落牙齿连血吞。
- 50.人心隔肚皮，饭甑隔箬箕。
- 51.隔河二里半，打水不相占。
- 52.将他荷叶裹他粽，将他茶饭待他人。
- 53.教的曲儿唱不得，画的马儿骑不得。
- 54.有心买阉马，故意看枣骝。
- 55.人乖不到底，树长不齐天。
- 56.有意栽花花不发，无心插柳柳成荫。
- 57.早知三日事，富贵几千年。
- 58.留得青山在，不怕没柴烧。
- 59.时来逢好友，病退遇良医。
- 60.有心开饭店，哪怕大肚汉。
- 61.在家靠父母，出外靠店主。
- 62.客落店家，货落行家。
- 63.秀才不出门，能知天下事。
- 64.进门看脸色，出门看天色。
- 65.要知心腹事，但听口边言。
- 66.为人不作亏心事，半夜打门心不惊。

- 67.见魔要斩，见佛要拜。
- 68.生意不离行，十场有一场。
- 69.心中无冷病，哪怕吃西瓜。
- 70.吃得煤炭水，做得黑心人。
- 71.灶上碗，轮流转，媳妇也有做婆时。
- 72.要得工夫深，铁杠磨成针。
- 73.阳沟头蔑片也有翻身日子。
- 74.共井吃水，同山烧柴。
- 75.各人吃饭各人饱，各人做事各人了。
- 76.快刀敲（划）豆腐，二面讨光生。
- 77.卖田不走田坎，卖儿不摸儿头。
- 78.天晴也要求晴（情），下雨也要求晴（情）。
- 79.有麝自然香。
- 80.哪里吃饭哪里饱，哪里说话哪里了。
- 81.哪个人前不讲人，哪个人后不说人。
- 82.有话当面讲，有肉当面切。
- 83.猫猫不见叫，砧板不见响。
- 84.杀鸡送鹅看。
- 85.不放大楼装谷子，要放漂亮小伙子（择婿）。
- 86.穿衣的架子，吃饭的肚袋。
- 87.儿孙自有儿孙福，莫为儿孙作马牛。
- 88.老牛不死，还债不足。
- 89.花木瓜好看不好吃。
- 90.井边打水，分个前来后到。
- 91.下雨天留客。
- 92.请客不来门槛高。
- 93.生疮无人问，强于痛交（场意）病。
- 94.上梁不正二梁歪，二梁不正倒下来。
- 95.毛厕门抬来做神龛板。
- 96.将就事主对道场。
- 97.拳头无眼睛，单打自家人。
- 98.瓜不栽不生，人不走不亲。
- 99.有钱高三辈，无钱小三级。
- 100.人敬有钱人，狗敬多屎汉。
- 101.冬瓜有毛，茄子有刺，汉子有钱，婆娘有势。
- 102.养儿防老，积谷防饥。

103. 三天不吃饭，做个卖米汉。
104. 有钱偏打正，无钱正打偏。
105. 说话要有理，做饭要有米。
106. 穿衣吃饭，不犯条款。
107. 大路边走的裙钗女，板壁缝里出妖精。
108. 宝剑赠与烈士，红粉赠与佳人。

# 第十三卷 名胜古迹志

## 壹 名胜古迹

1. **文庙** 庙之建始及增修见旧志。然尤有应补志者：庙之建筑非惟为黔中各府、厅、州、县冠，即方之北京国子监太学中之孔庙，亦无逊色。

(1) 国子监地势平衍，而庙之基础，自贗学坝层迭而上，既雄峻宽敞，凡属体制所当设者，应有尽有，无稍缺漏，崇宏壮丽，兼而有之。

(2) 国子监固多柏树，而庙则松柏参天，复有紫薇若干株，夏秋之交，松柏浓荫中，高花烧天，烂如喷火，极为奇观。中秋八月，大成殿前合抱之桂花四株及大成门外若干株，满敷金粟，香飘数里。

(3) 国子监墙垣，尽皆砖制。而庙则盘基围墙，皆砌粉石。非惟下马碑、德配坊、道贯坊、宫墙、影壁、礼门、义路及名宦、乡贤、忠义、节孝各祠、泮池、棂星门、大成门、金声玉振亭、大成殿、天子台、两庑、崇圣祠、两厢基础皆石砌，墙皆石垒，石之尺寸、规则无一或爽，即尊经阁、奎文阁、明伦堂、官厅亦到底皆用粉石构筑，极为整洁庄严。

(4) 国子监之石龙柱，雕刻半面，而庙之大成殿之石龙柱，全身空雕，玲珑剔透，宛转空灵。背负龙柱之石狮，雄伟活泼，口中含弹丸如巨卵，滚动自如。中外人士，经此参观者，赏此绝技，无不拍照留念。闻其雕刻时，系用木棉衬托空处以便翻转，所费甚巨。

2. **武庙** 原名慈云寺，后改关帝庙。庙址在大十字，巍然矗立于钟鼓楼下，前分三门，中有额曰：“文武圣神”，门前竖下马碑。院中正中有泮池，泮池后有宫墙。左右门各一，左曰“礼门”，右曰“义路”。再进则大殿，塑关帝坐象一，行象一。殿柱皆石，其中柱四丈有奇，人立其下，仰视不能见其颠。柱之长，实为城中各庙之冠。

殿前有天子台阶，左、右两庑各三间。供历代从祀名将牌位。殿后有楼三层，曰观音楼，祀大士象。阶下厢房各三间。光绪三十年提督徐印川将泮池后宫墙拆毁，修成厅房五间，作岁时各官祭祀更衣之所。又因门外近市，护以朱栏，以期洁净而壮观瞻。

庙建自明季，原属城中居民所有。旧志载道光四年重修。其实提督李本深于康熙五十年曾提倡重修一次，乾隆五十七年改建观音楼，又重修一次，皆有碑记及石柱刻字可考。至其重修之碑记，在大殿左侧为石灰浆所掩，模糊难辨，其改建观音楼之年月，仅于楼下石柱考之而已。咸丰军兴，官绅无暇经理，庙僧私将田产当卖，致春秋祭费无出。光绪九年提督罗孝连会同安顺府知府蒲荫枚、普定县知县万良修，扎委城防局绅熊

光诏、文际昌等襄事清查，始将当出田一分出卖，得价赎田四十余分，公立簿记，铃文武各官印信，分送各衙门存案备查。

庙之祖堂牌位，列重修僧一名顺德，系临济正宗三十六世；一名正眼，系三十九世，以之与康熙五年及乾隆五十七年碑文印证，或即是此时。

**原编者按：**民国八年，武庙改为关岳庙，知事唐希泽培修有记，记为城绅黄元操撰。如下：

关帝在清祀有典，庙曰武庙，尊与文庙峙也。岁时，文武官绅向于是举行典礼。民国以来，议以岳忠武合祀。历任知事主其祭者，临春秋仲戊，率题关、岳位祀之，过此仍其武庙，尚无所谓关岳庙也。噫！无乃太简乎！戊午冬，唐君希泽来守是邦，越明年春，值祭睹此，谓有失两神圣尊严，非所以尊崇之道。且栋宇墙壁就倾，弗理，神胡式凭？爰倡培修，由地方经费筹洋银五百四十九元五角七分，不敷，又由承修绅陈燮春借阳明祠款二百元、团防局款一百另七元，全庙尽修葺之。以大门近市，攘往熙来，更增石栏于外，戒勿渎也。工竣，书关壮缪侯，岳忠武王位暨匾、额、联，以木质制金字，自署迎于庙，俾妇孺咸知焉。

吾邑之改武庙为关岳庙，郑重而奉关、岳，盖自此始。呜呼！汉祚微而有关，宋室衰而有岳，一尊统，一攘夷，其功业虽殊；一读春秋，一好左氏，抑知经、传之体有别，而尊攘大义同一律也。假关而在宋，关必为岳；岳而在汉，岳必为关。是岂经生读圣贤书惟掇章摘句而不本诸躬行也耶！此今国家之所以合祀也。正气凛然，馨香万世，配天地，贯古今，所以作忠义之气，其巍巍之关岳庙乎！贤有司体国家崇报之精意，尊已往以迪将来，俾郡人士望而兴起，其功亦伟矣哉！

兹者，承修绅陈燮春、监修绅陈凤鸣，出经用款目表示地方，合并泐碑以志不苟，谨撮颠末而为记。时民国八年己未阳历九月。

**3. 华严洞** 在城南五里，为城南胜景，洞有厨泉，有穿石流泉二，有罗汉洞，有神仙洞，有天棚石覆洞顶，有将军石、盘陀石，有响石（叩之则鸣）；又出荔枝石（形如荔枝）。洞内有庙，祀观音、如来，十八罗汉。

## 附 录

（1）洪亮吉游华严洞诗（见卷施阁集）

百折山已深，	遵岩复千转，
山高深万仞，	欲往怯途远。
洞门蜡炬掷两头，	直下无底光难留。
奋身一掷若飞鸟，	回视偏惊洞门小。
土花蒙蒙绿满衣，	巨石碍路如双扉。
牵衣屈曲入扉罅，	飞瀑偏从两肩下。
危崖覆釜下转空，	大声如钟疑蜃龙。
孤筇欲拄不得拄，	地底陡复冲天风。



崖穷路断天愁晚，  
高低三里路蜿蜒，  
当时谁把华严说，  
我欲磨崖易旧名，

半寸烛余人复返，  
出履平地同登天，  
已觉丰于太饶舌，  
读书山畔藏书穴。

又

城南十里路回环，  
却喜青衫迎马首，

百折烟岚水一湾。  
华严洞口读书山。

(2) 江盈科华严洞诗

一壑藏幽境，  
鸟窥僧灶饭，  
石溜晴疑雨，  
尘踪怜碌碌，

群山绕梵宫。  
猿挂洞山松。  
炉烟午飏风。  
小憩且从容。

(3) 史旌贤华严洞诗

古洞谁初辟？  
偶缘丹灶入，  
风铎传空谷，  
贤愚如许辈，

梵然无住心，  
因识白云深。  
松铎落梵音。  
吾意正萧森。

(4) 赤松禅师华严洞诗

弱冠如梦踏灵台，  
刻赏兴从闲处得，  
森然石室千层胜，  
隐隐梵音空色相，

今到灵台识崔嵬。  
留题句向静中来。  
庶使鸿蒙一窍开。  
故将萝薜易天才。

4. 金钟山 山在城东一里，山上有寺。康熙三十八年僧翠松住此，雍正十三年建三圣殿，乾隆四十八年僧大惠建大雄宝殿；又僧海藏修大门、楼阁，供关帝象；嘉庆十九年僧元福建大悲阁。古刹清幽，丛林掩映。山半有化龙泉、洗心池。山左有塔，塔前有桂花亭，桂树连蹙。道光二十八年，太守胡林翼捐廉，令寺僧开右壁为窗棂，近对城郭，烟火万家；远挹峰峦，云山四壁。光绪间知府汪仙圃于客堂题有联云：

大夏乐无声，山竟一鸣开贵筑；  
长春花不谢，我今三次访蟠桃。

附 录

(1) 洪亮吉游金钟山诗

百盘升作岭，  
山箭高逾屋，  
淡红双径幕，  
正好容危坐，

一石削成台，  
天风响若雷，  
新绿一窗开。  
斋钟莫屡催。

昔闻金钟山，	雄甲习安境；
今日造其巅，	果然绝凡岭。
曲径如羊肠，	梵宇上云影；
松林皆参天，	泉眼极清冷。
僧雏三五人，	破衲不完领；
见客颇欢欣，	汲甘煮新茗。
西日苦不贷，	催去意耿耿；
回望但苍苍，	木末见塔顶。

5. 飞虹山 山在城东五里，势如长虹垂地，上有寺，相传明建文帝往来滇黔时，常住其上。所盘桓地有悬岩名卧龙处，据云夏月无蝇蚋。

清康熙间，僧厂石重修。

## 附 录

### (1) 厂石重修飞虹山云龙寺记

东郊五里许，有山名曰飞虹。相传明建文帝到此遁迹所也。

余幼习静于石霞久矣，而未获一登览焉。一日，禅静之余，忽兴览胜之思，遂携二三子前来。近斯山里许，有龙王洞者，亦习安胜概也，先往玩焉。帝观：崆峒矗迥，水镜幽悬，怪石玲珑，丹岩嵒岬。且也，潭源澄清，隐隐琼楼碧波内；渊深浩渺，沉沉海屿翠岛中。倒影之奇花馥郁，空悬之华盖嵯峨。石室仿佛西湖，浪花依稀南海。溪光掩映，麝气钟灵，诃非黔山之壮丽，习安之壮观哉！复见峭壁之上，诗阵纵横，峨岷崖头，笔迹灿烂，此皆明贤硕士之佳制也。憩观杳杳，弗觉日已斜曛，童子旁语曰：“登山逸玩耳，听樵歌唱晚，岂非理乎”。余便掉行，未里许，迎面一峰，其上之竹树交加，莺啼鸟噪。童曰：“此飞虹山也”，不胜怡然。于时童横牛背，杖疾如飞，不移时而抵斯山矣。稍憩片晌，扞衣而上，唯曲径盘旋，崆岩壁立，一桥横空，扞萝而过。至殿礼佛竟，目击栋宇倾斜，尘堆苔靛，寥寥一僧，甚觉萧然。僧曰：“后有观音阁，”余复再进。但见竹影扶疏，苔青石蹬。不数武，见一石穴，上有“圣迹”二字。内有碑曰：“卧龙处”，始悟文皇敷坐所也，不胜惕然。举步登顶，一阁插汉，内奉大士象，即蹑蹻而进。礼毕，掉身出阁。阁前一石榻，遂踟趺其上。见其修竹徘徊，松风递韵，烟霞结集，境寂林幽，晏坐良久，似觉情爽神怡。喟然叹曰：“窃闻穴处巢居，能存至圣，所以先皇御幸于斯，岂偶然哉！”此山与世邈然，诚佛地也，惜无能僧支持，以致荒凉。因谓主僧曰：“此山乃普阳首景，何倾颓至是也？且殿宇将危，能无虑乎？”僧曰：“奈只身何？”余曰：“坐居待斲，罪将谁归？”僧曰：“若和尚慈悲，肯留一二门人于此，不但此山有幸，即弟子终身有仰矣！”言论涕泣作礼。余聆若语，不胜矜怜，见僧形单影只，年逾耳顺，若惘然舍去，忍心乎哉！踟蹰半晌，遂命二人偕之，余自旋山。不数月，其僧忽殒。余闻复来，值诸檀越在山，叙及圯圻一事，坚留继席，意存修理。因难

固却，勉以酬曰：“修葺固善，奈时势多艰，难以募化。”众曰：“道德不厚者，不足以动众，道德如和尚，向善者未必鲜也。古云：无诱而不能发心，非劝而不能摄性，此菩提种子，孰不具哉！”余又曰：“所虑路遥崎岖，艰于搬运，若欲经始，辟路为先”。众曰：“善，”于是鸠工命匠，拮据不停，高者削之，低者培之，不一月，其路康庄矣。遂徇吉驾马，凿石平基，命持短疏，遍叩多方，感善信助勩，不三载而前楼后殿、亭阁两廊，焕然一新矣。幸获俗弟程毓，见乏金象，捐资命匠雕修前后满堂功德。随买田一分，以为佛前香灯。一日功成，众曰：“此山赖和尚垂慈，成此万古不磨之果，当立石勒诸芳名，一则不负和尚之婆心，次则表施舍之众念也。”余曰：“然”。是故不惜俚言露布，亦非沽名浪迹，俾其功德与此山共垂不朽耳！

(4) 清末里人陈凤仪飞虹山怀建文帝诗一首

金川门启帝图空，	天下云游寄梵丛。
迹混淄流妨病虎，	山藏古寺卧潜龙。
不堪回首六宫火，	最是伤心十族忠。
怪得文皇无觅处，	托词犹说访三丰。

6. 圆通寺 寺在县城西南隅西秀山下。建于元季。明初有随征内监郑钟祝发于此，太祖为之发帑，敕刘基、沐英、康茂才扩建。造端宏大，殿宇巍峨。山门五间，门外额曰“圆通古寺”，背面题曰“黔境第一山。”二层五间，供接引佛。

正殿九楹，额曰“大雄宝殿”，安顺知府常恩书。中供三佛象；象前侍立之阿难、迦叶，皆丈六金身，佛象之巨，可比例而知。象后圆光，高可五丈，阔可三丈有奇，诸天罗列，壮观也。两旁塑罗汉十八。后殿则为观音楼，再入则登西秀山矣。

寺之佛象，自道光三十年（1850）安顺府知府常恩装修后，光绪中渐就脱损，县人熊光诏倡捐重装，一象约费二千金，经年乃成。历四五年始竣工，足征规模之大。

寺僧为临济正宗，其衣单香灯之仰给，专赖寺之庄田租谷。道咸间被人侵占，涉讼数载，其经过之碑文，现矗立于韦陀殿旁。大殿左厢有铜钟一，明时制。

寺后有石塔，元泰定三年（1325）建，明万历二十年（1592）僧戒章等重修，后毁于兵。崇祯十年（1637）僧圆经等重修。嘉庆二年（1797）僧深恒重修。道光十五年（1835）僧悟心修理大殿，二十年（1840）重修观音阁及各殿宇。二十六年（1846）僧会通重建接引殿，三十年（1850）知府常恩捐银竣工。剏石为柱，长三丈余。寺后多古柏。

## 附 录

(1) 秦敬圆通寺记

圆通寺创始于明洪武十八年（1385）重修于永乐六年（1408），皆镇远侯顾公之力也。迄今六十余年，风雨摧圯，不治非一日矣。天顺四年冬，镇守贵州中贵郑公，奉上命统兵征讨西堡蛮苗，驻兵普定，见寺将废圯，顾瞻嗟咨，有不能释然于怀者。谕于住持曰：“此行，用师全捷，凯旋，吾当葺之”。既而公戒我师旅，如雷如霆，进扫贼穴，

执获丑类，地方以平，而功果成矣。班师回日，公即捐资以为之倡，普定官属乐为之助，构木运甍，役不计工，用不计值，栋梁<sup>翠</sup>飞，金碧炫耀，不疾不徐，寺已复完而更新矣。公又买田数亩为寺僧衣食之用度。

客有谓于予曰：“公之斯役，盖以报往日行师全胜，赖佛氏荫佑之功而作也。”予曰：“不然，公自幼读书明理，入侍内廷，小心缜密，多效勤劳；出镇贵州，累次征战，大建勋业，昭昭在人耳目。前后四十余年，蒙列圣眷顾之隆，满门贵显，光荣无比，公感恩图报，修寺以为祝延圣寿之宇，此亦天保臣子之意。且公精诚布于上国，仁德著于遐方，何功不立，何夷不化，岂为是乎？若子之言，不几于泯公之忠，何以见天朝仁义之师三军之勇哉？”客赧然而退。适公请记，故并及之，以解群惑。

(2) 明巡按御史钱塘沈衡诗

宝刹宏开第一禅，	佛香僧饭已多年。
光腾舍利辉晴日，	翠长旃檀霭瑞烟。
百尺楼中云衲聚，	三空室里慧灯燃。
我来登览挥毫处，	自愧才非贾浪仙。

(3) 明左参政淳安胡拱辰诗

圆通禅寺景偏幽，	万里洵宜数日留。
云断客径林下路，	月明人倚塔边楼。
一帘花气分长昼，	半榻松阴占早秋。
最是碧潭清彻底，	往来无碍泛虚舟。

7. **崇真寺** 寺在城内西南隅，安顺府署左侧，门临府前街。寺门五间，有郡人郭石农撰书一联，文曰：“环海路非遥，正勿庸高探贝阙，别夸瑶岛；大罗仙具在，好从此笑拍红崖，醉挹浮丘。”

二层灵官殿三间，额曰“雷声鞭影”题为赵德昌书，用笔类祝枝山，极潇洒淋漓之至。

再进为祖师殿五间，中一间供铜制祖师坐象，象高丈余，须则铁制。额曰“德济南离”。其上又有“法界仙都”四字，每字高可六尺，宽可四尺，为全省所罕见，亦署提督赵德昌款，其实与“雷声鞭影”四字同为孙竹雅太守手笔。殿中有联曰“统北极之星枢，何但蛇驯龟伏；扫南黔之妖魅，谁非旂影剑光。”联长一丈五尺，亦赵款而孙书者。太守工书，能画竹。题画尝多仿苏、米，独此联额法李阳冰云麾将军碑，精心结撰之作也。

殿后大院为三清殿，五间。两庑亦各三间：东曰三官殿，西曰三仙殿。院中基址及所铺石块，整齐划一。最后则为玉皇阁，三层供玉皇，额曰：“天威咫尺”，二层额曰：“呼吸可通”，下一层供观音大士，额曰：“俨然天竺”。联曰：“民登大愿船，待扫除戎马干戈，水月光澄佛海；我识无遮境，好借此斋鱼粥鼓，器尘净洗蛮天。”

上述额、联，皆云贵总督罗绕典书。

左厢为僧寮，寮后有石七，露出地平二三尺，排列成直行，名七星石。石围七八尺

或四五尺不等。入地丈许，视之如筍。此寺中最可记者一。祖师殿后右侧一龛，供潘道入象，道人修持坐化，后人即以其肉体敷泥彩绘，为龛供之。旧志载：寺原名崇真观，明洪武建，初只灵官寺一层，所居皆道人。后有僧明玉自羊场坝迁住，崇祯五年僧增兴重修，改名崇真寺。是道人之遗体，不但在崇祯五年之前，且在明玉迁住之前矣，此寺中可记者二。至其建筑之精实，局势之宏敞，则与圆通寺、东岳庙鼎立而三，为城中之大寺院。

寺后玉皇阁，前与西秀山石塔相对，后与大十字钟鼓楼相望，高亦相埒。柱皆合抱之木材，其余皆石柱。至后厢一院，乃方丈所居。正房五间，厅房五间，东西厢各三间。光绪间里人郭石农、王雨村相继在此设帐教读，颇极一时之盛。

## 附 录

### (1) 林坦崇真观记

天下之舆图，有所谓名邦大郡者，虽山川磅礴之气所钟，要亦城郭宫室之都，台观祠宇之盛，有以壮丽之。故善为政者，亦必以是为务。盖将欲福生民，必并使栋宇翬飞为美也。普定为西南要区，风土清淑，界乎滇贵之中，左右荆蜀。前代犹荒裔，民俗鄙陋。诛茅结屋者虽有其人，而所谓城郭宫室，堂观祠宇，则皆无焉。我朝混一环宇，惟夏惟夷，悉臣悉妾：故普定始为卫，随且置州牧，隶贵州。维时夏国武毅顾公成，以征南将军督师征讨不恭至此，始卜地于圜圜间为崇真观，以祀老氏神，事在洪武丙子，观之创始如此。自后，卫之甲兵日富，制度日完，虽所谓名邦大郡者，亦可以并称。迄今六十余年，风雨凌震，观多圯坏，观者莫不欲嗣而葺之也。于是指挥使王侯斌以为己任，锐意经营，材用之需，陶埴之费，施者填委，不日而给。卫之僚属，咸相与相之。乃命工用事，增其故式，妥廓妥整，重门加修，前殿加广，视前逾十之有三，而后殿亦营从新，东西翼以夹室，规模宏巨，诚壮观也。

8. 东岳庙 庙在城东南隅南水关，前横贯城河，后枕凤凰山，碧水环流，峰峦突起，庙建其下。门前银杏一株，大可十余抱，枝叶参天，绿荫数亩，诚数百年物也。

庙门垒石砌成，中拱三洞门。中门额曰：“万物资生”。左门额曰：“屏藩东土”。右门额曰：“响应南天”。皆可默和尚所书。联因风雨剥蚀，不可辨认。

入门有戏台一座，院内满铺方石，长宽各十余丈。院中峙三铁鼎。循阶而上，为正殿七楹，中祀东岳大帝，冠冕凝旒，垂绅正笏，气象森然。两廊十八狱，陆离光怪，望之神悚。越大殿，上石梯，为南岳殿五楹。左右两厢为僧寮。右僧寮有郭石农书“兰薰月映”匾额。原有集《道因碑》联语，今散佚矣。

入内为功德林，又曰罗汉殿，碑皆剥蚀。旁有桂树，径盈尺。再循石阶，则造极顶之大佛殿，仍五楹。

自前门至大佛殿，层层而上，高数十丈。两旁均有厢有廊。大殿尤雄伟。额、联极多，其中以大殿一额为最善，文曰：“天鉴在兹”，为道光时书家里人郭德馨所书。

庙之崇宏壮丽，驾城中各庙上，工程石料，亦驾城中各庙上。尤不易者，自前至后

之石墙用石，均整齐方正，房内外之石柱，亦整齐一律，入门凝视，无处不现庄严气象，真大观也。

庙建于明代万历时，年久倾圮。清初各檀越拟造石柱，以垂不朽，但屡寝于兵燹。癸卯岁，住持僧智玄苦行募捐，克竣其事。栋宇巍峨，盘基巩固，向之卑陋者益宏大之。始于癸卯六月，告竣于己巳三月。非僧之力，殆不及此。（见康熙四年（1665）乡绅牟应春手撰碑记）

乾隆四十一年（1776）太和街、曹家街居民，捐款重修戏台，并修理二十四殿瓦屋。嘉庆九年（1804），提督富志那复大力经营，募捐于各省大吏，建最后佛殿，始有今日规模。

**9.地藏寺** 在城内水洞街北头路西、北水关下。明崇祯庚辰十三年，行道僧道节遍历名山，参礼九华，归而矢志修建，得檀越刘三模舍地一段，募众缘修成，塑象咸备。（见经历王取所撰碑文）

康熙四十七年（1708）提督李芳述重建大殿。乾隆二十六年（1761）地方人士重建鄧都殿。二十八年提督张国相重修全庙。雍正九年（1731）总兵杨天纵书大门联云：蒲团坐破空诸相；禅板拈来接上机。

院中有黄杨一株，为崇祯以前张某所种，一本九枝，圆如伞盖，顶平如剃，小乌百十咕唧其中，罕见之物也。

现存山门一座，鄧都殿三楹，地藏殿五楹，左右厢房各三间。大殿佛象系陀沙塑法，盖中空而外敷以泥也。

**10.钟鼓楼** 楼在城内大十字正中。元时建，明末毁，乾隆三十三年（1768）知府吕正青重建。道光元年（1821）副榜杨春发等补修。光绪中知府汪仙圃更名曰鼎甲楼。楼上、中两层祀文昌、魁星象。

**11.海子山** 在城南四十五里。旧系良田，明成化三年（1467）忽陷成海，周围约二十五里。海中有山，挺然特立，有梵刹殿宇围构于小山顶上。海水四围环抱，有小桥径渡。半山有朝阳洞，石壁上现僧形，须眉毕具。又有一石壁，上镌“天然开辟，流传万古”八字。

山下为朝阳寺，海水春冬不涸，夏秋更浩渺。海内东隅有龙洞，广数十丈，洞内有龙床，乃生成一石，坦平肖床耳。

相传海中有龙，此为雌龙，雄龙在滇，睢常往视。往则水涸，返则水盈。昔时龙去，洞出床见，今虽天旱，水亦常漫洞口，而龙床不复见矣。

海子山又名玉京山，寺名蓬莱寺。明崇祯间，比丘如果临山，开建祖师、观音二殿，三清、玉皇宝阁、三官四廊，兼修桥路。至天然和尚（俗名陈良弼，明末翰林，官至道台。怀辟谷退隐之志，见此山名胜，即出家在此修炼，后称青云夫子。相传其修炼处即此寺后古佛洞。）对于此山，锐意经营，如刊半山古岩碑及其他碑记等，成绩不少。此海陷时，附近黄泥函、纸马关、三堡等地均陷为海。原载州粮四十一石五斗一升二合七勺五抄，可想见未陷时之村寨人口土地情况。

海中北部，有一沙渚，乃观音阁地址，俗名二龙抢宝。相传下即龙口，昔年曾有人自此下去，见沙地一片，上有大石一，宛似床形，故曰龙床。后因继去者任意便溺，龙返，以大石壅塞龙口，仅留几窍，涨水时，水由此出。水涸时又有一水自上而下龙口，任是天旱，从无间断。民国初年，地方好奇者，于天旱时持数水车同时车水验看。据云水未车完，忽闻钟鼓响声，顷刻大雨倾盆，水盈海面。至龙在水满，龙去水涸之说，则无从证实。

**12. 习安书院** 在城内塔山下。旧名双桥书院，在城西二桥头，旋移武当山，易名习安书院，乾隆间始移建塔山下。

**13. 西秀山石塔** 在城内圆通寺后。建于元泰定三年（1326）。

寺后文笔，前贤建以培风水者也。由寺内大悲阁后石磴而上，古树槎枒，窄径盘曲，至塔下乃平。春晖明媚，桃李满城，游人瞩目，不让洛阳之花。炊烟之痕，散为游丝袅袅，与云影天光相荡漾。远视平畴，蓑笠聚影，时有黄鹂飞鸣，助人清兴。塔上篆刻，古色陆离。

**14. 潮音寺** 明末僧芳远建庙房一所，大殿二层，名潮音庵。咸同间培风补修。光绪初年南关乡团绅张玉阶复修鱼池、凉亭，改名潮音寺。民国后被驻军拆毁，僧了然于乙丑岁又重修全殿并塑神象。僧侣六单，属临济正宗。

潮音寺侧，贯城河经过，郡人在寺前开凿一池，引水入内，遍种莲花。前植松柳，后围石栏，栏两旁二木板刻“柳阴”、“松月”。右建一亭，以石为柱，柱上刻一联云：“花覆亭前，水流石下；云飞天外，人在镜中。”亭旁有石一，背镌“伴鸥闲处”四字，面有郭石农题词（见艺文志）。

## 附 记

宣统三年（1911）李保书提督安顺，亦上一匾，书“洗心亭”三字，后有跋语云：“辛亥之秋，七月既望，公余无事，偕幕客出游至潮音。见寺东有亭，前临方塘，周环石筍，流逢左右，幽雅宜人，惟年久坍塌，率多残缺，心焉惜之。爰捐资饬僧修葺，俾成完璧。从此凭栏小憩，看云山绵邈，炳火参差，岂无心旷神怡、乐以天下如范文正其人者耶！”

**15. 伴云楼** 楼在安顺府署左侧，道光三十年（1850）知府常恩建。郡城之楼最多，然皆据一面以临三方，不能全览景物。常恩始建此楼于署中，以培风水而备形胜，故四面皆疏棂。凭栏瞩目，万瓦鳞铺，阡陌绣错。远而瞩之，川原在目，瞭如指掌。而望云物以节宣气候，变理之官亦有助焉。

楼之侧有洗鹤池，为光绪间知府汪炳璈建。

**16. 观音阁** 阁在城西水关，内有石塔一座，为明成化时古物，想阁亦创建其时。阁中有平石一方，上镌观音大士象，神采衣褶，跃跃生动。（阁废后此象迎至龙井山供祀）

民国后改建公园，因于其后增修楼台亭院，颇觉大观。盛暑炎夏，畅游其间，凉风

四起，不觉神清气爽。但见群芳绕岫，翠色盈亭。清茶可以解渴，浊酒可以消愁。四壁萧然，八窗豁敞。坐倦无聊，憩足几床。少焉，月上疏帘，又添一种雅况，实增人生不少至乐。

公园名熙春。内有落虹楼、夕佳亭等胜景，为任可澄所题名。词曰：

### 落虹楼

高楼西北，二桥东南，残月明时，绮霞散后，辄于此中得少佳趣；更取唐贤诗意，名以落虹。沧江贯月之光，入门下马之气，胜地灵发，庶几斯语。

戊午十二月

### 夕佳亭

山石确犖，洞壑幽峭，浮图对景，铃语相闻。西秀前横，尤宜夕眺。依约昔游，仿佛烟霞雷峰之胜，颜以夕佳，差堪写照。昔人诗谓：“夕阳无限好，只是近黄昏。”而近贤又有：“勾留清景是斜阳”之句，是耶非耶？会心人当自得之。

戊午嘉平中浣悦性斋识。

17. 云台山寺 杨家桥寨左有山名云台山，寺在削壁之上，地面颇广，有殿宇三层。

头层正房三间，内供武圣。殿前匾对，相传为虬笔，匾为：“威镇云台”，联为：

继十六字之薪传，心协春秋同不朽；

扶四百年之炎汉，名与日月共争光。

二层正房三间，中供观音大士，殿额为：“云拥莲台”，联为：

真实不虚，大慈悲度一切苦厄；

意存无界，空色相现五蕴皆空。

上述额联，为郭春帆、王玉笙二人所书。上下左右厢房三间，皆作客室。惟二层厢房为住持尼僧所在。

寺内殿宇宏敞，布置得宜。山门由岩夹凿路而入，顺西一带，绕以石栏，一望无际。山门有樟树一株，大可三人合抱，高十余丈。四面临观，颇豁眼界。石岩之上，具此大观，不可多得，洵属名山胜景。

庙内常住有租谷四十余石，僧尼八单，为临济正宗。殿廊有铜钟一，钟口径二尺六寸，高三尺六寸，周围八尺，托以木架。因年岁久远，其上所铸之钟文，铁锈堆集，已不可辨。相传有人在滇办理军饷，特铸来此山，迄今四百余年。乡间有此，亦不多见。

### 附 记

云台山北面，古木一株，大可数围，高六七丈，枝叶纷披，俗名沙汤榔。其分枝处有穴，宽尺余，深四五寸，中有积水，虽大旱不涸，久雨亦不溢，距地约七尺余。尝有牧童跨其枝上，挾其水使洒，转瞬复盈，取治疾屡效。邻县镇宁、关岭等处疾者，常远道来取煎药。或曰：“按之五行，木以水生者也，兹木乃生水，不亦奇乎？”岂知千百年古木，盘根久而入地深，其吸收力极大，或者土中水气运行枝干之间，势必由穴而出。然水阴湿之气也，出受阳光，或亦阳盛阴阻以至盈而不溢乎？然则斯水虽奇，窃有较是为奇者，尚未可一二数也。考之城北二十五里锅石寨侧有一树桩，高三尺，上有曲



穴藏水，亦不涸，群呼为万年水，以竹筒取之，可以治疾。又，城南五十里长树坑寨后坡顶有一古树，周围六尺，由腰分四枝，枝间下陷成穴，亦有积水。每年春际，土人必偕祭之，以水之盈缩，卜年之丰歉，相传往往有验，此又物理之相类者也。世人皆以为神异，姑并记之。

**18. 普德寺** 在老青山上。明洪武初僧古源建，雍正间僧微可增修。老青山即天龙山，山在县城东五十里九溪河岸左，为老邦、浪塘等寨之主峰。其山三峰耸立，形如笔架。四时苍翠，山顶时有云气。山右有明镇远侯顾成之墓，墓之后山有石塔九级，清光绪时造。山之阳有小平原，山麓有石级可以沿登。半山有洞，曰乌龙洞，深甚，有潭水终年不涸。洞口右方有岩，去地三尺许平裂一缝，上下相去可五六寸。石平，方可四尺许，上有云龙，形如刻石，然空仅数寸，人工万不能凿，亦一奇也。

前有庙址，墙基犹存。再上数百级有平坝，普德寺在焉。寺五楹，中供佛象，前有两厢地址，外有小门，石墙环之。左有井，可供僧用。庙后岩脚土中有天然米，随处可获，形状神似糙米。凡游山者，寻无不得，而竟终古不竭，亦一奇也。

由庙后再上，有石曰活动岩，岩大如三间屋。尽力推之不动，摇以一指则动。又有石方丈，乃一小岩洞，深广可五、六尺。中一石如屏，相传为开山和尚初入山时所居。至山顶有神仙桥，峰顶两岩，相去数尺，上架一长方石如桥然。至此，俯视群山，皆如丘陵，远望四面，可见数百里外，亦境内名山也。

**19. 清凉洞** 在城东二十里，又名粮仓洞。天开一窍，前后通明，相传三国时孟获屯粮于此。中有古刹，下有内外二城，遗址犹存。

附录：

一、《黔书·山川志》清凉洞碑记（节录，明天启二年（1622）牟应绶作）

此洞本系汉末荒服，孟获屯兵积粮处也。原名粮仓洞，山麓建有旧城垣，故址存焉。……宋南渡后，柴氏大乱黔疆，孟氏殆尽。迺有阿达卜寨苗酋朵克率部乘机追逼孟氏至牂牁江畔。无桥可渡，孟氏急欲投江，遇钱塘江雷峰寺游方二僧（慧光、慧明）相救，遂归原洞。并请田地二百余亩，伐木建造洞中殿陛……时南宋宁宗开禧三年（1207）丁巳云云。

**20. 观音山寺** 观音山又名石霞山，在城南十里五官屯东侧。于平畴千顷一湾绿水间，危峰突起，高数十丈，如刀切齐；寺据其颠，林木蓊蔚，四山环拱。若欲登眺，须渡云梯，险峻幽深，难以名状。半山一洞，岩现石龙，大数丈，长十余丈，首昂四五尺，头角毕肖，尾亦笔立，各节弯环，与传说龙形相类。洞前一河，水流下跌，白浪生花，遥望似牡丹；汲而烹尝，香留舌底。东数十丈为过山岩，矗立如箭；西半里为罗汉山，形似螺髻，分列左右，如双僮侍立。登山麓石径，层迭如梯，计一百五十余级。

每年正月十八日，有香火灯彩至观音山寺庆贺菩萨，仕女如云，往来不绝；其中来此祷祝者固多，而游观者亦复不少。一昼一夜，商贩云集，欢笑之声，遍于郊野。

山上林木畅茂，奇花异草甚多，景物清幽，行旅至此，几至忘归。而虎啸猿啼，山鸣谷应，明星在天，晚景尤佳。

入山门，上数十级为灵官殿。左折为山寺正门，颜曰：“石霞禅林”，又一石颜曰：“直透清霄。”再进数十级，则为寺之正院，左为客厅，右为寺僧祖堂，颜曰：“栖霞轩”，清道光戊戌仲冬寺僧持衡立。正向则佛堂也，佛龛上端题额曰：“拈花一笑”，有联曰：“洞外只烟云，悟得花香即是佛；山中无甲子，听来落叶乃知秋。”

寺建于明末永历时，开山僧名自然，第二代即广石。殿宇虽不宏大而庄严精雅，山径虽非高远而弯环曲折。

**21. 万仙洞** 在汤官屯左侧。广阔通明，康熙二年有行脚僧至此，奇之，遂化功德建庙其中。上殿在洞内，下殿在洞外，古木参天，清流环地，景极清幽。其后住持者相继修整，庙况日佳。寺有常住谷百余石。

传闻道光中，直隶南皮县张瑛简放兴义府，路遇佳境名胜，则檐帷暂驻，侍其母游赏。时过二堡，问有可随喜处否，识者告以洞，因侍游。其母见洞景清幽，以为真仙驻蹕必多，乃祷于神以求孙。至兴义逾年，某子举一子，请母命名，因触祈祷心事，遂名曰“之万”。后三年他子又生一子，取名曰“之仙”。后数年己亥，瑛举一子，取名曰“之洞”。了尘和尚诗有“访三之”语，盖谓此也。

寺盛时，住持皆守皈依，常住有添无减。光绪年间，有住持不守清规，被人杀于洞外，后又与周官屯争洞，讼争不已，卖产及半，寺况日衰，远非复昔日情景。

数年前，有刘道人约道侣数人，培补增修，以为栖禅之地，屋宇渐复。

洞中名迹字画颇多，有一巨幅作下山虎形，黑质黄章，露睛现爪，坐间若聆风声。

**22. 银坑洞** 在城北二十五里大洞口之后山。半山平处有一大坑，周围约里许，深可四十余丈。有小径可下至坑底。坑底略平，内有石洞三：一亮洞，一黑洞，一藏珠洞。洞门皆大石垒成，门顶有字，惜年久风雨剥蚀，已磨灭不可识。相传为三国时孟获部酋所居，未知是否，大抵数百年来土民避乱时所修者也。

由亮洞入，不数武，渐下十余级又有一石门，下皆磴道，洞底则为平地。仰观石乳下垂，或如虬首，或如象鼻，或如莲藕，或如竹筍，形状不一。四壁皆石，可容居民百数十家。下有阴河一，水不知何来，亦不知何去。上有小孔，俗名天窗，高距河约四十余丈。日当午，略有光。河两岸皆绝壁。左岸有鸟道，宽五六寸至尺许，沿石壁入二十余丈，岸渐宽平，可住民二十余户。再进皆绝壁无路。黑洞洞门与亮洞略同，距亮洞百余丈。进门下数十步，又有一门，乃人工以石修建者，门以内至洞底皆磴道。洞底平旷，可容居民五六百户；四壁皆石，内分九岔。以无光透入，故谓之黑洞。藏珠洞俗名母猪洞，其位置与二洞为品字形，距离亦相差不远，可容居民百余家。匪乱时，居民以此洞为收藏牛马牲畜之所。盖亮洞距黑洞百余丈，黑洞距藏珠洞百余丈，三洞内虽不通，但有匪警时，枪炮可互为掩护。

距银坑洞半里许，又有一石鼓洞，洞门天然生成。洞下右侧十余丈，为洞内河流出水处，高四丈许，宽丈余。内有水关，外有石桥，水出不远即向西行，里许，即与大洞口前横之河合流。由洞门入，有磴道五十余级，洞底平坦，为河左岸，可容居民百余家；右无岸，皆石壁。上有天窗，下距河四十余丈，日光虽不能直射，亦仿佛有光。仰观石乳

下垂，如禽、如兽、如龙、如蛇，令人望而生畏。俯视河流，作碧绿色。中有石岩，形圆似鼓，周二丈余；以石击之，铿然有声，故谓之石鼓洞。

**23. 玲珑洞** 距城北二十五里之小洞口不远，有一洞名玲珑洞。平凹不一，半岩半土。山后，左右俱高，洞前凹矮，距洞丈许为通行道路。初进洞高而平，继则形似夹槽，顶如盖覆，两壁悬岩，高约六丈，宽仅三丈。洞内一潭，其深莫测；水凉而甘，盈虚消长，时闻潮沸。里有熊星五者，居近此洞，爱其幽雅，不容资财进行修建。于洞脚修碉楼一座，槽内修正房三间，作厨房、作碓宅。洞内修佛堂家庙，顶上修天楼作书斋。当建阁时，构筑房屋系由槽底筑基，高处建桥，中有深潭，旁筑小路，左进耳洞，右达寝所。由平地兴工，亦属非难，惟凿眼于岩，修成夏屋，有覆盖，有栏杆、有雕琢、有图画，俨然山水，颇具匠心。

**24. 龙泉寺** 寺在城南十五里宁谷枝。依山筑址，高十余丈，石块整齐如斧削。门外有一小河，顺寺东流，极清幽。山形夭矫如龙，泉流活泼甘冽，寺殆以此得名。寺门东西各一，循石级而上，分三层。下层为殿，今圯。中层宽可数尺，绕以石栏。上层殿五楹，中供木雕关帝象。左厢为僧寮。僧寮外有一村，名鱼岭，为苗民所居。鱼岭上有深坑，俗称天罗，宽三四丈，深不可测；从高下望，令人危惧。村民从事渔猎，常获野狗、水獭。岭前沟壑纵横，盛产鱼虾。右厢基址虽已筑成，因下临无地，不易施工，开山至今，迄未建屋。墙外银杏一株，大可数围。另有朴树一株，森立十余丈，高出正殿屋脊，盖数百年物也。

**25. 狮子林** 原名莲社台，在凤仪书院左侧。地势雄峻，门前北望欢喜岭一带山脉，形如蛾眉。山门三间，额为长寿庵僧可默草书，用笔流动飞舞。联为乾隆己巳赵懋功撰。文曰：“地雄临北极，远望溪山，云霞竹树三千里；寺古称莲社，俯看城郭，烟火楼台十万家。”

二三层各有殿三间，其中楹联皆见道语。康熙间，僧洽盟撰有一联云：“峻阁宏开，顿悟了泥丸，没些儿尘垢，劈破机关；说几句活泼泼语言，警醒那猛烈汉，立地回头，悟越云超凡的公案；善才修遍，图成这灵胎，有万种因缘，抖擞精神，具一番恶辣辣手段，唤回了灵俊儿，不劳弹指，做辉今耀古的生涯。”

由殿左扶梯上为观音阁，有铜制观音象一尊，善才象一尊，龙女象则刻木为之，意者铜制三尊，盖失去其一耳。创建者为滇僧云安，亦高行僧也，属临济正宗。

**26. 清泰庵** 在城内东北隅东水关侧。地接城垣，门临溪水，竹木苍翠，自化鲤桥远望，如在画图间。明嘉靖五年（1526）僧马祖所建。

山门为石垒，有联，为清嘉庆时里人郭德馨所撰书，联云：“未跨门栏，漫曰休去歇去；已登宝所，那管船来陆来。”

山门外围墙嵌石九方，摹刻郭石农题咏书画。

门内有小院，循石阶而上，殿三楹，供关壮缪象，极威严整肃。再入院内，殿宇森然，供大佛象，右廊有僧广德所镌之碑。右厢为客厅，额为：“话雅禅处”。何威凤书山谷句为联曰：“高居大士是龙象；草堂丈人非熊黑”。

左厢为寺僧祖堂，僧居其中，禅房花木，至为幽雅。何威凤题其额曰：“啖芋轩”。并书一联：“且为小圃盛红粟；难得闲人话白云。”

威凤笔力近颜柳，姿态近张猛龙。所书联额，人争宝重，不独寺僧为然。

是庵地处幽僻，有城市山林之雅。历居僧人多有文才，道光间，有能刻并能书之广德，光宣间有能诗画之虚轩、海月。郭石农、何威凤曾于此设帐授徒。

**27. 静乐庵** 在清泰庵后，前横溪水，左接砚石，一径曲通寺门。郭石农为之撰联云：“门对野石偏，但曲径斜通，无非幽景；桥横春水断，试隔溪遥望，只是白云。”

入门，循石级而上，则过厅三楹，供观音大士象，额曰：“普陀飞来”。

庵建自明末永历时，为武职彭某弃职休养之所。其后厢则后增修者也。何威凤为撰大殿联云：“静闻梵贝诸天奏；乐赌金光大地铺。”

清光绪辛丑僧明善募捐重修，加建两厢。民国乙卯，城绅郭石农倡议重修。甲子潘吉臣等新建山门，补修全庙。现有僧四单，属临济正宗。

**28. 长寿庵** 在城内东北隅状元街，左邻火药局，后接东北拐角城垣。明万历时僧张赤脚见斯土清静，持播格鼓赴京师，谒国母陈太后、沐府宋夫人，颁畀良多，归而购地建造是庵。壬申年庵成，初名八角亭。前有门楼一座，大殿禅堂三间，祀蜀汉昭烈帝、关壮缪、张桓侯。左有龙神堂二间，右有抱厦二间。

后庵毁于火，康熙间，李芳述提督贵州为可默僧重修，于八角亭旧址建正殿，两厢增修成三间，始成今状，至易名长寿庵，则不知始于何时。庵中另碑载：乾隆五十八年（1793）提督彭廷栋重修，或于此时易名欤？

相传清初庵僧可默有仙术，种种异闻，虽难征信，然其可考者：善书，法二王；狮子林、东岳庙等门额，多为所书。用笔飞舞，精华内敛，实非易得。

**29. 府城隍庙** 旧志载城中各庙，于府城隍庙独详。然有应更正者二，应补记者三。

一、提督贵州军务迁移安顺，在康熙三十二年，志载康熙二十六年，贵州提督李芳述、安顺府知府、普定县知县重修云云，自系错误。且头门所竖石碑，亦载明康熙三十五年（1696）五月岁在丁丑，贵州提督李芳述重修，字迹尚可辨认，此应更正者一。

二、万历十四年（1586）僧宗泉募化安顺州知州马伯瞻建造牌坊屏壁，牌坊额曰：“纶音褒宠”，非乾隆五十七年敕封时所建，即受敕后将原有牌坊改易者；至于屏壁，当指头门外石壁，今考壁上所刊，系康熙三十二年，此应更正者二。

万历十四年，重修二十四殿之石碑尚在，旧志未列入，此应补记者一。乾隆间庙僧元文两次兴修（一在乾隆五十七年至嘉庆九年，一在嘉庆十三年），于本庙洵为得力之住持。观其书二门石刻联语，书法隽逸，殊为难得，至后人疑其为可默手笔，此应补记者二。他庙戏台皆木料，此独石砌，其下皆填实，尤为特别，谓之戏台，名符其实，此应补记者三。至于戏台旁之抄手廊及两厢走楼十间，则系光绪末年安顺府署增修者。

传说本庙城隍，在京显应，致邀敕封“护国显应威灵侯”。显应如何，姑不考论，而敕封则系事实。兹录其敕诰于次：

钦奉

玉旨金书敕曰：“凡守土之神，福国裕民，借资凭依，宜加敕诏。照得安顺府城

陛，保护人民，功勋累积，特颁恩命，准赐崇封，兹授尔为护国威灵侯之职。呜呼！天实无私，惟正直之是与；民情有祷，俾善恶以难潜，凡在福世之条，不惜分茅之宠。受兹殊贶，恒辅升平，泽被黎庶，时臻馘谷，确副天恩之委，无虚慈惠之名！恭奉敕谕，巩固河山，钦哉！

乾隆五十七年（1792），七月二十四日。

30. **牟氏坊** 牟氏坊曾载旧志，甚简略，今详记之。牟氏本邑中大族，舍于城东南隅，今已全圮，惟遗址犹存。后枕龙山，前俯南丘，林壑泉石，颇觉幽逸，似隐士所居。坊在左高坪上，今已拆毁，仅存二石柱，长六尺，上横一石额，长约四尺，广尺许。面作“城头姑射”，背作“米老耽处”。字大如碗口，遒劲异常。旁有康熙二字可辨，余均模糊，似其纪年也。惟其地多荆棘，岩齿参差，郡人士到者极少。

**原编者按：**牟疑为沐，牟氏坊址，为沐英林园。牟氏除牟文烺、牟文元外无所闻。坊址周围甚广，确属前代名园，文烺一老儒，文元康熙癸未翰林，似不能有此。

31. **先农坛** 在东郊，雍正五年（1727）奉旨修。高二尺一寸，广二丈五尺。紧接城根，出东门不过数十丈。坛建于树木中，后有北向大厅五间，祀神农。东西房各三间，皆名官厅。周围绕以墙垣，垣外耨田。东厢有联曰：“马堡春深莺粟雨；牛场秋影稻花风。”西厢有联曰：“荇芥粉香天正午；桃花米熟地长春。”联取本地风光，皆雅切，汪仙圃太守笔也。

清制：每年阴历三月清明前亥日，文武各官于此劝农。先谒神农象毕，即躬亲犁耕。设有农官一员司其事。农官管理坛外之耨田，秋成收获，以备次年典礼之用。是项典礼，于制曰先农，于古曰劝农，于俗曰耕种。举行时，城乡人民观者云集，万头攒动。农官执秧鼓，唱秧歌，扇种子袋，播掷于前，各官执牛鞭把犁，官皆衣蟒袍束带，于原野间呈廊庙景，韵事也，故观者众。

32. **龙王洞** 在城东五里处天生井侧。洞壁有佚名石刻绝句一首：

龙洞潜龙龙不游，年年空负钓鱼钩；

而今正涨桃花水，乐得封翁系马牛。

33. **画马岩** 在城东七十余里，距黑土寨七八里，东往毛栗坡场路旁。距路八九丈，一岩壁立。上现一马，身长不过尺许，周围作黑色，如墨画者。马身作土红色，四足作走势，头昂作欲鸣状。姿态流动，神采轩昂，日炙雨淋，色艳如新。

有佚名诗：

一、此马何人画？空山岁月长。

更无金市骨，独立饱风霜。

二、浑无羁勒绊，顾视想神行。

应笑盐车下，嘶鸣向圉人。

三、衰草秋风里，无由遇伯阳。

昂头何所冀？或尚想腾骧。

四、终是山林好，还为战骑愁。

凌烟无觅处， 羹尔独千秋。

34. **杨圣庙** 在城西颜旗屯寨后来龙山上。原系古庙，极为幽雅。大殿五间，中供关圣，右供财神，左供杨圣将军。

前殿匾额为“忠义立极”，联为：“秉河岳之气，争日月之光，立古今人道之极，公无间然矣；后文宣而圣，先武穆而神，配春秋血食而享，天下孰加焉。”

二层五间，中供大佛，右供观音，左供三仙。左右厢房各三间。院内有苍松、黄杨、紫荆、腊梅各一株。额曰“宝络庄严”，联为：“去六欲，得六通，悟七心之尽妄；焚五香，清五浊，扫八垢而皆空。”

后殿纯系石柱，高山上有此高大石柱，诚不易得。匾对之多，又为四乡庙宇之冠。相传庙建自明时，光绪丁酉年经颜永熙重修。山门左右有苍松二株，高大相似。庙前建高阁一座，计三层，登高远望，众山皆小。遍山古柏，浓阴耸翠，四时不凋，为西乡独一胜景。

35. **石佛寺** 在城东时家屯大路旁。有石佛在洞中，相传元时飞来，居民设寺祀之。明洪武十五年（1382）傅友德、沐英捐建，僧佛海住持。清康熙三年（1664）僧道盛重修。嘉庆十三年（1808）僧育清又重修。

另一说：旧志图经作：寺名石佛庵，在城东二十五里阿若铺西，庵依孤峰，岩洞宏敞，昔人凿石佛于岩下，前建法堂。成化十六年（1480），镇守云南太监钱能改建殿宇、僧房、廊庑，此间遂为一大兰若。

**原编者按：**旧志无钱能事，亦无凿佛之说，疑寺庵各为一事，然张仲怡记称，寺所在地名与图经合，其诗亦咏飞佛事，则是寺庵仍一也。不过凿佛年远，后人未见图经，遂故神凿佛为飞佛耳。

**附 吟 诗 纪 略 谢 三 秀 石 佛 寺 借 僧 寮 淪 茗 诗**

旅况真无奈，	停车对夕曛。
空林啼蜀魄，	古路入滇云。
寺远客希到，	钟寒僧独闻。
上方茶鼎熟，	青鸞渐氤氲。

## 贰 一般寺庙

1. **龙王庙** 在城内大龙井后。庙前有石坊一座，横额外题“井养不穷”，内题“水晶宫”。明天启时建。前殿三间祀龙王，后殿祀佛，左右厢各三间。开山者为心莲和尚，施田者为御史梅琮、吴宋富、陈金。（见道光二十六年（1846）碑文）。

道光十二年（1832）贵州提督陈钟英、安顺府知府常恩、普定县知县陈炳煜重修。同治时僧弦琴补修。光绪时僧竹修又补修。

2. **玄坛庙** 在城内金匱街。明万历时建。庙门三楹，上有戏台。入门有银杏二株，高可十丈，大可十围。鹤巢于上，夜间，嗷嗷而鸣，声闻里许。黎明，则往城外觅食。

正殿三楹祀玄坛，后殿三楹，左、右厢各三间。住持系女尼，属临济正宗。

3. **药王庙** 建于明万历四十三年（1615），址近东门城楼，北面城垣，左邻府文庙，右近县文庙。地名花椒园，后易名顺城街。庙门三间，有戏台一座。左右厢房五间。中供三皇及孙思邈象，左供吕祖、三仙，右供孙膑，一为僧寮。城中庙会以此庙为多，如缝工、鞋工、药店、银楼及求子嗣者，皆于此集会祀神。

乾隆四十二年（1777）张提督曾重修，碑在正殿，为神龛遮蔽。道光二年（1822）僧源安又重修，碑亦在正殿。住持皆尼僧，系临济正宗。开山者为通明。

4. **总管庙** 原名东林寺，系飞虹山支庙。明崇祯时僧观凡创建。观凡精佛学，尝设座讲楞严经于此。

庙址在府文庙左，药王庙下。山门外有石如蹲狮。槐夏午荫，颇为清雅。清顺治十一年（1654）僧溥山建下殿，改名总管庙。祀南霁云。

乾隆三十五年（1788）僧海空住持时，将庙毁坏，仅存废址，飞虹山僧大慧倡议重建。嘉庆三年（1798）僧怀脉复修上殿及右厢。道光十四年（1834）僧诚一重修全庙。光绪十六年（1890）郡绅熊光诏复加修补，并改山门如今状。且拟建精忠阁，祀岳忠武，未果行；后仅塑忠武象于石门顶上。

庙中有腊梅一株，径尺许，花时异香喷鼻。骚人逸士，观者络绎。僧以梅花茶饷客，别有风味。现存门墙一壁，前殿三间，后殿三间，左右厢各三间。

5. **县城隍庙** 在城南隅原习安书院旧址。内碑云，道光二十七年（1847）知县崇梦渔建修，又一碑云，咸丰二年（1852）普定县余姚邵鸿儒创建，未知孰是。

同治九年（1870）秋，席春渔知普定县事，值沈虞臣灵柩归里，亲为祭奠。夜梦沈谢云：“青山有幸埋忠骨，香稻何时置祭田？”席乃悟沈为本县城隍，因作一联云：

俗吏本无能，梦寐中长资启迪，愧报政一年，未与斯民敷泽惠；  
先生原不死，文字外别结因缘，愿精忠千古，常留此地福黔黎。

6. **文昌宫** 在城内东门坡，嘉庆时杨春发等创建，咸丰二年（1852）杨万春等重修，光绪十七年（1890）团绅熊光诏复重修。民国八年（1919）县长唐积福改为武侯祠，请象供于桂香殿。现有一人奉祀香火。

旧志载：文昌象先供于长寿庵，乾隆时庵毁于火，火焰将象冲至东门外虹山顶上，端端正坐。三十三年修建钟鼓楼，请象祀于楼中。嘉庆时修文昌宫，请祀之。

7. **汪公庙** 在城内青龙山上，祀唐越国公汪华。又，四乡各屯寨皆建有汪公庙。按汪保卫泸安，故自凤阳来者祭祀不衰。

咸丰末，乱民攻城，自东南隅梯城而上，为守城民汪万顺所杀，城赖保全。适在庙后，咸以为系公显圣，事后遂重修庙宇。光绪间其后裔汪仙圃为安顺知府，深得民心，故庙内亦塑有其象。

8. **沈公祠** 在东郊大路旁。沈虞臣，浙江湖州府归安县人，贵州候补府，官归化通

判，奉旨督贵州军务。咸丰五年（1855）八月在老鸦石力战阵亡，郡民建祠以祀。祠前有柱联三副。

### 其一

曰吏治，曰将才，公论长伸，炳大节于河山，一代鸿名思起敬；  
是令终，是寿考，民心不死，报孤忠以俎豆，千秋马革有余香。

### 其二

祠葺东郊，参从偏裨荣附骥；  
威临南服，猺獠犷狃靖飞鸢。

### 其三

坐马河边，常听三军夸伟略；  
老鸦石畔，每逢八月起悲风。

9. **三官庙** 在城内东门坡。原系王文雄家祠，康熙时改建为庙，祀天官、地官、水官。乾隆时僧文福重修，嘉庆时僧深滔重修，咸丰时僧善果再修。

庙内有康熙御笔题赐王文雄匾一，文曰“静镇堂”。又有康熙九龙碑一，在观音殿神龛后。碑后刻五绝一首，文曰：“当代麒麟阁，何人第一功？君王自神武，驾驭必英雄。”为董其昌书，康熙五十一年（1712）重立。

10. **狮子山庙** 距西乡大屯关二里。山形类狮故名。山前有凹石名狮子口。头、二层殿宇各三楹，头层供大佛，二层供斗母及观音。左厢有吊楼三间，凭窗远眺，豁人眼目。二层之后，又凿开石岩，依势建筑殿宇三楹，供佛三尊。山势险峻，道路狭窄，艰于登攀。山上林木极多，颇为清幽。庙建自明嘉靖年间。

另一在东乡鸡场屯。

11. **将军山庙** 在白旗屯将军山上，明永乐间建。有石门一道，上刻“无量法门”四字，联云：

仰观云飞天不动；静听风过树多声。

头层正殿五间，供武圣。后层殿宇五间，供观音大士。后殿有匾，文曰“普陀非遥”，联曰：

南海驾慈航，看经诵鹦哥，法参龙女；  
西山崇梵宇，欣荫垂紫竹，香送白莲。

院中有桂花、梅花各一株，藤萝满布。山上土性最宜楸、杉，以故万木参天，青葱可爱，俨然仙境。庙住僧三单，为临济正宗。有租谷七十二石。

12. **关帝行宫** 在东郊沈公祠侧。另一在头堡街上，又一在大水桥。

13. **五显庙** 在城内碧漾湾。庙有古佛三，古沙石字炉一，系嘉庆时掘地所得。城绅吕乾耀遂创建此庙。



另在旧州、东北乡唐官屯、蔡官屯、张三屯、小张官屯，西乡荡上堡、颜旗屯、南山、小屯、青苔堡、大屯关等地亦各有一座。

14. **忠烈祠** 在城内西街。

15. **接引寺** 在西郊火神庙侧。

16. **昭忠祠** 在东郊关帝行宫侧，祀清朝历代阵亡官兵。

17. **迎恩祠** 在西郊大路侧，祀康熙时提督李芳述、刘荣庆、张相国。

18. **兴隆寺** 在西乡么堡，有前、后殿各五间。石柱上有康熙三十年（1691）建字样。现有僧侣五人。

19. **火神庙** 在西郊，又名炎帝宫。道光二十九年（1849）重修。光绪二十四年熊光谔等补修。庙后为太和石，又名将军岩，危石独耸，转掉生姿，高一丈五六尺，形如大将在座，威风八面，颇具异观。每年天贶节，城乡小儿犯所谓关煞者，辄以羽箭祀之，以为如是可化解。

20. **罗祖庙** 在城内小巷口。

21. **老君庙** 在城内县学宫右侧。

22. **旧州华严洞** 旧州城西二里，有寺曰华严寺。洞在寺左侧，可容万人。上垂岩乳，状似飞云，旁列石钟、石鼓、石象。洞西有小洞，中有石龙，鳞爪宛然。

23. **观星台** 在府学宫后坡，二郎庙侧转角处，形如台，相传诸葛亮曾于此观星。郡民郭石农书有“观星”二字于石台上。

24. **南真观** 在南关厢。

25. **圆觉庵** 在城内升官巷。

26. **白衣庵** 在城内许衙街。

27. **焦公祠** 在城南。嘉靖三十六年兵备道焦希程建。

28. **院道祠** 在南门内。明万历二十四年御史薛继茂，兵备道余一龙、易以巽同建。

29. **北极观** 在旧州城北。

30. **梓潼阁** 在城内丁字街。

31. **肖公庙** 在城内东大街，江西客民建。内有二忠祠，祀欧阳文忠公及文信国公。

32. **晏公庙** 在城内温家巷，江西客民建。

33. **二郎庙** 在城内府学宫右侧，四川客民建。另一在夏官屯青龙山；又一在旧州，名青源宫。

34. **寿佛寺** 在城内东街，两湖客民建。大殿三间，祀关圣帝君。后殿三间，祀无量寿佛。后有紫林庵。

35. **财神庙** 在城内西大街。

36. **黑神庙** 在城内钟鼓楼脚。

37. **顶佛寺** 在城内伞家井。

38. **海潮寺** 在西郊龙井山尾。

39.九相公庙 在城内新桥头。

40.四官庙 在城内北街。

41.静修祠 在城内玄坛街。

42.武侯祠 在城内东门坡。另一在城内七里街。

43.清真寺 在城内炮台街，为回族礼拜地，祀回教真主穆罕默德。

44.马王庙 在城内罗公祠侧。

45.罗公祠 在城内马王庙街，光绪年间建。祀军门罗孝连。

46.鲁班庙 在城内围墙街。

47.关帝庙 在城内西秀山脚。旧州、傅旗屯、方刘庄亦各有一座。

48.吉祥寺 在城内同知巷。另一在城内炮台街。

49.肖曹庙 在城内崇真寺侧。

50.张爷庙 在城内丁字街。

51.轩辕宫 在城内曹家街，绸布商人建。

52.三圣宫 在城内丁字街。

53.永丰寺 在东乡雷家屯。明成化元年僧普惠建，道光十一年（1831）重修。寺内附有文昌阁。

54.方升寺 在东乡东屯，明僧立宗建。道光二十三年（1843）新修文武殿。另一在城南。

55.龙佛寺 在吕官屯。

56.云峰寺 在东乡三十里夏官屯。

57.龙华寺 在金官屯。

58.培风寺 在旧州詹家屯。

59.万寿宫 在城内东街，祀许真人，江西客民建。俗称江西会馆。坝阳及旧州亦各有一座。

60.天乙山寺 在南乡羊武场。

61.天后宫 在城内北街，俗称娘娘庙。福建客民建。

62.三元阁 在旧州城内。

63.文峰阁 在东乡郑家屯。

64.仓圣殿 在城内凤仪书院内。

65.大佛殿 在东乡云鹫山顶。康熙时金锈建，民国初又重建。

66.法海寺 在东乡。

67.兴隆寺 在东乡鮑陇场。

68.来龙寺 在东乡鮑陇场。

69.正果寺 在东乡周官屯。明万历年间僧善慈建。

70.金钟寺 在西乡。

71.大安寺 在西乡四十五里玉官屯元真山，明崇祯僧观凡建。乾隆四十六年（1871）

僧元正重修。山高数十丈，腰石如削，形类覆钟。山中有石高丈余，四面穿孔如钟纽故名金钟。今钟纽遗迹尚存。

72.永峰山寺 在北乡郭家屯永峰山。

73.九峰山寺 在北乡讨兑寨九峰山。

74.清泉寺 在东乡曹摆屯。明僧寂念建。道光八年（1828）僧道海重修，道光三十年僧德溥补修。

75.回龙寺 在东乡鮎陇场小寨。另一在西屯。

76.培龙寺 在本寨。

77.千峰山寺 在北乡吊堽场千峰山上。

78.开元寺 在旧州城东。明时建。

## 叁 金 石

### 一、御书坊

在提督署内。坊上“建牙统众”四字为康熙四十五年（1706）书赐提督张文焕者。

### 二、重修习安试院碑

道光三十年（1850）知府常恩重修试院，工竣撰书。书法颜柳。在今中学堂后。

### 三、文昌宫刻石

石在文昌宫正殿，宽六尺，为董其昌所书杜工部“投赠哥舒翰开府甘韵”首四句。原藏清大内渊鉴斋，康熙以赐王文雄，王于康熙五十一年（1712）提督军务至黔，摹刻于此。

### 四、洗鹤池刻石

池为汪仙圃太守凿块石以成。所书“洗鹤池”三字，大可径尺。原在府署内，辛亥革命后被园丁偷售与西街周氏，今尚存；然跋已漫漶不可辨认。其文曰：红岩一片石，飞入钟山头。老佛叫我凿为池，神泉涌出真珠浮。手栽青莲发千叶，丹鱼出没如蛟虬。奢香寄我双白鹤，黝翎珠顶神颺颺。竦身揖余若相识，随步左右声琳球。青天万里一回首，此身已作西南游。我吟白雪词，君意解唱酬；我调绿绮琴，君语文啾幽。侧颈摩翅三涤荡，回喙啣羽重寻搜。池中水月照形影，自愿却与莲花伴。噫吁嘻！我生尘网中，羈此十二秋；安得乘风广漠乞取银汉水，与尔洗伐毛髓无吹求！

大清光绪四年（1878）春，水西土目安封五闻余复任安顺，送鹤一双，善舞喜浴，因置石池以养之。乃为长歌泐诸石右。鹤识字，声琅琅，吟嘯不置。

## 五、复制红岩碑

碑在关岭县属，清知府瞿鸿锡自关岭携来搨本，重刻于署右。

## 六、黄白石榴碑记

汪炳璈

碑上有绝句云：“绿荫如梦古琴秋，打扫荆榛种石榴；此树不因炎夏热，黄琉璃间水晶球”。下序曰：“十年手植，高过屋尖；署中有吉事，花开更盛”云云。

**原编者按：**黄白石榴一株，在今县署上院；矫若龙蟠，花开黄白参半。或疑其种时以黄、白色者相接成，然黄、白两色石榴，县中向无，其种从何而来？序云“十年手植”，想必自他处移植于此。其碑淹没久矣，以故署中有此异树奇花，邑人多不得知。今年春，唐希泽县长修理院石、掘地得碑，视之乃是碑，乃扶而植之，亦存古意也。

## 七、梵碑

碑在城东隅大箭道内，系梵文，似篆非篆，似隶非隶，时人不识。清试弓箭时以是碑竖驻马处，一般武人咸呼为止马碑，殊非。箭道近参府署，有某参府幕僚素娴佛学，散步于此，见之，始解其为梵文，系得胜和尚所刊，其文大致劝人为善云云。迩来省会变卖营地，箭道售与市人筑室，记者昔有所闻，特意往访，竟不知其所之，殆与砖块瓦片同为屋料欤？惜哉！

## 八、清泰庵常住碑

在城内东北隅水关左近清泰庵佛殿廊右，明嘉靖丙申年掌卫事指挥华容胡东陵君山撰文，年久漫漶，清道光十五年（1835）邑人刘灿章易石重书，寺僧广德重镌。文笔古峭；书法老欧，得其三昧；刀如截玉，神采奕奕；三绝也。额曰“创造碑记”。碑十八行，行卅五字，共六百三十字。

## 九、天然和尚开山置业摩岩

在海子山半山，额双钩楷书十三字，字径三尺。文多叙置产事，亦楷书，字径三寸许，书法鲁公，浑朴苍劲。高可一丈，宽可一丈五尺，其篇幅有似郑文公下碑。为安顺仅见之物。

## 十、张氏园林刻石

在梅谷村张氏园林中，径尺六寸，楷书四字，文曰“苍苔倚翠”，草书十四字，文曰“独善其身心自安，何须万古名不朽”。款署“南山子”。书法李北海，刻亦工细。据张氏后裔云，系明崇祯时张之升所书。

# 第十四卷 宗教志

## 壹 佛 教

佛教为世界主要宗教之一，创始者为印度人释迦牟尼，以成佛超凡为宗旨。东汉明帝时自西域传入中国，至南北朝而大盛。梁时，菩提达摩由印度浮海至广州，因不契于武帝，乃游北魏入嵩山少林寺，面壁十年，开创禅宗，尊为震旦第一初祖。五传至弘忍，六传至慧能始由北至南开禅宗五派，即沩仰、曹洞、临济、云门、法眼。安顺一支为临济正宗。迄今城乡寺庙，多属此派。

民众多信奉佛教，以是城乡多建有寺庙，供奉神佛；且多置有产业，设有住持，以资奉祀。朝夕焚香，朔望更鸣钟伐鼓为民祈福。逢神诞之日，城乡民众具香帛前往敬祭。

寺庙中除僧尼住持外，间有所谓带发修行者（此等人多系贞女、节妇）。至所谓居士有吃长斋者、吃观音斋者（又名吃二六九），则皆信仰佛教而未受戒出家者也。至各庙僧尼，则僧多荤食，尼多素食。

为增强对佛学之研究，佛教会于民国十七年建立之初，曾购置藏经一部，以资僧尼及居士等之阅览学习。

## 贰 道 教

道教奉元始天尊及太上老君为教主，创于东汉张道陵。晋时称为天师道，以后则名曰道教。

道教徒分为两种：一曰道人，长住庵观，仰食庵观之田房收益，不得娶妻成家；一曰道士，不住庵观，仰食于为人斋醮、诵经取得之佣资，可娶妻生子。

## 叁 回 教

回教原名伊斯兰教，以宋时回回诸国奉之，故名回教。教祖为穆罕默德，教典曰古兰经。盛行于阿拉伯半岛、非洲北部、中亚细亚、中国西部及南洋群岛等处。中古时西班牙亦甚盛，公元十八世纪以来势力渐衰，然仍不失为世界一大宗教。

安顺回教徒，大都由云南迁来，率皆世代相传，并非新兴信奉者。凡有教徒之地多设有清真寺。

安顺清真寺，创建于康熙年间，其时寺址在城内黄学坝，仅茅屋数椽，信徒亦寥寥无几。至乾隆时，哈提督到任，随营将弁多系回教徒，以寺宇狭小，祈祷不便，哈乃于太平桥另觅得一新址，囑阿訇及教众筹款另建新寺。掌教阿訇马胜宗（陕西西安人）并马湘等不辞劳苦，步行各省募捐；又得本地同教相助，始将新寺落成。余金置有北街铺房二所与本寺对面瓦、茅房各四间及寺后院落房廊。至同治初年将北街铺房与寺后院落及黄学坝旧寺遗址售与他人，仅存数十金，经张凯云放交张子修生息。其后提督张国相复将新寺培修一次，且竖一额曰“教中昆仑”。寺后有皂角树一，名曰无颠树，曾载旧志。光绪末年，掌教撒德荣复将放款收回，置得东关瓦楼房前后五间半。今寺产存者仅此及寺对面茅、瓦房各四间而已。寺之四面石围墙系教徒杨亮独力捐修。

## 肆 天 主 教

天主教，一名加特力教，为基督教之旧派，奉罗马教皇为宗主。其传入我国，最初为唐时之景教，继为明时之耶稣会。

安顺天主教，由咸丰初年法国领事任神甫传来。其时尚无教堂，仅寓居于东门坡。迨咸丰十年（1860）太平军入黔，道经归化。时安顺人包廷贵为归化游击，弃军私逃回郡，致归化失守被屠。据大清刑律，凡文武官有守土之责者，苟失城弃师，于法不贷。各大宪按失守拟包，包大惧，知天主教势盛，乃赴贵阳乞胡主教为缓颊，卒赖教力得保全首领。包感恩图报，愿将顾府街住宅献为教产，任神甫遂将此宅改为教堂。从此信徒日众。至同治时，劳崇光制军节制滇黔。劳本教徒，复以教会之力得膺斯职，对于教务力为提倡；抵贵阳时竟以田兴恕钦差公馆输为教产，今天主教南堂即其地也。任神甫闻之，召劳至安顺，接晤之顷，因以顾府街教堂狭小欲别迁善地为言。时值贵西道移节黔西，布政街遗署曾作往来大宪驻节之地，地势宏大，房屋极多，后改设行台于蒋衙街，咸丰末年，曾以此署办理粮台，此时正在闲置；崇真观亦颇宽敞；劳即以二处任其选一。任神甫以崇真观邻近府署，诸多不便，西道遗署则傍近塔山，邻圆通古寺，地颇幽僻，最为相宜。劳即与之。任于同治七年（1868）鸠工改造，焕然一新，即今之教堂也。其后，信徒日众，遂开天神会，收育无主婴儿，雇人抚养于外，月末抱至教堂检验，考其勤惰，给以薪资。俟孩童长至七八岁时始令入学堂读书。民国时又设有天神医院于教堂对面，免费施药，为人看病。

继任神甫之后者为纳神甫，性极和易，尤得人民信仰，教务蒸蒸日上。光绪中，教势极盛，教友增至一千余人；复于旧州等处设立分教堂。迨宣统以后教势渐衰，信徒渐次减少。

**原编者按：**安顺天主教教堂现有七处：一在城内布政街，一在城内北大街，一

在旧州，一在么铺，一在西乡木碗屯，一在北乡水磨寨，一在南乡新场。就中以布政街之教堂设置完备，教士所住之上房极其清洁精美。其旁附设女经堂，居住女教徒。近来更为推广，该街房屋几尽为所有，未获买者不过数家而已。

全县教产共计岁入八百多石租谷，即遇雨暘不时，实收亦不下七百石。

至于教徒，多半借教会之势保护自身利益，若教会能干预行政，则信者多，否则即少。教会之盛衰，教徒之多寡，均可于此观之。若仅凭教义传人，则信奉者实微乎其微。

## 伍 耶 稣 教

耶稣教一名福音教，为基督教之新派，教旨在于博爱。乾隆时已传入中国，至咸同时更盛，但黔省地僻，传入较后。光绪中有英籍教士某始来安顺宣传福音，虽讲者谆谆不倦，而听者终属藐藐，殊鲜信徒。然英教士以安顺城市较大，人户众多，仍图继续传教，乃于光绪十四年（1888）由英国牧师文藻、党居仁租佃城内东街陈广太铺面三间作宣讲福音之所。每遇讲演，设座其中，挽人入听，于是稍有信徒；然如向晨之星，寥寥无几。越三年，始购得水洞街赵显斋弟兄住宅一所，改建教堂。是时教会渐盛，信徒渐多，教堂落成后日益发达，西方牧师来安传道者日众，乃设分教堂于安平、广顺、普定、水城、镇宁、平远、大定等州县及东乡之旧州。各地信徒合计达数千人。党居仁牧师见教会日盛，教徒日众，除修理教堂广传福音外，并积极筹设医院，旋购得毗连教堂之廖、潘、郭三姓住宅为院址，并请上海内地总会派英国专门技师甘某照图鳩工建筑，不久完成。

**原编者按：**耶稣教在安顺所设之医院名福音医院；内地总会派费济华医师来安服务，主持该院工作。

# 第十五卷 教育志

## 壹 学 额

安顺在明初即设有普定卫学，后普定升府，改善定卫学为安顺府学。镇西建卫而无学，附于府学。

清顺治时，安顺始入版图。顺治四年始定岁、科两试取附学生之例。康熙三十八年巡按王燕奏请增贵州学校，普定县亦设学，岁、科试入文、武生各八名。雍正二年增至各十二名。

安顺府文、武学额原为各二十名，道光七年总督阮元、巡抚梅嵩溥、学政许乃普奏拨二名入郎岱厅学，改为十八名。自后定廪生、增生各四十名，岁、科试皆入文生十八名，岁试入武生十八名。普定县定廪生、增生各二十名。岁科试皆入文生十二名，岁试入武生十二名，即为定例。

## 贰 学 田

安顺府学正、副斋学官各收学租米八石、谷八石养廉（民国元年间经县议会指定拨充小学经费），同城普定县学正、副斋学官各收学租谷十六石养廉（民国元年同时经县议会指定作学官每年春秋祭祀之款）。学田散在各地。

## 叁 学 官

明洪武二年大建学校，府设教授、州设学正、县设教谕各一。俱设训导：府四、州三、县二。嘉靖时裁训导，迄于明季，普定与威清、安平、安庄四卫学仅训导一员。康熙三十八年设普定训导一员。四十二年复设安顺训导。普定初无教谕，康熙四十四年复设普定教谕。自后安顺府学学官有教授一员，训导一员，分正、副斋。光绪三十二年停科举，学官遂废。

## 肆 学政试院

学政试院在城东北隅，清嘉庆九年建。道光二十六年知府朱德璠以坐号少，捐银交杨春发等购买屋基，添修坐号五十间。二十九年知府常恩因号舍仍少而正堂湫隘，复捐廉并谕各属捐输，广购基址，亲课工役，重修正房五间，西厢楼房三间，楼北房二间，楼



南房二间，对厅五间，邮亭三间，东、西号房六十九间，龙门五间，甬道一间，走廊五间，外官厅三间，仪门三间，头门五间，内厨房五间，茶房二间，廝房二间，东、西辕门二间，鼓房二，甬檐壁一、杆二，巡捕房六间，左右朝门二，供应厨房六间，看役房五间，四周墙垣，箭道，内箭厅三间，卷棚一间，学官房十一间，厕所三间，马房二间，槽房二间，四周墙垣。此学政试院院址之大略（即今地区一中所在）。

## 伍 书 院

1.双桥书院 原在二桥头，旋移小武当山，清乾隆间复移建西秀山下（原县城隍庙），改名习安书院。道光末废。

2.凤仪书院 在城西莲社街。道光间知府朱德燧改建。道光二十二年副榜杨春发承修，捐银八千余两，又捐洞口田租谷四十余石，购买民居建上房七间，讲堂五间，两厢斋房十四间，二门五间，头门五间，两旁各三间，朝门三间，木坊一座，仓圣殿五间（内祀仓圣、汉尹道真、明王阳明牌位及有功德于地方之长官之长生禄位），两厢八间，四围墙垣。二十八年知府胡林翼添建二门两厢之斋房十四间，仓二间。膏火取资旧置田地，同治五年、十三年先后酌增膏火。光绪初巡抚岑毓英奏捐银四千两交商生息，以益膏火。十二年知府蒲荫枚及同城普定县知县吕缉光虑难持久，责成绅董悉数置买田业，每年租谷倍增于旧。并妥定章程、条规，以垂久远。光绪三十二年知府瞿鸿锡札学官庭植宗等就凤仪书院改设学堂，将各项房屋改建校舍并增修讲堂，原有膏火统充学堂经费，书院遂废。

3.源泉书院 在化鲤桥侧，原系张军门公馆，清同治末由地方筹款置作书院，名以源泉。分试童生课，膏火由凤仪书院拨充，不足由地方官筹补。甫行不久，即并归凤仪书院生童合试，源泉遂废。房舍出租，租银收作凤仪书院膏火。光绪末官绅以之售与丰泰公司，民国后又转售与民间（县署档卷散失、仅记其略）。

## 陆 义 学

安顺义学有东、西之分，营、乡之别，均建于咸丰以前（详旧志），咸丰以后并未添设。东、西义学自咸同乱后至光绪时合并于卫坝口公房内教授蒙童，每年仍延师二人。光绪三十二年筹款办理学堂，遂将废弛之义学变卖，交商生息以充经费，东、西义学遂废。营义学咸同乱后废。乡义学于光绪间废。

## 柒 私 塾

清朝末年安顺私塾甚多，据宣统三年二月劝学所调查，城中共有私塾四十五所。学生人数少者仅五人，多者不过三十四人。学科均系四书五经。（详附录三）

# 捌 简易初等小学堂

光绪末年劝学所总董柳惠希见私塾普遍，而课程陈旧，欲加改良，着手办理一年，以当选谘议局议员去职。黄元操接任，继续进行，除以劝学员巡回劝导各塾增加新课外，并由安顺府、普定县合设简易初等小学堂八所，规定教授课程为经学、修身、国文、算学、体操五科。学校经费由教员自行酌收学生学费。入校学生并由劝学所每人补助银五钱。八所简易学堂学生总数不过三百人。（详见附录四）

## 玖 简易识字学塾

劝学所总董黄元操为适应失学成年人及幼童之需要，又于宣统三年筹办简易识字学塾十二所，教学时间为每日下午六至七时，功课为国文、国民道德、珠算三科。前两科教师以师范传习所毕业生充任，珠算则延请商号之司账者任之。

此种识字学塾最受群众欢迎，因（一）不纳学费，不买课本；（二）授课时间不碍生计；（三）不限年龄。

正开办间，武汉首义，贵阳响应，清帝退位，遂告中止。

## 拾 学 堂

### （一）公立学堂

清光宣之间，朝廷下诏变法，停科举，改书院，设学堂。安顺陆续创办下列公、私立学堂，兹分述于次：

1. 凤仪书院改设之官立中学堂 光绪三十二年知府瞿鸿锡委派教官庭植宗、郡绅吴文萃、顾炳麟、董懋藩、胡俊、王学渊筹议，经月未成。吴乃举诸生罗占奎、柳元魁帮同筹划，规定抽收烟土之秤牙捐、洋纱捐、山货牛皮秤捐及斗息捐等承包商，须于布政司衙门请领牙帖，始许征收。学堂成立，不过就凤仪书院改设。委派顾炳麟充中学教习，教授经史策论，罗少清充西学教习，教授算术，无所谓科学。试办未及一年即奉令停止。此中学堂名虽官立，实仍地方经费。

2. 考棚设立之安顺中学堂 宣统二年安顺知府瞿鸿锡札飭劝学所总董黄元操会商办学各员筹议办学事宜。筹商结果，认为提学司原案，兴义、安顺合办中学堂一所，诸多碍难，拟就安顺考棚设立安顺八属之中学一所，经费由各属分担，禀复奉准。三年闰六月瞿札飭所属各县选派代表来府会商（主席：瞿知府，出席：普定县知县王国梁，安顺府、普定县合立劝学所总董黄元操，府、县共派代表杨恩元、柳惠希，郎岱代表张瞻云、刘汉初，永宁代表张宗良，镇宁代表彭滇生、杨希樵，安平代表张元勋，清镇代表张绍銮、侯伯铭。惟归化厅代表未到），开会一周后通过建筑、开办各费预算，共需银五千一百

四十八两，连筹办费用在内共约六千两。此款府、县合担二千七百两，其余六属各担负五百五十两。逐年经费预算，第一年二千四百两，以后逐年加班，经费亦按数照加，以各属平均分摊为原则。

筹办期间，在考棚设立筹办处，由各属推选一人常川驻处，负责办理筹备事宜。筹办处以知府为处长，因知府公忙，不能常川到处，由知府令派黄元操充任，主持一切。一般事务则设教务长总揽。

宣统三年八月初一日筹办处如期成立，知府札委郡绅杨培初、易简、王学渊、陈凤仪、顾履坦到处帮办；由劝学所推举谷石芝、由城董事会推举陈凤鸣充会计。各县常川驻处代表为郎岱刘汉初、镇宁彭滇生、永宁张宗良、安平张元勋、清镇侯伯铭、归化王××。七月底先后报到。八月初一着手改建考棚，将原考棚大礼堂拆穿后壁，连上房改为大礼堂；新建阶级式理化教室一间，普通教室二所共七间；又拆移头门外官厅三间以为西院校长室西厢房。所用款项为黄元操请拨禁烟加厘之罚金，各属摊款尚未解到。

筹办处成立未久，即有武汉首义推翻清廷之信息。官厅虽已萌停工之念，然筹办各绅皆谓不可，且愈益催工积极进行；以为武汉举动不过为改革政治之要求，于办学新政无妨。经四五十日而大功告成。

武汉首义为宣统三年八月十九日（即公历10月10日），贵州九月十四日响应，安顺九月十七日开会响应。是时哥老会公口林立，各县驻处代表心存恐惧，而黄元操亦被地方推任地方全体大会中职务，不克分身，各代表因提出停工之议。经瞿知府认可，宣告暂停，各代表纷纷归去。初以为不过暂停二三月，岂料省局日非，遂致无形停顿。各县摊款亦无法筹集，仅郡城屠捐划作中学经费部分，黄元操仍令照常征收，保存于地方财政处，备秩序恢复后使用。

民国元年黄元操被都督唐继尧委充禁烟兼会办选举委员离安，未几又当选省议会议员，旋当选参议院议员离黔，筹办中学问题无形停顿。所幸原存款项具在，民国二年至三年仍继续征收屠捐。民国三年安顺政府为县（普定县移定南），知事凌云到任后将存款增建教室二所（共房七间）；并将从前考棚号舍装修为学生寝室，中学于是成立。但前此为安顺八属合办，今则安顺县独立办理，故名“安顺县立中学堂”。

宣统三年拨获之禁烟加厘罚金，原划定一部作购置图书、仪器之用，存于贵州省银行。民国元年省行发行钞票不能兑现，币值低落至二三折，黄元操应选赴京时，地方人士即欲取出，托其带往购买，因亏折过巨不果。民国三年币值增高，黄亦因国会解散将返黔，县长凌云及地方教育界电黄，请绕道上海代为购置，得黄电允。原拟将款由邮汇出，因汇费高达百分之十二，乃改购生金，派人送至上海。黄即向商务印书馆订购甲种仪器及高等小学用仪器各一套。馆中办事人陈叔通、翟子良与黄交善，又以贵州边省，能购此大宗仪器（中学仪器，乙种已足，甲种本专门学堂所用）实为难得，乃特加照顾，按定价五折售给。此项仪器运经各省，因黄启程时取有教育、财政、内务、陆军各部护照，所有海关税、常关税及厘金均蒙免收。黄在上海等候制造、装箱经历数月，所有用费均系自负。送沪之款不敷，又由黄向中国银行借垫，至安顺始还，亦未付分毫利

息。故当时省内学堂仪器之多，物品之精，价格之廉，无如安顺中学者。

### 3. 公立两等小学堂

光绪三十二年知府瞿鸿锡札委学官庭植宗等就凤仪书院改设两等小学堂（原拟设中学）。三十四年堂长武震黄、会计洪纲、张朝帘以事被控，学堂不能开学。提学使严札督催，知府瞿鸿锡乃于大十字设票柜，举行破天荒之选举。以得票最多之柳惠希任总董，刘荣勋当选为堂长，黄元操当选为收款会计，由安顺府禀请加委。

当时，同城之普定县在蒋衙街旧行台亦办有公立两等小学堂一所，经费取给于屠捐。学官张超骏兼任堂长，知县万兆钟充监督，郡绅罗占奎充学董，邓子英、唐农秋充会计，舒万选、葛覃、王克明、柳仲元、谢金柯分任教授。柳任劝学所总董时，征得省视学李农卿同意，将劝学所改为府、县合立，两等小学堂亦改为府、县合办，校址仍设原凤仪书院。同时又在考棚西院设一两等小学堂，名曰两等分校（后迁府学宫内）。

### 4. 师范传习所

先是，贵阳设立师范传习所，招各县贡、廪、增、附生入所肄习。修业期八个月。郡城廪生管肇基、罗昆藩、附生赵国钧、周人吉等毕业旋里，郡绅黄志澄请于知府承先，于考棚设立师范传习所，招城乡贡、廪、增、附国文有根底者入所肄习。以黄志澄为所长，管肇基任管理，罗昆藩、赵国钧、周人吉、武震黄、葛覃分任各科。六个月毕业一班，计二十一人，地方教员始得所取资。此校仅办理一期即停。

### 5. 女子师范讲习所

附设女子小学内，仅办一期。毕业学生三十六人，后多充任女教员。

### 6. 蚕桑初等小学堂

宣统元年，清廷严令禁种鸦片，民生凋敝，知府瞿鸿锡提倡植桑育蚕，以资弥补。为培养技术人材，设立蚕桑初等小学堂。自初等小学中考取成绩优异、体质坚实、能吃苦耐劳者四十名为学生。延省立蚕桑学堂毕业生李锡宾为主任教员，普通学科则于高等小学教员中择人兼任。三年毕业，采日本新法植桑育蚕。以学堂经费超过预算，计无所出，因纳文生张鉴清、徐仲祥等建议，商得省视学李农卿许可，禀请府、县立案，先成立一蚕桑学会，以该会名义发行彩票，提成以充，名曰签捐，实不得已之办法。公推黄元操主持。开签三次，颇著信用。终以维持不易，遂告中止。

### 7. 安顺县立女子师范学校

民国十六年，县长郑绍臣创办，系初级师范，仅一班，三年毕业，学生三十余人。设于蒋衙街女子小学校内。教室为新建二层楼房，张文屏监修，葛覃筹划一切。开学后郑绍臣兼校长，葛覃为学监，实际负责。该校只办一期。

8. 安顺县立女子中学校 民国十八年创办，刘季安为筹办员。先借蒋衙街第二女校教室、办公室各一间，于十九年三月招生开学，是为该校第一期。刘季安充校长。第一学期考试时刘病逝，改派周学源接充。二十年春应续招第二期学生，苦无教室，适女师停办，县政府令将校舍、校具移交该校接管，始得招生。二十一年招收第三期学生时，教室即设楼上，光线既差，操场、办公室等亦嫌狭窄，且与小学同处，诸多不便，因拟

另建校舍。先奉准以崇真寺大殿及玉皇阁等处改修，以毁损多而效用少，预算亦需五千余元；且该寺住持及部分士绅亦不愿改修，阻力甚巨。如就寺右官桑园空地新建，虽所需经费稍多，但一劳永逸，较为合算，并可免去阻力。自二十年十二月动工，二十一年十二月即已迁入上课，二十二年三月全部完成（详见附录九）。

## （二）私立学堂

1. 广智小学堂 光绪三十二年西医孙鉴清自燕台教会医学堂毕业归来，与郡绅黄元操、柳惠希、梅品清等筹商设立学堂，与黄醮金宴请地方绅商于水洞街福音堂，请来宾书捐作开办费。借福音堂房屋为讲堂，延柳惠希、梅品清任国文、地理、修身等科目，孙鉴清任英文、算学，英教士党居仁每周任英文一、二小时。孙与黄并任学董。分高等、初等两班教授，学生仅六十余人。酌收学费以充经费，不足则由黄、孙两人负责筹充。开办一年后，以学生多非教徒，在教会多有不便，因改租许衙街白衣庵庙房为校舍。延柳惠希、黄志澄、梅元卿分任经学、历史、国文、修身各科，刘树藩任法文、算学，孙鉴清任英文、算学。甫及一月，孙应邀赴省设立医院，筹款之责，由黄独负。满一年后经费困难，适值公立两等小学堂因事涉讼，学生星散，遂以广智学堂之学生并入，广智遂告结束。

2. 明德学堂 广智成立之次年（光绪三十三年）郡绅任可澄于省中办理师范传习所归来，以郡城学校太少，捐资创办明德学堂于东门桥畔之肖公庙。开办费不足则邀集商界中开明者捐助。仍酌收学费。延柳惠希、董昌荣、任可湘、周人吉、赵国钧分任各科。一年后全部学生亦并入公立两等。

3. 萃英小学堂 郡绅黄运钧、张德辉创设。校址借崇真寺庙房。延秦学敏、刘镇任教授，创办人则任教授兼管理。萃英规模不及广智、明德，勉力支持一二年后亦并入公立两等。

4. 尚智学堂 郡绅范宗蠡一人创办，假龙王庙地址设立。教授管理皆自任。因校址偏僻，学生较少，组织简单，一切次于萃英。不久即废。

（按私立学堂之所以陆续并入公立学堂，原因甚多：一、地方官不予支持，规定须办有成效始可立案，教者、学者皆少兴会；二、经费难筹，学生须交学费，公立则否。）

5. 端本男学堂 宪政预备会捐资设立于城西罗公祠，有初小、高小各一班，共约六、七十人。主其事者为肖百川、黄志澄、李石卿、周晋三、吴少清，任教者管肇基、赵国钧、葛覃、毕周帆。

6. 端本女学堂 亦为宪政预备会捐资设立，地点在围墙街之鲁班庙。学生五六十人。主其事者即端本男学堂之各绅，以刘长楷任管理员，葛覃、董昌荣、郭世荣、赵国钧担任教授。

7. 光懿女校 自治学社捐资兴办，地点在东门桥畔肖公庙。学生四五十人。主其事者为郡绅陈燮春、方策。以刘镇、刘选清、曾启贤、龙朴仙分任教授。

8. 集成小学堂 丁乃昌等办理，设崇真寺内。数年即废。

9.成德小学 设西门上府议会内，董昌荣等筹办，不久即停。

10.振坤女子师范简易科 吴嗣芬、李国枢、顾履坦、徐廷璠、毕保东、董昌荣、舒万选、郭世荣、刘芬、董昌伟、谢金柯、柳佩伊、黄玉衡、方文澜、葛覃等同筹办。毕业两期后以经费支绌停办。

### (三) 乡间公立小学堂

1.旧州两等小学堂 属安顺府，初设于城东城隍庙，后移南街五显庙，学堂就庙房改建，原大厅五间和新建房一层，共得教室四座。后因有人盗卖迎风寺庙产，呈经政府飭令赎回拨作学款，经费稍有结余，用以购买后街杨姓住房一所，拆其厢房及照面，修得礼堂及教室两座。现有初级四班、高级二班，成为完小。

2.云山垭两等学堂 创办人黄益洲、金伯鸾、金雨香、金星樵。就地筹款设立，不足则酌收学费以充。

3.么堡两等小学堂 陈笃生、陈育才、戴金廷创设。就原有义学馆后增修教室三间。经费除提张子清遗产外，更收场款以充。学生不过三四十人。

4.小屯初等小学堂 经费提当地庙产以充。

5.吊蛭场初等小学堂 一班，学生不过二十余人。经费就市集抽收屠捐、斗息以充。

6.二堡初等小学堂 一班，学生三十余人。经费就市集征收屠捐、斗息以充。

7.马场初等小学堂 一班，学生三四十人。经费就市集征收屠捐、斗息以充。

8.夏卜陇简易初等小学堂 属府劝学所。原与永宁州新场简易初等学堂合办，后各自分立。经费系征收屠捐以充。

## 附录目录

- 一、顺治九年学校规条碑记
- 二、光绪十二年刊定书院章程条规
- 三、宣统三年安顺私塾调查表
- 四、宣统三年简易初等小学堂调查表
- 五、筹办安顺八属中学堂会议记录
- 六、安顺八属公立中学堂章程
- 七、安顺八属初级师范学堂章程
- 八、安顺县立女子师范学校碑记
- 九、创建安顺县立女子中学校落成报告书

(一) 顺治九年学校规条碑记 (在明伦堂左侧)

朝廷建立学校, 选生员, 免其丁粮, 厚以廩膳, 设学院、学道、学官以教之。各衙门官以礼相待。全要养成贤才, 以供朝廷之用。诸生皆当上报国恩, 下立人品。所有条教开列于后:

一、生员之家, 父母贤智者子当爱敬; 父母愚鲁或有非为者子既读书明理, 当再三恳告, 使父母不陷于危害。

二、生员立志, 当学为忠臣、清官; 书史所载忠清事迹, 务须互相讲究, 利国爱民之事, 更宜留心。

三、生员居心忠厚、正直, 读书方有实用, 出仕必作良吏。若心术邪刻, 读书必无成就, 为官必取祸患。行害人之事者往往自杀其身, 常宜思省。

四、生员不可干求官长, 交结势要, 希图进身; 若果心善德全, 上天知之必加以福。

五、生员当爱身忍性, 凡有官衙门不可轻入; 即有切己之事, 只许家人代告。不许干与他人词讼, 他人亦不许牵连生员作证。

六、为学当尊敬先生, 若讲说须诚心听受; 如有未明, 从容再问, 勿妄行辩难。为师亦当尽心教训, 毋致怠惰。

七、军民一切利病, 不许生员上书陈言; 如有一言建白, 以违制论, 黜革治罪。

八、生员不准纠党多人, 立盟结社, 把持官府, 武断乡曲。作文字不许妄行刊刻, 违者听提调治罪。

(二) 光绪十二年刊定书院章程条规 (知府蒲荫枚知县吕缙光同定)

一、圣会谷二石。

二、山长修金: 银一百两, 谷一十六石。

三、斋长薪水谷共二十二石。

四、上纳丁粮银: 府、正银共六两一钱五分九厘二毫三丝, 州、正银共二两三钱二分, 县、正银共八钱二分一厘八毫。

五、上纳各项粮: 府、秋粮共八石二斗一升二合五勺, 州、粮共九斗零七合, 县秋科、屯粮共五石一斗二升七合四勺。

六、学书工食, 谷九石。

七、看司工食, 谷五石。

八、火房工食, 谷五石。

九、每月初八, 官课一次。生员取正课十二名, 第一名谷五斗, 第二名至第五名各谷四斗, 第六名至十二名各谷三斗。取副课二十名, 各谷二斗。童生取正课十名, 第一

名谷五斗，第二名至第五名各谷四斗，第六名至第十名各谷三斗。取副课十六名，各谷二斗。每年计十课，每课发谷一十五石，共计发谷一百五十石。

十、每月初三、十八堂课二次（后改十八、二十八），每课生员取超等十名，每名奖谷二斗；特等十名，每名奖谷一斗。童生取上取五名，每名奖谷二斗；中取十五名，每名奖谷一斗，每年计二十课，每课发谷五石五斗，共计发谷一百一十石。

以上每年共出谷三百三十八石九斗，出银一百零九两二钱（数字似有小误）。

十一、山长，公举品学兼优，为众所推服者，稟请府、县关聘主讲。

十二、监院，每年由府遴委四学学官一员兼理。

十三、斋长，每年公举二人，一年期满更替。延请绅首当凭监院，将经手出入核算交接，出榜晓贴。如有欠租，统责成经手斋长收清，不许交账。

十四、学书一名，举诚实明白之人承充，不拘学中学外，并无年限。倘有别故，由斋长稟知监院，会同绅首秉公选举更换。

十五、生童官课堂膏火银谷，按月由斋长发给，不得借故挨延。

十六、生童肄业，无论住斋不住斋，必须先赴监院报名注册，谒见山长，方许应课。官、堂课卷交由监院照册汇送，无名即行扣送，雷同录旧，将名扣除，不准再行与课，以杜移甲换乙、任意填写姓名之弊。

十七、每年由府开课，甄别送学，诸生童必须衣冠整齐，敬谨拜谒；如无故不到，即行扣课。凡考甄别卷由礼房买备；其名册仍报由监院汇送。所有官课课榜、课卷、奖资，均交监院张贴、发给，膏火银则由斋长。

十八、生童住斋不住斋，须略示区别，不住斋之生童取列正、副各课，课谷均八折发给，扣存多，即由斋长查照本课取列有课住斋之生童人数，报明监院均匀摊给，以资专一。只扣官课，不扣堂课。生童课卷各于卷面注明“住斋”、“馆外”字样，无得含混。

十九、生童课卷向系发银交学书制备，兹改官课由府、县礼房买备，每本取钱十文；堂课由学书买备，每本取钱八文，不许多索。生童亦不得率行自备，致有参差。至愿写大卷白折者听。

二十、生童赴监院报名，每年一次，每名钱八十文，以作注册笔资。随给该生等印票一张，每次应课，持票购卷。至谒见山长贽敬多少，视该生童等之家境各致其仪而已，不能强定。

二十一、监院向定有薪水谷十石，兹既定有报名钱文，应行裁去。

二十二、学书向有工食、卷费，兹既定有买卷钱文，足资办公，应行裁去卷价银八两。

二十三、生童课榜，官课自系由府、县礼房缮写，堂课则由监院飭学书缮写，仍用监院衙印签贴，以符体式。

二十四、书院为生童肄业之所，自此次整理之后，永不许有人住家；其或借读书为名聚赌、揽讼，监院随时查逐，如违重究。



二十五、住斋生童课程、院规，随时由山长酌定，交监院榜示，以资遵守。兹不预拟。

二十六、院中一切器用，自此筹款添置之后，斋长即登载簿籍；每逢交替，必须点交。如有缺少，惟旧斋长是问。

二十七、斋房床架桌凳，不许搬移；如住斋生童于原有之外尚须添用，尽可自行预备；不得以彼挪此，免致损失。

二十八、每岁岁修及一切杂用均于长余项下开支。如有旷课银谷，并入长余数内，于核算时公议，妥为安顿。每年杂用、岁修只准有余，不准过用，以杜亏短。

二十九、岁修系零星检盖，由斋长随时经理。如遇倒塌、工程稍大者，必须稟请监院公同酌定，方许开支。若有擅专，结算时不准入账。

三十、收发谷石，均系租斗，不得以京斗折发。

三十一、每年租谷既系实收实发，不准私行折收折卖，以免支吾侵蚀。

三十二、各处佃户，惟短欠租谷及犯法或自愿退佃，始另招妥人承种；外此不得任意更换，以杜滋扰。催租责成看司，计里往返，在一日以内不得另行开支脚力；如往返在一日以外，每日给银四分。多亦不得过五日。

三十三、设立印簿三本：一存府、一存县、一存斋长。凡田房契据、佃户字约，均按照张数编立字号，细载簿首。至每年出入各数，斋长更替，核算清楚，即请印簿逐年誊写，仍分存备查。

### 三、安顺私塾调查表（宣统三年府县合立劝学所调查）

校 址	塾 师	塾 东	学 生 数	读 经 人 数	读 四 子 人 数
正 东	陈 廷 杰	江西会馆	34	4	30
正 东	杨 荫 泽	设教本宅	20	2	18
大 巷 口	赵 承 绪	设教土地庙	15	2	13
碧 漾 湾	杨 韵 涛	设教本宅	17	4	13
顾 府 街	韩 晋 康	白长发	34	4	30
顾 府 街	张 圣 玉	肖百川	14	2	12
顾 府 街	张 泰 然	设教本宅	17	5	12
斜 阳 巷	甘 大 有	设教本宅	22	2	20
蒋 衙 街	杨 敏	设教本宅	9	1	8

蒋衙街	肖志士	设教本宅	13	2	11
蒋衙街	郭晓晴	设教本宅	18	5	13
蒋衙街	汪洋	张枢元	15	2	13
蒋衙街	罗振荣	设教本宅	9	2	7
正南	葛坤	设教本宅	21	10	11
正南	全国勋	苏少衡	11	3	8
正南	郭世荣	刘明轩	10	4	6
圆通寺	秦文焜		34	15	19
圆通寺	赵琴		30	10	20
府前街	韩绍魏	设教本宅	5	无	5
马王庙	黄灿云	李瑞峰	15	3	12
马王庙	姚怀仁	设教本宅	20	2	18
大梨树	郭临川	设教本宅	12	无	12
大梨树	侯国柱	设教本宅	6	无	6
正西	杨奎林	设教本宅	18	3	15
正西	汪良材	柳仁山	20	8	12
正西	姚大昕	设教本宅	27	5	22
正西	杨光英	胡佐臣	5	2	3
正西	梅宗秀	李汉清	12	1	11
正西	梅承典	谷兰皋	13	2	11
正西	肖春江	设教本宅	33	10	23
西城小街	何如翰	设教本宅	10	无	10
围墙街	倪光湘	设教前营游府	21	2	19
围墙街	丁乃昌	袁直夫	18	1	17
围墙街	李春明	唐际春	6	1	5
龙王庙	顾鸿渐		15	2	13

正北	张宝琴	设教本宅	20	7	13
正北	张羲琴	设教本宅	20	5	15
正北	邓福祥	设教本宅	20	2	18
正北	刘锦春	张仙舟	17	2	15
正北	胡建章	赵顺兴	11	6	5
玄坛街	黄杏兰	设教本宅	33	10	23
双眼井	熊飞	顾受唐	6	4	2
双眼井	吴开益	设教本宅	12	2	10
总管庙	熊国玺		20	1	19

统计私塾四十五堂，学生七百七十四人。其中读经学生一百六十三人，读四子学生六百一十一人。

#### 四、府县合立简易初等小学堂调查表（宣统三年劝学所调查）

名称	校址	开办年月	主办人	学生数	科目	备考
第一简易初等小学堂	东区吉祥寺	宣统二年二月	总董黄元操、陈廷杰等	46	经学、修身、国文、算学、体操	一、
第二小学堂	县圣宫西庑	宣统二年二月	李明德、冯应箕	42	经学、修身、国文、算学、体操	酌收学费，每名至多200文。
第三小学堂	北区天后宫	宣统二年二月	吴江、张恩光	37	经学、修身、国文、算学、体操	二、
第四小学堂	龙王庙	宣统二年二月	顾鸿渐	18	经学、修身、国文、算学、体操	劝学所每名学生补助银五钱。
第五小学堂	晏公庙	宣统三年二月	张宝琴、邓福祥	52	经学、修身、国文、算学、体操	
第六小学堂	狮子林	宣统三年二月	陈常、胡汝鹤	32	经学、修身、国文、算学、体操	
第七小学堂	西区万寿宫	宣统三年二月	谢鸿文、姚怀仁	46	经学、修身、国文、算学、体操	
第八小学堂	白衣庵	宣统三年二月	黄灿云、陈云峻	37	经学、修身、国文、算学、体操	

## 五、筹办安顺八属中学堂会议记录

- 1.本学堂以官绅合办为主义，应即定名为安顺府八属中学堂，将来申报学使，即用此名目。
- 2.本堂地址即就考棚改建增修，以图省费。
- 3.本学堂经费分开办、常年两项。开办经费预算六千金。又设中学筹办处，规定八属各选筹办员一名，驻郡筹办一切。每月十金，以十月计算，约共八百金。开办经费六属每属担任五百五十金、共三千三百金，余二千七百余金归府、县两属担任。
- 4.常年经费，开办第一年预算二千四百金，由八属一律均摊，不分多寡，以昭平允。其第一年以后，每年加班即按数照加，亦以均摊为断。
- 5.屠捐一项，各属办理多寡悬殊，未能划一。此次办中学，以此款为大宗，应请通飭各属，按每只一千文征收，应以每千文作银六钱付解。其开办抽收以八月十五日起各属城乡同日一律开办。
- 6.本学堂既系八属合办，创建伊始，筹备一切事宜，非随时集议难望~~勉~~期告成。应即就考棚设一中学筹办处，由各属公举一人常川驻郡，襄理一切。所有驻郡薪费，每人每月定为十金，即由开办经费内取支。
- 7.现在会议既定，此次来郡各绅应请各回本处，会同地方官速筹解款事宜。其筹办处常驻各员，应由各属公举一人，限七月底一律到齐。以八月朔为筹办处成立之期。
- 8.各属开办之款，分三期交筹办处收用。以九月至十月为第一期，交银二百两；以冬月至腊月为第二期，交银一百五十两；以明年正月完工为第三期，交银二百两。既经公决，事在必行，无论如何必须按期解到，不得拖延。
- 9.此次会议各员，无论在郡或他行，皆须担负维持本堂责任。
- 10.一切建筑及购置仪器，征收学膳宿费并任事各项事宜，均俟筹办处成立之后议办。
- 11.本学堂既系府尊倡议，又系官绅合立，应即以府尊为监督，不支薪水，所有一切重要事件，皆禀承府尊核夺。
- 12.监督既系地方长官，事务繁重，未能常川到堂，应设教务长总揽一切。其余监学、庶务等事，皆应归其稽核。其监学、庶务并全堂定章仍归筹办处核拟。
- 13.此次筹办中学，各属均同负责任，惟归化一属代表未到。所有以上通过各条，经众议决，一体照办。

## 六、安顺八属公立中学堂章程

### 第一章 立学总义

第一节 遵照部定新章，每年所招学生皆分文、实两科，各从其志趣分科教授，使由普通而进于专门。今于安顺设立一所，为八属高等小学毕业生入焉，故名为安顺八属公立中学堂。

第二节 部章限各属皆设中学，今地瘠费绌，势难遍立，故联合八属于安顺立一所。每年应由各属申送学生，务使五年间招足文、实科各五班，按年分级，以便教授。

第三节 本堂为提学使司直辖学堂，凡一年中学堂所办事务、教科课程、职员去留、学生入学退学人数、毕业人数及出入费用，**逕**由监督呈报学务公所。

## 第二章 编制及设备

第四节 文、实两科皆额设五十名。无论何科，倘因人数过多，得以同学年学生编为两学级。

第五节 第一年招文、实两科各一班，以后每年皆然。计至第五年止，共有文科五班，实科五班。

第六节 地址现就考棚改设。第一年建筑讲堂三间，第二年至第五年每年添讲堂二间，至第六年即以第一期毕业腾出之讲堂为新班之用。

第七节 设礼堂、图书器械室、屋内操场、接待室、置物室、监督室、教员室、会计庶务室、医员诊察室、会食室、休憩室等，虽因陋就简，勉求全备。将来扩充学额，添建讲堂。俟经费充裕，酌量改建各室。又学生斋舍暂就原有房屋改设。

第八节 凡本堂应备之簿籍，遵章分为十二种：一、关于本堂之法令章程；二、各科目功课时刻表；三、管理员、教员之名簿履历；四、学生之名簿履历；五、教员督课之登记簿；六、管理员任事之登记簿；七、学生受学之登记簿；八、学生品行登记簿；九、学生成绩登记簿；十、学堂经费出入登记簿；十一、学堂医师视察簿；十二、图书、器械、标本、模型目录簿。至每种之中又分若干项，视事之繁简定之。

## 第三章 学科程度

第九节 立学主义谨遵分科新章，分主课与通习课，其时间之配当如下：

### 1.文科：

### 第 一 年

学 科	内 容	每周授 课时数	备 考
读经讲经	春秋左氏传每日约二百字，程度稍差者 读节本亦可	10	以下主课
中国文学	读文、作文、习字	7	
外国语	读法、会话、习字、文法	6	
历史	中国史	3	
地理	中国地理	3	

修身	参考五种遗规，读有益风化之古诗歌， 课本用中学伦理学教科书	1	以下通习课
算学	算术	3	
博物	植物学	1	
体操	柔软体操、兵式体操	2	
合计时数		36	

## 第 二 年

主课、通习课科目及授课时数同第一年。惟内容算术加学代数，另加博物学、动物学。

## 第 三 年

学 科	内 容	授课时数	备 考
读经讲经	同前学年	10	以下主课
中国文学	同前学年	6	
外国语	同前学年加译解、作文	6	
历史	中国史及亚洲各国史	3	
地理	外国地理	2	
修身	同前学年	1	以下通习课 每周授课总 时数仍为36
算学	代数、几何	3	
理化	物理	2	
法制	法制大意	1	
体操	同前学年	2	

第 四 年

学 科	内 容	授课时数	备 考	
读经讲经	周礼节训本	10	以下主课	
中国文学	同前学年	6		
外国语	同前学年	6		
历史	外国历史	3		
地理	同前学年	2		
修身	同前学年	1		以下通习课
算 学	同前学年	3		每周授课时
理 化	物理、化学	2		数仍为36
法制理财	法制大意、理财通论	1		
体 操	同前学年	2		

第 五 年

主课除“读经讲经”讲易经外，其余内容及授课时数均同前学年。通习课列表于下：

学 科	内 容	授课时数	备 考
修 身	同前学年	1	每周授课 时数仍为36
算 学	代数、几何、三角	3	
理 化	化学	2	
理 财	理财通论	1	
体 操	同前学年	2	

2. 实科时间之配当如下:

第一年、第二年

学 科	内 容	每周授课时数	备 考
外 国 语	读法、会话、文法、习字	10	以下主课
算 学	算术(第一年)代数、几何(第二年)	6	
博 物	植物、动物、动植物实验(第一年)矿物及实验, 生理卫生学(第二年)	6	以下通习课  每周合计 36时
修 身	参考五种遗规, 读有益风化之古诗歌, 课本用中学伦理学教课书	1	
读经讲经	春秋左氏传节本, 每日约二百字	3	
中国文学	习字、读文、作文	3	
历 史	中国历史	1	
地 理	中国地理	1	
图 画	自在画、用器画	2	
手 工	应用木工	1	
体 操	柔软体操、兵式体操	2	

第 三 年

学 科	内 容	每周授课时数	备 考
外 国 语	同第二年	8	以下主课
算 学	同第二年	6	
物 理	物理学、物理实验	8	

通习课科目及每周授课时数同第二学年。



学 科	内 容	每周授课时数	备 考
外 国 语	同前学年	8	以下主课
算 学	三角、解析几何、第五年改为微积初步	6	
化 学	无机化学、有机化学、化学实验（第四年） 矿物化学、有机化学、无机化学、化学定性 定量分析法（第五年）	8	
修 身	同前学年	1	
读经讲经	同前学年	3	以下通习 课，每周总 授课36时
中国文学	同前学年	3	
历 史	外国历史	1	
地 理	外国地理	1	
图 画	同前学年	2	
法制理财	第四年法制大意，第五年理财通论	1	
体 操	同前学年	2	

第十节 各学科分科教法如下：

一、修身 修身之要义，一在坚其敦尚伦常之心，一在鼓其奋发有为之气。本学堂文、实两科皆用中学伦理学教科书为课本，更参考陈宏谋五种遗规，务期实践躬行，并使知忠君、尊孔、尚公、尚实之宗旨。

二、读经讲经 经学一门，文、实两科皆有，遵照定章，以通晓大意为主。实科讲读春秋左氏传节本，文科以此为主科，并讲读周礼节训本及易经，尤应参考左传、周礼全书。

三、中国文学 入此堂者年已渐长，文理略已明通，作文自不可缓。然为文之次第，一曰文义。文者积字而成，用字必有来历，下字必求的解，虽本乎古亦不骇乎今。此语似浅实深，自幼学至名家皆为要事。二曰文法。文法备于古人之文，故求文法者必先使读经、史、子、集中平易雅驯之文，并摘讲古文词类纂。三曰作文，以清真雅正为主，各种文字亦宜兼习，不可专作论说。

四、外国语 欲研究专门之学，须先精通外国语，故此科为中学最要之功课。现定以英语为主，学习之法当先审发音、习缀字，再进则习简易文章之读法译解；再进则讲普通之文章及文法之大要，兼使会话、习字、作文。

五、历史 先讲中国历史，当专举历代帝王之大事，陈述本朝列圣之善政德泽及中国百年以内之大事，次讲古今忠良贤哲之事迹以及学术技艺之隆替，武备之弛张，政治之沿革，农、工、商业之进境，风俗之变迁等事。次讲亚洲各国史，先讲日本、朝鲜、安南、暹罗、缅甸、印度、波斯、中亚细亚诸小国，讲其事实沿革之大略，宜详于日本及朝鲜、安南、暹罗、缅甸而略于余国；详于近代而略于远年；五十年以内之事尤宜加详。并示以今日西力东侵东方诸国之危局。次讲欧洲、美洲史，宜就欧美诸国讲其古今历史中之重要事宜；详于大国而略于小国；详于近代而略于远年；五十年以内之事宜尤加详。

六、地理 先讲地理总论及中国地理，使知地球外面之形状、气候、人种及人民生活等事之大概及中国之大要；兼使指地图。次讲外国地理，使知五大洲诸国之地势；次讲地文学，使知地球与天体之关系；并地球结构及水陆气象之要略。

七、算学 先讲算术之加、减、乘、除、分数、小数、比例、百分算至开方而止，用徐光连编中等算术教科书；次讲平面、立体几何，用算学研究会编几何学教科书；次讲代数，用中东书社本最新代数学教科书；次讲三角术、解析几何及微积。

八、博物 凡教博物者在据实物标本得真确之知识，使适于日用生計各项实业之用。其植物当讲形体构造、生理分类、功用；其动物当讲形体构造、生理、习性、物质、分类、功用；其人身生理当讲身体内外之部位、知觉运动之机关及卫生之重要事宜；其矿物当讲重要矿物之形象、性质、功用、现出法、鉴识法之要略。

九、理化 讲理化之义在使知各物自然之形象并其运用、变化之法则及与人生之关系，以备他日讲求农、工、商实业及理财之源。

十一、法制理财 讲法制理财者，当就法制及理财所关之事宜教以国民生活所必需之知识，据现在之法律制度讲明其大概及国家财政、民间财用之要略。

十一、图画 习图画者当就实物模型、图谱教自在画，俾得练习意匠；兼讲用器之大要，以备他日绘画机器及讲求各项实业之初基。

十二、体操 普通体操与兵式体操皆交互练习，而尤注重于兵式体操。

十三、手工 此科为实科前三学年通习科目，其大要在说明手工之关系、利益，并使知材料之等差。

乐歌各学堂皆为随意科，择五、七言古诗词词旨雅正、音节调和者，每星期酌加教之。

#### 第四章 职员

第十一节 本学堂设监督一员，统辖全堂教职各员，主管一切教育事宜。

第十二节 第一年仅文科、实科各一班，设专任教员。教员除分任学科外，皆轮流兼充监学；即非轮值之日，亦不得兼他项学堂功课，致荒职守。以后每年遵章增文、实科各一班，应按需要添教员。

第十三节 设文案兼掌书一员、会计兼庶务一员。

#### 第五章 学生资格及入学、退学

第十四节 凡高等小学毕业生，已经提学使司核准在中等以上，均可无须考验即入正

科。

第十五节 凡程度与高等小学毕业生相当及曾在高等小学肄业三年以上，得有三学年修业凭单者，经本堂试验合格，亦准入本科。

第十六节 入学年龄皆限十五岁至二十五岁。

第十七节 凡入本堂肄业学生，皆须身家清白、五官端正，而又确无嗜好者。

第十八节 本堂分文、实两科，入学时即自行呈请，听候本堂审查分拨，不得抗拒。又既入某科者，尤不得见异思迁，随时改易。

第十九节 入学之期以每学年之初为通例，不得逾开学之期至一月以上。

第二十节 凡已入他中学堂之学生，因故改入本堂者，须查照学部新颁转学章程办理。

第二十一节 凡入学之初，皆须填写投考履历及愿书保结，始得入堂。

第二十二节 凡学生考验入堂，不准中途退学，无论借何事故，皆须斟酌情形追缴在学时或五经费。若未经退学报考他项学堂，除移知该堂开除外，并追缴五经费。

第二十三节 凡学生自行退学及斥革，皆随时呈报提学使司，惟甄别学生限学期末呈报。

## 第六章 学 费

第二十四节 文、实两科学生皆年缴学费银六两正，分两学期缴纳，上学期不得过正月，下学期不得过七月；违者酌罚。

第二十五节 文、实两科学生继续两学年考列最优等，或虽非最优等而全体职员、学生认为品行优异者，皆得为特待生，免缴学费。

第二十六节 前节之特待生，如中途废弛，或发现不规则之事，则取消之。

## 第七章 经费（略）

# 七、安顺八属初级师范学堂章程

## 第一章 立学总义

第一节 初级师范学堂为小学教员普及之基，遵照定章，每州县必设一所，惟此时地瘠费绌，各属尚未开办，故先于郡城暂设一所。俟经济充裕，各属以次添设。

第二节 此项学堂令拟派充高等小学堂及初等小学堂两项教员者入焉，以习普通学科并讲明教授、管理之法为宗旨，每日功课六点钟，五年毕业。

第三节 初等师范学堂经费，即附入中学筹款备用，师范生无庸纳费。

第四节 初级师范学堂应设置旁听生，以便乡间老生寒儒有欲从事教育者来学堂观听，即可便宜多开小学，而寒士亦可借资馆地。不限额、不定功课，不给奖励。久、暂、去、来任其自便，惟须肃静，不得扰乱堂规。每日来堂随班听讲，本学堂宜以礼相待。

第五节 初级师范学堂师范生之数，现设一班，以五十人为额，俟经济充裕时再行推广。

## 第二章 学科制度

第一节 初级师范完全科科目十二科：一修身、二读经讲经、三中国文学、四教育学、五历史、六地理、七算学、八博物、九物理及化学、十习字、十一图画、十二体操。

初级师范学堂与中学堂入学学生学力相等，故学科程度亦大略相同。惟初级师范学堂注重在教育学，故特增此科。其钟点除经学外为最多，乃中学堂所无。且教幼童亦重习字，故习字列为专科。

第二节 入学年限为五年，教授日数每年四十五星期，教授时刻每星期三十六点钟。

第三节 初级师范学堂分科教法如下：

一、修身 摘讲陈宏谋五种遗规：1、养正遗规，2、训俗遗规，3、教女遗规，4、从政遗规，5、在官法戒录。理极纯正，语极平实。入此学堂者年已渐长，教法宜稍广。所讲修身之要义：一在坚其敦尚伦常之心，一在鼓其奋发有为之气。尤当示以一身与家族、朋类、国家、世界之关系，并讲教修身之次序、法则；尤须勉以实践躬行，使养成为师范之品望。

二、中国文学 入初级师范学堂者乃年已长而文理已经明通之人，然师范为教幼童而设，故须合深浅以教之。其学为文之次第：一曰文义，二曰文法，三曰作文。次讲中国古今文章流别、文风盛衰之要略及文章于政事、身世关系处。次讲为师范者教学童作文之次序、法则。

三、教育学 先讲教育史，当讲明中国、外国教育之源流及中国教育家之绪论、外国著名纯正教育家之传记，使识其取义立法之要略。次讲教育原理，当讲明心理学之大要、中国现在教育之宗旨及德育、智育之要义，并讲办学及教授法之大要。次讲教育法令及学校管理法。次则使该师范生于附属小学堂练习教育幼童之法则。

四、习字 先讲楷书，次教行书，次教小篆。师范本为教幼童，故习字列为专科。次讲为师范者教习字之次序、法则，后三年兼学小篆，使师范生粗识篆字，以为解六书、通经训之初基；并可于写篆字时就便讲部首，使略知作字之义。此皆为实用计也。

其余各科教法与中学大体相同，惟须增教各科教法之次序及法则。

此外，外国语、农业、商业、手工亦可视地方情形酌加，但须在各科之外另排时间，不得影响原课授课时数。

初级师范完全科授课时时刻表

时 间 学 年	科 目											备 考
	修 身	教 育 学	读 经 讲 经	中 国 文 学	历 史	地 理	算 学	理 化	博 物	习 字	图 画	
第一学年	1	4	9	3	3	2	3	2	2	3	2	2
第二学年	1	6	9	2	3	2	3	2	2	2	2	2
第三学年	1	8	9	2	3	2	3	2	2	1	1	2
第四学年	1	14	9	1	1	2	3	1	0	1	1	2
第五学年	1	15	9	2	1	1	3	0	0	1	1	2

### 第三章 考 录 入 学

第一节 选录师范学生大致为高等小学四年毕业者。此时初创，各学未齐，暂时应就现有之廩、增、附生及文理优长之监生内考取。

第二节 选初级师范学生入学之定格，须取品行端谨、文理明通、身体健全者。

第三节 初级师范学生入学年龄，完全科生须在十八岁以上，二十五岁以下者。

第四节 初级师范学堂许设自费生（谓自备资斧入学者）惟其额数须视本堂情形酌定，且须经地方官长允准方可。

### 第四章 场屋、图书、仪器

第一节 学堂建设之地，以原有之考棚改造，与中学堂并立，地方最为适宜，于道德、卫生均无妨碍。

第二节 学堂内当按学科之门类备设诸堂室如下：

一、通用讲堂，二、物理、化学、博物、图画等专用讲堂（与中学通用），三、手工实习场（与中学通用），四、图书器具室（与中学通用），五、礼堂（与中学通用），六、管理员室及其余必需诸室，亦大概与中学同。

第三节 学堂内应设体操场，分为屋内、屋外二式（与中学堂通用）。

第四节 学堂内应分设学生自习室、寝室，以便于管理、稽查为准，其他监学室、会食室、盥所、浴所、厕所、应接所，均宜全备。

第五节 学堂应备几案椅凳、黑板，必须深合法度者。

第六节 凡教授物理学、化学、地理、算学、图画、手工等所有器具、标本、模型、图画等均宜全备，且须取合于教授初级师范生学科之程度者。

第七节 图书当备可供教科用者，并须备可供参考用者。

第八节 初级师范学堂当设附属小学堂，以便师范生实习授业。

## 第五章 教员、管理员

第一节 初级师范学堂应置各项教员、管理员如下：

监督、教员、副教员、监学、附属小学教员、庶务员、小学办事官。

第二节 监督统辖各员主持全堂事务。

第三节 教员掌教育学生，副教员助教员之职务。

第四节 监学以教员或副教员兼充，掌学生斋舍事务，仍秉承于监督。

第五节 小学办事官以教员兼充，管理附属小学堂教育事务，仍禀承于监督。

第六节 庶务员管理收支及一切事务，仍禀承于监督。

第七节 以上各员除监督及小学办事官各定为一员外，其监学须多置数员，以便更番值宿，余均视学生之多少、事务之繁简随时酌定。

附条 此外一切施行法及管理法均另详专章，开办之时自宜查照办理；其有未备事宜，应随时考验体察，呈明本省学务处改订通行。

## 八 安顺县立女子师范学校碑记

从来地方重要之公益，原非一人之精力与夫少数之经费所能藏其事也；必资循良长官极力提倡于先，而尤赖邦人君子量力襄助于其后，始能收其效果。本校地址原系前清行台，光绪末年改为普定县初等小学校，民国三年移县治于定南，并学校于安顺，此地始改办女校，教室不完不备。县长凌云、校长刘长楷筹修教室四个，始敷两级小学使用。不图壬戌本境战事发生后，军队不时往来驻扎，校中破壁颓垣，不堪目睹。至十六年，县长郑公绍臣来抚是邦，见城中公、私立各女校仅及小学而止，乃创办女子前期师范以为各女生升学之地。复睹原有教室规模狭隘，且不敷用，特创修新教室。委张君文屏为监修员，命覃筹画一切，协同校中职员招工估计，竭力进行。然鸠工庀材，动关经费，非有的款可凭，断难鲁莽从事。郑公特令经费局由秤牙征收处筹备大洋二千四百八十元，不敷应用，又劝急公好义之各大商号共捐助小洋一千四百元，遂将新教室修成，带补修校中颓圮之处。嗣因郑公调任，尚未油漆完竣。继任者司公仲华仍令照原案支领，继续修补。今则新教室完成，旧校舍亦略加补葺矣！理合将出入之数刊泐于后，以垂不朽云。

今将出入之数刊列于左：

### 入 款

公款收入大洋二千四百八十元（先领以十五折合，末尾一百四以十三折合），共合小洋三千一百零七元。

恒兴益捐助小洋一千元。

公合长捐助小洋一百元。

天福公捐助小洋一百元。

帅灿章捐助小洋五十元。

永昌恒捐助小洋一百元。

杨荣安捐助小洋五十元。

## 出 款

木工料共去三千三百一十五元九角。

石工料共去七百二十六元。

泥工竹子等共去三百零三元七角。

石灰砖瓦共去九百七十二元一角。

油漆各处及桌子、做匾、立柱、日用（又一切杂费）共去一百八十九元三角。

共计入款合小洋四千五百零七元。

出款合小洋四千五百零七元。

安顺县县长兼校长 郑绍臣 监修员 张文屏  
司仲华 教员 刘世泽书

经理员 罗俊廷

学 监葛 覃撰

民国十七年十二月立

## 九 创建安顺县立女子中学校落成报告书

中华民国二十二年十一月二十七日为本校落成周年纪念，辱承长官及邦人父老临教，其为本校光宠，良无既极。学源浅陋无似，于一年有余之期间，竭尽绵薄，仅乃得此。凡所设施或未能恢宏远谟，或未尽准度教育原理，是殆限于公家之款绌者半，限于个人之才弱者亦半。故于此次纪念，欣幸与感愧之情绪交集于中，不能自已。兹谨将本校建筑及设备经过之情形胪列概要，上陈清览，伏冀赐以教督，俾得遵为矩矱，幸甚！幸甚！

1.新建校舍之缘起 十八年冬，教局有创办女中之议，委刘君季安为筹办员。时以经费未集，开学期近，不及新辟地址，仅就第二女校内借教室一间、办公室一间，于十九年三月招生开学，是为本校第一期学生入校之始。刘君旋奉委充第一任校长，不意第一学期考试时刘君因积劳成疾，竟以不起。学源以公私督促，谊不获辞，勉为替人。此本校第一学年之情形也。二十年春季应续招第二期学生，苦无教室可用，幸值女师停办，奉县令将校舍、校具移交本校接管，乃得继续招生，不感困难。至二十一年招收第三期学生时，教室即设于楼上，盖女师校址仅能勉作教室二个，而楼上光线颇不相宜，操场、办公等地址亦甚狭隘。其尤感不便者即与小学同处一地，教授、管理窒碍殊多。因此种种关系，遂促成另寻相当地址建筑新校之动机。

2.新建校舍计划 刘君筹办时即已有此主张，且曾择定崇真寺地点，拟以大殿及玉皇阁等处改修，并经教局转呈教厅批准在案。学源详加考虑，以大殿改修教室，仅有两殿可改教室二个，其余必将前后两厢改造始能敷用；然毁损多而效用少，且亦需五千余元始克有济。不如就寺右空地官桑园从新建筑，虽经费稍多，而一劳永逸，新校舍较为适用，以免许多之迁就。但最初计划，校门仍拟将寺门改修，其庙房则拟将厢房及三仙

殿改作管理室，玉皇阁全院改作办公室及学生宿舍，亦经呈奉教厅批准在案。不谓该寺住持不愿改修，集城中耆老抗议，以三仙殿有关全城诞育，必须保留。继经杨君荣安出面调停，由住持另购桑园前面民房以作学校大门，其余拟用之庙房，除玉皇阁作学校借用外，均暂不更改。至动工建筑时，住持对于玉皇阁仍不愿划出作借，径自打墙隔断。是即本校现时之地形也。

3.经费之来源 本校建筑计划，原拟定万五千余元。分为二步，初次需八千三百余元，系由教育局长杨君海文完全负责变卖二公馆、东街、曹家街三处房产，以作此项费用。然标卖结果，仅得五千五百元，相差尚远。幸值王兼座巡视来安，蒙捐助大洋一千元，又由财政局拨获补助女中欠款八百元，廖前县长由变卖公产项下拨付二百五十元，共计领获七千五百五十元。总计支出建筑费八千二百五十一元，尚欠七百零一元未经领获。

4.建筑已成之部分 现时建筑完成者计有校门一座、教室六个、楼上下二十间、四面走廊（内有教室四个天花板尚未装置）、厕室三间，填平内、外操场三个，装修旧房一十五间作办公室、门役室及学生宿舍。

5.建筑及设备未完成部分 本校一切新创，对于建筑方面虽粗具规模，然礼堂、图书室、理化教室、宿舍等尚付缺如。至设备方面因每月仅有办公费三十元，纵令如何撙节，亦难望有余款，以作设备之用。故图书、仪器、药品等急需之物，亦仅值三百余元。

6.起讫年月 自二十年十二月动工，二十二年三月内完成初步计划。但本校迁入上课之时为二十一年十一月二十七日，今岁举行纪念恰一周年。

本校自创办迄今经过之情形略如上述，惟平地植基，百凡草创，尤以建筑及设备未完部分歉然于心。以一中等学校而简陋若此，视其他省区之中学，胜筑精藏，隆轨相望者能无颜汗而色忝耶！顾教局收入减少，对于本校建筑费迄今尚欠数百元，早已气穷力竭，若再以未完部分望之教局，无亦俟河之清，徒托空谈而已！所望贤明长官及地方耆宿鸿彦，热心教育，有以玉成，俾本校完成建设，早得发荣光大，则盛德宏名将与河山而并寿，镌金石而不磨矣。区区之心不胜大愿。

安顺县立女子中学校校长周学源谨启



# 第十六卷 礼俗志

## 壹 生活与习俗

### 一 各时期概况

#### 1 咸丰以前

安顺风俗，素称勤俭，尚儒重信，犹存古风，务本兴行，渐洗蛮陋。在此时期：士以诗书为业，贫而不废弦歌；商多外省寄居，富而各安礼法。道光以后，饮食衣服，颇改朴风；文教士习，渐希省会。

#### 2 咸丰年间

安顺在咸丰时变乱迭生，兵连祸结，终咸丰之世，几无宁日。民间无论男妇，但求苟全性命，东跑西窜，北走南奔；即欲各勤其业，亦不可得，以是百业旷废。其形似惰实则时势使然。又如婚、丧、祭祀之礼，为社会一日所不可无，然当其时，莫不草率将事，概从简朴，此亦时势为之。

综上以观，终咸丰之世，似俭而不勤。其实当时虽以兵事之故，职业固多旷废，然家庭操作，仍属辛勤。婚、丧、祭祀，固以时艰而不敢奢，即日常起居亦莫不从俭。

#### 3 同治年间

同治年间仍相沿咸丰时勤俭之风。士惟知务学，以品行自重，以道德相高，以奔走权门为耻。除月课（每月一次）以外，足不履县，非公不至官厅。又复三五人，或六八人私立文社以相砥砺。乡里农民则致力耕耨，不知他务；除纳赋税、送田租外，常有终身埋头田野不入城市者。至于工人，虽无奇巧技艺，然家常日用之所需，本境均能自造自给，不感缺乏。商人虽不远行，然就地方所出，有无相通，利不外溢，民感利便。妇女尤为勤劳，灯前月下，纺织之声比邻不绝。男女服装均极朴素，即富有之家，亦鲜着纱罗绸缎。饮食简单，盘中无非土产，山珍海味，视为奇珍。房舍朴质无文，其阶不过一级二级，若至三级，已非缙绅之家所有。房高则一丈五尺八寸、一丈六尺八寸或一丈七尺八寸者居多，丈八八者已极鲜见。御寒则冠以风帽；士非贡、举，不敢冠以红心，非廉、附不敢饰以红边。

#### 4 光绪宣统年间

光绪初年与同治年间尚无甚差异，比及中叶，鸦片畅行，酷染嗜好者率皆习于怠

情。而托为生业者，以之运销外省，既不免染其华风以归，而两湖、两粤之富商大贾旅此贸易者，又挟彼奢靡之习以俱来。加以土产日盛，商旅日多，市面因之活动，富有者日趋挥霍。踵事增华，互相仿效，惰、奢之风，逐渐养成；至于末叶，更变本加厉。

是时，嗜好鸦片者极为普遍，几于无家无之。大约男子占十之六七，女子居十之二三，疲神怠志，旷职废业，莫此为甚。无论衣、食、住房，皆与同治年间大异；勤者变惰，俭者化奢。此风大致黔中皆然，而以安顺为甚；以其地为黔中商旅辐辏之区故也。迨至光绪末年及宣统年间，以厉行烟禁之故，虽利源稍塞，然勤俭之风则稍有恢复。

**原编者按：**风俗之勤惰，视政治之设施为转移。民国初年，政治上之设施未备，尚无裕民之政策，市井自多游民；其中习于惰者十之五，欲勤而不得遂其勤者又十之五。迨来提倡实业，政治之设施次第举行，民间亦各图谋职业以求自立，勤劳之风由是而生。如女子入校肄业，所习劳作一科，一人学而姊妹皆传习之，即其例也。

至若文明日进，生活日益奢侈，如在光绪中叶之习于奢者，不过仅尚乎省派（谓步武贵阳），至光绪末年之习于奢者，则渐习于京派（谓步武北京），至于民国以来，人民之习于奢者，又皆醉心于欧化。举凡饮食、衣服、居室，辄以模仿西式、采用洋货为荣，且称为卫生之必要；不惜价值之昂，利权之溢。城市固多如此，即乡间亦渐有效城市之华者；虽曰物质文明，固应尔尔，然而奢矣！

## 二 社会 组织

安顺农村社会，凡相聚而居者，无论户数多寡皆谓之寨。寨中之人，出入相友，守望相助，疾病相扶持。公推年老而公正者为寨老，寨民遇有纠纷之事，则请为之品评调解。

寨之上为起、枝、里、马或所。每起（或枝、里、马、所）管辖寨数，自七八寨至七八十寨不等。计安顺一地分为五起、一十四枝，平均每起约四十四五寨，每枝二十七寨，全境共计六百零六寨。

寨有大小，户有多寡，为施政之便利起见，故在起或枝、里、马、所之下分保，保之下分甲，甲之下分户。十户为一甲，数甲至十余甲为一保，七八保至十余保为一起，（或枝、里、马、所）每起或枝、里、马、所设总甲一人，每保设保长一人，每甲设甲长一人。

寨与寨之间，每相距数十里必开一场以为交易之所。其赶场之期，大多以六日或五、七日循环之；前者如鼠马场、牛羊场、猴猫场、鸡兔场、龙狗场、猪蛇场等是。后者如旧州之赶鼠蛇场，县城之赶牛马场是也。但无论六日或五、七日都以附近各场不相冲突为原则。

安顺宗族观念颇重，无论汉、苗、夷各族，大多聚同姓氏、同血统之宗族而居。各宗族均制定共守之规约，以为约束与发展其宗族之信条。执行此规约之人，称为族长或

**族正。**族之大者多建有祠堂，修有族谱。

外省人之旅居安顺者，多有乡团之组织，普通称之为帮，如江西帮、四川帮、两湖帮与两广帮等是。各帮之中，俱设有会馆，以为该帮聚会之所。又有盐帮、油帮、米帮、布帮、京果帮、裁缝帮、染坊帮、石、木工帮等名称，乃系以营业或工作范围为组合基础之团体，成员多少不定，恒以营业领域、工作繁简之伸缩为转移，俗称为帮口。

### 三 家庭组织

安顺家庭组织，小家庭居多，大家庭甚少。大家庭中以年长能高者为家长，俗称为当家。小家庭充当家长者大多为夫，大家庭充当家长者大多为父母或祖父母。一家大小行止作息，悉听家长指挥、监督；财产出纳亦由其经管、处理。

妻入夫家，以夫之亲为亲，以夫之戚为戚，并从夫姓。夫入妻家者亦然。家庭琐事大多妇女任之。媳妇众多之家，则轮流分担；或以日计，或以月计，名曰“做锅灶”。

嫡子、庶子均可承继宗祧。乏嗣者，则由兄、弟之子嗣之。或兄、弟无子可嗣，则顺次由堂兄、弟、族兄、弟之子嗣之。由亲及疏，由近及远，不得超越次序，更不许随娘子及异姓乱宗。如本族中均无子可嗣，始于最亲近之姻党中择嗣。

纳妾之风颇盛，故娶妾者颇多。

### 四 生活状况

1. **服饰** 崇尚俭朴，士、商多着长衫，工、农多衣短服。衣料多为棉布。妇女衣裙，中产以上之家偶用丝织物，余则全用棉布。簪、环、钗、镯多用银质，饰金玉者极少。

男子在城市者多尚浮华，虽家无担石，而衣着整齐、鲜洁；在乡村者则多朴素，虽家累万金，亦皆布衣布冠。

女子在城市者多尚装饰，好游乐；在乡村者多尚质朴，非富贵之家无饰金玉者。

2. **饮食** 食粮在城市及乡村中等以上之家，多以稻米为主，面粉副之。乡村山地则多以玉蜀黍（一名包谷）为主，辅以红稗、小米、荞、麦等杂粮。稻米分红、白二种，县人多喜食红米。城市日食两餐，乡村则日食三餐。

饮水取诸井泉及河流。城中多汲饮井水，乡村则井、河各占半数。燃料则大多用煤，以县地盛产煤炭之故。贫穷之家与乏煤之地，则多用柴草。至若木炭，不过用以发火或富贵人家冬季御寒而已。

食盐全仰给于川省，谓之川盐。糖类全仰给于外省或外县。食油大别为荤、素二种，荤油几纯为猪油，除回教徒外，鲜有食用牛、羊油者。素油即植物油，有菜油、豆油、麻油、茶油等多种，就中以食用菜油为多。

安顺人民嗜烟、茶。佐餐则嗜辣椒，每膳必备。好酒之风亦盛。夷、苗除嗜烟、酒外，最喜食牛、狗等肉。

3.住宅 屋基多用石或砖砌，柱架椽椽，以杉、楸、梓等木为主要材料，墙壁多用桐或白杨等木板为之，亦有用石、砖砌或土筑者。盖屋贫家多用茅草，富家则多用瓦。构造形式有三开间者，有五开间者，每间宽约一丈左右。高度有丈五八（即中柱高一丈五尺八寸，余类推。）、丈六八、丈七八、丈八八等不同。三开间者，一般仅建一厢房；五开间者，则有左、右厢房，通称三合头式。又有于正房对面建筑对厅者，称为四合式。城市当街房屋，窗下皆砌以石或砖，名曰铺台。

除瓦房、草房两种外，东部一带又有石板房。此等房屋均盖以薄石板，为他省所罕见。

4.器物 男子多用鹿皮包肚装银钱及零星杂物，城中手工业户此者颇多，故农村有“无女不戴笠，无男不包肚”之谚。

城乡男子多嗜食叶烟，火柴尚未流行时，多用火草取火，其用法以火草掐于火石上，以火链击石引燃之。此法吸烟甚为便当，虽属星星之火，然绵延不断，风吹不灭，至尽始息，甚适合农村之用。又城乡人民洗涤衣服被帐等，除用皂角外，多使用白胶泥、油皂子或草木灰澄水以去污垢，甚为经济。

民间几家家有石碓、石磨以资舂、磨米、麦。又多凿石为缸以盛水，甚为耐用，惜洗涤不便。一般洗涤用具多用木制或土制，炊膳用具多用沙锅，极少铁制者，十分简陋。

5.旅行 人民安土重迁，不乐远行，株守故园之风甚盛，乡民有终身未至县城者。对内则汉、夷、苗各族之间，大多不相往来；对外则仅少数汉人因应试与宦游而涉足远方；其余大多不出百里之外。同、光以后，鸦片畅销，湘、川、粤、桂商人陆续前来，各族间亦渐有互通有无与往来者。

乡居人民十九务农，且多男女共作。其他各种生业，亦多有妇女参与；如编织什物，大多出自女工，负贩赶场亦有女商人，开矿采煤亦有女挑夫等是。

## 五 社 交

1.平时酬酢 安顺苗、汉异俗，客、土殊风，各族之间大多不相往来。男女界限极为分明，汉族女性尤甚。汉族女性成年以后，不能随便在社会上抛头露面，行不与男子同路，坐不与男子同席，晋谒亲友，如无同性者在室即不敢入门。

普通相见，大都行点首礼，如系生客而登堂拜访主人者，彼此必揖（女子则行衿衽）。客人入座后，主人款以烟茶。如系熟客，坐久则留食便饭；若系生客，须正式备饭招饮，或备筵席而请亲友作陪。

腊下宰猪或春首，多备酒饭或筵席宴会亲友，谓之“请杀猪饭”或“请春客”。被请者亦多备酒饭或筵席以报，称为还席。

2.四时馈赠 农历端午节，以粽子面条互相馈赠；八月十五中秋节，以点心、月饼、石榴、梨子等相馈赠；年节则以粑粑、点心、猪肘、阉鸡、黄果、桔子等物相送；均系

食品。

3.庆贺 除逢元旦彼此祝福外，凡遇人有婚嫁与生子、寿诞、迁居、建筑落成、营业开市、考试中选以及其他可喜之事，俱应备办礼物（或以食品、或以用品、或以对联花炮、或以金钱）往贺。主家接受贺礼，则款以酒席，以示酬谢。

4.吊唁 闻亲友逝世，即备香烛纸钱前往丧主家吊唁，俗称之为“烧纸”。丧主确定出殡与大祭之期再讣告于亲友，闻讣者，于期前备办礼物（或以楮币、或以酒果、或以货财、或以谏文、谏联、或以酒席、祭幛）相馈，主家则赠以孝布或孝衣，并设宴相酬。至亲有以猪、羊下祭者。

除吊唁死亡之外，遇亲友遭受灾害，如水火、疾病、牢狱、盗贼以及其他不幸之事，俱须备办礼物前往慰吊。受灾之家，是否收受礼物，任人自由；即收受以后，亦只随意款待，无须正式酬谢。

## 六 婚 嫁

联姻多系旧亲，新开亲者较少。男子十至十五岁时，家长即为说亲，即请与女家亲厚者赴女家求婚，以为内媒。若女家允许，即以女庚授媒，令男家合婚，名曰“讨庚”。婚既合，男家复请媒正式求于女家，此为外媒，犹古礼之“问名”。男家择吉，随用首饰聘仪布帛并红柬鸾书书男庚曰：“乾造生于某年、月、日、时，”请媒送至女家，犹古礼之“纳吉”。女家受之，犹古礼之“纳采”。随于红柬鸾书上书女庚曰：“坤造生于某年、月、日、时”以授媒，媒转之男家以为据，犹古礼之“纳征”也。两姓随于是日往来，名曰“会亲”。一俟男女长成再行婚礼。

将婚前一年或数月，男家以所择喜期及酒醴布帛、丝缎之类遣媒致意，名曰“报期”；女家则预制床帐衣服家具名曰“嫁奁”。将婚前三日，男家以所备簪钗及猪羊酒醴、茶食果品等请媒人送至女家，名曰“过礼”。女家随以所制新郎衣、冠及床、帐家具等物送男家。及期男家以彩轿鼓乐由至亲男性二人导婿至女家，名曰“亲迎”。女家则请至亲妇女二人随彩轿鼓乐送女至男家。彩轿到门，男家于门首焚香祝喜神，扫除煞气，名曰“回车马”。新妇下轿，由送亲者扶新妇跨马鞍入门与新郎同拜神及祖先，名曰“拜堂”。礼毕入室，设香烛夫妇交拜合卺而饮，名曰“饮交杯”。三日后新妇拜见翁姑、以次拜见亲友，茶食果品皆出女家，示妇敬也，名曰“做三朝”。受拜之亲友，应以钱物赠送新妇，名曰“丢拜钱”。十二日后，女家遣女之弟兄至婿家接请新婚夫妇作客，名曰“回门”。

总之，礼之厚薄丰俭，视其家之贫富为差。

## 七 生 育

初次生男育女，须以雄鸡送至女家报喜，女家则报以雌鸡，并赠以预制就之背褊及

鞋、帽、衣服等物。三朝之日，邀请至亲密友之妇女至家宴以酒席，并赠以染成红色之鸡蛋。亲友随即备雌鸡及米、蛋、襪襪或布匹首饰等以赠。满月时，生育之家，复备酒席酬谢亲友。幼儿满周岁时亦有宴客者。

## 八 丧 葬

多循旧礼，兹将其程序简述于下：

家长临终，家属即将其抬至堂屋，扶坐椅上，使其两足分踏于新瓦三块上，并为其剃发沐浴换衣。一俟气绝，即移停于一门板上，头内足外。此时一面以纸钱三斤六两于其足前焚化，一面将其卧床之草荐焚于门外，并以白纸剪为长条交叉贴于大门之两边门枋上以示有丧。足前设置灵位（备有棺木者，即以入棺，但不掩盖），以备亲友前来吊唁。尸下或棺下燃一油灯，名曰“地龙灯”，俗名“脚灯”。

如须开吊，先期讣告诸亲友，并于门首立殃碑，书明择定之祭、葬日期，以便亲友戚族到会祭、会葬。有名望者，尚须以绛色绉绸用铅粉书一铭旌（上书“某官某公某封氏之铭旌”字样）立于门外。（赴葬时，将铭旌贴于棺盖之上。）

祭期前，丧家为死者制一神主牌，名曰木主。上书死者之官衔、姓名及生、卒年、月、日、时，并请一有声望之人，按一定仪式，用死者嫡子或嫡孙之指刺血滴于木主之上，名曰“点主”。

亲友闻讣之后，备楮帛、祭幛、挽联或酒席（至亲有以猪、羊者）在堂祭日参与祭奠，丧家则办筵席招待。

安葬前夕，须请僧道作法事，名曰“伴灵”。

安葬之日，丧家将亲友所赠挽联、祭幛等随同灵柩，以鼓乐送至葬所。亲友参加送葬，若葬地较远，一般亲友送至城外即回，子女则须送至葬地，葬毕始归。送葬孝子须持哭丧棒（以葵花杆贴上白纸条制成）鞠躬而行。

安葬以后，在家设死者灵位，朝夕以酒饌供祭。至二十七个月后，始延僧道诵经撤灵，名曰“除服”。此后每年逢死者亡期，多于神主前设祭，名曰“忌日奠”。

## 九 祭 祀

分为公私两类：

1. 公祭 如祭孔、祭关、岳以及各庙之朔望进香，皆地方邑宰主持之。

2. 私祭 如各姓之家祠。祠有祠规，皆由各姓之族长主持之。至于私人祭告祖先，对于生、忌两日或家中有喜庆之事，备办香帛酒醴进行祭奠。又如城中寺庙所供神佛，均有住持僧道主持，其日期仪节，各从习俗，无一定规定。

# 十 各 月 习 俗

1.正月 元旦晨即焚香秉烛，以茶食果品等物，叩拜天地神祇以及祖先，然后向尊长叩拜祝福，名曰“拜年”，亦曰“贺年”或“叩禧”。

初九日，俗传为玉皇诞日，城乡妇女多于是日到崇真寺向玉皇神象上香，名曰“烧千张”，自朝至暮络绎不绝。

如“立春节”在正月，地方则广结彩亭，以幼童着戏装扮成戏中人物，每亭一折，如“水漫金山”“风尘三侠”等。亭高一二丈，扮戏者耸立其上，两旁以数人持铁竿等保护之，或以绳绑于亭上以谋安全。彩亭前后配以笙箫鼓乐。当地府、县官皆着官服，学官、经历、典史及士绅则着礼服，房书差役则着皮衣褂，随至东郊行礼，名曰“迎春”。有专司其事者名曰春官。是夜各官集于提督衙署，各执春鞭向春牛三击，谓之“打春牛”。

十五日为元宵节，民间食汤元过节，沿街及家中灯烛明亮，火炮喧天，所谓“三十夜的火、十五的灯”。

欢度春节至此告一段落。此后天候渐趋暖和，农、工、商民各事其业。所谓“火烧门前纸，大的做生意，小的扒狗屎”。过此以往仍无职业者，被视为游民，为人轻视。

春节过后，民间多具筵席请亲友，互相酬酢，名曰“请春客”。惟城中酒席精致，珍品罗列，乡村酒席，则较简单，多不过十盘；但宾主尽礼，长幼有序，颇有古风。

新春之际，城乡妇孺多着新衣。

2.二月 春社前士民有新坟未满三年者，均具牲醴包袱展墓，谓之“拦社”。

十九日传为观音菩萨诞日，农村老年妇女，多于是日赶赴城乡各庙敬香做会，尤以城中观音阁为盛，有时竟达七八十席之多。有自初一日起至十九日止不食油荤者，名曰“吃观音斋”。

3.三月 由清明日起，各家皆前往先莹拜扫及修整坟墓。多有备办酒席邀请亲友同往者，名曰“上坟”。富有之家，设筵多至数十席，中产以下亦三五席不等，故清明过后不久，天气晴和之日（特别逢假日为甚）常见附郭坟野间，尽成红男绿女游宴之所。猜拳之声盈耳，纸鸢遍布空中，是祭祖亦是娱乐，最为儿童所爱。

三月二十日相传为子孙娘娘寿辰，城中士民多于是日或后一二日在长寿庵、静乐庵、金钟山、华严洞、狮子林或清泰庵等处做会。人数每处自三五十人至百余人，多寡不等；与会者如有新生子女，须向同会之人散送红蛋、寿桃等，会上则送给新生孩子银牌一块，名曰“长寿牌”。自十八日起至二十四五日止，至上述庵寺做会之人络绎不绝。

二十八日，相传为东岳大帝诞日，城乡妇女多于是日往东岳庙烧千张，上下殿宇人几塞满。曹家街、太和街一带售卖香烛纸钱者沿街皆是，路为之塞。

4.四月 初八日为佛生日，城中妇女是日多前往华严洞、金钟山、圆觉庵等处浴佛敬香，甚为热闹。或大书“佛生四月八日”数字张贴室内，谓为可避蚊虫。

5.五月 初五日为端午节。各家插蒲艾于门，饮雄黄酒，食粽子，斗百草，系长命绳，以酒醴供祀祖先。孩童则着新服登塔山、作郊游。名曰“游百病”。亲友之间则各以角黍、食品、酒类相馈赠。

十三日相传为关圣帝君磨刀会之期，当日有雨曰磨刀水。二堡则于是日迎石佛寺关圣帝君象于二堡场坝庆赛，甚为热闹。

6.六月 初六为土地婆婆诞日，城中各街、乡中各村寨均于是日集会庆祝；乡中尤为重视。村寨人家各出酒饭以祀田祖，插纸钱于田中以祈丰年。祀毕，合寨会饮共食，名曰“打平伙”。

西门外有接引寺，祀接引佛，妇女于是日前往敬香。俗谓“烧西方大路”。寺后有岩名曰将军岩，高丈余，妇女有子女者亦往祈求，上将军箭，为子女解脱关煞。

7.七月 初七俗传为牛郎织女相会之期，妇女以瓜果祀织女，名曰“乞巧”。

初一至十四日各家皆设祖先牌位朝夕供奉，十四日则备金银镮锭冥钱包袱于门外或河边焚化，俗谓“送祖宗”。并于期内选一辰日以新米做饭供之，谓之“吃新”。

是月初七至十五日，江西、两湖、福建、四川等会馆，皆请僧道诵经礼忏，焚化纸帛，超度在安死亡之同乡，名为“盂兰会”、又曰“中元会”。

8.八月 十五日为中秋节，亲友互以月饼、糕点相馈赠。

入夜月上，则以月饼、糕点及干鲜果供祀月亮，名曰“拜月”。

儿童则醮金打平伙，以窃取他人园圃中之白菜为主，传说被窃者骂之愈烈则愈吉。是夜以笙箫鼓乐玩月至通宵者，名曰“看月华”。

婚后多年尚未有子者，亲友每于是日窃取南瓜相送，谓之宜子之兆，取诗经“瓜瓞绵绵”之意。接瓜者须备酒席招待。

9.九月 初九日为重阳节，民间是日皆打糍粑过节。

有培育菊花茂盛或异种少见者，多陈设于沿街铺内，供人观赏。

士人多邀集文人赋诗赏菊，农村则多于是日酿酒，谓其味终年不淡。

是日相约郊游者多，谓为重九登高。

10.十月 初一日绅商士庶家常设供食，并印刷纸衣焚化于祖先之墓，谓之送寒衣。有时是日迎城隍至厉坛祭孤魂。

11.十一月 冬至日地方文武官员行庆贺礼，世族亦有贺冬至者。

是日流行食羊肉，认为羊肉性热，食后一冬即可减寒。

12.十二月 初八日名腊八，县人多于是日蒸豆豉，认为可经久不坏。二十日以后扫除尘垢，俗名“打扬尘”，有“一年不扫尘，十年理不伸”之谚。

二十三日夜间以枣子糖等祀灶神，认为是日灶神上天报告其家年中情况，祀之以糖，则望多说好话。除夕灶神方回，再祀之，名曰接灶神。

除夕日以红纸（有孝之家则用黄绿纸）书写吉庆对联贴于大门门枋上，并张贴门神及五色福纸，具酒饌当门或在神龛前设席，燃香点烛，鸣放火炮，叩拜天地及祖先。是夜家中灯烛辉煌，炉火通红，以示兴旺。男女老少通夜不眠谓之“守岁”。晚辈于夜间



向长辈磕头拜年，长辈则赐以银钱，谓之“压岁钱”。

## 贰 民间娱乐

### 一 迎神赛会

正月十七日，安顺五官屯迎汪公神象至浪风桥祭赛，入夜则于浪风桥放烟火，城乡士民往观者颇多。

同日鸡场屯与狗场屯亦迎汪公神象至杉树林祭祀。惯例：如今年由鸡场屯迎至狗场屯供奉，则明年由狗场屯迎至鸡场屯供奉。各乡则择宽平之处，鸣锣、击鼓、跳舞、唱歌为乐。

五月二十八日，士民迎城隍神游街，神座出时以金瓜钺斧、全副执事前导，后以笙箫鼓乐伴随，备极热闹。官吏士绅商贾执香以从，各户则于门前焚香燃烛敬祝。旧州尤盛，观者常达万人。

### 二 聚餐会

1. **釀金游山** 每当天朗气清之日，城中市民常邀三五友人，釀金备办酒菜作郊游。或登山，或游岩洞，或入山林庙宇中，设座或席地团坐，猜拳行令，其乐融融。当此时也，身处其境者，俗虑尽除，除眼前酒肴外，几不知世上更有何物，是之谓“玩山”，亦名曰“打平伙”。

2. **柜台酒** 工作之余，邀三五同人，同入酒肆，各自出钱沽酒，佐以豆干、盐酥豆等，立于柜台前且食且谈，且饮且笑。一时醉眼朦胧，其乐无穷，对来日作何计较，早已置之度外。此之谓柜台酒，又曰“站班酒”。

### 三 戏剧杂耍

1. **跳神** 黔中民众多来自外省，当草莱开辟之后，多习于安逸，积之既久，武备渐废，太平岂能长保？识者忧之。于是乃有跳神戏之举，借以演习武事，不使生疏，含有寓兵于农之深意。迄今安顺境内，盛行不衰。时当正月，跳神之村寨，锣鼓喧天，极为热闹。跳神者头顶青巾，腰围战裙，额戴假面，手执刀矛，且唱且舞。所唱戏文，或为东周列国故事，或取自封神演义、汉书、三国，或为仁贵征东、丁山征西、狄青平南、说唐、杨家将故事：都属武戏。跳神者各组团体，邀请跳神之村寨，须予招待。

2. **玩龙灯** 安顺城中自正月初九夜起至十五日止为玩龙灯日期。接龙之家，事先预备花炮，于龙灯起舞时施放。花炮愈多，玩龙者愈兴奋。玩毕，主家酬以红绸，名曰

“挂红”。亦有并酬以喜封。

3. **唱花灯** 演唱者化装男女若干对，男执扇，女执帕，相对边唱边舞；以月琴、胡琴伴奏。词极俚俗，甚得一般民众欢迎。各对依次演完后，全班合演一场。演唱毕，接待之家酬以喜封。

4. **跳花** 苗族行之。每届新春自初四至初九日，苗民择一高、平之山坡，聚集苗族青年男女于其上，吹芦笙、跳圆舞，名曰“跳花”。据云，不如是则年岁不丰。

5. **打扬琴** 打扬琴者，除以扬琴为主外，并辅以笙、笛、箫、琵琶、三弦、引磬、檀板等乐器。以七八人为一组，常练剧目有《珍珠塔》，《三娘教子》等。遇人有喜庆事则往演贺，主家则饷以酒食。

6. **打围鼓** 城中有爱京、川戏者，组合同人，置备乐器，平时进行排练，遇人家有哀乐之事，则前往吊庆，唱各种折子戏，名曰唱板凳戏，又名打围鼓。

7. **唱道情** 唱者多系游方僧道，原为劝道、谋生，后发展为演唱各种剧目，如《游庵》《江油关》等，唱时左手抱渔鼓，右手持二竹片以定板，自击自唱。

8. **说书** 每当溽暑，夕阳西下之际，市民有入茶肆品茶者，有坐檐前谈天者，亦有集于树林之下纳凉者，此时，说书者择一人稠之处，置几一张，燃灯一盏，手持书一部或扇一柄，演说古人故事；随情节之发展时舞时唱，时哭时笑，吸引众人注视倾听。亦有以此为业，经常在茶市说唱获取报酬者。

9. **相声** 相声又名“口技”。表演时，表演者居一长方形布罩中，听众围坐罩外。忽惊堂木一拍，内外寂然，表演者或讲述故事，或作百鸟飞鸣，或作群兽争食，或作群儿嬉闹，无不毕肖。演毕听众酬以微资。

10. **傀儡戏、猴戏、魔术** 以上三者，皆来自外地，其表演情形与他处同。

## 四 儿 童 游 戏

1. **放风筝** 每遇春日，风和日暖，城中儿童多携风筝至广场纵放。风筝名目繁多，有老鹰、蝴蝶、龙、蜈蚣、燕子等。最佳者上绘花卉、人物，极为精致。

2. **踢毽子** 毽子以鸡毛扎成。女性儿童最喜踢毽，晴天在院中，雨天在堂屋内。熟练者能一次踢至一百余次而毽不落地。

3. **打包** 包、球形，以棉线为之。（现有用橡胶者）以手连击于平地者，谓之平包；随击而身体随转者，谓之转包，能者一次能击至数十下。

4. **滚铁环** 铁环以铁制成，其形正圆，以一钩导之就地滚动。

5. **抽陀螺** 陀螺以坚硬之木车成，上大下小，形略似螺，螺尖有铁钉。木棍或竹棍之一端缠以麻绳，以绳抽而转之，陀螺即旋转不已。又曰“打革螺”。

6. **下棋** 棋有象棋、围棋、十字棋等。象棋与围棋多为成年人所爱好，十字棋比较易学，多为儿童所习，其下法与他处相同。

## 五 赌 博

城乡多有此习染，城中有番摊、掷骰、赌宝、推排九、打字牌、打麻将等种类，乡间则多“跌十三”。风俗勤俭之时，赌博仅在春节时或偶一为之，今则金钱活动，风气变奢，赌风大炽。城中男女，有昼夜赌博不息者，废时破财，莫此为甚。

## 参 迷 信

安顺地处边鄙，开化较晚，民智闭塞，在咸同至辛亥革命期间，一般民众甚为迷信。兹将其迷信种类简述于次：

**1. 迷信自然现象** 日、月、星辰、雷、电，均奉之为神，称日为太阳公公，月为月亮婆婆，雷为雷公，电为电母。遇有疾病灾难等事，常焚化香、楮、点蜡烛及鸣放炮竹等向神致敬；甚至于门外摆设香案，以菜、酒、斋饭、刀头、猪头、雄鸡等祭供，以求赐福祛灾。其中对于雷公特别恐惧，以为上天赐罚多由雷公为之，每当雷电大作之时，闻者无不庄敬。

**2. 迷信土地、山神** 村寨皆有土地庙，祀土地公公与土地婆婆；山有山神庙，祀山神。为祈求子嗣或医治疾病，常焚香楮、点烛、备刀头、猪头、雄鸡甚至杀猪宰羊祀之。

认为农历三月三日为土地公公及山神之诞辰，六月六日为土地婆婆之诞辰，故三月三日必以香、楮、酒饭等敬祀土地及山神，六月六日亦祀土地。

**3. 迷信人有灵魂并有所谓冥界（阴曹地府）**因而产生下列两种迷信活动：

（1）**走阴** 所谓走阴即至阴间调查之谓。县人遇有不幸之事，常延请走阴者查问休咎。走阴者应邀而至，焚香化楮，口中念念有词之后，合眼而寐。睡三、四十分钟或一小時许即以死者或其已死之祖、父、母声口训其子孙，或悲其败坏家声，或责其刻待某人，致有此祸。生者唯唯听命，移时始去。待走阴者醒后问之，则茫然莫对。

（2）**叫魂、招魂、诵经超度** 县人病危时常延男巫（俗名端公）或女巫（俗名媒娜）叫魂，巫者焚香化楮，指名叫病者之魂归家。招魂一名招亡，人死后用道士或男巫为之。又、人死后子孙恐其在冥界受罪，常延僧道诵经忏超度，认为诵经可使其灵魂自地狱上升天界。

**4. 迷信鬼神精怪** 安顺人所信鬼神甚多，如关圣帝君、城隍、观音菩萨、杨泗将军、大王菩萨以及天、地、祖师、佛祖、东岳大帝、五显华光、汪公、福主、坛神、树神等。就中以信奉关圣帝君、城隍菩萨为最甚。遇有疾病常向上述诸神以香、楮、酒、及鸡、羊、猪等物许愿；病愈则照所许祭祀之，谓之还愿。如病者回忆某月某日曾在某坛或某大树前有所触犯，则专向某坛神或某树神许愿，求神赦宥。亦有向城隍具状求赦

(如“十保符”之类)病愈还愿者。此外,偶有一洞一石传闻有灵者,亦视之为神。

县人除信奉上述诸神外,还深信有所谓小神、狐仙、山魃、水鬼、吊死鬼等等,就中以信奉小神为最。据云家有小神者必于楼上设立神位,旦夕焚香祀之,并讳言“小”字,否则必遭神谴。

**5.迷信巫蛊** 安顺人遇有疾病,除向神祈求庇佑外,亦有延巫禳解者。一般情况,病家先以米一碗,鸡蛋一个,利市钱若干文至巫师家请求查看,再请来家禳解。禳解之法,或交钱,或筑花根,或烧胎破卵,最后送筛盘(即送鬼出门之意);甚至备祭品至城隍庙要魂回来。

小儿有病,则以鸡蛋一枚,插针其上,置之枕边;次日将蛋煮熟剥看,传闻若被蛊,则蛋内呈现虾蟆、青蛙或麻雀、蜘蛛、蜈蚣、蛇等迹象;然后手持竹扫帚,不断口念“古老古代,你死我在”。据云,放蛊者闻之,即自行收去。若非被蛊,则蛋上不现任何痕迹,与常蛋无异。

**6.迷信星算占卜等** 县人相信命运,对于运气、预兆、占卜、测字、算命、看相等均颇相信。事不如意则诿为运气不佳;蛇、鸟入室或得怪梦,则认为预兆不详;遗失物件或行人在外,则央人占卜或测字以卜吉凶;欲预知未来情状或有所谋望,则倩人算命或看相、摸骨;因而外来江湖术士颇有市场。

夜得恶梦,常于次日书“夜梦不祥,书破大吉”数字纸条多张,张贴道旁大树上或公厕墙上。据云,经人看过即可化解。

**7.禁忌** 安顺人对于喜庆事忌说破败语,过新年忌说不祥语,早起忌言鬼、兔、龙、蛇、豺狼、虎、豹、猴、鼠、狐狸、精怪等名词,其中尤忌鬼、兔二字。商人最迷信,如早起听到鬼、兔二字,必终日为之不快;故简称鼠、马场为马场,鸡、兔场为鸡场,改称虎场为猫场,蛇场为顺场或条子场。

建筑上之禁忌亦颇多:如落脚柱数宜单,正房间数与台阶级数亦然;地基宜步步高,忌步步低(俗呼为牛吃水);正房宜高于左、右厢房,忌与之平齐(俗呼为客欺主);厢房宜在正房前,忌在正房后(俗呼为鬼推车);天井宜作正方形(俗呼为一颗印)或横长形(俗呼为马槽形,取万马归槽之意),忌作直长形(俗呼为棺材形);朝门与大门宜略偏,忌正对(俗呼为一条枪);外壁侧尤忌开门(俗呼为白虎张口);朝门、大门之左、右、前三方忌接近邻居高出之屋顶(俗呼为人字煞);屋外街路或田埂宜横过或曲过,忌直形或交叉形正对朝门(直路正对者俗呼为箭射,交叉路正对者俗呼为人字煞);墙壁宜朴素,忌采画雕刻过甚(俗呼为庙字派)。

**8.迷信风水及日、时有吉凶之分** 县人对于出行、会亲、求婚、纳采、问名、嫁娶、立房、上梁、添人、移徙、开市、立券、交易、纳财、开仓、出货、牧养、栽种、修灶、动土、作灶、安碓、安葬等事,均须选择所谓吉日,而开门、打灶、安碓、安葬之定位更须选择方向。住宅与葬地之选择尤为重视,司其事者称为“地师”,俗名“阴阳”。

### 9.其他:

(1) 认龙为神灵,并以阴历六月十一日为其诞日,常用猪羊致祭。

(2) 以蛇为不祥之物，发现屋内有蛇，常以香、烛送之；见屋内蚂蚁结队而行，亦然。

(3) 认为多年大树会成精，常以香烛敬之，有病则向之祈祷；或以铁钉钉之，以草绳捆之，认为如是可将其驱逐。

(4) 推算小儿生辰八字有关煞，即以之拜寄各种建筑、器物以求禳解；如拜寄钟、鼓、桥梁、塔、杵臼、石磨或牌坊等。拜寄之日以香烛、酒肴祀之，祀后就地食毕始归。有所谓犯“将军箭”者，刊立指路碑于岔路口以解之。

又、小孩喜哭，则书其生辰八字贴于钟内厌之；其拜寄桥梁者则领于桥头吃饭，名曰吃桥饭，认为吃后即可止哭。

(5) 小儿夜哭，认为书写“夜哭方”张贴通衢道侧，经人念过，即可止哭。其常用夜哭方有下面二种：

①天黄黄，地黄黄，我家有个夜哭郎，过路君子念一遍，一觉睡到大天光。

②天黄地绿，小儿夜哭，君子念过，睡到日出。

(6) 身染疾病，亦有写“扬名贴”祈求所谓“灶王”庇佑者。其词如下：

信士弟子△△△身染疾病，诚心叩求祈祷

灶王府君位前许下扬名帖若干张

蒙 神保佑合家清吉虔心还愿

某年某月某日某处△△△印行

(7) 幼儿在睡梦中磨牙，其迷信治法有下述二种：

甲、取建醮或念度亡经时所供之由食（以面粉制成，重约二、三十斤，形状狰狞，俗名鬼王头）之獠牙与小儿食。

乙、以斋饭或面包供祀石磨后与小儿食。

(8) 婚妇多年不育，戚友辈常于中秋夜潜入他人园圃，窃取南瓜一个，裹以红绸，配以酒、点心及京果海味等用抬盒送至其家。多则六抬、八抬，少亦四抬。送时敲锣打鼓，配以灯彩（用牛油烛），故经大街，状至热闹。祈子之家则备宴招待，认为即可得子，谓之“送瓜”。果真得子之后，祈子之家尚须酬客。所送之瓜因系窃取而来，俗以招人咒骂者为上，认为失瓜者咒骂愈烈则得子之希望愈大。

# 第十七卷 公益慈善事业志

自清咸丰至民国三十年前后续修安顺府志时安顺先后举办之公益慈善事业甚多。举其大者言之，有下述数项：

## 壹 设立河工会，修整贯城河

安顺贯城河有二源：一自城西北十里之马鞍山白坟井发源，汇众水由西水关入城；一自城东十里和绍寨（即火烧寨）发源，汇众水由东水关入城。二水流至李家花园交汇南流，至丁字街东折至黄古井复转南流，出南水关。

清道光二十八年（1848）知府胡林翼、知县魏承柷因贯城河被污泥填塞，河流阻滞，会同士绅筹资雇工淘尽浮土，修整两岸倒塌处所，沿河砌石，禁止民众倾倒渣滓。并以结余款项购置儒林街房屋五间，每年收取房租以为临时淘浚之费。其后积久弊生，淤泥又复填塞，河身浅处几与岸平。光绪二十一年（1895）知府赵时俊、知县李盛清又令局、绅劝捐，分段督工淘浚。并收买李家花园河岸园地，于二水汇流处将前知府毕大锡时所修之月牙堤改前五丈，略筑成三角形，以分二水冲激之势，并刊“合和河”三字于顶端。左、右各修石桥一座，联接两岸。又将更改河道余土及淘河泥土堆迭成山（高约五丈，周围四十余丈），山顶竖一石碑，上刊“河山”二字；并立有纪事石碑。（见附录一至二）

## 贰 设立冬济堂等收养救济贫民

1、设立冬济堂。安顺冬济堂建于城东南隅东岳庙侧。清道光二十二年（1842）知县朱右贤创建，当时同官及城中士民乐输建成。先仅建房十间，后捐输渐多，又增建七间。咸丰元年（1851）知府常恩带头捐资，募捐颇多。咸丰十年知府周夔、知县江镜清又加以整顿，扩大地基，添修房舍至二十四间；并改订章程，购置程百川黄茅寨田一分。昔日堂内一切供应，悉来自历年捐款交商所生之息；同治三年（1864）陆续收回本金，购置田产，改以租谷开支。光绪十六年（1890）知府文海又重修堂舍。每次修整皆有碑记。（见附录三至九）

2、设济腊会。其设立经过略见下文。“夫济腊会之设，原以赈济穷黎、子惠元元为

宗旨。惟是安顺地当孔道，向号瘠贫，素封之家屈指无几。每届年终，多数穷民嗷嗷待哺，闻之于耳，殊觉惻然；故张文屏君遂有创设济腊会之举。民国八年创办之初，适唐希泽任安顺县事，酌提城中义仓谷六十石以作基础；又得张、蒋诸君帮同劝募，家道殷实、慈善为怀者量力捐助，每年有捐至百余石者，有捐至二百余石者；多寡不一，未能确定其数，勉能支持十年之久。延至今岁，义仓之谷颗粒无存，不能不广为劝募，设法筹措，赓续办理，以免饿殍。今岁秋收歉薄，米价腾昂，将来能募得若干米石，尚未能确有把握。”（整理者按：此文似为报告或募捐启事，据文义当作于民国十八年至续修府志期间）。

3、设贫儿习艺所，其设立经过及办理情况略见下文。“本所原未有常年经费，开办之初系由慈善诸君热心捐助，并以丝行房屋捐入，每月约收佃金二十余元，本所每月所出货品收入不过四五十元，支出约在四百元之上，两相抵除，不敷甚巨。以故捐助之款陆续用罄，迄今年余，所费不貲。前奉县府指令，每月由秤牙捐收入项下拨助大洋五十元，虽每月稍有补助，仍是入不敷出。特召集同人并请各界诸君开会提议，金谓若因款项支绌，遽行中止，未免貽笑社会，兼失本来善意。兹议由本所置备募捐簿八本，由举定诸君广为劝募，俾得集腋成裘，以赙厥事；匪特本所之幸，实亦地方之幸也！

发起人 郑先辛 董翰臣 张文屏 谷石芝 谷兰皋 恒兴益  
邱文伯 公合长 陈九德 蒋云楼

所劝捐之款，有已收获者，有未收获者，此时尚难确定其数，姑俟收完之后，再为确定数目。

本所分为四科：纺织科、草履科、纸捻科、杂工科。

现今在所学生实有五十二名。”

（整理者按：此似为该所汇报情况之文，发起人以前部分则似为募捐启事。）

## 叁 设立施棺会及义冢

施棺会之设系以人无藁葬、野无暴骨为宗旨。创于嘉庆初年。知府张经田捐廉，县城士民捐资，以作基金，生息办棺，掩埋路毙；并施极贫不能葬者。对各捐户发匾，额曰“积善余庆”。其后积累渐多，知府庆林汇集发商生息。咸同时因民乱废坠不举，光绪十八年县绅洪惠丞等稟请知府王海清理旧款，仅存五百余两。洪等向官商各界劝募，始置有吕姓东街店房一所，价银一千零一十两，余存银二百三十两交商生息。

安顺南门外向有义园，为知县娄熔所捐置，历年既多，不敷埋葬，施棺会首士乃于民国二十四年呈准县府划拨北山营地作为义冢园地。北山营地极为宽广，此后即不愁无埋葬之所。此外，尚有各会馆所建义园，简述于次：

1、福建会馆义园有三处：一在大营盘；一在小坡脚；一在凤凰山脚。凡福建同乡死亡之后家属愿在此三地埋葬者，皆可任意埋葬。

2、江西会馆义园亦有三处：一在龙井山后；一在凤凰山前；一在江西坡前。规定与福建会馆者同。

3、两广会馆义园只有一处，在筒家冲寨子左侧。（附录十至十二）

**原编者按：**安顺施棺会至民国五年洪惠丞请委黄益洲、张文屏等襄办会务，复行劝募，又置有大箭道营产武库局房屋地基，去价大洋八百元，建筑费、补修费用去大洋二千五百一十五元；苏姓西街房屋地基一处，去价银二百八十两，建筑费、补修费用去大洋五百八十二元。至民国十一年复置有南门高姓房屋一所，高姓自愿减价助办善举，去价大洋二百五十元，补修费用去大洋二百三十元。民国十八年建修大箭道瓦房四间，用去大洋七百一十二元。民国二十四年八月经黄益洲、洪纲文、张文屏、罗鉴衡手置有恒兴益顾府街房屋四间、园地一大段，价大洋八百元。每年承办人收各房租金作施棺之用，施棺时每具并给拾价、埋资大洋二角。如遇死亡过多，入款不敷时，则由承办人禀请地方官拨款或劝捐补助。至承办人本身则纯尽义务。

## 肆 设立全节堂收养孤贫节妇

安顺全节堂之设，系以救济孤贫节妇俾克全其节操为主旨。创自同治十年（1871）。知府冯筱陶、知县马宗龙于丧乱之后恐礼教陵夷，札委城绅吴寅邦、徐蔚善等设局采访节孝妇女姓氏，请旌建立总坊。随查得节妇三十人，贫无依倚，乃提毫戩局月抽之款，按月买米，每名发给一斗。复另筹他款，令吴寅邦买有许衙街李姓房屋一所，改建斯堂；订章程四条，俾孤贫节妇得所依归。后毫戩局裁撤，节妇月米由府、县筹发。光绪元年知县席时熙以郑家屯案拨尼僧本诚田租十五石入堂。光绪十年知县万戴堂谕将历年官绅捐款置买产业，吴寅邦、徐春阶经手置有金澍堂刘许寨田一分，陈朱氏仵佬弯下坝老青山田一分。光绪十二年置有吴光元科田一分、粮田一分。是年增定章程四条。（见附录十三至十八）

**原编者按：**安顺全节堂入民国后对内对外一切事务俱仍旧贯。至民国三年城绅李石卿为管理员，建议扩充。知事凌云函聘谷石芝、洪惠丞、顾吉人同为管理员，相与经营筹划，置有顾府街李姓房一所、许衙街旧典史署一所、院前街柯姓房一所、南街林姓铺面、新桥头铺面。又呈请官厅将龙天、山扈官产拨入堂中。民国十九年谷石芝、顾吉人、周英麟、李竹仁经手，置有许衙街黄姓房一院。同时订有简章二十条，细则十四条。节妇名额暂定为内堂二十名，外堂三十名，候补三十名。内堂每名年给谷二石，洋五元；外堂每名年给谷一石，洋五元；候补不给谷，年给洋三元（详见附录）。



## 一、光绪二十一年淘浚贯城河碑记

盖闻善作者必期善述，善创者尤贵善因；凡功成于先者，甚赖继起者之大有人也。如郡城浚河一事，于道光二十八年知府胡林翼、县尊魏承祝因见河道壅塞，水流不通，札派士绅亲自督工监修两岸，淘尽浮土，莹然见石。数月之内始克蒞事。一时家喻户晓，称道弗衰。不料法积久而弊生，事因循而易废，历年以来壅塞如故。或官、民有议及者，未尝不叹其难而遂置之。于光绪二十一年，府尊赵时俊、县尊李盛清勤于吏治，深洽民隐，札派局、绅各分其任。于是人情踊跃，乐输者众；不三旬而告厥成功。良由上司之所感甚神，斯下之所应甚速也！

尤足志者，郡城三岔河，东、西之水交汇碰头，旧制相沿，尤难改作。而李县尊独能相其阴阳，神其变化，才本天生，法由己立。口讲指画，睹旌旆之遥临；俯察仰观，具规模之尽善。遂使四方齐拱，二水中分，竟成胜境名区，可卜地灵人杰。风和日永，凭栏者常联诗酒之欢；浪静风平，赏眺者不异濠梁之乐。夫既仰文忠公之能善作善创，尤幸得贤有司之能善述善因。似此仁风美政，理宜泐石镌碑；而贤有司之事功昭垂，直与河山并永矣！

## 二、光绪二十一年浚河纪事碑分段督工

第一段 自南水关起至洗布塘园门边止，计长一百一十七丈，委林文光、彭畴督工经理，开去挑浚工资制钱四百九十一千二百五十文。

第二段 自洗布塘园门边起至黄古井止，计长一百一十二丈，委赵连璧、吕周南督工经理，开去挑浚工资制钱三百四十五千三百六十文。

第三段 自黄古井起至太平桥止，计长九十三丈，委黄执中、杨颀先督工经理，开去挑浚工资制钱二百九十三千零八十文。

第四段 自西水关起至皂角树止，计长一百一十六丈，委洪学海、唐开春督工经理，开去挑浚工资制钱二百五十一千二百五十文。

第五段 自太平桥起至四方井堰脚下止，西又至四官桥，未计丈尺，委吴光明、王藻思督工经理，开去挑浚工资制钱二百七十四千二百七十文。

第六段 自东水关起至双眼井止，计长六十九丈，又帮第五段自双眼井起至四方井堰脚下止，计长四十二丈，二共一百一十一丈；又淘北水关至四方井大水沟一条（淘四方井在内），委熊光诏督工经理，开去乡夫挑浚工资制钱三百六十五千二百八十文。

合计开去工资制钱二千零二十千四百九十文。

### 三、安顺冬济堂序

窃以人生之苦莫苦于贫，贫而值此隆冬尤苦中之苦也。苦难言，苦中之苦顾可言乎？！习安郡城乃通衢大道，多有穷黎靡依赤子，沿街呼吁，逐户叫号。外无尺寸之衣，内无一餐之饱；日则挨门而乞化，夜则随地以栖身。当和暖之日，已觉目不忍睹，况在严寒，能不为之心恻也！幸我县主，仁厚为怀，痼疾在抱，于建立栖所外并欲设厂而施粥。同人等仰体县主之心，各敦好善之意，爰捐资成美，呈请立案。俾郡中之颠连白叟、残疾黄童，不受冻馁，共乐雍熙。虽不敢遽言大同也，而亦不无小补矣！是为序。道光二十一年辛丑冬月之吉董文萃、黄森龄、吴乾曜、杨春发、梅克薰、裕昌立。

### 四、安顺冬济堂碑记

冬济堂之设，创自道光二十一年，普定令朱君秋田、当时同官及同城士民踵而成之者也。检阅旧牍，历年官民捐输颇巨。厥后日久弊生，渐就侵蚀，入不敷出，以迄于今，几成告朔具文。余见而恻然，亟集同志重加整顿，量力劝捐。为之广基址、建堂宇、设门户、安炉灶、制器用，就从前之规模而扩充之，即旧有之章程而加减之。有利必兴，有害必除，详加斟酌，不一月而其事告竣。斯举也，非敢言善，聊以遂同志之所欲耳！至于积累推广，变冬济为同善同仁，是所望于后之莅斯土者。咸丰十年岁次庚申三月上浣知安顺府事周夔识，普定县江镜清录。

### 五、安顺冬济堂规条（道光二十一年）

- 一 收养乞丐，势难终年，自应于冬月初一至次年二月初一日止。
- 一 乞丐愿收养者须于首士处报名，查验确实，具册报官，当堂验明年、貌、箕斗，给与腰牌，方准放米。
- 一 房屋十间，除二间安顿老妇、少女，不准混杂外，其八间量人数之多寡分住；即将其人姓名开粘门首，以便稽查。每间以一人作为丐头约束群丐，不遵者准其稟究；但丐头亦不得欺凌群丐。但有违犯，一经查出或被告发，定即责惩，驱逐另换。至饭食除丐头及力不胜任者外，每间分为甲、乙二班轮换做，以均劳逸。丐头如果约束严明，诸事公平，每人每月赏给钱一百文。
- 一 每年公举首士四人，由县派家丁一人协同照应，督率乡约、衙役共同清查一切。本届办理事竣，由本届首士公举下届首士，请官给礼。
- 一 每房给水桶、锅、勺各一，碗、箸、草荐、稿铺若干，交丐头分给，止日仍照交首士，勿得损坏。
- 一 酌定每日每人给京斗米四合，五日一发，各丐头在首士家领取。如有病故者，丐

头即时报告首士，在施棺会领木安埋，即行除名，以免冒领。

一 无论为本城之丐，为外来之丐，均以年在六十以下、十五以上有残疾者为限。若强壮者难免非宵小之徒，不惟不宜收养，并须禀官驱逐出境。

一 每间火炉每日给煤二十斤，与发米日同发。

一 劝捐银两只能用息，不能动本。每年在冬月前即催收息金以便预备。除本年放米消耗外，倘有盈余，应于二月中旬开具清单，呈缴长官交商生息。如遇岁歉收入太多，息金不敷放米时，首士应即早禀长官另筹经费。

一 设局差二名，由官发给口粮，每日照应大门，不得擅离片刻。辰刻开门放出，酉刻点名封锁。如有不法滋事者准其禀究。但该役亦不得欺凌众丐。

以上诸条斟酌的当，日久弊生随时修改，是所望于后之君子。

（此规条系初办时普定县知事朱右贤所订）

## 六、安顺冬济堂章程（咸丰十年）

一 值年首士六人，每年二月底由前届首士公举，禀请县府给札，并札留上届首士三人监司其事。

一 每年二月中旬，上届值年首士应开具出入清册送官查核。如有盈余，仍交商生息。如遇年岁荒歉，收入过多，经费不敷时，须呈请府县另筹补助。

一 收养仍照先例，自冬月初一日起至二月初一日止，俟经费充足时再行推广办理。

一 发米，大口每日给京斗熟米八合，小口四合。五日一放。值年首士须跟同监放。但人数多寡、米价高低，不能一致，放米规定自应逐年斟酌，由首士禀官裁夺。

一 每房安置煤火炉二，每日每炉给煤十斤，照放米日期发给；如某房无人，即节省免给。

一 每房给锅、勺各二，箕、帚各一，碗、箸、草荐照人数分给，一年一次。

一 堂房二十四间，男女分住，毋得混杂；须将各人姓名开粘门首，以便稽查。

一 收养人数须量入为出，不得滥收。

一 已食县府孤贫粮者概不收入。

一 收养者须向值年首士报名，查确具册送官，当堂验明箕斗，发给腰牌，方准领米。

一 有逃亡病故，报明首士缴牌，即向施棺会领棺安埋，报官开除另补。

一 设丐头二人约束群丐，如有不遵约束者许其禀究。但丐头有欺凌、扣克等弊，一经查出，即从严治罪。丐头口粮每名每日给京斗米一升六合。

一 设听事二名，十月底由县署派拨，听值年首士指使，看守大门，不得擅离。辰刻开门，酉刻封锁。听事口粮各照大口发给，二月底止。

一 年节给众丐剃头钱，每名三十文。不住堂内者不给。

一 每年点验给牌后，缮造名册五本，一存府，一存县，一存经厅，一存捕厅，一存

首士，以便随时查点；其不在堂内住宿者即行开除另补（此为咸丰十年知府周夔修改者，至今仍之。）

## 七、安顺冬济堂概况

冬济堂旧存印簿一本，交值年首士轮流收藏备查。

冬济堂自咸丰十年起新立印簿三本：一存府，一存县，一存值年首士。另立流水簿一本，交存首士，登记出入花帐。每年至三月中旬，上届首士清算帐目，将年中出入总数抄入三处印簿，除二簿仍送府、县存卷外，其余一簿并流水簿即交下届首士接收。

府署旧捐，每年给京石糙米二十石，详司有案，发给县府军流。

县署旧捐，每年给京石糙米一百石，详司有案。

府署新捐，每年给京石糙米三十五石，详司立案。

县署新捐，每年给京石糙米三十五石，详司立案。

旧存当本银四百八十两现已呈缴另发，旧领涂销。

新添七学教官、生童捐银二百九十二两八钱七分七厘，本城二十四团绅民捐银二百九十二两八钱，除修造房屋银六十两零二钱四分并拨置团局枪炮银十二两八钱、补短平银一两六钱三分外，净得银四百二十两；又收梅姓旧捐银十两，共四百三十两；合旧存当呈缴本银四百八十两，共计前后本银九百一十两。俱系官码九八色。于咸丰十年三月初一发交典当七家生息。领状存府。抄底附后。

（整理者附注：净得银数字有误，应为五百一十一两零七厘，因此前后本银合计应为一千零七两零七厘）

旧置党姓布政街民房一所，计十九间，该价银二百另四两，每年约收佃租九八银十四两。印契交值年首士轮流收藏。抄契附后。

旧堂程百川黄茅寨田租市斗谷三石，每年秋成折纳市斗熟米一石五斗。印契交值年首士轮流收藏。

先前每年堂内给东岳庙地租银一两，现经九年分值年首士捐资将地基买断，由东岳庙住持出字，交值年首士轮流收藏，以后毋庸再给地租。

堂内房屋，旧日只有十七间，今将普定县普济堂旧址添入通行修造，共计二十四间。县普济堂移设城北府普济堂之右。

## 八、安顺施棺会序

古之葬者，厚衣以薪，葬之中野，不封不树。后世圣人，易之以棺槨，其制有四寸、六寸之不同，松木、杉木之互异，总之皆取葬为藏之义，藏之使人弗得见也。无如人生贫富万有不齐，固有望屋兴叹而莫能措办者，亦有委弃道途而莫能收殓者。加以刀兵四

起，疠疫流行，沟壑之辗转良多，死亡之枕藉不少，遗骸满地，腥臭触天，伤心惨目有如是耶！是以周礼设官，蜡氏掌除骹之事，帝君垂训，尸骸免暴露之遗。往行前言，昭昭可考。吾乡先辈于嘉庆初年捐资设立施棺会，前太守张公、庆公先后捐廉，并交商生息，每年礼绅士四人以董其事，意至美、法至良也。近年来因房租难于征收，此举几于废坠。府尊文公仲瀛闻之心恻，爰令杨义胜借银将房赎回，并倡义捐金，生息措办，泽及枯骨，其功岂浅鲜哉！所愿乐善诸君，共发慈悲踊跃施助，庶近则仰体太尊惠爱之心，远亦足继先辈创始之意。若夫修德获报，作善降祥，固属理所必然；在仁人君子亦不计也。是为序。

（黄桂鏊作）

## 九、安顺县施棺会纪事录

施棺会何为而设也？悯人类之暴露尸骸、贫无以殓而设也。盖人生贫富不一：其在富有之家，生有养，死有葬，棺槨固无所用其忧，衣食原不足为其累；若穷乏者流，生前既载独无告，死后复环堵萧然；甚而流亡之徒，或迫饥寒，或罹疫疠，遗骸横路，腥臭薰天。逝者如斯，设不以棺施之，似于人类未免漠视；仁者爱人，当不如此。吾郡施棺会之设，始自迺清嘉庆初年，士民捐资生息，备办棺木，以送贫民之不能殓葬者。知府张公经田闻而嘉之，捐廉五十金以助。后积累渐多，知府庆公林发商生息，更订章程，每年由首士四人赴府领息办理。嗣后萧规曹随，历嘉、道间无甚变异。咸同匪乱，息金难于征收，几于名存实亡。光绪十八年知府文公海来守斯郡，经历刘礼稟称：“案据方洪盛之孙方灿文稟称，伊祖奉札办理施棺会事务，历经多年，应请更换。呈缴支单及杨姓房契转稟核办”到府。文公以事关慈善，亟应整理，乃札洪惠丞、王慎旃、吴亮清、黄允臣、唐孟熙、林成斋、杨聘五、彭烈卿诸公接办会事，并清查会中原有存款。洪公惠丞等查得杨姓房款并因利局存款共五百五十四两余，以为“银数有限，所生息金不敷施送，难期永久，非广为劝捐，不足支应；而一般贫苦之死者何以沾其实惠！”建议于文公。文公韪其议，可其请。洪公惠丞以机不可失，爰与诸公向文武各官、绅商士民、凡有力者均往劝募。官商各界亦以斯事不比寻常，争先乐输，结果得银一千四百九十八两余，合领杨义胜所缴并因利局所存共得银二千零五十三两余。除以一千八百余两买入吕姓东街店房并改建、修整及买棺添施外，余存银二百三十两零八钱。自时厥后，吴、黄、唐、林、杨、彭诸公先后辞职，洪公惠丞举刘和初、王慎旃、胡质斋、李石卿帮同办理。民国五年刘、王、胡、李诸公相继辞职，洪公惠丞又推举黄益洲、张文屏于县长，请委同办理。时政府变卖官营产，洪公日与益洲、文屏等筹划，谓斯会虽有店房一所，房租有限，一遇饥馑、疫病，死亡过多之年，棺木即不敷施送；适值变卖公产，特再劝捐购买，以谋进展。于是一面募捐，一面以办理斯会拮据情形稟请财政厅，始准减价，以大洋八百元购入大箭道武库局房屋、地基、园圃。斯业添新、补修，鸠工庀材，用去大洋二千二百余元。同年又置入苏姓西大街朽房地基一所，价纹银二百八十

两，重修建筑用去大洋五百余元。民国十一年高姓南门上房屋一所，经先后两任县长唐希泽、龙雨苍劝导，高姓始自愿减价，助办善举，又以大洋二百五十元买入，修整补葺，用去大洋二百三十元。民国十五年洪公惠丞弃世，县长加委益洲、文屏，又添委洪公之子纲文并罗鉴衡等同办。益洲、文屏等一遵成规办理。十八年新建有大箭道当街瓦屋四间，用去大洋七百余元。二十四年买有恒兴益号顺府街房屋、地基、园圃，用去大洋八百余元，补修用去八十五元。

以上除原有泰安栈不计外，同人等自经管以来，置有房屋数所，共八十余间。均得地方文武官绅士民各大善士乐输捐助，乃克有此。至施棺之费，在未置房产时系取给于银之息金，置房产后则取给于房之租金。遇旱、涝饥馑、疫疠流行之岁，死亡过多，房租不敷施送时，或请于官府拨款补助，或临时劝捐施送，殊无一定。办理会务人自洪公惠丞以及益洲等系纯尽义务，全不支薪。无会计、无庶务、无书记，一切购备、施与均是承办人亲自负责。除将办理施棺事实另录他册外，兹将斯会之经过撮其大要，略叙颠末，俾知斯会之梗概。其所以延长至今，实仁人君子之乐善好施所致。至如何扩充始臻完善，俟诸后之君子。（黄仲芳作）

## 十、安顺施棺会致财政局请转呈县政府准划营地作义园函

逕启者：窃施棺会之设，所以掩尸骸而重人道也。特是有棺可施，无地可瘞，不暴露于城市，将暴露于郊原，是施棺与弗施棺等。查吾安附郭向有义园，历年瘞葬既多，人满为患，南北山头已无一定葬所。彼受施之家概系贫乏，又无力买山；一任土工辈随意安插，或委之石夹、山凹，或加之孤坟古墓；箕土浅覆，山荒辄遭；以致白骨现天，骷髅掷地，所谓狐狸食之，蝇蚋嘬之，又数见不一见。惨目伤心，宁有过于是耶！同人等本之良心，惻然不忍，爰觅四城附近之间，以求一片适中之土。惟昔之北山营地，今为地方公产，其距城未远，俾土工曷敢售其欺；兼收益无多，自公家视之极其细。拟请以公济公，将北山一带营地全行拨归施棺会管理，以便指作义冢之用；斯所失有限，其惠无疆矣！窃孙叔埋蛇，且膺厚福，阳明瘞旅，永播仁言，夙仰执事慈祥在抱，谅必赞同。事属慈善，业系公有，即希据情转呈县府俯准，批示祇遵，以昭郑重。相应函达，请烦查照，至纫公谊。肃此，无任盼祷之至！此致

财政局长王

中华民国二十四年七月二十四日施棺会首士黄益洲、张文屏、洪纲文、罗鉴衡

附安顺县财政局复施棺会转呈县政府准予划拨营地作义园函

径复者：前准大函，请以北山营地拨作义冢园一案当即转呈 县政府。顷奉 县政府指令开：“呈一件，呈转施棺会绅耆黄益洲等函，请以北山一带营地拨作义冢之用一案，祈核示由，呈悉。准予划拨。仰即转飭知照。此令”等因；奉此。相应函达，请烦查照办理为荷！此致施棺会

中华民国二十四年七月三十一日

## 十一、冯太守筱陶全节堂碑记

生人之大端有二，男为忠臣，女为节妇，此两间之正气历久不磨者也。然忠或慷慨于一时，节必坚忍以终身，是节之难更难于忠矣。又况门祚萧条，饔飧莫继，日月孔长，波澜易起，则夫节而贫、节而孤，是又难乎其难者也。

岁届庚申，余等先后守令是邦，目睹历年兵燹，各属残破，而郡城挺然克保者，其中得无忠臣、节妇得两间之正气以为之维持保护者乎！管子曰：“礼义廉耻，是谓四维”此正兵燹后守令者急欲阐幽发微以补救之、防维之，为移风易俗之一大端也。下车后因求所以正本清源者历举之。夏间曾将上年殉难诸公创修慰忠祠于东郊，可以忠诚不朽矣，其城乡之苦而孤、而贫者尤比比也，惻然者久之！乃命绅耆设局遍访，计三阅月，得合例者、请旌者若干人，均皆凜然正气、矢志靡他、足以兴观感而挽浮浇者也；其历时之久，其遭境之变，较尽忠于一时者，诚又戛戛乎其难之也。合例者已详请，其孤而贫者因筹款若干购买城南许衙街民屋一院，计二十几楹，鸠工庀材，为门以限之；并拨公田一区，收租若干月给以养之。始于仲秋，成于孟冬，额曰全节堂。俾节妇群萃于中，子女带养于中；所以免强暴之侵袭，饥寒之迫切，而以彼之苦其节者保其节，因以成其节者而全其节也。夫如是，节而孤者庶不孤矣，节而贫者不患贫矣，因谦吉迎请入堂。是日也，天朗气清，松贞竹劲，志节苍苍，声施洋洋；道旁观者若而人，街巷赞者若而人，亲友之喜极而悲者若而人，妇女之感极而兴者若而人；庶几礼义为之一振，廉耻为之一兴，风俗为之一变。虽云潜德幽光，而坤维正气一伸，不且与古今之忠臣同一轰轰烈烈而流芳百世也哉！兹幸规模初具矣，然节妇甚多，来日甚长，是又望于后之贤守令以为之保全而扩充焉。不独后来之节妇相得益彰，即创始之苦心亦相助愈久矣！是为记。

## 十二、马县尊宗龙月米碑记

积福之端莫要于恤孤贫，而节孝之孤贫者较之孤贫妇尤重。此省中尚节堂之建，特派绅耆优给月廩，与孤老院之传点收放迥然不同。所以推广圣天子之深仁以维风而善俗者也。辛未暮春，予甫下车，即允绅耆之请，拨毫戩局月抽之项为采访节孝建立总坊诸费。随查得极贫节孝妇女三十人，每口月给米一斗。另筹捐款，买许衙街李氏房修葺完善，名曰全节堂，俾无依者收入堂内，几二载矣。计现在内外堂节妇暨幼子共二十八人，内幼子四分合大口二分，实二十六口，书办一名，看司一名，共计每月给市斗米二石八斗五升。今幸总坊已建，采访事毕，其月抽之项虽所入多寡不一，而以有余补不足，堪符月米及绅首等薪水之费。遂通详上宪，将毫戩局进款拨入全节堂，永供节孝；

蒙批准定案。业礼堂局两处诸首士会同经理，按月买米供给，无使缺乏。为桑梓造福即为儿孙积德；永远遵行，庶不负予创始经营之苦心。更冀官斯土者扩大其规模，增广其人数。岂特福田广种，亦扶翼纲常之一端也！遂为记而镌诸石。同治癸酉年六月 日

### 十三、安顺全节堂章程

#### 1、冯太守与马县尊阅定安顺全节堂章程四条

已嫁而子女俱无；或有子女而极贫；或已蒙旌而子女继亡；或未嫁夫亡；或家贫奉养父母，朝夕相依，不愿适人，父母俱故，年老流离；已旌者为乡党所汕谤，青年者为强暴所逼凌；准亲族邻舍开报年岁事实，绅首亲查无异，收入内堂，子女给半分口粮。有亲族寄居者准为外堂，酌给口粮。皆自行纺绩以助薪水。再、孝孙、孝子、孝媳因亲老病不能生理，乞丐俱穷，查实素行端方，给养亲口粮，亲歿停止。士子端方阨穷，暂给寒士粮，有馆停止。

内外堂有亲族好义接往奉养者，报名出堂另补。内堂子女稍长，稍能自立，即报名出堂，自行奉养。开缺。

初设此堂，经费既绌，现收内外堂大小二十八口，孝子一口，择年老夫妇住头门，充看司，给口粮。堂内亲眷询问，查报首士，首士须顾大局，将前赠文常讲劝谕，教养兼施，庶此堂永存不朽。

毫贱局系耆老照应，烟商往来、安置、售卖无遗失左挪，每挑愿给银数分，兹愿供月米二石八斗，堂中诸务不得派加丝毫。惟书手造册工资饭食，下乡夫役等费，开报另发。俟经费有余，再议首士薪水。所冀后之守令斯土者扩充润色，郡之好义者赞襄乐助，以善俗维风，岂特节妇等之幸哉！

#### 2、光绪十二年增订安顺全节堂章程四条

每名岁给谷二石四斗，共给三十三石六斗。

每年正月、清明、中元共给谷三石为香烛祭奠费，择日斋戒，能念经者承念报天地恩，祈国土清平并祝捐资列宪、施主禄寿，父母翁姑凡已故者设祭。

预存丧葬谷三石、看司谷二石。

外堂不能定数，计年终所余，公分；内堂缺出查补。

#### 3、安顺县全节堂现行简章二十条

##### 第一章 总则

- 第一条 名称 本堂沿照旧日名称，即定名为安顺县全节堂。
- 第二条 宗旨 本堂本慈善主义，以救济孤苦节妇，俾得完其节操为宗旨。
- 第三条 地址 本堂即设于许衙街旧置堂内。



## 第二章 职员

- 第四条 本堂设置管理员四人，共同管理堂内外一切事务，由官厅遴委公正绅耆充之，遇有事故或更动时，仍由官厅遴委接替。
- 第五条 本堂管理员四人，每年轮流以一人为主任，年中租谷、房屋及余存款项由主任收支保管或交商生息，遇有事件须会议时，由主任召集开会。
- 第六条 本堂设事务员一人，经理催收租谷、房租及修整房屋等一切杂务，并司缮写文件，由管理员呈请官厅委任。
- 第七条 本堂设看司一人，由堂雇用，专司看守门户及听候差遣等情事。

## 第三章 节妇资格及名额

- 第八条 节妇资格须年在三十岁以下，居孀守节在十年以上，贫苦无依者，由邻右、团甲加具保结，报由本堂注册，依次升补。
- 第九条 节妇名额暂定为内堂二十名，外堂暂定为三十名，候补暂定为三十名。
- 第十条 堂内设堂长二人，借资统率，即择内堂节妇中资格最深者充之。

## 第四章 经费

- 第十一条 本堂即以所有租谷及城内各街住房佃金暨余存款项所生利息为常经费。（具有房屋、田地另表详载）

## 第五章 开支

- 第十二条 本堂管理员四人纯系完全义务，不支夫马薪水。
- 第十三条 本堂事务员一人，年给津贴谷二石、洋五元。
- 第十四条 看司一名，年给薪工谷二石、洋五元。
- 第十五条 内堂节妇，每名年给津贴谷二石、洋五元；外堂节妇每名年给津贴谷一石、洋五元；候补节妇每名年给津贴洋三元；堂长二人每人年给津贴洋三元五角。
- 第十六条 堂内香灯费月支一元。
- 第十七条 本堂房屋岁修、租谷脚价及上粮暨有特别事件临时开会一切杂用等项，系实支实报。
- 第十八条 本堂年终结束时，须将出入各款呈报官厅备案。

## 第六章 附则

- 第十九条 本简章如有未尽事宜，得随时修改，呈请官厅核准备案。
- 第二十条 本简章自呈准官厅之日实行。

### 4、安顺县全节堂现行细则十四条

- 第一条 此细则本堂各执事人员及各节妇均应共同遵守。

- 第二条 本堂管理员每年轮流以一人为主任，管理员须随时到堂查阅，遇有特别事件即便召集开会。
- 第三条 主任管理员年终交替时，甲主任应将经手账目及余存款项逐一点交乙主任接管，以次照推。
- 第四条 事务员须逐日到堂一次，遇有公文及特别事件随即报知主任管理员，其有收入款项，随时交由主任管理员保管。
- 第五条 看司看守门户，每日午前七时启，午后七时闭，不得随意开关，并不得任外人自由出入；或收到文件须随时交事务员挂号，送主任管理员查阅。遇秋收时一人不敷差遣，事务员得临时雇人参加。
- 第六条 本堂堂长遇各节妇有违背规章时，劝戒如不改，得报知主任管理员，俾便商酌处分。
- 第七条 内堂节妇须实行住堂，不得任意外出，或以器具等件图占房屋；有特别事故者不在此限。
- 第八条 内外堂节妇入堂日久，其子成立，能自谋生活者，即须开缺，以便依次递补。
- 第九条 堂内香灯由内堂节妇轮流照应，至香灯费由堂长承领，购买应用。
- 第十条 内堂各节妇房内不得收藏违禁物件。
- 第十一条 各节妇入堂时，除由团邻加具保结外，须照本堂制定简明表填具一分，以备考查。
- 第十二条 本堂年中出入账目结算时，榜示全节堂门口，以昭公允。
- 第十三条 本细则如有应行修改者，得随时召开会议修改之。
- 第十四条 本细则自官厅核准之日施行。

## 十四、安顺县全节堂记事录

吾国素称礼义之邦，自三代迄今数千年来举凡有一足录者，或则表其宅里；或则辉之史乘；所以资观感而励风俗也。若夫妇女之苦节者，则尤不可以概论。其在富有之家，虽青年矢志、深锁金闺，而衣食无所用其忧，子女不足为其累；其节固有可矜，而其苦不无少愈。至如贫苦者流，一旦失所依倚，既饥寒之交迫，复老幼之挂牵，此中苦况有非言语所可形容者。顾身后之荣誉纵能百世流芳，而身前之生活几于一刻难度。于此无以救济之，将何以全其节也？盖尝见邇都大邑义士、仁人，除兴办一切慈善之外，每多尚节堂、节孝堂等等善举。其阐幽发微，功德不朽，良有以也！

吾郡全节堂之设，始于清同治十年，冯太尊、冯县尊来官斯土，值兵燹之后，礼教陵夷，于提倡各善举外，以表彰节孝为移风易俗之要端，特与城中绅耆吴公寅邦、徐公启善诸前辈商酌，设局举办。乃筹措捐款，议买城之西南隅许衙街李氏房一所，改建为全节堂，内外共容纳节妇三十人。复经多方官绅维持，发给月米，洵善举也。惟是常年

经费无着，终难持久。嗣因席县尊判郑家屯案拨尼僧本诚田产十五石入堂，吴、徐诸前辈又将历次官绅捐拨银两陆续置获田租四十余石。计自建全节堂至光绪十二年，已有田租五十二石五斗。自时厥后，近三十年来，管理斯堂人员亦仅循规曹随，无何兴作。至民国三年，县长凌公云官于是邦，是时，百废俱兴，凡属地方慈善事业，靡不竭力提倡。时、李公石卿管理斯堂，因建议于公而为扩充之计。凌公乃函聘谷石芝、洪惠丞、顾吉人诸公同为管理员。公余之暇相与经营筹划，乃赎回顾府街李姓房屋修整安佃，余款交商生息。此后又购买许衙街旧典史署、府前街柯姓房、南街林福隆铺面，并修新桥头之铺面；又呈请官厅保留龙天、山旻之官产，以资补助。连旧有田产，每年约可收租百石零。借非历任贤长官提倡于上，地方诸老先生筹维于下，曷克臻此！

民国十七年洪公惠丞，李公石卿先后弃世，县长郑绍臣令委英麟与李君竹仁继两公之任。第是李公石卿在日即欲将历年经理事项记录，有志未遂。谷、顾两公以本堂前此虽粗具规模，而一切章则名表等件尚付缺如；兼之历年已久，应将经手事件一为结束，嘱英麟详为纪录，以供各界观览。用特拟具简章、细则、名表及所有田地一览表各一分，经众更正，呈请官厅核准备案。除刊碑于堂以垂不朽外，特印刷多分，俾义士仁人各手一篇，借以知从前之梗概，而诸老先生经营之苦心亦借以表现焉。至应如何改良，始称完善，以俟后之君子。是为记。

## 十五、安顺全节堂续刊纪事录

前九年九月，寅邦因病卧，恐堂事无传，负列宪恩，将账簿发刊。虽无错讹，而语无伦次，阅者骤难明悉。今幸万县尊劝置田产，与同事商酌，将以前所刊者详细分段续刊存案。至增广永传，是所望于继起之贤太尊、县尊及本郡之义士仁人，岂特前之列宪、节妇感激云尔哉！

一 前同治十年太尊冯、县尊马买李国宝许衙街房一所为全节堂，捕厅经手，契存县案，详府通详。光绪十一年八月李姓自言，后抵卖主园墙，今将堂造屋，请拆去土墙，于墙脚立柱，编竹壁封死如墙，并未敢越占，回明县尊，命登记堂册。

一 前马县尊详拨毫殿局供月米，卸事后管堂首士徐训导与诸绅请拨局款修钟鼓楼，府县暂给月米。经商民上控，毫局全撤，月米归府县筹发，乃同治十二年马县尊六月卸任后事也。朱公接署，准绅士请。

一 席县尊十三年六月接朱任，清查堂中清苦，发月米外于光绪元年六月断拨郑家屯三官庙已故节妇尼僧本诚自买田租十五石，亲置牌位迎入堂中，面交节妇契约，面渝粮已拨清，不必上纳。是月卸任。徐训导命节妇自收，只得十一石。查此田先由马县尊拨设义学，经绅等侵渔，故席县尊改归全节堂，亲交契据。徐训导次年亡故，札文首士等管。七年寅邦等接管，问及粮务，云早已拨清，租收不齐，系节妇自收。乃嘱现首士札谢、徐亲收，与邹斋三、云贵等踏安块角，不符租，只多八斗，亦未提及粮务。查问系四官庙尼僧接坐此庙，前徐绅会地方中邹、方、杜姓所

派，而粮有人上。且徐绅亡故，少收数石亦不追问。本年六月粮房清粮，据实呈契至府，理宜照契查田，照田上粮。诸节妇苦云：“我等命薄，贫苦是应该的，因此田上操府大人之心，又累及诸管事，打起官司，连累多人，心实不安。只要七年所刊讨约田地，后不少租，愿吃稀饭、上粮。”对粮房何耀南说，以前均不必理控，从十二年起全节堂上纳。

一 前九年冬月十三日孙太尊谕，伍姓捐银一百两，嘉盛号领借，照息，连前覃县尊捐银一百两、童县尊捐银二十两、吴滇藩捐票银一百两（升水十三两借）、孙学台捐银一百两、生员肖诗言捐银一百两、万县尊发领八十两；共计收本银六百一十三两。各商分领。

十二月十八日孙太尊发孙学台牌发廩米五大石，镇宁州折廩项，书赠堂额曰：“斋心所”。光绪九年嘉平月之吉，署理府事滇之孙清彦竹雅氏敬题联曰：“苦节是甘，切莫投师奉会；清规自守，何妨念佛持斋”，署竹雅再书。前诸节妇将拟成堂中额、联求太尊书，其额曰“全节报恩之堂”，联曰：“痛弱质孤零，何忍再事铅华，重玷双亲，入此堂餽口携雏，庶几生死有归，终全节孝；怕当时豪霸，必欲横加抢辱，难保官骸，赖列宪经营措置，敢不朝夕泣拜，顶祝公卿”。于堂中恭设列宪、施主长生禄位奉祀。太尊卸任，至堂阅视，命将绅等上太尊名教坊匾赠悬堂中对厅，不必更易銜。（谢世后诸节妇斋戒，于堂中念经三日）

一 前十年四月一日县主万发学台派廩米每口二大斗，即日发。又五月县主发银十两，每节妇五钱五分。万太太、万老太太于年节对诸妇皆有赏恤。

是年议置田产。自二月至五月催收各铺户借项本利，收本银六百一十三两，又收利银十一两。有吴嘉盛、贺永昌领结存府、县案者，即日稟请飭房查案涂销。查看买田二处，共价银五百两，大画字两姓共十五两，小画字两家共十五分，共五两二钱；书契代笔共三两，酒席四次、踏看四次，共五两八钱；共二十九两。总计去银五百二十九两。又留修整堂中房屋三层，添盖，去银十一两，总共去银五百四十两。下存本堂七十三两生息。胡天顺领借。是冬水涨，少田租石余。十年亦然。收息添发脚、上粮，故外堂年终仅分银二、三钱，首士无薪水。共议收租后不累父母官求发月米。（吴寅邦作）

## 十六、安顺慈善会文件

### 1、安顺县慈善会募捐启

原夫两造生人，不能有富贵而无贫贱；四时运化，不能尽肃杀而乏阳春。虽物类之不齐，赖人心以补救。是以西伯发岐，使四者必居其先；伊尹自期，冀一夫不失其所，况乎纯仁助麦，独高义举于千秋；漂母进食，尚感深恩于一饭。此慈善事业之有关于社会人心，由来久矣，乌可缓哉！独是此种事业范围最广，需用甚繁，非集巨资，难征实

效。或有嬰恤廢，或舍藥施棺。應如何而免呱呱之泣？應如何而免載載之悲？應如何而免沉痾之纏綿？應如何而免尸骸之暴露？或施衣給米，勿使凍餒于溝渠；或建屋延生，俾得安居于閭里；又或放生而遂物生之性；或施粥而免枵腹之飢；此皆略舉其大綱，要難詳盡其樞要也。

然而事體既重，籌辦維艱，獨力固屬難支，眾擎或能易舉。非賴賢有司提倡于前，諸君子玉成于后，積極進行，難冀成功。或捐趙壹之錢，集腋尚可成裘；或效魯公之粟，卵石猶堪填海。群策群力，苗井必期于及泉；如飢如溺，為山何虧夫覆篑！況夫艱難不避，愚公尚能移山；精誠所至，魯陽猶堪返日。必使窮黎得所，藜獨無憂。且吾邑樂善不倦，詎乏博施廣濟之人？見義勇為，豈鮮脫驂傾囊之士！庶使茫茫孽海，不致苦海之沉淪；將見芸芸眾生，得遇慈航之挽救。此善舉可通帝座，修德者可召祥和；一誠可格天心，積善者必獲余慶；財不虛耗，福有攸歸者也。志公和尚云：“大家拼陳憐人寒，要是人安朕己安”，諸公同具此心，同發此願，愿與諸大慈善家共圖之。謹啟。

## 2、安順縣慈善會簡章

第一條 本會定名為安順縣慈善會。呈請政府暨高級長官及縣公署立案辦理。

第二條 本會因創辦之初，尚無確定地點，擬附設于其他局所，一俟將來選定地方公共地點或款項充裕能自行建造時，再為宣告確定。

第三條 本會以辦理安順縣全縣慈善事業為宗旨，凡關於一切慈善事業均屬之。

第四條 本會應辦一切事宜如下：

（甲）恤廢 如地方原有之全節堂，稽其人數，查其款目，如本會款項充裕時得補助之，或增加名額。

（乙）育嬰 須俟本會籌有確定屋所方能舉辦。

（丙）養病所 （與上同）

（丁）施藥 附送藥罐。

（戊）施棺 以原有之施棺會撥入本會繼續辦理。（掩骷附）

（己）施米 以原有之濟賸會辦理，若款項充裕時得補充之，並籌給地方文人之最貧苦者。

（庚）施粥 視款項之多少定之。

（辛）整理冬濟堂及貧兒院。

（壬）印送善書及有關人心風俗之勸世文及惜字。

（癸）放生。

（子）施衣或草蓆。

（丑）講演有關社會人心及陰鸞道德之醒世文。

以上諸項凡關於慈善未列入者，均視款項盈絀，分別先後、緩急、輕重辦理；總期有利于實際者為惟一要素。

第五條 本會設正、副會長各一人，辦事員四人，募捐委員若干人，文牒兼書記一人，會計一人（辦理收支，保存款項，一切方法由眾議決之），庶務一人，雜役一

人。如事紧时临时雇加。其余办事员分为若干组，如放生组、施粥组、施棺组等类。

第六条 本会入会，不限制会金多寡，任由入会人自由捐输，如有无力捐输而又乐善能转相劝募者，均得入会为本会会员，但须得介绍人经会长许可方能有效。

第七条 本会毫无基金，除全节堂、施棺会、冬济堂、济腊会原有基金外，其余均须另筹，拟由中、外各区募捐并恳请高级军事长官暨县长、科长、征收局、经费局由其他款项提拨常经费，以资救济而利进行。

第八条 本会办事人员均系义务职，不支薪水，如办事需要或常川到会时，得酌给伙食或夫马费，但书记、杂役及煮粥人等不在此限。

第九条 本会每年收入、支出及办理事项用款，于冬季结束后须列榜宣示通衢，俾众周知。

第十条 本会办事人员，每年年终召集时须在神前当众宣誓；如有侵蚀公款者神明诛殛，以昭心迹。

第十一条 本简章如有未尽事宜，得随时开会修改之。

**整理者按：**以上慈善会募捐启及简章当系民国年间所作。就内容看，简章还系草案性质。慈善会究竟何时成立，成立后做了些什么事情，初稿均无记载；或竟未成立亦极可能。初稿中有此两项文件，姑抄作附录，以备查考。

# 第十八卷 土民志

## 壹 苗族

### 一、类别

苗族类别甚多，名称各异，大都据装束区分。可分下述数种：

1、**花苗** 男子以青布裹头，以皂青布为衣。衣大领密缝，无衿扣。裤宽大，亦以皂青布为之，系以花腰带。女子以木梳挽发，以马鬃杂发为线缠之。青布短裙，先以蜡绘花于布而后染之，既染去蜡则花现。饰袖以锦，故曰花苗。又以衣、裙花纹之粗大、细密而分为大花苗与小花苗。

2、**坝苗** 男子不剃发，盘纠髻于额上，以布束之。衣、裤皆皂青布为之，大领无纽扣，密行以线。束以花腰带。女子以红木梳挽发，以马鬃杂发为线缠之。短衣短裙，均皂青色。

3、**青苗** 一名渡笼苗。男子衣尚青，如汉装而短。女子以青布制巾（如华山巾）蒙首，衣只及腰，圆领无衿扣，左右交合。其裙直幅细褶，仅掩膝。着花布一方于后，以白布间之。

4、**白苗** 男子衣尚白，仅及膝。科头赤足，性梗直严厉，转徙无常。妇人盘髻长髻，白衣青套，细褶宽裙。祀祖以牛，选择头角端正之牯牛饲之，使与他牛斗，胜为吉。

5、**红苗** 男子衣服悉用红丝线绣花于领、袖之上。科头赤足，勤于耕种。女则编发为高髻，挽以红梳。五月寅日夫妇异宿，不言语，不出户，认为可避虎、鬼。牲畜不宰血食。男子相斗，必妇人往劝乃解。有吴、龙、石、麻、白五姓。

6、**水西苗** 男女均以白麻布为短衣。近年男子亦如汉装。女子短衣窄袖，衣裙皆印花。背负一格棒（以布条织成，厚二分，方二尺许）。长裙有褶十数，极厚。以花木梳挽发于右脑后。腰缠青带。性格刚强。

7、**牛角苗** 原名阿和，又名罗罗（相传为鹿鹿之讹）。深目长身，以青布为囊，笼发其中而束于头，如角状。女子服同花苗，头用豪猪签挽发。出入夫妇必偶。常挟镖弩，施放时以左足踏弩弦，右手执弩箭，百发百中。打猎为生。

### 二、生产、生活及习俗禁忌

1、**生产** 以农业为主，手工业为辅。

男女同事耕种，风雨不避，牧牛畜马，善体物情。所着麻衣，均系妇女织，麻亦自种、自绩。家置矮机，随绩随织。绩麻不仅家居时为然，行路时亦多以未绩之麻团挽于掌上随处捻绩。住房多系自建。

副业有修建房屋、圆盆桶、编竹器等。农闲时或成群结队荷鸟枪、携弓弩、带猎犬以猎取野兽；或扳罾撒网以捞取鱼虾；亦有从事贸易，贩运粮食牛马者。

**2、生活** 苗族生活至为简单。日食二餐（有农事时三餐），或米、或包谷、或莽、或麦，总为自耕田土所产粮食。喜食酸汤及甜酒，如汉人之饮茶。

衣除自织麻布外，多购白色棉布自染、自缝。

住房绝大部分为草房，盛产石板之地则为石板房，瓦房极少。无论何种，均互相帮助，自行修建。每家必有牛圈以养牛助耕。

**3、习俗及禁忌** 苗俗喜聚居，与汉人杂处者亦必有同类共居，无独处者。劳动喜合作，无论栽插、收割多合群轮流为之。造房除少数殷实之家雇请工匠外，余皆同村居住者合作而成。婚丧亦群力维持，丧事尤甚。苗人死亡，各家出人为之守夜，并出谷兑酒共饮。有不来者则众鸣鼓至其家，捉其鸡杀食以示惩。

喜互助，凡父母死亡而子女幼弱者，亲戚即收养之；对无子女而年老无依者亦然；故无为丐者。

畏鬼信巫，遇有疾病或不祥事即延巫退送（禳解之意），虽贫困之家亦必告贷为之。

好饮酒，婚丧诸事，自夜达旦酣饮无节，平日亲友往来亦必痛饮，不醉不休。

好客，亲友至，款以酒肉，必从丰厚。即素不相识之人至家，亦必竭诚款待，不肯怠慢。

相信时、日有吉凶之分，择日以辰、戌为吉。

交易多不用度量器。购布以大指、食指伸开为五寸，以两手伸开左右中指极端为五尺。牛、马以掌数多寡定价值。其法将篾片箍牛前肋，以掌量篾片。水牛十六掌为大，黄牛十二掌为大，名曰掌牛。马则论老少。以木棍比至放鞍处，从地面数起，高至十三掌为大。齿少掌多为优，则价昂；反是为劣，则价低。是谓比马。

除年节外，苗族对汉族之清明、端阳、中秋等节日均无何表示，惟年节则习俗禁忌颇多，分述于次：

（1）扫扬尘 每逢年节，苗族必进行特别大扫除，地上楼下所有灰尘均须扫除净尽。地上用扫帚，楼板用扎成一束之小竹枝叶。以为扫除后可把旧岁之不祥予以扫除，并迎纳新年之福祉。

（2）解送 每逢年节，苗家必用雄鸡解送，以为此鸡可以禳解全家本年可能遭逢之一切不吉之事。解送之法为先将一反搓草索结成一大环圈，索上夹碎布若干（解送死于非命者夹红布，其他概用蓝布）。解送时门内地上置一水碗，碗上置木棍一根，棍上架刀一把，家主提起索圈，令一家大小从圈内钻过。家主钻于最后，钻后用脚踢翻水碗，随即将索子与鸡送往村边岔路口，将索圈套在路旁石上。如索圈半面为千千合木



条，则将木条索圈插于路旁。此后即将鸡宰杀，携返家中以祀祖先。

(3) 贴纸钱 苗人度岁，必贴钱纸于房门、柱、灶、牛圈门及其他物具上，以为各物已为人使用一年，应与钱作为报酬。

(4) 食忌 苗人度岁必食姜，以为不食姜人必愚笨。餐时忌先食蔬菜，认为先食蔬菜将来田土必多生野草，难以薅芸。又，初吃饭时切忌泡汤，必须先吃三碗或至少先吃三口后才能泡汤，否则将来耕种田土，必常遇大雨淋漓。

(5) 藏绳索 除夕，苗人必将绳索收藏，以避眼见。以为新年不见绳索则以后出门可免遭遇蛇虺缠绕。

(6) 守田土 苗人除夕不睡，名曰坐守田土。以为坐守以后可免大水冲刷田土之患。

(7) 人物休息 苗人度岁，不但人休息，家中用具如磨、杵等亦须以糯米粬或什物支垫，使其上、下扇分开；碓杆亦须抬起，十五后始能使用。认为此等用具已辛苦一年，应当休息。

(8) 唤起 苗人度岁，元旦早晨早起、晚起任人自便，不许呼唤，否则即将臭虫跳蚤唤醒，以后臭虫、跳蚤必将增多。故跳蚤多苗人即以为系受元旦唤起之影响。又，过年时老年人任意睡觉谓之睡年节，故苗人平日唤青年早起即常以睡年节讥之。

(9) 穿鞋 苗人元旦起床，不可令赤脚踏地；无论布鞋、草鞋，均须穿上方可下床。如赤脚着地则以为以后足底必被虫子咬起洞眼。

(10) 鸟啼 苗人认为元旦早晨闻鸟啼可判定一年之吉凶。黎明时如先鸣者为喜雀，则主本年吉利；如为乌鸦或鸱鸺，则主本年多病；如为瓦雀，则主本年鼠多、盗多。

(11) 针线活 苗人妇女年节时如须缝、补或做其他针线活，只能在村外搭棚做，不能在家做；否则本年耕田种土时，牛脚将常被沙石锥刺。

(12) 晒衣、捶草 新年不能在村寨内晒衣、捶草，否则认为本年必起大风，将房上茅草吹走。

(13) 翁用器物 翁用器物如锄镰等，媳不能使用，否则必被人非议。又，苗人供祖先于楼上，翁在媳不得登楼。别住一宅，则可任便。

### 三、婚嫁及丧葬

1、婚嫁 无论何种苗族，婚姻均必须父母决定，虽自由恋爱者亦必得父母之命，并有媒约为之中介。而且男女双方多有亲戚关系。

花苗、坝苗、水西苗等为子议婚，必先请媒向女家致意，女家得亲友赞成，始正式允许，故苗语有“一人养，众人嫁”之说。若两家相距较远，彼此不明情况，女家有允意后，媒人必约男方家长及其子至女家，令其子走三趟与女家看，女家亦令其女走三趟与男家看。双方同意乃订婚约，如有一方不满意，即作罢论。

订婚后男方须通过媒人与女方议定彩礼数额。古代以牛，近代则改用银币，少则七八元，多则十元。彩礼以多为荣，少则恐亲友认为身价低，加以非议蔑视。（青苗，子五岁即请媒议婚）。彩礼议定后，男家即请青年男子二人往女家交彩礼，至时，女家以板凳隔之门外，以牛角敬酒唱歌后乃得入室。彩礼先交半数或二、三成，欠数至娶时乃交。女家对交彩礼者须款以鸡酒，并请亲友相陪。此之谓订婚。

婚期前数日，男家请媒补送彩礼，女家有因爱婿而让半数或数成者。婚期前一夕男家特请一男一女往女家迎亲，亦有夫婿亲迎者。去时必须携酒肉等作礼物，女家则请妇女数人不待天明即陪送新妇至男家。抵家时以一雄鸡绕女头数转，并有简单祝词，乃得进门（青苗新妇进门，全家须避匿，逾时乃出）。男家以草铺陈牛圈以款送亲之男女及新妇（近年房屋宽敞，亦有不用牛圈者）。女家于新妇启行后必宰猪一只或二只使送亲者抬往男家作送亲礼，以助男家招待亲友。送亲者不拘性别，人数多少不等。

婚夕，送亲者彻夜不眠，与男家宾客对歌。新郎、新妇亦不得同宿，盖苗族结婚，只重新妇入门，不重同房。水西苗为男子与男子对唱，其他苗族则男女亦可对唱。

次日，新郎向亲戚尊长叩头，受头者或赠以腰带，或赠以钱。新妇则为男方尊长洗脚，受洗者以钱掷盆中为赠。

第三日送亲者辞归，男家对新妇之至亲内戚如姨母、舅母、姑母等各赠以银币一、二元不等（或在交彩礼时给与）以作纪念；今后新妇生子女时，受此纪念礼物之亲戚，亦必备襁褓、被褥、鸭蛋等赠之。新妇家则请送礼者吃满月酒。

送亲者归，新妇亦随之归。归后旬日或半月婿往迎，乃与婿同返，始同房。住旬日或半月婿与女往女家回门，携带酒、肉、糖食、糍粑等礼物。在家住三日后夫妇仍回。此后妇或住娘家，或住夫家，往来任意，生子女后乃与夫长住。

**2、丧葬** 苗族丧葬仪式有同有异。开场（即开吊）开路、打牛用大鼓、六笙、唢呐，一切相同，惟献死者之仪节因族系不同而各异。故欲知苗人之是否同宗，只须视其丧葬仪节同否即可知悉。盖苗人居丧，除开路可请人外，其余仪节均宗人自办。苗人献羹饭时凡五世以下之祖先及伯叔祖考均须呼名祝请同享。是以只族人能办，不能延用外族。苗人不以同姓为亲而以丧祭同为亲，丧祭不同虽同姓实非同族，丧祭若同即姓异实为同族。

水西苗死，尸床以犁支，坝苗则以耙。于其夜之四更时其亲属扶支之，而后呼曰：“吾祖吾父可释念矣！父乎！祖乎！汝今逝也，其勿念此犁索乎！”呼毕乃停尸于床。

苗人死亡，先裹以布，再衣以衫，殓以篾席。近与汉人杂居，渐趋汉化，亦多改用棺木。在家办丧事者，横停尸于家内；在外办丧事者，在办丧场所建一临时草亭，横停尸于亭内。备长鼓一、六笙一、竹节作卦一。夜间开路时用公鸡一只，一人吹笙，一人以二短棍随六笙之节奏击鼓。主领人（即通赞）坐于灵侧，呼死者之名开路祝告毕，丧家送与小猪一只。次晨打牛一头。打时以绳牵牛，吹唢呐、六笙，绕草亭三转，交与主领人呼死者之名收受，乃牵出打之（宰牛时将牛放倒，以斧背击牛头一下，即谓之打牛，实则非打）。是日，凡属已嫁当家之女，俱应牵牛来打，但须预定价值，免后争

论。盖牵牛来打，须给半价；谓之包牛脚，打时由主领人交代。其他亲戚各宰鸡一或小鸡、小猪一，并用一叵箩盛饭，均交主领人代献。牛肉煮熟后献于死者；主领人呼死者及其祖先之名，一一供献。吹笙击鼓者伴同吹击，直至午后始停而出丧安葬。

来吊者各负米一升，携酒一坛。至则贮米于囊，倾酒于瓮。以大铁锅煮牛头及牛肉，牛肉半熟则取而切之，穿于竹签上。款客仅用头、蹄、肠、肚、心脏。葬事毕次日客散时各赠以牛肉五、六串。

出丧用长丈余之小树劈而为二，稍削平去皮，以墨或椴炭画文于两端，捆以肩板，用以抬尸。抬至山麓，掘土为井，以石板镶边，以竹席裹尸置于井内，盖以石板。坟多横葬，苗语有搪山抵岭之谚，以为如此葬法则可抵搪山岭，不虞崩塌。近代与汉人杂居者，已多行汉俗，改用棺木，择地择日，已与汉人无异。

青苗死亡，尸殓入棺后，用木杠悬之堂中。男散发，女去头巾。亲友往吊，将及门则击大鼓，内者哭而迎，外者哭而入。开场献羹饭，或打牛，或杀猪，由巫者祷祝而后献之。安葬与否惟巫言是从；巫言葬则葬，巫言不葬则弃。大率年老者则葬，年轻者则弃之林中，任其自化。古代虽用棺，并不装殓，至穴乃以尸入棺。近代死即入殓，青年亦多葬者。出殡时以青年二、三人舞刀前导，谓黔中山林乃彼所开，汉人须以钱买路，而彼但舞刀。卜地之法：以竹竿立于葬所，倒向何方即以何方安葬为吉。

安葬后尚有送灵（青苗称为做满）之举。或隔半月举行，或隔月余以至数月始举行。其法以篾扎一架，戴以死者头巾，穿以死者衣裙，置一篾箕上，置于路口（青苗扎三勇士持刀剑弓矢以为护卫），供献三次，欢迎死者之灵。献毕，移至家，宰猪或鸡供之（青苗有打牛者）。陈设酒肴羹饭时，呼死者之名及其五代以下祖先及伯叔祖先一同供献。复以篾箕盛大与篾箕等之糯米粬一供献之。献毕，将死者生前所置所用之一切器具一一点交，以为此后即不会再来索取。

## 四、宗教及祀祖

1、宗教 苗族向无所谓宗教，惟所居村后必护林木，称曰后龙。每年春季，合村共祭。祭毕，砍木偶一对安置近村路旁，以为镇压。苗语名之曰“有抄”。年增一对。如汉族之土地祠，各村皆有。此外并不崇拜何神。

光绪二十年(1894)基督教内地会教士英人党居仁来安顺传教，建耶稣教堂于水洞街，宣传教义。汉人崇信者甚少，乃向苗人宣传，一时各村之苗人信奉者甚众；遂设学校于柴家苑，招收苗生，布道讲学。光绪二十四、五年间，渐传至普定之等等地方，信奉者众，遂建教堂，党常往宣讲。继又设学校，聘教师，招纳苗族子弟读书。等等之教堂成立时，适有大花苗张文锦弟兄自威宁迁居于普定之革坝夺，因打猎道经等等教堂门前。党教士见其头发蓬松，面目黧黑，遂邀进教堂与之谈论耶稣救世教义。张文锦见西人如此和蔼可亲；即随时约人来堂听讲。后渐明教义，即往水城、威宁各乡村向族人宣传。渐传渐多，不二年而威宁、水城各苗村俱已传遍，咸愿信奉。每年教堂做会，来县赴会之大花苗，俱各露

宿风餐，不辞劳悴。党教士同情其长途辛苦，昭通附近者即介绍昭通奉教。迄今威宁、凡属大花苗之各乡村，教会及教会事业如学校等，所在均有。此外更创作苗文，印刷苗文圣经、赞美诗等书，现在大花苗各乡村所有读书男女无不人手一篇。近来信教之大花苗，仅少数不识汉文，苗文则大都认识。然笃信基督教者惟花苗为然，若水西苗、白苗、青苗等，或则已入教而退，或则全未入教，是又未可一概言之。

**2、祀祖** 苗人不祀神，而于祖先则极为尊重。各家均以刺竹作箸数十双，（其中一双略大）束成一把，专用以祀祖。初作箸之竹须择三株连根者，以后补充则可不论。至于用麻或用青藤束之，则系由各族创始时规定。若用青藤，必择长数丈之无丫者。束后保管者或为男子，或为妇女。亦有因男子有故暂由女子代管，祀后复由男子管者。由男子管者将箸置楼上椽桷中，表示尊敬祖先，勿敢下覆；由女子管者则将箸置柜中，表示女子为家主，祖先亦享其祀（苗女出嫁，家境稍裕者必赠以柜，固为储藏衣物，而夫家如有女管竹箸之规定，亦为便于储藏其中）。竹箸规定男管、女管后永不变更；如有越权侵犯情事，谓必受罚患病，须以牲畜祷之始能痊愈。今后每逢年节，必陈设鸡酒，呼祖先之名一一献之。正月初三日并须备糯米粑及酒肴约同族共同祭献。是日亲友会聚，共饮同餐。近代亦有未及年节或已逾年节祭献者，则或因兵燹，即将逃窜他方，乘时早献；或乱离回归，年节已过，事后补献。此后遂沿而成习，垂之永久。

苗人除年节祀献外，平日用餐时，亦必先扬箸于饭菜上，默念“吾父吾母，来享来尝”等语，而后食用。

苗俗信巫，如有病疾，巫言是祖先要牛，虽家计艰窘，亦必打牛以献。

## 五、语言文字

**1、语言** 苗族虽分数种，但除青苗外语言大致相同。水西苗与坝苗完全一样，大、小花苗、白苗、红苗、木梳苗等虽有小异，然天文、地理、岁时、植物、动物、矿物、族类、民类、家族、身体以及人事服食器用之名称、称谓等无不皆同。可知古代苗族语言并无殊异，其所以不同，盖由住地远隔，服装渐异，社会发展，事物增多，遂致产生差别。

**2、文字** 苗人自古有语言无文字，惟陆次云《峒溪纤志》载有苗文歌谣，已属罕见。清末英教士党居仁以英文字母为苗文字母教大花苗；法教士费亚氏著法苗文法及字典，于是苗文乃见行于苗族。

## 六、跳花及乐器

**1、跳花** 跳花之俗最古，相传始于杨六郎。时间大都在阴历正月，日期则初六、初八、初十、十二（青苗为初二、初三）。地点：花苗、坝苗在北门外跳花山、东门外跳花山，水西苗则在轿子山，青苗无一定处所，每年就适中山场选择，大概初设时一

经选定，后即相沿不变。

苗族跳花，不仅为娱乐，且谓可使雨暘时若，百谷顺成及生育子女。故青年夫妇无子女者虚负襁褓，群赴花场，以示欢迎未生之子女。又谓便于子女择婚，盖跳花之日，远近男女群聚花坡，便于认识。故苗民皆喜跳花。

花场设于山之平旷处。中竖一木，以常青木枝叶缚于顶上，谓之花树。先期由花主（附近村寨苗民轮充）窃取他人之木为之（以为失主自当詈骂，而愈骂则愈吉）。届期青年男女咸集。男携六笙一具或竹笛一只，身、首穿戴俱新。水西苗多着蓝色衣裤，束青布腰带，首挽青套头。花苗、坝苗等着皂青布衣裤，束花腰带，腰后带一皮囊，缀以五色布带，头挽纠髻，项戴银圈。青苗身穿青衣裤，束青腰带，头挽青套头。女子各负包袱，至花坡始解，另换新衣。水西苗未嫁之女，头挽双发辮，缀以料珠；已嫁者则头挽歪髻，挽以花木梳，耳戴双环，项戴银圈，身着窄袖短衣长裙（以蜡染花布自作，裙前褶颇厚）背负格棒，（长方形，以麻、棉自织，极厚），腰绑青棉带、脚着尖头皮鞋。花苗、坝苗等，已嫁未嫁，均以红木梳挽发于顶，耳戴大银环，项戴银圈，身着皂青衣裤，（衣以颜色布衬边，以蜡印花，以马桑叶自染）腰束花腰带，腰绑白布，脚着尖头皮鞋。青苗女子皆短衣短裙，其衣圆领，以寸许之白布作边，无衿扣，左右交合。其裙直幅细褶，下缘以红、白线缝裙边，衣裙皆青色。（种靛自染，复以金钢藤根煮水染之）女子未生子前，只留头顶中发作一立髻，束以青布；生子坐家后则留发戴柱笼（以竹编成，高可四、五寸，外蒙以青布。）身后自股以下着花边白布一方，耳戴银环。

至花坡后，男子二十余人或三五十人为一组，口吹六笙，绕花树跳舞。跳时左右脚弯上弯下，绕来绕去。甲组跳之，乙组继之，丙组、丁组又继之。同时其他苗族男女青年稍作观赏，即散游于旁近之土阜原隰间。苗女或六八人一排，或三五人一排，伫立远视，或吹口琴，或细声曼歌。男子亦三两联袂，浪游其间，有中意者即向之吹笛示意。女方乐意即唱歌答情。男女相爱，旁人即为介绍。夕阳西下，跳者竣事，花主以酒酬之。是时山野间恋爱之男女，有男拉女者，有女拉男者，挽劝者，怂恿者笑语喧阗，其乐融融，亲族不加干涉。此苗人之极乐天、自由地，盖习俗使然，方之西俗自由恋爱，并不稍逊。

无论男女，拉归后父母必加以优待，住三五日或六七日后始听其自归。定情之后，女往男家或男往女家，率以为常，父母亦不之禁，并以为荣。

苗人于四月、七月间，又有所谓跳场，谓为跳秧摆风，跳谷扬花。所谓跳场，既无花树，亦不吹笙；虽名曰跳，实并不跳。跳场无定期，由首事苗民决定。通知之法为以一扁担上挂腰带一条，荷之肩上，游行通场。苗民见此，即知下场为跳场期。届期各方青年男女苗民着新衣、吹短笛，纷至沓来，游行场市。游罢，自由聚集，有相悦者即互通情意，情状亦如跳花时。

苗人于春秋月夜又有跳月（俗名向月亮）之举。青年男子三五成群，或吹五笙，或吹短笛，于附近村寨游行。苗女闻声出户窥望，相悦者或于村头寨尾，或于巷曲墙阴，相对笑语，情话殷殷。家人亦不之禁。

## 2、乐器 苗人祭祀及娱乐所用乐器有下述数种：

(1) 六笙 以竹六枝制成。其音之高低亦仿古乐一宫二商三角四征五羽六少宫，并以竹之长短为之。六笙之制法，以长约八九分宽约四分之铜片为簧，以刀尖划通两线，中存一舌，有似刀尖形者，有似镖叶形者，长约铜片三分之一。再由竹之下端相距五寸处开通一孔，孔之大小与簧等，将簧嵌上，以口吹之，音即从铜舌发出。又以长约尺许之木，半削为柄，半削为一椭圆形之壶。削成后劈而为二，割去其心，复合为一，箍以树皮，穿通六孔，以六竹嵌簧之处投入壶中；复于近壶之竹上，每竹各开一孔，以免由柄吹时六音齐响，又可使吹者任意蒙之作声。

苗民办丧事开场日或打牛、献羹时必须吹六笙（并击大鼓）；跳花时亦必吹六笙伴跳。

(2) 五笙 五笙之制法与六笙同，所异者五笙只用竹五截，形式偏斜，木壶不劈破，仅由外穿一大孔，以制成嵌簧之竹五截合投壶中，再钻通柄孔而成。今亦有改用竹六截或八截而制成者。

(3) 箫笛 制法与一般箫笛相同。为青年消闲跳月之用。

(4) 唢呐 其制法：中段为一木管，上小而下大。长自尺余至二尺余不等。木管正面七孔，后面一孔，共八音。木管下口以紫铜捶成喇叭口以接之。上口安一较小之铜管，长三四寸，外箍铜泡，以求美观。铜管之上口安麦管哨。古代仅对子唢呐，近代则为大小扣，一大一小。

唢呐本仅用于丧事，盖苗民守夜，以唢呐警之，始能终夜不眠。且苗人临丧极哀，女子尤甚，凡属至戚，悲声哀语，惨不忍闻，闻之者无不潸然下泪，故借唢呐以掩其哭声。时至近代，凡属婚嫁祝寿种种喜事，无论汉人或苗人均乐用之，又成为普通应酬之乐器矣。

(5) 口琴 以长约三寸之白铜片为之。以一寸为柄，余则为簧。制时以钢锋从中划通两线，中存一舌，似锥形。吹时以簧近唇，以大指弹簧尖端于口中发声，其音之高低长短，纯由口中之气而成。

口琴均为苗女所用，多于花坡或夜阑人静时吹之。

## 贰 夷 族

### 一、种类

夷族亦有数种，其习俗、语言等有同有异，兹分述于后：

1、仲家 亦称水家，相传五代时马王殷自邕莒调来，男子性刚强，剃发，以青布裹头。衣服与汉人同。女子辫发甚粗，盘于头上，以青布方巾数层覆之。衣裤或青或蓝，系青腰带。妇人着短衣窄袖，长裙细褶，以青花布为之。蒙髻皆用青布。青年妇女

耳坠银环，尤喜项圈，有戴至三盘、五盘，重达五六两或八九两者。

2、**补依** 相传为依智高部曲。男子性刚强，以青布束首。衣服多青蓝，与汉人同。妇女短衣窄袖，长裙细褶多白点。高髻，形如拱桥，底插银碟，面前分发为鬢。喜照镜，日常数次。

3、**补纳** 男子性刚强，衣服尚青，与仲家同。以青布束首。妇人头发，以桥形木梳挽之如角，蒙以青布，衣、裙皆扎花染之。

4、**保罗** 即卢鹿，有黑、白二种。黑种位尊，土司、土目皆此种。男子性刚，衣服与汉人略同。妇女以发作辮，盘于头上，覆以青布。

5、**仡佬** 即古老之转音，俗以为原始土人。有花仡佬、红仡佬、锅圈仡佬、披袍仡佬、剪毛仡佬、打牙仡佬等名称。男子性梗直而善良，衣服皆青蓝布制成，式与汉人同。妇女花仡佬则衣裙以彩线绣花；红仡佬则衣裙以红线绣花；锅圈仡佬则挽髻于顶，以竹笼之，外蒙花布，形似锅圈；披袍仡佬则青衣桶裙，外披方领青布两幅；剪毛仡佬则剪去前面头部之发；打牙仡佬则打去门齿二瓣，挽髻于顶，以青布折巾覆之。

## 二、生活与习俗

1、**生活** 仲家、补纳、补衣所居多系土质肥沃，优于水利之地。夷族性团结，常聚族而居，与外族杂居者少。男女习于农事，勤劳耐劳。多系自耕农，少有佃农。妇女除从事农业外，勤于纺织，衣裤用布多自织。能织斜纹、斗纹等布，俗谓之仲家布，极厚实经久，并能自染青、蓝等色。畜养牛、马、猪、羊等。日食三餐悉土中自产。喜饮酒，好楼居。住房多系瓦屋或石板房，结茅以居者甚少。近年洋纱盛行，制衣之布渐多自市购入。除农业外，近亦有从事工商业者。殷实之家且有读书、习武、入文武庠者。民国以来亦有入中、小学肄业者。

保罗多与汉族杂居。男女均从事农业，多系佃农。畜牧牛、马、猪、狗。嗜酒。日食三餐悉土中自产。衣皆购布为之。

仡佬多居山地，从事农业，勤劳耐劳，善垦荒种植及畜牧。嗜烟酒。日食三餐悉土中所产。衣多购布为之。

2、**习俗** 仲家、补纳、补衣等夷族，以五月第一寅日杀狗祭赛，名曰祭水口。以六月六日为大年，腊月除夕为小年。各寨青年男女于正月初二日起相聚草野间，扎彩球大如瓜，相互抛掷为戏，十余日乃罢。男女借是相识，遂为赶表之媒介。男女偶坐私语名曰“打马郎”，男女相爱以物互赠则曰“换表”。男呼女曰表妹，女呼男曰表哥。

青年男子好掷石赛高远以为戏。好畜良马。喜携武器自卫，出外、赶集常以刀枪自随。遇仇多生械斗。

有庆吊事则击铜鼓、吹喇叭、打莽锣，调有悲欢之不同。

有病不服药，延老磨（男巫之类）禳解。

有疑则杀鸡以下，以为视鸡腿骨即知吉凶。

性嗜酒，每饮，不醉不休。喜以鸡、犬、牛、马骨和米作醢，至酸至臭者为佳。又，长子不授正房。妾不烹调。死者横停于堂中。

### 三、婚嫁及丧葬

**1、婚嫁** 仲家婚姻或由父母婚配，或自由结合。父母婚配者常于童年即为订婚，一般男家请与女家相识之亲友为媒，以雄鸡一只、烧酒一壶，向女家议婚。女家如不允，则将鸡酒璧回；如允则杀是鸡以款媒者，媒者将鸡腿带回以作允婚证物。

迨男女成年，结婚有期，男家备猪肘一只、酒一壶请媒者与亲友二三人往女家议聘，名曰“打财礼”。财礼古以牛，近改银币，议定数目后即将聘币交纳。倘有不敷，有将来人扣留，待交清而后放回者；有请人担保者。

至婚期，男家请男女三四人往女家迎娶新妇（亦有新郎披红骑马同往亲迎者）。女家是日亲朋齐集，彻夜唱歌饮酒。黎明，男女多人送新妇（或乘花轿）至婿家后群聚团坐，固不知谁为新妇。路远或有避忌者，常先一日来至亲友处，届期乃至婿家。男家于堂中备酒一坛，插空心小竹筒数根于其中，请客任意畅饮，名曰“吃下马酒”。男女相互唱歌嘲笑以为乐。次日天明，新妇潜回娘家（近年有住数日择吉乃返者），婿往迎乃来，三两日仍返。今后栽秧、割谷或年节，婿往迎，农事毕或节后仍返。生子后或女自愿始长住，谓之“坐家”。此时乃赠送铺盖衣履等物，亦有于嫁时即送者。

自由结合之男女大都于赶场或球戏时认识，互唱情歌，以后时相往还，情意日笃，遂成夫妇。如女子先已许婚于人，无非请人从中调停，以金钱和解。

保罗与仲家俗同，惟新妇至婿家时头顶红风帽乘马以行。

佬佬亦与仲家俗同，惟至婿家时，新妇乘马以布蒙首，二童子扶以行。

**2、丧葬** 仲家风俗，死后横停尸于堂。古代不殓，行火葬。后用棺殓葬，期年掘墓视尸，如已腐烂，仍用火化，以土罐盛灰埋葬。近已改用棺葬。葬前一日，屠牛鸣炮，谓之“砍戛”。亲友来与祭者，谓之“做戛”。亦有死时不做，隔数年后始计死亡人数如数买牛做戛者。届期请鬼师至家设灵，亲友毕集。立高竿于场所名曰“鬼竿”，死者亲女散发立于竿下；鬼师持刀绕灵祷祝后将所备之牛牵至场所，复持刀祷祝，将刀砍入牛头，亲属人等遂将牛拉倒砍杀。是日，凡属女婿均须备牛同砍，丧家偿以银币若干，名曰“包牛脚”，以作折孝衣之费。丧家砍后，亡者之妻兄弟率诸女婿各持长刀一柄，绕牛而行，待鬼师祷祝毕，亡者之妻兄弟先砍，诸婿依长幼次序递砍。刀口须合，稍移地位，即起纷争。砍毕，供献亡人后，即以牛肉分给女婿诸亲；但亲属皆不食。女婿之牛有不愿砍者，则割牛耳一只后亦任婿牵去。

与祭亲友各携酒一壶、粑粑一个作礼物；粑粑有大至四五尺圆周者。近亦有送祭幛、纸扎人马、花旗、白旗者。丧家招待亦甚简单：酒贮于瓮，饭蒸于甑，菜陈于桌，任客自饮自食。

其他与汉俗略同。



傛罗死者停于堂中。古皆薰葬，近亦用棺殓葬。杀牛放炮与仲家同。

仡佬死者停于堂侧。古亦薰葬，近用棺殓，至葬时仍将棺退去。祭仍屠牛，与仲家

同。

#### 四、语言文字

1、语言 夷族语言有同有异。仲家、补农、补纳大体相同，傛罗、仡佬则差异极大。

2、文字 夷族亦有文字，但极简略，何时创制使用，未详。

### 参 附 表

#### 一、安顺县苗族分布表

类 别	村 寨	全居或杂处	户 数	口 数	备 注
花 苗	小 龙 湾	全居	6	37	一、本表当系民国二十七、八年（即1938、9年）间续修安顺府志时查制，是当时户口数。 二、花苗共1636户，10,923人。
	邵 家 庄	杂处	16	113	
	旧 苑	全居	9	70	
	王 家 庄	杂处	12	86	
	跳 花 山	" "	5	36	
	虹 山 脚	全居	4	31	
	三 家 庄	杂处	6	43	
	龙 家 庄	" "	5	34	
	东 门 庄	" "	13	92	
	郭 家 苑	" "	10	71	
	沙 子 坝	" "	7	55	
	平 寨	全居	8	58	
大 山 脚	" "	16	108		
一 碗 井	杂处	8	54		

么堡	杂处	6	38
大堡	" "	8	45
荡上堡	" "	5	34
潘盛寨	" "	12	70
塔山坡	" "	12	68
石板寨	全居	16	87
老苗寨	" "	10	68
铺上	" "	8	54
狮子山	" "	10	64
梅家庄	杂处	22	142
齐家庄	" "	13	78
大石板	全居	28	158
罗家苑	" "	13	80
大桥坡	" "	16	98
柿子园	杂处	8	58
毛栗坝	" "	15	94
刘家庄	" "	10	67
袁家屯	" "	12	74
中张庄	" "	16	104
小张官	" "	14	98
青山	" "	16	108
大山脚	" "	7	45
毛栗坡	" "	8	56
三层岩	" "	5	34
腊勾平寨	" "	12	76
本寨	" "	24	151

各	什	杂处	18	118
平	桥	全居	16	110
新	寨	杂处	10	68
鸡	窝寨	" "	8	54
八	角洞	" "	16	105
曹	进屯	" "	8	49
堰	包	全居	12	74
鸡	场	杂处	25	158
红	岩	" "	8	58
果	者	全居	12	76
高	坡	" "	6	38
水	塔坡	杂处	14	78
黄	泥地	全居	5	34
大	方地	" "	4	26
箐	脚	" "	6	34
罗	家园	" "	20	132
拦	马店	" "	21	127
大	兴寨	杂处	3	20
小	兴寨	全居	12	73
合	掌岩	" "	9	65
白	岩脚	" "	6	40
小	营盘	杂处	9	70
牛	山	" "	9	58
鹞	耳山	" "	9	61
虾	蟆塘	" "	5	34
土	乔屯	" "	9	62

新寨	全居	5	32
洞口流	" "	12	80
娄家坡	杂处	9	60
西王山	" "	7	46
平寨	" "	6	42
黑石头	" "	11	79
欢喜岭	" "	10	75
西陇寨	" "	13	92
旧苑	" "	13	89
汪家冲	" "	21	142
跳花山	" "	15	103
董家庄	全居	23	165
和尚庄	" "	21	152
白果寨	杂处	12	72
马鞍山	" "	8	54
砂子坡	全居	10	69
上羊落	" "	12	74
下羊落	杂处	7	48
猪窝堡	" "	5	32
八角洞	" "	13	86
羊平	" "	7	50
笛子	" "	5	37
中树	" "	4	28
平田	" "	9	60
邓家水井	全居	18	126
野鹿山	" "	13	87

柴家苑	全居	16	98
梅家苑	" "	12	80
大水沟	杂处	8	68
马家冲	全居	12	78
磨盘石	" "	9	65
核桃寨	杂处	26	158
八角亭	全居	20	142
河头	" "	23	168
黄坡	" "	11	74
水洞	" "	6	42
团山	" "	9	68
小关口	杂处	10	78
牛角洞	全居	8	70
鷓子岩	杂处	16	102
淌水岩	全居	12	84
娄家庄	杂处	20	142
和尚庄	" "	11	85
鲍家庄	" "	6	45
燕子窝	" "	6	42
新寨	全居	10	75
岩董	" "	18	140
竹林寨	" "	21	140
上寨	" "	12	82
陇头	" "	10	69
本寨	杂处	5	36
雷家屯	" "	9	62

溪陇寨	杂处	9	65
潦车	全居	26	168
马场	杂处	5	34
黄家庄	全居	20	142
午翠	" "	59	362
小龙潭	" "	8	54
破头山	杂处	8	55
青水寨	" "	5	34
蜂子坡	全居	4	26
庙塘	杂处	13	78
彭家苑	" "	2	13
小白岩	全居	13	76
九溪坝	杂处	20	136
平桥	" "	14	92
松林寨	全居	12	80
歌舞寨	" "	20	134
瓦厂新寨	杂处	12	80
善马牛	" "	13	85
长寨	全居	22	148
八洛	杂处	5	29
馆驿门	" "	8	56
汪家山	全居	35	264
青苗洞	" "	14	109
旧寨	" "	15	109
上寨	" "	25	172
下寨	" "	37	262

共930户，  
6,122人。

木梳坝	杂处	8	60
硝冲	全居	19	134
大顶寨	杂处	7	49
关口上	全居	10	69
官家坟	" "	13	82
马过河	杂处	5	34
下坝	全居	8	52
者模	杂处	10	68
浪塘	" "	5	34
陇灰	全居	32	218
红佬佬	" "	24	158
老邦寨	杂处	8	50
蜡体关	" "	8	48
老秧寨	全居	6	38
猛村	杂处	12	78
西地	全居	34	214
干冲	" "	18	128
阿王寨	杂处	23	148
木叶寨	" "	16	104
韭菜园	" "	10	68
兰翠	" "	3	20
杂坡	" "	5	34
老混寨	" "	4	25
老黄寨	全居	18	121
下红土	" "	8	52
水壑	杂处	15	92

牛滚塘	全居	16	102
梅红土	杂处	22	152
罗者	" "	8	52
新寨	全居	14	92
岩脚寨	" "	16	104
宋家寨	" "	16	102
高坡	" "	32	214
乜开	" "	15	95
吴章	杂处	5	32
莲花塘	" "	6	38
平寨	" "	8	52
托木	全居	24	158
龙潭寨	杂处	12	78
蔡家苑	" "	13	74
濫坝	" "	12	82
长寨	全居	24	158
石头寨	杂处	16	98
白颈山	全居	10	68
长田	" "	12	74
雷打岩	" "	13	78
苗苑	" "	16	104
岩脚	" "	16	105
三岔地	" "	15	94
猪场坝	" "	60	328
冷水	" "	21	140
长树坑	" "	25	158



水西苗	杨柳冲	杂处	10	68	共89户,558人。
	猴子地	全居	10	72	
	东党	" "	20	124	
	小洞口	杂处	12	70	
	讨兑寨	" "	20	134	
	箐口	全居	16	98	
黑苗	吊歪	" "	21	132	共80户,449人。
	罗贡	杂处	16	102	
	枫乡	" "	12	78	
	杨梅寨	" "	36	224	
白苗	马桥	" "	16	105	共36户,166人。
	格麻寨	" "	12	83	
	中寨	全居	9	60	
	大仡佬	" "	8	60	
	玳瑁山	杂处	3	21	
	蔡官屯	" "	4	25	

## 二、安顺县夷族分布表

类别	村寨	全居或杂处	户数	口数	备注
仲家	水塘寨	全居	12	86	一、本表大概系 民国二十七、 八年(即1938、 9年)间续修 安顺府志时查 制。
	姚官屯	" "	33	237	
	门口寨	" "	34	242	
	木碗屯	" "	18	129	
	滴水岩	" "	3	23	

罗陇大小寨	全居	124	748
阿打寨	" "	54	327
蜡寨	" "	126	726
黑秧	" "	84	560
六保	" "	63	383
黄腊	" "	20	142
红土大小寨	" "	65	382
孔陇寨	" "	40	250
孔陇场	" "	38	244
马头山	" "	26	176
上、下簸箕	" "	62	368
桐木园	" "	20	146
鱼陇大小寨	" "	102	678
龙青杂	" "	54	342
王官堡	" "	37	236
长寨	" "	58	343
新寨	" "	52	318
平寨	" "	38	242
火镰坡	" "	25	176
白岩	" "	48	314
滥塘	" "	13	88
岩底	" "	56	364
龙潭寨	" "	80	560
营盘	" "	67	468
蒙坝	" "	36	234
鸡田	" "	28	180

二、仲家共4384  
户，28,412  
人。

青 桐 林	全居	36	242
枋 木 寨	" "	22	150
零 龙	" "	19	136
羊 正	" "	7	58
老 丫 坡	杂处	16	98
羊 武	" "	10	69
大 寨	" "	8	52
雨 棚	全居	25	164
上下石头	杂处	30	194
塘 头	全居	16	114
小 平 寨	杂处	8	68
白 泥 田	全居	14	89
杉 木 窑	" "	60	384
后 窑	" "	16	120
新 窑	" "	15	98
洗 马 塘	" "	20	142
毛 栗 坡	" "	32	206
山 贡	" "	8	56
新 寨 窑	" "	13	84
后 窑 坝	" "	7	45
小 海	" "	14	96
前 窑	" "	35	214
白 马 关	" "	6	42
麻 地 冲	" "	5	34
鱼 井	" "	15	102
罗 补 董	" "	14	98

鸡场黑土	全居	36	226
银子山	" "	25	164
新房	" "	5	34
袖寨	杂处	8	52
打伞寨	" "	10	68
小白岩	全居	15	96
毛口	" "	25	160
马路	" "	18	124
桥头	" "	23	142
双子	杂处	12	82
河湾	" "	11	74
鹑鸽陇	全居	35	224
后浪	" "	34	230
大四梅	" "	13	82
大冲	" "	12	80
下所坝	" "	28	254
上所坝	" "	12	84
花鱼井	" "	12	84
斗篷寨	杂处	24	162
翁厂	全居	20	136
罗朗	" "	12	78
唐卓	" "	21	142
唐山	" "	14	92
八番寨	" "	10	72
马鞍山	" "	12	78
破岩	" "	42	262

鸡 笼 关	全居	24	154
里 板 克	" "	42	252
大 干 河	" "	20	136
桥 头	" "	32	206
花 戛	" "	72	381
窝 枝	杂处	93	582
滥 坝	" "	22	152
高 寨	" "	34	224
小 河	" "	25	165
羊 补 纳	全居	54	346
小 仡 佬	" "	52	324
高 冲	" "	65	423
高 坡	" "	16	95
龙 潭	" "	68	428
响 陇	杂处	65	434
怀 王	" "	28	184
老 雄 坡	全居	36	230
木 厦	杂处	35	228
六 万	" "	60	402
火 麦	全居	50	342
下 塍	" "	35	215
仡 佬 冲	" "	20	138
巴 茅 冲	" "	37	242
虾 蟆 寨	" "	20	136
衲 扞	" "	15	102
衲 廷	" "	17	118

拥 克	全居	57	364
石 关	杂处	52	324
干 坝	全居	21	136
牛 头	" "	27	186
茨 藜 井	" "	27	198
蜡山小坡	" "	15	105
八 块 田	" "	12	74
山 戛	" "	30	192
石 头 寨	" "	82	526
新 场	杂处	15	98
陆 玩	全居	30	194
上下板掌	" "	56	342
下 坝	" "	10	64
岩 松 箐	" "	28	164
斗 箐	" "	25	150
卡 维	" "	15	92
大 地	" "	8	48
石 坊	杂处	15	98
木 浪 坝	" "	12	74
新 坝 子	" "	8	52
右 江	" "	7	50
箐 口	" "	5	36
水 淹 坝	" "	10	76
葡 萄 冲	全居	12	78
胡 居 堡	杂处	20	132
岩 底	" "	4	28

阿满寨	杂处	14	92
蔡官屯	" "	3	20
下苑	" "	5	32
陇夏	" "	26	172
狗场坡	" "	4	26
下河头	" "	20	132
石门楼	" "	22	142
旧苑	" "	5	36
水洞	" "	5	32
小盘	" "	10	65
阿罢田	" "	3	20
老鸦石	" "	4	26
望城坡	全居	10	68
小干河	" "	15	96
海马洞	" "	5	35
龙消土	" "	5	32
安心寨	" "	4	28
三岔地	" "	6	39
新哨	" "	8	36
小高冲	" "	12	78
平寨	杂处	5	36
对门寨	全居	22	150
阿歪寨	" "	15	98
牛蹄关	" "	12	74
下坝	" "	15	96
上窝	" "	13	82

保 罗	猛 贡	杂处	16	96	共183户， 1.134人。
	滥泥寨	全居	12	67	
	中红屯	" "	24	148	
	罗官屯	" "	32	226	
	旧、新苑	" "	28	168	
	横水塘	" "	24	157	
	林枝箐	" "	12	72	
	高苑山	" "	13	74	
	格多寨	" "	14	78	
	保 俚	杂处	8	48	
	龙 潭	全居	30	208	
	上 寨	" "	20	128	
	摆 夺	杂处	10	72	
	鱼 塘	" "	9	65	
补 依	孔 陇	全居	8	54	共221户， 1.475人。
	新 寨	" "	10	68	
	巴茅冲	" "	12	78	
	青 林	" "	6	38	
	革 沙	" "	16	107	
	土角山	" "	16	104	
	小底西	" "	10	72	
	大蒙厦	杂处	14	89	
	牛滚荡	" "	8	65	
	三股水	" "	6	38	
	大 山	" "	10	68	
小 坡	" "	6	34		



补 纳

夏 若	全居	7	40
濫 石	" "	8	49
岩 头 上	杂处	6	36
二 壘	" "	5	34
龙 冲	" "	4	28
山京下苑	全居	22	146
竹 志	" "	32	218
克 母	" "	20	134
凤 凰 山	杂处	12	68
上下水塘	" "	42	264
沙 锅 寨	" "	8	60
干 沟	全居	43	258
冷 水	杂处	22	148
外 另	全居	6	42
虾 蟆 寨	" "	12	76
湖 坝	" "	8	54
龙 冲	杂处	4	28
黄 猫 寨	" "	6	36
野 猫 寨	" "	20	142
么 寨	" "	6	40
青 河	" "	22	152
新 庄	" "	4	28
保 罗 寨	全居	16	98
大 蒙 棚	" "	20	136
龙 潭	" "	8	58
茆 旦	" "	16	102

共407户，  
2,659人。

侂	佬	巴茅冲	全居	12	75	共77户， 502人。
		雷冲	" "	17	112	
		幕满	" "	24	154	
		沙子关	杂处	5	30	
		小侂佬	全居	30	192	
		河湾	" "	12	74	
		大坡上	" "	10	68	
侂佬湾	" "	25	168			

# 第十九卷 艺 文 志

## 壹 著作辑目

- 1.王 复 金篋录
- 2.龚正之 南灼轩诗稿
- 3.郭临江 一矛保城记  
浓花野馆诗抄（自选）  
围炉絮语
- 4.梅雨庭 易经旁训
- 5.任石芝 孝弟录  
五服图附考  
江南凤阳府籍屯田农户不入夷家考辨
- 6.封蕴卿 国香醉红录  
笔峰草堂笔记
- 7.姚大荣 借道味斋集
- 8.王恩浩 云何山人诗抄  
云何山人文抄
- 9.舒 位 瓶水斋诗集
- 10.杨珍林 皇朝谥法表四卷  
内阁撰拟文一卷  
重订内阁票拟签支程式八卷  
澡雪堂文四卷  
澡雪堂诗四卷  
安顺杨氏谱一卷  
楹联集句二卷  
松窗小志三卷  
自订年谱一卷
- 11.何威风 何东阁诗草  
啖芋轩诗文稿六卷
- 12.陈凤仪 寒碧堂诗文集

## 一 姚大荣文抄

### 1 辨《辛丑消夏记》为黄虎痴代吴荷屋撰

光绪庚子国变，京师涂炭。车驾西狩，朝命王大臣留守侍讲。余先备官禁近，职事清简，且仕且学。迨拳乱起，遂辍披吟。维时故家巨族珍藏之法书名画，流落市廛，承平时士夫百觅而未获一遇者，风尘中时能触于目。因是循流溯源，凡唐宋以来讲求鉴藏之书，靡不罗致研索。而荷屋中丞之《辛丑消夏记》撰于六十年前，亦备插架焉。其书考证精博，不空谈赏鉴，盖中丞夙与翁、阮诸公游，薰陶濡染，具有渊源，与枵腹高谈者迥异。然其书实非中丞自撰，吾乡郑子尹先生跋中丞刻东坡诗稿拓本云：“南海吴荷屋方伯巡宣长沙时，吾友宁乡黄虎痴本驥方教读某太守署，荷屋偶与谈曰：‘已知吾子所学矣，平生收藏，乞为考订著录，令显于世。’虎痴诺之，遂携太守子就教于所居江上之香雪堂。荷屋每三日送书画十卷与之考订，凡一岁而告成。荷屋挾其稿归南海，歿后，其后人刻之，未竟。虎痴当时不留副，与余言甚悔之”云云。按此事，设非虎痴向郑征君言之，后世谁知荷屋此书系虎痴代撰者？时书已写定授梓，命为《辛丑消夏记》，郑黄二先生未知之，致虎痴有悔词耳。考郑黄订交，在道光丁亥，其末次会晤于黔阳学官，则在道光癸卯之冬。是时荷屋新卒，刊尚未竟，究稿或散失，故其语云然。光绪乙巳，湘中士夫感念中丞遗爱，集资重镌此书，亦未知原稿实创自湘人。窃叹中丞于湘人因缘不浅，而余与郑征君皆黔人，郑纪其言，余证其事，皆表征之论。是吾黔人于中丞、于湘人因缘亦复不浅矣。盖中丞曾布政吾黔，故征君仍以方伯称之也。证毕，遂书于重刊本卷端，且以示中丞犹子介叔理推云。（辛亥八月二十六日）

**原编者按：**姚大荣先生，字佰桓，号芷丰，县属人。清光绪壬午举人，癸未连捷进士；历官至大理院少卿，在京新旧学家均推重。先生于清末即呈请本部堂官代奏，改用阳历，并尊孔子为大祀。尊孔，当奉清廷谕旨即实行；阳历，至民国已改用；虽未出先生之奏，足征先见，可谓通才。惜先生京寓尚未旋里，两奏折函索未到。先生博览书籍，著作宏富。兹访搜著作，仅于国文教科书中得此，因备录以见一斑云。

### 2. 惜道味斋集自序

自和鲁公以其集百卷雕印行世，是为别集锓本之始。然考其时，蜀板九经与文选初学记等书始出，前此固未有雕印经籍者。使早有之，则太史公书不藏之名山，白文公集不寄于梵刹矣。鲁公所为，固前贤欲之而不得者，殆未可厚非耶！大荣早岁通籍，应官多暇，于古今中外道术、治术、艺术颇喜究心。间有管窥，辄申臆见，迄今垂三十年，

积稿渐多。其中经史子部四部俱有，缩食节衣，年刊数卷，始自今秋写定授梓，将以就正通人。惟生国朝诸大师之后，实事求是，不尚空谈。凡鲁公短歌艳曲之作，性所不近，未尝效颦。若谓自行镂板，时论所非；则鲁公之后，代不乏人，差幸有以借口。宣统三年，岁在辛亥十月之望。

### 3. 石鼓文足征记

自苏勗以石鼓文为史籀之迹，迄今千二百余年，信者十七，疑者十三。信者固不讯端末，循声佐哄；疑者亦徒劳往复，终无确证。往读崔浩广德殿碑颂，怪其词气与鼓文如出一手，亟思推究来历，俾虚声退而实际出。又怪石鼓所载，事与文皆关朝章、政典、会同讲武及文学源流，不应经史俱无所考见。况阅世既久，论著斯繁，大率与经部小学、史部金石、子部艺术、集部诗变动多相涉，岂有盛名若斯，任其久假不归之理？间尝流览群籍，平心静气以求合于苏勗所言，终不得一当。求合于崔浩之据，则众证奔赴，触目有会。恐一人之见不足以破积非，迟回久之。嗣阅俞理初（正燮）与成筠园（君瑾）书，证知石鼓文为元魏世祖太平真君七年西征盖吴时物，索隐钩沈，援据精确，私幸鄙见不谬于前贤，而叹千古无不破之疑案，亦终无可掩之实迹也。俞氏与成君瑾书见《癸巳类稿》，兹先彙录，以观者。

“石鼓得示李彪一语，奚啻千金也！近石鼓有汇考，唐以来文章搜罗尽矣，求周鼓证据，丝毫不可得。尝读石鼓，见存字以薛尚功所摹勘之：有曰‘日惟丙申’，有曰‘公谓天子’，有曰‘天子来’，有曰‘嗣王’，有曰‘吴人怜悯’。寻石鼓始见书传者，后汉书邓鹭传注及元和郡县志载苏勗语；此后韦、韩诗兴会议论，乃仰椽虚构也。谓为周宣王时物，史籀写，则说文所载籀文确与石鼓不同。鼓曰‘嗣王’，曰‘公’，可言成王时；然既曰‘公谓天子’，‘天子来’，属周公、成王矣。鼓又曰‘嗣王’，嗣王当何指？又谓文王制鼓，成王刻文；又或以漆书剂及，有同秦权字，谓是秦鼓；均与‘天子’、‘嗣王’、‘公’不合。检续汉书郡国志右扶风陈仓注，引汉辛氏《三秦记》有‘石鼓山，将有兵，此山则鸣’；山在今凤翔县西南，辛氏不言石鼓有文，今有文十；鼓实出古陈仓地，其地在今宝鸡县南二十里，知当辛氏作记后，在汉以后、唐以前，早不过曹魏，迟不过隋。马定国以为宇文周时物，姚氏残语；则南宋温彦威传其说，后元刘仁本亦从之。而其文《中州集》、金史俱不载，其意则可推也。大统十一年为东魏武定三年，为梁大同十一年。魏书晋帝纪：是年十月有乙未；梁书武帝纪：是年十一月有乙未，盖南北大小尽殊。梁十一月乙未朔，魏十月乙未晦，十一月丙申朔也。周书文帝纪：大统十一年冬十月大阅于白水，遂狩于岐阳，遂事在十一月朔可也，然不得‘嗣王’义。又十三年十一月狩岐阳，保定元年十一月丁巳狩于岐阳，十二月壬午至自岐阳，二十六日无丙申；天和三年十一月甲辰幸岐阳，十二月丁丑至自岐阳，三十四日无丙申。（大荣按：此驳马定国之说也。汪上湖云：文内鲧、鲤，杨柳、霖雨、舫舟，皆春巡之景，非冬狩也。既非冬景，则马生万余言徒费笔舌矣。以宇文四狩、皆在冬而不在春也。）至大统十三年夏五月，周太祖奉魏太子登陇刻石，不由岐州。建德二年二月

诏皇太子赉巡抚西土，三月己卯皇太子于岐州获二白鹿，明著太子，不得谓之‘嗣王’。汪君师韩，则以为大象中补刻。天子指天元，嗣王谓静帝，则杨氏执政矣。（大荣按：大象元年己亥，距贞观元年丁亥，仅四十九年，时代太近，苏劭何得以为史籀之迹？汪中驳马定国，已畅言之矣。）

“今检李彪表云：‘礼田岐阳，先皇之义也。’表在宣武时上，检世祖太武纪，则表文和鼓文字皆合。太平真君六年九月杏城胡盖吴反，十一月诏扶风公元处贞、平阳公慕容嵩、西平公寇提及尚书乙拔讨之，车驾西征。七年二月丙申幸鹵陟诛叛民，军次陈仓诛散关氏，还幸雍城，田于岐山之阳。乙拔等破吴，吴遁走。三月车驾旋轸。八月吴死，传首京师。则鼓曰“丙申”溯鹵陟之事也。云‘天子来’，世祖也；云‘嗣王’，谓五年太子晃副理万机，总统百揆也；云‘公谓天子’扶风四公也；云‘吴人怜悯宋人’，雍梁二州兵屯境上，助盖吴者遁也。世祖纪云：‘始光二年初造新字千余’；周书黎景熙传亦言，‘魏太武字义颇与许氏有异’。（大荣按：检周书黎景熙传，不涉及太武；北史同。此条小误。）今检石鼓文非籀文，又与说文异。自始光二年至太平真君七年，新字已行二十年，推石鼓为太武时物，其地合、其人合、其事合、其日合、其字画合，阁下一言，胜马生万余言矣”。

按俞君此书，作于嘉庆十二年丁卯，在王昶金石萃编成书后二年，为考定石鼓最精确之书。余获此依据，复加搜讨，乃得发石鼓之覆，存崔浩之真。谨列铁证二十一条，以质好古不妄之君子。

按魏书崔浩传，世祖西巡至东雍，亲临汾曲，进军围薛永宗垒。浩请急击之，世祖从之，永宗溃灭。车驾济河，前驱告贼在渭北，诏问浩，欲渡渭南西行。浩对，宜从北道，先击盖吴；若从南道，则盖吴徐入北山，卒未可平。世祖不从，乃渡渭南，果如浩言，军无所克，世祖悔之。浩在行所，两陈军略；岐阳之狩，石鼓之刻，正在此时。属词书丹，非浩而谁？证一。

或谓太武神麋四年，行幸漠南大狩，勒石以纪功德。太平真君四年行幸中山，次于恒山之阳，诏有司刊石勒铭。两事俱载本纪。若石鼓果纪太武时事，本纪岂得不书？不知太平真君三年，世祖行幸阴山，杨难当朝于行宫，世祖因名新殿曰广德；（见本纪）刻石树碑，勒宣时事，侍中司徒东郡公崔浩之词也。碑阴刻从臣姓名，所谓广德殿碑颂是也。语见水经注河水篇。而魏书及北史纪传，皆不载勒碑事，则史文或具或不具；而浩刻石鼓文，不必于史征信。（按范祖禹魏书叙称：魏史官邓渊、崔浩、高允，皆作编年书，遗落时事，三不存一。由是言之，太武刻石本纪只言其二；恐所遗者尚不止广德殿颂及石鼓文已也。特不可考耳。）证二。

石鼓多重文，其得揜风雅，如苏绰之摹仿大诰；其夹用诗词，如伪孔之缀辑逸经。广德殿碑颂亦然。其词云：“肃清帝道，震慑四荒；有蛮有戎，自彼氐羌。无思不服，重铎稽颡。恂恂南秦，敛敛推亡。莪莪广德，奕奕焜煌！”仅十语耳，而直抄雅颂者二，连用重文者四，试杂置潘迪音训、王昶释文间而并诵之，其章句、音节、神理一一与鼓文合同而化。所谓其言与雅颂同文者非他人，实崔浩也。（按浩生平著作，喜摹经

其册封沮渠蒙逊为凉王，制词多与训诰同文，节录于此，并可考见一家笔格。“钦哉！惟时往践乃职。祇服朕命，协亮天工。俾九德咸事，无忝庶官。用终尔显德对扬我皇祖之休烈。”（见魏书沮渠蒙逊传。）证三。

鼓文有“吴人怜悯”之语，与崔浩传：“吴贼南寇，而舍之北伐”，语气相类，皆斥宋师。以宋建国吴地故也。（通典：东晋末，大将宋武帝讨南燕慕容超，超召群臣议拒晋师。大将公孙五楼曰：“吴兵轻果，利在速战，不可当也。”洛阳伽蓝记：张景仁宅在归正里，民间号为吴人坊，南来投化者多居其内。宋敏求长安志：颜师古、欧阳询、沈越宾，俱住敦化坊，（颜即南朝旧族，欧阳与沈，又江左士人。）时人呼为吴儿坊。则北朝斥南朝为吴，习尚类然；何疑于吴人之为宋师乎？）其下文“载西载北”，正述魏师循渭西行北追盖吴事。是时两军相持，利钝未决，太武此行，为畋渔游观而来，故无一语及战事，决知刻石在破吴前，与太武纪一一吻合。证四。

世传魏碑多系隶楷，间有杂篆笔者，如嵩阳寺碑、李仲璇修孔庙碑之类。惟石鼓纯是篆文，多非说文所有，而造句类“车攻”“吉日”等篇，故苏勔不知为北魏新字而以为史籀之迹。然说文所载籀文、皆首尾锐锋，与三代古文同体，石鼓文首尾齐一，形同秦篆，而结体团扁，状类北碑，实开拓拔一代风气。通观自见，安得以为籀文乎？证五。

周书黎景熙传：从祖广常，从崔宏受字义，又从崔浩学楷篆，自是家传其法，季明亦传习之，颇与许氏有异。是崔氏世精书学，兼长训诂，浩更工篆书。其注经喜陵跨先儒，故当时谥之者谓马、郑、王、贾不如其精微。则其篆书变古嗜奇，不屑屑拘守说文正体，一时传习，自成宗派，参伍斯、冰之间，洵无愧色。碧落碑极意效颦，唐人尚安有称说，况此文乎？证六。

史称浩留心制度科举及经术之言，历事三主，自朝廷礼仪军图书记皆待咨决而行。此石鼓篆文与世祖所造新字千余，并振新耳目之作，确出浩手，夫复何疑？证七。

世祖颁下新字诏中有文体错谬、会义不惬之语，（按说文序：会意者，比类合谊，以见指撝，武、信是也。谊义古今字通，会义即合谊。魏诏之会义即六书之会意，特易一字，以示立异耳。）其于六书，单提会义生文，则其造字宗旨偏重会义可知。北朝专辄造字，鄙陋猥拙，乃以神虫为蚤、巧言为辩、追来为归、百念为忧、不用为罢、更生为苏、先人为老等字，大为江式、颜之推所讥。今检石鼓趣汪巽弱猷赴衎媿等文，虽未能确定其音义；诸家各以音释，未便附和。寻其旨趣，大约与江、颜所举，义主会意诸字无殊。惟浩书为一代冠冕，其行笔道雅，结体整密，又纯用篆法，翻以古厚之趣掩其俗劣之迹；故自苏勔以来，多为所蔽。证八。

魏书江式传：式表请撰集古今文字，叙述源流，备矣，独未及太武新字。意者，纠之则碍于祖制，依之又同于俗讹，为尊者讳，事有难言；未竟其功，职是之故。假使江式之书竟成，则此奇惑之体，必班正篆之下，开卷即晓，何至章怀因之证史，退之借以谤经也？证九。

魏书崔浩传：“弱冠为郎，道武以其工书，常置左右。”又云：“浩既工书，人多

托写“急就章”，自少至老所书盖以百数。世宝其迹，多裁割缀连以为模楷。”北史浩附父宏传，宏祖悦与范阳卢谌并以博艺齐名，谌法锤鏊，悦法卫瓘，而俱习索靖之草。谌传子偃，偃传子邀；悦传子潜，潜传子宏，（宝刻类编七，有郑司农碑崔潜撰，八分书。崔氏书碑之见于著录者仅此，惜今无传。）世不替业。故魏初称崔卢之书。由是观之，浩家四世工书，并有重名，一脉相传，不间旁支，古今所未有也。又魏书江式传：“篆体尤工。洛京宫殿诸门版题，皆式书也”。又云“兄子顺和，亦工篆书，兖州人沈法会，能隶书，宣武在东宫，敕法会侍书。以后隶迹见知于闾里者甚众，未有如崔浩之妙。”北魏书家林立，史独举浩，扬摧一代，其妙可想。今观魏齐间碑刻，虽结体不同，而古厚多变态，殆非唐初诸人所及。况浩位重才高，杰出冠代，所著《国记》勒石衢路，惜遭毁弃，妙迹永绝！幸存石鼓，惜未镌名，委于榛莽之中，显于有唐之世，其为欧虞心折，固不待言。宜苏勔臆断为史籀之迹，而欧、赵著录，亦以为非史籀不能作也。王、羊、褚、薛，精鉴非差。证十。

或谓太武之父明元皇帝讳“嗣”，作鼓文者，断无不避此讳而以嗣王称其子之理。南北朝人，最重家讳，凜不可犯，见于史传、说部者甚多。士夫交际且然，何况廷臣之于君父，敢斥所讳似也？然此论诸夏之礼则然，不可以概论拓拔氏，尤不可以概论崔浩之时。拓拔氏起自北荒，本鲜卑别部。鲜卑系译音，译音无定字，穆天子传作西膜，近译西史作西米底，或作瑟密底，又作新卑尔，皆即鲜卑，特古译省尾声耳。魏书帝纪称拓拔远祖皇帝，此后来缘饰之词，未足为据。今通合西史考之，如纪称宣帝推寅南迁大泽，方千余里，厥土昏冥沮洳，谋更南徙。献皇帝邻命圣武皇帝诘汾南移，山谷高深，九难八阻，有神兽导引，历年乃出居匈奴故地。其迁徙策略，多出宣献二帝，故人并号曰推寅；盖俗云钻研之义。以上所述，他书无考，西史亦无考。惟所称千余里大泽，非中国北边所有，其为黑海无疑。（洪钧元史译文证补，引希腊罗马古史载，里海以西，黑海以北，有辛卑尔族居之。距今二千六百余年，黑海北境有新卑尔古城；黑海峡口初名新卑尔峡。）是魏之先本居西北荒外。后渐徙而南、而东，不知历几何年，始出居匈奴故地。魏之来历如此。西戎之俗，子孙曾元，可世袭高曾祖父之名。（例如帕提亚国君，名阿耳撒盖斯者，三十有一代；亚西里亚国君，名安低约古斯者，十有三代。其地中海沿岸诸国，后人袭前代之名者，尤多不胜纪。戎俗固难绳以华礼也。）今魏纪云：宣、献二帝并号推寅，是祖孙不嫌同名。（献帝之讳邻，当由迁洛以后追改。）钱大昕廿二史考异举魏诸宗室王公同名者数十条，赵翼廿二史札记讥魏追尊其先世，并名号亦出于追制。追制云者，以鲜卑语译华文，其不合雅训者别易之，如创造者然也。嗣字之义，在鲜卑语为何等字今不可晓。按隋书经籍志：魏氏迁洛，未达华语，孝文帝命侯伏、侯可、悉陵以国语译孝经之旨，教于国人，谓之国语孝经。迁洛在太和十八年，上距太平真君七年凡五十年。是时鲜卑尚未达华语，则太武之时，华戎语言隔阂尤可想见。明元之讳嗣，实由鲜卑语译成华文，论其国俗，本不避讳。而华文非鲜卑所晓，鲜卑语又非华人所晓，虽欲避讳，其将何从？故宋书索虏传：太平真君四年十一月令皇太子总百揆诏云：“其令皇太子嗣理万机，总统百揆”。又南齐书魏虏传，下太子晃诏



云：“储官嗣诏，百王旧例”，二诏皆不避嗣字，此其证也。夫堂堂诏书，传播邻国，形诸记载，皆不避嗣字，而后人转以是疑石鼓，盖亦蹈常袭故之见，而未知华夷习俗之有不同也。崔浩久参帷幄，知魏之国俗不同华夏，故其所著国记，尽述国事，备而不典，虽云实录，然在华言华，而侈陈戎俗，何异腾谤？此其所以获祸独酷也。孝文迁洛，用夏变夷，史官纪述，鉴于崔浩，谁敢直笔？故魏收之书，博访百家，包举一代，范祖禹讥其文不直而事不核，非直与核之难，而不能直不能核之难也。综考元魏一代，孝文以前循其国俗，故避讳之礼略而不讲；孝文以后则以华礼润饰戎俗，故史多曲笔。而以论石鼓之不避嗣字，则尤有故。古人临文不讳，故噫嘻之诗歌咏成王、周公，而曰：“骏发尔私”，不避武王讳也。雍诗禘文王，而曰：“克昌厥后”，不避文王讳也。石鼓文规仿雅颂，不主故常，嗣王亦沿前代名词。三代之王，后世之帝也，与宗藩沿例封王者，貌同心异，未可执一而概议之。证十一。

或谓苏勔去崔浩年代不远，果出浩手，勔岂不知？不知典午南迁而后，隋唐统一以前，江左以中原为戎马之余，中原以江左为文物所在，学术文章每不相照。学者往往疑世间或有奇妙罕传之典籍，零落于兵燹转徙之际，急欲复得，故不免失之于轻信。苏勔之去崔浩，其视孔颖达之去梅颐为近，视去姚方兴为远，综而论之，略相先后耳。颖达通儒，经籍道重，流传授受，先典攸昭，颖达尚排斥马、郑来历分明之本，而信崇梅姚晚出借伪之本。（伪古文尚书乃王肃作，特自梅颐奏上施行，故沿称梅书耳。）苏勔得不拥戴石鼓为史籀之迹乎？证十二。

苏勔叙记后世无传，其见之唐人征引者，为窦臯述书赋注及李吉甫元和郡县志。臯云吏部侍郎苏勔叙记卷首云：“世咸言笔迹存者，李斯最古；不知史籀之迹，近在关中”。吉甫云：“贞观中吏部侍郎苏勔纪其事云：虞、褚、欧阳，共称古妙。虽岁久为缺，然遗迹尚有可观。而历代纪地理志者，不存纪录，尤可叹惜”。二书所引，详略互备；苏勔所言，羌无故实；意在谬托史籀，翻前人笔迹存者李斯最古之案。方以文不足征为惜，不得已乃近取虞、褚、欧阳古妙之虚称以为敷佐；其向壁虚造，有乖不知为不知之义亦明矣。乃至欧阳修而其说一变，集古录云：“传记不载，不知韦、韩二君何据而知为文宣之鼓也？隋唐古今书籍粗备，岂当时犹有所见而今不见之耶？”欧公但引韦、韩二诗为证，而不知韦、韩实祖述苏勔。苏氏本周隋世家，勔入唐，更以贵戚历官文学侍从，史称其博学有美名，果有古籍称道石鼓，勔叹惜何为？且勔之叙记，即系隋、唐间书籍，欧公尚未之见，顾欲求隋、唐未有之书籍耶？宜刘敞笑其不甚读书也。及至王厚之而其说再变，复斋碑录云：（已佚，今见《宝刻丛编》及《古文苑》章樵注附录。）予意此鼓之刻，虽载于传记，而经历乱离，散落草莽。至唐之初，文物稍盛，好事者始加采录，乃复显于世。及观苏勔叙记，尤喜予言之为得也。又云唐之文籍视今为甚备，而学者不敢为臆说。当时传记，必有可考。夫果传记可考，苏勔不应为是言，窦臯、李吉甫亦必详为征引，乃二家惟苏勔臆说是从以外，更无一字称述，岂唐初诸人皆未见此等传记，而顺伯于梦想间见之耶？夫本无是传记，而虚拟为有，且谓古有而今无，此尚可以道古耶？顺伯所言与苏勔叙记全不相应，疑其未尝寓目；不然，则务为

遁饰，自欺以欺人也。（张溪《云谷杂记说》与《复斋碑录》同崔述《丰镐考信录》，已详驳之，故不复及。）考贞观元年上距太平真君七年，仅一百八十二年，未为甚久。因露处于野，故有伪缺。前代地志不录，可见去唐不远。岐阳为帝王蒐狩名区，屡见于史，地非迂僻，磐磐巨石，磊磊棋布，果系籀文，自在耳目之前，史家早应著录。（《丰镐考信录》云：汉都长安，距岐为近，班固，扶风人，郡中有此古物，不应不知及知之而不言也。）许慎说文搜采旁及郡国山川鼎彝，郾道元水经注备录关中古迹，岂有胜地名刻而反遗之？一则以事在汉后，未由甄录；一则以篆迹新而不典，人所难识；又未勒名，如广德殿牌颂之比故也。（此条尤要。石鼓声名，所以震烁古今者，苏勗叙记之力也。惜自贞观迄今，无人戳破其说耳。故崇信石鼓者，当推本苏勗为开堂说法之祖；而讨论石鼓者，尤应以案问苏勗为直倾巢穴之师。舍是而别自为说，是谓狐不首丘，叶不归根。）证十三。

或谓唐代善书善鉴之家林立，勗言果谬，虞、褚、欧阳及李嗣真、张怀瓘、窦冀、韦续之徒，未必人人扶同。不知欧师北齐刘珉，虞师陈僧智永，褚师隋史陵，皆诸家年辈相接之人也，而各以为师。石鼓文在北魏之初，约在诸家高曾以上，又系不经见篆迹，得不称其古妙乎？（以近事例之：惠定宇之《易述》，陈兰甫称其古雅；章实斋之志例，戴东原亦以古雅称之；盖称其体裁之古，非年代之古也。欧、虞诸家以古妙称石鼓文，意殆犹此。）然亦但称古妙而已，未以为籀文也。其以为籀文者，仍苏勗附会之说也。嗣真《书后品》、怀瓘《书断》、冀《述书赋》、续《九品书人》各录南朝书家，而北魏缺如，轻蔑甚矣！（自贞观趋风晋帖以来，北魏书派湮晦千载。欧阳永叔评论唐以前书，谓后魏、北齐差劣，黄伯思谓后魏北齐人书虽差近古，终不脱毡裘气；盖非就书论书，由意存夷夏，习尚使然也。本朝何义门、陈子文辈已渐赏魏碑之妙，迨邓顽伯、阮云台、包慎伯诸公竭力表彰，魏碑始大显于世。晋帖早贵而贋本多，魏碑晚达而流传远，岂文字亦各有命运耶？）忽焉得一无名古刻，非秦汉，非魏晋，又非南朝蹊径，而书实古妙，无可归美，安得不以属史籀？此苏勗之言所以易入也。假使知为崔浩书，则诋毁随之矣。传曰：“以今视古，古犹今也。”今代善篆者，推邓石如为冠，而在嘉庆间，论犹未定也。钱坫自负其篆为直接少温，及见邓书，初不知其人，推服甚至；以为非少温不能作，世有其人，已当搁笔。迨询知为邓，遂曲加诋毁，贵远贱近，厌鸡爱鸾，古今同弊！证十四。

或谓杜甫李潮八分小篆歌，叙石鼓亦仓颉之后，李斯之前，若石鼓是后人作，岂其论次如此！余谓著述自有体式，当杜甫时，李嗣真、张怀瓘、窦冀之徒附和苏勗臆说，其书已流布，然疑可否自应如其时代而位置之。今甫诗云：仓颉鸟迹既茫昧，陈仓石鼓又已伪，“又”与“既”对，“伪”与“茫昧”对，等石鼓于鸟迹，皆是借作波澜引起李斯、蔡邕，方入正论。若杜意果以石鼓为籀文，自当如东坡斲磬冰、斯，而以良史笔法诏其甥以取法乎上矣。今但称已伪，其视石鼓有无轻重毫不介意，自在言外。杜去苏勗不远，所见石鼓谅系初拓，顾乃以甫经发见之物，遽斥曰伪，与太古鸟迹同论，其反抗苏勗之意可知矣。杜为唐一代诗人之冠，其论书不取石鼓，识力亦足冠一代，奈何后

或谓后汉书邓隲传遭元二之灾，章怀注引岐州石鼓铭，凡重言者皆为二字，以证元二当为元元。缘石鼓是三代物，故引以释汉事，而非以后证前。余按古书重文，以小二字赘其下者，三代钟鼎及秦石、汉碑、晋帖多有之，卫宏所谓古一字有两名者，因就注之是也。石鼓文在后自是因而非创，而元二之为元年二年，不当为元元，钱大昕曾纠之，语在后汉书辨证考。司隶校尉杨孟文石门颂，凡蒸蒸明明荡荡诸重文，皆旁书小二字。至中遭元二之二字，则大书在中，孔耽碑遭元二坎坷之二字亦然，益信章怀注之误。盖其书成于仪凤年间，张大安诸人习闻苏勔之言，新奇可喜，故详加征引。实则旁书小二字作重文，究嫌苟简。故汉石经及其他典册高文，皆无此体，而谓成周盛时，文尚繁富，又开苟简之风乎？若谓注书不当引后证前，则毛传曾引颜叔子、柳下惠以证巷伯刺幽王之诗，郑君注周礼，引董仲舒救日食祝以证大祝之说，引吕步舒治淮南狱以证诃士之职矣。此两汉经师家法也，岂注史转严于经乎？证十六。

或谓续汉书晋国志引辛氏三秦记：“陈仓石鼓山，有兵则鸣。”而不言其时代。使石鼓果为北魏之物，不应汉时即以名山；刘昭在北魏前，不应先取以注史。不知魏都赋注引冀州图，“邳西北石鼓山，山上有石，鼓形。”谢灵运有登上戍石鼓山诗；太平寰宇记：“武安县南鼓山上有石鼓二”。此皆山以鼓名者，非因有文字而名之也。陈仓石鼓山虽自汉著名，而辛氏不言有文，度其初不过顽石十枚，确具鼓形，地志因以名山，崔浩随猎见之，因制文刻其上。今安顺府城南有石七枚，形亦如鼓，莫知其由来，府志谓之七星石。假令后有好事者续加篆刻，固不得追究府志不录其文矣！证十七。

或谓坛山刻石传为周穆王书迹，赵明诚以笔画类小篆为疑，宋濂尚辨正而重摹之，石鼓文则明诚不复有异词，似属可信。余谓坛山篆迹古无记载，突出于北宋中叶，其来处岂堪究诘？若赏其字画奇古，缺疑可也，竟断以为周穆王书，试问古来刻石缘起，必因纪功与事，或以纪游，无专纪日者，当是东晋以后人欲以古迹眩世，影托穆天子传而为之。且“癸巳”“巳”字讹作“戊己”之“己”，触手便错，前人不辨而误信之，非也。石鼓文歌咏当日之事，本非依托古迹，三人成市虎，则唐初诸人之过，非崔浩意料所及。赵明诚疑彼信此，不充其类，宋濂大惑不解，强辩何益！证十八。

然则周代无刻石乎？曰：无之。非第周无之，夏、商亦未有也。先秦古迹有道及石刻者，惟穆天子传。传称：“天子五日观于春山之上，乃为铭迹于县圃之上，以诏后世。”郭注谓勒铭功德也。秦始皇、汉武帝帝巡狩登名山，所在刻石立表，此之类也。穆传又称：“天子逆驱，乃纪铭迹于弇山之石，而树之槐眉曰‘西王母之山，’”此当为古刻石之始。但县圃、弇山所在，葱岭之西，古为波斯、巴比伦、亚西里亚洲诸国地。穆王西征万四千里，据列子、山海经、诸史西域传及近译西史地图参证，西王母之邦即古亚西里亚洲。周穆王见西王母后，更行千九百里，至西北大旷原，观日之所入，盖已涉欧罗巴东境（别详拙著西王母证），乃南征东归。考波斯、巴比伦诸地，古多石刻，穆王至乃地，因其俗，故亦有刻石，东归后则无之。缘中国古代重镂金，不尚刻石也。郭注但引秦汉为证，可知秦以前固无可举似也。证十九。

或谓始皇本纪，群臣议称，古之帝者犹刻金石云云，可见石刻由来甚古，不始于秦。曰：秦时虽有是说，不过以金石相配成文，其实三代制作，镂金而不刻石，刻石是秦人特创之制，故史公以特笔记之。遍考三代古书，并无刻石只字见于记载，惟秦本纪载蜚廉石棺铭中五字，在商周之际，是为石刻见于记载之始。然托言天赐，索隐驳其非，谗周深所不信，其有无乌足深辨？史称秦兼戎狄之制，东周之时，波斯最强，统一西土，沿用古代亚西里亚楔形文字而小变之；其诏令刻之岩石，自余公私文字，则画革为书。秦起西陲，与波斯仅隔流沙一域，故亦仿效其制，勒碑刻铭，仅其一端。当时群臣议称，古之帝者犹刻金石。刻金，中国制也，刻石，西戎制也，秦兼而用之，故群臣以是为言。然亦只用之歌颂功德，其他公私文字，仍用竹帛，并非一概勒石，与波斯制度大略相同。且由今溯秦二千一百余年，泰山琅玕，秦篆遗刻尚有存者。许叔重去周仅数百年，说文解字取证仅及鼎彝，曾无成周片石供其采择；比而观之，益了然其故矣。且秦汉石刻，传世者指不胜屈。周祚绵长，果有石刻，八百年间应有千百种流传；今不及见，岂唐以前人皆不及见，仅让石鼓文孤行天壤耶？盖无者不能饰为有，即强为附属，终嫌不类。举凡尧碑、舜碣、岫嵎红岩、延陵墓石，胥可持吾说以称量之。此事理之最易明者，胡前修之不悟耶？证二十。

或谓汲县吊比干文，论者以为崔浩之笔，今考其字画，不类石鼓。何欤？余谓此论者之疏也。比干墓上之文是魏孝文帝太和十八年之作，是时崔浩死将五十年矣，安得谓是其书乎？（按宋王寀刻汝帖，摘取吊比干文中数行强名为崔浩书，黄伯思笑其不稽古。陈奕禧隐绿轩题识论崔浩书条，即就汝帖所刻为言，殊欠分晓。）非者不得冒为是，是者即不得没其真，安能以汝帖之非夺石鼓之是乎？证二十一。

以上二十一条，均系博考群籍，力扶本真，不参世谛。每树一义、征一典，其有关考订者必探索根源，穷其究竟。不强前人以就已说，不割裂字句以证成私见，后之览者定能鉴此苦衷也。窃慨浩修国史，以直笔见尤；文字之祸甚烈。而得以此文冒良史之名，嵌置禁殿，以填金见珍；登诸太学，与石经埒重。何不幸而遇闵湛，何多幸而遇苏勖也！昌黎自谓能识古书正伪，而失之眉睫之前，不勇于自信乎！考证之事，前疏后密，俞君之言，俟圣不惑，余亦乐得而赅续之。余若董道、程大昌二家以为周成王鼓，至今尚有袭其说者，以诗书之文较多，尤便掇拾附会耳。郑樵以为秦鼓，陆友仁以为北魏宣武帝景明二年所刻，杨慎臆造全文以欺世，貽笑千古。后来师其故智，实繁有徒；动辄增改鼓文，以圆私说。似此何必考古？但须另刻十石，欲题为何代即以为何代石鼓，无所不可，而必以诬石鼓乎？故余谓石鼓文之可信者，除天一阁北宋真本外，凡有不合于薛尚功、郑樵、王厚之、施宿、潘迪、王昶诸家所录者，皆伪造也。不可以污吾简牘。此等臆说，及其他专书丛说，片文孤证，语等捕风，无烦扫雪。若夫韦、韩、苏、梅及两宋以还诸名辈之诗歌，虽善无征，谓之寓言可矣。

#### 4. 楔帖辨妄记

不食马肝未为不知味，不道楔帖未为不知书。兰亭为右军煊赫名迹，书家艳称千二

百余年。其初传自何人？精鉴而定为真迹者谁氏？在唐人必有所受之。顾唐人罕言，惟张彦远法书要录载何延之兰亭记，略具梗概。然茧纸既入昭陵，亲见真迹而拓本以传者，惟赵模、韩道政、冯承素、诸葛贞四人。欧、褚二家若有摹拓，何延之在开元中耳目最近，何以并无一言？其石本著录最先者为欧公集古录，顾只并列诸本，其真伪优劣，欧公欲使览者自择；于欧、褚两派，并无一字道及。不以耳食测心画，亦不以私好淆公鉴，最为大雅。后来传刻宝贵，聚讼纷纭，定武主盟，而幻中生幻，变状万端矣。（欧公论褻帖，全是平旦清明之气，至山谷以后，则如一哄之市，人声鼎沸，不复可辨清浊矣）欲加究诘，则茫如捕风，从无一入得有确据定论者。质而言之，皆妄也。流览所及，无非彼此矛盾之言，今略加采摭，类列于左：盖无一字无来历，不能订正，亦不烦订正也。（有能订正余说者，祷祀求之。）

右军于晋穆帝永和九年三月三日游山阴，与孙绰等四十一人修祓禊之礼，挥毫制序，兴乐而书，文载晋史，此实事也，非妄也。其茧纸手迹，流传何所，言人人殊：有谓右军亦自珍爱，留付子孙，至七代孙智永遗付弟子辩才者；有谓其书入内府，梁乱出于外，陈天嘉中，为僧智永所得，献之宣帝者。是皆唐人所传，二说并存，全不相照，其将谁从？一妄也。

或谓真迹为会稽僧辩才秘藏，太宗使肖翼赚得之；而一说谓使欧阳询求得之；一说又谓广州好事僧宝藏，太宗令人诈得之。诸说不同，然则藏兰亭者，会稽僧耶？抑广州僧耶？赚兰亭者肖翼耶？欧阳询耶？抑别一不知名人耶？二妄也。

或谓隋平陈，或以献晋王，即炀帝也。帝不知宝，为僧智果借拓不还。果师死，弟子辩才得焉。若然，则辩才之师，又为智果，既借拓不还，何以大业间石本，其后有隋诸臣衔名，是奉敕刊勒者；况前更有开皇拓本之说耶？三妄也。

或谓太宗力购羲之真迹，惟乐毅论系右军亲笔，镌石以传家法者。以其石便于瓮，故以殉昭陵，后为温韬所发，世所传海字本乐毅论是也，讹传为兰亭。岂知兰亭开皇中，已为秘宝，江东随行，久付烈燄。肖翼计赚，文皇向子陈乞，高宗引耳受命，褚遂良奏请殉葬诸说，并出于传奇幻语，不为典要。四妄也。

或谓昭陵被发，兰亭复出人间，元丰末，有人自两浙与织女支机石同携入京师。值裕陵奉讳，不获上，质钱于民间而去。余谓此警世语也。观其以兰亭与织女支机石同论，明世间更无真兰亭；如有之，当与织女支机石同价；所以唤醒世之入兰亭迷障者。今乃以再三摹勒之本，得其形似，纷纷然互诧神奇，将谓河汉可涉而机杼可弄耶？五妄也。

或谓兰亭序在贞观中旧有二本；其一入昭陵；其一神龙中太平公主借出摹拓，遂亡。然则，贞观所得真迹有二本耶？兰亭所以可贵者，以若有神助，非他书所及耳。若有二本，则是右军他日所书之数、百本，举可宝藏，又何取于诸供奉之拓本耶？六妄也。

或谓唐时诸供奉摹拓此帖，惟欧阳率更夺真，太宗以玉石刊之，留秘禁中，即定武原石是也。而有谓定武本为汤普彻所拓者；有谓为智永所临者；普彻与永师真迹近世罕

见，无以断其必非。一因三公，吾谁适从？七妄也。

或谓武德四年兰亭入秦王府，麻道嵩奉敕拓两本，一送辩才，一秦王自收，嵩私拓一本。是真本外，尚有麻拓三本。秦王既得真迹，又何取乎拓本？麻既奉敕特拓，其手笔必非欧褚所及，何以后世罕称道嵩书名？八妄也。

或谓明皇时以怀仁临本刊于学士院，显宗朝以王承规模本刊于翰林待诏所，至石晋时契丹掣载北去，遗之杀胡林，遂号定武本。未知其为学士院石耶？或待诏所刊耶？今必谓定武为率更所拓，谁确见耶？九妄也。

或谓定武本乃江左所传晋会稽石。自晋至钱氏末，天下既大一统，而定武在富民之家，好事者从会稽取之而藏于家。及后户绝，资没县官，人始见之，因置诸定帅便坐壁间。若然，则定武系晋刻原石，至宋始显于世，与唐之君臣邈不相涉。此说若信，则隋、唐二代诸刻竟成重估。第自典午至吴越，年代辽阔，流传绝无统纪，以耳为目，谁其信此！十妄也。

或谓定武真石，背刻舒元舆牡丹赋；又谓背有五色莲花记者为真；皆宋人目验之言也。究竟石只一背，不能赋记并刻，将以何者为真耶？此十一妄也。

欧阳公既得王沂公家旧本，以校定州民家二石本，纤毫不异。此三石本，既属相同，通可谓之定武。是当欧公时，定武不啻有三石本。无差别安有优劣，谁定一尊，我所不解。十二妄也。

欧公与宋景文同撰唐书，曾公亮表进在嘉祐六年辛丑。宋景文出守定武在皇祐五年癸巳。欧公作襖帖跋尾在嘉祐八年癸卯。欧公自记所得襖帖四本：一、不记所得；二、得于王广渊；三、得于王沂公家，与民家二石同；四、得于蔡君谟。欧与宋契好，共作跋尾已在景文卒后二年，且为景文作墓志；使景文果收李学究石入公库，欧公留心古刻，不容不知，而何以但言民间二石耶？后之论者不察欧公最初最确之论，而信后来纷纷耳食谣传。十三妄也。

或谓太宗既葬茧纸兰亭，而刻石亦见殉，昭陵既发，耕氓负石为捣帛用，定武士人以百金市归，谓之古定本。王君贶知长安，移文索入公库，又谓之古长安本。既而公库火，石焚，冯当世再入石。然则此定武士人固非李学究也。此移文索入公库者则知长安之王君贶非帅定武之宋景文也。此长安公库本非长安薛家本也。此再入石者冯当世非薛绍彭也。虽然，其事何相类也！其传闻异词耶？抑风谣无定耶？十四妄也。

或谓韩忠献公婿李氏者获此石，宋景文帅定武，始从李氏子购藏库中。一说李学究死于营伎家，营吏取以献景文，因留于公库。一说李学究得此石，以墨本献韩忠献公，公索之，李瘞地中，而别刻一本以献。李死，其子负官绢，宋景文代输金，而取石入库中。此又同一事而所传异词者，不知以何说为确。然欧公明言，定州民家有二石，李学究即欲居奇，外尚有一石，不妨别寻。而以上诸说惟知有一石，与集古录不相应。十五妄也。

或谓熙宁中，孙次公帅定武，纳其石禁中；又刻一石还之壁。一说薛师正守定武，珍惜此石，别刻以惠求者。其子绍彭，又勒于他石，潜易原刻，以归长安。一说师正师

定武，求之不得，犹子绍彭遍索之，得于公厨，庵人用以镇肉，因别刻石以易之，携玉石归长安私第。一说师正子绍彭别刻置公寝，以其瘦，又刻肥本，遂剔真本“湍流带映天”五字。一说剔损“天流带右”四字，一说铍去“湍流带右天”五字，一说凿残“群带右流天”五字，一说镌损“湍流带左右”五字。然则首先易石者，孙次公耶？薛师正耶？绍彭为师正子耶？抑其犹子耶？（案宋史：绍彭实师正子，其云犹子者，非也。）所得者公庖玉石耶？抑公厨镇肉石耶？镌损者四字耶？抑五字耶？多寡异同，迷离恍惚，将何从耶？欧公著录定州二石，绍彭剔其一，其别一石固完善也。况王沂公家本，原石必在人间，岂得竟无下落？不解北宋以后，五字不损本稀如星凤，赵子固以至半万券买其一纸。（子固得褙帖于霁上在宋理宗开庆元年己未，上距仁宗嘉祐癸卯欧公作褙帖跋尾之岁，凡一百九十七年。）其信然耶？抑风气所趋固有不可究诘者耶？十六妄也。

兰亭五字之损，旧说谓出薛绍彭，而楼大防据毕上董儿时所见定武石，“带右天”三字已损，此在大观之前，则五字未必皆薛氏铍损也。宋人跋兰亭者，多称“湍带右流天”等字损，然而今所见古今新旧诸本，湍字并不损也。岂耳目皆不可凭耶？十七妄也。

由是以谈：兰亭以定武为得真，而定武来处举不可闻。当是唐人传模遗迹，北宋时据以入石；摹拓者雅习欧书，故颇涵醴泉化度风力，（朱长文墨池编有欧阳率更传授诀下注赵模千字文，是赵模即系传习率更书派之人；或定武即模所摹，未可知也。唐人善书者，不必知名，今也多有流传遗迹，其指法沉实，结体舒宕，往往为宋、元大家所不及。则宋人之倾倒唐人，固其宜矣；况更托晋人名迹以传乎！）世遂以为率更向拓之本，重以右军盛名，家贞珉而户毡蜡，置之广厦精舍间，而以名纸佳墨情拓之。以视荒山丛冢剝苔剔薛罗致碑铭者，其精粗华芜，迥不侔矣。理宗所集，游相所藏，富甲一代，总之，不出乎展转翻雕，黄茅白苇，不应与唐以前碑版并论也。

近代盛传五字不损本，其经前人论定流传有绪者凡三：一、谭崇文本；一、荣芭本；一、赵子固落水本。谭本乾隆初在安仪周家，后入内府。嘉庆间，修石渠宝籍三篇，诒晋斋主人得见于懋勤殿。荣本，康熙时在吴门缪氏，道光间为南海吴荷屋中丞所得，曾模一本置湖南城南书院，复精摹一本并各跋藏于家。赵氏落水本明季在白抱一家，国朝为孙退谷、高江村、王横云、蒋南河诸家递藏，后入内府。乾隆壬寅，据以复刻，并刻姜白石二跋，赵子固二跋，肖季木一跋，赵松雪一跋。前有纯皇御题“山阴真面”四字，并七绝四首，后有和珅、梁国治、刘鏞、曹文植、董浩诗跋，惟卷首无子固手题“性命可轻，至宝是保”八字。翁覃溪是时供职词馆，竟未之知。先一年为乾隆辛丑，覃溪为曹文敏（文植）跋一卷，卷内宋元人题跋印记并与孙本略同，但无松雪跋。覃溪考定千数百言，颇自矜诩以为句句是摘骨见髓、水落石出之谈，即据是卷行高分寸，绘兰亭画，入所著苏米斋兰亭考中。复因卷首无子固手题八字，又疑非落水真本。（何义门先有是言。）后闻叶郎中梦龙，于吴门汪氏见落水兰亭卷，有子固手书八字，颇疑落水真本或在汪氏。然翁又云曹卷是轻拓肥本，为水渍小昏，与松雪云子固本水淹糜

溃、字画小昏者合。岂作伪者欲冒为子固真本，因亦溃水以惑人耶？梁葆邻退庵题跋，称其于苏斋案头得见南海叶云谷农部（梦龙）所藏落水本，后于道光辛丑得于粤西。就卷后诸跋参以各著录家言，以意编成谱系，意谓叶氏见吴门汪本时，尚未获此落水本云云。不知梁氏所得叶本即曹本否？梁笃信翁说，必不立异意，所得殆即曹本也。岂曹本转入于叶，卒归于梁欤？然梁氏未见内府翻本，其谱系阑入白函三、孙退谷、高江村、王伊斋诸家，殊属旁杂。盖孙本与曹本各别，不能附合为一也。要之，落水本只一耳，既入天府，摹刻流传，即非议论所敢到。惟同时别有二落水本并出，兰亭聚讼，落水本亦应聚讼矣。翁氏、梁氏之说，蔽于见闻之所未及，致滋歧误。惜哉！

翁覃谿为近世考订碑帖名家，其论书喜谈晋法，尤留意兰亭，著兰亭考八卷。实则其生平并未见晋贤片楮，似不必高谈晋法，蹈自欺欺人之弊。顾其长于考订，虽未能力戒耳食，知识固自不同。如云“即定武果实出于欧临，果实出于贞观时上石，吾闻其语矣，而究未见所从出之书”等语。此实扼要之谈，可为热中定武者一服清凉散，惜黄鲁直、王顺伯、龙涎之、姜白石、赵子固、子昂诸人不及闻之也。又云“神龙本，为南宋时炫人之品，理宗下嫁公主之奁，用以增新。其贞观、神龙、开元诸印，皆后人妄加。”又云“昔人所评定武本欧临为最肖，褚临不必皆肖”。然而怀仁集右军书，则取诸本多于定武何也？兰亭诸本恐未必一一悉能还其原迹，未若怀仁此帖之实有征信。则其于世传兰亭之妄，不啻尽发其覆，非考订之精，何由致此！惜其局于世法，平旦清明之真解不可多得耳！

## 5. 书汪容甫修禊叙跋尾后

容甫此文根据书史，清言娓娓，是其生平最留意之作。其所藏禊叙，今尚在扬州人家，友人曾有见者，谓未为至佳，汪氏夸饰失实。余因考容甫得此帖时年四十二岁。（容甫生乾隆九年甲子，得帖在乾隆五十年乙巳。）是时容甫已与阮云台相识往来，（擘经室续集，汪容甫先生手书跋，自序与容甫相识，在乾隆四十七八年间，入都后不再相见。考阮氏入都在丙午乡举以后，乙巳、丙午二年之间，阮氏正在谢东墅学幕，汪、阮皆东墅得意门生，志趣既合，踪迹必密。）阮氏曾见其手校大戴记初稿。容甫卒，阮氏为刻其述学稿于杭州，则其珍赏逾恒之禊叙，阮氏不容不见。而擘经室三集述所见定武真本惟商邱陈氏所藏一卷，（诒晋斋集记，庚戌十一月，观商邱陈伯恭先生崇本，所藏兰亭八阔九修五字损肥本，孙退谷谓元人藏本，高江村谓是定武旧本，宋高宗从此摹出者，非宋时所刻本，覃谿翁氏以为元陈直斋本。）余皆一翻再三翻之本。于容甫所藏，无一字称道，其不为阮氏所许，可断言也。按定武兰亭，自北宋迄国初八百年间，得名最盛，村学究亦知物色，焉有真正古刻不为人知之理？为容甫计，此帖入手，宜觅一流传有据之真本，对观互证，确然见其不爽，虽无题跋印识，破格珍赏无害也。今其自云：“所蓄金石文字甚多，惟修禊叙未尝留意，以为不得定武则他刻不足称也。而祖刻毕世难遇，无望之想，固无益尔。今年夏，有友人持书画数种求市，是刻在焉；装璜老草，无题跋印识，而纸墨如新，遂买得之。”是其生平未识定武真面，自知甚



明。何以此刻入手遽称为天下古今无二，世岂有如是率意武断之赏鉴家乎？宜己方荆玉之而人已燕石之也。墨缘汇观载定武五字损本兰亭卷云：按此帖乃五字未损本，余从一旧家得之。上有天历之宝，下有乔氏、张氏半铃印。余借姑苏缪氏五字未损本校之，毫发无异，知为定武无疑。后又得卞氏五字未损一本，虽五字未损，然与定武本不相类，墨气亦不古，不知所自出。第后有虞伯生、康里子山并宋人诸题，宋绫隔水上押天历半玺及乔氏、张氏合章半铃印，与此帖对之符合。是知帖与诸跋，曾经散佚。跋为卞少司寇所有，故取他帖配入，以未损五字呼之。况虞跋五字未损之未字，洗刮重易，昭然在目。其以巳字改者，尤可辨证。遂将卞本拆去，以原帖合之，永为全璧。今考容甫此本，无题跋印识，疑即安氏拆去之卞本，原无题跋，故卞氏得以他卷题跋加之。其印识在隔水绫上，为安氏拆归原帖，故不复有印识。纸墨如新，与安氏云纸墨不古者合。装潢老草，亦由安氏拆裱不甚爱惜之故，其踪迹料应如是。不然，焉有汪氏如是之奇赏而不为观者所许耶？安氏收藏书画，后多散于大江南北，（其中上驷，多为沈尚书德潜购进内府。）此帖展转入容甫手，不暇深考，遽加以非常之品题，安仪周之鬼其窃笑之矣！

## 6. 书王勃秋日登洪府滕王阁饯别序后

勃此序脍炙艺林，士人束发受书，罕不诵习。然但赏其文词之工，于勃作序之年并撰述宏旨，率未深考；是犹买椟而还其珠也。按旧唐书本传：勃卒年二十八，新唐书作年二十九。然据勃本集春思赋序：“咸亨二年，余春秋二十有二”推之，咸亨二年，岁在辛未，下距上元二年岁在乙亥仅五年，当为二十六岁，不知两书何据，而一云二十八、一云二十九也。惟杨炯王子安集序云：上元三年秋八月卒，春秋二十有八，盖即旧书所本。案高宗纪：上元三年十一月，改上元三年为仪凤元年，炯作序在子安卒后，且述福畴仕至齐州长史，是时勃卒已久，不当复称上元三年。然即改称仪凤元年或上元二年秋八月卒，皆与勃本集不合；是据他说诚不如本集为得实矣。集中暨鉴图铭序称上元二年十二月，将之交趾，旅次南海云云，实是勃绝笔。至此始渡海往交趾，中途堕水，其为卒于上元二年之冬，可断言也，勃年盖只二十六岁云。勃虽早慧能文，其十五以前涉世尚浅，安乐忧患未经阅历，虽有天才，凭虚结撰，言不由衷，安能诣极？籀绎此作虽一时饯别，即席命笔，而感遇撼怀，有无穷悼叹、保全晚节之悔心；世但赏其落霞秋水流连光景之词，非知音也。今撮其有关考证者约略说之。序文“兴尽悲来”以下至“奉宣室以何年”，皆自述前扬后沉，坎坷失志。“时运不齐”以下至“岂乏明时”，并隐伤其父坐谪远迁。“君子安贫”以下至“岂效穷途之哭”，则更慰亲以道，立言有体。远谪而清操愈励，垂老而壮志不衰，仍即所上《百里昌言》疏本旨。至“家君作宰，路出名区”及“舍簪笏于百龄，奉晨昏于万里”，正与杨炯序所称：“补虢州参军，坐免，岁余寻复旧职，弃官沈迹，就养于交趾”者合。是岂十四龄童子未登仕籍安常处顺时虚沟尔馨语乎？此序之作实在勃三仕三已之后，不知王定保摭言何以云是勃十四岁时之作？与本传事实及篇中叙述无一符合。盖言勃自十四岁知名，而序中童子何知

一语，最易泥视。定保生于唐末，去勃之时已二百余年，因勃早慧能文，故附会以成曲说也。勃作序时年已二十六岁，固不应云童子，然据汉书终军传：“军死时年二十余，故世谓之终童”例之，勃序中“无路请缨，等终军之弱冠”，正沿用汉书故实，非二十以外，即不应称童子也。（据汉书纪传推之，终军年十八，选为博士弟子，在元朔五年丁巳。从帝幸雍祠五畤对奇木问，在元狩元年己未。以谏议大夫使南越，往说南越王内属，因留镇抚之，在元鼎四年戊辰。其明年夏四月，南越相吕嘉反，杀汉使者，岁在乙巳。是军死时年已三十，传言军死时年二十余，殆未细核。）俞正燮求其说而不得，乃谓乾封、总章时勃随父福畴往交趾，过洪州，闾钱之阁上。其后上元二年，勃又往交趾，渡海堕水。盖由过执“童子何知”一语，漫不索解，而妄增事实。无论按之序文，无一语相应，即如俞说，福畴自总章（元年戊辰）时赴交趾任，至上元二年（乙亥），犹在交趾，先后阅八年，而中间咸亨三年（壬申），福畴为太常博士，与议许敬宗谥，史有明文，又何以言之？以是，知俞说杜撰无稽也。近吴县蒋氏清翊撰王子安集注，于“家君作宰”句下引摭言而说之，谓摭言载勃著序时，年十四；盖福畴先为六合县令也。辛文房《唐才子传》，乃谓福畴坐勃事左迁交趾令，勃往省亲，道过南昌所作。此由辛氏见新唐书本传，二事连叙，遂有此谬。实则唐书有初字界之，原不相蒙也。揆蒋氏意，以为福畴初任六合，勃往省父，道出南昌，作此序，故年只十四。若如辛氏说，则勃年已长，王定保岂得云然？欲申《摭言》，故不得不驳《唐才子传》也。不知唐之六合，即今六合，唐之南昌，即今南昌。以星度言，唐都长安在北纬三十四度一十六分，六合在三十二度二十一分，南昌在二十八度三十七分。（勃所居绛州龙门县，即今河津县，在北纬三十五度三十七分。）以道里言，《元和郡县图志》：六合隶淮南道，属扬州；扬州西北至上都二千七百五十三里。南昌隶江南道，属洪州；洪州西北至上都三千八十五里。自中原往六合，水陆两道俱不应过南昌，勃何事不惮迂远而取道于此耶？以事实言，杨炯序称：福畴历任太常博士，雍州司功，交趾、六合二县令，齐州长史。旧书文苑传称：福畴天后朝以子贵累转泽州长史。子谓勃仲兄勣也。勣长寿中擢凤阁舍人加宏文馆学士兼天官侍郎，在勃死后十八年，是福畴初任常博（从七品上阶），外转雍州司功（正七品下阶），继谪交趾令，（从七品上阶）此如今之降一级调用，其量移六合自因上元三年改元仪凤之赦。（例如韩愈以言事斥守揭阳，以天子进大号加恩区宇，量移袁州。）六合令品阶未详，地理志于六合注，紧六合隶扬州。六典：四万户以上为上州，六千户以上为上县。扬州户七万七千一百五，管七县：江都、江阴、海陵、扬子、天长皆为望县，高邮为上县，惟六合为紧县。以同隶一州之七县共积户至七万七千有奇，平均计算，每县各得万户以上，即有参差，少者亦应不减六千户，则六合当得比于上县之数。（上县令从六品上阶），福畴必非初仕即令六合，又可断言也。且序中曰“南溟”、曰“海曲”、曰“贪泉”、曰“北海虽赊”、曰“孟尝高洁”，皆隐与交趾宦辙关会；若在六合，岂宜用此？六合近金陵都会，为文物繁盛之区，筮仕得此，有何抑郁牢愁而叹命途多舛耶？旧本传称：勃往交趾省父，中途作“采莲赋”见意。今考赋中自叙：“西园旧客，常陪帝子之舆”，谓己尝为沛王府修撰也。“蓬飘梗

逝，天涯海际”，谓已弃官，适有交趾之行也。“虞翻则故乡寥落，许靖则生涯惆怅”，以古之交州迁客自喻也，皆与兹篇词意相出入。以彼证此，有若重规迭矩。勃此行诗文杰作甚多，旧书举“采莲赋”，新书举“滕王阁饯别序”，二篇并一年所作，何得歧而二之？俞君博极群书，蒋氏搜采浩博，顾于本文及史传皆熟视若无睹。读书不求解，固属冥行，求解而不得其解，尤涉武断。因叹人人习见之文，历千年而不得其解者何限，特未有人一一拈出耳。

## 7. 再书王勃秋日登洪府滕王阁饯别序后

张文虢《螺江日记》称：勃词有“阁中帝子今何在”语，则作序时，当在滕王既卒之后，乃帝纪称：“滕王之卒，在光宅元年，而前此二十年，当麟德初，勃已为刘祥道所荐，对策高第，疑此序之作，不特非勃幼年，亦并非二十九岁时所为；唐书纪传与本诗现在，可按年而稽”云云。今考滕王元婴传：“贞观十三年受封；十五年赐实封八百户，授金州刺史；二十三年加实封满千户。永徽三年，迁苏州刺史，寻转洪州都督，数犯宪章，削邑户及亲事帐内之半，于滁州安置。后起授寿州刺史转隆州刺史。宏道元年，加开府仪同三司兼梁州都督。文明元年（按中宗嗣圣元年二月，武后废中宗，立睿宗，改元文明，武后临朝称制。元月，武后改光宅元年。）薨。”是滕王为洪州都督在永徽三年以后，其滁州安置及起授寿州刺史皆不言何年。惟永徽三年壬子，下距宏道元年癸未，历三二十年，中间或蹶或起，其放废必甚久。至高宗暮年，乃始念亲亲之谊而振拔之。勃登阁赋诗正当其滁州安置时，诗意盖感其放废，非悲其长逝。张氏所见太泥，然如此献疑，良足取乎？

## 8. 王子安年谱序

吴县蒋氏清翊创为《王子安集注》，首列王氏世系，并汇录事迹，意似欲为年谱而未成者。盖由泥于王定保《摭言》之说与子安《滕王阁饯别序》中“童子何知”一语而为所瞽惑，故不克为之纪年。其实所注称引赅洽，不愧子安功臣，固近时笺注名构也。夫不论其世，不知其人，虽诵诗读书无益也。子安虽享盛名，而负世谤亦最深，由早夭天年，志行不显，世徒知其文词为张说、一行、杜甫、韩愈辈所折服，不知其器识远出裴行俭上，则年谱之作，恶可以已乎？余昔书饯别序后一篇，颇为剔抉分明，其中症结已解，故致力年谱，直成破竹之势，不能自己。今据本集，参考全唐诗文及汉书纪传，稽核事实，著其年岁可知者，否则缺之。全集三十卷久佚，今存者出于后人掇拾，凌杂无序，固非足本，且时有他作纂入。其有事实歧出，难遽定为子安作者，概不列入。考子安在蜀凡三年，集中《游山庙序》“吾之有生二十载”云云，初至蜀时作也。《春思赋自序》“咸亨二年，余春秋二十有二”云云，将去蜀时作也。据此以推子安生、卒、游宦年月，印合全集诗文，参定岁时先后，一一如示诸掌矣。子安盖生于高宗永徽元年庚戌岁云。

## 9. 王子安年谱

纪年	时 事	出 处	撰著诗文
永徽元年庚戌		一岁	
二年辛亥		二岁	
三年壬子	<p>滕王元婴由金州刺史迁苏州刺史，寻转洪州都督。数犯宪章，削邑户及亲事帐内之半，于滁州安置。（案本传言，迁苏州刺史在永徽三年。其转洪州都督并得罪滁州安置，史俱不言何年。其起授寿州刺史，史亦不著其年。至宏道元年加开府仪同三司，则已在子安卒后八年。子安登阁赋诗，正其滁州安置时。故云“阁中帝子今何在？”盖悲其放废也。）</p>	三 岁	
四年癸丑		四岁	
五年甲寅		五岁	

六年乙卯		<p>六岁。解属文，构思无滞，词情英迈；与兄勔、励才藻相类。父友杜易简常称之曰：此王氏三珠树也。（岑建功辑旧唐书逸文，引事类赋注十五：王勃幼尝梦人遗之墨丸盈袖，后文章大进。此事不言其年，今附于此。）</p>	
显庆元年丙辰		七岁	
二年丁巳		八岁	
三年戊午		<p>九岁。得颜师古注汉书读之，作指瑕以摘其失。</p>	汉书指瑕十卷。
四年己未		<p>十岁。杨炯王子安集序：十岁包综六经，成乎期月；显然天得，自符音训。时师百年之学，旬日兼之；昔人千载之机，立谈可见。</p>	
五年庚申		十一岁	

龙朔元年辛酉	九月徙潞王贤为沛王	十二岁	
二年壬戌		十三岁	
三年癸亥		十四岁。杨炯序云：年十有四，时誉斯归。	
麟德元年甲子	八月丁亥，以司列太常伯刘祥道为右相，巡行关内。十二年坐与上官仪善，罢政事，为司礼太常伯。	十五岁。上书自陈。刘祥道见而异之曰：此神童也；因加表荐。	上刘右相书。
二年乙丑	三月辛未，东都造乾元殿成。	十六岁。诣阙献乾元殿颂。	乾元殿颂。黄帝八十一难经序。
乾封元年丙寅	正月己巳封于泰山，禅于社首，以皇后为亚献。开幽素科。（《唐会要》以幽素科系之乾封元年；所举惟苏环、解琬、苗神客、格辅元、徐昭、刘讷言、崔谷神七人。徐松《登科记考》因之，益以王敬同、王勃，称勃	十七岁。诣阙献宸游东岳颂。应幽素，举对策高第，授朝散郎。以皇甫常伯荐，沛王召为府修撰。	宸游东岳颂。上李常伯启。（启云：谨上宸游东岳颂一首，当仁不让，下走无惭于自媒；闻善若惊，明公岂难于知我？）盖献颂因李常伯上达也。李常伯不著名；考集古录目，有司列少常伯李安期撰夏州都督江协碑，乾封二年

年十七，今从之。盖勃先对策登第而后入沛府，观所上皇甫常伯二启，可得其时之先后。）

立；又有郑国夫人武氏碑，乾封三年立。则必李安期也。上明员外启。（蒋氏清翊曰：唐代贡举，吏部员外郎掌之。子安应幽素举，有上明员外启，盖干谒之作。至开元二十四年，敕以为权轻，始专令礼部侍郎知贡举。）

上皇甫常伯启。（启云：“昨奉命，令写新对台策及前后旧文；”又云“君侯饰扬台议，提奖芜词。”按新对台策谓应幽素科策文。唐谓尚书省为中台也。）又上皇甫常伯启，（启云：“谨凭严命，轻呈乾元殿颂一首，将冀导江知海，常以笔札见知；南馆西园，遂与簪纓为伍。”故知沛王之召，实由皇甫之荐也。）

十八岁。  
在沛府。

上武侍极启二篇。  
（唐书外戚传：武元庆

			死，乃以武后姊子贺兰敏之为士護后，改姓武氏；累拜左侍极、兰台太史，袭爵开国公，仍令鸠集学士李嗣真、吴兢之徒于兰台，刊正经史并著撰传记。）
总章元年戊辰	二月戊寅，上幸九成宫。九月癸巳，李勣败高丽王高藏，执之。十二月丁巳献俘。丁卯有事南郊。	十九岁。 论次平台秘略。书成，沛王爱重之，赐帛五十匹。	九成宫颂。 上九成宫颂表。 上拜南郊颂。 平台秘略论。 平台秘略赞。
二年己巳	是时诸王斗鸡，勃戏为文檄英王鸡。高宗怒曰：是且交构，斥出府。（册府元龟七百十五，高宗闻之曰：回车朝歌不践胜母者，恶其名也，勃之此文，恐成交构之渐，斥勃不令入府。）	二十岁。 出沛府。 五月癸卯游蜀。	九成宫东台山池赋。 夏日诸公见访诗序。 （略云：“天地不仁，造化无力，授仆以幽忧孤忿之性，稟仆以耿介不平之气。顿忘山岳，坎坷于唐尧之朝；傲想烟霞，憔悴于圣明之代。”当是出沛府后、入蜀以前之作。）
咸亨元年庚午		二十一岁。 在蜀。	游庙山赋。 （按子安寓蜀自己巳迄



二十二岁。在蜀。  
卢照邻为新都尉，子安  
与照邻及邵大震并以诗  
相倡和。客剑南，尝登  
葛愤山旷望，慨然思诸  
葛亮之功，赋诗见情。  
(诗已佚。)

辛未凡三年，所作诗文  
甚伙。其间岁月先后多  
不可考；但审皆在蜀作  
者，汇录于此，不复分  
年。以赋为首，诗次之，  
杂文又次之。其寓蜀，  
先在成都，次绵州，次  
梓州，次益州。以此序  
推，略得踪迹大凡  
云。)

涧底寒松赋。

青苔赋。

曲江孤鳧赋。

慈竹赋。

春思赋。

(序云：“咸亨二年，  
余春秋二十有二，旅寓  
巴蜀，浮游岁序。”以  
上赋共六首。)

述怀拟古诗。

散关晨度。

始平晚息。

晚留凤州。

扶风昼屈，离京凄远。

圣泉宴。

寻道观。

别薛华。

重别薛华。

游梵宇三觉寺。

观佛迹寺。

八仙径。

普安建阴题壁，

江亭夜月送别二首。

出境游山二首。

三月曲水宴得烟字。

蜀中九日。

（以上诗共十九首。）

入蜀纪行诗序。

（略云：总章二年五月癸卯，余自长安观景物于蜀，遂出褒斜之隘道，抵岷峨之绝径，迨弥月而臻焉。）

游山庙序。

（略云：“吾之有生二十载矣。雅厌城阙，酷嗜江海，粤以胜友良暇，相与游于元武西山庙，盖蜀郡三灵峰也。山东有道君庙，古者相传以名焉。”案集有游庙山赋，又有游山

			<p>庙序，审其文，实一地也。盖斥山则曰庙山，斥庙则曰山庙云。）</p> <p>秋晚游武担山寺序。</p> <p>绵州北亭群公宴集。</p> <p>秋夜于绵州群官席别薛升华序。</p> <p>梓潼南江泛舟序。</p> <p>梓州飞乌县白鹤寺碑。</p> <p>梓州通泉县普惠寺碑。</p> <p>梓州玄武县福会寺碑。</p> <p>梓州惠义寺碑铭。</p> <p>梓州郫县兜率寺浮图碑。</p> <p>益州九陇县龙怀寺碑。</p> <p>益州夫子庙碑。</p> <p>益州德阳县善寂寺碑。</p> <p>宇文德阳宅秋夜山亭宴序。</p> <p>（以上文共十六篇）</p>
<p>三年壬申</p>	<p>秋八月壬午，特进高阳郡公许敬宗卒，太常将定谥，博士袁思古议：敬宗弃长子于荒徼，嫁少女于夷獠，按</p>	<p>二十三岁。时已自蜀还京师。父福时官太常博士。游蜀还，文名愈噪。裴行俭时为吏部侍郎，典选事，论才率</p>	<p>上绛州上官司马书。上吏部裴侍郎启。（唐书裴行俭传：总章中迁司列少常伯。咸亨初官名复旧，改为吏部</p>

溢法名与实爽曰缪，请溢曰缪。敬宗孙太子舍人彦伯讼思古与许氏有隙，请改溢。太常博士王福峙议曰：溢者饰终之称也。得失一朝，荣辱千载。若使嫌疑是实，即合据法推绳，如其不亏直道，义不可夺，官不可侵。二三其德，何以言礼？福峙忝当官守，匪躬之故，若顺风阿意，背直从曲，更是令甲虚设，将谓礼院无人，何以激扬雅道？顾视同列，请依思古溢议为定。户部尚书戴至德谓福峙曰：“高阳公任遇如此，何以定溢为缪？”答曰：“昔晋司空何曾薨，太常博士秦秀溢为缪丑公。何曾既忠且孝，徒以日食万钱，所以贬为缪丑，况敬宗忠孝不逮于曾，饮食男女之累有逾于何

先诗赋：闻子安名，屡招致之。子安耻以文才见，启行俭，陈屈宋以来文章之弊。谓魏文用之而中国衰，宋武贵之而江东乱，沈谢先兆齐、梁之危，徐、庾莫救周、陈之祸云云。皆自来文士所不肯言者。子安慷慨倾吐，足征器识不凡。顾行俭转语人，勃等虽有文才而浮躁浅露，非致远之器。岂子安言太切直，中其所忌耶？抑阴用其言，而反操戈伐之也？达官以年职自高，不乐后进之规谏，往往如是。（杜诗：王杨卢骆当时体，轻薄为文晒未休，尔曹身与名俱灭，不废江河万古流。所谓身名俱灭，殆斥行俭辈也。或谓行俭有平突厥功，史称其有知人之鉴，其名固未可灭也。考行俭之

侍郎，与李敬玄为贰。同时典选十余年，甚有能名，时称裴李。）某启：猥承衡镜，骤照阶墀。本惭刀笔之士，虚荷雕龙之矚。殊恩屡及，严命频加，贵光耀于昏冥，课官商于寂寞。进退维谷，忧喜聚门，诚恐下官冒轻进之讥，使君侯招过听之议。贵贱交失，恩爱两亏，所以战惧盈旬，迟回改朔，怀郑璞而增惭，捧燕珉而自耻。某惟懵昧，识见沈冥，蒙父兄训导之恩，借朋友琢磨之义，好学近乎智，力行近乎仁。知忠孝为九德之原，故造次必于是；审名利为五常之贼，故颠沛而思远。虽未之逮也，亦有其志焉。孔子曰：言及之而不言，谓之隐。今者，接君侯者三矣，承招延者再矣，抑亦可

氏，而溢之为缪，无负于许氏矣。

按福畴事迹罕传，今此议守正不阿，因考勃事，特附著之，以见芝草醴泉自有根源云。

评四杰，当时以为知人，后世论定，咸非笑之。蒋氏汇录事迹，已采陆继辂合肥学舍札记、林吕彝砚鞋绪录各一条，足为四杰吐气。余更搜得数条，以补蒋氏之遗。胡应麟少室山房笔丛云：凡称知人者，知其人臧否邪正耳，穷达修短，则姑布、子平小术，君子不道也，裴行俭以器识短王杨四子，幸而偶中，至今儒者乐道之。扈言云：裴所称王勔、王劼、苏味道，皆覆身窜籍，何以优于四子？余谓此不必辩，使勔劼果有奇节、卓行，即裴言不中，吾犹以为确论。今徒以位遇通塞为验，则裴所见真姑布、子平之术耳！况勃等即如裴论，不过浮浅小节，而味道辈模棱邪谄，荣宠牝朝，器识何在？裴之

以言乎？夫文章之道，自古称难，圣人以开物成务，君子以立言见志。遗雅背训，孟子不为；劝百讽一，扬雄所耻。苟非可以甄明大义，矫正末流，俗化资以兴衰，家国由其轻重，古人未尝留心也。自微言既绝，斯文不振，屈、宋导浇源于前，枚、马张淫风于后。谈人主者以宫室苑囿为雄，叙名流者以沉酗骄奢为达。故魏文用之而中国衰，宋武贵之而江都乱，虽沈谢争鸞，适先兆齐梁之危，徐庾并驰，不能止周陈之祸。于是，识其远者卷舌而不言，明其弊者拂衣而径逝。潜夫昌言之论，作之而有逆于时，周公、孔子之教，存之而不行于代，天下之文靡不蔽矣！国家应千载之期，恢百五之业，天

取舍如此，岂足以混词场欺达者哉？又云：方万里云：裴行俭以富贵骨相取人，而文以器识之说，吾未见其能合于四子也。宾王一檄，气盖万古，虽败何伤？杜“尔曹身与名俱灭，不废江河万古流”旨哉！又湖海文转载沈德潜裴行俭知人论云：“唐王勃、杨炯、卢照邻、骆宾王四子，当时以文艺称，而裴行俭则曰，士先器识而后文艺，四子浮躁浅露，非享爵禄之器也。后皆如行俭言，史氏因许之为知人。夫成材之谓器，明理之谓识，四子文艺有余而器识不足，行俭讥之是也。”然彼所讥在王、杨、卢、骆，而所推奖者乃在王勃、苏味道二人，则不知人实甚！闻之孙卿氏曰：“君子之

地静默，阴阳顺序，方欲激扬正道，大庇生人，黜非圣之书，除不稽之论。牧童顿颡，思进是谋；樵夫拭目，愿谈王道。崇大厦者非一木之材，匡敝俗者非一日之卫。众持则力尽，真长则伪消，自然之数也！君侯受朝廷之寄，掌熔范之权，至于舞咏澆淳，好尚邪正，宜深以为念也。伏见铨擢之次，每以诗赋为先，诚恐君侯器人于翰墨之间，求材于简牍之际，果未足以采取英秀，斟酌高贤者也。徒使骏骨长朽，真龙不降，炫才饰知者奔驰于末流，怀真蕴璞者栖遑于下列。易不云乎：“言行所以动天地”，失之毫厘，差以千里；书不云乎：“敝化奢丽，万世同流。”余风未殄，公其念哉！嗟乎！盖有

谓吉，小人之谓凶。其人君子矣，虽甘藜藿，被短褐，至不幸遭短折以死，极人世之酷罚，犹之吉也；其人小人矣，虽享钟鼎，衣文绣，至幸邀秀眉之寿，极人世之显荣，犹之凶也。乃行俭之持论，将以四子之终身抑郁不遇而死谓不如王勃、苏味道之代掌銓衡、寿考令终乎？果尔，则将黔娄之贫不如广丰之富也，曾、闵之得位不如鲁三家、晋六卿之贵也，颜子之三十二而早夭不如盜跖之白杀不辜而竟以寿终也。其持论毋乃卑甚！且即以四子与二人较之，四子亦不幸而不遇耳。彼王勃、杨炯、卢照邻三子只以文采表现于时，若骆宾王之佐敬业讨武氏，事虽不成，其忠义之气有耿耿不可

识天人之幽致，明国家之大体；辨焉而不穷，酌焉而不竭，抱膝无闷，盱衡自得，彼悠悠之技焉足为君侯道哉！自非奉间，宴接清谈，未可一、二言也。然窃不自揆，尝著文章，非敢自媒，聊以恭命。谨录古君臣赞十篇并序（按今本集不见，其佚久矣！），虽不足尘高识之门，亦可以见小人之志矣！伏愿暂停左右，少察胸襟，观述作之所存，知用心之有地。谨启。（按宋欧阳文忠公对客每言政事，不及文章，自是大臣器量，老成卓见，后世传为美谈。子安年少，以文采倾倒一世，而对达官贵人谈及文章，辄鄙夷不屑如此，其节概志量高出寻常万万。使天假之年，磨砢成器，必有大可观

磨灭者矣；以视王勃之漫无可否，苏味道之模棱两端，谄事女主，至贺三月雪为瑞雪者，其人品高下何如？乃行俭于四子则讥之，于二人则黷之，其后并欲以弱息借以荫庇，是俗情之尤鄙者也；而史氏概许之，何哉？又、王鸣盛十七史商榷新裴行俭传：“李敬玄称王勃、杨炯、卢照邻、骆宾王之才，行俭曰：‘勃等虽有才，浮躁炫露，岂享爵禄？炯颇沉默，可至令长，余皆不得其死。’果如其言，世以行俭为知人。”予谓非也，勃慕诸葛武侯之功，读易作发挥数篇，其学行卓然如此。照邻隐居具茨山下，自以为高宗尚吏已独儒，武后尚法已独黄老，后封嵩山，屡聘贤士已独废，著五悲

者。鄙意不欲以成败论人，其言足征，吾信其言而已。备录于此，以质世之读子安文集者。）



以自明。其意气昂藏，不肯诡随循俗可知。至炯坐从父弟神让与徐敬业起兵，谪梓州司法参军。宾王则与敬业共举义旗，所为檄文，至今读之犹凛凛有生气。初唐文士如苏味道之模棱，李峤之赋金枢诗颂周功德，杜审言、沈佺期、宋之问皆张易之、武三思家鹰犬耳，虽享爵禄，固不足道。四杰风概迥出辈流，何得以浮躁斥之？且论人而徒以其不能享爵禄为言，可鄙甚矣！行俭议论如此，宜其家法之丑，子孙遂为宦官寒文场养子。以上四条与蒋录陆氏、林氏二条并观，行俭一言之失，为后世挪揄如此，史传滥登其言，诚不如身名俱灭者之为幸矣！谓杜诗即诋河行俭，岂为过耶？通鉴二

百二，上元元年有刘晓者上疏论选，以为“今选曹以检勘为公道，书判为得人，殊不知考其德行才能。况书判借人者众矣！又、礼部取士，专用文章为甲乙，故天下之士皆舍德行而趋文艺，有朝登甲科而夕陷刑辟者；虽日诵万言，何关理体？文成七步，未足化人。况尽心卉木之间，极笔烟霞之际，以成斯俗，岂非大谬？夫人之慕名，如水趋下，上有所好，下必甚焉。陛下若取士以德行为先，文艺为末，则多士雷奔，四方风动矣！”是时行俭典选事已阅六、七年，而晓犹以此致讥，行俭知人实际安在？其设长名姓历榜引銓注之法等事，乃寻常精于案牍者所优为，何足与于知人之鉴。至文

四年癸酉

艺不足得人，子安实先发，行俭耳濡目染，不过拾其牙慧，而史乃专美之，过矣！（刘峤，唐会要作峤。全唐文录其全篇，亦作峤，惟误以为肃宗时人。）

二十四岁。补虢州参军。杨炯王子安集序，“友人陆季友时为虢州司法，盛称宏农药物，乃求补虢州参军。”

父福时由太常博士出为雍州司功参军。

周易发挥五卷。次论语十卷（二书依册府元龟六百六，系之此年）  
倬彼我系（兄勣云：“倬彼我系，舍弟虢州参军勃所作也。伤迫乎家贫，道未成而受禄，不得如古之君子四十强而仕也。”）送劄赴太学序（略云：“吾被服家业，沾濡庭训，切磋琢磨，战兢惕厉者二十余载矣！幸以薄技获蠲免戎役，常耻道未成而受禄，不得如古之君子四十强仕也。而房族多孤，饘粥不继，逼父兄之命，睹饥寒之切，解

			<p>巾捧檄，扶老携幼。今既至于斯矣，不蚕而衣，不耕而食，吾何德以当哉？”此序作于虢州参军时，亦可考见子安早仕非求速化，乃迫于家计使然。）</p>
<p>五年甲戌 上元元年</p>	<p>秋八月改元上元。 壬辰赦。</p>	<p>二十五岁。在虢州。有官奴曹达犯罪，子安匿之，又惧事泄，乃杀达以塞口。事发当诛，会赦，除名。父福时缘坐左迁交趾令（子安在虢州，旧书称其“恃才傲物，为僚所嫉”。新书亦云，“倚才陵藉，为僚吏共嫉。”其为官奴事致罪，疑或为嫉者朋谋构陷，假手官奴以攻其瑕。古今事冤诬类此者多矣！）</p>	<p>续书序。四分律宗记序。上郎都督启（略云：“勃家大人天下独行者也；性恶储敛，家无担石。自延国谴，远宰边隅，尝愿全远志于暮齿，扬素风于下邑。而道里纡遥，资粮窘鲜，秩寡锺釜，债盈数万。此某所以侧目扼腕，临深履薄，庶逢知己之厚，以成大人之峻节也。”按郎都督不详其名，玩此文当是子安知己，故以情恳之，欲为乞贖给以成交趾之行也。）冬日羈游汾阴送韦少府入洛序。</p>

二十六岁。往交趾省父。冬十二月至广州，渡南海，堕水，瘁而卒。按元和郡县志：“岭南道交州至上都六千四百四十五里，水路六千六百四十里。管交趾县，东南至府一十五里。”又云：“岭南道广州南海都督府西北至上都取郴州路四千二百一十里，取虔州大庾岭路五千二百一十里。”考韩愈斥守揭阳及贬潮州皆取郴州路。按汉元鼎五年，伏波将军路博德率师讨南越，出桂阳，下湟水，即此路。按诸唐书地理志，应是由关内道、历山南道入岭南道而至广州。子安此行取虔州大庾岭路（按汉楼船将军杨朴率师讨南越，出豫章，下湟水，即此路），是由河南道历淮南、江南两道入岭南道而至广

百里昌言二卷（旧书经籍志，新书艺文志子部儒家类著录百里昌言二卷，下均题为王滂撰。罗士林旧唐书校刊记云：“闻人本滂作旁，新志亦作滂。”按旁字形近勃，初讹勃为旁，继加？作滂。此书崇文目不著录，盖自北宋初已亡，其讹勃为滂，当在唐末修史时，应据子安集更正。）上百里昌言疏（按文心雕龙：“书记、疏者，布也，布置物类，撮题近意，故小券、短书号为疏也。”）：“勃言：乡人奉五月一日海子弟，各陈百里之术宜于政者。承命惶灼，伏增悲悚。勃闻古人有言，明君不能畜无用之臣，慈父不能爱无用之子，何则？以其无益于国而累于家也。呜呼！如勃尚何言

州，正百里昌言疏所称，历三江，浮五湖，越东瓠、渡南海也。因叹子安贫士，千里裹粮，自春迄冬始至南海，盖行程迂远，兼乞亲交**赈**给，有所不得已也！或疑子安侍父以行，不知福畴以子得罪，坐谪左迁，当时迫遣上道，岂得从容暇豫游览山川之胜乎！试拣昌黎阳山潮州之行，亦可得其比例矣！盖福畴自先一岁赴任，阅年勃乃度岭省之，先后同出一途也。或疑福畴与昌黎同系滴官，何故不便道取疾？此不可解。第其事相去一百四十年，今昔情形容有不同，书缺有间，莫能喻其说矣。王象之舆地纪胜云：“王勃字子安，为滕王阁序，王绪为赋，正元元年王仲舒为连州司户，为修阁

哉！辱亲可谓深矣！诚宜灰身粉骨以谢君父，何面目以谈天下之事哉！所以退回忍耻而已者，徒以虚死不如立节，苟殒不如成名；悔过尚存于己，为仁不假于物。是以孟明不屑三奔之消而罢匡秦之志，冯异不羞一败之失而摧辅汉之器，故其志卒行也，其功卒就也。此言虽小，可以喻大，此勃所以怀既往而不咎，指将来而骏奔，割万恨于生涯，进一篑于平地者。今大人上延国谴，远宰边邑，出三江而浮五湖，越东瓠而渡南海。嗟乎！此勃之罪也，无所逃于天地之间矣！然勃尝闻之大易曰，“人之所助者信也，天之所助者顺也。是以君子不以否屈而易方，故屈而终泰；忠臣不以困穷而丧

记。”按即昌黎新修滕王阁记所称三王所为序、赋、记也。绪之赋，仲舒之记，后世无传，惟子安一序与昌黎之记并峙古今。杨用修云：

“使勃与杜、韩并世对毫，恐地上老骥不能追云中俊鹞！”盖极赞其天才之胜也。北梦琐言：

“高骈奏开本州海路。”初，交趾以北距南海有水路，多覆巨舟，骈往视之，乃有横石隐隐然在水中，因奏请开凿以通南海之利。

其表略云：入牵利楫，石限（全唐文作陷）横津，才登一去（按当为叶。唐避太宗讳，书叶为棊，传写讹脱作“去”）之舟，便作九泉之计（按此下全唐文有“今若稍加疏凿，以导往来，货殖贸迁，华戎利涉”）。时有诏听

志，故穷而必亨。今交趾虽远，还珠者尝用之矣，书不云乎？“弗虑胡获？弗为胡成？”不胜忿激之至！谨上百里昌言一部，列为十八篇，分为上下卷，庶竭私款，少裨公政。追思罪戾，若投冰谷，谨奉言疏，不备。”

春夜桑泉别王少府序（首云：“下官以穷途万里，动脂辖以长驱；王公以倾餞百壶，别芳筵而促兴”云云。据定为将往交趾之作。）

采莲赋、秋日楚州郝司户宅遇餞崔使君序、秋日餞别序、白下驿餞唐少府、常州刺史平原郡开国公行状、越州秋日宴山亭序、越州永兴李明府宅送肖三还齐州序、秋日登洪府滕王阁餞别序、广州宝庄严寺舍利塔碑、鑿鉴图铭序（略

之。乃召工者，啖以厚利，竟削其石。交广之利，民至今赖之。按子安渡海墮水，得非此横石阨之耶？惜其前无高駉其人也。

云，上元二年岁次乙亥，十有一月庚午朔七日丙子，予将之交趾，旅次南海”云云。蒋氏注谓十有一月之一必二字之讹，引汪日楨历代长术辑要、唐高宗上元二年乙亥十二月庚午朔，按王勃鬻鉴图铭序作十一月庚午朔不合。蒋氏又引全唐文令狐楚鬻鉴图铭记于内库架上王勃集中卷末获此鉴图并序云云。是楚所见子安集以是序为全集之殿，其为绝笔无疑。上元二年蒋注本作一年，注云，一是二之讹。今检全唐文，实是二年，特二字上画微细，蒋氏所记非初印本，脱去一画，故以为一字耳。读书贵得初印本，如是如是。）



谀墓之文不可以入史。苟其入史，一经后人考核失实，訾议蜂起，则虽欲谀之而适以谤之。

按张燕公集赠太尉裴公神道碑称：“行俭在选曹见骆宾王、卢照邻、王勃、杨炯，评曰：‘炯虽有才名，不过令长，其余华而不实，鲜克令终’”。又，唐会要载：“裴行俭为吏部侍郎时，李敬玄盛称王勃、杨炯、卢照邻、骆宾王等，为之延誉，引以示裴行俭。行俭曰：‘才名有之，爵禄盖寡，杨应至令长，余并鲜能令终。’”又，旧书王勃传称：“吏部侍郎裴行俭典选，有知人之鉴。李敬玄尤重杨炯、卢照邻、骆宾王与勃等四人，以为必当显贵。行俭曰：‘士之致远，先器识而后文艺，勃等虽有文才而浮躁浅露，岂享爵禄之器耶！杨子沉静，应至令长，余得令终为幸。’果如其言。”又，新书裴行俭传：“善知人，李敬玄盛称王勃、杨炯、卢照邻、骆宾王之才，引示行俭。行俭曰：‘士之致远，先器识后文艺，如勃等虽有才而浮躁炫露，岂享爵禄者哉！炯颇沉默，可至令长，余不得其死。’”

以上四书评论四子虽详略不同，而皆以归美行俭知人。夫行俭典选，偏重文艺，当时王勃致书规讽，刘晓亦上书讥短，是行俭本不为知人。自张说徇裴氏子之请，为作佳碑，妄许前知，新、旧二书更增饰其词，滥加称誉，尤为失当。今考其实，行俭生前必无轻藐四子之语，后因四子盛名不获大用，资志以没，嫉才者乃饰为预料不终之言，归之行俭典选时评断，张说撰碑乃摭入之。考碑并序及行俭妻匡狄氏身后事，匡狄氏卒于开元五年，在行俭没后三十七年。是时四子卒已久，其为事后追论而谬托先见，殆无疑义。于何知之？于骆丞上吏部裴侍郎书知之。按书略云：“不图君侯忽垂过听之恩，任以书记之事，正当陪靡后殿，奉命前驱，”又有“流沙一去，绝塞千里”等语。考行俭以吏部侍郎奉使册立波斯王，便道计擒西突厥都支，在调露元年己卯六月，是时宾王官武功主簿，以母老不堪远行辞不往。胡应麟谓其书情致酸楚，词旨真笃，即李令伯陈情表不能过。诚然！夫行俭奉使绝域，欲立奇功，择于众中，而辟宾王使掌书记，其相知必深，期许必厚；使果有浮躁浅露之嫌，肯引为臂助，与之驰驱绝塞乎？况更辞而不行，不以功名之念夺其孺慕之真；以天理人情论之，吾意行俭之于宾王，必更加敬重，而不至再有讥评矣！矧过此不及三年，行俭遽卒，推之前此典选时再三招延王勃，虽于杨、卢二子未知相待何如，然杨、卢固王、骆亚匹，其视王、骆既重，视杨、卢亦必不轻，可断言也。今观宾王之书与勃之启，一为忠告，一系陈情，均于行俭无触忤之处，行俭何为既重之而复曲诋之乎？况王勃卒于上元二年乙亥，在行俭辟宾王之前五年，行俭之评四子若在勃卒后，不应与三子同论；若在勃存时，其后何为又举用宾王？反复推求，悒悒实多。故吾以为燕公谀墓之词非独诬四子，实并诬行俭。

## 11 封蕴卿诗集序

封君蕴卿出所著诗集见示，阅卷目已三百有奇，富矣哉，其谁有此乎！余夙闻君能

诗声，去乡二十年，今乃睹哀然巨集，快慰何如！君之诗，浩浩落落，自写胸臆，不可以格律、声调、宗派绳也。以格律、声调绳君诗，不知君诗者也；我不敢也。忆束发入塾，从师受三百篇，读变风、变雅诸什，虽未解文义，而聆其音节，缠绵悱恻，意辄惘惘不自适。稍长习帖括，攒眉入社，而读骚选及唐宋人制作，辄好之；顾思遏手蒙，艰于成篇。洎见随园、船山两集，觉诗道大易，下笔每不自休。继得渔洋著述及沈选古今诗各种，稍事研究，颇觉袁、张非正声，而王、沈不失为诗林矩矱。以乡僻无书，又举业少暇，辄置不讲。嗣居京师，与厂市密迹，书圃文林，日事渔猎。久之，乃知一代风尚；康熙以前多重诗；乾嘉以还主朴学，许、郑之言，尊于周、孔，而建骚坛旗鼓者，屏之为第二流；袁、张之诗更秽流，罕有道及者矣！曩涉肄业，辄复弃之，视封君之执业不迁者，滋多愧焉！溯吾郡城之建，在明洪武辛酉、壬戌间，越今已五百廿余年。虽巍科显仕代不乏人，而风雅寥落，著述寡闻，则较之贵阳、遵义等郡有不逮焉。童山酒泽，不便舟车，故新书流播罕及。士之翘秀者，囿于见闻之陋，疲于事畜之艰，据八股为长城；对申公拥王号。达而在上者，植根既薄，又悬悬不暇唱渭城。以故五百年间，宏正四杰，嘉隆七子，秀水、新城，覃溪、仪征，坛坫最盛，渐被陋澁，而我郡无一人焉。遥相应和者，即在本省先达君采、龙友、桐墅、窗斋拈题斗韵之日，扬觝角艺之时，亦无一人焉。近相左右者，三杰称贵州奇男，而不产我乡；五凤亦黔士白眉，而只光他邑；有自来矣。封君家素饶裕，性复耿介，不屑屑与此浮沉；惟耽吟咏，击钵刻烛，勤焉且敏，故草稿独多。惜无元、白、皮、陆之才，钟嵘、严羽之学，与之上古今古，讲明切究，共抵于雅达精纯之域也！然赋此三百余卷中，披沙拣金，力为澄汰，存十一于千百，吾知必有卓卓可传，与君采、桐墅诸名作后先辉映者。封君其勿谓诗篇漫与，而妄自菲薄也。昔朱锡鬯诗笔最简洁，只以不删风怀之百韵，赵秋谷遂议其贪多。封君参之！与其为朱之贪多，无宁为王之爱好也。此则刍蕘之献，可备述言之察者。

## 二 王 恩 诰 诗 文 抄

### (一) 诗 抄

#### 1 旅 夜

鸡声催落月，旅况客愁真。戎马关山远，烽烟鼓角新。乡音悲断雁，世事误批鳞。不问升沉故，精金练此身。

#### 2 夜 坐

凉月下空庭，阶前如积水，墙阴促织鸣，草际青磷起。孤客醉三更，怀人嗟万里。离骚一卷书，重读秋声里。

### 3 客中立秋

秋风容易过，逝者竟如斯！岁月惊人世，功名笑我迟！思家惟有梦，久客反多诗。且把离骚咏，时倾酒一卮。

### 4 客中立春

客邸逢春不算春，当歌对酒总怆神。思家强画平安竹，索句若干富贵人。误重功名轻骨肉，肯同花柳混风尘。年来壮志难销去，且咏朝阳入凤颀。

### 5 客中送春

东风何事苦相催，子规声里去欲回；朝来旅人检诗草，要钱东君酒一杯。浅绿深黄高低树，如树行旌夹官路。且将清酒浇芳尘，试问春归何处住？落花片片逐春风，如何春归人未归？可怜楼头征妇泪，惜春不肯为春挥。我欲折取长堤柳，稳系韶华不放走；何妨四时皆春声，恨无旋乾转坤手！去年送春故园中，山妻煮酒荐碧筒；洒向东风各惆怅，应忍阶下段落红。今年人与春俱渺，路隔云山千万绕；男儿底事要封侯？此生误煞春多少！连宵风雨声更賒，深闺犹自卜灯花。百年三万六千日，不过春归走天涯。天涯若有春归处，我愿与春同归去；春酒春花共一生，阅世八千春长曙。

### 6 襄河舟次四首

南船北马竞年年，病后诗怀淡若仙；剩有乡愁索雁翅，更无骨相到鸢肩。落花时候难为客，潦草功名且信天。回首黔中归未得，豺狼满地正烽烟！

杨花扑后荷花开，酿劫人登大将台。不倚长城先自坏，为兴夷教转成灾。乐输收尽凶年粟，滥保曾无济世才。惟有孤忠贤太守（戴商山先生），临危犹把贼锋摧。

义谷、厘金次第抽，脂膏剥尽尚苛求。民穷转觉从贼好，城破不闻追将收。千里人烟希冷灶，三更燐火走荒陬。可怜大帅屯田日，掠尽茅檐风马牛！

梳如贼过篔如兵，变绕黔山梦亦惊。将喜寇来能索餉，民闻官至转逃生。茫茫白骨抛新旧，草草秋闱粉治平。为有远人歌代泪，揆心常作楚骚鸣。

### 7 保定道中

一堕红尘四十年，休教慧果证金仙。半生历尽兵戎险，万古难销骨肉缘。大鸟不鸣终绝俗，少微有象自在天。名山何处栖猿鹤，风雨时萦太华巅。

### 8 秋兴九首 泸阳旅次

日落孤城动客愁，长江如练叶如舟。毕生心事随流水，故园烽烟惊置邮。老病难开花下眼，乡思怕见月当头。京华北斗相依处，时有羁人远注眸。

西风萧瑟怅斜晖，又见南征雁影飞。思妇楼头今夕梦，劳人江上几时归？一年容易伤

秋节，百战空争树义旗。回首乡关增感慨，可怜民物已全非！

莽莽颓云压水边，金风满地堕榆钱。怯看红叶添离绪，欲买青山了道缘。世味还同嚼蜡淡，名场早已履冰坚。不堪目极沧江上，望断飞鸿又一年！

茫茫烟水竟何之？一卷离骚手自持。海内刀兵归气数，笛中杨柳动乡思。百年难返挥戈日，廿载空劳破釜师。最是销魂关塞有，征人戍妇两心知。

逝水年华不再来，南船北马苦相催。丹心尚作千秋想，白发先从两鬓衰。欲射天狼清海宇，好同野鹤隐山隈。谁知书剑风尘里，说到功名念念灰。

江天凉月动悲笳，听到离人怨转赊。心似塞翁常失马，身同海客尽浮槎。一篱冷艳才开菊，两载秋风又及花。闻道征南诸将帅，千行壮士拥高牙。

高楼面面晚凉开，日向黔山望几回。天上客星难入座，江边晓月懒登台。吞声枉教杜陵哭，堕泪犹闻庾信哀。瘴雨蛮烟消去否？平南谁是武乡才？

消愁且倒菊花尊，一听残蝉一断魂。镇日寻诗频绕径，三年抱刺竟无门。空埋骏骨称千里，欲净猿心了六根。多少离情挥不尽，江干日落又黄昏。

年来惯走天涯路，客里流光去不还。多少闲愁无处说，东风吹梦过黔山。

## 9 题友人梅宗惊梦图二绝

神凝秋水净无痕，家住罗浮第几村？多少幽情说不出，淡香疏影月黄昏。  
昙花一现总成空，天上人间此恨同。只有梅花堪写照，三更明月素帏中。

## 10 辛巳游峨山归作十首

此行踏破万重山，竹杖芒鞋自往还。记得峨眉高处立，天风吹向白云间。  
雨后岚光翠欲流，湿云暗锁乱峰头。何人伸出披云手，新样蛾眉画一钩。  
山拥危峰侵碧汉，我从平地上青天。烟云足底知多少，竟是飞仙出世年。  
云气扑人衣欲湿，尖风吹我骨亦清。红尘到此应删净，正好长空挥臂行。  
天门高峙彩云间，青锁何年启不关？疑是巨灵新手辟，好通禅座晋仙班。  
雪山万里入青冥，西映峨眉列素屏。月黑舍生岩畔望，佛灯点点似流星。  
诸山罗列总尘埃，海底云生荡不开。红日一轮当午未？有缘人睹佛光来。  
青山乱迭碧重重，上有灵泉秀气钟。恰是云开刚我到，一泓秋水看游龙。  
遍地云如大海涛，万山低伏一山高。我行绝顶罡风里，几化长虹下九皋。  
风生腕底墨光腾，散作烟云纸上熏。大众求书兼作画，何曾有个解诗僧。

## 11 甲申出守懋功三十韵

我由山中来，群山早分手。十载锦城中，说山常回首。苦不见黔山，恰似失良友。  
昨者捧檄文，喜向山中走。不暇理行装，山灵恐待久。朝发省门西，日暮宿灌口。索桥  
飞长虹，旗山高且阻。愈出境愈奇，中原得未有。高峰插天青，飞泉若垂绶，石碧浸大  
江，纹文篆蝌蚪。危栈缘山麓，举足怯枯朽。有时涉乱流，荆棘披左右。奇险牛头山，

盘空若岫嵒。襟袖繚云烟，嶮崖起胸肘。老树拿人衣，冰条大于藕。积雪满巴郡，天风浪浪吼。在昔劳王师，扫雪除群丑，山岳皆效灵，不为盗贼藪。今我际升平，来作山中守，官吏喜相迎，黄童兼白叟，汉夷各相安，兵民无猜偶。我乃约斯民，慎勿为粮莠。政简刑自清，民德亦归厚。示则当以身，深惭土木偶。生鱼悬庭除，不为物所垢。偶然得余闲，检点诗书酒。夜坐试山泉，晨兴剪野韭。衙西开小园，环池三株柳，隙地种菊花，安排过秋九。人世苦茫茫，偷闲如吾否？

## 12 懋功交卸新政有感

森森松柏树，根在山之阿。妾本冰雪姿，清标未足多。一朝蜚语入，弃去将如何！所遗小儿女，新妇贪且苛；夺儿锦绣裳，解女双玉珂，饥寒不顾复，况乃当沉痾。弃妇长太息，忧思焉可磨！

## 13 怀民（整理者加）

甲申出守懋功。明年，以忤鹺宪意调省。丙戌春，将返成都；眷恋斯民，夜不成寐；爰书数韵，以写离思。情之所发，不能自己，工拙不暇计也。

民情大可见，好恶悉天真；当时苦苛政，诽谤岂无人？何以至今日，感戴遍群伦？可知公道在，益见岁寒身。春风吹马足，漠漠起征尘。将与斯民别，黯然伤我神，所望后来者，修德行其仁。驱驹门前系，倍切斯民忧；耕者无沃土，砂砾满山丘；商贾无余积，长年逐蝇头。若逢雨雪足，粗糲尚可谋；然犹多贫苦，鹄立形如鸠。偶然值岁歉，哀鸿鸣荒陬。安得贤父母，未雨先绸缪？居官戒贪墨，清夜凛冰渊，财聚则民散，斯言古所传。况乃边陲地，抚辑为之先；有如己儿女，好恶无稍偏。我常持此意，与民相回旋；虚堂无所蔽，随在见其天。胡为中道弃？此心能忽然！在昔韩魏公，客居黄州时，虽曰无官守，民膜常念之；相离四十载，情犹见乎词。矧我蒞兹土，举目皆疮痍；抚绥且不暇，时切寒与饥。今我一云去，重来焉可期？耕作谁奖励？子弟谁傅师？灾侵谁捍御？痒痒谁周知？来朝临歧路，寸心安自持？去去从此别，愿言长相思！

## 14 中崖寺访古三十韵（山在青龙神虎溪渡下）

生平有奇嗜，爰作名山游。况闻中崖胜，前贤迹尚留。好古乃素心，短棹放中流。舟行至山口，阴翳草木稠。登岸望东皋，仿佛丈人沟。杂花生满树，蝉鸣响未休。寻碑剔苔藓，沿溪树鹭鸥。奇哉唤鱼池！命名何取由？胡为陆放翁，遗象置山湫？旁有打儿窝，相传子可求。古刻半剥蚀，隐约蟠螭虬。山僧弄狡狴，顽石穷雕镌。突如来双虎，卧在山之陬。不啸亦生风，耿耿骇双眸。流杯池上池，（此处有缺文）读之苦难周。壁间龙蛇影，珍奇过琳球。剥落如败堵，应为山灵筹。对此发长叹，望古生烦忧。缓步度石梁，林壑转清幽。凉风飒然来，万木鸣肖飕。危崖撑半壁，隐隐墨光浮。元、明差可辨，唐、宋杳难搜；况乎秦汉前，古意空绸缪。矫首望三峰，天际碧油油。山有翠微字，

铁画兼银钩。传云山石垢，袅袅看炉烟。知君有深意，相应得大年。

## 15 有感

古人在官时，素餐耻尸位；治民如治家，心力两交悴。古人弃官时，讴歌起谁嗣？甘棠去后思，民心耿不置。匪惟民念官，官亦思民义；官民两不忘，结此缠绵意。我昔守懋功，辛勤劳抚字；好恶与民同，遥夷绝窥伺。三年期功成，不虞中道弃；心血耗年余，一朝如敝屣。揽辔意踟蹰，空洒苍生泪；但愿后来人，惠泽期广被！廉吏不可为，此语原非戏，而我重家声，不肯为贪吏。两袖沐清风，室家若浮寄，居傍忠烈祠，忠魂时阿庇。从此天一方，两地劳相忆，家书半平安，薪米时告匮。膏粱非所望，未尝饱蔬食。有嫂年八十，甘旨缺供事；家口空嗷嗷，何以长童稚？远道苦饥寒，西江不可致，忧忧我心思，颠倒昏神智。因自讼生平，何干造物忌！无乃将玉成，诸艰因历试。天道远难知，方寸终不易。老幼本生存，何尝非天赐！焉知非蒙泉，生机由此遂？无为远别离，使人心多悸。安得费长房，为缩边陲地？团圆骨肉思，一官何足弃，葆此清白身，万物皆我备。

## 16 题画册三首

我生有奇病，山水入膏肓；人迹罕能到，一一俱翱翔。归来闲走笔，腕底郁青苍；墨光飞四照，云汉为文章。旨哉师造物，此语自堂皇；俗士谈宗派，无乃太荒唐。试问伏羲卦，伊谁始滥觞？独弹成古调，四顾空茫茫！

长年如匏系，岁月苦蹉跎；老我生花笔，鸿猷润色何？事多经险阻，日下感江河。忧国忧民意，只有画消磨。

混迹风尘吏，何年任所之！难删笔墨债，变尽发须时。世事曾入画，气象迥不侔；其余亦现奇，模糊难兼收。嗟余生也晚，古人成荒丘；坐令嗜古怀，抑郁不能瘳。会当乘天风，狂歌遍十洲。

## 17 后游中崖作

中崖三峰郁青苍，侵云逼汉天风扬。有水马耳望太行，不能攀跻空彷徨。我生好古入膏肓，携伴重来恣翱翔。残碑断碣收不遑，云洞石壁侵饥凉，玉泉甘冽似琼浆，能消痼疾沁诗肠。林壑前日经繁霜，点染青绿杂丹黄。山容清丽异寻常，青女素娥斗新妆。路险草滑心恐惶，披云拨雾挹天光。山僧笑我真倔强，一登颠顶喜欲狂。古刻磨灭不可望，要窥真迹终茫茫。振衣独立千仞冈，侧目西望送夕阳。可招三辰引凤凰，势与峨嵋争低昂。我欲留之裹俄粮，一俟仙人下大荒。中间或遇费长房，俯首愿求缩地方；俄顷骨肉聚一堂，永团圆兮寿而康。

## 18 寄家子欣刺史用前韵四首

古有扁鹊子，不能治膏肓。君德如威风，反不能高翔；此中穷达理，我欲问彼苍。或者君子道，暗然而日彰。前年持斧柯，敷政耻张皇；化民以不争，郅治追陶唐。新诗写

性天，临风举玉觞。回首看俗吏，到眼何微茫。

世道需寸亟，尺勿悔蹉跎。我辈终不用，其奈苍生何！俗子少扶持，无力挽天河。时穷节弥劲，坚白任缁磨。

举目皆如此，出门何所之？安得素心人，相与济斯时？滔滔江汉水，东流总不移。楼桑一蹶曳，使我动遐思。

先生不可作，斯道有谁传？闭门当谢客，寂坐近枯禅。心境绝尘俗，此心总不移。只今边塞上，去后野人思。（余去懋功三月，汉夷立碑，以表去思。）山川奇绝处，神韵笔能传；每到无聊思，闭门作画禅。纵横破法律，浓厚饱云烟；片纸人间落，应藏五百年。

## 19 题画十四首

长林日落暮何之？曳杖闲行步转迟。欲上山亭高处望，满天秋色淡于诗。飞崖迭翠枕江流，老树盘空曲似钩。多少烟波行不得，半船人语一天秋。落日秋风动戍旗，远船流水意迟迟。幽人领得烟波趣，独立江南自咏诗。高人自爱水云居，比屋鳞鳞画不如。近日空江诗思冷，船头坐到晚潮初。无边落叶走秋风，水色苍茫混碧空。岭上猿声天上月，片帆直送大江东。木叶萧萧一径斜，秋光先到野人家。夕阳返照峰高处，塔影凌空映落花。西风江上弄扁舟，衰柳夕阳动客愁。今夜不知何处泊，霜花满地月如钩。飞崖千仞锁奔流，云影波光淡不收。恰是疏林黄落后，小楼人语一江秋。野渡云垂一艇低，隔江石碧影迷离。东风卷得涛声起，老树枝枝尽向西。疏林一抹淡烟浮，中有幽人曳杖游。近日诗情无限好，山亭高处最宜秋。古木经霜已半凋，远山如黛胜素描。无边秋色一亭老，坐听江声弄晚潮。危崖西峙水流东，老树披霜叶半红。无限烟波闲画本，小舸人语夕阳中。黑云倾处乱峰攒，莽莽长林一大观。更爱数椽山下屋，江天落日不知寒。荒亭寂无人，松涛发清响。老树已披霜，倒挂高崖上。渡头流水急，落日在孤舟。衰柳添离思，萧萧无限愁。

## 20 梅花

枝头十分春，近檐堪素琴。寒香入夜清，冷月来相映。玉骨兼冰肌，雅兴高人近。空山风雪中，颇饶色香韵。老树颇纵横，新枝亦瘦硬。风雪满空山，色香一何盛！老树着花迟，复被冻云裹；东风一夜催，才开三两朵。

## 21 兰

或称王者香，或兆宜男瑞；具此不言芳，端合佳人佩。

## 22 莲

不蔓亦不枝，中通复外直。妙哉君子花，香远益清时。

偏从冷处开，此君有高节。受尽风霜摧，不损一花叶。

## 24 为蝶道人作梅花放歌

我生有癖若逋仙，一卧罗浮三千年。仙蝶道人强我起，墨淋漓污长笺。胸中浩气不可遏，千奇百怪笔头颠。奋臂急书风雨快，如见虬龙空际撑云烟。老干纵横恣奔放，新枝簇簇锋棱坚。夜色迷离寒月白，此景直界香雪天。古来徐熙称妙手，二谢以后失其传。四顾茫茫谁知者，令我神往孤山高士之尊前。

## 25 画梅作

姑射仙人冰雪姿，珊珊玉骨肤凝脂。不着人间烟火气，高卧孤山阅四时。朔风阵阵吹不起，一朝春满南北枝。寒香入夜更清绝，明月梢头影迟迟。千花万花冻云里，不许凡卉争妍媸。故园酒酣六出白，对之每每捻吟髭。年来四方徒奔走，一望罗浮成相思。他日归去香雪里，只恐梅花笑复嗤。

## 26 题山水七十二首

山人原自爱山居，老树参差画不如。隔断红尘无个事，一炉风雨读奇书。枯藤百尺树梢牵，摇曳西风又一年。恰是小楼人独坐，秋山半角淡于烟。颓云闲渡小桥东，树色苍茫暮霭中。回首塔峰高处望，乱山环迭青蒙蒙。山光如黛净于揩，烟树苍苍锁暮霾。独坐小楼听雨势，泉声奔放出重崖。七尺青竿一丈丝，潭头独钓晚凉时。白云红叶无穷思，正好长歌濠上词。孤亭日落暮烟浮，秋色平分红蓼洲。黄叶半崖声瑟瑟，西风人坐打鱼舟。槎枒老树暮栖烟，饱尽风霜不计年。最爱高崖青未了，荒亭人话晚凉天。幽人散步欲何之？贪看秋山晚秀时。行到小桥流水地，西风立杖自吟诗。荒亭日落淡烟浮，独坐江干豁远眸。恰是西风潮落后，小舸撑破一天秋。雨后岚光翠一堆，白云如水绕山隈。长林近日秋风起，送入高楼无数回。诗人散步竟何之？曳杖行吟绝妙词。忽向山亭天际望，远峰出没影参差。万树如云望不穿，荒亭寂坐近枯禅。来朝拟着登山屐，独向高峰顶上眠。独坐江干意惘然，韶华似水去年年。闲愁万种浑难说，隔岸溪声咽暮天。闲骑驴子过溪桥，回首青春千里遥。一路诗情无限好，丹枫白荻两萧萧。春水一江浓似酒，垂杨满树绿参差。眼前景色君须记，最是扁舟放棹时。半江春水浓于染，两岸青山乱不齐。买得扁舟寻诗去，绿杨深处子规啼。经霜老树艳于花，岭上秋高夕照斜。惟有幽人无个事，茅亭独坐数归鸦。闲携竹杖耸吟肩，来听深林雨后蝉。恰是风亭山阁静，钟声忽曳晚凉天。相逢无事话桑麻，谁似山中岁月賒。说到羲皇以上世，夕阳满树噪归鸦。



闲携竹杖到山庄，山势如云拥大荒。恰是一天新雨后，满空苍翠扑衣裳。  
流云似水淡于烟，满院浓阴雨后天。读罢黄庭无一事，自烧活火试清泉。  
江山如画是新秋，云影波光淡不收。近日诗人清兴好，夕阳满树一登楼。  
依山跨水起长廊，收尽山光和水光。中有诗人常坐卧，非秋先带一分凉。  
江南老屋低于艇，江北青山峭于诗。未审诗人何处去，朱帙空卷夕阳时。  
小楼独坐耸吟肩，寻得新诗句欲仙。好景眼前收不尽，飞鸿掠破一溪烟。  
闲撑小艇水云乡，衰柳如丝挂夕阳。欲上酒楼高处饮，推窗南向望钱塘。  
大江东去浪争淘，怪石嶙峋野岸高。可惜空庭无客到，满山风里听松涛。  
板桥斜卧草亭西，柳色深黄绿未齐。恰是春江潮落后，扁舟载酒听莺啼。  
船头独坐晚凉生，遥见幽人策杖行。到底寻诗何处去？归来应听踏歌声。  
南山苍翠北山高，一水中流起怒涛。镇日楼头诗酒客，焚香煮茗读离骚。  
数椽屋老数峰青，正好幽居养性灵。读罢黄庭无一事，绿阴满地鹤梳翎。  
七尺青竿系钓钩，长年无事一扁舟。半江烟水苍茫里，治乱不闻白了头。  
同到山中访友归，归时树树挂斜晖。满天秋色添诗兴，一路高吟下翠微。  
雨后山光分外青，参天老树立亭亭。幽人何事归来晚，扶杖行吟酒未醒。  
幽居筑在北山陲，野趣天然景物滋。近日应无俗客到，小窗独坐制新诗。  
板桥斜卧水之湄，杨柳千条挂碧丝。惟有诗人闲不得，携筇来听子规啼。  
携筇闲向小亭来，一路绿阴拥不开。画意诗情无限好，都随落日照苍苔。  
水楼闲依弄霞光，丛苇萧萧映夕阳。坐到江天明月上，烟波万顷碧苍苍。  
峡口奔流势更遒，为探奇危放轻舟。拟从石上题诗句，水急滩深不可留。  
峻崖高峙大江东，老树纷披夕照红。有客携琴江上坐，举头天外看飞鸿。  
塔峰高峙锁溪流，树老亭荒古渡头。放得扁舟轻似叶，波光荡破碧油油。  
尘嚣久厌赋归欤，耻向侯门笑曳裾。买得数椽山里屋，斯人从此老山居。  
林木青葱浓似黛，峰峦挺拔峭于诗。幽人曳杖自来去，惹得空山云染髭。  
朱弦抚罢意萧索，江上西风木叶落。忽向塔峰边际望，云间适有孤飞鹤。  
近日山行兴颇佳，青衫竹杖共芒鞋。昨宵制得新诗句，一路高吟过断崖。  
为厌尘嚣避世哗，携筇来到野人家。今年霜信山中早，染出林梢树树花。  
柳阴闲坐共敲诗，捻断吟须得句迟。写到性灵谐畅处，风来满树绿参差。  
山居无事且凭栏，放眼长空得大观。最爱荒亭前后树，秋风虽老不凋残。  
临渊欲渔苦无舟，坐看江河日下流。隔岸人家夕照里，晚山相对不胜愁。  
瑶琴鼓罢坐松阴，尚有余音响未沉。古调独弹人不识，茫茫四顾且行吟。  
峥嵘山势与云齐，溪畔茅亭比树低。今日先生何处去？秋高扶杖游桥西。  
霜林落后见飞泉，正是秋高九月天。有客寻诗斜照里，芒鞋竹杖似游山。  
村里人家尽掩扉，村前老树绿成围。邻翁约共登山去，语到夕阳未肯归。  
捻断吟须得句迟，荒亭闲坐只敲诗。苍松也助幽人兴，故作涛声满树枝。  
独坐荒亭思悄然，丹枫如火柳如烟。临流欲渡无舟楫，徒看狂澜倒巨川。

携筇来访野人家，行到深林路渐斜。似听高吟声断续，小楼半被晚烟遮。  
寻得新诗一棹归，水平风静浪花微。江干近日多秋意，老树槎桠挂夕晖。  
为访诗人到水隈，扁舟直向小楼来。今年雷信江干早，枫叶如花满树开。  
幽居僻静脱尘嚣，背水倚崖太寂寥。惟有诗人消受得，长年无事混渔樵。  
携童闲挂杖头钱，箬笠芒鞋似欲仙。只为寻诗归不得，高吟低咏晚凉天。  
幽人爱作踏青行，竹杖芒鞋野趣生。好水好山观未足，桥头闲步听鸠声。  
寻诗江上竟忘归，落日苍凉景色微。扶杖高吟何处去？栖鸦惊起满林飞。  
崖头老树淡烟栖，疏柳参差乱不齐。有客寻诗孤艇上，水平风静野云低。  
才上江干卖酒楼，闲吟又对蓼花洲。眼前收得新诗料，万顷烟波一叶舟。  
正是新晴雨后天，一篙撑破半江烟。诗人怪得清如许，云影波光只一船。  
山人随处任勾留，一笑相逢话不休。谈到古今成败事，夕阳西去水东流。  
西风扫叶树槎桠，独坐江亭夕照斜。忽听秋声来碧落，两行征雁下平沙。  
一笑相逢话旧游，夕阳满树尚勾留。昏鸦似有催人意，呼伴归巢闹不休。  
山光雨后碧油油，万树葱茏翠欲流。有客寻诗窗下坐，数椽老屋小于舟。  
小亭孤峙水中央，锁尽江流万派长。小住勾留归未得，一天云影斗波光。  
闲云负手立江边，来看幽人书画船。今日寻诗何处去？一琴一鹤致翩翩。  
闲向西山唤鹤归，水平风静浪花微。满船载得新诗料，云影波光共夕晖。

### 27 牡丹白鹤

休将不舞消羊公，卓立鸡群迥不同。华顶归来何处宿？沉香亭畔五云中。

### 28 牡丹蝴蝶

几日东风费剪裁，娇红腻紫一时开。沉香亭畔春如许，引得翩翩蛱蝶来。

### 29 莲花鸭子

朝来人唱采莲歌，翠盖亭亭晓露多。十里香风吹不断，谁家鸭子戏清波。

### 30 菊花白头鸟

东篱香冷一丛丛，不许群芳晚节同。历尽风霜开更好，清芬掩映白头翁。

### 31 梅花白鹤

休将不舞消羊公，曾掠坡仙八月槎。华顶归来风雪里，一钩残月伴梅花。

### 32 蕉蝶猫

狸奴身轻最便捷，鼯毛宛似乌云迭。山斋白日鼠潜踪，偷向蕉阴扑蝴蝶。

### 33 梅鹤

朔风乱吼满崖壑，寒雪欲落不肯落。长啸一声天为暮，山中闲煞冲霄鹤。

34 梅花鸭子

东风送暖到芳洲，三月桃花逐浪流。最爱山家驯鸭子，波光荡破碧油油。

35 小鸟枯枝

独向高林占一枝，啾啾噪到夕阳时。山禽亦有不平处，诉与西风恐未知。

36 残芦信天翁

游鱼不到浪花中，正是荒寒水泽空。镇日残芦干上立，任人笑指信天翁。

37 莲花鸭子

莲花开遍西湖中，六月风光迥不同。何处漂来驯鸭子，一双游戏菱荷东。

38 芙蓉鱼

细鳞巨口点斑烂，恰是龙门破浪还。为戏初晴新涨水，芙蓉摇动碧沙湾。

39 莲鱼

野塘风暖菱荷香，中有金鳞尺半长。会向龙门掉尾去，一天雷雨卷沧浪。

40 瓶梅

一枝曲屈如银钩，数朵寒香韵欲流。持回山斋供玩赏，瓶中化作五家虬。

41 访友

先生家住白云村，曳杖行吟秋树根。好景勾留归不得，远山近水碧无痕。

42 独坐

荒亭人独坐，凉意动孤松。不觉沧江晚，秋山暗几重？

43 天生井铭井序

郡东五里有龙王洞，幽深宏敞，大逾二亩。其南山半落，宽囿二丈，有泉，深不可测，是为天生井。郡人以资共览，亦既为之记与引矣，复请铭于余。余维井险不可窥，深不可汲，若无可取；而本于天成，不假人力，下通龙洞，旁出为涧，溪流屈曲，穿石成桥，为天生桥；得以灌溉农田，亦造物之灵异也。铭曰：开辟兮鸿蒙，鱼鳞屋兮龙（似有缺字）贝阙兮珠宫，光射潜虬兮在中，幽深旷渺兮灵宅是宗。如为屋漏兮，上与天通。峻崖峭壁怪石嵯峨兮，嗟鬼斧而神工。瑟缩梁危惧而谨懍兮，若匱余之渊衷。观大化之自然兮，实灵异之独钟。渊泉而时出兮，免灌溉夫农功。兴云吐雾兮，浩泽沛乎苍穹。亿万

斯年兮，养而不穷。

原编者按：此文刻于石碑，竖天生井旁。历年久，字多模糊，强半皆揣摩而得。所空白者，实无迹之可辨者也。

## (二) 文抄

### 1 绵竹隆兴桥重修川主庙碑记

从来有功于民社者，庙食百世。故祀典昭垂，每皆寓崇德报功之至意；使斯世斯民知所奉祀，得以迓神麻于不朽。此固非非礼之淫祀第以祸福动人者可同日而语也。绵竹东里隆兴桥，旧有川主庙，祀神二郎，盖本饮水思源之义焉。惟神治水蜀中，万世攸赖，故岁时报赛，乡人聚族以祝。然祠宇卑隘，且为风雨飘摇，甚非所以壮观瞻，昭诚敬。于是，合众力以重新之。殿宇楼台，巍然焕然，越三月而其功告成。使非神之德入人为甚深，与神之功感人为最切，何能若斯之速耶？！虽然，吾窃有说焉。此乡山水团聚，中开平场数百里，安知无奇人杰士挺生其间，拯一世俱溺之人心，挽万古既倒之狂澜，当其存，与日月争光，及其没，与河山并寿，一如神之治水，功在民生，亦当庙食百世者？则谓斯者之重新，为乡人士展敬之所，即为乡人士观感之资焉可也。昔文文山少时，尝过乡先生庙，以为设俎豆其间者非夫也。虽古今人有同不同，安在今必异于古所云耶？此吾所以厚望于此乡之人士，乐道其事而记之。

### 2 惜春培芳室记

孙子予九，以惜春培芳名其室，请记于余。客有说者曰：“孙子翩翩年少，殆有及时行乐意乎？”余曰：“吁！子何视人之陋也。人生得春气者，惟少年时，发扬蹈厉，视天下功业无不可成。故努力自爱者不放岁月虚过。然而血气未定，即为生死关头，一念偶差，终身遂玷。我观古人爱惜寸阴者，未尝不培养元气。故能厉操修，养廉耻，端风化，正人心，丰功伟烈，芳型百世。若谓逸致闲情，风流自赏，乃鄙人之行，何与君子之修？孙子之意将不在于斯乎！”客喜而退。余遂援笔以书之。

### 3 题指画丁大令伯川乘风破浪图手卷

伯川大令，余同乡年家子也。有吏治才。同治中需次益州，光绪纪元出宰三经，政声卓著。丁丑，以例回避湖南，治装有日矣，索画为赠。余谓以伯川之才，居今之世，固无所往而不宜。况楚、黔相接壤，风土民情，尤为易识。他日摧摧，科其政绩，必有可观者。然余尤愿伯川不图急功近名，不事张皇补苴，务使善政善教，被诸民生，垂诸久远；庶天下后世，知吾黔之有人也。因指画乘风破浪图以壮其行，且以为前途飞腾之象焉。

藕舟先生抱经纬才，欲匡时救世。值英夷不靖，著平洋要略数十万言，深谋远虑，算无遗策。顾书上不报。先生知时不可为，遂退而作守道计。于是东西南朔，搜罗古今散佚，凡志士仁人，忠臣孝子，高义奇节，嘉言懿行，以及丰功伟业，安贫乐道，一切可以兴顽起懦，发聋振聩者，一一皆纪之于诗。意者欲使天下后世知斯道之不可一日或绝于人心乎！同治中赴友人约，来游于蜀。越三年，得诗二百余首；俯唱遥吟，要皆敦厚温柔，不失风人之旨。而寄情深远，其悲天悯人之念，不觉隐耀于字里行间。嗟乎！使先生用而在上，安知不和声鸣盛，进上古废歌飏拜之麻；乃竟沦落不偶，奔走风尘，徒以江湖廊庙之忧，托诸吟咏，良足慨矣！然则，读先生诗者，当知其情意所存；若第赏乎音调和諧，法律谨细，性灵敏妙，气韵沉雄，不犹浅欤？！

## 又

诗所以道性情，性情不真者其言鲜有味；诗所以征识力，识力不到者其词鲜能工。顾性情真矣，识力到矣，或斯道之法律未尽详明，此中之消息未及领取，不终如作乐者不审八音，调羹者不知五味，其欲聆钧天之奏，尽大烹之能也得乎？藕舟先生，湘高士，尝览名山，参戎幕。乃风尘易老，短鬓如霜；垒块难消，长歌代泪。兹者，擷峨眉之秀、溯滟滪之流，其间吊古兴怀，当歌对酒，以及春风桃李，秋水鲈羹，莫不情见乎词，托之于诗。又复无法不备，有体皆工；时而气韵沉雄，如河朔名将横矛怒马，驰骋中原；时而局度谨严，似理学名臣垂绅缙笏，正色廊庙；至于藻采鲜妍，若睹美人丰韵，虽阴翳翠羽，不掩天然秀丽之姿；词意高古，有类名士风流，虽赤足科头，愈见光明磊落之概。此固由于性情之真，加以识力之到，而又神明于法律之细，领会其消息之微；以故炉锤在手，匠冶从心，宜其树帜词坛，主盟吟社者矣！余山居多暇，时一展观，益矜长吟，三复不厌。爰时书之，用寄知音尔。

## 5 题徐藕舟先生故园梅花图

藕舟先生，湖南高士也，抱道自重。中岁，卜居白云山下，种梅自娱。每值冬春交际，老树着花，先生煮酒高歌，引壶自酌，醉卧众香国中，自谓罗浮散人；不知我是梅花，梅花是我，先生修到几生矣！高风雅韵，殆所谓姑射仙人不食人间烟火者欤！为作斯图，不禁神往。

## 6 卧云山馆画例小引 为徐大令通廷作

成都东北隅多种花者。园中四时锦绣纷铺，业者闲情逸致，八口衣食取资焉。或谓花非俗物，种花非俗事，以之谋利，无乃不可乎？园叟曰：世之谋利孔多矣。诱以权术，迫以势力，机械万端，譬之穿窬，以视夫自食其力者，不大有间欤？余遂推其意，以作画例。如有非之笑之者，则将应之曰：余亦种花为业，自食其力之类乎！

温江和盛场，旧有桓侯官，址稍隘，乡之人祀侯多甚虔，恐非所以安神灵，昭诚敬，光绪六年秋，重修之。于是拓地选材，计工较程，楼台殿宇，顿改前观。余固知侯之忠义震荡乾坤，乡之人慕之敬之如斯也。乃说者曰，侯守阆中，未历斯土，乡之人祀侯虽虔，不知侯之神果来享于兹焉否也？余谓不然。书曰：“鬼神无常享，享于克诚。”侯之神在天，如日月星辰，无所不照；正不必亲蒞斯土，乡之人始敬而奉之，侯之神始鉴而降之也。方今人心陷溺，世风陵替，才智者相习于诈伪，愚鲁者又安于懦弱，间有豪杰者流，胸怀坦荡，不知取古人为法，无以作其忠义之气；虽磊落光明，终于无所成就。余又知乡人其祀侯以肫诚者，其奉侯为圭臬者也；如曰岁时报赛，将以求用益利，此又非乡之人祀侯之心也。或疑侯性情刚毅，文事或有所未能。抑知刁斗之铭，破贼之碑，仓皇戎马，孰有如侯之温文尔雅者哉？！余既喜乡之人祀侯之甚虔，具观感兴起之思焉，于是乎书。

## 8 书懋功五屯舆图后

谨按：懋功五屯原名金川，旧为番酋僧克桑地。至国朝乾隆四十一年，僧克桑与沃日土司争地构兵，抗拒王师，纯庙震怒，命将戡定，收入版图，安设五营，岁发兵饷及屯防经费银数万两，窃有疑焉。古者，王者不治夷狄，如禽兽然。欲其大治，必至于大乱，前人已备言之矣。且得其地而守之，费将不支，何若治其罪而舍之也？况五屯弹丸地耳，纵横不过五百里，竟至厚集兵力，费饷七千数百万，迟之日时始克之；犹复岁消帑帑数万两；五屯一无所出，以上报我国家，此诚不可解者。光绪十年，恩浩奉委管理懋功厅事，亲赴外屯，盘检仓廩，因行详实各边形势；然后知庙谟深远，有非浅近所能窥其万一也。盖成都偏处西隅，出灌县百余里皆番地。而懋功至灌口，又不过五百余里。其间大小土司十八家，犬牙相错，横西南一带，弱肉强食，无岁无之；甚有如僧克桑之敢生外衅者。苟非大申挾伐，殄灭丑类，乌足以彰天讨而靖边圉乎？盖至今百又余年矣，各土司恭顺朝廷，边陲安谧，非其明验欤？然尤有进者，懋功由绥靖出日旁汛至绰甲，又西行半月，即抵黄河，而黄河北为俄罗斯地。昔林文忠督甘省时，尝谓天下之势在西北不在东南；诚谓俄界混进甘肃，非有长江大河之隔，尤较近于甘肃也。此纯庙所以必取懋功，安设五营，作成都藩篱，岁费巨帑亦所不惜。盖其所见者远，而所全者大也。然而，地瘠民贫，于今为甚。蒞斯土者，必能上体国家设防之至意，下识夷情向背之先机。年丰则广蓄积以备荒，时暇则讲忠信以明礼，私利弗图，近功弗计，能使番众输诚响应，如子弟之于父兄，不忍欺，不敢叛，则守边之道，不外是矣。如是，边疆之固如苞桑，外夷虽强，莫从窥视，岂不懿欤！

## 9 自题山水册页

余素不知画，少时笃信鸟迹之说，尝裹粮入山，搜寻前辈名迹。阅历既久，山川形

势了然于心。及至南北兵燹，奔走风尘，失路无门，飘然物外；于是遍历名山大泽，野渡荒村，幽谷长林，阴峡危栈，凡一木一石之奇，残山剩水之异，莫不恣情流览，徘徊不去；虽半生足迹，未遍天下，而海内奇观，已历十之六七矣。近年益州需次，故我依然，日月逝矣，不禁美人迟暮之伤。每于酒后无聊，吮毫濡墨，一舒胸臆；而意之所到，笔即赴之。自笑东涂西抹，不知何者为某家皴法，何者为某家宗派；所谓自鸣天籁，不择好音者非耶？嗟乎！人生斯世，不能润色鸿猷，功垂竹素，使天下后世，共睹星辉云烂之麻；乃竟日暮途穷，沦落不偶，借笔墨因缘，写人生感慨，良足悲矣！后人得无于青藤石田间求我乎？！

## 10 题山水册页后

世之论画者，必曰某宗某派。世之作画者，亦必曰某宗某派。或专一家，或兼数家，古人之规矩尺寸慎不敢失，诚恐稍易焉即家法浅陋矣。依门傍户，千古同讥，虽欲一自开生面、不蹈古人蹊径者，诚不可得，是殆不知古人之画不自画中来耳！古人之抱奇才异能者多不遇于时，其悲天悯人之念，蓄无所发；而又空乏其身，风尘奔走，凡身之所至，目之所见，耳之所闻，可惊可怪之形，欲歌欲泣之状，无日不往来于胸中。一旦触景生情，挥毫染翰，不过信手直书，消磨岁月。而笔之所到，不拘成法，要自有天然生动之致，故其画传于世而不可灭。后之人观其画，不能想见其为人，第称之为曰此某宗某派也；将古人作画之初心不竟掩于庸众之耳目耶？语云：“作者难，识者亦不易。”世有作者，识者其谁属欤？噫！

## 11 书画册后

尝谓：画者笔墨游戏也，可以见人才消长与世道升降焉。古者君明于上，臣良于下，一才一技，皆举而用诸朝廷。故兵、农、礼、乐、工、虞、水、火，莫不分曹致命，拜手扬言，日不暇给，斯时固无所谓画也。后世世道衰微，人才隐晦，有才者，或未见其用；得用者，又未尽其才；甚至穷厄其身，风尘终老；慨世道陵夷，遭人心变诈，而其忠爱国家之忧，悲悯天人之心，蓄积于中，抑郁否塞，无所流露。于是发而为文，文不能尽其藏，又流而为诗，诗不能穷极其变，乃扩而为画。盖画，明则天地，幽则鬼神，山岳之峙，江河之流；风雨晴雪，鱼虫鸟兽，花草林木，蓬岛真仙，莫不一一能曲摹其神，刻尽其状。故画者，半皆孤臣孽子、羁人隐士不得志于时，借以抒写怀抱、消磨岁月者之所以作也。昔孔子亦尝言之矣：“绘事后素。”虽非自称其能，而画之宗旨已不越乎此矣。且孔子当时，斧柯莫暇，未能一日安其身于朝廷之上；而一车两马，过郡越国，见政治得失，人民盛衰，又未尝不假春秋之笔，绘为一画，藏之名山，传之其人，以待尚论者之考核。特秦火劫后，遂不知当日为有无耳。汉唐以降，能画者代不乏其人，其间亦不乏孤臣孽子、羁人隐士不得于时者。然而，胸中既少不平，笔端焉有奇气？故虽名震于时，称诸后世，亦不过能事相属，如宋元人所谓院体者是也。要惟于寻常蹊径中，别开生面，能使后世见者，魄动心惊，神飞色舞，俨若置身千载上，与斯

人相欢接。如苏文中、文正学、黄石斋、倪文贞、八大山人、青藤道士诸贤者，其人类皆有王佐之才，抱将相之器，不得志于时。或遭权奸之谤，或履家国之危，或托足空门，或终身庸下，故其画洒洒落落，奇奇怪怪，如天马行空，不可捉拿；如神龙戏海，变化万端；如水流花放，纯任自然；如急风飘叶，一气舒卷。虽有时东涂西抹，不拘成法，要皆驱使性灵，空所依傍，固非若余之描头画脚、寄人篱下，可同日而语也。然则，谓以画见称于后世者，又非前贤之初心；吾故曰：“画者，笔墨游戏也；可以见人才消长与世道升降焉。”

## 12 附王恩浩女王惠三诗

### 咏水仙花

冬景谁点缀？北风何凛冽！湘洛有精英，芳魂永不灭，化作此花身，色香两清绝。当其曝灌时，呵冻指欲裂。辛苦历三冬，幽花乃自发。丰骨镂琼玉，精神浣冰雪。室虚香愈生，窗冷色弥洁。每逢一瓣开，芳鲜辄经月。皎皎出尘姿，迥与凡卉别。百花媚春风，俗艳人争悦；惟此凌波仙，不受纤尘涅。性淡味又长，独耐大寒节。竟欲问梅兄，品格孰优劣？

## 三 郭石农诗文抄

### 1 砚石山农自传

山农（亦曰石农），不知何许人，殆非农而隐于农者。农而山，明耕非在野；山农而砚石，将无以笔代耕乎？抑别有说焉？案志，城东北有石曰砚，与西南塔峰相对，为郡文运所关。山农世居石侧，因以自号，盖纪实也。石偏坦微凹，右倚雉堞，俯纳东水。古寺二，曰静乐、清泰，破瓦颓垣，绕以蔬圃。圃人短衣荷锄，意与僧闲。隔溪遥望，古木阴森，时闻钟磬，觉不有长桥曲为引入，更不知仙源之寻从何处也！山农少读书静乐，即与寺僧明善友：（明善名本然，性濶，不饰衣履，幼落发即受抚于广学长老。先是寺住持废坏，至师苦行力圃，煨芋夜话，有懒残风。）洎授徒清泰，又得虚轩从游（虚轩名觉满，幼祝发于照乙长老，从学时年犹未廿，敏而嗜吟。与何翰伯尤善，尝谓之曰：“唐有如满，师当别号满如矣”。）；虚轩，尤释子之绝俗者。方读书静乐时，抗心希古，期为世用，力矫拘迂浮荡习；迨久不得售，笔耕以砚，年复一年，桃李遂至满城焉。门罗隽义，时拟河汾；于是，太守赵（名时俊，云南人，由御史简授。）访山长于黄伯香侍御，先后两主习安书院。

于斯时也，山农齿逾知命，慨运数难以力争，乃胥忘得失，委心任运。草庐一区，创自先人，援琴引枕，啸咏其中。墙周种竹，绿云四荫。因隙地为园，名之曰“亦”，随时点染，草花略备，而笃嗜在菊，盆数十种。又凿石为池，聚水养鱼。家故善书，（曾



祖兰台孝廉以书名于时。)至山农而兼工各体，且能画，以故求文索书画者踵相接。山农既屏绝世好，闲居无事，除抱瓮灌园外，惟寄情书画自娱。有叩门求者，非势利齷齪辄应，不甚立主角；以此，人亦乐与山农游。然癖于烟，尝谓“古士多纵酒，吾于斯物犹是也。”夜每至鸡鸣睡，起则日午，间亦有好事者携灯问奇。暇或乘兴出，沿径一转，便是砚石山隅；风景清佳，迥非尘世。诸圃人见惯，皆呼“先生将往何寺游乎？”应曰：“然，上静乐，下清泰，惟其所之。”至则各随所嗜，为进茶烟，言、笑、坐、卧无容礼。时或禅参野狐，诸僧雏亦唯唯静听。盖山农于两寺习与俱化，其结缘有非旦夕者；故人或目为山农行窝云。

论曰：山川钟异，必产伟人，世居石侧，仅握管博流俗名，陋矣！然兴之所至，当其有得，亦自谓南面王不易。近乃一官冷署，远仕思唐，人或以为山农贺，而不知天仙滴下大罗矣！

光绪甲辰三十年重阳前一日自识于安化学斋，宣统辛亥谷雨节书于印江官舍。时年六十有七。新茶初试，聊遣清兴也。世界翻新，老拙为此亦顾影自怜之意，未审后之人有拾取于故纸堆中者否？！

## 2 地藏寺黄杨树歌及跋

树在城为最古，近以怪闻，将砍去。虚轩时主是寺，谓：“数百年黄杨，得非易易”，乃以古存。予闻而异之曰：“嘻！得无所谓历劫而仙者乎？”因歌以志如此。时戊午（1918）惊蛰后五日。

地藏寺里黄杨树，顶圆于笠根如柱，出土环生分六枝，婆娑满院浓阴护。黄杨厄闰古来言，历年不知几何数。古时兹物见已希，实为匠石所惊顾。相传寺建崇祯时，（庚辰十三年）自明迄清代又移；二百七十有余岁，星霜阅久雨露滋。饱吸精英蠹亦灵，忽闻院树成妖精。紫荆花与梨、杨伙，（紫荆曰金子安，曰梨、曰杨，假古姓名）遁入人家幻人形。东邻有婢年十九，喜见花开扳在手，归家一病睡沉迷，为男子言假诸口。谓“依今朝辱卿爱，因缘合了前生债，红娘子与紫秀才，况乃容华真绝代。”自是而后暮复朝，狎居两友相招邀。问友者谁梨杨是，唯杨视梨度更高。（杨自言三百余年，金近百，梨仅四十余；然则此树在崇祯前矣。）来往不时恣淫黝，理遣情谗浑不晓。何物鬼子忒狂颠？至是翻动邻翁恼。邻翁矫矫性刚烈，强再容之容不得；赫然一怒发雷霆，斫以斧斤怪乃绝。斯时黄杨宜并祸，治以株连不为过。赖有山僧善护持，一言存古免伊坐。咄咄！造物生林本最难，锄同萧艾实可叹。黄杨、黄杨今可宝，愿共孔明庙前柏同老！

## 3 题潮音寺壁

南关东头潮音寺，水绕平田山作峙。一弯曲屈路通幽，隔绝尘嚣迹罕至。烟村四面见人家，怡然鸡犬与桑麻，武陵不知何处洞，孰从远水问桃花？绿柳作覆石门启，铃声遥出浓阴里。此处由来别有天，境入无遮任随喜。阿罗坦腹向我笑，旨证拈花参微妙。

老僧一见话因缘，打破虚空口头禅。荡涤尘襟随处足，名山群谓可医俗；那知别构出奇思，清幽更豁看山目。方塘半亩开如鉴，周以石栏围四面；种得芙渠叶田田，六月花开看不厌。看花宜上水心亭，亭建当中亦珑玲。此是米家书画舫，菱歌时向醉中听。愠解或借琴三迭，昼长亦消局一枰。知他游侣同携者，披襟坐爱晓峰青。屋小于舟唯所住，只在风波绝少处。偷得浮生便是闲，独以忘机伴鸥鹭。吁嗟乎！蛮触争变几沧桑，神仙世界总清凉；愿向此间分半席，翩跹蝶梦效蒙庄。

光绪庚子仲春，池亭既成，出游有作，遂书诸壁。

#### 4 观音山摩崖题句

层峦迭翠走弯环，隔绝尘氛是此山；酷暑炎蒸浑忘去，御风列子亦仙顽。  
七十余年见此身，更从石上话前因。我今来此非无意，为访栖霞得道人。

跋云：厂石老衲，山之得道者也。康熙间李将军芳述平校场，延主双柏寺，（在校场演武厅内。）曾有诗句云：“夜围寒炉拨死灰，”李当下大悟。民国丙辰，其法孙心如邀余至山，得备观全稿。

#### 5 观音山寺佛堂题额及联语

题额：拈花一笑

联语：洞外只烟云，悟得花香即是佛，  
山中无甲子，听来落叶乃知秋。

#### 6 静乐庵联

门对野石偏，但曲径斜通，无非幽景；  
桥横春水断，试隔溪遥望，只是白云。

#### 7 崇真寺石鼎铭并序

各庙之鼎纯以铁，取其坚固永久，固不待言。惟崇真寺之鼎仆后，不能铁铸，改以石。形式古异，镌刻新颖，高有丈余，大可合抱。就各庙铁鼎观之，诚一奇物也。

里人郭临江题词曰：庙之有鼎铸以铁，示坚久也。鼎故铸自嘉庆，未百年；世变迭经，遂窳坏。以更铸不易，支柱之，备观焉。光绪丁酉，梅葛会众宴戏，挤仆，乃出资倡铸。功巨费少，从主刹定公议也。越两月余而后成。费，除募捐外仍不敷，僧乃补足。予时寓西寮，为志其缘起而系以铭曰：

唯鼎之占利用享，以格神明荐馨香，自今伊始道大光。

光绪二十三年清和月里人郭临江撰书

#### 8 一矛保城记

汪固有冢，然此事实人心所共戴，欲勒于墓，纪以碑，属为之记，故作。癸丑

春也。

贼之攻城以力，而其取也则以窃，如偷儿然；伺人于寝，乘其隙而入之；虽墙高防密，不劳可席卷去。取城之术多用此。同治丙寅，贼首陈五上窜，所至无堡砦皆以窃。十月十四日夜将晓，觉悍（号九帅）梯东南隅入，时守者胥倦，而卒恃以不失者，实为汪丁一矛。汪名万顺，业治丝，居蒋衙街，朴拙而慤。日当守，即取矛砺其锋，虽寒不避。贼至，疑有伏，上炮台（高丈许）四望，跃下将肆杀，直踣汪前，汪乃就势一刺，直贯其胸。贼众以为得手，喝杀踵上，见其殪，惊堕乃去。然方大喝时，万众一声，地为之簸。垛丁闻而震骇，鸟兽散者大半；非有人直刺其魁，城尚可保乎哉？！贼既退，守（吕序程）令（王继先）传汪问，奖以金。保官不受，安于朴拙，性也。光绪丁酉，年七十，以寿终。无子。熊光诏久与城守，念之，为殓葬，竖碑纪姓名，至是十七年矣。墓木且拱，宿草芊芊，顾其功在人，过者不忍也。今民国成立，公道大彰，鸣于官，爰更勒石表而系以赞曰：

赳赳汪公雄且武，直以一矛刺一虎；一矛保全万千家，或谓暗有神为辅。（城隅青龙山，有汪公祠。是夕，贼见红面将巡城。丁乃其裔孙，故假诸手。后汪仙圃车旗修庙，亦纪其事于联。）呜呼汪公雄且武，永作干城固吾圉！

## 9 咏 习 安 八 景

### （1）笔峰挺秀

圆通寺塔也，在城西南。

何来大笔势摩天，塔建圆通望俨然。濡向九霄沾雨露，挥从万象走云烟。钟、王隶楷当头见，燕、许词章信手传。秀启人文归间气，霓裳高咏会群仙。

### （2）砚石生香

俗名偏石板，在城东北；与笔峰遥遥相对。

砚以微凹聚墨多，砚山片石竟如何？池飞花点香弥远，篆结苔文古不磨。座有奇珍佳士赏，田无恶岁老农歌。只今铜雀漳台瓦，笑杀阿瞒一醉醪。

### （3）甲 楼 十 字

楼名鼎甲，下分十字，似人为者。然五星归元，实会于此，又非他楼所得比论。

甲楼高耸压当中，南北东西十字通，引越控蛮声教讫，襟滇带楚往来同。才人据坐呼明月，游子作歌唱大风。自是五星归会处，黔州佳胜此为雄。

### （4）丁水三叉

城水自东、西来汇此，转而南出；俗名三岔，实丁字也。

东、西二水作渊停，会向南流字是丁；只以碰头遭俗忌，（形家谓碰头水主兄弟不和，）遂因锁口变佳形。洲分白鹭中为堰，峡比黄牛下有汀。积土成山亏一篑，待增花柳即园亭。（山水已擅形胜，本拟因地建筑，以作游观，未果）。

### (5) 金钟覆地

山在东关路旁，去城三里。

金山古寺绿阴浓，遥望形如覆地钟。鹭岭亭欹路起鹭，龙泉（山有池名龙泉）池小  
谿飞龙。石梯百级沿苔藓，宝殿三层夹桧松。独羨危楼西盼处，万家烟火望重重（此面  
对城）。

### (6) 玉笏朝天

万仙洞，去城三十五里。孙竹雅题四字曰“玉笏朝天”，今损其一。

万仙古洞绝尘寰，望在烟云渺霭间。路有群真朝北斗，宁无隐吏俟东关？芙蓉手把  
称臣某，咫尺盛瞻近圣颜。宴罢归来天路迥，步虚声里佩珂珊。

### (7) 华严书声

山洞幽深，本释子静修处。嘉庆初，学使洪亮吉易之曰“读书山”。去城五  
里。

华严古洞本仙寰，励以读书更号山。修士但教泉比洁，聚徒何患石同顽。烟霞涧壑  
尘氛远，鸡犬桑麻乐意关。再访桃园无觅处，此中幽隐不须还。

### (8) 洪化海国

海子山也，距城六十五里。相传洪化元年龙陷海。旧本镇宁，今划归安顺。因  
将“玉真樵唱”易去。

元从洪化纪沧桑，海国烟波事渺茫。此境原宜天外有，伊人宛在水中央。峰峦耸峙  
浮图白，殿阁周遮古木苍。海客侈谈何所是？蓬瀛笑指说东洋。

## 10 题何东阁诗草

仙骨珊珊孰与过，兴之所至便吟哦。目中匪是轻余子，似此清才未见多。  
会悟由来别有心，瑶篇开处愧知音。勉旃努力青云上，又是君家翰墨林。

## 11 悼凤

凤，何翰伯名也。戊午死于省垣，闻而大恸，遂成此：

凤兮！凤兮！亦何德之衰耶！非时不出；今之出，尚非时耶？谓尔不幸，尔不已名  
震京师耶？南风北龙之誉，岂无因而致之耶？师傅异赏，状元问业，是宁不足奇？又况  
赫赫督帅倾心友事，招之而惟恐不来耶？有凤在门，门亦增辉；今若此，吾道其安归  
耶？凤兮！凤兮！吾为尔羨；文采风流，声飞艺苑。凤兮！凤兮！吾为尔惜；难得遭  
逢，尔乃易失；友教半生，英才有几？尔且如斯，况其余子！荒斋秋冷，老泪纵横，掷  
笔一叹，凤乃虚生！呜呼！噫嘻！何不来仪？而岐凤已鸣！

## 12 白雪联吟

此壬申腊月于杨氏盛之书楼作也。时望后二日夜，推窗赏雪，与何东阁同联；  
潜同人咸在，故亦间有插入。封、雷二君，则友而适相值也。吟成并为之序曰：

神仙丰骨，固本异于庸流；豪侠襟期，亦岂甘于伏处？时虫候鸟，足寄遐思；秋月、春花，犹托清咏。而况琼飞片片，直周世界三千；玉糝霏霏，已遍楼台十二。孟浩然之得句，正在斯时；袁君山之酣眠，无逾此会；顾能默默自安，寂寂相对云尔乎？时则梅香放白，竹影摇青，缓弄琴声，薄含酒意。不速之客，翩翩来者二人，蕴聊、禹门；同契之朋，落落偕乎数子，东阁、正吾、王辅廷、李雨叔、洪厚甫、杨华轩。正寻吟之无奈，忽催兴而有伊。遂乃攀云梯，登月窟，敞幽窗，凭画栏，偶四顾以徘徊，逐一望之缥缈。图画天开，不觉予心如醉；苍茫地辟，浑教我意欲仙。因此涛笺拭拂，铺向琉璃窗前；囑其彩笔淋漓，展从珊瑚架里。律限五言，咏成百句；虽见晒于方家，实有辉于素室。祇任清狂，无烦修饰。庶几党家诗婢，不至笑我清寒；谢氏才姬，或可学伊敏慧耳！其词曰：

楼外天初雪，登楼豁远观。迎人姿似玉（春帆），照我骨皆珊（东阁）。影自交加碎，光何皎洁宽？鹅飞毛片片（春帆），鳞散甲漫漫（禹门）。琼屑林中密，银云树杪攒（东阁）。声惊敲竹瓦，色喜映花栏（春帆）。左右山都冷（辅廷），西东水尚湍（春帆）。苍横烟漠漠（东阁），朗讶月团团。半失峰回势，全遮野烧瘢。岩腰悬峭窈，石角露崦岬。鸿爪前溪认（春帆），驴蹄别径看（蕴聊）。樵夫肩瑟缩（东阁），藜叟足蹒跚。水面谁撑艇？江头独把竿。梅探和靖宅，芦压子陵滩。结约桥游灞，幽居谷隐盘（春帆）。珠玑生咳唾，戛击助琅玕（东阁）。座想貂裘拥，衣嫌鹤氅单（春帆）。茶烹红火活（东阁），酒中碧筒乾（辅廷）。兴雅须浮白，诗成定转丹，赏休今夕易，胜继古人难。入剡曾思戴，流潮合忆韩（春帆）。清才怜谢女（东阁），高卧有袁安（正吾）。程帐三更立（雨叔），苏卿十载餐，兔园方赋就，萤案更喜摊。玉朗人思楷（正吾），霜添鬓上潘。边风吹塞草，征梦怨楼兰。丙舍炉同暖，寅窗话共欢（春帆）。斯庐容啸傲（东阁），终日且盘桓（春帆）。白战情愈苦，青衿味太酸（东阁）。风流宁有故？感喟竟无端（春帆）。抗志希天爵（东阁），卑躬陋显官。溺饥怀禹、稷，富贵鄙邯鄲。尹固轻千驷，回还重一簞。质荒葑非弃（春帆），根效柏松蟠。跌宕胸藏甲（东阁），豪狂顶脱冠。穷途悲季子，霸业笑阿瞒。幻想真如此，浮华等这般。壑丘权屈屨，台署待栖鸾，腾跃三霄接，扶摇万里抟（春帆）。席珍终待聘（东阁），城壁固应完（春帆），放浪忘形体（厚甫），清言见肺肝（春帆）。淋漓随笔洒（华轩），次第漫琴弹（厚甫）。梁父吟堪续（春帆），阳春和未残（东阁）。倾心聊对吐（春帆），抚髀费长叹（东阁）。雉雊时初变，驹过岁已闲（春帆）。递更翻一局（东阁），迭逝惜双丸（春帆）。宇宙尘俱扫，乾坤夜不寒（东阁）。良辰兼美景（厚甫），迭嶂又层峦。马倚才非速，蝉联力岂殫。丰年欲兆瑞，雅颂纪骚坛（春帆）。

### 13 浓花野馆诗抄（自选）

予幼喜为韵语，顾以未谙法律，不能成章。癸亥读书静乐僧寺，始肆力于诗法；间取前人论说，往复玩味。偶有所得，即一草、一花、一水、一石，辄为吟咏。予学诗自是始。因年名草，甲乙递增，亦有志之所为也。

继以科名蹇涩，替诗人之多穷，决然舍去，稿亦不复收拾，故戊寅后缺焉。乃者，故我依然，绝意进取，牢骚倾吐，结习难忘；而旧稿既失，弥增怏怏。近忽于同人处见是抄本，虽不具载，失尚无多；不啻出亡之子一旦返家，亟取自抄。鄙劣何堪自见，第半生心血，沾洒在是，存之亦惺惺自惜之意云尔！

光绪丙申梅月砚石山农并识。

（1）偶兴（此读书静乐庵作，是为学吟之始）

城头古寺接郊墟，静处无邻好读书。排闥青来山过雨，当轩绿满圃环蔬。露尘隔绝同逃世，车马不闻似隐居。最好闲从高阜望，垂杨界断万家间。

（2）秋斋雨夜

萧斋秋雨夜，秋思一番新。漏滴书轻湿，寒侵梦不成。水流今夕意，虫语故乡情。料得篱边菊，蒙蒙吐玉英。

（3）春日过刘子云赠以兰（君吾同学至好，是时读书静乐）

身闲庭立久徘徊，随着东风踏砌苔。野径喜看春色至，山斋慵候故人来。门前流水桃花放，架上残书竹筒开。会辄论文君苦学，草兰相赠愧无才。（君时励志甚勤，见辄论文。予初学画兰，案有纸笔，为作一纸）

（4）苦雨

骤雨连绵昼接宵，山居野寺静无聊。四围山色横秋气，万里江声送晚潮。屋漏滴时频梦警，墙颓坏处几魂消。勃然亦有田中稻，独此差堪慰寂寥。

（5）书斋偶兴

世味无它好，生涯只读书。胸开天地阔，眼放古今虚。客至烧新茗，人归启敝庐。穷居期独善，世事自纷如。

（6）喜刘子云见过

索居自恨久离群，知己相逢喜见君。抵掌同谈天下事，倾心共论古人文。空斋晤对怜今雨，小院低回怅暮云。坐待更阑还自去，柴门把送意殷殷。

（7）雪夜不寐枕上作

冻雨檐端溜，寒灯室内光。有怀随白水，无梦到黄梁。才短知音少，心闲琢句忙。乱山残雪夜，高卧亦龙岗。

（8）夜读唐人诗

恶态羞时辈，新诗爱古人。相看聊避俗，对坐亦忘贫。疏懒无它事，清闲寄此身。寒窗时秉独，风味得深醇。

（9）喜晴

雪夜连朝冷，冰风几夜寒。梦回刚一觉，日上忽三竿。鹊噪檐端急，人声户外欢。园林游眺处，苍影度团团。

（10）遣怀

滔滔世道欲何之？经济、文章总未宜。放眼懒观尘世事，开篇学制古人诗。园林小隐蓬蒿里，丘壑权耽少壮时。敢以吾身甘自弃，养道持晦即纯熙。

(11) 静乐山寺醉归

壮往诗情健，朦腾酒思颠。门开山路窄，石对小桥偏。树色藏昏鸟，钟声隐暮蝉。  
得闲须一醉，何必慕神仙！

(12) 除夕偶感

青阳纬转岁云除，廿数光阴度恨虚。淡泊犹然甘蔬水，经纶枉自裕茅庐。途穷坐困一枝笔，学浅空堆万卷书。壮岁韶华能几再，春风于我意何如？

(13) 守岁

爆竹千家静，灯花一朵鲜。寒窗人夜坐，冷帐客孤眠。父老谈家事，儿童索岁钱。  
新茶煎活火，把盏叙长篇。

(14) 读大学衍义题后

处士、良臣其道同，吾人好用读书功。匡居果裕伊、周业，当路应羞管、晏雄。号  
尽风流空浪子，学成迂腐岂名公。西山衍义琼山续，读罢休教道独隆。

(15) 商妇怨

百般红紫斗芬芳，春思春光两渺茫。寂寞深闺朝睡起，为人情甚懒梳妆。  
无端嫁得瞿塘贾，万贯缠腰逐浪游。可怜闺中人老矣，风流兀自说扬州。

(16) 读归去来词题后

懒向督邮事折腰，归来一咏思迢迢。田园自足生平乐，轩冕何容意气消。菊种篱前  
从雨洗，柳栽门外任风摇。去留付与无心物，靖节先生志本超。

(17) 雪晨

十二月二日大雪，友人封蕴卿、刘子云过访。时予犹僵卧，蕴卿乃素笔作诗，  
有“寒到幽人骨，清梦白云眠”之句，盖即事也。予既喜二君之孤高，而怪予之疏  
懒，援笔成此。

面面银山里，衡茅雪压庐。柴门人到处，纸帐梦回初。貌古诗魂瘦，形忘礼数疏。  
梅花高格好，相赏意何如？！

(18) 雪夜围炉

壁间灯影碧，炉内火光红。人坐三更雪，天飘一夜风。畦原劳更治，技小试冬烘。  
遥忆空山外，梅开玉几丛？

(19) 山居杂咏

山居无个事，竟日掩柴扉。小院无人至，苍苔点地肥。闲中常觅句，静里每探书。  
自得天然趣，休休乐有余。醉卧床头酒，狂歌座上琴。赏心随所遇，世事不须侵。园中  
曾种树，庭畔亦栽花；野处无经济，因之度岁华。笙簧晨听鸟，鼓吹夜鸣蛙；自笑山人  
宅，都如宰相家。佛性虽常寂，仙心只自清；白云深处卧，即此学长生。绿绕门前水，  
青排户后山；家居城市外，人在画图间。远爱东山志，高希北海踪。烟霞供啸傲，天地  
豁心胸。

(20) 听莺曲

春光明媚满春城，春城树树转春莺。春莺树上声娇唤，间关睚睨最分明。凭栏坐久

倦幽趣，斗酒双柑听去。听去听去何所之？一溪烟雨垂杨渡。垂杨渡口语莺多，缠綿宛转韵相和；洗我诗肠烦鼓吹，砑它俗耳费笙歌。嚶嚶语罢复交交，百五春光艳六桥；金闺少妇魂应断，锦帐佳人梦也消。赏心自爱韶光好，关心不放韶光老；绿云深处草如茵，年年此中常醉倒。一醉归来思渺然，写我春心又一年；回头笑指长安道，王孙走马度翩翩。

(21) 咏怀二首

学浅唯忧道，时乖不讳贫。玉悲和也献，璞返矚之真。瓮牖绳枢子，敦诗说礼人。虽穷何足病？天地岂无因？

豹隐南山雾，鹏溁北溟风。以时观变化，所遇即穷通。冯道称长乐，颜回号屡空。荣枯从靡定，安足论英雄！

(22) 漂母

淮阴未遇时，江干自垂钓；英雄溷泥途，富贵孰相料？漂母彼何人，巨眼独光照？一饭进王孙，千秋成绝调。

(23) 東邓雨香八首（君清镇人，因应试订交，城失，携家避难，餽予宅居焉。时行商在外）

渭城一唱忽经年，相望相思如地天。过去关津犹忆否？别来花柳又依然。黔山洱海千重路，楚水巴山万里船。怅望树云怀公也，聊凭数语寄诗笺。金兰臭味自同盟，流水高山慰此生。贫富相资如管鲍，功名共奋效良平。杯倾北海邀长夜，烛剪西窗话短更。一别至今孤寂甚，空山卧听鸟嚶嚶。

文章鏖战冷秋闹，怏怏归来静掩扉。骥足未伸仍素履，鳌头欲点误朱衣（丁卯乡试，浪说状头）。诗书偃蹇生涯拙，家世萧条活计微。近得虚声传处士，衡茅独此觉光辉。

四乡骚扰动干戈（六合团之变），豕突狼奔可奈何！未必人皆蛙善怒？无如政并虎同苛（赵营弁杨某驻防么堡，激成之也）。心关世道怀空感，目击民生泪暗沱。保障一方凭此郡，待谁谈笑解风波？

孤城久困恶烟烽，欲济时艰世未容。贾谊上书空太息（观察毕祉堂摄郡篆，予指陈时事，策上万言），苏秦游说自纵横。迂疎效寡羞儒士，畎亩荒多悼老农。安得崤函增百二？寇来只遣一丸封。（先是贼每窥城，窃上观察，命修木城，守望少紓）

衣食困人事远游（世乱无馆，乃至龙场就食），途穷路阻又归休（潘家坐坐，贼至重失）。青毡未暖先生席（上学未十日），白刃几遭巨盗矛（重失被掠，旋遇救得还）。旅况凄凉三月晚（十八夜），旌旗惨淡万峰秋。回头却忆前头事，穷士无归涕泗流。

与君交谊本神存，伯仲埒麤俨弟昆。饮到醇醪心自醉，披来绵纈意尚温。吾翁已即若翁事，尔母原如我母尊。返已徒滋心内愧，它时何以见都门！

闻道携家欲异乡（时欲迁往泸州），离愁别恨两茫茫。无穷心事诗千首，不尽衷情纸一张。伯玉近为知寡过，嗣宗故态本多狂。寒暄此后凭谁问？珍重音书莫漫忘。

(24) 田家（乱后途中作）



茅屋深山里，寂寞两三家。绿树连村合，青苔绕径斜。人都忘晋、魏，事只是桑麻。沧望心何逸，桃源欲问槎。

(25) 观书有感

仔肩天下秀才时，文正先生是我师。欢戚不因贫富改，忧乐总与后先宜。十年莽粥长山寺，一路功名圣德诗。旷古遥遥深向往，空令读诵仰丰仪。

(26) 客至

一犬吠柴门，惊传有客至。客从远方来，蘼芳为我遗。儿童见客欢，展转独忧思；囊中无一钱，盘餐何所备？

(27) 雷禹门处坐话即柬

苍苔碧草满庭阴，隐隐书声透远林。廿载寒窗君乐道，十年旧友我知音。高山流水幽人宅，霁月光风处士心。最好闲来相晤对，兴亡千古话浮沉。

(28) 闰兴

春气正煦和，春光复灿烂；万卉逐春风，红紫都开遍。百五际良辰，出游趋芳甸。玉人在深闺，时物惊变换。孰与话呢喃？只有梁间燕。以此动闲愁，眉蹙鬓丝乱；不笑亦不言，抚膺长浩叹。嗟尔远行人，迢迢隔云汉！

(29) 丽人

茅屋两三间，乱山乔木里，中有一丽人，其容都且丽。顾宜城国倾，瞻疑帝天是。所性复悠闲，无言比桃李。譬彼苧萝村，亦有西施子；江头坐浣纱，队逐诸姑姊。兵革满山川，山居二十年；时乎不可动，字待女贞坚。天冶邻家女，嫁得轻薄儿，佩玉衣罗绮，娇艳侈归期。邻女狂也且，所见何区区！穷通各有在，印友印亦须。

(30) 渔翁二首

桃花夹岸柳盈溪，一叶扁舟望欲迷。只为逃秦谙路径，年年风雨板桥西。青蓑绿笠旧生涯，鸥鹭无心白一家。水底鱼肥樽酒美，偏他尘世爱纷华。

(31) 相士

留侯汉代师，貌乃类妇人；晋公唐时辅，丹青难写真。志士重心术，骨皮安所论。邈矣九方皋，风鉴独绝论！牝牡骊黄外，能将妙义伸。斯人未可作，相赏孰风尘。骅骝困盐车，虞阪徒哀呻。昨日逢相士，谓我善丰神；富贵将利达，不久贱与贫。嗟嗟俗子目，所见固云云，岂知予所宝，尚非君所珍。

(32) 封蘊卿琼花仙馆诗集题词

瑶章咏罢，锦字歌残。外甥幼妇，莫非绝妙之词；白雪阳春，悉是难赓之韵。既曾十载深交，安可一辞莫赞？律以七言，用步诸君之后；等诸一序，权登全集之先。知胎笑于方家，谅无伤于小艺。

闲居赋就锦连篇，夏玉敲金字字妍。漫谓微之才绝世，从知白也思皆仙。灯昏夜静芭蕉雨，户掩山深薜荔烟。璀璨琼花开不尽，知君培养几年年。

萧斋寂处绿阴深，把卷焚香细玩吟。兰花时存公子度，操琴偶露美人心。愁抒平子悲何极，恨写文通味耐寻。流水高山君别调，强为相论愧知音。

苔岑久自慙幽芳，不独风骚许擅场。晋士群知狂阮籍，齐人谁解孝匡章。品从奇处疵偏集，德到修时谤转伤。勉矣先生收所好，是非毁誉亦何常。

学书学剑两无成，潦倒穷途愧我生。纵亦有言安足重，倘然无识定相轻。弦歌敢负苍生望，夷、惠虚收处士声。里曲巴讴聊赠答，君原少小已诗鸣。

### (33) 寒食

日迟风暖艳阳天，寒食家家说禁烟。焚死绵阳缘底事？至今犹自受人怜。

### (34) 题画梅

玉骨冰肌绝点埃，天然画取一枝开。罗浮山下月明夜，含有佳人梦里来。

### (35) 毕祉堂方伯求晴志喜

(时加布政司衔)

久晴不雨人苦晴，久雨不晴人苦雨，祁寒暑雨两怨咨，天公难将人事补。昨日信步亩南东，偶然闲语遇山农。为有近日天作雨，禾麻菽麦伤我功；高者犹难当此连绵不绝之糜烂，下者何克当此泛滥不平之折冲。可怜食者民之天，谁将此意告苍穹？方伯分符适兹郡，保障同资亿万姓；目击时艰更念之，乃与有众虔请命。六事自陈皆自责，商林祷雨同一辙。果然积诚能感通，扶桑朝曜日瞳矓。日瞳矓，人心喜，行者歌，病者起。呜呼！始信我公大力可回天，固不徒“苍生霖雨”见安全。（四字乃汪仙圃太守题公生祠。）

### (36) 自励书诸座隅

志士从来重守操，名流自古多磨炼。尽教雪冷与霜严，松柏之心终不变。

### (37) 秋月

星汉沉沉夜气道，团圞捧出一天秋。乾坤有韵冰壶朗，江海无声玉镜流。爽我襟怀殊落落，宜人况味足悠悠。霓裳会咏清虚府，乘兴须登最上头。

### (38) 又二绝

中庭地白暮天青，仰视浮空放浪形。玉笛不知何处起，琉璃界里度风听。

葛巾蒲扇趁秋凉，朗照中宵夜未央。尘障全消天籁动，广寒宫里桂飘香。

### (39) 秋夜偕诸友会谈徐氏崇之品香斋纪闻

豪情逸兴两洋洋，踏月闲游到品香。品香居士殊贤甚，名流硕彦会一堂。抵掌相与谈经济，倾心或与计行藏。善辩或借仪与衍，清言或类老与庄。座有坡公善说鬼，怪诞荒唐何鼯鼯；妄言妄听两无嫌，荡涤尘怀清似水。狂谈忽及剑中仙，神奇幻变更超然；玩弄奸雄股掌上，摧折王公几席前。援人患难如援溺，解人急苦犹解悬，多少利欲熏心客，堕其术中尽倒颠。为言当年尚书某，虎嗜狼贪古未有，营逐只图饱囊囊，济施那解出升斗。美玉明珠满载归，苍生瘦尽此公肥；有余、不足原天道，挹彼注兹持与谁？剑仙之仙仙而侠，权熏势灼难相压。为将公愤报斯人，踪迹竟与潜相蹊。洞庭月照波如练，此夕停舟湘水面，忽然舟际耀红光，万两黄金都不见。吁嗟乎！君可欺兮民可愚，此辈目中一世无。我闻斯言犹恨恨，彼何如人兮，何弗与之要头颅！

### (40) 将赴秋闱有作二首

诗书礼乐旧家风，世守相因未异同。料得此行当不负，幽光积累百年中。  
面壁功夫志励坚，伐毛洗髓几经年。金丹若许换凡骨，应证蓬莱第一仙。

(41) 田家

墙下数株桑，宅边数亩田，勤力事其中，衣食皆资焉。不识珍馐美，不知绮罗鲜，  
相安惟浑朴，俯仰趣幽然。嗟予罹尘网，俗愿苦相煎，安得入此中，逍遥不计年！

(42) 宿东乡田家

(王露阶宅也，时省试归。)

落照满西山，途远日将暮；前后无所归，今夜投何处？遥见红树林，中有人家住；  
怡然戒仆夫，行行此中去。门前蟋蟀天，村外牛羊路；主人见我来，笑语乐相顾。杯酌  
为我陈，盘餐为我具。一醉竟颓然，卧醒不知曙。

(43) 游扶风山寺偶成

郁郁万株松，森森千树柏。闲游至螺峰，螺峰真秀绝！山深俗障空，地远尘嚣隔。  
曲径而通幽，有室愈精洁。图书妙古人，题咏多遗迹。屏开草色清，窗映苔岑碧。金筑  
地低窳，过夏犹炎热。嘉客两三人，相邀聊共适；俯仰于其中，陶然殊自悦，爽气扑眉  
清，凉风生面彻。

(44) 拟白头吟

(有弃妇者，作此讽之)。

兔丝与女萝，绸缪相依附；一色何青青，春秋不改度。相彼双飞鸟，巢在连枝树，  
饮啄自相呼，患难亦相顾。岂无罟缴加，弋者无足虑。人生妇与夫，宁不如斯数？胡为  
心不同，尔我各一趣？我自故夫思，尔乃新人慕。尔自慕尔新，我还思我故。

(45) 初雪有作和黄镜虚原韵

朔风之寒真寒绝，砭人肌骨冰如铁。枯树枝头冻雀鸦，澄潭水底僵鱼鳖。山窗兀坐  
自凄凉，悼我寒门无点热。衾裯不暖意何温，灯火难亲心欲折。朝来境地怪光明，开门  
延视满山雪。衡茅斜欹掩映中，点缀清幽不可说。芭蕉图里逸情高，蓑笠舟边佳兴悦。  
虽无酒煮且烹茶，松柏试我傲寒节。原野山横岫色低，池塘水浅波纹纒。晶莹世界玉  
同辉，皎净乾坤珠比洁。相对自觉无纤埃，一曲狂歌唾壶缺。人生斯世几何年，奈何俗  
虑苦牵掣！秋月春风等闲过，少壮光阴逝如瞥；况复天涯苦战争？到处兵戈竞流血。倒悬  
待解竟无人，宛转中怀空痛裂。伏处读书二十年，危心深虑犹孤孽。安得一旦事权归，  
大地尘氛尽扫灭？经济未能见措施，文章好与试雕镌。款款感叹亦何为，独善穷居户  
可鐻，欣观昨夜六出飞，山中景物倍清彻。我欲骑驴过板桥，当垆一醉解金玦，与君共吐  
胸中奇，清言娓娓饶共舌。君何与我有同心，新诗赋就意如阙。白雪阳春废和难，强效  
巴讴知僭窃。吟成且更探梅花，玉树纷纷霏玉屑。

(46) 西郊野碑

碑不知竖自何人，荒烟蔓草，埋没殆有年矣。庚午冬，予友封君蕴卿、徐君崇  
之相与郊行，偶得之。上有古风一则，盖亲哭其子者。二君嗜奇士，相对之下，不  
觉怆然。归各为诗纪之；且以为此行不负。而前人遗迹，出之无意，不可谓非笔墨

一因象也。爰约同人共咏。与是作者：龙君云翘、黄君镜虚及予凡三人。

郡城之外西复西，荒烟蔓草冢累累。尘封土积不知数，安能一一动人思。中有一碑独觉异，姓字不勒勒以诗。凄音苦语何为作？悲同子夏哭其儿。夜深篝火照闪烁，日久蜗涎染迷离。樵夫牧竖来往熟，不逢识者孰知之？封、徐二君殊好事，闲行郊野探秘奇；得之蓬积蒿棘内，怆然相对益嗟咨。归而为之纪其事，冠以小序发以词。更约同人相题咏，不才何以为君题。我思茫茫宇宙广无际，遥遥今古浩无期。人事于中遗落者，不可收拾宁独兹。岵嶠山中称神物，风雷呵护鬼扶持，不有名流为探访，荒忽且以贡其疑。笔墨有灵纵不朽，盛德丰功始足垂；似此区区一断碣，其不足道亦卑卑。不谓二君相表出，竟亦阐显及幽微。嗟夫人生在斯世，知己之贵固如斯。吾侪抱异甘伏处，谁能炫耀以干时？旁求不复至天下，士之不遇可胜悲！二君用心何其大，憾事欲将天地弥。安得如君千百辈，相与穷搜博采直令沧海无珠遗！

#### (47) 崇之座间与诸社友诗战纪兴

南州高士订诗盟，琼筵夜启会群英。明月光中挥大斗，一会者尽知名。叔度汪汪饶雅量（谓黄镜虚），滔之不浊澄不清。贡助一言经万世，龙子信是古贤人（谓云翘）。爽我襟怀风淡荡（封君蕴脚），骇人闻听雷喧轰（禹门也）。自顾却笑南郭子，滥芋也向此中行。颓然肆饮不知醉，还道举世不我醒。感慨悲歌壶欲碎，高谈雄辩座皆惊。主人对此心豪极，檄飞一纸出书城。具言今与群英会，不可不谈纸上兵。词坛诸君各树帜，笔锋曷为扫纵横！军符一出如律令，曠甘萎靡谢不能；君子不战战思胜，出奇运计各经营。黯黯旌旗谁动色？沉沉角鼓不闻声。须臾竞报将军帐，凯歌处处大功成。露布传来功尽伟，捷书献到捷皆新。此时主人欢何似，昆仑夺倒夜三更。吁嗟乎，白战文场一戏耳，似此亦复孰与争！倘得贾其余勇用斯世，将见区区天下金戈铁马何足平！

#### (48) 静坐二首

静坐心同静，纷纷不系情。朋从疎扰攘，世故绝经营。任运资行乐，游虚学养生。萧然无所与，俯仰虑皆清。

真吾吾自见，此外孰知之！分定无加损，居安不屈移。浮云看富贵，骤雨视颀危。天籁时闻处，忘形到子綦。

#### (49) 冬至用工部韵和易笏山太守之作

盎然春意暗相催，阳气于兹喜渐来。理到丝纶方有绪，消将劫火竟无灰。风霜节见山中木，天地心觐岭上梅。鸿渚无端歌此际，东人翘首为含杯。

#### (50) 夜与友人坐话二首

捷足人登要路津，青毡坐困竟何因？穷途多少英雄泪，只向灯前问故人。君今锐意取功名，我亦着鞭欲步程。未审金戈铁马地，几时白面识书生！

## 1 诗 抄

## (1) 七夕

鹊影连翩夜夜飞，鹊声啾啾入于微。一钩凉月淡如水，横空万点晴烟霏。庭前银烛红正烧，相望迢迢恨转遥；天上人间同离别，无人搔首问青霄。世有黄金岂不贵？免教尝尽相思味；十万金钱值几何？年年机杼空经纬。彩霞如锦云横流，应知凝眩双青眸；只恐膊膊鸡声唱，吹散云裳风色秋。

## (2) 甲戌之省途中四首

青山流水各西东，匹马仓皇叹道穷！野蝶扑人惊鬼黑，山花笑客作娇红。乾坤莽荡才谁属？身世萧骚感不同。满目荆榛豺虎窜，策勋方自庆诸公。

鸡犬声喧隔岸闻，几家茅屋枕溪滨。田间水涨花初落，山里人希鸟自群。地僻可能逃赋役，时清犹自得耕耘。客愁别有怆然处，高树成行又晚曛。

触目都教感易频，无情除是葛天民。人民荒落全无业，风物萧条尚自春。山市游蜂闲逐马，麦田雉雉突惊人。安怀信是吾儒志，楚蔡栖栖独问津。

啼鸟声中日渐斜，行行客子各思家。青芦风起飞孤鹭，翠竹烟深噪晚鸦。回首自怜萍梗断，停鞭遥望怅鬓华。年来何事拚尘鞅，啸对青山看暮霞。

## (3) 贵定道中

秋山看不尽，匹马事长征，客思苍茫独，斜阳暗淡明。垂枝霜果熟，深涧雪姑鸣。去去行人问，牛羊已进城。

## (4) 宿龙里

行行复行行，山程又水程。秋风孤客泪，落日旅人情。出路才知远，期来何所营？明朝又前去，愁对短灯檠。

## (5) 游唐氏园林

方塘一鉴开，绿阴森夹路。莲叶青田田，游鱼不知数。黄鸟忽飞来，啼破幽绝处。垂垂熟桑椹，琴床落如注。据石聊自嬉，怡然惬吾趣。柳下好风来，素心与之遇。时有浣纱人，扶过江桥去。

## (6) 登状元楼（在澧阳，汪仙圃观察所建。）

荒荒落日下高台，放眼登临亦快哉！弱水直连三岛近，雄关遥傍五云开。画桥月朗

天鲸出，驿路风清绚象来。问道重峦非易辟，十年前尚满蒿莱。

### （7）黔灵山

万木萧森鸟道纤，翳然风叶足清娱。亭台绝胜云栖好，笑问山灵似也无？

### （8）龙王洞

森然古洞开千尺，鬼斧神工何年辟？盘州胜境郡城东，我来遨游寻胜迹。崢岷俯视中豁广，下有琉璃湛深碧。石棱倒迸槎枒交，疑是山灵髯如戟。荒碑零落卧幽崖，模糊字迹留青赤。兴来掇石击蛟宫，百万鱼龙惊辟易。坎壈噌吰哄然鸣，海水掀翻山欲割。光见夜叉出攫人，狰狞似叱仓卒客。几回临眺独踟蹰，此境天荒真可惜！安得谢朓惊人篇，淋漓写向苍石壁。

### （9）读史

六代翻新才子运，词人大半作君王。可怜无限江山泪，博得零金剩粉香。  
不帝中原亦不臣，英雄终竟得奇横。王、徐、钱、窦皆天授，自古乘时亦拥兵。

### （10）感事三首

边庭未敢羁苏武，朝议犹闻赏二师。时会渐逢多事日，人才空想盛明时，儒生忧国全无策，神圣开基尽可垂。谁秉国成吾有问，诸君莫只赋委蛇。

我朝忠厚近三古，治世方当永卜年；宵小敢萌窥伺恶，臣工须属火薪燃。从来侥幸原非福，未必才能便是贤。无田甫田蒙愿诵，绸缪终要室家先。

鼎鑊岂真求不得，那堪中外说无人。留将一死撑天地，借得微生答组绅。北海未闻可嚼，南冠空学土操新。驰驱王事谈何易，四牡从来慎使臣。

### （11）清泰庵即景

弯弯曲径倒颠行，清泰庵前品物亭。一树石榴垂紫菌，满院包谷带红纓。门前黄犬能招客，河里青蛙乱打更。偶然瞧见月初上，斋粢豆腐不胜情。

### （12）有所思

凤翎长一尺，文彩何斑然？碧梧朝暮栖，枝柯相新鲜。振翩丹山来，返羽丹山去，落尽青桐花，枯尽青桐树。

### （13）画马有感

村儿不识真龙马，道是他家老驳牛。已共牛羊同馐收，腾骧无术收昂头？

### （14）登金钟山礼佛兼览诸名胜四首

千里蜿蜒气势雄，南阡北陌遍西东，环山竹露横青霭，夹道松涛响碧空。云影远沉

披襟快，霞光近接挂笏崇。遥看抱爽楼高处，疑有星辰落掌中。

岩岫参差拥寺门，崔嵬石鼓接天根。当头古洞云舒卷，半腹灵泉气吐吞。（山半有化龙泉）鸢岭遥分烟有态，鳌维低映月无痕。连宵会得西来意，手蘸游檀礼世尊。

欲登绝顶辟鸿蒙，樵路穿云一线通。九曲水流归眼底，千重岛屿点波中。听残黄叶疑犹湿，敲罢白云辨不穷。两腋风生秋飒飒，晴晖旭照影朝东。

层峦迭嶂锁重重，采药迷离雾气浓。近郭遥村云影外，晨烟暮霭水光中。漂蓬处处留鸿爪，压线年年怅客踪。满目苍茫归寺晚，回头犹听上方钟。

### （15）花影

春风昨夜散芬芳，听得阿娇锦幄张。金粉重添纤态活，珠帘难卷一枝长。移来鹓镜窗含艳，烧到蛎窗壁有香。从此倾城颜色好，更饶妩媚是红妆。

### （16）花魂

玉立亭亭隔绛纱，归来谁馭七香车。寒塘梦醒梨云远，紫殿春回杏雨斜。五夜微风惊倩女，半林残月冷栖鸦。金铃十万牢牢系，寄语东皇好护遮。

### （17）寒夜

昨夜雪如花，今朝衾似铁。料峭怯披衣，湿云压窗黑。

### （18）自广川过悦城谒龙母庙二首

半夜江声杂雨声，孤蓬坐对一灯明。此身浑似波中梗，乱逐流洄过悦城。元功百代称龙母，三尺孤坟镇大江。我瓣心香虔祷祝：沿途平稳到漓湘。

### （19）咏荔枝

荔枝如火雨如丝，暮霭炊烟入望时。我效坡翁啖三百，岭南小住也相宜。

### （20）艇姑

艇姑自小沧波住，打桨停桡日日忙。非是阿依偏爱水，一身生计在舟航。

### （21）独坐有感 五古，时留北京。

旧雨日以疏，今雨日以亲。昨宵梦寐中，依稀见故人。相见不相知，默坐独伤神。举首望家山，遥隔千万层。羡彼双飞鶻，犹得入青冥；而我故纸钻，日夜徒营营。对酒不能饮，悲来填我膺。

### （22）咏车艇

铁轮绕过又木轮，神工鬼斧定谁赢？输他一着终嫌后，水火机关分外精。

泰西人巧胜中华，灵秀漫将彼国夸。自古工师原有本，木牛流马早萌芽。

### (23) 甲午春闹后三日偕同人登北京陶然亭

长安雨洗天街青，尘埃不动花芬馨。路出城隅忽开朗，万绿葱茏接香冥。苇塘千顷春光满，落絮飘零春不管。晴光俯瞰城阙低，阊阖连天红尘卷。忆昔看花入帝京，春风拟踏金鳌行；那知憎命文章贱，买卜难遇严君平。天风浩浩海茫茫，万里重归瘴疠乡，羞见江东诸父老，岭南权寄次公狂。阮囊空涩苏裘敝，仲宣又作依刘计。庆典遥闻九重颁，珊瑚宏开群才聚。攀鳞附骥岂无情，买舟重渡五羊城，鱼龙杂遝蛟螭舞，海上神仙相送迎。十年不坠青云志，文场来战三千士，剑光欲化双龙飞，榜花谁题五云字？肩摩毂击满皇都，春草春花如画图，登临多少今昔感，拔剑斫地声狂呼。炊烟三起天欲暮，归马萧萧乱尘雾。出门一笑且徘徊，回首斜阳挂高树。

### (24) 题国香醉红录传奇古风一首

先生才名雷灌耳，独跨骚坛空余子。四十卷诗千万言，江花一管长不死。我闻久已佩深衷，叱咤雄才不能已。迩来笔墨恨无灵，好怪探奇作异史。骚情韵事纪千秋，秋水南华参妙旨。齐谐于宝得毋奇，胡乃芳心乱兰芷。胭脂北部尽探蕴，粉黛六朝纷绮靡。花月何事亦多情？梦幻茫茫有如此！直将世界等浮云，色色空空何所是？天籁自鸣岂无聊，心中之心须识耳。琳琅惠我命题诗，三日未敢轻着纸，偶然一语便挥毫，得鱼未忘忘筌矣。先生可海我也夫？敢学巴人歌下里。

### (25) 陋室居

月照疏棂面面光，菊花开处已新霜；怪来今夜寒侵骨，为酿明朝亮太阳。

### (26) 题 兰

以秃笔臭墨写兰，可谓庸突国香矣！

### (27) 题 凤

我亦竊縱銜羽回，那堪相对玉箫台；他年幸识吹笙侣，煜爚朝阳倦眼开。  
凡鸟谁辞众羽嘲，九千音信击丹霄；竹梧终有安巢日，寄语青鸾好见邀。

### (28) 晚年题凤

凄风冷雨入梦魂，桐叶飘撒天地昏，翅折羽摧何所恋！无端长啸两三声。

### (29) 题 马 其 一

李伯时不知何如，赵子昂得马之似，钱南园殊不是。予十年来选爪摩蹄，于梦魂间仿佛遇之，大难！大难！

### 其 二

涉世驱驰本大难，一重险阻一嶙峋。浮云莫道三山入，只作寻常骏马看！



便有驰千里之势，只费数升墨耳！

(30) 题石与月季花

长春花不老，太古石延年。

附：姚华题何翰伯画凤三首

青藤龙友风流尽，三百年来访旧闻；我见乡邦才子笔，萧条异代又论君。

盛时南士人推凤，日下文章见羽毛。庾信生平能自写，最萧瑟处入风骚。

原注：翰伯读书南学，才名最高，为翁相所赏，时有“南风北龙”之誉。

当年十字辜君约，老去诗篇尚薄才。惭愧前头三绝在，春明何许问萧台。

原注：戊戌予北上京师，识翰伯于樱桃斜馆，未及详谈而去。庚子乱作，君归里后，蓦然相逢，便以幅纸索十字，迟迟未报；君已归道山，今又二十年矣。

2 文 抄

(1) 上粤督张鸣岐团防联络法

大凡天下治乱常情，但济之以道耳。若夫主圣臣贤，国用充足，将士用命，人心踊跃，设有不轨，谁敢邀堂堂之阵，正正之旗哉？万一帑项空虚，上下离心，兵无斗志，人心思乱，五夷攻于外，百姓叛于内；经年累月，兵力疲矣；九征十敛，百姓困矣；当轴者掣肘万状，不胜言矣。愚懦之士，徒抱杞忧；良吏出治，束手无策。斯时也，何时也？天下安危，势如悬丝。若急图定泰山之策，罗铁网之计，不谋人力，而听天工；不筹宏略，而委命数；窃恐误之甚也。然则何如？当济之以道，变之以权，鼓之以义，役之以时，怀之以德，畏之以威；设变致机，随机施务，处置得宜，人心必服。因而详地形、计利害、察顺逆、审机势，随势图之。夫我既不足，贼必有余而抗不足；且已挫之气，初免之心，军心未固，与战，未见其利也。不若外则严兵固守，贼来攻我，固守勿应。求进不得，势必引退，我则尾击之；贼若回攻，我复拒守。贼退我进，贼进我守，彼则分攻，我则分拒。疑兵惑之，奇兵邀之，伏兵击之。智在敌先，动而辄随，如此牵制，贼疲且困矣。如此，贼不能攻我，我将攻贼，急宜举联络之法。夫联络之法，为御乱讨贼第一计也。用以现在团练编联之易，奇而更奇。实御之以法，变之以阵，动之以节，进之以行，退之以列，境复一境，方复一方。就地成形，分内五阵，藏实示虚，外统一元。各阵选游兵，设烽火，俱寓农庶之中。遇变号起，各阵以游兵趋应；虽千里万里，声势相依，守望相助，聚则成雷，散则无影；欲战则俱战，欲守则俱

守。战守之间，欲奇则处处是奇，欲正则处处是正；法变无穷，进退不竭。是略也，不假有无，均获实利，谨列次序如左。某不过一介儒生，三载狂客，题诗醉酒，击剑放歌而已，安能以管窥天，信笔妄谈！然亦不无小补于乱世也。

## 辨 五 方

大凡离乱之世，牵制必多。流寇未已，巨寇随之；虽有官军守城，尚且不暇，何能卫草野之身家哉？然则，以兵卫民，不若以民自卫。夫自卫之道，联络之法也。大而言之天下，小而言之郡县，中而言之省。即以一县为言，凡一县之治，视地若宽，即以四面东、南、西、北分界。总之，以城居中，为中央大阵，五阵之基立矣。

## 立 五 阵

含元之象既形，体变之机宜化。即东方曰青龙阵，南方曰朱雀阵，西方曰白虎阵，北方曰玄武阵，中央曰勾陈阵。阵名既立，无专司不可以归责成。即于各阵中选学问练达持重勇敢者，为各阵首领，应名之阵长。于各阵中，细究地形之险易，详人数之多寡，核实纪簿。凡阵中无论上下户，均要联络。每以十人为一牌，一牌设一牌长统之，以一小令旗为号。十牌长设一练长统之，管百户之册。十练长设一节长统之，管千户之册。十节长设一制长统之，管万户之册。计制长若干名，以本阵之阵长统之，管本阵全册。凡四阵之阵长，俱受勾陈阵之大阵长统属焉。

## 选 游 兵

譬如青龙阵中，有户十万，制长凡十。即于该阵士庶农贾之中，额选游兵五百名，载青龙阵册记之，该阵阵长统属。每月届期操演，明号令，精技勇，励功赏。或逢操遇变，闻号则趋阵长处，听指挥。事毕各退，去游兵号褂，仍归原业。夫游兵之设于困阵之中，所以应仓卒而寓变化也。不然，以无纪律之困众，纷纷淆杂；设遇二、三亡命，致死于我，一不可当，则众不可当，一奔溃则众奔溃，虽有万众，鲜能立足也。夫困阵之有游兵，如人身之有手足也；游兵之有号令，如人身之运心意也。以心意役手足，则机在我而不在人，动在我而不在彼矣。法曰：使之如肢体，变之如阴阳，定之如山岳，动之如疾电，望之如湛海，触之如雷霆，盖以游兵借号令施其变化也。

## 分 阵 勇

夫五阵之立也，战则勾陈阵为中军，四阵副之。守则以勾陈阵长为首领，四阵佐之。政有纲领，责有专司，法由上立，令从下施。凡五阵之中，阵长以下，一制长辖十节长，一节长辖十练长，一练长辖十牌长，一牌长辖十丁户；总计凡一制长旗下，统领一万户矣。五阵中，各计制长若干名，即知丁户若干众。各阵中，除额选游兵以外。无拘老壮，均各名之四阵义勇，每月亦限期操演。演之日，制长各号炮一声，各节长、练长、牌长等立率所部属趋本制长旗下，听指挥操演，事毕各归本业。盖除游兵之外，皆保身

家之细民也。夫何术焉？制胜原非借此，不过约信号、示赏罚，使不疎忽而已；如过于苦难，则民疲而怨矣。此则虽妇孺亦能听号令而乐于从事也。每月，各阵阵长阅操一次，各详记功过奖赏，候大阵长施行。每二月，阵长会请勾陈大阵长总阅大操一次。是操也，严纪律、明赏罚，教以战守，论以利害，宣扬大义，励人心而昭激劝。令毕，各随该阵长、制长、节长、练长、牌长，逐队而还，各归本业，公听所约束信号以从事焉。其各阵所选游兵，应操亦如是焉。

## 号 令

夫号令者，团阵之要务也。勾陈大阵长传令与四阵长，使宣布于阵中。沿门各设烟火为号。万一应变，夜间鸣炮，日则举烟，各随号令所之。至口号，随时机变施发，且有随时之号也。如东方属青龙阵也，色尚青，旗纛俱用青心红边，取木生火意也。南方属朱雀阵也，色尚赤，旗纛俱用红心黄边，取火生土意也。西方属白虎阵也，色尚白，旗纛俱用白心黑边，取金生水意也。北方属玄武阵也，色尚黑，旗纛俱用黑心青边，取水生木意也。中央属勾陈阵也，色尚黄，旗纛俱用黄心白边，取土生金、循环不息意也。其五阵中，俱有兵、勇之分，衣号不可不辨。兵着有袖军褂，练着无袖号褂；其服色随各阵所尚焉。夫号令之寓旗色者，所以约进退而辨方位、识队伍也。不然，于万众轰烈之中，安可以言传哉？若无旗不可以施号令，无色不可以辨队伍，无号令、无队伍，无异乌合之众矣，其何以应敌？

## 应 敌

夫阵变之法在应敌，应敌之机在预谋。若不预先布置，万难应变。苟使草率临事，设当不意之变，昏夜暴起，则阵内火光烛天，喊声震地，此五阵之声势固然也。而我战守无备，互相推诿，法令未立，任意纵横，人人喧嚷，面面相觑，以此应敌，人虽众多，亦难免万不敌一之患也。不若明赏罚以励人心，分兵、勇以专战守。凡我五阵之中，法令既立，战守既分，各专责成；日烟夜火，公守信号；可以五阵共耳目矣。

一、如白昼之间，一处有贼，立举烟筒。一家举烟，十家相应，一方相应，一阵相应，五阵相应，烟接霄汉，号疾风雷，五阵之备，得所趋应。

一、凡阵中烟起，知必有贼，各家急放烟筒应之。放烟后，各遣操惯之丁，速披号褂，执军器，趋赴本牌长处，听令勿违。余者闭户自守，悬旗屋上或登楼鼓喊，以为声势而已。

一、凡有贼烟举，该阵长即大施号炮十二声，以示作阵。本阵所选游兵，立速各披号褂，执军器，疾趋阵长旗下，各随队伍排成阵势，该阵长率以援应。

一、凡烟号既举，该阵制长各放连珠号炮九声，以示阵守。节长、练长等，各放号炮六声，以示趋应。牌长等各放号炮三声，以示齐集丁户。当即各牌长各领该牌阵勇齐集，本练长率以趋本节长旗下分派：各就本方，扼据要冲；听候本制长号令，本阵长提调。

一、如贼至号起，势贵敌先，应援已为急务。凡阵内执事人等及丁户阵勇，如已预先派守者，许仍执其事；未派者，均应相率疾趋，赴号令，听凭指挥。战、守为地方大计，若临事推诿，畏缩不前，倘贼掩至，身家何有？凡有犯此条令者，许该属人等首告，本阵诸长凭众公罚，以资军实。重则处以通闻贼谋之罪，诬则反坐。

一、阵内先细究地形阵势。凡山泽远近，广狭险易，林藪厚薄，溪涧浅深，预为布置。广则木栅散卡以障之，狭则设隘坑堑以守之，险则扼要拒之，易则盈阵待之，林木厚则多表旌旗以疑之，薄则设伏以邀之，溪涧深则筏桥伏弩以截之，浅则壅囊决闸以淹之。就各方量势施設，预派职守，某守某方，某守某要。倘贼至号举，则五方冲要不须关会，守如铁壁矣。

一、凡贼至号起，阵内诸长即各率所属据各要隘冲险，严密守御。贼来攻我，则据险击之；贼诈委我，则静众守之，游兵应之；俟游队大集，始攻击之。临敌施机，随机应变，计不万全不出，必出万全方可；断勿轻易，致败大计也。

一、若当巨寇之来，适我游队未集，大众未合之时，该各守要者，职要专守。贼虽易取，未奉大令，不得越战。如违，纵获首级，亦当以违令论。何也？此阵勇，非游兵也。守要之责，岂轻易事耶？盖要者存亡胜负所关；若兵败而隘不及败，犹未败也；兵胜而隘已失，虽胜亦过于败矣；故为重事。此以兵战，以勇守，体同而用不同也。

一、若贼众忽然掩至；或昏黑之夜，贼以虚声乱我；而我阵中以兵战，以勇守，不须关会，自有专司。即于匆匆之中，以阵勇守定不动，而令四面游兵应之；此可谓暇乎！我既不动，彼必自扰，我以游兵邀之，可谓整乎！凡兵贵预谋，事贵敌先者此也。

一、贼以大队从外攻我，当密布阵勇，逐要害相援应；严肃号令，坚守勿动。候彼稍衰，我即鼓喊，虚作进攻之势；彼气复振，我仍不动。三复之，则彼气锐而衰，衰而堕矣。反复牵制，使贼求进不得，欲退不敢，我因而乘之。以积锐游兵出敌不意，分道击之，循环掠战，轮番不息。或另以奇兵抄出贼后，窃势攻之；致彼奔于救应，我当以逸待劳。然乘势者，兵之上也，圆融者，兵之窍也；凡势若在彼，机必在我，故机可以夺势也。

一、贼匪伪扮诸色商贾，潜入阵中；或于不意，贼众掩入；此入阵之贼，阵中之战也。当即阵中信号一举，该阵各家闭户自守，悬旗屋上，肃静安定，不可妄动。惟烟火之号勿使断，鼓喊之声勿使绝。本阵诸长各疾率所属，立行阵堵四面冲要，严令坚守，断贼援应。另以诸节长旗下各拨练长五名，令统本部，即以阵内据其当道要冲，名曰行卡。一里二里，分散卡守，每卡以练长驻之，速令布满阵中。贼至勿战，但据卡击贼；退勿追，但以喊声应之。任彼冲突，我守镇定，头头阻当，处处牵制，致贼欲攻无可攻，欲擄无可擄。阵长等急率游兵，盈盈盛气，坚定守势，出飞骑以挠之，分步伍以邀之，而大队纵横，陈阵以摧之。当贼之卡，仍坚守不动。我之游兵既集，该卡惟鼓喊摇旗，以张声势。另以他卡守勇，四面攻贼。贼若分散，我随以游兵蹙之，四面合而剿之。该贼至此，心既夺而势亦摧裂矣。虽有鲸蛟，安能漏此铁网耶？

一、凡战守事既毕，各纪功过，即令仍归本业。该阵长等应以情形申详大阵长，即行聚众旗下，明施赏罚。大阵长亦宜另有表赏有功者，所以励现在而鼓将来也。凡应敌之法，固非一端，且难以笔墨罄也。兵不预谋，临机应变，此言其大概耳。

## 选 人 材

凡负材抱器之人，谁不欲建功名于霄汉之间？况当此时，恐未必甘老林泉。我若不用，则失其望矣；失望则中心怏怏，能保无异志耶？故收人材，为上者所汲汲也。盖除患者理于未然，不若折节下士，揽人望于机锋；量材任事，剪敌羽于无形。务使一才一技，不至沉沦。即若鼠盗者，可窃探敌；恶言多骂，可扬毁警置；异识大度，可安众预谋；轻健利口，可诱敌行间；聾者善视，瞽者善听，理势然也。不择细流，可以成海；不嫌撮土，可以垒岳。微贱勿论，长短勿较；优者结以信；劣者结以恩；恩信遇之，随事处之，士集如云，人望必归。即检其优者，派居各阵，使为民中号令之舌，专以责成。法令从上施，号令从下申，则令必克行，事必克济矣。

## (2) 蝇 说

七癖性憎蝇，以为天下至可憎莫蝇若也。客有能为豆击者，七癖请以豆治蝇。客曰：实应憎；顾子之憎之也如何？七癖曰：往来营营，于榛于棘，有类谗人，构言罔极；此非诗人之所刺耶？尔其遗矢弃秽，点缀污嫌；洒之弗洁，弹之弗歼，是为淆乱黑白；此不毒于鄙夫之口者乎？客曰：何为其不善说词也？夫噀噀之谗口，销骨铄金，忠臣太息，孝子沉吟，亲戚祸作，骨肉仇寻，古仁人君子，莫不私心痛之，奈何欲以微虫执其咎乎？七癖曰：污秽腥羶，顽钝无耻，苟贱之尤，至斯而止。客曰：微矣，兹类伙矣，子独不见富贵者之家所往来趋奉者耶？麾之不去，怒之仍来，呼蹴不羞，詈骂不耻。子第知蝇见血而集，未识蚁慕羶也。夫野径荒途，断榛梗莽，中有腐齿，群蝇相与食之。子恶知夫甘之者之不忘其秽乎？子恶知夫富贵人座上之宾不以死人视其主乎？故时而长筵广席，则樽俎之暇也；时而舐痔吮癰，则粪屎之集也；夤缘骨肉，或沾汗唾之余芳焉；亲近肌肤，或尝毛发之遗臭焉；其见怒而遭扑死者常二三者。挟蝇之术也夫？七癖曰：膨腹頰鼻，其状可丑；摩挲自矜，其中何有？无惑乎遭拔剑之喷也！客曰：不然。夫赋形肖物，物必践其形者，造物之酷也。大鹏不希腐鼠，而鸱鸺嘲之，大人不喜沾沾，而贱夫鸣之。夫岑然而首接，夷然而足踞，霍然而目睨，隆然而气矜，岂佳态乎哉？然而，人莫不喜为之者，天也非人也。予见若跛鳖者矣，见若怒蛙者矣，见若顽牛者矣，见若癩狗者矣；其状千百，盖禹鼎所未形焉，何咎乎子恶之辟也。七癖曰：尘浊之虫，生于死灰；居然傅翼，是何奇材？客曰：污贱者贵之途也，齷齪者富之室也，天下如是者亦众矣。七癖曰：蚤则甘血，蚊则嗜肤者，其所嗜然也。蝇见物即投，皆得所好，何太贪欤？客曰：豺虎不食人乎？蝇所得，皆芳臭之余也。此皆饮人之血，食人之膏，以自活其身，不顾人死。然则蝇有蚓廉之誉，而贪人不只蒙虎猛之称也。七癖曰：犯威触怒，譬不畏死；非能忠孝，何苦乃尔？客曰：嗟乎；吾独借其所用之小耳！

彼奢奢似忠，谔谔似节，永保禄位，贤人改色，杜钦谷永之流，挟其秘术，专攻人主，其故智在天壤间也。七癖曰：蠢然而交，遂为蛆母；继世象贤，敦庞笃厚，将毋毒不厚者，其子孙不太昌欤？客曰：用宏取精，民所以为劝也。糞秽之精英，固足以延气脉，今之敦庞笃厚者，其先世何必尽清流乎？七癖曰：善。于是起投其拂而向客再拜。

## 五 其他

### 1 旧州风景吟

#### （1）麟山晴岚

旧州城内，有麒麟山一，小狮山二；其形蹲伏，如睡狮方醒之态，首足宛然。居民依山为屋，山上古木葱茏，真胜概也。

鼎立势何雄？拔地凌空，天然灵秀匪人工。青黛频堆浓欲滴，暖日初烘。草木护芳丛，郁郁葱葱。满城烟火蔚蓝中，剩得斜阳明一角，翠影摇红。

#### （2）文阁落照

城东里许有文昌阁，民国丁巳岁重建，高与云齐。前殿祀孔圣，阁前古柏二株，百余年矣。苍翠可爱。二水环绕，美景良多，堪舆家以为旧州锁水要地，名曰一印锁九环云。

落日气清凉，景羡文昌。参天古柏影苍苍，万里晴霞飞不散，绚出文章。唱晚恨渔郎，何事匆忙？空明水色与山光，近阁远村如画里，绿树斜阳。

#### （3）扶风夜笛

城东十余丈，有天保桥，上建亭曰扶风。距城咫尺，乘凉玩月之胜区也。逸兴动悠扬，韵谱工商，依楼无限好风光；响遏行云横碧落，漏尽更长。斜月映西廊，夜色清凉，余音嘹亮绕空梁；飘出梅花千万朵，不是沧浪。

#### （4）华严晚钟

华严洞，在城北二里许山阿中，洞外有寺。两山环抱，形似盘谷，到处乃见。远闻钟声，应指曰：“只在此山中，云深不知处。”

梵宇忽声传，响彻三千，匆匆飘荡白云边。四顾晚山愁默对，暮霭苍然。欲断又相连，除疾缠绵，频惊客梦到江船。催得少年成白发，感慨难宣！

#### （5）南堤绿柳

旧州小河，发源于城西之把土寨。曲折回环，绕城西而南而东，汇大河之碧波

桥。沿堤种柳，南堤尤盛。天气晴朗，游人携酒寻春，真可谓柳阴路曲，流莺比邻。河畔望苍茫，岸远堤长，疎疎密密尽重杨。最好韶华三月景，浓绿成行。曲曲路幽芳，百啭莺藏，轻烟细雨翠云乡，少妇依楼窥月色，妒煞春光。

### （6）北岭寒梅

狮山之北，产梅独异。开时，较他山之梅，倍觉清香。才放两三花，香遍迤逦，年年春信报无涯。翠袖寒单新月上，疎影横斜。泉石共生涯，结伴烟霞；新成眷属是仙家。试问几生修得到，缟素清华？

### （7）翠微春霭

城西里许，有村名赛翠。当春时，绿烟缭绕，摩诃难绘。顾名思义，景致固非寻常可拟。一带绿阴横，冉冉烟生，韶华九十杂阴晴。酿得山岚云气合，恍似蓬瀛。如絮薄还轻，笼罩无声，庐山面目认难清。缥缈林光浮欲泻，图画天成。

### （8）碧波秋月

碧波桥，在文昌阁之后，水面颇阔。桥有二十五孔，碧波荡漾，水光一色；夜景倍觉可观。云净万尘收，夜色清幽，长天秋水两悠悠。浪涌银盘频错落，今古同流。欲去又仍留，廿五桥头，分明素练滚晶球，圆转如丸谁脱手？一任沉浮。

## 2 张仲怡诗抄

### （1）题万仙洞四首

一窍开从万古前，能知此窍即成仙。（老子云：常有欲以观其窍。）丛林久隐洞中洞，密箐难寻天外天。日影参差时若此，泉声滴沥韵悠然。中庄道友无思虑，梵语喃喃课诵坚。

西方有路路迢迢，取得真经一担挑。不谓篇中无半字，何如洞里乐箏瓢。秋来月出尘心静，冬至风吹木叶凋。我是俗人人不俗，常思到此听鸣蛩。

到此年来五十秋，而今华发已盈头。安从解脱人间事？也效弥陀几度修。闭目垂帘即蓬岛，潜心入定是瀛洲。调和四象阴阳合，定必庖丁善解牛？

闲来携杖访三之，孝意通神达帝知。前世仙猿归府洞，于今画虎忆唐师。禅心寂寂风同静，诗思沉沉月早窥。我是云来云去客，无庸作雾把山迷。

### （2）题老青山四首

名山峻极镇遐方，山麓之玄水更长。活动岩高凌绝顶，清凉井小涤回肠。夏来古木

千章荫，冬至梅花几树香。大地门前平若砥，山僧嗜酒种黄梁。

摘寻梅子可调羹，带得诗来要酒烹。入道无人求远大，藏经有阁颇高闲。贤流随意  
庞无吠，俗子翘瞻鸟亦惊。我是天台采药客，尘缘抛去学长生。

闲携拄杖乐傲游，不到名山几度秋。木铎悬空无客振，金钟仆地有谁修？山径难行临  
恃马，高轩敞卧看牵牛。尔来未了伤心事，禾黍离离念两周。

有酒追欢且发歌，前明已逝可奈何？空留鼎鼎斯文负，未受虫沙浩劫磨。梦梦苍天  
谁作主？滔滔上下敌为倭。山头凭吊江河旧，安得蛮夷若赵佗！

### 3 瓶水斋诗集 大兴舒位立人作

#### (1) 清镇道中即事

香炉峰下雨，瘦马不曾停。树里村烟绿，山中石气青。书从鸿雁寄，诗许鹧鸪听。  
岩户无人迹，闲云晚自扃。

#### (2) 石板房二首

黄冈记竹楼，小城歌板屋；牵萝洵有情，诛茅亦不俗。客行到安庄，石片满山麓。  
铺为石板房，请君此中宿。欣然笑入门，秋气何凿凿；石窗窈窕开，石壁周遭筑。床头  
蟋蟀鸣，梁上苔花绿。我非石肠人，咏为石城曲。问石石不言，襜被弄寒玉。梦见黄石  
公，素书亦此读。

万金买名园，千金构广厦；三年石椁成，笑杀桓司马。始知金屋高，不及石房雅。  
况补造化功，风雨不敢打。短夜夜射虎，饮羽南山下。倘勒燕然铭，四壁皆可写。土人  
论三生，居处不能舍，深宵劝行客，小住亦云且。虽无檐雨重，差胜茅一把。不知人世  
间，霜压鸳鸱瓦。

#### (3) 龙井

珍珠一斛买倾城，未抵卢同七碗情。禅榻茶烟何处扬，在山泉水本来清。碧波桥下  
春如泻，药玉船来酒共倾。抛得杭州未能去，枯肠怅触井眉名。

#### (4) 自安顺赴镇宁（黔路之平者，只此六十里。）

历阻得夷途，耳目旷无碍。清沙翠竹中，人马各自在。天公久好奇，至此意颇悔；  
设险知昨非，履坦当晚盖。驱除四面山，山势尽谦退。野卉借作茵，芳草积如黛。微风  
生其间，色相空所对。如久梦忽醒，亦少见多怪。回首睇层峦，烟云互相背。绚烂归平  
淡，悟入文章界。鸦飞声哑哑，暝色肃归队。城角露红灯，一州如斗大。

#### (6) 汉将军关索庙作

庙在岭绝顶，岭从将军姓也。碑称将军为前将军之子，当武乡侯征南蛮时，将



军先驱至此，遂俎豆焉。余按临沮之役，前将军父子殉难，而将军又史失其名，黔书所辩，良是。然庙貌爽飒，民奉其祀，奇迹所昭，不可以不作也。

鸟道青天上，将军百战来。赤心先世业，白面少年才。史缺千秋恨，山空一庙开。

书生惭橐笔，不记旧云台。

### (6) 白水桥夜月

得月客夜行，月照夜行客，行过白水桥，水月一时白。

### (7) 望水亭瀑布歌

天孙织锦愁复愁，当窗轧轧逢牵牛。停梭一晒秋水阔，闻声对影私绸缪。不知何人诉天帝，帝怒倒决银河流。浪花破蕊开顷刻，冰飞雪骇无停留。乘槎之客疾归去，西池王母惊防秋。南来鸟鹊拍翅浮，三十六只芙蓉鸥。是时共工氏，以头触不周，虞妃手抱一卷石，欲塞五城十二楼。至今涓涓滴滴溯秋雨，虽有琼斤壁凿难补修。秦王开山五丁死，漏出一线如鸿沟。沟水东西划江海，余支散入西南州。州人不知天水碧，唤作瀑布真奇绝。耳如乖龙翻急雨，目如飞山弄华雪；又如千军万马中，百战何曾持寸铁。层层兜罗绵，屑屑真珠帘；行来夜郎国，读破秋水篇。来牛去马渺何处？老鱼瘦蛟噤不前。虽有白玉京，烂银峰，水晶之宫，琉璃之屏风，有此色皎洁，无此声喧隆。长桥蜿蜒微径通，山声水色天蒙蒙，孤亭一角耸而立，使我目千里穷，耳三日聋，开拓万古之心胸。笔亦不能绘声，声亦轰无始终，仿佛关西大汉唱江东，化为千百亿万右手乱拨琵琶铜。可惜奇境落天外，奇语横胸中，李仙谢贼搜罗不及到，坐令匡庐、天都、龙湫、雁宕一欺英雄。题诗上马掩耳走，萧萧万籁无人踪。

### (8) 盘江二首

且兰江上小徘徊，江水年年涨一回。才送桴船庄蹻去，又迎挥扇武侯来。

铁锁横江替画桡，绿碑残藓诏前朝。摩挲直上金鳌背，二百年前旧板桥。（盘江铁索桥，明布政使朱家明所建，并撰碑记。朱又尝于桥成日赋诗。有云：“人从蜃气楼中过，我在金鳌背上看”。）

## 4 清凉洞怀古 张小燕

别一洞天在黔阳，俗传孟获此屯粮。孤高挺峙深藏谷，前后通明内隐仓。山岌岌，水洋洋，万仙接近，云鹭起旁。王氏绘图所，牟公书鼓房。有客薄言戾止，清凉兮复清凉。

## 5 感咏 肖瓦兰芬

沧海桑田几变更，可怜苍天太无情。三颧忍陷衣冠藪，百雉空营铁石城。夫婿位轻

难报国，红颜质弱敢从征？深闺长向深宵拜，翘首呼天祝太平。

呼天天道竟无知，太息输金割地时。巾帼犹思争气节，沙场几个副须眉。挥戈日暮光留影，击楫江中誓有词。毕竟生男才是好，乾坤大局赖撑持。

时局循环信有因，蛾眉无分绘麒麟。诸公衮衮匡匡复，世变滔滔互屈伸。东国复图心在莒，西岐王业誓书秦。圣明有诏多哀痛，谁诏吴兮只自新。

## 6 将军炮古风 王玉笙

将军炮，戴商山太守所铸，以攻石头寨仲民者；重万余斤，用捐输银三千余两，三年而成。夷降服，太守去任，炮存于安顺城北拐角。至今光滑朗润，铁质不锈，称神炮焉。

霹雳霹雳，商山遗迹。太守攀入阵云中，陆离光怪色凝碧。石头寨里迅雷奔，镇我江山留半壁。吁嗟乎！以木击石炮乃名，红炉鼓铸制方辟。威喧北郭女墙东，永固金汤声赫奕！

## 7 哭儿 王蕴懿

邑明经陈菁华之妻王蕴懿，嘉庆时人也。著有哭儿诗数十首，哀痛迫切，为邑人士所记诵不置。求全稿不得，兹谨于周石藩枣香山房集内，采得一首如下：昨夜孤魂入地府，今朝梦断隔天涯。伤心欲问儿何事，冷雨凄风不念家？

## 8 长歌有感 涂梦江

涂梦江花城，幼而质敏，工诗文。善绘，不屑阅谱；遇胜景辄摹，必肖。及长，补博士弟子员，为提学孙宗锡文宗见赏，取以食饷。优选、秋荐，连不得志。年四十二郁而卒。著作甚伙，散失无存。兹采得十一岁时，当六合团之变，有怀于有司干济之能，作歌颂之。十一岁童子，即留心时事，诚吾乡之不可多得者。录其歌词如下：

深山大泽多烟雾，天荆地棘难行路。过客往往抢地呼，国门以外无坦路。客宿逆旅问主人，主人为客言其故：“南行百里高大山，中有贼人常啸聚。罔两公然白昼行，过客遇之无完裤。君不见东家老翁年八十，积金一镡思营墓。贼欺翁老来夺银，贼反缚翁翁不怒。西家有女年十余，颜色敷愉服纨素，当窗理发不知愁，一朝忽为贼攫去。”人言未了我太息，嗟嗟我官何不顾！岂知剥极自有复，官长忽然解组去。前官解去我公来，先生来自玉堂署。集思广益诸葛君，万顷汪洋黄叔度。成竹在胸事乃宜，首以擒贼为先务。六合贼称负固顽，一朝火烈焚其树。千崖万壑争砰裂，榛莽丛中无脱兔。高山贼悍素违忤，一朝尽为罗者捕。公乃下令斫其头，长系林间如系瓠。定南贼，千万数，大斧长枪据要路。顺之者生逆者死，行旅往来无不赂。以贼擒贼公之法，公之驱贼如驱弩。其余

漏网皆窜伏，如鼠在穴鬼在墓。毁穴覆巢无遗子，公之所至如甘澍。凡此之功断乃成，惟断乃能功露布。呜呼！惟断乃能功露布！

## 9 赵端诗抄

### （1）四时词 效唐人回文体 赵 端

春山满林着初绿，暖水烟凝岸草青，新景万家人语乐，尘红掩映石珑玲。  
荷池半掩青钱小，柳岸横拖绿线垂，和惠风摇兰郁馥，波澄水净日迟迟。  
秋景远看山骨瘦，桂香初动月光清，愁添客鬓霜来早，楼满凉风夜笛横。  
风惊夜枕衾寒透，月浸纱窗客梦遥，枫落半林烟隐隐，鸿归北塞远迢迢。

### （2）北上晓行道中作五律

喔喔曙鸡鸣，披衣起长征，孤村人语静，残月马头明。白日黯无色，黄沙飞有声，炊烟遥指处，古道入荒城。

### （3）游西禅寺

万壑松杉拥翠微，荔枝如火斗芳菲，梵王宫殿维摩室，醉饱禅房尚未归。

## 10 任可澄诗

### 甲辰春闹下第后和同年陈君文裕原韵 任可澄

一曲薰风得赏音，知君高雅有同心，三山不少人来往，若个能怜爨尾琴？  
自分浮沉逐浪流，何期邂逅遇江州，沉湘灞水波澜接，兰芷同生杜若洲。  
三生石上旧精英，一见倾怀眼便青，为问当年摩诘体，于今衍派有文星。  
元白何须结比邻，兴来即可榻横陈，醉吟共剪西窗烛，奚必今人照古人。

# 第二卷 杂 志

## 一 乌速龙及六合团变乱

将军山附近龙家寨与茅口庄居民均系夷族。龙家寨田土肥沃，民生殷富，常与汉人往来，自视为汉人，对夷人心存轻视；因与茅庄夷人相仇，时相斗殴。夷人不敌，遂与乌速龙、蜜蜂寨、养马寨、四旗寨等处夷人阴相联络，企图报复。初尚惧怕官府，不敢肆行无忌，会老谭堡余祥二在马堡一带闹事，镇宁十三旗夷人闻风附会，祥二乘机占据其地，声势日大。茅庄夷人得此后盾，势焰益张，竟在龙家寨、白旗屯附近各寨，日则盗牛抢马，夜则打村劫寨。乡民禀报，官府虽经出示晓谕，抢劫如故；以致道路梗塞，商旅裹足。官府派兵缉拿，兵来则避，兵去则出，无可如何。

是时，乌速龙有沐玉龙（一说名沐逢春）者，声称系明沐英之后，聚众为乱。寨险人众，势甚猖獗，官兵缉拿，公然抵御。以山坡陡削，道路崎岖，夷民伏藏山凹岩夹间，官兵路径不熟，死亡甚众。是以官府虽年年出兵剿办，而夷人未受损伤，反致坐大，附近良民深受其害。于是，抚宪下令派兵进剿，提督协同赵位三统带大兵攻打，大营扎于白旗屯寨内，兵佐分驻附近各寨。夷人深沟高垒，坚守不出。官兵进不能攻，退又不可，经年累月，长期相持，兵民交敝。驻军需粮，不能不日夜派取粮草；今日派定义谷，明日又加派力谷，由近及远，遍及各乡。四路追呼，无门告贷，民心怨恨，然敢怒而不敢言。一二雄杰虽心怀不忿，又计及身家性命，不敢首先发难，徒唤奈何而已。

邵家山有邵衡堂者，文庠生也。其父充当乡约，协同义兴团团首丁茂松，负责上纳该团公粮。邵衡堂从中舞弊，将国家规定之粮改屯为科，并不以上缴。如是多年，始被举发，官府乃下签严缉。邵知不能幸免，遂投奔余祥二，劝余联络乌速龙一带夷人。而久受派粮派草蹂躏之各寨，早思反抗，无人带头，遂亦相互联系，乘机窃发。一时为首者有岩坡哨之黄泰，苗坝大寨之吴庆奎，河上堡之张子清，大屯关之丁安邦、丁兴邦。公推沐玉龙为皇帝，邵衡堂为军师，许廷洪为老国师，黄泰、吴庆奎、张子清、丁安邦、丁兴邦俱称大元帅，占据勒山堡、将军山、云台山、么堡等处，每日商议攻取郡城。林自清派兵攻将军山一股，以叛民众多，官兵轻敌，疏于戒备，竟被六合团围击败溃，团众追至破木山方止。官兵死亡甚众。陈小五由大屯关攻击，亦未获胜。幸团众人多马众，给养困难，日夜牵肥（绑架），需索甚巨，人民渐生异心；所谓大元帅等亦各怀意见。知府毕大锡闻悉其情，屡次专信招抚。杨家塘、板凳山、上头堡一带团众假意投降，毕信以为真，亲带兵丁前往招抚。不料团众暗地埋伏，毕至杨家塘，未及训话，四山喊声突起，毕尚呼“吾的好百姓”，竟不听吩咐，冲杀前来。幸亲随兵丁救护得力，扶持上马，加鞭急驰；一面督兵抵御，始得脱险。团众乘势直追，几至城下。所带兵丁

沿途死伤甚多。虽赵德、祝老冒、张子清、陈小五等历年互攻，终未能平服。后经周达五带达字营来，张子清始被击毙，伪皇帝、假军师亦被擒获，送省斩决，余众乃渐被平服。计自甲子年（1864）起至丙子年（1876）止共十二年之久，民众始得安宁。

## 二、安顺北乡及东北乡咸同时期情况

安顺北乡及东北乡一带，自清初至咸同，民众休养生息二百余年，烟户人口日渐增多，部分村寨土地不敷耕种，但农村经济颇为繁荣；房屋虽不甚华美，而整齐划一，尚适居住。咸同年间迭遭兵祸，为时几达十年，民众首领岩大五、贺大王、陈小五等，其著者也。其他不知姓名者尤指不胜数。此去彼来，岁无宁日，致使民众大批死亡或逃散，大姓夷为寒族，大村夷为小寨；甚至有全家灭绝，村寨化为乌有者。如旧志所载之彭家庄、杨家庄、破头山、上补农、下补农、可瓦等寨，今皆已化为乌有。昔之大村今已夷为小寨者占十之七八，观各村寨之败址颓垣，足可知今昔之盛衰。又如大、小洞口、本寨、腊平、各什、木当、木头、讨免各寨之赵姓、谢姓，在昔族众甚繁，几占民户十分之六七，今则一村仅数户；狗场、长山之胡姓，潘家庄、杨家庄之潘姓、杨姓，段许庄之段姓、许姓，金家大山之金姓，葛蒲苑之李姓，昔皆大族，今已寥如晨星。民众死于兵戈者十之二三，死于饥寒、死于疾疫、死于散离逃亡者十之七八。时清廷派员勘察乱象，曾有诗云：“躬承简命到黔安，满目饥民不忍看。十里坟添千万冢，一家人哭八九棺。犬啣枯骨筋犹在，鸟啄襟胸血未干。寄与西南君子视，铁石人闻心也寒。”闻之酸鼻。即此亦可想见当时状况。

乱时，各村房屋唯大山有堊保护，存十之二三，交几则仅存百分之五六，蔡官屯、王家庄、中张庄、小张官存十之一二，董官屯、唐官屯则仅存百分之七八，罗大寨存十之一、二，余则每村仅存一二栋、三四栋，且非腐朽不堪即火烧未燃者也。以故乱后各村寨皆荆棘满基址，蓬蒿满街巷。村民黄树人乱平后回大洞口。有感怀诗云：“比户清佳已渺茫，独留阁址署文昌；兴衰莫漫悲前事，院子而今尚姓黄”。盖大洞口向颇繁荣，乱后房屋尽被焚毁，文阁仅存台址。村有四巷道，首为黄家院，次为上院、中院、下院，人犹是旧称，故云。即此亦可见乱时焚毁村寨屋宇之一斑。

至于田土，概属荒芜，盖初乱时，农民亦不敢废耕，无如兵事频繁，农作物多未得收。积之既久，不特无耕牛，无种子，并耕作之人亦转徙离散。是以沃田良土皆荒弃不耕，始而放弃距村较远之田土，继而附近村寨之田园亦皆荆棘丛生，庶草蕃芜。光绪初，战争平息，民众还乡，存三二十户即为大村，余则仅存六八户，三五户。田主或给以耕牛，或予以种子，乃渐耕作。其后生齿渐繁，户口渐增，光绪中恢复十之五六，宣统间恢复至十之七八，直至现在乃克完全恢复。

据闻，同光之交及光绪初年虎、豹、豺狼、野猪等兽，几于无地无之，拖猪拉狗直属常事；甚有进入民居啣小儿、伤老人者。不但山村野寨，即平原大村落亦数见不鲜。盖由于荒芜太多，林木太盛，易藏野兽，使之然也。孟子所谓“五谷不生，禽兽逼人”，

于兹益信。至于经济，在同光之交，完全破产，毫无活动可言。光绪初亦甚拮据，所幸油、盐、肉、米、棉布等生活必需品亦甚廉价，民众乃得勉以生活。其时，村寨中有蓄积至生银三五十两者即称富有；遇有婚、丧事故，非约会或售产不能应付。以此，农民大都节衣缩食，勉强度日。

## 附 东、北乡各壘遭遇

咸同变乱，东、北乡民众赖壘、洞保卫，始有孑遗。简述各壘洞情况如次：

1. **永平壘** 在大山山上，势极雄峻。山下尽林木，金家寨、水井坎、三角塘、新苑子、吴家小园均列于山前。村民居壘上，炮弹可达村寨，故乱民不敢扎营以居。是以他村房屋均被焚毁，而大山独多保全。

2. **大壘** 在郭家屯右永峰山上。山极高峻，环山尽林木，路亦险要。有警，郭家屯、单家屯、小刘家庄、河湾等寨居民均至其上避难。虽屡遭围攻，以防守严密，终获保全。

3. **小壘** 亦在郭家屯右，距大壘里许。虽较永峰山低，但路险，环山皆林，村民亦有避居者。虽遭屡攻，以防御严密，未尝失陷。

4. **太平壘** 在交几左侧之太平山顶。一次，村民避难壘中，以防御周密，犯者屡攻不下。某夜大雨，偷至壘墙脚，越墙时被巡查至此之王兴科、王兴邦兄弟发现，一面呼警，一面奋不顾身，以戈连毙三人。继进者被壘民以滚木撞石奋击，死伤甚多，乃奔退不敢再至。壘民以是壮兴科、兴邦勇，举以督率壘中青年，严加保卫，壘以保全。

5. **张三壘** 在毛栗坡、水獭坡、可瓦大坡、红岩之间。环山村民建壘其上以避乱。某夜，乱民蜂拥攻壘，壘几陷。有张三者，毛栗坡人，身躯魁梧，颇有勇力，手执长戈，与其奋战，连杀二人。乱民前仆后继，猛进不已。张三远击以石，近挑以戈，壘人亦随之奋斗，乱民死伤颇多。知不能得逞，乃退，壘因得全。后人以是壘之全为张三功，因谓之张三壘。

6. **半壘** 在鸡场大坝与谷登坝之间。其山腰岩颇险要，环山各村因筑石垣以为避难所，名为半壘。同治四年（1865）被围攻，以地势险峻，山路狭曲，未得逞。后值天旱，兼旬不雨，围攻者知壘缺水，日夜严守要道，使不得下汲。壘下皆水田，但壘上可望而不可得。初犹坚守，数日后渴愈甚，毙者愈多，人心慌乱。哀求曰：“许我饮水一顿，愿就死无憾！”伪诺之，撤围不守。壘民困惫甚，争下壘伏田饮，悉被杀，壘遂陷。是役死壘民三百余人，无一幸免。

7. **小壘** 在鸡场小壘街尾巴寨后。山甚险峻，虽数被围攻，以壘民极力防守，未尝陷落。某夜，被猛攻，壘民渐感不支，势甚危急。幸赵军达字营兵至，乱民撤退，得以保全。

8. **吊箩壘** 在浪竹坝左侧。山形上大下小，路极险峻，远近村民以其险固，多往避难。同治五年（1866）乱民侦知壘户殷富，昼夜猛攻，以壘民防卫甚严，不能得逞，因

撤去。壘民以围已撤，下壘樵采。奸民汪某、李某在备防紧张时违犯规约，曾受罚责，心怀不满，阴与乱民通。乱民再至，猛攻，适汪、李二人守要隘，乘夜与同伙三四大人大呼曰：“匪已上壘矣！”“匪已入壘矣！”并持戈乱刺杀。仓促间妇女老弱不辨真伪，争投岩死，女哭男嚎，一片混乱。乱民遂乘机上壘，乱杀御者。壘民见乱民果入，情急无奈，竞相投岩，壘遂陷落。混乱中汪、李亦被杀死。是役死伤五百余人，其中伤残者十之二三，投岩自毙者十之七八，附近村寨精壮殆尽。

9.老鷹壘 在可处后老鷹坡之山腰。山极雄峻，路尤险，有数处须架木搭枋乃得。乱时，村民皆集是壘避难，以险要故，未遭围攻，因得保全。

10.養衣壘 在大洞口进龙路长冲出口处。山甚高，附近各村居民常在此避难。同治丙寅年（1866）乱民数袭攻，龙场潘子均、大洞口黄树人以壘民不足恃，招乡勇保护，乱民不得逞。后因总办军务毕大锡知乡勇善战，调潘、黄率之入营服务，壘失保障，乱民再至，遂陷。

### 三、陈小五夜袭云山壘

云山壘距城三十里，高出群峰，崖撑壑偃，乡人借以避兵。金次甫为之长，调度有方，防卫谨严，真有一夫当关，万夫莫开之势。于是，远近携家相就者麇集。巷列街分，至今为市，非偶然矣。

陈小五之攻是壘也，盖自扑省城不利，转而欲取安顺。知云山最富，谋先取为根据，无如防卫周密，明攻不易，乃谋夜袭。山后壁立万仞，险峻难攀，因募敢死士十七人，乘黑夜骤升而入，下及小山，为逻者所觉。次甫率众往击，以下攻上，势甚不便，乃取径更上高峰，炮弹俯施。前阻于围，后无可退，十七人无一生还。

是役也，陈谋甚狡，力甚健，使闻而惊走，或不能更据上峰以击，袭者终不退，壘终不保。金从容镇定，殄除豺虎，保全全壘，其功甚伟。事竣壘人勒石以纪，竟以违制闻官受累。呜呼，妇孺口胜于碑矣！

### 四 曾三浪事件

咸丰四年十月镇宁州曾三浪起而为乱，借口粮重，煽惑乡民，聚众抢劫村寨，习以为常。时民众久享承平，无力自卫，惨遭劫掠。三浪以安顺驻有提标兵，意图先取安平，继图安顺。府属鸡场堡一带，有周老杠父子率数百人响应三浪，为知县马振衢檄民团及驻防汛兵擒斩。

五年春，三浪痛周老杠被杀，失其臂助，聚大河十三寨族人，勾结扁担山仲族，进犯府属双堡，团首周全名告急，马振衢檄杨奠川团从东路进，黄聚奎团从南路进，至双堡与周团会合，势颇盛。无如团兵素少训练，缺乏战斗力，甫对垒，三团相继崩溃，杨奠川、花访春、左明阵亡。幸曾未穷追。

双堡失后，三浪进至府属刘官屯，绿营副将率兵二百人御之，乱民毙于枪炮者甚伙，退回杉木窰。时平远丁宝楨为黔省团练督办，团总黄鸣珂乞援。丁飭各团围攻杉木窰，三浪败奔扁担山。提督孝顺率营兵来会，围攻十余日，生擒三浪及其军师，解省诛之。

## 五 旧州失陷经过

石达开部至紫云，有双堡某寨之叶桂林者与州人聂某有旧，献策曰：“太平军纪律严明，但与之修好，必不来犯，双堡等寨可鉴，如以为然，余能介绍。”州人议定，向张泰和号借银若干（此债至光绪中周某充文昌阁首士时始以公谷还之，以抵业系庙田）购礼物多件，推黄蒿庭等携往紫云。石部头目出见，允不犯旧州。代表归，州人方相庆，而安顺知府吕序程忽檄传旧州绅耆往见，众推周文轩、段墨五、叶文山、黄蒿庭四人往。吕谓“有鲍家屯贡生鲍某有团练五十名，已令其驻扎旧州，一切供应由旧州负责，可速返延接。”叶文山禀曰：“旧州小且贫，恐无力供应。”吕怒曰：“投贼则汝等有钱，养兵则汝等无钱，非重办不可。”问叶系何学籍，答曰“普定”，遂命送县收押，盛气而入。周等三人亦县学生员，乃同谒县令。令曰：“太尊盛怒，如不允，祸且不测。”不得已，允之。数日，鲍练至，日惟往双堡等地掠村寨，且扬言，至叶桂林家当鸡犬不留，叶惧，乞师紫云，谓州人负心，官兵旦夕至紫。乙丑（1865）正月初七日，忽见石部至州城外东南一带，鲍练先逃，州人继之。石部探为空城，乃入留月余。

## 六 太平军入黔二三事

太平军入金陵后，诸王争权，互相倾轧，翼王石达开决心独树一帜，经营西南，遣部将张遇恩、傅金德、余长子等率师入黔。咸丰十年（1860）四月进至归化厅，安顺知府周夔、参将全兴率师往击，皆战歿。太平军一股进至府属下九溪，知县岷明檄附城团黄恩恒率团兵御于珠马场，恩恒战歿。太平军即由九溪进至安平县属肖家庄、羊昌河、平庄等处骚扰，四日东去。

咸丰十一年正月张遇恩进至旧州，提督田兴恕檄总兵周学贵来援。周又檄参将张大禄驻沙子哨，副将毛克宽驻石板房，梁副将驻关帝庙，总兵杨岩保驻大水桥，自率副将罗孝连驻槎头堡，截要隘，连营相望如常山蛇。张遇恩兵出大路，杨岩保等不能御，连营皆陷。

石达开之西来，意在别图自立，故在江西最久；转入入蜀，不得志，入黔走滇。其屯归化也，闻系军中起疫，借资调理。周知府夔欲乘其惫，故蹈履尾之凶。已而率队过顺，前锋者明言高叫云：“借路过，勿开炮！”步武一线直抵岱山，即城下屯扎，意亦借以调理也；然所部亦不时向城攻击。是时岱守为孙竹雅，殫精竭虑，与众固守。月余拔队去，留题所居民舍云：“一掷孤筹计本非，年来偏与寸心违，可怜一十六州地，陷



入幽燕永不归。”又云：“垂翅无依鸟倦飞，乌江渡口夕阳微；穷途纵有英雄泪，空向西风几度挥！”款识“石三公山人”。玩其词意，以重瞳自命，奈雅不逝，亦可悲矣！

既而逾梁山，诸番沿路夹击，将至川，川督骆秉章以师待于要隘，受缚。

咸同变乱，良民死者甚众，太平军过黔则并不滥杀。咸丰十年（1860）过狗场菖蒲苑，有李百龄者，年逾六十，儒士，性迂拙。众闻讯皆走避，李独留。被搜获，系以索金，李无金，且语侵之；怒，将杀以示威。其子逢春已逃上壘，不见百龄，知必被获，**逡**奔太平军营。悉状后，跪求领队，愿以身代。领队者嘉其孝，竟俱释之。

尹家庄尹继善、尹继昌兄弟，素友爱，并为太平军所获，令担物以从。兄年老，不胜负重，常受鞭挞。弟屡跪恳，愿代受责，得稍宽。一日，至普定偏坡寨，兄乘隙逃未遂，将杀之。弟复叩头流血，乞免兄死；否则愿以身代。领队者感其友爱之情，亦并释之。

## 七 何得胜事件

凯里人何得胜自黔东南发难，与许大八相联络，许据川心堡，何据清镇城外之东山。安平东乡一带为许之势力圈，北乡一带为何之势力圈。同治三年（1864）六月何与许率兵千余人围安平，巡抚张亮基檄副将张梁来援，败许于北门外。何以兵助之，许乃转由乐平、石头寨绕出石板房，意图一举而下清、安两邑。适安顺知府毕大锡击许于三堡，总兵林自清又败何于清镇，两邑围乃解。

杨隆喜乱后，人民被逼釐金合力经营壘、洞，以作避乱之所。有警则藏牲畜、财物于其中，壮丁则在外守望。但洞有空气者绝少，无水源者实多。且以无军事知识之人守此壘、洞，墙垣安置枪孔，高低上下多不适宜，射击外面敌人不能旋转如意。虽偷安旦夕，一遇缺水、缺药弹、缺盐米柴煤，即露惊惶之状，敌方值得其实，加以猛攻，指日可破。故当时死于壘、洞者十有五六，父老言及，犹有余痛。

何党攻洞之法，不外积薪洞外，加以辣椒、皂角等物，乘风纵火，以风扇弱烟入内；其攻壘也，主要为断汲樵之道；甚为险毒。同治二年二月十四日许大八部由安平至乐平，四乡失陷壘、洞指不胜屈。如石坝上与高寨同守宋家洞，洞破时死亡过半。九溪朱姓合族守狗爬岩壘，壘破时数十户死亡几尽。小女壘与水桥壘捐金投降始得免。又，狗场屯先修马鞍山壘，继修后山猫洞，又修猫洞山顶之壘，数次皆破，死亡极多。惟西陇与鲍屯同守西陇洞，洞中空旷平坦，内有阴潭，饮水充足；兼之四面空气流通，烟不能入；只须预备柴米煤盐，余不足虑；故乱民往往久围不克。此外壘、洞虽多，能保全者实少。至石板房民众，除避云山壘外，皆依饭笼、鸡场屯、中所，驻狮子、龙眼、天台，三山相距里许，平时互相守望，乱民至则合力抵御，终不得逼而去。

是年，安平城又失，提督赵德光来援，何党乃回镇西卫。五年六月何党由镇西卫绕道至安平之陶官堡，练目彭洪顺、赵占标、施洪顺等乘大雨敌无备，率众袭之，夺获马匹、器械及帅印，追至饭笼铺乃止。有杨官屯莠民朱麻六勾结何党至其处驻扎，搜索

四乡牲畜，并计议攻城。八月初三日夜，麻六导何党由西水关梯入，守者困极睡熟，城遂再次失陷。月余，提督赵德光以火炮轰城，乱民毁城垣而出，损失颇众。至是，何、许势渐衰。

## 八 九劳事件

同治四年（1865）三月九劳部破柔东观音洞，旋据安平属之槎头堡。副将张梁、参将张玉山领兵攻之，不胜、败走。时安平驻有赵家军，劳等知攻城无益，只骚扰四乡。自四年至九年中，安顺、安平两属之村寨十室九空，民众四出逃亡，房屋多被拆毁，官兵及团练拆屋以作燃料者亦所在皆有。九年川军周达五等帅师入黔，上、下游军务渐趋平靖，何部、劳部亦成强弩之末。

按自咸丰四年杨隆喜、曾三浪起事后，至十年太平军入黔，继以何得胜、许大八、潘名杰、余三三、陈小五，终以九劳事件，历咸同二十余年，安顺民众之罹于锋镝、厄于水火、死于饥馑流离者难以枚举。至同治十三年以后，地方渐趋平靖，流亡者陆续还乡，然田地荒芜，屋舍毁圮，耕牛、种子均无；赖称贷亲朋或至出卖子女，始能逐渐恢复生产，勉维生活。此段时间之民众遭此浩劫，可谓苦矣！

## 九 上赵德昌军门书

兴义孔继文

吾闻之：智者不以细行而累大德，仁者不忘民困而便身图，忠臣不忽国难而耽逸乐；古之良将纯臣未有不先天下之忧而忧，后天下之乐而乐者。方今内忧未宁，外患迭起，上则九重宵旰，下则群黎颠连；正大臣卧薪尝胆之秋，而将士委身图报之日也。

恭维大人以天下之英，任天下之重，丰功伟业赫赫昭人耳目，固无待生屈计而缕陈矣。然以近日目睹耳闻，觉行动举止若有知不及知、检不及检之处，殊难以下惬輿情而为盛德之累。将见亲近幕友惧以势分而不尽言，同官僚属碍于情面而不轻言，内外绅民怵于威名而不敢言。生何如人，安敢妄谈以自速祸？然窃念彼苍于国步艰难之会笃生此万难一遇之人，海内之系望于恩星者重且深，故生之激发于微忱者切而笃。稔知从谏如流，故不避斧钺鼎镬之诛，敬陈绳愆纠谬之义。

从来酒色之祸，流毒非轻，而为大将者身在行间，尤宜深慎。盖皓齿峨眉，伐性之斧，即戕寿之妖；醇醪佳醴，乱性之媒，实酿祸之首。昔吴玠馈美姬于武穆，武穆辞之曰：“天下未平，非人臣恋美色时也。”又，每食不饮酒，不食珍，然独必向北流涕，泪沾沾者，此所为精忠贯日、青史流芳也。今天下盗贼蜂起，外夷内侵。英夷逼近京师，发匪窜扰诸省。大人思缵先烈，深受国恩，际此危急存亡之秋，应有寝不安蓐、食不甘味者矣。奈何慕风流盛名、贪枕蓆之乐事，今日货艳姬，明日买侍妾，以至于频频物色而不厌哉！夫嗜欲多则寿算必促，精力耗则初老而昏，旨酒之后继以名烟，名烟之后继以美色，身非金石，安能受此百端之戕贼？无惑乎日中而高卧不足，鸡鸣而呼吸未

已也！夫掩袖一啼而父可杀子，长夜一饮而臣可弑君。以苍生托命之身，而蹈此宴安酖毒之行，窃为大人不取也。

今黔中发匪蔓延，教匪猖獗，回匪鸱张于上游，苗夷骚扰于江外；时事如此，尚堪问哉！所赖有拨乱反正之人维持其间，庶可转危为安，转祸为福。大人膺一朝之宠命，作黔省之干城，欲为斯民计安全，当先为斯民惜财用。而乃剧演梨园，动需百缗之赏；张灯佳节，不惜千万之钱，抑知全十三府之众，满地疮痍，呼天疾首引领而待泽者尚有百万生灵哉！

生适自兴义来，所过兵燹之地，目击心伤，城郭村落，半为荒墟；田庐里居，可怜焦土；壮者散之四方，老弱转乎沟壑。饿尸横野，天地于焉昼暗；腥气成云，鬼神为之夜号。其有幸而不死，延残喘以至今日，尚翘首以待恩星出水火而登诸衽席也。嗟嗟！听鸿雁之哀鸣，谁其矜此鰥寡？瞻貔貅之戾止，尚其拯此溺饥。顾乃使曲眉丰颊亲身而近体，粉白黛绿争妍而取怜；大丈夫遇知于天子、用力于当世者，固仅如斯而已耶？

且夫厘金、税银，黎民之膏脂也，仓粮谷粟，农夫之骨血也，今聚兵数万，日费斗金，虽百计搜罗尚虑不足；顾乃以有用之财，置之于无用之地，何以使捐厘者踊跃争先，备饷者输将恐后耶？即使费属自费，不动公款，谓可告无过于群黎；然百姓何知？恐不能为大人曲谅也！况大臣一身之举动，千万人于此观得失焉。稍有不检，则众论纷腾，輿碑口诵，可不慎哉！可不凛哉！然则为大人计，亦非利也。欲泯群黎之谤，莫如罢一切糜费之为；欲服将士之心，莫如谨一身举动之失。将所劝于士者身先为之，将所惩于士者身先戒之，故天下咸知大人之明。夙兴夜寐，庶务亲裁，稍有余闲，则留心青史，故天下咸知大人之勤。屏声色以培元气，减土药以养精神，惜财用以保斯民之血脉，谨辇笑以杜宵小之覬觐，故天下咸知大人之慎。铜柜之制，意美法良，设之未久，一旦撤去，非所以取信于天下也。伏乞铜柜之制重开，广采条陈，复延访政言直谏之士置之左右，用代谏鼓谤木，勿挟责以凌之，勿挟势以怵之，故天下咸知大人纳谏如流。诚如是也，可以为儒将，可以为纯臣，可以之定黔疆，并可以之平天下。

生自弱冠从戎，于今三年矣。每念时会艰难，非豪杰挺生莫除其乱。及去年亲见恩颜，不禁喟然叹曰：“斯人之出，苍生之幸也。”迨观其行事，间若有前后异辙，重速官谤，是亦白璧之瑕也。生伏愿大人为宇内之完人，养其身以副四方之望，惜其年以收百年之功，故不禁披肝沥胆，冒死极陈，非以是为沽名之具，亦非以是作进身之阶；惟愿不弃葑菲，俯查愚诚，则天下之幸，亿兆之幸，岂惟生一人之幸耶！生罔识忌讳，干冒虎威，自知狂妄，待罪恩辕，静听发落。伏乞显赐斧钺，以为后之妄言者戒。不胜战兢之至！谨禀。

## 十 张疯子

张疯子，南郊人。幼业儒，性聪敏。道光初，应童试，县案冠军。院试以丁艰未赴，竟不得列庠，遂改习医，弱冠而名藉甚。某军门女公子疾，延之医；疾愈，忽捕入县

狱，张茫然不知其罪。伏身图圜，日惟挟内经、难经、张仲景、王叔和诸书以精研自适。后军门他迁，始释之，盖年余矣。既而遇有病者诊之，指按脉息，重轻甚悉，始恍然军门之罪己，必疑为捏女手，而以轻薄惩之也。噫！殆二十年为医之过欤！后避居潮音寺，不轻出；出则佯狂，不冠不袜，不栉不沐，而疯名噪一时，然遇病辄药之而愈。由是请者日至，或辞或应，或受酬或不受酬，无不中宜。咸丰初，府守毕祉堂多病，有荐之医者。守见，恶其秽；强使诊，一药效。于是，知其术之异，凡眷属病必致之。始不受钱，继或索钱数百，遇道中之贫者、丐者，施予立尽。守又知其人之异也。屡欲旌之，不受，遂以半仙呼。岁丙寅，麻脚瘟盛行，张日行街市，痊活甚众。自是，年愈进，行愈狂，医技愈神。卒时已八十有余。

## 十一 苗医阿利

医为活人之技，仁人之事也。近世卫生、生理诸学大明，医道日有进步。然稍有心得者，往往持拜金主义，高其声价，多所要挟。平庸者流，又出其卑劣手段，视人命为儿戏，而欲侥幸以奏效，其为害更难枚举。求有存利物之心，操救人之术，不索重酬，有叩必应，如苗医阿利者，世亦罕矣！阿利为花苗族，姓杨，世居城北之依寨，业农。当民乱时，陷入其中五年有余。以为乱民医服役，习知其术，能以神水接骨；凡刀伤、石伤及跌扑诸伤，无不举手即愈。其最奇者，用药仅二三厘，能运行周身，至患处而止，续骨止痛。药名不著，尝于雪时，采之山中，惟己能识之。其人体健，性和易。有请之者，虽远至数十里，极寒之天，无不奔走急至；至则其病无不愈。贫者仅食以酒食，富者酬之亦不过一金，彼固未尝介意也。年近九十而卒，时在光绪末年。其子孙亦有习其术者，然未能如是神奇矣。

## 十二 田有光

同治三年甲子（1864）。某日，有一人进入东街某家，状貌雄伟，衣履朴陋；后从一老妇、一少妇，当为其母、妻。其人自言，田姓，有光名，偕母妻由镇远避难至此，寻屋未就。曰“但求栖身，不必宽敞；”某遂以仓房一隅赁之。其人作小负贩，早出晚归，必以甘旨奉其母，而夫妻则自啖粗粝；然亦未尝有戚容。妻李氏，美而知书，针黹之暇，唱说本以娱其母；同院妇女，咸往听焉。某父偶与田语，经史子集，靡不通晓，尝谓其子曰：“吾家客，非常人也，不可以流民目之。”居年余，田母病；夫妻侍汤药，昼夜不倦。数日逝，哀痛尽礼，备衣衾而葬。月余，田将回里访友，夫妻相持大哭，人咸不解，谓暂别何竟如此。去后，李代人浣濯缝紵以自给。既，有人自铜仁来，呼李以嫂，自云何姓，系有光表弟，代寄家书。李拆书，视未竟，哭晕于地不能起。共视其书云：“吾大仇已报，死亦何憾，现居縲绁，惟延颈以待秋决。所不能释然者，山遥水远，离家千里，举目无亲，贤妻无所依托耳。可迅觅良匹，以终余年，切勿以我为念”。众阅毕

大惊，唤醒李氏而询其颠末。

先是有光之父田翁，铜仁人，其言镇远者诈也。翁有良田一区，与豪绅罗某邻，罗欲夺之而不得，遂造伪契讼之官。官烛其奸而挫辱之，由是挟忿。会翁自他村夜归，罗率其健仆数人要而殴之；铁杖交下，身无完肤。负归，呕血月余而卒。临终谓有光曰：“儿能报仇，吾目瞑矣。”有光思手刃父仇，又恐为母、妻累；况势又不敌。罗犹寻衅不已，故与母妻偕隐于安顺。母终，潜返里，怀利刃刺罗于要路，刳其胸，抉其目，自赴官请罪。官以其自首，拟以监候而未决，故于监中命其表弟寄书至。李复书誓此生决不他适。后音信遂梗。越三年，丁卯岁暮，有裘马烜赫，仆从如云而至者。李正服破衣，立檐下洗衣。入门，则其夫也，相见各大哭失声。问其脱祸之由，曰：“田军门者，与余无一面之交，闻余事，对当路者言，出于狱，置之幕府，今已服官游戎矣。”居数日，厚谢主人，以肩舆载妻归。

### 十三 广东和尚

和尚，不知其姓名，亦不悉其法号，以其操广音，故人以广东和尚呼之。同治八年（1869），由粤入黔，卓锡于大水桥之关帝庙。性沉默，寡交游，惟与石板房扶风寺住持觉成善。和尚因善经营，庙中饶有蓄积，大为群盗垂涎。同治九年十月，有贼三十余人破门而入，将和尚捆绑，问以藏金所在。和尚略一使力，则缚绳寸断，夺贼手中刃奋击，群贼披靡。死二人，伤十余人，余俱奔逃四散，不敢返顾。人由是始知和尚有异能，相与往还者日众。十年春，乡人王廷扬、廷松、廷标、廷瑞与中所李寅森、张钦文等十余人，愿受业于和尚之门，习拳术，和尚悉心教导无倦容。其最精熟者，为单头棍、八面刀二门。年余，和尚谓廷扬等曰：“尔等寻将毕业去矣，曷先与我比较，复互相比较，以瞻技术之优劣乎？”遂以瓦缸一，盛水使满，置院中，使学徒十五人持器械环缸而立，和尚左手握铜条，右手持面巾，足跨缸口上，凝神静气，不动声色。大呼曰：“来”！众学徒刀剑并举，纷纷向和尚头上劈来，和尚惟将铜条左右挥舞作大环形。数分钟，只见白光一股如匹练盘旋空际；不见有和尚，并不见有缸与水。众学徒屏气偃息，如木鸡，如寒蝉，约一小时之久，其所执各种器械，已纷纷落于院中。和尚复大呼曰：“止”！众学徒审视，缸水点滴不溢。其演习单头棍时，众学徒以水四面泼之，亦点滴不能沾身。自此众口宣传，名扬妇孺。街有谈，谈和尚，巷有议，议和尚，即夸武艺、称内功者，亦无不啧啧夸和尚，称和尚。然皆未尽知和尚之能。和尚有师弟，住旧州东门之关帝庙。每日辰戌二时，和尚必亲往拈香。一出庙门，则足履地如御风而行，以相距三十余里之途程，而往还不过数分钟，和尚其别有异术欤！至同治十二年，和尚谓众学徒曰：“国家当多难之际，凡有一技一能者，靡不破格录用，尔等努力前进，不患无出头时。我将结茅深山，面壁十年，以避尘嚣也。其各勉之，勿以我为念！”次日视之，已杳如黄鹤，不知所往。

## 十四 龙柱石工

安顺府学宫以石工擅名，殿前龙柱工艺尤为突出。柱高齐檐，大逾十围，极雕琢之巧。双龙蟠曲对起，攫拿云浪中，栩栩如生，昂首相向，鳞爪隐现，下负以狮，巨观也。石固当地所产，然良工则非本地所常有，乃当时竟应求而至，若或使之。各国旅游者至此，皆摄影以作纪念。惜作者未留名，但传曰“苏石匠”。（府有苏石匠，亦善琢狮，然继苏而起，非苏也。）学宫落成，张壮恣提督以督署御书坊两狮太小，欲易之。苏仰体其意，精心刻成，磊砢雄峻，威镇一方。继又刻一对于将军第宅外，以后继无人，已移归江西会馆。

## 十五 雨皂角实

光绪十三年（1887）夏间，安顺忽晴忽雨；晴则朱轮当空，雨则倾盆如注。郡人以为常，不之异也。一日，雨止水消，各家院落中皆有皂角实，传观皆同，不知何故。

## 十六 飞蝶

西郊多树，尤多皂角树。光绪十四年（1888）春夏之交，天雨乍晴，忽蝶飞蔽天，如朵朵黑云。俄而纷纷集于树上，集处绿叶全为所掩。皂角树上尤多。三日不去，亦无毙者；四五日后渐少，然亦不见其去所。连日观者群集，莫知其故。蝶，灰黄色；飞如蝶，止如蛾，拾而观，腹如蚕蛹。

## 十七 灾异

- （1）咸丰元年（1851）慧星现，长、大。
- （2）光绪二十一年（1895）大旱，谷每斗售银四钱余，有饿莩。
- （3）光绪二十五年（1889）秋雨连绵，谷实不壮，每斗售银一两二三钱。
- （4）同治三年（1864）瘟疫流行，病“麻脚瘟”者甚众。有至亲友家赴宴者，席未终遽歿；送葬者葬未毕相随死墓侧；道路踣毙者累累不绝。城门日出柩二三百，棺市为空。路毙无殓，扛出掘大坑掩埋，俄顷即满。

## 十八 黄鳝井

出县城西门大道二十里曰杨家桥，桥侧里许有一井名黄鳝井。井位田之中央，深尺余，阔约二尺，天然石底，四侧平石如砚。井侧有石隙，大如指许，为水出入之所。

晨则水逐渐退缩，至午尽涸；底为日光晒干，与平地无异。薄暮，水又渐出，至晚则盈，但盈而不溢，每日如是，终而复始，晴雨寒暑皆然。

## 十九 贾迪之

贾迪之，内阁贾桢之侄，咸丰时为郡守。一夕，醉后狂歌，睡竟不起。幕友同毙者二人。合城轰传，不知其故。闻贾初到任时，曾办一贼谍案，由一僧发端，牵连数十人，均付骈戮。初到邀功，草菅人命，令人忿慨。

## 二十 绿柴子

某孕妇满闷作呕，二便秘，常须人以膝抵后心，乃少安。医无效。有老媪行乞至门，曰：“是无难，取绿柴子（即染冻绿布木所生之果）研水服即愈”。试之果然。

## 二十一 范总爷坟

明时昭勇将军范凤鸣墓，坟在凤凰山，距南水关十余丈，相传有童男女殉葬，地形甚大，称“日受千人拱手，夜受万盏明灯，”因建土地庙障之，俗呼范总爷坟。

## 二十二 叶如松毁南关厢

太平军据归化，周夔阵没连升关，叶如松继任安顺郡守。周视城垣，谓南关民舍不利城守，命皆拆去，于是鼓楼附近立毁数家。民众哀恳，余房始允暂留，本亦知兵之论。不意太平军至时，前锋宣告：“只借路过，勿开銃，”直达郎岱始驻军。叶拆屋之举遂成过虑，今之谈往事者，莫不归咎于叶。不知己，不知彼，小题大做，降祸于民，如叶者亦枉读兵书之流。

## 二十三 达字营

达字营自川入黔，为诛林自清也。骆秉章得旨诛林，林方拥重兵，事机不密，恐反激变。乃以陈统领带达字营入黔，名为协兵，实为图林。当时乱民势盛，围攻壅洞，各壅困水，甚危急。乱民闻陈军有开花炮弹，辄解围去。陈军沿途救活壅洞，不计其数，以是颂声大作；入定南时，至家排香案，有如迎神。林虽未必该杀，然杀一人而生百万众，林之死亦大有利于桑梓矣！

## 二十四 树火

树老心空，往往火由中出。同治甲戌（1874）秋，县城隍庙银杏树（百年物也）不

烧而燃，烟焰白树顶枝干空隙出，泼水如着油，势不可止。三昼夜始自息，而叶之葱茏依旧。越三年，为大风吹折。

方树之火，论者归咎于人，以为不慎所致。后督署古榭椒，中府老槐暨玄坛庙之大银杏，亦先后不火而燃，司空见惯，遂不以为异。

## 二十五 阿保塘

塘距城三十里，在蒋义寨后。周百余丈，水澄碧，满欲溢，为城中大龙井之水源。闲坐塘边，风吹浪涌，毛发俱森。尝有村妇至塘边洗菜，见一岩石，正拟蹲上，忽然游去，则巨鱼也。

闻此地旧为苗寨，苗人阿保，一日见灶侧突出一物，非木非石，刀斧不入，奋力锄之，轰然一声，地遂下陷，全寨数十家，皆归水国。故以为名。

## 二十六 武当山

城北武当山，旧祀真武。庙宇四合，有戏楼，甚坚整。乾隆时曾设书院于此。咸丰时，太平军屯归化，恐来攻城，与南关鼓楼附近民房同毁。

## 二十七 火焚帅字旗

咸丰四年（1854）春，督署演操，骑射后方演藤牌，帅字旗高出云表，忽然着火。石台逾丈，桅以双木接成，合六七丈，帅字旗高居桅顶，竟飘飞电逐，缭绕当空，万众瞩目，实为异事。

## 二十八 王天龙

清末民乱皆以粮。粮差下乡，粮户承迎唯谨；设席置酒，坐必垫以匹布，席罢卷归。差总某气焰尤炽，翘足偃坐，旁若无人。殊饭粒落裆，鸡啄误中其阴，惊起，杯盘堕地，粮户大骇。彼借此拍案大喝：“草草如此，将谓我不足重耶？”粮户惶悚，听其横征，遂大得意。

王天龙者，粮户之雄杰也，知众忿难平，率众上控，奉批逕赴仓完纳。至则按名次第如数入仓，正供外不得浮收合、勺。王一旁监视，早出晚归，粮户大悦。而官府恨其无上，稟以奸民乱政，奉批就地正法。时王寓南街某客店，郡守刘某派兵围缚而杀之屠案。此咸丰丙辰（1856）事也。

## 二十九 杀降

同治十一年（1872）提督周达五克新城，全黔于是肃清。



先是，回教金阿匍与张作山弟兄盘据新城，筑碉固守。上、下游军务次第告平，十数万众会师于此，以取一区，犹泰山压卵；然迟迟不能下，久始招降，其众赳赳桓桓，诚属劲敌。周虑其为患，顿起杀机，乃下令点名，以二制一，号炮一响，身首即异。健者脱而欲逃，则四围已有重兵防堵，插翅难飞，遂尽杀于督署内校场。裂腹伤胸，破脑削唇，横倒斜卧，殆不止百。惨矣！

### 三十 杨二

盗不足记，然盗而有道，应不得以盗论。杨二者，不知名，亦不知其所自，寄居南关厢。胠篋探囊，多出其门。趑趄过于猿猴。居无定处，宿无定所。邻里无鸡犬之惊，患难辄潜于周恤，以故所在而人不怨。蒲卜臣宰郡，以胡文忠为法，严于除暴，巨盗如甘么董，骈戮殆尽，独严缉杨二不获。一夕，方秉烛治公，忽有石下堕额前，惊问“谁？”曰：“杨二”。呼“捉”，曰：“二岂能捉者哉！慕公名故至，畏捉，不来矣，唐突勿罪”。言讫，大啸一声而去。

### 三十一 人食人

同治初，邻邑尽失，逃亡糜集；斗米一两二三钱，饿死者不计其数。尝于东街见围渣滓堆火烧死鼠食者，非饥火内焚，乌能下咽？有闻者曰：“人食人，兴义有之矣！昔者随赵军克白旗入城，有夫妇同居，夫死，妇竟食其尸者。事觉，以余肉挂肩游街警众，并斩以殉。”又斩犯而首不见，索之，已被围观者藏诸胯下。此固不必窃食，或尸亲欲窃以埋之，犹有可说。

### 三十二 狼入城

城高数丈，狼从未有入城者。光绪丙申（1896）七月，安顺忽有狼异。初更后督署司塹被咬，幸获救得不死。此后夜辄进城，每晨闻报，有噬一人者，有噬二人者；有全食者，有余一肢半体者；传说不一，无日不有。夜行者必结伴，携械自卫。一日晚间，寄宿王氏祠中之一八岁乞儿方随母烧火作食，忽被狼啣去，母呼救，群追至赞学坝始夺回。月余乃绝。

### 三十三 武备学堂某生

武备学堂初开，教员聘诸日本，一姓高，一姓金。日俄战争，日大胜，报闻，诸生皆向高、金贺，一生独否。高不悦，请其故。对曰：“君国之喜，吾国之忧也，何贺为？”

## 三十四 王人文

官制，州、县必出省（避籍）。盖以司刑名、理词讼，居同一地，情面难除，故冒籍之禁，自出考始。不谓世变之巧，竟有自官桑梓，不以为嫌者。

……王大交，字采垣，云南人。父为贵州经历，生于任所。幼读书省垣，资质敏慧，学成回滇应试，乡、会联捷，以即用县分贵州。禀到，放房考，而受业师某尚携筐入场。后署首县，其桑梓地也；竹马嬉戏儿童伴侣犹昨，而已则高轩拥盖，役人辟途，俨然民之父母矣！

## 三十五 哈兰溪

哈兰溪，字佐清，回人，哈元生军门之后。入府庠，豪迈有胆略。知世将变，读书不事章句，讲求经世学。咸丰初，入京上书言事，触时忌，以狂遣归。后王子封（癸卯举人）北上，途次有投以包封者，拆之，则餽贖百金，无名。或疑王与哈交好，当是彼所投赠而不愿明言也。

## 三十六 赵达庵（德昌）轶事

方赵之未达也，曾于沙子哨遇贼，尾追方急，忽路旁一大树倒截其后，遂得免。识者以卜后之必贵。

赵幼贫，嗜赌，不屑屑于家人生计。眉粗目巨，气象雄武。咸丰初，世变，闻滇人赵飞之侠，慕而效之。联盟得同志谏炽斋等数人，投效典兵，受知于粮道龚自闲。勇而善战，尤善以意气感人，因才器使，故人乐为用。闻其取兴义，所向皆捷，五战而入城。惜官绅不协，不相接济，致当夜即为白旗扑出。

后由滇循粤，得孙竹雅归，乃学书。是时，田兴恕方入黔，忌而欲杀；以刚节（赵德光）方见用，得免。

## 三十七 做外家被戮

乱世人命如草，遭之者无可解说，付之“在劫”。康姓女嫁小屯，死，其诸弟与楚军扎万寿宫者相识，约同往做外家（女死因不明，外家往闹，俗谓“做外家”），至则男家均走避。其弟等见无人，即喧闹搜索米、肉备餐。捉鸡宰时，鸡飞过邻家，因执刀凶追。犬吠儿惊，屯人大忿，谓“何来野练，如此凶恶！”于是，鸣锣聚众，捆送行营。值营主不在，监军者不细问情由，竟叱斩，遂皆作刀下鬼。康业染，子皆谨朴，不意遭此横祸，世惟有以在劫解之。

## 三十八 周烧酒

周烧酒者，官之昏昏日在醉乡者也。由佐杂升知县，日抱一壺，装腔作势，以刑示威。一日，升堂理事，漫无理由，辄呼打笞。数盈百，呷酒一口，曰：“再打”。又盈百，曰：“再打”。役不堪，跪请曰：“再打几何？”周斜醉眼，翘二指曰：“再打二两来！”闻者莫不匿笑。笑者犹可，伏地哭者难为矣！

## 三十九 狗打虎

西王山距城三里，忽有虎至，见者奔避，莫之敢撻。苟守备者，失其名，有拳勇，使一铁棍，长于身。闻报，袒裼出，与虎斗。虎不胜，毙于棍。苟亦为虎所伤，界归旋死。时谓苟、狗同音，犯其忌也。其肖象供于关帝行营，着盔甲，侧坐，长尺余。

吾郡虎患，莫过于光绪中年。或见于山，或见于洞，或搏人于村，或截人于路，传闻纷纷，几于随地皆有。庚子岁荒，搬米归化，途经凤凰山，行者络绎，日有虎伤人。有乘肩輿者，虎自后啣抬夫，輿者堕地。梁熟，乡人守，三人同宿舍外而啣其内者。农人堵水治田，田畔石夹仅容身，宿守其中，以为坚固无虞，殊虎竟拖之出，啣于田。初，群击以铳，毒以药，俱无效；后遇则惊拜，伏地唤菩萨。久亦自消失。

## 四十 非刑堕胎

西郊王二，开小饭店为业。一日，有客匆匆至，解肩囊搭案，食已忘取即去。未几返寻，不见，因向二妇追索。妇不承，争吵不已，质诸官。官将以拶指取供，疑有孕不妥。差总某教以跪提双耳，如法，胎堕，妇竟死。后悉囊银二百两实是同桌食客得去，妇既未得，宜不承，而官昏愤，竟欲以非刑逼供，致妇冤死，可叹可恨！

## 四十一 百金奉母

道光癸卯（1843）武元何龙章官绥阳汛，吴元彪乃其汛兵，赏其俊伟，异视之。何弟槐轩就汛设弓厂，教之骑射。已而何死，世乱，彪与槐轩拜盟，视何母犹母。咸丰丙辰（1856）何母返里，槐轩奉母家居，贫甚。同治中闻刘岳昭总督入黔，吴已就抚，投函不报，疑盟已寒。越三年，槐轩死，吴为中协，以事过郡，特访得之城东破屋中。见母伏地大哭，谓“三哥不在，何遽一寒至此！”輿接母过旅舍，命诸妻妾出拜。归奉百金，曰“暂供甘旨，儿有事不能久留，子侄辈当遣入营，以便照应”。遂别去。

## 四十二 武庙石狮

各庙狮只一对，武庙独二，盖有说。初建，雕工机拙，瘦削正坐，似狗非狗，似马

非马，面向前直视。继则雕工精巧，肥壮侧坐，掉首相向。相传，道光中韩氏屋与庙正对，嫌狮直视其居，请于营，愿为新狮以易。殊新者虽立，旧者终不可去；谓典祀所在，谁敢更张？

### 四十三 曾 女

曾女，郭圃香之妻妹也。幼孤，流落县署，役上房。县令鹤松圃（应年），旗员也，死难龙里，举家还京，女与俱去。时九门提督某为国戚，鹤夫人过访，女侍。某见大悦，索为妾。生子二，嫡亡扶正。去乡甫十年，已为一品夫人。同治辛未圃香北上，闻而往谒，多云万里，亲故重逢，喜甚！谋以知府分滇，未行，死。后其侄曾表随公车往，屡获厚赠。归言其子为駉马，曾携入大内云。

### 四十四 桂俊民

桂俊民，大水桥人，慷慨喜谈兵。丁文诚募乡兵，为之弁。何槐轩曾与共事，尝述其事略云：“桂颇知书，慕岳忠武之为，世乱，以功名自奋。贼围龙里，孤军保之，身不解甲者屡日。有劝之息者，对曰：‘贼未靖，何以身为？’餉完援绝，以身殉。枢至省，蒋中丞抚棺大恸，盖丁军之表表者。文诚至大水桥祭其墓。悯其无子，以弟入川充巡捕”。

### 四十五 禾生双穗

民国三年（1914）五区荡上堡禾生双穗百余株。

### 四十六 伶工王六寿

南关乡多伶工，王六寿其最著者也。王工昆曲，尤工皮黄，嗓音嘹亮，韵味深长，做工脱尽恒蹊，颇有独到之处。常往来滇黔间献技，但一登场，座无虚席。当时名公巨卿、富家大室，遇有喜庆堂会，以得王度曲为荣。其名重一时，有如此者。

当时风声所播，南关厢名伶辈出，如张金玉、杨二之须生，李俊亭、李金声之花面，张关保之花旦，皆驰名于滇、黔两省。

六寿年逾古希，犹登台献技，歿时已七十七岁。

### 四十七 许半仙

许半仙，字松侪，平越明经也，擅青鸟术。同治初因民变不能安居，偕女逃亡于

外，辗转流离至安顺。

许素习季主虚中术，尤精岐黄，乃悬壶于市，取资自给。所医辄愈，声誉鹊起。麻脚瘟盛时，郡人死亡枕藉，群医束手；惟许与张圣功药到病除，屡著奇效。星命卜筮，亦多奇效，人遂以半仙呼之。

## 四十八 金贡三

金贡三，黄平明经。同治初，下游民变，不得宁居，挈眷逃至安顺，经云鹫山垭，喜其险固，遂定居。时垭中主团务者为金次甫，乃与之联宗，入局襄理。贡三幼聪颖，喜制艺，奈文章憎命，屡试不中，因弃举业改营商，往来黔湘间。胡文忠守黎平时，贡三商于其地，凡守城器具如木城、钉板、火箭、伏弩等皆默识其要；故襄理垭务，多所建置。云鹫山之能不失，与有功焉。

## 四十九 王亚刺虎

王亚，明初人。性好游荡，不甚理家事，食后即出与一般少年嬉游。家中只一老父，夜归必早，以侍父寝食。一夜偶迟，叩门不应。逾垣入后圃，见地上有父履一只，大惊，入房呼父，仍无应者。急取火遍瞩，见数步外有残肢，血迹淋漓，细视乃父足，持归，痛绝于地。次日请同伴遍寻，得余骨，市棺葬之。自此不再出游。

一日，邀众狂饮。酒酣言曰：“虎伤吾父，誓不共生。今置刀磨砺以须，必有以报。”众视其刃，极锋利，重十三斤。继曰：“明晨必寻虎，若为所噬，则永别；若得之祭父，望代料理。”众诺而散。次日，天微明，出寻虎。遥见虎卧对岸岩下，河宽二丈，亚立岸下，故以小石掷击之。虎起见亚，一纵过河，势猛，过亚，亚以两手坚持其尾，虎头左噬则避右，右噬则避左；得便则以虎触岸。相持二三小时，力皆尽。虎舌长数寸，涎长尺余；人屹立不能动。是日，众忆亚醉中之言，寻之室，空无人。乃集众持刀矛出村寻，见于田中，稍近，以石击虎，不动，群矛齐刺，中虎目，虎一叫而绝。亚犹坚持，气仅属。众界归，照嘱料检云。

# 1. 续修安顺府志经始概要

## ( 1 ) 续修安顺府志计划书

郡志之宜修，凡我乡人类知之而能言之。数年以来，未尝不亟亟从事于此，顾不能计日成功，且成绩绝少者，何也？一为经费不充，一为规模狭小，一为历时太久，环境变更。今欲从事斯役：第一、宜先筹的款以裕经费，第二、宜扩大规模以联各县，第三、宜缩短时期以速竣事。款项足则办事无掣肘之虞，规模大则众擎有易举之效，时期短则环境不生变化，易奏肤功。爰本斯义拟为计划。

一、旧志不良，宜有增损。新化邹氏本良史才，酌定体例，足称谨严。乃与事者务广贪多，芜杂堆砌；而于重要部分转未调查记载。砭砭鱼目，识者议之。是斟酌损益之工，万不可少，名曰续修，无异重修矣。

二、郡境地质宜考查增入。黔省万山丛杂，遍地皆矿，自地质家丁文江氏三次来游，谓贵州山脉起伏太小，虽有矿产，不值大规模之开采。信乎？否乎？均宜加以精确调查，增入郡志，指导将来。

三、山脉水道，省志且不可略，郡志尤宜加详。旧志成于距今八十年前，当时且无人讲求舆地学，遑言测绘。是宜派人测量，最粗亦须制十万分一之地图。

四、基于第二说，非有专门学识人才不办。本省鲜地质专家，不得已求之矿业专门；但环顾旧府辖区，均难此选，尚须借材异域也。

五、基于第三说，普通陆军测量，未必适用。查早年测量学校，教程尚好，经验亦多；且此项人才，在旧府辖区域内，尚可征求。

六、前二项需款较多，需时较久，非若普通调查采访，易于成功。然为求得一精确之志乘计，盖不可避免也。

七、至于普通之调查采访，除于本局设采访专员外，尤须有特别采访、巡回采访；更须在各县设采访分局。但各县人才与经济情形不一，当于人才不足者以人补助之，经济不足者援助其筹集。

八、如各县人才、经济均足应付，而办事不力亦足以妨全部之进行，是非派员督促之不可。若然，则被派者之薪给旅费，当予发给。

九、户口调查，实目前最切要、最难办之一问题。如能乘此机会，得其大概，亦可以立自治基础。又若生物调查，学者且积极从事，人种调查，政府亦曾有明文，详细照片诚不可少。兹本以上计划，列为二表：一为时期表，一为经费表。 卞

序以图，庶无旷废。

## ( 2 ) 续修安顺府志局组织章程

### 第一章 总 章

- 第一条** 本局联合各县采访、调查、修编安顺府志，定名续修安顺府志局。
- 第二条** 联合范围以旧安顺府亲辖地及旧府属郎岱、镇宁、永宁、普定、安平、清镇、归化为限。
- 第三条** 为执行第一条规定之职务，得会同现在各县地方军民长官或绅耆商学各界行之。

### 第二章 组 织

- 第四条** 本局设置，分为二部：第一部设局长一人，综理、监督、执行局务；第二部设总纂一人，总理编纂、审核、检校事务。局长、总纂由县长聘任之。
- 第五条** 第一部设秘书一人，文牍、庶务、会计各一人，书记若干人。由局长派充。
- 第六条** 设筹议委员若干人，组织筹议委员会，筹议辅助局长进行一切事宜。筹议委员由局长聘任，开会时以局长为主席。
- 第七条** 为办理采访事宜，除各县县长为当然督采外，设督采四人，采访若干人，名誉采访若干人。由局长聘任。
- 第八条** 为考查地质，测绘地图，得设专门调查员及测量员。由局长约任。
- 第九条** 为记载详实，资料精核，关于采访稿件，得以本局筹议委员组织审议委员会审议之。
- 第十条** 第二部设协纂四人，分纂四人，襄校八人，由总纂聘任或遴任；书记若干人，由总纂派充。

### 第三章 采访分局

- 第十一条** 各县设府志采访分局，其组织由各县自定。但须将组织章程及人员衔名，函送本局备案。
- 第十二条** 采访分局定于本局成立一月内组织完备，开局采访。
- 第十三条** 采访分局之经费由各县自筹，但本局认为必要，派员赴各县督催或采访时，其旅费由本局开支。

## 第四章 经 费

**第十四条** 本局经费，除于本城内出关烟土附加捐、包收秤牙捐余款、抬垫丁粮收回项下拨充外，并由各县量力分担。

**第十五条** 本局设置各员，常川驻局办事者，采取有给制，遇特别采访或调查，得支給旅费。支給章程另定之。

**第十六条** 非常川驻局办事人员，得酌量情形支給舆马费。

**第十七条** 地方有职人员为当然采访员，不支薪水。但因重要之采访，得支給旅费。

**第十八条** 志书脱稿付印时，每县至少须担任一百部之印刷费。

## 第五章 附 则

**第十九条** 本局设于旧安顺府驻在地，即今安顺县立图书馆。

**第二十条** 本局刊刻木质图记一顆，文曰“续修安顺府志局之印章”，以昭信守。

**第二十一条** 本章程如有未尽事宜，得随时修改之。但须呈准政府备案。

**第二十二条** 本章程自呈准政府立案日施行，于志书完成日废止。

### ( 3 ) 采访条例择要说明

访例四十一门，除地质调查、舆地测绘、生物调查由局另派专门人员办理外，更特别注重下列各门：

1. **兵事** 咸同军事，吾郡所遭者为苗变、仲变、洪杨之变、曾三浪之变、六合团之变，尤以苗变一次损失最大，死亡最多，受害亦最惨。自光绪初，奏办善后，迄今五十余年，仍未回复原状。省志采访，仅举其大者，体例使然，非略也。此次续修郡志，宜逐村逐寨，详加访查；如未变时该村烟户若干？人口若干？房屋若干？富力如何？既变后烟户减至若干？逃亡若干？故绝若干？人丁缩减至若干？房屋烧毁至若干？幸而存者若干？经济情形如何？当其变乱时，地方人民如何避乱？或住山壑水壑？或居山洞，或择地筑堡垒、设碉卡、挖壕沟以资防御？既经迁避之后，是否幸免？其能幸免者，防御之法如何？如滚木擂石，如火箭火蛋，如钉板菱角，如木栅石垛等。武器或用戈矛，或用鸟枪，或用藤牌木盾？在事出力者何人？或绅耆、或团甲、或官弁营伍？其不幸失守者，或因缺粮、或因缺水、或因缺盐、或因弹药不济、或因内奸勾结、或因援兵不来？无论山壑、水壑、山洞、堡垒、碉卡，被破毁时情形如何？十室忠信，疾风劲草，当于是时表现。如慈亲、孝子、义夫、烈妇、贞女、义仆、挚友、善邻如何互助？如何营救？贼由何方来？由何方去？何时困守？何时解



围？当地纵无私家记载，必有父老传闻。迨至大乱既平，田土荒芜，农业如何恢复？耕牛籽种从何得来？或自借、或官助，其法如何？其利率如何？截至宣统三年止，农业恢复至如何程度？又由宣统三年截至现在止，农业有无发展？农村是否繁荣或衰落？烟户有无迁徙？人丁有无增减？皆宜采访，逐一记出。

2. **苗夷** 黔本苗疆。自客籍迁入者日见其多，优胜劣败，喧宾夺主。但既有如许民族，而吾郡又汉苗杂居，尤不能不详加考查记载。无论何地，宜先就全境居民以分数计算，汉族若干？苗族若干？又其名何种？来自何时？有无原籍？同是苗也，何以有种种名称？其义何取？其言语因何不同？当就其日用起居衣服饮食称谓一一询问，译成汉语，列表填入。若得其文字一二，歌谣数则，尤应记载。至其生计，大多业农，当考其生活之状况，习惯之差别，风俗之良窳；婚姻如何构成？丧祭如何酬应？如何谓之娱乐？如何谓之禁忌？其农业之根据，自种者若干分？佃种者若干分？农业之外有无副业或舍农业而营他业者？近来学校教育渐及乡间，其就学者若干分？识字者若干分？通文义者若干分？苗族多不知卫生，寿者若干分？夭者若干分？早年繁殖至如何程度？遭兵燹后减少至如何程度？截至宣统三年止，烟户之增减如何？人口之增减如何？富力之消长如何？又截至现在止，烟户之增减如何？人口之增减如何？富力之消长如何？汉苗杂居，是否相安？甲种苗与乙种苗邻处，有无猜忌？并须详及。尤须设法拍摄其跳花、向月、换表、打马郎时之影片暨男女象各一。

3. **工业** 工业，于省志采访时，已列有多种，今兹采访，宁能外是？所欲得者，于列举各业，应知其今昔之消长情形也。今试定以咸同年间军事时为一时期，光宣之际承平时为一时期，民国以来改革时为一时期。咸同年间业此者若干家？光宣之际业此者若干家？民国以来业此者若干家？统计之，为增为减或不增不减？增之原因安在？减之原因安在？不增不减之原因安在？又如一物也，咸同年间其价如何？光宣之际其价如何？民国以来其价如何？宜求一平均之数。又如制成一物，其原料系本产抑系外来？其工艺系旧传抑系外学？其每日获利几何？其制法能否说明？皆宜详及。

4. **商业** 安郡商业，自民国八年政府解放烟禁后，发展之机一日千里。仍宜划作三时期。如咸同年间，业绸缎者若干家？业布匹者若干家？业京果者若干家？业杂货者若干家？其他各业若干家？光宣之际，业绸缎者若干家？业布匹者若干家？业京果者若干家？业杂货者若干家？其他各业若干家？民国以来，业绸缎者若干家？业布匹者若干家？业京果者若干家？业杂货者若干家？其他各业若干家？至新增之中国银行及商家汇兑庄号，其组织如何？资本如何？如系庄号，是合资抑是独资？如系公司，是有限抑是无限？营业之范围如何？出入之利率如何？汇费如何？中国银行停业后，汇兑庄号共有几家？是本商抑是外商？鸦片输出，洋纱输入，尤为吾郡大宗，其输出烟土如何收集？如何装置？如何运送？输入洋纱，采购何地？运自何路？推销何所？价值几何？他如糖商、盐商、油商、药商、磁器商、山货商、牛皮商、猪毛商、皮货商，皆宜照此划为三时期，一一详载。

5. **金石** 吾郡开辟最迟，且地处偏隅，金石殆不易见。然私家收藏古代钟鼎、彝

器、秦砖、汉瓦，未可断定必无。宜商之收藏主人，无论原物搨片，或摩搨或摄印，又如各当地之荒山破寺，如有摩岩刻石，残碑断碣，亦宜穷搜潜剔，搨印一通，并考明所在地及创作时代记入。

以上五门，系本局特别注意之点。凡采访各员，均应担任。此外各门，可听其分别认定。至各县情形与安顺不同，有以上事实者，应即采入，无以上事实者，无宁从缺。

#### ( 4 ) 续修安顺府志草例

郡旧无志乘，明普定卫志书久佚；今存者咸丰府志而已。各属亦惟安平志、永宁志仅存轮廓，此外皆无成书。咸丰志出湖南邹先生叔绩手，考古差详，他亦具有本末，虽中间稍经窜乱，大体尚足据依。今兹续修，除应于新时代之要求略加增易外，一切仍旧。

各省方志，多有典、表、略、录、传诸目，李次青与郭筠仙论志书，以多立名目为病，持论极允。旧志一切谓之志，今仍之。

事实照省通志例，断至前清宣统三年；惟舆地、建置二门，并及今制。

乾隆修热河志，首删星野之说，理实不易，今亦概付删除。惟以北极出地度数、经纬度数等，载入地理旧志。星野之说，改入杂志，以存其说。

地志首重舆图，而黔少实测。今概用新法测量，并用朱墨法分图历代疆域及山川天津营汛驿站，而以邮务电报各局图附焉。

禹贡以山川定各州疆域，千古善法，故各志多别为山水考。黔地犖确，准望盖艰，山水一门，旧籍多误。故分述山脉水道，而以群山诸水附焉。

地质一门，为新的自然科学，于地方经济事业，关系至巨；用特实地调查，载入地理门。

旧志风俗、气候、物产，并入地理。夫风俗、气候、物产皆附著于地理，而非即地理也。今别志风土，子目曰气候、物产、方言。旧志物产，多杂厕而无条贯，今概用最新生物学为分科之调查记载。其风俗则为礼俗，别入民生志。

旧志以沿革入地理，今别为纪事志。曰沿革，表著历代经划之绩；曰纪事本末，详郡属大事之始末。别为通纪，即青螺黔记大事考、省志前事志、遵义府志年纪之意也。

旧志营建，曰城郭、官署、学校、先贤先儒本末、祠、公所、坊表、寺庵，今别为城郭、官署、坊巷、公所、第宅、园林、关津、屯戍，碉堡亦地方设险之要图，故以附焉。学校别为志。先贤先儒本末非一方所独有，宜勿词费。祠祀固亦营建，而营建非所重，并别为志。

旧志经制，曰赋税、户口、积贮、恤政、官制、学制、兵制、驿制，今仍之。而以起运存留之籍，易称经费。

清季举办新政，如自治、邮务、电政、警政，旧制所无，别志新政，以此入焉。

旧志人物，有文武选举谱；夫选举非遂为物，宜别为志。又旧志分乡贤、乡达各

目，多未妥。今依省志例，分德行、政事、文学、武烈、隐逸、耆寿、方伎、方外。旧志流寓，不得厕于地方人物，改入杂志。

旧志列女，分节孝贞烈寿谱，节传、孝传、烈传、贞传、贤媛传，亦未划一；今易为节、孝、贞、烈、才、贤、耆寿；内容仍分表、传，传记其事，表以著名氏。

学宫、学额、书院、义学，皆旧时育才之所；清末学堂初建，事亦繁重，别志学校，以著宏规。

民生社会一切演进之迹，地方志之要也，而旧志多略；今特立民生志。其目曰氏族、曰礼俗、曰宗教、曰生业、曰善举，社会活动之辙迹具矣。

旧志无土民，仅以苗俗夷语附见地理风俗门。夫苗蛮种落，几居黔地人类之半，今后与汉族之关系亦愈切，不可无以纪，故增志土民。

旧志艺文，有同文选，其不当勿俟论。今仿省志例，分别四部，外增方志一门。书尚存者，略加论次，其诗文有关事实者，采注各门各条之下。

金石多资考证，昔贤论之极详，郡属虽属无多，亦当特加搜辑，冀为稽古之助。

旧志多列古迹，识者颇以为病。盖地志所牖陈，何一非古迹？故分入各门，不复别出。

旧志凡无可归类而足备甄采者，多列杂志，今依其例附后。

## 略 目

**地理志** 北极出地度数、经纬度数、会典與图说、通志與图说、新图说、地质、形胜、疆里、村寨、场市、山脉、群山、水道、诸水。

**风土志** 气候、物产、方言；附占验。

**营建志** 城郭、官署、坊巷、公所、关津、第宅园林、碉堡、屯戍。

**祠祀志** 郡祀表、寺观表、家庙表。

**纪事志** 通纪本末、沿革表。

**经制志** 赋税、经费、户口、积贮、恤政、官制、学制、兵制、驿制。

**新政志** 自治、邮务、电政、警政。

**职官志** 谱、附卫官，传、附土司。

**人物志** 德行、政事、文学、武烈、隐逸、耆寿、方伎、方外。

**列女志** 节孝、贞烈、贤才、耆寿。

**民生志** 氏族、宗教、礼俗、生业、善举。

**学校志** 学宫、书院、学堂、义学。

**选举志** 文选举表、武选举表，附历代置科本末。

**土民志** 种族、苗夷俗语。

**艺文志** 目录、旧志叙传。

**金石志**

( 5 ) 续修安顺府志局组织表

	职 别	姓 名	别 号
第 一 部 分	监 理 局 长 秘 书 会 计 庶 务 征 收 书 员 记	何 知 重 黄 元 操 吴 樽 徐 廷 瑄 洪 乃 昭 李 煊 周 玉 麟 李 西 云	尧 承 晓 耕 叔 达 纲 文 建 章 书 甫 啸 轩
	筹 议 委 员	任 可 澄 陈 廷 策 陈 廷 棻 杨 恩 元 刘 藻 荃 谷 宗 海 谷 用 迁 陈 协 揆 黄 镜 运 顾 履 坦 柳 惠 希 周 学 源 黄 原 操	志 清 幼 苏 稚 苏 覃 生 少 樵 石 芝 兰 皋 九 德 益 洲 吉 人 伯 超 志 澄

	范起龙 杨学溥 邓丙坤 席维道 黄运钧	绍海子 绍用	唐文英 庭一
审 计 委 员	邓贵谦 邓丙坤 帅秉机 戴恂福 丁修文 席维道 魏国楨 黄玉章 李岳松 段鸿猷 郭锡汝	羲子灿 子纯 绍伯 灿柱 渐	之英章 儒武庭 卿如卿 仪
督 采	刘藻 蔡	少	樵
采 访	顾履坦 顾枳 黄椿年 葛覃 周龙覃 张翊光 王枕清 篁	吉庆仲 咏露 耀熠	人和芳 谷霄 轩轩

		张 德 辉	心 谷	
	巡回采访	严 开 云 张 复 龙 又 新	日 暄 七 来	
	名采补勘员 誉访助查	胡 俊 罗 廷 枢 梅 品 清 黄 玉 成	翊 廷 平 三 元 脚 少 卿	
	生物调查主任	王 文 锟	经 略	
	生物调查员	邓 世 纬		
	助理员	黄 孜 文 洪 昆	道 扬 愿 慈	
	地质调查员			
	测绘员	段 容 光 胡 炳 麟	华 嵩 应 五	
	总 纂	任 可 澄	志 清	
	协纂	陈 廷 策 陈 廷 棻	幼 苏 稚 苏	

部		杨恩元	覃生	
	分纂	柳惠希 黄原操	志澄	
	襄校 书记	董昌荣 沈泽鸿 丁焯 刘起元	荫伯 渐逵 明轩	

### 说 明:

本局组织章程第二章第七条载：旧安顺府属各县县长为当然督采，第四章第十七条载：地方有职人员为当然采访；惟以县长及地方有职人员，时有更动，未便列入。又前清举、贡、廪、增、附及高年宿学，均聘为名誉采访，然人数过多，亦未列入。





## 2、续修安顺府志采访条例

### 续修安顺府志采访条例叙

周礼：大司徒掌建邦土地之图与人民之数，周知地域名物。外史掌四方之志。职方、训方、形方诸氏，掌天下之图，诵四方之传道，制邦国之地域，皆方志之权舆也。后世不能具官而举取，方志日以荒率，流俗相徇，芜秽尤甚，至有列传侔乎家牒，艺文溢于总集之讥。方志之不为世重久矣！清儒顾亭林氏，遍读各省志乘，辑为天下郡国利病书，承学之士稍稍知其要。乾嘉朴学诸儒，如戴东原、洪稚存、孙渊如、李申耆之伦，多斐然有作。迄章实斋氏，以为当古国史，通于政理，为之剪除榛楛，发明义例，而方志之学大明。近时论者乃谓有良方志然后有良史，有良史然后开物成务之业有所借。故曰方志非直一州一邑文献之寄而已。观于方志之重，则知纂述之难；顾尤难于志料之征集。古者，比閭族党，下逮川泽山林，皆有专官，各以其职来报。今欧美各国，风土民物平时皆有至纤极悉之调查记载；故凡有兴革，不烦旷日之劳。而我国民，对史迹之保存，往往非所措意。故实斋“请立州县志科保存史料”之说，百余年来，卒无能行之者。黔当辛亥改革之初，一二庸妄者流，至尽举各公署文书册籍，拉杂摧烧，谓为除

旧。此虽有良史材，亦何从而措手？则甚矣！文献之无征，黔为尤甚，地方人士之盛耻也。吾郡志成于逊清道光之季，出新化邹先生叔绩之手，稽古之力至勤，郑柴翁赠诗所谓“山川苦著锄荒手”也。虽中间稍经窜乱，而又法犹存；迄今八十余年，又当国家社会蛻嬗之时，方由旧时代以入于新时代，故续修诚为当务之急。惟前志成规可循，省志杀青伊始，考古之业，程功较易；窃尝审所致力，谓当求其弥近于现实。曩者吴恭亨修慈利县志，独标“详俗略政，详今略古”之说，此虽难为一概之论，顾与同人今兹之意，乃颇有合。盖如山川地道之测绘，苗夷种族言语之综合与分析，皆当实事求是，不为从前影响附会涂饰之说。又如地质之学，始于现代，生物之考，详于近今，民生社会风俗之演变，自来尤少注意及之者，亦不得不本新时代之学术为详确有系统之说明。此非各县官绅讲明于先，通力合作于后，殆难为功也。尤有进者，族之谱笈，家之传状，先辈未经刊布之纂著，故家遗族保存之古物，非惟采获之勤，尤赖地方人士自动提供之力。窃见省志成立以来，亦既登报驰书，上下求索，十年之间，来告者殊鲜。尝遍求《平黔纪略》于某某收藏家，卒秘不出。贵阳陈松山先生作《黔诗纪略补编》，求贵定邱庶子《循陔园集》于乡人某，亦靳不予；致慨通怀好事之难。此吾黔人深痼之疾，无可为讳。至如造作事实，妄覬附志乘以传；颠倒黑白，借为快恩仇之举；其弊亦所恒有，则采访之至要而至难也。所冀郡人士同勉其难，以相助理，庶几甘香罗列，用收调和之功；丝绒杂陈，益彰纂组之色。作旧志之结局，以示新志之椎轮，固非异人任也。

## 地图

开方计里（地面小者，用十里开方，县境较大者，用二十里开方）图绘县属全境。县城用□，分县用◇，山脉用M，水道：大水用，小水用，小水入大水用，村寨用○，关隘用] [，县界用，省界用。

图后附说明书：至省若干里，至府若干里。八方：东、西、南、北、东南、西南、东北、西北，至连界某县各若干里。旧县应于新治图外另加一图，按未改制以前辖境绘成，以备参考。

## 境内各山（并山脉）

有名之山并峰岭岩洞各项，以某山或某峰等提纲，下注在县境何方，距城若干里。（在城内者，不在此例。）或有古迹名胜，或为地方险要之区，均须详考说明。又查县属群山之大势，支干几条？由何方入境？经过何方出境？（注明在县境经过长短里数）。

## 水道

如调查各山之例，以某江某河提纲，注明由何方何县界入境，（大水由本处发源者，则注明源出县境某山某处。）经过县境何方出境，（均须注明在县境经流长短里数。）在县境何地会何水，（所会之水，亦须注明来源里数。）至于堤、堰、津、渡、瀑布、汤泉、池沼、潭、井等有古迹名胜者，并附载。



## 地质

由专员调查。

## 气候

气候热可至若干度？冷可至若干度？寒暑往来迟早如何？变迁差异如何？有无灾害？一年中麦谷瓜豆之属，何时可以下种？何时收成？凡与气候有关者，均详载。

## 城池

县有城或无城？有城者何年旧修？何年增修？何年新修？周若干里？住户若干家？或在平地？或倚半山？形势如何？又县属何处有废城、废垒？城须考何年曾经设官？何时作废？垒须考何时征战所遗？附载于后。

## 衙署

现在之公署、（如县署、分县署、陆军长官等驻处、厘金局。）公所、（如团防保甲局等。）已废之公署、（如从前道、府、同知、县佐、学官等。）在城中何街道？有分驻他处者亦载明。

## 关隘

关隘地形紧要，为来往必出之区；桥梁工程较大或有名迹者；在城何方？距城远近？建于何山何水之上？加以说明。

## 坛庙祠宇寺观教堂

岁祀各坛庙（社稷、先农、学宫、城隍、东岳、关帝之类。所举各名，不过标例，如有遗漏须详考。）及特建祠宇（如有功德于地方，为之立祠，地方官亲祭等类。），古来寺观、近代教堂，并详其建置时代与所在地域。有僧侣、道徒、教徒若干人？属何宗派？有特别建筑、法器、古物，并宜摄制影片。又民间宗祠、家庙之沿革、组织，亦并及之。至如民间淫祀，则勿庸调查。

## 坊巷第宅

街巷坊第有关系及故实者，详考载之。

## 市集村寨

按四乡某甲某里所属各村寨，一并调查。如有场分、市集之处及人烟繁盛之区，则加以说明，兼载其距城里数；余则按地名挨次载入。

## 赋税

旧额若干？新增、新减若干及征收之法若何？

## 仓储

义仓、社仓等类。在何地址？何年、何人创修、加修？积谷、积金多少？并应详载。

## 职官

前清宣统以前，各属如有道府厅州县驻扎，武职提镇协驻扎，各官历任几年？何人更代何人？其姓名、籍贯、出身有可考察者，依年次并载。

## 宦绩

清代以前历任官长，如实惠及民，确有政绩可指或守城死难、忠节可风者，按时代先后开具籍贯、出身并一切事实，或有名人纪载可依据者，依次列入册中。

## 学宫、试院、书院

从前科举时代学额若干名？学田若干亩？学官几员？学政、试院在何所？书院几所？膏火何从取资？何人所修？何时所废？

## 学堂

地方中学堂、小学堂，何年、何人设立？中间有无变易？地址何在？教职员、学生各若干名？经费由何取资？宣统以前并载入。

## 兵事

旧县设立以后，何年匪徒滋事？渠魁何姓名？是时县官何人？出力绅士何人？省中何人统兵助剿？军事久暂如何？如曾遭残破，则何时失守？何时收复？均应备载始末。新县则辖境在前代有何兵事，亦照上详记，均以宣统三年以前为限。

## 营汛、驿站

营汛、如从前提镇下至千把等驻所并驻兵名额；驿站、即县官旧辖县属共有几处？在何地方？

## 警务

警局曾否开办？警备队有若干名？民间保安警察曾否设立？各项规则如何？

## 团防保甲

团保向分几区？团兵若干？器械若干？从前乱时，如有得力团保保卫地方著有功绩者，尤应详考。（县中团防，无论从前、现在，如有规则妥善足为模楷者，抄录附报。）

## 交通机关

电线邮局之设置，汽车路之修筑及经过地点，船舶运载之有无，从前信局设置之状况。

## 礼俗

民间风俗，向来勤惰奢俭何如？通行之俗，何项可资规戒？何项应行革除？

## 氏族

某地有何望族、著姓？从前在何时代，因何事故，由何处迁来？中间有何名人？现时作何状况？有宗祠族谱，并加征求。

## 经济

各地货币之种类，度量衡之大小，家庭经济今昔之状况。

## 宗教

### 善举

善堂、义园、施棺、济腊等会，何年何人创办、经理？在何地址？是何章程？实效如何？

## 方言

方言大略相同，纪其殊异者；俗谚、童谣，亦应详采。

## 农桑

各县土、田多少，所出米麦荞豆包谷高粱等项，以何者为大宗？或仅足本地之食，或有余可运销别属？自咸同乱后，去省稍远者，未垦之土，动数十百亩，各县中如有此项旷土，地面若干宽？在城何方？务须详细调查。至各县种桑之区若干？全属桑业情形，均应载明。

## 工业

各县人工制造物品，有无出货精良畅销各地者？业此者历来获利多少？现状如何？

又如民间缫丝、纺纱、织布等业今昔盛衰情形如何？并应详载。

## 商业

县境是否商务会萃之区？运入何项货物？运出何项货物？如无以上大宗商业，则报告本处商务情形大概。

## 林业

各县树木以何种为最多，每年可以资生者以何种为大宗？（如桐油、茶油、樟脑、漆蜡树及各项果实之类。）至于可资修造、能运销各地之林木，境内是否尚有？地方有无培养保护之法？

## 矿业

各县已开、未开之矿，矿质若何？矿地何在？开过之矿，何年著有成效？开者何人？因何事闭歇？现开各矿，面积若干？或用土法，有无新式器具？营业是否发达？

## 人物

按德行、政事、文学、武功、忠义、隐逸、流寓、方伎、方外各门，分别采访，惟须事实确有可传，或有名人志状可凭者。如政事必须著其有何治绩，文学必须著其有何撰述，不能徇私空论。

## 列女

按贤明、节烈、贞孝三门调查。贤明一项，必须确有事实，或有名人纪载者方可采入，不得以普通之语塞责；节烈、贞孝，有事实者详报事实；无事实者，或守志，或死义，前清曾被旌表者，皆可具报。（虽未旌表而坚苦守节能合年例者，亦应报告。）

## 土司

县中旧设土司，所管地面若干？现时是否存在？存在者尚管地面若干？有无袭荫公文？已废者因何事？废于何时？

## 苗夷

郡属苗夷之种类，大别为卢鹿（即俛俛）、苗族、仲家、仡佬等，应分别调查其各种族之地理的分布及其人口若干，风俗如何，生计如何；并照男女各一象附寄。各地苗夷语言之种类，尤应切实调查叙述，以觐其种族之分合。

## 生物

动植各物，或为本处特产他处罕有者，或本处所产高于他处者，并详其特点。

## 金石

古代钟鼎彝器以及摩岩、刻石、碑志之文，考明所在地方，创作时代，最好摄制影片或摩搨附寄。否亦必抄送原文。

## 艺文

县属名人著述，无论刻本、抄本，均应访查、征取解局。如书现无存，报告所著书名。零篇如碑记、诗文、刻石，亦应抄寄。妇女诗文有可采者，无论专集、零篇并著者姓名，搜采亦如前例。

## 杂事

仙释、流寓、方技、异闻、轶事，一切无类可归，而流传可纪者，一并载入。

以上各条，除舆地测绘、地质调查，须由局另派专员办理外，其县中原有志书或旧管府有志书者，务就所开采访各项事实详考。旧志载至某年，接续采访。旧志有遗漏者，另列补遗一门；旧志有尚须辨正者，另列纠误一门。如府志、县志均无旧本者，尤须遍加搜访。即不完全之抄本，亦可资取裁。断不能因志乘缺略遂置之也。

# 勘 误 表

页 数	行 数	误	正
图片3页		地藏寺黄杨树	藏
图片10页		钟古楼	鼓
(均发原书页数:22)	9	凤议书院	仪
101	2	庄跻沂沅水	溯
135	11—13	致启在猜嫌 必先成胸 遂算以成功	致启猜嫌 必先成算在胸 遂以成功
139	36	尝罚严明	赏
154	31	住持之事已毕	已
167	3	毳毛拂子	龟
175	25	适凤仪。凤仪业商	适凤仪。凤仪业商
175	9	婚已入庠	已
209	26	四月十五日廷试	四月十五日廷试
227	3—5	以仍册未分 故访之	以访册未分 故仍之
228	15	王大受	绶
233	25	倘来之物	儻
245	6	鸡蚕挂面	蚕
245	13	(1930)年	(1930)
246	3	翠乌	鸟
252	24	蜡树上花制成	蜡树上蜡花制成
259	18	缸中蜡加以盐	缸中加以盐

266	15	渚鱼河	渚
272	16	已日	已
229	14	三苗学	叁苗学
293	3	然尤有	犹
296	26	苔青石蹬	磴
297	25	( 1325 )	( 1326 )
299	3	初只灵官寺	初只灵官殿
299	15	混一环宇	寰
306	8	乐赌金光	睹
320	3	甬桅壁一、杆二	甬壁一，桅杆二
327	13	官课堂膏火	官课堂课膏火
356	14	预兆不详	祥
366	34	西大街	街
379	20	喜雀	鹊
418	6	殊属旁杂	庞
427	7	( 诗已伏 )	佚
447	13	不能自己	已
464	32	鹊噪	雀
474	5	归瘴病乡	疴
474	7	鱼龙杂遯	逖
487	20	鸟速龙	乌
493	25	皓齿峨眉	娥

## 附录二

### 1、《续修安顺府志》整理领导小组

安家顺 罗运祥 张仙舟 刘碧珍 倪如锡 王化普 袁光辉 贺永凤

### 2、安顺市志编纂委员会

刘荣封 张仙舟 陈浩 倪如锡 袁光辉 张仕福 王化普 张宗宽 贺永凤  
王福荣 陈达一 董应源 王在卉 陈黔生 赵翠华 周正华 韩文华

### 3、指导整理者

刘熔铸 陈福桐 朱文华

### 4、整理者

韩文华 张时中 郑克宝

### 5、审查小组

刘荣封 张仙舟 张宗宽 袁光辉 王在卉 陈黔生 周正华 熊家友

### 6、校对

梅宗圻 周正华 韩文华 张时中

### 7、封面设计

刘式型

### 8、图片摄制

王在卉