اطلاعات

سه‌شنبه ۷ مرداد ماه ۱۳۵۴ـ شماره ۱۴۷۷۱
تکشماره ۱۰ ریال
۲۴ صفحه

شهبانو: مصاحبه نماینده لوس‌آنجلس تایمز: با شهبانوی ایران

از حال مردم غافل نیستم

درصفحه ۴

حمید کاشانی

مدیر فروشگاه بزرگ خیابان پهلوی بازداشت شد

حمید کاشانی

درصفحه ۴

تروریستهائی که دو سرهنگ امریکائی را کشته بودند دستگیر شدند

و سرتیپ زندی‌پور، راننده‌اش و مترجم سفارت امریکا

زدوخورد مسلحانه با ماموران انتظامی

جزئیات ۵ ترور در تهران

سرهنگ شفر

سرهنگ ترنر

حسنان ـ مترجم سفارت امریکا که بدست تروریستها بقتل رسید

اعترافات کسانیکه اخیرا بازداشت شده‌اند دخالت دو تروریست را در ترورهای مذکور تائید کرده است

درصفحه ۲۱ ستون ششم

محل ترور دوسرهنگ امریکائی در قیطریه

وحید افراخته و محسن خاموشی درصدد ترور افراد دیگری بودند

در فروشگاه های شهر و روستا

نرخهای رسمی ۳۰ درصد کاهش یافت

درصفحه ۲۳

راه عقل

مقاله امیر عباس هویدا

در اطلاعات امروز

درصفحه ۵

اجاره خانه:

ارزش خانه مبنای تعیین اجاره بها

۳۰ درصد اجاره بهای ساختمان خالی بعنوان مالیات دریافت میشود

برای شکایت مستاجرین آدرس مناطق بیستگانه دادگاه های بخش اعلام شد

درصفحه ۴

کودتای نظامی:

رژیم نیجریه سرنگون شد

درصفحه ۴

گرانفروشی:

کارت بازرگانی تجار گرانفروش لغو می‌شود

کارت بازرگانی القانیان لغو شد

درصفحه ۲۱

خلع ید سه قصاب

پیکان ۱۰ روزه تحویل میشود

درصفحه آخر

پرواز طلائی

آمریکائی ها که امسال در جدال آبی آلمان شرقی را پشت سر گذاردند، برتری خود را مرهون شیرجه رو های خود بودند که ضمن شرایط مساوی آلمان ـ آمریکا درشنا، آمریکائیها را بالاتر از حریف قرار دادند.

این «فیل‌باگز» شیرجه رو بزرگ آمریکائی است که اولین مدال طلا را نصیب کشورش کرد، او در شیرجه از دایو طلا گرفت.

دیدار های شنا، شیرجه و واترپلو قهرمانی جهان دیروز در «کالی» پایان پذیرفت و آمریکا در بالاترین مکان جای گرفت.

شرح در صفحه ۷

کاهش قیمت ۵۰۰ قلم کالا

در صفحه ۲۱

جلوی حرکت هزاران اتومبیل قراضه گرفته میشود

خیابان های بوذرجمهری، گمرک و شهناز توسعه مییابند

درصفحه ۳

تاندرجت

برای اتومبیل شرح صفحه ۱۱

باکمال تاسف و تاثر درگذشت خانم نزهت الزمان دیهیمی (گیلانشاه) همشیره‌گرام‌جناب‌آقای گیلانشاه ریاست محترم دفتر والاحضرت شاهپور غلامرضا پهلوی را با عرض تسلیت به بازماندگان‌آن‌مرحومه باستحضار میرساند.
مجلس یادبود در روز پنجشنبه نهم مرداد ماه از ساعت ۵ الی ۷ بعد از ظهر در خانقاه صفی علیشاه‌برقرار خواهد بود.

بانصاب فوری

کولر گازی فریجیدر

بیصدا. برای اطاق خواب و دفتر کار
ساخت کارخانه‌جنرال موتورز آمریکا
شرکت رانل فریگو خیابان شاه جنب فروشگاه بزرگ ساختمان امرسون تلفن ۶۶۷۱۲۴ ـ ۶۶۲۳۶۰

سازمان شاهنشاهی خدمات اجتماعی ۱۳۲۶

دانشکده علوم تندرستی

۱۳۵۳

به اطلاعیه‌ای که ازطرف اداره‌سنجش آموزش کشور درباره پذیرش دانشجو در دانشکده‌علوم تندرستی سازمان شاهنشاهی خدمات اجتماعی در صفحه ۱۰ بچاپ رسیده‌توجه فرمائید.

جناب آقای امیر صادقی

بانهایت تاسف و تالم درگذشت برادر گرامیتانرا از صمیم قلب تسلیت عرض نموده ضمن‌ابراز همدردی‌سلامت و بقاء خاندان محترم امیر صادقی و سایر بازماندگان را از درگاه حضرت احدیت مسئلت داریم.

حاتم نصیرپور و مجید نصیرپور

اطلاعیه

قابل‌توجه اعضاء صنف خواربارفروشان‌تهران

برنج دولتی به حد کافی در اختیار شرکت تعاونی میباشد اعضاء میتوانند همه روزه صبح باتحادیه برای دریافت برنج مراجعه نمایند.

رئیس اتحادیه صنف خواربارفروشان تهران
حاج حسین ـ طاری‌مقدم

مدیریت مهندسی نیروی هوائی عده‌ای مهندس راه و ساختمان، مهندس تاسیسات‌ومهندس معمار را باحقوق ارزنده استخدام میکند

شرح در صفحه ۲۱

در اجرای برنامه های رفاهی دولت

جهت کاهش قیمت کالاها، بااینکه از سال ۵۲تاکنون به قیمت کفشهای ایران و اطمینان افزایشی داده نشده است مع‌الوصف ازنظر تامین رفاه عمومی از تاریخ ۶ مرداد ماه‌جاری درکلیه فروشگاههای کفش ایران‌واطمینان ۱۰٪ تخفیف داده میشود.

مدیرعامل شرکتهای کفش ایران و اطمینان ـ هژبر یزدانی

آگهی پذیرش دانشجو درمدرسه‌عالی غزالی

بقیه در صفحه ۱۰

افتتاح همبرگر پراگ

شرح درصفحه نیازمندیها

آگهی پذیرش دانشجو

مدرسه عالی ریاضیات و مدیریت اقتصادی کرج در صفحه ۲۱ درج گردیده است

کارلوس میخواست همسر سادات، نخست‌وزیر ساحل عاج وزکی یمانی را بقتل برساند

لندن — خبرگزاریها — روزنامه تایمز درشماره دیروز خود گزارش داد که در فهرست عملیات «ایلیچ سانچز» مسلقب به کارلوس، تروریستی که به جرم قتل دو مامور امنیتی فرانسه و یك خبرچین لبنانی تحت‌تعقیب پلیس فرانسه‌و بریتانیاست قتل خانم جهان سادات، همسر رئیس جمهوری مصر، قتل علی عارف نخست‌وزیر ساحل عاج، زکی یمانی وزیر نفت عربستان سعودی وجود داشته است.

اعضای این گروه همچنین قصد داشتند که باقراردادن بمب ساعتی در آبراه سوئز مجدداً آنرا مسدود کنند.

تایمز نوشته است که قرائن حاکی از درگیری شوروی در عملیات کارلوس است و این امر مایه نگرانی شدید ریاست جمهوری فرانسه نیز شده است.

همسر سوکارنو از سیا به فورد شکایت کرد

دوی سوکارنو همسررئیس جمهوری سابق اندونزی

پاریس — آسوشیتدپرس — خانم «دوی‌سوکارنو» همسربیوه دکتر سوکارنو اولین رئیس‌جمهوری اندونزی پس از استقلال یافتن این کشور نامه‌ای‌برای‌جرالدفورد رئیس جمهوری‌آمریکا فرستاد و در آن سازمان جاسوسی آمریکا (سیا) را متهم کرد که دوبار مستقیما در امور داخلی اندونزی دخالت کرده است.

خانم سوکارنو در این نامه که با پست برای کاخ‌سفید واشینگتن فرستاده شد گفته است: درسالهای ۱۹۵۸ و ۱۹۶۵ سیا مستقیما در امور داخلی کشور من‌مداخله کرد در ۱۹۵۸ اعمال اهریمنی سیا دراندونزی آتش جنگ‌داخلی‌را درکشور من‌شعله‌ور کرد. در ۱۹۶۵ دخالت دو باره سیا در امورداخلی اندونزی مالابه روی‌کار آمدن رژیم نظامی اندونزی که‌طرفدار آمریکا ومورد حمایت‌آن بودمنجر گردید و در جریان این فعل وانفعالات خون صدها هزار نفر از کشاورزان‌وشهرنشینان بی‌گناه اندونزی تباه گردید.

خانم سوکارنو اضافه کرده است دلیل وی برای‌فرستادن نامه‌اش برای رئیس جمهوری آمریکا این است‌که بعنوان تنها عضو بازمانده خانواده سوکارنو فقید خود رامو‌ظف‌می‌داند که مداخلات سیا را در امور داخلی کشورش رسواکند وبه‌آن اعتراض نماید.

سرهنك پاپادوپولوس : افتخار میکنم که کودتا کردم

آتن — خبرگزاری ها — زرژپاپا دوپولوس دیکتاتور نظامی سابق یونان دیروز در دادگاه نظامی که برای محاکمه وی و ۲۰ نفر دیگر از یارانش تشکیل شده‌است اعلام کرد که بخاطر سرنگون کردن رژیم دمکراتیک سابق کشورش در ۱۹۶۷ بخود میبالد و از کاری که کرده است بهیچوجه پشیمان نیست . پاپادوپولوس‌که پیش از رهبری کردن کودتای ۱۹۶۷ سرهنگ تویخانه بوده است تاکید کرد که تمام مسئولیت های ناشی از نقشی را که در طراحی و رهبری و اجرای کودتا داشته است می‌پذیرد ومایل است یکبار برای‌همیشه تردیدی برای هیچکس باقی نگذارد که او رهبر «انقلاب» ۱۹۶۷ بوده است .

پاپادوپولوس اضافه کرد که من تصمیم به عملی کردن نقشه انقلاب گرفتم و خودم اجرای آن را رهبری کردم و بنابر این نه تنها برای شخص خود ، بلکه برای افسران و اشخاص دیگری که در اجرای نقشه انقلاب با ما همکاری کردند ، تمام مسئولیت ها را می‌پذیرم .

پاپادوپولوس حاضر نشد که یک وکیل از وی در دادگاه دفاع کند . علاوه بر این ۱۶ وکیل تسخیری که از طرف دادگاه برای متهمان تعیین شده‌اند دیروزاعلام کردند که چون پارلمان یونان در ژانویه سال گذشته ماده واحده‌ای را تصویب کرده و در آن تصریح نموده است که برانداختن رژیم سابق یونان در ۱۹۶۷ یک کودتای غیرقانونی بوده است و نمی‌توان آن را یک انقلاب شناخت بنابر این کاملا روشن است که تمام ۲۰ نفر مسئولان وقایع ۱۹۶۷ یونان باید در دادگاه حاضر محکوم شوند و دفاع از آنان بکلی بیهوده است .

سرهنگ سابق یونانیس لادس که در اوایل دوران دیکتاتوری پاپادوپولوس فرماندهی نیروی امنیتی کشور را برعهده داشت خطاب به قضات گفت که تنها جسم من دردادگاه حضور دارد ولی روحم غایب است و هر حکمی‌که از طرف دادگاه نظامی صادر شود برایم‌بی‌تفاوت خواهد بود .

زندان پیرانوس که دادگاه در آن تشکیل شده‌است در محاصره و مراقبت عده بسیار زیادی از ماموران‌مسلح امنیتی قرار گرفته است . این زندان رادیواری به ارتفاع ۱۰ متر از بتون مسلح از دنیای خارج جدا می‌کند .

مرك ناشی از سرطان پستان روبه افزایش است

ژنو — خبرگزاری ها — سازمان بهداشت‌جهانی‌دیروز ضمن گزارشی اعلام کرد هر ساله در حدود ربع‌میلیون زن براثر ابتلا به سرطان پستان میمیرند و این آمار روبه افزایش است . از هر ۲۵ زن که در اروپای غربی و در آمریکای شمالی میمیرند یکی براثر ابتلا به سرطان پستان تلف میشود و بدین ترتیب سرطان پستان هنوز هم یک علت مهم مرگ و میرزنان است .

در گزارش سازمان بهداشت جهانی که متکی به بررسیهای آماری ۲۵ ساله است همچنین گفته شده‌است که میزان مرگ و میر براثر سرطان پستان در سطح‌جهانی روبه افزایش است و به خصوص در کشور های غربی زنان بین ۳۵ تا ۵۴ ساله را در برمیگیرد .

در این گزارش اضافه شده است زنانیکه پیش از ۲۰ سالگی بچه‌دار میشوند خطر بسیار کمی دارد که به سرطان پستان مبتلا شوند ولی زنانیکه پس از ۳۰ سالگی بچه‌دار میشوند احتمال ابتلای‌شان به سرطان پستان‌زیاد است همچنین خطر ابتلا به سرطان پستان در نزد زنان شوهردار کمتر از زنان بی شوهر و در نزد زنان‌بچه‌دار کمتر از زنان بی فرزند است .

پول مالیات دهندگان آمریکائی و مطالعه برای عربستان سعودی

واشنگتن — آسوشیتدپرس — لس آسپین عضو مجلس نمایندگان آمریکا دیروز وزارت دفاع کشورش را متهم کرد که بطور غیر قانونی ازوجوهی که از مالیات دهندگان آمریکایی برای خزانه کشور دریافت شده در انجام یک فقره مطالعه امور نظامی در عربستان سعودی استفاده کرده است آسپین پولی راکه در این کار غیر قانونی به مصرف رسیده ۲۶۶۰۰۰ دلار ذکرکرده‌است آسپین اظهارداشت که این پول در سال گذشته برای بررسی نیازهای آموزش دفاعی ارتش کشور سعودی مورد استفاده قرار گرفت و نتیجه گزارش تسلیم دولت سعودی شد.

اخبار کوتاه جهان

جنگ شدید در اری‌تره

● کامپالا — یونایتد پرس — منابع دیپلماتیک باختری در کامپالا گزارش دادند که‌در نزدیکی شهر اسمره مرکز ایالت شمالی اری‌تره جنگ میان ارتش اتیوپی و جبهه آزادی بخش استقلال طلبان اری‌تره در روز های اخیر بسیار بیرحمانه تر شده است . منابع مذکور مدعی هستند که‌جنگجویان‌جبهه آزادی بخش‌اری‌ترما دست زدن به یک سلسله قتل ها و ترور های انتقامی مردم اسمره را دچار وحشت کرده‌اند .

اعتراض سفیر سومالی به نیوزویك

● نیویورک — رویتر — احمد محمدعدن سفیر سومالی در مسکو ضمن نامه‌ی به‌مجله «نیوزویک»شدت‌علیه‌گزارشی که در شماره اخیر این‌مجله راجع به وجود تاسیسات نظامی شوروی در سومالی درج شده‌بود اعتراض کرده است .

وی در نامه خود نوشته است بیان این موضوع که سومالی درچنگال سرخ ها گرفتار آمده‌تعبیر مسخره‌یی از واقعیت اوضاع است.

تصویب بودجه دیگو گارسیا

● واشنگتن — آسوشیتد پرس — نمایندگان امریکا «دیروز» برنامه توسعه پایگاه مخابرات‌دریایی امریکا در جزیره انگلیسی «دیگو — گارسیا» واقع در اقیانوس هند را تصویب کردند .

این‌برنامه‌که قرارگاه‌مذکور را به یک پایگاه حمایتی آزنیروهای دریائی آمریکا تبدیل‌میکند ،مورد مخالفت مایک‌منسفیلدرهبر اکثریت دمکراتیک سنا قرار داشته است بدست خواهند گرفت و وزارت خارجه ترکیه این مطلب را طی یادداشتی به سفیر آمریکا در آنکارا اطلاع داده است .

● پایگاه ارتباطات الکترونیك که‌برای سازمانهای‌ضداطلاعاتی ودفاعی آمریکا درترکیه‌اهمیت بیشتری دارند عبارت ازسینوپ، وقارقابوران، در کنار دریای سیاه، قارامورسنول در کنار دریای مرمره، پیر منچیلیك در جنوب شرقی ترکیه، و بلیاسی در نزدیکی آنکارا هستند.

تعدادی از مراکز اطلاعاتی و ارتباطی که آمریکا و ترکیه و پیمان ناتو در استفاده ازآنه سهیم هستند به کار خودادامه خواهند داد . در ضمن درمحافل مطلع آنکارا اظهار نظر می‌شود که اگر آمریکا حاضر باشد به ترکیا پول بدهد و نخواهد ماندن سابق‌ازتاسیسات نظامی وارتباطی در خاك‌ترکیه به رایگان استفاده کند ، ممکن است دولت ترکیه‌حاضر شود بعدازیك سلسله‌مذاکرات برخی از پایگاه هاو تاسیسات نظامی را کماکان در اختیار آمریکائیان قرار دهد.

سخنگوی وزارت خارجه آمریکا اعلام کرد که به‌اعتقاد دولت آمریکا تا هنگامیکه در باره سرنوشت پیمان دفاعی بو جانبه آمریکاوترکیه‌مذاکرات مجدد صورت‌نگرفته است‌پیمان مذکور ارزش و اعتبار خود را حفظ می‌کند

دولت ترکیه بطور یکجانبه وبه تلافی مخالفت مجلس نمایندگان آمریکاازسر گرفته شدن ارسال اسلحه بسرای ترکیه، پیمان مذکور راکان لم‌یکن شناخته است. سخنگوی وزارت خارجه آمریکااضافه کرد که دولت متبوع وی این نظر را با دولت ترکیه در میان گذاشته و ضمنا آمادگی خود را برای انجام دادن مذاکرات مجدد باترکیه‌در باره‌سرنوشت پیمان دو جانبه دفاعی دوکشور وسرنوشت تمام پایگاهها و تاسیسات نظامی آمریکا در اروپا را یاد آور شد و تاکید کرده‌اند که همه کوشش خود را بکار خواهند برد تا قرار مذاکرات سیاسی خود را با دبیرکل حزب کمونیست لهستان آغاز کرد و پس از آن در ضیافت شامی که به افتخار وی ترتیب داده شده بود شرکت نمود .

ادوارد گیرك ضمن نطقی در سر میز شام اظهار داشت قطعنامه هائی کمدر کنفرانس هلسینکی امضا میشود درحفظ صلح اروپا که بر اساس غیر قابل تغییر بودن نظام سیاسی و ارضی کشور های اروپائی استوار است‌نقش‌مهمی خواهد داشت و یادآور شد نظم فعلی اروپا نتیجه پیروزی‌ملت های اروپائی‌بر فاشیسم است.

پرزیدنت فورد در پاسخ ادوارد گیرك به دوستی‌دیرین لهستان و آمریکا اشاره کرد و گفت مصمم است پایه های این دوستی را بیش از پیش استوار سازد .

در اعلامیه مشترکی که دیشب در ورشو انتشار یافت لهستان وآمریکا اهمیت‌تاریخی کنفرانس امنیت و همکاری اروپا را یاد آور شد و تاکید کردند که همه کوشش خود را بکار خواهند برد تا قرار دادهائی که در هلسینکی امضاء میشود بصورت یک عامل موثر در تقویت روابط کشور های شرکت کننده در کنفرانس درآید .

در اعلامیه آمریکا ولهستان تاکید کرده‌اند که امنیت‌اروپا تفکیك ناپذیر است‌وبه‌صلح و امنیت سراسر جهان بستگی دارد .

هنری کیسینجر وزیر امور خارجه آمریکا که همراه پرزیدنت فورد به ورشو رفته است نیز بطور جداگانه با مقامات لهستان ملاقات وگفتگو کرد . در پایان این مذاکرات یک شخصیت رسمی آمریکائی اظهار داشت‌که کیسینجرممکن است در اواسط ماه اوت‌برای فراهم کردن مقدمات امضای قرارداد جدید جدا سازی‌نیرو ها به خاورمیانه برود .

پرزیدنت جرالد فورد بعداز ظهر امروز پایتخت لهستان را برای شرکت در کنفرانس عالی امنیت و همکاری اروپا بسوی هلسینکی ترک کرد.

۱۰۰ هزارنفر در ورشو از فورد استقبال کردند

رهبر لهستان گفت فوردسخنگوی رفع بحران جهانی است

ورشو — خبرگزاری‌فرانسه — پرزیدنت جرالد فورد بعد از ظهر دیروز در سر راه خود به هلسینکی وارد ورشو شد ودر فرودگاه‌از جانب «ادوارد گیرك» دبیر اول حزب کمونیست لهستان‌مورداستقبال قرار گرفت .

طبق گفته مقامات لهستان یکصد هزار نفر از مردم‌ورشو نیز در مراسم استقبال گرم از رئیس‌جمهوری‌آمریکاشرکت داشتند . در فرودگاه رهبر لهستان گفت جرالد فورد سخنگوی بزرگ رفع بحران جهانی است . جرالد فورددر پاسخ خوش آمد دبیر اول حزب کمونیست لهستان گفت اطمینان دارد دوستی دیرین دو کشور بدنبال مذاکراتی‌که وی در ورشو انجام خواهد داد بیش‌از پیش تقویت‌خواهد شد .

فورد ضمن‌اشاره بکنفرانس هلسینکی اظهار عقیده کردکه با امضای قرار داد امنیت و همکاری اروپا لهستان وآمریکا خواهند توانست بطور موثر به برقراری صلح پایدار و پیشرفت همه ملت‌ها کمک کند .

امریکا پیمان دفاعی خود را باترکیه هنوز معتبر میداند

ترکیه‌حاضرشد درباره بمب‌های اتمی باامریکا واردمذاکره شود

آنکارا — رویتر — آسوشیتدپرس — دیروزمنابع صلاحیتدارآنکارا اظهار داشتند که سرنوشت‌سلاح های اتمی که‌آمریکا درپایگاه های خود در خاك ترکیه‌مستقر کرده است، از هر زمان که آمریکا بخواهدمیتواندموضوع مذاکرات دو دولت قرارگیرد. یکی دیگر از حساس‌ترین مسائل در سرنوشت پایگاه‌هو تاسیسات نظامی آمریکا در خاك ترکیه مربوط به اسرار رمزهایی است که نظامیان و کارشناسان آمریکایی ازآنها در پایگاههای مذکور برای ارتباطات خودباواشنگتن‌استفاده میکردند. اطلاعات‌موجود نشان میدهد که ترکها از سه‌شنبه، امروز کنترل شش مرکز ارتباطات الکترونیك را که تا کنون مورد استفاده دستگاه های ضد اطلاعاتی آمریکا در خاك ترکیه قرار داشته است بدست خواهند گرفت و وزارت خارجه ترکیه این مطلب را طی یادداشتی به سفیر آمریکا در آنکارا اطلاع داده است .

منابع مذکور مدعی هستند که‌جنگجویان‌جبهه آزادی بخش‌اری‌ترما دست زدن به یک سلسله قتل ها و ترور های انتقامی مردم اسمره را دچار وحشت کرده‌اند .

اعتراض سفیر سومالی به نیوزویك

● نیویورک — رویتر — احمد محمدعدن سفیر سومالی در مسکو ضمن نامه‌یی به‌مجله «نیوزویک»شدت‌علیه‌گزارشی که در شماره اخیر این‌مجله راجع به وجود تاسیسات نظامی شوروی در سومالی درج شده‌بود اعتراض کرده است .

وی در نامه خود نوشته است بیان این موضوع که سومالی درچنگال سرخ ها گرفتار آمده‌تعبیر مسخره‌یی از واقعیت اوضاع است.

تصویب بودجه دیگو گارسیا

● واشنگتن — آسوشیتد پرس — نمایندگان امریکا «دیروز» برنامه توسعه پایگاه مخابرات‌دریایی امریکا در جزیره انگلیسی «دیگو — گارسیا» واقع در اقیانوس هند را تصویب کردند .

این‌برنامه‌که قرارگاه‌مذکور را به یک پایگاه حمایتی آزنیروهای دریائی آمریکا تبدیل‌میکند ،مورد مخالفت مایک‌منسفیلدرهبر اکثریت دمکراتیک سنا قرار گرفت و آن را برنامه‌یی همانند مقدمه سازی‌برای‌درگیری امریکا درویتنام‌جنوبی تلقی کرد.

کندی‌در انتخابات‌شرکت نمی‌کند

● نیویورک — آسوشیتدپرس، سناتور ادوارد کندی ، دیروز ، بطور قاطع گفت کهوی در تصمیم ده ماه پیش‌خوددایربرعدم شرکت در انتخابات ریاست جمهوری آمریکا ، هیچ تغییری نداده است .

یک‌هفته‌پیش ، توماس اونیل،رهبرد‌مکرات ها در مجلس‌نمایندگان آمریکاکه از دوستان دیرینه کندی است ،گفته بود که‌سناتور کندی خواستار شرکت در انتخابات است ، ولی فقط افراد خانواده او هستندکه مانع از این امر شده‌اند .

هواپیما ربای ژاپنی

● توکیو — خبرگزاری فرانسه — جوان‌هفده‌ساله ژاپنی که دیروزهواپیمای خط هوائی توکیو — جیتوس را ربود و سرانجام ازطرف ماموران پلیس که بلباس‌تکنیسین‌ها درآمده بودند دستگیر شد در بازجوئی گفت :

میخواستم از این‌راه‌پولی بدست بیاورم و برای استفاده از تعطیلات تابستانی نزد مادرم بروم و از این‌رو در صدد برآمدم با ربودن هواپیما پول‌لازم برای‌این‌مسافرت را بدست بیاورم .

ایدی‌امین گفت ارتش‌های افریقائی باید با رودزیاو افریقای جنوبی وارد جنگ شوند

کنفرانس سران افریقا تشکیل شد

کامپالا — خبرگزاری فرانسه — کنفرانس عالی «سازمان وحدت افریقا» که باحضور سران ۱۹ کشور افریقائی درکامپالا تشکیل شده‌است امروز نیز بکار خود ادامه داد.

درجلسه دیروز که باسخنرانی مارشال‌ایدی‌امین گشایش یافت به پیشنهاد پرزیدنت سادات رئیس جمهور اوگاندا درمیان کف‌زدنهای‌پرشور برپاست‌دوازدهمین اجلاسیه‌کنفرانس سران کشور های سازمان وحدت‌افریقا برگزیده شد. ایدی‌امین بلافاصله پس از انتخاب‌بریاست کنفرانس ضمن نطقی جمهوری‌خلق چین و اتحادجماهیر شوروی رابه‌آشتی‌دعوت کرد وازکورت‌والدهایم دبیر کل سازمان ملل متحد خواست باهمه توانائی در راه «متحدساختن» دوکشور چین و شوروی تلاش کند.

رئیس جمهوری‌اوگاندا همچنین ازکرمشالی‌وکره جنوبی درخواست‌کرد که وحدت خود راعملی سازند.

ایدی امین درنطق افتتاحیه خود توصیه کرد که اگر تحمیل یک دولت سیاه‌پوست به افریقای جنوبی ورودزیا از راه مذاکرات مسالمت آمیز امکان پذیر نشود علیه دولتهای سفید پوست این دوکشور ازقوه قهریه استفاده شود .

رئیس جمهوری اوگاندا گفت اگر«دولت های اکثریت سیاه‌پوست» در رودزیا و افریقای‌جنوبی تشکیل شوند سفید پوستان میتوانند در این دوکشور باقی بمانند درغیر اینصورت احتیاجی برای فرستادن ارتش های‌منظم افریقائی به‌سالیسبوی وکیپ تاون نخواهد بود . بلکه کار مبارزه با سفید پوستان به داوطلبان سپرده خواهد شد وخود من یکی از این داوطلبان‌هستم.

مارشال امین همچنین درخواست کرد که اسرائیل ازسازمان ملل‌متحد اخراج‌شود وصحرای سینا وکشور فلسطین کاملا از وجود اسرائیلی ها پاك شود.

رئیس جمهوری اوگاندا به تحریم کنفرانس‌کامپالا ازسوی کشور های تانزانیا،زامبیا و بوتسوانا اشاره‌ای نکرد و درباره انتقاد های تانزانیا ازرژیم اوگاندا سخنی بمیان‌نیاورد و تنهابطور غیر مستقیم‌ازافریقائیهادرخواست کرد که با استفاده از وسائل تبلیغاتی درصدد رسوا کردن یکدیگر برنیایند.

مارشال ایدی امین درپایان نطق خود هنگامی که گفت: «من درسال ۱۹۳۸ در همین‌محل که کنفرانس‌سران کشور های افریقائی تشکیل شده یعنی‌در خانه های‌چوبی پلیس که در همین نزدیکی قرار داشت چشم به هستی گشودم» حضار رابخنده‌انداخت.

ایدی امین سپس درپاسخ رئیس جمهوری‌سومالی که‌پیشنهاد کرد یک کمیسیون میانجی‌گری برای آشتی دادن اوگاندا‌وتانزانیا تشکیل‌شود‌گفت از همسایه‌جنوبی اوگاندا کینه‌ای بدل ندارد و اضافه کرد : پرزیدنت‌نایره‌ره وملت تانزانیا برادران ماهستندو من هرگز باآنها به مخالفت برنخواهم خواست .

آنگاه پرزیدنت حواری‌بومدین ضمن نطقی ازسران کشور های افریقائی‌که درکامپالاگرد آمده‌اند درخواست کرد که درآینده نزدیک برای ایجاد همکاری بیشتر بین اعراب و افریقائیها یک کنفرانس عالی افریقا و عرب تشکیل شود.

بومدین گفت سرنوشت این دو قسمت جهان‌بیکدیگر بستگی دارد و دراین صورت تحکیم رشته فرهنگی و اقتصادی بین اعراب وکشور های افریقائی ضرورت دارد.

سپس والدهایم دبیرکل سازمان ملل متحد که‌در جلسه افتتاحیه‌کنفرانس شرکت داشت ضمن نطقی کوتاه گفت بعقیده وی مذاکرات دیپلماتیک بهترین‌وسیله حل اختلافات خاورمیانه است معذالك عدم پیشرفت سریع‌در راه حل‌مذاکرات خطرجنگ رادر منطقه‌بوجود می‌آورد.

دبیرکل سازمان ملل‌متحد افزود : یکی ازمسائل خاورمیانه که باید راه حلی برای آن پیدا شود‌مساله فلسطین وشناسائی حقوق ملت‌فلسطین است.

والدهایم ضمنا از اوضاع آنگولا اظهار تاسف‌کرد وتاکید نمود که سازمان ملل متحد برای کمک به مردم این‌منطقه مقادیری خواروبار به آنگولا فرستاده است.

بیست وپنجمین شورای وزیران سازمان وحدت افریقا که دیروز بکار خودپایان‌دادنتوانست برای آنگولا که داغ‌ترین مسائل افریقا راتشکیل میدهد راه حلی پیدا کند وتنها ازسه‌نهضت آزادی بخش آنگولا درخواست کرد که بیدرنگ‌بزدوخورد مسلحانه بین خود پایان‌داده وبرای حل اختلافات خود ازتوسل بخشونت دوری جویند.

اسرائیل به سرنوشت تایوان دچار میشود

اورشلیم — خبرگزاری فرانسه — مقامات‌رسمی اسرائیل بدنبال مذاکرات کنفرانس سران کشورهای آفریقائی درباره اخراج اسرائیل ازسازمان ملل‌متحد ظهار عقیده کردند که کشور های عربی میخواهند عملا موجودیت قانونی اسرائیل را از بین برده و سازمان آزادی بخش فلسطین را جایگزین آن‌سازند.

مقامات رسمی اسرائیل اضافه کردند که آنچه اعراب در جستجوی آن هستند ایجاد وضعی شبیه وضع تایوان و جمهوری خلق چین است .

مقامات اسرائیلی ضمن اشاره به نقشی کمصر در این میان ایفا میکند میگویند که روش قاهره مخالف روح اعتماد و تفاهم است کمباید درمذاکرات جاری برای جدا کردن نیرو ها وجود داشته باشد و این مسئله ممکن است مانع جدیدی در راه‌امضای قرارداد بوجود بیاورد . رادیو قاهره بتازگی در برنامه های خود از اسرائیل به عنوان « فلسطین اشغال شده » نام میبرد .

مبارزه قدرت در پرتغال شدت یافت

لیسبون — یونایتد پرس — ماریوسوارس رهبر حزب سوسیالیست پرتغال دیروز خواستار بوجود آمدن دولتی شد که دمکراسی به سبك کشور های باختری را در پرتغال تضمین کند و آزادی مطبوعات را برقرار سازد . سوارس اظهار داشت که قبول‌توصیه‌وی برای‌جلوگیری ازروی‌کارآمدن‌یک دیکتاتوری کمونیستی‌درپرتغال‌لازم است.

رهبر سوسیالیست های‌پرتغال بدون آنکه نامی از ژنرال کنگالوس نخست وزیر چپ گرای کشورش به میان آورد پیشنهاد کرد که دولت مورد توصیه وی بوسیله کسی تشکیل شود که شخصیت و افکارش برای تمام احزاب دمکراتیک کشور قابل قبول باشد .

در اینحال «فرانسیسکو گومز» رئیس جمهوری پرتغال و یکی از سه عضو کمیته نظامی جدیدی که ماموراداره امور کشور شده است‌دیروز حرکتش را بطرف هلسینکی برای شرکت در کنفرانس امنیت و همکاری اروپایی به تاخیر انداخت . وی این تغییر را هنگامی در برنامه سفرش بوجود آورده است که حزب سوسیالیست پرتغال در صدد است تا تمام نیروی خود را در نبردی که هدفش جلوگیری از سلطه کامل نظامیان و کمونیست ها بر پرتغال‌است‌بسیج کند . تاخیر حرکت گومز بطرف هلسینکی طلایه آزمایش بزرگی است که در مبارزه بخاطر قدرت در پرتغال درگیر شده است و ظرف چند روز آینده به اوج خود خواهد رسید . درهمین‌حال و اسکو گنکالوس نخست وزیر پرتغال و یکی از اعضای کمیته نظامی‌تازه تاسیس و سه نفری اکنون دست‌اندرکار آخرین‌اقداماتش برای‌تشکیل دادن کابینه آینده است .

تهدید اسرائیل، خطر جنگ را افزایش داد

قاهره — رویتر — خطر درگیری جنگ دیگری در خاورمیانه دیروز با آشتی‌ناپذیر ترشدن‌هردو کشور مصر و اسرائیل افزایش یافت **شمعون پرز وزیر دفاع اسرائیل روز گذشته تاکیدکردکه آخرین شرایطپیشنهادی دولت متبوع وی برای عقد قرارداد جدید جداسازی نظامی‌درصحرای سینا قطعی و نهایی و تغییر ناپذیر است.**

در قاهره ناظران سیاسی عقیده دارندکه سخنان شمعون پرز چشم انداز حصول توافق میان مصر و اسرائیل را بسیار یاس آورتر کرده است.

از طرف دیگر انورسادات رئیس جمهوری مصر نیز دیروز اخطار کرد که نیرو های مسلح کشور وی در آماده باشی که درتمام ۲۴ ساعت شبانه روز ادامه دارد بسیج شده‌اند تادر صورت لزوم در هرلحظه‌وارد کارزار شوند.

گرچه ناظران عقیده دارند که مذاکرات مربوط به دومین قرارداد جداسازی مصر واسرائیل باسخنان‌دیروز سادات وشمعون پرز هنوز بطورکامل‌به بن‌بست نرسیده‌است اما در عوض تردیدی باقی نمانده است که هیچیك ازدوطرف دیگر حاضر نیست‌روش انعطاف پذیرتری در پیش گیرد.

سادات اعلام کرد که دیگر برایش‌اهمیت ندارد که مذاکرات جاری با اسرائیل به شکست منتهی شود چون ارتش مصر اکنون کاملابرای‌جنگ آماده است. سادات ضمنا تاکید کرده است که خواه مذاکرات درباره جداسازی مجدد نظامی در صحرای سینا باشکست روبرو شود و خواه به توافق انجامدمصر عقیده دارد که کنفرانس صلح خاورمیانه در ژنو باید کار خودرا بزودی از سربگیرد.

در قاهره دیپلماتهای باختری پیش بینی میکنند که خطر وقوع جنگ دیگری در خاورمیانه مخصوصا ازاکتبر آینده پس از انقضای دوره جاری ماموریت نیروی‌صلح سازمان ملل در صحرای سینا بسیار بزرگ خواهد بود‌وچون مصر اخطار کرده‌است که از آن تاریخ اجازه باقی ماندن نیروی صلح سازمان‌ملل‌رادر نوار برزخی که جدا کننده خطوط‌ارتشهای مصر و اسرائیل در صحرای‌سیناست‌نخواهد مگرآنکه‌اسرائیل شرایط مصر را پذیرفته باشد

حمل سوخت به پایگاه ها قطع‌شد

آنکارا — خبرگزاری‌فرانسه — دیروز منابع موثق آمریکا اطلاع‌دادندکه بدستوروزارت گمرکات ترکیه‌از روز دوشنبه حمل سوخت معاف از مالیات که تاکنون‌مورد استفاده‌پایگاه های آمریکا در ترکیه قرار میگرفت متوقف شده است.

در واشنگتن سخنگوی وزارت دفاع آمریکا اظهار داشت که به فرماندهان آمریکایی پایگاه های مذکور دستور داده شده است که در واگذار کردن اداره پایگاه های مذکوربه‌فرماندهان ترك با آنها همکاری کنند .

مرك از گرسنگی ۵۰۰ هزار آنگولائی را تهدید میکند

لوآندا — یونایتد پرس — نزدیک به نیم میلیون نفر از آنگولایی های آواره سیاه پوست که از شهر جنگ‌زده لوآندا فرار کرده‌اند و یا از کشور همسایه زئیر به آنگولا بازگشته‌اند طبق اظهاردیپلمات های ممالك باختری اکنون در شمال آنگولا با خطر قحطی و گرسنگی روبرو هستند.

بنابه گزارش همان منابع میسیون های مذهبی مسیحی در منطقه کارمونا که در ۳۳۰ کیلو متری شمال پایتخت آنگولا قرار دارد مدهی هستند که اکنون در هرروزبطور متوسط ۴۰ تا ۵۰ سیاه پوست در منطقه مذکور از گرسنگی تلف می شوند . در گزارش اضافه شده است که سربازان نهضت دمکراتیک خلق برای آزادی‌آنگولا، یعنی گروه مارکسیستی که لوآندا را تصرف کرده است، اجازه نمی دهند که کامیون های حامل خواربار بطرف کارمونا که یکی از مراکز نفوذ گروه رقیب آنها ، یعنی جبهه ملی آزادی آنگولاست حرکت کنند .

گاو های مقدس هندی بفروش میرسند

دهلی‌نو — خبرگزاری فرانسه — شهرداری دهلی‌نو تصمیم گرفت به آزادی مطلق ۲۰ هزار گاومقدس که در پایتخت سرگردان بوده و رفت و آمد وسائل نقلیه را در خیابان های بزرگ دهلی بشدت مختل میسازد پایان دهد .

مقامات محلی تصمیم گرفته‌اند تمام این گاو های سرگردان را که در خیابان های شهر پراکنده شده و یا در زیر درختان پارك هامی‌خوابند بمزایده بفروش برسانند . این تصمیم در عین حال که هندیهای‌متعصب را خشمگین کرده رانندگان اتومبیل ها را خوشحال‌نموده است .

دو بیمار جنسی ۱۴ زن راکشتند

ورشو — آسوشیتد پرس — دیروز ، دو برادر ، به جرم شرکت در یک سلسله کشتار های جنسی که ۱۹ زن را دربر گرفته ، محکوم به اعدام شدند .

یکی از این دو برادر به نام «سیسلاومارچویکی» که مطبوعات لهستانی به او لقب «خون‌آشام‌سیلسیا» داده‌اند، برای ارضای غرایز جنسی خود ۱۴ زن را کشته ، در توطئه قتل پنج زن ناکام شده است .

برادر او ، «ژان‌مارچویکی» ، که کارمند پیشین یک دانشگاه بوده ، بدین علت محکوم به اعدام شده که نقشه این قتل ها را کشیده است . قاتل ۴۷ ساله ، درمعدن ذغال سنگ سیلسیا کارگر قسمت حمل ونقل بوده است. بنابر کیفرخواست ۳۰۰ صفحه‌ای ، از نوامبر سال ۱۹۶۴ که وی کشتار زنان را آغاز کرده ، قربانیان او زنانی بین ۱۶ تا ۵۷ ساله بودند ولی پنج زن در بیمارستان معالجه شده‌اند .

عشاق دروغگو شناخته میشوند

شیکاگو ، یونایتدپرس — اگر به کسی بگوئید: «دوستت دارم» و به راستی چنین نباشد ، فوری چشم‌های تان را پائین اندازید ، و گرنه مردمك چشم های‌تان شما را لو می دهد .

بنابریک نظریه تازه که پرفسور «اکهاردهسن» ،استاد دانشگاه شیکاگو عنوان کرده مردمك چشم ها تقریباهمیشه معرف این است که آیا راست میگوئید یانه .

او گفته است : اگر شخصی راست بگوید که از چیزی یا کسی خوشش آمده ، مردمك چشم هایش درشت می — شود و اگر دروغ بگوید و از چیزی یا کسی خوشش‌نیامده مردمك چشم هایش منقبض میشود .

پرفسور هس ، اخیرا کتابی نوشته یا عنوان « اینن چشم افشاگر » و ضمن آن گفته است که‌بررسی های ۱۵ سالهاش او را بدین نتیجه رسانده‌ودر این نظریه‌هیچ‌تردیدی ندارد .این تحقیق بخصوص برای مردان یا زنانی که خود را بدروغ عاشق جلوه می دهند اهمیت دارد .

پاریس زیبا زیرپای شماست

مؤسسهٔ بزرگ ساسی

سازندهٔ معروف آپارتمان، برای شما در نقاط مختلف پاریس آپارتمان ساخته است :

پائین برج ایفل — نزدیك رودسن
کنار باغ زیبای لوکزامبورگ — نزدیك مراکز دانشگاهی
ساحل رودخانه سن در یك محله کاملا جدید و خوش منظره

و سایر نقاط خوش آب و هوای پاریس

بانك‌های پاریس برای خرید آپارتمان بشما وام میدهند

لطفا برای مشاهده نقشه آپارتمانها و خرید ، با

REALISATION saci

پروموران

متخصص آپارتمانهای اروپا مشورت کنید

تهران (ساسی) صندوق پستی ۱۹۳ تلفن ۳۱۵۸۴۷

کلاسهای تجدیدی فشرده بمدت سه‌هفته

شروع کلاسها : شنبه یازدهم مردادماه

کلاسهای راهنمائی — اول‌نظری — سیکل‌دوم دبیرستان رشته‌های طبیعی‌وریاضی

فضیلت

خیابان امیریه اول منیریه تلفن ۴۲۶۴۵

کارشناسان جهانی ترافیک: ترافیک تهران را باید بر عجایب هفتگانه جهان افزود

جلوی حرکت هزاران اتومبیل قراضه گرفته میشود

خیابانهای بوذرجمهری ، گمرک و شهناز توسعه میيابند

قائم مقام‌شهردار پایتخت‌دیروز درجلسه‌هفتگی ناهارگلوبروتاری مرکز اعلام کرد بزودی و پس از افتتاح مراکز معاینه اتوماتیک اتومبیل ها درتهران ، هر روز تعدادی از اتومبیل های فرسوده از دور خارج خواهد شد . او همچنین برنامه های مختلف شهرداری رادرزمینه های‌مختلف ترافیک پایتخت برشمرد واطلاع داد بزودی چراغ های راهنمائی پایتخت الکترونیکی میشود و ماموران ، ترافیک پایتخت را از طریق تلویزیون های مدار بسته کنترل خواهند کرد .

روتارین ها دیروز انتظار شهردار پایتخت را می‌کشیدند، چه قرار بود خود او در جلسه ناهار ایشان حضوریابدودرباره برنامه‌هایش برای ترافیک توضیح دهد ، اما پس از یک ساعت معطلی در حالیکه ۲۰۰ روتارین حاضر در جلسه از گرسنگی به ستوه آمده‌بودند، بجای‌شهردار، قائم مقام او در جلسه حضور یافت !

مصطفی الموتی رئیس جلسه دیروز ، علت عدم حضور دکتر نیکپی را بیماری وی ذکر کرد، اما روتارین‌ها علت غیبت وی را چیز دیگری می‌دانستند . یک عده عقیده‌داشتندشهردار تعارض کرده ، و گروهی به شوخی می گفتند: شهرداردر گردابترافیک اسیر شده است !

دکتر مصطفی الموتی سپس طی سخنانی گفت : به گفته کارشناسان ، ترافیک تهران یک پدیده جدید به عجائب هفتگانه جهان افزوده است.این استنباط بزرگترین کارشناسان جهانی از ترافیک تهران است . آنها پس از بازدید از تهران گفتند که ترافیک پایتخت ، باید به عنوان هشتمین پدیده عجائب هفتگانه افزود !

سپس مهندس اردافی قائم‌مقام شهردار پشت تریبون قرارگرفت و گفت : اواخر سال پیش کار ترافیک به شهرداری واگذار شد و در این مدت تا آنجا که میسر بود کار کرده‌ایم .

نخستین اقدام‌شهرداری برای مقابله با مشکل ترافیک اجرای طرح افزایش‌سطح‌خیابانها است همه میدانید که همه روزه تعداد زیادی براتومبیلهای تهران‌افزوده میشود .وبهمین جهت شهرداری با ایجاد بزرگ راهها و شاهراه های جدید سطح سوارمرو های تهران را افزایش میدهد . در عین حال شهرداری برای رفع گره ترافیک ، مسئله پارکینگ ، مترو ، چراغهای راهنمائی و تشدید مجازات رانندگان رادر دستور کارخود قرارداده است.

پل های هوائی

وی افزود : یکی از مشکلات بزرگ ترافیک تهرانوجودتقاطع های همسطح استو مامیخواهیم این تقاطع ها را غیر همسطح کنیم . شهر داری قرار دادیه مبلغ ۱۵میلیون‌تومان بایک‌شرکت بلژیکی بستهتا دردروازه دولت، پشت بانک بازرگانی، سیدخندان تخت طاوس ، عباس آباد و آرامگاه پل هوائیپیش ساخته نصب شود . علاوه بر این،در تقاطع شاهراه ها و بزرگراهها بیست پل دیگرنیز ساخته خواهد شد .

خیابان سپه از طریق باغشاه و سپه غربی تا مهرآباد امتداد پیدا میکند . علاوه بر این طرح های بزرگی برای توسعه معابر در بوذرجمهری ، گمرک ، غارو شهناز نیز اجرا خواهد شد .

درمورد‌مترو قائم‌مقام شهرداری گفت اقدامات شهرداری برای ساختمان مترو به عمل نزدیک شده و مهندس مشاور ، شرکت سازنده، دولتو شهرداری‌اکنون درباره مترو و برنامه های پیش بینی شده‌ای‌در دستورکاردارند. همزمان با این برنامه ها ، چراغهای راهنمائی الکترونیکی میشود و ماموران قادرخواهند شدبا تلویزیون مدار بسته‌حرکت در خیابانها را کنترل کنند .

قائم مقام شهردار در پایان گفت : شهرداری ساختمان مرکز معاینه اتومبیل ها را دردومنطقه تهران در دستور کار قرار داده است . با پایان یافتن ساختمان این مراکز هزاران اتومبیل‌قراضه پس ازمردودشدن در معاینه‌فنی متوقف میشوند .

«نفروختن» یك راه مبارزه با ارزان فروشی است !

شیرینی ازجمله کالاهائی است که قیمت آن طی ماه های اخیر،بویژه‌در شمال‌شهروشیرینی یزی های‌معروف، به میزان سرسام‌آوری‌افزایش یافته است وابنک کـه تنور مبارزه با گرانفروشی داغ شده، آندسته از شیرینی فروشان‌که‌شیرینی رابه بهای شیر مرغ می فروختند برایشان ناگوار استکه به سود های عادلانه تن در دهند . از طرفی جون‌گران فروشی دراین روزها مجازات‌هائی چون تعطیل مغازه‌و تبعید دربی‌دارد گرانفروشان راه حل دیگری پیدا کرده‌اند تولیدنکردن ، نیاوردن‌جنس ونفروختن!

وبنرین‌هائی که در این عکس‌دیده میشود و خالی از هر نوع شیرینی است‌تاچند روز پیش مملو از انواع شیرینی‌هائی بودکه البته به قیمت دلخواه فروخته میشد. حالا صاحب مغازه که حاضر است سرش بشکند اما نرخش نشکند، آنها را خالی نگهداشته و بهانه‌اش هم اینست که دستگاه شیرینی‌پزی خراب است!

ـلابد داغی‌مبارزه با گران‌فروشی بجای‌آنکه دیگ طمع شیرینی فروش را از جوش بیندازد دستگاه شیرینی پزیش را از کار انداخته است.

آئین نامه جدید کمک‌های غیر نقدی تایک‌ماه دیگر ابلاغ خواهد شد

★ میزان کمك نقدی جدید بین ۳۰۰ تا ۵۰۰ ریال است

سازمان برنامه و بودجه ، بوزارتخانه ها و سازمان های دولتی اعلام‌کرد پرداخت‌کمک‌های غیر نقدی بکارمندان دولت مطابق مقررات قبلی بلامانع‌است و سازمانهای دولتی میتوانندپرداخت کمک های غیر نقدی را بر اساس آئین‌نامه مصوب سال ۱۳۵۳ادامه دهند و چنانچه‌درآئین‌نامه جدید میزان کمک های نقدی از ۲۰۰ ریال بیشتر شد مابه‌التفاوت را پس از تصویب این آئین نامه بکارمندان پرداخت کنند .

آئین‌نامه جدید کمک های غیر نقدی کارمندان دولت ، در کمیسیونی از مقامات سازمان برنامه و سازمان امور اداری تهیه‌و بمنخست‌وزیری‌ارسال شده است تا پس از تصویب به وزارتخانه‌ها وسازمانهای دولتی ابلاغ شود . پیش‌بینی میشود در آئین نامه تازه میزان کمک های غیر نقدی بکارمندان دولت از دویست ریال به حداقل سیصد و حداکثر پانصد ریال افزایش یابد که در صورت تصویب افزایش کمک های غیر نقدی مابه‌التفاوت آن توسط وزارتخانه هامحاسبه و از سه ماهه دوم سال ۱۳۵۴ پرداخت خواهد شد .

آئین‌نامه جدید کمک های غیر نقدی بکارمندان‌دولت احتمالا طی یک ماه آینده از تصویب هیئت دولت خواهد گذشت و به سازمانهای دولتی ابلاغ میشود.

در این آئین‌نامه تعداد افراد تحت تکفل کارمندان پنج نفر تعیین شده است ودر مواردی که زن و شوهر کارمند باشندیکی از آنها حق استفاده از این‌مزایا را خواهد داشت .

با افزایش کمک های غیر نقدی بکارمندان ، اعتبار پیش‌بینی شده نیز در لایحه بودجه اصلاح میشود و اضافه اعتبار آن تامین خواهد شد .

بعلاوه اعتبار ۷۰۰ میلیون تومانی کمک های غیر نقدی‌سال ۵۴ اعتبار کمک های غیر نقدی بکارمندان را در صورت افزایش نیز تا سه ماهه دوم تامین میکند.

رئیس‌اتحادیه فروشندگان فرآورده‌های‌شیر ازمردم گله‌میکند

مردم تهران «کولا» زده شده‌اند

★ تهرانی‌ها روزانه‌دومیلیون «کولا» و نیم میلیون‌بطری آبجو میخورند

زایمان همزمان هزاران ماده گاو در گاوداریهای حومه‌تهران بر مجموع تولید شیر تهران ناگهان حدود دویست‌و شصت‌تن افزود، این مقدار اضافه تولید ، در فصلی که رغبت مردم‌به‌مصرف شیرکمتر از زمستان است ،کمر توزیع شیر و تبدیل آن را به فرآورده های لبنی مشکل کرده و بهمین جهت‌روزانه مقادیری از شیرگاو دست گاوداریها می ـ ماند.

محمد رضا سعادت‌فرد، رئیس اتحادیه فروشندگان فرآورده‌های شیر، که این خبر را در اختیار اطلاعات گذاشت ،از عدم رغبت مردم به نوشیدن شیر در این فصل‌گله کرد و گفت با آنکه شیریك ماده غذائی حیاتی است، معهذا مردم‌ترجیح‌میدهند نوشابه های بی‌خاصیت دیگر را بنوشند و بهمین جهت تابستانها روزانه تا دو میلیون بطر نوشابه غیر الکلی در تهران مصرف میشود ، حال آنکه در فصول بهاروتابستان مصرف شیر به حداقل کاهش می یابد و در عوض در فصل پائیز و زمستان بالا میرود.

رئیس اتحادیه‌برنامه‌های‌وزارت کشاورزی افزایش تولید شیر را تایید کرد و گفت : اقدامات این وزارتخانه تعداد گاو های شیری را در گاوداریها افزایش داده، ولی کم علاقگی مردم به مصرف شیر، صنف را دچار دردسر کرده است .

محمدرضا سعادت فرد، مردم تهران را «کولا»زده خواند وگفت آنها نه شیر میخورند و نه آب معدنی مصرف میکنند ، درحالیکه روزانه دو میلیون «کولا» و نیم میلیون بطری آبجو را دربرابر تعداد بسیار قلیلی آبمعدنی و شیر خالی میکنند!

یك بلیط بخریدو دوساعت بخندید !

ازامشب فقط در

سینما ریولی

دو کمدین محبوب سینمای فرانسه که با سبك نوین و جنجالی خود تحول عظیمی در سینما ایجاد کرده و دنیائی را به قهقهه و شادی کشانده‌اند ، در آخرین فیلم خود جنجالهای خنده‌آور تازه‌ای ابداع کرده‌اند... بیایید و ببینید و بخندید ...

تشکیلات وزارت امور اقتصادی ودارائی تغییر میکند

ادارات‌دارائی‌مستقل‌شهرستانها بتدریج در ادارات کل امور اقتصادی و دارائی استانها ادغام می‌شوند و براساس تشکیلات جدید وزارت امور اقتصادی و دارائی ، برای هریک از استانها یک پست معاونت امور اقتصادی پیش بینی شده است .

در تشکیلات جدیدوزارت‌امور اقتصادی تغییراتی نیز بمنظور تسریع و سهولت بیشتر درکار وصول مالیاتها در سطح ادارات وصول داده خواهد شد .

امروز یک مقام مطلع در وزارت امور اقتصادی ودارائی در مورد تشکیلات جدید این وزارتخانه گفت : با توجه به تجدید نظری که قراراست در قانون مالیاتها انجام شود ، تشکیلات تازه‌ای نیزبرای کادر وصول مالیاتها در تهران و شهرستانها تهیه شده‌است‌طرح تشکیلات جدید این وزارتخانه بتصویب سازمان امور اداری‌و استخدامی رسیده و اجرای آن درو زارت‌امور اقتصادی‌ودارائی شروع شده است .

در تشکیلات جدید ادارات دارائی مستقل فرمانداریهای‌کل همزمان با استانی شدن آنها اداره کل امور اقتصادی و دارائی استانی میشود و سایر ادرات دارائی مستقل نیز که فعالیت آنها درمقیاس استان نیست در حوزه دیگر استانها قرار خواهد گرفت .

این مقام افزود : بعلاوه هم‌اکنون وصول مالیاتها در تهران بعهده چند اداره کل است که در تشکیلات تازه احتمالا بصورت یک اداره کل درمی‌آید و برای گروههای مختلف مودیان اداره وصول تشکیل خواهد شد .

همچنین‌طرح تعطیل دو روز در هفته نیز مورد بررسی است که پس از تصویب و کسب مجوز ادارات‌امور اقتصادی و دارائی در تهران و شهرستانها دو روز آخر هفته را تعطیل خواهند بود ودر مقابل‌ساعات کار ادارات این وزارتخانه از صبح تا عصر یکسره میشود.

براساس مقررات جدید نظام پزشکی، به‌پزشکان‌ودندانپزشکان وام مسکن داده میشود .

به‌پزشکان و دندانپزشکان وام‌مسکن داده میشود

خبرنگار ما گزارش میدهدکه کمیته های نظام پزشکی ، کار تهیه آئین‌نامه های اجرائی‌قانون جدید نظام پزشکی را شروع کرده‌اند، بموجب این قانون، که هم اکنون آخرین‌مراحل بررسی را در پارلمان میگذراند، میبایست آئین‌نامه‌هائی‌در زمینه‌امورانتظامی امور انتخابات صندوق‌رفاه‌پزشکان تدوین شود.

یك مقام نظام پزشکی گفت : با تشکیل صندوق رفاه پزشکان که در قانون جدید پیش‌بینی‌شده امور رفاهی پزشکان مورد توجه قرار گرفته است‌وطبق آئین‌نامه‌ای که در این مورد تهیه میشود پزشکانی که درموسسات‌پزشکی و بیمارستانهای خصوصی کارمی کنند، مشمول مقررات‌بازنشستگی و از کار افتادگی و بیمه خواهند شد، و علاوه بر خدمات یادشده صندوق رفاه پزشکان میتواندوام مسکن و یا وام های ضروری به پزشکان بپردازد .

آئین‌نامه صندوق‌رفاه پزشکان پس از تصویب کمیسیونهای مجلسین بموقع اجراء گذاشته خواهد شد، این صندوق از وجوه حاصل از حق بیمه پزشکان ـ کمك های اولیه و سرمایه اولیه خود، اینگونه تعهدات را انجام خواهد داد.

جرثقیل تادانو TADANO

جرثقیل از ۵۰۰ کیلو تا ۷۵ تن تلکسوپی هیدرولیك باوینچ
نماینده انحصاری: شرکت ارکان ماشین ـ آیزنهاور مقابل دانشگاه
آریامهر شماره ۶۲۸ تلفن ۸۸ـ۸۵۰۰۸۵ ـ ۸۵۸۵۵۵

خنك در تابستان ـ گرم در زمستان
با استفاده از سوخت ارزان گازوئیل یا گاز بجای برق
با دستگاه تهویه مطبوع آیزروبشن
نیگاتا محصولی از ام.تی.سی
خیابان تخت‌طاووس ـ روبروی امیرآتابك ساختمان مدرن تکنیك
تلفن ۸۵۶۶۹۰ ـ ۹ و ۸۵۸۷۷۸ ـ ۶ و ۸۵۳۲۲۵

آنتن مخفی اتومبیل
در کمتر از ۵ دقیقه میتوانید این آنتن را برروی هرنوع اتومبیلی نصب نمائید .
تلفن ۳۱۷۸۴۰ ـ ۳۱۹۰۵۷ ـ ۳۱۹۴۴۴

کلوب شبانه لابوهم برنامه جدید خودرا
ازتاریخ ۸ر۵ر۵۴ چهارشنبه شب تقدیم دوستاران خود مینماید .
انتخاب شده‌ای ازبهترین شوهای دنیا
ارکستر مشهور DARK-EYES که‌مستقیماز CAVES DU ROY
بیروت وارد ایران‌شده‌اند وبهترین آهنگهای‌هیجان‌انگیزروز را می نوازند
باربارا پیترز خواننده مشهور رادیو و تلویزیون لندن .
یك شوی استثنائی مخصوص لابوهم‌ازیونان‌وآلمان
رقص خارق‌العاده‌جالب ازسرزمین‌فراعنه‌مصر
بهترین آهنگهای جالب رقص برای
دوستاران آهنك‌های روز
تاسپیده دم
آدرس ـ جاده قدیم شمیران نرسیده به پل رومی شماره ۲۰۵
تلفن رزرو ۸۶۵۵۱۸ ـ ۸۶۵۶۰۰

آغاز هفته هفتم نمایش‌در
سینماب.ب
سکسی ترین فیلم سال
وقتی کلفت خوشگل باشه

تماشای این فیلم برای اشخاص کمتر از ۱۸سال ممنوع است

آغاز هفته سوم
فقط در سینما
سینه‌موند
سینمای ویژه کودکان ، خانواده ها و نوجوانان

اطلاعات
نشریه ایرانیان مقیم خارج از کشور
در تحول و تولد جدید خود در هفته سه شماره چاپ و درشهر های‌مهم دنیا منتشر میشود .
برای آبونمان‌اطلاعات‌هوائی به‌تلفن های ۳۱۱۰۷۱ و ۳۱۱۰۸۱ مراجعه فرمائید

آیامیدانید؟ BX
مؤثرترین ماده‌برای‌مبارزه با میکرب‌های‌دهان‌ودندان‌است

شرکت پی‌وای‌پی
نماینده انحصاری کارخانه معروف وکسن سازنده دستگاههای صوتی حرفه‌ای‌از قبیل آمپلی فایر رادیو و پخش صوت‌انواع رادیوهای‌اتومبیل ورادیوهای کلیددار ضد سرقت در تهران و شهرستانها نماینده‌فعال‌می پذیرد با تلفنهای : ۳ـ۸۵۵۵۵۱ تماس‌حاصل نمایند .
تهران ـ آپادانا شماره ۸۸

آژانس مسافرتی موندیال تقدیم میدارد :
تور های تابستانی با هواپیمای جت ـ در هتل‌های درجه ۱ ـ صبحانه و ناهار ـ ایاب و ذهاب گردش و ورودیه ها ـ عوارض فرودگاهها ـ در معیت مترجم ایرانی و راهنمایان محلی .

۱۴ روزلندن قیمت ۴۷۲۵ تومان
باصبحانه‌حرکت ۱۰،۱۷،۲۴،۳۱مرداد و ۷،۱۴،۲۱،۲۸ شهریور

۱۴ روزپاریس‌قیمت ۴۶۷۵ تومان
باصبحانه‌حرکت ۱۰،۱۷،۲۴،۳۱مرداد و ۷،۱۴،۲۱،۲۸ شهریور

اروپا ۱۶ روز قیمت ۶۴۵۰ تومان
لندن، پاریس و رم. حرکت ۲۴ مرداد و ۸شهریور.

اروپا ۱۹ روزقیمت ۷۹۵۰ تومان
رم، نیس، بارسلون، پاریس و لندن‌حرکت ۲۵ مرداد و ۱، ۷ و ۱۵ شهریور

تورممتاز ۲۰روزه‌اروپا قیمت ۷۹۸۰تومان
رم . نیس، موناکو، مونت کارلو ، مادرید، پاریس ،لندن حرکت : ۱۸ و ۲۵ مرداد

اروپا ۲۱ روز قیمت ۸۲۵۰ تومان
رم، نیس، موناکو، مونت‌کارلو ، بارسلون، پاریس، لندن ، حرکت: ۱۶، ۲۳، ۳۰ مرداد و ۶ شهریور

اروپا ۲۲ روز قیمت ۸۴۵۰ تومان
هامبورگ،لندن، پاریس،بارسلون،رم، حرکت ۱۹، ۲۶، ۲۷ مرداد و ۲، ۳، ۹، ۱۷ شهریور

اروپا ۲۳ روز با قیمت استثنائی ۸۷۵۰تومان
رم،نایل،کاپری،سورنتو (۲شب)،نیس ، موناکو . مونت‌کارلو، بارسلون ، پاریس و لندن . حرکت ۴ شهریور.

تورممتاز۲۸روزه‌اروپا قیمت ۹۹۵۰ تومان
رم . نیس، موناکو . مونت کارلو، مادرید، پاریس، لندن، هامبورگ . حرکت : ۱۱ مرداد

اروپا ۲۸ روز قیمت ۹۹۵۰ تومان
استانبول،رم . نیس، موناکو، مونت کارلو، بارسلون، پاریس،لندن، هامبورگ ژنو، حرکت ۱۷، ۲۴، ۳۱ مرداد و ۷ شهریور.

تور جدید دوردنیا ۳۵ روز
قیمت ۱۹۸۵۰ تومان بانکوک ، هنگ‌کنگ، توکیو، هوائی، لوس‌آنجلس، (دیسنی‌لند ـ هالیوود)، سانفرانسیسکو، واشنگتن، بوفالو آبشار نیاگارا)، نیویورک ،لندن ورم حرکت ۱۲مرداد

اروپا ۳۸ روز قیمت ۱۲۱۵۰ تومان
رم، نایل، کاپری، سورنتو، نیس، موناکو ، مونت کارلو بارسلون، پاریس، لندن، آمستردام، هامبورگ ، ژنو ، وین و استامبول‌حرکت ۱۴، ۲۱مردادو ۱۸شهریور

آمریکا ۲۱روزقیمت ۱۲۵۰۰ تومان
نیویورک ، واشنگتن، شیکاگو بوفالو (آبشار نیاگارا لوس‌آنجلس ، هالیوود، سانفرانسیسکو و ۵ روز اقامت در لندن حرکت ۱۰ مرداد ۲۵مرداد

ساعات کار ۸ر۳۰صبح الی یک و ۴ر۳۰ الی ۸ر۳۰بعدازظهر

توجه : قیمت‌های اعلام‌شده مخصوص‌مسافرانی است که تا ۱۵ مردادماه برای رزروجا وتصفیه حساب اقدام نمایند

توجه
تورهائیکه از اکثری حذف شده تکمیل گردیده است لطفا برای شرکت در جلسات معارفه با آژانس مسافرتی‌موندیال تماس بگیرید

آژانس مسافرتی موندیال جمعه‌ها بازاست

برای‌رزرو جا به آژانس‌مسافرتی موندیال
خیابان ویلا شماره ۱۵ تلفن ۸۲۱۹۹۰ ـ ۸۳۲۹۷۹ ـ ۸۲۵۳۶۶
مراجعه‌فرمائید

بازار سیاست

«اخبار ـ رویدادها ـ شایعات ـ گفتگوها»

نامه القانیان دیر فرستاده شد!

نامه حبیب‌القانیان سرمایه‌دار معروف و صاحب صنایع مختلف منجمله پلاسکو که برای مبارزه باگرانفروشی اعلام همکاری کرده بود، در محافل مختلف انعکاس وسیعی داشت و موجب پیش‌آمدن سئوالاتی شد.

اولین سئوال در این مورد اینست «القانیان» چرا موقعی این‌نامه را بدولت نوشته است که تیغ‌تیز مبارزه را بالای سر خود و سایر گرانفروشان دیده وانگاره‌های خود را در مورد جدی نبودن این‌مبارزه بی‌اساس دانسته است. البته نوشتن چنین نامه‌ای که در آن همکاری وهمگامی بانهضت عظیمی که علیه گرانفروش و گرانفروشی اعلام شده کار مناسبی تلقی میشد بشرطی که قبل از شدت عمل دولت ومسئولان مبارزه باگرانفروشی انجام میشد. ولی متاسفانه خیلی‌دیر نوشته شد زیرا چنین نامه‌هائی میبایست در همان زمانی که‌اساس مبارزه شکل میگرفت ودولت طرح عظیم خود را در جهت رفاه‌عمومی قاطعا اعلام کرده بود، نوشته‌میشد.

سئوال دیگر اینست القانیان به چه دلیل نامه خود را بدولت نوشته است در حالیکه مراجعی که برای اجرای نیات شاهنشاه‌و دستورات دولت در این زمینه تعیین شده‌اند، مرکز بررسی قیمت ها، اتاق‌اصناف، اتاق صنایع و معادن و کمیته حمایت ازمصرف‌کننده هستند واین‌مراجع هستندکه به هرنوع تخلف رسیدگی میکنندو اجازه قانونی دارند که راسا و بسرعت برای مجازات گرانفروشان اقدام کنند.

همکاری صمیمانه القانیان برای‌کاهش‌قیمتها زمانی ثابت میشد که‌قبل از گرفتاری آمادگی خودرا به مراجع و مراکز مسئول‌مبارزه باگرانفروشی اعلام میکرد نه وقتی که اساس مبارزه راجدی وغیر قابل تردید دید و احساس کرد‌که راه دیگری برایش باقی نمانده است. طبعا این سرنوشت میتواند هشداری برای سایر گرانفروشانی باشد که هنوز اقدامات مبارزه باگرانی و گرانفروشی را یك «تب تند» میدانند و بانتظار فروکش کردن این التهاب نشسته‌اند.

هویدا و نهضت ضد اسراف

هویدا نخست‌وزیر ودبیر کل حزب رستاخیز ملت ایران، موضوع «اسراف» راکه خود عنوان کرده، بیش از همه جدی گرفته است. درست یك هفته پس از آنکه هویدا گفته بود در میهمانی‌هائی که «اسراف» شده باشد شرکت نخواهد کرد و از وزیران نیز خواسته بود که‌از وی پیروی کنند به‌یك میهمانی دعوت میشود اما پیش از رفتن بدان میهمانی، برای میهمانداران پیام میفرستد که اگر هر چیدن میز و تهیه خوراك شلوغ کنند، بلافاصله میهمانی را ترك خواهد کرد. اولتیماتوم هویدا موثر واقع میشود و میزبانان سعی میکنند در تهیه غذا اسراف نکنند. نزدیکان هویدا نقل میکنند که این روز ها نخست‌وزیر بهر دوست وآشنائی که میرسد ، باوتوصیه میکند که بهرترتیبی که هست، با اسراف «مبارزه کند». باین‌ترتیب محافل آگاه پیش‌بینی میکنند که بزودی نهضتی برای جلوگیری از اسراف چه در سازمان های دولتی و ملی‌وچه در خانواده ها تشکیل شود.

هویدا هنگام طرح موضوع اسراف گفته‌بود:

«منظور من این نیست که مردم کمربند های خود رامحکم کنند، چراکه همه باید خوب بخورند و خوب زندگی کنند امااسراف صحیح نیست.»

تعیین مسئولان حزبی

در هفته های آینده مساله تعیین اعضای دفتر سیاسی حزب رستاخیز ملت ایران مساله روز حزب خواهد شد . در حال حاضر در ارگانهای بالای حزب فقط هیئت اجرائیه موقت وجود دارد که این هیئت اجرائیه باید در بالای حزب دفترسیاسی و در پائین آن کانون های حزبی را بوجود آورد . کانون های حزبی بعد از آنکه مسئولین حزب در تهران و شهرستانها معلوم شدند بسرعت تشکیل خواهد شد . مطالعه روی افراد که در آینده مسئولین حزب خواهند بود ، پایان یافت و در روز های آینده اعلام خواهد شد . این افراد با سمت دبیر استان و یا شهرستان منصوب نمیشوند بلکه دبیرکل حزب احکام آنان را بعنوان مسئول صادر و ابلاغ میکند . نکته جالب اینست که دبیران یا مسئولان استان و شهرستان در سطح کشور ممکن است ناشناس باشند ، امادر محل کار اشخاص شناخته‌شده‌ای هستند.

دفتر سیاسی عالی ترین مرجع اجرائی حزب است کهدر کنار دبیر کل هفتگی و ۱۵ روزه و یا حداکثر ماهانه به کارهای حزبی رسیدگی میکند . اعضای این دفتر بعضی ها بعلت‌سمت حزبی‌یادولتی خود منصوب میشوندو عده‌ای هم از طریق‌ارگان های حزبی از جمله هیئت اجرائیه انتخاب میشوند . بهمین جهت برای این پستها که در عالیترین پستهای حزبی است از هم اکنون از چهره های معروف نام برده میشود . بهرصورت در دفتر سیاسی قطعا چهره های تازه اما مشهور جای‌خواهند گرفت.

سازمان ملل و اخراج اسرائیل

هشتاد و شش کشور، رسما اخراج اسرائیل را از سازمان‌ملل خواستار شده‌اند. حدود ده روز پیش در کنفرانس جده ـ که وزیران خارجه کشور های اسلامی گردهم جمع شده بودند ،پیشنهاد سازمان آزادی فلسطین را مبنی براخراج اسرائیل از اجلاسیه‌آینده سازمان ملل‌متحد تصویب کردند. اینك موضوع اخراج اسرائیل ، در کنفرانس سران ٤٦ کشور عضو وحدت افریقا مطرح شده است. محافل سیاسی جهان، معتقدند که اگر کنفرانس رهبران کشورهای آفریقائی باین موضوع صحه گذارد، معلوم نیست که سرنوشت اسرائیل در اجلاس آینده مجمع عمومی سازمان ملل به کجا کشیده خواهدشد. همین محافل معتقدند که در صورت وحدت‌نظر بین کشور های اسلامی وکشور های عضو وحدت افریقا، احتمالا کشور های بلوك سوسیالیست نیز به جانبداری این دو سازمان ، برای اخراج اسرائیل از سازمان ملل، برخیزند.

آرامش در جناح های حزب

در جناح های حزبی آرامش حکمفرماست والتهاب‌جذب‌هواداران جدید از سوی رهبران آن، کاهش یافته است. دو جناح لیبرال سازنده وترقیخواه که احتمالا به دو جناح سازنده وپیشرو تغییر نام خواهند داد، پیش از جنبش عملیاتی مبارزه با گرانفروشی ، فعالیت پروسروصدائی را آغاز کردند. حرکت جناح ها که‌بصورت یك رقابت خفیف درآمده بود، بیشتر در جهت برنامه ریزی ویافتن مشکلات عمومی جریان داشت‌که سرانجام به جنبش مبارزه با گران فروشی پیوست. اینك گفته میشود که جناحهای حزبی ضمن‌همکاری باکمیته ها و دستگاههای متعدد مبارزه با گرانفروشی ، همچنان سرگرم برنامه ریزی وگزینش یك تاکتیك حزبی ، برای جلب سازمان ها و شوراهای حزبی در تهران و شهر ها و روستاها هستند. چه نفوذ هواداران جناحهای حزبی در ارگانهای حزب، دست‌رهبران دو جناح را برای فعالیت گسترده‌تر ،باز می‌کنند.

شهبانو: ازحال مردم غافل نیستم

مصاحبه علیاحضرت شهبانو با نماینده نشریه لوس‌آنجلس تایمز که متن آن در آخرین شماره این نشریه انتشار یافته است حاوی‌نکات جالبی‌درزمینه های مختلف اجتماعی است که مابرای آگاهی خوانندگان‌عزیز از نظریات معظلها متن کامل آنرا درج میکنیم :

علیاحضرت شهبانو اعطای حقوق سیاسی واجتماعی‌بزنان ایران را جزو اصلاحات مهم میدانند که اعلیحضرت‌همایون شاهنشاه امربه‌اجراء فرمودند. البته جای تردید نیست که‌نفوذ خود علیاحضرت‌دراین‌خصوص نقش بارزی داشته مثلا تعدد زوجات که زمانی رایج بود ، اکنون غیر قانونی است مگر اینکه زن اول رضایت‌بدهد.

شهبانو فرمودند :

امروزه زنان ایران دارای حق طلاق هستند ، شهبانو فرمودند :

این مزایائی را که درکشور ما نصیب زنان شده است مرهون خردمندی شوهرم ، اعلیحضرت شاهنشاه هستیم . شهبانو فرمودند: اکنون‌دوازده سال است که زنان دارای‌حق تساوی با مردان هستند ومی توانند در انتخابات شرکت‌کنند و بمقامهای ملی انتخاب‌شوند.

زندگی رسمی و خانوادگی

شهبانو فرمودند :

من هم شاید جزو گروه کوچکی از زنان ایران باشم‌که نمیتوانند رای بدهند. خبرنگار لوس‌آنجلس تایمز گفت : اگر علیاحضرت شهبانو درانتخابات شرکت نمی‌فرمایندازطریق‌دیگر به خدمت کشور مشغول‌هستند. مثلا شهبانو ریاست۲۶موسسه اجتماعی فرهنگی و تربیتی را بعهده دارند و روزی لااقل هشت ساعت تمام سرگرم انجام این امور هستند . صبحها بیشتر به ملاقات می پردازند و بعد از ظهرها گزارش های مربوط به این موسسات را مورد مطالعه قرار میدهند و ضمنا به کلیه نقاط کشور ایران مسافرت می‌کنند . آیا اینطور نیست؟شهبانو فرمودند: من‌دو زندگی دارم یکی زندگی رسمی و دیگری زندگی‌خصوصی بعنوان زن خانه‌دار و مادر فرزندان . مثل هر زن دیگرکه هم کار خارج دارد وهم‌زندگی خانوادگی . خبرنگار لوس ـ آنجلس تایمز بعرض رسانید . با کوشش علیاحضرت شهبانو کتابخانه‌ها و تاترهای فرهنگی و تربیتی سیار در ایران دایر شده و همچنین یک رستوران مخصوص اطفال در جنوب تهران که غذای مجانی دراختیار کودکان نیازمند می گذارد ، ترتیب داده شده است ،اینطور نیست؟ شهبانو فرمودند : ما روزی یک میلیون دلار صرف غذای اطفال می‌کنیم تا شیر تازه و شیرینی بهمه برسد می خواهیم غذای گرم هم به اطفال بدهیم ولی احتیاج به وقت و بودجه اضافی دارد .

خبرنگار لوس‌آنجلس تایمز گفت : همچنین علیاحضرت شهبانو دفتری تشکیل داده‌اند تا به هزاران مشکل وموضوع که از راه مکاتبات بدفتر می رسد رسیدگی کنند ، شهبانو فرمودند : مردم همیشه بعنوان آخرین پناهگاه بهشاه و شهبانو عریضه می‌نویسند و من معتقدم که از نظر روانشناسی بسیار مهم است که باین نامه‌هاجواب داده شود تا مردم بدانند مااز حال آنان غافل نیستیم من‌سعی دارم همه نامه‌ها را بخوانم البته بمن می گویند که نباید وارد جزئیات بشوم واین همه وقت و نیرو را سراین کار نگذارم اگر نه برای امور مهم وقتی باقی نمی‌ماند .

شهبانو فرمودند : اما من یک نامه‌ای را که به دربار نوشته میشود از جزئیات‌حساب نمی‌کنم . خبرنگار لوس آنجلس تایمز میگوید: علیاحضرت‌شهبانو در خانواده‌ای تربیت یافته‌اند که افراد آن بعنوان افسر و دیپلمات و کارمندان عالی‌رتبه دولت خدمت کرده‌اند وبه‌اساسی شهبانو به مقام خود عادت فرمودید اینطور نیست؟ شهبانو در جواب فرمودند : ازدواج برای سن‌من‌مانند ازدواج‌برای هر دوشیزه‌ای ، تغییر بزرگی درزندگی بود اما شهبانوبودن و در کاخ سلطنتی زندگی‌کردن برای من ایجاد احساس غیر عادی نمیکند درست است که شهبانو هستم‌ولی عنوان‌خمیره انسان را تغییر نمی دهد البته انسان هر روز با گذر زمان بیشتر معلومات‌فرامی‌گیرد ولی در باطن همانست که بوده شهبانو فرمودند: بیشترعقایدی که مردم راجع به سلطنت و زندگی سلطنتی دارند ساخته‌و پرداخته ذهن خودشان است‌و تجملاتی که مردم درتصورخود دارند در حقیقت بیشتر عبارت است از یک برنامه سنگین‌برای رسیدگی به امور مملکتی و فعالیت های مستمر ، آنچه به ذهن اینگونه اشخاص خطور نمی‌کند اینستکه زندگی درتخت سلطنتی چنانچه بارضایت‌انسانی از کار و خدمت مقرون نباشد بی ارزش است. وسائل مادی بخودی خود انسان را ارضاء نمی‌کند چه‌فایده‌دارد باغ‌زیبائی داشته باشید ولی وقت تفریح و گردش را در باغ نداشته باشید .

خبرنگار گفت : فرزندان علیاحضرت با ٦٠ پسر و دختر از فرزندان کارمندان عالیرتبه دولت و دوستان خانوادگی در مدرسه مخصوص دربار مشغول تحصیل‌هستند . آیا والاحضرت ها با مردم عادی تماس دارند ؟ شهبانو فرمودند : بله هر وقت بخواهند فرزندان من با اطفال طبقه دیگر آشنا شوند ، آنهارا ناشناس به نقاط مختلف شهر می‌فرستم تا ناشناس بمدارس دیگر بروند به سینما ها بروند، البته با اتومبیل های عادی میروند ، گاهی اوقات فرزندان مارا مردم می‌شناسند . مثلاپسر کوچک من یکروز به یک مغازه اسباب‌بازی فروشی رفت و صاحب مغازه باو گفت . آقا دست نزنید ولی وقتی فهمید والاحضرت علیرضا هستند با مهربانی ضمن اشاره به‌اسباب بازی ها گفت بفرمائید . البته من نمی‌خواهم اینطور شود و مردم‌نسبت به فرزندان من‌امتیاز مخصوص قائل شوند من بارها به محافظین آنها دستور داده‌ام که هر بار که بچه ها زمین خوردند فورا آنها را بلندنکنند، بگذارند خودشان بلند شوند .

خبرنگار لوس آنجلس تایمز میگوید : علیاحضرت شهبانومثل هر مادر دیگری علاقه شدیدی‌به فرزندان خود دارند ولی‌بیشتر توجه‌شان به والاحضرت ولیعهد است که روزی به مقام سلطنت میرسند . بدیهی است که خود والاحضرت اکنون به سنی رسیده‌اند که اهمیت این وظیفه خطیر را درک میکنند و می ـ گویند : چطور میشود انسان بدون‌نوشته‌نطق‌کند. علیاحضرت شهبانو بایشان پاسخ میدهندکه نگران این مسائل نباشد شهبانو در جواب فرمودند که ولیعهد از اینکه مورد توجه قرار می‌گیرند قدری ناراحت هستند ولی ضمنا مدام سئوال میکنند که چطور می‌توانند به مملکت خود خدمت کنند .

والاحضرت‌وقتی که ناشناس به خیابان های شهر میروند و می‌بینندزیاد تمیز نیست‌میگویند: مطمئن هستم که پدرم از این موضوع اطلاع‌ندارند.علیاحضرت می‌فرمایند من به ولیعهد می ـ گویم‌قدری صبر داشته باشد همه کار ها را نمی شود فوری‌انجام داد .

خبرنگار می‌گوید : اما با این همه‌علیاحضرت به مشکلات‌مردم کشور خود وقوف کامل دارند و می‌دانند حل و رفع این مشکلات کارآسانی نیست ومی‌ـ فرمایند : یکی از مشکلات‌بزرگ ما تغییر جامعه ما است ، جامعه مترقی و صنعتی بدون فداکردن ارزشهای سنتی‌وباستانی ایران.

انرژی اتمی و نفت

شهبانو فرمودند :

بله با ارتقاء سطح زندگی ترس اینستکه ارزشهای سنتی‌ما لطمه ببیند اما از طرف دیگر در صنعت اگر پیشرفت نکنیم برای فرهنگ و تعلیم وتربیت بودجه نخواهیم داشت و تعلیم و تربیت از هر چیز دیگری مهم‌تر است . آنگاه روزنامه لوس ـ آنجلس تایمز می‌نویسد : ایران برای استفاده از منابع دیگر نیرو نیز بودجه مصرف می ـ کند زیرا میداند که این منبع نفت روزی تمام خواهد شد و ایران اخیرا ترتیب خریداری چندین واحد اتمی را داده و سخنگویان دولت ایران تاکید کرده‌اند از واحد های تولید نیروی اتمی فقط برای هدف های‌صلحجویانه استفاده‌خواهد شد . علیاحضرت فرمودند : فعلا تنها چیزی که می تواند جای نفت را بگیرد انرژی اتمی است شاید به منابع دیگر نیرو دست‌بیابیم مثل نیروی‌خورشیدی مخصوصا که کشور ما سرزمین آفتاب‌گیری است .

خبرنگار لوس آنجلس تایمز گفت : ایران نیز مانند امریکا مواجه با مسائل داخلی است مثل سوء استفاده از موادمخدر و آلودگی محیط زیست اینطور نیست ؟شهبانو فرمودند :

ما سعی داریم که جوانان ما به ورزش و هنر و فرهنگ‌علاقه پیدا کنند که همه جزو فعالیت های مثبت و سودمند است و با تقویت این علاقمندی توجهی به مواد مخدر نداشته باشند .

در باره آلودگی محیط زیست شهبانو فرمودند :

البته هنوز آلودگی محیط زیست برای‌مامسئله جدی نیست ولی با این همه اداره‌ای داریم کمپیش از مشکل شدن موضوع به جلوگیری از آلودگی می ـ پردازد .

آتش‌سوزی در چهارراه باستان

در حریقی که صبح امروزدر خیابان شاه رضا رخ‌داد ، یک‌چاپخانه ویک کارگاه طعمه حریق شدند.

حریق ، در چهارراه باستان، ابتدا از چاپخانه شروع شد و سپس به کارگاهی در مجاورت چاپخانه نیز سرایت کرد .

پس از اطلاع از جریان‌حریق ماموران ایستگاه های یک و هشت و ده آتش نشانی پایتخت بمحل حادث شتافتند وپس‌ازیک ساعت تلاش ، موفق به مهار کردن آتش شدند.

در این آتش سوزی به کسی آسیب نرسید اما خسارات مالی قابل توجهی ببار آمد .

عکس از : جعفردانیالی

معاملات استیجاری بصورت رهن‌وتصرف ممنوع شد

معاملات استیجاری بصورت رهن و تصرف ممنوع شد .

همچنین اعلام شد میزان وجه التزام در اسناد رهنی نباید بیش از صدی دوازده در سال‌نسبت به اصل طلب تنظیم شود .

سازمان ثبت اسناد و املاک کشور امروز طی بخشنامه‌ای به کلیه واحد های ثبتی موارد زیر را ابلاغ کرد :

۱ـ چون درعمل دیده شده است که بعضی از موجرین‌برای فرار از مقررات قانون روابط مالک و مستاجر مصوب ۱۳۳۹ از تبصره سوم ماده اول آن قانون سوء استفاده کرده و تصرف استیجاری را به صورت تصرف ناشی‌از رهن درمی‌آورند تا بدین وسیله منظور خود را نسبت به تخلیه ملک عملی‌سازند، بنابراین لازم است بدفاتر اسناد رسمی حوزه تابع خود ابلاغ کنند که در آتیه از تنظیم‌اینگونه اسناد خودداری نمایند .

۲ـ در مورد اسناد رهنی و معاملات باحق استرداد نیزدفاتر اسناد رسمی وقتی‌میتوانند وجه التزام تخلف از تادیه دین را در سند مصرحا بنویسند که میزان آن از صدی ۱۲ در سال بیشتر نباشد و نیز نباید وجه التزام بابت تخلف از شرط سند راجع به تخلیه عین مستاجره ذکر کنند .

۳ـ باتوجه به ماده ۷۲۲آئین دادرسی مدنی در مورد معاملات رهنی باحق استرداد درصورت پرداخت بدهی از طرف مدیون مادام که ملک در تصرف‌بستانکار باقیست ، مدیون فقط حق‌مطالبه اجرت المثل ایام تصرف رابقرار صدی ۱۲ در سال نسبت باصل طلب دارد . علیهذا در اینگونه اسناد ذکر وجه‌التزام زائد بر میزان مذکور تخلف است .

برای شکایت مستاجرین

دادگاه‌های‌بخش اعلام‌شد آدرس مناطق بیستگانه

وزارت مسکن‌و شهرسازی و دادگستری امروز آدرس دادگاه های مناطق بیستگانه‌و همچنین شماره تلفن این دادگاه ها که مسئول بررسی به شکایات مستاجران می باشند بشرح زیر اعلام کرد .

۱ـ خیابان داور کاخ‌دادگستری شهرستان تهران یک واحد

۲و۳ ـ خیابان شاهرضاخیابان فرصت محل اداره کل خانه‌های انصاف و شورای داوری یک واحد

٤ـ خیابان سپهبد زاهدی ساختمان وزارت دادگستری

٥ـ حوزه ١٤ شورای‌داوری خیابان قصرالدشت مابین بابائیان و مرتضوی .

٦ـ حوزه ١٥ شورای داوری واقع در میدان بریانک

٧ـ حوزه ٢١ شورای داوری واقع در سه‌راه امین‌حضور

٨ـ حوزه٢٧شورای داوری میدان شوش .

٩ـ حوزه ٩ شورای داوری در خیابان استخر

١٠ و ١١ساختمان شماره یک دادگستری واقع‌در خیابان‌بهشت

١٢ـ ناحیه یک دادسراواقع در بهارستان خیابان صفی‌علیشاه

١٣ـ ناحیه ٢ دادسرا خیابان فروردین

١٤ـ ناحیه ٣ دادسرا خیابان امیریه

١٥ـ ناحیه ٤ دادسرا واقع‌در خیابان قدیم شمیران ساختمان اداره مواد مخدر

١٦ـ ناحیه ٥ دادسرا واقع در نارمک

١٧ـ ناحیه ٦ دادسرا واقع در یوسف آباد

١٨ـ ناحیه ٧ دادسراجوادیه

١٩ـ ناحیه شهرری واقع در شهرری

٢٠ـ ناحیه دادسرای شمیران

و تاکید نمود مالکین حق ندارند اجاره بهای خانه هائی‌را که قبل از سال ٥٢ باجاره‌واگذار کرده‌اند اضافه نمایند .

قیمت تمام‌شده‌ساختمان، ملاک تعیین اجاره‌بها قرار میگیرد

ضوابط مربوط به اجاره‌بها و فورمولی که بتوان برای تعیین‌مال‌الاجاره ملاک عمل‌قرار دادتوسط کارشناسان دردست تهیه است .

بررسی‌مجموعه مطالعاتی که تاکنون در این زمینه انجام گرفته نشان می‌دهد بیشتر پیشنهادات متوجه فرمولی است که بین سرمایه بکار رفته در ساختمان‌و مال‌الاجاره ارتباط برقرار کند .

در این مورد کارشناسان معتقدند که سرمایه گذاری در ساختمان باید حداقل همان‌قدر سودآور باشد که سرمایه گذاری در صنعت ، کشاورزی و یا رشته های دیگر اقتصادی تاسرمایه گذاران به فعالیت در کارهای ساختمانی تشویق شوند و تولید مسکن ، هرچه بیشتر افزایش یابد .

از سوی دیگر ، درصدی‌که بین مال‌الاجاره و قیمت تمام شده ساختمان تعیین میشود اگر ساختمان یکصد هزار تومانی ده درصد باشهر برای یک ساختمان یک میلیون تومانی ، نمی‌تواند همین درصد ملاک قرار گیرد و باید «کاهش پیدا کند تا اجاره‌بها در سطحی عادلانه و منطقی قرار گیرد.

بهرحال کارشناسان موضوع را دقیقا مورد مطالعه قرار داده‌اند تا فرمول لازم را پیدا کنند و آنرا در اجرای ماده ششم قانون تعدیل و تثبیت اجاره‌بها مصوب ۲۹ بهمن‌ماه ۱۳۵۲ بمرحله اجرا بگذارند .

در قانون تعدیل و تثبیت اجاره‌بها بعنوان یک ترمز شدید در تثبیت اجاره خانه موثر بود و در آن چهار مرحله اساسی پیش‌بینی شده است :

● قانون مذکور در اسفند ماه ۵۳ اصلاح شد و تا آخر اسفند ۱۳۵٤ دادگستری دادخواست به خواسته‌افزایش اجاره‌بها قبول نمی‌کند .

● دادخواستهائی که قبل‌از تقدیم لایحه یعنی ۵۲٫۹٫۲۷ به دادگاهها تسلیم شده بودقابل تعقیب بود و میتوانست‌بماخذ اجاره‌بهای اسفند ۵۱ حکم‌تعدیل صادر شود .

● در صورتیکه حکمی‌صادر شده بود که ماخذ اجاره‌بها بیش از اسفند ۵۱ بودمستاجر میتوانست به دادگستری‌شکایت کند تا حکم صادره اصلاح‌شود.

● پس از پایان اسفند ماه ۱۳۵۱ ، هرگاه بین موجر و مستاجر برای‌افزایش اجاره‌بها توافق شودولی‌ماخذ اجاره‌بیش ازاسفند ۵۱قرارداده شده‌باشد مستاجر میتواند بدون اینکه شکایتی‌تسلیم دادگاه کند اجاره را بماخذ اسفند ۵۱ بپردازد .

امروزیک مقام وزارت‌مسکن و شهرسازی تاکید کرد طبق قانون ، خانه هائی که بیش از ششماه خالی بماند مالک باید برای هرماه ۲۰ درصد اجاره‌بها رابعنوان مالیات بپردازد . این مقررات در قانون جدیدمالیات بردرامد وزارت امور اقتصادی و دارائی پیش‌بینی شده است که پس از تصویب مجلسین بصورت قانونی درخواهد آمد.

رسیدگی به شکایت

وزارت دادگستری اعلام کرد کار رسیدگی به دعاوی خارج از نوبت مستاجران از فردا آغاز خواهد شد . بدنبال آن لیست ۲۰ نقطه برای دریافت شکایت مستاجران در اختیار دادگاه بخش قرار گرفت وگفته میشود تاآخروقت امروزابلاغ تازمیی برای قضات مامور رسیدگی باین شکایات صادر خواهد شد .

خبرنگار ما که صبح امروز از مرکز دادگاه بخش‌واقع در خیابان جنوبی پارک شهربازدید کرده است ، در گزارش خود مینویسد : « با وجود آنکه بعلت‌تعطیلات‌تابستانی‌دادگستری، بسیاری از قضات در مرخصی بسر میبرند ، عده زیادی از مستاجران صبح‌ها به دادگستری مراجعه می‌کنند تا به شکایات آنها رسیدگی شود .

در همین زمینه آقای‌هنرمندی معاون وزارت دادگستری در گفتگوئی با خبرنگاران اظهار داشت : « سعی شده است نقاطی که برای دریافت شکایات تعیین شده ، بیشتر در نقاط و بخشهای جنوبی شهر ونیز مناطقی که طبقات متوسط و کمدرآمد بطور متراکم زندگی می‌کنند متمرکز شود .

بهمین منظور از بعد از ظهر فردا کار فوق‌العاده دادگاههای بخش که در نواحی دادسرا و نیز بعضی ازشوراهای داوری مستقر میشوند ، شروع‌خواهد شد .

هنرمندی در موردنحو مشکایات گفت : « مستاجرانی که قبل از سال ۵۱ویادرسالهای ۵۱و ۵۲خانه‌یی را به اجاره‌گرفته‌اند و ازآن موقع تاکنون بهرعلت، برمیزان کرایه خانه آنها ، اضافه شده اگر به دادگستری مراجعه کنند شکایت آنها برای تعدیل کرایه خانه سریعا مورد رسیدگی قرار خواهد گرفت و حکم لازم با توجه به موازین قانون تعدیل وتثبیت‌مال‌الاجاره صادر خواهد شد .

حمید کاشانی مدیر فروشگاه بزرگ جاده پهلوی بازداشت شد

امروزآقای‌حمید کاشانی اخوان مدیر فروشگاه بزرگ جاده‌پهلوی بعلت گرانفروشی بازداشت شد. حمید کاشانی یکی از موسسین فروشگاههای بزرگ زنجیره‌ای است با توقیف حمید کاشانی اخوان دومین سرمایه‌دار بزرگ بجرم گرانفروشی بازداشت شده اشت .

ازسه قصاب خلع ید شد

امروز از سازمان گوشت کشور اطلاع داده شد از سه نفر قصاب هائی که اقدام به اخلال در امر توزیع گوشت‌و گرانفروشی کرده‌اند ، خلع ید به عمل آمد و اداره قصابی های آنها به عهده مامورین سازمان گوشت کشور گذاشته شد .

★ مشخصات و تخلف قصاب

● قصابی متعلق به‌محمد مرادی ـ خیابان خواجه عبداله انصاری ـ (بین نظام آباد و چهارراه معینیه) سهمیه ۳۰۰ کیلوئی روزانه‌قصابی را محرمانه توزیع میکرده است.

● قصابی حسین مکاری، خیابان پنجم نیروی هوائی پلاک ۵۱ ـ گرانفروشی کرده بود.

● قصابی حبیب بابائی انتهای دایره کوی کن دریک مورد ۲۵۰ گرم گوشت قلوه‌گاه چرخ کرده را ۵۰ ریال فروخته است.

بازداشت چوبداروقصاب

در اجرای اوامر شاهنشاه آریامهر در امر مبارزه پیگیرعلیه گرانی امروز کمیسیون حفظ امنیت اجتماعی کرمانشاه‌درجلسه فوق العاده خود که از دیروزدر استانداری کرمانشاهان تشکیل شده بود پس از شور و بررسی های هشت ساعته سه نفر از چوبداران و قصابان کرمانشاه که بدنبال اعلام نرخ جدیدگوشت از نظر توزیع‌دام و عرضه‌گوشت تضییقاتی بوجود آورده بودند به ترتیب به شش ماه بازداشت وسه ماه مجازات‌محکوم کرد.بازداشت شدگان عبارتند از یارعلی‌زرولانی چوبدار و قصاب، رحمان‌رحمانی قصاب و نام خلعید شده نیزحاج کریم فخری‌پور است .

کودتای نظامی رژیم نیجریه‌را سرنگون کرد

لندن ـ رویتر ـ رادیو لاگوس امروز اعلام کرد ژنرال یاکوبو‌ـ گوون رهبر این کشور در یک کودتای نظامی‌سقوط‌کرده است. رادیو لاگوس در بیانیه‌ای که در لندن شنیده شده که یک سرهنگ ارتش این کشورموسوم به ژوزف «ناندام دوربا» طی‌این بیانیه اعلام داشت نظر به حوادثی که در چند ماه اخیر در کشور نیجریه رخ داد، نیرو های مسلح کشور تصمیم گرفتند ژنرال‌گوون و بطور کلی کادر رهبری‌سیاسی کشور را تغییردهند.

در بیانیه گفته‌شدکه ازامروز ببعد ژنرال گوون سمت های‌خود بعنوان رئیس دولت و فرماندهی نیرو های مسلح را از دست‌داده وبرکنار گردیده است.

رادیو لاگوس سپس از مردم خواست آرامش را حفظ کنند . کودتاگران همچنین دستور دادند از صبح تا غروب در سراسر کشور مقررات منع‌عبورومرور به مورد اجرا گذارده شود.

کودتای آرام امروز که حکومت ژنرال گوون را سرنگون کرد ، در غیاب اوصورت‌گرفت، ژنرال گوون‌درحال حاضربرای‌شرکت‌در کنفرانس سران وحدت آفریقادر کامپالا بسر میبرد.

خبرهای کوتاه

ملاقات مقامات ارتشی با مهدوی

ستاد بزرگ ارتشتاران‌و نیرو های مسلح شاهنشاهی خود را برای مبارزه باگران فروشان آماده می کنند ، تا چنانچه وظایف مبارزه با گرانفروشی در سطح شهر ها با صدور فرمان همایونی به آنان واگذار شود ، بلافاصله کار خود را در این زمینه‌آغاز کنند

عده‌ای از افسران عالیرتبه ارتش شاهنشاهی قبل ازظهر امروز با دکتر مهدوی وزیر بازرگانی ملاقات کردند. و در باره مسائل مربوط به نحوه مبارزه با گرانفروشی و کار دادگاهها و نیز مجازات گرانفروشان و اصول قیمت گذاری برای آنهاتشریح شد.

ملاقات

امروز یوشی‌هیرو سناکایاما فرستاده مخصوص دولت ژاپن و دکتر هانس فریدریش وزیر اقتصاد جمهوری فدرال آلمان بطور جداگانه با آقای دکتر اقبال رئیس‌هیئت مدیره و مدیر عامل شرکت ملی نفت ایران ملاقات و پیرامون مسائل مربوطبه صنعت نفت و صنایع‌وابسته گفتگوکردند.

در این ملاقات ها سفرای ژاپن و جمهوری فدرال‌آلمان در دربار شاهنشاهی نیز حضور داشتند .

دستمزد مقطوع کارگران سراج

دستمزد مقطوع کارگران صنف سراجی (رشته های کیف سازی ، چمدان سازی، ساک سازی ، دستکش‌سازی و کمربند سازی) در تهران، شمیران ، شهرری ، کرج ورامین و گرمسار ازطرف سازمان‌تامین اجتماعی بشرح زیر اعلام شد : استادکار روزانه ۳۵۰ ریال ـ تخته کارو برش کار روزانه ۲۸۰ ریال ، چرخ‌کار ، پرسکار و کلافکار روزانه ۲۳۰ ریال ، وردست روزانه ۱۵۰ ریال، پادو روزانه ۱۳۱ ریال .

کارفرمایان این صنف می بایست‌لیست حق بیمه‌کارگران خود را براساس دستمزد اعلام شده تنظیم و به شعب سازمان تامین اجتماعی‌ارسال دارند.

هوای سیبریه گرمای ایران را پس‌زد

ورود یک جبهه هوای‌سرد سیبریه گرمای شدیدی را که ۱۷۰ ساعت متوالی بر تهران و بسیاری دیگر از نقاط‌کشور مستولی بود ، پس زد ودرجه حرارت هوا را کاهش داد.

گزارش هوا شناسی‌حاکی است که روز گذشته‌یکسیستم هوای سرد سیبریه از طریق شمال شرق به آسمان ایران نفوذ کرد . این جبهه پس از عبور از مناطق‌خراسان شمال کشور و تهران را تحت تاثیر قرار داد و در اثر برخورد با هوای گرم در مناطق یاد شده ایجاد ابر کرد.

نظر کارشناسان هواشناسی بر این است که نفوذاین‌سیستم بواسطه‌عدم‌سرعت کافی‌نخواهد توانست تاثیر زیادی دردرمای کشور بگذارد مگر انکه بدنبال ان سیستمهای دیگر به اسمان ایران نفوذ کنند.

در شهرستانها

زلزله در تبریز

تبریز ـ ساعت ۱۱ و ۲۵ دقیقه امروز زمین لرزه نسبتا شدیدی تبریز و اطراف آنرا تکان داد .

زلزله امروز در تبریزتلفات مالی و جانی وخسارات مالی نداشته و از خسارات‌احتمالی اطراف نیز هنوز اطلاعی در دست نیست .

استعفای رئیس اتاق اصناف

رشت ـ میرشجاع‌گسگری مدیر روزنامه بازار و رئیس اتاق اصناف رشت ،ازسمت خود در اتاق اصناف، کناره گرفت .

هنوز علت استعفای رئیس اتاق اصناف رشت ، روشن نشده است .

قرار است ، عصر امروز رئیس‌جدید اتاق اصناف‌رشت در جلسه‌ای باحضور رفرماندار و روسای اتحادیه های صنفی این شهر ، تعیین‌شود.

۲ نفر کشته شدند

تبریز ـ اتومبیلی که ازتهران عازم آب گرم «بستان‌آباد» بوددرسه‌راهی «بستان‌آباد» واژگون شد وراننده و یکی از سرنشینان آن کشته‌شد. سرنشین مقتول اتومبیل احمدنوحی ٤٥ ساله اهل اصفهان‌بود وهویت راننده اتومبیل هنوز معلوم‌نیست.

غرق شد

رودسر ـ علی‌اصغرفتحی دانشجوی تهرانی ، دردریا غرق شد.

وی‌بایک لاستیک‌اتومبیل برای‌آبتنی‌در منطقه‌رودسر بدریا رفته بود که یک موج بلند لاستیک را از دست اوگرفت وعلی‌اصغر بعلت آشنا نبودن به‌فن‌شنا، در دریاغرق شد.

۱٦ اعتبارنامه به‌مجلس نرسید

۱٦ وکیل جدید هنوز اعتبار نامه های خود را بدفترمجلس شورایملی تسلیم نکرده‌اند بقیه وکلا اعتبار نامه خود رادادند اما هنوز پرونده های آنان‌به مجلس نرسیده است.

وزارت کشور در روز های آینده پرونده انتخاباتی هر حوزه‌را بمجلس خواهددادتا در موقع رسیدگی به اعتبار نامه امکان مطالعه و بررسی پرونده وجود داشته باشد

ظاهرا بعضی از این‌پرونده ها جنجالی خواهد بود و شکایاتی علیه وکیل انتخاب شده وجود دارد که قانونا فقط مجلس قادر به‌حل‌وفصل آنست .

نمایشگاه ایران در نیویورك را میلیون ها امریکایی دیدند

نمایشگاه بزرگ ایران که روز یازدهم تیر ماه ازطرف وزارت‌اطلاعات و جهانگردی وبا همکاری چند سازمان دولتی در آستانه جشنهای دویستمین سال استقلال آمریکا در مدیسون اسکوئر گاردن نیویورک برپا شده بود ، اوایل مردادماه‌جاری پایان یافت ، هدف ازتشکیل نمایشگاه بزرگ ایران‌معرفی میراثهای فرهنگی و سنتی ایران بویژه بنمایش گذاردن تحولات و پیشرفتهای عصر انقلاب برای آگاهی مردم آمریکا بود که طی سالهای اخیرتحت‌رهبریهای‌خردمندانه شاهنشاه آریامهر نصیب ملت ایران گردیده است .

نمایشگاه مذکور باموفقیت هرچه تمامتر تشکیل شد بنحوی که میلیونها نفر آمریکائی توانستند قسمتهائی از غرفه صنایع ملی وظریفه ایران را برصفحات‌تلویزیون های خود به بینند .

آمار پزشکان

از شهریور ۱۳٤۸ که‌تاریخ آغازفعالیت‌سازمان نظام‌پزشکی کشور است تاکنون مجموعا ۱۳۷۰ پزشک و دندانپزشک در نظام پزشکی ثبت‌نام کرده‌اند.

از این عده تاکنون ۱۹۰ پزشک و دندانپزشک فوت شده‌اند .

٤۹۳ تن پزشک و ٤٤ تن دندانپزشک نیز پس از ثبت‌نام در نظام پزشکی برای ادامه تحصیلات پزشکی به خارج از کشور عزیمت کرده‌اندو معدودی نیز در موسسات بهداشتی و پزشکی ایران در امارات خلیج فارس مشغول طبابت هستند.

افزایش مصرف‌موادنفتی

مصرف مواد نفتی انرژی‌زا در داخل کشور افزایش یافت و نسبت به ماه مشابه سال قبل ۲۱ درصد افزایش نشان می دهد .

شرکت ملی‌نفت ایران‌اطلاع داد که در ماه ژوئن ۱۹۷۵ مصرف مواد نفتی و انرژی‌زا به حدود ۱٤۳۵٫۷ میلیون‌لیتر بالغ شده که در این میان نفت سفید ـ نفت گاز ـ نفت جت‌و بنزین جت حدود ۵۲٫۲درصد کل فروش‌مواد نفتی‌و انرژی‌زا را تشکیل داده است .

آموزش حرفه‌ای اصناف

صندوق کار آموزی امروز اعلام کرد یك واحد آموزشی مرکب از کارشناسان این صندوق امروز به مشهد اعزام شدند. این واحد ماموریت‌دارد بکلیه افراد صنفی آموزش حرفه‌ای لازم دهد. واحد مزبور یك پایگاه کارآموزی درجوار روستاهای مشهد نیز ایجاد خواهد کرد و برای تاسیس یك مرکز بزرگ آموزشی کارگران صنایع غذائی‌فعالیت خواهد داشت.

نرخ فروش ارزها

یک دلار آمریکا ۶۷٫۵۰ ریال ، یک لیره انگلیس ۱۴۷٫۶۰ ریال ، یک مارک آلمان غربی ۲۶٫۹۰ ریال ، یک فرانک سوئیس ۲۵٫۵۰ ریال ، یک فرانک فرانسه ۱۵٫۷۵ ریال ، یکصد فرانک بلژیک ۱۸۱٫۵۰ریال ، یکصد لیره ایتالیا ۱۰٫۳۵ ریال ، یکصد ین ژاپن ۲۲٫۹۰ ریال، یک دینار عراق ۲۰۰ .

نرخ خرید دلار سلف‌حاصل از صادرات : یک دلارامریکا یک ماهه ۶۷٫۰۵ ریال ، دو ماهه ۶۶٫۸۵ ، ریال ، سه ماهه ۶۶٫۶۶ ریال ، شش ماهه ۶۶٫۰۷ ریال .

پیش‌بینی هوا

هوای تهران و استان های فارس ـ اصفهان‌کمی تاقسمتی ابری و غبارآلود ـ هوای کرانه های دریای مازندران صاف گاهی با لکه های ابر ـ هوای سواحل خلیج فارس‌و سایر مناطق‌کمی تا قسمتی‌ابری پیش‌بینی میشود .

گرمترین روز را آبادان و آغاجاری با حداکثر ٤۵ و سردترین شب را همدان با۱٤ درجه‌بالای صفرداشته.حداکثر تهران ۳۷ و حداقل آن ۲٤ بوده است .

راه عقل

اشاره

مطلب زیر تحت عنوان «راه عقل» می‌باشد که در روزنامه فیگارو : چاپ پاریس مورخ ۱٦ ژوئیه ۱۹۷۵ به چاپ رسیده که ترجمه آن در روزنامه رستاخیز مورخ ۷ر٥ر۱۳٥٤ درج گردیده است . اینك متن آنرا به لحاظ اهمیت خاصی که‌دارد برای اطلاع خوانندگان نقل میکنیم .

نوشته : امیرعباس هویدا

بیست سال است که پیشگویان عصر مدرن زمزمه سرداده و برا ی‌ما از «جهش» قریب الوقوع عصر حاضر داد سخن میدهند . اکنون زمزمه‌هابالا گرفته است و بما میگویند که زمان جهش موعود فرا رسیده وما هم اینك شاهد پایان یك دوره وآغازدوران‌دیگری هستیم . ولی آنچه که موجب شگفتی است اینکه خوشبینی بیش از حد دهه ٥۰ که نوید بخش یك عصر علمی وفنی طلائی بود اینك جای خودرا به یك بدبینی شدید داده است که تحمل یك دوران فوق‌العاده دشوار مطابقت با شرایط ویا فاجعه پایان دنیارا هشدار میدهد .

ماحتی درمیان کشورهای‌پیشرفته کسانی را می‌بینیم که طرفدار « رشد مستمر» میباشند ولی ناگهان تغییررویه داده و روشهای سختگیرانه‌را پیشنهاد میکنند . اینان بما میگویند مصلحت در اینست که در اسرع وقت از جامعه مصرفی که ما هر روز بیشتر درآن در می‌غلطیم خارج شویم . بی‌آنکه قصد داشته باشم مسائل و مشکلات کشور های صنعتی را حقیر وناچیز شمارم . لازم میدانم خاطرنشان سازم که رهائی از این جامعه مستلزم اینست که ابتدا درآن وارد شده باشیم . وانگهی‌مسلم و واضح است که دوسوم جامعه‌بشری کماکان باشرایط دشوار زندگی دست بگریبان است و یك سوم دیگر ازوفور وتنعم برخوردار میباشد و این‌خودشاید آئینه‌ای تمام نما از ویژگی بنیانی‌عصر معاصر باشد .

این خود گویای آنستکه نگرانی شدیدی که یکایك ما بیش از پیش احساس میکنیم همواره داده‌های معینی ندارد . یکسو باید بویژه به اسراف بیحد وحصر درمنابع محدوددنیا پایان داد و ازسوی دیگر باید برای توده‌هائی که باسوء تغذیه وکمبود مواد غذائی مواجه میباشند ، یك سطح زندگی شایسته تامین کرد وقرنهاعقب‌افتادگی را جبران نمود .

بدینسان ما با دو نوع مسئله ولی با اختلاف ها وتفاوتهای عمیق رودررو میباشیم. این یکی از تضادهای نادر عصر ما نیست و بهرحال ما نمیتوانیم این مسائل را بطور مجزا مد نظرقرار دهیم . در واقع باید گفت که دنیائی‌که تااین حد ازویژگی وابستگی متقابل برخوردار است این دونوع‌مسئله الزاما روی یکدیگر تاثیرمی‌نهند. وسائل نوین ارتباطی با شکستن ابعاد و پیمودن و در نوردیدن مرز های جهان ، آنچنان فاصله ها را ازمیان برداشته که ساده تر است این مسائل را بصورت مجموع در نظر گرفت‌وبرای آنها راه حلهائی با دید کلی‌و درسطح جهانی پیدا کرد .

بعلاوه ، پاره‌ای‌ازمسائل عصرحاضر تمام بشریت را در بر میگیرد ودرشمار این مسائل باید از حفظ منابع رو به زوال ، توسعه‌منابع‌قابل تجدید ،حفاظت محیط زیست وکنترل جمعیت‌و نظائرآن یاد کرد .

همچنین باید دانست که تاکنون مبادلات اقتصادی در تجارت بین‌المللی‌و اصول و قواعد حاکم بر مناسبات پولی بزیان کشور های در حال رشد بوده است و جای یاد آوری و تاکید است‌که کمك و یاری این‌کشور ها چه بصورت دو جانبه و یا چند جانبه تنها جزئی ناچیز از حوائج و نیازمندیها راتامین ساخته است .

بدینسان ارزیابی اوضاع دنیائی که در آن بسر می‌بریم، لزوم تجدیدنظر کامل در نظام اقتصاد بین‌المللی را در جهت تطبیق و سازش آن باشرایط جدید مبتنی واستوار برعدالت وانصاف و برابری بیشتر، جلوه‌گر میسازد .

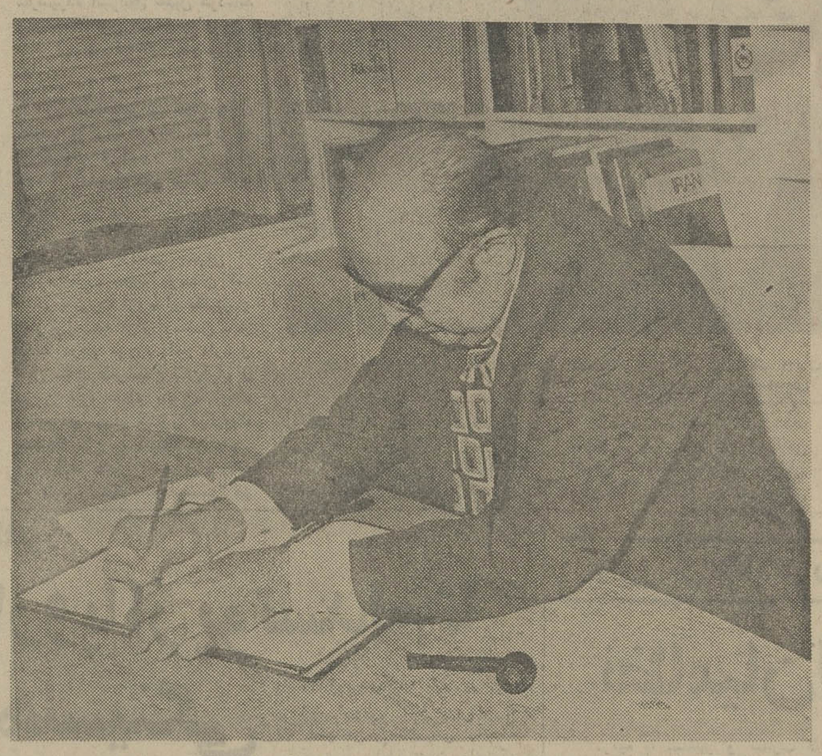

امیرعباس هویدا نخست وزیر علاوه بر تلاش های خستگی ناپذیر سیاسی و حزبی از مطالعه ، تحقیق و تتبع نیز غافل نیست ودر هر فرصتی که پیش آید به مطالعه و نویسندگی می پردازد .

جامه تجرید

همچنین درپرتو فروغ تازه‌ای که از افق ربع آخر قرن بیستم ساطع میشود ، می‌بینیم که مفهوم « رشد » در کشورهای پیشرفته همانند کشور های در حال پیشرفت، رفته رفته تغییر مییابد .

اکنون ما میدانیم که رشد « به صورت منتزع وتنها» وجود خارجی ندارد وباید جامه تجرید و انتزاع را از پیکر پیشرفت بدر آورد و پیشرفت را بسطح ابعاد واقعی آن بازگرداند .

ما درایران از آغاز انقلابی که شاهنشاه آریامهر راه گشای‌آن‌بودند ـ یعنی از سال ۱۹٦۳ ـ این موضوع را بخوبی درك کرده‌ایم . ما با الهام از سنن هزاران ساله خویش یك سلسله برنامه های جامع اصلاحی طرح ریزی کردیم که کلیه وجوه واشکال زندگی را دربر میگیرد وهدف ازآن مشارکت همه مردم چه در فعالیتهای گروهی و چه در استفاده از دستاوردهای‌ترقیات سریع جامعه ما است .

جهان سوم باخواسته های طبیعی خویش در جهت پیشرفت یك مبارزه جوئی تاریخی را عنوان میسازد ، واین زمان مبارزه طلبی دیگری‌که دامنه‌ای بمراتب وسیعتر دارد به آن افزوده میشود . برای نخستین بار در طول تاریخ، تمام ملتها با مشکلاتی مواجه میباشند که مفهوم آن سرانجام مترادف مرك وزندگی است . مسئله‌ای‌که‌امروزه دنیای ما باآن روبرو است، همانامسئله بقاء وپیشرفت جمیع ملتها است .

وابستگی متقابلی که امروزه برای نخستین بار باچنین روشنی و وضوحی نمایان شده حکم میکندکه یك همکاری صادقانه وکامل در جهت بنای دنیائی جدید برپایه عدالت و برابری انجام گیرد .

سالهائی که در پیش داریم شاید نه بخاطر تعدد وماهیت مشکلاتی که باید برای آن چاره اندیشی کرد ، بلکه بسبب اختلاف نظرهائی که پیرامون دستیابی به راه حل‌های متصور وجود دارد ، دشوار باشد ، زیرا ما نباید دستخوش توهمات واهی شویم و باید بدانیم که تغییر عادات اکتسابی کار آسانی نیست .

ما به نبوغ بشریت که پیوسته توانسته در مواقع بسیار دشوار بر موانع غلبه کند اعتماد راسخ داریم .

امروزه علم وتکنولوژی تواما خوب وبدرا بما ارزانی میدارد ومارا به درك «جهشی» رهنمون میشود که هنوزتحقق نیافته و به تدبیر وابتکار ما بستگی دارد . انسان ربع آخر قرن بیستم بر سر یك دوراهی قرارگرفته است **واگر راه عقل** یعنی راه **همکاریهای بین‌المللی** را برگزیند ، دراین صورت ما ناظر دگرگونی بنیادی عالم خویش بسوی عدالت و برابری بیشتر خواهیم بود ، درغیر اینصورت بشریت بسوی هرج ومرج وانهدام پیش خواهد رفت . ازاین رو لازم وضروری است که عدالت را دریك قالب همکاری واقعی و جهانی برگزینیم وبه ضرب المثل قدیمی که میگوید : **«اعجاز را انسانهای متفق انجام میدهند»** گوش فرا دهیم .

پس ، بیائیم برای‌غلبه بربی‌نظمی های عصر حاضر وتضمین دنیائی انسانی‌تر برای نسلهای آینده متحد شویم .

تجدید آگهی مناقصه شماره ٤

تاریخ ٤ر٥ر۱۳٥٤

فرماندهی لجستیکی نیروی زمینی شاهنشاهی دو قلم اجناس مشروحه زیر را :

۱ـ گریس‌کاپ‌کلسیم‌نمره۳ بمیزانیکه‌دربرگ شرایط‌قیدشده‌است

۲ـ گریس‌نسوز(و الو الین)بمیزانیکه‌دربرگ شرایط‌قیدشده‌است

از طریق مناقصه خریداری مینماید :

پیشنهاد دهندگان میتوانند با مراجعه به دفترانتظامات فرماندهی لجستیکی نیروی زمینی شاهنشاهی واقع در عباس‌آباد و ملاحظه مشخصات اجناس و دریافت برگ شرایط و مشخصات معامله پیشنهاد خود را طبق مفادمندرج در شرایط معامله تنظیم وتاساعت ۱۲ ظهر روز ۱٦ر٦ر٥٤ به‌دفتر مدیریت تهیه وخرید تسلیم نمایند.

م‌الف ۹۲٤۷

اداره مناقصه گذار

فرماندهی لجستیکی نیروی زمینی شاهنشاهی

انقلاب روسیه

ترجمه

جمشید نبوی

ناشر

مؤسسهٔ انتشارات و چاپ دانشگاه تهران

مراکزفروش :فروشگاه شماره ۱ خیابان غربی‌دانشگاه (۲۱ آذر) فروشگاه شماره۳۵ خیابان شاهرضا ایستگاه‌لاله‌زار

دنیای ورزش

با مطالب متنوع

منتشر میشود

تجدید آگهی مناقصه

شرکت دخانیات ایران حمل نهصد تن کالای حاضر بمصرف از تهران به استان هشتم را بمناقصه میگذارد . داوطلبان میتوانند همه روزه باستثناء ایام تعطیل رسمی باداره باربری این شرکت مراجعه و با دریافت یك نسخه شرایط مشخصات و اطلاع از مفاد آن پیشنهاد خود را تنظیم‌وپیوست‌شرایط ومشخصات امضاء شده تا ساعت نه صبح مورخه ۱۹ر٥ر٥٤ باداره دفتر شرکت دخانیات تسلیم و رسید اخذ نمایند تا در جلسه‌ایکه ساعت ده صبح همانروز در شرکت تشکیل خواهد شد باز و مورد رسیدگی قرار گیرد حضور شرکت کنندگان و یا نماینده آنها در جلسه آزاد و شرکت در رد و قبول‌یك‌یا کلیه پیشنهاد ها مختار است ضمنا به پیشنهاد های مبهم و مشروط و یااینکه بعد از وقت تعیین شده برسد ترتیب‌اثر داده نخواهد شد م‌الف ۹۲٥۲

شرکت دخانیات ایران

آغاز هفته دوم فقط در

سینما پارامونت

قویترین فیلم استثنائی وپرحادثه امسال

گیشه سینما پارامونت بلیط رزرو میکند ـ سانسها ۱۵ر۱۱ صبح ۳۰ر۳ ـ ۳۰ر٥ ـ ۳۰ر۷ ـ ۳۰ر۹ بعد از ظهر

بیمه ایران

آگهی مناقصه

انجام کارهای ساختمانی

شرکت سهامی بیمه ایران انجام کار های ساختمانی سیزده دستگاه خانه در شیراز برای بیمه‌گذاران بیمه عمر راکه مبلغ کل‌آن در حدود بیست‌وهشت میلیون ریال می‌باشداز طریق مناقصه واگذار مینماید.

پیمانکارانی که طبق فهرست سازمان برنامه در مورد ظرفیت ارجاع کار شرکتهای ساختمانی و تاسیساتی مربوطبه ماههای مرداد وشهریور ۱۳٥٤ مجاز به شرکت در این مناقصه باشند میتوانند با مراجعه باداره کل ساختمان‌شرکت سهامی بیمه ایران واقع در خیابان سعدی شمالی پرك‌شرائط ومشخصات مناقصه رادریافت وپیشنهادات خود را در پاکت‌لاك ومهر شده تا ساعت ۹ صبح‌روزسی‌ام مرداد ماه ۱۳٥٤ به دبیرخانه شرکت سهامی بیمه ایران تسلیم ورسید دریافت دارند.

پیشنهاد های رسیده در ساعت ده صبح همان‌روز دردفتر اداره کل ساختمان باز وبرنده مناقصه تعیین خواهدشد.

حضور پیشنهاد دهندگان در جلسه رسیدگی به‌پیشنهادات آزاد است‌و شرکت سهامی بیمه ایران در رد هر یك یا کلیه پیشنهادات مختار است . م‌الف ۹۲۱۰

آیامیدانید؟

BX

BX

BX

BX

مؤثرترین ماده برای مبارزه با میکرب‌های دهان‌ودندان است

* باخمیردندان

بلنداکس

محتوی BX

دندانهایتان رایکعمر بیمه‌کنید

دنیای ورزش

شنبه‌ها منتشر می‌شود

پروازی هیجان انگیز با :

یاماها

برای اولین بار در ایران بزرگترین مسابقه موتورسیکلت رانی با همکاری فدراسیون کوهنوردی و شرکت سیلکت پارت

صعود به قله توچال از طریق شهرستانك

این مسابقه با شرکت زبده‌ترین موتورسواران ایران و قهرمانان ژاپن از ساعت شش صبح دهم مرداد ماه جاری انجام می‌پذیرد

علاقمندان برای ثبت نام در این مسابقه می‌توانند تا پایان روز نهم مرداد به مراکز زیر مراجعه کنند:

۱ ـ دفتر مرکزی شرکت سیکلت پارت ـ بلوار الیزابت کوچه سعید

۲ ـ بوتیك یاماها ـ خیابان شاه‌عباس

۳ ـ تهران یاماها ـ خیابان روزولت

54.1.3

اطلاعات ۱۳۰۵
بنیانگذار: عباس مسعودی
صاحب امتیاز و مدیر: فرهاد مسعودی
سردبیر: احمد شهیدی
سال پنجاهم
محل اداره: خیابان خیام . ساختمان اطلاعات. تهران
تلفن: ۳۱۱۰۷۱ تا ۳۱۱۰۷۹
تلکس: ۲۳۳۶ ـ تلگرافی: اطلاعات ـ تهران

گدائی موقوف!

وزارت رفاه اجتماعی اعلام کرده است که از روز شنبه آینده به جمع‌آوری گداها و ولگردان مبادرت خواهد شد.

این اولین‌بار نیست که تصمیم به جمع‌آوری متکدیان و ولگردان میشود ولی از دو نکته نباید فارغ بود. اول اینکه جمع‌آوری گدایان و ولگردان این مرتبه به‌ابتکار و مباشرت وزارت رفاه‌اجتماعی صورت میگیرد که برای اولین‌بار درین زمینه اقدام میکند. دوم، شرایط اقتصادی و اجتماعی نسبت به‌دفعات‌گذشته که چنین‌برنامه‌یی اجراء میشد تفاوت بسیار کرده است.

درگذشته، وجود گداها و ولگردها و عناصری مثل «ماشین‌پا»ها و جغجغه‌فروشهای دوره‌گرد که بخیال خودشان کاری میکردند ولی در واقع کارشان با تکدی یکی بود، معلول فقر و بیکاری عمومی محسوب میشد. حال آنکه توسعه اقتصادی و صنعتی کشور در سالهای اخیر، نه برای بیکاری پنهان جایی باقی گذاشته است و نه برای بیکاری آشکار.

امروز برای هرکس‌که‌آمادگی‌کارکردن‌داشته‌باشد، کارهست، ولو آنکه جویای کار مطلقا فاقد تخصص و مهارت باشد. بنابراین شرط بدست آوردن کار، اول آمادگی است و دوم سلامتی. درشرایط کنونی مملکت، حتی اشخاصی که بنیه کارکردن دارند و هنوز دوره جوانی را پشت‌سر نگذارده‌اند اگر به کارهای غیر مولد روی آورند، ظلم به خودشان و به مملکت کرده‌اند. بسیاری از مشاغل که البته در ردیف ولگردی و مفتخوارگی نیست اما کار موثر و مولد هم محسوب نمیشود، درحقیقت ضایع کننده نیروی انسانی است و باید رفته رفته با آنها وداع کرد. مثلا درحالی که ما در زمینه های‌مختلف با کمبود کارگر ماهر و نیمه ماهر و حتی کارگر ساده و فاقد مهارت مواجهیم و همین سبب میشود جوانهای روستایی به شهرها کشیده شوند، چه معنی دارد اشخاص جوان و سالم و خوش‌بنیه هرچند قدم‌بهچندقدم پشت یک جعبه‌آئینه بایستند و سیگارو کبریت و آدامس و شانه بفروشند؟ کار فروش اشیائی ازین قبیل را سالهاست‌دنیای صنعتی بعهده ماشین محول کرده است که در کوتاهترین زمان یک یا چند سکه دریافت میکنند و بلافاصله جنس مورد نظر را تحویل میدهند. تازه، ماشین هم که نباشد، هرخواربارفروش و لبنیات فروشی سیگار و کبریت و نوشابه غیر الکلی و آدامس و شانه و چیزهای دیگری ازین قبیل را برای فروش آماده دارد و احتیاج‌نیست که عناصر جوان و سالم وقتشان و عمرشان‌را صرف اینگو نه‌اشتغالات بکنند.

بلی، اگر کار نبود، اگر وسایل آموزش نبود، لنگ‌بدوش‌گرفتن و اتومبیل شستن هم برای خودش کاری بود. لکن حالا دیگر عذری برای بیکارگی و ولگردی مسموع نیست. تکدی که دیگر جای‌خود دارد و این زشت‌ترین ومنفورترین شکل‌زندگی و امرار معاش نه‌فقط منافی حیثیت کشور در حال پیشرفت ما است، مغایر با اصول دین‌و آئین و شئون انسانیت است.

جمع‌آوری متکدیان و ولگردان کار بسیار بجائی است که خوشبختانه همه عوامل برای پیشرفت آن مهیاست و ما گذشته از کانون‌های کارآموزی و موسسات مختلف برای نگهداری معلولین، قانون حمایت اجتماعی داریم که اشخاص بیکار و خانواده‌های فاقد سرپرست را تحت حمایت قانونی دولت قرار میدهد. پس چرا دیگر گدائی؟ چرا ولگردی؟!

درانتظار کنفرانس امنیت

کنفرانس عالی امنیت و همکاری اروپا ساعت یک‌ونیم بعدازظهر فردا (بوقت تهران) در هلسینکی گشایش میابد. باین ترتیب از روز چهارشنبه تا روز جمعه روسای جمهوری و نخست وزیران ۳۲ کشور اروپایی وکانادا در اطراف دو ابر قدرت اجتماع خواهند کرد و بدون آنکه بتوان بطور قطع پیش‌بینی کرد که آیا براستی کنفرانس برای ۹۳۰ میلیون اروپایی که رهبران‌شان بدور هم گرد آمده‌اند امنیت و همکاری بدنبال خواهد داشت یاخیر؟

سران ۳۵ کشور در هلسینکی یک سند چهار صد صفحه‌ای را که محصول ۲۱ سال اندیشه وبیست‌ودوماه مذاکره در ژنو است امضاء خواهند کرد. آنها نمایندگان یک چهارم ساکنان کره زمین هستند که قسمت اعظم ثروتهای جهان در خاکشان نهفته است.

قراردادی که در هلسینکی امضاء میشود معجونی از افکار و اندیشه‌ها و خواسته‌های کشورهای کمونیست، لیبرال و غیر متعهد است. هر کشوری کوشیده است آنچه را که دلخواهش بوده در قرارداد بگنجاند وخواهد کوشید تنها روی همین‌نکات تکیه‌کرده‌و افکار عمومی کشورش را وادار سازد آنچه را که دیگران کم وبیش تحمیل کرده‌اند از یاد ببرند واز همینجا است که حتی قبل از چاپ متن قرارداد در باره آن تعبیرات گوناگونی میشود.

شوروی معتقد است که امضای قرارداد به دعاوی ارضی در قاره اروپا پایان داده و مرزهای‌جغرافیایی وایدئولوژیک را که پس از جنگ جهانی دوم بوجود آمده است رسمیت میدهد،گو اینکه هنوز رسما قراردادی در باره این مرزها امضاء نشده است.

از نظر لیبرالهای غرب شوروی و متحدینش برای دادن‌آزادی بیشتر به رژیمهای داخلی خود تعهد اخلاقی سپرده‌اند و در عین حال رفت و آمد اشخاص و مبادله افکار را در داخل مرزهای‌خود تسهیل کرده‌اند ولی در متن قراردادتنها بطور تلویحی باین مسئله اشاره شده است معذلک میتوان پیش‌بینی کرد که محیط و شرایط کار روزنامه‌نگاران در کشورهای شرقی بهبود خواهدیافت وپارازیت انداختن روی امواج فرستنده‌های رادیویی ممنوع خواهد شد و روزنامه‌های غرب بیشتر در دسترس مردم اروپای شرقی قرارخواهد گرفت. پناهندگان وتبعید شدگان میتوانند امیدوار باشند کمخواهند توانست نزد کسان خود بازگردند. آثار هنری بسهولت مبادله خواهد شد و دانشجویان ـ دانشمندان ـ تکنیسین‌ها ـ بازرگانان خواهند توانست بیشتر بایکدیگر ملاقات و آشنائی پیدا کنند اما در هیچ جای قرارداد گفته نشده است که این پیش‌بینی‌ها بصورت حقوق عمومی در اروپا درخواهد آمد.

به کشورهای کوچک که در میان همسایگان نیرومند قرار گرفته‌اند حق برخورداری از آزادیهای اصلی داده شده و در کنفرانسهای آینده اروپائی حق وتو بدست آورده‌اند. کلیه‌تصمیمات این کنفرانس باید باتفاق آراء گرفته شود باین ترتیب ماهها و شاید سالها لازم است تا روشن شود که آیا تشکیل کنفرانس امنیت و همکاری اروپا واقعا یک اقدام سود بخش بوده یا صرفا جنبه ظاهر سازی داشته است.حتی دیپلماتها برای آزمایش نخستین نتایج قرارداد همکاری امنیت اروپا دوسال برای خود وقت تعیین کرده‌اند باین ترتیب تا دوسال دیگر هیچگونه کنفرانسی بین شرق و غرب تشکیل نخواهد شد.

اکونومیست

اجتماع رهبران افریقا در برابر انبوه مشکلات

برزیدنت سادات و برزیدنت‌ایدی‌امین قبل از آغاز کنفرانس سران افریقا باهم گفتگو میکنند. عکس رادیوئی آسوشیتدپرس

فیلد مارشال ایدی امین‌رئیس جمهوری اوگاندا هفته گذشته وزیران خارجه کشورهای عضو سازمان وحدت افریقایی را که در آستانه کنفرانس سران این سازمان وبرای تدارک آن به کامپالا رفته بودند با میهمان ـ نوازی بی‌بدیلی که در خلال آن شخصا از نواختن آکوردئون‌نیز برای میهمانانش دریغ نورزید مسحور محیط گرم برگزاری اجتماع کرد. درمراسم باشکوهی که قبل از گشایش کنفرانس برپا شد تخت روان آقای فیلدمارشال امین برروی شانه‌های چهار سفیدپوست انگلیسی حمل‌گردید ولی علیرغم تمام طنطنه‌وشکوهی که چاشنی آن مراسم بود کسی نمیتوانست فراموش کند که امسال‌کرسیهای روسای‌جمهوری های سه کشور افریقائی زامبیا ـ تانزانیا و بوستوانا درکنفرانس سران سازمان وحدت افریقاخالی است.

درست است، که درکنفرانس های قبلی این سازمان نیز غیبت هایی بچشم خورده است اما غیبتهای گذشته هرگز تا بدین اندازه اهمیت نداشته‌اند حقیقت این است که سازمان وحدت افریقا اکنون با بزرگترین خطری که آنرا از داخل بتفرقه تهدید میکند روبرو شده است. غیبت نمایندگان سه کشوری که از آنها نام برده شد و همچنین‌عدم حضور نماینده کشور تازه به استقلال رسیده موزامبیک با واکنش خشم‌آلود امین روبرو شد.

رادیو اوگاندادر سخن‌پراکنی های خود غایبان را بباد حمله وانتقاد گرفت و حتی کنتکوانداو «ژولیوس نایرره» ـ روسای جمهوریهای تانزانیا وزامبیا را متهم کرد که خود را بمنوکران سرسپرده اسرائیل تبدیل کرده‌اند واز جاسوسی کردن برای رژیم نژاد پرست افریقای جنوبی‌پروا ندارند.

امین در سخنرانی افتتاحیه‌اش خطاب به وزیران خارجه‌ای که از تقریبا ۴۰ کشور افریقایی به کامپالا آمده بودند پنهان نکرد که انتظار دارد سازمان وحدت افریقا تمام سعی خود را وقف آزاد کردن افریقای جنوبی از سلطه اقلیت سفید پوستان کند و در صورت لزوم از بکاربردن زور و اسلحه برای رسیدن باین هدف دریغ نورزد اما مارشال امین نگفت کمرسیدن باین‌آرزوی دیرین قاره سیاه بدون‌مشارکت وپایمردی چهار کشور دیگری‌که نمایندگانشان به کامپالا نرفته‌اند ـ و تصادفا چهار کشوری هستند که باید و میتوانند اساسی‌ترین نقشها را در جنگی اعم ازچریکی و یا منظم و متعارفی بر ضد افریقای جنوبی و یا رودزیا ایفا کنند امکان‌پذیر خواهد شد.

کنفرانس سالانه سازمان‌وحدت افریقا از طرفدیگر این‌بارهنگامی تشکیل شده است‌که‌یافتن وسایلی برای پایان دادن به خونریزی و برادرکشی درآنگولا شاید بیش از تمام‌مسائل‌دیگر برای‌آفریقائیان فوریت حیاتی دارد در حالیکه هیچ نشانه‌ای در دست نیست که حاکی‌ازآمادگی وتوانایی‌کنفرانس کامپالا برای برداشتن هر گام علاج بخشی در این زمینه‌باشد.

دولت «زئیر» در هفته گذشته پرتغال را متهم کرد که وعده‌خود را دایر بر رعایت بیطرفی در قبال کشمکش خونین دو گروه رقیب نهضت آزادیبخش انگولا یعنی جنبش مارکسیستی خلق برای آزادی انگولا وجبهه‌ملی آزادی بخش آنگولا زیر پا گذاشته است.

رئیس جمهوری زئیر در این هفته از سران کشورهای عضو سازمان وحدت افریقا که در کامپالا گرد آمده‌اند خواهد خواست که سیاست پرتغال را در آنگولا محکوم کنند. شورای وزیران سازمان وحدت افریقایی در حقیقت تنها وقت خود رابا بحثها ی بی‌ثمر در این باره‌تلف کرد که آیا باید و یا میتواند نیروپی ده‌هزار نفری و مشترک بسیج کند و آنرا برای‌پاسداری از امرصلح‌به‌آنگولا بفرستد یانه؟

ازاین گذشته در زمینه‌حساس دیگری که به‌مناسبات افریقای سیاه بادنیای عرب مربوط‌میشود نیز کنفرانس کامپالا باخطری در ابعاد یک فاجعه روبرو است. در آستانه کنفرانس اتیوپی روابط دیپلماتیک خود را با تونس‌قطع کرد چون مدعی بود که دولت بورقیبه از جنبش تجزیه طلبان مسلمان اری‌تره پشتیبانی کرده است.

اعراب در مظان این اتهام‌قرار دارند که قیمت برخورداری از حمایت برادرانه افریقای سیاه‌را درسازمان ملل ودر سایر مجامع بین‌المللی از مبارزه ضد اسرائیلی ملتهای‌عرب‌و فلسطین‌نپرداخته‌اند. گران شدن نفت که اقتصادهای بسیاری از ممالک افریقایی رابه لبه پرتگاه ورشکستگی کشانده است مستقیما بوسیله اعراب بوجود آمده است در حالیکه کشورهای عرب تولید کننده‌نفت تاکنون حتی تمایلی به اجابت این تقاضای افریقائیان نشان نداده‌اند که نفت را به آنها ارزانتر بفروشند و یا حتی‌بقدر کافی از محل مازاد سرشاردرآمد های‌نفتی عظیم‌خود درنیازمندترین ممالک قاره افریقا سرمایه‌گذاری کنند.

کنفرانس سازمان وحدت‌افریقایی هنگامی بااین مسایل باتمام وزن واهمیت بی‌سابقه‌آنها روبروست که تصادفامحکوم است تا رهبری خود را بدستهای مشکوک مردی مانند فیلدمارشال امین بسپارد واین انتقال رهبری ممکن است تا سال آینده که موعدبرگزاری کنفرانس بعدی سران کشورهای عضو سازمان خواهد بود به بهای متلاشی شدن آن تمام‌شده باشد.

نوشته: فریبرز عطاپور

امنیت اروپا از پوتسدام تا هلسینگی

در پایان نهمین جلسه کنفرانس پوتسدام، وینستون چرچیل گفت: «ما بار دیگر ساعت ۵ روز جمعه یکدیگر را خواهیم دید» او این‌جمله را ۳۰ سال پیش روزچهارشنبه ۲۳ ژوئیه ۱۹۴۵ بر زبان آورد.

دو شخصیت دیگری که چرچیل قصد دیدار آنها را در آنروز جمعه داشت، استالین وترومن بودند. ده روز بعداز آن که کنفرانس «سه‌بزرگ» دریالتا پایان یافت، روزولت مرد و بدین ترتیب، این نخستین باری بود که استالین از نزدیك با ترومن آشنا می شد.

کنفرانس پوتسدام بنحوی پیش رونده در اطراف موضوع هائی دور میزد که در مورد شهر برلن ناگفته مانده بود امادرآنروز جمعه۲۵ژوئیه۱۹۴۵ جلسه کنفرانس بدلیل‌مخصوصی بی‌نتیجه ماند. روز پنجم‌ژوئیه انتخابات عمومی در بریتانیا برگزار شده بود وقتی آرای سربازان از سراسر دنیا به بریتانیا برده شد، تا سه‌هفته نتیجه انتخابات را نامعلوم گذارد و وقتی این نتیجه‌معلوم شد مانند انفجار بمبی صدا کرد.

وینستون چرچیل قهرمان زمان جنك بریتانیا درانتخابات شکست خورده بود و کلمنت اتلی با اکثریت بسیار قابل ملاحظه‌یی به نخست‌وزیری رسیده بود. بدین ترتیب‌وقتی «سه بزرك» روز۲۸ژوئیه گردهم آمدند اتلی بجای چرچیل نشسته بود و تمام این اوضاع مسلما مایه شگفتی استالین شده بود.

از سه تفنگدار یالتا ـ یا چنان که چرچیل لقب داده‌بود از «ترویکا» فقط رهبرشوروی مانده بود اماوقتی کنفرانس پوتسدام در آنروز شنبه‌تجدید جلسه کرد، خرس پیر هیچ واکنشی نسبت‌به نقطه ضعف های دموکراسی غربی نشان نداد. اتلی ازآغاز جلسه‌حضور داشت‌و اگر چه در بیشترزمان جلسه ساکت نشسته بود در پایان جلسه پنجم کشمکش اشکاری با استالین داشت.

کنفرانس نیمه شب دوم‌اوت ۱۹۴۵ پایان یافت اتلی اظهار امیدواری کرد که کنفرانس آغاز راهی است بسوی یك صلح پایدار و دوستی بین‌سه کشور محکم و پایدار خواهد بود.

استالین بخاطرحسن«ردست» ترومن بر کنفرانس از وی سپاسگزاری کرد و ترومن پاسخ داد: «من هم از شما سپاسگزارم .خاطر همکاری صمیمانه‌تان در حل تمام‌مسائل مهم» وقتی ترومن این‌سخنان را میگفت سخت هیجان زده بود او بخوبی میدانست که هیچیك از مسائل مهم در پوتسدام حل نشده است.

کنفرانس قسمت‌قابل‌ملاحظه‌یی از وقت خود را مصروف‌مسایل مربوط به لهستان کرد وترومن با همان صداقت مشهورش‌به استالین گفت این یك‌موضوع داخلی برای ریاست جمهوری آمریکاست زیرا شش میلیون لهستانی در آمریکا زندگی‌می کنند بدین ترتیب ترومن به پیوند کردن موضوع های خارجی بارای مردم آمریک خصوصا شش میلیون لهستانی الاصل پرداخته بود.

اما حتی این موضوع چیزی نبودکه در پوتسدام موردنظرش بود او به عجله به واشینگتن بازگشت فقط بیك دلیل: آمریکا هنوز جنگی داشت در منطقه اقیانوس آرام که باید تمامش میکرد. روز ششم‌اوت آمریکا یك بمب‌اتمی برشهرژاپنی هیروشیما انداخت روز هشتم اوت سرانجام اتحاد شوروی علیه ژاپن اعلام جنك کرد و منچوری را به تصرف درآورد. در چنین وضع و حالی واقعا مایه شگفتی بود که هر قدر آنها از پیروزی خود شادترمی نمودند جنك و دندانهای خود را بیشترشان میدادند.

در سال ۱۹۴۶ چرچیل آن نطق معروف «فولتون» را درباره «پرده آهنین» ایراد کرد در سال ۱۹۴۷ ترومن واقعیات عریان «جنك سرد»را به‌کنگره گزارش داد. همانطور که گورینك در نورنبرك پیش‌بینی کرده بود پیروزمندان از یك دیگر جدا افتادند.

وقتی کنفرانس پوتسدام روز ۱۷ ژوئیه ۱۹۴۵ گشوده می‌شد ترومن گفته بود تجربه کنفرانس ورسای پس از جنك جهانی اول نشان داد که کنفرانس صلح ممکن است نقایص بسیار زیادی داشته باشد مگر آنکه از قبل بوسیله قدرتهای پیروز آماده شده باشد. او حتی پیشنهاد کردکه شورای وزیران امور خارجه پنج کشور عضو دائمی شورای امنیت سازمان ملل باید راه را برای یك کنفرانس صلح کلی بگشایند.

پس از ۳۰ سال

مهم است یادآوری کرد که واکنش استالین در برابراین پیشنهاد این بود که موافقم اما نسبت به شرکت وزیرامور خارجه چین کملا روشن‌نیستم مهمتر این که این بحثی‌است در باره مسائل اروپایی‌اینطور نیست؟

کنفرانس باصطلاح صلح یکسال بعد تشکیل شد و عجب بود که‌این کنفرانس حتی کوششی برای رفع اختلاف بین اتحاد شوروی و کشور های غربی نکرد و کنفرانسی که فردا در هلسینکی گشوده میشودهمان کنفرانس صلحی است که‌می بایستی ۳۰ سال پیش برگزار میشد.

دریالتاو پوتسدام دیدار«سه بزرك» قبول مرز های بین‌اقمار آنها را عالانه تلقی نمیکرد اما اکنون‌درهلسینکی موضوع برسرشناسایی و قبول تحول‌ـ های سیاسی پس از جنك جهانی دوم در اروپاست. ـ ۳۵ کشور شرکت کننده در کنفرانس هلسینکی هیچ‌پیمان مدونی را امضاء نمی کنندآنها فقط یك سند حاوی مقاصد نیك را امضاء میکنندوهمانطور که انتظار میرودتنها غایب، صدای چین در اروپا یعنی آلبانی ـ است. در هلسینکی سران ۳۵ کشور واقعیتهای موجود در اروپا را قبول می ـ کنند و این سخن بدین معناست که مرز های پس از جنك اروپا بهمان صورت باقی خواهد ماندو به رسمیت‌شناخته خواهد شد این سخن همچنین بدین معناست که هویت ملی و مرز های «اقمار» شوروی در اروپای شرقی رسمیت خواهد یافت.

اما مرز های رسمی‌وتامینی خود بخود موجد امنیت‌سیاسی نیست. امنیت، جنبه های متعددی دارد و بدین علت‌است که‌کنفرانس‌هلسینکی امنیت و همکاری را به هم پیوندمیزند اما هنوز هم‌این خطر باقی‌می ماند که این یا آن طرف‌امنیت خود را بگیرد ولی همکاری خودراعرضه‌نکند. آنها که‌در غرب امیدوارند عبارت های این سند عبارت هایی که در اساس از آزادی و مبادله‌تماس های فرهنگی سخن میگویند ـمنجر به رقیق کردن‌توتالیتا ـ ریسم در بلوك شوروی خواهد شد مسلما ناامید خواهند شد.

اما اگر غرب بخاطر امنیت و همکاری بیشتر مرز های بلوك شوروی را بپذیرد آنگاه اتحاد شوروی باید مقید شود که به ثبات سیاسی داخلی کشور های آزاد در اروپا احترام بگذارد.

سند هلسینکی از آزادی‌و نیز از مرز ها سخن میگوید، و اگر باید که همکاری و امنیتی در اروپا وجود داشته باشد پس ۳۵ امضاء کننده این سند باید هم به آزادی و هم به مرزهای‌کشورهای‌اروپایی احترام بگذارند.

سرویس مقالات رویتر

خطر برخورد میان نظامیان امریکائی و ترک

ترکیه با تسخیر و نظارت کامل بر پایگاه های نظامی امریکا در خاک خود دورنمای خروج امریکا رااز دورترین منطقه شرقی«ناتو» تصور پذیرکرده است. دولت سلیمان دمیرل دستور داده است تمام ۲۷ پایگاه امریکایی در ترکیه جز یک فرودگاه نیروی ضربتی اتمی در زیر فرمان ترکیه قرار بگیرد.

این اقدام ترکیه که در واقع تعطیل بلکه تعلیق عملیات در پایگاه های مذکور است به تلافی این تصمیم کنگره امریکا صورت گرفته که تحریم صدور اسلحه امریکا به ترکیه را تایید کرده است. تحریمی که از پنجم فوریه گذشته بمنظور وادار کردن ترکیه‌به‌گذشت‌هایی درمذاکرات مربوط بهقبرس به ترکیه تحمیل شده‌است.

پایگاه های امریکا درترکیه شامل پاسگاه های ردیابی الکترونیک مدرنی است که بنا بر کلیه منابع دراماتیک آگاه در صورتی که فعالیت این پایگاه ها همچنان بحال تعلیق بماند امریکا را با مساله تخلیه هفت هزار تن کارشناس امریکایی از ترکیه مواجه خواهد کرد.

یک مقام عالیرتبه دولتی ترکیه گفت وقتی کارشناسان ترک وارد این پایگاه‌ها میشوند چراکه کارشناسان امریکائی خارج نشوند.

منابع آگاه گفتند که این پایگاه ها تاکنون هنوز به کار خود ادامه میدهند اما بزودی فرماندهان ترک فرا میرسند و کنترل تمام آنها را بدست میگیرند، هم‌اکنون پرچم سرخ ترکیه با آن ستاره هلال سفید منقوش برآن ،بجای پرچمهای امریکابربالای این پایگاه ها اهتزاز در آمده است.

تنها پایگاهی که تصرف نشده پایگاه اینچر لیک واقع در جنوب شرقی ترکیه است که به یک نیروی ضربتی اتمی مرکب از هواپیما های جنگی فانتوم در آن مستقر شده است. ترکها اظهار میدارند که فقط این پایگاه که ممکن است‌دارای فرماندهی مشترک بشود و بخاطر مقاصد «ناتو» مورد استفاده قرار گیرد.

روزنامه های ترکیه تصمیم دولت را با عنوان های درشت درج کرده و آنرا ستایش کرده‌اند حریت نوشت: ماپایگاه‌ها را تصرف کرده‌ایم ـ پیگاه هایی چون قرارگاه های موشکی شوروی‌است. منابع دیپلماتیک از بیان این مطلب خودداری کرده‌اند که آیا از این پس امریکا میتواند با وسائل جنشینی از قبیل ماهواره ها یا هواپیما های جاسوسی اطلاعات لازم را جمع‌آوری کند، همین منابع گفتند که سلیمان دمیرل نخست‌وزیرترکیه بهواشنگتن اخطار کرده بود که اگر منع تحریم صدور اسلحه فسخ شود وی خواهد کوشید که دولت ائتلافی را بهگذشت‌هایی درمذاکرات قبرس وادار کند.

امریکا آن اخطار را نادیده گرفت اما ترکها اینک به واشینگتن فرصت دیگری داده‌اند که این منع رافسخ کنندترکهابجای تعطیل پایگاه ها فعلا فعالیت آنها را تعلیق کرده‌اند.

دربی محرومیت از سلاحهای امریکایی ناظران آگاه خاطر نشان‌کرده‌اند کمترکیه ناگزیر خواهد شد برای‌معامله‌اسلحه‌نخست به جلب حمایت متحدان اروپایی خود در ناتو بپردازد و سپس برای تهیه پول آن چشم بسوی کشور های عربی نفتخیز و ثروتمند از جمله، بدوزد درحالی که بنظر نمیرسد ترکیه بتواند بدین زودیها بجای امریکا کشور دیگری را برای تهیه اسلحه خود راضی به معامله کند.

باوجود این دریاسالار «حلمی فیرات» فرمانده عالی نیروی دریایی ترکیه برای مذاکره نهایی درباره خرید ۱۴ کشتی جنگی به‌ترکیه، به‌آلمان غربی سفرکرده است. ترکیه و آلمان غربی، مدتهاست که در باره این کشتیها از جمله پنج کشتی مین جمع کن هفت ناوچه نگهبانی و دو زیر دریائی غیر اتمی‌سرگرم مذاکره‌هستند.

ناظران سیاسی عقیده دارند که اقدام سلیمان دمیرل در مورد پایگاه های نظامی امریکا در خاک ترکیه ممکن است در انتخابات سنای ترکیه که در ماه اکتبر انجام میشود کمک زیادی به وی کند و موجب تقویت پایه های قدرت دولت او در سنا شود.

لازم به گفتن است که به فرماندهان امریکایی پایگاه ها دستور داده شده است که وقتی فرماندهان ترک برای احراز مسئولیت های خود وارد پایگاه‌هامیشوند آرامش خود را حفظ کنند ولی در هر حال اگر ترکها سعی‌کنند به امریکائی های شاغل در این پایگاه ها دستور مستقیم بدهند ممکن است برخورد های شدیدی بین ترکها و امریکائیها واقع شود. خاصه آن که امریکائیها بهیچوجه حاضر نیستند که ترکها در شبکه های خبرگیری الکترونیک امریکا کارکنندو یابر آن نظارت کنند.

مقامهای دولتی ترک گفته‌اند خاطرجمعی امریکا از این که ترکیه عملیات پایگاه های نظامی را به حال تعلیق در آورده نه آنکه آنها را تعطیل کرده است اینک به سرعت مبدل بدین دلهره میشود که مبادا وضع به صورتی التیام ناپذیر درآید.

با توجه بدین‌واقعیت که صدوراسلحه امریکایی به ترکیه تحریم شده است این کشوربنحوی فزاینده در برابر هرخطری آسیب پذیر میشود مگر آنکه بتواند برای تهیه سلاحهای مورد نیاز خود جانشینی بجای امریکا پیدا کند.

نوول ابسر واتور

مداخله نظامی امریکا در پرتغال

تمام جنبشهای نظامی که خصلتی مترقی و یا وجیه‌الملة دارند از منطق معینی‌پیروی میکنند تقریبا همیشه ژنرال اولی وجود دارد که ضمن بکاربردن همه تلاشها برای‌پرهیز کردن از انقلاب‌کارانتقال را تضمین میکند. حذف او از قدرت آنگاه تبدیل به‌پیش‌درآمد مرحله‌ای از رهبری دسته جمعی میشود که درجریان آن تصادم جاه‌طلبی‌ها با ترس از قابل تردید شدن ودرخطرقرار گرفتن‌حقانیت نهضت شدت میابد،اما رهبری دسته‌جمعی ماهیانه بانظمی کمبرای‌نظامیان‌قابل‌قبول‌است سازگاری ندارد و بسرعت مفهومی مترادف بابی ثباتی پیدا میکند. درآن وقت است‌که رهبر واحد و بلامنازع اراده‌اش را تحمیل میکند ودر زیرپوشش قدرت ورهبری وی کسانیکه واقعا از دگرگونیهای سیاسی در جامعه مغروض بهره‌مند شده‌اند مجال خود نمایی کردن میابند.

درنگاه اول نهضت نیروهای مسلح پرتغال هنوز از دومین مرحله‌تجاوز نکرده است. افسران عضو این نهضت عمیقا دچار پراکندگی هستند. تنها استثنائی که دراین تفرقه احساس میشود رغبت مابه‌الاشتراک تمام افسران رهبری کننده نهضت به رهانکردن از دست ندادن قدرت حکومتی و جلوگیری از انتقال یافتن آن به سیاستمداران غیرنظامی ـ به بهرقیمت است. باچنین انگیزه‌ای است که‌گروههای رقیب سه گانه‌ای‌که‌تاکنون درنهضت‌نیروهای مسلح پرتغال بوجود آمده‌اند میکوشند تا یکپارچگی ظاهری نهضت‌را از دست‌ندهند اما مصالحه گروههای رقیب کاری است که دائما دشوارتر و دشوارتر میشود وبنابراین تعجب آورنیست که جلسات شورای انقلاب نهضت نیروهای مسلح پرتغال ـ بیش‌ازپیش پرتشنج‌تر و طولانی تر میشود و همواره ـ بدون آنکه بکطرف برنده و طرف دیگربازنده شود، پایان میابد.

اما درپرتغال هیچکس تردید ندارد که دوام وضع کنونی برای همیشه غیر ممکن است. بااینحال پیشگویی کردن نتیجه‌ای که درنهایت‌امر از بحران‌جاری‌بدست‌خواهد آمد نیز کار دشواری است چون بحران‌در احوال داخلی و بین‌المللی بی سابقه‌ای جریان دارد که منحصر به فرد است. پرتغال یک کشور افریقائی ـ یا آسیایی و یا از کشور های‌امریکای جنوبی نیست که تا کنون سرمشق های موفقی از وجیهه‌الملة ماندن درازمدت رهبران نظامی به دنیاارائه داده‌اند.

نهضت نیروهای مسلح پرتغال ناگزیر است روی نفوذ و فشار های سایر عناصر ترکیب کننده انقلاب پرتغال نیز حساب کند و تصادفی نیست که سه‌مردی که میتوانند مدعی ایفای نقش رهبر واحد و بلامنازع باشند ـ هریک بایکی از احزاب یاگروهها ـ یعنی عناصری که ترکیب انقلاب پرتغال را بوجود آورده‌اند سروسری داشته باشد و برای جلب دوستی و حمایت این یا آن حزب بکوشد «واسکوگنکالوس»که عهده‌دار نخست‌وزیری است سرنوشت سیاسی‌خودرا با سرنوشت کمونیستها گره زده است. «اتلوکاروالهو» فرمانده کوپکون نیروی امنیت داخلی) دست دوستی بسوی چپ های کمونیست‌درازکرده‌است و«ملوانتونس» وزیرخارجه ـ گرچه روابط شخصی‌چندان مطلوبی باماریوسوارس ندارد ـ برای جلب دوستی سوسیالیستهای تحت رهبری وی درتلاش است.

حزب کمونیست پرتغال دردستگاه‌دولتی درشهرداریها وارگانهای محلی ومطبوعات و وسایل ارتباط جمعی از قبیل رادیو و تلویزیون دارای نفوذ رهبری کننده‌ای است اما ستیزه‌جوئی علیه این سیادت باچنان فشار شگرفی در برابرکمونیستها خودنمایی میکند که این حزب مواضع خود رابیش‌از پیش در مخاطره دشمنان‌میابد.درانتخابات مجلس موسسان که در آوریل گذشته‌برپا شد کمونیستها بیش از ۱۲٫۷ درصد از مجموع آراء مردم را بدست نیاوردند. آماری که اخیرا از تمایلات عمومی گرفته شد نشان داد که اگر در شرایط جاری انتخابات مشابهی برپا شود کمونیستهای پرتغال تنها ۱۰ درصد ازآراء پرتغالیها را تحصیل خواهند کرد.

سوسیالیستها و کمونیستها

حزب کمونیست رهبری‌کنندسندیکاهای کشور است اما مواضعش در بسیاری از شاخه‌های سندیکایی درصنایعی از قبیل چیرگی سوسیالیستها ویا گروههای چپ گشتی‌سازی و تاسیسات بندری ـ کارخانه های فولاد ـ نساجی ودربانکها در خطر افراطی است.

«آلواروکونهال» رهبر حزب مکونیست پرتغال را بعنوان یک کمونیست ـ مردی شناخته‌اند که متعلق به دوران اوایل دهه ۱۹۳۰ یعنی زمانی است که‌احزاب‌کمونیست درصحنه بین‌المللی تاحدود زیادی دچار تحجرشده بودند ولی انصاف این است که کونهال رایکی از کمونیستهای نسل ۱۹۴۸ سال آغاز جنگ سردشرق و غرب‌بشناسیم.

روسهایی که مورد اعتقاد کونهال قرار دارند تاحدود زیادی شبیه به تاکتیکهایی هستند که بوسیله همگنانی‌ازقبیل«راکوشی» ها در مجارستان ـ «بایروت‌ها»درلهستان ـ «گوتوالدها» در چکسلواکی ـ و «گئورگی دژها» در رومانی آزموده‌شدند. اولویت به چنگ آوردن قدرت بایکاربردن تمام‌تمهیدات ووسایل و حتی مرعوب‌کردن دشمنان و خرده‌گیران ونمایندگان بورژوازی منحط (کمناگزیر احتیاج چاره‌ناپذیری به کنترل قبلی مطبوعات ورادیو و تلویزیون و تمام دستگاه تبلیغاتی دارد) روشی است که «آلواروکونهال» انرا طی ۱۵ ماه گذشته با موفقیت بسیار مورد استفاده قرارداده است.

کمونیستهای پرتغالی بدون آنکه دربای صندوقهای رای بتوانند چنان نیروئی بسیج کنند که آنانرا صاحب اکثریت پارلمانی‌کند ویا حتی سهم آبرومندی از کرسیهای‌پارلمان را نصیب آنها سازد با مهارتی بسیارخیره کننده‌تر در مقایسه باتمام احزاب دیگر قادرند عظیم‌ترین تظاهرات خیابانی رابرپا کنند. بدون شک «ماریوسوارس» رهبر حزب سوسیالیست پرتغال هنگامیکه درهفته گذشته بابرپا کردن بزرگترین قدرت‌نمایی های خیابانی سوسیالیستها کوشید تا نیروی بزرگترین حزب پارلمانی را به رخ‌رهبران نظامی ومتحدان کمونیست آنها بکشد از ارتکاب این اشتباه مصون نماند که برای رقیبان کمونیست وی برپاکردن تظاهراتی بسیار عظیمتر و خیره‌کننده‌تر در خیابان‌های لیسبون کاری بمراتب آسانتر است با اینحال خطاهای «کونهال»نیز بسیار وخیم است. او احتمالا نخواهد توانست این حقیقت را باتمام وزن عظیم آن‌بدرستی ارزیابی کند که پرتغال یکلهستان ـ یک رومانی ـ یاچکسلواکی ویا هر کشور دیگر اروپای شرقی که کمونیستهایشان نخستین قدم‌درراه‌پیروزی رابوجود آوردن‌دموکراسی های خلق برداشتند نیست.

پرتغال دراروپای غربی قرارگرفته است. این کشور برخلاف دموکراسیهای توده‌ای اروپای شرقی که درفردای جنگ‌دوم جهانی به اشتغال ارتش سرخ درآمده بودند در اشتغال ارتش شوروی قرار ندارد وهیچکس نمیتواند مطمئن باشد که احتمال مداخله امریکا درپرتغال ـ درتمام شرایط منتفی خواهد بود.

مقالات کوچک از روزنامه‌های بزرگ

الانوار

شکاف در دیپلماسی امریکا

اسرائیل سعی میکند ایالات متحده امریکا را از عرصه مذاکره برای حل وفصل مسئله خاورمیانه بیرون براند. به همین جهت‌است که وقتی پرزیدنت سادات مذاکره مستقیم بااسرائیل را بار دیگررد کرده، اسحاق رابین نخست‌وزیر اسرائیل، باردیگر، پیشنهاد مذاکره مستقیم را مطرح کرده است.

اما علیرغم کوشش‌های اسرائیل برای تسهیل در اجرای نظرات اسحاق رابین، اظهارات نخست وزیر اسرائیل عاری از صداقت است، و هدفش تکرار همان وضعی است که در کیلومتر ۱۰۱و ژنو (از طریق طرف سوم) روی داد و در واقع هدفش این است کمدردیوار دیپلماسی امریکا در خاورمیانه، شکافی ایجاد کند،و بدین ترتیب، امریکا را از مذاکرات مربوط به حل مسئله خاورمیانه بازدارد. این امر، مخصوصا بدین علت زیان‌بخش است که مسکو، ونیز سازمان ملل، مدتی است که از مداخله در مذاکرات مذکور کناره گرفته‌اند.

International Herald Tribune

دمکراتها در اقلیت

ایندیراگاندی، نخست وزیر هند، مانند کسانی رفتار میکند که راه را برای زمامداری هیتلر در آلمان گشودند. او حرمت نام پدرش پاندیت نهرو، ونام بزرگ مهاتماگاندی را حفظ نکرده است..

نخست وزیر هند که از جانب پارلمان پشتیبانی میشود، برای زدودن آخرین بقایای آزادی در هند رویه‌یی دیکتاتور منشانه در پیش گرفته است.

از جمله اقدام‌های تازه او، تحمیل سانسور برمطبوعات است که اعمال قدرت هیندنبورگ در آلمان وبیمار را به یاد می‌آورد که راهگشای ورود هیتلر به عرصه زمامداری شد. خانم گاندی، ممکن است که در کار قبضه کردن قدرت موفق شود، اما روزبروز این احتمال کم و کمتر میشود که احتمالا راه بازگشتی به سوی دموکراسی گشوده شود و عجبتر این که خانم گاندی با فروریختن بزرگترین کاخ دموکراسی کره زمین دموکرات‌های جهان را بیش‌از پیش بسوی قرارگرفتن در اقلیت میراند.

LE FIGARO

تحویل اسلحه به ترکیه

پرزیدنت فورد، علیرغم اقدام کنگره، مبنی برادامه تحریم صدور اسلحه به‌ترکیه، میتوانست از اختیاراتی که بموجب قانون کمکهای خارجی آمریکا دارد، استفاده کند و حمل ۵۰ میلیون دلار اسلحه رایگان به ترکیه را مورد تصویب قرار دهد.

اینک نیز ریاست جمهوری آمریکا میتواند بعنوان تنها چاره‌یی که برای او باقی مانده، ارسال این مقدار اسلحه را به‌ترکیه تصویب کند ـ خاصه آن که براساس قانون کمکهای خارجی آمریکا ،تحریم صدور اسلحه به‌ترکیه هیچ منافاتی بااین امر ندارد.

از سوی دیگر اقدام پیش‌بینی شدنی ترکیه دایر بر تعلیق‌استفاده از پاگاههای آمریکائی، در خاک آن کشور موید ضرورت اقدام تازه‌یی از جانب آمریکاست. واینک، بجای بدخلقی کردن و ایراد اتهام‌های متقابل حاکی از «باج‌گیری» که در کنگره امریکا رواج‌یافته، وقت آن است که به تسکین بحران و از سرگرفتن مذاکرات‌بپردازیم.

مسابقات شنا ـ شیرجه ـ واترپلو : قهرمانی جهان (کالی)

شوروی مدال طلای واترپلو را برد

کورنلیا اندر؛ یک طلای دیگر!

پیکار ستارگان آبی پایان گرفت

جدال هیجان‌انگیز ستارگان آبی که باغوغائی پرهیاهو در «کالی» باشکوه دلپذیری خلق کرده‌بود، سرانجام روز گذشته پایان گرفت ضمن اینکه در جنگ مردان وزنان آمریکا و آلمان شرقی بر سر غارت مدالها آمریکائیها رقیب سرسخت و بزرگ خود را پشت سرگذاردند و اگرچه آلمانها در شنا چیزی از حریف کم‌نیاوردند ولی بهرحال مدالهای طلا شیرجه ومسابقه نمایشی آمریکائیها را دررده‌ای بالاتر قرار داد. آمریکا و آلمان شرقی در شنا هرکدام ۱۱ طلا گرفتند.

در روز پایان استرالیا تنهامدال طلای خودرا با درخشش «جنی‌تورال» در ۸۰۰ متر آزاد زنان بدست آورد، ضمن اینکه روسها باپیروزی درتصاحب‌عنوان قهرمانی واترپلو تعداد مدالهای طلایشان‌به ۳ رسید

آمریکا در ۱۰۰ متر آزادمردان و ۴×۱۰۰ متر تیمی مردان ۲ مدال طلا گرفت ، وازسوی دیگر «کورنلیااندر» ستاره بزرگ‌آلمانها به مدال طلای ۱۰۰ متر آزاد دختران دست یافت .

از جمع مدالهائی که در شنا ، شیرجه و واترپلو تقسیم شد ، آمریکائیها ۳۷ مدال را ازآن‌خود کردند که ۱۶ تای‌آن طلاست . آلمان شرقی ها۲۳ مدال به‌چنگ آوردند که ۱۱تای آن رنگ‌طلائی دارد

نتایج مسابقات روز آخر

۱۰۰ متر آزاد مردان :۱ـ اندی کوان (امریکا) ۵۱٫۲۵ ثانیه ۲ـ ولادیمیربور (شوروی) ۵۱٫۳۲ ثانیه ۳ـ جیم مونتگمری (آمریکا) ۵۱٫۴۴ ثانیه

۱۰۰ متر آزاد زنان : ۱ـ کوزیلیااندر (آلمانشرقی) ۵۶٫۵۰ ثانیه ۲ـشرلی باباشوف (امریکا) ۵۷٫۸۱ ثانیه ۳ـ انیت برمیژیتا (هلند) ۵۸٫۲۰ ثانیه

۸۰۰ متر آزاد زنان :۱ـ جنی تورال (استرالیا) ۸دقیقه و۷۵٫۴۴ ثانیه ۲ـ هیترگرین وود(آمریکا)

۸ دقیقه و ۸۸٫۴۸ ثانیه ۳ـشرلی باباشوف (امریکا) ۸ دقیقه و ۵۳٫۲۲ ثانیه

۴×۱۰۰ متر تیمی مردان :۱ـ آمریکا ۳ دقیقه و ۴۹ ثانیه ۲ـ آلمان غربی ۳ دقیقه و ۵۱٫۸۵ امتیاز ۳ـ بریتانیا ۳ دقیقه و ۵۲٫۸۰ ثانیه

واتر پلو

دروا تر پلو بالاخره شوروی مدال طلا راصاحب شدومجارستان مدال نقره گرفت

روسها درالمپیك مونیخ‌نیز مدال طلا را ازآ ن‌خود کردند و باین ترتیب به افتخاری تازه نائل آمدند

«بوکانان» از رینگ کناره گرفت

«کن بوکانان» مشت زن معروف اسکاتلندی‌که مدتها عنوان‌قهرمانی بکس دسته میان وزن جهان را دراختیارداشت‌و اکنون نیزقهرمان این دسته در اروپا بشمار می‌آید، روز گذشته اعلام کرد برای‌همیشه از بکس کناره میگیرد

«بوکانان» که ۳۰ ساله است طول دوران مشت‌زنی‌اش ۹۵مبارزه برگزار کردکه آخرین آنها چند روز پیش‌مقابل «جیانکارلو وسی» از ایتالیا بود او اولین‌سابقه را با امتیاز برد

رده بندی مدالها

کشور	طلا	نقره	برنز	مجموع
۱ـ آمریکا	۱۶	۱۱	۱۰	۳۷
۲ـ آلمان شرقی	۱۱	۷	۵	۲۳
۳ـ شوروی	۲	۵	۴	۱۱
۴ـ بریتانیا	۲	۱	۵	۸
۵ ـ کانادا	ـ	۴	۲	۶
۶ـ هلند	ـ	۲	۳	۵
۷ـ آلمانغربی	۱	۲	۱	۴
۸ـ ژاپن	ـ	۱	۳	۴

ژاپن: حاکم برشنای جوانان آسیا

ششمین دوره مسابقات شنای قهرمانی جوانان آسیا که از سه روز پیش در سئول پایتخت کره جنوبی آغاز گردیده‌بود ،دیروز خاتمه پذیرفت ،ضمن‌اینکه‌ژاپنیها با تصاحب ۵۰ مدال طلا ، نقره و برنز حکومتی دلپذیرداشتند.

حادثه قابل توجه دیدارهای روز آخر ناکامی «آدی پراگ» شناگر اسرائیلی در شنای ۲۰۰ متر پروانه بود، او که قبلا ۲ مدال طلا در ۲۰۰و ۴۰۰ مترآزاد بچنگ آورده بود در حالیکه امید بزرگ فتح مدال طلا در ۲۰۰ متر پروانه بحساب میامد بمدال نقره رسید و «دیوین ـ یورجا» از فیلی پین اول شد.

رده‌بندی تیمها از نظر مدالها در پایان مسابقات : ۱ـ ژاپن ۲۵ طلا ـ ۱۶ نقره ـ ۹ برنز ، جمع: ۵۰مدال. ۲ـفیلی‌پین : ۱۱ طلا ـ ۱۰ نقره ـ ۱۲ برنز، جمع : ۳۳ مدال.۳ـ کرمجنوبی: ۹ طلا ـ ۱۱ نقره ـ ۱۴ برنز ، جمع ۳۴ مدال .

(فیلی‌پین بخاطر مدال طلای بیشتر در مکان دوم قرارگرفت).

مسابقات تنیس یک میلیون ریالی جام «شهیاد»

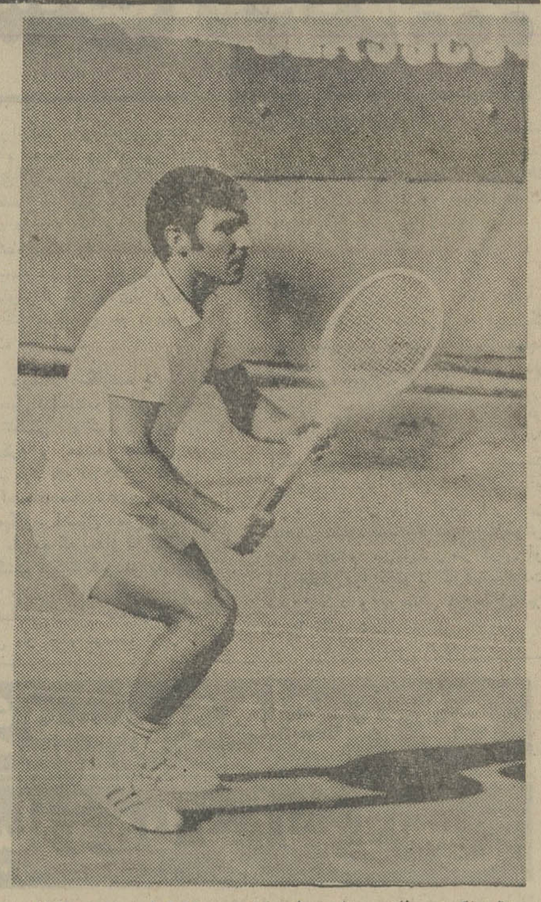

تقی اکبری فاتح دیدارهای انفرادی مردان اولین دوره مسابقات تنیس جام شهیاد.

مسابقات تنیس یک میلیون‌ریالی جام شهیاد امسال با ابعادی گسترده‌تر از گذشته ، اوائل شهریور ماه طی مراسمی خاص در باشگاه ورزشی شاهنشاهی آغاز میگردد.

در دور نخست‌که سال گذشته انجام شد ، حدود نیم میلیون ریال جایزه برای شرکت‌کنندگان در نظر گرفته شده بود که‌امسال به دو برابر افزایش یافت ،ضمن آنکه ٤ نفر ، چهره‌های برترگروه اول بعنوان برگزیدگان تنیس ایران درمسابقات تنیس حرفه‌ای تهران شرکت خواهند کرد.

مسابقات از اول شهریور ماه ۱۳۵٤ بمدت یکهفته برگزار خواهد شد و مهلت نامنویسی برای علاقمندان به شرکت در مسابقات یک میلیون ریالی‌شهیاد تا آخر روز ۱۵ مرداد ۱۳۵٤ خواهد بود،محل مسابقات‌باشگاه ورزشی شاهنشاهی میباشد و بازیها بطریق (تای‌بریک) انجام خواهد شد.

ورودیه برای شرکت کنندگان در مسابقه ۵۰۰ ریال برای‌دیدار های انفرادی و ۳۰۰ ریال‌برای هر نفر در بازیهای دوبل میباشد مسابقات در ۹ گروه بشرح‌زیر انجام خواهد شد.

۱ـ انفرادی آقایان گروه اول
۲ـ انفرادی آقایان گروه‌دوم
۳ـ دوبل آقایان گروه اول
٤ـ دوبل آقایان گروه دوم
۵ـ انفرادی بانوان
٦ـ دوبل مختلط (میکس دوبل)
۷ـ خردسالان زیر ۱٤ سال
۸ـ انفرادی آقایان بالای ۴۵
۹ـ دوبل آقایان بالای ۴۵

شرکت کنندگان زیر ۱٤سال و بالای ۴۵ سال باید شناسنامه یاکارت مشخصات همراه داشته باشند و هنگام نامنویسی ارائه نمایند.

تحولی تازه

به‌این ترتیب با تحول فراوان در دومین دوره مسابقات تنیس جام شهیاد باید در انتظار رویدادهای تازه‌ای در این جام بود.

مسابقات تنیس جام شهیادسال گذشته به‌ابتکار روزنامه‌انگلیسی زبان موسسه اطلاعات ، تهران ژورنال و شرکت آبگینه شکل گرفت و در همان نخستین سال با اقبال فراوان از طرف شرکت کننده و تماشاگر همراه بود .

در سال نخست مسابقات نیم میلیون ریال جایزه داشت که امسال‌باعلاقمندی بنیان‌گذاران‌این مسابقه جوائز تعیین شده بدو برابر افزایش‌یافت‌که‌این بی‌تردید در تشویق قهرمانان و ارزش مسابقات تاثیر فراوان خواهد داشت .

دیدار سرنوشت دور نخست جمعه بیست ویکم تیرماه سال گذشته در زمین مرکزی باشگاه شاهنشاهی در میان شور و غوغای چند هزار تماشاگر بین تقی اکبری و برادرش حسین اکبری برگزار شد که نتیجه پیروزی ۱ـ۳ برای تقی اکبری بود .

تقی اکبری این پیروزی رادر شرایطی بدست آورد که یکماه قبل در مسابقات قهرمانی ایران مغلوب برادر کوچک شده بود.

ولی روبهم روز پایان دردیدار های دور نخست جام شهیاد روز شادی «اکبری»ها بود زیراگذشته از پیروزی تقی در گروه الف انفرادی مردان و کسب ۷۰هزار ریال جایزه،صدیقه اکبری‌خواهر تقی در انفرادی بانوان بمقام قهرمانی رسید و ۳۰ هزار ریال جایزه گرفت ، گذشته از این حسین اکبری نیز با عنوان دوم انفرادی مردان صاحب جایزه ۴۵ هزار ریالی شد که به این ترتیب دو عنوان قهرمانی ویک مقام دومی به«اکبری»ها رسید.

دور نخست

مسابقات دوره نخست در ۷ قسمت برگزار شد که ضمن‌رویداد های‌فراوان‌دیدارسرنوشت اکبری ها در گروه اول انفرادی درروز پایان خالق هیجان فراوان بود، بهرحال برندگان جوایز نقدی‌و ردبندی عنوانها در نخستین‌دور به‌این شرح بود.

انفرادی مردان (گروه الف) : ۱ـ تقی‌اکبری ۷۰ هزار ریال۲ـ حسین اکبری ۴۵ هزار ریال ، نفرات سوم و چهارم هریک۳۰و ۲۰ هزار ریال جایزه گرفتند .

انفرادی مردان (گروب) : ۱ـ حسین حسن‌پور ۴۰ هزار ریال ۲ـ فرزاد مفید ۲۵ هزار ریال نفرات سوم و چهارم هر یک ۱۵ هزار ریال .

دونفری مختلط : ۱ـ نعمتی وافشار ۳۰ هزار ریال ۲ـ مدنی ووکیلی ۲۰ هزار ریال ـ دوبل سوم ۱۵ هزار ریال.

دونفری مردان : ۱ـ کامبیز درفشی جوان وعلی مدنی ۴۰ هزار ریال ۲ـ عزت نعمتی و شیرزاد اکبری ۲۵ هزار ریال گروه سوم ۱۵ هزار ریال.

یدی صالح قهرمان گروه‌جوانان نیز ۲۰ هزار ریال جایزه گرفت.

در مسابقات امسال ضمن‌آنکه دیدارها از ۷ گروه به ۹ گروه افزایش‌یافته است‌جایزه قهرمانان دو برابر شده و این امکاناتی تازه برای‌تنیس‌جام شهیادبوجود خواهد آورد.

مشخصات تنیس جام شهیاد

نام مسابقه : شهیاد
جایزه مسابقه : یک میلیون ریال
محل مسابقه : باشگاه شاهنشاهی
تاریخ مسابقه : اول شهریور ماه
زمان نام نویسی : تا ۱۵ مرداد ماه
محل نامنویسی :باشگاه شاهنشاهی
نوع مسابقه : تای بریک
گروههای مختلف مسابقه
۱ـ انفرادی آقایان گروه الف
۲ـ انفرادی آقایان گروه ب
۳ـ دوبل آقایان گروه الف
٤ـ دوبل آقایان گروه ب
۵ـ انفرادی بانوان
٦ـ میکس دوبل (دوبل مختلط)
۷ـ دسته خردسالان زیر ۱٤ سال
۸ـ انفرادی آقایان بالای ۴۵ سال
۹ـ دوبل آقایان بالای ۴۵ سال

کرمانشاه ـ ناصر ایراندوست

بیست‌ویکمین دوره مسابقات قهرمانی کوزشگاه‌های ایران «کرمانشاه ـ مرداد»

کشتی آزاد: فتح تهرانی‌ها
شناووزنه برداری: ۳ طلا برای خوزستان
کشتی فرنگی: جشنواره ضربه‌فنی!

امروز ـ سه‌شنبه ـ نقطه‌پایان دیدارهای واترپلو ، شنا ، شیرجه و مرحله نهایی کشتی فرنگی بیست و یکمین دوره مسابقات قهرمانی آموزشگاههای‌ایران‌ترسیم میشود ، واز این دیدارها ، تنها مسابقات وزنه‌برداری، تاشناخت چهره‌های برتر ادامه می‌یابد . دیروز نبرد کشتی‌گیران آزاد ، با فتح تهرانی‌ها پایان پذیرفت .

تیم کشتی‌آزاد پایتخت باکسب ۲۸ امتیاز بمسند قهرمانی نشست ، کرمانشاهان با ۱۹ امتیازولرستان با ۱۶ امتیازدر رده‌های دوم و سوم ایستادند .

درجمع فاتحین کشتی‌آزاد، حسین محبی کشتی‌گیر وزن ۷۴ کیلوی کرمانشاه ستاره بی تردید بود که موفق شد ، همه حریفان خود راازمرحله مقدماتی باجدال نهایی باضربه فنی شکست دهد .

شناخت قهرمان واترپلو :

سرنوشت قهرمانی دیدار های واترپلو آموزشگاهها را امروز تهرانی‌ها واصفهانی‌ها بابرگزاری جدالی حساس تعیین میکنند . تهرانی‌ها که با پیروزی ٤ـ۷ بر خوزستان ، ۱ـ۷ برکرمانشاهان ، ۰ـ۲۳ برکرمان ، تنها خوزستان را به عنوان حریف خطرناک در پیش‌رو دارند امروز برای کسب مقام اول ودومی بانهران می‌جنگد.

تیم واترپلو اصفهان ، قهرمان دوره پیش ، درآخرین گام با خوزستان ۷ـ۷ مساوی کرد ، صاحب مقام سوم شد .

کرمانی‌ها و کرمانشاهی‌ها ، باشکست در دیدار های روزپیش، از جدول‌حذف گردیدند.

امسال ، مسابقه های شنای دختران آموزشگاهها در ٤ رشته انجام گرفت و این شناگران گلایه داشتند که چرا ، همانند پسران در۹رشته شنا و شیرجه برای رقابت و جدال‌فراخوانده نشدند.

بازهم فستیوال ضربه فنی

دیدارهای دوره اول و دوم کشتی‌فرنگی آموزشگاهها ، مانند مبارزه کشتی‌گیران آزاد ،اکثرا باضربه فنی پایان پذیرفت و باردیگر کشتی کرمانشاهی‌ها ، شاهدفستیوالی از پیروزیهای‌ضربه فنی بودند .

از ۲۳ استان و فرماندار‌یکل ایران ، جمعا ۱۱۷کشتی‌گیرفرنگی به کرمانشاه آمده‌اند کهبعدازظهر یکشنبه گذشته ، پیکار های خود راآغاز نمودند ، دیشب ، نتایج دوره های اول و دوم مسابقات کشتی فرنگی بشرح زیر بدست مارسید :

دوره اول

۵۲ کیلو : عباس تهامی از کرمان ـ صادق لطفی‌ازایلام‌برنده لطفی‌باضربه‌فنی ، علیرضامتولیان از کرمانشاه ـ عباسعلی اکرمی از سمنان برنده اکرمی باضربه فنی. ابوطالب باقری از استان مرکزی‌ـ جلیل‌آقاوردی زاده از گیلان‌برنده باقری باضربه فنی ، عباسعلی حسینی‌پورازخوزستان ـرحمت‌اله گرزین از گرگان برنده گرزین با ضربه فنی ، فریدون شیرازی از لرستان‌ـحیدرعلی خاکی‌ازاصفهان برنده خاکی با ضربه فنی،ابراهیم توکلی از خراسان ـ محمدرضا حسن‌پوروزی از مازندران برنده

بقیه در صفحه ۹

تورهای تابستانی ایرانین اکسپرس
شایسته شخصیت شماست

نام تور	مسیر	تاریخهای حرکت	قیمت بریال
تور پاریس ۱۴ روزه	اقامت در هتل کنکورد لافایت (فقط با صبحانه)	۱۷ ـ ۲۴ و ۳۱ مرداد	۴۶۷۵۰
تور لندن ۱۴ روزه	اقامت در هتل متروپل (فقط با صبحانه)	۱۷ ـ ۲۴ و ۳۱ مرداد	۴۷۲۵۰
تور بارسلون ۲۱ روزه	رم ـ بارسلون ـ پاریس ـ لندن ـ هامبورگ برلن	۲۳ مرداد ۶ و ۲۰ شهریور	۹۲۰۰۰
تور ریویرا ۲۳ روزه	هامبورگ ـ لندن ـ بارسلون ـ نیس پاریس ـ رم	۱۶ و ۳۰ مرداد ۱۳ شهریور	۹۵۵۰۰
۴ هفته ۴ شهر ۲۹ روزه	رم ـ هامبورگ ـ لندن ـ پاریس	۲۰ و ۲۷ مرداد ۲ و ۹ شهریور	۹۹۵۰۰
گردش تابستانی ۳۰ روزه	هامبورگ ـ آمستردام ـ لندن ـ پاریس نیس ـ ژنو ـ بارسلون ـ رم	۲۷ مرداد ۱۰ شهریور	۱۰۹۰۰۰
قصر طلائی ۳۰ روزه	آتن ـ آمستردام ـ هامبورگ ـ لندن مادرید ـ پاریس ـ نیس ـ رم	۱۸ مرداد ۱ شهریور	۱۰۹۰۰۰
سانفرانسیسکو ۲۱ روزه	نیویورک ـ واشینگتن ـ بوفالو ـ لاس‌وگاس لوس‌آنجلس ـ سانفرانسیسکو ـ لندن	۲۷ مرداد	۱۳۷۸۰۰

قیمتهای بالا شامل موارد زیر میباشد:
* بلیط رفت وبرگشت باهواپیمای جت در درجه توریستی
* اقامت در اطاقهای دونفره همراه با صبحانه و ناهار در تمام مدت مسافرت
* انتقالات از فرودگاهها به هتلها و بالعکس و گردشها طبق برنامه همراه با راهنمای فارسی زبان
* عوارض فرودگاههای مسیر مسافرت

برای دریافت برنامه تورها و نام هتلها به: ایرانین اکسپرس
خیابان ویلا ـ شماره ٦ ـ تلفنهای ۸۳۴۰۴۶ ـ ۸۳۴۰۴۷ ـ ۸۳۴۰۲۸ ـ ۸۳۴۰۲۹ ـ ۸۳۴۰۴۹ مراجعه فرمائید

54.E.18

قابل توجه

مهندسین مشاور ـ شرکتهای ساختمانی ـ مقاطعه کاران
کشاورزان ـ حفاران

موتور کامیونی موتور صنعتی
از ۵۰ اسب الی ۲۵۰ اسب بخار

مولد برق
موتور ژنراتور از ۵ کیلووات الی ۲۵۰ کیلووات

شرکت تولیدی وصنعتی رویال فارم (بامسئولیت محدود)
تهران ـ خیابان سعدی جنوبی نبش اکباتان شماره ۸۳٤
تلفن: ۳۰۲۰۰۱ ـ ۳۱۰٤٤۱ ـ ۳۰۳۳۲۱

ازفرداصبح درگروه ممتاز سینمائی پایتخت

آسیا ـ رکس ـ مولن‌روژ ـ شهوند ـ لیدو ـ نپتون ـ ژاله
توسکا ـ المپیا ـ پاسارگاد ـ چرخ فلک ـ شرق

فیلمگو فیلمز تقدیم میکند

شرف
سعید راد
جمیله
کارگردان: عزیزالله بهادری
با پیشگویی مرتضی عقیلی
با شرکت احمد معینی، عنایت بخشی
پنگامه
فیلمبردار: مازیار پرتو ـ سناریست: سعید مطلبی

همزمان با تهران در شهرستان های *اصفهان «نقش‌جهان ـ مایاك »*شیراز «پارس ـ سعدی »*آبادان «خورشید ـ ایران» *مشهد « فردوسی ـ هما »* تبریز «متروپل ـ دیانا » * کرمانشاه «مهتاب ـ ایران »* رشت « آسیا »* بندرپهلوی «گل سرخ» * قزوین « خیام »* گرگان «مهتاب »* گنبد «نیاگارا » *بروجرد «داریوش »* خرم‌آباد « رنگین‌کمان» * یزد «سهیل »

ازامشب فقط در

سینماهای

(نمایش‌دهنده‌فیلمهای برجسته واستثنائی‌سینمای هند)

همزمان با تهران در مشهد : سینماهما ـ پخش از سینما تئاتر رکس

هادی خرسندی

خرابی پست و نامه القانیان

اداره پست ما ، وضع‌خرابی دارد . پستخانه ما ، نامه‌های مردم را یا دیر به مقصد می‌رساند، یازود گم می‌کند . ضررهائی که بابت این اهمال کاری‌ها به مردم میخورد ، بعضی وقت‌ها ، وحشتناك و جبران ناپذیر است . با دیر رسیدن یك نامه ، چه حوادثی که روی نمی‌دهد و چه نگرانی هائی که پیش نمی‌آید . سال هاست که مردم ازاین وضع شکایت‌دارند ، اما هیچکس رسیدگی نمی‌کند

اصغر آقا می‌گوید : نامهٔ آقای حبیب القانیان را هم ، پستخانه یکی دو روز دیرتر به دست دولت رسانده.وگرنه آقای القانیان ، بازداشت نمی‌شد .

القانیان طی‌نامه‌ای‌که‌دیروز، فقط روزنامهٔ اطلاعات متن آن را منتشر کرد ، به دولت نوشته است که آمادگی‌اجرای برنامهٔ مبارزه با گرانی رادارد و برای تعدیل قیمت‌ها به نفع مصرف‌کننده ، برای هرگونه همکاری حاضر است . (گفته بودند این نامه را آقای القانیان از توی زندان نوشته)

اصغر آ قا می‌گوید : این نامه را، مسلما آقای القانیان ، قبل از بازداشت شدن نوشته بوده و گناه دیر رسیدنش به گردن پستخانه است چون بعید به‌نظر می‌رسد که بازرگان عمده و ثروتمندی مثل ایشان، به‌خاطر رهائی از زندان، اینطور از خودش احساسات نوعدوستانه و میهن پرستانه نشان بدهد. بهرحال ، آقای القانیان ،باید یك فرقی با «گربهٔ عابد» عبید زاکانی داشته باشد مطمئنا ایشان ، قبل از توقیف شدن هم، انسانی میهن پرست وبا عاطفه بوده‌اند گیرم براثر زیادی مشغله و رسیدگی به وضع کارخانجات و فروشگاه هاو ملك واملاکشان ، فرصت نمی‌کرده‌اند که در مورد علاقهٔ خودشان به خدمت وطن،نامه‌ای به دولت بنویسند تا اینکه بالاخره چند روز پیش ، چنین فرصتی پیش آمده و نامهٔ فدایت شوم را برای دولت نوشته‌اند. گیرم پستخانهٔ مبارکه، نامهٔ «پست شهری» را آنقدر دیر به مقصد رسانده که وقتی به دست دولت رسیده آقای القانیان درزندان بوده

ضمنا این‌شایعه، که نامهٔ آقای القانیان کسر تمبر داشته و بهمین دلیل پستخانه آنرا نگهداشته بوده ، شدیدا ازطرف اصغر آقای ما، تکذیب شد . چونکه آقای القانیان ، با میلیارد ها دلار ثروتی که دارد، هرقدر هم که خسیس باشد ،دیگر به نامهٔ شهری تمبر ناقص نمی‌زند

اصغر آقا ، ضمنابه پستخانهٔ تهران اخطار کرد که باید این روزها، حواسش رابیشتر جمع کند. چون حالا که دولت ، «چوب رابرداشته» شك نیست که «گربه‌دزده»ها،از ترسشان هرکدام یك نامه از روی نامهٔ آقای القانیان پاکنویس می ـ کنندو به آدرس دولت می ـ فرستند. پستخانه باید زودتر این‌نامه‌ها را بمقصد برساند که بقیه به درد آقای القانیان دچار نشوند وخدای نکرده ، بقیه « القانیان‌ها» به زندان نیفتند .

نامه روز

گرحکم شودکه مست گیرند...

اطلاعات برای همه

از: غلامحسین اخوان

آقای دکتری در یکی از شهرستانها پیشنهاد کرده‌اند «گرانفروش» را به اشد مجازات برسانند ، و گردن‌بزنند، ضمن اینکه احساسات تنفر آمیز این جناب دکتر را در باره گرانی وگران فروشی میستاییم، ناگزیریم بعرض‌جناب ایشان برسانم ، منهم با شما همعقیده هستم آقای دکتر، که باید گردنش زده شود ولی نه‌گردن گرانفروش ، بل گردن روحیه گرانفروشی ، چون اگر قرار باشد گردن گرانفروش زده‌شود باور کند آقای دکتر ـ در شهر هر آنچه هست ... دیگر اینکه وقتی در یک جامعه قبح گناهی از بین رفت‌تنها به‌چهار میخ کشیدن یک یاچند گناهکار نمیتواند در نفس امر موثر واقع شود .. باید تمهیدی بکار برده شود تاگناه قبیح جلوه کند ...

یکی از آشنایان که بعلت تخلف‌چند روزی مغازه‌اش را تعطیل کرده بودند در حالیکه خوشحال بنظر میرسید میگفت : خدا پدرشانرا بیامرزد ، هر کارگری ، کارمندی در این مملکت‌چند روزی مرخصی دارد تا تمدد اعصاب کند بجز ماکسبه ، حال ضمن اینکه چند روز استراحت میکنیم مخارج‌این مدت راهم قبلا در میاوریم باناباوری گفتم چطور مگر ؟ ... بقید قسم که جائی بازگو نکنم گفت ساده است : مدتی شروع میکنم به گرانفروختن اجناسمان تا روزی که یک آدم‌بیکار پیدا شود و شکایت کند و اجباناًمغ ما بگیرند و دکان ما را برای چندروز تخته کنند مامخارج آن چند روز را درآوردیم اوقتی مدت تمام شد ماهم تمدد اعصابی کردیم‌برمیگردیم‌اگر وضع کمافی‌السابق بود که فبهاالمراد وگرنه چند درصدی که بهرحال از آنچه افزوده‌ایم کمتر خواهد بود تقلیل‌قیمت میدهیم پرسیدیم ممکن است نقره داغ کنند ؟ خندید و گفت آنهم کاری که فروشگاهها و تولید کنندگان بزرگ میکنند ماهم میکنیم گفتم آنها چکار میکنند ؟ گفت : آنها بناگهان مثلا ۴۰ درصد بربهای اجناس یاتولیدات‌خود میافزایند واتیکت یابروشور چاپ میکنند آنگاه که تقش درآمد فوراًاعلام میکنند فلان درصددرصد تخفیف را منظور میکنند تو فکر میکنی اینکار چقدر ادامه دارد ؟ ده روز بیست‌روز حداکثر یکماه رفته رفته تخفیف بی تخفیف وقیمت هم طبق خواسته آنها جا افتاده تاروز از نو روزی‌از نوحالا دیدی که اگر جریمه‌ای هم بدهیم از جیب مبارک شما است .

یکی از دوستان نگارنده تا سال گذشته اتومبیل نداشت و برای ایابو ذهاب از تاکسی واتوبوس و .. استفاده میکرد و همیشه ناله‌اش به آسمان بلند بود که فلان‌فلان شده‌ها ظلم میکنند اجحاف میکنند فلان مسیررا فلان مبلغ میگیرند امسال همین دوست ما اتومبیلی خریده که بعداز کارداری باآن مسافرکشی میکنید خودش تعریف میکند که از فلان جاتافلان‌جافلان‌مبلغ کار میکنم مسافر چنتائی سوار نمیکنم و .. وقتی باو گفتم دوست عزیز تا سال گذشته که تو وسیله شخصی نداشتی ازظلمو اجحافو ...میناليدی اوگفت : پارسال باامسال فرق میکند واکنون .. میدانید چه جواب داد؟.. همین ...

باید تمهیدی بکار برد تاگرانفروشی قبیح جلوه کند .

میگویند در شام عربی به عرب‌دیگر گفت: ملحد ـ او افتاد وغش‌کردهرچه کردند او را بهوش آورند نشد رندی از آنجا میگذشت وقتی داستان را دانست جلو رفت وخم شد و درگوش مدهوش کلمه ملحد را تکرار کردتا آنکه مدهوش بهوش آمد جماعت متعجب که چرا چنین شدآنمردگفت‌او در مدت عمرش برای اولین بار چنین توهینی نسبت به خود شنید وازهوش رفته است و من اینقدر در گوش او این فحش را گفتم تا گوشش عادت شنیدن کرد و پوستش در مقابل این ناسزا کلفت شد.

چهل سال قبل در همین روز

نطق مدیر اطلاعات در جشن ده ساله روزنامه

نویسندگان و مترجمین و اعضای دفتری روزنامه اطلاعات
نشسته ردیف اول ، از راست به‌چپ آقایان امینی ، شفقی ، ابراهیم خلیل سپهری ، هاشمی حائری،احمد دهقان ، شیدائی .
ردیف دوم : محمد علی مسعودی ، ظالی ، جواد مسعودی ، محمود میرفخرائی ، عباس مسعودی مدیر اطلاعات ، باقر نیکانجام، حاجیان، جهانگیر جلیلی ، سید احمد صادقی. ردیف سوم «ایستاده» : وحیدنامور ، خلیل غدیری ، حسین حجازی ، احمد شاد ، جعفر صاعدی ، حسین صادقی .
ردیف چهارم : نیکبو ، شایگان ، شهرستانی ، ملک نصر ، حسن فزونی ، توحیدی .

عصر دیروز جشن ده ساله روزنامه اطلاعات در محل اداره روزنامه منعقد شد . از هیئت دولت ، آقای‌رئیس مجلس‌شورای ملی ، نمایندگان مجلس ، رجال و محترمین و فضلاء و روسای ادارات و مدیران جراید و نویسندگان دعوت بعمل‌آمده بود و آقایان مدعوین در ساعت مقرر درمجلس‌جشن حضوربهمرساندند. پروگرام جشن از اینقرار بود : ۱ـ سرود ملی ۲ـ نطق مدیر روزنامه ۳ ـ بیانات جناب آقای اسفندیاری رئیس مجلس شورای ملی ـ ۴ـ بازدید شعب روزنامه و مطبعه ۵ـ مراسم افتتاح‌ماشین رتاتیو ۶ـ ویلون سلو توسط آقای صبا .

نطق مدیر اطلاعات

پس از حضورمدعوین ونواخته شدن سرود ملی، آقای مسعودی مدیر اطلاعات نطق مفصلی ایراد نمود و ضمن آن اظهار داشت : ده سال پیش ، درست مقارن با آغاز اصلاحات و طایعه سعادت کشور روزنامه اطلاعات در دو صفحه عصرها انتشار یافت و از روز اول نظر این‌بود که‌روزنامه بتمام معنی اطلاعات جامع داخله کشور و کشورهای دیگر را در نزدیکترین وقت انتشار دهد . اولین شماره اطلاعات عصر روز ۱۹ تیرماه ۱۳۰۵ یعنی بعدازظهر آن روزی که اعلیحضرت همایون شاهنشاهی اولین دوره مجلس شورای ملی زمان شاهنشاهی و سلطنت‌با عظمت وشکوهخودشان را افتتاح فرمودند در دو صفحه حاوی جریان آئین‌گشایش‌ششمین دوره تقنینیه انتشار یافت و بعد برای آنکه وسایل و موجبات انتشار مرتب آن فراهم و کامل شود یکماه تعطیل گردیدو شماره دوم آن ۱۹ مرداد نشرشد و بعد از آن همه روزه‌عصرهابدون وقفه و تعطیل در دو صفحه انتشار یافت .

اطلاعات در ٤ صفحه

سال دوم این روزنامه در چهار صفحه منتشر گردید و در آن تاریخ انتشار دادن مرتب چهار صفحه روزنامه‌در هر روز خود موفقیت بزرگی برای کارکنان این اداره بود . هفت سال روزنامه اطلاعات در چهار صفحه منتشر گردید و هر سال نسبت بسال دیگر بذل مساعی میشد کەنواقص چهار صفحه مزبور مرتفع گردد حالا تا چه اندازه در این مقصود موفق شدند قضاوت آن با بنده و کارکنان اطلاعات نیست بلکەبا خوانندگان و مشترکین است . حالا اگر بخواهیموا قعایک‌مقایسه بین ده سال پیش و امروزبنمائیم تفوت فاحش خواهیم یافت که بدون شک نتیجه تاثیرات عمیق ترقیات روزافزون کشور بوده است. مثلا روزنامه اطلاعات در ده سال پیش در مطبعه بوسفور طبع میشد ، این‌مطبعه میتوانست ساعتی هزار شماره روزنامەچاپ کند و حال آنکه دستگاه کنونی چاپ روزنامه که امشب بازدید خواهید فرمود ساعتی‌بیست‌هزار شماره روزنامه در ۸ صفحەچاپ و تا کرده بیرون میدهد و در حقیقت کار هشتاد ساعت ماشین ده سال پیش را این ماشین در یکساعت انجام میدهد .

ماشین رتاتیو

آقای مسعودی‌ادامه‌داد: توسعه روزافزون روزنامه بجائی رسید که چرخهای‌مطبعه‌اطلاعات ازعهده طبع روزنامه برنمی‌آمد و بااینکه شبانه روز ماشین مخصوص روزنامه کار میکرد معهذا ما نمیتوانستیم تقاضای خوانندگان خود را اجابت کنیم و در یک ساعت مشخص و معین روزنامه را انتشار دهیم و یا بر تعدادآن بیفزائیم پس چاره جز واردکردن ماشین روتاتیو نبود . از یکسال و نیم پیش ،کر وارد کردن این ماشین بکارکنان روزنامه اطلاعات را بخود مشغول داشته بود و چون دست زدن بکارهای بزرگ از عهده افراد بتنهائی خارج‌است اقدام به تشکیل شرکتی بنام‌شرکت سهامی چاپ با سرمایه یک‌میلیون ریال گردید ماشین رتاتیو کەتا چند دقیقه دیگر از نظر حضار محترم خواهد گذشت‌و چند روز است بطور آزمایش و به منظور رفع نواقص روزنامه را چاپ میکند دارای تشکیلات‌مخصوصی است که در هر هشت صفحه‌روزنامه را یکجا ساعتی بیست هزار نسخه چاپ می کند و تا شده و شماره شده بیرون میدهد . پس از ختم نطق آقای مسعودی، آقای اسفندیاری رئیس مجلس شورای ملی بیانات جامع مفیدی ایراد نمودند و سپس بازدید مطبعه و مراسم افتتاح ماشین شروع گردید .

نقل از اطلاعات۷ مرداد۱۳۱۵»

طرح‌ها و پیشنهادهای مردم در باره مبارزه با گرانفروشی

● بهترین راه برای مبارزه با گرانفروشی این است که از مقدار جریمه‌ای که گرانفروش به رای دادگاه محکوم میشود سهمی هم برای خریداری که این گرانفروش را معرفی کرده‌درنظر بگیرند تابدین ترتیب مردم تشویق شوند که گرانفروش را معرفی کنند.
مشهد ـ غلامحسین شکری

★ برای مبارزه باگرانفروشی باید اولا دست اطاق اصناف کوتاه شود ثانیا اینکار به وزارت کشور و نیروی مسلح شاهنشاهی محول گردد ـ سوم اینکه کسانیکه گران میخرند جریمه شوند
کرج ـ خسروانی

● پیشنهاد میکنم درهمه جای ایران مانندشهرهای شمالی‌میدان هایی درست شود (جمعه بازار ، شنبه بازار ، ...) تا تولید کننده شخصا بامصرف کننده طرف معامله قرار گیرد و دست واسطه ها که مسبب گرانی‌هستند کوتاه شودودولت نیز بادادن جایزه‌تولید کنندگان را تشویق کند .
نوروزی

★ دولت باید اجازه دهد تا قانون عرضه و تقاضا بین محصولات خرج‌وداخل مملکت حاکم باشد تا فشاری به مصرف کننده وارد نشود مضافا باینکه دست واسطه‌ها رانیز بایدکوتاه کند وهمچنین یك سیستم توزیع قوی که محصول را از روستا جمع وبا سود عادلانه در دسترس مردم قرار دهد لازم است
شهریار ـ امیر جعفری

● اطاق اصناف خود موجب گرانی است ، اکنون هم‌فروشنده وهم خریدار در پاسخ این سئوال که اگر اطاق اصناف منحل‌شود بهتر است یانه جواب مثبت میدهند .
دانشجوی اقتصاد ـ م

★ تنها راه حل که شاید بظاهر مشکل ولی بهترین است آنکه دولت بهر نحوی‌که صلاح میداند با تعیین بودجه کافی یك سازمان جدیدا یجاد کند که فروشگاه های‌متعددی درسراسر کشور داشته باشد تاباینطریق ریشه گرانفروشی ودلال بزی برای همیشه منهدم گردد.
رضوانشهر ـ علی کریم عبدلی

● دولت گندم رابه قیمت ارزان‌در اختیار نانوایان قرار میدهد اما این کار برای روستانشینان اثری ندارد بنابراین اگر دولت نرخ گندم را مانند شکر ثابت نگه دارد وبه کشاورزان‌در مقابل کشت هرهکتار زمین مبلغی جایزه بدهد و آنها را تشویق کند مشکل حل میشود .

● در مورد مشکل مسکن هم پیشنهاد میشود که با تاسیس کارخانه‌های آجر اتوماتیك‌توسط شهرداریها ، رفع نیاز موسسات دولتی بشود و آجرهای موجود برای بخش خصوصی باشد وبرای کارگران کوره‌های آجر بری هم سندیکائی بوجود آید تانظم و قاعده‌ای درکارشان‌باشد همچنین شرکتهای ساختمانی و بسازو بفروشها نیز مصالح ساختمانی‌را پیش خرید میکنند و ایجادبازار سیاه میشود که باید جلویشان‌را گرفت .
سمنان ـ عبدالحسین مجتبی‌نژاد

★ بعنوان یك کارگر پیشنهاد میکنم که باید وضع کارگران تثبیت شود و دستمزد عادلانه برای مدت حداقل یکسال‌معین گردد تایك کارگر ظرف دو هفته پنج بار محل کار خود را عوض نکند باید برمیزان کار افزود و اطاق اصناف هم‌قدرت اجرائی قوی‌تری داشته باشدتا اعتماد مردم جلب شود
حسین احمدی

● اگر واقعا میخواهید جلوی‌این هرج و مرج رابگیرید شرط‌اول بستن در اطاق اصناف است که خودش مسبب گرانی است و دوم استفاده از وجود یك نظامی قوی چون‌مرحوم سپهبد امیر احمدی که نور به قبرش ببارد
یك حقوق‌بگیر بازنشسته

★ پیشنهاد میکنم که تعیین نرخ اجناس در اطاق دربسته صورت نگیرد نرخ تعیین‌شده برای تره‌بار ثابت باشدکرایه حمل از استان به استان‌وشهر بشهر واز میدان تا مغازه ثابت تعیین شود ورقمی‌هم برای‌مغازه دارتعیین گردد .
دکتر بقراط

اطلاعات : آقای دکتر بقراط بقول خودشان چند بیت «شعرک» هم فرستاده‌اند که از قسمتهایی از آن استفاده میشود .

گربخواهد میوه را ارزان فروشد میوه‌دار
می‌کشندش پشت میز ومیبرندش پای‌دار
آن یکی گویدتوکه ارزان‌فروشی میکنی
تیشه بر خود میزنی بیهوده‌ترشی میکنی
دیگری گوید به سیم نقره داغت میکنیم
گر چنین باشی ، تو را خارج زباغت میکنیم
مرد بیچاره پشیمان و خجل از کار خویش
گفت هستم من بفکر بچه ها ویار خویش
الغرض این گفته ها بگرفت‌وقت بنده‌را
ای خدا هرگز نگیر از من لب پرخنده را

★ تنها عامل گرانفروشی‌سود پرستی اصناف و بی‌اطلاعی مسئولان نرخ گذاری ونظارت براجرای نرخ است راه حل مشکل رسیدگی و تنبیه مسئولان و آفرینندگان این وضع در هر رتبه‌و مقام است تنبیه هم باید چنان باشد که سالها اثر آن بماند وگرنه جریمه نقدی و بستن محل کسب دوای این دردنیست .
عبدالحسین ملك‌پور

● اگر دولت خود در تنزل قیمت کالاهای انحصاری اقدام کند اثر مستقیم روی ارزان شدن کالا دارد بنابراین دولت باید اول از خودش شروع کند .
سیدعلی شجاعی

★ تولید کنندگان مسبب گرانی هستند چون باکاهش بهای مواد اولیه دربازار جهانی تامیزان چهل پنجاه و بعضی موارد هشتاد درصد اینها فقط ۱۰ درصد قصد کاهش دادن دارند حال آنکه تا دویست درصد دربعضی موارد افزایش داده‌اند بنابراین مسئولان نباید دست روی دست بگذارند و شاهد این غارتگری ها باشند وقت آن رسیده که جلوی غارتگران گرفته شود
حسینعلی قسنقری

● مسئله گرانی از قدیم هم بوده ولی برای جلوگیری ازآن شدت عمل لازم است همانطور که امیر بهادر جنگ شاطر را در تنور انداخت و نان در تهران فراوان شد حالا هم اگر شدت عمل‌باشد تمام کالاهای مورد مصرف عامه بطور محسوس در دسترس قرار میگیرد .
ستار عزیززاده

★ این اطاق اصناف باتمام تشکیلات عریض و طویل از نظر کسبه چون شیر بی‌یال‌ودم است. بعقیده بنده باید خود مردم مبارزه باگرانی را با نخریدن اجناس و شکایت از فروشنده شروع کنند چون فروشنده میگوید ما خود اصنافیم و اطاق اصناف هم‌ مال ماست بروید شکایت کنید
محمد حلاج

● کنترل نرخها و جریمه گران‌فروشان را به پلیس محول‌نمائید چون به‌کارگیری‌خانمهاوبازرسان سیار و غیره دردی‌رادرمان‌نمیکند اینکار را بعهده پلیس‌و ژاندارم بگذارید تانقدا جریمه کنند همانطور که راننده متخلف را جریمه میکنند .
غلامرضا بانکی

مالك ساختمان ۸ طبقه بشکن میزند!

اخیرا درخیابان‌فخررازی‌ـ خیابان شاه ـ یک ساختمان بزرگ ومجهز هشت طبقه‌سربه آسمان بلند کرد!

این ساختمان ۳۲ آپارتمان مستقل دارد ، با پارکینگ و کلیه لوازم زندگی !

مالك این ساختمان ، مدتی قبل تصمیم به فروش‌آپارتمانها گرفت ـ نقد واقساط ـ و حتی آگهی های مربوط نیز در روزنامه‌ها چاپ شد اماناگهان سروکله وزارت جدیدالتاسیس رفاه اجتماعی دراین‌خیابان‌پیدا شد و چنان اجاره‌بهی پیشنهاد کرد که مالک ، از فکر فروش آپارتمانها بکلی بیرون آمد

نمیدانم وزارت رفاه‌اجتماعی چند میلیون اجاره بابت این ساختمان میدهد ولی هرچه هست ، رقم این اجاره چنان بالاست که مالك از اینکه شاهین بخت برسر خانه‌اش نشسته مرتبا بشکن میزند ! او دیگر درفکر فروش نیست،زیرا پس‌از چند سال‌قیمت‌آپارتمانها را از کیسه‌پرفتوت‌دولت‌دریافت خواهد کرد و تازه مالکیت ساختمان‌ها نیز همچنان در یدش خواهد بود.

اگر سروکله وزارت رفاه پیدا نمیشد وزیربار چنان‌اجاره بهای سنگینی نمیرفت تا حالا مالك ساختمان، ۳۲ آپارتمان رابه مردم فروخته بود و ۳۲ خانواده از دردبی مسکنی خلاصی یافته بودند . در ضمن نمیدانم که وزارت‌خانه جدید‌ـ التاسیس رفاه اجتماعی‌چندنفر کارمند دارد که ۳۲ آپارتمان دربست را باآنهمه تجهیزات و تاسیسات باجاره‌خوددرآورده است و دراین میان مساله صرفه‌جویی در هزینه های دولتی راچگونه میشود تلقی کرد ؟

سیف‌الله عاملی‌نیا

توضیح در باره شعر صهبا

متاسفانه در روزنامه دیشب ، تیترمقالهٔ «هادی خرسندی» اشتباها درآخر شعر «ابراهیم‌صهبا» هم تکرار شده بود .

یادآور می‌شود که عبارت «دردسر القانیان» ربطی به شعر آقای صهبا ندارد وبه علت قاطی شدن سطرها در چاپخانه ، به غلط افتاده بوده

لوئیز فیشر

ـ ۸ ـ

نوشته‌های مرا چاپ نماید و او پاسخ داده بود که فقط یك روزنامه آنهم روزنامه سوسیالیست ها است که آوانتی نام‌دارد و به رسوا ساختن فریبکاران و دزدها متمایل میباشد. از این روی سه مقاله‌برای آن روزنامه فرستادم. دو مقاله اول فوراچاپ شد و بحث ها و تفسیر های بسیاری را در پی آورد اما کوچکترین توجهی از سوی مقامات نشد. مقاله سومی چاپ نشد و بعد ها دانستم یکی از مقامات سوسیالیست دخالت کرده و مانع از انتشار آن شده است . این امر به من تفهیم کرد که سیاست فساد و فریب حتی خیلی بیشتر از آنچه که فکر میکردم قوام یافته وریشه دوانیده‌است بطوریکه حتی تااعماق سوسیالیسم راه یافته است. بهرحال انتشار این دومقاله زنگ خطری بود برای آنان که رشوه خواری میکردند و عمیقا در مرداب فساد غوطه‌ور شده بودند و اگر چه اثری‌نداشت ولی موجب شدکه گروه تحقیق تکانی‌بخود بدهد ولی مهندسانی را که طی مقالاتم‌به آنها اشاره کرده بودم و آنان را گروه دزدان خوانده بودم کوچکترین اقدامی‌برای رد و انکار و دفاع از خویش نکردند و حتی مقاله جوابیه‌ای از سوی آنان به دفتر نشریه آوانتی نرسید. این دو مقاله درعموم مردم تحرکی بوجود آورد اگر چه اثرآن اندك و کوتاه بود.

دانش آموزی که جرات بخرج میداد و در مبارزات ضد دولتی شرکت می‌جست حتی‌از نظرگاه خوشبین‌ترین افراد، انسانی جسور وغیر عادی می‌نمود. باید در نظر داشت‌که بلحاظ فقر اقتصادئی که بر ایالات جنوبی ایتالیا سایه افکنده بود برای دانش آموزانی که سالیانه در شماره های هزار ناگزیر از ترك مدرسه میشدند دورنمای فهم امور سیاسی در حد محدودی قرار داشت و این فقر زاویه دید آنان را تا هرچه محدودتر تنگ‌میساخت تنها حرفه چشم‌گیر و با اهمیت ،استخدام در ادارات دولتی بود . این امر مستلزم هوشی سرشار و استثنائی نبود بلکه نیاز به گرایش به فراگیری امور و آمادگی برای پای نهادن در جریانات سیاسی بود جوانان منطقه جنوب با مشخصاتی که بطور خلاصه از آنان بازگو کردم بالطبع حائز شرایط استخدام در دستگاه های دولتی بودند ، مشروط برآنکه زمینه‌ای محدود در روابط انسانی داشته باشند.

درنظر آنانی‌که در آستانه جوانی قرار داشتند و باصطلاح هنوز از اجتماع‌توسری نخورده بودند به استخدام دولت درآمدن ونوکر دولت شدن بمفهوم تسلیم شدن، از دست دادن شخصیت و تحقیرساختن روح است بهمین جهت است که عوام میگویند «آنارشیست بیست‌ساله است و محافظه‌کار سی ساله ». این آموزش نیست که شخصیت را میسازد یالااقل در مورد من ، چرا که در مدارس ما همه به یك گونه آموزش می‌دیدند بلکه این فضای عمومی و روحیه فردی است که شخصیت راشکل میدهد. بیشتردوران کودکی و سالهای مدرسه من‌درموسسات و نهاد های کاتولیك هاسپری شد .زبان لاتین و یونانی در این مدارس آموزش داده میشد .

نقش آموزش در رفتار وشخصیت فردی من بسیار محدود و آشکار و منزه ویاك بود، اما آموزشهای مدنی و تربیتی‌شهری من جای تاسف داشت معلم تاریخ ما نظریات انتقادی نسبت به دولت داشت اسطوره‌های باستانی راکه به ما فرامیداد به مسخره می‌گرفت و ادبیاتی که درآن زمان معمول بود و ادبیات تبلیغاتی‌درجهت گرایش های حکومتی بود مورد تحقیر قرار میگرفت .

باگسترش گرفتن اینگونه روش‌آموزش انتقادی روح انتقاد در دانش آموزان‌بیدار گشت .اما آن روح کشیش مآبانه‌روسای مدرسه که ما را برای امتحانات زیرنظر دولت آماده میساخت وهمان روح‌دوگانگی که درغالب مردم ماوما وجود داشت‌موجب میشد که نظریاتمان را بهنگام آزمایش آنچنان ابراز نمائیم که کاملا در جهت مخالف عقایدمان قرار داشت و آزمایش کنندگان که ازطرف دولت‌آمده بودندوقتی مشاهده میکردند که‌دانش‌آموزان مدرسه درجهت گرایش‌ها و تمایلات حکومت سخن میگویند اظهار رضایت کرده وبه مسخره و ریشخند روش آموزشی ما را که براساس آزادی و عدم تعصب پایه ریزی شده‌بودتحسین میکردند.دوگانگی، تظاهرورِیایی که در میان ماوجود داشت آنقدر معمولی و طبیعی بود که آنان بهیچوجه نمی‌توانستند تشخیص دهند که در حقیقت ما چگونه می‌اندیشیم. اما آنچه براستی جای تاسف داشت آن بود که دانش‌آموزان بدبختی که دوره مدرسه را بپایان میرساندند و موفق به اخذ دیپلم میشدند جذب دستگاههای دولتی می‌شدند و این حرفه برای آنان نهایتو واوج زندگیشان بود.

من بخوبی آگاهم مراحلی را که‌در این سطور بیان داشتم آنقدر مختصر بودکه نمی‌تواند بوضوح انگیزه های‌مرا تشریح نماید. واگر این مطالب را ذکر میکنم دلیل بردرستی کامل آن ها نمی‌تواند باشد. اما میتوانم خلوص وصداقت خود را دربیان مطالب تضمین نمایم ولی نه عینیت آنهارا . من خودگاه که به گذشته های دور مینگرم -پنداری‌به دوره ماقبل تاریخ می‌اندیشم - درشگفت میشوم که چگونه همدوره های من نمی‌توانند حوادثی را که در نظر من و در زندگی من نقش‌پراهمیتی داشته و نفوذی قاطع و بی‌چون‌وچرا بجای گذاشته‌اند بیاد بیاورند حال آنانکه از خطراتی سخن میگویند که در نظرم کاملا بی‌اهمیت ونامشخص است .

نیروی دریائی شاهنشاهی

آگهی استخدام

نیروی دریائی شاهنشاهی برای تکمیل کادر درجه‌داری خود تعدادی داوطلب واجدشرایط جهت طی دوره آموزشگاه های تخصصی در سال ٥٤ استخدام و پس از آموزش مقدماتی نظامی تخصصی وموفقیت‌در تحصیل زبان خارجی در ایران برای‌ادامه تحصیل بیکی از کشور های آمریکا و یا اروپا اعزام مینماید .

شرایط :
۱ـ تابعیت دولت شاهنشاهی‌ایران.
۲ـ دارا بودن حداقل گواهینامه‌سوم متوسطه و یا پایان دوره راهنمائی
۳ـ متدین بیکی از ادیان (اسلام . مسیحی . کلیمی . زرتشتی)
٤ـ حداقل سن ۱۵ سال تمام و حداکثر ۲۰ سال تمام ضمنا سن داوطلبانیکه خدمت سربازی را انجام داده‌اند ۲۲ سال تمام میباشد .
٥ـ موفقیت در آزمایش استعداد و معلومات در زمینه ریاضیات . فیزیك . شیمی . زبان انگلیسی (در حدودسیکل اول متوسطه یا پایان دوره راهنمائی)
۶ـ داشتن صلاحیت پزشکی بنا به تشخیص بهداری نیروی دریائی شاهنشاهی .
۷ـ داوطلبین‌واجد شرایط برای‌کسب اطلاعات بیشتر در مورد حقوق و مزایا و ثبت نام با دردست داشتن آخرین مدرك تحصیلی و اصل شناسنامه عکس‌دار و یك قطعه عس ٤×٣ به معاونت‌پرسنلی‌نیروی‌دریائی‌شاهنشاهی مدیریت استخدام واقع در طهران‌خیابان سپهبد زاهدی بالاترك از بیمارستان آپادانا و یا به یی از پایگاههاونمایندگی های نیروی دریائی شاهنشاهی در شهرستانهای بندر پهلوی . بوشهر. خرمشهر . بندرعباس . مشهد.زاهدان. اصفهان . کرمان . رضائیه . کاشان. کرمانشاه . شیراز . یزد . مراجعه نمایند.

آگهی دعوت مجمع عمومی عادی بطور فوق‌العاده نوبت دوم

چون در مجمع عمومی عادی بطور فوق‌العاده نوبت اول صاحبان سهام شرکت تعاونی تهیه و پخش گوشت‌گاو و گوساله و گاومیش تهران مورخ ۲۹ر٤ر٥٤ نصاب قانونی بدست نیامده بنابراین بدینوسیله باطلاع‌کلیه آقایان سهامداران شرکت تعاونی تهیه وپخش گوشت گاو و گوساله و گاومیش‌تهران میرساند که ساعت چهار بعداز ظهرروز چهار شنبه ۲۲ر٥ر٥٤ مجمع‌عمومی‌عادی بطور فوق‌العاده برای بار دوم در سالن اجتماعات اتاق اصناف پایتخت (چهار راه ثریا) تشکیل میشودخواهشمند است با دردست داشتن کارت شناسائی عکس‌دار و فیش بانکی خرید سهام در جلسه مذکور حضور بهمرسانند .

دستور جلسه
۱ـ طرح گزارش هیئت مدیره بازرسان شرکت
۲ـ تصویب تراز کل و حساب‌سودوزیان عملکرد سال ۱۳۵۲
۳ـ تصویب بودجه سال ۱۳۵۳ شرکت .

پرویز ایمانی
مدیرعامل شرکت تعاونی تهیه و پخش گوشت گاو و گوساله و گاومیش‌تهران

مرحبا یزید!

از : دکتر حسن صدر حاج سیدجوادی

شنیدم مجتمع آموزش فرح مشغول تهیه فیلمی است‌که «مرحبایزید» نامدارد. حس کنجکاویم تحریک شد ، درصدد برآمدم با مسئولین مجتمع تماس تلفنی بگیرم و جریان را استفسار کنم . دو روز سعی کردم زیرا با گرفتن اولین شماره از شش رقم صدای بوقهای‌کوتاه برمیخاست‌و اگر بخت و اقبال یاری‌میکرد و هر شش رقم پشت‌سر یکدیگر گرفته میشد تازه بوق اشغال به صدادرمیامد. چنانچه معجزه رخ میداد و زنگ‌روح نواز تلفن شنیده میشد و کسی نیز از آن طرف ، گوشی رابرمیداشت پس از شنیدن اسم مجتمع آموزشی‌با خشم وعصبانیت فریاد برمیاورد که‌آقا اشتباه است ، کمتر مزاحم بشوید !

تصمیم گرفتم از خیر تلفن‌بگذرم و شخصا به آنجا مراجعه کنم ، اما هنگامیکه دریافتم محل مجتمع در یاخچی‌آباد، نزدیکی‌های مسگرآباداست صرفنظر کردم وبه‌اینهمه کنجکاوی‌که مرا گرفتار تلفن نموده‌و حالا وسوسه میکند که در تارهای لعنتی ترافیک راه مسگرآباد اسیر سازد لعن و نفرین فرستادم ! خوشبختانه برحسب‌تصادف در اداره روزنامه یکی از مسئولان مجتمع آموزش فرح را ملاقات کردم واز او پرسیدم که آیا تهیه فیلمی تحت عنوان «مرحبا یزید» توسط این مجتمع حقیقت دارد؟ وی گفت آری‌و هنگامیکه حیرت و تعجب مرا دید به شرح جریان پرداخت و گفت :

مجتمع آموزشی فرح‌پنجهزاردانش آموز کودکستانی ، دبستانی و دبیرستانی دارد و مساحت آن بیش از دانشگاه تهران است . این مجتمع باتجهیزات کامل خود و خدماتی که ارائه میدهد و نیزباوسعت زیادخویش که پنجهزار دانش‌آموز را پذیرفته موجبات تراکم بیشتر جمعیت را در اطراف خود فراهم کرده است و این امری طبیعی است که در کنار چنین واحد عظیمی عده زیادتری رفت وآمد نمایند وجمعیت بیشتری متراکمشوند. اما این منطقه خارج از محدوده‌خدمات شهری است وناچار فاقد آب لوله‌کشی است. نبودن آب لوله‌کشی برای مسئولان مجتمع آموزشی غیر قابل تحمل بود، پس از اقدامات‌ومکاتبات زیاد وصرف مدتها وقت سازمان آب موافقت کرد که چند فشاری آب‌برای استفاده مردم در خارج از محل‌مجتمع ودرکنار دیوار آن نصب نماید.

فشاری‌های آب در خیابان مجاور مجتمع نصب شد و بهره‌برداری از آنها آغاز گردید اما پس از چند روز مسئولان مجتمع آموزشی متوجه شدند که ریزش آب های‌اضافی لطمات زیادی وارد ساخته و علاوه بر آنکه اسفالت را از بین برده و گل ولای درپیاده‌روها براه انداخته بداخل‌مغازه هاو موسساتی‌نظیرگاراژوغیره سرازیر شده است . مکاتبات و اقدامات‌مختلف برای پیدا کردن راه‌حل مناسب‌بی‌نتیجه ماند زیرا سازمان آب با نصب‌فشاریها وظیفه خود را پایان یافته میدانست‌و بقیه اقدامات رابه شهرداری واگذار میکرد. شهرداری نیز خود را گرفتار مسائلی میدید که شاید ساختن آبریزی برای فشاریهای یاخچی‌آباد در مقابل آنها امری قابل توجه نبود!

درنتیجه ماههاست که از فشاریها، آبهای اضافی بمقدار زیاد سرازیراست واین ماده حیاتی که برای هم‌موجب رحمت و نعمت است برای ساکنان اطراف فشاریها باعث زحمت ومشقت گردیده است!

گرفتاری و مشکل فشاریها تنها عدم توجه و عنایت ماموران در مورد ایجاد جوی باریک ویا شیب لازمی که آب درآن جریان یابد و در کوچه‌ها وخیابانها پخش نشود نیست بلکه بی‌توجهی برخی از مردم و استفاده از فشاریهای آب برای مصارف غیر ضروری است .

هر روز عده‌ای ، از آب فشاریها برای شستشوی کامیون و اتوبوس وتاسی و یا شستن ظرف و لباس وغیره استفاده مینمایند و چند نفر نیز آب را در داخل بشکه‌ها ریخته به ساکنین محلات اطراف میفروشند.

تابلوهای متعددی از طرف مجتمع تهیه شد و در کنار فشاریها نصب گردید که : ای مردم این آب برای آشامیدن است باآن ظرف و لباس‌و اتومپیل نشوئید . برروی تابلوها نوشته شده بود: سلام بر حسین‌تا مردم را به‌اهمیت آب آشامیدنی ،همان آبی که در روز عاشورا چندجرعه‌آن نیز از حسین (ع) ویارانش دریغ‌شد آگاه سازند واز اسراف و تبذیر آن جلوگیری نمایند ولی متاسفانه تابلو ها را با اره‌های مخصوص آهن‌بری از پایه بریدند و باخود بردند به تقاضاهای شفاهی و کتبی کوچکترین اعتنائی نکردند و آسایش وراحت ساکنان اطراف را از میان‌بردند.

تلاش مسئولان‌مجتمع برای‌برداشتن فشاریها نیز به جائی نرسید و هرچه گفتند که ما را به خیر تو امید نیست شرمرسان فایده نبخشید !

آخرین چاره‌ای که به فکرمسئولان مجتمع آموزشی فرح رسیده تهیه‌فیلمی تحت عنوان مرحبا یزید است ! در این فیلم صحنه‌هائی از اعمال و رفتار برخی از مردم وچگونگی استفاده آنها از فشاریهای آب و همچنین‌خرابیهائی که ریزش آبهای اضافی ببار آورده نشان داده میشود . اما نمیدانم که این فیلم در کجاو برای چه کسانی بمعرض نمایش گذاشته خواهدشد ؟ آیا آنرا در سینماهای تهران نشان خواهند داد ؟ یا لااقل برخی از صحنه های آنرا در تلویزیون بتماشا خواهند گذارد؟

آیا اصولا بریزید آفرین خواندن برای مردمی که به تهنیت فرستادن و درود گفتن برحسین اعتنا نمی‌کنند چاره‌ساز مشکل خواهد بود؟

آیا مسئولان شهرداری یاخچی‌آباد بامشاهده این فیلم به فکر ایجادفاضل آبی در مسیر فشاریهای مزبور بر خواهند افتاد ؟

شاید تصور شود که اگر مسئولان مجتمع آموزشی فرح پولی راکه صرف تهیه فیلم مزبور کرده‌اند بمصرف‌ایجاد فاضل‌آب میرسانیدند مشکل حل‌میشد وزودتر به نتیجه مطلوب میرسید.

بدیهی است در صورت چنین کاری مشکل فشاریهای نصب شده در کنار دیوار مجتمع از بین میرفت ولی آیا مشکل فشاریهای دیگر شهر نیز حل میشد ؟!

بیست‌ویکمین دوره

بقیه از صفحه ۷

توکلی باضربه فنی ، اسدمحمد زنجانی از زنجان - غلامرضا رنگرز از بلوچستان برنده‌رنگرز باضربه فنی ، بهرو زاوشی از آذربایجان غربی - جوادمردآزار از تهران برنده مردآزار باضربه فنی ، فرید جمشیدی‌ازکهگیلویه - غلامحسن عالم‌فرد از فارس‌برنده عالم‌فرد باضربه فنی ،علی‌صائب از آذربایجانشرقی - بهرام‌ترکمان از همدان برنده صائب باضربه فنی .

۵۷کیلو : جواد رمضانی از استان مرکزی - حسین قربانی از خراسان برنده رمضانی باضربه فنی، خیراله کولائیان‌ازمازندران- مجتبی شیخ‌الاسلامی از کرمان برنده شیخ الاسلامی باضربه‌فنی، عباسطی بیری از سیستان - علی منتظری از تهران برنده منتظری باضربه فنی ، علی امینی امیرالرعایا از اصفهان - نادر موسوی ازکهگیلویه برنده امین‌الرعایا باضربه فنی ، حسین شاکری از خوزستان - علیرضا اعظمی از همدان برنده شاکری‌با امتیاز ، عیسی امیداز آذربایجان شرقی - علی‌اکبر فندق‌آبادی از ایلام برنده امید باضربه فنی ، رمضانعلی کاظمی از سمنان - قدرت‌الله‌بهلولی از لرستان برنده بهلولی باضربه فنی ، زین‌العابدین عرب از فارس-علیجان‌جهانشاهی از گرگان جهانشاهی باضربه‌فنی، ابراهیم دلیل حیرتی از گیلان - حمیدلطف‌الهی کردستان برنده دلیل حیرتی باضربه فنی ، محمودرضا قنبری از کرمانشاه - یحیی حاکمی از آذربایجان‌غربی برنده حاکمی باضربه فنی .

۶۲کیلو : اسداله چمنی از مازندران-محمدعلی فخرالدینی‌از کرمان برنده فخرالدینی باضربه فنی ، محمود بهاری ازتهران - مرتضی خرم از سمنان‌برنده‌بهاری باضربه فنی، منصورحیدراصل از خوزستان - هوبرچهرنگاری از گیلان برنده‌حیدراصل‌باضربه‌فنی، حمیدروشنی از ایلام- رضازارعی از اصفهان برنده زارعی باضربه فنی ، فرهاد جهانگیری ازگرگان- فیروزه امیرکرمانشاه برنده جهانگیری باضربه فنی ، محمد ایوب کهرازی از بلوچستان - عباس شرفی از فارس برنده کهرازی باضربه فنی ، سیدمحسن مجتبائی‌از همدان - غلامرضا عبدالوند از لرستان ، برنده عبدالوند با امتیاز ،نادرقاضی‌پور از آذربایجان غربی - عبداله‌مراد خانی از کردستان برنده‌قاضی‌پور باضربه فنی ، امیر بیگناه از خراسان - موسی آبخوار از کهگیلویه برنده بیگناه باضربه فنی ، کامران کیقبادی از استان مرکزی - جمشیدترابی از زنجان برنده کیقبادی باضربه فنی .

۶۸کیلو : هادی سراب نژاد ازمازندران - ناصر اقیانوسی از آذربایجان غربی برنده سراب‌نژاد باضربه فنی ، حمید حجاریان از اصفهان - قدرت‌اله مولائی از سمنان برنده حجاریان با ضربه فنی ، احمدرضامحمدی‌ازتهران- علی بناچیان‌اززنجان برنده‌محمدی باضربه فنی ، محمدرضاپیرایرانی از آذربایجان شرقی - پرویز الماسی ازگیلان برنده پیرایرانی باضربه فنی ، عباس موسوی از لرستان-سعید فردین ازکرمانشاه برنده فردین باضربه فنی،فریدون وکیلی از کردستان - قاسم‌دستیار از فارس برنده وکیلی‌باضربه‌فنی، اکبر رضائی از استان مرکزی - محمد صفارزاده از سیستان برنده رضائی باضربه فنی ، رضادهقان از کرمان - حیدررضااسدی از ایلام برنده دهقان باضربه فنی ، جعفر طاهری از خراسان - اسماعیل موسوی از خوزستان برنده طاهری باامتیاز ، (روح‌اله ترابی از همدان استراحت داشت) .

۷۴کیلو : داور جلالی از همدان - غلامرضا از خوزستان برنده قمری باضربه فنی قربان محمدپورمند از گرگان - هوشنگ کارصدیقی از آذربایجان شرقی برنده کارصدیقی باضربه فنی ، علی‌افغانی از استان مرکزی - حسن کوهرنگ ازاصفهان ،برنده افغانی باضربه فنی،سراب‌حیدری از لرستان - غلامرضا آذری از زنجان برنده حیدری باضربه‌فنی، جعفر رادمرد از مازندران - رشید سلطانی از کرمانشاه ، برنده رادمرد باضربه فنی ، هادی مرادی از گیلان - ایرج لعلی از خراسان ، برنده مرادی باضربه فنی ، محمدرحیم‌آبادی ازکرمان- اشرف کریمی از کردستان برنده کریمی باضربه فنی ،غلامرضا ملازاده از بلوچستان - جواد جوانمردی از فارس،برنده‌ملازاده با ضربه فنی ، (رحیم‌پورطبرستانی از تهران استراحت داشت) .

دور دوم

۴۸کیلو گرم : زمانی از آذربایجان شرقی - واقعی از اصفهان برنده واقعی باضربه فنی، محمدیان از ایلام - موسوی از کرمانشاه برنده محمدیان باامتیاز، رضیعی از گرگان - ترابی از همدان برنده ترابی باضربه‌فنی، خسروی از خراسان - امیدی‌از گیلان برنده خسروی‌باضربه فنی، احمدی از لرستان - سلیمانی از سمنان برنده سلیمانی با ضربه فنی ، توکلی از کردستان - فارسی از خوزستان برنده فارسی باضربه فنی ، فرزین نیکبخش‌از مازندران - عابدی ازفارس برنده عابدی باضربه فنی ، درویش‌زاده از آذربایجان غربی - سلطانی از کهگیلویه برنده درویش‌زاده با ضربه فنی .

۵۲کیلو : لطفی از ایلام - اکرمی از سمنان برنده اکرمی با ضربه فنی، باقری‌ازستان‌مرکزی - حسینیان‌پور از خوزستان برنده باقری‌باضربه فنی ، آقاوردی‌زاده از گیلان - گمرزین ازگرگان‌برنده اقاوردی‌زاده باضربه فنی، شیرازی از لرستان - توکلی از خراسان برنده توکلی باضربه فنی ، خاکی از اصفهان - حسن پوردرزی از مازندران‌برنده‌خاکی باضربه فنی ، رنگرزازبلوچستان- مردآذر تهران‌برنده مردآذر با ضربه فنی،جمشیدی ازکهگیلویه- صائب از آذربایجان شرقی برنده صائب باضربه فنی ، عالمفرد از فارس - ترکمان از همدان برنده عالم فردباضربه فنی .

۵۷کیلوگرم:جواد رمضانی از استان مرکزی - مجتبی شیخ‌الاسلامی از کرمان برنده رمضانی با ضربه فنی ، حسین قربانی از خراسان - علی‌منتظری ازتهران برنده‌منتظری‌باضربه‌فنی علی‌امین الرعایا از اصفهان - حسین شاکری از خوزستان‌برنده شاکری باضربه‌فنی ، نادرموسوی از کهگیلویه - علیرضا اعظمی از همدان برنده اعظمی باضربه فنی، عیسی امید از آذربایجان شرقی - رمضانعلی کاظمی از سمنان برنده امید باضربه فنی، قدرت‌اله‌بهلولی از لرستان - علیجان جهانشاهی از گرگان برنده بهلولی باضربه فنی ابراهیم دلیل حیرتی از گیلان - محمودرضاقنبری از کرمانشاه برنده دلیل حیرتی با امتیاز، حمیدلطف‌الهی‌ازکردستان یحیی خاکی از آذربایجان‌غربی برنده لطف‌الهی با امتیاز .

۶۲ کیلوگرم : علی عزیزی از آذربایجان شرقی - اسدالمچمنی از مازندران برنده چمنی باضربه فنی ، محمدعلی فخرالدین از کرمان - محمودبهاری از تهران برنده بهاری باضربه فنی ،منصور حیدرعدل از خوزستان- حمید روشنی از ایلام برنده عدل‌باضربه فنی ، هوبرچهرمنگار از گیلان - رضازارعی از اصفهان برنده چهرمنگاری باضربه‌فنی ، فرهاد جهانگیری از گرگان - محمدایوب کهرازهی‌از بلوچستان برنده جهانگیری باضربه فنی فیروز امیری از کرمانشاه - عباس‌شرفی از فارس برنده امیری باضربه فنی ، سید محسن مجتبائی از همدان - نادر قاضی پور از آذربایجان غربی برنده قاضی‌پور باضربه فنی،غلامرضا عبدالوند از لرستان - اسد بیگناه ازخرسان برنده بیگناه باضربه فنی ، عبداله مرادخانی از کردستان - موسی ابخواز کهگیلویه برنده مرادخانی باضربه فنی ، کامران کیقبادی از استان‌مرکزی‌استراحت داشت).

۶۸کیلو : ترابی از همدان - سهرابنژاد از مازندران برنده سهرابنژاد با ضربه فنی ، اقیانوسی از آذربایجان غربی - حجاریان از اصفهان برنده حجاریان باضربه فنی مولائی از سمنان - محمدی از تهران برنده محمدی باضربه فنی ، پناچی از زنجان - پیرایرانی از اذربایجان شرقی برنده پیرایرانی‌باضربه‌فنی، الماسی از گیلان - موسوی از لرستان برنده الماسی باامتیاز ، فردین از کرمانشاه - وکیلی از کردستان برنده وکیلی باضربه‌فنی، دستیار ازفارس-رضائی ازمرکزی برنده رضائی باضربه فنی ، صفارزاده از بلوچستان -دهقان از کرمان برنده‌دهقان‌باضربه‌فنی اسدی از ایلام - طاهری از خراسان برنده طاهری باضربه فنی ، (موسوی از خوزستان استراحت دارد) .

۷۴کیلو : پورطبرستانی‌ازتهران- جلالی‌ازهمدان برنده‌پورطبرستانی باضربه فنی ، قمری ازخوزستان- پورمند از گرگان برنده قمری با ضربه فنی ، صدیقی ازآذربایجان شرقی - افغانی از استان‌مرکزی برنده افغانی باامتیاز ،کوهرنگ‌از اصفهان - حیدری از لرستان برنده کوهرنگ باضربه‌فنی،رادمرد از مازندران - مرادی از گیلان رادمرد باضربه فنی ، سلطانی از کرمانشاه - لعلی از خراسان‌برنده سلطانی‌باضربه فنی ، رحیم‌آبادی از کرمان - مولازاده‌ازبلوچستان برنده مولازاده باضربه فنی ، کریمی از کردستان - جوانمردی از فارس برنده کریمی باضربه فنی .

شنا : ۲طلابرای خوزستان :

مترنهایی قورباغه پسران :

۱- اسازاهد از تهران با ۱ر۱۷ر۶ دقیقه ۲- عبدالناصر هردانی از خوزستان ۱ر۱۹ر۶ ۳- عبدالرضا نظری از تهران - ۱ر۱۹ر۸ .

۲۰۰مترآزاد نهایی دختران:

۱- نسترن حسنی‌زاده‌ازخوزستان با ۲ر۳۷ر۶ دقیقه ۲- هلن خوشنویس از تهران با ۳ر۲ر۳ دقیقه ۳- ژینوس مصطفائی از خوزستان با۸ر۴ر۳ دقیقه .

۸۰۰متر نهایی پسران :

۱- حبیب‌ناصری ازخوزستان با ۰۱ر۴۹ر۹ دقیقه ۲- اصغر بنی‌هاشمی از تهران با۸ر۴۷ر۱۰ بدین ترتیب دیروز خوزستان ۲ طلا و تهران یک طلادرشنابدست آوردند . ۳- مجید خلیلیان از اصفهان با ۱۰ر۱۱ دقیقه .

مبارزه سبک وزن‌ها

دیروز درچارچوب مسابقه های وزنه‌برداری ، مبارزین‌دسته سبکوزن که ۲۲ نفر بودند،پیکار داشتند ، و حاصل رقابتشان بشرح زیرمیباشد :

۱- محمدحسن کوسه‌چی از خوزستان با مجموع ۲۱۵ کیلو (۹۵ + ۱۲۰ کیلو) ۲- مرتضی پورگش ازتبریزبا مجموع ۵ر۲۱۲ کیلو (۵ر۹۲ + ۱۲۰کیلو) ۳ - علیرضا باستانی سرابی ازتهران بامجموع ۵ر۲۰۷ ک(۵ر۸۵ + ۱۲۲ کیلو) .

تورهای تابستانی

آژانس جهانگردی ماجری وشرکاء

نام تور	تاریخ حرکت	مسیر تور	مدت
کالسکه زرین	۱۱ ۱۸ - ۲۵ مرداد	تهران. برلین. هامبورگ. آمستردام. لندن. پاریس. بارسلون. رم. تهران	۳۱ روزه
آماکاپری	۹ و ۱۶ و ۲۲ و ۳۰ مرداد و ۶ شهریور	تهران. رم. ناپل. کاپری. سورنتو. نیس. بارسلون. پاریس. لندن. هامبورگ. ژنو. تهران	۲۳ روزه
ماتادور	۹-۱۶ و ۲۳ و ۳۰ مرداد ۵ و ۱۲ شهریور	تهران. پاریس. لندن. مادرید. نیس. تهران	۲۸ روزه
بیگ بن	۱۰ و ۲۴ مرداد	تهران. لندن. تهران	۱۴ روزه
دوردنیا	۱۱ مرداد	تهران. بانکوک. سنگاپور. هنگ‌کنگ. هونولولو. سانفرانسیسکو. لوس‌آنجلس. شیکاگو. بوفالو. واشنگتن. نیویورک. لندن. تهران	۴۲ روزه
گلدن گیت	۱۱ و ۱۸ و ۲۵ و ۳۱ مرداد	نیویورک. واشنگتن. بوفالو. شیکاگو. سانفرانسیسکو. لوس‌آنجلس. لندن. تهران	۲۱ روزه
ایفل	هر دو هفته یکبار تا آخر شهریور	تهران. لندن. پاریس. تهران	۱۵ روزه
ماه‌مبارک	۱۷ و ۲۴ و ۳۱ مرداد ۱۴ و ۲۸ شهریور	تهران. لندن. پاریس. رم. ناپل. کاپری. سورنتو. تهران	۲۱ روزه

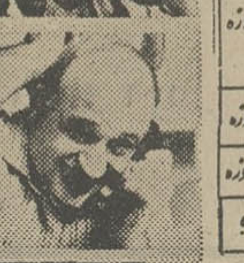

برای دریافت برنامه کامل مسافرت تورهای تابستانی به

آژانس جهانگردی ماجری وشرکاء ویا آژانس مسافرتی خودتان مراجعه فرمائید

خیابان ویلا شماره ۳ تلفن : ۸۳۱۰۸۱-۸۲۵۰۵۲-۸۲۴۰۷۴

شرکت تجارتی ایران واشکودا

IRANO SKODA

مجموع خدمات بازرگانی - فنی و سرویس انجام شده نماینده انحصاری شرکت

Strojimport

صادرکننده ماشین‌آلات ابزار ساخت چکوسلواکی

تضمین موفقیت شما

TOS

تحویل دهنده ماشین‌آلات و لوازم مشهور جهان که بیش از ۷۰۰ نوع از بهترین ماشین‌آلات مهندسی را از یك مبداء صادر مینماید .

ماشین‌آلات زیر را که ساخت کشورچکوسلواکی میباشد پیشنهاد مینماید

۱- انواع مختلف دستگاههای تراش

۲- ماشینهای ابزار فرزکاری

۳- مته‌های افقی

۴- انواع مختلف دستگاههای سنك زنی

MAS

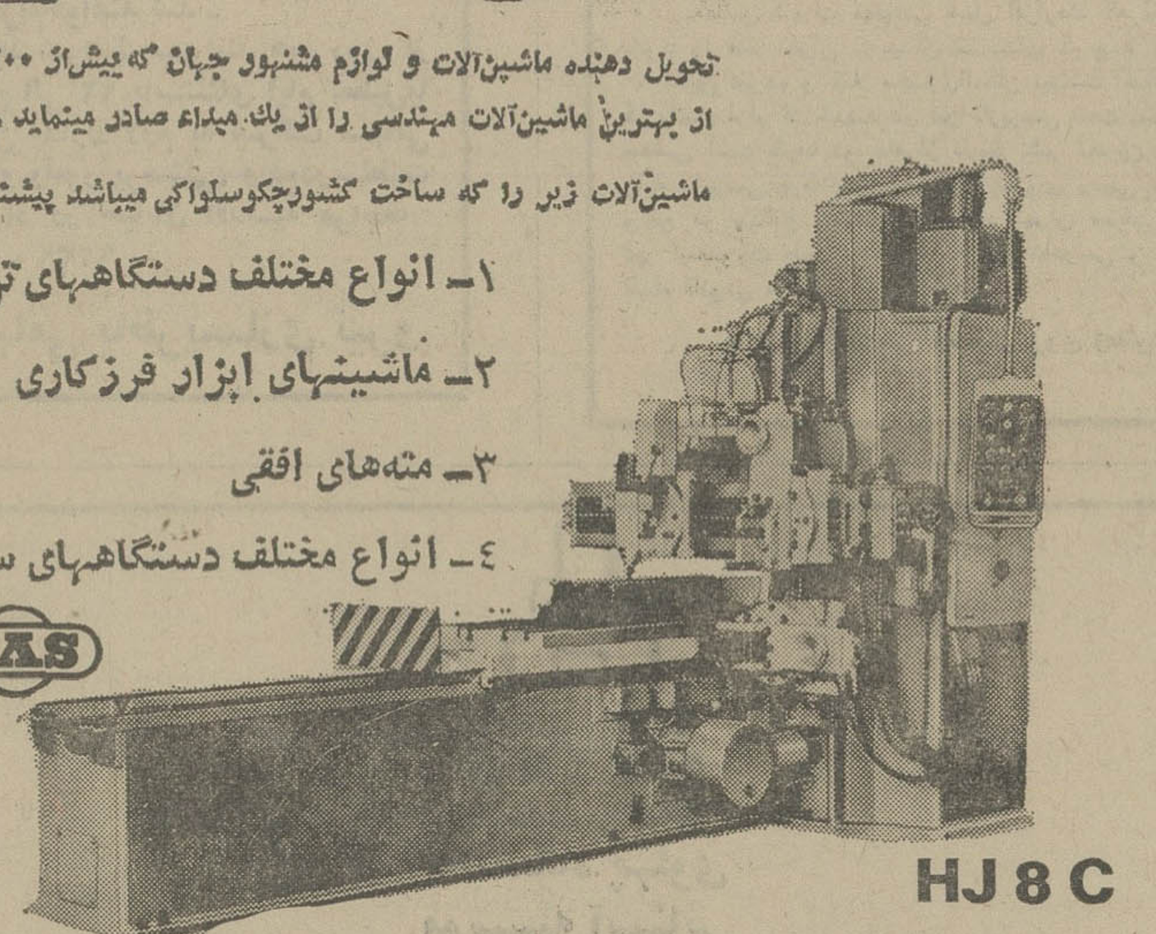

HJ 8 C

۵- ماشین‌های ابزارمخصوص دنده‌تراشی

۶- دستگاههای مته سوراخ‌کنی رادیال

WH 63

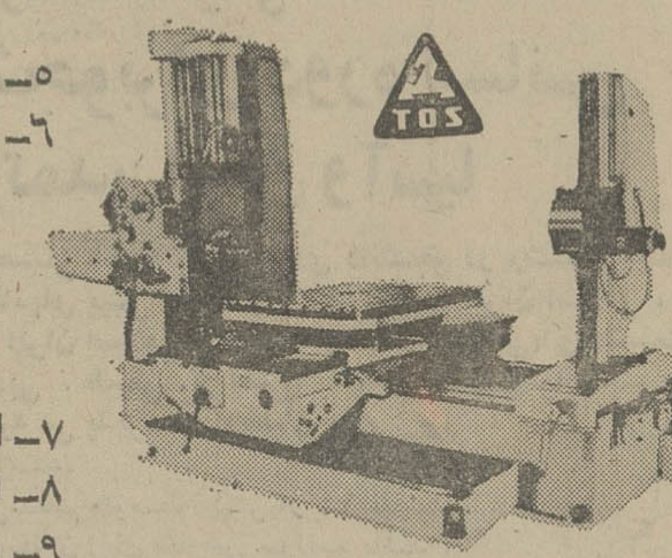

TOS

۷- انواع پرس‌های آهنگری

۸- انواع پرس‌های ضربه‌ای

۹- دستگاههای مخصوص ورق‌کاری فلزی

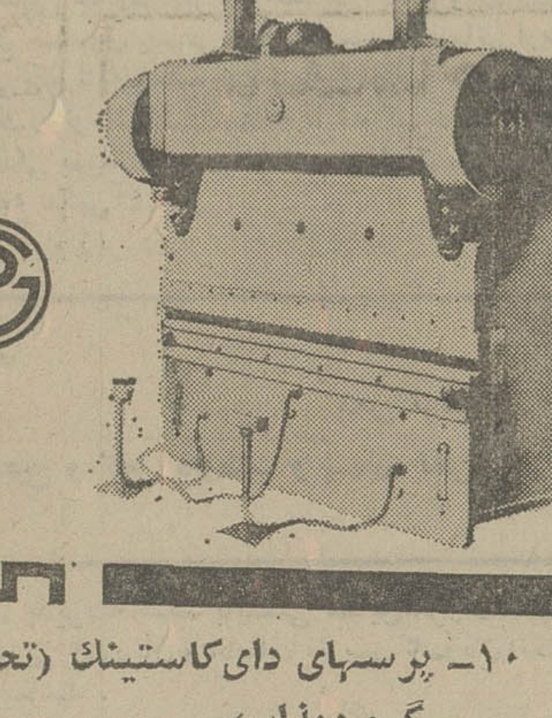

LO

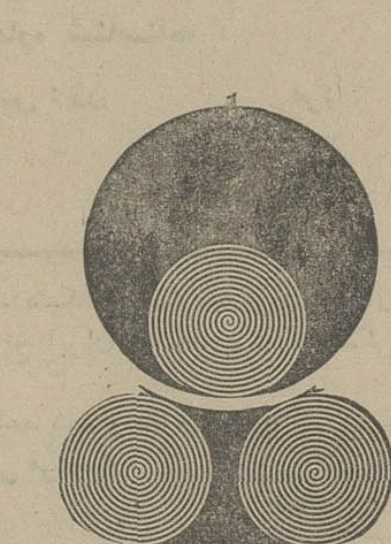

۱۰- پرسهای دای‌کاستینك (تحت فشار گرم ومذاب)

۱۱- پرسهای تزریقی مخصوص پلاستیك‌کاری

۱۲- ماشینهای ابزار مخصوص چوب‌بری ومخصوص چوب

XZMP
2000/12
3150/10

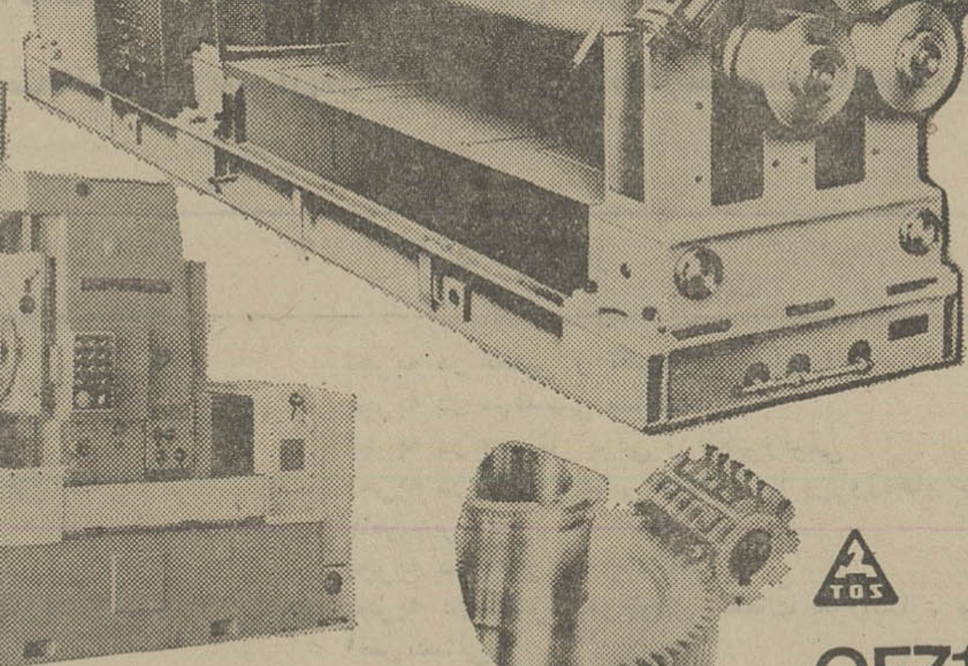

ماشین‌تراش نوع TN 50/1000 ساخت کارخانه ماشین‌سازی تبریز که تحت لیسانس چکوسلواکی ساخته میشودموجودو آماده تحویل می باشد

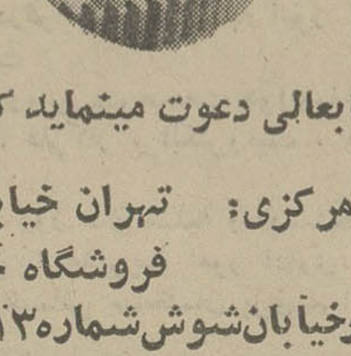

TOS

OF71

ازجنابعالی دعوت مینماید که از نمایشگاه های این شرکت بازدید فرمائید

دفتر مرکزی: تهران خیابان تخت‌جمشید ۱۶۲ تلفن ۸۲۵۳۶۰-۸۲۹۴۲۷

فروشگاه خیابان سعدی شماره ۷۱۶ تلفن ۳۱۶۴۷۶

انبار خیابان شوش شماره ۱۳ تلفن ۳۵۶۲۴۷ : تلگرافی : اشکودا ورکس

آگهی استخدام

شرکت سهامی باطریسازی نیرو احتیاج به تعدادی تکنیسین برق ومکانیك باشرایط زیر دارد :

۱ـ تابعیت دولت شاهنشاهی ایران

۲ـ متدین بیکی از ادیان (اسلام . مسیحی. کلیمی .زرتشتی)

۳ـ داشتن برك‌خاتمه خدمت سربازی یامعافیت‌از خدمت .

٤ـ سلامتی کامل بر طبق گواهی بهداری وابسته

۵ـ ارائه برك عدم سوءپیشینه

٦ـ حداقل سن هیجده و حداکثر سن‌سی‌سال تکنیسین های واجد شرایط پس‌ازانجام‌مراحل استخدام طی دوره های کوتاه مدت جهت کسب تخصص مورد لزوم کارخانه های تولیدی شرکت بکشور آلمان اعزام‌خواهند شد .

داوطلبان واجد شرایط میتوانند همه روزه از ساعت ۱۰ صبح الی ۱۲ باستثنای ایام تعطیل‌با در دست داشتن مدارك لازم به شرکت سهامی باطریسازی نیرو (امور پرسنلی) واقع‌درسلطنت آباد کوی نوبنیاد در خیابان اقدسیه مراجعه نمایند . م‌الف ۹۲۳۹

شرکت سهامی باطریسازی نیرو

مردم شریف استانهای : اصفهان چهار محال‌و بختیاری‌و یزدوکاشان

از اینکه مرا بعنوان سناتور مجلس عصر رستاخیز انتخاب نموده‌اید سپاسگزارم اعتماد و حسن نیت شما که برای خود در گزینش من بعنوان نماینده حوزه انتخابیه سنای اصفهان سهم بسزائی داشته‌اید ، مسئولیت مرا در انجام وظایفی که برعهده دارم دوچندان کرده است.

امیدوارم بتوانم در راه تحقق بخشیدن به آرمانهای مقدس شاهنشاه آریامهر که رفاه همه طبقات اجتماع را در بردارد ، لحظه‌ای از پانننشینم و تاآنجا که قدرت دارم دررفع نیازمندیهای موکلین خود بکوشم.

در خاتمه فرصت را مغتنم شمرده از هم میهنان عزیز و سروران گرامی‌کهبوسیله تلگراف ونامه‌های‌محبت‌آمیزخود این خدمتگزار را مورد لطف قرارداده‌اند تشکر می‌نماید و چنانچه تاکنون توفیق ارسال پاسخ مستقیم دست‌نداد پوزش می‌طلبد.

باسپاس فراوان ـ دکتر عبدالباقی نواب

آگهی احضار

به‌عباس شهرت قهقهائی شغل افزارمند که محل اقامت خود را قبلا تهران ـ میدان تسلیحات کوچه‌ه آبان پلاك ۹۰ تعیین نموده و فعلا مجهول‌المکان میباشد اخطار میشود که باتهام فرار از خدمت در این بازپرسی تحت پیگیردمیباشد مقتضی است ظرف دو ماه از تاریخ نشر آخرین آگهی‌خود رابه بازپرسی فرماندهی لجستیکی نیروی زمینی شاهنشاهی واقع در پادگان جنوبی عباس‌آباد تهران معرفی نماید در غیر اینصورت طبق ماده ۱٤٦ قانون دادرسی و کیفرارتش اقدام قانونی معمول خواهد گردید.

بازپرس فرماندهی لجستیکی‌نیروی زمینی‌شاهنشاهی
م‌الف ۹۲۰۵

آگهی پذیرش دانشجو درمدرسه‌عالی‌غزالی

مدرسه عالی غزالی در سال تحصیلی ۵۵ـ۵٤ برای دوره لیسانس (روزانه) طبق شرایط مندرج‌درصفحه۹۱راهنمای سنجش آموزش کشور با حق تقدم دارندگان مجموع نمرات بالاتر تعداد ۳۰۰ نفر دانشجو می پذیرد .

مدارك لازم :

۱ـ فرم درخواست پذیرش
۲ـ فتوکپی کارنامه آزمایش همگانی سازمان سنجش آموزش کشور .
۳ـ فتوکپی ریز نمرات کتبی‌نهائی ششم متوسطه که بامضای رئیس دبیرستان و اداره آموزش و پرورش رسیده باشد .
٤ـ یك برگ رونوشت و یا فتوکپی شناسنامه
۵ـ۲ قطعه عکس ٤×۳
٦ـ رسید پرداخت ۲۰۰ ریال به حساب شماره۲۰۱۰بانك بازرگانی‌شعبه ایرانشهر بابت هزینه‌گزینش دانشجو.
۷ـ کسانی که در موقع ارسال مدارك‌رسیدبانکی ۲۰۰ ریال را نفرستاده‌اند باید طبق ماده ٦ اقدام نمایند .

توجه :

کلیه مدارك فوق باید تا تاریخ۱٦ر۵٤ به آدرس : تهران ـ خیابان آریامهر غربی شماره ۲۲ به پست سفارشی تحویل شده باشد.
بدیهی است به تقاضا هایی که‌ناقص بوده و یا بعداز این مهلت پست شده باشد ترتیب اثر داده نخواهد شد .

آگهی دعوت بمصاحبه داوطلبان کارآموزی قضائی

پیرو آگهی شماره ۱۹۸٤۸ر٤ ـ ۱۹ر۳ر۵٤ بدینوسیله باطلاع لیسانسیه های رشته قضائی دانشکده حقوق که جهت شرکت در امتحان و مسابقه ورودی دوره کارآموزی قضائی ثبت نام نموده‌اند میرساند که مصاحبه موضوع ماده ٤ آئین نامه اجرائی قانون راجع باستخدام قضات و شرایط کارآموزی مصوب ۲۷ر۱۲ر٤۷ از تاریخ شنبه ۱۸ر۵٤ انجام خواهد شد مقتضی‌است داوطلبان مزبور در ساعت ۸ صبح روز شنبه ۱۸ر۵٤ درسالن‌اجتماعات کاخ دادگستری‌واقع در خیابان داور حضور یابند از داوطلبانیکه تا تاریخ مذکور مدارك استخدامی خودرا تکمیل ننمایند مصاحبه بعمل نخواهد آمد .

م‌الف ۹۲۲۰

وزارت دادگستری

اطلاعیه‌سازمان‌سنجش آموزش کشور

درباره‌گزینش دانشجوی منجر به‌استخدام‌در دانشکده‌علوم تندرستی‌سازمان‌شاهنشاهی خدمات‌اجتماعی

دانشکده علوم تندرستی‌سازمان‌شاهنشاهی خدمات اجتماعی با نظارت سازمان سنجش آموزش کشور تعدادی دانشجوی دختروپسرازمیان‌دارندگان‌دیپلم‌طبیعی‌یاریاضی برای سال تحصیلی ۵۵ـ٥٤ ازطریق مصاحبه‌انتخاب می‌کند .

این‌دانشکده‌دارای‌دودوره‌بشرح زیر است :

۱ـ دوره تربیت بهدار
۲ـ دوره تربیت پزشك (به فارغ‌التحصیلان درجه دکترای پزشکی اعطاء می‌شود)

دوره تربیت بهدار

مدت دوره تربیت بهدار سه سال(هرسال یازده ماه) شامل آموزش نظری،عملی‌وبالینی است وبه دانشجویان این دوره در حین تحصیل کمك هزینه تحصیلی مناسب‌پرداخت میشود وبعد از موفقیت در امتحانات سال اول به استخدام سازمان شاهنشاهی خدمات اجتماعی در خواهند آمد . مدت یك سال تحصیل فوق‌الذکر و دوسال خدمت وظیفه جزو سوابق خدمت استخدام شوندگان محسوب خواهد شد .

افرادی که موفق‌به دریافت گواهی‌نامه دوره بهداری می شوند به سمت بهدار در درمانگاه های شبکه های تندرستی سازمان شاهنشاهی خدمات اجتماعی و احتمالا در سازمان های مشابه به خدمت گمارده‌خواهند شد .

دوره تربیت پزشك

این دوره شامل سه سال تحصیل و برنامه آن مطابق‌سه‌سال آخر سایردانشکده های پزشکی کشور است و به اخذ درجه دکترای پزشکی منجر خواهد شد . پس از اتمام دوره اول به‌کسانی که دردوره‌کارورزی مخصوص دوره بهداری دارای سابقه کار ارزنده شوند اجازه شرکت در مسابقه‌دوره تربیت پزشك از طرف دانشکده داده می‌شود .

انتقال دانشجو از سایر دانشکده های پزشکی کشور و یا خارج از کشور طبق آیین‌نامه انتقال دانشجوبه‌این دوره‌امکان‌پذیر است .

شرایط اختصاصی

۱ـ داوطلبان دانشکده علوم تندرستی مکلفند قبلااز کلیه مقررات و موازین‌آموزشی وادار ی‌این دانشکده اطلاع حاصل کرده و پس از پذیرفته شدن وثبت‌نام و ادامه‌تحصیل مفاد آنها را رعایت کنند .
۲ـ سپاهیان بهداشت و شرکت‌کنندگان از مناطق روستائی حق تقدم خواهند داشت.
۳ـ دارا بودن دیپلم کامل متوسطه در یکی از رشته های طبیعی و ریاضی باحداقل معدل ۱۲ در امتحانات کتبی
٤ـ دارا بودن کارنامه آزمایش همگانی بانمره کل ۱۵۰۰یابیشتر .
۵ـ زبان خارجی دوران تحصیل و آزمایش همگانی انگلیسی می باشد .
٦ـ داشتن برك پایان خدمت یا معافیت دائم نظام وظیفه

تقاضای پذیرش

داوطلبان باید برك درخواست ذیل این اطلاعیه را تکمیل کرده همراه مدارك‌خواسته شده حداکثر تاتاریخ ۱٤ر۵ر۵٤ با پست سفارشی به نشانی تهران ـ خیابان آبان جنوبی سازمان سنجش آموزش کشورارسال دارند . به مدارك ناقص و مدارکی که بعد از موعد مقرر به‌پست تحویل داده شده باشد ترتیب اثر داده نخواهد شد . پشت پاکت نوشته شود تقاضای پذیرش برای دانشکده علوم تندرستی .

از دارندگان نمرات و امتیازات بیشتر کتبا وبه درج در روزنامه برای مصاحبه‌دعوت بعمل خواهد آمد .

* سازمان سنجش آموزش کشور *

برگ درخواست پذیرش برای دوره تربیت بهدار دانشکده علوم تندرستی سازمان شاهنشاهی خدمات اجتماعی

۱

اینجانب بامشخصات زیر تقاضای پذیرش برای دانشکده علوم تندرستی‌را دارم .

نام خانوادگی نام شماره داوطلب درکارنامه‌آزمایش همگانی

که ازدبیرستان واقع درشهرستان بامعدل کتبی ششم‌متوسطه

پذیرفته شده‌ام وخدمت وظیفه عمومی‌را انجام داده‌ام ☐ یامعافیت قانونی دارم ☐

مدارك زیر را به ضمیمه این برگ ارسال میدارم:

۱ـ یك برگ فتوکپی دیپلم یاجواز قبولی امتحانات نهائی ششم متوسطه .
۲ـ یك برگ فتوکپی کارنامه آزمایش همگانی .
۳ـ سه برگ رونوشت یافتوکپی شناسنامه .
٤ـ چهار قطعه عکس٤×٦ که مشخصات کامل خود را پشت یکایك آنها نوشته‌ام.
۵ـ یك برگ فتوکپی پایان خدمت وظیفه یامعافیت.

نشانی :شهر خیابان کوچه پلاك

تلفن

قبل از ارسال این برگ‌باردیگر آنرا بررسی کرده وازصحت مندرجات‌آن ومدارك ضمیمه اطمینان‌کامل دارم.

محل امضاء داوطلب.

تذکار:

۱ـ روی پاکت نوشته شود درخواست پذیرش برای دوره تربیت بهدار دردانشکده علوم تندرستی ـ سازمان شاهنشاهی خدمات اجتماعی .

دانشگاه پهلوی
موسسه آسیائی

آگهی‌پذیرش دانشجوبرای دوره لیسانس فرهنگ وتمدن‌ایران وآسیا

موسسه آسیائی دانشگاه پهلوی در سال‌تحصیلی ۵۵ـ۱۳۵٤ تعدادی دانشجو در رشته فرهنك و تمدن ایران (شامل : باستانشناسی و هنر ایران ، زبانهای پیش‌از اسلام ، زبان و ادب ایران اسلامی ، فرهنك و تاریخ پیش‌از اسلام ایران ، فرهنك و تاریخ ایران اسلامی ، فرهنك و تمدن اسلامی) و هنرشناسی از میان دارندگان گواهینامه کامل دبیرستان (ادبی ، طبیعی ، ریاضی) باتوجه به ریز نمرات کتبی امتحانات ششم متوسطه و برمبنای امتحان ورودی و مصاحبه می پذیرد . داوطلبان باید :

۱ـ در امتحان ششم متوسطه قبول شده باشند.
۲ـ معدل دانش‌آموز در امتحان کتبی نهائی‌ششم متوسطه کمتر از ۱٤ نباشد .
۳ـ در دوره دبیرستان زبان انگلیسی را بعنوان‌زبان خارجی خوانده باشد .

داوطلبان بایستی مدارك زیر را حداکثر تاآخروقت اداری روزشنبه‌اول شهریورماه ۱۳۵٤ باپست‌سفارشی به آدرس شیراز صندوق پستی ٤۹٤ موسسه‌آسیائی ارسال دارند .

۱ـ فتوکپی کارنامه ششم متوسطه
۲ـ یکبرك رونوشت شناسنامه یا فتوکپی‌شناسنامه
۳ـ فیش‌بانکی بمبلغ ۵۰۰ ریال که بحساب‌شماره ۱۱۷۷۰ در بانك عمران شعبه پزشکی واریزشده‌باشد.
٤ـ سه‌قطعه عکس ٤×۳
۵ـ تکمیل فرم زیر :

نام خانوادگی	نام	شماره شناسنامه
محل صدور	محل تولد	جنس : زن مرد
آدرس صحیح و کامل داوطلب و شماره تلفن		

دانشجویان پذیرفته شده بایستی مطابق‌مقررات تعهد خدمت بدانشگاه بسپارند مواد امتحان ورودی شامل ۱ـ زبان عربی ۲ـ زبان و ادبیات فارسی ۳ـزبان انگلیسی و تاریخ ایران خواهد بود که همگی در حدود ششم متوسطه میباشد .

امتحان ورودی در ساعت۹ روز شنبه ۲۹شهریور ماه برگزار خواهد شد و داوطلبان بایستی یکروزقبل‌از امتحان برای دریافت کارت ورود به جلسه امتحان به موسسه آسیائی مراجعه و کارت خود را دریافت دارند.

تاریخ امضاء

آگهی استخدام

وزارت جنك (اداره لجستیکی هلیکوپترهای نیرو های مسلح شاهنشاهی) بمنظور تامین نیروی انسانی موردنیاز خود تعدادی کارمند غیر نظامی که‌واجد شرایط‌زیر باشندجهت‌خدمت‌در تهران‌ازطریق انجام آزمایش‌ومصاحبه‌انتخاب و استخدام مینماید .

ردیف	تحصیلات موردنیاز	تجربه موردنیاز
۱	مهندس هواپیما	تجربه در تعمیر و نگهداری هواپیما
۲	مهندس راه وساختمان	تجربه در مهندسی ساختمان
۳	مهندس الکترونیك	تجربه در وسائل برقی و الکترونیکی
٤	لیسانس علوم کامپیوتر	تجربه دربرنامه‌نویسی سیستمها وپروژه‌هاو مدیریت کامپیوتر
۵	لیسانس فیزیك وشیمی	تجربه در امور آزمایشگاهی
٦	لیسانس ریاضی ـ فیزیك	تجربه در کنترل موجودی قطعات هواپیما ، مدیریت آتش‌نشانی
۷	لیسانس‌امور مالی یا خرید وسفارشات	تجربه درقوانین مربوط به امور مالی و خرید و سفارشات
۸	لیسانس مدیریت بازرگانی	تجربه د رمدیریت صنعت هواپیما و امور تدارکات
۹	دیپلم کامل فنی رشته های (تاسیسات ، مکانیك ، فلزکار ، الکترونیك ، هیدرولیك) تجربه در مکانیکی هواپیما .	

داوطلبان بمنظور ثبت‌نام و کسب‌اطلاعات‌بیشتر می‌توانند روز های شنبه و دوشنبه از ساعت ۱۷۳۰الی ۱٤۰۰باهمراه داشتن عین آخرین مدرك تحصیلی و تخصصی به مدیریت امور اداری اداره لجستیکی هلی‌کوپترهای نیرو های مسلح شاهنشاهی واقع‌در امیرآباد شمالی ساختمان پری مراجعه نمایند.

شرایط استخدام :

۱ـ تابعیت دولت شاهنشاهی
۲ـ متدین بیکی از ادیان رسمی
۳ـ داشتن برك خاتمه خدمت سربازی‌یامعافیت دائم یاسپردن تعهد خدمتی

توضیح : کسانی که بزبان انگلیسی آشنائی کامل داشته باشند درشرایط مساوی‌ارجحیت‌دارند.

آ ـ ۲۲٤۰٤ م الف ۷۹۱۱

نیازمندیهای اطلاعات تلفنی آگهی می‌پذیرد

۳۱۱۲۲۴-۳۱۱۲۲۵-۳۱۱۲۲۷
۳۱۱۲۲۹-۳۱۱۲۳۰-۳۱۲۴۱۳

آتلیه

فروش دست اول
اکازیون
لباس‌نو ازلندن پاریس رسید
۸۴۸۷۰۷
۱۱۴۱۸ ـ ا

فروش دست دوم
فروش گلچینی ازجدید ترین طرحهای لباسهای خارجی نو
میدان ۲۵ شهریور خیابان سینا روبروی منبع آب پلاک ۲۱ تلفن ۸۲۴۷۲۲
۱ـ۵ ا ـ ۱۰۹۵۹

لباسهای خارجی نو و دست دوم پالتو لباس شب بفروش میرسد . زرتشت خیابان چهارم کوچه مژده پلاک ۲ تلفن ۶۵۳۱۸۳

جهیزیه کامل عروس بفروش میرسد تلفن ۷۷۱۵۳۸

کولر کازی ادیسون امریکائی دست دوم ـ برق یکفاز ۲۲۰ قیمت ۲۷۵۰تومان از ساعت ۶تا۷ بعدازظهر باتلفن ۸۵۵۳۴۴
۱۱۳۹۹ ـ آ

خرید

بازرگانی فرش کیهان
۸۳۰۹۰۴ و ۸۲۳۷۷۶
خریدار نقدی همه رقم فرش کهنه‌نو جهت صادرات‌روزولت میدان ۲۵ شهریور

فروشگاه آریا ۹۲۹۳۹۳
خریداریخچال نفتی‌وکلیه لوازم
۱۱۲۱۹ ـ آ ۲۰ـ۱

شستشوی مبل وفرش

آمریکن سرتیفاید
هوم‌سرویس خشکشوئی مبلمان فرش موکت پرده با آخرین تکنیک امریکائی در محل ۷۵۴۸۱۲ و ۷۵۸۴۹۶
قالیشوئی رضوان ۳۵۲۶۸۷

کلین سرویس
خشکشوئی مبل فرش موکت با دستگاه وپرده بانصب مجانی ۹۵۲۵۴۶

ماهیناسرویس بزرگترین
خشکشوئی مبلمان فرش موکت پرده در محل ۷۹۵۳۰۷

شرکت ایران پالاگر
شستشوی فرش، موکت،مبلمان پرده و تشک اتومبیل با مواد منحصر بفرد در محل .
۷۵۵۷۷۹ و ۷۵۷۳۶۹
۱۱۲۲۷ ـ آ ۲۳ـ۱

کارخانه قالیشوئی بیوک
تلفن۹۵۲۹۱۵و۹۷۷۱۱۸
کارخانه‌قالیشوئی اطلس
تلفن ۹۵۲۵۴۶ و ۹۷۵۴۳۰

آریو انگلیش سرویس
خشکشوئی
مبلمان موکت فرش پرده و تشک اتومبیل درمحل
تلفن ۸۴۳۸۴۵

تعمیرات

تلویزیون
SCHAUB-LORENZ
شاوب‌لورنس
سرویس فوری ۸۸۳۲۶۲

تعمیرگاه فیلیپس سرویس
تلویزیون تلفن ۳۱۶۶۱۵

سرویس تلویزیون نعمان
سرویس وتعمیرهمه‌نوع‌تلویزیون
در منزل فوری ۸۷۱۰۷۹
۱۰۸۲۴ ـ آ ۳ـ۱

کولر
نصب و سرویس کولر کانال کشی فوری
تلفن ۷۹۳۸۹۷

سرویس کولر ویخچال
فوری ۳۴۴۱۷۳

کانال کشی،تهویه،کولر
نصب و سرویس فوری
شرکت ۶۲۱۴۴۸
کارگاه ۷۹۶۱۰۳

سرویس کولر فوری
۴۷۷۹۹

نصب و سرویس کولرو کارهای برقی ساختمان
۹۲۴۳۸۰

سازمان فنی رفاه
پژواک
تعمیر و نصب کولر ـ ماشین لباس‌شوئی ـ آبگرمکن واجاق‌گاز تلفن ۷۶۷۳۰۱

شوفاژ
طرح‌واجرا، تهویه،کولر شوفاژ ،برق ،سرویس و نگهداری شبانه روزی
شرکت ۶۲۱۴۴۸
کارگاه ۷۹۶۱۰۳

یخچال
تعمیرگاه سید حسین
تعمیر همه‌نوع‌لباسشوئی یخچال‌آبگرمکن۸۸۲۴۳۸

تعمیرگاه‌یخچال‌فریجیدر
اثاث یدکی موجود۸۴۸۷۰۶

فروش اتومبیل

بی.ام.و ۲۰۰۲ مدل۷۵
باشرایط مناسب‌بفروش میرسد
تلفن ۸۴۴۹۷۲

بی‌ام‌و ۲۰۰۲ مدل۷۲
سند ۷۱ بسیار تمیز متالیك نقره‌ای قیمت۵۷ هزار تومان مقطوع تلفن ۴ الی ۸ بعداز ظهر
۹۲۱۳۱۹

ب ام و ۲۰۰۲ مدل ۷۰ رنگ سفید بسیار تمیز بفروش‌میرسد تلفن ۳۰۳۳۰۴.
۱۱۳۲۶ ـ آ ۲ـ۱

فقط انواع پیکان ۵۴
۷۵۹۴۱۹

فقط هیلمن ۷۵ موجود
۷۵۹۴۱۹
۸۵۱۶ ـ ا ۴۲ـ۱

هیلمن نقد و اقساط
۶۶۶۶۷۴

هیلمن زرد فروشی بارادیو ضبط قیمت ۳۵ هزار تومان ـ ۳۱۰۸۰۴
۱۱۳۴۴ ـ آ ۲ـ۱

پونتیاك فایبرت ۷۴
نمره ترانزیت بدون واسطه اتوماتیک باکولر رنگ قرمز توسفید و طاق سفیدبسیارتمیز قیمت ۵۶ هزارتومان‌بدون‌نمره و گمرک تلفن ۸۶۶۹۷۴
۱۱۱۹۵ ـ ا ۲ـ۱

شورولت .وگا کوچك ۴ سیلندر استیشن آخر ۷۳بعلت مسافرت‌بقیمت مناسب بفروش میرسد تلفن ۶۲۰۰۷۰

شورولت رویال مدل ۵۳ سفیدرنگ‌بفروش‌میرسد تلفن ۴ـ۸۳۷۹۱۳

دوج والیانت مدل۶۲بسیارتمیز فروشی باتلفن ۸۵۶۵۳۲ تماس بگیرید .
۱۱۱۸۱ ـ ا ۲ـ۱

مکوان ۷۲ دانشجوئی بفروش میرسد۶۸۰۷۰۶

مینی‌هوندا ۶۹ تلفن ۹۷۳۹۲۰
۱۱۲۳۹ ـ آ ۳ـ۱

فولکس ۵۸ تمیز ۱۲ هزار تومان ۵۳۹۲۴۱

بنز کرایه شهری
مدل ۶۰ خط شوش به شهناز فروشی تلفن ۶۲۶۰۷۶
۱۱۳۳۹ ـ آ

پژو
پژو ۵۰۴ مدل ۷۵ رنك سربی متالیك شیشه‌ها رنگی کار کرد ۶۰۰۰ کیلومتر ۴ تا۶بعدازظهر تلفن ۷۵۱۰۲۹

پژو ۵۰۴
کوپه مدل ۷۴ سفید رنگ نمره‌ترانزیت ، انژکتور، شیشه برقی ۹۰ هزار تومان با تلفن ۶۲۴۵۷۵ تماس بگیرید .
۷۷۴۳ ـ آ

پژو مدل ۷۳ ـ ۴۰۴ ـ ۲۷۰۰۰ کیلومتر کار کرده‌با شرایط استثنائی گرمکن شیشه عقب ـ رادیو ـ پخش‌کاست ـ کمربند ایمنی بدون واسطه بفروش میرسد تلفن ۷۷۴۵۷۵

پژو مدل ۷۱ ـ ۵۰۴ نقره‌ای تو دوزی چرم طبیعی بدون واسطه ـ ۴۵۰۰۰ تومان تلفن ۸۲۸۹۶۶

پژو ۵۰۴ مدل ۷۰
رنگ فرمزفروشی‌تلفن۸۴۳۲۱۲
۱۱۲۷۵ ـ آ

یك دستگاه پژو۵۰۴مدل ۷۵سقف کشوئی‌بارادیو ضبط و پخش بلاپونکت بفروش میرسد تلفن ۷۸۴۱۲۳ ساعت ۸ر۳۰ الی ۴ بعداز ظهر

پژو ۵۰۴ مدل ۷۲ کولر استریو بفروش میرسد تلفن ـ ۷۷۲۰۴۹
۱۱۳۲۷ ـ آ

پژو ۴۰۴ اواخر ۷۱ تمیز رنگ سفید شیری بعدازظهرها تلفن ۹۴۳۸۰۱
۱۱۳۳۱ ـ آ ۲ـ۱

پژو ۵۰۴ مدل ۷۳ خیلی تمیز ۶۸۷۳۹۴ ساعت ۴ بعبعد .
۱۱۴۴۳ ـ آ ۳ـ۱

پیکان ۵۲ و ۵۴ بفروش‌میرسد
۷۷۰۹۹۱

پیکان‌نو صفر کیلومتر بدون واسطه خریداریم تلفن۶۲۱۰۹۱
۱۰۹۳۹ ـ آ ۷ـ۱

پیکان آخر ۴۹ بدون واسطه ۲۴ هزار تومان بفروش میرسد تلفن ۸۷۹۰۵۴

پیکان ۵۲ شیشه رنگی رینگ جوانان بدون واسطه بفروش میرسد تلفن ۷۹۰۱۷۲
۷۷۴۵ ـ آ

پیکان ۵۰ شیری رنگ بفروش میرسد تلفن ۷۷۶۱۰۴
۱۱۴۳۶ ـ آ ۳ـ۱

پیکان ۴۸ بدون واسطه۲۰هزار تومان نقد تلفن ۸۲۶۸۴۵
۱۱۴۱۱ ـ ا

اتومبیل آلفارامئوجولیا سوپر مدل ۶۸ فوری فروشی تلفن ـ ۸۷۰۷۸۳
۱۱۱۴۲ ـ آ ۳ـ۱

بنز ۱۹۰ مشکی مدل ۶۴ ۳۵ تومان تلفن۹۳۳۵۳۱ بعدازظهرها

مرسدس بنز
۲۵۰ر شش سیلندر بدون کمرک و نمره (۷۷) تمیز و سالم بفروش میرسد تلفن ـ ۷۵۸۸۲۸
۷۷۱۹ ـ آ

بنز ۲۲۰ مدل ۷۱ نمره ترانزیت بفروش میرسد بدون‌واسطه تلفن۴۱۲۲۶ عصر ها از ۵ تا ۷

فورد کاپری مدل ۷۰ بسیار تمیزفوری‌بفروش میرسد تلفن ۷۷۸۸۶۴

فیات ۱۲۴ اسپرت
آخر ۷۳ رادیو پخش استریو خیلی تمیز تلفن ۹۲۷۴۱۸ چهاربعدازظهر ببعد
۱۱۴۲۰ ـ آ

مینی‌بوس‌فروشی
چند دستگاه مینی‌بوس بنز و ماگیروس از ۱۰ الی ۴۰ هزار تومان به فروش میرسد .
تلفن ۶۵۹۸۴۰

یك دستگاه مینی بوس بنز بسیار مرتب‌بفروش میرسد تلفن ۴۷۰۳۶

ماك فروشی با موتور ۲۵۰ مونتاژ آمریکاتریلی کش ۱۶۵ هزار تومان تلفن ۹۷۷۰۴۸

فروشگاههای اتومبیل

قابل توجه کامیونداران محترم
کامیونهای مرسدس‌بنز ۱۹ـ ۲۴ و ۲۶ ـ۲۴ با رینك ۲۴×۱۲ و ۹۱۱ مدل ۷۵ و انواع کامیون های داف‌با تریلر موجود در تهران ۸۳۳۴۹۵

انواع پیکان ۵۴موجود
نقد واقساط باسود بانکی ـ ۴۹۳۴۷

برای اتومبیل شما

کولر اتومبیل
فابریك
بی.ام. و ـ مرسدس ـ پژو ـ ولوو ـ فوردماستانگ ـ پینتو ـ کایری ـ شورلت وکامارو ـ پیکان
شرکت سهامی خاص تهران موتور اول خیابان ملت روبروی وزارت فرهنگ تلفن ۸۸۷۴۱۱ و ۳۰۲۱۸۵
۱۱۴۵۵ ـ آ

کرایه

اتولوکس
اتومبیلهای تشریفاتی بارانندگی برای داخل و خارج از تهران میدان فردوسی تلفن ۸۲۱۲۷۰
۸۲۶۶۰۵
۱۱۳۰۸ ـ آ ۲۳ـ۱

اتوآسیا
اتومبیل کرایه بارانندگی وبدون راننده در ۲۴ ساعت درخدمت شماست تلفن ۷۵۴۹۸۰ و ۷۵۱۶۲۰

اتومبیلهای لوکس کرایه باراننده و بدون‌راننده برای داخل و خارج تهران
۷۵۷۵۳۵ ـ ۷۵۷۲۹۴
۷۵۷۶۰۲ ـ ۷۶۷۷۵۵

موسسه مسافرتی‌پارس توریست
اتومبیلهای مدرن باراننده و بدون راننده در۲۴ ساعت‌آماده خدمت تلفن ۳۴۴۸۵۰

آسیا توریست تاکسی
شبانه‌روز اتومبیلهای مدرن با راننده وبدون راننده۷۵۰۹۰۱

کاسپین تاکسی‌سرویس
کرایه اتومبیلهای تشریفاتی با راننده فرح‌شمالی پالیزی ۱۴۵
تلفن۷۷۷۱۱۰و۷۷۸۰۹۰

موسسه مسافربری
تهران هراز
اتوبوس مینی‌بوس‌دربست‌برای داخل وخارج ازشهر خیابان تهران‌نو جنب پمپ بنزین قاسم‌آباد تلفن ۷۹۱۷۴۸
۱۱۰۴۱ ـ آ ۱۰ـ۱

آژانس وآموزش رانندگی گالسکه
بااتومبیلهای آخرین سیستم سواری باراننده و بدون‌راننده در تمام مدت شبانه روز در تهران و خارج از تهران آماده خدمت شماست ، آدرس : خیابان پهلوی‌مقابل‌سینما امپایر طبقه چهارم
تلفن ۶۶۸۰۶۵
۱۱۳۵۰ ـ آ ۳ـ۱

ماشین آلات

کامیون ماک
کامیونهای ماك مدل۶۵تا ۷۲ ده چرخ تریلی‌کش کمپرسی و تراك میکسر گیربکس ۲۰ دنده ـ۱۵ دنده و ۱۰ دنده موتور ۲۵۰ودیفرانسیل کاوه‌ای با قیمت خیلی مناسب بفروش میرسد تلفن ۶۲۶۳۷۷ و ۶۲۷۸۵۶

کارخانه ضربه
قبول پرسکاری کشش۷۹۵۴۰۶

هر نوع ماشین آلات ساختمانی اجاره میکنیم
واجاره میدهیم تلفن ۶۵۳۶۴۸

تدریس خصوصی

ریاضیات و فیزیك
دبیرستان‌راهنمائی‌جامع و نظری توسط دبیر لیسانسیه ۷۶۲۶۷۳

انگلیسی کنتراتی تضمینی مقدماتی تا عالی
۶۶۲۸۲۲

انگلیسی کنتراتی
۸۵۰۷۳۶

دروس‌دبیرستان راهنمائی تضمینی
۶۶۲۸۲۲

انگلیسی توسط‌بانوی انگلیسی ۴۷۱۴۱

فیزیك وریاضیات مالی‌تضمینی ساعتی ۲۵۰ ریال ۸۲۱۷۴۶
۱۱۲۵۵ ـ آ ۲ـ۱

تدریس‌دروس‌دبستان‌وراهنمائی ودبیرستان باتضمین ۸۳۷۶۸۲
۱۱۲۹۲ ـ آ ۲۰ـ۱

مهندسین دانشگاه آریامهر
متوسطه ـ بویژه‌ششم ریاضی‌و طبیعی ۹۷۸۷۱۳ و ۶۳۹۶۱۸
۱۱۲۹۱ ـ آ

انگلیسی فرانسه کنتراتی
تضمینی ۸۳۳۳۱۹

تدریس خصوصی کلیه دروس دبیرستانی و راهنمائی توسط دانشجوی ممتاز ومجرب دانشکده فنی تلفن ۸۴۵۷۷۰ بعدازظهرها

تدریس خصوصی توسط دانشجوی آریامهر تلفن ۷۶۳۹۶۶

راهنمائی نظری‌دبیرستان باتضمین‌قبولی۸۳۳۳۱۹

تدریس خصوصی با تضمین ۶۳۲۹۲۱

راهنمائی نظری متوسطه توسط‌دانشجوی‌آریامهر
۸۴۳۲۹۲

مکالمه فشرده
تضمینی ۸۳۳۳۱۹

تدریس‌خصوصی
کلیه دروس راهنمائی دبیرستانی و متوسطه توسط‌دانشجوی‌آریامهر
تلفن ۹۵۵۵۰۳

عربی
توسط فوق لیسانس ۹۲۴۲۵۲
۱۱۲۱۵ ـ آ ۵ـ۱

تدریس دروس راهنمائی و دبیرستان دانشجوی‌دامپزشکی تلفن ۹۵۱۴۱۱
۱۱۳۵۸ ـ آ

ریاضیات

فیزیك وشیمی
راهنمائی ، نظری ، دبیرستان توسط لیسانس بیالا با ضمین ۱۰۰ درصد قبولی
۸۳۳۳۱۹
۱۱۳۶۳ ـ آ ۶ـ۱

راهنمائی نظری متوسطه توسط دانشجوی‌علوم‌کامپیوتر آریامهر تلفن ۸۸۰۱۸۹
۱۱۳۵۷ ـ آ

ریاضی ـ فیزیك ـ شیمی ـ راهنمائی دانشجوی پلی‌تکنیک کوثری ۸۳۹۷۴۳
۷۷۱۷ ـ آ

ریاضیات فیزیك
راهنمائی ودبیرستانی توسط دانشجو تلفن ۳۰۷۵۸۱ ـ ۰۵۳۱۱۰۶
۱۱۴۵۰ ـ آ ۲ـ۱

انگلیسی از دانشگاه تگزاس ـ ۸۵۰۰۸۴
۱۱۳۵۹ ـ آ ۲ـ۱

کلیه دروس تمام کلاسهاتوسط دانشجویان فنی ۹۵۸۰۸۵
۷۶۵۹ ـ آ ۶ـ۱

دبیر شیمی ۹۳۶۱۸۱
دبیر ریاضیات۸۳۳۳۱۹
دبیر فیزیك ۹۳۶۱۸۱
دبیر جبر و مثلثات ۹۳۶۱۸۱
معلمین راهنمائی ۹۳۶۱۸۱
دبیر نظری ۹۳۶۱۸۱
دبیرریاضیات ۹۳۶۱۸۱
دبیر زبان ۹۳۶۱۸۱

پانسیون

پانسیون مدرن مینا
ویژه‌بانوان و دوشیزگان ـ ۸۴۷۹۸۱
۱۰۹۰۴ ـ ا ۲۵ـ۱

پانسیون فردای کودك
اطفال ازسن ۵ تا ۱۱ سالگی پذیرفته میشوند تلفن ۶۲۷۱۵۷
۲۳۳۸۱ ـ آ ۵ـ۱

استخدام

استخدام سکرتر
سکرتر با تجربه تمام وقت یا عصر ها آشنا بزبان انگلیسی و تایپ فارسی و لاتین با حقوق مکفی استخدام میشود تلفن ۴۶ـ۶۲۳۲۴۳ موسسه پزشکی‌ایرانیان

استخدام کارگر
تعدادی کارگر تمام وقت با حقوق مکفی استخدام میشود تلفن۴۶ـ۶۲۳۲۴۳ موسسه پزشکی‌ایرانیان

ماشین نویس فارسی و لاتین استخدام می‌شود داینرز کلوب‌ایران‌خیابان سپهبد زاهدی شماره ۱۰۲ طبقه پنجم

تزئینات ساناز
بتعدادی کارگر نصاب کاغذ دیواری با تجربه نیازمندیم‌تلفن ۹۲۳۹۲۰

به بانوئی‌جهت‌نگهداری‌پسربچه ۵ماهه یک زن و شوهر کارمند نیازمندیم ماهیانه ۶۰۰۰ ریال شبانه‌روزی تلفن ۷۸۴۵۰۷
۱۱۳۹۳ ـ آ

بیک بانو جهت نگهداری طفل سه ساله وامورمنزل‌شبانه‌روزی فوری نیازمندیم تلفن ۵۲۴۰۴۵
۱۱۳۵۴ ـ آ ۲ـ۱

FRIGAN
شرکت فریگان
بچند نفر سرویسکار سردخانه نیازمندیم .
تلفن ۴۴۳۰۸ و ۴۲۴۴۳

به چندنفر دوشیزه حدودسیکل جهت کارهای دفتری نیازمندیم خیابان شمیران بی سیم‌خیابان امیرابراهیمی شرکت پاسارگاز
۱۱۱۴۳ ـ آ ۳ـ۱

B.K.D
دربازکن برقی
۲۵۰ تومان بکد
بوسیله تلفن سفارش دهید ، شرکت بکد الکتریک تلفن ۶۸۱۰۱۱ الی ۱۵
فروش درکلیه الکتریکی ها درتهران وشهرستانها

شرکت طراز اول بین‌المللی
که سازنده دستگاه ها و معرف های آزمایشگاهی است جهت توسعه امور بازاریابی احتیاج به نماینده علمی با مدرك بالاتر از دیپلم یا دیپلم با سابقه آزمایشگاهی و آشنائی بزبان انگلیسی دارد.
لطفا جهت تعیین وقت با تلفنهای ۴۱۵۶۷ یا ۴۷۵۷۰ تماس گرفته شود.
۲ـ۱

برای خدمت درکرمان
۱ـ یکنفر مهندس برق و دو نفر تکنیسین‌ورزیده برق .
۲ـ یکنفر مهندس مکانیك‌ودونفر تکنیسین‌ورزیده مکانیك استخدام میشوند طالبین میتوانند همه روزه بین ساعت ۸ر۵ صبح الی ۴ر۵ بعد از ظهر بدفتر سیمان کرمان خیابان آبان جنوبی پلاك ۹۰ مراجعه فرمایند
شرکت سیمان کرمان

کودکستان
تلفن جدید کودکستان بنیاد نو ۶۵۰۰۵۰

استخدام‌ویزیتور دارویی
شرکت‌دانمور
برای ویزیت اطباء در مراکز استانها احتیاج به تعدادی نماینده علمی لیسانسیه بطورنیمه‌وقت دارد ، خواهشمند است اطلاعات لازم را همراه با یك قطعه عکس به آدرس : تهران ـ خیابان چرچیل خیابان همایون‌شماره۶۶ شرکت‌تجارتی دانمور ارسال نمائید .

انستیتوزیبائی لادن
جهت ماساژ آماده میباشد
متخصص ماساژ ازلندن
جهت وقت قبلی با تلفن ۸۹۴۷۲۸ تماس بگیرید .
۱ـ۳

با نصب
تاندرجت
the Best Auto Mechanics
موتور اتومبیل ، چه نو باشد چه کهنه:
★ تا ۲۰٪ درسوخت صرفه‌جو تر می‌شود
★ تا ۴۷٪ آلودگی هواراکمتر می‌کند
★ در هر هوائی آسانتر روشن میشود
★ یکنواخت‌تر و تا ۳۰٪ نیرومندتر کار می‌کند
چطور؟
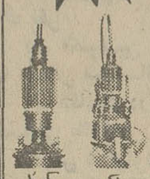
کوئل دلکو
با تنظیم و تقویت بی‌سابقه جرقه شمع‌ها و ممکن ساختن احتراق کامل سوخت .
★ به‌گواهی دانشگاه کوئو ، ژاپن که نتایج تمامی آزمایش ها را به کنفرانس بین‌المللی کانادا در مورد آلودگی محیط در اثر اتومبیلها تقدیم کرد .
نماینده انحصاری درایران شرکت تجارتی شهاران باسئولیت محدود
روزولت شماره ۲۶۸ تلفن ۸۳۸۱۷۲
مرکز فروش خیابان منوچهری شماره۴۲ درتهران و شهرستانها نماینده فعال میپذیریم

برادران گلپایگانی
نمایندگی مجاز فروش محصولات بنز ایران ناسیونال
وانت ۵۰۸ ـ انواع مینی بوس بنز ۳۰۹
آمبولانس ۳۰۹ ـ انواع اتوبوس بنز ۳۰۲
تلفن های نمایشگاه ۵۲۷۹۰۰ ـ ۵۲۶۳۰۱

کامیون
کامیون
کامیون
کامیون
کامیون‌با کمپرسی ـ کامیون با بتون‌مخلوط‌کن کامیون با تریلی(۶چرخ و ۱۰ چرخ) تحویل تهران با آلمان فوری موجود است تلفن ۶۶۳۶۶۲

قابل‌توجه‌شرکتهای تعاونی مصرف کارگران ایران
شرکت تولیدی پوشاك روزینا آماده دریافت سفارش انواع و اقسام لباس کار زنانه ومردانه در مدلهاو پارچه های مختلف میباشد.خواهشمند است سفارشات خود را از طریق اتحادیه‌مرکزی تعاونیهای مصرف کارگران ایران (امکان) اعلام فرمائید تا در اسرع وقت‌سفارشات تحویل گردد.
خیابان پهلوی جنب سینما مهتاب شماره ۲۲۶
تلفن ۶۶۳۰۴۵
۴ـ۱

آگهی
به ۵ نفر مکانیسین ماشین‌آلات راه سازی ویکنفر انباردار لوازم یدکی ووارد به‌امور کارتکس و۲ نفر کمك انباردار و یکنفر دوشیزه وارد به‌اموراداری وبایگانی نیازمندیم . تلفن ۳۰۵۳۶۵ شالچی

دبیر زبان انگلیسی
دبیرستان البرز احتیاج به چند دبیر زبان انگلیسی دارد داوطلبان روز های دوشنبه وچهار شنبه مرداد ماه جاری بدفتر دبیرستان البرز مراجعه فرمایند .
دبیرستان البرز

مژده به‌اهالی‌محترم‌خیابان‌های پهلوی وتخت طاوس
همبرگرپراگ
بابهترین‌ولذیزترین
همبرگرمخصوص
روزپنجشنبه نهم‌مرداد
افتتاح‌میشود
درس : خیابان پهلوی بالاتر از دوراهی‌یوسف‌آباد جنب تخت طاوس‌اول‌کوچه‌دکتر افتخار
همبرگرپراگ تلفن۶۲۹۳۰۶

قابل‌توجه کارخانجات
انواع لباس کارجهت کارگران کارخانه‌پذیرفته میشود .بازار چهارسوق بزرك حسین کاشانی
تلفن۵۳۹۹۵۷

آگهی‌استخدام کارخانه‌صدف
با حقوق و مزایای مکفی
بیك نفر مسئول پخش محصولات باگواهینامه رانندگی برك خاتمه یا معافیت از خدمت‌سربازی و حداقل یکسال سابقه کار نیازمند است
علاقمندان میتوانند همه روزه از ساعت ۱ الی ۵ بعدازظهر به محل کارخانه سه‌راه ضرابخانه‌اول سلطنت‌آباد کوچه ده متری وین مراجعه نمایند .

اطلاعیه
کارخانجات‌مزدا
کارخانجات مزداجدیدترین‌شاهکار صنایع اتومبیل ـ سازی ژاپن را بملت ایران‌تقدیم میکند
کامیونت۴۱۰۰مزدا ساخت‌ژاپن
مظهر قدرت قهرمان‌اتومبیل های جهان
جهت تحویل و رزرو به آدرس اداره مرکزی کارخانجات اتومبیل سازی مزدا نبش اکباتان و ملت ساختمان سرباز مراجعه و یا باتلفن های ۳۱۲۹۱۲ و۳۱۷۱۷۱و۳۱۰۶۱۶ و ۳۱۰۴۴۴ مذاکره فرمائید .

نیازمندیهای اطلاعات تلفنی آگهی می‌پذیرد

۳۱۱۲۲۴-۳۱۱۲۲۵-۳۱۱۲۲۷
۳۱۱۲۲۹-۳۱۱۲۳۰-۳۱۲۴۱۳

استخدام راننده

برای خدمت در تهران بچند نفر راننده باسابقه کار که دارای گواهینامه پایه‌دوهمگانی باشد شخصی باشنداحتیاج‌دارد داوطلبان میتوانند همه روزه به آدرس جاده‌قدیم شمیران‌مقابل بی‌سیم خیابان امیر ابراهیمی پلاک ۳۳ مراجعه نمایند .
آ ـ ۱۱۳۱۰

ماشین نویس فارسی

دوشیزه ماشین‌نویس‌فارسی‌تمام وقت مورد نیاز است تلفن ـ ۷۶۹۸۲۸
۱ـ۲ آ ـ ۱۱۳۰۷

پرستار و راننده

پرستار شبانه روزی با سواد باحقوق مکفی وراننده شخصی برای قلیک نیازمندیم تلفن ـ ۷۷۵۲۲۴
آ ـ ۱۱۲۷۴

آگهی استخدام

۱ـ کمک حسابدار ورزیده‌برای تهران .
۲ـ کمک حسابدار ورزیده‌برای اطراف تهران .
۳ـ صندوقدار با تضمین ملکی برای اطراف تهران .
۴ـ خانم ماشین‌نویس لاتین برای تهران .
۵ـ حسابدارباسابقه‌وصندوقدار باتضمین برای زاهدان .
تلفن ۳۱۲۴۱۷ و ۳۱۲۴۸۵
۱ـ۲ آ ـ ۱۱۲۸۶

استخدام فوری با حقوق مکفی

بیکنفر بانو یا دوشیزه که دارای سابقه کافی در امور بایگانی و ماشین نویسی فارسی و لاتین‌و اداره تلفن داخلی باشد نیازمندیم از ساعت ۸ صبح الی ۵ بعداز ظهر با تلفن ۳۹۳۶۵۸ باآقای دانش‌مذاکره نمائید اول خیابان ملت سه راه آموزش‌و پرورش‌شرکت سهامی‌خاص‌تهران‌موتور

تلفنچی

دوشیزه‌یابانو برای تمام وقت استخدام میشود تلفن ۸۳۷۰۰۴

به چند نفر زیگزال دوز ودست دوز نیازمندیم تلفن ۳۵۴۲۴۷

بیکارگر

روتوش‌کن احتیاج است.نارمک عکاسی فیروزه تلفن ۷۹۴۶۲۸
آ ـ ۳۶۸۷

بچندنفر کارگرزن و مرد جهت اطوکاری و پرسکاری ودست‌کاری مورد نیاز است تلفن ـ ۷۶۵۰۴۹
۱ـ۳ آ ـ ۱۱۳۷۸

شرکت ساختمانی دژم استخدام مینماید

۱ـ یکنفر منشی بطور تمام وقت که به تایپ تسلط‌کامل داشته‌باشد.
۲ـ حسابدار بامدرک لیسانس باسابقه کار کافی‌بطورتمام‌وقت.
۳ـ تکنیسین صنعتی‌باسابقه‌کار کافی
۴ـ دونفر برشکار و دونفر جوشکار .
۵ـ دونفر دروپنجره‌ساز با سابقه کارکافی .
از متقاضیان خواهشمند است باتلفنهای ۹۲۳۶۱۱ و ۹۲۴۳۲۳ تماس حاصل نمایند .
۱ـ۳ آ ـ ۱۱۴۰۰

ماشین نویس فارسی

بیکنفر بانو یادوشیزه ماشین نویس‌فارسی‌کاملا‌مسلط برای‌کار تمام وقت مورد احتیاج است. داوطلبان‌بشرکت سهامی‌صنعتی ماهیار شماره ۶۳۴ خیابان سعدی جنوبی مراجعه کنند .
۱ـ۲ آ ـ ۱۱۳۹۴

استخدام پرستار بچه

بیکنفر خانم پرستار از ساعت ۷ صبح تا۶ بعدازظهرنیازمندیم تلفن های ۶۲۴۲۲۲ـ۶۲۷۷۶۲
۱ـ۲ آ ـ ۴۳۵۱

ماشین‌نویس

بیک دوشیزه یا بانو جهت تایپ فارسی و جوابگوئی تلفن تمام‌وقت نیازمندیم تلفن ۴۵۸۳۰و ۶۶۲۱۳۶

چند نفر زیگزال دوز و خیاط‌نیازمندیم ۵۳۶۳۵۱

بچند نفر دوشیزه یابانو برای بسته بندی صندوق‌داری ، نظافت در یك لابراتوار آرایشی محصولات‌الینا نیازمندیم تلفن ۳۱۷۳۷۴

سکرتر برای مطب عصر مورد نیاز است تلفن ۶۶۴۴۳۳ عصر ها

شرکت تجارتی تهران فریك روبروی سینما مولن‌روژ به دوشیزه‌ای که از عهده پاسخ به‌تلفن ها و تایپ فارسی برآید احتیاج دارد علاقمندان بین ساعت ۴ تا ۶ عصر برای‌تعیین وقت مصاحبه با شماره های ۷۶۳۴۶۷ و ۷۶۹۶۷۷ تماس بگیرند .

استخدام

دوشیزه یا بانو مترجم زبان عربی و فارسی و آشنا به تایپ هردوزبان نیازمندیم تلفن۶۲۵۷۶۱

باربر

برای تمام وقت‌استخدام میشود تلفن ۸۳۷۰۰۴

سیکل اول

برای تمام وقت‌استخدام میشود تلفن ۸۳۷۰۰۴

بچندنفر دوشیزه یابانو که بزبان انگلیسی تسلط داشته باشند جهت‌فروشندگی‌نیازمندیم تلفن ۸۳۸۴۷۵ و۸۳۳۷۰۱
۱ـ۳ آ ـ ۱۱۴۰۰

آگهی‌استخدام حسابدار

شرکت تعاونی فرهنگیان تهران بچندنفر حسابدار خبره که سابقه خدمت در موسسات بازرگانی دارا باشند بطورتمام وقت نیاز داردداوطلبان‌میتوانند لغایت بیستم مرداد ماه جاری بدفتر شرکت واقع در خیابان سپه میدان موزه مراجعه و تقاضای خود را بضمیمه‌مدارک تحصیلی تسلیم دارند .
مدیرعامل شرکت تعاونی فرهنگیان تهران ـ بهناش
۱ـ۳ آ ـ ۷۷۸۷

دوشیزه یا بانو ماشین نویس فارسی موردنیاز است ۶۶۸۵۶۹

دوشیزه یا بانوئی که ماشین‌نویسی فارسی بداند نیازمندیم خیابان بهارکوچه‌سمنان‌روزنامه اطلاعات شعبه بهار

استخدام

بیك نفربازاریاب برای انجام کارهای سوپر مارکتی ویك نفردوشیزه یا بانوی سکرتر مسلط به تایپ فارسی که‌حداقل یکسال سابقه کار و دیپلمه باشند برای تمام وقت نیازمندیم تلفن ۶۶۶۴۱۳

یك نقشه‌کش و یك مترور جهت کار در تهران استخدام میشود متقاضیان با راهنمای شماره ۲۱۷ روزنامه اطلاعات مکاتبه نمایند .

استخدام نامه رسان

بچند نفر نامه رسان با سابقه دارای گواهی‌نامه موتورسیکلت و ضامن معتبر و با سواد ششم ابتدائی نیازمندیم از واجدین شرایط‌دعوت‌می شود به نشانی خیابان محمد رضا شاه (یوسف آباد)ایستگاه اول‌شماره ۶۸ شرکت دورال‌مراجعا فرمایند .

مستخدم زن

بطور شبانه‌روزی با ضامن و حقوق مکفی نیازمندیم۶۸۳۴۲۰
۱ـ۲ آ ـ ۱۱۴۴۹

یکنفر کارمند بامدرک سیکل یادیپلم و داشتن معافیت خدمت زیر پرچم جهت امور دفتری استخدام میشود متقاضیان می توانند بادردست داشتن‌مدارک به دایره استخدام شرکت دیزل نیرو (سهامی‌خاص) واقع در جاده مخصوص کرج کیلومتر ۱۰ مراجعه نمایند .

لیسانس تغذیه

بامعلومات کامل انگلیسی جهت ویزیت وبازاریابی مواد غذائی وپروتئین متقاضیان به شرکت کرمیت خیابان حافظ نرسیده بمچهارراه عزیزخان پلاک۲۸۵ طبقه چهارم بین ساعت۹ تا۱۲ صبح مراجعه فرمایند .
آ ـ ۱۱۲۹۸

تعدادی دوشیزه یابانووتعدادی آقا جهت بسته‌بندی مورد نیاز است تلفن ۷۶۵۰۴۹
۱ـ۳ آ ـ ۱۱۴۰۹

سکرتری مسلط بزبان‌انگلیسی نیازمندیم تلفن ۸۳۰۲۱۷
SECRETARY FOR ENGLISH CORRESPONDING NEEDED TEL. 830217
۱ـ۲ آ ـ ۷۶۹۱

یك نفر نقشه‌بردار جهت کار در نزدیکی همدان استخدام میشود متقاضیان با راهنمای شماره ۲۱۸ روزنامه اطلاعات مکاتبه نمایند .

موسسه تی . تی .اس تعدادی راننده پایه یکم و دوم همگانی نیازمند است آدرس آیزنهاور بعد از دانشکده‌صنعتی آریامهر ۲۱ متری جی

کارخانه کوپلکس صنایع پلاستیکی

تعدادی کارگر ساده باسواد و معافیت با حقوق مکفی استخدام مینماید .
تلفن : ۹۶۱۵۴۵

به تعدادی کارگر برقکار احتیاج است تلفن ۷۵۰۹۳۳ و۷۵۴۱۰۴

جوشکار وآهنکار

استخدام‌میشوندشرکت وزنه ۴ـ۹۵۰۰۸۱

برقکار، تابلوساز وسیم‌پیچ موتور

استخدام میشود شرکت وزنه تلفن ۴ـ۹۵۰۰۸۱

به ۵ نفر دیپلمه برای ویزیتوری نیازمندیم ـ کسانیکه دارای اتومبیل شخصی باشند حق تقدم دارند ودرآمد مکفی تلفن ۶۶۷۸۸۱

استخدام نقشه‌کش

بیك نفر نقشه کش فنی که آشنائی به تهیه‌نقشه های اسکلت‌فلزی داشته باشد جهت کار در کرمانشاه احتیاج است لطفا با راهنمای شماره ۲۱۳ روزنامه اطلاعات مراجعه نمائید .
۱ـ۳

بازاریاب

بیکنفر بمنظور بازاریابی و فروش درتهران‌وشهرستان که بزبان‌انگلیسی یا آلمانی‌آشنائی داشته باشد نیازمند است تلفن ۷۶۲۶۲۷ از ۹ الی۱۱صبح
۱ـ۲ آ ـ ۱۱۲۱۸

راننده پایه یکم

به چند نفر راننده پایه یکم و سرویس کار نیازمندیم تلفن۹۶۲۱۷۳ ۹۵۵۲۸۲

خانمی با تحصیلات فوق دیپلم دارای معافی نظام‌مورد نیاز است‌تلفن ۸۳۷۰۰۴

خدمتکار زن شبانه‌روزی یا روزکار نیازمندیم‌تلفن ۶۳۹۹۵۲

استخدام

دونفرسرپرست‌میکانیك با حقوق و مزایای عالی استخدام‌میشوندشرکت ایرهینو سه راه آذری خیابان زرند بعد از تعمیرگاه شرکت واحد شماره ۱۸۲ الی ۱۸۸ ساختمان هینو تلفن ۹۵۲۶۲۱ـ۲

سکرتر وارد به ماشین نویسی فارسی بطور نیمه وقت صبحیا بعدازظهر استخدام میشود ـ ۸۳۴۲۶۳
۱ـ۳ آ ـ ۱۰۹۶۲

یك نفر مهندس باتجربه حداقل ۵ سال در راه ـ سازی جهت کار در ـ کرمانشاه استخدام می شوند متقاضیان با راهنمای شماره ۲۱۵ روزنامه اطلاعات مکاتبه نمایند .
۱ـ۳

به سی نفر بازاریاب و فروشنده فعال با حقوق مکفی نیازمندیم،آریامهر مقابل ساختمان حزب رستاخیز ایران پلاك ۹۸ شرکت امدی

دوشیزه‌یا بانوبامعلومات سیکل جهت مطب عصر ها نیازمندیم ۳۴۶۶۴۲

مرکز پزشکی رضا شاه کبیر به یکنفر تکنیسین بهداشت دهان و دندان‌و سه نفر تکنیسین‌رادیو ـ لژی احتیاج دارد از داوطلبان‌خواهشمنداست با مدارك مورد لزوم بشرح زیر تا ۱۵ مرداد ۱۳۵۴ بدفتر کارگزینی مرکز پزشکی واقع در جاده آرامگاه مراجعه نمایند .
۱ـ ۶ قطعه عکس
۲ـ۴ برگ رونوشت شناسنامه
۳ـ فتوکپی مدارك تحصیلی
۴ـ ارزش تحصیلی
۵ـ معافیت سربازی
۱ـ۳ آ ـ ۲۴۲۳۵

استخدام میشود

جوشکار برق دو نفر
جوشکار کاربیت یکنفر
صافکار یکنفر
مونتاژکار آبگرمکن یکنفر
لوله‌کش آبگرمکن یکنفر
سرویس کارجهت تعمیر آبگرمکن یکنفر .
نقاش پیستوله کاریکنفر
طالبین به خیابان‌چهارده متری لشگر خیابان سوسنگرد نبش کوچه مدرسه شماره۹۷مراجعه فرمایند .

بیک خدمتکار زن شبانه‌روزی وارد بکارهای خانه واشپزی باضامن برای پذیرائی دونفربا حقوق مکفی نیازمندیم تلفن ـ ۸۷۵۷۴۲
۱ـ۳ آ ـ ۱۱۲۴۰

به یك نفر دوشیزه یابانو جهت فروشندگی یک نوع‌کالای‌جدید نیازمندیم لطفا از ساعت ۱تا۳ بعدازظهر باتلفن ۳۹۲۲۹۴ مراجعه نمایند.
۱ـ۳ آ ـ ۱۱۳۳۸

استخدام میشود

دونفر دوشیزه یابانو جهت‌کار های حسابداری و یکنفرراننده باضامن معتبر تلفن۸۳۹۲۰۶
ا ـ ۱۱۳۱۸

قالب ساز و مدل ساز

کارگاه تولیدی قطعات پلاستیک بیک نفر قالب‌ساز ومدل‌ساز با تجربه احتیاج دارد علاقمندان به تلفن ۹۵۲۲۶۲ بعدازساعت ۱۶٫۳۰ تماس حاصل فرمایند
ا ـ ۱۱۳۳۲

یکنفر دوشیزه یابانو برای تلفنچی وماشین‌نویسی تماموقت احتیاج داریم تلفن ۹۷۷۷۳۶
۱ـ۲ آ ـ ۱۱۳۴۱

حسابدار

یک نفر حسابدارمجرب‌عصرها مورد نیاز است از ساعت۴الی ۷بعدازظهر تلفن ۳۰۱۵۳۲
۱ـ۲ آ ـ ۱۱۳۳۳

جویای کار

شخصی با ۲۲ سال تجربه در حسابداری بازرگانی آماده کار میباشد تلفن صبح ۳۱۲۰۳۳ عصر ۷۹۳۱۴۹
۱ـ۳ آ ـ ۱۱۱۱

دیپلم ریاضی خدمت کرده‌برای صبحها تلفن ۳۱۱۰۸۰ راهنمای ۲۱۶ روزنامه اطلاعات .
۱ـ۲ آ ـ ۷۶۸۱

مهندس باتجربه ، مسلط بدو زبان ، ۳ بمبعد آماده هرنوع مسئولیت و مشارکت ۷۶۴۶۴
۱ـ۲ آ ـ ۷۶۵۳

آشپز فرنگی وایرانی باضامن معتبر جویای کاراست‌تلفن ـ ۳۱۱۰۸۰ راهنمای ۲۱۴
آ ـ ۷۶۴۵

راننده پایه یکم با ۲۵ سال سابقه کار جویای کار است راهنمای ۲۱۹ روزنامه اطلاعات تلفن (۳۱۱۰۸۰) .
۱ـ۲ آ ـ ۷۷۵۱

املاك و مستغلات

فروش

خانه فروشی

خانه‌ویلایی ۱۰۰۱ متر باغ مشجر استخر با تصفیه آب لوله‌کشی و جاری برق و تلفن‌وغیره خیابان سلطنت آباد بیواسطه دو میلیون و پانصد هزار تومان‌تلفن ۷۷۲۱۵۷

ساختمانی ۶ طبقه ونیم‌شخصی ساز هرطبقه دارای ۲ اطاق خواب سالن ، پذیرائی وسایر لوازم تفکیك شده در دست رنگ‌آمیزی جمعا ۸۰۰مترمربع ساختمان و۱۹۰مترزمین‌حوالی تخت جمشید نزدیک دانشگاه یکجا بفروش میرسد از ساعت ۵بعدازظهر باتلفن ۸۴۱۴۱۸
۱ـ۲ آ ـ ۱۱۳۴۹

درفرح جنوبی

یک منزل مستقلاتی ۳ طبقه‌هر طبقه دارای ۴ اطاق باسرویس و ۳پارکینگ با سه شماره‌تلفن با ۳ کولر بفروش میرسد تلفن ۸۴۲۳۱۹
آ ـ ۱۱۳۴۸

خانه‌ای شخصی‌ساز در میدان شاهپور خیابان مهدی‌خانی کوچه سعادت کوچه‌فیروزبشت خانهاه بمساحت ۲۰۲ متر سه طبقه دارای ۸ اطاق دو هال و دو سرویس کامل بازیرزمین اسکلت فلزی وروکار سنگ مرمر فوری بفروش‌میرسد قیمت ۵۵۰ هزار تومان‌تلفن۳۵۲۸۶۵
۱ـ۲ آ ـ ۱۱۳۴۱

فروش فوری

خانه‌ای شمالی‌یک‌طبقه‌مساحت ۳۸۰ مترمربع ۵ اطاق وهال‌و تلفن و سایر تجهیزات درکوی کن جاده شهران کوی شهداد پلاک ۶ تماس باتلفن۹۴۱۵۰۳
۱ـ۲ آ ـ ۱۱۱۲۳

یک ساختمانی مسکونی در سه طبقه و نیم مجهز بدون واسطه بفروش میرسد برای کسب اطلاع بیشتر باتلفن ۳۴۵۸۶۳ تماس بگیرید .
۱ـ۲ آ ـ ۱۱۳۰۲

شاهرضا بین‌پل‌چوبی ودرختی خانه مستغلاتی ۳ طبقه نوساز ۵ دستگاه مجهز آب برق تلفن شوفاژ روشن سرویس کامل با حیاط ۳۶۰مترزبدون‌واسطه قیمت مقطوع‌یک‌میلیون‌وهفتصد هزار تومان تلفن۵۲۷۹۱۴
۱ـ۳ آ ـ ۱۱۱۹۲

خانه های نوساز تهران‌پارس با وام‌بانکی تلفن ۷۸۱۹۱۸

خانه‌ای شمالی دو طبقه مبله با تلفن واقع در بهترین نقطه تخت‌طاوس مناسب برای منزل ، مطب ، شرکت به مبلغ ۹۵۰۰۰۰ تومان بفروش میرسدبرای کسب‌اطلاع بیشتر با تلفن ۶۲۸۹۸۷ تماس بگیرید .

در فرح جنوبی

دو مستقل ۴ طبقه وسه طبقه واقع در فرح جنوبی فوری بفروش میرسد تلفن ۸۴۲۳۲۹
۱ـ۳ آ ـ ۱۱۴۴۲

ساختمان کلنگی باجواز ۵طبقه ۹ دستگاه آپارتمان ۴ اطاقه بمساحت ۵۸۰ متر سه برواقع درخیابان بهارکمی بالاتر از تخت جمشید خیابان طبا پلاک ۱۵ بفروش میرسدتلفن۶۶۳۸۲۸
۱ـ۳ آ ـ ۱۱۴۴۷

یکباب خانه بمساحت ۱۹۷ متر مربع واقع در سی متری نارمك‌نرسیده بمیدان هفت‌حوض‌ـچمن شرقی پلاك ۱۳۳و۱ دارای آب و برق و تلفن‌وگولر و یك طبقه و نیم شمالی با کلیه وسایل بقیمت مناسب بفروش میرسد تلفن ۷۹۴۴۱۳

خانه‌ای دوطبقه مساحت ۴۶۲ متر زیربنا ۵۰۰ متر هرطبقه۵ اطاق باهال و سرویس کامل‌و گاراژ فروشی تلفن۷۷۰۷۶۱
آ ـ ۱۱۳۲۴

خانه ویلائی بمساحت ۳۷۰متر دارای ۴ اطاق کولر تلفن با سرویس کامل سلطنت‌آباد خیابان دولت کوچه اردیبهشت پلاک ۴۹ تلفن ۳۱۶۰۴۵ و ۸۸۱۳۴۸
۱ـ۵ آ ـ ۱۱۲۶۱

آگهی استخدام

شرکت بالاست یکنفر دوشیزه یا بانو سکرتر و ماشین نویس استخدام میکند . تلفن ۹۳۴۷۱۲

کارمند گمرکی

بچند نفر کارمند آشنا بترخیص کالا از گمرك نیازمندیم واجدین شرایط میتوانند برای کسب اطلاعات بیشتر با تلفنهای۶۹ الی۸۳۹۳۶۰ داخلی ۳۲ تماس بگیرند.

استخدام‌سکرتر وماشین‌نویس

کارخانجات صنعتی ایران ناسیونال تعدادی سکرتر با آشنائی کامل به زبان انگلیسی‌وماشین نویسی و تعدادی افراد که به ماشین نویسی فارسی و لاتین تسلط کامل داشته باشندباحقوق مکفی از طریق مصاحبه و آزمایش استخدام‌می نماید

واجدین شرایط میتوانند روز های شنبه الی چهار شنبه از ساعت ۸ تا ۱۲ و از ۱۳ تا ۱۵و پنجشنبه هااز ساعت ۸ تا ۱۲ به اداره استخدام واقع در کیلو متر ۱۸ جاده مخصوص کرج‌مراجعه ویا با تلفن ۹۷۷۰۰۰ تا ۱۵ داخلی ۶۰۶ تماس حاصل نمایند .

شرکت سهامی کارخانجات صنعتی ایران ناسیونال

شرکت دیزل اتوپارت

(آلیس چالمرز) استخدام مینماید

چند نفر جوان لیسانسیه آشنا به زبان‌انگلیسی برای فروش ماشین‌آلات سنگین با حقوق ومزایای استثنائی استخدام میشوند لطفاً تقاضای خودرا با ذکر مشخصات و شماره تلفن جهت تماس فوری به صندوق پستی۶۸۷تهران ارسال دارید.

آگهی استخدام شرکت مدار

کارخانه بزرك تولیدی واقع در تهران کیلومتر ۱۵ جاده مخصوص کرج افراد زیر را با حقوق مکفی استخدام مینماید .
۱ـ مهندس مکانیك با حداقل سه سال سابقه کار در کارخانه یك‌نفر
۲ـ رئیس حسابداری لیسانس وارد بامور مالی و حسابداری صنعتی با حداقل سه سال سابقه کار یك نفر
۳ـ رئیس کارگزینی لیسانس با حداقل سه سال سابقه کار در کارخانه یك نفر
۴ـ رئیس تدارکات مسلط به زبان انگلیسی یك نفر
۵ـ تکنیسین فوق دیپلم نساجی و رنك رزی با حداقل سه سال سابقه کار در کارگاه ۶ نفر.
۶ـ مکانیك درجه یك وارد به تعمیر ماشینهای نساجی یك نفر
آدرس : کیلومتر ۱۵ جاده مخصوص کرج‌بعد از بستنی کیم کارخانه مدار تلفن های
۶۶۶۳۳۱۰۶۶۸۳۴۴
بین ساعت ۹الی ۱۲ صبح و ۱۲الی ۴ بعدازظهر

استخدام سکرتر

سکرتر مسلط به تایپ فارسی و لاتین وآشنا بزبان انگلیسی نیازمندیم تلفن ۶ـ۶۵۲۰۵۳

شرکت سهامی خاص صنعتی هوخست

باشرائط خوب استخدامی خود حقوق مکفی ، سود ویژه، عیدی ، وبرخورداری از سرویس ودیگر مزایای مناسب استخدام میکند. تعدادی کارگر ساده در قسمت تولیدی‌مواد شیمیائی که بتوانند در شیفت‌های مختلف (یک هفته صبح یک هفته بعد ازظهر و یک هفته شب تا صبح کار کند).
شرایط استخدام :
۱ـ دارا بودن حداقل کارنامه قبولی پنجم ابتدائی .
۲ـ داشتن معافیت نظام وظیفه .
۳ـ دارا بودن صحت مزاج .
داوطلبین میتوانند از ساعت۷الی۱۵ به‌آدرس‌ذیل‌مراجعه نمایند.
دوکیلومتر بالاتر از دوراهی تهران پارس جاده‌آبعلی‌بعداز کارخانه فیات تلفن : ۷۸۳۸۵۳

آگهی استخدام

بانك اصناف ایران بمنظور تامین کادراستخدامی خود تعدادی کارمند با شرایط زیر استخدام می نماید .
۱ـ داشتن‌مدرك دیپلم متوسطه
۲ـ مجرد باشد
۳ـ سن‌متقاضی بیش از ۲۵ سال نباشد
۴ـ داشتن برك معافیت دائم (غیر پزشکی) و یا برك خاتمه خدمت
۵ـ سپردن حداقل تعهد پنج سال خدمت در این بانك
داوطلبان تقاضای استخدام خود را بانضمام ۲ قطعه عکس ۴×۶ و ۲ برك رونوشت یافتوکپی شناسنامه و یکبرك فتوکپی دیپلم خودرا به‌آدرس اداره توزیع این بانك واقع درمیدان بهارستان ارسال نمایند .
۱ـ۲
بانك اصناف ایران

آگهی استخدام

به یکنفر لیسانسیه شیمی جهت مدیر مسئول کارخانه ماکارون احتیاج است .
اصفهان باتلفن ۳۹۸۶۵ تماس بگیرید.

آگهی استخدام

گارد شاهنشاهی باتوجه به‌آئین‌نامه استخدام کارمندان غیر نظامی در ارتش شاهنشاهی۵ نفر غیرنظامی را بشرح زیر استخدام مینماید.
الف ـ کمك افسر کنترل کننده نیروی انسانی دارای مدرك تحصیلی لیسانس مدیریت ۱ نفر
ب ـ نویسنده وماشین‌نویس دارای مدرك تحصیلی‌دیپلم کامل متوسطه وگواهینامه طی دوره تخصصی ۱ نفر
پ ـ ماشین نویس گروه ۳ دارای مدرك تحصلی دیپلم کامل متوسطه وگواهینامه طی دوره تخصصی ۱ نفر
ت ـ کارشناس آمار گروه ۵ دارای مدرك تحصیلی لیسانس آمار یا مدیریت ۱ نفر
ث ـ نقشه کش ورسام دارای مدرك تحصیلی دیپلم طبیعی و یاریاضی وگواهینامه طی دوره تخصصی یکنفر
داوطلبین میتوانند جهت ثبت نام و کسب اطلاعات‌بیشتر با در دست داشتن عین شناسنامه عکس‌دار برگ خاتمه خدمت . گواهینامه تحصیلی و گواهینامه طی دوره‌ماشین نویسی و تخصصی و دو قطعه عکس پرسنلی ۴×۶ همه روزه باستثنای روزهای پنجشنبه و جمعه و تعطیلات‌رسمی از ساعت۹الی ۱۴ بعدازظهر بشعبه استخدام آجودانی‌گارد شاهنشاهی واقع در پادگان لویزان مراجعه نمایند.
گارد شاهنشاهی
م‌الف ۸۹۷۳

میکو

دیپلمه‌رنگرزی

شرکت تولیدی هیکو برای قسمت رنك کارخانه در اراك بیك نفر دیپلمه رنگرزی با حداقل ۲سال تجربه وآشنابزبان‌انگلیسی نیازمند است.واجدین شرایط میتوانند بخیابان روزولت خیابان ثریا ساختمان شماره ۱۰طبقه چهارم قسمت استخدام مراجعه نمایند .

استخدام

پانچیست

دو نفر پانچیست سیستم ۳ (I.B.M) با سابقه لازم برای کار تمام وقت (با دو روز تعطیلی در هفته)باحقوق و مزایای‌ویژه استخدام میشوند .لطفا از ساعت ۸ صبح‌الی۸ بعداز ظهر به آدرس دوپار جاده مخصوص کرج کیلومتر ۲۲ روبروی کارخانه ژیان مراجعه نمایند .
۱ـ۳

استخدام انبارهای عمومی ایران

شرکت سهامی عام

افراد زیر را بهمکاری دعوت مینماید
۱ـ انباردار باتحصیلات متوسطه
۲ـ راننده پایه یکم برای رانندگی جرثقیل پس از طی دوره آموزش
۳ـ راننده پایه دوشخصی برای‌رانندگی لیفتراك پس‌از طی دوره آموزشی
۴ـ کارمند دیپلمه آشنا بامور حمل و نقل ، حسابداری و کارگزینی .
علاقمندان میتوانند بدفتر کارگزینی شرکت‌واقع در جاده قدیم کرج بعداز گروه صنعتی بهشهر مراجعه و یا باصندوق پستی‌شماره۲۸۸۷مکاتبه نمایند .

شرکت پیچازالکتریک

برای کارخانه واقع در شهر قزوین احتیاج به اشخاص زیر دارد .
تراشکار ـ صفحه تراشکار ـ قالبساز سری ـ تراشکار ـ پرسکار ـ آهنگر ـ کارگر ساده و آشپز داوطلبان جهت مذاکره به کارخانه واقع در شهر صنعتی البرز پشت کارخانه مولن‌موکت تلفن ۴۰۳۰ مراجعه نمایند .
۱ـ۴

استخدام کارگر

گروه صنعتی مینو تعداد یکصد نفر کارگر مرد خدمت کرده یا معاف دائم غیر پزشکی با تحصیلات چهارم ابتدائی یا دوم پیکار باحقوق‌ومزایای خوب استخدام میکند .
واجدین شرایط‌میتوانند همه‌روزه از ساعت ۸ صبح الی ۴ بعداز ظهر بکارگزینی کارخانه واقع در کیلومتر ۱۴ جاده شمالی کرج مراجعه نمایند.

سازمان انرژی اتمی ایران
مرکز تحقیقات هسته‌ای

سازمان انرژی اتمی ایران برای تکمیل‌کادر مورد نیاز خود به ۳۰ نفر دیپلمه فنی، ریاضی ، طبیعی ، احتیاج دارد . شرکت‌کنندگان از طریق مسابقه انتخاب خواهند شد دوره‌کارآموزی سه ماه و در مدت کارآموزی ماهیانه هزینه تحصیلی و در پایان دوره گواهینامه و مخصوص دریافت میدارند ،داوطلبان میتوانند با تکمیل وارسال فرم زیر همراه با دو قطعه عکس ورونوشت آخرین مدرک تحصیلی و ورقه خاتمه خدمت خودبه نشانی ، تهران صندوق پستی ۳۳۲۷ آمادگی‌خود را جهت شرکت در دوره‌کارآموزی‌اعلام نمایند.

نام ـ نام خانوادگی ـ نام پدر
شماره شناسنامه ـ محل صدور ـ تاریخ تولد
نوع دیپلم ـ نشانی
تلفن

نیازمندیهای اطلاعات تلفنی آگهی می‌پذیرد

۳۱۱۲۲۴-۳۱۱۲۲۵-۳۱۱۲۲۷
۳۱۱۲۲۹-۳۱۱۲۳۰-۳۱۲۴۱۳

خانه کلنگی بمساحت ۱۸۲متر مربع باآب و برق و تلفن‌واقع دریامنار کوچه صدراعظم‌نوری پلاک ۱۱ بدون واسطه ۳۰۰ هزار تومان بفروش‌میرسد‌بتلفن ۳۱۰۴۰۶ و ۷۶۲۳۹۱ مراجعه شود.
۱ـ۳ آ ـ ۱۱۲۶۰

آپارتمان فروشی

آپارتمانهای مهندسی‌ساز با سرویس مجهز در خیابانهای جردن پهلوی عباس‌آباد داودیه گاندی را فقط میتوانید از شرکت تهیه مسکن آسیانکو خریداری فرمائید تلفنهای ـ ۶۲۲۰۶۵ و ۶۲۰۱۰۷
آ ـ ۱۱۰۰۴

چند دستگاه آپارتمان مهندسی ساز هر کدام دارای ۳ و ٤ و٥و٦اطاق با تمام وسایل واقع در شمال شهر و شمیران فورا بفروش میرسد موریس ۶۲۷۳۹۴ ـ ۶۲۳۷۴۶ ـ ۷۷۲۹۶۶

آپارتمانی در طبقه اول باآب و برق٤اطاق وهال‌حیاط باسرویس کامل عباس‌آباد خیابان پاکستان نبش خیابان دوازدهم بفروش میرسد تلفن ـ ۹۷۰۷۸۹
۱ـ۶ آ ـ ۱۰۵۵۳

دفتر پارسا

مرکز فروش‌آپارتمانهای چهار اطاقه و پنج اتاقه و شش اتاقه مهندسی ساز در تمام نقطه تهران آماده فروش می باشد تلفن ۶۳۶۵۲۱

یوسف آباد همه نوع آپارتمان فروشی‌موجود است تلفن ۶۲۲۳۸۰

بالاتر از خیابان‌آریامهر چند دستگاه آپارتمان چهار اطاقی با شوفاژ و پارکینگ بقیمت ٤۰۰ هزار تومان فروشی‌دفتر جمشید تلفن ۹۲۸۰۸۲

فروش آپارتمان لوکس در خیابان وزراء جنوب پارك ساعی

یکدستگاه آپارتمان در طبقه اول مدرن کاملا نوساز با زیر بنای۱۰۰ متر مربع دارای یك‌اطاق خواب ـ سالن پذیرائی و ناهار خوری ـ هال ـ سرویس کامل ایرانی و فرنگی ـشوفاژ روشن‌ـ کولر ـ حیاط برای‌پارك ماشین ـ حیاط خلوت‌ـ سرویس اضافی ـ به ٤۰۰ هزار تومان‌فروخته میشود.
نشانی : خیابان هجدهم وزراء روبروی پلاك ۲٤ از خیابان پهلوی‌بالاتراز هتل میامی جنب مبل صبوری نیز میتوان‌بدون وسیله نقلیه به خیابان هجدهم وارد شد. پس از بازدید با تلفن ـ ۹۳۶۶۹۸ تماس گرفته شود.

آپارتمان‌های‌آیزنهاور ۲ اطاق‌خوابه‌مجهزشخصی ساز لوکس با وام بانکی فروشی ۹۳۷۳۵۶

اکازیون
یکدستگاه اپارتمان یک اطاقه مجهز به شوفاژ ـ آشپزخانه‌ـ حمام و تلفن واقع در خیابان جردن خیابان کوروش بعلت مسافرت بخارج بفروش میرسد طالبین باتلفن های ۸۹۲۶۹۹ ـ ۷۷۷۷۴۱ بعدازظهرها مذاکره فرمایند.
۱ـ۳ آ ـ ۱۱۲۶۱

آپارتمان مهندسی ساز بلوار الیزابت خیابان هما کوی پنجم ۶۵۰۲۷۴ و۶۵۳۴۲۶ و۶۵۵۶۲۳

بورس آپارتمانهای‌ارزان قیمت در تهران پارس ۷۸۳۱۸۱

لوکس‌ترین آپارتمانهای ۳ و ٤ و ٥ اطاقی باشوفاژ و پارکینگ ووام بانکی گیشا ـ ۶۳۷۳٤۹
۱ـ۲۰ آ ـ ۸۹۹۱

آپارتمان‌فروشی ٤۹۷٤۰

آپارتمانی واقع در خیابان گیشا دارای ٥ اطاق وهال بمساحت ۱۶۰ متر زیربناباتمام باتمام وسایل و فیش تلفن بعلت مسافرت بدون واسطه فوری بفروش میرسد تلفن ۶۳۵۶۸۸
۱ـ۲ آ ـ ۱۱۳۲۱

فروش آپارتمان لوکس در حوالی خیابان تخت طاووس نزدیك پهلوی

طبقه سوم از ساختمان جنوبی سه طبقه کاملا نوساز با زیر بنای‌حدود ۱۶۰ متر مربع دارای‌سه اطاق خواب با کمدسالن پذیرائی و ناهار خوری‌ـ هال ـ تراس ـسرویس کامل ایرانی و فرنگی ـ شوفاژ روشن ـ کولر ـ حیاط‌اشتراکی‌ـپارکینك وسیع بسیار جالب ـ (مساحت زمین ۲۶۲ متر مربع)به ٥٤۰ هزارتومان فروخته میشود.
نشانی : خیابان تخت ـ طاووس ـروبروی پمپ بنزین ـ خیابان سنائی خیابان پانزدهم‌پلاك۲۰ از خیابان نادر شاه نیز میتوان‌بدون وسیله‌نقلیه به خیابان پانزدهم وارد شد. پس از بازدید با تلفن ۹۳۶۶۹۸ تماس گرفته شود.
۱ـ۳

لطفا توجه فرمائید

دراثر استقبال مشتریان محترم کلیه آپارتمان های ارائه شده بفروش‌رسید.اینک‌آپارتمان‌های ۳ و ٤ و ٥ و ٦ اطاقی باشوفاژ روشن وموکت‌و آسانسور و بعضی باحیاط و گاراژ بقیمت های ۲۰۰ و ۲۲۰ و ۲۳۰ و ۲۳۵ و ۲۶۰ و ۲۱۰ و ۳۳۰ و ۳۵۰ و ٤۰۰ و ٤۵۰ وحیاط مستقل و اپارتمان‌های دوطبقه بزرگ ٥ اطاقی سه نبش موجود است لطفا برای ملاحظه ساختمان‌ها همه روزه حتی ایام تعطیل از ۸ساعت۱۰ صبح الی ۷ بعدازظهرمراجعه فرمائید تلفن.
۷۹۵۷۷۱ و ۷۹۱۵۵٤

ویلای فروشی

دررامسر

ویلا های بسیار مدرن باسند مالکیت ـ آب و برق شهرقیمت از ۲۰۰ الی ۳٤۵ هزار تومان بفروش میرسد تلفن ۸۳۰۵۸۱

ویلا کنار دریا

واقع دردریاگوشه‌منتل‌قو نوساز که هنوز استفاده نشده‌به‌مساحت ۳۲۰متر مربع دارای سه اطاق و سرویس کامل بمبلغ ۲۶۰ هزار تومان بدون واسطه با یدهی بانکی بفروش میرسد.
تلفن ۸۳۵۸۵۷ ـ ۸۲۰۵٤۱

مدرنترین ویلا وآپارتمان و مستغلات برای فروش موجود است‌تهیه‌مسکن کورش تلفن۸٤۷۹۸۲ و۸۵۲۷۳۶
۱ـ۲۰ آ ـ ۱۹۲۸٤

باغ فروشی

باغ فروشی در شاهی
یك قطعه باغ مشجر مرکبات بمساحت۷هزار متر مربع با ساختمان، مقابل کارخانه نساجی شماره۲بفروش میرسد. تهران عصر ها تلفن ۸۲۹۷۱۶

باغات سرسبز

به قطعات ۱۰۰۰ متری با آب‌لوله‌کشی وشرایط سهل تلفن ۹۲۶۹۶٤

زمین فروشی

۲ قطعه زمین هرکدام بمساحت ۱۸۰۰ متر درخادم‌آباد قدس خیابان ششم طرف جنگل‌متری ۷۰ تومان بفروش میرسد تلفن ۹۳۵۰۱۸
آ ـ ۱۱۳۲۳

کرج از باغچه های مصفای کوی بهروزدیدن فرمائید ۹۳۷۳۵۶

زمین مناسب

برای کوره آجر، کارخانه با جواز و مرغداری تلفن ۹۶۳۶۷۸

فرح‌آباد ژاله
مقابل آپارتمان های نیروی هوائی زمین ۲۰۰ متری، متری ۱٤۵ تومان بقیه۲٤ماهه‌بیواسطه تومان نقد ۳٤۱۳۵۶
آ ـ ۹۷۶۸

اکازیون در رامسرمحلی مناسب شرکتها و فروشگاه
زمینی بمساحت ۷۳۶ متر در بهترین نقطه رامسر برخیابان باساختمان ۱۵ ساله برخیابان و یک مغازه متری ۱۲۰۰تومان بفروش میرسدتلفن ۸۲٤۵۹۹ صبحها.
۱ـ۸ آ ـ ۱۱۱۸۹

قطعه زمینی تجارتی واقع در یوسف‌آباد مجاور قزل‌قلعه‌ابعاد ۱۲ × ۳۳٫٥ با پروانه‌ساختمانی بدون واسطه بفروش میرسد تلفن ۸۲۲۷۳۳
آ ـ ۳۶۹٤

اکازیون
۷۶۰۰ متر زمین ساحلی در محمودآباد جنب ویلا های جدید متری ۱۳۰۰ ریال‌بفروش میرسد تلفن۸٤۱٤۳۲و۸٤۱٤۳٤
۱ـ۳ آ ـ ۱۱۳۷۱

۲۰ هزار متر زمین
برجنوبی جاده محمودآباد نوشهر وصل به ساختمانهای کمپ شرکت نفت‌رویروی‌منل‌گل دنبل متری ۱۰۰۰ ریال بفروش میرسد تلفن۸٤۱٤۳۲و۸٤۱٤۳٤
۱ـ۳ آ ـ ۱۱۳۶۹

اکازیون
یکقطعه زمین سه نبش‌بمساحت ۸۶۰ متر باتراکم زیادبرخیابان مازندران و نبش ۲۷ متری خاتم فورا بفروش میرسد تلفن های ۷۹۲۹۹۸ و ۷۷۰۶۵۸
۱ـ۳ آ ـ ۱۱٤۲۱

یک قطعه زمین ۱۷۰۵ متری‌بر خیابان اصلی کوی‌امیرکبیرواقع در مهرشهر بفروش میرسدتلفن ۳۱۲٤۹۷
۱ـ۲ آ ـ ۱۱٤٤٤

یک هزار مترزمین دردادویه خیابان نفت برای‌آپارتمان‌سازی در ٥ طبقه بفروش میرسدتلفن ۹۲۲۳۲۳

فروش سرقفلی

مغازه واگذاری
سه دهنه مغازه‌خواربارفروشی باجواز کسب و تلفن درآریا ـ شهر بفروش می‌رسد تلفن ـ ۶۳۶۵۲۱
۱ـ۳ آ ـ ۱۱۲۲۲

مغازه واگذاری
یکباب مغازه چهار دهنه‌لبنیات فروشی باکارخانه ماست‌بندی باآب و برق فیش تلفن با کلیه وسایل موجود بعلت مسافرت بفروش میرسد نشانی مهرآباد جنوبی ۱۲ متری‌رضاپهلوی لبنیات‌اخوان‌کمالی‌تلفن۹٤۱٤۱۸
آ ـ ۱۱۳۰۱

قنادی دودهنه باتمام وسائل‌نقد واقساط بفروش میرسد تلفن ـ ۹۲۳۸۶۵
۱ـ۳ آ ـ ۱۱۱٤۰

تجریش یکباب‌ونیم‌مغازه فروشی ۸۷۲۵۸۱

مغازه خیاطی‌واگذاری
تلفن ۹۳۷۰۷۱ ـ ۹۲۵۰٤۱
۱ـ۲ آ ـ ۱۱۳۸۵

یکباب‌مغازه‌پیراهن‌دوزی با جواز واقع در خیابان ری اواسط دردار شرقی بفروش میرسد تلفن ۳۶۱۱۸۳

یك باب مغازه واقع در فرح‌آباد تهران‌نوبفروش میرسد تلفن ۷۹۸۶۱۶

فرصت استثنائی

مغازه‌ای با موقعیت عالی دردو نبش‌بهترین‌سینما واگذار میشود تلفن ٤۸٤۷۹

یک باب مغازه سه دهنه‌بزرگ بازیرزمین آب و برق و جواز بفروش میرسد تلفن ۶۲۰۶۶٤
۱ـ۳ آ ـ ۱۱٤۵۱

یک مغازه دونبش بطول۹ × ۸ واقع در خیابان نارمک خیابان سامان چهارراه رضوان‌باجواز صنعتی واگذارمیشود۷۹۳۹۷٤
۱ـ۲ آ ـ ۱۱٤۰۸

کارخانه بمساحت ۱۸۰۰۰ متر باتلفن‌وبرق بفروش‌میرسد تلفن ۷۶۷۶۲۸
۱ـ۲ آ ـ ۱۱۲٤٤

کارگاه نجاری‌باساختمان‌فوقانی قابل سکونت بمساحت۳۶۷ متر باآب و برق سه‌فاز و تلفن با سرویس کامل شخصی‌ساز بفروش میرسد تلفن ۷۹۳۳۸٤

به علت مسافرت اغذیه فروشی سه نبش در بهترین نقطه تهران با فروش عالی به فروش‌می رسد تلفن ٤۲۳۰۹

بوتیك فروشی

بادکوراسیون عالی برق شوفاژ، کولر تلفن ۷۷۱٤۹۲ ٥ بعدازظهر ببعد.

تراشکاری و کارگاه با منزل مستقل در نارمك فروشی تلفن ۷۹۱۷۹۰

فروش کارگاه‌تراشکاری با کلیه‌ماشین‌آلات‌خیابان سیمتری نبش انصاری تلفن ۵۲۰۷۳۱

بفروش میرسد

محلی مناسب برای کارخانه انبار مرغداری گاوداری بمساحت ۳۱۵۰۰ متر مربع با چند دستگاه‌سالنهای‌سرپوشیده استخر چاه عمیق اطاق‌نگهبانی انبار وساختمان مسکونی دیوارکشی شده واقع دراول جاده‌قم‌چهارراه آرامگاه‌بفروش میرسد تلفن۶۵۱۸۹٤و۶۵۳٤۷۱
آ ـ ۱۱۳۰۹

اجاره‌داده‌میشود

ویلا و آپارتمان اجاره
برای خارجیان‌موجود۸٦٤۷۲۳
۱ـ۳ آ ـ ۱۱۱۸۵

ویلای اجاره (دریاکنار) از ساعت ٤تا٦ تلفن ۸۰۳۱۱۸
۱ـ ۷۷۲۵

مورد نیاز اجاره

آپارتمان سه اطاقه
باتمام وسائل درکرج مورد نیاز است خواهشمند است با تلفن ۲۸۵۸کرج آقای رایسینگانی تماس گرفته شود با توسط صندوق پستی ۱۵۵۵ تهران مکاتبه شود.
۱ـ۳ آ ـ ۲٤۲۳۶

مورد نیاز خانه‌ای قدیمی‌ساز که دارای چندین سالن‌بزرگ باشد از خیابان پهلوی بطرف غرب تهران مورد نیاز است تلفن۹۲۹۱۰۶ تماس بگیرید.

احتیاج به خانه یاآپارتمانهای ۱و۲ اطاق خوابه در تهران پارس باسبدخندان و یادادویه بین ۲۰ هزار ریال تا۲۵ هزار ریال برای معلمین آمریکائی بدون واسطه‌به‌آقای‌کرمانی‌تلفن ۷۷۰۱۲۹ و ۷۷۰۱۳۰ تماس بگیرند.

بچند بچه گربه زیبا جهت فیلم ـ برداری‌فقط برای یکروزنیازمندیم لطفا صبح چهارشنبه با تلفن : ۹۳۷٤۸۷ تماس بگیرید.

استخدام

شرکت ماشینهای‌راهسازی‌نمایندگی کاترپیلار افراد زیر را با شرایط مناسب استخدام مینماید:
۱ـ یك نفر مترجم‌باتجربه که‌به‌زبان انگلیسی آشنائی کامل داشته و از عهده ترجمه متون ـ انگلیسی به فارسی و بالعکس برآید.
۲ـ یك نفر خانم سکرترآشنابه‌زبان انگلیسی
۳ـ یك نفر خانم ماشین نویس فارسی‌باتجربه حداقل ۲ سال سابقه کار
متقاضیان میتوانند با دردست داشتن مدارك همه روزه از ساعت ۸ الی۱۲به کارگزینی‌شرکت واقع‌در خیابان سعدی شمالی ـ شماره ۱۶۸ مراجعه فرمایند.
۱ـ۲

شرکت نفت پارس

تعدادی کارگر ساده که دارای مدرك تحصیلی ابتدائی یا مدرك پیکار با بیسوادی‌و واجدشرایط لازم باشند با حقوق و مزایای زیر استخدام مینماید
۱ـ حقوق بدو استخدام حداقل ۶۵۷۰ ریال
۲ـ دریافت سودویژه معادل ۳ ماه حقوق به ازای‌یك سال کار
۳ـ استفاده از سرویس جهت رفتو برگشت به محل کار وبالعکس
ضمنا در صورت شایستگی در کار و داشتن سابقه کار، حداقل حقوق پس از ۳ماه دوره آزمایش ۷۹۲۰ ریال‌خواهد بود.
علاقمندان میتوانند همه روز از ساعت ۹ صبح الی ۱۱ بکارگزینی شرکت واقع در خیابان تخت‌جمشید خیابان‌بندر پهلوی شماره ۲۷ مراجعه نمایند.

هزار متر زمین ساختمانی دوبر باموقعیت ومنظره‌ای بی‌نظیر
از خیابان ۱٤ متری اختصاصی نزدیك پارك‌وی ابتدای شاهراه شاهنشاهی واقع در آلهیه باتلفن (۸۹۵۳۷۷) تماس حاصل فرمائید.

آگهی استخدام

بیمارستان پارس بدو نفر دیپلمه مرد یا زن سن بین ۲۰ الی ۳۰ دارای برك خاتمه خدمت در صورتیکه‌مرد باشد متاهل ازراه مصاحبه‌استخدام می نماید.
داوطلبین میتوانند تاتاریخ۱۵ر٥٤ همه‌روزه از ساعت ۱۰ الی ۱۲ بدفتر بیمارستان پارس واقع در بلوار الیزابت مراجعه نمایند

آگهی استخدام

شرکت سهامی کشت و صنعت ودامپروری مغان وابسته بوزارت کشاورزی ومنابع طبیعی برای خدمت در پارسآباد مغان نیاز به افراد مشروحه زیر دارد:
دکتر دامپزشك یك‌نفر
مهندس ماشین‌آلات یك‌نفر
مهندس کشاورزی
رشته باغبانی یکنفر
تکنیسین باغبانی پنج‌نفر
ازداوطلبان‌استخدام دعوت میشود جهت‌ثبت‌نام‌وانجام مصاحبه بین ساعت ۹تا ۱۵ حداکثر تا ده روز پس از انتشار آگهی بدفتر نمایندگان شرکت تهران خیابان بزرگمهر شماره ۱٤ مراجعه نمایند.
م‌الف ۹۲۱۸

شرکت ملی نفت ایران

استخدام پزشك متخصص

شرکت ملی نفت ایران جهت خدمت در بهداری‌و بهداشت مناطق نفت خیز خوزستان به یک نفرمتخصص زنان و زایمان که واجد شرایط مندرج در زیر باشد نیازمند است.
۱ـ ملیت ایرانی
۲ـ شاغل نبودن درسازمان های دولتی و یا موسسات وابسته به آن
۳ـ دارا بودن برگ خاتمه خدمت نظام وظیفه عمومی ویا معافیت دائم
٤ـداشتن درجه دکترای پزشکی و پروانه طبابت و درجه تخصصی در امراض زنان و زایمان
٥ـ آشنائی کامل به زبان انگلیسی
٦ـ حداکثر سن ٤۰ سال
۷ـ داشتن ۳ـ۲ سال سابقه کار در طب عمومی و جراحی و ۷ـ٥ سال تجربه در بخش زنان و زایمان
متقاضیان واجد شرایط میتوانند همراه با فتوکپی مدارک مربوطه و یک برگ رونوشت شناسنامه و چهار قطعه ٤ × ٦ ظرف مدت دو هفته از تاریخ انتشار این آگهی در روز های شنبه تا چهارشنبه از ساعت ۷ ونیم تا ۱۱ونیم صبح به اداره استخدام و کاریابی شرکت ملی نفت ایران واقع در تهران خیابان کاخ شمالی‌شماره ۷٦ مراجعه‌فرمایند.
م‌الف ۸۹۲٤

آگهی استخدام

سازمان انرژی اتمی ایران مرکز تحقیقات هسته‌ای افراد زیر را استخدام مینماید.
۱ـ سه‌نفر ماشین‌نویس دیپلمه فارسی
۲ـ یکنفر ماشین‌نویس دیپلمه لاتین
واجدین شرایط میتوانند همه‌روزه در ساعات اداری بمرکز تحقیقات هسته‌ای واقع در انتهای امیرآباد شمالی مراجعه نمایند.

آگهی استخدام

افراد واجد شرایط زیر پس از مصاحبه‌حضوری استخدام می شوند.
۱ـ سکرتر مدیرعامل آشنا بزبان انگلیسی تایپ لاتین و فارسی
۲ـ دوشیزه یا بانو وارد به امور فروشندگی و اداره امور بوتیك مردانه
۳ـ دوشیزه یا بانو تلفنچی وارد به دستگاه های سانترال لطفا از ساعت ۱۰ تا ۱۲ صبح و٥ تا۸ بعداز ظهر با تلفن ٤۲٦٤٤ تماس حاصل فرمایند.

استخدام‌مدیر کارخانه

یکی از کارخانجات بزرك و معتبر تولیدی، جهت مدیریت کارخانه در خرمشهر، بفردی لایق و کاردان که لااقل ۷ سال سابقه مدیریت داشته و یا دوره مهندسی برق و مکانیك را گذرانده‌ودر این راه دارای سابقه باشد احتیاج دارد که در صورت واجد بودن شرایط با تسهیلات زیر استخدام مینماید:
۱ـ پرداخت حقوق مکفی.
۲ـ واگذاری محل سکونت مجهز سازمانی‌با تمام وسایل زندگی و آسایش در محوطه‌کارخانه.
داوطلبان (که سن آنان نباید از ۳٥ سال تجاوز کند)میتوانند بوسیله نامه‌ای، نام ـمشخصات‌ـ میزان تحصیلات ـ سوابق مدیریت‌ـمیزان حقوق درخواستی خود را بانضمام یك قطعه عکس پرسنلی ـ با ذکر نشانی منزل و شماره تلفن حداکثر تا آخر روز ۱۲ مرداد ماه جاری بنشانی (تهران ـخیابان حافظ ـ شماره ٦٤ ـدفتر کارخانجات پارس خرمشهر) ارسال دارند.

خریدزمین بدون‌واسطه

به یك قطعه زمین بر تخت‌جمشید یا تخت طاووس و یاخیابانهای فرعی بین‌این دوخیابان که‌موقعیت‌تجاری داشته باشد بمساحت‌چهارصد الی‌ششصدمترمربع مورد نیاز است. خواهشمنداست ازساعت‌پنج الی هفت بعداز ظهر روزهای شنبه تا چهارشنبه با تلفن ۸۳۱٥۱٤ تماس‌حاصل نمائید.

پول پول
نیازپولی شمارا درمقابل چك کارمندی ودر مقابل هرنوع اتومبیل تلفن و مازاد سند ملك چنانچه در رهن یا گرو باشد بدون خرج محضر پرداخت مینمائیم تلفن ٦٦۰۴۰۰ ٦٦۹۷۰۰

باسودبانکی
درمقابل سند اتومبیل تلفن بدون خرج‌محضر

ملك وچك کارمندی ازهمه جا ارزانتر
۷۵٦۴۲۴ ۷۵٦۴۲۵ ۷۵۷۵۳۵ ۷۵۷۲۹۴ ۷٦۷۷۵۵
آدرس جاده قدیم شمیران‌مقابل سینما مولن‌روژ جنب شهناز۱ ساختمان ۳۱۲ طبقه اول‌پلاکه شرکت ویکتوریا.

پول شرطی فوری جهت خانه و مستغلات ۸۳۰۸۳۵

پول ارزان و فوری
موجود است دفترسام۸۲۲٦۵۹

دادوستدپول از ۲ میلیون‌ریال‌ببالا پاکپور ٦٦۰۲۰۰، ٦٦٤٦۳۶، ٦٦٤٦۱۸

خانه پول ـ فرح شمالی مرکز معاملات پول تهران ۸٤۸۳۸۸

زوج خارجی‌احتیاج‌به‌اپارتمان سه اطاق‌خوابه مبله دارندتلفن ۸۲٦۵۵۷ با خانم سرویان از ۲تا٤ بعدازظهر تماس گرفته شود.

مورد نیاز طبقه اول‌یاویلاجهت اجاره بخارجیان تلفن۸٤۹٦۲۵
آ ـ ۱۰۹۲۵

توجه
تعدادی ویلا همکف وآپارتمان برای مهندسین‌ودیپلمات‌خارجی موردنیاز است ٦۲۳٦۷٤ ـ ٦۲۷٤۵۵
۱ـ۲٦ آ ـ ۱۱٤۰۳

بتعداد زیادی خانه‌برای‌اجاره بخارجیان نیازمندیم تلفن ۲تا۸ بعدازظهر ۷۷۹۷٤۹ و ۸٦٤۲۵۱
۱ـ٤ آ ـ ۱۱۳۳۷

مورد نیاز

زمین
اراضی تهران پارس حریداریم ۷۸۰۰٦۱
زمین تهران‌پارس خریداریم‌تلفن ۷۹۳۰۲۰
آ ـ ۷٤۵٦

در فرمانیه
یک قطعه زمین بمساحت ۵۰۰ متر فوری خریداریم تلفن ـ ۸٤۲۳۱۹
آ ـ ۱۱۳٤۷
۱ـ۲ آ ـ ۱۱۳٤۷

جهت خریدیکقطعه زمین
از صاحبان اراضی واقع در خیابان سید خندان‌پشت‌مدرسه مرجان خواهشمند است‌بتلفن ۷۵۲٤۷۵ و ۷۵۲٤۸۲ مراجعه نمایند ٦تا۷ر۵ بعدازظهر.
آ ـ ۱۱۳۷۰

بقطعه زمین بایک کارخانه درجاده‌کرج خریداریم۸٤۰۷۲۷ از ساعت ۱۷ الی ۲۰
آ ـ ۱۱۳۷۲

درفرمانیه
دو قطعه زمین از ٤۰۰تا ٦۰۰ متر فوری با قیمت مناسب خریداریم تلفن ۸٤۲۳۱۹

بنگاههای معاملات املاك

بورس املاك شمیران دفتریراتی ۸۷۲۵۷۵ـ۸۷۷۸۷۵

اگرفروشنده‌املاك‌باشید باتلفن ۳۱۹۷۸٤ یا با پست **به‌مجمع مشاورین املاك** لاله‌زار به بنگاه‌کوشان‌بفرمائید
۱ـ۱۱۷٦۱

معاملات پول

پول موجود وام بهر طریقی
۹۳۱۷۳۱ ۹۳۱۷۲۱ ۹۳۱۸۲۱
پول روی خانه‌ارزنده موجود است ۷٦۳۸۷۹ و ۷٦۳۸٤۰

وام
در مقابل ملك. تلفن، فرش و قبض بانک کارگشائی تلفن ـ ٤٤۹۸۱

بچند نفر دوشیزه یا بانو
که بتایپ فارسی و لاتین تسلط داشته‌باشند برای تمام وقت نیازمندیم. داوطلبان میتوانند بین روز های ۸ و۱۲ مرداد ماه در ساعت اداری بنشانی خیابان نادرشاه مقابل پمپ‌بنزین‌خیابان دوازدهم پلاك۳۲طبقه‌دوم یا تلفن ٦۲٦۵۷۹مراجعه نمایند.
۱ـ۲

استخدام فروشنده

شرکت سهامی خوراك‌وابسته به گروه‌صنعتی مینو جهت توسعه کادر فروش لوازم آرایش‌چند نفر فروشنده پر تحرك را با حقوق مکفی‌باشرایط زیر استخدام میکند.
۱ـ حداقل تحصیلات سیکل اول متوسطه
۲ـ داشتن برك خاتمه خدمت سربازی یا معافیت دائم غیر پزشکی
علاقمندان میتوانند همه روزه از ساعت۹تا۱۲ و ۱۷ تا ۱۹ به سازمان بازاریابی و فروش‌لوازم آرایش شرکت خوراك واقع در خیابان فردوسی شمالی ـ کوشك ـ ارباب جمشید شمالی ـکوچه خسرو شاهی ـ اورآل پاریس مراجعه نمایند.

استخدام کارگرساده

شرکت سهامی خاص میرداد برای اشتغال‌در کارخانه آجر سازی خود واقع در منطقه ورامین احتیاج به ده نفر کارگر دارد.
مشخصات لازم :
۱ـ تحصیلات حدود سوم متوسطه
۲ـ معافیت دائم یا برك پایان خدمت وظیفه.
۳ـ سن حدود ۲۰ تا ۳۰ سال
واجدین شرایط از ساعت ۸ تا ۲ بعداز ظهر و ٥ تا ۷ بعداز ظهر به خیابان ایرانشهر مقابل خیابان سپند ساختمان ٥٥٥ مراجعه فرمایند.
۱ـ۳ آ ـ ۱۱٤٥٤

آگهی استخدام

وزارت جنگ (اداره لجستکی هلیکوپترهای نیروهای مسلح شاهنشاهی)بمنظور تامین نیروی انسانی مورد نیاز خود تعدادی کارمندغیر نظامی که واجد شرایط زیر باشند جهت خدمت در اصفهان از طریق انجام آزمایش ومصاحبه انتخاب واستخدام مینماید.

ردیف	تحصیلات موردنیاز	تجربه موردنیاز
۱ـ	لیسانس مهندسی هواپیما	تجربه درتعمیر ونگهداری هواپیما.
۲ـ	لیسانس مدیریت بازرگانی یامهندسی	تجربه در تعمیر ونگهداری هواپیما.
۳ـ	لیسانس زبان انگلیسی	تجربه درمترجمی.
٤ـ	لیسانس امور اداری	تجربه درامور اداری.
٥ـ	لیسانس علوم کتابداری	تجربه درکتابداری.
٦ـ	دیپلم کامل متوسطه	تجربه درکنترل‌موجودی از طریق کامپیوتر، تدارکات،تجربه در امور حمل‌ونقل.
۷ـ	دیپلم کامل‌فنی‌رشته های(رنگ‌کاری ـ هیدرولیک ـ ارتباطات ـ تعمیرادار ـ مکانیکی ـ الکترونیکی ـ والکتریکی).	
۸ـ	راننده پایه یکم.	
۹ـ	نگهبان ششم ابتدائی	انجام خدمت‌سربازی در ارتش شاهنشاهی.

داوطلبان بمنظور ثبت‌نام و کسب‌اطلاعات بیشتر میتوانند همه روزه از ساعت۳۰ر۷الی۱٤ باداشتن آخرین مدرک تحصیلی و تخصصی‌به پادگان هوانیروزاصفهان مراجعه نمایند.
شرایط استخدام :
۱ـ تابعیت دولت شاهنشاهی.
۲ـ متدین بیکی از ادیان (اسلام ـمسیحی ـ کلیمی ـ زرتشتی).
۳ـ داشتن برگ خاتمه خدمت سربازی‌یامعافیت دائم (سپردن تعهد خدمتی برای متخصصین).
توضیح : کسانیکه بزبان‌انگلیسی‌آشنائی‌کامل داشته باشنددرشرایط مساوی ازحجیت دارند.
م‌الف ۸۹۲۷ ۱ـ۱۵ ا ـ ۲۳۹٦۳

شرکت سهامی خاص پی‌ال‌پی برای تکمیل کادر پرسنلی خودافرادذیل را استخدام مینماید.
۱ـ اپراتور تلکس
۲ـ کارمند امور ارزی باحداقل ۳ سال سابقه‌کار
۳ـ تعدادی فروشنده لوازم یدکی باه سال سابقه کار
٤ـ تعدادی متخصص لوازم یدکی برای تصدی‌قسمتها
٥ـ تعدادی ماشین نویس فارسی و لاتین
٦ـ یکنفر برای تصدی رستوران
۷ـ تعدادی جوان باسواد بیشخدمت ونامه‌رسان.
داوطلبان واجد شرایط میتوانند از ساعت۷ صبح تا ٤ بعداز ظهر (پنجشنبه ۷ الی۱۲) بمحل شرکت واقع در کیلومتر ۱۸ جاده مخصوص‌کرج اداره کل کارگزینی مراجعه نمایند.

نیازمندیهای اطلاعات تلفنی آگهی می‌پذیرد

۳۱۱۲۲۴-۳۱۱۲۲۵-۳۱۱۲۲۷
۳۱۱۲۲۹-۳۱۱۲۳۰-۳۱۲۴۱۳

خانه شماره ابخارجیان اجاره میدهیم

مؤسسه نیازمندیهای خارجیان خانه بخارجیان اجاره میدهد
۸۳۰۰۸۲ - ۸۳۰۰۸۱
۸۲۱۸۱۱ - ۸۲۱۷۲۳
۳۶۱ تخت جمشید مقابل مخابرات آمریکا

سازمان نیازمندیهای خارجیان خانه‌شمار اجاره میدهد ۸۲۳۱۵۵ ۸۲۸۱۰۶ ۸۲۳۹۳۹

مؤسسه کونیک خانه بخارجیان اجاره میدهد ۸۵۵۵۵۶-۸۵۵۶۰۵

مؤسسه ظفر ۷۰۷۷۷۴۶ خانه بخارجیان اجاره میدهد ۷۷۸۶۰۰-۷۰۷۸۵۸۹

آژانس نامبروان No1 AGENCY مرکز اجاره بخارجیان ۸۴۶۱۶۳-۸۵۶۱۷۴

پیشتاز پشتیبان اجاره بخارجیان ۳۱۷۷۴۲

سازمان نیازمندیهای موریس ۶۲۷۳۹۴-۶۲۳۷۶۱ مرکز اجاره ـ خرید و فروش هر نوع منزل ـ آپارتمان

۸۲۹۷۶۶ - ۸۳۵۱۲۰ سازمان کورش اجاره مازل بخارجیان

سوپلایز

آپارتمان وویلای شما را ۲۴ ساعته به خارجیان اجاره میدهد تلفن ۶۶۵۲۳۱

اجاره ویلا و آپارتمان بخارجیان فوری تلفن ۸۵۹۹۸۸

مؤسسه امپایر ۷۷۷۵۰۰ خانه بخارجیان اجاره میدهد ۷۷۸۹۵۵-۷۷۲۲۲۲

مؤسسه امور خارجیان مرکز اجاره تخت جمشید جنب بانک ۵۰۳ ۷۵۱۷۸۲-۷۵۲۳۵۸

سازمان مسکن پارس مرکز ۸۵۳۸۵۳ اجاره بخارجیان ۸۴۸۴۲۴ ۸۵۷۵۸۵

۲۴ ساعته سازمان نیازمندیهای اجاره بخارجیان ۷۷۸۷۹۹ ۷۷۹۱۱۸

تنیه مسکن کورش مرکز اجاره همه نوع مستغلات و ویلا به خارجیان تلفن ۸۵۳۷۳۶ و ۸۴۷۹۸۲

مؤسسه پارامونت در کوتاهترین مدت منزل شما را بخارجیان اجاره میدهد تلفنهای ۸۵۸۰۱۱ ـ ۸۵۸۰۱۲ ـ ۸۵۸۰۱۳

آژانس بین‌الملل به خارجیان هر نوع مستغلات شما را اجاره میدهد ۳ـ۲ـ۸۳۰۸۴۱

خانه های ویلائی و آپارتمانی اجاره بخارجیان ۷۷۶۶۲۵ و ۷۷۳۴۶۶

پول

بدون کمیسیون
هزاری ۱۲ تومان
بسند اتومبیل یا تلفن
سریع از همه جا ارزانتر
۴۵۵۳۲ ۴۸۲۳۹
آدرس خیابان کاخ بین شاه وشاهرضا پلاک ۱۴۱ شرکت جعفر

باسود بانکی

در مقابل سند اتومبیل تلفن بدون خرج محضر

ملک

از یکماه تا پانزده‌ماه
فوری
۷۶۳۸۴۰ ۷۶۳۸۷۹ ۷۵۴۳۰۸
آدرس جاده قدیم شمیران سه‌راه تخت‌جمشید جنب بانک تهران ساختمان ۲۷۲ طبقه سوم شرکت پرتو .
آ ـ ۱۱۴۴۸

دوست من

بشما در مقابل
چک اتومبیل تلفن
مازاد ملک

درصورتیکه درگرو باشد فورا پول تقدیم میکنیم
۴۲۲۲۷

خرید تلفن در هر مکان ۶۶۱۸۱۸

خرید و فروش تلفن ۳۱۷۴۳۷ اسلامبول کمپانی ۱۷ و ۲

خرید و فروش انواع تلفن با نصب ۶۶۷۸۵۰

خرید تلفن در هر مکان ۷۷۰۰۵۸

فروش تلفن در هر مکان ۶۶۱۸۱۸

خرید و فروش تلفن ۶۶۲۰۶۶۲

فروش

فروش تلفن در هر مکان ۷۷۰۰۵۸

تلفن در هر نقطه تهران فروشنده‌ایم ۵۳۰۰۰۰

مورد نیاز

به پول راکد شما با انتقال مبیع ارزنده هزاری ۵۰ تومان سود میدهیم ۷۶۳۸۷۹

به پول راکد شما در مقابل ملک ارزنده ـ نیازمندیم ۷۵۴۳۰۸

بپول راکد شما باانتقال مبیع هزاری ۵۰ تومان سود میدهیم ۷۵۶۴۲۵

پول درمقابل خانه‌ارزنده نیازمندیم ۷۵۶۴۲۵

پول شرطی نیازمندیم ۸۲۲۶۵۹

قبوض

قبوض شهرداری وقرضه‌های دولتی راخریداریم پاکپور ۶۶۴۶۱۸ ، ۶۶۶۲۶۳ ، ۶۶۰۴۰۰

معاملات تلفنی

خرید

به نفع شماست قبل از خرید و فروش تلفن با ۸۵۳۰۳۱ تماس بگیرید.

تلفن ۳ و ۷ و ۶۲
خریداریم ۳۰۳۲۳۷

برای ساختمان شما

پاکتان
انجام کلیه امور نظافتی نقاشی و دکوراسیون ساختمان ۸۳۸۱۷۲ و ۷۵۴۷۵۳

شرکت ایران پالاگر نقاشی داخل ونمای ساختمان ۷۵۵۷۷۹ و ۷۵۷۳۶۹
۱ـ۲۳ آ ـ ۱۱۲۳۰

شرکت نشت‌جو
محل آسیب‌دیده و ترکیدگی لوله های آب را بادستگاه پیدا کرده و باجزئی حفاری قسمت فرسوده راتعویض مینماید تلفن ۸۷۷۹۹۲ ـ ۸۷۷۹۹۳

کاشی کف ایتالیائی
درمقدار مناسب، بهترین کاشی کف و سرامیک ایتالیا با شرایط وقیمت خوب بفروش میرسد تلفن ۸۳۲۳۱۴

عایق وآسفالت
شمیران ـ قلهک ـ تلفن
۸۶۱۳۲۷

شیروانی آکوستیک
فروش و نصب سقفهای کاذب
۷۶۱۲۸۰ ۷۶۱۲۸۱

تعمیر کلی ساختمان بنائی آسفالتکاری ۹۲۴۳۸۰

ایزولاپ پشت‌بام
اسفالت راه با تضمین و تعمیرات ساختمانی ۸۵۴۸۲۵ و ۷۷۲۳۳۸

تزئینات ودکوراسیون

کاغذدیواری آلمانی موکت مخملی ونمدی
پلاستر
(باشرایط دلخواه شما)
نمایشگاه مرکزی، چهارراه امیراکرم
۶۶۶۶۶۱، ۶۶۶۶۶۵
۶۶۸۸۳۳-۶۶۸۸۳۲
شعبه گیشا ۶۳۲۹۱۴ ، ۶۳۱۹۴۷
شعبه باغشاه ۶۶۰۷۷۲
نمایشگاه تجریش ۸۷۴۳۰۲

با ۳ تومان
باروزی سه تومان منزل ومحل کار خود را بابهترین انواع کاغذ دیواری پرده کرکره موکت و کفپوش تزئین فرمائید
تزئینات مارال ۹۷۵۵۱۸
آ ـ ۷۶۵۴

موبیتکس
مدرنترین نمابرای ساختمان شما
۴۵۳۹۴
۱ـ۲۳ آ ـ ۱۱۰۶۶

شرکت ایران پالاگر
فروش و نصب انواع کاغذ دیواری ، موکت، پرده و پرده کرکره تلفنهای
۷۵۵۷۷۹ و ۷۵۷۳۶۹
۱ـ۲۳ آ ـ ۱۱۲۳۲

گمشده

مژدگانی سگ گم‌شده
یک سگ کوچک قهوه‌ای‌روشن دو روز قبل حوالی خیابان گاندی مفقود شده است سگ متعلق به بچه بیماری است‌که سلامتش درخطر است‌ازیابنده تقاضا داریم سگ را تحویل داده مژدگانی قابل توجهی دریافت دارد . درساعات‌اداری به تلفن ۷۶۳۱۰۵ تلفن‌فرمایند.
آ ـ ۳۴۴۷

نظر باینکه دسته چک حسابجاری شماره ۷۲۹ بانک صادرات ایران شعبه شماره ۱۱۷۷ میدان شوش متعلق باینجانب کریم یزدانی‌کشماره آنها ۴۲۶۱۱۱ به بالا بوده بانضمام یک چک امضاء شده بمبلغ ۱۳۰۰۰ ریال شماره‌چک ۴۲۶۱۰۶ حسابجاری مذکور بحوالمکرد جامل مفقود گردیده است لذا چک های سفیدسته چک‌وهمچنین‌چک امضاء شده فوق فاقدارزش وازدرجه‌اعتبار ساقط است
آ ـ ۷۷۷۳

تعداد ۸ برگ چک سفید از شماره ۸۱۴۳ تا ۸۱۵۰ بانک عمران شعبه تهران‌پارس در تاریخ ۳ر۰۵۴ مفقود گردیده واز درجه اعتبار ساقط است ازیابنده تقاضامیشود با شماره تلفن ۷۹۴۶۴۶ مراجعه نمائید.
۱ـ۲ آ ـ ۳۶۶۴

یك فقره‌چك‌بمبلغ‌پانصد وچهل‌هزاررریال‌ازحساب جاری شماره ۴۳۲۴۷ ـ بانك بازرگانی مرکزبه شماره ۵۷۳۵۱۹ بدون تاریخ‌در وجه شرکت زامیاد در تاریخ‌ه‌ر۰۵۴ مفقود گردیده که از درجه اعتبار ساقط‌است

گمشده
یکعدد کیف زنانه محتوی پول نقد وانگشتر و ساعت زنانه بعدازظهر جمعه‌درحوالی‌خیابان حسین‌آباد کشتارگاه کرج‌مفقود شده از یابنده تقاضا دارد با دریافت تمامی وجه نقد باتلفن ۷۶۹۰۰۵ از ساعت ۸ر۰ صبح الی سه بعدازظهر تماس وضمن عودت محتوی کیف مژدگانی قابل توجه دریافت دارد .

کیف گم شده
کیف دستی مردانه‌محتوی‌ساعت یادگاری ، مبلغی پول نقد و مقداری اسناد درحوالی‌خیابان ونک گمشده ازیابنده‌خواهشمند است پول موجود را بعنوان مژدگانی برداشته‌ساعت‌واسناد رابه صندوق پستی ۱۴ر۱۱۸۸ تهران ارسال و یا با تلفن ۷۶۰۰۵۱ـ۹۵۰۷۷۴ تماس‌بگیرید
آ ـ ۱۱۲۲۰

یك دستگاه آریا مدل ۴۷ آبی‌رنك بشماره۶۹۸۹۱ تهران ب مفقود شده از یابنده تقاضا میشود با تلفن ۳۴۴۲۹۱ تماس حاصل و مژدگانی حدود ۲۰۰۰۰ ریال دریافت دارند

چک شماره ۱۲۶۷۸۱ بانک صادرات شعبه بلوار ناهیددر وجه حامل مفقود گردیده بدینوسیله باطلاع عموم‌میرساند چک از درجه اعتبار ساقط است هوشنگ محبوبیان .

آگهیهای متفرقه

قابل توجه بازرگانان‌وشرکتهای بازرگانی حسابداری و نوشتن دفترقانونی شمارا بطورکنتراتی انجام میدهیم تلفن صبح ـ ۳۱۲۰۳۳ عصر ۷۹۳۱۴۹
۱ـ۲ آ ـ ۱۱۱۱۲

چکه‌سقف

ایزولاسیون پشت‌بام بدون خرابی ، اسفالت‌و قیرگونی ۷۵۰۶۳۴
تعمیر ـ اسفالت‌ونقاشی ۶۲۵۷۳۲

شرکت ایران پالاگر نظافت کلیه قسمتهای‌ساختمان ۷۵۵۷۷۹ و ۷۵۷۳۶۹
۱ـ۲۳ آ ـ ۱۱۲۳۱

لوله‌بازکنی

لوله بازکنی فوری یکساعته تلفن ۷۶۵۲۴۴

لوله بازکنی .لوله‌کشی. کولر . تخلیه چاه.وغیره سازمان فنی جهان تلفن ۷۶۰۰۶۲۷

لوله‌بازکنی ولوله‌کشی دروازه‌دولت ۸۲۷۴۰۸

لوله‌کشی و سرویس بندی و نقاشی ساختمان تلفن
۹۲۴۳۸۰

لوله بازکنی یکساعته فوری تلفن ۹۲۴۳۸۰

تخلیه چاه سانترال و لوله بازکنی
۸۵۹۶۴۸

لوله‌بازکنی ولوله‌کشی مقدم ۹۲۵۲۷۴

گاز

شرکت سهامی‌پشم شیشه ایران استخدام می کند

۱ـ سرپرست فروش با تحصیلات حداقل دیپلم و آشنا بزبان انگلیسی
۲ـ ماشین‌نویس دیپلمه فارسی و لاتین
۳ـ سرپرست انبار باحداقل چهار سال سابقه‌سرپرستی و آشنا بزبان انگلیسی
۴ـ حسابدار باحداقل دوسال سابقه کار
۵ـ برنکار باحداقل چهار سال سابقه کار درکارخانجات صنعتی .
۶ـ مکانیک باحداقل چهار سال سابقه‌کار درکارخانجات صنعتی .
۷ـ جوشکار باحداقل‌چهار سال‌سابقه‌کار درکارخانجات صنعتی .
۸ـ کارگر ساده (باحقوق و مزایای عالی)
واجدین شرایط که بدون موانع استخدامی هستنداز ردیف ۱تا۲ بدفتر مرکزی شرکت پشم شیشه ایران خیابان شاهرضا صبای جنوبی شماره ۱۳ بین ساعات ۱۳ تا۱۵ واز ردیف ۳تا۸ بدفتر کارخانه پشم شیشه ایران واقع در کیلومتر ۷ جاده قدیم کرج بعد از تقاطع راه‌آهن جنب کارتن‌سازی روبروی جنرال از ساعت ۷ونیم صبح الی ۱۵مراجعه نمائید

یک‌شرکت‌ساختمانی

جهت تکمیل کادر پرسنلی خود تعدادی پانچیست‌را باشرایط زیر جهت خدمت درتهران باحقوق‌مکفی استخدام مینماید :
واجدین شرایط میتوانند همه روزه برای‌نام نویسی و آزمایش از ساعت ۷ر۳۰ الی ۱۲ واز ساعت ۱۵ الی ۱۷ به کارگزینی شرکت واقع در بلوار الیزابت خیابان هما کوچه هفتم پلاك ۹۳ مراجعه فرمایند .
۱ـ داشتن حداقل ۲ سال سابقه کار
۲ـ آشنائی کامل بزبان انگلیسی

شرکت کریر ترموفریك

جهت تکمیل کادر خود افراد زیر را با حقوق و مزایای خوب استخدام مینماید.
۱ـ حسابدار ارشد با داشتن مدرك لیسانس حسابداری صنعتی و دارای ۳ سال سابقه کار موثر در رشته برق
۲ـ مترجم زبان انگلیسی با سابقه کارومهارت کافی در ترجمه نامه ها
۳ـ مهندس مکانیك
ردیف یك برای دفتر مرکزی تهران و ردیف ۲ و ۳ برای کارخانه‌واقع در شهر صنعتی البرز (قزوین) میباشد:از واجدین شرایط، خواهشمند است از ساعت ۸ صبح تا ۵ بعداز ظهر به‌خیابان تخت جمشید چهار راه بهار ساختمان بلر طبقه سوم دایره کارگزینی مراجعه نمایند .

آگهی استخدام

شرکت فیبر استخدام‌مینماید
۱ـ حسابدار یکنفر
۲ـ تلفنچی واردبه امور ماشین نویسی فارسی یکنفر .
۳ـ کارگر تراشکار ۵ نفر
۴ـ کارگر برق کار ۲ نفر
۵ـ کارگر جوشکار برق و کاربیت ۱۰ نفر
۶ـ کارگر ساده
متقاضیان میتوانند از ساعت ۹ صبح الی ۴ بعدازظهر با دردست داشتن‌مدارك‌زیر به‌کارخانه این شرکت واقع در جاده ساوه کیلومتر ۴ بعداز پمپ‌بنزین شهر ولیعهد دست چپ‌مراجعه‌نمایند.
مدارك لازم
۱ـ معافی دائم یا برك پایان خدمت
۲ـ ۲قطعه عکس
۳ـ۲ برك رونوشت شناسنامه

اطلاعیه

کارخانجات اتومبیل سازی مزدا

بدینوسیله باطلاع‌خانمها و آقایانی که اتومبیلهای سواری مزدا ۹۲۹ اسپرت‌دو در برگزیده جوانان و ۹۲۹ چهار در مخصوص خانواده‌هاواتومبیل‌سواری ۱۳۰۰ مزدادودرب وچهاردرب

عروس اتومبیلهای ژاپن

را رزرو فرموده بودند می‌رساند که لطفاجهت‌تحویل و رزرو به آدرس اداره مرکزی کارخانجات مزدا نبش اکباتان و ملت‌ساختمان سرباز تلفنهای ۳۱۲۹۱۲ و ۳۱۷۱۷۱ و ۳۱۰۶۱۶ و ۳۱۰۴۴۴ ویا به کارخانه اتومبیل سازی‌مزدا ۲۱ کیلومتری جاده قدیم‌کرج مراجعه‌ویابتلفن‌های۹۵۲۷۱۷ و ۹۵۲۶۶۴ مذاکره فرمائید .

تخلیه‌چاه‌فاضلاب

تخلیه چاه فاضلاب و توالت و سپتیک تانک وفوسپتیک وساختمان آنها و کانال‌کشی و حفر چاه بادستگاه‌موتوری، لوله بازکنی .
شرکت ایران‌شوستر ۸۳۰۷۲۲ ـ ۸۲۹۵۵۶

حسابدار استخدام میشود

برای خدمت در دفتر شرکت‌در تهران یك نفر حسابدار جوان ورزیده آشنا بزبان انگلیسی استخدام میشود طالبین میتوانند همه روزه بین ساعت ۸ر۵ صبح الی ۴ر۵ بعداز ظهر بدفتر سیمان کرمان خیابان آبان جنوبی پلاك ۹۰ مراجعه نمایند
شرکت سیمان تهران

یك شرکت بزرك امریکائی احتیاج به‌آپارتمان ها و ویلا های مدرن برای کارمندان خود دارد . در صورتیکه مستقیما به مامراجعه‌نمائیدهیچگونه هزینه اضافی تعلق نخواهد گرفت .فرمهای‌اجاره توسط این شرکت تهیه خواهد شد . خواهشمند است بین ساعات ۱ الی ۴ بعداز ظهر با تلفن ۶۶۶۷۲۷تماس حاصل نمائید. ـ۱ـ

استخدام‌فوری

به افراد زیر نیازمندیم
۱ـ مهندس با سابقه راه سازی
۲ـ نقشه بردار راه
۳ـ تکنیسین راه
لطفا باتلفن های ۸۴۹۷۰۴ ـ ۸۴۹۷۱۹
مهندسین مشاور پارس تماس بگیرید .

آگهی استخدام

موسسه دولتی بهمکاری یك نفر متصدی اطلاعات با شرایط زیر. نیازمند است.
۱ـ حداقل تحصیلات سوم متوسطه
۲ـ آشنائی بزبان انگلیسی
واجدین شرایط میتوانند مستقیما به آدرس: تهران خیابان سپهبد زاهدی خیابان هما شماره ۳۸ اداره کارکنان مراجعه و یا با تلفنهای ۴ـ۸۳۹۰۳۱ تماس حاصل فرمایند.

شرکت ملی گاز ایران

استخدام معاون اداره کل مخابرات

شرکت‌ملی نفت‌ایران برای خدمت درشرکت‌ملی گاز در تهران بیکنفر فارغ‌التحصیل دانشگاه جهت تصدی سمت «معاون اداره‌کل مخابرات وتله‌متری» که واجد شرایط‌مندرج در زیر باشد نیازمند است.
۱ـ ملیت‌ایرانی.
۲ـ شاغل نبودن درسازمان‌های دولتی ویا موسسات وابسته به‌آن.
۳ـ دارابودن درجه‌لیسانس دریکی از رشته‌های برق‌و الکترونیك ویا ابزار دقیق ویامشابه آن.
۴ـ دارابودن برك‌خاتمه خدمت نظام وظیفه عمومی ویا معافیت دائم.
۵ـ داشتن ۱۴سال تجربه درصنایع نفت‌وگاز ـ تجربه در مهندسی طراحی ساختمان‌و تعمیرات سیستمهای مختلف ارتباطات وآگاهی از طرزکار دستگاه های‌الکترونیکی‌وکنترل تله‌متری خطوط لوله وگاز سرتاسری ودستگاه‌های خودکار تلفن.
۶ـ داشتن زبان انگلیسی در سطح خیلی خوب.
متقاضیان واجد شرایط میتوانند همراه بافتوکپی مدارك مربوطه‌ویك برك رونوشت شناسنامه وچهار قطعه عکس ۴×۶ ظرف مدت‌دو هفته‌از تاریخ انتشار این‌آگهی دروزهای شنبه تا چهارشنبه ازساعت ۷ونیم تا۱۱ونیم صبح باداره استخدام وکاریابی شرکت ملی‌نفت ایران واقع درخیابان کاخ شمالی شماره ۷۶ مراجعه فرمایند.
م‌الف ۸۲۱۲

شرکت آریوالکتریك

جهت تکمیل کادر فنی خود چند نفر مکانیك مجرب در ماشینهای بافتنی و چرخهای خیاطی با حقوق مکفی استخدام مینماید لطفا به آدرس چهار راه امیراکرم ساختمان کورش طبقه سوم مراجعه یا با تلفنهای ۶۶۲۰۷۸ و ۶۶۰۴۷۷ تماس بگیرند

نیروی دریائی شاهنشاهی

آگهی استخدام جهت تکمیل کادر افسری نیروی دریائی شاهنشاهی

نیروی دریائی شاهنشاهی تعدادی‌دانشجو جهت طی دوره ۳ ساله در دانشکده افسری نیروی زمینی شاهنشاهی از طریق مصاحبه‌و معاینات پزشکی با شرایط و امتیازات زیر استخدام مینماید.
الف : شرایط عمومی .
۱ـ تابعیت دولت شاهنشاهی ایران
۲ـ متدین بیکی از ادیان (اسلام ،مسیحی، کلیمی ، زرتشتی).
۳ـ دارا بودن دیپلم کامل متوسطه دریکی از رشته های ریاضی یا طبیعی
۴ـ داشتن حداقل سن ۱۷ سال تمام و حداکثر ۲۴ سال (برای کسانیکه خدمت زیر پرچم را انجام داده‌اند ۲۵ سال) .
۵ـ داشتن صحت مزاج به تائید بهداری‌نیروی دریائی شاهنشاهی
۶ـ نداشتن پیشینه بد
۷ـ نداشتن همسر و افراد تحت‌تکفل
ب: حقوق و مزایا
۱ـ داوطلبین پس‌از احراز موفقیت در مصاحبه و معاینات پزشکی استخدام وجزو سهمیه این نیرو جهت طی دوره های مختلف‌دریائی بدانشکده افسری نیروی زمینی شاهنشاهی اعزام خواهند گردید.
۲ـ دانشجویان در طول مدت تحصیل‌تابع دانشکده افسری نیروی زمینی‌شاهنشاهی بوده و هزینه زیست و پوشاك آنان توسط‌ارتش شاهنشاهی تامین میگردد.
۳ـ دانشجویان پس از اتمام دوره سه‌ساله به نیروی دریائی شاهنشاهی معرفی و بدرجه ناوباندومی مفتخر میگردند، سپس‌بمدت یکسال جهت تکمیل دوره تعیین شده بیکی از کشور های خارج اعزام خواهند شد.
۴ـ دانشجویان بلافاصله پس از استخدام از حقوق ماهیانه ۹۲۶۰ ریال‌استفاده خواهند نمود
۵ـ بفارغ‌التحصیلان در نیمه اول و آخر سال برابر حقوق ماهانه پاداش تعلق‌میگیرد
۶ـ فارغ‌التحصیلان از مزایای فراوان نظیر پس‌انداز تامین آتیه بانک سپه‌وام مسکن باشرایط مناسب ، استفاده از خانه های سازمانی ، درمان رایگان خود و خانواده تحت تکفل و خرید از فروشگاه های ارتش باتخفیف قابل‌ملاحظه وغیره بهره‌مند میشوند.
ج: مدارک مورد نیاز .
۱ـ یکبرگ فتوکپی دیپلم
۲ـ دو برگ فتوکپی شناسنامه
۳ـ۴ قطعه عکس ۴ × ۶
داوطلبین جهت کسب اطلاعات بیشتر و ثبت نام میتوانند همه روزه باستثنای روز های پنجشنبه و ایام تعطیل از ساعت ۷الی ۱۴ بمعاونت پرسنلی نیروی‌دریائی‌شاهنشاهی واقع در خیابان سپهبد زاهدی جنب مسجد الرحمن مدیریت استخدام دانشجویان‌مراجعه نمایند
نیروی دریائی شاهنشاهی
م‌الف ۸۸۳۲ ۱ـ۱۰ آ ـ ۲۳۸۲۳

نگاهی تحلیلی به کنفرانس جهانی سال زن درمکزیکو

تبعیض نسبت به زن با حرمت و حیثیت بشری مباینت داد

زنان باید در رشته‌های سیاسی تحصیل کنند

●

سازمان ملل متحد ، دولتهای جهان را به لغو روسپی گری دعوت کرد

●

باتصاویر غیر اخلاقی زنان نباید تجارت کرد

با آن که از پایان کنفرانس جهانی سال بین‌المللی زن ، که در مکزیکوسیتی تشکیل شد و بانتایج نیکویی به پایان‌رسید، حدود سه هفته میگذرد ، وبا آن که پیرامون این‌کنفرانس، در مطبوعات جهان ـ و در نشریات ایران نیز ـ گزارشها و مطالب خبری فراوان درج شد ، هنوزاصول‌این کنفرانس و رئوس مسائلی که در آن مطرح شده و مورد بحث‌قرار گرفته ، از دیدگاهی تحلیلی ، بررسی نشده است .

اکنون ، دکتر شاپور راسخ، استاد دانشگاه تهران ، که خود نیز در هیات نمایندگی ایران در این کنفرانس شرکت داشته ، این مهم را به انجام رسانده و در مقاله‌یی کوتاه، به تجزیه‌و تحلیل رئوس‌مسائل مطرح شده‌درکنفرانس پرداخته است .

کنفرانس جهانی سال بین‌المللی زن را باید بی گمان در شمار اعظم کنفرانس هائی به حساب آورد که تاکنون در صحنه بین‌المللی انعقاد یافته است .

از امتیازات این کنفرانس دوسوم اعضای آن‌رازنان تشکیل‌میدادند، آشنا ساختن افکار عمومی جهان با شخصیت هائی گرانمایه در جمع زنان بودکه‌در انواع‌وظائف و نقش های مهم و موثر از ریاست دولت و وزارت گرفته تا مسند وکالت وقضاوت ،سفارت، استادی و امور دیگر که بروال معهود غالبا در انحصار جامعه مردان قرار داشته خدمت میکنندو بانوانی ارجمند چون‌والاحضرت شاهدخت اشرف پهلوی که نقش عظیمشان در ارتقامقام‌زن ،تامین حقوق بشر ، تعمیم‌بسواد و نظائر آن در بهنه جهان شناخته شده است ، خانم باندرانایکه» نخست وزیر سری‌لانکا ،بانو ائورسادات و بانومارکوس ـ همسران‌روسای جمهوری مصر و فیلیپین ـ خانم فرانسوازژیرو ـ وزیر فرانسوی ـ خانم کاترینادوکسـوزیر آلمانی ـ خانم والنتینا تراشکوا نخستین فضانورد زن و دهها شخصیت دیگر که ذکرنام آنها موجب‌اطاله مقال است با حضور خود دراین کنفرانس، بطورضمنی ثابت‌کردند که زن شایستگی ایفای هرگونه نقشی راکه‌جامعه بشری‌خواستار باشد حاصل کرده است .

فحشاء را لغو کنید

از جمله نتایجی که از این کنفرانس بدست آمد ، تایید این نکته بود که باهمه پیشرفت های آماری ، هنوز اطلاعات دقیق در مورد وضع زن و سهم او در پیشرفت اقتصادی‌و اجتماعی‌کشور های مختلف‌عالم دردسترس نیست و این امر ،کار برنامه ریزی بمنظور ارتقاء زن را بسردشوار میکند از این رو پیشنهاد هیات نمایندگی ایران دائر بر تاسیس مرکزی بین‌المللی برای مطالعه ، تحقیق ، جمع اوری و مبادله اطلاعات در این‌باره ،موردتائیدو تصویب کنفرانس قرار گرفت .

همچنین کنفرانس تایید کرد که لازم است منابع تازه‌یی چه در سطح ملی و چه در عرصه بین‌المللی‌برای‌اعتلاء وبپیشرفت زنان و بخصوص بهبودوضع زن روستائی که نزدیک بیک میلیارد نفر از جمعیت عالم‌را تشکیل میدهد اختصاص یابدو نیز از توصیه های موکد کنفرانس ،لزوم مشارکت‌بیشتر زنان در جریان تصمیم گیری های سیاسی ـ چه در عرصه ملی و چه در سطح‌بین‌المللی ـ بود که بگمان‌من، نویدبخش تحولاتی است که در آینده نزدیک حداقل‌در نظام‌تشکیلاتی سازمان ملل متحد هم روی خواهد داد .

بمنظور آنکه تصویری‌روشن از نتایج‌کنفرانس‌جهانی سال‌بین‌المللی زن ارائه شود ، در این جا بیان رئوس مطالب‌وبرخی از قطعنامه هائی که در آن کنفرانس‌پذیرفته شده بمورد است :

قطعنامه شماره یک دولت های عالم را بجلوگیری از استثمار زنان و دختران و الغاء فحشاء دعوت میکند .

قطعنامه شماره‌سه‌به لزوم‌حمایت از سلامت و بهداشت مادر و کودک‌وبهبود تغذیه آنان‌مربوط میشود .

قطعنامه شماره پنج یک سلسله تحقیقات در زمینه امور جمعیتی و منجمله باروری را در ارتباط با عوامل اجتماعی و اقتصادی توصیه میکند .

تصویر مثبت زن

قطعنامه شماره ۱۳ تحت عنوان «زن و وسائل ارتباط جمعی» از دولت ها وسازمان های مسئول‌میخواهدکه‌وسائل ارتباط جمعی را به ارائه تصویر صحیح و مثبتی از زن تشویق کنند . در این‌قطعنامه ارائه تصویر زن به عنوان مظهر جنسیت و تمتع و لذت جنسی محکوم شناخته شده و از این که بعضی اصحاب ارتباطات جمعی ، تصویر زن را وسیله‌یی برای تبلیغ و فروش کالا های‌مصرفی قرار داده‌اند ، انتقاد گردیده است.

در همین قطعنامه‌کارکسانی که بمقاصد تجاری عکس های غیر اخلاقی از زنان منتشرمی کنند مورد نکوهش واقع شده و برای اصلاح وضع مشارکت بیشتر و موثر زنان در برنامه ریزی و اداره وسائل ارتباط جمعی خواسته شده است .

قطعنامه شماره ۲۲ ، توصیه‌یی است موکد بدولت ها که زنان را به تحصیل در رشته های سیاسی و دیپلماسی تشویق کنند و همه موانع و محدودیت های‌موجود در راه ورود و ارتقاء زنان در خدمات سیاسی و دیپلماسی از میان بردارند .

در این قطعنامه بسیار مهم ، به راه های افزایش هوشیاری و آگاهی زنان در امور سیاسی اشاره‌رفته و در خاتمه آن ، از سازمان ملل متحد خواسته شده که روز سازمان ملل متحد یعنی ۲۴ اکتبر را روز خاص صلح بین‌المللی اعلام دارد و همگان‌را به برگذاری جشن ها و مراسم مخصوص در آن روز تشویق کند .

از : شاپور راسخ
استاد دانشگاه تهران

قطعنامه شماره ٦ که از جمله قطعنامه‌ای بسیار مهم است ، به مجمع عمومی سازمان ملل متحد توصیه میکند که دهه ۱۹۷۵ ـ ۱۹۸۵ را بعنوان دهه زن و توسعه» اعلام دارد و دولت ها را بدان میخواند که برنامه ملی اقدامات اجرائی در بهبود واعتلا مقام و منزلت زن‌را تاسال ۱۹۸۰ بموقع عمل‌گذارند و حداقل‌هدفها را تا آن زمان تحقق بخشند .

قطعنامه شماره ۱۱ زیر عنوان خانواده» ، دولت ها را بدان میخواند که خانواده‌را مورد‌عنایت و حمایت خاص قرار دهند و در برقراری تساوی حقوقی بین زوجین مساعدت کنند . دولتها باید حق زوج ها را به اتخاذ تصمیم در مورد تعداد فرزندان خود محترم شمارندو اطلاعات و وسائل تنظیم خانواده را به درخواست زوجین‌دراختیار آنان گذارند .

تا بدین‌جا ، سخن از قطعنامه هائی بمیان آمد که در کمیسیون دوم کنفرانس پذیرفته شد و در اجلاسیه عمومی با اندک جرح‌و تعدیل موردتصویب قرار گرفت .

باید یادآور شد که درکمیسیون اول کنفرانس ، نیز یک قطعنامه به تائید رسید که در آن مشارکت بیشتر زنان در مجامع مهم‌سیاسی و اقتصادی بین‌المللی خواسته شده و یادآور شده است که با توجه به شرکت قلیل زنان در ششمین اجلاس‌فوق‌العاده سازمان ملل متحد در زمینه مواد اولیه وتوسعه‌بیمورد خواهدبودکه‌همه دولتها زنان رادرهفتمین اجلاسیه فوق‌العاده مجمع‌عمومی ملل متحد که در موضوع‌توسعه و همکاری اقتصادی بین‌المللی بحث خواهد کرد بمیزان وسیعتری شرکت‌دهند و بهمین ترتیب‌نیز در دیگرمجامع سایر ارکان ملل متحد عمل‌شود.

کمیسیون اول،اعلامیه مکزیکو را در مورد برابری زن و مرد و سهم زنان در توسعه و صلح پذیرفت که در جلسه عمومی نیز مورد تصویب واقع شد . در ابتدای این اعلامیه یک جمله پر معنی از اعلامیه سازمان ملل‌متحد در باره رفع تبعیض نسبت بزنان نقل شده که میگوید : « تبعیض نسبت به زنان ، با حیثیت و حرمت بشری و رفاه خانواده و اجتماع مباینت دارد و از شرکت آنان در شرائط‌متساوی بامردان در حیات سیاسی ، اجتماعی ، اقتصادی وفرهنگی کشورهایشان ممانعت میکند و سدی در برابر پیشرفت و رشد و نمای کامل استعداد های زنان در خدمت به کشور های خود وبشریت‌است».

از جمله اصولی‌که‌دراین‌اعلامیه آمد ، آن است که :

باید تمام موانعی که در راه برخورداری از موقعیت مساوی با مردان وجود دارد از بین‌برود تا زنان نیز بتوانند نقش خود را بطور کامل در توسعه ملی ایفا کنند ودر برقراری و حفظ‌صلح بین المللی مشارکت جویند .

در باره برنامه‌اقدامات جهانی هم که براساس گزارش دبیرخانه کنفرانس و با اصلاحاتی در مقدمه و فصل آن به تصویب رسید ، سخن بسیار میتوان‌گفت که این مقاله کوتاه را فرصت‌آن نیست تنها باید یادآور شد که این برنامه جهانی به توصیه شورای اقتصادی و اجتماعی ملل متحد (مصوبه۱۶ مه ۱۹۷۳)تنظیم شده و هدف آن ، ارائه تدابیر کوتاه‌وبلند مدتی بود‌که‌مشارکت زنان را بعنوان شریک متساوی و کامل الحقوق مردان در کلیه مساعی مربوط به توسعه تحقق بخشد و هرگونه تبعیضی را که مبتنی بر جنس باشد زائل کندو زنان را هرچه بیشتردرکار تقویت صلح بین‌المللی‌و الغاء نژاد پرستی و تبعیض نژادی ملزوم و دخیل سازد .

دکوراسیون :

زیبایی وسادگی وابتکار، در«هال» وقسمت ورودی خانه ...

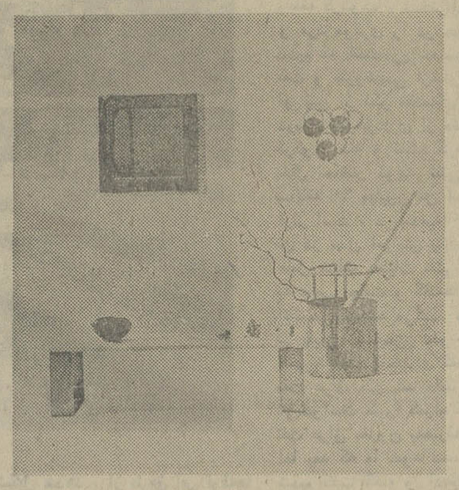

برای اینکه قسمت ورودی منزل شما زیبا و ابتکاری جلوه کند و در عین حال دراین قسمت خانه ،محلی هم برای آویزان کردن چتر وپالتو و کلاه و نظایر آن در اختیار داشته باشید، میتوانید از طرحی که در این‌تصویر دیده میشود ایده گرفته ، جالباسی ، جاچتری‌و آینه ومیزی مطابق نمونه سفارش میشود .

از : عدسی

چرامردها چشم‌دیدن «سال‌زن» را ندارند؟

مطلب را دکتر مجابی نوشته بود آنهم در روزنامه پنجشنبه شبدر یادداشتهای بدون تاریخ باعنوان «سربرید» .

در روزنامه نوشته‌بودند که : وزنی سرشوهرش را بریده و جلوی سگ انداخته است .دیدم که الحق در سال زن نسوان کشور ما سنگ تمام گذاشته‌اند».

اگر دکتر مجابی را نمیشناختم وبه‌میزان دانش و آگاهیش‌اطلاع نداشتم فکر می‌کردم که قلم در دست دشمنی است که میخواهد از راه بدوبیراه گفتن به زنها ، کسب شهرت‌کند. چون دورانی بود که هرکس میخواست‌به نام‌و نشانی برسد و ضمنا در محافل زنانه کسب فیض کند ! لبه‌تیز حمله را متوجه زنها میکرد و بودند کسانی که با عنوان«مردان ضد زن» به همه چیز رسیدند از جمله حرمسرا ..

درآن چند سال سال پیش، گرانی سرسام‌آور و اجاره بهای کمر شکن وجود نداشت . کارمند دولت باپانصد تومان حقوق‌سرو ته زندگی را میرساند.

کسی بفکر خریدن ماشینهای وطنی ویاوارداتی‌نبود.اتوبوس و تاکسی هم بقدر رفع احتیاج‌در شهر میچرخید . مردم عادت داشتند پیاده راه بروند تب دریا رفتن و صحرا گشتن هنوز بالا نگرفته بود وگذشته از همه‌این حرفها. زنها نه این قدر درس خوانده بودند ونه‌این قدر اجتماعی ...

خلاصه دیواری از دیوار زنها کوتاه‌تر نبود اما یک مسئله در آن روزگار بود امروز هم هست واگر فکری برایش نکنند فردا هم خواهد بودو آن‌خونخواری مردهاست .

بقیه درصفحه ۱۹

لباس‌های شب پائیز و زمستان ۱۹۷۵ ـ ۱۹۷۶

«سرژ لوپاژ» ، طراح و مدساز جوان ومعروف پاریسی ، کلکسیون مدهای‌پائیز وزمستان ۱۹۷۵ ـ ۱۹۷۶ خود را اخیرا در پاریس عرضه کرد.

بیشتر لباس‌های این‌مجموعه بلندطراحی شده و رنگ پارچه‌های آنها نیز غالبا‌تیره است . مانکن‌هایی هم که این لباس‌ها را عرضه کرده‌اند ، غالبا پوست سبزه و قیافه‌های شرقی دارند.

در عکس ، دو طرح ، از طرح‌های‌این کلکسیون دیده می‌شود : سمت چپ ، یک لباس شب برنگ تیره ، که با روسری بلند وشال مانندی، از رنگ روشن‌ترهمان رنگ لباس تهیه شده است و سمت راست لباس بلند دیگری که برنگ قهوه‌یی سیر تهیه شده و قسمت پائین آن ، رنگ‌روشن ومتضاد بارنگ اصلی لباس دارد.

سرژ لوپاژ نیز در حال مرور، یکی از لباس‌ها دیده میشود.

هویج : چاق می‌کند ، لاغر می‌کند ومخزن ویتامین است !

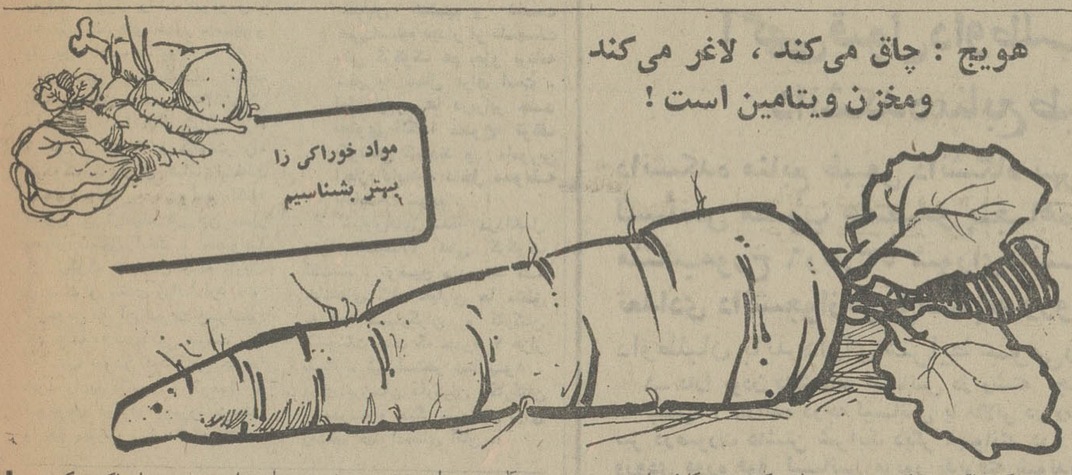

اگر چاقی رنجتان میدهد و میخواهید اندامی متناسب داشته باشید، خوردن هویج خام را با غذا فراموش نکنید. واگر ازم لاغری اندامتان ناراحتید ، بازهم از آب‌هویج کمک‌بگیرم ، و مخصوصا به هنگام صرف صبحانه یکلیوان آب هویج را از یاد نبرید.

هویج دارای املاح معدنی فراوانی است که مهمترین‌آنها عبارتند از : آهن و منگنز . از نظر ویتامین هویج رایاید یک مخزن کامل دانست. چون هویج سرشار از ویتامینهای «آ» ، «ه» ، «ث» و انواع ویتامینهای «ب» است .

قند هویج هم که به‌مقوی بودن آن کمک میکند، برای مبتلایان به مرض قندهیچگونه ضرری ندارد. هویج مسکن خوبی برای دردهای معدی و پایین آوردن تب است . جوشانده هویج و پیاز که به آن آب لیمو هم اضافه شده باشد، برای معالجه امراض کلیوی و باد«یامان» بسیارمفید است و سلاح برندیی در مقابل پیری به حساب می‌آید. هویج تاثیر مطلوبی درتجدید سلولهای پوست دارد و خوردن آن پوست را جوان، شاداب ، نرم ، لطیف وخوش رنگ میکند. استفاده از آب هویج‌بخصوص‌دردوا‌میخشیدن به زیبایی خانمها بسیارموثر است.

هویج مصرف طبی زیاد دارد: خون را پاک میکند ، بعلت داشتن آهن هموگلبین خون را زیاد میکند، و بهوه ارتجاعی پوست می‌افزاید . آب هویج خام برای امراض معدی، کلیوی ، سوء هاضمه و بیماری‌های قلبی بسیارمفید است. هویج همچنین بیماری آنژین را درمان میکند و در جلوگیری از خونریزی بسیار موثر است و به علت‌داشتن انواع ویتامینها ، برای رشد بدن بسیار ضروری است.

آگهی مناقصه

شهرداری مشهد به استناد تصویبنامه‌شماره۵۶۰۳ـ ۵٤۸ انجمن‌محترم شهر حمل‌شانزده هزار تن قیر مذاب ۷۰ × ۶۰ را از پالایشگاه‌تهران و دو هزار تن قیر مذاب‌ام سی دور را از پالایشگاه آبادان به مناقصه واگذار مینماید.

۱ـ پیشنهاد دهندگان بایستی صدی پنج‌مبلغ پیشنهادی را به‌حساب سپرده شماره۱٤٦۳۰ شهرداری در بانک ملی مشهد پرداخت نمایندو یا ضمانتنامه بانکی که برای مدت سه ماه‌از طرف بانک مربوطه تعهد پرداخت شده باشد ویااسناد‌خزانه تهیه و ضمیمه پیشنهاد خود که آخرین نرخ کرایه حمل هر تن قیر را از آبادان و تهران‌بطور جداگانه یا خط خوانا‌وبدون قلمخوردگی تعیین و نوشته شده باشد در پاکت لاک و مهرشده گذارده وتساعت یازده صبح روز یکشنبه دوازدهم مرداد ماه٥٤ بدفتر شهرداری تسلیم و رسید دریافت دارند .

۲ـ پیشنهادات واصله در ساعت دوازده‌صبح یکشنبه دوازدهم مرداد ماه (روز اخذ پیشنهادات) در کمیسیون مربوطه باز و قرائت‌خواهد شد و به‌پیشنهادات‌مشروط و قلمخورده و مبهم و خارج از نوبت و بدون سپرده ترتیب‌اثر داده نمی شود و حضور پیشنهاددهندگان در جلسه مناقصه آزاد و شهرداری در رد یاقبول یک یا کلیه پیشنهادات بدون دلیل مختار است .

۳ـ سپرده نفرات اول و دوم و سوم تا ختم انعقاد قرارداد و مبادله آن در شهرداری نگهداری خواهد شد .و هرگاه نفر اول هفت‌روز پس از اخطار کتبی شهرداری حاضربانعقاد قرارداد نشود سپرده او بنفع شهرداری ضبط‌و در صورتیکه بصلاح و صرفه شهرداری باشد با نفر دوم قرارداد منعقد خواهد شد و اگر نفر دوم نیز از تنظیم‌قرارداد خودداری نمایندسپرده او هم بسود شهرداری برداشت و در صورت مصلحت قرارداد با نفر سوم منعقد میگردد ودر صورت خودداری نفر سوم‌نیز از انعقاد قرارداد سپرده او هم ضبط خواهد شد و جای‌هیچگونه اعتراضی باقی نخواهد بود .

٤ـ نتیجه مناقصه‌پس از تصویب‌کمیسیون‌معاملات شهرداری‌به برنده مناقصه ابلاغ‌خواهد شد که در ظرف مدت یک هفته جهت عقدقرارداد به شهرداری حاضر شود .

٥ـ قیر مورد قرارداد بایستی به میزان‌مصرفی و مورد احتیاج شهرداری که وقفه در کار اسفالت حاصل نگردد مستدرجا از پالایشگاه‌های تهران و آبادان حمل و به کارگاه اسفالت سازی شهرداری تحویل گردد .

٦ـ برنده مناقصه بایستی ۱۰ دستگاه‌مخزن بظرفیت هر دستگاه صد تن با سه دستگاه گرم‌کن قیر در محل کارگاه اسفالت سازی به هزینه‌خود نصب نماید بدیهی است پس از اتمام کار حمل قیر مورد قرارداد میتواند مخزن هارا از کارگاه خارج نماید .

۷ـ شهرداری حقدارد‌به میزان کل‌قرارداد صدی بیست و پنج کسرو یا اضافه نماید.

۸ـ کرایه قیر پس از تحویل هر سرویس برابر مقررات مالی شهرداری پرداخت خواهد شد .

۹ـ مالیات و عوارض و هزینه آگهی و غیره از هر جهت و بابت به عهده برنده مناقصه میباشد .

۱۰ـ پیشنهاد دهندگان بایستی مفاد قانون منع مداخله کارمندان دولت را رعایت نمایند .

بهمن طاهریان
قائم مقام شهرداری مشهد

آگهی احضار

به‌آیت‌اله شهرت اینی شغل سپاهی دانش که محل اقامت خود را قبلا تهران مجیدیه خیابان لشگر خیابان سوسنگرد پلاک ۲٤٥ تعیین نموده و فعلا مجهول‌المکان میباشد اخطار میشود که باتهام (فرار از خدمت) در این بازپرسی تحت پیگرد میباشد مقتضی است ظرف دوماه از تاریخ نشر آخرین آگهی خود را به‌بازپرسی‌فرماندهی لجستیکی نیروی زمینی شاهنشاهی واقع در پادگان‌جنوبی عباس‌آباد تهران معرفی نماید در غیر اینصورت طبق ماده ۱٤٦ قانون دادرسی وکیفر ارتش اقدام قانونی معمول خواهد گردید.

م‌الف ۹۱۹٤

بازپرس فرماندهی لجستیکی نیروی زمینی شاهنشاهی

آگهی احضار

به ماشاءاله فرامرزی فرزند شیرمحمد شغل افزارمند ارتش که محل اقامت خود را قبلا تهران خیابان شبیری ۱۲ متری دهقان۱۰ متری صادقی کوچه سوم درب آخر تعیین نموده بود و فعلا مجهول‌المکان میباشد اخطار میشود که‌باتهام فرار از خدمت دراین بازپرسی تحت پیگرد میباشد مقتضی است ظرف دو ماه از تاریخ نشر آخرین آگهی خود را بازپرسی فرماندهی لجستیکی نیروی زمینی شاهنشاهی واقع در پادگان جنوبی عباس آباد تهران معرفی نماید و در غیر اینصورت طبق ماده ۱٤٦ قانون دادرسی و کیفر ارتش اقدام قانونی معمول خواهد گردید.

م‌الف ۹۲۰٦

بازپرس فرماندهی لجستیکی نیروی زمینی شاهنشاهی

پذیرش دانشجودر آموزشگاه افسری تخصصهای مشترک نیروی هوائی شاهنشاهی

۱ـ آموزشگاه افسری رسته های آجودانی ـ مهندسی ـ دژبان ـ پیاده ـ سررشته داری و ترابری نیروی هوائی شاهنشاهی از دیپلمه های ریاضی ـ طبیعی ـ ادبی و دیپلم‌هنرستان دررشته های (بازرگانی ـ بانکداری ـ روزنامه نگاری و منشیگری) که حداکثر سن‌آنها ۲٤ سال و برای کسانیکه خدمت زیر پرچم را انجام داده‌اند ۲٥سال‌تمام‌باشد و دارای سلامت جسمانی کامل بوده واز عهده آزمایش استعداد مربوطه برآیند برای‌دوره یکساله این‌آموزشگاه‌دانشجو می پذیرد .

۲ـ حقوق و مزایا :

دانشجویان در مدت تحصیل‌شبانه‌روزی بوده و هزینه آنان بعهده‌نیروی هوائی می باشد و ماهیانه مبلغ ۸۰۰۰ ریال دریافت خواهند کرد،دانشجویان پس از طی دوره تحصیل بدرجه ستوان‌سومی مفتخر و اولین حقوق‌آنان فعلا ۱۹۰۳۰ ریال و در صورتی که در خارج از مرکز خدمت نمایند ۳۳۳۱۰ ریال خواهد بود .

۳ـ افسران از مزایای دیگری نظیر ، طی دوره و ماموریت های‌خارج از کشور ، پاداش سالیانه پس‌انداز تامین آتیه که در مدت سی سال‌خدمت بالغ بر ۳٦۲۰۰۰۰ ریال می گردد ، بهره‌مند می گردند خانه های سازمانی ودرمان رایگان و استفاده از فروشگاه های ارتشی با تخفیف قابل ملاحظه‌نیز قسمتی از مزایای خدمتی آنان خواهد بود .

٤ـ داوطلبان برای استفاده از موقعیت وثبت‌نام همه روزه باستثنای پنجشنبه ها و تعطیلات رسمی با در دست داشتن مدارک تحصیلی‌وفتوکپی آن وعین شناسنامه از ساعت ۷صبح تا دو بعدازظهر در تهران به‌فرماندهی آموزش های هوائی خیابان دماوند (تهران‌نو) ایستگاه فرودگاه و در شهرستانها به پایگاه‌ها ،ایستگاه‌های نیروی هوائی و یا مرکز کاریابی‌وزارت کار و امور اجتماعی مراجعه نمایند . م الف ۵۹۲٤

نیروی هوائی شاهنشاهی

دیدار از تأسیسات نفتی کرکوک

یادداشت‌های سفر عراق
گزارش سوم : کرکوک

پرویز ایرانزاد

بامداد روز جمعه ـ ۲۷ تیرماه ـ دشوارترین بخش برنامه دیدارما از عراق آغاز شد : دیدار از کرکوک ـ تاسیسات نفتی شمال عراق و سفر به قلب کوهستان های کردستان عراق .

نمایندگان «ورلدپرس» را از مقابل میهمانسرای قصرالسلام سوار سه اتوبوس مجهز به «ایرکاندیشن» کردند وکاروان سفر طولانی و درعین حال دشوار به شمال عراق راآغاز کرد . گروهی از نمایندگان مطبوعات بین‌المللی سحرگاه همان روز با هواپیما برای بازدید از تاسیسات بصره رفته بودند .

روز جمعه بود و تعطیل روز آخر هفته ، باوجود این بعضی مغازه‌ها را می‌دیدی کمباز هستند و مشغول‌کاروکاسبی ـ اتوبوس های حامل ما را چند اتومبیل «مرور» ـ پلیس راهنمایی بغداد ـ اسکورت ـ میکردند . چندنفر از وزارت اطلاعات عراق نیز باما بودند یا با اتومبیل های‌جداگانه پشت اتومبیل‌های حامل‌میهمانان حرکت میکردند . اتومبیل های پلیس راهنمایی در مواقعی که جاده شلوغ بود ، آژیر می ـ کشیدند . و با اشاره و بالا و پائین بردن دست از شیشه های اتومبیل به وسائط نقلیه مقابل دستور می‌دادند ، کنار جاده متوقف شوند ، تا اتوبوس های حامل ما راحت راه خود را طی کنند .

باوجود این ، باز در جریان‌طی طریق دیدیم که چندبار اتوبوس ما کم مانده‌بود ، باوسیله‌نقلیه‌ای که از روبرو می‌آمد ،به‌اصطلاح «شاخ بشاخ» شود که بحمدللهو به لطف مهارت راننده اتوبوس ، از این خطرهای خطیر جستیم و باز براه ادامه دادیم .

از بغداد تا کرکوک، منطقه نفتخیز عراق ، حدود۳۵۰کیلومتر راه است . با اینکه تمامی راه و نیز حدود ۱۰۰ کیلومتر راه کرکوک تا اربیل تماما اسفالت است ، جاده پر رفتوآمد ،اکثرا شلوغ و ترافیک در این مسیر بسیار سنگین است ، خصوصا از کرکوک تا اربیل جاده باریک و پست و بلندی زیاد دارد ، و اتوبوس با آن سرعت‌ازسراشیب تند جاده به سربالایی میرسد ، و به سبب نبودن دید کافی چمبسا خود را با کامیون ، اتومبیل یا اتوبوس دیگری روبرو می‌بیند، و چه مهارتی باید داشته باشند، رانندههای هردو طرف ، که وسیله نقلیه خود را با فاصله‌یک یا چند وجب ، از هم رد کنند ، و باز براه خود ادامه دهند .

ترانه عربی

در طول راه هرجا چشم می‌دوختی ، در دو طرف جاده ، نخست درختان‌نخل‌بودو نخلستان ها و بعد ، زمین‌های زراعی و زارعین که تک و توک در کنار جاده یا آنطرف درمیان زمین ها می‌دیدی ، از رادیوی اتوبوس یا ضبط صوت کنار دست او ، مدام موسیقی و ترانه عربی‌پخش می‌شد ، راننده و دوستان عرب که در اتوبوس بودند ، و خوانندههای‌ترانه‌ها را میشناختند می‌دیدی که کیف میکنند و لذت می‌برند ، اما روزنامه نویس یا خبرنگار خارجی‌که با این‌موسیقی آشنا نبود ، زیر لب ترانه‌دلخواه خود را زمزمه میکرد ، و گاه می‌شنیدی در آن واحد چندترانه از چند کشور بوسیله خواننده های غیر حرفه‌ای اجرا میشود . لذا داخل اتوبوس شلوغ بود و از هر دری به زبانی سخنی .

اتوبوس‌های حامل نمایندگان «ورلدپرس» جز یکجا وسط راه که توقف کوتاهی داشت، همچنان سینه دشت وسیع را می‌شکافت و پیش‌میرفت . و اتومبیل‌های «مرور» ـ پلیس راهنمایی بغداد ـ که با دست علامت می‌دادند ، وسایط نقلیه مقابل کنار روند ، و راه باز کنند .

ساعت حدود ۲ بعد از ظهر بود که به کرکوک رسیدیم . شهری بود ، کوچک اما نسبتا مدرن با خیابان های پاکیزه و ساختمان های اکثرا یک طبقه که معلوم بود غالبا «تازه ساخت» هستند . ازچند خیابان گذشتیم و نخست نمی‌دانستیم دیدار از تاسیسات نفتی کرکوک هم جزو برنامه سفر به شمال عراق است . اما اتوبوس‌ها دربرابر چند تابلوی «اکیدا ممنوع» توقف کوتاهی کردند و ماموربن اجازه دادند ، داخل محوطه تاسیسات شویم .

از خیابان‌های متعدد درداخل منطقه تاسیسات نفتی کرکوک گذشتیم . توضیح داده شد که خانه‌های کنار خیابان ها متعلق به همه کارگران و کارکنان تاسیسات است که حدود ۷ هزار نفرند . نیز استخر شنا بود ، برای فرزندان کارگران وکارکنان و مدرسه و دیگر تسهیلات برای زندگی خانواده‌های آنان .

هوا بشدت گرم بود، و گرمای گاز مازاد که در کنار چاه ها می‌سوخت ، جهنمی از حرارت پدید آورده بود ، همه لاینقطع عرق می‌ریختیم . و تشنگی لبها را خشکانده بود . اتوبوس ها مقابل رستوران تاسیسات توقف کردند . برای پیاده شدن شتاب عجیبی بود . مقابل رستوران مقامها و مهندسان تاسیسات نفتی کرکوک خوشامد گفتند و داخل رستوران شدیم که الحق مدرن و بسیار خنک بود ، بلافاصله با نوشیدنیهای سرد از ما پذیرایی شد که بد نبود‌و خستگی و تشنگی راه طولانی تاحدی برطرف شد.

اولین بازدید از برنامه دیداراز تاسیسات نفتی کرکوک ، تماشای «آتش جاودان» در فاصله‌ای از رستوران بود که با اتوبوس طی شد . در اینجا یکی ازمهندسان تاسیسات توضیح داد که براثر کم بودن فاصله ذخایر نفتی تحت‌الارضی با سطح زمین نفت در چند جا به خارج نشست میکند و میسوزد و اسمش را گذارده‌اند «آتش جاودان» چون قرنهای قرن است که بدون وقفه می‌سوزد . زمستان و تابستان و همیشه . دور منطقه ، «آتش جاودان» را سنگ‌چین‌کرده‌بودند تا خطری برای کارگران وبازدید کننده‌ها بوجود نیاید . نیزگفته شد که براثر اشتعال مداوم، گاز سمی بسیارخطرناکی‌ساطع‌میشود و کارگران همیشه با ماسک مخصوص از این منطقه عبور میکنند راهنمایان ما را سر چاه شماره یک اولین چاهی‌که حدود سی سال پیش توسط آلمانها حفر شده بود ، بردند . دهانه چاه با سیمان وسنگ مسدودشده بود و دیگر مورد استفاده‌نبود. و از آن بعنوان یادبود دوران دشوار مراحل نخست استخراج نفت نگهداری میشد . مهندس تاسیسات می‌گفت آلمان‌ها وقتی از کرکوک رفتند سخت خشمگین بودند و این چاه رااز حیزانتفاع انداختند،و چه واهی می‌پنداشتند که ما با رفتن آنها دیگر قادر به استفاده از تاسیسات نفتی خود نخواهیم بود .

از چاه شماره یک و از وسط تپه ماهورها ، البته پای پیاده ، رفتیم به دیدن چند چاه که از آنها بهره برداری میشد . نفت خام از این تاسیسات به پالایشگاه هایی که در لبنان و سوریه دایر هستند ، حمل میشود و پس از پالایش مرحله صادرات طی می شود . «تدخین» یا دود کردن سیگار بشدت قدغن بود ، ممنوع تاحدی که پیش ازورود بمناطق حساس تاسیسات. فندک ،کبریت، سیگار و خلاصه ادوات تدخین را از ما گرفتندو در ختم‌هرکس مال خود را گرفت و براه‌افتادیم بطرف رستوران .

گازهای مازاد که اینجا و آنجا در نقاطی از محوطه وسیع‌تاسیسات‌میسوخت،درجه حرارت را از پنجاه سانتیگراد فراتر برده بود . بطوریکه نفس کشیدن برای ما که عادت نداشتیم ، با دشواری صورت میگرفت .

در رستوران ناهار خوردیم و قدری گپ زدیم تا اینکه اطلاع دادند ، مدیر عامل تاسیسات‌نفتی منطقه کرکوک ، سخنرانی‌دارد . و مرد موقری را در جمع خود دیدیم که گفتندفارغ‌التحصیل رشته نفت و پتروشیمی ازخارج است. او پس از ذکر مقدمه‌ای‌اطلاعاتی درباره بهره‌برداری از منابع نفتی کرکوک داد و تاکید کرد که در حال حاضر تولید نفتی عراق سالانه ۶۰ میلیون تن است که قرار است ، درآینده‌به ۷۰میلیون تن در سال افزایش یابد مدیر عامل منطقه عملیات نفتی کرکوک به عربی میگفت و گفته‌هایش به انگلیسی ترجمه می‌شد. مدیرعامل در پایان سخنان خود به «امپریالیست» تاخت و گفت وقتی نفت عراق ملی شد «امپریالیست» می‌خواست ما را گمراه کند ، که نفت عراق مقرون بصرفه نیست، اما بعد که ما خود دست بکار شدیم کذب گفته و ادعای آنها آشکار شد . مدیر عامل منطقه عملیات نفتی کرکوک مـی‌گفت ما کارکنان خارجی تاسیسات را پس از ملی شدن نفت عراق مخیر گذشتیم که به دلخواه‌خودبروند یا اگر مایل باشند بمانند. اما آنها رفتند و امروز تاسیسات بدست کارگران و تکنیسین‌های عراقی اداره میشود .

راهپیمایی دشوار

ساعت حدود چهار بعد از ظهر بود که با مقام‌های تاسیسات‌نفتی کرکوک بدرود گفتیم و اتوبوس های حامل‌روزنامه‌نگاران رهسپار اربیل مرکز کردستان عراق شد . در مرکز مجلس ملی اربیل یک مصاحبه مطبوعاتی باحضور مقام های شهر برپا بود . اما پیدابود که پیش‌بینی‌های لازم به عمل نیامده بود . چون‌وقتی‌نمایندگان «ورلدپرس» پرسش های خود را مطرح کردند ، کسی نبود که‌آنها را به عربی برای گرفتن پاسخ از رئیس مجلس ملی ترجمه کند . ساعتی به بلاتکلیفی گذشت . و اعتراض روزنامه‌نگاران بلند شد که پس چراما اینجا معطل‌هستیم. مصاحبه انجام نشد . بانوشیدنی های سرد پذیرائی به عمل آمد و ما با اتوبوس‌های خود براه افتادیم و نمیدانستیم که چه راه پیمایی دشواری در پیش است، از میان جاده‌های‌باریک‌کوهستانی در سینه کوه‌های سر به فلک کشیده کردستان عراق پیش‌رفتیم . راه صعب بود و ترافیک به‌سبب جمعه و تعطیل بودن کاروکاسبی مردم ، سنگین‌بود. راه‌کوهستانی دشوار بی‌انتها می‌نمود . پچ‌پچ روزنامه‌نگاران‌خارجی رامی‌شنیدی که بهم می‌گفتند مقصد کجاست . پس چرا نمی‌رسیم . دیگر شب شده بود و تاریک که به «شکلاوه» رسیدیم ، شهری کوچک در خیلی دوردست ودر قلب منطقه کردستان عراق .

هوا در اینجا چه خنک بود و نفس کشیدن چه راحت . ما را به هتل شکلاوه راهنمایی کردند وگیلاس‌های آب‌پرتغال ونوشیدنی های دیگر دست بدست گشت و گلوها را ترکرد . گمان میکردیم، پس از راهپیمایی‌طولانی و خسته کننده ، دیگر شب شده و وقت آرمیدن رسیده‌است . امابرنامه‌ای بود که در یکی ازهتل‌های سرراه که باید شرکت میکردیم . سوار اتوبوس‌ها شدیم و باز طی‌طریق در کمرکش کوه‌ها . یک ساعت بعد ، در هتلی بودیم که اسمش بخاطرم نمانده و در سر راه به شکلاوه از مقابلش گذشته بودیم. برنامه‌های متعدد آواز به کردی و عربی اجرا شد . چنددخترک درد ترانه‌هایی خواندند ، و رقصنده زن که ظاهرا از بغداد آمده بود ، برنامه داشت .

پاسی از نیمه شب‌به هتل‌شکلاوه برگشتیم و خوابیدیم .

و صبح آفتاب از پشت‌کوه‌های بلند منطقه سر زده بود که شتابزده صبحانه‌ای خوردیم وباز کاروان اتوبوس‌های حامل «ورلدپرس» براه افتاد . هرجارا می‌نگریستی ، کوه بودو غارهای بزرگ و صخره‌های خطرناک در دل کوه . گهگاه‌چوپانی می‌دیدی با گله‌ای از گوسفند که به چرا آورده بود . و دیگر مردم کنار جاده که بکارهای عادی روزانه سرگرم بودند .

بعضی جاهای جاده‌بقدری‌باریک بود که برخی از همکاران ما شرط میکردند اتوبوس نتواند رد شود ، اما راننده بسیارمهارت داشت و گویی به پیچ‌وخم جاده کوهستانی بس آشنا .

نزدیک ظهر ، به نقطه‌ای‌رسیدیم که «دره‌علی‌بیک» نامیده می‌شد ، خصیصه این منطقه آبشاری بود. البته نه چندان بلند اما آب از فراز کوه به محوطه‌نسبتاو سیعی میریخت و همین باعث شده بود، هوای آن منطقه خنک ، مطبوع و دلپذیر باشد ، ساعتی آسوده از سختی راه روی‌صندلیهای‌کنار استخر در فاصله‌ای از آبشار دره‌علی‌بیک نشستیم و با آشامیدنی و جایی پذیرایی شدیم. آبشار توجه‌خبرنگار«لوس‌آنجلس تایمز» را چون دیگران‌جلب‌نکرده بود و فقط از هوای دلپذیر لذت می‌برد . بعید هم نبود چون میگفت چندبار از آبشار معروف نیاگارا دیدن کرده است .

عکاس ها عکس گرفتند.خبرنگار روزنامه مصری خواست آبتنی کند اما به او هشدار داده شد که سطح زمین آب آبشار درآن جمع شده پر از صخره‌ها و پست و بلند است ویحتمل به‌بدن او هنگام آب‌تنی آسیب خواهد رساند خبرنگار اندرزبومیان‌منطقه را پذیرفت .

یکساعت بعد قصد عزیمت کردیم. تا بغداد بیش از چهارصدکیلومتر راه بود ، و بیشتر بایدشب‌هنگام طی می‌شد . ۶ یا حتی ۷ ساعت راه‌پیمایی که البته شامل توقف کوتاهی هم بود در اربیل برای خرید کالاهای خاص این شهر و نیمه‌شب‌به بغداد رسیدیم که در آن موقع شب تماشایی‌بود، دجله بود و نور ماه که بر روی‌امواج آرام می‌پاشید . اما شهر در خواب بود و ما خود بی‌قرار از بیخوابی . اتوبوس دربرابر قصرالسلام توقف کرد وشب‌بخیر ـ شب بخیر ـ هرکس بطرفی‌رفت و به این ترتیب سنگین‌ترین‌برنامه دیدار ما از عراق پایان گرفت و من خبرنگار عکاس چشم دل به نجف اشرف دوختیم که برنامه اختصاصی برای ما دو ایرانی عضو گروه «ورلدپرس» بود و چه جالب اجرا شد که درشماره فردا از آن خواهیم گفت :

گزارش چهارم : کوفه و نجف اشرف

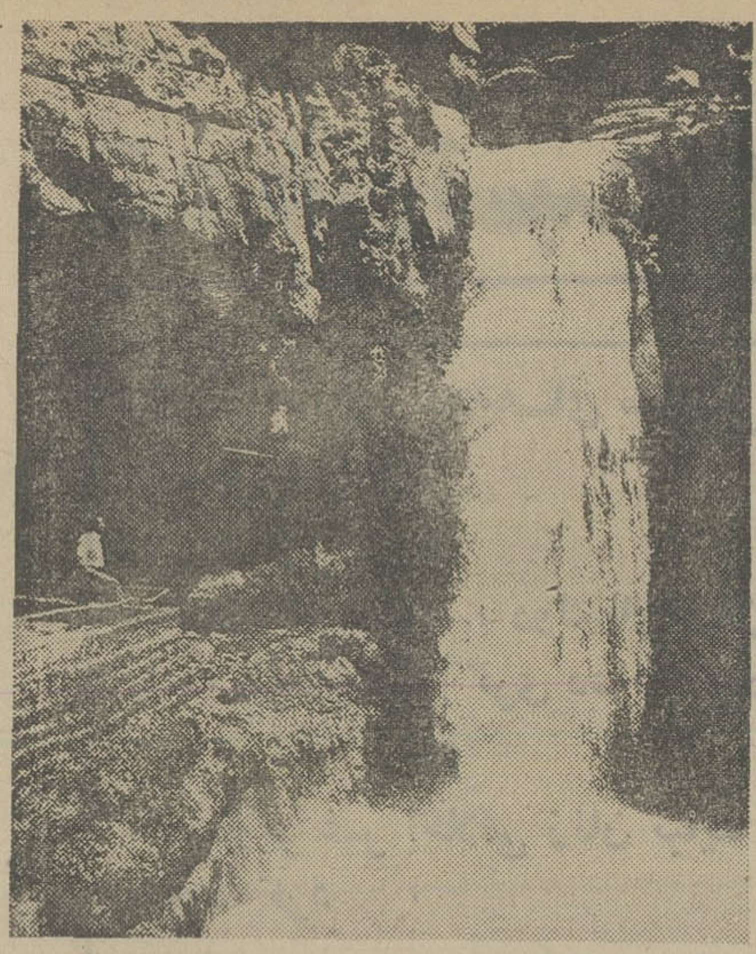

★ آبشار «دره‌علی‌بیک»که ازفراز صخره‌ای می‌ریزد و یکی از نقاط دیدنی کردستان عراق است .

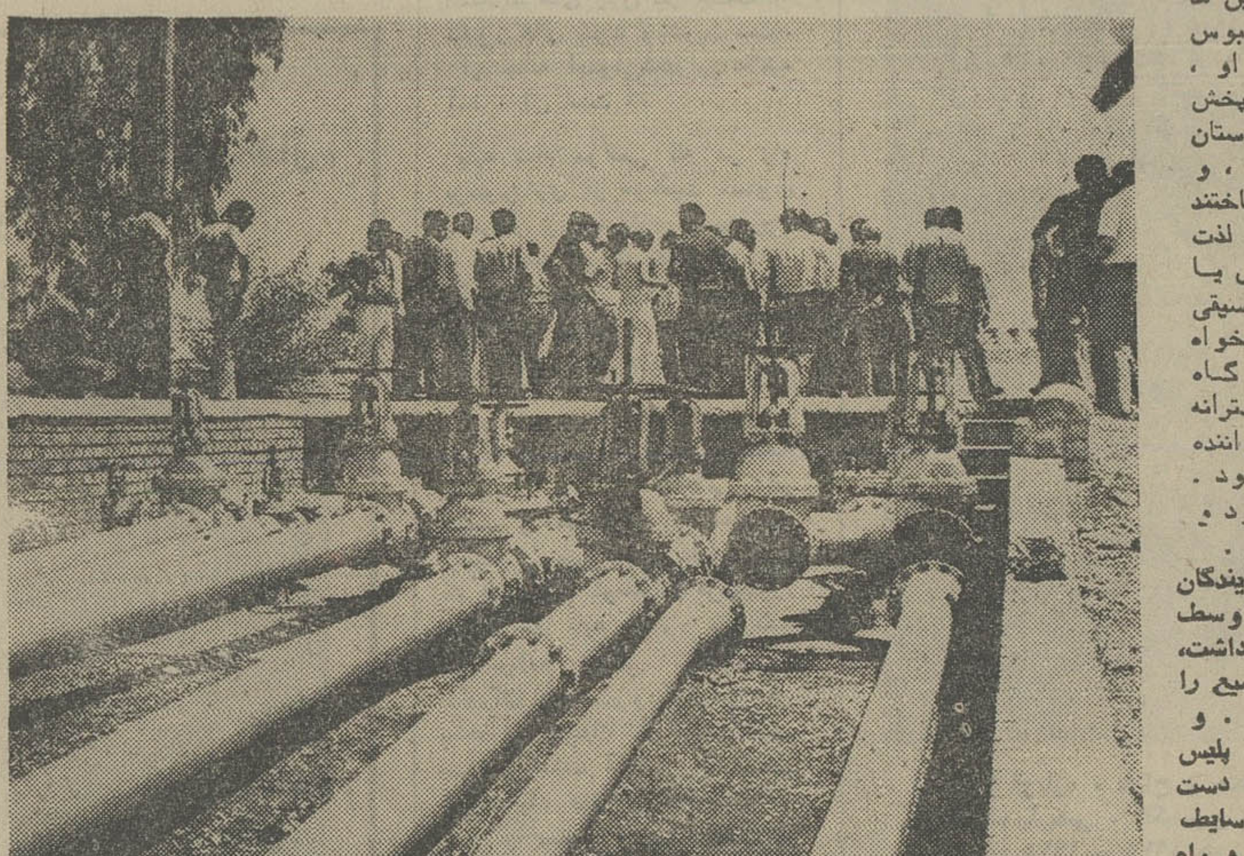

★ این لوله‌های قطور بخشی از تاسیسات نفتی عراق در کرکوک را تشکیل میدهد . از طریق این لوله‌ها نفت خام برای پالایش به لبنان و سوریه می‌رود . در عکس‌خبرنگاران خارجی نیز دیده میشوند

آگهی مناقصه

بنگاه شیمیائی وابسته به‌وزارت کشاورزی و منابع طبیعی حصارکشی سمت خیابان شادمان کارخانجات شیمیائی کرج بطول حدود ۲۸۰ متر را بمناقصه میگذارد از شرکت‌ها و واجدین‌شرایط که مایل بکار باشند دعوت میشود که با مراجعه بدفتر کارخانجات شیمیائی کرج واقع در خیابان شادمان تاتاریخ ۲۵ر۴ر۵۴ مراجعه واسناد و مدارک مناقصه را دریافت دارند بعد از تاریخ مذکور به‌هیچوجه اسناد و مدارک مناقصه داده نمیشود و پس از دریافت اسناد و مدارک مناقصه میتوانند پیشنهادات خود را با قید قبولی شرایط و موضوع کار بضمیمه قبض سپرده به مبلغ ۵درصدکل پیشنهاد به حساب شماره ۵۶۱ بانک تعاون کشاورزی ایران شعبه کرج درپاکت لاک و مهر شده تاساعت ۹ صبح ۲ر۵ر۵۴ بدفتر کارخانجات شیمیائی کرج تسلیم ورسید دریافت دارند پیشنهادات واصله در ساعت ۱۰ صبح همان روز در دفتر کارخانجات شیمیائی کرج‌مفتوح وقرائت خواهد شد حضور پیشنهاد دهندگان در کمیسیون‌مناقصه آزاد است.

شرکت سهامی بنگاه شیمیائی
آ ـ ۲۲۸۸۶

«اطلاعات بانوان» را

تهیه کنید، مطالعه کنیدولذت ببرید زیرا

جالب‌ترین رپورتاژ ها ، داغ‌ترین اخبار ، پرشورترین داستانها و دهها‌مطلب‌ومقاله‌درباره‌خانه‌داری، مد و آشپزی دارد ...

اطلاعات

نشریه‌ایرانیان‌مقیم‌خارج‌ازکشور

در تحول و تولد جدید خود در هفته سه شماره چاپ و درشهر های‌مهم دنیا منتشر میشود . برای آبونمان‌اطلاعات‌هوائی به‌تلفن های ۳۱۱۰۷۱ و ۳۱۱۰۸۱ مراجعه فرمائید

آگهی قبول داوطلب برای دوره فوق لیسانس دانشکده منابع طبیعی دانشگاه تهران

دانشکده منابع طبیعی دانشگاه تهران طبق آئین نامه تحصیلات دوره فوق ـ لیسانس مصوب هفتصدو پنجاهمین جلسه مورخ ۲۶ر۲ر۵۳ و کمیسیون منتخب مورخ ۶ر۵ر۵۳ شورای دانشگاه برای دوره فوق لیسانس رشته جنگلداری تعدادی دانشجو از طریق مسابقه ورودی میپذیرد .

داوطلبان باید دارای شرایط عمومی زیر باشند

۱ـ دارا بودن دانشنامه لیسانس در رشته جنگل

تبصره : دارانده درجه لیسانس یا بالاتر در رشته های «مرتع و آبخیزداری (چوبشناسی و صنایع‌چوب» نیز درصورت داشتن شرایط دیگر میتوانند در این دوره داوطلب شوند . این عده هرگاه در مسابقه ـ ورودی دوره فوق لیسانس مزبور پذیرفته شوندباید قبل‌از تحصیل در دوره فوق لیسانس بانظر گروه آموزشی جنگلداری و اقتصاد جنگل تعدادی دروس کمبود را که از ۳۰ واحد تجاوز نخواهد کرد باحداقل میانگین سه بگذرانند .

۲ـ توفیق در امتحانات ورودی و احرازاولویت در مسابقه

داوطلبان میتوانند از تاریخ ۲۵ر۴ر۵۴ لغایت وقت اداری روز ۵ر۶ر۵۴ همه‌روزه باستثناء ایام تعطیل از ساعت ۸صبح الی ۱ بعدازظهر جهت‌تسلیم مدارک لازم و اطلاع از تاریخ امتحان‌به خدمات‌آموزشی دانشکده منابع در کرج مراجعه نمایند .

مدارک لازم

۱ـ اصل و فتوکپی دانشنامه لیسانس یاگواهی موقت «درصورتی‌که صادر از دانشگاههای خارجی باشد برگ تعیین ارزش آن از وزارت علوم و آموزش عالی لازم است» همراه با ریز نمرات باقید میانگین کل
۲ـ اصل و دوبرگ فتوکپی صفحه اول‌شناسنامه
۳ـ ۴ قطعه عکس ۴×۶
۴ـ برگ انجام خدمت‌یا معافیت‌دائم وظیفه‌عمومی و دو برگ فتوکپی
۵ـ رسید پرداخت مبلغ یکهزار ریال به حساب شماره ۱۰۸۴ بانک ملی ایران یا شعب وابسته .

مواد امتحان ورودی :
۱ـ زبان خارجی (انگلیسی ـ فرانسه ،آلمانی)
۲ـ امتحان اختصاصی

م‌الف ۹۳۳۳

دانشگاه تهران

آگهی پذیرش دانشجو برای سال تحصیلی ۵۵ر۱۳۵۴

مدرسه عالی تکنولوژی سمنان برای سال تحصیلی ۵۵ر۱۳۵۴ برای رشته های الکترونیک و مکانیک و طراحی‌صنعتی از بین دارندگان دیپلم های ریاضی وطبیعی و هنرستان صنعتی باشرایط زیر دانشجو میپذیرد :

۱ـ حداقل نمرات برای آزمون استعداد تحصیلی ۵۰۰ و برای آزمونهای زبان فارسی و شناخت ایرانو زبان خارجه ۴۰۰ باشد .
۲ـ حداقل معدل کتبی امتحان ششم نهائی برای رشته های ریاضی و طبیعی ۱۲ و حداقل معدل کل برای‌امتحانات ششم متوسطه دیپلمه های هنرستان ۱۲ است .
۳ـ مدت تحصیل در این مدرسه عالی دو سال‌وزبان خارجه دوره تحصیل‌انگلیسی‌است‌وشرایط سنی‌ندارد.
۴ـ موفقیت در مصاحبه
۵ـ میزان هزینه سرانه تحصیلی‌درهرسال براساس ضوابط وزارت علوم و آموزش عالی تعیین و آگهی خواهد شد.

نحوه ارسال تقاضا

فرم های مربوط بسازمان سنجش و فتوکپی ریز نمرات ششم متوسطه را تکمیل نموده‌تا پایان روز ۱۶ر۵ر۵۴ همراه با یك نسخه فتوکپی شناسنامه و رسید بانکی بمبلغ ۳۰۰ ریال بحساب جاری شماره ۱۴۴۵بانك صادرات شعبه سمنان با پست سفارشی به‌آدرس سمنان‌ـ‌مدرسه‌عالی‌تکنولوژی‌سمنان‌ارسال‌دارند داوطلبانیکه‌قبلا مدارك‌خودرابطور ناقص‌ارسال‌داشته‌اند تا تاریخ فوق فرصت دارند آنرا تکمیل نمایند .اسامی پذیرفته شدگان وتاریخ‌ثبت‌نام بوسیله‌روزنامه اعلان خواهد شد .

مدرسه‌عالی تکنولوژی‌سمنان‌ـ سمنان

اطلاعیه دانشکده توانبخشی ورفاه اجتماعی

چون تعداد زیادی ازداوطلبین تحصیل در رشته های این دانشکده از طریق مراجعه ویا تلفن خواستار توضیحات بیشتری در مورد رشته‌های تحصیلی این دانشکده شده‌اند بدینوسیله بمنظور آگاهی بیشتر عموم داوطلبین اطلاعیه زیر منتشر میگردد

رشته‌های تحصیلی دوره لیسانس این دانشکده جزء گروه تحصیلی پیرا پزشگی است و کسانی که در این رشته ها فارغ‌التحصیل شوند بطور کلی با سایر اعضاء تیم توانبخشی در برنامه های توانبخشی معلولین شرکت‌خواهند داشت .

۱ـ تراپیست گفتار درمانی به‌کمك تکنیکهای خاص گفتار درمانی از جمله تست‌ها و تمرین‌های تکلمی به‌ارزشیابی و بهبود وضع تکلم معلولین گفتار و شنوائی و در نتیجه بهبود ارتباط آنها با محیط اطرافشان میپردازد .بیماران گفتار درمانی معمولا کسانی هستندکه یا بصورت مادرزادی و یا در اثر حوادث مختلف مانند ضایعات‌مغزی وبیماریهای حنجره و یانقائص شنوائی دچار نوعی اختلال در گفتار شده‌اند .

۲ـ فارغ‌التحصیلان رشته‌اودیولوژی با استفاده از تکنیکها و وسائل خاص این رشته در ارزشیابی و درمان‌نقائص‌شنوائی بیمار و عوارض‌ناشی از آن‌با پزشکان متخصص همکاری خواهندداشت .

۳ـ فیزیوتراپیست بکمك‌تکنیکهای درمانی خاص نظیر تمرینات عضلانی و مفصلی و با بهره‌گیری‌از وسائل‌فیزیکی و مکانیکی برنامه‌های درمانی را که دارای اختلال‌دراندامهای حرکتی‌هستند اجرا مینماید .

۴ـ تراپیست کار درمانی علاوه بر کمك در درمان اختلالات اندام های حرکتی بکمك ارزشیابی و تمرینات‌لازم توانائی انجام امور روزمره را در بیمار ایجاد نموده و همچنین موجبات‌بازگشت وی را به فعالیت های اجتماعی‌و شغلی فراهم می‌آورد .

ضمنا یادآور میشود که آگهی‌پذیرش دانشجو برای دوره های لیسانس در روزنامه های اطلاعات و کیهان دوم و چهارم مرداد ماه و آگهی پذیرش دانشجوی فوق لیسانس در روزنامه های اطلاعات و کیهان هفته جاری منتشر شده است .

م‌الف ۹۲۵۱

آگهی مزایده شماره ۲

تاریخ ۳۰ر۴ر۵۴

فرماندهی لجستیکی ژاندارمری کشور جهت فروش ۲ قلم اجناس مشروحه زیر را

ردیف	نوع	میزان جنس
۱ـ	خودرو و قطعات فرسوده	بمیزان مندرج در برگ شرایط مزایده

ازطریق مزایده بفروش میرساند.

پیشنهاد دهندگان میتوانند با مراجعه به مدیریت تهیه و خرید لجستیکی ژاندارمری کشور و ملاحظه مشخصات اجناس‌ودریافت‌برگ شرایط‌ومشخصات معامله پیشنهاد خودرا طبق مفاد مندرج در شرایط معامله تنظیم و تا ساعت ۹ صبح روز ۲۳ ماه ۵ سال ۱۳۵۴ به دبیرخانه ستاد ژاندارمری کشور واقع در میدان ۲۴ اسفند تسلیم نمایند . م‌الف ۹۲۵۵

اداره مناقصه گذار
فرمانده لجستیکی ژاندارمری کشور

شهرباستانی هگمتانه ازدل خاک خارج می‌شود

چشم‌اندازی از شهر باستانی «هگمتانه» که نزدیک همدان است و طرح ۲۰ ساله حفاری بزودی در آن آغاز خواهد شد.

شهر باستانی «هگمتانه» با دیواری به طول دو هزار و پانصد متر محصور میشود و با پایان گرفتن کار دیوارکشی، طرح حفاریهای این شهرباستانی که ۲۰ سال بطول خواهد انجامید، آغاز خواهد شد.

اداره کل باستانشناسی وزارت فرهنگ و هنر طی یک طرح بزرگ که بیست سال بطول خواهد انجامید، کار حفاری شهرباستانی «هگمتانه» را آغاز کرد. قبل از آغاز کار حفاری به لحاظ اهمیت فوق‌العاده‌ای که از نظر باستانی و تاریخی در آثار تپه های «هگمتانه» پیش بینی شده است دیواری بطول دو هزار و پانصدمتر دورادور تپه کشیده میشود.

کارهای حفاری زیرنظر متخصصین فنی و باستانشناسان اداره کل باستانشناسی وزارت فرهنگ و هنر با دستگاه های مخصوص و بطریقه کاملا علمی انجام خواهد گرفت تا آثار مکشوفه با سلامت کامل و بی آنکه آسیبی ببینند از دل خاک خارج شوند.

برای این منظور از ریل های مخصوص و وسایلی که روی این ریلها حرکت کند و نیز ماشین های بسیار کوچک خاکبرداری استفاده خواهد شد.

چون برای حفاری‌های هگمتانه ۲۰ سال وقت تعیین شده، بنظر میرسد در این مدت آثارارزنده‌ای کشف شود که تاریخ و فرهنگ اجتماعی ایران باستان را درآن منطقه بخوبی روشن سازد.

در همین محل موزه مجهز و بزرگی نیز ایجاد خواهد شد تا بتواند آثار مکشوفه را در خود جا دهد و جاذبه های تازه‌ای برای صنعت توریسم باشد. دیوار ۲۵۰۰ متری که شهر باستانی «هگمتانه» را محصور خواهدکرد سه متر ارتفاع و یک متر پهنا دارد.

همزمان با عملیات حفاری تپه «هگمتانه» کار حفاری درگورستان پارتها نیز آغاز خواهد شد.

قسمتی از گورستان پارتها سال گذشته حفاری شد و درجریان آن مقداری زیاد از آثار دوره پارتها و اشکانیان بدست آمد. از جمله آثار مکشوفه تابوت‌گلی متعلق به دوره پارتها بود که از آثار بسیار ارزنده بشمار میرود.

خبرنگار اطلاعات در همدان گزارش داد که: هم‌اکنون کار ایجاد اردوگاه برای اسکان گروه های حفار، متخصص، کارشناس و کارکنان طرح ۲۰ ساله اداره کل باستانشناسی آغاز شده و کارکنان طرح ۲۰ ساله شدن اردوگاه، آغازخواهد شد.

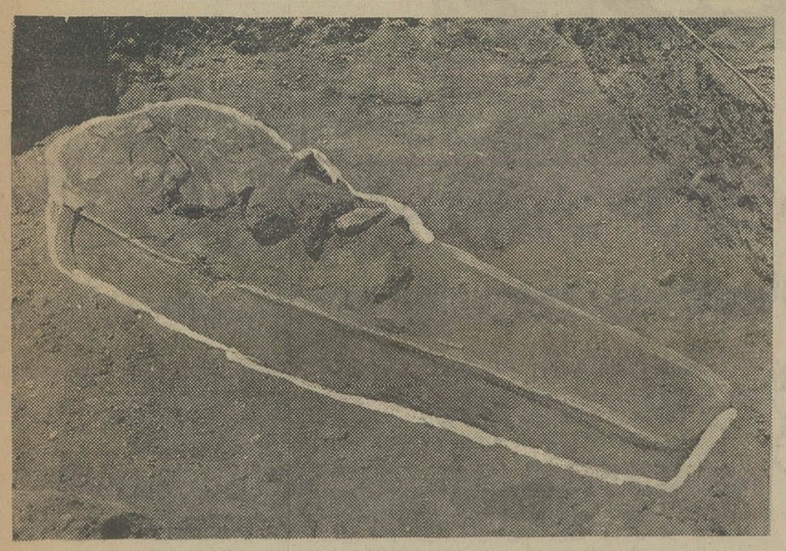

تابوت گلی مربوط به دوره پارتها که سال گذشته درحفاری گورستان «هگمتانه» کشف شد و از آثار ارزنده باستانی کشورما بشمار میرود.

«خزر» جنازه قربانی خود را پس نمی‌دهد

*** استاد و رئیس کارگاه کوره کاری انستیتو تکنولوژی وهنرستان صنعتی تبریز، دربندرپهلوی بدریا رفت‌وپس از ده روز هنوز از وی خبری نیست.**

ماموران گروه نجات‌غریق بندرپهلوی برای یافتن جسد استاد تبریزی تلاش پیگیری را آغاز کرده‌اند ولی هنوز جستجوی آنان بجایی نرسیده است.

دریای خزر هنوز جسدیکی از قربانیان خود را که دیروز پیش هنگام شنا درحوالی بندرپهلوی در دریا غرق شد، پس نداده است. مغروق «محمد تیغه‌ساز» نام داشت و استاد و رئیس کارگاه کوره کاری انستیتوتکنولوژی و هنرستان صنعتی تبریز بود. «محمدتیغه‌ساز» دیروزپیش همراه خواهرزاده‌هایش، از تبریز به بندرپهلوی رفته‌بود. او ویکی ازخواهرزادگانش بنام «رحیم‌نیازی» بهنگام آبتنی گرفتار خشم دریا شدند. «رحیم‌نیازی» در حالیکه‌برای نجات خود از چنگال امواج تلاش میکردوسیله افرادگروه نجات غریق بندر پهلوی ازمرگ نجات یافت ولی ناجیان غریق نتوانستند «محمدتیغه‌ساز» را نجات دهند و یک موج‌بلند، او را با خود به وسط دریا برد و جسدش را از نظرها ناپدید کرد.

استاد تبریزی ٥٤ سال داشت وازوی یک همسر و پنج فرزند بجامانده است رفت و غرق شد.

ماموران گروه نجات‌غریق بندرپهلوی برای یافتن جسد استاد تبریزی تلاش پیگیری را آغاز کرده‌اند ولی هنوز جستجوی آنان بجایی نرسیده است.

پریروز بمناسبت در گذشت رئیس کارگاه‌کوره‌کاری انستیتوتکنولوژی تبریز از سوی کاکنان استادان، دانشجویان و هنرجویان انستیتو و هنرستان صنعتی آن شهرستان ختمی در تبریز برگزار شد.

محمد تیغه ساز استاد انستیتوتکنولوژی تبریز که ده روز پیش در بندر پهلوی بدریا رفت و غرق شد.

در اردوهای عمران ملی مشهد

دخترها بنائی میکنند

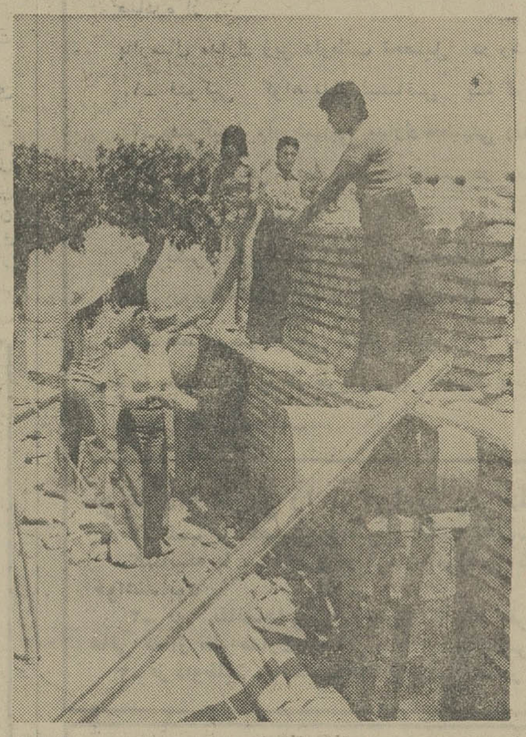

این دختران که با لباس های بردار بست ایستاده‌اند و بنائی‌میکنند دانشجویان شرکت‌کننده‌دراردوهای عمران ملی مشهد هستند که بیاری هم‌وطنان روستایی خود رفته‌اند.

شرکت کنندگان در اردوهای عمران ملی به هرکجا که قدم‌میگذارند باخود، عمران آبادی و شادمانی می‌برند.

فعالیت های ثمر بخش اردوهای عمران ملی‌درسراسر کشور به‌اوج رسیده و هر روز شاهد خبر های شادی بخش ازروستاهای دور ونزدیک کشور هستیم راه سازی، پلسازی، خانه سازی تامین آب، برق و ... چهره روستاهای کشور را تغییر میدهد و این جوانان دانشجو، دانش آموز و هنر جو هستند که با استفاده از تعطیلات تابستانی کلاس‌های درس، آستین‌ها را بالا زده‌اند و با همتی بلند به کارنوسازی و بهسازی روستاها پرداخته‌اند.

در اردوگاه های عمران ملی مشهد که در پنج و دهکیلومتری شهرک شاندیز با شرکت پنجاه دختر دانشجو برپا شده، دختر های جوان، دودرسه، اهنمایی وابدایی می سازند و گار سیم کشتی‌برق روستاهای «کراخک» و «کلاته ابراهیمخان» شاندیز را بعهده گرفته‌اند.

دختران برای عمایات عمرانی برنامه دقیقی‌طرح ریزی کرده‌اند که تا پایان گار اردو، کارهای عمرانی نیز بانجام برسد و ناتمام نماند.

گربه گرسنه چشم نوزادی‌را از حدقه در آورد!

یك گربه گرسنه چشم نوزاد ۳ روزه‌ای را که در گهواره خوابیده بود، باچنگالهای خوداز حدقه بیرون کشید.

این حادثه در بخش «زرفان» شیراز رخ داد. در این بخش تا بحال چند بار بچه ها موردحمله گربه های بزرگ و خشمگین قرار گرفته‌اند.

«مژگان» کودك ۳ روزه‌ای که یك چشمش را گربه گرسنه از حدقه درآورده در گهواره خود در حیاط خانه خواب بود. «مریم» مادر وی برای جوشاندن شیربه اتاق رفته بود که با صدای جیغ مژگان متوجه ماجراشد.

دخترك ۳ روزه هم اکنون در بیمارستان مرودشت بستری است و حال وی وخیم است.

شیراز ـ خبرنگار اطلاعات

دانشگاه تهران ـ دانشکده بهداشت

آگهی پذیرش دانشجودردوره‌های فوق لیسانس وپس‌ازدکتری گروه پزشکی

دانشکده بهداشت بمنظور تقویت نیروی انسانی مورد نیاز برای خدمت درشبکه بهداشتی درمانی کشور برای سال تحصیلی ٥٥ـ٥٤ جهت‌دوره‌های مختلف زیر دانشجو میپذیرد:

الف ـ دوره یکساله ماستر بهداشت‌عمومی M.P.H.

(داوطلبانیکه حداقل سابقه دو سال تجربه دررشته مربوط یا پایان خدمت‌در سپاه بهداشت را داشته باشند با توجه به نتایج امتحانات در پذیرش حق تقدم خواهند داشت.

۱ـ رشته مدیریت امور بهداشتی — برای دارندگان درجه دکتری پزشکی ودندانپزشکی
۲ـ رشته بهداشت حرفه‌ای — برای دارندگان درجه دکتری پزشکی
۳ـ رشته بهداشت مادر و کودك — برای دارندگان درجه دکتری پزشکی
٤ـ رشته حرکات جمعیت (بهداشت و تنظیم خانواده) — برای دارندگان درجه دکتری پزشکی
٥ـ رشته بهداشت محیط — برای دارندگان درجه دکتری پزشکی و دامپزشکی

ب: دوره دو ساله فوق لیسانس علوم بهداشتی (M.S.P.H.) دررشته‌های:

۱ـ اداره امور بیمارستانها:

برای دارندگان درجه لیسانس و یا بالاتر در رشته های: مدیریت وعلوم اداری و مدیریت بازرگانی ـ اقتصاد ـ حسابداری ـ علوم اجتماعی ـ دانشکده افسری ـ دارندگان درجه دکتری پزشکی ـ دارو سازی ـ دندان پزشکی ـ همچنین لیسانسیه های زبان، حقوق ـ روانشناسی ـ علوم ارتباطات‌اجتماعی ـ و علوم‌پرستاری و مامائی در صورتیکه ارائه حداقل ٥ سال‌سابقه کار مورد قبول در موسسات درمانی و بهداشتی.

۲ـ مهندسی بهسازی

برای دارندگان درجه لیسانس یا بالاتر در رشته های: فیزیك ـ شیمی ـ آبیاری و آبادانی ـ علوم مهندسی و فنی (شیمی ـ راه‌ساختمان) بهسازی محیط.

۳ـ تغذیه

برای دارندگان درجه‌لیسانس یا بالاتر در رشته‌های: تغذیه ـ شیمی ـ صنایع کشاورزی ـ دامپروری ـ دارندگان درجه دکتری پزشکی ـ دامپزشکی و دارو سازی ودارندگان درجه لیسانس بهزیستی (رشته تخصصی تغذیه)

٤ـ آمارزیستی وبهداشتی:

برای دارندگان درجه لیسانس یا بالاتر در رشته های: آمار ـ ریاضی ـ فیزیك و سایر لیسانسیه ها بشرط دارا بودن دیپلم ششم ریاضی و ٥سال سابقه کار مور دقبول گروه در رشته آمار

٥ـ حشره شناسی پزشکی ومبارزه با ناقلین:

برای دارندگان درجه لیسانس یا بالاتر در رشته های: زیست‌شناسی ـ کشاورزی عمومی ـ دفع آفات و دارندگان درجه‌دکتری پزشکی ـ داروسازی ـ دامپزشکی ـ سایر لیسانسیه هائی که لااقل ٥ سال سابقه کار در رشته حشره‌شناسی پزشکی و مبارزه با ناقلین داشته باشند و صلاحیت آنها بتصویب گروه برسد.

٦ـ پاتو بیولژی

برای دارندگان درجه لیسانس یا بالاتر در رشته های: علوم آزمایشگاهی ـ زیست‌شناسی و دارندگان درجه دکتری پزشکی ـ دامپزشکی ـ داروسازی

۷ ـ آموزش بهداشت

برای دارندگان درجه لیسانس یا بالاتر در رشته های: علوم تربیتی (رشته تعلیم و تربیت) ـ علوم‌اجتماعی (رشته های روانشناسی ـ جامعه شناسی ـ جغرافیای انسانی ـ مردم شناسی) ـ علوم بهداشتی ودارندگان درجه دکتری در پزشکی..

ج ـ دوره یکساله کواهینامه پرستاری بهداشت همگانی

برای لیسانسیه های پرستاری (فارغ‌التحصیلان آموزشگاه های پرستاری که شرط ورود به آنها دیپلم کامل متوسطه بوده و ضمنا دارای دوسال تجربه در پرستاری بهداشتی و یا تجربه در خدمات آموزشی و بالینی پرستاری هستند):

تذکرات:

الف ـ میانگین کل نمرات دوره لیسانس داوطلبان باید طبق‌نظام جدید نمره‌گذاری بااحتساب کلیه‌نمراتی که دانشجو برای دروس آن ثبت‌نام رسمی نموده سه یا بیشتر باشد.

تبصره ۱ـ تشخیص برابری با میانگین کل ۳ در سایر سیستمهای آموزشی برطبق جدول وزارت‌علوم است.

تبصره ۲ـ داوطلبانی که معدل دوره لیسانس‌آنان از ۳ کمتر و از ۲ر٥ به‌بالا باشد در صورتیکه حداقل یکسال پس‌از گرفتن درجه لیسانس انتشارات‌پژوهشی و ارزنده‌ای داشته باشندویا تجربیات ارزنده‌ای‌بدست آورده باشند که آمادگی آنان رابرای ادامه تحصیل نشان دهد میتوانند باتصویب شورای گروه آموزشی پذیرنده و با در نظرگرفتن هدفهای داوطلب و معرفی نامه هائی که ممکن است از استادان خود داشته‌باشند در مسابقه ورودی شرکت نمایند.

تبصره ۳ـ کسانیکه باداشتن درجه دکتری‌داوطلب دوره های فوق‌لیسانس میشوند تشخیص میانگین کل قابل‌قبول آنان: برای شرکت در مسابقه ورودی‌بعهده گروه آموزشی و تائید کمیته پذیرش دانشکده است.

ب ـ پذیرفته شدگان مسابقه ورودی باید بلافاصله در نیمسال اول سال تحصیلی ٥٥ـ١٣٥٤ نامنویسی نمایند. در غیر اینصورت پذیرش آنان برای‌نیمسالهای دیگر اعتبار نخواهد داشت.

ج ـ داوطلبان باید به یکی از زبانهای انگلیسی یا فرانسه آشنائی کافی داشته باشند.

د ـ داوطلبان باید از نظر نظام‌وظیفه عمومی منعی نداشته باشند.

ه ـ کارمندان دولت طبق مقررات و با معرفی‌سازمان های متبوعه خود و آمادگی تحصیل تمام‌وقت صبح و بعدازظهر میتوانند برای مسابقه ورودی ثبت‌نام‌نمایند.

و ـ کلیه برنامه های‌آموزشی دانشکده بهداشت‌تمام‌وقت صبح و بعدازظهر است و دانشجویان باید برای تحصیل بصورت تمام‌وقت و مطابق برنامه دانشکده ثبت‌نام نمایند.

ت ـ داوطلبان جهت ثبت‌نام میتوانند همه‌روزه از تاریخ نشر این آگهی لغایت‌آخر روقت اداری‌بیست‌ونهم مردادماه ٥٤ به دبیرخانه دانشکده بهداشت مراجعه نمایند.

ی ـ حق‌ثبت‌نام مسابقه ورودی که به مبلغ ۱۰۰۰ ریال باید به حساب ۱۰۸٤ دانشگاه نزد بانك مرکزی واریز گردد قابل استرداد نیست.

ك ـ مسابقه ورودی در هفته اول شهریور ماه ٥٤ طبق برنامه‌ای که منحصرا در محل دانشکده آگهی میشود در دانشکده بهداشت انجام خواهد شد.

م الف ۹۳۳۲ **دانشگاه تهران**

موسسه آب‌شناسی ایران

آگهی پذیرش دانشجو برای هشتمین دوره فوق دیپلم آب‌شناسی درسال تحصیلی ٥٥-١٣٥٤

مؤسسه آب‌شناسی ایران با توجه بشرایط مندرج درصفحه ۱۰۲ دفترچه راهنمای گزینش دانشجو (سازمان سنجش آموزش کشور) برای سال تحصیلی ٥٥ـ٥٤ تعداد ۳۰ نفر دانشجوی پسر می‌پذیرد.

داوطلبان واجد شرایط میتوانند فرم زیر را تکمیل و همراه با مدارك.

۱ـ فتوکپی کارنامه‌آزمایش‌همگانی گزینش دانشجو برای دانشگاهها و موسسات آموزش عالی.
۲ـ فتوکپی دیپلم متوسطه یا جواز قبولی ششم متوسطه یکبرك.
۳ـ ریز نمرات امتحانات نهائی ششم‌متوسطه مندرج در کارنامه‌ای که با فرم مخصوص‌تهیه شده و دراختیار دبیرستان ها قرار داده‌شده است.
٤ـ فتوکپی شناسنامه‌یارونوشت‌شناسنامه (دوبرك)
٥ـ فتوکپی برك پایان خدمت یا معافیت از خدمت. یکبرك
٦ـ عکس ٤×٦ که در پشت آن مشخصات کامل قید شده باشد. ٦ قطعه

تذکر:

۱ـ کلاسهای این دوره همه روزه صبح و بعد از ظهر (تمام وقت) میباشد.
۲ـ داوطلبان واجد شرایطی که قبل از انتشاراین‌آگهی فرم‌درخواست‌ارسال‌داشته‌اند از درجه اعتبار ساقط و بایستی مجدد فرم‌زیر را تکمیل و همراه‌بامدارك‌خواسته شده‌حداکثر تا آخر وقت اداری روز ۱۱ر٥ر۱۳٥٤ به آدرس، تهران ـ خیابان بلوار الیزابت ـ خیابان قادسی ـ پلاك ٦٤ موسسه آب شناسی ایران، اداره آموزش با پست سفارشی ارسال دارند.
به مدارکی که ناقص و یا بعداز تاریخ ۱۱ر٥ر۱۳٥٤ به پست تحویل‌گرددو بهیچوجه ترتیب اثر داده نخواهد شد.

موسسه آب‌شناسی ایران

فرم درخواست پذیرش

اینجانب نام خانوادگی ... نام ... شماره شناسنامه ... صادره از ... نام پدر ...
سال تولد ... که در رشته ریاضی ـ طبیعی از دبیرستان ... شهر ... شهرستان ...
در خرداد / شهریور سال ... با معدل امتحانات کتبی نهائی ششم متوسطه. و با معدل کل دیپلم
و با جمع کل نمرات آزمایش همگانی ...

با تائید صحت مندرجات فوق با توجه به شرایط اختصاصی آن موسسه و قبول‌این امرکه‌مطالب نادرست‌موجب محرومیت اثبت نام میگردد این فرم را تنظیم و درخواست‌ثبت نام در هشتمین دوره کمك مهندسی آب شناسی ایران را دارم.

نام ونام خانوادگی ... امضاء

نشانی کامل پستی محل سکونت داوطلب

شماره تلفن ... نشانی کامل پستی محل کار ولی داوطلب

شماره تلفن محل کار و شغل ولی

م الف ۹۱٤۸ ۱ـ۲

دنیای ورزش روزهای شنبه منتشر میشود

گفتم :
پارکینگهای منطقه بازار سرقفلی پیدا کرده .
گفت :
ـ علتش گرانی قفل است !
گفتم :
۲٤۲۸ گرانفروش تا این ساعت تسلیم دادگاه شده‌اند .
گفت :
ـ حتما دادگاهها بیشتر از این ظرفیت نداشته !
گفتم :
وزارت کار به‌عروس و داماد ها پاداش میدهد .
گفت :
ـ خوب بودبه‌دامادها «مدال شجاعت » و به عروس‌ها «مدال زرنگی » میدادند .
گفتم :
اجاره‌خانه‌ها تعدیل و تثبیت میشود .
گفت :
ـ اول خانه خالی را پیدا کنند !
گفتم :
باگرانفروشی بیرحمانه پیکار میکنند .
گفت :
خدابه گرانفروشان « رحم» کند !

از چهار گوشه ایران

شوخی بامسائل جدی

از : صالحی آرام

مردم تهران حق ندارند اتومبیل‌های خودرا بیرون بیاورند!

درگیرودار تحلیل رفتن روزمره اتوبوسهای شرکت واحد اتوبوسرانی تهران و حومه و کمبود وسایل مسافربری عمومی شهری‌اعم ازتاکسی و وانت بار وسه چرخه ، یکمقام در شرکت واحد گفته‌است که این شرکت خیال دارد چهار خط «اصلی» اتوبوسرانی دایرکند (پرانتز!) خط‌هائیکه طی این‌چند سال عرق خلق‌الهرا گرفته‌اند لابد «بدلی»بوده‌اند !

این مقام افزوده اگر مردم تهران اتومبیل‌های خود را از گاراژ بیرون نیاورند ، شرکت واحد با دوهزاروپانصد! اتوبوس خود، میتواند حداقل‌دو سوم واخرده‌ای از جمعیت تهران را به مقصدشان برساند (پرانتز!) به عکس گفته اپشان کسانی هم که در اثر مضیقه وکافی نبودن تاکسی و اتوبوس شهری باقرض وقوله ، چهار چرخه‌ای بقول خودشان‌دست وپا کرده‌اند عقیده دارند که اگرمادر صف‌های دورو دراز اتوبوس رانی اسفناج زیرپایمان سبز نمی‌شدو پس از سوار شدن هم حالت ساردین پیدا نمیکردیم شکرمیخوردیم که بااین‌خیابانهای شلوغ‌بلوغ وجریمه های نسبتا مناسب (برای جریمه کننده) زیرپارخریدن ماشین برویم : قضیه شده‌است عینهو «معمای مرغ اول بوجود آمد یا تخم مرغ !؟ .

این مقام محترم حرفهای دیگری هم زده است منجمله اینکه مسئولان شرکت واحد معترفندکه سرعت اتوبوسها در تهران کمتر از سرعت حرکت عابرین پیاده است از طرفی هم رانندگان بعلت بالا بودن سطح حقوق در بخش خصوصی استعفا کرده‌اند و شرکت باکمبود راننده مواجه گردیده (پرانتز!) پس اتوبوسهای چهار خط «اصلی» را انشاءالله پس از دایر شدن چه کسی خواهد راند؟ چون همین‌اتوبوس های فعلی هم که فعلا به علت نبودن‌راننده سردست شرکت مانده .

واما مقام مذکور ضمن همه این حرفها یک مژده مهمی داده است که باجدی شدن کار ساختمان راه‌آهن زیر زمینی شهری ! دونوع خطوط«تندرو» و «کمربندی» (لابد یعنی کمر مسافر را به میله‌وسط اتوبوس می‌بندند که در اتوبوس «تندرو» بزمین نخورد) . بوسیله شرکت دایرمیشود وضمنا با پایان یافتن ساختمان پارکینگهای بزرگ که در ابتدای شرق وغرب تهران ساخته میشود در وضع عبور ومرور تهران گشایشی پیدا خواهد شد. آمین.

عکاس ، درحین‌انجام‌وظیفه ، بدبخت‌شد!

خبری از فتوپهروزبمارسیده است که ضمن آموزندگی برای عکاسان نشان میدهد که جیب‌بر های تهران مرتب ، در حال‌اینکار ومترصد خالی‌کردن جیب خلق‌الله باشیوه های تازه میباشند !

قضیه :

آقای عکاس که با خیال راحت در مجلسی مشغول عکسبرداری بوده‌درلحظه‌حساسی که دوربین را برای پیداکردن «زاویه » بهتر روی دودست بلند کرده و بالای سر گرفته بوده جیب‌بر وظیفه شناس جیب اورا خالی میکند . در حقیقت«زاویه» بهتر را جناب جیب‌بر پیدا کرده بوده نه آقای عکاس !

بااین ترتیب ما برای جلوگیری از اینگونه وقایع سوء به‌عکاسان محترم توصیه میکنیم که هنگام گرفتن عکس بجای اینکه دنبال زاویه خوب بگردند اشیاء جیب خود رابعنوان امانت به صندوق امانات بانک ملی بسپارند و به جیب‌برها سفارش میکنیم که‌حتی حین انجام وظیفه جیب هیچکس را خالی نکنند !

شوخی باعلم‌پزشکی

علل بیخوابی !

متخصصین روان پزشکی و روان درمانی سالهاست که در باره کم‌خوابی و بیخوابی و کابوسهای ترسناک که افراد را دومتر و نیم ازخواب‌میپراند (پرش‌بدون نیزه !) نظریات مختلفی ابراز داشته و راه‌حل های گوناگونی ارائه کرده‌اند. البته این نظریات جنبه‌فرضیه داشته و هنوز نتیجه‌صددرصد مثبتی در این مورد بدست نیامده است . روانکاو این صفحه پس ازچندشب‌بیخوابی کشیدن و « خودخوری » و «خودکاوی » کشف کرده است که یکی از علل اصلی بیخوابی بی‌پولی است ودلیل خوابهای پریشان و کابوس، امدن‌شبح طلبکار به خواب بدهکارمیباشد چون روزها بدهکار خود را مخفی میکند و طلبکار موفق به یافتنش نمیشود ، شب بخواب او میرود و ناخودآگاه روان اورا میازارد و درنتیجه بدهکار درخواب هم قصد فرار میکند که منجر به‌فریاد کشیدن واز خواب پریدن او میگردد . بنابراین برای ازبین بردن این قبیل عوارض بهتر است که این افراد پول مردم را نخورند تا علاوه برهنگام‌خواب در مواقع بیداری هم بی قراری نکنند !

شهردار ، غریب نوازی نمی‌کند !

آقای « مویدی » از محله « غریب‌آباد » لاهیجان نوشته است : کلیه خیابانهای این شهر اسفالت و کوچه‌هاهم موزائیک شده است ، الا « غریب‌اباد »و تاکید کرده است « اگر این موضوع در روزنامه چاپ شود از مزایای آنان استفاده می کنیم ! »

امیدواریم که شهردار لاهیجان برای یکبارهم کمشده به رسم غریب نوازی به محله « غریب آباد» هم توجه کند و تنها بفکر « آشناها » نباشد !

دانشکده توانبخشی ورفاه اجتماعی

آگهی پذیرش دانشجو برای دوره فوق‌لیسانس مدیریت توانبخشی

دانشکده توانبخشی‌ورفاه اجتماعی برای تحصیل در دوره فوق‌لیسانس مدیریت توانبخشی در نیمسال اول سال تحصیلی ۵۵ـ۱۳۵٤ تعداد۱۰ نفردانشجو با شرائط زیر می پذیرد :

الف ـ شرائط پذیرش

۱ـ داشتن گواهینامه لیسانس یا بالاتر از دانشگاهها و موسسات آموزش عالی ایران یایکی‌از دانشگاههای‌معتبر خارجی(گواهینامه های معادل لیسانس پذیرفته نخواهد شد)

۲ـ داشتن معدل کل (۳) از (٤) یا (۱۵) از (۲۰) بدون توجه‌به‌معیار قبولی دردانشگاه مربوطه . کسانیکه معدل آنها بحد نصاب نرسیده باشد درصورتیکه از۲ر۵(و یا۵ر۱۲) بیشتر باشد تنها در صورتی که امتیازات تجربی و یا تحقیقاتی قابل قبولی ارائه‌نمایند میتوانند درخواست پذیرش کنند .

۳ـ داشتن حداقل دوسال سابقه کار پس‌از اخذ لیسانس‌بدون احتساب مدت‌خدمت نظام‌وظیفه .

٤ـ تسلط بزبان انگلیسی

۵ـ توفیق در امتحان زبان و مصاحبه

ب ـ شرائط تکمیل دوره

۱ـ گذراندن معدودی از واحد های‌درسی مربوط به دوره لیسانس که برحسب‌سوابق تحصیلی دانشجو مشخص خواهد شد .

۲ـ گذراندن حداقل ۳۲ واحد دروس اختصاصی فوق‌لیسانس (این دروس معمولا بعداز ظهرها تدریس میگردد)

۳ـ تکمیل پایان‌نامه تحصیلی

ج ـ شرائط ثبت‌نام :

داوطلبین باید فرم زیر را تکمیل نموده و همراه با مدارک خواسته شده حداکثر تا پایان‌روز بیستم‌مردادماه‌توسط پست‌سفارشی به اداره آموزش دانشکده توانبخشی و رفاه اجتماعی واقع در تهران ، خیابان حافظ ، خیابان آرژانتین ارسال دارند

اینجانب نام خانوادگی نام شماره شناسنامه

صادره از متولد سال

باارسال مدارک زیر داوطلب تحصیل در رشته فوق لیسانس مدیریت توانبخشی دانشکده توانبخشی ورفاه اجتماعی‌میباشم.

۱ـ فتوکپی گواهینامه لیسانس یا گواهینامه بالاتر

۲ـ فتوکپی‌فرم‌ارزشیابی مدارک‌تحصیلی (فقط برای فارغ‌التحصیلان خارج لازم است)

۳ـ مدرک تعیین کننده معدل لیسانس در صورتی که‌در گواهی نامه قید نشده باشد.

٤ـ گواهی سوابق کار

۵ـ یکبرگ رونوشت یا فتوکپی صفحه‌اول شناسنامه

٦ـ دوقطعه عکس ٤×٦ با مشخصات داوطلب در پشت آن

۷ـ قبض رسید بانکی بمبلغ یکهزارریال که به حساب شماره ۹۰۰۵۷ بانک ملی ایران شعبه ویلا واریز شده باشد . پرداخت این مبلغ به حساب مزبور از طریق سایر شعب بانک ملی نیز امکان‌پذیر است(این وجه‌مسترد نخواهد شد).

نشانی کامل داوطلب تلفن امضاء

توجه داوطلبین را به مراتب زیر جلب مینماید :

۱ـ شهریه تحصیلی به میزانی است که توسط وزارت علوم‌وآموزش‌عالی تعیین‌خواهد شد . کسانیکه با بهره‌گیری از فرمان آموزش رایگان تعهد خدمت به میزان دوبرابر مدت تحصیل بسپارند از پرداخت شهریه معاف خواهند بود

۲ـ به تقاضاهائی که پس‌از مهلت مقرر پست شده باشد و یا از طریق پست سفارشی ارسال نگردد و همچنین به‌تقاضا هائی که از نظر مدارک ارسالی و یا از نظر شرائط پذیرش ناقص بوده باشد ترتیب اثر داده نخواهد شد .

۳ـ از داوطلبین واجد شرائط برای‌شرکت در آزمایش زبان انگلیسی و همچنین مصاحبه دعوت بعمل خواهد آمد . م‌الف ۹۲۱۱

آگهی پذیرش دانشجو

برای سال تحصیلی ۵۵-۱۳۵۴

کشتیرانی‌ملی‌آریا بمنظور تکمیل وتربیت کادر افسری (عرشه ـ مهندسی ـ رادیومخابرات)جهت خدمت‌درناوگان ملی‌تجارتی‌ایران تعدادی‌داوطلب مردمجردودیپلمه در رشته (ریاضی) برای آموزش درکالجهای دریائی‌خارج‌ازکشور باشرایطوامتیازات زیر میپذیرد

برنامه آموزشی بصورت نظری وعلمی در کالج دریائی و کشتی‌های تجارتی و آموزشی خواهد بود. در پایان دورهٔ آموزشی به دانشجویان درجه افسری رشته مربوط برای خدمت در کشتی تجارتی اعطاء میگردد مدت آموزش تااخذ اولین مدرک تحصیلی متناسب بارشته‌های مختلف بین۳½تا۴سال خواهد بود . رشته تحصیلی دانشجویان‌پس ازطی دورهٔ مقدماتی باتوجه به نیاز شرکت‌و گزارش تحصیلی‌واستعداد داوطلبان ازطرف شرکت تعیین خواهد شد .

الف : شرایط

۱ـ تابعیت دولت شاهنشاهی ایران‌و متدین به یکی از ادیان رسمی

۲ـ حداکثر سن ۲۲ سال (ازمتولدین ۱۳۳۲ به بالا)

۳ـ داشتن صحت مزاج ومناسب اندام برابر گواهی پزشک معتمد کشتیرانی ملی آریا (خصوصا متذکر میشود که داوطلبان باید ازنظر دید چشم و تشخیص رنگ کاملا بدون نقص باشند.)

٤ـ معرفی ضامن معتبرو سپردن تعهد خدمت دریائی بمدت ده سال پس از طی‌دورهٔ آموزش و اخذ گواهینامه رسمی دریائی

۵ـ سپردن تعهد خودداری از ازدواج در طول دوره آموزشی

٦ـ شاغل نبودن و نداشتن تعهد خدمت در موسسات دولتی و غیر دولتی

۷ـ نداشتن پیشینه بد

۸ـ دارا بودن دفترچه پایان خدمت‌زیر پرچم و یا معافیت غیر پزشکی و یا برگ‌آماده بخدمت (داوطلبانیکه برابر مقررات اداره وظیفه عمومی مشمول شناخته نشده‌اند نیاز به ارسال مدارک مذکور را ندارند) .

۹ـ داوطلبان در مرحله اول براساس معدل کتبی دیپلم و نمرات آزمایش همگانی برای مصاحبه دعوت خواهند شدو درصورت موفقیت در مصاحبه و معاینات پزشکی بطور نهایی انتخاب خواهند گردید .

توجه : در صورت مساوی بودن‌شرایط ساکنین بنادر و شهرهای ساحلی حق تقدم خواهند داشت .

ب : مزایا

۱ـ کلیه هزینه‌های مربوط به کالج ـ دوره های آموزشی در کشتی و لوازم‌تحصیلی ازطرف شرکت پرداخت خواهد گردید .

۲ـ کلیه هزینه های مسکن ـ خوراک و هزینه های درمانی ومسافرتهای اداری‌در طی دورهٔ آموزش بعهده شرکت خواهد بود.

۳ـ به‌دانشجویان‌درطول مدت آموزش همه ماهه مبلغی بعنوان‌کمک هزینه تحصیلی پرداخت خواهد شد حقوق و مزایای خدمت رسمی ـ بازنشستگی ـ پس‌انداز ـ وام ـ خدمات درمانی و سایر مزایا پس‌از اخذ گواهینامه‌برطبق‌مقررات‌استخدامی کشتیرانی ملی آریا خواهد بود .

داوطلبان واجد شرایط‌میتوانند جهت شرکت و ثبت نام در مصاحبه فرم ذیل را تکمیل نموده و همراه‌بامدارک مشروحه زیر حداکثر تاپایان روز ۱۵ر۵٤ سال جاری باپست سفارشی به آدرس زیر ارسال‌دارند به‌درخواست نامه های ناقص ترتیب اثرداده نخواهد شد .

(تهران ـ خیابان کریمخان زند ـبین آبان و بهجت‌آباد ـ ساختمان شماره ۲۲۲ امور آموزش) ،

مدارک ثبت نام :

۱ـ فتوکپی شناسنامه یك برگ

۲ـ فتوکپی کارنامه مرکز سنجش‌آموزش کشور یك برگ

۳ـ فتوکپی گواهینامه ششم متوسطه و یا جواز قبولی امتحانات نهایی متوسطه و ریز نمرات نهایی یك برگ ..

٤ـ فتوکپی برگ خاتمه خدمت زیر پرچم یا برگ معافیت غیر پزشکی ویا دفترچه آماده بخدمت یك‌برگ .

۵ـ عکس ٤×٦ ، ٦ قطعه (مشخصات‌در پشت عکس نوشته شود) .

اینجانب دارنده‌شناسنامه‌شماره صادره از

متولدسال ساکن شهر نام پدر

دارای گواهینامه ششم متوسطه دررشته ریاضی بامعدل‌کتبی مجموع نمرات آزمایش همگانی

نمرهٔ تراز شده زبان انگلیسی درآزمایش همگانی تقاضای شرکت‌وثبت‌نام درمصاحبه برای کادر افسری کشتیرانی ملی آریا را دارم.

نشانی دقیق پستی داوطلب :

شماره تلفن :

لطفا با علامت (×) در مربع مربوط‌وضعیت‌خدمت زیر پرچم خود را اعلام نمائید :

انجام‌نداده‌ام ☐ انجام داده‌ام ☐ معاف ☐ مشمول ☐ غیرمشمول ☐

امضاء داوطلب :

آگهی افزایش سرمایه

شرکت‌سرمایه‌گذاری البرز«سهامی عام»

طبق اختیاریکه ازطرف مجمع عمومی فوق‌العاده‌صاحبان‌سهام‌شرکت‌سرمایه گذاری البرز «سهامی‌عام» در تاریخ ۲٦ر٤٤ر۵٤ به هیات مدیره داده شده است وموجب تصمیم اتخاذ شده درجلسه مورخ ۲۸ر٤٤ر۵٤ هیات مدیره مبلغ یکصد ونود وهشت میلیون ریال‌عبارت از یکصدونود وهشتهزار سهم با نام یکهزار ریالی بسرمایه کنونی شرکت که‌مبلغ‌ششصد وشصت‌میلیون ریال است اضافه گردیده واین‌افزایش‌طبق ماده ۱٦۹ لایحه قانونی اصلاح قسمتی از قانون تجارت برای استفاده‌ازحق تقدم از تاریخ انتشار این آگهی تاانقضاء مدت‌دوماه دراختیارسهامداران کنونی گذاشته میشود .

سهامداران فعلی به نسبت سی‌درصد سهامیکه هم اکنون مالك هستند درخرید این سهام حق تقدم دارند و گواهینامه حق تقدم برای همه آنان فرستاده شده است ومی‌توانند‌درمدت‌مهلت شصت روزه بادر دست داشتن گواهینامه حق‌تقدم به بانك ملی شعبه‌سعدی مراجعه کرده باپرداخت تمام مبلغ اسمی تعدادسهامیکه‌درگواهینامه‌حق‌تقدم قید شده است بحساب شماره ۱۱۹۱۲ وباتکمیل وامضاء ورقه تعهدخرید سهام ازاین حق تقدم استفاده نمایند ، همچنین‌می‌توانندحق‌تقدم خودرا درصورت تمایل برای استفاده در مهلت دوماهه به شخص دیگری واگذار کنند .

بدیهی است کسانیکه درعرض‌مهلت مزبور ازحق تقدم خود استفاده نکنند دیگر ازاین حیث حقی درآن‌سهام نخواهند داشت وهیات مدیره میتواند آنهارا با انتشار آگهی پذیره نویسی‌عمومی برای خرید دراختیار متقاضیان دیگر بگذارد .

شرکت‌سرمایه‌گذاری‌البرز «سهامی‌عام»

دنیای‌ورزش بایک‌دنیا

مطالب‌متنوع‌ورزشی‌روزهای‌شنبه منتشرمی‌شود

علل اقتصادی افزایش قیمتها ـ۳ـ

شیوه رفتار دولت و مردم تورم زاست

نوشته دکتر منوچهر کیانی استاد دانشگاه تهران

یك مدیر امریکائی: سفارش خرید کامیون از طرف یك شرکت ایرانی ـ امریکائی در صنایع اتومبیل سازی بی‌سابقه است

در بررسی علل خاص تورم در ایران میباید به دو مساله اساسی توجه کرد:

۱ـ رابطه بین عرضه و تقاضا

۲ـ شیوه رفتار دولت و مردم

بعلاوه باید این مسائل را در چارچوب یك اقتصاد در حال توسعه بررسی کرد که از هرسو با تنگناهای فراوانی مواجه میباشد و کوچکترین تغییری در یکی از بخشهای اقتصادی مشکلاتی در همان بخش یا سایر بخشها بوجود می آورد و سپس این مشکلات بسرعت بهم متصل میشوند و از تغییرات و حرکات بعدی جلوگیری بعمل میاورند، بعنوان مثال از دو سال پیش که دولت شروع بخرید مقدار زیادی مواد خوراکی نظیر گندم ـ برنج ـ قند و شکر برای رفع حوائج غذائی روزمره مردم کرده‌است نه‌فقط گمرکخانه‌های کشور پس از چند روز پرشده‌اند بلکه تخلیه کشتی ها روز بروز بیشتر بتاخیر میافتد. تخلیه یك کشتی که در بنادر بزرك دنیا بیش از چند روز بطول نمی‌انجامد در بنادرجنوب ایران احتیاج بچندین هفته وقت دارد پس از تخلیه کالا هامهمترین مساله حمل آنها به مراکز مصرف میباشد و چون راه‌آهن کشور ما بعلل گوناگون قادر به حمل میلیونها تن کالا نیست احتیاج جدیدی برای داشتن کامیون و تریلی احساس میگردد و بدین طریق مشکل جدیدی بوجود میاید که ناشی از مشکل واردات زیاد غیر منتظره است. برای رفع این مشکل جدید فورا افراد مختلف جهت خرید کامیونها و بارکشهای دست دوم عازم اروپا میشوند. یك شرکت ایرانی ـ آمریکایی سفارش شش هزار تریلی جدید را به یك کارخانه ناشناس آمریکایی میدهد. این سفارش زیاد و ناگهانی بقدری برای مدیران شرکت آمریکایی غیر مترقبه است که یکی از آنان ضمن مصاحبه‌ای میگوید: چنین سفارش در کارخانه ما و در صنایع اتومبیل سازی بی‌سابقه است.

پس از ورود این تریلی ها و سایر بارکشها که افراد از خارج وارد کرده‌اند نه در کشور رانندهٔ پایه یك به تعداد لازم یافت میشود نه در شهر تهران باندازه کافی پارکینك. مدیران شرکت پس از بررسی زیاد برای استخدام و جذب رانندگان از سایر قسمتها مثلا شرکت واحد مجبور میشوند یك حقوق شش هزار تومانی در برابر بیست روز کار در ماه عرضه کنند و بدین طریق نه فقط حقوق رانندگان دو برابر میگردد بلکه حمل ونقل در سایر شرکتها که رانندگانشان بخاطر درآمد بیشتر بسوی کامیونها روی‌آورده‌اند مختل می شود.

پرداخت حقوق دوبل به رانندگان کامیونها و تریلی ها برای شرکتهای حمل و نقل بلامانع است چون آنها فورا این حقوقها را به حساب هزینه شرکت محسوب کرده و حتی به میزان بیشتری به کرایه حمل و نقل اضافه میکنند.

این واقعیت که مشکلات آن هنوز از بین نرفته است نشان میدهد که در کشور های در حال توسعه شعاع اقدامات دولت و بخش خصوصی فوق‌العاده محدود بوده و هر اقدام وحرکتی در جهت عمران وبهبود احتیاج به برنامه ریزی دقیق وصحیح قبلی دارد:

مساله مهمتر از این چارچوب تنك توسعه در مورد قیمتها، شیوه رفتار مردم ودولت میباشد این شیوه رفتار بطور مستقیم در تعادل بین عرضه و تقاضا موثر است ولی معهذا باید آنرا جداگانه مورد بحث قرارداد چون رفتارمردم و دولت در مراحل اولیه توسعه طرز خاصی دارد که ناشی از بنیانهای اقتصادی و اجتماعی است.

تحقیقات علمی نشان میدهد که وقتی درآمد اشخاص کم درآمد بطور مستمر افزایش یافت این افزایش درآمد صرف مصرف میشود و افزایش مصرف بدین طریق انجام می‌گیرد که در مرحله اول از کالاهای قبلی که مورداستفاده بوده است بیشتر مصرف میکردد و سپس اگر درآمد بازهم افزایش یابد این افراد بسراغ کالاهای بهتر میروند وآنقدر ازاینگونه کالاها مصرف مینمایند تا بحد اشباع برسند.

با افزایش درآمد پس‌از اشباع از کالاهای خوراکی افراد سعی دارند که از کالاهای نیمه مصرفی بهتر نظیر ماشین لباسشوئی، ظرفشوئی و اتومبیل استفاده کنند، در این مرحله از درآمد اکثر مردم درصد بیشتری ازدرآمدخود را صرف اینگونه کالاها مینمایند اگر درآمد افراد جامعه بازهم افزایش یابد آنوقت مردم بسوی خدماتی نظیر رفتن بیشتر به کافه رستوران و مسافرت چه در داخل و چه به خارج روی خواهند آورد.

چون افراد کشور ما از نظر درآمد یکسان نیستند و درآمد ها از برکت عواید حاصله از نفت در تمام قشر های جامعه افزایش نشان میدهد از اینرو مراحل مختلف مصرف که در فوق مورد بحث قرار گرفت، یکی پس از دیگری پیموده نشده بلکه در آن واحد مصرف در تمام سطوح‌افزایش یافته است یعنی بعبارت دیگر احتیاج بیشتر هم به مواد خوراکی هم به کالاهای نیمه مصرفی و هم خدمات میباشد و هم هرروز سطح این تقاضا افزایش میابد چون قشرهای جدید وارد مراحل بالاتر درآمد میگردند

این بحث در شماره آینده تعقیب خواهدشد

مهدی بهشتی پور

در انتظار اجرای قانون گسترش کشاورزی در قطبهای کشاورزی

من وقتی مطلب انتقادی مینویسم ویا پیشنهادی میکنم نه تنها زحمات کسانی را که در جهت رفاه و آسایش مردم کشور ما متحمل‌شده‌اندفراموش‌نمیکنم، بلکه بکسانیکه موجب بر قراری‌سیاست مستقل ملی و ایجاد صنایع سنگین و صنایع سبك مدرن و کشاورزی مکانیزه شده و درراه‌توسعه‌صادرات‌کشورگام برمیدارند، درود فراوان میفرستم و بهمین خاطر اطمینان دارم کسانیکه با نوشته های این نگارنده آشنائی‌دارند از انتقادات سالم و پیشنهادات اصولی ناراحت نمیشوند کمااینکه بسیار مایه مسرت است که‌درمدت ۲۵سال روزنامه نویسی برخی از پیشنهادات این جانب بمورد اجرا گذاشته شده و امیدوارم این بحثها و گفتگوها نیز مانند گذشته مورد توجه مقامات مسئول قرار گیرد ونتیجه‌مثبتی‌برای کشورمان دربرداشته باشد. وامابحث‌امروز درباره‌تولیدات کشاورزی در چند ساله اخیر است، روز گذشته گزارش کوتاهی که در ۳ صفحه از طرف وزارت کشاورزی و منابع طبیعی تهیه و تنظیم شده است بدستم رسید، آمار و ارقامی که دراین ۳صفحه درج‌گردیده همچنانکه‌درمتن این گزارش آمده است،نمایانگرافزایش فوق‌العاده تولید محصولات عمده کشاورزی و نشان دهنده متوسط رشد سریع سالیانه‌اکثر محصولات‌کشاورزی بیش از رشد جمعیت بوده و حتی‌در این گزارش آمده است میزان تولیددر مورد بعضی از محصولات تا ۸ برابر افزایش یافته است. جهت اطلاع خوانندگان عزیز فشرده‌این آمار بشرح زیر نقل میگردد:

میزان تولیدمحصولات عمده‌کشاورزی در سال ۱۳۴۲ و ۱۳۵۳ بترتیب: گندم ۳ میلیون تن به ۴٫۷ میلیون‌تن ـ شلتوک ۸۶۰ هزارتن به ۱٫۳ میلیون تن ـ پنبه ۳۴۵ هزارتن به ۵٫۷ میلیون تن چغندر قند ۱٫۱۹ میلیون‌تن به ۴٫۳ میلیون تن ـ نیشکر ۱۹۷ هزارتن به ۱٫۱ میلیون تن دانه‌های روغنی ۸ هزارتن به ۷۹۳ هزار تن حبوبات ۱۰۲ هزارتن به ۲۱۰ هزار تن ـ گوشت‌قرمز ۲۵۰ هزارتن‌به۵۱۰ هزارتن ـگوشت مرغ ۲۴ هزارتن به ۹۸هزارتن‌ومتوسط رشد سالانه محصولات عمده‌کشاورزی در فاصله سال ۱۳۴۲ ـ ۱۳۵۳ بشرح زیر بوده است:

گندم ۴٫۱۵ درصد شلتوک ۳٫۹ درصد پنبه ۱۰٫۱ درصد چغندر قند ۱۲٫۴ درصد نیشکر ۱۶٫۹ درصد دانه‌های روغنی ۲۱ حبوبات ۱۰درصد گوشت قرمز ۶٫۷ درصد گوشت مرغ ۱۵٫۵ درصد.

رشد سالانه ارزش افزوده تولیدات زراعی و باغبانی در دوران برنامه‌پنجم ۵٫۹۵ درصد و محصولات دامی ۸٫۲۳ درصد برآورد شده و بدین ترتیب‌رشد سالانه بخش کشاورزی که در طول برنامه عمرانی چهارم۴٫۹۹ درصدبوده درسال ۵۲ به ۶٫۰۲ درصد ودرسال ۱۳۵۳ به ۸٫۷ درصد افزایش یافته است. در پایان این گزارش جالب متوسط رشد سالانه در دو سال‌اول اجرای برنامه پنجم ۷٫۳۱ درصد بوده که بیش از هدف تعیین شده سالیانه ۷درصد میباشد.

مسلما برای بدست آوردن چنین رشدی زحمات زیادی کشیده شده‌است و امیدواریم در سالهای آینده این‌رشد همچنان سیر صعودی داشته باشد ولی من تعجب میکنم که چگونه هنوز هم مقدارزیادی‌انواع محصولات‌کشاورزی و دامداری از خارج وارد کشور میشود و بازهم تقاضا روی برخی از محصولات بیش از عرضه است.

در گزارش مورد استناد این مقاله نوید داده شده که: با اجرای قانون گسترش کشاورزی‌درقطبهای‌کشاورزی، بمقدار کافی مواد غذائی در داخل‌کشور تهیه خواهد شد و از واردات محصولات کشاورزی نیز بی‌نیازخواهیم گشت ولی مایه تاسف است تهیه و تصویب قوانینی که موجب‌گسترش کشاورزی در قطبهای کشاورزی میشود تاکنون به مورد اجرا گذاشته نشده است حال آنکه همانطور که در گزارش مذکور آمده است اگر زودتر باین‌امرمبادرت به قطبهای‌کشاورزی توجه میشد و قانون آن زودتر بمورد اجرا گذاشته میشد مقدار تولیدات کشاورزی ما خیلی بیش از مقدارامروز بود درانتظار روزی‌که این‌قانون‌بمورد اجرا گذاشته شود.

اقتصاد جهان

کنگره بین‌المللی تغذیه

۲۵۰۰ کارشناس تغذیه از ۵۷ کشور جهان در ماه اوت آینده در دهمین کنگره بین‌المللی تغذیه که در توکیو تشکیل میشود شرکت خواهند کرد. این کنگره جهانی هر سه سال یك بار زیر نظر اتحادیه بین‌المللی دانشهای غذائی بمنظور ایجاد همکاری هرچه وسیعتر بین ملتها و تبادل اطلاعات مربوط به مواد غذائی و تغذیه تشکیل میشود.

این نخستین باری است که کنگره این اتحادیه در آسیا برگزار میشود کنگره مذکور توجه خود را به بررسی تغذیه درجوامع صنعتی در ارتباط باابیماریهائی قلبی و بررسی همین امر در جوامع در حال رشد در ارتباط بافقدان و کمبود پروتئین وبدی تغذیه کودکان معطوف خواهد داشت.

پیش بینی ترقی قیمت گوشت در اروپا

بهای گوشت گاو، گوشت خوك وسایر مواد غذایی در اروپای غربی بازهم افزایش خواهد یافت.

کمیسیون بازار مشترك که این پیش‌بینی را اعلام کرده همچنین گفته است که افزایش بهای گوشت گاو در سال جاری کمتر از افزایش‌بهای آن در سال گذشته است. اما بهای گوشت‌خوك بعلت کمبود عرضه ترقی خواهد کرد. بهای‌تخم مرغ در نیمه دوم سال ۱۹۷۶ ترقی خواهد کرد بهای مرغ در حال حاضر در افزایش است اما ممکن است که تولید فزاینده مرغ در سال آینده قیمت آن را پایین بیاورد.

کاهش محصول دانه‌های غذائی در شوروی

توریست‌های غربی، در بازگشت ازسرزمین های حاصل خیز جنوبی شوروی اظهارداشته‌اند که برداشت محصول در این مناطق براثر شدت گرما وخشك سالی بطور جدی آسیب دیده و بنابراظهار کشاورزان محلی میزان برداشت بین ۲۵ تا ۳۰ درصد نسبت به سال پیش تنزل کرده است.

لازم به گفتن است که طی دو هفته گذشته اتخاذ شوروی نزدیک به ۱۴ میلیون تن دانه‌های غذایی از خارج خریده است.

مقام‌های امریکایی عقیده دارند که این‌خرید ها ممکن است به سطح اواخر سال ۱۹۷۲ یعنی به ۲۹ میلیون تن بالغ گردد.

افزایش معامله سهام شرکت امریکایی

سرمایه‌گذارانی که در کشورهای خارجی سرمایه‌گذاری می‌کند روز نخستین سه ماهه۱۹۷۵ برمیزان خرید سهام شرکتهای امریکایی‌افزوده‌اند. در ردیف اول اینان، اروپایی‌ها و کشورهای نفت‌خیز منطقه خلیج فارس قرار دارند.

در گزارش بورس مبادلات سهام وارز نیویورك گفته شده است که در سه ماهه‌مختوم به ۳۱ مارس در حدود ۳٫۲۹ میلیارد دلار از سهام شرکتهای امریکایی را سرمایه‌گذاران خارج از امریکا خریده‌اند، قسمت عمده‌ای از این خرید مربوط به کشورهای عضو «اوپك» در خلیج فارس است که عبارتند از: ایران، عراق، کویت، قطر، عربستان سعودی، امارات متحد عرب، بحرین، عمان، سوریه، لبنان و سنگاپور. این کشورها در سه ماهه مورد بحث ۳۲۶ میلیون‌دلار از سهام شرکتهای امریکایی خریده‌اند.

در حال حاضر سه ماهه مشابه بیش ازآن این رقم بالغ بر۱۹۱ میلیون دلار میشد.

در نخستین سه ماهه سال مسیحی جاری سرمایه‌گذاران کشورهایی چون بریتانیا، کانادا و ژاپن فقط ۵۸ میلیون دلار از سهام شرکتهای امریکایی را خریده‌اند.

کاهش نرخ تورم در ایتالیا

دونمودار اقتصادی، شواهد تازه بدست داده‌اند حاکی از این که نرخ‌تورم در ایتالیا که در سال ۱۹۷۴ به۲۰ درصد رسید، اندکی‌کاهش یافته است.

اداره آمار دولتی اعلام کرد که نرخ تورم برپایه نمودار قیمت‌های در ماه ژوئن از ۱۲درصد تاپایان سال جاری تجاوز نخواهد کرد.

نمودار قیمت‌های عمده فروشی با ۲٫۱ در صد کاهش به ۱۸۹٫۹۰ واحد درماه ژوئن‌رسید. همین رقم در ماه مه ۰٫۵ درصد بود.

نمودار بهای خرده فروشی ۰٫۸ در ماه ژوئن تنزل کرده که این رقم درسال جاری‌کمتر از هر ماه دیگری بوده است.

بازار

دریکی دوروزه اخیرهمزمان‌بااوج‌مبارزه باگران فروشی وتعدیل قیمتها هیجان‌در بازار تهران بیش از کلیه‌نقاط‌دیگر پایتخت بچشم میخورد این بارهمه بازاریان‌متوجه شده‌اند که‌هیچکس وهیچ نیروئی نمیتواند درمقابل این مبارزه همه‌جانبه‌ملی که بفرمان شاهنشاه آریامهر درتمام سطوح برضد گرانفروشی آغاز شده است ودولت هویداباتمام قوامجزی آنست مقاومت کند.

امروز که‌مخبرنگارما از نقاط مختلف‌بازار دیدن میکرد بچند مورد جالب برخوردکه نشان دهنده تایید ساکنان این بزرگترین مرکزدادوستد کالاازمسئولین امربه مبارزه جدی‌باگرانفروشی کاهش قیمتهاست.

دربازار بزرگ (بازاربزازها) شخصی‌در یکی از مغازه‌های فروشندوسایل خانگی بصاحب مغازه میگفت امروز نزدیک بود بخاطر فروش‌یکی ازینکه هامغازه‌رامرتبطیل کنند، بهمین‌جهت یابرای‌پنکه های‌خریداری شده‌که مبلغ‌آن درحدود ۳۰۰هزار تومان است بمن‌فاکتوریده‌یامبلغ پرداخت‌شده‌را. فروشنده بخریدار گفت من نیزدرموقع‌خرید نتوانستم ازفروشنده‌آن‌فاکتوریگیرم‌وبهمین جهت نه فاکتور میدهم نه حاضرم جنس فروخته‌شده رابس بگیرم این گفتگومیان‌دو مغازه داربازادامه داشت که درچند مغازه پائین ترسروصدایی‌بگوش‌میرسیدوقتی‌به‌آنجا رسیدم‌که‌فریاد هارساتر بگوش میرسیدواین گفتگوها پیرامون نوع چراغ‌گازی‌پنك‌نیك بود یکی از آنهابدیگری میگفت اگر شرکت حاضر بقبول چراغهای‌فروخته‌شده نباشد بمقامات مسئول شکایت خواهم کرد.

یکی ازحاضران‌درآن مغازه درپاسخ او اظهار داشت منهم فروش چراغهارابه تونکذیب میکنم.

درپاساژ حاجب‌الدوله نیز گفتگو های سختی بین عده‌ای از بازرگانان فروشندو

هیجان در بازار

چرا هیچکس در بازار حاضر به‌گرانفروشی نیست

مغازه داران خریداروجود داشت وکلیه‌این صحبتهابرای فسخ‌معامله یاعودت‌دادن‌کالا های باقیمانده در انبارها یافروش‌درمغازه‌ها که باقیمت اقعی آنها تفات بسیار دارد انجام میگرفت.

همانطوریکه گفته شد این گفتگوهانشانه آنستکه این بار فروشندگان متوجه شده‌اند که اگر کالا های خودرابیش از قیمت‌تعیین شده بفرش‌برسانندبه‌اشد مجازات محکوم خواهند شد.

کم‌آبی مقدار محصول‌چای تابستانی را کاهش داد

محصول چای بهاره امسال خوب و مقدار آن نسبت به سالهای گذشته زیادتر بود ولی متاسفانه مقدار چین محصول تابستانی خاصه در مناطقی‌که احتیاج به‌آب زیادتری داشته بعلت عدم بارندگی بسیاری از ریشه های این گیاه قیمتی خشک شده است.

کشت‌چای در ایران درلاهیجان وشهر هایی بین این شهرستان ورامسرانجام میگیرد و چون کشت چای درلاهیجان و اطراف این شهرستان درسطح زمین بعمل می‌اید بعلت کم‌آبی احتیاج به بارندگی‌دارد بعلت عدم بارندگی در اواخر بهار امسال موجب شده است تاریشه بسیاری‌ازگیاههای این منطقه بسوزد.

عمده کارخانه های چای‌سازی دررامسر واطراف این شهرستان احداث شده است.

قیمت خامه (نخ پشم) بقچه‌ای ۵۰ ریال تنزل کرد

رکود بازار فرش موجب شده تا خریداران خامه (نخ پشم) مقدارخریدشان را کاهش دهند، یکی از بازرگانان گفت چون زمینه خامه در بازارزیاد است و کارخانه‌های تولید کننده نخ پشم ماشینی و همچنین کارگاههای تولیدکننده نخ پشم دستی تولید خود را کاهش نداده وهمچنان محصول خود رابه بازار عرضه میکنند این افزایش عرضه موجب شده تاقیمت هر بقچه نخ ۴٫۵ کیلوئی حدود ۵۰ ریال تنزل کند.

بنابه گفته یکی‌از تولیدکنندگان این محصول تنزل قیمت پشم‌نیزروی تنزل قیمت خامه‌اثر گذاشته است.

قیمت خامه سفید ناشوریک‌لانمره ۵و۶ هربقچه ۱۷۳۰ ریال نمره ۸ سفیدناشوربقچه ۱۹۰۰ ریال نمره۶سفیدشسته‌بقچه‌ای ۱۹۵۰ ریال نمره ۸ سفید شسته بقچه ۲۰۵۰ ریال ونمره ۱۰ سفید شسته بقچه ۲۲۰۰ ریال وخامه دولاتاب سفید شسته کاشان هربقچه ۲۱۵۰ ریال عمده معاملات روی این‌محصول بامدت ششماه انجام میگیرد.

آگهی پذیرش دانشجو برای آموزشگاه عالی پرستاری شفا

آموزشگاه عالی پرستاری شفا وابسته به انجمن توان بخشی دارای دو دوره شبانه‌روزی وروزانه ازمیان دارندگان گواهینامه ششم متوسطه (طبیعی و ریاضی) تعدادی دانشجو برای سال تحصیلی ۵۵ ـ ۵۴ طبق مندرجات صفحه ۱۳۱ راهنمای رشته های تحصیلی (از انتشارات سازمان سنجش آموزش کشور) می پذیرد.

گواهینامه پایان تحصیل و تعهد:

۱ـ به فارغ‌التحصیلان گواهینامه معادل لیسانس دررشته‌پرستاری‌عمومی اعطا می شود.

۲ـ داوطلبان باید تعهد بسپارند که پس از فراغت از تحصیل برای‌مدت۶ سال در هر نقطه‌ای از کشور که انجمن توان‌بخشی تعیین کند خدمت نمایند.

تسهیلات:

۱ـ استفاده از خوابگاه رایگان برای دانشجویان شبانه روزی با توجه به ظرفیت.

۲ـ استفاده ازسلف‌سرویس‌رایگان.

۳ـ استفاده از جزوه های درسی رایگان.

۴ـ برخورداری از بیمه رایگان و استفاده از مراکز بهداشتی انجمن.

۵ـ عدم دریافت شهریه.

۶ـ پرداخت کمك هزینه تحصیلی ماهیانه به مبلغ ۲۵۰۰ ریال، ۳۰۰۰ریال ۳۵۰۰ ریال به ترتیب به‌دانشجویان‌سال های اول دوم و سوم.

مدارك لازم جهت ثبت‌نام:

۱ـ یك برگ فتوکپی کارنامه آزمایش همگانی.

۲ـ یك برگ فتوکپی کارنامه کلاس ششم متوسطه شامل نمرات امتحانات کتبی و نهائی

۳ـ یك برگ فتوکپی یا رونوشت شناسنامه.

۴ـ یك‌برگ‌فتوکپی پایان خدمت‌وظیفه یا معافیت دائم برای فارغ‌التحصیلان‌قبل از خرداد ماه ۱۳۵۴.

۵ـ شش قطعه عکس ۴×۳ با درج مشخصات در پشت یکایك آنها.

۶ـ برگ درخواست پذیرش (ضمیمه راهنمای رشته های تحصیلی) تکمیل شده.

داوطلبان می توانند مدارك فوق‌الذکر را حداکثر تا تاریخ۱۲ره۵۴ با پست سفارشی به نشانی تهران ـ خیابان‌زاله ـ جنب بیمارستان شفایحیائیان‌آموزشگاه عالی پرستاری شفا ارسال نمایند.

به مدارك ناقص یا مدارکی که‌بعداز تاریخ مقرر به پست تحویل داده شود ترتیب اثر داده نخواهدشد. از دارندگان بهترین شرایط برای مصاحبه‌کتبادعوت بعمل خواهد آمد.

مدارك ارسالی بهیچوجه مسترد نمی گردد.

خواهشمند است علاقمندی خود رابه شرکت در دوره روزانه یا شبانه ذکر نمایند.

م‌الف۸۷۹۵ ۱ـ۳ آ ـ ۲۳۹۰۹

دانشکده هنرهای تزئینی دانشجومی پذیرد

درسال تحصیلی ۵۵ـ ۱۳۵۴ بشرح زیر ازطریق سنجش استعدادهنری دانشجو میپذیرد.

۱ـ دارا بودن کارنامه آزمایش همگانی گزینش دانشجو با حداقل معدل ۴۰۰

۲ـ دیپلمه های ریاضی ـ ادبی ـ طبیعی و هنرستان های وابسته به وزارت فرهنك و هنر.

۳ـ حداکثر سن ۲۵ سال و چنانچه خدمت وظیفه عمومی را انجا مداده باشند ۲۷سال.

۴ـ تعداد دانشجویان در هریك از رشته های تخصصی:

معماری داخلی ۲۵ نفر
گرافیك ۱۵ نفر
نقش پارچه ۱۰ نفر
نقاشی تزئینی ۵ نفر
پیکرسازی تزئینی ۵ نفر

مدت تحصیل برای اخذ درجه لیسانس فنی در هریك ازرشته های مذکور چهارسال مشتمل بریك سال دوره عمومی وسه‌سال دوره تخصصی می‌باشد.

تاریخ برگزاری سنجش ۶ـ۷ شهریور ۱۳۵۴می باشد.

نامنویسی جهت شرکت در سنجش و استعداد از طریق تکمیل فرم پیوست و ارسال آن توسط‌پست سفارشی از اول مرداد ماه تا آخروقت‌اداری پانزدهم مرداد ۱۳۵۴ انجام خواهد گرفت.

سنجش استعداد از طریق شناخت رنك وطرحی عملی متناسب بارشته های تخصصی خواهد بود.

شرکت کنندگان برای دریافت کارت ورودی‌می توانند از روز دوم الی پنجم شهریور ۱۳۵۴ بین‌ساعات ۸٫۳۰ الی ۱۶٫۳۰ بدانشکده هنر های تزئینی واقع در خیابان پهلوی کوچه هوشنگی پلاك شماره ۵۳ مراجعه نمایند.

برگ درخواست ثبت‌نام در سنجش استعداد هنری دانشکده هنرهای تزئینی سال تحصیلی ۵۵ ـ ۱۳۵۴

اینجانب نام / نام خانوادگی دارای شناسنامه شماره

صادره از متولد سال ۱۳ در

که درتیرماه ۱۳۵۴ باکارت ورودی شماره در آزمایش همگانی گزینش دانشجو شرکت‌کرده‌ام‌با

ارسال‌مدارك پیوست درخواست شرکت در سنجش استعداد هنری آن دانشکده درنشته را دارم.

دیگر مشخصات اینجانب بقرارزیر است:

سال اخذ دیپلم متوسطه خرداد / شهریور ۱۳ از دبیرستان / هنرستان واقع در

وضع مشمولیت آدرس کامل منزل / محل کار

شماره تلفن منزل / محل کار

مدارکی که‌پیوست این درخواست میکنم عبارت است از:

فتوکپی کارنامه آزمایش همگانی به شماره فتوکپی کارنامه یاگواهی نامه ششم متوسطه ـ ۴قطعه عکس ۴×۶ ـدو عدد رونوشت شناسنامه ـ فیش بانکی پرداخت مبلغ ۵۰۰ریال بحساب جاری ۳۰۷۴۷ بانك ملی ایران شعبه دانشگاه.

تاریخ امضاء

چرا مردها چشم ..

بقیه از صفحه ۱۵

از وقتی بشر تاریخ زندگی خود را نوشته ـ این پسران بابا آدم و ننه‌حوا ـ کشته‌اند و کشته شده‌اند. جالب اینکه هیچیک از این سالها عنوان‌سال مرد نداشته که آقایان اینطور سنگ تمام گذاشته‌اند.

سالهایی که مردان بسیار سر زنها رابریدند پیش‌سگ انداختند زیر خاک کردند و رویش را پوشاندند کسی به آنها گفت که بالای چشمتان ابروست و یا کسی نوشت که امسال، سال مرد است چرا آبروی مردها را میبرید؟

بعلاوه اگر زنی (درست یا غلط چون هنوز صحتش ثابت نشده) سر شوهرش را بریدو جلوی سگ انداخته چه ربطی بسال زن داردوبه زن ایرانی؟.. ضمن آنکه تصور نمی‌کنم که هیچ انسانی اعم از زن و یامرد بگوید که این زن شهری یا روستائی کار بجائی کرده وباید در سال زن از او تجلیل کرد!.

راستی آقای دکتر مجابی خودمانیم تازه چند سال است که زندگی و مرگ زنها حساب و کتاب پیدا کرده؟.. پدرها برای دخترهایشان‌شناسنامه می‌گیرند؟.

باور کنید که هنوز شماآقایان قدرت برتر هستید. قانون به شما اختیار داده‌است کمشخصا زن، خواهر و مادر خود را مجازات کنید.

چند سال قبل که تازه خبرنگار شده بودم با چند نفر از این مردان زن‌کش در زندان‌مصاحبه کردم اولا هیچیک از این‌آقایان به‌اعدام محکوم نشده بودند به علاوه مطالبی که از آنهاشنیدم آنقدر وحشتناك بود که هرگز دل وجرات نوشتنش را پیدا نکردم.

یکی از آنها که ۶۰ سال‌داشت و۷ سال از دوره محکومیتش را گذرانده بود تعریف میکردکه زنش را درخواب خفه کرده و جسد او را باتبر تکه‌تکه کرده و باغرور میگفت هرتکه جسد زنش را درگوشه‌ای زیر خاک پنهان کرده است.

بدون تردید سالهایی کمردان هرچه خواستند کردند عنوان «سال مرد» نداشته‌اما اگراصولی فکر کنیم همه این سالها سال‌مرد بود ولی حالا آقایان چشم‌دیدن یك «سال زن» را ندارند.

رامش به اعتراض دلکش پاسخ میدهد :

شصت ساله‌ها هم ترانه ما را زمزمه میکنند

ترانه های تابستانی ما زمستان بگوش مردم میرسد

●

دلکش بدون دلیل بما حمله کرده است

من هر چه فکر کردم هیچ نفهمیدم چرا خانم دلکش و گوگوش را «کاریکاتور خواننده» بحساب آورده چون هر یك از ما بیش‌از دهسال است که‌می‌خوانیم خانم دلکش حق‌بود در همان سالهای اول خوانندگی‌مان ما را دوشن میکرد تاعمرمان را دراین راه‌تلف نکنیم !

دلکش با سکوت دهساله‌ی خودش ما را تائید کرده است من نفهمیدم چطور ممکن است بغض کسی بعد از دهسال بترکد.

یا ما اصلا بدرد نمیخوریم و خواننده‌نیستیم یا آنکه خواننده هستیم اما کمبودهائی در کارمان‌است؟ اگر خواننده نیستیم چرا رادیو و تلویزیون مملکت دهسال بما میدان‌برای فعالیت داده است اگراشکالاتی در کارمان وجود داشته .

خانم دلکش بعنوان یك پیشکسوت میتوانست مستقیما این‌کمبود ها را بما یادآور شود.

حمله بی‌دلیل

خانم دلکش بدون آوردن هیچ دلیلی ما را تخطئه کرده است .

این جور حرف زدن و این طور اظهار نظرکردن شایسته‌ی کسی که سی و چند سال درکار خودش تجربه دارد نیست.

شاید عیب من این‌بوده‌است که هرگزدرجا نزده‌ام همیشه جستجو کرده‌ام ودنبال تازگی هابوده‌ام فکر میکنم برای این‌بمن تاخته است که باجریان‌زمان پیش رفته‌ام و نخواسته‌ام همیشه یك‌جور بمانم.

من دهسال پیش کارم را با خواندن«پرستوجان» در برنامه گلها شروع کردم وفکر میکنم بگذارند کسی‌بدون داشتن اهلیت اولین کارش را در چنین برنامه‌ای ارائه کند. صدای من وگوگوش عارف و شماعی‌زاده‌رادست‌کم چند میلیون ایرانی دوست‌دارند.

خانم دلکش در حقیقت ما را طرد نکرده بلکه چند میلیون ایرانی را بنادانی وکج سلیقگی متهم کرده است. من با آنکه به خانم دلکش احترام‌می‌گذارم متاسفانه نمیتوانم نظر او را برنظرچندمیلیون تن از هموطنانم ترجیح بدهم.

سه دستگی درموسیقی

بالاخره همان مصیبتی که در این سالها برسر شعر فارسی نازل شد و مایه جدال‌شاعران نووکهنه پرداز و نو پرداز و موج‌نو شد برسر موسیقی ماهم آمد. امروز در موسیقی ما سه دستگی بوجود آمده است یك دسته طرفدار موسیقی اصیل و آوازهای قدیم‌اند که خانم دلکش از آنهاست یك دسته مثل من و گوگوش وعارف‌طرفدار نوآوری معقول و دسته سوم این نورسیده ها هستندکه انگار میخواهند با موسیقی ایرانی قطع رابطه کنند. من میگویم بجای اینکه ما سه گروه بجان هم بیفتیم بهتر است‌بنشینیم

رامش

و با هم چاره‌ای بیاندیشیم و نگذاریم تفرقه تیشه بر ریشه‌ی همه‌مان‌بزند.

یك نکته را در اینجا میخواهم روشن کنم وآن این است که بعضی ها ما را خوانندگان نسل‌جوان میدانند این حرف نادرستی است صدای ما راخیلی از آدم های سالمند هم دوست دارند من بارها به گوش خودم شنیده‌ام که پیرمردان پنجاه شصت ساله ترانه «تو اون کوه‌بلندی» گوگوش را زمزمه میکنند .

ما توانستیم ذوق آدمهائی را که گوششان چهل‌پنجاه سال بشنیدن آهنگهای قدیمی عادت کرده است تغییر بدهیم این یك واقعیت است که خانم دلکش‌رابابد بفکر وادارد .

استقبال مردم از کارما دلیل حقانیت ما است. معتقدم تاوقتی که در موسیقی ایرانی‌سه دستگی وجود دارد باید سه شورای شعر و موسیقی وجود داشته باشد که بتواند کار هر سه گروه را ارزیابی کند.

شورای فعلی نمیتواند بسرعت همه کارهائی را که میرسد ارزیابی کند و ما مجبوریم گاهی اوقات ترانه‌ای را که بخصوص تابستان‌ساخته شده درفصل زمستان‌بگوش مردم برسانیم .

ما علف هرزه نیستیم و سالها تجربه‌پشتوانه‌ی کارماست. خانم دلکش به خوانندگان نوپا هم حمله کرده است در حالیکه اینها تنها عیبشان این است که مجول‌اند اینها میخواهند یکی دو تصنیف‌بخوانند وبعد به کاباره ها راه پیدا کنند حال آنکه این‌درست نیست باید اول خودشان را بجامعه بقبولانند نه به مدیر کاباره. من پس از چهار سال خوانندگی وقتی دیدم تاحدی مورد تائید مردمم خوانندگی در کاباره را شروع کردم و فکر میکنم جوانها هم با یدزیاد عجله نکنند چون عمر خوانندگی کسی که پس از خواندن چند ترانه بکاباره راه می یابد فوق‌العاده کوتاه خواهد بود.

گفتگوی خسرو اعتماد با حسین زنده‌رودی ـ پاریس

زنده رودی : میخواستم امضایم بزرگتر شود

این هفته نمایشگاه آثار حسین زنده‌رودی در گالری « استدلر » پاریس بنمایش گذاشته شد.

مطبوعات پاریس توجه خاصی به این نمایشگاه‌داشتند و نقد های مخالف‌وموافق‌چندی درباره نمایشگاه چاپ شد .

اشکال جادویی ، خطوط بریده ، فلسفه و ستاره شناسی حتی نوشته های اتفاقی‌روزمره را دریهنه تابلو های اومیشد دید .

با او گفتگوئی داشتیم . می‌پرسم اهل کجا هستی واز چند سالگی کارنقاشی‌راشروع کرده‌ای ؟

میگوید : تهرانیم واز دو سالگی نقاشی کرده‌ام . بعد درباره نقاشی هایش اینطور صحبت میکند .

« مفاهیم زیبائی ، برداشت های هنری ، و خواسته های بشری چنان درحال تغییر و تطوراند که یک هنرمندنمیتواند تجربه‌یی را که قبلا انجام پذیرفته تکرار کند و سودای عالمگیر شدن آنرادراشته باشد. هنرمند امروزی کسی است

که ظرفیت دریافتهای عاطفی و عقلانی را داشته باشد توانائی طرح یک نابسامانی ، گفتن یک ناگفتنی ، بیان‌فضائی دست‌نیافتنی را داشته باشد .

باید او فضائی بیافریند که دیگران نیازمند شناختن آن بوده‌اند اما نمیدانستند که چگونه واز کدام راه میشود بدان رسید.من‌باکارهای‌تازه‌ام‌در جستجوی یک ناگفتنی بوده‌ام چیزی که دیگران دیده‌اند اما بی اعتنا از کنارآن‌گذاشته‌اند.

خواستم مسائل روزمره را که شاید پیش پا افتاده و عادی هستند شکلی ارزشمند وجالب توجه ببخشم ، آنچه را که زیر سرپوش عادت پنهان شده اشکار کنم و غیرعادی بودن آنرا بنظر آورم .

خواستم که امضایم رابزرگ وبزرگتر کنم ، این کارها برایم درست و طبیعی بود مثل راه رفتن یاغذاخوردن .

خواستم کارهایم گویا و صحیح باشد . حاصل آنهمه کوشش همینهائی است که بردیوارگالری می بینید ، اینهم تجربه ایست که امروز تازگی دارد اما فردا را نمی‌دانم .

جدول های اطلاعات

شماره ۹۱۰۲

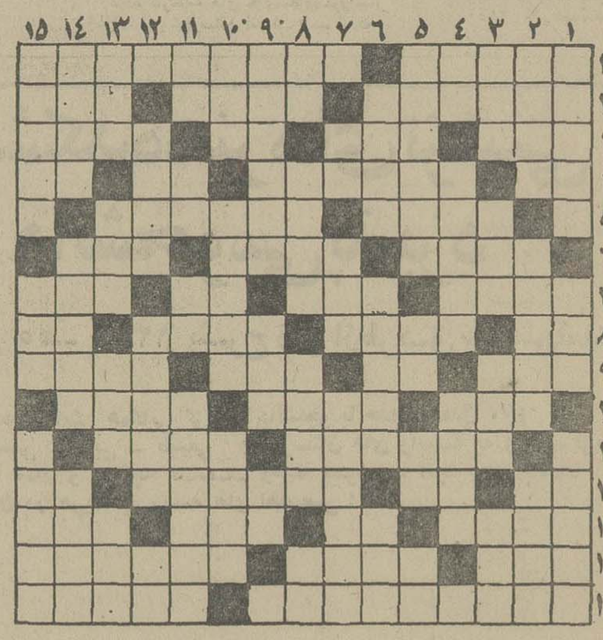

افقی :

۱ـ آخرین دین ـ دشمن دانا را از این بهتر دانسته‌اند ۲ـ زمانی کشتی با آن حرکت میکرد ـ از مردان برنیاید ـ از خود راضی بیشتر میزند ۳ـ پایه و اساس ـ حیوانی جاودانه بریشت دارد ـ قسمتی از کمان ـ

از پارچه های بها ارزش ٤ـ گوشت در لفظ ترکی ـ صفت اجناس اکنون است ـ نور کم ـ از ضمایر عربی ٥ـ هوس آبستن ـ

از سرداران مشهور ایران‌که در مازندران برعلیه‌اعراب می‌جنگید ٦ـ ساختمان کوچک چوبی ـ با عقل و شعور ـ نصف ۷ـ اکنون در کنارش غوغاست ـ دانه کش بی‌آزار ـ عددیست ـ رنگ بیزاری ۸ـ عشق و دوستی ـ روش ـ به معنی سفره هم‌آمده ـ از القاب اروپائیان ۹ـ خوشحال و خندان ـ زیر پا ماندـ آش است وزرد آن را برای نذر و نیاز هم می‌پزند ـ صفت حیوان وحشی است ۱۰ـ قسمت سکسی پا ـ می‌زنند تا دل حریف را خالی کرده‌باشند ـ حرفی در مقام پرسش ! ۱۱ـ اثری از اسکاروایلد ـ برگرد گناه نمیگردد ۱۲ـ برادر عرب ـ اکنون وزوزی شده ـ یکی از کارخانه‌ها معروف قند ـ شراب ۱۳ـ دیوان مشهور اروپا ـ تپه کوچک ـ گاهی میگیرد ـ سازمانی در امریکا ۱٤ ـ به دوراز گناه ـ چمدان ساز ـ باعث ناراحتی‌اعصاب میشودو آرامش را میگیرد ! ۱۵ـ کارش نوشتن رمان است ـ ظاهر ساختمان .

عمودی :

۱ـ ظاهر ساختن و آشکار کردن است و بیشتر در مورد احساسات به کار می‌آید ـ به زیرش خیس میشوند ـ همیشه بیخ ریش صاحبش مانده ۲ـ لب از سخن فروبسته ـ کرکس آنرا میخورد ـ از سنگهای سخت ۳ـ به معنی نزد آمده ـ حرف ترس ـ در دست کشاورز به کار آید ـ انگشت بربینی دعوت به سکوت میکند ٤ـ مایه حیات ـ از او همه کاری سر میزند جزکار ـ زمانی‌کبوتران می‌بردند ٥ـ دولت مستقیم و غیر مستقیم میگیرد ـ رها ـ می دهند تا رسوا کرده باشند ـ پسوند مانند ٦ـ فرزندشمشیر لقب دارد ـ هلالی بیش نیست ـ از وسائط نقلیه ۷ـ دوتا که شودغذایی میشود ـ دولتها ـ دونفرکه باهم سریک میز درس می‌خوانند ۸ـ شراب فرنگی ـ سرشماری ـ صدای اسب ـ بچه‌ها بیشتر دربازی می‌زنند ۹ـدر ایران‌برنامه‌اش مشهورتر شد ـ رودی در اروپا ـ پایتخت کشورایتالیا ۱۰ـ برای‌بی‌عرضه کسی خرد نمیکند !ـ مازاد بر احتیاج ـ از دوطرف یکی‌است ۱۱ـتازه ـ عدد ماه ـ چه‌وقت؟ـ همیشه از کوزه شکسته آب‌می خورد ۱۲ـ با شتاب میرود ـ در دیده است و میبیند ـ با زیادش بجائی هم میرسند ۱۳ـ از انواع غذای‌برنجی ـ خردو کوچک ـ از کارخانه های ماشین سازی ـ کیسه‌ای که‌کار چمدان را کساد کرد ۱٤ـترشی پای بساط چلوکباب ـ آنچه رسم و عادت شده باشد ـ از گلهای باغچه‌ای ۱۵ـ بر روی سن می‌آورند ـ قعر جهنم ـ شهر باسلق .

حل جدول شماره ۹۱۰۱

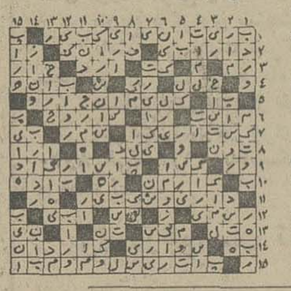

جدول عادی

شماره ٤٦۲

(جدول ویژه)

افقی:

۱ـ بازگرداندن ـ یکی از انواع ماهی در دریای خزر که از آن‌مروارید سیاه بدست می‌آورند ۲ـ از مشهورترین‌نویسندگان فرانسوی که اغلب اختراعات را در قالب داستان‌آورده بود ـ وقتی که مورد خطاب دل باشد !ـ متهم به دخالت در انتخابات فرانسوی که اغلب‌اختراعات را قالب داستان آورده بود ـ است ـ گرداگرد لب و دهان ـ رقصی که کار هرکس نیست ٤ـ قصد واراده ـ پولهای کلان درآنجا خرج میشود ـ آغوش ـ حرف ندا ٥ـ از مشهور ترین فلاسفه عقلی آلمان ـ سرباز و سپاهی ٦ـ از واحد های پول بود ـ در همه خانه‌ها توان‌یافت ـ با فیله آید ۷ـ زمانی تفنگ معروفی بود ـ مردی که زنش مرده باشد ـ دندان ـ برای شستن لباس به کار می‌آید ۸ـ یکی ازویتامین‌ها ـ دوسه پیاله‌که زده‌باشند چنین شده‌اند ـخروشان و غضبناک ـ علامت صفت تفضیلی ۹ـ شرط بندی در مسابقه ـ لنگه بار روشن ونابان ـ لباس ۱۰ از بت ـ های‌اعراب‌زمان جاهلیت ـ نوعی ماهی است ـ دربرگیرنده ۱۱ـ شیرینی‌پز بود ـ قسمتی از دندان ۱۲ـ واحدی در وزن ـ زبانه آتش ـ گدایان سمج ـ در رامه‌زیزان میدهند۱۳ـ از بازیهای خطرناک امریکائیها ـ پوشاک چهار پایان ـ ساختمان ـ پدر بزرگ ۱٤ـ یکی از سیمهای برق ـ دست یار را در سپیدی به اینهم تشبیه کرده‌اند ـ خفتان است و جامه جنگ ۱۵ـ از دانشگاههای ایران ـ حرفی که در مقام افسوس و حسرت برزبان می‌آورند.

عمودی :

۱ـ با آتش دهانش در یکی از خوانها راه را بررستم بسته بود ـ ورزشی است ـ برای رسوا نشدن باید چنین شد ! ۲ـ مجلسی در انگلستان ـ منگوله‌ای‌بر حاشیه‌ای ـ برگشته۳ـ دردو رنج ـ شهری در فرانسه ـ زشتی است‌و ضد حسن ـراهنماست ٤ـمادر ورزشها ـ کاشف‌الکل‌انیلیک ـ زمانی شغل بچه‌نگهدارها بود ٥ـ کتابی از ویکتورهوگو ـ بی‌قلاده ـ طرف ـ یال اسب ٦ـ صف که‌بکشندآنرا رعایت کرده‌اند!ـ گله و شکایت داشتن ـ روغنی در نقاشی ۷ـ خدای خورشید در مصر باستان ـ اکنون لباس خانمها شده ـ همسر اولیس پهلوان افسانه‌ای ۸ـ حرف تعجب ـ نقشه‌کش ـ آنچه دارای رایحه باشد ـ صورت ۹ـ عهد و پیمان ـ روزگار ـ خرس در لفظ تازی ۱۰ـ رگ گردن که هنگام‌عصبانیت منقبض میشود ـ سرطان‌خون در اصلاح‌پزشکی ـ درخشش و فروغ ۱۱ـ برج قدیمی فرانسه ـ پسوندیست ـبوی رطوبت ـ ته بندی کتاب ۱۲ـنام اسبی که پیامبر اسلام درشب معراج برآن نشستند ـ از پادشاهان‌معروف حبشه‌که زمانی عزم فتح مکه کرده بود ـ حرف ندا ۱۳ـ بلند ـ میوه مرکب ـ دوات ـ گاهی در آن صدها سخن است ۱٤ـ نوعی خانه باشد ـ احاطه کننده ـ هنوز برسر صحرایش حرف است ۱۵ـ ستارهیی در آسمان ـ یکی ازسبزیها ـ اخلاص و دوستی بی‌ریا .

حل جدول شماره ٤٦۱

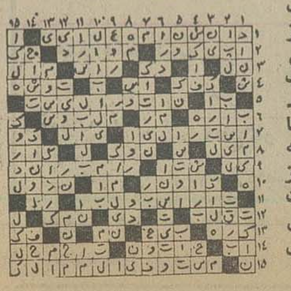

شماره ٤٦۲

گفتگو با پریچهر نامدار (فریدونی)
حرکت در طبیعت

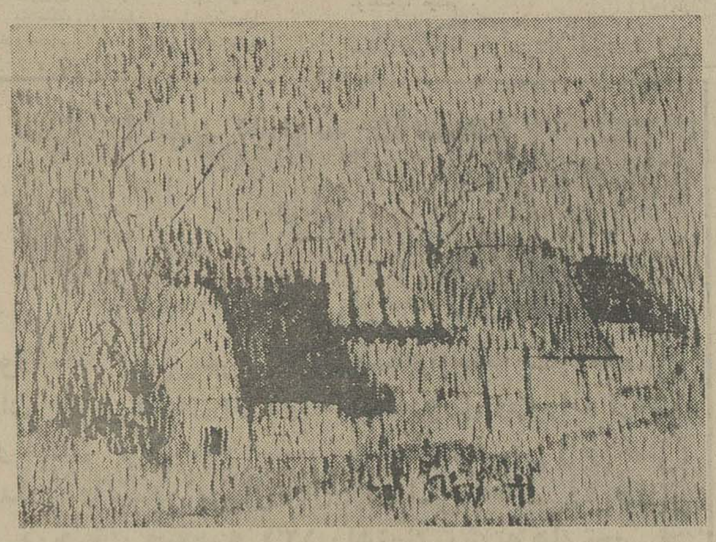

اثری از خانم پریچهر نامدار (فریدونی)

نمایشگاه آثار پریچهر نامدار (فریدونی) در خانه آفتاب تابلو های چند سال اخیر او را که حاوی چشم اندازهائی از طبیعت است دربردارد.

این نقاش که سال ۲۳ از دانشکده‌هنرهای زیبافارغ‌التحصیل شده تاکنون در دو نمایشگاه جمعی شرکت داشته و اینک مجموعه‌یی از آثار خود را کمابیک تجربه تازه همراه‌است عرضه کرده است.

این هنرمند جستجوگر درباره آثارش چنین میگوید:

در این نمایشگاه شما چشم ـ اندازهائی از طبیعت ایران خاصه شمال را می‌بینید ،که بارنگهای درخشان وزنده‌تصویر شده است اماآنچه مرابه‌برپا کردن این نمایشگاه واداشته ، تنها شوق‌طبیعت‌پردازی و ارائه مناظر ایران نبوده است، بیش از من نیز اینگونه آثار عرضه شده بود اما آنچه را که من میخواستم باتشکیل دادن این نمایشگاه مطرح‌کنم، شیوه‌جدیدی بود که من در ارائه مناظر داشته‌ام.

اتومبیل از کنار یک جنگل،کلبه های دهقانی‌و یامناظر کوهستانی عبور می‌کنید، تصویری که ازیک منظره در چشم دارید با توجه به‌دیدگاه شما تغییر می‌کند ، آنرا از جانب‌های مختلف بصورت‌های متفاوت می‌بینید ، چند درخت‌یا چند کلبه را از هر طرف که بنگری ، شکلی دیگر بخودمیگیرد من خواسته‌ام در تابلوی خود مجموعه‌یی از تصاویر یکسنظره را نشان دهم و باشیوه تازه‌یی که در رنگگذاری و نحوه بکار بردن رنگ در سطوح عمودی دارم ، فکرمیکنم درانجام این کار موفق بوده‌ام . در تابلو های من حرکت دیده میشود و ابعاد مختلفی که هر شیئی در طبیعت دارد.

مثلا درتابلوی سپیده‌دم ازیک سمت که بنگری طلوع آفتاب را بردریا می‌بینی اما از سمت دیگر میتوان پراکندن انوار خورشید را بردریا دید واز روبرو ،این منظره چشم‌انداز دیگری ازطلوع را پیش چشم می‌آورد. این خاصیت چند بعدی بودن درهمه آثار من کمابیش وجود دارد.

برای شما اتفاق افتاده که با این تغییرات مرهون خطوط عمودی برجسته رنگی روی تابلو است که بازی کردن با سطوح رنگها و رنگمایه‌ها ، تصاویر متعددی از یک منظره را بوجود می‌آورد.

امیدوارم این شیوه من ـ که سابقه آنرا در کار نقاش‌دیگری ندیده‌ام ـ بکمال برسد و درآثار بعدیم با قدرت و تاثیر بیشتری جلوه‌گر شود.

سینما کسری : اژدها وارد میشود

برنامه سینماها

تماشای فیلمهائی که با علامت (×) مشخص شده برای اشخاص کمتر از ۱۸ سال ممنوع است

★ اژدها وارد میشود ـ رنگی بروسلی
کسری (۸۲۶۹۳۹) ۱۰ـ ۱۲ـ ۲ـ ٤ـ ٦ـ ۸ـ ۱۰

★ اودسا ـ رنگی ماکزیمیلین شل
امپایر (٦۲۳۹٤۲) ۱۱ـ ۲٫۳۰ـ ٥ـ ۷٫۳۰ـ ۱۰

★بوی‌خوش‌زن ـ رنگی ـ ویتوریوگاسمن
دیاموند (۸۲۸٤۰۰) ۱٥٫۱۱ـ۱٫٤٥ـ۳٫۳۰ـ٥٫۳۰ـ ۷٫۳۰ـ ۹٫٤٥

★ پل رودخانه کوای ـ سینما سکوپ ـ رنگی
گلدیس (٦۲۸۷۱۳) ۱۲٫۳۰ـ ۳٫۳۰ـ ٦٫۳۰

★ پلیس زن ـ رنگی ـ سینما سکوپ
پارک (۳۱۹٦۳۷) ۹ـ ۱۱ـ ۱ـ ۳ـ ٥ـ ۷ـ ۹

★ پول‌را بردار فرارکن ـ رنگی ـ وودی‌آلن
شهرقصه (٦۲۷۲۹۰) ۱۱ـ۲ـ٤ـ٦ـ۸ـ۱۰

★ پلنگ صورتی ـ رنگی ـ کارتون
سینه‌موند (٤۸۳۲۲) ۱۱ـ ۳ـ ٥ـ ۷ـ ۹

★ تنها مردشهر ـ رنگی ـ فرانکونرو
پارامونت (٤۸۳۲۱) ۱٥٫۱۱ـ۳٫۳۰ـ٥٫۲۰ـ۷٫۳۰ـ۹٫۳۰

★ تقدیر خشن ـ رنگی ـ ایومونتان
گلدن‌سیتی (٦٦۳۲٦۹) ۱٥٫۱۱ـ۱٫۳۰ـ۳٫۳۰ـ٥٫۳۰ـ ۷٫۳۰ـ۹٫٤٥

★ حماسه‌نرتوا ـ رنگی ـ یول‌برینر
تاج (۳۱۳۸٦٤) ۱۰ـ۱۲ـ۲ـ٤ـ٦ـ۸ـ۱۰

★ جنجال درهنگ‌رنگی‌ژاکدوفیلو
ریولی (۷٥۷۷۷۷) ۱۱ـ۳۰٫۳ـ۳۰٫٥ـ۷٫۳۰ـ۹٫۳۰

★ (×) دیوانه عشق ـ رنگی گارلو جانینی
آتلانتیک (٦۲۷۱۷۱) ۱٥٫۱۱ـ ۳۰٫۳ـ ۳۰٫٥ـ ۷٫۳۰ـ۹٫۳۰

★ دوشیاد ـ رنگی ـ همامالینی
حافظ (۳۹۱۰۷٤) ۳۰٫۱۰ـ ۲۰٫۲ـ ٤۳۰٫ـ ٦٫۳۰ـ ۸٫۳۰

★ راه اژدها ـ رنگی ـبروس‌لی
کاپری (۹۲۸٤۰۱۰) ۹ـ ۱۱ـ ۱ـ ۳ـ ٥ـ ۷ـ ۹

★ ریوبراوو ـ رنگی جان‌وین ـ دین‌مارتین
سانترال (۹۲۸٦۸٦) ۱۱ـ ۱ـ ٥ـ ۷ـ ۹٫۱٥

رویال (۸۲۹۷۸٥) ۱۰ـ ۱۲ـ ۲ـ ٤ـ ٦ـ ۸ـ ۱۰

متروپل (۳۱۹٤۱۰) ۹ـ۱۱ـ ۱ـ ۳ـ ٥ـ ۷ـ ۹

★ زنجیر های گسیخته
آریا (۳۱۹۸۸٤) ۹ـ۱۱ـ۱ـ۳ـ٥ـ۷ـ۹

★ سربلند ـ رنگی ـ جودون‌بیکر
مازستیک (٦٦۸٤٦۱) ۱۱ـ۱ـ۳ـ٥ـ۱٥ـ۷٫۱٥ـ۹٫۱

★ طرح شیطانی ـ رنگی ـ جیمزکابرن ـ لی‌گرانت
رادیوسیتی (٤۳۳۲۰) ۱٥٫۱۱ـ۳٫۳۰ـ٥٫۳۰ـ۷٫۳۰ـ۹٫٤٥

★ طاووس خونین ـ سینماسکوپ ـ رنگی
دروازه‌طلائی (۳٥۲۱٦۰) ۹ـ۱۱ـ۱ـ۳ـ٥ـ۷ـ۹

★ × غروب یک عشق ـ رنگی ـ هلموت برگر
ونک (٦۸٤۱۱٦) ۱۱ـ۲ـ٤ـ٦ـ۸ـ۱۰

★ فافل‌نمکی‌وبیلی‌پشتکی ـ جنگو علیه خائنین
البرز (۳۰٤۲٥۸) ۳۰٫۸ـ۱۲ـ۳٫۳۰ـ۷ـ۸٫۳۰

★ کمین ـ سعید راد ـ بهمن مفید ـ سپیده
نیاگارا (٦٦٥۳۰۷) ۱۱ـ ۳ـ ٥ـ ۷٫۳۰ـ ۹٫٤٥

میامی (۷٥٤۳۲۹) ۱۱ـ ۱ـ ۳ـ ٥ـ۷ـ ۹

الوند (۳٥٦٥۳۸) ۱۰ـ ۱۲ـ ۲ـ ٤ـ ٦ـ ۸

کیهان (٥٤٦۳٦۰) ۹ـ ۱۱ـ ۱ـ۳ـ ٥ـ ۷ـ۹

مارلیک (۹٦۳۱۱٦) ۹ـ ۱۱ـ ۱ـ ۳ـ ٥ـ ۷ـ۹

اسکار (۹۲۰۸۸۸) ۱۰ـ ۱۲ـ ۲ـ ٤ـ ٦ـ ۸

ارانوس (۲۷۹۷۱) ۳۰٫۱۰ـ ۲۰٫۲ـ ۳۰٫٤ـ ٦٫۳۰ـ ۸٫۳۰

شهرام (۸٤٤۰٤۹) ۹ـ ۱۱ـ ۱ـ ۳ـ ٥ـ ۷ـ۹

سیلوانا (۳٦۳۷۳۷) ۳۰٫۱۰ـ ۲۰٫۲ـ ۳۰٫٤ـ ٦٫۳۰ـ۸٫۰

سیلورسیتی (۸٦۱۲۰٥) ۱۰ـ ۲۰٫۲ـ ٤۰٫۳ـ ٦٫۳۰ـ۸٫۳۰

اروپا (۳۰۳۱۷۹) ۳۰٫۱۰ـ ۳۰٫۲ـ ٤۰٫۳ـ ٦٫۳۰ـ۸٫۳۰

★ کاراته علیه پدر خوانده ـ خفاش سیاه
فلور (٥۲۸۰۹٦) ۹ـ ۱۱ـ ۱ـ ۳ـ ٥ـ ۷ـ ۹

★ کاراته‌بازان جسور ـ بری‌زاد
آسمان‌آبی (۳٤۱٦٦۸) ۹ـ۱۱ـ۱ـ۳ـ٥ـ۷ـ۹

★ (×) گناهکاران جزیره بهشت ـ رنگی زعودی آرایا
بولوار (٦٥٥۲۹۲) ۱۱ـ ۱ـ ۳ـ ٥ـ ۷٫۱٥ـ ۹٫۱٥

★ گرگ دریا ـ رنگی ـ ادوارد میکز
پولیدور (٤۲٦۳۱) ۳۰٫۱۱ـ ۳۰٫۱ـ ۳۰٫۳ـ ٥٫۳۰ـ ۷٫۳۰

★ مردی برای تمام فصول ـ رنگی ـ رابرت شاو
تراس امپایر ۸ـ ۱۰

★ ماسیست‌وغول سیاه ـ شاهین سرخ
نادر (۳۱٤٤۹٥) ۳۰٫۱۰ـ۲۰٫۳۰ـ٤۰٫۳۰ـ٦٫۳۰ـ۸٫۳۰

★ مبارزه‌قدرت‌ها ـ رنگی ـ ماریزامل
برلیان (۳۹۳٥۳٥) ۹ـ۱۱ـ۱ـ۳ـ٥ـ۷ـ۹

★ نخاله‌ها در اسپانیا ـ سینماسکوپ ـ رنگی
تخت‌جمشید (٤۳٥٥۰) ۳۰٫۱۰ـ۲ـ٤ـ٦ـ۸ـ۱۰

★ لجن‌مال ـ رنگی ـ پیرریشارد ـ جین‌برکین
شهرفرنگ (٦۲۷٦۲۸) ۱٥٫۱۱ـ۳ـ۱٥٫۰ـ۷٫۳۰ـ۹٫٤٥

★ نبرد سامورائی ـ لشگردونفره
ستاره (٥۳۹۷۲۱) ۹ـ ۱۱ـ۱ـ۳ـ٥ـ۷ـ۹

★ (×) وقتی کلافت خوشگل باشه ـ رنگی ـ اسکوپ
ب.ب (۸۲۹٦٤۱) ۱۱ـ ۲ـ ٤ـ ٦ـ ۸ـ ۱۰

★ وسوسه تابستان ـ رنگی سوزان پلیر
شهر تماشا (۹۲۸٦۸٦) ۱٥٫۱۱ـ ۳۰٫۳ـ ۲۰٫٥ـ ۷٫۳۰ـ ۹٫۳۰

★ (×) هیولای شب ـ سینماسکوپ ـرنگی
سهیلا (۳۱٦٤۲٤) ۳۰٫۱۰ـ ۲۰٫۲ـ ٤۰٫۳ـ ٦٫۳۰ـ ۸٫۳۰

پلازا (٤٤۲٥٥) ۱٥٫۱۱ـ ۱٥٫۳ـ ۱٥٫٥ـ ۷٫۱٥ـ ۹٫۱٥

مراد (۷٥۳۳۸۲) ۹ـ ۱۱ـ ۱ـ ۳ـ ٥ـ ۷ـ ۹

ری (٥۲۲٥۷۸) ۹ـ ۱۱ـ ۱ـ ۳ـ ٥ـ ۷ـ ۹

★ همت ـ ناصرملک‌مطیعی ـ مرجان
اونیورسال (۹۲٦۹۰۳) ۱۱ـ۱ـ۳ـ٥ـ۱٥ـ۷٫۳۰ـ۹٫۳۰

پاسیفیک (۷٥۳۳۱۱) ۱٥٫۱۱ـ۳٫۳۰ـ۲۰٫۳۰ـ٥٫۳۰ـ۷٫۳۰ـ۹٫۳۰

ایران (۳۱٦۳٥٤) ۳۰٫۱۰ـ۳۰٫۲ـ۲۰٫۳۰ـ٤٫۳۰ـ٦٫۳۰ـ۸٫۳۰

سایتا (۳٥۲٤٤۲) ۱۰ـ۱۲ـ۲ـ٤ـ٦ـ۸ـ۱۰

تیسفون (۹٥۸۸۸۲) ۹ـ۱۱ـ۱ـ۳ـ٥ـ۷ـ۹

کارون (۹٥٥۱٦٥) ۲۰٫۱۰ـ۳۰٫۲ـ۳۰٫٤ـ۳۰٫٦ـ۸٫۳۰

دریا (۳٤۱۷٤٦) ۹ـ۱۱ـ۱ـ۳ـ٥ـ۷ـ۹

آستارا (۸۷٤۰۲۲) ۳۰٫۱۰ـ۳۰٫۲ـ۳۰٫٤ـ۳۰٫٦ـ۸٫۳۰

★ هم‌قسم ـ فاضلی ـ مرجان ـ شیرانداسی
رکس (۳۱٥۲۹۳) ۲۰٫۱۰ـ۳۰٫۲ـ۳۰٫٤ـ۳۰٫٦ـ۸٫۳۰

آسیا (٤۲۹۰٦) ۱۱ـ۱ـ۳ـ٥ـ۱٥٫۷ـ۹٫۳۰

مولن‌روژ (۷٥۲۹۲۹) ۱۱ـ۱ـ۳ـ٥ـ۷ـ۹

شهوند (۳٥٤۰٤۰) ۳۰٫۱۰ـ۳۰٫۲ـ۳۰٫٤ـ۳۰٫٦ـ۸٫۳۰

لیدو (۹٥۱۲۸۲) ۱۰ـ۱۲ـ۲ـ٤ـ٦ـ۸

نپتون (۷٦۰۱۳٦) ۹ـ۱۱ـ۱ـ۳ـ٥ـ۷ـ۹

ژاله (۳۰٤۱۲۰) ۳۰٫۱۰ـ۲۰٫۳۰ـ٤۰٫۳۰ـ٦٫۳۰ـ۸٫۳۰

توسکا (٥۳۹٥٤٤) ۳۰٫۱۰ـ۳۰٫۲ـ۳۰٫٤ـ۳۰٫٦ـ۸٫۳۰

المپیا (۹۲٦۷۹۷) ٤٥٫۱۰ـ۱ـ۳ـ٥ـ۹ـ۷

پاسارگاد (۳٤۲۷۸۲) ۹ـ۱۱ـ۱ـ۳ـ٥ـ۷ـ

چرخ‌فلک (۹٥۰٥٥۸) ۱۰ـ۱۲ـ۲ـ٤ـ٦ـ۸

شرق (٥۳٤۰۲٤) ۳۰٫۱۰ـ۳۰٫۲ـ۲۰٫٤ـ۳۰٫٦ـ۸٫۳۰

★ یادی از گذشته ـ رنگی ـ زینت‌امان ـ درمندرا
همای (۳۱۱٦٦۹) ۳۰٫۱۰ـ۲۰٫۲ـ۳۰٫٤ـ۳۰٫٦ـ۸٫۳۰

سانس انگلیسی
گلدیس ساعت ۹٫۳۰ (پل‌رودخانه‌کوای)

تلویزیون

برنامه اول
کانال ۷

برنامه شبکه سه‌شنبه ۷ مردادماه
سه‌شنبه ۷ مرداد
۱۷ـ۰۰ اخبار
۱۷ـ۰٥ روستائیان
۱۷ـ۳۰ کارتون
۱۸ـ۰٥ داستانهای شاهانه
۱۸ـ۲۰ هفتخوان
۱۸ـ٤۰ برنامه آموزشی
۱۹ـ۰۰ اخبارورزشی
۱۹ـ۱٥ یکی‌بود یکی‌نبود
۱۹ـ۳۰ خانواده
۲۰ـ۳۰ اخبار
۲۱ـ۰۰ تلخ‌وشیرین
۲۲ـ۰۰ آقای مربوطه
۲۲ـ۰٥ ادب امروز
۲۲ـ۳۰ پایان

نیمروز چهارشنبه ۸مرداد
۱۲ـ۰۰ اخبار
۱۲ـ۰٥ کودک
۱۲ـ۳۰ رازیقا
۱۲ـ٥٥ هکرمزی
۱٤ـ۰۰ اخبار

برنامه دوم
کانال ۹

برنامه‌دوم سه‌شنبه ۷ مرداد
۱۹ـ۳۰ موسیقی وتصویر
۲۰ـ۰۰ اتاق اخبار
۲۰ـ۰٥ طبقه بالا « طبقه‌پائین
دستمزد زیستن با شرکت: پائولین کالینز ـ جین‌مارش
۲۰ـ٥٥ گشت و گذار
جغرافیائی خلنگزار لونـه بورک
۲۱ـ۳۰ اخبار از برنامه‌دوم
۲۲ـ۰۰ تکنوازی : مایه‌چهار گاه سه‌تارعبادی
۲۲ـ۰۰ فیلم هفته آخرین غروب کارگردان : رابرت آک یج با شرکت : راک هودسر ـ کرک داگلاس ـ دروکی مالون

کاشی سندی
پیشرو صنعت سرامیک ایران

سرویس خوب و قیمت ارزان رافقط

آژانس مسافرتی پرس توریست
تقدیم میدارد
تور ۱٦ روزه لندن ٤۸٥۰ تومان حرکت ۲۷ تیر،
۱۰ و ۲٤ مرداد ، ۷ و ۲۱ شهریور
تور ۲۳ روزه لندن ٥٥٥۰ تومان حرکت ۲۷تیر،
۱۰ و ۲٤ مرداد ، ۷ و ۲۱ شهریور
تور ۱٥ روزه رم ـ پاریس ـ لندن ٥٦٥۰ تومان حرکت ۲، ۱٦ و ۳۰ مرداد ، ٦ و ۲۰ شهریور
تا دیر نشده‌جهت رزرو تور دلخواه خود به تلفنهای ۸۳۲۸۹۳ و ۸۳٤٥۱۱
آژانس پرس توریست
خیابان ایرانشهر چهارراه ثریا مراجعه فرمائید

آگهی

وزارت دادگستری قانون روابط مالك و مستاجر مصوب دهم خرداد ماه ۱۳۳۹ کمیسیون مشترك دادگستری مجلسین را برطبق ماده ۲٥ قانون مذکور از تاریخ بیستم تیر ماه ۱۳٥٤ در شهر هشتگرد از توابع شهرستان کرج بموقع اجرا میگذارد م‌الف ۹۳۲۸
وزارت دادگستری

اگر مبارزه باگرانفروشی را جدی نگیرند

کارت بازرگانی تجار وتولیدکنندگان گرانفروش باطل میشود

جلسه هیات نمایندگان اتاق بازرگانی و صنایع و معادن تهران بعدازظهر دیروز تشکیل شد. در این جلسه آقای دکتر طاهر ضیائی رئیس اتاق بازرگانی و صنایع و معادن ایران شرکت داشت وضمن سخنانی در مورد مبارزه با گرانفروشی اظهارداشت: بخش خصوصی و اعضای اتاق برای مبارزه باگرانفروشی بایستی فعالیت همه جانبه وگسترده خود را دنبال کنند و در صورتیکه هر یك از اعضای اتاق از همکاری با برنامه های دولت در امر مبارزه با گرانفروشی شانه خالی کند یادر این راه مرتکب خلافی شود، نه تنها کارت بازرگانی عضو متخلف باطل خواهد شد، بلکه چنین عضوی برای همیشه از خانواده صاحبان صنایع و بازرگانان برکنار خواهد شد و دیگر عضو اتاق نخواهد بود

جلب ایمان

آقای بهبهانی رئیس اتاق تهران نیز در این زمینه گفت: با توجه به امریه ایکه شرفصدور یافت و نیات خیر رهبر خردمند مادر تامین هر چه بیشتر رفاه عامه این مقدار کوشش و فعالیتی که تا کنون از جانب بخش خصوصی برای مبارزه باگرانفروشی بعمل آمده است کافی نیست. در این مورد اقدامات اساسی وگسترده و همه جانبه‌ای بایستی ادامه یابد

در زمینه مبارزه با گرانفروشی اعلام داشتند و قرار شد علاوه بر کمیته های موجود یك کمیته دائمی مرکب از نمایندگان اتاق ایران واتاق اصناف و کمیته حمایت از مصرف کننده برای ایجاد هماهنگی وپی‌گیری تشکیل شود.

در پایان این جلسه از طرف سناتور ضیائی رئیس اتاق ایران، به کلیه اتاقهای شهرستانها دستور داده شد که نظیر کمیته هماهنگی وپی‌گیری تهران، در هر یك از شهرستانها تشکیل شود وزیر نظر استاندار و یا فرماندار کل، امر مبارزه با گرانی را شدیدا دنبال کنند.

تفنگهای مخصوص شهرداری شب وروز شلیك میکند!

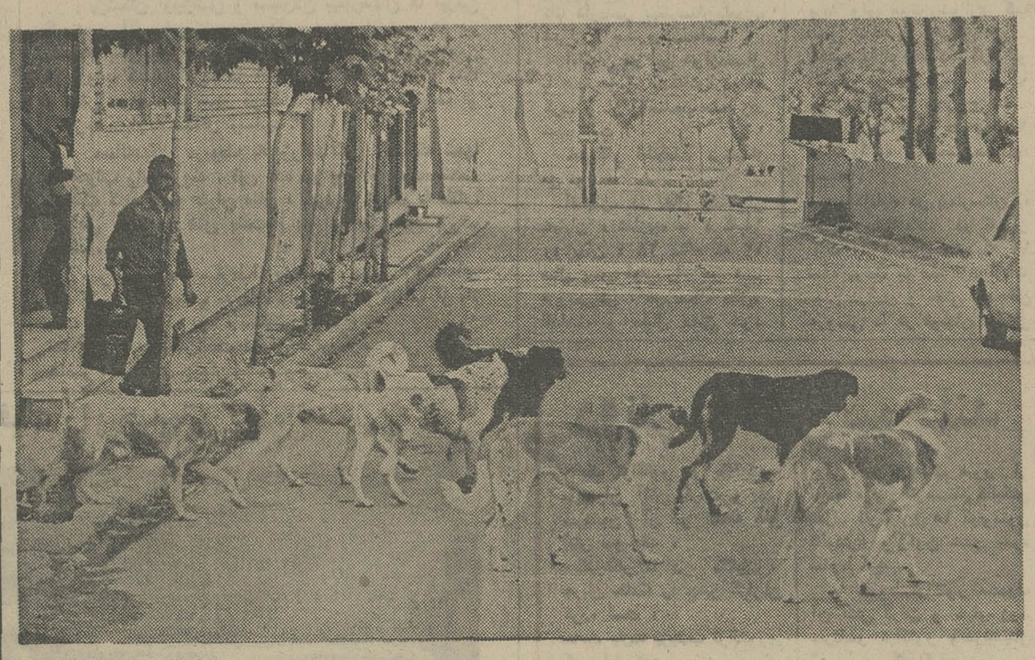

یك گله سك ولگرد در یکی از خیابان های فرعی آیزنهور. در تعدادی از خیابان ها و محله های دور افتاده تعداد سك های ولگرد آنقدر زیاد است که عبور و مرور ساکنین آنها ـ و خصوصا بچه ها ـ خالی از اشکال نیست
عکس از: جهانگیر رزمی (خبرنگار عکاس اطلاعات)

در حالیکه هنوز مناقشه بی پایان مقامات حمایت حیوانات با شهرداری پایتخت بر سر نحوه جمع آوری سگهای ولگرد ادامه دارد و طرفداران حیوانات از شهرداری خواسته‌اند برای نگهداری سك های ولگرد محل مخصوصی در نظر بگیرد. این حیوانات با سرعت حیرت‌انگیزی زاد و ولد می کنند و بر تعدادشان هر روز افزوده می ـ شود.

در این میان شکارچی های شهرداری با تفنگ های بیهوش کننده شب ها سگهای ولگرد را شکار می کنند، اما باز هم گله های بزرك سك ولگرد درخیابانها و کوچه ها دیده میشود و تعدادشان مداوما افزایش می یابد.

شهرداری بیست مامور برای تیراندازی بسوی سگهای ولگرد دارد. این افراد شب هنگام و با استفاده از آرامش خیابانها مبادرت به شکار سگها میکنند. تفنگ تیراندازان شهرداری دارای گلوله هائی است که پس از شلیك، حیوان را در حالت بیهوشی از پای در می آورد.

ماموران اکنون حتی روز ها در محلات حومه و خوش آب و هوا که مرکز تجمع سگهاشده این حیوانات را شکار می کنند، ولی باز هم قادر به ضبط آمار کنونی سك‌ها نیستند.

در برابر این وضع، شهردار پایتخت در یکی از جلسات اخیر انجمن شهر تلویحا امکانات کنونی برای مبارزه با سك ها را ناکافی خواند و گفت: ماموران، ۲۰ تفنگ مخصوص سك کشی شهرداری را شب و روز شلیك می کنند، اما تعداد سك ها کاهش نمی ـ یابد.

لغو کارت القانیان

اتاق بازرگانی و صنایع و معادن ایران ضمن نامه‌ایکه به وزارت بازرگانی نوشت تقاضای ابطال کارت بازرگانی حبیب القانیان را کرد و باین ترتیب مقدمه اخراج وی از اتاق بازرگانی نیز فراهم شد با ابطال این کارت حبیب القانیان نه تنها دیگر عضو اتاق بازرگانی نخواهد بود بلکه از عضویت هیات نمایندگان اتاق تهران و همچنین اتاق ایران نیز بر کنار میشود و فعالیتهای تجاری او محدود خواهد شد.

تروریستهائی که ۲ سرهنگ امریکائی را کشتند دستگیر شدند

دو نفر از تروریستهایی که درجریان قتل سرتیپ شهید زندی پور ـ دو سرهنگ آمریکایی و مترجم ایرانی کنسولگری آمریکا در تهران شرکت داشتند عصر دیروز در تهران دستگیر شدند.

امروز از طرف مقامات انتظامی اعلام گردید دو نفر از بقایای گروه مارکسیستهای اسلامی که در اسفند ماه سال گذشته در قتل سرتیپ شهید زندی‌پور و راننده‌اش، دوسرهنگ آمریکایی و حسنان مترجم ایرانی کنسولگری آمریکا شرکت داشته‌اند، بعد از ظهر دیروز پس از یک زد و خورد مسلحانه با ماموریـن در تهران دستگیر شدند.

یکی از دستگیر شدگان بنام وحید (رحمن) افراخته از گردانندگان اصلی بقایای مارکسیستهای اسلامی بوده و هویت نفر دوم محسن خاموشی می‌باشد.

از این دو نفر که دراثر مقاومت مسلحانه مورد اصابت گلوله قرار گرفته‌اند، دو قبضه سلاح کمری بدست آمده است. بموجب مدارک و اطلاعاتی که در دست مقامات مسئول بوده وهمچنین اعترافات کسانیکه اخیرا دراثر همکاری با عناصر خرابکار بازداشت شده‌اند، دخالت این دو نفر در ترور های مذکور محرز و مسلم بوده و اسناد مضبوطه از این دو نفر نیز این امر را ثابت میکند.

وحید افراخته در تحقیقات مقدماتی که از وی بعمل آمده، بعلت وجود مدارک موجود ناگزیر به شرکت در سه فقره ترور های مورد بحث که منجر به کشته شدن پنج نفر گردیده، اعتراف کرده وعلاوه برمحسن خاموشی دو نفر دیگر را نیز که دراین قتل‌ها شرکت داشته‌اند، معرفی کرده است.

طبق مدارکی که از دستگیر شدگان بدست آمده، این دو نفر در جریان شناسائی بمنظور ترور افراد دیگری نیز بوده‌اند.

اعتراف خاموشی

محسن خاموشی اعتراف کرد که شخصا در ترور دو افسر امریکائی ونیز اندازی بسوی آنها و نیز در ترور سرتیپ شهید زندی پور مستقیما دخالت داشته است.

خاموشی درقتل حسنان شخصا شرکت داشته است

★ سرتیپ زندی‌پور چگونه ترور شد؟

صبح روز بیست و هفت اسفند ماه گذشته، هنگامی که سرتیپ رضا زندی پور از خانه خود بیرون می‌آمد، توسط تروریست‌ها به قتل رسید. سرتیپ زندی‌پور، در اتومبیل خود نشسته بود و راننده او، اتومبیل را بطرف محل کار او هدایت می‌کرد که ناگهان در یکی از خیابان های فرعی خیابان فرح چهار تروریست اتومبیل را به رگبار گلوله بستند و پا به فرار گذاشتند.

در این ترور، سرتیپ زندی پور و راننده‌او، پیش از آن که فرصت دفاع یا خارج شدن از تیررس تروریست‌ها را داشته باشند، کشته شدند و ماجرای مرگشان، موجی ازاندوه و تاسف برانگیخت.

★ دوسرهنگ آمریکائی چگونه کشته شدند؟

ماجرای ترور دو سرهنگ آمریکایی ـ سرهنگ شفر و سرهنگ ترنر ـ نیز روز چهارشنبه ۳۱ اردی بهشت ماه، موجی از تاسف برانگیخت.

ترور دو افسر ارتش آمریکا ساعت ۶ و نیم صبح، درنزدیکی تهران، شمال شرقی حومه قیطریه، در کوچه «امیر» ـ بین کوچه های ولیعهد و کاوه ـ رخ داد.

محل ترور نزدیک خانه دو سرهنگ بود. آن دو، که به عنوان مستشار نظامی در نیروی هوایی ایران خدمت می‌کردند و هردو قرار بود چند هفته بعد بازنشسته شوند و برای همیشه ایران را ترک کنند، صبح زود به دام تروریست‌ها افتادند: هنگامی که برای رفتن به محل کارشان، از خانه خود خارج شده بودند، تروریست‌ها راه را برآنها بستند و هردو را مورد اصابت گلوله قرار دادند.

شاهد عینی چه گفت؟

یدالله جلالی باغبان خانه یکی از دو سرهنگ که شاهد عینی حادثه بوده است در مورد این ماجری گفت: ساعت ۶ر۱ صبح، وقتی اتومبیل دو سرهنگ آمریکایی در حال عبور بود، ناگهان یک پیکان سفید رنگ را برآنها بست و یک ژیان قرمز رنگ از پشت سر به اتومبیل آنها کوبید و بدین ترتیب، اتومبیل سرهنگ های آمریکایی در محاصره دو اتومبیل قرار گرفت.

شاهد عینی افزود: آنگاه تروریست‌ها از اتومبیل های خود پیاده شدند و قبل از آن که فرصتی برای دفاع به سرهنگ‌ها بدهند، هردو را به رگبار گلوله بستند و سپس با اتومبیل سومی که منتظر آنها بود، فرار کردند.

یکی از دو سرهنگ «ل. ار. شفر» و دیگری «جک. اچ. ترنر» نام داشت و هردو ۴۵ ساله و متاهل بودند و با خانواده های خود در تهران زندگی می‌کردند.

«شفر» دو فرزند ـ یک دختر ۹ ساله بنام «سالی» و یک پسر ۶ ساله بنام «مایک» داشت و از سرهنگ ترنر ۳ فرزند ـ یک دوقلوی ۱۶ ساله دختر و پسر بنامهای مری و اسکات و یک پسر دیگر که در آلمان زندگی می‌کرد ـ بجای ماندند.

مترجم کنسولگری

همزمان با ترور دو سرهنگ امریکائی، «حسنان» مترجم ایرانی کنسولگری امریکا نیز توسط بقایای تروریست های مارکسیست های اسلامی به قتل رسید.

بدینگونه، درکمتر از سه ماه، تروریست ها، ۵ نفر ـ سرتیپ زندی‌پور و راننده‌اش، دو سرهنگ آمریکائی و مترجم کنسولگری را ترور کردند و سر انجام، عصر دیروز، دو نفر از آنها، بدام ماموران انتظامی افتادند.

کارنامه عملیات تروریستها

نگاهی به کارنامه عملیات تروریست‌ها، از اردیبهشت سال ۱۳۵۱ تا اردیبهشت سال ۱۳۵۴ نشان میدهد که چگونه در این مدت کوتاه، عده‌ئی بیگناه به خاك و خون کشیده شده‌اند و خانواده های داغدار وبی‌سرپرستی بجای نهاده‌اند.

★ ۶ر۵ بامداد ۳۱ اردیبهشت ۱۳۵۴

دو سرهنگ آمریکائی ـ سرهنگ شفر و سرهنگ ترنر ـ در نزدیکی خانه خود واقع در کوچه «امیر» قیطریه، به رگبار گلوله بسته شدند و به قتل رسیدند چندروز بعد زمان «حسنان» مترجم ایرانی کنسولگری امریکائیز توسط تروریست ها کشته شد.

★ ۷و۲۰ دقیقه بامداد ۲۷ اسفند ۱۳۵۳

سرتیپ رضا زندی‌پور، هنگامی که به اتفاق راننده‌اش از یک خیابان فرعی در ناحیه ۵ هازم محل کارش بود، توسط چهار تروریست با شلیک گلوله به قتل رسید.

★ ۶ر۵ بامداد ۱۲ اسفند ۱۳۵۳

سروان نوروزی ـ سرپرست گارد انتظامی دانشکده صنعتی آریامهر ـ به ضرب ۱۱ گلوله به قتل رسید

سروان نوروزی درلحظه وقوع حادثه قصد خروج از خانه خود در خیابان مدائن ـ را داشت که ۳ تروریست وی را به گلوله بستند و پس از این اقدام جنایتکارانه با یک پیکان شیری رنگ ازمحل حادثه گریختند.

★ ۳۰ر۸ بامداد شهریور ۱۳۵۲

در حمله و تیراندازی دو خرابکار در آبادان، یک راننده تاکسی کشته شد. ۳۰ نفر مجروح شدند ویکی ازخرابکاران نیز در نتیجه انفجار نارنجکی که در دست داشت کشته شد.

★ ۶ر۵ بامداد ۱۲ خرداد ۱۳۵۲

سرهنگ هاوکینز ـ یک افسر مستشار آمریکائی ـ هنگام خروج از خانه بوسیله ۲ تروریست موتوسیکلت سوار مورد اصابت گلوله قرار گرفت و کشته شد.

★ یک بعدازظهر پنجم اسفند ۱۳۵۱

اعظم فردامیری، ۱۰ ساله، نیز قربانی تیراندازی خرابکاران شد. او آن روز ساعت یک بعداز ظهر از مدرسه به خانه آمد و چون ناهار حاضر نبود ۵ ریال از مادرش گرفت تا در راه بازگشت به کلاس بعدازظهر مدرسه ناهار بخورد. اما هنوز بیش از نیم ساعت از رفتنش نگذشته بود که برای مادرش خبر آوردند: دختر بیگناه براثر تیراندازی تروریست ها، در خیابان خانی‌آباد کشته شده است.

★ ۳۰ر۶ بعدازظهر ۲۵ مرداد ۱۳۵۱

یکی از خرابکاران در آب ـ منگل (خیابان ری) هنگام زدو خوردبا ماموران، رضا شعبانی، عابر بیگناهی را که از آن حدود می گذشت، به ضرب گلوله کشت و چهار نفر را نیزبسختی مجروح کرد

★ بیست و دوم مرداد ۱۳۵۱

سرتیپ طاهری به ضرب گلوله تروریستی که خود را به لباس نقاش ساختمان در آورده بود کشته شد.

★ بعداز ظهر هفتم مرداد ۱۳۵۱

در جریان بر خورد میان ماموران انتظامی وشبکه خرابکاران ۲ غیر نظامی بقتل رسیدند و ۴ خرابکار که با یک تاکسی مواد منفجره حمل میکردند کشته شدند. محل حادثه خیابان فردوسی، مقابل سینما هما‌ی بود

★ ۳۰ر۷ بامداد ۱۱ خرداد ۱۳۵۱

اتومبیل ژنرال هارولد پرایس، مستشار آمریکائی متوسط تروریست ها در سه راه قیطریه منفجر شد و طی این حادثه دو عابر بیگناه، یک مادر و دختر کشته شدند.

★ غروب سوم خرداد ۱۳۵۱

بر اثر انفجار یک بسته‌حاوی مواد منفجره که یک تروریست در میدان شاه جا گذاشته‌بود، جلیل ایلکا، مامور پلیس بقتل رسید

★ صبح شانزدهم اردیبهشت ۱۳۵۱

ستوان علاءالدین جاویدمنش، در حین دستگیری دو خرابکار در خیابان خورشید، مورد اصابت گلوله تروریست هاقرار گرفت و کشته شد.

چابهار وجاسك محل اقامت گرانفروشان میشود

دادگاه ضربتی گرانفروشان تبریز که از بعد ازظهر دیروز تشکیل شده است تا ساعت یك بعداز نیمه شب تعداد زیادی مغازه، رستوران و هتل را درسطح شهر بخاطر گرانفروشی وتخلف از نظام صنفی به جرایم سنگین محکوم کرده. جرائم اخذ شده از صاحبان این اماکن سنگین است.

بعنوان مثال مدیر هتل اینترنشنال، تنها هتل ۴ ستاره تبریز ۱۲۰ هزار ریال جریمه شده است.

در شیراز

استاندار فارس در اجتماع ۳۵۰ نفر از روسای اتحادیه ها و هیات های مدیره اتاق اصناف فارس به نانوایان ۴۸ ساعت مهلت داد تا بوضع نان شیراز سروسامان بدهند.

وی یادآور شد در صورت عدم بهبود وضع نان هیات رئیسه صنف نانوا به یکی ازجزایر تبعید خواهد شد.

استاندار فارس در آخرین جلسه فوق‌العاده اتاق اصناف این شهر به گرانفروشان شدیدا اخطار کرد و گفت:

از این پس مامن و مسکن گرانفروشان چابهار و جاسك است!

در اهواز

۶۱ نفر از کسبه متخلف اهوازی که مبادرت به گرانفروشی، کم فروشی و تخلف از نظام صنفی کرده بودند توسط بازرسان اتاق اصناف و کمیته حمایت از مصرف کننده به مقامات ذیصلاحیت معرفی وجریمه شدند.

در سنندج

بعدازظهر دیروز تیمسار سرلشکر علیزاده استاندار کردستان در جلسه‌ای به فرمانداران و مسئولان محلی گفت: اگر صاحب مغازه‌یی مبادرت به گرانفروشی کرد بدون هیچگونه اغماض وچشم‌پوشی کرکره مغازه‌اش را پائین بکشید.

اگر در یك صنف ۳ نفر از اعضای آن صنف بعلت تخلف محکوم شدند رئیس همان صنف باتهام اهمال در انجام وظایف قانونی خود محاکمه میشود. از صاحبان مغازه قصابی، نانوایی و مصالح ساختمانی درصورت مشاهده گرانفروشی خلع ید میشود.

مبارزه با گرانفروشی در شهرستانها

اعزام مسئولان ۴۰ فروشگاه لوازم یدکی اتومبیل به دادگاه

بازرسان کمیته حمایت از مصرف کنندگان ۴۰ واحد صنفی را بدادگاه فرستادند و دو کتابخانه را بجرم گران فروشی تعطیل کردند.

عسگری سخنگوی کمیته حمایت از مصرف کننده ضمن اعلام این مطلب گفت: دیروز هیاتی ازبازرسان کمیته ملی در خیابان اکباتان و ملت به بازرسی پرداختند ودرنتیجه مسئولان ۴۰ فروشگاه لوازم یدکی ماشین را به دادگاه اعزام کردند تا تحت تعقیب قانونی قرارگیرند.

وی گفت: در بازدیدی که بازرسان این کمیته از مسافرخانه های ناصرخسرو و امیرکبیر بعمل آوردند معلوم شد که صاحب این مسافرخانه‌ها نیز بمیل خود چهل درصد نرخ کرایه اتاق‌ها را افزایش داده‌اند و کمیته در این مورد به رئیس اتحادیه مسافرخانه‌ها اخطار کرد که این مسافرخانه‌ها هرچه زودتر قیمتهای خود را پائین آورند و همچنین از طرف کمیته گزارشی دراین زمینه به مقامات مسئول داده شد که متخلفان هرچه زودتر تحت تعقیب قرار گیرند.

عسگری اضافه کرد از طرف کمیته از مقامات بانک مرکزی و دارائی خواسته شدکه برای کمبود (سکه) در بازار اقدام کنند، زیرا بیشتر کسبه پس از خرید عده‌ای بجای پول خرد، آدامس و کبریت، بمشتری تحویل می‌دهند و همین امر سبب شده است که عده‌ای از ساکنان تهران مرتبا به کمیته شکایت کنند.

کتابفروشی هائی که تعطیل شدند، کتابفروشی جاویدان و کتابفروشی دهخدا بودند که کتابها را صددرصد گرانتر از نرخ ذکر شده برروی آن میفروختند.

دکتر مجیدی:
نتیجه مبارزه با گرانفروشی تا پایان مرداد احساس میشود

دکتر مجیدی وزیر مشاور و رئیس سازمان برنامه اعلام کرد هدف دولت در مبارزه باگران فروشی در مرحله اول متوقف ساختن رشد سریع قیمت ها ودر مرحله دوم پائین نگاهداشتن قیمت‌ها در سطح ثابت درسال است.

با اقداماتی که دولت شروع کرده و با توجه به تلاشی که برای پیگیری این اقدامات می شود، میتوان پیش‌بینی کرد در پایان مرداد ماه جاری نتیجه مبارزه با گرانفروشی احساس خواهد شد.

مجیدی تاکید کرد، درعین حال که امکان سرمایه گذاری گسترش می‌یابد، از طرف دیگر کوشش میشود که مصرف کننده نیز مایحتاج خود را با قیمت عادلانه تامین کند.

کاهش قیمت ۵۰۰ کالا عصر امروز اعلام میشود

عصر امروز کمیته عالی مبارزه با گرانفروشی بریاست آقای هویدا نخست وزیر با شرکت وزرای اقتصادی و مسئولین سازمانهای دولتی و بخش خصوصی تشکیل میشود. در این جلسه اقدامات انجام شده مورد ارزیابی قرار می‌گیرد و نسبت به رفع نارسائی‌ها تصمیمات فوری اتخاذ خواهد شد و سیاستهای جدیدی علیه گرانفروشان اتخاذ خواهدشد که بلافاصله سازمانهای اجرائی آنرا در سطح مملکت تعقیب خواهند کرد.

عصر امروز قیمت کاهش یافته بیش از ۵۰۰ قلم کالاهای مصرفی اعلام میشود. در این اقلام ۴۰۰ قلم آن مربوط به صنایع پلاستیک و ملامین و نظایر آنست که گفته میشود نسبت به قیمت روز ۲۰ درصد کاهش یافته است. ۱۰۷ قلم کالا های دیگر مربوط به پشم شیشه و نظایر آنست که دراین اقلام هم کاهش چشمگیر خواهد بود.

قیمت هریک از اقلام فوق به تفکیک تعیین گردیده و تا بعد از ظهر امروز از جانب مرکز بررسی قیمتها رسما اعلام میشود.

بارفروشان حق رفتن به مسافرت ندارند

دولت به بارفروشان میدان توصیه کرد درشرایط کنونی به مسافرت نروند زیرا مسئولیت تامین ترمبار و میوه تهران بر عهده آنهاست.

بارفروشان امروز در بازدیدی که رئیس اطاق اصناف پایتخت همراه نمایندگان نخست وزیر از میدانهای بارفروشی کرد، اطمینان دادند که میوه وترمبار در سراسر کشور فراوان است و میدان ها نرخهای اعلام شده را رعایت میکنند. امروز هزار تن تره بار و میوه به تهران رسید و تنها زمینه هویج و پیاز که بود که برای تامین این دو کالا نیز اقدام شد. بارفروشان اعلام کردند که کمبود میوه در سطح شهر مربوط به کاهش خرید بوسیله فروشندگان میوه ازمیدان است و در صورت لزوم، میدان درشهرنیز میتواند میوه عرضه کند.

امروز حاج حسین طاری مقدم رئیس اتحادیه خواربار فروش تهران اعلام کرد که صدها خروار برنج در محل اتحادیه موجود است و خریدار ندارد.

تعطیل بوتیکهای همسایه

اتاق اصناف بوتیکهای همسایه خود را که در طبقه زیرین ساختمان اتاق قرار دارند باتهام گرانفروشی تعطیل کرد. این اقدام اتاق اصناف موجب شده است مغازه های اطراف این سازمان دست و پای خود را جمع کنند و گرانفروشند.

قابل توجه اعضاء صنف خواربار فروشان تهران

در اجرای سیاست رفاهی دولت و اتاق اصناف پایتخت نسبت به مبارزه با گرانفروشی از خواربار فروشان تهران که در انجام اوامر همیشه پیشقدم و همکاری نموده‌اند انتظار دارد که اجناس را طبق نرخهای تثبیت شده در دسترس مصرف‌کننده قرار دهند و باتمام قوا با دستگاهها همکاری نمایند طبق نامه شماره ۳۰-۳-۶۳ مورخه ۲۴ر۴ر۵۴ اتاق اصناف هیات مدیره اتحادیه تشکیل جلسه دادند و تصمیمات مقتضی راجع به همکاری با مسئولین مربوطه اتخاذ نمودند بطوریکه کرارا هم تذکر داده شده کلیه اجناس موجود در مغازه باید اتیکت داشته باشد راجع به گرانفروشی هیچگونه اغماضی نخواهد شد.

رئیس اتحادیه صنف خواربار فروشان تهران
حاج حسین ـ طاری‌مقدم

ارمغان

نامه دانشوران، محققان، سخن‌سنجان و دانش‌پژوهان

نویسندگان و گویندگان شماره مرداد: حمزاوی، دکترشفیعی، وحید دستگردی، جمالزاده، رفیع، دکتر یگانه، دکتر صبا، پیمان یغمائی، جناب‌زاده، وحید زاده، کامکار، آزاده، جلائی، ساجدی، بینش.

آگهی استخدام
مدیریت مهندسی نیروی هوائی شاهنشاهی

جهت خدمت در تهران و شهرستانها افراد زیر را باحقوق و مزایای مکفی به همکاری دعوت میکند:

۱ـ مهندس راه و ساختمان ـ باحداقل ۲ سال تجربه عملی.
۲ـ مهندس تاسیسات ـ باحداقل ۲ سال تجربه عملی.
۳ـ مهندس راه و ساختمان با تسلط کامل بزبان انگلیسی یك نفر برای تهران.
۴ـ مهندس معمار ـ باحداقل ۲ سال تجربه عملی.

واجدین شرایط میتوانند برای آگاهی بیشتر و استخدام با در دست داشتن مدارك خود همه‌روزه به‌جز روز های پنجشنبه و تعطیل از ساعت ۸ الی ۱۰ به کارگزینی غیرنظامیان مدیریت مهندسی خیابان فرح‌آباد ژاله ستاد فرماندهی نیروی هوائی مراجعه نمایند.

مدیریت مهندسی نیروی هوائی شاهنشاهی

مدرسه عالی ریاضیات ومدیریت اقتصادی کرج

پذیرش دانشجو برای سال تحصیلی ۱۳۵۴-۱۳۵۵

مدرسه عالی ریاضیات ومدیریت اقتصادی کرج برای سال تحصیلی ۱۳۵۴ـ۱۳۵۵ از بین دارندگان دیپلم ریاضی ۱۰۰ نفر برای رشته ریاضیات و از بین دارندگان دیپلم ریاضی و دیپلم طبیعی ۱۰۰ نفر برای رشته مدیریت اقتصادی دانشجو طبق شرایط زیر می پذیرد:

۱ـ داوطلبان باید درآزمایش همگانی سازمان سنجش آموزش کشور شرکت کرده و مجموع نمرات سه‌گانه آنها از ۱۵۰۰ بیشتر باشد.
۲ـ معدل کتبی امتحان نهائی ششم متوسطه آنان از ۱۴ ببالا باشد.

داوطلبان باید فرم درخواست پذیرش زیر را از روزنامه جدا کرده پس از تکمیل همراه با مدارك لازم تا پایان روز دوشنبه ۱۳ر۵ر۵۴ به آدرس کرج مدرسه عالی ریاضیات و مدیریت اقتصادی باپست سفارشی ارسال دارند. به درخواستهائی که بعداز این تاریخ پست شده یا ناقص باشد ترتیب اثر داده نخواهد شد.

داوطلبانی که درخواست‌های پذیرش خود را قبل از آگهی ارسال نموده باشند باید فیش مبلغ ۲۰۰ ریال را مجددا ارسال دارند.

اسامی پذیرفته‌شدگان اصلی و ذخیره و شرایط ثبت‌نام در تاریخ ۲۱ر۵ر۵۴ آگهی خواهد شد.

درخواست پذیرش مدرسه عالی ریاضیات و مدیریت اقتصادی کرج

اینجانب با مشخصات زیر برای سال تحصیلی ۵۵ـ۱۳۵۴ درخواست پذیرش درآن مدرسه عالی را دارم.

نام خانوادگی ... نام ... شماره شناسنامه ... محل صدور ...
سال تولد ... نام پدر ... تاریخ دریافت دیپلم ...
دبیرستان ... شهرستان ... نوع دیپلم ...
رشته مورد تقاضای تحصیل: ریاضیات ☐ مدیریت اقتصادی ☐ معدل کتبی امتحانات نهائی ششم متوسطه ... مجموع نمرات سه‌گانه آزمایش همگانی ...

تذکر: رشته انتخابی خود را با علامت (×) مشخص نمائید.

مدارك ضمیمه درخواست

۱ـ یك برك فتوکپی کارنامه آزمایش همگانی سازمان سنجش آموزش کشور.
۲ـ یك برك فتوکپی ریز نمرات یا کارنامه سال ششم متوسطه حاوی نمرات امتحانات کتبی نهائی که به تائید اداره آموزش و پرورش مربوطه رسیده باشد.
۳ـ رسید بانکی بمبلغ ۲۰۰ ریال بحساب جاری شماره ۵۰۰۱۰ بانك عمران شعبه کرج بنام مدرسه عالی ریاضیات و مدیریت اقتصادی کرج

نشانی کامل: شهر ... خیابان ... کوچه ... پلاك ...
شماره تلفن: ... امضای درخواست کننده

الله‌دادلشنی ۱۹ ساله اهل اراك یکهفته است درسرچشمه تهران گم شده هر کس اطلاعی ازوی دارد خواهشمند است به پلیس تهران تلفن ۱۱۰ خبردهد.

هشدار به پدران و مادران:

کودکانی که از پشت‌بام سقوط می کنند ۴۰ درصد حادثه دیدگان را تشکیل میدهند

★ بچه‌ها ، اصولا در بستر خود ناراحت می‌خوابند. ولی پدر و مادرها،نباید فقطشبی‌چندبار آنهارا در رختخواب خود مرتب کنند یاروی آنها ملافه بکشند: باید بیشترمراقب این باشند که بچه‌ها از پشت‌بام سقوط نکنند..

با توجه به‌بالارفتن آمار سقوط بچه ها ازپشت‌بام، سرویس حوادث اطلاعات به پدران و مادران هشدار میدهد که در فصل تابستان‌وموسم خوابیدن در پشت‌بام، پیش‌از پیش مراقب فرزندان خود باشند .

بطوری که آمار بیمارستان ها نشان میدهدبیش‌از ۴۰ درصد از حادثه دیدگان ، کودکانی هستند که شب‌ها به علت سهل‌انگاری پدران و مادران خود، از پشت‌بام سقوط می کنند و اکثر آنها براثر ضربه مغزی وشکستگی جمجمه ، فوت می شوند .

پزشکان اورژانس و مسئولان بیمارستان ها نیزمی گویند : اگر خواستید کودکان خود را شب ها در پشت‌بام بخوابانید ، حتما برای حفاظت آنها چاره‌جویی کنید و با کشیدن نرده در اطراف پشت‌بام یا چیدن متکا و بالش در اطراف بستر کودک خود ، خطر سقوط او را از پشت‌بام به حداقل برسانید .

مساله‌دیگر، مربوط به بزرگسالانی است که شبها در خواب راه میروند . این عده نیز باید از خود بشدت مراقبت کنند و به عنوان مثال ، خود را محکم با طناب کوتاهی به نرده های پشت‌بام یا به یک میخ بزرگ ببندند .

در یک حادثه سقوط‌از پشت‌بام ، دختر ۲۲ساله‌ای بنام اکرم ، که دیشب به علت راه رفتن در خواب از بام خانه سقوط کرده بود ، بسختی مجروح شد . وی‌پس‌از انتقال به بیمارستان‌تحت درمان قرار گرفت ولی درحال حاضر ، حال وی چندان رضایت‌بخش نیست .

موتوسیکلت‌سواران تهران ترافیك را پیچیده‌تر کرده‌اند

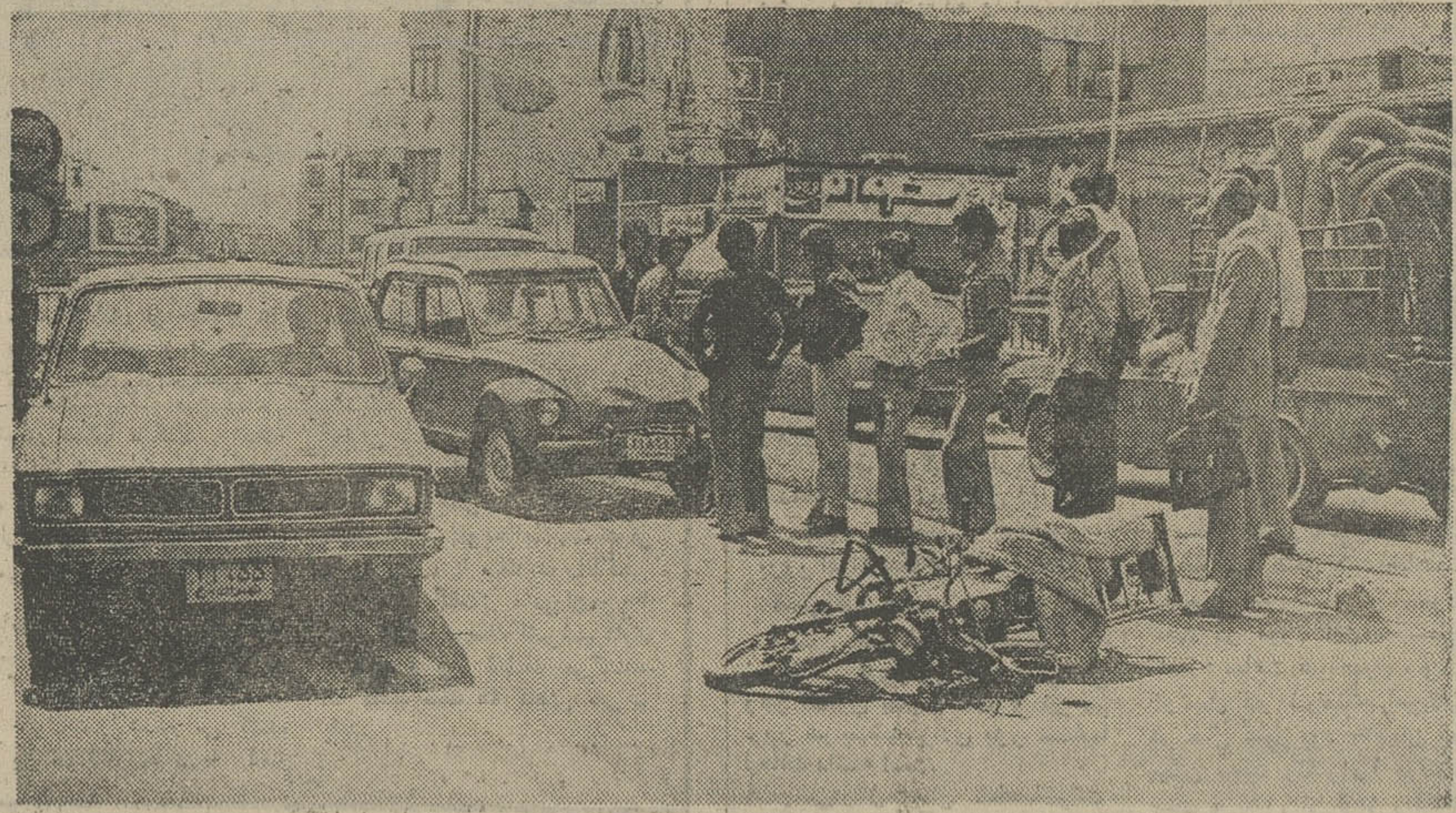

موتوسیکلت‌سواران ، ترافیک پیچیده تهران را پیچیده‌تر کرده‌اند ورانندگان اتومبیلها وعابرین را به‌تنگ آورده‌اند.

روزی نیست که دهها حادثه در گوشه و کنار خیابانهای اصلی و فرعی تهران‌رخ‌ندهد که مسبب آنها موتوسیکلت‌سواران نباشند .

بی‌بندوباری وعدم توجه موتوروسواران به مقررات و آئین‌نامه‌های رانندگی، اغلب حوادث مصیبت‌باری بوجود می آورد که جز ندامت نتیجه‌ای دربرندارد. ایکاش تجربه‌های تلخ دیگران برای آنان که روی زین موتوسیکلت می‌نشینند وخیابانها را عرصه تاخت‌وتاز قرار میدهند، سودبخش باشد ولی مسلما اینطور نیست، زیرا هرروز حادثه پشت حادثه وماجرا پشت ماجرا، لبخندرا برلبان خانواده‌ها می‌خشکاند .

این عکس که دیروز بعدازظهر در میدان فوزیه اول‌خیابان تهران‌نو برداشته‌شد نتیجه یکی ازهمان بی‌توجهی‌هاست .

راننده موتوسیکلت دراینجا خود گرفتار حادثه‌ای شدمکه مسببش بوده است .

در ۲۴ ساعت گذشته

جوانی که بازنجیر خواهرش را خفه کرده است به خبرنگار ما گفت :

دوستانم گفتند خواهرت منحرف‌شده، منهم او را کشتم !

«غلامرضا ناطقی» جوان ۲۰ ساله‌ای که خواهرش را با زنجیر خفه کرد

«غلامرضا ناطقی» ۲۰ ساله خواهر ۲۲ ساله خود را که «فردوس» نام داشت به بهانه اینکه منحرف شده است کشت .

«غلامرضا» بعد از ظهر دیروز در دادسرای تهران بخبرنگار ما گفت :

چندی پیش خواهرم از شوهرش که خیاط است ، طلاق گرفت وبخانه پدرم‌آمد. پدرم از جریان متارکه او با شوهرش راضی نبود وپس از مشاجره با او گفت که‌تو دیگر دختر من نیستی .

خواهرم‌بعدها دریک‌آرایشگاه مشغول به کار شد ولی از همان زمان کنایه و سرزنش دوستانم که می گفتند : «خواهرت منحرف‌شده‌است»، آغاز شد .

شب واقعه، من متوجه شدم که خواهرم از یک اتومبیل بنز پیاده شده، بسرعت خودم را باو رساندم و سئوال کردم که‌تاآنوقت کجا بوده. او گفت‌که‌درآرایشگاه مشغول کار بوده است اما من قبلا به آرایشگاه سر زده بودم و خواهرم را آنجا ندیدم .

مشاجره ما از خیابان به‌داخل خانه کشید و من با مشت محکم بدهان خواهرم کوبیدم ولی باوساطت پدر و مادر مشاجره خاتمه یافت .

ازآن لحظه من مترصد فرصتی بودم تااین ننگ را از دامن خانواده پاک کنم وقتی خواهرم بطرف‌دستشویی رفت، آهسته تعقیبش کردم ودر یک فرصت زنجیری را که از پیش آماده کرده بودم بدور گردنش پیچیدم و او را خفه کردم .

«غلامرضا» پس از خفه کردن خواهرش به کلانتری رفت وخودرا معرفی کرد .

دکتر «حق‌اندیش» بازپرس شعبه چهار دادسرای‌تهران که مامور رسیدگی باین پرونده است، دستور داد تا «غلامرضا» به‌محل حادثه برود و جریان واقعه را بطور وضوح شرح دهد .

خبرنگار اطلاعات که در فرصتی کوتاه موفق شد با «غلامرضا» سخن بگوید، انگیزه اینکار راازوی‌سئوال‌کرد. «غلامرضا» درپاسخ بهانه آورد که : خواهرم منحرف شده بود ومن این ننگ را ازدامن خانواده‌ام پاک کردم .

اتومبیل به دره افتاد و ۲ سرنشین آن کشته شدند

اتومبیل جیپ برانندگی «سهراب زالزر» به دره سقوط کرد و دو سرنشین آن کشته شدند .

خبرنگار ما در چالوس مینویسد : حادثه در ۴۸ کیلومتری چالوس ـ مرزن‌آباد روی‌داد .

هنگامی که اتومبیل جیپ با دو سرنشین باسامی اللهقلی صادقی و انصار رضوی از یک روستای ییلاقی نزدیک مرزن‌آباد عازم چالوس بود ، بعلت نامعلومی به دره‌ای که در کنار جاده بود سقوط کرد .

در این حادثه هردو سرنشین جیپ کشته شدند و راننده آن جان سالم بدر برد .

راننده جیپ دستگیر شد و جریان تحت رسیدگی است .

دومتهم به‌قتل فراری‌دستگیرشدند

دو متهم به قتل ، که پس‌از ارتکاب جنایت‌متواری شده بودند ، پس‌از مدتها فرار دستگیر شدند .

امین‌الله شریفی ـ ۱۷ ساله ، فرزند حیدر ـ که متهم به قتل دوست و همکارش رحیم فتحی (۲۰ ساله) است ، پس‌از سه روز فرار توسطه ماموران ژاندارمری طاهرگوراب گیلان دستگیر شد .

خبرنگار ما در طاهرگوراب در مورد چگونگی وقوع این حادثه نوشته است : امین‌الله‌و«رحیم»، که هردوشاگرد مغازه نانوائی ستار نورافشان ، بودند در غیاب صاحب مغازه با یکدیگر به شوخی پرداختند . پس‌از مدتی ، شوخی لفظی آنها تبدیل به نزاع شد و امین‌الله با چند ضربه کارد نان‌بری نانوائی «رحیم» را مجروح کرد .

«رحیم» خود را به پزشک درمانگاه رساند و از آنجا به بیمارستان کورش کبیر رشت انتقال یافت ولی براثر جراحات وارده جان سپرد .

«امین‌الله» پس‌از ارتکاب جرم ، متواری شد ولی پریروز ماموران موفق به دستگیری وی شدند .پرونده‌ای برای امین‌الله تشکیل شد که در دادسرای صومعه‌سرا تحت رسیدگی است .

در دومین حادثه متهم فراری جنایت آذرشهر ، پس‌از یکسال در قم بدام افتاد .

وی یوسفعلی نجفی نام دارد و بیست ساله‌است.

خبرنگار اطلاعات در قم گزارش داده است : یوسفعلی در تاریخ دهم بهمن ماه سال ۵۲ در آذرشهر جوانی بنام شمسعلی نجفی را در جریان یک نزاع بسختی مجروح کرد . مجروح در بیست‌ویکم خرداد ماه سال گذشته ، درگذشت ، متهم که از آن تاریخ به بعد ، خود را در قم مخفی کرده بود ، صبح امروز وسیله ماموران آگاهی این شهر ، دستگیر شد .

قرار است یوسفعلی تحت‌الحفظ به آذرشهراعزام

دامادفراری بعداز ۱۲ سال بدام عروس افتاد!

داماد در قوچان از حجله‌فرار کردو ۱۲ سال بعد در شیراز گرفتار عروس شد !

داماد فراری‌که دوازده‌سال پیش در شب عروسی خوددر قوچان، از حجله فرار کرده بود ، در شیراز بدام عروس افتاد و در حین کتککاری با عروس ، چشم به انتظار،خود با یک موتوسیکلت تصادف کرد و مجروح شد !

این حادثه ، در خیابان «نمازی» شیراز رخ داد و مجروح‌که«آقاجان آقایی‌زاده» نام دارد،در بیمارستان‌سعدی» شیراز ، بستری شده‌است .

آقاجان در این دوازده‌سال با دخترمورد علاقه‌اش‌ازدواج کرده و از اوصاحب سهفرزند شده است .

خبرنگار اطلاعات درشیراز می نویسد :

آقاجان، در حال گذشتن‌از خیابان « نمازی» با « کاملیا روزبهان » ۲۸ ساله که ۱۲ سال پیش او را در شب عروسی‌اش ، در حجله «قال» گذاشته و دنبال عشق خود رفته بود ، روبرو شد و «کاملیا» که در این مدت ۱۲ سال ، همیشه در پی شوهر فراریش بود ، با دیدن «آقا جان» او را شناخت‌و وی را به باد کتک گرفت .

کاملیا سپس قطعه سنگی از زمین برداشت و به سوی آقاجان پرتاب کرد . آقاجان برای جلوگیری‌از اصابت‌سنگ به سرش ، به وسط خیابان پرید ولی موتورسواری که همان لحظه از خیابان می ـ گذشت با او تصادف کرد و آقاجان در برخورد با موتوسیکلت ، مجروح شد.

کاملیا با کمک عده‌ای، آقا جان را به بیمارستان‌سعدی» رساند .

« کاملیا» در بیمارستان به خبرنگار اطلاعات در شیراز گفت : ۱۲ سال پیش که ۱۶ ساله بودم، به عقد ازدواج‌آقا جان درآمدم و مدتی بعدجشن عروسی ما در قوچان برگزار شد . اما در شب زفاف ،آقا جان از حجله فرار کرد! من در این مدت اکثر شهر های ایران را در پی یافتن شوهر گریزپایم زیر پا گذاشتم تااینکه امروز او را در شیرازیافتم.

«آقاجان» نیز بنوبه خود گفت : من از همان روز اول علاقه‌ای به کاملیا نداشتم ولی پدرو مادر من بخاطردوستی‌و آشنائی که با خانواده کاملیا، داشتند او را به عقد من درآوردند ومن‌که دختردیگری را دوست داشتم ، شبانه از حجله گریختم .

آقاجان افزود : پس ازفرار از قوچان ، در مشهد با دختری بنام «نرگس» که اورا دوست داشتم ، عروسی کردم و اکنون ازاو سه فرزنددارم. من در این دوازده سال ، در هرشهر ایران دو سال درس خواندم و دیپلم خود را در رضائیه گرفتم و شیراز رابرای محل زندگی و کار ،برگزیدم. ولی امروز که یک ماه‌بیشتر نیست به شیراز آمده‌ام‌با کاملیا روبرو شدم .

آقاجان افزود : به محض اینکه ازبیمارستان مرخص‌شدم او را طلاق خواهم داد .اما کاملیا حاضر نیست از شوهر عقدی و فراری خود طلاق بگیرد و با اینکه او زن‌و سه بچه دارد ،میخواهد همچنان در نکاح او بماند و زنش شود !

توضیح

شرح عکس مربوط به‌مطلب «دیشب پرحادثه ترین شب تهران بود» جلال فراهانی اشتباه است و باید «رضا زمردی باشد» .

نیسان پارت
پخش لوازم یدکی نیسان تلفن : ۳۱۲۰۷۹

دونفر درآتش سوختند

یک تراکتور در «گالیکش» مازندران آتش گرفت و دو سرنشین آن در شعله های آتش سوختند .

خبرنگار ما در «گالیکش» جریان حادثه را چنین گزارش کرده است :

ساعت یازده پریشب تراکتوری که حامل نفت و بنزین برای روستائیان بود ، برانندگی «غلام‌الهیارخسروی»،وبسرنشینی «ولی خان» ، هنگام عبور از جاده فرعی کوهستانی‌گالیکش بطرف فارسیان(۱۵ کیلومتری گالیکش) واژگون شدو بدره سقوط کرد .

با سقوط تراکتور محموله آن آتش گرفت و خیلی زود سرتاسر تراکتور وسرنشینان آن را در کام گرفت .

در این حادثه راننده و سرنشین تراکتور سوختند .

سهیلا ـ پلازا ـ امرادی
از فردا صبح در سینماهای

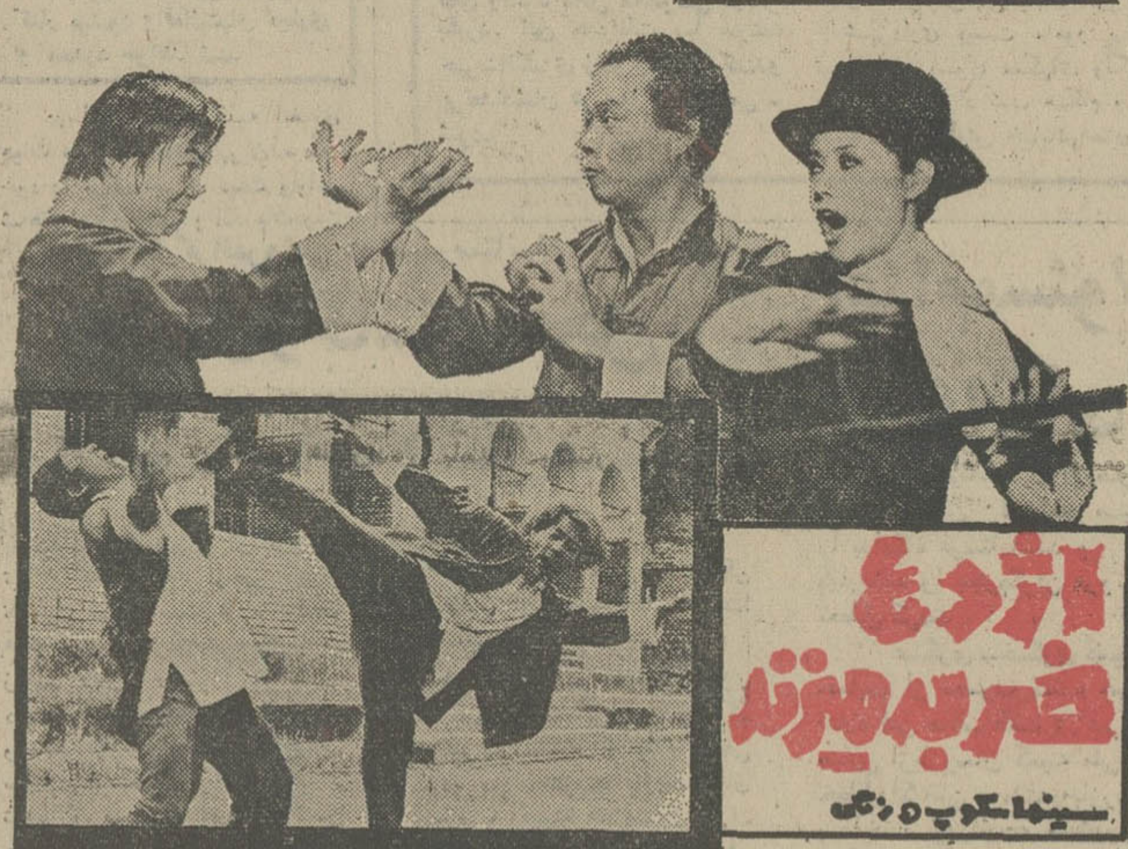

اژدها ضربه میزند
سینماسکوپ و رنگی

اواخواهر! اگه یه‌روزی‌فوتبالیست‌ها زن بشن‌چی‌میشه ؟!!
سانترال ـ متروپل ـ رویال
از فردا صبح
درگروه سینماهای
یك فیلم کمدی ، کمدی ، کمدی که‌یك لحظه خنده را از لبان شما قطع نمیکندو اگر از فرط خنده دل درد نگیرید معجزه شده است!
فوتبالیستی که زن شد

رنگی . باشرکت : کاستن
جودی کالینز
مونیکا کاپک . سیلویا سولار

آغاز هفته دوم نمایش در
سینما حافظ
نمایش دهنده محصولات ممتاز سینمای هند

اطلاعات
نشریه ایرانیان مقیم خارج از کشور
آگهی می پذیرد
تلفن ۳۱۱۰۷۱و۳۱۱۰۸۱

آیامیدانید؟
BX
BX
BX
BX
مؤثرترین ماده برای مبارزه با میکرب های دهان ودندان است
* باخمیردندان
بلنداکس
محتوی BX
دندانهایتان رایکعمر بیمه کنید

همه شب درسالن تابستانی وخنك شکوفه نو یك برنامه استثنائی

برنامه این هفته
متل ساحلی شکوفه‌نو
٤ شنبه ـ ٥ شنبه ـ جمعه
گوگوش
شاه ماهی هنر ایران با یك برنامه استثنائی و همه روزه یك فیلم سینمائی
شکوفه نو ساحلی ـ ٥ کیلومتری چالوس به‌رامسر
تلفن رزرو چالوس ۳۲۰۰ ۳۲۰۲ ۰۲٤٥۱
رزرو تهران کاباره‌های ـ شکوفه‌نو ـ باکارا

تولیدات فایبرگلاس رادست اول وبیواسطه بخرید
شرکت نرسی
مبلمان مخصوص رستورانها، سلف سرویسها، بیمارستانها، دانشگاهها، منازل، ورقهای روشنائی، قایق ولوازم صنعتی
خیابان آریامهر مقابل سازمان آب تلفن: ۶۵۳۳۱۵ ـ ۶۵۳۶۷۷

مجالس ترحیم

کارمندان و کارکنان دفتر والاحضرت شاهپور غلامرضا پهلوی
باکمال تاسف‌وتاثر درگذشت خانم نزهت الزمان دیهیمی (گیلانشاه) همشیره گرام جناب آقای گیلانشاه ریاست محترم خود را با عرض تسلیت به خاندان محترم ایشان باستحضار میرسانند.
مجلس ترحیم آن مرحومه در روز پنجشنبه نهم مرداد ماه از ساعت ۵ الی ۷ بعد از ظهر در خانقاه صفی‌علیشاه برقرار خواهد بود.
آ-۲۴۴۵۷

باکمال تاسف درگذشت ناگوار مادر گرامی و خواهر عزیزمان بانو نزهت‌الزمان دیهیمی فرزند مرحوم نظم‌السلطنه و همسر مرحوم عطاءاله دیهیمی را باستحضار بستگان و دوستان عزیز میرسانیم.
مجلس ترحیم زنانه و مردانه در روز پنجشنبه نهمرداد ماه ۱۳۵۴ در خانقاه صفی علیشاه از ساعت ۱۷ الی ۱۹برقرار خواهد بود.
شهین تاج غفوری. ناخدا سیامک دیهیمی. مهین تاج معینی. مهشید ماجد. دکتر شیدوش‌دیهیمی. مهوش مک‌کورمیک. سرتیپ بیژن گیلانشاه. افسانه عظیما.
آ-۲۴۴۷۳

باکمال تاسف درگذشت بانو نزهت‌الزمان دیهیمی مادر خانم آقای مهندس غفوری مدیر عامل این شرکت را به‌اطلاع بستگان و دوستان عزیز میرساند.
مجلس ترحیم زنانه و مردانه در روز پنجشنبه نهمرداد ماه ۱۳۵۴ از ساعت ۵تا۷ بعداز ظهر در خانقاه صفی علیشاه برگزار خواهد بود.
شرکت گمانه سهامی خاص
آ-۲۴۴۶۹

خانواده‌های دیهیمی. گیلانشاه. مستوفی. غفوری. معینی. ماجد. مک‌کورمیک. کیان‌پور. وهاب‌زاده. شکوهی محسنی. عظیما. مهدوی. فره. شعشانی. جابری. عزیزی. پارسا.
باکمال تاسف درگذشت ناگوار بانو نزهت‌الزمان‌دیهیمی فرزند مرحوم نظم‌السلطنه و همسر مرحوم عطاءاله دیهیمی را باستحضار بستگان و دوستان عزیز میرساند.
مجلس ترحیم زنانه ومردانه آن فقیده سعیده در روز پنجشنبه نهم امرداد ماه ۱۳۵۴ از ساعت ۱۷ الی ۱۹درخانقاه صفی علیشاه برقرار خواهد بود.
آ-۲۴۴۷۱
روزنامه اطلاعات - مصیبت وارده را بعموم افراد خانواده های عزادار بویژه بازماندگان آنمرحومه تسلیت میدهیم

بانهایت تاسف و تاثر فوت ناگهانی شادروان سرهنگ ستاد ایرج شیروانی افسر لشگر گارد شاهنشاهی را باطلاع میرساند مجلس ترحیم آنمرحوم روز چهارشنبه ۸ر۵ر۱۳۵۴ از ساعت ۳ تا ۵ بعد از ظهر در مسجد الجواد منعقد خواهد شد.
حاج اسماعیل شیروانی - حسن شیروانی - سرگرد منصورشیروانی - سروان‌مجیدشیروانی، حاج‌ابراهیم‌کاظم‌زاده، غلامحسین کاظم‌زاده - غلامرضا کاظم زاده - مجتبی - محمد صادق - علیرضا - حمید رضا کاظم زاده - فرنگیس مزینی - اسماعیل ملکوتی - عفت ملکوتی - امیر هوشنگ و فریدون کاظم زاده - حاجیه عشرت الملوک ملکوتی - عبدالحسین مقدسی - سرهنگ احمد گرامی - سرهنگ‌رضا گلستانه - علی اکبر صفی‌پور - سرهنگ هادی زرین خامه - احسان‌الله نیلی آرام - محمد پارسا - کاظم و حسین‌ملکوتی، سرهنگ عبدالحسین‌شاملو - مهندس خسروحسن گرامی - محمد علی و رضا درافشار - حاج فضل‌الله جافری - حاج عبدالعلی گوهریان - احمد سالکی - محمد علی ارضی - عباس طهماسبی - مراد ریاحی - سرهنگ محمد شهیر - دکتر بختیار مالکی.
آ-۲۴۳۵۷

بانهایت تاسف و اندوه فراوان درگذشت نابهنگام جوان ناکام مرحوم غلامحسین هندیزاده را باطلاع دوستان و خویشاوندان می‌رساند. مجلس ختم مردانه و زنانه آنمرحوم از ساعت ۱۳ تا ۱۵ روز پنجشنبه ۹مردادماه در خانقاه صفی علیشاه منعقد است.
همسر داغدارت پروانه بهرامی (هندیزاده) و خانواده های بهرامی. بهرامفر. سالکی. ماوائی. انتصاری. پورحبیب. زنگنه‌پور. بنی‌اسدی. شرفی. نوذری. حریری. پاینده. افجه‌ای. توسنگ. ضرابیان. معصومنیا. تقی‌زاده. وحیدی.
آ-۲۴۴۴۴

بدینوسیله فوت نوردیده، همسر و برادر از دست‌رفته غلامحسین هندیزاده را باطلاع دوستان و آشنایان میرساند مجلس ختم مردانه روز چهارشنبه ۸ر۵ر۵۴ از ساعت ۴ الی ۶ بعداز ظهر در مسجد لاریجانی پامنار و مجلس ختم زنانه در روز و ساعت مذکور در منزل حاج سید عباس افجه‌واقع در خیابان پامنار کوچه نهاوندی شماره ۴۱۴ منعقد است.
طلعت حریری. پروانه بهرامی. بدری هندیزاده. مهندس غلامرضا هندیزاده. حسین هندیزاده. مهری هندیزاده.
آ-۷۷۸۹

باکمال تاسف درگذشت جوان ناکام شادروان غلامحسن هندیزاده را باطلاع بستگان و آشنایان میرساند مجلس ختم آن مرحوم از ساعت ۴تا۶ بعداز ظهر روز ۸ر۵ر۵۴ درمسجد لاریجانی پامنار و ختم زنانه در روز و ساعت فوق در منزل حاج سید عباس افجه خیابان پامنار کوچه نهاوندی شماره ۴۱۴ برگزار می‌شود.
الاحقر محمد التقفی الطهرانی. الاحقر نصراله شاه‌آبادی. الاحقر حسین کاشانی. و خانواده‌های : هندیزاده. بهرامی. حریری. افجه. توسنگ. قلهکی. ضرابیان. مقدس‌پور. پاینده. معصومنیا. مقدس جورابچی. پنبه‌چی. جورابچیان. وهاب آقائی. مرادی. نافذ. زنگنه‌پور. رواسی‌زاده. صراف تهرانی. هنردوست. وحیدی. پورحبیب. انتصاری. سالکی. بهرامفرد.
آ-۷۷۸۹
روزنامه اطلاعات - مصیبت وارده را بعموم خانواده‌های عزادار تسلیت میدهیم

هو الباقی
با نهایت تاسف و تالم فوت خلدآشیان سلالةالسادات مرحوم مغفور آقای حاجی میرعبدالحسین تقویان حسینی بزرگ خاندان تقویان را باطلاع دوستان و همشهریان عزیز می‌رساند.
مجلس ختم آنمرحوم صبح چهارشنبه ۸ر۵ر۵۴ از ساعت ۹ الی ۱۱ در مسجد آذربایجانیها واقع در انتهای بازار کفاشها و عصر همانروز ۸ر۵ر۵۴ از ساعت ۵ الی ۷ بعد از ظهر در مسجد حضرت امیر (ع) واقع در امیراباد شمالی مقابل پمپ بنزین و مجلس ختم زنانه عصر همان روز چهارشنبه ۸ر۵ر۵۴ در منزل شخصی واقع در امیرآبادشمالی جنب پمپ‌بنزین - شیراز شرقی چهارراه سوم پلاک ۱۲۶ منعقد است.
محمد رضاالعلوی التهرانی. الاقل حاجی سیدعلی‌انگجی. حاجی سید اصغر قمی طباطبائی. الاحقر ابو القاسم کاشمری. خانواده‌های: تقوی عصر. تقویان. گنجه. نیکروی. سرکارانی. دکتر علیرضا سرکارانی. رمضانی. مهندس یحیی رمضانی. سمساریلر. حاجی علی معتمد. دهقانپور. رحیم دهقانپور. حاجی عظیم تبریزی. باقری. سعید طباطبائی. عطا ملامحمدی. مهاجران. حاجی سید اسمعیل حسینی. فرزانه. حوری‌نژاد. حاجی عباس کاند.
آ-۷۷۹۷
روزنامه اطلاعات - مصیبت وارده را بعموم خانواده‌های عزادار تسلیت میدهیم

با یکدنیا غم و اندوه درگذشت دوشیزه ناکام ماندانا عاملی را باطلاع دوستان و آشنایان می رساند. برای شادی روح آن نوگل از دست رفته هزینه مجالس ختم بمصرف امور خیریه میرسد.
وجیهه اعتصام. مهدی اعتصام. دکتر دادمهر عاملی. کامران عاملی. مهندس عبدالحسین اعتصام. ایران عاملی (اعتصام). دکتر عزت‌اله عاملی. و خانواده های عاملی. اعتصام. بردبار. وخشورفر. افشار. صالحیان. آجودانی. شاملو. بهرامبیگی. طه. کامگار.
آ-۲۴۴۶۳
روزنامه اطلاعات - مصیبت وارده را بعموم خانواده های عزادار بویژه بازماندگان آنمرحوم تسلیت میدهیم.

با نهایت تاسف درگذشت جانگداز پدر همسر عزیزم شادروان محمد مسعودی را باطلاع دوستان و آشنایان میرسانم.
مجلس ترحیم آن شادروان ازساعت ۶تا۸ بعد ازظهر روز چهارشنبه۸مرداد ماه درخانقاه صفی‌علیشاه منعقدمیباشد.
امیر نصیری
آ-۲۴۴۲۶

باندوهی بی‌پایان درگذشت جانگداز محمد مسعودی برادر همسران عزیزمان‌را باطلاع دوستان وآشنایان‌میرسانیم. مجلس ترحیم آن شادروان روز چهارشنبه هشتم‌مرداد از ساعت ۶تا۸ بعدازظهر درخانقاه‌صفی‌علیشاه برگزار میشود.
سرتیپ دکتر علی شفا. احمد کمانگر. سرتیپ محمود فهیمی. مهدی فرقانی. مهدی ابراهیمی.
آ-۲۴۳۶۳

باکمال تاسف ارتحال دوست و همکار خود شادروان محمد مسعودی را باطلاع دوستان و همکاران میرساند.
مجلس ترحیم آنمرحوم ازساعت ۶ الی ۸بعد از ظهر روز چهارشنبه هشتم مرداد ماه در خانقاه صفی علیشاه منعقد است.
ابراهیم خلیل حشمتی. علی توانا. غلامرضا دبیران. دکتر امین دیزجی. فرج‌الله آرام. عباس ظریف. موسی‌مشیری. عبدالامیر زمانیان. منوچهر قیائی. دکتر ایلخانی. حسنعلی گرکانی. سید احمد خاتمی. کریم فرهت. حسن اسلامی. همایون پوررستگار. فریدون کاظمی. کامران فیلسوفی. همایون جدی. قدیمی ماهانی. منوچهر سلحشور. حسین داورپناه. باقر زرنگار. محمد صائن. عطاءالله تاج‌الدینی.
آ-۷۷۶۳

درگذشت نابهنگام شادروان محمد مسعودی همسر و پدر عزیزمان را باطلاع دوستان وآشنایان میرسانیم.
مجلس ترحیم آن شادروان روز چهارشنبه هشتم مرداد ماه از ساعت ۶تا۸ بعداز ظهر در خانقاه صفی علیشاه منعقد می‌باشد.
سودابه مسعودی (پزشکیان). فرید. فروغ. فروز. مریم و پرویز مسعودی.
آ-۲۴۳۵۹

بایکدنیا تاثر درگذشت جانگداز برادر عزیزمان محمد مسعودی را باطلاع دوستان و آشنایان میرسانیم.
مجلس ترحیم آن شادروان روز چهارشنبه از ساعت۶ تا۸ بعدازظهر درخانقاه صفی علیشاه برگزار می‌شود.
مهرالملوک مسعودی (کمانگر). منصوره مسعودی(شفا). مسعوده مسعودی (حداد). اقدس مسعودی (ابراهیمی). اشرف مسعودی (فرقانی). پری مسعودی (فهیمی). باقر مسعودی. مجید مسعودی. حسن مسعودی. علی مسعودی. احمد مسعودی.
آ-۲۴۳۶۰

با تاسف وتالم بسیار درگذشت جانگداز برادرزاده عزیزمان را باطلاع دوستان وآشنایان میرسانیم.
مجلس ترحیم آن شادروان از ساعت ۶ تا ۸ بعد ازظهر روز چهارشنبه ۸ر۵ر۵۴ در خانقاه صفی علیشاه برگزار می‌شود.
سید مهدی رضوی. رضوی شیوا
آ-۲۴۳۶۲

با تاسف وتالم درگذشت جانگداز شادروان محمدمسعودی صاحب‌منصب عالیرتبه وزارت کشور را باطلاع دوستان و آشنایان میرساند.
مجلس ترحیم آنمرحوم روز چهارشنبه از ساعت ۶تا۸ بعدازظهر در خانقاه صفی‌علیشاه منعقد میباشد.
خانواده‌های : مسعودی. پزشکیان. رضوی. شیوا. مبینی. شفا. حداد. کمانگر. فهیمی. فرقانی. ابراهیمی. نصیری. اردلان. شریف. واکر. امین. مجلل. نیکنژادی. کرملو. افشار ارشلو. میرهاشمی. بوذرجمهری. خوشنویس. انصاری. دیزجی. حشمتی. عبادی. خاتمی. هاتفی. داورپناه. گرکانی. تاج‌الدینی. صائن.
آ-۲۴۳۶۱
روزنامه اطلاعات - مصیبت وارده را بعموم خانواده‌های عزادار بویژه به آقای علی مسعودی و سایر بازماندگان آن مرحوم تسلیت میدهیم.

پرسه
بانهایت تاسف وتاثر درگذشت شادروان زربانو مهربان کیانی دین‌آبادی بزرگ خاندان کیانی را به اطلاع خویشان و دوستان و آشنایان میرساند مجلس پرسه آن‌روانشاد در روز ماه ایزد و امرداد ماه برابر با چهارشنبه ۸ر۵ر۱۳۵۴ ازساعت ۴تا۶ پس از نیمروز در خانه نرگس واقع درخیابان خردمند شمالی- خیابان ششم- کاشی ۱۷ برگزار میشود.
گوهر. پوراندخت. سیمین‌دخت. شیرین. خورشید. رستم. جهانگیر. سهراب کیانی. خانواده‌های کیانی. ظلی. بورستمی. دشتکی. برومند راد.
آ-۷۷۹۱
روزنامه اطلاعات - مصیبت وارده را بخانواده‌های عزادار تسلیت میدهیم

با نهایت تاثر بدینوسیله درگذشت ناگهانی نور چشم عزیزمان سید جلال مجلسی را به‌اطلاع میرسانیم. مراسم‌ختم انجام نمیگردد ومخارج مربوط صرف‌امور خیریه‌خواهدشد.
سرتیپ مجلسی و بانو
آ-۳۶۷۴
روزنامه اطلاعات - مصیبت وارده را بخانواده آن مرحوم تسلیت میدهیم

بانهایت تاسف فوت شادروان استاد رحمن ترمه را به اطلاع فامیل و دوستان میرساند. ختم آن فقید سعید روز پنجشنبه ۹ر۵ر۵۴ ساعت ۴ تا ۶ بعد از ظهر در کنیسای فخرآباد، خیابان فخرآباد برگزار میشود.
خانواده ترمه و بستگان
آ-۲۴۴۴۹

باکمال تاسف درگذشت شادروان سید محمد بلادی صاحبمنصب عالیرتبه بازنشسته بانکملی ایران را به اطلاع دوستان و آشنایان میرساند.
مجلس ختم زنانه ومردانه آن شادروان روز چهارشنبه ۸ر۵ر۵۴ ازساعت ۵تا۷ بعدازظهر در مسجد مجد واقع در خیابان سپه منعقد میگردد.
خانواده‌های : بلادی. شاکر. سیادت. ایرانی. باباحاجی. طاهری. علوی. احمدی. زرنگار. بهاء. دریائی. رئوفی. اکبر. طبیب. کریمی. احمدزادگان. مرادی. رستمپور. سلحشور. حسامیان. شریفی. شکیب. دکتر جناب. پیامی. اولیاء. حفیظی. ریشهری. بندری. دشتی. قاعدی. گلزاری. نیک‌آئین. یزدان‌پناه. دباغ. سعیدی. ثابت. جامعی. اکابریان. کبگانیان. خیرخواهی. پرویزی. قاسمی‌زاده. احمدی‌زاده.
آ-۷۷۹۵
روزنامه اطلاعات - مصیبت وارده را بعموم خانواده‌های عزادار تسلیت میدهیم

باکمال تاسف و تاثر درگذشت مرحوم بهرام علی محمود صالحی بزرگ خاندان محمود صالحی را باطلاع فامیل و خویشان و دوستان میرساند.
مجلس ترحیم آنمرحوم روز چهارشنبه هشتم مرداد ماه ۱۳۵۴ بین ساعت ۱ الی ۳ بعدازظهر در مسجد الجواد واقع در خیابان روزولت منعقد میگردد.
دکتر محمود صالحی. دکتر عیدی‌نژاد.
خانواده‌های : صالحی. بصیری. اسمعیلی. جوهری. یزدانی. زنگنه.
آ-۷۸۲۵
روزنامه اطلاعات - مصیبت وارده را بعموم خانواده‌های عزادار تسلیت میدهیم

یادبود

باطلاع بستگان و دوستان میرساند که مراسم یکمین سال درگذشت مرحوم حسین هنجنی پنجشنبه نهم مرداد ماه در آرامگاه خانوادگی در قم باغ بهشت برگزار میشود
خانواده هنجنی
آ-۲۴۳۷۱

تسلیت

دوست و همکار گرامی آقای علی مسعودی
درگذشت برادر گرامی‌تان را تسلیت میگوئیم.
گیتی نامدار. مینو افراسیابی. شهلا یونسی. نازنین‌سرکشیک. مسیح اسداللهی. بیژن رفیعی.
آ-۲۴۳۶۵

دوست گرامی جناب آقای علی مسعودی
همکاران اداری جنابعالی مصیبت وارده را صمیمانه تسلیت گفته و خود را در غم شما شریک میدانند.
علی اشرف دبیر - احمد وکیلی - محمد موقتیان - مسعود بیگدلی - پرویز صفوی - ابوالقاسم رحمن پناه.
آ-۲۴۳۵۶

مجری و مدیران و کارکنان برنامه توسعه تلفن کشور فوت ناگهانی‌همکارخود آقای ناصر آریاناراد کارمند امور مهندسی برنامه را به بازماندگان آنمرحوم تسلیت میگویند.
برنامه توسعه تلفن کشور
آ-۷۷۷۵

جناب سرهنگ اسماعیل ستوده
باکمال تاسف و تاثر درگذشت جنت مکان بانو صغری درگز (حمیدزاده) مادر گرامی همسر عزیزتان را بحضور جنابعالی و خانواده محترم حمید زاده تسلیت عرض نموده و خود را در غم شما شریک میدانیم.
ضمن همدردی با شما در این مصیبت بزرگ بقای‌عمر و سلامتی شما و خانواده محترمتان را از درگاه ایزد متعال خواستاریم.
اصغر محمد پور - حبیب حیدرپور - حسین باقری - دکتر بخیرنیا - مهندس رفیعی - امیر محمدی - ناصرعظیمی - نظام الدین حکمت - ایرج صادقی.
آ-۷۷۶۵

همکار محترم آقای ولی‌الله موسوی
مصیبت وارده را بشما و خانواده محترم تسلیت گفته و در غم شما شریک هستیم.
اشعری - بختیاری - پروین - پذیرنده - پناهنده - حقیقی‌طلب - حاتمیان - دیدمور - رحمانی - زاهدی - شهبازی - شامران - صادق زاده - عسگری - طهماسبی - فقاهتی - کشتکار - کسرائی - مقیمی - گوبری - وثوقی - ودلدی - نسیمی - هرسینی - کتولی - شهیدی - یعقوبی.
آ-۷۷۸۵

جناب آقای دکتر شمس آشتیانی
مصیبت وارده را تسلیت عرض نموده بقای عمر بازماندگان را از خدای بزرگ مسئلت داریم.
جلالی. فراهانی. راد. صیرفی‌نژاد. رومی. قلمزن.
آ-۷۸۰۳

خانواده محترم صدقیانی
بانهایت تاسف و تاثر مصیبت وارده را تسلیت گفته، برای سایر بازماندگان صبر وشکیبائی آرزومندیم.
حسین بروخیان. عبداله بروخیان. عباس بروخیان. محمد بروخیان. یداله بدر. علی طیبی. اقدس رضوی. و خانواده‌هایشان.
آ-۲۴۳۳۳

جناب آقای منصور شیروانی
درگذشت برادر عزیزتان را تسلیت عرض مینماید.
نماینده موسسه اطلاعات در پارچین - رضا شمیرانی
آ-۲۹۷۳

جناب آقای صومی
با نهایت تاسف وتاثر درگذشت مادر گرامیتان را از صمیم قلب بشما و خانواده گرامیتان تسلیت میگویم، بقای عمر شما و خانواده گرامیتان را ازخداوند متعال‌مسئلت‌دارم.
محمد نبی‌پور
آ-۳۶۹۶

جناب آقای طاهر فرهی
باکمال تاسف مصیبت وارده را از صمیم قلب تسلیت‌گفته دوام وبقای سایر بازماندگان را ازخداوند آرزو داریم.
اکبر اسماعیل‌زاده. افراسیاب احمدی. علی آزادی. سید حسین میررودسری. میرزا آزادی. حسن انصاری. فیضی الهنوری. هوشنگ لطفی.
آ-۳۶۹۷

با نهایت تاسف مصیبت وارده را به خانواده‌های‌محترم معتمدی به‌خصوص به آقایان منوچهر معتمدی و سرگرد فرهنگ معتمدی صمیمانه تسلیت عرض مینمائیم.
روحی
آ-۳۶۹۸

سرکار سرهنگ دوم محمد صالح صابرزاده
با تاسف و اندوه بسیار درگذشت پدر گرامیتان راتسلیت عرض و بقای عمر بازماندگان محترم را خواهانم.
عزیزاله آزموده و همکاران
آ-۳۶۹۹

سرکار سرهنگ اسداله کمانگر
با تاسف و اندوه بسیار درگذشت مادر بزرگوارتان را تسلیت عرض و بقای عمر بازماندگان محترم را خواهانیم.
عزیزاله آزموده و همکاران
آ-۳۷۰۰

سرکار سروان منوچهر قوام رازانی
با اندوه فراوان مصیبت وارده را بشما و خانواده محترمتان تسلیت میگوئیم.
دکتر محمد علی اعتماد. دکتر کسری افسری نژاد. دکتر خسرو احدوت. دکتر محمد اخوان هاشمی. مهندس رسول اعیانی. مهندس محمد علی افشار. مهندس مسعود احسان. محمد اسکندری. علی آذریان. مهندس کیومرث آل‌آقا. دکتر برات‌اله بهجتی. دکتر یوسف بدیعی. رحمان باقرپور. فریبرز (یحیی). پرتوی. دکتر فائز پورآرین. دکتر پیروز پیروز. دکتر بهمن تهامی. اسماعیل تیموری. علی‌بیگلو. مهندس عبدالحسین جدیدی. حمید حمزه تبریزی. علی اکبر حسن شاهی. دکتر جلال حیدرپور. دکتر محمود خسرو شاهی. مهندس بهرام خزاعی. مهندس عباس داروئیان. خسرو دبیر علائی. سید احمد ذوالفقاری. دکتر رحمت‌اله ربیع‌زاده. دکتر سیروس رزم‌آرا. آنتوان‌ریستاکیان. حمیدراست‌گفتار. مهندس فواد صدقی. رضا قلی ضیائی. بهرام غیائی. صمیم عنقائی. مهندس جهانگیر فرزانه‌فر. مهندس علی فریور. مهندس‌مسعود فاطمی. نعمت‌اله قائیان. حسن قریشی. مهندس علیرضاکوششی. مهندس سید محمد حسن کمالی‌زاده اصل. دکتر تورج کیا. دکتر امیر علی کرم زاده. کاووس لاچینی. دکتر مویز کهن ماکابه. حمید مقبوله. دکتر سید سعید میرزاد. ابوالفضل حلمی. خدایار مصطفوی کاشانی. مهندس احمد معصومی. مهندس فریدون مستوفی. مهندس سعید مستشاری. دکتر محمد رضا مروی مهاجر. دکتر کریم موثقی. مهندس جمشید محمد علی‌بیگی. مهندس اصغر نظام‌فر. داریوش نقشینه. دکتر حمید هدایتی. دکتر نورالدین هابیلی. مهندس مجتبی ایزدی نجف‌آبادی. مهندس حسین طباطبائی‌یزدی. دکتربهروزشفقی.
آ-۲۴۴۷۶

جناب آقای مهندس غلامرضا علیمردانی
با نهایت تاسف وتاثر مصیبت وارده را از صمیم قلب تسلیت عرض نموده دوام وبقاء سایر بازماندگان رااز خداوند متعال آرزو داریم.
حسن ترکیان‌پور. نصراله نادری. خسرو فاضلی. غلامرضا ایخانی. اصغر کامیابی. ابوافضل کاشمری. حسین رضوی. حسینقلی شکروی. شریعت بختیاری.
آ-۲۴۳۳۴

آقای حاج محمد نمایشی
باندوه وتاسف بسیار مصیبت وارده را از صمیم قلب تسلیت گفته صبر و شکیبائی برای جنابعالی آرزو داریم.
حسین مروستی. احمد احمدی. محمد مهدی مسلمی. قربانعلی خلخالی. ناصر شاهمیری. عبدالوهاب حسن‌پور. محمد جلالی. عزیزاله فروغی ابراهیم شیروانی ابوالقاسم عطاری. تیمور رضائی. پرویز کتیرائی.

همکار ارجمند آقای مهندس منوچهر مالکی
مصیبت وارده را تسلیت عرض مینماید
کارکنان تعمیرگاه بزرگ کامیون تهران

همکار گرامی آقای منصور شیروانی
با نهایت تاسف وتاثر درگذشت برادر شما را صمیمانه تسلیت می‌گوئیم.
نصرت‌اله حضرتی. علی‌اکبر رایگان. منوچهر ایرمانخواه. محمود سلیمی. حمید سبلانی. عبدالکریم کیائی. هادی طاهریان. ایرج صابرزاده. رضا محلاتی. حسین شیخ‌مظفری. مصطفی خیرخواه. بیژن قدسی. عباس راستگوپسند. محمد بهنام. علی محمد حاتمی‌نژاد.

آقای مهندس حسن محبی سنجری
رئیس وکارکنان پالایشگاه نفت پارس
مصیبت وارده را تسلیت گفته بقاء و سلامت شماوخانواده محترمتان را خواستارند.

جناب آقای عباس پرتونیا
مصیبت وارده را از صمیم قلب تسلیت عرض نموده بقای عمر جنابعالی و خاندان محترم را از درگاه خداوند متعال خواستاریم.
ماکاریان. مستیان. بهاور. معافی. شیدانی.

آقای علی شیخ رضائی
باکمال تاسف وتاثر مصیبت وارده را تسلیت گفته برای سایر بازماندگان صبر و شکیبائی آرزومندیم.
محمد فاضلی. عبداله چنگیزی. سید حسن شیرزادیان. محمد اروندی. علی محمد محمودیان. کریم جمشیدیان. تقی طاهبازی. رضا لطفی‌پور. ناصر محمدیان.
آ-۲۴۳۳۴

جناب آقای دکتر هنربخش
بدینوسیله مصیبت وارده را بجنابعالی از صمیم قلب تسلیت عرض نموده دوام و بقاء سایر بازماندگان رااز‌خدای بزرگ آرزو داریم.
عباس خداپرست. اسداله وهاجی. ابوالحسن دیباجی. مسعود حبیبی. علی رضائیان. محمد رحیم جعفری. علیرضا مسعودی. پرویز قاضی‌زاده. کاظم افخمی.

جناب آقای سیروس صدقیانی
بانهایت تاسف و تاثر مصیبت وارده را تسلیت عرض نموده بقاء عمر جنابعالی و خانواده محترم را از خداوند متعال مسئلت می‌نمائیم.
مستوفی. علیرضائی. رزاقی. عطائی. فردوسیان. افخمی. عبادی. شهامت. عطارچیان. یگانه. سلامت. مظفری. قاسمی.

مجالس وعظ و سوگواری

بسمه تعالی
طبق معمول سنواتی بمناسبت فرارسیدن سوگواری امام هفتم علیه السلام از شب پنجشنبه ۲۱ رجب بمدت ۵ شب از ساعت ۷ الی ۱۰ بعد از ظهر ذکر مصیبت برقرار از جمیع علاقه‌مندان خاندان آل عصمت بخصوص علماء و خطبای گرام دعوت میشود مجلس ما را مزین فرمایند.
باقرنهاوندی واعظ
آدرس : افجه لو اسان کوچک
آ-۲۴۴۴۵

بمناسبت بعثت پیامبر گرامی اسلام حضرت محمد (ص) ووفات حضرت موسی ابن جعفر (ع) مجلسی از شب ۲۱ ماه رجب مطابق ۸ر۵ر۵۴ بمدت ده شب از ساعت ۸ تا ۱۱ شب منعقد میباشد امید است آقایان علماء اعلام و جامعه محترم اهل منبر و هیئات و عموم طبقات برای شعائر اسلامی‌شرکت فرمایند.
سید ابوالقاسم شجاعی واعظ
میدان شاه خیابان معترف باغ حاج محمد حسن
آ-۲۴۴۴۶

محمد رسول‌ا... (ص)
شگهرستان گرگان بمناسبت بعثت پیغمبر بزرگوار اسلام (ص) وشهادت حضرت موسی‌ابن جعفر علیه‌السلام از شب پنجشنبه ۲۱ رجب الی ۱۰ شب مجلسی جهت تبلیغ ازدین و ترویج از مذهب وفضائل و مناقب اهل بیت عصمت و طهارت در مسجد گلشن گرگان منعقد و واعظ شهیر و خطیب عالیقدر جناب آقای شیخ احمدکافی خراسانی بابیانات گرم پرسوز دینی و مذهبی مستفیض میفرمایند.
علاقمندان به حضرت ولی‌عصر (ع)
آ-۷۸۰۹

سپاسگزاری

بدینوسیله از کلیه سروران گرامی و مقامات دولتی و ملی و دوستان و خویشاوندان که در فوت پدر بزرگوارم حضوررا یا وسیله تلگرافوتلفن ونامه‌ابراز همدردی‌فرموده‌اند سپاسگزاری نموده واز اینکه بموقع توفیق تشکر هست نداد پوزش میطلبم.
رضا بنی‌اسد
آ-۷۷۹۳

در فروشگاههای شهر و روستا

نرخهای رسمی ۳۰ درصد کاهش یافت

سازمان تعاون مصرف شهر و روستا، قیمتهای مصوبه مرکز بررسی قیمتها را شکست و نرخ کالا رادر فروشگاههای خود تا بیش از ۳۰ درصد از نرخهای اعلام شده کاهش داد.
در کاهش درصد نرخهای‌مصوبه علاوه‌برتقلیل قیمت مواد‌خوراکی نرخ پوشاک - لوازم آشپزخانه- لوازم آرایشی - کتاب - لوازم التحریر- نوار کاست و صفحه نیز منظورشده است.
نرخهای جدیداز بامداد امروز در ۲۰۰ فروشگاه تعاون مصرف شهر و روستا بموقع اجراء گذاشته شد بدین شرح است:

حبوبات

		نرخ مصوبه	نرخ فعلی
لوبیای سفید درجه یک	۱ کیلو	۲۸ ریال	۲۰ ریال
لوبیای چیتی	۱کیلو	۴۰ ریال	۳۵ ریال
لوبیای قرمز قمی	۱ کیلو	۴۱ ریال	۳۸ ریال
لوبیای قرمز جگری	۱ کیلو	۵ر۲۷ ریال	۲۵ ریال
عدس	۱ کیلو	۴۲ ریال	۳۹ ریال
لپه تبریزی درجه یک	۱ کیلو	۳۱ ریال	۲۷ ریال
لوبیای چشم بلبلی	۱کیلو	۳۲ ریال	۲۷ ریال
نخود اعلاء	۱کیلو	۲۶ ریال	۱۸ ریال
اقلام دیگر			
نخود سبز (فرنگی)		۳۵ ریال	۳۳ ریال
رب گوجه فرنگی	(وارداتی)	۱۰۰ ریال	۶۸ ریال
آب گوجه فرنگی		۳۱ ریال	۲۷ ریال
خیار شور	۵۰۰ گرمی	۳۴ ریال	۲۶ ریال
مربای آلبالو باظرف		۶۳ ریال	۵۰ ریال
ترشی مخلوط ۴۰۰ گرمی		۴۵ ریال	۲۹ ریال
سوس کچاب ۳۵۰ گرمی		۳۹ ریال	۲۵ ریال
آبیلمو	۳۵۰ گرمی	۵۶ ریال	۳۷ ریال
کمپوت آلوزرد	۵۰۰ گرمی	۲۹ ریال	۲۸ ریال
کمپوت گیلاس	۵۰۰گرمی	۳۷ ریال	۳۶ ریال
کمپوت شلیل	۵۰۰ گرمی	۲۸ ریال	۲۷ ریال
کمپوت گلابی	۵۰۰ گرمی	۳۸ ریال	۳۶ ریال
کمپوت زردآلو	۵۰۰ گرمی	۳۱ ریال	۳۰ ریال
کمپوت سیب	۵۰۰ گرمی	۳۲ ریال	۳۱ ریال
روغن حیوانی	هرکیلو	۳۱۰ریال	۲۲۳ ریال
رشته پلوئی	هرکیلو	۳۳ ریال	۳۰ ریال
رشته فرنگی	هرکیلو	۳۵ ریال	۳۴ ریال
چای شهرزاد		۵ر۱۵ ریال	۱۵ ریال
چای ترازو		۶۲ ریال	۶۱ ریال
چای دارجلینگ	۵۰۰ گرمی	۵۰۰ ریال	۴۸۰ ریال
روغن نباتی			
روغن نباتی	۹۰۰ گرمی	۶۳ ریال	۶۲ ریال
روغن نباتی	۱۸۰۰ گرمی	۱۲۴ ریال	۱۲۳ ریال
روغن نباتی	۵ کیلوئی	۲۹۰ریال	۲۸۷ ریال
روغن نباتی	۱۰ کیلوئی	۹۷۰ ریال	۹۶۵ ریال
روغن نباتی	۱۷ کیلوئی	۱۰۳۰ ریال	۱۰۲۰ ریال
گوشت گوسفند	(ران)	۱۳۰ ریال	۱۲۰ ریال
پنیر داخلی	هرکیلو	۱۳۰ ریال	۱۲۵ریال
تخم مرغ	هرکیلو	۶۹ ریال	۶۸ ریال
کنسرو (تن)	خارجی	۵۲ ریال	۵۰ ریال
بیسکویت چای	۳۲۰گرمی	۳۲ ریال	۳۰ ریال
بیسکویت پذیرائی	۶۵۰ گرمی	۶۵ ریال	۶۰ ریال
بیسکویت عصرانه	۲۷۰ گرمی	۲۴ ریال	۲۳ریال
بیسکویت غذائی	۳۰۰گرمی	۲۹ ریال	۲۶ ریال
بیسکویت شور کراکر	۲۷۰گرمی	۲۸ ریال	۲۶ ریال
نان قندی	۴۴۰ گرمی	۲۹ ریال	۲۶ ریال
نان قندی پروانه	۲۷۰ گرمی	۲۴ ریال	۲۳ریال
نان قندی‌شیروشکری	۲۹۰ گرمی	۲۹ ریال	۲۷ریال
نان قندی ساده	۲۷۰ گرمی	۲۴ ریال	۲۳ ریال
نان قندی پذیرائی	۹۰گرمی	۱۲ ریال	۱۱ ریال

ضمنا نرخ اقلام زیرکه هنوز اعلام نشده است در فروشگاه‌های‌تعاون مصرف شهر وروستا بادرصدی باین شرح کاهش‌یافت.

لوازم آرایش	۵ درصد	اسباب بازی	۱۰ درصد
پوشاک	۱۰ درصد	لوازم برقی	۵ درصد
کتاب - صفحه - نوشت افزار-	۵ درصد	نوار کاست	۵ درصد
کفش دست دوز	۵ درصد		

نرخ سایر کالاهائی که دراین فروشگاهها عرضه می شود در بررسی‌های مجدد، معین ودرصد کاهش آن اعلام خواهد شد.

همزمان باورود نیروهای ایران یک مسجد در جولان ساخته میشود

بیروت- خبرگزاری فرانسه - روزنامه ها امروز از قول افسران سازمان ملل‌متحد که درارتفاعات جولان خدمت می کنند نوشتند که مقدمات ورود یك واحد از نیرو های ایرانی باین‌منطقه‌فراهم میشود.
نیرو های ایرانی بجای واحد پرو که دو هفته قبل سوریه را ترک گفت در قرارگاه «بولیوار» مستقر خواهند شد.
افسران سازمان ملل‌متحدهمچنین مقدمات ساختمان یك مسجد را در کنار کلیسائی که‌برای‌سربازان پرو بنا شده بود فراهم می‌کند.
ولی ورود کلاه‌آبی های ایران به جولان هنوز قطعیت پیدانکرده است قرار است نیروهای ایرانی در آخر ماه اوت یا آخرسپتامبر وارد شوند ولی باید این مطلب را هم در نظر گرفت که دولت ایران گفته است اعزام این نیرو ها به اوضاع سیاسی که در آن هنگام حکمفرما خواهد بودبستگی خواهد داشت.
در آن موقع ماموریت شش ماهه نیرو های سازمان ملل‌متحد در بلندیهای جولان به پایان‌خود نزدیك میشود و هنوز نمی توان گفت که دولت سوریه در باره ماموریت کلاه آبی‌ها چه‌تصمیمی خواهد گرفت.

اقدامات بیسابقه‌امنیتی برای‌حفظ جان‌سران ۳۵کشور درهلسینکی

هلسینکی - خبرگزاری فرانسه‌شهر هلسینکی از هم اکنون برای پذیرائی از سران سی و پنج کشوری‌که فردا در کنفرانس تاریخی امنیت و همکاری اروپا شرکت میکنند آماده استدر سراسر پایتخت فنلاندبویژه دراطراف فرودگاه «توسولا» اقدامات امنیتی فوق‌العاده وسیعی برای حفظ جان روسای کشور هائی کهفردا در هلسینکی اجتماع میکنند بعمل آمده است. مقامات امنیتی فنلاند از سوءقصد عناصر آشوب طلب، عملیات خودکشی تروریست ها و تلاش افراد مظنون برای گرفتن گروگان در جریان مذاکرات کنفرانس بیم دارند. از این رو برای حفظ جان میهمانان فنلاند همه‌گونه اقدامات احتیاطی صورت گرفته است ماموران پلیس مرد وزن با اونیفورم کارآگاهان مسلح و تک تیراندازان در همه جابویژه محل‌برگزاری کنفرانس‌و راه فرودگاهو اطراف مهمانخانه ها به مراقبت گماردشده‌اند. از واحدهای سبک زرهپوش و تانک نیز برای برقراری امنیت هنگام ورود سران کشورها استفاده میشود.
کاخ فنلاندیها که کنفرانس امنیت و همکاری اروپا در آنجا تشکیل میشود بدقت از طرف ماموران انتظامی و کارآگاهان زیر نظر گرفته شده است. دیروز ماموران پلیس بدقت تمام گوشه‌وکنار کاخ‌را جستجوکردندتا مبادا بمب یا مواد منفجره در آن کار گذاشته شده باشد کلیه کسانی‌که وارد کاخ «فنلاند» میشوند بوسیله دستگاههای الکترونیک مورد بازرسی قرار میگیرند.
هم اکنون‌عده‌زیادی ازشوروی حاضر یک کشتی مسافری که‌در بندرلنگر انداخته بسر میبرند. عده‌ای‌ازنمایندگان‌و خبرنگاران لهستان‌نیزدر یک کشتی‌لهستانی مسکن کرده‌اند.
یک کشتی دیگر فنلاندی نیز برای اقامت روزنامه نگاران خارجی در نظر گرفته شده است.
دیروز آنها جلو پسر سفیر انگلیس راکه میخواست نزد پدرش برودگرفتند و مدتی او را معطل کردند.
لئونید برژنفدبیر کل حزب کمونیست شوروی دیروز مسکو رابه مقصد هلسینکی ترک گفت تادر کنفرانس سران ۳۵ کشور شرق و غرب برای بحث در باره امنیت وهمکاری های اروپائی شرکت کند.
خبرگزاری تاس گزارش دادکه برژنف همراه آندره گرومیکو وزیر خارجه‌شوروی با قطار رهسپار هلسینکی شده است گومز رئیس جمهوری پرتغال نیز که قبلا اعلام شده بود در کنفرانس شرکت‌نمی کند اعلام کردبایکروز تاخیردرکنفرانس هلسینکی شرکت میکند.

سال پنجاهم ـ شماره ۱۴۷۷۱

اطلاعات ۱۳۰۴

سه‌شنبه ـ هفتم مردادماه ۱۳۵۴
نوزدهم رجب ۱۳۹۵ـ بیست و نهم ژوئیه ۱۹۷۵

استخراج دکتر ریاضی کرمانی

ساعات شرعی	اذان مغرب	ساعت ۷ و ۳۰ دقیقه
	اذان صبح (فردا)	ساعت ۳ و ۲۴ دقیقه
	طلوع آفتاب (فردا)	ساعت ۵ و ۸ دقیقه
	ظهر شرعی (فردا)	ساعت ۱۲ و ۱۲ دقیقه
	اذان مغرب (فردا)	ساعت ۷ و ۲۹ دقیقه

مذاکرات اقتصادی ایران و آلمان فدرال آغاز شد

آلمانی‌ها ۱۵ طرح جدید اقتصادی بتهران آوردند

احمد مرادی

مذاکرات اقتصادی ایران و آلمان فدرال از ساعت ۱۰ صبح امروز در وزارت امور اقتصادی و دارائی آغاز شد.

دکتر هانس فریدریش وزیر اقتصاد آلمان فدرال دیشب، در راس هیئتی بهمین منظور وارد تهران شد و در فرودگاه مورد استقبال انصاری وزیر امور خارجه و دارائی قرار گرفت.

مذاکرات ایران و آلمان در چارچوب دومین اجلاس مشترک وزیران دو کشور برای همکاری های اقتصادی صورت میگیرد و ریاست هیئت ایرانی را انصاری بعهده دارد.

طرحهای جدید

کارشناسان دو کشور از دو روز قبل مذاکرات مقدماتی را روی طرح‌ها و مسائل و مواردی که قرار است در دستور مذاکرات دومین اجلاس مشترک وزیران دو کشور باشد، انجام داده‌اند و نتایج بررسی‌های آنان امروز در مذاکرات وزرای اقتصاد دو کشور مطرح شد.

مذاکرات امروز انصاری و فریدریش ابتدا، بمپایه ارزیابی طرح هائی که قبلا در اولین اجلاس مشترک روی آنها توافق شده، وتعدادی از آنها دردست اجرا است صورت گرفت.

هیئت اقتصادی آلمان فدرال همراه خود بیش از ۱۵ طرح جدید برای همکاری های اقتصادی به تهران آورد و در مذاکرات مقدماتی کارشناسان دو کشور مطرح گردیده است و امکانات اجرای آن بررسی شد ونتایج امروز با شرکت وزراء اقتصاد ایران و آلمان مجددا مورد بررسی قرار گرفت.

آلمان ها ضمنا چند طرح تازه دیگری در زمینه های اقتصادی و صنعتی همراه آورده‌اند که درمذاکرات امروز مطرح شد. این طرح ها بیشتر مربوط به همکاری های ایران و آلمان با کشور های ثالث است. در این طرح ها، نحوه همکاری و همچنین یکی دو کشوری که قرار است بصورت کشور های ثالث با آنها همکاری شود، از جانب آلمانی ها روشن شده است.

روابط با بازار مشترک

مهم ترین مسئله‌ای که امروز درمذاکرات انصاری با فریدریش مطرح گردید روابط ایران و بازار مشترک بود.

آلمان فدرال قبلا از بهبود روابط ایران با بازار مشترک پشتیبانی کامل خود را اعلام داشته است.

امروز همچنین گفته شد طرح بزرگ پالایشگاه جنوب که با کارخانه پتروشیمی بزرگ ترین مجتمع نفتی جهان را تشکیل خواهد داد و ضمنا پیشرفت برنامه ارسال گاز ایران ازطریق شوروی به آلمان فدرال از موارد دیگری است که در مذاکرات امروز مطرح شده است.

اتاق بازرگانی مشترک

در مذاکرات امروز همچنین موضوع گشایش و شروع کار اتاق بازرگانی و صنایع ایران و آلمان نیز مطرح گردید. اتاق بازرگانی وصنایع ایران وآلمان فردا گشایش خواهد یافت.

در مراسم افتتاح اتاق مشترک وزیر اقتصاد آلمان و وزیر امور اقتصادی و دارائی ایران حضور داشت.

تشکیل اتاق بازرگانی و صنایع ایران و آلمان از مدتها پیش مورد مطالعه و بررسی کارشناسان اقتصادی ایران و آلمان فدرال بود. این اتاق سی‌وششمین اتاق مشترک خارجی آلمان فدرال است و به گفته دکتر رونتگن رئیس هیئت مدیره اطاق، با طرحی که در دست اقدام است در آینده مرکز ثقل اطلاعات و روابط بازرگانی و صنایع خاورمیانه خواهد شد.

هم‌اکنون بیش از ۱۴۰ موسسه آلمانی و ایرانی عضویت اتاق را پذیرفته و همکاری خود را در زمینه های گوناگون آغاز کرده‌اند. ازجمله فعالیت های این اتاق قرارداد همکاری با اتاق بازرگانی و صنایع هامبورگ است که تشریک مساعی پرثمری را در آینده بهمراه خواهد داشت.

هوشنگ انصاری وزیر اقتصاد ودارائی در فرودگاه مهرآباد به هانس‌فردریش وزیر اقتصاد آلمان فدرال خوشامد می ـ گوید.

آخرین اخبار ورزشی

نیروی هوائی بر شهربانی پیروز شد

دیروز در کادر مسابقات فوتبال قهرمانی نیرو های مسلح شاهنشاهی دو دیدار برگزار شد که نیروی هوائی وژاندارمری تیمهای پیروز بازیها بودند. نیروی هوائی برای اولین بار در تاریخ مسابقات فوتبال ارتش موفق شد شهربانی را شکست دهد که این با نتیجه ۲ـ۰ شکل گرفت.

ایرج دانائی فرد و شاهرخ اصلانی، زنندگان ۲ گل نیروی هوائی بودند که باعث شکستن این سنت چند ساله شدند.

ژاندارمری در برابر نیروی زمینی ۱ـ۰ به پیروزی رسید که تنها گل بازی در دقیقه ۴۸ با شوت پرویز مظلومی به ثبت رسید.

هرندی استاد شد

«خسرو هرندی» بازیگر ارزنده شطرنج ایران با یک پیروزی دیگر برابر «ناصر علی» از هند به مقام استاد بین المللی دست یافت، ضمن اینکه باجمع ۸ر۵ امتیاز رامکوتاهی تا تصاحب عنوان قهرمانی منطقه غرب آسیا دارد.

«شریف» با ۲ باخت بپایی که دومی برابر «حمدان» اردنی بود موقعیت عالی خود را از دست داد درحالی که امید بزرگ قهرمانی بشمار می‌آمد.

«قوانلی» از لبنان با مسافر برابر آئرون هندی حالا در مکان دوم با شریف شریک است.

بهر حال پس از یازده دور رده بندی کلی مسابقات شطرنج قهرمانی منطقه غرب آسیا باین صورت میباشد.

۱ـ خسرو هرندی (ایران) ۸ر۵ امتیاز ۲ـ شریف (ایران) ـ قوانلی (لبنان) ۷ـ امتیاز ۴ـ آئرون (هند)، سورسوک (لبنان) ۵ر۵ امتیاز.

GMC

جنرال موتورز امریکا هدیه میکند

کامیونهای کمپرسی شش چرخ جمس

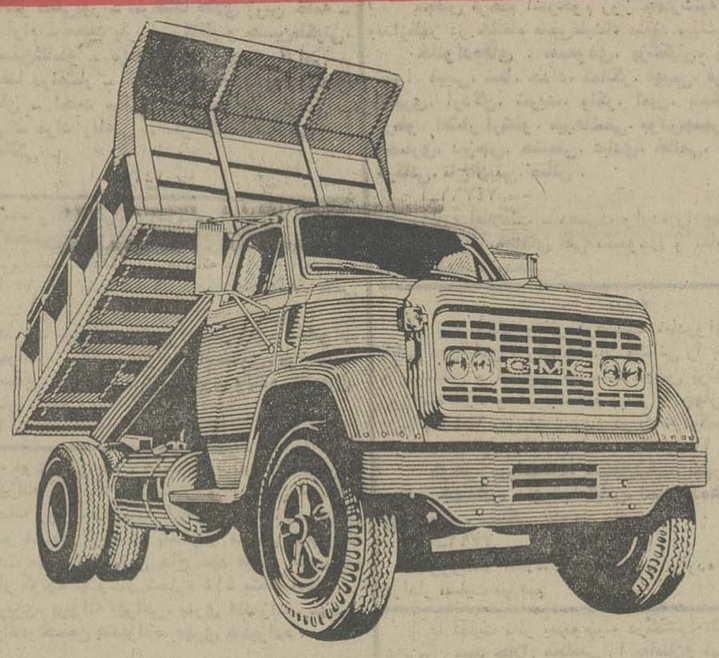

مشخصات

- حجم موتور دیزل ۳۱۸ر۴ کوبیک اینچ
- قدرت موتور ۲۰۰ـ اسب
- دور موتور ۲۸۰۰
- کمپرس ۲۱ر۰
- رادیاتور تقویت شده
- ترمز بادی باکمپرسور تقویت شده
- کلاچ ۱۴ اینچ قوی باصفحه کلاچ دوبل
- دیفرنسیال عقب باکمک
- فنرها تقویت شده
- گیربکس ۵ دنده (چهاردنده جلو و یک دنده عقب)
- فرمان هیدرولیک
- طول محور چرخ جلو تا محور چرخ عقب ۱۵۱ اینچ
- اطاق بارکمپرس ۶ یاردمکعب «استاندارد کارخانه»
- شاسی آهنگکشی شده در کارخانه
- رینگ ۲۲

برای کسب اطلاعات بیشتر وانجام معامله مراجعه شود

به

شرکت سهامی ایران جمس

خیابان تخت جمشید ـ شماره ۵۸۳ تلفنهای ۷۶۴۲۵۸ و ۷۵۲۳۸۹

ویا

به شرکت سهامی بانتوس (ساختمان شورلت ایران

خیابان میرداماد شماره ۱۱۶ تلفن ۷۷۹۴۹۶ ـ ۷۷۲۵۳۸

ودرخوزستان

اهواز ـ تجارتخانه محمدعلی قمیشی تلفن ۲۳۵۳۹ ـ ۲۴۴۳۷

حقوق و مزایای کادر آموزشی دانشگاهها

دریك کمیته ۶ نفری مورد بررسی و تصویب قرار میگیرد

★ فعالیت علمی و آموزشی استادان دانشگاهها نظارت میشود

یك کمیته شش نفری مرکب از وزیر علوم و آموزش عالی، وزیر اقتصاد و امور دارائی، وزیرمشاور ورئیس سازمان برنامه و بودجه، ورئیس سازمان بررسی آموزشی عالی دربار شاهنشاهی سرپرست سازمان امور اداری و استخدامی ودبیرکل شورای مرکزی دانشگاه ها ضوابط و شرایط تعیین شده در باره حقوق و مزایای کادر آموزشی دانشگاهی و موسسات آموزش عالی را بررسی و پس از تصویب برای اجرا بدانشگاه یا موسسه آموزش عالی مربوطه ابلاغ میکند.

بدنبال خبری که دیروز دراین مورد داشتیم، دکتر عبدالحسین مسیحی وزیر علوم وآموزش عالی طی گفتگوئی باخبرنگار ما پیرامون حقوق ومزایای استادان وتقسیم بندی گروههای آموزشی دانشگاه ها به «تمام‌وقت» و «نیمه‌وقت» و آزاد گفت:

سعی شده است که یکنوع هماهنگی بین حقوق و مزایای هیئت آموزشی دانشگاهها بوجود آید که این هم آهنگی بمفهوم همانندی و برابری مطلق و یکپارچه نخواهد بود.

وزیر علوم افزود: در شورای مرکزی دانشگاهها برای نخستین بار طرح جدیدی در جهت تامین خواسته های کادر آموزشی براساس ضوابط سه گانه‌ای تعیین گردیده که هنوز احتیاج به بررسی و مطالعه زیادتری دارد ودر کمیته‌ای که با شرکت وزیر اقتصاد وامور دارائی ووزیر مشاور و رئیس سازمان برنامه و بودجه و رئیس سازمان بازرسی آموزش عالی دربار شاهنشاهی و سرپرست سازمان امور استخدامی کشور و دبیر کل شورای مرکزی دانشگاهها این ضوابط از جهات مختلف مورد بررسی وتصویب قرار می‌گیرد و برای اجرا به دانشگاهها ابلاغ خواهد گردید. دکتر مسیحی در این گفتگو همچنین یادآور شد که درحال حاضر هیچگونه تغییری در حقوق و مزایای استادان داده نشده است و تا تصویب نهائی در این باره نمیتوان اظهارنظر قطعی کرد.

وی سپس افزود: در مورد طرح کادر آموزشی دانشگاهها که به دو گروه تمام وقت و نیمه وقت تقسیم شده است باید بوجه داشت که به استخدام رسمی در می‌آیند و الزاما استادان نیمه‌وقت فقط به امور آموزشی و تدریس اشتغال نخواهند داشت ودرصورت لزوم مشاغل دیگری به استادان نیمه وقت و آزاد که ساعات کارشان بین ۱۰ تا ۴۰ ساعت در هفته است ارجاع خواهدشد.

در مورد حقوق این گروه وزیر علوم گفت: پرداخت مزایا وحقوق استادان نامبرده نیز براساس ضوابط و ساعات پذیرفته شده انجام می گیرد. در پایان وزیر علوم و آموزش عالی اظهارداشت کمیته دیگری نیز در وزارت علوم از بین دانشگاهیان تشکیل می‌گردد تا بر نتیجه فعالیت کادر آموزشی نظارت کند و براساس گزارشهای تفصیلی حدود بازدهی علمی آنان را ارزیابی کند و در صورت مشاهده تخلف و یا بی‌توجهی به مقررات درباره آنان تصمیم بگیرد.

حضرت آیت‌الله میلانی در بیمارستان بستری شدند

حضرت آیت‌الله آقای حاج سید محمد هادی میلانی، ظهر دیروز، به تجویز پزشکان معالج، برای ادامه معالجه، از منزل به بیمارستان مشاهرضا، مشهد انتقال یافتند و در بخش داخلی این بیمارستان بستری شدند.

خبرنگار اطلاعات در مشهد می‌نویسد: یک تیم مجهز پزشکی به سرپرستی دکتر خدیوی و دکتر اعتماد رضائی، مراقبت و مداوای حضرت آیت‌الله میلانی را بعهده گرفته است و دوپزشک انگلیسی که به فرمان شاهنشاه آریامهر، برای معاینه و مداوای حضرت آیت‌الله حاج سید محمد هادی میلانی، از انگلستان به مشهد آمده‌اند در این تیم پزشکی فعالیت دارند

۴ روز تعطیل هفته آینده

★ گروهی از کارمندان، هفته آینده ۴ روز تعطیل خواهند داشت

کارمندان وزارت خانه ها و سازمانهای دولتی که ازطرح دوروز تعطیل درهفته استفاده میکنند هفته آینده ۴ روز تعطیل دارند.

هفته آینده دوروز سه‌شنبه ۱۴ وچهارشنبه ۱۵ مرداد ماه بمناسبت جشن مشروطیت و مبعث حضرت رسول (ص) تعطیل رسمی است

بدین ترتیب کارمندان آن دسته از وزارت خانه ها و سازمان‌های دولتی که بموجب طرح دوروز تعطیل درهفته، پنج شنبه وجمعه را تعطیل هستند از ۴ روز تعطیل استفاده خواهند کرد

تعدادی ازکارمندان وزارت خانه ها و سازمانها دولتی که دوروز تعطیل درهفته دارند نیز باگرفتن مرخصی استحقاقی سه روز اول هفته آینده و استفاده ازدوروز تعطیل آخر هفته جاری درعمل از ۹ روز تعطیل استفاده خواهند کرد.

بهمین علت درهفته آینده در تعدادی ازادارات دولتی وضع بصورت عادی نخواهد بود.

دراین میان وزارتخانه ها و سازمانهای دولتی که ازطرح یک روز تعطیل در هفته استفاده میکنند وکارمندان آنان بایدروز ۵شنبه هفته آینده در ادارات خودحضوریابند باسیل تقاضای مرخصی استحقاقی کارمندانشان برای گرفتن مرخصی برای روز ۵شنبه ۱۶مرداد ماه سال جاری مواجه شده‌اند.

بدین‌ترتیب عده‌ای ازکارمندان اینگونه از وزارتخانه ها و سازمانهای دولتی در روز ۵ شنبه هفته‌آینده درمحل کار خود حاضر نخواهند بود.

پیکان ۱۰ روزه تحویل میشود

★ قیمت بازار آزاد پیکان ده هزار تومان کاهش یافت

نمایندگیهای ایران ناسیونال اعلام کردند که به خریداران، ده روزه پیکان تحویل خواهند داد.

این یک ضربه شدید دیگر بربازار سیاه پیکان بود و در نتیجه امروز قیمت پیکان نسبت به چند روز گذشته حدود ده هزار تومان کاهش یافت و از چهل هزار تومان به حدود ۳۱ هزار تومان قیمت رسمی رسید.

قبلا اتخاذ این تصمیم که خریدار توانداتومبیل خود را بفروش برسانند قیمت پیکان رادر بازار آزاد شکسته بود.

جورابچیان مدیر فروش و تعمیرگاههای ایران ناسیونال گفت: شرکت ایران ناسیونال بخاطر تعهداتی که از قبل دارد، پیکان را سه ماهه میفروشد ولی نمایندگیهای شرکت چون پیش‌فروشی ندارند میتوانند پیکان را ده روزه تحویل دهند.

درحال حاضر شرکت ایران ناسیونال روزانه حدود سیصد دستگاه پیکان تولید میکند که یکصد و پنجاه دستگاه آن تحویل نمایندگیها میشود و نیمی دیگر دراختیار خریداران قبلی پیکان که نوبت آنها رسیده است قرار میگیرد.

در سازمان بندی واحدهای شهرداری تجدید نظر میشود

شهرداری پایتخت بر اساس روش همه ساله خود، برای تطبیق دادن امکاناتش با نیازهای مردم، در سازمان وحدهای خود تجدیدنظر میکند. برای اجرای این هدف ازچندی پیش کمیسیونی زیر نظر معاون اداری شهردار تشکیل شده است

شهردار پایتخت امروز طی گفتگوئی بمخبرنگار اطلاعات اعلام کرد که تجدید سازمان و مطالعه برای تغییر ضوابط کار تعدادی از واحد های شهرداری اقدامی عادی و معمولی است و همه ساله پس از انجام مطالعات لازم در سازمان واحدها، با اجازه انجمن شهر بمرحله اجرا گذاشته میشود.

اطلاعات بانوان

به یک ماشین نویس باتجربه مسلط برای استخدام تمام وقت نیازمند است.

ازداوطلبان خواهشمند است هر روز بین ۱۰ تا ۱۲ بدفتر اطلاعات بانوان ـ خیابان خیام روزنامه اطلاعات طبقه ششم مراجعه فرمایند.

نقشه بردار

یک نفر نقشه‌بردار با تجربه کار نیازمندیم تلفن ۶۶۳۱۴۰ ـ ۶۶۵۵۹۸ آ ـ ۲۴۴۵۱

صاحبان صنایع وبازرگانان کشور

الاخاء

تنها مجله عربی زبان ایران از گروه نشریات موسسه اطلاعات با داشتن نمایندگی در ۱۲ کشور عربی، روزهای شنبه منتشر میشود

آگهی تشکیل مجمع عمومی فوق‌العاده شرکت سهامی خاص مولوی

(پیمانکاری راه و ساختمان)

مجمع عمومی فوق‌العاده شرکت در ساعت ۴ بعداز ظهر روز چهارشنبه بیست ونهم مرداد ماه ۵۴ در محل شرکت واقع در خیابان کریمخان زند شماره ۶۵ تشکیل میشود از کلیه صاحبان سهام خواهشمند است درساعت مقرر حضور بهمرسانند.

دستور جلسه: افزایش سرمایه شرکت.

شرکت مولوی (راه وساختمان)

آیا میدانید؟

BX

مؤثرترین ماده برای مبارزه با میکرب‌های دهان و دندان است

اطلاعیه

شرکت تحقیقات و آموزش حرفه‌ای محدود (تاحکو) درپیروی از برنامه‌های رفاهی دولت

شرکت تاحکو تمام کالا های آموزشی و کمك آموزشی موجود و وارداتی آینده را با ۱۰٪ تخفیف نسبت به قیمت سال قبل به کلیه آموزشگاه‌ها و مشتریان محترم خود عرضه میدارد.

امیدواریم به پیروی از منویات و اهداف مقامات عالیه کشور در پیشرفت و تعمیم امور آموزش مملکت گامی کوچك و موثر برداریم.

سازمان انرژی اتمی ایران

آگهی بورس تحصیلی برای مهندسین

سازمان انرژی اتمی ایران در نظر دارد عده‌ای از فارغ‌التحصیلان رشته مهندسی مکانیك یا مهندسی شیمی را که آشنائی کافی بزبان انگلیسی داشته باشند برای گذرانیدن دوره فوق‌لیسانس در رشته مهندسی هسته‌ای و دوره کارآموزی مربوطه به آمریکا اعزام نماید.

حداکثر سن برای داوطلبان ۳۰ سال میباشد داشتن برك پایان خدمت نظام وظیفه یا معافیت دائم ضروری است از متقاضیان خواهشمند است که تا تاریخ ۱۲ مردادماه جاری برای اطلاع ازوقت مصاحبه با تلفنهای شماره ۳ـ ۶۶۶۷۸۰ تماس گرفته‌ویا با دردست‌داشتن سوابق تحصیلی و مدارك لازم شخصا به آدرس سازمان ـ خیابان کریم‌خان زند ـ خیابان زاهد (نزدیك میدان ولیعهد) شماره ۷۹ مراجعه نمایند.

سازمان انرژی اتمی ایران