

宗哲元



冀察調查統計叢刊

第二卷 第二期

要目

- 察哈爾省政府所屬機關公務員籍貫統計
- 平津兩市人口職業及失業之統計
- 平津兩市外僑戶籍統計
- 察哈爾省萬全等十縣耕地畝數之估計
- 河北省天津等九十七縣已受教育兒童統計
- 近三年度河北省各業工廠經濟述要
- 近三年度河北省工廠工人學徒之統計
- 察省張家口等市縣二十二年度商業統計
- 河北省八十縣家畜家禽統計
- 察哈爾省省會及口北十縣林場統計
- 河北省各縣地方實際情況調查報告
- 正定 趙 阜平 沙河
- 冀察平津農事試驗及推廣機關調查報告
- 無極 寧津 寧晉 新鎮 新城
- 河北省各縣二十四年度實施義務教育狀況調查(續)
- 平津兩市四處苗圃概況調查

冀察政務委員會秘書處第三組第三科編印

中華民國二十六年二月十五日出版

冀察調查統計叢刊



第二卷第二期目錄

插圖(四頁)

統計資料..... 1-80

人事..... 1-3

察哈爾省政府所屬機關公務員籍貫統計..... 1-3

察哈爾省政府所屬機關公務員籍貫比較圖..... 2

察哈爾省政府所屬機關公務員籍貫統計表..... 3

人口..... 4-14

平津兩市人口職業分配及失業之統計..... 4-8

北平市二十三年度各區人口職業分配及失業人數統計表..... 5

天津市二十三年度各區人口職業分配及失業人數統計表..... 6

北平市二十三年人口職業分配及男女人數比較圖..... 7

天津市二十三年人口職業分配及男女人數比較圖..... 8

平津兩市外僑戶籍統計..... 9-14

北平市外僑戶口統計表..... 10

天津市外僑戶口統計表..... 11

北平市外僑戶口國別比較圖..... 12

天津市外僑戶口國別比較圖..... 13

土地..... 15-19

察哈爾省萬全等十縣耕地畝數之估計..... 15-19

察哈爾省萬全等十縣耕田畝數統計表..... 16-17

察哈爾省萬全等十縣主要作物種植畝數表..... 18

察哈爾省萬全等十縣特種作物種植畝數表..... 19

教育..... 20-32

河北省天津等九十七縣廿四年度已受教育兒童統計..... 20-32

河北省天津等九十七縣已受教育之學齡兒童統計表·····	21—30
工業 ·····	33—49
近三年度河北省各業工廠經濟述要·····	33—41
近三年度河北省工廠資本額統計·····	34
近三年度河北省工廠資產額統計·····	36
近三年度河北省工廠年產價值統計·····	38
近三年度河北省工廠年產價值比較圖·····	40
近三年度河北省工廠工人學徒之統計·····	42—49
近三年度河北省工廠工人學徒數統計表·····	43
近三年度河北省工廠工人學徒數比較圖·····	44
近三年度河北省工廠工人年齡統計表·····	47
近三年度河北省工廠工人年齡比較圖·····	49
商業 ·····	50—57
察省張家口等十一市縣二十二年度商業統計·····	50—57
察省張家口等十一市縣商業概況統計表·····	51
察省張家口等市縣二十二年度販賣商各業家數明細表·····	52—53
察省張家口等市縣二十二年度販賣商各業資本數明細表·····	54—55
察省張家口等市縣二十二年度販賣商各業營業額數明細表·····	56—57
牧畜 ·····	58—75
河北省八十縣家畜家禽統計·····	58—75
近三年度河北省八十縣家畜家禽數量比較表·····	63
近三年度河北省八十縣家畜家禽價值比較表·····	64
近三年度河北省八十縣家畜數量百分比較圖·····	65
近三年度河北省八十縣家禽數量百分比較圖·····	66
近三年度河北省八十縣家畜價值百分比較圖·····	67
近三年度河北省八十縣家禽價值百分比較圖·····	68
近三年度河北省八十縣家畜家禽數量及價值統計總表·····	69
二十一年度河北省各縣家畜家禽數量統計表·····	70—72
二十一年度河北省各縣家畜家禽價值統計表·····	73—75

森林	76—80
案哈爾省省會及口北十縣林場統計	76—80
察省會及口北十縣林場概況一覽表	77—79
調查報告	81—158
河北省正定縣地方實際情況調查報告	81—92
河北省趙縣地方實際情況調查報告	93—111
河北省阜平縣地方實際情況調查報告	112—133
河北省沙河縣地方實際情況調查報告	134—140
冀察平津農事試驗及推廣機關調查報告(七)	141—145
河北省之部：——	
無極縣	141—142
寧津縣	142—143
寧晉縣	143—144
新鎮縣	144
新城縣	144—145
河北省各縣二十四年度實施義務教育狀況調查(續)	146—156
無極縣	146
薊城縣	146—147
新樂縣	147—148
涿水縣	148—149
涿源縣	149—150
定 縣	150—151
曲陽縣	151—152
深澤縣	152—153
武強縣	153
安平縣	154
南樂縣	155
清豐縣	155—156

平津兩市四處苗圃概況調查.....	157—158
北平市農事試驗場先農壇苗圃.....	157
北平市農事試驗場地壇苗圃.....	157—158
實業部北平模範林場苗圃.....	158
天津市苗圃管理所.....	158
編餘.....	159



▲ 趙縣安濟橋

一名大石橋，在縣南五里浚水上，乃隋匠李春所造，奇巧固護，甲於天下；上有獸迹，傳係張果老倒騎驢處云。（見趙州志）

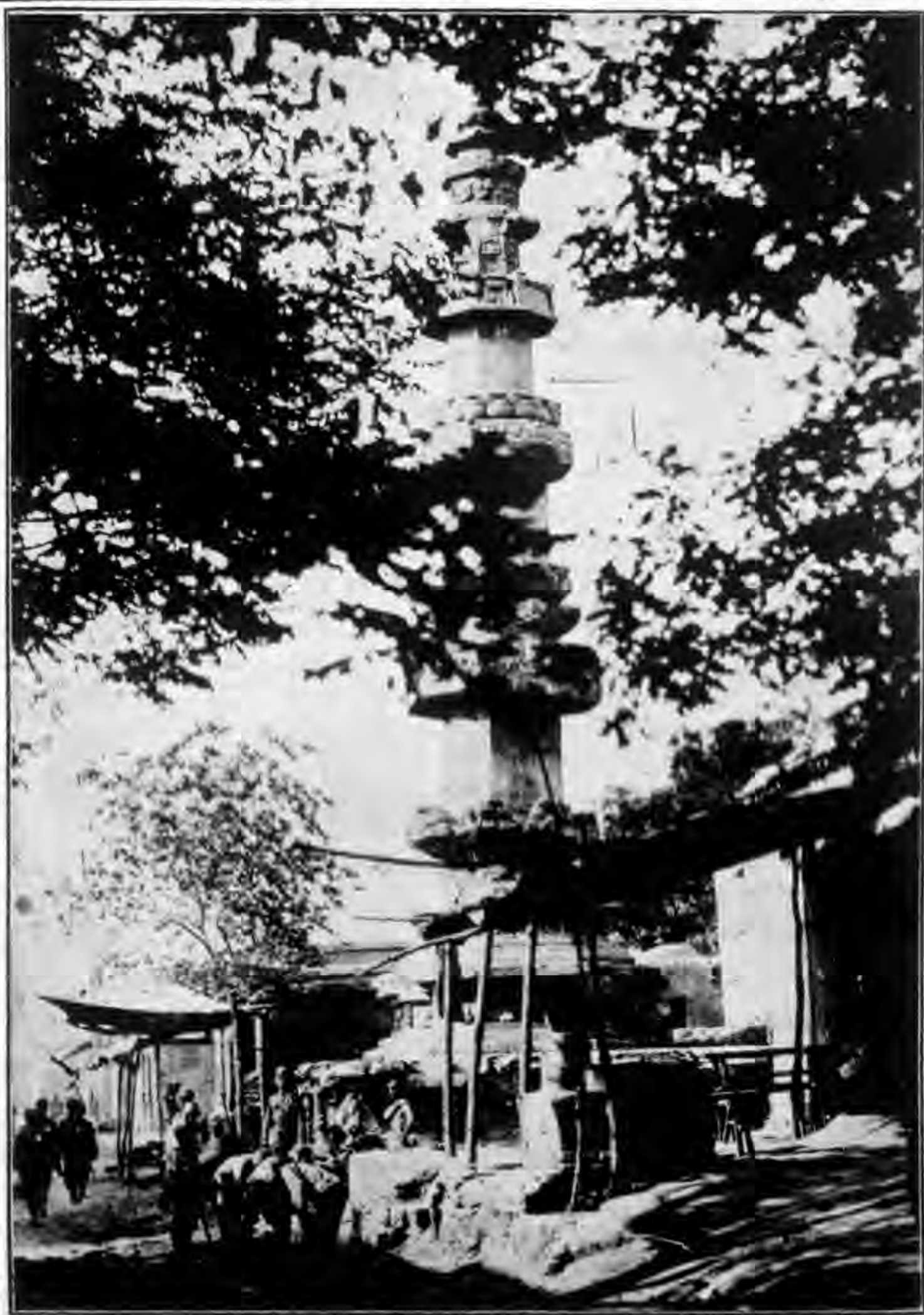

→ 趙縣勒經石塔

在縣城內南大街，相傳是開元寺遺址；四面八稜，周圍鐫陀羅尼經，傳為虞世南書，不可考也。（見趙州志）

← 正定塔影之一——木塔

在正定縣城內東大街路北天寧寺內，唐咸通初建，共九級，高十八丈餘，入雲霄，誠偉觀也。



◆ 正定塔影之二——磚塔

在正定縣城內官驛角街路北開元寺內，魏興和二年建，共九級，高十六丈，與木塔遙遙對峙，可媲美焉。



◆ 正定塔影之三——義元塔

正定縣城東南二里許臨濟村後有佛寺名臨濟寺，係東魏興和二年建；至唐咸通八年，寺僧義元有道行，圓寂後，建塔葬於城之南門內，因名塔為義元塔（俗稱青塔），並將臨濟寺遷併焉，故今寺址在城內也。

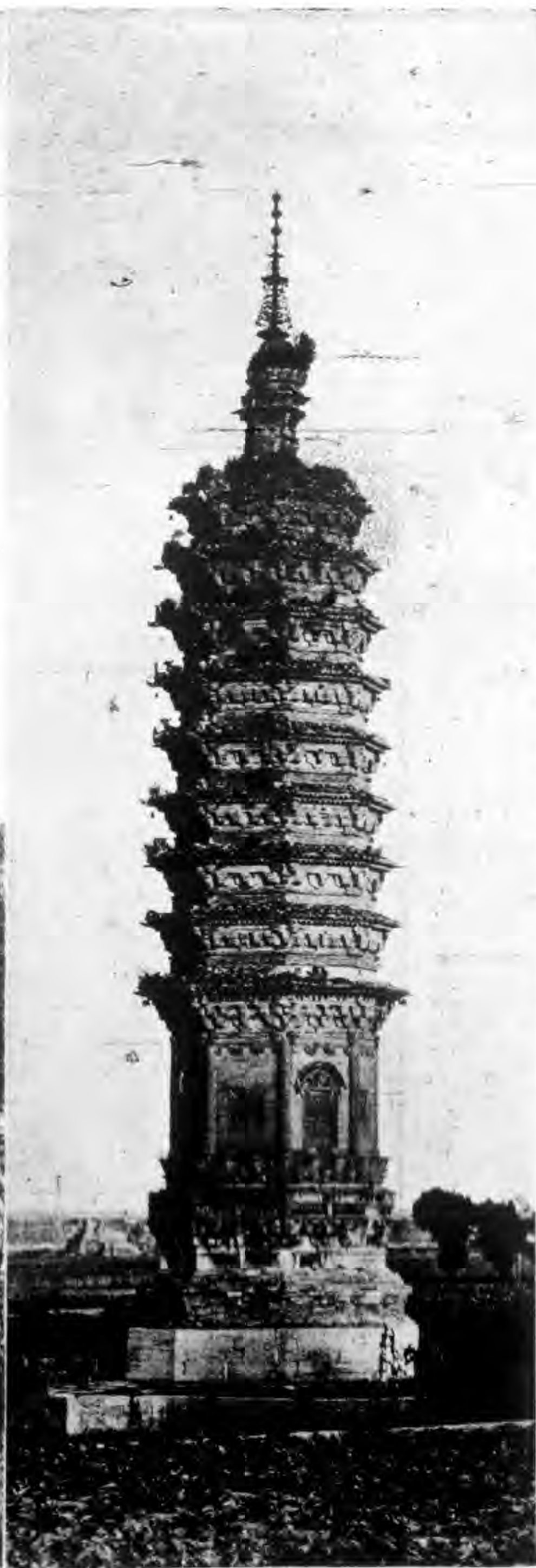

◆ 正定塔影之四——華塔

此塔一名多寶塔，在正定縣南門內路東廣惠寺內，高十三丈五尺，唐貞元中建，塔上塑神像及獅象等像，飾以五采，殊異常製，今其像多剝落，畧存梗概而已！



正定縣大佛像 正定縣東門內有隆興寺，係隋開皇六年恆州刺史鄂國公王孝儒勸建，初名龍藏，後改龍興；至宋乾德初年



於寺內建大悲滿鐵銅佛像，法身高七十三尺，臂四十有二，故俗又名寺爲大佛寺；今佛像尙巍然矗立，惟臂則僅存其二矣。

統計資料

人事

察哈爾省政府所屬機關公務員籍貫統計

察哈爾省政府所彙報之所屬各機關，民國二十五年人事調查表內載各項，除公務員年齡資歷等項，業經整理完竣，分別爲文，業於本刊已出版各期陸續披露外。茲再將該省府所屬機關公務員籍貫，製成圖表，以供參攷。

據附表所載，察哈爾省政府所屬之秘書處，民政廳，財政廳，建設廳，教育廳，保安處，警務處，公安局等機關，共有公務員九百六十四人。其中以屬於河北省籍者爲最多，其次爲察哈爾，再次爲山東，河南等省。茲將人數較多各省市，對於總數之百分比分列於下：

河北省	40.87%
山東省	12.03%
安徽省	4.67%
遼寧省	3.84%
河南省	7.88%
山西省	3.11%
察哈爾省	19.31%
陝西省	1.66%
北平市	1.97%

至於表上所載其餘浙江，江蘇，湖南，湖北，吉林，江西，熱河，黑龍江，廣西，雲南，貴州，蒙古，天津，綏遠，甘肅，青海等十六地方省市，總計人數爲四十五人，對於總數所占百分比，尙不及百分之五，爲數過少，故不一一分列。

就上述情形而論，察省公務員大多數爲北方各省人士。此中原因，雖極複雜，而其主要者，蓋以察省地處邊陲，居全國之北，來此服務者，自多隣近各省之人，其距離愈遠之省區來此就業者亦愈少，實地理上之當然現象也。

察哈爾省政府所屬機關公務員籍貫比較圖

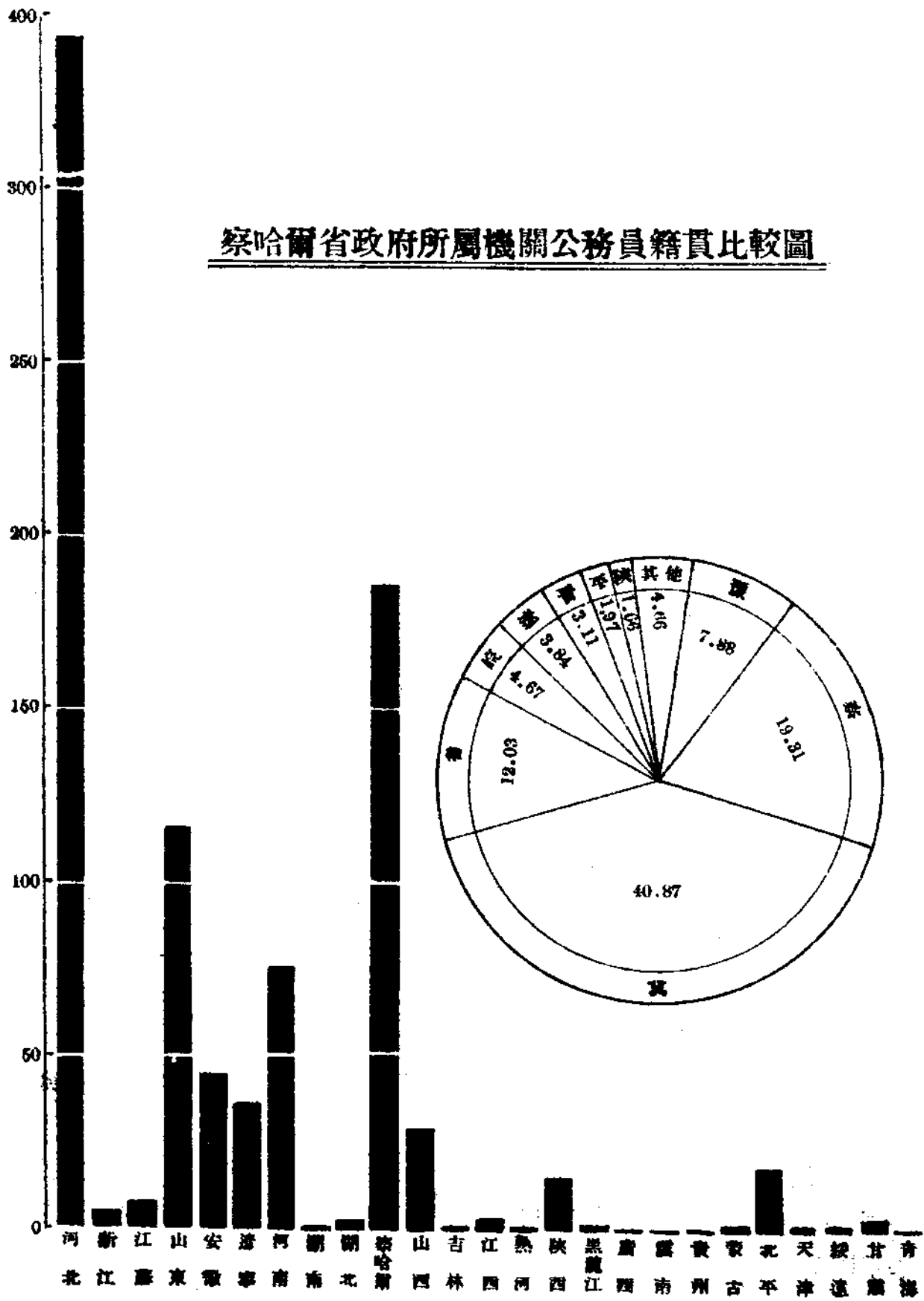

察哈爾省政府所屬機關公務員籍貫統計表

民國二十五年份

省	機關	省政府秘書處	民政廳	財政廳	建設廳	教育廳	保安處	警務處	財政廳	屬各稅局	建設廳	屬各機關	其所屬各機關	合計
河北	省	47	11	34	13	7	8	10	144	32	88	88	394	
浙江	省	—	1	3	—	—	—	1	—	—	1	1	6	
江蘇	省	3	—	—	1	—	—	—	3	1	1	1	9	
山東	省	15	10	12	5	7	2	3	41	5	16	16	116	
安徽	省	2	—	5	—	3	2	—	19	4	10	10	45	
遼寧	省	5	1	4	—	—	—	5	13	2	7	7	37	
河南	省	2	—	4	1	—	5	6	19	10	29	29	76	
湖南	省	—	—	—	1	—	1	—	—	—	—	—	2	
湖北	省	—	—	2	—	—	—	—	1	1	—	—	4	
山西	省	3	2	2	4	—	2	1	11	1	4	4	30	
吉林	省	—	—	—	1	—	—	—	—	—	—	—	1	
江西	省	1	—	—	—	—	—	1	2	1	—	—	5	
察哈爾	省	21	2	9	18	10	—	2	38	76	10	10	186	
熱河	省	—	—	—	—	—	—	—	—	—	1	1	1	
陝西	省	5	1	—	1	—	—	—	6	1	2	2	16	
黑龍江	省	1	—	—	—	—	—	—	—	—	1	1	2	
廣西	省	—	—	1	—	—	—	—	—	—	—	—	1	
雲南	省	1	—	—	—	—	—	—	—	—	—	—	1	
貴州	省	1	—	—	—	—	—	—	—	—	—	—	1	
蒙古	古	2	—	—	—	—	—	—	—	—	—	—	2	
北平	市	2	—	1	1	1	—	—	6	1	7	7	19	
天津	市	1	—	—	—	—	—	—	1	—	—	—	2	
綏遠	省	—	—	—	1	—	—	—	—	1	—	—	2	
甘肅	省	—	—	—	—	—	—	—	2	2	1	1	5	
青海	省	—	—	—	—	—	—	—	—	—	1	1	1	
合計	計	112	28	77	47	28	20	29	306	138	179	179	964	

人 口

平津兩市人口職業分配及失業之統計

平津兩市，居華北中心，握水陸交通樞紐。因佔有北寧，平漢，平綏等路及海河運輸之便，故國外入口貨物及華北各地土產品，多以此兩地為聚集互易之所。因此商業較為發達，故人口中亦以從事商業者為最多，計北平為 144,479 人；天津為 153,211 人。次則為工業人數，北平各種手工業向極發達，天津則為華北重要新工業區，其人口中從事工業者自亦不在少數，計北平為 101,962 人，天津為 139,348 人，其數量實僅次於商業人數而居各種職業之第二位。再次則為學生，平津為華北文化中心，學校林立，華北各省市縣學生，大多數皆萃於此，是以學生人數佔第三位。計北平為 83,360 人；天津為 57,306 人。其餘如自由職業、農業、軍警及礦漁等，均為數甚微。

就下列二圖所示之特點，加以觀察，各職業中男女性別之比較，除學生與自由職業兩項中，女性佔有相當數額外，其餘各項，女性均佔極少數。

茲將平津各業人數按性別分別比較如下：

職 業	北 平		天 津	
	男	女	男	女
農	60,788	1,863	5,792	97
礦 漁	626	47	832	61
工	95,115	6,847	126,681	12,667
商	138,559	5,920	149,223	3,988
學 生	59,445	23,915	40,672	16,634
軍 警	15,882	8	11,500	
自由職業	49,944	19,378	42,561	6,347

至於失業人數，北平共計 26,948 人；天津共計 93,446 人，天津較北平多至三倍以上。如以失業者與有職業者比較，北平為百分之 5.6 人；而天津則為百分之 22.4 人。就兩市各區之失業人數言，則北平以外三區為最多，佔有職業者百分之 61 人，東郊區為最少，佔有職業者百分之 0.1 人；天津則以第六區為最多，佔有職業者百分之 187.6 人，特三區為最少，佔有職業者百分 2.7 人。

下列二表，因天津二十三年九月以前，無人口調查，故表二係就二十三年九月份至十二月份四月平均所得之數字為根據。因此北平方面，亦僅以二十三年之平均數字為據。至兩表職業分配欄內所列自由職業者一項，係指公務員，律師，醫生，看護，巫卜等而言。

北平市二十三年度各區人口職業分配及失業人數統計表

項目	細目	內一區		內二區		內三區		內四區		內五區		內六區		外一區		外二區		外三區		外四區		外五區		東區		西區		南區		北區		總計			
		男	女	男	女	男	女	男	女	男	女	男	女	男	女	男	女	男	女	男	女	男	女	男	女	男	女	男	女	男	女				
職業	農	116	5	156	356	243	58	22	24	31	4,325	248	10,409	19,112	20,219	5,364	60,788																		
	礦	50	2	52	34	27	1	4	5	5	21	2	9	680	240	755	1,863																		
漁	男	67		2	78	2				8	174	12	10				626																		
	女	31			15						1							47																	
工	男	5,239	1,734	5,342	8,788	3,432	4,426	10,465	7,633	16,742	457	10,281	9,597	3,214	2,987	4,713	35,115																		
	女	143	192	2,468	794	280	154	371	914	214	214	100	196	156	129	230	6,847																		
商	男	7,915	3,826	5,116	10,812	5,148	7,042	16,399	11,521	10,416	5,765	20,349	6,551	13,422	8,526	5,751	138,559																		
	女	849	12		595	120	49	59	3,121	231	57	43	92	421	103	204	5,924																		
學生	男	806	1,121	1,195	2,933	5,656	3,042	2,308	12,137	1,501	1,674	805	318	3,638	7,271	3,940	59,445																		
	女	836	745		978	2,819	3,013	2,038	8,756	373	865	309	114	1,124	1,728	215	23,915																		
軍	男	238	245	2,536	1,395	2,032	3,145	168	63	294	895	627	1,235	726	546	1,737	15,882																		
	女			2	2							1					8																		
自職者	男	838	724	187	7,700	4,531	3,728	316	12,134	415	12,437	1,608	246	1,126	891	3,064	49,944																		
	女	67		9	733	172	918	3	4,312	43	12,475	175	46	212	213	213	19,378																		
山業	男	15,309	7,655	25,534	32,062	21,114	21,442	29,916	43,525	29,407	26,727	33,930	28,465	41,243	40,459	24,571	420,359																		
	女	1,959	951	3,031	3,122	3,418	4,134	2,102	16,564	1,577	13,633	630	457	2,533	2,200	1,003	17,978																		
配	男女總數	17,278	8,606	28,565	35,184	24,532	25,576	32,018	60,089	50,978	39,360	34,550	28,922	43,836	42,659	26,174	478,337																		
	數	554	35	365	541	235	941	1,098	163	10,505	268	384	30	954	540	103	16,726																		
失業者	男	37	2	152	678	143	63	68	83	8,399	320	2	2	214	41	41	10,222																		
	女	591	37	517	1,239	378	1,004	1,166	246	18,904	268	704	32	1,178	581	103	26,948																		
失業者有業之百分比		3.4		1.8		3.5		1.5		3.0		0.4		61		0.4		2.7		1.3		0.4		5.6											

本表所謂「自由職業」係指公務員，律師，醫生，看護，巫卜等

天津市二十三年各區人口職業分配及失業人數統計表

項目	第一區		第二區		第三區		第四區		第五區		第六區		特一區		特二區		特三區		特四區		總計
	男	女	男	女	男	女	男	女	男	女	男	女	男	女	男	女	男	女	男	女	
農	17	370	228	1,559	489	3,059	8	29	23	5,792											
礦	3	5	99	40	17	17															
漁	253	293	59	43	22	7															832
工	58			3																	61
商	16,707	48,594	15,344	8,383	18,669	12,029	1,238	3,033	2,279	124,681											
學	890	6,651	457	797	1,325	847	270	262	1,255	12,667											
生	31,642	26,458	37,119	10,908	18,556	10,001	6,640	3,153	4,709	149,223											
軍	780	1,072	926	57	844	151				3,988											
警	5,725	8,065	5,845	3,945	10,156	2,500	1,975	2,255	682	40,672											
配	2,427	3,476	2,086	1,511	3,765	980	1,160	1,792	187	16,634											
分	2,046	1,001	1,396	1,463	3,779	515	604	163	388	11,500											
配	1,905	6,323	1,961	1,014	24,552	360	1,447	4,301	559	42,561											
自由業者	188	3,025	48	153	2,369	9	27	529	8	6,347											
合計	58,925	91,547	61,452	27,315	76,233	28,401	12,010	19,099	8,623	877,261											
總計	4,280	14,220	2,949	2,961	8,321	1,268	1,457	2,783	1,539	30,794											
男	62,611	105,776	66,401	30,276	84,559	29,757	13,467	15,882	10,162	417,055											
女	3,536	10,173	2,863	2,446	6,535	2,646	1,764	617	280	54,08											
合計	494	5,036	4	89	3,166	29,363	634	634	280	38,761											
失業有業之百分比	4,000	15,178	2,807	2,500	9,700	52,839	1,704	1,251	280	93,446											
失業有業之百分比	6.4	14.9	4.4	8.2	11.4	187.6	13.1	7.9	2.7	22.4											

本表所計之自由職業係指公務員、律師、醫生、看護、巫卜等

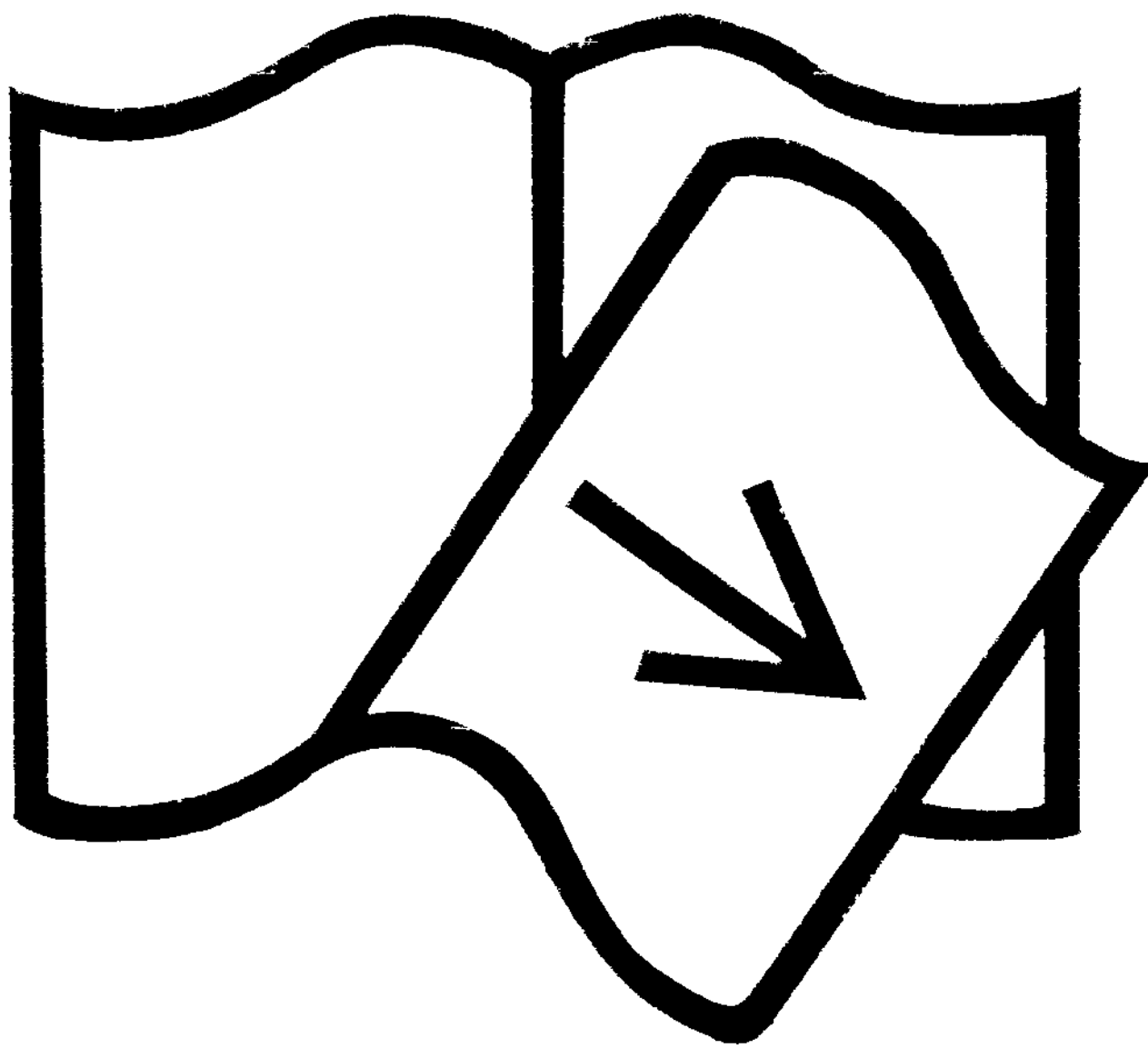

缺 **7** — **8** 页

平津兩市外僑戶籍統計

平津兩市，因環境關係，華洋雜處，形成華北外僑聚集中心。北平以前因係國都，各國駐華使節，設館於此。除少數館員住於使館及使館界內，餘多散居界外，因此平市外僑較多。目前北平雖已失去國都資格，但自東北事變後，無形中又成為華北政治中心；更因學校林立，文化薈萃，又為中國文化中心。外僑從事新聞及教育事業者，一部集中於此，是又北平外僑較多之另一原因。天津居水陸交通要衝，自劃為商埠後，各國又開設租界，於是天津遂成為中國北部國際通商埠岸。因此外僑商人漸次增多。但天津各國租界面積較大，足以容納各該國僑民居住。故僑民除少數本國無租界或有特殊關係，居住華界外，餘均住於界內。所以天津外僑，按戶數及口數計，均較北平為少。例如天津以特一區為最多，共計不過 574 戶，內中男 692 人女 717 人；北平以內一區為最多，共計 889 戶，內中男 1379 人女 1,117 人。兩者比較，相差約及一倍。

就下列二表之數字，如依國籍分別比較之。則北平方面以戶數論，日僑 360 戶為最多；比利時 3 戶為最少。按人數計，男子以日僑 653 人為最多，以比利時 7 人為最少；女子以朝鮮 471 人為最多，以意大利 5 人為最少。至於天津方面，無論戶數口數，均以「其他」一項為最多。但因「其他」一項，包括無國籍以及國籍不明者在內，以之比較，殊多不當。姑將其除外，以其餘各項加以比較。就戶數論，以德國 137 戶為最多；以俄國 6 戶為最少。按人數計，男子以英國 198 人為最多，以比利時 9 人為最少；女子以德國 174 人為最多，以比利時 10 人為最少。

北平市外僑戶口統計表

(根據二十三年調查)

國籍	戶口	分區	內 內 內 內 內 內 外 外 外 外 外 東 西 南 北 總																	
			區		區		區		區		區		區		區		區		區	
			一	二	三	四	五	六	一	二	三	四	五	郊	郊	郊	郊	計	計	
日	戶數		323	4	5	2	4	3	4	4										360
	口男		592	8	16	6	4	16	5	6										653
	口女		35		4	1	2	6	2	4										185
韓	戶數		14	23	38	62	1	2	2											273
	口男		27	51	76	130	4	5	2											509
	口女		201	27	61	106	5	4	6											471
英	戶數		59	6	2	3	1	7	2	1										116
	口男		67	12	4	7	1	5	1	1										135
	口女		54	14	1	3	1	7	1											103
美	戶數		147	1	19	3	8	12												235
	口男		211	5	22	2	25	14												324
	口女		154	3	32	1	18	13												272
法	戶數		42	2		5	1	10												75
	口男		51	6	1	5	2	10												90
	口女		56		1	6		11												73
德	戶數		58			4	2													75
	口男		73	1		6	2													94
	口女		57	1		1	3													67
俄	戶數		73		7		1													81
	口男		91		22		1													130
	口女		128		26		2													159
意	戶數		12	1																14
	口男		14	1																17
	口女		4	1																5
比	戶數		2			1														3
	口男		3			3		1												7
	口女							1												8
其他	戶數		30		9	1	1													48
	口男		51		12		3													86
	口女		31		11	1	2	2												60
合計	戶數		889	57	81	77	20	37	8	8	4	7								1,246
	口男		1,579	83	153	153	45	54	8	13		14								2,054
	口女		1,117	46	136	118	29	49	9	10		2								1,613

天津市外僑戶口統計表

(根據二十三年調查)

國籍	戶口數	分 區											總計
		第 一 區						第 二 區				特 別 區	
		一	二	三	四	五	六	一	二	三	四	一	
日	戶數	3	5	2	1		5	17			2		35
	口男	7	30	4	6		28	24			6		105
	口女	5	24	4	2		11	20			3		77
韓	戶數	1						15					16
	口男	1						12					13
	口女	1						27					28
英	戶數		3				42	65		18	1	129	
	口男		4				56	86		45	7	198	
	口女		2				44	85		27		158	
美	戶數	5				3	17	88	1	10	3	127	
	口男	3				6	28	113	1	19	2	172	
	口女	13				8	19	98		7	2	147	
法	戶數	1	1				4	9		3		18	
	口男	1	1				6	11		3		22	
	口女		3				4	12		2		21	
德	戶數		1				12	103	2	19		137	
	口男		4				16	138	3	24		185	
	口女		2				17	133		22		174	
俄	戶數						2	2		2		6	
	口男						4	3		8		15	
	口女						4	3		6		13	
意	戶數	1	2				1	4	1	3		12	
	口男		2				3	6	1	7		19	
	口女	1	1				1	3		5		11	
比	戶數	1					1	4	1			7	
	口男	2					2	4	1			9	
	口女	2					3	5				10	
其他	戶數		5	1			13	267		84		370	
	口男		8	2			31	295		125		461	
	口女	1	4				14	322		120		461	
合計	戶數	12	17	3	1	3	97	574	5	141	4	857	
	口男	14	49	6	6	6	174	692	6	237	9	1,199	
	口女	23	35	4	2	8	117	717		192	9	1,100	

北平市外僑戶口國別比較圖

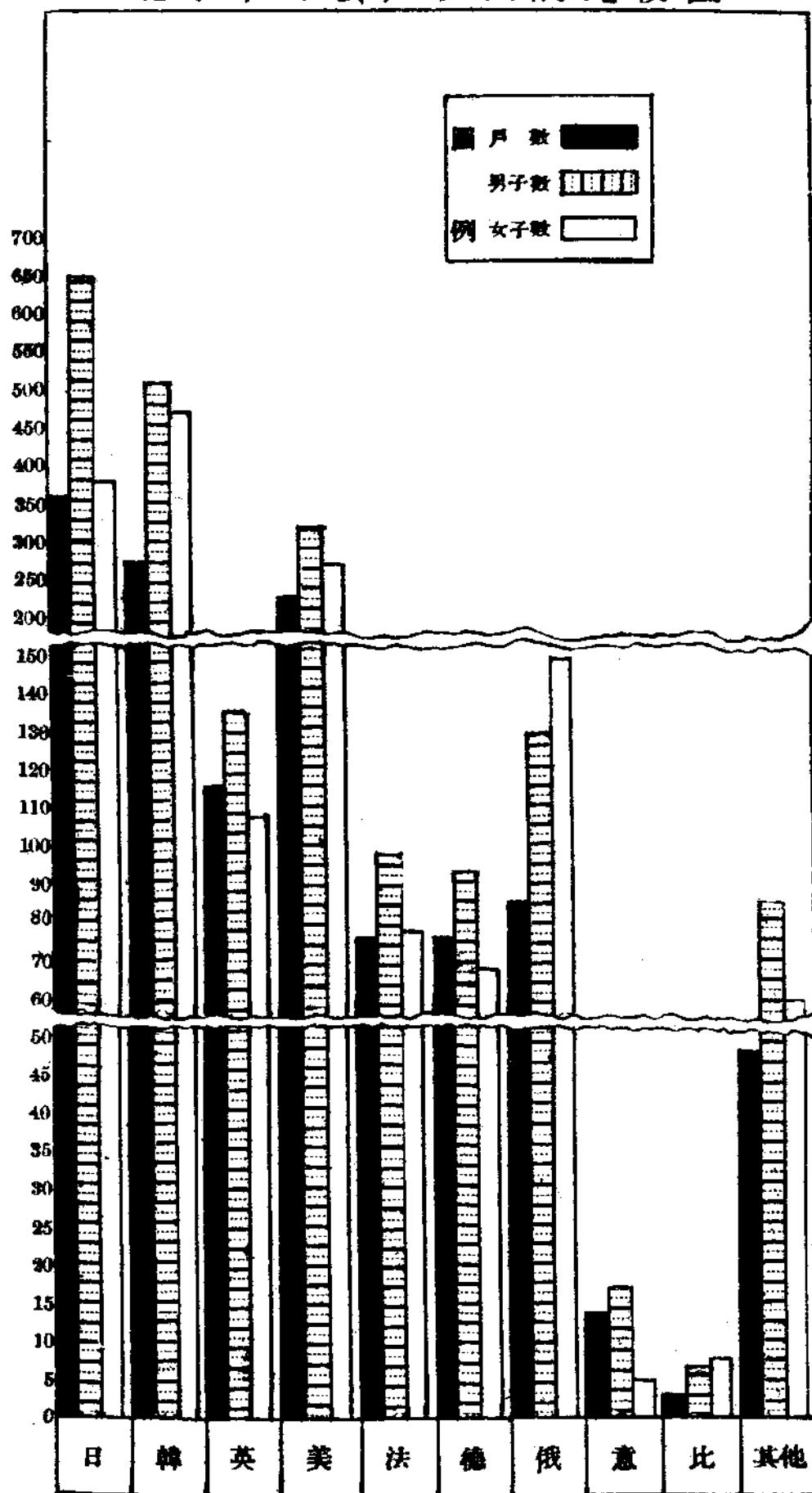

天津市外僑戶口國別比較圖

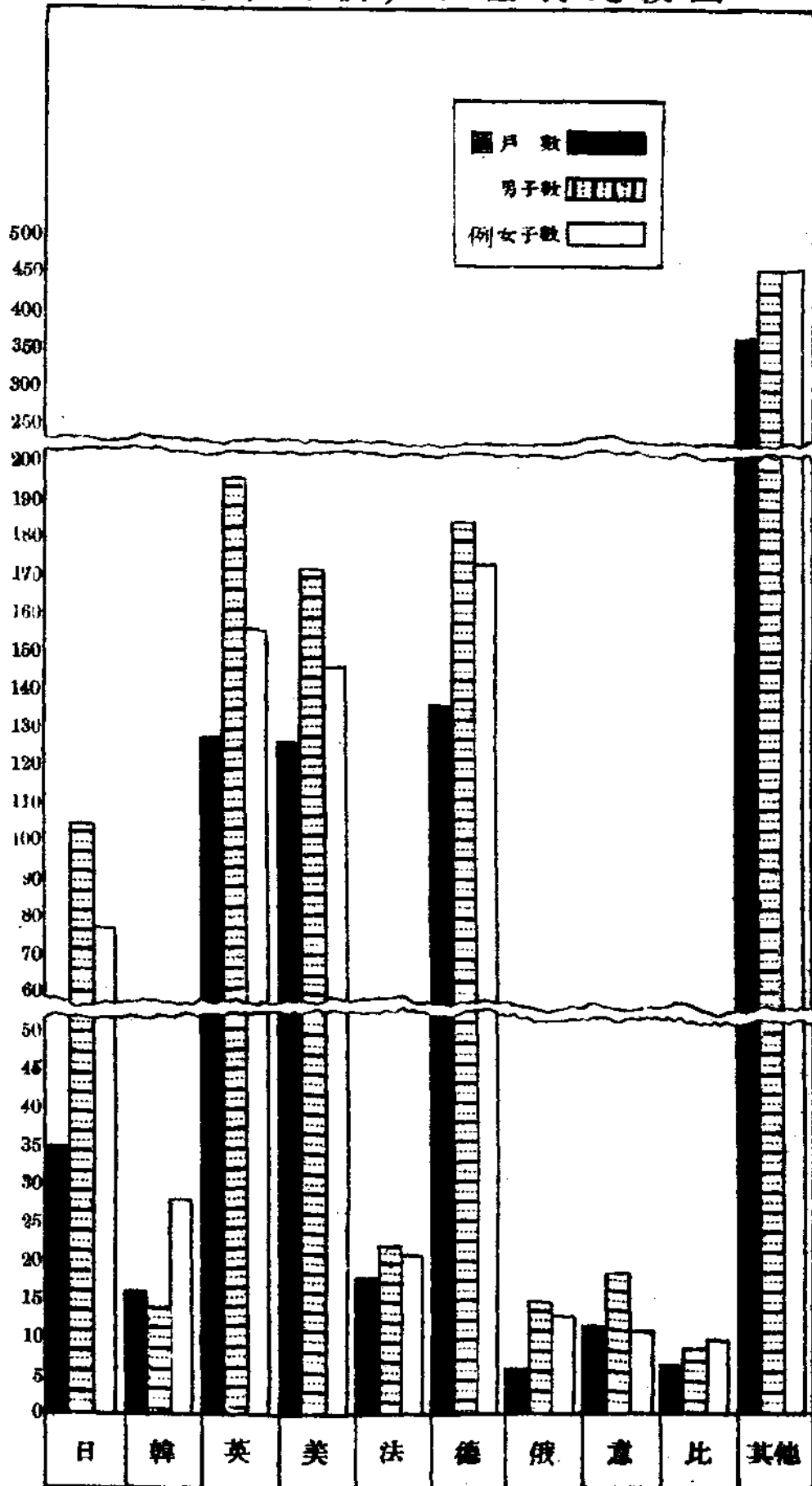

平津外僑爲數既多，其有無職業及職業之分配情形如何，亦應加以注意。茲將二十五年北平市公安局戶口統計中之外僑調查及二十年河北省統計年鑑中之天津外僑調查，擇錄如下，以供參考：

(1) 北平市外僑職業調查

	英	美	德	法	俄	日本	其他	共計
農	3	3
礦	3	...	1	4	...	8
工	3	10	7	2	18	26	12	78
商	30	39	35	15	27	122	116	384
交通運輸	4	4	3	2	1	23	2	39
公務	13	74	7	10	6	28	12	150
自由職業	59	117	41	40	23	70	41	391
人事服務	29	13	5	8	11	22	13	92
其他	43	228	61	59	114	385	395	1,276
無業	45	98	18	27	27	212	766	1,193
共計	220	583	178	154	227	892	1,360	3,614

(2) 天津市外僑職業調查

	英	美	德	法	俄	日本	其他	共計
傳教	...	6	...	4	2	1	1	14
經商	61	61	97	8	146	20	31	424
營業事業	2	...	1	...	2	5
機關服務	16	8	7	2	26	14	34	107
跳舞	28	28
傭工	7	7
無業	10	2	15	...	23	2	4	56
共計	89	77	120	14	234	37	70	641

土地

察哈爾省萬全等十縣耕地畝數之估計

本會前頒發之土地調查表。察哈爾省政府已呈報到會者，查有萬全、宣化、蔚縣、懷來、延慶、陽原、涿鹿、懷安、赤城、龍關等十縣。其餘張北、康保、寶昌、商都、沽源、多倫等六縣，及崇禮、化德、尚義等三設治局，因地位特殊，故一時未克查報。茲為便於研究起見，先將上述萬全等十縣土地調查表，所載二十三年份耕地畝數整理之，製成附表之二。至於其餘縣局，俟將來此項土地調查表，呈報到會時，再隨時整理披露，以期完全。

查上述萬全等十縣土地調查表，清丈情形欄內，均注明尚未清丈，準此，可知非惟各縣呈報之高梁等各項糧田細數，係由於填表者之臆度，即耕地總數，亦恐完全出於估計。因此特再就該省建設廳，二十五年三月份所刊行之統計年報，農林類所載之二十三年份各縣主要作物種植畝數及特種作物種植畝數兩表，有關於上述萬全等十縣各數，分別提出之，製成附表之三與附表之四。復將上述各表統計數目，彙集於一表，並參以察哈爾省通志所載各縣完糧畝數，製成附表之一，俾便對照而資參証焉。至於各表所載之畝數單位，為存真起見，均用其所依據製成之資料之原單位，故附表之二所載各數單位為營造畝，附表之三及四所載各數單位為公畝，惟附表之一，除將各原單位畝數列入外，復將所有公畝數，均按每公畝合0.1628營造畝之標準數，化為營造畝，以便互相比較。

按附表之一，所載各項畝數：完糧畝數，應等於或小於可耕地畝數。已耕地畝數，應等於或大於主要作物種植畝數與特種作物種植畝數之和。因凡耕地均須納糧，故謂完糧畝數應等於可耕地畝數。因地主有期圖少納田賦，因而少報耕地畝數者，故謂完糧畝數，或小於可耕地畝數。因已耕地所種植者，不外主要作物與特種作物，故謂已耕地畝數應等於二者之和。因恐已耕地上所種植之農作物，除前述察哈爾省建設廳所出之統計年報所列之主要作物與特種作物之外，尚有其他作物種植畝數未經列入，故謂已耕地畝數，或大於主要作物與特種作物種植畝數之和也。

詳核附表之一，除就各縣單獨而論，有兩三縣份未能與上述情形相合外，其餘多數縣份及合計欄內所列之各縣統計數目，則皆與上述情形相符；惟其中有幾項數目，互相比較之差數，似嫌過大耳。然則萬全等十縣耕地畝數究有若干？現在既無清丈畝數可資參証，祇可依據完糧畝數作為估計標準，查附表之一，所列完糧畝數統計數，為六百九十九萬九千五百七十二營造畝，再參以耕地畝數當大於完糧畝數之理，故可推知其耕地統計畝數，當在七百萬營造畝以上，茲特揭出之，以供將來之參攷焉。

察哈爾省萬全等十縣耕田畝數統計表(一)

縣別	察哈爾省通誌		察哈爾省政府彙報之土地調查表			察哈爾省建設廳二十五年三月所出之統計年報				
	營造畝	已耕田	未耕田	可耕田	營造畝	營造畝	營造畝	營造畝	營造畝	
萬全	535,000	493,065	6,912	499,977	649,439	105,729	20	3	649,459	105,732
宣化	1,385,042	1,384,860	19,500	1,395,360	861,115	140,189	764	124	861,879	140,913
蔚縣	1,336,184	1,337,000	1,351,390	2,688,380	16,104,350	2,621,795	59,730	9,724	16,104,120	2,631,514
懷來	663,056	691,200	2,150	693,350	295,950	48,343	7,700	1,254	304,650	49,597
延慶	239,481	459,000	-	459,000	296,500	38,502	125	20	296,625	38,522
陽原	878,155	878,240	79,000	948,240	740,950	120,627	1,200	195	742,150	120,822
涿鹿	355,900	390,588	-	390,588	148,100	24,111	3,520	373	151,620	24,484
懷安	772,657	772,400	3,620	776,020	227,322	37,008	1,308	197	228,630	37,205
赤城	382,982	321,000	31,152	352,152	1,784,838	290,571	23,347	3,801	1,808,185	294,372
龍關	451,106	346,348	-	346,348	350,490	57,090	3,377	530	353,867	57,610
合計	6,999,572	7,073,703	1,475,734	8,549,437	21,400,094	3,483,935	100,991	15,441	21,501,085	3,509,375

附表之一

察哈爾省萬全等十縣耕田畝數統計表 (二)

單位營造畝

民國二十三年

縣別	萬全	宣化	蔚縣	懷來	延慶	陽原	涿鹿	懷安	赤城	龍關	合計
高粱田	172,457	648,000	11,500	300,000	379,807	255,171	74,651	174,500	61,600	81,259	2,158,945
豆田	78,938	97,500	2,740	35,000	4,320	106,278	110,450	60,435	12,850	80,473	588,984
麥田	1,505	11,960	1,520	20,000	1,467	22,515	37,186	80,019	106,520	24,691	307,362
黍田	212,304	551,340	1,143,300	280,000	56,983	419,587	110,213	373,047	123,000	125,975	3,395,697
玉蜀黍田	-	540	-	200	9,756	-	2,462	1,239	-	470	14,667
稻田	3,000	27,540	1,250	4,000	1,047	-	5,456	2,946	-	-	45,239
花生田	-	-	-	-	-	-	-	-	-	-	-
棉花田	-	-	-	-	-	-	-	-	-	-	-
煙草田	-	24,300	1,120	10,000	-	-	3,125	2,448	6,040	3,644	50,677
甘薯田	-	-	-	10,000	-	-	-	-	-	-	10,000
馬鈴薯田	18,452	12,960	175,570	30,000	4,257	42,551	39,183	77,766	10,300	9,628	420,667
其他	6,409	10,720	-	2,000	1,413	32,140	7,863	-	690	20,208	81,443
已耕田	493,065	1,384,860	1,387,000	619,200	459,000	878,240	390,588	772,400	321,000	346,348	7,473,701
未耕田	6,912	10,500	1,351,300	2,160	-	70,000	-	3,620	31,152	-	1,475,734
可耕田	499,977	1,395,360	2,688,300	693,360	459,000	948,240	390,588	776,020	352,152	346,348	8,549,435

附表之二

察哈爾省萬全等十縣主要作物種植畝數表

單位公畝

民國二十三年

縣別	萬全	宣化	蔚縣	懷來	延慶	陽原	涿鹿	懷安	赤城	龍關	合計
高粱田	187,250	335,137	573,000	90,000	114,800	218,000	92,500	73,333	362,933	5,334	2,052,893
大豆田	206,750		320	1,800		12,000	1,600	7,666		45,880	275,516
蠶豆田		4,427	130	900			150				5,607
豌豆田			49,350	500			500	880			51,230
大麥田	1,634	1,110	5,900	3,000		15,000	2,500	5,406	11,686		46,296
小麥田		1,555	7,470	4,000	450	10,550	15,500	15,500	25,916	851	81,792
蕎麥田		1,016	6,140	7,000			1,350	10,333	331,805	23,650	381,297
蕎麥田			31,840							8,700	40,540
穀粟田	214,000		7,450,000	130,000	43,800	245,000	16,500	74,166	666,280	144,055	8,983,801
黍田	16,515		7,510,000	2,000	2,650	76,600	2,850	1,366	142,547	88,690	7,843,158
稷田		503,764		1,500		1,800	4,500				511,564
玉蜀黍田		238		8,050	65,320		650			350	74,608
稻田	3,255	4,788	240	4,200	570		5,000	2,946			20,999
馬鈴薯田	20,035	9,077	470,000	44,000	8,910	162,000	4,500	95,666	243,665	32,940	1,080,798
合計	649,439	861,115	16,104,390	296,950	236,500	740,950	148,100	227,322	1,784,838	350,490	21,400,694

附表之三

察哈爾省萬全等十縣特種作物種植畝數表(四)

單位公畝

民國二十三年

種類	縣別	萬全	宣化	蔚縣	懷來	延慶	陽原	涿鹿	鹿鹿	懷安	赤城	龍關	合計
美棉													-
中棉													-
茶													-
烟			236		900	94					4,325	120	5,577
甘蔗													-
落花生					500								500
大麻				59,730	6,400	31	1,200	3,500			19,022	857	90,740
苧麻									1,208				1,208
苧麻													546
亞麻		20	526									2,400	2,400
胡麻													20
藍								20					20
合計		20	764	59,730	7,700	125	1,200	3,520	1,208	1,208	1,208	3,377	100,991

附表之四

教 育

河北省天津等九十七縣二十四年度已受教育兒童統計

吾人已於本刊本卷第一期中，將天津等九十七縣學齡兒童數，作一詳盡之統計，并略加研討；今再將該九十七縣已受教育兒童數，分別報告於此。

本表之編製，仍依學齡兒童數統計表之例，縱列第一行為縣別，第二行為男女別，以次即數字，然橫列項目，則包括「已入普通小學及私塾數」及「已入短期小學數」兩類，各類又以年齡為分，殿以總計，惟總計一欄，只計總數，不分年齡。

此九十七縣中，霸縣未據填報，故仍其空白；青縣，新河，二縣兩類數字，皆只有合計數，而無年齡數，寧晉則於受教之分別數字，填報不明，故僅能得其總計之數；阜城趙縣大興，於入「已入普通小學及私塾數」或所填不合，或未填報，故亦暫付闕如。

茲列表於後：

河北省天津等九十七縣已受教育之學齡兒童統計表(一)

二十 四 年 度

縣 別	受 教 育 別		已 入 普 通 小 學 及 私 塾 數						已 入 短 期 小 學 數				總 計		
	年 別		六歲至八歲	九歲	十歲	十一歲	十二歲	合 計	六歲至八歲	九歲	十歲	十一歲	十二歲	合 計	總 計
	男	女	計	計	計	計	計	計	計	計	計	計	計		
天 津	男	2,406	2,296	1,818	1,082	1,253	8,825	—	145	208	364	245	962	9,787	
	女	382	136	219	108	90	935	—	65	116	55	62	298	1,833	
	計	2,788	2,432	2,037	1,190	1,343	9,760	—	210	324	419	307	1,260	11,020	
香 港	男	—	—	—	—	—	997	—	—	—	—	—	—	997	
	女	—	—	—	—	—	6,832	—	—	—	—	—	—	6,832	
	計	—	—	—	—	—	7,829	—	—	—	—	—	—	7,829	
濟 南	男	11,200	2,035	855	579	910	15,580	645	382	446	517	684	2,674	18,254	
	女	1,048	236	190	143	124	1,741	71	35	58	62	60	286	2,027	
	計	12,248	2,271	1,045	722	1,034	17,321	716	417	504	579	744	2,960	20,281	
鹽 山	男	3,095	912	1,235	964	950	7,156	270	110	105	96	94	675	7,831	
	女	2,768	716	484	825	902	5,895	210	95	76	74	70	525	6,420	
	計	5,863	1,628	1,919	1,789	1,852	13,051	480	205	181	170	164	1,200	14,251	
南 皮	男	763	572	704	785	1,122	3,927	88	340	274	211	351	1,264	5,191	
	女	94	45	44	49	58	290	—	27	16	11	8	62	352	
	計	857	617	748	834	1,180	4,217	88	367	290	222	359	1,326	5,543	
靜 海	男	4,060	2,193	1,708	1,411	2,401	11,773	40	416	360	380	703	1,902	13,675	
	女	130	140	164	75	37	546	17	230	186	142	101	676	1,222	
	計	4,190	2,333	1,872	1,486	2,438	12,319	57	646	546	522	807	2,578	14,897	
河 間	男	4,419	2,572	3,113	2,674	3,121	15,899	161	183	135	172	197	848	16,747	
	女	250	105	147	195	212	850	44	65	82	77	96	354	1,214	
	計	4,669	2,677	3,260	2,870	3,333	16,749	205	248	217	249	293	1,212	17,961	
獻 縣	男	2,360	1,746	1,976	1,879	1,246	9,207	—	395	440	475	426	1,736	10,943	
	女	141	107	65	51	37	401	—	25	20	21	9	75	476	
	計	2,501	1,853	2,041	1,930	1,283	9,608	—	420	460	496	435	1,811	11,419	
任 邱	男	5,690	2,325	2,067	1,161	904	12,147	—	440	360	627	534	1,961	14,108	
	女	285	315	228	210	149	1,187	—	120	102	53	26	301	1,488	
	計	5,975	2,640	2,295	1,371	1,053	13,334	—	560	462	680	560	2,262	15,596	
阜 城	男	—	—	—	—	—	—	—	50	51	50	41	192	384	
	女	—	—	—	—	—	—	—	50	261	370	471	1,172	1,772	
	計	—	—	—	—	—	—	—	100	261	720	881	2,154	3,616	

〔註〕(一)青縣未填年齡統計，故仍其空白。(二)阜城已入普小及私塾數字，據該縣學齡兒童總數計算，茲不予採用。

河北省天津等九十七縣已受教育之學齡兒童統計表(二)

二十四年度

縣別	受教性別		已入普通小學及私塾數						已入短期小學數						總計
	年齡		六歲至八歲	九歲	十歲	十一歲	十二歲	合計	六歲至八歲	九歲	十歲	十一歲	十二歲	合計	
	男	女													
寶津	男	1,761	1,757	2,831	2,524	11,542	378	506	481	452	1,817	13,359	481	1,817	13,359
	女	249	295	187	212	1,174	168	253	196	217	894	2,008	196	894	2,008
	計	2,010	2,052	3,018	2,736	12,716	546	759	677	669	2,711	15,367	677	2,711	15,367
景	男	-	580	397	902	2,479	-	123	82	-	445	2,924	82	445	2,924
	女	-	150	84	80	414	-	84	38	-	212	626	38	212	626
	計	-	730	481	982	2,893	-	207	120	-	657	3,550	120	657	3,550
吳橋	男	4,656	1,622	1,698	1,704	11,280	134	166	257	159	834	12,114	159	834	12,114
	女	312	93	95	91	685	5	4	5	2	22	707	5	22	707
	計	4,968	1,715	1,793	1,795	11,965	139	170	262	161	856	12,821	164	856	12,821
故城	男	2,734	1,247	1,214	902	6,812	127	203	194	216	740	7,552	194	740	7,552
	女	356	101	17	39	532	107	160	138	109	514	1,046	109	514	1,046
	計	3,090	1,348	1,231	941	7,344	234	363	332	325	1,254	8,598	325	1,254	8,598
文安	男	2,614	1,307	1,325	1,312	7,842	256	222	184	144	806	8,648	184	806	8,648
	女	127	97	84	75	485	67	59	65	64	255	740	64	255	740
	計	2,741	1,404	1,419	1,387	8,327	323	281	249	208	1,061	9,388	249	1,061	9,388
新興	男	98	89	120	150	639	55	161	72	136	583	1,222	72	583	1,222
	女	5	16	1	-	21	21	16	20	18	92	113	16	92	113
	計	103	104	121	150	660	77	177	92	154	675	1,335	88	675	1,335
清苑	男	4,388	2,186	1,615	1,362	11,027	422	708	855	715	2,854	13,881	855	2,854	13,881
	女	335	305	382	594	2,296	315	399	573	458	1,890	4,186	573	1,890	4,186
	計	4,723	2,491	1,997	1,956	13,323	737	1,107	1,428	1,173	4,744	18,067	1,428	4,744	18,067
滿城	男	2,701	1,296	1,304	1,128	7,273	844	70	78	68	502	7,775	78	502	7,775
	女	319	105	114	112	758	108	10	9	11	63	821	10	63	821
	計	3,020	1,401	1,418	1,240	8,031	952	80	87	79	565	8,596	89	565	8,596
徐水	男	1,542	1,404	1,346	1,320	7,026	386	387	360	386	1,898	8,924	360	1,898	8,924
	女	1,230	1,164	1,189	1,205	5,740	308	304	300	308	1,502	7,242	300	1,502	7,242
	計	2,772	2,568	2,535	2,525	12,766	694	691	660	694	3,400	16,166	660	3,400	16,166
新城	男	3,645	2,801	1,233	894	9,190	627	267	234	221	1,074	10,264	234	1,074	10,264
	女	203	199	187	192	837	116	49	33	32	165	1,002	33	165	1,002
	計	3,848	3,000	1,410	1,026	10,027	743	316	267	253	1,239	11,266	267	1,239	11,266

河北省天津等九十七縣已受教育之學齡兒童統計表(三)

二十四年度

縣別	受教年齡		已入普通小學及私塾數						已入短期小學數						總計
	性別	年別	九歲	十歲	十一歲	十二歲	合計	六歲至八歲	九歲	十歲	十一歲	十二歲	合計		
			男	女	男	女	男	女	男	女	男	女	男	女	
唐	男		2,773	1,350	574	305	9,028	142	568	791	284	206	1,591		
	女		366	184	68	43	1,069	63	184	295	155	21	719		
	計		3,139	1,534	642	348	10,097	205	752	1,086	440	227	2,310		
博野	男		323	442	1,554	1,321	3,985	129	328	334	164	233	1,248		
	女		30	88	75	89	325	50	21	37	42	24	174		
	計		353	530	1,629	1,410	4,310	179	349	371	206	317	1,422		
望都	男		541	994	1,363	960	4,576	110	92	121	80	75	478		
	女		142	109	101	109	563	56	40	23	21	16	156		
	計		683	1,103	1,464	1,069	5,139	166	132	144	101	91	634		
容城	男		486	412	502	234	1,934	-	80	66	89	45	290		
	女		40	70	20	34	200	-	7	5	5	3	20		
	計		526	482	522	268	2,134	-	87	71	94	48	310		
完	男		902	1,112	1,356	3,439	7,885	182	153	169	125	272	901		
	女		84	308	131	229	825	130	104	169	145	215	885		
	計		986	1,420	1,487	3,668	8,710	312	317	338	271	488	1,786		
蠡	男		1,250	1,620	1,117	1,080	5,142	-	325	-	415	685	1,426		
	女		305	276	40	268	997	-	100	-	43	-	143		
	計		1,555	1,896	1,157	1,348	7,139	-	425	-	458	685	1,569		
雄	男		1,834	976	754	385	5,497	72	64	71	58	59	324		
	女		213	143	289	255	1,059	21	44	46	59	25	195		
	計		2,047	1,119	1,043	640	6,556	93	108	117	117	84	519		
安國	男		1,064	1,023	1,053	1,192	5,363	110	142	356	295	180	1,077		
	女		1,065	1,250	1,121	1,073	5,521	39	55	54	32	40	220		
	計		2,129	2,273	2,174	2,265	10,884	149	197	404	327	220	1,297		
東鹿	男		662	1,210	2,705	4,217	9,937	78	102	95	171	153	600		
	女		1,090	1,926	1,807	2,255	8,600	19	48	62	86	117	332		
	計		1,752	3,136	4,512	6,472	18,537	97	150	158	257	270	932		
高陽	男		1,464	1,348	1,166	988	5,837	-	205	302	391	52	1,010		
	女		260	237	114	53	1,023	-	180	316	345	72	713		
	計		1,724	1,585	1,280	1,041	6,860	-	385	618	736	124	1,723		

河北省天津等九十七縣已受教育之學齡兒童統計表(四)

二十四年度

縣別	受教年齡		已入普通小學及私塾數						已入短期小學數						總計
	男	女	六歲至八歲	九歲	十歲	十一歲	十二歲	合計	六歲至八歲	九歲	十歲	十一歲	十二歲	合計	
正定	1,353	386	1,655	1,640	1,254	1,542	7,544	256	180	245	202	180	1,063	8,607	
獲鹿	1,739	5,420	2,100	2,039	1,821	2,001	9,691	44	64	58	42	55	258	2,405	
井陘	2,289	7,858	2,850	3,587	2,102	2,033	18,430	300	244	298	244	235	1,321	11,012	
阜平	1,346	2,438	940	1,155	745	660	5,928	-	-	-	24	28	52	5,980	
蠡城	620	2,289	2,527	1,123	1,102	1,651	8,692	9	92	179	132	468	880	19,710	
行唐	2,909	1,346	3,026	1,311	1,247	1,848	10,341	14	160	319	243	342	666	9,572	
靈壽	823	1,401	871	748	607	288	3,895	5	68	140	111	342	666	2,315	
唐縣	440	733	789	793	731	747	3,793	80	187	175	155	271	788	11,887	
平山	879	90	88	91	89	87	445	12	17	15	16	4	64	278	
元氏	1,560	55	40	45	51	23	214	92	212	212	509	214	1,239	5,194	
贊皇	440	1,401	871	748	607	288	3,895	108	108	162	260	194	684	4,477	
總計	1,560	440	1,756	568	568	820	4,238	187	187	175	155	271	788	1,233	
	2,000	823	877	884	820	834	4,238	295	295	337	436	405	1,472	5,710	
	440	90	88	91	89	87	445	-	-	1,000	95	85	1,180	7,620	
	879	440	397	196	58	201	1,287	-	-	-	7	13	20	1,307	
	2,000	440	397	196	58	201	1,287	-	-	1,000	102	98	1,200	8,928	
	879	440	397	196	58	201	1,287	267	200	159	141	96	863	6,544	
	43	823	877	884	820	834	4,238	1	72	32	15	15	135	495	
	922	43	98	112	62	45	360	268	272	191	156	111	996	7,039	
	4,352	43	98	112	62	45	360	-	146	214	412	520	1,292	10,080	
	4,877	43	98	112	62	45	360	-	14	11	18	25	68	1,145	
	4,627	43	98	112	62	45	360	70	160	225	430	545	1,960	11,225	
	1,138	4,877	1,556	1,400	1,085	947	9,865	274	124	204	211	191	800	8,569	
	5,765	1,138	68	3	9	7	1,225	344	205	198	33	30	800	2,025	
	1,318	5,765	1,195	817	305	582	8,994	15	142	174	173	200	704	10,594	
	1,391	1,318	424	319	21	37	189	6	20	44	52	63	185	3,639	
	454	1,391	454	347	326	606	3,124	21	162	218	225	263	889	4,013	

河北省天津等九十七縣已受教育之學齡兒童統計表(五)

二十四年度

縣別	受教育別		已入普通小學及私塾數						已入短期小學數						總計
	性別	年齡	六歲至八歲	九歲	十歲	十一歲	十二歲	合計	六歲至八歲	九歲	十歲	十一歲	十二歲	合計	
晉	男	1,241	1,146	1,172	1,421	1,522	6,502	312	254	210	224	231	1,231	7,733	
	女	156	148	154	169	156	783	139	101	98	89	81	503	1,286	
	計	1,397	1,294	1,326	1,590	1,678	7,285	451	355	308	313	312	1,734	9,019	
無極	男	1,200	1,100	1,200	1,550	1,309	6,359	200	100	150	300	290	1,040	7,399	
	女	380	350	350	300	260	1,640	-	-	-	-	-	-	1,640	
	計	1,580	1,450	1,550	1,850	1,569	7,999	200	100	150	300	290	1,040	9,039	
冀城	男	3,218	2,142	2,444	1,002	1,273	10,079	-	348	524	424	-	308	1,604	11,683
	女	1,022	823	725	482	170	3,222	-	-	-	-	-	-	-	3,222
	計	4,240	2,965	3,169	1,484	1,443	13,301	-	348	524	424	308	308	1,604	14,905
新樂	男	176	320	969	1,560	957	3,982	12	64	196	949	197	818	4,800	
	女	13	36	132	197	182	590	119	38	29	23	25	234	794	
	計	189	356	1,101	1,757	1,139	4,542	131	102	225	372	222	1,052	5,594	
涿水	男	296	458	896	1,085	1,145	3,880	25	208	245	389	196	1,063	4,943	
	女	134	251	785	1,032	1,056	3,258	21	92	206	347	125	701	4,049	
	計	430	709	1,681	2,117	2,201	7,138	46	300	451	736	321	1,764	8,992	
涿源	男	2,341	1,103	984	1,215	1,472	7,116	-	83	72	77	63	925	7,410	
	女	315	204	231	279	219	1,248	-	27	22	19	21	80	1,337	
	計	2,656	1,307	1,215	1,494	1,691	8,363	-	110	94	96	84	384	8,747	
定	男	6,540	2,348	3,050	2,150	2,279	16,376	785	395	450	263	329	2,222	18,598	
	女	954	352	287	260	523	2,376	542	143	235	208	163	1,291	3,667	
	計	7,503	2,700	3,337	2,410	2,802	18,752	1,327	538	685	471	492	3,513	22,265	
曲陽	男	4,869	1,725	1,280	976	806	9,746	540	-	-	-	-	-	10,638	
	女	580	175	134	112	83	1,084	-	-	-	-	-	-	1,084	
	計	5,449	1,900	1,414	1,088	979	10,830	540	-	-	-	-	-	11,722	
深澤	男	1,083	1,011	940	855	636	4,525	-	161	245	258	306	960	5,485	
	女	295	211	218	197	179	1,110	-	10	25	30	24	89	1,189	
	計	1,378	1,222	1,158	1,052	815	5,635	-	161	270	288	330	1,049	6,674	
武強	男	804	559	1,048	1,240	794	4,845	52	66	40	70	41	269	5,114	
	女	25	18	25	25	23	116	181	110	134	61	52	538	654	
	計	829	977	1,073	1,265	817	4,961	233	176	174	131	93	807	6,768	

河北省天津等九十七縣已受教育之學齡兒童統計表(六)

二十四年度

縣別	受教育別		已入普通小學及私塾數										已入短期小學數					總計	
	性別	年齡	六歲至八歲	九歲	十歲	十一歲	十二歲	合計	六歲至八歲	九歲	十歲	十一歲	十二歲	合計	總計				
			男	女	計	男	女	計	男	女	計	男	女	計					
安平	男	3,033	1,230	1,215	1,222	1,151	7,851	-	185	216	285	971	8,822						
	女	371	178	179	170	173	1,071	-	164	170	185	720	1,791						
	計	3,404	1,408	1,394	1,392	1,324	8,922	-	349	386	470	1,691	10,613						
南樂	男	2,789	2,580	2,890	2,795	2,588	13,622	-	-	-	-	-	13,622						
	女	173	162	170	140	159	795	40	80	140	100	420	1,215						
	計	2,962	2,722	3,060	2,935	2,738	14,417	40	80	140	100	420	14,837						
濟甯	男	2,973	1,588	2,087	2,133	1,655	10,437	46	62	101	155	183	547						
	女	188	106	14	104	159	621	-	-	-	-	-	621						
	計	3,161	1,694	2,151	2,237	1,815	11,058	46	62	101	155	183	11,679						
東明	男	1,014	1,846	1,789	1,651	910	7,290	21	80	100	73	111	385						
	女	48	277	169	182	138	814	-	-	-	-	-	814						
	計	1,062	2,123	1,958	1,843	1,048	8,104	21	80	100	73	111	385						
濮陽	男	6,944	875	482	18	111	8,430	199	147	134	53	659	9,089						
	女	310	90	64	47	55	567	-	-	-	-	-	567						
	計	7,254	965	546	65	167	8,997	199	147	134	53	659	9,656						
長垣	男	3,012	1,003	1,109	1,120	1,100	7,344	162	345	344	335	358	1,545						
	女	229	67	60	58	54	458	7	8	12	13	17	525						
	計	3,241	1,070	1,169	1,178	1,154	7,802	169	354	356	348	375	1,602						
邢台	男	3,915	1,876	1,843	1,922	1,424	11,012	-	479	411	372	1,644	12,656						
	女	342	208	182	192	75	929	-	32	26	18	76	1,005						
	計	4,257	2,084	2,025	2,076	1,499	11,941	-	511	437	390	1,720	13,661						
沙河	男	824	1,465	1,423	854	678	5,244	-	415	500	202	1,218	6,462						
	女	86	56	40	20	59	260	-	12	9	15	62	322						
	計	910	1,521	1,463	874	737	5,504	-	427	509	217	1,280	6,784						
南河	男	856	1,223	837	713	1,275	4,304	-	96	185	227	483	5,895						
	女	59	49	60	93	45	326	-	19	38	24	82	408						
	計	915	1,272	897	806	1,320	4,630	-	115	223	251	565	6,338						
廣宗	男	960	453	519	535	1,674	4,141	-	53	89	58	358	4,499						
	女	94	41	48	63	161	397	-	17	32	20	122	519						
	計	1,054	494	567	598	1,835	4,538	-	70	121	78	480	5,018						

河北省天津等九十七縣已受教育之學齡兒童統計表(七)

二十四年度

縣別	受教性別		已入普通小學及私塾數						已入短期小學數						總計
	男	女	六歲至八歲	九歲	十歲	十一歲	十二歲	合計	六歲至八歲	九歲	十歲	十一歲	十二歲	合計	
藺鹿	2,563	416	937	978	853	657	6,028	123	185	197	122	627	6,655		
魏山	3,019	988	1,147	1,212	1,014	840	7,232	10	9	25	12	56	1,260		
內邱	400	400	490	411	400	299	2,000	133	101	105	139	500	7,916		
任	620	840	840	983	821	847	4,108	19	23	11	8	61	3,186		
曲周	680	920	1,090	1,090	896	915	4,501	258	154	292	250	949	5,386		
廣平	3,822	1,326	1,457	1,457	1,300	1,049	6,954	100	101	90	289	700	3,241		
邯鄲	236	79	73	73	60	64	512	85	100	105	139	500	2,500		
威安	4,058	1,905	1,530	1,530	1,360	1,113	9,466	211	201	135	408	1,200	5,741		
威	512	648	704	704	596	596	3,058	40	120	125	85	480	4,688		
磁	20	56	40	40	35	44	175	2	10	3	20	413	5,001		
	532	684	744	744	633	640	3,233	42	130	128	85	500	5,001		
	1,907	1,551	1,892	1,892	1,623	2,154	9,537	98	125	146	135	504	9,458		
	65	70	73	73	84	92	384	11	8	12	6	37	549		
	1,972	1,721	1,875	1,875	2,107	2,246	9,921	109	133	158	141	541	10,007		
	2,081	523	673	673	461	215	3,903	108	101	142	173	645	3,703		
	112	20	18	18	21	31	202	7	7	7	7	7	182		
	2,143	543	691	691	482	246	4,105	108	101	142	173	652	3,885		
	4,057	1,248	1,185	1,185	1,045	861	8,396	136	256	254	278	1,160	10,687		
	768	145	105	105	76	37	1,132	9	21	10	13	68	452		
	4,825	1,394	1,299	1,299	1,121	898	9,528	145	277	264	291	1,218	11,139		
	4,600	2,865	2,970	2,970	1,350	1,402	13,797	32	81	120	203	698	4,501		
	742	420	435	435	315	354	2,286	18	18	20	12	95	297		
	5,352	3,285	3,405	3,405	2,275	1,756	16,083	105	99	140	221	693	4,798		
								38	384	392	384	1,565	9,961		
								15	164	168	171	673	1,835		
								53	520	560	555	2,228	11,766		
								335	377	523	585	1,770	15,567		
								35	42	68	68	313	2,499		
								370	419	691	603	1,983	18,056		

河北省天津等九十七縣已受教育之學齡兒童統計表(八)

二十四年度

縣別	受教育別		已入普通小學及私塾數						已入短期小學數					總計	
	年	別	六歲至八歲	九歲	十歲	十一歲	十二歲	合計	六歲至八歲	九歲	十歲	十一歲	十二歲		合計
冀	男		4,213	2,409	2,215	1,790	1,914	12,541	-	-	-	-	-	-	12,541
	女		1,088	603	604	570	573	3,436	-	537	527	564	480	2,108	5,544
	計		5,299	3,012	2,819	2,360	2,487	15,977	-	537	527	564	480	2,108	18,085
南宮	男		1,664	2,853	5,950	2,146	1,886	14,499	-	64	54	63	66	247	14,746
	女		186	478	415	852	841	2,771	-	19	25	28	26	98	2,869
	計		1,850	3,331	6,365	2,998	2,726	17,270	-	83	79	91	92	345	17,615
*新河	男		-	-	-	-	-	1,776	-	-	-	-	-	741	2,517
	女		-	-	-	-	-	7,555	-	-	-	-	-	1,216	8,771
	計		-	-	-	-	-	9,331	-	-	-	-	-	1,957	11,288
棗強	男		3,328	3,412	3,345	3,459	3,461	17,005	-	400	356	320	464	1,540	18,545
	女		445	437	451	446	461	2,240	-	400	356	320	464	1,540	3,780
	計		3,773	3,849	3,796	3,905	3,922	19,245	-	400	356	320	464	1,540	20,785
武邑	男		3,738	1,720	1,753	1,802	2,000	11,923	-	48	82	78	75	318	12,241
	女		226	95	86	84	91	581	-	71	65	70	72	350	931
	計		3,964	1,815	1,849	1,886	2,091	12,504	-	119	147	148	147	668	13,172
*趙	男		-	-	-	-	-	-	-	8	15	25	20	151	200
	女		-	-	-	-	-	-	-	15	34	122	191	680	880
	計		-	-	-	-	-	-	-	23	49	147	211	1,160	1,360
柏鄉	男		823	297	368	341	324	2,153	-	202	195	269	230	1,216	3,369
	女		25	34	29	24	15	127	-	245	41	32	26	158	285
	計		848	331	397	365	339	2,280	-	245	236	301	256	1,374	3,654
隆平	男		1,744	547	505	433	491	3,650	-	85	286	92	-	630	4,280
	女		322	97	95	84	76	674	-	-	-	-	-	-	674
	計		2,066	644	600	517	567	4,324	-	85	286	92	16	630	4,954
臨城	男		540	460	600	480	570	2,650	-	90	72	114	163	439	3,089
	女		320	183	240	108	118	959	-	35	28	25	18	106	1,075
	計		860	643	840	588	688	3,609	-	125	100	139	181	545	4,164
高邑	男		710	604	621	602	643	3,180	-	130	191	202	167	770	3,950
	女		10	35	41	36	49	171	-	49	155	121	73	430	601
	計		720	639	662	638	692	3,351	-	179	347	323	240	1,200	4,551

〔註〕 1. 新河縣所報年齡數字不明 2. 趙縣未報入普小及私塾數

河北省天津等九十七縣已受教育之學齡兒童統計表(九)

二十四年度

縣別	受教育別		已入普通小學及私塾數						已入短期小學數						總計
	年	性	六歲至八歲	九歲	十歲	十一歲	十二歲	合計	六歲至八歲	九歲	十歲	十一歲	十二歲	合計	
* 寧晉	計	男	-	-	-	-	-	-	-	-	-	-	-	-	-
		女	-	-	-	-	-	-	-	-	-	-	-	-	-
* 大興	計	男	-	-	-	-	-	-	19	30	34	38	36	157	
		女	-	-	-	-	-	-	0	12	17	18	21	68	
宛平	計	男	4,561	3,212	2,030	2,220	2,294	14,317	75	104	115	128	135	618	
		女	759	832	781	691	516	3,579	36	85	93	51	60	325	
房山	計	男	5,320	4,044	2,811	2,911	2,810	17,896	111	240	209	179	195	943	
		女	497	543	1,242	2,298	3,612	8,132	160	125	212	289	500	1,386	
武清	計	男	150	240	250	102	250	992	18	82	200	108	26	434	
		女	647	783	1,492	2,400	3,862	9,184	178	207	412	497	525	1,820	
* 新	計	男	5,188	2,527	2,217	3,140	4,051	17,113	-	455	670	278	910	2,213	
		女	260	155	138	120	290	963	-	310	244	250	303	1,107	
固安	計	男	5,448	2,682	2,345	3,260	4,341	18,076	-	765	814	628	1,213	3,320	
		女	-	-	-	-	-	-	-	-	-	-	-	-	
永清	計	男	783	1,176	1,169	875	599	4,402	74	192	209	140	95	711	
		女	25	58	59	32	12	156	48	127	103	84	26	388	
安次	計	男	808	1,034	1,228	907	611	4,588	122	319	312	224	122	1,099	
		女	779	779	779	779	783	3,899	92	92	92	92	92	460	
* 涿	計	男	1,558	1,558	1,558	1,558	1,558	7,798	102	102	102	102	102	510	
		女	2,052	1,101	1,082	1,056	1,095	6,386	-	148	156	150	144	598	
涿	計	男	182	103	94	92	103	573	-	-	-	-	-	-	
		女	2,294	1,203	1,176	1,148	1,198	6,959	-	148	156	150	144	598	
涿	計	男	2,035	1,321	1,109	930	789	6,184	-	394	379	280	262	1,315	
		女	230	112	98	87	88	610	-	381	263	2.5	275	1,165	
涿	計	男	2,265	1,433	1,242	1,017	877	6,794	-	775	642	525	538	2,480	
		女	-	-	-	-	-	-	-	-	-	-	-	-	

註 1. 寧晉縣受教育人數填報不明 2. 大興縣未報已入普小及私塾人數 3. 霸縣已受教育數未據填報

河北省天津等九十七縣已受教育之學齡兒童統計表(十)

二十四年度

縣別	受教育別		已入普通小學及私塾數						已入短期小學數						總計										
	年性別		九歲		十歲		十一歲		十二歲		合計		六歲至八歲			九歲		十歲		十一歲		十二歲		合計	
	男	女	計	男	女	計	男	女	計	男	女	計	男	女		計	男	女	計	男	女	計	男		女
深	2,150	2,068	4,218	2,802	3,110	2,617	2,433	4,865	12,767	8	13	5	107	131	172	533	5,257	12,810						43	
饒	563	884	1,447	894	4,058	1,433	4,057	17,489	4,722	24	24	115	136	189	578	18,067	5,859	1,118							578
永	729	600	1,329	881	1,131	1,301	1,391	4,741	667	39	108	96	240	216	206	1,118	1,149	123							482
年	274	195	469	74	104	90	104	667	39	108	96	240	216	206	1,118	1,149	123								482
肥	1,003	824	1,827	955	1,235	1,391	1,391	5,408	292	292	336	332	332	332	329	7,008	1,801	218							1,990
鄉	5,006	2,436	7,442	2,123	2,139	1,767	1,767	13,471	88	88	296	292	296	292	218	14,801	1,330	218							1,330
雞	124	106	230	95	73	81	81	479	12	12	9	12	6	5	40	519	15,320	519							40
澤	5,130	2,542	7,672	2,218	2,212	1,848	1,848	13,959	100	100	304	304	304	304	228	15,320	1,370	228							1,370
河	2,463	658	3,121	969	913	822	822	6,125	285	285	251	251	251	310	1,416	7,541	1,416	310							1,416
清	824	301	1,125	276	222	179	179	1,812	4	4	10	10	10	10	24	1,836	1,836	10							24
河	8,297	1,259	9,556	1,245	1,135	1,001	1,001	7,937	285	285	251	251	251	310	1,440	9,377	1,440	310							1,440
河	412	454	866	522	482	465	465	2,335	92	92	92	92	92	85	353	2,688	2,688	85							353
河	31	31	62	35	26	26	26	92	3	3	3	3	3	3	100	100	100	3							100
河	412	485	897	557	508	465	465	2,427	46	46	59	59	59	288	875	3,253	875	288							875
河	909	457	1,366	368	290	254	254	2,378	46	46	59	59	59	288	875	3,253	875	288							875
河	148	55	203	52	84	42	42	391	5	5	8	8	8	42	106	497	497	42							106
河	1,057	522	1,579	420	374	396	396	2,769	51	51	67	67	67	330	981	3,750	981	330							981
河	3,224	1,976	5,200	1,050	963	631	631	6,948	180	180	150	150	150	101	641	7,589	641	101							641
河	283	121	404	73	75	67	67	619	180	180	150	150	150	101	641	7,589	641	101							641
河	3,511	1,197	4,708	1,128	1,038	698	698	7,567	180	180	150	150	150	101	641	8,208	641	101							641

從上表，先於九十七縣之「已入普通小學及私塾數」得一總數：

年 性 別	六歲至八歲	九 歲	十 歲	十一歲	十二歲	合 計
男	312,741	121,217	120,313	111,438	114,117	679,826
女	33,528	22,025	22,401	20,753	21,313	120,025
計	246,269	143,242	142,714	132,196	135,430	799,851

於合計中，加入青縣及新河之合計數字，則為：

男 691,440 女 122,798 合 計 814,238

次於「已入短期小學數」，得一總數：

年 性 別	六歲至八歲	九 歲	十 歲	十一歲	十二歲	合 計
男	8,357	16,789	20,559	20,952	22,184	88,841
女	3,153	6,896	7,698	7,221	6,630	31,598
計	11,510	23,685	28,257	28,173	28,814	120,439

加入青縣及新河之合計數，則為：

男 89,956 女 32,339 合 計 122,295

再次將二項數字相加，則如下表：

年 性 別	六歲至八歲	九 歲	十 歲	十一歲	十二歲	合 計
男	221,098	138,006	140,872	132,390	136,301	768,667
女	36,681	28,921	30,099	27,979	27,943	151,623
計	257,779	166,927	170,971	160,369	164,244	920,290

加入青縣及新河之二類合計數為：

男 781,396 女 155,137 合 計 936,533

最後再加寧晉之總計數字：

男 789,823 女 157,149 合 計 946,972

綜上各項數字，吾人得知此九十七縣之 2,424,910 學齡兒童總數中，已受教育者，僅 946,972 人，約占百分之 39.05，其中受普小及私塾數為 814,238 人，占總數百分之 33.56，受短小教育人數為 512,295 人，占總數百分之 5.06（總數占 39.05 較二數之合為多者，因有寧晉一縣數字，既不在受普小私塾數內，亦不在受短小教育數內，自成一百分數為 0.43）。

以性別論，男性學齡兒童之總數，為 1,404,533 人，已受教育數為 789,823 人，占其百分之 56.23，已入普小及私塾數為 691,440 人，占總數百分之 49.23，已入短期小學數為 89,956 人，占總數百分之 6.41（寧晉男性兒童百分數為：0.59）。

女性學齡兒童之總數為 1,020,377 人，已受教育人數為 157,149 人，占百分之 15.40，已入普小及私塾數為 122,798 人，占總數百分之 12.04，已入短期小學數為 82,389 人，占總數百分之 3.17（寧晉女子受教數占百分 0.19）。

若就已受教育學齡兒童男女性之比例言，在總數 946,972 人中，男占百分之 83.40，女性占百分之 16.60，蓋在學齡兒童總數，男性比女性多，故此已受教育兒童男亦比女多，然學齡兒童總數男占 57.90，女占 42.10，與之相較，可知男女受教情形，未能平均分配，因照學齡兒童總數之比例，則應使受教之十人中，必有男六人女四人，始合平均之義，若受教兒童十人中，有男性八人，女性僅二人，此足見其偏頗矣。而總數之受教數僅為其百分之 39.05，尚有過半數之兒童，應須受教，其中女性又占多數，此為從事義教工作之不可忽者也。

再就年齡受教之比例言，吾人亦可述之，除開無年齡數字之縣不論，已經編製總表於上者，今作百分比表：

年 性 別	六歲至八歲	九 歲	十 歲	十一歲	十二歲	合 計
男	28.77	17.94	18.33	17.22	17.74	100
女	24.19	19.07	19.85	18.46	18.43	100
計	28.02	18.14	18.57	17.43	17.84	100

從上表觀之，知六歲至八歲之已受教育兒童最多，然此為三個年齡數字之總合，不得占第一位也。以男性論，十歲者最多，次為九歲，十二歲，十一歲；以女性論，仍以十歲為最多，次為九歲，十一歲，十二歲；因女性之六歲至八歲一項較少，故所餘各項，比例皆較男性為大。

關於「已入普通小學及私塾數」及「已入短期小學數」二項，在今日義教實施情況中，當以後者，較為重要，蓋「已入普通小學及私塾」一項之兒童，其初本不在此期實施義教以內，吾人因欲明瞭各該縣之學齡兒童之受教育情形，故分別調查統計；至涉及各該項本身之研究者，自當以已入普通小學及私塾數字，留待統計小學時再論，於此僅就短期小學之學生情形，加以研究，以便與本刊前所披露之經費及短小校數等，綜合檢討，冀為辦理義教者之參考。

此九十七縣已入短期小學學生數，茲計算其比例：

年 性 別	六歲至八歲	九 歲	十 歲	十一歲	十二歲	合 計
男	9.41	19.01	23.14	23.57	24.87	100
女	9.98	21.82	24.23	22.98	20.99	100
計	9.56	19.66	23.45	23.40	23.98	100

吾人因知在五類年齡數字之比例，男性已入短小數，以十二歲為最多，次為十一歲，十歲，九歲，最少為六歲至八歲；女性已入短小數，以十歲為最多，次為十一歲，九歲，十二歲，最少仍為六歲至八歲；合計之則以十二歲為最多，次為十歲，十一歲，九歲，最少亦為六歲至八歲。蓋第一期之義務教育，本限對九歲至十二歲之失學兒童而施，六歲至八歲兒童之入學者，既屬特殊性質，其數自應甚少也。

工 業

近三年度河北省各業工廠經濟述要

近三年度河北省工廠概況，已於本刊一卷六期「近三年度河北省工廠之鳥瞰」一文中，詳加敘述，茲就各業工廠之經濟狀況，論其要略。

本文所謂經濟狀況，係專就其資本額，資產額及年產總值三項而言。此皆關係整個事業發展之根本者也。查河北省近三年度各業工廠數為：

業 別	廠 數		
	二十一年度	二十二年度	二十三年度
紡 織 工 業	12	12	12
飲 食 品 工 業	6	6	8
製 革 工 業	1	1	1
機 器 及 金 屬 品 製 造 業	4	4	4
造 紙 工 業	2	2	2
土 石 製 造 工 業	1	1	1
電 氣 工 業	1	1	1
礦 工 業	3	3	3
總 計	30	30	32

茲將資本額統計表列後：

近三年度河北省工廠資本額統計

(單位元)

業別	百		分		比
	二十一年度	二十二年度	二十一年度	二十二年度	
紡織工業	3,110,683	3,110,683	14,401	14,463	14.435
飲品工業	1,160,500	1,075,500	5,374	5,002	5.185
製革工業	7,000	7,000	0.031	0.033	0.032
機器及金屬品製造業	67,200	67,200	0.311	0.312	0.311
造紙工業	135,000	135,000	0.625	0.627	0.626
土石製造工業	3,000	3,000	0.014	0.015	0.014
電氣工業	308,890	308,890	1.430	1.435	1.433
礦工業	16,800,000	16,800,000	77.813	78.113	77.964
合計	21,592,273	21,507,273	100.000	100.000	100.000

由上二表對照，各業之無變化者多，如：紡織，製革，機器及金屬品製造，造紙，土石製造，電氣，礦工工業，三個年度廠數無增減，資本額因亦無增減，惟飲食業，二十二年度廠數不減而資本額數下降，二十三年度，廠數增多資本額又復上升，稍有變異耳。

就資本總額說，以礦工業之16,800,000元（三年度同）為最多，佔全數百分之77.813（二十一年度），78.113（二十二年度），77.964（二十三年度）；次為紡織工業之3,110,683元，再次為飲食品工業，電氣工業，造紙工業，機器及金屬品製造業，製革工業，最少為土石製造工業僅3,000元僅佔全數百分之0.014。

若論平均每廠資本數，則如下表：

業 別	平 均 資 本 額 數		
	二十一年度	二十二年度	二十三年度
紡 織 工 業	259,223.50	259,223.50	259,223.50
飲 食 品 工 業	193,416.67	179,416.67	139,687.50
製 革 工 業	7,000.00	7,000.00	7,000.00
機 器 及 金 屬 品 製 造 業	16,800.00	16,800.00	16,800.00
造 紙 工 業	67,500.00	67,500.00	67,500.00
土 石 製 造 工 業	3,000.00	3,000.00	3,000.00
電 氣 工 業	308,890.00	308,890.00	308,890.00
礦 工 業	5,600,000.00	5,600,000.00	5,600,000.00

以礦工業每廠資本之5,600,000元為第一，電氣工業次之，紡織工業又次之，飲食品工業再次之，然均在十萬元以上，餘如造紙工業之六萬餘元，機器製造業之一萬餘元，製革工業之七千元，土石製造工業之三千元，則較為少矣。

下論資產額，特先作表：

近三年度河北省工廠資產額統計

(單位元)

業別	百			分			比
	二十一年度	二十二年度	二十三年度	二十一年度	二十二年度	二十三年度	
紡織工業	162,200	162,300	165,350	7.062	7.469	7.220	7.220
飲食品工業	1,160,500	1,039,700	1,150,200	50.559	47.799	50.217	50.217
製革工業	2,000	2,000	2,000	0.087	0.092	0.089	0.089
機器及金屬品製造業	28,000	28,000	28,000	1.219	1.289	1.222	1.222
造紙工業	520,000	520,000	520,000	22.642	23.898	22.703	22.703
土石製造工業	2,000	2,000	3,000	0.087	0.092	0.130	0.130
電氣工業	421,898	421,898	421,898	18.344	19.361	18.419	18.419
礦工業	—	—	—	—	—	—	—
合計	2,296,598	2,175,898	2,290,448	100.000	100.000	100.000	100.000

因各廠之性質與設備情形不同，故資產額亦異，以是遂不能覺得一共通之原則。然依常理言之，大抵規模大之工廠，其資產額必多，反之則小。又但需要多量設備之工廠，或設備價值較高之工廠，其規模雖不甚大，而資產額亦高，必須詳察各廠實情方能推其緣故也。

上表之中，除礦工業未有報告外，其餘各業間，以飲食品工業為第一，超過一百萬元，次如造紙工業，電氣工業，紡織工業，皆在十萬元以上，機器及金屬品製造業亦較過兩萬元，最少為製革工業與土石製造工業，僅二千元。

每廠平均資產數，有如下表：

業 別	平 均 每 廠 資 產 數		
	二十一年度	二十二年度	二十三年度
紡 織 工 業	13,516.67	13,525.00	13,779.17
飲 食 品 工 業	193,416.67	173,283.33	143,775.00
製 革 工 業	2,000.00	2,000.00	2,000.00
機 器 及 金 屬 品 製 造 業	7,000.00	7,000.00	7,000.00
造 紙 工 業	260,000.00	260,000.00	260,000.00
土 石 製 造 工 業	2,000.00	2,000.00	2,000.00
電 氣 工 業	421,898.00	421,898.00	421,898.00
礦 工 業			

若順序排列則為電氣工業，造紙工業，飲食品工業(皆在十萬元以上)，紡織工業(一萬元以上)，機器及金屬品製造業，製革工業，土石製造工業。

復次，關於各廠年產價值者，茲亦製成一表，列之於下：

近三年度河北省工廠年產價值統計

(本表數字以元為單位)

年 度 分 類	二十一年度		二十二年		二十三年		總 值	外 銷 值	本地 售 值	外 銷 值	本地 售 值	總 值	外 銷 值	本地 售 值	總 值	比 較 (以廿一年度為標準增減一)	
	本地 售 值	外 銷 值	本地 售 值	外 銷 值	本地 售 值	外 銷 值											本地 售 值
紡織工業	6,561,521	11,500	6,620,391	19,050	6,648,41	6,573,021	16,760	6,571,921	16,760	6,571,921	16,760	6,571,921	16,760	6,571,921	16,760	+75,420	-1,100
食品工業	1,666,880	3,356,000	1,654,400	3,293,330	4,917,730	5,023,780	4,388,320	6,576,320	2,188,000	4,388,320	6,576,320	4,388,320	6,576,320	4,388,320	6,576,320	-76,050	+1,552,540
製革工業	1,170	9,030	9,100	8,400	17,500	10,200	11,100	20,630	9,530	11,100	20,630	11,100	20,630	11,100	20,630	+7,300	+10,430
機器及金屬 品製造業	59,326	65,558	49,730	57,680	107,410	124,883	96,676	78,766	42,090	96,676	78,766	96,676	78,766	96,676	78,766	-17,473	-16,117
造紙工業	-	250,500	-	250,000	250,000	250,500	250,000	250,000	-	250,000	250,000	250,000	250,000	250,000	250,000	-500	-500
土石造製工 業	220	7,200	275	9,300	9,575	7,420	11,780	12,055	275	11,780	12,055	11,780	12,055	11,780	12,055	+2,155	+4,635
電氣工業	129,488	-	154,692	-	154,692	129,488	-	133,406	133,406	-	133,406	-	133,406	-	133,406	+25,204	+3,918
礦工業	433,730	7,430,000	256,780	5,106,380	5,363,160	7,803,730	7,723,430	8,286,180	562,750	7,723,430	8,286,180	7,723,430	8,286,180	7,723,430	8,286,180	-2,500,570	+422,450
合 計	8,852,334	11,630,688	8,754,368	8,744,140	17,498,508	19,983,022	12,438,066	21,929,278	9,491,212	12,438,066	21,929,278	12,438,066	21,929,278	12,438,066	21,929,278	-2,484,514	+1,946,253

吾人對於年產價值，分爲「本地銷售價值」與「外運銷售價值」兩項，除造紙工業三年度中，皆無本地銷售及電氣工業無外運外，各業皆兼具二者，其數量多少之比，亦無若何原則可言，大抵視其工業性質及環境需要而定外運與本地銷售之多少也。就「本地銷售價值」言，三年度皆以紡織業爲首，次爲飲食品工業，礦工業……最末爲土石製造業，就外運價值言，三年度皆以礦工業爲首，次爲飲食品工業，造紙工業……最末爲土石製造業與製革工業（二十一年度爲土石製造業，二十二及二十三年度爲製革工業）。然其數量，則較之本地銷售最少之土石製造業多三四十倍，足見外運貨物之多。就總值言，二十一年度，以礦工業爲第一，以紡織工業爲第二，飲食品工業爲第三，最末爲土石製造工業。二十二年度，以紡織工業爲第一，礦工業爲第二，飲食品工業爲第三，最末仍爲土石製造業。二十三年度仍以礦工業爲第一，飲食品工業爲第二，紡織工業爲第三，最末仍爲土石製造工業。就合計言，二十一及二十三年度，皆以外運銷售價值爲多，而二十二年度，實以本地銷售價值爲多，然其數較之二十一年度，本身相差無幾，係外運價值減少，此蓋由於礦工業之停滯也。在上表比較欄中，吾人可於各業之增減情形，一覽無餘，二十二年度總值減二百餘萬，二十三年度總值增一百餘萬，實則二十三年度對二十二年度，突增4,430,770元，變動非不大也。

茲爲對於各業年產總值明悉起見，特再作圖如下：

近三年度河北省工廠年產價值比較圖

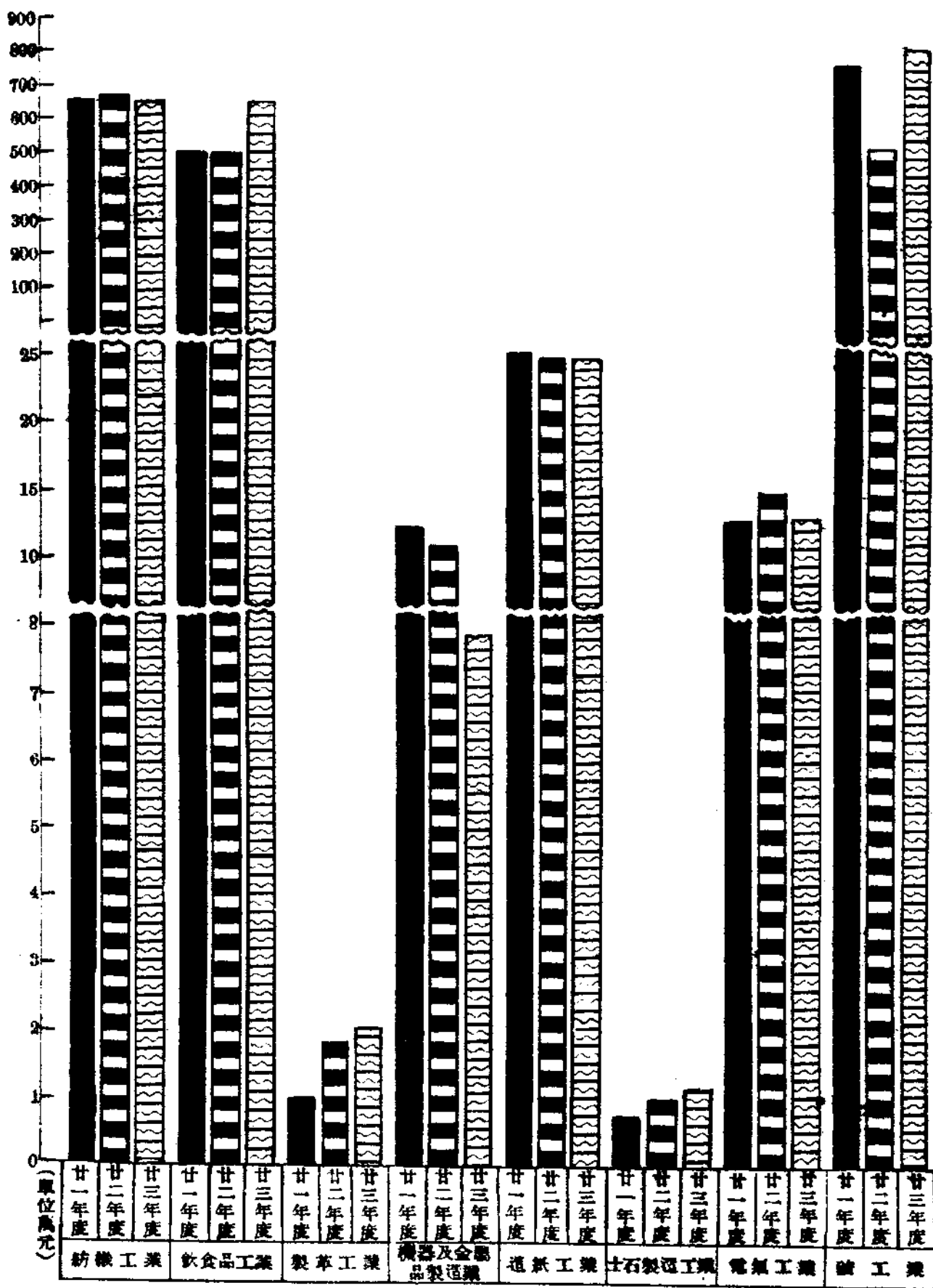

關於各廠平均年產總值，仍以表列：

業 別	平 均 每 廠 年 產 價 值		
	二十一年度	二十二年度	二十三年度
紡 織 工 業	547,751.75	554,036.75	547,660.00
飲 食 品 工 業	837,296.67	824,621.67	822,040.00
製 革 工 業	10,200.00	17,500.00	20,630.00
機 器 及 金 屬 品 製 造 業	31,220.75	26,852.50	19,691.50
造 紙 工 業	125,250.00	125,000.00	125,000.00
土 石 製 造 工 業	7,420.00	9,575.00	12,055.00
電 氣 工 業	129,488.00	154,692.00	133,406.00
礦 工 業	2,321,243.33	1,787,720.00	2,732,060.00

故平均數三年度皆以礦工業為第一，飲食品工業次之，紡織工業佔第三。第一在百萬元至三百萬元，第二及第三，皆在五十萬元以上；以下各年度之次序排列不同，然至居第四五之造紙工業與電氣工業并在十萬元以上，其餘各業，年產數字不大，多者三二萬元，少者七八千元焉。

總合資本額資產額及年產價值而論，均當以礦工業居首位，惟其資產額不詳，但依理推之，亦必甚多。其餘紡織飲食諸業，雖互有不齊，然相差亦皆無幾，至資本額少之工業，其資產額及年產價值亦少，較之前數者，幾不能望其項背也。

近三年度河北省工廠工人學徒之統計

近三年度河北省各業工廠概況與資金統計，及工人教育程度，已於本刊一卷六期及二卷一期，本期，分別撰文加以研討，今於各業工廠工人學徒數目及工人年齡分配狀況，再予說明。

(一)工人學徒數目

查河北省各業工廠，在形式與生產上，皆較察省工廠為優，且有少數之新興工業，置之我國內地城市中，尚不失其前進之地位，從其雇用工人方面言，自有較優之質與量也（關於質者，可參考本卷一期51—54頁工人教育程度一文）。

各業工人之中，分為男工，女工及童工三種，至學徒則皆屬於男性，此為各地皆然之事實，而工人與學徒之分別，本刊亦有敘述，（參看本刊一卷四期54頁）惟各業對於男女工人之雇用，則有不同，大抵女工童工少而不普遍，男工則反是耳。

吾人所得報告，近三年度河北省工廠工人學徒數目，有如下列：

二十一年度： 男工 6957 人，女工 1642 人，童工 242 人，學徒 306 人。

二十二年度： 男工 6747 人，女工 1642 人，童工 101 人，學徒 294 人。

二十三年度： 男工 7124 人，女工 1582 人，童工 98 人，學徒 288 人。

就總數說，三個年度，皆未超過一萬人，雖間有增減而為數至小，其中男工最多，女工僅當男工三分之一，而學徒及童工皆甚少。蓋以我國應用機械少而分工程度低，須強於“力”者始優於用，所以各廠多用男工，甚少用女工童工，又須從事學習，乃有學徒之設也，茲列表於后，并附圖一幅，以資參考。

近三年度河北省工廠工人學徒數統計表

業 別	二 十 一 年 度		二 十 二 年 度		二 十 三 年 度		合 計		
	工 人 數		工 人 數		工 人 數		學 徒 數		
	男	女	男	女	男	女	男	女	
紡織工業	1808	1502	1318	1502	1335	1602	14	2851	
飲食工業	431	140	303	140	408	80		548	
製革工業	22		23		24			24	
機器及金屬品製造業	104		107		111		18	129	
造紙工業	60		59		58			58	
土石製造工業	10		10		11			11	
電氣工業	7		7		7			7	
礦工業	5015		4920		5110		65	5176	
合 計	6957	1642	6547	1642	7124	1582	98	8804	
									288
									9092
									162
									5338
									29
									11
									4
									141
									32
									12
									2
									62
									11
									29
									29
									162
									5176
									98
									288
									9092

近三年度河北省工廠工人學徒數比較圖

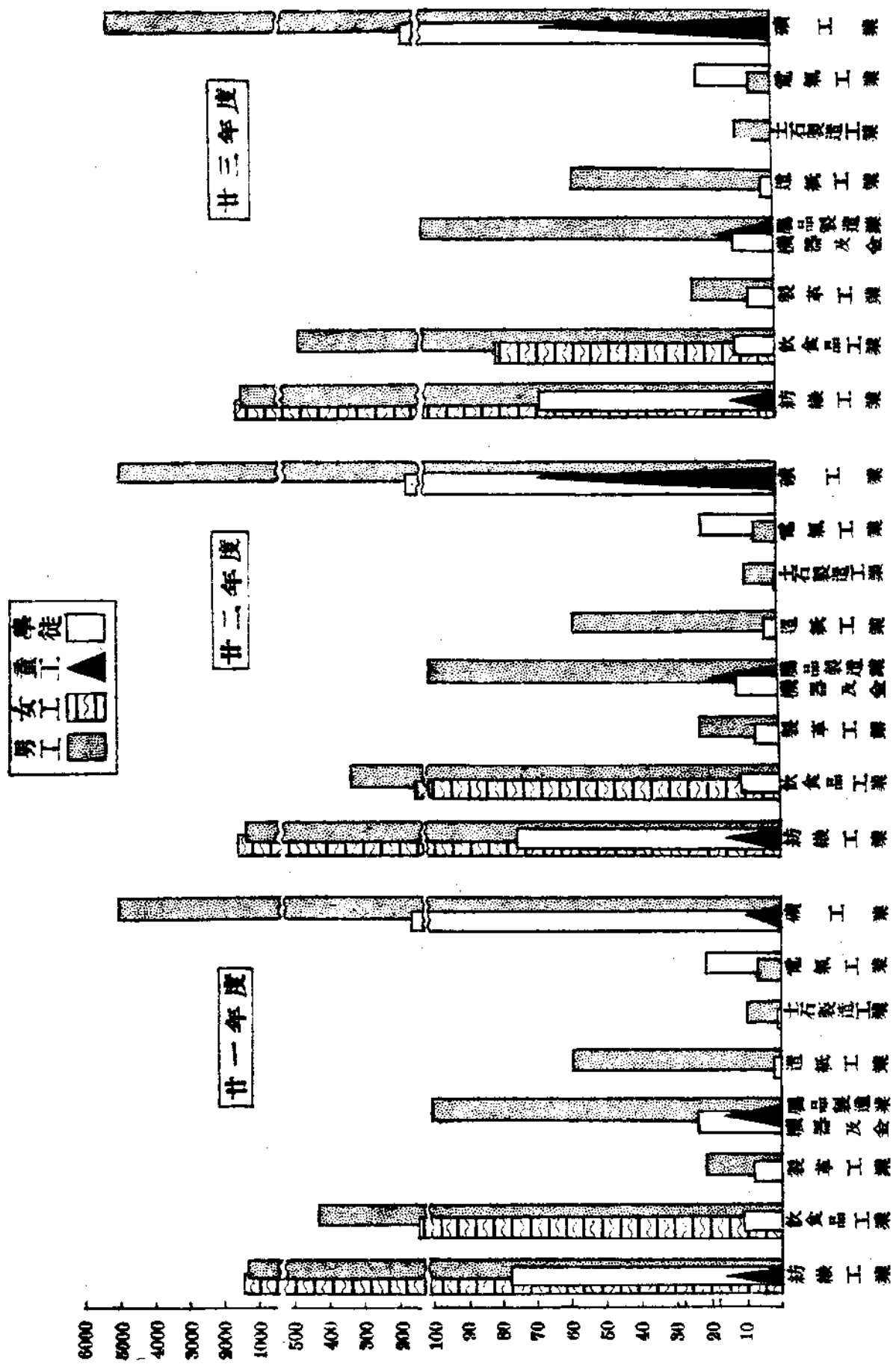

就上表以觀，各業工廠所雇工人，除紡織及飲食二業，三個年度皆有女工，紡織，機器及金屬品製造及礦工三業，三個年度，皆有童工外，各業僅有男工與學徒，而男工與學徒之雇用，亦無若何關聯，男工多而學徒亦多者有之，如紡織諸業，男工少而學徒多者亦有之，如電氣工業，要皆視廠數之多少及各該廠業務之性質與從業之需求而定，初無若何之原則也。

各業所有工人之多少，其本身在各年度間，雖有增減，而為數極細（最多者不過百餘人），惟各業間之比較，則差異極大，如礦工業工人達四五千名，而電氣工業工人不過數名，其餘諸業，差數不巨，紡織業之工人，超過二千，飲食品工業，亦超過四五百名，機器及金屬品製造業超過百名，製紙，製革，土石製造三業，則多者五六十名，少者一二十名而已。學徒則總觀各業僅有一業在一百六十名之數，餘皆不過八十名，其在年度及各業間之差異均大，如機器及金屬品製造業二十一年度為二十四名，二十二及二十三年度，減為十二名，少及一倍，又如礦工業有一百六十名，而土石製造業僅一名（二十三年度該業竟一名俱無），其餘各業，多不過二十名上下，少僅及二三名焉。

工人學徒統計，以業為單位者，已述如上，特以廠為準而再述之，惟各廠所有工人學徒數目，前已發表（見本刊一卷六期51——60各頁），茲僅以每廠之平均數而言其大概。

二 十 一 年 度

業 別	工 人				學 徒
	男	女	童	計	
紡 織 工 業	109	125.2	1.3	235.5	6.5
飲 食 品 工 業	71.9	23.3		95.2	1.9
製 革 工 業	22			22	
機 器 及 金 屬 品 製 造 業	26		4	30	6
造 紙 工 業	30			30	1
土 石 製 造 業	10			10	1
電 氣 工 業	7			7	22
礦 工 業	1671.7		3.3	1675	53.3
合 計	231.9	54.7	1.4	288	10.2

二十二年度

業 別	工			人	
	男	女	童	計	學 徒
紡 織 工 業	109.9	125	1.3	236.2	6.3
飲 食 品 工 業	25.3	11.7		37	1.6
製 革 工 業	23			23	7
機 器 及 金 屬 品 製 造 業	26.8		4.5	31.3	3
造 紙 工 業	29.2			29.2	2
土 石 製 造 工 業	10			10	1
電 氣 工 業	7			7	22
礦 工 業	1640		22.7	186.7	54
合 計	224.9	54.7	3.4	283	9.8

二十三年度

業 別	工			人	
	男	女	童	計	學 徒
紡 織 工 業	111.3	125	1.2	238	5.7
飲 食 品 工 業	58.5	10		68.5	1.5
製 革 工 業	24			24	8
機 器 及 金 屬 品 製 造 業	27.8		4.5	32.3	3
製 紙 工 業	29			29	2
土 石 製 造 工 業	11			11	
電 氣 工 業	7			7	22
礦 工 業	1703.3		22	1725.3	54
合 計	222.6	49.4	3.1	275.1	9

從上三表以觀，吾人對於河北省八業三十廠所雇工人與學徒，匪止明瞭其年度間之增減概要，且於需用工人學徒情形關係各業性質與各廠規模之理，亦一覽無餘矣。

(二)工人年齡

查該省三年度每年之八千餘名工人，其年齡之分配，定為十三歲以下，十四，十五，十六，十七，十八，十九，二十，二十一至二十五，二十六至三十，三十一至四十，四十一至五十，五十一以上十三組，并附一組，列未詳之數目，在十三歲至十六歲各組，則為童工，惟十三歲以下尚有，作工者二名，此不合於法定年齡，但人數尚少耳。各年齡所有性別之分，以調查報告，有所不全，故亦暫付闕如，茲列表如次：

近三年度河北省工廠工人年齡統計

年齡	紡織工業			食品工業			製革工業			機器及金屬製品工業			造紙工業			土石製造工業			電氣工業			礦工業			其他				
	21	22	23	21	22	23	21	22	23	21	22	23	21	22	23	21	22	23	21	22	23	21	22	23	21	22	23		
13歲以下	2	2	2																										
14	5	5	4				6	2	2															11	7	6			
15	7	4	4				5	4	4															12	18	19			
16	2	4	4				5	12	12															17	74	71			
17	294	227	257				10	9	8															549	408	451			
18	335	335	397				13	8	9															180	544	556			
19	285	288	302				24	5	10															180	477	479			
20	411	401	401				16	15	16															269	719	680			
21-25	463	463	481				14	31	27															180	1148	1251			
26-30	277	274	285				14	22	18															2048	2506	2772			
31-40	274	251	259				10	9	8															1301	1698	1818			
41-50	173	186	192				4	3	16															338	577	573			
51歲以上	87	87	87																					91	91	105			
未詳	211	306	176																					261	366	176			
合計	2824	2835	251	571	443	548	22	23	24	120	125	120	50	58	10	10	11	7	7	7	7	7	7	5025	4988	5174	8641	8494	8804

以上紡織等八業，三年來工人年齡之分配，年度間之變化小，除製革工業稍顯不齊外，餘皆大致相同。

各業所雇工人，二十一歲以上至四十歲之年齡為最多，五十一歲者，尚不多見，而二十一至二十五歲者，各業皆有，最為普遍，十七歲及十八歲者亦少，故若以曲綫表示之則二十一至四十歲者，必突然增高矣。

各業工人各種年齡皆具者，有紡織一業，而電氣工業工人，則俱在二十一至二十五歲一組之內，蓋該業人少，亦一因耳。

茲再根據合計之年齡分配數字，特作近三年度河北省工廠工人年齡比較圖一張列後，以顯其差異之概況焉。

近三年度河北省工廠工人年齡比較圖

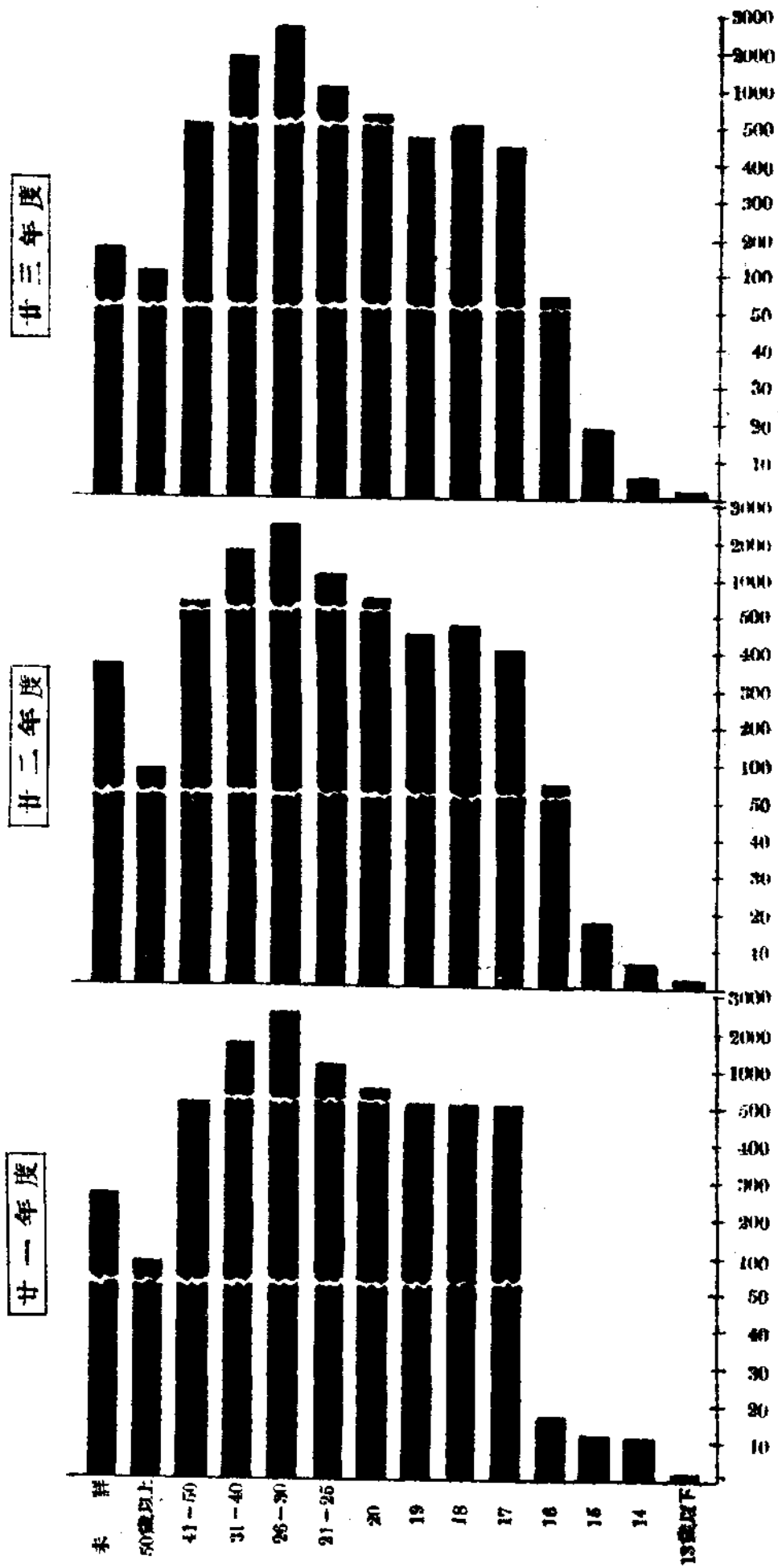

商 業

察省張家口等十一市縣二十二年度商業統計

察哈爾省政府已呈報到會之商業調查表，截至現在止，計有張家口，萬全，宣化，蔚縣，懷來，延慶，陽原，涿鹿，懷安，赤城，龍關等計十一份。每份，除赤城——因二十二年度受土匪騷擾，艱於支應，商店多閉門停業，地方情形過於混亂，——僅填二十三年度者外，其餘均填列二十二，二十三兩個年度。

茲先將上述各調查表二十二年度欄內各數，分項整理，製成察省張家口等十一市縣二十二年度商業狀況統計表一組，至於二十三年度各數，待將來整理完竣時，當即另行披露。

關於察省二十二年度上述各地商業家數，資本數，營業數之多寡，及各市縣所有商業業別，等項，亦即商業現在狀況。均見於附表。不復一一贅述。至若論及商業狀況之盛衰，則有賴於比較；因現僅有一個年度之統計資料，故殊難於推斷。俟將來多搜羅幾個年度統計資料時，當再將各年度統計數目彙於一表，以資比較，並另爲文將其盛衰趨勢，詳述之。

察省張家口等十一市縣商業概況統計表

二十二年度

項 目	販			賣			商			製			造			商			其			他			商			業			合			計		
	家 數	資 本 數	營 業 數	家 數	資 本 數	營 業 數	家 數	資 本 數	營 業 數	家 數	資 本 數	營 業 數	家 數	資 本 數	營 業 數	家 數	資 本 數	營 業 數	家 數	資 本 數	營 業 數	家 數	資 本 數	營 業 數	家 數	資 本 數	營 業 數	家 數	資 本 數	營 業 數	家 數	資 本 數	營 業 數			
張家口	1,415	697,453	16,678,132	285	60,600	770,070	538	387,723	3,546,121	2,238	1,145,776	20,994,331																								
萬全	49	9,760	85,300	17	1,810	12,500	15	1,020	5,800	81	12,500	103,600																								
宣化	121	109,200	436,800	64	34,750	139,000	42	57,600	242,000	227	201,550	617,800																								
蔚縣	386	69,895	951,520	245	45,240	350,835	124	21,446	188,705	755	136,581	1,431,060																								
懷來	117	52,050	452,800	-	-	-	18	8,200	151,000	135	60,250	603,800																								
延慶	83	25,600	75,200	82	18,000	114,600	22	3,700	10,400	187	47,300	200,200																								
陽原	46	21,700	65,600	5	3,010	6,000	5	500	8,000	56	25,210	79,600																								
涿鹿	56	57,885	477,580	49	17,100	338,990	10	3,140	22,780	115	78,125	839,350																								
懷安	153	37,440	730,500	95	15,865	147,500	77	16,835	123,850	325	70,140	1,001,850																								
赤城	-	-	-	-	-	-	-	-	-	-	-	-																								
龍關	34	5,450	40,831	13	8,410	20,540	11	3,000	6,835	58	16,950	68,215																								
合計	2,460	1,086,433	19,994,263	855	204,785	1,900,052	862	503,254	4,305,491	4,177	1,794,472	26,119,806																								

察省張家口等市縣二十二年度販賣商各業家數明細表(一)

號	業	別	張家口	萬全	宣化	蔚縣	懷來	延懷	陽原	涿鹿	懷安	龍關	合計
1	糧	食	165	4	51	20	28	8	3	6	20		105
2	磨	炭	22		2	10				6	4		48
3	山	貨	109	1	8		7			2	16		148
4	火	柴		4	5	27		10	4		2		52
5	食	油							6		5		11
6	食	花	47			12			2				61
7	棉	品									25		25
8	紙	品	75	7	3		27	8	6	14	7		144
9	油	品	42								1		46
10	糖	品									2		2
11	麵	品	29	3	2		2			2			38
12	麵	品									2		2
13	鐵	器				13	7						20
14	錫	器				32	12	40	4	5	25	9	165
15	錫	器	30	4	4						5		5
16	錫	器		2									2
17	錫	器									1		1
18	錫	器									2		2
19	錫	器									1		1
20	錫	器									2		2
21	錫	器									1		1
22	錫	器									2		2
23	錫	器									1		1
24	錫	器									2		2
25	錫	器	25		5	7							38
26	錫	器			1	36							39
27	錫	器				12							12
28	錫	器											2
29	錫	器											2

察省張家口等市縣二十二年度販賣商各業家數明細表(三)

號	業	別	張家口	萬全	宣化	蔚縣	懷來	延慶	陽原	涿鹿	安懷	赤城	龍關	合計
35	絲	織品	103	9	2	34			3	3	8			3
38	肉	鮮品	37				2				1			159
39	乾	貨品	160	6	6	128	12	17	6	9	11		15	40
44	雜	貨品			2						2			370
47	草	織品												2
51	皮	織品	28								2			2
53	成	織品												28
54	萬	織品	41		4				1		2			48
56	糖	織品			3									5
61	印	刷出版及書畫			20					1				160
62	教	育用品	83	5	1	23	9			6	3		30	19
63	草	貨品	7			7	2				2			68
64	西	藥	68											6
67	五	金							6					6
73	糖	果茶食罐頭	23		2						1			26
80	鐘	表	246			5	3		2	3				250
84	皮	貨品					6							8
98	金	銀首飾				20								20
118	香	燭紙												1
119	紙	燭冥	48	4										48
125	旅	家	27											27
127	非	農	1,415	49	121	386	117	83	46	56	153		34	2,460
合		計												

察省張家口等市縣二十二年度販賣商各業資本數明細表(一)

號	業別	張家口	萬全	宣化	蔚縣	懷來	延慶	陽原	涿鹿	懷安	赤城	龍關	合計
1	糧食	54,680	2,800	25,500	3,100	18,000	8,000	3,200	6,220	5,855			127,355
2	鹽	17,430		1,000	2,800				1,700	1,280			24,230
3	柴	16,930	400	4,000		1,700			200	1,850			25,080
4	山貨		600	1,000	2,900		2,000	300		750			7,540
5	地產							4,110		570			4,680
6	油	18,420			4,800			750					23,970
7	食鹽									7,000			7,000
8	棉花	45,850	1,200			13,500	800	1,070	35,775	6,650			104,655
9	織品	14,630		1,500						200			16,330
10	織品					1,000				300			900
11	織品	14,000	300	1,000		1,000			2,500				18,900
12	錫									200			200
13	錫												9,400
14	錫												50,130
15	錫	24,000	450	4,000	6,500	2,900	8,000	480	2,000	2,280		1,000	625
16	錫					1,450				625			625
17	錫												100
18	錫												120
19	錫												570
20	錫												200
21	錫												570
22	錫												200
23	錫												120
24	錫												44,180
25	錫	32,500		10,000	1,480					120			8,420
26	錫			2,000	6,300					120			975
27	錫												308
28	錫												380
29	錫												

察省張家口等城市二十二年度販賣商各業資本數明細表(二)

號	業別	張家口	萬全	宣化	蔚縣	懷來	延慶	陽原	涿鹿	懷安	赤城	龍關	合計
34	綫品業	12,700	450	1,200	2,250			2,130	300	300			2,130
38	肉業	6,713			500					200			17,290
39	鮮菜業	41,610	1,800	12,000	21,450	6,500	6,800	3,520	7,050	5,080		1,900	7,513
49	雜貨業			1,000						300			107,690
47	車業												1,000
51	玻璃業	8,420								300			300
53	磚業												8,420
54	糖業												
55	鐵器業	6,850		2,000				100		160			9,110
56	印刷出版及書籍業			1,500					100	220			1,820
61	批發用品業			40,000	4,650	1,500		2,400		1,350		2,550	137,500
63	洋貨業	50,000	1,500	500	3,050	400			550	1,100			7,000
66	西藥業	5,000											9,550
67	五金業	9,550											2,200
73	糖果茶食雜貨業							2,200		200			8,180
80	綉表業	6,080		1,000	2,670	1,200		1,000	1,390				115,670
84	皮貨業	189,410			2,500	300		350					650
93	金銀首飾器皿業												2,500
98	香燭紙炮器業												160
99	紙糊器業	60,530											60,530
100	族蒙皮毛業	21,000											21,000
101	作廠業	697,453	9,760	109,200	69,895	32,050	25,500	21,700	57,885	37,440		5,450	1,086,433
合計													

察省張家口等市縣二十二年度販賣商各業營業額數明細表(一)

業 碼	業 別	張家口	萬全	宣化	蔚縣	懷來	延慶	陽原	涿鹿	懷安	赤城	龍關	合 計
1	糧食	1,644,541	31,000	102,000	52,781	145,000	16,000	4,150	128,000	100,000			2,284,176
2	鹽	338,571		4,000	94,631				37,900	17,200			482,302
4	柴炭	413,700	4,000	16,000	8,000				5,400	41,000			488,100
5	山貨		4,500	4,000	54,973		10,500	1,250		12,500			87,523
6	地貨							2,220		23,000			25,220
7	柴	700,000			86,113					108,000			788,333
8	油							12,500	115,580	132,000			108,000
9	棉花	3,200,000	5,200	6,000	81,000	81,000	2,400			2,400			3,548,680
10	棉織品	376,358								25,000			384,758
13	紙								7,100				25,000
14	油		1,500	4,000	3,200					1,500			556,093
15	醬												1,500
16	綢緞												174,811
17	鐵器				165,811	9,000							232,460
19	國藥	111,000	1,000	16,000	32,411	12,000	12,300	2,500	24,900	16,600		3,730	232,460
21	草蓆		700							16,500			16,500
22	織品												700
23	貨									1,200			1,200
24	繩									6,300			6,300
25	茶			40,000	5,695					3,500			702,495
27	鞋帽	653,300		8,000	82,137					1,100			91,237
28	互石				8,210								8,210
29	陶器									3,800			3,800

察省張家口等市縣二十二年度販賣商各業營業額數明細表(二)

號碼	業別	張家口	萬全	宣化	蔚縣	懷來	延慶	陽原	涿鹿	保安	龍關	合計
34	織品業	253,821	2,500	4,800	63,124			6,780				6,780
35	肉業	284,601				6,500			2,500	9,800		336,644
36	乾鮮貨業	766,081	9,000	48,000	248,531	92,000	34,000	9,250	131,000	4,200	13,145	276,911
37	車業			4,000						116,800		1,450,811
38	玻璃業	86,321								2,500		4,000
39	磚瓦業											2,160
40	鐵器業	86,321										86,321
41	印刷出版及書籍教育用品業	563,139		8,000				1,500	1,100	4,000	23,947	677,639
42	草履貨業	911,000	25,000	160,000	35,688	84,000		3,000	16,480	18,300		1,367,416
43	西藥業	67,000		2,000	4,200	1,500				1,000		73,700
44	五金業	153,825										153,825
45	糖果茶食罐頭業	32,400		4,000				7,200		600		7,200
46	鏡業											57,000
47	表業	3,055,730			2,463	7,200		2,500	4,120			3,972,613
48	皮貨業				13,761	3,400		1,250				4,650
49	金銀首飾漆器業		90									13,760
50	香燭紙烟器業											90
51	紙業	1,411,351										1,411,351
52	綢緞業	245,000										245,000
53	皮革業	16,078,132	85,300	435,800	951,520	452,500	75,200	65,600	477,580	730,600	40,831	19,994,263
合計												

(未完, 待續)

牧 畜

河北省八十家縣畜家禽統計

關於河北省之牲畜統計材料，散見於農商部編製之農商統計表，以及實業部編之中國經濟年鑑等書，惟率非全豹，如中國經濟年鑑所載民國二十一年所調查者，祇房山南宮等一百二十二縣，二十二年度填報實業部有案可稽者亦祇九十四縣而已。二十年度河北省政府編之河北省統計年鑑有「牲畜數量統計表」及「農業用牲畜統計表」各一，係全省一百三十縣之完全材料，惜乎尙在三年以前耳。本會所製之家畜家禽調查表以二十一，二十二，二十三年度爲標準，係由各縣直接調查而來者，表內所列家畜八種，家禽三種，亦較爲詳盡，惟截至現在止所收到者尙祇八十縣之譜，同屬遺憾，茲先行整理發表，其餘各縣俟日後收到再行列表披露，以竟全功。今茲所發表者，除比較表及平均單價表外，計有三年度八十縣家畜家禽數量統計表及價值統計表各一份（讀者可以二種參閱），因縣數多，故每份分爲三表，合計爲十八表，此十八表均係調查表上之「原來材料」(Original data)，雖各縣填報時其數字間有估計得來者，要亦足供國內關心牧政者之參考與研究也。茲略述其大要於後：

1. 近三年度八十縣畜禽數量及其價值之概況

除詳細數字可以參看附表外，近三年度河北省八十縣家畜家禽數量及價值之總計數字有如下列：

	二十一年度	二十二年度	二十三年度
家畜	數量 4,705,187 頭	4,242,432 頭	4,813,418 頭
	價值 81,651,501 元	77,587,763 元	85,317,513 元
家禽	數量 11,709,984 隻	10,714,713 隻	11,272,832 隻
	價值 4,108,977 元	1,990,499 元	2,210,972 元

觀上數字，家畜之數量及價值以二十一年度較多，二十三年度次之，二十二年度爲少，家禽同。（詳附表之三）

各種家畜家禽數量之比較，家畜部份三年度中歷年均以豬爲最多，驢，牛，綿羊，山羊，騾，馬順序而下，駝爲最少；家禽部份以鷄爲最多，鴨次之，鵝爲最少，（詳附表之一）。茲按數量之多寡，排成次序，并說明其總數百分比，以資比較：

		二十一年度	二十二年度	二十三年度
		數量總數	數量總數	數量總數
		百分比	百分比	百分比
家畜	1. 猪	43.83%	37.91%	43.97%
	2. 驢	13.37%	14.85%	13.59%
	3. 牛	12.12%	13.51%	12.19%
	4. 綿羊	10.42%	10.94%	10.23%
	5. 山羊	9.90%	10.50%	9.35%
	6. 騾	7.58%	8.01%	7.76%
	7. 馬	2.72%	4.22%	2.88%
	8. 駝	0.06%	0.05%	0.05%
	總數	100.00%	100.00%	100.00%
家禽	1. 鷄	98.59%	97.74%	97.79%
	2. 鴨	1.36%	2.22%	2.16%
	3. 鵝	0.05%	0.04%	0.05%
	總數	100.00%	100.00%	100.00%

考猪數之所以最多，無非滿足世人口腹之慾，養猪之目的大致有二：(1)取得肉和脂肪的產量(2)取得肥料，其他如猪鬃一項年有出口，列入海關報告冊中，總之猪類粉身碎骨，全以其肉體供應人類，以歷史而論，據飛伯(E. Faber)氏推測，遠在紀元前 2,000 年猪已變成家畜。有人推算北美合衆國全國養猪頭數，年達四千七百餘萬頭，全歐養猪數年達六千萬頭以上，我國號稱養猪先進之國，今以二十三年度河北省八十縣之猪數 2,116,552 頭而論，全國養猪之數當頗有可觀者矣。除漢北等地以牛羊爲主要肉畜外，內地各省均以猪數居家畜之冠，不獨河北省爲然也。

鷄於家禽中之地位，首屈一指，與猪在家畜中初無二致，其受人類熱烈之歡迎，固全世界同之，即冷如北帶冰凍之地，暖如赤道酷熱之區，苟有人類聚族而居，莫不有鷄之繁殖，蓋鷄肉鷄蛋爲人類最普遍之美食，就河北省言，普通家庭，亦多飼養，不僅農家而已。農家養鷄以其可以(1)利用廢地(2)利用廢物(3)調劑收入，且鷄之生殖甚速，故鷄數乃成大量矣。

統計結果，河北省之鴨，其數量與鷄大見懸殊，三年度中最多之二十二年度，鷄數佔總數 97.74%，而鴨數僅佔總數 2.22% 而已。然我人所欲特別提出者，即關於「質」的方面，「北京鴨」(Peking Duck)固世界之名種也。「北京鴨」俗名「勃鴨」其學名爲：Anas boschas Pedesulfurata，得天獨厚，易長速肥，爲肉用種之上選，西曆 1873 年始輸入美國，屢經改良，最重者可達十一二磅，爲各種鴨中之最大者，每季能產卵百四十枚，歐美家禽學者咸公認爲世界第一，居英國 Aylesbury 種之上

，百年中歐美養鴨業逐漸發達，殆全為北京鴨輸入所波動，其於歐美商業上地位之重要有如此者。我國南部稻田密佈，河川貫流之地，鴨數繁殖，動逾萬千，每過秋收，一人一犬，驅之逐水田，食遺穀，而遷徙靡定，一如蒙古地方之養馬牛羊諸畜，然未聞有名產如北京鴨之露頭角者，現吾人所統計者，雖未涉及北平本市，然所謂北平鴨者，其大量畜養初不盡在北平城郊，而以平市附近各縣鄉為範圍者，故吾人於此應注意，要知河北省之鴨種不弱，未可以數量少而忽之也。

畜禽之數量既如上述，現在論其『價值』，八十縣各種家畜之總計價值三年度中歷年均以驢值為最鉅，最少者二十一，二十三年度為駝，二十二年度則為山羊。家禽方面歷年均以鷄值為最鉅，鵝值為最小。茲作下列簡表，依次序說明其百分比較：(詳見附表之二)

		二十一年度	二十二年度	二十三年度
		價值總數	價值總數	價值總數
		百分比	百分比	百分比
家畜	1. 驢	27.51%	28.95%	31.32%
	2. 豬	24.83%	牛 20.13%	豬 19.84%
	3. 牛	20.89%	驢 18.52%	牛 19.42%
	4. 驢	15.48%	豬 16.80%	驢 17.12%
	5. 馬	7.07%	7.17%	7.58%
	6. 綿羊	2.47%	3.84%	3.18%
	7. 山羊	1.36%	駝 3.06%	山羊 1.53%
	8. 駝	0.39%	山羊 1.53%	駝 0.21%
	總數	100.00%	100.00%	100.00%
家禽	1. 鷄	95.35%	91.01%	91.64%
	2. 鴨	4.23%	8.78%	8.23%
	3. 鵝	0.42%	0.21%	0.13%
	總數	100.00%	100.00%	100.00%

驢值之所以最鉅，殆因北方農家多用以耕田，需要較廣，單價自貴，故竟遠超數量最多之豬以上。然而鷄之單價雖賤，卒因數量太多，故其價值仍佔首席，鵝價雖高，數量過少，其總值仍居末位耳。茲計算二十三年度八十縣畜禽之總平均單價，以見一斑：

家畜		家禽	
駝	91.75(元)	鷄	1.25(元)
驢	71.12	鴨	1.00
馬	46.70	鵝	0.26
牛	28.30		
驢	22.35		
豬	7.99		
綿羊	5.50		
山羊	2.89		

駝在冀晉陝甘等地分佈甚廣，惜來往無定，故調查至為困難，駝在內地，其價格自較漠北為貴，上列各種畜價，竟以駝為首，惟因數量過少，故其總價值乃居最末焉。

2. 各縣畜禽之比較

今以二十三年度為代表，將河北省房山等八十縣家畜家禽之數量作一比較，以見孰為最多，孰為最少：

	最 多 者		最 少 者	
	縣 名	數 量	縣 名	數 量
家 畜	馬	清 宛 12,600 匹	石 門	37 匹
	驢	河 間 205,000 頭	石 門	167 頭
	騾	清 宛 19,600 頭	石 門	156 頭
	駝	房 山 1,300 頭	固 安	6 頭
	牛	易 縣 125,000 頭	良 鄉	70 頭
	山羊	邢 台 161,700 頭	堯 山	28 頭
	綿羊	易 縣 93,000 頭	容 城	13 頭
	豬	南 皮 215,895 口	雞 澤	240 頭
家 禽	鷄	濮 陽 1,392,100 隻	安 平	5,480 隻
	鴨	天 津 35,000 隻	堯 山	13 隻
	鵝	涿 縣 850 隻	安 平	7 隻

吾人已知八十縣之家畜總數之比較，以豬為最多，若就上表再以八種家畜互相比較，則最多者中之最多者仍為豬，數量為 215,895 頭，縣名為南皮，南皮之豬亦即八十縣中之最多者；最少者之最少者仍為駝，數僅 6 頭，縣名固安，固安之駝亦即各縣中之最少者也。關於八十縣各種畜禽總值之比較如下：（二十三年度材料）

	最 鉅 者		最 小 者	
	縣 名	價 值	縣 名	價 值
家 畜	馬	清 宛 1,008,000 元	高 邑	248 元
	驢	河 間 4,096,000	鉅 鹿	666
	騾	鉅 鹿 2,132,000	高 邑	2,160
	駝	房 山 130,000	固 安	450
	牛	易 縣 1,875,000	高 邑	365
	山羊	邢 台 323,400	吳 橋	50
	綿羊	易 縣 465,000	容 城	74
	豬	南 皮 2,158,950	雞 澤	1,400
家 禽	鷄	河 間 483,140	望 都	980
	鴨	涿 縣 144,000	望 都 寧 晉	20
	鵝	涿 縣 1,275	唐 等 三 縣	8

查價值最多最少之比較與數量並不完全一致，但二表參看，分曉便知。上表家畜價值最鉅者為河間縣之驢，值4,096,000元，為八十縣中之冠，價值最小者為吳橋之山羊，僅值50元而已。至於平均單價之比較則為：

		最高者		最低者	
		縣名	平均單價	縣名	平均單價
家畜	馬	衡	100(元)	堯山	29(元)
	驢	交河	45	曲周	10
	騾	無極	160	東光	30
	駝	永清	150	新城	55
	牛	良鄉	90	曲周	12
	山羊	清苑等	8	濮陽	1
	綿羊	天津	12	肅寧	1.50
家禽	豬	交河	20	臨城	2
	鷄	房山等	0.40	堯山	0.09
	鴨	無極	1	寧晉	0.13
	鵝	邯鄲	3	河間	0.30

上列數字，間有過高或過低者，如最高者無極縣驢，平均每頭160元，房山等縣之鷄每隻四角。最低者濮陽縣山羊，每隻一元，堯山縣之鷄，每隻僅九分而已。（詳附表二十二至二十四）

3. 聲明事項

茲尚有須附帶聲明者數端：(1)平山縣馬，驢，騾，牛之價值，三年度均未填報，其數字係以其隣縣靈壽，正定二縣之平均單價乘積而得(2)井陘縣馬，驢，騾，牛，鷄之價值三年度均未照填，表內數字係其隣縣元氏，贊皇，二縣平均單價之乘積(3)曲周縣二十一年度鷄，鴨，鵝之數量係二十二，二十三年度之平均數(4)趙縣二十一二年度之畜禽數量及價值均未照填，不得已以二十三年度之數字補充之。

近三年度河北省八十縣家畜家禽數量比較表

類 別	二十一年度		二十二年度		二十三年度		
	數	百分比	數	百分比	數	百分比	
家 畜	馬 (匹)	128,127	2.72	179,100	4.22	138,498	2.88
	驢 (頭)	628,640	13.37	629,668	14.85	653,334	13.59
	騾 (頭)	356,781	7.58	339,561	8.01	373,403	7.76
	駝 (頭)	2,745	0.06	2,605	0.06	2,049	0.05
	牛 (頭)	570,478	12.12	572,768	13.51	587,098	12.19
	山羊(頭)	465,951	9.90	445,799	10.50	450,128	9.35
	綿羊(頭)	490,381	10.42	464,021	10.94	492,356	10.23
	豬 (口)	2,062,084	43.83	1,608,481	37.91	2,116,552	43.97
	總 計	4,705,187	100.00	4,242,332	100.00	4,813,418	100.00
	家 禽	鷄 (隻)	11,534,134	98.59	10,981,910	97.74	11,024,688
鴨 (隻)		169,614	1.36	228,919	2.22	244,293	2.16
鵝 (隻)		6,176	0.05	3,884	0.04	3,851	0.05
總 計	11,709,984	100.00	10,314,713	100.00	11,272,832	100.00	

附表之一

近三年度河北省八十縣家畜家禽價值比較表

類	別	二十一年度	二十二年度	二十三年度	二十三年度
		價	價	價	百分比
家	馬	5,771,274	5,562,070	6,465,861	7.58
	驢	12,636,608	14,373,015	15,604,905	17.12
	騾	22,484,922	22,466,677	26,554,724	31.12
	駝	314,500	2,376,155	188,250	0.21
	牛	17,060,716	15,615,915	16,562,432	19.42
	山羊	3,110,675	1,179,262	1,301,052	1.53
	綿羊	2,015,464	2,980,967	2,708,432	3.18
畜	猪	20,258,342	13,034,102	16,920,867	19.84
	計	81,651,501	77,587,763	85,317,513	100.00
家	鷄	3,918,096	1,811,780	2,042,595	91.64
	鴨	173,708	174,865	264,342	8.23
	鵝	17,173	4,154	4,035	0.13
禽	計	4,108,977	1,990,499	3,210,972	100.00

附表之二

近三年度河北省八十縣家畜數量百分比較圖

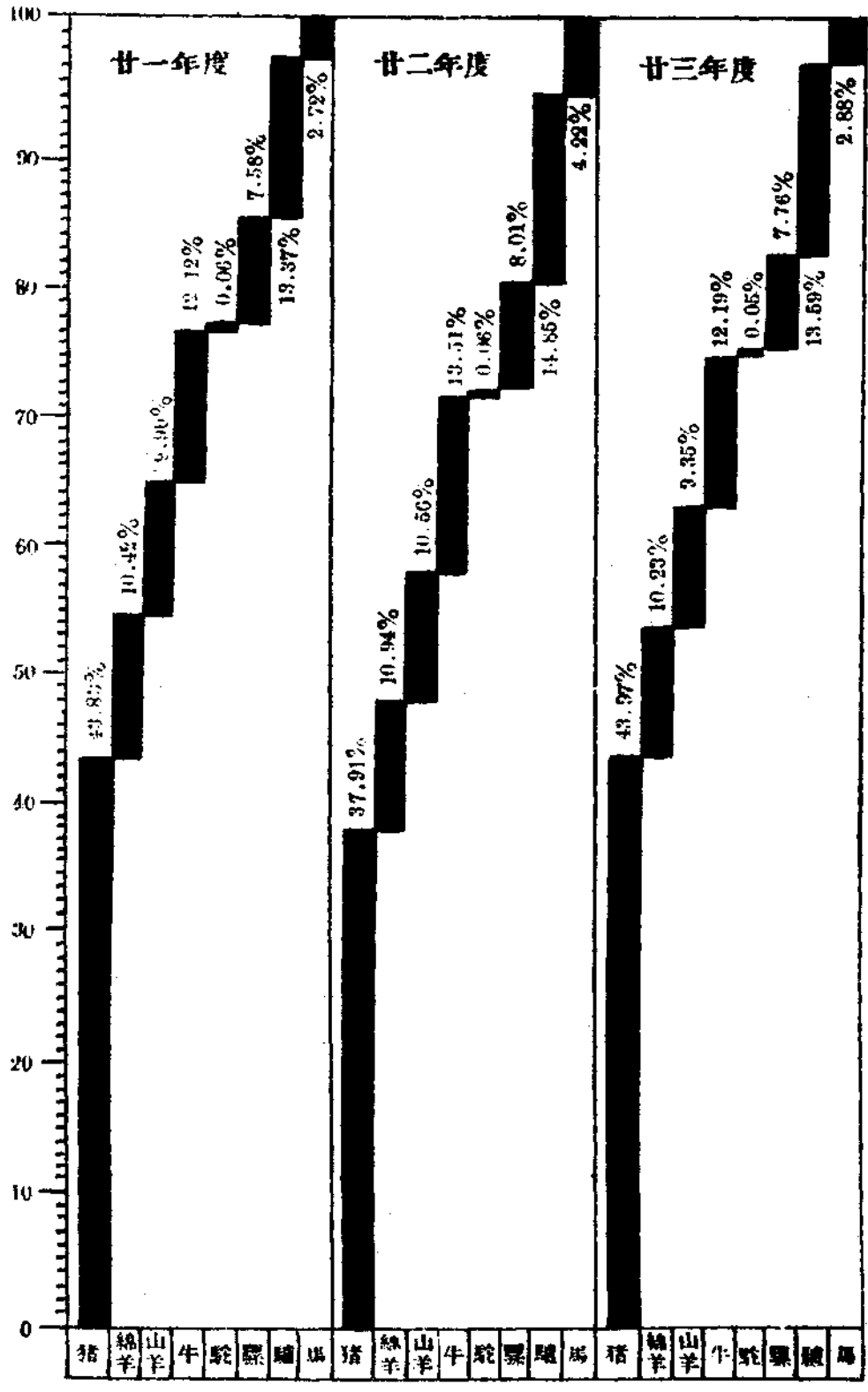

近三年度河北省八十縣家禽數量百分比比較圖

廿一年度

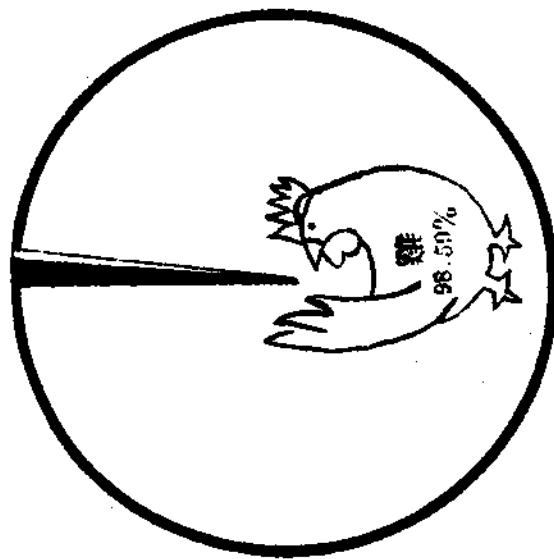

廿二年度

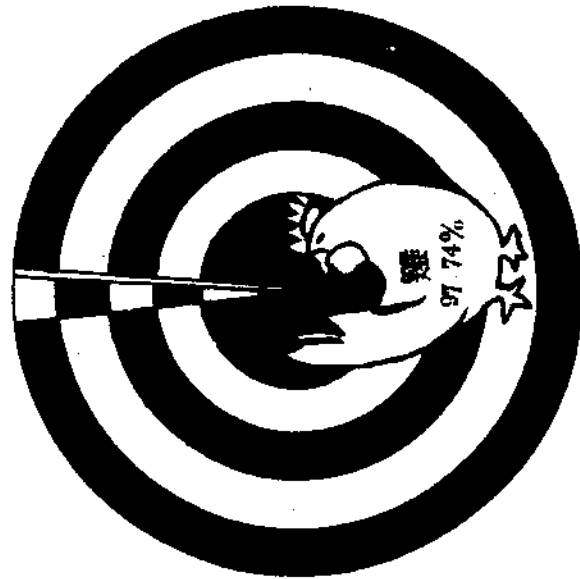

廿三年度



近三年度河北省八十縣家畜價值百分比比較圖

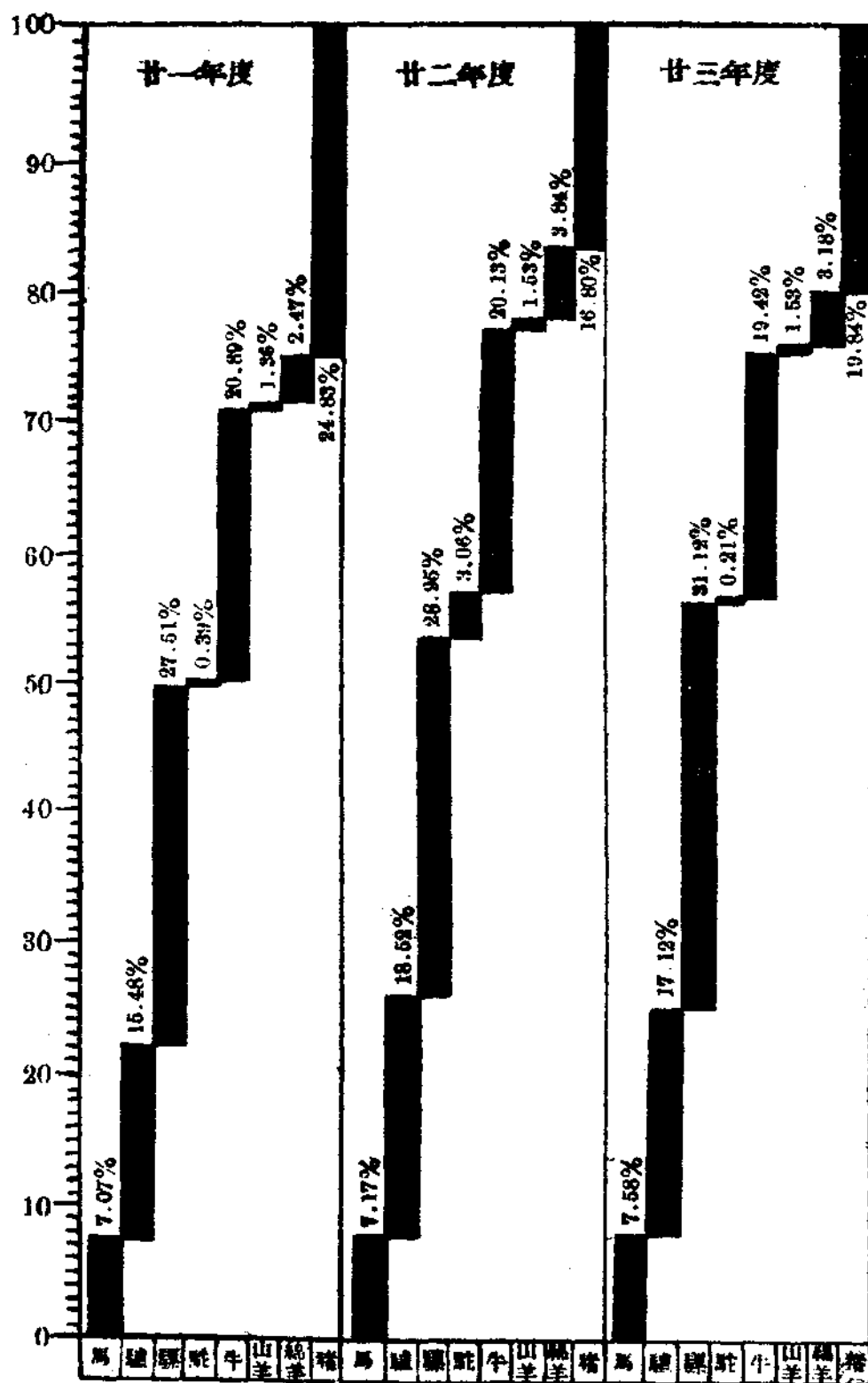

近三年度河北省八十縣家禽價值百分比較圖

廿一年度

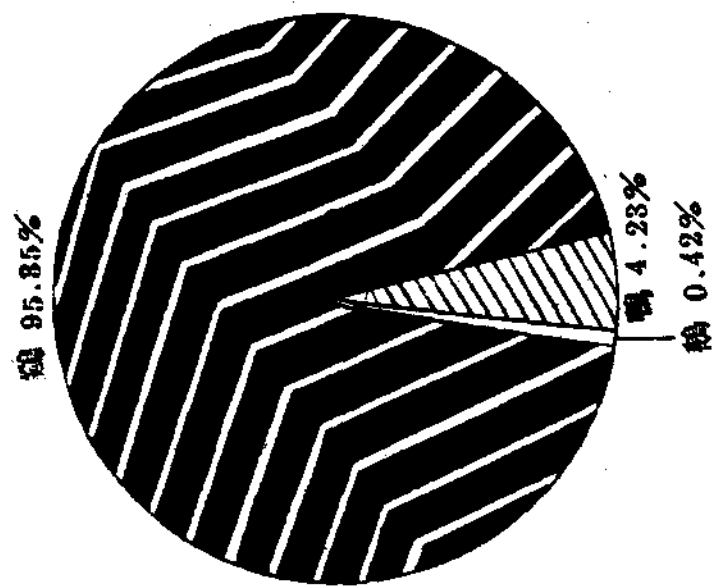

廿二年度

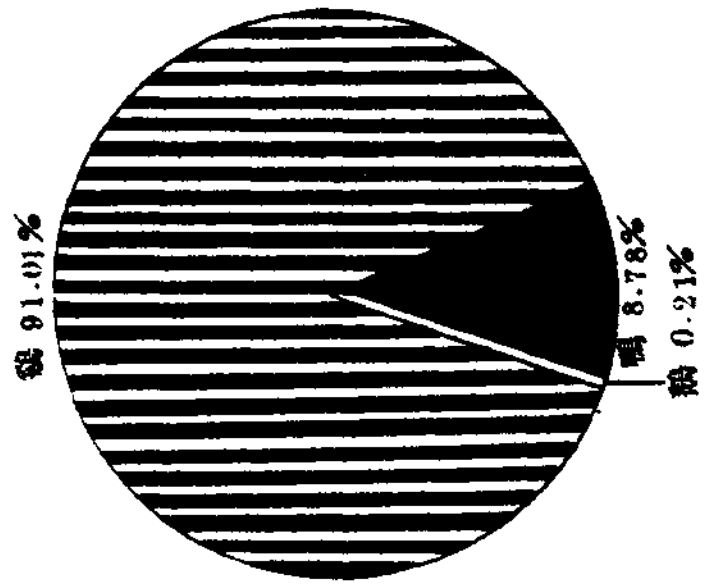

廿三年度

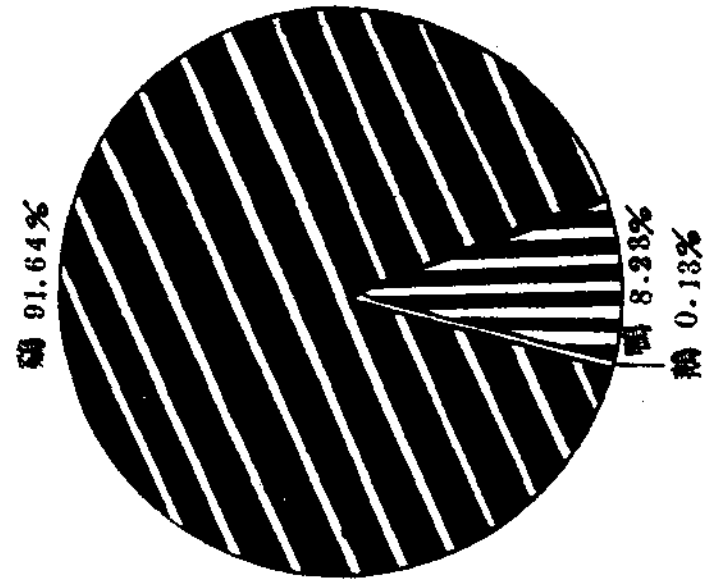

近三年度河北省八十縣家畜家禽數量及價值統計總表

類 別	年 度 項 別	二 十 一 年 度		二 十 二 年 度		二 十 三 年 度	
		數 量	價 值	數 量	價 值	數 量	價 值
家	馬	128,127匹	5,771,247元	179,100匹	5,562,070元	138,498匹	6,166,851元
	驢	628,640頭	12,635,608元	629,968頭	13,373,015元	653,334頭	14,601,805元
	騾	356,781頭	22,484,922元	339,561頭	22,466,077元	373,403頭	26,554,724元
	駝	2,745頭	314,500元	2,605頭	2,376,155元	2,049頭	198,250元
	牛	510,478頭	17,939,716元	572,738頭	15,615,515元	587,098頭	16,562,432元
畜	山 羊	465,951頭	1,110,675元	445,739頭	1,179,292元	430,128頭	1,301,052元
	綿 羊	490,381頭	2,015,414元	461,021頭	2,380,967元	492,356頭	2,708,432元
	豬	2,062,084頭	20,258,342元	1,908,481頭	13,634,102元	2,116,552頭	16,920,867元
家 禽	總 計	4,705,187頭	81,651,501元	4,242,432頭	77,587,763元	4,582,149頭	85,317,513元
	鷄	11,534,194隻	3,918,091元	10,081,910隻	1,811,480元	11,024,688隻	2,942,596元
	鴨	169,614隻	173,708元	228,919隻	174,865元	244,233隻	264,342元
	鵝	1,107隻	17,173元	3,894隻	4,154元	3,851隻	4,035元
總 計	11,709,984隻	4,108,977元	10,314,713隻	1,990,499元	11,272,822隻	3,210,972元	

附表之三

二十一年度河北省各縣家畜家禽數量統計表(1)

縣別	馬 (匹)	驢 (頭)	騾 (頭)	牛 (頭)	山羊 (頭)	綿羊 (頭)	豬 (頭)	雞 (隻)	鴨 (隻)	鵝 (隻)
房山	300	6,000	3,600	1,500	43,000	2,200	40,000	210,000	3,200	110
涿州	216	685	372	558	-	581	2,647	8,020	81	-
清苑	11,993	15,922	18,914	678	5,200	-	11,580	32,480	2,180	-
清河	225	1,500	320	18,340	120	2,200	2,120	250,000	12,000	-
清高	360	5,700	900	4,200	-	1,500	35,000	1,0,000	2,400	-
高邑	235	2,453	2,154	351	626	1,950	7,973	35,820	258	18
高陽	370	631	660	2,000	-	375	14,627	28,400	320	50
南皮	978	42,950	1,698	17,880	9,540	12,840	211,480	208,750	3,084	120
南和	580	4,232	1,458	3,420	45	115	4,500	82,000	1,085	-
定興	7,605	7,251	9,855	5,740	-	-	104,500	86,000	1,100	120
定州	7,185	11,895	8,942	8,762	614	1,659	71,445	147,704	1,582	45
蠡縣	180	600	3,000	16,400	-	3,000	10,000	60,000	-	-
涿州	1,900	2,000	1,800	2,800	4,400	9,200	25,000	34,000	4,800	3,100
威遠	500	580	15,000	16,000	3,800	5,750	7,500	192,500	1,481	215
晉州	576	2,344	5,860	2,345	83	1,457	17,400	105,300	237	40
唐縣	540	3,580	1,500	1,356	6,580	4,050	8,750	70,500	180	12
易縣	1,550	15,670	5,200	114,700	67,000	100,000	67,420	231,850	200	-
聚井	270	23,510	2,300	9,500	2,400	6,200	17,200	2,495,000	1,200	20
野河	210	3,845	730	1,708	4,844	8,925	5,223	18,500	85	-
博野	450	4,120	1,980	3,200	95	430	1,200	30,720	450	80
容城	714	1,197	1,456	45	0	23	4,120	28,560	507	15
柏鄉	950	2,610	1,375	1,080	150	630	4,650	25,300	340	-
鄆州	2,490	2,450	5,200	11,000	723	1,750	1,540	60,500	6,000	5
肥鄉	228	688	2,185	4,277	2,950	1,580	6,210	43,400	415	8
東光	1,955	7,400	2,905	9,540	210	3,100	7,240	88,504	1,150	-
河間	3,257	23,542	40,831	24,950	1,243	57,251	81,820	231,753	886	30
武邑	920	4,000	1,700	6,400	-	1,360	9,250	1,114,000	4,500	-

附表之四

二十一年度河北省各縣家畜禽數量統計表(2)

縣	別	馬 (匹)	驢 (頭)	騾 (頭)	駝 (頭)	牛 (頭)	山羊 (頭)	綿羊 (頭)	豬 (口)	鷄 (隻)	鴨 (隻)	鵝 (隻)
武	濟	1,440	12,900	1,851	-	2,810	800	500	54,000	150,000	12,000	200
沙	河	4,000	7,000	5,000	-	8,000	12,000	8,000	8,000	164,000	8,000	-
東	鹿	1,650	2,880	20,500	-	6,750	2,450	7,800	28,000	145,000	1,700	30
吳	橋	500	3,000	1,000	-	4,500	100	600	25,000	120,000	5,000	100
良	鄉	181	2,200	220	120	181	181	453	3,500	151,000	160	-
固	安	1,195	2,778	569	6	1,988	1,902	2,087	15,000	153,778	7,955	57
邢	台	510	1,840	1,200	-	23,600	162,000	39,050	16,680	135,401	15,580	53
曲	州	1,700	1,700	3,100	-	13,200	-	570	4,300	77,700	910	33
曲	陽	240	10,020	1,891	-	800	31,894	8,444	34,148	48,695	1,100	-
行	唐	150	2,300	15,000	40	1,000	12,000	23,000	15,000	73,000	5,000	100
交	河	600	9,000	3,500	-	8,500	-	3,500	15,600	450,000	750	48
任	邱	1,380	4,723	2,490	-	2,633	200	1,200	40,000	103,394	17,000	-
正	定	497	1,675	7,751	-	8,905	-	3,194	94,900	42,350	1,250	-
平	鄉	2,030	3,083	4,401	-	13,051	2,800	6,000	5,000	80,000	3,000	10
平	山	1,000	1,500	1,000	-	1,000	14,000	25,000	18,000	70,000	-	-
安	平	945	1,283	2,583	-	2,815	-	750	1,735	5,540	104	7
安	新	1,280	500	920	-	740	-	4,800	-	28,850	2,280	20
安	國	200	4,830	1,380	-	8,265	64	580	20,150	148,700	1,240	8
未	年	895	12,300	5,760	-	3,640	7,030	1,235	5,640	68,273	1,540	33
未	清	461	481	420	18	600	2,200	1,000	4,200	7,500	680	170
內	邱	124	563	805	-	2,760	3,850	1,590	22,370	45,780	-	-
元	氏	369	4,169	8,620	-	3,552	500	2,200	321	34,362	435	24
石	門	33	166	100	-	792	1,620	1,650	6,210	60,155	9,881	-
靈	都	233	3,915	1,438	-	8,470	6,250	2,700	10,540	34,000	610	-
壘	城	128	7,914	4,833	-	651	236	1,123	4,238	39,819	521	-
壘	陽	940	880	2,630	-	1,100	360	1,900	67,850	122,000	9,100	340
總	計	8,540	9,830	5,840	-	15,400	245	6,750	91,871	295,350	1,240	208

附表之五

二十一年度河北省各縣家畜禽數量統計表(3)

縣別	馬 (匹)	驢 (頭)	騾 (頭)	牛 (頭)	山羊 (頭)	綿羊 (頭)	豬 (頭)	雞 (隻)	鴨 (隻)	鵝 (隻)
天	4,001	6,750	6,685	900	-	15,250	22,100	197,000	23,300	40
大	3,865	15,350	4,698	5,560	380	800	4,560	49,570	2,400	-
南	1,670	2,920	3,280	1,400	430	1,270	4,500	44,700	4,650	-
安	822	1,408	2,550	2,231	1,500	1,700	20,456	25,210	-	-
新	353	250	640	8,180	-	510	700	20,000	400	-
樂	482	2,951	3,610	1,842	1,850	1,600	15,739	29,780	120	-
贊	5,000	19,900	6,300	19,960	950	2,150	5,800	131,000	7,200	180
濱	225	1,234	983	2,747	5,325	10,085	3,920	28,575	240	-
臨	8,340	5,320	8,500	8,500	580	5,570	620	35,200	300	200
德	2,752	13,424	4,516	5,791	1,268	3,276	27,258	148,250	6,521	54
慶	480	1,240	1,740	2,670	1,500	1,840	3,800	146,000	210	-
龍	1,527	4,528	3,273	1,470	431	4,220	55,200	161,000	1,600	25
平	688	3,446	2,153	4,460	2,440	550	1,558	16,400	-	-
衡	556	434	2,400	9,300	-	400	2,230	35,600	300	-
新	230	1,700	800	3,200	71	400	9,000	429,000	420	-
武	1,362	2,750	3,780	7,100	400	800	8,800	21,800	360	24
新	6,200	8,800	2,650	3,100	1,300	5,400	35,150	75,000	1,100	30
新	1,104	700	1,330	350	136	350	2,200	7,000	130	-
齊	2,300	3,400	7,500	7,500	480	800	103,100	123,142	400	-
無	3,525	7,512	13,310	4,330	3,120	3,115	156,500	128,400	125	35
錫	65	500	498	2,158	20	186	4,816	18,000	27	-
山	2,000	12,000	3,400	12,000	-	2,000	2,300	55,000	600	-
澤	350	901	998	1,573	-	541	8,250	35,400	206	5
水	1,300	7,626	3,850	2,800	26,000	40,000	154,250	250,420	450	50
深	821	8,875	2,234	14,020	187	2,106	12,822	74,522	1,850	56
州	671	5,036	7,430	2,110	581	1,363	2,960	20,000	-	-
趙	128,127	628,640	356,781	570,478	465,951	490,381	2,062,084	11,534,194	169,614	6,170
計										

附表之六

二十一年度河北省各縣家畜價值統計表(1)

縣別	馬 (元)	驢 (元)	騾 (元)	牛 (元)	山羊 (元)	綿羊 (元)	豬 (元)	雞 (元)	鴨 (元)	鵝 (元)
房山	15,000	12,000	35,100	80,000	12,900	11,000	400,000	42,000	1,880	100
望都	10,800	20,550	26,040	22,220	-	2,905	26,370	802	362	-
清苑	959,440	456,660	1,702,260	40,680	41,600	-	174,960	6,486	1,000	-
清河	13,500	24,000	52,000	550,200	360	8,800	19,960	50,060	2,430	-
清苑	1,260	68,400	36,000	63,000	-	4,500	106,800	14,000	360	-
高邑	11,750	49,320	150,780	14,320	1,252	7,800	23,919	3,582	77	38
高陽	18,500	18,930	56,865	83,600	-	3,500	190,151	5,680	28	40
南皮	67,683	1,370,500	91,880	834,000	19,080	74,580	134,800	62,625	1,504	72
南和	23,200	84,640	72,000	102,600	135	345	22,500	16,400	542	-
南興	30,740	29,082	68,985	22,960	-	-	1,254,000	17,200	440	60
定興	287,440	355,850	536,520	262,860	1,228	4,197	357,225	22,155	476	35
定興	8,500	10,000	210,000	560,000	-	15,000	80,000	11,000	-	-
蠡縣	114,000	60,000	108,000	112,000	13,200	36,800	175,000	10,200	38,400	3,100
涿州	18,000	15,440	110,000	640,000	4,000	5,900	52,500	18,000	244	88
涿州	17,280	58,600	351,600	82,110	166	7,285	101,930	21,072	118	40
晉州	21,600	80,500	136,500	47,460	21,050	26,320	39,870	85,400	45	12
唐縣	76,600	156,700	31,200	1,720,500	201,000	500,000	202,260	50,370	80	-
易縣	21,000	940,000	207,000	570,000	12,000	31,000	69,600	745,500	688	40
蠡縣	11,935	153,800	48,930	89,780	24,120	44,075	39,173	1,665	68	-
博野	20,430	82,540	98,730	112,780	291	1,380	11,570	7,680	136	58
容城	25,450	23,780	74,680	15,200	72	113	39,740	2,260	146	28
柏鄉	28,200	52,200	64,250	35,480	450	2,520	31,950	58,620	150	-
邯鄲	73,800	43,000	210,000	253,000	1,446	5,250	7,900	9,675	2,000	15
肥鄉	9,140	17,125	131,160	128,330	7,375	6,324	74,522	10,250	145	8
光緒	69,510	222,000	79,380	295,740	840	24,800	86,880	22,126	345	-
河間	162,850	4,070,840	12,449,860	873,250	3,849	171,753	490,920	46,351	2,216	107
武邑	36,200	100,000	136,000	320,000	-	6,800	111,000	22,800	2,250	-

附表之七

二十一年度河北省各縣家畜價值統計表(2)

縣	別	馬 (元)	驢 (元)	騾 (元)	牛 (元)	山羊 (元)	綿羊 (元)	豬 (元)	鷄 (元)	鴨 (元)	鵝 (元)
武	濟	98,000	522,500	166,500	112,000	2,400	3,000	75,000	45,000	6,000	200
沙	河	120,000	105,000	175,000	144,000	39,000	24,000	96,000	16,400	3,200	-
東	鹿	82,500	57,600	1,640,000	216,500	12,250	39,000	289,000	29,000	680	-
東	橋	55,000	90,000	75,000	180,000	500	3,000	300,000	30,000	1,250	40
真	鄉	12,680	88,000	15,400	5,400	540	2,250	24,500	45,000	128	-
固	安	35,850	44,604	33,720	69,540	5,706	12,522	120,000	45,133	6,364	67
邢	台	20,400	27,600	60,000	472,000	324,000	117,150	133,000	27,280	7,730	100
曲	陽	64,000	10,000	186,400	13,200	-	1,450	49,200	13,700	261	45
曲	陽	9,600	250,500	137,460	22,350	94,482	50,664	145,146	102,444	9,739	550
行	唐	6,500	46,000	750,000	40,700	36,000	92,000	65,000	7,200	1,200	500
交	河	48,000	350,000	350,000	595,000	-	28,000	156,000	135,000	375	62
任	邱	55,200	154,400	149,400	105,320	1,100	12,000	13,100	600,000	20,076	10,200
正	定	22,852	56,950	744,096	233,870	-	25,552	569,880	69,442	750	-
平	鄉	12,000	61,600	308,000	391,500	20,800	48,000	30,000	16,000	3,000	20
平	山	44,000	40,500	79,000	24,000	14,000	100,000	90,000	7,000	-	-
安	山	57,800	35,924	167,865	95,710	-	3,375	19,085	1,308	52	8
安	平	89,600	16,800	73,600	37,000	-	-	39,200	7,190	920	20
安	新	6,000	144,000	99,000	247,980	192	1,160	40,300	44,610	504	8
永	國	47,320	223,000	563,270	96,870	13,800	4,270	56,340	13,824	671	89
永	年	18,400	9,600	25,200	18,000	6,000	5,000	25,200	2,250	201	255
永	年	4,900	8,445	51,300	55,200	11,550	5,770	67,110	6,867	-	-
內	邱	18,450	208,450	603,400	150,080	1,200	11,000	2,520	3,456	217	24
元	其	2,020	4,320	12,700	38,500	4,800	6,430	50,040	14,973	4,840	-
石	門	9,300	75,200	80,700	296,000	24,000	10,800	57,370	4,820	152	-
蠡	縣	4,500	124,720	373,700	10,950	186	3,930	41,872	4,366	615	-
蠡	縣	44,500	18,000	123,000	31,500	740	9,150	346,700	16,200	1,300	135
饒	陽	425,000	425,000	538,600	805,400	1,050	34,580	264,500	545,400	450	158

附表之八

二十一年度河北省各縣家畜禽價值統計表(3)

縣別	馬 (元)	驢 (元)	牛 (元)	山羊 (元)	綿羊 (元)	豬 (元)	雞 (元)	鴨 (元)	鵝 (元)
天	270,050	135,000	36,000	-	152,500	198,900	68,950	20,070	138
大	194,650	462,400	168,200	1,140	3,200	45,600	17,852	3,520	-
霸	150,300	73,000	70,000	2,150	12,700	76,500	13,410	4,650	-
秦	24,680	25,344	55,775	4,800	7,650	163,648	4,538	-	-
滄	1,300	4,750	24,400	-	1,500	4,200	2,000	80	-
皇	28,438	28,530	55,460	7,400	8,000	141,921	3,222	460	-
贊	257,000	397,500	998,000	1,900	12,900	87,000	26,200	5,730	180
滹	8,000	20,000	81,000	6,000	30,000	11,700	5,735	120	-
城	41,700	12,000	340,000	960	12,000	4,440	3,000	100	8
定	137,600	335,600	292,685	3,800	19,258	218,048	49,475	4,564	54
海	21,640	24,800	71,730	3,800	9,200	45,600	35,040	168	-
平	91,620	135,840	58,800	1,200	21,100	496,800	32,200	480	32
城	34,000	110,000	240,000	6,000	2,200	11,000	2,000	-	-
平	2,224	6,510	27,000	-	1,200	6,600	3,560	60	-
鹿	12,500	34,000	128,000	213	2,000	72,000	126,000	215	-
河	136,200	110,000	355,000	1,680	4,640	52,800	8,720	252	312
武	310,000	264,000	124,000	3,900	27,000	246,050	18,750	550	30
強	55,000	21,000	14,000	680	1,730	17,600	1,400	39	-
城	115,000	102,000	300,000	3,840	8,000	1,931,000	24,628	320	-
鎮	176,260	225,360	174,000	9,360	12,460	7,532,500	25,720	62	52
管	1,980	18,569	50,000	55	508	18,200	1,515	3	-
極	100,000	24,000	350,000	-	5,000	250,000	14,000	240	-
山	10,300	13,500	46,000	-	1,900	42,250	6,500	60	5
景	4,000	126,500	59,000	58,600	30,000	825,700	75,290	2,500	50
深	85,890	226,875	483,696	1,496	16,846	153,861	18,648	1,237	56
澤	33,550	101,567	63,300	2,033	5,452	23,680	3,000	-	-
水	5,771,274	12,635,608	17,000,716	1,130,675	2,015,464	20,258,342	3,918,096	173,708	17,173
總									

(未完,待續)

附表之九

森 林

察哈爾省省會及口北十縣林場統計

造林一事，匪特爲農村之主要副業，抑爲國民經濟榮枯與國運隆替之所繫。良以森林豐富，既能減少氣候之激變，復可預防水旱天災於未然。故我國自有史以來，歷代政府，皆重林政，其實施辦法，或由政府飭令地方於荒山造林，或限令百姓於農隙課蒔樹木，期使全國童山，悉變爲蒼翠茂林，使地盡其利，國臻富強。但政府雖力予提倡，而民間則未盡奉行；復以我國所有森林歷經數千年之兵燹，畋獵，採伐及馳獸之摧殘，雖面積廣大之天然森林，亦所難免。故政府於推行造林運動之今日，除一方應積極提倡並實施造林外，更應對於現有之森林與林場妥填保護，以爲推廣之基礎。爰本斯旨，將轄境內之林場，作一詳切之調查，并加統計，以明其實況，而爲實施造林之參攷。

我國森林地帶，多在東北，福建，四川，西康，雲南諸省，察省以地理關係，向少森林，迭經清末與民國以來數十年之提倡，小規模之林場，始紛紛出現。現據調查所得，省會及口北十縣共有林場五十九處，茲製成一覽表，附列於后，以便參閱：

察省會及口北十縣林場概況一覽表(一)

(接下頁)

縣別	省										龍		關		來					
	東	饒	西	賜	西	水	第一	第二	第三	第四	第五	縣	縣	縣	縣	縣	縣			
林場名稱	東灣子林場	饒頭山林場	西渠林場	賜兒山林場	西渠林場	水母宮林場	第一區林場	第二區林場	第三區林場	第四區林場	第五區林場	縣城林場	縣城林場	縣城林場	縣城林場	縣城林場	縣城林場			
公有或私有	公有	公有	公有	公有	公有	公有	公有	公有	公有	公有	公有	公有	公有	公有	公有	公有	公有			
主管機關	試驗場	試驗場	試驗場	試驗場	試驗場	試驗場	試驗場	試驗場	試驗場	試驗場	試驗場	試驗場	試驗場	試驗場	試驗場	試驗場	試驗場			
所在地	東灣子村	饒頭山	張家口西渠	張家口賜兒山	張家口西渠	張家口水母宮	東城	南城	西城	北城	東河	縣城	縣城	縣城	縣城	縣城	縣城			
面積(畝)	一一〇	二五〇	九〇	一一〇	六〇	二〇	二七六八	八三	二四五	一五〇二	一六	四	一〇	五	二	三	二			
開闢年月	民十四	民十九	民二十三	民二十四	民二十五	民二十五	民十八	民十八	民十九	民十八	民二十四	民二十一	民二十一	民十九	民二十三	民二十三	民二十二			
植樹次數	五次	一次	二次	一次	一次	一次	四次	二次	一次	二次	一次	一次	一次	一次	二次	二次	二次			
樹木種類	柏 楊 柳 榆 槐 松	柏 楊 柳 榆 槐 松	柏 楊 柳 榆 槐 松	柏 楊 柳 榆 槐 松	柏 楊 柳 榆 槐 松	柏 楊 柳 榆 槐 松	柏 楊 柳 榆 槐 松	柏 楊 柳 榆 槐 松	柏 楊 柳 榆 槐 松	柏 楊 柳 榆 槐 松	柏 楊 柳 榆 槐 松	柏 楊 柳 榆 槐 松	柏 楊 柳 榆 槐 松	柏 楊 柳 榆 槐 松	柏 楊 柳 榆 槐 松	柏 楊 柳 榆 槐 松	柏 楊 柳 榆 槐 松			
株數	二八〇〇〇	五〇〇〇	一八〇〇〇	二四〇〇〇	一一〇〇〇	三六〇〇	六六五八	一六六八	七三三八	三〇八五	三〇三三	五八五〇	二四五〇〇	二二〇〇〇	四一〇〇	四三〇〇	二二〇〇			
成活株數	一九六〇〇	二〇〇〇	七二〇〇	七二〇〇	七二〇〇	三六〇〇	二六六三	八三四	三五六九	一八五一	一五一六	三八五〇	一五八〇〇	七五〇〇	三〇〇〇	三一〇〇	一五〇〇			
成活率	70%	40%	40%	30%			40%	50%	50%	60%	50%	66%	65%	63%	73%	72%	68%	80%	53%	60%
生長狀況	尚茂盛	不茂盛	不茂盛	不茂盛			不茂盛	尚茂盛	尚茂盛	尚茂盛	尚茂盛	尚茂盛	尚茂盛	尚茂盛	尚茂盛	尚茂盛	尚茂盛	尚茂盛	尚茂盛	尚茂盛

察省會及口北十縣林場概況一覽表(二)

(續前頁)

縣別	陽	原	延	慶	宣化	蔚	涿	鹿													
林場名稱	中山紀念林	金礦參林場	牛茶林場	劉喜林場	金日新林場	張進善林場	石壁林場	康安林場	時兆全林場	楊本利林場	趙斌林場	中山林	第一保安林	第二保安林	保安林	西郊林場	風景林場	聖泉寺林場	樹藝場	賀家溝林場	
公有或私有	縣有	私有	私有	私有	私有	私有	私有	私有	私有	私有	私有	縣有	縣有	縣有	縣有	縣有	縣有	縣有	縣有	縣有	
主管機關	縣政府	金礦參	牛榮	劉喜	金日新	張進善	石壁	康安	時兆全	楊本利	趙斌	縣政府	縣政府	縣政府	縣政府	縣政府	縣政府	縣政府	縣政府	公安局	
所在地	西郊外	南家村	西六馬坊	要家莊	要家莊	西馬園	西馬園	開陽堡	東窩頭	五馬坊	辛堡	南門外	南門外	東門外	沿縣一帶	城外西郊	縣政府內	西木廠	謝家堡	賀家溝	
面積(畝)	一八	三〇	二〇	一五	二〇	二〇	三〇	三五	二〇	二〇	六〇	一五四	一七九	一五二	一一三五	二二五	二	二〇	三〇	二〇	
開辦年月	民國二年四月	宣統元年	光緒三十四年	民國元年	光緒三十四年	宣統元年	宣統元年	光緒二十二年	光緒三十四年	民國五年	光緒三十四年	民國三年三月	民國三年三月	民國三年三月	民國四年七月	民國十二年	民國二十年	民國元年	民國元年	年遠未詳	
植次	四次	三次	四次	二次	三次	二次	三次	五次	三次	三次	四次	五次	五次	五次	二十次	十四次	二次	天然林	每栽年植	天然林	
樹木種名	柳	柳	柳	柳	柳	柳	柳	柳	柳	柳	柳	柳	柳	柳	柳	楊柳槐梓	桑柳楊	松	桃杏	楊柳	
原植株數	一七、二七九	五、二〇〇	四、四一五	二、一一〇	三、二五〇	四、〇二〇	八、一二五	一三、二六一	一、六八七	一、八七八	一七、二一〇	二七二、四〇〇	四二、九六〇	三六、四八〇	二四、五三六	二四、五三六	三二、五一〇	六一二	一三、二〇〇	一六、〇六〇	六、〇〇〇
成活株數	一五、〇二五	五、〇五〇	四、一二〇	一、九五四	三、一四二	三、八九五	七、九〇五	一二、八五〇	一、四四三	一、六〇八	一六、八〇二	二一七、九二〇	三四、三六八	二五、五三六	二四、五三六	八、八〇〇	五七〇	一〇、五六〇	一二、八四五	三、六〇〇	
成活率	87%	97%	93%	92%	96%	96%	97%	96%	95%	85%	97%	80%	80%	70%	100%	92%	93%	80%	80%	60%	
生長狀況	尚茂盛	尚茂盛	不茂盛	茂盛	茂盛	茂盛	茂盛	茂盛	不茂盛	不茂盛	尚茂盛	茂盛	茂盛	茂盛	茂盛	甚佳	茂盛	茂盛	茂盛	不茂盛	

察省會及口北十縣林場概況一覽表(三)

(續前頁)

縣別	懷	安	赤	城															
林場名稱	風景林	虎窩林	龍洞林	保安林	楊家林	天順林	防風林	湯泉林	浩門嶺社林	董家洞校林	椽田堡校林	勝溝社林	雲州堡校林	靈真觀廟林	夏家村校林	鎮安堡校林	二墩溝社林	戴氏林	松樺村姚氏林
公有或私有	縣有	縣有	縣有	私有	私有	私有	公有	公有	公有	公有	公有	公有	公有	公有	公有	公有	公有	私有	私有
主管機關	縣政府	縣政府	縣政府	第五區各	楊玉珍	徐文乘	喬喜喬	湯泉寺	浩門嶺村公所	石廟初級小	椽田堡初級小	勝溝村公社	雲州堡初級小	靈真觀廟	夏家村初級小	鎮安堡初級小	二墩溝村公社	戴春霖	松樺村姚氏
所在地	油房灘	虎窩寺	龍洞山	大河渠	珍珠溝	泥灣	喜家溝	湯泉溝	浩門嶺村	董家溝	椽田堡	勝溝村	雲州堡	靈真觀山	夏家村	鎮安堡	二墩溝	南門外河	松樺村
面積(畝)	四	三	五	四〇	二	三	二	七〇〇	七〇	一一〇	二〇〇	一一〇	一一〇〇	二九〇〇	六五〇	五〇〇	一九〇〇	三〇〇	一六〇〇
開闢年月	民國元年	民國十七年	民國十八年	民國二十年	民國元年	民國元年	民國二年	民國二十年	民國元年四月	光緒初年	民國七年四月	民國五年	民國八年	民國九年	民國十年	民國七年	民國八年	民國四年四月	光緒年間
植樹次數	八次	五次	四次	五次	二次	三次	二次	十二次	五次	逐年	十九次	二十次	二十次	十八次	十五次	十八次	十五次	五次	逐年
樹木種名	槐	楊	楊柳	柳	柳榆	柳	柳	松楊柳	松楊柳	楊柳	楊柳	楊柳	松楊柳	松楊柳	松楊柳	松楊柳	松楊柳	楊柳	松楊柳
原植株數	二五〇	三五〇	二〇〇	四五〇	二五〇	二〇〇	二〇〇	一〇五〇〇〇	一〇五〇〇〇	一八〇〇〇〇	三〇〇〇〇〇	一八〇〇〇〇	四三〇〇〇〇	二九〇〇〇〇	六五〇〇〇〇	五〇〇〇〇〇	二〇九〇〇〇	四五〇〇〇〇	一六〇〇〇〇
成活株數	二〇〇	二五〇	一八〇	四四五	二三〇	一八〇	一六〇	三五〇〇〇〇	三五〇〇〇〇	六〇〇〇〇〇	一六〇〇〇〇	八四〇〇〇〇	三三〇〇〇〇	五八〇〇〇〇	三二五〇〇〇	二五〇〇〇〇	五七〇〇〇〇	三〇〇〇〇〇	八〇〇〇〇〇
成活率	75%	70%	90%	96%	90%	90%	80%	33%	33%	30%	53%	47%	23%	20%	50%	50%	27%	67%	50%
生長狀況	茂盛	平常	茂盛	茂盛	茂盛	茂盛	平常	茂盛	尙茂盛	尙茂盛	茂盛	茂盛	不茂盛	茂盛	尙茂盛	茂盛	尙茂盛	茂盛	茂盛

表列五十九處林場中，以隸屬分，計省有六處，縣有二十二處，區有四處，公有九處，公私均有一處，私有十七處。以森林種類分，除普通林場外，計有紀念林三處，保安林四處。此外陽原縣十一處林場中，有十處為私有，該縣民營森林之發達頗足稱述也。

五十九處林場面積共為12,990.5畝，其每處林場之面積，已詳見一覽表內，茲再以縣為單位，作一比較，如下：

省會	425畝	萬全	91.5畝	龍關	28畝	懷來	22畝
陽原	288畝	延慶	1,620畝	宣化	225畝	蔚	2畝
涿鹿	70畝	懷安	59畝	赤城	10,160畝		

觀上表知林場面積最多者，首推赤城，次為延慶；蔚縣僅有二畝，屈居末位。

關於所植樹木之種類，計有楊、柳、榆、槐、松、柏等十五類。其每類樹木居種植場數如下：

楊	54	柳	51	榆	20	槐	14	樺	12
松	9	柏	4	梓	4	桑	4	槲	3
楓	2	杏	2	桃	1	核桃	1	杜梨	1

就上列觀之，察省五十九處林場中，百分之八十五以上均植有楊柳，植有榆樹者亦居三分之一，可見此十縣境之氣候與土質必均適於此類闊葉樹木之發育也。

總計各林場原植株數為12,577,999，成活株數為4,601,981，其每縣之合計數如下：

縣別	原植數	成活數	縣別	原植數	成活數	縣別	原植數	成活數
省會	123,000	36,000	萬全	21,582	10,433	龍關	90,450	56,750
懷來	35,000	20,000	陽原	78,445	73,794	延慶	724,240	522,984
宣化	32,510	8,800	蔚	612	570	涿鹿	35,260	27,005
懷安	1,900	1,645	赤城	11,435,000	3,844,000	共計	12,577,999	4,601,981

上列數字，均為各該縣所有林場原植及成活株數之統計；惟省會之西渠及水母宮兩林場，係二十五年新創立，其成活株數，現尚無從計算，故未計入。至五十九處林場平均植樹成活百分率，約為百分之三十七。

各林場之樹木生長狀況，泰半尚屬茂盛，其有少數不茂盛者，多因經費拮据與保護不力所致，而宣化唯一之西郊林場原有樹木，本不太多，而據報迭經駐軍之砍伐，現所餘無幾，誠所謂『造林難保林尤難』也。政府因限於經費，對於造林運動既未克努力推行，能再於此少數小規模之林場，不能盡量予以充分保護，察省林業前途，誠有不堪設想者，深望該省當局注意及之，以籌安全之策，而符中央提倡造林之意。

調查報告

河北省正定縣地方實際情況調查報告書

沿革

設縣時期 漢設正定縣，屬常山郡。

設縣原因 漢初爲正定縣，屬常山郡，歷代相沿，或設郡治，或設府治。民國成立，裁府爲縣，屬保定道；十七年後仍爲縣治，直隸於河北省政府。

縣名沿革 秦爲東垣縣，漢爲正定縣，晉爲常山郡，隋爲恒山郡，唐爲恒州，宋爲正定府，元改爲正定路，明爲正定府，嗣爲真定府，清仍設正定府治，民國成立，改爲正定縣。

版圖沿革 唐爲恒州，置成德軍節度使，領恒，定，易，趙，深五州；宋爲正定府治，兼置成德軍節度使，屬河北西路；明爲正定府，隸州五縣二十七；清爲正定府，轄一州十三縣。民國成立改設正定縣。

官制沿革 唐宋均設節度使，元設觀察總管，明清設正定府知府，民國成立改設正定縣知事，十七年以後改知事爲縣長。

現在本縣等級 本縣係一等縣。

位置

毗鄰省縣 西靈壽縣，南獲鹿縣，欒城縣，東藁城縣，北新樂縣，行唐縣。

面積

全縣面積 二五五〇方里。

縣治面積 三六方里。

山嶺地面積 無。

平原地面積 一〇〇二方里。

低窪地面積 八方里。

沙灘面積 一六〇方里。

地勢

山脈 無。

河流湖泊 城南有磚沱河，西自後落凌入境，東至北中奉出境，城北有磁河，西自陳家壩入境，東至東咬村出境，但常年無水。

地勢高低 地勢平坦，北部較高，南部較低。

地 質

土 壤 沙質壤土。

氣 候

溫 度 每年七八月間，達攝氏最高三十四度，十二月一月間，最低零下十四度。

風 向 每年春季多東風，秋冬多西北風。

雨 量 每年夏秋降雨最多。大雨滂沱，溝澮皆盈。

縣 治

縣治所在地 原為正定府治，後改縣治，在縣境中部偏東，距省會三百里。

縣治城垣建築 明正統年間，改築磚城，周圍二十四里，高三丈餘，上寬二丈；城門原為四，民國十年又闢小北門一處，通車站。角樓均已破壞。

縣署建築 原為府署，屋宇宏敞，地面廣闊。

縣治市街建築 街道最寬者三丈餘，普通寬度為一丈五尺，路面平整，有洩水溝自車站至縣署，築有馬路，寬為二丈，路旁植有樹株。

戶 口

全縣戶口 四一一一二戶，男一三三六七六人，女一二〇三六六口。

縣治戶口 二九二六戶，男一一八五三人，女一〇一〇四口。

行政區劃

全縣劃分五區，共計二百零一鄉鎮。

第一區域內，二十三鎮，近城五鄉。

第二區域東南，三十七鄉。

第三區域西南，三十二鄉。

第四區域西北，五十三鄉。

第五區域東北，十二鄉。

市 鎮

新城舖，曲陽橋，大河村，南村，平日有舖商十餘家，遇集日有牲

畜市，米糧攤，以及日用器物等攤販。十里舖、柳辛莊、杜北、北孫村、傅家村、後塔底、東權城、吳興，均有舖商，多少不等，週集日有米糧棉花器物等攤販。

村 莊

村莊之建設 本縣各村莊之建設事項，如森林之培植，道路之修理，經縣時加督飭，尚能認真辦理。至如振興水利，以防荒旱，改良農產出品，以興實業，均在督飭負責人員進行中。

村莊之生活 本縣村民，率多勤儉耐勞，對於生活日用，亦屬簡約，衣則粗布，食則麩飯，尚無奢華惡習。

村莊之經濟 本縣自九一八事變以來，農產落價，經濟將告破產，近二年來農產稍為增價，經濟亦稍活潑。

行政組織

縣政府之組織及人員數 本縣政府設有縣長秘書各一員，分設六科各設科長一員，此外縣府共有主任科員二員，科員十八員，縣督學二員，教育委員四員，技術員二員，合作指導員一員，度量衡檢定員三員，檢定助理員一員，督察長一員，督察一員，自治指導員四員，事務員二員，僱員十一員，政警十八名。

縣屬各機關 轄有區公安局三，分駐所七，保安大隊及第一二兩中隊，民衆教育館，文獻委員會，救濟院。

現任縣長

李佩琴，字絃五，山東陽信縣人，年三十四歲，山東法政專門學校畢業，歷充陝西臨潼高陵咸陽長安等縣縣長，二十五年三月到任。

財 政

收入實況	田	賦	六二九一九·九九元，
	契	稅	一五九一七·四九元，
	營 業	稅	九二六三·六七元，
	各 項 牙	稅	三一六四一·九六元，
	屠 宰	稅	一四二五〇·一五元，
	牲 畜	稅	八六四五·九五元，
	田 房 費	用	三三三九·六三元，

	差	補	三四六·一〇元，
	雜	入	二四七六·二〇元，
共 計	收		一四八八〇一·一四元，
支出實況	行 政 經 費		一二〇七八元，
	司 法 經 費		五〇八二·八元，
	臨 時 法 庭 經 費		七七〇元，
	賦 稅 辦 公 費		五〇九四·九八元，
	第七中校經費		三六三二二·五元，
	牲畜等稅留撥地方款		七五二六·〇二元，
	黨 部 經 費		三一五七元，
	楊 郁 文 等 卹 金		一二一元，
	撥 補 廢 除 地 方 款		一七五三·二二元，
	發 還 保 證 金		一三九七九·二元，
	抵 籌 墊 款		五〇〇〇元，
	契 稅 獎 金		五六九·七七元，
	抵 誤 解 款 項		七五·三六元，
	解 庫		五三四一八·一元，
共 計			一四六〇三六·九五元。

司 法

司法機關 本縣司法由縣長兼理，並設有承審一員，專司民刑案件。書記員錄事各一員，檢驗吏一名，承發吏四名，分掌司法事務。

監 獄 本縣設有監獄及看守所各一處，設有管獄員兼看守所長一員，並有看役十人。

其 他 本縣為便利人民訴訟，以防積弊起見，特規定於每日上午十一時親由縣長或承審當庭收受人民呈狀，隨批隨辦；遇有重要案件仍隨時呈遞，以期迅速，而免積壓。

公 安

警 察 縣政府第六科內部計分總務及行政司法兩股，督察處一處，全縣劃分三區，第一區公安局位於城內，統轄車站西洋刁橋三分駐所；第二區公安局位於城南柳辛莊，統轄南村大河兩分駐所；第三區公安

局位於城北北孫村，統轄傅家村新城鋪兩分駐所。全縣馬步長警共計一百十五名。

保衛團 本縣保衛團奉令改組為保安大隊，內分二中隊。第一中隊住東權城，擔任第六七八九區防務；第二中隊住南宅營，擔任第二三四五區防務；又由第一二兩中隊各調一班，在城內擔任防務。全大隊官兵一百八十八名。

與鄰縣聯絡 與鄰封方面除遵照河北省第十八聯防區聯防會哨辦法辦理外，本縣方面並經制定鄰區聯防會哨辦法實施以還，尙有成效。

教 育

學校教育

甲、師範學校 本縣有縣立簡易師範學校一處，女子簡易師範學校一處，各設小學班次，俾師範學生就近練習。

乙、高級小學 本縣有縣立高級小學一處，女子高級小學一處，私立首善堂高級小學一處，區立高級小學四處。

丙、初級小學 本縣共有男初級小學一百九十八處，女初級小學六十二處，共計男女初級小學二百六十處。

社會教育 本縣有民衆教育館一處，民衆學校一百六十八處。

義務教育 本縣設有短期小學十六處，短期小學班一班。

教育行政及經費 第四科專司學育事項，設科長一人，督學二人，教育委員四人，科員三人，月支經費二百三十五元五角。

文化機關團體及其他 本縣有教育會及文獻委員會各一處。

農 業

農 戶 (甲)自耕農二六三八六戶，三八三七九〇畝。
(乙)半自耕農一一三〇〇戶，一二〇一七九畝。
(丙)佃戶戶數一一六五戶，三六九〇〇畝
其餘爲地主七九二戶。

佃戶納租 (甲)納租方法，有納錢納糧兩種。
(乙)納租季節，有在春季，(俗名謂上打租)有在冬季(俗名謂下打租)。

農 產 (甲)小麥六五〇〇〇市石，每市石洋六·八元；

玉米六八〇〇〇市石，每市石洋五・四元；
高糧八六四〇〇市石，每市石洋五・三元；
穀一七二八〇〇市石，每市石洋五・三元；
豆(黑豆)三一五〇〇市石，每市石洋六・七元；
中棉二〇一一五〇〇〇市斤，每百斤洋一〇元；
美棉三九六〇〇〇市斤，每百斤洋一二元。
高糧楷一〇五五二〇〇捆，每百捆洋五元；
穀 稽九九〇七四〇捆，每百捆洋一〇元。
小麥玉米夏季收穫，高糧穀豆棉秋季收穫。

農 具 有犁、耙、耩子、鋤、鐵鍬、鐮刀。
肥 料 人糞尿、廐肥、堆肥、棉子餅、花生餅。
農 人 (甲)每人每月需洋三元五角。
(乙)僱農每年工資洋三十六元(供宿膳)。

工 藝

工 廠 本縣只有郁記工廠一家。
工 人 (甲)工人生活費年需三六元。
(乙)工人工資年約四〇元。

手工業及家庭工藝 有棉油業、鞋業、點心業、染坊業、土布、紡紗。
工藝出品 油鞋、點心、色布、土布、線。

商 業

輸 入 棉布二三八〇〇疋，紙張七二五〇〇刀，紙煙八五箱，麵粉八九五
二〇袋。洋布一四五二〇疋，紙張四二七五〇刀，紙煙二四一箱，
煤油三二一九〇箱。
輸 出 (甲)土布二二八六四〇疋。
(乙)脫脂棉花五一〇〇磅，麵袋布一〇五〇疋。
商 人 (甲)普通商人粗識文字。
(乙)商人年收工資洋六〇元(供膳宿)。
(丙)學徒年收工資洋一二元(供膳宿)。
商人團體 有商會一處，區會八處，同業公會十三處。

金融

通用貨幣 中中交三行，河北，農工，保商，中南等鈔票。

借貸情形 (甲)借貸手續，借帖或指契。

(乙)還帳季節，春節。

利率 (甲)市面借貸率二分，一分五，一分。

(乙)金融機關存放款利率八厘。

(丙)當舖利率三分。

(丁)農村借貸利率八厘。

養蜂

本縣共有養蜂場十八處，均係私人經營。

公路

已修者 本縣公路計有五條，均用砂土修治，路寬五公尺者二條，六公尺者

三條，兩旁均築有洩水溝，並植有柳楊樹，路面平整堅實。

正深路由東關起，至朱河村東止，計長六·九公里。

正樂路由南關起，至三教堂村南止，計長二〇·二公里。

正靈路由小北門起，至韓家樓村西止，計至二〇·二公里。

正行路由北關起，至完民莊村北止，計長二三·二公里。

正新路由北關起，至新城舖村北止，計長二六公里。

養路 由沿路各村莊隨時派夫修理之。

汽車 無。

其他車輛 大車，小車，自行車。

交通

鐵路 已成有平漢鐵路，北由大宅村入境，南至吳家莊出境，計長三九公

里。未成有滄石路，東由南五女村入境，西至北宋村出境，計長一

二公里。

郵政 本縣有二等郵局一處，各大村鎮均設有代辦所及信櫃。

電報 本縣只有電報局一處，民國二十四年與郵局合併。

無線電 正定中學及正定師範各有收音機一架。

電話 有省長途電話局一處，地方電話管理所一處，各區警團駐在地及城內各機關大商號，均設有話機，共計四十二處。

水利河工

水利 縣城西北有大小鳴泉，可灌溉稻田二千畝，又與靈壽縣境毗連十村莊，可用仁壽渠灌田四萬五千畝。

河工 有滹沱河草橋一座，需補助費四百五十元，有槽馬及廻水兩堤，堤高丈餘，均植有樹株，以防水患。

官產及官營業

官產 查本縣綠營官產，業經前官產局諭令各租戶繳價留置無存，其餘官產亦經該局隨時查出處分。自二十三年官產局奉令裁撤後，所有官產尙未清理，現奉財政廳令發清理各項官產章程等件，除已飭警分別張貼，俾衆周知外，現正遵照奉發各章程切實辦理。

官營業 無

農村合作

全縣農村合作社共有三十二所，其中二十六社爲單純信用性質，一社爲消費業務，信用兼營運銷者二社，信用兼營供給者二社，信用兼營運銷供給者一社。社員總數爲二百六十七人，資本總額一千六百七十元。惟因創辦未久，業務尙未能十分發達，又缺乏金融輔佐機關及聯合社之組織，各社進行時感不便，此本縣農村合作實際之概況也。

衛生防疫

衛生 城內澡堂茶飯酒館等舖戶，均訂有管理規則，並不時派警督促指導，注意清潔衛生。每屆夏季所有販賣食品商舖攤販，均備有紗罩覆蓋，此外街市之上，築有穢水陰溝，直達郊外，并指定穢土場四處，以便傾倒穢物。復次，各商民居戶門前，均置有太平水缸，關於街道之整理，不時督飭商民，分段掃除。

防疫 防疫設備，因經費困難，一切均付闕如，僅於春秋兩季，由救濟院派遣醫士會同公安機關，施以巡迴種痘，以防天花。如遇發生其他傳染病時，則酌量情形，施行防疫工作。

平民教育

本縣民衆教育館內設閱覽組，備有古今圖書及新聞報紙，每日上午九時至十二時下午二時至五時開館，任人閱覽。並設講演所每逢集

期，由講演員宣傳識字運動及淺顯民衆常識。並延聘國術教師一員，施行健康教育，人民隨意參加。

災荒教濟

災荒之情形 本縣二十四年七八月間，曾連日降雨，濬沱河水漲發，以致兩岸村庄田禾，多被淹沒，並冲塌地畝甚多。

教濟之準備與設施 奉省振務會發冬振款一千元。

倉儲 本縣遵奉民政廳二十四年十月間頒布各縣積谷實施辦法，及縣倉管理規則，按照人口比例，應積谷八千石，分三年積齊，截至二十四年年終，據各區呈報二十四年份各鄉鎮倉統計，積谷二千八百二十九石三斗，現正飭由各自治指導員按村調查，以昭核實，至前經呈准之谷款六千三百餘元，擬即盡數購谷，成立縣倉。再二十五年應積之谷，擬即照案繼續辦理，以備荒歉。

毒品戒除

關於毒品事項，現時境內確無製造人犯及種烟地畝。其大宗販賣者，亦均肅清，惟零星售賣者仍恐難免，緣本縣常年駐軍，各軍留守處又多駐城內，間有不肖份子勾結當地流氓往來夾帶，販賣查緝上不免稍有困難，此對於零星販賣者未能根本肅清之原因也。此外對於吸毒人犯，查拿甚厲，遇有破獲，即送救濟院依法戒除，截至現在戒除者已達百餘名。

市 集

本縣市集數目地點時日範圍營業如左列：

集 市 地 點	日 期	營 業
南 二 十 里 舖	每 月 五， 十 日	雜貨穀貨
南 十 里 舖	三， 八 日	雜糧鐵貨麻繩
柳 辛 莊	一， 六 日	全上
南 村	四， 九 日	雜貨穀貨雜貨牲畜棉花皮貨
東 塔 子 口	二， 七 日	雜糧
蕭 家 營	三， 八 日	全上
宋 營	二， 七 日	全上
大 河	二， 七 日	雜貨雜貨牲畜棉花皮貨

前	杜	北	三，八	日	雜貨鐵貨棉紙
曲	陽	橋	四，七，十	日	雜糧皮行土布牲畜棉花鐵貨
刁		橋	三，八	日	雜糧棉貨
後	塔	底	一，六	日	雜貨棉花錫貨皮行
韓	家	樓	二，五，九	日	雜糧
傅	家	村	一，五，八	日	雜糧棉花鐵貨
北	孫	村	一，五，九	日	雜糧花生棉花皮貨鐵貨猪市
東	橫	城	二，五，八	日	全上
吳		興	四，九	日	雜糧鐵貨
新	城	舖	四，九	日	雜糧牲畜皮行鐵貨花生
南		化	一，六	日	雜貨鐵貨花生
南	牛	屯	三，八	日	猪市棉糧花生鐵貨
朱		河	四，九	日	全上
府	學	西	二，七	日	牲畜木貨鐵貨蠶貨麻土布棉花洋布日用雜品

度量衡制

已實行新制。

民族

本縣居民，漢族居多，回族散居城鄉，人數甚少。

禮俗

本縣民風樸厚，俗尚淳良，對於婚喪禮儀，率多沿用舊制，男子髮辮早已絕跡，女子放足歷經前任各縣長派員檢查，十五歲以上三十歲以下之婦女，早已自動解放，十五歲以下之女子確無纏足者。

宗教

本縣計有天主耶穌教堂各一處，佛教會一處，道教散居城鄉寺廟，教徒均屬無多。

人物

古今循吏 李守義，平度州人，明宣德三年知縣事，留心民務，以身先之。循行阡陌，勸課農桑，不憚劬瘁。嘗詣西韓河相形勢，究泉源，募民開淤泉四十五穴，導引灌田，皆成膏腴，久任治事，九載而庭無猾胥，市無奸僞，野無剽掠。都御史陳公贈以詩，有「仁及四鄰稱愷悌，政孚百里頌循良」之句。

姜臣斌，江蘇元和人，監生，嘉慶十九年二十五年兩知縣事。道光二十三年，大水流離困苦，人不聊生，臣斌輕徭薄賦，且爲請賑，設兩粥廠，一沙崗，一城內，親身經理，風清弊絕，務期實惠及人。精於岐黃，施藥餌以救貧民，全活甚衆。卸事卒於省垣，民赴吊者不絕。

周灝，貴筑，進士，清咸豐三年知縣事，甫經到任，粵匪林鳳翔李開芳由河南山西竄擾直境，灝舉行團練演操民兵，號令嚴明，忠義憤發。樂城薨城晉州，相繼陷沒，郡城卒保無虞。暇則與諸生論文講藝，理法精深，教法嚴肅，無不懷德畏威，卒後民請立祠祀之，奉旨允行。

士 紳 梁夢龍，字乾吉，明嘉靖癸丑進士，歷仕至太子太保，吏部尚書，卒贈少保，諡貞敏，賜祭葬，祀鄉賢。

賈應春，字東陽，明嘉靖癸未進士，歷仕至戶部尚書，晉階資政大夫，以疾乞歸，卒贈太子太保，祀鄉賢。

方 技 王榮嗣，清人，多材藝，於音律無所不通，自作笙簧，嘗爲自鳴鐘，備極工巧，刻漏無差，誠慧心人也。且慎行謹言，恂恂有禮，尤足稱者。

王宣治，字銘閣，清人，性耿介，工繪事，山水花卉得古人筆意，縣志諸圖皆其所繪也。幼孤，事母孝，卒年五十二歲，母猶在堂。

古蹟古物

本縣昔爲名地，古蹟古物頗多，惟以年遠時久，多已湮沒。茲擇其稍爲完整，足資考察者，分述於後。

隆興寺銅佛像 在縣城東門裏舊名龍興寺，俗謂大佛寺，隋開皇六年建。初謂龍藏寺，宋乾德初，於寺內北隅建大悲閣鑄銅佛像，法身高七十三尺，臂四十有二。（今只存其二）俗謂大佛寺，緣此得名。

天寧寺木塔 在城內東大街迤北，據碑載，唐咸通初建，共九級，高十八丈餘。

開元寺磚塔 在城內官驛街，魏興和二年建，共九級，高十六丈。

廣惠寺多寶塔 在南門裏迤東，唐貞元中建，高十三丈，勢凌霄漢，石爲虎豹之形飾以五彩，又名多寶塔。

臨濟寺青塔 在城內東南隅，唐咸通中建。緣嘉濟寺僧義元圓寂後，建此塔葬

之，清雍正十三年，封唐鎮州臨濟寺僧義元爲異常慧幽禪師，繪旨嵌塔上。

- 風動碑** 在城內府學西街，唐代宗永泰二年爲成德軍節度使清河郡王李寶臣紀載功德，王世則書，王世貞集。寶臣降虜，創藩鎮之禍，其人本不足道，而書法遒勁瀟灑，有李北海張從申之筆，良可寶也。碑字早已模糊，不甚明顯。
- 龍藏寺碑** 在隆興寺內，隋開皇六年十二月立，張公禮撰，正書。
- 壽星石刻** 在縣政府內，漢文帝元年丞相用勃立石，明知府武尚賢識在府署。
- 容膝碑** 在縣政府內，宋朱子正書，旁有晦翁二字。
- 馬槽碑** 在縣政府內，無書撰人姓名，亦載李寶臣事，大字行書。

名 勝

本縣昔爲名區，名勝頗多，惟以年遠變遷，多已湮沒，茲擇其尚有遺跡可考者分述於後。

- 東垣故城** 在縣南八里，今名古城村。史記「趙武靈王攻中山，取東垣；」又「蘇秦說燕曰，趙之攻燕也，不十日而數十萬之軍軍於東垣矣。」漢書高帝紀，「十一年陳豨將趙利守東垣，高祖攻之不下，卒罵王怨，城降，卒罵者斬之。」正定縣故東垣，高帝十一年更名，秦漢以來縣治皆設於此。
- 新市故城** 在縣東北四十里，今名新城鋪村。本古鮮虞國，後爲中山國。漢景帝二年，封王器之爲侯邑，屬中山國。唐武德五年，廢爲新市鎮，元和四年，王承宗拒命，詔諸道討之，白居易言，河東易定，兵討鎮冀，竟不能過新市鎮也。宋亦爲新市鎮，舊屬新樂，今屬正定。
- 龍騰院** 在縣城東門裏，十六國春秋慕容熙八年，大築龍騰院，廣袤十數里，役徒二萬人，起景雲山於苑內，基高五百步，峰高十七丈，今隆興寺即其遺址也。
- 故權城** 在縣北二十里，即古之權鄉也。後漢建武元年，賈復破青犢於射犬，追戰於正定之權鄉，大破之，即此地。又通典，鎮州城東有恆陽城，開元中常置恆陽軍於此，今村仍名權城。
- 陽和樓** 在城內南大街，元至正十七年修，元楊俊民爲記，洪武中知府郭勉置更漏其上，宏治十七年重修。

河北省趙縣地方實際情況調查報告

沿革

- 設縣時期** 西漢時置平棘縣，故城在今城東南三里，今城址尚存，已傾圮破碎，後魏置趙郡，北齊始置趙州，民國二年廢州設縣，始名趙縣。
- 設縣原因** 本縣原為直隸州，兼轄柏隆高臨寧五縣，民國二年取消階級制度，本縣南北七十里，東西百里，實有設縣必要，故廢州而置縣焉。
- 縣名沿革** 春秋時本名棘蒲，西漢東漢及魏時，均為平棘縣。晉置趙國，治平棘。迨五胡亂起，先後淪於劉氏石氏慕容氏，後魏拓跋氏置趙郡，治平棘。北齊高氏改為趙州，初治廣阿，後移平棘省，趙州之名始此。隨大業三年改為郡，治平棘。唐為趙州，屬河北道，武德初年置治柏鄉，天寶初年曰趙郡，乾元時復曰趙州。宋置慶源府，趙郡慶源軍節度，尊國姓也。宣和元年升為府，靖康後淪於金。金天會七年改為趙州，元明清三代均仍之，民國二年廢州設縣，今仍名趙縣。
- 版圖沿革** 西漢平棘縣外，復有封斯國，宋子縣等，遺址均在本縣疆域中，其版圖必甚小。後漢宋子封斯均廢，疆域增大，晉置趙國，統縣凡九，平棘，房子，高邑等，疆域頗廣，後魏置趙郡，領縣凡五，北齊置趙州，領縣凡四，疆域較狹，隋趙郡統縣十一，面積最廣，唐趙州領縣凡八；即平棘，寧晉，照慶（今隆平）柏鄉，高邑，臨城，元氏，贊皇。宋金元三代，皆領縣七，疆域亦略等，明清趙州，屬於正定府，領縣六：以州治平棘縣省入，下屬柏鄉，隆平，高邑，臨城，寧晉，贊皇。至雍正二年，升趙州為直隸州，不屬於正定府，而割贊皇屬之正定。從此趙屬六處，為趙，柏，隆，高，臨，寧矣。今之趙縣，北臨欒城藁城晉縣，西臨元氏，西南臨高邑，南臨柏鄉，東南臨寧晉，南北七十里，東西百里，面積一千五百九十一方里。
- 官制沿革** 西漢，東漢，魏，平棘縣均設縣令。晉為趙王直轄，後魏趙郡置郡太守。北齊趙州設州官。隋唐時為趙郡，時為趙州；故亦時為郡太

守，時爲州官。宋慶源府設知府，元明清趙州設知州。民國初年爲縣知事。十七年後改縣公署爲縣政府，縣知事更名縣長。

現在本縣等級 二等縣。

位 置

經 緯 線 本縣位置，約在北緯三十七又四分之三度，與東經一百一十四又二十五分之二十二度之間。

毗鄰省縣 東及東南至寧晉縣界，南至柏鄉縣界，西南至高邑縣界，西至元氏縣界，北及西北至欒城縣界，東北至藁城縣界。

面 積

全縣面積 約計一千五百九十一方里。

縣治面積 約計十六方里，

山嶺地面積 境內無山嶺，所謂平棘，龍平等山，僅爲孤立之土阜而已，故無山嶺地面積之可言。

平原地面積 境內既無山嶺地，亦無低窪地，除一小部分沙灘外，均屬平原，合計平原地面積一千五百六十三方里。

低窪地面積 境內各河，現均淤塞，變爲農田，較之平地，亦不見低窪，故均列入平原地面積內計算。

沙灘地面積 境內南部之沙河南岸，舊稱沃野，然因沙河時常無水，每逢風起，將沙捲至兩岸，故野雞舖，楊召，王村，丁村一帶，積成沙灘，變爲不毛之地者，約計十二方里。

地 勢

全境地勢平坦，無川渠湖沼，及高山密林；間有一邱一陵，然均爲孤獨土阜，無脈絡可尋，僅爲平原之點綴，供遊人之眺覽而已。

山 脈 境內本無山脈，然縣志所謂平棘，龍平，鞍子，等山，亦均爲隆起之土阜，高僅數仞，想係昔日之騷客詩人，牽強附會，製定其名，留作憑弔之場耳，茲分別錄之於後：

平棘山 在縣城之南，去城百步許，頂平而多棘，故名。

龍平山 在縣北三十里宋子城之西，相傳山本高聳，一日風雨驟至，龍過而平其平，故名，又名龍光山。

鞍子山 在縣東北三十里，形似馬鞍故名。

河流湖泊 境內雖有汶河，豬龍河，冶河，沙河，漳沱河，但因年久淤塞，源斷水涸，除沙河漳沱河外，其餘之河槽均變為農田，惟秋夏霪雨，仍有泛濫之害，茲分述如下：

汶河 亦稱汶水，發源於獲鹿南境，經欒城屬之龍門入趙縣境之賈呂村，東南流經輪城，三相，西正村，宋村，至大石橋，折而東，經焦家莊，西汶洋，胡家營，至寧晉之邊村，及橋，橋底，武家橋，迤邐達縣東南，入寧晉泊。昔時原為巨川，今則夏秋霖潦，挾衆山泉水來注，然不久則流斷水竭矣。

豬龍河 源起元氏縣西北八里，西山諸水所匯也，東南流，歷南北沙灘等村，由元屬之寇村入縣境之南北王里，經馬平大琉璃，至宋村，入汶河。今則河槽埋沒，僅可辨識而已。

冶河 源出山西平定之松嶺，自平山東南流，由欒城入縣境，經賈店，迎恩舖，至西關永通橋，南趨大石橋，合汶河，今已湮沒不辨矣。

沙河 在縣南發源於贊皇縣之黃沙嶺，經元氏，高邑，入縣境，東南入大陸澤中。每年夏秋，大雨時行，水流湍激，泛濫田野，然不久則水落沙露，荒漠蜿蜒，盡為不毛之地矣。

漳沱河 故道在縣東三十里，昔時夏水泛濫，東北鄉自花邱，圪塔頭，孝友，南北李疇，橫流激湍，為害甚烈。

按漳沱河發源山西繁峙縣，經雁門入平山，東行至靈壽，入正定，藁城，清乾隆間，河由藁城入本縣，經南北中馬村，東折而南，經大馬園，謝莊，大小東平，范莊等村，至楊漚，孔家營，西折而南，入寧晉境，道光三年，由北中馬村分一支，西折而南，經南中馬，大小郝莊，圪塔頭，姚家莊，至常信營，孝友等村，分為二支，東支經賢門樓，解家寨，南入寧晉境，西支經唐家寨，至北李疇，東折而南，經南北李疇，東南入寧晉境。乾隆二十二年支流涸大河遷移，由南北中馬，郝家莊東南入寧晉境，咸豐九年，再遷移由藁城入晉縣境，支流亦涸。

地勢高低 本縣地處冀魯平原，就全省而論，地較低平，按全縣言之，西北較

高，逐漸向東南傾斜，故各河故道，均由西北流向東南也。

地 質

據地理學家談稱，當原始時，冀省東南部，尚沈淪海中，經太古時期，海水漸涸，東南部構成冀魯平原，故地層頗新，純屬沖積層，本縣適居其地，故地層為沖積層，地質堪稱肥沃。

地 層 為沖積層。

土 壤 全境除東區一小部為埴土，及沿沙河與滹沱河故道為砂土外，其餘均為壤土，土質沃腴於耕種，並可鑿井灌溉，鮮旱魃之虞。

氣 候

溫 度 查本縣寒溫度數，在十二月份為最低時期，恒為華氏十五度，在七月份為最高時期，恒為華氏一百度。

風 向 查本縣春季多風，向多來自西北，向東南吹颯，風力之猛，亦以春季為最，有春風狂似虎之謠。

雨 量 查本縣降雨最多時期為七八九各月份。全年雨水，總量為四百餘公厘。

縣 治

縣治所在地 在城內北城根偏西，原名趙縣公署，現改為趙縣縣政府，距省垣，(保定)四百餘里。

縣治城垣建築 建置年月無考，係土質，周圍十三里有奇，高三丈二尺，厚二丈五尺，門洞四，角樓無，城垣因歷年已久，風雨摧殘，迭有頹倒，雖經補修，仍不如往昔之完整。

縣署建築 咸豐三年間粵逆北犯，城陷，州署悉被焚，至光緒二十年七月間，知州孫傳斌捐廉建築，即今之縣政府。

縣治市街建築 重要街市，如南大街，東大街，西大街，道寬約二丈，係用土質修築，街市無溝渠，建有公共男女廁所，並指定傾倒污穢處所，道旁均已栽植樹木，市房多係平頂，間有瓦房者。

戶 口

全縣戶口 本縣共有四萬零三百三十一戶，男為一十一萬六千四百一十四口，女為九萬四千一百九十六口。

縣治戶口 共有二千零二十九戶，男占六千三百零七口，女占三千八百九十八

口。

行政區劃

本縣行政區劃，分爲第一，二，三，四，五，五區，共二百四十二鄉。

一區二十六鄉，二區五十一鄉，三區五十二鄉，四區五十五鄉，五區五十八鄉。

市 鎮

市 鎮 本縣無繁華市鎮縣屬有大石橋，范莊，大安村，沙河店，賈店，西封斯，六市莊，溝岸，韓村各子等十村，較他村稍大，立有集市，每逢集期有商民人等，前往買賣，平時與其他各村相同。

村 莊

村莊之建設

公 路 本縣縣公路，業於去年秋間完全修竣，凡屬毗連之縣，均能通行汽車，其間經過之村莊，所有道路，自能通行無阻，無用再事修建，本年春間，又實行徵工，全縣勸夫，將重要村莊，及比較稍大村莊之道路完全修通，復將趙高趙元趙樂三路，重行修築，寬廣平坦，爲各路冠。

學 校 現在各鄉至少已有一處小學，教育學齡兒童，以期教育普及。

植 樹 每年於植樹節前，由縣籌備樹秧多株，分發各村令其栽植，猶恐供不應求，並勸各村自購樹秧，以期栽植普遍，惟本縣爲產棉區域，因收益厚薄關係，致路旁田畔，栽植，殊感推廣困難。

鑿 井 本縣土地肥沃宜於灌溉，既無河流，需井尤要，現在各村所鑿井眼已將普遍，今春又將鑿井貸款五千元，分貸於各農戶，繼續努力，不難盡成有井之田。

橋 梁 查本縣地勢平坦，無山川河流，雖間有橋梁，亦屬古跡，今春又將大石橋重加修補，藉資保存，無從新建築之必要。

其他應行建築事項，以及城內築城建礮，各鄉修闢築堡，正在集合全縣鄉長副，組織委員會，以便分途進行，除沙河店業已開工外，其餘城鄉各工，亦均按照計劃，即日施工，本年五月底即一律完成。

村莊之生活 各村人民，多以務農爲業，自食其力，視爲故常，惟以土質，宜

於種棉，產量多而得利厚，故各村人民，多喜植棉，致所產穀類，不足自給，必須仰給外來食糧，方可足食，至農家副業，向不發達，僅有家庭紡織布小手工業，較為普遍，對於村莊生活，亦有相當補益焉。

村莊之經濟 近數年來蟲旱為災，秋收欠豐，村莊之經濟，已成停滯狀態，加以糧價高漲，物力維艱，村莊經濟，幾欲破產，幸各村合作社風起雲湧，已成立者二百餘處，又有中國銀行河北省銀行，相繼在本縣設立駐莊，皆以大量金錢，接濟農村，村莊經濟稍見靈活。

重要村莊名稱 大石橋 賢門樓 范莊 大夫莊 楊家郭 沙河店 高村
西封斯 北三相 新藥店 六市莊 大呂村 韓村 雙廟李莊
各子村 四德

行政組織

縣政府之組織及人員數 縣政府內設縣長兼理司法，秘書一，承審一，科長五，經徵處設主任一，科員八，事務員三，自治指導員三，書記二十七，技術員一，度量衡檢定員一，合作指導員一，縣督學二，社會教育專員一，教育委員五，督察員一，訓練員一，電話管理所主任一，繕狀生四。

縣屬各機關 一二三四五區公安局及公安隊，保衛總團部，電話管理所，救濟院，民衆教育館，文獻委員會，縣立高級小學，完全小學，女子完全小學，看守所，戒烟所。

現任縣長

張福喜，字康民，陝西沔縣人，四十二歲，陸軍大學特別班肄業，歷任旅長，副師長，及陝西西鄉縣山東莘縣費縣縣長及察哈爾省政府參議等職。

到任年月 中華民國二十五年一月十三日到任

財政

收入實況 查二十三年度收入總額為九萬八千七百八十二元。(一)田賦附加：每銀一元附加學費一角八分四厘，警費二角八分五厘六毫，財政經費四分三厘四毫，度量衡檢定分所及文獻委員會經費農會教育會補助費共為四分三厘四毫，保衛團經費三角九分一厘，區公所經費一

角四分，合計每元附加爲一元零八分七厘四毫，共收洋五萬八千二百一十元。現因奉令以附加款不得超過田賦正額，已改爲每元附加九角七分六厘。(二)各項稅捐：磚窰捐收洋一百六十元，現已奉令廢除。戲捐收洋五百元，商捐收洋二百七十元，實業捐收洋三百四十元，車捐收洋二百元，計共收洋一千七百四十元，(三)地方財產收入：房地租金收洋三千一百六十八元，官款息金收洋一千五百一十五元，計共收洋四千六百八十三元。(四)地方事業收入：試驗場出品變價收洋九十元，學生納費收洋一千九百八十元，計共收入二千零七十元。(五)補助款收入：第一期廢除苛雜省庫撥補洋一萬零二百二十元，正稅留撥地方款五千九百五十八元，契稅費用留撥洋一千元，計共收洋一萬七千一百七十八元。(六)雜收收：狀紙加費收洋二百元，牙用收洋一千一百三十一元，鹽斤折價收洋二百四十元。倉款補助收洋一百八十元，共計收洋一千七百五十一元。(七)抵補金收洋一萬三千四百二十元。

支出實況 查二十三年度支出總額爲九萬八千七百八十二元。(一)黨費支洋五千四百元，此款現已改撥爲義務教育經費，(二)警費支洋二萬二千零八十五元，(三)團費支洋二萬七千七百九十元，(四)支區公所經費七千三百八十元，區公所取消改爲自治指導員經費，(五)支救濟院費洋一千五百五十四元，(六)支財政經費洋一千九百零四元，(七)支教育經費洋二萬五千六百六十三元，(八)支建設費洋五千二百二十元，(九)支協助費洋一千三百四十八元，(十)雜支出洋四百三十八元。

司 法

司法機關 本縣未設法院，由縣長兼理司法，承審處設承審員一員，書記一員，錄事由縣政府僱員兼充，辦理民刑訴訟事宜。

監 獄 管獄員一員，錄事一員，看守及所丁六名，女看守一名，管獄員工役一名。

其 他 無

公 安

警 察 本縣設有公安科一科內設科長一人，辦理全縣公安事務，科內設有

主任科員一員，科員二，訓練員一員，督察員一員，僱員一員，均受科長之命，分掌科內事務，公安科以下，分設五區公安局，計第一區公安局，有長警二十名外，其他各區公安局，均長警十四名，分掌各區公安事項，另設公安隊一隊，計隊長一員，馬警十名，步警四十名，受縣長科長之指揮監督負遊擊剿匪之責，計公安局警士八十名，公安隊五十名，槍枝子彈，尙稱敷用。

保衛團 民國十八年奉令組織地方保衛團，按縣行政區分區設立，定名為趙縣地方保衛團第幾區團，置團正一人，直屬於縣政府；區以下設保衛支團定名為地方保衛團第幾區第幾支團，置團目一人，直屬於各區團，二十三年奉令改編為縣保衛團，一方面訓練各村適齡壯丁，一方面擔任防務，縣設總團部，置總團長一人(縣長兼任)，副總團長一人，總團以下分設三隊，每隊設隊長一人，直屬於總部，隊以下設分隊，每分隊設分隊長一人，直屬於隊部，分隊以下設三班，每班設班長一人團丁九人，計共長丁二百七十名。

聯防 本縣地面，奉令劃歸河北省警團聯防會剿第十三區，由欒城藁城趙縣元氏贊皇等五縣聯合組織之，每隔三月開聯防會議一次，解決一切聯防事宜，其會議即由聯防縣份，按次序輪流召集，周而復始，並分期會哨，遇有匪警，亦即由五縣警團會同剿捕。

又自二十年起，本縣復與正定無極東鹿藁城等四縣自動聯防，其辦法與十三區大略相同。

近又將本縣劃歸第二剿匪，由第九十一師負區內各縣剿匪之責，從此軍警團聯合為一，治安庶可無虞。

教 育

學校教育 本縣小學幾普設於全縣各鄉，計男女完全小學共有八處：縣立者三處，均設於縣城內，區立一處，鄉立四處，縣立第一完全小學，創立於民國前六年，建築宏大，設備亦較完善。高級科四班，初級科兩班，學生共二百二十七名，並附設簡易師範一班，該班修業三年期滿之學生，四十六名，除將二名留校實習外，其餘四十四名，已於本年二月間派赴鄉立初級小學實習教學。並於二月十五日續招簡師班新生五十名，縣立第二完全小學創立於民國十二年四月，高級

科兩班初級科四班，男女生共三百九十七名，並附設初級棉織科職業補習班，學生二十七名，縣立女子完全小學，創立於民國二年十月，高初級各兩班，學生共一百六十二名，並附設女子簡易師範班，學生二十九名。第三區區立完全小學，創立於民國二十二年七月，校址在東楊村，高初級各兩班，男女學生共一百八十一名。大安鄉立完全小學，創立於民國八年四月，高級科一科，初級科兩班，學生共一百零六名。溝岸鄉立完全小學，創立於民國三年十一月，高級科一班，初級科兩班，男女學生共一百一十一名。新寨店鄉立完全小學，創立於民國十四年八月，高初級各一班，學生共七十四名。曹谷疇鄉立完全小學，創立於民國十年七月，高初級各一班，男女生共六十二名。鄉立初級小學，共二百一十二處，鄉立初級女子小學，共二十六處，男女學生共九千六百三十二名。總計全縣各級學校男女學生共一萬一千一百零四名。

社會教育 本縣社會教育濫觴於民國二年，當時僅設圖書館一處，藏書約有七百餘種，以書籍多不通俗，故閱者寥若晨星。至十四年增設閱報所一處，訂報三數份，以啟迪民智，閱報者除集期外，數亦甚少。至十七年奉令添設通俗講演所一處，改組閱報所為民衆閱報事務所，刊發時聞簡報，並通令各鄉設立民衆學校，社會教育開始發展。縣人亦漸知社教之重要，故社教推行尙屬順利。至二十年十一月奉令將圖書館，民衆閱報事務所，通俗講演所，合併為民衆教育館，以為實施社教之中心機關，是後逐年增添圖書雜誌報紙，以充實內容，並附設公共體育場，國術研究會，戲劇研究社，合作社指導處，民衆實驗學校，問事處，問字代筆處，籍以實施文字，公民，生計，健康等教育，縣民確已獲得相當利益，民衆學校自十七年通令各鄉成立後，逐年增加，至二十三年各鄉成立者達二百三十三處，復以各鄉缺乏辦理社教人才，乃於是年暑期舉辦第一期民衆教育傳習所，從事訓練。又於二十四年四月七日，續辦第二期及第三期，先後畢業學員共計二百二十四人，均回鄉負推行社教之責。是年各鄉民校增至二百三十九處，至現在各鄉民校殆普遍設立矣。

義務教育 本縣奉令推行義務教育遵於上年九月間照章成立義務教育委員會，

委員數定爲十二人，是月二十五日招開成立會，推定常委七人，並擬具辦事細則，着手進行。十月間按照各鄉人口數目劃全縣爲一百九十九小學區，每區指派學董一人掌管各該區義務教育事宜。全縣義務教育經費由縣自籌者爲四千三百零五元三角，中央及省款補助爲二千三百三十六元。十二月經義務教育委員會第一次全體委員會之議決擇尙未設有初級小學之村莊，儘先籌設短期小學十八處，並決定設於常家莊等十八鄉，已於本年三月十五日一律開學，照章授課，刻正由各區教育委員督飭各短期小學及各鄉原有普通小學充量招生，並令飭各機關學校酌量增設短期小學班，一俟義務教育經費增籌有着再繼續籌設短期小學，務使失學兒童全數就學。

教育行政及經費 本縣教育行政，二十三年十二月以前由教育局主管，二十四年一月裁局設科，改由第四科教育股承辦。教育股設主任科員一人，統籌規劃全縣教育之進行。縣督學二人，每學期視導全縣教育一週，以謀改進。社會教育專員一人，專司社會教育各項事宜。更爲行政便利起見，劃全縣爲五學區，每學區設教育委員一人，負責籌謀本區教育之發展，每學期視察全區學校至少三週。縣教育經費，照二十四年度預算，歲入二萬五千二百十三元四角一分四厘，其來源：隨糧帶征收入九千九百三十五元五角二分，牙稅留撥收入三千三百七十九元四角二分，鄉戲捐收入三百元，地租收入二千四百七十八元八角二分一厘，息金收入一百八十九元六角，學費收入一千九百八十元，牙用收入一千一百三十一元，田房稅契費用收入一千元狀紙附加捐收入二百元，省款補助收入四千六百十八元二角六分三厘。歲出數爲二萬五千二百十三元四角一分四厘，其項目：教育行政費支出四千一百四十三元，學校教育經費支出一萬八千二百八十二元，社會教育經費支出二千四百三十元，其他雜項支出三百五十八元四角一分四厘。

文化機關團體及其他 無。

農 業

農 戶 查趙縣自耕農戶數，爲三萬一千八百零五戶，佔有土地六千七百二十一頃，合全縣耕地面積百分之八十，半自耕農戶數，六千七百七

十一戶，佔有土地一千零八十二頃，合全縣耕地面積百分之十五，佃農戶數，為一千七百五十五戶，佔有土地三百九十五頃，合全縣耕地面積百分之五。交價者每畝每年三元至五元不等。

佃戶納租 由介紹人說合，訂立租契，其收益之分配，則地主與佃戶各半平分，均分麥秋兩期繳納。

農 產 趙縣農產，以棉花穀子高粱小麥四類為主產物，棉花年產數量，約二千四百三十二萬斤，穀子年產數量，約一十八萬零五百石，高粱年產數量，約六萬零九百六十石，小麥年產數量，約八萬八千三百石，估計價格，棉花每百斤十五元，穀子高粱每百石七百元，小麥每百石九百元。

副產物，有黃豆，綠豆，花生豆，玉蜀黍等，黃豆綠豆年產約二千一百石，花生豆玉蜀黍，年產約一千八百石估計價格，黃豆綠豆，每百石八百元，花生豆玉蜀黍每百石六百元。

農產收穫季節，除小麥在五月或六月，芒種節前後收穫外，其餘均在秋季白霜節前後。

農 具 趙縣農民所需要之農具，有犁，鋤，擦，耙，鐵鋤種樓，水車，大車，轆轤，碌碡等類。

肥 料 趙縣農民普通施用肥料，為大糞，騾馬糞，蘇餅，堆肥，廐肥，芝蔴醬等。

農 人 農人生活費，月約三元，年約三十六元，僱農工資，分日工，月工，及長工，日工工資每日約二角，月工工資每月約五元，長工工資每年約四十元。

工 藝

工 廠 查本縣地處偏僻交通不便人民率皆務農工業非常落後，雖有縣立工廠一處，所製亦僅布疋毛巾等物，無合於工廠法之工廠，近於第二完全小學設立棉織職業班俟該班學生畢業，本縣棉織工業，當能逐漸發展。

工 人 本縣既無合法之工廠，當無在工廠工作之工人，其在小規模之作坊工人，全年工資約四五十元，每日三餐由僱主供給，每月約需洋三元。

手工業及家庭工藝 查縣屬無鐵路河流交通不便，雖有手工業及家庭工藝，其出品僅可供當地之需要，規模極小，且因資本有限，及銷路不暢關係，數年來亦未見有若何進展，惟賴撙節開支，堅苦耐勞，以維持其生活。

工藝產品 水車，大車，小車，棹椅，床凳，靴鞋，衣帽，軋花機，桿麪機，醋，醬，油，酒，手巾，線袜，肥皂，斗，秤，尺，犁，耙，耨，等。

商 業 輸 入

(甲)國貨類

食糧十萬石，一百五十萬元；宋曹酒五萬斤，一萬元；
大米五百包，七千五百元；紅絲五百斤，九十元；
白麪十萬袋，三十五萬元；青絲五百斤，一百元；
江米三百包，四千八百元；桐油十萬斤，五萬元；
紙菸二千箱，十四萬元；水膠一千斤，二百四十元；
煤一千五百萬斤，十萬元；大金箔五十箱，一千二百五十元；
南酒三百罇，九百六十元；腐乳二百罇，二百四十元；
白糖二百包，四百八十元；白冰糖三百包，三百九十元；
白錢紙四百斤，四百八十元；黃花尖紙三百塊，一千五百三十元；
湖南笋三百斤，二百四十元；蓮子二百斤，四十八元；
南毛邊紙一千簍，一萬一千五百元；粉尖紙三百簍，二千七百元；
白矾三萬斤，一千五百元；松花一百罇，一千元；
茶葉十萬斤，十五萬元；木耳七萬斤，七百五十元；
肥皂二千箱，一萬元，火柴二萬箱，三千二百元；
金針五十斤，一千元；花椒三千斤，一千元；
棉紗一萬捆，六萬元；壺二萬把，五千六百元；
碗五萬個，二千五百元；瓶一百對，三百元；
口盆二百打，四百元；盤二千個，四百元；
襪子二千打，六千元；木料二十萬元；
高陽布一萬疋，十萬元；鏡子二百打，八百元；

漢衣二百打，六百元；禮帽二百打，二千元；
書籍五萬部，五千元；桅燈五百打，四千元；
魚膠五百斤，七百元；腐竹五十斤，二百五十元；
海參五百斤，一千五百元；廣東糖二百包，四千元；
豬肉十萬斤，十八萬元；鹽一百八十萬斤，十八萬元，
共三百一十萬零一千四百九十八元。

(乙)洋貨類

洋布一萬疋，七萬元；洋磁壺一萬，把四千元；
洋磁盆二萬個，六千元；洋磁碗二萬個，二千元；
洋磁盤五百個，二百元；溫水壺五十打，五百元；
桅燈一百打，八百元，洋磁盃二百打，六十元；
腳踏車一千二百輛，三萬元；鐘一百二十座，五百元；
洋白糖一萬斤，一千五百元；中白糖一萬斤，一千五百；
白水糖一萬斤，一千五百元；牛奶五十箱，八百元；
洋粉連三百領，九百元；牛皮紙五十領，四千元；
雪光連五十領，二百五十元；世祥森紙一百卷，五百九十元；
其干二千斤，二百元；游魚二百斤，四千元；
手錶五十打，五百元；電池四百打，一千元；
牙刷子五百打，五百元；鐵鎖子二百打，六百元；
白藍皂一百打二百五十元；磁漆一百打，三百元；
日光皂一千箱，八千元；洋燭五百箱，七百五十元；
藥材五萬元；卜內門糠末二百包二千四千元；
鮑魚五十打，五百元；煤油二萬箱，二十萬元；
紙菸二千箱，二十八萬元；

共六十六萬六千九百元。

兩項共計三百七十六萬八千三百九十六元。

輸 出

(甲)土產類：

穰棉一千五百萬斤，四百五十萬元；
棉子油五十萬斤，五萬元；

梨一百萬斤，五萬元；

共四百六十萬元。

工藝品類 軋花機五百架，七千五百元。
兩項共計四百六十萬七千五百元。

商 人

(甲)商人之智識

按本縣商業不甚發達，多係普通商民，更無特殊鉅商或公司等類，是以具有高尚智識者，甚為寥寥。

(乙)商人之收入

商人酬報，平均，每人每年在六七十元左右，但結賬時得分紅利，平均每人每年分得紅利約在一百五十元上下。

(丙)商人學徒

本縣商人學徒，多為經人介紹，入號謹守號規，在三年以內無薪金每年饋送十元八元不等。

商人團體 商人團體有商會，雜貨業，棉業，油業，木業，糧業，藥業，等同業公會。

金 融

通用貨幣 中國，中央，交通，三銀行法幣，河北省銀行，中國農工銀行紙幣。

借貸情形 甲由借貸人全介紹人書立借券，或以田房作抵押，向放款人憑券借貸。

乙、舊曆年底，端陽節，中秋節，為還賬節季。

利 率 甲、市面利率八厘至一分二厘。

乙、金融機關，存放款利率，存款二厘至五厘，放款八厘至一分。

丙、當舖一家，利率二分七厘。

丁、農村借貸，利率一分至二分。

森 林

本縣全境平原，所有土地均適於種植五穀，尤宜於植棉，既無高山邱陵，又少廣漠沙田，除縣境東北部，間有樹林及小數梨園外，他部即無森林可言。

蠶 桑

本縣係產棉區域，既無蠶絲需要，更無蠶絲知識，全縣農民向無經營蠶絲事業者。

畜 牧

縣境土地皆可種植，並無草場可資畜牧，牛馬羊豕，僅供各農家需要，無專以牧畜為業者。

漁 獵

本縣既無山陵，又無河湖，並無野獸與水產，故無漁獵可言。

礦 產

本縣無高山峻谷，向無礦產。

公 路

已修者 本縣公路已修者，計有通鄰縣者七條，通各重要村里者六條，各衝要村里相互交通之路八條，共長二百八十五公里，趙欒趙柏二路，為北平通大名之省路，最寬廣平坦，趙高趙元二路，經今春補修，汽車亦可交互往還無阻。

未修者 本縣公路業已依照前擬計劃及應定期限，於今春一律修治完竣。

養路 本縣養路辦法，除通飭沿路各村妥為保護並隨時修整外，並將路之兩旁植樹多株，藉以保護路基。

汽車 年來農村凋敝，公私困窘，縣路雖修治完成，常年仍無汽車行走。

其他車輛 查縣屬祇有馬駕大車轎車及人力小車三種，均係木製。

交 通

鐵路 查縣境內向無鐵路，所有行人多到平漢線高邑元氏兩站就車。

郵政 本縣城內設有二等郵局一處，各衝要村鎮多設有信櫃代為收發信件。

電報 本縣無電報局，所有電報急件，均由郵局代收送往高邑拍發。

無線電 本縣城內設無線電收音所一處，南京北平濟南各電台所放送電訊均能收到。

電話 查本縣電話係民國二十一年冬按設，計通在城各機關與全縣各重要村鎮，共三十三處，路線全長二百一十一公里。

航政 本縣無湖澤河流從無航政設備。

水利河工

水利 查縣境內無河流灌溉，農田全賴開鑿井眼，計全縣共有大井一萬一千六百餘眼。

河工 本縣境內既無河流即無河工。

農村合作

查本縣農村合作事業，萌芽於民國十五年，發達於二十二年，截至現在，已完成重行登記者，計有信用社七十六處，信用兼營運銷供給社八十四處，運銷社九十處，消費社二處，利用兼營運銷信用供給合作社二處，共二百五十四處。

衛生防疫

衛生 本縣城關及重要鄉鎮，已設公共廁所，並指定傾倒穢土地點，懸牌示衆，違者處罰，故街道清潔，人無隨地便溺陋習。

防疫 本縣救濟院設有施醫所，常備防疫藥品，於種痘時期實施推廣種痘工作，並有私立醫院，補充防疫設施，故近數年無疾疫流行情事。

平民教養

縣民對於子女，至入學年齡，即使其入小學受初級教育，其年長失學者，則於農隙時，成立民校，促其受教，以故文盲日形減少，關於生計方面，民多業農自食其力，設非歉歲，亦能得溫飽，業工商業者，則爲數無幾，近因受農村經濟破產影響，鄉民多成立合作社以自救。

災荒救濟

災荒之情形 本縣不通河流，故少汎溢之患，惟遇旱魃爲虐，雖有多數井眼，以資救濟，然農民施工過多，即感得不償失，至於蝗蝻等災，縱然發現，因捕治得力，不過部分上稍受損失而已。

救濟之準備與設施 本縣以救濟農村爲當務之急，比年以來，提倡掘井發明新式水車，組織捕蝗大會，使旱蝗均不致爲大害，並設救濟院，內分農民貸款，孤貧口糧，於冬季施粥各部，只以經濟所限，未能十分發展。

倉儲 本縣成立倉儲保管委員會，集穀一千二百石存倉欸四千餘元用備飢饉荒年。

毒品戒除

本縣對於製造販賣及嗜毒之人犯，由警察保衛團同任緝捕之責，一經捕獲，即按照禁毒治罪暫行條例辦理，嗜毒之人數，估計約有三四百人，二十二年一月在本縣城內東街成立戒烟所一處，專為調驗癮民，戒除煙毒，惟以經費無着，即感管理困難，擬以本年五月以後，將戒毒所併入看守所內辦理，庶免潛逃之弊，並飭各鄉閭鄰長，監視各癮民，及早自戒，國法森嚴，不可自投法網。

市 集

本縣共有市集十一處，本城以四九日為集期，地點在城內，以買賣牲口及花糧為大宗，沙河店五十日為集期，封斯以一六日為集期，賈店以五十日為集期，大石橋二七日為集期，各子里四九日為集期，六市莊二七日為集期，韓村一六日為集期，雙廟李莊三八日為集期，范莊五十日為集期，均以各該村為地點，以買賣花糧為大宗。

度 量 衡

查本縣度量衡制，在未推行新制以前，舊制器具紊亂異常，如度器則有裁尺魯班尺，量器則有十三五(指筒言)斗，十五五斗，十六五斗，十三七斗，衡器則有十六兩，十八兩，二十二兩，二十四兩，三十二兩，四十八兩為一斤之秤，參差錯雜，莫衷一是，自民國二十一年度量衡檢定分所成立後，依照省令逐步取締舊制，推行新制(即市用制)，至二十二年四月完成劃一，惟恐積久玩生，市面交易仍用舊器，或將新器更動，藉圖漁利，本縣為防微杜漸計，現正舉行嚴密檢查，藉以防止流弊。

民 族

本縣居民，父老相傳，謂由山西洪洞遷來者；民族則悉為漢族。

禮 俗

本縣各機關學校，皆用陽曆，一般農民，則重視廢曆，如廢曆年及端陽中秋等節，其熱鬧情形，不減往昔，商民賬目事項之結束，亦在此三節時期；喪婚禮儀，多沿用舊禮，男子皆已剪髮，女子三十歲以下者，皆已放足，民俗忠厚樸實。

宗 教

縣民信奉宗教者僅佔少數，其奉天主教者，約有教民一萬一千餘名，縣城東南各村爲多，設立教堂村莊，計有廣陽村，尉家莊，等三十餘村，耶穌教僅有教民五十餘人，縣城內設有神召會，爲其傳教機關，此外則無信奉其他宗教者。

人 物

循 吏

明何澐，河南靈寶人，天順間由象州改本州，敷仁布惠，不尚鞭笞，值歲飢，賑濟有法，民無流移，權要有侵民地者，澐力疏於朝，以身殉之，未嘗計禍福，卒復民業，勸民起集西關以通商旅，鑿井泉以資灌溉，重新學校以正士習，歷任六年，民感戴如父母，後陞南康知府，歸老於家，州人歲遺子弟問慰不絕，及卒，州之男女聞而巷哭者三日，咸立木主祀之，大理卿王鑑之傳其事，謂趙人疾苦必呼，水旱必禱，蓋親見其事云，今有仰德祠，春秋特祠。

清胡枝蕙，安徽六安人，勤於聽斷案無留牘，大小之獄必以情，未嘗輕施箠楚，而禁賭弭盜，執法特嚴犯者痛繩之，故盜賊畏威不入境，附縣治數十里無敢聚博徒以陷人者，五年任滿，擢山西知府，去之日父老祖道皆雪涕，至西郭有婦女百人跪送，枝蕙曰汝輩奚爲者，婦女同聲對曰，我家男子素嗜賭，公在故不敢逞，今往矣，若輩無所畏忌，將留落何所也，言畢涕泗交頤，枝蕙不忍視，飲泣而去。

士 紳

翟升字雲圃，幼傳家學，以明道翼經爲己任，尤致力於周易及四字書，學使劉文清公按試趙州，奇其文，於常例外迭試策論，皆宏深奧衍，遂激賞不容口；舉嘉慶辛酉鄉試，登庚辰進士，廷試後歸里授徒，其論心性天道，獨闢精義確有監見，楚南端木俄聞其名，傳簡論易，反復數千言，升引爲知己，選順德教授，未赴任卒，著有「四書聊備一說」十卷，「周易仰山尋源解」十卷。

王元震，字虎臣，清光緒末年文庠生，少有大志，畢業保定師範學校，創辦崇實中校，專心研究地理及操法，中國形勢，瞭如指掌，先後在趙州中學充任監督保定軍官學校及清河鎮陸軍中學，教授地理，鼓吹革命，學生咸心服之，辛亥武昌起義。山西響應，公率學生赴晉，起事大同，遂死難焉。

特殊人物 劉穀萬，王允升，翟徽之，趙錦堂，王廣漢。

古蹟古物

望漢臺 在縣署前，高七尋，延袤二百八十尺，相傳後漢初耿純所築，以望光武，歷歲既久，僅存兩阜，東西分峙，明宏治十年，趙州知州張清加砌合爲一台，爲縣前門戶，台西有古井，即築台時所鑿。

趙信平君廉頗墓 在縣東楊家郭村東，按廉頗卒於楚之壽春，不知何年歸葬，而靈壽亦有廉頗塚；真偽俱不可考。

趙廣武君李左車墓 在縣西宋村西林寺後，查定縣志在曲陽南牧山之陽，而行唐史家莊，深縣東南歸化村，俱有左車塚，真偽不可辨，但左車本縣人，似以在本縣者爲確。

東漢東光侯耿純墓 在縣東北龍化村，墓前有祠。

後魏定州刺史李憲墓 在縣西二十五里段村東，同治間得誌石，知爲李憲墓，誌云趙國柏仁人，元象元年葬，誌石完整，字體秀麗，現存趙縣公署。

九石橋 在縣前五里汶水上，乃隋匠李春所造，奇巧固護，甲於全國，望之如月初出雲，長虹飲澗，上有勾欄皆石也，勾欄并爲石獅子，龍湖中，高麗譯者盜二獅子去，後復募匠修之，莫能類者。

柏林寺 在縣署東南，金大定年建，有眞際禪師寶塔，殿壁間有畫水，勢如奔流，相傳爲吳小仙筆，或云吳道子筆也，殿前有碑對峙爲唐虞世南書，攀龍麟附鳳翼六字。

名勝

綠水青山，天然勝景，曲院名花，遊人止足，本縣既無高山大河，又無富豪巨族，故全境無名勝可言。

河北省阜平縣地方實際情況調查報告

沿革

- 設縣時期** 金章宗明昌四年，始置阜平縣。
- 設縣原因** 蓋以山谷阻深，間閭貧瘠，貧瘠則疾苦難周，阻深則奸宄易匿，非置縣於此，無以恤民隱，而折姦萌也。
- 縣名沿革** 阜平自金代設縣以來，即係今名，并無更變。
- 版圖沿革** 阜平本禹貢冀州域；于周為并州地；春秋時為奚子國地；於戰國為東垣地；秦罷侯置守，置南行唐縣，屬鉅鹿郡；兩漢屬常山郡南行唐地，東漢為中山國地；魏晉因之；元魏時為常山郡行唐地；北齊後周皆行唐地；唐為鎮州行唐地；宋遼時改行唐西北境為行唐北磬；金初改北鎮，章宗明昌四年，始置阜平縣，隸正定府；元屬正定路；明改路為府；清因之，順治十六年以高鼎之亂廢縣，析東五社屬曲陽，西五社屬行唐；康熙二十二年，復設縣，時因舊城圯毀，官吏舍於王快鎮；乾隆十年，奉檄還舊地，即今縣治也。
- 官制沿革** 阜平自設縣以來，年代久遠，官制當不無變更，但鮮紀述之文，難以詳考。清因明制，縣設知事一員，以主縣政，例聘幕府一員，以為輔佐，分設禮房(吏房附其內)，戶房，兵房，刑房，工房，倉房，各吏役，以分司其事。設儒學教諭一員，以掌縣學。設典史一員，以司縣獄。城內設外委一員，以司城防。龍泉關設都司把總外委各一員，長城嶺設額外委一員，茨溝營設把總一員，均司防堵之職。清末維新，所改縣政，僅廢科舉，興學堂，暨武備諸端而已。光緒三十二年，成立縣勸學所，設總董一人，勸學員二人，司事一人。三十三年，成立縣巡警總局，設巡官一人，巡記一人，全縣劃為五局十區，每區設警董一人，區長一人，同年并設警察傳習所。宣統元年，改為教練所。宣統三年，改設警務長公所，設警務長一人，司書生一人，全縣改分東西南北中五區，每區設巡官一人。此前清縣政官制之大概情形也。民國後，縣署改為縣行政公署，六房改為六科，廢除幕府吏役之制，大概仍因舊貫，不過變更其名目而已。

。嗣後歷任各官，或改爲四科，或改爲三科，迄無定制。民國十七年，改縣知事爲縣長，組織縣政府，設第一第二兩科，暨財政公安教育建設四局。二十三年，併財政教育建設三局爲縣政府第三科，公安局仍存在。二十四，併原有第一二兩科爲第一科，內分民政財政兩股，原設之第三科，改爲第二科，內分教育建設財政三股，改公安局爲第三科。關於徵收田賦稅務事項，以前係用糧書暨包商制，自二十四年起，改歸官辦，組織經徵處。此民國縣政官制之大概情形也。

(附記)本縣於民國二十年七月間，經共匪擾亂，佔據縣城，所有文卷，均被焚毀，以前掌故，頗難稽考，雖經周諮博訪，亦語焉不詳，茲僅紀其梗概耳。

現在本縣等級 三等縣。

位 置

經 緯 線 本縣當北平子午線西經二度一分，北緯三十八度九分。

毗 鄰 省 縣 本縣東抵曲陽縣界六十里，距縣治百二十里；西抵山西五臺縣界九十里，距縣治二百七十里；南抵靈壽縣界九十里，距縣治百五十里；北抵山西靈邱縣界九十五里，距縣治二百一十里；東南抵行唐縣界七十里，距縣治百四十里；西北抵山西繁峙縣界百六十里，距縣治二百七十里。

面 積

全縣面積 二萬八千方里。

縣治面積 約半方里(指城內而言)。

山嶽地面積 一萬九千七百九十八方里。

平原地面積 三十九方里。

低窪地面積 七千三百一十方里。

沙灘面積 八百五十二方里半。

地 勢

山 脈 本縣境內，山如麻列，水之出於山者，亦千條百緒，山水在地，互相經緯，忽東忽西，莫可狀擬，茲以派河爲經(境內水之最大者)，分列南北諸山，自西而來，略如禹貢導山之例。

(甲)派河以北諸山之最著者，概記於下：

温北山去城西北七十五里，由山西繁峙縣韓家莊並靈邱縣三樓村入阜境，岡巒盤互百里，東至鐵嶺。

鐵嶺城北七十五里，其上多草木，有道達渾源縣，甚艱險。東至神仙山，神仙山城東北七十里，雲角煙髻，跨據百里，其山半巖然豁者曰神仙洞，相傳有仙人於此手談，石枰存焉。東至大茂山，大茂山城東北七十里，雄跨曲陽廣昌唐縣諸境，即恆山也。晉石敬瑭與契丹分地，以山脊爲界；北接倒馬關，舊爲戍守要地；山層有金龍洞，相傳通山西渾源，中有伏流，至山下乃涌出，洞中水甚清澈，多金龍，嘗見之者似蛇而一角，蓋虺也；其外建龍王廟，北數里有金龍寺，寺旁山產煤鐵。

狗樸嶺城西北六十里，北連温北，東北接鐵嶺，濤奔雲走，綿延百餘里，東南至大派山。

大派山城西北五里，爲邑城後屏。

龍王岡城西三里，上建龍王廟，迤東名鷹嘴石，有石瀨流，似俗間塑畫判官狀，冠服鬚眉，工逾人巧，派河汹涌，北擊至石，折而南，南關居民，恃爲保障。

玉芝山城東北三里，因產芝得名，頂平坦，建有龍母廟，傍有八角古井，清冽異他泉，前清各帝西狩，均御用此水，南接小派山。

小派山城東北里許，與大派山對立，傑峙高標，爲邑下游屏障，上有廟數間，產古柏甚茂。

駱駝嶺城西北四十八里，形似橐駝鞍，鐵嶺所分支也，山極峻，其半有龍王廟，其木多楊，東南接小駱駝嶺暨橫嶺，又東南至萬松山，萬松山城東十八里，其木多松柏，東至大青山。

大青山城東二十八里，石皆青色，上有老母藥王諸廟，東盡板峪河。

五峰嶺城東四十八里，其系出神仙山，有峯五出，雲興即雨，上有古刹，刹中有洞，深不可測，東接王快山，又東至鹿駝山。

鹿駝山城東北五十三里，東接曲陽縣境，奇峯險峭，昔人嘗避兵於此，東南至步高崖。

步高崖東界曲陽縣，西南盡大派河，有浮橋遺蹟，爲前清康熙帝觀

魚之處。

(乙)派河以南諸山之最著者，概述如次：

銀河山城西北一百里，由山西五臺山蔓延入境，叢山環抱，中產銀砂丹砂，前明礦徒嘗嘯聚於此，設兵城守，害乃寢。其植物產蕨首烏黨參，東南至南天門嶺。

南天門嶺城西一百五里，居銀河大灣中，斷壁連牆，重重鐵柱，與繁峙靈邱諸縣犬牙相錯，即茨溝營之關門也。

大灣嶺城西北一百里，攢青竦碧，長八十餘里，東南至無奈寨。

無奈寨城西六十五里，一名劍鋒寨，橫峯峭削，森若劍鋒，上有地頃餘，泉出其側，昔人嘗避寇於此，碾礮具焉，西北接摩天嶺。

摩天嶺城西北九十里，崇山峻極，仰捫霄漢，其植物產蕨首烏黨參西北接銀河山，東南至三箭山。

三箭山城西六十里，前清康熙帝由龍泉關觀發三矢，皆踰山剜，因此得名，東南至長城嶺。

長城嶺城西九十里，亦五臺枝，石磴起伏，古長城臺基尙存，上有邊城，西接五臺縣界，東距龍泉關二十里，重山複嶂，奔電屯雲，燕晉出入之衝也。迤東有鞍子沙竿橋西諸嶺，又東南至石佛山。

石佛山城西南二十里，有巨石如佛像，莊嚴卓立，高出雲表，從上遠矚數百里，堆阜村落，了了可辨，其木多桃杏橡，其東爲蒼山，又東南至陳南莊山。

陳南莊山城南四十里，連捲天蟠，勢如伏龍，有古槐九枝，屈盤陰橫數畝，相傳唐時物也。東北至孫子嶺。

孫子嶺城東南二十五里，以仰瞻大茂拱立若兒孫也，東盡臘脂河。

墨黑駝山城西一百里，由五臺縣入阜境，雄奇肆飢，跨平山五臺靈壽諸縣界，東南接花塔山，又東至熊耳尖山。

熊耳尖山城西南七十里，產解玉砂，東至馬武寨。

馬武寨城南五十里，上平衍可容千餘人，相傳漢馬武立寨於此，南至大白蛇嶺。

大白蛇嶺城東南六十五里，本百姓所舍，名曰白舍嶺，山峻，多草木，產解玉砂，東南至大竹山，盡臘脂河。

小官嶺城東南四十里，南界行唐縣，皆羊腸鳥道，東北爲蝸子山，又東南至雲蒙山。

雲蒙山城東南四十五里，崇山壁立，有泉從石竇出，飛瀑噴薄，散垂如簾，因名水簾洞，東至東山嶺。

東山嶺城東南七十里，東南接行唐，東北界曲陽

河流湖泊 本縣并無湖泊，茲擇其河流之大者，分述如次：

派河即禹貢恒水也，一名長溪，經大派山曰大派水，亦曰沙河，發源繁峙縣白坡頭口村，行三十里入縣西北界，由茨溝營南行，繞城西南，東過王快鎮，經曲陽行唐新樂定縣，至安國縣三岔口，與滹滋二水合流，至河間入甸水，過直沽入海，源長而流駛，曲折於邑境中者百數十里，衆流皆入焉。

北流河源出縣屬印鈔石，六十里，至神嶺村入派。

蝸子河源出縣屬鐵嶺口，南流八十里，至方太口入派。

板峪河源出縣屬大茂山炭灰鋪，南流六十里，至王柳口入派。

藤脂河源出縣屬青竿嶺，東流九十里，至王快鎮入派。

當城河源出縣屬馬蘭村，東流二十里，與胭脂河合流入派。

平陽河源出縣屬大茂山，東南流七十里，至曲陽界賈家口入派。

地勢高低 本縣密接恒山之南，重關疊戶，九折七盤，山多地少，地勢甚高。

地 質

地 層 砂岩黃土及沖積層等。

土 壤 砂土居多，黃土次之。

岩 石 片麻岩居多，花崗岩次之。

氣 候

溫 度 每年七月間最高溫度華氏八十二度；一月間最低二十二度。

風 向 春夏風向西北，秋冬風向東南，且冬春兩季，時多大風。

雨 量 全年雨水總量五百五十餘公厘，以夏季降雨最多。

縣 治

縣治所在地 本縣縣治以大派山爲後屏，相距約五里許，原名阜平，并無土名，距省會保定三百三十里。

縣治城垣建築 本縣城垣，創造於何時，無可考。府志言前明成化五年重修，

至前清順治十六年縣廢城圯，乾隆十年重修。以黃土爲建築材料，高三丈，厚一丈，周二里。西南建二門，南曰和薰門，西曰順成門，北倚派山，南臨派水，東注北溝，天設奇險，不假修鑿，乾隆二十二年，霖雨兼旬，城西南北共圯八十八丈，二十九年三月，屬役賦丈，越二月而蕨事。嘉慶十六年，復經營役起地崩，新樓堞。自茲以後，歷百二十餘年，歲有傾圮，曾無修補，現已傾圮殆盡。今歲之夏，奉命修建，當經召集紳民會議，僉以工程浩大，復承連年匪患兵災之餘，力有未逮，擬暫建礮堡數處，以固城防。刻正積極進行，不日可觀厥成矣。

縣署建築 本縣縣署在城內正北隅，明洪武三年知縣何仲禮建。天順四年知縣趙忠重修；前清順治十六年縣廢，署亦圯；康熙二十二年復縣，文武員弁，假寓王快鎮；乾隆十年，奉文還舊治；十三年知縣羅仰鑑因舊基重建。嗣後屢有修建，不備載。

縣治市街建築 本縣商務不盛，市街亦簡陋。城內縣署前有東西大街一道，寬約二丈，此街之東端，有南北街一道，寬約一丈，直通南門，貫聯城外東西街二道，一曰小街，寬約一丈，一曰南關大街，寬約一丈五尺，所有街道，均用小石雜砌，犬牙錯叢，并無新式之建築；市房概係瓦屋磚牆或土牆不等，亦舊式也。

戶 口

全縣戶口 一萬八千一百四十五戶，共有男女九萬三千九百零八名口。

縣治戶口 六百一十五戶，共有男女三千二百九十八名口。

行政區劃

全縣劃分三區，共一百三十五鄉，

市 鎮

本縣山嶺崎嶇，交通不便，市鎮現況，均甚蕭索，舉地當衝要者略舉於下：

縣城居本縣之中，現有商戶約六十家；王快鎮居縣城之東，爲通曲陽之要道，現有商戶約四十家；龍泉關居縣城之西，爲通山西五臺之要道，現有商戶約二十家，平陽居縣城之東北，爲通曲陽開口之要道，現有商戶約二十餘家；城南莊居縣城之南，爲通靈壽之要道

，現有商戶約二十餘家；廣安鎮居縣城之東南，爲通行唐縣之要道，現有商戶，不及十家。

村莊

本縣處萬山之中，缺少平曠曠野之域，邑民隨山隈水曲，族處成村，大者數十百家，小者或十餘家或二三家不等。

村莊之建設 本縣村莊房屋，概係舊式建築，土房瓦房不一，多係因陋就簡，并無新式建設。

村莊之生活 本縣石山重疊，土地瘠薄，生活甚簡單，人民以務農暨小本販賣爲生計，因本地糧食無多，食糠食葉以爲補助者，實繁有徒，此種特殊情形，爲本縣所獨有，蓋以天然形勢所使然也。

村莊之經濟 本縣五穀之出產，在豐收之年，僅敷全縣半載之食用，惟附產紅棗一項，較爲大宗，其份菸葉杏仁核桃仁等山貨，亦可稍資補助。

重要村莊名稱 法華，栗園鋪，西莊，吳王口，董家村，王柳口，大夫莊，鐵嶺，魏家峪，台峪。

行政組織

縣政府之組織及人員數 縣政府設縣長一人，秘書一人，內分三科。第一科掌民政暨省款事項，設科長一人，科員二人，事務員二人，僱員六人，政務警八人；第二科掌教育建設暨地方財政事宜，設科長一人主任科員二人，督學一人，度量衡檢定員一人，事務員三人，僱員三人；第三科掌公安事項，設科長一人，科員二人，僱員一人，經徵處設主任一人，事務員三人，稽查三人，書記三人，王快鎮暨城南莊徵收分所，各設主任一人，事務員一人，書記一人，稽查一人。

縣屬各機關

第一區公安局駐城內南關，設局長一人（由第三科科長兼），局員一人，警士十六人。

第二區公安局駐王快鎮，距城五十里，設局長一人，局員一人，警士七人。

第三區公安局駐龍泉關，距城七十里，設局長一人，局員一人，警士六人。

城南莊分駐所距城四十里，設巡官一人，書記一人，警士五人。

董家村分駐所距城四十里，設巡官一人，書記一人，警士四人。
吳王口分駐所距城八十里，設巡官一人，書記一人，警士六人。
電話管理所，設主任一人，司機生一人。

現任縣長

李玉琛，號獻廷，遼寧莊河人，年四十七歲，哈爾濱俄文學校畢業，行政院駐平政務整理委員會附設地方行政人員訓練所，縣長班訓練及格，曾任黑龍江奇訖縣知事，署理黑龍江室韋縣縣長。二十四年十月二十五日任阜平縣長。

財 政

本縣財政，歷分省款地方款兩項，各別管理，省款部分，歸第一科財政股經辦，地方款部分，以前歸財政局經辦，自二十三年裁局改科後，歸第三科財政股經辦，二十四年改歸第二科財政股經辦，茲按二十三年度全年收支實況，分別填列於次。

省款收入實況 地糧並營田二千七百二十七元四角五分，儲備軍餉地租四十三元九角九分，買契稅六千四百一十五元一角六分，中學費六百四十一元五角二分，典契稅一千零六十七元九角七分，省學費一百零六元八角五分，買契田房費用一千六百一十元三角一分，典契田另中用一百七十七元九角一分，契紙價五百四十八元，註冊費一百零九元六角，商店營業稅一百九十六元八角一分，牲畜稅八百五十六元，屠宰稅三百二十五元，各項牙稅共三千二百五十六元六角四分，菸酒牌照稅五百二十一元，驢行捐五十二元一角二分，差徭四十七元三角四分，官款生息七十七元五角，雜收入三十九元七角四分，司法收入罰金四十五元合共收入一萬八千八百六十五元九角一分。

省款支出實況 全年行政經費坐支八千一百三十六元，全年司法經費坐支四千三百零三元六角，各項提成辦公共支五百四十二元一角，司法提成充實，共支十九元五角，提充戒烟經費，共支六元，解繳省庫共支五千八元五十八元七角一分，以上共支出一萬八千八百六十五元九角一分。

地方款收入實況 田賦附加三千一百二十七元五角八分，典買契稅附加一千四百二十五元二角八分八厘，典買田房費用留撥地方款四千三百九十

七元五角六分九厘，省庫撥補廢除地方各款二千零七十一元七角四分，牲畜牙稅留撥地方款四百九十元，豬行稅留撥地方款二百六十三元，羊行稅留撥地方款五百六十二元，秤行稅留撥地方款八百二十七元，斗行稅留撥地方款一千一百三十四元，棗行稅留撥地方款七百六十五元，牲畜稅留撥地方款五百四十一元，屠宰稅留撥地方款一百六十九元，秤牙認交地方款二百六十元，豬牙認交地方款六十五元，牲畜牙認交地方款六十四元，羊牙認交地方款五百七十五元，棗牙認交地方款四百四十元，賓興生息八元四角，谷生息十八元二角八分，教廠地生息十九元九角七分，基金生息二十七元二角二分，學地租金四千一百九十元零七角，警地租金二百一十二元五角，救濟院地租金一百三十元零零七分，廟地租金一百二十一元二角，炭洞地租金四百四十五元七角五分，騾櫃捐二百七十八元五角五分(此項已廢除)，商舖警捐一百四十九元六角，戲捐一百零四元，八項賦捐五百一十六元五角六分(此項已廢除)，草契附加款六百三十九元(此款已廢除)，學費四百五十八元四角，雜糧變價四，行政狀紙價一十六元一角，狀紙加價六十五元四角五分，換糧名費二十一元三角(上二款均已廢除)，違警罰金一百一十二元四角四分，以上共銀二萬四千七百一十六元六角六分七厘。

地方款支出實況 全年支黨費三千零三十二元一角二分(此款現已裁廢)，公安費六千八百二十七元一角，保衛團費五千七百五十四元零二分，自治費一千六百八十六元七角，救濟費二百五十一元六角，財政費七百七十二元，教育行政費一千一百三十三元，建設行政費八百零四元，度量衡檢定費七百四十四元三角一分，電話費三百九十九元，簡易師範第一二三高級男小學暨高級女小學等五校經費，共九千九百三十一元九角二分，民衆教育館經費三百零六元，以上共年支三萬一千六百四十一元八角六分。

(附記)查二十三年度地方款收支兩抵，尙實虧六千九百四十元零一角九分三厘。

司 法

查本縣並未設有正式法院，歷由縣長監理司法，附設承審處於本縣

政府內，以專辦司法事宜。

司法機關 本縣承審處設承審員一人，書記員一人，承發吏二人，檢驗吏一人，民國二十二年八月二十日，奉令設臨時法庭，增設幫審員一人，二十五年三月底，復奉令裁撤幫審員，改由第一科科長兼幫審員一席，不另支薪俸。

監獄 本縣監獄設管獄員一人，兼理看守所事宜，錄事一人，男看守三人，女看守一人，看守所設所丁二人。

其他 查本縣監獄內有北監房三間，東監房三間，西監房三間，女監房二間，辦公室一間，病監一間，工廠五間，統計能收容犯人約五十名之譜。

看守所內有南北房各三間，統計能收容人犯約二十餘名之譜。

公安 查本縣公安之設備，始於前清光緒三十三年。民國三年，改警務長公所為警察所，設所長一人，由知事兼任，另設警佐一人，其餘依因清制之舊。民國五年以警佐兼所長，民國十七年，改組公安局，設局長一人，課員一人，助理員二人。民國二十年，劃全縣警區為三分局暨三分駐所，分局各設局長一人，分所各設所長一人，民國二十四年，裁局改科，其餘詳縣政府組織內。

警察 全縣官員長警，共計六十一員名。

保衛團 本縣保衛團之設，始於民國十五年，當時僅成立商民保衛團一隊，計團丁三十名，團長副團長係公正耆紳充任，均係義務職，團費由城廂商民負担，全年經費約計二千四百元。至民國十六年，晉奉作戰，本縣即為戰區，將保衛團取消。至民國十八年，奉令成立保衛團一隊，因經費困難，僅募團丁十名，經費按區攤派。迨至民國二十年冬，因警團武力太薄，經李前縣長蔭棠，組織冬防游擊隊五十名，限期三個月，期滿取消。民國二十一年，經左前縣長謙，改組保衛團一隊，設總團長一人，副總團長二人，隊長一人，團丁三十名，預定全年經費二千八百元，由各區按成攤派。民國二十三年，經王前縣長鐸，添設各區散在團分隊部三處，各設隊長一人，團丁五人，常川駐部，另攤經費六百元。至民國二十四年，經行政會議議決，除原有常備散在團丁共四十五人仍舊外，擬再向各區選送四

十五人，共擴充官丁百名，預算全年經費九千五百元，按成攤派，嗣因催款不易，僅編官丁八十名。同年復奉令將攤款改為隨糧帶征，未及征收，復奉令田賦附加不得超過絲毫，隨即遵令裁減附加，並將團丁遣散一部，僅留團丁三十名。二十五年四月，奉保安司令部派員點驗，改編為保安中隊，設中隊長一人，由縣長兼理，中尉隊附一人，少尉隊附一人，司書上士一人，團丁暫照已裁之數，俟籌有的款，再補充為六十人。

與鄰縣聯絡 本縣與曲陽唐縣完縣定縣等五縣，為第十六聯防區，所有聯防事宜，每三個月會議一次，共同籌劃，製訂議案，各縣均遵照議案分別實行，其餘鄰接山西省之靈邱繁峙五台等縣，亦均互相聯絡，訂期會晤。

其他警察工作 本縣警察工作，注重城關守望，鄉鎮巡邏，以及便衣密探等勤務。

教 育

學校教育 本縣設有簡易師範學校一處，計學生三十二人。男完全小校三處，共有學生六百四十二人。女完全小校一處，計有女生一百二十八人。初級小學一百二十二處，共有學生三千三百八十六人。

社會教育 本縣設有民衆教育館一處，閱報所一處，民衆學校二十八處，共有學生六百零四人，報紙揭貼牌二處。

義務教育 本縣設有短期小學十六處，係於民國二十五年成立，共有學生一千二百八十人。

教育行政 本縣教育行政之設置，始於前清光緒三十二年。民國十二年九月，改組教育局，設局長一人，視學二人，事務員一人。民國二十三年，八月，裁局改科，將教育行政事宜，歸併第三科教育股辦理，教育股主任由科長兼辦。民國二十四年，將三科改為二科，組織仍舊，此項行政費用，約年需一千元之譜，其餘各完全小學簡易師範短期小學民衆教育館等經費，約共年需一萬三千元之譜，以學地租金，學生納費，各項正稅留撥教育款，省庫撥補廢除苛雜七成款，暨國庫省庫撥補義教款等項，為教育經費之來源。至初小經費，則係由各鄉自籌。

文化機關團體及其他 本縣地瘠民貧，籌款困難，一切設置，均係因陋就簡，除現有上列各學校暨民衆教育館外，其他文化機關，尙付闕如。

農 業

本縣環境數百里，山嶺錯雜，沃土寥寥，民之可廬而居耕而食者，不過千分之五六而已，其山無竹箭之饒，其水乏魚蝦之利，而其水隈山隈奇零可耕之土，又硠確瘠薄，沙礫半之，故歲收常歉，在豐收之年，約敷全縣半載之食用，胥賴由山西運入糧食以補不足，稍有災害，即有民不聊生之慨，民之有蓋藏者十無二三，此實天然形勢有以限之也。

考本縣農業變遷情形，可分兩時期而述之：第一時期爲水稻菸藍盛興之時代，前清乾隆十三年，知縣羅仰鑑督開荒地五十頃，二十二年知縣鄒尙易，教民沿河穿渠，引水澆田，凡成渠二十有五，墾棄地萬餘畝，其渠所疏導，既使尋常雨漲，有所分殺，而濁流泥滓之積，又且漑且糞，可以美其土疆，當時種稻者約十分之三，種菸藍者約十分之七，獲利常倍蓰於他種產物，至今街談巷議，尙盛稱羅鄒二公之德政於不衰。第二時期，爲棗樹盛興時代，近數十年以來，水患頻仍，昔日肥沃之灘渠，多遭沖洗，桑田滄海今昔異勢，雖種稻種菸藍者，尙不乏其人，而獲利之數，則遠不如舊觀矣，幸賴民間多植棗樹，諸已成林，二三年以來，常視棗實之收穫，以定年成之豐歉，惟提倡植棗樹者，則無從考查。

農 戶 (甲)自耕農七百五十四戶，耕地七千九百一十九畝；
(乙)半自耕農一千五百零八戶，耕地五千五百四十三畝；
(丙)佃戶五千三百八十戶，耕地一萬二千九百三十六畝。

佃戶納租 (甲)納租方法 分錢租糧租兩種，凡屬水地，概納錢租，每畝年納錢租六元，凡屬山坡地，概納糧租，每畝年約納糧租二斗。
(乙)納租季節 分上交下交兩種，上交者多屬錢租，例於上年冬季交納，下交者多爲糧租，例於本年冬季交納。

農 產 (甲)生產物種類名稱數量及估計價格，麥年產二萬一千六百六十斗，每斗約值國幣八角；穀類年產四萬二千零四十一斗，每斗約值國幣四角；高糧年產六千四百八十一斗，每斗約值國幣五角；玉蜀黍

年產六萬八千一百七十五斗，每斗約值國幣五角六分；豆類年產三千二百八十斗，每斗約值國幣七角；稻子年產三萬三千九百四十五斗，每斗約值國幣三角五分。

副產物甘薯年產一百一十萬零八千四百斤，每斤約值國幣一分五厘；馬鈴薯年產七十六萬八千斤，每斤約值國幣一分；紅棗年產五十八萬四千斤，每斤約值國幣一分四厘；核桃年產一萬五千五百斤，每斤約值國幣八分五厘；花椒年產三千四百五十斤，每斤約值國幣三角二分；菸葉年產二萬六千三百斤，每斤約值國幣一角；白蘿蔔年產二十三萬五千一百斤，每斤約值國幣四厘。

(丙)農產收穫季節除麥一種係夏季收穫外，其餘收穫，概為秋季。

農具 耕犁樓，大鋤，小鋤，鋼鋤，鐵鍬，鐮刀等件。

肥料 本縣農戶，并無使用人造肥料之家，完全利用天然肥料，以人畜糞尿雜拌灰土，成堆儲積，及時應用。

農人 (甲)農人生活 本縣農民生活，甚為簡單，楊樹葉及粗糠等類，均為常食之品，終年不見食鹽者，亦實繁有徒，每人每日之生活費，多者不過一角，少者尚不及一角。

(乙)僱農工資 除供給飯食外，每日工資，計需國幣一角，在農忙時間，雖不無增漲，亦不過二角之譜。

其他 本縣農人 每在農閒時期，兼營小本販賣，以山西靈邱繁峙五台等縣為市場，每人販賣資本，不過國幣二元之譜，或以肩挑，或以驢運，往來週轉，以易有無，藉覓蠅頭微利，而補生活費之不足，此本縣農人之普通情狀也。

工 藝

工廠 本縣工業不發達，並無工廠之設立。

工人 (甲)工人生活費 每人每日約需國幣一角五分，(乙)工資 除供給飯食外，每人每日約需國幣一角五分。

手工業及家庭工藝 本縣以鐵匠，木匠，泥水匠，及擀羊毛毡，織羊毛毯子口袋等項，為普通之手工業，以編製草蓆為普通之家庭工業，然亦甚寥落，并不發達。

工藝產品 本縣以桌，椅，櫃，橙，鋤，鍬，鋤，鐮，毡，毯，口袋及草蓆等

類，爲普通之工藝產品，然因山嶺崎嶇，交通不便，難覓銷售之市場，而此類產品，亦不暢旺。

商業

輸入

(甲)國貨種類名稱及每年總額 小米五萬碩，玉蜀黍一萬碩，土布二萬疋，雜色紙張二十萬，鐵五千斤，茶葉三百斤，糖類共約二千斤。

(乙)洋貨種類名稱及每年總額 美孚油一千箱，糖類共約二千斤，鐵約二千斤，雜色紙張十萬，德國靛水二十箱。(每箱百斤)

輸出 (甲)土產種類名稱及每年總額 花椒三千餘斤，核桃一萬斤，紅棗三十萬斤，菸葉一萬五千斤。

(乙)工藝品種類名稱及每年總額 除女工織編棉紗帶子，由小本貿易販運山西各縣外，並無他項工藝品之輸出。

商人 (甲)商人之知識，本縣因交通不便，風氣閉塞，商人亦知識淺薄，孤陋寡聞。(乙)商人之收入，本縣經營商業者，並無大資本家，每年收入，或僅足以餬口，或尙有虧累，蕭索情形，可以概見。(丙)商業學徒，本縣商業，素不發達，概係自經自營，間有僱用店員者，尙無學徒之習慣。

商人團體 商會，雜貨業同業公會，土布業同業公會等，已設立有年，惟因經費不充，組織並不健全。

金融 通用貨幣中央，中國，交通，河北，中南，保商，農工等銀行票幣，均流通無阻。

借貸情形 本縣地瘠民貧，歷少儲積，借款者居多，出放者較少，非信用素著之人，頗難成立借貸關係。

(甲)借貸手續，市面借貸，以來往賬摺爲憑，鄉村借貸有憑保書立借約者，有以文契作抵押書立借約者，短期者按月計利，長期亦不過三年，按年計利。

(乙)還賬季節係視借貸期間之長短，以爲轉移，並無一定之標準。

利率 (甲)市面借貸利率，以短期借貸爲多，每月一分三四厘，以至二分不等。

(乙)農村借貸利率。以長期借貸爲多，每年一分七八厘，以至二分八九厘不等。

森 林 本縣樹木之栽植，或依山隈水曲，或在屋隅隙地，或傍道路之左右，零星錯雜，並無成段之森林，蓋爲地勢所限也，然樹木之繁茂，尙有可觀，通常栽植者，以棗樹爲多，楊樹，柳樹次之，槐樹又次之，其餘如核桃，花椒，山楊，梧桐，松，柏，椿，楸，柘，榆，桃，杏，梨，橡，柞，野桑等樹，亦均具備，惟多寡不等。

蠶 桑 本縣當前清乾隆時，知縣鄒尙易見邑多野桑，又有蔡樹，亦曰橡樹（山東省稱爲波羅樹），葉均宜飼蠶，於是嚴禁樵採，令飼蠶之戶，貸倉穀二碩，稱絲給償，勤其業者獎之，民乃漸知蠶桑之利，溫南，溫北，龍川等村畜蠶者千餘戶，本縣蠶桑之業，昔已隆盛於一時，迄至今日，業此者殆無人焉，究係如何衰落，則殊難查考。

畜 牧

本縣喂養牛馬驢騾者，專供使用，每家不過一二頭，多或四五頭，畜豬羊者，雖爲數較多，亦非專營畜牧者可比。

礦 產

已開採者 石炭礦一處，在縣北炭灰鋪，距城七十里。又有銀礦一處，係前明開採，以後繼辦者，亦作輟無常，現已廢棄。

未開採者 本縣石嶺重疊，自不無寶藏之含蘊，相傳大茂山金龍寺寺旁諸山出煤鐵，其他產生銅，鐵，水晶，紫石瑛解玉沙之區，亦僅有傳聞，並未經科學家之考查，頗難列舉其實在概況。

公路

已修者 曲阜路自縣城東門起至曲阜溝止，計長六十里。阜龍路自縣城西門起至龍泉關止，計長七十里，溫南路自縣城東門起至大夫莊止，計長九十里。溫北路自縣城西門起至大寨口村止，計長一百六十五里。口西路自縣城東王柳口村起至銅象崖村止，計長九十五里。阜行路自縣城東南高阜口村起至行唐縣界小官嶺止，計長四十里，北鋪路自縣城起至炭灰鋪村止，計長七十里。雙董路自縣城北雙廟村起至董家村止，計長三十七里。以上公路八條，建築情形，大致相同，路面地質，均爲砂土與碎石，寬度約四五公尺不等，因路線均有

石山河水之阻隔，建築極難，僅能通行騾馱，尙不通行大車。民國二十五年重修路線（甲）四里莊路由城西門起至四里莊止，此爲阜龍路之首段，長約四里，寬約四五公尺不等，係本年三月二十八日開工，四月二日工竣，共征用民工四百七十七個。（乙）阜龍路由四里莊起，至龍泉關止，長約六十六里，寬約五六公尺不等，共分十二段，征用各段沿村民夫重加修墊，係於本年四月十五日開工，至二十一日工竣，共征用民夫二千五百個。（丙）西莊村西修建石橋一座，此爲曲阜路內之一段，該橋石底厚二尺，四面各寬兩丈，橋身高一丈二尺，寬一丈二尺，橋腿底寬五尺，面約二尺，高一丈二尺，石橋東西深溝，均用沙土墊起，長約三十餘弓，寬約二丈餘，深一丈二尺有奇，係於四月五日開工，至五月八日工竣，計共用石工一百個，發砲一百五十八響，出石約八十方丈，僱工二百一十四名，征用民工九百六十八個，共用工料洋一百八十六元零七分二厘。（丁）曲阜路段內自步高崖起至西王柳口村西之大青山止，路長三十餘里，重加修墊，係於四月十九日開工，至二十四日工竣，共征用民工二千一百六十九個。以上重修各路，除爲天然障礙所限，並爲全縣力所難修者外，均能通行汽車大車。

未修者 鄉村間之小路，尙待修理。

養路 本縣城內設有護路事務所，龍泉關王快鎮等處，各設分所，各設主任一人，例由各該區選舉公正紳耆，呈請縣政府委任，並選舉委員若干人，以資輔佐，均係義務職，遇有修路事宜，統由各該所督率民工辦理。平常養路事宜，亦由各該所暨鄉長副等督飭辦理。

交通

鐵路 無。

郵政 本縣城內及城東五十里之王快鎮，各設有郵寄代辦所一處，僅通小款匯兌。

電報 無。

無線電 無。

電話 本縣城內設置總機，各區皆設分機，計幹綫有六，東與曲陽通話，爲曲阜綫，在境內綫長六十里，南通靈壽者，爲靈阜綫，在境內綫

長百里，東南通行唐縣者爲行阜綫，在境內綫長八十里，西通龍泉關爲阜龍綫，長七十里，北通吳王口爲阜吳綫，長八十里，東北通董家村爲阜董綫，長四十里，共境內電綫長四百三十里，本縣與涞源直通電話，現正在建設之中。

航 政 本縣山如麻列，水之出於山者，亦千條百緒，但均不能通航，所以航政會未講求。

其 他 本縣山河險阻，實爲本省西隅之要塞，亟應設立電報郵政等局，以靈通消息，而便軍事之防範。

水利河工

水 利 本縣之言水利者，以前清乾隆間，知事鄒尙易教民沿河穿渠，引水澆田爲最著。然二百餘年以來，遞變遞遷，向之所有，迄今有不知其田於何所者，時代滄桑，而事興廢隨之，殊可慨已。現在所存澆田，已不及昔日十分之二，而山坡旱地，又灌溉爲艱，所以農村日就衰落。去歲河北省農田水利委員會，提倡鑿泉澆田之舉，本縣頗受其利，茲記其鑿泉處所如下：

龍王廟泉，在城北十里之葦沿村，能澆田二百畝；白河村第一泉，在城南八里，該村西南二里，能澆田二百畝；白河村第二泉在該村南里餘，能澆田百餘畝；白河村第三泉在該村南里餘之南坡下，能澆田五十畝有奇；白河村第四泉，在該村北二里之東坡下，能澆田四十餘畝；玉芝山泉在城北四里西北山坡下，能澆田二百餘畝；東寺泉在城東二里，東寺村之北溝內，能澆田三十餘畝；東下關泉在城西五十里，東下關村之北山坡下，能澆田百餘畝；東水溝泉，在城南百里，大夫莊村北三里許之東水溝，能澆田百餘畝；白羊口泉，在城西北六十里，白羊口村北，能澆田百餘畝；水峪溝泉在城南九十里，下灣村南水峪溝之南山根，能澆田二百畝；板峪村西泉，在城南九十五里，板峪村西北里餘之北坡根，能澆田二百畝；城南莊西泉，在城南四十里，城南莊村西二里許之西山坡，能澆田七百餘畝，以上共鑿泉十三處，係於二十四年五月間開鑿完竣。大教場西泉在城西五十五里，大教場村西南之山坡下，能澆田百餘畝；大教場東泉，在該村東南山坡下，能澆田二百畝；鈴鐘溝泉在城北

十二里錦鑑溝之南坡上，能灌田二百餘畝；青羊溝泉，在城西六十八里，青羊溝內，西南岸下，鑿泉二處，一曰招提上泉，一曰招提下泉，能灌田三百畝。以上共鑿泉五處，係於二十四年十月間開鑿完竣。青羊溝渠，本渠係因青羊溝鑿泉，水源甚旺，惟不便於灌溉，故設此渠，以資完善，渠之起點，分爲四處：（甲）自招提下泉東水口起，至府君廟止，名爲幹渠，長四百二十四丈，渠底寬一尺五寸，上寬二尺，（乙）自招提下泉北水口起，至西坡四泉渠止，名爲上渠，長七十丈，渠底寬八寸，上寬一尺二寸，（丙）自西坡四泉起，至幹渠止，名爲西坡四泉渠，長三十七丈，渠底寬八寸，上寬一尺二寸，（丁）自西灣六泉起，至幹渠止，名爲西灣六泉渠，長三十丈，渠底寬一尺，上寬一尺五寸，各渠之水，均令會入幹渠，以使水無浪費。幹渠係傍山開挖，費工較多，中間用石修築滾水壩四處，第一壩長三丈六尺，寬一尺；第二壩長五丈，寬一丈九尺；第三壩長四丈，寬一丈四尺；第四壩長三丈六尺，寬二丈五尺。除第一壩外，各壩之下，均設暗水渠；並在第二壩之上，築一鍋形水池，池底及四周，均用石砌，直徑五尺，以該渠之水由高而下，如瀑布然，故須使水先入池內，再流入暗水渠；在第四壩之下，修築石堤二段，木槽一處，木槽係用柳木製成，長一丈一尺，寬一尺二寸，高度一尺。第一段石堤長十三丈六尺，高五尺許，第二段石堤，長六丈，高度六尺，石堤之上，均用草皮帶土鋪墊，以免漏水。據農民云，草發芽後，渠底益爲堅固；較之使用石灰，節省甚多。此項渠工，係於二十五年三月二十二日開始，至四月十一日工竣。

二嶺灣泉 在城西七十里，龍泉關西三里，二嶺灣大道之兩旁，共鑿泉六處，統名二嶺灣泉。其第一泉，在路南平地中，距第二泉二丈許，每分鐘可出水四桶；第二泉亦在路南平地中，距第三泉一百八十丈，每分鐘可出水十桶；第三泉在路北平地中，距第四泉三十八丈，每分鐘可出水十桶；第四泉在路南山坡上，距第五泉三十二丈，每分鐘可出水五桶；第五泉在路北平地中，距第六泉三十三丈五尺，每分鐘可出水八桶；第六泉在路北山口處，每分鐘可出水三

桶。以上六泉，係於二十五年三月二十日開工，至四月六日工竣，各泉水量，每分鐘共出水四十桶，按四百桶灌地一畝計算，一晝夜可灌田一百四十餘畝，十日一週，可灌田一千四百餘畝。（青羊溝渠及二嶺灣泉均另繪詳圖裝訂於卷首）

（附記）以上鑿泉開渠之工程，每工按日發給工資二角，需用材料，概在鑿泉費內，實用實支。此項鑿泉費用，係由河北省農田水利委員會撥發，由縣政府聘請耑工人員，督飭辦理，並經該會委派巡視員趙摠海輪流巡視。

官產及官營業

官產 縣署在城內正北隅，典史署現改為管獄員辦公室及監獄工廠等項；學官署在城內西北隅，現改為第一完全高小校。

官營業 無。

衛生防疫

衛生 城，鎮，街道清潔，由各公安局及分駐所督飭辦理；鄉村清潔，責由各鄉長副等督飭辦理。每年五月十五日暨十二月十五日，城鄉一律施行大掃除，以提倡清潔。

防疫 本縣公款支絀，並無防疫機關之設備。本年春間，施種牛痘一次，以防天花，係由縣長秘書科長及在職人員等捐助款項，購買痘苗，委託家庭平民兩醫院辦理。

災荒救濟

災荒之情形 本縣石嶺多，土地少，年收糧食，歷不敷用，純賴棗樹之收穫，以為補助，故本縣之災情，以蟲旱為最烈。

救濟之準備與設施 本縣提倡鑿泉植樹，頗足以防旱。惟對於棗樹虫災一項，除令人民勤於撲滅外，尚無完善方法，現正在周諮博訪之中。關於蝗蝻一項，本縣均已家喻戶曉，咸能認真搜尋，以免遺害。

倉儲 本縣城內積穀，經民國二十年，共匪之亂，已顆粒無存。王快鎮倉現存谷六十石零六斗，谷款一百五十元零七角零三厘。城南莊倉存谷七十七石六斗，谷款六十五元四角八分。西下關倉存谷三十六石，吳王口倉存谷六十二石八斗二升。

其他 本縣每月發放孤貧口糧一次，年共支銀二百五十餘元，由縣存救濟

費項下開支（即救濟院地租）。

毒品戒除

本縣交通閉塞，凡海洛因嗎啡等毒品。均未蔓延於境；吸食鴉片烟者，估計全縣不過二百人之譜。現正積極清查，以便陸續勒戒，而絕根株。

市 集

本縣集市，共計六處：（一）本城集，每逢廢歷一三五七九等日，設於城外之南關；（二）王快鎮集，每逢廢歷三六八十等日，設於該鎮之東西兩街；（三）平陽集，每逢廢歷一四七九等日，設於平陽大街；（四）龍泉關集，每逢廢歷二四六八十等日，設於該鎮之三道街；（五）城南莊集，每逢廢歷一五八等日，設於該鎮之關帝廟街；（六）廣安鎮集，每逢一四七等日，設於該鎮之廣安大街。以上各市集，均係買賣糧食布疋暨各種山貨。

度量衡制

查本縣度量衡制，前本參差不齊，自實行新制後，迭經認真檢定，現已全縣劃一。

民 族

本縣聚族而居者，均係漢人。

禮 俗

歲時風俗

元旦夙興，肅冠裳，備牲醴，祀神祭祖先，放爆竹，以菜實麵羹食之，曰扁食，詣親族鄰里，互投刺於門，曰拜節，上元以糯米粉作丸，實以糖，祀祖先，遂食之，曰元宵。並懸燈剪綵，作春聯，飄緞街市。次日婦女出遊，折柏葉插鬢，謂之除百病。清明祭掃墳墓，哭聲動地。端陽采艾備薰灸，飲雄黃酒，避五毒，以角黍祀神祭祖先，親朋互相饋遺，以綵線繫小兒臂，曰長命索。中元送河燈，祭溺鬼。中秋以瓜餅酒果祀月，即宴飲其下，曰賞月。重陽以棗糕祀神，或携酒陟山眺望，曰祭高。冬至行拜賀禮，以麵角祀先，奉家長。臘月八日，鬻米菽為粥，祀先或飮貧人，二十三日，以麥餅餠糖祀竈。除日具衣冠牲醴，祀祖先，拜家長，曰辭歲。

婚喪禮儀

婚禮，二姓議婚畢，行聘禮，親迎，三日廟見，無家廟，則拜於墓

○喪禮，集優伶，延僧道，梵唄笙歌，相間遞作。或因喪嫁娶，名曰承服；十二月嫁娶不諏吉，謂之完歲日。

男子剪髮 本縣男子，均已剪髮。

女子放足 本縣女人，狃於舊習者仍多，但放足之風，亦日有起色。

宗 教

廣安鎮，設有基督教堂，信基督教者，約有千人之譜。

人 物

本縣循良縣令，已入名宦祠者有六人，即畢麟，錢承德，李日敬，王憲。羅仰鑣，鄒尚易等是也。後又有張極，張復吉二人，篤於教育，雖未入名宦祠，亦遺愛尚存，民人至今猶歌頌不衰云。

本縣入鄉賢祠者，前明有柴皋，張某（忘其名）沈爵三人；至前清時代，又有三人，即陳琪，王政，陳嘉謨等是也。

古蹟古物

彈琴峽在城南，相傳為許由彈琴處。

馬武寨在城南，相傳馬武曾立寨於該處。

吳王太子墓，在城東方太口。

華陽洞在縣西，直隸通志云，晉稽康學琴處。

掛甲松在縣西長城嶺，俗傳為宋楊延昭遺蹟，有廟，有像，有碑記，松大含抱，鱗鬣皆古。乾隆十三年為大風所斷，廟西有馬跑泉，清冷可飲。

古柏在邑東雲溪寺，大數圍。明萬曆時，刻樹皮大書勅封樹王四字。

鐵牌在城隍廟，明嘉靖三十九年，知縣李良模建。

銅鐘重千斤，在觀音閣，鳴應霜降，上無年月款識，豈豐山九鐘之一耶。

名 勝

溫泉二處，一曰南溫泉，在縣南五十里，一曰北溫泉，在縣北九十里，皆以泉得名，村人所游眺禱除也。

普佑寺在邑東長壽莊，明萬曆中建，碑記尚存，有佛像高三丈，並有前清康熙乾隆御題額詩句等類。

招提寺爲前清康熙所命名，在龍泉關之東，有乾隆御賜匾額，并經制府方觀承建亭勒石，鑾御製三箭山詩序於寺前。

益壽寺距龍泉關八里，有前清乾隆嘉慶各地西巡之遺蹟。

石佛堂在石佛山，距城西南二十里，山有石如佛像，卓立千尋，半巖開八洞，皆有石佛，石座，石門，相傳斲自神工，旁有精舍六間，桃李環列，森蔚幽曠，人間華嚴界也。前清康熙中，有道士丁合成居此，力耕而食，絲毫不求取於人，四時披一布衲，纍纍百結，不冠不履，冬日白足行雪中，常與接者，自少至老，不見其顏貌之變，不能測也。山虎馴伏，出以資守衛，還則跳舞迎之，預鑿石洞爲元室，置巨罌其中，上爲蓋而剝其頂，合之如浮屠塔狀，外戶以石設關鍵，闔則不可復開，年百餘坐蟻。其徒閉置洞罌中，洞簷覆以短廈，世世有徒，祠守之，至今不絕。

龍王堂在大茂山金龍洞前，舊稱總真洞寺，建於金太和四年，有碑記。言漢末于吉得神符於此，宋守臣薛安撫嘗三詣祠禱雨皆驗，於是表封利澤侯。後朝廷遣使禱祈，輒有徵應，復加爵明惠公。今尙修葺，而暗壁陰崖，境極幽邃，常有蛇而足者，棲遊寺中，或曰龍也。故緇素無敢居者，惟歲旱禱雨於此。

金龍寺在炭灰舖，去龍王堂八里，不知始建年月。有明正德十年，重修碑記。群山環擁，溪水泓渟，亦勝境也。寺久漸圯，乾隆甲申歲，知縣鄒尙易，禱雨立應，因捐俸重修。

龍門寺在城西南十二里之龍門村，村有溪，曰龍門溪，溪流清淺踏石爲渡。前清道光初年，村人於渡旁，聞絲竹聲甚清越，循聲訪掘得石像十三於沙灘，瀨祓祝之，有龍母像，有青赤黃烏四龍像，有李靖四目天王，水判，龜卒，電公，電母，風姨，夜叉等像，惟白龍缺，於是共昇而祠之廟，補斲白龍，俱彩以金碧，燦然一蛟宮貝闕矣，然新斲之像，越宿即仆，屢試皆然，越半載，忽於廟側得石像，則白龍也，供之遂安，邑值大旱，禱之則雨，亦靈怪矣哉。

(補遺)民國二十一年五月，奉令辦理自治，分全縣爲六區，每區各成立區公所一處，各設區長一人，助理員一人。民國二十三年，併爲三白區，是年之冬，復奉令裁撤區公所，改爲自治指導員二人。

河北省沙河縣地方實際情況調查報告

沿革

- 設縣時期 隋開皇十六年。
- 設縣原因 因介邢趙之間，當南北之衝，地勢扼要而設。
- 縣名沿革 隋開皇十六年，置沙河縣；唐武德元年，改稱溫州，四年，仍改爲沙河縣，沿稱至今。
- 版圖沿革 自設縣以來，永未變更。
- 官制沿革 行政長官始稱知縣，繼改稱縣知事，今稱縣長。
- 現在本縣等級 三等。

位置

- 經緯線 東經一百十五度五十分至一百十四度五十五分。
- 毗鄰省縣 河南省武安縣，本省邢台縣，南和縣，永年縣。

面積

- 全縣面積 一，一八二，三二四方里。
- 縣治面積 五〇九八，四方丈。
- 山嶺地面積 約佔全面積四分之二。
- 平原地面積 約佔全面積四分之一。
- 低窪地面積 無。
- 沙灘面積 約佔全面積四分之一。

地勢

- 山脈 太行山脈。
- 河流湖泊 沙河。
- 地勢高低 西部高，往東漸漸低下。

地質

- 土壤 黃土。
- 岩石 花崗岩，石灰石。

氣候

- 溫度 無確切紀錄。

風 向 冬春多風，風多南北向，風力頗大。

雨 量 全年約九十公釐，降雨量多之季節，爲國曆七八月。

縣 治

縣治所在地 縣境東部距離省會約六百餘里。

縣治城垣建築 五代開運間；用土建城，周圍五里二十三步，高二丈七尺，寬一丈，城門二，現在倒塌不堪。

縣署建築 中正堂三間，替政庭三間，東西吏曹二十間，皂吏房六間，儀門三間，大門三間，內宅十餘間。

縣治市街建設 重要街市寬一丈二尺，平垣清潔，市房修建較爲齊整。

戶 口

全縣戶口 全縣共二九〇六六戶，男女共一三五七七六口。

縣治戶口 城內共六百四十八戶，男女共三千二百七十二口。

行政區劃

分三區，一七九編鄉。

市 鎮

共八處，現均蕭條不振。

村 莊

村莊之建設 房屋欠整齊，街道欠平坦。

村莊之生活 生活勤儉質樸。

村莊之經濟 經濟困窘，不可言喻。

重要村莊名稱 冊井，贊善，善下，留村，洛陽，固房，崗冶，渡口，孔莊。

行政組織

縣政府之組織及人員數 行政及財政教育建設公安四科，合併組織而爲縣政府，公務人員共計二十七員。

縣屬各機關 保衛總團部，簡易師範學校，第一二三四完全小學，城內女學，民衆教育館，第一二三區公安局，商會，教育會，農會。

現任縣長

劉錫蘭，字澤生，河北省文安縣人，年四十四歲，奉天商業學校畢業，曾任行唐縣長，河北省政府秘書。

到任年月 二十五年三月二十三日。

財 政

收入實況

學警費一〇五一〇元，區經費三〇八〇元，建設費二一二〇元，總團費九五〇元，教育費一三九七元，教育欠薪一八一元，度檢費八四〇元，保衛團費二四二五六元，公學礦捐五七六四元，牙行四〇六二元，買契田房費三五八八元，教育款二五九五元，戲捐三六一二元，沙河站火車捐七七五元，務鏈站火車捐五六五元，學費五三三元，黨務補助費一〇一九元，四集牲畜稅一八〇七元，磨捐五六五元，建設雜費二一三元，電話費六二九元，典契田房費二七元，小窰煤捐七元，黃岩寺谷租一三〇元，商捐三〇〇元，行政狀紙費三元，封巖寺捐一一元，學田地租二元，違警罰金四三七元，公安局截贖一七元，糧票工本費五四三元。

支出實況 縣黨部三六〇〇元，公安費九四五〇元，保衛團二五三〇九元，自治區公所二一一一元，救濟院二七七元，戒煙所四〇五元，度量衡檢定分所六九二元，縣誌編修館四四二元，婦女放足會一八〇元，清鄉局一八〇元，財務行政費一〇七九元，煤捐稽征所一一〇二元，糧書津貼二〇〇元，地方款產監委會一五九元，收款員三三二元，清理攤款委員會，一三五元，教育行政費三三二四元，各學館教育費一七七七三元，建設行政費二一七二元，第一工廠六四二元，苗圃四〇四元，繁殖場圃三四四元，電話管理所八八五，電話生七二元，無線電收音員一八一元，行政會議紀錄費二四元，解小窰煤捐一六七元，調查戶口費三二元，臨時支應處四三元，印行政狀紙一千張九元，印集稅佈告一元，火車捐經手費二九元，路燈費九六元，公安旬刊三六元。

司 法

司法機關 縣政府附設承審處，由縣長兼理司法，設承審員一員，審理民刑案件，設書記員一人，承發吏二人，檢驗吏一人。

監 獄 監獄一所，設管獄員兼看守所長一員，管理監獄及看守所事務。

其 他 繕狀處，設繕狀生四名。

公安

警察 設一科，三局，三分所，共計官員十七員，長警六十二名。

保衛團 設二隊，下轄六分隊，共計官員十四員，長丁夫共一百三十五名。

與隣縣聯絡 北與邢台，東與南和，南與永年，西與河南省之武安縣，互相聯絡，惟會哨時臨時通知。

其他警察工作 除行政警察辦理行政事宜外，並有礦務請願警，專司維持礦務治安；並有司法警隸屬於縣政府，專辦司法事項，其他尚有鹽商之緝私警，專司鹽引緝私事宜。

教育

學校教育 有縣立簡易師範學校一處，縣立小學四處，縣立女子小學一處，村立初級小學一百六十五處，村立初級女子小學十二處。

社會教育 有縣立民衆教育館一處，中心民衆學校一處，村立民衆學校九十一處。

義務教育 設立短期小學十六處。

教育行政及經費 縣長爲教育行政長官，下設科長一人，督學一人，委員三人，科員一人，書記一人，專司教育行政事宜，全年經費爲二三四〇元。

文化機關團體及其他 有縣教育會，暨初等教育研究會，義務教育委員會。

農業

農戶 自耕農一四四三六戶，耕地一〇八〇〇〇畝；半自耕農四五九三戶，耕地三六〇〇〇畝；佃農一六四一戶，耕地一三五〇〇畝。

佃戶納租 夏秋兩季，由地主到場用斗量租。上等田每年四斗麥，六斗秋；中等三麥，四秋；下一麥，二秋。

農產 主產物麥，穀，紅糧，豆，玉蜀黍。

麥三二五〇〇〇石，每石一〇元；穀五〇〇〇〇石，每石八元；紅糧五〇〇〇石，每石八元；豆二〇〇〇石，每石九元；玉蜀黍二〇〇〇石，每石八元。副產：菸葉六〇〇〇〇〇斤，每百斤八元；棉花四〇〇〇〇〇斤，每百斤一五元。收穫季節夏五月，秋八月。

農具 犁，耙，鋤，耨耩，水車，轆轤。

肥料 牲畜糞，大糞(即人糞)，花生餅，豆油餅，菜子餅，花子餅。

農 人 每日三餐，工作十小時，僱農工資每日二角。

工 藝

工 廠 縣立第一工廠，工人二名，技師一人，每日三餐，工作八小時。

工 人 工資每人每月六元。

手工業及家庭工藝 柳罐斗，土布。

工藝產品 草席。

商 業

輸 入 國貨：棉紗五〇包，酒五〇〇〇斤，火柴一五〇〇箱，口碱一〇〇〇斤，本毛邊紙一八〇〇〇刀，木炭一五〇〇〇斤，糖八〇〇〇斤，磁器五〇〇〇〇件。外貨：麵粉三〇〇〇袋，菸捲八〇箱，海產昆布一五〇捆，罐頭一八〇〇筒，棉織品五〇〇〇疋，煤油二五〇〇〇筒，洋燭一〇〇〇包，染料三〇〇筒，洋紙二〇〇〇〇刀。

輸 出 棉花三〇〇〇〇〇斤，菸葉六〇〇〇〇〇斤，烏棗，二〇〇〇〇〇斤，土布一〇〇〇〇〇疋，草席二〇〇〇〇領，梨一五〇〇〇〇斤。

商 人 粗通文字，言語和平；每人每年平均約得洋五〇元；學徒有飯無錢
商人團體 各種同業公會無，惟商會略有組織，因無經費，徒應虛名。

金 融

過用貨幣 銀幣，中國，交通，中央，北洋保商，河北等銀行紙幣，均通行。

借貸情形 訂立契約，年利者按年還賬，月利者按月還賬。

利 率 市面最高者每月三分，最低週年一分，普通者年利二分，或一分五厘，農村利率週年二分或月利二分。

森 林

有中山林，防風林，私有林。

蠶 桑

蠶一化性，二化性兩種，桑有湖桑實生桑兩種。

礦 產

已開者有公孚煤礦，桃樹地聚昌窯。

公 路

已修者 已修者九菴路，自由路，縣善路，縣高路。

九裕路自九家舖起，至裕棧鎮止；自由路由縣城北關起，至沙河車站止；縣善路由縣城起，至善下村止；縣高路自縣城起，至高村鎮止；路面均係黃土鋪墊，爲瓦面形。

未修者 有縣冊路洛新路。
養路 九裕路及自由路均植樹株，無養路費。
汽車 無。
其他車輛 二輪車及四輪車。

交通

鐵路 有平漢鐵路。
郵政 有三等郵局。
電報 郵局代辦。
無線電 有收音機一座，按設縣府。
電話 有省長途電話及地方電話。

水利河工

水利 有旱沙河一道，貫穿全境，山洪暴發，沖刷田地，無水利之可言。縣屬北組村有西張溝河一道，可灌田約二百頃。
河工 無。

農村合作

農村信用合作社四處，只有組織，而無實效。

衛生防疫

衛生 公安科設有衛生警察，負責辦理衛生事宜。
防疫 防疫設備甚屬簡略。

毒品戒除

查本縣無製造毒品者，販賣多來自順德，因緝捕甚嚴，日漸減少。並設有戒煙所，對於煙民強制其戒除，近已大有成效統計，嗜毒人數約五百人，戒除者三百八十四人，正在施戒者十七人，將來用嚴厲之懲治法繩之，總可肅清。

市集

五處：城內三八日，東趙村六十日，裕棧店一六日，贊善二七日，冊井一六日。各市集附近各村，俱於集日買賣牲畜糧食布帛等物。

度量衡制

茲因公制標準尺過長，標準斤過重，不合於民衆習慣，奉令暫用市用制，所有閩邑商店，業經遵令普遍購用，呈報劃一在案。現正在積極檢查中。

民 族

全屬漢族。

禮 俗

人民多守舊，故對於陰歷元旦，甚爲重視，是日五更即起，燃放爆竹，懸燈結彩，以表慶祝。婚喪禮儀，多遵循古禮，鮮有按照新禮節舉行者。男子均已剪髮，惟女子放足者城內尙多，鄉間則寥寥無幾云。

宗 教

多奉佛教，道教，耶穌，天主各教。

人 物

金，孫德淵；元，顏重德；明，任 環；清，孫鳳立，皆稱循吏，宋，陳 薦；元，張文謙；明，朱 震；清，李 閏，皆號稱名紳，崇祀鄉賢。

古蹟古物

古蹟有宋環墓，蓮花池，蘇秦亭，等。

名 勝

溫泉，漆泉寺，梅花亭，封巒寺等。

冀察平農津事試驗及推廣機關調查報告(七)

河北省之部

無極縣

無極縣農業推廣所(縣立)

- 地址 無極縣城內北部。
- 面積 總共三十二畝，計辦公室北房三間，長三丈三尺，寬四丈五尺，農作物栽培地二十四畝。
- 基金 無
- 經費 每年九百十二元，事業費佔全數百分之六十。
- 組織 設主任一人，因公款支絀，並未設置職員，僅有工人四名，差役一名，現任主任劉承熙，係河北大學農科畢業。

場內工作

- (一) 佳種之引入：曾試種耐旱白高粱，薏米，旱稻等項，均由外地徵來之籽種，其結果尚佳。
- (二) 本地農作物之改良：本地農作物向來間苗太密，至產量減少，現間苗改為少疏，其收穫量較多，如棉花，高粱，玉蜀黍等，均如此法。
- (三) 農具之改良：農具多係舊式，並無新式，惟有水車一項，原先用木質水斗，現已改用鐵質水斗，尚堅久耐用，該所擬呈請縣府詳定對創造新式農具，或改良舊式農具者獎勵辦法。
- (四) 施肥試驗：農作物施肥，純係天然肥料，結果尚佳，至人造肥料，恐不宜於當地土質，故未曾施用。
- (五) 試驗工作：試驗農產物之品質效用，如試驗小麥，棉花，均用溫浸種法，能免除諸項病象及虫害，結果優良。

推廣工作 公開展覽，未曾舉辦，新種推廣如晚中司美棉一項，歷年試驗，成績尚優。

- 計劃
1. 推廣美棉：該所試驗美棉，纖維潔白，品質優良，可供紡紗之用，遂即編輯美棉淺說，印刷多份，廣為宣傳。
 2. 推廣優良種籽：該所試種耐旱高粱，薏米等，結果尚優，現已通

知各鄉自行領取，概不收價。

3. 推廣林業：該所去年育苗種類甚多，一俟苗木稍為增高，即行分發鄉間。

4. 推廣蠶桑：本邑氣候土質，對於蠶桑事項，甚為適宜，請由縣府飭令各村，一律栽桑，以備育蠶。

寧津縣

寧津縣農業推廣所(公立)

- 地址 寧津縣城東門外舊五穀廟地方。
- 面積 共十四畝，計辦公室佔一五畝，試驗室佔一五畝，農作物栽培地一三·七畝。
- 基金 無，由建設款項下開支。
- 經費 每年七百九十四元，事業費佔百分之三十五。
- 組織 設所長一人，技術員一人，事務員二人，所長由縣政府第四科建設股主任王培驥兼充，係法國國立森林水利大學卒業；技術員亦由建設股技術員王春暄兼充，係直隸工業專門學校畢業，事務員則秉承所長辦理所內一切推廣及試驗事宜。

場內工作

- (一) 佳種之引入：計有1.購自山東濟南之美國脫里司棉，其品質纖維細長，有光澤富彈性，且生產量多，頗適於本地耕種；2.由省立農場發給之耐旱高粱，性能耐旱，因本縣地處平原，地勢較高，每年只有旱災，而無水災，故最宜於本縣；3.水牛腿穀較本縣毛黃穀粒大且實，產量較多，穀草略較粗高，穀穗較長，亦宜於本地耕種。4.山東德平樂陵等縣之黃豆，其種富有油性，本縣榨油輸入不少，該所試驗結果良好，已推廣農間試種。
- (二) 農作物之改良：本縣普通習慣，農作物留苗太密，以致發育不佳，質劣量少；經改良舊習，留苗較稀，農作物得盡量發育，幹高粒大，較前產約增五分之一。
- (三) 施肥試驗：試驗肥料，計分人工肥料；1.肥田粉，2.豆餅，3.花生粕，4.棉粕；天然肥料：1.大糞，2.廐肥，其結果：肥田粉施用於水田相宜

，本縣因無水田，故不適用，只有菜園施用少許而已，其最佳者為豆餅，人糞次之，花生粕及棉粕又次之，廐肥為最次。

(四) 試驗工作：引入外地佳種，經試驗結果良好者，已推廣於民間，當地農作物，能照改良方法者，結果品質優良，產量增加，病象減少，虫害不易發生，即不幸發生，亦易捕拿。

推廣工作 每年公開展覽一次，平日且派員下鄉宣傳指導，故展覽時，農民爭索佳種，回鄉耕種，現新種之經推廣者：計美棉達七三二〇畝，耐旱高糧達二五六〇畝，水牛腿穀達一七〇〇〇畝，黃豆達四三〇〇畝。

計 劃 該所業已呈奉令准停辦，故無從計劃。

寧 晉 縣

寧晉縣農業推廣所（公立）

沿 革 該所係民國二十三年一月三十一日成立。

地 址 在寧晉縣城西。

面 積 共四十五畝，計辦公室佔地一畝，試驗室佔地五分，農作物栽培地三十五畝。

基 金 無

經 費 每年九百六十元，事業費佔百分之七十。

組 織 設主任一人，事務員一人，現任主任劉振聲，係農業學校畢業，曾充天津試驗場助理員等職。

場內工作

(一) 佳種之引入：若美棉脫里斯種，纖維細長，趙縣綠莖棉，發育迅速，漕河水牛腿穀種，子粒肥大，均適於該縣耕種。

(二) 農作物之改良：改良農作物之方法，係以鹽水選種及施以合理培養，各種作物，經改良種植後，產量增益五分之三許。

(三) 施肥試驗：使用肥料，均係糞肥，因糞肥價值低下，且施肥量能與地質合宜，故作物之生長，亦甚佳良。

(四) 試驗工作：試驗之標準，均依作物之品質病象虫害等試驗之，凡經過鹽水選種者，不但發育齊整，且病象虫害，均能減少。

推廣工作：公開農產品展覽二次，頗能引起人民之注意，至各種作物，正在試驗改良者居多，即有少數種子，推廣各村，亦在試種時期。

計劃 除改良各種作物品種，盡量推廣外，并擬飼養波支豬及廣植除虫菊，以裕農民，並備作物除虫之用。

新鎮縣 新鎮縣農田示範場(縣立)

地址 新鎮縣城內天寧寺。
面積 共七十二公畝，計試驗室佔地二公畝，農作物栽培地七十公畝。
基金 無
經費 每年四十元，事業費佔全經費百分之六十。
組織 由該縣縣政府第二科建設股兼辦，別無若何組織，現任主管人員劉繼浚，曾任實業局長等職。

場內工作

- (一) 佳種之引入：由河北省立農事第一試驗場，發來美棉，牛腿穀，耐旱高粱等種，試驗成績優良，均合當地耕種。
- (二) 農作物之改良：本地農作物之改良，惟美棉一種，成績較優，纖維細長，收量亦豐。
- (三) 施肥試驗：使用肥料試驗結果，糞肥等天然肥料較化學肥料為優。
- (四) 試驗工作：該場試驗工作，獨美棉一種，品質優良，大青豆一種，個粒甚大，品質亦優，均無病象及害虫等發生。

推廣工作 每年公開農品展覽會一次，農民多有領取種，試種者，現美棉及牛腿穀，經上年調查，耕種者，已有一二五〇〇公畝。

計劃 擬於本年內鑿井一眼，試種各種蔬菜。

新城縣 新城縣農業推廣所(公立)

地址 新城縣南關外。
面積 共三十畝，計辦公室佔地五分，農作物栽培地二十九畝五分。
基金 無

經費 每年八百七十二元，事業費佔百分之三十。

組織 設所長一人，技術員一人，書記一人，現任所長劉制新，係直隸省立甲種農業學校畢業，技術員趙輔臣，係直隸省立農林講習所畢業。

場內工作

- (一) 佳種之引入：曾經試種脫里斯美棉，纖維長，收量多，本縣種植最為適宜，並試種美國銀王玉蜀黍，桿高穗大，收穫豐富，宜於本地氣候土質種植。
- (二) 本地農作物之改良：本縣所種之小麥，高秆，玉蜀黍，穀類，雖同一地畝，同一播種時期，多有不能同時收穫，且穗果大小不齊，往往有發現黑穗病者，經該所勸導各農戶認真選擇純潔優良品種，施以浸種輪作各方法，所種以上各種作物，收穫後，均穗大量多，亦無黑穗病之發生。
- (三) 施肥試驗：查該所土地，半係城地，去春施用白灰肥田粉等化學肥料，種植美棉，減性大減，成績甚佳，施用廐肥及堆肥，種植高糧，美國銀王玉蜀黍，收穫量大增。
- (四) 試驗工作：對於小麥大麥，行鹽水選種試驗結果，用鹽水選種者，則未發生黑穗病，未行選種者，易發生黑穗病。

推廣工作

- (一) 提倡桑蠶：該所種有湖桑二畝，去春育蠶五萬頭，使各村農民，隨時參觀，以資提倡，並勸令多種桑苗，改接湖桑，以便育蠶，而資推廣。
- (二) 新種之推廣：該所去春，由永年縣購來脫里斯美棉子四千斤，連同該所所收之優良美棉子五百斤。分發各村農民種植達二千一百畝，收穫甚豐，穫利頗厚。

計劃 該所擬種美棉十四畝，高糧玉蜀黍各三畝，芝蔴一畝，小麥二畝，豆類二畝，穀類二畝，蔬菜二畝，依法試種；並擬購巴孤夏豬四口，以供豬種。

河北省各縣二十四年度實施義務教育狀況調查(續)

無極縣

(一) 行政組織

本縣縣長主持全縣義教事宜，縣政府教育股秉承縣長之命辦理全縣義教之推行事項；至義務教育委員會由委員七人，常務委員三人組織之，其任務係擬具義教進行計劃監督義教經費之用途與保管，並考核全縣辦理義教之成績。

(二) 保管經費機關

由縣政府第二科保管。

(三) 調查學齡兒童方法

按照省發學齡兒童調查表，由四區教育委員，親赴各村，督飭各鄉長學董，挨戶調查，調查完竣，編製統計。

(四) 施教方法

甲、設校——按照省令先設短期小學十三校，已於本年度四月一日開始上課。

乙、選擇及訓練師資——暫以簡師實習生派充短期小學教員。

丙、選擇課本——本縣各短小所用課本，除算術係由中華書局出版者外，餘皆係商務印書館出版，由縣自行購置。

丁、強迫入學——先由鄉長學董催勸入學，如有違抗，則傳其家長，強迫令其遵送子弟入學。

戊、完成步驟及期限——遵照部頒辦法完成之。

(五) 校舍設置

本縣各短期小學校舍，係利用各該村公所寺廟並借用民房，嗣後擬令各村籌款建築，以圖永久，而利應用。

藁城縣

(一) 行政組織

本縣義務教育委員會以縣長為委員長並所聘境內富有資望者十三人為委員組織之，並推定常務委員七人，組織常務委員會。全體委員會之任務為：擬定義教進行計劃，劃分小學區，監督義教經費之保管與用途及考核辦理義教成績；常會之任務，則為處理會中日常事務。

(二) 保管經費機關

由縣政府第三科保管。

(三) 調查學齡兒童方法

(原報未明)

(四) 施教方法

甲、設校——擇定失學兒童較多鄉鎮，設立短期小學二十校，並附設一校。

乙、選擇及訓練師資——選擇境內資格相合，學識較優，並富有教學經驗之教員，擔任短小教員。

丙、選擇課本——選用商務印書館一年制短期小學適用之混合課本。

丁、強迫入學——依據法令制定強迫學齡兒童入學辦法十三條，通令施行。

戊、完成步驟及期限——本年度已設二十五校。二十五年度擬增設二十校，歷年遞增，至十九年度，即將失學兒童，訓練完畢。

(五) 校舍設置

本縣短小校舍，係租用民房或利用公所祠廟，一切設置，較之普通小學，則嫌簡陋。

新 樂 縣

(一) 行政組織

本縣義務教育委員會下分四股，第一股職掌全縣義教推行計劃，第二股職掌監督全縣義教經費之保管與用途，第三股職掌義教經費之預算決算，第四股職掌考核全縣辦理義教成績；每股均以委員二人負責辦理，而以縣長為委員長總理一切事宜。

(二) 保管經費機關

由義務教育委員會第二股保管之。

(三) 調查學齡兒童方法

(原報未明)

(四) 施教方法

甲、設校——本縣設校標準，以凡滿三十名失學兒童之村莊，即設校一處，滿七十名以上者設二部制學校一處；失學兒童在三十名以下之村莊，即聯合設置。

乙、選擇及訓練師資——選擇普通小學教員成績優良者，施以短期訓練後，派充短小教員。

丙、選擇課本——本縣短小課本，係選用中華書局編訂者。

丁、強迫入學——凡九足歲至十二足歲之失學兒童，應入學而不入學者，即對家長處以一元以上五元以下之罰金，或一日至五日之拘役，仍令遵送子弟入學。

戊、完成步驟及期限——自民國二十四年八月至二十九年七月為第一期，實施一年制義務教育；自二十九年八月至三十三年七月為第二期，實施二年制義務教育；自三十三年八月起，即將各地短期小學，一律改為普通小學。

(五) 校舍設置

各學區新設之短期小學，係以充分利用原有公所祠廟或借用民房為原則，如無民房可借，則建簡單棚舍備用；并擬於十年內擇定相當地點，建築正式校舍，以普小房舍為標準，各鄉如不能自籌經費，即由縣府酌量協助，惟各區現在所有短小，則應儘先妥籌經費，以備改制之用。

涇水縣

(一) 行政組織

縣政府為辦理義務教育，遵章組織義務教育委員會，內設委員十四人，互推常委三人，處理日常事務，並為執行起見，於會中分設調查，推行及監督三股，各股事務，均由縣府第三科教育股職員兼任。至各區辦理

學齡兒童之調查及督促入學等事宜，則由學董擔任之。

(二) 保管經費機關

全縣經費由縣政府第二科交由縣金庫保管，各村經費，則由各該區學董負責保管。

(三) 調查學齡兒童方法

由教育股派員帶領警丁協同各村村長學董，挨戶調查之。

(四) 施教方法

甲、設校——按各區失學兒童之多寡定成立短期小學之先後，第一期短小十六處，附設班二十班（編者按，該縣前報短小統計為36，係併合校與班數共計，本刊已照實發表。）

乙、選擇及訓練師資——本縣短小教員，係以鄉師及初中畢業，曾任教職二年，經考試及格者。

丙、選擇課本——本縣遵照部章，選定編短期小學公民訓練標準，短期小學課間操教材，國立編譯館編短期小學課本，及陶鴻翔徐天游編一年短期小學用算術課本等四種。

丁、強迫入學——凡九足歲至十二足歲之失學兒童均須就學，若應入學而不入學者，對其家長，予以一星期必須入學之書面勸告，無效，則將其姓名榜示示警，仍不遵行，由學董報告縣府處以一元以上五元以下之罰鍰，仍責令遵送子弟入學。

戊、完成步驟及期限——於二十四年度起，至二十八年度終，每年約設短小十六處，全縣即可無一失學兒童。

(五) 校舍設置

本縣短期小學校舍，自行籌建者三處，共房十六間，借用民房者三處，利用祠廟者十處。至校具，每校設黑板一具，講桌一套，學生書桌四十套，均由縣劃定格式，投標製作，分發應用。對於現借民房之短小，正令籌備建築新校舍，二十五年度內，即可完成。

涑源縣

(一) 行政組織

本縣義務教育委員會，於二十四年九月二十五日組織成立，設委員長一人，委員八人，分總務，設計審核三股，辦事，股設主任一人，幹事若干人；總務股總理會內一切事務并辦交際及調查統計諸事宜，設計股計劃如何推行義教及擬具各種辦法規章等，審核股監督義教經費之保管及應用，審核義教經費之預算及決算等。

(二) 保管經費機關

由縣政府第三科保管。

(三) 調查學齡兒童方法

由縣府第三科派員協同各區公安局，前往各村挨戶調查。

(四) 施教方法

甲、設校——(原報未明)。

乙、選擇及訓練師資——由縣府就普通小學教師甄錄為短小教員，分發服務。

丙、選擇課本——由縣府自行選定。

丁、強迫入學——遵照部頒義教施行細則第六七兩條辦理。

戊、完成步驟及期限——遵照部頒辦法辦理之。

(五) 校舍設置

本縣短小校舍，多係利用當地原有公所祠廟等，無可利用者，即租用民房。

定 縣

(一) 行政組織

本縣於二十四年九月六日以委員十七人成立義務教育委員會，由委員中互推五人，為常務委員，處理日常事務。全體會每月開一次，其職責為擬具全縣義教推行計劃，監督全縣義教經費之保管及用途，審核預算決算及考核所屬辦理義教成績等。

(二) 保管經費機關

由縣政府財政股負責保管。

(三) 調查學齡兒童方法

由縣製定表冊分發各區輔導員會同各村鄉長副切實辦理之。

(四) 施教方法

- 甲、設校——本縣於本年度曾選定文化較低村莊二十五村，設立短期小學，此外并開辦附設短小班三十班。
- 乙、選擇及訓練師資——本縣短小教員，係由本縣所辦之短小訓練班畢業者。
- 丙、選擇課本——本縣遵照省廳指定各書局出版短小課本，令飭各校採用。
- 丁、強迫入學——凡年滿九足歲至十二足歲之失學兒童均行強迫入學，必要時，施以罰款，庶幾與勸告相輔而行，多獲效益。
- 戊、完成步驟及期限——依照法令之規定，凡九足歲至十二足歲之失學兒童，除在普通小學補充學額外，擬於五年度內推設短小一百七十五處，始可完成義教工作之一部也。

(五) 校舍設置

本縣短小校舍，自建者九處，借用民房及利用廟宇者十九處，校具均係借用。

曲陽縣

(一) 行政組織

本縣於二十四年九月成立義務教育委員會，劃全縣為三學區，每區舉三人為委員，互推一人為常務委員，總計全縣委員十人（縣長兼主席為當然委員在內），常務委員三人，凡關義教事宜，均由該會討論進行。

(二) 保管經費機關

由縣府第二科教財兩股主任負責保管，將現款存於縣金庫中。

(三) 調查學齡兒童方法

由各區委員，分別將各該管區學齡兒童數字妥實調查。

(四) 施教方法

- 甲、設校——每區擇適當地點，設校五處，全縣共設十五校。
- 乙、選擇及訓練師資——本縣短小教員，係由義教委員會考試及格，分

發任用。

丙、選擇課本——由縣府指定中華書局出版短小課本，全縣一律採用。

丁、強迫入學——由各區義教委員偕同鄉長副前往各村，挨戶勸導各該家長，遵送子弟入學。

戊、完成步驟及期限——（原報未明）。

(五) 校舍設置

本縣短小校舍，均係借用，並無自行建築者。

深澤縣

(一) 行政組織

本縣義務教育委員會，以委員九人組織之，縣長為委員長，並互推常務委員三人，處理會中日常事務。會內又分總務，設計及視導三組，分別執行各該組應辦事宜。

(二) 保管經費機關

由縣政府財政股保管。

(三) 調查學齡兒童方法

對於學齡兒童及失學兒童之調查，分為兩步驟，第一步先按各村戶籍冊，將學齡兒童悉數抄表；第二步派縣督學教育委員及小學區學董將各該區學齡兒童之已就學，未就學，應緩學及免學各種情形，分別調查明確，然後據之設校。

(四) 施教方法

甲、設校——本縣設校，係按各小學區之未設普通小學及失學兒童較多者，儘先設立。

乙、選擇及訓練師資——本縣現有短小教員，均係選派簡易師範畢業生充任。

丙、選擇課本——本縣一年制短期小學，採用教育部審定商務印書館出版之無圖混合短期小學課本。

丁、強迫入學——凡應受義教之兒童，非有緩學與免學之法定原因，一律勸告入學，倘勸告不聽則實行強迫，或科其家長以五角以下之罰

金，仍責令運送子弟入學。

戊、完成步驟及期限——本期義教完成期限定為二十五年一月至十二月，其步驟為：督促各鄉妥籌短期小學經費及各鄉小學一律添設短期小學班等。

(五) 校舍設置

本縣短小校舍，以充分利用各鄉原有公共房屋為原則，必不得已，始從新建築。

武強縣

(一) 行政組織

義務教育委員會以委員十五人組織之，縣長為委員長並設常務委員三人；會內分設計，考核及財政三股，每股設主任一人。

(二) 保管經費機關

由縣政府財政股保管。

(三) 調查學齡兒童方法

本縣學齡兒童數目，係由縣自治指導員最近覆查全縣戶口清冊。中所擇出者。

(四) 施教方法

甲、設校——凡在一百二十戶以上村莊，每村設立短期小學一處。

乙、選擇及訓練師資——用考試方法錄取學員若干，施以假期講習會之訓練，然後派充短小教員。

丙、選擇課本——本縣短小，一律採用商務印書館編之混合課本。

丁、強迫入學——勸告各該家長送其子弟入學，如不受勸告，則施以懲罰，仍責令遵辦。

戊、完成步驟及期限——依照學齡兒童數目，逐年增加短期小學及短期小學班，限於民國二十九年完成第一期計劃。

(五) 校舍設置

(原報未明)

安平縣

(一) 行政組織

本縣義務教育委員會，以委員十五人組織之，縣長為委員長，並於委員中互推常務委員五人，處理會中日常事務，全縣委員會每月開一次，常務委員會，每星期開一次，委員會之任務為擬具本縣義務教育推行計劃，監督及保管義務教育款項，並考核辦理義務教育之成績，會中無經費及津貼，關於文書及庶務事項，則由縣府第三科教育股辦理之。

(二) 保管經費機關

由義務教育常務委員經手存儲於殷實商號中。

(三) 調查學齡兒童方法

由教育委員將調查表分發各小學區，各區學董教員即按表挨戶調查填寫完成後，造具冊表呈由各該區教育委員編製統計彙報縣府。

(四) 施教方法

甲、設校——先令縣立各校及教育館均附設短期小學或班，迫令城關男女學齡兒童，同時入學，更就未設學校村莊，於本年度內，先成立短期小學十五處，次令失學兒童較多村莊，成立短期小學十一班。

乙、選擇及訓練師資——短期小學教員，係暫以本縣甄別合格之小學教師充任。

丙、選擇課本——本縣短小所用課本，計用教部編短編小課本，中華書局算術課本，國立編譯館編課間教材及自行按各公民訓練標準編製之公民訓練，共為四種。

丁、強迫入學——凡應入學而不入學者，先由鄉長學董勸告，不受勸告者，再由各該區教育委員親往催勸，如仍不遵行，即由縣府傳催其家長，或罰鍰，以示懲儆，仍令遵送子弟入學。

戊、完成步驟及期限——遵照部定期限自擬計劃完成之。

(五) 校舍設置

各鄉所設之短小，其校舍概係借用，共五十二間，計借用寺廟者二十四間，借用民房者二十八間。

南樂縣

(一) 行政組織

本縣義務教育委員會，以縣長及所當地教育界富有資望人士十六人爲委員組織之，而以縣長爲委員長，會中並互選常務委員三人，處理日常事務；委員會之職權爲擬具全縣義教推行計劃，監督義教經費之保管與用途，審核所屬義教經費之預決算及考核所屬辦理義教之成績。

(二) 保管經費機關

由縣府教育股保管而以義教委員會監察之。

(三) 調查學齡兒童方法

縣府通令各小學區學董挨戶調查學齡兒童數目，並由各鄉鄉長副協助教育委員，分區指導之。

(四) 施教方法

甲、設校——本縣本年計設全日時間二部制之短期小學十校。

乙、選擇及訓練師資——本縣短小教員，皆以師範畢業或考試及格者派充。

丙、選擇課本——本縣短小係採用國立編譯館編之課本。

丁、強迫入學——依照實施義務教育辦法大綱施行細則第二章第六條辦理之。

戊、完成步驟及期限——全縣學齡兒童，除已入普通小學者外，在實施義教第一期內，務使盡受一年制教育，在第二期內，務使盡受二年制教育。

(五) 校舍設置

本縣所有短期小學校舍，皆係借用民房及利用公所祠廟，但已令行所在地，儘速設法籌備經費，以爲改爲普通小學建築校舍之用，至所用校具，則係縣府製發者。

清豐縣

(一) 行政組織

本縣辦理義務教育，設義務教育委員會，以委員二十一人組織之，並以縣長為委員長、綜理義教全政，以常務委員，處理日常務，至於文書庶務等事宜，則由縣長指定縣府教育行政人員辦理之。

(二) 保管經費機關

由義教委員會保管。

(三) 調查學齡兒童方法

學齡兒童之調查，由縣府教育科督飭各校學董，及教職員等負責辦理。

(四) 施教方法

甲、設校——全縣現已設立短期小學二十校，將來計劃，除先督令無校村莊，儘量籌設短小外，並須充實鄉村小學學額，其已成立之小學，仍須實行二部制，增設短小班。

乙、選擇及訓練師資——現任短期小學教員，皆係選擇縣師畢業者，將來遇必要時，擬於簡易師範學校內，招添短期小學教員訓練班，訓練師資，以為充實短小之用。

丙、選擇課本——現本縣短小，係採用商務書館編印之短小課本，將來擬選用國立編譯館編訂者。

丁、強迫入學——凡身體健全之兒童，由縣教育科責令各該村鎮長鄉長，促令入學，其抗不遵辦者，處以罰金後，仍責令家長送其子弟入學。

戊、完成步驟及期限——於民國三十三年以前，擬將義務教育，分兩期實施，前四年施行一年制短期小學教育，後四年施行二年制短期小學義務教育，務使受教兒童，達到學齡兒童百分之八十。

(五) 校舍設置

已成立之短期小學校舍借用民房者九校，利用廟宇者四校，自建者七校，將來繼續設立之短期小學，其校舍擬除充分利用公所祠廟之外，籌建簡單棚舍，以便應用。

平津兩市四處苗圃概況調查

北平市農事試驗場先農壇苗圃（市立）

- 地址 先農壇外壇
- 成立時間 民國十六年九月
- 經費 本圃係農事試驗場林務股內之一部，經費並不獨立，至農事試驗場之全年經費為54,000元，事業費佔全數百分之四十。
- 面積 辦公試驗等處面積一畝五分七厘，種植面積四十九畝，共計五十畝五分七厘。
- 管理人員 主管人傅廷俊，山東公立農業專門學畢業。
- 樹種之播種及發育情形 本圃所有樹苗計有中槐、刺槐、合歡、梓、扁柏、岑葉楓、元寶楓、白楊、垂柳、白果松、馬尾松、刺槐、山桃及等十餘種，樹種除白楊係採自美國外，其餘均係自本地採集者。現共有苗27,477株，就中合歡、扁柏、白楊、馬尾松發育情形平常，其餘尚佳。
- 樹種推廣辦法及其成績 樹種推廣係用交換辦法，成績尚好。
- 計劃 苗圃內諸多樹種，有不適於作行道樹用者。嗣後擬減少播種數量，所餘地畝，多播中槐、洋槐，楓樹法國梧桐等種。

北平市農事試驗場地壇苗圃（市立）

- 地址 地壇外壇南院內，
- 成立時間 民國二十三年四月
- 經費 本圃附屬於農事試驗場，經費並不獨立。
- 面積 辦公試驗等處面積二畝，種植面積九十一畝二分，共計九十三畝二分。
- 管理人員 主管人湯丙星，湖北高等農業學校林科畢業。
- 樹種之播種及發育情形 本圃所有樹苗計有刺槐、中槐、扁柏、栲葉楓、山桃、白楊、柳樹、元寶楓、梓、榆、欒、檉柳及秦皮等十餘類，樹種係由本市及四郊自行採集者。現共有苗291,963株，其中山桃、梓、榆、欒、等樹發育情形平常，其餘尚佳。
- 樹種推廣辦法及其成績 樹種推廣係用交換辦法，成績尚好。
- 其他業務情形 兼營農作。

計 劃 選擇宜於本市氣候，并合於行道樹之樹種，養成健全整齊之樹苗，俾栽植時易於成活，而免參差。

實業部北平模範林場苗圃(國立)

地 址 天壇大招山

成立時間 民國元年

經 費 本圃附屬於模範林場，育苗與造林經費不分，全年共為15,000元，事業費佔百分之五十。

面 積 辦公試驗等處面積四十五畝，種植面積三百三十畝，共計三百七十五畝。

管理人員 主管人李宗偉，法國哥里昂農業學校畢業。技術員紀仁昌，河北大學林科畢業。陳建中，日本帝國大學林科畢業。

樹種之播種及發育情形 本圃所育苗木計有側柏、馬尾松、白骨松、杆松、刺槐、中槐、元寶楓、秦皮、合歡木、榆、梓、銀杏、樺葉楓等十餘類，共計約有394,000株，其中白骨松，合歡木，樺葉楓等三類發育情形平常，餘均佳。

樹種推廣辦法及其成績 出售分播，成績均佳。

天津市苗圃管理所(市立)

地 址 新站外土山後

成立時間 民國二十四年七月

經 費 全年經費2,316元，費業費佔全數百分之四十。

面 積 辦公試驗等處面積一畝，種植面積十八畝，共計十九畝。

管理人員 主管人張惠堯，北洋高等農林學堂畢業，現任市政府技正兼主任。

樹種之播種及發育情形 本圃所植樹苗計有洋槐、黑松、掃帚柏及側柏松四類。樹種皆自山東採來。現共植有19,900株。發育情形除黑松平常外，其餘尚佳。

樹種推廣辦法及其成績 本所成立，未及一載，樹苗播種，纔三閱月，即屆冬令，故本年尚無可發之苗木。

其他業務情形 兼管保護市內各處行道樹。

計 劃 擬培養側重於市內風景之各項苗木，以備補栽行道樹及市民院落植樹之用。

編 餘

本刊之編印，主要目的在於整理實際材料，供給各級政府以施政之參考；同時亦可為各縣市地方互相觀摩與借鏡之媒介；至於予學術機關或文化團體以研究資料，實不過本刊之副作用耳。因此之故，本刊對於材料之調查，務求完備，對於數字之統計，亦力求準確，而於解釋說明之文章則盡量使之平順暢達，不務艱深，所有圖表，一以詳明易曉為主，蓋欲使關心黨察之人士，無論是否備具統計知識，均可一目了然，而不感覺任何困難也。本刊非研究統計之學術刊物，編者雅不欲以一般人不感興趣之空洞學理充塞篇幅，惟竭力在實際資料方面求詳求確，以應社會之需要，而完成其所負之使命耳。同仁果能做到「統計通俗化」之地步，則此刊之編印為不虛矣。

在過去一年之中，吾人本上述目標，賡續努力，其結果如何，讀者自知，無庸贅述。今後仍當堅定趨向，力行不懈；即翔實，顯明，完備，通俗四點是也。望各方有以助成之！

本期統計資料，計有：人事，人口，土地，教育，工業，商業，牧畜，森林等八類，共十篇。商業牧畜兩篇因統計表較多，未能一次盡數披露，當於下期續完。調查報告仍以「地方實際情況」為主，此次計登河北省正定，趙，阜平，沙河等四縣。「農業試驗機關」及「實施義教狀況」兩種調查，亦續登以前未竟之稿，而另編平津兩市苗圃概況調查以繼其後。

——編者。

冀察政務委員會公報

每星期出版兩次，內容分冀察政委會政令公牘，法規，以及冀察兩省其他機關政令輯要，凡關心華北政令法規者應宜購閱參考。零售每冊一角，三月二元四角，半年四元，全年七元，郵票代價五分以下者爲限。編輯兼發行者：北平外交部街，冀察政務委員會秘書處編譯室

北平晨報

記載詳確，消息靈通，北方報界權威。定價：本市零售每份大洋四分，每月一元二角，全年十一元二角，國內朝鮮台灣日本及其租借地，每月一元三角，半年七元二角，全年十三元六角；香港、澳門，每月二元三角，半年十三元二角，全年二十五元六角；新疆蒙古等地，每月四元一角，半年二十四元，全年四十七元二角。地址：北平宣外大街一八一號，電話：南局三三〇五號。

冀察調查統計叢刊刊例

- 一、本刊以搜輯，整理，並研究冀察平津各種調查統計資料為宗旨。
- 二、本刊內容暫分統計研究，統計資料，統計法規，及調查報告四項，但得視材料性質及分量，隨時更改或增減之。
- 三、本刊於每月十五日出版一冊。
- 四、凡本會所屬機關均須妥慎保存本刊一份，以備施政參考。
- 五、凡各地行政機關及學術團體需要本刊以供參考者，可函商交換或索閱。

冀察調查統計叢刊

第二卷 第二二期
民國二十六年二月十五日出版

編輯者

冀察政務委員會
秘書處第三組第三科

印刷者

冀察政務委員會印刷所

代售處

全國各大書店

價目表			
訂購辦法	冊數	價目	郵費
零售	一冊	二角	國內 免收 國外 三角
預定半年	六冊	一元一角	免收
預定全年	十二冊	二元	免收
			國外 一元五角