

55  
56

The Bankers' Year-Book

CHINA.

---

1921-1922

銀行年鑑

銀行週報社發行

民國十一年編輯

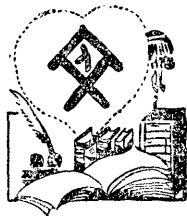

鴻英圖書館

登記 866  
書碼 372.059/974  
到期 19/11/20  
價格 \$1.50  
備註





A541 212 0021 5165B

# 序

歐美各國均有銀行年鑑之刊行本報於民國十年曾編有中華民國銀行年鑑一冊凡係吾國組織之銀行均彙而集之以便檢閱今年修正發行仍循舊例先根據各銀行報告書以分別編輯同時特刊調查表函致各銀行照式填寄再爲兩相核對俾期正確實在此外并附列各地銀行公會章程各地銀行公會會員銀行表與則例規章及關於金融商業之統計等項以資參考藉便檢查焉

中華民國十一年八月二十日

徐滄水  
姚仲拔識



~~541 212 0021 5165B~~

# PREFATORY NOTE

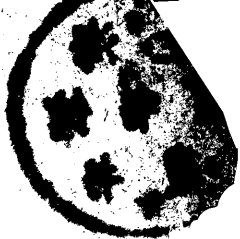

Publications of bankers' year-book are to be found every country in Europe and America. This Institution has last year published a similar one called "THE BANKERS YEAR BOOK OF CHINA" with a collection of the Balance Sheets and Profit and Loss Accounts of all the banks organised by Chinese. This is the revised of our last edition. Its tables are carefully compiled from the files of the Bankers' annual and semi-annual reports and from the inquiries made from time to time by this Institution. Its informations are therefore most reliable and up-to-date.

For the purpose of reference we have in the appendices (1) Lists of the member banks of the various Bankers Associations, (2) the Regulations of the various Bankers Associations, (3) the Value of the latest ten years' Foreign Trade of China ended December 31st 1921, (4) the Value of the Exports and Imports at the Port of Shanghai for the last ten years ended December 31st 1921, (5) Import and Exports of Gold and Silver of China for the last ten years ended December 31st 1921, (6) Imports and Exports of Gold and Silver at the Port of Shanghai for the last ten years ended December 31st 1921, (7) Shanghai rates of Dollar-Tael Exchange for the last five years ended December 31st 1921, (8) Shanghai rates of Native Interest for the last five years ended December 31st 1921, (9) London prices of Bar Silver, (10) Shanghai rates of Sterling Exchange, (11) The last five years Stock of silver in Shanghai, (12) The monthly Index Number of the prices of commodities in Shanghai (July 1921-June 1922), (13) Peking market prices of the Government Bonds for half year ended June 30th 1922, (14) Shanghai market prices of the Government Bonds for the half year ended June 30th 1922, and (15) a comparison of the various Government Bonds.

August 20th 1922.

T. S. Hsu, *the Editor of the Bankers' Weekly.*

Chungpa Yao, *the Secretary of the Shanghai Bankers' Association.*



中華民國銀行公會聯合會議攝影

(在上海舉行)

Delegates of the Various Associations Present at the National Bankers Conference Held in Shanghai 1920.



李復霖

顏粹甫

林康侯

陳光甫

方瀛青

朱虞生

汪楞伯

劉鳳喈

史晉生

劉保之

談丹崖

錢新之

盛竹書

趙熙臣

周作民

蔡谷青

劉向忱

宋漢章

秦淑卿

俞壽洽

張鴻卿

孫景西

周季綸

(列後)

(列前)

上海銀行公會、鑒於同業聯絡之必要、因發起在滬舉行銀行公會聯合會議、經北京天津漢口濟南杭州蚌埠等處、公推代表來滬與會、今將各公會代表出席諸君姓名列左、

北京代表

周作民君(金城銀行) 方灌青君(新華銀行)

朱虞生君(鹽業銀行)

天津代表

談丹崖君(大陸銀行) 張鴻卿君(大生銀行)

徐樹衡君(駐滬直隸省銀行)

漢口代表

史晉生君(浙江興業銀行) 秦禊卿君(中孚銀行)

濟南代表

汪楞伯君(中國銀行) 于耀西君(東萊銀行)

顏粹甫君(工商銀行) 劉向忱君

杭州代表

蔡谷青君(中國銀行) 周季綸君(農工銀行)

俞壽滄君(道一銀行)

蚌埠代表

劉保之君(中國銀行)

上海代表

盛竹書君(浙江興業銀行) 錢新之君(交通銀行)

孫景西君(中孚銀行) 陳光甫君(上海商業儲蓄銀行)

宋漢章君(中國銀行) 李馥蓀君(浙江地方實業銀行)

聯合會議假上海銀行公會會議室爲會場、於民國九年十二月五

日起舉行會議、列席代表共二十三人、常即公推上海銀行公會會

長浙江興業銀行總經理盛竹書君爲主席焉、

上海銀行公會同人攝影



Members of the Association.



上海銀行公會副會長錢新之先生

上海銀行公會會長盛竹書先生



Mr. Y. M. Chien.

Vice President of the Association

Mr. Shen Chu Hsu.

President of the Association.

(一) 上海銀行公會代兌中法實業銀行鈔票攝影

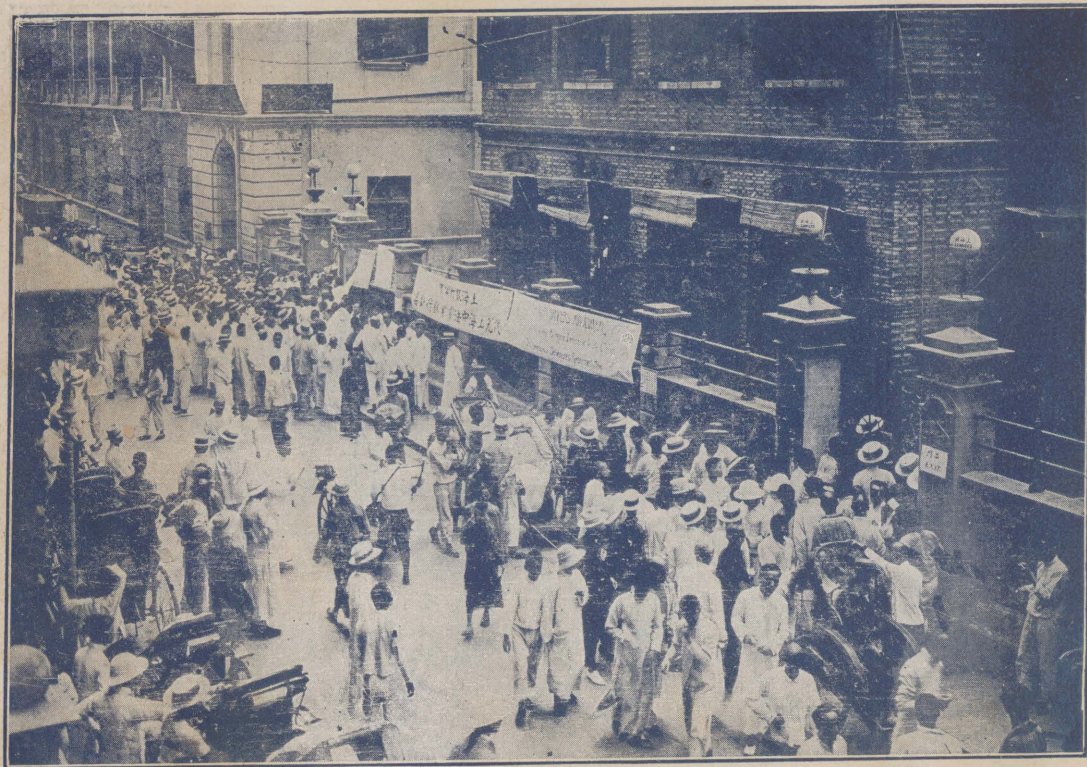

For Redeeming the Bank-Notes of the Banque Industrielle de Chine (1)  
(1921)



(二) 影攝票鈔行銀業實法中兌代會公行銀海上

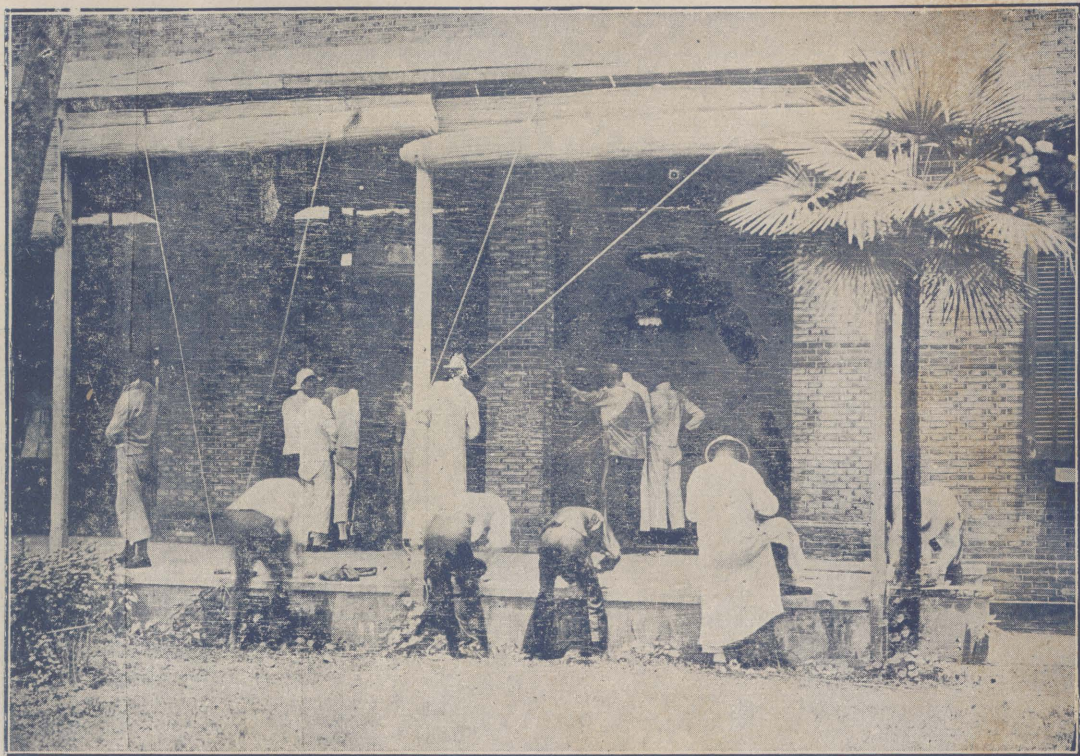

For Redeeming the Bank-Notes of the Banque Industrielle de Chine, (2)

(1921)

目次

銀行調查

- |             |          |
|-------------|----------|
| 中國銀行        | 杭縣農工銀行   |
| 交通銀行        | 浙江儲豐銀行   |
| 浙江興業銀行      | 新亨銀行     |
| 浙江地方實業銀行    | 中華儲蓄銀行   |
| 上海商業儲蓄銀行    | 南昌振商銀行   |
| 鹽業銀行        | 勸業銀行     |
| 中孚銀行        | 華大商業儲蓄銀行 |
| 聚興誠銀行       | 邊業銀行     |
| 四明商業儲蓄銀行    | 廈門商業儲蓄銀行 |
| 中華商業兼辦儲蓄銀行  | 中南銀行     |
| 廣東銀行        | 中華勸工銀行   |
| 金城銀行        | 上海惠工銀行   |
| 新華儲蓄銀行      | 江蘇典業銀行   |
| 東萊銀行        | 浙江儲蓄銀行   |
| 大陸銀行        | 杭州惠迪銀行   |
| 東亞銀行        | 工商銀行     |
| 永亨銀行        | 和豐銀行     |
| 中國實業銀行      | 中興銀行     |
| 東陸銀行        | 淮海實業銀行   |
| 上海正利商業儲蓄銀行  | 東三倉銀行    |
| 中國通商銀行      | 富華儲蓄銀行   |
| 四海通銀行保險有限公司 | 中國棉業銀行   |
| 北洋保商銀行      | 通易銀行     |
| 江蘇銀行        | 上寶農工銀行   |
| 山東銀行        | 永大銀行     |
| 華孚商業銀行      | 上海江南銀行   |
| 常州商業銀行      | 中原實業銀行   |
| 北京商業銀行      | 濟南通惠銀行   |
| 五族商業銀行      | 長春益通商業銀行 |
| 大宛農工銀行      | 杭州道一銀行   |
| 山東工商銀行      | 大生銀行     |



中華民國  
公債法規

銀行週報社印行

目次

- 愛國公債章程
- 愛國公債施行細則
- 愛國公債條例
- 中華民國軍需公債章程
- 民國元年六厘公債條例
- 民國元年六厘公債施行細則
- 民國三年內國公債條例
- 擴充民國三年內國公債債額條例
- 民國四年內國公債條例
- 民國五年六厘內國公債條例
- 民國七年六厘短期公債條例
- 民國七年六厘公債條例
- 民國八年短期公債條例
- 整理金融短期公債條例
- 賑災公債條例
- 交通部八厘短期購車公債條例
- 農商部有獎實業債券條例
- 修正有獎實業債券條例
- 新華儲蓄銀行發行儲蓄票章程
- 發行國庫證券規則
- 定期有利國庫券規則
- 定期有利國庫證券註冊過戶規則
- 定期有利國庫券章程
- 內國公債經理規則
- 內國公債經售及承購人員獎勵規則
- 妨害內債信用懲罰令
- 內國公債付息施行通則
- 國債預約券規則
- 內國公債局章程(三年)
- 內國公債局章程(九年)
- 內國公債局辦事細則
- 換發民國五年內國公債新票辦法
- 儲蓄票換發五年公債辦法
- 元年六厘公債換發整理公債六厘債票辦法
- 八年七厘公債換發整理公債七厘債票辦法
- 民國十年八厘公債條例
- 償還內外短債八厘債券條例

(定價大洋三角)



# 中國銀行

(The Bank of China)

創立年 民國元年 (西歷一九一二年)  
總行所在地 北京前門內西交民巷

分行所在地

- |     |    |    |     |     |     |
|-----|----|----|-----|-----|-----|
| 北京  | 保定 | 邢台 | 唐山  | 大名  | 石家莊 |
| 天津  | 奉天 | 吉林 | 黑龍江 | 營口  | 大連  |
| 長春  | 開原 | 通化 | 臨江  | 哈爾濱 | 黑河  |
| 濟南  | 青島 | 烟台 | 濰縣  | 臨清  | 濟甯  |
| 太原  | 運城 | 新絳 | 大同  |     |     |
| 歸化  | 安慶 | 蚌埠 | 大通  | 廬州  | 六安  |
| 漢口  | 南京 | 蘇州 | 鎮江  | 揚州  | 清江浦 |
| 上海  | 廈門 | 汕頭 | 泉州  | 漳州  | 福州  |
| 廣東省 | 廣西 | 江蘇 | 浙江  | 安徽  | 江西  |
| 湖北  | 湖南 | 四川 | 貴州  | 雲南  | 陝西  |
| 山東  | 山西 | 河南 | 河北  | 察哈爾 | 綏遠  |
| 直隸  | 奉天 | 吉林 | 黑龍江 | 山東  | 山西  |
| 三省  | 三省 | 三省 | 三省  | 三省  | 三省  |

公積金 結賬期別

資本總額 六千萬元  
已繳資本 一千八百二十七萬八千六百元  
股份數目 六十萬股  
每股金額 一百元  
六月 十二月 五百九十七萬八千四百餘元

總行重要職員

- 總裁 王克敏 (叔魯) (副總裁) 張嘉璈 (公權)  
董事 馮耿光 周作民 王世澄 施肇基 李銘 李士偉 羅鴻年 金澤 張謇  
監察人 盧學溥 陳輝德 李宣威 章宗元 王源瀚

滬行重要職員

- 經理 宋漢章 (副經理) 馮仲卿 席德鑾 (襄理) 史久繁 經濟石  
營業主任 潘壽恆  
文書主任 沈鼎元  
國庫主任 丁樂年 (會計主任) 陸兆祚 (出納主任) 吳世城  
(國外匯兌主任) 袁 速

滬行所在地 上海漢口路三號

經理室 中央三六九  
營業室 中央三七一  
收稅處 中央三四二七  
電報掛號 (總行) 六八五二  
六八五五

銀行年鑑

# 中國銀行

## 資產負債表 (民國十年底)

### 資產類

未繳股本	四一,七二,四〇〇.〇〇元
定期放款	五五,四四〇,九四〇.五九
財政部	三,二七〇,八五〇.六〇
財政廳	三,七〇〇,四六六.九〇
其他放款	六,五三三,六九〇.四〇
活期放款	一八,八五五,一七六.六一
財政部	三九,六〇九,五七〇.〇〇
財政廳	六,四四三,六四〇.六〇
其他放款	八二,七四〇,〇四〇.八一
有價證券	三三,八二二,九五二.一九
營業用房產器具	二,九四〇,五五〇.〇六
開辦費	六,九二九,四四〇.〇〇
兌換券製造費	三,四七二,一七〇.七〇
兌換券準備金	六,四九三,〇〇〇.八七
現金準備	三,一四七,一七一.〇七
兌現券項下 (京滬粵三行)	三,〇〇〇,〇〇〇.〇〇
停兌券項下 (京滬粵三行)	五,六六五,五三〇.一〇
保證準備	三九,三四六,一九八.〇〇
兌現券項下	三三,三四七,四五五.一九
停兌券項下 (京滬粵三行)	五,九九九,七四四.六一
庫存現款	七,六八〇,〇五〇.四〇
合計	三三三,五九九,一八九.二〇
各項開支	四,五三〇,三三〇.四〇元
薪膳費	一,九一五,六四一.七〇
營業費	一,一九〇,六七〇.四三
雜費	六五一,五三〇.四三
金庫費	七六,七五五.六八
攤提營業用房產器具	三七五,五七〇.六八
攤提開辦費	三〇,五九九.〇七
攤提兌換券製造費	三四五,三三三.九五
雜損	七六五,五〇四.九四
本年純益	五四九,二〇二.六七
合計	六,四六六,四〇三.〇一

### 負債類

股本總額	四〇,〇〇〇,〇〇〇.〇〇元
公積金	五,九七〇,四三三.三四
備抵呆帳及兌換虧耗	三,六五一,〇〇〇.〇〇
溢存	五四〇,一九〇.三三
定期存款	三九,八七七,三九七.九五
活期存款	一六,三三三,三七八.四〇
匯款	三,〇六三,〇〇五.一九
發行兌換券	三,四九三,三四〇.八七
兌現券	六,八三三,〇三三.五五
停兌券 (京滬粵三行)	五五,九六六,〇〇〇.〇〇
本年純益	六,五五五,三五七.六二
合計	五四九,二〇二.六七

## 損益表 (民國十年底)

### 損失類

### 利益類

利息	五,八四〇,三三三.七五元
匯兌利益	六三,二六八.六六
合計	六,四六六,四〇三.〇一

# 交通銀行

(Bank of Communications)

創立年 前清光緒三十四年 (西歷一九〇七年)

總行所在地 北京西河沿

分行所在地

- (京兆區域) 北京 保定 唐山 灤縣
- (直隸省) 天津 濟甯 烟台 龍口
- (山東省) 濟南 開封
- (河南省) 石家莊 豐鎮
- (山西省) 上海 鎮江 常熟 南通 無錫 徐州 清江浦
- (江蘇省) 蘇州 南京 下關 揚州
- (浙江省) 杭州 宜昌
- (湖北省) 漢口
- (湖南省) 長沙
- (四川省) 重慶
- (安徽省) 蕪湖 安慶 蚌埠 宣城
- (東三省) 奉天 營口 長春 哈爾濱 吉林 黑龍江 黑河
- (特別區域) 孫家台 大連 四平街 張家口
- (海外) 香港 星加坡 日本 東京
- (資本金) (資本總額) 庫平銀一千萬兩
- (已繳資本) 庫平銀五百萬兩
- (股份數目) 十萬股
- (每股金額) 庫平銀壹百兩

公積金 三百五十九萬二千五百二十三元六角八分

結賬期別 每年六月及十二月三十一日

總行重要職員  
 (總理) 張謇 季直 (協理) 錢永銘 新之 (幫理) 勞之常  
 (董事) 施肇曾 陳福頤 謝霖 汪有齡 周作民 談荔孫

滬行重要職員  
 (經理) 錢新之 (副經理) 王承組 子根 李錫純 耆卿 胡祖同 孟嘉  
 (營業主任) 武維瑜 鏡珊

全行員生總數 約一千二百人

滬行所在地 三馬路黃浦灘第十四號

滬行電話號碼 經理室 中央三〇五

電報掛號 (總行) (交)〇〇七四 (滬行) (滬)三三三七

# 交通銀行

## 資產負債表 (民國十年底)

### 資產類

未繳股本	七,五〇〇,〇〇〇元
定期放款	一六,〇〇六,〇〇六元
定期抵押放款	三六,三三三,九三三元
貼現放款	六九五,五五六元
押匯放款	三七,〇〇〇元
所期放款	四七,三七七,九三三元
兌換券製造費	四四四,四四三元
存放各同業	六,一九五,五〇〇元
購入匯票	一一,八四四,八八元
有價證券	一一,六四九,九〇〇元
房屋生財	一,七三六,五二三元
本年虧耗	五七,三六三元
現金	一六,二七九,〇三三元
合計	一四四,八七六,三三三元

### 損益類 (民國十年底)

#### 損失之部

各項開支	三,五七一,一八〇元
攤提諸項	三三二,九九三元
有價證券買賣損失	一,七〇〇,八八一元
生金買賣損失	三,七二二,六一元
兌換損失	一,三四五,六七九元
呆帳	七四,三三三元
合計	六,七九六,四五四元

### 負債類

股本總額	一五,〇〇〇,〇〇〇元
公積金	三,五三三,五三三元
股利平均準備金	三九,九九九元
前期未付股利	二四,五五二元
借入款	三六,三三六,三三三元
定期存款	一八,〇〇四,九四四元
甲種活期存款	一八,六六六,七六六元
乙種活期存款	二七,五五五,四四四元
發行紙幣	三〇,一四三,三三三元
本票	四,四四一,元〇元
合計	一四四,八七六,三三三元

#### 利益之部

利息	四,四四二,八八元
匯水	七〇〇,四四四元
手續費	三三三,八〇〇元
雜益	七二,七七七元
純損	五七,三三三元

合計	六,七九六,四五四元
----	------------

# 浙江興業銀行

(National Commercial Bank, Ltd.)

創立年 前清光緒三十四年 (西歷一九〇七年)

總行所在地 上海北京路十四號

分行所在地 (杭州) 保佑坊(漢口) 散生路(北京) 施家胡同(天津) 法界黎棧大街

支行所在地 (哈爾濱) 道外北四道街(奉天) 省城鼓樓北

資本總額 二百五十萬元

已繳資本 二百五十萬元

股份數目 二萬五千股

每股金額 一百元

公積金 六十八萬餘元

結賬期別 每半年即六月十二月各結帳一次

總辦事處重要職員 葉揆初 (辦事董事) 蔣抑卮 沈新三 項蘭生

(董事長) 陳叔通

(董事) 胡藻青 周湘齡 劉澄如 張澹如 陳理卿 潘履園

(監察人) 徐眉軒 蔣賦蓀 蔡渭生 (書記長) 徐新六

總行重要職員 (總經理) 盛炳紀 (副經理) 徐陳冕

(寄) SHU CHIN MIH 董鴻達 (襄理) Y. S. TUNG.

曹鍾祥 (會計主任) 孫開釗

(副主任) 汪紹元 (收支主任) 劉策安 (副主任)

韓舜畿 (文牘主任) 沈懋 (信託保管主任) 薛振

綱鏡 (副主任) 蔣樹勳

全行員生總數 二百八十一人

經理室 中央二六五〇

電話號碼 營業室 中央二六二三

電報掛號 (總行) 中央二六一四

(滬行) 六三一

六三一

# 浙江興業銀行

## 貸借對照表 (民國十年底)

### 貸項

股本 二,四〇〇,〇〇〇.〇〇  
公積 六四,五四〇.四四

中國銀行兌換券 三,六〇〇,〇〇〇.〇〇

中券保證準備整理 三,七,三四一.四四

各種定期存款 七,五四四,三四一.五八

各種儲蓄存款 四〇〇,五三三.四四

各種往來存款及暫存 八,二六三,七四九.八四

支付匯款 四,四四四.三三

保付進口匯票 四,四〇〇.五五

未付紅利 二,三,七五三.二三

未付花紅 三,二五〇.〇〇

本屆總純益 三,六,二五八.八九

合計 三三,八二五,五六六.五五

### 借項

現款 一,六四三,六三〇.九九

票期 三,五九,七三七.四四

同業往來及代收款項 三,六四四,一八八.五五

銀行公會公共準備金 四一,〇五九.九九

中國銀行兌換券準備 三,六〇〇,〇〇〇.〇〇

抵押放款 七,六五八,三三三.六六

往來擔保抵押透支 一,八六三,三三三.三三

定期及貼現放款 一,二五一,八七三.三三

押匯 一,三三,三〇九.九九

進口匯票保證 四,四〇〇.五五

有價證券 三,〇〇〇,〇六六.六六

房地產 四三三,七〇〇.五五

器具 七〇〇.〇〇

預計利息 一六,六六六.九九

合計 三三,八二五,五六六.五五

## 損益計算書 (民國十年底)

### 損項

房地產器具折價 二四,一二五.七七

提付行員保險準備金 七,〇七三.四七

餘水 五,六六一.〇元

手續費 二,八四八.七

雜損益 八,四四六.六

各項開支 三〇,七六六.三三

本屆純利 二,三,三五六.九九

合計 七〇,七三三.七四

### 益項

上屆滾存 一〇,五五九.九九

利息 六三,八八〇.〇〇

匯水 四,八四八.九九

房地產進益 四,〇六六.九九

有價證券買賣損益 二七,三三三.九九

合計 一〇七,一〇三.九九

# 浙江地方實業銀行

(Chekiang Industrial Bank, Limited.)

創立年 民國四年七月(由浙江銀行改組)(西歷一九一五年)

總行所在地 浙江杭縣太平坊四十二號門牌

分行所在地 上海 漢口 蘭溪 台州海門

資本金 (資本總額) 二百萬元  
(已繳資本) 一百七十六萬元  
(股份數目) 二萬股  
(每股金額) 一百元

公積金 三十二萬七千一百五十一元五角八分三厘

結賬期別 六月終為半年決算年終為全年決算

## 總行重要職員

(董事長) 朱榮琛  
 (董事) 樓景暉 陳大昀 胡道源 管祥麟  
 (董事) 薩福楙 鄭雲鵬 岑德廣 陳儀 錢永銘 李銘  
 (監察人) 朱佩珍 周錫經 陸慶楹 蔣鴻林 夏循坦  
 滬行重要職員

(經理) 李銘 馮霖 Li ming.  
 (副經理) 朱崇溥 博泉 Percy Chu. 陳選珍 朵如 S. T. Chen.  
 (營業主任) 謝裕謙 牧臣 M. G. Zai. 陳受齡 容百 Y. P. Chen.  
 (襄理) 陸德庠 吟父 T. Z. Lu.  
 (金幣部主任) 曾宗鑒 銜圖 T. K. Tseng.  
 (會計主任) 黃勤 儉翊 C. Huang.  
 全行員生總數 周月波 Y. P. Chow. 一百六十六人  
 滬行所在地 上海漢口路十四號

滬行電話號碼

經理室 中央七一三〇  
各部辦事室中央 七三三 七三三 七三三 七三三

電報掛號

總行 三一八一  
滬行 三九四七  
漢行 〇九六六

# 浙江地方實業銀行

## 貸借對照表 (民國十年底)

### 貸方(負債類)

資本金	11,000,000.000
公積金	1,333,336.000
特別準備金	1,300,000.000
行員恤養金	10,000.000
定期存款	2,011,755.519
活期存款	4,676,334.561
票存	51,823.960
暫時存款	3,051,300.000
匯出匯款	1,200,000.000
換兌券	1,000,000.000
未付股息紅利	2,336,800.000
預核利息	3,999,997.000
銀行團合做押款	7,500,000.000
保付進口匯票	1,337,755.870
盈餘滾結	2,988,155.800
十年上半年純利(除提特別準備金)	1,000,000.000
十年下半年純利	1,700,000.000
合計	13,339,290,934.000

### 借方(資產類)

未繳股本	11,000,000.000
有價證券	1,437,191.563
存放銀行錢莊款	1,000,000.000
存放國外代理行	1,333,407.000
定期放款	6,800,000.000
活期放款	4,676,334.561
定期抵押放款	3,133,209.000
活期抵押放款	7,121,121.266
催收款項	4,999,997.000
委託各行代收款項	4,177,600.000
押匯	6,823,500.000
進口匯票保證	1,337,755.870
暫記欠款	4,337,693.000
存入中國銀行準備金	1,110,000.000
房產器具	533,127.700
儲蓄處資本	100,000.000
現款	6,800,000.000
合計	13,339,290,934.000

## 損益計算書 (民國十年底)

### 虧耗之部

各項開支	11,000,000.000
財產估價損益	333,337.673
雜損益	2,799,133.000
呆帳削除	9,237,000.000
證券購置損益	8,755,757.000
本年純益	333,335.153
合計	5,064,427.153

### 盈餘之部

利息	5,000,000.000
匯水	1,000,000.000
佣金	750,000.000
銀洋兌換損益	3,000,000.000
保管費棧租收入	8,600,000.000
本行財產收入	1,175,000.000
證券購置損益	6,000,000.000
合計	5,064,427.153



# 上海商業儲蓄銀行

(The Shanghai Commercial Savings Bank, Ltd.)

創立年 民國四年 (西歷一九一五年)

總行所在地 上海甯波路九號

分行所在地 上海虹口 蘇州 常州 無錫 南通 南京

資本金 (資本總額) 二百五十萬

(已繳資本) 二百五十萬

(股份數目) 二萬五千股

(每股金額) 一百元

公積金 四十萬元

結賬期別 六月 十二月

## 總行重要職員

(董事長) 莊得之

(董事) 張退庵 張喬公 孔庸之 李馥蓀 林降秋

吳寄塵 楊壽彤 榮宗敬 陳光甫

(監察人) 金伯屏

(經理) 陳光甫 K. P. Chen.

(副經理) 楊敦甫 T. P. Yang. 朱成章 S. C. Chu.

唐壽民 S. M. Tong.

全行員生總數一百八十四人

經理室 中央三二五一

電話號碼 營業室

中央四五二二  
中央四五二三  
中央四五二四

國外匯兌經理室中央四五三二

電報掛號 (總行) 五八八七

# 上海商業儲蓄銀行

## 貸借對照表 (民國十年底)

### 貸項

股本金

二,五〇〇,〇〇〇.〇〇元

公積金

三〇〇,〇〇〇.〇〇

存款

一三三,〇四六,七九五.三六

活期

七,六三九,四四六.〇八

定期

四,六四三,六一三.七三

儲蓄

一,一六六,七一九.五五

應付電匯及票據

八,七四三,七四〇.三三

承付未付票據

二,八二四,四三三.〇三

損益帳

三五三,〇三一.一〇

上期支配餘款

七三,〇三六.六五

本期純益

二七九,九四四.四零

合計 二六,三三六,〇五七.七〇

### 借項

現金

五,六四三,三七二.四一

庫存

一,〇三三,八七七.五五

存放行莊款

四,六八八,五三四.六六

證券購置

一,一四七,八二五.〇三

押款放款

七,四九九,六六六.四一

應收票匯電匯

一〇,七〇七,六〇〇.五三

顧客應付票據

三,八二四,四三三.〇三

預核利息等

三六三,〇三六.六三

生財

五三,九二一.四八

合計 二六,三三六,〇五七.七〇

## 損益計算書 (民國十年底)

### 損失類

各項開支

一七五,二五二.二五元

攤提生財

三,八六六.五〇

本期純益

二七九,九四四.四零

合計 四五七,九七六.一〇

### 利益類

利息

四三三,三二一.六〇元

匯水手續費等

三四,七六六.五〇

合計 四五七,九七六.一〇

# 鹽業銀行

(Yien Yieh Commercial Bank)

創立年 民國四年 (西歷一九一五年)

總行所在地 北京西河沿

分行所在地 天津 漢口 揚州 信陽州 周家口 上海

資本金 (資本總額) 伍百萬圓

(已繳資本) 伍百萬圓

(股份數目) 五萬股

(每股金額) 一百元

公積金 二百二十萬元

結賬期別 每半年結賬 全年總結

## 總行重要職員

(董事長) 張馨庵

(董事) 張紹軒 黃鳳墀 段谷香 那琴軒 任振采

劉紹雲

(監察人) 瑞裕如 張伯駒

(總理) 吳達詮

(協理) 袁紹明

## 滬行重要職員

(經理) 倪思宏 遠甫

(副經理) 楊聯綬 韻秋

全行員生總數 百餘人

滬行所在地 上海北京路十號

滬行電話號碼

電報掛號

營業室 中央三三七六九  
總行 中央三三七六九  
同上

# 鹽業銀行

## 資產負債表 (民國十年底)

### 資產類

未收股本	1,500,000.00元
定期放款	1,986,733.29
定期抵押放款	7,649,076.69
貼現放款	111,047.83
活期放款	6,946,533.69
存放各銀行	3,233,688.92
暫記欠款	1,044,697.07
有價證券	926,791.13
開辦費	3,148.10
營業用房屋地皮押租	444,733.41
營業用器具	83,949.93
銀行公會基金	10,671.33
庫存	2,671,861.13
合 計	26,731,181.73

## 損益表 (民國十年底)

### 損失類

各項開支	101,968.51元
攤提營業用房屋器具暨開辦費	19,083.50
本年純益	1,655,949.86

### 負債類

股本	5,000,000.00元
定期存款	7,374,330.33
活期存款	8,333,757.92
暫時存款	2,561,666.69
公積金	800,000.00
股利平均公積金	800,000.00
前屆盈餘尾數滾存	256,164.40
行員儲蓄金	14,455.70
本年純益	1,655,949.86
合 計	26,731,181.73

### 利益類

利息	1,068,346.71元
匯水	255,877.03
餘水	173,541.71
平色	110,433.54
雜損益	16,966.76
手續費	35,266.66
匯兌所純益	306,811.81
合 計	1,836,965.91

合 計 一、八三六、九六五·九一

合 計 一、八三六、九六五·九一

# 中孚銀行

(Chung Foo Union Bank)

創立年 民國五年 (西歷一九一六年)

總行所在地 天津法界八號路二十九號

分行所在地 天津 上海 北京 漢口

資本金 (資本總額) 貳百萬圓  
(已繳資本) 一百五十萬圓

(股份數目) 二千股

(每股金額) 一千元

公積金 十八萬圓

結賬期別 六月 十二月

## 總行重要職員

(董事長) 孫多鈺

(董事) 孫多鈺 卞壽孫 孫震方 孫元方 龔心淇

聶其煒 傅增湘 林葆恆

(監察人) 孫傳柵 方煥經 袁有道

(總理) 孫多鈺 (協理) 聶其煒

(計核科長) 李思廣 (文書科長) 陳德芹

## 滬行重要職員

(經理) 孫元方 (副經理兼營業主任) 謝永淇

(會計主任) 陸兆奎

滬行所在地 上海甯波路四四一號

## 滬行電話號碼

經理室 一九二九  
營業室 二六一八

## 電報掛號

(總行) 一三二八  
(滬行) 五八一六

# 中孚銀行

## 資產負債表 (民國十年底)

### 資產類

未繳股本	500,000.00
定期存款	89,400.00
定期放款	35,900.00
貼現放款	5,000.00
往來存款	4,500.00
往來押支	4,500.00
往來抵押	1,700.00
應收押匯	1,500.00
暫收欠券	1,000.00
他行欠券	1,000.00
過期放款	6,000.00
總分行往來	4,000.00
開辦費	1,000.00
房屋地皮	5,000.00
器具裝修	5,000.00
活存各銀行	4,000.00
現金	4,000.00
銀行公會公共準備金	2,000.00
銀行公會基本金	2,000.00
兌換券準備金	2,000.00
合計	8,372,650.00

### 負債類

股本	500,000.00
公積金	134,000.00
定期存款	1,100,000.00
往來存款	36,000.00
儲蓄存款	1,000.00
通知存款	3,000.00
暫時存款	1,000.00
本票存款	1,000.00
支付匯款	1,000.00
借入款項	1,000.00
期付款項	1,000.00
領用申兌換券	1,000.00
公債準備整理	1,000.00
本年純益	1,000.00
合計	8,372,650.00

## 損益表 (民國十年底)

### 損失類

各項開支	3,919.00
手續費	4,800.00
餘水	3,000.00
攤提開辦費	7,800.00
攤提房屋地皮	1,700.00
攤提器具裝修	1,600.00
攤提呆款	1,000.00
攤提銀行公會基本金	1,000.00
提公積金	1,000.00
提股利八厘及紅利四厘	1,000.00
提行員獎勵及創辦酬勞	1,000.00
滾存下期	1,000.00
合計	69,304.00

### 利益類

去年滾存	7,300.00
利息及國外匯兌	4,500.00
匯水	2,000.00
雜損益	5,000.00
有價證券損益	9,000.00
合計	28,800.00

合計 69,304.00

# 聚興誠銀行

(Young Bros. Banking Cor. (Y. B. B. C.))

創立年 民國二年 (西歷一九一三年)

總行所在地 四川重慶新豐街念八號

分行所在地 成都 萬縣 宜昌 上海 漢口 天津

北京

資本金

(資本總額) 一百萬元  
(已繳資本) 一百萬元  
(股份數目) 一千股  
(每股金額) 一千元

公積金

三十四萬元

結賬期別

每年二月決算一次兩年總結一次

總行重要職員

(董事長)

楊培齡

楊依仁

楊培芳

楊培光

楊培善

楊培榮

(監察人)

黃錫滋

何伯助

(協理)

楊培賢

楊培英

滬行重要職員

(經理)

周榮峯

Y. F. Chow

(營業主任)

嚴頌蔚

Z. W. Yen

(會計主任)

何鳴岡

M. K. Ho

全行員生總數 一百伍拾人

滬行所在地 上海九江路十四號

滬行電話號碼

經理室 中央一二五二  
營業室 中央四三七五

電報掛號

(總行) 二四三五  
(滬行) 全上

# 聚興誠銀行

## 資產負債表(民國九年底)

資產類		負債類	
公會基本金	元 三,一六九,〇一四	股本	1,000,000.000
溢收款項	三〇九,八八九,九四四	公積金	1,717,000.000
有價證券	一七,七四三,三三八	特別公債金	四,二七五,七五七
營業用房屋	一七,六〇〇,五六六	優遇金	一三,一七三,〇三九
營業用家具	一九,四〇三,五三二	備抵呆賬	三〇九,八八九,九四四
押金	三,九九九,九七二	各項存款	三,八二七,〇四四,八一三
現金	六〇六,八四三,三三五	純益	四七四,〇〇〇,〇〇〇
各項貸款	四,五〇四,四九五		
合計	五,八三〇,〇一七,三六三	合計	五,八三〇,〇一七,三六三
損失類		利益類	
營業費	元 三六,三三三,一三五	利息	五九,三九五,七九四
呆賬	三三,三四七,六三三	匯水	三四四,二六,一四七
純益	四七四,〇〇〇,〇〇〇	平水	八,八九七,七五七
合計	一,〇二四,五六九,五二八	合計	一,〇二四,五六九,五二八

(附註)聚興誠銀行定章兩年結賬一次故十無報告爰仍錄

九年度報告備攷



# 四明商業儲蓄銀行

(The Ningpo Commercial Bank, Ltd.)

創立年 前清光緒三十四年 (西歷一九零八年)

總行所在地 上海北京路

分行所在地 甯波江北岸 漢口歆生路 溫州城內鼓樓下

資本金 (資本總額) 規銀一百五十萬兩

(已繳資本) 規銀七十五萬兩

(股份數目) 分整股零股兩種

(每股金額) 整股規銀二百兩零股規銀十兩

結賬期別 陰歷年底

## 總行重要職員

(董事長) 朱葆三

(董事) 盛省傳 周金箴 李詠裳 李厥孫 嚴漁三

孫衡甫

(監察人) 傅筱庵 陳文鑑

(總經理) 孫衡甫 Mr. Sung Hung-fu

(經理) 徐仲麟 Mr. Zee Zong-ling

(副經理) 陳仰和 Mr. Ching Yang-Woo

(營業主任) 葛昌岐 Mr. Kiah Chong-chu

全行員生總數 一百二十二人

經理室 六三九八

電話號碼 營業室 六三九九

夜間 六四〇〇

電報掛號 (總行) 〇九三六

# 四明商業儲蓄銀行

## 存欠表 (民國十年底)

### 存款類

股本	六四九、八五〇・〇〇
定期存款	一、〇三三、〇八七・五四
囑託存款	五〇〇、四六六・〇八
活期存款	三、七三三、一八五・四三
儲蓄存款	二、六五五、三三四・六七
發行券	一、三三二、六五五・八〇
未付股息	三、七五五・七三
公積金	四、〇五五・〇〇
長源	三〇四、一三三・〇四
票存	一八、二六九・九三
各分行存款	一五五、四七四・八
本屆結彩	四〇一、二五五・二九
合計	九、七六〇、二〇八・五七

### 欠款類

各銀行欠款	一五九、七三三・五四
各月押款	五、〇六一、八五五・七
各月貸款	一、二七〇、四六六・〇
各莊欠款	一、〇九〇、四〇一・二五
暫時欠款	二七、三四四・一八
公會準備金	三〇、〇〇〇・〇〇
有價證券	五二六、一七一・〇三
地產建築	二八〇、九九五・五五
票欠	五、三三〇・〇〇
生財印刷公會墊款	美、一六九・美
庫存	一、三九九、八七三・一五
合計	九、七六〇、二〇八・五七

## 進出表 (民國十年底)

### 進款類

各分行盈餘	四〇、七六六・〇〇
儲蓄盈餘	六四、四七二・美
儲蓄總費	三、六〇〇・〇〇
各種利息	三三三、〇〇〇・四
匯水	三、三六五・四〇
銀洋餘水	六、七三一・五四
合計	四三三、九〇〇・九六

### 出款類

各項繳用	五三、七五五・六九
攤提印刷器具	五〇、〇〇〇・〇〇
本屆結彩	四〇一、二五五・二九
合計	四三三、九〇〇・九六

# 中華商業兼辦儲蓄銀行

(簡稱中華銀行)

(Chung Hwa Commercial & Savings Bank, Ltd.)

創立年 民國元年 (西歷一九一二年)

所在地 上海北京路U字三十八號

資本金 (資本總額) 二十五萬元

(已繳資本) 二十五萬元

(股份數目) 一萬二千五百股

(每股金額) 二十元

公積金 十二萬一千元

結賬期別 陰歷年底

## 重要職員

(董事長) 郭竹樵

(董事) 朱葆三 貝潤生 傅筱庵 王一亭 顧馨一

周金箴

(監察人) 朱子謙 郭兆和

(經理) 江少峯 S. F. Kiang

(副經理) 姚德馨 T. S. Yan

全行員生總數 二十五人

電話號碼 經理室

營業室 中央六一九〇

電報掛號 (注) 中央三一七三 三一七三

# 中華商業兼辦儲蓄銀行

## 貸借對照表 (民國十年底)

### 貸方

庫存	元五,九七三·二六
存放銀行公會準備金	一三,六九六·三三
存放本外埠各銀行錢莊	四一,九六三·一六
證券購置	六,四六五·六〇
定期押款	一,〇三〇,八九一·四
定期放款	五五,七九·七九
銀行公會墊款	四,四九·四五
暫記欠款	四,五四九·四四
營業用房屋器具	四,三三五·〇〇

### 借方

股本	三三〇,〇〇〇·元
法定公積	七,三三三·〇〇
股利公積	一一,五五四·九
備抵呆帳公積	七〇,九七〇·〇
定期存款	五七,五九九·二
活期存款	六五,三四三·〇
往來存款	四六九,八七五·三
儲蓄存款	三〇五,四〇九·八
票據存款	四,三三三·〇〇
暫記存款	一,三三三·〇〇
未付股利	六,五五五·〇〇
本屆純益	一一,二三三·七

合 計 二,五〇〇,九四三·四九

合 計 二,五〇〇,九四三·四九

## 損益計算書 (民國十年底)

### 損失類

準備呆帳	四〇,〇〇〇·元
各項開支	三五,六四一·〇
雜損益	一,六六九·八五
本屆純益	一一,二三三·七

合 計 一八八,五六七·六七

### 利益類

利息	一八四,二七三·九
匯水	四,四九九·九

合 計 一八八,五六七·六七

# 廣東銀行

(The Bank of Canton, Limited.)

創立年 民國元年 (西歷一九一二年)

總行所在地 香港德輔道中六號 No. 6 Des Voeux Road

Central, Hongkong.

分行所在地 廣州(濠畔街) 暹羅(耀華力街) 紐約(布律威街) 上海(雷波路)

資本金 (資本總額) 英金一百二十萬磅  
(已繳資本) 英金一百零六萬六千五百二十磅  
(股份數目) 二十四萬股  
(每股金額) 五磅

公積金 港銀四十萬元

結賬期別 六月 十二月

總行重要職員

(董事長) 李煜堂  
(董事) 李星衢 伍耀廷 陳符祥 陸蓬山

陸蓬山 譚煥堂 李榮光 蔡少垣  
馬敘朝 李葆葵 麥禮廷 鍾錫蕃  
林 護 陳雨民 伍于瀚

(監察人) 李煜堂  
(總司理) 陸蓬山  
(匯兌主任) 武路打  
(總司庫) 李自重 (總司賬) 關樹宗  
(匯兌助理員) 廖重行

滙行重要職員

(經理) 王雲衢  
(副經理) 馮子敬  
(監督) 李煜堂  
(監察) 勞敬修  
(司賬員) 譚仲良 蘇仲愚

全行員生總數 共約一百三十人

滙行所在地 上海雷波路二號 No. 2 Ningpo road

滙行電話號碼

電報掛號

經理室 一七七六  
營業室 一七七八  
匯兌處 一六一七  
總行 (Bankton) 三六

# 廣東銀行

## 資產負債表 (民國十年底)

### 資產類

現款及存放各銀行

二,八四六,〇七五·九七  
鈔 元

合英金

三六七,六八·二一一

生金銀及外國貨幣

一四〇七·元

合英金

一八,〇九·二一一

各項放款

一三,三九,六六五·八二

合英金

一,七七,七四〇·六八

存代理店

一〇,五七七,四八六·五七

合英金

一,三六六,二五八·一三·七

未收期票

二,六五六,一六五·〇三

合英金

三四三,〇八七·一九·八

匯兌暫記

六五九,七九九·三三

合英金

八五,三三〇·一六

華美銀行股份(三百股)

三七,三四〇·四〇

合英金

四,八三三·三三

電報局押櫃及鋪批

三四,八九三·五一

合英金

四,五〇六·八一·一

文房紙料

二一,七四三·三二

合英金

二,八〇八·一一·一〇

傢私裝修銀倉

四二,八九六·三三

合英金

五,四一〇·一〇

招股值理酬勞紅股

六三,三三三·〇七

合英金

八,一六五·五·六

廣州分行置產

一三三,一九三·三三

合英金

一五,九〇二·一八·九

總行房庫

四〇〇,〇〇〇·〇〇

合英金

五二,六六六·一三·五

上海分行置產

五四七,九四五·三二

合英金

七〇,七六·五·一一

合計

三,一四九,四三三·〇七

合英金四,〇六一,二七·一七〇

### 負債類

股本

八,五五六,五九·二六  
鈔 元

合英金

一,〇六六,五二〇·

公積金

四〇〇,〇〇〇·〇〇

合英金

五二,六六六·一三·五

定期及活期存款

一八,三三八,七三三·六八

合英金

二,三四四,三四四·一·六

未付匯票

二,二九五,二四四·三三

合英金

二九六,四四四·一六·一一

各代理店

六四九,〇六一·四

合英金

八三,八三七·二·二

未付股息及紅利

五七,九七一·四

合英金

七,四七七·一九·七

董事參事查賬員分行職員花紅

八五,九二二·〇三

合英金

一一,一〇六·〇·三

辦房保證金

四〇,〇〇〇·〇〇

合英金

五,一六六·一三·五

本年純利

一,四三三,六三三·四七

合英金

一八五,四三三·五·七

合計

三,一四九,四三三·〇七

合英金四,〇六一,二七·一七〇

(註)以上各數每一元照二先令七辨士計算

# 金城銀行

(Kinchenng Banking Corporation)

創 立 年 民 國 六 年 (西 歷 一 九 一 七 年)

總 行 所 在 地 天 津 英 中 街

分 行 所 在 地 北 京 上 海 漢 口

資 本 金 (資 本 總 額) 五 百 萬 元

(已 繳 資 本) 五 百 萬 元 (十 一 年 三 月 繳 齊)

(股 份 數 目) 五 萬 股

(每 股 金 額) 壹 百 元

公 積 金 六 十 萬 元

結 賬 期 別 每 年 六 月 及 十 二 月

## 總 行 重 要 職 員

(董 事 長) 朱 鐵 林

(董 事) 倪 幼 丹 曲 荔 齋 任 振 采 段 谷 香 魏 潤 生

(監 察 人) 鄭 鳳 藻 胡 筆 江 吳 達 詮

(總 經 理) 周 作 民

## 滬 行 重 要 職 員

(經 理) 田 少 瀛

(副 經 理) 吳 蘊 齋

(營 業 主 任) 嚴 惠 宇

全 行 員 生 總 數 一 百 九 十 九 人

滬 行 所 在 地 南 京 路 第 四 七 六 號

滬 行 電 話 號 碼 經 理 室 中 央 一 三 五 〇

電 報 掛 號 營 業 室 中 央 三 八 〇 〇

(總 行) 七 〇 〇 七

# 金城銀行

## 資產負債表 (民國十年底)

### 資產類

未繳股本	五〇〇,〇〇〇.〇〇
定期抵押放款	四,三三〇,〇六六.六六
貼現放款	三三五,八〇七.三三
往來存款透支	五,八九一,九〇三.三三
押匯	一九,一五〇.〇〇
未收票據	三三六,四〇〇.〇〇
暫記欠款	二六七,美四二.六
託收款項	一三三,四四五.七〇
買入匯票	六〇,〇〇〇.〇〇
他行往來欠款	二四五,四五五.九四
應收未收利息	三三〇,〇三三.五五
開辦費	一七,三三六.〇五
營業用房地產	六元,五五五.三三
營業用房屋及器具	一五,三三六.〇三
有價證券	二,六七,五五五.四四
存放各銀行	三,〇七,七〇三.六六
運送中現金	一〇〇,〇〇〇.〇〇
現金	三,八三三,三六.一九
合計	三,六四一,一六七.一九

### 損益表 (民國十年底)

#### 損益類

攤提營業用房屋及器具	三六,九九九.三三
攤提開辦費	七,八三三.七六
董監事夫馬費	六,一五〇.〇〇
捐款	一〇,〇〇〇.〇〇
各項開支	三三三,〇八四.三三
純益	一,二〇四,六三二.〇七
合計	一,五三七,六八八.五六

### 負債類

股本	五,〇〇〇,〇〇〇.〇〇
公積金	二八〇,〇〇〇.〇〇
股利平均公積	八〇,〇〇〇.〇〇
定期存款	四,九九九,四四三.三五
活期存款	七,三五九,八三三.六四
往來存款	一,三五〇,四四三.一一
儲蓄存款	四九六,三三〇.九七
存款票據	三三,〇〇〇.〇〇
通知存款	一七三,四三二.七〇
暫時存款	六三三,三〇.九九
匯出匯款	二五〇,〇七七.七七
遲交款項	一五二,四〇〇.〇〇
行員儲金	一九,五五二.一七
他行往來存款	四九三,一七〇.二三
應付未付利息	三三三,四四三.八五
上年盈餘尾數	二,六〇二.四四
本年純益	一,一〇四,六三二.〇七
合計	三,六四一,一六七.一九

#### 利益類

利息	九四三,〇四三.三三
兌換	五五,〇六六.四五
匯水	一〇一,三三二.三七
手續費	九四,〇八八.八四
有價證券買賣損益	三六,九四七.六〇
雜損益	三六,三三二.一八
合計	一,五三七,六八八.五六



# 新華儲蓄銀行

(Sinhua savings Bank)

創立 一年 民國三年 (西歷一九一四年)

總行所在地 北京廊房頭條

分行所在地 天津 上海

資本金 (資本總額) 五百萬元

(已繳資本) 一百二十五萬元

(股份數目) 五萬股

(每股金額) 一百元

公積金 六十六萬餘元

結賬期別 六月 十二月

## 總行重要職員

(董事) 梁士詒 方仁元 葉恭綽 周自齊 賀 頤

盧學溥 朱寶仁 劉 垣 陳福頤 吳鼎昌

居益鉉

(監察人) 孟錫珏 鄧 鎔

(總 理) 方仁元

(協 理) 賀 頤

## 滬行重要職員

(經 理) 林祖潛

全行員生總數 二百餘人

滬行所在地 天津路鴻仁里

滬行電話號碼

中央四七一四

電報掛號

(總 行) 儲蓄  
(滬 行) 儲蓄

# 新華儲蓄銀行

## 資產負債表 (民國十年底)

### 資產類

未繳股本	三,七五〇,〇〇〇.〇〇元
定期放款	四一七,六七一.八五一
抵押放款	三,四四四,六七.三四五
存放同業款	六九三,四〇〇.八七九
往來透支	八四九,六三三.三三一
暫記欠款	八四八,七七.三五五
他行	四〇,七三三.二六八
有價證券	一,五七〇,七〇三.六三六
開辦費	三〇,一八七.一〇四
營業用房屋	七〇,二〇〇.七九
營業用器具	二七,四五五.七三〇
現金	五四,五四.九九〇

合計 三,三三二,九一九.九六八

### 損益表 (民國十年底)

#### 損失類

有價證券損益	一〇二,七四三.四七一
攤提開辦費	三三,四〇〇.七九
攤提營業用房產	一六,四六六.九五〇
攤提營業用器具	六,七四一.六九
雜損益	三三,五〇三
各項開支	一六五,六五一.八〇四
本年純利	七四,四〇一.五五七

合計 一,〇二七,四四一.四三三

### 負債類

股本總額	五,〇〇〇,〇〇〇.〇〇元
活期存款	三,六四四,四七七.四九七
定期存款	二,五三七,〇三三.〇六四
暫時存款	六七,四九五.九四
本票	二四,〇三六.六五八
流通儲金券	四四,三五四.〇〇〇
來支匯款	六,二〇一.九七
透支同業款	二,五五.六三
公積金	二七,五〇一.四八
特別公積金	一七,〇〇〇.〇〇
股利平均準備金	六六,八〇三.五五
贏餘滾存	六七,〇三三.五四
本年淨利	七四,四〇一.五五七

合計 三,三三二,九一九.九六八

#### 利益類

利息	六八,八五.六六
兌換損益	一〇二,四一四.〇三一
匯水	八三,五六一.四一八
經手費	五三,五六一.一七

合計 一,〇二七,四四一.四三三

# 東萊銀行

(Tung Lai Bank Tsingiao)

創立年 民國七年 (西歷一九一八年)

總行所在地 青島天津町七番地

分行所在地 上海 天津 濟南 大連

資本金 (資本總額) 二十萬元

(已繳資本) 二十萬元

公積金 二十八萬七千二百元

結賬期別 每週年一結

總行重要職員

(監察人) 劉子山

(總理) 成蘭圃

(經理) 呂月塘

(副經理) 顏矩亭

滬行重要職員

(經理) 吳蔚如

(副經理) 王子厚

(營業主任) 高和甫

全行生員總數 一百零五名

滬行所在地 上海北京路仁美里口第一二七—一號

滬行電話號碼

經理室 中央四三九三  
營業室 中央一七七四

電報掛號

(總行) 五四九〇  
(滬行) 同

# 東萊銀行

## 資產負債表 (民國十年底)

### 資產類

定期放款	三,六七,六三·一六
抵押放款	一,四〇,七五·六三
活期放款	二,三六,八六·三三
特別欠款	三,〇六,〇三
存放各同業	一,四九,六七·二四
抵押透支	八九,五〇·七三
他行欠	五,五九四·〇〇
代理店	六,六八九·五〇
有價證券	五二,四七三·三三
外國貨幣	八二,四三五·〇〇
房產	一〇,〇〇〇·〇〇
營業用器具	四,五四六·二五
開辦費	五,三七四·八三
暫付款項,兌換金,截收利息等	一,九七三,五五·〇三
催收款項	一〇,〇〇〇·〇〇
託收款項	八五三,三五四·九四
現金	三三,六六七·七〇
<b>合 計</b>	<b>一三,三三九,四九七·六三</b>

### 負債類

資本金	二〇,〇〇〇·〇〇
公積金	一七,〇〇〇·〇〇
定期存款	四,八四九,二七四·九〇
活期存款	四,三三一,三六·七五
特別存款	八,八〇七·七四
存款票據	一七九,三三·九七
通知存款	一八三,五六·六一
暫時存款	一,八九,六一·五〇
匯出匯款	四八九,三九·五一
他行存	三六,九六·三〇
代理店	二,八三九·四八
未到期客票	三九九,四九·四四
本期純益	四八二,八四一·七三
<b>合 計</b>	<b>一三,三三九,四九七·六三</b>

## 損益表 (民國十年底)

### 損失之部

各項開支	一〇四,七四·五二
攤提營業用器具	八,〇三·九六
攤提開辦費	三,〇四六·六七
本屆純益	四八二,八四一·七三
<b>合 計</b>	<b>五九八,六六九·三五</b>

### 利益之部

利息	四八六,〇〇九·五四
匯水,餘水,手續費,及證券買賣損益	一三,六五九·八一
<b>合 計</b>	<b>五九八,六六九·三五</b>

# 大陸銀行

(The Continental Bank)

創立 年 民國八年 (西歷一九一九年)

總行所在地 天津法界六號路

分行所在地 北京 上海 下關 濟南 蘇州

資本金 (資本總額) 五百萬元

(已繳資本) 二百萬元(十年底止)

(股份數目) 五千股

(每股金額) 一千元

公積金 四十七萬四千三百十六元二角八分

結賬期別 六月 十二月

## 總行重要職員

(董事長) 談荔孫 萬弼臣 俞紀琦 龔心湛 蘇延曠

(董事) 馮家遇 許福炳 賈沅

(監察人) 張調辰 談荔孫

## 滬行重要職員

(經理) 葉薰 扶警 袁體仁

(副經理) 石英 補成

(總帳) 石英 莊繩祖 景武

## 滬行電話號碼

經理室 中央一九六六  
營業室 中央一九七一  
樓室 中央六四八二  
中央一九七一

## 電報掛號

(總行) 〇〇六六六六  
〇六六六六

# 大陸銀行

## 資產負債表 (民國十年底)

### 資產類

定期放款	八七,一七五.五五
抵押放款	三,一五〇,六九九.〇〇
貼現放款	三七,〇三七.〇〇
往來存款透支	六八七,一五三.三三
存放各銀行	一,八〇八,八三二.四三
託收款項	壹,二二三.六六
購買外埠期票	一,六五,三三六.三三
有價證券	三五四,二四.六七
暫記欠款	三,四四五.五〇
他行	四,九八〇.〇〇
押租	一五,四八三.三三
開辦費	三七,七七一.八二
營業用房屋	三三,五六一.七五
營業用器具	五,〇〇〇.〇〇
銀行公會基金	七,七,六七五.四三
現金	八,七五三,八三三.七九
合 計	二,一〇三,〇〇〇.〇〇

### 損益表 (民國十年底)

#### 損失之部

雜損益	七,七七一.八二
攤提開辦費	一,六九九.〇〇
攤提營業用房屋	一三,六三三.九五
攤提營業用器具	一,九七,七三三.一五
各項開支	四九,三三九.六〇
本年純益	七,七,六六九.四〇
合 計	七,七,六六九.四〇

### 負債類

股本	二,〇〇〇,〇〇〇.〇〇
公積金	一五八,〇六九.五九
股利平均公積	一四,五三三.七五
股利	一一,四〇.六六
未付股利	三三三.一三
上年滾存	三,六三三.四四
定期存款	二,一〇五,三三九.六六
往來存款	二,五九九,〇五五.五〇
特別往來存款	四七,九三二.三三
暫時存款	五二,九七七.九四
儲蓄存款	九,三三五.七四
存款票據	一三五,八四四.〇〇
匯出匯款	一五,〇四四.三九
行員儲蓄金	一〇,七九九.八八
未付行員獎勵金	六.三三
本年純益	四九,三三九.六〇
合 計	八,七五三,八三三.七九

#### 利益之部

利息	五,四八,六四九.四九
匯水	七九,八六三.三三
手續費	一一,六六六.八四
兌換	三七,四五一.三三
有價證券買賣損益	七,六七〇.〇〇
貨棧損益	三,六五五.九四
合 計	七,七,六六九.四〇

# 東亞銀行

(The Bank of East Asia, Limited.)

創 立 年 民國八年 (西歷一九一九年)

總行所在地 香港德輔道中十號

分行所在地 上海 西貢 堤岸 廣州

資 本 金 (資本總額) 一千萬元

(已繳資本) 伍百萬元

(股份數目) 十萬股

(每股金額) 一百元

公 積 金 二十萬元

總行重要職員

(董 事) 龐偉廷 李冠春 黃柱臣 周壽臣 簡英甫

黃潤棠 簡照南 莫晴江 郭幼廷 馮平山

吳增祿 陳澄石

(總司理) 簡東浦

(副司理) 李子方

滬行重要職員

(經 理) 鄭魯成

(副經理) 杜俊初

滬行所在地 九江路一號

滬行電話號碼

經 理 室	一四二八
營 業 室	一四三四
	一四八五

# 東亞銀行

## 資產負債表 (民國十年底)

### 資產類

所存現款	二,六〇三,七三二.五二
按揭等項	四,七一九,〇四八.〇五
來往數支過 (有担保及抵押品)	九六六,七九七.五三
未收期票	二,七〇九,七四二.二元
所存各埠代理	四,三七七,六五二.二六
未收各項	四九八,三九九.四四
本行產業	五五六,六七.八四
預支各項	五五〇,〇四〇.二元
裝修及傢私	三六,五三一.八九
平安藏寶箱	二,五二〇.四六
各支行開辦費	一〇,六六二.一九
各客担負所發信用書等	二,〇〇〇,三〇〇.〇〇
合 計	一八,一八四,一七〇.九〇

### 盈虧賬 (民國十年底)

#### 盈項

上年支配餘利	六五,六五三.三三
利息及匯兌贏利等	一,三三八,七三九.六六
合 計	一,三八四,四〇五.二六

### 負債類

收足資本金	五,〇〇〇,〇〇〇.〇〇
活期存款	三,八〇三,五四〇.〇四
定期存款	四,七三五,二九九.二二
儲蓄存款	六三二,九三〇.八〇
未支匯票	五二五,八七一.三五
所欠各埠代理	四五九,四六三.〇〇
未支各項	四三八,二九五.〇六
信用書及代客担負	二,〇〇〇,三七〇.〇〇
溢利	六二八,四三七.六二
上年支配餘利	六五,六五三.三三
本年溢利	一,〇五二,七三二.九六
兩 計	一,二一八,四三七.六二
除一九二一年七月二十三號	
撥入盈餘積項隨作紅股分	
派舊股東	五〇〇,〇〇〇.〇〇
合 計	二八,一八四,一七〇.九〇

#### 虧項

辛金租項差餉及其他一切費用	三六三,六七七.六七
溢利	一,二一八,四三七.六二
合 計	一,三八四,四〇五.二六



# 永亨銀行

(Yung Hung Banking Corporation)

創 立 年 民 國 七 年 (西 歷 一 九 一 八 年)

所 在 地 上 海 天 津 路 一 號 半

資 本 金 (資 本 總 額) 五 十 萬 元

(已 繳 資 本) 二 十 五 萬 元

(股 份 數 目) 五 千 股

(每 股 金 額) 一 百 元

公 積 金 十 四 萬 元

結 賬 期 別 半 年 一 次

## 重 要 職 員

(董 事 長) 施 省 之

(董 事) 管 趾 卿 徐 容 光 李 壽 山 柯 貞 賢 沈 吉 甫

盧 澗 泉

(監 察 人) 邵 子 愉 陶 蘭 泉 張 鴻 卿

(經 理) 徐 寶 淇 Zee Pao Chi

(副 經 理) 顧 俊 夫 Kootsinff

(襄 理 兼 營 業 主 任) 孫 雪 樵 S. S. Sung

全 行 員 生 總 數 二 十 一 人

電 話 號 碼 (經 理 室) 中 央 四 八 三 九

電 報 掛 號 (總 行) 六 九 六 五

# 永亨銀行

## 資產負債表 (民國十年底)

### 資產類

未繳股本	三萬,〇〇〇元
庫存現金	二一,七四〇元
同業往來	八五,〇〇〇元
領用兌換券保證金	五〇,〇〇〇元
外埠同業往來	二四,四九四元
特別往來存款	五〇,〇〇〇元
信用往來存款	二,〇〇〇元
訂期抵押借款	六九,〇三三元
訂期信用借款	一六,〇〇〇元
透項來往	一六,七五五元
雜項來往	一五,二九八元
購置證券	四,四三〇元
印刷費	一,九〇〇元
生財	六,四五〇元
合計	三,七九〇,三七九元

### 負債類

股本	五〇,〇〇〇元
公積金	一〇,〇〇〇元
盈餘	八,五三六元
訂期存款	二六,九〇三元
特別存款	五〇,〇〇〇元
外埠往來存款	五〇,〇〇〇元
活期往來存款	一〇,〇〇〇元
儲蓄存款	一,一六三元
領用他行兌換券	九,九七〇元
應解未付本票	六,一三三元
賣出匯票	六,四〇〇元
支付匯款	三,六〇〇元
雜項存款	一七,〇五五元
合計	三,七九〇,三七九元

## 損益對照表 (民國十年底)

### 損失類

薪工	五,一三三元
辛用伙食	六四三〇〇元
房租	一,二七四元
廚房捐	一,七六一元
郵電費	二,七〇三元
筆墨紙料	二,〇〇七元
交際費	三,五五五元
燈油柴炭	三,〇〇六元
雜項零星	一,八六五元
訂期存款利息	一,八〇九元
儲蓄存款利息	四,三二三元
遷移房屋裝修挖費	八,六九九元
備抵呆賬	六,〇〇〇元
撥入盈餘	三,四八三元
合計	九〇,一六三〇〇元

### 利益類

行用利息	五,一八四元
押款利息	五,七六三元
借款利息	一三,〇五九元
各戶往來利息	一〇,五七三元
同業往來利息	七,〇四三元
匯水	三,三三七元
銀洋餘水	一,八八三元
票力	一,三四四元
購置證券息	一,五六七元
合計	九〇,一六三〇〇元

# 中國實業銀行

(The National Industrial Bank of China)

創立年 民國八年 (西歷一九一九年)

總行所在地 天津法租界十二號路

分行所在地 天津法界十二號路 北京西交民巷 上海天津路同吉里口 濟南商埠緯六路 漢口揚子街

資本金 (資本總額) 二千萬元

(已繳資本) 二百四十九萬八千三百元

(股份數目)

(每股金額) 一百元

公積金 二十三萬七千零零六元九角七分

結賬期別 六月底及十二月底

## 總行重要職員

(董事長) 熊希齡 錢能訓

(董事) 王克敏 言敦源 楊壽枏 阮忠極 朱寶仁

曹汝霖

(監察人) 龔心湛 趙椿年 張訓欽 林葆恆

(總理) 周學熙

(協理) 李士偉

## 滬行重要職員

(經理) 劉體智

(副經理) 周砥青

(營業主任) 金尙洪

## 滬行電話號碼

(經理室) 一六〇九

(營業室) 一七二二

(其他) 五〇九

電報掛號 (總行) 五九三五

(分行) 三二四七

# 中國實業銀行

## 資產負債表 (民國十年底)

### 資產類

未繳股本	一七,五〇一,七〇〇.〇〇
優先股款等	二〇,七〇〇.〇〇
各項放款	四,二二二,五九二.四〇
有價證券	九〇,五七〇.五三
存放各銀行	一,九六六,〇五二.五九
保險業資金	二五〇,〇〇〇.〇〇
儲蓄業資金	一〇〇,〇〇〇.〇〇
貨棧業資金	五〇,〇〇〇.〇〇
開辦費	六,一五七.八二
營業用房屋地皮	一八四,三九九.四四
營業用器具	八,四八四.七三
銀行公會基金	六,〇〇〇.〇〇
押租	一〇,三六〇.九〇
實業流通券製造費	五,七〇〇.七五
實業流通券準備金	一〇,一七一.〇〇
庫存現金	二五三,二五五.六〇
<b>合計</b>	<b>二五,八〇四,九六〇.〇六</b>

### 負債類

股本總額	一〇,〇〇〇,〇〇〇.〇〇
公積金	七,三六二.四四
特別公積金	一五,七四〇.七五
未付股利	六六,三五一.四四
各項存款	四,八九四,八三二.六六
匯出匯款	三七,八四三.九六
實業流通券	一〇,一七一.〇〇
本年純益	四四六,六九二.七七
<b>合計</b>	<b>二五,八〇四,九六〇.〇六</b>

## 損益表 (民國十年底)

### 損失類

各項開支	一六,五一一.〇三
攤提開辦費	五,〇〇〇.〇〇
攤提營業用房屋地皮	三,一七三.一三
攤提營業用器具	四,三五〇.二二
攤提實業流通券製造費	三四四.四四
純益	四五,六九二.七三
<b>合計</b>	<b>六三六,九五四.二〇</b>

### 利益類

利息	五〇,七四六.七七
兌換餘水	八,三三九.四四
匯水	一六,三三二.六六
手續費	二〇,〇四七.〇〇
有價證券買賣利益	六六,六六六.六六
去年滾存	一,六〇〇.〇〇
雜項利益	三,一六二.七七
<b>合計</b>	<b>六三六,九五四.二〇</b>

# 東陸銀行

(The Tung Lu Bank)

創立年 民國八年 (西歷一九一九年)

總行所在地 北京施家胡同

分行所在地 北京施家胡同 上海南京路 天津英界海大道

資本金 (資本總額) 二百萬元

(已繳資本) 一百萬元

(股份數目) 二萬股

(每股金額) 一百元

公積金 一百零六萬六千八百三十八元六角二分

結賬期別 六月 十二月

## 總行重要職員

(常務董事) 吳達銓 劉右常

(董事) 張岱杉 于志昂 李曉滄 沈吉甫 朱虞生

(監察人) 鄭紹鶴

## 滬行重要職員

(經理) 方積蕃 椒伯

(副經理兼營業主任) 林斗南 瑞甫

全行員生總數 八十七人

滬行所在地 上海南京路拋球場東陸坊

滬行電話號碼 經理室 中四七四八  
營業室 中四七四七

電報掛號 (總行) 二二二二  
(滬行) 二二二二

# 東陸銀行

## 資產負債表 (民國十年底)

### 資產類

定期放款	一、八九、四三、四
定期抵押放款	四八、六三、〇
往來存款透支	六四三、三五、六二
存放各同業	一、七九、五九、五
外埠同業欠款	三三、六六、三
押租	五、五二、三
催收款項	五、一六、五
暫記欠款	一〇一、八八、〇
儲蓄部資本	一〇〇,〇〇〇.〇〇
未繳股本	一〇〇,〇〇〇.〇〇
開辦費	五、三六、三
房屋地皮	七、九〇、〇
器具裝修	三、五四、〇
有價證券	四〇、五四、六
外國貨幣	一三、八五、〇〇
銀行公會基金	三、〇〇〇.〇〇
銀行公會儲金	一、五三、五
現金	五、五六、三
合計	六、二六三、〇四二、六三

### 負債類

股本總額	二,〇〇〇,〇〇〇
定期存款	五五六、六七、〇
往來存款	一、八三三、九九五、六
特別往來存款	三、五六、零
本票	三五九、八五、〇
暫時存款	三五八、一〇四、〇
匯出匯款	四三、二五、九
行員儲蓄金	二九、六四八、〇
行員恤養金	六、一〇〇、〇
外埠同業存款	二、四六、〇
公積金	一〇九、八三、六
特別公積金	五、〇〇〇、〇
本年純益	四九九、八一八、〇

## 損益表 (民國十年底)

### 損失之部

外國貨幣買賣損益	五五、六四、六
攤提開辦費	三、〇〇〇.〇〇
攤提器具裝修	五、六〇、四六
各項開支	一五、四三、九九
呆帳	三三、六
本年純益	四九、八八、元

### 利益之部

利息	五〇、五一、九
兌換	二、七四、〇
匯水	七、八三、〇
手續費	二七、五〇、〇
貼現費	一〇、六
有價證券買賣損益	一五、六七、〇
雜損益	三九、〇
儲蓄部損益	一〇、九六、〇
去年滾存	七、一九、〇
合計	七四、八八五、〇元

合計

七四、八八五、〇元

合計

七四、八八五、〇元

# 上海正利商業儲蓄銀行

(The City Bank of Shanghai, Ltd.)

創立年 民國八年 (西歷一九一九年)

銀行所在地 南行小東門大街 北行英租界江西路B字五

一號

資本金 (資本總額) 五十萬元

(已繳資本) 五十萬元

(股份數目) 五千股

(每股金額) 一百元

公積金 三萬七千四百元

結賬期別 陰歷半年一結年終總結

## 總行重要職員

(總董) 葉鴻英

(董事) 榮宗敬 王一亭 周玉衡 朱吟江 顧馨一

張效良 郭宣倩 陳子久

(監察人) 姚紫若 張雲樵

(總經理) 王寶崙

(經理) 劉鴻源

(副經理) 姚君玉

全行員生總數 六十人

電話號碼

(南行) 南三〇六

(北行) 中六七六七

中六七六八

電報掛號 (Citybank)

# 上海正利商業儲蓄銀行

## 資產負債表 (民國十年底)

### 資產類

### 負債類

庫存	三三,四四〇.七	股本	五〇〇,〇〇〇.〇〇
存放銀行錢莊	四六,五九.七	公積金	一〇,〇〇〇.〇〇
銀行公會準備金	一三,七四〇.〇	特別公積金	一,〇〇〇.〇〇
定期押款	一,一三三,六〇三.四九	定期存款	一,三三七,七三二.〇七
活期押款	八四,六〇.六	活期存款	一,三五五,〇〇四.三五
定期放款	五五,七〇七.八六	同業存款	一五,六九.四六
活期放款	四四,九三三.二	儲蓄存款	二五,七四三.三五
擔保放款	九二,三三.八四	票據存款	三,九三三.一四
行房器具等	二,三九九.〇	全年純益	一七,七五六.六
合 計	三,三九九,九一五.七五	合 計	三,三九九,九一五.七五

## 損益表 (民國十年底)

### 損失類

### 利益類

各項開支	三,四五七.〇四	利息	一四,七〇〇.六七
行房器具等折舊	一,五四〇.六	銀洋餘水	七,〇〇三.三五
全年純益	二七,七五六.六	上屆派餘	五七.八九
合 計	一四一,七六三.一一	合 計	二四一,七六三.一一



# 中國通商銀行

(The Commercial Bank of China.)

創 立 年 前清光緒二十三年

總行所在地 上海黃浦灘七號

分行所在地 上海虹口 甯波

資 本 金 (資本總額) 規銀五百萬兩

(已繳資本) 規銀二百五十萬兩

(股份數目) 五萬股

(每股金額) 壹百兩

公積金總數 一百七十七萬兩

結賬期別 陰歷六月十二月兩次

## 總行重要職員

(董事長) 盛澤承

(辦事董事) 邵子榆 周金箴 盛繩祖 (董事) 盛蘋臣

徐冠南 傅筱庵

(監察人) 朱葆三 嚴漁三

(總 理) 傅筱庵 宗耀 Fu Siao En

(洋經理) 麥卸爾 H. C. Marshall

(副經理) 謝光甫 永耀

(營業科長) 高馥蓀

全行員生總數 三十一人

電 話 號 碼

總 理 室 中央五九三  
營 業 室 中央二七八

電 報 掛 號

(總 行) 中央六一三八  
三七七三

# 中國通商銀行

## 綜結 (民國十年底)

一 該股本	二,800,000.00
一 該通用鈔票	1,041,150.66
一 該各票存	200,000.00
一 該各存項	5,753,553.74
一 該應付匯票	603,699.67
一 該綜結	1,924,563.43

## 共計結該

三,641,077.61

一 存現	1,471,877.24
一 存押款放帳	9,359,863.74
一 存應收匯票	655,556.54
一 存前各分行往來欠	99,670.34
一 存前分行資本	10,000.00
一 存虹口分行資本	100,000.00
一 存生財裝修	15,000.00

## 共計結存

三,641,077.61

## 綜結 (民國十年底)

一 進歷屆存餘	1,717,861.56
一 滯本屆淨利	106,711.84

## 共計

一,924,563.43

一 支本屆股息	180,000.00
除支結餘存	1,744,563.43

## 共計

一,924,563.43

# 四海通銀行保險有限公司

(Sze Hai Tong Banking and Insurance Co., Ltd.)

創立年 前清光緒三十三年 (西歷一九〇六年)

總行所在地 新嘉坡朱野亞實得力五十八號 No. 58, Chin-

lia Street Singapore

分行所在地 暹網略 Bangkok 香港 Hongkong

資本金 (資本總額) 二百萬元

(已繳資本) 二百萬元

(股份數目) 二萬股

(每股金額) 一百元

公積金 一百二十五萬

結賬期別 十二月三十一日

總行重要職員

(董事部) (主席) 余應琳 Seah Englin

(副主席) 李偉南 Lee Wee Nam

(董事) 王紹經 曾德意 張朝聘 劉炳先 余應璋

陳文經 陳清銳 曾振光

(查賬員) 英人牙池麥文公司 Gately and Bateman

電報掛號 (總行) 四海通

全行員生總數 七十三人

# 四海通銀行保險有限公司

## 存該對照表 (民國十年底)

### 存項

存手內現銀	1,107,640.24
存銀行	2,533,176.84
存殖民地并七州府政府五不仙戰勝債	1,700,000.00
票照本	1,000,000.00
存殖民地政府五不仙半公債票(照本)	1,000,000.00
存別款担保品(內有担負三萬七千元)	43,976.75
照部本	93,843.74
期票未收欠	4,622,707.63
揭放款欠	35,576.24
雜帳及壓底欠	6,192.11
家器雜物	156,789.35
產業照本	
<b>合 計</b>	<b>11,526,856.97</b>

### 該項

股本來	11,000,000.00
公積款存來	500,000.00
預保本息平均積款存	100,000.00
預保置業款存	100,000.00
預保匯水漲跌款存	100,000.00
本息未收存來	5,570.00
來往積案及別數包含預保客號欠款	7,986,237.53
期票未交存來	64,855.53
汕頭代理人存來	13,659.47
現年實得利	666,786.40
<b>合 計</b>	<b>11,526,856.97</b>

## 損益表 (民國十年底)

### 損失類

各項開支	25,733.56
現年實得利	608,832.40
<b>合 計</b>	<b>900,566.01</b>

### 利益類

總行及各分行總得利	900,566.01
<b>合 計</b>	<b>900,566.01</b>

# 北洋保商銀行

(The Commercial Guarantee Bank of Chihli)

創立年 前清宣統二年 (西歷一九一〇年)

總行所在地 北京打磨廠中間路南二百二十八號

分行所在地 北京打磨廠 天津北馬路

資本金 (資本總額) 六百萬元

(已繳資本) 八十二萬一千元

(股份數目) 六萬股

(每股金額) 一百元

公積金 二十一萬一千八百九十四元七角二分

結賬期別 六月二十一日 十二月二十一日

## 總行重要職員

(董事長) 周自齊

(董事) 徐世章 王克敏

(監察人) 曹秉權

# 北洋保商銀行

## 資產負債表 (民國十年底)

### 資產類

未繳股本	五二七九,〇〇〇.〇〇
定期放款	一,五〇三,五五五.三七
抵押放款	一,六七五,三六八.〇八
往來存款透支	五三三,六六二.九三
暫記欠款	六四四,六六七.五五
存放各銀行	三〇八,〇〇三.八二
有價證券	三〇,一三三.九七
兌換準備金	五四六,〇〇〇.〇〇
兌換券製造費	四四,八七九.八九
營業用房屋	一三三,七七七.五七
營業用器具	一七,二二三.三三
電燈公司股金	四七,七四四.三六
北京銀行公會基本	六,〇〇〇.〇〇
現金	一〇七,六三七.七一

合計 二二,一四七,七六五.四〇

## 損益表 (民國十年底)

### 損失之部

手續費	一五,〇五五.〇〇
攤提兌換券製造費	三,四四二.七七
攤提營業用房屋	三,三五四.〇九
攤提營業用器具	六,六三三.八三
雜損益	一,五〇〇.〇八
各項開支	九,六一一.五四
本年純益	三九,四四九.一五
合計	四五七,九一七.二元

### 負債類

股本總額	六,〇〇〇,〇〇〇.〇〇
未付股利	一,二六六.六八
公積金	四〇,〇〇〇.〇〇
未付行員獎勵金	八.三五
定期存款	八四四,四七七.八七
往來存款	四八五,二〇六.五五
特別往來存款	四〇〇,五七七.五五
存款票據	六二,〇〇〇.〇〇
暫時存款	四四,一三五.四一
借入款	一,五五九,一〇五.九七
發行兌換券	四六,〇〇〇.〇〇
他行存款	四四三.三三
股利平均公積	三七,六六三.七二
同業往來存款	一八九,八三三.五五
本行債票	三三,七四三.三三
匯入匯款	三,五〇〇.〇〇
本年純益	三九,四四九.一五
合計	二二,一四七,七六五.四〇

### 利益之部

利息	三六,九三三.〇八
兌換	九,二五五.四七
匯水	三,三七二.〇四
有價證券買賣損益	三六,四四九.一五
合計	四五七,九一七.二元

# 江蘇銀行

(Kiangsu Bank)

創 立 年 民 國 元 年 (西 歷 一 九 一 二 年)

總 行 所 在 地 上 海 江 西 路 五 十 一 號

分 行 所 在 地 鎮 江 西 門 外 風 神 廟 巷 無 錫 北 門 外 竹 場 巷

蘇 州 閶 門 德 馨 里 南 京 城 南 黑 廊 街

南 通 模 範 馬 路

資 本 金 (資 本 總 額) 一 百 萬 元

(已 繳 資 本) 六 十 萬 元

公 積 金 二 十 九 萬 五 千 二 百 四 十 元 九 角 三 分 一 厘

結 賬 期 別 六 月 十 二 月

總 行 重 要 職 員

(總 理) 潘 陸 先 季 孺

(經 理) 王 仁 宏 毅 齋

全 行 員 生 總 數 一 百 七 人

總 行 電 話 號 碼

(總 理 室) 三 五 五 八  
(營 業 室) 二 四 五 二

# 江蘇銀行

## 存該對照表 (民國十年底)

### 存項

庫存款	26,499.80
存放各銀行等款	3,866.78
活期押款	3,262.66
定期押款	7,946.56
江蘇省庫款	9,182.48
押租及墊費等項	2,055.55
證券購置	2,200.66
押匯	1,150.00
鈔票印費	1,396.64
除去年成	1,200.31
開辦費	100.95
除去一成	14,755.53
生財	1,477.50
除去一成	13,211.63
儲蓄處資本	100,000.00
房屋購置	5,710.45
更票	5,500.00
預核利息及棧租等	7,577.36
合計	3,670,446.96

### 該項

資本	600,000.00
公積金	3,749.44
特別公積金	3,498.55
房屋基本金	3,573,456.66
鈔票	17,600.00
活期存款等項	1,495,000.00
定期存款	7,946.56
匯兌票存	1,533.26
票存	1,744.00
江蘇財政廳各項公款	9,300.74
盈虧賬	1,200.31
歷年滾存	2,001.99
上屆盈餘	2,001.99
本屆淨盈	83,007.63
合計	3,670,446.96

## 盈虧表 (民國十年底)

### 盈項

利息	101,869.23
匯兌水	3,071.44
佣金	5,321.96
棧租	10,000.00
房屋租金	5,710.45
房餘款	100,000.00
財政廳津貼	100,000.00
轉運費收回	33,946.00
合計	1,446,045.19

### 虧項

薪工	35,156.67
例費	2,496.79
裝修	3,334.00
交通	1,650.76
告白	1,400.00
耗費	1,400.00
調查及查賬費	5,517.00
監理官用費	2,250.00
律師費	2,250.00
生財折舊	1,000.00
開辦費	1,000.00
鈔票印費	1,000.00
傳習所經費	1,000.00
本屆淨盈	83,007.63
合計	1,446,045.19



# 山東銀行

(Shantung Bank)

創立 年 民國二年 (西歷一九一三年)

總行所在地 濟南院西大街第一百十四號

分行所在地 濟南商埠 青島 上海 天津 烟台 周村

資本金 (資本總額) 五百萬元  
(已繳資本) 一百四十一萬一千二百元  
(股份數目) 五萬股  
(每股金額) 一百元

公積金 八萬一千三百四十八元五角七分

結賬期別 六月 十二月

## 總行重要職員

(董事) 劉延佐 喬運復 劉佐田 姜葆渚 孟憲治  
曹振泰 成學田 李涵清 賈毓驥 周基

(監察人) 汪衍慶 紀文昇

(協理) 張肇銓

(經理) 牛嗣照

(副經理) 曹廣元 董士俊

## 滬行重要職員

(經理) 劉茂桐 風暗

(副經理) 張肇鎬 興周

(營業主任) 馬素忠 蓋臣

全行員生總數 一百七十五人

滬行所在地 天津路鴻仁里  
滬行電話號碼 中央二七四〇

電報掛號 (總行) 二六三九  
(滬行) 三一三七

# 山東銀行

## 資產負債表 (民國十年底)

### 資產類

未收資本	三,五八,八〇〇.〇
信用貸款	九三,三三三.三
抵押貸款	五三,六五五.〇
活期貸款	三二,二二七.七
保證貸款	四,三六九.〇
暫記欠款	三〇,四八四.五
特別欠款	三七,二六一.二
委託各行收款	六四,三九九.〇
代理店	八,九六六.四
器具	一,二二六.五
修繕費	一六,九九一.四
印刷鈔票費	一四,七〇一.四
有價證券	四九,一〇六.九
房產	一四,八六二.九
鈔票準備金	六四,八六二.三
庫存	二,〇五,四七五.五
合計	三,三〇七,九〇一.三

### 負債類

資本	五,〇〇〇,〇〇〇.〇
發行鈔票	六四,八六二.三
公積金	八,〇四八.五
定期存款	八,〇〇〇.〇
活期存款	五,三三三.三
暫記存款	三,二二二.二
特別存款	二,五五五.五
存款憑據	四,三三三.三
支款匯票	一,七四四.七
代理各行收款	一四,二九九.七
未付股東紅利	三三,四八四.四
未付股東利息	一,二二二.二
代理店	四,三三三.三
純益金	一,六六六.六
合計	三,三〇七,九〇一.三

## 損益表 (民國十年底)

### 損失類

伙食	一九,九五四.三
薪費	五〇,五三三.五
雜租	四二,〇六九.三
房稅	一四,〇三三.八
雜損	二六,七七一.四
旅費	七,七一四.〇
印刷費	三,七〇〇.〇
修繕費	三,三〇〇.〇
器具減除	一,二四五.七
印刷鈔票費減除	一,六六九.九
運費	一,三四九.九
純益金	四,三三三.三
合計	一〇一,一六六.九
合計	四四四,四九五.七

### 利益類

利息	三,四〇〇,〇九〇.〇
匯水	七五,七五三.七
餘水	一〇,〇九九.七
貼現利息	一,五七七.〇
買賣有價證券益	四,三八六.六
合計	三,四八二,六八六.〇
合計	四四四,四九五.七

# 華孚商業銀行

(Wah F. o Commercial Bank)

創立年 民國陸年 (即西歷一九一七年)

總行所在地 州杭清和坊大街

分行所在地 北京 杭州 湖州

資本金 (資本總額) 壹百萬萬元

(已繳資本) 壹百萬萬元

(股份數目) 壹萬股

(每股金額) 壹百元

結賬期別 六月 十二月

總行重要職員

(董事長) 潘鑑宗

(監察人) 李介如 呂仁斧

滬行重要職員

(經理) 吳芑汀

(副經理) 胡堯章 王杏溪

(營業主任) 胡堯章兼

全行員生總數 二十八人

滬行所在地 上海甯波路四二〇號

滬行電話號碼

經理室  
營業室

五六〇二

二五〇二

電報掛號

(總行) (孚)  
(滬行) (洪)

一三一八

三一六三

# 華孚商業銀行

## 貸借對照表 (民國十年底)

貸項		借項	
股本總額	1,000,000.00	定期信用放款	1,183,454.25
定期存款	3,929.21	定期抵押放款	1,077,926.65
往來存款	1,843,755.23	往來信用透支	60,693.84
活期存款	7,829.86	往來抵押透支	33,334.06
定期儲蓄存款	6,272.06	本埠同業欠	1,23,698.82
儲蓄存款	7,077.77	他埠同業欠	元七三.九
暫時存款	333,350.66	追收款項	五,123.78
存款票據	488.88	暫記款項	35,447.44
本埠	53,677.70	未交股本	566,500.00
匯出匯款	4,033.56	押租	1,424.00
匯入匯款	1,037,615.55	開辦費	八,244.25
支付匯款	2,553.77	營業用房地皮	一,444.25
各押戶預收款	6,230.88	營業用器具	9,875.92
公積金	19,555.66	房地產	八,755.00
未付行員獎勵金	2,457.33	有價證券	七,066.00
備抵呆帳	19,000.00	各種貨幣	1,900.00
未付股利	8,066.35	現金	13,165.11
純益	47,433.01		
合計	3,747,108.26	合計	3,747,108.26

## 損益計算書 (民國十年底)

損失類		利益類	
有價證券買賣損益	七,456.43	利息	1,424,929.25
各種貨幣買賣損益	1,334.00	匯水	35,444.92
攤提開辦費	2,333.33	餘水	13,311.55
攤提營業用器具	5,120.34	現水	2,647.82
攤提營業用房地皮	3,326.66	票貼	七,456.43
雜損益	六,255.80	手續費	1,424.00
各項開支	九,755.44	貼現費	37,266.00
總管理處經費	15,327.82	房地產進益	七.00
呆帳	19,000.00		
純益	47,433.01		
合計	196,544.50	合計	196,544.50

# 常州商業銀行

(Changchow Commercial Bank, Ltd.)

創立年 民國六年 (西歷一九一七年)

銀行所在地 常州城內西瀛里

資本金 (資本總額) 原定十萬元議加十萬元

(已繳資本) 十四萬元

(股份數目) 一千四百股

(每股金額) 一百元

公積金 六千七百元

結賬期別 六月 十二月

## 重要職員

(董事長) 孟 森

(董 事) 錢以振 沈秉厚 江 湛 于定一 瞿 倬

陳輝德

(監察人) 劉 垣 楊廷棟

(查 帳) 會計師謝霖

(經 理) 錢以振 琳叔 Y. C. Chen

(副經理) 江 湛 上 達 S. P. Kiang

(營業主任) 沈 毅 同 銓 D. E. Sun

全行員生總數 十五人

電 報 掛 號

一六〇三

# 常州商業銀行

## 貸借對照表 (民國十年底)

### 資產之部

現金	五,四〇八元
庫存	二〇,七六四元
他行	三,五〇六元
外票	一五,〇〇〇元
暫記各款	九,五二四元
預核利息等	七,六三〇元
雜項暫欠	一,三六〇元
委託代收款項	一,六九〇元
證券購置	一〇,〇〇〇元
公債票	二〇,〇〇〇元
股票	三,五〇〇元
公司債	五,〇〇〇元
抵押放款	四,五〇〇元
押租	一,三三〇元
付入	一,五〇〇元
收入	二,三〇〇元
辦費	三,八五四元
本行	三,〇〇〇元
堆棧	七,六三三元
房屋地基	三,九六六元
木行	三,九六六元
堆棧	五,四七七元
器具	一五,〇〇〇元

### 負債之部

股本	一〇〇,〇〇〇元
法定股	一〇〇,〇〇〇元
逾額股	四〇,〇〇〇元
公積金	四〇,〇〇〇元
法定	二,二五五元
特別	一,八六九元
支配餘款	一,六三三元
基地餘款	一,八三三元
備抵各款	一,三〇七元
開辦費	六,六六六元
器具房地	三,三三三元
未付利息	五,〇〇〇元
存款利息	三,二八七元
各項存款	三,五五五元
定期	一八,九〇四元
特別	一六,六〇四元
暫時	三,〇〇〇元
往來	七,四六六元
他行	二〇,一三三元
儲蓄	八,五八三元
匯出	一六,五七七元
匯入	七,九六六元
匯款	八,七七七元
代收項	四,五九九元
代帳	一,九六六元
上期純益	七,一七三元
損益	三,〇〇〇元
合計	六〇四,九六六元

## 損益計算書 (民國十年底)

### 損失之部

各項開支	八,六五六元
堆棧開支	三,五六一元
兌換損	三〇元
雜損	四,〇九元
純益	一,九七三元
合計	三三,三六九元

### 利益之部

各項利息	三,四三三元
匯水	三,五七三元
手續費	六,六六三元
堆棧收入	三,四〇三元
合計	三三,三六九元

# 北京商業銀行

(The Peking Commercial Bank)

創立年 民國七年 (西歷一九一八年)

總行所在地 北京西交民巷

分行所在地 北京 天津

資本金 (資本總額) 一百萬元

(已繳資本) 五十萬元

(股份數目) 一萬股

(每股金額) 一百元

公積金 十八萬五千元

結賬期別 六月及十二月兩次

## 總行重要職員

(董事長) 李木齋

(董事) 鄧君翔 陳吉齋 陶星如 阮昆林 吳恆蓀

陳秉璋

(監察人) 史國樑 余煥章

(總理) 張肇達

全行員生總數 約八十人

電報掛號 (總行) 〇〇七九

# 北京商業銀行

## 資產負債表 (民國十年底)

### 資產類

未繳股本	500,000.00
定期放款	465,845.80
定期抵押放款	477,335.05
特種定期放款	860,035.05
往來存款透支	1,825,996.66
存放各銀行往來存款	339,643.47
暫記欠款	240,554.83
開辦費	8,160.36
本行地基金	100,000.00
營業用器具	1,353.83
各分行	35,432.32
有價證券	355,600.00
借出金	55,600.00
現金	33,593.26
<b>合計</b>	<b>5,599,033.85</b>

### 負債類

股本	1,000,000.00
定期存款	1,825,996.66
往來存款	1,355,844.47
特種定期存款	860,035.05
特別往來存款	130,275.26
存款票據	15,633.00
短期存款	166,644.47
備抵呆帳	10,000.00
公積金	33,670.00
第二公積金	50,970.00
借入金	197,500.00
未付股利	150,000.00
股息平均準備金	40,355.83
本年純益	185,110.87
<b>合計</b>	<b>5,599,033.85</b>

## 損益表 (民國十年底)

### 損失之部

攤提開辦費	55.00
攤提營業用器具	51.26
各項開支	6,311.01
總管理處開支	16,000.00
本年純益	185,110.87
<b>合計</b>	<b>272,547.65</b>

### 利益之部

去年滾存	1,174.00
利息	33,755.83
匯水	18,110.18
手續費	19,477.47
兌換損益	10,187.33
雜損益	14.87
<b>合計</b>	<b>272,547.65</b>



# 五族商業銀行

(Wu Tsub Bank)

創立年 民國七年 (西歷一九一八年)

總行所在地 北京前門外煤市街中間

分行所在地 天津估衣街

資本金 (資本總額) 一百萬元

(已繳資本) 五十萬元

(股份數目) 一萬股

(每股金額) 一百元

公積金 二十四萬五千九百二十元三角一分

結賬期別 每年六月二十日及十二月二十日

## 總行重要職員

(董事長) 梁士詒

(董事) 周自齊 劉冠雄 鄧文藻 陳緒彰 林爾茂

王敬芳

(監察人) 楊敬林 趙幼田

(總理) 陳文泉 (協理) 伍錫河

(經理) 胡憲徽

(襄理) 張爲章

全行員生總數 八十人

電報掛號 (總行) 二四六九

# 五族商業銀行

## 資產負債表 (民國十年底)

### 資產類

未繳股本	500,000.00
定期放款	491,450.00
定期抵押放款	333,799.33
貼現放款	10,000.00
往來存款透支	276,241.73
存放各銀行	126,255.23
過期放款	44,586.76
託收款項	4,044.56
暫記欠款	126,576.76
開辦費	7,677.97
營業用房屋地皮	44,436.44
營業用器具	7,933.05
有價證券	500,633.66
他行欠	5,666.24
儲蓄部資本金	100,000.00
銀行公會基金	3,600.00
現金	33,140.71
<b>合計</b>	<b>3,761,635.92</b>

## 損益表 (民國十年底)

### 損失類

攤提開辦費	2,886.76
攤提營業用器具	3,948.05
攤提營業用房屋地皮	3,744.33
各項開支	87,970.76
本年純利	200,932.60

合計 296,619.93

### 負債類

股本總額	1,000,000.00
定期存款	103,819.61
往來存款	366,330.76
特別往來存款	78,833.44
暫時存款	181,700.44
匯出匯款	3,700.97
借入款	28,500.00
透支各銀行	33.76
他行存	26,666.33
公積金	33,000.00
特別公積金	50,642.76
備抵呆帳	20,000.00
未付股利	5,555.76
股利平均準備金	40,000.00
儲蓄部往來	26,722.76
本年純利	200,932.60
<b>合計</b>	<b>3,761,635.92</b>

### 利益類

兌換利益	3,948.05
利息	141,440.61
匯水	16,244.66
手續費	3,577.00
有價證券買賣利益	9,760.76
雜益	6,671.64
儲蓄部利益	10,149.33

合計 296,619.93

# 大宛農工銀行

(The Dai Wen agricultural and Industrial Bank)

創 立 年 民 國 七 年 (西 歷 一 九 一 八 年)

總 行 所 在 地 北 京 前 門 內 西 皮 市 三 十 八 號

資 本 金 (資 本 總 額) 一 百 萬 元

(已 繳 資 本) 五 十 萬 元

(股 份 數 目) 一 萬 股

(每 股 金 額) 一 百 元

公 積 金 十 三 萬 五 千 元

結 賬 期 別 六 月 十 二 月

## 總 行 重 要 職 員

(常 務 理 事) 王 大 貞 唐 宗 愈

(董 事) 呂 調 元 單 鎮 王 灝 吳 榮 巒 周 家 彥

(監 察 人) 王 世 澄 卓 定 謀 顧 行

(經 理) 呂 志 琴

(襄 理) 王 友 源

全 行 員 生 總 數 二 十 一 人

電 報 掛 號 (總 行) 三 八 三 〇

# 大宛農工銀行

## 資產負債表 (民國十年底)

### 資產類

未繳資本	50,000.00
定期放款	42,500.00
定期抵押放款	11,450.00
定期動產抵押放款	67,070.33
往來透支	7,330.00
同業透支	3,390.90
存放同業	1,570.70
外埠同業欠款	470.70
存出名	9,500.00
暫記欠款	7,550.50
匯收款項	5,750.00
有價證券	67,850.60
買入期票	3,200.00
押租	1,000.00
銀行公會基金	3,600.00
營業用房屋	3,300.00
現金	3,240.60
<b>合計</b>	<b>314,057.90</b>

### 損益表 (民國十年底)

#### 損失類

各項開支	19,500.00
攤提開辦費	1,500.00
攤提營業用器具	1,120.00
攤提營業用房屋	2,400.00
本年純益	182,330.90

合計

314,057.90

### 負債類

資本總額	1,000,000.00
公積金	37,310.00
特別公積金	2,380.33
未付股東正利	430.00
未付股東紅利	470.00
未付行員獎勵金	360.00
定期存款	13,140.90
往來存款	27,150.70
特別往來存款	60,920.80
同業存款	3,800.00
本票	18,000.00
暫時存款	4,900.00
本年純益	182,330.90

合計

314,057.90

#### 利益類

去年滾存	297,120.00
利息	13,030.00
匯水	8,510.00
兌換	670.50
手續費	10,530.00
有價證券損益	6,840.00
外國貨幣損益	1,530.00
雜損益	300.00

合計

314,057.90

# 山東工商銀行

(The Industrial Commercial Bank of shantung)

創立年 民國七年 (西歷一九一八年)

總行所在地 濟南城內院西大街一百十六號

分行所在地 天津北馬路 上海甯波路

資本金 (資本總額) 二百萬元

(已繳資本) 六十三萬九千三百元

(股份數目) 二萬股

(每股金額) 一百元

公積金 四萬二千三百六十一元三角八分

結賬期別 六月 十二月

## 總行重要職員

(總董) 陳澤普 (常務董事) 馬惠階

(董事) 王鹿泉 蕭穎公 顏文卿 安善甫 勞遜五

培源堂 張獻臣

(監察人) 黃吉甫 東野甲三

(經理) 顏粹甫

(副經理) 劉鼎泉

## 滬行重要職員

(經理) 喬麗泉

全行員生總數 一百十人

電報掛號 (總行) (滬行)

一一一  
六九九九

# 山東工商銀行

## 資產負債表 (民國十年底)

### 資產類

未繳資本	1,350,700.00
定期放款	550,460.00
往來存款	33,150.00
存放各銀行	97,033.00
押租	29,550.17
暫記欠款	1,250.00
鈔票製造費	300,250.12
鈔票準備金	2,975.00
繳存保證準備金	33,091.00
留存準備金	345,000.00
有價證券	150,000.00
開辦費	201,176.26
營業用房屋器具	9,846.49
他行	6,933.40
購買外埠期票	8,360.51
儲蓄盒製造費	180,849.66
現金	3,557.00
合計	3,301,097.75

### 負債類

資本總額	2,000,000.00
公積金	33,353.91
定期存款	550,460.00
往來存款	97,033.00
特別往來存款	2,350.00
儲蓄存款	150,250.12
信託存款	100,000.00
存款票據	101,849.66
暫時存款	345,000.00
支付匯款	100,849.66
往來透支各銀行	3,557.00
發行鈔票	330,000.00
代發中行兌換券	16,647.17
股利	2,447.17
行員獎勵金	100,000.00
純益	101,097.75
合計	4,766,515.90

## 損益表 (民國十年底)

### 損失類

手續費	83.88
攤提鈔票製造費	1,156.00
攤提開辦費	3,040.66
攤提營業用房屋器具	3,001.03
兌換	579.68
攤提儲蓄盒製造費	1,383.80
各項開支	81,602.20
純益	100,000.00
合計	101,097.75

### 利益類

利息	182,075.00
匯水	8,311.33
有價證券買賣損益	236.00
雜損益	4,560.66
上年滾存	5,867.88
合計	101,097.75

# 杭縣農工銀行

(Agricultural and Industrial Bank of Hangchow)

創立年 民國七年 (西歷一九一八年)

所在地 浙江杭縣上珠寶巷四十七號

資本金 (資本總額) 二十萬元

(已繳資本) 八萬元

公積金 四千五百七十九元九角五分

結賬期別 六月底及十二月底

## 重要職員

(行長) 周錫經

(理事) 屠諤

全行員生總數 二十三人

# 杭縣農工銀行

## 資產負債表 (民國十年底)

### 資產之部

未繳資本金	110,000.00元
定期抵押放款	111,355.00
分期抵押放款	11,101.00
貼現放款	4,550.00
存放各銀行往來存款	30,377.35
有價證券	18,655.56
營業用器具	1,404.37
開辦費	655.31
租押	569.00
暫記欠款	5,526.49
催收放款	3,125.00
現金	10,553.55
合計	348,421.69

### 負債之部

資本金	100,000.00元
定期存款	5,200.00
活期存款	17,849.87
暫時存款	1,648.77
公積金	1,855.13
特別公積金	800.00
前期損益	4,620.00
本期純益	6,256.25
合計	348,421.69

## 損益表 (民國十年底)

### 損失之部

雜損益	51.30元
各項開支	4,455.61
攤提營業用器具	100.00
攤提開辦費	336.36
本期純益	6,256.25
合計	2,269.69

### 利息之部

利息	9,977.68元
損現息	518.49
有價證券買賣損益	756.53
調查費	90.00
盈餘滾存	2,269.69
合計	2,269.69



# 浙江儲豐銀行

創 立 年 民國七年 (西歷一九一八年)

總行所在地 杭州保佑坊

分行所在地 湖州管驛巷

資 本 金 (資本總額) 三十萬元

(已繳資本) 二十五萬二千八百元

(股份數目) 三千股

(每股金額) 一百元

公 積 金 三千元

結賬期別 六月 十二月

## 總行重要職員

(董事長) 徐冠南

(董 事) 李錦堂 嚴少珊 張旭人 柳青來 蔡樾亭

舒和叔 王子佩 黃厚齋

(監察人) 許玉農 徐炳生

(經 理) 黃厚齋

(副經理) 張旭人

# 浙江儲蓄銀行

## 資產負債表 (民國十年底)

### 資產類

未繳股本金	四七,三〇〇.〇〇〇
定期信用放款	四〇,五〇〇.〇〇〇
定期抵押放款	七,六〇〇.〇〇〇
往來存款信用透支	七,七九八.九九七
他埠同業往來欠	三,一九〇.五
財政廳購米借款	五,〇〇〇.〇〇〇
寄存銀行公會	五〇〇.〇〇〇
暫記欠款	三,三三三.三六五
房地產	三,六六五.一七五
押租	二,五五元.〇〇〇
開辦費	一,〇七五.七三三
營業用器具	五,五七元.六六
有價證券	一四,三三〇.〇〇〇
暫核利息	五,五〇〇.〇〇〇
現金	四五,〇〇〇.六五〇
<b>合計</b>	<b>六七七,九四二.一五四</b>

### 負債類

股本金	五〇〇,〇〇〇.〇〇〇
定期存款	四一,二五五.四九九
往來存款	四三,四三九.六四六
儲蓄存款	二〇,五五五.六一
隨時存款	元,一〇元.〇〇三
暫時存款	八五.五五八
公積金	三,〇〇〇.〇〇〇
盈餘滾存	一六,二四一.八
未付股息	八六三.四四四
未付股東紅利	四九〇.二九九
本年盈餘	三,三三〇.六九五
<b>合計</b>	<b>六七七,九四二.一五四</b>

## 盈虧表 (民國十年底)

### 盈餘之部

利息	五,一四三.三三三
匯水	六四〇.三二九
餘水	一,〇〇〇.三二九
手續費	三〇七.六六三
有價證券買賣損益	四五〇.〇〇〇
雜損益	三三〇.〇八八
<b>合計</b>	<b>六〇,九六五.九四八</b>

### 虧耗之部

攤提開辦費	五,五六七.五〇七
攤提營業用器具	九四〇.六六六
攤提房地產	四〇七.四六四
各項開支	二四,八四〇.九二六
呆帳	三,三三〇.三三七
純益	三,三三〇.六九五
<b>合計</b>	<b>六〇,九六五.九四八</b>

# 新亨銀行

(Sing Hung Bank)

創立年 民國八年 (西歷一九一九年)

總行所在地 北京前門內瑞金大樓

分行所在地 鄭州 徐州

資本金 (資本總額) 一百萬元

(已繳資本) 一百萬元

(股份數目) 一千股

(每股金額) 一千元

公積金 十五萬元

結賬期別 六月 十二月

## 總行重要職員

(董事長) 施肇曾

(董事) 曹汝霖 盧學溥 楊德森 丁乃揚 柯鴻年

楊廷棟

(監察人) 邵義鏊 鄧文藻

(經理) 副理兼代

(副經理) 倪光裕 耀廷

(襄理) 嚴國芳 毓齡

全行員生總數 五十四人

電報掛號 總行 五五五五

# 新亨銀行

## 資產負債表 (民國十年底)

### 資產類

特種欠款	50,000.00
定期放款	62,553.33
抵押放款	79,591.77
貼現放款	73,000.00
買賣有價證券	1,068,551.75
押租	400.00
購買外埠期票	5,732.55
存放各同業	3,664.33
往來存款透支	8,674.02
他行欠	33,781.33
雜項欠款	3,843.99
銀行公會基金	6,000.00
生財	5,949.77
開辦費	3,312.77
現金	33,750.14

### 負債類

股本	1,000,000.00
特種存款	50,000.00
公積金	100,000.00
股利缺損準備金	50,000.00
備抵呆帳	20,344.33
建築本行房屋費	35,000.00
上期滾存	36,711.66
懷安會	10,000.00
未付股息	1,041.33
定期存款	1,020,000.00
借入款	1,130,781.75
往來存款	1,801,061.33
特別往來存款	1,841,337.77
雜項存款	3,151.77
透支各同業	8,674.02
他行存	3,843.99
匯出匯款	5,949.77
匯入匯款	33,750.14
純益	33,750.14

合計 5,252,333.69

合計 5,252,333.69

## 損益表 (民國十年底)

### 損失之部

手續費	5,068.66
各項開支	75,577.32
攤提開辦費	442.33
攤提生財	3,677.97
純益	33,947.40

### 利益之部

利息	330,557.93
匯水	19,492.88
有價證券買賣利益	57,726.05
兌換	9,042.33
雜損益	5,333.33
餘水	10,333.33

合計 4,341,546.61

合計 4,341,546.61

# 中華儲蓄銀行

(Chung Hwa Savings Bank)

創立年 民國八年 (西歷一九一九年)

總行所在地 北京打磨廠

分行所在地 天津法界十四號路

資本金 (資本總額) 一百萬元

(已繳資本) 三十四萬元

(股份數目) 一萬股

(每股金額) 一百元

公積金 十四萬八千零四十四元八角一分二厘

結賬期別 六月 十二月

## 總行重要職員

(總董) 劉文揆

(協董) 陸定

(董事) 張勳 楊壽椿 劉文揆 陸定 陶家瑤

屈映光 慕學勛 吳乃琛 李徵 劉世珩

周家彥

(監察人) 谷鍾秀 張弧 惲公孚 曹汝霖 李慶璋

(經理) 沈祚延

(副經理) 唐煒

電報掛號 總行 〇〇二二

# 中華儲蓄銀行

## 資產負債表 (民國十年底)

### 資產之部

未繳股本	六〇,〇〇〇.〇〇
定期放款	四〇,一〇〇.〇〇
定期抵押放款	四四,七五〇.〇〇
往來存款透支	一四,一五〇.七四
存放各同業	一五,三七二.七四
分部	六,五七五.五七
暫記欠款	七,六四四.五三
有價證券	二五,三八八.七七
開辦費	五,六七七.八四
生財	六,五九四.六九
營業用地基	一〇,五〇〇.〇〇
押租	一,〇〇四.三三
儲蓄部往來	五〇,一二四.五〇
現金	一八,四六九.一〇
<b>合計</b>	<b>二,五七四,三六九.六〇六</b>

### 負債之部

股本總額	一,〇〇〇,〇〇〇.〇〇
特別儲蓄存款	五〇,一二四.五〇
往來存款	二四九,六六八.三六八
特別往來存款	一七六,六五二.四七
活期存款	三,七九七.一五
他行存款	三,九四二.三三
定期存款	三三,五九〇.〇〇
應付匯款	一〇,〇〇〇
暫時存款	一三,三七四.八三
通知存款	七〇一.八八
零存整付	三二〇.〇〇
公積金	三三,一七三.三三
特別公積金	一四,三三〇.零
股利平均準備金	一〇,八六五.三三
儲蓄部特種準備金	一〇,〇〇〇.〇〇
純益	一〇三,九三三.八七
<b>合計</b>	<b>二,五七四,三六九.六〇六</b>

## 損益表 (民國十年底)

### 損失之部

有價證券買賣損	八五.三五〇
外國貨幣買賣損	八,八六一.八四三
攤提開辦費	三,五三三.〇二七
攤提生財	四,八三三.九一〇
攤提營業用地基	七,〇〇〇.〇〇〇
各項開支	五,一六四.二四〇
純益	一〇三,九三三.八七
<b>合計</b>	<b>二六〇,〇六七.六四七</b>

### 利益之部

利息	一〇三,七五〇.零
匯水	五,〇一五.六七〇
兌換升	一一九,〇三四.七七七
雜益	一七,七七六.五
手續費	一九,四五一.六八七
滾存	八,七三三.一八
<b>合計</b>	<b>二六〇,〇六七.六四七</b>

# 南昌振商銀行

(The Commercial Development Bank, Ltd.  
Nanchang)

創立年 民國八年 (西歷一九一九年)

所在地 南昌城內新巷

資本金 (資本總額) 二十萬元

(已繳資本) 二十萬元

(股份數目) 二千股

(每股金額) 一百元

公積金 七萬二千餘元

結賬期別 六月 十二月

## 重要職員

(董事) 鄒毅丞 傅子清 候勳臣 余金三 毛佩玉

蕭子韻 涂松園

(監察人) 羅伯農 章潤齋

(總理) 胡伯午

(協理) 龔梅生

(經理) 曾仲蘋

全行員生總數 九人

# 南昌振商銀行

## 資產負債表 (民國十年底)

### 資產類

定期放款	四〇,六九九元
定期抵押放款	六四,三〇〇元
貼現放款	三六,〇〇〇元
活期放款	二四〇,六七二元
暫記欠款	四三,五二〇元
有價證券	五〇,五五九元
外國貨幣	三,六〇〇元
開辦費	七二六元
營業用房屋地皮	八,六六一元
營業用器具	五五〇元
庫存現金	二二,六九五元

合計 一,三三三,六〇三元

## 損益表 (民國十年底)

### 損失類

外國貨幣買賣損益	五,〇〇〇元
雜損益	三六元
攤提開辦費	八七八元
攤提營業用器具	六,五七三
各項開支	一三,六九七元
本年純益	一〇一,一四一元

合計 一三三,四九一元

### 負債類

股本總額	三〇〇,〇〇〇元
公積金	四七,二六六元
特別公積金	八,三三四元
定期存款	三三,六六〇元
活期存款	四八,八五四元
暫時存款	一四,六九二元
各埠匯款	八,四三九元
本年純益	一〇一,一四一元

合計 一,三三三,六〇三元

### 利益類

去年滾存	二,六四一元
利息	四〇,八五二元
匯兌利益	九,〇三六元
貼現息	一七,一八四元
有價證券買賣損益	五,一二五元
手續費	六,五五六元

合計 一三三,四九一元



# 勸業銀行

(The Industrial Development Bank of China)

創立年 民國九年 (西歷一九二〇年)

總行所在地 北京西河沿四號

分行所在地 北京西河沿 上海北京路 天津法界

甯波江廈

資本金 (資本總額) 五百萬元

(已繳資本) 二百三十九萬二千二百七十五元

(股份數目) 五萬股

(每股金額) 一百元

公積金 十二萬二千一百三十七元零四分

結賬期別 六月底及十二月底

## 總行重要職員

(董事長) 潘復

(董事) 潘復 虞和德 沈化榮 榮宗敬 靳雲鶴

(監察人) 李欽 王世澄 屠用錫

(行長) 張壽鏞 (副行長) 吳師善 (監理官) 張瓚

## 滬行重要職員

(經理) 石運乾

(副經理) 陳廷錫

(營業主任) 穆濟宸

全行員生總數 一百九十七人

滬行所在地 上海北京路十六號

滬行電話號碼 (經理室) 六〇七二

(營業室) 六〇七一

(其他) 四五五一

電報掛號 (總行) 〇〇八五七

(滬行) 〇〇五三八

# 勸業銀行

## 資產負債表 (民國十年底)

### 資產類

未繳股本	三,六八八.五〇
現金	三〇,三三三.〇〇
存放各同業	八七,六六六.六五
存業透支	一三,四七六.〇〇
往來存款	一,七六八,四八八.〇〇
通知存款	五,一四三.八六
貼現	一,〇〇〇.〇〇
分期撥還抵押放款	三,七四九.七三
定期抵押放款	三,六一七.五〇
定期放款	一,二六〇,四六一.九〇
儲蓄存款	九,五〇三.八六
備收款項	元,二四〇.〇〇
託收款項	三三,六六〇.〇〇
暫付款項	一六,四六六.〇〇
押租	一,四八一.〇〇
有價證券	一,一六六.七三
生財	元,〇〇〇.〇〇
開辦費	元,五五七.三三
代理店	一七,〇〇〇.〇〇
兌換券準備金	七,七六五.〇〇
合計	一三,六五四,七八五.六六

### 負債類

股本總額	五,〇〇〇,〇〇〇.〇〇
往來存款	一,〇〇〇,〇〇〇.〇〇
特別往來存款	一,二九八.〇〇
同業存款	五〇,〇〇九.一四
定期存款	一,二六二,六八八.四四
儲蓄存款	一四,五七.六一
存款	五〇,〇三三.三三
暫時存款	八六一,〇一一.五五
國庫金	四,三三三.〇〇
匯出匯款	五,五三三.九三
發行匯票	一〇,四〇〇.〇〇
發行債票	七,六九五.〇〇
公積金	二,六三二.六〇
補充股利公積金	一,四〇六.〇〇
未付股利	九,七五五.三五
本年全體純益	五五,二五九.九
合計	一三,六五四,七八五.六六

## 損益表 (民國十年底)

### 損失類

攤提開辦費	四,六六六.一三
攤提生財	一三,〇七七.七三
攤提債票製造費	三,六〇〇.〇〇
發行債票折	五〇,〇〇〇.〇〇
各項開支	一九,七五〇.三三
本年全體純益	五五,二五九.九

### 利益類

利息	六〇〇,九三三.六
兌換	五五,九三三.二
匯水	三,七四六.六
有價證券買賣損益	八,三三〇.九〇
外國貨幣買賣損益	四,五七.〇〇
雜損益	九,〇七六.六
去年滾存	三六六,六〇〇
手續費	一四,八九〇.七

合計

七六六,八七二.五〇

合計

七六六,八七二.五〇

# 華大商業儲蓄銀行

(Hwa Dah Commercial and Savings Bank, Ltd.)

創 立 年 民 國 九 年 (西 歷 一 九 二 〇 年)

所 在 地 上 海 民 國 路

資 本 金 (資 本 總 額) 壹 百 萬 元

(已 繳 資 本) 伍 拾 萬 元

(股 份 數 目) 貳 萬 股

(每 股 金 額) 伍 十 元

公 積 金 一 萬 七 千 一 百 零 九 元 七 角 貳 分

結 賬 期 別 六 月 十 二 月

## 重 要 職 員

(董 事) 顧 棣 三 榮 宗 敬 王 一 亭 姚 紫 若 葉 鴻 慈

萬 振 聲 瞿 鶴 鳴 盧 緯 卿 顧 馨 一

(監 察 人) 龐 春 山 蕭 耕 垣

(總 經 理) 顧 履 桂 馨 I Ku Hsing I

(經 理) 張 文 煜 頌 周 Chang zong chow

(副 經 理 兼 營 業 主 任) 金 敬 燾 寅 孫 Chin yin sun

丁 祖 燕 宰 周 Ting Tsai chow

全 行 員 生 總 數 二 十 九 人

電 話 號 碼 (營 業 室) 中 央 三 三 三 七 三

# 華大商業儲蓄銀行

## 資產負債表 (民國十年底)

資產類		負債類	
未繳股本	500,000.00元	股本總額	1,000,000.00元
定期放款	315,336.59	未付股利	177.23
抵押放款	477,436.31	公積金	2,868.26
往來存款透支	561,091.64	未付行員獎勵金	151.19
活期存款透支	2,433.06	定期存款	336,334.84
暫記欠款	2,000.00	往來存款	96,333.41
存放銀行錢莊	184,051.41	活期存款	66,533.54
有價證券	50,451.55	儲蓄存款	18,833.67
開辦費	3,499.73	存款憑據	299,640.07
營業用房屋	161,839.04	逾期支票	15,041.18
營業用器具	2,601.88	暫時存款	14,049.91
預算利息	18,937.15	前期損益	36,648.81
現金	407,477.56	本期損益	43,584.83
<b>合計</b>	<b>2,652,127.37</b>	<b>合計</b>	<b>2,652,127.37</b>

## 損益表 (民國十年底)

利益類		損失類	
利息	155,551.41元	兌換	6,077.69元
手續費	6,463.88	攤提開辦費	3,641.57
有價證券買賣損益	1,822.88	攤提營業用器具	1,400.63
雜損益	2,557.85	各項開支	27,456.23
		呆帳	15,253.08
		純益	82,351.64
<b>合計</b>	<b>136,157.31</b>	<b>合計</b>	<b>136,157.31</b>

# 邊業銀行

(The Frontier Bank)

創立年 民國九年 (西歷一九二〇年)

總行所在地 北京西河沿

分行所在地 北京西河沿 天津法界巴黎路 濟南商埠二馬路 張家口下堡 保定西大街 上海英界天津路

資本金 (資本總額) 一千萬元

(已繳資本) 二百五十五萬九千零五十元

(股份數目) 十萬股

(每股金額) 一百元

公積金 十三萬四千四百七十元八角三分

結賬期別 每年分兩期

總行重要職員

(董事長) 潘復

(董事) 徐世章 朱寶仁 靳懷旭 曹士藻 李光啓

閻桐 吳鼎昌 張學良

(監察人) 周作民 倪道杰 鮑英麟

(總理) 章嵩琛

(協理) 葉登第

滬行重要職員

(管事) 趙鍾麟

全行員生總數 九十四人

滬行所在地 上海天津路集益里九十二號

滬行電話號碼 中央六二四五

電報掛號 (總行) 六六六六 (滬行) 三三一三

# 邊業銀行

## 資產負債表 (民國十年底)

### 資產類

未繳股本	七,四〇,〇〇〇.〇〇
定期放款	一,八四〇,七六六.六六
抵押放款	八五五,〇二五.六六
甲種活存透支	七五五,四三三.〇〇
他行欠	一,二六,二五三.〇〇
押租	八五五.六六
購買外埠期票	六,七三三.八一
雜項欠款	四三三,六四三.五五
鈔票製造費	八二〇,五九三.〇〇
開辦費	四八,六三三.六六
房產及器具	一三三,〇四三.三三
有價證券	四三三,二四九.六五
鈔票準備金	七三三,五〇〇.〇〇
現金	三六,三九九.七三
庫倫分行法理處	三六五,四四五.〇〇
合計	一四,四四三,〇五五.三三

### 負債類

股本總額	一〇,〇〇〇,〇〇〇.〇〇
股利	三三,一〇一.〇〇
定期存款	五三三,九六六.六五
甲種活期存款	一,〇〇六,三五三.六六
乙種活期存款	二六,九八八.六〇
本票	二六,六〇〇.〇〇
雜項存款	四九,一三三.一四
匯出匯款	三六,四三三.三三
借入款	六二,八五七.一四
他行存	五九,五三三.六六
鈔票	七三三,五〇〇.〇〇
本年純益	五七,三九九.五五
合計	一四,四四三,〇五五.三三

## 損益表 (民國十年底)

### 損失類

攤提鈔票製造費	三,〇〇〇.〇〇
攤提開辦費	八,五三三.五五
攤提房產及器具	二六,九六六.六六
各項開支	一〇〇,〇三三.四三
本年純益	五七,三九九.五五

### 利益類

利息	六〇一,一八三.五五
兌換損益	六,一〇三.三三
匯水	七,五〇〇.〇〇
手續費	一〇,〇三三.四三
有價證券買賣損益	三,〇九九.三三
外國貨幣買賣損益	一,二六六.六六
雜損益	五,一〇三.三三

合計

七四四,一七五.一九

合計

七四四,一七五.一九

# 廈門商業銀行

(The Amoy Commercial Bank)

創立年 民國九年 (西歷一九二〇年)

所在地 廈門鎮邦街貳號

資本金 (資本總額) 一百貳拾萬元

(已繳資本) 六十萬元

(股份數目) 一萬二千股

(每股金額) 一百元

公積金 六千一百八十元三角五分

結賬期別 六月 十二月

## 重要職員

(董事長) 葉崇祿

(董事) 陳子挺 陳永保 曾碧滄 吳輝煌 吳維欽

吳可臣 莊文衍 歐陽澤 葉崇華 郭錦庭

(監察人) 黃世金 呂經緯

(總經理) 廖中和

(副經理) 陳杰士

全行員生總數 十四人

電報掛號 (Amobanco) 〇九六一

# 廈門商業銀行

## 資產負債表 (民國十年底)

### 資產類

未繳股本	200,000.00
定期放款	84,801.80
抵押放款	330,040.00
往來欠款	84,219.53
暫欠款	36,701.84
存放各銀行	188,376.61
他行欠	240,566.50
有價證券	9,446.50
押租	130.00
購買外埠期票	45,275.37
開辦費	5,326.55
營業用器具	2,421.84
庫存現金	45,702.10

合計 一、九四、四七〇・四八

## 盈虧表 (民國十年底)

### 利益類

利息	56,664.95
兌換	5,000.35
匯水手續費等	46,441

### 損失類

攤提開辦費	44,433
攤提營業用器具	19,021
雜損益	28,001
各項開支	3,755.70
本年純益	46,744.64

合計 六一、二五五・六一

### 負債類

股本總額	1,100,000.00
公積金	1,544,494
定期存款	1,203,264.00
往來存款	333,946.47
活期零星存款	94,449.96
暫存款	13,236.44
匯出匯款	54,094.73
未付股息	397.25
本年純益	46,744.64

合計 一、九四、四七〇・四八

合計 六一、二五五・六一



# 中南銀行

(The China and South Sea Bank, Ltd.)

創立 年 民國十年 (西歷一九二一年)

總行所在地 上海漢口路四號

分行所在地 天津

資 本 金 (資本總額) 二千萬元

(已繳資本) 五百萬元

(股份數目) 二萬股

(每股金額) 一百元

結 賬 期 別 半年一結

## 總行重要職員

(董事長) 黃奕住

(董 事) 史家修 王敬祥 馬亦錢 韓希琦 吳秀生

葉沅坪

(監察人) 徐國安 陶 瑗

(總經理) 胡 筠 筆江

(副經理) 王鏐基 孟鐘

(祕書長) 盧重光 明之

(營業主任) 馬 環 式如

(會計主任) 鄒 珣 珩青

全行員生總數 共一百人

電 話 號 碼

總 理 室 六三二  
營 業 室 六一八  
營 業 主 任 室 六八二  
國 外 匯 兌 室 三〇九  
董 事 室 三四五  
(總 行) 一五一

電 報 掛 號

(總 行)

六三二  
六一八  
六八二  
三〇九  
三四五  
一五一

# 中南銀行

## 資產負債表 (民國十年底)

### 資產類

未繳股本	15,000,000.00
定期放款	2,270,052.60
抵押放款	4,442,335.17
貼現放款	7,000,000.00
往來存款透支	306,427.37
存放各銀行	1,677,655.30
應收款項	653,855.30
國外各銀行欠款	550,330.24
有價證券	4,377.50
暫記欠款	29,648.42
開辦費	6,333.33
營業用房屋地皮	170,155.85
營業用器具	17,575.33
現金	1,272,411.91
<b>合計</b>	<b>27,242,373.33</b>

### 負債類

股本總額	10,000,000.00
定期存款	3,886,644.38
往來存款	1,732,061.01
特別往來存款	8,056.50
暫時存款	35,898.85
匯出匯款	2,672.00
透支各銀行	2,277.91
國內各銀行往來	16,427.87
運交款項	64,355.07
本期純益	4,216,674.74

合計 27,242,373.33

## 損益表 (民國十年底)

### 損失之部

攤提開辦費	6,856.91
攤提營業用器具	1,600.91
各項開支	8,886.73
純益	4,216,674.74

### 利益之部

利息	43,050.17
匯水	7,246.75
手續費	3,229.59
兌換	4,321.07
有價證券買賣損益	1,652.00
雜損益	3,559.87

合計 499,977.45

合計 499,977.45

# 中華勸工銀行

(Chinese Industrial Bank, Ltd.)

創立年 民國十年 (西歷一九二一年)

所在地 上海南京路D字六十號

資本金 (資本總額) 一百萬元

(已繳資本) 五十一萬六千五百元

(股份數目) 五萬股

(每股金額) 二十元

公積金 六千五百三十二元六角

結賬期別 六月底及十二月底

## 重要職員

(董事長) 王儒堂

(董事) 吳麟書 穆藕初 張蘭坪 李詠裳 黃任之

薛文泰 劉星耀 樓恂如

(監察人) 顧子槃 鄭松亭 陳學堅

(經理) 樓恂如

(副經理兼營業主任) 劉聘三

全行員生總數 四十五人

電話號碼 經理室  
營業室

電報掛號 中央六七一一  
中央六七一二  
六九七七

# 中華勸工銀行

## 資產負債表 (民國十年底)

### 資產類

抵押放款	五四五,四四·六四
往來透支	四四,九六·二二
特別往來透支	一一〇,三四三·〇四
暫記欠款	一八,〇〇六·七七
存放各銀行	三二,五二六·八
他行欠	八一〇·三
有價證券	四六,三〇〇·〇〇
期票	四四,七九六·八六
押租	三三,〇〇〇
開辦費	一九,〇六三·三
營業用房產	六九,九一九·四七
營業用器具	六,五七七·二二
現金	四三,〇五三·三五

合 計 一,一八七,五六一·五七

### 損益表 (民國十年底)

#### 損失之部

諸蓄利息	二元一·六
各項開支	一〇,九七七·三
攤提開辦費	九,五〇〇·〇〇
攤提營業用房產	六,〇〇〇·〇〇
攤提營業用器具	四,〇〇〇·〇〇
純益	六五,三五五·六

合 計 九六,〇一五·五九

### 負債類

股本	五二六,五〇〇·〇〇
定期存款	一〇,四九九·三
往來存款	二五五,五七七·二八
特別往來存款	一六七,六三三·五三
活期存款	一〇,六三二·六
暫時存款	四,一九五·五七
他行存	二,六八四·一
透支各銀行	二七,二六七·六三
本票	五四,七四一·一
匯出匯款	一〇〇,〇〇〇
儲蓄定期存款(甲)	六,四六三·〇五
儲蓄定期存款(乙)	四,〇二一·六四
儲蓄活期存款(甲)	六,六一八·九
儲蓄活期存款(乙)	六,五五四·四三
純益	六五,三五五·六

合 計 一,一八七,五六一·五七

#### 利益以部

利息	九三,五六八·二八
手續費	四六,六一九
雜損益	一,九七三·三

合 計 九六,〇一五·五九

# 上海惠工銀行

(The Shanghai Industrial Banking Corporation)

創 立 年 民國十年 (西歷一九二一年)

所 在 地 上海九江路十七八號

資 本 金 (資本總額) 一百萬元

(已繳資本) 二十五萬股

(股份數目) 二萬股

(每股金額) 五十元

結賬期別 六月 十二月

## 重要職員

(董事長) 李瑞九

(董 事) 姬覺彌 李國裕 蔡漢卿 季銘又 劉子鶴

黃振聲 諸文綺 陳公哲

(監察人) 沈樹蕃 諸青來 席德輝

(經 理) 沈奎年 K. L. Sung

(副經理兼營業主任) 馮叔源 S. Y. Fung

全行生員總數 六十人

電 話 號 碼 營業室

匯兌處

中央六四一四  
中央六四一五

電 報 掛 號 (Banksibco) 四九九九

# 上海惠工銀行

## 資產負債表 (民國十年底)

資產類		負債類	
未繳股本	壹,〇〇〇.〇〇元	股本	1,000,000.00
現金	九三,〇五五.〇〇	定期存款	五七四,〇三三.七
存他行	三五六,一七.九	往來存款	九六,〇四〇.〇
定期放款	三五八,八六三.〇五	同行往來存款	一六,八八八.八九
活期放款	三〇〇,〇〇〇.〇〇	儲蓄存款	三五九.〇
抵押放款	三三三,八一.五〇	暫時存款	六四〇〇.〇〇
往來存款透支	六〇二,六七三.四七	未付票據	一五〇,六六二.六四
暫記欠款	三,六六五.八九	賣出期貨幣	五三,三四三.三
有價證券	五,三〇三.六七	買入期貨幣折價	一〇,七三三.六四
買入期貨幣	一〇,七三三.六四	純益	一四,八九九.五三
賣出期貨幣折價	五三,三四三.三〇		
所有物	三,〇一五.〇三		
開辦費	一〇,五〇一.五九		
合計	二,八七五,一〇三.五〇	合計	二,八七五,一〇三.五〇
<b>損益表 (民國十年底)</b>		<b>負債類</b>	
<b>資產類</b>		各項損益	
手續費	三九九.二元	利息	四,六九九.三〇
開支	二,四五五.八九	匯水	一九,七〇〇.六一
純益	一四,八九九.五三	兌換	三三三.三三
合計	二五,八四四.六九	合計	二五,八四四.六九

# 江蘇典業銀行

(Kiangsu pawnbrokers Bank, Ltd.)

創立年 民國十年 (西歷一九二一年)

所在地 蘇州閶門內西中市

資本金 (資本總額) 一百萬元

(已繳資本) 五十萬元

(股份數目) 一萬股

(每股金額) 一百元

公積金 一千五百一十一元四角三分

結賬期別 每年兩次

總行重要職員

(董事長) 馬隼卿

(董事) 周毅人 胡筆江 閔瑞之 姚滌源 金左臨

金巨山 潘子起 李耆卿

(監察人) 金西林 張鶴隱

(經理) 陳冠三

(副經理兼營業主任) 徐介人

全行員生總數 二十二入

電報掛號

〇三六八

# 江蘇典業銀行

## 資產負債表 (民國十年底)

### 資產類

未繳股本	500,000.00
定期放款	2,263,453.45
定期抵押放款	6,000.00
往來存款透支	4,066.87
貼現放款	3,000.00
有價證券	20,000.00
雜項欠款	1,266.67
開辦費	4,273.21
押租	100.00
生財	4,595.56
現金	27,266.55
存放各同業	13,555.93
存放外埠同業	110,154.04
<b>合 計</b>	<b>11,271,777.95</b>

### 負債類

股本總額	1,000,000.00
定期存款	2,263,453.45
活期存款	20,000.00
往來存款	4,066.87
外埠同業存款	18,288.56
匯出匯款	50.00
本期盈餘	30,336.71
<b>合 計</b>	<b>11,271,777.95</b>

## 損益計算表 (民國十年底)

### 損失之部

攤提開辦費	4,273.21
攤提生財	1,133.40
雜損益	2.50
各項開支	6,253.66
純益	30,336.71
<b>合 計</b>	<b>41,889.83</b>

### 利益之部

利息	33,336.03
兌換損益	4,333.82
匯水	31.04
手續費	4,283.69
<b>合 計</b>	<b>41,889.83</b>



# 浙江儲蓄銀行

(The Chekiang Savings Bank, Ltd.)

創立年 民國十年 (即西歷一九二一年)

所在地 杭州薦橋路三十二號

資本金 (資本總額) 五十萬元

(已繳資本) 十二萬五千元

(股份數目) 五千股

(每股金額) 一百元

結賬期別 分六月底十二月底兩次

## 重要職員

(總董) 王湘泉

(協董) 顧棣三

(董事) 李斐然 陳魯珍 王一亭 龐春山 顧馨一

葉諗吾 盧緯卿

(監察人) 李鴻卿 姚蔭鵬 金汲深

(經理) 韓本道

全行員生總數 二十六人

# 浙江儲蓄銀行

## 貸借對照表 (民國十年底)

### 貸項

股本總額

500,000.000  
元

定期存款

1,197,464.000

特別往來存款

39,571.368

往來存款

69,155.557

存款票據

3,555.000

活期往來儲蓄存款

3,377.608

乙種支息儲蓄存款

1,300.000

定期儲蓄存款

3,336.533

零存整支儲蓄存款

1,858.000

暫時存款

379.633

透支各同行

658.698

借入款

30,000.000

轉押租

100.000

代收款項

7,550.000

他行存

10,600.000

純益

110.000

合計

6,777,730.555

### 付項

未繳股本

500,000.000

定期放款

395,635.000

定期抵押放款

1,051,000.000

貼現放款

1,000.000

特別往來存款透支

39,571.368

存放各同行

3,377.608

暫付款項

3,150.000

押租

1,000.000

開辦費用

6,750.000

營業器具

4,750.000

他行欠

1,858.698

庫存現金

1,233.600

分莊往來

9,336.633

合計

6,777,730.555

## 損益計算書 (民國十年底)

### 收項

匯水

15.97

雜損益

35.300

各項開支

6,848.355

莊力

7.55

攤提開辦費

50.000

分攤營業器具折價

20.000

本屆純益

101.351

合計

8,145.731

### 付項

利息

6,937.371

貼現息

58.280

手續費

450.000

收入房租

100.000

合計

8,145.731

# 杭州惠迪銀行

創立年 民國十年 (西歷一九二一年)

所在地 杭州新宮橋信餘里

資本金 (資本總額) 二十萬元

(已繳資本) 十二萬二千六百元

(股份數目) 二千股

(每股金額) 一百元

結賬期別 半年小結年終總結

## 總行重要職員

(董事長) 王竹齋

(董事) 宓廷芳 倪幼亭 陸藹堂 汪憶清 陳麗生

于少炎 吳雨舟 高孟徵

(監察人) 王悟因 宋錫九 周友三

(經理) 沈伯珊

(副經理兼營業主任) 舒慎安

全行員生總數 二十八人

# 杭州惠迪銀行

## 資產負債表 (民國十年底)

### 資產之部

未繳資本	七,四〇〇,〇〇〇元
定期放款	六四,八〇〇,〇〇〇
定期抵押放款	二五,四〇〇,〇〇〇
活期存款透支	三〇,九九,六三三
暫記欠款	二,六五九,九四六
本埠同業往來	二二,一四一,八三〇
外埠同業往來	六〇,〇〇〇
押租	二,五〇〇,〇〇〇
開辦費	六五,三三〇
器具	一,七五九,三三一
財政廳公債	一四,二五〇,〇〇〇
預核利息	二,二九〇,四一四
現金	一五,四三三,三三九
<b>合計</b>	<b>三五九,一六一,五八九</b>

### 負債之部

資本	一〇〇,〇〇〇,〇〇〇
活期存款	一〇五,〇九三,九八一
隨時存款	四六,三三六,六四四
暫時存款	五,四六六,六三三
本期純益	二,二七三,一五三

## 損益計算書 (民國十年底)

### 損失之部

各項開支	四,七七,二七三元
本期純益	二,二七,一五三

### 利益之部

利息	六,三四三,九七七元
匯水	一六,六八八
手續費	一〇,〇八一
雜損益	六七,七七七

合計

七,〇四九,四二四

合計

七,〇四九,四二四

# 工商銀行

(The Industrial And Commercial Bank, Ltd.)

創立年 民國六年 (西歷一九一七年)

總行所在地 香港車打路約克行 York Building Chater Road, Hongkong

分行所在地 上海江西路 漢口俄租界  
 資本總額 五百萬元  
 已繳資本 八十萬元  
 股份數目 一百萬股  
 每股金額 五元

結賬期別 陽歷六月底

總行重要職員

(董事長)

程天斗

蔡增基

葉詠楚

郭泉

黃錦初

(董事)

梁仁甫

蔡在興

容星橋

陳侶樵

蕭瀛洲

(洋稽核)

王國璇

黃在興

容星橋

陳侶樵

羅玉堂

(總經理)

李思轅

劉惠民

陳月亭

容顯麟

薛仙舟

(總書記)

何星偉

孫哲生

梁少東

容子名

薛仙舟

(代理總會計)

Feroy Smith, Seth and Fleming

蔡星五

(經理)

徐見焮

陳德農

(副經理)

朱彬元

陳德農

(營業主任)

唐海珊

陳德農

(出納主任)

薛錦標

陳德農

(會計主任)

陸肇強

陳德農

(儲蓄主任)

杜德荃

陳德農

全行員生總數 八十二人  
 滬行所在地 上海江西路五十一號

滬行電話號碼

電報掛號

(經理室) 三二〇四  
 (營業室) 六五五二  
 (匯兌室) 五八一六  
 (總行) Kongshan (1755)  
 (滬行)

# 和豐銀行

(The Ho Hong Bank, Ltd.)

創立年 民國六年 (西歷一九一七年)

總行所在地 新嘉坡 Singapore

分行所在地 檳榔嶼 Penang 馬甲六 Malacca

蘇坡 峇株巴轄 Batu Pahat

巨港 Palembang

資本金 (資本總額) 二千萬元

(已繳資本) 四百萬元

(股份數目) 二十萬股

(每股金額) 一百元

結賬期別 陽歷年終

總行重要職員

(董事長) 林秉祥

(董事) 林文慶 林推遷 林秉懋 李俊源 徐垂青

陳瑞和 陳禎祿 曾江水 丘明禛 林良文

張順蘭 黃亞四

(總經理) 林秉懋

(副經理) 蕭保齡

(副經理) 林戊巳

# 中興銀行

(China Banking Corporation)

創立年 民國九年 (西歷一九二〇年)

所在地 瑪里拉洲仔岸九十號 Rosarid 90 Manila P. I.

資本金 (資本總額) 一千萬元

(已繳資本) 五百萬元

(股份數目) 十萬股

(每股金額) 一百元

公積金總數 十二萬元

結賬期別 每年分兩期

## 重要職員

(董事長) 李清泉

(董事) 李清泉 邱允衡 陳迎來 李文季 林爲亨

薛敏老 吳澤探 楊嘉種 黃念憶 吳記董

黃祖貽

(監察人) 李成業 施宗樹

全行員生總數 五十八人

# 淮海實業銀行

(Hwai Hai Industrial Bank, Ltd.)

創立年 民國九年 (西歷一九二〇年)

總行所在地 南通濠陽路

分行所在地 上海九江路 蘇州西中市 揚州花園巷

海門茅家鎮 鎮江日新街 唐閘大馬路

資本金 (資本總額) 五百萬元

(已繳資本) 一百廿五萬元

(股份數目) 五萬股

(每股金額) 一百元

公積金 三萬八千元

結賬期別 六月 十二月

## 總行重要職員

(董事長) 張退庵

(董事) 張喬庵 陳光甫 吳寄塵 徐靜仁 馬敷五

張作三 王已勤

(監察人) 顧伯言 沈燕謀

(總理) 張孝若

## 滬行重要職員

(經理) 楊瑞生

(副經理) 朱進之 陳仲久

(營業主任) 文波 李申甫

全行員生總數 一百四十人

滬行所在地 九江路廿二號

滬行電話號碼

電報掛號

(經理室) 五八〇三  
(營業室) 三八〇三  
(總行) 一三二二

五八〇三  
三八〇三  
一三二二



# 東三省銀行

(Bank of Man Churia)

創立年 民國九年 (西歷一九二〇年)

總行所在地 哈爾濱道外南四道街

分行所在地 奉天 吉林 黑龍江 長春 黑河 天津

資本金 (資本總額) 八百萬元

(已繳資本) 四百六十萬元

(股份數目) 八萬股

(每股金額) 一百元

公積金 十五萬元

結賬期別 六月 十二月

總行重要職員

(總辦) 陳廷緊

(會辦) 梁質堂

全行員生總數 二百四十人

電報掛號 (總行)

四九二〇

# 富華儲蓄銀行

(Fu-Wah Savings Bank, Ltd.)

創立年 民國九年 (西歷一九二〇年)

總行所在地 常州城內西瀛里

分行所在地 上海

資本金 (資本總額) 二十萬元

(已繳資本) 六萬六千五百元

(股份目數) 二千股

(每股金額) 一百元

公積金 一萬三千三百餘元

結賬期別 六月底及十二月底

## 總行重要職員

(董事長) 于瑾懷

(董事) 江上達 黃關塵 楊翼之 徐果人 鮑星樑

榮鄂生

(監察人) 錢琳叔 黃溯初

(總經理) 徐果人

(行務主任) 馮敬恆

(營業主任) 錢曉昇

## 滬行重要職員

(經理) 史雪齡

(營業主任) 王仲良

全行員生總數 四十二人

滬行所在地 江西路B字四十五號

滬行電話號碼 營業室

中央六〇八四

電報掛號

(總行) (滬行)

一六〇三  
七四六五

# 中國棉業銀行

(The Cotton Industry Bank of China, Ltd.)

創立年 民國十年 (西歷一九二一年)

所在地 上海漢口路河南路轉角

資本金 (資本總額) 一百萬元

(已繳資本) 五十萬元

(股份數目) 二萬股

(每股金額) 五十元

結賬期別 半年一次

## 重要職員

(董事長) 秦潤卿

(董事) 薛文泰 潘作楫 孫松年 許松春 沈潤樞

張綸卿 顧文耀 孫月三

(監察人) 夏仲芳 金益芝 孫仲康

(經理) 馮味琴 Mr. Fung Yee Chin.

(副經理) 王古尊 Mr. Wong Koo Tsung.

(營業主任) 袁敦煊

全行員生總數 三十八人

電話號碼 (經理室) 中央二八八五  
(營業室) 中央三四三一

電報掛號 四四三〇

# 通易銀行

(The Shanghai & Tientsin Bank, Ltd.)

創立 年 民國十年 (西歷一九二一年)

總行所在地 上海愛多亞路三十六號

分行所在地 上海愛多亞路 天津宮北新街

資 本 金 (資本總額) 三百萬元

(已繳資本) 七十五萬元

(股份數目) 六萬股

(每股金額) 五十元

結賬期別 六月 十二月

## 總行重要職員

(董事長) 張澹如

(董 事) 曹少珊 王子銘 吳省三 葉璋伯 邢贊庭

邊潔卿 王彥侯 盛丕華 貝一孫

(辦事董事) 俞寰澄 邱公鐸 崔叔和

(監察人) 周健初 孫棣三 虞伯嚴

## 總行重要職員

(經 理) 沈仲豪 Johnson Shen

(副理兼營業主任) 袁崧藩 S. V. Yuen

全行員生總數 七十四人

總行電話號碼

(經理室) 中央六四九〇

(營業室) 中央四二〇三

(總管理處) 中央四二〇二

中央六五五〇

電 報 掛 號 (總 行)

九四四一

# 上寶農工銀行

(Bank of Labour & Agriculture of Shanghai & Paoshan)

創立年 民國十年 (西歷一九二二年)

所在地 上海河南路三六四號 364, Honan Road,

Shanghai

資本金 (資本總額) 三十萬元

(已繳資本) 十五萬八千元

(股份數目) 三千股

(每股金額) 一百元

結賬期別 六月 十二月

## 重要職員

(董事長) 高定庵

(董事) 陳一齋 錢雨嵐 張樹屏 鄧挺生 蔡仁初

毛安甫 姚頌臣 趙晉卿 項松茂

(監察人) 程鏡策 鄧志豪 蔡松甫

(經理) 錢汝雯 兩嵐

(營業主任) 葛乃照 耀瑞

(會計主任) 許豫祥 仰顯

全行員生總數 二十四人

滬行電話號碼

營業室

中央三七五五

董事室

中央二二九五

電報掛號

四六八九

# 永大銀行

創立年 民國十年 (西歷一九二一年)

總行所在地 北京煤市街

分行所在地 天津宮北大街

資本金 (資本總額) 二十五萬元

(已繳資本) 二十五萬元

公積金總繳 一萬二千元

結賬期別 半年一次全年總結

## 總行重要職員

(經理) 高叔彝

(副經理) 王竹坡

# 上海江南銀行

(The Bank of Kiangnan, Ltd.)

創 立 年 民 國 十 一 年 (西 歷 一 九 二 二 年)

所 在 地 上 海 甯 波 路 三 十 五 號

資 本 金 (資 本 總 額) 一 百 萬 元

(已 繳 資 本) 二 十 五 萬 元

(股 份 數 目) 一 萬 股

(每 股 金 額) 一 百 元

結 賬 期 別 十 二 月 底

## 重 要 職 員

(董 事 長) 朱 葆 三

(董 事) 王 一 亭 盧 筱 嘉 杜 梅 叔 夏 季 忻 徐 乾 麟

夏 質 均 徐 源 鏞

(監 察 人) 沈 田 莘 胡 方 錦

(總 理) 徐 乾 麟

(經 理) 夏 質 均

(協 理) 徐 源 鏞

全 行 員 生 總 數 三 十 二 人

電 話 號 碼 (經 理 室)

(營 業 室)

七 〇 〇 〇  
六 九 八 八

電 報 掛 號 (總 行)

三 一 三 〇

# 中原實業銀行

(Chung Yuen Industrial Bank)

創立年 民國十一年 (西歷一九二二年)

總行所在地 漢口

分行所在地 北京

資本金 (資本總額) 五十萬元

(已繳資本) 二十五萬元

(股份數目) 五千股

(每股金額) 一百元

公積金 三萬六千五百九十四元七角一分

結賬期別 六月三十日及十二月三十一日

## 總行重要職員

(總董) 黃鏡人

(董事) 葉嘯嵩 阮蘭叔 胡仲笙 陳蔗青

(監察人) 彭振之 向構甫

(總經理) 彭希民 (總稽核) 傅笠航 (總文書) 黃志林

全行員生總數 四十五人

電報掛號 (總行)

(京行)

〇〇〇四  
四四四四



# 濟南通惠銀行

## 資產負債統計表 (民國十年底)

### 資產之部

未收資本	六三三,〇〇〇.〇〇
信用借款	五五,一八九.七五
保證借款	二二,〇〇一.五
抵押借款	二,〇〇四.〇
活期存款	二五,八六六.二
往來存款	五九,七六六.〇
特別存款	二七,六五八.六
暫記欠款	一〇,一七七.五
存出金	一七,八四〇.〇
所有物	一五,五五三.三
器具	二,三四〇.七
修繕費	二,五五〇.五
開辦經費	一,四〇〇.五
庫存	五九,三〇七.七
<b>合計</b>	<b>二,二九五,四五三.七</b>

### 負債之部

資本	一,〇〇〇,〇〇〇.〇〇
發行鈔票	四四,七六〇.六四
公積金	一五,九三三.三四
定期存款	三九,五〇三.〇六
活期存款	五九,七六六.〇
往來存款	四,五二八.四九
特別存款	四,五五七.〇
暫記存款	一,八五八.六〇
存款票	八,六四四.八三
股東股息	三,六六七.二
股東紅利	七四八.二四
兌換金	一,一三五.五五
代理店	四六四.九七
本屆純益	六,六六八.五
<b>合計</b>	<b>二,二九五,四五三.七</b>

## 損益總表 (民國十年底)

### 損失之部

付出租利息	一〇,七〇〇.八九
雜損	七〇〇.〇〇
運費	七九八.八〇
旅費	九七.三七
辛工	一四,七七五.五
飲食	三,三四三.六四
雜費	七,九四五.八六
印刷費	七四五.七三
器具印刷修繕等減除	一,八九二.六
房租	七〇〇.〇〇
純益金	六,六六八.五
<b>合計</b>	<b>一四二,三三九.八一</b>

### 利益之部

收進利息	一三三,一三六.三四
匯水	六八五.三
兌換餘水	二,四一〇.四
雜益	五七九.六
買賣有價證券	二六五.〇
<b>合計</b>	<b>一四二,三三九.八一</b>

# 長春益通商業銀行

## 貸借對照表 (民國十年底)

### 資產之部

未續股本	七五〇,〇〇〇.〇〇
定期放款	三五五,〇〇〇.〇〇
定期抵押放款	一四一,〇〇〇.〇〇
往來存款滲支	四七〇,〇〇〇.〇〇
同業往來欠款	四八,一五〇.〇〇
貼現票	一〇〇,〇〇〇.〇〇
暫記欠款	八六三三.〇〇
沒收押件	五八,〇〇〇.〇〇
有價證券	九,一二三.〇〇
房屋器具	三,三四〇.〇〇
現金	三,〇五七.〇〇
<b>合計</b>	<b>一,五二八,三七〇.三六</b>

### 負債之部

額定資本金	一,〇〇〇,〇〇〇.〇〇
定期存款	三三〇,四九九.〇〇
往來存款	三三,二六三.〇〇
特別往來存款	五,九八八.五八
同業往來存款	七,九〇〇.〇〇
暫記存款	三,五五五.六〇
股利	一〇五.〇〇
紅利	七〇.〇〇
職員酬勞金	二六.七三
公積金	二〇,四四八.八一
特別公積金	六,三六六.五七
本年純益	一七,三三三.〇〇
<b>合計</b>	<b>一,五二八,三七〇.三六</b>

## 損益計算書 (民國十年底)

### 損失之部

兌換虧耗	三〇,六二九.〇〇
各項開支	一七,三〇三.〇〇
俸薪工食	二,五四〇.五八
房租捐稅	一,三五四.九六
燈燭薪炭費	一,三五四.〇〇
交際費	八四三.〇〇
文具紙張書報	五四三.七七
廣告印刷費	四〇一.五五
郵電保險費	一,二二六.五八
雜費	八九.三四
攤提開辦費	七六六.〇〇
攤提房屋器具	一七,三三三.〇〇
本年純益	五八,六五〇.五二
<b>合計</b>	<b>五八,六五〇.五二</b>

### 利益之部

利息	五〇,五三三.六八
手續費	九三.〇〇
有價證券損益	三,四〇六.七〇
雜損益	二,五五六.〇〇
<b>合計</b>	<b>五八,六五〇.五二</b>

# 杭州道一銀行

## 資產負債對照表 (民國十年底)

### 資產之部

定期放款	一三、六三〇.〇〇
抵押放款	一五、三四〇.〇〇
往來透支	八、六六〇.〇〇
本埠同行往來	一六七、四二四.五〇
外埠同行往來	四、九九〇.五五
暫記欠款	六、〇〇〇.〇〇
有價證券	二、五〇〇.〇〇
開辦費	一、五〇〇.〇〇
營業用器具	二、〇〇〇.〇〇
營業用房屋地皮	五、八〇〇.〇〇
押租	八二八.〇〇
現金	六三、三四〇.〇〇
<b>合計</b>	<b>六五三、三七五.〇六</b>

### 負債之部

股本	三二、五〇〇.〇〇
定期存款	七、四〇〇.〇〇
往來存款	一六三、五六〇.五〇
期票往來存款	四三、五三〇.〇〇
暫時存款	九、〇六四.五五
公積金	一〇、五〇〇.〇〇
前期損益	八七.五〇
本票	二、二四〇.〇〇
行員酬勞金	一〇.六〇
郵金	二七四.六一
本期純益	四一、四四〇.四七
<b>合計</b>	<b>六五三、三七五.〇六</b>

## 損益計算書 (民國十年底)

### 損失之部

各項開支	二、三三三.〇〇
本期純益	四〇、四四〇.四七

### 利益之部

利息	五、五五五.九四
餘水	一、四五五.四五
匯水	二八.九三
雜損益	五七.一五
<b>合計</b>	<b>五三、六三七.四七</b>

合 計 五三、六三七.四七

# 大生銀行

## 資產負債表 (民國十年底)

### 資產類

未收股本	1,000,000.00
定期放款	1,442,857.11
活期放款	8,284,000.00
定期抵押放款	3,273,450.00
往來欠款	629,200.00
存放各銀行	1,433,333.18
暫記欠款	205,400.00
有價證券	3,574,800.00
追收款項	5,670.00
銀行公會基金墊款	100.00
攤置銀行公會房屋價	100.00
營業用地基	100.00
押租	400.00
應收未應利息	70,700.00
現金	1,676,800.00

合計 六,六四,二九九.二

### 負債類

股本總額	3,000,000.00
第一公積金	590,700.00
第二公積金	50,000.00
紅利平均準備金	6,000.00
補助行員特別獎勵金	33,000.00
盈餘尾數	620.00
未付股利	200.00
未付行員獎勵金	350.00
委託搭放款項	1,500,000.00
定期存款	5,670.00
往來存款	1,331,250.00
特別往來存款	2,000.00
暫時存款	750,000.00
他行	1,790,000.00
備抵呆帳	7,500.00
他行票據	4,000.00
應付未付利息	20,700.00
本年純益	101,500.00

合計 六,六四,二九九.二

## 損益表 (民國十年底)

### 損失類

各項開支	47,773.00
提除營業器具	7,560.00
提除營業房產	3,360.00
本年純益	20,500.00

合計 二元九,一九二.一〇

### 利益類

利息	3,000,000.00
兌換	4,000.00
匯水	3,330.00
手續費	4,330.00
雜損益	5,500.00

合計 二元九,一九二.一〇

# 銀行公會一覽

## ▲目次▼

上海銀行公會會員銀行表

北京銀行公會會員銀行表

天津銀行公會會員銀行表

漢口銀行公會會員銀行表

杭州銀行公會會員銀行表

南京銀行公會會員銀行表

蚌埠銀行公會會員銀行表

濟南銀行公會會員銀行表

# 中國今日之貨幣問題廣告

## 目次

- 幣制問題 幣制本位問題之商榷(諸青來) 幣制問題之治標策(陶德琨) 改革  
幣制意見書(王文海) 中國幣制概略
- 國幣問題 論英洋龍洋之消長及英洋之自然消滅(張公權) 貿易改用銀元平議  
(諸青來) 關稅改徵國幣問題平議(盛灼三) 上海中國銀行發行國幣鈔票感  
言(徐永祚) 論英龍洋同一市價即爲統一國幣之先聲(徐寄頤) 爲英龍洋劃  
一市價敬告吾國各銀行及錢莊(徐永祚) 論舊幣改鑄新幣之必要(徐寄頤)
- 國幣型式管見(徐滄水) 今日金融上之緊要問題(徐滄水)
- 廢兩改元問題 上海銀兩本位之難於維持(徐永祚) 廢兩改元議(徐永祚) 廢  
兩改元當自上海始(徐永祚) 廢兩改元當先自廢匯劃銀始(徐寄頤) 銀行匯  
劃之商榷(唐壽民) 廢除匯劃銀之管見(徐滄水)
- 輔幣問題 論新銀輔幣(張公權) 論新輔幣之推行方法(諸青來) 論推行新銀  
輔幣之動機(徐寄頤) 論推行新銀輔幣之必要(徐滄水) 新銅幣增加問題  
(陸 塗) 銅幣問題平議(徐滄水) 新銅幣之增加及其影響(王顯謨)
- 造幣廠問題 上海開設造幣廠之不容緩(徐永祚) 設立上海造幣廠計劃書(陶  
德琨) 對於上海造幣廠之希望(徐滄水) 上海造幣廠借款述評(徐滄水)
- (附錄) 大阪造幣局調查記(徐滄水)

本書共約二百頁每冊定價大洋一元二角寄費在內不折不扣

經售處 銀行週報社 分售處

北京大學學生儲蓄銀行  
北京銀行月刊社

# 上海銀行公會會員銀行表

會員銀行	代表人	銀行職務	入會年月	行址
中國銀行	宋漢章	行長	創始會員	漢口路三號
交通銀行	錢新之	經理	創始會員	漢口路外灘一號
浙江興業銀行	盛竹書	總經理	創始會員	北京路江西路角
浙江地方實業銀行	李馥蓀	經理	創始會員	漢口路十四號
上海商業儲蓄銀行	陳光甫	總經理	創始會員	甯波路九號
鹽業銀行	倪遠甫	經理	創始會員	北京路四川路角
中孚銀行	孫景西	經理	創始會員	甯波路
聚興誠銀行	周榮峯	經理	創始會員	九江路十四號
四明商業儲蓄銀行	孫衡甫	總理	創始會員	北京路江西路角
中華銀行	江少峯	經理	創始會員	北京路U字三十八號
廣東銀行	王雲衢	經理	創始會員	甯波路一二號
金城銀行	田少瀛	經理	創始會員	南京路四百七十六七八號
新華儲蓄銀行	林康侯	經理	八年九月	天津路
東萊銀行	吳蔚如	經理	九年七月	北京路仁美里口一二七一號
大陸銀行	葉扶霄	經理	九年七月	河南路天津路角
東亞銀行	鄭魯成	經理	九年八月	九江路C字一號
永亨銀行	徐寶琪	經理	十年三月	天津路乾記弄一號半
中國實業銀行	劉晦之	經理	十年三月	天津路同吉里口五一九號
東陸銀行	方椒伯	經理	十年三月	南京路拋球場東陸坊口
正利商業儲蓄銀行	王寶崙	總經理	十年八月	江西路B字五十一號
通商銀行	傅筱庵	總理	十一年二月	福州路外灘

辦事主任 姚仲拔 兼任上海造幣廠借款銀團及經募通泰鹽墾公司債票銀團  
 秘書事務

名詞研究會會員 楊介眉 姚德馨 王恭寬 謝芝庭 席頌平 姚仲拔  
 朱成章 唐壽民 李桐村 貝壽生 賀衍舫 蔣柯廷  
 胡孟嘉 陳采如 周季綸 徐寄碩(主幹)

行市委員會主任 謝芝庭(由各行推舉)

上海造幣廠借款銀團董事(銀行公會方面) 倪遠甫 李馥蓀 陳光甫 方椒伯

經募通泰鹽墾五公司債票銀團董事(銀行公會方面) 倪遠甫 田少瀛 陳光甫

盛竹書 宋漢章 錢新之 倪遠甫 田少瀛 陳光甫

經募通泰鹽墾五公司債票銀團主任 沈韻清  
 稽核兼上海造幣廠借款銀團稽核

## 北京銀行公會會員銀行表

會員銀行	代表人	銀行職務	入會年月	行址
中國銀行	王克敏	總裁	七年七月	西交民巷
交通銀行	錢永銘	協理	同上	西河沿
鹽業銀行	岳榮堃	經理	同上	西河沿
新華銀行	方仁元	總經理	同上	廊房頭條
金城銀行	周作民	總經理	同上	西交民巷
中孚銀行	周寄梅	經理	同上	前門大街
中國實業銀行	卓定謀	經理	同上	西交民巷
浙江興業銀行	汪卜桑	經理	同上	施家胡同
中華匯業銀行	李祖恩	經理	八年七月	東交民巷
北京商業銀行	陳梓丹	經理	九年四月	西交民巷
五族商業銀行	伍少垣	協理	九年十月	煤市街
北洋保商銀行	王麟閣	經理	九年七月	打磨廠
大宛農工銀行	呂漢雲	經理	同上	西皮市
大陸銀行	談荔孫	總經理	同上	西交民巷
聚興誠銀行	張傳易	經理	同上	煤市街
大生銀行	張連第	總經理	同上	西交民巷
新亨銀行	楊蔭孫	經理	同上	東交民巷
中華懋業銀行	胡慶培	經理	同上	西河沿
東陸銀行	賀得霖	總經理	同上	施家胡同
邊業銀行	崔露華	經理	十年十月	西河沿
大中銀行	孫仲山	經理	十年三月	大馬神廟
勸業銀行	張壽鏞	行長	十一年二月	西河沿



# 天津銀行公會會員銀行表

會員銀行	代表人	銀行職務	入會年月	行址
中國銀行	卞白眉	經理	七年二月	法界八號路
交通銀行	林熙生	經理	七年二月	北馬路
直隸省銀行	王蘭生	經理	七年二月	北馬路
新華儲蓄銀行	曹覺民	經理	七年二月	法中街七號路
鹽業銀行	王邗卿	經理	七年二月	法界八號路
金城銀行	宋相臣 王璧侯	經理	七年二月	英界中街
北洋保商銀行	李秋岩	經理	七年二月	北馬路
浙江興業銀行	顧逸農 馬久甫	經理	七年二月	法界天增里
中孚銀行	潘履園 程穉松	經理	七年二月	法界八號路
大生銀行	魏濬泉	經理	八年四月	北馬路
大陸銀行	許漢卿 李濟川	經理	八年四月	法界六號路
中華懋業銀行	張次邁 劉鶴齡	經理	十年八月	法界中街七號路
中國實業銀行	巢季仙 朱幼樵	經理	八年五月	法界十二號路
殖業銀行	李贊臣	經理	七年二月	法界四號路
聚興誠銀行	謝慶雲	經理	七年七月	法界中街
五族商業銀行	高煥章	經理	八年五月	估衣街
北京商業銀行	張蔚庭 張景呂	經理	八年七月	法界六號路
山東工商銀行	郝道辰	經理	八年三月	北馬路
東萊銀行	高樾哉	經理	十年九月	宮北

# 漢口銀行公會會員銀行表

會員銀行	代表人	銀行職務	入會年月	行址
中國銀行	洪鍾美	經理	九年十一月	歆生路
交通銀行	曾慎基	經理	九年十一月	英租界湖南路
浙江興業銀行	史致容	經理	九年十一月	歆生路
聚興誠銀行	楊培光	經理	九年十一月	英租界漢澗里
鹽業銀行	李春楮	經理	九年十一月	英租界一碼頭
金城銀行	王錫文	經理	九年十一月	歆生路
中孚銀行	秦開	經理	九年十一月	歆生路
四明銀行	洪鍾文	經理	九年十一月	歆生路
上海商業儲蓄銀行	謝家驥	經理	九年十一月	英租界一碼頭
華豐銀行	宋鳳翔	經理	九年十一月	致祥里
中華懋業銀行	丁志蘭	經理	九年十一月	英租界一碼頭
				歆生路

# 杭州銀行公會會員銀行表

會員銀行	代表人	銀行職務	入會年月	行址
中國銀行	金百順	經理	九年十一月	三元坊
交通銀行	黃啓燠	經理	同上	西薦橋路
浙江地方實業銀行	葛爾馨	經理	同上	太平坊
浙江興業銀行	張善裕	經理	同上	保佑坊
華孚商業銀行	朱紹芳	經理	同上	清和坊
浙江儲豐銀行	黃裳吉	經理	同上	保佑坊
道一銀行	俞曹濟	辦事董事	同上	太平坊

# 南京銀行公會會員銀行表

會員銀行	代表人	銀行職務	入會年月	行址
中國銀行	許體萃	經理	十一年一月	南京珠寶廊
交通銀行	李錫純	同上	同上	南京中正街
鹽業銀行	蕭懋琛	同上	同上	南京下關惠民橋
大陸銀行	祝霽	同上	同上	南京下關鮮魚巷
金城銀行	徐雲鶴	同上	同上	南京下關大馬路
上海商業儲蓄銀行	華蔭梁	同上	同上	南京下關鮮魚巷
淮海實業銀行	楊希安	同上	同上	南京大石橋高師附近

# 蚌埠銀行公會會員銀行表

會員銀行	代表人	銀行職務	入會年月	行址
中國銀行	盧寵之	經理	八年七月	蚌埠
交通銀行	程則蕃	經理	同上	蚌埠
上海銀行	吳養軒	經理	同上	蚌埠
金城銀行	金介堂	經理	同上	蚌埠
益豐銀號	倪金釗	經理	同上	蚌埠

## 濟南銀行公會會員銀行表

會員銀行	代表人	銀行職務	入會年月	行址
中國銀行	汪楞伯	經理	民國八年十月	商埠緯二路
交通銀行	江馨甫	經理	同	城內院前
山東銀行	曹善卿	經理	同	城內西門大街
工商銀行	馬惠階	經理	同	城內西門大街
邊業銀行	李劍池	經理	民國拾年八月	商埠緯六路
東萊銀行	于耀西	經理	民國八年十月	商埠小緯六路
大陸銀行	齊少芹	經理	民國八年十月	商埠小緯六路
豐大銀行	劉子玉	經理	同	商埠二馬路
齊魯銀行	朱桂山	經理	同	城內西門大街

## 欲購全份銀行週報者注意

本報出版業已六年歷年存報所餘無多現為便利閱者起見特將自第一百號起至第二百五十號止檢出數十份以備閱者得窺全豹定價共為二十二元外埠另加郵費二元本埠專人送上或自取亦可如需購買此項全份週報者請即向敝社接洽外埠訂購請將價款匯來即由郵局寄奉

發行部啓

▲目次▼

上海銀行公會章程（附上海銀行營業規程）

北京銀行公會章程

天津銀行公會章程

漢口銀行公會章程

杭州銀行公會章程

南京銀行公會章程

蚌埠銀行公會章程

濟南銀行公會章程

上海票據交換所章程草案

銀行通行則例

儲蓄銀行則例

修正銀行法草案

銀行法施行細則草案

儲蓄銀行法草案

銀行公會章程

改正銀行公會章程

銀行公庫兌換券條例

銀 行 規 章

上海銀行公會楊介眉姚德馨王恭寬謝芝庭莊季英席頌平姚仲拔朱成章唐壽民李桐村貝露生賀荇舫蔣柯廷胡孟嘉陳朶如周季綸徐寄廩諸君於民國九年組織名詞研究會討論集議兩載於茲今集有銀行會計科目名詞研究一編因由本社刊行以備銀行界之參照焉其目次如左

### 會計科目目次

- (甲) 負債類(一)資本(二)公積金(三)定期存款(四)活期存款(五)通知存款(六)儲蓄存款(七)暫時存款(八)信託存款(九)本票(十)匯出匯款(十一)支付匯款(十二)借入款(十三)總分行往來(十四)代收款項(十五)同業往來(十六)兌換(十七)支款憑信(十八)未付股息(十九)上屆損益(二十)盈餘滾存(二十一)兌換券(二十二)保付支票(二十三)未付行員酬勞金(二十四)行員保險金(二十五)行員贍養金(二十六)行員保險準備金

- (乙) 資產類(一)未繳資本(二)定期放款(三)定期抵押放款(四)活期抵押放款(五)貼現放款(六)通知放款(七)活期存款透支(八)押匯放款(九)暫時欠款(十)證券購置(十一)房地產(十二)器具(十三)購入票據(十四)託收款項(十五)現金(十六)開辦費(十七)催收款項(十八)兌換券準備金(十九)預核利息(二十)買賣生金銀

- (丙) 損益類(一)利息(二)兌換損益(三)匯水(四)手續費(五)保管費(六)證券購置損益(七)生金銀買賣損益(八)攤提開辦費(九)攤提房地產器具(十)雜損益(十一)各項開支

每冊定價大洋一角(外埠書價運郵費共收郵票十二分)

# 上海銀行公會章程

## 第一章 總則

第一條 本公會係在上海之本國各銀行所組織以完全本國人資本之銀行爲限定名曰上海銀行公會設會所於上海香港路四號

第二條 本公會之宗旨如左

- (一) 聯合在會各銀行研究業務及經濟事項
- (二) 互相臂助促進同業之發達
- (三) 矯正營業上之弊害
- (四) 籌設票據交換所

第三條 凡入會之各銀行皆爲本公會之會員其代表人以有權代表銀行之重要職員充之凡銀行入會後卽須將其代表人姓名通告本會唯一行祇限會員一人

凡入會各銀行得舉出董事監察人（或監理或總稽查或查賬員）或經副理或其他職權相等之職員爲本公會評議員但一行以二人爲限

第四條 凡爲本公會會員之銀行得充票據交換所之會員

## 第二章 會員之資格

第五條 本公會之會員祇限於（一）在上海所設之銀行正式成

立已滿三年以上者或(二)在他埠設有總行已滿三年以上上海分行正式成立已滿一年以上者

但經全體會員四分之三以上之同意時得變通入會

### 第六條

凡欲入會者須由會員二員以上之介紹並須將最近三年之營業報告書連同入會願書送請本公會董事部審查入會願書上除書明左列事項外並須介紹人及代表人署名蓋章

(一)行號(二)資本金總額(三)已收資本金之數目(四)總分各行之詳細地名(五)董事及監察人之姓名(六)銀行代表人之姓名(七)總分行所在地有無銀行公會及已否入會

### 第七條

依前條之規定入會時董事部須將其入會願書加以意見書提交於會員會討論之由會員以無記名投票法決其可否惟須有全體會員三分之二以上之同意時始得入會

### 第八條

入會時經會員通過後董事部須將會議允諾情形及第四十九條所定之期內應付入會會費等事通告入會人入會人於接到前項通知後不照規定期限內交納入會費時其入會及本公會之允諾均作無效

### 第九條

入會人於交納入會費後董事部即須將其入會願書內



所載各項事件及入會年月日等登記於會員簿入會人於登入會員簿後方取得會員之資格

第十條 會員簿內登記之事項如有變更時會員須於一星期內函告本公會更改之董事部於接到前項函告後即須將會員簿照改但於更改事項未登載以前該會員不得以其變更事故對抗本公會

第十一條 董事部登記會員簿變更事項後即照錄一份寄與該會員查閱

第十二條 會員簿須存於本公會

第十三條 入會銀行對會員會議及本公會之一切行爲祇限於會員簿上所登之代表人能行之但代表人有事故時得具函委託其有權代表銀行之重要職員代理之

第十四條 評議員得出席於會員會惟無提議權及表決權

第十五條 會員如有左列事項時即失會員之資格(一)請求退會時(二)受破產宣告時(三)與他團體合併或遷移他埠及自行解散時(四)被本公會開除時

第十六條 會員請求退會時須具退會願書

第十七條 開除會員限於左列事項並須經會員會之議決(一)會員於本公會通告限定期內不交納入會費或常年費時(二)會員有不正當行爲及有妨害本公會之名

譽時(二)會員爲銀行業所不應爲之事經本公會勸告無效時

第十八條 董事部認定某會員有前條行爲時須即報告於會員會會員會開除會員之議決須開全體會員會經三分之二以上之同意

第十九條 會員喪失資格後董事部須將其事由及年月日記載於會員簿上並將關於該會員之記錄註銷

第二十條 會員喪失資格後即失去應享本公會一切權利

### 第三章 機關

#### 第一節 職員

第二十一條 本公會設董事七人組織董事部由董事中互選會長一人副會長一人書記董事一人董事於每二月一月開常會時由全體會員中選任會長副會長書記董事於任期間有缺席時由其餘董事中另選充之

第二十二條 董事任期定爲二年但滿任後仍得再選

第二十三條 本公會之重要事務須經會員會議決由董事部執行之但會中常務得由董事部單獨行之

第二十四條 本公會對外事務以會長爲代表

第二十五條 會長有事故時以副會長代理其職務

第二十六條 本公會董事間如有發生意見衝突時其關係董事應暫退避其缺額須由會員中選一臨時董事補充之

第二十七條 本公會設文牘員及辦事員數名承董事部之命辦理會務上項職員之任免以董事部執行之

第二十八條 董事部如有事須諮詢評議員時得隨時徵集各評議員之意見

## 第二節 會員會

第二十九條 本公會之會員會分常會臨時會二種

第三十條 常會於每年一月及七月由董事部召集之

第三十一條 臨時會董事部認為必要時得召集之凡有全體會員五分之一以上之會員將會議目的通告董事部要求開臨時會時董事部得召集之

第三十二條 凡召集常會時須將應議事項於十日前通告各會員

第三十三條 會員會所議事項祇限於通告書上載明之件但經到會會員三分之二以上之同意時不在此限

第三十四條 會員會除全體會員會外須有全體會員過半數出席時方可成立

第三十五條 凡會員不能出席時可照第十三條委託代理

第三十六條 會員之議決權每員一權

第三十七條 關於所議事項與會員本身有關係時該會員無表決權

第三十八條 會員會之議決除特別定有有限制外得以出席會員之過半數決之議長除以會員資格有議決權外關於會員之議決如可否同數時議長有裁決權

第三十九條 會員會之議長以會長或副會長充之會長及副會長皆有事故時由出席會員中互選充任

第四十條 會員會議之議決事項須記載於議事錄由議長及書記董事署名後存於本公會會所各會員於辦公時間內得向本公會索閱議事錄各項案卷及賬簿但不得攜出

### 第三節 會計

第四十一條 本公會結賬之期定六月三十日及十二月三十一日

第四十二條 董事部於召集經常會議之十日前須預備左列各種報告文件(一)財產目錄(二)會務報告書(三)收支預算及決算

第四十三條 董事部須將前項報告文件提出於經常會議請會員之承認

第四十四條 前條所規定各種報告文件由經常會議通過後須保存於本公會會所

## 第四章 公會會費

第四十五條 凡爲本公會之會員及續經本公會承認入會之會

員均有擔負本公會會章所規定之出資義務

第四十六條 前條分擔出資金分爲入會費及經常費兩種

第四十七條 本公會會員之入會費每員銀元壹千元

第四十八條 經常費由董事部編製預算交會員會議通過後由會員分擔之

第四十九條 預算案通過後始入會之會員應自取得會員資格之月起按月出費其費必須在入會後一星期內繳納

第五十條 凡爲本公會之會員不得要求償還其出資額

## 第五章 定章之變更

第五十一條 本公會定章如有修改之處須開全體會員會得全數會員中三分之一以上之會員提議經會員會議之議決後行之上項議決須經全體會員四分之三以上之同意方爲有效

## 第六章 公會之解散

第五十二條 本公會依會員會議之議決欲行解散時須經全體

會員五分之四以上之同意行之

第五十三條 公會內附設銀行俱樂部其細則另訂之

## 上海銀行營業規程（上海銀行公會共訂）

第一條 本規程係上海銀行公會在會各銀行營業上共同遵守之規則故定名上海銀行營業規程

第二條 營業時間每日自上午九時起至十二時止下午二時起至五時止但收解時間自上午九時起至下午三時止至星期六下午休業之銀行以上午十二時止

第三條 例假日期如左

（甲）星期日（但各行向例休息半日者得照舊辦理唯須報明公會備案）

（乙）國慶日休息一日（即十月十日）

（丙）陽歷陰歷新年休息日數隨時酌定

（丁）端陽休息一日

（戊）陽歷七月一二日休息二日（結賬之期）

（己）中外銀行之習慣休息日

第四條 營業種類如左

（甲）各種活期定期及儲蓄存款

（乙）活期定期抵押放款及信用放款

（丙）抵押往來透支及信用往來透支

(丁) 票據貼現

(戊) 國內匯兌及押匯

(己) 國外匯兌及押匯

(庚) 買賣生金銀及各種有價證券

(辛) 信託業務

(壬) 保管貴重物件

(癸) 政府委託代理及特許業務

## 第五條 利率

(甲) 存款利率視市上供求之緩急酌中釐定分活期定期兩種

(乙) 押款放款及貼現利率視市上供求之緩急酌中釐定分定期活期兩種

(丙) 同業互相押借款項其利率由雙方隨時議定

## 第六條 行市

(甲) 銀圓行市每日由銀行公會視市上供求酌定相當之行市懸牌公布

(乙) 國內匯兌行市每日由銀行公會將各通商巨埠電匯行市懸牌公布

(丙) 國外匯兌行市每日由銀行公會將各國電匯行市懸牌公布

## 第七條 營業準備金

同業中營業準備金除發行兌換券準備金依照法定成數外應存儲現金準備至少在百分之二十以上并須加儲保證準備至少在百分之十以上

## 第八條 銀洋進出

凡收解款項有劃頭銀及匯劃銀之別如票據上加蓋匯劃字樣圖章者即以匯劃銀收付否則即以劃頭銀收付銀元進出與銀兩同

## 第九條 各種重要單據種類及手續

(甲)定期存單 由總經理或副經理或有權代總副經理簽字之重要職員簽字蓋章爲憑并須由存款人於存款時留存印鑑爲將來到期取款時核對之用如存款人要求銀行不留印鑑將來到期憑單付款銀行亦得允其所請但銀行不負一切危險之責開立存單至少數在壹百圓以上

(乙)存摺 各種存摺上簽字蓋章手續與本條甲項同存款時亦須由存款人留存印鑑爲取款時核對之用如存款人要求銀行不留印鑑祇須憑摺付款銀行亦得允其所請但銀行不負一切危險之責第一次存入之數至少在一百元以上惟儲蓄存款第一次之數至少在一百



元以上

(丙)支票 往來戶欲用支票時應由存款人留存印鑑以便銀行驗付每張支票至少須在五圓以上否則銀行可拒絕之

(丁)本票 本票上簽字蓋章手續亦與本條甲項同并分記名及不記名二種銀行得出遠期本票惟期限至多不得過十天

(戊)匯票 匯票上簽字蓋章手續與本條甲項同并分記名及不記名二種記名者應憑印章簽字付款否則憑票付款

(己)各種收據 抵押品收據及信託業務之收據上簽字蓋章手續亦與本條甲項同惟不得於收據上指定之事實及期限以外發生效力

(庚)各種借款證書應照銀行公會所定借款規程慎密辦理并須依法粘貼印花以貼慎重

## 第十條 各單據掛失止付辦法

(甲)定期存單設遇水火盜賊或途中遺失准邀同殷實保證人繕具正式信函向存款銀行聲明理由掛失止付一面登中外著名報紙各一份聲明作廢三月後如無糾葛可由存款人邀同殷實保證人或殷實莊號出立保證

書向存款銀行要求補給新單倘掛失期內發生糾葛應俟存款人理清後方可補給新單

(乙)不記名本票關係信用甚巨無論何人凡執有此項本票者均作爲現款之用倘顧客向銀行出立本票交付他人或向他行貼現出貨抑自受愚騙另有別種關係無論何時不得向銀行掛失止付如遇水火盜賊或途中遺失者由失事人覓殷實保證人出具保證書向銀行請求掛失止付登報存案銀行得暫以止付卽由銀行將款項送交銀行公會暫爲保存俟手續辦妥再行付款倘另有摺據被銀行查出者雖請求掛失止付不生效力倘未掛失之先款已付出銀行不負責任

(丙)記名本票非擡頭人簽字蓋章不能付款如擡頭人已經簽字蓋章完畢倘有遺失其一切手續應與本條甲項同一辦法

(丁)匯票分記名不記名二種記名匯票如有遺失可由出匯票行或擡頭人來行請求掛失止付如票後業已蓋章簽字或有遺失其辦法與本條甲項同不記名匯票如有遺失可由失主要求出匯票行或邀同保證人請求掛失止付並登報聲明一個月後如無糾葛方可憑保付款

(戊)支票遺失如在未付之先得以掛失止付

(己)保付支票凡執票人向銀行請求保付一經銀行允辦後不得止付

(庚)各種存摺無論何時如遇遺失其請求掛失止付時即與甲項同一辦法

第十一條 照票專爲驗對票之真僞有無摺贗及會否掛失止付起見來照時由銀行重要員司驗明無誤即行蓋章照票後如有摺贗辦法與第十條乙項同

第十二條 往來戶向銀行以支票掉換本票時必須由出支票人在支票上加注「請換本票」字樣并加蓋圖章或簽字方可掉換

第十三條 各行莊押借款項利息隨時酌定

第十四條 各行營業上所用名詞及圖章應歸一律以示整飭

第十五條 本規程分呈北京財政部農商部上海總商會會審公堂立案并交銀行週報上海各日報公布

第十六條 本規程於民國九年九月施行如有未盡事宜隨時由銀行公會酌訂

# 北京銀行公會章程

## 第一章 總則

第一條 本公會設於北京由北京本國各銀行依照部頒章程組織之名曰北京銀行公會

第二條 本公會以集合同業交換智識共圖銀行及經濟業之鞏固發展爲宗旨

第三條 本公會辦理左列各事項

- 一 受財政部或地方官委託辦理銀行公共事項
- 二 辦理票據交換所及徵信所事項
- 三 辦理預防市面或救濟市面之恐慌事項
- 四 辦理其他有益於銀行之事項

第四條 本公會以在會之各銀行爲會員由各銀行酌委行中重要職員若干人到會代表

第五條 到會各銀行彼此維持遇必要時有互相援助之義務

## 第二章 入會出會

第六條 北京本國各銀行及中外合資之銀行依照中華民國法令註冊設立者得加入本會但以具有左列二條件者爲限

(一)實收資本總額在二十萬元以上者

(二) 註冊設立已滿一年以上者

第七條 凡銀行欲加入本公會者須經會員之介紹並須將該行

最近一年間營業報告書及入會願書與代表人委託書

同時送交本公會

入會願書應詳記左列各款並由介紹人及代表人署名蓋章

一 銀行名稱

二 資本金總額

三 已收資本金數目

四 註冊年月日

五 開始營業年月日

六 總分各行之所在地點

七 董事及監察人之姓名

八 代表職務姓名及京行經理姓名

第八條 本公會接到上項入會願書營業報告書代表人委託書

後由董事長交付董事會議審查之審查之結果應具備

理由書提交會員會議決定其入會之可否

第九條 經會員會議決許可入會之銀行其應由本公會將會議

議決旨趣及三十九條所規定應付入會費數目正式通

知囑其於四十條所定期間內如數繳納

逾期不納入會費者失其入會許可之效力

第十條 入會銀行於一定期間內交納入會費後本公會應將其

入會願書所記各款登錄於會員名簿內再由本公會以

董事長署名蓋章之正式公函通知之確定其爲會員

第十一條 會員入會後如有變更登記會員名簿內之事項時須

於一星期內提出理由書送請董事會查核改正之董

事會照改後須復函通知該會員

第十二條 入會銀行以其登記於會員名簿上之代表人爲完全

代表代表人對於本公會發議應負完全責任

第十三條 凡有左列情事之一者不得在本公會爲會員之代表

人

一 曾受破產宣告尙未撤消者

二 犯刑律徒刑以上之罪尙未判決無罪者

三 褫奪公權尙未復權者

四 非中華民國國籍者

第十四條 會員有左列情事之一者即喪失其爲會員之資格

一 請求退會

二 受破產宣告

三 與他團體合併或遷移他埠或自行解散

四 被本公會削除會籍

第十五條 會員請求退會應具退會願書

第十六條 會員有左列情事之一者由本公會開會員會議公決  
消除其會籍

- 一 有不正当行為妨害本公會名譽者
- 二 為銀行業不應為之業務經本公會勸告無效者
- 三 喪失營業之能力者
- 四 不遵守本公會章程者

### 第三章 職員

第十七條 本公會設董事長一人董事五人至八人

董事長由董事中互選於每年第一次董事會時行之董事長  
缺席時由董事會互選之

董事由全體會員公選但任滿或缺額時由一月經常會時行  
之

第十八條 董事長任期一年董事每年改選三分之一但得連任

第十九條 董事長總理本公會事務對外為本公會之代表

第二十條 董事長有事故時於董事中摘出一人代理之

第二十一條 本公會設辦事員三人辦理文牘會計庶務諸事由

董事長聘用

### 第四章 會議

第二十二條 本公會會議分左列二種

- 一 會員會議由全體會員組織之

二 董事會議由董事組織之

第二十三條 會員會議分左列二種

一 經常會於每年一七兩月舉行

二 臨時會由董事會之議決或會員五分一以上之請求由董

事長召集之

第二十四條 凡會議以董事長爲主席

董事長有事不能出席時應由董事臨時公推代理主席

第二十五條 會議時每一會員不問其代表人數如何只有一

表決權

第二十六條 會員會議非有會員過半數以上之列席不得開議

第二十七條 選舉董事或討論一切議案以出席會員三分二以

上表決之

第二十八條 召集會員會議時董事長須將付議事件於七日前

通知會員但臨時會不在此限

第二十九條 會員如有提議事件應於開會十日前開具議案送

交本會

前項議案須有會員二員以上之連署

第三十條 每屆會員會議召集經常會時董事長應將經過之會

務編輯大要以書面報告於會員會員有疑問時董事

長須詳細說明之



第三十一條 本會已經議決之事項未出席之會員不得再有異議  
會員不得請變更自己之議決

會員於所議事件有關係本身者除答辨外不得參預議決如  
公認爲應迴避者得由議長令其代表人退席

第三十二條 會議終了後董事長應將會議中之已決未決事件  
編輯大要以書面報告會員

第三十三條 本公會之尋常事務董事長執行其重要事件須經  
董事會議之議決

第三十四條 董事會議每月一次以第三星期六日行之  
第三十五條 董事會議應另有議事錄簡單記載左列條款

一 所議事件

二 會議結果

三 列席董事署名

第五章 會計

第三十六條 本公會每年結帳兩次於六月三十日及十二月三  
十一日行之

第三十七條 每屆一月經常會之前十日董事會應編製上年決  
算及本年預算提交會員會議正式通過

第六章 經費

第三十八條 本公會經費由會員担负之

第三十九條 本公會會員担任之經費分左列三種

- 一 入會費每員銀元二千元
- 二 常年費各照每屆預算案預定之分担數目交納
- 三 特別費臨時議定之

以上各項會費已經繳納者概不退還

第四十條 入會費一次徵收限於第九條規定之通知送達後十

日內繳納

第四十一條 常年費每月徵收於十日內繳納

第四十二條 本公會文件保存於本公會

第四十三條 本公會辦事細則由董事會訂定之

第四十四條 本公會組織銀行俱樂部其章程另定之

第四十五條 本章程自呈部批准之日施行

# 天津銀行公會章程

## 第一章 總則

第一條 本公會由天津本國各銀行組織之定名曰天津銀行公會會所設於天津

第二條 本公會辦理銀行公共事項以聯絡同業感情維持公共利益促進銀行業之發達矯正營業上之弊害爲宗旨

第三條 凡入會之各銀行皆爲本公會之會員由各銀行經理及職權相當之重要職員到會代表之

第四條 各會員代表在本公會發言須負完全責任

## 第二章 入會資格

第五條 天津本國各銀行或中外合資之銀行依照中華民國法令註冊設立者得加入本公會但以左列資格爲限

一 實收資本總額在二十萬元以上者

二 註冊設立已滿一年以上者

第六條 欲加入本公會之銀行須有會員二人以上之介紹並須將該行最近一年間營業報告書及入會願書送交本公會董事會審查入會願書應詳記左列各項並由介紹人及代表人署名蓋章

## 一 銀行名稱

二 資本總數

三 已收資本數目

四 註冊年月日

五 辦理營業年月日

六 總分行各行之所在地點

七 董事及監察人之姓名

八 代表人姓名職務及津行經理姓名

第七條 前項入會願書由董事會審查後提交會員會議以無記名投票法決其可否惟須有會員全體三分之二以上之同意始得入會

第八條 會員入會後如有變更登記會員名簿內之事項時須於二星期內通知本公會董事會改正之

第九條 凡有左列情事之一者不得在本公會爲會員之代表人

- 一 曾受破產宣告尙未撤消者
- 二 犯刑律徒刑以上之罪尙未判決無罪者
- 三 褫奪公權尙未復權者
- 四 非中華民國國籍者

第十條 會員有左列情事之一者即喪失其爲會員之資格

- 一 請求退會
- 二 受破產宣告

三 與他團體合併或遷移他埠或自行解散

四 被本公會削除會籍

第十一條 會員請求退會者應具退會願書

第十二條 會員有左列情事之一者由本公會開會員會議決  
削除其會籍

一 有不正当行為妨害本公會名譽者

二 為銀行業不應為之業務經本公會勸告無效者

三 喪失營業之效力者

四 不遵守本公會章程者

### 第三章 職員

第十三條 本公會設董事七人由全體會員公選之董事長一人  
由董事中互選於每年第一次董事會議時行之董事  
長於任期內缺席時由其餘董事中另選之

第十四條 董事長董事任期二年期滿改選但得連任

第十五條 董事長總理本公會一切事務對外為本公會之代表

第十六條 本公會設辦事員二人辦理文牘會計庶務諸事由董  
事長聘用

### 第四章 會議

第十七條 本公會會議分左列二種

一 會員會議由全體會員組織之

二 董事會議由董事組織之

第十八條 會員會議分左列二種

- 一 經常會於每年一七兩月舉行以每月第一星期六日行之

- 二 臨時會由董事會之議決或會員五分一以上之請求由

董事長召集之

第十九條 凡會議以董事長爲主席董事長有事不能出席時由

董事臨時公推代理主席

第二十條 會員會議時每一會員不問其到會代表有幾人祇有

一表決權

第二十一條 會員會議非有全體會員過半數以上之列席不得

開議

第二十二條 選舉董事或討論一切議案以出席會員三分二以

上之同意表決之

第二十三條 會員提出議案須有二員以上之連署

第二十四條 會員會議已經議決之事項未出席之會員不得再

有異議

第二十五條 會議後董事長應將會議中之議決事項以書函報

告會員

第二十六條 董事會議每月一次以第三星期六日行之

第二十七條 董事會應另有議事錄記載左列各項

一 所議事件

二 會議結果

三 列席董事署名

## 第五章 會計

第二十八條 本公會每年結帳兩次於六月三十日及十二月三

十一日行之

第二十九條 每屆一月經常會議時董事會應編製上年決算及

本年預算提交會員會議正式通過

## 第六章 經費

第三十條 本公會經費由會員負擔

第三十一條 本公會會員應出之經費規定如左

一 入會費每行銀元壹千元入會時交

二 常年費照預算案公議分擔每月十日交

三 特別費臨時議定之

以上各項會費已繳納者概不退還

## 第七章 附則

第三十二條 本公會辦事細則由董事會訂定之

第三十三條 本章程自呈部批准之日施行

# 漢口銀行公會章程

## 第一章 總綱

第一條 本公會由在漢口市營業之各銀行組織以遵照中華民國法律註冊立案之銀行爲限定名爲漢口銀行公會暫設會所於漢口中國銀行樓上

第二條 本公會宗旨如左

- (一) 訂立對外對內各種共同規則
- (二) 限期成立支票交換所及徵信所
- (三) 互相砥礪矯正營業上之弊害
- (四) 互相協助促進同業之發達
- (五) 聯合在會各行研究及調查國內外金融狀況

第三條 凡入會之行卽爲本公會會員其代表人以各該行經理副經理或董事充之入會後卽須將其代表人姓名及職務通告本會登載會員名簿每行以一人爲限

凡入會各行得指定其董事監察人經理副經理或其他重要職員爲本會評議員但每行以二人爲限遇有各該行代表人缺席時可由各該行指定其評議員一人爲代表不得以其他職員代表到會

凡評議員之指定及指定評議員爲代表人均須正式函告本公



會方能生效一經函告指定之代表人對於本會提議表決事件及一切言諾各該行均不能否認取消

第四條 會員代表及評議員以有中華民國國籍者爲限

第五條 凡在本公會之銀行得充支票交換所及徵信所會員

第六條 凡在漢口之銀行如目前因入會資格尙未符合聲明將來願入本會而遵守本會一切章程及公同辦理本會事業者經本會會員會全體三分之二以上同意得延請爲本會特別評議員但以其代表人之品學經驗資望素爲本會及商界所推崇者爲限

## 第二章 資格

第七條 本公會會員資格遵照 財政部銀行公會章程須其銀行之實收資本在二十萬元以上註冊設立已滿一年者如係分行須其總行註冊設立已滿一年者

第八條 凡願入會者須有會員二人以上之介紹并須將該行最近營業報告書及入會願書送交本會董事部其願書須載明左列事項由介紹人及該行代表人簽名蓋印

(一) 行名

(二) 資本總額

(三) 已收資本實數

(四) 註冊立案年月日

(五)總分各行之詳細地點

(六)董事及監察人之姓名

(七)代表人之姓名職務及漢口行經理副經理姓名

第九條 依前條之規定入會時須經本會董事部將其入會願書加以意見書提交全體會員會討論用無記名投票法表決以得有全體會員四分之三以上之同意者始得入會

第十條 本會董事部應立會員名簿一冊登載第八條所列各款事項存於本公會如會員之登載事項有變更時應由該銀行函告董事部請其照改董事部照改後並照抄送交各會員查閱

第十一條 會員如有變更登載事項其對董事部之函告須於一星期前發出未登載以前不得以其變更事故對抗本公會

第十二條 凡有左列情事之一者即喪失其為會員之資格

(一)喪失信用者

(二)為銀行不應為之業務經本公會勸告不改者

(三)有不正當行為妨害本公會名譽者

(四)不遵守本公會章程者

(五)與他團體合併或遷移他埠或自行解散者

(六)停止營業而有破產之事實者但暫行停止營業者不在

此限

(七)不按照本會規定期限內交納會費者

(八)褫奪公權尙未復權者

第十三條 董事部認會員中有前條情事時應即召集全體會員會經四分之三以上之同意即開除其會籍或有會員發覺時亦應報告於董事部經董事部審查屬實或經會員二人以上證明確實者董事部亦應召集會員會議決之

第十四條 會員喪失資格後董事部應將其事由及年月日記載於會員名簿上由到會各會員簽印於上

第十五條 會員有請求退會者須經會員會全體五分之四以上出席出席會員四分之三以上議決方能生效

第十六條 凡請求退會及由本會議決開除會籍之會員已繳之各種款項概不退還

第十七條 會員喪失資格後即不得享本公會一切權利

### 第三章 組織

第十八條 本公會董事部暫設董事五人於每年常會時由全體會員中選任再由董事中互選董事長一人主持會務倘董事長有事缺席時應仍由董事長指定其他董事一人代理之

第十九條 董事任期爲二年但任滿後再選者得連任惟每屆至少須改選五分之三

第二十條 本公會重要事務須經會員議決由董事部執行但會內常務得由董事部照章執行之

第二十一條 本公會對外事務以董事長爲代表

第二十二條 本公會與董事間如發生意見衝突時其關係董事

應暫迴避其缺額須由會員中選任一臨時董事補充之

第二十三條 董事部如有事件須諮詢評議員時得隨時徵集各

評議員之意見

第二十四條 本公會暫設辦事員二人承董事部之命令辦理會

內事務如事務繁劇時得由董事部多數決議添設之上項職員

選用去取由董事部主持之

#### 第四章 會議

第二十五條 本公會之會議分經常臨時二種經常會於每年一

月七月由董事部召集之臨時會董事部認爲必要時召集之凡

有會員全體三分之一以上將會議目的通告董事部要求開臨

時會時董事部應召集之

第二十六條 凡召集經常會議時須將應議事項於一星期前通

告各會員

第二十七條 會員會議非有全體會員過半數之出席不得開議

其議決事項除有特別規定外卽以出席會員過半數之決議決

定之

第二十八條 會員之議決權每員一權

第二十九條 會員提出議案須有二員以上之連署方能成立

第三十條 會員會議之議長以董事長充之倘有事故時由出席會員中公推其他董事一人爲臨時議長議長除以會員資格有議決權外關於會員之議決可否各半時有裁決權

第三十一條 關於所議事項與會員本身有關係時該會員無表決權

第三十二條 評議員可出席於會員會但無提議權及議決權

第三十三條 會員會議決事項未出席之會員不得再有異議惟董事部應將每次議決事項以書類通告全體會員

第三十四條 董事部每星期至少會議一次辦理會務并須備有議事錄記載左列事項

(一) 所議事件

(二) 議決事項

(三) 列席董事署名

第三十五條 會員會議決事項須記載於議事錄由議長及書記署名於後存於本公會會所各會員於辦公時間內得向本公會索閱議事錄及各項案卷賬冊但不得携出會所之外

## 第五章 經費

第三十六條 本公會爲建築會所及辦理公會應辦各種事業起見先由發起各行分認基金五萬元中國銀行交通銀行各認一萬元中孚四明金城聚興誠興業鹽業六銀行各認五千元以後

入會之行除認基金五千元外其會入費定爲每行一千元

第三十七條 凡會員及續經本公會承認入會會員均有擔負本

公會章程所規定各種出資之義務

第三十八條 本公會會費除基金外分入會費經常費臨時費三

種臨時費由董事部擬定召集會員會議決擔任之經常費由董

事部編製預算交經常會通過後由會員分擔之

第三十九條 續經本會承認入會之會員自取得會員資格之月

起卽應照章擔任各種出資并須在入會後一星期內繳納

## 附則

第四十條 本公會附設銀行俱樂部其章程另訂之

第四十一條 本公會辦事細則由董事部訂定之

第四十二條 本章程如有增刪修改之處須得全體會員三分之二

一以上提議經四分之三以上之同意並呈請財政部備案方能

有效

第四十三條 本章程自呈請財政部批准之日實行

# 杭州銀行公會章程

## 第一章 總則

第一條 本公會以在杭州之各銀行組織之定名曰杭州銀行公會

第二條 本公會辦理事項如左

- 一 聯合入會各銀行研究業務及經濟事項
- 二 互相臂助促進同業之發達
- 三 矯正營業上弊害
- 四 籌設支票交換所及徵信所
- 五 受財政部或地方長官委託辦理銀行公共事項

第三條 本公會會所暫設於杭州中國銀行

## 第二章 會員

第四條 凡設在杭州之銀行總分行合左列資格之一者得加入

本公會

一 實收資本總額在二十萬元以上者

二 註冊設立已滿一年以上者

第五條 凡入會各銀行一行應有一代表人爲本公會會員其代

表人以有權代表銀行之重要職員並與部定銀行公會章程第

四條無抵觸者爲合格凡銀行入會後應即將代表人姓名報由

本會登記於會員簿

前項代表人得與本公會會員會議但代表人有事故時得具函委託其他合格之本行職員代理之

第六條 凡入會各銀行得舉出董事監察人或經理副經理或其他重要行員爲本公會評議員但一行以二人爲限

評議員得出席於會員會但有提議權而無表決權

第七條 本公會設立以後具有第四條所定資格之銀行欲入本公會者須由會員二員以上之介紹並須將最近一年之營業報告書連同入會願書送請本公會董事部審查

入會願書應載明左列各項並須介紹人及該銀行代表人署名蓋章

(一)行名

(二)資本金總額

(三)已收資本總額

(四)總分各行之詳細地址

(五)註冊年月日

(六)開始營業年月日

(七)董事及監察人之姓名

(八)代表人之姓名

(九)總分行所在地有無銀行公會及已否入會

第八條 依前條之規定入會時董事部須將其入會願書加以意



見書提交會員會議由會員以無記名投票法決其可否惟須有全體會員三分之二以上之同意時始得入會

第九條 入會事件經會員會議通過後董事部須將會議允諾情形及第三十八條所定應繳入會費等通告入會會員入會會員於接到前項通知後如逾一星期不繳入會費其入會及本公會之允諾均作無效

第十條 會員繳納入會費後董事部即須將其入會願書內所載各事項及入會年月日等登記於會員簿保存於本公會

第十一條 會員簿內登記之事項如有變更時會員須於一星期內函告本公會更改之董事部接到此項函告應即將會員簿照改但於更改時未登載以前該會員不得以其變更事項對抗本公會

董事部登記會員簿變更事項事後應即照錄一份寄與各會員查閱

第十二條 入會銀行如有左列事項時即失會員之資格

一 請求退會

二 受破產之宣告

三 與他團體合併或遷往他埠或自行解散

四 由本公會令其退會

第十三條 銀行請求退會須出具退會願書

第十四條 會員如有破壞公益或不遵守本會章程者由董事部報告於會員會經出席會員三分之二以上之議決令其退會

第十五條 會員喪失資格後董事部須將其事由及年月日記載於會員簿並註銷關於該會員之記錄

第十六條 會員喪失資格後即失去應享本公會一切權利

第十七條 凡執行會員職務之個人如有第十四條情事除照第十五十六兩條辦理外由董事部函知該行另以代表人姓名通告本會

### 第三章 職員

第十八條 本會設董事七人由會員公選之

第十九條 全體董事組織董事部設董事長一人由董事互選之

第二十條 董事董事長任期二年期滿改選但得連任

董事於任期間有缺額時由臨時會員會補選之董事長於任期間有缺額時由其餘董事中另選之

第二十一條 本公會對外事務以董事長爲代表

第二十二條 董事長有事故時由董事長委託其他董事代理其職務

第二十三條 本公會與董事間如發生意見衝突時其關係董事

應暫退避其缺額由會員中選一臨時董事補充之

第二十四條 董事部如有事件須諮詢評議員時得隨時徵集各

評議員之意見

第二十五條 本公會設辦事員二員由董事部延用承董事部之命辦理文牘庶務會計等事務

#### 第四章 會員會議

第二十六條 本公會會員會議分經常臨時二種經常會議於每年一月及七月由董事部召集之臨時會議董事部認爲必要時得召集之如有全體會員三分之一以上之會員將會議目的通告董事部求開臨時會議時董事部得召集之

第二十七條 召集經常會議時須於十日前將會議事項通告各會員

第二十八條 會員會議須有全體會員過半數出席方可開議

第二十九條 會員會議主席以董事長充之如董事長有事故時由出席會員中臨時公選一人爲主席

第三十條 會員會議之議決權每員一權

第三十一條 會議事項如與會員本身有關係時該會員無表決權

第三十二條 會員會議之決議以出席會員過半數決之主席除以會員資格有議決權外如會員議決可不同意時主席有裁決

權

第三十三條 會員會議之議決事項須記載於議事錄由主席簽

名後保存於本公會會所

第三十四條 各會員於辦公時間內得向本公會索閱議事錄及各種案卷簿冊但不得攜出會所

## 第五章 會計及報告

第三十五條 本公會每年於六月底及十二月底各結賬一次

第三十六條 董事部於召集經常會議之十日前須編製(一)財產目錄(二)會務報告書(三)半年收支預算及決算等件俟開會時提出於經常會議

前項文件由經常會議通過後保存於本公會會所

## 第六章 經費

第三十七條 凡本公會會員及續經本公會承認入會之會員均有擔負本公會經費之義務

第三十八條 前條分擔經費分爲入會費及經常費兩種入會費每員銀元五百元由入會時繳納經常費由董事部編製預算交會員會議通過後由會員按照預算數目分別担認如不照繳以不守本會章程論

第三十九條 預算案通過後始入會之會員應自取得會員資格之月起按月出費其費必須在入會後一星期內繳納

第四十條 本公會會員已繳之費不得索還

## 第七章 附則

第四十一條 本公會依會員會議之議決欲行解散時須經全體會員五分之四以上之同意行之

第四十二條 本公會得附設銀行俱樂部其細則另訂之

第四十三條 本章程未及規定者悉遵部頒銀行公會章程辦理

第四十四條 本公會章程如有全體會員三分之一以上之提議經會員會議全體會員四分之三以上之可決得修改之並呈請

財政部核准

# 南京銀行公會章程

## 第一章 總則

第一條 本公會以在南京及下關之各銀行組織之定名曰南京銀行公會

第二條 本公會之宗旨如左

- (一) 聯合在會各銀行研究業務及經濟各事項
- (二) 互相臂助促進同業之發達
- (三) 矯正營業上之弊害

第三條 本公會會所暫設於南京城內交通銀行

第四條 本公會以在會之各銀行爲會員由各銀行酌定行中重要職員到會代表惟一行祇限一人前項代表人遇有事故時得具函委託其合格之本行職員代理之

第五條 凡入會各銀行得舉出董事監察人（或監理或總稽查或查帳員）或其他職權重要之職員爲本公會評議員但一行以二人爲限

評議員得出席於會員會但有提議權而無表決權

## 第二章 會員之資格

第六條 凡設在南京及下關之銀行總分行合左列資格之一

者得加入本公會

(一)實收資本總額在二十萬元以上者

(二)註冊設立已滿一年以上者

### 第七條

本公會設立以後凡具有第六條所定資格之銀行欲入本公會者須由會員二員以上之介紹並須將一年之營業報告書連同入會願書與代表委託書送請本公會董事部審查

入會願書應載明左列各項並須介紹人及該銀行代表人署名蓋章

(一)行名

(二)資本金總額

(三)已收資本總額

(四)總分行之詳細地名

(五)董事及監察人之姓名

(六)註冊年月日

(七)開始營業年月日

(八)銀行代表人之姓名

(九)總分行所在地有無銀行公會及已否入會

### 第八條

凡有左列情事之一者不得爲本公會會員之代表人  
(一)曾受破產宣告尙未撤消者

(二) 犯刑律徒罪以上之罪尙未判決無罪者

(三) 褫奪公權尙未復權者

(四) 非中華民國國籍者

### 第九條

依第七條之規定入會時董事部須將其入會願書加以意見書提交會員會議由會員以無記名投票法決其可否惟須有全體會員三分之二以上之同意時始得入會

### 第十條

入會之銀行經會員通過後董事部須將會議允諾情形及第四十條所定應繳入會費經常費等項通告入會會員該會員於接到前項通知後不照規定期限交納入會費經常費時其入會請求及本公會之允諾均作無效

### 第十一條

會員交納入會費後董事部即須將其入會願書內所載各事項及入會年月日等登記於會員簿再由本公會以正副會長署名蓋章之正式公函通知之確定其爲會員

### 第十二條

會員簿內登記之事項如有變更時該會員須於一星期內函告本公會更改之董事部接到此項函告應即將會員簿照改但於既更改未登載以前該會員不得以其變更事故對抗本公會



董事部登記會員簿變更事項後應即照錄一份分致各會員查閱

第十三條 會員如有左列事項時即喪失會員之資格

- (一) 請求退會時
- (二) 受破產宣告時
- (三) 與他團體合併或遷往他埠或自行解散時
- (四) 被本公會因事故削除會籍時

第十四條 會員請求退會時須具退會願書

第十五條 會員有左列事項之一者經會員會之議決得削除其會籍

(一) 會員於本公會通告限定期內不交納入會費或經常費時

(二) 會員有不正當之行為及有妨害本公會名譽時

(三) 會員為銀行業所不應為之事經本公會勸告無效時

第十六條 董事部認某會員有前條行為時須即報告於會員會

會員會削除會員會籍之議決須經全體會員三分之二以上之同意

第十七條 會員喪失資格後董事部須將其事由及年月日記載於會員簿並註銷關於該會員之記錄

第十八條 會員喪失資格後即失去應享本公會一切權利

### 第三章 職員

第十九條 本公會設董事七人由會員公選之組織董事部於董事部設會長副會長書記董事各一人由董事中互選之

第二十條 董事會長副會長書記董事均以二年爲一任任期屆滿仍得連任

第二十一條 董事於任期內有缺額時由臨時會員會補選之正副會長書記董事有缺額時由其餘董事另選之

第二十二條 本公會對外事務以正副會長爲代表

第二十三條 董事會議每月一次以第一星期六日行之

第二十四條 本公會之重要事務須經會員會議決由董事部執行之但會中常務得由董事部單獨行之

第二十五條 本公會董事間如有發生意見衝突時其關係董事應暫退避所缺員額由會員中選一臨時董事補充之

第二十六條 董事部如有事須諮詢評議員時得隨時徵集各評議員之意見

第二十七條 本公會設辦事員二員由董事部延用承董事部之命辦理文牘庶務會計等事務

## 第四章 會員會

第二十八條 本公會會員會分常會臨時二種

(一)常會於每年一月及七月由董事部召集之

(二)臨時會董事部認為必要時得召集之但如有

全體會員三分之一以上將會議目的通告董

事部要求開臨時會議時董事部亦得召集之

第二十九條 凡召集常會時須將應議事項於七日前通告各會

員但臨時會不在此限

第三十條 會員如有提議事件應於開會十日前開具議案送

交董事部

前項議案須有會員二人以上之連署

第三十一條 會員會須有全體會員過半數出席方可開議

第三十二條 會員會主席以會長或副會長充之會長及副會長

皆有事故時由出席會員中公選一人爲主席

第三十三條 會員之議決權以每一行會員爲一權

第三十四條 關於所議事項與會員本身有關係時該會員無表

決權

第三十五條 會員會之議決除特別定有限制外以出席會員之

過半數可決之主席除以會員資格有議決權外關

於會員之議決如可否同數時主席有裁決權

第三十六條 會員會議決事項須記載於議事錄由主席簽名後保存於本公會會所各會員於辦公時間內得向本公會索閱議事錄及各項案卷簿冊但不得携出會所

## 第五章 會計及報告

第三十七條 本公會每年六月三十日及十二月三十一日各結帳一次

第三十八條 董事部於召集常會之十日前須編製

- (一) 財產目錄
- (二) 會務報告書

(三) 收支預算及決算俟開會時提出於常會會議前項文件由常會通過後保存於本公會會所

## 第六章 經費

第三十九條 凡本公會會員及續經承認入會之會員均有擔負本公會經費之義務

第四十條 前條担任經費分入會費及經常費二種

- (一) 入會費每員銀元五百元於入會後一星期內繳納之
- (二) 經常費由董事部編製預算交會員會通過後

由會員分任之按月一繳

第四十一條 預算案通過後始入會之會員應自取得會員資格之月起按月出經常費其費即自入會之月月終時繳起

第四十二條 本公會會員已繳之費不得因退會及削除會籍索還

### 第七章 定章之變更

第四十三條 本公會定章如有應須修改之處須開全體會員會得全體會員三分之一以上之提議經四分之三以上之同意議決並呈准財政部核准方爲有效

### 第八章 公會之解散

第四十四條 本公會依會員會之議決欲行解散時須經全體會員五分之四以上之同意方爲有效

### 第九章 附則

第四十五條 本公會辦事細則由董事部訂定之

第四十六條 本公會得設銀行俱樂部其規則另訂之

# 蚌埠銀行公會章程

## 第一章 總綱

第一條 本公會由蚌埠本國各銀行遵照財政部頒定章程組成之名曰蚌埠銀行公會

第二條 本公會之宗旨如左

(一) 聯絡同業感情維持公共利益研究業務及經濟事項

(二) 互相臂助促進同業之發達

(三) 矯正營業上之弊害

第三條 凡入會之各銀行皆爲本公會會員其代表人以有權代表銀行之重要職員充之惟一行祇限會員一人

第四條 在會各銀行遇必要時有彼此維持及互相援助之義務

## 第二章 入會出會

第五條 蚌埠本國各銀行具有財政部頒定公會章程第二條一二兩項資格者得加入本公會

第六條 凡銀行欲加入本公會者須經會員之介紹並須將該行最近一年間營業報告書及入會願書與代表人委託書同時送交本公會

入會願書應詳記左列各款並由介紹人及代表署名

蓋章

- (一) 行號名稱
- (二) 資本金總額
- (三) 已收資本金數目
- (四) 註冊年月日
- (五) 開始營業年月日
- (六) 總分各行所在地點及已否成立銀行公會並已否入會
- (七) 董事及監事或監察人之姓名
- (八) 代表人職務姓名及行號行長或經理姓名

第七條 本公會接到前條規定之入會願書營業報告書代表人委託書後應先由董事會議審查並於審查結果備具理由書提交會員會議決定其可否入會

第八條 經會員會議議決許可入會之銀行應由本公會將會議議決旨趣及第三十六條所規定應付(基本金)數目正式通知囑其於規定期間內如數繳納倘逾期不納(基本金)者失其入會許可之効力

第九條 入會銀行於規定期間內交納(基本金)後本公會應將其入會願書所記各款登錄於會員名簿內再由本公會以正式公函通知之確定其為會員

第十條 會員入會後如有變更登記會員名簿之事項時須於一星期內提出理由書送請董事會查核改正之董事會照改後須復函通知該會員

第十一條 入會銀行以其登記於會員名簿上之代表人爲完全代表代表人對於本公會發議應負完全責任

第十二條 會員有左列情事之一者卽喪失其爲會員之資格

(一) 請求退會

(二) 受破產宣告

(三) 與他團體合併或遷移他埠或自行解散

(四) 被本公會削除會籍

第十三條 會員請求退會者應具退會願書

第十四條 會員有財政部公佈公會章程第四條一二兩項及第十五條所列各項情事者得由本公會開會員會議公決削除其會籍

### 第三章 職員

第十五條 本公會設會長一人董事五人會長由董事中互選遇會長缺額時由其餘董事中另選充之董事由全體會員公選但任滿或缺額時於每年一月開常會時行之

第十六條 會長及董事任期均定二年任滿改選但得連任

第十七條 會長總理本公會事務對外爲本公會代表



第十八條 會長有事故時於董事中推定一人代理之

第十九條 本公會設書記二人辦理文牘會計庶務諸事由會長

聘用

#### 第四章 會議

第二十條 本公會會議分左列二種

(一) 會員會議由全體會員組織之

(二) 董事會議由董事組織之

第二十一條 會員會議分左列二種

(一) 經常會於每年一七兩月舉行

(二) 臨時會由董事會議決或會員五分一以上之請求由

會長召集之

第二十二條 凡會議以會長爲主席會長不能出席時應由董事

臨時公推主席

第二十三條 會議時每一會員不問其代表人數如何祇有一表

決權

第二十四條 會員會議非有會員過半數列席不得開議

第二十五條 所議事項與會員本身有關係時該會員無表決權

第二十六條 會員會議之決議除特別定有限制外以多數取決

如兩數平均則取決於主席

第二十七條 凡召集經常會議時須將應議事項於七日前通告

各會員但臨時會或經到會會員三分之二以上之同意不在此限

第二十八條 會員會議議決事項須記載於議決錄由會長署名後存於本公會會所各會員於辦公時間內得向本公會索閱議決錄各項案卷及帳簿但不得移出

第二十九條 董事會議每月一次以第二星期六日行之

第三十條 本公會之尋常事務由會長執行其重要事件須經董事會議之議決

## 第五章 會計

第三十一條 本公會結帳之期定六月三十日及十二月三十一日

第三十二條 每屆召集經常會之前十日董事會應編製收支預算及決算提交會員會議正式通過

## 第六章 經費

第三十三條 本公會經費由會員負擔之

第三十四條 本公會因諸事從儉暫不收會員入會費但入會各銀行有繳基本金銀元五百元之義務俾資生息藉佐經費而爲入會費之預備

第三十五條 經費除以基本金所得生息外由本公會會員担任之分左列二種

(一) 常年費各照每屆預算案預定分担數目交納

(二) 特別費臨時議定之

以上會費會員不得要求償還

第三十六條 基本金限於第八條規定之通知送達後十日內繳

納

第三十七條 常年費按月徵收於每月十日繳納

## 第七章 附則

第三十八條 本公會定章如有修改之處得由入會三分之一之提議及三分之二之決議呈請財部核准方為有效

第三十九條 本公會組織銀行俱樂部其章程另定之

第四十條 本章程自呈部批准之日施行

# 濟南銀行公會章程

## 第一章 本會組織

第一條 本公會以濟南完全本國人資本之各銀行組織之

## 第二章 名稱及地址

第二條 本公會定名為濟南中華銀行公會暫設會所於濟南城

外商埠三馬路

## 第三章 本會宗旨

第三條 本公會之宗旨列左

- (一) 聯合在會各銀行研究業務發展及活動經濟事項
- (二) 互相臂助促進同業之發達
- (三) 維持同業利益矯正營業弊害
- (四) 籌設票據交換所及徵信所

## 第四章 會員資格

第四條 凡入本會之各銀行須實收資本金在二十萬元以上並經註冊設立已滿一年以上者或在他埠設有總行已滿三年以上濟南分行正式成立已滿一年以上者

第五條 凡入會之各銀行皆為本會會員會員之代表人須以有權代表銀行之重要職員充之惟於入會後各該行即須將代表人姓名通告本會但每行代表至多不得逾三人

第六條 凡欲入本會者須由會員二人以上之介紹惟須將最近

年度之營業報告書連同入會願書送由本會董事部審查入會願書除按左列事項書明外並須介紹人及代表人署名蓋章

(一)行號名稱

(二)資本總額

(三)已收資本數目

(四)總分行詳細地址

(五)董事及監察人姓名

(六)銀行代表人姓名

(七)總分行所在地有無銀行公會及已否入會

第七條 董事部得前條規定之入會願書後如審查認為合格即加以意見書提交會員會討論之經全體會員三分之二以上之同意即作為取得會員資格董事部應即將會議允諾情形及應付入會費等事通知入會者入會者到接該項通知後即須將入會費按數交納否則其入會資格及本會允諾均作無效

第八條 入會人交納入會費後董事部即將其入會願書內所載事項及入會年月日等登記會員簿內入會人方取得會員之資格

第九條 會員如須變更登記事項須於一星期內函告董事部另行登記於會員簿內但於更改事項未經登載以前該會員不得以其變更事故對抗本會

第十條 董事部登記會員簿變更事故後即須照錄一份寄該會員以備查閱

第十一條 入會銀行對會員會議及本公會之一切行爲祇限於會員簿內登記之代表人能行之

第十二條 會員如有左列情事時即失其會員資格

(一) 請求退會時

(二) 受破產宣告時

(三) 與其他團體合併或遷移他埠及自行解散時

(四) 被本會令其退會時

第十三條 會員請求退會時須另具退會願書交由董事部備查

第十四條 會員犯有左列情事之一經本會全體會員會議得三分之二以上同意即令其退會

(一) 會員經本會通告於限定期內不交納入會費或常年費時

(二) 會員有不正當行爲妨害本會名譽時

(三) 會員有不遵守本會章程及破壞公益時

(四) 會員爲銀行業所不應爲之事經本會勸告無效時

第十五條 會員喪失資格後即失去應享本會一切權利董事部須將其事由及年月日記載於會員簿內並註銷關於該會員之

一切記錄

## 第五章 本會職員

第十六條 本公會設董事九人組織董事部由董事中互選會長一人副會長一人董事由全體會員中用記名投票法選任之（凡爲本會會員皆有選舉權及被選舉權）

第十七條 董事及會長副會長任期均爲二年但期滿改選得連任

第十八條 本公會對外事項以會長爲代表會長有事故時由副會長代理之

第十九條 本會設文牘員及辦事員數名承董事部之命辦理本會一切事務任免由董事部執行之

第二十條 本會會長副會長及董事均爲名譽職文牘及辦事員得酌給薪金以資辦公

## 第六章 本會會議

第二十一條 本會會議分爲經常臨時二種

第二十二條 經常會議每年一七兩月由董事部招集之

第二十三條 臨時會議董事部認爲必要事件或經會員全體三分之二以上之請求均得召集之

第二十四條 召集經常會議董事部須於十日前將應議事項通告本會會員

第二十五條 凡會議無論經常臨時各會員代表限一人列席表

決並須經全體會員過半數之出席方可成立

第二十六條 本會之一切重要事務須由會員會議決由董事部執行但會中常務得由董事部酌量行之

第二十七條 關於所議事項與會員自身有關係時該會員無表決之權

第二十八條 會員會議之議決須經出席會員過半數之同意如可否同數時主席得裁決之

第二十九條 會員會議之主席由會長副會長任之如會長副會長均有事故不能出席得由出會會員中公推一人主席

第三十條 本會一切會議會員不得缺席

第三十一條 本會議決事項均須記載於議決錄由主席署名於後存會備查

第三十二條 本會之一切案卷帳簿及議事錄等各會員予辦公時間內均可索閱惟不得攜出

## 第七章 本會會費

第三十三條 凡為本會會員均須担任本會規定之出資義務惟經接本會通知後應繳之款須於一星期內交納

第三十四條 本會會員之入會費每員銀元叁百元

第三十五條 本會經常費須由董事部編製預算提交會員議會通過後即由各會員分担之



第三十六條 預算案通過後入會會員應自取得會員之日起按月納費

第三十七條 凡已交之入會費及經常各費無論何時不得要求退還

## 第八章 結帳報告

第三十八條 本會結帳之期定爲六月三十日及十二月三十一日

第三十九條 董事部於一七兩月召集經常會議之十日前須預備左列各種報告文件

(一)財產目錄

(二)收支預算及決算

(三)會務報告書

第四十條 上項報告文件由董事部提交經常會議

## 第九章 附則

第四十一條 本章程如有應行修改之處須經全體會員三分之二

以上之提議經會員會之議決修改之

上海銀行  
公會擬訂

# 票據交換所章程草案

## 第一章 總綱

第一條 本所依據民國四年八月二十四日財政部公布之銀行

公會章程由上海銀行公會組織之定名曰上海票據交換所

第二條 本所附設於上海銀行公會

第三條 本所為便利所員銀行當日票據匯劃並節省現金之授受起見其應收應解款項均以劃帳方法處理之

第四條 本所組織為基本所員董事會保管銀行所長及交換員

事務員其統系如左

特別所員

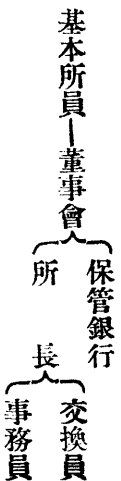

## 第二章 所員銀行

第五條 上海銀行公會會員銀行為基本所員銀行

第六條 非公會會員中外銀行或南北市錢莊及其他金融機關

其入所交換票據者得為特別所員銀行

第七條 特別所員銀行欲入所交換票據者須由基本所員四家以上之介紹並須將最近三年之營業報告連同入所願書送交

本所董事會審查後加以意見書提交於所員會由所員會以無記名投票法決其可否惟須有全體所員三分之二以上之同意始得入所

第八條 基本所員特別所員出所時得適用銀行公會章程第二章第十五十六十七十八十九二十條之規定

第九條 基本所員經董事會同意得受所外中外銀行或南北市錢莊及其他金融機關之委託代理交換票據但須由該代理交換之基本所員銀行完全負責

### 第三章 所員會

第十條 所員常會定於每年一月及七月初旬召集一次其時日臨時定之

第十一條 遇有特別事項得由董事會召集所員臨時會或經基本所員四家之提議得函請董事會召集之但經特別所員四家會同基本所員二家之提議亦得函請董事會召集之

第十二條 基本所員之議決權一員一權特別所員但有提議權而無表決權

### 第四章 交換準備金與保管銀行

第十三條 所員銀行應依照本所之規定各存交換準備金於保管銀行以備交換後解現之需惟數目之多寡視票據交換之多寡分別規定繳納之

第十四條 保管銀行專任保管所員銀行交換準備金銀兩銀幣及本所往來帳據

第十五條 每所員銀行之交換準備金額其結存總數至少需在規元若干兩銀元若干元以上如不足此數時應由本所通知隨時增加惟利息由保管銀行酌給之

第十六條 交換準備金分割頭銀與匯劃銀兩種銀幣一種滬上中央銀行或公會公庫未完全成立以前公推基本所員銀行幾家爲保管銀行專任保管劃頭銀銀幣及匯劃銀

## 第五章 董事會

第十七條 本所設董事七人由上海銀行公會董事任之並由公會正副會長兼任本所正副董事長

第十八條 董事董事長之選舉及任期均比照上海銀行公會章程之規定

## 第六章 董事之職務

第十九條 董事職務如左

- (一) 指導所長處理所中各項事項
- (二) 所長之聘請及解職
- (三) 檢定本所各項規程細則及帳表等項
- (四) 編製預算決算及各項報告
- (五) 召集所員會

(六) 判斷所員爭執事項

(七) 有審查特別所員入所交換及基本所員代理交換之責

(八) 其他關於所務等項

## 第七章 所長交換員及事務員

第二十條 本所設所長一人由董事會延聘之承董事長之命主持所中一切事務並有督率交換員及事務員之責

第二十一條 本所設事務員若干人視事務之繁簡由所長商陳董事會任用之

第二十二條 所長薪水由董事會規定之事務員薪水由所長陳請董事會核定之交換員薪水由所員銀行酌給之

## 第八章 經費

第二十三條 基本所員銀行應繳納入所費若干元特別所員銀行應繳納入所費若干元

第二十四條 基本所員應按月繳納交換常費若干元特別所員應按月繳納常費若干元

## 第九章 代理交換

第二十五條 所外中外銀行或南北市錢莊及其他金融機關得委託基本所員銀行代理交換票據

第二十六條 關於代理交換事務應先陳請董事會審查後方可

代理

第二十七條 代理交換按月應繳代理交換費其數目比照特別所員二分之一徵收之

第二十八條 外國銀行未入所交換以前所員銀行對於外國銀行收解得委託保管銀行代理交換之

## 第十章 交換時間

第二十九條 交換時間除例假外每日自上午十時起至下午三時三十分止

第三十條 交換員無論有無票據交換均須於本所開始時到所如有誤時或不到情事照章處以罰金惟罰金細則另訂之

## 第十一章 附則

第三十一條 本章程經所員會通過後於 年 月 日施行

第三十二條 本章程如有提議修改之時得召集所員會經所員全體四分之三之通過方得修改之

姚仲拔

起草員

徐寄廩

擬訂

徐滄水

# 銀行通行則例

(前清光緒三十四年正月十六日公布)

第一條 凡開設店舖經營左列之事業無論用何店名牌號總稱之爲銀行皆有遵守本則例之義務

一 各種期票匯票之貼現

二 短期拆息

三 經理存款

四 放收款項

五 買賣生金生銀

六 兌換銀錢

七 代爲收取公司銀行商家所發票據

八 發行各種期票匯票

九 發行市面通用銀錢票

紙幣法律未經頒布以前官設商立各行號均得暫時發行市面通用銀錢票但官設行號每月須將發行數目按期咨報度支部查核度支部並應隨時派員前往稽查

第二條 凡欲創立銀行者或獨立資本或按照公司辦法合資集股均須預定資本總額取具殷實商號保結呈由地方官查驗轉報度支部核准註冊方可開辦

凡銀行應行呈報事件除呈請地方官轉報外并須徑呈度支部

以便稽核

凡銀行開辦須預將年月日稟報所在地方官轉報度支部

第三條 凡欲開設銀行者須將左開事項呈報

一 行號招牌

二 設立本行分行地方

三 資本若干

四 或獨資或合資或合名應呈報姓名籍貫住址員名若係招股公司除上開事項外須將集股章程及發起人辦事人姓名籍貫員數住址并分別有限無限一律呈報

第四條 凡開設銀行須遵照本則例自定詳細章程呈報度支部核准如有變更亦應一律呈核

第五條 凡銀行每半年預詳造該行所有財產目錄及出入對照表呈送度支部查核如有特別事故應由度支部派員前往檢查各項冊簿憑單現款并其經營生意之實在情形此外各項貿易事業公家概不干預如官有藉端需索等情准該行呈稟度支部查明從嚴參辦

第六條 凡銀行每年結賬後須造具出入對照表詳列出入款項總數登報聲明或以他法布告俾衆周知

第七條 銀行營業之時間以午前八時起午後四時止但因營業情形而欲變通者亦可



第八條 銀行如逢星期及營業地方休息日均得停業其不欲停業者聽若有不得已之事故而欲例外停業者須稟准地方官登載報紙或以他法布告俾衆周知

第九條 凡經核准註冊各銀行如有危險情形准其詳具理由呈所在地方官報明度支部轉飭地方官詳查營業之實況與將來之希望如果係一時不能周轉并非實在虧空准飭就近大清銀行商借款項或實力擔保免致有意外之虞

第十條 凡銀行或個人營業改爲公司辦法或原係公司變爲個人營業或欲變更其公司之制度或欲與他公司合併等事均應查照第二條辦理

第十一條 銀行如有不遵守第五條所定報告檢查及第六條所定布告或雖受檢查而有隱匿或雖經報告布告而其中有含混等弊一經查出由度支部酌量情節輕重科以至少五兩至多千兩之罰款

第十二條 以前各處商設票莊銀號錢莊等各項貿易凡有銀行性質即宜遵守此項則例其遵例註冊者度支部即優加保護其未註冊者統限三年均應一體註冊倘限滿仍未註冊者不得再行經理匯兌存放一切官款

第十三條 各省官辦之行號或官商合辦之行號統限於本則例奏定後六個月內報部註冊一切均應遵守本則例辦理如過期

不註冊者科以至少五百兩之罰款每遲六個月罰款照加

第十四條 官辦行號每省會商埠只准設立一所如有必需另行設立時須與度支部協商或會奏請旨辦理各種官立銀行欲設立分行時或已有大清銀行分行地方須先儘該分行作爲代理第十五條 凡銀行或因折閱或有別項事故情願歇業者應舉定辦理結帳人稟報地方官將存欠帳目計算清楚照商律辦理地方官具錄事由速報度支部查核不得遲延並一面由該行自行稟報度支部查核

第十六條 凡只兌換銀錢無銀行之性質者本則例施行後均作爲銀錢兌換所免其註冊

各種特別銀行除遵照特別專例外其有專例所未及者均按照本則例辦理

本則例卽於奏准三個月後施行

本則例如有應行修改之處隨時斟酌奏明辦理

# 儲蓄銀行則例

(前清光緒三十四年正月公布)

第一條 凡代公衆存放零星款項爲業者均爲儲蓄銀行應遵守本則例辦理其他各種銀行欲兼營此項儲蓄事業者於本則例奏定後亦應一律遵守

第二條 開設此項銀行須資本五萬兩以上之各種公司稟部核准註冊後方准開辦

第三條 銀行存款應分定期存款及活期存款二種其定期存款有零存整付整存零付整存整付三種均須於營業章程內聲明詳細辦法及生利規則

第四條 儲蓄之款如其人聲明係爲修學婚嫁養老營業資本及各項善舉者無論整款零款當另冊存儲支付由存款人與銀行自行定章辦理

第五條 存款利息應行支付之日如存戶不來支取卽從是日起併入原本內一同起息

第六條 儲蓄銀行之理事人所有行中一切債務均負無限責任遇更換時有經手關係之債務須二年後方能將一切責任交卸第七條 此項銀行應於每年結帳之時核算存款總額四分之一

將現銀或國債票地方公債票及確實可靠之各種公司股票存於就近大清銀行或其他殷實銀行以爲付還儲蓄存款之擔保

并取具存據呈報度支部或該地方官核驗

第八條 行中存款之人於上條所載各種票據現款有先得之權如銀行有歇業倒閉等事應先將上條存案之款攤還存款之人不敷時再將行中所有存款與其餘債主一律攤還

第九條 此項銀行應遵本則例自訂營業詳細章程呈報度支部核准倘該章程修改之時亦須呈報候核

第十條 行中辦事人員有違背本則例時應視情事之輕重處以五十兩至五百兩之罰款或令其停業或解散之

第十一條 各銀行商號未經呈報批准任意兼營儲蓄事業者酌處以五十兩至五百兩之罰款其營業在本則例奏准施行以前者須遵本則例註冊逾限半年以上者處罰同

第十二條 本則例特別規定以外應遵照普通銀行則例辦理

第十三條 本則例如有應行修改之處隨時斟酌情形奏明辦理

# 修正銀行法草案

第一條 凡開設店舖經營存款借款及匯兌貼現等業務者無論用何名稱均認爲銀行應遵照本法辦理

第二條 凡經營銀行業務者無論爲獨資或公司組織其資本總額至少須達二十萬元但商業簡單之地方得呈由地方長官轉請政財部核減其資本總額

第三條 凡欲開設銀行者應按照左列各項擬定詳細章程呈由地方長官轉請政財部核准(一)商號(二)銀行之組織(三)總分行所在地(四)資本總額(五)營業年限(六)創辦人姓名籍貫住址如係股份有限公司或股份兩合公司組織並應另擬招股章程造具發起人姓名籍貫住址清冊呈由地方長官轉請政財部核准後方得招募股本

第四條 凡經政財部核准章程之銀行應俟認募資本總額足額並交足總額二分之一以上時備具左開各件呈由地方長官轉請政財部驗資註冊後方得開業(一)創立會議決議錄(二)檢查人報告書(三)出資人名簿(四)資本人已未交清冊(五)經理或代表人及其他法定職員姓名籍貫住址(六)商號保結(七)註冊費(數目另規定施行細則中)獨資開設之銀行不適用本條第一二三項之規定但須由出資人另具履歷並聲明所有財

## 產數目

第五條 前條所定未經交足之股款應於續收時呈由地方長官轉請財政部查驗備案

第六條 銀行增加資本時除按照公司條例規定辦理外其呈請驗資程序與前條同

第七條 凡經財政部核准註冊之銀行應預將開業日期呈報備案如滿六個月後尚未呈報開業者應由財政部咨行該管地方長官查明撤銷之但前項所定期限如確有正當之事由銀行亦得呈請准予展限

第八條 銀行添設分行或變更章程或與他銀行合併時應呈由地方長官轉請財政部核准辦理

第九條 銀行成立有效時期以財政部註冊證書填載之日起算

第十條 銀行每半年須結帳一次應造具營業報告書及財產目錄資產負債表損益表呈由地方官轉送財政部查核

第十一條 銀行每半年結帳後須將資產負債表及損益表登載總分行所在地報紙或以其他方法公告之

第十二條 銀行營業時間自上午九時起至十二時止下午一時起至四時止但因營業上之必要得延長之

第十三條 銀行每逢星期日國慶日及營業所在地之例假日均得照例休業除前項休息日外如因不得已事故須臨時休業者

應先期呈准地方長官登載報紙或以他法布告之

第十四條 財政部不論何時得派員或委託地方官檢查銀行營業情形及財產狀況前項檢查章程以財政部令定之

第十五條 財政部如認為銀行營業情形及財產狀況有危險時得令其休業或發其他命令

第十六條 銀行如有違背法令章程或財政部命令或其他妨礙公益之行爲時財政部得令停止營業或改選職員或撤銷註冊

第十七條 銀行之出資人經理或代表人及其他執行業務之重要職員如有左列各項之行爲時得處以百元以上萬元以下之

罰金(一)違反本法第三條第四條第五條第六條第八條規定之一者(二)不爲本法第十條或第十一條所定之報告公告或其報告公告有虛僞之記載者(三)違抗本法第十四條或第十五條或第十六條之命令者

第十八條 銀行如因破產或其他事故停止營業清算帳目時依公司條例及其他法令規定辦理外應隨時開具事由呈由地方長官轉請財政部查核備案

第十九條 銀行解散時應將註冊證書呈繳地方長官轉送財政部註銷之

第二十條 特種銀行除各依其特種法令辦理外其未經各法令規定事項仍應適用本法之規定

第二十一條 本法施行細則另定之

第二十二條 本法自公布之日施行

# 銀行法施行細則草案

第一條 已設之商業公司而欲兼營銀行業者除依銀行通行法各規定辦理外並應於呈請時附具左列各件呈送財政部查核  
(一)公司註冊文件(二)公司最終之財產目錄及貸借對照表  
(三)公司最終之損益計算書及利益處分書(四)股東之姓名及認股書

第二條 已設立之銀行而欲兼營他項業務者應於呈請時附具業務種類及事業狀況說明書並事業計畫書呈送財政部核辦

第三條 外國公司組織之銀行或在銀行通行法施行地外設立總行之銀行欲在銀行通行法施行地內設立分行或代理店經營銀行業務者應於呈請時記載分行或代理店所在地并應由分行代表人或代理店主署名添具左列書類呈送財政部查核  
(一)總行設立批准之證明書(二)代表者資格之證明書又代理店契約之謄本(三)設立總行時之核准銀行章程(四)他分行或代理店之設置已經主管官廳之核准者其核准文件之謄本(五)銀行營業概要書(六)銀行之重要出資人及職員名稱前項規定在非公司組織之外國銀行或在銀行通行法施行地外設立總行之獨資銀行欲在銀行通行法施行地內設立分行或代理店經營銀行業務者準用之



但前條之規定在本細則施行前設立者不在此限

第四條 中外合資創設之銀行如在銀行通行法施行地內設立

總行時應全照中華民國法令辦理

第五條 公司組織之銀行爲合併之決議時已完了公司條例第五十三條之程序後應由各公司業務之職員全體及董事署名具書呈報並應添具左列書類呈送財政部查核（一）總會之決議錄及職員之同意書（二）關於合併之契約書（三）因合併而存續之公司或因合併新設之公司章程（四）依公司條例第五十三條第一項規定之財產目錄及貸借對照表（五）依公司條例第五十三條第二項規定之公告及通知各文件之謄本

第六條 無限公司改爲兩合公司或兩合公司改爲無限公司時應於呈報時附具貸借對照表及關於變更組織之出資人同意書呈送財政部查核

第七條 股份兩合公司改爲股份有限公司者應於呈報時附具貸借對照表章程及關於變更組織之股東總會議決錄無限責任出資人之同意書呈送財政部查核

第八條 銀行若變更商號資本金總額總行或分行所在地及欲添設分行者應於呈請時附具理由書及股東總會之議決錄或重要職員之同意書呈送財政部查核但股份有限公司或股份兩合公司減少資本總額時並應添具第五條第四項及第五項

之書類

第九條 公司組織之銀行變更章程時應即呈報財政部查核其非公司組織之銀行業者廢止其分行或兼營事業時亦同在外國境內或在銀行通行法施行地方設立總行分行變更章程或廢止其兼營事業時應由銀行通行法施行地內分行代表者或代理店主即時呈報財政部備案

第十條 銀行通行法第十條規定之營業報告書應於營業年度經過後一個月以內遵附列程式造送財政部查核但有不得已事由須延長期限者應呈經財政部核准

第十一條 銀行有左列情形之一者應即具明事由呈報財政部查核（一）停止支付時（二）營業之廢止或解散時（三）受破產之宣告或對於破產宣告爲抗告又對於抗告受審判廳之決定時

第十二條 依銀行通行法及本細則之規定應呈送財政部之書類均須呈由地方長官核轉之

第十三條 本細則所定應行呈報而未呈報者應處營業主或代理店主百元以上千元以下之罰金

第十四條 本細則自某年月日施行

# 儲蓄銀行法草案

第一條 凡以複利方法經營左列各項業務者應稱爲儲蓄銀行

(一) 一次受入五元未滿之金額爲不定期存款者

(二) 零存整付之定期存款

(三) 整存零付之定期存款

(四) 整存整付之定期存款

前項業務非儲蓄銀行不得經營之

第二條 凡設立儲蓄銀行者須有資本二十萬元以上之股份之

有限公司前項資本總額非全數認募足額並收足四分之一以上呈由地方長官轉請財政部核准註冊後不得開業

第三條 儲蓄銀行設立程序應遵照銀行通行法第三條第四條

各規定辦理

第四條 儲蓄銀行不得設立分行但因營業上之必要得設置代理店

第五條 儲蓄銀行除第一條所列業務外得兼營左列之業務

(一) 普通定期存款

(二) 貴重物品及有價值證券之保管

(三) 債權之清理委託

(四) 經理本行所在地公共團體之金錢出納事項

(五)經理本行所在地公共團體之往來存款

第六條 儲蓄銀行非經財政部特准不得經營本法所未規定之業務

第七條 儲蓄銀行對於第一條所列之存款不得用支票付款

第八條 儲蓄銀行爲付還儲蓄存款之擔保應按所收各種存款總額三分之一購買國家公債存於就近之國家銀行或其他之殷實銀行取具存據呈由地方長官轉請財政部查核前項存款總額以每半年末日之現存金額定之

第九條 儲蓄銀行如有歇業時應先將第八條提存之款攤還各儲戶其不敷時再將行中所有存款與其餘債主一律攤還

第十條 儲蓄銀行除左列方法外不得運用其資本金

(一)認購國家債票及其他確實有價證券

(二)國家債票及其他確實有價證券爲質之放款但放款期限至多不得逾六個月

(三)兩家以上署名之票據貼現

(四)以各該儲戶所存金額爲限之放款但需以儲戶存摺爲質

(五)存放其他之殷實銀行

第十一條 儲蓄銀行之認購因放款所收之擔保品而爲同一公司之股票時不得超過該公司股票總數五分之一

第十二條 儲蓄銀行對於他銀行之存款及收買已經他銀行承受票據之各項總額以所存款總額十分之一爲限度並不得超過已繳資本金四分之一

第十三條 儲蓄銀行之董事對於第一條及第五條第一款至第五款所經手各項債務應負連帶清償之責其經理副經理如係由股東會推選者亦應與董事共同負責前項董事之責任非退職已滿二年後不得解除之

第十四條 儲蓄銀行關於左列事項應呈由地方長官轉請財政部核准

(一)增加資本

(二)變更業務之種類及其方法

(三)代理店之設置或撤消

(四)其他變更章程等事財政部認爲必要時得將其業務之範圍及其方法限制或變更之

第十五條 儲蓄銀行之合併或解散非呈由地方長官轉請財政部核准不生効力

第十六條 儲蓄銀行未經財政部核准註冊後先行營業者處以百元以上二千元以下之罰金

第十七條 儲蓄銀行之董事監察人有違反本法第六第七第八第十一第十三及第十五等各條規定者處以十元以上千元以下之罰金前項罰金規則如經理副經理係由股東會推選者亦適用之

第十八條 本法所未規定事項應遵照銀行通行法及公司條例辦理

第十九條 本法施行細則另定之

第二十條 本法自公布之日起施行

# 銀行公會章程

(民國四年八月二十四日公布)

第一條 各處銀行錢莊銀號等應照本章程組織銀行公會辦理

左列各事項

- 一 受財政部或地方長官委託辦理銀行公共事項
- 二 辦理支票交換所及徵信所事項
- 三 辦理預防或救濟市面恐慌事項

第二條 各銀行錢莊銀號具有左列各條件者得公共組織公會

稟准財政部設立之

- 一 資本金額在二萬元以上者
- 二 註冊設立已滿一年以上者

銀行公會設立後凡具有上列條件者得隨時由會核准加入

第三條 銀行公會設會長副會長各一人董事五人至七人會員

無定額

第四條 會長副會長由會員於董事中選任之

第五條 董事由會員互選任之

第六條 凡入會之銀行莊號均得舉出一人為會員

第七條 會長副會長非有左列資格者不得被選

- 一 資本五十萬元以上之銀行經理
- 二 錢業公所領袖董事

三 商會總理協理

第八條 董事非有左列資格者不得被選

一 資本十萬元以上之銀行經理副經理

二 錢業公所董事

三 商會會董

第九條 會長副會長任期爲二年但得連任一次董事任期爲四年每二年改選半數

第十條 凡有左列各項情事者不得爲本會會員

一 曾經宣告破產者

二 訴訟尙未了結者

第十一條 入會銀行有互相維持之責

第十二條 入會銀行均須於營業盈利項下提出一成存儲本會作爲公積金

第十三條 入會銀行於營業資本不敷周轉時得以確實擔保品向本會借用公積金其利息臨時公議定之公積金非經董事會議決並查明告貸銀行內容確係殷實並無別情者不得借用

第十四條 公積金所生利息仍歸原提存之各該銀行所有

第十五條 入會銀行如有破壞公益及不遵守本會各項章程情事得由董事會議決取銷其入會資格

第十六條 本會辦事各項細則由董事會議定詳准財政部施行之

第十七條 本章程之施行日期由財政部定之如有未盡事宜並得由部隨時修正公布施行

# 修正銀行公會章程

(民國七年八月念六日公布)

第一條 依照中華民國法令組織之本國銀行有五行以上之發起得遵照本章程呈准財政部組織銀行公會辦理左列各事項

- 一 受財政部或地方長官委託辦理銀行公共事項
- 二 辦理支票交換所及徵信所事項
- 三 發展銀行業務矯正銀行弊害

但中外合資設立之銀行依照中華民國法令註冊設立者得加入公會

第二條 入會銀行應具有左列各條件

- 一 實收資本總額在二十萬元以上者
- 二 註冊設立已滿一年以上者

銀行公會設立以後凡具有上列條件者經入會銀行多數之同意得隨時加入

第三條 入會銀行得舉出會員代表本銀行其會員之資格及員數之限制於各地銀行公會章程內定之

第四條 凡有左列各項情事者不得爲會員

- 一 曾經宣告破產尙未撤銷者
- 二 褫奪公權尙未復權者
- 三 非中華民國國籍者



第五條 各地方銀行組織銀行公會章程及其他各項規約應呈請財政部核准施行

第六條 銀行公會章程內應規定左列各事項

一 公會經費及徵收會費之方法

二 公會所在地

三 公會內部組織

四 公會應辦各事

第七條 銀行公會得設董事長一人董事至多不得過七人

第八條 董事由會員中公選董事長由董事互選之

第九條 董事長董事任期二年期滿改選但得連任

第十條 入會銀行有互相維持之責

第十一條 入會銀行如有破壞公益及不遵守本會章程事由

董事議決并經入會銀行多數之同意令其退會

第十二條 一地方內銀行公會以設立一所爲限

第十三條 銀行公會得附設銀行員俱樂部其章程由各該地公

會另定之

第十四條 本章程自公布之日起施行

# 銀行公庫兌換券條例

第一條 銀行公庫兌換券由各地方銀行公會組織之公庫發行公庫先從津滬漢三處設立其組織另法定之

第二條 此項兌換券流通全國無論公私款項一律通用不得折扣貼水

第三條 此項兌換券分爲一元五元十元二十元五十元一百元五百元七種按照券面地名由該地公庫以國幣或通用銀元隨時兌現

第四條 此項兌換券須按照發行額以國幣或通用銀元或生金銀七成爲現金準備以公債票及商業有價證券三成爲保證準備前項現金準備之成數依金融之狀況得增減之但須經全國銀行公會聯合會之決議由財政部及幣制局核准並公告後方得實行

第五條 依照中華民國法律設立之銀行業經財政部核准註冊者均得按第四條之準備法向公庫承領兌換券章程另定之

第六條 公庫逐日發行兌換券並現金準備及保證準備之數目每一星期應於公庫所在地登報公告一次每月並應製成上列

二項報告表報告財政部及幣制局

第七條 財政部及幣制局得會同派員駐公庫監理或隨時檢查

各地方公庫發行帳冊

第八條 公庫所在地之檢察官及商會得根據公庫登報之公告隨時要求檢查發行數目現金準備及保證準備並發行帳冊

第九條 公庫違背第四條之規定發行兌換券或有其他不正當之行爲時得由財政部及幣制局酌定期限停止該公庫之發行權或對於該公庫董事及經理人得處以五千元以下之罰金其有涉及刑事犯罪者由司法官署依法處斷

第十條 偽造或塗改此項兌換券者依刑律之規定處斷

第十一條 本條例施行後除依教令之規定特准發行兌換券之銀行仍得繼續發行並得按照本條例第四條之準備辦法向公庫承領此項兌換券外其他業經發行兌換券之銀行應由財政部及幣制局酌定期限收回或由該行自行呈請取消其發行權在發行權未經取消以前不得承領此項兌換券本條例施行後除依前項規定外無論何種銀行財政部幣制局不再准許有發行兌換券之權

第十二條 本條例自公布日施行

# 本報特別號一覽

本報第一百二十六號  
**銀價問題**  
號  
民國九年七月十三日發行

本報第一百七十號  
**所得稅問題**  
號  
民國九年十月十七日發行

本報第二百零二號  
**信託問題**  
號  
民國十年六月十四日發行

本報第二百零三十一號  
**票據交換所研究**  
號  
民國十一年一月三日發行

本報第二百零三十八號  
**恐慌預防**  
號  
民國十一年三月七日發行

本報第二百零四十二號  
**會計科目名詞研究**  
號  
民國十一年四月四日發行

本報第二百零四十三號  
**財政革新意見**  
號  
民國十一年四月十一日發行

本報第二百零六十二號  
**票據法研究**  
號  
民國十一年八月二十日發行

▲目次▼

全國貿易表

上海貿易表

全國金銀進出表

上海金銀進出表

上海洋厘表

上海銀拆表

倫敦大條行市表

上海先令行市表

上海銀行庫存表

一年來上海物價月別指數表

十一年上期北京公債市價漲落表

十一年上期上海公債市價漲落表

各項公債比較表

經濟統計

# 票 據 法 研 究

內 容 概 要

建 法 論 調  
言 規 叢 查

銀 行 週 報 社 印 行

# 全國貿易表

年次	輸入貿易總額	輸出貿易總額	輸出入合計額	輸入超過額
元年	四七〇,〇九七,〇三二	三七〇,〇五〇,〇四三	八四三,六七四,四三〇	一〇三,五六六,六六二
二年	五七〇,一六二,五五七	四〇三,三〇五,五〇六	九七三,四六八,一〇三	一六六,八五七,〇二二
三年	五八九,二四一,三六三	三五六,三三六,六六九	九五五,〇六八,〇二二	三三三,〇〇四,七五三
四年	四五四,四七五,七一九	四一八,八六一,一六四	八七三,三三六,八八三	三五五,六四四,五五五
五年	五二六,四〇六,九九五	四八一,九七七,三六六	九九八,二〇四,三六〇	三四〇,〇九六,六六二
六年	五〇九,五八,七四四	四六三,九三三,六〇〇	一,〇一三,五二〇,三四四	八六,五九七,一四四
七年	五五四,八九三,〇二二	四八五,八八三,〇三三	一,〇四〇,七六六,二二二	六九,〇〇〇,五一一
八年	六〇六,九九七,六六一	六三〇,八〇九,四二二	一,二三七,〇七七,〇三三	一六,一八八,二六〇
九年	六三二,二五〇,三三〇	五五二,六三三,三〇〇	一,一〇三,八八三,五三〇	三〇〇,六八八,九三〇
十年	九〇六,一三三,四九九	六〇二,一五五,五七七	一,五〇七,三三三,九六六	三四〇,八六六,九二二

附註 右表輸入貿易總額係洋貨進口淨數

# 上海貿易表

年次	洋貨進口	土貨出洋	共計貨價	進口超過數	出口超過數
元年	三三〇,〇七二,八三七	一六五,五三四,五〇〇	三三三,五九六,三三七	入超 四四,四七七,三三七	入超 四四,四七七,三三七
二年	二四四,四三三,四三三	一六六,八五九,四二五	四三三,三〇〇,八三六	入超 六六,五五〇,〇〇六	入超 六六,五五〇,〇〇六
三年	三三六,五八九,五八八	一四七,六九二,〇九四	五二六,二二一,六四三	入超 七〇,八九七,四四四	入超 七〇,八九七,四四四
四年	一九八,三四二,六八四	一〇二,四三七,七六〇	三九九,六五三,一六四	入超 三三,三三三,三九六	入超 三三,三三三,三九六
五年	一〇九,〇三三,七四〇	三三三,九三三,八二〇	四四〇,九六七,五五〇	入超 六,九〇一,〇七〇	入超 六,九〇一,〇七〇
六年	三三〇,〇六三,九九〇	一九七,三五五,六五九	四四七,四一九,六四九	入超 二,七三三,三三一	入超 二,七三三,三三一
七年	三四,六六七,九〇七	三〇二,二五〇,八四三	四二六,三三九,七五〇	入超 一,三六七,〇六四	入超 一,三六七,〇六四
八年	三六,七〇一,〇四四	三五六,七六九,七五九	五三二,四九〇,八〇三	入超 一,九三三,三三三	入超 一,九三三,三三三
九年	三六五,九七七,五三六	一九四,七五九,四三三	五七七,七三三,九六八	入超 九〇,三三三,二二四	入超 九〇,三三三,二二四
十年	四四三,四三三,九三〇	三三〇,四二七,八九三	五九九,〇一三,八二三	入超 二四,六六六,〇三三	入超 二四,六六六,〇三三

附註 右表據海關報費製成

銀行年鑑

## 全國金銀進出表

## (一) 金貨(單位關平銀一兩)

年別	進口值關平銀數	出口值關平銀數	進口或出口超過 計值關平銀兩數
民國元年	九,二九六,五二八	一,八三八,四二三	入超七,四五八,一〇五
民國二年	三,〇六五,二九〇	四,四五〇,八九〇	出超一,三八五,六〇〇
民國三年	八六一,一六七	三,八六一,九一七	出超三,〇〇〇,七五〇
民國四年	八一八,八二七	一八,二一一,〇四〇	出超一七,三九二,二一三
民國五年	一九,九〇三,一一七	八,一〇二,二六八	入超一,八〇〇,八四九
民國六年	一三,八七一,七七八	五,〇二四,五七五	入超八,八四七,二〇三
民國七年	一,二二八,三四二	二,二八一,六五九	出超一,〇五三,三一七
民國八年	五一,〇七八,六四三	九,八九六,四二九	入超四,一八二,二一四
民國九年	五〇,九六六,八八〇	六八,四六九,三六〇	出超一七,五〇二,四八〇
民國十年	二九,四九九,二三二	四五,九五九,六二七	出超一六,四六〇,三九五
合計	六〇,五八九,八〇四	四七,七八〇,九六六	入超一,八一,〇二八

## (二) 銀貨(單位一兩)

年別	進口值關平銀兩數	出口值關平銀兩數	進口或出口超過 計值關平銀兩數
民國元年	四五,〇九八,二九七	二五,八四九,六四五	入超一九,二四八,六五二
民國二年	五五,七一,四九〇	一九,七四三,一二六	入超三五,九六八,三六四
民國三年	一六,四九八,七四四	三〇,一一一,六九三	出超一四,六二二,九四九
民國四年	二〇,七一七,五〇六	三九,〇九九,八二〇	出超一八,三八二,三一四
民國五年	三七,〇八八,三二〇	六五,七六六,四四六	出超二八,六七八,一二六
民國六年	二七,五〇七,二九二	四八,四九〇,三九〇	出超二〇,九八三,〇九八
民國七年	三六,一二四,二二九	六二,九三〇,三〇二	入超二六,八〇六,〇七三
民國八年	六二,〇九三,七〇七	八,九六八,四一八	入超五三,一二五,二八九
民國九年	一六,三五四,三八三	七,一五,四一〇	入超九,二〇〇,九七三
民國十年	八九,五四四,六〇七	五九,一一三,八九四	入超三〇,四三〇,七一三
合計	五二七,七一八,四八〇	四一四,一四四,八二五	入超一一三,三三六,六五五

附註 右表據海關報告製成



# 上海金銀進出表

## (一) 金貨(單位關平銀一兩)

年 別	進口值關平銀數	出口值關平銀數	進出口或出口超過 計值關平銀兩數
民國元年	三,二七一,三九四	四,四三四,二六六	出超 一,一六二,八七二
民國二年	一,五三一,四八三	一三,三一,九九三	出超 一,七八〇,六一〇
民國三年	一,七七六,七七一	一六,七四五,一九三	出超 一四,九一八,四二二
民國四年	二〇,八二六,四七五	七,七四三,〇一三	入超 一三,〇八三,四六二
民國五年	一三,〇三七,六一四	四,二〇五,六六二	入超 八,八三一,九五二
民國六年	一,二二六,〇六九	二,三五三,一二四	出超 一,一二七,〇五五
民國七年	四四,三〇八,一四六	一〇,七二七,〇五一	入超 三三,五八一,〇九五
民國八年	三三,八二三,〇八五	五五,〇三二,〇八八	出超 二一,二〇九,〇〇三
民國九年	一四,七九九,六六〇	四一,一二七,七五六	出超 二六,三二八,〇九六
民國十年			

## (二) 銀貨(單位一兩)

年 別	進口值關平銀數	出口值關平銀數	進出口或出口超過 計值關平銀兩數
民國元年	六〇,二五一,六〇二	四〇,一三八,二〇五	入超 二〇,〇七三,三九七
民國二年	三〇,四八二,九八三	三〇,一九一,二二六	入超 九,二九一,七五七
民國三年	二〇,六〇二,三八〇	四四,四五一,三九五	出超 二四,五三九,〇一五
民國四年	四二,六〇四,八六七	六七,五三三,八八一	出超 二四,九二九,〇一四
民國五年	三六,九一六,二八三	五四,六六一,一四七	出超 一七,七四四,八六四
民國六年	三五,三九六,〇二四	三一,二五九,一九三	入超 四,一三六,八三一
民國七年	五八,三〇一,六九五	三六,四七九,三九一	入超 二一,八二二,三〇四
民國八年	九三,五四二,七三四	五三,五六〇,九五四	入超 四〇,九八二,七八〇
民國九年	六四,〇六七,〇一九	六五,六七八,〇四七	出超 一,六一一,〇二八
民國十年			

附註 右表根據江海關報告製成

## 上海洋厘表 (銀幣一元合)

月別	民國六年		民國七年		民國八年	
	最大價	最小價	最大價	最小價	最大價	最小價
一月			〇.七三五	〇.七六五	〇.七四三	〇.七九
二月			〇.七九七五	〇.七七	〇.七二五	〇.七九
三月			〇.七六七五	〇.七八二五	〇.七四六五	〇.七〇五
四月			〇.七九五	〇.七四八五	〇.七四	〇.七三六五
五月			〇.七四六五	〇.七四五	〇.七三一	〇.七三
六月	〇.七五	〇.七九	〇.七三五	〇.七四	〇.七五	〇.七四〇六五
七月	〇.七六八五	〇.七九	〇.七七五	〇.七九	〇.七五	〇.七五
八月	〇.七四五	〇.七〇五	〇.七二五	〇.七二	〇.七五	〇.七五
九月	〇.七四五	〇.七二	〇.七七五	〇.七元	〇.七四	〇.七八五
十月	〇.七七一五	〇.七〇二五	〇.七四四	〇.七四四	〇.七四六	〇.七九五
十一月	〇.七四	〇.七三七五	〇.七四五	〇.七三	〇.七六八	〇.七四五
十二月	〇.七三五	〇.七二五	〇.七六二五	〇.七二	〇.七四九	〇.七元

月別	民國九年		民國十年		民國十一年	
	最大價	最小價	最大價	最小價	最大價	最小價
一月	〇.七三九	〇.七三〇五	〇.七二七五	〇.七三六五	〇.七三	〇.七四
二月	〇.七四	〇.七二九五	〇.七九五	〇.七三五	〇.七六	〇.七〇五
三月	〇.七三六五	〇.七三五	〇.七四二五	〇.七九二五	〇.七六八五	〇.七三七五
四月	〇.七四七五	〇.七四四	〇.七五五	〇.七三	〇.七九五	〇.七四六五
五月	〇.七五	〇.七三三五	〇.七三九七五	〇.七三	〇.七六	〇.七四五
六月	〇.七三六五	〇.七六六五	〇.七三九七五	〇.七三	〇.七四六五	〇.七四三
七月	〇.七四六	〇.七三五	〇.七四八七五	〇.七八八		
八月	〇.七三九	〇.七五六五	〇.七六七五	〇.七三三		
九月	〇.七三六五	〇.七三三五	〇.七五五	〇.七三三		
十月	〇.七四	〇.七二	〇.七〇八五	〇.七四		
十一月	〇.七四五	〇.七〇二五	〇.七四	〇.七六三五		
十二月	〇.七〇五	〇.七四七五	〇.七三一	〇.七四三		

附註 右表據本報歷年所載洋厘表製成

# 上海銀拆表 (以千兩計)

月別	民國六年	民國七年	民國八年
一月	最大價 0.033	最大價 0.033	最大價 0.033
二月	最小價 0.011	最小價 借	最小價 0.011
三月	最大價 0.011	最大價 0.1	最大價 0.07
四月	最小價 0.001	最小價 0.011	最小價 0.06
五月	最大價 0.004	最大價 0.011	最大價 0.1
六月	最小價 0.004	最小價 0.011	最小價 0.04
七月	最大價 0.011	最大價 0.033	最大價 0.04
八月	最小價 0.003	最小價 0.033	最小價 0.01
九月	最大價 0.003	最大價 0.05	最大價 0.07
十月	最小價 0.003	最小價 0.06	最小價 0.07
十一月	最大價 0.022	最大價 0.1	最大價 0.07
十二月	最小價 0.003	最小價 0.01	最小價 0.03

月別	民國九年	民國十年	民國十一年
一月	最大價 0.01	最大價 0.033	最大價 0.033
二月	最小價 借	最小價 借	最小價 借
三月	最大價 0.001	最大價 0.001	最大價 0.07
四月	最小價 0.005	最小價 0.011	最小價 0.033
五月	最大價 0.011	最大價 0.02	最大價 0.06
六月	最小價 借	最小價 0.011	最小價 0.04
七月	最大價 0.003	最大價 0.04	最大價 0.1
八月	最小價 0.006	最小價 0.04	最小價 0.01
九月	最大價 0.011	最大價 0.06	最大價 0.01
十月	最小價 0.006	最小價 0.06	最小價 0.01
十一月	最大價 0.006	最大價 0.07	最大價 0.01
十二月	最小價 0.006	最小價 0.07	最小價 0.01

附註 右表據本報歷年所載銀拆表製成

# 倫敦大條行市表

(以倫敦大條  
近期價爲準)

月別	民國六年		民國七年		民國八年	
	最長價	最縮價	最長價	最縮價	最長價	最縮價
一月	三七 $\frac{1}{2}$	三六	四五 $\frac{1}{2}$	四三 $\frac{1}{2}$	四八 $\frac{1}{2}$	四八 $\frac{1}{2}$
二月	三八 $\frac{1}{2}$	三七 $\frac{1}{2}$	四三 $\frac{1}{2}$	四二 $\frac{1}{2}$	四八 $\frac{1}{2}$	四七 $\frac{1}{2}$
三月	三七 $\frac{1}{2}$	三五 $\frac{1}{2}$	四六	四二 $\frac{1}{2}$	五〇	四七 $\frac{1}{2}$
四月	三七 $\frac{1}{2}$	三六 $\frac{1}{2}$	四六 $\frac{1}{2}$	四五 $\frac{1}{2}$	四九 $\frac{1}{2}$	四八 $\frac{1}{2}$
五月	三八 $\frac{1}{2}$	三七 $\frac{1}{2}$	四九 $\frac{1}{2}$	四八 $\frac{1}{2}$	五八	四八 $\frac{1}{2}$
六月	三九 $\frac{1}{2}$	三八	四八 $\frac{1}{2}$	四八 $\frac{1}{2}$	五四 $\frac{1}{2}$	五三
七月	四一 $\frac{1}{2}$	三九 $\frac{1}{2}$	四八 $\frac{1}{2}$	四八 $\frac{1}{2}$	五一 $\frac{1}{2}$	五三
八月	四六	四〇 $\frac{1}{2}$	四八 $\frac{1}{2}$	四八 $\frac{1}{2}$	六一 $\frac{1}{2}$	五五 $\frac{1}{2}$
九月	四五	四六 $\frac{1}{2}$	四九 $\frac{1}{2}$	四五 $\frac{1}{2}$	六四	五九
十月	四八 $\frac{1}{2}$	四一 $\frac{1}{2}$	四九 $\frac{1}{2}$	四九 $\frac{1}{2}$	六六 $\frac{1}{2}$	六二
十一月	四五 $\frac{1}{2}$	四二 $\frac{1}{2}$	四九 $\frac{1}{2}$	四八 $\frac{1}{2}$	七六	六五
十二月	四三 $\frac{1}{2}$	四二 $\frac{1}{2}$	四八 $\frac{1}{2}$	四八 $\frac{1}{2}$	七九	七三 $\frac{1}{2}$

月別	民國九年		民國十年		民國十一年	
	最長價	最縮價	最長價	最縮價	最長價	最縮價
一月	八五	七六 $\frac{1}{2}$	四二 $\frac{1}{2}$	三六 $\frac{1}{2}$	三五 $\frac{1}{2}$	三四 $\frac{1}{2}$
二月	八九 $\frac{1}{2}$	八二	三七 $\frac{1}{2}$	三一	三五 $\frac{1}{2}$	三二 $\frac{1}{2}$
三月	八四	六五 $\frac{1}{2}$	三四 $\frac{1}{2}$	三〇 $\frac{1}{2}$	三五 $\frac{1}{2}$	三二 $\frac{1}{2}$
四月	七二 $\frac{1}{2}$	六五	三六 $\frac{1}{2}$	三一 $\frac{1}{2}$	三五 $\frac{1}{2}$	三三 $\frac{1}{2}$
五月	六四 $\frac{1}{2}$	五七 $\frac{1}{2}$	三五 $\frac{1}{2}$	三三 $\frac{1}{2}$	三七 $\frac{1}{2}$	三四 $\frac{1}{2}$
六月	五七 $\frac{1}{2}$	四四	三五 $\frac{1}{2}$	三三 $\frac{1}{2}$	三七 $\frac{1}{2}$	三四 $\frac{1}{2}$
七月	五六 $\frac{1}{2}$	一一 $\frac{1}{2}$	三九 $\frac{1}{2}$	三五 $\frac{1}{2}$	三六 $\frac{1}{2}$	三五 $\frac{1}{2}$
八月	六三 $\frac{1}{2}$	六六 $\frac{1}{2}$	三九 $\frac{1}{2}$	三六 $\frac{1}{2}$		
九月	六〇 $\frac{1}{2}$	五五 $\frac{1}{2}$	三四 $\frac{1}{2}$	三七 $\frac{1}{2}$		
十月	五九 $\frac{1}{2}$	五二 $\frac{1}{2}$	四二 $\frac{1}{2}$	三九 $\frac{1}{2}$		
十一月	五四 $\frac{1}{2}$	四六 $\frac{1}{2}$	四〇 $\frac{1}{2}$	三七 $\frac{1}{2}$		
十二月	四四 $\frac{1}{2}$	三八 $\frac{1}{2}$	三七 $\frac{1}{2}$	三四 $\frac{1}{2}$		

附表 右表據本報歷年所載大條行市製成

# 上海先令行市表

(以每日匯豐早晨九時半開盤市價為準)

月別	民國六年	民國七年	民國八年
一月	最長價 三·七 最縮價 三·五	最長價 四·五 最縮價 四·二	最長價 五·一 最縮價 五·〇
二月	最長價 三·八 最縮價 三·六	最長價 四·三 最縮價 四·二	最長價 五·〇 最縮價 四·七
三月	最長價 三·六 最縮價 三·三	最長價 四·五 最縮價 四·三	最長價 四·八 最縮價 四·六
四月	最長價 三·五 最縮價 三·六	最長價 四·五 最縮價 四·三	最長價 五·〇 最縮價 四·八
五月	最長價 三·六 最縮價 三·六	最長價 四·五 最縮價 四·五	最長價 五·三 最縮價 四·一
六月	最長價 三·一 最縮價 三·六	最長價 四·八 最縮價 四·六	最長價 五·四 最縮價 五·三
七月	最長價 三·一 最縮價 三·九	最長價 四·九 最縮價 四·八	最長價 五·六 最縮價 五·三
八月	最長價 四·六 最縮價 三·一	最長價 五·〇 最縮價 四·九	最長價 五·二 最縮價 五·六
九月	最長價 四·一 最縮價 四·三	最長價 五·六 最縮價 五·〇	最長價 六·三 最縮價 五·一
十月	最長價 四·二 最縮價 三·九	最長價 五·五 最縮價 五·〇	最長價 六·八 最縮價 六·三
十一月	最長價 四·一 最縮價 四·〇	最長價 五·一 最縮價 五·〇	最長價 七·四 最縮價 六·六
十二月	最長價 四·四 最縮價 四·一	最長價 五·二 最縮價 五·一	最長價 七·一 最縮價 七·一

月別	民國九年	民國十年	民國十一年
一月	最長價 八·八 最縮價 七·九	最長價 四·一 最縮價 三·六	最長價 三·七 最縮價 三·五
二月	最長價 九·〇 最縮價 八·一	最長價 三·五 最縮價 三·二	最長價 三·五 最縮價 三·二
三月	最長價 八·六 最縮價 七·一	最長價 三·二 最縮價 二·一	最長價 三·二 最縮價 三·〇
四月	最長價 七·四 最縮價 六·二	最長價 三·三 最縮價 三·一	最長價 三·五 最縮價 三·三
五月	最長價 六·四 最縮價 五·八	最長價 三·三 最縮價 三·二	最長價 三·七 最縮價 三·四
六月	最長價 五·八 最縮價 四·六	最長價 三·五 最縮價 三·二	最長價 三·七 最縮價 三·五
七月	最長價 五·六 最縮價 五·〇	最長價 三·八 最縮價 三·五	
八月	最長價 五·三 最縮價 五·九	最長價 三·九 最縮價 三·六	
九月	最長價 六·〇 最縮價 五·一	最長價 三·一 最縮價 三·七	
十月	最長價 五·一 最縮價 五·一	最長價 四·二 最縮價 三·九	
十一月	最長價 五·四 最縮價 四·六	最長價 四·〇 最縮價 三·八	
十二月	最長價 四·四 最縮價 三·一	最長價 三·一 最縮價 三·五	

附註 右表根據本報所載歷年先令行市製成

# 上海銀行庫存表 (單位銀元千元銀兩千兩大條一條)

民國六年

月別	銀		元		銀		兩		大條	
	最多時	最少時	最多時	最少時	最多時	最少時	最多時	最少時	最多時	最少時
一月	一九,三〇〇	一六,四〇〇	一八,五〇〇	一七,四〇〇	一,五七七	八〇〇	一,五七七	八〇〇	一,五七七	八〇〇
二月	一八,九〇〇	一八,二〇〇	三,五〇〇	一六,三〇〇	八六二	二六二	八六二	二六二	八六二	二六二
三月	一八,九〇〇	一六,八〇〇	三,九〇〇	三,九〇〇	三,九〇〇	一,五七	三,九〇〇	一,五七	三,九〇〇	一,五七
四月	一八,一〇〇	一七,四〇〇	三,九〇〇	三,九〇〇	三,九〇〇	八六	三,九〇〇	八六	三,九〇〇	八六
五月	三三,〇〇〇	一六,〇〇〇	三三,七〇〇	三三,九〇〇	一,三六一	三〇〇	一,三六一	三〇〇	一,三六一	三〇〇
六月	一六,九〇〇	一五,一〇〇	三三,五〇〇	一九,一〇〇	九四	三〇〇	九四	三〇〇	九四	三〇〇
七月	一七,八〇〇	一七,五〇〇	一九,八〇〇	一七,八〇〇	一,三九九	六〇	一,三九九	六〇	一,三九九	六〇
八月	一六,四〇〇	一五,六〇〇	一九,九〇〇	一七,三〇〇	二,八五	二六	二,八五	二六	二,八五	二六
九月	一七,〇〇〇	一五,八〇〇	二〇,五〇〇	一九,〇〇〇	二,四七	四元	二,四七	四元	二,四七	四元
十月	一七,九〇〇	一四,六〇〇	三三,三〇〇	三〇,八〇〇	一,〇二	六元	一,〇二	六元	一,〇二	六元
十一月	一四,九〇〇	一三,三〇〇	三三,三〇〇	三三,三〇〇	六六	三三	六六	三三	六六	三三
十二月	一三,八〇〇	一三,四〇〇	三三,八〇〇	三三,四〇〇	九六	三三	九六	三三	九六	三三

月別	銀		元		銀		兩		大條	
	最多時	最少時	最多時	最少時	最多時	最少時	最多時	最少時	最多時	最少時
一月	一三,三〇〇	一三,六〇〇	二五,四〇〇	三三,三〇〇	一,五九	三五七	一,五九	三五七	一,五九	三五七
二月	一六,四〇〇	一三,七〇〇	二六,三〇〇	二六,八〇〇	一,一四三	四〇〇	一,一四三	四〇〇	一,一四三	四〇〇
三月	一八,四〇〇	一七,七〇〇	二六,三〇〇	二六,一五〇	一,〇三	七五	一,〇三	七五	一,〇三	七五
四月	一九,七〇〇	一八,〇〇〇	二九,八〇〇	二六,九〇〇	一,〇三	七五	一,〇三	七五	一,〇三	七五
五月	二四,一〇〇	二〇,五〇〇	二七,六〇〇	二六,三〇〇	二,七四七	八元	二,七四七	八元	二,七四七	八元
六月	一七,五〇〇	一三,九〇〇	三三,六〇〇	三三,五〇〇	一,四六	三〇	一,四六	三〇	一,四六	三〇
七月	一六,六〇〇	一五,四〇〇	三三,三〇〇	三三,三〇〇	一,四三	三〇	一,四三	三〇	一,四三	三〇
八月	一五,八〇〇	一四,七〇〇	三三,〇〇〇	三三,〇〇〇	一,四三	二	一,四三	二	一,四三	二
九月	一四,三〇〇	一三,六〇〇	三三,五〇〇	三三,五〇〇	三,二四	五元	三,二四	五元	三,二四	五元
十月	一三,七〇〇	一一,三〇〇	三三,三〇〇	三三,三〇〇	二,二四	四元	二,二四	四元	二,二四	四元
十一月	一一,四〇〇	一〇,六〇〇	三〇,五〇〇	一七,九〇〇	九	四元	九	四元	九	四元
十二月	一三,九〇〇	一三,三〇〇	一九,四〇〇	一八,〇〇〇	四	四元	四	四元	四	四元

月別 銀 元 銀 兩 大 條 銀

月別	最多時	最少時	最多時	最少時	最多時	最少時
一月	一三,七〇〇	一三,三〇〇	三三,六〇〇	一九,〇〇〇	一六九	一四
二月	一七,四〇〇	一六,一〇〇	二七,四〇〇	二五,一五〇	一七	一四
三月	三三,五〇〇	二八,三〇〇	二六,四〇〇	二七,六〇〇	一三	一四
四月	三三,七〇〇	三三,〇〇〇	二六,八〇〇	二五,三〇〇	一三	一三
五月	三三,九〇〇	二二,三〇〇	二六,五〇〇	二四,〇〇〇	二八	一三
六月	三三,八〇〇	二一,四〇〇	二四,〇〇〇	二二,一〇〇	一、二七	一六
七月	三三,八〇〇	二一,九〇〇	一九,〇〇〇	一四,八五〇	四、七七	一五
八月	三三,九〇〇	二一,三〇〇	一七,〇〇〇	一五,六〇〇	二、八九	一、五五
九月	三三,四〇〇	一三,七〇〇	一七,七〇〇	一六,四〇〇	五、六〇	三三
十月	三三,四〇〇	三三,八〇〇	一九,九〇〇	一八,四〇〇	三、五五	九
十一月	三三,三〇〇	一〇,二〇〇	一八,〇〇〇	一五,四〇〇	三、四四	一、六七
十二月	三三,一〇〇	三三,七〇〇	一七,九〇〇	一四,四〇〇	四、三五	一、七

民國九年

月別 銀 元 銀 兩 大 條 銀

月別	最多時	最少時	最多時	最少時	最多時	最少時
一月	三三,六〇〇	三三,三〇〇	二四,二〇〇	一八,二〇〇	三、九三	三
二月	三三,七〇〇	三三,九〇〇	二七,九〇〇	二五,五〇〇	七、九四	三、八三
三月	三三,三〇〇	三三,七〇〇	二八,九〇〇	二二,一〇〇	四、八〇	三、三五
四月	三三,五〇〇	三三,三〇〇	二九,〇〇〇	二七,九〇〇	二、六四	一、五五
五月	三三,六〇〇	三三,二〇〇	二七,一〇〇	二五,二〇〇	六、二九	一、四〇
六月	一九,六〇〇	一六,四〇〇	二八,〇〇〇	二四,三〇〇	一、八九	九
七月	三三,五〇〇	一九,九〇〇	三三,〇〇〇	三三,〇〇〇	二、二四	一、五九
八月	三三,〇〇〇	三三,〇〇〇	三三,〇〇〇	三三,〇〇〇	一、四〇	九
九月	三三,三〇〇	三三,〇〇〇	三三,〇〇〇	三三,〇〇〇	無	無
十月	三三,三〇〇	三三,三〇〇	三三,三〇〇	三三,三〇〇	九、七五	六
十一月	三三,六〇〇	三三,六〇〇	三三,六〇〇	三三,六〇〇	九、七五	三
十二月	三三,四〇〇	三三,三〇〇	三三,四〇〇	三三,四〇〇	三、六〇	七

銀行年鑑

九

民國十年

月別	銀元	銀兩	大	條
一月	最多時 三,九〇〇 最少時 三,九〇〇	最多時 三,四〇〇 最少時 三,一〇〇	最多時 三,二〇〇 最少時 二,八九	最多時 最少時
二月	最多時 三,〇〇〇 最少時 三,〇〇〇	最多時 四,一〇〇 最少時 四,一〇〇	最多時 四,八 最少時 四,三	最多時 最少時
三月	最多時 三,五〇〇 最少時 三,五〇〇	最多時 四,一六〇 最少時 四,一五〇	最多時 四,七 最少時 四,三	最多時 最少時
四月	最多時 三,一〇〇 最少時 三,一〇〇	最多時 四,四七〇 最少時 四,四六〇	最多時 四,三 最少時 四,三	最多時 最少時
五月	最多時 二,七〇〇 最少時 二,七〇〇	最多時 三,九〇〇 最少時 三,九〇〇	最多時 三,一 最少時 三,一	最多時 最少時
六月	最多時 二,七〇〇 最少時 二,七〇〇	最多時 三,一五〇 最少時 三,一〇〇	最多時 四,三〇〇 最少時 四,三〇〇	最多時 最少時
七月	最多時 二,六〇〇 最少時 二,六〇〇	最多時 三,二〇〇 最少時 三,二〇〇	最多時 八,三〇〇 最少時 八,三〇〇	最多時 最少時
八月	最多時 二,五〇〇 最少時 二,五〇〇	最多時 三,一〇〇 最少時 三,一〇〇	最多時 一,七〇〇 最少時 一,七〇〇	最多時 最少時
九月	最多時 二,五〇〇 最少時 二,五〇〇	最多時 三,一〇〇 最少時 三,一〇〇	最多時 三,三三三 最少時 三,三三三	最多時 最少時
十月	最多時 二,五〇〇 最少時 二,五〇〇	最多時 三,一〇〇 最少時 三,一〇〇	最多時 三,三三三 最少時 三,三三三	最多時 最少時
十一月	最多時 二,六〇〇 最少時 二,六〇〇	最多時 三,七〇〇 最少時 三,七〇〇	最多時 二,三三四 最少時 二,三三四	最多時 最少時
十二月	最多時 二,六〇〇 最少時 二,六〇〇	最多時 三,八〇〇 最少時 三,八〇〇	最多時 二,六三三 最少時 二,六三三	最多時 最少時

民國十一年

月份	銀元	銀兩	大	條
一月	最多時 三,三〇〇 最少時 三,三〇〇	最多時 三,三六〇 最少時 三,三〇〇	最多時 二,八三七 最少時 二,八三七	最多時 最少時
二月	最多時 三,三六〇 最少時 三,三六〇	最多時 三,六六〇 最少時 三,五一一〇	最多時 一,四九二 最少時 一,〇九五	最多時 最少時
三月	最多時 三,五〇〇 最少時 三,五〇〇	最多時 三,七〇〇 最少時 三,五三〇	最多時 三,三六四 最少時 三,三六四	最多時 最少時
四月	最多時 三,三〇〇 最少時 三,三〇〇	最多時 三,五五〇 最少時 三,六六〇	最多時 一,二五〇 最少時 一,二五〇	最多時 最少時
五月	最多時 三,六〇〇 最少時 三,六〇〇	最多時 三,六〇〇 最少時 二,七一九	最多時 五,五 最少時 五,五	最多時 最少時
六月	最多時 三,一五〇 最少時 三,一五〇	最多時 三,一〇〇 最少時 三,一五〇	最多時 三,三三一 最少時 三,三三一	最多時 最少時

附註 右表據本報歷年所載銀行庫存表製成



# 一年來上海物價月別指數表

▲自十年七月至十一年六月

年	月	食	其他食物	正頭及原料	金	屬	雜貨平均	總平均
十	七	一一一·七	一〇八·八	一〇三·三	一一三·〇	一〇九·四	一〇九·二	
	八	一一八·六	一一四·一	一〇六·一	一一一·一	一〇九五·一	一一·九	
	九	一二二·二	一一〇·八	一〇七·四	一〇九九·一	一〇六·八	一一·四	
	十	一一七·九	一一二·七	一〇七·八	一〇六·八	一〇五·七	一一〇·二	
	十一	一一六·三	一一一·二	一〇四·八	一〇六·五	一〇四·四	一〇八·六	
	十二	一一九·三	一一二·三	一〇六·九	一〇四·八	一〇六·二	一〇九·九	
十一	一	一二八·二	一一四·六	一一〇·〇	一〇二·九	一〇三·八	一一·九	
	二	一三二·〇	一一一·二	一〇八·〇	一〇四·一	一〇三·三	一一三·七	
	三	一三六·三	一一九·四	一〇八·二	一〇三·一	一〇四·四	一一四·三	
	四	一三四·三	一一七·八	一〇八·九	一〇三·九	一〇一·二	一一三·二	
	五	一二五·五	一一九·三	一〇三·〇	九八·四	一〇三·〇	一〇九·八	
	六	一二七·五	一一四·七	一〇四·六	九六·二	九九·五	一〇八·五	

附註 右表據財政部駐滬調查貨價處報告

# 十一年上期北京公債市價漲落表(現貨)

公債種別	最高價	最低價	高低相差
元年八厘	八三.〇〇元	七八.〇〇元	五.〇〇元
三年大票	八四.五〇	七四.〇〇	一〇.五〇
三年小票	八三.〇〇	七二.〇〇	一一.〇〇
四年大票	九五.〇〇	七九.〇〇	一六.〇〇
四年小票	九三.五〇	七八.五〇	一五.〇〇
五年大票	四一.五〇	三〇.五〇	一一.〇〇
五年小票	四〇.五〇	二九.〇五	一〇.四五
七年長期	三四.五〇	二九.〇〇	五.五〇
七年短期	九七.〇〇	九〇.〇〇	七.〇〇
金融公債	六九.〇五	四七.一〇	二一.八五
整理六厘	四八.〇〇	三〇.三〇	一七.七〇
整理七厘	五一.六〇	三三.〇〇	一八.六〇

# 十一年上期上海公債市價漲落表(現貨)

公債種別	最高價	最低價	高低相差
整理六厘公債	四七.九〇元	三二.〇〇元	一五.九〇元
整理七厘公債	五〇.六〇	三五.五〇	一五.一〇
元年八厘公債	七八.〇〇	七三.〇〇	五.〇〇
三年公債大票	八六.三〇	七四.〇〇	一二.三〇
三年公債小票	八六.三〇	七一.〇〇	一五.三〇
四年公債大票	九五.〇〇	七六.五〇	一八.五〇
四年公債小票	九四.〇〇	七六.〇〇	一八.〇〇
五年公債大票	四一.六〇	三一.九〇	九.七〇
五年公債小票	三九.五〇	二九.五〇	一〇.〇〇
七年長期公債	三四.八〇	二九.〇〇	五.八〇
金融公債大票	六九.四〇	四七.〇〇	二二.四〇
金融公債小票	六八.〇〇	五〇.四〇	一七.六〇

# 各項公債比較表 (根據各條例編製)

名	稱定額	發行額	利率	還本期限	付息日期	抽籤還本日期
愛國公債	三千萬	一,六六六,七〇〇元	六厘	分五年還清自第五年起每年歸還二成	五月底	十一月底
元年六厘公債	二萬萬	三,五九〇,五七〇元	六厘	分二十五年還清自第五年起抽籤還本	六月底	十二月底
八厘軍需公債	一萬萬	七,七七一,二五八元	八厘	分五年還清自第二年起每年償還五分之一	八月二日	八月二日
三年內國公債	二千四百萬元	四,五八六,二〇〇元	六厘	分九年還清自第四年起每年償還九分之一	六月底	六月底
四年內國公債	二千四百萬元	三,八二九,九五五元	六厘	分六年還清自第三年起抽籤還本	四月十五日	四月十五日
五年內國公債	二千萬元	七,七七一,二五八元	六厘	分三年還清自第二年起每年抽籤二次每次還六分之一	三月九日	三月九日
七年短期公債	四千八百萬元	四,〇〇〇,〇〇〇元	六厘	分五年還清自第七年起每年抽籤二次每次還十分之一	六月十二日	六月底
七年六厘公債	四千五百萬元	四,〇〇〇,〇〇〇元	六厘	分十年還清自第一年起每年抽籤二次每次還二十分之一	十二月十二日	六月底
八年七厘公債	五千六百萬	四,〇〇〇,〇〇〇元	七厘	分十五年還清自第六年起每年償還總數十五分之一	三月二十六日	八月二十二日
整理金融短期公債	六千萬	六,〇〇〇,〇〇〇元	六厘	分六年還清自民國十年起每年抽籤二次每次還十二分之一	三月九日	三月底
整理六厘公債		五,〇〇〇,〇〇〇元	六厘	自民國十年至十九年分十次還清	六月一日	十二月二日
整理七厘公債		三,六〇〇,〇〇〇元	七厘	自民國十年至十九年分十年還清	八月底	八月底
賑災公債	四百萬元		七厘	分二年還清自十年起每次還四分之一	五月底	五月十日
九六公債	九千六百萬		八厘	分六年半還清自民國十二年起的每年還本二次	七月底	七月十日

本報創刊於民國四年國慶日爲反對袁氏帝制之第一報茲值法  
統恢復建設伊始爰應時勢之需要更爲積極之改良自陽歷九月  
一日(即陰歷七月初十日)起內容形式大加刷新  
(一)採用最新式輪轉印機(二)擴大版幅增精資料(三)更新編  
輯方法(四)改良印刷式樣

# 中華新報

上海望平街D一六七至一六八號

## 露布

聊舉預告

(一)新聞的新聞 報紙生命在新聞正確乃海內報紙往往以私見爲  
本位除各大都會特派專員採訪外遇有重大事件並隨時派旅行記者所在調查務期  
讀者但讀本報便知內政外交一切真實情形以便其爲自由之判斷

(二)公共的機關 中國通弊甲黨報紙不載乙黨新聞本報力矯此弊  
論本報一律平等紹介務期讀者得同時知各黨派各部分之言論行動

(三)反映社會生活之各方面 我國報紙紀載向偏重政  
社會生活之各方面情形得隨時反映於紙上而教育經濟藝術宗教等項尤爲注重  
治本報擬加改良務期使

(四)養成專門學術之權威 本報特約專門學者若干人遇  
解決以期養成學術之權威發揚健全之輿論 有重大問題請專門名家著論

(五)注重地方調查 我國報紙紀載不外數處都會之事件或若干  
本報特設法徵集全國各處之調查報告尤注重兵燹善後情形自九月一日起陸續披  
露

(六)涵養世界智識 我國報紙對於世界事件向只賴簡單之電訊  
治之專門記者常發表統系的紀載務期讀者得隨時知世界變遷之真相而無思索費  
解之苦

(七)解決女子問題 婦女運動成爲中國一大問題本報刻特設專  
經濟獨立教育獨立之宗旨以促女界穩健之進步 欄聘請學識優長之女記者担任本提倡女子

(八)提倡國產工業 本報特聘工業記者調查工廠紹介批評將周  
業界之情形而辦工廠者俱得專門批評之參考 歷各埠遍加考察使有志工業者得知全國企

以上所述僅舉大端其餘一切自有事實證明更不待論海內人士幸垂教焉

再本報各馬路賣報人手均有販賣倘未遇賣報人或賣報人已經賣完時各烟紙  
店均有販賣

▲創辦印刷所欲求營業發達須到  
▲商學各界欲求精美之印刷品須到

# 華豐印刷鑄字所

▼購備鉛字因其鉛字非常明瞭而且花色極多如花  
邊符號中文西文國語等字無美不備且出貨迅速  
尤為便利

▼代印方能稱心滿意其印品之稱心滿意因鉛字之  
明顯及技師之考究訂期之不爽所印書籍異常美  
觀定得觀者諸君之悅意

除印刷鑄字而外尚有銅模一部專聘名技精  
製各種中西銅模所以承印各種書籍有所艱  
難符號可能如意照辦對於印刷界可謂盡善  
而盡美矣如蒙惠顧請駕臨上海浙江路清和  
坊三弄三十號及一弄五十三號

電話中央五千五百八十六號

# 銀 行 月 刊

Banker's Magazine, Peking

本刊注重財政經濟金融會計商業統計等項內容約分一評壇二論著三金融商况四國內外財政經濟五銀行界消息六經濟統計七特載

本刊任撰述者除編輯員外並設有特約撰述通信員至編輯方針則力求議論精當調查確實紀載詳盡取材豐富每月出版一冊約百頁左右定價每冊二角預定半年六冊一元一角預定全年十二冊二元如蒙定閱報費先惠中國境內除新疆蒙古以外之各行省概不另加郵費(日本做此)至蒙古新疆國外郵會各國香港劉公島澳門威海衛南洋羣島等處則照報價另加郵費三成廣告定價每期全面四十元半面二十元四分之一十元如賜登長期及指定地位定刻圖畫等均請向本社或本刊代理處面議

總發行所 北京銀行月刊社  
(北京前門內西皮市銀行公會內)

代理處 上海銀行週報社  
(上海香港路四號銀行公會內)

# 上海中國銀行廣告

本銀行公股商股實在已收足資本一千二百二十七萬九千八百元歷年盈餘公債金達二百零二萬三千一百八十七元零四分特別公債金達二百九十一萬九千四百四十一元二角七分總行設在北京各省埠設有分支行一百十處 上海分行 辦理匯兌押匯抵押放款貼現放款以及收受定期活期銀洋存款並經匯英國倫敦法國巴黎美國紐約舊金山日本東京橫濱大阪等處國外匯款如蒙 賜顧請惠臨漢口路三號本銀行面議可也

行

長 宋漢章

副行長

馮仲卿  
席頌平

襄

理

史久驚  
經潤右

啓

# 交通銀行廣告

本銀行資本一千五百萬元歷年盈餘公積  
金三百二十餘萬元總行設在北京各省埠  
設有分支行所共六十七處奉政府特許代  
理國庫兼辦匯兌押匯抵押放款貼現放款  
及收受定期活期銀洋存款所有本行發行  
之上海江蘇浙江各地名鈔票江浙兩省分  
行均一行照兌不取絲毫貼水並經辦國外  
各處匯款上海分行在三馬路外灘一號如  
蒙賜顧毋任歡迎

上海分行電話中央

三三〇〇五二  
三三〇〇五三  
三三〇〇五四

號



# 浙江興業銀行通匯地點廣告

總行上海北京路十四號 分行杭州保俣 漢口路 天津梨棧  
 北京施家胡同 奉天鼓樓 哈爾濱北道街 代理處浙江湖州嘉興  
 鎮海門金華 蘇州松江南京下關蘇州常熱無錫常州鎮江安慶  
 蕪湖海門餘姚 丹陽揚州徐州清江浦南通州宜興溧陽宣城湖廣  
 關隘 九江南昌 湖北武昌 河南開封 山東濟南濰縣烟台  
 西太原運城直隸保定唐山順德 福建福州廈門 四川重慶成都  
 貴州新陽 雲南廣東廣州汕頭 東三省營口大連錦州安東  
 南洋新加坡 英國倫敦 法國巴黎 德國漢堡 美國紐約舊金山 日本東京  
 橫濱大阪 神戶

總行總經理盛竹書 副經理徐寄廩 董  
 芸生 襄理曹吉如  
 總行經理室電話中央二六五〇號  
 營業室電話中央二六一三 二六一四號

# 浙江興業銀行廣告

資本二百五十萬元公積金六十  
 八萬餘元辦理各種存款放款及  
 國內外匯兌  
 上海總行北京路十四號  
 總經理盛竹書 副經理徐寄廩  
 董芸生 襄理曹吉如  
 電話經理室中央二六五〇號  
 營業室中央二六一三號

# 浙江地方實業銀行廣告

本銀行附設儲蓄部業已六載辦理各種儲蓄存款利息優厚夙荷各界信任近爲鼓勵個人儲蓄起見定期存款利率特別提增整存整付存款自六厘起視年限之久長逐步增高零存整付最高年息一分二厘每月存洋一元十五年後可得洋五百零四元六角特種存款一次繳洋二百元另十五年後可得洋一千元印有各種細則函索即寄有志儲蓄者盍興乎來

杭行杭州太平坊電話

經理室一五六  
營業室一五三

申行漢口路十四號(即二馬路江西路口)

電話經理室中央七一三〇各部辦事室

中央七一二一至七一二四號

漢行漢口太平街

海行浙江海門鹽號弄

蘭行浙江蘭谿東門

# 上海商業儲蓄銀行

本行專營商業銀行一切業務并  
辦理國外匯兌及各種儲蓄存款  
如荷賜顧曷勝歡迎

資 本 二 百 五 拾 萬 元

公 積 四 拾 二 萬 元

總 行

上海甯波路九號  
電話中央四三三

電報掛號(行)五八八七  
(Comsavbank)

分 行

上海北四川路十五號  
電話北一一一五

蘇州 無錫  
南京 常州 南通

分 理 處

漢口  
蚌埠

天津  
臨淮

濟南  
香港

代 理 處

英法美德日荷等國及南洋各埠

# 鹽業銀行廣告

本銀行收足股本五百萬元

公債金二百二十萬元

盈餘滾存三十二萬九千餘元

辦理存放匯兌及其他銀行一切業務

總行北京 西河沿

## 分行號

天津 法界八號路

上海 英界北京路

漢口 英界一碼頭

南京 下關惠民橋

揚州 左衛街

杭州 珠寶巷

信陽州 信陽車站

香港 德輔道

周家口 新街

其餘各省會商埠均有通匯機關

上海分行電話

經理室中央三三六九  
營業室中央三三六九

# 中孚銀行廣告

本行額定資本二百萬元業已收足一百五十萬元

## 公積金十二萬四千元

### 國內

匯兌 天津北京上海漢口南京下關鎮江無錫安東  
廣東奉天蘇州揚州清江浦蚌埠徐州杭州甯波紹興香港

### 國外

匯兌 英國倫敦美國紐約舊金山波士頓日本東京  
神戶大阪橫濱其餘各國大埠均可通匯

### 存款

定期通知往來（凡各國金銀貨幣均可收存利息從優）

### 押款及放款

定期活期往來透支

### 儲蓄處

普通特別志願三項本埠外埠均可  
并備有靈巧儲蓄盒存戶可以隨便領用

### 各種信託業務

代理國內外各埠票款  
證券股息等款取費極廉

### 總行

天津

法界總理

孫章甫  
聶管臣

### 分行

上海

甯波路四百四十一號

經理 孫景西  
副經理 謝芝庭

### 電話

一九二九  
二六一八

# 聚興誠銀行廣告

本行於民國二年成立經政府註冊在案已收足資本一百萬圓公積金三十餘萬圓專理各路匯兌暨定期活期存款抵押貼現放款買賣生金銀交換各種有價證券及一切銀行業務如蒙委託極誠歡迎所有匯費存息佣金無不格外克己用副賜顧諸君之雅意也除本國各商埠均有代理機關外茲將本行住定地址開列如左

**重慶總行**

住新豐街總商會間壁

**北京分行**

住煤市街鐘樓洋房

**成都分行**

住華興街六十九號

**漢口分行**

散生路

**萬縣分行**

住當鋪巷

**天津分行**

住法界中間十九號

**宜昌分行**

住大南門外一馬路中

**上海分行**

住九江路十四號

**電話**

經理室中央一二五二號  
營業室中央四三七五號

# 上海四明商業儲蓄銀行廣告

本銀行開設以來歷有年所總行設在上海北京路江西路轉角並設分行於甯波溫州漢口等處其他各大埠均有委託代理機關專營匯兌押匯商業往來各種存款儲蓄存款各項放款以及貼現等一切銀行業務無不手續簡捷誠信優待其有特別存款亦可隨時面議並備有新式保管箱庫專為顧客租藏貴重物品印有詳章函索即奉如蒙 惠顧無任歡迎

電話

六三九八  
六三九九  
六四〇〇

# 中華商業銀行廣告

本銀行於民國紀元成立經部核准註冊在案專營銀行各種業務兼辦各種儲蓄利息從優辦事手續均按商業習慣務求簡捷各省都會商埠皆有代理機關如蒙委託極誠歡迎茲將各部項目分列如左

## 商業部

各項存款 放款 押款 押匯  
證券買賣 代理收付款項

## 儲蓄部

活期存款 長年四厘 定期存款  
三個月五厘 六個月六厘  
一年長期七厘 二年八厘

## 特備儲蓄盒存戶均可領用

茲爲使利儲蓄起見凡銀百兩以上或銀元百元以上之儲蓄均得領用支票訂有各種存款細則函索即寄

行 址 北京路U字三十八號

電報簡碼 三一七三

電話 經理室中央六一九〇  
營業室中央三一七三

經理 江少峯 副經理 姚德馨



# 廣 東 銀 行

本銀行係華商自辦在香港  
註冊實備資本英金壹百二  
十萬鎊另存公積金港洋八  
十萬元總行設在香港另設  
分行於上海紐約廣州暹羅  
及代理處於天津北京漢口  
英京日本小呂宋南洋等處  
專營中外各埠匯兌押匯及  
往來定期活期存款押款等  
項暨一切銀行業務原為挽  
利權便工商起見故一切交  
易格外克己如蒙 賜顧請  
惠臨本行面議無任歡迎

廣東銀行上海分行謹白

住址英界甯波路一七一號  
營業部電話中央一七七八  
司理室電話中央一七七六  
匯兌處電話中央一六一七

# 金城銀行廣告

本行股本收足五百萬元公積金六十萬元  
專營商業銀行一切業務天津上海兩行兼  
營儲蓄 總行設在天津並於北京上海漢  
口設有分行蚌埠南京哈爾濱設有辦事處  
國內外通商各埠訂有特約代理機關

天津總行

設在英租界中街第二十號  
儲蓄處設在東馬路

北京分行設在西河沿

漢口分行設在歆生路九號

蚌埠辦事處設在廣安里

南京辦事處設在下關大馬路

哈爾濱辦事處設在道外正陽大街

上海分行

設在南京路四百七十六·七·八·號  
儲蓄處附設行內

南市辦事處

設在小東門  
兼營儲蓄事務

電話

經理室 中央一三五〇  
營業室 中央三八〇〇  
國外匯兌室 三四四〇

電報掛號均挂定鑠字(七〇〇七)

# 新華儲蓄銀行廣告

本銀行於民國三年創辦資本總額五百萬元實收一百二十五萬元公積金六十六萬餘元專辦儲蓄兼營商業銀行業務並得受政府委託辦理特種儲蓄事項其種類分列於下

定期存款 活期存款 抵押放款

貼現放款 分類儲蓄 流通儲券

公共儲金 四季儲金 各處匯兌

收解款項 買賣證券 兌換貨幣

總行 北京前門外廊房頭條電話

南局一八四零 二二零四

分行 天津法界中街七號路 電話

一八四八 上海天津路鴻仁里 電

話中四七一四

# 東萊銀行廣告

本行開辦以來業務日見發達信用昭著設總行於青島分行濟南上海天津大連其他各大商埠均有特約代理匯兌機關異常靈通以及定期活期存放各款收買國內公債兌換各國貨幣所有交易無不公道如蒙 惠顧極誠歡迎

總行 總經理 成蘭圃  
經理 呂月塘

上海分行

設在英界北京路仁美里口一二七一號

電

話中央

四三九三  
一七七四

電報掛號五四九〇

# 大陸銀行廣告

本行呈經財政部立案農商部註冊專營商業銀行一切業務資本金五百萬元公積金四十七萬四千三百十六元二角八分

總行天津 法界六號路 分行北京西

交民巷 上海 河南路天津路轉角 濟南

商埠二馬路 南京 下關鮮魚巷 城內辦

事處中正街 蘇州 閶門內西中市 其他

各大都會商埠均有特約代理

機關

總經理 談荔孫

上海分行 經理 葉薰  
副經理 石英

袁體仁

上海分行電話 經理室 中央一九六六  
營業室 中央一九七一  
中央六四八二

電報略號 ○六六六

上海分行貨棧 北蘇州河五十七號  
電話北二二九二

# 東亞銀行廣告

本銀行資本壹千萬元收足五百萬元公積金二十萬元總行設於香港德輔道中第十號另設分行於上海廣州安南西貢堤岸及代理於英京巴黎紐約舊金山斐律濱日本東京神戶南洋星加坡檳華天津漢口等埠專營銀行一切業務以利便海內外工商各界爲宗旨對於中外匯兌格外通融快捷所有定期活期儲蓄存款利息亦均從優如蒙惠顧毋任歡迎

上海分行九江路C字一號

經理室 一四三四號

營業室 一四二八號  
一四八五號

電話

# 永亨銀行廣告

本銀行額定資本五十萬元歷年  
公積金十四萬元專營商業銀行  
一切業務并辦理存放各款各埠  
匯兌及儲蓄存款如荷 賜顧曷  
勝歡迎

行址上海天津路乾記弄一  
號半

電報簡碼六九六五

電話號碼四八三九

# 中國實業銀行廣告

本行資本現在收足二百五十萬元呈准財政部驗資註冊專營銀行一切業務所有存放各款利息及匯水佣金無不格外公允以副惠顧諸君之雅意

總行暨天津分行設在天津十二號路

北京分行設在北京西交民巷

山東分行設在濟南商埠緯六路  
漢口分行設在揚子街

上海分行設在天津路同吉里口

五一九號



# 東陸銀行廣告

本行資本貳百萬元已收足一百萬元公積金壹百零陸萬陸千捌百叁拾捌元陸角貳分專營商業銀行一切業務兼辦儲蓄其項目如左

## 商業部

各項存款放款  
生金銀買賣  
證券墊購押款

國內外匯兌  
證券買賣

代理收付款項

押匯  
有價

## 儲蓄部

活期儲蓄存款  
整存零付存款

特別定期存款  
零存整付存款

支息定期存款  
志願儲蓄存款

## (總行北京)

前門外施家胡同  
電話南局二六六三 二二六〇

## (天津分行)

英界海大道八號  
電話南局四三 四四 四五

## (上海分行)

南京路拋球場東陸坊口  
一二二  
▲電話經理室中央四七四八 營業室中央四七四七  
樓上辦公室中央四七四六

## (通匯地點)

各省會及國內外各大商埠均有代理機關

# 上海正利商業儲蓄銀行廣告

本銀行設立南北兩行專營  
商業銀行一切業務及各種  
儲蓄存款倘荷 惠顧曷勝  
歡迎

## 營業種類

往來存款 國內匯兌  
定期存款 國外匯兌  
儲蓄存款 抵押貸款  
貼現兌款 保證貸款

## 行址

南市小東門大街  
南電話三百零六  
北市江西路B字五十一號  
北電話六六七六八

## 營業時間

每日上午九時起下午五時止  
星期日午刻十二時止

總經理王寶崙 經理劉鴻源

副經理姚君玉 同啓

# 中國通商銀行廣告

敝行銀圓鈔票使用已久今因五圓十圓兩種破舊較多隨時銷號不敷供應呈奉財政部幣制局核准給照於民國九年一月十五日特向美國鈔票公司開印新票以補缺乏茲已印刷完全已於上年十月二十四日發行除將五圓十圓新票樣本分送中外各銀行及錢莊外特此通告

# 楊汝梅先生著各種新書出版

(一)新式商業簿記 實價大洋壹元壹角不折不扣

教育部審定批語如次。 據呈暨新式商業簿記一冊。均悉。查該書

取材簡括。各法俱備。由淺及深。程序井然。所列勘誤表。亦甚妥善。應

准審定作為商業學校教科用書。原書發還。此批。全書十二章。第一

章總論。第二章單式簿記。第三章複式簿記原理。第四章複式簿記

目的及登記法。第五章複式簿記組織及登記實例。第六章決算。第

七章實習例題。第八章會計科目之分類解說。第九章簿記應用方

法之擴充。第十一章工商兼業之會計帳簿。第十二章會計師。

(二)新式銀行簿記及實務 定價大洋貳元中華書局發行

教有部審定批語如次。 該書蒼萃東西最近出版之名著。參以吾

國固育之習慣。搜羅豐富。井井有條。堪稱善本。

(三)銀行簿記實習帳簿 實價大洋二元二角五分無折扣

教育部審定。作為練習簿記用書。全五冊。第一冊重要補助帳二十

七種。第二冊為主要帳。傳票另印三小冊。此書僅在北京發賣。

(四)官廳簿記講義(實價一元二角)(五)商業簿記例題及解答

實價大洋二角五分(六)會計法釋義定價大洋六角總發行北京

關才胡同南寬街二號楊宅

寄賣處

上海 北京 天津之中華書局  
武昌省城中亞印書館 安徽省城同文印書館

中華民國十一年八月修正再版發行

概無折扣寄費在內

定價銀圓一元五角

郵票代錢三分爲限

版權有所翻印必究

編輯兼  
發行者

上海香港路四號銀行公會內  
銀行週報社

印刷者

上海浙江路清和坊第三弄三十號  
華豐印刷所

分售處

北京北河沿北京大學第三院  
大學學生儲蓄銀行

北京前門內西皮市銀行公會內  
北京銀行月刊社

# 銀行週報廣告

評論經濟  
事情報告  
實業消息  
指導銀行  
經營研究  
會計事項  
調查金融  
商況編製  
經濟統計

本報創刊於民國六年  
出版迄今六年已達二  
百六十二號編輯門類  
除 上海金融 上海  
商情 世界經濟週觀  
雜纂 經濟統計  
等項外關於 經濟  
財政 金融 商業  
銀行業務 會計事項  
等每期均有撰述論文  
十篇以上自發行以來  
幸蒙閱者嘉許銷數日  
廣每月共達一萬數千  
冊焉本報定價每冊一  
角五分如蒙預定報費  
先付全年五元半年三  
元國內各埠寄費在內  
海外另照報價加收郵  
費三成此啓

總發行所

銀行週報社

(上海香港路四號)

修訂法律館調查員教育  
部選派留日商法專攻

法學士

李忻著

法形論

# 目錄

## 第一章 總說

- 第一節 現實法與自然法
- 第二節 固有法與繼受法
- 第三節 法形與法源之用語

## 第二章 習慣法

- 第一節 習慣法之意義
- 第二節 習慣法與制裁
- 第三節 習慣法與國權
- 第四節 習慣法與成文法
- 第五節 習慣法與歷史法學派
- 第六節 習慣法與德謨克拉西
- 第七節 習慣法之效力

## 第三章 司法及行政上所認之效力

- 第一節 司法及行政上所認之效力
- 第二節 立法上所認之效力
- 第三節 習慣法有改廢成文法之效力乎

## 第四章 判例法

- 第一節 判例法之概念
- 第二節 大陸法派之判例法
- 第三節 判例法與習慣法
- 第四節 法院之立法行為論

## 第五章 成文法

## 第六章 餘論

- 第一節 成文法之定義
  - 第二節 成文法與習慣法判例法之比較
  - 第三節 成文法與法案起草者
- 
- 第一節 汎說
  - 第二節 非修訂法典論
  - 第三節 絕對的非法典論
  - 第四節 關係的非法典論
  - 第五節 法典政策之趣旨
  - 第六節 治安策
  - 第七節 守成策
  - 第八節 統一策
  - 第九節 整理策
  - 第十節 更新策
  - 第十一節 修訂法典之體裁
  - 第十二節 沿革體
  - 第十三節 編年體
  - 第十四節 辭書體
  - 第十五節 論理體
  - 第十六節 1 羅馬式 2 德意志式
  - 第十七節 法典體裁之批評

民國十一年五月出版 定價大洋二角五分

▲總發賣處 北京琉璃廠 公慎書局

# ▲▲滬豐堆棧廣告

本堆棧資本四十萬元建築在上海公共租界西蘇州河一號堆貨面積有一千二百餘方之多

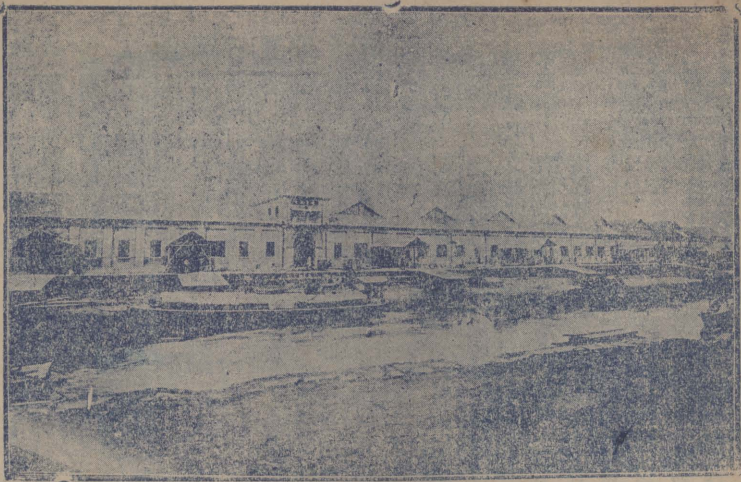

時可堆雜糧二十餘萬包  
 滬甯貨棧近  
 在咫尺水陸  
 交通最為便  
 利起卸貨物  
 可免一切滲  
 灑偷漏等弊  
 且棧址寬潔  
 晒場闊大保  
 管照料均極  
 週到歷蒙顧  
 客交相稱譽  
 信用久孚棧  
 單手續均照  
 洋棧辦法辦  
 理棧租格外  
 從廉如蒙  
 貴客惠顧即  
 祈移玉北京  
 路五十七號  
 本堆棧總事

務所接洽為幸

電話

總事務所中央一五四  
 本棧西一三二六

總經理孫景西謹啓





9541 212 0021 51658

# 鴻英圖書館

- 一、閱書手續應依照本館閱覽規則辦理
- 二、本館所有圖書雜誌限在本館閱覽室
- 三、內閱覽不得攜出館外
- 三、借閱圖書不得因點塗改如原書有錯誤之點應即報告館員
- 四、圖書閱畢應即交還不得轉傳閱
- 五、閱覽圖書者如有剪裁污損等情應照原價加倍賠償

注意

