IV. Fol. 96 a

Radierungen um 1580-1600 [Augsburg ?]
Ausser diesem Exemplare nur noch 3 andere bekannt.
vergl. Katalog d. Frh. v. Lipperheide'schen Sammlung für
Kostümwissenschaft. III. Abt. Bd. 1. S. 16 ff
Mf.

Aus der Bibl. des St. zu Rauden
Auf dem ersten Blatte stand geschrieben:
Aus der Bibl. des Hr. von Sedlitz
auf Kastenwalde bei Neustadt in Oberschlesien.

KÖNIGLICHE UND UNIVERSITÄTS-BIBLIOTHEK BRESLAU.

KÖNIGLICHE
UND
UNIVERSITÄTS-
BIBLIOTHEK
BRESLAU.

BIBL. UNIV.
WRATISL.

Hoc ueſtitus genere utuntur uxores nobilium et Baronū Auguſtæ Vindelicor.
Tracht derer Edlen Herrn weiber zue Augspurgk.

Baronum et Nobilium matronarum Auguſtanarum ornatus ſuburbanus.
Der Edlenn vnd Herrn weiber tracht in der vorſtadt zue Augsburgk.

*Baronum et nobilium matronarum peregrè iter agentium ürstitüs et incessüs Augüstæ.*
Der Edlenn vnd Herrn weiber tracht, so sie vber Landt, oder sonst außgen Aug. kom.

*Sic incedünt Nobiles et Barones Augüstæ Vindelicorüm.*
Tracht derer vom adell vnnd Herrn hie Augspürg.

Augustanaz mulierum patricij ordinis vestes lugubres.
Tracht im Leide derer geschlechter weiber zu augsburgk.

Augustanorum Virorum Patricij ordinis habitus et incessus lugubris.
Trauerkleidt derer geschlechter zue Augsburgk

*Matronarum Augustanarum Patricij ordinis ad nuptias euntium vestitus et incessus.*

Tracht derer Geschlechter Weiber zu Augsburg, wen sie zur Hochzeit gehen.

*Sic Patricij Augustani seniores in solennitatibus nuptiarum incedunt.*

Ein alter geschlechter, so zur Hochzeit gehett zu Augsburg.

Sic sponsa Patricij ordinis ad aram Augustæ ducitur.
Wie ein Braut eines geschlechts zur trew geführt.

Patricij Augustani sponsum agentis ornatus.
Ein Breutgam eines geschlechts zu Augsburgk

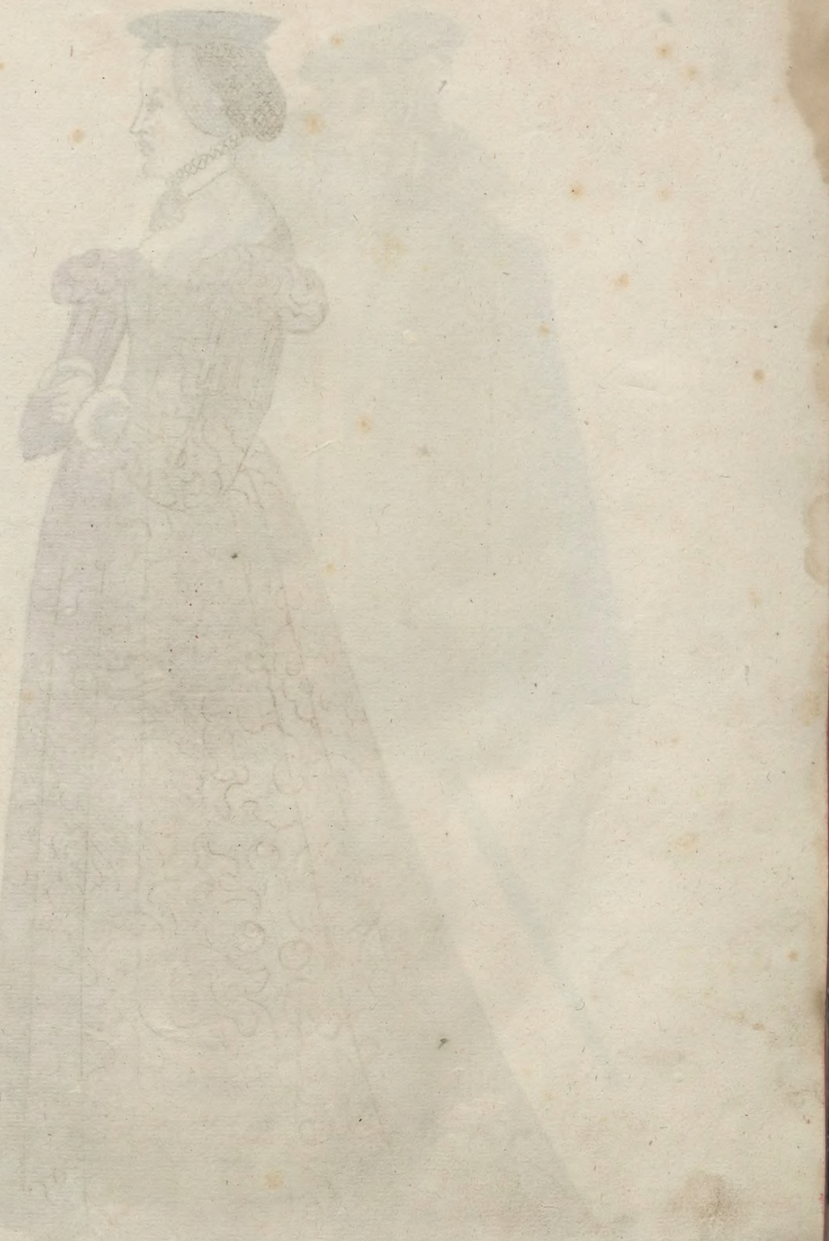

Patriciorum Augustanorum uxores uiuiores chorcas dúcturæ sic amictæ cernuntur.

Dezer geschlechter weiber so zum Tantze gefuzet, Jn Augspurgk.

Adolescens Patricius Augustanus ad chorcas accedens.

Ein Jung Geschlechter so zum Tantz gehet.

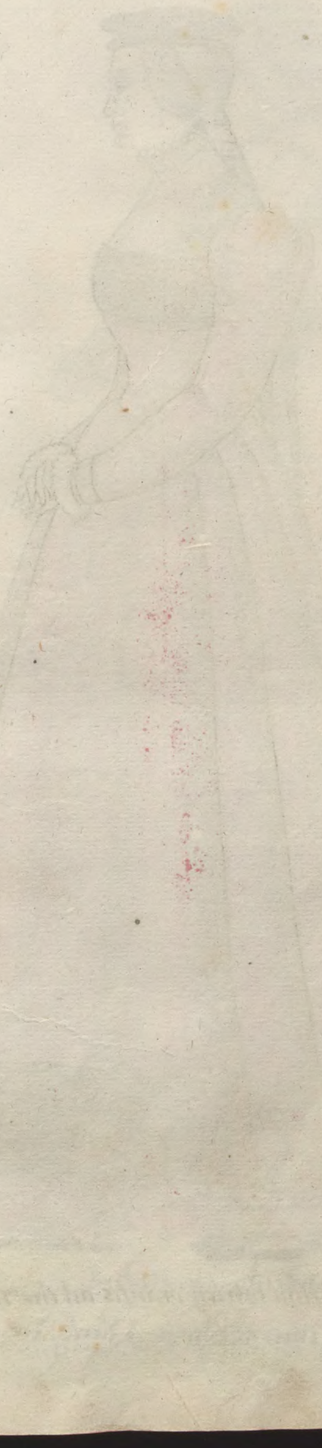

Ornatus virginum Augustanarum Patricij ordinis ad choreas accedentium.
Tracht einer Jungfraw eines geschlechts, so zum Tantze gehett.

Alia statantior forma virginum Augustanarum Patricij ordinis ad choreas accedentium.
Herlicher tracht einer Jungfraw eines geschlechts so zum Tantze gehett.

Sic Patriciorum Augustanorum filiæ diebus festis in publicum prodeuntes conspiciuntur.
So gekleidet gehen offentlich die Augspurger Patricien Töchter wenn eine festivitat ist, oder an einem feyrtag.

Iuuenculæ Augustanæ Patricij ordinis in publicum prodeuntes ornatus.
Eine Zierde oder Zu sagen die best neu gekleidter, offentlich und præsentiren die Jungen Madel der Augspurger Patricien.

Hoc modo Mercatorum Augustanorum filiæ in publicum prodeunt.
So bekleidter gehen der Augspurger Kauffleuthe Töchter auß auf die Gassen

Filiarum Mercatorum Augustanorum in templo ornatus.
Der Augspurger Kauffleuth töchter tracht in Klaydern wenn sie
zur Kirche gehen

ſ ürſtibus Patriciorum Norimbergenſium Vxores ædes ſacras petitúræ útúntúr.

Tracht derer geſchlechter weiber zů Nürnbergk ſo ſie in die kirche gehen.

Seniores Patricij Norimbergenſes hoc modo públicè cernúntúr.

Ein alter geſchlechter zů Nornbergk.

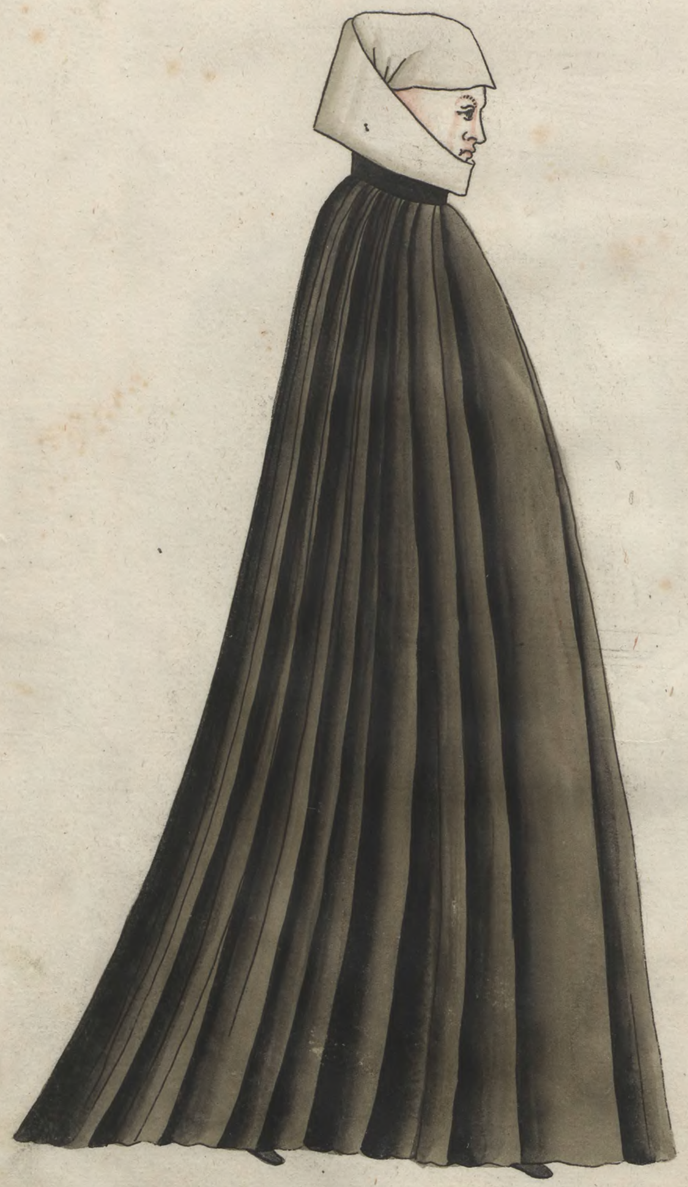

orum Patriciorum Norinbergensium Vestes lugubres.
Im Leide dezer geschlechter weiber zu Norinbergk.

Patriciorum Norinbergensium Vestes lugubres.
Traur kleidt dezer geschlechter zu Norinbergk.

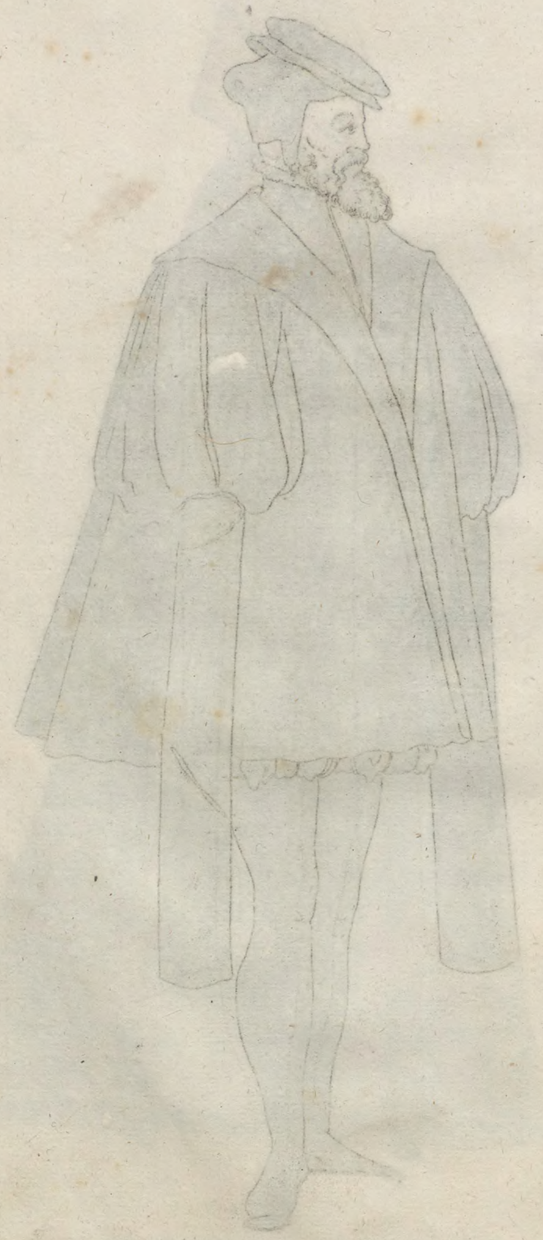

onsa Norinbergensis Patricij ordinis ad aram sic deducitur.

Ein Nornbergische Braut eines geschlechtes so zur trau geführet

Patricius Norinbergensis Sponsum agens in templo hoc ornatu cernitur.

Ein Nornb. Brautgam eines geschlechtes. so zur treu gehet

*stes nuptiales Virginum Norimbergensium Patriciorum ad choreas accessuræ.*

gezeütliche tracht einer Norimbergischen Jungfer eines geschlechts, so zum Tantze geet

*Patricij iuuenes Norimbergenses in choreis sic iuxtantur.*

eines Jungen Geschlechters Zů Norimberg im Tantze

*Plebei ordinis sponsa hac amicti formâ in triumphum dúcitur Norimbergæ.*

Ein Nornb: Bräut gemeines standes, wie sie zur Kirchen gefürtt.

*Sponsus plebei ordinis ad aram Norimbergesic dúcitur.*

Eines schlechtenn standes ein Nornb: Breutgam so zur trey gefürtt.

*Nobilium fœminarum in Germania Vestitus lugubris.*
Der Edlenn weibsperſonen tracht im Leide in Deütſchlandt

*Nobiles Viri in Germania hoc modo pro fœmeris lugent.*
Der er vom adel tracht im Leide in Deütſchlandt

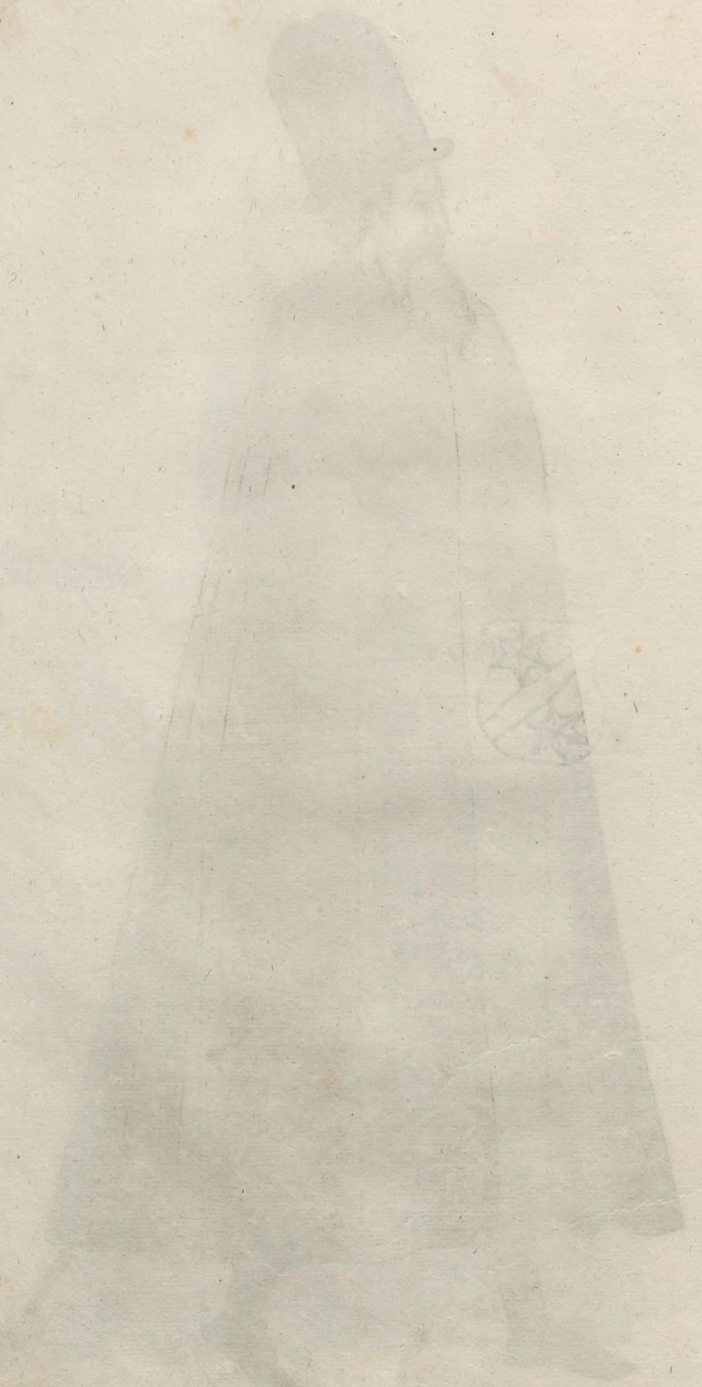

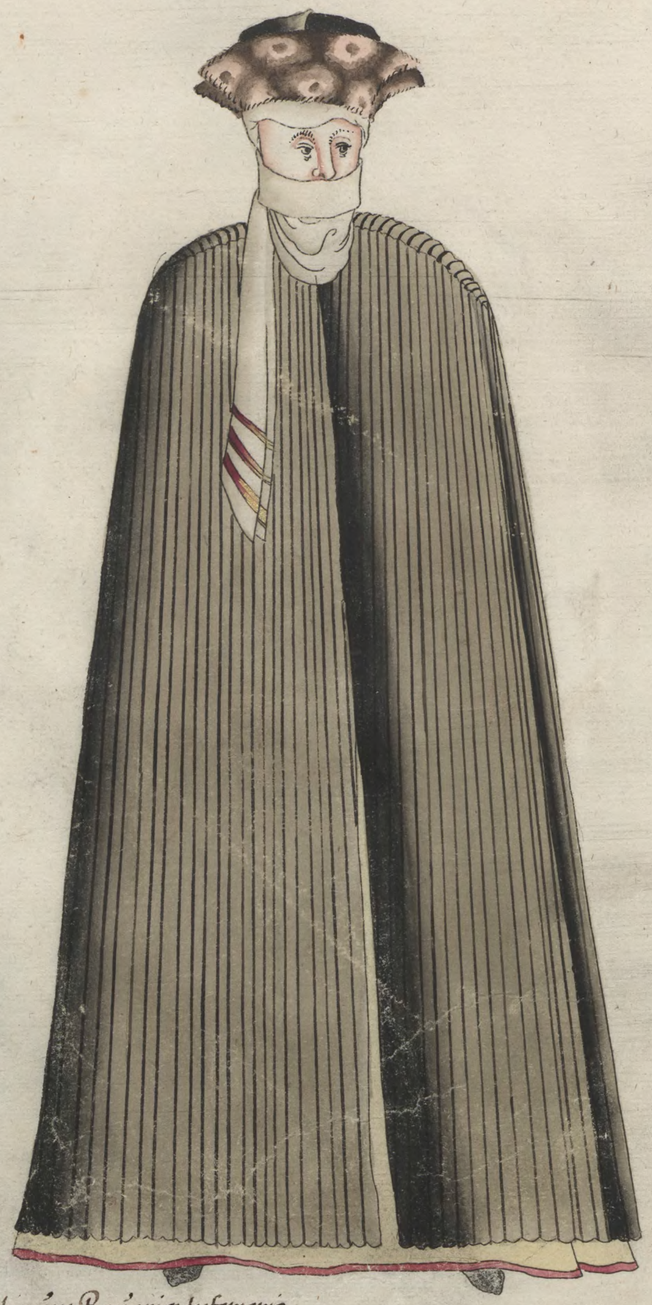

*Habitus mulierum Bauariæ Inferioris.*

Tracht der weiber in vntern Beyerm.

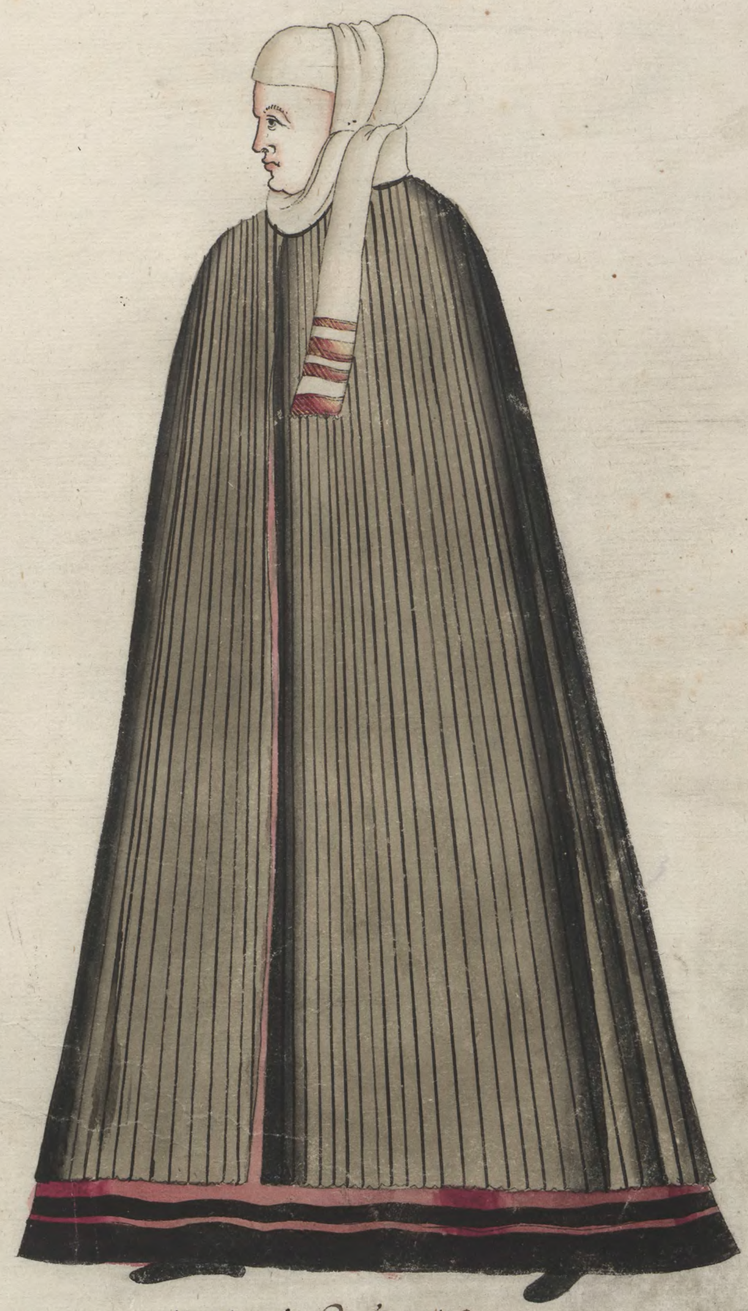

*Alia forma ueſtitus mulierum Bauariæ inferioris.*

Andere tracht der weiber in vnter Beyerm.

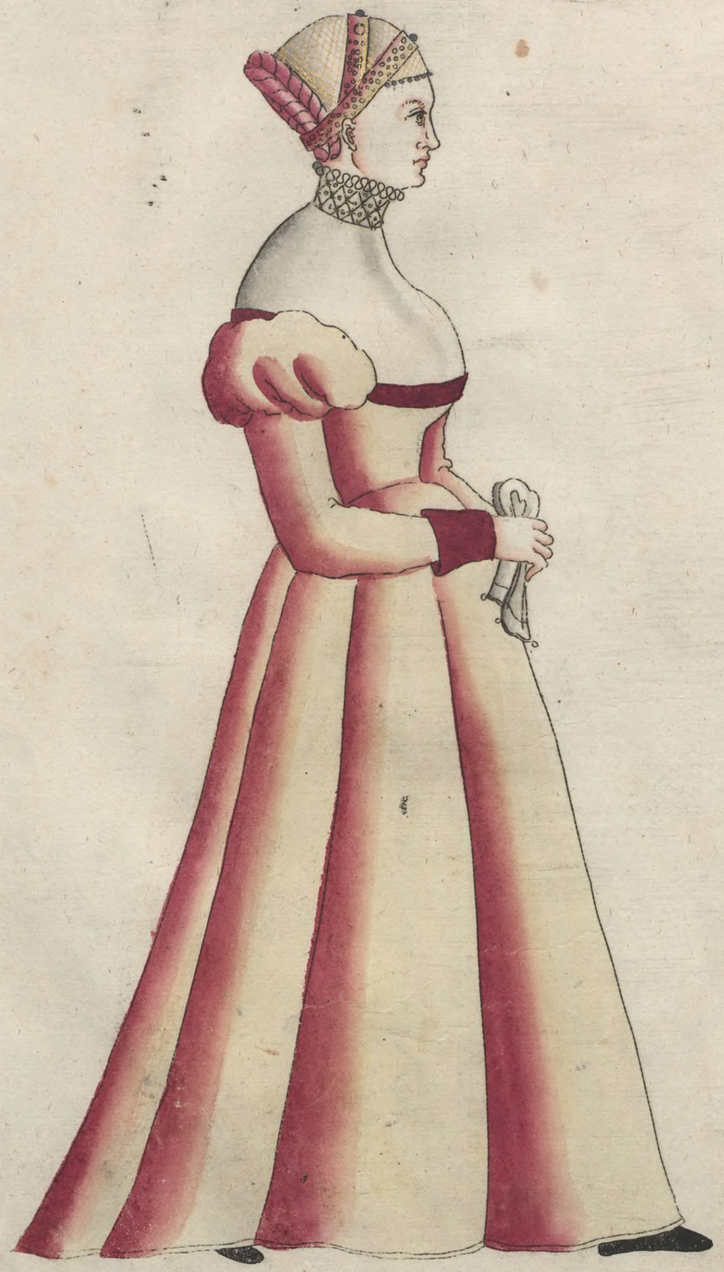

*Virginum Thuringicarum ornatus.*
Ein Düringische magett

*Virginum et Matronarum Thuringicarum ornatus.*
Tracht einer Düringischen Jungfrewen vnd matronen

*Miſnicarum virginum Ornatus.*
Ein meiſnische magett.

*Mulierum Miſnicarum veſtitus.*
Tracht einer meiſnischen frauen.

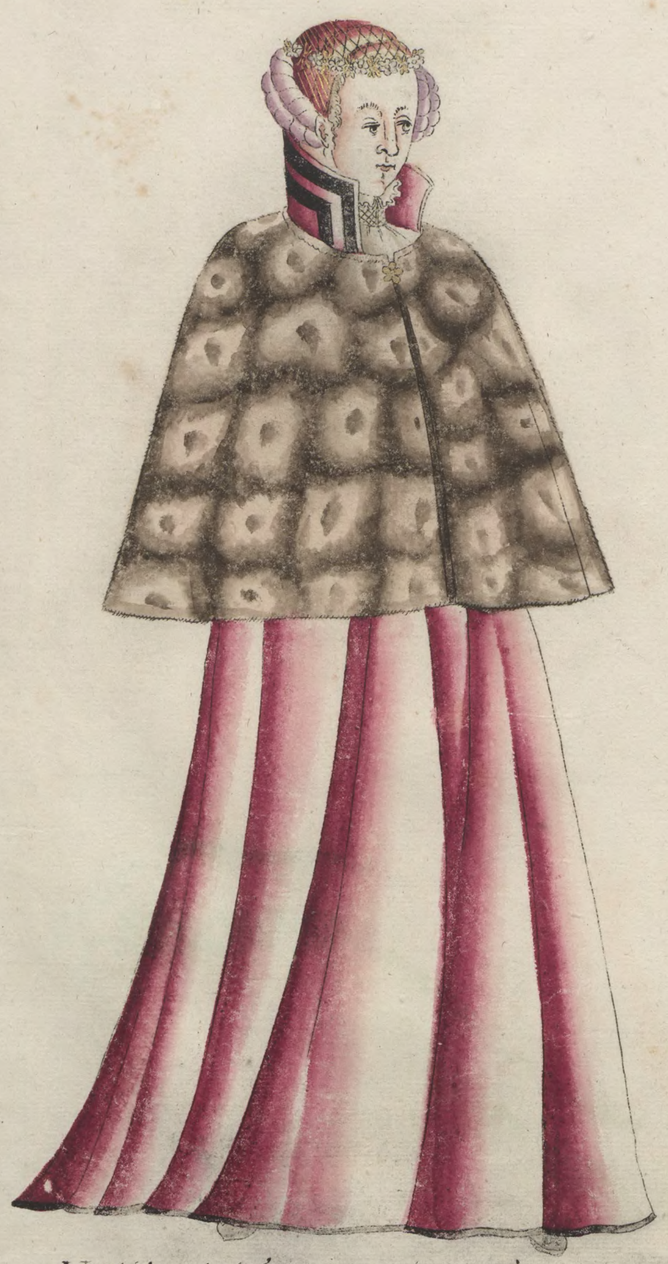

*Nobilium virginum in Saxonia ornatus.*

Tracht einer sechsischenn Jungkfrenvom adell

*Vestitus puellarum nobilium inter Cathos.*

Tracht einer Hessischenn Jungfrenvom adell

Saxo Brúnſuicenſis Pedes.

Ein Braũnſchweig Landtsknecht

Saxo Brúnſuicenſis Eques.

Ein Braunſchweigiſches Reütter

*Mulierum in uetusta Marchia Ornatus et Incessus.*
Tracht derer weiber in der altenmarck

*Mulierum in Nouia Marchia ornatus et incessus.*
Dezer weibes in der neüen marck Tracht

*Habitus et incessus mulierum in Prussia.*
Tracht der weiber in Preüssen.

*Virgo Saxonica.*
Ein sächsin Jungfer

Fœminarum Megalopyrgensium sereno cælo habitus et incessus.
Tracht der weibs personen im Landt zu Meglenburg, wenns schönwetter ist

Fœminarum Megalopyrgensium pluuio cælo ornatus et incessus.
Tracht im Landt Meglenburg wenns Regenwetter ist

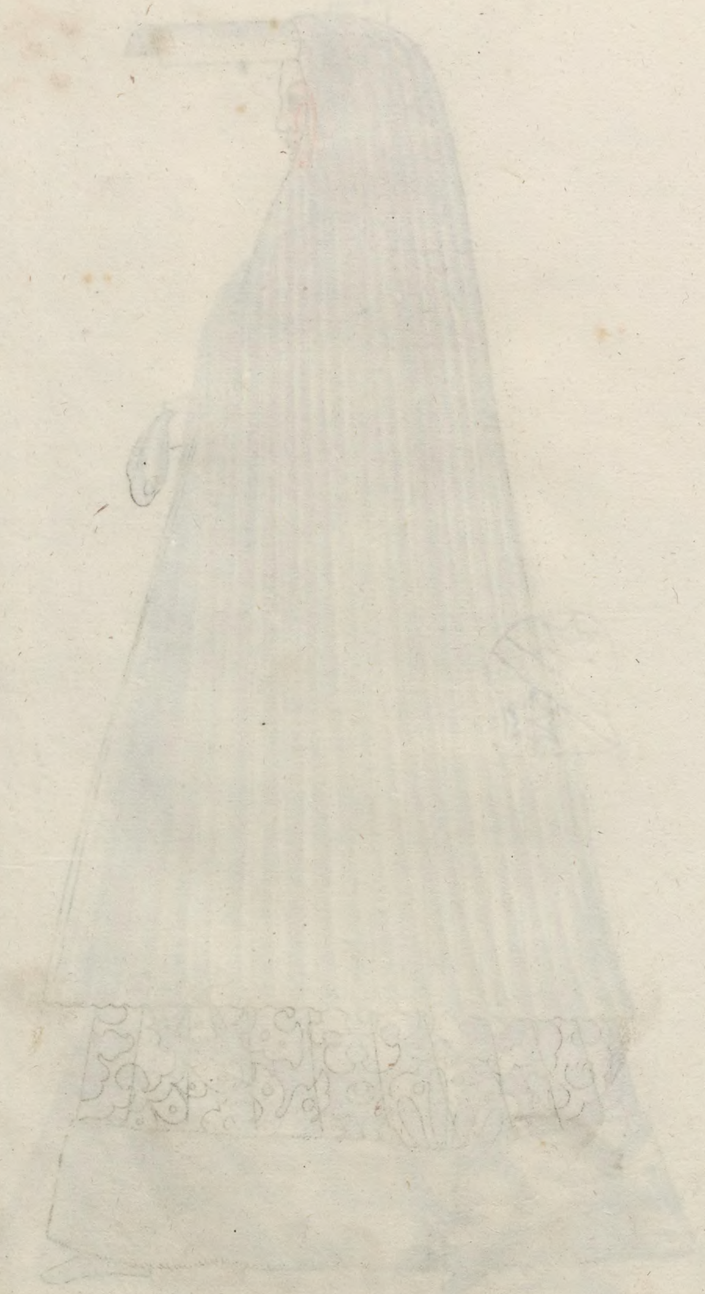

Virgo Poruſsica.
Ein preuſsische Jungfrau

Sponſa Poruſsica.
Ein preuſsische Braütt

*Nobilium Ruſsiæ Ornatus.*
Derer vom adell in Reuſſen.

*Nobilium Ruſsiæ decora.*
Tracht der Edlen Reuſſen

*Tali modo Rúſsi et Moſcouitæ glacie iúnctis.*
So kommen die Reuſſen vnd Moſcowiter aúff jm

*Pedibús per millíaria aliquót úrhúntúr.*
Löſe eine geſchwinde ferne Reiſe volbringen.

Gens Septentrionalis á tergo Moscouitarum in Scandia sita.
Ein Mittnächtiges volck welches mit den Moscovitern von hinden gräntzt im land Schonen gehet so gekleidet.

Gens Septentrionalis á tergo Moscouitarum in Scandia sita.
Ein Mittnächtiges volck welches dehnen Moscovitern in Rucken liegt mit ihnen gräntzend, nemblich im Land Schonen gehet auff die art gekleidet.

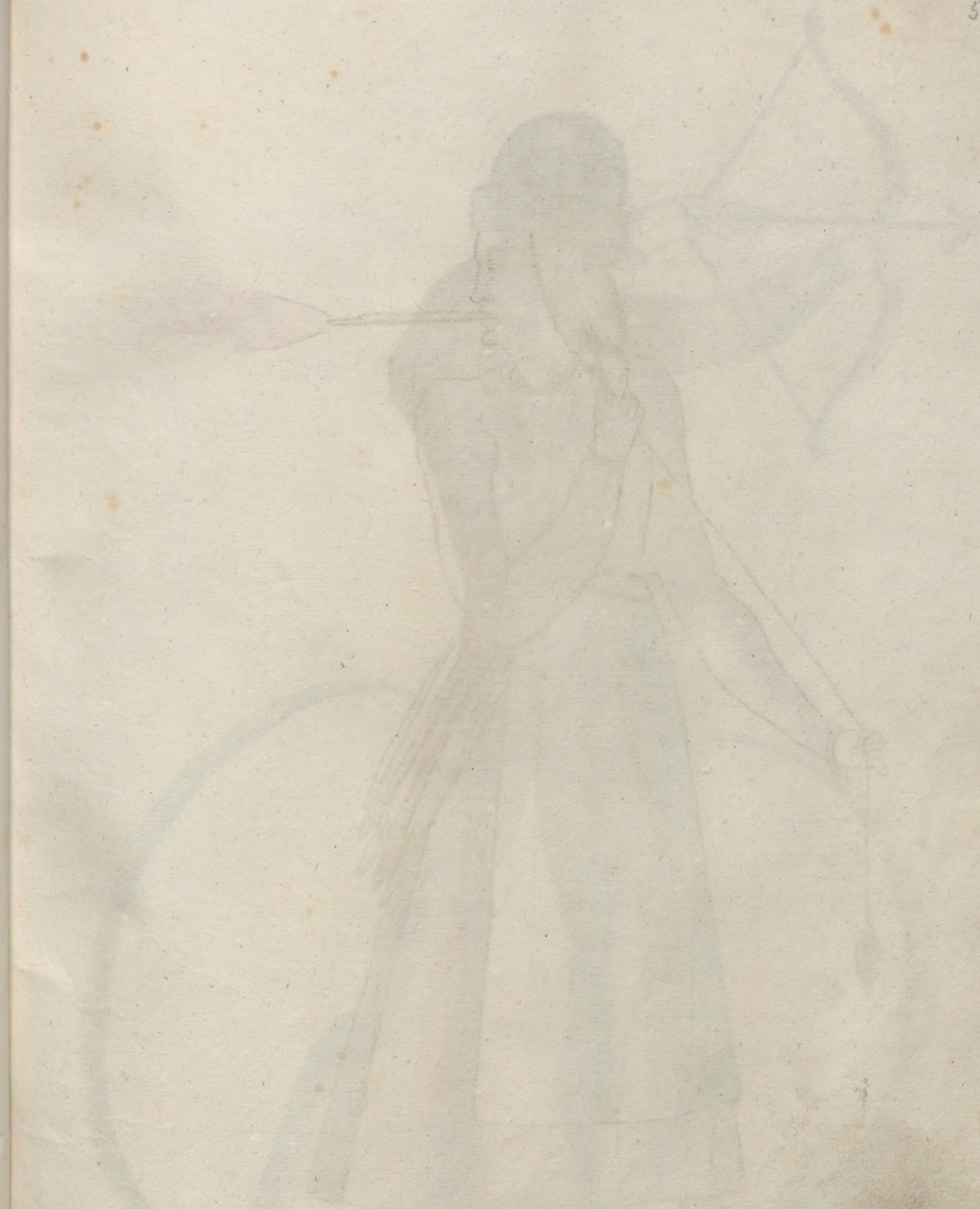

Plagæ Septentrionalis populus quorum uxores ardentem festucam ore tenentes saltant,
nec non alia muliebria domestica munera obeunt.

Viri plagæ Septentrionalis inhabitatores, sic feris et avibus insidiantur.
Die Einwohner welche in die Mitternächtige Landts Gegend besitzen, stellen
den wilden Thieren undt Vögel auf diese Art nach.

Gens Septentrionalis ritûs úxores huiúsmodi uéstibús induúntur.
Volcker Gegenmitternacht mit solchem belzen bekleidet

Viri plagæ Septentrionalis huíus modi pileis et uéstibús útuntur, libros q̃ nicophinus á tergo deprensis ad initiationẽ Baptismi deferunt.
Tragenn ihre Bender in [illegible] Korben Für [illegible]

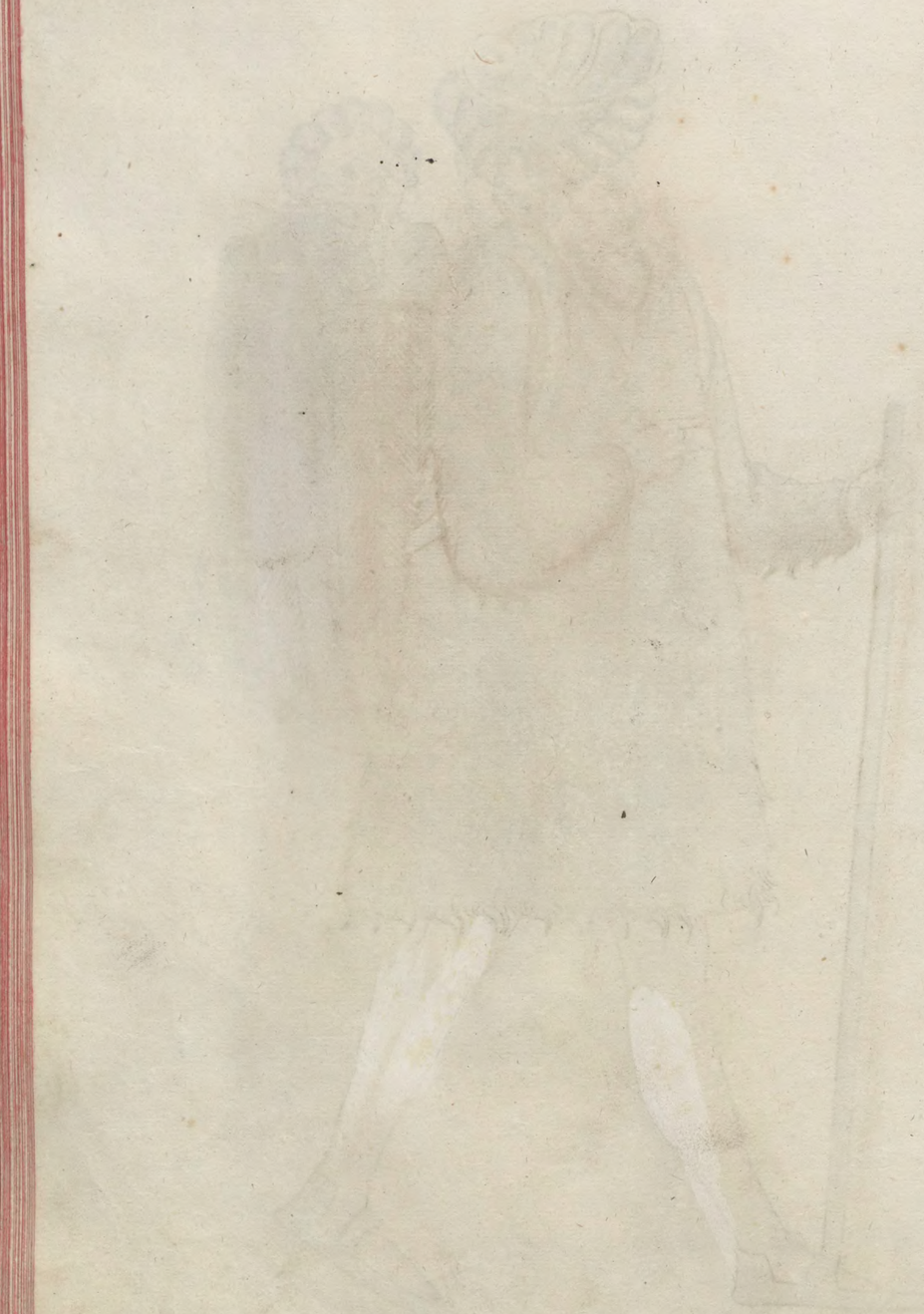

Capitaneus Moscouiticus Pedes.

Ein Moscowitterischer Hauptman vber die Knecht

Magnatis Moscouitici Ornatus.

Tracht eines vornemen moscouitters

*Quotidianus Moscouitarum ueſtitus.*
Tegliche tracht derer moscaviter.

*Moſcouitis Eques.*
Ein Moscouiterscher Reütter

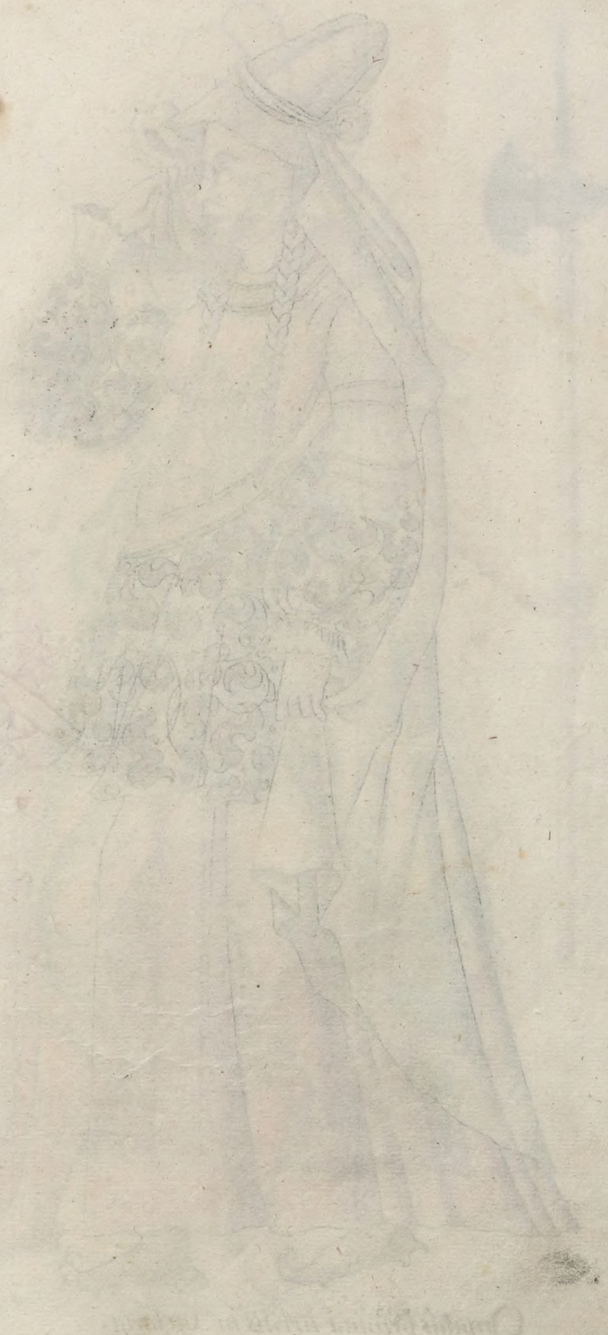

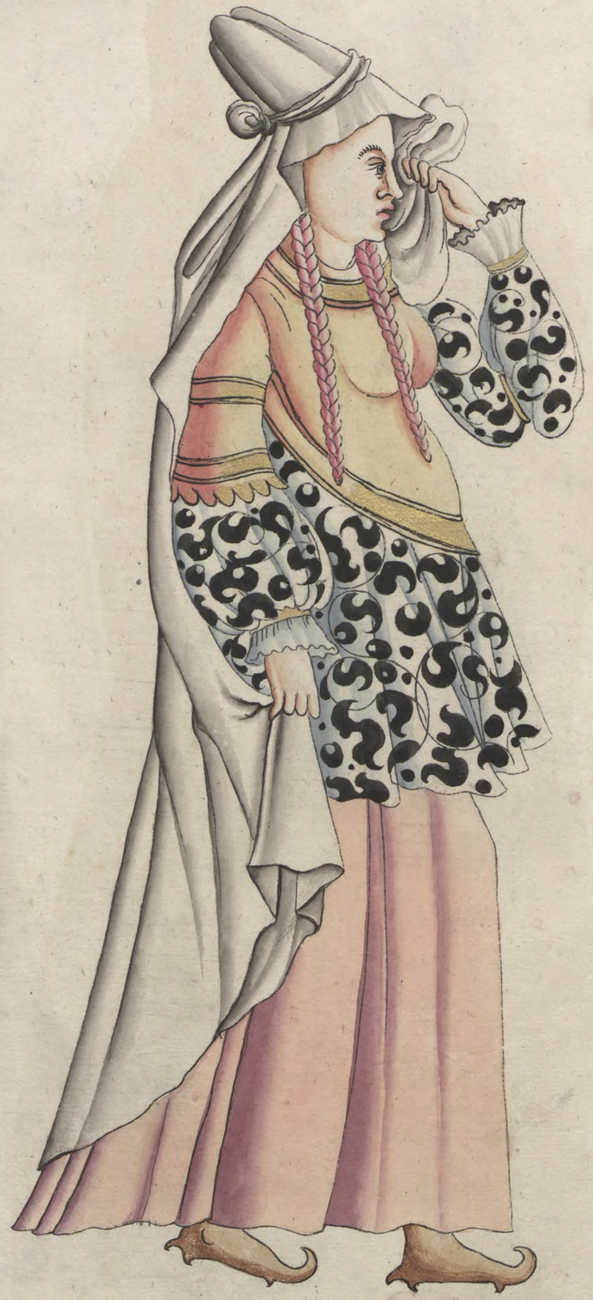

Ornatus fœminæ nobilis in Tartaria.
Tracht eines Edlen Tatterin

Vestitus et incessus viri nobilis in Tartaria.
Tracht eines Edlen Tatters

Faminarum in Tartaria habitus et incessus.
Tracht eines Tatterin

Virorum in Tartaria habitus et incessus.
Tracht eines Tatters

*Nobilium fœminarum in Tartaria uestitus.*
Tracht der Edlen weibspersonen in Tartaria.

*Virorum nobilium in Tartaria vestitus.*
Dieser Edlen Manner tracht.

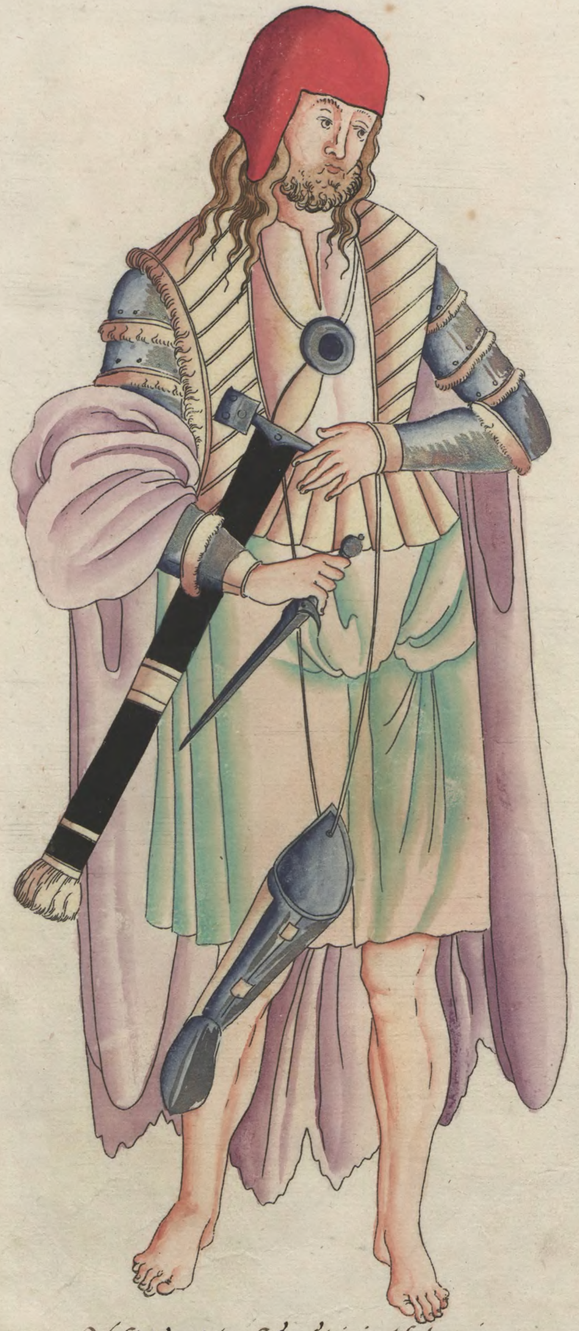

Veſtitus et meceſsus uiri in Hybernia.
Tracht eines Mannes in Jrrland.

Veſtitus mulieris in Hybernia.
Tracht eines Jrrländiſchen Weibs.

Vestitus militaris iuri in Hybernia.
Eines Soldaten Tracht in Irrland.

Alia forma vestis militaris iuri in Hybernia.
Eine Andere Art der Soldaten Tracht in Irrland.

Habitus et incessus militaris uiri in Hybernia.
Die Kleydt vnd Gr Gang eines Soldatens in Irrland

Vestitus uiri in Hybernia.
Kleydt eines Mans in Hybernien

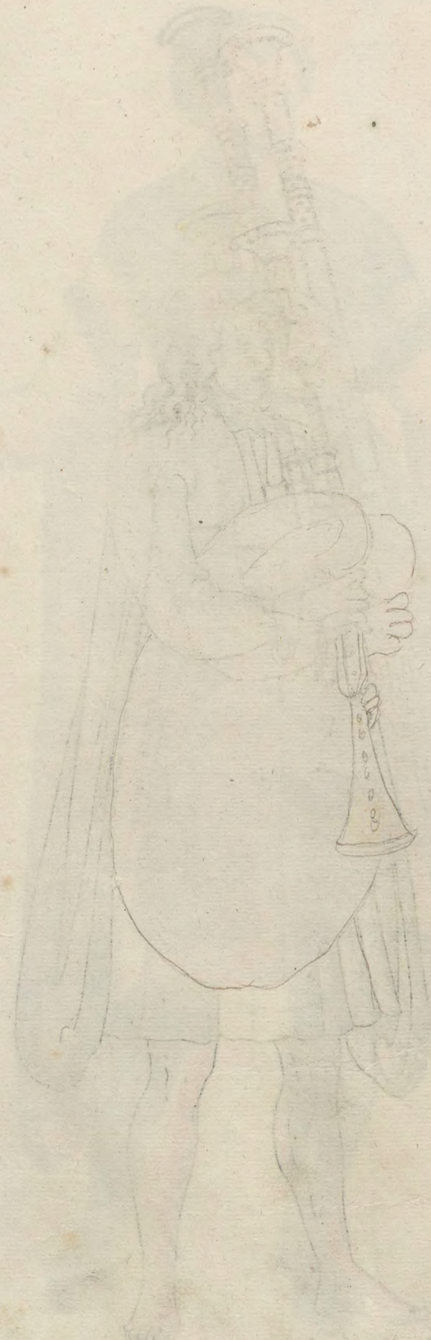

Populus Septentrionalis cereuisiam eiusmodi am-
Ein Mitternächtiges Volck welches auch dieser weiß auß dergleichen
Kanne Bier trincket.

phoris hauriens quã postea collo appensam circumferunt.
welchen sie hernacher auf die weiß an den Halß gehencket herumb
trägt.

*Lugúbris úestis fœminarúm in inferiori Germania.*
Trauꝛkleidt derer weibspersonen im Niderlande ſſ

*Veſtis lugúbris giotidiana úirorúm in inferiori Germania.*
Eglig trauꝛkleidt derer mansperſonen im Niderlandt ſ

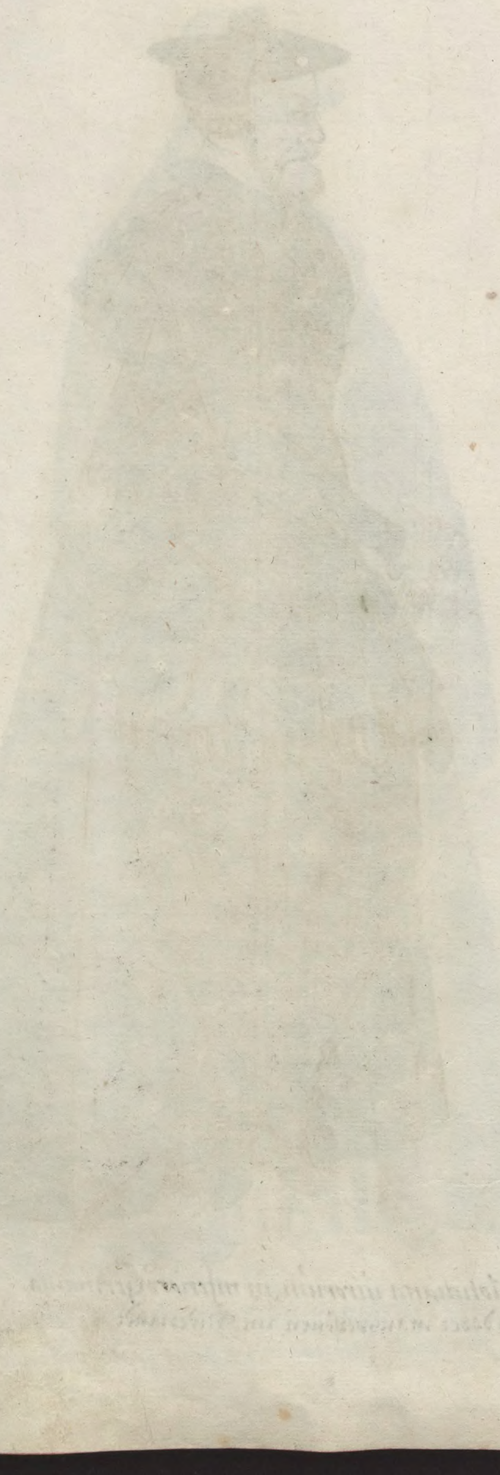

*Vxorum Colonienſium Veſtitus.*
Dezer weiber Zů Cölnn tracht

*Alia forma ueſtis fœminarum Colonienſium.*
Andere tracht der weibsperſonen Zů Cölnn

Patricia Holandina mulier.
Ein holandisch weib in ihrer tracht

Nobilis Holandina mulier.
Ein holandisch weib vom adell

*Holandina Mulier.*
Ein holendisch Weibs

*Holandina mulier.*
Ein holandisch weibs

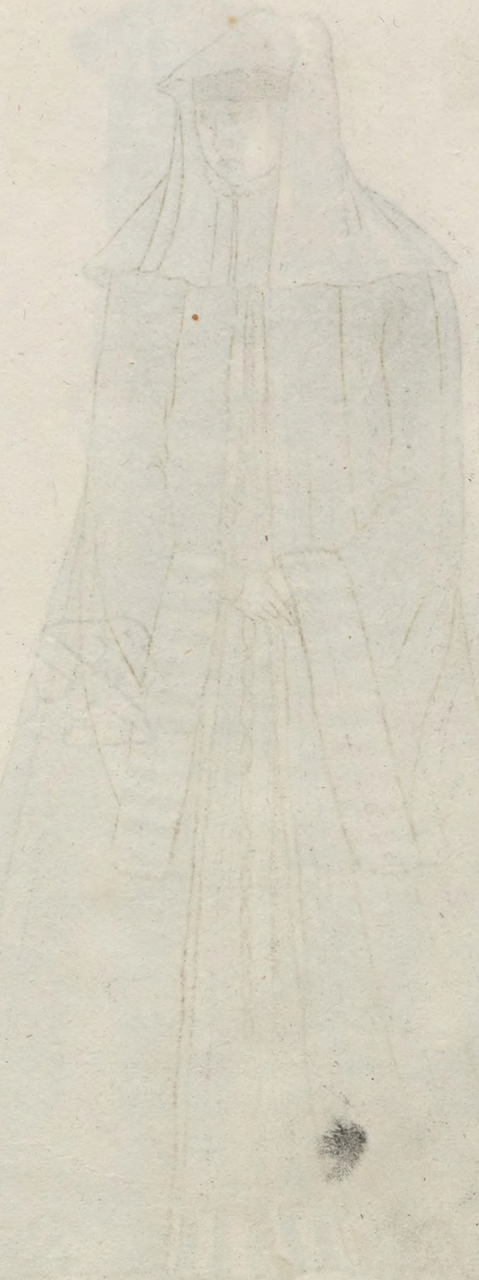

*Vestitus Belgicarum mulierum ad funus prodeuntium.*
Tracht der Frauen/ wann sie zu Begräbnüs gehen in Niderland

*Virorum in Belgio vestitus lugubres.*
Tracht der Männer in Niderland.

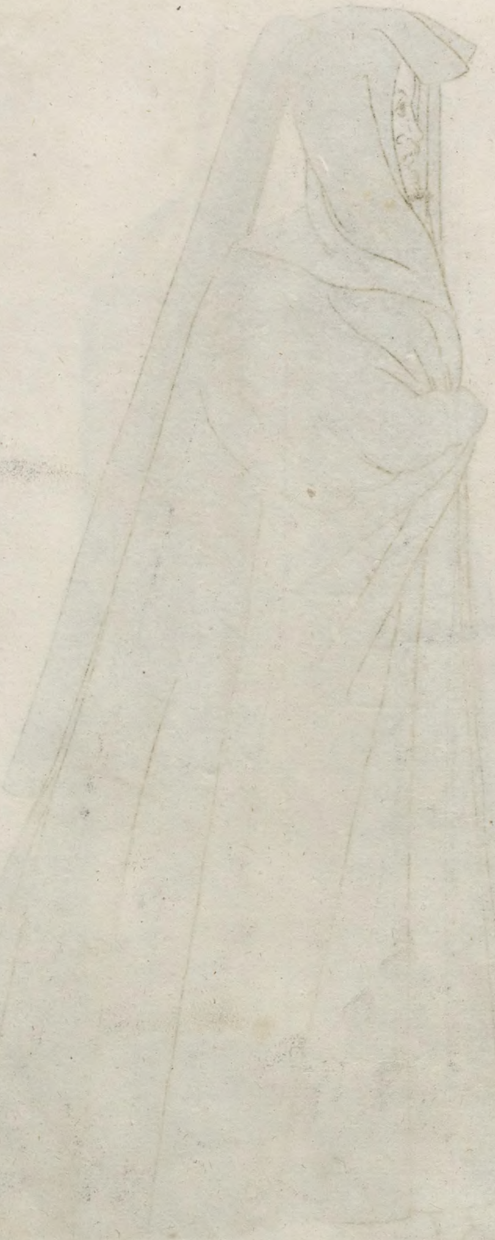

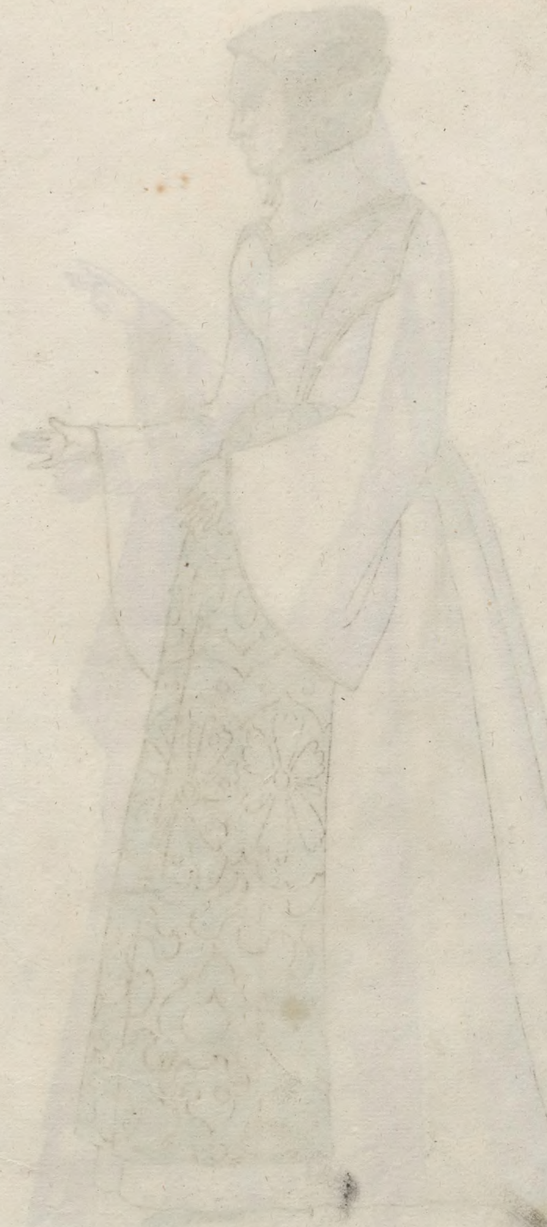

*Phrisia mulier patritia.*
Eines geschlechters weib in friesland

*Phrisia mulier nobilis.*
Ein adelwerb in friesslandt

Ancilla Flandrica.
Ein flanderische magt.

Patricia Flandrica.
Ein geschlechtern in flandern

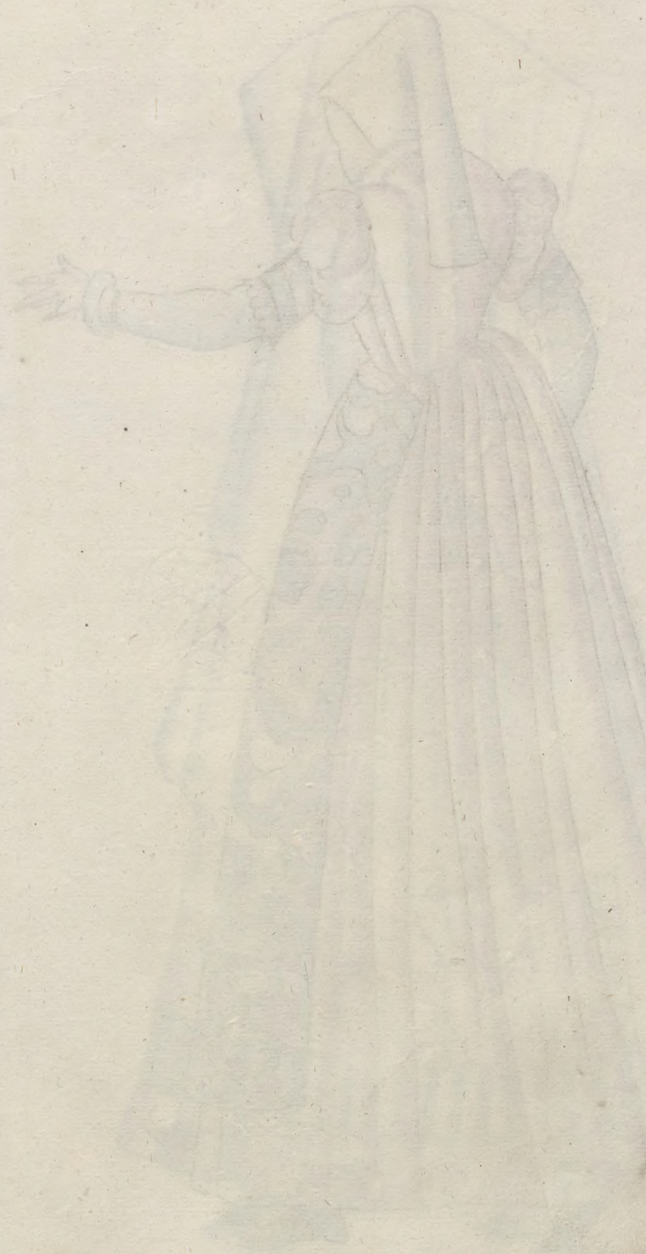

Mulier Flandrica nobilis.
Ein adellweib in Flandern.

Mulier Flandrica nobilis.
Ein adellweib in Flandern

Mulier Flandrica nobilis.
Ein flanderisch weib von adell.

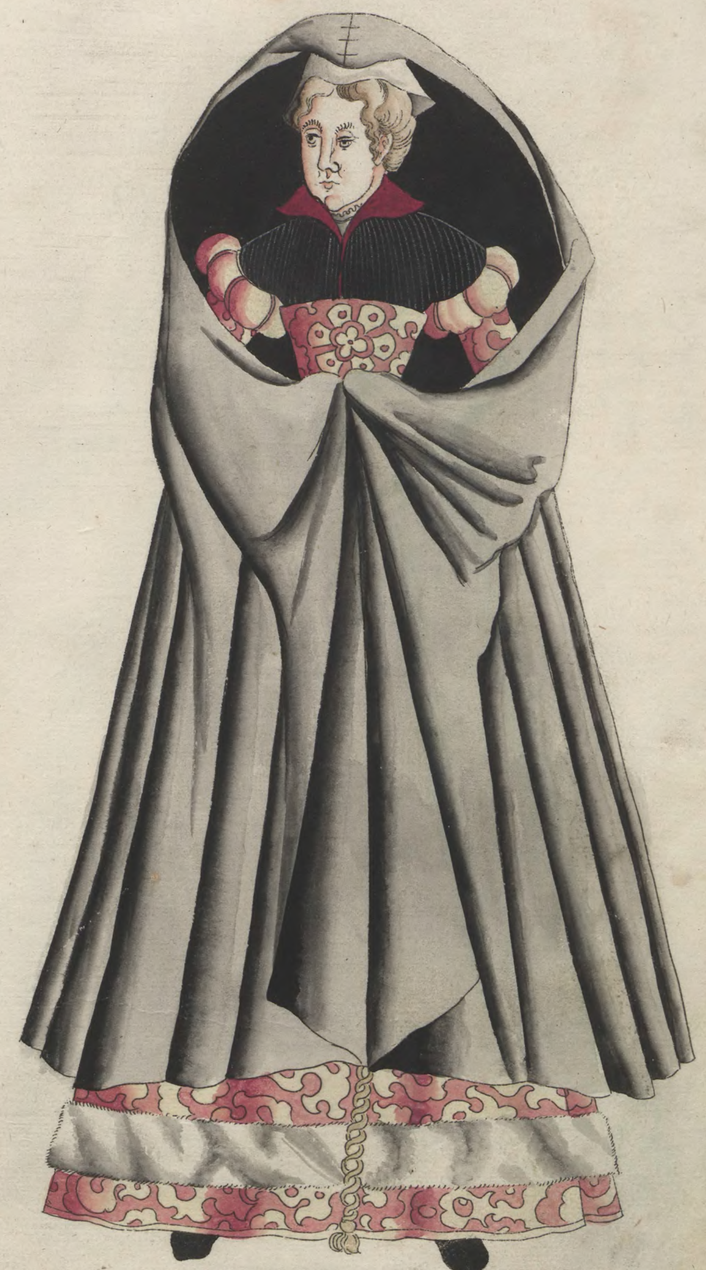

Mulier Flandrica nobilis.
Ein adelsweib aus flanderen.

Vestitus mulieris in Picardia.
Weibers Tracht in Picardien

Vestitus Viri in Picardia.
Mannes Tracht in Picardien

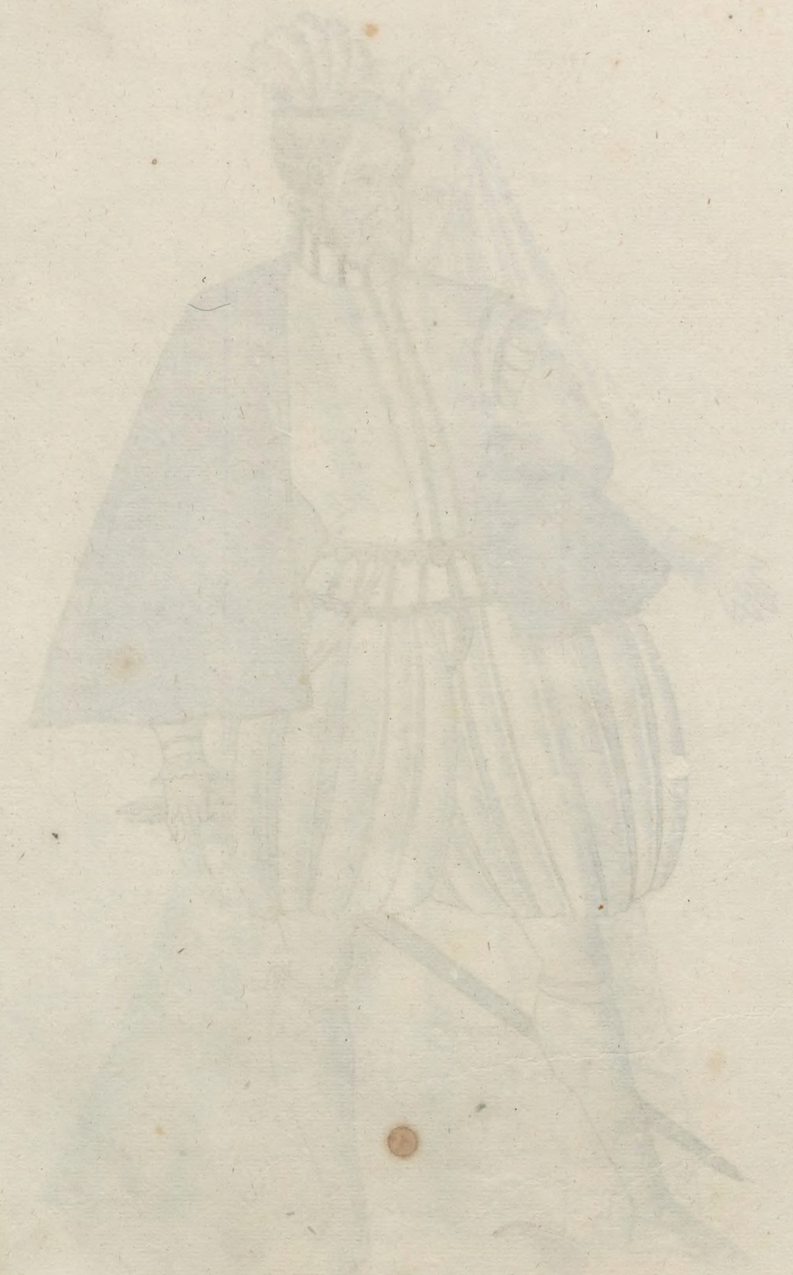

*Vestitus fœminæ nobilis in Belgico in finibus Galliæ.*
Einer Niderländerin von Adel Kleydung an den Französischen Gräntzen.

*Habitus viri in Belgico in finibus Galliæ.*
Eines Niderländers Gestalt an den Französischen Gräntzen.

Patricia Burgundica.
Ein geschlechtezim zu Burgundt.

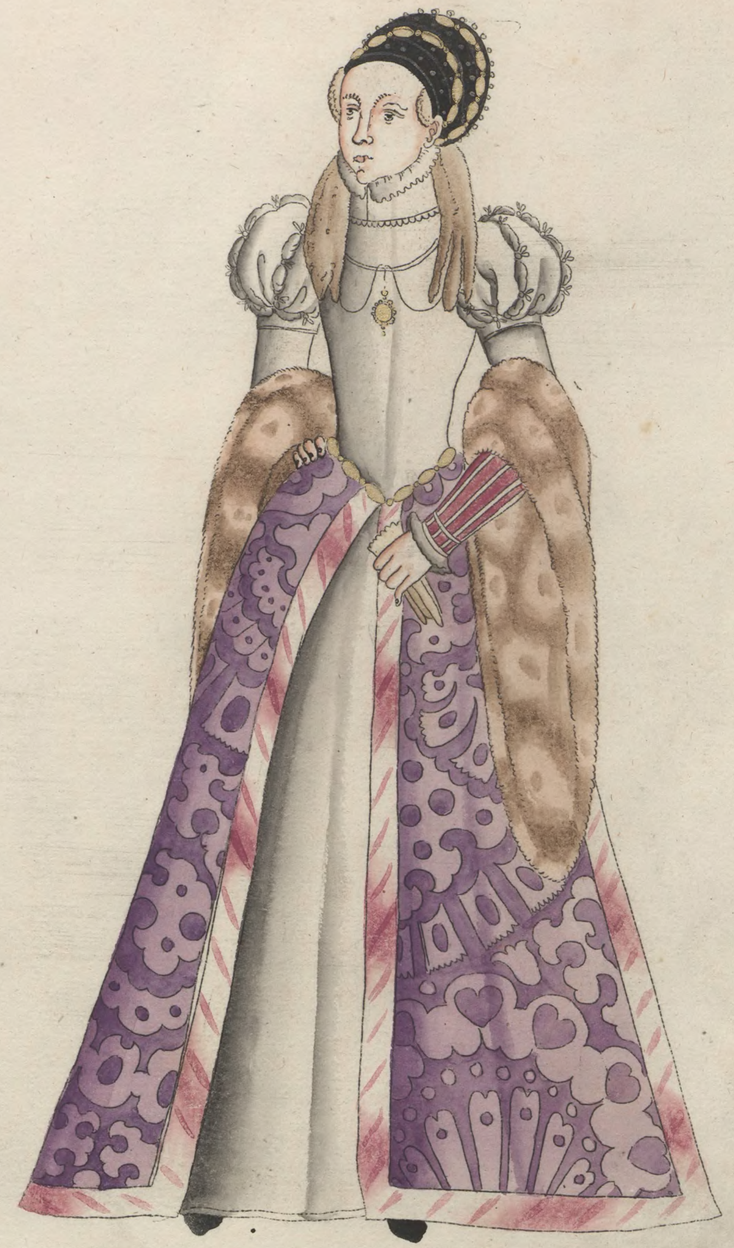

Fœmina nobilis Burgundica.
Ein Edle Burgundezinn

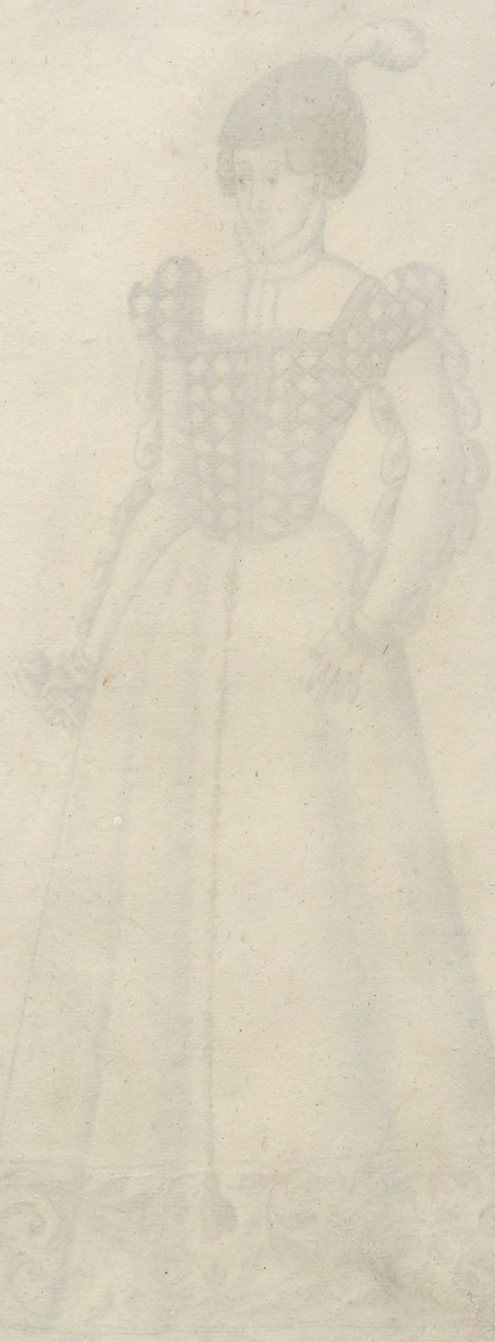

Mulier Gallica Nobilis ornata honorificentissimo uestitu.
Ein franckrewches Adellweib in der Hochsten tracht.

Alia forma uestitus mulieris Gallicæ Nobilis.
Andere tracht eines Edlen Weibs in Franckreich

*Nobiliſſimæ Galliæ mulieris veſtitus.*
Tracht eines Edlen Weibs in Franckreych

*Adoleſcens Gallicus Nobilis.*
Ein Jung Edelman in Franckreych

Virgo Gallica.
Ein Frantzosische Jungfraw.

Virgo Gallica.
Ein Frantzosische Jungfraw.

Gallicarum mulierum ueſtitus lugubris.
Im Leide der frantzoſiſchen weiber tracht

Alia forma habitus lugubris mulieris Gallicæ.
Andere tracht im leide der frantzoſiſchen weiber

*Nobilis fœmin*ę *Gallicæ habitus.*
Edl. Jüngfeen tracht in frangkreich.

*Alia forma ũestitus nobilis fœminæ Gallicæ.*
Jm andere tracht der Edlen ~~vorbe~~ Jungfeen in Franckr.

*Primaria mulier Gallica.*

Vornemlicher weibertracht in Franckr.

*Primaria mulier Gallica.*

Vornemliger weibertracht in Franckr.

Mulier Byzantina.
Ein weib zů Constantinopell

Virgo Byzantina.
Ein Jungfraw zů Constantinopell

Primaria mulier Byzantina.
Ein vornemlich weib zů Constantinopell

Femina nobilis Byzantina
Ein ädle Jungfrau zů Constantinopell

Vxor nobilis ducatús Pedemontam.
Ein adleweibs zue Pedemondt.

Ornatús uxoris primariæ ducatús Pedemontani.
Tracht eines vornemen weibs zue Pedemondt

Helvétius.
Ein schweitzer

Helvétia.
Ein schweitzerin

Mülier Florentina Nobilis.
Ein Edles weib vone florenz.

Mülier Florentina Nobilis.
Ein Edles weib vonn florenz.

Florentina Virgo.
Ein Jungfräu von Florentz.

Ancilla Florentina.
Ein magt Jn Florentz

*Florentina mulier nobilis.*
Ein adelweib Zů florentz.

*Nobilis Florentinus.*
Ein edler florentiner.

*Vestitus lugubris Nobiliũm Fæminarũm Florentinarũm.*
Im Leide der Edlen weibspersonen Zů Florentz.

*Lugubria Florentini Viri nobilis.*
Tracht im leide der Edlenn Florentiner.

*Mediolanensis mulier nobilis.*
Ein adelsweib zů meylandt.

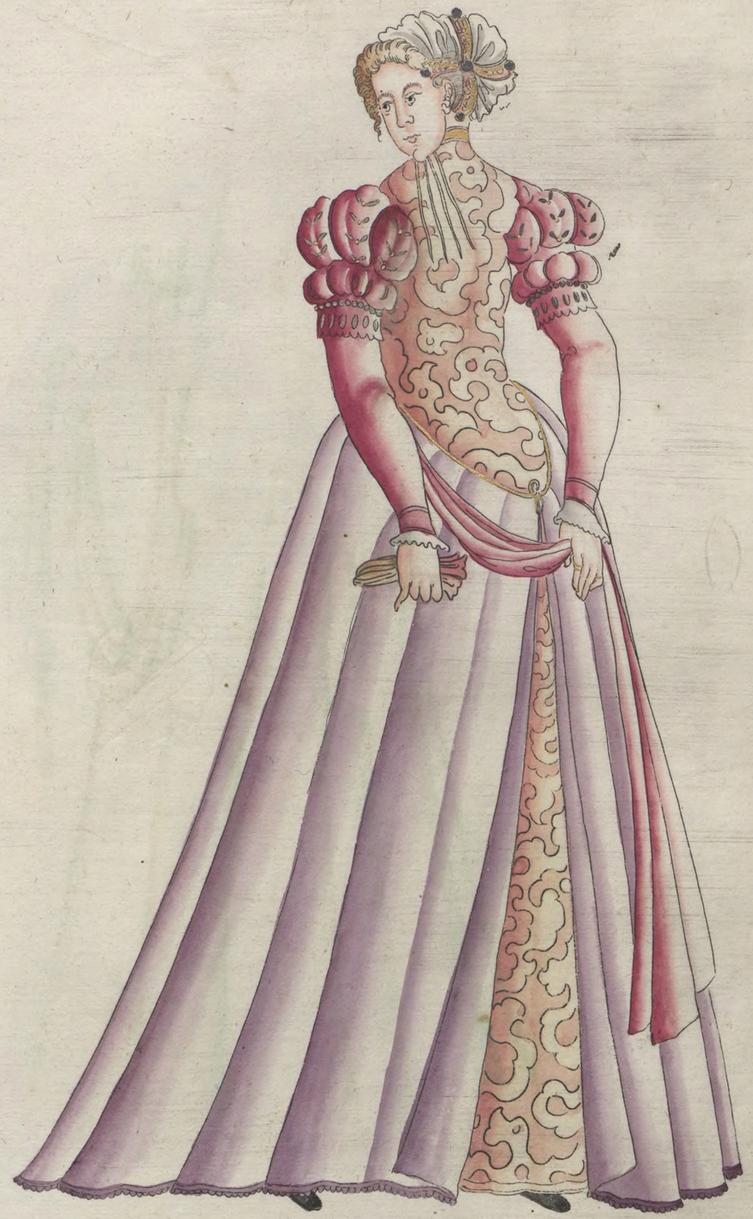

*Virgo Mediolanensis nobilis.*
Ein adelsjungfrau zů meylandt.

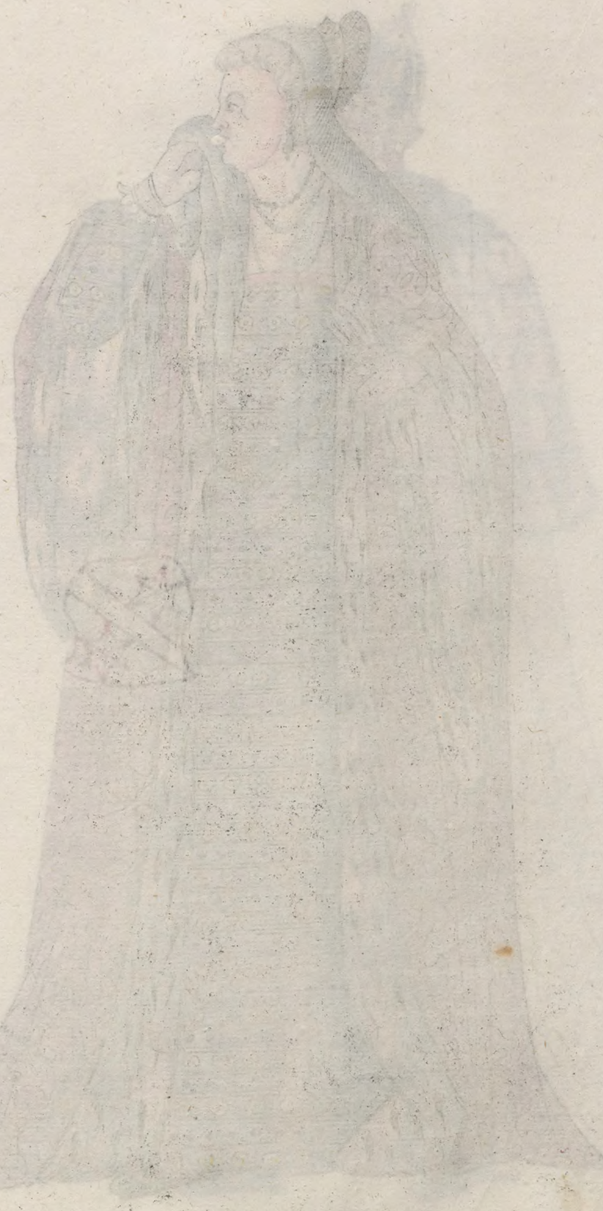

*Ducissa Venetiana.*
Hertzogin Zue Venedige

*Dux Venetianus.*
Hertzogk Zue Venedige

*Virgo Venetiana nobilis.*
Ein Edle Jungfer Zů Venedige

*Venetus nobilis.*
Ein Venedischer Edelman.

*Venetiana mulier nobilis.*
Ein adell weib von venedige

*Venetianus nobilis.*
Ein Edler venediger.

Sponsa Venetiana nobilis.
Ein Edle venedische Bräutt.

Sponsus Venetianus Nobilis.
Ein Edler venedischer Bräutgam

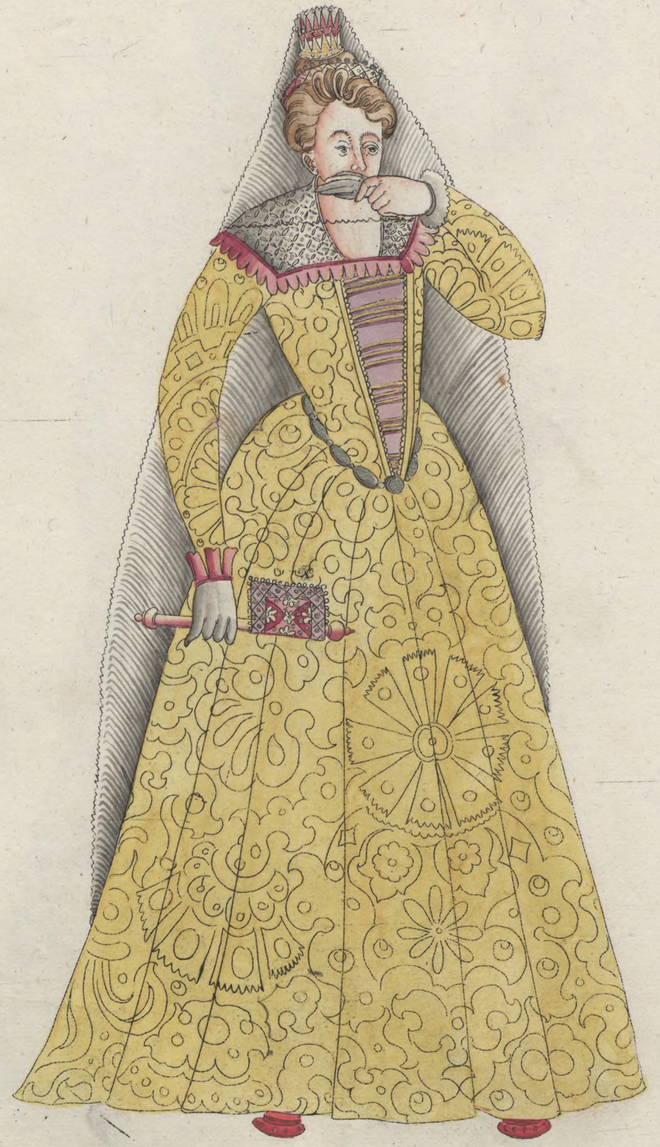

Vxor nobilis Venetiana ordinis senatorij.
Ein Edle venedigin eines Ratherrn weib.

Senator Venetianus.
Ein venedisiger Ratsherr

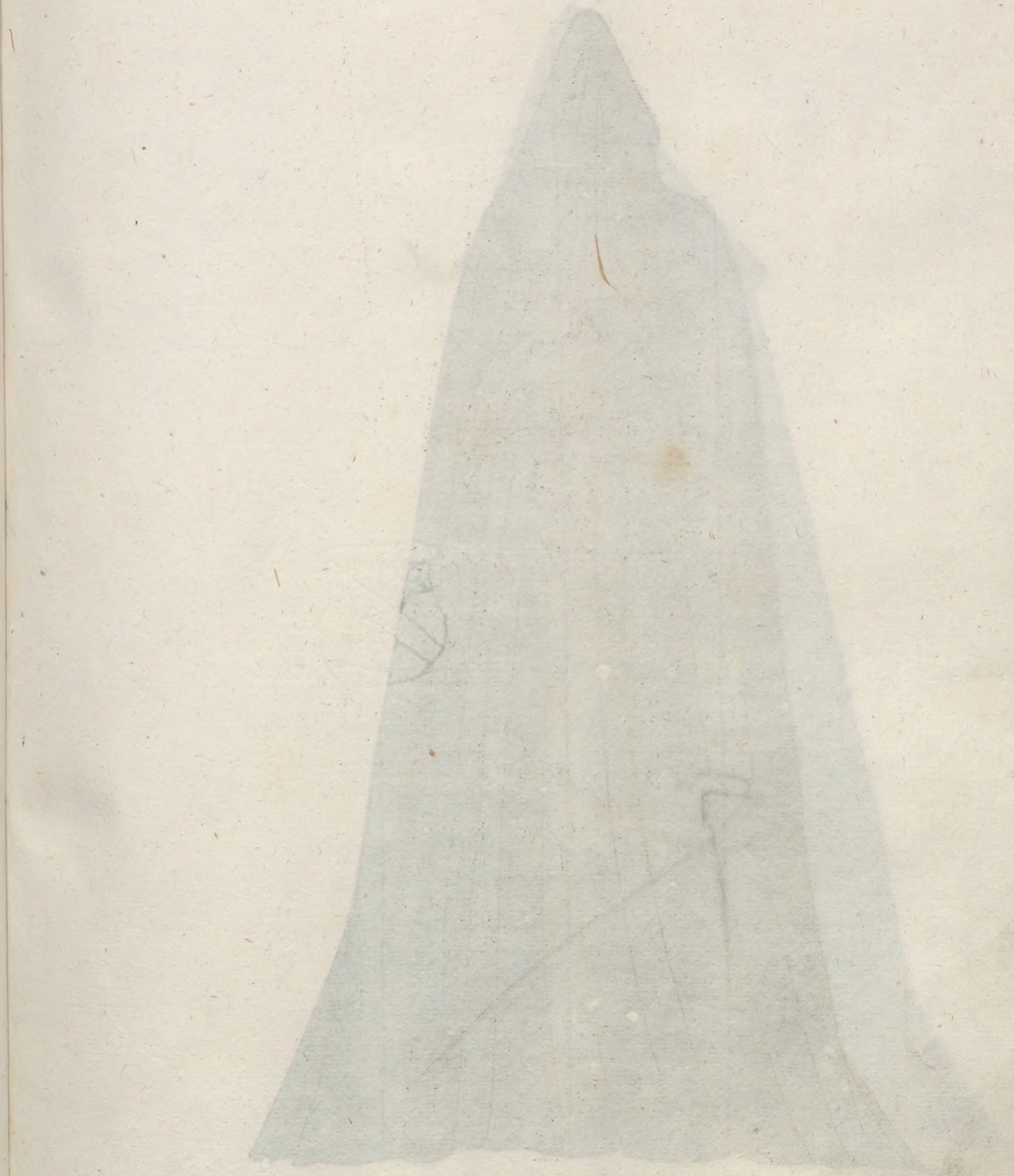

*L ugúbria Venetianarúm nobiliúm ad fúnús procedentiúm.*
Venedische tracht im Leide, derer vom adell.

*Venrti habitús lúgúbris.*
Eines Venetianers Kleydt im Leide

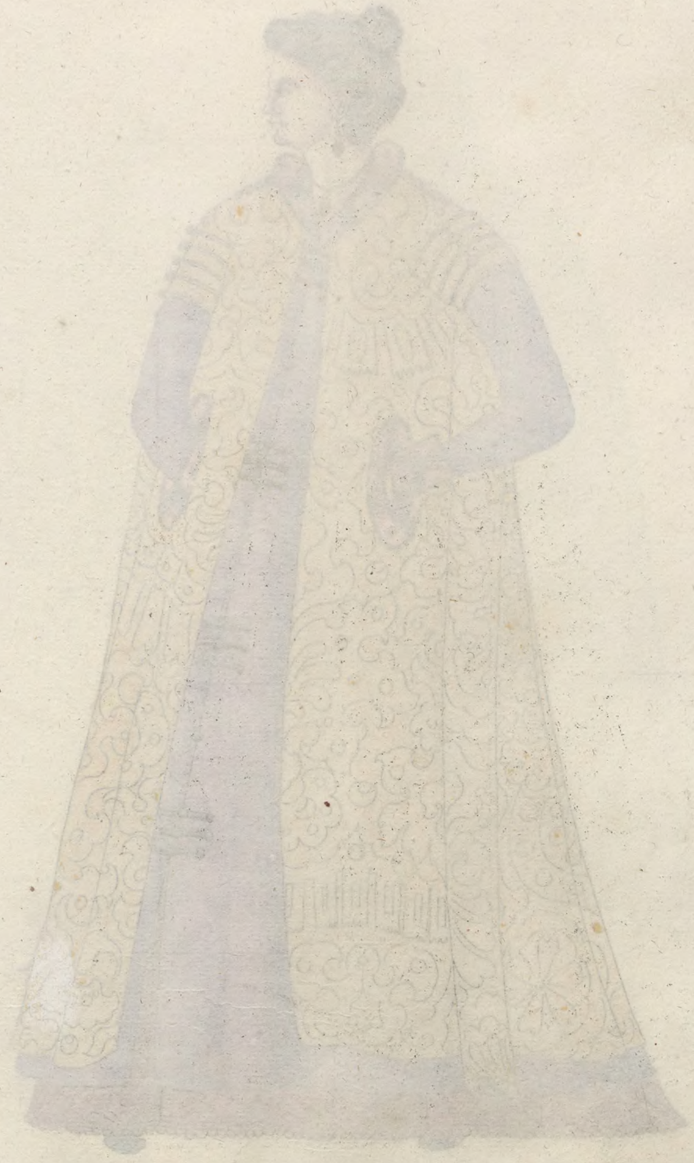

Meretrix Venetiana.
Eine Venetzianische Hürr

Copulatrix anus Venetiana.
Eine Venedigsche Ruggleuin.

Patricia Venetiana.
Ein Venedisch geschlechtsfrau

Lúctus ciúilis Venetianús.
Bürgerliche tracht zů Venedige im Leid

*Venetiana.*
Ein venedigerin

*Negociator Venetianus.*
Ein venedisiger Handelsman.

Mulier Venetiana Plebeij ordinis.
Ein venedisch weib gemeines standes

Negociator Venetus.
Ein venedischer handelsman

Ancillæ Venetæ domesticæ uestitus.
Tracht einer Venedischen Hausmagdt.

Nauta Venetianus Parcalorj nominatus.
Ein Venedischer Schiffman

*Alia forma nautæ Venetiani dicti Parcaroli.*
Andere tracht der venedischen Schiffleüt.

*Aliuis habitus et incessus Nautæ Venetiani Parcaroli dicti.*
Einer andere Tracht eines Schiffmans zu Venedig

Mulier Paduana Nobilis.
Ein Edles weib Zů Padua

Virgo Paduana Nobilis.
Ein Edle Jungfrau Zů Padua.

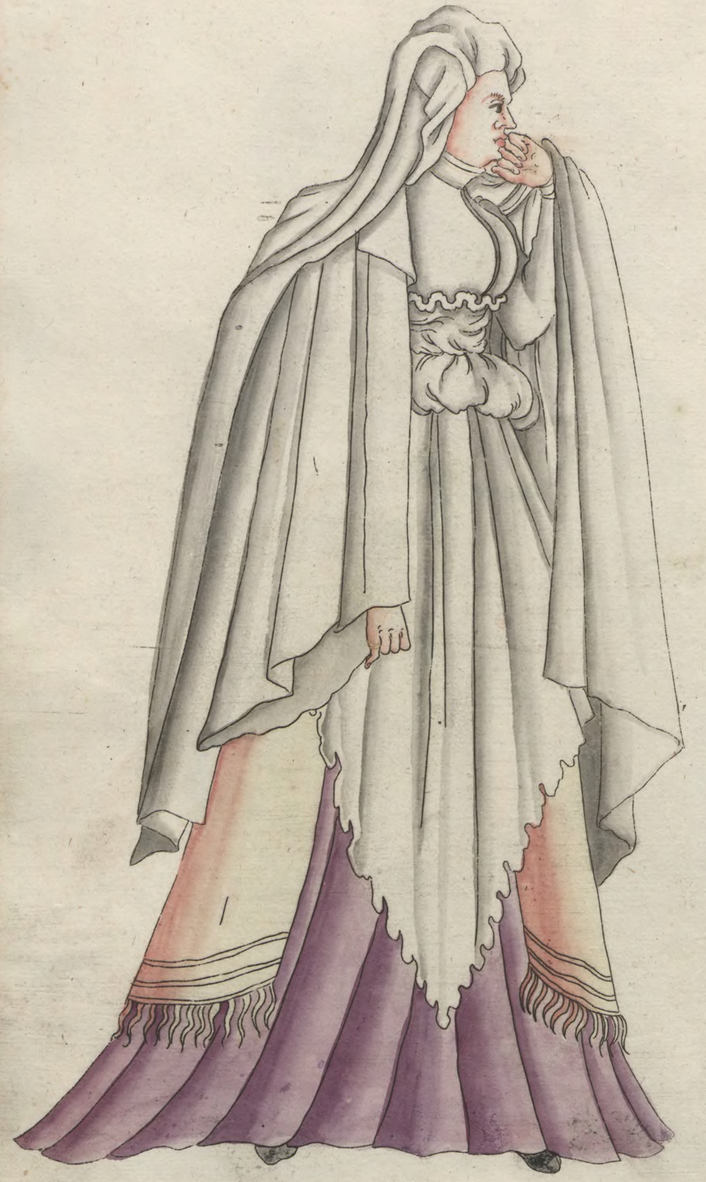

*Rústica Patauina.*
Lin Beurin Zů Padua

*Rústica Patauina.*
Lin Bäurin Zů Padua

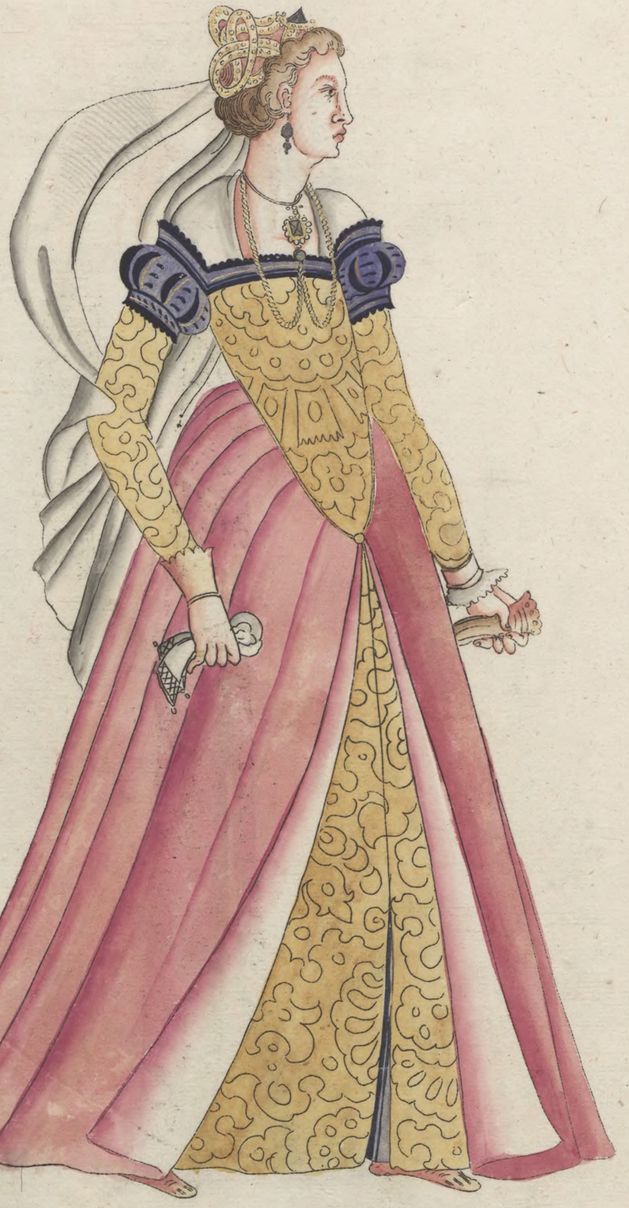

Vicentina mülier nobilis.
Ein adelkweib Zů Vincent

Virgo Vincentina Nobilis.
Ein adels Jungfrau Zů Vince

Virgo nobilis in ürbe Parügna et Perüsa.
Eine Adeliche Jungfer aüs der Stadt Perugia.

Virgo nobilis in ürbe Perügna et Perüsa.
Tracht eines von Adels in Perugiâ

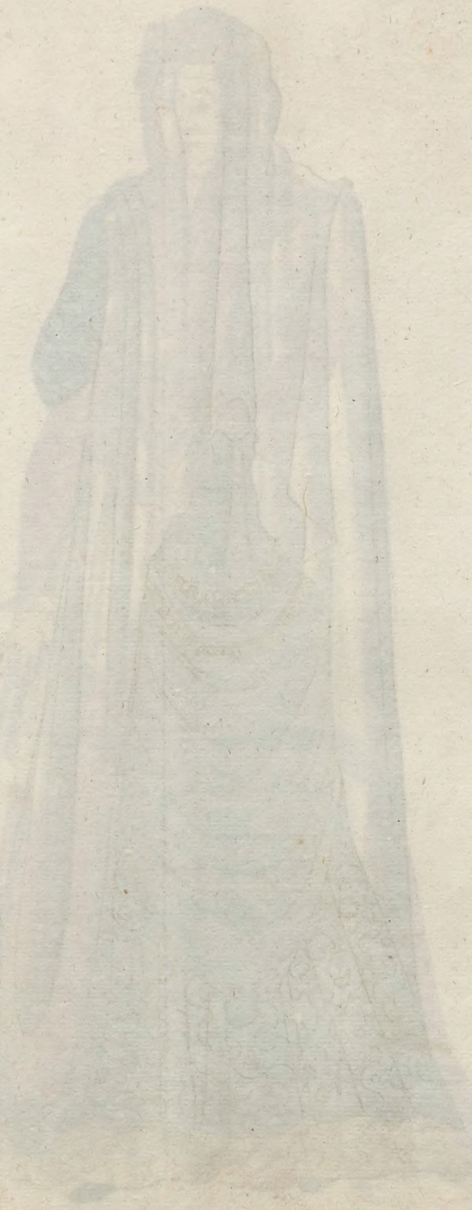

*Matrona Nobilis in urbe Perúgina et Perúsa.*
Eine Edle Matrona in der Stadt Perugia

*Matrona nobilis in urbe Perúgina et Perúsa.*
Eine Edle Matrona in der Stadt Perugia

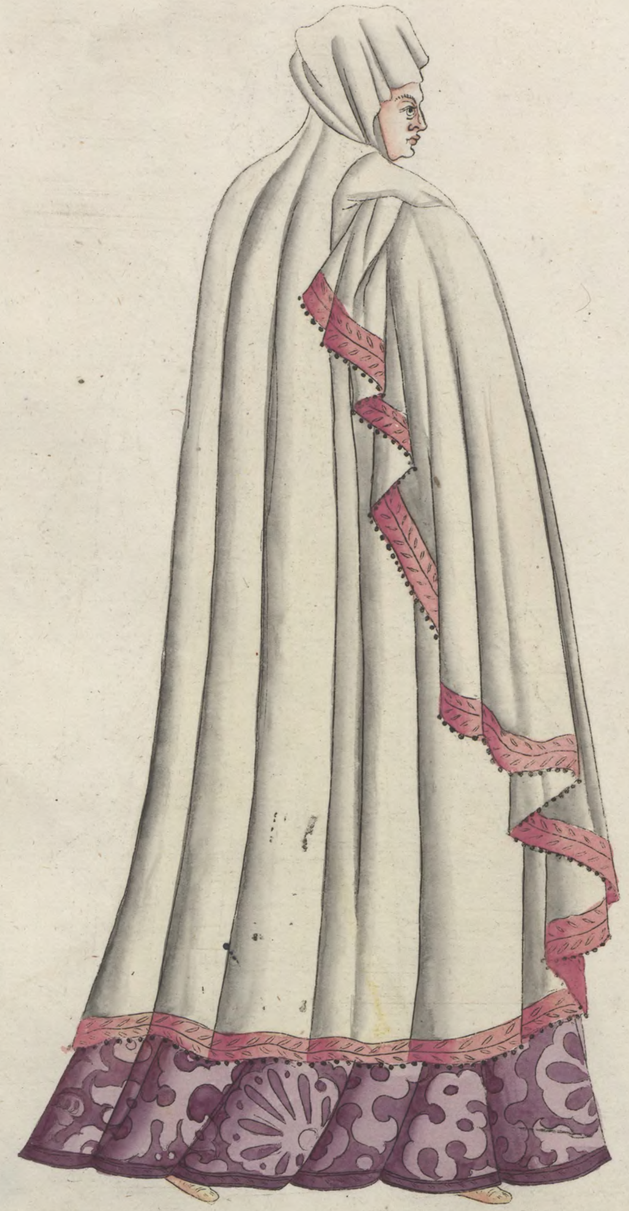

*Prouectæ ætatis mulier in urbe Parugna et Perusa.*
Eine Frau Bey Jahren in Perugiâ.

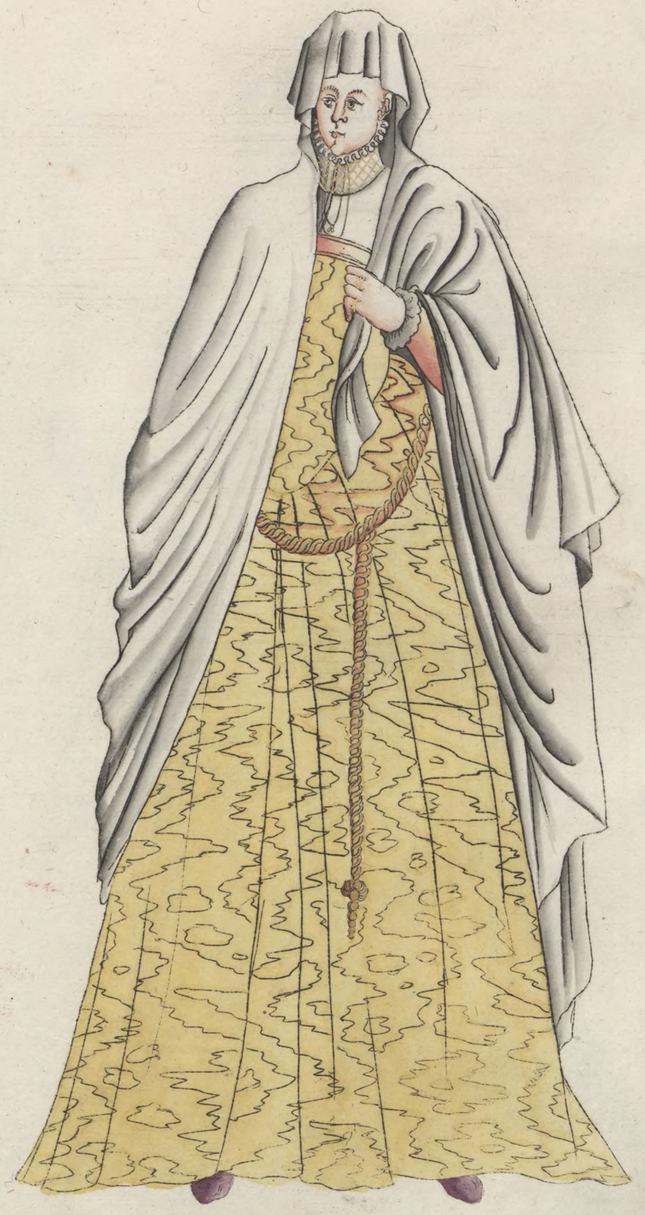

*Vestitus Viduæ in Parugna et Perusa.*
Tracht einer Wittib in Parugna. Vnd Perusa.

Vxor Pisana.
Ein weib Zů Pisan.

Virgo Pisana.
Ein Jungfraw Zů Pisan.

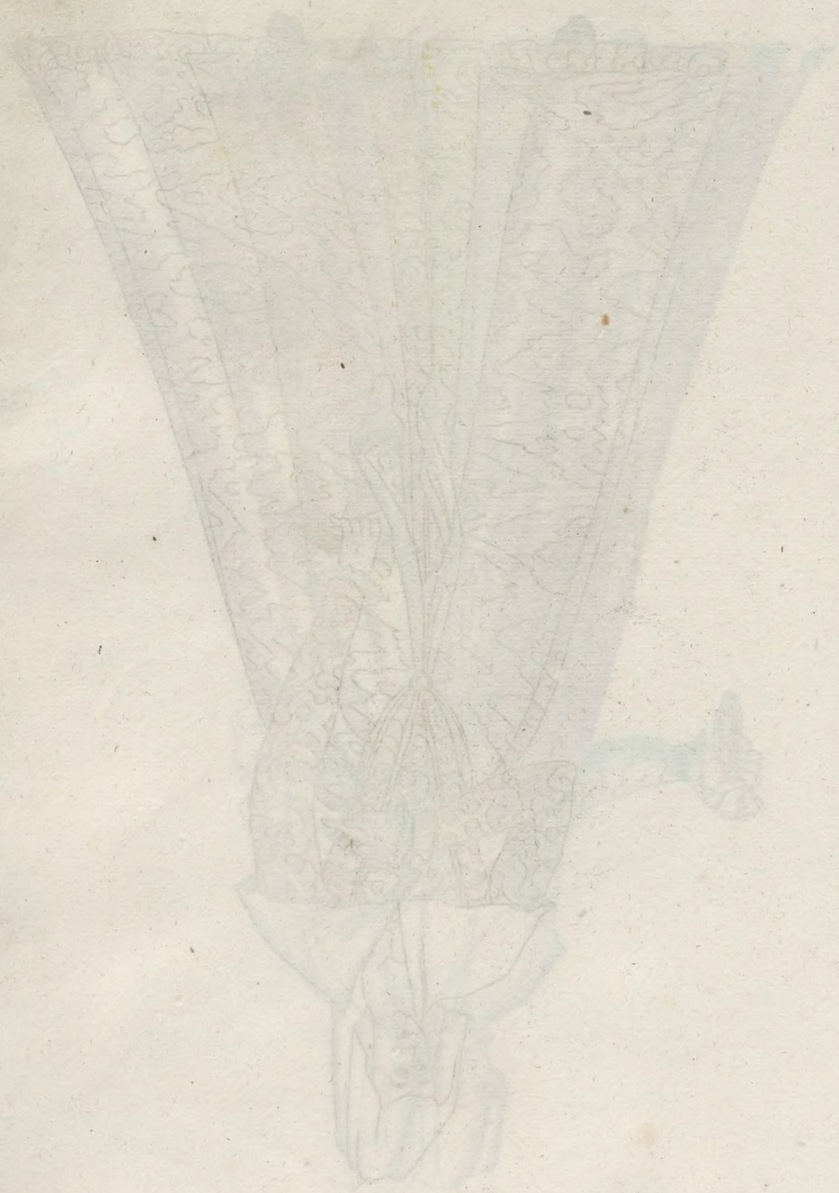

Patricia Pisana.
Ein geschlechterin zů Pisan

Patricia Pisana.
Ein geschlechterin zů Pisan

Matrona Nobilis Pisana.
Ein adlefraw zů Pisam.

Virgo Pisana Nobilis.
Ein adle Jungfraw zů Pisan

Juuencúla rústicana Pisana.
Ein Junges Bauwsmedleinzů Pisan

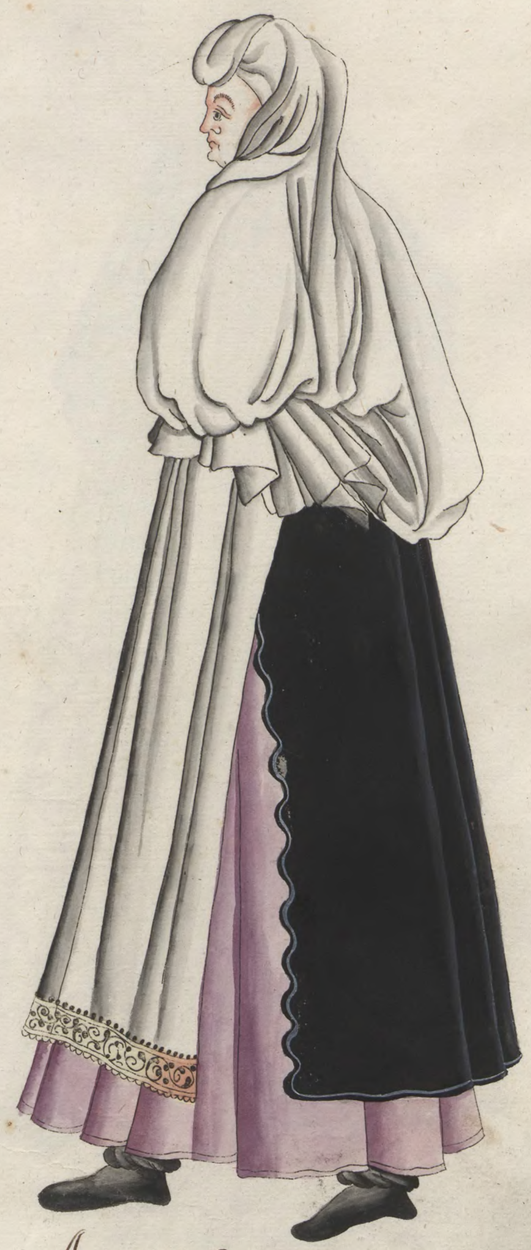

Anús Rústica Pisana.
Ein alt hausswedlerinzů Pisan
bis 60 Jahren

*Nobilis fœmina Anconæ.*
Ein Edelerweibsperson ßu Ancon
aus Venedisen mehrr gelegn.

*Anconæ Nobilis.*
Ein ancorischer Edelman

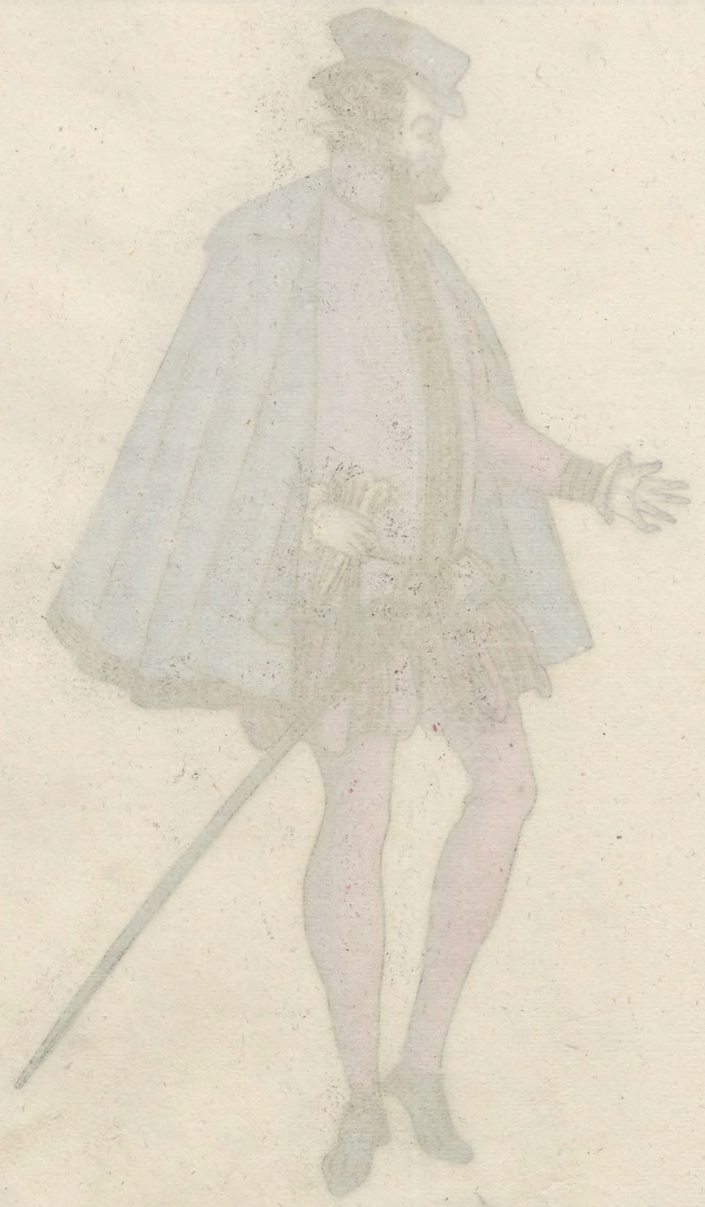

Puellæ et Viris nuptæ,
Ein Junckfraw einem man zůegesagt

Anconæ hac ueste utuntur.
Tracht zů Ancon

Patricia Senensis.
Ein geschlechterin zů Sena

Patricia Senensis.
Ein geschlecht zů Sena

Virgo Senensis nobilis.
Ein Edle Jungfraw Zu Senen

Virgo Senensis Nobilis.
Ein Edle Jungfraw Zu Senen

*Anus Senensis.*
Ein altweib zů Senen

*Juuenis femina Senensis.*
Ein Jungs medle in zů Senen

Virgo Ferrariensis.
Ein Jungfraw zů Ferrar

Mulier in ducatu Ferrariensi.
Tracht ains Weibs Persons in Welschlandt

Anus Vrbinensis.
Ein altweib zů Vrbin

Matrona iuuenis Vrbinensis.
Ein Jungesweib zů Vrbin

*Fœminæ nobilis Bolonienſis habitus et meſſus.*
Tracht einer Edlen Jungfrawen zu Bolonien.

*Virgo nobilis Bolonienſis.*
Eine Edle Bolonierin

Vxor Nobilis Bolonienſis.
Eine Verheürate Von Adel in Bolonien.

Virgo Nobilis Bolonienſis.
Eine Bolonesische Jungfer Von Adel.

*Ruſtica Bolonienſis.*
Bolonesiſche Bäuerin

*Ancilla Bolonienſis.*
Bolonesisch Dienst Magd

Vxor Romana nobilis.
Ein adelweib zů Rohm

Nobis Romanis.
Ein Edelmanns.

Virgo Romana Nobilis.
Ein Edle Jungfrauw zů Rom

Virgo Romana Nobilis.
Ein Edle Jungfrau zů Rom

*Virgo Romana domestica.*
Eine Römische Hauß Jungfer

*Ancilla Romana domestica.*
Römische Dienst Magd

*Anus Romana Nobilis.*
Eine Römische Alte Frau Von Adel.

*Provecta ætatis vir nobilissatus generr.*
Ein Geadleter Mann Bey Jahren.

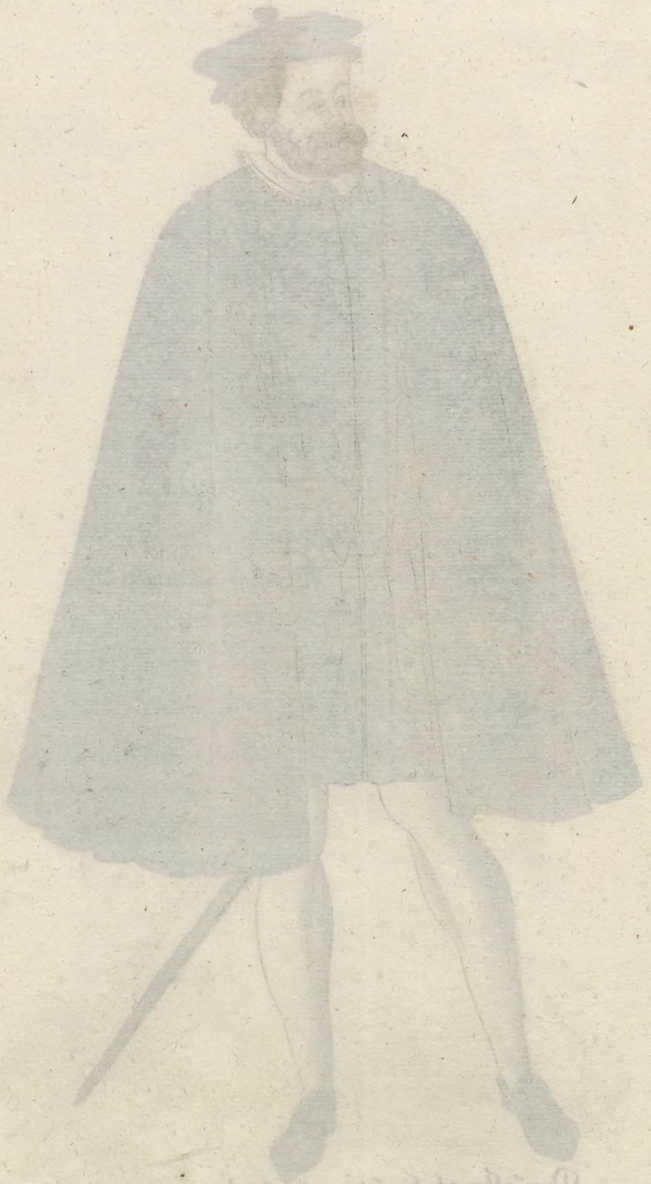

*Mulier Romana plebei ordinis.*
Ein Römisch Gmein Weib

*Riffianus Romanus.*
Ein Römer

Rústica Romana.
Ein Römisch Dorff Weib

Virgo Romana in públicum prodiens.
Eine Römische Jungfer in die
Gesellschafft gehend.

*Habitus mulieris nobilis in Regno Neapolitano.*

*Habitus Viri nobilis in Regno Neapolitano.*

Virgo Neapolitana.

Virgo Neapolitana.

Habitus et ineſſus mulieris nobilis Neapolitanæ.

Nobilis Neapolitanus.

*Lugúbria fœminarúm nobiliúm Neapolitanarúm.*

*Habitús et incessús lugúbris viri Nobilis Neapolitani.*

Habitus et pudicis virginibus circumdatus Neapolitanus.

Hiſpanus Nobilis.

Hiſpanus Nobilis auſtlicus.

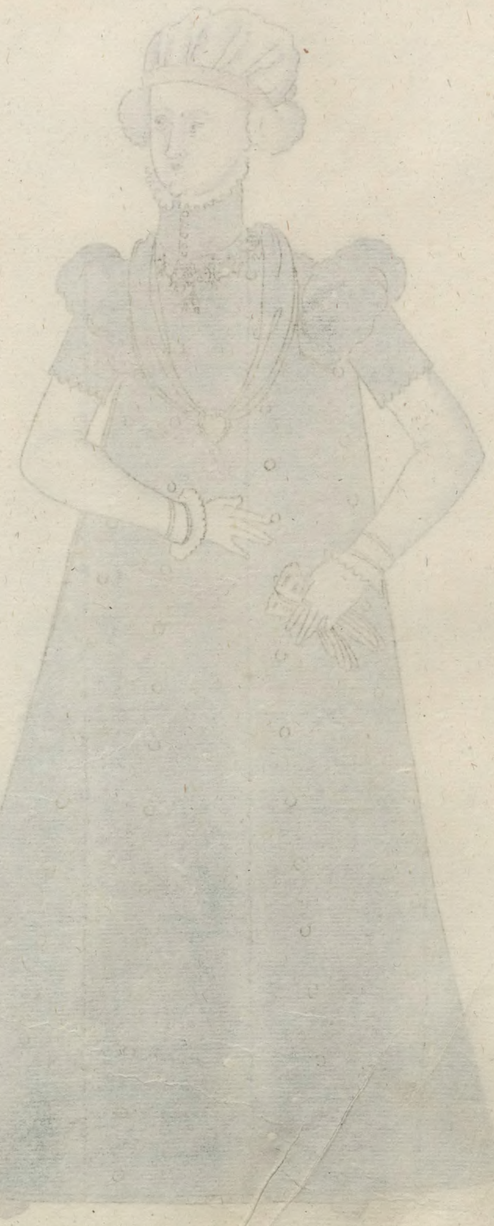

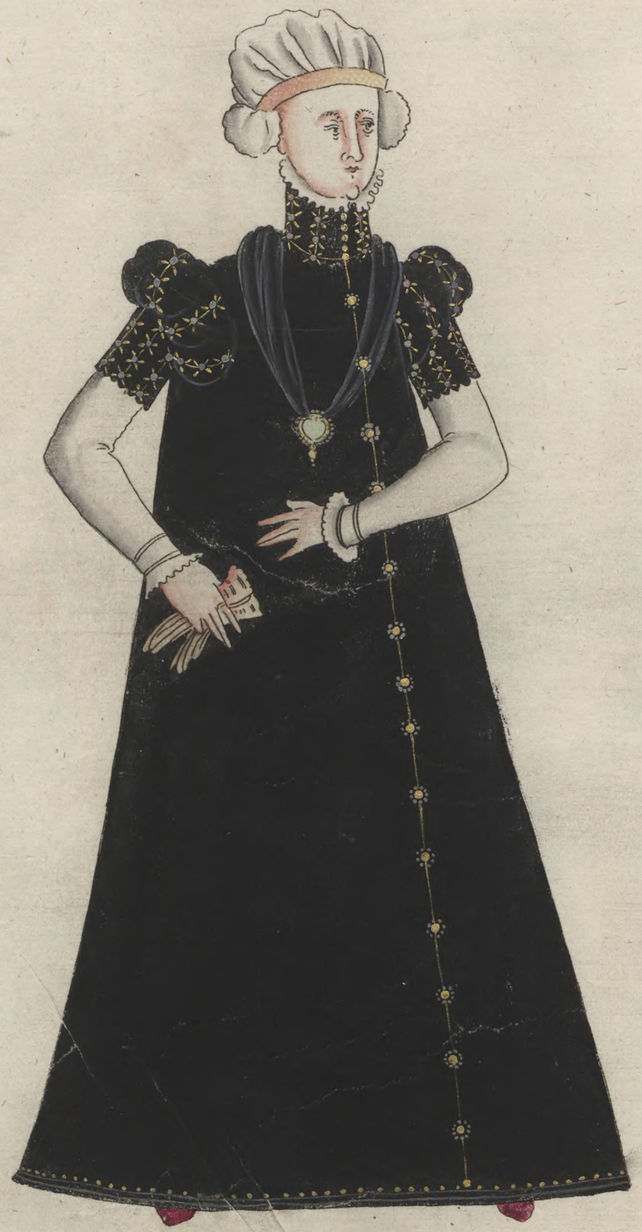

Primaria fœmina nobilis aúlicæ Hiſpanicæ ornatús.

Aúlici Hiſpanici nobilis habitús et meſsús.

*Hiſpanica mulier nobilis.*

*Hiſpanica mulier nobilis.*

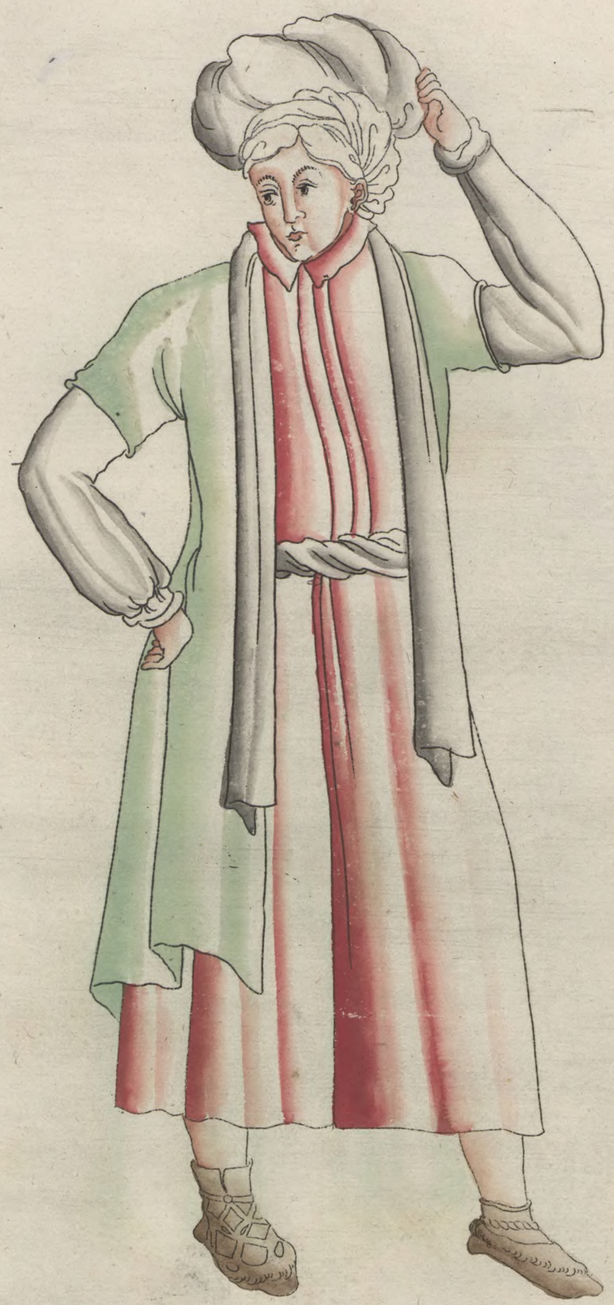

Vestitus Rústicanæ in montanis ppè. S. Iacobum.

Rústica Brisgoiiana.

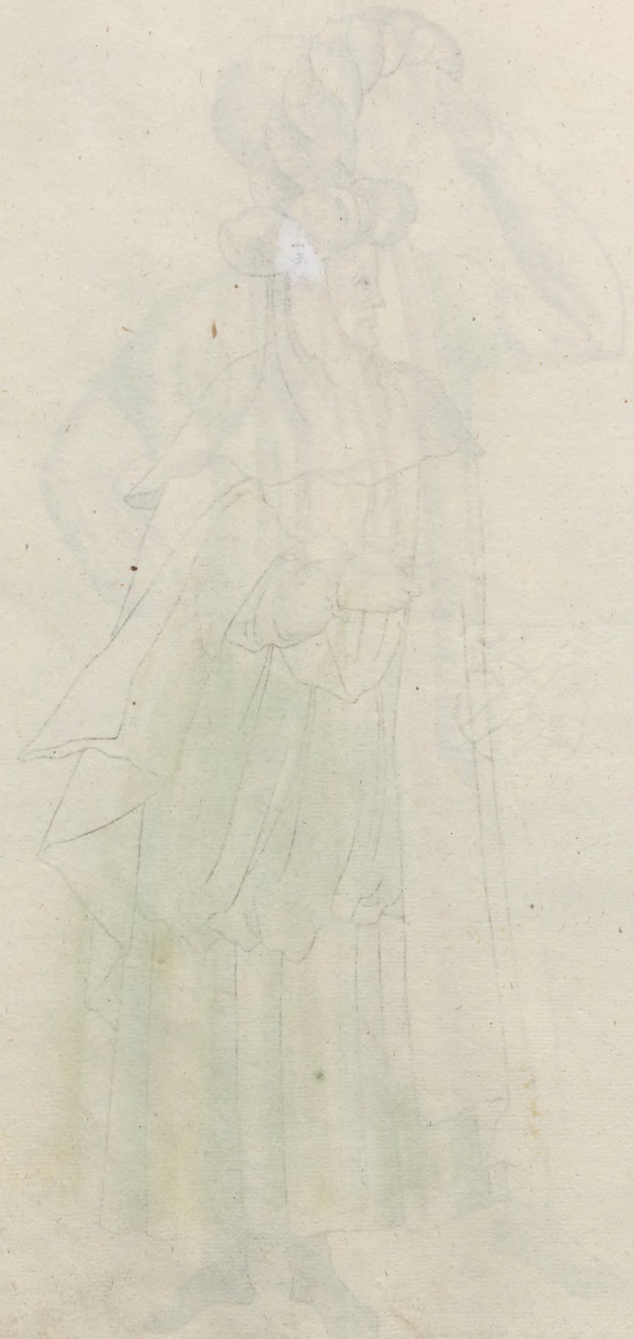

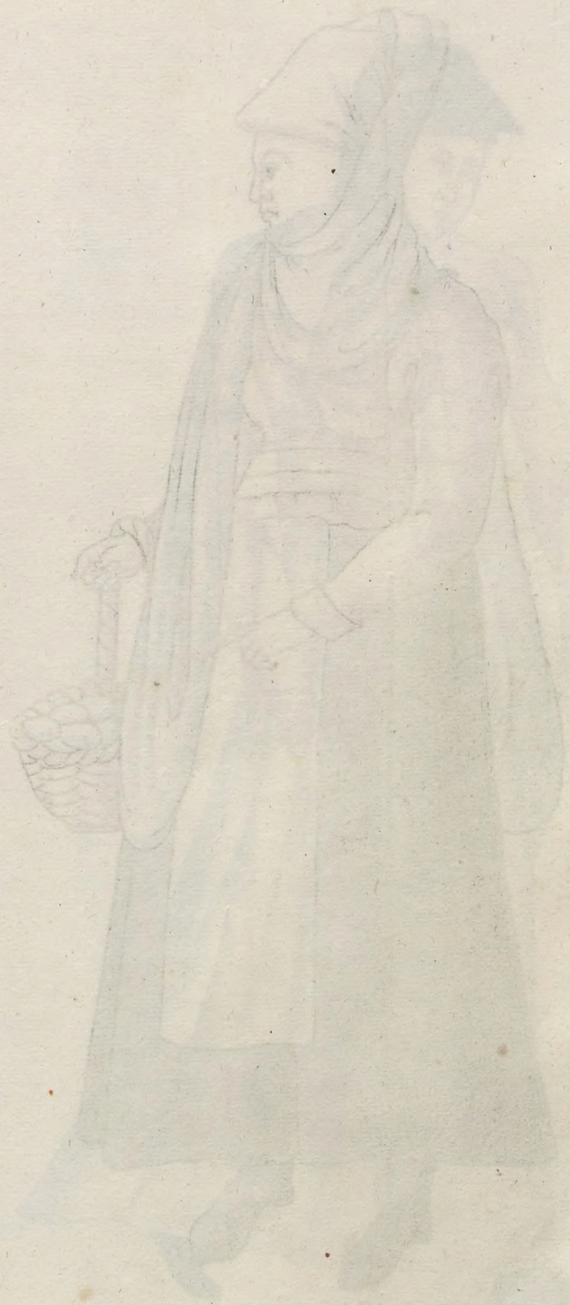

Habitus rusticanæ Valredolitæ in Hispania.

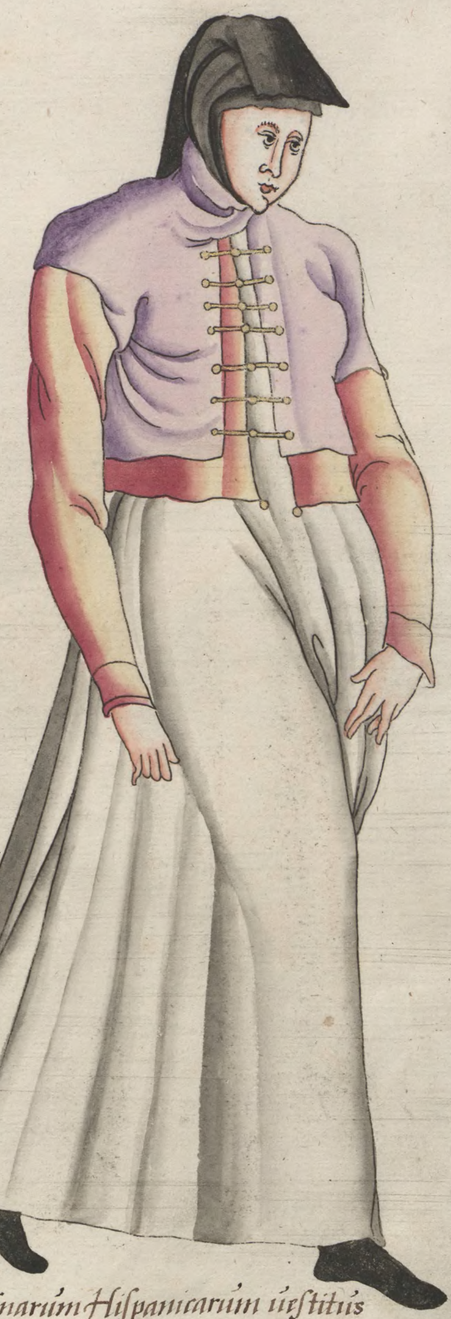

Vsitatus fœminarum Hispanicarum ueſtitus et incessus.

Vestitus mulieris Brisgoïanæ in montanis apud S. Andream.

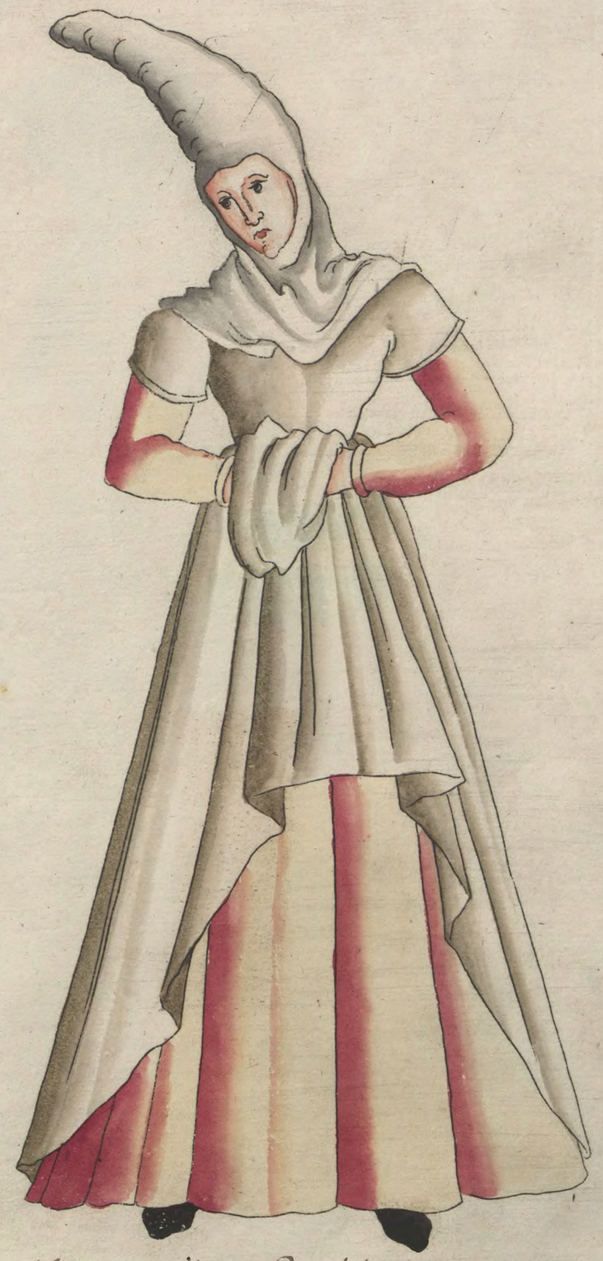

Hispanica mulier ypo Bambolonam.

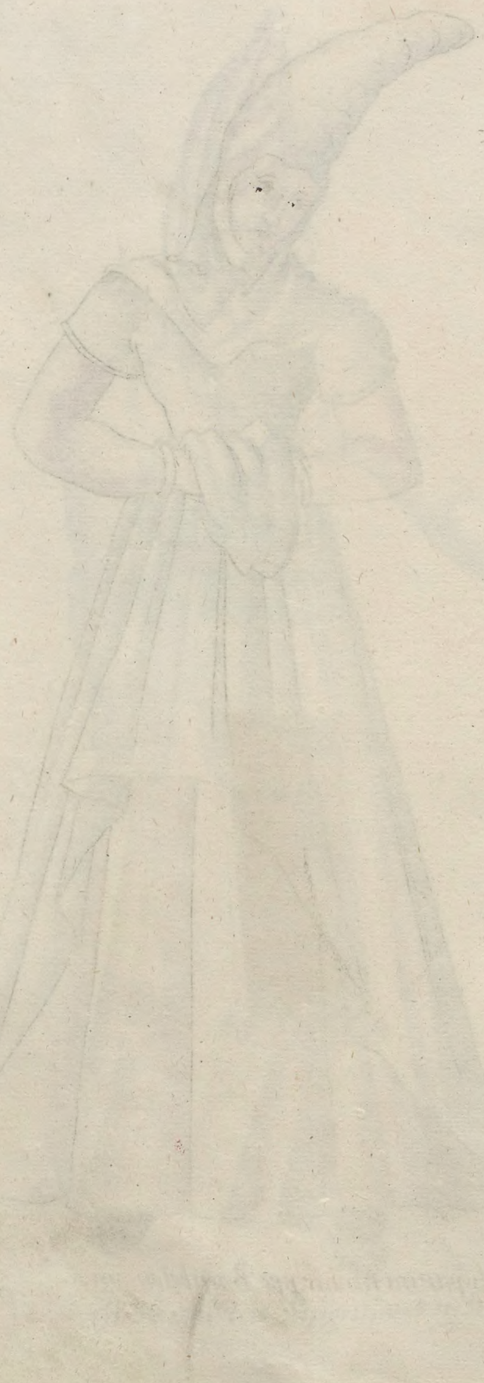

*Nobilium fœminarum luctus in regno Castilæ.*

*Virorum nobilium in regno Castiliæ uestes lugubres.*

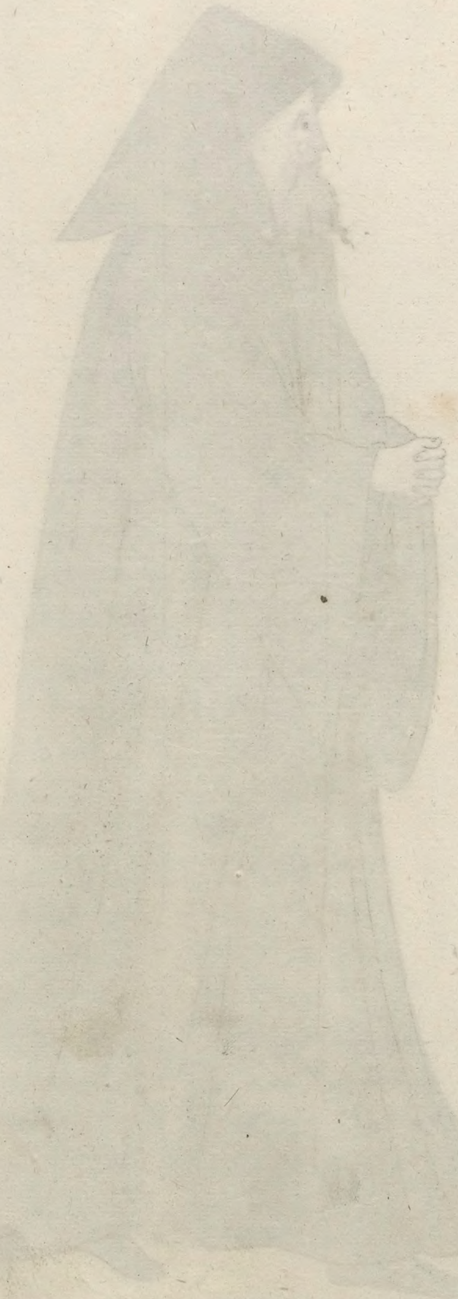

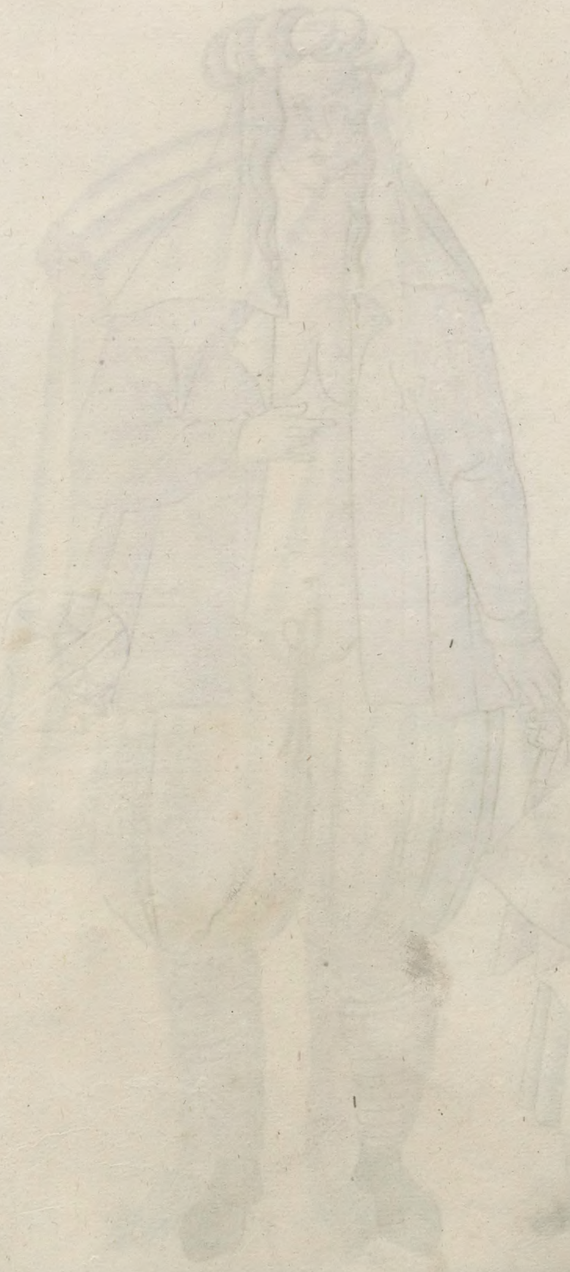

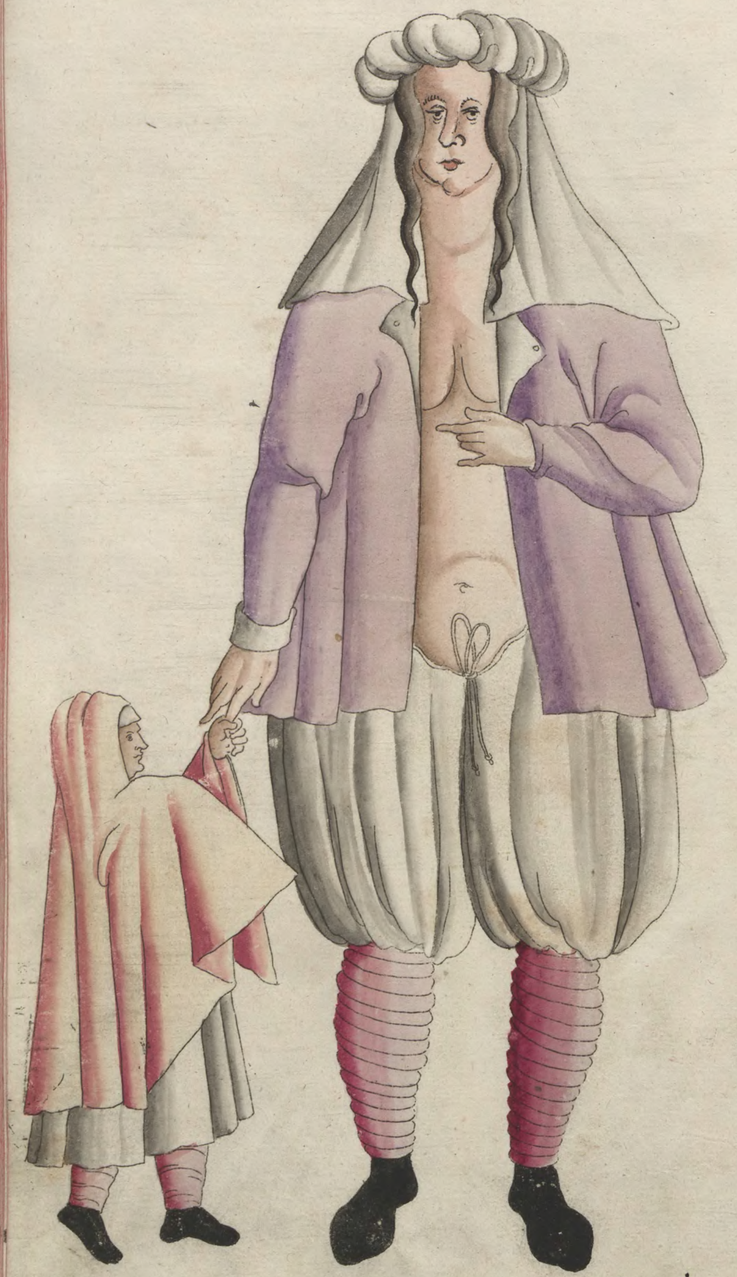

Æthiopiæ mulieris Granatæ uestitus domesticus.

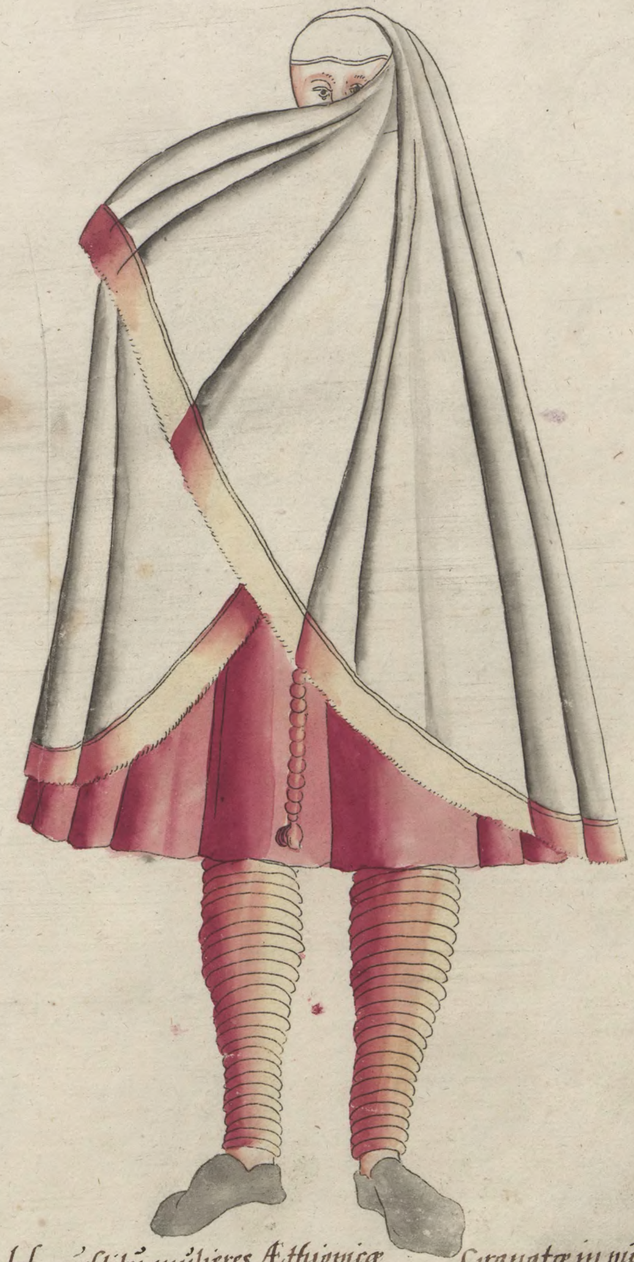

Hoc uestitu mulieres Æthiopiæ Granatæ in publicum prodeunt.

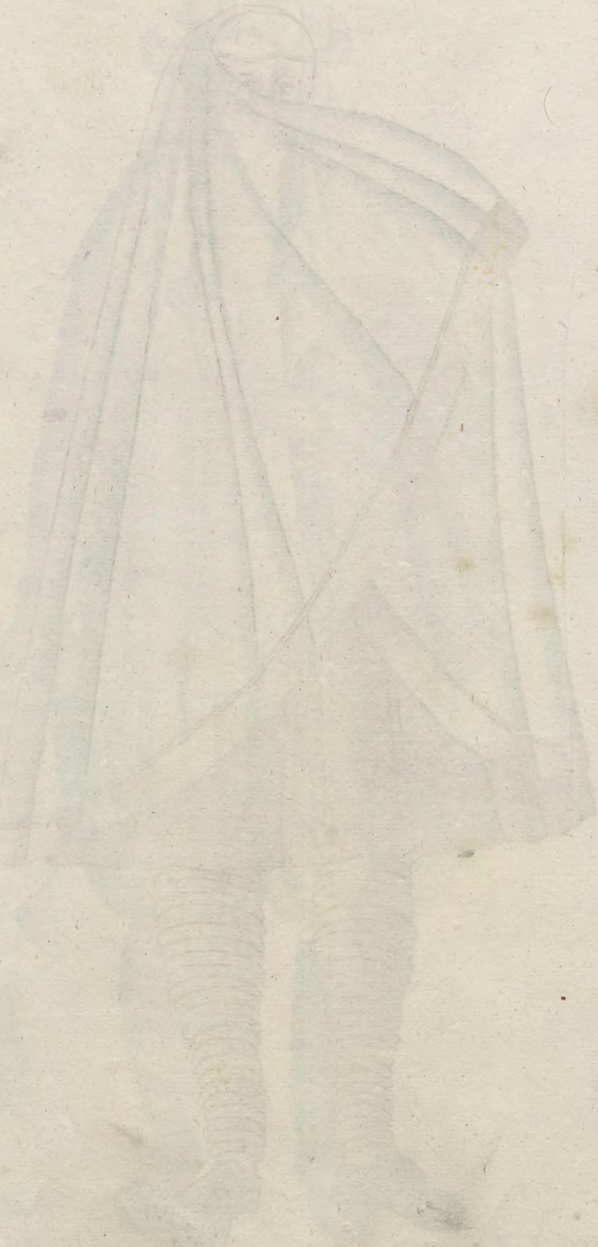

*Habitus domestici mulierum Æthiopicarum Granatæ.*

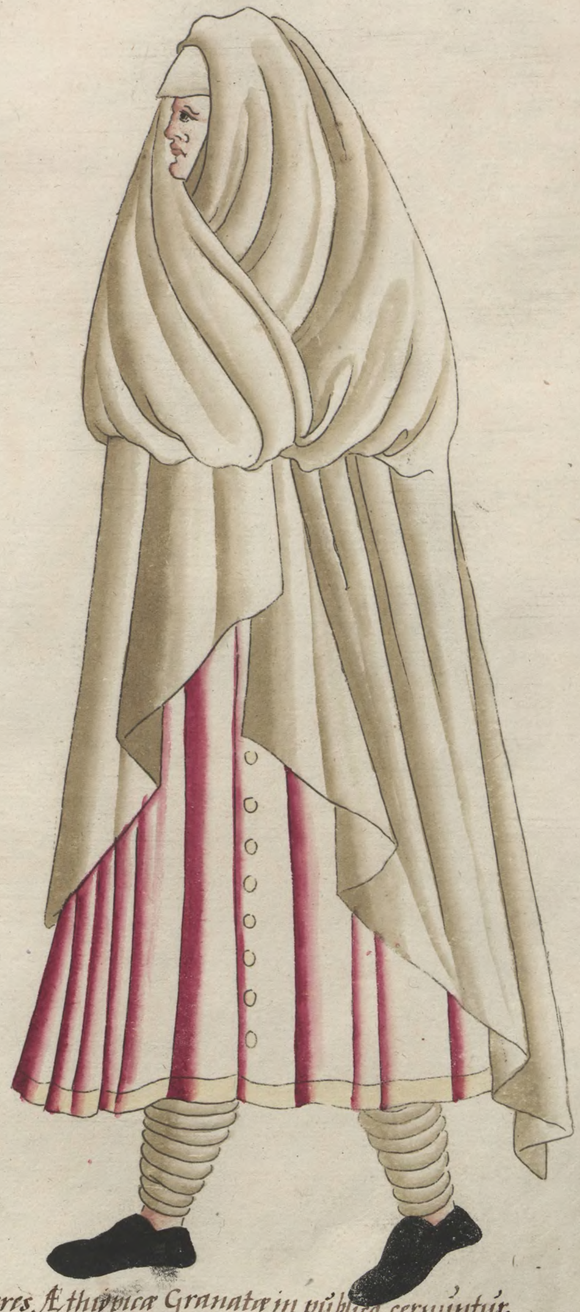

*Hoc ornatu mulieres Æthiopicæ Granatæ in publico cernuntur.*

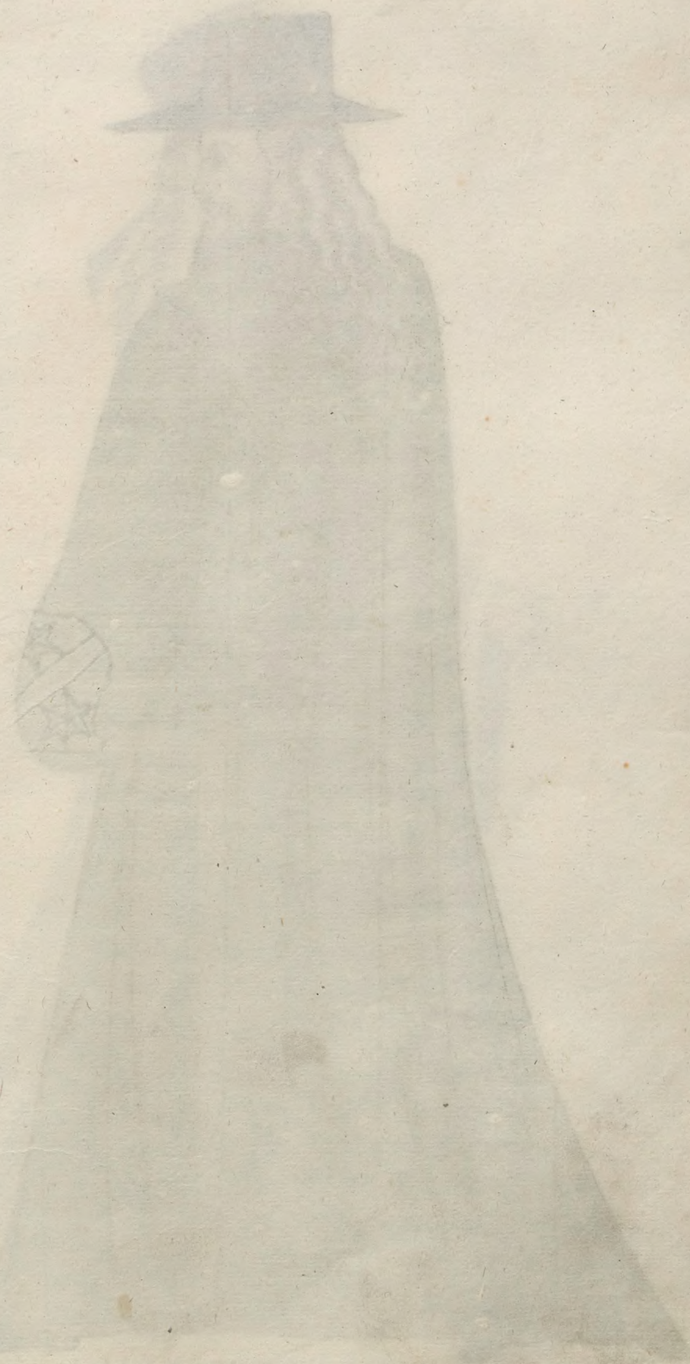

Vestitus Portugalensium antiquus.

Portugalensium habitus et incessus antiquus.

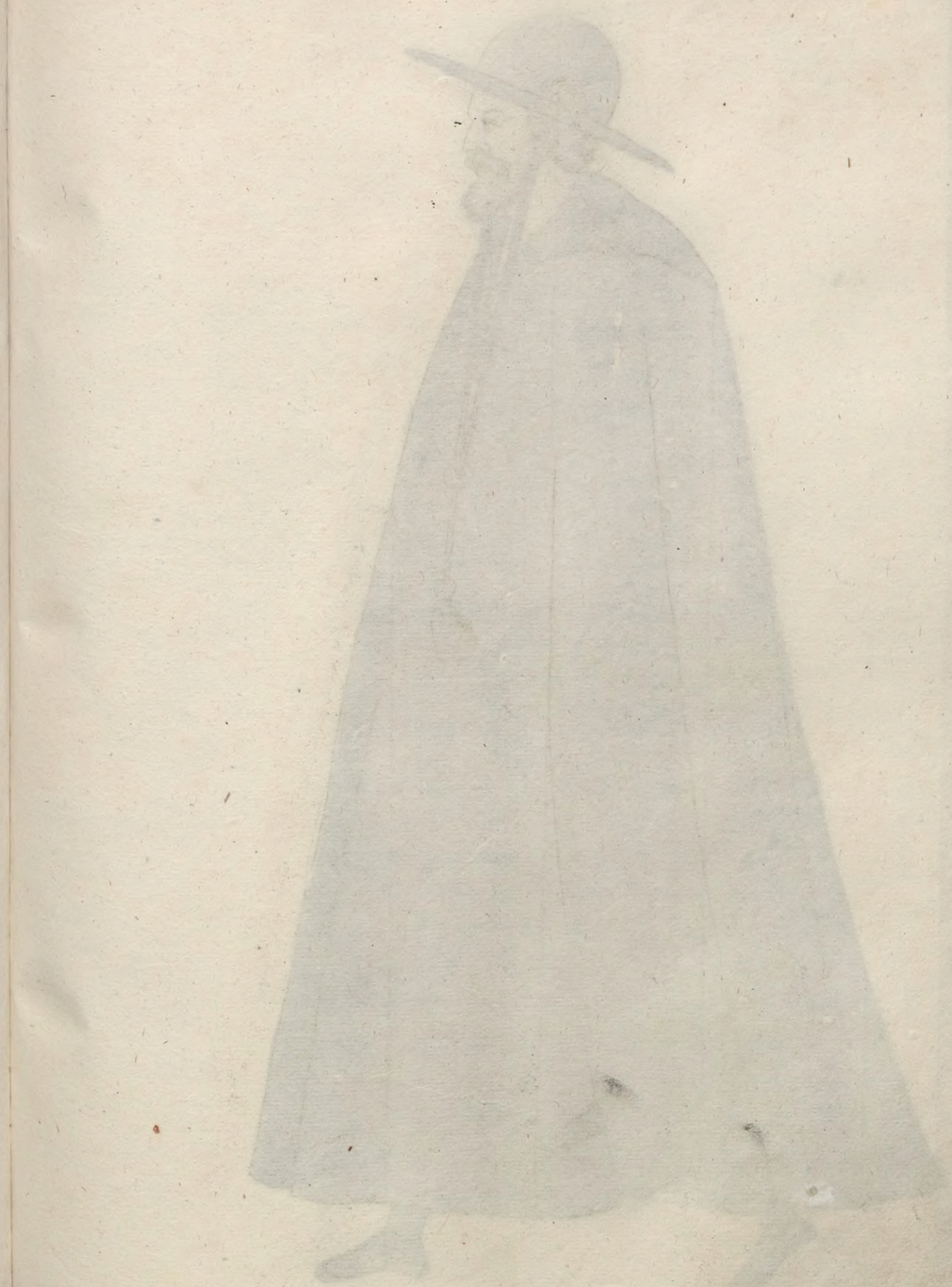

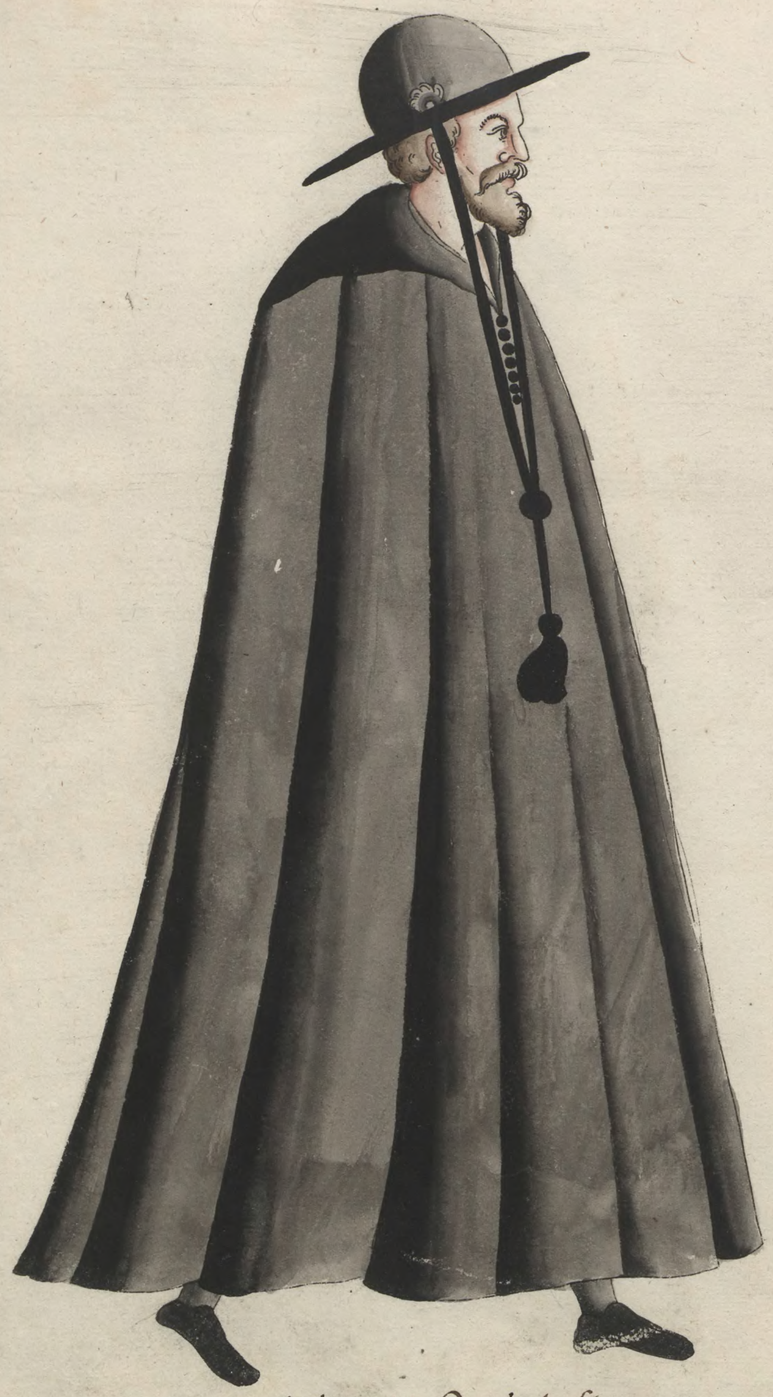

Vestitus uiri nobilis Portugalensis.

Portugalensis mulier.

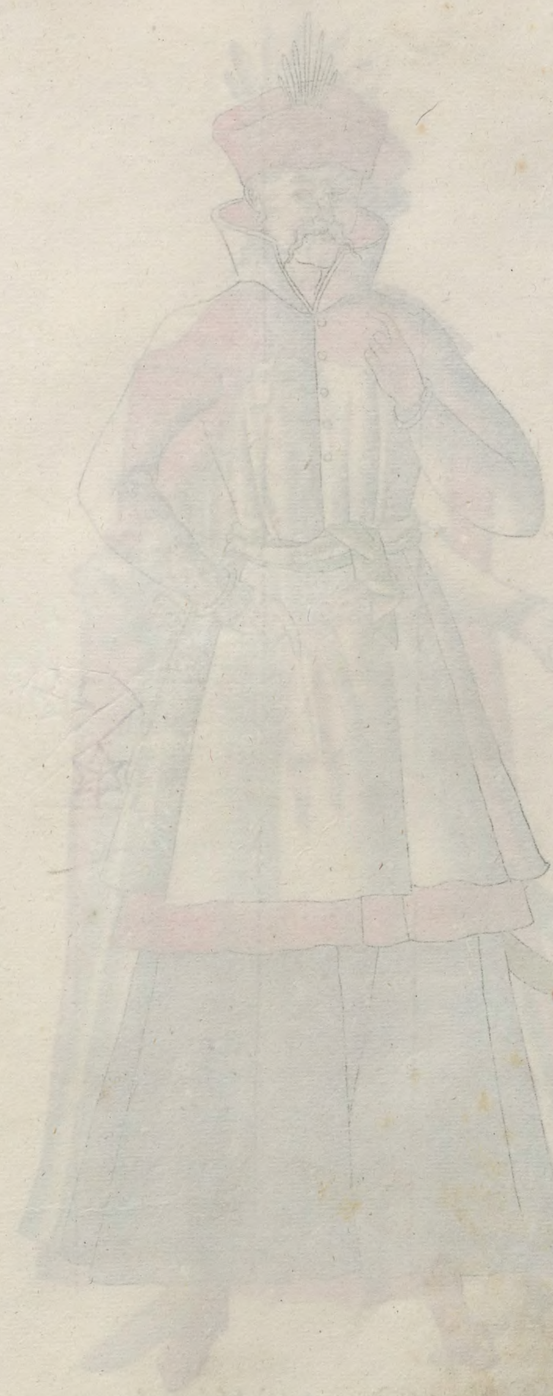

Ignobili genere natus Hungaris.

Alia forma vestitus Vngari ignobili satus gemir.

Forma ueſtitus mulierris Vngaricæ ignobilis.

Vngarus præclaro natus genere.

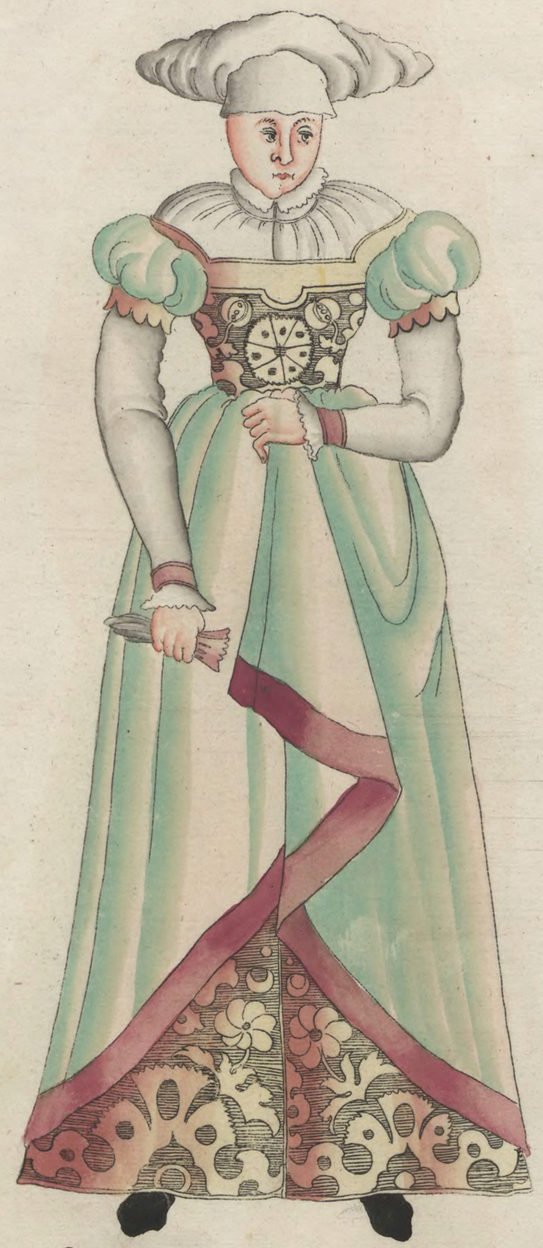

Primaria múlier Sclauónia.

Múlier Sclauónia plebei ordinis.

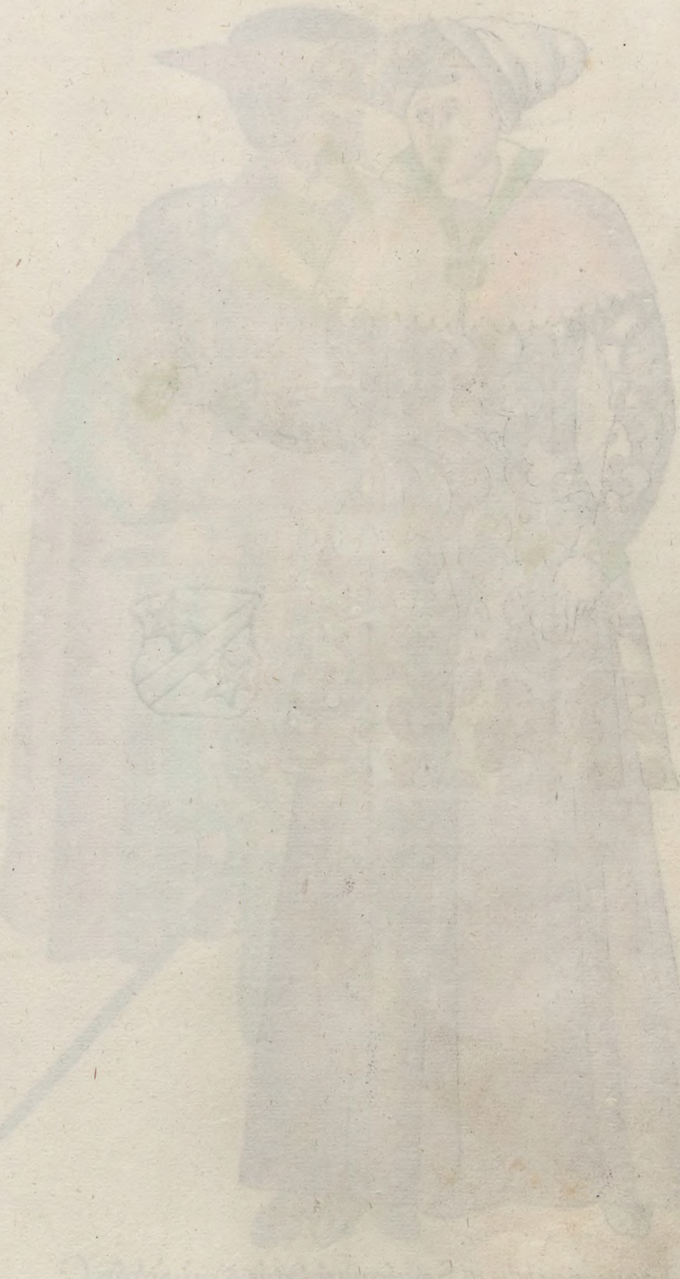

Fœminæ nobilis in Sclauonia ueſtitus.

Veſtitus uiri Nobilis in Sclauonia.

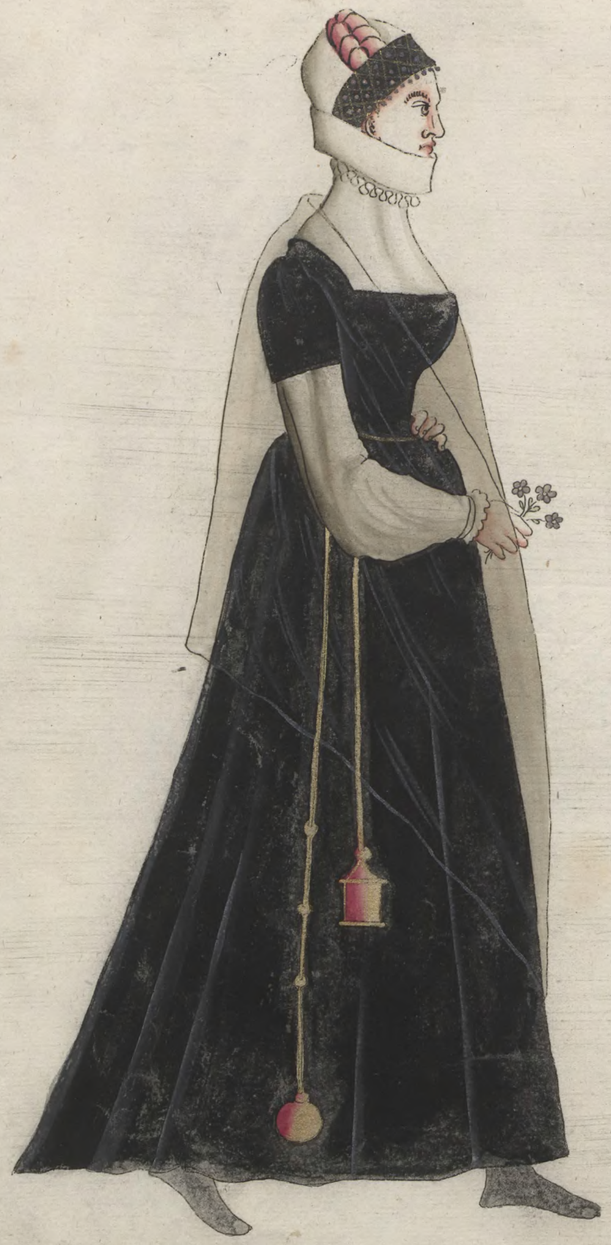

Polonica Mulier Nobilis.

Polonus Nobilis.

Fœminæ Sarmaticæ ueſtitus.

Fœminæ Sarmaticæ habitus.

Virginis et nuper nuptæ in Histria nestitus.

Virginis et nuper nuptæ in Histria nestitus.

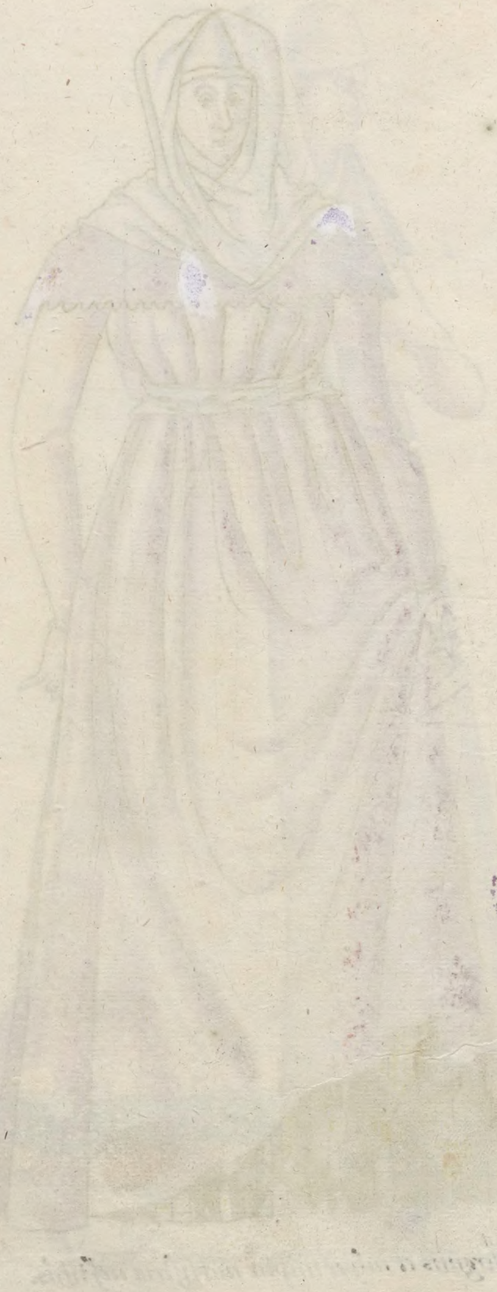

*Anus Histriaca.*

*Vetula mulier Histriana.*

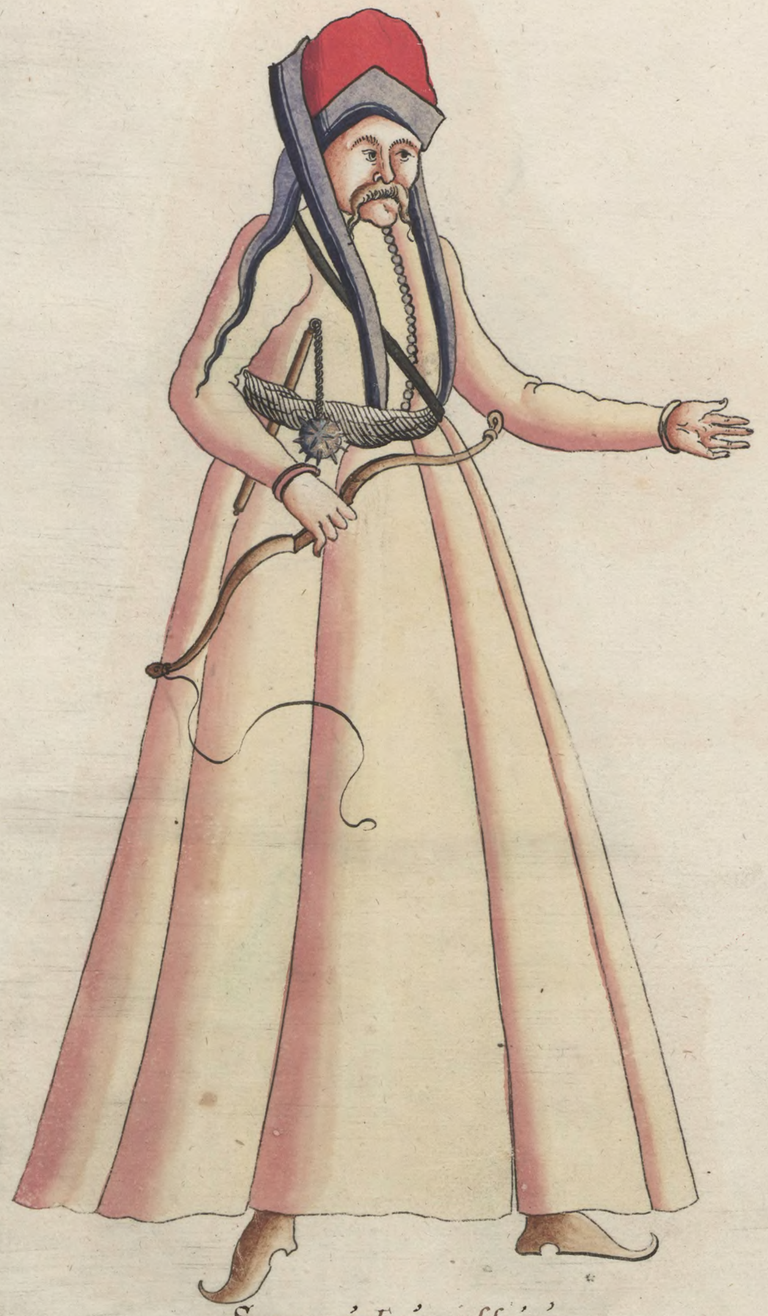

Sarracenus Eques insessurus.

Alius Sarraceni Nobilis habitus.

Sarracena mulier nobilis.

Sarraceni nobilis habitus.

Sarracenæ mulieris primariæ ueſtitus.

Ciuis Sarracenus.

Primariæ mulieris in Græcia habitus et incessus.

Græcus.

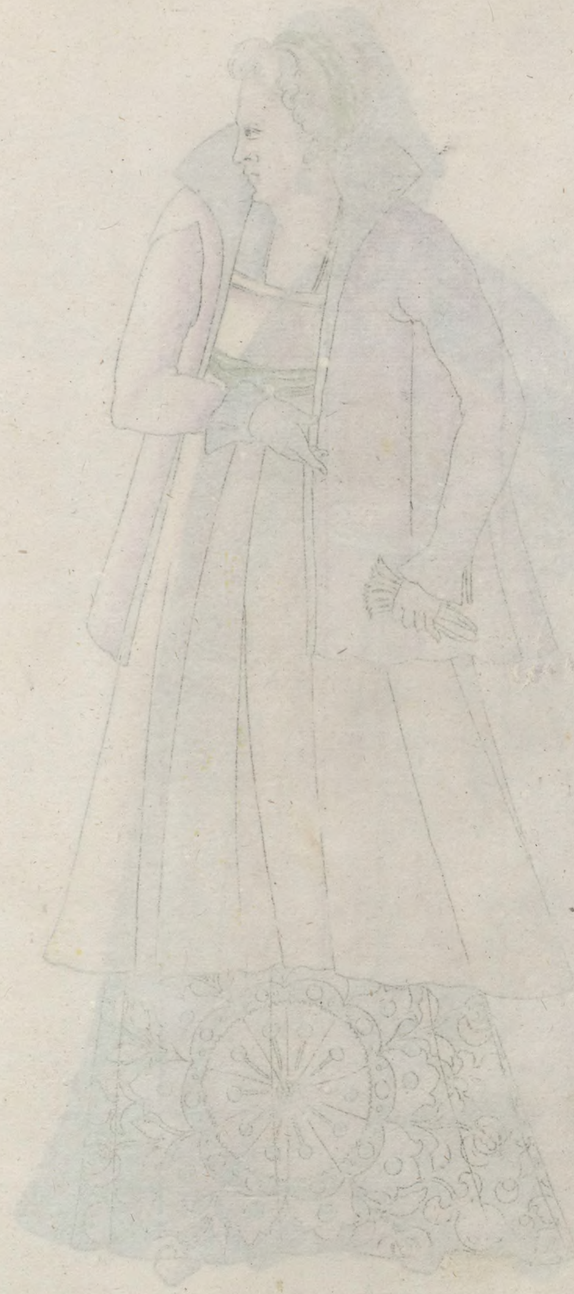

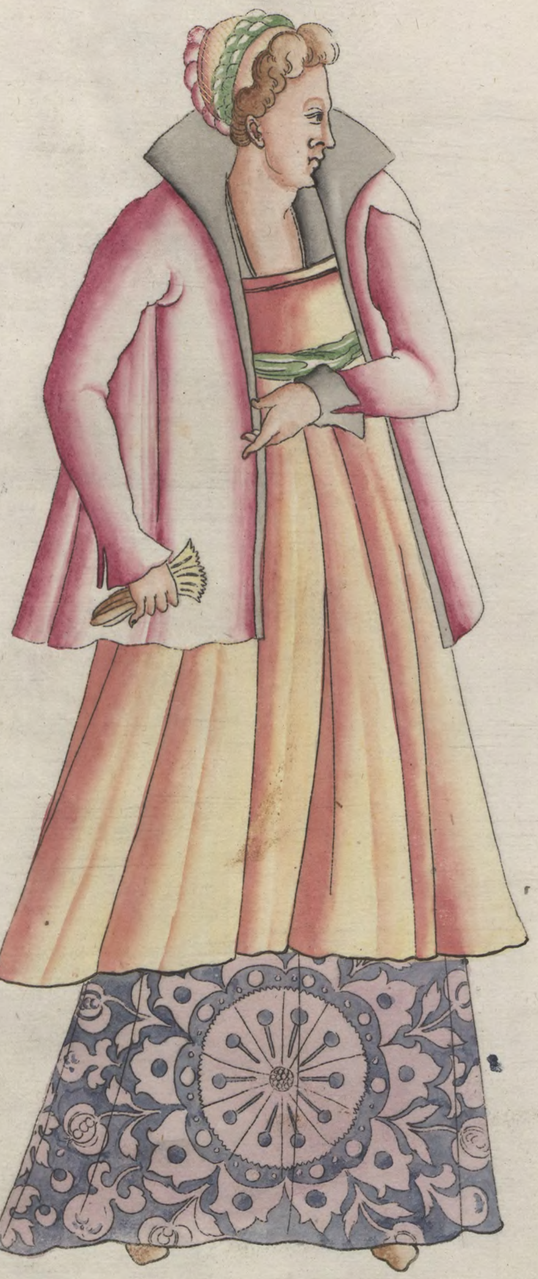

Primaria mulieris in Grecia habitus et uestis.

Græcus primarius.

Sacerdos Græcus.

Græcus Laïcus.

Primariæ Macedonicæ mulieris habitus.

Mulieris Macedonicæ primariæ uestitus.

*Epyrotica mulieris ueſtitus.*

Turcici Imperatoris Sagittarij.

Turcici Imperatoris Sagittarius.

Turcici Janitscharisiue sagittarij irstitutis.

Imperatoris Turcici guardatis.

Turcicæ mulieris nobilis ueſtitus

Primarij Turcici domini ſiue mercatoris habitus.

*Nobiliſsimæ et ꝑclara ſtirpæ ſatæ mulieris Turcicæ habitus et naturalis.*

*Viri ꝑclariſsimi in Turcia veſtitus.*

Túrca plebei ordinis.

Túrcica múlier plebei ordinis.

Mulieris in Podolia ueſtitus.

Mulieris in Podolia habitus.

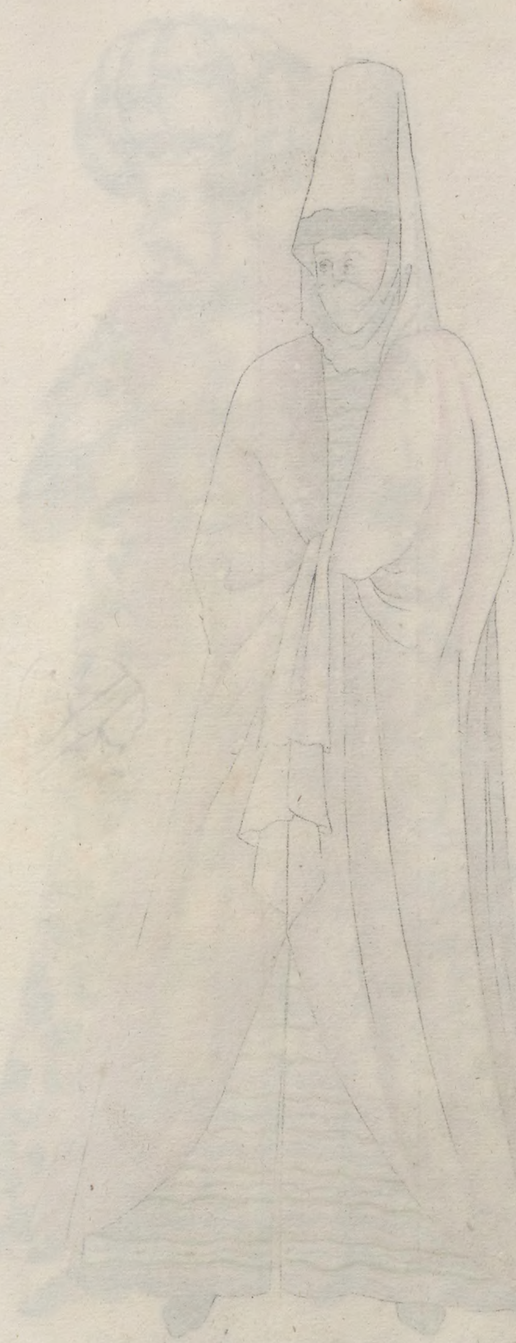

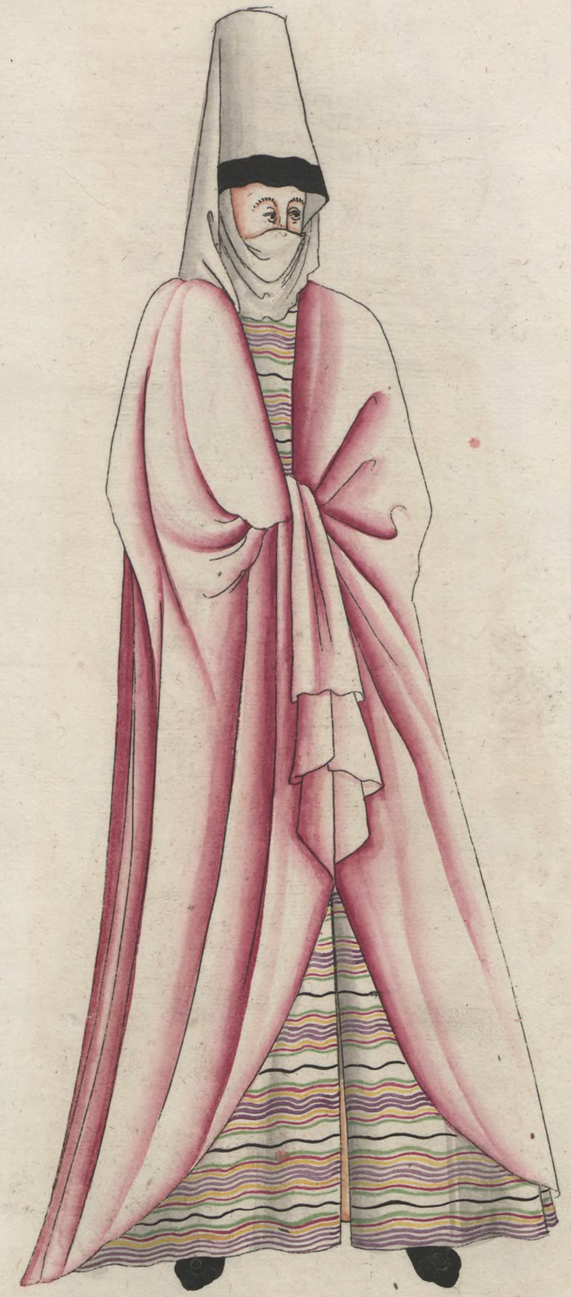

Faminiæ nobilis in Palæstina ueſtitus.

Palæſtinorum virorum aliius habitus.

Palæſtinarúm múlierúm nobiliúm habitús.

Palæſtinarúm ſúiorúm habitús et inceſſus.

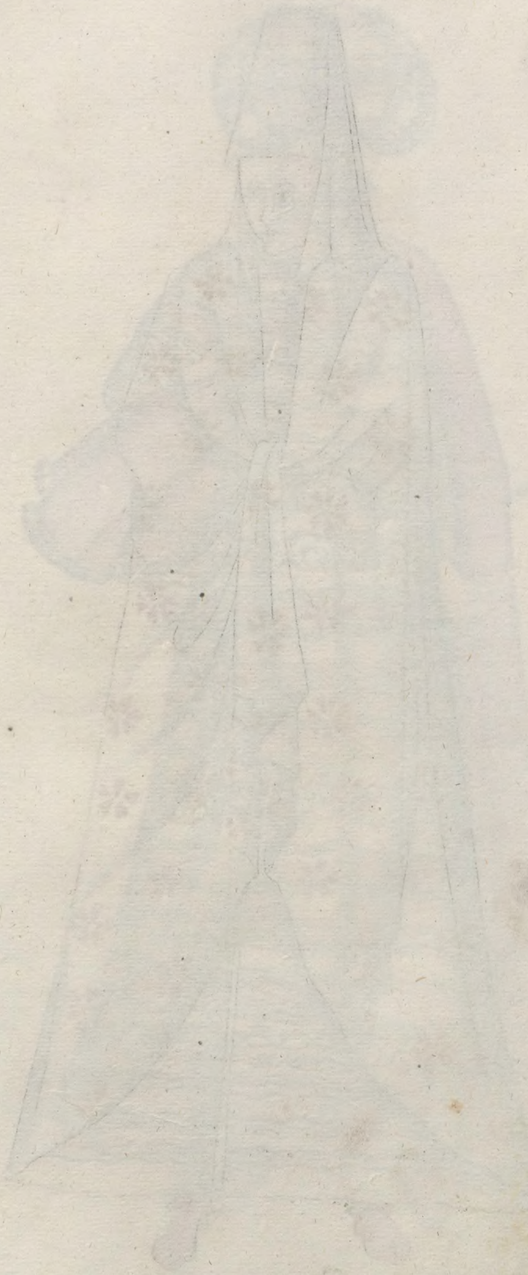

Palæſtiarũm mũlierũm nobiliũm alia forma ũeſtitũs.

Palæſtinorũm virorũm nobiliũm aliũs modus ũeſtitũs.

Amictus præpotentium mulierum in Palestina.

Præpotentium Palestinorum ornatus.

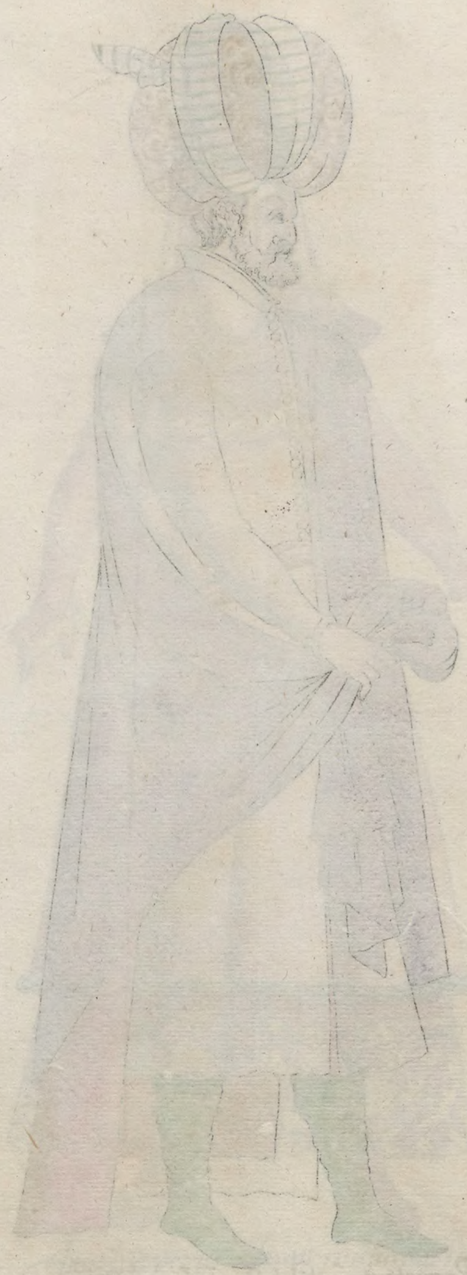

Fœminarũm præpotentiũm Aſſyriarum hoc ũeſtitũ cernũntur.

Præpotentiũm Aſſyriorũm ũeſtitus.

Fœmina plebei ordinis in Assyria.

Vir plebei ordinis in Assyria.

Sýría maður.

Sýríarís.

Sidonia mulier magni ritus.

Sidonia mulier primaria.

Veſtitus mulieris in Armenia.

Veſtitus uiri in Armenia.

Múlher Persica.

Múlher Persica.

*Aphricanæ mulieris ueſtitus.*

*Aphricanæ uirginis ueſtitus.*

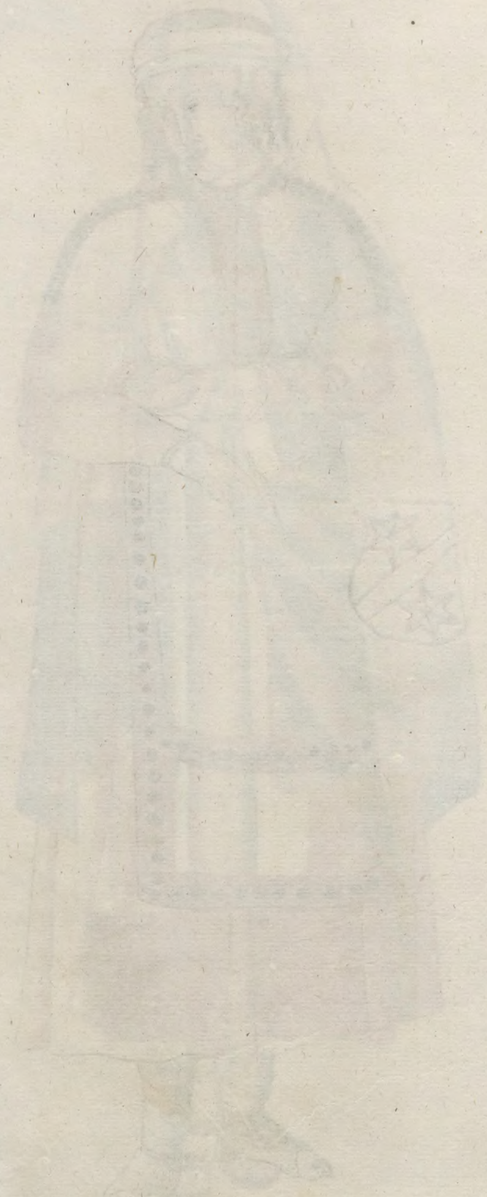

Ruſticæ Babylonicæ Veſtitus.

Ruſtici Babÿlonici habitus et inceſſus.

Matronæ Nobilis Babylonicæ ĩrſtitutis.

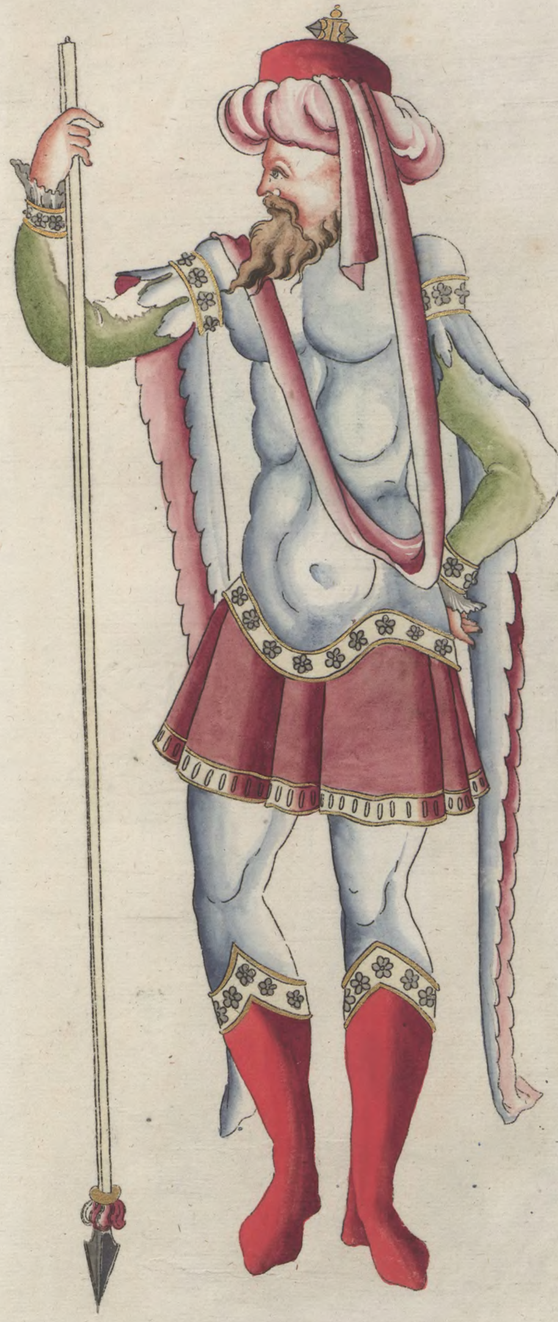

Babylonicæ ĩuiri nobilis ĩrſtitutis.

Virginis Ægyptiacæ ueſtitus.

Virginis Ægyptiacæ ueſtitus.

Mulieris Ægyptiacæ ueſtitus.

Mulieris Ægyptiacæ habitus et inceſsus.

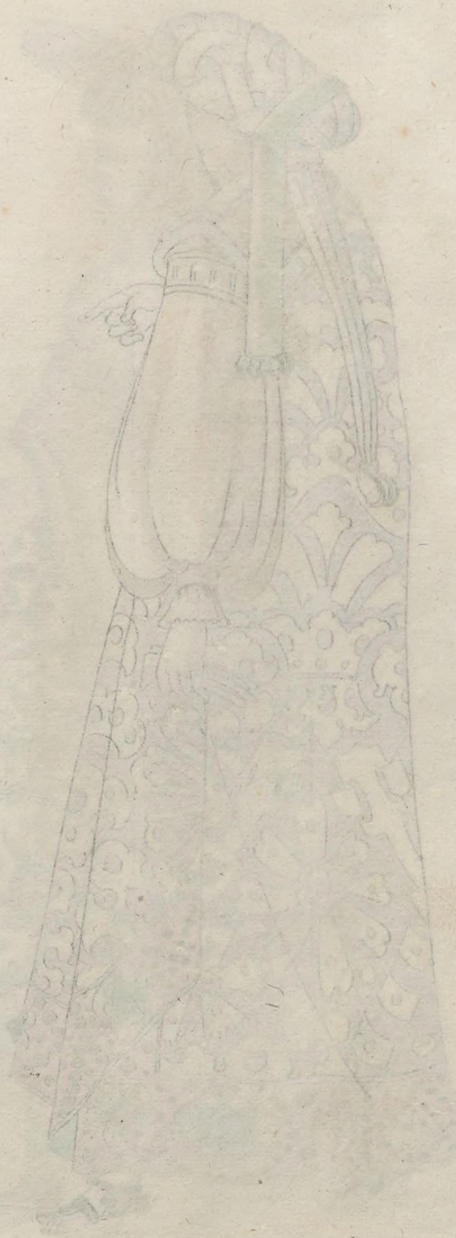

*Nobiliſsimæ et præpotentiſsimæ mulieris Ægyptiacæ habitus et inceſsus.*

*Magni nominis mulieris Ægyptiacæ ueſtitus.*

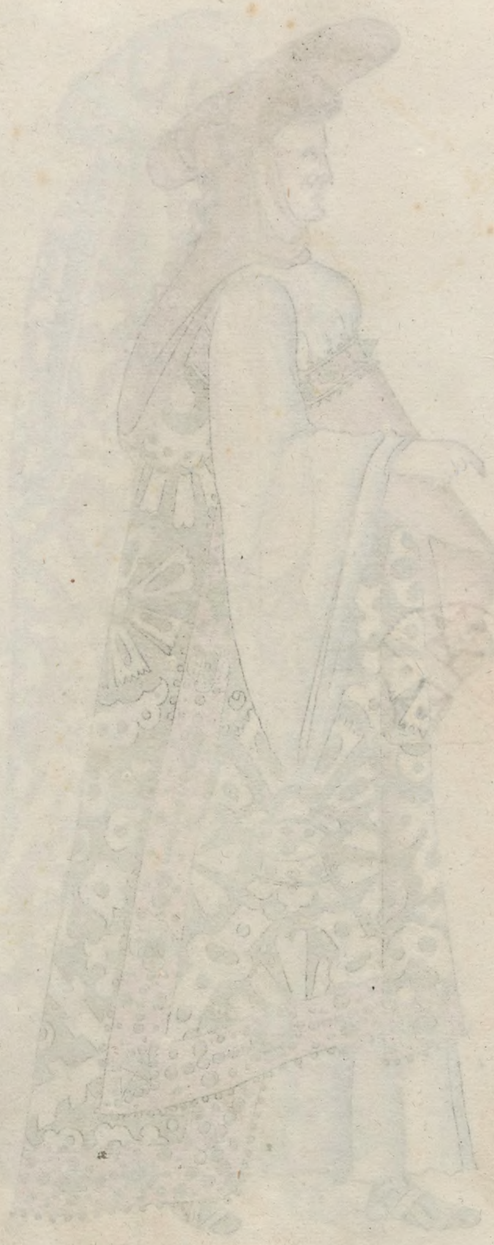

Mulieris Arabica uestitus.

Mulieris Arabica uestitus

Mulieris Arabicæ magna ꝑgrinitate uestitus.

Alia forma ũrstitus mulieris Arabicæ ꝓpotritis.

Præpotentis mũlieris Arabicæ ũeſtitus.

Arabica mũlier.

Æthiopica mulier magni nominis.

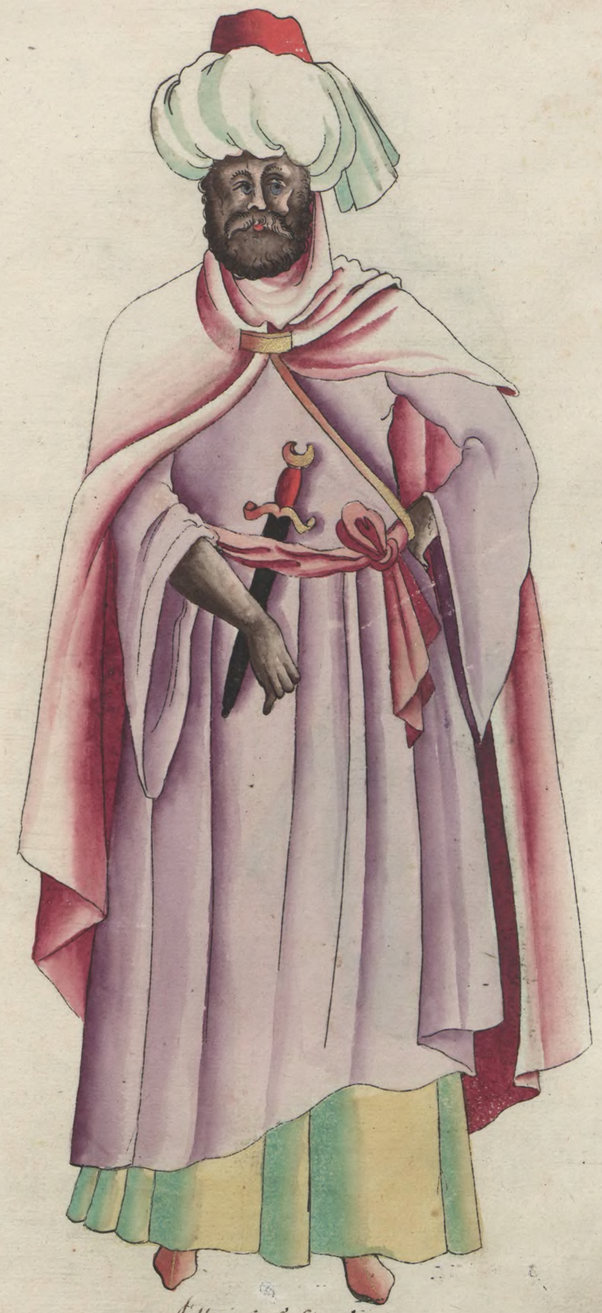

Æthiopis virstitis.

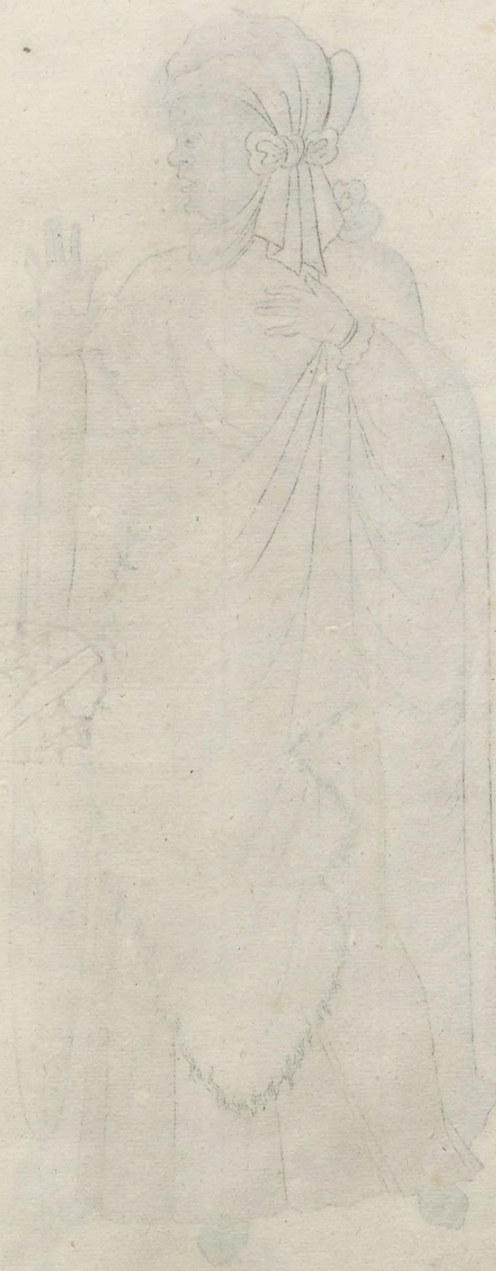

Æthiopica mulieris ueſtitus.

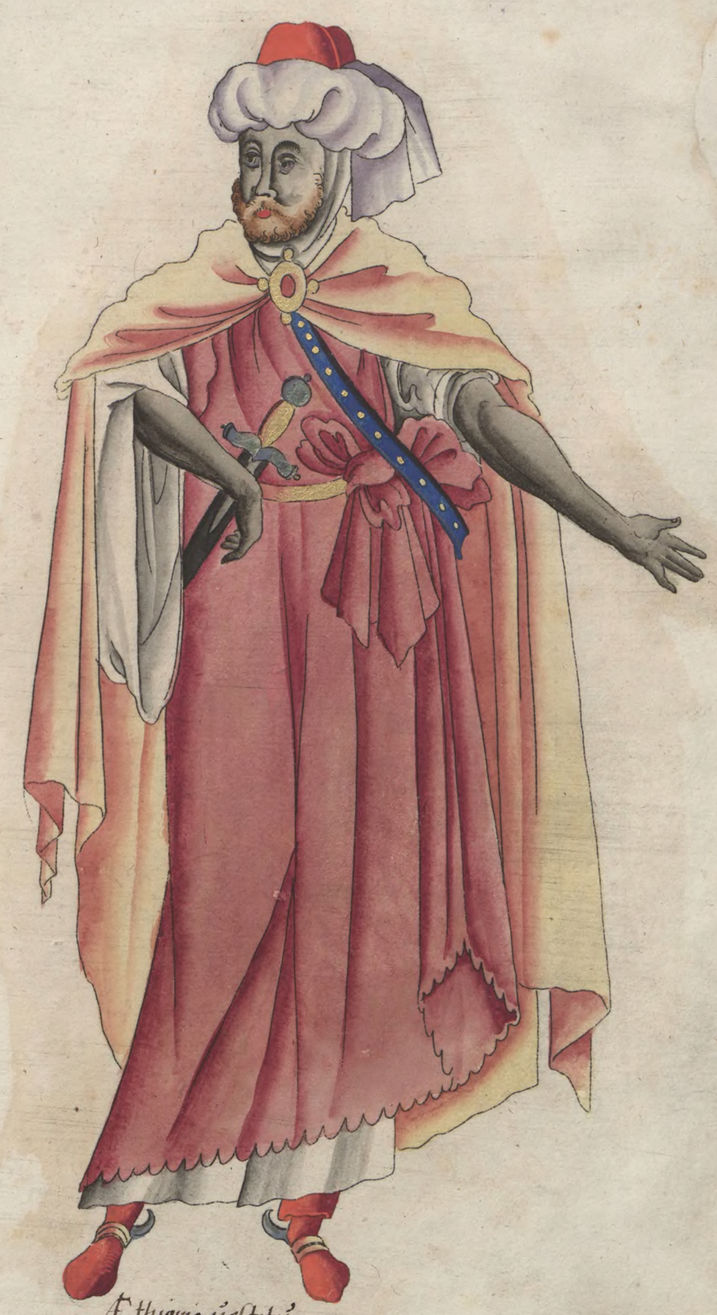

Æthiops ueſtitus.

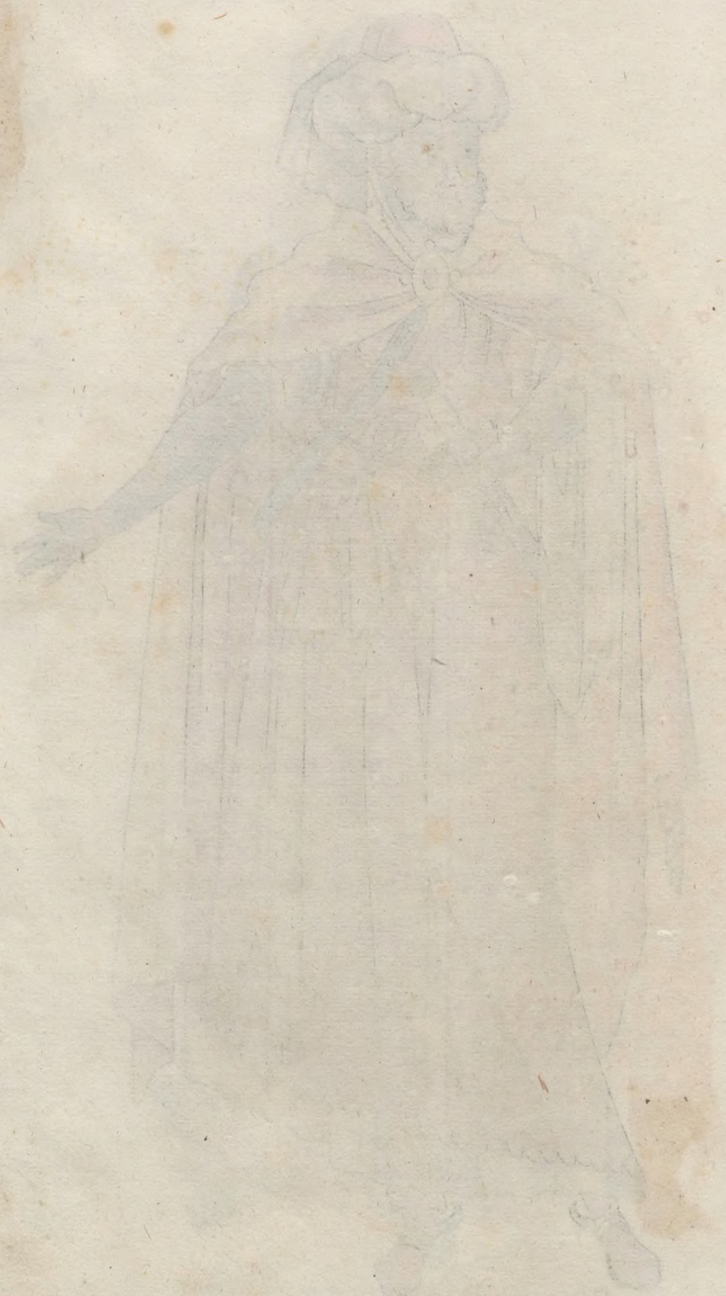

Æthiopicæ mulieris ueſtitus.

Libicæ mulieris habitus et meſsus.

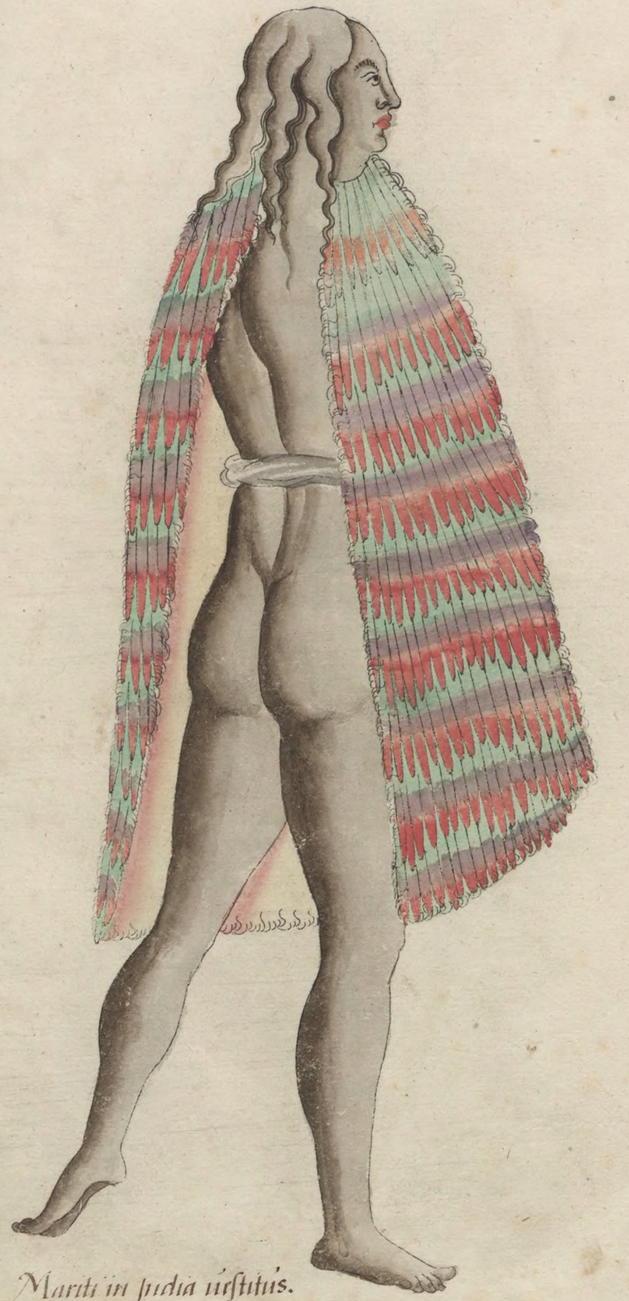

Mariti in Iudia uestitus.

Fœmina Iudia uestitus.

Sic æstúm arcent nobilés Indici.

Indicæ mulieris in Indiâ ritûs.

Hoc modo pilam pila ludunt

quam (si creder fas est.) ad æthera transmittunt.

*Lusus fridericus.*

*Lusus fridericus.*

KÖNIGLICHE
UND
UNIVERSITÄTS-
BIBLIOTHEK
BRESLAU.

BIBL. UNIV.
WRATISL.

IV F 96a

z a w i e r a

k.pap. II+ 331

Rkps przefoliow.

Wr.31.1.69. W.L.

A

Fichten &c.

W. E. 96.a

W.E. 96.9

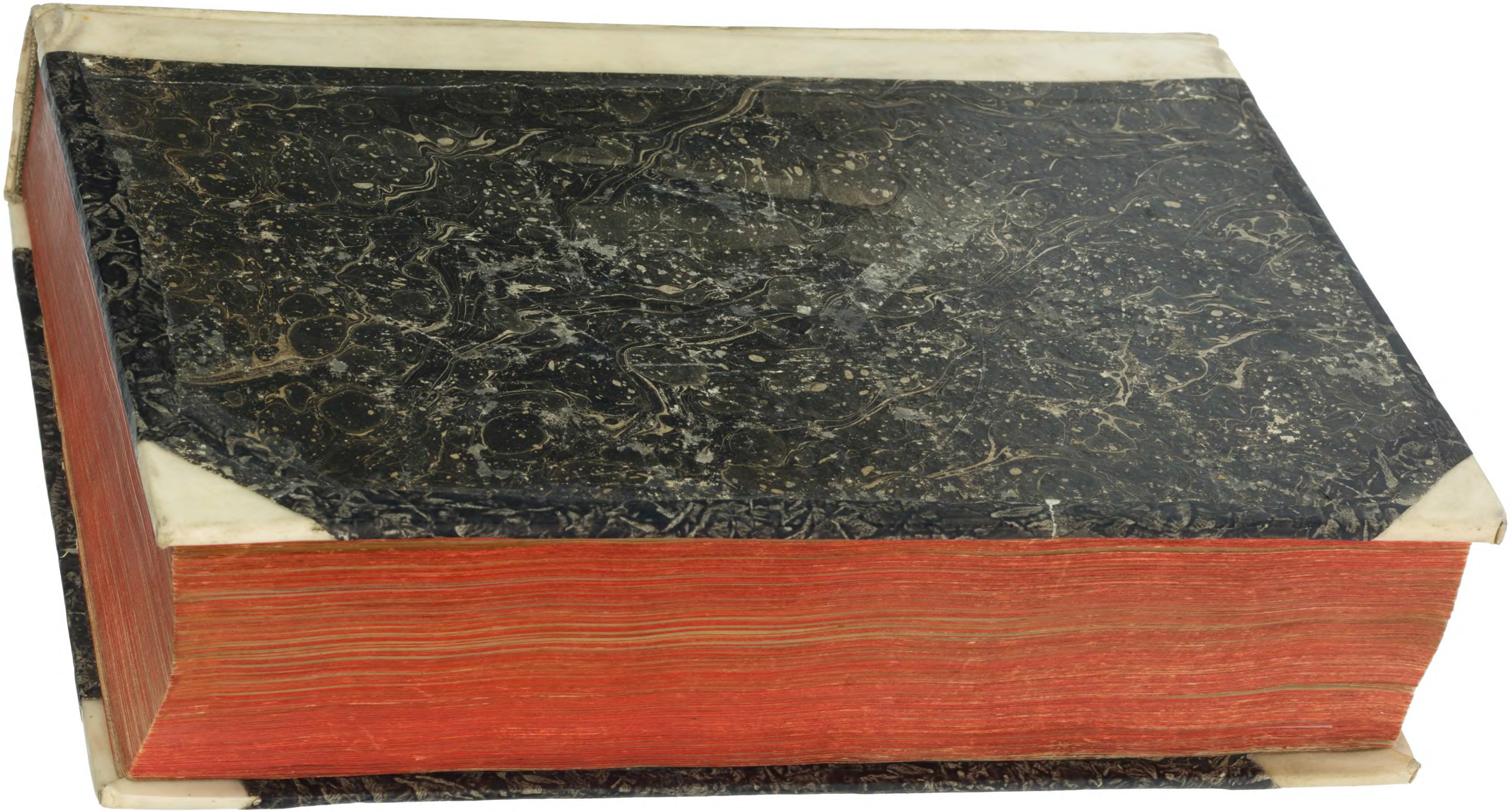

KÖNIGLICHE UND UNIVERSITÄTS-BIBLIOTHEK BRESLAU

*Sic incedunt Nobiles et Barones Augustæ Vindelicorum.*
Tracht deren vom adell vnnd Herrn zů Augspůrg.