۲۸ صفحه

اطلاعات

چهارشنبه ۱۳ اردیبهشت‌ماه ۲۵۳۶ـ شماره ۱۵۶۰۰ تکشماره ۱۰ ریال

امریکا از وقوع کودتاخبر داشت ولی فکر میکرد داود تازه‌ای سر کار خواهد آمد

★ داود در آخرین ساعات از توطئه خبردار شد و دستور بازداشت هفتصد نظامی را صادر کرد.

شوروی به کودتاچیان اعلام کرد: کمک مستقیم غیر ممکن است

۱۹۵ افسر برای انجام کودتا سوگند خوردند

● کودتاچیان به داود قول دادند اگر کنار رود مثل فاروق از او بدرقه و ۲۱ تیر توپ برایش شلیک میکنند

در صفحه اخر ستون پنجم

شاهنشاه آریامهر درباغ ارم شیراز «ازنالدوفورلانی» وزیر خارجه ایتالیا را بحضور پذیرفتند . خلعتبری وزیر خارجه نیز افتخار حضور دارد . در صفحه ٤

محرمانه ترین گزارش دیپلماتیک کودتای افغانستان بدست اطلاعات افتاد

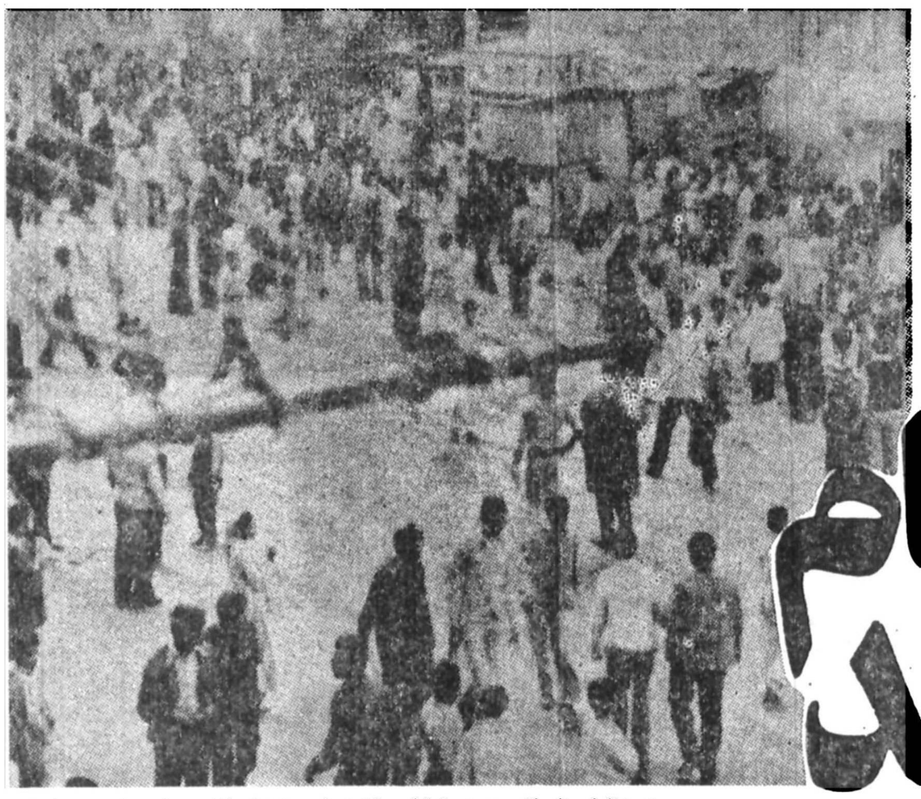

★ هزاران نفر از مردم در خیابان پشتونستان نزدیک کاخ ویران شده ریاست جمهوری اجتماع کرده و بنفع حکومت جدید تظاهر میکنند. این عکس را یک مسافر فرانسوی از اجتماع مذکور گرفته و در اختیار روزنامه گذارده است .

در خواست سفر حج در ۱۰۱ نقطه تهران پذیرفته میشود

در صفحه ٤ ستون اول

متن سخنان فرهاد هرمزی در مراسم گشایش نمایشگاه «پیام انسانی نقش»

راهی نو در هنر نقاشی و تبلیغ گشوده میشود

در صفحه ۲۵ ستون سوم

۱۲ر۶ میلیون تومان تخم مرغ وارداتی فاسد شد

در صفحه ۲۷ ستون نهم

بموجب آخرین گزارش‌های رسیده از کابل

۱۰ هزار نفر در کودتای افغانستان کشته شدند

دولت کودتا اموال رئیس جمهوری و رهبران سابق را مصادره کرد

رهبر حزب کمونیست دوم افغانستان معاون رئیس جمهوری شد

در کابینه جدید ۱۸ نفری افغانستان یک زن نیز عضویت دارد

در صفحه ۲ ستون اول

سرکنسول افغانستان در پیشاور به خبرنگار اطلاعات گفت :

افراد خانواده داود در کودتا کشته نشده‌اند

در صفحه ٤

رامبدوزیر مشاور درمورد حوادث افغانستان گفت:

ایران طالب روابط حسنه متقابل با همسایگان است

در صفحه ۲۷ ستون هفتم

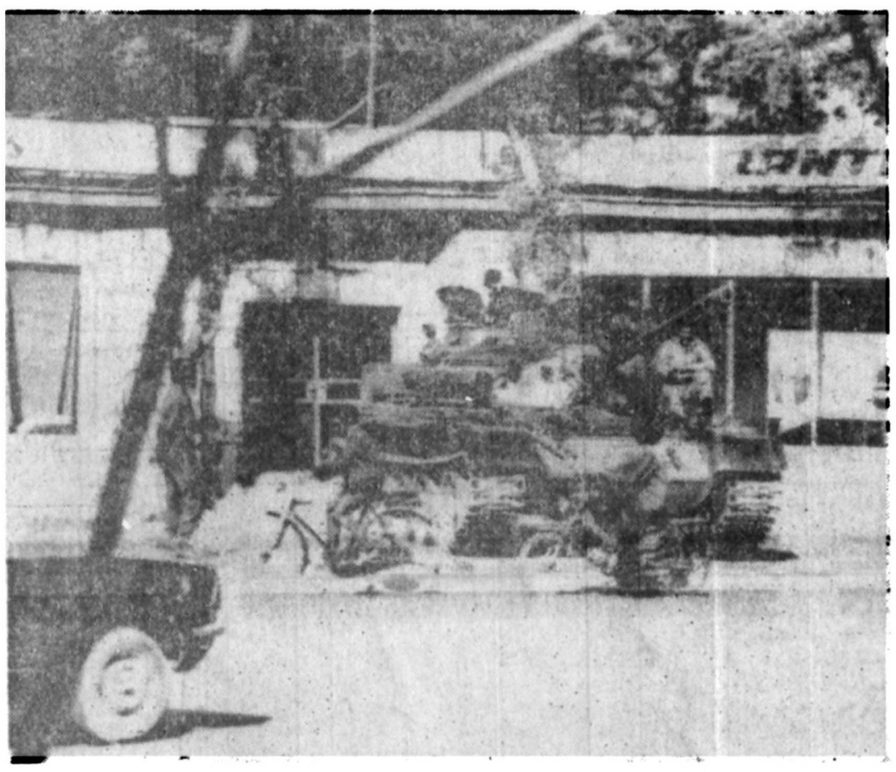

این عکس که برای نخستین بار بطور مستقیم از کابل مخابره شده ، استقرار تانک و نیرو های نظامی را در این شهر نشان میدهد . تانک و سرباز جلوی شعبه یکشرکت هوائی در یکی از خیابان‌های جنوب کابل مستقر شده‌اند . (عکس رادیوئی اسوشیتدپرس)

نعمت‌الله قاضی نماینده مجلس با اشاره به حوادث اخیر گفت :

مدعیان وطن پرستی این روزها عوامفریبی میکنند

در صفحه ٤ ستون ششم

خاچاطوریان آهنگساز بزرگ ارمنی شوروی درگذشت

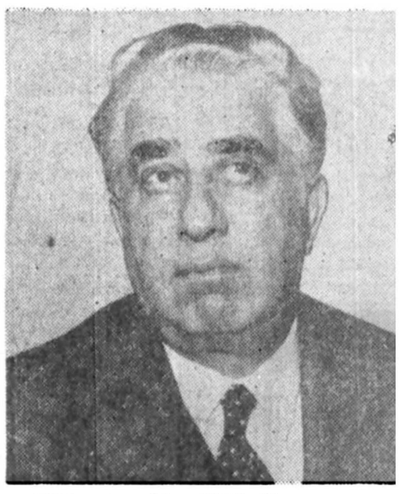

★ وی ۵۰ سال آهنگ ساخت واسپارتاکوس معروفترین آهنگ‌های اوست . در صفحه ۲

اطلاعیه اداره راهنمائی ورانندگی تهران

شرح در صفحه ۲۰

جناب آقای علی رشیدی معاونت عملیات
اداره کل کشتیرانی بندر و کشتیرانی بندر شاهپور
انتصاب بجا و شایسته جنابعالی را تبریک عرض‌نموده و موفقیت بیشتر شمارا درراه خدمت به شاهنشاه آریامهر و میهن عزیز آرزومندم .
کاظم رحمانی ، پیمانکاری تخلیه و بارگیری کشتیرانیهای بندر شاهپور .

جناب آقای مهندس عطاءالله هاشمی
انتصاب آنجناب را به سمت ریاست امور پیمانکاران و سازندگان سازمان برنامه وبودجه تبریک می‌گوید
شرکت تاسیساتی کپلر (مسئولیت محدود)

جناب آقای مهندس عطاءالله هاشمی
انتصاب آنجناب را به سمت ریاست امور پیمانکاران و سازندگان سازمان برنامه وبودجه تبریک می‌گوید
شرکت ساختمانی پابل (مسئولیت محدود)

جناب آقای مهندس عطاءالله هاشمی
انتصاب آنجناب را به سمت ریاست امور پیمانکاران و سازندگان سازمان برنامه وبودجه تبریک می‌گوید
شرکت ساختمانی مانلی (مسئولیت محدود)

جناب آقای همایون فریحیائی
بانهایت تاسف مصیبت وارده را به‌آنجناب تسلیت عرض نموده وبقای عمر جنابعالی و بازماندگان محترم را از درگاه خداوند متعال مسئلت داریم .
کارکنان رنگرز بندر شاهپور

محمود عزیز چه آسان ما را ترک کردی
چه دشوار برعزیزان و دوستانت میگذرد
روز جمعه ۱۵ اردیبهشت بمناسبت چهلمین روز درگذشت بکوهان میائیم و قطرات گرم اشکهایمان را نثار خاک سردت مینمائیم.
برادر داغدارت، مسعود محبی

شرکت ساختمانی فامراه
در تاریخ ۱۵ر۲ر۲۵۳۷ به محل جدید واقع در خیابان آپادانا (مهرشاه) شماره ۵۳ انتقال می یابد شماره تلفن ۸۵۵۶۹۵ ـ ۸۹۷۷۶۰

SALZGITTER
New Phone Nos. 226307/220668
آ ـ ۳۲۸۱

بانک پارس
اطلاعیه
بدینوسیله باطلاع میرساند، علاوه بر
حساب جاری شماره ۱ بانک پارس ـ شعبه قم
که مخصوص وجوهات شرعیه بنام حضرت آیت‌الله العظمی
آقای حاج سید کاظم شریعتمداری منتوح است
حساب شماره ۱۴۱۴ بانک پارس شعبه قم
بمنظور کمک به آوارگان لبنان افتتاح گردید
واحدهای بانک پارس
بدون اخذ کارمزد آماده دریافت وجه به حسابهای فوق میباشند

بازنگری و ارج گذاری خدمات نیکوکاران
موضوع همایش سوم جنبش ملی نیکوکاری
اصفهان ـ ۱۶ تا ۱۹ اردیبهشت ۲۵۳۷ شاهنشاهی

غنچه

طبق گزارشهای تازه:

درجریان کودتای افغانستان ۱۰هزارتن کشته شدند

اسلام‌آباد ـ آسوشیتدپرس ـ رادیو کابل اسامی کابینه ۲۰نفری جدید افغانستان به‌ریاست نورمحمدتره‌کی را اعلام‌کرد.

این رادیو گفت تصمیم مربوط به تشکیل کابینه در دومین جلسه شورای انقلابی جمهوری دمکراتیک‌افغانستان اتخاذشد. کابینه افغانستان دارای یک‌معاون رئیس‌جمهوری وسه‌نایب نخست‌وزیر و دونظامی ویک زن درآن عضویت دارند. فهرست اسامی وزیران ووزارت‌خانه‌های آنان طبق گزارش رادیو کابل به‌این‌قرار است.

ـ ببرک کارمل ـ معاون رئیس جمهوری ونایب‌نخست‌وزیر. وی رهبر حزب کمونیست پرچم‌بود که سال گذشته باحزب کمونیست خلق به‌رهبری نورمحمدتره‌کی متحدشد ویک حزب بوجود آوردند.

حفیظ‌الله‌امین ـ وزیر امور خارجه ونایب‌نخست‌وزیر
ـ محمد افضل وزیر ارتباطات و نایب نخست‌وزیر.
ـ سرهنگ عبدالقادر وزیر دفاع.
ـ دکتر شامولی وزیر بهداشت.
ـ نور احمد نور وزیر کشور.
ـ سلطان علی کشتمند وزیر برنامه‌ریزی.
ـ سلیمان لایق وزیر رادیو و تلویزیون.
ـ دکتر صالح محمد زیری وزیر کشاورزی.
ـ دکتر عبدالکریم ومیثاق وزیر دارائی.
ـ محمد هاشم درکشافی وزیرفرهنگ و اطلاعات.
ـ عبدالکریم شرعی وزیردادگستری وشهردار کابل.
ـ دکتر اناهیتااسفارز وزیر رفاه اجتماعی.
ـ عبدالقدوس ونموربندی وزیر تجارت و مبادلات.
ـ محمد اسماعیل دانش‌وزیر صنایع و معادن.
ـ سرهنگ محمد رفیع وزیرکار.
ـ محمد منصور هاشمی وزیر آب ونیرو.
ـ محمو: سوما وزیر آموزش عالی.
ـ دستگیرسنجشیری وزیر آموزش وپرورش.
ـ نظام‌الدین کوپل وزیر سرحدات وامور قبائل.

بیوگرافی تره‌کی

خبرگزاری فرانسه ـ نورمحمدتره‌کی رئیس کشور وصدراعظم جدید افغانستان ۶۵ ساله است و در شهر غزنه واقع در ۱۵۰ کیلومتری کابل ولادت یافته است. وی دانش‌آموخته دانشگاه کابل است و یکی ازنویسندگان معروف افغانستان به‌شمار می‌آید.

نورمحمد تره‌کی‌در سال ۱۹۶۴ یک حزب‌مارکسیستی به‌نام حزب دموکراتیک خلق افغانستان درکابل بنیاد گذاردکه روزنامه‌ای به‌نام خلق‌ناشر افکار آن‌بود. نخستین بیانیه مربوط به‌سیاست خارجی رژیم جدید افغانستان‌عینا وبی‌هیچگونه تغییر وتبدیلی در واژه‌ها، رونوشت یکی از قطعنامه‌های نخستین کنگره حزب دموکراتیک خلق‌است که‌درسال ۱۹۶۴ درکابل تشکیل یافته بود. این حزب از اصول مارکیسم ـ لنینیسم تبعیت می‌کند.

چند سال گروهی ازاعضای این‌حزب به‌رهبری اکبر خیبر از آن انشعاب کردند و حزب کمونیست پرچم را بوجود آوردند ولی مجددا در سال ۱۹۷۷ اعضای گروه انشعابی به حزب خلق به رهبری‌نورمحمد تره‌کی‌پیوستند و دریکدیگر ادغام شدند. لازم به یادآوری است که چند روز پیش از کودتای افغانستان آکبرخیبر کشته شد. آخرین رهبر جناح انشعابی ببرک کارمل بود که پس از ادغام دوحزب معاون نورمحمدتره‌کی شده بود و در انتصابات اخیر نیز معاون رئیس جمهوری شده است. نورمحمد تره‌کی کتابهای مارکسیستی متعددی‌نوشته‌است.

اموال داود

اسلام‌آباد ـ خبرگزاری فرانسه ـ رادیو کابل گزارش داد که دولت جدید افغانستان کلیه دارائی محمد داود رئیس جمهوری سابق و چهارنفر دیگر از اعضای خاندان سلطنتی پیشین را ملی‌کرده است.

این رادیو اضافه کردکه محمد داود و دیگران این اموال را بقیمت خون و عرق ملت‌افغان جمع‌آوری کرده بودند، تصمیم به ملی‌کردن دارائی این پنج‌نفر در نخستین جلسه هیئت دولت بریاست نور محمد تره‌کی گرفته شد.

چهار نفری که اموال آنها ملی شده عبارتند از سردار شامولی، سردار شاه محمود، سردار محمد هاشم وسردارمحمد نعیم. (مارشال شاه‌ولی به‌فاتح کابل معروف است وی‌بودکه به ماجرای بچه‌سقا پایان داد و کابل را گرفت).

روابط هند

در دهلی‌نو اعلام شد که دولت هند به‌رژیم جدید افغانستان اطلاع داده است که روابط‌دوکشور هندوافغانستان همچنان براساس تفاهم متقابل نزدیک و همکاری درزمینه های اقتصادی، بازرگانی فرهنگی و علمی استوار خواهد بود.

روابط با بلگراد

در بلگراد یک سخنگوی وزارت‌امورخارجه یوگوسلاوی اظهار داشت که تغییر رژیم افغانستان یک مسئله داخلی‌است و یوگوسلاوی مناسبات دوستانه خودرا باکابل حفظ خواهد کرد.

تصمیم انگلیس

لندن ـ رویتر ـ سخنگوی وزارت امور خارجه انگلستان دیروز به خبرنگاران اظهار داشت دولت انگلستان سرگرم بررسی تقضای افغانستان در مورد برسمیت شناختن رژیم جدید آن کشور است. رژیم جدید با ارسال یادداشتی به سفارت انگلستان در کابل از انگلستان خواسته است آن‌را برسمیت بشناسد. انگلستان در این مورد بامتحدان خود و سایر کشورهای دوست مشورت خواهد کرد.

تلفات

کابل ـ آسوشیتدپرس ـ طبق اظهار نخستین مسافرانی‌که از کابل بهمند رفته‌اند در جریان کودتای هفته گذشته که موجب شد یک رژیم کمونیست در افغانستان روی کار آید ده‌هزار تن کشته شدند.

عده زیادی از کشته شدگان افراد گارد ریاست جمهوری بودند که از کاخ داود در مقابله حمله شدید نیروهای زرهی وحملات هوائی مقاومت میکردند.

حدود شش تانک ونفر بر زرهی که در اثر اصابت گلوله منهدم شده‌اند هنوز در محل حادثه درداخل وخارج کاخ ریاست جمهوری بچشم میخورد.

دیروز هزاران تن از مردم کابل به‌دیدن صحنه‌های‌پیکار کودتا کنندگان و مدافعان رژیم کاخ ریاست جمهوری و اقامتگاه داود رفتند.

واحدهای ارتش از کلیه ساختمانهای دولتی از جمله ساختمان رادیو افغانستان‌که‌گفته میشود بصورت پایگاه‌شورای انقلاب حاکم برافغانستان درآمده است حراست می‌کنند. تانکها در کلیه خیابانهای اصلی کابل مستقر شده‌اند، اما مردم کابل که آسمانی آبی دارد آرام هستند. عابران خیابانها درمصاحبه هائی مجولانه بایک خبرنگار خارجی از رژیم جدید ستایش می‌کنند. به گفته منابع دیپلماتیک داودخان، همسر، برادرش نعیم، هرسه پسر وتعدادی از نوه‌های وی صبح روز جمعه یعنی یک روز پس از آغاز کودتا در صحن کاخ ریاست جمهوری تیرباران شدند.

یک دانشجوی افغانی که وارد هند شده است و حاضرنبود نامش فاش شود گفت رژیم داود بخاطر آنکه نتوانست به‌قولهای خود درباره انجام اصلاحات سیاسی، اقتصادی جامه عمل بپوشاند محبوبیت خود را ازدست داده بود، درحالیکه تره‌کی ازیک خانواده فقیراست و به‌مردم کمک خواهد کرد. وی درگذشته مشاغل مختلف داشته است و همین‌عامل باعث‌شده است که بادردهای مردم‌آشنا باشد او خبرنگار، مفسر، مترجم سفارت آمریکا، مدیر خبرگزاری، و آشوبگر کمونیست بوده است.

این دانشجو گفت تره‌کی پس از مدتی فعالیت در خبرگزاری باختروارتقاء به مقام معاونت خبرگزاری درسال ۱۹۵۲ بعنوان وابسته مطبوعاتی سفارت افغانستان به واشنگتن رفت. یکسال بعد بدنبال انتصاب داودخان به نخست‌وزیری افغانستان از این سمت استعفا داد.

تره‌کی پس از بازگشت به افغانستان قبل ازاستخدام درسفارت آمریکا بعنوان مترجم، به مشاغل گوناگون دست‌زد. وی بعدا دست‌به انتشار یک‌روزنامه زد و زندگی خود راوقف جنبش کمونیستی «خلق» کرد.

نظر پادشاه سابق

رم ـ رویتر ـ دیروز محمد ظاهرشاه پادشاه سابق‌افغانستان حکمرانان تازه کشور خود را متهم به نقض حقوق بشر، سنن مذهبی و شعائر اسلامی کرد.

پادشاه سابق افغانستان گفت افغانستان لحظات‌دشواری را طی میکند.

محمد ظاهر شاه که اکنون ۶۴ سال دارد ضمن ابراز نارضایتی شدید خود از حوادث کشورش رفتار حکمرانان‌جدید افغانستان را محکوم کرد. وی گفت اقدامات آنها که تاکنون منجر به‌قتل عده زیادی شده است برخلاف کلیه اصول‌اسلامی واحترام به حقوق بشر است.

و حتی فکر میکنم، سرنوشت کشور به دست کسانی افتاده است که اصول اسلامی، سنن ملی وروح برادری را نفی میکنند.

یک کمونیست معروف افغانستان معاون رئیس جمهوری شد

کابینه افغانستان با عضویت ۲ نظامی و ۱۸ غیر نظامی ازجمله یک زن تشکیل شد

دارائی رئیس جمهوری سابق افغانستان وچند تن دیگر از جمله مارشال شاه‌ولی خان ملی شد

★ پادشاه سابق افغانستان رهبران تازه این کشور را کمونیست و مخالف اسلام اعلام کرد

★ نور محمد تره‌کی مدتی مترجم سفارت امریکا بود.

نیکسون متهم به گرفتن رشوه شد

بوستون ـ آسوشیتدپرس

استفن دلینسکی معاون دادستان ماساچوست، دیروز بیک‌قاضی دادگاه‌عالی‌آمریکا گفت: در سال ۱۹۷۲ دو بازرگان مقیم ماساچوست را ۵۰۰٬۰۰۰ دلار نقدبه‌ریچارد نیکسون که در آن موقع رئیس جمهوری آمریکا بود، داده بودندتابه‌جای‌اسپیرو ـ آگنیو، جان‌وولپ، فرماندار پیشین ماساچوستس را بعنوان معاون خودبرگزیند.

دلینسکی، همچنین، گفت که این دوبازرگان ۱۰۰٬۰۰۰ دلار از این مبلغ را از یک موسسه مشاور بازرگانی در نیویورک به‌زورگرفته‌بودند. آنها این موسسه را تهدید کرده بودند که اگر چنین پولی را ندهد با استفاده از وجود یک کارمنددولت قرارداد موسسه را باآی. بی. ام برهم خواهند زد.

دیدار ماندیل ازخاوردور

مانیل ـ خبرگزاری‌فرانسه

سفر سه روزه والترماندل معاون رئیس‌جمهوری‌امریکا به فیلیپین آغاز شد. ماندیل به خبرنگاران اظهار داشت در این دیدار میکوشد تا مناسبات نظامی میان‌آمریکا و فیلیپین را تحکیم بخشد، وی افزود مسئله حقوق‌بشر را با رهبران این کشور درمیان خواهد گذارد.

ماندل که در راس یک هیات دوازده نفری وارد فرودگاه مانیل شد از طرف پرزیدنت مارکوس مورد استقبال قرار گرفت.

بمنظر محافل دیپلماتیک دو مسئله مهمی که در گفتگوهای‌میان‌رئیس‌جمهوری فیلیپین و معاون ریاست جمهوری آمریکا مطرح خواهد شد یکی آینده‌پایگاه‌های آمریکائی در فیلیپین و دیگر مسئله احترام به‌حقوق بشر در این کشور است.

ماندل پس از فلیپین‌عازم کشورهای تایلند، اندونزی، استرالیا و زلاند نو خواهد شد.

دبیر کل سازمان ملل سفر سادات رابه‌اسرائیل یک اشتباه خواند

نیویورک ـ آسوشیتدپرس ـ کورت والدهایم دبیر کل‌سازمان ملل متحد در مصاحبه باهفته نامه نیوزویک اظهار داشت‌سفر سال گذشته سادات باسرائیل یک اشتباه بود زیرا بدون‌تهیه مقدمات لازم صورت گرفت و سادات در ازاء اینکار چیزی بدست نیاورد.

والدهایم همچنین اظهار داشت در مورد مسئله خاورمیانه باید نوعی طرز فکر و برداشت‌جدید ارائه شود زیرا اثرات سفر سادات باسرائیل در حال محو شدن است.

والدهایم گفت اولین قدم در راه تجدید مذاکرات صلح‌تشکیل کنفرانسی در نیویورک باشرکت کلیه طرفهای درگیر از جمله سازمان آزادیبخش فلسطین است و ریاست مشترک این کنفرانس‌بایدبا امریکاوشوروی باشد.

اسرائیل باید قطعنامه شماره ۲۴۲ شورای امنیت سازمان‌ملل متحد را که خواستار خروج آن کشور از همه اراضی اشغالی اعراب شده است‌بپذیرد وکلیه مجتمعهای یهودی نشین در صحرای سینا را برچیند.

والدهایم‌همچنین اظهارداشت نیروهای حافظ صلح سازمان ملل در جنوب لبنان درصورت لزوم بمنظور کنترل نواحی‌تحت نظارت خود بزور متوسل خواهند شد.

مابرای تفریح به‌آنجانرفته‌ایم کسانی که بخواهند بمناطق تحت نظارت نیروهای حافظ صلح سازمان ملل نفوذ کنند خلع سلاح و بازگشت داده میشوند.

والدهایم گفت یاسر عرفات رهبر سازمان آزادیبخش‌فلسطین باقطعنامه شورای امنیت‌سازمان ملل درباره جنوب لبنان کاملا موافق است، اما رهبران عرب لزوم خروج کامل اسرائیل از کلیه نواحی جنوب لبنان را مورد تاکید قرار میدهند.

والدهایم گفت اسرائیل‌کلیه نیروهای خود را از جنوب لبنان خارج خواهد کرد و نیروهای سازمان ملل جای نیروهای آنکشور را خواهند گرفت.

یک انعطاف مهم درسیاست فلسطینی‌ها

عرفات باموجودیت اسرائیل به‌شرط تأسیس کشورفلسطین موافقت کرد

نیویورک ـ خبرگزاری فرانسه ـ یاسر عرفات رئیس کمیته اجرائی سازمان آزادی بخش فلسطین در مصاحبه‌ای با خبرنگار روزنامه‌نیویورک تایمز اظهار داشت. تنها راه‌حل مسئله خاورمیانه تضمین موجودیت اسرائیل توسط ایالات متحده و اتحادشوروی و نیز تاسیس یک حکومت فلسطینی است.

عرفات خاطر نشان ساخت که وجودهمزیستی‌میان دولت اسرائیل و حکومت فلسطینی در صورت تضمین مشترک‌دو ابرقدرت امکان پذیر است.

رهبر سازمان آزادی بخش فلسطین افزودکه بیانیه‌مشترک اتحاد شوروی و آمریکا می تواند به عنوان اساس برای حل و فصل واقع‌بینانه مسئله خاورمیانه قرار گیرد.

عرفات در این مصاحبه تصریح کرد که ترس اسرائیل از تشکیل یک حکومت‌فلسطینی بی‌اساس است و هدف‌رهبران اسرائیل آنست که به این‌طرق از افکار عمومی بین‌المللی‌بهره برداری کنند، زیرا دولت اسرائیل تا دندان مسلح است و دلیلی ندارد از داشتن همسایه‌ای بترسد. کشور تازه ازصفر شروع خواهد کرد و در درجه اول بیاید به مسائل اقتصادی و اجتماعی خود برسد.

این نخستین بار است که عرفات اشاره به موجودیت اسرائیل‌می‌کند. ناظران‌سیاسی معتقدند اگراین مصاحبه‌درست باشد این بزرگترین انعطاف یاسر عرفات از تاریخ ایجاد سازمان آزادی بخش فلسطین است و باید اسرائیل فورا پاسخ مساعد بدهد.

یک‌ژنرال فرانسوی مجروح شد

حمله‌شدید کماندوهای فلسطینی به‌سربازان فرانسه‌وسوریه درجنوب‌لبنان

★ در این حمله ۳سرباز فرانسوی ویک‌سرباز سوری کشته شدند

بیروت ـ رویتر ـ در حمله کماندوهای فلسطینی به نیروهای سازمان ملل در جنوب لبنان، حداقل سه سرباز فرانسوی کشته و هفت تن دیگر زخمی شدند.

دیشب دربی درگیری پریروز نظامیان فرانسه با کماندوهای فلسطینی، این کماندوها با خمپاره‌انداز و سلاحهای خودکار به سربازخانه نیروهای‌سازمان ملل در حومه شهر صور حمله‌ور شدند. درنتیجه این حادثه حداقل ۳ تن از سربازان فرانسوی کشته و ۷ تن دیگر زخمی شدند اما بیم آن میرود که تعداد کشته شدگان بیشتر از این باشد.

یک منبع آگاه در پاریس اظهار داشت ژنرال «ژرامین سالوان» فرمانده نیروهای فرانسوی در خاورمیانه در جریان زدو خوردی که میان فلسطینی‌ها ونیروهای فرانسوی‌درگرفته زخمی شده و به بیمارستان انتقال یافته است.

یک گزارش دیگر از جنوب لبنان حاکی استنه دیشب شصت نفر از فلسطینی‌های مسلح وارد خطوط فرانسوی‌ها و سنگالی‌هاشده و میخواستند بسوی مواضع اسرائیلی‌ها پیشروی کنند. یک دسته دیگر از فلسطینی‌ها شبانه از مواضع نیروهای سنگالی گذشته و به چند کیلومتری شرق «رأس‌العین» رسیده‌اند.

چهل و هشت ساعت پس از عقب‌نشینی اسرائیلی‌ها از قسمتی‌ازخاک لبنان اوضاع دربخش‌صور بشدت‌بحرانی شده است. یک منبع آگاه در بیروت گفت که پادگان نیروهای پاسدار صلح در جنوب لبنان «صور» بشدت گلوله‌باران شده وگروهی‌از کلاه‌آبی‌ها زخمی شده‌اند.

بگزارش خبرنگارانی که از سوی دیگر از نیمه‌شب دیشب میان نیروهای بازدارنده عربی و مردان مسلح فلسطینی نبردهای شدیدی در شهر صیداآغاز شده است. در تمام مدت دیشب صدای انفجار گلوله و رگبار مسلسل از محله های قدیمی شهر بگوش میرسید.

یک سرباز سوری در جریان این نبردها کشته‌شده است.

بخاطر حمله سربازان‌اسرائیلی به‌یک مدرسه‌عرب

فرمانده اسرائیلی غرب رود اردن برکنار شد

تل‌آویو ـ رویتر ـ دولت اسرائیل‌سرتیپ‌دیویدهاکوئل فرمانده نظامی این کشور در غرب رود اردن را ازسمت خود برکنار کرد. برکناری وی بدنبال حادثه پرتاب نارنجکهای حاوی گاز اشک‌آور بداخل کلاس یک دبیرستان توسط سربازان اسرائیلی صورت گرفت.

در اعلامیه رسمی‌وزارت دفاع گفته شده است به عزروایزمن وزیر دفاع اسرائیل اطلاع رسیده بود که سربازان اسرائیل به مدرسه مورد بحث هجوم برده شاگردان را در یک کلاس محبوس کردموسپس نارنجکهای حاوی گاز اشک‌آور به داخل کلاس انداخته‌اند و شاگردان بناچار از پنجره کلاس که در طبقه دوم ساختمان واقع شده بود خود را پائین انداخته‌اند و هفت تن از آنها زخمی شده‌اند.

برای آشتی سادات‌و اعراب تندرو

امروز نمیری به قاهره میرود

قاهره ـ یونایتدپرس ـ جعفرنمیری، رئیس‌جمهوری سودان، امروز ضمن سفر به قاهره کوشش خود را برای میانجیگری بین سادات رئیس جمهوری مصر، و مخالفان عرب او را آغاز میکند. وظیفه دشواررئیس جمهوری سودان با اعلام این نظر از جانب سادات‌که مایل است روابط قطع شده مصر را با آن کشورهای عرب که وابسته به «جبهه امتناع» هستند، تجدید کند. و در کنفرانس سران عرب نیز شرکت جوید. این کنفرانس را جامعه عرب دعوت به تشکیل کرده‌است.

رادیو دمشق خواستار سرنگون شدن حکومت سادات شد

دمشق ـ رویتر ـ رادیودولتی دمشق خواستار سرنگون شدن رژیم سادات شد.

این رادیو هنگام بحث در باره اظهارات سادات در روز اول ماه مه که طی‌آن ازتلاش های کارتر بمنظور استقرارصلح در خاورمیانه ستایش بعمل آورد گفت سیاست آمریکانسبت بااعراب خصمانه است و ما از برادران عرب خود میخواهیم حقیقت این سیاسترا دریافته رژیم‌تسلیم‌گرای قاهره‌راسرنگون کرده وحدت اعراب برمبنای مبارزه موثر را از سرگیرند.

رادیو دمشق اعلام کرد ما نیز مانند گذشته خود را فریب نمی‌دهیم و از سیاست‌امریکا در خاورمیانه حیرت نمی‌کنیم. بارها گفته‌ایم سیاست امریکا در خاورمیانه برمبنای خصومت با اعراب وخدمت به دشمن صهیونیست انهاست.

ستایش سادات ازکارتر

قاهره ـ خبرگزاری‌فرانسه انورسادات رئیس جمهوری مصر طی‌نطقی درشبرالخیمه که مستقیما از رادیو قاهره پخش میشد اظهار داشت‌که جیمی کارتر رئیس‌جمهوری آمریکا در حال حاضر یک نقش تاریخی برای استقرار صلح در خاورمیانه ایفاء می‌کند. وی ضمن ستایش‌از کارتر افزود روش اصولی رئیس جمهوری آمریکا که نمایانگر استقامت و نجابت اخلاقی اوست تغییر نیافته و ما باید از روش وی قدردانی کنیم‌و این اظهارات سادات باانتقادشدیدمطبوعات کشورهای تندرو عربی مخصوصا سوریه روبرو شده است.

نان‌وشراب
نوشته: اینیاتسیوسیلونه
ترجمه: محمد قاضی
چاپ چهارم
رمانی که آینه‌دار جامعه ایتالیای‌سالها پیش است و در متن‌آن، روشنفکران‌سرخورده و روشنفکران پویا تصویر شده‌اند.
مؤسسه انتشارات امیرکبیر

اطلاعیه شرکت کشتیرانی ایران اکسپرس لاینز
در آگهی روز پنجشنبه ۳۷ر۲ر۷ نام کشتی ایران پارس (سفر ۱۰۷) اشتباها ایران بندرچاپ شده که بدینوسیله اصلاح میگردد.

هجوم ایرانیان و اعراب پولدار برای خرید خانه در آمریکا

در پی انتشار گزارش های متعدد مبنی براینکه ایرانیان‌و اعراب پولدار در آمریکادست به خرید خانه و زمین زده‌اند و مخصوصا به کلیفرنیا و فلوریدا که خوش‌آب‌و هواتر از نقاط دیگر ایالات متحده هستند روی آورده‌اند.

یونایتدپرس‌امروز این‌عکس را از بیورلی‌هیلز کلیفرنیا مخابره کرده و نوشته است یک عرب ۲۳ ساله از اتباع عربستان سعودی که درعکس دیده میشود این خانه کاخ مانند را خریداری کرده و با همسر ایتالیائی خود در آنجا زندگی میکند. یونایتدپرس نوشته است این عرب فرزند یک تاجر ساکن جده است و به عنوان تحصیل به آمریکا رفته است و در آنجا ضمن‌تحصیل سرمایه گذاری هم کرده است. یونایتدپرس به‌نقل‌از مطبوعات محلی نوشته‌است‌در یک سال گذشته اعراب و ایرانیان ثروتمندهزاران خانه‌درکالیفرنیا خریداری کرده‌اند.

اگر با ایجاد کشور فلسطینی مخالفت شود حوادث خشونت باری روی میدهد

رم ـ خبرگزاری فرانسه ـ یاسر عرفات رئیس کمیته اجرائی سازمان آزادی بخش فلسطین در گفتگوئی با خبرنگار شبکه‌تلویزیون ایتالیا گفت‌ممکن‌است مبارزه فلسطینی ها در آینده جنبه خشن تری پیدا کند. عرفات اضافه کرد: «اگر مخالفت با تاسیس‌کشور فلسطین ادامه یابدحوادث خشونت باری ممکن است‌پیش آید؟ بی‌شک یاس و نومیدی در قلوب‌ملت‌ما افزایش‌خواهد یافت و آنگاه فلسطینی هابرای رسیدن‌به‌هدف‌و تحقق‌بخشیدن به آرمان خود بوسیله‌دیگری دست خواهند زد.

معذلک رهبر سازمان آزادی بخش فلسطین تاکید کرد که شخصا با تروریسم مخالف است و از حمله کماندوهای فلسطینی به راه‌حیفا ـ تل‌آویو به عنوان «عملیات نظامی» که مناحیم بگین آن را به عملیات تروریستی تعبیر کرده استنام برد.

انتقاد شدید مطبوعات سوریه از کارتر

دمشق ـ خبرگزاری‌فرانسه روزنامه‌های امروز سوریه حمایت پرزیدنت کارتر رااز طرحهای مشترک توسعه طلبانه اسرائیل درخاورمیانه بشدت مورد انتقاد قرار دادند و از روش دولت آمریکا اظهار تاسف کردند.

روزنامه‌البعث ارگان‌حزب حاکم سوریه نوشته است موضع امریکا و اسرائیل در مورد مسئله خاورمیانه یکسان است چنانکه سخنان اخیر کارتر بوضوح این حقیقت را نشان میدهد.

این روزنامه می‌افزاید در چنین اوضاع و احوالی هنوز برخی از رهبران عرب‌فریب‌مانورهای‌واشنگتن را میخورند، حال آنکه شکست ابتکار صلح‌سادات درس خوبی برای رهبران کشورهای عربی است زیرا این ابتکار هیچگونه‌تغییری در سیاست کاخ سفید نسبت به منطقه خاورمیانه پدید نیاورد. البعث سپس‌خاطر نشان ساخت که سرنگون شدن رژیم انورسادات لزوما به تجدید وحدت اعراب خواهد انجامید.

روزنامه تشرین نیز می نویسد پرزیدنت کارتر با پیروزی از مقاصد بگین علنا روش آمریکا را دائر به حمایت از اسرائیل انکار کرده است و روبه‌مرفته‌ایالات متحده آمریکا که طرف‌دائمی درمناقشات اعراب و اسرائیل به‌شمار می‌آید میکوشدکه راه‌حلهای پیشنهادی خود را به اعراب تحمیل کند.

★ بگین پس از مذاکره با کارتر و شرکت در ضیافت کاخ سفید به کالیفرنیا رفته است. کارتر در ضیافت‌کاخ سفید نطق مفصلی در باره ایجاد کشور اسرائیل ایراد کرد. عکس، که پس از استقبال کارتر و همسرش از بگین و همسرش برداشته شده این چهارتن را در کنار هم نشان می‌دهد.

عکس رادیوئی

اعتراض موسسه بین‌المللی مطبوعات به بازداشت روزنامه نگاران در پاکستان

موسسه بین‌المللی مطبوعات‌از حکومت نظامی پاکستان خواست از سیاست بازداشت روزنامه‌نگاران ناراضی، و جلوگیری از انتشار روزنامه ها دست بردارد.

این موسسه با ارسال‌تلگرامی برای ژنرال ضیاءالحق رئیس حکومت نظامی پاکستان گفته است توسل به اقداماتی چون زندانی کردن روزنامه نگاران و جلوگیری‌از انتشار روزنامه ها عملی غیر دمکراتیک و موجب وحشت و ناامیدی است. ما ازجانب هزاران‌نفر اعضای این موسسه بین‌المللی که همه از ناشران وسردبیران و نویسندگان روزنامه های معتبرجهانند‌از شما‌درخواست میکنیم اقدامات خود علیه مطبوعات پاکستان متوقف کنید.

یک روزنامه بیت‌المقدس از سادات خواست ابتکار خود را پس بگیرد

اورشلیم ـ خبرگزاری فرانسه ـ روزنامه الشعب چاپ بیت‌المقدس درسرمقاله امروز خود ضمن اشاره‌به اظهارات کارتر نوشته‌است زمان آن فرا رسیده که پرزیدنت سادات شهامت اخلاقی خود را نشان دهد و به مردم مصر و سایر کشورهای عربی آشکارا بگوید که ابتکار صلح او شکست خورده است، این روزنامه از رهبران دیگر کشورهای عربی خواسته است در برابر مخالفتکارتر با تشکیل یک حکومت فلسطینی واکنش نشان‌دهند و با صرفنظر کردن از اختلافات جزئی خود بطور جمعی اعلام دارند اینندای تازه‌ای را که ز واشنگتن شنیده میشود به گوش نمی گیرند و موضع جدید کارتر را طرد می‌کنند.

پایان عصرآهنگسازان بزرگ‌شوروی درسده‌بیستم

آرام خاچاطوریان مرد

مسکو ـ رویتر ـ مرگ آرام خاچاطوریان آهنگساز عالی‌قدر پایان عصراهنگسازان بزرگ شوروی در سده بیستم را اعلام کرد.

این اهنگساز ۷۴ساله‌آخرین بازمانده‌نسلی بود که در آن شخصیت های بزرگی چون پروکوفیف، شوستاکویچ، ورحمانینوف وجود داشتند.

«رقص‌شمشیر»، که‌ازپررواج ترین‌آثارخاچاطوریان‌است. در دهه ۶۰ رایج شد و از آن در بیش از ۲۰فیلم‌استفاده شد.

خاچاطوریان طی ۵۰سال اهنگسازی خود از ۴۰کشور دیدن کرد و باتفاق ارکستر های بزرگ جهان آثار خود را باجرا گذارد.

خاچاطوریان در زمان ستالین‌مورد غضب‌بود‌اگرچه عالی‌ترین لقب افتخاری فرهنگی را که «هنرمند خلق اتحاد شوروی» است به‌او بواجه بودند.

یکی از بهترین‌آهنگ‌های او که روی یک باله ساخته شده «اسپارتاکوس» است او همچنین سه سمفونی و مقدار زیادی کنسرتو برای ویولن و پیانو نوشته است.

آرام خاچاطوریان دیروز براثر ابتلا به یک بیماری دیرپا فوت شد.

۳۰ تن براثر انفجار اتومبیل مجروح شدند

بیروت ـ خبرگزاری‌فرانسه رادیوی فالانژیست‌های‌لبنان اعلام کرد که براثر انفجار یک اتومبیل در زغرتا واقع در شمال لبنان که مرکز طرفداران سلیمان فرنجیه رئیس جمهوری پیشین این کشور است ۳۰ نفر زخمی شده‌اند که حال چندتن از آنان وخیم است، در این اتومبیل مواد منفجره کار گذارده شده بود.

ندیمه ملکه انگلیس خودکشی کرد

لندن ـ خبرگزاری‌فرانسه «فیرالدیوی» یکی از ندیمه های ملکه الیزابت‌که نمی‌توانست دوری‌ازکاخ‌سلطنتی بوکینگهام را تحمل کنددست بخودکشی زد.

وی‌بیوه یک افسر نیروی هوائی سلطنتی انگلیس بود که از هشت سال پیش در کاخ بوکینگهام بعنوان ندیمه ماکه خدمت می‌کرد و قرار بود ماه آینده «بازنشسته» شود اما ترجیح‌دادباخوردن مقدار زیادی قرص خواب آور بزندگی خود خاتمه‌دهد و دوری از کاخ بوکینگهام را نبیند.

فورا نیازمندیم
یک ساختمان اجاره‌ای دارای ۱۲۰ اطاق و ۱۵خط تلفن
۲۲۳۹۱۵و ۲۲۱۱۷۶
آ ـ ۳۲۱۷

چین به زیادباره قول کمک‌نظامی نداد

کویت ـ خبرگزاری فرانسه ـ روزنامه الانباء چاپ کویت امروز نوشت کمزیادباره رئیس جمهوری سومالی در سفر اخیر خود به چین نتوانسته است حمایت‌نظامی جمهوری‌خلق‌چین را نسبت به سومالی جلب‌کند.

این روزنامه ،نوشته است رهبران چین به زیادباره قول داده‌اند که این کشور فقط می‌تواند در طرحهای بزرگ اقتصادی سومالی مشارکت‌کند. از سوی دیگر چین حاضرشده برای پر کردن خلاء ناشی از اخراج کارشناسان اتحاد شوروی‌از سومالی مستشارانی در زمینه‌های مختلف به این کشور اعزام دارد. ظاهرا چین نخواسته است دولت منگیستو راکه یک مارکسیست است از خود برنجند.

قانون جدید دریافت مالیات اتومبیل امسال اجرا میشود

مقررات جدید دریافت مالیات سالانه از اتومبیل های پلاک شخصی تهران در سال جاری اجرا می‌شود و به این ترتیب نحوه وصول جریمه دیرکرد مالیات اتومبیل بشرح زیر تغییر میکند .

دارندگان اتومبیل‌های ٤ سیلندر برای هر ماه دیرکرد در پرداخت مالیات مقرر ۳۰۰ ریال ، دارندگان وسائط نقلیه ٦ سیلندر برای هرماه دیرکرد در پرداخت مالیات اتومبیل خود ٦۰۰ ریال ، و بالاخره کسانیکه دارای اتومبیل ۸ سیلندر هستند برای هر ماه دیرکرد در پرداخت مالیات سالانه وسیله نقلیه خود باید ۱۲۰۰ ریال بپردازند .

به این ترتیب برای هر سال دیرکرد مالیات اتومبیل رانندگان وسائط نقلیه باید عین ۳٦۰۰ تا ۱٤٤۰۰ ریال جریمه باید بپردازند .

راهنمائی و رانندگی تهران برای رفاه حال کسانیکه طی سال‌های ۳۵ و ۳٦ مالیات اتومبیل خود را نپرداخته‌اند اعلام کرد که تا آخر ای مقررات جدید میتوانند بدون پرداخت جریمه با مراجعه به شعب بانک ملی مالیات های معوقه خود را بپردازند و رسید آنرا نزد خود نگاهدارند ، در سال جاری همچنین برای جلوگیری از تراکم مراجعه کننده به شعب بانک ملی ترتیبی داده شد تا ۳٦۰ شعبه بانک ملی در تهران از دارندگان وسائط نقلیه پلاک شخصی مالیات دریافت دارند و تنها ۲۰ شعبه بزرگ این بانک که امور ارزی مردم را انجام میدهند از دریافت مالیات معذور هستند .

یک بررسی نشان داده است که طی دو سال گذشته بیش از یکصد هزار نفر از رانندگان وسائط نقلیه شخصی تهران مالیات سالانه اتومبیل خود را نپرداخته‌اند که این عده در سال جاری با ارائه رسید مربوط به پرداخت مالیات معوقه خود می‌توانند مالیات سال جاری را نیز بپردازند .

در حال حاضر ۸۰۰ هزار اتومبیل در تهران مشمول پرداخت مالیات سالانه می‌شوند که هر سال بیش از ۱۲۰ هزار دستگاه نو به این تعداد افزوده میشود

امسال حشره کش‌ها حشرات را فقط گیج میکنند!

برخی از انواع دستمال کاغذی و حشره‌کش گران شد ، علاوه بر این ، مرغوبیت این دو کالا نسبت به گذشته کاهش یافته است.

علاوه براین که نرخ انواع دستمال کاغذی از ۲۸ ریال به ۳۰ تا ۳٤ ریال افزایش یافته است از مرغوبیت آنها نیز به‌میزان قابل ملاحظه‌ای کاسته شده است ، از جمله دستمال کاغذی تولیدی چند کارخانه‌ی مخصوصی شبیه به بوی نمی‌دهد و لطافت دستمال کاغذی های چندی پیش را هم ندارد و فرق آنها با کاغذ کاهی این‌است که فقط کمی نرم‌تر از این کاغذ هستند .

گزارش خبرنگار ما همچنین حاکیست نه تنها قیمت محصولاتی نظیر انواع حشره کش‌اسپری های خوش‌بو کننده قیمت آنها گران شده است بلکه خاصیت خوش بوئی و کشندگی حشرات آن‌ها کاهش یافته و حالا حشره‌کش فقط حشرات را گیج و مست میکند .

نتایج بازرسی های اعضای کمیته حمایت از مصرف کننده در مورد انواع کالاها نشان میدهد که نسبت به اسفند ماه سال گذشته تکنون انواع محصولات مورد مصرف مردم بطور محسوس و چشمگیری بالا رفته است ، برخی از انواع کالا هائی که قیمت آنها نسبت به اسفند ماه گذشته افزایش چشمگیری داشته بشرح زیر گزارش شده است :

برنج دمسیاه از کیلوئی ۸۰ ریال به کیلوئی ۱۱۵ ریال ، نوعی چای از ۱۰۰ گرم ٤۰ ریال به ۸۰ ریال ، نوعی کمپوت از هر قوطی ٤۸ ریال به ۸۰ ریال نوعی حشره کش از ٤۵ ریال به ۸۵ ریال ، پنیر بلغار از هر کیلو ۱۲۵ ریال به ۱۸۰ ریال تخم مرغ از هر کیلو ۷۹ ریال به ۱۲۰ ریال، مرغ از هر کیلو ۱۲۵ ریال به ۱۷۵ ریال و شیشه نوشابه از هر عدد ۱۰ ریال به ۱۵ ریال .

ضمنا انواع لوازم برقی سه کارخانه تولید کننده این لوازم و نیز پوشاک زنانه از ده تا ۱٦ در صد نسبت به اسفند ماه سال گذشته گرانتر عرضه میشود.

برچسب قیمت روی کالاها نصب میشود

روی کالاها و تولیدات داخلی برچسب قیمت با مشخصات کیفیت هر کالا و محصول نصب خواهد شد . تولیدکنندگان موظف شدند بهنگام فروش کالا فاکتور صادر کنند و واحدهای صنفی و توزیع‌کننده نیز مکلفند براساس فاکتور های مذکور برچسب قیمت روی کالاهای عرضه شده نصب کنند.

کمیته ویژه

امروز اعلام شد : کمیته ویژه‌ای از مقامات اتاق بازرگانی و صنایع و معادن ایران و اتاق اصناف پایتخت نمایندگان کمیته ملی حمایت از مصرفکننده زیرنظر دبیر کل اتاق ایران ماموربررسی پیاده کردن طرح نصب برچسب قیمت با مشخصات کیفیت کالا روی تولیدات داخلی شدند.

این کمیته تمام جوانب امر را برای الصاق برچسب قیمت، همچنین مشخصات هر کالا را بطور جداگانه و هماهنگ با نظرات کارشناسان مواد مصرفی و سایر کالاها بررسی خواهد کرد و نتایج این بررسی‌ها برای اجراء به واحد های تولیدی ابلاغ میگردد.

باین ترتیب با نصب برچسب قیمت و اعلام مشخصات کیفیت هر کالا از اجحاف بمصرفکننده جلوگیری خواهد شد و همچنین با اجرای این طرح هیچگونه فرصتی برای سوء استفاده و اسطه‌ها و دلالها باقی نخواهد ماند.

در حال حاضر دارو تنها کالائی است که برچسب قیمت برای مصرف کننده دارد.

امور آموزش کارکنان گمرک به دانشگاه ها سپرده میشود

برنامه‌های آموزشی گمرک ایران بصورت عدم تمرکز درآمد و با اجرای این طرح ، دوره‌های آموزشی کارکنان گمرک در سطح مناطق انجام خواهد شد .

براساس مذاکراتی که از سوی گمرک ایران با دانشگاه‌های شهرستانها آغاز شده است ، درآینده دوره های آموزشی گمرک برای فوق دیپلم و لیسانس در دانشگاه استانها صورت میگرد و طی این دوره منحصر به دانشگاه تهران نخواهد بود .

بهمین منظور با دانشگاه تبریز توافقی بعمل آمده تا امور آموزشی کارکنان گمرکات آذربایجان در این دانشگاه انجام شود .

نشریه بازرگانی ایران و فرانسه

سرویس انتشارات اتاق تجارت ایران و فرانسه در پاریس دست اندرکار تدارکات نهایی برای منتشر کردن نشریه راهنمای ۲۵۳۸ـ ۲۵۳۷ است واین نشریه قراراست درماه تیر منتشر گردد. در این نشریه فضای لازم برای درج اعلانات ازطرف مهمترین موسسات ایرانی که مایل به توسعه دادن فعالیت هایشان در کشورهای بازار مشترک اروپا هستند ،حفظ شده است.

پیام های حاوی اطلاعات اقتصادی که موسسات مذکور میتوانند خطاب به ممالک عضو بازار مشترک اروپا بفرستند درنشریه مورد اشاره بچاپ خواهند رسید. این نشریه که بصورتی بسیار زیبا و آبرومند چاپ خواهد شد ،دارای ۳۵۰ صفحه خواهد بود و در بیش از ۱۰۰۰۰ نسخه توزیع خواهد گردید.

نشریه موردبحث منحصرا به بازرگانان و صاحبان صنایع و شخصیت های حرفه‌ای و کارشناسان امور بازرگانی خارجی اختصاص خواهد داشت وبین تمام سازمانهای مهم اقتصادی و ادارات ودوایر بازرگانی ایرانی و فرانسوی توزیع خواهد شد. چاپ نشریه به زبانهای فارسی و فرانسوی خواهد بود.

برای کسب اطلاعات بیشتر مراجعه کنید به:

سرویس تجارتی سفارت فرانسه
صندوق پستی ۱۵۱۲ تهران
تلفن‌های : ۲۹۵۰۲۳
۲۹۵۱۲۶
۲۹۵۱۲۸
۲۹۵۱۳۶
۲۹۵۱۳۹

در محافل و مجالس

امیرعباس هویدای تهران‌نشین کجاو عباس حاج‌غنی مقیم کرمان کجا ؟!

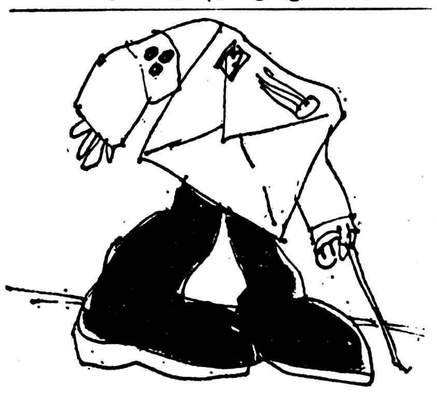

معلوم نیست اول بار ، کدام شیرپاک خورده‌ای این تخم لقرا دردهن خلق‌الله شکست که هرافزایش نرخی ، الزاما باید با ارائه خدمات بهتر متناسب باشد که بتوان بشکلی آنرا توجیه نمود ... والا ، این «افزایش نرخ» ، چیزی جز گرانفروشی و کم‌فروشی و بدفروشی کاسبکارانه نیست . بخصوص در مواردی که در یکطرف معادله گرانفروشی ، پای یک سازمان دولتی درمیان باشد ... از هفته هشت ماه پیش که نرخ خدمات پستی و تلفنی دو برابر شد، حداقل توقع مردم اینست کمتر نامه ها بموقع و درست توزیع بشود و «کمپیوتر»ها اینقدر بضرر «مشترکین محترم» سند سازی نکنند ...بهمان‌سان که پس از دو برابر شدن نرخ تلگراف ، دیگر دیر نرسیدن ـ و یا خدای نکرده اصلا نرسیدن ـ تلگراف به مقصد اصلا ممنوع نیست... تازه‌ترین اشتباه لپی پستخانه مبارکه، بنوشته آقای عباس حاج‌غنی خواننده کرمانی اطلاعات ،از این قرار است که چندروز پیش، مدیر کل یکی از ادارات کرمان پاکتی رابه‌نشانی «تهران ـ جناب آقای امیرعباس‌هویدا ـ وزیرمحترم دربارشاهنشاهی، پست‌کرد ـ که لابیکار واجب و لازمی هم داشت که دست بدامن وزیر دربار شده بود ـ ولی مامور ـ یاماموران مربوطه ـ اسم و رسم «گیرنده» سرشناس را نادیده گرفتند و عینا آنرا برای عباس حاج‌غنی (خیابان محمدرضا شاه کرمان) فرستادند ... که بنظر محفل نویس ، تنها دلیل این اشتباه تشابه نام «عباس» دراین میان است ... والا، رساندن نامه امیرعباس هویدای سرشناس و تهران‌نشین به «عباس حاج‌غنی» گمنام ساکن کرمان یک معادله چند مجهولی است که هیچ طرفش باهم نمی‌خواند ...

چرا فرزندان استاد باستانی پاریزی راه پدر نرفتند ؟ ....

«خانون هفت قلمه»، کتاب دوباره چاپ استاد محمد ابراهیم باستانی پاریزی، دیروز از چاپ خارج شد ، اگرچه ،استاد، دهمین‌روز بیماریش را در منزل گذرانید . نویسنده سرشناس و شیرین نویس از «پاریز تا پاریس» را بیماری دیسک خانه‌نشین کرده است . دکتر باستانی پاریزی، امسال درآستانه ۵۳ سالگی، سی و یکمین کتابش ـ حماسه کویر ـ را بمکتابدوستان عرضه کرده است که راستی کتابی خواندنی و ماندنی‌است. گفتنی است ،استاد ، اولین کتابش ـ پیغمبر دزدان یا بنی‌السارقین ـ را ۳۳ سال پیش که در دانشسرای عالی کرمان درس میخواند ، منتشر کرد .

باستانی پاریزی ـ که دکترای تاریخ ازدانشگاه پاریس دارد ـ چنان عاشقانه به کرمان مهر می‌ورزد و در روشن‌کردن گوشه‌های ناپیدای این سرزمین، تاریخی همتبخرج می‌دهد که در بیشتر آثارش حال و هوای کرمان و کرمانیان بمطنز و بمجد و تحقیق و پژوهش ـ احساس میشود... از ۲۱ کتاب تاریخی و ادبی باستانی پاریزی ، دوازده‌کتابش مربوط به کرمان است ونیز سی‌ودومین کتاب استاد ـ که دردست تهیه است ـ مربوط به امرای کرمان و آثار تاریخی این سرزمین است. استاد وارسته و درویش مسلک ما در شعرو ادب نیز دستی توانا دارد. دو کتاب شعر او «یادبودمن» (سال ۳۷) و یادویادبود (سال ٤۱) درنزد شعر شناسان و شعر دوستان گرامی وزنده یاد است.

دکتر باستانی پاریزی ، مدرس واستاد ۲۸ ساله دانشگاه، شاید، تنها مرد «ضد کراوات» دنیاست که تاکنون ، هیچ‌موقع مناسبتی ، نتوانسته است او را حاضر به تحمل این‌گردن آویز سوقاتی بر طرفدار فرنگستان بکند ...

آخرین نکته‌گفتنی درباره استاد باستانی‌پاریزی‌اینکه دو فرزندش هیچ کدام راه پدر نرفتند ... پسر، دانشجوی شته راه و ساختمان دانشگاه است و دختر ، دانشجوی شته مکانیک ...

حالا چرا فرزندان استاد ، راه و حرفه‌پدر درپیش نگرفتند ، خود داستانی شنیدنی است که شاید در کارهای تازه‌این تاریخ‌دان حاشیه‌پرداز بدان اشارتی بشود .

شهرک «خلیج فارس» یك ایرانی در حومه لوس آنجلس ...

این روزها ، هرچه دستگاه ورزش سوتو کور و بی‌خبر است در عوض رئیسان سرشناس کلوپهای ورزشی مکارساز و خبر آفرین هستند ، به روایت همکران فلمزن ما، دریکی دو ماه‌گذشته ، دست کم ، دو شخصیت اسم و رسم دار ورزشی ـ که از قضا هر دو سرپرستی دو پشده معروف پایتخت را بعهده دارند ـ سرو کرشان به دادگاه حمایت خانواده افتاد که متاسفانه ، درهر دو مورد، پیشنهاد سازش ، موثر واقع نشد و دادگاه مجبور بصدور حکم عدم سازش گردید ... و دو همسر مطلقه ، یکی با دوازده میلیون ریال و دیگری با بیست و پنج میلیون ریال مهریه ،به دنیای تازه‌ئی پاگذاشته‌اند .

سومین رئیس باشگاه خبرساز که ـ غیر از مدیریت یک باشگاه معروف و «گران حق عضویت» پایتخت ، بریک «کلوب تفریحی» حومه غربی تهران نیز مدیریت دارد، دست اندرکار ایجاد شهرک مدرنی در کالیفرنیاست ... در این شهرک ـ که بنام «خلیج فارس» شهرت دارد چهار هزار دستگاه ساختمان ـ که نیمی از آن بصورت آپارتمان و نیمی دیگر ویلائی است ـ دردست بناست ... خبر همکار لوس آنجلس نشین محفل نویس در این زمینه اضافه میکند که تاحالا «بیش از پنجاه در صد از آپارتمان ها و خانه‌های این شهرک پیشفروش شده است .

در این شهرک ، رستوران ، کاباره ، فروشگاه وکلیه تاسیسات مشتری جلب کن و ایرانی پسند پیش‌بینی شده است ، خبر همچنین نشان میدهد که در بیست ماه گذشته، ایرانیها ، تنها در منطقه اعیان نشین ، بیورلی هیلز هولیوود ، دویست دستگاه خانه و دهها قطعه ملک و زمین خریداری کرده‌اند که بهای تقریبی آن از دویست میلیون دلار متجاوز است .

فعلا ایرانیهائی که بین تهران و کالیفرنیا پل هوائی زده‌اند در انتظار گشایش خط مستقیم هواپیمائی ملی ایران از تهران به لوس آنجلس هستند که در اینصورت بقول معروف محدوده لوس آنجلس تاپشت دروازه های تهران امتداد خواهد یافت ...

چند نفر ماشین نویس مرد که تجربه و مهارت در تایپ فارسی داشته باشند موردنیاز است متقاضیان می توانند به خیابان خیام موسسه اطلاعات هیئت تحریریه روزنامه اطلاعات، سرویس ماشین نویسی مراجعه نمایند .

Wackersilicone
سیلیکون واکر
● بعنوان : جداکننده (روغن قالب) درصنایع پلاستیک‌سازی
● ضدآب کننده ،مقاوم‌کننده درزانبساط در ساختمانها
● ضد کف درصنایع نساجی
● آدتیو درصنایع رنگ
● وسیله برای قالب‌گیری و مجسمه‌سازی
فروش مستقیم یا از انبار بوسیله شرکت سهامی خاص ایران هوخست
تلفن ۶۱۰۳۵۰ خیابان امیرآباد ، روبروی پارک فرح
WACKER هوخست

شماره تلفن‌های جدید کارخانجات ممتاز سازنده ماشینهای
بستنی سازی. از ۱۱ الی ۳۰ لیتر. آماده تحویل
یخ سازی. از ۵۰۰ کیلو الی ۲۰۰ تن درروز
سردخانه های متحرک. بالای صفر زیر صفر
نادری مقابل سفارت انگلیس ـ کوی شیروانی
تلفن ۳۷۸۰۸۵ـ۳۷۸۰۸۴

فروش آجر
تیغه ۱۰ × ۲۰ × ۲۵
نمای ۱۰ × ۵ر۲۲ × ۵ر۵ سفید و قرمز
انواع بلوک سقف از ارتفاع ۱۵ الی ۲۳ سانت
تلفن ۸۴۹۲۸۲ـ۸۵۳۴۹۵ـ ۷۰۳ ـ ۸۵۵

ماشین بلوک زنی سیمانی
کادونا CADONA
ساخت بزرگترین تولید کننده ماشینهای بلوک زنی جهان
ساخت ایتالیا
تخم کن در انواع دستی ـ نیم اتوماتیک ـ تمام اتوماتیک
برای تولید انواع بلوکهای دیواری ـ سقفی ـ اجری
استاندارد و غیر استاندارد
با ظرفیت تولید ۱۲۰۰۰ عدد در روز
آماده تحویل
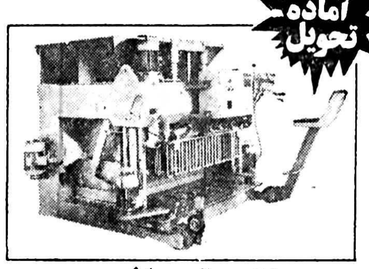
شرکت بتون ماشین
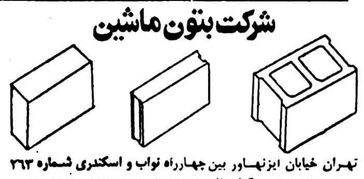
تهران خیابان ایزنهاور بین چهارراه نواب و اسکندری شماره ۲۶۳
(ساختمان زردرنگ) تلفن ۹۳۲۷۲۶ - ۹۲۹۵۰۳ - ۹۳۱۷۲۰

پنکه سقفی هما
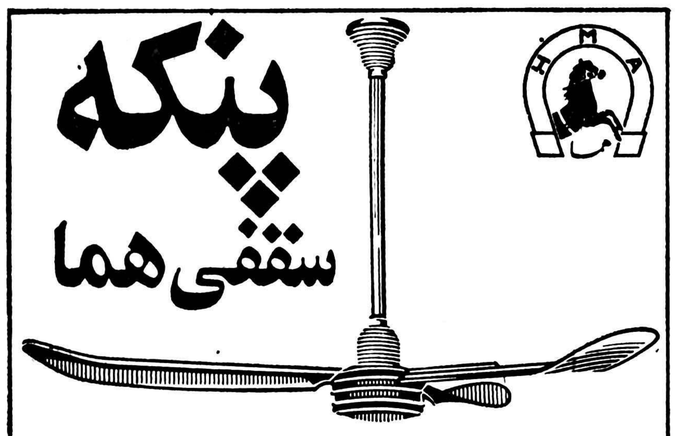
پنکه سقفی هما با دوام بیشتر ـ تکنولوژی برتر
شرکت سهامی تولیدی الکتروموتور
تهران ـ خیابان سپهبد زاهدی نبش چهارراه نیکو ساختمان عاصمی
تلفن‌های: ۸۹۵۲۲۳ـ۲۴

قابل توجه شرکتهای محترم ساختمانی
درسوپرمارکت لوازم یدکی ما
انواع لوازم یدکی بیل پوکلین ـ سنگ‌شکن ها ـ زماگ ـ وست ـ انیورسال ـ گودوین ـ پارگر ـ وسوئدلا ـ موتورهای دویتس ـ جی‌ام لیستر ـ پیتر ـ هاتص ـ درمن ـ بریکس ـ و سایر ماشین‌آلات راهسازی و ساختمانی آماده برای تحویل است.
ضمنا انواع غلطک سه‌چرخ اسفالت ـ دامپر بونسر ـ ویبراتور بتون ـ ژنراتور ـ خانه‌های پیش‌ساخته ـ کمپرسور ـ بتونیر و تاسیسات تهیه شن و ماسه ساخت آمریکا ـ انگلیس ـ آلمان با قیمت مناسب موجود و آماده تحویل است.
شرکت ساریکا
خیابان آیزنهاور شماره ۴۳۲ تلفن ۹۵۷۴۰۹ـ۹۵۶۸۶۰ـ۹۵۹۲۴۴ـ۹۵۴۴۶۰

بایگسازهای مؤسسه تاسیساتی و بازرگانی ایران ریتاکو
یخ کیلوئی ۳ ریال تمام میشود
نصف قیمت یخ های معمولی

یخسازتمام اتوماتیک آمریکائی
در ظرفیت‌های از ۵۰ الی ۵۰۰ کیلوئی با تضمین یکساله و سرویس منظم و مجهز.
قابل استفاده: هتلها ـ رستورانها ـ بیمارستانها ـ دانشگاهها ـ کازخانجات ـ کافه‌تریاها، پستی فروشیها و سایر مصرف کنندگان یخ
موسسه تاسیساتی و بازرگانی ایران ریتاکو
خیابان تخت جمشید، ملک‌الشعرای شمالی شماره ۱۵
تلفنهای: ۹ـ۸۳۹۸۷۸ ـ ۸۲۹۳۰۷ـ۸۲۹۳۵۷

درخواست سفر حج در ۱۰۱ نقطه پذیرفته میشود

سخنگوی وزارت پست و تلگراف و تلفن اعلام کرد علاوه برمناطق پستی ، ۱۰۱دفتر پستی در نقاط مختلف‌پایتخت آماده قبول مراسلات پستی منجمله درخواست متقاضیان حج عتبات عالیات است.بدین ترتیب تهرانیها و نیز حومه نشین‌ها می‌توانند درنزدیکترین دفتر پست محل سکونت خود ، کارهای پستی را انجام دهد.

همزمان سازمان اوقاف اعلام کرد شانزدهم اردیبهشت جاری (شنبه‌آینده) تابیست‌وپنجم‌همین ماه برای سال ۲۵۳۷ شاهنشاهی از متقاضیان حج کلیه‌امتنها ثبت‌نام خواهد کرد .

داوطلبان میتوانند در موعد مقرر فرم مربوطه را تکمیل کنند. ساکنین تهران فرم ها را باید وسیله پست سفارشی به نشانی (خیابان پهلوی‌کوچه بیدی صندوق پستی شماره ۳۵۳ـ۳۴) واهالی شهرستانها وسیله پست سفارشی به‌ادارات کل اوقاف استان بفرستند .

از ثبت تقاضاهائیکه بعداز این تاریخ ها پست شود خود داری خواهد شد .

به پاکاتیکه بیش از یك فرم تقاضا در آن گذارده و فرستاده شده باشد نیز مطلقا ترتیب اثر داده نخواهد شد.

سازمان اوقاف توصیه کرد از تکمیل فرم برای افرادکمتر از هیجده سال خودداری‌شود زیرا در صورت ارسال از ثبت آن خودداری میشود .

همچنین اعلام شد منظور از همراه فقط همسر است و در صورتیکه بستگان دیگری به عنوان همراه در تقاضانامه‌ذکر شدند ، چنین تقاضائی دردفتر به‌ثبت نخواهد رسید .

امسال تاریخ گزینش در سراسر کشور در یك روزانجام خواهد شدو اسامی برگزیدگان بعدا باطلاع عموم خواهدرسید.

شرایط ثبت‌نام برای سال اول آمادگی و کودکستان

دانش آموزان سال اول ابتدائی هنگام ثبت‌نام بایـد شناسنامه بهداشتی و یك برگ فتوکپی شناسنامه ارائه دهند. یك مقام مسئول در آموزش و پرورش گفت: مدیران‌مدارس باید از دانش آموزان کلاس اول که هنگام ثبت نام فاقد شناسنامه بهداشتی میباشند ثبت‌نام بعمل آورند ، اما آنها باید تا اول مهر که تـاریخ شروع کلاس‌ها است‌شناسنامه بهداشتی کودکان خود را به مدرسه ارائه دهند .

مدرك لازم برای ثبت‌نام در کلاس آمادگی یك برگ‌فتوکپی شناسنامه دانش آموز تعیین شده است . شرایط سنی‌برای ثبت‌نام دانش آموزان کلاس اول ابتدائی در مدارس عادی حداقل ۶ سال تمام در اول‌مهر ماه (متولدین نیمه اول سال ۱۳۵۱ برابربا ۲۵۳۱شاهنشاهی) و حداکثر ده سال تمام (نیمه دوم ۱۳۴۷ شمسی برابر بـا ۲۵۲۷ شاهنشاهی) میباشد . در مدارس عشایری و سپاه دانش حداقل سن ۶ سال و حداکثر ۱۲ سال تمام تعیین شده است .

شرایط سنی برای ثبت‌نام در دوره آمادگی حداقل ۵سال تمام (نیمه دوم سال ۱۳۵۱ یا نیمه اول سال ۱۳۵۲ تعیین شده است) از کودکان بین ۳ تا ۵ سال (متولدین سالهای ۱۳۵۴ـ۵۳ و نیمه دوم ۱۳۵۲ خورشیدی) در کودکستانهای ثبت‌نام بعمل میاید .

تغییرات وسیع در اتاق اصناف

بمنظور مبارزه با متخلفین صنفی ، روسای مناطـق و قسمتهای شبکه نظارت اتاق اصناف پایتخت تغییرکردند. همچنین یک کمیته تحقیـق برای رسیدگی به مسایـل اصناف فعالیت گسترده‌ای‌را شروع کرد.

رسول رحیمی رئیس‌اتاق اصناف پایتخت در گفتگوئی با خبرنگار ما اعلام کـرد : روسای ۶ منطـقه و ۳۰ قسمت شبکه نظارت اتـاق اصناف پایتخت تغییر کردند و بدنبال این تغییرات‌کلیه بازرسان شبکه‌های نظارت در سطح پایتخت و روسای سازمان‌مبارزه باگرانفروشی نیز تغییر می‌کنند.

یک کمیته تحقیق نیـز فعالیت خـــود را شروع کرده است . اعضاء این کمیته ضمن اعلام کمبودها مشکلات اصنافرانیزبررسی می‌کنند و چنانچه تخلفی مشاهده کنند پس ازتحقیق گزارش خواهند داد .

رسول‌رحیمی اضافه‌کرد. براساس دستورالعملی که به‌اتحادیه‌های صنفی‌فرستاده شده است ، کلیه صاحبان واحدهای صنفی موظفند اگر بازرسی بدون کـارت شناسائی جدید که در سال جاری بین آنها توزیع شده است به هریک ازواحدهای صنفی مراجعه کردند فورا اینگونه افراد را که برای اخاذی بعنوان بازرس اتاق اصناف مراجعه می‌کنند به ماموران انتظامی معرفـی کنند . وی تاکید کـرد درصورتیکه از بازرسان و کارکنان اتاق تخلفی دیده شود و گروه تحقیق صحت تخلف را گزارش‌کنندمتخلفین اخراج خواهند شد.

در خراسان برف بارید

باورود یک جبهه هوای سرد که از سواحل دریای خزر به سمت دریای سیاهو اروپای شرقی امتدادداشت وضع هوای نواحی غربی ایران، خصوصاآذربایجان، دگرگون شد بطوریکه درجه حرارت هوا ۷ تا ۸درجه کاهش یافت . بهنگامی کـه این جبهه بسوی خـراسان حرکت کرد در برخـی از مناطق مانند بجنورد برف بارید . در سایر مناطـق خراسان نیز باران ریزش کرد. سپس همـین سستم هوای سرد مجددا ازقسمت شرقی مستقیـما به سمت روسیه بحرکت درآمد و باعث سرمای هوا درنواحی شمالی و شمال کشورشد. به پیش‌بینی هواشنـاسی ظرف سه تا چهار روزآینده آذربایجان را یک جبهـه هوای دیگر دربر میگیرد.

گزارش از شهرستانها

گزارش خبرنگاران ما از قوچان و بجنورد حاکیست بدنبال ریزش باران سیل‌آسا برف سنگینی در قوچان و بجنورد بزمین نشست و این دوشهر را سفیدپوش کرد.

ریزش برف از ساعت سه‌ونیم بعدازظهر همراه با کولاک شروع شد .

ریزش برف وسردی هوا خسارت زیادی بکشاورزان این دو منطقه وارد کرده است .

۱۱ قمه‌کش محلات تهران دستگیر شدند

در عکس ها متهمین ،قمه، شمشیر و انواع چاقو کهاز آنها کشف شدمدیدهمیشوند

روز گذشته ۱۱ نفر از قمه کشها و باجگیر های معروف تهران پس از مدتی تعقیب توسط‌ماموران‌تجسس کلانتری ۱۴ دستگیر شدند .

این عده که دارای سوابق سوء بسیار هستند پس ازمدت ها که مورد تعقیب ماموریـن انتظامی چندین ناحیه‌بودند، هنگامی که همگی در یک خانه واقع در خیابان صفاری‌تریاک می کشیدند توسط ماموریـن تجسس کلانتری ناحیه ۱۴ دستگیر شدند.از این‌عده‌تعداد زیادی قدارـشمشیر ـچاقوـ کارد سلاخی ـ و ساطور بدست آمد .

این عده که از مدت‌ها قبل برای خود باندی تشکیل داده بودند کارشان باج گیری از کاباره ها و کافه های مختلف و لخت کردن افراد در اطراف تهران پارس بود . این عده را چندین نفر از قمه‌کش هـای معروف به نام های محمود عابدی معروف به محمودحاج غفور ـ اسماعیل تجریشی معروف به اسی تجریشی ـ امیر فرهنگ ـ شاه حسینی معروف به امیر بوستر سازـ ناصر حاج مشهدی معروف به ناصر مشهدی و علی صبوحی معروف به علی چیه رهبری می کردند و چون این افراد شناخته شدهو دارای سوابق بسیار بودند ازعده‌ای قمه کش های جوان تازه‌کارو کم‌سابقه با نام های رضا اسکندری ـ حسن بختیاری ـ اکبر زندی ـ محمد رضا بختیاری و یداله برای رسیدن به مقاصد خود وبدام انداختن طعمه استفاده مینمودند . این افراد هنگامی که در منزل عباس طاهری‌واقع درخیابان‌صفاری‌مشغول تریاک کشی و قمار بودند دستگیر شدند.ماموریـن هنگام‌دستگیری آنها بساط تریاک کشی‌ومقدار ۲۵ گرم تریاک با وسایل‌قمار کشف نمودند .

قمه کشی

همچنین دیشب بین حسین فرزین قمه کش معروف و حسن برزی و چند نفر دیگر در تهران پارس زدو خوردی درگرفت و حسن برزی‌با قمه حسین فرزین را به سختی مجروح کرد . حسین فرزین که از قمه کشان با سابقه‌است اکنون در بیمارستان بستری است .

دادگاه وجدانی واردشور شد

دادگاه متهم به قتل «مهدی پورنیک» پس ازآخرین‌دفاع وکیل مدافع متهم و اردشور شد. آخرین جلسه دادگاه ساعت ۹٫۳۰ دقیقه صبح امروزبریاست مهدی‌عتمادی در تالار بزرگ دادگستری تشکیل شد وخلیل آذروکیل مدافـع متهم بعنوان آخرین دفاع بجای «داریوش وجدانی» متهم صحبت کرد .

پزشک سرشناس اهواز باگلوله خودکشی کرد

اهواز- خبرنگار اطلاعات

دکتر سید یدالله مهران‌رئیس یکی از پزشکان سرشناس‌اهواز باشلیک دوگلوله در مغزش ، خودکشی کرد.

خودکشی دکتر مهران ظهر دیروز در محل کارداری وی صورت گرفت .

دکتر مهران بهنگام مرگ۴۸ سال داشت. او یکی ازپزشکان سرشناس اهواز بود و در خیابان پهلوی، این شهر ، مطبی نیز دائر کرده بود.

گفته میشود، از دکترمهران نامه‌ای بجا مانده که او انگیزه خودکشی را در این نامه‌شرح داده است و ظاهرا این امراز مسائل خانوادگی وی ناشی‌شده

دوقلوهای بهم‌چسبیده مردند

دوقلوهای بهم چسبیده تهران بعد از ظهر دیروز درگذشتند.

با مرگ دوقلوها فعالیت تیم پزشکی بیمارستـــان شهریار که دوقلوها در آن متولد شده بودند متوقف شد. مدیره بیمارستان اعلام کرد دوقلوها دارای یک معده و یک روده مشترک بودند و هنگامی که برای عکسبرداری از ناحیه قلب آماده می‌شدند زندگـــی کوتاهشان پایان یافت .

چهارمین سال رستاخیز

«رستاخیز» نشریه یومیه حزب رستاخیز ملت ایران امروز سومین سال فعالیت مطبوعاتی خود را بپایان آورده و به سال جدیدی‌از تلاش خبری و فرهنگی گام مینهد .

رستاخیز در طی سالهای گذشته با ارائه خبرهـای دقیق و انتشار مقالات و نوشته‌های تحقیقی‌و تحلیلی در زمینه‌های مختلف هنری، ادبی، و ورزشی توانسته‌نقش سازنده‌ای در ایجاد ارتباط خوانندگان با مسائل ایران و جهان پدید آورد و جای شایسته‌ای میان مردم برای خود باز کند.

ما آغاز چهارمین سال فعالیت مطبوعاتی رستاخیز را به مدیر و سردبیر وکلیه نویسندگان و کارکنان آن تبریک می‌گوئیم و موفقیت آنـان را در انتشار این یومیه ارزنده آرزومندیم .

سرکنسول افغانستان در پیشاور :

افراد خانواده «داود» در کودتا کشته نشده‌اند

کراچی ـ علی‌اصغرفرزانه خبرنگار اطلاعات

علیرغم گزارشهای متعدد چند روز اخیر در مورد اعدام دستجمعی افـراد خانواده «داودخان» رئیس جمهورسابق‌کشورافغانستان سرکنسول این کشور در «پیشاور» پاکستان امروز ادعا کرد این گزارشهـا صحیح نیستو افرادخاندان داود زنده و سلامت‌هستند.

محمد حکیم سربلند سرکنسول افغانستـان در پیشاور که در مصاحبه‌ای با خبرنگاران سخن می‌گفت افزود :

ـ انقلاب افغانستان یک انقلاب کاملا ملی است و سیاست آن براساس‌دوستی با همه کشورها استـوار خواهد بود .

بعنوان نخستین گام ، ما هدف رفع اختلاف با کشور های همسایه را از طریـق مسالمت‌آمیز تعقیب می‌کنیم.

محمد حکیم سربلند در مورد قربانیان کودتـــای افغانستان‌گزارش‌خبرگزاریها را تکذیب کرد و ضمـن اغراق‌آمیز خواندن آنهـا گفت :

ـ درباره تعداد قربانیان کودتا غلو شده‌است‌درحالیکه در جریان کودتا جمعـا دوازده نفر کشته شده‌اند .

وی همچنین شایعه‌دخالت شوروی را در کودتـــای افغانستان بی‌اساس خواند و گفت :

ـ انقلاب ما یک انقلاب ملی است و همسایه شمالی ما کوچکترین دخالتی دراین مسئله نداشته است.

برقراری ارتباط تلفنی

شرکت مخابرات ایران اعلام کرد که ارتباط تلفنی ایران با کشور افغانستان که به علت کودتا در این کشور از روز پنجشنبه قطع شده بود مجددا برقرار شدو سرویس‌وخدمات تلفنی در اختیار مشترکین و مراجعین قرار گرفت .

از سوی دیگر هواپیمائی ملی ایران امروز اعلام کرد پرواز « هما» به افغانستان تا موافقت سازمان هواپیمائی کشوری افغانستان با پرواز مجدد بین‌تهران ـ کابل‌صورت نخواهد گرفت .

تئاتر مجانی در پارك در ساعت، ۶ صبح !

گروه تئاتر خیابانی اصفهان که از کارگران کارخانه‌هـای مختلف این‌شهر تشکیل‌میشود، نمایشنامه «مارامس کنید» را بمناسبت روز جهانی کارگـر در ساعت ۶ صبح روز دوشنبه یازدهم اردیبهشت ماه در پارک کوروش با حضور گـروه کثیری از علاقمندان تئاتراجرا کرد.

اجرای نمایشنامه مزبور هر روز ساعت ۶ صبح و بـدون پرداخت مبلغی بابت تماشای‌آن در پارک کورش اصفهان ادامه دارد.

نمایشنامه در فضای آزاد و بدون صندلی و صحنه نمایش اجرا می‌شود و تماشاگران هر روز از ساعت پنج صبح بـا تجهیزات لازم از قبیل پتو و صبحانه به پارک کوروش میروند تا شاهدهنرنمائـی کارگران هنرمند شهر خود باشند.

«مارامس‌کنید» پانزدهمین نمایشنامه ایست که گروه‌تئاتر خیابانی اصفهان اجرا میکند . این گروه را ناصر اعتزازیـه رهبری میکند.

عکس از هنرمندانی که در تئاتر مجانی پارک کورش اصفهان بازی‌میکنند .

خاموشانی که ناگهان غوغا برامی‌اندازند

جهان بینی کمونیسم اگر در بسیاری از مسائل‌تاریخی و فلسفی موضع ناشناخته‌ای داشته باشد ، برداشت آن از مذهب و ایمان به خداونحوه رفتار کمونیست های جهان با مسئله دین و عکس‌العمل آن در برابر ـ معتقدان به مذاهب و مکتب های ایمان کاملا مشخص است . زیرا کمونیسم از آغاز پیدایش‌تا زمانی که به‌قدرت‌حکمرمائی و ایجد ـ دولت انجامید همواره با تفکر مذهبی و اعتقاد جمعه ها مبارزه کرده است و ایمان به خدا و وابستگی افراد به موازین احکام الهی‌رادشمن‌ دانسته است تا آنجا که‌جمله «دین افیون‌جامعه است»رابعنوان یک اصل پذیرفته است .

ولی با گذشت سالها و پیوستگی ناگسستنی جامعـه ها به مبادی دینی و شوق ارادت میلیـون ها انسان به حقانیت مقام پیامبران آسمانی هرچند که تغییر روشهایی را برای‌کمونیست ها بوجود آورد ، سبب شد به‌عوام فریبی و پنهان کردن هدفهای‌خود دست‌زده در باره مذهب سکوت کنند ولی در نهایت اندیشه های ضد مذهبی و نفی کننده موازین دینی را هرگزاز خاطر نبرده‌اند و شواهـد نشان میدهد که هرگاه ایـن جناح بسوی مذهب و اعتقاد راستین مردم روی آورده پنهانی در تدارك توطئه یا سودجوئی سیاسی خاصی بوده است .

«مارکسیسم اسلامی » ، از جمله این پدیده های شگفت آور است که بگفته جامعه شناسان ازامتدادمی‌خواهند «بت» جدیدی بیافرینند و در حقیقت اتحاد نیرو های ارتجاعی و ویرانگر زیرا این عنوان‌می‌کوشندهرکدام جداگانه به هدف های جناح سرخ و سیاه تحقق ببخشند این توطئه شناخته شده که به گفته شاهنشاه آریامهر « اتحاد نامقدس ارتجاع با نیرو های مخرب » است در سال اخیر امدن پرده‌ای‌ازچهره افریقی‌های ضد ملی را برای دشمنان‌ایران فراهم آورده‌استو درحقیقت آن عده‌معدودی‌که ازشکوفائی اقتصاد کشور ما و پیشرفت های شگفت آور یک ملت پویا که گام به سوی مکتب‌برمیدارد آزرده خاطرو خشمگین‌هستند در این جبهه مشترک ارتجاعی گرد آمده‌اند تا بزعم خود از حرکت‌و تغییرناپذیرجامعه‌ای آگاه بالغ شوند .

ناگفته پیداست واقعیت‌های زمان و حقانیت تاریخی‌جامعه ایران با کامیابیهای خویش پاسخگوی این تلاش های مدافع متهم بعنوان آخرین آنچه در اینجا باید مطرح‌کرد و حتی آنرا به عنوان یـک سئوال اساسی در میان‌نهاد اینست که چراپاره‌ای ازعوامل و افراد از آزادی های اجتماعی و دموکراسی‌سیاسی جدید ایران قصد بهره گیری های فردی دارند .

باید از سیاست پیشگانی که همواره در برابر حوادث سکوت می‌کنندپرسید ،چگونه است که هنگام بلوا ویورش معدودی شناخته شده‌خاموشی اختیار می کنند ولی از یـک ماجرای ساده بمب گذاری در یک محل غوغا و فریاد می‌انگیزند و دموکراسی و آزادی را در خطر می بینند .

آیا این افراد در برابررویداد های همگانی رسالتی ندارندو وقتی جامعه با مسائل اساسی روبرو ست‌می توانندخاموشی برگزینند و باانتخاب یک‌مسئله بخودا جازه غمخواری‌ودلسوزی برای‌دمکراسی‌و آزادی‌بدهند؟

رفتگران شهرداری آبادان دست از کار کشیدند

آبادان- خبرنگاراطلاعات

شهرداری آبادان پس از دو هفته مذاکره بارفتگران این شهر هنوز در مورد قبول تقاضای آنها موافقت خود را اعلام نکرده است.

روز بیست‌ونهم فروردین ماه‌گذشته رفتگران‌شهرداری هنگام دریافت حقوق متوجه شدند حدود دویست‌وپنجاه تومان کمک‌هزینه مسکن‌آنها قطع شده است .

رفتگران در همان تاریخ دست از کار کشیدند و در محل‌شهرداری‌آبادان‌اجتماع کردند . پس از ۲۴ ساعت قرار شد کسری حقـــوق رفتگران پرداخت شود وبه این ترتیب آنها به سر کار خود بازگردند.

رفتگران علاوه بر ایـن تقاضای لباس تابستانـی ، افزایش دستمزد و پرداخت پانزده روز عیدی اضافه بر عیدی سالانه کرده‌اند کـه هنوز با هیچیک از آنهـا موافقت نشده است .

تشکیل کلاسهای دانشگاه تربیت معلم

امروز یک مقام رسمی در دانشگاه تربیت معلم اطلاع داد که گزارش‌های مربوط بموقوع بی‌نظمی و تعطیل شدن کلاس های درسی در دانشگاه تربیت معلم در روز سه‌شنبه ۱۲ اردی‌بهشت صحیح نبوده وتمام کلاس‌های دانشگاه مذکور در هفته جاری بطور منظم تشکیل شده و دانشجویان در کلاس‌ها حاضر بوده‌اند.

رئیس مدرسه علوم سیاسی قصد استعفا ندارد

بدنبال خبری که دیروز در مورد قصد کناره‌گیری رئیس مدرسه عالی علوم سیاسی و مسائل حزبی زنجان‌ـخسروعلومی‌سرپرست امینی رئیس این‌مدرسه‌تلفنی بخبرنگار ما گفت که فعلا قصد استعفا ندارد .

پلی‌تکنیك ناآرامی نداشته است

سردبیر محترم روزنامه‌اطلاعات

در صفحه ٤ شماره ۱۵۵۹۹ مورخ۱۲ر۲ر۳۷ روزنامه‌اطلاعات مطالبی در مورد وضع‌دانشگاه ها و موسسات آموزش عالی درج شده و از پلی‌تکنیک‌تهران جزو موسساتی که در ظرف‌دو سه‌روزاخیر درگیریهائی‌داشتند نام برده شده بود.

بدینوسیله ضمن تکذیب این مطلب باطلاع میرساند که در ظرف چند روز اخیر هیچگونه ناآرامی در پلی تکنیک تهران نبوده وکلیه کلاسها بطـور کامل تشکیل شده است.

عباس آیت‌الهی‌ـ معـاون دانشجوئی پلی‌تکنیک‌تهران

مدعیان وطن‌پرستی این روزها عوام‌فریبی میکنند

نعمت‌الله قضی نماینده گرگان در مجلس شورای ملی در جلسه دیروز مجلس در زمینه حوادث اخیر وبدنبال سئوال یکی ازنمایندگان مجلس‌شورای ملی (محسن پزشکپور) از دولت‌درباره ماجرای بمب‌اندازی به خانه و محل دار دونفراز وکلای دادگستری‌سخنانی ایراد کرد .

قضی در آغاز با اشاره به روز کارگر و پیشرفت‌های کارگران ایـران را مورد ستایش قرار داد و پس از اشاره به پیوندهـــای ملت و رژیم شاهنشاهی و بازنو کردن پیشرفت‌های کشور در همه زمینه‌های داخلـی و خارجی گفت :

ملتی که وحدت ملی خود رادر قلمرو فسفه‌های حزب رستاخیز ملت ایران ، هرچه فروزان‌تر ساخته‌است و دروازه‌های تمدن بزرگ را درپیش رو دارد ، نباید و نمیتواند از هنگامه سازی و نیرنگبازی دشمنان شناخته شده‌اش، شب آسوده، سر بر بستر خواب بگذارد و البته که باید به‌همت سرسپردگان استعمار آشفته بخوابد و خوابهای آشفته ببیند ، تا دشمنان ایران شاد شوند و برقص وپایکوبی برخیزند.

اسلام و مارکسیسم

در چنین هنگامه تاسفزائی است که سفسطه دشمنان وطن در کنـار «مارکسیسم» جائی برای دین مبین‌اسلام باز میکند ویک آئین خدائی که‌اساس و پایه‌هایش بر توحید ـ توحیدی‌عظیم‌اقرار به یگانگی خدا استوار شده است با مکتبی که پایه‌های نخستین آن انکار خداست، درهم می‌آمیزند.

و عجیبتر آنکه بنام اسلام کهیکی ازپایه‌های متقن قرآن، اصل (لاضررو لاضرار فـی‌الاسلام) است ، آسایش مردم را درهم می‌کوبند وآسایشگاه های مردم را به نهب و غارت میکشانند و با این دسیسه ، جوانان پاکدل و وطن‌پرست ولی بی‌اطلاع رامیفریبندو نیروئی را که میخواهد در حیطـه‌ی سازندگی وطن به تکاپو درآید ، بـه ویرانی و ویرانگری رهنمون میشوند.

اسلام به حکم قرآن ، دین‌حریت، دین آزادی ، دین برابـــری و دین برادری است . در قلمرو اسلام حقوق فردیو اجتماعی هر انسانی محترم و در صیانت است . اسلام همه‌جا و در همه‌ی قرون و اعصار حافظ و مبلغ آزادی و حرمت آزادگان بوده و از حقوق حقه‌ی انسانها حراست کرده‌است

شگفتا که با معرکه‌سازی و معرکه گردانی ، تنها بخاطر سیراب کـردن مطامع استعمار ، اجازه میدهند کـه معدودی خداناشناس که نه به خـدا اعتقاد دارند و نه نوامیس وطن را محترم میشمارند ، بنام اسلام پایمال کردن حقوق مسلمانان را تجـویز کنند . آزادی چیست؟ آیا مفهوم آزادی در تحمیل اراده‌ی گـروهی اندک ، بر جمعی کثیر تجلی میگیرد؟

آیا این مفهوم آزادی است کـه جمعی اندک را از دانش‌اندوزی و تحصیل اکثریت همگنان خویش مانع کنند .

آیا معنی آزادی اینست کـــه نگهبانان حقوق و آزادی مردم را از ادای وظیفه‌ی قانونی خود بازدارند و آنانرا بگناه انجام دادن وظیفه‌قانونی خویش به نیستی بکشانند . آیاشگفت‌انگیزتر از این هست‌که خالق‌مارکسیسم یعنی مارکس را همدوش رهبران آئین خدائی اسلام بشماریم و اسلام را در کنار مارکسیسم جای دهیم ؟

دوستان عزیز اجازه بفرمائیـد قسمتی ، تنـها یک قسمت کوچک از عقاید مارکس را برایتان بازگو کنم تا خودتان مسخره بودن ترکیب‌مارکسیسم اسلامی یعنی تلفیق مکتب‌انکار خدا را با دین توحید ، عمیق‌تر واقف شوید.

مارکس در سال ۱۸۴۴ میلادی رساله‌ای منتشر کرده است که نام آن «نقد فلسفه حقوق هگل» است در این رساله مارکس با صراحت‌مینویسد: «آدمی خالق‌دین‌است نه‌دین خالق او» «دین‌به مشابه آه‌یکموجود مستاصل قلب یک جهان سنگدل ونیز روح یـک هستی بیروح است .

دین افیون مردم است و امحاء دین اقتضای خوشبختی مردم بشمار می‌آید .

کدام متفکری بخود اجازه میدهد که‌این مکتب رادر کنارآئین خدائی اسلام‌که‌قرآنش بدین معنی ناطق است که :

«الدین عندالله‌الاسلام» بنشاند و با این آمیزه‌ترکیب‌«مارکسیسم‌اسلامی»‌راعنوان کند و آنگاه بدین دستاویز حقوق و آزادی مردم رادرهم بکوبد و اساس زندگی‌وآسایش مردم رادرهم بریزد و آزادی قانونی و حقوق طبیعی مردم را بنام آزادی ،بتجویز مکتبی چنین مسخره سلب کند.

شگفتا کـــه اگر درین هنگامه نیز اندک‌اندک کسانی یافت میشوند که کوشش کنند حتی این‌وقایع دلازاررا‌هم دستاویز قرار دهندو شگفت‌انگیزتر اینستکه کسانی ازیکسو نام شاه‌دوست‌ووطن خواه برخود میگذارند ولی ازسوی دیگر در جهتی‌گام می‌نهند کمراه خدمتگزاران صادق شاهنشاه و ایران پرستان واقعی ازآن راه جداباشد.

براستی چگونه ممکن است کسی یافت شود که به پرسد فی‌المثل چرا بمحل کار و پاخانه معروزیدحمله شده وویرانی ببار آمده و مسبب انرا جویا شود، امانپرسد ویا نخواهد بداند چه کسانی بدانشگاه‌های ایران ، حمله میبرند، محیط فراگیری فضل ودانش را مشوش میگردانند ، بـروی نگهبانان آزادی وامنیت مردم آتشگوله را باز میکنند وببانک ها یورش میبرند؟ تردیدی نیست که مجلس رستاخیز این‌هر دو را محکوم میسازد ـباید محل‌کار ، محل زندگی، محل‌دانش اندوزی محل کسب و پیشه همه‌کس محترم ودرامان باشد ، ولی این‌روا نیست و ازشان‌فردی که بـخود عنوان خدمتگزار شاه و فدائی وطن میدهد بدور است که آنهمه رانادیده و نشنیده‌بگیرد وفی‌المثل از دولت بخواهد که مسببین حمله به محل کار یا زندگی یکی دو نفر مشخص راروشن سازد ، زیرا از دیدگاه مردم ایران ،مجلس ایران و دولت‌ایران، بایدمحل کار و محل زندگی همه‌کس وبیشه همه‌مردم درامان ودر حفظ قانون باشد و هرگونه تجاوزی از ناحیه هـر کس کمباشد بیقین محکوم است .

باانیهمه تکلیف ما چیست که ما باید بنشینیم و تنها تماشاگر صحنه هائی باشیم که بازیگران‌میدان استعمار ـ گونه‌گون و رنگ رنگ درمعرض دیدمردم ایران می‌گذارند.

آیا باید دراین میانه ناظر صحنه سازی فرصت طلبانی باشیم‌که میخواهند دگرباره مکتب مرده‌ی عوامفریبی را رونق‌بخشند؟ باتحریک ریاکارانه احساسات پاکدلان در ارکان وحدت ملی مارخنه انداخته‌اند ؟ اعتقاد دارم که‌اگرچنین‌کنیم‌وچنین بیندیشیم ازوظایف ملی‌خود، آنهم در عصر رستاخیز ـ غافل گشته‌ایم. مابابد بگوئیم و بگوش جهانیان برسانیم که دیگرملت ایران بندهای استعمار رابهای ندارد . باید استعمارگران بدانند که زنجیرهای بندگی و بردگی که بهای ملتما بسته بودند، دیرگاهی است که فرو ریخته وحلقه‌های آن‌از هم گسیخته است. ایران امروز ، یک کشور گوشه‌گیر و برکنار از مسائلی نیستکه سیاست‌جهانی را فصل می‌بندند، ملت‌ایران مطامع‌استعمار را بخوبی می‌شناسد ولی با اینهمه‌انکار نمی‌کند که‌هنوز هم‌هستند پاکدلانی که از اساس استعمار بی‌خبر مانده‌اند . اما همه بی‌گمان وطن‌پرست هستند . همه فدائی ایرانند و همه بایران وعظمت ایران عشق می‌ورزند.

خبرهای کوتاه

شرفیابی وزیر خارجه ایتالیا

شاهنشاه اریامهر عصر دیروز « ارنالدو فورلانی » وزیر امور خارجه ایتالیارا در باغ ارم شیراز اقامتگاه اختصاصی به‌حضورپذیرفتند

در این شرفیابی عباسعلی خلعتبری وزیر امورخارجه و سفیـر ایتالیـا در دربار شاهنشاهی افتخار حضور داشتند .

ملکه انگلیس به ایران می‌آید

رادیو لندن: دیروز کاخ سلطنتی اعلام داشت که‌ملکه انگلستان قرار است در اوایل سال آتی میلادی از ایران و سایر کشور های منطقه‌خلیج فارس دیدن بعمل آورد . در این سفر دوك ادینبورگ‌همسر ملکه انگلستان نیز شرکت خواهد کرد .

درگذشت‌خاله والاحضرت شاهپور غلامرضا

بقرار اطلاع خانم ملکه زمان امیر سلیمانی خالـه والاحضرت شاهپور غلامرضا پهلوی وخواهربزرگ‌خانم ملکه توران دعوت حق را لبیک گفت .

تشییع جنازه شادروان ملکه زمان امیرسلیمانی‌بامداد امروز از بیمارستان شرکت ملی نفت ایران انجام گرفت ودرمقبره خانوادگی بخاک‌سپرده شد .

مااین مصیبت را بحضور والاحضرت شاهپورغلامرضا پهلوی و خانواده های محترم امیرسلیمانی ودیباج صمیمانه تسلیت میگوئیم .

بازدید وزیر

مدرویش علوی‌خیال‌وزیر پست و تلگراف و تلفن‌کشور عربستان سعودی که برای بازدید از تاسیسات‌مخابراتی ایران به تهران آمده است دیروز تاسیسات ایستگاه ماهواره مخابراتی اسدآباد و آثار باستانی همدان‌بازدید کرد .

سفر فرشچی بخراسان

علی فرشچی معـاون نخست‌وزیر و سرپرست سازمان اوقاف برای بازدید از اماکن اوقافی و مذاکره با مدیران کل‌اوقاف‌خراسان در مورد نحوه‌اعزام مستقیم زائران حج از مشهد به‌جده به مشهد رفت .

فرشچی در این مسافرت از عملیات‌ساختمانی‌تعمیراتی مسجدگوهرشاد نیز بازدید میکند و در نشستی بـا مسئولان حزب رستاخیزملت ایران در استان خراسان مسائل مختلف حزبی در این استان را مورد بحث و بررسی قرار خواهد داد .

گیرنده جام نیکوکاری تعیین شد

در حضور والاحضرت اشرف پهلوی نیابت ریاست عالیه سازمان شاهنشاهـی خدمات اجتماعی دویست و هشتـــاد و سومین جلسه هیئت مدیره این سازمـــان دیروز در کاخ سعدآبـاد تشکیل شد . در این جلسه که آقای جمشید آموزگار نخست‌وزیر ـ آقای شریف امامی رئیس مجلس سنا و دیگر اعضاء هیئت مدیـره سازمان شاهنشاهی حضور داشتند ، آقای عبدالرضا انصاری قائم‌مقام والاحضرت در امور اجتماعی ـ فرهنگی و اقتصادی و مدیر عامـل سازمان شاهنشاهی خدمات اجتماعی گزارشی‌ازپیشرفت های‌سازمان ونیز برنامه‌های انجام شده جنبش ملـــی نیکوکاری در سال گذشته را به استحضار رساند.

در همین جلسه گیرنـده جام زرین نیکوکاری سال و دریافت‌کنندگان لوحه‌های زرین و ارج‌نامه‌های‌نیکوکاری تعیین گردیدند . همچنین در جلسه امروز اعضاء هیئت مدیره و مدیر عامل مجتمع تعمیرات اتومبیل ایران نیز انتخاب شدند.

اهداء تابلو به موزه رضا عباسی

آقای «تاچی یانا» ازرهبران برجسته مذهبی ژاپن دیروز با دکتر هوشنگ نهاوندی رئیس دفتر مخصوص علیاحضرت شهبانو در محل‌موزه رضاعباسی دیدار و گفتگو کرد .

دراین ملاقات که سفیرژاپن در دربار شاهنشاهی نیز حضور داشت پیرامون روابط فرهنگی‌و هنری ایران‌و ژاپن مذاکراتی انجام شد .

آقای «تاچی یانا » ضمن دیدار از موزه رضا عباسی یك تابلو نفیس نقاشی به این‌موزه هدیه کرد.

دبیرکل انجمن قلم

عصر دیروزدرجلسه‌هیئت اجرائی انجمن قلم ـ دکتر مصطفی الموتی بسمت دبیر کل انجمن انتخاب شد .

در این جلسه‌زین‌العابدین رهنما بسمت رئیس وابراهیم خواجه‌نوری بعنوان‌قائم‌مقام رئیس انجمن انتخاب شدند ریاست انجمن قلم را قبلا دکتر منوچهر اقبال بعهده داشت .

حدنصاب جدید تولید پالایشگاه تهران

بهره برداری از پالایشگاه تهران‌درروزهفتم اردیبهشت به ۲۳۰ هزار بشکه در روز رسید و این حد نصاب جدیدی است که تاکنون سابقه نداشته است .

آزمایش برای دستیابی حد نصاب بیشتر ادامه دارد.

انتصابات در وزارت مسکن وشهرسازی

از طرف وزیر مسکن و شهرسازی انتصابات زیر در این وزارتخانه انجام‌گرفت.

مرتضی کرکریان رئیس هیات مدیره و مدیر عامل شرکت سهامی درختنجات خانه سازی ایران‌ـعبدعلی وکیل مظفری عضو هیات مدیره شرکت سهامـــی کارخانجات خانه‌سازی‌ایران ـ حسن برزمهری مشاور وزیر فرهنگ بصاری مدیر کل مسکن و شهر سازی زنجان‌ـخسرو علوی‌سرپرست دبیرخانه شورای ارزشیابی و رسیدگی بشکایات محمود انتظاری سرپرست اداره‌کل مسکن و شهرسازی بوشهر محمودآباده‌ای معاون‌اداری و برنامه ریزی ـمحمدحسین خوشامنش رئیس اداره خدمات عمومی .

***

آقای ایرج صوفی سیاوش فرماندار سابق تهران بسمت معاون سیاسی‌واداری‌استانداری استان آذربایجان‌غربی(رضائیه) منصوب گردید .

●●●

مهندس حسین حجتی‌به سمت مدیر کل اطلاعات ، انتشارات و روابط‌عمومی شرکت مخابرات ایـران منصوب شد .

●●●

شهرداران منطقه ٤و۱۲ و معاون مالی ـ اداری و بازرس منطقه یک تغییر کردند .

طایفی شهردار سابق منطقه چهار بسمت شهردار منطقه ۱۲ و فریدون قنبری به سمت شهردار منطقه ٤ برگزیده شدند . همچنین‌علی اصغر مقدم به سمت معاون مالی و اداری و شکوه‌ممتاز به سمت بازرس منطقه یک منصوب گردیدند .

***

دکتر حمید حبیب‌آگهی بسمت قائم‌مقام مرکز پزشکی در امور اجرائی (وابسته به مرکز پزشکی شاهنشاهی) منصوب شد.

گزارش

ایجاد یک بانک بازنشستگی بسیاری از مشکلات بازنشستگان را حل می کند

آیا سالمندان را فراموش کرده ایم؟

بازنشستگی پایان راه نیست

از هدررفتن تجربیات گرانبهای بازنشستگان باید جلوگیری شود

برای بازنشستگان هم باید مانند جوانان برنامه ریزی کرد

اجرای طرح طبقه بندی بازنشستگان وزارتخانه ها و موسسات دولتی شروع شده است وبا اجرای این طرح بازنشستگان بر اساس بالاترین شغل زمان خدمتشان طبقه بندی می شوند و دریافتی آنان افزایش می یابد.

اجرای این طرح یکی از مشکلات اساسی بازنشستگان را که افزایش دریافتی آنان میباشد برطرف می کند ولی سایر مشکلات همچنان باقی است.

امروزه مشکل بازنشستگان و سالمندان کمتر از مشکل جوانان نمی باشد، و بهمین علت هم باید همانگونه که برای جلوگیری از به هدر رفتن نیروی جوانان برنامه ریزی می شود، برای استفاده از تجربیات گرانبهای بازنشستگان هم برنامه های متعددی تهیه شود.

دوران بازنشستگی برخلاف آنچه که اکثر مردم در خاطر خود مجسم می سازند در صورتیکه انسان برای آن آمادگی قبلی نداشته باشد، ممکن است دورانی کاملا خسته کننده و مملو از احساس بطالت باشد، از اینرو موسسات مترقی در اکثر کشورهای جهان در حین خدمت بمنظور اشنا ساختن کارکنان به خصوصیات این دوره و تشویق آنان به تفکر در باره هدفها و احتیاجات دوران بازنشستگی اقدامات موثری انجام می دهند. در بعضی از موسسات کشورهای خارج حتی ده سال قبل از شروع بازنشستگی بتدریج در فواصل متناوب وقوع آن را به کارمند متذکر می شوند و آنان را با مشکلاتی که دیگران با آن مواجه شده اند مانند مسئله استفاده از اوقات بیکاری و ایجاد سرگرمی و فعالیت های مفید آشنا نموده و راهنمائی لازم را ارائه می دهند و سازد، ایجاد شرایط مساعد از نقطه نظر عاطفی بمنظور تامین آرامش روحی برای آنان، ایجاد روابط مناسبی بدان صورت که سالخوردگان با توجه به اقتضای موقعیت سنی خود احساس استقلال در تعیین خط مشی رفتار و زندگی بنمایند، سازمان دادن سرویسهای مجهز و آماده بمنظور تامین همه نوع کمک های بهداشتی و درمانی برای سالخوردگان و سازمان دادن سرویسهای اجتماعی کار آمد بمنظور تنظیم برنامه های رفاهی گروهی سالخوردگان و در اوقات فراغت نیز باید مکانی بعنوان سرای سالمندان برای زندگی دسته جمعی سالخوردگان تاسیس شود.

در مورد تفریحات و انواع سرگرمیها برای سالخوردگان ایجاد مراکزی از قبیل باشگاهها، کتابخانه ها و کارگاههای مخصوص امور ذوقی و هنری و غیره لازم می باشد، که ضمن سرگرم کردن سالخوردگان روابط اجتماعی آنان را با دوستان و همکاران در خارج از خانواده حفظ کند.

افزایش سالخوردگان

در عصر ما بواسطه پیشرفت علم و بهداشت و کشف راههای پیشگیری بیماری ها و بدست آوردن درمانهای موثر و معمول شدن تدابیر بهبود بخش و افزایش اطلاعات در زمینه احتیاجات جمعی افراد در سنین مختلف عمر و مخصوصا جلوگیری از انتشار ناگهانی اپیدمی های عالمگیر که سابقا زیاد اتفاق می افتاد و بخصوص پیران را طعمه و هلاک می ساخت، از مرگ و میرانسانها چه کودک و جوان و چه سالخورده کاسته شده است. در نتیجه میزان عمر متوسط بشر بالا رفته است و بتدریج عده سالخوردگان نسبت بسایر گروههای سنی افزایش می یابد، بدیهی است با کم شدن میزان مرگ و میرو بالا رفتن امید زندگی در آینده مرتبا به عده سالخوردگان کشور ما نیز افزوده خواهد شد و با ازدواج فرزندان و تنها شدن پدر و مادرها، سالخوردگان روزبروز با دشواری های بیشتری روبرو خواهند شد که ما اینک در غرب شاهد چنین تحول و مشکلاتی هستیم.

نسبت گروههای سنی ۶۵ ساله به بالا در کل جمعیت ایران نزدیک به ۵ درصد است که میزان آن در حدود یک میلیون و ۱۹۰ هزار نفر است

بررسی نتایج سرشماری عمومی نفوس و مسکن کشور در سال ۲۵۳۵ نشان می دهد که نسبت گروههای سنی ۶۵ ساله به بالا در کل جمعیت ایران نزدیک به ۵ درصد است که میزان آن در حدود یک میلیون و ۱۹۰ هزار نفر است، در پیش بینی جمعیت ایران تا ۲۰ سال آینده عده سالمندان متجاوز از دو میلیون نفر خواهد شد و بدین ترتیب با وجود اینکه در حال حاضر مسئله پیران در ایران آنچنان مشکلی را که در سایر کشورها بوجود آورده نیست ولیکن علاج واقعه را قبل از وقوع باید کرد.

در مورد مشکلات بازنشستگان و سالمندان در سال ۲۵۲۷ مقرر شد که کمیته ای بنام کمیته رفاه سالمندان با شرکت نمایندگان وزارت کار و امور اجتماعی، کانون بازنشستگان کشوری و لشکری، شهرداری، سازمان امور اداری و استخدامی کشور، سازمان تامین اجتماعی، سازمان برنامه و آموزشگاه خدمات اجتماعی تشکیل و نظرات خود را نسبت به رفاه سالمندان اعلام دارد.

این کمیته بعد از مطالعه و بررسی های لازم پیشنهادات خود را بشرح زیر ارائه داد:

جمع آوری اطلاعات و آمارهای لازم در مورد پیران و بازنشستگان، بررسی مسائل و مشکلات اجتماعی خاص پیران و بازنشستگان، تعیین اولویت مسائلی که از لحاظ تامین رفاه سالمندان و بازنشستگان مطرح میگردد، مطالعه و بررسی قوانین و مقررات مربوط به بهبود وضع سالخوردگان و بازنشستگان و پیشنهاد آن به شورای عالی امور اجتماعی در زمینه هائی که مقرراتی وجود ندارد، مطالعه و بررسی تدابیری که در باره تامین رفاه سالمندان در کشورهای پیشرفته جهان آغاز گردیده و انطباق آن با مقتضیات و امکانات کشور.

در پیشنهادهای این کمیته همچنین تاکید شده بود که در موارد زیر طرحهائی تهیه و ارائه داده شود.

درفرانسه وقتی کسی بازنشسته می شود به او یک شماره تلفن مجانی میدهند زیرا دولت عقیده دارد شخصی که عمری شاغل بوده و با افراد گوناگون سروکار داشته، در ایام بازنشستگی بوسیله تلفن بتواند با دنیای خارج از چهار دیواری خانه تماس بگیرد تا احساس تنهائی نکند

* هم آهنگ کردن کلیه فعالیت هائی که در بخش خصوصی و عمومی در باره رفاه پیران، سالخوردگان و بازنشستگان بعمل می آید.
* ایجاد مراکز خدمات اجتماعی بمنظور کمک به افراد سالخورده و خانواده آنان
* جلب همکاری افراد نیکوکار در جهت ایجاد موسسات نیکوکاری برای درمان یا نگاهداری پیران و افراد از کار افتاده.
* ایجاد استراحتگاهها و اقامتگاهها برای افراد سالخورده و بازنشسته از طریق دولت، شهرداری ها و موسسات عام المنفعه.
* اشتغال بازنشستگان به کارهای مناسب و تامین بهداشت و در مان آنان و نیز دادن وامهای مسکن و ضروری به آنان، در اسفندماه سال ۲۵۳۲ نیز باز هم موضوع رفاه سالمندان در کمیته مخصوص سمینار ملی رفاه اجتماعی مورد بررسی مجدد قرار گرفت و آنچه که قبلا مورد بحث قرار گرفته بود تاکید و تایید شد، ولی نتیجه این همه بحث و گفتگو فقط موجب تشکیل وزارت رفاه اجتماعی گردید که انهم به اجرای هیچیک از تصمیمات گرفته شده توفیق حاصل نکرد و بالاخره نیز وظایف آن در وظایف وزارت بهداری و بهزیستی ادغام گردید.

بانک بازنشستگی

شاید ایجاد یک بانک بازنشستگی از محل جمع آوری کسور بازنشستگی و حقوق بازنشستگی کارمندان دولت بتواند بسیاری از مشکلات را حل کند و امکانات جدیدی برای بازنشستگان فراهم نماید.

راجع به مفید بودن تاسیس بانک مزبور بحث و استدلال لازم نیست و توضیح واضحات است زیرا ترازنامه بانکهای کشور نشان دهنده سودآوری موسسات بانکی می باشد. مضافا با تشکیل بانک عده ای از بازنشستگان که قدرت کار دارند شاغل خدمت خواهید شد و زندگانی بهتری از لحاظ مادی و معنوی بدست خواهند آورد و همچنین این بانک نیز میتواند تمام احتیاجات نیروی انسانی خود را از بین نزدیک به یکصد هزار نفر از کارمندان بازنشسته دولت تامین کند و از تجارب و مهارتهای شغلی آنان حداکثر استفاده را بکند.

ایجاد چنین بانکی در اساسنامه تشکیل سازمان بازنشستگی کشوری پیش بینی شده است ولی تاکنون اقدام موثری در جهت ایجاد این بانک برداشته نشده است.

در مورد تامین سرمایه اولیه بانک پیش بینی این بود که دولت مبلغی برابر موجودی صندوق بازنشستگی برای سرمایه بانک تخصیص دهد و کسور بازنشستگی را هم که از حقوق کارمندان شاغل مستمرا دریافت میدارد بحساب بانک منظور دارد و گردش کار دریافت و پرداخت حقوق بازنشستگی بوسیله این بانک و با نظارت دولت انجام گردد. و در نتیجه وجوه بازنشستگی بصورت وجوهی بهره و سود ده در آید و از سود آن در جهت رفاه بازنشستگان استفاده شود.

در این مورد نیز بازنشستگان می گویند: کسور بازنشستگی که در مدت خدمت پرداخته اند ذخیره و پس اندازی است و شایسته است مانند کسور پرداختی کارگران به صندوق تامین اجتماعی، دولت هم مبلغی به آن اضافه نماید یا لااقل مانند حساب پس انداز بانکها بهره بانگی به آن تعلق گیرد و سود و بهره حاصله در جهت رفاه حال بازنشستگان خرج گردد.

در هرصورت مسئله تشکیل بانک و نحوه تامین سرمایه آن و همچنین شرکت بخش خصوصی و بانکی در همکاری و سرمایه گذاری و مراتب دیگر باید بیشتر مورد بحث و بررسی قرار گیرد.

کانون بازنشستگان

در حال حاضر در ایران بغیر از قانون بازنشستگان کشوری که تنها محل ویژه برای بازنشستگان می باشد مکان دیگری برای گذرانیدن اوقات فراغت بازنشستگان ایجاد نشده است و لزوم ایجاد باشگاههای متعدد برای بازنشستگان در سراسر کشور بیش از هرزمان دیگری احساس می شود و در اینجا فقط یک سرای سالمندان وجود دارد که در خیابان کورش کبیر برای نگاهداری و پذیرائی سالخوردگان ایجاد شده است.

این محل دارای ۷هزار و ۵۰۰ متر مساحت و جمعا ۲۳۵ متر زیربنا و ۳۲ اطاق یک نفره و ۱۶ اطاق دو نفره می باشد، تعداد کارمندانی که آن را اداره می نمایند ۱۴ نفر هستند و در حدود ۵۷ نفر زن که حداکثر سن در بین آنها ۸۵ سال است در این محل نگاهداری می شوند. هزینه نگاهداری افراد در سرای سالمندان ماهیانه در حدود ۱۲ هزار ریال است.

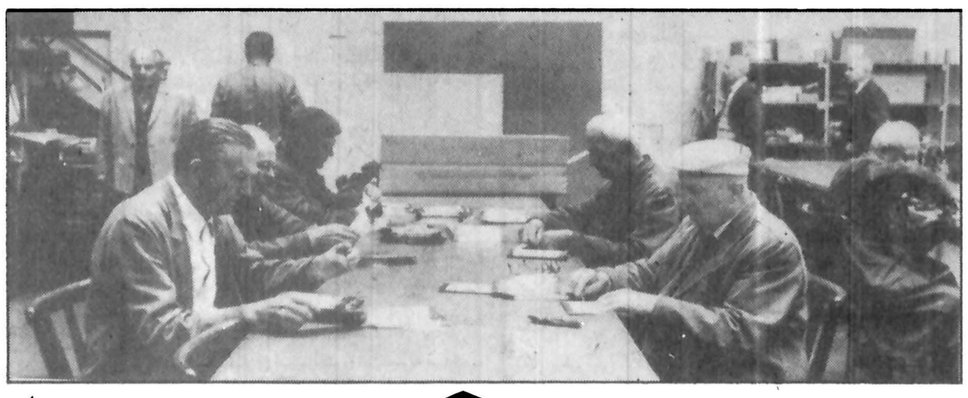

دربانگاه بازنشستگان، هر یک از بازنشسته هافراخور ذوق و تخصص می توانند امور باشگاه را اداره کنند. این خانم بازنشسته مسئول گل کاری و گل ارایی باشگاه است

بازنشستگان در کشورهای غربی، از مزایا و امکانات حساب شده ای برخوردار هستند، اما وضع بازنشستگان ایران طوری است که بازنشسته بعد از اینکه به «افتخار» بازنشستگی نایل شد، احساس می کند که به پایان خط رسیده است.

عکس از خانه بازنشستگان در یکی از شهرهای آلمان غربی برداشته شده است.

درکشورهایی که به مسایل سالمندان مانند مسایل جوانان توجه می شود، آغاز ایام بازنشستگی، آغاز راه تازه ای است تا بازنشسته خود را از دنیای فعال دور احساس نکند. این عکس چند بازنشسته آلمانی را در یک مسابقه اشپزی که باشگاه بازنشستگان برایشان ترتیب داده، نشان می دهد

نظرخواهی از کارمندان

در یک مطالعه و پرسش از سه گروه کارمند، کارگر و دانشگاهی در تهران مسائل و مشکلات سالمندان عبارتست از: تامین معاش، تنهائی، عدم برخورداری از سلامت کافی، تنزل مقام و شخصیت، مسئله مسکن و عدم وجود تاسیسات تفریحی و محلی برای گذراندن اوقات فراغت، در این میان شاید مهمترین اثر بازنشستگی از دست دادن نقشی است که فرد برای خود قائل می باشد که از هر جهت جسم و روحیه او را تحت تاثیر قرار می دهد. در صورتیکه بازنشستگی در نظام ارزشهای اجتماعی بعنوان حقوق طبیعی افراد تصور شود و بجای تولید، روی مصرف و گذراندن اوقات فراغت تاکید شود، بسیاری از ناراحتی های سالمندان کاسته می شود.

صاحب نظران معتقدند که نیازهای اساسی سالخوردگان عبارتند از تامین حداقل ممکن در آمد، آنچنانکه آنان را در رفع نیازمندی های اولیه خود بی نیاز به بازنشستگان تفهیم می کند که بازنشستگی پایان راه نیست بلکه شروع راه جدیدی است

STREIF

تخصص ما:

ایجاد ساختمان‌های سازمان یافته است

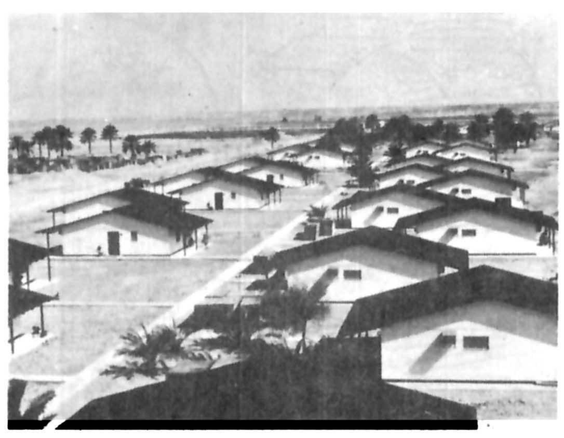

«استریف» مصالح و تجهیزات یک اردوی کامل را با ۷۰۰ باب خانه مسکونی راحت در خلیج فارس عرضه و نصب کرده است.

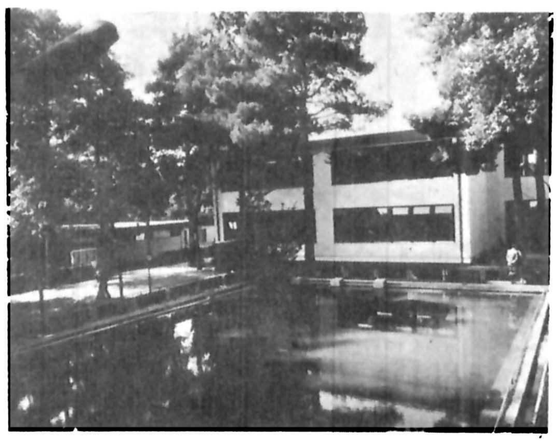

مدرسه آلمانی در تهران: «استریف» ۲۴ اتاق برای کلاس‌های درس این مدرسه را در مدت بیسابقه‌ای که تنها ۶ ماه بطول انجامید، ساخته است.

مهندسین «استریف» غالبا با مسایلی غیرعادی دست و پنجه نرم کرده اند، ولی درهر مورد توانسته اند راه حل ایده آل را پیدا کنند.
دراین عکس بنایی که ازمایشگاههای تخصصی تحقیقات علوم پزشکی و بیمارستانی متعلق به گروه «هوخست» المان را در برمیگیرد، مشاهده میشود.

آنچه مشاهده شد، سه نمونه از کارآیی یک گروه آلمانی است که درایجاد منازل مسکونی، مدارس، بناهای دفتری و اداری واردوها و بیمارستانهای ساخته شده از قطعات پیش ساخته تخصص دارد.

شرکت ساختمانی استریف پریفاب
نماینده: کلاکنر ایران ا. گ (پی وی تی)
۱/۵۳ بلوار کریمخان زند تهران - ایران
صندوق پستی: ۱۸۹۶ـ ۱۱
تلفن: ۸۲۷۵۴۴ـ ۸۲۴۳۱۵ـ ۸۲۴۸۸۷
تلکس: ۲۱۲۲۶۳ـ کلی ایر.

در نمایشگاه ۱۹۷۸ تهران - در قسمت تزئینات داخلی ساختمان غرفه ما به شماره ۶ در سالن شماره ۶ ارزش آن را خواهد داشت که از آن دیدن کنید.

ICCONIP

از غرفه ایکونیپ

در سالن شماره ۶ نمایشگاههای بین المللی تهران دیدن فرمائید

ایکونیپ کف پوش و دیوار پوش انگلیسی با نصب فوری

انواع مدل های ایکونیپ

مدل سوپر فلامنکو : مخصوص کف و دیوار حمام ،آشپزخانه و سرویس ها ،قابل استفاده به جای هر نوع کاشی و سرامیک

مدل کوزتريد : مخصوص کف اتاق‌ها و سالن‌های پذیرائی ،قابل‌استفاده به جای‌پارکت و موکت و کاشی

مدل آرموفلور : مخصوص کف ساختمانهای اداری ،بیمارستانها ،مدارس ،رستوران ها ، هتل‌ها و غیره . قابل استفاده به جای هر نوع کف پوش دیگر .

نمایشگاه دائمی شماره ۱ ایکونیپ و دفتر مرکزی : چهار راه روزولت و ثریا شماره ۱۷۴ تلفن : ۱۶ـ ۸۳۴۳۱۵

نمایشگاه دائمی شماره ۲ ایکونیپ : بلوار پهلوی (میر داماد) شماره ۱۲۰ تلفن : ۲۲۱۱۷۱ و ۲۲۳۰۵۰

ازسهرسانهانمایندهفعال می پذیریم

NAIRN

بنیانگذار: شادروان عباس مسعودی
صاحب امتیاز و مدیر: فرهاد مسعودی
سال پنجاه و دوم
محل اداره: خیابان خیام. ساختمان اطلاعات
تلکس ۲۱۲۳۳۶ - تلگرافی: اطلاعات. تهران
تلفن ۳۲۸۱

سخن روز

وام برای آموزش

سخنرانی وزیر آموزش وپرورش درکلوب روتاری - که اهم نکات آن درشماره گذشته انتشار یافت - ضمن اشاره به اغاز یک دگرگونی بنیادی درزمینه ملیم وتربیت، این واقعیت را نشان میداد که بروز عوارض ناشی از تمرکز غیرضروری امور بسرعت ادامه دارد ودولت دریافته که هرچه برمیزان مسؤولیت های اجرایی خود، از راه قبول انجام وظایفی که معمولا برعهده بخش خصوصی است، بیفزاید، نتیجه یی جزء پیچیده تر ساختن معضلات نخواهد گرفت.

شاهد بارز این واقعیت، تجربه تلخیست که با تعطیل مدارس خصوصی وسپردن وظایف مربوط به اداره آنها به وزارت آموزش وپرورش، حاصل شد. این دگرگونی که با شتابزدگی صورت گرفت، اگر چه با نیت رفع شکایات مردم درخصوص شهریه گران بعضی مدارس همراه بود اما درعمل دردی را دوا نکرد سهل است، اسباب تضعیف واحدهای آموزشی شایسته یی را فراهم آورد که با دلسوزی گردانندگان آنها از حیثیت فرهنگی قابل توجهی برخوردار بودند. درواقع، دولت بجای آن که با گرانی بی دلیل شهریه معدود مدارس خصوصی مبارزه کند، مانع از ادامه کار اکثریتی شد که عشق به فرهنگ داشتند وبدور از افکار سودجویانه، تنهادراه تعلیم وتربیت کودکان ونوجوانان خدمت میکردند.

بنابراین، از همان آغاز این تجربه، فرهنگیان خبره وبا سابقه بوضوح میدانستند که وزارت آموزش وپرورش بتنهایی نمی تواند جای افراد دلسوز را بگیرد وبا همان عشق وعلاقه واحدهای اموزشی نوبنیاد بسازد یا مدارس قدیمی را تقویت کند.

بهرحال، تصمیم جدیدی که درین زمینه گرفته شده وباز گرداندن وظیفه مقدس اداره مدارس را به فرهنگیان دلسوز وذیصلاح وعلاقمند نوید میدهد، بیگمان خوشترین خبرسال برای آموزش وپرورش ایران است:

«برای تأسیس مدارس غیردولتی، مجموعا دو میلیارد وپانصدمیلیون ریال به فرهنگیان علاقمند وبا صلاحیت لازم وام داده میشود.»

اما این خبر زمانی خوشتر خواهد گشت که وزارت آموزش وپرورش دراعطاء این وام، براساس ضوابط مشخصی، نهایت دقت را بخرج دهد وبخصوص مسأله «صلاحیت» و «علاقه ذاتی» متقاضیان را درنظر گیرد.

تنها ازین راه میتوان اطمینان داشت که وام دراختیار آنهایی قرار خواهد گرفت که مستحق اند. نگاهی به پرونده خدمات متقاضیان وام، کمک بسزایی درشناخت این افراد خواهد بود، زیرا درعرصه تعلیم وتربیت تمیز آنان که جز خدمت عاشقانه به این آب وخاک ومردمش هدفی درسر ندارند با آنان که تعدادشان معدود است ودرپس سرلوحه خدمت اجتماعی، به جیب خود بیش از هرچیز دیگر می اندیشند، کار دشواری نیست.

بدین ترتیب از ایجاد سازمانهای آموزشی کوچک وبزرگی که با سودای اندوختن مالی آغاز بکار می کنند، بیشابیش جلوگیری خواهد شد وباردیگر هیاهوی گرانی بی دلیل چند مدرسه معدود، آتشی چندان سوزان نخواهد افروخت که واحدهای شایسته آموزشی وپرورشی مملکت را نیز درخود بسوزاند.

همزمان، چنین توجه ودقتی نمایشگر حسن نیت کامل وزارت آموزش وپرورش نیز خواهد بود و بالنتیجه دلسردی کنونی فرهنگیان کار آمد و «عاشق» را هم از میان خواهد برد. بالطبع با رفع عوامل این دلسردی که مسلما مایه دودلی گروهی از خدمتگذاران دربازگشت به عرصه تلاش برای تعلیم وتربیت فرزندان ما است، میتوان امیدوار بود که تأسیس مدارس غیردولتی با شوروشوق گذشته، رونق دوباره گیرد وروز بروز شاهد گسترش سریع واحدها وگروههای فرهنگی وتأسیس سازمانهای جدید مشابه باشیم. با این تحول، وزارت اموزش وپرورش بار سنگینی را که بیهوده بردوش نهاده بود، بدست افراد با صلاحیت خواهد سپرد ودرنتیجه فرصت ونیروی کافی خواهد یافت که به وظایف اصلی خود مانند برنامه ریزی ونظارت کلی بیشتر بپردازد.

نامه اداره برق از این حقیقت پرده برگرفت که:

ازدروغ کاری ساخته نیست

حسن صدر

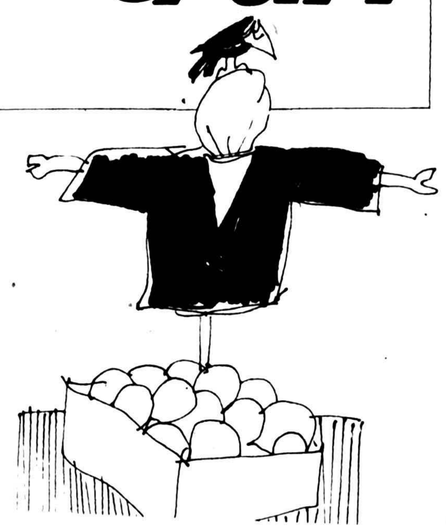

بیند و بشنود. کدام خواننده‌ای است که بار ها عدم ارتباط آنچه را روی کاغذ میاورند با آنچه در خارج وجود دارد، با تمام وجود لمس نکرده باشد؟

یادتان رفته است آقای امان اللهی فریب قیمت گذاری شیشه را خورد و بعد از پنجماه دوندگی صد تومان جریمه داد تا بتواند پولی را که برای شیشه عمارت خود پرداخته بود پس بگیرد؟

فراموش کرده اید اداره برق منطقه دامان اطاق اصناف را گرفته بود که فروشنده ای به من نشان دهید تا پیچ و مهره و لوله ای را که من ناچارم به قیمت مصوب شما بخرم به من بفروشد؟

درماندگی برق منطقه ای این بود که از هرراهی میرفت سرش بدیوار میخورد. صدها فروشنده در پایتخت چهارونیم میلیونی میگفتند به قیمت رسمی نمیتوانیم بفروشم زیرا گرانتر خریده ایم.

به قیمت عادله، قیمتی که من و شما میخریم، هم نمیتوانست بخرد، زیرا مواد ۱۵۲ و ۱۵۳ قانون جزا این خرید را اختلاس میداند. راه آخر نخریدن بود. در این راه هم جوابگوئی خاموشیهای تابستان آینده در پیش است. این بود که با توسل باطاق اصناف خواست از این حقیقت پرده برگیرد که:

از دروغ کاری ساخته نیست.

تا اینجا ارزش عملی نرخ گذاری است. اکنون میرسیم به مرحله بعدی، یعنی کنترل نرخ. کنترل نرخی که همه میدانند قابل عمل و اجرا نیست.

کسانی که این نوشته را میخوانند، خاصه سکنه تهران و بخصوص ساکنین شمال شهر و شمیرانات، روزانه این حقیقت تلخ را بچشم می بینند که میوه فروش، خواربار فروش، سبزی فروش و دیگر فروشندگانی که در سه چهار سال اخیر در شناختن بازرسان اطاق اصناف و کیفیت کنار آمدن با آنها کارکشته وورزیده شده اند، دکاکشان را با میز وزارت عوض نمیکنند. حقوق وزیراگر ماهانه بیست تا سی هزار تومان باشد، در آمد این قبیل میوه فروشها از روزی دو هزار تومان کمتر نیست. این کاسبان حبیب اله پرتقال خارجی را که در صفحه ۳ اطلاعات دوم اردیبهشت ۸۰ ریال نوشته ۱۲۰ ریال و بیست قلم دیگر را از ۳۰ تا صددرصد گرانتر میفروشند.

من همه این تفاوت را سوء استفاده فروشنده نمیدانم، بلکه قسمت مهمی نتیجه ظاهر سازی و صورت پردازی کمیته نرخ گذاری است.

گرانی و گرانفروشی معجونی است مرکب از کمبود تولید و عرضه نسبت به تقاضا و مصرف و عدم تطبیق نرخها با واقعیت و عنان گسیختگی اکثریت کسبه در سودجوئی و گرانفروشی.

میوه فروش بدون پرده پوشی میوه ها را به عالی و خوب و بدردنخور تقسیم میکند و با کمال شجاعت بخریدار میگوید: نرخ اطاق برای نوع سوم است. خوب و عالی نرخ دیگری دارد.

من اگر در اطلاعات یکماه پیش شرح مبسوطی ناظر باخراج دویست بازرس رشوه خوار نخوانده بودم، ادعای اشنائی را که میگفت میان میوه فروش و مردی که بنظر میرسید بازرس اطاق اصناف است اشاره زبان داری مبادله شد، اغراق می پنداشتم.

مسئله دیگری که لازم است اشاره کنم، بودجه سالانه اطاق اصناف است. بموجب ماده ۶۳ مکرر، کلیه جریمه هائی که وصول میشود - از سه هزار تا دویست هزار ریال - بدر آمد اطاق میریزند و طبق ماده ۵۷ قانون نظام صنفی نیم در هزار کل مالیاتهای مستقیم و سه درهزار مالیات اصناف، عاید اطاق میگردد تا خرج تشکیلاتی شود که شرح آثار آن گذشت.

نسبت بجریمه ای که ظاهرا کاسب گرانفروش میپردازد، حقیقت امر اینست که اصل را باضافه بهره ای که حس انتقام مرد جریمه شده را فرو بنشاند از جیب مصرف کننده بیرون میکشد.

مهمتر از مسئله مالی و ناکامی در مبارزه با گرانفروشی، آثار معنوی دست و دل بازی اطاق قابل مطالعه و توجه است. با اینکه قضات دادگستری با توجه بارزش معنوی قضا، پای بند تجمل محل کار نیستند و شان و مقام خود را بسیار والاتر و بالاتر از مبل و میز مجلل میدانند، دست و دل بازی بودجه اصناف موجب شده بعضی از قضات محاکم گرانفروشان در ناحیه ای که همه عوامل قضائی را در یک عمارت جمع کرده اند، از کار کردن در اطاق ساده احساس ناراحتی کنند.

با توجه به مسائلی که فوقا گفته شد، اگر از تاسیس اطاق اصناف هدفی جز مبارزه با گرانفروشی در میان نبوده، باید گفت مطلقا باین هدف دست نیافته ایم.

رشد اقتصادی مملکت که نتیجه بالا رفتن قیمت نفت و درآمد بیش از انتظار این منبع خداداد ولی تمام شدنی است، طبعا مشکلاتی بوجود آورده که از آنجمله گرانی و گرانفروشی است.

سنگینی گرانی در جامعه‌ای که توزیع ثروت و درآمد میان طبقات عادلانه نیست بیشتر احساس میشود و به شیوع فساد بصورت اجتناب ناپذیر کمک میکند.

گرانی، پولدار و بی پول نمیشناسد. درست مثل ویروس بیماری تیفوس که اگر در شهری شیوع یافت، قادر نیست میان آنها که پول و دسترسی به طبیب و دوا و مسافرت بخارج دارند و آنها که فاقد این وسائل و بعلت ناداری اسیر کلبه محقر خودند، فرق بگذارد. ویروس چشم و گوش بسته، نه بینوائی فرومانده‌گان را می بیند و نه ناله در ماندگان را میشنود. بهمه یکسان حمله میکند. آن که میتواند از جان خود دفاع میکند و آن که قادر نیست، تسلیم پیش آمد میشود. گرانی هم پولدار و بی پول نمیشناسد.

تنها تفاوتی که میان این دو دسته دیده میشود اینست که میوه فروش شمیران و شمال شهر بهترین میوه را که در جای امنی کنار گذاشته، بمشتری پولدار به قیمتی میدهد که دبیر و آموزگار و حقوق بگیرانی نظیر آنها از شنیدنش وحشت زده پابفرار میگذارند و وازده ها و پیر شده ها را با بیست درصد گرانتر از نرخ اطاق اصناف به بی پولها میفروشند.

بهر حال از چند سال پیش که گرانی و گرانفروشی قیافه کریه خود را نشان داد و سیر صعودی قیمتها عنان گسیخته دنبال شد، دولت بتصور اینکه داروی هر دو بیماری یکی است، برای درد گرانی و گرانفروشی که هر یک ریشه و علتی جداگانه دارد، نسخه واحدی بنام اطاق اصناف تجویز و مشاغل تازه‌ای برای جمعی بیکار تاسیس کرد.

اگر در ماه های اول امیدی بود که نرخ گذاری مرکز تثبیت قیمتها و اطاق اصناف و مراقبت در اجرای نرخ باری از دوش مصرف کننده بردارد، از سال دوم بر همه مسلم شد که نرخ ها برای دلخوش کردن است و هیچ ربطی با واقعیت ندارد، فی المثل آجری که در نتیجه بالا رفتن دستمزد کار و تهیه خاک و سوخت و سپس گرانی حمل و نقل هزاری ۱۸۰ تومان برای آجر فروش تمام میشد نرخ گذاشتند ۱۲۰ تومان.

آیا کمیته نرخ گذاری از این واقعیت خبر نداشت، یا متوقع بود صاحب مغازه نه فقط سود نبرد بلکه تفاوت ۶۰ تومان را از فروش خانه پدری تامین کند؟

همین مسئله، برای بی اثر کردن تمام اقدامات این دستگاه کافی بود و هست. آجر فروش و خریداری که ناچار بودند تفاوت را زیر میزی داد وستد کنند، بتمام اعلامیه ها و سخنرانی ها و مصاحبه ها بی عقیده میشدند.

میوه فروشی که مکلف بود از قیمتهای کمیته نرخ گذاری تبعیت کند، میدید از طرفی با این نرخها در مقابل آنچه عاید میدان دار میشود، آنچه برای او میماند قابل توجه نیست و از طرفی دیگر آجر صدو بیست تومانی راباید صدو هشتاد تومان بخرد وگرنه بنا وبنائی تعطیل میشود.

بفرض اینکه برای میوه فروش بصورتی عادلانه نرخ گذاری کرده باشند، همینقدر که می بیند هیچیک از ضروریات زندگی را بنرخ مصوب نمیدهند، او هم بناچار خود را حلقه‌ای ازاین دائره معیوب می بیند.

نوشته خوب و موثر نوشته ای است که خواننده هر لحظه صحت مدعای نویسنده را با دست و پا و چشم وگوش خود لمس کند و به

ایدئولوژی واحد سلاحی در برابر استعمار نو

منوچهر اشتهاردی

تا یکی دودهه پیش، غالب کسانی که مختصر بینش و آگاهی اجتماعی داشتند، معتقد بودند که فقر، یگانه عامل زوال جامعه‌ست، اما هنگامی که بعضی کشورهای جهان سوم یا به اصطلاح فرانسوی آن دنیای محروم، یکباره به پول و ثروت رسید این عقیده و برداشت رو به ضعف نهاد، چرا که معلوم شد آنچه موجب اضمحلال محتوم جوامع انسانی‌ست، پول زیادست ولاجرم بهره گیری بی رویه و نابجا از ثروت های باد آورده.

این بهره گیری های بی‌حساب که مصرف کلان و تجمل پرستی یکی از مهمترین اصول آن شمرده شده است. بارزترین اثرش، سست کردن بنیادهای اخلاقی و معنویات وفرهنگ و سنن ملی و محلی ست که در صورت تداوم، بتدریج محوونا بود خواهد شد. بدیهی‌ست افراد چنین اجتماعی که به هیچ اصلی از اصول انسانی پای بند نیستند، نقش عروسکهای خیمه شب بازی را دارند که با هرتکان نخ، بهر شیوه یی که استاد بخواهد می‌رقصند! این همان چیزی‌ست که قدرتهای بزرگ جهان یا جهان سالاران سود جوطالب آنند وبرای بوجود آوردن چنین ملتی از هیچ کوششی فروگذار نمی کنند.

از روزی که «مارکس» طی عبارت معروف «سرمایه‌داری، گورخود را می کند» مرگ کاپیتالیسم آزاد را با عرضه و ارائه صدها دلیل پیش بینی کرد و همزمان از سوسیالیسم، مدینه فاضله یی برای طبقات محروم گیتی ساخت، تاصد سال بعد از او هم غالب متفکران براین باورمتکی بودند. با اینکه انحراف سوسیالیزم درکشورهایی که پیاده شده بود نشان داد تئوریهای مارکس آنچنان که تصور می‌رفت پایه و اساس مستحکمی ندارد وسوسیالیزم هم چیزی ست همسنگ کاپیتالیسم با جزیی تفاوت در طرز کار، اما در مورد سقوط سرمایه‌داری نظرها، همچنان به نفع مارکس باقی بود، به ویژه هنگامی که این نظام دراواخر دهه ۶۰ دستخوش بزرگترین بحرانها شد، برای اندیشمندان جهان تردیدی باقی نماند که زمان خاک ریختن بر روی جسد این دیو منفور فرارسیده است.

حال آنکه اگر کمی به عقب برگردیم و انگیزه های نجات این دیو را دربحران های دوگانه یی که از سال های ۱۸۸۳ تا جنگ جهانی اول و ۱۹۳۰ تا ۱۹۶۶ گریبان گیرش بود، بشناسیم، بخوبی در می‌یابیم که گردانندگان این نظام برای برپاداشتن و تازاندن آن، همواره بهترین عوامل را در اختیار دارند، منتها هربار شیوه های جدیدی بکار میبرند.

تردیدی نیست که چون اساس سرمایه‌داری وابسته به تولید وفروش است، تمام هدفش تامین ابزار ووسایل برای بوجود آوردن بازار به قصد فروش تولیدات است. بنابراین برای رسیدن به آن بهرکار و شیوه یی که ضروری بداند دست می‌زند و دراین راه تابدانجا پیش می‌رود که استعمارگران قهاروچهارصدساله را نیز عقب می‌زند.

پس از جنگ دوم جهانی که استعمارگران سیاسی از برج جهان سالاری به زیر افتادند، استعمار اقتصادی براستعمار سیاسی مسلط شد وضمن آن توجه خود را بسوی ممالکی که از ثروتهای زیرزمینی برخوردار بودند معطوف کرد.

از آنجا که کشورهای جهان سوم دربرآوردن آرزوهای نظام سرمایه‌داری بهترین شرایط را درمیان دیگر ممالک جهان داشتند ودرگذشته نیز مورد بهره گیری قدرتمندان قرارگرفته بودند، از این روبیش از پیش، مقصد و آماج سرمایه‌داری شدند، زیرابخش اعظم ماده انرژی زا نزد این کشورها بوده و هست.

درگذشته نه چندان دور همانطور که بیش و کم می‌دانیم این مواد حیاتی بطور غیرمستقیم از طریق فعالیت شرکت های بزرگ نفتی جهان که همه دراختیار نظام یادشده‌ست به انبارهای نئوکلنیالیسم یا استعمار جدید که چهره دیگری از سرمایه داری‌ست سرازیر می‌شد و چون تکنولوژی به این مرحله از گسترش و تکامل نرسیده و از طرفی سرمایه‌داری نیز تشکلی اینچنین نیافته بود، روش معروض برای کسب انرژی کافی مینمود و بازارهای آن روزها هم برای خرید تولید آن روز کفایت می کرد.

لکن پس از جنگ دوم با پیشرفت و گسترش تکنولوژی، افزایش سطح تولیدات و همچنین بیداری نسبی مردم کشورهای جهان سوم، ضروری بود که روال گذشته تغییر یابد و غارت و تحمیل با تحولات روز متناسب شود! از سوی دیگر حفظ ممالک مورد نظر دربرابر نفوذ کمونیسم که از لحاظ اقلیمی در وضع و موقعی بسیار خطرناک بود، ضرورت کلی داشت.

روی همین اصل از فریاد حق طلبی مردم کشورهای جهان سوم بهره برداری لازم بعمل آمد وباطرح نقشه هایی که جریان تدریجی کاردر آنها رعایت شده بود به مستعمرات این منطقه استقلال و به کشورهای مستقل، حق حاکمیت و عاملیت برمنابع طبیعی خود داده شد تا ضمن بازداشتن مردم این سرزمین ها از گرایش به کمونیزم، بتواند بهرمقدار از مواد انرژی‌زا و دیگر منابع طبیعی درازاء پرداخت پول نقد که کاری بسیار موجه و انسانی‌ست دست یابد، بی‌آنکه از لحاظ سیاسی دچار محظوراتی گردد یا بهانه یی برای سرکشیدن به قطب مخالف خود بدهد. به این معنی که در رابطه یی تا این حدانسانی، هیچ قدرت دیگری نمی تواند بخود حق دهد تا عبارت «حاجی، اناشریک» را بکار برد: مال حاضر، صاحب مال هم حاضر، پول بده، جنس ببر!

نتایج دیگری که از نقشه یادشده عاید می‌شود، تامین بازارهای وسیع و پرپول برای فروش تولیدات بنجل و بخشیدن مقبولیت به وجهه سخت منفور شده نظام‌ست.

نکته اصلی و اساسی دراین گیرودار، ضمانت اجرایی برنامه هاست که بایستی‌اجدا و دقیقا مورد توجه قرارمی گرفت تا منافع مورد نظر برای همیشه حفظ شود، زیرا این ملت ها که ازدواصل کلی موجودیت، یعنی پول و استقلال بهره‌مند شده‌اند، هرلحظه امکان دارد به سرکشی بپردازند و موجبات ناراحتی و تزلزل منافع نظام را فراهم آورند. دراین مورد آنچه می‌تواند بهترین دستاورد را ببار آورد، قطع رابطه این مردم با گذشته، سست کردن مبانی اعتقادات وباورها، محوسنن وافتخارات، زایل کردن سطح اخلاق وارزش های آنست که درجمع، به خود گم کردگی آنان منجر می گردد. برای این منظور باید خوی مصرف، تجمل دوستی و حش ماده پرستی و مهمتر از همه آزادی جنسی برای جوانان را دراین ملت ها برانگیخت و تقویت کرد تا هم بازارفروش اجناس بنجل وفریبنده گسترش یابد، هم ثروت درنظر این مردم بصورت وسیله‌ی خوش گذرانی و خودآرایی هرچه بیشتر درآید.

البته در اینجا وسایل و عواملی مانند تلویزیون، سینما و امثال اینها که بزرگترین نقش را در جلب توجه و شناساندن مظاهر هوش ربا دارند و بطور غیر مستقیم به خدمت استعمار نو در آمده اند در خور توجه‌ست! نتیجه آنکه از لحاظ مردم جهان سوم، آنچه نمی‌بایست بشود، شد و از نظر استعمار، غایت هدف بود که اگر همچنان ادامه یابد دیر یا زود با پایان گرفتن چشمه منابع طبیعی که تنها ثروت این ملتهاست، همه چیز تمام می‌شود و از جوامعی خوشگذران و پول پرست، جز مشتی برده خسته و وامانده و مایوس باقی نمی‌ماند.

با وجود این نباید فراموش کنیم که برخی از این کشورها، خطر، را احساس کرده به مقابله با آن نیز پرداخته‌اند، به این معنی که مصمم هستند از ثروت موجود و منافع حاصل از آن، قدم در راه صنعتی شدن بگذارند تا روزی که منابع طبیعی و در آمدهای آن از دست رفت بتوانند تولیدات صنعتی را جایگزین این در آمد هنگفت سازند. حال آنکه در اینجا به نقش و بیداری استعمار و همچنین خوی و خصلت مردم امروز جهان سوم، توجهی نشده است. تردید نیست نظامی که با چنین حسابگری سنجیده، برنامه های سرشار از سود خود را برای ۵۰ سال آینده تنظیم می‌کند، در این مورد نمی تواند ارام بنشیند و ناظر پاگیری این طرح باشد. افزون بر اینکه در طول همین مدت کوتاه که برنامه های یاد شده را به اجرا در آورده، آنچنان با تقویت خوی ماده گرایی و افراط و تفریط در این ملت ها تیشه به ریشه دیگر منابع تولیدی آنها زده است که هنوز مدتی به تمام شدن منابع طبیعی آنها مانده برای دست یابی به کم اهمیت ترین مواد مورد نیاز خود محتاج غرب شده‌اند.

بنابر این اگر در امر صنعت به بالا ترین سطح تولید نیز برسند باز هم برای تامین حوایج خود به غرب نیاز دارند و همین نیازست که همواره ستون های استقلال و تمامیت این ملت ها را می‌لرزاند. هر چند که باید به این نکته انکار ناپذیر توجه داشت و مطمئن بود که صنعتی شدن برای این کشورها، رویایی بیش نیست و محال ست نظام سرمایه داری که خداوند صنعت است و ممالک جهان سوم برای صنعتی شدن به کمک و یاری او نیاز دارند از در توطئه و نیرنگ در نیاید و با همکاری فریب آمیز، طرح صنعتی آنها را کاریکاتوری شبه صنعتی نسازد!

بقیه در صفحه ۲۲

تفسیر سیاسی روز

روش تاکتیکی رهبران کودتای افغانستان

دکتر ناصر الدین قوامی

با انکه در ابتدا تصور میشد، افسران ناراضی ارتش افغانستان علیه حکومت ژنرال داود خان دست بکودتا زده اند و بعلت انکه داود خان در دوران زمامداری خود نتوانسته مشکلات اساسی مردم افغانستان را بر طرف سازد، افسران همکار وی در تکمیل کودتای قبلی اقدام به بر انداختن رژیم وی نموده اند اما با انتخاب نور محمد تره کی رهبر حزب کمونیست افغانستان بریاست جمهوری و نخست وزیری اکنون کاملا میتوان یقین کرد که کمونیستها از مدتها قبل در افغانستان با طرح یک نقشه قبلی و حساب شده در صدد استقرار رژیم کمونیستی بوده اند. با نفوذ اتحاد جماهیر شوروی در افغانستان، در دوران حکومت داود خان و قبل از آن، نمیتوان از این حدس دور شد که کودتای اخیر افغانستان با کمک اتحاد جماهیر شوروی انجام نشده باشد. حزب کمونیست افغانستان که نور محمد تره کی در راس آن قرار دارد یک حزب دربست طرفدار شوروی است و باحتمال قوی کودتا با موافقت آنها انجام شده است. و اما در مورد اینکه کودتا بوسیله شورویها طراحی گردیده است یا نه، هنوز نمیتوان اظهار نظر قاطعی نمود، زیرا براساس گزارشهای رسیده افسران کودتاچی از بیم کشف سازمان مخفی شان و قبل از دستگیری از طرف «حکومت ژنرال داود، پیشدستی کرده و نقشه ای را که قرار بود بعدا باجرا در آورند، زودتر اجرا نمودند. با توجه باینکه شناسائی رژیم جدید افغانستان ابتدا بوسیله شوروی و سایر کشور های سوسیالیستی انجام گرفته میتوان پیش بینی کرد که این رژیم در آینده از حمایت کامل اتحاد جماهیر شوروی و بلوک شرق بر خوردار خواهد بود آنچه در حال حاضر میتواند موجبات نگرانی رژیم فعلی را فراهم سازد، قبول این رژیم و گردن نهادن بان از طرف مردم کشوری است که اکثریت عظیم آنان پیرو مذهب اسلام بوده و باصول و اعتقادات مذهبی خود شدیدا پای بند می باشند. و بهمین جهت در ابتدای کودتا از رادیو کابل اعلام شد، رژیم جدید از نظر سیاست خارجی پیرو سیاست عدم تعهد و از لحاظ داخلی تابع «قوانین اسلامی» است. با اعلام اجرای قوانین اسلامی رژیم جدید، میخواست حمایت اکثریت مردم افغانستان را که شدیدا پای بند اصول مذهبی میباشند در اولین روز های کودتا بخود جلب کرده و آنان را از مقاومت در مقابل کودتاچیان باز دارد، اما در روز های اخیر در باره «سیاست عدم تعهد» و اجرای قوانین اسلامی مطلبی از قول زمامداران دولت جدید نقل نشده و از این رو میتوان چنین نتیجه گرفت که استناد بدو موضوع ذکر شده صرفا مسئله‌ای تاکتیکی بیش نبوده است. باید انتظار داشت رژیم جدید برنامه های اقتصادی خود را اعلام کند، و هم اکنون میتوان پیش بینی کرد که در صدر برنامه های اقتصادی تقسیم اراضی بین روستائیان قرار خواهد داشت زیرا در کشوری مانند افغانستان که اکثریت قریب باتفاق مردم آنرا روستائیان و دامداران تشکیل میدهند، اولین اقدام یک رژیم کمونیستی بمنظور جلب نظر و حمایت مردم همان تقسیم اراضی مالکان میان روستائیان بی زمین و کم زمین خواهد بود.

چهل سال قبل...

لهستان در برابر ادعاهای آلمان ایستادگی میکند

ورشو - وضع زندگی حدود لهستان به مرزهای آلمانی‌های مقیم نواحی مرز تاریخی خود تا آخرین قطره خون پیکار نمائیم.

کنگره حزب کارگر لهستان بمناسبت توقیف «کورفانتی» این اعلامیه را تصویب نموده است: با کمال بی‌صبری منتظر موقعی هستیم که کمیسر سابق آراء عمومی و ترتیب‌دهنده انقلاب‌های لهستان بتواند مجددا به میهن خویش خدمت نموده و لهستانی‌های سیلزی علیا را به جنگ ترغیب کند!

مطابقت ندارد

برلن - روزنامه‌های آلمان دعاوی دولت لهستان را نسبت به دانتزیک که اخیرا موضوع مهم نشریات لهستانی را تشکیل داده است جدا رد میکنند و مینویسند این دعاوی با حقایق تاریخی بهیچ‌وجه مطابقت ندارد.

روزنامه «ولکیشر بئوباختر» مبارزه جراید را که از طرف دولت لهستان تائید و تقویت میشود به یک مبارزه سیاسی مسموم‌کننده تعبیر کرده و مینویسد انگلیس و فرانسه لهستان را به ادامه این رویه گستاخانه تشویق مینمایند. روزنامه «لوکال انسیگر» هم دولت انگلیس را مسبب و مسئول دعاوی واهی لهستان دانسته اظهار تاسف میکند که دولت لهستان هیچ ملتفت نیست تا چه‌حد از سیاست بیطرفی سابق خود دور افتاده و الت دست سایرین قرار گرفته است.

نصیحت لهستان

لندن - روزنامه «دیلی میل» به لهستان اندرز میدهد که طریق افراط نپیماید و از ادعاهای بزرگ صرف‌نظر نموده با دولت آلمان حتی‌المقدور از راه دوستی و مسالمت کنار بیاید.

روزنامه مزبور مینویسد نظریات آلمان و لهستان کاملا هم مخالف یکدیگر نیست و هم فرانسه ، هم انگلستان در عین حال که استقلال لهستان را ضمانت نموده‌اند عقیده دارند حل مسئله دانتزیک مستلزم جنگ نیست. روزنامه «تایمز» هم از دعاوی لهستان نسبت به آلمان مخصوصا راجع به استقرار تحت الحمایگی بر دانتزیک اظهار شگفتی مینماید.

محافل سیاسی پیش بینی میکنند که آلمان نسبت به لهستان نیز سیاست دیرین خود را اجراء خواهد نمود. بدین ترتیب که سعی میکند کشور نامبرده را از نظر سیاسی در میان همسایگان خود منزوی ساخته و سپس آن را مورد تحقیر دائمی قرار داده قوای مادی و معنوی آن را نابود نماید.

پیشنهادهای آلمان به کشورهای شمالی و ممالک ساحل دریای بالتیک برای آنست که مزه تنهائی از طرف مشرق را به لهستان بچشاند.

استعفای لیتونیف

مسکو - اخباری که انتشار یافته حاکی است که لیتونیف وزیر امور خارجه شوروی ظاهرا بمیل خودش استعفا داده و «مولوتف» بجای او گمارده شده است.

خبرگزاری «تاس» اطلاعیه رسمی زیر را انتشار داده است: ریاست شورای عالی روسیه مولوتف رئیس کمیسرهای شوروی را با حفظ مقام به کمیسری امور خارجه گماشته و استعفای لیتونیف را بنابر تقاضای خودش پذیرفته است:

در لندن محافل سیاسی و پارلمانی از استعفای لیتونیف که دوست انگلستان بشمار میرفت اظهار تاسف میکنند. نمایندگان مجلس شورایملی برآنند که سیاست لیتونیف مورد تصویب دولت روسیه واقع نگردیده و مخصوصا یاداور میشوند که هیتلر در نطق اخیر خود هیچ اسمی از دولت شوروی نبرده است.

«نقل از اطلاعات ۱۳ اردیبهشت ۱۳۱۸ - ۴ مه ۱۹۳۹»

امروز در تاریخ

نوشیروان کیهانی زاده

جامائیکا کشف شد

عثمانی «سوریه و عدن» را به مصر داد

(۳ مهر - چهارشنبه)

۱۴۶۹ ✱ نیکولوماکیاولی نویسنده، تاریخدان، سیاستمدار و فیلسوف ایتالیائی به دنیا آمد. وی بود که برای نخستین بار اخلاق را از سیاست جدا کرد.

۱۴۹۲ ✱ کریستوفر کلمبوس (کریستف کلمب) جزیره جامائیکارا در کارائیب کشف کرد. این جزیره که در شرق کوبا واقع شده است و ۴/۴ هزار مایل مربع وسعت دارد تا سال ۱۶۵۵ متعلق به اسپانیا بود و از آن پس به تصرف انگلیس در آمد و اینک یک کشور زیبای مستقل است.

۱۸۱۴ ✱ لوئی هیجدهم که پس از بازگشت ناپلئون از جزیره الب به فرانسه از این کشور فرار کرده بود، با شکست خوردن ناپلئون از متحدین به پاریس باز گشت.

۱۸۳۳ ✱ دولت عثمانی استقلال مصر را بر سمیت شناخت و «سوریه وعدن» را به محمدعلی پاشا خدیو مصر واگذار کرد. این کار بر اثر فشار نظامی محمد علی پاشا و عدم توانائی دولت عثمانی به مقابله با وی صورت گرفت.

۱۸۴۱ ✱ نیوزلند واقع در جنوب اقیانوس آرام که قبلا در جریان اکتشافات جغرافیائی پیدا شده بود و گروهی از انگلستان به آنجا مهاجرت کرده بودند به عنوان یک کلنی انگلیسی اعلام شد.

۱۹۱۷ ✱ نیروهای انگلستان در خاک فرانسه خط دفاعی هیند نبورگ را با تحمل تلفاتی بسیار سنگین در هم شکستند و ارتشهای آلمان را تحت فشار قرار دادند.

۱۹۴۴ ✱ دانشگاه آمریکائی هاروارد موفق شد گنه گنه را (کنین) از طریق ترکیب مواد شیمیائی در آزمایشگاه تولید کند.

۱۹۴۵ ✱ نیروهای متفقین یک روز پس از سقوط برلن، و تصرف آن توسط ارتش سرخ، بندرهامبورگ را در شمال غربی آلمان تصرف کردند.

انسان بی‌سلاح!

دست درخون دیگران آلودن، عفت دیگران را بازیچه هوی و هوس خود قراردادن، به حریم دیگران تجاوزکردن، برای دیگران دزدسردرست کردن و بالاخره عربده جوئی وعربده کشی ها هرروز و هرلحظه زنگهای خطر رابصدادرمیاورد و اجتماع مارا بسوی نابهنجاریها و فلاکتها و فضاحتهای فضایل اخلاقی سوق میدهد، و نمایانگر آن میشود که جامعه حساس و پرعاطفه ما دارد از محسنات اخلاقی قالب تهیّ میکند و بسوی گانگستربازی و انحطاط شرافت های انسانی گام برمیدارد و به سمت بی ریشه گیها و لاقیدیها و بی وجدانیها گرایش پیدامیکند و تیشه پریشه اهلیت ها و خلق وخوی اجتماع ایرانی که سرشار از عواطف انسانی و مهربانیها و خونگرمیها بوده است میزند، فساد اخلاقی را رواج میدهد، شیاطین هوی و هوس را از دروازه، های قلوب مردم عبور داده، درمیدان وجودشان بجولان درمیاورد و حادثه پشت حادثه و جنایت پشت جنایت، بی انصافی و ناباوری پشت سرهم بارمغان میاورد. راستی مسئول این همه ناروائی ها و نارسائی ها کیست؟ سرچشمه آنها کجاست؟ اجتماع؟ خانواده؟ آموزش و پرورش یا وسایل ارتباط جمعی یا نامرادیها؟ کدامیک در بروز این حوادث و بدآموزیها موثرند؟

در نگاهی دقیق و عمیق به مسئله در می یابیم که همه موارد بالادست بدست هم میدهند و «ایازها» و «وجدانی»ها و «توران» ها و «فاطمه»ها را تحویلمان میدهند.

به آموزش و پرورش سرمیزنیم متوجه میشویم که دانش آموزدرسرکلاس خمار مواد مخدراست، به دانشگاه سرمیزنیم دانشجوپشت پا به آموزش زده و شکستن شیشه و ایجاد خسارت بهموطن را پیشه کرده است.

به خیابان سرمیزنیم زورگوئی و قلدری رواج دارد و دوزوکلک کاروبارش سکه است و بازار کلاه گذاری وکلاه برداری پررونق! به بیابان سر میزنیم، اوباش واراذل با زور به ناموس و جانمان حمله‌ور میشوند و راه را برویمان می بندند. به خانواده سر میزنیم در می یابیم از پسر، مادر از دختر و شوهر از همسر نگران است و دلواپس اینکه مبادا چنگ مکنت بار مفاسد اخلاقی واجتماعی در وجود آنان نیز ریشه بدواند. به تماشای تلویزیون مینشینیم میبینیم که فیلمها و برنامه ها «بدآموزی ها» را دنبال میکنند و بچه و نوجوان چهار چشمی مواظب اعمال قبیح و سکسهای نابجای ستارگان و تارزانها و ۶ میلیون دلاریها و کشت و کشتار هنرپیشگان هستند. به سینما میرویم دهانمان از ماچ و بوسه های آنچنانی و عملیات محیرالعقول حضرات در ایجاد راه بندانها و گانگستربازیها به آب افتاده هاج وواج میمانیم و در عالم تخیلات در نقش هنرپیشه زبر و زرنگ و ششلول بند قرار میگیریم و وقتی به خیابان و جاده و هرمکان عمومی دیگر قدم میگذاریم به تقلید اعمال هنرپیشگان و ستارگان می پردازیم و راه آزاد را بر روی دیگران مسدود می کنیم. صفحات جراید را مرور میکنیم حوادث و اتفاقات و کشت و کشتارهای ناجوانمردانه و شروع محاکمات یا خاتمه دادرسیها و اجرای مجازات اعدام درباره گروه کثیری از افراد این اجتماع بچشم میبینیم و متوجه حقایقی از مفاسد اخلاقی و فضایل اجتماعی و انسانی میگردیم و نمیدانیم که کاروان لنگ این اخلاق ورشکسته سرازکجادرمیاورد و سرچشمه آن کجاست؟

آنچه مسلم است علاوه برموارد فوق، تبلیغات سوء دست اندرکاران نیز که مشغول سرکیسه کردن دیگران از راه بهبازی گرفتن ارزش های اجتماعی و اشاعه رذایل فردی بوده، ازبنیانگذاران این تعالیم قبیحه میباشند درپرورش ورسوخ مفاسد در بین مردم پیشگام است. همیشه درفکر آنند که کدام کالای فاسد را به جوانان و مردم بی گناه بفروشند و در منزلگاه سلامت اجتماع، جغد وارخیمه بزنند و افرادش را در ویرانکده خانمان برانداز مرگ و نیستی و تهیدستی و گوشه های تنگ و تاریک سلول زندان ها محبوس گردانند و خود بکام دل برسند.

کجایند مصلحین جامعه ودست اندرکاران صادق و مومن وندای رسای انسانها که نمی خواهند و یا نمیتوانند دست مفروقین را بگیرند واز مهلکه نجات بدهند و دست واسطه های شیطان را از بازارهای تبلیغات سوء و آموزشهای غلط کوتاه گردانند به پدران و مادران بگویند که در مزرعه وجودجوانان این مرز و بوم بذرایمان، اعتقاد به مبانی، مناعت طبع و عزت نفس و احترام بحقوق دیگران وقانع بودن به آنچه که دارند و دست یابی به کمال و فضایل انسانی ازراه کوشش و تحمل رنج بیافشانند تا شاهد اینهمه سرکشی ها و فلاکت های خانمان سوزنشوند.

علی حجتی

دانشگاه پهلوی

امور پذیرش وثبت مدارک تحصیلی

تاریخ ۲۵۳۷/۱/۳۱ شماره [redacted] پیوست

آقای [redacted]

پاسخ نامه شما مورخ ۳۷/۱/۲۰ اشعار میدارد که دانشگاه پهلوی فقط از دانشگاههای معتبر دانشجو میپذیرد.

مدیرکل امور پذیرش وثبت مدارک تحصیلی
احمد کاشی راد

دانشگاه معتبر کدام است

اینطور که از قرائن و شواهد پیدا است ظاهرا مسئولان دانشگاه پهلوی شیراز موسسات عالی آموزش و دانشکده های ایران را معتبر نمیشناسند! اگر باور ندارید لطفا به نامه ای که در زیر کلیشه شده توجه فرمائید، بلی اشتباه نکرده‌اید و این نامه در پاسخ تقاضائی است که یکی از منسوبین من که ناگزیرم بدلائلی از ذکر نامش معذرت بخواهم و در حال حاضر هم از دانشجویان انستیتو عالی علوم بیمارستانی است و در رشته علوم آزمایشگاهی تحصیل میکند و تقاضای انتقال به دانشگاه پهلوی کرده، فرستاده شده است. برای یادآوری باید عرض کنم انستیتو عالی علوم بیمارستانی دارای ۱۲۰۰ دانشجو است و در رشته های مختلف تا سطح فوق لیسانس فارغ‌التحصیل دارد. حالا این سئوال مطرح است که اگر بزعم اولیای دانشگاه پهلوی، یک مرکز آموزش عالی که مورد تائید مسئولان آموزش کشور است، معتبر نیست پس کدامیک از دانشکده ها برای آنها اعتبار دارد؟ و آیا در زمینه مسائل آموزشی مگر میتوان یک بام و دو هوا داشت؟

بختیاری.

نظریات کارمندان دولت در مورد قانون استخدام

نظریات خود را برای اصلاح لایحه نهائی قانون استخدام کشوری بوسیله ارسال نامه به روزنامه اطلاعات و یا تماس با تلفن ۳۲۸۶۲۲ از ساعت یک و ۳۰ دقیقه تا ۳ بعد از ظهر هر روز بجز روزهای پنج شنبه و جمعه مطرح کنید.

در تصمیم گیری‌های اداری باید کارمندان را هم دخالت داد

آقای نادر عباسیان با ارسال نامه‌ای به روزنامه اطلاعات در مورد تجدید نظر در لایحه نهائی قانون استخدام کشوری قید کرده است.

دستور، کنترل، پاداش تهدید به مجازات تنها وسائل ترغیب کارکنان بکار نیست افراد موقعی که به نتیجه کاری معتقد باشند با علاقه و جدیت آنرا انجام میدهند در ادارات باید محیطی فراهم آید تا برای توفیق هر چه بیشتر سازمان، کارکنان، روسا و مدیران باهم همکاری کنند یعنی اصل همبستگی رعایت شود و برای بهبود روشهای اداری در سازمانها و بمنظور پرورش کارمندان مدیر از کارمندان بخواهد که هنگام طرح مسائل نظرات و پیشنهادهای خود را نیز ارائه نمایند. این شرط موجب می‌شود که کارکنان در سطح پائین نه تنها خود را بجای مدیران قرار دهند بلکه موقعیت‌های اززنده‌ای نیز جهت وسعت نظر آنها نسبت به هدفهای و دورنمای آینده سازمان در اختیار آنها خواهد گذاشت.

منظور از پیشنهاد این عنوان این است که مدیران اجازه دهند کارمندان در سرنوشت خود در سازمانها شرکت کنند آئین نامه‌ها و مسائل دیگر اداری که مربوط به شغل و امور کارمندان میشود فقط در چهارچوب مدیریت انجام نگیرد و بلکه از کارمندان و یا نماینده آنها با حسن نیت نظر خواهی شود.

آقای عباسیان در دنباله نامه خود نوشته است: رشد فکری افراد با میزان هوش و ظرفیت عقلانی مرتبط است و نباید آنرا با تحصیلات اشتباه نمود، بسیاری از اشخاص با هوش وجود دارند که فاقد تحصیلات منظم میباشند برعکس افراد تحصیل کرده‌ای نیز هستند که در انجام وظایف و تکالیف سازمانی فاقد نیروی ابتکار و قضاوت صحیح اند برای تشخیص رشد فکر و ظرفیت عقلانی و درجه هوش و ورزیدگی علمی افراد باید به عواملی از قبیل قدرت حافظه، سلامت بیان، ظرفیت - استدلال - بصیرت و ظرفیت درک تشخیص و از همه مهمتر پشتکار که حاکی از سرسختی و مقاومت فرد در مقابل مشکلات و کوشش در رسیدن بهدف است توجه کرد.

فردی که حائز این خصائل است در سراسر زندگی از کودکی تا زمان بلوغ و پس از آن موفق و کامیاب میگردد. بالاخره وجود ایمان کار در کارمند مانع بدگمانی و یاس و بدبینی او نسبت به سازمان و همکارانش میشود.

سولیران و... صنعت

رشد اقتصادی ایران با گسترش صنایع سنگین و سبک وابستگی مستقیم دارد. اکنون درهرگوشه‌کشورهرروزکارخانجات‌وکارگاههای متنوع و مختلفی فعالیت سازنده خود را آغاز می‌کنند. درکنار این رشد، صنایع موجود نیز امکان توسعه هر چه بیشتر یافته و سطح زیربنائی آنها بطور روز افزون وسیع‌تر می‌شود. سولیران این افتخار را دارد که در ساختن کارخانجات و کارگاههای کشور و توسعه آنها سهم عمده‌ای را بعهده دارد.

ظرف ۱۶ سال اخیر شرکت سهامی عام سولیران با استفاده‌از آخرین تحقیقات و مطالعات گروه سوله آمریکا و با در اختیار داشتن ماشین آلات مدرن و تمام اتوماتیک خود اسکلت‌های فولادی بسیاری از کارخانه‌ها، کارگاهها، انبارها، سردخانه‌ها، سالن‌های ورزشی، آشیانه‌های هواپیما، مرغداری و دامداری، مدارس و سوپر مارکت‌ها و سالن‌های اجتماعات ایران و سایر کشورهای خاور میانه را تولیدو نصب نموده است.

«سولیران»، یعنی ساختمان مدرن، محکم و باصرفه

Su-۲۰-۲۷

SULIRAN

شرکت سهامی عام سولیران
(وابسته به گروه صنعتی بهشهر)
تهران - جاده جنوبی کرج کیلومتر ۲۲ - خیابان سولاکام تلفن ۴-۹۵۴۷۴۱ - ۹۶۵۰۸۵
آدرس مکاتباتی: تهران - خیابان سپهبد زاهدی شماره ۵۶

از: اکسپرس

افول ستاره کارتر در آسمان سیاست!

هنگامیکه اخیرا ژیسکاردستن رئیس جمهور فرانسه و هلموت اشمیت صدراعظم آلمان غربی دردیداری غیر منتظره یکدیگر را درکاخ «رامبویه» ملاقات کردند وضع امریکا و مخصوصا سیاست جیمی کارتر بطور قطع یکی از مهمترین موضوعاتی بود که مورد بحث رهبران دولتهای پن و پاریس قرار گرفت حقیقت این است که رئیس جمهور کنونی امریکا درپایان هجدهمین ماه زمامداری خود نه تنها سرمایه اعتمادی را که مردم ایالات متحده خود بخود و داوطلبانه به هررئیس جمهور تازه‌ای که برسرکار می آید عطا میکنند تباه کرده ـ بلکه در راهی قدم برداشته ـ که رهبران دولتهای اروپائی را نیز دراحساس تزلزل اعتماد مردم امریکا نسبت به خودش شریک ساخته است.

این که گفتم نه بدان معنی است و یا بدان دلیل است که کارتر خطای پرطنینی ـ قابل مقایسه باآنچه که جان فیتزجرالد کندی باصادر کردن فرمان پیاده شدن آوارگان مهاجم کوبایی باپشتیبانی «سیا» درخلیج خوکها (ویابا اغماض کردن این حمله بدفرجام) مرتکب شده باشد. آنچه که آبروی کارتر را تباه میکند ـ قبل از هرچیز کنگره امریکا از صحه گذاشتن برغالب لوایح و طرح های پیشنهادی دولت وی و بعداز آن دستپاچگی و یا اضطرابی است که برای متحدان و معاندان خارجی امریکا ایجاد کرده است: نه درمسکو و نه درپایتخت های اروپای غربی امروز دولتهای خصم و دوست امریکا دیگر به هیچ وجه با اطمینان نمیدانند که باچه قماش دولتی درواشنگتن سروکار دارند.

نوسانی که دیپلماسی متزلزل دولت کارتر را مبتلا کرده دارای سابقه‌ای است که قدمت آن بسیار بیورتر از تاریخ ورود کارتر به کاخ سفید واشنگتن است: ناکامی آمریکا درجنگ ویتنام و سقوط نیکسن بدنبال رسوایی واترگیت ضربه های سهمگینی بودند که ستون های بنای «ریاست جمهوری امپراطور مابی» را درامریکا برای سالهای متمادی آینده دچار تزلزل کردند و آزادی عملی را که رؤسای جمهور پی درپی آمریکا ازسالهای جنگ دوم جهانی به بعد از آن بهره‌مند بودند و آن را مخصوصا بزیان قدرتهای سنای امریکا مورد استفاده قرار دادند ـ محدود ساخته است. درقضیه آنگولا کنگره امریکا هنری کی سینجر وزیرخارجه وقت ایالات متحده را ازدست زدن به عملی که شاید وی درصدد استفاده کردن از آن (برای مقابله بامداخلات شوروی و کوبا درآن کشور تازه به استقلال رسیده آمریکایی) بود منع کرد. سیاست خارجی امریکا را خطر فلج شدن ازاینجا تهدید میکند که درکنگره ـ گروههای اعمال کننده فشارهای متفاوت یعنی محافلی که هرکدام ازمنافع معینی دفاع میکنند ـ بدلیل عدم امکان مطلقی که غالبا برای کنار آمدن بایکدیگر دارند به شیوه‌ای رفتار میکنند که کند شدن جریان تصمیم گیری درسیاست خارجی و گاه حتی جلوگیری ازگرفته شدن هرتصمیمی حاصل اجتناب ناپذیر آن است. هنری کی سینجر ـ تنها بابسی تأخیر ـ بدنبال انقلاب پرتغال و متلاشی شدن بساط امپراطوری مستعمراتی آن بود که بی ثباتی آفریقا را همراه فرصتهایی که این بی ثباتی برای جولان نفوذ شوروی و تحقق یافتن جاه طلبی های روسیه درقاره سیاه بوجود اورده بود کشف کرد. جیمی کارتر درکشمکش دردناک شاخ آفریقا درزمانی دست روی دست گذاشت و از دادن کمک های نجات دهنده به سومالی دریغ کرد که اتحاد شوروی ازدادن هیچ نوع کمکی به اتیوپی برای تجهیز ارتش آن کشور مضایقه نکرده بود. واحدهای ارتش رسمی سومالی همراه شورشیان یک ایالت متعلق به اتیوپی یعنی اوگادن ـ وارد میدانهای کارزار شده بودند اما امریکا بارفتار خود براین نظر صحه گذاشت که تمامیت ارضی یک کشور و نقش ناپذیری مرزهای آن اصلی است که حفظ حرمت آن (برای اتیوپی) براصل دیگری که حق حاکمیت ملی و تعیین سرنوشت خویش برای مردم بومی اوگادن ـ علیرغم شجره سومالیایی آنها ـ اولویت دارد. در رودزیا و بهمان اندازه درآفریقای جنوب غربی (نامی بیا) جیمی کارتر نه جرئت پشتیبانی کردن ازسیاه پوستان میانه روی را دارد که حاضرند باسفید پوستان درباره مراحل استقلال و انتقال قدرت از اقلیت سفید به اکثریت سیاه مصالحه کنند و نه آن اندازه درخود جسارت می یابد تابدون چون و چرا طرف جبهه میهن پرستان «زیمباب وه» و سپاه رزمندگان مسلح چندین هزار نفری آن را که دارای بهترین شانس برای پیروز شدن است بگیرد. این صفت دو پهلو بودن بداست، سیاست جاری آمریکا درآفریقا ممکن است اجتناب نکردنی باشد ولی بهر تقدیر چنین سیاستی نمیتواند برای رژیم های غیرانقلابی آفریقا دلگرم کننده باشد. معمای اضطراب آوری که امروز مانند یک کابوس برارواح رهبران حکومتهای غیر چپ گرای آفریقایی چیرگی یافته این است که آیا طوفانی که ازشرق وزیدن گرفته است نمی رود تاسیم بی رمق باختری را درقاره سیاه مغلوب کند؟ درفضایی که باسیاست افریقایی دولت کارتر بوجود آمده حتی بسیاری از دولتهای آفریقایی که اشکارا حضور شورویها و کوبائیان را در آنگولا واتیوپی محکوم میکنند، بشدت تردید دارند که در روزی که احیانا نیازی حیاتی به بهره مند شدن ازپایمردی آمریکا پیدا کنند ـ اطمینانی به توانایی امریکا ـ و یا آمادگی‌اش برای شتافتن به یاری آن رژیم ها وجود داشته باشد.

افول ستاره امریکا درآسمان سیاست جهان بعنوان یکی از بزرگترین عوارض شکست امریکائیان درجنگ ویتنام و قضیه واترگیت ـ وضعی است که پرهیز کردن از آن احتمالا، برای دولت کارتر غیر ممکن بوده است. ولی گناهی که بسیاری از سیاستمداران کارتر را بخاطرش سزاوار ملامت شدن میدانند این است که وی نه چندان بدلیل اعمالی که به آنها دست زده و یا ازبکار بردنشان طفره رفته است، بلکه بیشتر بخاطر چگونگی تصویری که از چهره خودش و از سیمای کشورش به دنیای خارج ارائه میدهد افول جهانی آمریکا را تشدید کرده است ـ اهمیت برپا شدن کنفرانس اخیر سران ۹ کشور عضو بازار مشترک اروپا درکپنهاک درزمانی که امریکا بیش از هرزمان دیگر خود را مستحق وصف شدن بعنوان «غولی اراده ازدست داده» کرده است بزحمت از التفات جهانیان پنهان خواهد ماند. بسیار ممکن است که درفردای کنفرانس کپنهاک اروپای بازار مشترک درباره ظرفیتهای خود برای ایفای نقشی جهانی تر از آنچه که تاکنون داشته است جدی تر تعمق کند. درغیاب استواری اراده ابرقدرت امریکایی و دربرابر اشباع سنگین مسائلی مانند تزلزل دلار ـ ضرورت ازسرگرفته شدن رونق اقتصادی برای دنیای صنعتی غرب و بحران آفریقا که همه صفات کاملا جهانی بودن را درخود جمع دارند چه کسی ازاروپای باختری صالح تر است تابه دنیای نقشی عالمگیر فکر کند؟

ژنرالی که در پی بازدید او از اوگادن ارتش اتیوپی حمله خود را شروع کرد و پیروز شد

از: یونایتدپرس

مردشماره ۲ ارتش شوروی در موزامبیک

ژنرال واسیلی پتروف، مرد شماره ۲ ارتش شوروی در موزامبیک

او با آن قامت بلند، قیافه خونسرد نگاههای یخ زده و چهار ستاره‌ای که روی سر دوشی های چهارگوشش میدرخشد بهر کجا که قدم گذارد برای دشمن نکبت و بدبختی همراه می‌آورد.

ژنرال ۶۱ ساله واسیلی ایوانویچ پتروف مرد شماره ۲ ارتش زمینی شوروی در آخرین روزهای ماه مارس در «ماپوتو» پایتخت موزامبیک یعنی در پست مقدم «جبهه» رودزیا دیده شده است. هم او بود که عملیات نیروهای اتیوپی و کوبا را در ایالت اوگادن رهبری می کرد.

ژنرال پتروف هنگامی وارد موزامبیک شد، که زد و خوردها و کشمکش‌های پنجساله در جنوب افریقا روز بروز و هفته به هفته گسترش بیشتری پیدا می‌کند. ورود او به صحنه جنوب افریقا ممکن است نشانه یک مرحله قطعی در اختلافهای این قسمت از قاره سیاه باشد. اوضاع و احوال نشان میدهد که در آینده نه چندان دور حمله ناسیونالیست‌های رودزیا به رژیم یان اسمیت ابعاد تازه‌ای پیدا خواهد کرد.

روز ۱۳ آوریل روزنامه‌های افریقای جنوبی با تیترهای درشت نوشتند: «شوروی‌ها هواپیما و تانک به موزامبیک تحویل میدهند.» منبعی که روزنامه‌ها این خبر را بدست آورده بودند بسیار موثق بود. افریقای جنوبی در موزامبیک (ایالت سابق پرتغال) موضع برگزیده‌ای دارد.

دولت پرتغال که در سازش با شیطان «به شیوه افریقائی مهارت زیادی دارد ترتیبی داده است که اداره امور بندر «ماپوتو» که برای اقتصاد ناتوان موزامبیک جنبه حیاتی دارد در دست مهندسان افریقای جنوبی باقی بماند. آنها در روزهای اول ماه مارس پیاده کردن قطعات تانک‌ها و میگ‌های روسی را از کشتی‌های شوروی به چشم خود دیده‌اند. در همان روز کشتی‌های شوروی مقادیری تانک و هواپیما نیز در بندر «بیرا» پیاده کرده‌اند اما در آن روز ۱۳ مارس سفیدپوستان افریقای جنوبی از سفر مخفیانه‌ای که ژنرال پتروف دو هفته قبل به موزامبیک کرده بود اطلاع نداشتند. در پی این دیدار اسرار آمیز بود که سیل سلاحهای شوروی بسوی موزامبیک سرازیر شد.

روز ۲۹ مارس که ژنرال شوروی هنوز در «ماپوتو» بسر می‌برد وزیر امور خارجه کوبا نیز برای دیدار رسمی وارد پایتخت موزامبیک شد. دیدار یک فرمانده بلند پایه شوروی، کارشناس مسایل استراتژیکی با فرستاده ویژه فیدل کاسترو دوست وفادار مسکو در قاره سیاه مفهوم و اهمیت خاصی داشت. ژنرال شوروی و دیپلمات کوبائی ساعتها با کسانی که برای دیدارشان آمده بودند خلوت کردند در این دیدار یک قرار داد کمک نظامی با پرزیدنت «سامورا ماچل» امضاء شد. تحویل مقادیری سلاحهای سنگین به موزامبیک و تسریع در امر آموزش نظامی نیروهای موزامبیک بوسیله کارشناسان شوروی و کوبائی از جمله مواد قرار داد جدید بود.

هم اکنون دو هزار کارشناس نظامی شوروی در زامبیا و سه هزار مستشار نظامی کوبائی در موزامبیک بسر می‌برند.

قرار داد مشابهی نیز با «رابرت موگابه» و «نکومو» روسای مشترک جبهه میهنی (شعبه نظامی سازمان ناسیونالیست‌های رودزیا که از خاک موزامبیک عملیات کماندوئی علیه رژیم یان اسمیت را رهبری میکند) امضاء شد. بموجب این قرار داد شوروی مردان جنگی ناسیونالیست‌ها را با سلاح سنگین مدرن مجهز خواهد کرد و پرزیدنت ماچل در صورت لزوم کمبود سلاحهای مورد نیاز آنها را از زرادخانه موزامبیک تأمین خواهد کرد.

شوروی‌ها بیشتر وسایلی را که برای عملیات کماندوئی لازم است از قبیل موشکهای زمین بهوا توپهای ضد هوائی، خمپاره اندازهای سنگین در اختیار مخالفان سیاه پوست رژیم رودزیا خواهند گذاشت و سعی خواهند کرد با ترتیب دادن عملیات کماندوئی غافلگیرانه در شهرها روحیه مردم غیر نظامی را تضعیف کنند.

تحولاتی که در این قسمت از افریقا روی میدهد از یکسو و موقعیتی که موزامبیک در قاره سیاه دارد از سوی دیگر شورویها را وادار کرده است که بسرعت ارتش کوچک این کشور را تقویت کنند.

موزامبیک با ارتشی که در اختیار داشت در برابر حملات نیروهای سالیسبوری بکلی ناتوان بود و عملیات کماندوئی ناسیونالیست‌های رودزیا برای دولت پرزیدنت ماچل بسیار گران تمام میشد. اما با سرازیر شدن سیل سلاحهای تکامل یافته شوروی به «ماپوتو» بزودی چهره جنگ در مرزهای موزامبیک و رودزیا عوض خواهد شد. از این پس دیگر هواپیماهای رژیم یان اسمیت نخواهند توانست باسانی به قلمرو فضائی موزامبیک تجاوز کنند. و هیچ چیز مانع از آن نخواهد شد که پرزیدنت «سامورا ماچل» به حملات تلافی جویانه دست زده و نیروهای یان اسمیت را در آنسوی مرز تعقیب کند و هیچ کس هم نمی تواند مانع از هدایت هواپیماهای موزامبیک بوسیله خلبانان شوروی و کوبائی برای پشتیبانی از حمله ناسیونالیست ها علیه رودزیا بشود.

با ظهور «ژنرال پتروف» در «ماپوتو» حزبی ها سخت به تکاپو افتاده‌اند اما در حالیکه یان اسمیت طرحهای پیشنهادی امریکا و انگلیس را برای حل مسئله رودزیا رد می کند شوروی مواد جنگی و کارشناسان نظامی خود را به دروازه‌های دژ سفید پوستان در افریقای جنوبی سرازیر می کند.

شوروی‌ها قبلا در اتیوپی کاری را که میخواستند بسامان رسانیدند روز پنجم مارس نیروهای اتیوپی، کوبائی و شوروی ظرف چند ساعت شهر مهم «جی جی گا» را از دست نیروهای سومالی خارج کردند و باین ترتیب راه برای پاک کردن ایالت اوگادن از وجود نیروهای سومالی باز شد. معمار این پیروزی بزرگ یک نفر بود: «ژنرال واسیلی پتروف». این نخستین جنگ افریقائی او بود.

تلاش‌های پنهان مغرب، برای آشتی دادن فلسطینی‌ها و اسرائیلی‌ها

پادشاه مغرب، محرمانه بارابین و دایان ملاقات کرد

از: ژون آفریک

ملک حسن دوم پادشاه مغرب در سالهای اخیر بارها بارهبران اسرائیل برای حل اختلافهای خاورمیانه تماس گرفته است. اما دوبار نقشه دیدار حسن ـ بگین بهم خورده است.

درماه نوامبر ۱۹۷۷ قرار بود نخست وزیراسرائیل دربازگشت از سفرلندن مخفیانه با پادشاه مغرب دیدار وگفتگو کند اما روز ۱۹ نوامبر سادات نطق معروف خود را که سرآغاز گفتگوهای مستقیم اسرائیل و مصر بود ایراد کرد و چند روز بعد رسما به بیت‌المقدس دعوت شد. باین ترتیب سفر بگین به لندن بتعویق افتادوبرنامه دیدار با ملک حسن بهم خورد.

پس از فرونشستن توفانی که ابتکار سادات بپا کرده بود باردیگر ملاقات ملک حسن ـ بگین موضوع روزشد اما این بار وضع کاملا عوض شده بود.

بگین که در پی دیدار رئیس جمهوری بزرگترین کشورعربی از بیت‌المقدس اشتهایش زیادشده بود میخواست در مراکش علنا از وی پذیرائی شود. اما رباط پاسخ داد: ماتنها خواستار یک دیدار سری هستیم مگر آنکه اسرائیل حقوق مردم فلسطین را بداشتن یک «وطن» برسمیت بشناسد.

این نخستین پرده نمایش نبود. قبلا اسحق رابین هنگام نخست وزیری‌اش از مراکش دیدن کرده بود.

در ماه اکتبر ۱۹۷۶ یک جت کوچک مراکشی که حامل اسحق رابین ویک شخصیت مغربی بود از پاریس پرواز می کند. نخست‌وزیر اسرائیل دوروز در مراکش اقامت می کند و پس از دیدار ازشهرهای فز، رباط، کازابلانکاوطنجه به فرانسه بازمی گردد.

دراین سفر را بین شیفته شهر فز و مردم مراکش میشود

رابین دراین سفر ساعتها با ملک حسن واحمد عثمان نخست‌وزیر مراکش به گفتگو می‌نشیند. از جزئیات مسایلی که درین مذاکرات مورد بررسی قرارگرفته اطلاعی دردست نیست اما هردو طرف آن را «بسیار ثمربخش» توصیف کردند. قدر مسلم این است که در گفتگوهای ملک حسن ـ رابین مسئله دیدار نخست‌وزیر اسرائیل با رئیس جمهوری مصر بمیان نیامد و دوطرف دیدگاههای خود را درباره شرایط حل اختلاف های خاورمیانه برای یکدیگر تشریح کردند.

این دیدار هیچگونه نتیجه سیاسی در پی نداشت جز انکه بین سفیران دوکشور در پاریس تماس هائی برقرار شد. بعدا رابین از نخست وزیری کنار رفت و درماه مه حزب کارگر درانتخابات عمومی شکست خورد مدت یکسال هیچگونه دیدار رسمی بین مقامهای مراکشی و اسرائیلی انجام نشد جز آنکه برخی از شخصیت های مغربی مخفیانه به اسرائیل سفر کردند و هیئتی از کارشناسان کشاورزی اسرائیل از مراکش دیدن بعمل آوردند.

با اینحال در سپتامبر ۱۹۷۷ ناپدید شدن اسرارآمیز موشه دایان که در کابینه بگین پست وزارت امور خارجه را بعهده گرفته است توجه محافل سیاسی را جلب کرد. دایان چند روزی دربروکسل بود و پس از آن به پاریس میرود و از انجا باز یک جت مراکشی او را به مغرب می برد.

وزیر امورخارجه اسرائیل در «عفران» با ملک حسن دوم و نزدیکترین همکارانش مذاکراتی انجام میدهد و درماه ژانویه نیز بلافاصله پس از ملاقات با پاپ در واتیکان برای دومین بار به مراکش میرود.

دایان که برخلاف رابین مرد پرحرفی است فرمولهائی برای حل مسئله فلسطین پیش می کشد که برخی از شخصیت های مراکشی را تحت تاثیر قرار میدهد.

موشه دایان برای انجام چه کاری به مراکش رفته بود؟

وزیر خارجه اسرائیل که در سیاست خود را رقیب هنری کی سینجر میداند میخواست به پیروی از وزیر خارجه سابق امریکا از دیدارهای مستقیم و دیپلماسی سری سود جوید. آیا دایان برای تدارک مقدمات دیدار سادات از بیت‌المقدس به رباط رفته بود؟ این سئوالی است که هنوز هم در محافل سیاسی مغرب مورد بحث است. گفته میشود که حسنی مبارک معاون رئیس جمهوری و تهامی معاون اول نخست وزیر مصر نیزهمزمان با دیدار دایان از مراکش به رباط رفته بودند. اما قدر مسلم این است که ملاقاتی بین معاون رئیس جمهوری مصر ووزیر امور خارجه اسرائیل انجام نشده است. باین ترتیب میتوان گفت که مراکش در ماجرای دیدار سادات از بیت‌المقدس هیچگونه نقشی نداشته است. ملک حسن دوم ازمدتها پیش دراندیشه آشتی دادن اعراب و اسرائیل بوده و دراین راه تلاش زیادی از خودنشان داده است علاقه مراکش به خاورمیانه ویهودیان نه تازگی دارد و نه کاملا جنبه سیاسی. حسن هنگامی که هنوز ولیعهد مراکش بود از حل مسالمت آمیز اختلافهای خاورمیانه دفاع می کرد. با اینحال مراکش سیاست خود را از سازمان آزادی بخش فلسطین پنهان نمی کرد.

مراکش شاید تنها کشور عربی باشد که دولت و احزاب آن فلسطینی ها را به پیروی از یک سیاست مستقل و تماس مستقیم با اسرائیلی ها تشویق می کردند و ملک حسن دوم کلیه اقدامات خود را برای حل اختلاف اعراب و اسرائیل به سازمان آزادی بخش فلسطین اطلاع میداد.

مخاطب فلسطینی رباط درسال ۱۹۷۶ «ایسام سرتاوی» بود که بعدها در پاریس با میانه روهای اسرائیل ملاقات کرد. پس از آن نوبت به «ابوایاد» و «خالد حسین» از رهبران الفتح رسید. خالد حسن بلافاصله پس از دیدار سادات از بیت‌المقدس به مراکش رفت و این امر نشان میدهد که سازمان آزادی بخش نسبت به ابتکارهای مغربی ها بی توجه نیستند.

مراکشی ها در تمام دیدارهای خود با اسرائیلی ها روی شناسائی سازمان آزادی بخش پافشاری میکنند. آنها می گویند «شما فلسطین را برسمیت بشناسید تا ما بتوانیم موافقت این سازمان را برای شناسائی اسرائیل بدست آوریم. درسال ۱۹۷۲ از دفتر سلطنتی رباط به نویسنده فرانسوی «ژان دانیل» اطلاع داده شد که ملک حسن دوم مایل است هرچه زودتر با «گلدسن» رئیس کنگره جهانی یهودیان ملاقات کند

گلدسن پس از آگاهی از ماجرا دیدار خود را از ایتالیانیمه تمام گذاشته و بیدرنگ راهی رباط میشود ملک حسن دوم دراین دیدار به رئیس کنگره جهانی یهودیان توصیه میکند که با یاسرعرفات رئیس کمیته اجرائی سازمان آزادی بخش فلسطین ملاقات کند اما تلاشهای پادشاه مغرب به نتیجه نمی رسد با وجود این مراکشی ها هنوز هم برای اشتی دادن اعراب و اسرائیل تلاش می کنند

داستان زندگی من (۳)

نوشته: ریچارد نیکسون

رئیس جمهوری اسبق آمریکا

کیسنجر عقیده داشت استعفای من بهترین کار ممکن است

هنگامیکه باقایق برروی رودخانه گردش میکردیم منظره عصر بسیار زیبا بود. نسیمی که ازسطح آب برمیخاست هوای آرام را به تموج درمیاورد، و ما که برروی سکوی فوقانی نشسته بودیم غروب خورشید را تماشا میکردیم. وقتی که از زیرپل می گذشتیم خبرنگاران و عکاسان ناگهان درجلو ما ظاهر شدند. بسیاری از آنان بطرزی خطرناک خودرا به نرده های آهنی آویخته بودند و سعی داشتند مارا از فاصله نزدیکتری ببینند و یا عکسهای بهتری را ازمابگیرند.

هنگامیکه شام می خوردیم من شروع به یادآوری خاطراتم ازهر قماش مردمی کردم که دراین همه مکانها دیده بودیم و درطول سالهای دراز از آنها جز خوبی ندیده بودیم. گفتم روزی خواهد رسید که ولو نه برای مدتی طولانی، تمام تجاربی که اخیرا داشته‌ایم و مرارتهایشان را تحمل کرده‌ایم برایمان بسیار پرمعنی و باارزش خواهند شد چون آن وقت درخواهیم یافت که این تجربه ها چقدر مارا بیکدیگر نزدیکتر کرده‌اند... همه حاضران اتفاق نظر داشتند که زندگی مادر صحنه سیاست، اعم ازجنبه های خوب یابد آن با تجربه های اخیر غنی تر شده است. آن شب درباره استعفای من سخنی به میان نیامد، ولی چند هفته بعد من متوجه شدم که در صبح فردای همان شب «پات» شروع به مرتب کردن لباسهایمان کرده بود تابرای قرار گرفتن درساکها و چمدان ها، درواقع برای اسباب کشی کردنمان از مقر ریاست جمهوری آمریکا آماده باشند.

بعداز شام قایق دور زدو شروع به بازگشت کرد. برای من هیچ توهمی دراین باره که چه سرنوشتی انتظارمان را می کشد، وجود نداشت. میدانستم درحالیکه ما برروی آن رودخانه آرام مشغول قایق سواری بودیم، شهر واشنگتن را افشاگریهای نوار ۲۳ ژوئن پس از منتشر شدن متن آن غرق درهیجانی آمیخته باسرسام کرده بود. تا آن ساعت لابد تمام طالبان مقام به سروکله یکدیگر میزدند غیر از عده‌ای معدود، اگر بتوان گفت که چنین کسانی هم وجود داشتند، که مایل بودند آنها را کماکان درپشت سرمن بیابند و به چشم افرادی که وفادار مانده بودند نگاهشان کنند.

من به کابین خودم که درپائین قرار داشت رفتم و درحالیکه پای چپم را طبق توصیه پزشکان بالا نگهداشته بودم برروی تخت دراز کشیدم. چراغها را خاموش کردم و چشمهایم را بستم.

جلوی آتش

آن شب (پس ازبازگشت به کاخ سفید) توانایی خوابیدن نداشتم، درحدود ساعت ۲ بعداز نیمه شب پائین آمدم و به اطاق نشیمن لینکلن رفتم. از آنجا که آتشی دربخاری نگذاشته بودند دسته‌ای هیزم را برداشتم و آنها را با افروختن تکه کاغذی روشن کردم و جلو شعله های آتش روی مبل دسته دار بزرگ خودم نشستم. چند دقیقه بعد، همانطور که غرق درافکارم درآنجا نشسته بودم دربشدت بازشد و دونفر از ماموران حفاظت کشیک شب سراسیمه وارد شدند. وقتی مرا دیدند که درآنجا نشسته‌ام درجا خشکشان زد و با آهنگی که بخوبی از غافلگیرشدن حکایت میکرد هردو باهم گفتند: آقای رئیس جمهور.» ظاهرا هرکسی فکر میکرد که من درآن ساعت دیروقت باید دربسترم خوابیده باشم و بهمین علت آتش افروختن اماتوری و ناشیانه من دربخاری دیواری سبب شده بود که قسمت حفاظت را بتوهم وقوع خطری مانند آتش سوزی دستپاچه و نگران کند. دوماموری که آمده بودند پس از آنکه آرامش خود را بعداز یکه خوردن قبلی دوباره بدست آوردند، بخاری دیواری را مورد بازرسی قرار دادند تا اطمینان حاصل کنند که دودکش آن بازاست و خطری ایجاد نخواهد کرد.

درست درآن لحظه که می خواستند ازاطاق خارج شوند، آنکه جوانتر بود برگشت و گفت: آقای رئیس جمهور. من فقط میخواهم بدانید که برای شما دعا می کنیم.» این کلمات را برزبان آورد و سپس بیرون رفت و دررا بسرعت درپشت سرخود جفت کرد.

من به این دومرد و به کارکنان دفتری کاخ سفید که بعداز ظهر آن روز دیده بودیم و به میلیونها نفر دیگر ازنظایر آنها که درسراسر کشور زندگی میکردند و هنوز به من ایمان داشتند فکر کردم، و دانستم که با استعفا کردنم همه آنها را دچار سرگشتگی خواهم کرد.

درحدود ساعت سه بعداز نیمه شب به بسترم بازگشتم. ما اولین انفجار طوفان آتشی را که محاصره مان کرده بود پشت سرگذاشته بودیم ولی شعله های آتش این طوفان هنوز هم زبانه می کشیدند، آتشی که میدانستم برای قسمت باقیمانده عمر نیز مرادنبال خواهد کرد. صبح روزبعد هنری کی سینجر را دردفتر بیضی شکل کاخ سفید دیدم. به او گفتم که چقدر از حمایتی که نثار من کرده، و ازشیوه اودر رتق و فتق امور و مسائل سیاست خارجی کشور درماه های گذشته خوشحال و سپاسگزار هستم. بعد به او خبر دادم که احساس میکنم چاره‌ای جز استعفا ندارم. او گفت که بعنوان یک دوست مجبوراست بااین فکر موافقت کند که استعفای من بهترین کارممکن است. عقیده‌اش این بود که اگر قرار باشد که من تصمیم بگیرم جنگیدن را برای باقی ماندن درمقام ریاست جمهوری به سنا بکشانم ضربات این مبارزه مرا خواهد کشت.، که روبرو شدن بامحاکمه حیثیت مرابیش از پیش برباد خواهد داد، و که ممکن است سیاست خارجی مملکت نتواند ازچنان وضعی جان سالم بدربرد.

آماده استعفا

وقتی که ترکم گفت «رز» را احضار کردم، به او گفتم که احتیاج به کمکش دارم تابه خانواده‌ام بگوید که مایل نیستم آنها باتحمل دردو هزاران عذاب روحی برنامه تلویزیون را هنگامیکه خبر از تنها ماندن من بوسیله عده بیشتری از طرفدارانم (درکنگره) بعداز منتشر شدن متن نوار ۲۳ ژوئن خواهد داد تماشا کنند. همچنین از سکرتر خواستم به اعضای خانواده‌ام بگوید که سطح طرفداری ازمن بقدری تنزل کرده که دیگر نمیتوانم برکشور حکومت کنم و در نتیجه خودرا آماده کرده‌ام که استعفا بدهم.

بعد از آنکه «رز» رفت برگی از کاغذهای زردرنگ را ازروی میز تحریر برداشتم و دربالای آن کلمات «سخنرانی استعفائیه» را نوشتم. بعد درحالیکه بسرعت کار میکردم چندین صفحه را بایاد داشتها و توضیحات مختلف پرکردم.

از الکساندر هیگ رئیس دبیرخانه کاخ سفید و «ران زیگلر» منشی مطبوعاتی‌ام خواستم که به نزد من بیایند. وقتی که آمدند خطاب به آنها گفتم: وقایع دارند بسیار به سرعت پیش میروند. بنابراین من فکر میکنم که اگر زودتر کار را تمام کنیم بهتر از آن است که دیرتر باشد تصمیم من برای پنجشنبه شب است. من اینکار (استعفا) را بدون کینه توزی و درعین حال بدون آنکه بگذارم آبرویم برباد رود انجام خواهم داد. هایگ گفت که این نحو خارج شدن از کاخ سفید ازطرف من به همان اندازه که مخالفانم موجودات بی ارزشی هستند رفتار پرارجی خواهد بود.

سکوت مارا فرا گرفت. عاقبت من نگاهم را به آنها دوختم و گفتم: بسیار خوب، من کارها را خوب فیصله داده‌ام. خوب به معنای واقعی کلمه را میگویم. غیرازاین است؟»

خودم میدانستم که آنچه گفتم یک پرسش واقعی نبوده است.

گزارشهای مطبوعاتی عصر آن روز حتی از خبرهای روز دوشنبه هم ناباب تر بودند. حالا روزنامه ها ازقول «پری گلدواتر» نوشته بودند که (طبق اظهارات او دریک محفل خصوصی): برای ابد نمیتوان دروغ تحویل مردم داد، و حالا وقت آن رسیده که ما هم قد علم کنیم بخواهیم که مفری برای پایان دادن به آن همه دروغ ها پیدا شود.

باقی دارد.

ظهور وسقوط دولتهای ایران از هجوم عرب تا یورش مغول

دولت‌های بی‌تکیه برملت

« شنیدم که در میان نهب ها و آنچه از غارت پارس آورده بودند ، جامه‌خوابی باصفهان از برگرفتند . کودکی دو ،سه ماهه ، مرده از میان جامه خواب بدر افتاد . و همچنین دیدم که مصاحف (قرآن‌ها) و کتب وقفی که از مدارس و دارا مکتب ها غارت کرده بودند در همدان به نقاشان می فرستادند و ذکر «وقف» محو میکردند و نام و القاب آن ظالمان برآن نقش میزدند، و به‌یکدیگر تحفه میفرستادند».

آنچه یاد شد ، از تاریخ «راحه‌الصدور» بود و سبب نقل آن رفتار دولت خوارزمشاهی با ملت خود بود که از رفتار بعدی مغولان با ایرانیان بدتر نبود همین رفتار ناخوشایند حکام و امرا با مردم بود که آنان را از جان سیرکردتا سرزمین‌پهناور ایران خوارزمشاهی را به وحشیان مغول تسلیم کردند و همین‌گونه بود رفتار حکام عصر ساسانی با مردم که‌هجوم عرب را بدین سرزمین‌اهورائی امدن پذیر کرد. «ساخت‌دولت در ایران» از اسلام تایورش مغول عنوان بیستمین کتاب غلامرضا انصاف‌پور است که در این کتاب او برخاستن سلسله‌ها ، نهضت ها، تشکل دولت ها و انقراضشان را با تکیه برخاستگاه های اقتصادی و اجتماعی و طبقاتی آنها موضوع محض خود درتاریخ ایران قرار داده است .

در واقع ساخت دولت در ایران دومین‌جلددائره‌المعارف جامعه شناسی تاریخ ایران است که نخستین جلد آن با عنوان «تاریخ زندگی اقتصادی روستائیان و طبقات اجتماعی ایران» چندی پیش منتشر شد. در این کتاب ظهور و سقوط دولت ها ،سلسله ها ، بروز نهضت ها ، با تکیه بر تحول عوامل زیربنائی جامعه بررسی شده است . نویسنده کوشیده است از لابلای تاریخ مکتوب ایران و اسناد و مدارک‌ادبی و اجتماعی ، سیمای واقعی مردم ایران را در دوره‌ای پر آشوب از هجوم عرب تا یورش مغول ترسیم کند و دستکم موقعیت طبقات ستمدیده را در مسیر تحول و انقلابها و دگرگونی سلسله ها را بازسازی کند .

در یک نگاه کلی ، مولف فقط دولت هائی را طبیعی‌و بجا میداند که در آن حاکمان به خواست های واقعی مردم جامه عمل بپوشانند و نیاز های ملت را در آن عصر دریابند و دادگری و رفاه عمومی و امنیت خاطر را جانشین خود کامگی و زراندوزی و عیش و عشرت دستگاه حکمه کنند جان‌ومال و ناموس مسلمانان را ازظلم و تجاوز خودو عاملان‌خود مصون دارند .

که البته چنین حاکمانی را در کتاب کم و انگشت شمار می‌بینیم و دوره رفاه عمومی برای خلق چندان کوتاه و زودگذر است که در واقع رویائی کاذب را میماند .

مولف در بخش نخست‌کتاب خود به بررسی انگیزه های گوناگونی که ایرانیان را به پذیرش آئین اسلام واداشت میپردازد و به تفصیل انگیزه های تاریخی ، جغرافیایی ، سیاسی اقتصادی ، اجتماعی پدید امدن دین اسلام و علل بسط و گسترش این دین را به بلاد دیگر بررسی میکند ، هم در این بخش است که رسوخ منافقان را در صف مومنان شرح میدهد که‌چگونه در صدر اسلام اشراف براثر موقعیت اضطراری که‌برایشان ایجاد شده بود موقتا بصف مسلمانان واقعی روی‌آوردند و پس از رحلت رسول گرامی دگرباره بحکم ضرورت های طبقاتی خویش با این دین و رهبران‌آن ازدرخلاف‌درآمدند.

در بخش های بعدی مولف باطرح اقتصاد و طبقه دراسلام سقوط ارزش های اسلامی‌از معاویه به‌بعد ، رفتار ظالمانه اعراب باموالیان بر این نکته تاکید دارد که اعراب‌فاتح پس از غلبه برایران ، تعلیم عالیه اسلام را فراموش کردند و برتری جوئی نژادی‌و قومی را به‌نه ستمگری و دومنشی خود کردند چنانکه از خون ایرانیان ،آسیاب حکومت‌خود را گرداندند . ایرانیان طبعادر برابر دومنشی‌این قوم بیابانگر نمیتوانستند آرام بنشینندپاره از مردم شهر های ایران که‌از جور ساسانیان به استقبال پیشتازان اسلام رفته بودند با ظهور قیافه واقعی اعراب از آنها روگردان شدند .

مولف شرحی مشبع درباره نهضت های ایرانی ضد عرب داده است .

در بخش های بعدی مولف نشان میدهد که چگونه پاره‌ای از برگزیدگان ایرانی بامشارکت در حکومت خلفا، بصورت وزیران و ندیمان و سرداران، توانستند تا حد مقدور آب را بجوی رفته بازگردانندو برای مردم سرزمین خودکاری کنند .

گرچه خود بدست خلفای سفاک و بیعقل کشته شدند و دودمانشان بباد رفت .

آنچه این کتاب را ارزشی خاص می‌بخشد بررسی اصطلاحات‌و عناوین سازمان‌ها وتشکیلات دولتی و عملکرد آنهاست که در بخش های چهاردهم و پانزدهم آمده‌است. است .

عنوان‌دیوانخانه های‌مختلف که نوعی وزارتخانه امروزی محسوب میشده‌اند و عناوین کارکنان دولت و مشاغل آنها، با دقت و صراحت تام دراین دوبخش آمده است .

آنچه در بخش های دیگر کتاب می‌آید تبیین خاستگاه سلسله های پس‌از اسلام است عنوان بخش بیستم کتاب خود نشان دهنده مراتب‌این خاستگاه است . اوبه‌ظهور امیران و سلاطینی می‌پردازد که ازپائین ترین قشرها و طبقات ، از طراری و خرکچی گری و رویگری و غلامی و بیابانگردی بمدد تاراج ویغما و کشتارفردی وجمعی خود را به قدرت رساندند.

وپاره‌ای از آنان بمحض رسیدن به‌قدرت ، اصل ونسب خویش را فراموش کردند .و چندان درفساد و عیش و خودکامگی غرقه شدند که‌زوال حکومتشان زودتر از موعد پدیدار شد و بدست قبیله‌ای‌تازه نفس و رنج کشیده از بین‌رفتند تاتاریخ برآنها نیزکماکان داغ نهد .

در بخش انقراض سلسله‌ها، نویسنده به شرح فساد ها و زبونیهای حکمرانان و دولت‌مندان بی‌ریشه و بی‌تکیه برملت می‌پردازد . بیش از آنکه نمونه‌ای دیگر، مثل آنچه در صدر این‌یادداشت آمد از کتاب بیاورم میخواهم نکته‌ای رادر مورد شیوه تحقیق‌کتاب یادآور شوم .

بقیه در صفحه ۱۹

پیام انسانی نقش

بگذار زمان در چنگ تو باشد، نه تو درچنگ زمان.

دیروز بعدازظهر نمایشگاه پیام انسانی نقش «اولین نمایشگاه جهانی » در حضور والاحضرت شاهدخت اشرف پهلوی وجمعی از هنردوستان در خیابان سهیل بلوار الیزابت شماره ۱۶ گشایش یافت .

دراین نمایشگاه آثار نقاشان‌متعددی از چند کشور جهان ارائه شده است که موضوع آن ارتقاء معنوی انسان از طریق هنر است .

نقاشان کوشیده‌اند تاباپدید آوردن آثاری که برای تمام قشرها و طبقات مردم دریافتنی و پذیرفتنی و آگاه کننده باشد مردم را بوسیله هنر به ملکات‌فاضله انسانی راهبر باشند .

به‌اعتقاد برگزارکنندگان‌این نمایشگاه، برای نخستین بار در جهان، گروهی از هنرمندان کشورهای مختلف ،هنر خودرا در راه تعالی اخلاق‌و رفتار بشر امروزی‌بکار بسته‌اند درکنار هراثر نقاشی که خود به تنهائی گویای معنای صریحی است‌پیامی مکتوب نیز آمده است که مضمون تابلو را تاکید میکند مثلا در کنار این تابلو عبارتی آمده است که

«بگذار زمان در چنگ توباشد، نه‌تو در چنگ زمان ».

دیدار ازاین نمایشگاه که هدف آن ارتباط هنر معاصر باتوده هاست برای دوستداران هنر اخلاقی مفیدو موثرتواند بود.

این نمایشگاه به همت فرهاد هرمزی برپا شده‌است .

ژازه طباطبائی، ازموناکو تاشیراز

ژازه برای گریس کلی درباره تابلوهایش میگوید

طباطبائی مانند هر هنرمند دیگری سرشار از تجربه های تاریخی و نژادی است .

دعاها ، یادگارهای عروسی و عزا، خاطره‌سالگشت های‌ازدواج، صلیب ها ، مدال های جنگی ، کلکسیون تازه‌ایست که ژازه عرضه خواهد کرد .

ژازه طباطبائی «یابقول‌خودش تباتبای »نقاش معروف ایرانی که سالهاست در اسپانیازندگی میکند نمایشگاهی از تازه‌ترین کار های خودرا در نگارخانه وصال شیراز ارائه کرده است. در عین حال پنجاه تابلوی اودر نمایشگاهی که‌چندی پیش‌توسط پرنسس گریس‌کلی درموناکو گشایش یافت همچنان برای دیدار دوستداران غربی هنر معاصر ایران ادامه دارد .

ژازه در باره ارائه آثارش در شیراز میگوید :

میخواستم تازه ترین تجربه های خودرا که در اسپانیا داشته‌ام ، بار دیگر در معرض تماشای هنر دوستان ایرانی بگذارم ، اما بچه های‌شهرستان ها همانقدر حق دارندو شوق و علاقه به دیدن آثار هموطنان خود دارند که علاقه‌مندان تهرانی، بی‌مناسبت ندیدم که اولین نمایشگاه آثار تازه‌ام را در بازگشت به وطن در شیراز ، شهری که همواره دوستش داشته‌ام ، برپا کنم .

میگویم دراین هفت ، هشت سال ، در اسپانیا چه کرده‌ای؟ میگوید بجای هر پاسخی ، قسمتی از مقاله یك منتقد اسپانیائی را برایت میخوانم . لوسیانودل ریو ، دانشمند و منتقد اسپانیائی در باره ژازه نوشته است:

«ژازه ، تاریخ و فرهنگ‌مردم سرزمین ایران را به شکلی انسانی ارائه میکند به علت سفر های متعددش به کشور های اروپائی ، تاحدی زیرتاثیر فرهنگ غرب قرار گرفته است، اما در برابر دنیای غرب او شخصیت و ویژگی شرقی خود را آشکار میکند، او میداندکه کدام سو میرود و فراموش‌نمی کند که هست . زندگی برای وی وفاداری آگاهانه به تاریخ افسانه‌ای مردم سرزمینش می باشد . طباطبائی‌مانند هرهنرمند دیگری سرشار از تجربه های تاریخی و نژادی است،همانطور که آندره مالرو می‌گوید : «او یك‌وارث است » امانه باالگوی حال بگذارید تا اختلاف‌بین روحی که دارای ارثی هنری است راباروحی که فاقد آن است توصیف کنیم.

در کار های نقاشانی مثل «ولاسکز » برای مثال فرد نقشی اززندگی کاخهای‌اشرافی و دربار پر جلال اتریش درقرن چهارم را می‌بینند ، شاه و بانوان و ندیمه ها همه جمعند در نقاشی «گویا» دنیای دوره فرناندو هفتم دنیائی انباشته از رزمندگان آزادیخواه‌ومردان مذهبی خشن ، گاوبازان وافراد از تمام طبقات تصویرشده‌اند. مساله‌ای که‌میخواهم روی آن تائید میکنم اینست که در تمام هنر غرب ، هنر وقایع اجتماعی زمان را تصویر می کند. ارزش های پر اهمیت اجتماعی زندگی‌روزمره بوسیله هنرمندان تصویر میگردند ، نقاشی های فرانسوی،ایتالیائی، آلمانی ، انگلیسی چیزی بیش ازاین تصویر نمی‌کنند.

برخلاف آنان ، هنرمندی چون «ژازه » و بی شك تمام هنرمندان ایرانی که درمقابل تجربه های مردم شرق واکنش نشان میدهند ، وقایع اجتماعی رابصورت خاطرات در ذهن‌مردم تجلی میدهند و این هنرمندان کوشش میکنند تا این ذهنیات رابصورت سمبل‌های اسطوره‌ای تصویر نمایند، در حقیقت در این حالت مفاهیم به قالب اسطوره در می‌آیند . آنچه در دنیای اسطوره میگذرد برای طباطبائی اهمیت داشته و به صورت «پلاستیك » و شعرخلق میگردد . او باخلق دوباره این اسطوره ها پایاتروپربارترسخن میگوید و آنچه که درزمان حاضر انسان قادر به گفتن نیست با این سمبول هابیان میکند .»

یادبودها

از ژازه می پرسم خوب چه برنامه‌ای برای گالری هنر جدید که یکی از قدیمی ترین گالریهای تهران و عمرش از

بقیه درصفحه ۱۸

تاریخ ۵ر۲ر۲۵۳۷
شماره ۱۸۳۴ر۲۴۵۰ر۳۳۵

شرکت مخابرات ایران

بمنظور گسترش و فراهم آوردن امکانات بیشتر برای واگذاری شماره‌های جدید قسمتی ازکابلهای منطقه زیرمربوط به مرکز تلفن ضرابخانه بعلت ضرورت فنی ازتاریخ ۲۰ر۲ر۳۷ برگردان میشودوناگزیر اختلالاتی در ارتباط تلفنی مشترکان محترم روی‌خواهد داد. (شماره تلفن مشترکان گرامی تغییر نخواهد کرد)

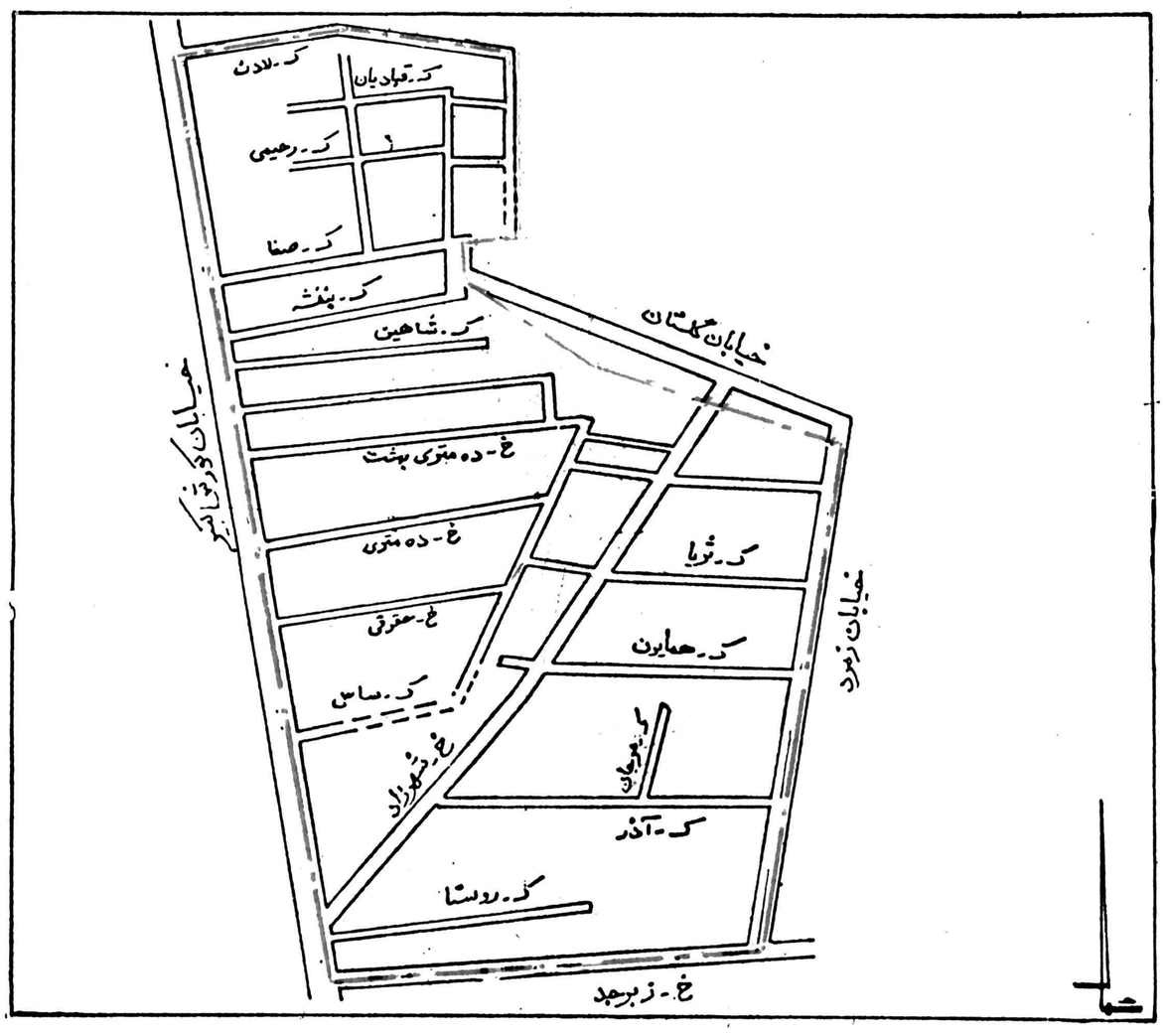

م الف ۳۳۷۷ امور نصب وآزمایش وتحویل شبکه های مخابرات ایران

پان آمریکن باکمال خوشوقتی افتتاح دفترجدید فروش بلیط را اعلام میدارد

دفتر جدیدو بزرگ ما یکی از مدرنترین نمایندگیها در ایران محسوب میگردد .
همکاران با تجربه ما با کاملترین دستگاه کامپیوتری‌قادر خواهند بود که ظرف چند ثانیه بلیط پروازها را برای شما بهرکجا میروید رزرو نمایند . با ما تماس بگیرید .
با کمال میل در خدمت شما خواهیم بود .

PAN AM.

ساعات کار
شنبه تا چهارشنبه ساعت ۸/۳۰ صبح تا ۵ بعد از ظهر
پنجشنبه‌ها ساعت ۸/۳۰ تا ۲ بعد از ظهر
آدرس : خیابان شاهرضا نبش ویلا .

همکاران پان آمریکن

با تجربه‌ترین درجهان

اخبار کوتاه

پیروزی ناشنوایان در واترپلو

تیم واترپولوی ناشنوایان ایران که قرار است تابستان آینده برای شرکت در مسابقه های جهانی راهی ایتالیاگردد، دیروز در یک دیدار تدارکاتی ۳ـ۷ تیم منتخب استخرامجدیه را شکست داد ، ناشنوایان ایران که درمسابقه های‌جهانی بخارست درخشش خوبی‌نشان دادند ، برای رسیدن به حد و اندازه تابستان گذشته‌تلاش چشمگیری آغاز کرده‌اند که بهمین خاطر هر روز در استخر امجدیه تمرینات مرتبی را دنبال میکنند .

در بازی دیروز سوای نتیجه که بسود ناشنوایان بود ،همکاری گروهی‌شناگران ناشنوا در راه پیروزی جلب کننده بود.

مسابقه تشویقی شنا

فدراسیون شنا و شیرجه و واترپلو اعلام داشت که بمنظور تشویق‌شناگران‌جوان دختر و پسر تهران یکدوره مسابقه شنا از ساعت ۶ بعداز ظهرروزپنجشنبه ۱۴اردیبهشت در استخر آریامهر برگزار میکند .

در این مسابقات شناگران ۸تا۱۷ سال شرکت مینمایند و در بیست رشته رقابت‌خواهند داشت .

جام فریدون شریف زاده برای دختران وپسران جوان بسکتبال

فدراسیون بسکتبال ایران بمنظور قدردانی و بزرگداشت پیشکسوتان ورزش بسکتبال در تلاش است مسابقاتی تحت نام بزرگان بسکتبال بین‌باشگاه ها و دستجات آزاد برگزار کند .

اولین مسابقه ابتکاری فدراسیون بسکتبال بنام جام «فریدون شریف‌زاده» خواهد بود، شریف‌زاده که پایه گذار بسکتبال در ایران بحساب می آید، خدماتی‌ارزنده و فراموش ناشدنی برای این رشته انجام داده که فدراسیون بدینگونه در صدد قدردانی از زحمات اوست .

مسابقات جام شریف زاده برای دختران و پسران زیر بیست سال بین دستجات آزاد انجام خواهد شد ،علاقمندان به شرکت در این مسابقه هاتا روز دهم خرداد ماه فرصت دارند که آمادگی خود را به هیات بسکتبال تهران اطلاع دهند ، برای‌آغاز این جام‌روز ۱۶ خرداد ماه تعیین شده‌است.

والیبال جام سوم پاسارگاد

ایرانا فقط یک گیم دشواری داشت

ایرانا ۳ـ راه‌آهن صفر

● سه‌شنبه ۱۲ اردیبهشت ماه ۲۵۳۷ شاهنشاهی ـ تهران ـ سالن مهران(والیبال جام سوم پاسارگاد ـ روز چهاردهم) ایرانا ۳ (گیمها : ۱۴ـ۱۶ ، ۶ـ۱۵ ، ۸ـ۱۵) ـ راه‌آهن صفر سر داور کاوه سرحدی. داور: حسین‌علائی. تماشاگر حدود ۱۰۰ تن .

ایرانا : هوشنگ ملکلو ، جواد محتشمیان ، امیر حیدری ، خسرو نیاکیان ، ناصر نظافت دوست، جمال شامحسینی ـ حسن جبلی . مربی : دارابیان .

راه‌آهن : محسن جوان ، حمید شائیگی ، مسعودقاضی آذری ، عباس صادقی، کاظم جلال‌نژاد ، اصغر هنرور ـ کاظم معین درباری ـ مربی : جعفری .

راه‌آهنی‌ها فقط در همان گیم نخست بود که نشانه‌هائی از سرسختی برابر میزبان پایتخت نشین خود ارائه‌کردند و سرانجام هم در جدالی پرکشش وقوس۱۴ـ۱۶ شکست را پذیرفتند و جز این ، در گیمهای دوم و سوم در قالب حریفی آسان تسلیم پذیرظاهر شدند .

تیم مشهدی که مسئله درگیری‌های داخلی‌اش این روزها گریبان آنرا به شکل نگران کننده‌ای گرفته است ، در گیم دوم تا مرز ۶ بالاآمد و در گیم سوم هم در امتیاز۸ جای ماند .

راه‌آهنی‌ها دورانی چند است که أسیر نابسامانی‌درون خود هستند و این روزها درگیری‌ها و اختلاف‌ها سبب دوری چند تن از بازیکنان از تیم گردیده است .

ایرانا که حالا نهایت‌امیدش تصاحب نایب قهرمانی‌م باشد، جز همان گیم نخست ، در بقیه راه زحمت چندانی برای پیروزی نکشیدو در واقع‌فقط یک گیم کارش دشوار بود .

این آخرین بازی روز چهاردهم بود که کارنامه‌این روز را تکمیل کرد .

راه‌آهن جز همان سرسختی‌در گیم نخست برابر ایرانا ، در بقیه راه یک حریف آسان تسلیم‌پذیر بود که در حمله و دفاع مقابل حریف چیزی چندان برای ارائه نداشت و اینجا هم نظافت‌دوست (۱۰) و ملکلو دویار ایرانا راه اسپک شائیگی را بسته‌اند .

مربی برجسته کاراته ژاپن به تهران می‌آید

هفته آینده یکی از برجسته ترین مربیان کاراته جهان از ژاپن برای آموزش مربیان و دارندگان کمربند های قهوه‌ئی و مشکی و ارد تهران‌میشود و در امجدیه‌کارخود را دنبال خواهد کرد.

آقای‌نای‌تو ، قهرمان ۲۹ ساله ژاپنی که فعالیتی ۱۵ ساله در کار مسابقه ، تمرین و تدریس کاراته دارد برای آموزش مربیان ایرانی و ارد تهران میشود.

استاد ژاپنی که در سال ۱۹۷۷ موفق به اخذ کمربنددان ٤شد از نقطه نظر تکنیکی وسرعت و دقت در حرکت یکی از بهترین‌های دنیاست که باسبک شوتوکان (اصیل‌ترین‌و بهترین سبک کاراته در جهان) مدارج ترقی را طی کرده است وقبل از ورود بایران استادکاراته دانشگاه توکیو بوده است .

۸۰ میلیون ریال بودجه تدارکاتی بازیهای آسیائی ۷۸

فدراسیونها برای آماده‌سازی تیمهای خودآزادی کامل دارند

کمیته تشکیلاتی بازی های آسیائی به ریاست اصغرپیروی دبیر کل کمیته ملی المپیک ایران در آخرین نشستی کهبا حضور داود نصیری ـ جلال رسولی ـ مهدی نمازی‌زاده ـ تیمسار هوشمندالماسی ـمسعود برومند و دکتر محمد توکل داشت ، تصمیماتی در مورد برنامه های تدارکاتی تیم های ایران در هشتمین دوره بازی های آسیائی که پائیز امسال در فاصله روزهای ۱۸ تا ۲۹ آذرماه انجام میشود گرفت.

این کمیته برای برنامه های تدارکاتی تیم هایدو ومیدانی‌ـ مشتزنی ـ دوچرخه سواری ـ شمشیربازی ـ فوتبال ـ تنیس‌ـ کشتی آزادـ کشتی فرنگی ـ وزنه برداری و واترپولو ۸۰ میلیون ریال اختصاص داده که فدراسیون هادربناه‌این بودجه، مستقلا کارهای تدارکاتی رشته مخصوص خود را با سلیقه خود طرح ریزی کنند.

کمیته تشکیلاتی بازی های آسیائی در عین حال تا روز اول آبانماه به فدراسیون های دیگر نیز این شانس را داده تا اگر به‌اندازه‌های مورد نظر برسند در کنار منتخبین دیگر مواد راهی تایلند گردند !

اصغر پیروی دبیرکل کمیته ملی المپیک ایران طی گفتگوئی دراینمورد گفت:کمیته تشکیلاتی بازی‌ها دست فدراسیون ها را برای کار های تدارکاتی باز گذارده و تاروز ۲۵ آبان ماه به‌آنها فرصت داده که‌نفرات‌ملی پوش خود را معرفی کنند .

در وهله اول باید توجه داشت سوای فوتبال که خود برنامه‌ای جداگانه دارد ،رشته های یادشده با سلیقه شخصی میتواند برای تدارک یک تیم راهی تورنمنت خاصی نمایندو درتهران نیز میزبان تیمی دیگر باشند .

ازاین گذشته باز خود فدراسیون ها هستند که آزادی عمل کامل برای رسیدن به‌اوج خواهند داشت‌و کمیته تشکیلاتی بازی‌ها هیچ دخالتی در نحوه کارتدارکاتی فدراسیون هاندارد و حتی‌برای آنکه شانس همه حفظ شود، دست آنها رابرای فراخواندن نفرات امید به اردو نیز در کنار نفرات اصلی کاملا بازگذارده که حق هیچ صاحب شانسی ازمیان نرود .

بااین خصوصیات حداقل در رشته های دوومیدانی۱۲ ،مشت زنی ۱۵ ، دوچرخه سواری ۱۳ ، شمشیربازی ۲٤، فوتبال ۲۳ ـ تنیس ۷، کشتی آزاد و فرنگی ۳۰ ، وزنه برداری ،۱۵، واترپولو ۱۳ تن حق شرکت در اردو های تدارکاتی را دارا خواهند بود .

آخرین اردوی تدارکاتی از ۱۷ آبان تا ۹آذر در مجموعه آریامهر تشکیل خواهد شد و روز ۱۲ آذر ، ٦روز قبل از آغاز بازی ها کاروان ورزشی ایران بسوی‌تایلند راهی‌خواهد شد .

کرج و اراک میزبان مسابقه‌های قهرمانی استان مرکز

مسابقه های کشتی آزاد و فرنگی‌قهرمانی بزرگسالان‌استان مرکز طی‌روز های ۲۷ تا ۲۹ اردیبهشت در شهرستان کرج انجام میشود و همچنین‌دیدار های برگزیدگان جوان استان مرکز در روز های ۱۳ـ۱۴ ـ ۱۵ تیر ماه در شهرستان‌اراک برگزار خواهد شد .

در مسابقه های قهرمانی استان مرکز در سطوح مختلف رقابت تیم های شمیران ـ قزوین ـ کرج در کشتی‌آزاد، قم‌ـ اراک و شمیران درکشتی فرنگی همیشه سبب فشردگی مبارزات بوده است .

چوگان بازان آرژانتینی به‌تهران آمدند

ساعت ۱۰ بعد از ظهر دیروز یکی از قوی‌ترین تیم‌های چوگان آرژانتین برای انجام دو مسابقه وارد تهران شد، تیم آرژانتینی که از نقطه نظر ارزش تیمی صاحب هندیکپ۱۸ میباشد اولین بازی خود را در روز جمعه ۱۵ اردیبهشت با تیم برگزیده تهران برگزار خواهد کرد، دیدار دوم تیم‌میهمان روز یکشنبه هفته آینده خواهد بود.

آرژانتینی‌ها در این سفر از۵ بازیکن مدد گرفته‌اند ، نکته جالب اینکه قهرمانان آرژانتینی در این سفر همسران خود را نیز بهمراه دارند .

بازیگران آرژانتینی عبارتند از تریستیان کورا ـ فرناندو فانتینی ، فرانچسکوبران ، جیمی دودرو ، بل کارانز .

تیم های چوگان از ٤ بازیگر متشکل خواهد بود و تیم میهمان بایک ذخیره بتهران رسیده است .

در اولین دیدار رضا ذوالفقاری ،محمد زمانی ،مسیح‌اله یوسفی ، فریدون قریب و مهرداد شیدفر در برابر میهمانان صف‌آرائی خواهند کرد.

در دیدار دوم ترکیب تیم ایران به این‌شکل اعلام شده است . تیمسار حسین جهانبانی ، محمود جهانبانی ، سرهنگ فتح‌اله بدوئی ، مهرداد شیدفر و سهراب مختاری درخشان.

اولین هفته مسابقه اسبدوانی گنبد کاوس

با۱۸۴چابک‌سواردر۱۲کورس انجام‌شد

گنبد کاوس ـ اولین هفته مسابقه های بهاره اسبدوانی ،از سوی انجمن سلطنتی ، اسب در میدان زیبا ومجهز ۳۰ هزارنفری اسبدوانی گنبد کاوس که با بزرگترین و مدرن‌ترین میدان‌های اسبدوانی جهان برابری میکند ، آغاز شد۱۸٤ چابک سوارترکمن درحضور ده‌هزارتماشاگر حاضردر میدان اسبدوانی ، اولین هفته پیکار های خود را آغاز کردند و جمعا ۱۸۹۸۰۰تومان هم‌جایزه نقدی دریافت نمودند .

مسابقه‌ها در ۱۲ کورس وباین ترتیب برگزار گردید، کورس‌اول هزار متر اسبهای ۳ساله‌عبدالرحمن قجقی با اسب آق‌درویش کورس دوم هزار متری اسبهای ۳ ساله ارمک اسماعیلی‌بااسب‌شاه‌مقصود کورس سوم هزارمتری اسب‌های ٤ ساله به بالا ، مخی قراج با اسب حلیم قراج ، کورس چهارم هزار متری اسب های ٤ ساله به بالا امام‌وردی مهرانی با اسب چارو آتابای ، کورس پنجم هزار متری اسبهای ٤ ساله بهبالا پورجان خوجملی با اسب شاه‌پسند ، کورس ششم هزار متری اسبهای ٤ ساله به بالا دکتر منصور گرگانی با اسب ترکمن عبدی ، کورس هفتم ۱۶۰۰ متری اسبهای ٤ ساله به بالا رحیم آخوند مصطفوی با اسب حمید، کورس هشتم ۱۶۰۰متر اسبهای ۳ ساله کورش جلالی با اسب تیزپا ، کورس نهم ۱۶۰۰ متر اسبهای ۳ ساله قتاکم با اسب حاج محمد ، کورس دهم ۱۶۰۰ متر اسبهای ٤ سال به بالا جواد میر محمدی با اسب دلشاد ، کورس یازدهم ۱۰۰۰متر اسبهای ۳ ساله بایرام محمد دلیجه با اسب قیصر و کورس دوازدهم ۱۰۰۰ متر اسبهای٤سال ،حاجی کربا اسب پیمان منصور ،پیشتاز بودند .

مجله
دنیای ورزش
با یک دنیا
مطالب
خواندنی ورزشی
از اخبار ایران
وجهان روزهای
شنبه
منتشر
می‌شود

پدیده دیگری از هنر های رزمی
ت . کوان . دو
صحیح‌ترین هنر دفاعی‌که روح‌و جسم جوانان راپرورش میدهد. این ورزش مدرن رازیر نظر منصورفکوری بیاموزید نام نویسی همه روزه صبح‌و عصر درباشگاه صنایع واقع در میدان سپه‌اول باب‌همایون باشگاه ورزشی صنایع انجام میگردد . تلفن ۳۱۳۵۵٤

میدان اسب دوانی فرح آباد

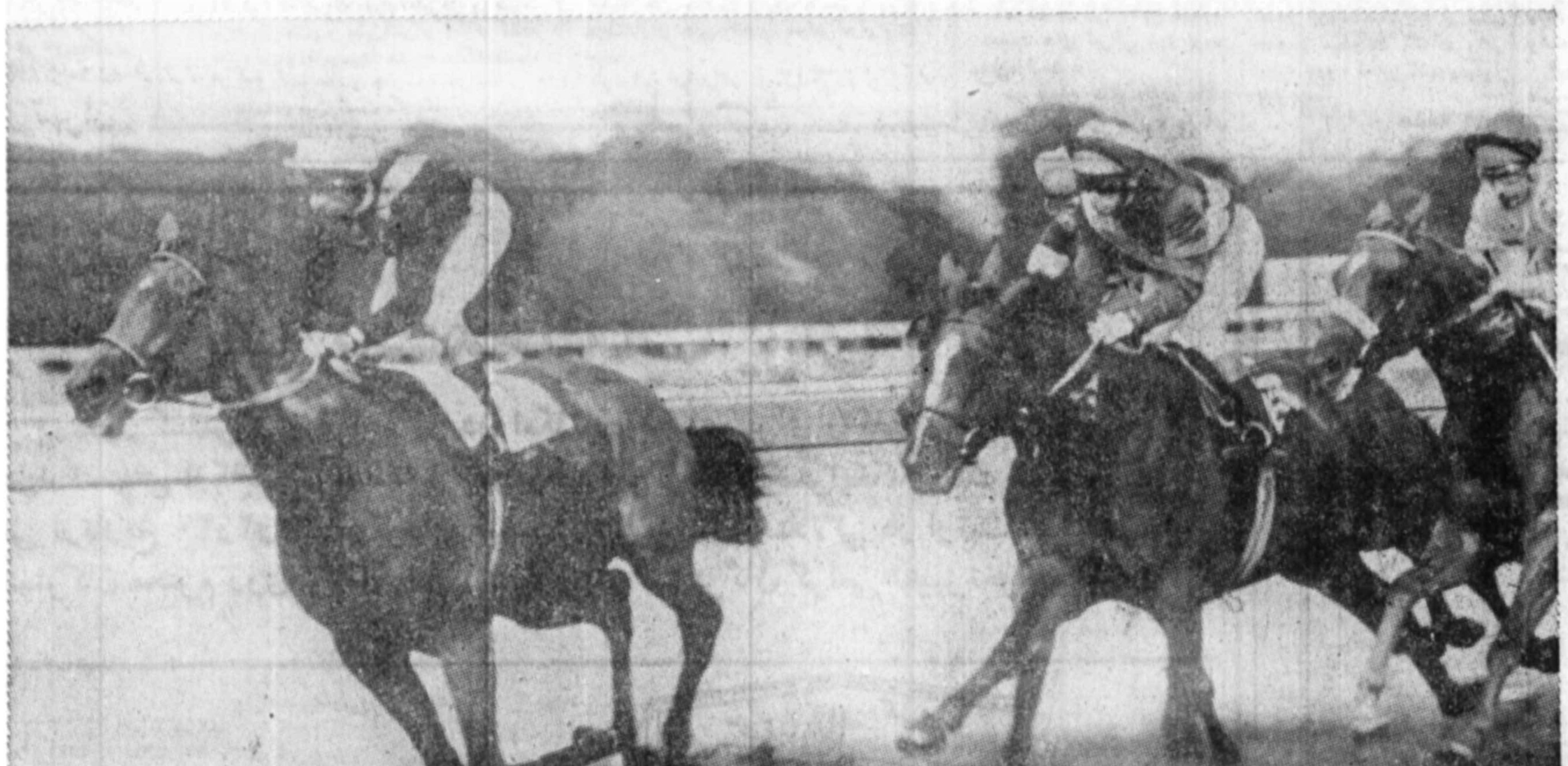

مرکز بزرگ تفریح و هیجان

بهارامسال میدان اسبدوانی فرح آباد نهایت شادی و هیجان را در مسابقات اسبهای تروبرد و اسبهای ترکمن که دریک سطح بین‌المللی برگزار میشود بشما ارائه میدهد .
فقط برای تعدادمحدودی ازعلاقمندان امکان عضویت وجود داردامّا میدان اسبدوانی فرح آباد طوری ساخته شده که بتواند متجاوز از سی هزار تماشاچی رادرخودبپذیرد .

۴دلیل خوب برای رفتن به مسابقات اسبدوانی فرح آباد

★ اعضاء باشگاه اسبدوانی تهران میتوانند اسب دلخواه خودرا ازمیان متجاوزاز ۲۰۰ راءس اسب‌تروبرد (Thoroughbred) که ازانگلستان ،استرالیاونیوزیلند وارد شده‌اند انتخاب کنند و سهم خوبی از جوایز بزرگی که در مسابقات امسال ارائه میشود بدست آورند .
★ حداقل جوایز درهرهفته ۳٫۳۶۰٫۰۰۰ ریال میباشد که درمسابقه ماهیانه ۴٫۲۰۰٫۰۰۰ ریال افزایش می یابد . طبق برنامه‌ایکه تنظیم گردیده است درمهرماه امسال (اکتبر) مسابقه‌ای باجایزه‌ء ده میلیون‌وپانصدهزارریال (۱۰٫۵۰۰٫۰۰۰) برگزارخواهد گردید .
★ مسابقات‌روز ومسابقات‌شب دریک سطح استثنائی باتسهیلات وامتیازاتی که هیچ دستگاه ورزشی دیگری درایران نمی تواند با آن رقابت کند .
★ توتالیزاتور کامپیوتری مخصوص شرط بندی روی اسب که اعتمادورضایت‌تمام علاقمندان مسابقات اسبدوانی را جلب خواهد کرد .

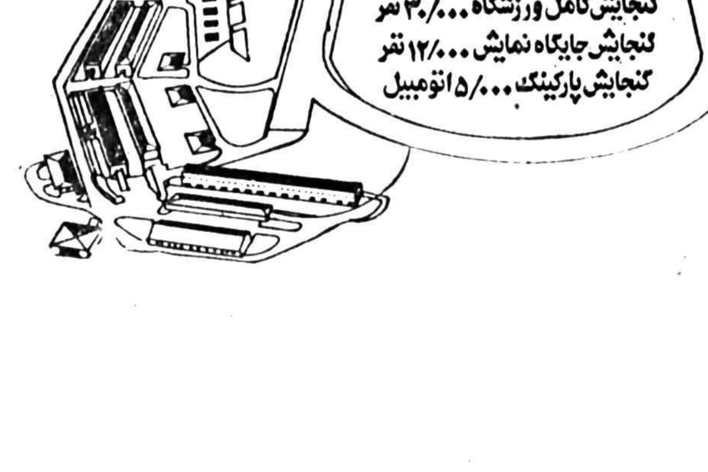

برای اطلاعات بیشتربتوسط آدرس زیربامانتماس بگیرید:
شرکت اسبدوانی تهران (وابسته به انجمن سلطنتی اسب) صندوق پستی ۱۲/۱۶۳۵ تلفن ۸۹۶۳۳۲ - ۸۹۷۱۸۲
یاسالن ورودی هتل اینترکنتیننتال ، قسمت اطلاعات مربوط به شرکت تهران رینگ

وقتی که یک مدیر مدرسه آئین نامه امتحانات را نمی داند

• چند ماه پیش دانش‌آموزی باگواهی قبولی که از مدرسه خود داشت به مدرسه من مراجعه کرد و طبق معمول نامش را نوشتم و به‌کلاس رفت. او در دوره راهنمائی تحصیل می کند.

چند هفته بعد باز طبق‌معمول، نامه‌ای‌به مدرسه قبلی‌این‌دانش آموز نوشتم و خواستم که مدارکش را به مدرسه من بفرستد. چند روز پیش که مدارک اورا دریافت داشتم و باز طبق معمول کارنامه‌هایش راوارسی کردم دیدم که او «مردود» بوده است، اما مدیر مدرسه قبلی « قبول» اعلامش کرده است.

این‌دانش آموز در دوسال از یک ماده درسی از ارفاق استفاده کرده بود و این‌کار قانونی نبود. تلفن رابرداشتم وبامدیری که این دانش آموز راقبول‌اعلام کرده است تماس گرفتم و جریان‌را گفتم تا بلکه خودش‌راهی‌پیداکند و ازدادگاه اداری نجات یابد.

از حرفهائی کمزد فهمیدم ابدا تجربه مدیریت مدرسه ندارد و از آئین‌نامه ها و بخشنامه‌ها بی‌اطلاع است.

من جریان را به ادارممتبوع خود گزارش کردم، ولی این کار به تاسف من پایان نداد که چرا باید کسانی که واجد شرایط مندرج در آئین‌نامه ها نیستند واز مقررات مدرسه اطلاع ندارند و حتی زحمت خواندن آنها را هم برخود هموار نمی کنند مدیر مدرسه شوند. قبلا ممکن بود گفته شود که فوق‌العاده مدیریت مدرسه زیاد نیست و هر کس که داوطلب شود غنیمت است اما حالا که ترمیم شده است مخصوصادر این تاریخ کمباید مدیران طرح کارانه راهم پیاده کنند خوبست بسوابق کار و تحصیلات و قدرت مدیریت مدیران‌رسیدگی مجدد شود و آنهائی که واجد شرایط لازم نیستند جای خود را به افراد واجدشرط بدهند ، زیراواضح است که بهبود کیفیت تدریس ونظم‌وانضباط یک مدرسه‌صرفا به لیاقت مدیر آن‌بستگی‌دراد.

من توصیه می کنم کمبازرسان قدیمی و متعصب در رعایت نظامات از دفاتر امتحانات و امور مالی این مدارس بازدید کنند و همچنین پرونده‌های استخدامی مدیران از لحاظ تحصیلات ، سوابق کار،کلاس کار آموزی و . .مورد مطالعه قرار گیرد».

مدیر مدرسه

نابغه!

ماریال آراگون دختر نابغه‌ای که تنها ۱۲ سال دارد ، دانشجوی رشته طب (پری مدیسن) دانشگاه کالیفرنیای جنوبی است . وی که به چندین زبان احاطه دارد ، در ۱۱ سالگی وارد دانشگاه جان‌هپکیز (بالتیمور) شد و سپس به دانشگاه کالیفرنیای جنوبی انتقال یافت و تاکنون‌بعنوان یکی‌از موفق‌ترین‌دانشجویان تحصیلات خود را دنبال کرده است عکس ، وی رادر حالیکه‌یک‌ظرف آزمایشگاهی را در آزمایشگاه‌دانشکده‌اش در دست دارد نشان می‌دهد .

عکس رادیویی یونایتدپرس

دردد‌لهای فرهنگی

بودجه‌آموزش وپرورش تهران

در ستون اخبار روز ، شماره یازدهم اسفند ماه روزنامه‌اطلاعات خبر کوتاهی خواندم که نوشته ود شورای آموزش و پرورش منطقه‌ای تهران رسیدگی به بودجه این اداره راآغاز کرده است و این اولین باری است که چنین اقدامی صورت می‌گرد.

هرچه فکرکردم نفهمدم‌کدام بودجه؟ بودجه سال ۳۷ که همان روزها در مجلس تصویب شده بود و دیگر احتیاجی به رسیدگی مجدد در شورا نداشت و اگر منظور بودجه دوسال دیگر است (سال ۳۸) که‌طبق قانون باد از شهریور ماه به بعد در شورای آموزش و پرورش منطقه‌ای مطرح‌شود و حالا موقعش نیست. ضمنا شورای آموزش و پرورش تهران ۷ سال پیش در اولین سال ایجاد خود ، چنین بودجه‌ای را تصویب کرده بود و در آن خبر کلمه «اولین‌بار» چندان درست نبود .

عضو سابق شورای‌تهران

چرا معلمان پیر به مدارس شمال‌شهر منتقل‌میشوند

محمود عبدالکریمی (طنی) :

خانه من در شمال شهر تهران واقع شده است و بچه‌هایم هرکدام به یک مدرسه در آن منطقه می‌روند ، لذا به اوضاع و احوال مدارس شمال شهر آگاهم لازم به یادآوری است‌که سه سال پیش از جنوب شهر به‌شمال تهران منتقل شده‌ام . فرقی که مدارس شمال و جنوب شهر تهران با هم دارند این است که معلمان مدارس شمال‌شهر غالبا مسن ، متنفذ و نیز از نسوان هستند مسلما یک معلم مسن حوصله ندارد مانند یک معلم جوان تدریس کند و همچنین خانمها (نسوان) غالبا در فکر خانه و زندگی خود هستند و به خانم معلم متنفذ هم که نمیشود گفت بالای چشمت ابرو است، پس‌میخواهم توصیه کنم بجای اینکه سنوات خدمت را ملاک انتقال معلم از جنوب شهر به شمال شهر قرار دهند، یعنی معلمان مسن برای شمال شهر انتخاب شوند این کار را با قرعه‌کشی صورت دهند تا هم جوان و هم پیر هردو بطور یکنواخت در سراسر شهر توزیع شوند.

توجه به تاریخ قانونی امتحانات آخر سال

اکبر . م :

حالا که دگر قرار است امتحانات نهائی سراسری قدیم با پایان یافتن‌نظام قدیم آموزش و پرورش خاتمه یابد و دیگر به سالن‌های بزرگ‌امتحانی نیازی نیست میخواهم خواهش کنم که بعضی مدارس به بهانه انجام شدن امتحانات داخلی‌شان را در اردیبهشت انجام ندهند وعملا یکماه از عمر مدارس را نهائی در سالن‌های آنها ، امتحانات کم نکنند تقاضا دارم مدارس در مورد تاریخ امتحانات به آئین‌نامه ها توجه کنند .

مشاور فرهنگی پاسخ میدهد

دانشگاه اورگون

حسن مدیری:

س- آیا دانشگاه اورگون آمریکا رشته مهندسی‌کشاورزی دارد، این دانشگاه کجا واقع شده و چگونه دانشجوی خارجی می پذیرد؟

ج- دانشگاه اورگون که یک دانشگاه ایالتی امریکا است یعنی‌هزینه‌اشرا آیالت اورگون تامین میکند درشهر یوجین فعالیت دارد.

حدود یکصد سال از عمر آن میگذرد و تاآنجا که‌ما اطلاع داریم باینکه در یک ایالت کشاورزی ایجاد شده‌است هنوز این رشته را ندارد. این دانشگاه نسبت به دانشگاه های غیردولتی امریکا در پذیرفتن دانشجوی خارجی سختگیر است و معمولا علاقه دارد که داوطلبان ورود به آن ازطریق انجمن دوستداران امریکائی خاورمیانه مدارک خود راتنظیم وارسال دارند.

دیپلم کامل متوسطه

زهره آزادپور

س- آیا دیپلمهای جدید دانشرای مقدماتی معادل با دیپلم کامل دوره متوسطه (دبیرستان های عادی) هست یا خیر ؟

ج- از دوسال پیش، یعنی از تاریخی که دانشجویان دانشسرا های مقدماتی از میان دانش آموزان متوسطه نظام جدید انتخاب میشوند پس از فارغ‌التحصیل شدن دیپلمه کامل شناخته میشوند و میتوانند وارد دانشگاه شوند، ولی قدیمی ها یعنی آنهائی که باسوم متوسطه نظام قدیم وارد دانشسراها می شدند ودوره دوساله را طی میکردند فقط دیپلمه دانشسرا محسوب میشدند اینان اگر میخواستندوارد دانشگاه شوند باید ششم متوسطه را بطور متفرقه امتحان می دادند.

مشاور فرهنگی ما

تلفن مشاور فرهنگی ما برای پاسخ دادن به سئوالات شما‌وشنیدن درد دلهایتان همچنان ۳۲۸۳۳۳ است. وی‌ازهشت بامداد تا چهارده هر روزبه‌استثنای تعطیلات به شما جواب میدهد.

درمحافل فرهنگی

روابط عمومی وزارت آموزش وپرورش از روی بخشنامه های اداری خبر مطبوعاتی تنظیم میکند

در یک محفل فرهنگی‌صحبت‌گسترش میزان فعالیت اداره روابط عمومی وزارت آموزش و پرورش بود که می‌کوشد تا میتواند به مطبوعات‌ورسانه های گروهی دیگر خبر بدهد و یکی از منابع جمع‌آوری خبربرای این‌اداره بخشنامه‌هائی است که ادارات کل وزارت اموزش و پرورش‌غالبابرحسب معمول سنواتی صادر میکنندونسخه‌ای از آنها را هم جهت اطلاع به اداره روابط عمومی ارسال میدارند که تنظیم کنندگان خبر در این اداره این بخشنامه ها را به صورت‌خبرهای‌جدید و روز، و به سبک آخرین روش خبر نویسی درمی‌آورند و هر روز صبح به خبرنگاران فرهنگی مطبوعات‌ورسانه های گروهی دیگر تلفنی اطلاع می‌دهند. تا چاپ کنند .

یک مدیر مدرسه می‌گفت : دروزارت آموزش و پرورش از دهها سال قبل عادت‌بر این است که بخشنامه ها ظرف یکی - دو روز پس از صدور به همه مدارس به صورت پلی‌کپی فرستادمی‌شود و یکی از وظایف قانونی مدیر مدرسه این است که این بخشنامه هارا به اطلاع یکایک کارکنان مدرسه برساند لذا موقعی که ما فرهنگیان خبر های فرهنگی را در روزنامه‌ها می‌خوانیم‌دیگر برایمان کهنه شده‌اند زیرا چند روزقبل از انتشار خبر ، بخشنامه آنرا بطور کامل ومفصل خوانده‌ایم وبرای معلمان تشریح کرده‌ایم ودربعضی‌مواردان انها امضاء همگرفته‌ایم تامعلوم‌شود ازمفاد ان اطلاع یافته‌اند . پس خوب است قبل از صدور بخشنامه ، خبر ان اگر یک کارجاری اداری ، نباشد و حاوی‌نکات تازه‌ای باشد به روزنامه ها داده شود.

طرح کارانه و مدارسی که معلم اضافی دارند

در محافل فرهنگی تهران اینک بیش از هر مطلب دیگر ، صحبت از اجرای طرح‌کارانه‌معلمان‌است، یک‌فرهنگی آگاه که قبلامعاون اموزش وپرورش تهران نیز بود میگفت من نمی‌دانم یک مدیر مدرسه که معلم اضافی داردویا بعضی معلمانش از نظر کیفیت تدریس درسطح مطلوب قرارندارند چگونه میتواند حالا که اجرای طرح کارانه در میان است نظر واقعی بدهد و مورد ایراد قرار نگیرد که تا این تاریخ‌چراچنین‌گزارشی نمی‌داده است و اصولا یک‌مدارسی که معلم اضافی دارند و معلمان‌ازساعات رسمی کمتر کار می‌کنند چه میشود ؟

بازار توصیه برای ثبت‌نام

با آغاز ثبت نام زودرس مدارس که بصورت « رزرو گردن‌جا » صورت‌میگیرد بازار مراجعه اشخاص بمنظور گرفتن توصیه برای مدارسی که معروفیت یافته‌اند ، بطور چشمگیری دیده‌می‌شود . این مراجعات درسال های قبل، در تیر ماه شروع می‌شد اینک همه میخواهند فرزندانشان در مدارسی که شهرت یافته‌اند ثبت‌نام کنند و این امر ثابت می‌کندکه‌درچندسال اخیرمدارسی که شهرت نداشتند نتوانستند ازسیاست یک نواخت شدن مدارس‌دردوره‌ابتدائی وراهنمائی برای کسب شهرت استفاده کنند وتعداد مدارس معروف افزایش یابد .

معلم جدید نمی‌خواهند

گفته میشود باوجود اینکه هنوز فصل نقل و انتقالات معلمان اغاز نشده است ، از هم اکنون چند ناحیه‌اموزش و پرورش تهران اعلام کرده‌اند که معلم جدید احتیاج ندارند و نمی‌توانند با تقاضا های انتقال موافقت کنند

برای خرید یخچال چندروزدست نگهدارید...

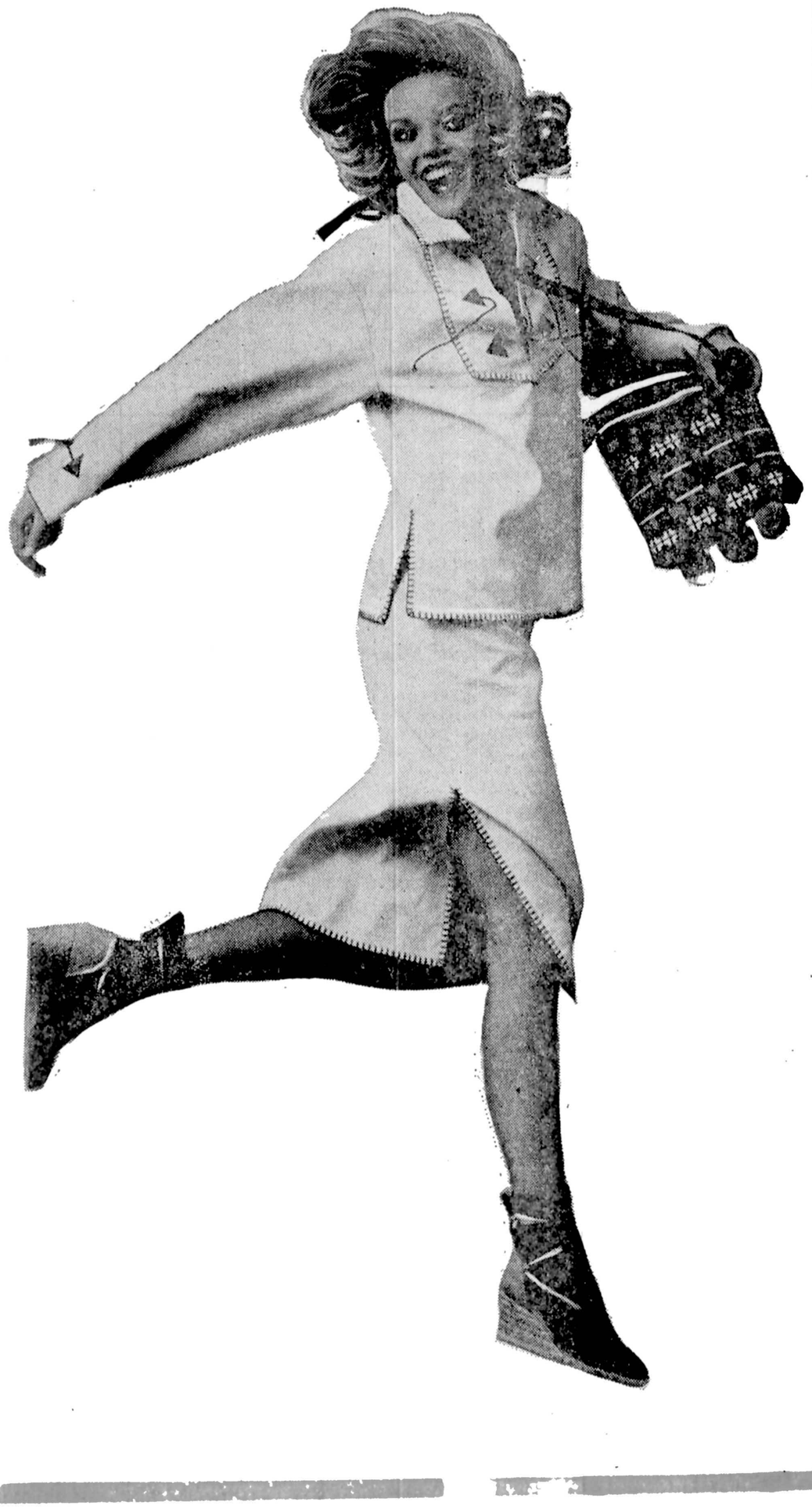

نتیجه کنفرانس کودکان درخشان در «نیس»

درسال ۲۰۰۰ مردان استثنایی، ایران امریکا و شوروی را اداره خواهند کرد

کنگره کودکان درخشان که در نوع خود کاملا استثنائی است به تازگی در نیس جنوب فرانسه آغاز بکار کرده‌است. کنگره گرچه جنبه رسمی ندارد یا این حال جمعی از شخصیت های سرشناس دانشگاهی و پژوهشگران مشهور در آن شرکت دارند.

علاوه بر پروفسور «رمی ـ شوون» که علاقه زیادی به بررسی در وضع کودکان درخشان دارد در دهلیز های کاخ نمایشگاه ها « محل کنفرانس » میتوان به دانشمندان برجسته دیگری چون پروفسور « آلبرژاکار » رئیس شعبه «ژنتیک» انستیتو آمار اجتماعات انسانی و پروفسور « دیری ـ ریتزن » و دیگران برخورد.

کنگره صرفا جنبه ملی «فرانسوی» دارد معذلك حضور عده زیادی از پژوهشگران و دانشمندان خارجی در کنگره نشانه اهمیتی است که محافل علمی برای آن قائل هستند.

دولت فرانسه اصولا برای پدیده کودکان درخشان توجه زیادی‌ندارد و نظریه پژوهشگر نی چون پروفسور «ویلیام‌شوکلی» دارنده جایزه نوبل ۱۹۵۶ را که پیشنهاد میکند کسانی که معیار هوش‌شان « رقمی که از تقسیم سن واقعی یك نفر بر رشد ذهنی‌اش بوسیله تست های مخصوص بدست میاید » کمتر از یکصد است عقیم‌شوند بایدبپیچی مینگرد. با این‌حال اکنون در فرانسه یك «نهضت ژنیوکراسی» جهانی وجوددارد که پیشنهاد میکند تنها بـه کسانی که « معیار ذهنی‌شان» یکصد و ده باشد حق شرکت در انتخابات داده شود و نه کسانی حق انتخاب شدن داشته باشند که حاصل این تقسیم بیش از یکصدو پنجاه باشد.

اما آقای ایرج برومندد کتر فلسفه با این عقیده افراطی موافق نیست. برومند مدیر کل سازمان ملی پرورش استعداد های درخشان «سمپاد» در تهران است. این سازمان قدم امکانات مادی خودرا برای جستجوی کودکان درخشان و بهره گرفتن از آنها به کار میبرد.

در واقع دولت ایران از سالها قبل تصمیم گرفته است ظرف ۲۰ تا ۳۰ سال آینده کلیه نیازمندی‌های خودرا به مهندس، پزشك، پژوهشگر، کارمندان و افسران کارآمد از خود کشور تامین کند.

«دان‌بیتان» رئیس سرویس کودکان درخشان در وزارت آموزش و فرهنك اسرائیل مورد از دیگران عقب مانده است.

همه میدانند که بعضی ها از همان دوران کودکی هوش و استعداد استثنائی خودرا بروز میدهند واین پدیده در همه کشور ها یك رشته مسایل استثنائی نیز پدید میاورد.

مسئله دیگر این است که آیا کودکان درخشان پس از بزرك شدن نیز نبوغ و استعداد خود را حفظ میکنند یاخیر؟ یابعبارت دیگر میتوان اطمینان داشت که تاسیس آموزشگاه های‌جداگانه برای این کودکان بازدهی خواهد داشت یاخیر؟

دراین مورد باید به بررسی یك روانشناس امریکائی که توانسته است بیك آزمایش «استثنائی» دست بزند اشاره کنیم.

«ترمان» روانشناس امریکائی در فاصله بین سالهای ۱۹۲۳ و ۱۹۲۶ برای یکهزار نفر از کودکان امریکائی از دختر و پسر که سن آنها بین چهار تا شش سال بود درخانه یامدرسه تیزهوشی زودرس خود را نمایان ساخته بودند « فیش » های مخصوص تهیه کرد.

در سال ۱۹۳۰ نخستین نتیجه بدست آمده کودکان درخشان بطور متوسط دو کلاس از هم سالهای خود جلو بودند. در سال ۱۹۵۹ « ترمان » توانست ۹۳ درصد کودکانی را که فیش آنها راتهیه کرده بودپیدا کند. در میان آنها که اکنون به چهل سالگی رسیده بودند سه عضو آکادمی‌علوم، یك‌اقیانوس نگار، یك مدیر انستیتوی تجسسات فضائی و ... دیده‌می شدند.

آنها به تنهائی ۶۷ جلد کتاب تالیف کرده، هزارو چهارصد مقاله علمی انتشار داده و ۱۵۰ امتیاز اختراعات گوناگون گرفته بودند. دراین میان باید از مردی سخن گفت که درکنگره نیس شرکت ندارد اما خود از کودکان درخشان بوده که از چوپانی به مقام استادی‌دررشته فیزیك رسیده است، نامش «ژان‌فرن» است که در ۲۴ اوت ۱۹۱۴ در منطقه‌ای واقع در چهل کیلومتری لیون بدنیا آمده است و نهمین فرزند در یك‌خانواده یازده‌نفری روستائی است.

او در پائیز ۱۹۵۱ هنگامی که به نوزده سالگی رسیده‌بود برای خدمت نظام احضار شد. ژان فرن آرزوی دیگری‌نداشت جز پیداکردن چندهکتار زمین که خانواده‌اش در آن بکار کشاورزی بپردازند. او از کودکی یك کشاورز و چوپان بار آمده بود.

اما در یك مرکز آزمایشی چهارده تست روانشناسی ازوی بعمل آمد.

«ژان فرن» نخستین نفر در میان چهل هزار نفر بود که به همه سئوالات در کمترین‌مدت پاسخ درست داد.

ارتش تصمیم گرفت باو کمك کند قالتحصیلات خود را در رشته مورد علاقه‌اش دنبال کند. ژان‌فرن پس از هفت ماه دوره دبیرستان را تمام کرد و وارد دانشسرای عالی شد.

خواهر مقدس که درمدرسه «لونتر» به او خواندن وحساب کردن آموخته بود میگوید: او همه‌چیز را به آسانی‌وسرعت خارق‌العاده یاد میگرفت و در حالی که یك لنگه کفش بپیك یا ویك لنگه راحتی‌به پای‌دیگر داشت بمدرسه میامد.

«ژان‌فرن» در سال ۱۹۷۰ در لیون نخستین‌تزدکترای‌مهندسی را گذرانید و چهار سال‌بعد دکتر در علوم‌شدو امروزه‌استاد فیزیك دانشگاه است.

باین ترتیب میتوان به یقین گفت که کودکان درخشان‌در همه کانون های خانواده ها وجود دارند و با آموزشی‌صحیح میتوان از وجود آنها حداکثر استفاده را برد.

باتلاش هائی که اکنون در تربیت این کودکان خارق‌العاده میشود میتوان پیش بینی کرد که در سال ۲۰۰۰ مردان درخشان در ایران، اسرائیل، امریکا وشوروی مصدرخدمات بزرگی خواهند شد.

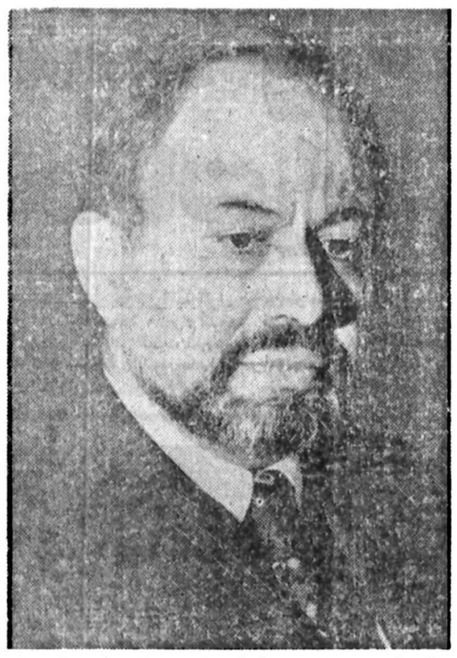

دکتر ایرج برومندمدیرسازمان ملی پرورش استعداد های درخشان ایران.

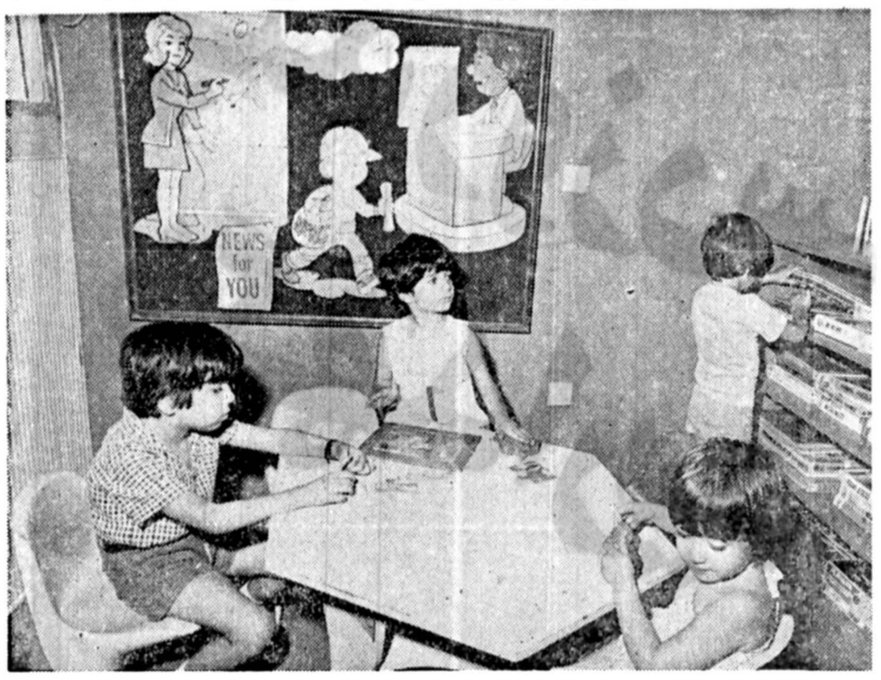

گوشه‌ای از یکی از کلاسهای درس کودکان درخشان‌درتهران

«ژان‌فرن» هنگامی که به‌کار کشاورزی و چوپانی اشتغال داشت.

پروفسور ژان فرن» استاد فیزیك و دکتر در رشته علوم.

است که برای گفتگو در باره مسائل فرضی‌وعملی که کشورش باآنها درگیر است به نیس آمده است.

خانم « دروتی سیکس » رئیس دفتر کودکان درخشان در وزارت آموزش و پرورش امریکا به نمایندگی از جانب ایالات متحده در کنگره نیس شرکت دارد.

«میخائیل لاورنتیف» معاون اکادمی علوم شوروی به نیس نیامده اما اعتراف میکند که کشورش در جستجوی «اریسنو گراتهای هوش» است. باین ترتیب همه کشور های بزرك و کوچك پدیده استعداد های درخشان را مورد توجه قرار داده‌اند ولی فرانسه در این باید کاری کردو نگذاشت این مغز های خارق‌العاده عاطل و باطل بماند.

یکی از مسائل مهمی که‌در مورد کودکان درخشان بوجود میاید این است که چگونه‌پدید بوجود آنها پی برد. کودکانی که از هوش و استعدادخارق‌العاده برخوردارند در دوران کودکی به ندرت از کودکان دیگر تمیز داده میشوند.

این پندار قدیمی که می‌گویند کسی که در ورزش‌قوی است نمی تواند در عین حال‌در ریاضیات نیز قوی باشد بی‌اساس است.

بطور متوسط‌کودکان‌درخشان یك‌مه زودتراز کودکان‌معمولی راه میافتند و دو ویاسه مه زودتر زبان باز میکنند. اما بیشتر در زمینه های فکری و ذهنی از همان نخست برتری خود را بروز میدهند، درعوض آنها خیلی زودبیك کودك‌مشکل پسند تبدیل میشوند چرا که نمی‌توانند خودرا با محیطی که برای کودکان معمولی هماهنك سازند واز‌این‌رو بیشتر گوشه‌گیری انتخاب میکنند.

بنابراین باید کودکان درخشان را در کلاس های مخصوص به تحصیل گماشت. اما این راه حل قبل از هرچیز یك مشکل مادی بوجود میاورد چرا که شماره کودکان‌در سنی آنقدر هازیاد نیست که برای آنها مدارس‌ویژه‌ای درنزدیکی خانه پدرو مادرشان تاسیس کرد. ازسوی‌دیگر آموزگاران این «استثنائی» ها را باید از کجاپیداکرد؟

علاوه براین جدا کردن کودکان درخشان از دیگران ممکن است مسائل روانی برای آنها بوجود بیاورد.

روزانه ساعت ۸:۴۵ به اروپا درسالن گسترده وراحت

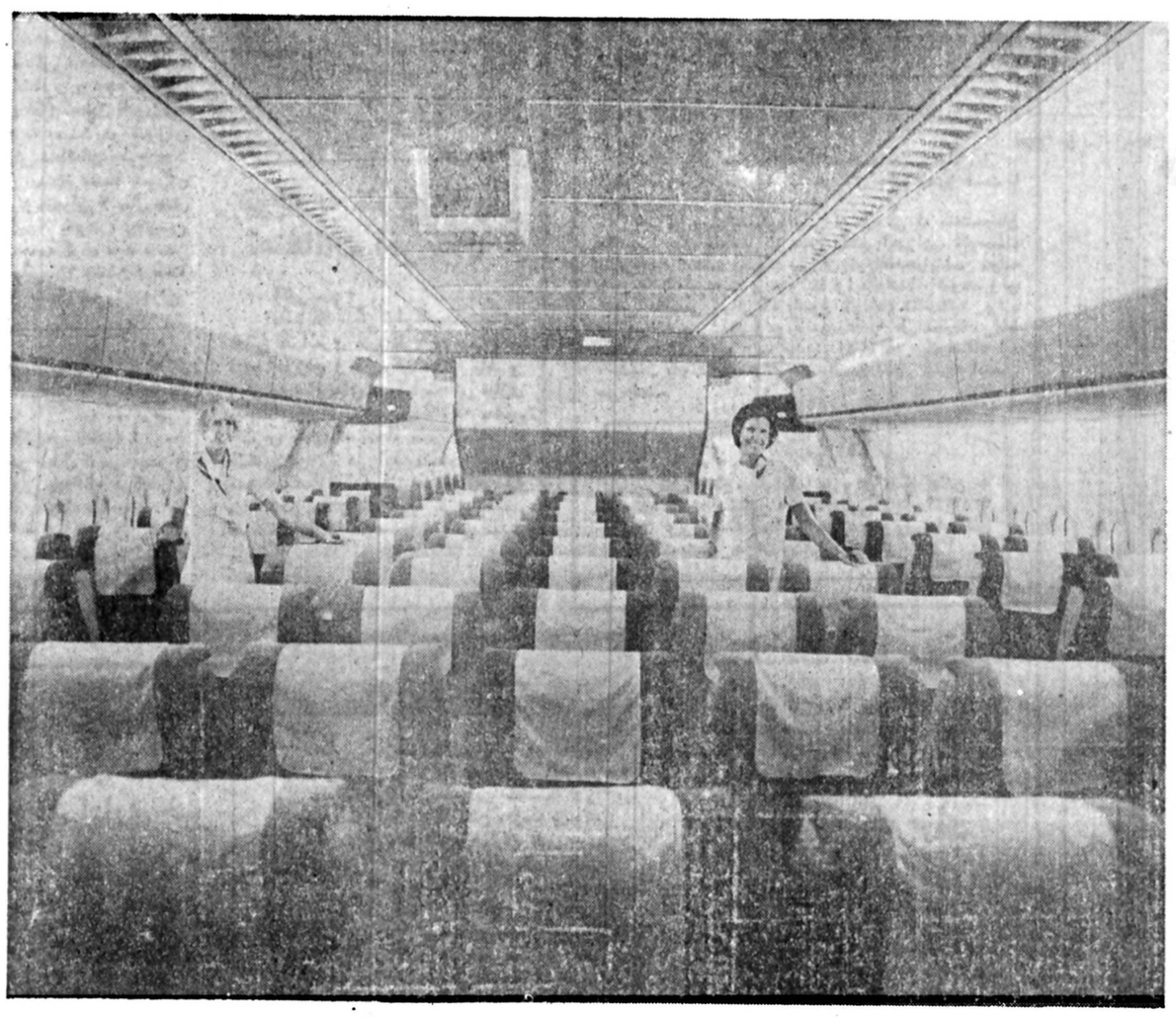

هر روز هفته میتوانید با هواپیمای دی . سی ۱۰ لوفت هانزا بطور راحت سفر کنید . ورود بمونیخ ساعت ۹/۴۰ وبفرانکفورت ساعت ۱۱/۳۰ ازآنجا اهم میتوانیدبه اسکاندیناوی ـ هلند ـ فرانسه ـ سویس ـ اتریش ـ اروپای شرقی و همچنین به‌ایالات متحده آمریکا پرواز کنید پرواز شما باین مقاصد بطور راحت باعث افتخار ماست . برای کسب اطلاعات بیشتر به آژانس مسافرتی خودتان ویانماینده لوفت هانزا تهران خیابان تخت جمشیدشماره ۳۱۱ تلفنهای ۷۸ ـ ۸۲۲۰۷۰ ـ قسمت رزرو ۵ ـ ۸۳۳۹۹۱ مراجعه فرمائید . آبادان : تلفن ۳۲۴۸۱

Lufthansa
German Airlines

آگهی پذیرش نمایندگی

شرکت سهامی ایرانی تولید اتومبیل (سایپا) عام

جهت نمایندگی فروش، فروشگاه لوازم یدکی و تعمیرگاه اتومبیل‌های رنو در شهرستانهای زیر نماینده فعال میپذیرد:

سنندج خرم‌آباد کاشان ملایر سمنان

شرایط نمایندگی:

۱ ـ دارا بودن تعمیرگاه یا زمین مناسب جهت احداث آن، طبق نقشه و نظر شرکت.
۲ ـ دارا بودن نمایشگاه با حداقل مساحت ۶۰ مترمربع در یکی از خیابانهای اصلی شهر.
۳ ـ دارا بودن امکانات مالی کافی و علاقمندی به امور فنی در رشته اتومبیل،

واجدین شرایط میتوانند درخواستهای کتبی خود را تا آخر اردیبهشت ماه ۲۵۳۷ به مدیریت امور بازرگانی شرکت سهامی ایرانی تولید اتومبیل، واقع در تهران ـ خیابان آیزنهاور شماره ۵۵۳ ارسال نمایند.

جلسه لاینز شهرری باحضور آقای محمددهقان نژاد نماینده مردم شهرری درمجلس شورای‌ملی درکاخ‌جوانان تشکیل گردید وانتخابات هیئت رئیسه بشرح زیر انجام شد.

۱ـ آقای حاج حسین بنویدی، رئیس
۲ـ آقای عباس‌افشار پارسا، دبیر
۳ـ آقای حاج‌علی اصغر دانشپور، خزانه‌دار

اطلاعات بانوان
سه‌شنبه‌ها منتشر میشود

دنیای ورزش
شنبه‌ها منتشر میشود

نیازمندیهای اطلاعات

تلفنهای: ۳۱۱۲۲۷-۳۱۲۴۱۳

نیازمندیهای اطلاعات تلفنی آگهی میپذیرد

مبل ودکوراسیون

تالار
جنرال مبل
عرضه کننده و زیباترین مبلمان استیل و مدرن ایتالیائی و ایرانی انتهای وزراء نبش خیابان ۲۷ تلفن ۶۲۵۸۴۵

تعمیر مبل
مبلمان منزل در رنگهای پیستوله و لاک الکل ۶۰۸۳۶ آ-۱۷۶۷

فروش دست اول

شیکترین لباس عروس کلاه وگل لباس شب ۲۲۲۵۱۳ و ۶۴۱۰۳۵ ا-۱۹۶۵

ماشین تحریر برقی (۱۲ تا۲) ۸۲۰۸۴۳ ۱-۱۰ ا-۱۹۳۰

بعلت مسافرت مبل نو اروپائی و ۲ قطعه فرش با طرح چینی بفروش میرسد تلفن ۲۲۳۶۰۰ صبح ها از ساعت ۷/۳۰ الی ۹ بعد ازظهر ها از ساعت ۱۷ تا ۱۹

دستگاه های رادیولژی و جراحی فروشنده‌ایم تلفن ۸۲۶۹۶۶ آ-۱۹۷۱ ۱-۵

خانواده آمریکائی بعلت ترک ایران کلیه لوازم زندگی منجمله یک دستگاه تلویزیون رنگی سیستم ضبط اسریو کامل به فروش میرسانند باتلفن ۶۸۰۹۶۵ بین ساعت ۴/۵ الی ۷/۵ بعد ازظهر تماس بگیرید

دکوراسیون مبل اردلان همه گونه تعمیرات و رویه‌کوبی و پیراهن دوزی و دکوراسیون منزل پذیرفته می شود ۶۲۰۰۱۶ آ-۱۵۶۹

لوازم منزل پالتو پوست طبیعی البسه زنانه نو انواع کرم ولوازم آرایشی فرانسوی به فروش میرسد از ۹ صبح الی ۱۲ شب ۲۹۵۵۵۳ ا-۱۵۷۸

مبلمان خارجی به فروش می رسد عصرها تلفن ۲۴۳۶۲۸ آ-۱۵۷۶

کلیه لوازم منزل مبلمان ولباس یک خانواده آمریکائی به فروش میرسد تلفن ۲۲۷۳۶۳ آ-۱۵۷۵

یکعدد دوربین بین اف ۲ بالنز ۳۵ میلیمتر مقطوع ۴۸۰۰ تومان تلفن ۸۲۶۶۳۳ ـــ ۵ تا ۷ بعد از ظهر

پالپ تقدیم می کند
لوستر
کلاسیک و مدرن اپالین کریستال برنز طرح اسپانیولی
آشپزخانه
پیش‌ساخته ایتالیائی کابینت چوبی بالاوپائین مترطول ۳۸۰۰۰ ریال کابینت فورمیکائی بالاو پائین متر طول ۲۸۰۰۰ ریال
گچ بری
پیش‌ساخته طرح های مختلف ایتالیائی با نازلترین قیمت جهت تزئین داخل ساختمان ۸۵۱۷۴۷ و ۸۵۴۱۹۶ عباس‌آباد خیابان میترا کوچه نکیسا پلاک ۹

خرید اثاثیه

گالری فرش
سایان ۶۶۱۰۶۹ و ۶۶۶۲۳۰ خریدار قالی و قالیچه کهنه ونو کاخ ۷۹

فرش امید
بهترین خریدار فرش کهنه و نو ۳۴۷۷۰۲- ۳۴۵۶۵۵

فرش ایران نوین
فرشهای بقیمت رسیده شما را برای صادرات گرانتر از همه میخرد ۶۵۳۱۹۵

صادراتی
فرشهای نو کهنه اعلا شما را خریداریم ۷۶۳۴۰۲

عامری خریدار و فروشنده عادل فرش ۷۶۷۰۵۰

گالری کورش کبیر
خریدار قالی نوو کهنه ۷۵۸۱۴۸

فروش اتومبیل

پیکان

پیکان دو لوکس ۵۴ در وضعیت عالی تلفن ۶۶۳۳۵۹ و ۵۳۵۹۰۰

پیکان مدل ۵۰ موتور تازه تعمیر تمیز قیمت ۲۳۵۰۰۰ ریال تلفن ۷۵۹۶۶۵ صبحها آ-۱۵۱۷

پیکان دولوکس شکلاتی رنگ مدل ۵۳ کارکرد ۲۵ هزار کیلو متر تلفن ۲۶۶۰۶۰ و ۲۶۵۰۶۰ از ۱ بعد ازظهر ببعد

پیکان کار ۵۱ رنگ دودی ۲۳ هزار تومان ۶۳۲۵۱۹ آ-۱۹۷۳

پیکان دولوکس ۵۳ رنگ سرمه‌ای فروشی تلفن ۷۳۹۰۰۹ آ-۱۸۰۷

پیکان دولوکس آخر ۳۶ عنابی ۷۵۰۰ کیلو متر با رادیو پخش رو داستار ۳۱۰۰ ودو حلقه یخ شکن ووسائل اضافی مقطوع ۴۹۰۰۰۰ ریال تلفن ۸۵۲۳۰۹ــ ۴تا۶عصر ا-۱۸۰۸

پیکان دولوکس سفید مدل ۵۵ بسیار تمیز به فروش می رسد تلفن ۸۴۴۴۲۸ و ۷۵۳۰۶۸ آ-۱۷۰۸

پیکان دولوکس ۴۸ بسیار تمیز بارادیو پخش فروشی تلفن ۸۹۷۷۴۷ آ-۱۵۲۰

پیکان دولوکس ۵۵ خیلی تمیز ۴۰ هزار تومان - خیابان ری خیابان ادیب پلاک ۸۸ آ-۱۵۱۸

پیکان
پیکان ۵۲ دولوکس آلبالوئی رنگ نقد واقساط فروشی از ۹ الی ۱۲ و از ۴ الی ۸ ۶۴۵۰۸۶ آ-۱۸۱۰

پیکان دولوکس ۵۰ تمیز فروشی تلفن ۲۶۴۰۰۸ از ۹ الی ۱۵ آ-۱۷۷۷

پیکان- رنو- ژیان-سوبارو- تویوتا-جیپ نیسان به اقساط سی ماهه ۶۵۱۹۲۰ ۱-۶ آ-۱۴۱۶

هیلمن

هیلمن ۷۵ رنگ بژقیمت مقطوع ۳۲هزار تومان با بیمه بدنه و شخص ثالث تلفن ۹-۸۳۶۰۲۱ آ-۱۸۰۰

هیلمن زرد قناری بسیارتمیز باپخش ورادیو ضبط استریو وتودوزی تلفن ۸۲۸۳۸۷ و ۸۳۱۶۹۴ از ۸ صبح الی ۶بعد از ظهر آ-۱۵۱۹

هیلمن ۷۵ رنگ بژ موتورسالم برادیو پخش جداشده و دسنیت یخشدن ۲۹۰۰۰ تومان ۸۵۵۴۹۰ ا-۱۵۲۵

ژیان

ژیان ۵۲ قرمز با پخش صوت ۱۰ هزار تومان ۸۴۱۱۷۸

ژیان مدل ۵۳ قیمت ۱۳ هزار تومان تلفن ۹۶۷۱۰۸ ۱-۱

ژیان ۵۵ باصندلی جوانانو پخش خیلی تمیز قیمت ۱۹ هزار تومان تلفن ۸۳۰۳۰۶ آ-۱۸۰۵

ژیان سواری ۵۲ لیموئی رنگ فروشی تلفن ۳۱۷۴۱۵ ۱-۱

شورولت

شورلت رویال دنده معمولی یشمی مدل ۵۵ خیلی تمیز ۹ صبح تا ۷ بعدازظهر ۲۲۲۰۷۵ آ-۹۰۳

کامارو مدل ۷۰-۶ سیلندردنده گیربکس فرمان هیدرولیک خاکستری متالیک در وضعیت عالی تلفن ۶۲۹۲۳۶ آ-۱۹۷۷

شورولت ایران ۲۵۰۰ فروشی، بابا آریا و پیکان معاوضه‌ای شود ۹۴۰۷۴۷ آ-۱۵۹۲

شورولت بلیزر مدل ۷۷ فول بدون نمره گمرک شده باتمام لوازم به فروش میرسد و یا با اتومبیل بنز مدل ۷۱ به بالا معاوضه میشود ۲۳۸۱۹۵

بی‌ام‌و

بامو ۲۰۰۲ مدل ۷۲ تمیز ۳۳۵۸۶۲ ۱-۲

بی‌ام و ۵۲۰ مدل ۷۴ بفروش میرسد تلفن ۸۲۶۰۲۳-۴

بنز

بنز ۲۲۰ مدل ۷۱ فروشی تلفن ۸۳۸۸۲۱ آ-۱۹۶۹

بنز ۲۰۰ مدل ۷۲ تمیز فروشی ۹۵۲۴۶۵ آ-۱۹۳۴

بنز ۲۰۰ مدل ۶۹ تمیز رنگ مشکی فروشی تلفن ۲۸۱۸۹۷ از ۳ تا ۶ بعد ازظهر آ-۱۸۱۱

مرسدس‌بنز ۲۵۰ مدل ۷۰فرمان هیدرولیک رادیو پخش اتوماتیک کولردار رنگ سبز بسیار تمیز بعلت مسافرت تلفن ۲۹۱۸۸۹ آ-۱۹۷۴

بنز ۱۹۰ مدل ۶۵ بسیار تمیز ۳۳۹۹۶۴ آ-۱۹۷۶

فیات

یکدستگاه اتومبیل فیات مدل ۱۹۷۶ (جی‌ال‌اس) ۱۸۰۰ که کلیه عوارض گمرکی آن پرداخت شده بفروش میرسد تلفن ۶۸۰۹۶۵ بین ساعت ۴/۵ الی ۷/۵ بعد ازظهر تماس بگیرید ۴-۱ آ-۱۹۷۰

یک دستگاه فیات ۱۳۱ مدل۷۲ بسیار تمیز فوری فروشی ۹تا۱۲ و ۱۶ تا۱۸ تلفن ۵۴۳۳۳۱ ۱-۱

فیات ۱۲۴ کوپه ۱۸۰۰ مدل ۷۳ رنگ نقره‌ای متالیک فروشی ۲۷۹۳۹۳

اکازیون واقعی
فیات ۱۲۵ آخر ۷۶ کارکرد ۱۵ هزار رنگ سبز حنائی بدون تصادف بعلت مسافرت مقطوع ۳۲ تومان ۷۵۸۶۷۱

فولکس

فولکس های استیشن کمپینگ وانت یککابین ودوکابین ۷۹۰۵۰۸

پژو

پژو تحویل در تهران- پاریس ژنو صفر کیلو متر تلفن ۳۹۳۵۴۶ و ۳۱۰۵۹۲

پژو ۳۰۴ مدل ۷۲ شیری خیلی تمیز بفروش میرسد تلفن ۸۵۲۱۲۷

پژو ۴۰۴ مدل ۶۶ با رادیوضبط رنگ سرمه‌ای به‌فروش میرسد تلفن ۵۴۵۴۷۷ ساعت ۴تا۷ بعدازظهر

پژو ۴۰۴ شیری سالم ۶۷ قیمت ۲۲ هزار تومان تلفن ۹۶۱۴۷۲ آ-۱۸۱۲

پژو ۷۳جی‌ال فروشی ۳۱۹۰۶۶ ۱-۱۰

یکدستگاه پژو ال مدل ۷۸ تحویل فرانسه بفروش می رسد تلفن ۸۴۷۱۲۰ از ۴ تا ۸ بعد ازظهر ۲-۱ آ-۱۵۱۶

پژو ۵۰۴ ال با گرمکن مدل ۷۶ رنگ شیری فروشی تلفن ۶۳۵۰۸۹ آ-۱۵۶۳

پژو ۴۰۴ مدل ۷۲ استیشن فروشی تلفن ۲۳۲۰۵۳ آ-۱۵۶۶

پژو ۵۰۴- ۱۹۷۷- سیاسی- بدون گمرک فروشی سفارت عراق تلفن ۸۹۱۴۳۱ - ۸۹۳۹۰۵ــ آقای ضیاء ۲-۱ ا-۱۵۳۱

پژو ۳۰۴ مدل ۷۳ رنگ سفید خیلی تمیز ۳۳ هزار تومان ۷۶۲۳۱۱ آ-۱۵۷۷

آریا

اریاشیری رنگ مدل ۵۱ فروشی بعدازظهرها ببعد تلفن ۲۹۱۲۰۹ آ-۱۹۷۵

اکازیون
بعلت احتیاج فوری بیوک رامبلر ۴۴۰ مدل ۶۵ سند دست اول بسیار تمیز بدون تصادف رنگ شیری تودوزی مخمل رادیو پخش ۴حلقه لاستیک نوباطری نو باریندباقیمت مناسب فروشی نشانی- خیابان حافظ چهارراه مزینخان نبش کوچه ایرج ساختمان میناخیاطی گلها مراجعه فقط فردا از۹تا۱ و ۴تا۷ تلفن ۳۷۱۸۱۷ آ-۱۸۱۵

شاهین ۵۰ با شرایط عالی فروشی یامعاوضه ۳۵۲۴۲۷ آ-۱۵۷۱

ولوو

ولوو ۱۴۴ مدل ۱۹۷۳ تمیز شیشه رنگی - کولر فابریک سپر هیدرولیک قرمز گوجه‌ای ۶۴۶۲۴۹

ولوو مدل ۶۸ قیمت ۳۲۰۰۰۰ ریال تلفن ۳۰۲۶۳۰ و ۳۰۴۹۱۴ از ۹الی ۱۶

دوج
دوج پلیموت مدل ۷۴ اسناد ۷۳دودرب اتوماتیک فرمان هیدرولیک ۲۰۰۰۰ مایل قیمت ۵۷۰۰۰۰ــ ریال فروشی ۳۰۲۶۳۰و ۳۰۴۹۱۴ از ۹ الی ۱۶

لانچیا
لانچیا ۱۶۰۰بتا بفروش میرسد ۲۹۱۸۷۹

مینی ماینر
مینی‌ماینر مدل ۷۶ قرمز رنگ تمیز مقطوع ۵۵هزار تومان ۲۷۰۵۰۲ آ-۱۶۶۶

داتسون
داتسون ۷۶ــ ۱۸۰۰ کا فروشی ۷۶۰۲۸۷

جیپ
اونجر مدل ۵۵ سفید فروشی تلفن ۲۲۱۰۴۶ ا-۱۹۶۵

جیپ جنگی بسیار تمیز برای فروش اماده است تلفن ۶۴۵۱۵۵ ا-۱۵۶۴

جیپ ناسده‌ای مدل ۶۱ فروشی یا معاوضه ۶۴۴۸۶۹ خیابان شاه فروردین شمالی پلاک ۶۵ جنب خانه خوراک

موتورسیکلت
موتور سیکلت سوزوکی ۷۵۰ مدل ۷۶ کارکرد ۳۴۰۰ کیلومتر باوسایل اضافی ۱۵ هزار تومان ۲۶۷۲۵۸

فروشگاههای اتومبیل

انواع اتومبیل با وام بانکی ۷۹۰۲۸۸

پیکان نقد و اقساط با وام بانکی تلفن ۶۴۱۹۵۶

انواع پیکان و رنو با وام بانکی ۳۰ ماهه تلفن ۷۵۰۴۵۱ و ۷۵۱۸۳۰

تویوتا سواری وانت با وام بانکی ۷۵۱۸۳۰

داتسون
انواع واقسام اتومبیل های داتسون سواری و وانت نقد واقساط موجود: سیمتری نارمک تلفن های: ۷۹۱۶۱۲ــ ۷۹۳۰۳۸ آ-۱۵۱۵

داتسون
جاده قدیم شمیران نرسیده به پل رومی تلفن ۲۶۲۱۷۰ و ۲۶۴۳۷۰ و ۲۶۶۴۰۱

تویوتا
کارینا - کرونا - وانت تحویل فوری نقد و اقساط ۳۰۲۸۱۸ - ۳۱۴۵۷۱

تویوتا
کارینا ،کرونا و وانت با وام بانکی ۷۵۹۴۷۰

تویوتا
باوام بانکی ۳۰ ماهه بقیمت کمپانی تلفن ۶۶۵۷۵۶ ۶۶۱۳۴۰

تویوتا-فولکس
جیپ وچروکی چیف نقد اقساط نمایشگاه اتومبیل هرادی تلفن ۷۵۰۸۶۶ ۷۶۴۲۴۴

مینی بوس او-ام
انواع مینی‌بوس اوـام و کمپرسی ۲ تن او- ام آماده تحویل ۳۹۳۲۰۳ و ۳۱۶۲۸۱

انواع اتومبیل نقد و اقساط با وام بانکی تحویل [illegible]

ولوو
انواع کامیون های ولوو آماده تحویل تلفن ۳۱۶۲۸۱ و ۳۹۳۲۰۳

دوج گالانت
دوج لانسر
نقد و اقساط بابهره بانکی نمایشگاه اتومبیل پرویز کوروش کبیر نبش شهناز تلفن ۷۵۳۹۵۸ ــ ۷۵۰۰۸۴

رنو با وام بانکی تلفن ۶۳۱۰۲۵ ــ۲۶

کامیونهای کمپرسی جمس آمریکائی ۶ چرخ آماده تحویل ۳۹۳۲۰۳ و ۳۱۶۲۸۱

اتومبیل هوشنک
نماینده رسمی اتومبیلهای
دای هاتسو
سواری- جیپ
وانت نقد و اقساط با تضمین لوازم یدکی ۲۲۹۱۹۸ــ ۲۲۷۷۵۹

جیپ نیسان پاترول دو دیفرانسیال شاسی بلند و شاسی کوتاه با وام بانکی ۳۰ ماهه آماده تحویل ۷۵۱۸۳۰

مرکز خرید و فروش
اتوبوس
مینی بوس
نشانی سیمتری سه‌راه مختاری تلفن های
۵۲۷۹۰۰
۵۳۶۳۰۱
۵۲۳۱۲۵
۵۳۹۳۲۰
گلپایگانی

خرید اتومبیل

اتومبیل شما را فورا خریداریم ۷۹۰۲۸۸

اتومبیل شما را خریداریم ۳۴۶۲۳۱ و ۳۳۰۵۴۵

بی‌ام‌و ۳۲۰ مدل ۷۷ گمرک نشده خریداریم تلفن ۲۷۱۲۴۸

همه نوع اتومبیل شما را خریداریم تلفن ۷۵۶۵۴۸

هیلمن ۷۵ سفید یا لیموئی کم کارکرده تمیز ۱۵ هزار تومان پیش‌بقیه با قساط ۲۵۰۰ تومان خریداریم ۹الی ۶ بعد ازظهر ۸۲۵۲۹۹ ــ۶الی ۱۱ شب ۶۴۳۴۴۳

پیکان‌یا تویوتا تمیز از دمقسط ماهی ۲۵۰۰ تومان خریداریم ۵۶۴۷۲۵

کرایه اتومبیل

تراول تاکسی
عباس‌آباد
بااتومبیلهای تشریفاتی باراننده و بی‌راننده شبانه روز درخدمت شماست : تلفن های ۸۵۴۴۳۱ــ ۸۵۴۴۲۹ ۸۴۸۴۵۱ - ۸۵۷۸۷۱

چاپار تاکسی
مرکز کرایه اتومبیل بدون راننده سواری ولندرور تلفن ۹۸۲۱۶۸ - ۹۷۸۱۶۸

تکنوترافیک تاکسی
سرویس شبانه‌روزی ۲۳۲۰۴۷ - ۲۳۵۷۸۰

یل تاکسی
سرویس
شبانه روزی آریا شهر ۹۷۱۳۹۲

مبین توریست تاکسی
[illegible] مراد آباد ۱۳۴۵۱۸ ۱۳۴۷۱۹

زیبا تاکسی سرویس ۲۴ساعته تلفن ۹۴۰۲۱۶

امریکن تاکسی سرویس شبانه‌روزی ۲۳۸۹۴۰و ۲۳۷۸۲۹

شوش بار
حمل بار و اثاثیه منزل با بسته بندی در شهر و شهرستان
۳۶۱۱۱۱
۳۶۱۱۱۲
۳۶۱۱۱۳
۳۶۱۱۱۴
بیمه از مبداء تا مقصد

سلسبیل بار
حمل و نقل بار و اثاثیه و بارکش شهر و شهرستان تلفن ۹۵۶۱۱۲و۹۵۶۱۱۱

ایتال توریست تاکسی اتومبیل های کرایه‌ای خیابان دانشگاه بین تیرو ناهید تلفن ۶۶۹۸۳۵ و ۶۶۸۴۵۸

نیاز کرایه
چندین دستگاه کامیون کمپرسی جهت حمل آجر به محدوده شهر تهران مورد احتیاج است ۳۵۵۸۹۲

جرثقیل کرایه

جرثقیل بلوار ۳۴۲۵۶۳-۳۴۶۱۱۱

جرثقیل سورا
۸۴۳۴۹۵

ماشین آلات

بیل پوکلین
یك دستگاه بیل پوکلین ال ـسی ـ۸۰ با بیل لاستیکی تعویض یا به فروش میرسد ساعت ۹ الی ۱۲ و ۴ الی ۸عصر ۸۹۷۱۹۸

یك دستگاه پرس گرم نجاری هیدرولیك سه طبقه مارك بوس آلمان بفروش میرسد تلفن ۵۴۵۱۶۸

بیل پوکلین
یك دستگاه بیل پوکلین ال- سی - ۸۰ با بیل لاستیکی تعویض یا به فروش میرسد ساعت ۹ الی ۱۲ و ۴ الی ۸عصر ۸۹۷۱۹۸

آنتن تلویزیون

آنتن ، تلویزیون رنگ با کلیه لوازم با نصب فوری برای هر نوع تلفن ۳۵۵۵۱۵ و ۳۵۱۱۷۷

تعمیر تلویزیون

تعمیرات مجازشو بلورنس و گروندیك ویژه رنگی وسیاه وسفید ، نصب آنتن رنگی ۸۲۴۴۳۳

تلویزیون شمافوری در منزل تعمیر میشود ۲۷۴۷۷۰

شرکت کمودور
تعمیر انواع تلویزیون و وسائل الکترونیکی و نصب آنتن درمحل تحت نظر مهندسین الکترونیک ۶۵۶۰۰۷ آ-۱۳۰۹

تزئینات ودکوراسیون

نقاشی پرده کرکره کاغذ موکت تلفن ۶۶۸۹۵۰

شرکت ۳۱۷
نقاشی ساختمان موکت کاغذ دیواری [illegible] ۳۱۷۴۱۵

تزئینات افشین
موکت کاغذ دیواری کفپوش پرسیانا،پرده کرکره-۲۹۱۰۶۳ آ-۱۷۹۱

شرکت رادیکو
کاغذ دیواری، موکت،کفپوش پرده‌کرکره و نقاشی ساختمان ۳۷۴۳۳۱

نقاشی ساختمان
موکت و کاغذ دیواری خیلی فوری ۸۵۷۵۴۹

ایران کامو
کاغذدیواری ، موکت،کفپوش پرده کرکره نصب فوری ۸۹۷۳۳۸

موکت نمدی بلژیکی با نصب متری ۲۲تومان تلفن ۷۹۷۴۹۰

تعمیر کرکره فوری ۷۳۸۲۲۲

برای ساختمان شما

داربست فلزی
ایرانشهر
۸۲۶۳۴۸

فروش و نصب داربست ۸۵۶۲۵۴

نقاشی ساختمان مدرن فوری تلفن ۷۳۲۱۵۹

نقاشی مدرن ساختمان ۸۴۸۰۹۹

قیرو گونی واسفالت باتضمین ۷۳۸۴۵۵ــ۷۳۰۱۰۸

آسفالت ،نقاشی،پارکت مقاطعه کاری مرغوب ۸۹۵۷۳۲

داربست پلیت
نصب فوری داربست فلزی ۷۳۶۰۱۹

داربست فلزی نصب فوری
کرایه وفروشی
تلفن: ۳۵۷۶۱۸ نورهاشمی

بایك عایق‌کاری مطمئن، مقاوم ، سبك وزن ، با تضمین کتبی بدون کندن عایق قبلی
بام منزل شما
نم پس نمیدهد
شرکت تهران ایزولاسیون باسابقه طولانی ودرخشان خود در خدمت شماست تلفن ۲۳۰۳۰۴و۲۳۷۶۸۵

انجام اسکلت فلزی ۲۳۷۸۲۸

رول پلاك سنك
۶۴۶۱۳۶

پرسپولیس
داربست فلزی ۵۳۴۳۹۹

تولید و نصب سنگهای ساختمان و تعمیر ساختمان دراسرع وقت ۹۵۸۴۶۹

سمپاشی شهریور
تلفن ۷۳۸۲۲۲

نوسازی آسفالت و تعمیرات ساختمان خیلی فوری ۸۵۷۵۴۹

چهارچوب فلزی پروفیل تحویل فوری ۵۹۰۹۹۲

موسسه افشین
نقاشی ساختمان لوله‌کشی پذیرفته میشود ۲۹۱۰۶۳ آ-۱۷۱۳

متال آلومین
درب و پنجره فوری آلومینیومی فوری ۵۶۱۴۰۸

بایکدفعه
مراجعه بما
برای زیرسازی ، سیمانکاری ، نماسازی داربست اسکلت فلزی و تهیه انواع مصالح ساختمانی مراجعه‌کننده دائمی ما خواهید شد تلفن ۶۴۵۶۳۰

تعمیر ورفع کم شدن
آب استخر
با تضمین : گروه فنی [illegible] ۸۵۴۸۲۵

اسکلت فلزی در اسرع وقت
۷۹۳۱۹۰

ایزولاسیون پشت‌بام با
ایزوگام
و انواع پشم شیشه شرکت بامپاد ۶۲۶۰۱۴

شستشوی مبل وفرش

قالیشوئی شربت‌اوغلی شستشو بااصول مذهبی ۹۲۶۱۸۹ ــ ۶۲۶۱۴۶

بدون ادعا
ناتالی اکسپرس خشکشوئی موکت مبل فرش پرده ونظافت کلی ساختمان ۸۳۳۲۳۲ و ۸۳۷۹۰۳

کلین سرویس پاکزا
خشکشوئی فرش مبل موکت وکلیه کفپوش ها با آخرین تکنیک تمیزتر و ارزانتر تلفن ۸۵۳۹۹۵

سمپاشی بهاره ۸۴۲۱۷۰ پروانه سمپاشی ۱۴

رفوگری فرش نعمت ۳۱۰۳۷۵

خشکشوئی موکت
مبل - شبانه روزی ۷۸۱۷۱۳

کارخانه قالیشوئی زمرد ۹۲۱۷۷۴

قالیشوئی بیوك
بسرپرستی داریوش
رفوگری و رنگ برداری پذیرفته می شود تلفن ۵۵۱۳۶۰ و ۹۷۷۱۱۸

سرویس شهریور
بزرگترین خشکشوئی مبلمان، موکت ، فرش و پرده شبانه‌روزی ۷۳۸۲۲۲

قالیشوئی وطن
۵۵۱۶۷۰

ایران کلینز
خشکشوئی موکت،مبل‌کفشوئی مکالئوم موزائیک واکس زنی تزئینات ونظافت کلی ساختمان ۸۴۳۷۴۹

بهمن سرویس

بزرگترین خشکشوئی مبلمان فرش موکت‌پرده وتعمیر پرده کرکره
۸۵۶۵۱۰

تعویض رویه مبل ۶۶۰۰۲۸ و ۶۶۲۸۹۷

قالیشوئی برف ۵۹۱۱۶۳ و ۵۹۳۳۰۷

شرکت پاك راه
شستشوی موکت‌مبلمان و نظافت کلی ساختمان تلفن ۷۹۳۵۳۳

تعمیروسرویس شوفاژ

نصب و نگهداری فوری شوفاژ ،تهویه ، برق ، ۸۹۴۱۵۱ و ۸۹۱۷۴۸

نصب‌سرویس‌شوفاژ شمیرانات
۲۶۲۶۹۸

نصب‌شوفاژ و تهویه مطبوع و آب رسانی شرکت مکروز ۸۲۲۷۸۸

سرویس و نگهداری ونصب واجراشوفاژ- تهویه‌مطبوع- استخر-آسانسور - برق-تلفن بیلدنیکر کمپانی ۸۴۹۷۴۴

تعمیروسرویس کولر

سرویس کولر و شوفاژ در اسرع‌وقت ۶۶۳۷۶۲

نصب سرویس‌کولر شمیرانات
۲۶۲۶۹۸

سرویس‌کولر وآبگرمکن
۷۶۶۷۰۳

سرویس و تعمیر هرنوع کولر فوری
۸۹۹۹۵۸

نصب و سرویس کولر آبی و گازی ،لباسشوئی فوری ۸۹۴۳۶۴

نصب و سرویس کولر کانال کشی فوری ۳۱۸۴۱۴

داربست فلزی فردوس نصب فوری ۷۳۴۲۱۸

نصب و سرویس کولر ۸۵۳۹۵۹

تعمیر کولر و آبگرمکن تلفن ۳۵۰۷۲۷

راهنمای سرویس
ارنت
۹۶۲۰۴۵

نصب و تعمیر کولر و شوفاژ تلفن ۷۶۱۴۴۹

لوله کشی گاز

لوله‌کشی گاز با تائید ۹۲۹۸۲۸

لوله‌کشی گاز
باتائید شرکت ملی گاز ایران شرکت پدیك ۸۳۵۸۵۶

لوله‌کشی گاز
با ضمانت ۵ ساله باتائید شرکت ملی گاز خانگی، تجاری، صنعتی شرکت ایران کافل ۸۳۴۵۲۸ - ۸۳۰۸۵۰

لولکشی فوری گاز باتائیدشرکت ملی گاز ۲۳۵۵۲۴ ۱-۱۰ آ-۱۸۲۲

لوله‌کشی گاز
شوفاژ تائید شرکت ملی گاز شرکت رفیکان ۲۲۹۸۵۶ ۱-۱۰ آ-۲۰۰۲

تعمیر یخچال

تعمیر یخچال فریزر سیدحسین ۴۴۲۴۳۸

تعمیر یخچال
خیلی فوری ۶۶۰۸۵۷

تعمیر بخاری آبگرمکن

سرویس بخاری و ابگرمکن ۶۴۷۷۹۹

نصب‌وسرویس آبگرمکن فوری تلفن ۸۹۹۴۶۲

سرویس و جوشکاری آبگرمکن فوری تلفن ۸۹۴۳۶۴

لوله بازکنی

تشخیص ترکیدگی لوله توسط دستگاه الکترونیك وترمیم آنو لوله‌بازکنی
۸۴۴۳۶۶

لوله بازکنی فوری سعدی تلفن ۳۵۵۴۷۳

لوله بازکنی تشخیص شمیرانات
۲۶۲۶۹۸

تشخیص ترکیدگی لوله با دستگاه الکترونیك و ترمیم
۹۳۲۸۷۰

لوله بازکنی شبانه‌روزی فوری ۶۳۶۳۷۹

لوله‌بازکنی و تشخیص ترکیدگی شمیران ۲۶۳۵۴۶

تشخیص
ترکیدگی
لوله بادستگاه الکترونیکی و لوله بازکنی و لوله‌کشی و ترمیم ۶۵۹۰۴۷ و ۹۲۰۱۷۵

نشت‌یابی رامتین
تشخیص ترکیدگی با دستگاه الکترونیك و ترمیم بلافاصله ۶۳۷۱۲۶

لوله‌بازکنی فوری ۸۵۳۹۵۹

لوله بازکنی و ترکیدگی لوله
تلفن ۸۵۳۸۹۴

تخلیه چاه‌ولوله‌بازکنی ۷۶۶۷۳۳

ترکیدگی
تشخیص و ترمیم، لوله بازکنی تلفن ۹۳۶۷۹۳

لوله‌بازکنی و ترکیدگی لوله ۸۲۷۴۰۸

لوله‌بازکنی فوری ۳۴۴۶۲۷ و ۳۴۴۵۹۱و ۳۳۵۱۹۰

تخلیه چاه

لوله‌بازکنی فوری ۲ تومان ۵۳۴۴۲۲ ۵۶۲۹۰۴ ۵۳۷۸۱۷- ۵۳۸۳۲۷

تخلیه چاه فوری ۹۳۰۴۷۲

تخلیه چاه و لوله‌بازکنی تلفن ۳۵۰۷۲۷

ارزانترین تخلیه تراش چاه ولوله بازکنی تلفن ۶۴۸۵۵۲

تخلیه چاه تهران وشهرستان متری ۳۰ تومان ۹۶۹۵۱۳

تخلیه‌چاه
۹۲۰۱۷۵ و ۶۵۹۰۴۷

تخلیه چاه فوری ۳۴۴۶۲۷ و ۳۴۴۵۹۱ ۳۳۵۱۹۰

آگهیهای متفرقه

سرویس آشپزی
برای مهمانی و عروسی و غیره تلفن ۳۳۵۴۸۴

مولدبرق های سیار کرایه
تلفنهای: ۳۵۵۵۶۴ نورهاشمی: ۳۵۵۵۶۵

BW
پارکت
فرش چوبی BW ایران بساختمان شماجلوه خاصی می بخشد . روی پارکت آتش سیگار ،جوهر، اسید و سایر مواد شیمیائی اثر ندارد.

MISCHLER
میشلر
سرماگرما و نور از کرکره چوبی میشلر عبور نمیکند . پرده چوبی میشلر درعین زیبائی در مقابل سرقت مقاوم بوده وبصورت حفاظ قفل خواهد شد . شرکت ساختمانهای کشوری
نمایشگاه پارکت وپرده کرکره میشلر خیابان شاهرضا کوچه فتوحی تلفن های- ۸۲۴۸۷۰ ۸۲۹۵۹۶-۸۲۹۳۹۰-۸۲۴۳۰۷

خانم‌ وآقای محترم
سماوربرقی منصف
ایده‌آل خانواده شماست
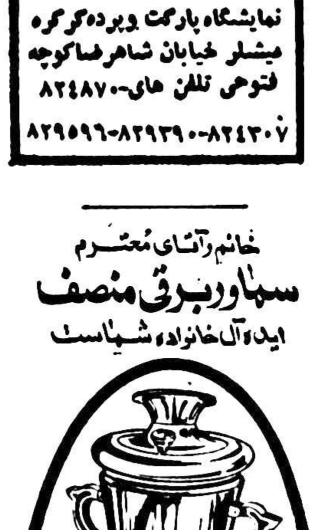
درکلیه فروشگاههای معتبرموجود است تلفن مرکزپخش: ۵۳۹۷۶۰

ورق مخصوص کشش ۶ به ابعاد ۱۸۰ × ۱۸۰ قابل استفاده پرسکاری دیگهای مخزن تحت‌فشار وتانکرآب ۱۰۰تن موجود تلفن ۸۹۶۱۷۰

شرکت تکنورال
ترخیص
کالای شما را در کوتاه ترین مدت درمحل تحویل میدهد تلفن ۹۳۶۷۹۳

نیازمندیهای اطلاعات

تلفنهای: ۳۱۱۲۳۰-۳۱۱۲۲۹

نیازمندیهای اطلاعات تلفنی آگهی میپذیرد

ترخیص فوری کالااز کلیه گمرکات کشور تلفن ۸۴۱۷۷۲ موقرزاده

گمشده

یکبرگ چک به شماره ۸۳۷۶۵۱ از حسابجاری ۳۳۵ بانک اعتبارات و تعاونی توزیع بنام رجب نجفی‌فر مفقود شده و از درجه اعتبار ساقط است وکارت گواهینامه رانندگی اینجانب‌رجب نجفی‌فر بامقداری پول‌مفقودشده از یابنده‌متقاضی است با تلفن ۹۶۰۵۸۰ تماس بگیرد. آـ۱۰۴۵

جواز کسب فروشندگی مصنوعات نفت گاز والکتریک واقع‌درخیابان شهباز جنوبی ۱۰ـمتری منصور غربی ۱۰ متری‌شقاقی بنام آقای حسین نیازی در حوالی‌خیابان‌گرگان مفقود گردیده است از یابنده خواهشمنداست با تلفن های ۳۵۳۸۷۵ ـ ۳۶۸۸۱۶ تماس حاصل‌نمودمو مژدگانی‌دریافت دارند ۱ـ۲ آـ۱۷۰۶

گذرنامه شماره ۱۶۳۸۵بنام اینجانب سید اکبر سید هاشم فرزند سید حسین تبعه افغانستان مفقود شده و از درجه اعتبار ساقط اسعد. آـ۱۰۹۱

گواهینامه دو شخصی بنام حسین طاهری در تهران روز شنبه ۹ر۲ر۳۷ مفقود یابنده به شاه پسند خیابان شاهرود مکان حاج یارمحمد بذرافشان بفرستد. آـ۱۰۸۹

چک شماره ۴۲۱۰۳۱ مورخه ۲ر۲ر۳۷ بمبلغ ۱۳۱۵۰۰۰ریال عهده حسابجاری ۳ ر۲۷۰۰ بامضاء آقایان صیون داود احدوت ودکتر یعقوب‌احدوت عهده بانک تهران شعبه۲۴ اسفند در وجه آقای سید محمد صبحانی حوالی چهار راه امیر اکرم مفقود شده و از درجه اعتبار ساقط است آـ۱۰۳۴

چك شماره ۵۶۱۱۲۵ ب از جاری ۸۱۷۱ بانك صنایع خیابان قزوین سفیدامضاءمفقود گردیده این چك از درجه‌اعتبار ساقط است .

آپارتمان فروشی

داودیه آپارتمان ۲ و ۳ اطاق خوابه باسرویس‌کامل فروشی۸۴۵۵۴۴

زرگنده ۲ خوابه تلفن آبـبرق شوفاژ پارکینگ انبار۸۴۷۹۸۲ ۱ـ۳ آـ۱۸۳۶

اوکازیون
آپارتمان فروشی ـ جاده قدیم شمیران ـ خیابان خواجه عبدالله انصاری ـ آپارتمان یك اطاق خوابه ـ هال بزرك ـ آشپزخانه و حمام مدرن باشوفاژ وپارکینك ـ فیش تلفن ـ مبله با کلیه لوازم زندگی ۳۳۰ هزار تومان‌از ساعت۱۲ تایك بعداز ظهر تلفن ۳۱۴۴۶۵

اکازیون
آپارتمانی از یك منزل ۳طبقه مجزا کاملا لوکس با کلیه تجهیزات‌بفروش میرسد تلفن ۲۲۸۱۲۸

آپارتمان در نظام‌آباد شمالی ۲۵۰ تا ۳۱۰ هزار تومان نصف نقد بقیه به اقساط ۱۰ ساله تلفن ۸۴۹۹۲۴

فروش فوری
یکدستگاه آپارتمان مبله باآشپزخانه وتلفن‌میدان ولیعهد ـ خیابان شقاقی با تلفن ۲۷۳۳۱۲ ـ از ساعت ۳تا۸

آپارتمان یك اطاق‌خوابه با سرویس کامل چهار راه کالج ۴۲۰ هزار تومان با۱۰۰ هزارتومان وام بانکی بفروش می رسد ۵۳۸۱۹۵

آپارتمان دو اطاق خوابه انبارو پارکینگ باوام ۱۵ساله اکباتان خیابان فرح شمالی خیابان پالیزی کوی مزینی پلاک ۹ تلفن ۲۴۰۵۳۵ آـ۱۵۱۰

یکدستگاه آپارتمان با زیربنای ۸۰ متر مفید و سرویس کامل واقع در آریاشهر فلکه اول خیابان‌گلناز خیابان ۱۹بفروش میرسد تلفن ۹۴۴۵۳۸ آـ۱۷۳۹

آپارتمان دو اطاق خواب با پارکینگ واقع در خیابان امیریه‌مقابل‌البرز کوچه‌اعتضادیه فروشی است تلفن ۸۲۰۰۳۱ داخلی ۵۴ از ۸ تا ۱ر۵ بعداز ظهر آـ۱۰۳۶

ونک آپارتمان ۲ خوابه آب‌و برق‌آسانسوروپارکینگ فنکوئل انبار‌استخر مشترک ۸۴۷۹۸۲ ۱ـ۳ آـ۱۸۲۳

امیرآباد شمالی اول خیابان دهم
آپارتمان تک واحدی مهندسی ساز بابهترین مصالح ووسایل ۱۵۰ متری ۳ اطاق خوابه با فنکوئل پارکینگ آسانسورگاز طبیعی فیش تلفن شوت آشغال موکت تلفن ۶۳۹۰۵۵و ۶۳۸۱۸۱ ۱ـ۶ آـ۱۱۴۳

تخت‌طاوس
کومنور تک واحدی ۲۰۰متر ۴ خوابه‌فنکوئل انبارپارکینگ ۸۳۹۴۶۶ آـ۱۵۲۹

آپادانا
تک واحدی ۲۰۰ متر مفید۴ خوابه پارکینگ سرویس کامل ۸۳۹۴۶۶ اـ۱۵۲۸

آپارتمان دو اتاق خوابه‌واقع درشهرک غرب تهران‌بمساحت ۱۵۰ متر مربع با انباروگاراژ اختصاصی بفروش می رسد تلفن ۶۵۲۳۹۳ آـ۱۵۳۷

آپارتمان۲اطاقخوابه مهندسی ساز لوکس‌با کلیه تاسیسات وآسانسور انباری پارکینگ فیش تلفن گاز حوالی میدان ونک به علت مسافرت فوری بیواسطه بفروش می‌رسدتلفن ۹۴۰۹۱۵ ۱ـ۲ آـ۱۰۳۶

آپارتمان تک واحدی لوکس درنیاوران

موسسه خانه‌سازی پیام در بهترین نقطه نیاوران آپارتمان ۵ اطاق خوابه با سالن بزرك گچ‌بری شده دو هال بزرك ، سرویس کامل و اطاق مستخدم با سرویس با کولر آب، برق ، تلفن وپارکینك اختصاصی‌هر آپارتمان ۳۵۵ متر بنای مفید قیمت دو میلیون و سیصد و پنجاه هزار تومان مقطوع تلفن ۸۲۹۶۷۷ و ۸۳۹۵۷۷

آپارتمان شهرک اکباتان دو اطاق خوابه با کلیه تجهیزات تلفن‌و وام بانکی فاز اول‌ساعت ۵تا۷ عصر تلفن۸۴۲۰۱۸ آـ۴۱۸

آپارتمان یک اطاق خوابه۱۰۰ متر زیر بنا با سرویس وتلفن مستقل طبقه دوم ۴۰۰ هزار تومان و طبقه چهارم ۳۴۰ هزار تومان حوالی میدان فردوسی‌تلفن ۲۱۷۲۶۶ تا ۵ر۴ بعد ازظهر آـ۱۵۳۵ ۱ـ۲

آپارتمان قسطی
تهران‌پارس ۱۳۰هزار تومان نقد بقیه با وام بانکی
۷۸۱۹۱۸

آپارتمان از ۳۰۰ هزار تومان ببالا از چهار راه قصر تا شمیرانات تلفن ۲۲۸۹۷۱تفکری

گیشا
در یك ساختمان ۳طبقه آپارتمان ۱۷۰ متری با شوفاژ و کولر و تلفن مستقل بفروش میرسد ۱۰ صبح الی ۱۰ شب تلفن ۶۳۴۷۸۹

آپارتمانهای فروشی

چهار دستگاه آپارتمان دو و سه اطاق خوابه شخصی ساز با شوفاژ و لوله‌کشی کولر و پارکینك اختصاصی با کلیه وسائل مدرن‌واقع در خیابان شهرآراء (هخامنش شمالی) به فروش می‌رسد تلفن ۹۳۳۲۳۹ ـ ۶۸۶۰۳۱

آپارتمان فروشی
۲و۳و۴اطاق خواب دروزراء گاندی جردن پهلوی از ۶۰۰ هزار تومان ببالا ۶۲۵۲۰۱و ۶۲۴۶۱۳ آـ۲۰۰۰

آپارتمان فروشی
آریاشهر آپارتمان یک اطاق خوابه ۸۵ متر مساحت بدون واسطه ۴۰۰ هزار تومان تلفن ۶۵۶۵۲۹

۱۲۲متر آپارتمان

دواطاق خوابه از یك مجتمع ۱۲ دستگاهی فن‌کویل سرویس و آشپزخانه خارجی و ۲۵ متر پارکینك و انباری واقع در خیابان پهلوی روبروی پارك ساعی ـ خیابان آبشار پلاك ۲۵ ۷۳۰ هزار تومان

آپارتمان فروشی
تهرانپارس ۲ و ۳اطاق خوابه با وام ۳۴۴۲۹۳ و ۷۸۰۹۱۱

امیرآباد آپارتمان اوکازیون تلفن ۹۳۷۲۴۵

فرمانیه۲اطاق خوابه‌آسانسه فنکوئل پارکینگ ۹۵۲۷۳۶ ۱ـ۳ آـ۱۸۳۵

آپارتمان استثنائی
آپارتمان‌سه‌اتاق خوابه‌مساحت مفید ۲۲۳ متر ، طبقه دوم ساختمان‌دو واحدی باشوفاژـ کولرـ پارکینگ تلفن ، درمهر چهارم، روبروی پل رومی قیمت ۰۰۰ر۲۲۵ر۱ تومان . تلفن: ۲۷۸۶۱۷ آـ۱۹۶۹

گاندی
طبقه دوم و سوم تکواحدی ۳خوابه ۱۸۰ متر فن کوئل انباری پارکینگ سرویس‌کامل ۸۳۹۴۶۶ آـ۱۴۱۶

۶دستگاه آپارتمان هر دستگاه ۸۰ متر زیربنا ۲ اطاق خواب شوفاژ روشن خیلی مرتب‌با پارکینگ ۳۹۰ هزار تومان مقطوع تلفن ۹۲۹۴۰۶ آـ۱۵۸۲

آپارتمان فروشی
چهار دستگاه آپارتمان بایک زیر زمین سرتاسری نوساز حیاط ماشین‌رو نزدیک بوذرجمهری فروشی‌از ۹صبح الی ۷ بعد ازظهر و سیلمتلفن ۳۱۱۸۵۱ جواهری تماس گرفته شود

آپارتمان یک اطاق خوابه ۱۰۰ متر زیر بنا با سرویس‌و تلفن مستقل طبقه چهارم ۳۸۰ هزار تومان حوالی میدان فردوسی تلفن ۲۱۷۲۶۶ تا ۵ر۴ بعداز ظهر

میدان ونك ملاصدرا
آپارتمانهای ۲ و ۳ اطاق‌خوابه باسرویس کامل و مدرن با پارکینگ و آسانسور و تلفن فروشی . تلفن ۹۳۹۵۵۹ و ۳۱۱۸۳۶ ۱ـ۵ اـ۱۵۲۹

آپارتمان لوکس فروشی
درجردن۳اتاقخوابفنکوئل ۳ پارکینگ برای‌هرآپارتمان انبار کف پارکت‌آماده‌فروش ۲۲۲۴۷۹ و ۲۲۲۴۸۰

آپارتمان بتون‌آرمه
اپارتمان۲اطاقخوابه باتجهیزات کامل‌در طبقه پنجم یکساختمان بتون‌آرمه ۱۹ طبقه درکورش‌کبیر فروشی ۶۶و ۷۶۷۴۶۵ آـ۱۶۴۳

اپارتمان ۵اطاقی با سرویس ایرانی و فرنگی و موقعیت عالی‌بقیمت خیلی ارزان تلفن ۷۳۴۶۹۷ ۱ـ۲ آـ۱۸۴۶

درجردن آپارتمانهای لوکس فروشی

موسسه خانه‌سازی‌پیام در بهترین نقطه جردن آپارتمان های ۳ اطاق خوابه‌با سالن‌نهارخوری گچ‌بری شده بافن‌کوئل آسانسوروتمامی‌سرویس ها فرنگی با فیش تلفن‌و پارکینك اختصاصی‌آنتن مرکزی و اطاق مستخدم باسرویس‌جهت‌ساختمان تلفن ۸۲۹۶۷۷ و ۸۳۹۵۷۷

آپارتمان‌فروشی
۳و ۴ و ۵ اطاقه با قیمت‌مناسب نقد واقساط تلفن ۷۹۴۶۵۴

آپارتمان ۲ و ۳ اطاق خوابه لوکس‌باقیمت مناسب درپهلوی وتوانیر ۸۴۵۷۰۱و ۸۴۴۰۲۳ آـ۱۱۳۸

اکازیون
۱۰۰ متر ۳ طبقه فخر آباد ژاله تلفن ۶۵۴۳۱۵ آـ۱۵۶۲

خانه فروشی

منزلی واقع در خیابان سلسبیل چهار راه دامپزشکی چهار اطاق ـ زیرزمین ـ آب ـ برق ـ کولر بایك دهنه مغازه بفروش میرسد . طالبین با تلفن ۳۰۳۷۰۱ تماس حاصل فرمایند .

در ۸ کیلومتری کرج ولدآباد بزرك
خانه ... ویلائی به مساحت های خوب ۲۳۰ و۲۰۷ متر مربع ۳ و۵ اطاقه با سرویس کامل در بهترین آب و هوا ۲۵۰۰۰۰ تومان ۲۰۰۰۰۰ هزار تومان آماده است طالبین‌باتلفن ۳۴۷۲ کد ۰۲۲۲۱ و یا به‌آدرس کرج‌گوهردشت میدان رستاخیز دفتر املاك بهروز مراجعه فرمایند .

فروش خانه در پامنار بقیمت ۷۵۰ هزارتومان تلفن۲۳۶۵۱۶ اـ۱۷۶۳

یکباب منزل مسکونی وتجاری در دو طبقه بمساحت ۱۶۰ متر زیربنا ۳۰۰ متر بفروش می رسد ۶۲۲۸۳۳

خانه فروشی در امانیه پهلوی تلفن ۲۹۴۲۶۱ عصرها آـ۱۷۱۹

خانه‌ای در جهانشهر کرج در موقعیت سیار عالی با شرایط مناسب فروشی تلفن ۸۴۵۵۲۸ از ۸تا۱۱ بعد ازظهر ۱ـ۲ آـ۱۵۳۷

اکازیون
بعلت مسافرت به خارج یک باب منزل چهار اطاق خوابه در تهران پارس برای فروش یااجره نلفن ۷۸۱۰۲۲ ۱ـ۲ آـ۹۹۰

خانه‌ای در اسکندریه جنوبی بمساحت ۱۵۰ متر با ۶ اطاق و تلفن بفروش میرسد ۳ تا ۸ بعدازظهر تلفن ۸۲۷۷۶۹

اکازیون
یکباب خانه ویلائی به‌مساحت ۵۰۰ متر در منطقه تهرانپارس دارای ۴ اطاق خواب وتمام تسهیلات شوفاژ کولر تلفن ۳۰۰ متر زیربنا بعلت‌مسافرت فروشی تلفن ۷۸۳۱۷۱ بعداز ظهر ۲ببعد ۱ـ۵ آـ۱۸۴۷

خانه‌ای دو طبقه‌شمالی با دو سرویس کامل ودو تلفن و دو کنتور برق با موکت وکرکره‌بامساحت ۳۰۳ متر مربع که حدود ۳۸۰ متر زیر بنادارد در خیابان گرگان بفروش میرسد تلفن های ۷۶۱۱۴۴ ـ ۷۶۰۹۶۲

خانه‌ای ۴ اطاق و زیر زمین در خیابان مشیر السلطنه (اسفندیاری) ۲ نبش پلاکهای ۷۸ و ۸۰ با پارکینگ قیمت ۴۰۰ هزار تومان تلفن صبح ۷۵۱۸۵۱ بعد ازظهر ۷۶۱۶۲۸ آقای معینی ۱ـ۲ اـ۹۷۸

منزلی‌در امیرآبادشمالی بدون واسطه بفروش‌می رسد تلفن ۶۵۵۸۸۵ آـ۱۵۱۸

منزل در شهر کرج
مقابل شهرداری بمساحت ۱۶۰ متر مربع جدید شخصی ساز دارای ۳ اطاق و هال و زیر زمین بدون واسطه بفروش‌یا باخانه‌ای در تهران معاوضه‌می شود لطفا از ساعت ۵الی ۷ بعد ازظهرباتلفن ۶۴۶۱۳۶تماس بگیرند ۱ـ۳ آـ۱۹۲۹

ساختمان تجارتی
بر جردن مهندسی ساز تلفن مستقل فن کوئل پارکینگ‌جهت دفتر کار بفروش می رسد ۲۲۲۴۷۹ و ۲۲۲۴۸۰ آـ۱۱۶۷

ساختمانی نوساز چهار طبقه در خیابان منوچهری کوچه ژاندارک کلا بفروش میرسد یابا مستغلات در بالای شهر معاوضه میشود تلفن۲۶۶۰۶۰ و ۲۶۵۰۶۰ از ۱ بعد ازظهر ببعد ۱ـ۲ آـ۱۸۴۲

باغ صبا اول خیابان دانش خانه کلنگی قابل سکونت مساحت۲۵۴ متر ۳ طبقه‌مجزا دوبر با ۲ تلفن و ۸ اطاق ۱۱۰۰۰۰۰ تومان تلفن ۷۶۸۱۲۳ آـ۱۴۲۴

منزلی‌تازه ساز و ماشین رو بمساحت ۴۰۷ متر در۳طبقه مجزا با زیر زمین و ۱۰اطاق و۲ حیاط بزرگ و شیک و۲ برق ۱۵ آمپر و لولمکشی گاز وشوفاژ روشن واقع در امیریه مقطوع ۱۴۵۰۰۰۰ تومان تلفن ۵۲۴۳۱۶ و ۵۲۸۶۴۲ ۱ـ۴ آـ۱۴۲۳

خانه کلنگی شمالی ۶۱۵ متر در بلوار با تلفن آب برق ۶۳۴۰۳۸ ۱ـ۴ آـ۱۴۲۰

خانه‌ایدو طبقه جنوبی ۲۴۰ مترزمین ۲۸۰ متر بناباسرویس کامل و تلفن واقع در نارمک بعلت مسافرت بدون واسطه فوری بفروش می رسدتلفن ۷۹۳۴۰۸ آـ۱۴۱۲

سیدخندان خانه شمالی
۳۰۰ متری ۲۵۰ متر بنادو طبقه مستقل ۲ شماره تلفن پارکینگ انباری بقیمت روز عصرها تلفن ۸۴۷۳۴۱ اـ۱۴۱۴

خانه‌ای قدیمی واقع در خیابان ری نزدیک صفاری باآب و تلفن به مساحت حدود ۳۰۰ متر مربع بفروش میرسد از ۷ بعد از ظهر باتلفن ۳۵۹۷۸۱ تماس حاصل شود ۱ـ۲ آـ۹۷۵

خانه نوساز یك میلیون تومان خیابان‌ظفرخیابان رئیسی دولت شاه غربی خیابان عادل کوی‌فریس انتهای‌کوی‌فریس‌خانه‌ای شمالی سه اطاق خواب و آشپزخانه و حمام و سرویس ایرانی وفرنگی دو دستگاه کولردوسالن پذیرائی و پارینت۲۹۰ متر زیربنا ۱۷۰ متر زمین مقطوع یك میلیون تومان تلفن ۳۰۴۹۳۰ آـ۱۵۳۹

بعلت مسافرت
یکدستگاه منزل دو طبقه دارای ۵ اتاق کولر تلفن بمساحت حدود ۱۴۰متر بفروش میرسد قیمت ـ مقطوع ۶۵۰ هزار تومان آدرس ـ خیابان شیبانی واقع در خیابان امیریه کوچه خسرو کوی ابراهیمی پلاك ۴۳ تلفن ۵۳۱۱۶۶ و ۵۳۴۳۷۲ ۱ـ۳ آـ۱۴۵۷

خانه فروشی
خانه‌ای به مساحت ۴۵۰ متر ۱۱۰۰ متر زیربنا ۳ دستگاه مستقل در چهار طبقه نزدیك تخت طاوس و روزولت دارای شوفاژ.کولر . سه‌تلفن برق سه‌فاز. تلفن ۸۳۳۱۸۴ از ۳بعدازظهر ۱ـ۱۲ آـ۱۵۰۳

فروش
ساختمان‌سه‌طبقه مستقل عباس آباد خیابان اندیشه تلفن ۸۴۰۳۵۴ ۱ـ۲ آـ۱۷۱۳

ویلافروشی

ویلائی‌دو طبقه و نیم ۹ اطاق باتجهیزات‌فرح‌شمالی ۸۲۲۶۳۱ ۱ـ۵ آـ۱۴۰۹

شهرک‌غرب ویلای ۲واحدی مستقل ۷۵۰ متر زیربنا طرح عالی ناتمام وام بانکی بدون واسطه فروشی تلفن۹۲۰۶۱۰ ۱ـ۳ آـ۱۴۱۹

اکازیون
ویلائی دزاشیب۷۰۰متر ۳ اطاق خواب سالن نهارخوری پذیرائی سرویس کامل آب‌وبرق و قنات رونده در حیاط بفروش می‌رسد تلفن ۲۶۹۰۵۲ فرید

باغ فروشی

فروش‌یااجاره
باغ قدیمی ۱۷۰۰ متری در تجریش‌بااشجار تنومند دارای ۲ساختمان جداگانه و اطاق سرویس سرایدار آب جاری قنات و لولمکشی شهر و چاه نیمه عمیق بقیمت مناسب تلفن ۲۷۰۰۷۳ آـ۱۵۲۶

سرقفلی مغازه

تعدادی مغازه واگذار میشود ۲۳۷۶۰۵ و ۲۳۰۴۲۵ ۱ـ۱۰ آـ۱۳۷۰

تهرانپارس بر ۱۵ متری ۲ دهنه مغازه ۳۲۰ متر مربع مساحت فروشی تلفن ۲۲۳۹۹۰ آـ۱۸۰۰

دوباب مغازه برای کار های لوکس بدون سرقفلی اجاره ۲۳۰۴۲۵ و ۲۳۷۶۰۵ آـ۱۳۶۹

اکازیون
کرج عظیمیه بر میدان مهران مغازه‌ای نوسازبا بالکن در حدود ۶۵ متر بفروش میرسد تلفن ۵۲۲۶۳۱

همه نوع مغازه جهت فروش واجاره تلفن ۹۳۶۷۵۳ آـ۱۷۶۱

خیابان دلگشا بلوار نیک نام دوباب‌مغازه‌دو دهنه خواربار فروشی‌واگذارمیشود ۷۶۴۴۰۳ اـ۱۷۷۴

اکازیون
عرصه و اعیانی سرقفلی با جواز چلوکبابی و رستوران درجه یک بفروش می رسد ۲۲۹۸۵۶ ۱ـ۳ آـ۱۸۱۶

قابل توجه بانکها و فروشگاهها
فروش سرقفلی
چند باب‌مغازه دربهترین نقطه تهران با آب‌و برق و تلفن و تهویه واگذار میشود تلفن ۵۲۶۹۸۱

چهارباب مغازه متصل به هم تجریش اول سعد آباد درسه طبقه ۴۵۰ متر به فروش می رسد ۶۸۶۸۳۷ اـ۱۵۶۸

زمین فروشی

سقطعه زمین بمساحت ۳۴۵۰ متر واقع در جاده آرامگاه برجاده اتوبان جدید بعلت مسافرت بفروش می رسد ۵۲۹۰۶۵ ۱ـ۱۰ آـ۱۰۰۹

شهرك غرب ومهرشهر
۷۵۲۸۹۸ و ۷۵۵۷۳۴

۵۰ هزار متر مربع زمین باآب وبرق و سند مالکیت قطعی‌در اطرافتهران بمنظور فعالیتهای کشاورزی خریداریم ۴ الی ۶ بعد ازظهر ۸۵۷۵۴۸ آـ۱۵۲۳

فروش‌زمین

جهت ویلا سازی و باغ و کارگاه‌درسرحد آباد ـ فردیس ـ فرامرزیه کرج و ملارد بقطعات ۵۰۰ و ۱۰۰۰ و ۵۰۰۰ متری بقیمت مناسب نقد واقساط ۹۳۹۵۵۹ و۳۱۱۸۳۶

زمینهای مهر شهر خریدار و فروشنده‌ایم ۹۳۶۷۵۳ آـ۱۹۶۳

زمین صنعتی خریدار و فروشنده‌ایم ۹۳۶۷۵۳ اـ۱۹۶۵

به مقدار کافی زمین مسطح تفکیك شده با نقشه شهرسازی در کیلومتر ۸۰ تهران بر جاده‌جدید اسفالته‌تهران قزوین(اشتهارد) که‌جهت هرگونه تاسیسات صنعتی و کشاورزی و انبارداری و دامداری و غیره‌مناسب است‌باسند مالکیت و سایر مدارك به نازلترین قیمت به فروش میرسد . تلفن ۲۸۴۹۲۵ آـ۱۵۳۳

فرمانیه یکقطعه زمین بمساحت ۱۲۰۰مترفروشی املاك مهران تلفن ۲۳۶۹۸۹ و ۲۳۴۶۲۸

اجاره آپارتمان

۱و ۲ و ۳ اطاق خوابه‌از ۳۵۰۰ تا ۵۵۰۰ تومان ۶۵۵۱۳۷ و ۶۵۹۹۷۰

دفتر کار ۲ تا ۱۰۰ااطاقه فوری ۶۵۵۱۳۷ و ۶۵۹۹۷۰

بین پهلوی و جردن
۴اطاقخواب کولر وشوفاژ تلفن مستقل و پارکینگ اجاره‌داده میشود ۲۲۲۴۷۹ و ۲۲۲۴۸۰ آـ۱۷۰۰ ۱ـ۵

اجاره فقط با یك زنگ ۶۵۷۹۴۴

قیطریه ـ طبقه دوم ۳ اطاق خوابه مبله کامل شوفاژ کولر تلفن و پارکینك اجاره۲۶۸۷۱۲

۲ اطاق در یک مطب در قلهک‌جهت دندانپزشک‌اجاره داده می‌شود تلفن۲۲۱۴۰۰ و ۲۶۶۹۸۷ آـ۱۷۲۸

درنارمک
همکف مستقل با حیاط وزیر زمین و سرویس کامل ۳۰۰۰ تومان به خانواده ۳ نفری تلفن ۳۷۳۹۹۹ ۱ـ۲ آـ۱۸۰۴

در شمیران یک طبقه همکف‌با حیاط و درب مستقل دارای۲ اطاق خواب سالن پذیرائی‌و ناهار خوری بزرگ هال و آشپزخانه و سرویس اجاره داده میشود تلفن ۲۷۸۹۳۵ ساعت ۵ ببعد آـ۱۸۰۱

بر خیابان عباس‌آباد
۵طبقه ۱۵اطاق ۳ تلفن برای‌محل‌کار اجاره۸۴۷۹۸۲ آـ۱۵۰۲

سازمان مسکن بارتا
تعداد بسیار زیادی آپارتمان ، ویلا، دفترکار برای‌اجاره فوری‌درشمال شهرنیازمند است تلفن ۶۳۴۰۱۴ و ۶۳۴۰۱۵

در بهترین نقطه نیاوران ویلائی سه اطاق‌خوابه‌ـ دو حمام ـ استخر به مساحت ۱۲۰۰ متر مبله یا غیر مبله اجاره‌دادهمی شودتلفن۷۵ تا ۶۸۵۶۷۰ آـ۱۸۰۳

تجریش‌سمراه نیاوران‌دزاشیب یکدستگاه آپارتمان ۲ اطاق خوابه اجاره داده می شود تلفن ۲۷۴۶۲۹ آـ۱۷۶۲

اجاره محل کار
یکدستگاه‌آپارتمان طبقه اول ۵اطاق‌در جمشید آباد شمالی نزدیک بلوار الیزابت جهت محل کار اجاره داده میشود تلفنهای ۹۲۸۰۸۲ و ۹۳۳۹۷۶ ۱ـ۵ آـ۱۷۱۹

اکازیون در ۴۵ متری فرحزاد
یك طبقه آپارتمان ۲۴۰ متر زیربنا ۳ خوابه با سرویس ایرانی وفرنگی تلفن‌مستقل، گازطبیعی، شوفاژ ، کولر اجاره ۵۰۰۰ تومان تلفن های ۶۳۴۰۱۵ و ۶۳۴۰۱۴

اجاره

ساختمانی بمساحت ۶۰۰ متربا زیربنا ۶۰۰۰ متر حدود ۲۰۰ اطاق با پارکینگ سه طبقه با ظرفیت ۷۰ اتومبیل مجهز به تمام دستگاههای مدرن‌دارای فن‌کوئل‌و دو دستگاه آسانسور ۴ نفره و تلفن و غیره واقع در حوالی میدان ۲۴ اسفند جهت ادارات‌و غیر یکجا اجاره داده میشود ۹۳۹۵۵۹ و ۳۱۲۷۳۹

نیاز آپارتمان اجاره

چندین دستگاه آپارتمان همکف وتعدادی ویلا و آپارتمان‌طبقه دو‌و سوم در محدو دهسلطنت آبادقیطریه دولت برای‌سکونت چندین‌خانواده آمریکائی مورد نیاز فوری است ۶۴۶۶۸۵ و ۶۶۵۷۲۷ آـ۱۹۱۰

سازمان پا پولاد به تعدادی ویلا همکف نیاز فوری‌دارد۸۴۴۵۳۶

تعدادی‌آپارتمان‌مسکونی وتجاری فوری نیازمندیم ۶۲۶۹۴۵

شرکت تهیه مسکن بارتا بیکنفر منشی جهتجوابگوئی به تلفن که تاحدودی به‌زبان انگلیسی آشناباشد نیازمنداست تلفن ۶۳۴۰۱۵ و ۶۳۴۰۱۴ ۱ـ۲ آـ۱۵۸۱

کارخانه آسفالت

به ظرفیت ۴۰ تا ۶۰ تن اجاره میشود تلفن : ۸۲۶۰۲۳ ـ ۴

فورا نیازمندیم بیك ساختمان اجاره‌ای دارای ۱۲۰ اطاق و ۱۵ خط تلفن ۲۲۳۹۱۵ و ۲۲۱۱۷۶

یك خانواده سوئیسی طالب ویلائی در شمال شهر با اجاره‌حداکثر۲۰ هزار تومان میباشدتلفن ۲۹۳۳۶۱

شرکت تهیه مسکن سیلورشاپ به تعداد زیادی آپارتمان و ویلای اجاره‌ای جهت سکونت ومحل کار نیازمند است فلکه محسنی (میرداماد) ۲۲۰۵۶۴

آپارتمان مسکونی ومحل کارفوری نیازمندیم ۸۳۸۸۳۳

نیاز فوری
خانواده اروپائی به اپارتمان یا ویلا با تجهیزات کامل ۱۲ـ۶۵۱۲۱۱ آـ۱۱۶۴

نیازفوری‌ویلا و آپارتمان‌محل کار در شمال شهر ارژنگ ۶۸۱۲۷۷ ۱ـ۱۰ اـ۱۰۶۶

یك شرکت خارجی تعدادی آپارتمان۲ـ۳ـ۴ اطاق خوابه‌برای‌سکونت کارمنان خارجی خود در شمال شهر بدون‌واسطه اجاره می نماید لطفا از ساعت۷صبح‌تا۷بعدازظهر بوسیله تلفن های ۹ـ۲۹۳۷۴۸ و یا ۲۹۳۷۵۱ با آقای‌صفوی تماس حاصل فرمائید .

ویلا وآپارتمان در شمال شهر برای کارمندان عالی‌رتبه شرکت خارجی فوری نیازمندیم ۲۲۲۶۳۰ و ۲۲۷۵۱۱

نیازخرید آپارتمان

خریدار آپارتمان و ویلا ۲۸۴۳۸۰

آپارتمانی کوچك ۱اطاق خوابه و یا حیاطی کوچك در منطقه غرب تهران به قیمت ۲۴۰ هزارتومان خریداریم تلفن۳۲۸۳۸۷

نیاز خرید زمین

خریدار زمینهای‌افسریه ۳۴۳۳۴۶

زمینهای‌تهران‌پارس خریداریم ۷۹۳۰۲۰ آـ۱۵۳۵

خریدار زمین افسریه ۳۴۱۳۵۹ آـ۱۵۷۳

اهوازاهواز

و خرمشهر زمین خریداریم ۷۹۴۴۱۸

زمین‌های تهران پارس‌خریداریم تلفن ۷۸۰۲۹۴ آـ۱۱۳۰

تهران‌پارس زمین خریداریم‌تلفن ۷۳۱۳۶۶ آـ۱۱۲۹

شهرك غرب ومهرشهر
۷۵۲۸۹۸ و ۷۵۵۷۳۴

خریدزمین‌افسریه و بلواررضا پهلوی تلفن ۲۴۴۹۸۲ آـ۱۹۸۰

اهوازاهواز

زمینهای اهواز خرمشهر خریداریم ۳۷۸۷۰۶ آـ۱۷۱۸

بنگاه معاملات املاك

فقط

با پیش قسط
۱۵۰تا۲۵۰ هزار تومان
آپارتمان و خانه
دلخواه خود را در کرج انتخاب کنید برای‌کسب اطلاعات بیشتر با مشاورین تهیه مسکن تماشا تماس حاصل فرمائید . میدان کرج سازمان‌تماشا‌کد۰۲۲۱ تلفن
۳۳۸۸

خریدار و فروشنده زمین ۲۸۴۳۸۰

خانه و آپارتمان فروشی اجاره‌ای طالبیم۹۳۲۷۴۷

خانه های کلنگی زمین ساختمانی در شمال شهر خریدار و فروشنده‌ایم تلفن ۹۳۳۹۷۶ و ۹۲۸۰۸۲

کارخانه ساخته شده و زمین های صنعتی‌و کشاورزی و مسکونی خریدار و فروشنده‌ایم تلفن ۹۲۲۷۱۶

بورس اراضی مهرشهر کوی‌ولیعهد گوهردشت ۶۴۸۲۵۵

خرید و فروش زمین‌های بلوار رضاپهلوی ۳۴۵۶۵۳

بورس املاک شمیران دفتر برانی ۲۷۲۵۷۵

دفتر پارس مرکز معاملات‌املاك‌شهر وشمیرانات ۸۴۱۵۵۸

زمین های صنعتی و کارخانه‌ای خریدار و فروشنده‌ایم ۹۲۵۹۴۸

مرکز خرید و فروش اراضی مهرشهر گوهرـ دشت‌فردیس‌سرحدآباد و ملارد ۹۲۲۷۳۹

معاملات پول

پول شرطی ازصد هزار تا ۵ میلیون تومان‌ببالا ۹۲۰۸۲۹

پول شرطی‌درمقابل‌سند مالکیت‌هرمقدار‌بخواهید فوری در خیابان پهلوی ۸۹۶۵۱۱ و ۸۹۴۱۹۳

برای تهیه وام فقط در مقابل وثیقه ملکی ازیك میلیون تومان به بالا با ماتماس‌بگیرید۶۶۶۲۶۳ ۶۶۰۲۰۰ ـ ۶۶۴۶۱۸

پول شرطی موجود ۶۸۴۵۲۵

وام‌فوری

ارزانتر از همه جا چك کارمندی و تلفن و مازاد ملك تلفن های
۳۷۷۸۳۸

وام

چك کارمندی مازاد ملك تلفن ،ملك‌شرطی
۶۶۵۴۵۱

وام به چك کارمندی ، ملك، اتومبیل ، فرش
۷۵۲۱۳۳

چهارصد هزار تومان
پول شرطی موجود ۶۸۴۵۲۵

آگهی

آپارتمان تجاری با پارکینگ و تلفن به مساحت مفید حداقل ۲۵۰ متر مربع از کریمخان زند به بالا خریداریم . ازمالکین محترم تقاضا می‌شود همه روزه ازساعت ۱۴ تا ۱۶ باتلفنهای ۳۷۶۱۷۳و۳۷۶۶۶۸ «ویژگان» تماس بگیرند .

خانه‌شمارا‌بخارجیان‌اجاره‌میدهیم

سازمان مسکن پارس
مرکزاجاره بخارجیان
۸۴۸۴۲۴
۸۵۳۸۵۳
۸۵۷۵۸۵
خرید و فروش

سازمان مسکن کندو
کانون اجاره به خارجیان
ویلا آپارتمان دفترکار
۲۲۷۶۳۸-۲۲۷۶۳۹

وزیری
۶۵۸۱۸۸
۶۵۳۷۴۳
اجاره بخارجیان ـ خرید ـ فروش.

۸۲۴۹۵۳
سازمان نیازمندیهای خارجیان
خانه شمارا به خارجیان اجاره میدهد
۸۲۷۹۰۱-۸۳۸۱۰۶

مؤسسه نیازمندیهای خارجیان
خانه بخارجیان اجاره میدهد
۸۳۰۰۸۲ - ۸۳۰۰۸۱
۸۲۱۷۲۳ - ۸۲۱۸۱۱
۳۱۱ تخت جمشید مقابل سفارت آمریکا

کورش لیسینگ
مرکز اجاره به خارجیان
۸۵۱۴۷۷
۸۴۷۹۳۸

شرکت‌اس‌اچ‌ام
در کوتاهترین مدت منزل شما را به خارجیان اجاره‌میدهد تلفن ۸۵۶۵۲۱ و ۸۵۵۳۷۶

تلفن ۶۶۰۰۰۰
مرکز ویلا های فروشی و اجاره

سازمان نیازمندیهای فرخ
مرکز اجاره وخرید و فروش
۲۲۹۱۵۵-۲۲۹۱۵۷
مباشرت نیز میپذیریم

مرکزاجاره به خارجی وایرانی
۲۳۶۱۴۳

۸۲۹۷۶۶- ۸۲۵۱۲۰
سازمان‌کورش
اجاره منازل بخارجیان

رابینسون
اجاره بایرانی وخارجی
خرید و فروش
۶۵۵۴۲۶

شرکت ریل‌استیت
اجاره‌بخارجیان۹۳۶۲۷۸

تلفنهای
۶۸۱۴۴۸،۶۸۵۵۹۶
سریعترین‌مراکز اجاره بخارجی در شمال شهر

آژانس جردن
ویلا و آپارتمان شمارادر شمال‌تهراجاره میدهیم
۲۲۲۰۳۶ و ۲۲۲۰۳۵

مرکز اجاره بایرانی و خارجی ۲۴ ساعته خرید و فروش ۸۳۲۹۳۳

نیازمندیهای اطلاعات

تلفنهای: ۳۰۳۷۰۲-۳۱۱۲۱۹-۳۱۱۲۲۵-۳۱۱۲۲۴

نیازمندیهای اطلاعات تلفنی آگهی میپذیرد

پول در مقابل املاک شمال شهر و شمیران موجود تلفن های ۸۲۵۲۶۳ و ۸۲۹۵۲۷

وام ارزان
ملك – اتومبیل– چك کارمندی – فرش ۸۵۰۷۴۷

پول فوری در مقابل خانه و مستغلات موجود ۹۲۸۴۶۵

پول شرطی در تهران پارس نارمکتهران نو موجود است ۷۹۰۰۹۰

وام ٥ در ١٪ روی ملك– اتومبیل و تلفن
۸۵۵۳۵۳
آ–۱۵۰۰

پول مورد نیاز

به پول راکد شما با تضمین بهره میدهیم
۷۵۲۱۳۳

خانم و آقای محترم به‌پول راکد شما با بهره عالی نیازمندیم ۸۵۰۷۴۷
آ–۱۵۸۰

قبوض وسهام

قبوض شهرداری و قرضه ملی و اصلاحات ارضی خریداریم ۸۹۷۱۰۸
۱–۳۰ آ–۱۵۸۱

استخدام

بدو دوشیزه ساده نیازمندیم جواهری تلفن ۶۶۰۱۹۰

بیکنفر دوشیزه یا بانو آشنا به تایپ فارسی و پاسخگوئی تلفن تمام وقت با حداقل یك سال سابقه کار نیازمندیم ۸۵۱۲۷۴

بتعدادی کارگرساده زن ومرد جهت بسته‌بندی نیازمندیم ۷۶۳۱۵۲

چرخکار و وردست سه‌راه ضرابخانه جنب شهرکمبل مقابل‌عکاسی تلفن ۹۲۴۳۰۸

بیك نفر مستخدم مرد با تحصیلات حداقل ششم ابتدائی با حقوق مکفی نیازمندیم ۶۴۰۲۶۵

به‌یك نفرزن یا مردجهت جوابگوئی تلفن‌نیازمندیم تلن ۳۷۰۸۵۳
آ–۱۵۲۰

آگهی استخدام
بچند نفر بازاریاب فعال تمام‌وقت و نیمه‌وقت جهت پخش لوازم ایمنی‌وآتش نشانی نیازمندیم تلفن ۹۳۸۲۳۰– ۹۲۴۹۱۲
آ–۱۵۱۸

تحصیل‌دار موتوسوار بامعلومات‌حدود۲متوسط معافی دائم ضامن معتبر حداکثر سن ۲۵سال‌برای کار تمام وقت میدان ولیعهد – بلوار الیزابت شماره ۱۰ شرکت‌شنال رزین .
آ–۱۵۱۷

خانمی‌جهت‌تلفنچی و منشیگری تلفن ۶۵۱۹۲۰
۱–۳ آ–۱۴۱۵

آشپز زن شبانه روزی نیازمندیم ۸۵۵۲۹۰

جوانی با سواد حدود دیپلم جهت کار های گمرکی مورد نیاز است دارندگان سابقه کار و گواهی‌رانندگی حق‌تقدم دارند تلفن ۳۷۱۶۴۶

بیك خدمتکار زن برای پاریس نیازمندیم‌صبحها تلفن ۶۲۸۶۱۴

یک خانم بامعلومات حدود برای کار در مطب مورد لزوم است‌میدان ۲۴ اسفند –خیابان اردیبهشت– دکتر سلیم پور – ٤تا۸ بعدازظهر
۱–۲ آ–۹۰۰

استخدام زن و شوهر آقائی سال خورده و تنها به منظور رفع‌تنهائی به‌یک بانو وشوهر تحصیل‌کرده و با سلیقه نیازمند است محل سکونت در باغ مصفائی در شمیران تلفن ۲۸۱۰۱۸
۱–۳ آ–۱۴۰۱

شرکت کمان
کسانی که در زمینه تهیه‌مسکن و املاک و وام اطلاعاتی دارند بهمکاری‌دعوت‌میشوند ۶۵۱۹۲۰
آ–۱۴۱۱ ۱–۳

بیك بانوی میانسال برای نگهداری یك بچه چهار ماهه در یك خانواده دو نفری با حقوق مکفی بطور شبانه روزی نیازمندیم تلفن۹۷۹۸۲۷
۱–۲ آ–۱۵۲۱

استخدام حسابدار
۱نفربطور تمام وقت نیازمندیم تلفن۳۱۷۷۲٤ از ساعت ٤ تا۸ بعد ازظهر
آ–۱۵۱۹

بیکدوشیزه یا بانوی تلفنچی با معلومات سیکل نیازمندیم ۸۵۹۶٤۹
آ–۱۵۶۱

یک نفر منشی و یک نفرجهت پاسخگوئی‌به تلفن استخدام‌می شود تلفن ۶۸۰۳۱۹
آ–۱۵٤٤

تعدادی کارگرتمام‌ونیمه وقت نیازمندیم تلفن ۷۵۳۵٤۲

به یکنفر نقشه‌کش راه سازی برای کار در شیراز مورد احتیاج است . متقاضیان به خیابان ثریا شماره ۲۵شرکت نوید مراجعه نمایند

به تعدادی دست دوززن پت‌تریکوفوری نیازمندیم تلفن ۳۱۶۶۸۹

دونفر خانم سکرتر نیمه وقت آشنا بتایپ‌فارسی ولاتین باحقوق مکفی استخدام میشود تلفن ۸۳۵۷۵۵
آ–۱۵۶۰

بیك نفر مترور باحداقل ۵ سال سابقه‌کاردرامور متره و تنظیم صورت وضعیت برای‌دفترتهران موردنیازاست متقاضیان با تلفن ۶۶۱۳۹۵ تماس بگیرید .

سکرتر جهت دفتر مهندسی نیازمندیم تلفن ۸۳۵۸۲۰

یك کارگر دوچرخه‌سوار یا موتور سوار با سواد مورد احتیاج است ۳۹۳۷۵۷

تالار پوشاک
بـه‌آقائی بازنشسته برای صندوقداری نیازمندیم۸۲۱۴۸۵
آ–۱۹۷۹

آگهی استخدام
برای‌تکمیل کادر شرکت‌تبلیغاتی به تعدادی دوشیزه و آقای ویزیتور بامزایای مکفی‌نیازمندیم تلفن ۲٤۳۸۶۱ از ۱۰ صبح‌الی ۷بعد ازظهر
۱–٤ آ–۱۷۰۲

بچندنفر ماشین نویس‌فارسی ولاتین صبحها نیازمندیم‌تلفن ۶٤۱۲۸۳
آ–۱۹۶۱

بیك بانو یا دوشیزه ۱۸ تا۲۲ ساله با تسلط‌کامل به زبان انگلیسی جهت خارج از کشور نیازمند است تلفن ۵٤۹٤۱۳

استخدام ماشین‌نویس
موزه فرش ایران یك‌نفر ماشین‌نویس‌مسلط‌بزبان فارسی و لاتین ویك نفر ماشین نویس مسلط به زبان فارسی را باحقوق مکفی استخدام مینماید. تلفن ۶۵۷۷۰۷ – ۶۵۷۶٤۶

خانم ماشین نویس‌آشنا به امور منشیگری بعداز ظهرها نیازمندیم ۸۳۷۵۸۱
آ–۱۵۰۱

بیك جوان با تحصیلات حدود سیکل نیازمندیم ۳۱۱۲۳۰
آ–۱۵۳۰

به یك مستخدم زن جهت کاردر منزل‌شبانه روزی نیازمندیم تلفن ۲۷۸۶۸۲ بعد از ساعت ۲بعداز ظهر
آ–۱۵۱٤

بتعدادی مکاس جهت کار با دوربین‌پولاروید نیازمندیم‌تلفن ۵۲۵۹۶٤ و ۵۲۵۸٤۸
آ–۱۵۹۱

استخدام ویزیتور
شرکت‌تهیه مسکن جهت تکمیل کادرپرسنل خودبچند نفر ویزیتور املاک نیازمند است ۲۲۲٤۷۹ و ۲۲۲٤۸۰

مبل کازانوا
دو نفر تلفنچی دوشیزه یا بانو که در حدمکالمه‌و آشنا به زبان انگلیسی باشندو چند نفر کارگر ساده مرد و زن نظافتچی نیازمندیم .
۲۲۸۰۹٤ – ۹۵

آگهی استخدام
بیك خانم منشی‌مسلط بزبان انگلیسی‌نیازمندیم تلفن ۳۱۰۲۷۱
آ–۱۵۵۵

مهندسین‌مشاور ساپك
استخدام میکند
مهندس ناظر ساختمان
با سابقه ۳ تا۵ سال ۲ نفر جهت‌اصفهان‌وتهران
ماشین نویس
دوشیزه یا بانو یکنفر جهت تهران
تلفن ۲۲۱۰۲۳

سکرتر
به چند نفر دوشیزه یا بانو جهت جوابگوئی تلفن و تایپ فارسی و بایگانی نیازمندیم تلفن ۲۲۶۱۵۷

به دونفرنجار فرنگی‌ساز باتجربه نیازمندیم‌خیابان ویلابالاتراز تخت‌جمشید بن‌بست ششم پلاك ۲٤ تلفن ۸۹٤۵۶۹

کشتی‌رانی اولانکو نمایندگی‌تهران‌احتیاج‌به یك‌دوشیزه یاخانم جهت ماشین نویسی فارسی و لاتین دارد تلفن ۶۶۲۶۹۶– ۶۶۷۱۶۹ تماس حاصل نمایند .

بچندنفرخدمتگزارمرد نیازمندیم میدان زندان قصر آموزشگاه زبان وفا

شرکت مسکن بارتا
بدو نفر جوان برازنده با آشنائی به زبان انگلیسی با وسیله نقلیه با حقوق و پورسانت عالی نیازمند است آدرس: ٤۵ متری‌فرحزادچهار راهشهر آرا طبقه فوقانی‌بانك عمران

آگهی استخدام
مهندس محاسب
باحداقل ۲ سل سابقه کار
نقشه‌کش استراکچر و سکرتر
بطورتمام‌وقت استخدام میشود. مهندسین مشور ایران اسکو میدان۲۵شهریور کوچه‌بهرامی شماره ۶٤

استخدام پیشخدمت
یکنفر زن و شوهر بدون بچه (از ۳۰ سال ببالا) برای کار پیشخدمتی در منزل شخصی با حقوق مکفی ومکان استخدام‌می شود .
۶۶۶۲۶۳ و ۶۶٤۶۱۸

استخدام ماشین‌نویس
بیك ماشین‌نویس با تجربه به تمام وقت مورد نیازاست تلفن ۸۹۱٤۱۰

زن و شوهر سرایدار ماهیانه ۱۵۰۰ تومان و استفاده از منزل مجهز موردنیاز است ۲۸۵۷۳۶

استخدام باغبان
باغبان با سابقه کار و مدرك باغبانی (سن تا حدود ٤۰ سال) باحقوق مکفی استخدام میشود ۶۶۶۲۶۳ – ۶۶٤۶۱۸

درآمد
بیشتر در ساعات فراغت از افرادی که اطلاعات فنی اتومبیل دارند دعوت به همکاری میشود شرکت‌هیئت‌ساز ایرانشهر جنوبی‌شماره ۷۸تلفن ۸۳۸۹۶۰

بچند نفر راننده با اتومبیل نیازمندیم – ۸۳٤۵٤۶ و ۸۳٤۶۰۰ توساهین

بیك نفر خانم‌تلفنچی آشنا به تایپ فارسی و لاتین ویك نفر آبدارچی جهت نظافت و آبدارخانه تمام‌وقت نیازمندیم‌تلفن ۹۳۱۲۷۵

بیك نفر [illegible]رسان موتور سوار و یك نفر مستخدم زن برای تمام وقت مورد نیاز است . طالبین باشماره زیر تماس حاصل فرمایند . ۹۲۵۹۸٤– ۹۲۲۶٤۹ شرکت لوشان

سکرتر با تجربه در ماشین نویسی فارسی و آشنائی به لاتین نیازمند است .
تلفن ۸۳۸۱۱۶–۷

شریك

کسانی که وارد و یا علاقمند در رشته های وام– املاک و تهیه مسکن می باشند جهت اداره سازمانی دعوت‌بهمکاری میشوند تلفن ۶۵۱۹۲۰
۱–۲ آ–۱٤۱۹

آموزشگاهها

کلاس رقص آیدا تخت‌جمشید ملك‌الشعراء ۸۲۶۷۳۱ – ۳ الی ۸

تدریس

مکالمه انگلیسی
بادبیران ایرانی و خارجی
تلفن ۶۵۵۷۰۵
۱–۱۰ آ–۲۰۰۹

کلیه‌دروس
توسط دبیران مجرب
تلفن ۲۲۷۶٤۰

انگلیسی خصوصی ۸۵۵۸۰۱

انگلیسی‌فرانسه
۸۲۰۹۷۳

ریاضیات
راهنمائی‌نظری‌دبیرستان
تلفن ۸۲۰۹۷۳

تدریس توسط مجرب ترین دانشجویان پلی‌تکنیک فنی آریامهرتماس‌مستقیم بادانشجو ۳۵۱٤۵۱
۱–۳ آ–۱۵۰۷

پانسیون

پانسیون‌کاخ شمالی خانم کارمند و دانشجو ۶۶۰۸۵۱ و ۶٤۸۳۹۵
آ–۱۸۲۲

استخدام فوری

۱– یکنفر مترور ساختمان
۲– تکنیسین ساختمان
باسابقه کار جهت کاردربندرعباس نیازمندیم تلفن ۸۲۷۶۱۹

استخدام

گروه صنعتی مینو برای تکمیل‌کادر رستوران خود افراد زیر را باحقوق و مزایای مکفی و برخورداری از امکانات رفاهی بهمکاری دعوت می نماید

۱– سرآشپز
حداقل تحصیلات ششم ابتدائی باسابقه کارموثر در پخت غذا های ایرانی و فرنگی .

۲– مامور پذیرائی در رستوران
حداقل تحصیلات ششم ابتدائی
باسابقه کار مربوط از واجدین شرایط خواهشمند است جهت استخدام همه روزه به استثناء ایام تعطیل باداره کارگزینی شرکت‌واقع در کیلومتر ۸جاده مخصوص کرج گروه صنعتی مینو کوچه مینو مراجعه نمایند .

سکرتر

آشنا به تایپ فارسی و لاتین و بایگانی وامور دفتری استخدام
میشود .علاقمندان روز های ۵ شنبه چهاردهم و شنبه شانزدهم اردیبهشت‌ازساعت ۳الی ۷بعداز ظهر به‌آدرس خیابان کندی ساختمان شماره۵۷ ساختمان قائمی طبقه سوم مجتمع طیور برکت مراجعه نمایند.

مهندس برق

شرکت مهندسین مشاور
مختلط ایرانی و خارجی .
به تعدادی مهندس برق که درطراحی خطوط و پست سابقه داشته و آشنائی بزبان انگلیسی یا فرانسه داشته باشند نیاز دارد .
داوطلبین با تلفن ۸٤۸۱٤۱ تماس گرفته و یا بوسیله صندوق پستی ٦٤ر٦٦۲ تهران ۱٦مکاتبه نمایند .

آگهی استخدام

یك شرکت بزرك تجاری به افراد زیر با حقوق مکفی احتیاج دارد

۱– حسابدار باتجربه برای تمام وقت	۳نفر
۲– کمك حسابدار تمام وقت	۲نفر
۳– منشی تمام وقت	۲نفر
٤– دوشیزه یا بانو تلفنچی و ماشین‌نویس تمام وقت	۲ نفر
۵– سرایدار انبار با تضمن تمام وقت	۲نفر
۶– راننده پایه ۲ تمام وقت	۲نفر
۷– کارگرساده تمام‌وقت	۲ نفر

متقاضیان همه‌روزه به استثنای پنجشنبه و جمعه از ساعت ۲– الی ٦– بعداز ظهر به‌آدرس خیابان حافظ بین چهارراه فرانسه ویوسف‌آباد شماره ٤٦۹ طبقه سوم به آقای صیامی‌مراجعه‌ویا با تلفن های ۳۷۱٤۰۵ –۳۷۰٤۷۵ تماس حاصل فرمایند .

شرکت بین‌المللی مهندسی ایران

افراد ذیل را بهمکاری دعوت می‌نماید .

۱– مهندس برق
مسلط به زبان انگلیسی با حداقل ۵سال سابقه کار مفید در طراحی شبکه های‌توزیع‌برق فشارقوی یابرق‌رسانی و کنترل دستگاه ها در کارخانجات صنعتی .

۲– نقشه‌کش ماشین‌آلات
با ۵ سال سابقه کار مفید

۳– نقشه‌کش برق

٤– نامه‌رسان
باموتور حداقل معلومات حدود سیکل واجدین شرایط می توانند همه‌روزازساعت ۸صبح الی ۱۲به کارگزینی شرکت‌واقع‌درخیابان تخت طاووس روبروی دریای‌نور پلاك۳۰٤مراجعه نمایند

استخدام فوری پیشخدمت

آدرس : شرکت آنتروپوز خیابان آناتول فرانس شماره ۹۹

3M Company offers a challenging opportunity in its electrical products division for a
TECHNICAL & MARKETING REPRESENTATIVE

Minimum Requirements.
1. Electrical engineering degree.
2. Iranian national having completed or exempted from military service.
3. Fluent in English and Farsi.
4. Below 30 years of age.
5. Previous sales and marketing experience is preferable.

Attractive salary and a variety of fringe benefits are provided.
Candidates meeting above requirements, may send their curriculum vitae, not later than end May, to the following address:

3M
Tehran Liaison Office
P.O. Box 2878
Tehran — Iran

آگهی استخدام

به چند نفر مسلط به زبان انگلیسی وفارسی‌و تایپ‌انگلیسی مورد احتیاج است
مراجعین از ساعت ۹ صبح تا ۵ بعداز ظهر به‌آدرس خیابان شاه جنب پتوی پرنیان ساختمان ٤۸ طبقه ششم شرکت زرینه مراجعه فرمایند .

استخدام آشپز

بیکنفر سرآشپز و دونفر آشپز که متخصص پخت غذای ایرانی مخصوصا چلوکباب باشند جهت کار در امریکا (نیویورك) با حقوق مکفي و کلیه تسهیلات لازم احتیاج است مجردین مقدم می‌باشند داوطلبین باتلفن ۲۸۲۳۸۱ از ساعت ۸ صبح‌تا ۱۰ شب تماس بگیرند .

منشی

بیك نفر دوشیزه‌یابانو مسلطبه‌تایپ‌فارسی وجوابگوئی تلفن نیازمندیم تلفن ۸۲۳۱۰۹

استخدام

شرکت نگارستان (کفش‌ملی) تعداد ۱۰۰ نفر فروشنده مرد را بامزایای عالی برای فروشندگی در فروشگاههای خود در تهران باشرایط زیر به همکاری دعوت مینماید

۱– تابعیت ایران
۲– معافیت خدمت نظام ویا برك پایان خدمت
۳– حداکثر سن ۳۰ سال
٤– حداقل تحصیلات سوم‌متوسطه (کسانی که‌تحصیلات بالاتری‌دارند ارجحیت خواهند داشت).
۵– شرکت در دوره آموزشی و موفقیت در آن

از واجدین‌شرایطدعوت میشودبرای‌مصاحبه به آدرس مهرآباد جنوبی –سرآسیاب مهرآباد– ساختمان کفش‌ملی–اداره‌کارگزینی مراجعه‌نمایند.

نیازمندیهای اطلاعات

تلفنهای: ۳۱۱۲۳۰-۳۱۱۲۲۹

تکنیسین الکترونیک با تجربه‌و دانستن زبان انگلیسی استخدام میشود تلفن ۸۹۱۰۴۱

آگهی استخدام

شرکت سهامی خاص صنعتی بهشهر تاسیسات‌تهران‌افرادزیر راباحقوق و مزایای مکفی استخدام مینماید .

۱ـ اپراتور دستگاه های تولیدی‌با حداقل۳سال سابقه‌کاروتحصیلات ششم ابتدائی .

۲ـ کارگرساده‌مردباحداقل سواد خواندن و نوشتن (۲پیکار)

داوطلبین استخدام که سن آنها بین ۲۰ الی ۳۵ سال میباشد به دایره استخدام شرکت واقع در خیابان ۱۶ متری امیری نرسیده‌به سینما جی پلاك ۱۶۳ طبقه دوم و یابه کارگزینی شرکت‌واقع‌درکیلو متر ۱۲ جاده‌قدیم‌کرج مراجعه نمایند .

خانم یاآقا

مسلط بکار های ارزی و گمرکی و سفارشات برای همکاری با شرکت وارداتی‌معتبر موردنیاز است تلفن ۷۵۵۶۳۵

استخدام

یك شرکت تولیدی واقع در جاده‌مخصوص کرج برای قسمت اداری خود به یك‌نفر منشی‌با تسلط کامل به ماشین‌نویسی‌فارسی‌نیازمنداست

داوطلبان میتوانند تقاضای خود را با ذکر مشخصات کامل ـ سوابق کار و نشانی وشماره تلفن به انضمام یك قطعه عکس ٤×٦ به نشانی صندوق ۱۱۸٤ـ۱۹ و یا بین ساعات ۸ الی ٤ بعدازظهر با تلفن ۹۵۵۷۱۷ تماس بگیرند

استخدام

یک‌شرکت‌بزرگ تولیدی‌پوشاک

به‌تعدادی کارگرزن و مرد به‌شرح زیر نیازمند است .

۱ـ چرخکار سری‌دوز دخترانه .

۲ـ پادو

داوطلبین میتوانند به‌نشانی خیابان بهار جنوبی نرسیده به چهارراه تخت‌جمشیدساختمان ۱۲۰ طبقه اول مراجعه ویابا تلفن ۸۳۹۹۶۸تماس حاصل فرمایند .

صنایع بسته‌بندی ایران

(شرکت سهامی عام)

افراد واجد شرایط ذیل‌را باحقوق و مزایای مکفی استخدام مینماید .

۱ـ کارمندسفارشات باتحصیلات دیپلم و آشنائی کامل به زبان انگلیسی

۲ـ نقشه‌کش ماشین‌آلات‌صنعتی با سابقه کار موثر

۳ـ ماشین‌نویس فارسی با تحصیلات سیکل اول متوسطه و یکسال سابقه کار

٤ـ دوشیزه یا بانوئی‌باتحصیلات اول متوسطه جهت بایگانی

۵ـ تعمیرکارماشین‌آلات‌صنعتی با سابقه‌کار موثر

داوطلبان میتوانند همه روزه از ساعت ۸ صبح الی ۳ بعدازظهر به محل کارخانه واقع در کیلو متر ۱۲ جاده‌قدیم‌کرج جنب‌کارخانجات شاه‌پسندصنایع بسته‌بندی‌ایران مراجعه نمایند .

استخدام

بچند نفر موتور سوارجوان و فعال‌باگواهینامه موتور سواری و ضامن معتبر و سوادحدودسیکل مورد نیازاست .متقاضیان‌به‌خیابان‌پهلوی‌روبروی فروشگاه کوروش‌ـ‌کوچه‌نوربخش پلاك۱۹مراجعه نمایند .

سکرتر

شرکت بین‌المللی به دونفر دوشیزه یا بانو جهت کارهای سکرتری و دفتری که آشنا

به تایپ فارسی ولاتین بوده و حداقل دو سال سابقه‌کار داشته باشند نیازمند است .

خواهشمند است جهت تعیین وقت‌باشماره ۶۲۲۵۹۱ تماس بگیرید .

بافرادزیر نیازمندیم

۱ـ یکنفر دوشیزه یابانو برای صندوق‌داری با ضامن

۲ـ چند نفر دوشیزه یابانو برای فروشندگی اجناس

با تجارتخانه توماجیان تلفن ۳۹۱۵۴٤ و ۳۱۵۱۹۰ از۹صبح تا۷ بعد از ظهر تماس بگیرید .

استخدام فوری مهندس برق

به دونفر مهندس‌برق برای کاردر مهندسین مشاور با شرایط آشنائی کامل به زبان انگلیسی وحداقل۵ سال تجربه در طرح وبانظارت خطوط انتقال وپستهای فشار قوی نیازمندیم .

از متقاضیان خواهشمند است مشخصات خود را به صندوق پستی ۱۱۲۸ر۱۱٤ ارسال فرمایند

آگهی استخدام

شرکت‌سهامی خاص‌متاچندنفر مهندس‌مکانیك و یا مهندس تاسیسات که سابقه حداقل ۵ سال خدمت در امور تاسیساتی را داشته باشد به همکاری برای کار درتهران دعوت مینماید

داوطلبین میتوانند باتلفن‌های شماره ۸۳۸۲۲۶ و ۸۲۱۶۳۸ تماس حاصل نمایند .

برای یك شرکت ساختمانی

دوشیزه یا بانوئی که به تایپ فارسی و منشیگری آشنا باشد برای‌کارتماموقت باحقوق مکفی استخدام میشود باتلفن های ۸۹۳۵۲٤ و ۸۹۷۵۶۱ تماس گرفته شود .

قابل توجه شرکتهای ساختمانی

انواع‌آجرسوفال تیغه‌ـ بلوك‌ـنمافشاری به قیمت رسمی‌تحویل فوری‌شرکت ساندیال‌تلفن۸٤۱۶۲۲

برای اداره امور فنی کارخانه تولیدی واقع دراهواز یك نفر مدیر باتجربه که دارای سابقه کارمفید بوده و باماشین‌آلات تولیدی وابستردور های‌ذوب‌مواد پلاستیك کارکرده باشند و درتولید محصولات پلاستیك صاحب نظربوده وبتواند کارگاهی را اداره نماید نیازمندیم .

داوطلبان باتلفن شماره ٦٦۳۲۵٤ تماس حاصل فرمایند .

استخدام‌فوری

مدیر وحسابدار کارگاه در جنوب ایران

شرایط

۱ـ تسلط کامل به زبان فارسی‌و انگلیسی.

۲ـ داشتن تجربه درامور حسابداری و مدیریت

۳ـ مدت استخدام ٦ماه .

٤ـ حقوق ومزایای مکفی .

واجدین شرایط میتوانند بوسیله تلفن ۸۹۵۲۲۰ با آقای سویفت تماس حاصل‌نمایند .

شرکت مهندسی اینترکنسولت ایران

شرکت صنایع آرتز استخدام میکند

۱ـ حسابدار سنگین با تحصیلات‌لیسانس دررشته حسابداری .

۲ـ کارمند حسابداری با تحصیلات دیپلم.

۳ـ منشی باتحصیلات دیپلم‌ترجیحا بسابقه کار

٤ـ مونتاژکار لوازم خانگی باسابقه‌کار .

۵ـ اسپرز مجرب با سابقه‌کار .

٦ـ درگر ساده باسواد .

متقاضیان لطفا باتلفن شماره ۷ـ۹٦۱۰٤٦ تماس گرفته یا به آدرس شرکت واقع در جاده قدیم کرج یافت‌آباد کوچه کارتن سازی مراجعه نمایند .

گروه فرهنگی معرفت

جهت ترم تابستانی ، تقویقی ، تجدیدی ثبت‌نام میکند

۱ = ریاضیات : مهندس خدری . مهندس جهانبازی ـ قاسم‌خانی.

۲ = فیزیك : مهندس جهانبازی ، مهندس خدری ـ گل‌شناس .

۳ = شیمی : سید علی ذبیحی .

٤ = زبان : امیرشاپور وزیری‌ـسری‌دنی.

۵ = ادبیات و عربی : علی کمالی .

نشانی : شاهرضا. چهارراه گرگان . روبروی سینما شهناز تلفن ۷۵٦۵٦۳

«استخدام‌درشرکتهای پارس‌توشیبا»

کارمند فروش وبازاریابی باتحصیلات‌حداقل دیپلم متوسطه و دوسال سابقه کار موثر درامور بازاریابی‌و فروش لوازم خانگی.

کارمند حسابداری باحداقل معلومات دیپلم متوسطه و دوسال سابقه کار موثر

تکنیسین جهت تعمیر وسایل برقی خانگی و کولر گازی

انباردار ـ حداقل معلومات سوم متوسطه وبا تجربه دوسال سابقه‌کار

نگهبان ـ باداشتن ضامن معتبر وانجام خدمت نظام وظیفه وحداقل تحصیلات ششم ابتدائی

پیشخدمت ونظافتچی ـ باحداکثر ۳۵ سال سن و حداقل معلومات سواد خواندن و نوشتن .

متقاضیان میتوانند همه روزه ازساعت ۸لغایت ۱٦ به‌نشانی ایرانشهر جنوبی پائین‌تر ازثریا شماره ۷۱ مراجعه نمایند.

شرکت کویو استخدام‌مینماید

۱ـ انباردار لوازم‌یدکی با پنج‌سال سابقه کار.

۲ـ فروشنده لوازم‌یدکی با پنج‌سال سابقه کار .

۳ـ حسابدار باسابقه‌کار

٤ـ ماشین‌نویس فارسی و لاتین با سابقه کار .

۵ـ تلفنچی مرد یکنفر .

متقاضیان با در دست‌داشتن برك خاتمه خدمت ویابرك‌معافی بکارگزینی شرکت واقع در جاده مخصوص کرج کیلو متر ۹ جنب‌بستنی کیم‌مراجعه نمایند .

We challenge you to a dual

role in our fast-growing organization:

1. **Appointment as a Deputy Managing Director while.**
2. **Training to assume as fast as you are able the position of**

MANAGING DIRECTOR

of an active and progressive subsidiary company.

QUALIFICATIONS :

— Must hold Iranian nationality
— Should be presently employed at level of Deputy Managing Director or equivalent
— Be career-oriented, wishing to build viable career with an organization that offers substantial opportunities
— Likes to work hard, with long hours as required, to build real achievement
— Has experience in production, marketing, or finance (preferably all three).

This is a splendid opportunity for the right candidate. Send resume with photo confidentially to:

P.O. Box 2942
Tehran

بیمارستان بازرگانان

وابسته بوزارت بهداری وبهزیستی

به منظور تکمیل کادر پرستار خود افرادمشروحه زیررا به همکاری دعوت مینماید پذیرفته شدگان پس‌از طی دوره های آموزشی بارعایت سایر شرایط استخدامی‌به‌کار گمارده خواهند شد.

عنوان شغلی	میزان معلومات	تعداد مورد نیاز
کمك بهیار وبیمار بر	سیکل اول	٤۰ نفر
منشی بخش	دیپلم کامل‌متوسطه	۱۰ نفر

ازمتقاضیان خواهشمنداست‌جهت مصاحبه به دفتر پرستاری بیمارستان بازرگانان واقع در تهران خیابان ری‌مراجعه نمایند .

استخدام کارگرساده الیاف

(شرکت سهامی عام)

تعدادی کارگر ساده رابا سوادخواندن‌و نوشتن، باحقوق ومزایای مکفی استخدام میکند .

متقاضیان میتوانند بین‌ساعت۷ الی ۱۸ به نشانی‌اداره استخدام تهران واقع‌در۲۰ متری فلاح جنب‌درمانگاه خصوصی داریوش و یا بین ساعات ۷الی۱۵ مستقیما به کارگزینی کارخانه واقع در جاده قدیم کرج کیلومتر ۱۸ ابتدا جاده‌شهریار مراجعه نمایند .

آگهی استخدام کارخانجات

اتومبیل‌سازی‌مزدا

افراد زیر را به‌همکاری دعوت مینماید .

۱ـ ماشین نویس‌فارسی ـ۶ نفر (مرد) .

۲ـ برقکار ماشین الات صنعتی آشنا به نقشه ـ خوانی سه نفر .

۳ـ مکانیك ماشین‌آلات صنعتی سه نفر .

٤ـ راننده لیفتراك چهار نفر

۵ـ کارگر پرسکار پرس‌های سنگین هشت نفر .

٦ـ کارگر پرسکار پرس‌های سبك پنج نفر .

۷ـ پرسکار قیچی چهار نفر

۸ـ پرسکار تیبلر دو نفر

۹ـ جوشکارکاربیت‌چهار نفر

۱۰ـ مونتاژکار ۱۰ نفر.

۱۱ـ صافکار هشت نفر.

۱۲ـ نقاش پیستوله کار درجه یك شش نفر .

۱۳ـ نقطه‌جوشکار ۱۰ نفر .

۱٤ـ کارگر ساده پنج نفر .

واجدین شرایط با در دست داشتن برك پایان خدمت نظام ویا معافی دائم به کارگزینی شرکت‌واقع در کیلومتر ۲۱ جاده‌قدیم‌کرج‌مراجعه نمایند .

شستشوی مجانی اتومبیل پیکان

به اطلاع عموم دارندگان‌اتومبیل پیکان میرساند تعمیرگاه مجازشماره ٦٤ ایران ناسیونال با ۱۸ هزارمتر مربع مساحت تعمیرگاهی و سالن های متعدد مجهزبه دستگاه‌های‌مدرن کامپیوتری و متخصصین مجرب فنی جهت هرگونه خدمات بعد از فروش آماده می‌باشد ضمنا با هریك از سرویس‌های نوبتی و یا میزان‌فرمان ومیزان موتور و تعمیرات اساسی اتومبیل مشتریان محترم مجانا شستشو میگردد .

نشانی : بعداز میدان شهیادروبروی‌پل‌فرودگاه

تلفن ۹۵٤٦۷۵ ـ ۹۵۵۸۵۵

تلفنهای استخدام: ۳۰۳۷۰۲-۳۱۱۲۱۹

نیازمندیهای اطلاعات

تلفنهای: ۳۰۳۷۰۲-۳۱۱۲۱۹-۳۱۱۲۲۵-۳۱۱۲۲۴

نیازمندیهای عادی اطلاعات تلفنی پذیرفته میشود

شرکت لوان تورهوائی

بیك نفر خانم ماشین‌نویس لاتین ورزیده بطور تمام‌وقت موردنیاز است

تلفن ۷۲ـ۳۷۲۰۷۱

آگهی استخدام

یك نفر فروشنده دارای دیپلم فنی وحداقل ۲ سال تجربه فروش و آشنائی بزبان انگلیسی‌در حد مکالمه موردنیاز است .

لطفا به تلفن های زیر مراجعه فرمائید :

۸۳۶۲۹۸ ـ ۸۲۸۵۱۳

خدمات کامپیوتری پارس

استخدام مینماید

۱ـ پانچیست کارت و دیسکت

۲ـ اپراتور کامپیوتر ۱۲۵ر۳۷۰

۳ـ کنترولر دیپلم ریاضی یا بازرگانی

۴ـ منشی دیپلم منشی‌گری

آدرس: جاده قدیم کرج کیلومتر ۸ طبقه دوم شرکت صنعتی جنرال ۹ـ۹۶۱۰۹۵

ماشین نویسی فارسی ولاتین

شرکت تونل ساختمان برای کار در تهران به ماشین‌نویس فارسی و لاتین نیازمند است علاقمندان به تلفنهای ۳ الی ۳۷۴۱۲۱ شرکت تونل ساختمان خیابان خارك شماره ۴۸ به‌آقای مشیر مراجعه فرمائید .

موزه هنرهای معاصر تهران

استخدام مینماید

۱ـ یك‌نفر بامدرك تحصیلی در زمینه هنر های معاصر باسابقه کار درامور هنری مسلط به‌زبان های فارسی‌وانگلیسی‌برای همکاری بابخش‌هنری موزه .

۲ـ یك‌نفر باتجربه کافی درامور مطبوعات و وشتن نقدهنری‌برای روابط مطبوعاتی‌موزه.

برای‌تعیین وقت‌مصاحبه‌باشماره های۶۰۵۴۱۱ و ۶۵۵۶۶۴ ـ ۶۵۳۶۹۹ تماس بگیرند .

شرکت معتبر تجارتی افراد زیر را به همکاری دعوت مینماید :

۱ـ مترجم با تسلط کامل به زبان انگلیسی و تایپ در امور بازرگانی و پزشکی ۳ نفر

۲ـ تکنیسین دستگاههای بیمارستان و زمایشگاهی و رادیولوژی وطبی۲نفر

۳ـ منشی آشنا به زبان‌انگلیسی وتایپ‌فارسی ولاتین ۲نفر

۴ـ بازار یاب با تسلط کامل به‌امور بازرگانی و لوازم بیمارستانی و زمایشگاهی و رادیولوژی و طبی ۲ نفر

۵ـ تلفنچی با تسلط کامل به‌تایپ فارسی ۲نفر

۶ـ متصدی بایگانی آشنا به زبان انگلیسی و تسلط کامل درامور بایگانی برای تمام وقت ۳نفر

متقاضیان باید در رشته های فوق سابقه کار داشته باشند.

از واجدین شرایط خواهشمند است همه روزه بین ساعات ۹الی ۱۲ به‌محل شرکت‌واقع‌درخیابان ویلا کوچه شیرین نبش خیابان سرشاد شماره ۷۱ طبقه سوم شرکت تجارتی دوستی به آقای مبصر مراجعه نمایند .

Pfizer

استخدام سرپرست پخش

شرکت‌سهامی لابراتوارهای‌فایزر ایران یکنفر سرپرست‌مرکز پخش را باحقوق ومزایای عالی استخدام مینماید .

۱ـ حداقل تحصیلات دیپلم بامعلومات‌حسابداری در حد کاری .

۲ـ حداقل دو سال تجربه در شغل کنترول انبار و پخش .

۳ـ آشنائی به زبان انگلیسی

۴ـ سپردن تضمین محضر به‌مبلغ ۱۰۰۰۰۰۰ ریال .

۵ـ داشتن معافی پایان خدمت

از متقاضیان واجد شرایط خواهشمند است با امور اداری شرکت فایزر واقع در کیلومتر ۸جاده مخصوص کرج روبروی کارخانه مینو مراجعه ویا باتلفنهای ۶۶۸۰۲۰ـ ۹۷۶۰۲۸ تماس حاصل فرمایند .

یك شرکت بازرگانی خارجی

افراد زیر را بطور تمام وقت به همکاری دعوت مینماید :

۱ـ سرپرست فروش یك نوع کالای جدید ـ حداکثر سن ۴۰ سال متاهل و آشنائی کمی به زبان انگلیسی

۲ـ منشی فارسی که قادربه کاربامانین‌برقی باشد .

۳ـ پیشخدمت

از علاقمندان خواهشمند است برای انجام مصاحبه حضوری بین ساعات ۲ تا ۴ بعدازظهر به شرکت تاپرویر ایران لیمیتد میدان سنائی خیابان ۱۲ شماره ۲۷ تلفن ۸۳۸۸۷۰ مراجعه فرمایند .

استخدام فوری

شرکت سهامی زامیاد

برای تکمیل کادر پرسنلی خود به افراد زیر با کار ۵روز در هفته وحقوق مکفی نیازمنداست.

۱ـ سکرتر حداقل دیپلم آشنا بزبان انگلیسی و مسلط به‌ماشین نویسی فارسی و لاتین یکنفر.

۲ـ ماشین نویسی‌فارسی و لاتین(دیپلم)دونفر

۳ـ کارمند کارتکس دو نفر

۴ـ مهندس صنایع یك‌نفر

۵ـ کارمند سفارشات خارجی با تجربه و آشنائی کامل بزبان انگلیسی دونفر

۶ـ کارمند کارگزینی دو نفر

۷ـ فوق دیپلم (طراحی یامکانیك) یکنفر

متقاضیان میتوانند همه روزه به استثنای روز های تعطیل و پنجشنبه به کارگزینی کارخانجات زامیاد واقع درکیلومتر ۱۸ جاده قدیم کرج‌مراجعه نمایند تلفن ۶ـ۹۶۳۰۰۲

آگهی استخدام

سازمان ملی پرورش استعداد های درخشان چند نفر ماشین‌نویس فارسی درجه یك‌باشرایط تمام‌وقت استخدام می‌نماید .

۱ـ دارا بودن مدرك تحصیلی دیپلم

۲ـ حداکثر سن ۳۰ سال

۳ـ دارا بودن پایان خدمت‌یا معافی

۴ـ توفیق در امتحان ورودی و مصاحبه

متقاضیان حداکثر تا تاریخ ۲۵ اردیبهشت ماه ۳۷ به آدرس سازمان مرکزی واقع در خیابان بلوار الیزابت روبروی کاخ کشاورزی پلاك ۲۲ قسمت امور اداری مراجعه نمایند .

سازمان ملی پرورش استعداد های‌درخشان

استخدام

کارخانه صنعتی در تهران افراد مشروحه زیر را با حقوق و مزایای خوب استخدام‌مینماید.

دیپلم برق	۱ نفر
سیکل	۲ نفر
جوشکار درب و پنجره‌ساز	۵ نفر
قیچی‌کار و خمکار	۳ نفر
پرسکار	۲ نفر
جوشکار کاربیت	۳ نفر
نقاش پیستوله	۱ نفر
کمك جوشکار	۲ نفر
کارگر نیمه‌فنی	۲ نفر
نگهبان	۲ نفر
کارگر ساده	۱۶ نفر

شرایط : برك پایان خدمت یا معافی وسواد درحدود ششم ابتدائی .

داوطلبین استخدام به آدرس خیابان ویلا ـ خیابان دامغان شماره ۶ مراجعه نمایند .

استخدام نقشه‌بردار راه‌سازی

به تعدادی نقشه‌بردار جهت سرپرستی گروه با حقوق و مزایای‌بسیار عالی‌درخارج‌ازتهران نیاز داریم. تلفن: ۸۲۱۵۱۳ از ساعت ۴تا۸ بعدازظهر.

آگهی استخدام

بیمه آسیا بیك نفر دوشیزه یا بانو مسلط به تایپ فارسی و لاتین حداقل بایك سال سابقه کار نیازمند است تلفن ۸۹۰۰۷۸

آگهی استخدام رئیس انبار

شرکت گری مکنزی محدود ـ یك نفر بسمت رئیس انبار داری شرکت وابسته بخود که دارای شرایط زیر باشد استخدام می نماید.

۱ـ دارای معلومات انبارداری لوازم یدکی ماشین‌آلات کارخانه

۲ـ دارای حداقل سه‌سال تجربه در اداره کردن چند نفر انباردار دیگر

۳ـ دارای معلومات انگلیسی ـ نوشتن‌وصحبت کردن

۴ـ دارای برك‌خاتمه خدمت نظام‌وظیفه

بدرخواست کننده واجد شرایط حقوق مکفی‌و پیشرفت درآینده عرضه خواهد شد

باتلفن شماره ۹ر۳۱۴۱۵۶باآقای (وایت‌داوید) تماس بگیرید تاترتیب ملاقات شما داده‌شود

اخذپذیرش تحصیلی‌ازدبیرستانها ودانشگاههای شرق وغرب در اسرع‌وقت با همکاری کادر پرسنلی خارجی و سرویس گسترده در سراسر دنیا پهلوی بالای میدان ونك خیابان خشایار شماره ۱۶ تلفن ۶۸۱۱۲۸

استخدام فوری

یکنفر فروشنده سیار لوازم سنگ‌بری (جوان خوش‌برخورد) با سواد با داشتن ضامن معتبر که خدمت سربازی را انجام داده‌یامعافیت دائم‌داشته باشد با گواهینامه رانندگی با حقوق و مزایای مکفی خیلی فوری استخدام میگردد . کسانی که تجربه قبلی‌داشته‌باشند حق‌تقدم‌خواهند داشت. درصورت تمایل با تلفن ۳۲۵۲۹ در اصفهان تماس حاصل نمائید .

به‌تعدادی کارگر ساده زن و مرد

جهت قسمت بسته‌بندی‌وآبدارخانه نیازمندیم .

آبزنهاور چهارراه خوش کوچه کامیاران شرکت سقزسازی ایران تلفن ۹۵۹۴۹۲

نمایندگی چرخهای خیاطی و گلدوزی تمام اتوماتیك

برنینا

در شهرستان‌هائیکه نماینده ندارد نماینده فعال میپذیرد .

چهارراه شاه تلفن ۶۴۲۴۳۴

نیازمندیهای روزنامه اطلاعات تلفنی آگهی می پذیرد

خدمات عمومی (متفرقه) ۳۱۱۲۲۷ ۳۱۲۴۱۳

شرکت پیچازالکتریک

واقع در شهر صنعتی البرز (قزوین) جهت قسمت مونتاژ کلیدهای برق احتیاج به تعدادی بارگرزن دارد .

داوطلبان به‌آدرس کارخانه «فلکه» دوم ،پشت کارخانه مولن‌موکت کارخانه‌پیچاز الکتریك‌تلفن ۴۰۳۰ آقای محمودی مراجعه فرمایند.

آگهی استخدام

شرکت پرس ترانسپورت‌بار

(حمل و نقل بین‌المللی)

جهت تکمیل کادر اداری خودبچند نفر کارمند مسلط بزبان انگلیسی (کسانیکه در امورحمل‌ونقل‌سابقه کار داشته باشند حق تقدم دارند) نیازمند است .

تخت‌طاوس بین‌امیراتابك‌وروزولت شماره ۱۶۵ تلفن ۶۹ـ۸۵۹۰۵۰

سازمان ورزشی و فرهنگی تاج

به‌همکاری عوامل زیرین نیازمند است .

۱ـ کارگر نظافتکار ۶نفر

۲ـ نگهبان (باسواد و خدمت‌کرده ـ حداکثر ۳۵ ساله) ۴ نفر

علاقمندان به همکاری بکارگزینی سازمان (دروازه شمیران پارك امین‌الدوله) مراجعه و با حقوق‌و مزایای جدید استخدام شوند .

گروه صنعتی بهشهر

افرادذیل رادعوت به‌همکاری‌مینماید

۱ـ اپراتور کامپیوتر با ۳ سال سابقه کار با ماشین های مدل ۱۲۵ر۳۷۰ ای . بی.ام

۲ـ پانچیست با ۲ سال تجربه

۳ـ بایگان برنامه ها و نوار ها با حداقل ۲ سال سابقه کامپیوتر

۴ـ برنامه‌نویس‌وسیستم‌آنالیست باسابقه

۵ـ حسابدار مالی از یك تا ۴ سال تجربه

واجدین شرایط میتوانند برای مشاغل ردیف ۱ و۲ و۳ روزهای زوج و برای ردیفهای ۴ و ۵ روزهای فرد به نشانی‌خیابان‌سپهبد زاهدی شماره ۵۶ مراجعه نمایند .

مهندسان مشاور استخدام‌مینماید

۱ـ مهندس الکترومکانیك یا تاسیسات‌جهت نظارت عالی بر تاسیسات مکانیکی والکتریکی ساختمان باحداقل ۱۰ سال سابقه‌کار بعداز اتمام دانشکده بطور تمام وقت یانیمه وقت .

۲ـ مترور کارهای ساختمانی باحداقل ۵ سال سابقه‌کارجهت‌بخش برآورددفترمرکزی‌متقاضیان با تلفن ۸۵۰۹۶۸ ـ۸۵۷۶۸۳تماس‌حاصل‌فرمائید

مغازه واگذاری

یك‌باب مغازه ۱۰۵ متری نزدیك میدان کاخ مجهز به سرویس و تهویه مطبوع وتلفن وهمچنین‌یك باب مغازه ۴۰ متری واقع‌درخیابان تخت‌جمشید واگذار میشود نیازمندان باتلفن ۶۶۲۹۲۲ تماس حاصل فرمایند.

درهای آیشسفلدر آلمان

قبل از خریداز در های چوبی‌پیش ساخته‌موجود با روکشهای مختلف و رنك و قفل و لولا از نمایشگا ما

در خیابان پهلوی خیابان ظفر پلاك ۳۵۰ (نرسیده به جوجه‌کبابی حاتم) از ساعت ۹ صبح الی ۸ شب‌دیدن فرمائید

تلفن۲۲۱۲۶۹و۵۲۶۳۳۷

سازمان شاهنشاهی خدمات اجتماعی ۲۵۰۶

آگهی مزایده فروش اتومبیل

سازمان شاهنشاهی خدمات اجتماعی اتومبیل های خارج از رده خدماتی خودرا از طریق مزایده بفروش میرساند.

طالبین برای مشاهده اتومبیلها و دریافت برگ شرایط مزایده میتوانند تا پایان روز شنبه ۲۳ اردیبهشت ماه ۲۵۳۷درتمام ساعات اداری(هشت ونیم صبح تاچهارو نیم بعدازظهر)به اداره نقلیه سازمان شاهنشاهی واقع‌در خیابان قوام‌السلطنه مراجعه نمایند.

تورمشهد

شامل هواپیما ـ هتل ـصبحانه ـناهار وشام ۱۰ روزه ۱۵۹۰ تومان تلفنهای ۲۶۶۷۳۲ ـ ۷۶۴۳۹۸ ـ ۷۵۵۲۶۴

توجه

آجرفشاری تحویل فوری

در کارخانه مهر کنعان تلفن ۵۳۳۲۵۳

گروه مهندسین مشاور کا ـ ب

برای دفتر مرکزی افراد زیر را استخدام مینماید

۱ـ مهندس مکانیك باحداقل ۵سال سابقه کار درکارهای طراحی و تاسیسات و تهویه

۲ـ مهندس برق باحداقل ۵ سال سابقه کار درکارهای طراحی سیستمهای الکتریکی ساختمان و شبکه شرکتها (فشار قوی)

۳ـ تکنیسین و نقشه‌کش‌سیویل باحداقل ۵ سال سابقه کار درکار های تاسیسات ومحوطه سازی شهرکها

۴ـ مترور با حداقل ۵ سال‌سابقه کار درکارهای محوطه سازی و ساختمانی

ـ۵مسئول‌اطلاعات‌وکارهای‌دفتری (دوشیزه یا بانو)

داوطلبان می توانند همه روزه به غیراز پنجشنبه‌و تعطیلات ازساعت ۹ صبح الی ۵ بعداز ظهر با در دست‌داشتن‌فتوکپی‌مدرك تحصیلی وسوابق کار به آدرس خیابان بخارست خیابان‌سیزدهم‌شماره ۸ مراجعه فرمایند .

یکنفر تکنیسین تاسیسات

با حداقل۵ سال‌سابقه کارجهت نظارت‌محلی پروژه‌ای دراطراف تهران‌بهمکاری دعوت‌میشود لطفا با تلفنهای۸ـ۸۵۹۱۹۵ تماس حاصل‌فرمایند

مینی بوس

۲۱ نفره آماده‌تحویل

نقدواقساط

وانت‌تویوتا

نقد واقساط تحویل فوری

چهارراه شاهپور گمرك

جنب‌بانك‌صادرات جوادگلپایگانی

تلفن ۵۳۹۲۳۲

ASEA EXPANDING AGAIN

The worldwide-known manufacturer of electrical equipment has the following openings:

1. Sales Engineers
2. Office Assistant for Order handling
3. Office Assistant for Shipping Administration
4. Service Engineer/Technician
5. Secretary
6. Translator

REQUIREMENTS:

— Iranian Nationality with Military Service Completed or exempted.
— Good knowledge of Farsi and English
— Minimum three years experience.

Please send resume, including photograph to P.O. Box 13-1178, Tehran, Iran.

شهرداری، همشهریها را سر به گریبان کرد

جمعی از معتمدین منطقه قلی‌کندی در شاهینداژ نامشی‌با چندین امضاء به روزنامه فرستاده‌اند مبنی براینکه دو سال پیش ، شهرداری ، بدون زمینه چینی قبلی وغافلگیرانه، بعنوان خیابان کشی قسمتی از خانه ها و مغازه ها را خراب کردو بدون اینکه حتی‌صحبتی از بازسازی اماکن ویران شده بمیان آورد، اهالی رادست به گریبان و سربگریبان به‌امان خدا رها کرد ... ضرر این اقدام حساب نشده شهرداری نه‌تنها شامل حال صد ها خانه خراب خسارت نگرفته گردید ، بلکه سایرین نیز بخاطر خرابشدن مدرسه و درمانگاه این بخش دچار مضیقه گردیدند

بهر حال تقاضای اهالی «قلی‌کندی» از مقامات استان آذربایجان غربی اینست که به هر طریق ممکن است ، ترتیبی دهند که هم بهای املاک ویران شده به صاحبان آنها پرداخت شود وهم اگر واقعا قصد و غرض شهرداری کشیدن خیابان است ، هرچه زودتر مردم را ازشر گرد و خاک تابستانی‌و گل‌ولای زمستانی نجات‌دهد ..

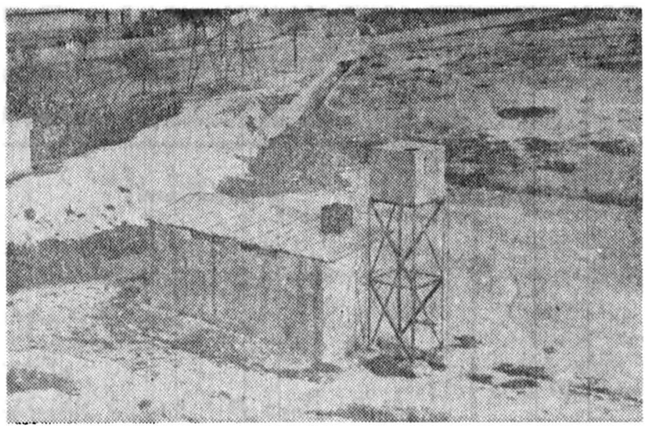

مسجد سلیمان هفتاد تازین توالت ها دارد !

«توالت» از ثروت هم بهتر است ...

مارویمان نمیشود ، زمانی که در خیابی جاهاصحبت از تسخیر ماه و ستاره و پیشرفت کامپیوتر درباری‌کردن‌انسانست، ازموضوعی مثل «توالت» حرف بزنیم ، ولی چه کنیم خیلی چیز ها، شوخی‌بردار نیست ..

البته برعده‌ئی از مادانش ـ آموزان که این‌نامه را بروزنامه می‌نویسیم واضح و مبرهن‌است که توالت چیز خیلی خوبی است و از ثروت هم بهتر است، اما بشرطی که بدبو نباشد همه‌ما میدانیم از خیلی سال پیش در مسجدسلیمان متجاوز از هفتاد عدد توالت غیر بهداشتی کثیف بدبو وجود دارد که نمیتوان با بدرون ان گذاشت و نه از مقابلش گذشت ، چون بوی‌آنها آدم را بی‌چاره می‌کند، اصلا معلوم نیست چرا .شهر ما توالت باران شده ، آنهم چه توالت هائی ...»

درخاتمه تقاضامندیم شهرداری اجازه ندهد ما از هوای‌لطیف بهاری چیزی دستگیرمان نشود ودر حالیکه همیشه باید یکدست دماغمان را گرفته‌ایم ،بیف پیف کنان از کوچه و خیابان‌بدویم، پس ماده ۱۰۰ چیست و آنرا برای چه اختراع کرده‌اند فقط برای خراب کردن خانه های نوساز ؟!

درخت‌ها، ایستاده می‌میرند...

بعلت بی‌آبی، پارکها وفضای سبز مرز خسروی در حال خشکیدنست درخت هائی که‌به قول «آلخاندرو» کاساندرو» ایستاده می‌میرند ، علاوه بر آنکه مقدار قابل توجهی‌وقت‌و نیروی انسانی صرف کاشتن آنها می‌گردد ، هر ساله هزینه هنگفتی نیزروی دست‌شهرداری قصر شیرین می‌گذارد .

جمعی‌از ساکنان‌مرزخسروی تقاضا کرده‌اند، شهرداری با پیشگیری ها و پیش‌بینی های لازم ، جلو این ضرر مادی و معنوی را بگیرد. این عده ضمنا یادآور شده‌اند ، بد نیست شهرداری بداند زباله‌دانی هائی که اخیرا بمنظور جمع آوری زباله در خسروی گذاشته ، ضررش از نفعش بیشتر است ، چه از همان آغاز ماموری‌برای تخلیه آن اقدام نکرده ومضرات این سهل انگاری نیاز به بازـ گوئی ندارد ...

اسفالت پیشکش، ادبیات را خراب نکنید!

چندی پیش در این صفحه مطلبی داشتیم مبنی بر اینکه «اسفالت خیابان های اهواز خرابست و شهرداری بجای اسفالتکاری بنیانی، مدام درحال ماستمالی کردن- خیابانهاست».

به‌این مطلب، شهرداری‌اهواز چنین پاسخ داده است :

«...بی‌تردید از وضعیت‌ترافیک و عبور کامیون ها و تریلی ها که با «تناژ» بسیار سنگین از «سه‌راهی خرمشهر» در حرکت می‌باشند آگاهی دارند ،بدیهی است تحویل موقت و تحویل قطعی هرپیمان» با نظارت دقیق نمایندگان انجمن‌شهرو مسئولان «زیربط» انجام خواهد شد .

پاسخی‌که شهرداری بروزنامه ودر (حقیقت به اهالی) داده است ، دو اشتباه دارد یکی‌لبی، دیگری لغوی .

اشتباه اول که آگاهانه هم انجام گرفته ، اینست که در مطب موردنظربه‌خرابی اسفالت اغلب خیابان های اهواز اشاره شده بود ، نه‌فقط به مسیر«سه راهی خرمشهر»، اشتباه دیگر اینکه : «زیربط» یعنی زیرمرغابی ولغت مورد نظر شهرداری ، «ذیربط» بوده است ...

بهر حال امیدواریم اگر شهرداری فعلا برایش مقدور نیست ، اسفالت خیابان های شهر را درست کند، ادبیات کشور را خراب نکند .

آگهی مجمع عمومی

از کلیه اعضاء سندیکای بهره‌برداران معادن فلزی‌ایران دعوت میشود که برای شرکت در جلسه مجمع عمومی سالیانه در ساعت ۴٫۵ بعد از ظهر روز یکشنبه ۲۱اردیبهشت ماه ۲۵۳۷ در محل سندیکا واقع در خیابان خردمند جنوبی کوچه نقوی شماره ۹ طبقه دوم حضور بهمرسانند .

دستور جلسه

۱ـ استماع گزارش هیئت مدیره راجع به عملیات سندیکا .
۲ـ استماع گزارش خزانه‌دار و بازرسان راجع‌باه‌ور مالی .
۳ـ رسیدگی و تصویب بودجه و گزارش مالی .
۴ـ انتخاب اعضاء هیئت مدیره ـ خزانه‌دارو بازرسان.

هیئت مدیره سندیکای بهره برداران معادن فلزی ایران

پرسابل جدیدترین شاهکار در صنعت
وان وسنگ نما از مرمر صنعتی
تلفن دفتر مرکزی ۳۱۳۲۹۴

ازغرفه پرسابل در سالن شماره ۸ نمایشگاه بین‌المللی مصالح ساختمانی دیدن فرمائید.

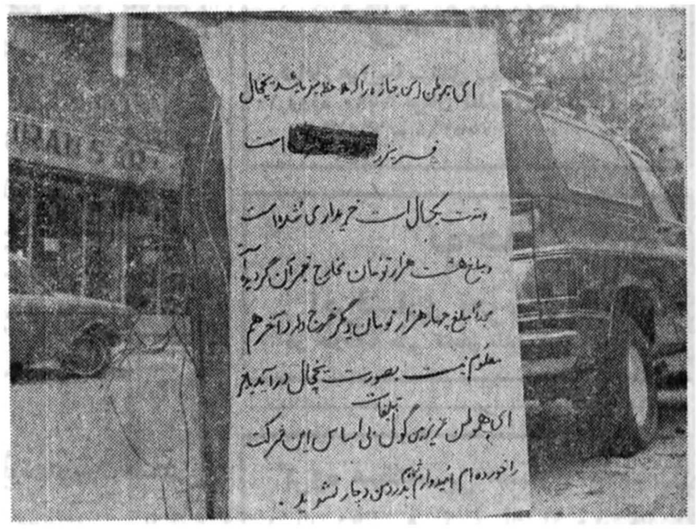

مشک آنست که خود ببوید ...

آنچه گفتنی بوده ، صاحب یخچال «آرزومرده» دراعلامیه‌ئی که برلاشه فریزر سابق خود چسبانیده ، گفته است ...

همین‌قدر مامی‌توانیم بیفزائیم: عکاس سیار روزنامه این‌صحنه نسبتا فجیع (!) را در خیابان تخت طاووس نزدیک پهلوی مشاهده کرده و از ظواهر امر حدس زده‌که صاحب آن بحدی مایوس بوده، که یخچال را بکلی‌دور انداخته است ، منتهی برای اینکه دلش نسوزد و احتمالا پرداخت اقساط باقی‌مانده این تحفه،،زیاد ناراحتش نکند دست‌به‌نوعی «ضدتبلیغات» زده است .

ضمنا خط زدن مارکیخچال نیز، بخاطر این‌بود که‌صاحبان صنایع یکباره تتمه محظور اخلاقی‌شان ازبین نرود، از طرفی‌هم‌خود بخود خریداران وقتی چنین یخچالی خریدند مارکش‌را خواهند فهمید.

مشک آنست که خودببوید، نه‌اینکه عکاس سیار زیرآسمان کبود بگوید !

آگهی

هفته ایران باستان

از شنبه ۱۶ تا پنجشنبه ۲۱ اردیبهشت‌ماه ۲۵۳۷
موضوع بحث اصلی : روابط ایران و هند در دوران باستان .
ساعت شروع سخنرانیها : ۶ بعداز ظهر : محل سخنرانیها تالار بهمن خیابان قوام السلطنه شمالی ،کوچه زرتشتیان شماره ۱۲ ورود برای عموم آزاد است : انجمن فرهنگ ایران باستان .

همزبان

همزبانی مهمترین عامل تفاهم بین شما و «هما»

ایرانیان درتاریخ‌وتمدن‌کهن‌خود به میهمان‌نوازی شهرت داشته‌اند . هما که‌یک شرکت‌هواپیمائی‌ایرانی‌و در سطح‌بزرگترین شرکتهای‌هواپیمائی بین‌المللی قرار گرفته است با اندوخته‌های فراوانش وراء استانداردهای بین‌المللی خدمات میباشد . بدلیل سنت خاص میهمان نوازی که ایرانیان را همیشه متمایز داشته، همزبانی را در ارتباط های خود در نظر دارد ، هنگامیکه با هواپیمائی‌ملی‌ایران " هما " سفر میکنید با اخلاق و سنت و زبان ایرانی برخورد دارید و بهمین جهت ما میدانیم مسافر ایرانی در طول پرواز چه نیازهائی دارد .

" هما " با اتکاء به هفده سال خدمتگزاری سودمند ، در برخوردهای دلپذیر و برخورداری از فرهنگ کهن تجربه خود را عرضه میدارد .

این رمزپیوستگی شما است با هما بعنوان یک شرکت هواپیمائی‌ایرانی‌توام با استانداردهای بین‌المللی که از سنت‌های دلپذیر ایرانی نیز بهره‌منداست .

هواپیمائی ملی ایران . هما .

برای کسب اطلاعات بیشتر به آژانس مسافرتی خود و یا دفاتر هواپیمائی ملی ایران :
خیابان فردوسی ویا خیابان شاهرضا مراجعه نمائید . تلـ ـزرواسیون ۹۶۹۰۸۱ـ ۹۶۵۰۱۱ـ ۹۷۹۰۱۱

ژازه طباطبائی ،

بقیه از صفحه ۹

ربع قرن افزون شده است داری ؟

میگوید ، در طول ۲۰ سال اخیر بدنبال گردآوری‌مجموعه‌ای بودم ندر و گرانبها که کار جمع‌آوری آن از اطراف و اکناف اروپا هنوز پایان نیافته است لکن بمرحله‌ای رسیده است که نمایشگاه هنی از آن تشکیل دهم.

این کلکسیون که«مجموعه یادبود ها » عنوان یافته دربر گیرنده ، دعها، یادگار های عروسی و عزا ، خطرمسافرت های ازدواج ، صلیب ها، مدال های جنگی ، دیپلم های‌دینی، علمی ، ورزشی و .... است که هریك از آنها از زندگی جاك شده انسانی حکایت دارد.

من این یادبود ها را طی بیست سال اخیر گردآوری کردهام و امیدوارم در ارائه آنها طی چهار ، پنج نمایشگاه مستقل‌در گالری‌هرجدید، بخشی از هنر عامیانه اروپا را به هموطنان خود معرفی کنم ، هنری که شاید خوداروپائیان نیز هنوز به معرفی آن همت نگماشته‌اند .

من این یادبود هارا، ازشهر هاو دهات کشور های مختلف گردآوردهام وامیدوارم بگردآوری آنها و واگذاری آنها به موزه‌ای‌بتوانم حاصل‌کوشش های سالیان درازم‌را به‌هموطنان خود هدیه کنم.

اطلاعیه

در یکی ازجرائد خبری مبنی برافزایش قیمت لوازم یدکی اتومبیل درج شده بوداین اتحادیه و اعضای آن‌باتوجه‌بسیاست دولت‌ووزارت‌بازرگانی مبنی برمبارزه با افزایش‌بی‌رویه قیمتها ازطریق افزایش عرضه وایجاد رقابت سالم‌موجباتی‌فراهم نمود که‌اعضاء وارد کننده لوازم یدکی درفراوانی کالاوافزایش سفارشات خود اقدام نماید.

این برنامه با موفقیت پیشرفته وکالاهای که‌در اثر عدم علاقه وبی توجهی عده‌ای ازواردکنندگان کمیاب شده بود بخارج سفارش و باین‌ترتیب‌در چند ماهه‌اخیر نه‌تنها افزایش غیرمنطقی نداشته بلکه به‌سطح معقولی رسیده واتحادیه واعضاء آن اطمینان میدهند درصورتیکه تسهیلات اعتباری بیشتری فراهم گردد قیمتها هیچگونه افزایش غیر منطقی پیدا ننماید.

ازمصرف کنندگان محترم تقاضاوانتظار دارد در صورت مواجه بامسئله‌ای دراین زمینه ازنظر کمبود ویاقیمت با تلفن های شماره ۸۳۶۰۳۱ (آقای توحیدی) و ۳۱۲۹۱۰ (آقای ربیعی) تماس حاصل نمایند تا اقدامات لازم بعمل آید.

محمد فولای ـ رئیس اتحادیه وارد کنندگان وفروشندگان لوازم یدکی اتومبیل

آگهی اصلاحی

پیرو آگهی شماره ۳۸۰ ـ۲۹ر۱ر۲۵۳۷ مندرج در روزنامه اطلاعات مورخ۳ر۲ر۳۷ پیشنهاد ـ دهندگان میتوانند پیشنهادات خود را همراه‌خود در ساعت ۹صبح روز ۲۶ر۲ر۳۷ بجلسه مناقصه بیاورند .

داریوش ابوقداره ـ دبیرعامل

۷ نفر در زابل به اتهام کشتن ۶ کودک دانش آموز دستگیر شدند

☆ لکه خون یکی از قربانیان جنایت ، متهمان‌را بدام انداخت .

زابل خبرنگار اطلاعات

هفت نفر باتهام کشتن شش کودک دانش‌آموز در راه خانه و مدرسه در زابل دستگیر شدند .

این هفت نفر که شکرنبی رخشانی ، سلطان ریگی ، قوس محمد ریگی،رحیم ریگی ،سهراب عیسی ذهی ، ماه‌الدین عیسی‌ذهی و محمد براهوئی نام دارند متهمند که شش‌کودک دانش‌آموز را درراه‌خانه‌و مدرسه ربوده و بقتل رسانده‌اند.

شش‌نفر دانش‌آموز مقتول‌محمدسارانی ،ناصر نصرآبادی، علیرضا قوی‌پنجه ، غلامحسین بازیگر ، مسعود نجفی و علی زوری نام داشتند که چند روز پس از ربوده شدن قتل‌آنها مسلم شد و ماموران انتظامی در حدود شناسائی عامل‌ین‌قتل و بازداشت آنها برآمدند .

ماموران شهربانی زابل ،پس از چند شبانه روزتلاش، موفق شدند که هفت نفر از محصلین مدارس این شهر را باتهام قتل شش کودک دانش آموز بازداشت کنند و با مطابقت لکه‌های خونی که در منزل یکی از متهمین ریخته بود با خون یکی از مقتولین از نظر گروه خون و تعداد گلبول ، هرگونه شک و تردید راازمیان‌بردارند .

علیرغم عدم همکاری مردم که بعلت قرابت های فامیلی با متهمین و علایق عشیره‌ای از همکاری با ماموران در دستگیری متهمین خودداری میکردند ، هرهفت‌نفر متهم‌بقتل بدام پلیس افتادند و در بازجوئی های خود بقتل شش دانش‌آموز خردسال اعتراف کردند .

متهمین پس از تکمیل پرونده تحویل دادسرای زابل شدند و با صدور قرار بازداشت ، زندانی گردیدند .

در برخورد اتوبوس با تانکر
۲ نفر کشته و ۱۲ نفر مجروح شدند

شاهرود ـ خبرنگار اطلاعات

تانکر سکس۲۳۴۶۸ تهران ـ طدر جاده تهران‌ـمشهد بایک اتوبوس مسافربری بشدت برخورد کرد و ۲کشته و ۱۲ مجروح بجای گذاشت.

تانکر در ۲۰ کیلو متری شاهرود با اتوبوس مسافربری «سرکت سبزوار» که به تهران میرفت ، برخورد کرد.

در این حادثه حاج موسی قادری راننده تانکر و یکی‌از سرنشینان اتوبوس که هنوز شناخته نشده است ، جان باختند .

۱۲ نفر از سرنشینان اتوبوس نیز مجروح شدند و به بیمارستان «شیر و خورشید سرخ» شاهرود انتقال یافتند که ۸ نفر از آنها پس ازمعالجه سطحی مرخص شدند .

٤ مجروح حادثه که در بیمارستان بستری شده‌اند ، عبدالحسین اسماعیلی ـابراهیم لقائی ـ سکینه سازمان و محمد رودسران هستند .

علت حادثه‌هنوزمعلوم نشده است و ماموران پلیس راه ژاندارمری شاهرود سرگرم بررسی علت حادثه هستند .

جوان شیرازی، به‌قتل خواهرش اعتراف کرد

خواهرم رابه جرم داشتن رابطه نامشروع با «مردان بیگانه ،کشتم

شیراز ـخبرنگار اطلاعات

«پرویز غنی» که متهم است خواهر بیست و هفت ساله خود را با ۲۷ ضربه چاقو بقتل رسانده ، پس‌از سه‌ساعت بازجوئی به قتل خواهر خود اعتراف کرد.

«صدریجان» خواهر «پرویز» که بابه‌گفته شوهرش «حسن علی آبادی» با مردان دیگر رابطه نامشروع‌داشت،هنگامی که قصد داشت از خانه بیرون برود با ممانعت برادر خود «پرویز» روبرو شد و چون اصرار کرد با ضربات‌چاقوی وی کشته شد .

«پرویز» پس از سه ساعت بازجوئی کمتوسط «فروزش» بازپرس شعبه سوم دادسرای شیراز انجام گرفت به قتل «صدری» خواهر خود اعتراف کردو گفت : «وقتی «صدری» برای بیرون رفتن از خانه اصرار کرد، عصبانی شدم و یک شیشه نوشابه را کهروی یخچال بود شکستم و بانوک تیز آن ضربت متعددی به پیکر او وارد کردم و او را از پای درآوردم . لیکن کمی بعد پشیمان شدم و او را به بیمارستان رساندم . اماصدری در بیمارستان درگذشت و من خودم را بمامورین معرفی نمودم» .

«صدری غنی» خواهر «پرویز» چندی قبل نیز باتهام داشتن رابطه نامشروع‌بامردان زندانی شده بود و پس از گذراندن شش ماه دوره محکومیت دوم‌قبل از زندان آزاد شده بود.

پزشک قانونی شیراز ، پس از معاینه جسد «صدری»اعلام کرد که برخلاف گفته «پرویز» «صدری» با کارد به قتل‌رسیده است نه باشیشه شکسته و دوضربه‌ای که به سر وگوش او وارد آمده ، موجب شکستگی‌جمجمه شده و بمرگ او انجامیده است .

حبس ابدبرای‌قاتل

کرمان ـ جوان ۲۲ سالمی بنام علی اصغر مسعودی که مدتی پیش جوانی را درنزاع با ضربات پیچ گوشتی بقتل رسانده بود در دادگه‌جنائی کرمان محاکمه و به حبس ابد محکوم شد .

مقتول حسین کیمیائی نام داشت و جنایت درسیرجان رخ داد.

انفجار گاز، نوجوانی را کشت

☆ در پی انفجار ،یك کودك ۳ساله ،ناپدیدشد!

رضائیه ـ خبرنگار اطلاعات

براثر انفجار و اشتعال گاز در یکی از خانه های مسکونی رضائیه یکنفر بقتل رسید ،یکنفر ناپدید شد و ۵ نفر مجروح شدند .

حادثه بعلت بازماندن شیر گپسول گاز در آشپزخانه منزل مسکونی اسد مشکی در محله فرودگاه قدیم رضائیه‌رخ داد و طی آن ایرج مشکی ۱٤ ساله کشته و رقیه مشکی۳ ساله زیر آوار ناپدید شد .

اسد مشکی و همسر ۲۷ ساله‌اش بانو آشپزی ،فرحناز مشکی ۹ ساله ، رضا مشکی٦ سالهو حسین آشپزی برادرزن ۲٦ ساله اسد که در این حادثه جراحاتی برداشته بودند به بیمارستان شیرو خورشید سرخ رضائیه انتقال یافتند و بستری شدند .

زنش را کشت وجسد نورا به دار کشید

مسجد سلیمان خبرنگار اطلاعات :

مردی همسرش را خفه کرد و جسد او را به دارآویخت قبل در ناحیه «اندیکه» ازدواج مسجد سلیمان رخ داد و طی آن مردی بنام «خیرگرد» زن جوان خود بنام «بی‌بی جان کاظمی»را ابتدا با دست خفه کردو سپس جسد او را به دار آویخت ، انگیزه ملی‌برای مقامهای قضایی و مأموران انتظامی مسجد سلیمان‌روشن نیست ولی شوهر مقتول‌ادعا کرده است که زنش با مرد دیگری رابطه داشته است . «خیرگرد» باتهام قتل‌دستگیر شد.

دولت‌های بی تکیه بر ملت

بقیه از صفحه ۹

نویسنده بی‌آنکه در تواریخ معروف ایران برای‌تهیه‌اطلاعات لازم استقصاء کافی بخرج داده و مستندات لازم را برای تأیید نظرات خود یافته است لیکن بهتر آن‌بود که روشی دقیق‌تر برای بیان عقاید خودمی‌یافت ، روشی علمی از انگونه که مثلا پطروشفسکی ، تا کتاب تبدیل به مجموعه‌ای از مطالب و آگاهی های پراکنده نشود و جهت وسویه‌ی تحقیق اینگونه گمنگردد وارتباط مطالب درهر فصل و فصول بایکدیگر بهتر و بیشتر از آنچه هست‌باشد.

محقق محترم ، گاه تقسیم بندی های احساساتی‌و اخلاقی رابه‌جای ردهبندی های علمی‌و تاریخی بیان می‌کند ، گاه‌بدون استدلال و ارائه مدرک نتیجه‌گیری میکند، گاه شواهد را بدون نتیجه یادمی‌کند .

وغالبا برداشت های امروزی خود را برقضایای سابقه‌تحمیل می‌کند بی‌آنکه آن قضایا بر اساس وقایع واقعیت های عصرش توجیه شده باشد مجال مثال آوردن برای هریک ازاین ادعاها نیست لکن این ایرادات نمی‌تواند از ارزش تحقیقی این کتاب چندان‌بکاهد که آنرا بعنوان کتابی متوسط مطرح سازد .

مولف اگر کتاب را باوبر ـ استادی دقیقری و تغییراتی‌در ابواب و جرح وتعدیلی بسزا در چاپ بعد انتشار دهد یکی ازنیاز های‌مهم جویندگان‌حقایق تاریخی رابرآورده ساخته‌است واکنون نیز به تقریب در چنین طریقی گام زده است . توفیق باو باد .

بعنوان حسن‌ختام رفتاریکی از حاکمان سابق رابااطرافیانش می‌آوریم یااین حاشیه کموقتی بارعاظم ملک چنین رفتاری‌رود بامردم عادی چه رفته است؟ راوندی که از او نقل کردیم‌در جای دیگر فرماید .

«خواجه احمدبن نظام‌الملک در آن وقت که وزیر سلطان محمدبن ملکشاه بود ، قصدجان سید ابوهاشم کرد که رئیس همدان‌بود و تقاضاهای خرید او را از سلطان کرد . سلطان پذیرفت که پانصد هزار دینار از او حاصل کند ودر عوض سید رابه‌او ببسپارد.

پیش‌از انجام این غرض سید ابوهاشم را خبرشد و بطور ناشناس ازهمدان ـ بیرون امد وخود را به اصفهان رساند و از خواص سلطان خادمی را طلبید که‌شب هنگام او را به پیش سلطان برد و ده هزار دینار، درده صره برای این مقصود داد. آن‌خاصه سلطان که‌هرگز آن قدرمال ندیده بود متحرشد وگفت: این مال به سلطان می‌باید رسانید ؟ سید گفت : این مال خاص نوست.

سید ابوهاشم به وساطت آن خاصه بنزد سلطان باریافت و سلطان رادعا گفت. او، دری یتیم آورده بود که سلطان مثل آن را نداشت . سید بگریست وگفت : خواجه احمد بن نظام الملک مدت هاست که قصدخانه وجان بنده میکند شنیده‌ام که‌بنده را به پانصد هزار دینار ریده است . خداوند عالم رواندان که فرزند زاده پیغمبر (ص) را فروشند بنده».

هشتصد هزار معامله میکند . به‌شرط آن‌که احمدبن نظام‌الملک رابه دست بنده بازدهی .

سلطان راحب مال بر حفظ وزیر غالب آمد واز او قبول کرد .

سید ابوهاشم بازگشت و خزانه‌دار سلطان با او بیامدتا مال بستاند . چون به همدان رسید بهکاروانسرایی فرودآمد. غلام سلطان نندی ای بکرد . سید به او گفت: «اگر باادب نباشی بفرمایم از این درسرای ترا بیاویزند و صدهزار دگر به اضافت این مال به‌بهای تو به سلطان بدهم که بهای هزارغلام بهتر از توباشد .

چون اکثر مصرف کنندگان کفش وبن بعلت عدم دسترسی‌آسان بواحدهای فروش این گروه تولیدی از این موسسه گلایه و خواستار مراکز فروش بیشتر میباشند

از اینرو :

گروه تولیدی کفش وبن

در سطح کشور از کلیه هموطنانی که محل مناسب برای فروش محصولات این گروه تولیدی را دارند تقاضا مینماید برای همکاری و کسب نمایندگی و ایجاد شعبه به نشانی های زیر مراجعه و یا مکاتبه فرمایند.

۱) کیلومتر ۱۲ جاده مخصوص کرج کارخانه کفش وبن تلفن ۹۷۷۰۸۴.

۲) خیابان حافظ بالاتر از چهارراه یوسف آباد ساختمان زمرد شرکت کارنگ تلفن ۳۷۱۸۲۰

۳) صندوق پستی شماره ۱۱۲۳ تهران

از اشخاصی که در رشته های زیر:

۱) مهندس نساج ۲) مهندس طراح نساجی ۳) حسابدار ۴) ماشین‌نویس ۵) مسئول منطقه ۶) فروشنده ۷) کمک فروشنده ۸) کارگر چاپ پارچه ۹) چرخکار ۱۰) برشکار ۱۱) کارگر ساده زن و مرد ۱۲) فینیش‌کار نساج

مایل بهمکاری بااین گروه تولیدی بااستفاده از حقوق مکفی و برخورداری از امکانات رفاهی میباشند ، دعوت مینماید که به نشانی های فوق مراجعه و یا مکاتبه فرمایند.

آگهی مناقصه شماره ۴ر۳۷

شرکت مخابرات ایران یکصد و چهل دستگاه میز تله‌تایپ و یکصد وهفتاد عدد صندلی اپراتوری را طبق نمونه های موجود در انبار امور تلگراف واقع در خیابان کوروش کبیر مقابل خیابان تکش محوطه بی‌سیم پهلوی تحویل تهران انبار فوق‌الذکر از طریق مناقصه خریداری مینماید .

داوطلبان شرکت در مناقصه میتوانند همه‌روزه بجز ایام تعطیل در ساعات اداری به دبیرخانه اداره کل خریدواقع‌درخیابان کوروش کبیرمحوطه بیسیم پهلوی مراجعه نموده باارائه رسید بانکی مبلغ یکهزاررریال بحساب ۹۰۰۱۸شرکت‌مخابرات ایران نزدبانك ملی‌ایران شعبه فرح استنادمناقصه را دریافت‌وباتوجه کامل بمندرجات آنهاراامضاء نموده به ضمیمه پیشنهاد خود دردو پاکت الف و ب بوصف مشروحه در شرایط معامله تاآخروقت اداری روز سه‌شنبه ۲٦ر۲ر۳۷ به‌دبیرخانه اداره کل خرید شرکت مخابرات ایران بنشانی بالا تسلیم و رسید دریافت دارند. پیشنهاد های رسیده تاموعد مقرر درساعت ده‌صبح روز چهار شنبه ۲۷ر۲ر۳۷ در ساختمان شرکت مخابرات ایران واقع درخیابان فرح شمالی نرسیده به‌تکش شماره ۸٦دبیرخانه‌کمیسیون‌معاملات بازوخوانده خواهد شد .

حضور پیشنهاد دهندگان یا نماینده مجاز آنها در کمیسیون معاملات آزاد و شرکت مخابرات ایران دررد یك‌یاکلیه پیشنهاد هامختار است. م‌الف ۳۳۷٦

شرکت مخابرات ایران

آگهی استخدام

سازمان صنایع نظامی بمنظور تامین‌کادر پرسنلی‌خوددراصفهان مهندسین وتکنیسین‌های‌مشروحه‌زیررا با حقوق مکفی و شرایط مناسب و تامین مسکن استخدام‌وجهت‌طی یك دوره آموزشی بخارج از کشور اعزام مینماید .

۱ـ لیسانس و فوق‌لیسانس در رشته های مهندسی ، مکانیك ، صنایع، برق، الکترونیك ،متالوژی ، شیمی .

۲ـ تکنیسین فوق دیپلم و دیپلم‌در رشته های مکانیك ، نظام‌ماشین، تعمیرات ماشین ، تراشکاری ، جوشکاری ،کنترل کیفیت .

داوطلبین حائز شرایط میتوانند همه روزه باستثنای ایام تعطیل و روز های پنجشنبه از ساعت ۱۸الی ۱۲ جهت ثبت‌نام و کسب اطلاعات بیشتردرتهران بدایره استخدام سازمان صنایع نظامی واقع در سلطنت‌آباد و در اصفهان بدفتر نمایندگی مجتمع صنایع نظامی اصفهان واقع در خیابان فردوسی روبروی دبیرستان دخترانه ملك بن‌بست صفا مراجعه نمایند ضمنا داوطلبینی که‌خدمت سربازی‌انجام نداده‌اند میتوانند با سپردن‌تعهد بخدمت این سازمان درآیند .

سازمان صنایع نظامی

آگهی مناقصه شماره ۱۵ر۳۷

شرکت ملی صنایع فولاد ایران درنظر دارد دو دستگاه بالاسکول ٦۰ تنی را جهت تحویل ونصب در مجتمع تولیدفولاد اصفهان،ازطریق مناقصه عمومی خریداری نماید .

شرایط مناقصه

۱ـ محل تحویل و نصب: مجتمع تولید فولاد اصفهان .

۲ـ مدت تحویل :آجرشهریور ماه سال جاری.

۳ـ شرکت‌کنندگان درمناقصه بایدپیشنهادات خود را حداکثر تاساعت نه‌صبح روز یکشنبه۲۱ خرداد ماه سال‌جاری بدفتر شرکت‌واقع درخیابان جم شماره ۱۵ تسلیم دارند .

حضور پیشنهاد دهندگان یا نمایندگان آنهاکه کتبا معرفی شده باشند درموقع‌افتتاح و قرائت پیشنهادات بلامانع است.

٤ـ شرکت کنندگان در مناقصه بایدیك‌ضمانت نامه قابل تمدید بمبلغ نهصد هزار (۹۰۰ر۰۰۰) ریال که‌حداقل سه‌ماه پس‌از تاریخ افتتاح پیشنهادات ،اعتبار داشته و بنام شرکت ملی صنایع فولاد ایران صادر گردیده باشد، بضمیمه پیشنهادات خود تسلیم نمایند .

۵ـ به پیشنهاداتیکه پس ازتاریخ‌مقرر تسلیم گردد وهمچنین به پیشنهاداتیکه مبهم یامشروط یافاقد سپرده باشد ،ترتیب اثر داده‌نخواهدشد.

٦ـ برنده مناقصه باید قبل‌ازانعقاد قرارداد ، سپرده حسن‌انجام معامله که بالغ برده درصدکل مبلغ قرارداد باشد بصورت تضمین‌نامه بانکی بسپارد .

۷ـ برندگان اول ودوم حداکثر ظرف مدت۱۵ روز پس‌از افتتاح پاکتهای پیشنهادی، تعیین خواهند شد.

۸ـ شرکت ملی صنایع‌فولادایران درردیاقبول هریك یاتمام پیشنهاد هامختار خواهدبود.

۹ـ سایر اطلاعات وجزئیات مناقصه دراسناد مناقصه مندرج است.

۱۰ـ داوطلبان شرکت درمناقصه میتوانند‌در یکی ازساعات اداری یکشنبه هفدهم ودوشنبه هیجدهم اردیبهشت ماه سال جاری جهت‌دریافت اوراق مناقصه به‌امور خرید این‌شرکت به‌نشانی فوق‌الذکر مراجعه نمایند.

م‌الف ۳۳۸۷ ۱ـ ۲

شرکت ملی صنایع فولاد ایران

آگهی مناقصه شماره ۱۵ر۳۷

شرکت واحد اتوبوسرانی عمومی تهران وحومه امر حمل‌ونقل مسافرین ، شهرکها وقراء بین سمنواه آذرین‌وساوه را ازطریق مزایده بشرح‌زیر:

الف ـ ازسمراه آذرین تاشهرک نعمت‌آباد ، درمسیر اصلی ۵کیلومتر بنرخ نفری ۵ریال .

بـ ازسمراه آذرین تاشهرکهای چهاردانگه و شاطره درمسیر اصلی حدود ۱۳ کیلومتر بنرخ نفری ۱۰ریال.

ج ـ از سمراه آذرین تاشهرک های باغ فیض ـ شادشهر ـ قاسم‌آباد ـ محمدیه ـ مهدیه و آریامهر حداقل ۱۹ کیلومتر و حداکثر ۲۳ کیلومتر نفری ۱۵ ریال .

د ـ ازسمراه آذرین تاشهرکهای سلطان‌آباد وواوان ۳۰کیلومتر نفری ۲۰ ریال .

ج ـ حداقل نرخ مسافرین بینراه ۵ریال و حداکثر آن‌به‌تناسب مسافت طی شده ۱۵ ریال‌به‌شرکت‌هاویا موسسات واجد صلاحیت واگذار می‌نماید .

۱ـ پیشنهاد دهندگان بایستی حداقل دارای ٦۰دستگاه‌اتوبوس ٤۵ نفری سالم و قابل استفاده برای تمامی خطوط فوق‌الذکر باشند و عندالاقتضا در جریان کار، تعداد اتوبوس‌ها حسب قرارداد منعقده قابل افزایش است .

۲ـ پیشنهاد دهندگان بایستی تعهد نمایند که تعدادا‌توبوس های متوقف تعمیری از ۵٪ کل اتوبوسها تجاوز ننماید .

۳ـ پیشنهاد دهندگان بایستی میزان حق‌الامتیاز واگذاری‌خطوط فوق‌الذکر را ضمن قبول کلیه شرایط مقرر دراین آگهی اعلام نمایند.

٤ـ پیشنهادات مشروحه و مبهم و مربوط بقسمتی ازخطوط موضوع مورد مزایده قابل ترتیب اثر نمی‌باشد .

۵ـ پیشنهاد دهندگان بایستی معادل ۵٪ حق‌الامتیازپیشنهادی را نقدا بحساب شماره۹۰۰۰۲ این شرکت نزد بانک ملی ایران شعبه شرکت واحد واریز ، و یا معادل آن‌ضمانتنامه بانکی معتبر قابل تمدید بشرکت واجد بسپارند.

٦ـ ازبرنده مزایده هنگام انعقاد قرار داد معادل ۱۵٪ حق‌الامتیاز درمدت قرارداد بعنوان تضمین حسن عملیات اخذ میشود، و سپرده پنج درصد شرکت در مناقصه بصاحب‌آن‌مسترد می‌گردد .

پیشنهاد دهندگان بایستی پیشنهادات خود را تاساعت۱۰صبح روز (۱۵ر٤ر۳۷) به دبیرخانه شرکت واحد تسلیم ورسید دریافت دارند.

۷ـ پیشنهادات واصله در ساعت ۱۰ونیم صبح روز۱۷ر٤ر۳۷ باز و قرائت خواهدشد . حضور پیشنهاددهندگان ویا نمایندگان رسمی آنان در کمیسیون مزایده آزادمیباشد.می‌باشد .

۸ـ شرکت واحد دررد یاقبول یک یا کلیه پیشنهادات‌مختار است .

۹ـ پرداخت کلیه هزینه های قانونی اعم از مالیات ـعوارض ـ و هزینه های نشرآگهی وغیره کلا بعهده برنده مزایده خواهد بود .

۱۰ـ چنانچه برنده حداکثرتا ۱۰ روزپس‌از ابلاغ، اتبرنده شدن در مزایده ازطرف شرکت واحد اتوبوسرانی جهت عقدقرارداد وانجام تشریفات مربوطه بشرکت واحدمراجعه ننماید ،سپرده تودیع شده او بدون هیچگونه‌تشریفات بنفع شرکت واحد ضبط خواهدشد ،سپرده نفرات اول و دوم (جائزین حداکثر قیمت سبرندگان مزایده تا انجام قطعیت معامله نزد شرکت واحد باقی خواهد ماند .

م‌الف ۳۳۷۹

شرکت واحد اتوبوسرانی عمومی تهران وحومه

«مامور شلاق» بایك درجه عفو از اعدام نجات یافته است

شلاق زدن مجرمان در پاکستان

فیصل‌آباد پاکستان ، فرمان شلاق زدن در ملاء عام صادر شد، هیچ مشکلی برای پیدا کردن مردی‌که‌خوب شلاق‌بزند، پیش‌نیامد، این مرد «رحمت‌علی» نام داشت و در زندان مرکزی بود. او یک سادیست بتمام معنا بود ، حتی اجازه داد که مقام‌های دولتی برای این کار امتحانش کنند.

آن‌گاه تمام تسهیلات لازم برای آن‌که او بتواند کارش را بخوبی انجام دهد فراهم شد. او عضلاتی چون بیکر یک مشتزن دارد، بدن خوش فرم و ورزشکارانه‌اش از قدرتی فراوان حکایت‌می‌کند که‌میتواند درحدود ۹۰ دقیقه چهارمجرم رادرگرمای ۱۱۴ درجه‌فارنهایت شلاق بزند .

«رحمت» قاتل سرشناسی‌است که‌بایک درجه عفو از اعدام‌نجات یافته‌محبس ابد محکوم شده است . وقتی این خبر انتشار یافت که‌فردا «رحمت‌علی» فرمان شلاق زدن را اجرامی‌کندمردم فیصل‌آباد ساعت ۵ صبح از خواب برخاستند ، و به زمین بازی «کریکت» رفتند .

یک ساعت پیش از موعد اجرای حکم، درهای زمین‌بازی بسته شد، و ۱۵۰۰۰ تن ، فشرده و درهم ،انتظار موعدرا می‌کشیدند رحمت شلوارسرخی پوشیده‌داشت و بدنش که آن را روغن‌زده بود ، درزیر آفتاب می‌درخشید.

او یک ترکه نئی به قطر یک اینچ برداشت وآن را در هوا آزمایش کرد آنگاه ترکه دیگری برداشت و سپس هر دو رادرپیش‌چشمان تماشاگران تکان‌داد. صدای کف زدن هادر هوا پیچید و هلهله عظیمی از میان جمعیت برخاست اینصدا ازدر آهنین سلولی که‌محمد سرور ۲۵ـ سالـه‌درآن‌زندانی بود، گذشت چند دقیقه بعد ، او راهم بمزمین بازی آوردند «محمد» بسیار هراسان بود مع برگزاری این مراسم، و محمد سرور نخستین مجرم محکوم‌به شلاق خوردن در پاکستان‌شد.

★ رحمت‌علی قاتل سرشناس‌و بیرحمی است که برای شلاق زدن برگزیده شده‌است .

★«محمد سرور»برای شلاق خوردن به محل اجرای حکم برده می‌شود .

جرم محکومین

شش هفته پیش، در حومه فیصل‌آباد چهار تن که یکی از آن‌ها محمد سرور بود ، دختر روستایی ۱۴ سالمی رادزدیدند واو را پیش چشم پدرش به خیش‌گاو بستبودند بی‌عصمت کردند.

دادگاهی که این چهار تن‌را محاکمه کرد بنابر دستورژنرال ضیاءالحق هر یک از آن هارا به یک سال زندان و ۱۲ ضربه شلاق محکوم کرد .

جان ادواردز ، خبرنگار روزنامه «دیلی‌میل» چاپ لندن دراین مورد می‌نویسد : اجازه یافتم که همراه قاسم خان‌رئیس زندان به دیدن محمد سرورو دوستانش بروم و چند دقیقه در زندان باآن‌ها صحبت‌کنم.

به‌آن‌ها گفتم ! «اکنون‌شلاق هایی که به شما نخواهند زد ، جرم شما را پاک می‌کند این را خوب بمخاطر بسپارید، و در برابر آن‌تحمل نشان بدهید»:

آنگاه به‌اتفاق‌محمد سرور و همدستانش در حالی که هر چهار تن زنجیربه دست‌داشتند، هایش رابازنجیری بسته بودند سه زندانی دیگر را هم ، جدا ازهم بزنجیر بسته بودند .به زودی «سرور» در پاکستان به عنوان نخستین حریف برای اجرای فرمان شلاق زدن در ملاء عام درآمد . ژنرال ضیاءـ الحق ، باصدور این فرمان که بنابر عقیده او یک مجازات مذهبی ۱۳۰۰۰ ساله‌بشمارمی‌ـ آید، دنیای غرب راتکان داد . فیصل‌آباد ، نخستین محل روانه زمین بازی شدیم‌در آن‌جا وقتی چشم سرور به جمعیت تماشاگر افتاد ترسش برداشت.

او را تاکمرش لخت کردند بمجایگاه شلاق زنی بردند. در آن‌جا او رابا شکم بمنردبام‌دو طرفمی بستند و دست ها و پاهایش را هم به پله های‌بالایی و پایینی طنابپیچ کردند فقط باتن نرمی به قسمت بالایی پشت‌او بستند تامبادا ستون فقراتش براثر یک ضربه‌احتمالی آسیب ببیند . سپس مردی با رنگ سیاه بمباسن او مستطیلی رسم کردکه‌جای شلاق رانمایان کند .

قاسم خان رئیس زندان نزد «رحمت‌علی» و دو دوستانش رفت وبه‌آن ها گفت : بچه‌ها حالاموقع آزمایش است همه این جمعیت تماشاگر می‌خواهد که آزمایش خوبی پس بدهدبر اینموقع رحمت پیش‌آمد،نخست ترکه نئی رامانند شمشیری در هوا تکان داد و آنگاه یکزانو را برزمین گذارد و دستش را پشتسرش برد و سپس زانو را از زمین بلندکرد، و دستشرا باقوت تمام پیش‌آورد و محکم‌ـ ترین ضربه رابمباسن «سرور» زد. سرور فریادیکشید جمعیت لحظه‌یی ساکت ماند و سپس رحمت‌علی برای زدن ضربه‌دوم آماده شد، زیر لب دعـائی خواهند : «خدایا مرا ببخش» آنگاه فریادی زد ، و جمعیت همراه صدای او نداداد :«الله اکبر» (خداوند بزرگ است) دومین و سومین و چهارمین ضربه برهمین منوال فرودآمد، پیش از وارد آمدن ضربه‌پنجم، پزشک زندان «دکتر احمدعلی خالد» ضربان نبض‌قلب «سرور» راسنجید و گفت که برای خوردن ضربه های بعدی مانعی وجود ندارد .

رحمت پنجمین و ششمین ضربه شلاق را فرود آورد در مقابلش سرگرد افضل حیدر ، قاضی دادگاه نظامی‌ایستاده‌بود، وضربه‌ها را می‌شمرد و رقم آن راجلوی نام «سرور»: می‌ـ نوشت .

هفتمین و هشتمین و نهمین ودهمین و بالاخره یازدهمین و دوازدهمین ضربه هم‌فرود آمد وهربار جمعیت تماشاگر همراه صدای رحمت علی ، و هر ضربه‌یی که‌فرود می‌آمد فریاد می‌کشید «ژنرال ضیامرد بزرگی است.»

سرانجام دکترخالد به‌آخرین معاینه «سرور» پرداخت و او را مدهوش یافت بزودی بافشردن مشت برسینه «سرور» قلب او رابه‌طپش شدیدی‌انداخت‌جمعیت فریادی ازشادی کشید .«رحمت علی» هم نفسته و نفس زنان دراز بمدراز روی زمین افتاد.

اندکی بعد نوبت یکی از همدستان «سرور» رسید او و دودیگر از همدستان «سرور»،هم مانند او ضربه های شلاق را تحمل کردند ووقتی جریان شلاق زدن پایان یافت ، سرگرد حیدر جلوی نام‌هرچهار محکوم نوشت: «برای اجراشد» .

آن‌گاه قاسم رئیس زندان نگاهی بمحل‌شلاق زدن‌انداخت وخنده‌کنان گفت : «نگفتم که دیدن این نمایش بسیار جالب است؟»

دراین هنگام ژنرال ضیاء ـ الحق چنان سرگرم موضوع‌های دیگر بود که گزارش اجرایی این رای‌راهم‌برایش نقل‌نکردند.

بگذارید که ترس از خدا در نهاد آن ها ریشه گیرشود این تنها راه ممکن برای جلوگیری از گناه است .

او گفته بود:

★ پزشک زندان در فاصله های ضربه های شلاق ضربان قلب مجرم را معاینه میکند .

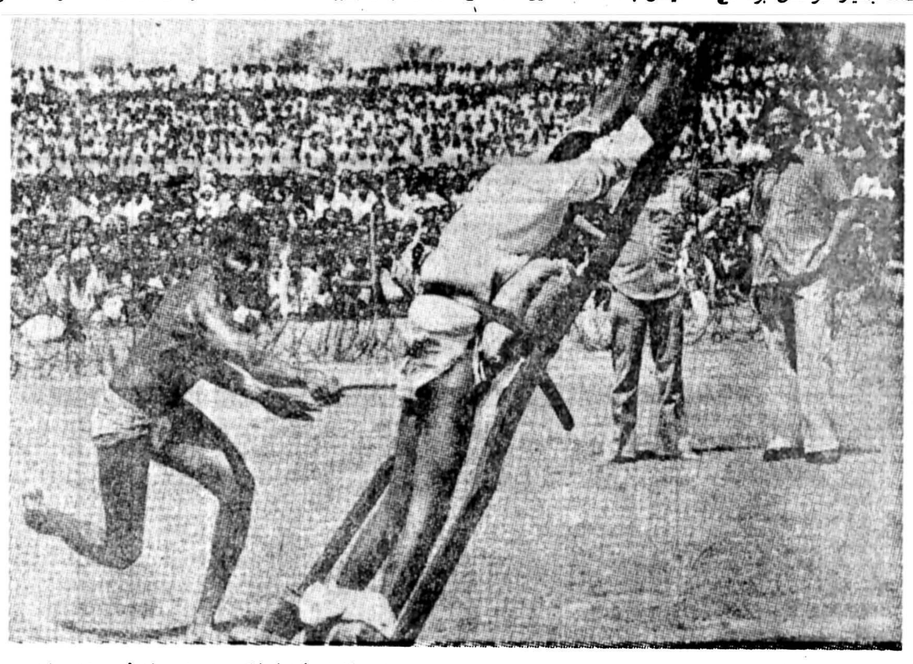

★ ۱۵ هزار نفر تماشاگر صحنه شلاق خوردن «محمد سرور» و سه همکارش‌را تماشا کردند این ۴نفر دختر ۱۴ ساله‌ای را ربوده و در مقابل چشمان پدرش ، بی‌عصمت‌کرده بودند.

شرکت فورد ۱۲۸ر۵ میلیون دلار خسارت پرداخت

یک‌دادگاه‌کالیفرنیا رای‌بپرداخت خسارتی برابر۱۲۸ر۵ میلیون دلار (۶۸ میلیون لیره) علیه شرکت اتومبیل سازی «فورد موتور» صادر کرد.این رای برای یک حادثه رانندگی که در سال ۱۹۷۲ روی داد و براثر آن یک زن کشته و یک پسربچه زخمی شد صادر شده است ، ۱۲۵ میلیون دلار از مبلغ جریمه به ریچارد گریمشو که هنگام بروز حادثه ۱۳ ساله بود . تعلق گرفته است .

«ریچارد» سرنشین یک اتومبیل مدل «پینتو» (کوچکترین نوع اتومبیل های تولیدی کارخانه فورد) بود و هنگامی که براثر اصابت اتومبیل دیگری به پشت این اتومبیل مخزن بنزین آن منفجر شد راننده اتومبیل بنام «خانم‌لیلی‌گری»، جانسپرد و ریچارگریمشو (۱۳ ساله) بعلت سوختگی شدید اقلیج شد . براساس رای دادگاه کالیفرنیا مبلغی برابر ۲۴۸۱۰۰۰ دلار نیز خسارت بیمه به ریچارد تعلق گرفته و خانواده خانم «گری» نیز خسارتی برابر ۶۶۵۰۰۰ دلار از محل بیمه شخص ثالث دریافت کرده‌اند .

وکیل گریمشو ثابت کرد باآن‌که‌اتومبیل های مدل‌پینتو از آزمایش های اولیه از لحاظ ایمنی‌هنگام برخورد مردود شده بود ولی شرکت فورد اصرار کرد که این نوع‌اتومبیل بمعرض فروش گذارده شود .

هانری نولت ، معاون شرکت فورد موتور ، ومشاور عالی شرکت گفته بود که خصوصیات این اتومبیل باتمام مقررات ایمنی مصوب دولت فدرال منطبق بوده است .

۶۰ دلار ژاکلین

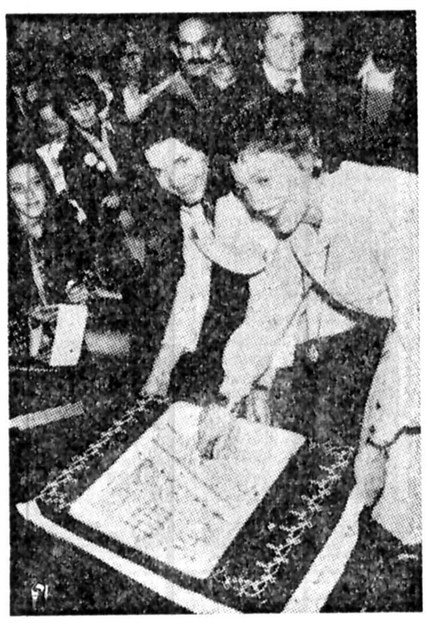

ژاکلین کندی ـ اوناسیس، و ۳۱۰ تن از هواداران بنای یادبود گراندسانترال ، که هر کدام ۶۰ دلار برای کمک به احداث ،آن پرداخته‌اند ،عقیده دارند که این بنای ۵۵ طبقه که دفتر مرکزی راه‌آهن «لندمارک اکسپرس» خواهد بود وسیله‌یی است برای آشنایی و برخورد همه روزه ده‌ها هزار امریکایی که از ایالات شرق و غرب به این مرکز راه‌آهن می‌آیند یا از آن خارج می‌شود . هفته‌پیش طی مراسمی آغاز کار های ساختمانی این مرکز اداری ،در ایستگاه یونیون واشنگتن اعلام شد و در ان ژاکلین کندی ،و خانم جون‌ماندیل همسر معاون رئیس جمهوری‌امریکا نیزشرکت داشتند. خانم ماندیل در جریان این مراسم گفت :«این ایستگاه فقط برای سوار شدن به قطاریا پیشواز وبدرقه مسافران قطار نبود حالا هم که بنای یادبودی برای آن ساخته‌می‌شود ،چنین نخواهد بود این بنا نخستین خاطره‌یی است که مسافری از سفر بمواشنگتن خواهدداشت. داشت .

بازهم منتظر بروس لی باشید!

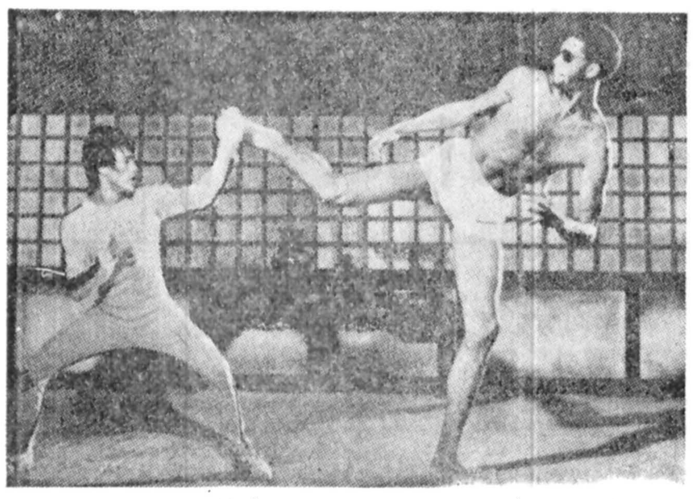

★ عبدالکریم جبار (راست) و بروس‌لی در صحنه‌ای از فیلم

★ بروس‌لی پیش از مرگ در یك‌فیلم با شرکت عبدالکریم جبار بهترین بسکتبالیست جهان شرکت کرده است

«بروس‌لی» هنرپیشه فقید سینمای‌خاور دور، برای رسیدن به‌اوج قهرمانی ،باعده‌یی از هنرمندان نامی مبارزه کرده بود که «شون‌کانری» هنرپیشه فیلم های جیمزباند» یکی از آن‌ها بود.

«بروس‌لی» یکبارهم با «کریم‌عبدالجبار» مشهورترین و بلند قامت ترین ستارهبسکتبال آمریکا دست و پنجه نرم‌کرده اما این‌مبارزه، مبارزه‌یی بود دوستانه ، که پیش‌از اغاز فیلمبرداری آخرین فیلم‌بروس‌لی بنام «بازی مرگ» ، صورت گرفت.

دراین مبارزه ، تمرینی «جبار» باقامت دومتر و ۳ سانتی متر در برابر «بروس‌لی» (باقامت یکمتر و هفتاد سانتی که قهرمان «کونگ‌فو» بود)، بیش‌از ۵ دقیقه مقاومت کرد ولی از او شکست خورد .«بروس‌لی» پیش‌از آنکه فیلمبرداری «بازی مرگ» اغاز شود، درگذشت یابه‌روایتی کشته شد .در پائیز امسال، قرار است فیلمی که ازمبارزه تمرینی این دوتهیه شده، و دربایگانی استودیوی فیلمبرداری فوکس قرن بیستم موجود است با صحنه های تازه‌یی که از دیگر مبارزه های تمرینی «بروس‌لی» به صورت یک فیلم مستند از زندگی قهرمان وهنرپیشه فقید چینی تهیه شده ، بنمایش درآید.

آگهی مناقصه

شرکت تعاونی مصرف کارکنان کارخانه ذوب‌آهن آریامهر خرید گوشت منجمد سردست گاو بسته بندی شده مورد احتیاج رستوران‌ها را برای مدت یکسال از قرار هرهفته پنج تاشش تن ازطریق مناقصه خریداری مینماید شرایط مناقصه در دفتر شرکت واقع در ۴۵ کیلومتری جاده اصفهان ـشهرکردواحد ردیف ۱۲ موجود است به‌طالبین شرکت‌در مناقصه میتوانند بطوررایگان‌دریافت و پیشنهاد خودرا تاآخر روزدوشنبه ۲۵ر۲ر۳۷ با اخذ رسید تحویل دفتر شرکت فرمایند . پیشنهاد ها روز سه شنبه ۲۶ر۲ر۲۷درساعت ۹صبح باز وقرائت میشود حضور پیشنهاد دهندگان آزاد و شرکت دررد یاقبول یك یاکلیه پیشنهاد های‌رسیده‌مختار است .

شرکت تعاونی مصرف کارکنان کارخانه آریامهر
مدیرعامل ـ صاحبکار

اطلاعیه‌اداره‌راهنمائی ورانندگی تهران

چون درسال جاری بجای ۳۶ شعبه بانك ملی کلیه شعب این بانك در تهران باستثنای ۲۱ شعبه ممتازوارزی که فهرست آن ذیلا اعلام خواهد شد نسبت بدریافت‌مالیات‌سالانه اتوموبیلها اقدام مینمایند لذا بدینوسیله باطلاع‌همه مالکین‌و دارندگان اتوموبیلهای سواری وسواری بیابانی (پلاك سفید) که‌در تهران شماره گذاری‌شده‌اند میرساند که برای پرداخت مالیات‌سالانه اتوموبیل خود با توجه به سری پلاك برابر جدول زمان بندی‌مشروحه زیر :

اتوموبیلهای‌پلاك‌سری‌الف‌ـ ب‌ـ ج‌ازبیستم اردیبهشت تاپایان خردادماه

اتوموبیلهای پلاك سری د ـ س‌ازاول تا پایان تیرماه
اتوموبیلهای پلاك سری ص ـ ط‌از اول تا پایان امردادماه
اتوموبیلهای پلاك سری ع ـ ق‌از اول تا پایان شهریورماه
اتوموبیلهای پلاك سری ل ـ م از اول تا پایان مهرماه
اتوموبیلهای‌پلاك‌سری‌ه ـ۲۲ـ۲۴ از اول تا پایان آبانماه

به نزدیکترین شعبه بانك ملی‌ایران مراجعه پس‌از تکمیل نمودن نمونه چاپی مربوط وپرداخت مالیات مقررآرم مخصوص سال ۲۵۳۷ راکه‌برنك زردتهیه شده‌دریافت‌وبه‌شیشه‌اتومبیل‌خودالصاق نمایند‌درصورتیکه‌دارنده اتومبیل‌ازپرداخت‌مالیات خودداری نموده ویاآرم مالیات رابه‌شیشه‌اتومبیل الصاق ننماید متخلف محسوب ومشمول پرداخت جرائم مقرره قانونی خواهدبود.

ضمنا بمنظور جلوگیری ازهرگونه اشتباه از کلیه پرداخت‌کنندگان تقاضا میشودهنگام‌مراجعه به بانك‌نمونه‌چاپی‌مربوطرا باقیدنام‌ونام‌خانوادگی وشماره اتومبیل وسایر مشخصات مندرج درفرم تکمیل فرمایند. اینك نام و نشانی ۲۱شعبه‌ممتاز وارزی بانك ملی‌ایران راکه ازدریافت وجوه‌مالیات اتومبیلهای شماره تهران معاف میباشند بشرح ذیل‌اعلام و تقاضا میشود پرداخت کنندگان‌مالیات به‌این۲۱ شعبه مراجعه نفرمایند.

نام شعبه	آدرس
۱ـمرکزی	خیابان فردوسی
۲ـ بازار	خیابان بوذرجمهری‌مقابل سبزه میدان
۳ـ سعدی	خیابان سعدی جنوبی
٤ـ بوذرجمهری غربی	خیابان بوذرجمهری غربی مقابل سرای‌فردانش
۵ـ چهارم آبان ۱۳٤٦	خیابان کورش کبیرمقابل خیابان تخت جمشید
٦ـ حافظ	خیابان سپه چهارراه حسن‌آباد
۷ـ خشایار	خیابان تخت جمشید ،بین روزولت وفرصت
۸ـ خیابان شاهرضا	خیابان شاهرضا نزدیك خیابان بهار
۹ـ دانشگاه	مقابل سینما دیانا
۱۰ـ دیبا	چهارراه‌پهلوی مقابل سینما پارامونت
۱۱ـ عارف	انتهای خیابان قزوین دوراهی امامزاده‌حسن
۱۲ـ فردوسی	خیابان شاهرضا غرب میدان فردوسی
۱۳ـ کاشف	تجریش جنب کاشف
۱٤ـ کالج	خیابان شاهرضا ، چهارراه‌کالج
۱۵ـ میدان ۲۵ شهریور	خیابان روزولت میدان ۲۵ شهریور
۱٦ـ میدان شهناز	میدان شهناز
۱۷ـ میدان ولیعهد	خیابان پهلوی میدان ولیعهد
۱۸ـ نادری	خیابان شاه بین چهارراه یوسف‌آباد و شیخ‌هادی
۱۹ـ نهم آبان	خیابان بلوارالیزابت دوم نزدیك خیابان کاخ
۲۰ـ ملت	اول خیابان ملت
۲۱ ـ ویلا	خیابان ویلا

اداره راهنمائی ورانندگی تهران

استرویلیا ز ٦٤ ساله‌هنوززیباست

اگر بخواهید نشان دهید که «ورزش ، مایه سلامت است» این تصویر دلیل خوبی است این خانم ٦٤ ساله ، همان ستاره شناگر معروف سینما ، یعنی استرویلیامز است. او در ١٦ سالگی رکورد جهانی شنای پروانه را در مسافت ۸۸۰ یارد بدست آورد. نخستین کسی بود که در دهه ۵۰ مایوی یک تکه برتن کرد، و در یک فیلم بسیار پرفروش ظاهر شد ، اکنون او ثابت کرده است‌که‌هنوزهم، کاملا سالم است ،و انگار که از مرز ٤۰ سالگی نگذشته است .

الی‌لیلی‌اندکمپانی مقیم‌ایندیانا‌پلیس‌ـ ایندیانا در امریکا

صاحب اختراع «ترکیبات جدید سفالوسپورین وطریقه تهیه آنها» ثبت شده‌درایران بشماره ٤۵۰٤ اجازه بهره‌برداری از آنرا باشخاص ذینفع عرضه مینماید .

برای کسب اطلاع بیشتر بدفتر حقوقی ر. آقابابیان‌و همکاران خیابان شاه کوچه نوبهار شماره ۱۸ مراجعه‌شود. آـ۳۲۲۹

الی‌لیلی‌اندکمپانی مقیم‌ایندیانا‌پلیس‌ـ ایندیانا در امریکا

صاحب اختراع «اختلاط و ترکیبات منهدم کننده نباتات ثبت شده در ایران بشماره ۸۱۵۰ اجازه بهره‌برداری ازآنرا باشخاص ذینفع عرضه مینماید .

برای کسب اطلاع بیشتر بدفتر حقوقی ر. آقابابیان‌و همکاران خیابان شاه کوچه نوبهار شماره ۱۸ مراجعه‌شود. آـ۳۲۲۸

الی‌لیلی‌اندکمپانی مقیم‌ایندیانا‌پلیس‌ـ ایندیانا در امریکا

صاحب اختراع «اختلاط و ترکیبات منهدم‌کننده نباتات و طریقه تهیه آنها» ثبت شده در ایران بشماره ۵۳۰۳ اجازه بهره‌برداری از آنرا باشخاص ذینفع عرضه مینماید .

برای کسب اطلاع بیشتر بدفتر حقوقی ر. آقابابیان‌و همکاران خیابان شاه کوچه نوبهار شماره ۱۸ مراجعه‌شود. آـ۳۲۲۷

الی‌لیلی‌اندکمپانی مقیم‌ایندیانا‌پلیس‌ـ ایندیانا در امریکا

صاحب اختراع «اختلاط و ترکیبات منهدم‌کننده نباتات نباتات و طریقه تهیه آنها» ثبت شده در ایران بشماره۷۳۵۸ اجازه بهره‌برداری از آنرا باشخاص ذینفع عرضه مینماید.

برای کسب اطلاع بیشتر بدفتر حقوقی ر. آقابابیان‌و همکاران خیابان شاه کوچه نوبهار شماره ۱۸ مراجعه‌شود. آـ۳۲۳۰

الی‌لیلی‌اندکمپانی مقیم ایندیانا پولیس‌درامریکا

صاحب «اختراع ترکیبات سفالوسپورین ۳ـ متیلن و طریقه تهیه آنها» ثبت شده در ایران بشماره ۱۰۳۲۸ اجازه بهره‌برداری از آنرا باشخاص ذینفع عرضه مینماید .

برای کسب اطلاع بیشتر بدفتر حقوقی ر. آقابابیان‌و همکاران خیابان شاه کوچه نوبهار شماره ۱۸ مراجعه‌شود. آـ۳۲۳۱

ولسیکول کمیکال کورپوریشن مقیم شیکاگو ـ ایلینویز در امریکا

صاحب اختراع « ترکیبات جدید دارای خاصیت‌کشنده حشرات و طریقه تهیه آنها» ثبت شده درایران بشماره ۸۱۰۶ اجازه بهره برداری ازآن را باشخاص ذینفع عرضه مینماید.

برای کسب اطلاع بیشتر بدفتر حقوقی ر. آقابابیان و همکاران خیابان شاه کوچه نوبهار شماره۱۸ مراجعه شود.

کالی کمی ا . گ‌ـ مقیم هانور درآلمان

صاحب اختراع « طریقه تهیه ۲ر۹ دی اکساتریسیکلو ـ (۷ر۳ر۱ر۳ر۴) دکن » ثبت شده درایران بشماره ۹۴۸۵ اجازه بهره برداری از آن راباشخاص ذینفع عرضه مینماید.

برای کسب اطلاع بیشتر بدفتر حقوقی ر. آقابابیان و همکاران خیابان شاه کوچه نوبهار شماره۱۸ مراجعه شود. آـ۳۲۳۵

هوبکر انجینر اینك مقیم تکزاس درامریکا

صاحب اختراع «وسائل کنترل‌عمل جذب‌گاز » ثبت‌شده درایران بشماره ۱۱۰۹۷ اجازه بهره برداری از آنرا باشخاص ذینفع عرضه مینماید.

برای کسب اطلاع بیشتر بدفتر حقوقی ر. آقابابیان و همکاران خیابان شاه کوچه نوبهار شماره۱۸ مراجعه شود. آـ۳۲۳۳

تروایتك مقیم کالیفرنیا در امریکا

صاحب اختراع «آلیاژهای ضدزنك »ثبت شده درایران بشماره ۱۰۲۳۷ اجازه بهره برداری ازآن را باشخاص ذینفع عرضه مینماید.

برای کسب اطلاع بیشتر بدفتر حقوقی ر. آقابابیان و همکاران خیابان شاه کوچه نوبهار شماره۱۸ مراجعه شود. آـ۳۲۲۳

آتلانتیك ریچفیلد‌کمپانی‌مقیم‌فیلادلفیا ،پنسیلوانیا در امریکا

صاحب اختراع « مغناطیس سنج‌که باوسائل اپتیك‌پمپ میشود » ثبت شده درایران بشماره ۷۹۷۲ اجازه بهره‌برداری از آن راباشخاص ذینفع عرضه مینماید.

برای کسب اطلاع بیشتر بدفتر حقوقی ر. آقابابیان و همکاران خیابان شاه کوچه نوبهار شماره۱۸ مراجعه شود. آـ۳۲۲٤

تیسن نیدرهین ا گ‌ـ مقیم اوبرهوسن درآلمان

صاحب اختراع «دستگاه‌پر(شارژ) کردن کوره های استوانه‌ای » ثبت شده در ایران بشماره ۱۰۹۸۱ اجازه‌بهره‌ـ برداری از آنرا باشخاص ذینفع عرضه مینماید.

برای کسب اطلاع بیشتر بدفتر حقوقی ر. آقابابیان و همکاران خیابان شاه کوچه نوبهار شماره۱۸ مراجعه شود. آـ۳۲۳۲

پس از چند سال توقف

معاملات خانه‌های خارج از محدوده غرب تهران شروع شد

به ۵ هزار واحد مسکونی در غرب تهران، درصورت نداشتن آب و برق، این خدمات عرضه میشود

با صدور استعلام خانه‌های ساخته شده در خارج از محدوده غرب شهر تهران ـ معاملات خانه‌های مذکور که چند سال است متوقف شده بود مجددا آغاز شده است.

قیمت این خانه‌ها با توجه به خانه‌های مشابه داخل محدوده ارزانتر است و بهمین جهت متقاضیان خرید این خانه‌ها تعدادشان کم نیست. خبرنگار ما گزارش میدهد که شهرداری تهران و سازمان آب و شرکت برق منطقه‌ای تهران نیز پذیرفته‌اند که باین خانه‌ها که تعدادشان حدود پنج هزار دستگاه است انشعاب آب و برق بدهند و خدمات شهری را برای ساکنان خانه‌ها فراهم سازند.

خبرنگار ما اضافه میکند که اغلب خانه‌های غرب تهران یک طبقه است و فقط در صورتی بآنها استعلام داده میشود که زمین آنها از پانصد متر مربع تجاوز نکند. بعبارت دیگر این تصمیم برای حل مشگل خرید و فروش خانه‌ها اتخاذ شده است ولی دارندگان اراضی و یا باغات بزرگ نمیتوانند با استفاده از این موقعیت دست بتفکیک و فروش زمینهای خود بزنند.

خبرنگار ما میافزاید: ثبت تهران برای صدور استعلام باید منظور صاحب خانه را از دریافت استعلام بداند و باین ترتیب در مواردی که لازم تشخیص داده نشود از صدور استعلام خودداری میکند.

شهرداری تهران همچنین اجازه نمیدهد صاحبان خانه‌های غرب تهران (خارج از محدوده) اقدام به ایجاد مغازه و یا فروشگاه کنند، حتی اگر قبلا محل آن ساخته شده ولی مورد استفاده قرار نگرفته باشد.

ضعف دلار، پایان می‌یابد؟

سرانجام دبیر خانه اوپک تاریخ اجلاس غیر رسمی شورای وزیران را در تاریخ ششم ماه مه (۱۶ اردیبهشت ماه جاری) اعلام کرد و یاد آور شد که دستور معینی برای مذاکرات ندارد ولی طی این جلسه یک سلسله مسایل مختلف مطرح و بررسی خواهد شد. دبیرخانه روشن کرد که تشکیل جلسه در «طایف» (عربستان سعودی) خواهد بود، ولی نگفت چرا تاریخ اجلاس از چهارم ماه مه به ششم و محل اجلاس از ژنوبه طایف تغییر کرده است.

علیرغم سکوت دبیرخانه اوپک در مورد دستور جلسه، هفته نامه «میدل ایست اکونومیک سروی» اطلاع داد که اجلاس غیر رسمی شورای وزیران اوپک چند مسئله و باحتمال قوی تنزل دلار در بازارهای بین المللی ارز را بررسی خواهد شد ولی انتظار نمی رود که تصمیمی اتخاذ گردد.

در همین احوال وزیر انرژی و معادن در ونزوئلا به خبرنگاران گفت: دستور مذاکرات برای کنفرانس وزیران اوپک تعیین نشده، اما پیش بینی کرد که در اجلاس مذکور، قیمت نفت مورد بحث قرار خواهد گرفت مطلعین قبلا اعلام کرده بودند که علت اصلی تعویق تاریخ کنفرانس از اوائل ماه آوریل به اوایل ماه مه، نگرانی عمیق اوپک نسبت به تنزل دلار بود و یک منبع وابسته به نفت در بیروت اظهار داشت که تمام اعضای اوپک به فرصت بیشتری برای بررسی مساله دلار احتیاج داشتند.

اما در میان اعضای اوپک، کویت در راس کشورهائی قرار دارد که روی اقدام در جهت جبران زیانهای ناشی از ضعف دلار پافشاری میکند و منابع نزدیک به دولت کویت اظهار نظر میکنند که احتمالا افزایش قیمت نفت را برای نیمه دوم سال ۷۸ بمنظور جبران تنزل دلار خواستار خواهند شد. در این مورد مجله «میدل ایست»، یاد آور شده است که حتی عربستان سعودی هم در صورت ادامه روند نزولی دلار بفکر افزایش قیمت نفت خواهد افتاد ولی هر گونه تصمیمی در این مورد موکول به اجلاس عادی وزیران عضو اوپک که در (خرداد) ژوئن در ژنو تشکیل خواهد شد موکول میگردد.

ناظران آگاه اظهار عقیده میکنند که اگر ارزش دلار و نوسانهای ان در ماههای اخیر متوقف شود و بیش از این تنزل نکند، احتمال دارد که مسئله ارزش دلار مطلب جادی در اجلاس غیر رسمی شورای وزیران نباشد اما پیش بینی آنکه دلار به صورت اطمینان بخشی تقویت شود، بعید بنظر میرسد و با آنکه در هفته گذشته، ارزش دلار مختصری بالا رفت، معهذا، بلافاصله با نوسانات مختلف در بورسهای جهان مواجه گردید بطوریکه نتوانست آنطور که باید اطمینان کشورهای عضو اوپک و کشورهای اروپائی را جلب کند. کارشناسان اروپائی که طی ده ماه گذشته تقلیل و نوسان دلار را در مقابل ارزهای مختلف مورد مطالعه قرار داده اند پیش بینی کردند که اگر هم اقدامات یک هفته قبل در مورد تقویت دلار ادامه یابد، باز هم ارزش دلار بمیزان قابل توجهی بالا نخواهد رفت و ترقی آن اندک خواهد بود، زیرا بد بینی و تردید نسبت به نحوه اداره اقتصاد آمریکا، بحال خود باقی است. با این حال کارشناسان وابسته به موسسات تحقیقاتی در لندن معتقدند که حداقل روند نزول دلار متوقف شده و وضع دلار در نیمه سال مسیحی جاری بهتر خواهد شد.

تنزل دلار گر چه در اقتصاد آمریکا تاثیر زیادی نداشته، ولی برای کشورهائی مانند ژاپن و آلمان که اقتصادشان بیش از آمریکا به بازرگانی بین المللی متکی است، مسایل بزرگی ایجاد کرده است، چون بالا رفتن نرخ پولهای این کشورها در مقابل دلار، قدرت رقابت صادرات آنها را در بازارهای جهان بشدت کاهش داده است. از طرف دیگر تنزل دلار به شهرت رهبری پرزیدنت کارتر بخصوص در زمینه امور اقتصادی لطمه شدید وارد کرده، بطوریکه در این اواخر سیاستهای اقتصادی کارتر با انتقاد صریح و شدید رهبران اروپا و بخصوص آلمان روبرو شد. در برابر این مسائل و مشکلات، بدیهی است که متوقف شدن روند نزولی دلار با استقبال جامعه بازرگانی بین المللی و خصوصا کسانی که به دلار سرمایه گذاری کرده اند روبرو میشود.

پایان یافتن ضعف دلار برای کشورهای عضو اوپک نیز یک تحول بسیار مساعد بشمار میاید، زیرا این کشورها بارها نسبت به تنزل دلار که عایدات نفت آنها را کاهش داده ابراز نگرانی کرده اند

نیازمندیهای اقتصادی

نرخ خرید و فروش ارز در بانک های کشور

نوع ارز	نرخ خرید ریال	نرخ فروش ریال
	۷۰/۳۵	۷۰/۶۰
یک دلار امریکا	۶۲/۲۵	۶۲/۵۰
دلار کانادا	۸۰/۳۰	۸۰/۶۵
دلار استرالیا	۱۲۸/۶۵	۱۳۰/۲۵
پوند	۳۴/۱۰	۳۴/۴۵
مارک	۳۶/۴۰	۳۶/۷۵
فرانک سویس	۱۵/۲۵	۱۵/۴۵
فرانک فرانسه	۲۱۸/۵۰	۲۲۰/۵۰
یکصد فرانک بلژیک	۸/۱۰	۸/۲۰
یکصد لیر ایتالیا	۳۱/۸۵	۳۲/۲۰
فلورن هلند	۱۵/۲۰	۱۵/۴۰
کورن سوند	۱۳/۰۵	۱۳/۲۰
کورن نروژ	۱۲/۴۵	۱۲/۶۰
کورن دانمارک	۴/۷۰	۴/۸۰
شلینگ اطریش	۲۱/۳۵	۲۱/۷۵
یکصد روپیه هند	۸۱۵	۸۳۵
دینار کویت	۲۵۳	۲۵۶/۵۰
دینار عراق	۲۳۸/۵۰	۲۴۱
دینار بحرین	۱۸۰	۱۸۵
ریال سعودی	۲۰/۱۵	۲۰/۶۵
درهم امارات متحده	۱۷/۹۰	۱۸/۸۰

معاملات سهام شرکتها

نام شرکت	سهام مورد معامله	قیمت اسمی	قیمت دیروز
سرمایه گذاری ملی ایران	۲۵۵	۱۰۰۰	۱۰۸۰
نساجی مازندران	۱۶۰	۱۰۰۰	۱۶۴۰
بانک گسترش خوزستان	۳۰۰	۵۰۰	۶۰۰
بانک ساختمان	۷۹۴	۷۵۰۰	۸۵۳۱
بانک توسعه صنعتی	۵۹۸۵	۱۰۰۰	۱۶۹۰
بانک ایران و هلند	۲۴۰	۱۰۰۰	۲۱۵۰
بانک ایرانیان	۶۶۹۸۷	۱۰۰۰	۳۳۵۰
شرکت ارج	۵۰۰	۱۰۰۰	۲۴۲۰
ایران ناسیونال	۶۶	۱۰۰۰	۳۴۵۰
گروه صنعتی خاور	۷۰۰	۱۰۰۰	۲۶۳۵
گروه صنایع فلزی	۱۸۵۰	۱۰۰۰	۲۵۰۰
سیمان تهران	۴۴۶۵	۱۰۰۰	۲۰۱۵
سیمان صوفیان	۴۰	۱۰۰۰۰	۱۶۹۵۰

بورس

دیروز در بورس تهران حدود ۲۶۲ میلیون ریال سهام و ۱۸۰/۱ میلیون ریال قرضه گسترش و ۹۵۵/۳ هزار ریال قرضه دولتی مورد معامله قرار گرفت.

در روز مذکور سهام سرمایه گذاری ملی ایران ۴ ریال و بانک ساختمان ۲۱۱ ریال و بانک ایران و هلند ۳۸ ریال و سیمان صوفیان ۱۵۰ ریال افزایش و هر سهم سیمان تهران ۸۵ ریال کاهش یافت.

شروع ساخت تریلرهای کشاورزی

تبریز ـ خبرنگار اطلاعات ـ بهره برداری ازمایشی از کارخانه تولید تریلر کشاورزی با ظرفیت تولید ۵ هزار تریلر در سال آغاز شد.

این کارخانه که در کنار واحد تراکتور سازی قرار دارد سالانه ۵ هزار تریلر کشاورزی و سایر تجهیزات کشاورزی مانند (لودر ـ بالابر) و سایر ماشین آلات کشاورزی را تولید خواهد کرد. در حال حاضر این کارخانه روزانه ۳۰ تریلر به بازار ایران عرضه میکند.

تولیدات این کارخانه در دو مرحله صورت میگیرد که در مرحله دوم تریلرهای تولیدی به کشورهای خارج صادر خواهد شد. نیاز فعلی کشور به تریلرهای کشاورزی بین ۵ تا ۸ هزار دستگاه در سال است.

کارخانه مذکور با سرمایه ای معادل ۳۰۰ میلیون ریال و در زمینی به مساحت ۶ هزار متر مربع ایجاد شده است که با اضافه کردن تاسیسات جنبی به این کارخانه مساحت آن به ۲۶ هزار متر مربع افزایش خواهد یافت.

خرید گندم درخوزستان آغاز شد

قیمت خرید از کشاورزان، تنی ۱۲۰۰ تومان تعیین شده است

برای خرید گندم مازاد زارعان یکهزار مرکز خرید در سراسر کشور در نظر گرفته شده است که ۴۹ مرکز آن در مناطق جنوبی کشور مشغول خرید گندم مازاد تولید کنندگان شد.

با اینکه طبق برنامه زمان بندی شده پیش بینی شده بود که خرید گندم از نیمه اردیبهشت ماه جاری آغاز شود ولی بسبب آنکه گندم زودرس در مناطق جنوبی کشور اماده برداشت گردیده است، خرید گندم از زارعان منطقه چند روز قبل از برنامه شروع گردیده است.

قیمت خرید گندم

برای خرید گندم مازاد خوزستان، سازمان غله و قند و شکر و چای مبلغ ۵۵ میلیون تومان بصورت علی الحساب در اختیار سازمان مرکزتعاون روستائی برای خرید گندم قرار داده است و علاوه براین مبلغ شش میلیون تومان نیز برای خرید گندم شرکتهای کشت و صنعت جنوب تعیین شده است.

قیمت خرید گندم در سال جاری ۱۲۰۰ تومان تعیین شده است ولی اعلام گردید تولید کنندگانی که قادر به حمل گندم از مزرعه بانبار و سیلوها باشند هزینه حمل نیز جداگانه برحسب فاصله حمل در اختیار آنان قرار داده خواهد شد.

خبرنگار ما گزارش داد برای شروع خرید گندم فعلا مبلغ ۳۰ میلیون تومان در اختیار سازمان مرکزی تعاون روستائی قرار گرفته است که از این مبلغ ۳۵ میلیون تومان قبلا بصورت مساعده در اختیار تولید کنندگان گندم قرار گرفته است.

براساس جدول پیش بینی خرید محصولات کشاورزی امسال یک میلیون و ۳۵۰ هزار تن گندم مازاد زارعان اعم از تولید کنندگان آزاد ـ شرکتهای سهامی زراعی و و تعاونی های تولید خریداری خواهد شد وتنخواه گردان خرید نیز مبلغ یک میلیارد و ۳۶۵ میلیون ریال پیش بینی شده است که از طریق سازمان غله و قند و شکر و چای کشور قابل پرداخت خواهد بود.

۴۰ درصد عملیات پالایشگاه کره جنوبی، انجام گرفت

شرکت ملی نفت ایران و کره بمنظور تاسیس پالایشگاهی بظرفیت ۶۰ هزار بشگه در روز (۳ میلیون تن در سال) توافق کردند و شرکت مذکور تشکیل و به ثبت رسید.

کارشناسان شرکت ملی نفت ایران برای انجام عملیات اجرائی بکره اعزام شدند و شرکت «ناستر ـ وبلر» امریکا بعنوان پیمانکار طراحی و سرپرستی ساختمان پالایشگاه انتخاب گردید.

تاکنون طراحی پروژه پالایشگاه خاتمه یافته و عملیات نقشه کشی و مهندسی در میلان و سئول همزمان با ان تسطیح محوطه پالایشگاه وزیر سازی مخازن ادامه دارد و حدود چهل در صد کارهای فوق و سفارش خرید اجناس مورد لزوم پالایشگاه خاتمه یافته است. عملیات نصب موج شکن ـ توسعه شبکه راه آهن و شاهراه که براساس قرار داد مشارکت بعهده دولت کره محول گردیده است در دست اقدام است و نفت خام مورد نیاز پالایشگاه از میدان اردشیر واقع در فلات قاره خلیج فارس تامین خواهد شد و ۵۰ درصد این نفت خام با نفتکشهای شرکت ملی نفت کش ایران حمل خواهد شد.

پالت پلاستیکی

ساخته شده از پلاستیک مقاوم (طرح فوم استحکامی)

با تحمل: ۱۰ تن بار ثابت
۲ تن بار متحرک

قابل استفاده: در سردخانه‌ها
انبارها ـ کارخانجات
حمل و نقل کالا
... انبار و حمل

شرکت پاکاژینک

... طاووس ـ خیابان ... ـ کوی مدائن ـ پلاک ۴۹ تلفن ۸۲۸۵۱۱ـ۸۲۷۵۲۴

ایجاد ۷ واحد تولیدی درخوزستان

اهواز ـ خبرنگار اطلاعات ـ هفت واحد تولیدی در استان خوزستان تاسیس میشود. برای تاسیس این ۷ واحد مبلغی معادل ۶۸۹ میلیون ریال سرمایه گذاری شده است.

واحدهای تولیدی مذکور عبارتند از:

واحد تولید آجر ماشینی بظرفیت ۳۰۰ هزار قالب آجر ماشینی در شبانه روز واحد تولید سنگ با ظرفیت تولید ۷۵۰ متر سنگ در روز واحد یخ سازی به ظرفیت ۱۴۵ تن در شبانه روز کارخانه تولید آجر با ظرفیت ۴۰ هزار قالب آجر در شبانه روز کارخانه تولید بلوک سیمانی با ظرفیت یک میلیون و ۳۵۰ هزار عدد بلوک سقفی و ۱۵۰ هزار عدد بلوک دیواری واحد تولید تیرچه با ظرفیت ۶۰۰ هزار متر در سال واحد تولید شن و ماسه با ظرفیت ۹۰ هزار متر مکعب در سال.

روز چهارم آبانماه امسال وهمزمان باآغاز فصل مصرف

واحد ۶۰ هزار تنی شیشه قزوین آغاز بکار می کند

تنها در نخستین سال بیش از ۱۵ میلیون دلار به سود درآمد ارزی صرفه‌جویی میشو د

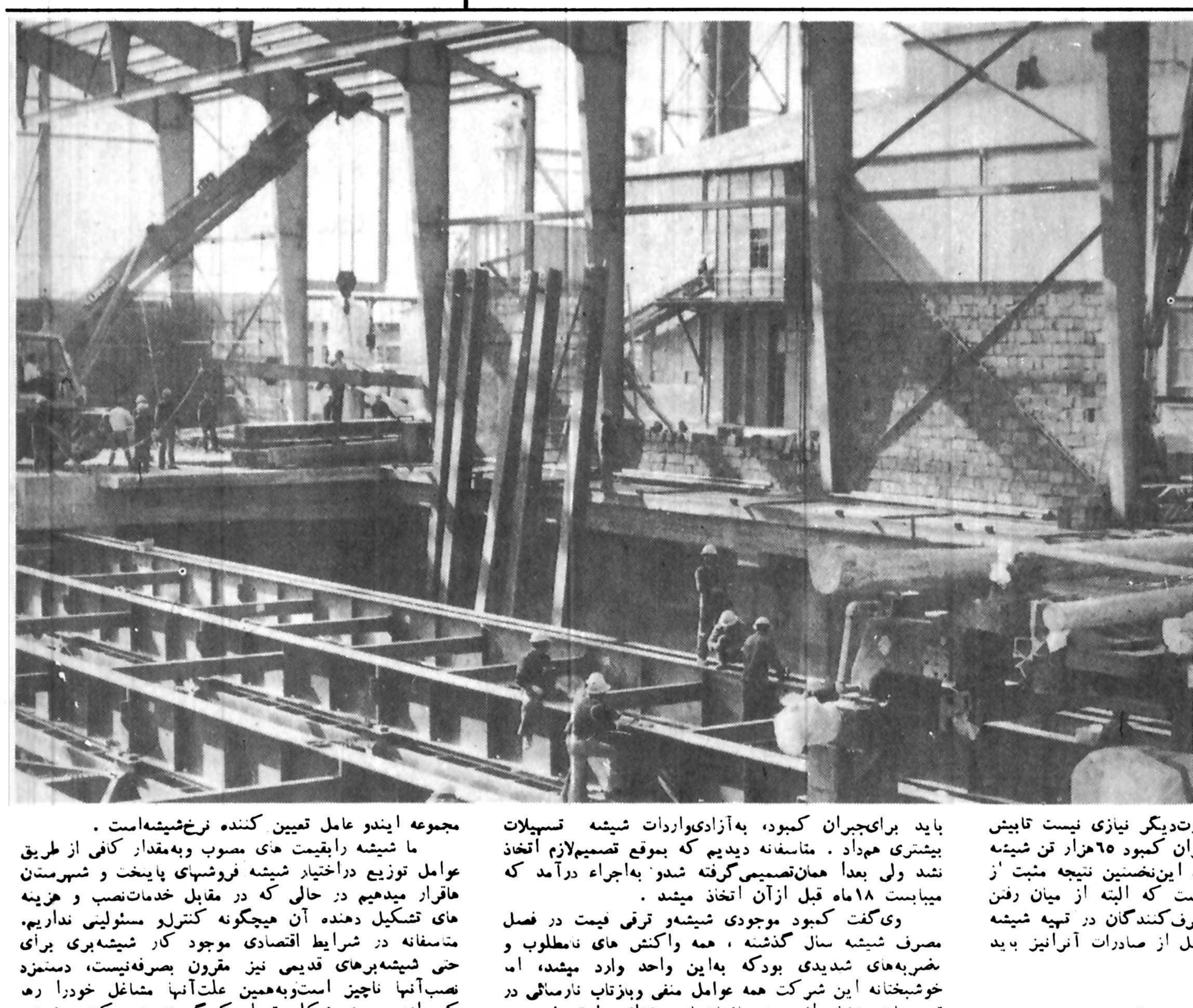

با بهره‌گیری از این واحد ظرفیت تولید شیشه قزوین، سالانه به ۱۴۰ هزار تن میرسد و برای نخستین بار ایران به جمع کشور های صادرکننده شیشه می‌پیوندد.

پایه های عظیم ترین واحد تولیدی شیشه در این سوی خاورمیانه و غرب آسیا به ظرفیت تولیدی ۶۰ هزار تن در سال بسرعت شکل میگیرد و براساس برنامه تنظیمی قرار است این واحد بزرگ درروز چهارم آبانماه‌امسال که‌مصادف بازادروز فرخنده اعلیحضرت شاهنشاه آریامهر است افتتاح شود وبهره‌برداری ازآن آغاز گردد

باآغاز بهره‌برداری ازاین واحد که درواقع چهارمین کوره تولیدی شیشه مجتمع قزوین بحساب میاید ، تولید سالانه این‌واحد به‌تنهائی به ۱۴۰ هزار تن بالغ میشود ودر آنصورت این واحد بابهره‌گیری از چهار کوره‌تولیدی خود قادر خواهد بود روزانه ۷۵۰۰۰ مترمربع شیشه جام سادهو مشجر ببازار مصرفی کشور عرضه کند .

درچنین‌شکلی و با احتساب تولید دوواحد تولیدی دیگر، برای نخستین‌بار و حداقل برای مدت پنج سال آینده نه‌تنها کشور نیازی به‌واردات شیشه‌از خارج نخواهد داشت. بلکه ازطریق صدور مازاد تولید و مصرف داخلی، ایران از یک کشور وارد کننده به‌یک کشور صادر کننده تغییر جهت میدهد و باخود کفاشدن کشور از نظر تامین شیشه مورد نیاز داخلی در نخستین سال «امسال» ۱۵ میلیون دلار بسود درآمد ارزی کشور صرفه‌جوئی میشود .

کوره عظیم ترین واحد تولید شیشه کشور درکنار سه کوره مجتمع قزوین قرار دارد .

۲٫۵ میلیارد ریال سرمایه گذاری شده وهم‌اکنون صدها کارگر ، مهندسی و کارشناس ایرانی و ژاپنی باکوشش شبانه روزی خود مترصدند تا طبق برنامه و بدون حتی یک روز تاخیر در تاریخ تعیین شده این پروژه را به‌پایان‌برند.

درحالیکه تنها هشت ماه از آغاز مراحل اجرائی این پروژه عظیم سپری شده، بااین وجود ۹۰درصد ازکار های زیربنائی وساختمانی آن پایان گرفته و همزمان با آن بیش از ۴۰درصد از عملیات نصب ماشین آلات انجام یافته است.

بهروز جلایر، مدیرعامل شرکت سهامی شیشه قزوین ومسئول اجرای این پروژه دریک گفتگوی مطبوعاتی گفت: همه عملیات اجرائی این پروژه نباید از ۱۶ماه تجاوز کند. کارشناسان‌ژاپنی که دست درکار پیاده کردن این‌پروژه‌هستند، درمرحله نخست این مدت رازمان کافی نمی‌دانستند و معتقد بودند که‌حتما باید زمان اجرائی آن طولانی ترشود، اما آنها نیز اکنون مجبور شده‌اند تا درمعیار های خود تجدید نظر کنندو حالا اعتقاد دارندکه پیاده کردن چنین پروژه‌ای آنهم دراین مدت زمانی کوتاه ،رکورد تازه در استاندارد های بین‌المللی محسوب میشود .

جلایر باچنین استدلالی معتقد است که‌کوره چهارم مجتمع قزوین بزرگترین تک واحدی است که‌دردنیا ایجاد شده واضافه میکند، بابهره‌گیری ازاین کوره ، مجتمع قزوین ، صرفنظر ازقدرت تولیدی ازنظر تنوع تولید نیز تنها واحدی است که‌در غرب آسیا ودر ایران بناشده است بنحویکه‌می‌تواند انواع شیشه های جام‌ـ شیشه مشجر ساده ، رنگی ، مشجرهای ایمنی ، شیشه های ایمنی ولیوان را تولید کندو عملا بصورت یک واحد خودکفا درآید.

جلایر درمورد انگیزه برپائی چنین واحدی به‌گذشته نه‌چندان دور اشاره میکند.

میکسال ونیم پیش ،هنگامی که‌بعلت کمبود نسبی تولیدات داخلی، همراه با امکانات محدود واردات و نیز آشفتگی وضع توزیع این کالای ضروری ساختمان رابه اوج بحران روبرو کردکه درنتیجه همه این عامل نگرانی شدید برای مصرف کنندگان را دربی آورد،» می‌گوید :ازهمان هنگام افزایش تولیدات کارخانه را بعنوان یک طرح و با قبول این پیشنهاد ازسوی هیئت مدیره شرکت و بانک توسعه صنعتی و معدنی، بسرعت دست‌بکار شدیم .

«نیپون‌شیت‌گلاس» یکی‌از معظم‌ترین و معروف ترین تولید کننده شیشه جام در ژاپن سهم اساسی اجرای این پروژه رابعهده گرفت که‌البته کارشناسان و مهندسین ایرانی نیز با بعهده گرفتن قسمت مهمی از کارهای اجرائی لیاقت و کاردانی خود را بمثبوت رسانیده‌اند. هشت ماه پیش کلنگ این پروژه رابزمین زدیم وازآن ببعد هیچ فرصتی رابرای حداکثر بهره‌گیری از دست ندادیم . لحظه‌ای کار در شبانه روز متوقف نشد، نه‌سرما ونه گرما ونه هیچگونه کمبودی مانع سرعت کار نشد. این در شرائطی بودکه ماباکمبود سیمان و گرانی نرخ‌آن نیزروبرو شدیم. امابرای از دست ندادن فرصتو بمنظور آنکه در زمان معلوم شده، این‌واحد بکار افتد، حتی سیمان را تاتنی ده‌هزار ریال هم از بازار آزاد خریداری کردیم ، جلایر با قاطعیت میگوید، ازهم اکنون این تاریخ «چهارم آبان امسال» را بخاطر بسپارید ومطمئن باشید درهر شرائطی این واحد رابکار میاندازیم و درآن صورت همه کمبود های شیشه را از میان برمیداریم چراکه ین رسالت رابرای خود تعیین کرده‌ایم .

جلایر درمورد مشگلاتی که‌بویژه در تهیه مصالح واز جمله سیمان برای این پروژه بوجود آورد گفت : حقیقتا اگر نیک اندیشی وحسن نیت معاون صنعتی وقت وزارت صنایع نبود، شاید که‌ما بامشکلات بسیار برای اجرای این پروژه روبرو میشدیم، اما توجه این مقام به اهمیت اجرای این پروژه سبب شد تا از۵ماه پیش به‌اینطرف سیمان مورد نیاز این پروژه به‌میزان کافی در اختیارمان قرار گیرد. البته همانطوریکه گفتم، تنها مشگل ماتامین سیمان نبود بلکه در طول مراحل اجرائی این پروژه ،مشکلات بیشمار دیگری پیش‌آمد که‌همه و همه آنها با درایت وبلندفکری این مقام‌مرتفع گردید، بنحویکه با قاطعیت می‌توانیم بگوئیم که‌این واحد بزرگ ومنحصربفرد کشور درروز معلوم شده بکار خواهد افتاد و باتوجه به‌اهمیت مصرف شیشه در ساختمان میتوان انتظار داشت که بهره‌برداری آن بعنوان هدیه‌ای به صنایع ساختمانی کشور تلقی شود .

جلایر گفت ، آغاز بهره‌برداری این واحد در نخستین سال حداقل بیش‌از ۱۵میلیون دلار صرفه جوئی بنفع‌درآمد ارزی کشور خواهد شد .

توضیح اواین نکته را روشن میکند.

«دو سال پیش براساس آمار مستدلی که از سوی این واحد تهیه شده و به مقامات مسئول اعلام گردید ، کمبود تولید داخلی برای سال «۲۵۳۶ شاهنشاهی، ۵۵ هزار تن و این رقم برای سال جاری«۲۵۳۷، حداقل ۶۰ هزارتن به‌ارزش بیش‌از ۱۵میلیون دلاربرآورد شد، گرچه کمبود سال گذشته باسفارش همان میزان برآورد شده تامین شد، اما وارداترقم پیش‌بینی‌شده کمبود شیشه برای سال جاری باتوجه به بهره‌گیری کوره چهارم این واحد در سال جاری ضرورتی نداردو بعبارت‌دیگر نیازی نیست تابیش از یك میلیون دلار ارز برای جبران کمبود ۶۵هزار تن شیشه از کشورخارج‌شود وبدیهی است این‌نخستین نتیجه مثبت از آغاز بهره‌برداری این واحد است که البته از میان رفتن بسیاری از مشکلات گذشته مصرف‌کنندگان در تهیه شیشه باقیمت ارزان و نیز درآمد حاصل از صادرات آنرانیز باید درنظر داشت.

برق

جلایر سپس به مسئله نیروی‌برق و احتمال ضایعات ناشی از قطع برق در تولیدشیشه گفت : دراین پروژه پیش بینی های لازم دراین مورد بعمل آمده و براساس آن ۸۰ درصد از نیاز نیروی برق توسط مرکز مولد برق مجتمع قزوین‌تامین میشود وازاین نظر جای هیچگونه نگرانی نیست .

گزارش کمیسیون شاهنشاهی

جلایر در مقام مدیریت عامل شرکت سهامی شیشه قزوین باغرور بسیار از گزارش کمیسیون شاهنشاهی بعنوان صالح‌ترین مرجع رسیدگی به مشکلات گوناگون صنایع یاد میکند . اشاره اوبیشتر به آن قسمت از گزارشی است که توسط این‌کمیسیون درمورد چگونگی ضایعات تولید. این واحد تهیه شده است .

میگوید «براساس این گزارش که‌در نهایت بی‌نظری ، اما دقیق‌و درعین‌حال سریع تهیه گردید گزارش کمیسیون شاهنشاهی حاکی ازآن بود که نه تنها مجتمع تولیدی شیشه قزوین ضایعاتی نداشته ،بلکه ۳۰ درصد هم اضافه‌برظرفیت اسمی و بهره گیری از حداکثر امکانات ، بمنظور مقابله با کمبود و در جهت منافع مصرف‌کنندگان مبادرت به تولید شیشه کرده‌است .

«ما این گزارش‌رابعنوان بهترین پاداش برای کوشش های‌منمرثمرو سازنده خود تلقی میکنیم»و اضافه میکند : «همانطوری که میدانید۱۸ماه قبل ازتهیه‌این گزارش ازسوی کمیسیون شاهنشاهی مبنی بر عوامل کمبود وترقی قیمت شیشه ، ما خود درمقام بزرگترین تولیدکننده و باتهیه‌گزارش آماری دقیق ، میزان کمبود رانه تنها برای سال پیش بلکه پنجسال آینده به مقامات مسئول یادآوری کردیم و هرچند آزادی واردات همراه با فراهم آوردن تسهیلات از نقطه نظر یك‌واحد تولیدی بصلاح نبود ، اما چون منافع گروه مصرف کنندگان کشور برایمان مطرح بود،توصیه هم‌کردیم که باید برای‌جبران کمبود، به‌آزادی‌واردات شیشه تسهیلات بیشتری هم‌داد . متاسفانه دیدیم که بموقع تصمیم‌لازم اتخاذ نشد ولی بعدا همان‌تصمیمی‌گرفته شدو به‌اجراء درآمد که میبایست ۱۸ماه قبل ازآن اتخاذ میشد .

وی‌گفت کمبود موجودی شیشه‌و ترقی قیمت در فصل مصرف شیشه سال گذشته ، همه واکنش های نامطلوب و ضربه‌های شدیدی بودکه به‌این واحد وارد میشد، اما خوشبختانه این شرکت همه عوامل منفی وبازتاب نارسائی در تصمیمات متخذه از سوی‌سازمان‌های مختلف را تحمل و در همان هنگام با تهیه‌طرح‌و اجرای عملیات‌ساختمانی بزرگترین کوره تولیدی شیشه رسالت خودرا تعیین کرد که‌آن نابود کردن و از میان برداشتن همه کمبود های این چنینی‌نه‌تنها برای سال جاری بلکه حداقل پنجسال آینده است .

جلایر در پاسخ این سئوال‌که تا مرحله آغاز بهره‌برداری از واحدتازه چه اقدامی برای کمبود موجودی فعلی شیشه خواهدشد، گفت:

بهیچوجه کمبودی وجودنداردو تاراه‌حلی برای آن‌انتخاب شود، شیشه قزوین علاوه‌بر بهره‌گیری از حداکثر ظرفیت تولید ونیز تسریع درکار تحویل اکنون همه ماهه‌مرتبا۳۰۰ تا ۴۰۰ هزار مترمربع از شیشه‌های وارداتی خودرا از بلژیك و اسپانیابه بازار مصرفی عرضه میکند که‌این خود در رفع هرگونه کمبودی حتی کذب تاثیر دارد.

وی‌گفت شیشه‌های تولیدی این واحد همراه با واردات این شرکت تماما باهمکاری وکوشش شرکت‌سهامی‌گسترش خدمات بازرگانی توزیع میشودو همه تلاش ما این است که فصل مصرف شیشه سال جاری را‌بدون کوچکترین ناراحتی برای مصرف کنندگان به پایان ببریم وبه‌همین علت باز هم ناگزیر از ذکراین واقعیت هستیم که شرکت سهامی شیشه قزوین مثل همیشه در راه ریشه‌کن ساختن بازار سیاه شیشه از طریق‌تولیدبیشتر و بهره‌گیری از واردات قابل ملاحظه‌نقش اساسی داشته است .

ـولی با همه این وجود هنوز هم شیشه در بازار مصرفی بالاتر از قیمت های مصوب فروخته میشود، این راتایید میکنید ؟

ـبلی، اتفاقا درست هم هست،اما توجه داشته باشیدکه مصرف کننده نهائی از دوطریق تغذیه میشود، نقش اول را تولید کننده برای عرضه شیشه دارد‌و «نصب کننده شیشه» پس ازتامین شیشه دراین ترکیب قرار میگیرد و درواقع مجموعه ایندو عامل تعیین کننده نرخ‌شیشه‌است .

ما شیشه رابقیمت های مصوب وبه‌مقدار کافی از طریق عوامل توزیع دراختیار شیشه فروشهای پایتخت و شهرستان هاقرار میدهیم در حالی که در مقابل خدمات‌نصب و هزینه های تشکیل دهنده آن هیچگونه کنترلو مسئولیتی نداریم. متاسفانه در شرایط اقتصادی موجود کار شیشه‌بری برای حتی شیشه‌برهای قدیمی نیز مقرون بصرفه‌نیست، دستمزد نصب‌آنها ناچیز است‌وبه‌همین علت‌آنها مشاغل خودرا رها کرده‌اند، درچنین‌شکلی تعداد کارگرهای نصب‌کننده شیشه محدود شده‌اندو در نتیجه نابرابری چشم گیری در عرضه و تقاضا خدمات نصب شیشه بوجود آمده که در نتیجه‌افزایش دستمزد نصب شیشه رادربی آورده است و‌این بعنوان گران فروشی شیشه تلقی میشودکه البته درست نیست . مرکز بررسی قیمت ها دستمزدی برای نصب شیشه تعیین کرده که با اعتراض جمعی نصب‌کنندگان مربوطه روبرو شده است ، آنها زیر بار نرخ‌خدماتی تعیین شده نمیروندوهمین خودبنوعی دیگر مسئله‌بازار سیاه وترقی قیمت شیشه راباعث شده که البته باید به‌آن رسیدگی شود .

اکنون به تایید تمام مراجع دست درکار، بازار سیاه شیشه به معنی واقعی از میان برداشته شده ولی دستمزد خدمات نصب آن مشکلی تازه بوجود آورده است که باید راه حل معقولی برای آن اتخاذ شود .نظرما این است که‌با توجه به عوامل تعیین کننده نصب‌شیشه از قبیل هزینه و ضایعات برش‌ـدستمزد کارگر متخصص ـ هزینه حمل ازمحل شیشه فروش به‌محل مصرف راموردبررسی دقیق قرار دهیمو در مجموع باتجدید نظرکلی یانرخ‌خدماتی واقعی آنرا دوباره تعیین و یا اساسا دستمزد خدماتی نصب‌رامانند نصب کاشی که بی شباهت به‌نصب شیشه نیست ولی‌خطرات نصب‌و نیز ضایعات آن نسبت به شیشه تقریبا ناچیز است ، آزاد اعلام کنیم .جلایر دراینجا گفت بزهم تاکید میکنیم واطمینان میدهیم که اگر هرچه زودتر یکی ازدوطریق فوق را انتخاب نکنند، مشکل‌ونابسامانی‌خدمات نصب شیشه کماکان ادامه خواهد داشت .

مهندسین، کارشناسان وکارگران به‌طور شبانه روزی مشغول فعالیت هستند تا عظیم‌ترین کوره تولید شیشه‌کشور را در زمان تعیین شده به‌بهره‌برداری برسانند. عکس‌گوشه‌ای از محل نصب‌کوره ۶۰هزار تنی شیشه قزوین را نشان میدهد.

سینما حافظ: مرد سه چهره

سینما کسری: ببردریاها

ایدئولوژی واحد، سلاحی دربرابر استعمار نو

بقیه از صفحه ۶

از این گذشته فاصله صنعتی میان این دو بلوک، مسافتی ست به دوری زمین از آسمان که با توجه به پیشرفت سریع غرب، رسیدن به گرد گردونه آن نیز امکان پذیر نیست. از این رو، مردم نو کیسه و نو پای جهان سوم اگر می‌خواهند آتیه یی داشته باشند و از ثروتی که بر اثر خیر عدی، بدست آورده اند جلو فاجعه یی تردید نا پذیر را بگیرند، بایستی چاره دیگری جز صنعتی شدن و تمامی مواهب زمینی را فدای صنعت کردن بیندیشند، زیرا حریف نیرومند است و با این تمهیدات از میدان در نمی‌رود.

بایستی تا دیر نشده به اصلاح اخلاق جامعه و بازیابی سنن و فرهنگ و باورهای گذشته بپردازند. و این چیزی ست که با همت و تلاش ده یا صد یا هزار نفر امکان پذیر نیست، بلکه لازمست ملتی یکپارچه و صمیمی و آگاه بدان مبادرت ورزد.

برای این کار بایستی تمام مردم دارای ایدئولوژی واحد باشند و با خود آگاهی کامل جهت تحقق یافتن هدفی مشخص بکوشند. ایدئولوژی واحد با بیان و پرخورد عقاید ایجاد می‌شود و این در صورتی امکان پذیرست که آزادی عقیده و بیان وجود داشته باشد.

بدیهی ست در این صورت مردم به خود آگاهی یعنی چیزی که آدم را بخودش بشناساند، چیزی که متوجهش کند که ارزشش چیست و چه باید باشد می‌رسند و بدون شک تا آزادی گفت و شنود، جدل عقیدتی و مشارکت جمعی نباشد این خود آگاهی به دست نمی‌آید.

متاسفانه در همین جوامع، عده یی تصور می‌کنند مشارکت یعنی جمع کردن گروهی در سالنی سر پوشیده که در آن فردی، برای این جمع، نظر و عقیده و تئوریهای خود را تشریح کند و پس از گرفتن مقداری ابراز احساسات به مشارکت تحقق بخشد! حال آنکه مشارکت هنگامی ملموس می‌شود که جمع، سخنگو باشد و تمام افراد گروه آنچه را به نفع جامعه می‌دانند بیان کنند. «استوارت میل» انگلیسی می‌گوید: آزادی بیان و عقیده از مهمترین اصول یک جامعه دموکراسی‌ست. عقیده یی که از طرف فرد ابراز می‌شود، یا حقیقت است یا نیست. اگر حقیقت باشد و آن را خاموش کنیم علاوه بر اینکه صاحب عقیده را صاحب «عقده» ساخته‌ایم، از نیروی جامعه نیز کاسته‌ایم، زیرا حقیقت نجات دهنده آدمی‌ست که اگر نصفش هم درست باشد، خوبست. تازه اگر خلاف حقیقت نیز باشد باز هم گفتنش بهتر از نگفتن است، چرا که موجب بر خورد عقیده ها می‌شود که این خود، باعث تابناکی اندیشه هاست.

«استوارت میل» در اینجا مثالی می‌آورد و می‌افزاید: تمام دین ها در دوران ابتدایی، نفوذ در خور توجهی در مغزها و دل ها داشته‌اند، زیرا بیان عقاید آزاد بود و مردم با رغبت به گفته های آورنده دین گوش می‌دادند، اما وقتی سلطه کامل برقرار شد و مخالفت و دشمنی از میان رفت، نفوذ دین ها هم کم شد!

«رامسی کلارک» که از قضات نامدار امریکائی‌ست، می‌گوید: «دستگاهی که شخصیت افراد جامعه را تحقیر کند به فرض که این روش را برای رسیدن به عالی ترین هدف بکار برد، پکپارچگی جامعه را دستخوش تزلزل می‌سازد و عملش مغایر با آزادی جامعه است.»

هیچکس نمیتونه منو بزنه ـ هیچکس نمیتونه جلوم مقاومت کنه ـ هیچکس نمیتونه حریف من بشه ـ هیچکس مثل من کاراته نمیزنه... آخه بمن میگن اژدها!!

برنامه امروز سینماهای

سهیلا ـ مراد ـ ری

بمن میگن اژدها

از امروز درسینماهای

ادئون ـ لیدو

دختر سوئدی زیباست ـ دختر سوئدی دلرباست ـ دختر سوئدی طناز است
دختر سوئدی عشو گر بایتالیا آمد و قلب پیروجوان را بلرزه انداخت. همه عاشق دختر سوئدی شدند و شما هم حتما با دیدن این فیلم عاشق دختر سوئدی خواهید شد.

سوئدی عشوه گر

نیازمندیها
۳۱۱۲۱۹
۳۰۳۷۰۲

دنیای ورزش
روزهای شنبه
منتشر میشود

دایره مینا

تحسین شده در مجامع سینمائی و ستایش شده در مطبوعات جهان
* برنده جایزه مخصوص منتقدین فرانسه (انتن دو) و جایزه کلیسای کاتولیک در فستیوالهای پاریس و برلن
* «دایره مینا ـ یک اثر مهم سینمائی. فیلمی که دوباره باید ان را دید». ـ روزنامه لوموند
* «استعداد و ظرافتی چشمگیردر پرداخت تصاویر» ـ ورایتی
* «هنربیشگانش در خور بهترین کار های بازولینی هستند و هنر مهرجوئی از بهترین منابع نئورئالیسم ایتالیا سرچشمه گرفته است» ـ کوتیدین دو باری
..... و حالا

آغاز هفته چهارم نمایش

برای نخستین بار در دو سینمای ممتازه
و ۴ ستاره ****

آتلانتیک ـ دیانا

براساس قصه ای از غلامحسین ساعدی

عزت‌الله انتظامی. علی نصیریان. فروزان بهمن فرسی. اسماعیل محمدی و سعید کنگرانی

فیلمی از داریوش مهرجوئی

دایره مینا

مدیر فیلمبرداری: هوشنگ بهارلو
ستاریو: غلامحسین ساعدی. داریوش مهرجوئی
تولید: تل فیلم. شرکت خدمات سینمائی. وزارت فرهنگ و هنر. شرکت تعاونی سینماگران ایران

گیسه سینما های نمایش دهنده همه روزه برای رزرو بلیت آماده هستند

از امشب در گروه ممتاز سینمائی پایتخت

اروپا ـ مولن روژ
میامی ـ شهوند ـ سیلوانا ـ کیهان ـ توسکا
المپیا ـ پاسارگاد و آستارا (تجریش)

یک اثر بدیع و تماشائی از سینمای ایران، سینمای ما، سینمای مردم خوب ما

بمن مفید
نادر رفیعی

همزمان با تهران در شهرستانهای مشهد (آسیا ـ سانترال) * شیراز (پاس ـ سعدی) * اصفهان (نقش جهان ـ مایاک) * رشت (کوروش) * اهواز (آریا) * اندیمشک (پارادیا) * گرگان (مهتاب) * تبریز (متروپل) * بابل (داریوش) * قزوین (آریا)

پلیس راه میگوید

رانندە شریف

انسان جامعه صنعتی قبل از اینکه باستفاده از یک پدیده تکنولوژی بپردازد باید از کاربردها و ضوابط آن پدیده آگاهی داشته باشد.
راننده ایکه اتومبیل را با قوطی کنسرو اشتباه میگیرد و آنقدر مسافر در آن میریزد که قدرت تحرک را از خود سلب میکند خیلی زود اعصابش را از دست خواهد داد.
متاسفانه این راننده را ما در مقصد ملاقات نخواهیم کرد

برای اولین بار در ایران ـ قشنگترین، شادترین و پرفروش ترین فیلم سال ۱۹۷۸ هندوستان

اغاز هفته چهارم نمایش فقط در

سینماهای

پخش از تهران فیلم

درسال ۱۹۷۶ بزرگترین رکورد فروش سینمای فرانسه درسراسر اروپا متعلق باین فیلم بوده است

از امروز فقط در

سینما رادیوسیتی

سینمای ممتاز ۴ ستاره ****

جسورانه ترین داستان عشقی زمان ما

مردی بظاهر بره رام و درباطن چون گرگ هار

روهی اشنایدر
ژان لوئی ترن تینیان
ژان پیرکاسل درفیلم

بره هار

LE MOUTON ENRAGE

با شرکت: جین بیرکین ـ فلوریندا بولکان

فیلمی از هیشل دودیل

تماشای این فیلم برای اشخاص کمتر از ۱۸ سال ممنوع است

پخش از ژاکس فیلم

از امشب درسینماهای

آسیا (سه‌راه شاه)
پاسیفیک (خیابان قدیم شمیران باغ‌صبا)

چرا او را نابجا کشتند؟

او میخواست برای خود و زندگی تازه‌اش بحرکت در بیاید ولی دیگران نگذاشتند و او به اشتباه مورد هدف قرار گرفت...

شلیک نابجا

یک فیلم بی‌پروا و جسور برای نسل امروز

جان ساکون
لی جی کاب . توماس هنتر

برنامه سینماها

تماشای فیلمهائیکه با علامت (×) مشخص شده برای اشخاص کمتر از ۱۸ سال ممنوع است

* آخرین مردان سر سخت ـ چارلتون هستون ـ لی ماروین
برلیان (۳۹۳۵۳۵) ۹ـ ۱۱ـ ۱ـ ۳ـ ۵ـ ۷ـ ۹
* اقای ولگرد ـ رنگی ـ چارلی چاپلین
سپهر قصه (۶۲۷۲۹۰) ۱۱ـ ۲ـ ۴ـ ۶ـ ۸ـ ۱۰
* آنی هال ـ وودی آلن ـ رنگی
مازستیک (۶۶۸۴۶۱) ۱۱/۳۰ـ ۲ـ ۴ـ ۶ـ ۸ـ ۱۰
* اولین تماس ـ رنگی ـ کارول بیکر
پولدور (۸۹۲۷۳۱) ۱۱ـ ۱ـ ۳ـ ۵ـ ۷/۱۵ـ ۹/۳۰
* باکره عشوه گر ـ رنگی سینما سکوپ
پارک (۳۱۹۶۳۷) ۹ـ ۱۱ـ ۱ـ ۳ـ ۵ـ ۷ـ ۹
* برخورد نزدیک از نوع سوم ـ رنگی ـ ریچاردریفوس
دیاموند (۸۲۸۴۰۰) ۱۱/۱۵ـ ۱/۳۰ـ ۲ـ ۵ـ ۷/۳۰ـ ۱۰
* باندان ـ رنگی ـ راجش کانا ـ مختار
ارانوس (۵۲۷۹۷۱) ۱۱ـ ۱/۳۰ـ ۴ـ ۶/۳۰ـ ۹
* بازی بزرگان ـ رنگی ـ جین هاکمن
پلازا (۶۴۴۲۵۵) ۹ـ ۱۱ـ ۱ـ ۳ـ ۵ـ ۷ـ ۹
* بارکرو ـ رنگی ـ لی وان کلیف ـ وارن اوتس
متروپل (۳۱۹۴۱۰) ۹ـ ۱۱ـ ۱ـ ۳ـ ۵ـ ۷ـ ۹
* بیر دریاها ـ رنگی ـ سوزان جرج
کسری (۸۲۶۹۳۹) ۱۰/۳۰ـ ۲ـ ۴ـ ۶ـ ۸ـ ۱۰
* بره هار ـ رنگی ـ رومی اشنایدر ۹/۳۰
رادیو سیتی (۶۴۳۳۲۰) ۱۱/۳۰ـ ۱/۳۰ـ ۳/۳۰ـ ۵/۳۰ـ ۷/۳۰ـ
* بمن میگن اژدها ـ سینما سکوپ رنگی
سهیلا (۳۱۶۴۲۴) ۱۰/۳۰ـ ۲/۳۰ـ ۴/۳۰ـ ۶/۳۰ـ ۸/۳۰
مراد (۷۵۳۳۸۲) ۹ـ ۱۱ـ ۱ـ ۳ـ ۵ـ ۷ـ ۹
ری (۵۲۲۵۷۸) ۹ـ ۱۱ـ ۱ـ ۳ـ ۵ـ ۷ـ ۹
* پسراژدها ـ سینما سکوپ ـ رنگی
تاج (۳۱۳۸۶۴) ۱۰ـ ۱۲ـ ۲ـ ۴ـ ۶ـ ۸ـ ۱۰
* پشت نیمه شب . ماری فرانس پیزیه
شهر فرنگ (۶۲۷۶۲۸) ۱۱/۱۵ـ ۳ـ ۶ـ ۹/۱۵
* تلفن ـ رنگی ـ چارلز پرونسون
کاپری (۹۲۸۴۰۱) ۱۱ـ ۱ـ ۳ـ ۵ـ ۷ـ ۹
* تک تاز ـ سینماسکوپ رنگی ۹/۳۰ـ ۷/۳۰
دروازه طلائی (۳۵۲۱۶) ۹/۳۰ـ ۱۱/۳۰ـ ۱/۳۰ـ ۳/۳۰ـ ۵/۳۰ـ
* تکتاز ـ عشق و قمار و کاراته
فلور (۵۲۸۰۹۶) ۹ـ ۱۱ـ ۱ـ ۳ـ ۵ـ ۷ـ ۹
* توپهای ناوارون ـ رنگی ـ گریگوری پک
تخت جمشید (۶۵۲۵۵۰) ۱۱ـ ۲/۳۰ـ ۵ـ ۷/۳۰ـ ۱۰
* جاسوسی که مرادوست داشت ـ رنگی ـ راجرمور
شهر تماشا (۹۲۸۶۸۶) ۱۱/۳۰ـ ۴/۴۵ـ ۵ـ ۷/۱۵ـ ۹/۳۰
* حباب ـ بطریقه سه بعدی ـ رنگی ـ مایکل کول
گلدیس (۶۲۸۷۱۳) ۱۱/۳۰ـ ۱/۳۰ـ ۳/۳۰ـ ۵/۳۰ـ ۷/۳۰ـ ۹/۳۰
* حیدر ـ فردین
ژاله (۳۴۴۱۶۰) ۱۰/۳۰ـ ۱۲/۳۰ـ ۲/۳۰ـ ۴/۳۰ـ ۶/۳۰ـ ۸/۳۰
* خشم سامورای و پشمالو
آسمان آبی (۳۴۱۶۶۸) ۹ـ ۱۱ـ ۱ـ ۳ـ ۵ـ ۷ـ ۹
* خوشگل اتوبان ـ رنگی ـ زنومونتانیانی
پانوراما (۳۴۴۷۵۰) ۱۰ـ ۱۲ـ ۲ـ ۴ـ ۶ـ ۸ـ ۱۰
* دیوانه‌ای ازقفس پرید ـ جک نیکولسون
کریستال (۳۱۷۵۷۶) ۹ـ ۱۱/۳۰ـ ۲ـ ۴/۳۰ـ ۷ـ ۹/۳۰
* دنیای وحشی ـ سینما سکوپ ـ رنگی
شهر نمایش (۳۱۹۸۸۴) ۹ـ ۱۱ـ ۱ـ ۳ـ ۵ـ ۷ـ ۹
* دایره مینا ـ عزت الله انتظامی ـ علی نصیریان
اتلانتیک (۸۹۷۱۷۱) ۱۱ـ ۱/۱۵ـ ۳/۱۵ـ ۵/۳۰ـ ۷/۴۵ـ ۹/۴۵
دیانا (۶۴۷۳۶۵) ۱۱ـ ۱ـ ۳ـ ۵/۱۵ـ ۷/۳۰ـ ۹/۳۰
* (×) رسوائی عشق ـ رنگی ـ جانی ماکیا
ب ب (۸۲۹۶۴۱) ۱۰ـ ۱۲ـ ۲ـ ۴ـ ۶ـ ۸ـ ۱۰
* سوسمار ـ رنگی ـ برت رینولدز
پارامونت (۶۴۸۳۲۱) ۱۱ـ ۱/۱۵ـ ۳/۱۵ـ ۵/۵۰ـ ۷/۴۵ـ ۱۰
* سوئدی عشوه گر ـ رنگی ـ کریبی یوکارد
ادئون (۳۶۸۱۱۸) ۱۱ـ ۱ـ ۳ـ ۵ـ ۷ـ ۹
لیدو (۵۴۱۲۸۲) ۹ـ ۱۱ـ ۱ـ ۳ـ ۵ـ ۷ـ ۹
* سفرکوتاه ـ رنگی ـ شرمیلاتاگور ـ راجنش کانا
مارلیک (۹۶۳۶۱۶) ۹ـ ۱۱ـ ۱ـ ۳ـ ۵ـ ۷ـ ۹
* شیرهای صحرا ـ رنگی ـ جین هاکمن ـ تزنس هیل
ریولی (۷۵۷۷۷۷) ۱۱/۳۰ـ ۳/۳۰ـ ۵/۳۰ـ ۷/۳۰ـ ۹/۳۰
امپایر (۸۹۳۹۴۲) ۱۱/۱۵ـ ۱/۳۰ـ ۳/۳۰ـ ۵/۳۰ـ ۷/۳۰ـ ۹/۴۵
* شلیک نابجا ـ رنگی ـ جان ساکسون
آسیا (۶۴۲۹۰۹) ۱۱ـ ۱ـ ۳ـ ۵ـ ۷ـ ۹
پاسیفیک (۷۵۳۳۱۱) ۱۱/۳۰ـ ۲ـ ۴/۳۰ـ ۷ـ ۹/۳۰
* عمو و عمو زاده ـ رنگی ـ درمندرا
همای (۳۱۱۶۶۹) ۹ـ ۱۱ـ ۱ـ ۳ـ ۵ـ ۷ـ ۹
* عروس مار ـ هندی
شهناز (۷۵۴۶۲۶) ۱۰ـ ۱۲ـ ۲ـ ۴ـ ۶ـ ۸/۳۰
* عشق سرکش ـ رنگی ـ گلوریا گیدا
سانترال (۹۲۸۶۸۶) ۹ـ ۱۱ـ ۱ـ ۳ـ ۵ـ ۷ـ ۹/۱۵
* فریادرس ـ بهمن مفید ـ نادر رفیعی
مولن روژ (۷۵۲۹۲۹) ۹ـ ۱۱ـ ۱ـ ۳ـ ۵ـ ۷ـ ۹
اروپا (۳۰۳۱۷۹) ۱۰/۳۰ـ ۲/۳۰ـ ۴/۳۰ـ ۶/۳۰ـ ۸/۳۰
میامی (۷۵۳۳۲۹) ۹ـ ۱۱ـ ۱ـ ۳ـ ۵ـ ۷ـ ۹
شهوند (۳۵۴۰۴۰) ۱۰/۳۰ـ ۲/۳۰ـ ۴/۳۰ـ ۶/۳۰ـ ۸/۳۰
سیلوانا (۳۶۳۷۷۷) ۹ـ ۱۱ـ ۱ـ ۳ـ ۵ـ ۷ـ ۹
المپیا (۵۲۶۷۹۷) ۹ـ ۱۱ـ ۱ـ ۳ـ ۵ـ ۷ـ ۹
توسکا (۵۲۶۵۴۴) ۹ـ ۱۱ـ ۱ـ ۳ـ ۵ـ ۷ـ ۹
پاسارگاد (۳۴۲۷۸۲) ۱۰/۳۰ـ ۲/۳۰ـ ۴/۳۰ـ ۶/۳۰ـ ۸/۳۰
کیهان (۵۴۶۳۶۰) ۱۰ـ ۱۲ـ ۲ـ ۴ـ ۶ـ ۸
آستارا (۲۷۴۰۲۲) ۱۰/۳۰ـ ۲/۳۰ـ ۴/۳۰ـ ۶/۳۰ـ ۸/۴۵
* فرشتگان مرگبار ـ سینما سکوپ رنگی
رکس (۳۱۸۲۴۲) ۱۰/۳۰ـ ۲/۳۰ـ ۴/۳۰ـ ۶/۳۰ـ ۸/۳۰
رویال (۸۲۹۷۸۵) ۱۰ـ ۱۲ـ ۲ـ ۴ـ ۶ـ ۸ـ ۱۰
* قطار سریع السیر فن‌راین ـ رنگی فرانک سیناترا
گلدن سیتی (۶۶۳۲۶۹) ۱۱/۳۰ـ ۳ـ ۵/۳۰ـ ۷/۳۰ـ ۹/۴۵
* کولیها به اسمان میرود
شهرفشنگ (۶۴۷۷۷۷) ۹ـ ۱۱ـ ۱ـ ۳ـ ۵ـ ۷ـ ۹

* مجازات ـ بهمن مفید ـ هاله ـ فخیم زاده
اونیورسال (۹۲۶۹۵۳) ۱۱ـ ۱ـ ۳ـ ۵ـ ۷ـ ۹
ایران (۳۱۶۴۲۴) ۱۰/۳۰ـ ۲/۳۰ـ ۴/۳۰ـ ۶/۳۰ـ ۸/۳۰
سانیا (۳۵۲۴۴۲) ۹ـ ۱۱ـ ۱ـ ۳ـ ۵ـ ۷ـ ۹
تیسفون (۹۵۸۸۸۲) ۱۰ـ ۱۲ـ ۲ـ ۴ـ ۶ـ ۸ـ ۱۰
نیتون (۷۶۰۱۳۶) ۹ـ ۱۱ـ ۱ـ ۳ـ ۵ـ ۷ـ ۹
چرخ فلک (۹۵۰۵۵۸) ۹ـ ۱۱ـ ۱ـ ۳ـ ۵ـ ۷ـ ۹
پرسپولیس (۵۸۱۰۸۳) ۱۰ـ ۱۲ـ ۲ـ ۴ـ ۶ـ ۸
دریا (۳۴۱۷۴۵) ۹ـ ۱۱ـ ۱ـ ۳ـ ۵ـ ۷ـ ۹
کارون (۹۵۵۱۶۵) ۱۰/۳۰ـ ۲/۳۰ـ ۴/۳۰ـ ۶/۳۰ـ ۸/۳۰

* مردآواره ـ رنگی ـ میکی رونی ـ لئوناردوایتینگ
سینه موند (۶۴۸۳۲۲) ۱۱ـ ۳ـ ۵ـ ۷ـ ۹

* مردی از رامیور
ایفل (۳۱۱۴۷۷) ۱۰ـ ۱۲ـ ۲ـ ۴ـ ۶ـ ۸ـ ۱۰
* مردی از تهران ـ رنگی ـ فردین
قصر طلائی (۷۵۹۶۲۴) ۹ـ ۱۱ـ ۱ـ ۳ـ ۵ـ ۷ـ ۹
* مرد سه چهره ـ رنگی ـ دلیپ کمار ـ سارا بانو ـ هلن
حافظ (۳۹۱۰۷۴) ۱۰/۳۰ـ ۲/۳۰ـ ۴/۳۰ـ ۶/۳۰ـ ۸/۳۰
* هیولاهای پرنده ـ برائیگان
البرز (۳۰۴۲۵۸) ۸/۳۰ـ ۱۲ـ ۳/۳۰ـ ۷ـ ۸/۳۰
* سانس انگلیسی
سینماگلدیس ساعت ۹/۳۰ (حباب)

کریستال: دیوانه‌ای ازقفس پرید
باشرکت: جک نیکولسون

«معبد میترا» در دل غار «کرفتو»

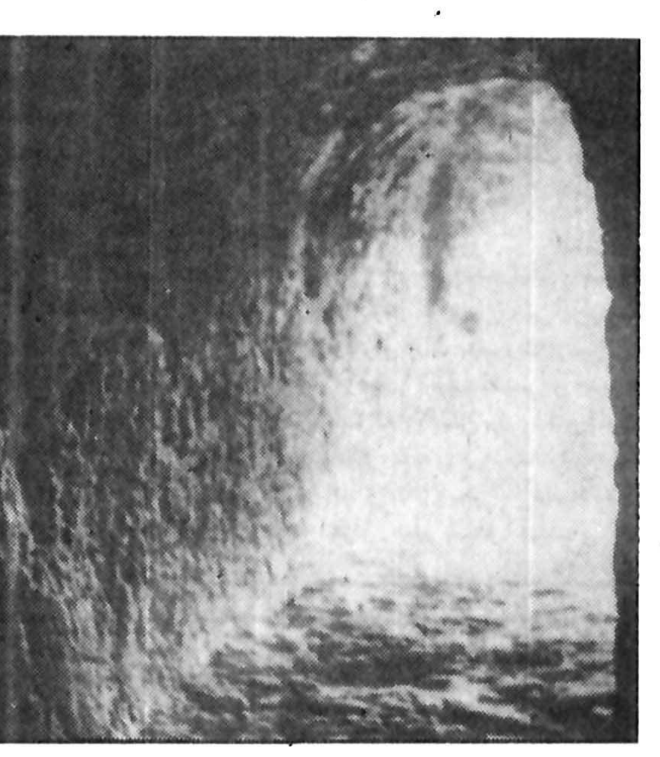

سنندج ـ خبرنگار اطلاعات

«معبد میترا» که در غار «کرفتو» ۴۵ کیلومتری بخش دیواندره کردستان، بنا شده یکی از آثار تاریخی این منطقه است ولی تاکنون توجهی به آن نشده است.

«معبد میترا» درچهار طبقه ساخته شده و ارتفاع آن، حدود یکصدمتر است و یک دالان ۸۰ متری درآن ساخته شده است. هر طبقه دارای اتاقهایی با درو پنجره است طول و عرض اتاقها ۴ متر در ۴ متر است که منظره جالبی دارد.

انتهای دالان بزرگ و بعضی از اتاقها، درهای ورودی دیده میشود که بعلت نبودن هوا و اکسیژن درآن، تنفس بسختی صورت میگیرد و گذشتن از آن دشوار است.

غار «کرفتو» و بنای تاریخی «معبد میترا» گذشته از ارزش تاریخی، دیدگاههای بدیعی دارد که اگر وزارت فرهنگ و هنر به آن توجه کند، هر سال هزاران نفر برای بازدید به این محل روی خواهند آورد.

«معبد میترا» درزمان زرتشت، عبادتگاه بوده که در دائره المعارف اسلامی نیز به آن، اشاره شده است.

دراین معبد کتیبه‌ای به خط یونانی دردیوار دالان معبد نصب شده و یک ستون مشعل که نموداری از مشعل دانش است درآن دیده میشود.

تازه‌های انتشارات

مسایل جهان

شماره های اول و دوم سال ششم جمله مسایل جهان که به مدیریت «محمود طلوعی» منتشر میشود انتشار یافت. دراین شماره مدیر مجله، مطلبی از فرانسه بعداز انتخابات دارد و مطالب دیگر به مسایل روز جهان پرداخته است.

دورنمای تیره صلح درخاورمیانه، اوپک و معمای دلار، گسترش قدرت نظامی اسرائیل، امارات متحده عربی تا چه اندازه متحد است؟ ، تناقشات سیاست خارجی امریکا، خاورمیانه کجاست؟، چین و جهان سوم، امریکا وشوروی را دراین مجله می‌خوانید. مجله مسایل جهان همچنین نگاهی دارد به مطبوعات جهان که خواندنی است

بولتن تازه

از سوی دایره روابط عمومی و انتشارات رادیو تلویزیون آموزشی بولتن هفتگی رادیو تلویزیون آموزشی با نام «پیام» منتشر شده است که دربرگیرنده قسمت هایی از خبرها، گفت وشنود، معرفی کتاب، خبرهای هنری و غیره است.

کاخ جوانان

پیش از این کاخهای جوانان، نشریه‌ای منتشر می‌کرد که با ظاهری آراسته، اما کم محتوا بدست علاقمندان می‌رسید وطبعا هزینه چاپ رنگی و کاغذ اعلای آن بر بودجه کاخها، تحمیل می‌شد.

اخیرا کاخهای جوانان، بولتن های جدیدی را جایگزین نشریه پرآب و رنگ گذشته کرده که از نظر محتوا، خبرها و بویژه نثر سالم و صحیح آن می‌تواند جایی ویژه در بین بولتن ها و نشریه های اختصاصی سازمان ها وادارات داشته باشد دو شماره از آخرین بولتن های کاخ جوانان که دربرگیرنده مسایل و رویدادهای کاخهاست واز نظم و ترتیبی خاص در تنظیم مطالب برخورداراست به کتابخانه روزنامه رسیده است

شاهنام:

محمد نظری، کتابی گردآورده است از نظرات رجال وبزرگان جهان سیاست که هریک درباره شاهنشاه آریامهر، نظراتی ابراز داشته‌اند. جمع‌آوری این مطالب دریک کتاب فرصتی به اهل تحقیق میدهد تا دراینده بتوانند از این کتاب بدرستی سودجویند واز مطالب و محتوای آن درآثار خود استفاده کنند.

نظری صفحات پایانی کتاب را با حوصله به لغاتی که درآنها کلمه «شاه» وجود دارد اختصاص داده است که خود زمینه‌ای برای تحقیق دراین مورد می‌تواند باشد.

کتاب با عکس رجال و اشخاصی که درباره رهبر عالیقدر ایران اظهار عقیده کرده ونظرات شاهنشاه را ستوده‌اند، زینت یافته است

کجا برویم

نمایشگاه

نقاشی های واحد خاکدان
نگارخانه سیحون ـ خیابان عباس آباد ـ خیابان وزراء ـ خیابان چهارم (۱۷ تا ۲۰)

آثار نقاشی سیراک ملکونیان
نگارخانه زند ـ خیابان محمدرضاشاه ـ کوچه چکاوه ـ ساختمان آ ـ س ـ پ (۱۷ تا ۲۰)

آثاری از ویکتوروازارلی
نگارخانه مهرشاه ـ خیابان آپادانا ـ نبش نوبخت (۹ تا ۱۲ـ۱۷ تا ۲۰)

نقاشی های علی اکبر ابراهیمی
نگارخانه مس ـ خیابان پهلوی ـ مقابل سینما آتلانتیک ـ کوچه هراز ـ شماره ۷ (۱۷ تا ۲۰)

آثاری از ژیلبرلنی نقاش فرانسوی
نگارخانه‌ی آزاد : خیابان اندیشه‌ی دوم پلاک ۷۳ س پ (۱۰ـ۱۸)

عکس های پیروز کلانتری
تالار عبید (امور فرهنگی دانشگاه تهران) خیابان شاهرضا ـ خیابان ۲۱ آذر (۹ تا ۱۲، ۱۷ تا ۲۰)

آثاری از کامران کاتوزیان
نگارخانه کرته ـ عباس آباد ـ وزراء شماره ۵۵ (۱۸ تا ۲۱)

مجسمه و نقش برجسته‌های روی مس
از آثار «ناصر هوشمند وزیری» ـ نگارخانه تخت جمشید ـ خیابان تخت جمشید ـ نبش بندر پهلوی (از روز ۱۶ اردیبهشت ماه ـ ساعت ۹ تا ۲۰)

آثار نقاشان بلغاری
نگارخانه مهر شاه ـ خیابان آپادانا ـ نبش نوبخت. (۹ تا ۱۲ و ۱۷ تا ۲۰)

آثار نقاشی «شیدل»
انستیوگوته ـ خیابان عباس آباد ـ وزراء خیابان هشتم (۴ تا ۸ بعد از ظهر)

نقشه ها و گراورهای قدیمی ایران
نگارخانه لیتو ـ خیابان آبان جنوبی (۱۷ تا ۲۰)

آثاری از نقاشان ایتالیائی
فصل ها و یادها ـ تخت طاووس ـ میرعماد خیابان یازدهم ـ شماره ۶

هنر خطاطی ایران
از مجموعه خصوصی سناتور محمدعلی مسعودی مرکز فرهنگی و هنری رضا عباسی خیابان کورش کبیر ـ روبروی هتل بین‌المللی (۹ تا ۲۰)

آثار نقاشی سیاوش کسرائی
نگارخانه شیخ ـ عباس اباد خیابان بخارست ـ خیابان هشتم ـ شماره ۳۳ (۱۷ تا ۲۰)

نمایشگاه قالی، نقاشی و گرافیک
نگارخانه علاء ـ کانون فرهنگی ایران و امریکا خیابان وزراء (۱۷ تا ۲۰)

عکس های بلوچستان
آثاری از بهروز رشاد ـ نگارخانه نقش میدان کندی ـ ضلع جنوبی

نقاشی های حسن مرتضوی
نگارخانه ایران ـ خیابان بخارست خیابان هیجدهم ـ ساختمان دوم جنوبی (ساعت ۱۷ تا ۲۰)

عکس‌های کاوه گلستان
تالار عبید (امور فرهنگی دانشگاه تهران) ـ خیابان شاهرضا ـ خیابان ۲۱ آذر ـ (۸ تا ۱۴ و ۱۷ تا ۲۰/۳۰)

زخم
نوشته محمود رهبر ـ کارگردان حسین پرستار کاخ جوانان شوش (پنجشنبه ۱۴ اردیبهشت ـ ساعت ۷ بعد از ظهر ـ فقط یک شب)

معماری صد ساله رم
دانشکده هنرهای تزئینی ـ خیابان پهلوی ـ بالا تر از تخت جمشید (۸ تا ۱۲ و ۱۷ تا ۲۰)

نقاشی کودکان
کتابخانه مرکزی کانون پرورش فکری ـ پارک فرح (ساعت ۱۷ تا ۲۰)

موزه

مرکز فرهنگی و هنری رضا عباسی
خیابان کورش کبیر ـ ۱۰ تا ۱۳ و ۳ تا ۶ بعد از ظهر سه شنبه ها تعطیل است

هنر های تزئینی
بلوار کریمخان زند (۹ تا ۱۶ و ۱۵ تا ۲۰)

سلسله پهلوی
خیابان پهلوی ـ کاخ مرمر (۹ تا ۱۶)

خزانه جواهرات سلطنتی
بانک مرکزی ـ (۱۰ تا ۱۵ و ۱۵ تا ۱۸)

موزه هنرهای معاصر
خیابان امیراباد ـ پارک فرح (۱۱ تا ۲۰)

ایران باستان
خیابان قوام السلطنه (۹ تا ۱۳ و ۱۵ تا ۱۸)

شهیاد آریامهر
میدان شهیاد ـ (۹ تا ۱۶)

کاخ گلستان
میدان ارک ـ (۹ تا ۱۲ و ۱۵ تا ۱۷)

هنر های ملی
میدان بهارستان ـ (۹ تا ۱۶)

فرش
امیراباد شمالی ـ جنب پارک فرح (۱۴ تا ۱۷) باستثنای روزهای شنبه

تئاتر

عروس
تالار پیشاهنگی ـ ناحیه ۵ ـ فرح آباد ژاله چهارصد دستگاه (ساعت ۲۰)

خمیازه کفش هایم
کارگاه نمایش ـ چهار راه یوسف آباد (ساعت ۲۰)

دورگه
کارگردانی «جمشید جهانزاده» ـ دانشکده هنرهای دراماتیک ـ ژاله، اب سردار (ساعت ۸ بعدازظهر)

آهنگهای درخواستی و زنده بگور در تئاتر چارسو
نویسنده و کارگردان صدرالدین زاهد
بازیگران سرس‌تسلیمی، فردوس کاویانی، زاهد.
هر روز ۷/۵
جمعه ۵ بعد از ظهر

پاسخ مسئولان به نامه های مردم

مشکلات سیلزدگان مرتفع شده است

پاسخ مطلب ۲۶ فروردین ماه ۲۵۳۷ تحت عنوان (سیل زدگان رئیس انجمن شهر بابل را به گروگان گرفتند):

مسئله طغیان رودخانه آقارودومشکلات مربوط به آن مدتیست که توجه انجمن شهر و شهرداری را بخود معطوف داشته و تاکنون با سدبندی قسمت اعظم این رودخانه مقدارزیادی ازاین مشکلات مرتفع گردیده است، لیکن شدت بارانهای موسمی که طبعا موجبات طغیان این رودخانه را فراهم مینماید گهگاه این درگیریها را بوجود میاورد که درحال حاضر شهرداری سرگرم برنامه‌ریزی برای چاره جوئی قطعی ان میباشد و در روز حادثه نیز اینجانب به مقتضای وظیفه قانونی و اخلاقی به محل مراجعه و در عملیات مربوط طغیان جلوگیری و مهارنمودن طغیان رودخانه نظارت داشته‌ام که این امر با اقبال مردم مواجه گردیده و مسئله گروگان گیری و نظایر آن از جانب اهالی بهیچوجه مطرح نبوده وجدا آنراتکذیب مینمایم:!

رئیس انجمن شهر بابل

حذف مدرک تحصیلی دردست بررسی است

درپاسخ مطلب مورخ ۳۶/۱۲/۲۴ زیرعنوان درشرایط احراز مشاغل کارمندان باید تجدید نظر شود بموجب قانون تعیین تکلیف وضع استخدامی کارکنان مدارس غیردولتی مشمول فرمان آموزش رایگان و پس از تصویب و ابلاغ ائین نامه مربوط وزارت آموزش و پرورش آن عده از این افراد را به خدمت رسمی خواهد پذیرفت که کماکان و بلاانقطاع مشغول خدمت باشند. ضمنا بمنظور تجدید نظردرضوابط ارتقاء گروه کارمندان اداری بدون توجه به مدرک تحصیلی پیشنهادات رسیده از سازمان امور اداری و استخدامی کشور براساس نتایج هشتمین کنفرانس ارزشیابی انقلاب آموزشی رامسر و حذف مدرک تحصیلی از هشتاد رشته شغلی حاکی از آنست که اقداماتی درجریان است که بموقع به کلیه ادارات آموزش و پرورش مناطق کشور اعلام خواهد شد.

روابط عمومی وزارت آموزش و پرورش

تامین تلفن خود کار جیرفت

پاسخ مطلب مورخ ۳۷/۱/۱۷ در مورد لزوم ایجاد تلفن شهری جیرفت ـ تاسیس و توسعه مراکز تلفن خودکار شهری در کلیه نقاط کشور براساس جدول زمانبندی شده انجام می‌گیرد. وبرهمین اساس نیز مرکز تلفن خودکار جیرفت با ظرفیت ۴۰۰۰ شماره پیش‌بینی گردیده که در دوران برنامه ششم عمرانی کشور نصب و مورد بهره برداری قرار می گیرد.

روابط عمومی شرکت مخابرات ایران

تعریض خیابان پامنار بمرور زمان اجرا می شود

پاسخ مطلب مورخ ۲۵۳۷/۱/۹ تحت عنوان «قلب تهران رنجور است:»

برابر گزارش شهرداری منطقه پنج در مورد تعریض خیابان پامنار بطوریکه رسیدگی بعمل آمد خیابان مذکور طبق طرح تفصیلی دارای طرح بیست و چهارمتری تعریض از محور میباشد که بمرور زمان دراثر نوسازی ساختمان و املاک اطراف آن اجراء میگردد.

شهرداری پایتخت

خانم نسرین معظمی

پاسخ مطلب مورخ ۲۵۳۶/۱۱/۲۴:

همانگونه که نویسنده محترم نیز آگاهند عملیات ساختمانی دردست انجام درسالن بهره برداری کاریروسایر طبقات اداره مخابرات شهرستان رشت به منظور گسترش امکانات مخابراتی و رفاه بیشتر مراجعه کنندگان میباشد و چنانکه بخاطر عملیات مزبور از نظر نظافت سالن کمبودی مشاهده میشود پس از پایان کارهای ساختمانی نظر خانم معظمی بیش از پیش تامین میشود.

دفتر اطلاعات، انتشارات و روابط عمومی

به اعتراض ها رسیدگی می شود

پاسخ مطلب مورخ ۳۶/۲/۱۳

طبق گزارش رسیده مخابرات خوزستان به کلیه اعتراضات مشترکین از جمله اعتراضاتی که در مورد بالا بودن میزان آبونمان میباشد رسیدگی می‌نماید و پاسخ لازم را نیز کتبا یا شفاها به اطلاع آنها میرساند. در صورتی که مکالمات انجام شده بوسیله مشترکان بصورت «کلکت» وجه در مقصد باشد میزان آن به حساب مشترک منظور میگردد. بنابراین از مشترکان تلفنی درخواست میشود که پس از مشخص شدن مکالمه کننده و با انجام مکالمه بصورت «کلکت» موافقت نمایند تابدینترتیب حقی از آنان ضایع نگردد.

روابط عمومی شرکت مخابرات ایران

آگهی دعوت مجمع عمومی فوق العاده

صاحبان سهام بانک صنایع ایران (شرکت سهامی عام)

مجمع عمومی فوق‌العاده صاحبان سهام بانک صنایع ایران روز شنبه سی‌ام اردیبهشت ماه ۲۵۳۷ شاهنشاهی درتالار اجتماعات بانک توسعه صنعتی و معدنی ایران واقع درخیابان حافظ شماره ۵۹۳ بلافاصله پس از اتمام مجمع عمومی عادی سالانه تشکیل خواهد شد، ازصاحبان سهام وبازرسان قانونی دعوت میشود درجلسه حضوربهمرسانند صاحبان سهام یا نمایندگان آنان میتوانند ازتاریخ انتشار این آگهی تاساعت ۱۲ روز ۲۵۳۷/۲/۳۰ به اداره حقوقی‌وسهام بانک مراجعه وباارائه مدرک هویت وورقه سهم کارت ورود به جلسه رادریافت دارند (برگ ورود به مجمع ازساعت ۱۶ الی ۱۷ روز ۲۵۳۷/۲/۳۰ درمحل برگزاری مجمع نیز تسلیم خواهد شد)

دستور جلسه مجمع عمومی فوق العاده:

۱ـ اتخاذ تصمیم درمورد افزایش سرمایه ونحوه آن

۲ـ تغییر بعضی ازمواد اساسنامه مربوط به سرمایه وسهام

هیئت مدیره

آگهی مناقصه

اداره آموزش و پرورش منطقه‌ای رامسر با نظارت کلی اداره کل امور تربیتی وزارت آموزش و پرورش تغذیه حدود سی هزار نفر دانش آموزان و معلمان شرکت کننده در اردوهای تربیتی رامسر را از هیجدهم خردادماه لغایت هیجدهم شهریورماه سال ۲۵۳۷ شاهنشاهی با شرایط زیر بمناقصه می گذارد.

۱ـ شرکت کنندگان در مناقصه باید برای اجرای مورد مناقصه دارای امکانات و تجهیزات کافی باشند.

۲ـ شرکت کنندگان در مناقصه باید ده درصد کل مبلغ پیشنهادی خود را اسناد خزانه یا تضمین نامه بانکی از بانکهای مجاز و یا نقدا بحساب اداره آموزش و پرورش منطقه‌ای رامسر نزد بانک ملی ایران شعبه رامسر واریز و رسید آنرا ضمیمه پیشنهاد نمایند.

۳ـ شرکت کنندگان در مناقصه از تاریخ نشر این آگهی می توانند همه روزه باستثنای ایام تعطیل در ساعات اداری جهت دریافت برگ شرایط و مشخصات مورد مناقصه به اداره کل امور تربیتی وزارت آموزش و پرورش واقع در خیابان کریمخان زند، خیابان خردمند شمالی، کوچه ششم شماره ۱ و یا اداره آموزش و پرورش منطقه‌ای رامسر مراجعه نمایند. شرکت کنندگان باید پیشنهادهای خود را حداکثر تا آخر وقت اداری روز یکشنبه مورخ بیست و چهارم اردیبهشت ماه سال ۲۵۳۷ شاهنشاهی طبق مفاد مندرج در برگ شرایط و با توجه به مشخصات مورد مناقصه تنظیم نموده و در دو پاکت لاک و مهر شده الف و ب که:

پاکت الف محتوی اسناد خزانه و یا رسید بانکی و یا ضمانت نامه بانکی و پاکت ب محتوی برگ پیشنهادی باقید بهای سرانه و کل بهای آن بطور خوانا و با عدد و حروف نوشته شده باشد به دبیرخانه اداره آموزش و پرورش منطقه‌ای رامسر تسلیم و رسید دریافت نمایند.

۴ـ پیشنهادهای رسیده در ساعت ده بامداد روز دوشنبه مورخ بیست و پنجم اردیبهشت ماه سال ۲۵۳۷ شاهنشاهی طبق مقررات در محل اداره آموزش و پرورش منطقه‌ای رامسر با حضور نماینده اداره کل امور تربیتی باز و قرائت خواهد شد. حضور کلیه پیشنهاد دهندگان در جلسه مناقصه آزاد خواهد بود.

۵ـ به پیشنهادهائی که دیرتر از موعد مقرر در این آگهی رسیده باشد و یا مشروط و مبهم و مخدوش بوده و یا فاقد اسناد خزانه یا رسید بانکی یا تضمین نامه بانکی بوده و خارج از حد اعتدال باشند ترتیب اثر داده نخواهد شد.

۶ـ سپرده نفرات اول و دوم تا انعقاد قرارداد با برنده مناقصه در حساب اداره آموزش و پرورش منطقه‌ای رامسر ضبط خواهد شد و چنانچه نفر اول از تاریخ ابلاغ کتبی اداره آموزش و پرورش منطقه‌ای رامسر ظرف مدت یک هفته از انعقاد قرارداد خودداری نماید سپرده وی بنفع دولت ضبط خواهد شد و در صورتیکه نفر دوم نیز پس از ابلاغ کتبی اداره مذکور در مهلت مقرر حاضر بانعقاد قرارداد نشود سپرده او نیز بنفع دولت ضبط خواهد شد.

۷ـ سایر شرایط مناقصه در برگ شرایط مندرج است.

۸ـ هرگونه هزینه از قبیل نشر آگهی مناقصه، مالیات، حق بیمه های اجتماعی کارگران و عوارض و هزینه ثبت قرارداد و بالاخره آنچه که قانونا به این مناقصه تعلق گیرد بعهده برنده مناقصه می باشد.

۹ـ اداره کل امور تربیتی و اداره آموزش و پرورش منطقه‌ای رامسر در رد یا قبول یک یا کلیه پیشنهادها مختار است.

اداره آموزش و پرورش منطقه‌ای رامسر

عروسی ۱۴۹ ریال

فیلمبرداری رنگی ♡ تشریفات بی‌نظیر استقبال ♡
دیسکوته استریوفونیک ♡ سالن‌های مجلل ♡
همگی مجانی ♡ تلفن ۳۷۳۷۳۶ سلف‌سرویس گل

آگهی مناقصه

شبکه بهداری و بهزیستی شماره ۵ استان مرکزی مطبوعات مورد نیاز خود راکه حدود دوازده میلیون ریال میباشد از طریق مناقصه تهیه مینماید داوطلبان شرکت در مناقصه میتوانند با دریافت مشخصات و شرایط طرح پیمان ازدفتر معاونت اداری و مالی شبکه واقع در تهران خیابان خزانه فرح‌اباد فلکه دوم بیمارستان ، خزانه پیشنهاد های صریح و قطعی خود را بضمیمه مبلغ پانصد هزار ریال وجه نقد ویاضمانتنامه بانکی بعنوان سپرده شرکت در مناقصه تا ساعت ۹ صبح روز ۲۵ر۲ر۲۵۳۷ بدفتر معاونت اداری و مالی شبکه تسلیم نمایند.

جلسه مناقصه درساعت ۱۰ صبح همان روز در دفتر معاونت اداری و مالی شبکه تشکیل میشود.

حضور پیشنهاد دهندگان و یا نماینده آنان در جلسه آزادو شرکت در مناقصه و دادن پیشنهاد بمنزله تصدیق و قبول شرایط مناقصه میباشد.

مژده‌به

علاقمندان زبان انگلیسی

آقای پیتر پنبرتی متخصص‌ونماینده گرو مفرهنگی «آنگلو کنتیننتال»

"ANGLO-CONTINENTAL EDUCATIONAL GROUP"

انگلستان ازروزشنبه ۱۶ تاروزسه شنبه ۱۹ اردیبهشت درایران خواهندبود وهمه‌روزه ازساعت ۱۴ الی ۷ بعدازظهر جهت راهنمائی ،هدایت ومشاوره باعلاقمندان زبان انگلیسی و همه‌افرادیکه مایلند برای تکمیل زبان‌و‌یا ادامه تحصیل بانگلستان بروند درآدرس‌زیرمصاحبه‌مینمایند: دفترنمایندگی ACEG کوی کیشا خیابان ۱۵ شماره ۱۶ لطفا جهت تعیین وقت باتلفن ۶۳۵۳۱۵ غیر ازایام تعطیل همه روزه از ساعت ٤ الی ۷ بعد از ظهر تماس حاصل فرمائید.

شرکت ملی ذوب آهن ایران

شرکت ملی ذوب آهن ایران
آگهی استخدام کارگر چاپخانه

شرکت سهامی ذوب آهن‌آریامهر جهت تکمیل کادر چاپخانه خود به متخصصهای زیر نیاز دارد :

۱ـ کارگر ماشین چاپ

۲ـ کارگر حروف چین وفرم‌بند

۳ـ کارگر صحاف

داوطلبان میتوانند جهت ثبت نام و آگاهی بیشتر با دردست داشتن مدارك پرسنلی همه روزه به‌استثنای روز های پنجشنبه و ایام تعطیل از ساعت ۷½ الی ۱۶½ به‌اداره کاریابی واستخدام این شرکت واقع درکیلو متر ٤٥ جاده اصفهان شهرکرد مراجعه نمایند.

مالف ۲۵٤۳

فال فردای شما

فروردین: مشکلات کوچک روزمره را که فزاینده انرژی شما است فراموش کنید و فکر خود را برای کارهای بزرگتر متمرکز کنید.

اردیبهشت: بزندگی باید خوش بین باشید باین ترتیب می توانید از زحمات خود نتیجه های مطلوب بگیرید.

خرداد: همه چیز بر وفق مراد است و نقشه هائی را که برای اینده طرح ریزی کرده اید به نتیجه مطلوب میرسد

تیر: اشخاص صمیمی و با محبت دوروبر شما را گرفته اند، با اینحال شما گاهی از اوضاع ناراضی هستید.

مرداد: مسائل جزئی را بزرگ نکنید و برای خود دشمن تراشی نکنید. این روش مفید به فایده نیست.

شهریور: در خانه گاهی اوضاع مطابق میل شما نیست ولی مشکلات کم کم بر طرف خواهند شد.

مهر: دوستی خود را از «او» دریغ نکنید و بانتظار عکس العملهای مساعد باشید.

آبان: کسانی که به شما وعده هائی داده اند در روزهای اینده به وعده خود عمل خواهند کرد.

آذر: زندگی خصوصی شما دلپذیر است، ولی در بعضی کارها باید خودتان پیشقدم باشید.

دی: دوستان قدیمی را از یاد نبرید چرا که دوستان جدید بعضا اسباب درد سر شما خواهند شد.

بهمن: درباره مردم و بخصوص اطرافیان زود قضاوت نکنید و همه را به چوب بدبینی نرانید

اسفند: شخص مورد نظر شما احتمالا به کسی دیگر علاقمند است، باید با متانت توجه او را بخود جلب کنید.

جدول

ویژه ۹۹۰۶ — عادی ۱۲۲۰۸

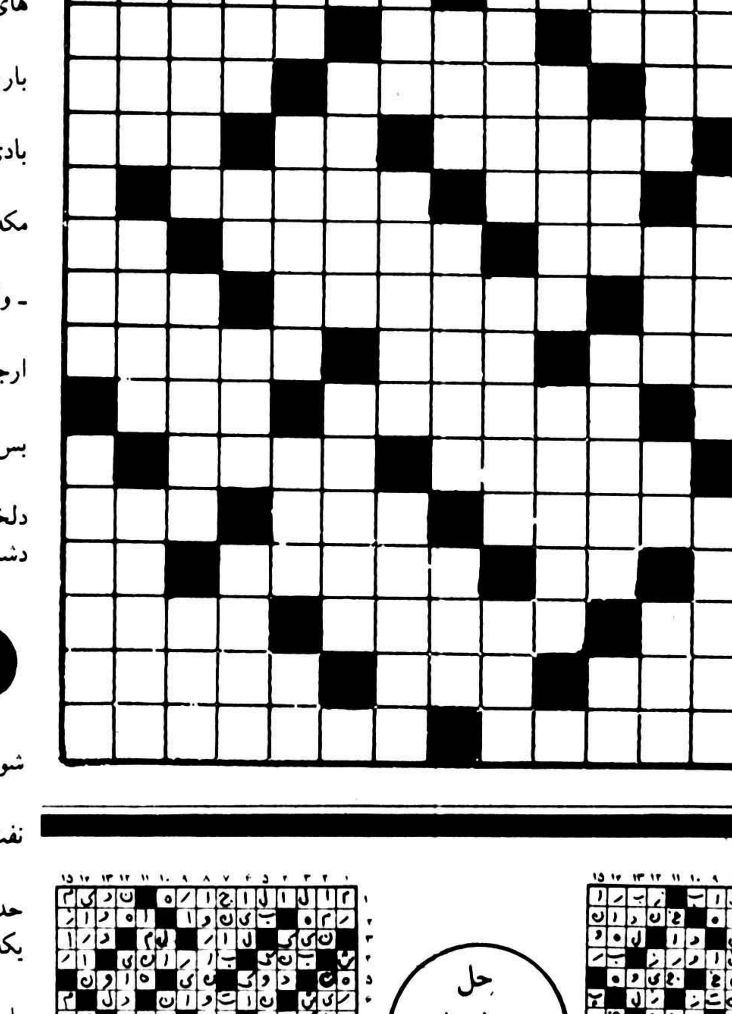

افقی: ویژه

۱ـ الهه عشق در یونان قدیم ـ کلیسای معروفی در فرانسه که شاهکاری از مهندسی است

۲ـ به کار چایخوری هم می آید ـ واحد چهارپا ـ از نویسندگان معاصر فرانسه که کتاب وسوسه غرب از آثار اوست.

۳ـ از مرکبات ـ علم طلسم و جادو ـ رب‌الارباب که رومیان به آن ژوپیتر می گفتند

۴ـ دهان ـ مخفف پارچه لطیفی است ـ شانه به کارش نیاید ـ از نویسندگان مشهور فرانسوی

۵ـ قسمتی از هوا ـ بانگ شادی و طرب ـ حتما در بدر به دنبالش میگردند!

۶ـ هدف و آرمان ـ مردمان بی چیز و بی کس ـ پیشاوندیست

۷ـ قدرت و طاقت ـ خدای شکار در یونان قدیم ـ در حمامش جان امیر کبیر را گرفتند

۸ـ یک تکه گوشت سرخ شده در تاوه ـ بیهوشی ـ خیمه بزرگ

۹ـ سخت اندوهگین شدن ـ فیلسوف معروف یونان قدیم که اصول هندسه را بنیان نهاد ـ قاعده و روش

۱۰ـ حرف ندا ـ آسمانها ـ موش خرما

۱۱ـ پافشاری کردن در انجام کاری ـ رنگی که جلا ندارد ـ از جشنهای ایرانیان قدیم

۱۲ـ جامه یک لا ـ دست تازی ـ زمانی به کار شکسته بند می آمد ـ لنگه بار

۱۳ـ ترشی اش مزه بساط چلوکباب بود ـ در وقت رسیدن مصیبت بسیار پیدا شود ـ درود

۱۴ـ از دوستی و محبت نسبت برده ـ حرف تصدیق ـ از سرداران وحشی

۱۵ـ لبی شیرین دارد ـ از آثار تاریخی و معروف ایران.

عمودی: ویژه

۱ـ رو کردن و توجه داشتن به کسی ـ معشوقه معروف هیتلر

۲ـ چیره و کامیاب ـ بی غمی و اندوهی ـ سرای زنبور عسل است

۳ـ علت و باعث ـ گوجه فرنگی ـ با اراذل هم نشین هستند

۴ـ کاریکه انجامش ضروری است ـ فلزیست ـ ماهی در سال سریانی ـ گوسفند قربانی که به مکه می برند

۵ـ رود آرام ـ لباسی که همه کس نمی پوشد ـ شاعر رنجیدن را چنین خوانده! ـ واحد پول ژاپن

۶ـ جائی است برای وقت گذرانی ـ به گردن سگ می بندند

۷ـ خرده چوب ـ اعلان و آگهی ـ بازگشت همت گماشتن در انجام کاری.

۸ـ چند تا امت ـ آنچه منسوب به اتم است ـ روستا

۹ـ فراموشی ـ براثر عصبانیت می زنند ـ مخترع اتومبیل برقی

۱۰ـ گرامی داشتن ـ برتر از همه

۱۱ـ مایه اصلی اهنگ ـ از حواس پنجگانه ـ مربوط به اینده است ـ دباغی کردن پوست

۱۲ـ بنا و گل کار ـ طومار و فهرست ـ فقر و درویشی ـ معشوقه مرد خای

۱۳ـ شهامت و پهلوانی ـ چراغ باد بادک ـ زبان زدن به چیزی

۱۴ـ کالا و مال‌التجاره ـ غیرت هم ندارد ـ راهنمائی کردن

۱۵ـ در ایتالیا به «دوچه» معروف است ـ

افقی: عادی

۱ـ در تقوایش اگر خلل باشد پس تکلیف مومنین چیست؟ ـ وزارتخانه ایست و در دست شما.

۲ـ سینه به سینه میگردد ـ بر سر قیمتش سر و صدای زیادی بود! ـ سالن بدن چاک شدگان!

۳ـ نام دیگر ستاره زهره ـ زخمی شده است ـ معشوقه بیشتر میگیرد.

۴ـ فاصله را میرساند ـ کلوخ کوب است و گاه سرکوب ـ با تو میشویم ما ـ حقیر

۵ـ به گونی بنگرید تا بیادش افتید ـ چند تا سنت ـ طعام است و گاهی از بهشت می آید

۶ـ پیمانی است ـ پنهان داشتن ـ وقتی که نکشند نصفش زیر زمین است!

۷ـ اشتباه لبی خودمانی ـ مگر عاشق است که اینگونه بیقراری میکند ـ از رقص های قدیمی.

۸ـ از جزایر معروف اقیانوس کبیر ـ نی باریک ـ طایفه‌ای در سیبری

۹ـ نازل می شد ـ ظرف غذا ـ گاهی با هر بادی نمی لرزد.

۱۰ـ نه بسیار است نه کم، کافی است ـ از مکه رفتگان ـ خوار شده.

۱۱ـ علاج زهر بدان کنند ـ به چشم باشد ـ وای از وقتی که کسی ببرستد!

۱۲ـ گاهی جای شیشه را میگیرد ـ ارجمندی ـ خوی ها و طبیعت ها ـ برهنه

۱۳ـ باد خنک ـ دردش را عاشقان دانند و بس ـ حتما جاریست

۱۴ـ باریکدل است و کیمیا ـ ناراحتی و دلخوری باعث آن شود ـ رفتار شاعر با دشمنان!

۱۵ـ کارکرد ـ غده ای موثر در بدن

عمودی: عادی

۱ـ صورت مجلس مذاکرات سیاسی ـ شوریده عریان همدانی است و دلسوخته.

۲ـ کشور ونوس ـ یکی از فراورده های نفت ـ پایتخت پرو

۳ـ نویسنده معروف ایرلندی ـ شاعر حدیث اسکندر را نیز چنین خوانده بود! ـ با یکدیگر نزدیک و یار شدن.

۴ـ حتما نابود شده ـ رانده ـ آزاد مرد ـ بابوم که آید میهن میشود.

۵ـ معشوقه کلاه مخملی ـ نوعی فرومایگی است ـ از نگاشتنی ها ـ اندوه و غم

۶ـ متکبر از خود چنین است ـ شاگرد دبستانی با انگشت میگیرد.

۷ ـ شهری در ایران ـ وسیله‌ای برای تقطیر ـ مور هم شیرینش را دارد.

۸ـ کچل از باز کردنش راحت است ـ جائی در ران ـ رنگ هیجان.

۹ـ خط میاندازد اما بی قلم ـ سخنگو ـ با شاخی و تیغی اقدام بدان میکردند.

۱۰ـ پول آب میگیرد ـ از نشان های تب است.

۱۱ـ ورق کاغذ ـ جانشینی ـ آنچه از مایع ته نشین شود ـ عدد و شماره

۱۲ـ شور است و زلال ـ رودی است ـ با قرمز که بیامیزد بنفش میشود ـ زبانی در یکی از کشورهای اسیائی

۱۳ـ واحد توپ ـ گازیکه در معدن زغال سنگ پیدا میشود ـ حرف دردا!

۱۴ـ از نخست وزیران معروف انگلستان ـ حبیب شیرین کام خدا ـ از مارکهای اتومبیل

۱۵ـ کارمندی است در بانک ـ سند قراردادن چیزی.

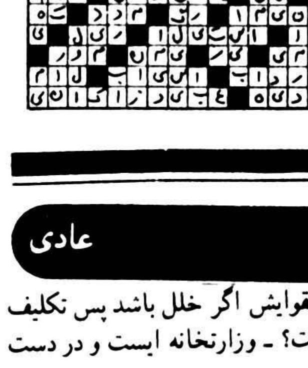

حل جدول های شماره قبل

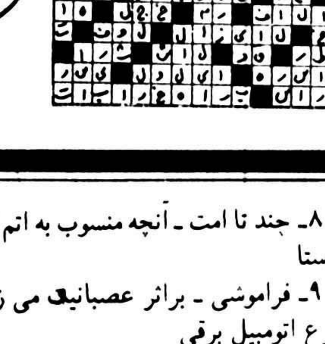

تلویزیون

توجه: برنامه های زیر از سوی رادیو تلویزیون در اختیار ما قرار گرفته و روزنامه اطلاعات هیچگونه مسئولیتی در تغییرات احتمالی برنامه ها ندارد.

چهارشنبه

سیمای ایران

۱۷:۰۰ اخبار
۱۷:۰۵ کودکان
۱۸:۲۰ اخبار ورزشی
۱۸:۳۰ در استان ما
۱۸:۴۵ دهقان
۱۹:۰۰ آینده سازان
۱۹:۴۰ مرد برتر
۲۰:۳۰ اخبار
۲۰:۵۰ دنیای خبر
۲۱:۱۵ آقای مربوطه
۲۱:۳۰ دانی جان ناپلئون
۲۲:۲۰ موسیقی ایرانی
۲۲:۴۵ بهداشت

تلویزیون دوم

۱۹:۰۰ اخبار
۱۹:۱۰ حیوانات را دریابید
۱۹:۳۵ گزارشی از لندن
۲۰:۱۰ سفرهای دور و دراز
۲۱:۰۰ کمدی کلاسیک
۲۱:۳۰ اخبار
۲۲:۰۰ موسیقی ایرانی
۲۲:۳۰ مال فلاندرز

تلویزیون بین المللی

۱۶:۰۰ خلاصه اخبار
۱۶:۰۵ سرزمین گمشده
۱۶:۳۰ خیابان سه سامی
۱۷:۲۵ شودوزیس دی
۱۷:۵۰ زندگی حیوانات
۱۸:۱۵ کارتون
۱۸:۳۰ اخبار
۱۸:۵۵ مردنامرئی
۱۹:۵۰ شوباب نیوهارت
۲۰:۱۵ تاتر روز
۲۱:۱۰ هاری او
۲۲:۰۰ اخبار
۲۲:۱۵ پری میسن

پنج شنبه

سیمای ایران

۱۲:۰۰ اخبار
۱۲:۰۵ تفسیر قرآن
۱۲:۳۰ فیلم برای بچه ها
۱۲:۵۰ تدریس باله
۱۳:۱۵ کانن
۱۴:۰۵ شهرهای ایران
۱۴:۵۵ ویرجینیائی
۱۶:۱۰ راز بقا
۱۶:۵۰ کودکان
۱۸:۱۵ مسابقه سه سه تانه تا
۱۸:۴۰ وضع اضطراری
۱۹:۳۰ فرستاده ویژه
۲۰:۰۰ مسابقه پاسخ چیست
۲۰:۳۰ اخبار
۲۰:۵۰ دنیای خبر
۲۱:۱۵ آقای مربوطه
۲۱:۳۰ منتخب فیلمها
۲۳:۱۵ موسیقی ایرانی

تلویزیون دوم

۱۹:۰۰ داستانهای قشنگ
۱۹:۴۰ دنیای والت دیسنی
۱۹:۰۵ کوچولوهای جهانگرد
۱۹:۱۵ ماجراهای سندباد
۲۰:۳۰ صفحه اول
۲۱:۳۰ اخبار
۲۲:۰۰ سینمای شب جمعه

تلویزیون بین المللی

۱۱:۵۵ اعلام برنامه
۱۲:۰۰ شوگریپ اپ
۱۲:۲۵ شودپیوتی داوگ
۱۳:۰۰ فیلم سینمایی
۱۴:۳۰ ورزش
۱۶:۰۰ خلاصه اخبار
۱۶:۰۵ رازبقا
۱۶:۳۵ دکتر
۱۷:۰۰ سوپرمن
۱۷:۲۵ ماجراهای پدرادی
۱۸:۰۰ نگاهی بایران
۱۸:۳۰ اخبار
۱۹:۰۰ دان اگوست
۱۹:۵۰ باب کاروول تدوالیس
۲۰:۱۵ بعدا اعلام میشود.
۲۱:۱۰ با مامان میشیم سه تا
۲۱:۳۵ بیوگرافی
۲۲:۰۰ اخبار
۲۲:۱۵ فیلم سینمائی

جوانمرد، بیضایی، صیاد و امیرارسلان نامدار

بهرام بیضایی، پرویز صیاد و عباس جوانمرد یک شرکت سینمایی تاسیس کرده اند و قصد دارند فعالیت مستمر و مداومی را در زمینه‌ی تهیه فیلمهای سینمایی، عروسکی، مستند و سریالهای تلویزیونی آغاز کنند. نخستین ثمره‌ی همکاری آنها یک مجموعه‌ی تلویزیون عروسکی خواهد بود. مجموعه‌ای بر اساس داستان «امیرارسلان نامدار» که تا بحال دوبار بصورت فیلم سینمایی تهیه شده است. این مجموعه «عروسکی» مقدمه‌ای است بر تهیه فیلم های عروسکی دیگری که براساس داستانها و افسانه های ایرانی در این شرکت ساخته خواهد شد. البته‌ی قرار است این فیلمهای «عروسکی» در انگلستان ساخته شود تا گروه سازنده از امکانات فنی بهتری برخوردار شوند. حضور بهرام بیضایی و عباس جوانمرد دو چهره‌ی سرشناس سینما تئاتر ایران در این شرکت که قصد دارند با همکاری «پرویز صیاد» فعالیتی را در زمینه‌ی فیلمهای سینمایی آغاز کنند. مایه‌ی امیدواری است به این جهت که این دو چهره‌ی سرشناس با پشتوانه‌ی فکری و فرهنگی که دارند مطمئنا در جهت ایجاد یک سینمای سالم و خوب فعالیت خواهند کرد و عباس جوانمرد بعد از مدتها که بعلت معالجه در انگلستان بسر می برد با بازگشتش از این سفر و بهبودی نسبی تصمیم دارد علاوه بر فعالیت در این شرکت کار در تئاتر را نیز بگونه‌ی گذشته ادامه دهد و نمایشنامه‌ای برای اجرا در صحنه آماده سازد بهرام بیضایی نیز اخیرا از طرف فرهنگ و هنر دعوت شده تا باوام این سازمان یک فیلم سینمایی بلند بسازد. «بیضایی» سال پیش قصد داشت تمرین نمایشنامه «ندبه» را شروع کند و بدون استفاده از کمک سازمانهای دولتی نمایشنامه‌ی فوق را بروی صحنه بیاورد که با مشکلات بسیار روبرو شد و از اجرای این نمایش منصرف گردید. وی اکنون در با مسئولین فرهنگ و هنر در تماس است تا بزودی اگر خود رضایت دهد فیلمی را برای این سازمان بسازد.

بهرحال مجموعه‌ی امیر ارسلان نامدار، که بصورت «فیلم عروسکی» ساخته خواهد شد نخستین فیلم این شرکت است که مراحل ساختنش در انگلستان با همکاری «ایرج امامی» طی خواهد شد.

ماجراهای «مال فلاندرز»

امشب ساعت ۲۰:۳۰ـ۲۲ قسمت سوم مجموعه جدید ماجراهای مال فلاندرز نوشته‌ی «دانیل دفو» بکارگردانی «دونالد مک وینی» از تلویزیون ۲ نمایش داده میشود. قسمت اول و دوم این سریال هفته‌ی پیش نمایش داده شد. این مجموعه نسبتا در میان مجموعه های تلویزیونی کار جدیدی است که داستان آن پیرامون زندگی زنی بنام «مال فلاندرز» دور میزند. بر اساس این داستان «دانیل دفو» ترنس یانگ کارگردان مشهور فیلمهای جیمزباند نیز فیلمی بنام «ماجراهای مال فلاندرز» با شرکت «کیم نواک» به نقش «مال فلاندرز» ساخته است که چندین سال پیش در تهران نمایش داده شده است.

در قسمت سوم این مجموعه «بتی» فلاندرز که متوجه می شود مادر شوهرش مادر اصلی خودش می باشد و همسرش همفری نیز برادر تنی‌اش است از رابطه داشتن با همفری خودداری می کند، و ...

جشنواره کان در تلویزیون

در تماسی که با دکتر هوشنگ کاوسی مدیر خانه‌ی فرهنگ فیلم داشتیم وی اظهار داشت که این فیلمخانه بزودی فعالیت خود را بصورت مستمر و مداوم از اواخر بهار ادامه خواهد داد. که فیلمها در تاتر شهر و مدرسه عالی تلویزیون و سینما هر روز در چندین سانس نمایش داده خواهد شد. خانه‌ی فرهنگ فیلم سال پیش با نمایش فیلم «اتللو» ساخته‌ی «اورسن ولز» و همراه فیلم کوتاه مستندی از آن رنه در سینما شهر فرنگ افتتاح گردید و قرار بود که بطور مرتب به فعالیت خود در زمینه‌ی نمایش فیلم های خوب ادامه دهد که تاکنون این فعالیت صورت نگرفته است.

خانه فرهنگ فیلم وابسته به رادیو و تلویزیون ملی ایران است و قرار است بصورت آرشیوی از فیلمهای خوب قدیمی و جدید در آید که به پیش بینی دکتر کاوسی مدیر خانه‌ی فرهنگ فیلم تا یک یاد و سال دیگر این فیلمخانه پنج هزار فیلم شامل فیلمهای بلند، کوتاه، مستند، تجربی و نقاشی متحرک خواهد داشت که علاوه بر این گرد آوری کتاب، اسناد و مدارک سینمایی را نیز در برنامه‌ی کار خود قرار داده است.

در ضمن دکتر کاوسی امسال نیز به جشنواره کان خواهد رفت تا علاوه بر خرید فیلم برای این فیلمخانه و تلویزیون «فیلم مستندی» را نیز که مدتی ساختش را شروع کرده تمام کند. این فیلم مستند «تاریخچه کان» نام دارد که از اولین جشنواره تا جشنواره‌ی امسال را شامل میشود.

پنجمین جشنواره باله

صحنه‌ای از باله‌ی میس جولی

سازمان باله ملی ایران مانند سال های گذشته از روز دوشنبه یازدهم اردیبهشت ماه جاری هفته باله را با روی صحنه آوردن سرناد سه پرلود و کارمینا بورانا اثر کارل اورف آغاز کرد و این جشنواره تا ۲۷ اردیبهشت ماه ادامه خواهد داشت.

موسیقی باله سه پرلود از «سرگئی زخمانینوف» طراحی از بن استیونسون و کارمینا بورانا موسیقی از «کارل اورف» و طراحی از «جان باتلر» آمریکائی و باله سرناد موسیقی از «پیتر ایلیچ چایکوفسکی» طراحی از جرج بالا نشین کارگردانی از «پاتریشیانیری» است و رهبری ارکستر این باله را تیبوپوستای بعهده دارد.

باله‌های کارمینا بورانا ـ سرنادوسفر روزهای چهارشنبه۱۳و۵ شنبه ۱۴ اردیبهشت در چهارچوب جشنواره باله تکرار خواهد شد. موسیقی باله سفر از چارلز ایوزوطراحی آن را «تریسلر جویس» عهده داراست. باله های بعد از بهشت موسیقی از «لی هوپی» طراحی از «جان باترلر» باله «رقص یکنفره» جاز طراحی از «هایم راجرز» و باله «منیس جولی» موسیقی از تورو رانگستروم ـ (تنظیم از فولکه نیلسون) با طراحی «بیرگیت کولبرگ» و رهبری «ارکستر تیبوپوستای» یکشنبه ۱۷ و دوشنبه ۱۸ اردیبهشت در تالار رودکی بروی صحنه میاید.

باله رومئوژولیت براساس (نمایشنامه تاریخی شکسپیر) موسیقی از سرگئی پروکوفیف طراحی از «نیکلای بریازوف» و رهبری ارکستر تیبور پوستان یکشنبه ۲۴ دوشنبه ۲۵ سه شنبه ۲۶ و چهارشنبه ۲۷ اردیبهشت در اختتام جشنواره بروی صحنه میاید.

برنامه جشنواره باله که در حقیقت باید آن را هفته باله نامید از این جهت بصورت جشنواره اجرا میشود تا کسانی که طی سال فرصت دیدن باله های نامبرده در برنامه های گذشته را نداشته‌اند فرصت کافی داشته باشند باله های مورد علاقه خود را مشاهده کنند.

چندی پیش با علی پور فرح سرپرست سازمان ملی باله بحثی داشتیم در باره جشنواره سازمان باله ملی ایران. در این بحث صحبت این بود عنوان جشنواره زمانی در باره این برنامه صادق است که چند باله از خارج برای جشنواره دعوت شوند و تماشاگران بسیار از شهرستانها و سراسر کشور در این برنامه حضور داشته باشند و چند باله هم از گروه سازمان باله ملی ایران برنامه های خود را در خلال جشنواره بروی صحنه بیاورند تا مردم بتوانند کار رقصندگان و طراحان باله داخلی را با کار سازندگان باله های خارجی مقایسه کنند و میزان پیشرفت موفقیت یا عدم موفقیت باله مارا درک کنند. علی پورفرخ گفت این استدلال کاملا درست است و هرگاه باین جشنواره داخلی عنوان هفته باله داده شود مناسبتر است و من در نظر دارم ابتدا میزان تحرک و کیفیت اجرای باله های سازمان باله ملی را بالا ببرم و آنگاه جشنواره باله را با آن کیفیتی که شرح داده شد اجرا کنیم و این جشنواره بصورت فعلی همانطور که قبلا هم گفتم بدین منظور برگزار خواهد شد تا علاقمندان برنامه هائی که اجرا شده و درگذشته فرصت دیدن باله‌ها را نداشته‌اند بتوانند از باله‌ها دیدن کنند.

علی پورفرخ گفت: برگزاری هفته باله و تکرار برنامه دارای فواید دیگری هم خواهد بود و بینندگان میتوانند باله های کلاسیک را با باله های مدرن و تغییراتی که باقتضای زمان در باله های مدرن بوجود آمده مشاهده کنند و آنها را با باله های مدرن مقایسه کنند.

برای مثال باله بعد از بهشت موسیقی از لی هوپی و طراحی از جان باتلر آمریکائی که براساس داستان واقعی آدم و حوا ساخته شده باوجودیکه از ویژ گیهای باله‌های مدرن برخوردار است از زیبائی ناشی از باله های کلاسیک نیز برخوردار است که مقایسه آن با باله های کلاسیک از نظر تماشاگر واجد اهمیت است.

باید دانست این باله همانطور که از نامش پیدا است ماجرای زندگی ابتدائی آدم و هوا در بهشت است که این دو دلداده رانده شده از بهشت در دنیای پراز غوغای این عالم خاکی تنها در سایه عشق و محبت یکدیگر موفق میشوند برای فرزندان آینده دنیای تازه‌ای بنا کنند.

آینده‌سازان

امشب ساعت ۱۹ در برنامه‌ی «آینده سازان» تلویزیون یک دکتر «الیاسی راد» معاون اجرایی سازمان سنجش آموزشی کشور مهمان برنامه است که به سئوالات جوانان داوطلب پاسخ خواهد داد. با توجه به اینکه فصل امتحانات نزدیک است و همچنین امسال نیز نحوه‌ی برگزاری امتحانات متفاوت با سالهای گذشته است.

برنامه‌ی این هفته جهت استفاده‌ی جوانهای محصل مفید خواهد بود. مجری و نویسنده برنامه‌ی آینده سازان ایرج جمشیدی است.

فستیوال آثار هارولدلوید

امشب دو فیلم صامت از کارهای درخشان «هارولد لوید» نمایش داده میشود.

«هارولد لوید» یکی از بهترین کمدینهای سینمای امریکا. در دوره‌ی صامت است.

وی بسال ۱۸۹۳ در «پورشاردنبراسکا» بدنیا آمده است. چهار سال بیشتر نداشته که روی صحنه‌ی تئاتر نقش کوتاهی را بازی کرده است که سپس تا شانزده سالگی در نمایشهای مختلفی ایفای نقش کرده است. در سال ۱۹۱۳ هال روچ از او دعوت می کند که به بازی در فیلم بپردازد که «لوید» در عرض چهار سال در بیش از ۱۵۰ فیلم کمدی دو حلقه‌ای بازی می کند. او در این فیلمها شخصیتی بنام «لوک تنها» را شکل میدهد.

از سال ۱۹۱۷ با بازی در فیلم «آنسوی حمایت» نقشی را ارائه میدهد که بعدها باعث موفقیت و شهرت بسیار او میشود. در فیلمهای بعد از «آنسوی حمایت» «هارولد لوید» نقش جوان ساده بورژوایی را با عینک گرد و کلاه حصیری بازی می کند که بسیار بزندگی خوشبین است. طنزهای آثارهارولد لوید نیز تلخ و گزنده است.

آزادترین مردم دنیا ـ کولیها
شاهکار ـ بی نظیر ـ پرتحرک
تحسین شده در جشنواره‌های جهانی
برنده جایزه اول در فستیوال سان سباستیان
کولیها به آسمان میروند

از امشب برنامه سینمای مدرن وخانوادگی
شهرفرنگ خیابان پهلوی پائین تراز سه راه شاه ـ تلفن ۶۴۲۷۷۷
لطفا در سالن سینما اسیر چشمان افسونگر این زن کولی نشوید و از دست زدن و ابراز احساسات خودداری فرمائید

آلوپن
ALUPAN
آلوپن مظهر صنعت پیشرفته آلومینیوم در دنیا
پروفیلهای آلومینیومی آلوپن هم تراز بالاترین فرآورده های آلومینیومی در جهان، بین ۱۰ تا ۳۰ میکرون آبکاری و در رنگهای مختلف از رنگ طبیعی آلومینیوم تا سیاه تولید میشوند.
• آلوپن آماده تهیه و نصب انواع در و پنجره و نمای
• آلومینیومی و پذیرش هرنوع سفارش در ایران و خاورمیانه
نشانی: شماره ۱۶۷ خیابان عباس آباد چهارراه پاشا تهران
تلفن: ۸۵۰۶۹۱ ـ ۸۵۳۶۱۷ ـ ۸۵۴۳۸۸
ازمحصولات آلوپن درغرفه شماره ۸ نمایشگاه مصالح ساختمانی ومبلمان درمحل دائمی نمایشگاه های تهران از تاریخ ۹ تا ۱۶ اردیبهشت بازدید فرمائید

از فردا صبح درسینما
کریستال
رودا استایگر
جیمز کابرن
در فیلمی از سرجیو لئونه
سینماسکوپ و رنگی

"DUCK YOU SUCKER"
پیشنهاد یونایتد آرتیستس
سینما کریستال ـ لاله زار نو
چهار راه منوچهری تلفن ۳۱۷۶۷۵ با پارکینگ مجهز جنب سینما

از امشب در سینما
گلدیس
خیابان محمدرضا شاه
وودی آلن
• درفیلم رنگی
پول رابردار فرارکن

فیلم انتخابی روشنفکران دانشجویان و مطبوعات ایران
از فردا صبح فقط در سینما کاپری
سینمای ممتاز ۴ ستاره
****
مرثیه لالائی نیست، فریاد هشیارانه ای است درانبوه بیصدائی، نگاه غمخوارانه ای است بکوچه و آدمهای کوچه. مرثیه ضیافت نیست، واقعیت است، عزای آدمهای معصومی است که درغربت و بی پناهی پژمرده میشوند
مرثیه
فیلمی از امیر نادری

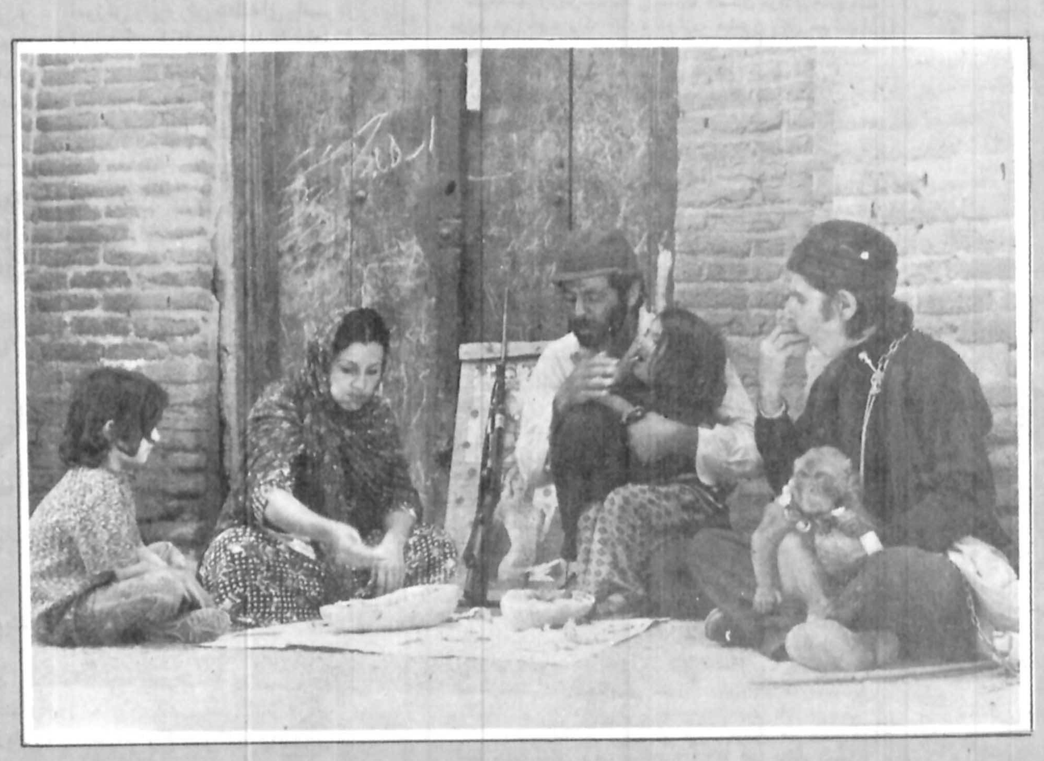

interstoff reveals the latest fashion trends

If your business is fashion, you must come to the 39th. interstoff: the interstoff is the only fair that offers you an opportunity of seeing what the whole world has to offer in the way of fabrics. And everything connected with fabrics.
Some 800 exhibitors will be showing their newest and best during the four days in Frankfurt.
From Sunday, 28th. May until Wednesday, 31st. May 1978. Grasp this opportunity of seeing what is happening internationally. Come and see what fabrics are going to be en vogue – so that fashion stays a successful business for you.
interstoff – keep in touch with the trend
39th. Trade Fair for Clothing Textiles Frankfurt am Main Sunday, 28. 5. until Wednesday, 31. 5. 1978
Information: Perse Express S. A., Ave. Saadi, Namazi-Building, TEHERAN, Tel.: 39 12 91 - 95, Telex: 23 58 Persex TN

در پارلمان ایران

از : علیرضا شفائی

در ماده ۱۱قانون‌تشکیل بانک‌تعاون کشاورزی ایران مصوب ۱۶ تیرماه ۲۵۲۸ آمده است :

«اسناد عادی که‌از طرف گیرندگان وام‌به شعب ونمایندگی های بانک تعاون کشاورزی ایران داده میشود ـو همچنین اسناد مربوط بوام شرکت‌های تعاونی روستائی واتحادیه های تعاونی روستائی وشرکت‌های تعاونی کشاورزی‌واتحادیه های تعاونی کشاورزی بشرطی که مبلغ هرسند از ۵۰ هزار ریال تجاوز ننماید ـ در حکم اسناد رسمی ولازم‌الاجرا‌است».

دولت لایحه‌ای‌برای اصلاح این‌ماده تقدیم مجلس کرد که باتصویب نهائی آن ـماده یازدهم قانون تشکیل بانک تعاون کشاورزی ایران ، باین شرح لازم‌الاجرا خواهدشد: «اسناد عادی که‌ازطرف گیرندگان وام‌بدون وثیقه به شعب و نمایندگیهای بانک تعاون‌کشاورزی ایران داده میشود ـ همچنین اسناد عادی مربوط به هرگونه وام بدون وثیقه که از طرف شرکت‌ها ،اتحادیه‌های تعاونی روستائی و شرکت‌ها و اتحادیه‌های تعونی کشاورزی به‌اشخاص پرداخت میشود ـ مشروط باین‌که اصل مبلغ‌وام از پانصد هزار ریال تجاوز ننماید از حیث اجرا‌ـتابع قوانین و مقررات مربوط به اجراء مفاد رسمی است. نمونه این اسناد بوسیله بانک تعاون کشاورزی ایران و سازمان مرکزی تعاون‌روستائی ایران‌تهیه خواهدشد.

چرا کشاورز دلسرد وبی‌تفاوت شد ؟!

در بیان علت‌دلسردی وبی تفاوتی ،مهاجرت و کم‌کاری روستائیان که عامل مهم کاهش تولیدات کشاورزی است ـ سناتور سرلشکر دیلمی‌ـابتدا از آفت هولناك کرم ساقه‌خوار وبدامست یادکرد و گفت این آفت مانند نئوکاستل، دشمن طیور خانگی میباشدکه ازبین بردن آنها‌به سهولت امکان‌ـ پذیر نیست . همچنین‌مگس مدیترانه‌ای که موجب خسارت جبران ناپذیری در تولیدات کشاورزی شده است. درثانی بازحمتی‌که تولیدبرنج برای کشاورزان بوجود میاورد بهای فرآورده های کشاورزی خیلی ارزان و دستمزد کارگر خیلی گران و وسایل دیگر از قبیل کودشیمیائی و کرایه تایلر نیز گران است . ازاینها مهمتر هم‌اکنون در دهات ، فقط پیر مرد هاوپیرزنهاسکونت دارندو جوانها کلا از روستاخارج شدمو بشهروندی گرائیده‌اند زیرانه تنها از دسترنج کشاورزی سودی نمی‌برند ـبلکه ضرر هم‌میکنند.

سناتور سرلشکر دیلمی‌گفت مسئولین فرآورده کشاورز را بموقع نمیخرند ولذا برای دلالان موقعیت موافق بوجود میاید . تولیدات کشاورزی را در محل ارزان میخرند ولی در مرکز تهران ده الی‌۱۵ برابر گرانتر میفروشند ،خرمای‌جنوب را درمحل ارزان خریدند و درتهران تا‌۱۵ برابر فروختند . مرکبات شمال رابه قیمت نازل درمحل میخرندو درتهران یا سایر شهرستان ها‌۸الی‌۱۰ برابر میفروشند . مهمترین‌صدمه به کشاورز شالی‌کار، ارسال برنج وارداتی به مناطق برنج‌خیز است که سبب میشودبرنج محلی تنزل کند .

فارس ، راه فرعی و روستائی ندارد

نماینده شیراز از تریبون مجلس خبرداد‌که اکنون در فارس ۱۲ شرکت سهامی زراعی و چهار شرکت تعاونی تولید روستائی تشکیل شده است. این‌شرکت‌ها در تعداد ۱۶۱ قریه با۵۳۸۵ نفر زارع عضو ، در سطح ۴۶ هزارو چهارصدو چهل‌وچهار هکتار اراضی زراعتی فعالیت دارند. «مهندس ضیاء ابطحی» متذکر این نکته شدکه هدف ووظایف این شرکت ها، آموزش زارعین ،مکانیزه‌کردن اراضی و در نتیجه ازدیاد سطح زیر کشت وافزایش سطح تولید و درآمد زارعین‌است. وی بااین اشاره که فارس ۴۳۵۲ روستا دارد ـگفت متاسفانه از حیث راه های فرعی و روستائی فارس‌در مضیقه است .

«طلسم هفت ساله»

محمد پارسا نماینده ملاوی درتلاش‌است تایك « طلسم هفت ساله »را بشکند .وی از تریبون مجلس یادآور شد در مورد راه فرعی «سپیدشت ـخانمان خانی ـ کمالوند » مکرر تذکر دادم و میخواهم باهمکاری مسئولان مربوط و با اقدام فوری ـانشاءالله پس‌از هفت سال کازشروع این راه‌میگذرد‌ـ این «طلسم هفت ساله »شکسته شودو مردم روستاهای چهر بخش :زرم‌هرو ـزاغه ـپایی ـ حومه ، از ناراحتی نجات‌یابند.

بیماری قند با جراحی معالجه میشود

انجمن ملی دیابت ایران اعلام کرد که‌براساس‌گزارش رسیده به تهران،شارل‌بست، دانشمند و کاشف‌انسولین، که با همکاری‌دانشمنددیگری بنام «بانتینگ» در ۵۵ سال پیش انسولین را کشف کرد در ۷۸ سالگی درگذشت و بهمین مناسبت انجمن های دیابت جهان منجمله ایران مراسم بزرگداشت این دانشمند استرللیائی را در این هفته برگزار میکند با کشف انسولین میلیون ها انسان که مبتلا به بیماری قند بودند توانستند دیگر بار به زندگی عادی خود ادامه دهند .

از سوی دیگر اعلام شد که اولین عمل پیوند لوزالمعده مصنوعی‌درجهان توسط جراحان انستیتو پیوند ارگانها و بافتهای مسکو صورت گرفته است. پرفسور والری شوماکوف رئیس انستیتو مزبور اعلام کرده است که :

پیوند لوزالمعده‌مصنوعی روش جدیدی است که در آینده وسیله اصلی معالجه دیابت (مرض قند) یعنی بیماری که در حال حاضر پس از امراض‌قلبی‌و‌سرطان مقام سوم‌را درمیان دشمنان سلامتی انسان دارا میباشد خواهد شد .

لوزالمعده مصنوعی عبارتست از یک مکنده کوچک الکترونی از مواد سنتتیک و آلیاژ فلزاتی که بطور وسیعی در ساختن دریچه‌های مصنوعی قلب و مفاصل و عروق بکارمیرود این مواد باعث واکنش انتزاعی نمیشوند داخل دستگاه مخزنی است که از آنجا بطورخودکارانسولین به مقدار کمی به فواصل معین بخون وارد میشود ذخیره انسولین برای دو الی سه ماه کافیست .

پر کردن مخزن کار آسانی است : در پوسته فلزی دستگاه قسمت نرمی وجود دارد که سوزن معمولی را میتوان بدون دشواری در آن فرو بردو مخزن را از انسولین پر کرد .

درحضور والاحضرت شاهدخت اشرف‌پهلوی

نخستین نمایشگاه بین‌المللی «پیام‌انسانی نقش» گشایش یافت

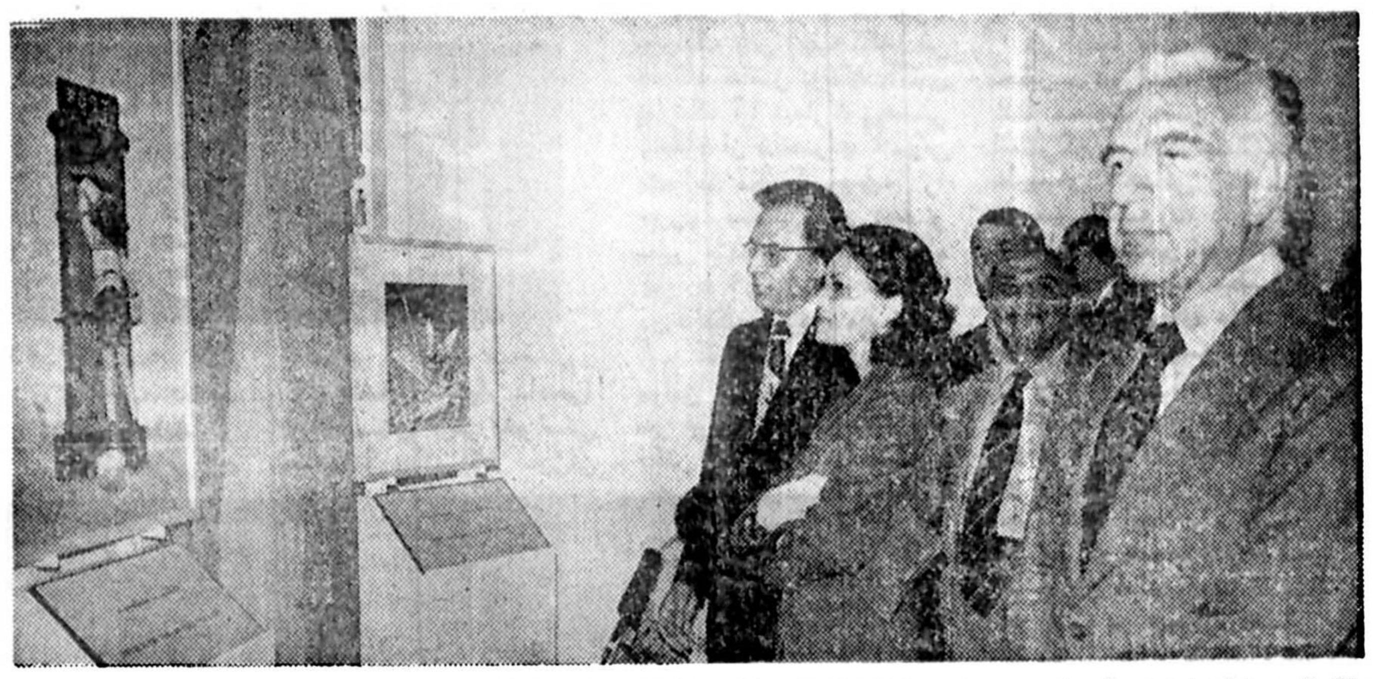

والاحضرت شاهدخت اشرف پهلوی درمراسم افتتاح‌نمایشگاه آقای‌عبدالرضا‌انصاری، فرهاد هرمزی و دکتر کاسمی در عکس دیده میشوند.

نخستین نمایشگاه بین‌المللی پیام‌نقش بعدازظهر دیروزدر حضوروالاحضرت‌شاهدخت اشرف‌پهلوی درتهران‌گشایش یافت. در این نمایشگاه که بمدت سه روز در ایران‌دائر میباشد، نقاشان برجسته ایرانی و ۱۲ کشور دیگر جهان شرکت دارند.

آقای فرهاد هرمزی نایب رئیس سازمان جهانی تبلیغات و بنیانگذار نمایشگاه طی گزارشی بعرض رساند:

نمایشگاهی که امروز ، به یمن قدوم مبارک والاحضرت، افتخارگشایش می‌یابد ، نمودار تلاشی چندین ساله ، و آغازگر تجربه‌ای نو ، در پیوند هنر نقاشی ، با تبلیغ انسانیت و فضیلت است .

تابلوهائی که از نظر مبارک والاحضرت میگذرد جلوه‌گر هنر نقاشان ایران و جهان، باسبکها وتکنیک های گوناگون است ، اما از نظر موضوع و پیام ، همگی از یک هدف مشترک الهام میگیرند ، که دعوت‌انسان مروز بمعنویت‌و برانگیختن فرد به‌خودسازی ، و بهبود رفتار خویش ، و سعی در تفاهم بیشتر با همنوعان است .

والاحضرتا

این شامسخن، بارها در فرموده‌های شاهنشاه‌آریامهر رهبر عالیقدر ایران ، تاکید آموزنده و رهگشا داشته است، که تمدن مادی‌وتوسعه تکنولوژی، بدون پشتوانه فرهنگی و معنوی ، قادر به تامین سعادت انسان ، در جوامع امروز نیست .

باالهام از تعالیم عالیه شاهنشاه ، و رهنمودهای پر ارج والاحضرت ، که بارها لزوم‌توجه بهارزشهای معنوی را تاکید فرموده‌اند، خدمتگزار ، با اعتقاد به نیروی تبلیغات ، و امکانات وسیع کاربرد آن ، به این نکته توجه یافت ، کهتبلیغ ، این پدیده شگفت‌انگیز قرن ما ،همچنانکه در عرصه تجارت و اقتصاد ، وبرای هدفهای مادی بکار میرود، میتواند برای، تقویت صفات نیک، و توانمندی معنوی انسان بخدمت گرفته شود.

در جهان امروز ، که عواطف عالیه انسانی، در برابر جاذبه‌های تکنولوژی، و گسترش زندگی ماشینی، رنگ باخته است ، چرا نباید از تبلیغات مدرن ، بعنوان یکی از راههای موثر عملی، در اعلای ارزشهای معنوی استفاده شود ؟

با این اعتقاد، خدمتگزار از سالها پیش، تلاش و مجاهدتی را آغاز کرد، که اکنون نمایشگاه «پیام‌انسانی نقش»، نخستین ثمره آنرا عرضه میدارد.

در اینجا خلاقیت هنری، با پیام فضیلت و اخلاق‌پیوند میخورد، و راهی نو ، در هنر نقاشی و تبلیغ گشوده میشود، که هدفش اعتلای معنوی و یاری و یادآوری به انسان، برای بهسازی خویش است.

خوشبختانه هنرمندان نیز از اینکه خلاقیت خودرا برای تجلی انسانیت‌واخلاق و درراه رفع تنگناهای‌معنوی انسان امروز بکار اندازند. استقبال و اشتیاق فراوان نشان داده‌اند ، بطوریکه، آنچه اکنون دراین‌نمایشگاه ازنظر مبارک میگذرد ، برگزیده‌ای است از میان صدها اثر هنری ، که با چنین هدف والائی تهیه شده است .

اما کاربرد این آرمان ، به قلمرو نقاشی محدود نیست، تمام زمینه‌های هنری میتواند در راه این هدف، همگام و هماهنگ شود، تا بدینوسیله ، جاذبه هنر و نیروی تبلیغات ، با سرعت و جامعیت بیشتری ، در راه خدمت به انسان به حرکت درآید.

والاحضرتا

افتخار بزرگی که ، با تشریف‌فرمائی خود، به خدمتگزار ، و هنرمندان شرکت‌کننده در این‌نمایشگاه عنایت فرموده‌اند ، بزرگترین مشوق در پیگیری این تلاش است، امید آنکه با الهام از رهنمودهای پرارج‌والاحضرت و همگامی نیک‌اندیشان ، کوششی که‌امروز، نخستین ثمره خود را ببار آورده است، در آفرینش آثار و پدیده‌های هنری ، به مدارج بالاتری نائل شود و فن تبلیغ ، درتلفیق با جلوه‌های هنر، بتواند در راه این‌هدف عالی ، بسهم خود نقش موثری ایفا کند.

(خبر گشایش این‌نمایشگاه درصفحه نهم‌چاپ‌شده است.

استقبال جهانی

نمایشگاه «پیام‌انسانی‌نقش» که بمدت سه روز در ایران دایر میباشد ، متعاقبا در کپنهاگ، همزمان بابرگزاری کنگره سازمان جهانی تبلیغات از ۲۷ اردیبهشت‌ماه گشایش خواهد یافت .

نظر به هدف والای‌بشری که‌درتشکیل نمایشگاه‌موجود دارد همچنین انجمن شهر کپنهاگ تصویب کرده است که تالار این شهر برای ده روز در اختصاص‌به‌این‌نمایشگاه داده شود تا مردم دانمارک از آن بازدید نمایند.

بقرار اطلاع پس از کپنهاگ ، پاریس، لندن و چند پایتخت مهم دیگر جهان پذیرای این‌نمایشگاه‌شده‌اند.

روزنامه ندای ناسیونالیست

روزهای‌چهارشنبه با مطالب‌تحلیلی منتشرمیشود

در شهرستانها

قطع پیاپی برق، کارخانه‌های قزوین را نیمه‌تعطیل کرده‌است

قزوین ـخبرنگار اطلاعات

خاموشی های مکرر برق در شهر قزوین،مدیران کارخانه های تولیدی و مردم این شهررادچار دردسر کرده است .

خاموشی‌های پی‌درپی برق‌بار دیگر در شهر قزوین آغاز شده استو کارخانه های تولیدی این شهر را بحالت‌نیمه تعطیل درآورده و صاحبان صنایع رابا خسارات فزاینده‌ای مواجه کرده‌است . مشکل قطع‌برق سوای این‌موارد، منابع آب آشامیدنی قزوین رانیزکه بانیروی برق کار میکند،گاهو بیگاه ازکار می‌اندازد و مردم را درآستانه فصل تابستان با خطر بی‌آبی و مشکلات دیگرآن روبرو میکند. مسئولین‌اجرائی برق قزوین‌علت خاموشی های‌برق راعدم کشش ترانسفورماتور های موجود اعلام کرده‌اند و مسئولیت آنرابعهده شرکت توانیر انداخته‌اند.

انتصابات جدید در دانشگاه پهلوی

شیراز ـخبرنگار اطلاعات

دیروز انتصابات جدیدی بدستور دکترفرهنك مهر رئیس دانشگاه پهلوی دراین دانشگاه انجام شد.

دراین انتصابات، مجید صادقی به سمت مسئول کنترل اموال واعمال برنامه کمپیوتری ،حسین رضایی بسمت مسئول تنظیم اسناد هزینه های پرسنلی ، محمدجمال‌بین بسمت‌رئیس حسابداری بیمارستان خلیلی و عباسعلی جمشید بسمت رئیس حسابداری بهدارروستایی منصوب شدند.

همچنین مسعود خالدی بسمت رئیس حسابداری امور دانشجویی ، مرتضی حمیدی بسمت رئیس حسابداری‌بیمارستان قطب‌الدین ، جلیل‌زارعی بسمت رئیس حسابداری مرکز کتب وچاپخانه ،علی مقاره بسمت رئیس حسابداری دانشکده‌دندان پزشکیو خسرو افتخاری بسمت رئیس اداره سفارشات خارج منصوب و مشغول بکار شدند.

عضو انجمن شهر شیراز مدعی شد:

زمینخواران شیراز ، وسط رودخانه، دیوار کشیده‌اند !

شیراز ـخبرنگار اطلاعات

«زمینخواران شیرازی میلیونهامتر مربع اراضی رودخانه «خشك» شیراز رابه‌یغما برده‌اند وحتی در وسط این‌رودخانه دیوار کشیده‌اند !»

دشتی عضو انجمن شهر شیراز بااعلام این مطلب در جلسه اخیر انجمن شهر شیراز افزود: باید جلوی این زمینخواران متجاوز گرفته شود.

ابطحی شهردار شیراز گفته‌های دشتی راردکردو گفت: این موضوع یك‌شایعه بیش نیست ، مگر ماخواب بودیم‌که زمینخواران باین سهولت توانسته‌اند رودخانه‌را بگیرند.

مهندس‌تکاپو نایب‌رئیس انجمن گفت : دریافت عوارض مسطح شهری که‌درسال ۱۳۳۹ بایدلغو میگردید ،همچنان‌ادامه دارد ، وی پیشنهاد کرد این عوارض هرچه زودتر لغو گردد تا مردم عوارض نوسازی رابارغبت بیشتری بپردازند.

وی‌همچنین پیشنهاد بخشودگی جرائم عوارض نوسازی راکرد.

تاسیس دانشکده پزشکی در دانشگاه ملاصدرا

شیراز ـ خبرنگار اطلاعات

در محل دانشگاه «ملاصدرا شیرازی » واقع‌دراراضی‌موقوفه «آقاباباخان» شیراز ، یک دانشکده پزشکی تاسیس می‌ـ شود .

این دانشکده که ویژه دانشجویان بومی شیراز خواهد بود ، با همکاری جمعیت شیر و خورشید سرخ شیراز و تشکیلات موقوفه «آقاباباخان » ایجاد میشود.

بدنبال پیشنهاد ، تشکیلات موقوفه آقاباباخان، دایتاسیس دانشگاه «ملاصدرا شیرازی » که پنج سال قبل مطرح شد ایجاد این دانشکده نخستین گام در راه تاسیس دانشگاه ملاصدرا است .

دانشکده پزشکی ملاصدرا ، از سال تحصیلی ۳۸ـ۳۷ هر سال بیست دانشجو خواهد پذیرفت و تا ایجاد ساختمان دانشکده و بهره‌برداری آن ، دانشجویان پذیرفته شده از سوی این دانشکده در تهران تحصیل خواهند کرد .

۳۰ هزار نفر در رضائیه آلونک‌نشین شده‌اند

رضائیه ـخبرنگار اطلاعات

«نقشه های جامع شهر های ایران ، کلا موفق نبود واین طرحهاو نقشه‌ها مردم شهرهای ایران‌را سرگردان کرده‌است.

این مطلب را « ابراهیم رضازاده » عضو انجمن شهر رضائیه در جلسه دیشب انجمن شهر که‌باحضور مهندس‌یدالله بحریه مدیر کل مسکن‌وشهر سازی آذربایجان غربی و چند تن از مهندسین وزارت مسکن و شهر سازی تشکیل شده بود، بیان‌کرد.

وی که در انتقاد از نقشه جامع شهر ها سخن می گفت اضافه کرد: « بیش‌از سی‌هزار تن ازمردم رضائیه بعلت‌نداشتن مسکن ، در خارج از شهر آلونك نشین شده‌اند و خانه هائی باشرایط ابتدائی‌ساخته‌اند این اقدام آنها ، نتیجه‌خودداری شهرداری رضائیه از صدور پروانه ساختمان و اقتضای‌نیاز مبرم مردم به مسکن است . بلاشك وجود این آلونك ها و خانه ها در خارج از شهر رضائیه،مشکلاتی‌برای‌شهرداری فراهم خواهدکرد.

در همین جلسه قدرت‌الله جعفری یکی دیگر از اعضای انجمن شهر، از کمبود کادر شهرداری‌رضائیه و نبودن‌بودجه کافی دراین سازمان انتقادکرد و گفت : شهرداری ها اصولا موسسات بی صاحبی هستند ،در حالیکه تمام ادارات ازبودجه های دولتی استفاده میکنند ، شهرداری ها فاقد بودجه دولتی هستند.

مدیر کل مسکن و شهرـ سازی در مورد نقشه جامع‌شهر رضائیه گفت : «نقشه جامع شهر رضائیه مرحله به مرحله پیش میرود و شما اعضای‌انجمن میتوانید هر پانزده روزپیشرفت های این نقشه‌رااز نزدیك‌ببینید نقشه جامع شهر رضائیه در تیرماه آینده ، آماده تحویل خواهد شد.

عوارض بانکهای خصوصی زنجان نصف شد

زنجان ـ خبرنگار اطلاعات :

دریافت یکهزارو پانصدریال عوارض در ماه، از هر یك‌از شعبه ها و باجه های بانکهای خصوصی زنجان ، بـه‌تصویب انجمن شهر رسید .

براساس این مصوبه که‌در نشست اخیرانجمن شهرزنجان و در پی پیشنهاد شهرداری این شهر تصویب شد ، از آغاز فروردین ماه گذشته ، از هر یك از شعبه ها و باجه های بانکهای خصوصی شهر زنجان ماهانه ۱۵۰۰ریال‌عوارض‌دریافت خواهد شد .

در پی صدور این مصوبه ، تصویبنامه قبلی انجمن شهرکه براساس آن قراربود ماهانه‌سه هزار ریال عوارض گرفته شود لغوشد .

آذربایجان غربی با کوتاهترین مسیر بمرکز کشور متصل میشود

جاده تبریز به میاندوآب تا آذرماه سال جاری آماده‌بهره برداری میشود. مطالعه‌احداث یک راه جدید ۲۰۰ کیلو متری بین‌میانه و میاندوآب نیز در وزارت راه و ترابری شروع شده است .

۶۱۲ میلیون ریال اعتباربرای احداث راههای تازه روستائی در استان آذربایجان غربی در نظر گرفته شده و با استفاده‌از ۴۰میلیون‌ریال ازاین اعتبار جاده رضائیه به دانشگاه چهار خطه میشود .

مرتضی صالحی وزیر راهو ترابری باتفاق معاون امور استان ها و چند تن ازمدیران کل این وزارتخانه برای بازدید از راههای استان آذربایجان غربی وارد رضائیه شد .

وزیرراهو ترابری درجلسه‌ای باحضور استاندار ونمایندگان انجمن های ملی‌آذربایجان‌غربی ضمن تشریح برنامه های این وزارتخانه گفت :

راه رضائیه ـ قولونجی به طول ۴۲ کیلومتر با اعتباری معادل ۱۲۳۰ میلیون ریال برای ارتباط محور سقز ـ میاندوآب به تبریز ، و طرح تکمیل‌شبکه ساختمان رامتبریزـ ـمیاندوآب بطول حدود ۱۷۰ کیلو متر با اعتباری معادل ۲۸۳۵ میلیون ریال دردست ساختمان است که طبق برنامه زمانبندی شده تا تاریخ آذرماه ۲۵۳۷ آماده‌بهره برداری خواهد شد .

علاوه بر راههای اصلی فوق ، راههای فرعی تکاب ـ تخت‌سلیمان بطول ۳۴ کیلو متر بااعتباری معادل ۴۴۰ میلیون ریال و بوکان ـ برهان ـمهاباد بطول ۶۰ کیلو متر با اعتبار ۶۷۵ میلیون ریال، و جمعا حدود ۱۲۰ کیلو متر رامفرعی با اعتباری معادل ۸۴۰ میلیون ریال در حال حاضر در دست ساختمان میباشد .

وزیر راه افزود : ضمنا ساختمان راههای فرعی کشمش تپه ـ قره ضیاء الدین بطول ۵۰کیلو متر و بااعتباری‌معادل ۵۰۰ میلیون ریال ، سرمرشتمراه مرزی پاسگاه خانیک بگروهان سرو بطول ۲۸ کیلو متر و با اعتباری معادل ۴۲۰ میلیون ریال ، و راه گروهان‌سنجی به آق‌برزه بطول ۱۱ کیلو متر و با اعتباری معادل ۱۶۵ میلیون ریال و پاسگاه زمینی به زیژه بطول ۲۵ کیلو متر و بااعتباری معادل ۳۷۵ میلیون ریال در برنامه اجرائی سال۲۵۳۷منظور وشروع بساختمان‌خواهد شد.

علاوه برمحورهای مذکور مطالعات مربوط به راه میانه‌ـ میاندو آب بطول ۲۰۰ کیلو متر که ارتباط استان را ازکوتاه‌ـ ترین راه بامرکز کشور برقرار می‌نماید دردست مطالعه‌میباشد وحدود ۱۷۵کیلو متر راه‌اصلی دیگرنیز آماده اجراء و یا در دست مطالعه است .

بازدید از بیمارستان شماره ۲ کودکان (مفید)

بامداد روزچهارشنبه‌سیزدهم اردیبهشت ماه ، اعضاء جمعیت همکاری همسران کارمندان وزارت امور خارجه‌از بیمارستان شماره ۲ کودکان مفید «وابسته به بنیاد نیکوکاری والاحضرت شاهدخت شمس پهلوی » که یکی از مدرن‌ترین‌و مجهزترین بیمارستان‌های‌تخصصی کودکان در سطح بین‌المللی بشمار می رود بازدید نمودند.

دراین بازدید علاوه برقسمت هاو تجهیزات مدرن پزشکی بیمارستان شماره ۲ کودکان « مفید » ، کودکان بیمار و بستری نیز از طرف بازدید ـ کنندگان مورد عیادت ودلجوئی قرار گرفتند.

اگهی تغییرات در شرکت سهامی خاص فنی و ساختمانی ناچارا ثبت شده‌بشماره ۸۰۲۳

طبق صورتجلسه مورخ۲۰ر۱۱ر۳۶ مجمع عمومی عادی بطور فوق‌العاده شرکت سهامی خاص فنی و ساختمان ناچرا اولا آقایان حشمت‌اله ناصرزاده مهندس هرمز معتمد امینی مهندس پرویز سلطانی ـ مکردیج ماطوس آرامیان بسمت اعضای هیئت مدیره برای مدت دو سال و آقای ابو القاسم داداش‌زاده بسمت بازرس اصلی و آقای منصور شاهین‌پر بسمت بازرس علی‌البدل برای مدت یکسال انتخاب شدند .

ثانیاـ بشرح صورتجلسه هیئت مدیره آقای حشمت‌اله ناصرزاده بسمت رئیس هیئت مدیره و مدیر عامل و آقای مهندس پرویز سلطانی بسمت نایب رئیس هیئت مدیره و آقایان مهندس هرمز معتمد امینی و مکردیج ماطوس آرامیان بسمت مدیران فنی شرکت برگزیده شدند و هیئت مدیره تصویب نمود که مدیر عامل برای امور شرکت اختیارات تام دارد و مقرر گردید کلیه اوراق و اسناد بهادار و تعهدآور وقراردادها و بطور کلی هرگونه سندیکه برای‌شرکت ایجاد تعهد نماید با امضاء مدیر عامل به تنهائی و همراه با مهر شرکت باشد و نیز اوراق و مکاتبات‌اداری‌باامضاء مدیر عمل منفردا خواهد بود .

مدیر کل ثبت شرکتها و مالکیت صنعتی ـ یحیی‌مدنی

اگهی تغییرات شرکت ساختمانی درینه (سهامی خاص) ثبت شده بشماره ۱۸۰۰۰

طبق صورتجلسه مجمع عمومی فوق‌العاده مورخ ۱۵ر۱ر۲۵۳۷ تغییرات زیر در شرکت انجام گرفته است اعضاء هیئت مدیره برای مدت دوسال دیگر در سمتهای خود ابقاء گردیدند‌خانم هیلا سرتیپی بسمت رئیس هیئت مدیره و آقای مهندس محمد علی قاسمیان لنگرودی بسمت نایب رئیس هیئت مدیره و مدیرعنی و آقای مهندس محمد هادی ماسمیان بسمت عضو هیئت مدیرمو مدیر عامل انتخاب گردیدند آقای بابکن ساهکین و آقای حسین حبیب محمدی بسمتهای بازرس اصلی و علی‌البدل برای مدت یکسال همچنین روزنامه‌اطلاعات جهت درج اگهی های شرکت انتخاب گردید .

مدیر کل ثبت شرکتها و مالکیت صنعتی ـ یحیی‌مدنی

م‌الف ۲۲۹۱

اگهی افزایش سرمایه شرکت سهامی عام افست ثبت شده بشماره ۵۶۸۶

طبق صورتجلسه مورخ ۲۴ر۵ر۳۵مجمع‌عمومی فوق‌العاده و صورتجلسه مورخ ۱۵ر۱ر۳۷ هیئت مدیره شرکت سهامی افست سهامی عام سرمایه شرکت مذکور از مبلغ هشتصد میلیون ریال بمبلغ یک میلیارد ریال منقسم بیک میلیون سهم یک هزار ریالی بانام تمام پرداخت افزایش یافت و مبلغ افزایش سرمایه بموجب گواهی شماره ۳۳۵۲۵ـ ۹ر۱ر۲۷ بانک ملی ایران شعبه مرکزی پرداخت شده است ذیل ثبت افزایش سرمایه از لحاظ امضاء در تاریخ ۲۷ر۱ر۳۷ تکمیل گردید .

مدیر کل ثبت شرکتها و مالکیت صنعتی ـ یحیی‌مدنی

م‌الف ۲۲۸۹

آگهی ثبت تصمیمات گروه صنعتی عمید (شرکت سهامی‌خاص) ثبت‌شده‌ذیل‌شماره ۲۶۷۶۲

طبق صورتجلسه مجمع عمومی فوق‌العاده سهامداران مورخ ۲۱ر۱ر۲۵۳۷ اساسنامه جدید شرکت مشتمل‌ ۲۵ماده تصویب و جایگزین اساسنامه قبلی گردید .

مدیر کل ثبت شرکتها و مالکیت صنعتی ـ یحیی‌مدنی

آـ ۳۱۰۵

نماینده دادسرای استان

داریوش وجدانی باعمل خود قلب همه مادرها را بدرد آورد

یثربی‌نژاد نماینده‌مدادسرای استان به‌دفاع‌ازکیفرخواست پرداخت

ساعت ده و سی دقیقه‌صبح دیروز یازدهمین روز محاکمه داریوش وجدانی‌متهم به قتل مهدی پورنیک در تالاربزرگ‌کاخ‌دادگستری انجام گرفت .

دکتر خلیل آذر وکیل مدافع داریوش مقابل میز دادگاه ایستاد و در دنباله مطالب‌روز قبل سخنان‌خود را با چند بیت شعر از ناصرخسرو بیان کرد و به رئیس دادگاه گفت :

اینهمه اخطارهای‌پشت‌سر هم بمن روا نیست ، من‌در طول مدافعات خود که امروز هشتمین روز است هیچگونه ناراحتی برای رئیس دادگاه ، مستشاران دادگاه فراهم نکرده‌ام. دکتر آذر آنگاه راجع به گلی که به دادگاه فرستاده بودند صحبت کرد و گفت درطول مدافعات خودیکی ازروزها دانشجویان برایم یک سبد گل فرستاده بودند که متاسفانه به آورنده گل اجازه داده نشد گل را به دادگاه بیاورد ، اگر گل را به دادگاه می‌آورد من آن را تقدیم به رئیس دادگاه میکردم . چه مانعی داشت ولی اجازه ندادند سبدگل را به دادگاه بیاورند ، این مطالب‌من همه ناله است که از گلویم خارج میشود ، دکتر آذر در دنباله مطالب خود افزود : روز قبل گفتم داریوش به قرار بازپرس تحقیق پرونده اعتراض‌کرد، چرا که در پرونده ،محمود حسن که‌همه کاره بودمگفته است من بهیچوجه از نقشه داریوش وجدانی اطلاعی نداشتم و نمیدانستم او چه تصمیمی گرفته است .

پرونده لخت است

آقای رئیس دادگاه ،همه و همه میدانند اطلاع‌دارند که محمودحسن از همه‌چیز با اطلاع بوده است ، آخر مگر چنین چیزی ممکن‌است که خود بازپرس‌علیه‌محمود حسن اعلام جرم کرده است و خودش در مورد اومنع تعقیب صادر کرده است ، این موضوع را برای من‌که دارم از ناراحتی میترکم روشن کنید ، آیا باوجود این مسئله مردم می‌توانند فکرهای دیگری نکنند ، این مسئله آدم را به فکر کردن وامیدارد ، آیا اینکارصرفا سرعت عمل بوده است و مسئولان پرونده قصد داشته‌اند پرونده لخت را تحویل دادگاه دهند ؟ یکی ازعوامل‌فاسدپرونده در کار نبوده است. وکیل مدافع متهم به قتل باردیگر راجع به تصمیم در مورد ربودن بچه «هما» و افسر نیروی دریائی صحبت کرد و گفت محمود حسن حتی به فامیل خود هم رحم نمی‌کند ، او ابتداء به داریوش پیشنهاد کرده‌است یک نفر را بجرم آدم‌ربائی دستگیر کردید حتما دنبال نفر بعدی باشید چرا که یک نفر بتنهائی قادر به اینکار نیست . دکتر آذر سپس در مورد اینکه چرا دادگاه ترتیبی نمی‌دهد که مجددا دادسرای تهران در مورد سایر متهمین تحقیق کند سخن گفت و اضافه کرد . دادستان دادگاه اجازه‌ندارد از کیفرخواستی که ناقص است ، باید همه متهمان‌این پرونده به دادگاه بیایند و محاکمه شوند ، آن موقع است که من مخلص دادگاه هستم ، محمود حسن به داریوش پیشنهاد کرده و گفته است چون خانواده هما مرا می‌شناسند تو بتنهائی بچه آنها را بدزدو باین وسیله از آنها پول بگیریم ولی چون یک نفر بتنهائی نمیتواند آدم ربائی کند بهمین جهت از آن کار صرفنظر کرده‌اند پس‌اینکه محمود گفته است من در آدم‌ربائی با داریوش‌همدست نبودم ، دروغ گفته است .

آدم‌ربائی دونفری‌است

برای آدم ربائی حداقل دو نفر باید اقدام کنند ،اگر بچه «هما» را بدزدند.آقای رئیس دادگاه پرونده برپایه ظلم و بی‌عدالتی بنا شده است ، باید همه متهمان‌این پرونده به دادگاه بیایند و محاکمه شوند ، آن موقع است که من مخلص دادگاه هستم ، محمود حسن به داریوش پیشنهاد کرده و گفته است چون خانواده هما مرا می‌شناسند تو بتنهائی بچه آنها را بدزدو باین وسیله از آنها پول بگیریم ولی چون یک نفر بتنهائی نمیتواند آدم ربائی کند بهمین جهت از آن کار صرفنظر کرده‌اند پس‌اینکه محمود گفته است من در آدم‌ربائی با داریوش‌همدست نبودم ، دروغ گفته است .

کارازکار گذشته‌بود

در اینجا وکیل مدافع‌به این موضوع اشاره کرد که در کانون وکلاشورائی‌شده بود که بیش از این به من اجازه ندهندراجع به‌مدافعاتم در دادگاه‌مصحبت کنم ولی خوشبختانه این مسئله‌مورد موافقت قرار نگرفت ،تازه اگر این موضوع مورد موافقت قرار میگرفت معاوم نبود که رئیس دادگاه موافقت میکرد.درهرصورت خوشبختیم که چنین عملی صورت نگرفت .

دکتر آذر سپس به‌مسئله آگهی دادن محمودپورنیک در روزنامه‌ها اشاره کردو گفت :

آقای پورنیک موقعی‌برای پیدا کردن فرزندش به روزنامه‌ها آگهی داد که‌کار از کار گذشته بود و بچه در داخل چاه افتاده بود . وکیل مدافع سپس اضافه کرد : در مراحل تحقیق چهار شاهد بنامهای قاسم نورمحمدی ـ حبیب جمشید ـ مسیح نورمحمدی و مرتضی سیف را معرفی‌کرد موقعی که محمود حسن و داریوش وجدانی‌نزدیکدیگر بودند محمود حسن به داریوش پیشنهاد کرده‌است اگر مطالبی علیه او نگوید حاضر است مبلغ سیصد هزار تومان پول دراختیار همسر و فرزندانش قراردهد و بخاطراثبات این‌موضوع دوای بیهوشی‌او رابیهوش میکنند . دختر موقعی چشم باز میکند که کار از کار گذشته است .

دکتر آذر همچنین گفت: بعقیده من وقتی‌کیفرخواست توسط دادیار دادسراصادر میشود باید همان‌دادیارروز محاکمه در دادگاه حاضر باشد و از نکات ضعف‌خود آگاه باشد ، دادیار دادسرا و دادستان کیفر خواستی صادر کرده‌اند که ارزش پرونده آنقدر دردناک است که تمام اعضاء بدنمیلرزد.

در اینجا دادستان‌پلیس‌را تحقیر کرده است و گفته تنها محمود حسن بوده است که باعث دستگیری داریوش وجدانی شده‌است در غیر اینصورت داریوش وجدانی دستگیر نمی شد ، شناسائی توسط محمود حسن چه فایده‌ای داشت ، موقعی محمودحسن‌موضوع را به ماموران اطلاع دادکه مهدی مرده بود ، اگر من بجای ماموران آگاهی بودم او را میگرفتم و می‌گفتم چرا حالا آمده‌ای ، چرا موقعی که مهدی‌زنده بودبه ما اطلاع ندادی ، تا قرائت این ننگ بر دستگاه قضائی آشکار است ، تاریخ‌پرونده مشخص است که پس از اینکه داریوش وجدانی به عمل خود اعتراف کرده‌است از محمود حسن تحقیقات بعمل آمده . در این پرونده وقتی بازپرس قرار مجرمیت صادر کرد دادستان هم یک قرار مجرمیت صادر کرد . در واقع کیفرخواست و قرار محرومیت متهم حاضر در دادگاه دوقلو است که این خلاف قانون است . ما در قلب عظمت هستیم ، در قلب قانون هستیم هر فردی مایل است راجع به قضاوت اطلاعی داشته باشد . من موقعی که از دادگاه‌خارج میشدم متوجه شدم مردم عادی درباره این پرونده چگونه قضاوت میکنند ،این پرونده باید یکبار دیگر رسیدگی شود .

در این پرونده دو سوم اعترافات مربوط بهداریوش وجدانی است و یک سوم آن مربوطبه محمود حسن است که حرفهای داریوش برای آنها قابل قبول نبوده است ولی حرفهای محمود حسن قابل قبول‌وده است. وکیل مدافع متهم همچنین اضافه کرد بطوریکه اطلاع پیدا کردم عده‌ای از خانم های تماشاچی برای گرفتن رضایت از خانواده‌پورنیک به منزل او رفته‌اند ، آقای دادیار محترم دادسرای استان بمحض اطلاع ازاین موضوع به شاکی پرونده گفته است مبادا آنها رادر خانه خود راه بدهی و از حق خود گذشت کنی البته این مسائل بمن مربوط نیست ولی چرا آقای‌نماینده محترم دادسرای استان باید چنین حرفی بزند .

در اینجا اشاره‌به وکیل تسخیری داریوش‌شد .دکتر آذر در این مورد گفت:قبل از اینکه من وکالت‌داریوش وجدانی را قبول کنم برای او وکیل تسخیری انتخاب شده بود . این وکیل‌محترم تسخیری ۳۷۰ برگ پرونده را در مدت ۳ ساعت مطالعه کرده بود و ایشان اعلام کرده‌اند پرونده را خوانده هیچ نقصی درپرونده‌مشاهده نمی‌شود ، آیا ممکن است در مدت ۳ ساعت انسان‌قادر به مطالعه ۳۷۰ صفحه‌باشد، آقا یاوکیل مدافع تسخیری خواسته است رل قاضی عسگر را بازی کند .

دکتر آذر سپس اضافه کرد من امروز هشتمین روزی است که از موکل خود دفاع می‌کنم و حق ـ الوکاله من تا امروز ۸۰۰ هزار تومان می‌شود ولی‌از این بابت دیناری نگرفته‌ام و می‌توانم یک ماه به مدافعات خود ادامه دهم بدون‌اینکه یک کلمه از مطالبم تکراری باشد ، ولی چکنم که وضع مساعد نیست .من به‌مدافعاتم خاتمه میدهم و هیچ درخواستی ندارم ، فقط می‌خواهم حق و انصافرا در نظر بگیرید .

نماینده دادسرای استان

پس از مدافعات‌وکیل مدافع داریوش وجدانی مهدی اعتمادی رئیس دادگاه ازبثربی نژاد نماینده دادسرای استان خواست ، اگر مطالبی‌درمورد کیفرخواست دارد بیان کند.

یثربی نژاد با آیه‌ای ازقرآن مطالب خود را آغاز کرد و گفت : آقای‌داریوش وجدانی خدارا بپرستید . آنگاه نماینده دادسرای استان با جمله این ره که تو میروی به ترکستان است در دنباله مطالب خود اضافه کرد : ریاست محترم دادگاه همانطوری که اطلاع دارید من بجز کیفر خواست راجع به موضوع دیگری‌نمی توانم صحبت کنم ، در زمینه پرونده‌اتهامی داریوش‌بودن او با نقشه قبلی بوده است‌که من در مدافعاتم در روز های ۳۰و۳۱ فروردین مفصلاراجع باین موضوع صحبت کردم.

وی سپس از رئیس دادگاه خواست اجازه‌دهدیک سئوال از دکتر خلیل آذر وکیل‌مدافع داریوش بکند .او گفت آقای دکتر آذر اگر خدای ناکرده شما به جای محمود پورنیک بودی چه میکردی

ـ‌من‌چگونه جواب‌خانواده پورنیک را بدهم ؟

ـ چگونه‌جواب احساسات مردم را بدهم .

من مدافعات خود را در ۱۷ صفحه کاغذ تسلیم می کنم. با توجه به اعتراف صریح وی باسبق تصمیم در مورد قتل کودک معصوم که قلب هر انسانی‌رابطپش‌درمیاورد برای او تقاضای ماده ۱۷۰ یعنی اعدام را دارم،تا تسکینی‌باشد برای پدر و مادر مقتول، و درس عبرتی باشد برای‌کسانی که قصد دارند دست بمچنین کاری بزنند .

پس از مدافعات یثربی‌نژاد در مورد گیفرخواست پرونده رئیس دادگاه‌بار دیگراز وکیل مدافع داریوش خواست اگر مطالبی دارد بیان کند . دکتر آذر در مورد اینکه چرا کلیه مدافعاتش صورت جلسه نشد گله کرد .

پس از مدافعات مجددوکیل مدافع متهم رئیس دادگاه از داریوش وجدانی متهم به قتل خواست اگر مطالبی دارد به عنوان آخرین دفاع بیان‌کند.

داریوش وجدا یدر آخرین دفاع خود با جمله بنام خدای بزرگ مطالب خود را آغاز کرد . او گفت : بروان پاک مهدی پورنیک صلوات ..

داریوش سپس اضافه کرد: این سالن کشتارگاه نیست ، اینجا عدالت خانه است، ولی این چه دادگاه و عدالتخانه است که معلم من یعنی محمود حسن در اینجا نیست ،مسبب اصلی در اینجا محاکمه نشد.

داریوش وجدانی افزود : بقیه آخرین دفاع خود رابه وکیل مدافع واگذار میکنم .

با درخواست وکیل مدافع داریوش دنبالمحاکمه بصبح روز بعد موکول شد .

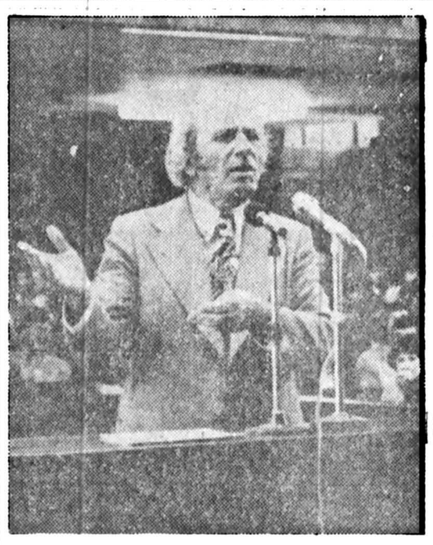

روز گذشته‌خلیل آذر به مدافعات جنجالی‌خود پایان داد .

در دهمین روز محاکمه داریوش وجدانی متهم به‌قتل مهدی پورنیک

روز گذشته ، پس ازچند روز که پدر «مهدی» به دادگاه نمی‌آمد ، در دهمین روز محاکمه حضور یافت .وی در کنار وکیل مدافع خود قرار دارد .

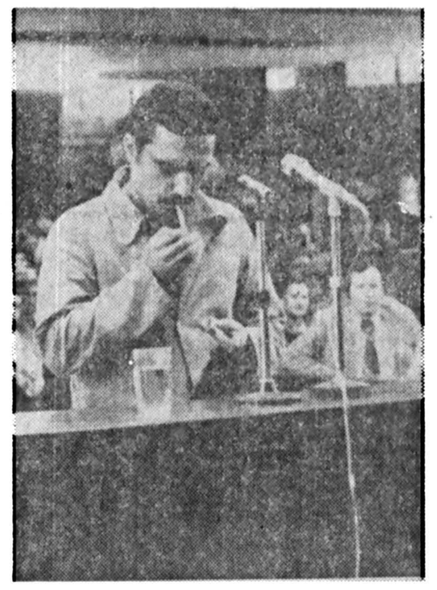

داریوش وجدانی نیز به‌عنوان آخرین دفاع سخن گفت

در حاشیه

● قبل از شروع جلسه محاکمه ازوکیل مدافع‌وجدانی سئوال شدچه‌وقت محاکمه‌تمام میشود .جواب‌داد بلکه‌انشاءالله امروز بتوانیم آنراتمام کنیم.

● دیروز وکیل شاکی خصوصی در دادگاه حاضر نبود وبجای او پورنیک ویکی از بستگانش نشسته بودند ، وکیل مدافع شاکی خصوصی ساعت دوازده و نیم وارد دادگاه شد .

● خلیل‌آذر درموقع دفاع برئیس دادگاه امیدواری داد که از موعد مقرر نیز زودتر دفاعش راتمام خواهدکرد.

● دیروز در گرماگرم محاکمه، ناگهان صدای موزیك در محوطه دادگاه شنیده شدورئیس دادگاه ازتماشاچیان خواست که صدای رادیو را خاموش کنند، اماصدای‌موزیك آرام قطع نشدوناچار مستخدم دادگاه آهسته در وسط‌دادگاه راه میرفت و گوش میدادکه صدای موزیك از کدام طرف میاید.

بالاخره این تلاشها بجائی نرسید وصدای موزیك همچنان شنیده میشدو سرانجام معلوم شدکه صدای موزیك مربوط‌به خارج از دادگاه است، مستخدم دادگاه برای کشف صدای موزیك به بیرون از دادگاه رفت.

● وقتی که مدافعات خلیل‌آذر تمام شد ناگهان تماشاچیان شروع‌به دست زدن‌کردندوصدای اعتراض رئیس دادگاه بلندشدکه‌اینجا قهوه‌خانه نیست ،من چقدر ازشما خواهش کنم که‌دست نزنید !

● وقتی داریوش وجدانی برای آخرین‌دفاع بوسط‌دادگاه رفت چند نفر زن که گفته میشداز بستگانش بودند برایش گریه کردند.

● داریوش وجدانی برئیس دادگاه‌گفت : من نه‌وکیل هستم‌ونه قاضی ،نمیتوانی بمن اخطار بدهی!

● داریوش در ابتداء بروح‌مهدی‌پورنیك صلوات‌فرستاد و مردم نیز صلوات فرستادند ، بازرئیس دادگاه اعتراض کرد.

● داریوش برئیس دادگاه‌گفت: شماوقتی هم که مردی نمیخواهی افرادی که زیرقابوت ترا میگیرند صلوات بفرستند . در آن موقع نیزاعتراض خواهی کرد،دادگاه مکان مقدس و روحانی است .

یک کشته و ۲۶ زخمی

در تصادفی که بین یک اتوبوس و یک وانت‌پیسان و یک پیکان در جاده قم رخ داد یک نفر کشته و ۲۶ نفر زخمی شدند .

طی گزارشی‌که به‌پاسگاه ژاندارمری حسن‌آباد قم رسید روز دوشنبه ساعت پنج و سی دقیقه بعد از ظهر در چند کیلومتری حسن‌آباد تصادفی بین اتوبوس شماره ۷۶۷۴۱ تهران ـ الف برانندگی‌محمد رضاخانی که از قم عازم تهران بود با وانت نیسان شماره ۸۵۰۹۸ قم برانندگی اکبرنظری‌منش که عازم قم بود با پیکان شماره۳۵۰۳۸ اصفهان ـ ۱۱ که راننده‌آن نامعلوم است روی داد .

در اثر این‌برخورد راننده نیسان اکبر نظری‌منش‌کشته و راننده اتوبوس با ۲۵نفر دیگر از سرنشینان‌آن‌بشدت مجروح شدند . مجروحین توسط افراد اوژانس به بیمارستان خزانه منتقل شدند .

۲سال زندان برای‌شروع به‌قتل

شخصی که متهم به شروع قتل عمد بود صبح دیروز در شعبه دوم دادگاه جنایی به دو سال زندان محکوم شد .

متهم که اسماعیل امیر کمالی نام دارد و کارگر کارخانه‌ای در قزوین است متهم بود در پانزدهم آذرماه سال گذشته‌به علت ناراحتی که از به تعویق افتادن حقوقش از رئیس کارخانه داشت به کارخانه رفت و رئیس کارخانه را با چاقو تهدید به قتل کرد وتوسط ماموران دستگیر شد .متهم صبح دیروز در شعبه دوم دادگاه جنائی به دو سال زندان محکوم شد .

در تصادف بااتومبیل ۳ سرنشین یک‌اتومبیل جان‌سپردند

همدان ـ خبرنگار اطلاعات

٤ نفر طی ۲ حادثه‌رانندگی در نزدیکی همدان‌کشته‌شدند و ۲ نفر بسختی آسیب دیدند .

● اتومبیل ب . ام . و ۱۱۷۱۱۶ کرمانشاه ـ ۱۱به رانندگی محمدیار ملکشاهی که از تهران به همدان میرفت در نزدیکی این‌شهر، بعلت انحراف بچپ با اتوبوس آتو ملایر ۴۲۳۳۱ همدان ، برانندگی « کریم جمالی همدانی» بشدت برخورد کرد .

در این حادثه راننده و ۲ سرنشین اتومبیل بنام‌عبدالله عبدالشاه و محمدیارصیادی جان سپردند .

یك کشته و ۲ مجروح

● مینی‌بوس « آتو اسکندری» ۴۲۷۲۲۶ همدان برانندگی برجعلی مولائی ، هنگامیکه از یک راه فرعی بسوی کارخانه قند همدان میرفت ، بعلت سرعت زیاد واژگون شد . در این‌حادثه راننده مینی‌بوس کشته شد و دو سرنشین آن که‌هنوز شناسائی نشده‌اند بسختی آسیب دیدند و دربیمارستان «بوعلی» همدان بستری شدند .

متهم به قتل تبرئه شد

شخصی که در شعبه ۵دادگاه‌جنایی به‌پانزده سال‌زندان محکوم شده بود از اتهام وارده تبرئه شد.

وی‌علی غلامرضایی نام‌دارد و متهم‌بود که سه‌سال قبل در یکی از قریه‌های تاکستان قزوین به‌اتفاق عمدان‌صادق بیگی متهم ردیف یك، یونس غلامرضایی رابه قتل رسانده‌اند. این دو که در شعبه ۵دادگاه جنایی هریك‌به پانزده سال محکوم شده بودند .برای صادره ازطرف دیوان عالی کشوردر مورد همدان صادق‌بیگی تاییدشدولی در مورد‌علی غلامرضائی نقض گردید.

وی صبح دیروز در شعبه ۳دادگاه جنائی محاکمه واین بار از اتهام وارده تبرئه شد.

در فروردین‌ماه

۵۰۱ نفردرحوادث گوناگون‌کشته

در ماه‌گذشته ۵۰۱ نفر درحوادث گوناگون در تهران جان خودرا از دست دادند:

۱۴۸ نفر در تصادف باوسائل نقلیه، ۵۶ نفر درسوختگی، ۱۵۶ نفر دراثر بیماریهای مختلف، ۳نفر برق‌گرفتگی ،۱۳نفر خفگی درآب ، ٤نفر خودرا به‌دارزدند، ٤۵نفر دراثرخونریزی داخلی ، ۲نفربه علت مسمومیت ، ۲٤ نفر دراثر سقوط از بلندی ، بقیه‌افراد دراثر خودکشی وانفجار کپسول‌گاز و سقوط از پله. زمین‌خوردگی‌ونزاع وآتش سوزی. بعداز عمل جراحی جان سپردند.

جوانی خواهر جوانش را باچاقو کشت

شیراز ـ خبرنگار اطلاعات

زن جوانی ده با چاقو توسط برادر خود بشدت مجروح شده بود ، در بیمارستان «سعدی» شیراز جان سپرد .

دیشب جوانی بنام‌پرویز غنی درحالیکه پیکرنیمه‌جان خواهر ۲۷ ساله خود «صدری» را روی دست داشت به بیمارستان مراجعه کرد .

«صدری» که از ناحیه‌سر و گوش چپ با دو ضربه چاقو زخمهای مهلک برداشته بود پیش ازشروع معالجات درگذشت .

با مرگ زن جوان که صاحب۵ فرزندبود،ماموران انتظامی برادر وی ، پرویز را باتهام قتل دستگیرکردند.

«صدری» که از مدتها پیش با شوهر خود حسن علی‌آبادی اختلاف داشت مدتی قبل در پی نزاع با شوهرش به دو ماه زندان محکوم شد . وی دو ماه پیش از زندان آزاد شد و از همان‌زمان‌حسن‌علی‌آبادی چندبار تصمیم به کشتن او گرفت .

سرانجام با تحریکات شوهر صدری ، پرویزغنی دیشب با چاقو به خواهر خود حمله کرد و به‌عنوان اینکه وی زن فاسدی شده است او را کشت .

دکوراسیون و نقاشی ساختمان

تحت‌نظراستادکاران باتجربه و بیش از یکصدکارگر ماهر

شرکت اِل

سرای اولین بار در ایران اقدام به متمرکز کردن اکیپ‌های استاد ـ متخصص و کارگر ماهر ، در زمینه دکوراسیون داخلی و نقاشی ساختمان کرده و اجتماعی از آنان را برای انجام کارهای دقیق و سریع و تحویل بموقع ، بوجود آورده است تا سفارشات شما را اعم ازتزئینات (موکت ـ کاغذ دیواری ـ انواع کف‌پوش و پرده کرکره) و نقاشی ساختمان در سراسرایران عهده‌دار شود.

دکوراتورهای این شرکت در انتخاب رنگ و ایجاد هارمونی با شما همکاری و مشاوره خواهند داشت .

EL CO.

شرکت سهامی ال خیابان شاه چهارراه ۲۴ دو تلفن ۶۶۹۰۱۳

تبریکات

سرکار خانم گیاندخت زندیه

انتصاب جنابعالی را به سمت ذیحسابی طرح عمران و بهسازی جنوب پایتخت تبریك میگوییم.

محمدکاظم بجنوردی

هیئت مدیره محترم شرکت سهامی‌آتیساز

انتصاب شایسته وبجای آقای هادی‌شاه‌باقی را به سرپرستی دریاکنار که موجب بسی خوشوقتی است به آن هیئت مدیره مجترم تبریك گفته و آرزوی موفقیت بیشتری رابرای آن دارم.

بابل‌ـ‌محمدتقی یوسفی

سرکار خانم گیاندخت زندیه

انتصاب شایسته جنابعالی رابسمت ذیحسابی طرح‌عمران و بهسازی جنوب پایتخت تبریك میگوئیم.

میرابوالفتح سجادی، حسین شیرازی

سرکار خانم گیاندخت زندیه

انتصاب جنابعالی را به سمت ذیحسابی طرح عمران و بهسازی جنوب پایتخت تبریك میگوییم.

منوچهر عادلخانی

جناب آقای فریدون قنبری

انتصاب شایسته شما را تبریك گفته موفقیت شما رادر پست جدید خواهانم.

جعفربصیری

جناب آقای دکتر منوچهر گنجی وزیر آموزش‌و پرورش

بانهایت مسرت انتصاب آقای دکتر منوچهر باستان‌پور رابسمت مشاور وزیر ومدیرکل دفتر گسترش دانشگاه های کشور به آنجناب‌صمیمانه تبریك عرض مینماید.

قطر ـ محمد حسین بروج

یك زن و شوهر کلمبیائی درتصادف بسختی مجروح شدند

یك زن‌وشوهر کلمبیائی که‌برای گذراندن تعطیلات به تهران آمده بودند باکامیون گاز تصادف کردند و بشدت مجروح شدند.

روز دوشنبه ساعت هفت‌وسی دقیقه صبح در چهار راه پهلوی «شاهرضا» دراثربرخورد یك‌تاکسی فرودگاه به‌رانندگی حسین‌آمنور باکامیون گازبه‌رانندگی حمید کریمی ،یك زن و شوهر کلمبیائی بنام برناردو «مشاور اقتصادی »وهمسرش امپاره سانتاکولونا «وکیل قضائی کلمبیا» که‌درراه هتل‌بودند، بسختی مجروح شدند. مصدومین به بیمارستان سوانح‌انتقال یافتند.

مامورین انتظامی رانندگان رادستگیر و تاروشن شدن حادثه آنهارابطور موقت باضمانت‌آزاد کردند. زن‌و شوهر کلمبیائی نیز برای طول درمان به‌پزشکی قانونی منتقل‌شدند. پزشکی قانونی پس از معاینه برای آنها دو هفته طول درمان نوشت .

گمشده

خسرو شکر آبادی فرزند غلام ۱۶ ساله از تاریخ ۱۱ر۱ر۴۷ از همدان‌بقصد تهران‌خارج‌وخبری از وی نیست هرکس اطلاعی از او دارد خواهشمنداست بتلفن ۵۹۲۹۱۴ گروسیان‌همدان ۵۵۴۹ منزل آقای علی اکبر ریحان‌خبر دهد.

آ ـ ۱۶۲۱

گمشده

صاحب عکس فوق ابوالفضل کلانتری شماره شناسنامه ۵از قفرش ۳۵ ساله مدت ٤ سال است که ازمنزل خارج گردیده و تاکنون مراجعت ننموده است از کسانی که ازنامبرده اطلاعی دارند خواهشمند است به‌تلفن ۵۵۱۵۰۷ رضا کلانتری اطلاع داده و خانواده‌ائی را از نگرانی برهانند. متشکرم

مجالس ترحیم

بانهایت‌تاسف و تاثر درگذشت‌شادروان **بانو بی‌بی منتخبی** مادربزرگ آقای‌دکتر فرشیدطوفانیان رئیس دانشکده‌دامپزشکی دانشگاه رضائیه‌را باطلاع می‌رساند.
مجلس ترحیم آن شادروان از ساعت ٤تا٦ بعداز ظهر روز جمعه ۱۵ اردیبهشت در خانقاه صفی علیشاه منعقد خواهد بود.

دانشگاه رضائیه

آ_۱٦٤۳۱

با نهایت تاسف و تاثر درگذشت شادروان **بانو بی‌بی منتخبی** مادر گرامی همسرم را به اطلاع اقوام و دوستان می رسانم.
مجلس ترحیم زنانه و مردانه از ساعت ٤تا٦ بعدازظهر روز جمعه ۱۵ اردیبهشت در خانقاه صفی علیشاه برگزار خواهد شد.

مهندس هادی طوفانیان

آ_۱٦۳۷

بانهایت تاسف و تاثر درگذشت مادر گرامی ، خواهر ارجمند، و مادر بزرگ عزیزمان شادروان **بانو بی‌بی منتخبی** را باطلاع کلیه اقوام ودوستان می‌رسانیم.
مجلس ترحیم زنانه و مردانه از ساعت ٤تا٦ بعد از ظهر روز جمعه ۱۵ اردیبهشت در خانقاه صفی علیشاه برگزار خواهد شد.

مهین منتخبی (طوفانیان) ، امیر منتخبی ، علی اصغر شغفی، فرح‌الملوک شغفی، دکتر فرشید طوفانیان ، فرشاد طوفانیان، دکتر فرداد طوفانیان، پیمان منتخبی .

خانواده‌های منتخبی، شغفی، طوفانیان، درگاهی ، هاشم شغفی، قرائی، امیر رضوی، عطاپور ، منتخب‌الایاله، نوری، زهره، زهره‌ای، جهانبانوئی، لاجوردی، آل‌احمد ، فرحان ، وثیق، بهادرانی .

بانهایت تاسف‌وتاثر درگذشت شادروان **بانو بی‌بی‌منتخبی** را باطلاع اقوام‌و دوستان می‌رسانند.
مجلس ترحیم زنانه و مردانه از ساعت ٤تا٦ بعد از ظهر روز جمعه ۱۵ اردیبهشت در خانقاه صفی علیشاه برگزار خواهد شد.

آ_۱٦٤۱

اعضاء هیئت علمی و کارکنان دانشکده دامپزشکی دانشگاه رضائیه بانهایت‌تاسف و تاثر درگذشت شادروان **بانو بی‌بی منتخبی** مادر بزرگ آقای دکترفرشید طوفانیان رئیس دانشکده دامپزشکی دانشگاه رضائیه را باطلاع می‌رسانند.
مجلس ترحیم آن شادروان از ساعت ٤تا٦ بعد از ظهر روز جمعه ۱۵ اردیبهشت در خانقاه صفی علیشاه منعقد خواهد شد.

آ_۱٦٤٥

فوت روانشاد عمه بزرگوارم **بانو بی‌بی شغفی (منتخبی)** را باطلاع دوستان می‌رساند. مجلس ترحیم زنانه و مردانه آن مرحومه ازساعت ٤تا٦ بعدازظهروروزجمعه ۱۵ اردیبهشت در خانقاه صفی علیشاه برگزار می‌شود.

مهندس هوشنگ شغفی

آ_۱٦٤۷

اطلاعات ـ مصیبت وارده را بعموم افراد خانواده‌های عزادار بویژه بازماندگان آن‌مرحومه تسلیت می‌دهد.

هوالباقی

با نهایت تاسف و تاثر درگذشت مرحوم مغفور تقی راستی‌فر را باطلاع کلیه دوستان و آشنایان می‌رساند.
بهمین مناسبت مجلس ختمی در روز پنجشنبه ۱٤ر۲ر۳۷ ازساعت٤تا٦ بعدازظهر در مسجد بقیةالله واقع در میدان بروجردی (سرآسیاب دولاب) منعقد می‌باشد.

حاجی جواد تجریشی، رضا تجریشی وفرزندان‌آنمرحوم.

آ_۱٦٦۹ اطلاعات مصیبت وارده را به بازماندگان آن‌مرحوم تسلیت می‌دهد.

بانهایت تاثر و تاسف هفتمین روز درگذشت مرحوم **حاج‌علی‌اکبر رهنما** فرزند حاج قدیری رهنمارا باطلاع اقوام، دوستان وآشنایان میرساند مجلس ترحیم مردانه وزنانه آن فقید سعید روز جمعه ۱۵ر۲ر۳۷ ازساعت٤الی٦ بعدازظهر در مسجد کرشته شهریار برگزار میگردد.

خانواده‌های رهنما- رهگذر - درخشان- ترابی- بهنود - اخباری- عالیخانی- نیکزاد- مدرسی- ابراهیمی- مدنی- آذری- خلقی- کاظم‌پور.

آ_۹۹۹

اطلاعات- مصیبت وارده را بخانواده‌های عزادار تسلیت میدهد.

باکمال تاسف وتاثر فوت ناگهانی تیمسار بازنشسته **ابوالحسن آهنین** بزرگ خانواده آهنین را باطلاع دوستان و آشنایان می‌رساند. بنابوصیت آن مرحوم مخارج ختم و سایر مشریفات مربوطه بامور خیریه و کمک به مستمندان خواهد رسید.

خانواده‌های آهنین، دها، کمال‌زاده، اردلان، سیمیار، سینائی، محسنین، مستجیر، روستازاده .

آ_۱۰۱۲

اطلاعات ـ مصبت وارده را به خانواده‌های عزادار تسلیت می‌دهد .

بمناسبت درگذشت مرحوم مغفور **حاج علی اصغر قاسمیه** درتبریز، مجلس ترحیم آن‌مرحوم روز پنجشنبه ۱٤ر۲ر۲۵۳۷ ازساعت ۱۰صبح‌الی۱۲ ظهردربازار تهران مسجدآذربایجانیها منعقد خواهد شد. شرکت دراین مجلس سبب تسلی خاطر بازماندگان آن مرحوم می‌باشد .
مجلس زنانه در همانروز از ساعت ۱۸ الی ۲۰ درمنزل شخصی واقع در خیابان کیشا خیابان نهم پلاک ۲۷ منعقد خواهد شد .

خانواده‌های: قاسمیه، جمشیدی ، ناجیان ، فائضی ، گودرزی، زنجانی مغازه‌ای، ابوحسین، شریت اوغلی، امیینی، خاله‌اوغلی، ارجمندان، تسوجی، علیاری، علی‌محمدی،فاخر، شهسواری، فخاری، دکتر کوکانی ، کودریان ، عطاران ، صدرائی، کاشانی، دستمالچی،هاشمی،رضوی‌خسروشاهی.

آ_۱٦٤۹

اطلاعات ـ مصیبت وارده را به بازماندگان آن‌مرحوم تسلیت می‌دهد .

مجلس ترحیم

باکمال تسف وتاثر درگذشت مرحوم مغفور **حسن‌اقبالی (همدانی)** بزرگ خاندان اقبالی را به‌استحضار بستگان و دوستان و آشنایان می‌رساند مجلس ترحیم وختم آن مرحوم در همدان‌برگزارگردید ومجلس یادبود زنانه ومردانه‌آن‌فقید سعید در تهران بعد از ظهر روز پنجشنبه ۱٤ اردیبهشت ماه از ساعت ٤تا٦ درخانقاه صفی علیشاه برگزار خواهد شد .

خانواده‌های اقبالی- پارسائی- قویمی- تقوی- اشرفی- معصومیان- وثیق- فطورمچی- طباطبائی- سلیمی - فرشی- بهرامی، موبد مقدم، سجادی، غفارزاده، نظری، حضرتی ، جهانبخش، نیکوسخن، مخفی،مرتضوی، حجازی، امیدوار.

آ_۹۹۳

بایکدنیا تاسف‌وتاثر درگذشت بانهنگام شادروان **علی‌اصغر** کشاورز قاضی و وکیل پایه یک دادگستری و بزرگ خاندان‌کشاورز را باطلاع اقوام و دوستان و آشنایان میرساند.
مجلس ختم مردانه وزنانه آن مرحوم روز پنجشنبه ۱٤اردیبهشت ماه ۲۵۳۷ از ساعت ۱۲تا۱٤ در خانقاه صفی علیشاه منعقد خواهد بود.

کشاورز- بهبهانیان- گرمرودی- تقوی- مالک- نصیری - محتشمی - قائمی- معصومی- افتخاری- آراسته - سرهنگ‌پور- یزدانی- احتشامی- کشاورزی- قاضی اعظمی- فرخنده - باقری- فلسفی- کشیری- عارفی- آزادی- میرفندرسکی- غیرت‌مندان - ویزواری- شیرنگی- مقدری- وخانواده‌های وابسته.

۱ـ۲ آ_۳۱٤۰

بانهایت تاسف وتاثر فوت ناگهانی مرحوم **ابراهیم فتوحی** بزرگ خاندان فتوحی راباطلاع بستگان و آشنایان‌میرساند
مجلس ختم مردانه وزنانه آن‌روانشاد در روزپنجشنبه ۱٤ر۲ر۳۷ از ساعت ۱ الی۳ بعداز ظهر در مسجد الجواد (میدان ۲۵ شهریور) منعقد می‌باشد ضمنا شب هفت آن مرحوم روز شنبه ۱٦ر۲ر۳۷ در سالن شماره ۵ بهشت‌زهرا از ساعت ٤ الی٦ بعدازظهر برگزار می‌گردد .

خانواده‌های: فتوحی، ابراهیمی، کنجانی، شیخ‌الاسلامی، کریمی، مشیری، ثروتطلب، عارفپور، شمس، شاه‌طاهری، روحی، طاهری، تهرانی، دهدشتی وخانواده‌های وابسته.

آ_۳۳۰۰

اطلاعات‌ـ مصیبت وارده را بعموم افراد خانواده‌های عزادار بویژه همکار گرامی آقای داود شمس تسلیت‌میدهد.

با نهایت تاثر و تاسف درگذشت بانوی محترمه خاور **معراجی (خوانساری)** همسر آقای سید حسن معراجی را به استحضار خویشان و آشنایان می‌رساند .
مجلس ختم زنانه ومردانه آن مرحومه روز پنجشنبه ۱٤ر۲ر۳۷ازساعت۳تا۵ بعدازظهر درمسجدمجدمنعقدمیباشد.

خانواده‌های معراجی، خوانساری، داورپناه، صدر ، نگارنده، شهیدی، جوادی، فرآذر، ثانوی، مدنی، حاذق‌اعظم، کاظمی، حقیقت، حقیقی، صائبی،طالبی،احمدی، معین‌وزیری، عروجی، سادات شیرازی، همایونی،قاضی سعیدی،صالحی، غفاری، جنابی، سید صالحی ، کیهانی ، کیانی ، فانی‌زاده ، مظلوم، فدیریان، کوکبی .

آ_۳۲۹۰

اطلاعات‌ـ مصیبت وارده را بخانواده‌های عزادار بویژه بازماندگان آن‌مرحومه تسلیت می‌دهد .

بانهایت تاسف درگذشت همسر و پدر عزیز و برادر گرامیمان شادروان **دکتر کرمعلی سعیدی پرتو** را به اطلاع دوستان و آشنایان می رساند . بهمین مناسبت روز جمعه ۱٤ر۲ر۳۷ از ساعت ٤ ونیم تا ٦ونیم بعداز ظهر در مسجد امام‌حسین واقع درمیدان شهناز بسوک نشسته‌ایم.

زهرا (سانیانی)، علی‌اکبر، مهندس غلامرضا، علی، فخری (فیاضی)، مهری (کوشکی‌باغی)، ملیحه (خلق‌آبادی)،محبوبه (فرازیان) ، مهین (حاج میرزا مسیح) ، سعیدی پرتو ، صفیه شیرازی .

خانواده‌های : سعیدی پرتو، سانیانی، امیری، شیرازی، شهری، مباضی، کوشکی‌باغی، حاج میرزا مسیح، فرازیان، خاق احمدی، محمدزاده، تولائی رودسری، تهرانی، شادابی، جاوید، رستگار، ساعی، جعفری، نادری .

آ_۱٦۸۱

اطلاعات ـ مصیبت وارده را به خانواده‌های عزادار بویژه بازماندگان آن‌مرحوم تسلیت می‌دهد .

با نهایت تاسف وتاثر درگذشت نابهنگام دوست‌وهمکار ارجمندمان آقای **مهندس علیرضا کاوه** را به‌آگاهی دوستان و همکاران می‌رساند .
مجلس یادبود از ساعت ٤تا٦ بعداز ظهر روز شنبه ۱٦ اردیبهشت ماه در خانقاه صفی علیشاه برگزار خواهد شد باشرکت دراین مجلس روح آن مرحوم را شادمان می‌کنیم

دوستان و همکاران درسازمان رادیو تلویزیون ملی‌ایران

آ_۳۲۹۳

بانهایت تاسف و تاثر درگذشت نابهنگام برادر عزیز و بزرگوارم **مهندس علیرضا کاوه** را باطلاع دوستان و آشنایان و همکاران میرسانم. مجلس ختم عزیز ازدست رفته‌ام از ساعت٤تا٦ روز شنبه۱٦ اردیبهشت ماهجاری در خانقاه صفی‌علیشاه برگزار می‌گردد .

محمد صادق کاوه

آ_۱٦۰۵

اطلاعات‌ـ مصیبت وارده را ببازماندگان آنمرحوم تسلیت‌میدهد

بمناسبت درگذشت **حاجی محمود بنی‌کریم** اخوی جناب آقای حاجی ناصر بنی‌کریم همکار خیر ونیکوکار محترم از ساعت ۱۸تا ۲۰ روز پنجشنبه ۱٤ر۲ر۳۷ مجلس ترحیمی در حسینیه همدانیها خیابان ری دورامهندس برگزار میشود.

خیریه ثامن‌الحج

آ_۱٦٦۳

با نهایت تاسف وتاثر درگذشت **بانو بتول زارع** مادر عزیزمان را باطلاع فامیل ودوستان می‌رسانیم مجلس ترحیم زنانه ومردانه آن مرحومه روز پنجشنبه ۱٤ر۲ر۳۷ ازساعت ۵ الی۷ بعداز ظهر در مسجد ولی عصر واقع در خیابان حشمت‌الدوله غربی برگزار می‌شود .

فرزندان مهین زارع، محمد زارع، محمود زارع،اصغر زارع، فرهنگ رضا زارع .

خانواده‌های: احمدیان، کرملو ، شایق، قربانی،بهروزی، عارفپور، فولادیان، تهی‌دست، حیدریان، کاظمی، ابراهیمی.

آ_۳۲۰۹

اطلاعات ـ مصیبت وارده را به خانواده‌های عزادار تسلیت می‌دهد .

یادبود

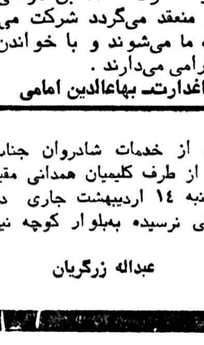

بیاد عزیز از دست رفته‌احمد مدارا

احمد خوبمان : شش سال از جدائی دردناک تو باشک و آه گذشت . فقط خدای‌بزرگ میداند بر خانواده‌ات چمنی- گذرد وچه زندگی تلخی رامی- گذرانند . همیشه بیادتو درکنار عکس نازنینت اشک میریزیم.

پدر ، مادر و برادران و خواهران داغدارت

آ_۱٦۵۱

یادبود

بدین‌وسیله باطلاع کلیه فامیل و دوستان وهمشهری های عزیز میرساند مراسم سال روز درگذشت مرحومه مغفوره **بانو سکینه خانم مرتضویان** مادر عزیزم ازساعت ۲الی ۵ بعداز ظهر روز جمعه ۱۵ر۲ر۳۷ درمنزل شخصی در شهرستان نطنزبرگزار می‌گردد .

سید محمد مرتضویان

آ_۹۷۷

محمد باقر (هوشنگ) عزیز فرزند دلبندم، گل پرپر شده‌ام یکدم گمان‌مبر زخیال توغافلم ارنیستم‌خموش خداداندودلم

شنبه ۱٦ اردیبهشت ماه ۳۷ چهل روز از مرگ جانکاه‌و نابهنگامت می گذرد روزهاو شبها بناآرامی سپری‌گشت اینک فامیل ، آشنایان و دوستان با وفایت در مجلس یادبودی که بدین‌مناسبت از ساعت ۵ونیم تا ۷ونیم بعد از ظهر روز مزبور در حرم مطهر حضرت احمد بن موسی (شاهچراغ) علیه‌السلام درشیراز منعقد می‌گردد شرکت می جویند وتسلی‌بخش خاطر آزرده ما می‌شوند و با خواندن فاتحه روانت را شاد ویادت را گرامی می‌دارند .

مادر و خواهر و پدر داغدارت- بهاءالدین امامی

بمناسبت بزرگداشت وتجلیل از خدمات شادروان جناب آقای **الیاهوناتان** مجلس یادبودی از طرف کلیمیان همدانی مقیم تهران از ساعت ۱٦ الی۱۸ پنجشنبه ۱٤ اردیبهشت جاری در کنیسای زرگریان جمشیدآباد شمالی نرسیده به‌بلوار کوچه نیو برگزار خواهد شد.

عبداله زرگریان

آ_۱٦۵۷

تسلیت

جناب آقای داود مصحفی

مصیبت و ارده را تسلیت عرض نموده مارا در غم خود شریک بدانید .

فارق احمدزاده، بختیار حدادی ، حسین رهبر، فهیمه سعیدی، جواد نعمت‌الهی، مهدی ایلچی، حسن فردوسی ، بیژن‌دانش، مهدی خاتمی،مصطفی جعفری، ناهید حاتم‌نفرشی، فاطمه محمدی .

آ_۳۲۷۳

آقای داود مصحفی

مصیبت و ارده را بمجنابعالی تسلیت گفته سعادت و سلامتی شما وخانواده محترمتان را از خداوند مسئلت داریم.

قنبر سیمیاری- اسحاق ممقانی- خدیجه‌گیلک- زهراخسروخانی- افسر یزدان‌پناه- فاطمه طاهریان.

آ_۱٦۷۹

دوست عزیز آقای عباس محمد اسماعیلی

درگذشت مادر ارجمندتان را تسلیت می‌گوئیم. صبرجمیل وسلامتی شما وبازماندگان‌را ازایزدمتعال خواهانیم.

حسین حیدری صفا ، اصغر ملامحسن .

آ_۱٦۷۵

همکار محترم جناب آقای علی‌اصغر کمال‌الملک

بانهایت تاسف درگذشت مادر بزرگوارتان را تسلیت گفته بقای عمر شماو خانواده محترم را از خداوند متعال آرزومندیم

عباس رشیدی- محمودپور- قاسملو - پناهی - تابانی- بدری - لواسانی - امامی- محیط - بادیان مظفری- سعیدزاده- ابطحی .

آ_۱٦۳۱

جناب آقای علی‌اصغر کمال‌الملک

باقلبی مجروح ودلی شکسته درغم عزیز از دست رفته درگذشت شادروان مادر گرامیتان را تسلیت گفته، بقای‌بازماندگان و آسایش روح آن فقیده آمرزیده را از درگاه خداوند مسئلت می‌نمائیم.

ایرانتور های خدمات رمپ -بادیان

آ_۱٦۲۵

بدینوسیله از دوستان و همکاران گرامی که در فوت پدر عزیزمان حاج محمود مصطفوی همدردی خود را باتسلیت‌بوسیله تلگراف ویا حضوری ابراز داشته‌اند کمال تشکر راداریم.

یزد- خانواده مصطفوی

آ_۱۰۰۵

بانهایت تاسف درگذشت ناگهانی مهندس کاوه همکارعزیزمان را ببازماندگان ان مرحوم تسلیت می‌گوئیم.

گروه فنی ریرتاژ تلویزیون ملی ایران

آ_۱۰۰٤

سرکار خانم افسر دولتشاهی وخانواده

باتاثر عمیق درگذشت امیر تورج دولتشاهی را تسلیت عرض نموده خود را در غمتان شریک وبرایتان صبر و شکیبایی آرزو می‌نمایم.

بندر بهاوی- محمد عسکری وبانو

آ_۱۰۰۳

جناب آقای عباس هراتی وخانواده

باتاثر فراوان مصیبت وارده را صمیمانه تسلیت میگوئیم.

خانواده قدوس

آ_۳۲٤۸

آقای یوسف اثمری

مصیبت وارده را تسلیت می‌گویم .

محمدتقی ریسه‌ای

آ_۳۲٤۷

جناب آقای ایرج هدایت

مدیر عامل گروه تولیدی دشت مرغاب

باکمال تاسف مصیبت وارده را به‌آنجناب تسلیت گفته بقای عمر آن خاندان محترم را از درگاه احدیت بخواستاریم.

دزفول- دبیرسازمان واحد اجرائی کمیته تغذیه رایگان شهرستان دزفول- مصطفی قلی‌الهیان.

آ_۱۰۰۰

استاد بزرگوار جناب آقای مصطفی کاظمی

مدیریت کل محترم اداره ثبت احوال استان خراسان

بانهایت تاثر وتاسف درگذشت همشیره گرامی را تسلیت عرض نموده شادی روح ان فقید سعید وصبر وشکیبائی جنابعالی وخاندان ارجمند را از خداوند متعال مسئلت می‌نماید.

از طرف کارکنان ثبت احوال قوچان- ژیان‌پور

آ_۱۰۰۱

جناب آقای حاج احمد کنی

باکمال تاسف مصیبت وارده را تسلیت عرض نموده سلامت و بقای عمر جنابعالی‌و خانواده محترم کنی را از درگاه ایزد متعال مسئلت می‌نمایند .

هیئت مدیره و کارکنان شرکت نمود (سهامی خاص)

آ_۳۲۲۰

سرکار خانم دولتشاهی

بانهایت تاسف درگذشت شادروان امیرتورج دولتشاهی را بسرکار وخانواده محترم تسلیت می‌گوئیم .

دکتر سلیپور وبانو

آ_۳۲۹۹

بااندوه فراوان فوت نابهنگام همکار گرامی و عزیزخودمان امیرتورج دولتشاهی رابعموم بازماندگان آنمرحوم تسلیت میگوئیم.

جواد المعی- حسین خضراسمعیل‌زاده- محسن مقدم - فرح جهانیان‌فرد- گیتی اسدی.

آ_۳۲۷۹

جناب آقای داود مصحفی وسرکار خانم مهرنوش شریفی

مصیبت وارده را صمیمانه تسلیت عرض نموده در اندوهتان مشارکت داریم.

علی محمد صفرپور- سلمان افتخار اردبیلی

آ_۳۲۸۹

سرکار خانم افسر دولتشاهی وخانواده

باقلبی مملو از تاسف واندوه درگذشت نابهنگام شادروان امیر تورج دولتشاهی را بسرکار وخانواده محترم تسلیت گفته از درگاه خداوند متعال سلامتی وبقاء عمر شما را خواهانم.

کرمانشاه- زهره عسکری

آ_۱۰۰۲

آقای حسین لاجوردی

باکمال تاسف درگذشت مادر گرامیتان را بمجنابعالی‌و خانواده محترم تسلیت می‌گوئیم .

گروه صنعتی بهشهر

آ_۳۲۷٤

سرکار خانم لیلی بطروسیان (آبکار)

فوت ناگهانی مادر گرامیتان را صمیمانه تسلیت عرض می‌نمائیم.

(کارکنان آژانس مسافرتی پرسپولیس)

آ_۳۲۵۰

دوست عزیز جناب آقای محمد امین لاری

بانهایت تاسف مصیبت واردمرا تسلیت می‌گویم .

بهزاد جلائی

آ_۱٦۸۳

جناب آقای ارداشس مانوکیان

مصیبت وارده را به‌آنجناب تسلیت عرض نموده بقای عمر بازماندگان را آرزومندیم .

شرکت سهامی مالتای ایران

آ_۳۲۸٦

استاد محترم جناب آقای ستایار صالحی

درگذشت مادر گرامیتان راحه اندوهی بس عظیم‌است تسلیت عرض نموده و خودرا درغمتان شریک میدانیم .

مهندس سعیدی- مهندس خضری

آ_۳۲۸۵

جناب آقای رضا آشتی بقائی و جناب آقای اکبر اشتی بقائی

بااندوهی عمیق درگذشت مادر محترمتان را تسلیت عرض نموده از خداوند بزرگ برایتان صبر و شکیبائی آرزومندم.

اهواز- حسین کاظمی آشتیانی

آ_۹۹۷

جناب آقای مهندس سیروس هدایت

بااندوه فراوان مصیبت وارده را بحضور جنابعالی وفامیل محترم تسلیت میگوئیم.

فرح وعلی حمزه‌نژاد

آ_۱٦٦۵

آقای حسین سلیمانی‌فر

مصیبت وارده را تسلیت عرض نموده و برای بازماندگان صبر وآرامش ارزو مینماید.

هیئت مدیره وکارمندان شرکت گدیور

آ_۳۲٦۲

همکار گرامی آقای دکتر محمدعلی ایواوغلی

مصیبت وارده را به جنابعالی وخانواده محترم تسلیت‌میگوئیم.

همکاران‌آزمایشگاه کنترل مواد خوراکی استان مرکزی

آ_۳۲۵۵

مجالس وعظ وسوگواری

در حسینیه آقاسید هاشم

شبهای پنجشنبه همه هفته تفسیر کلام‌اله مجید توسط جناب آقای استاد حسین عمادزاده بعد از نماز مغرب و عشاء در حسینیه آقا سید هاشم واقع در خیابان شاه‌آباد- کوچه آقاسید هاشم دایر میباشد.

ازعلاقمندان دعوت میشود برای استفاده از این مجلس برفیض و آشنائی بیشتر باحقایق اسلام شرکت فرمایند.

رامبد: دولت ایران از سیاست روابط حسنه با همسایگان استقبال میکند

محسن پزشکپور نماینده‌خرمشهر و هلاکو رامبد وزیر مشاور در امور پارلمانی- در جلسه دیروز مجلس شورای ملی در باره وقایع افغانستان صحبت‌کردند.

پزشکپور نماینده خرمشهردر سخنان خود به همبستگی عمیق تاریخی مذهبی و عاطفی بین ایران و افغانستان اشاره کرد وگفت در دوران‌های مختلف ورژیم‌های گوناگون چه پادشاهی و چه رژیم قبلی وچه رژیم فعلی مردم افغانستان با مردم ایران پیوند نزدیک و برادرانه‌ای داشته و خواهند داشت ومنبه عنوان یک‌ایرانی آرزو دارم که هر نوع‌حکومتی که در کشور دوست وبرادرما افغانستان حکومت می‌کند همچنان بکوشد که پیوندهای دیرین مردم این منطقه با مردم ایران مستحکم و محفوظ‌بماند.

پزشکپور سپس با اشاره به اهمیت قانون در جامعه گفت هیچ مصلحتی در جامعه بهتر از اجرای قانون نیست و بسیاری‌از نگرانی‌هائی که‌امروز وجود دارد ناشی از عدم‌تمکین به قانون است. وی سپس مبارزه با متجاوزین وغارتگران را تاکید کرد و گفت مجلس ایران و مردم ایران یکپارچه پشتیبان کسانی خواهند بود که باغارتگری و تجاوز مبارزه می‌کنند و دولت در این مورد مسئول است.

هلاکو رامبد وزیر مشاوردر امور پارلمانی در سخنانی پیرامون آنچه از سوی علی اصغر مظهری نماینده کرمان در زمینه وظیفه‌ی‌دولت درمبارزه با فساد وتبعیض عنوان شده بود گفت راه و رسم رئیس دولت دوری جستن از تظاهر و تبلیغ است ولی شخصاعقیده دارم که نمایندگان محترم‌مدت هم باید در جریان وقایع‌قرار گیرند .

رامبد افزود می گوئید باید بافساد مبارزه کرد ، آنجا که می‌گویند از مسافرت های‌بی‌جهت جلوگیری کنید این اقدامات دشمنانی را در لباس های مختلف و آزادی خواهی‌به وجودمی‌آورد چراکه‌جلوی‌منافع آنها گرفته می‌شود ، هر روز نغمه‌ای تازه‌سازمی‌کنند ودولت هم‌جز آنکه دست نیاز به‌سوی شما دراز کند راهی ندارد .

وزیر مشاور افزود اگر مبارزه با فساد و صرفه‌جویی را تائید می‌کنید تقاضا می‌کنم متوجه بازگو کردن هاو شایعه سازی ها باشید زیرادرحالی که‌امروز بیش‌از همه ادوار آزادی‌برقرار شده همین افراد که جلوی منافعشان گرفته شده است ادعای نبودن آزادی می‌کنند و می‌خواهند آزادی‌چنان باشدکه از آن سوء استفاده کنند که دولت را در محظور قراردهند، دولت تمام این مسائل رادنبال می‌کند و آنجا که لازم باشد گزارش لازم‌را به‌مجلس خواهد داد. در مورد حوادث افغانستان رام بدگفت .

دولت ایران بدون هیچگونه اظهار نظری در مورد امور داخلی کشورهای دیگرهرگونه تحولی را در هر کشور به‌دقت تعقیب می‌نماید و سیاست کلی دولت نسبت به کشور های‌دیگر به ویژه کشور های همجوار مبتنی براستقبال از روابط‌حسنه متقابل و حسن همجواری‌بدون دخالت در امور داخلی یکدیگر است .

سمینار بهداشت مدارس

سمینار بهداشت مدارس با شرکت مسئولان مراکز بهداشت و تغذیه رایگان آموزشگاه های سراسر کشور و باحضور معاون امور اجتماعی و رفاهی وزارت آموزش و پرورش در باشگاه شماره یک فرهنگیان تهران آغاز بکار کرد . شرکت کنندگان در این سمینار بمدت دو روز در مورد برنامه‌کارپزشکان، بهداشت مدارس ، آموزش مراقبین بهداشت دانش - آموزان ، آموزش کارکنان مدارس و اعتیاد بحث میکنند.

۱۲ر۶ میلیون تومان تخم‌مرغ وارداتی فاسدشد

ماموران وزارت بهداری ۸٤۰هزارکیلو از تخم مرغهای وارداتی را فاسد تشخیص دادند و ضبط کردند. دریی ضبط این تخم مرغها اینک ۲۵ کارشناس امور مواد غذائی‌و خوراکی در سه سردخانه‌کرج سرگرم بررسی وضع ۱۲۰۰ تن تخم مرغ وارداتی هستند.

امروز گفته شد: مامورین اداره نظارت بر مواد غذائی وخوراکی استان مرکزی کلیه تخم مرغ های وارداتی راکه بهنگام حمل از خارج وانتقال به سردخانه دچار قارچ زدگی شده‌ضبط کرده‌اند وهم اکنون تفکیک تخم مرغ های فاسد از سالم ادامه دارد . یک مقام سازمان منطقه بهداری و بهزیستی‌استان مرکزی در این مورد گفت : پس از اینکه تخم مرغ های سالم از فاسد تفکیک شدباحضور نمایندگان ذیصلاح اقدام به معدوم کردن تخم‌مرغ های فاسد خواهد شد.

همچنین گفته شد که حدود ۷۰درصد از آخرین قسمت از تخم های وارداتی فاسد شده است.تاریخ ورود این تخم‌مرغ هابه سردخانه اسفند گذشته بوده است.

باتوجه باینکه میزان تخم مرغ‌فاسد حدود۷۰ درصد می باشد در مجموع نزدیک به ۸٤۵ هزار کیلو تخم مرغ‌فاسد معدوم خواهد شد.

این تخم مرغ‌ها را شرکت معاملات خارجی (شرکت بازرگانی دولتی کنونی) در بحبوحه کمبود و بازار سیاه تخم مرغ برای عرضه وسپس‌به بازار وارد کرده بود واگر حداقل قیمت تمام شده این تخم مرغ‌ها که مقداری ازآنها باهواپیما به کشور وارد شده هر کیلو ۱۵۰ریال محاسبه‌شودقیمت تخم مرغهائی که‌قراراست معدوم گردد۱۲ر۶ میلیون تومان است .

آگهی مفقود شدن چک

دسته چک حساب جاری ۱۸٦اینجانب علی‌اکبر معتضدی از شماره ٤۰۵۲۷٦ الی ٤۰۵۳۰۰ بانک پارس شعبه شاهرضا مفقود گردیده است بدینوسیله اعلام میدارد که چکهای مزبور از درجه اعتبار ساقط میباشد.

تقویم اطلاعات
ساعات شرعی
استخراج دکتر ریاضی کرمانی
چهارشنبه - سیزدهم اردیبهشت ماه ۲۵۳۷
۲۵ جمادی‌الاول ۱۳۹۸ - سوم مه ۱۹۷۸

اذان مغرب . . . . ساعت ۸ و ۴۲ دقیقه
اذان صبح (فردا) . . ساعت ۴ و ۵۹ دقیقه
طلوع آفتاب (فردا) . . ساعت ۶ و ۳۸ دقیقه
ظهر شرعی (فردا) . . . ساعت ۱ و ۳۳ دقیقه
اذان مغرب (فردا) . . ساعت ۸ و ۴۲ دقیقه

اوامر شهبانو درباره ایمنی شنوائی کارگران

در مدخل بخش جدید کارگاه حرفه‌ای پسران و دختران ناشنوا، علیاحضرت شهبانو مورد استقبال کودکانی که ترای معظم‌لها اسپند دود می‌کردند، قرار گرفتند. در عکس دکتر شیخ‌الاسلام زاده وزیر بهداری و بهزیستی افتخار حضور دارد

علیاحضرت شهبانو دیروز از بخش جدید کارگاه حرفه‌ای پسران و دختران ناشنوا وابسته به سازمان ملی رفاه ناشنوایان دیدن کردند و بهنگام این بازدید مقرر فرمودند وزارت کار وامور اجتماعی وضع و موقعیت کارخانه ها را از نظر صوتی بررسی و شرایط حفاظتی ازنظر شنوایی کارگران را تامین کند.

علیاحضرت شهبانو همچنین همکاری ومشارکت بیشتر رسانه های گروهی را در ترغیب و تشویق مادران برای مراجعه به اندرزگاه ها و بهره گیری از خدمات آموزشی مشاوره‌ای که کمك موثری به نوع مواجهه و برقراری ارتباط مادران با فرزندان معلول میکند ، ضروری خواندند.

علیاحضرت شهبانو بهنگام تشریف فرمائی به این مرکز از جانب وزرای بهداری وبهزیستی و آموزش و پرورش و مسئولین کارگاه حرفه‌ای پسران ودختران ناشنوا استقبال شدند . در آغاز این بازدید خانم باغچه‌بان مدیر عامل سازمان ملی رفاه ناشنوایان طی گزارشی بعرض رساند:

دراین آموزشگاه ۱۴۰ نفر نوجوان ناشنوا در پنج کلاس زبان آموزی وسواد آموزی و در هشت کارگاه حرفه‌ای به آموزش سواد و حرفه سرگرم هستند.

وی همچنین معروض داشت:

در مراکز مشابه سازمان که از سال ۲۵۳۴ به ترتیب در شهر های مشهد ، همدان ، یزد ، اصفهان ، اهوازو تبریز تاسیس شده در حال حضر ۲۶۰ نفر ناشنوا به زبان و سواد- آموزی و حرفه آموزی اشتغال دارند . مدیر عامل سازمان ملی رفاه ناشنوایان به تاسیس اندرزگاه ها اشاره کرد واظهار داشت تاکنون ۲۹۸ مادر کودك ناشنوا دراین مرکز برای مواجهه با کودکانشان و برقراری ارتباط باآنان آموزش های لازم را دیده‌اند.

علیاحضرت شهبانو پس از استماع این گزارش، ازکارگاه های نجاری ،نقاشی، خیاطی، فلزکاری و سایر قسمت های این کارگاه بازدید بعمل آوردند ونوجوانان ناشنوا را مورد مرحمت قرار دادند و به خواسته‌های آنان که بازبان مخصوص ناشنوایان ادا میکردند گوش فرا دادند.

علیاحضرت شهبانو درپایان دیدارشان ازاین مرکز که یك ساعت و نیم بطول انجامید از خدمات کلیه افرادی که درامر آموزش ناشنوایان فعالیت دارند قدردانی فرمودند.

اطلاعات دیپلماتیک

ایران و بلغارستان ۱۶۰ میلیون دلار کالا مبادله میکنند

در پایان دهمین اجلاسیه کمیته وزیران ایران و بلغارستان برای همکاری‌های اقتصادی - علمی و فنی بعد از ظهر دیروز یك پروتکل و یک یادداشت بازرگانی در وزارت بازرگانی امضاء شد.

پروتکل را ازسوی ایران کاظم خسرو شاهی وزیر بازرگانی و ازطرف بلغارستان « خریستو خریستوف» وزیر بازرگانی خارجی این کشور و یادداشت بازرگانی را حسین معادی معاون بازرگانی وزارت بازرگانی و اسپاس جرجیف معاون وزیر بازرگانی خارجی بلغارستان امضاء کردند .

صادرات ایران

اهم توافق های جدید دو کشور بشرح زیر اعلام شد .

تاپایان سال جاری مسیحی ایران و بلغارستان ۱۶۰ میلیون دلار کالا مبادله خواهند کرد . ایران از بلغارستان گوشت و مواد لبنی ، آهن آلات و ماشین آلات گوناگون وارد میکند ودر مقابل کالا های صنعتی شیمیائی و پتروشیمی ، خشکبار و نفت به این کشور صادر خواهد کرد .

ایران امادگی خود را برای مشارکت در بلغارستان برای ایجاد یك مجتمع بزرگ دامپروری که قسمتی از نیاز های ایران در زمینه گوشت و مواد لبنی را نیز تامین کند اعلام داشت .

ایران و بلغارستان در زمینه ایجاد مجتمع های توریستی در هر دو کشور همکاری کرده و همچنین در زمینه های ایجاد یکشرکت مهندسین مشاور برای طراحی پروژه های کشت و صنعت و سایر طرح ها ، صنایع غذائی،صنایع کوچک روستائی ، ایجاد گرمخانه و سردخانه ، ایجاد سد های کوچک ، کشت و بازاریابی دانه های روغن حمل و نقل واجرای طرحهای زیربنائی همکاری های موجود را توسعه داده و امکانات همکاری جدید را مطالعه خواهند کرد .

اولین گزارش خبرنگار اعزامی بی‌بی‌سی از کابل

شوروی‌ها احتمالا در زدوخوردهای کودتای افغانستان شرکت داشتند

رادیو لندن دیشب اولین گزارش خبرنگار اعزامی بی‌بی‌سی به کابل را منتشر کرد . خبرنگار اعزامی بی‌بی‌سی گزارش داده است :

اسامی وزیران دولت جدید که دوشنبه شب اعلام شد نشان می‌دهد افغانستان اکنون توسط کمونیستهای طرفدار شوروی اداره میشود .این اولین کشور کمونیستی در آسیای جنوبی است.

مطلب قابل توجه آنست اگر چه کودتائی که دولت داود خان را برانداخت یک کودتای نظامی بود ولی در دولت تازه افغانستان فقط سه نفر از افراد نظامی عضویت دارند. با وجود این ، ظاهرا دولت در برابر شورای انقلابی نظامی مسئول میباشد، هرچند چگونگی این مسئولیت هنوز اعلام نشده است. در دولت تازه نه نماینده‌ای از طرف گروههای اسلامی شرکت دارد و نه هیچیک از فامیل‌های فئودالی که قبل از کودتا در افغانستان دارای نفوذ بودند.

افسران دست چپی که کودتا را انجام دادند، از افراد سیاسی حزب بعث یا کمونیست برای مدت چهار روز متوالی تقریبا مرتبا جلسه داشتند تا بالاخره دولت فعلی را تشکیل دادند.

این مذاکرات طولانی قبل از تشکیل دولت خود تاییدی براین نشانه‌ها است که کودتای نظامی افغانستان زودتر از زمانی که تعیین شده بود بمورد اجرا گذاشته شده است اما از طرف دیگر قسمت بسیاری از عملیات نظامی انجام شده نشان می دهد که قبلا نقشه‌هائی برای اینکار تهیه شده بود.

تصور دیگر آنست که افسران دست چپی می‌ترسیدند مبادا دولت داود خان آنها را بازداشت نماید ولذا انجام نقشه کودتا راجلو انداختند. دولت فعلی را تشکیل دادند. دولت را که در مراسم تشییع جنازه یکی ازرهبران کمونیست ترور شده، شرکت کرده بودند ، ازکار اخراج و رهبران حزب کمونیست را بازداشت کرد . بهمین جهت افسران دست چپی فکر کردند ممکن است از این پس نوبت بازداشت آنان باشد. آشکار است برخی از واحد های ارتش مصممانه در برابر این کودتا مقاومت کرده‌اند .

گزارشات رسیده حاکی از آنست که دو لشگر ارتش همچنان به داود وفادار مانده بودند. در داخل کاخ ریاست جمهوری جنگ شدیدی انجام شد و ازدو هزار نفر - وحتی بیشتر- افراد گارد ریاست جمهوری فقط دویست نفر جان سالم بدر بردند، در مورد چگونگی مرگ داود و افراد خانواده او حکایات مختلفی شنیده می‌شود .

بعد از روز کودتا ازداخل زندان کابل صدای تیرشنیده شدکه تایید میکند که بعضی از افراد نیروی پلیس و بعضی از سران رژیم داود خان در زندان اعدام شدند درباره مقتولین و مجروحین کودتا ارقام مختلفی شنیده شده است. بنابراین با توجه باینکه دولت تازه طرفدار شوروی است، و با توجه باینکه در حال حاضر چهر صدنفراز کارشناسان شوروی در افغانستان هستند بطور کلی این حدس بمیان آمده است که شوروی‌ها مستقیما در زد و خوردهائی که صورت گرفت شرکت داشتند یکی از خلبانان سابق نیروی هوائی انگلیسی که انجام جنگ های کودتا را از هتلی که مشرف برشهر است تماشا می‌کرده می‌گوید بین مهارت خلبانان اختلاف فاحشی مشاهده می کرده است ، این مسئله باعث شده بعضی ها بگویند آن خلبانانی که از سایرین کارآزموده تر بودند تعلیم‌دیدگان شوروی بودند . اما بسیاری از دیپلماتهای مقیم کابل میگویند شوروی‌ها هرگز این خطر را نمی پذیرفتند که احتمالا در یکی از هواپیما های ساقط شده یک خلبان روسی پیدا شود، بهرحال دولت تازه بطور کامل پایتخت را در دست دارد و در شهر های دیگر هم مقاومتی در میان نیست. در حدود دو هزار تانک و نیروبر ساخت شوروی در نقاط حساس کابل مستقرند ولی همه از گل پوشیده شده‌اند و بسیاری از آنها در لوله‌های توپ- هایشان گل قرار داده‌اند افراد پلیس در خیابان ها دیده می شود و سربازان هم که بعضی با مسلسل میباشند در خیابانها گشت میزنند.

مجیدی : جناح پیشرو هرگونه عمل خشونت‌آمیز را محکوم میکند

عبدالمجید مجیدی هماهنگ کننده جناح پیشرو حزب رستاخیز ملت ایران درجلسه‌ای با ۳۰ نفر از نمایندگان دانشجویان و فارغ‌التحصیلان عدم توازن و بروز مشکلات ناشی از اجرا برای ایشان تشریح کرد و افزود ما معتقد باین نیستیم که مشکل و ایراد در کارمان وجود ندارد اما باید دانست که چه کسی باید آنها را رفع کند و این خود شما جوانان هستید که در رفع مشکلات و نارسائی ها باید کوشش کنید و لذا نباید انتظار داشت که فقط دولت در این زمینه تلاش میکند بلکه همه بایستی دست بدست هم دهیم و دولت و ماموران اجرائی را درانجام وظیفه‌شان کمک کنیم و به صورت جمعی دررفع مشکلات بکوشیم .

مجیدی درپایان سخنان خود یادآور شد که حفظ آرامش در محیط دانشگاه ها بستگی به خودیری و آگاهی دانشجویان هردانشکده می- باشد یعنی اگر با هم تعاون داشته باشیم میتوانند این کار را انجام دهند .

در پایان این جلسه آقای مجیدی در یک مصاحبه در مورد جلسه دیروز آقای نخست‌وزیر و دبیر کل حزب که با قائم مقامان ، اعضای دفتر سیاسی و هیئت اجرائی و معاونان حزب داشت گفت جناح پیشرو از تشکیل این جلسه بسیار خوشنود است و بیانات آقای نخست‌وزیر و دبیر کل حزب را قویا تائید مینماید زیرا وقایعی که در کشور ما اتفاق افتاده میبایست مورد تجزیه و تحلیل قرار گیرد و حقایق در باره آنها گفته شود و این قسمتی بود که مطالب آقای نخست‌وزیر دربرداشت .

هماهنگ کننده جناح پیشرو افزود این جناح هر عمل خشونت‌آمیزی را محکوم میکند و این نوع اعمال را خلاف سنت و فرهنگ و اخلاق ایرانی میداند .

محرمانه ترین گزارش دیپلماتیک درباره کودتای افغانستان بدست اطلاعات افتاد

این گزارش توسط یکی از نویسندگان اطلاعات با استفاده از گزارش بسیار محرمانه‌ای که درباره مسئله کودتای خاورمیانه با تاکید بر روی ریشه‌ها و چگونگی کودتای اخیر افغانستان تهیه شده است ، نوشته شده و خواننده را کاملا در جریان حوادث میگذارد .

پس از برگزاری جشنهای انقلاب عراق در سال ۱۹۶۰، گزارشی از سفارت امریکا در بغداد ،بواشنگتن ارسال شد.

گزارشی که در نخستین نگاه کارشناسان مسائل شرق میانه و نزدیک را در وزارت امور خارجه ، و مرکز مطالعات و بررسی شرق سازمان « سیا» به وحشت انداخت.

متن گزارش چنین بود : انطور که دوستان صاحب قدرت ما اطلاع میدهند، ژنرال قاسم، تصمیم دارد ، «پیمان دوستی» خاصی باروسها ببندد. وبدنبال آن قرار است پنج هزار کارشناس روس در همه‌ی زمینه ها راهی عراق شوند. همچنین ژنرال تصمیم دارد در مرحله‌ی دوم اصلاحات ارضی باتوجه به تجربه روسها، مزارع اشتراکی مثل «کلخوز، سوخوز» و «پزلک» ها بوجود آورد، دوستان آگاهما که اغلب طرف مشورت ژنرال قاسم قرار می گیرند ، اطلاع داده‌اند که بایک برنامه ریزی حساب شده ، تاپنج سال آینده شصت درصد از مشاغل حساس کشور به کمونیستهای مومن واگذار میشود و درهمین مدت،تمام و ابستگان و سمپاتیزانهای احزاب بعث ، سوسیالیست قوی ، ناصری ، اخوان المسلمین، پان اسلامی و . . . از دایره قدرت رانده خواهند شد . ژنرال تصمیم دارد بدون تحریک کردن حساسیتهای ویژه مردم عراق چون مذهب و نژاد ، کشور را حداکثر تاپایان دو برنامه پنج ساله اقتصادی ، به کوبای خاورمیانه تبدیل کند.بخت قاسم برای اینکار بسبب وجود نفت که نوعی بی‌نیازی اقتصادی بوجود می آورد بسیار زیاد است.همچنین وجود یکسیستم اداری نسبتا پیشرفته درعراق که یادگار حضور انگلیسی‌هاست وهمدلی تحصیلکرده های عراقی بارژیم ژنرال، این امکان را بوجود آورده که عراق در پایان دهه شصت ،هفتاد ،یک جمهوری توده‌ای پیشرفته باشد واز همه‌ی سر زمینهای اروپای شرقی قدمی فراترنهد. سفارت ایالات متحده دربغداد این گزارش را پس ازمطالعه دقیق وجامعی از طریق دوستان نزدیک ، و مشاهدات عینی کارشناسان سفارت تهیه کرده، و انتظار دارد، مسئولان محترم وزارت خارجه ، برنامه‌ی سنجیده‌ای برای مقابله با اقدامات ژنرال قاسم ، که آینده تیره‌ای رادر برابر چشم دولتمردان منطقه قرار داده، تدارک ببینند. بدیهی است که دوستان ما در ارتش عراق نیز نگران وضع سیاسی کشور خود می باشند و از مامصراخواسته‌اند، ضمن گزارش نگرانی آنها، در راه مقابله بااقدامات ژنرال قاسم آنان را یاری کنیم.»

گزارش‌در اینجا پایان می گیرد . و در واشنگتن نمونه‌هائی از آن برای رئیس جمهور ، رئیس سازمان «سیا»- وزیر خارجه و مشاوران رئیس جمهور در امور کمونیسم و خاورمیانه ارسال می گردد.

در بعد ازظهر سی‌ام ژوئیه، جلسه‌ای باشرکت بزرگترین کارشناسان مسائل شرق در نقطه‌ای نامعلوم تشکیل میشود. وسه کمیته ویژه مامور بررسی راههای مقابله بااقدامات حکومت عراق میشود.

کمیته اول باچند تن از افسران بلندپایه عراقی تماس می گیرد . نتیجه اینکه ارتش بسبب محبوبیت ژنرال درمیان درجه‌داران و افسران جوان تارده سرهنگ ، قادر به اقدامی فوری نیست.

کمیته دوم باگروهی از سیاستمداران عراقی تماس‌می گیرد . و بتوصیه آنها ملاقاتی با عبدالسلام عارف در یک پایتخت عربی انجام میشود . نتیجه اینکه : تنها کسی کهقادر است در زمان مناسب ارتش را علیه عبدالکریم قاسم وارد عملکند ژنرال عارف است تنها مشکل کار دور بودن عارف از بغداد است که این مشکل با تعیین نماینده‌ای برای مذاکره باارتشیان ، از جانب عارف‌حل میشود . دراین میان حزب بعث که قویترین سازمان سیاسی و نظامی عراق است درکنار عارف می‌ایستد.

کمیته سوم بابررسی گزارشهای کمیته اول و دوم ،و ارزیابی اوضاع سیاسی عراق به نتایجی می‌رسد که مهمترین قسمت آن را یک استاد یهودی آلمانی‌الاصل زاده لهستان با نام « دکتر هنری‌کیسینجر» نوشته است. براساس این‌گزارش: نگرانی سازمان های اطلاعاتی امریکا از اقدامات ژنرال قاسم بیمورد است.نخست به این دلیل که ژنرال بهیچ روی ، قصد سوسیالیزه کردن کشورش را ندارد.و همه‌ی آنچه گفته میشود بازی دقیقی است کهژنرال آغازکرده تابا استفاده از کمک های بیدریغ روسها که همه روز به عراق وارد میشود به هدفهای قومیش دست یابد ودر لحظه‌ای کهروسهاتصمیم می گیرند ورود عراق را به پیمان ورشو اعلام کنند، قاسم، کمونیستها را قتل‌عام‌خواهد کرد . وزارت خارجه بایدمطمئن باشد که وجود عبدالکریم قاسم برمسند ریاست جمهوری بیشترین منافع رادر درازمدت برای ایالت متحده دارد ،چرا که بااجرای نقشه قاسم هرگز کمونیسم در عراق ، سوریه ، لبنان وشیخ‌نشینهای‌خلیج‌فارس رشدنخواهد کرد،قاسم‌بااستفاده از محبوبیتش در میان توده ها، و با تحریک ناسیونالیسم عربی،هرگونه‌صدای‌برادری‌جهانی و وحدت‌طلبی‌کمونیستها را، خفه خواهد کرد، وزارت خارجه وکمیته ویژه می تواند مطمئن باشند که رژیم ژنرال قاسم بزودی‌ازجانب افراد که رهبرانشان درشوروی سوگند وفاداری به مارکسیسم، لنینیسم خورده‌اند، مورد تهدید قرارخواهد گرفت بنابراین سیاستگزاران کشورما باید بدون توجه به گزارش جعلی سفارت ما در بغداد با ژنرال قاسم وارد مذاکره شوند، وبا تائید ملی‌نمائیهای او، دست ژنرال را در بازی‌های بعدیش بازگذارند .

بعد از این گزارش، وچند تجربه عملی دیگر، طراحان سیاست خارجی امریکا درشرق میانه ونزدیک هرگز براساس، مشاهدات آنی قضاوت نکردند و هیچگاه برای گفته‌ها، اعلامیه‌ها و نامهائی‌که در این منطقه مطرح‌میشد، اعتباری بیش ازیک اشاره زودگذر، قائل نشدند. درطول هفده سال، پی‌آمدهائی که بدنبال گزارش سفارت امریکا در بغداد، در خاور زمین رخ داد، این باور را در دلو جان سیاستگزاران امریکا محکمتر کردکه هیچ رویدادی دراین نقطه از جهان بهرخداد بظاهر مشابه خود در نقطه‌ای دیگر از جهان، مانند نیست. و هرگز نباید در ارزیابی رویدادهای خاور نزدیک ومیانه، انگاره های از پیش‌ساخته را درنظر داشت. اگر امروز گزارشی آمد ازگرایشهای چپ فلان رئیس، نباید از نظر دور داشتکه مصرف داخلی چنین ایجاب کرده و فردا ممکن است عکس چنین نظری را، مصرف داخلی طلب کند. در طول هفده سال سیاستگزاران امریکائی بداین‌نتیجه رسیدند که ، یک حکومت چپ‌گرا در خاورزمین بهمان اندازه می‌تواند دست راستی باشد که یک نظام متحد غرب امریکای‌لاتین، و نیزدرهفده سال باتجارب بسیاری که در سوریه، عراق، تونس، مصر، سومالی، اتیوپی، دویمن، پاکستان،ترکیه، لبنان و .... بدست آوردند آموختند که درآغاز هرحرکت سیاسی، حتی اگر بنیان‌برکن، و ویران‌کننده باشد، حتی اگر نمادهای پنهان وپیدایش آمیزه‌ای از صدای خود مارکس و انگلس باشد، واکنش و بازتابی آنی از خود نشان ندهند .

سیاستگزاران غرب پذیرفتندکه این گوشه از خاک جهان‌را تضادها، در طول هزاران سال حفظ کرده، پس برای‌زیستن‌بااین «مجموعه تضاد»‌ها بایدرفتاری به غایت برحیله ومکر داشت. پذیرش چنین فرایافتی، بهره های بسیاری برای غرب داشت حال آنکه اردوگاه شرق تاپیش از تجربه مصر که به‌اخراج کارشناسانش از دروازه افریقا انجامید براساس رفتارهای لحظه‌ای دولتمردان خاوری واکنش نشان می‌داد .

درپی قصه‌ی مصر، مسکو نیز راه وروشی چون رقیب غربی‌اش پیش گرفت بااین تفاوت که‌هنگام پذیرفتن سرزمینی خاوری بعنوان‌متحد، مسکو پیوندهارامحکمتر برقرار می‌کرد. هنگام بقدرت رسیدن محمد داودخان در افغانستان رفتار دو ابرقدرت چنان آمیخته بادوراندیشی واحتیاط بودکه اگر دیگری‌بجزژنرال پیر و آسوده‌طلب، هدایت افغانها را عهده‌دار بود می‌توانست از این‌احتیاط دو ابرقدرت بهترین بهره‌ها را در جهت وارد کردن سرزمینش به‌کاروان قرن بیستم ببرد. بگذریم‌که در یک فاصله‌ی کوتاه تکنوکراتهای دولت داود متوجه‌عدم‌حضور قدرتهای‌بزرگ دربازی‌های سیاسی سرزمینشان شدند و درهمین مدت کوتاه که شش ماهه‌ی دوم سال ۱۹۷۶بود، افغانستان بزرگترین جهش‌را، درحرکت نوطلبی خود داشت. از آن پس در برنامه‌ریزی‌های درازمدت وثمرات آن در افغانستان، شرق برنده شد و هدایت دوسوم از برنامه‌های عمرانی این‌کشور را بعهده گرفت نصیب غرب، گوشه‌ای از بازارهای افغانستان بودکه از تکنیک غربی انباشته می‌شد. تلویزیون‌های رنگی پیش خرید میشدندتا هنگام افتتاح فرستنده رنگی کابل که با کمک‌غرب ساخته می‌شدبیشترمردم بتوانند فیلمهای ساخته‌غرب‌را برصفحه‌ی جعبه‌تماشا ببینند. اندک اندک کودک افغانی نیز نگران سرنوشت «بروس‌لی» می‌شد وچشم و پای مصنوعی مرد شش میلیون دلاری، در فرهنگ افغانی جائی می‌یافت . از زمان روی کار آمدن ژنرال داود آرام آرام می‌شد مشرب وخلق‌وخوی‌اورا، دریک یک افغانها مشاهده کرد .

اتومبیل‌ها خیلی کند ولی بانظم نو می شدند. «پابدا»ها و «مسکویچ» های روسی اوراق می‌شد. واینسو و آنسو اتومبیل محبوب ژنرال، شورلت‌وتویوتا بچشم می‌خورد. این مهم نبودکه تویوتا از شرق می‌آید. مهم این بود که هفتاد وپنج درصد ازسهام تویوتا امریکائی بود ، ضمن آنکه تویوتا سواری تاپیش از داود در میان افغانها طرفداری نداشت.هیچکدام ازاین تغییرات‌از چشم‌سیاست‌گزاران شرق وغرب پنهان نمی‌ماند. اما براساس‌تجارب پیشین هیچکدام عجله‌ای برای همدلی و همراهی بیش از حد بامردان «کوهها وتاریخ» نداشتند .

ژنرال پیرکوشش داشت جلوی تسلط عاطفه متمایل به غرب خودرا برمنطق طرفدار همسایه شمالی‌اش ، بگیرد .در این کارگاه موفق‌مینمود . (برای مثال زمانی که از محل‌سی‌ونه میلیون دلار کمك سالانه آمریکا ، ایجاد چند کارخانه‌تولید وسایل خانه ، پارچه، وتاسیسات کنتاکی و همبرگروبستنی ماشینی طرح ریزی شد،) منطق ژنرال وادارش کرد ،سرمایه گزاری روسها را در صنایع چوب ،آشپزخانه ، تریکو، و کنسرو سازی استقبال کندو حتی‌برای خوشآمد افسران جوان و بیزار از غربش ، گروهی از آنان را به‌مسکوبفرستند، تا راندن «میگها»ی۲۱ و تانکهای از راه رسیده و هدایت‌موشك های سام را بیاموزند . ژنرال به موشکها علاقه عجیبی داشت. نخست آنکه تجربه جنك رمضان اعراب و اسرائیل کارآمدی آنها را ثابت کرده بود ومهمتر ازین نام موشکها بودکه‌در اندیشه‌ی ژنرال بنوعی حماسه میمانست . بیش‌از شنیدن نام این موشك بیادداشت که‌در روزگار تحصیل در فرانسه کهگاه برصفحات روزنامه‌ها سخنی از «سام» دیده بود .تنها تفاوت در «پیشاوند» سام بود . آنجا عمو و اینجا موشك ، کنار «سام» قرارداشت . کهگاه ژنرال پیراز پنجره کاخ ریاست جمهوری کابل را می‌نگریست آرام و آسوده ، و همچنان بی‌دغدغه از مشکلات قرن بیستم. نه آن گرانی‌آزار دهنده که سفیرانش از چهارسوی عالم حکایت می‌کردند .و نه آن ثروت عظیم که‌گاه به‌اندوهش می‌کشاند . ذره‌ای‌تغییر درمدار جغرافیائی هنگام آفرینش زمین ،می‌توانست شهر های اورا پرنور کند . تنها ذره‌ای تغییر می‌توانست هزاران دکل نفت‌را درگوشه و کنار افغانستان برپا کند . این آخریها امیدش به‌یافتن نفت به‌یاس بدل شده بود چراکه همه سو سوراخها به‌آب یاگاز می‌رسید .و حمل گاز تنهااز دست همسایه شمالی برمی‌آمدکه کمترین قیمت را می - پرداخت و اغلب ثمن‌گاز بابت بدهیهای گذشته و حل‌ضبط میشد ، آنسوی قصر ریاست جمهوری سفارت فرانسه بود . یادگاری از روزهای دانشجوئی ، پاریس پرشکوه که همیشه آرزوی دیدار مجددش را داشت . یکروز ژنرال‌به خبرنگار مجله «اخبار جهان» گفته بود : هرگز نمی‌توانم از کابل یك پاریس بسازم و از افغانستان یك‌فرانسه ،از این بلندپروازیها هم نمی‌کنم. ولی خوب میدانم که هزاران پاریسی حسرت‌یك روز زندگی در کابل را می‌کشند . آنها نیز نمی‌توانند از پاریس یك کابل بسازند . حتی اگر همه‌ی پاریس راویران کنند حتی اگر هزاران گدا در خیابانهای پاریس رهاکنند. حتی‌اگر انقلاب کبیرشان را نادیده بگیرند . بازهم نمی‌توانند. چراکه فاصله‌ی بیداری آنها تا ما دو قرن است . ما وپاریسی ماهردو تابستان را دوست میداریم . اما تابستان انقلابی آنها دوقرن پیش به‌تاریخ پیوسته . و تابستان ما تازه به نیمه رسیده است . ژنرال گاه باخواست دلش مبارزه میکرد و زمانی باطلب عقلش . و این مبارزه اثر چندانی در کشور داری او نداشت . می‌گفتند ژنرال بیطرف است و وابسته‌به دولتهای ناوابسته اما بیش‌از آنچه این عدم تعهد ،نمودی سیاسی داشته باشد، نمودی شخصی داشت. و بقول «میشل سرژیو» روزنامه نویس فرانسوی که چند ماه پیش ژنرال رادیده بود گاه ژنرال هفته ها به رادیو مسکو گوش‌میداد، فیلم روسی میدید با سفیر روس شطرنج بازی میکرد و جمعه ها به شکار می‌رفت و زمانی با حوصله زیاد و صرف‌ساعتها وقت رادیوی صدای آمریکا یا مونت‌کارلو را می گرفت . لباس غربی می‌پوشید . و در میهمانیهایش سفیرآمریکارا تا دیر وقت نگه میداشت .

افغانستان زندگی می‌کرد. آرام وگاه بی‌ثمر . اگر حزبی در زمان محمد ظاهر شاه اندك نفسی داشت حالا پلیس ویژه داود که اغلب از پشتوها بودند ، مثل ملك‌الموت ، بربلندای شهر ها و روستا ها ایستاده بودند و آن اندك نفسها را در سینه‌ی تاریخ دفن می‌کردند .

در کنار این زندگی آرام دو حرکت رشد می‌کرد. حرکت شایعه و پچپچه - که عزیزترین سرگرمی مردم‌بود. حتی آنان که بلطف بیمارستانهای عصر انقلاب، اعتیاد راترك گفته‌بودند . نمی‌توانستند مجلس روز کار دو کنار کشی را از یاد ببرند . هرسو قهوه‌خانه‌ی بود ، بازار شایعه رنگین و چراغان بود . دوسال پس‌از انقلاب می‌گفتند در جلال آباد سیزده افسر و چهل سرباز تیرباران شده‌اند . سه سال‌بعد از انقلاب در قهوه‌خانه ها خبر از سربه نیست شدن دهها نویسنده ، صد ها نظامی و غیر نظامی بود . حتی شاعری اندیشمند که از وحشت صحت شایعات به‌لندن گریخته بود برایم می‌گفت : قتل‌عام شاعران بدست ماموران ویژه‌بخش پشتوها در اداره امنیت ملی اغاز شده است .

یکسال‌ونیم پیش «نوراحمدخان اعتمدی» را دیدم. در خیابان «شانفز بوری» . مردیکه روزگاری صدارت عظمی سرزمین تاریخ‌و حماسه را داشت در قمارخانه‌ای از ان بازماندن جنگ. تك پنسی‌های بی‌رنگش را در «جکپات» می‌انداخت نامطر اینجا یکبار «جکپات» شود. سیاست که وما نخرده بود و همه‌ی ثروت سیاسی وعقلانیش را خورده بود. آنروز «شاغلی اعتمادی» از فضای اندوه زده کابل می‌گفت و سرنوشت دردآلود روشنفکران هرات که چهل تن از انان‌در سوم ژوئیه ۱۹۷٦ سربه‌نیست شده بودند. وبگفته «شاغی اعتمادی» این چهل تن وابستگان حزب خلق بودند که رهبرش رفیق خیبر تحت‌نظر بود. ودر بازارشایعه می‌گفتند درعشق‌آباد کمر ضرب‌خورده‌اش را معالجه می‌کنند. اعتمادی می‌گفت: هیچ بشری قادر نیست روزی صد ضربه شلاق بخورد آنهم بمدت شش ماه وسالم بماند. آنروز صدارت عظما را تنها گذاشتم تا به آرزویش رسد وجك پات بیاورد. ظاهرا بهلندن آمده بود تا از دستگاه شاهی محمد ظاهرشاه در حومه «ساسکس» بهره‌ای جوید. «شاغلی» بدجوری از سرنوشت کشورش بیمناك بود.

جزاین، یعنی جدا از حرکت شایعه که هر روز قوت بیشتری می‌یافت، حرکتی گنگ ودور از نظر در ارتش‌بنیان می‌گرفت حرکتی که نخستین بار در خوابگاه افسران تحت‌تعلیم افغانی در مسکو در گفتگوئی دونفره شکل می‌گرفت. آنجا سروان «غفورنیازی» از دوستش سرگرد «غدیر» می‌پرسید در کشور ما که «پرولتاریا» بگونه‌ی روسیه ۱۹۱۷ وجود ندارد آیا میتوان به جنبش توده‌ای دلبست؟ سرگرد غدیر پاسخ میداد که در سرزمینهائی چون افغانستان و حتی پیشرفته‌تر ازآن مثل مصر، این ارتشی‌ها هستند که بسبب بینش بیشتر امکان بوجود آمدن گروههای کارگری را در جامعه میسر می‌کنند. وهنگامی که پرولتاریا به ان درجه از آگاهی‌رسید که «خودمدبر» شود ارتش کنار می‌کشد. سرگرد غدیر همیشه کوبا را مثال میزد که چریکها می‌توانستند باکمک ارتش دهقانان را از روستاها به شهر بکشانند. به آنها آگاهی‌بدهند وبعد بعنوان ستون پنجم از آنها استفاده کنند. در بازگشت به کابل دریک بعدازظهر سرد، دو افسر جوان بنمایندگی از طرف نودوسه نفر نظامی که با آنان سوگند یاد کرده بودند افغانستانی دموکراتیک بوجود آورند، نزد سردار اکبرخیبر دبیر حزب زیرزمینی خاق رفتند. حزبی با مرامنامه کمونیستی وهواداران شوروی.

همان روز، سردار خیبر بیم خود را از دست زدن بیك مخاطره نظامی حساب نشده اعلام کرد. ولی به افسران‌جوان اطمینان داد در روز واقعه می‌توانند روی پنجهزارعضو منظم حزب خلق که درهمه‌ی ردهها حضور داشتند، حساب کنند.

یکهفته بعد سرویسهای امنیتی‌درارتش گزارشی ازحرکات مشکوک بعضی از افسران به فرمانده نیروهای خاصه دادند. این خبر از چشم ژنرال دورماند. ولی گروهی از مخالفان رژیم که خارج از خاك افغانستان نشریه «اختر» را منتشر می‌کردند اشاره‌ای به حرکات انقلابی داخل ارتش نمودند .

بنابتوافق افسران جوان که به کمیته خود عنوان «افسران انقلابی آزاد» را داده بودند، قرار شد، مدتی ملاقاتها قطع شود وبجای آن هرکدام در صدد یافتن همفکرانی در میان نظامیان باشند. در آغازفوریه امسال حرکت چریکی «افغانستان‌ سرخ» بانماینده افسران آزاد تماس گرفت. ده روز بعد یک وزیر، دو استاندار، یک قاضی شرع و سه‌پلیس درکابل مزار شریف، غزنه وجلال‌آباد ترور شدند.

وبلافاصله با تعیین اسلحه قاتلان همکاران حکومت ، ارتش دریافت که گروهی از نظامیان دراین حادثه دست داشته‌اند. سیصد افسر و درجه‌دار توقیف شدند که تنها دوتن از افسران آزاد در میان آنها بودند. و یکی از این دو سرهنگ عبدالغدیر بود که ماهها پیش هنگامی که بادرجه سرگردی در مسکو تعلیم میدید نخستین نغمه انقلاب راسرداده بود. سازمانهای اطلاعاتی باهمه‌ی فشاری که بر دستگیرشدگان وارد آوردند، رازسر بمهری‌نیافتند. بناچار بیشتر دستگیر شدگان آزاد شدند.

یکهفته بعد دو فرماندار بقتل رسیدند. و در کنارجسدشان، ورقه‌ای پیدا شد که خبر از «مبارزان افغانستان سرخ» میداد. دیگر درنگ جایز نبود. اداره امنیت ملی همه‌ی کمونیستهای قدیمی را دستگیر کرد. و سهروز پس از این دستگیری جسد سردار اکبر خیبر دبیر حزب کمونیست، در کابل پیدا شد .

●●●

پس‌از بخاکسپاری دبیرحزب، «افسران‌آزاد» باچشمانی پرخشم سوگندمیخوردندکه ساعت انتقامرا نزدیکتر کنند. از آنطرف کهنسالان‌حزب خلق «نورمحمدترهکی» رابدبیری برمی‌گزیدند، «پولیتبورو»ئی در کار نبود. جلسه در یک خانه قدیمی در میدان پشتونستان برپا میشد . یازده نفر از اعضای کمیته مرکزی ریاست « رفیق نورمحمد» را می پذیرفتند و تنهایکتن نظر به سابقه نورمحمد در همکاری با سازمان امریکائی«ران بین‌المللی با دبیری او مخالفت میکرد .

دو روز بعد ژنرال داود به سفر میرفت. افسرانآزاد به حزب اطلاع می دادند که ساعت سفر فرا رسیده- حزب مخالفت میکرد . و معتقد بود باید از نظرمسکو آگاه شد، نمایندگان حزب همراه با دو تن از افسران آزاد با نماینده مسکو تماس می گرفتند . نظر مسکو روشن نبود .و مثل همیشه به نمایندگان انقلاب افغانستان گفته میشد که هرگونه حمایت مستقیمی از آنان بهنگام کودتا غیر ممکن است .

نماینده مسکو با این گفته کابل را ترک میگوید و امید نظامیان به همدلی همچنان آمیخته با تردید باقی میماند .

یک نکته روشن است همه کمونیست ها ، پرچمی ها ، خلقی ها ، واخگران» دعوت نظامیان را پذیرفته‌اندو نیزبر ریاست رفیق نورمحمد صحه گذاشته‌اند . با آنکه‌صبر جایز نیست و اداره امنیت خبر هائی از طرح ریزی یک توطئه در ارتش به رهبران سیاسی داده ، کمیته افسران اعلام ساعت صفر را به عقب می‌اندازد . سوئی مقامات‌اداره امنیت و سوئی کمیته افسران آزاد و احزاب چپ صف‌آرائی میکنند . و در همین لحظت بحرانی است که ژنرال داودو همراهانش با دلهئی براميد از وعده های « عرب نفتی ها» به کابل بزمیگردند .

وزیر دفاع دو ساعت بعد ژنرال بیرو خسته را از خواب بیدار میکند و در گوشی به او خبر می دهد کهدر ارتش خبر هائی است .

غروب بیست و پنجم آوریل ، وزیر دفاع مطمئن‌است که نقشه توطئه دران را بر هم زده است . صبح همان روز فرمان بزداشت دویست نظامی و نزدیک به پانصد غیر نظامی صادر شده است . بعضی از نظامیها در مرخصی هستند . این ظاهر قضیه است ولی پشت پرده مرخصی - رفتگان در ستاد ویژه افسران آزاد جلسه کرده‌اند .نخستین اعلامیه ها نوشته میشود . ووظیف تقسیم میگردد .ژنرال نجیب افغانی را نیز یافته‌اند .ژنرالی که این بار بی‌درجه می آید ولی دوازده هزار سرباز گزیده منظم دارد . ژنرالی با نام « رفیق نورمحمد ترهکی» که در حزب به ژنرال‌معروف است وباعث وحدتسه جذح کمونیست شده .

سروان غفور ، مامور کاخ ریاست جمهوری‌میشود. چشمان پرورش را به سرهنگ غدیرمیدوزد . رفیق‌دیدارمان در رادیو کابل .

کابل دو روز سرگیجه میگیرد . ژنرال داود آنقدر عصبی است که ب هیچکس گفتگو نمی کند . چهر شنبه‌شب با فریاد و ناسزا وزیر دفاع بی‌لیاقت را از دفترش بیرون میکند . شب پربیم و وسوسه اغاز میشود و بامداد ...

در نخستین حمله کاخ تصرف شده است‌سروان نیازی، ژنرال پیر را به کناره گیری و خروج از کشور دعوت می کند . و حتی می گوید مثل « فاروق» برایت بیست و یک تیر توپ شلیك می کنیم .ولی‌ژنرال نمی‌پذیرد .

رویای پاریسی اینجا هم به سراغش آمده . ناگهان نوری در ذهن ژنرال پیربرق می‌زند .وبعد دوگلوله‌پیراهن ابریشمی اورا خونین‌میکد .غروب پنجشنبه‌سروان نیازی وسرهنگ غدیر در رادیو کابل یکدیگر را در آغوش‌میکشند هنوز در گوشه و کنار مقاومت هائی وجود دارد . ولی افسران جوان بی‌اعتنا باین مقاومت‌هاسراغ ژنرال حزب‌خق میفرستند .

رفیق نورمحمد با عصایش می آید . رویای باشکوه کابل سرخ تعبیر شده است فرزندان او درخیابان هاریخته‌اند. باشال گردن سرخ اگرچه هوای کابل گرم است. خبر هابدنیا مخابره میشود .

اینبار آمریکا اشتباه کرده است . در مدت هفده سال این نخستین اشتباه است . چرا که آنها سه روز پیش از کودتا کم و بیش ماجرا را می‌دانستند ولی گمان‌میبردند‌داود دیگری سرکار می آید . بهمین دلیل وقتی پرچم سرخ، با وجود تکبیر های افسران جوان از پشت رادیو کابل، بر بلندی تنها ستون باقیمانده در کاخ جمهوری بالا رفت‌رئیس دولت آمریکا و مشاورانش شوکه میشدند . در دنیا نام‌نجیب افغانستان اعلام میشد . و شهر های کهن افغانی آرام می- گرفتند سرهنگ غدیر و سروان نیازی دوست دیگری یافته بودند که در تسلیم شدن پادگان غرفه مهمترین نقش‌راداشت افسر خوب چهری با نام اسلام وطن‌یار - سه دوستکارهای زیادی داشتند

آگهی تجدید انتخابات مسئولان سندیکا

بموجب مدارك تسلیمی از سوی سندیکای کارکنان اداری‌وسائل ارتباط جمعی اسامی و سمت هریك از آقایان اعضای اصلی وعلی‌البدل هیئت‌مدیره و بازرسان سندیکای مذکور که برای مدت دوسال لغایت دوازدهم آبانماه دوهزار و پانصدو سی‌و هشت انتخاب شده‌اند به شرح زیر میباشند:

۱- دبیر منوچهر فاضل
۲- رئیس هیئت مدیره غلامرضا اخلاقی‌قازانی
۳- نایب‌رئیس سردار نوروزی
۴- خزانه‌دار بیژن‌قوامی شیرازی
۵- اعضای هیئت مدیره ربابه فرسوده سلیقه ، احمد خسروانی مقدم، علی اکبر مسگرپور .
۶- بازرسان مصطفی امامی ،ابراهیم خورشیدی ، زهرا داج‌گل.

ضمنا مطابق بندسه‌ماده بیست اساسنامه اسناد مالی با امضای رئیس هیئت مدیره و خزانه‌دار سندیکا معتبر خواهدبود.

ابوالفضل فاطمی -مدیر کل سازمانهای کارگری و کارفرمائی