کیهان
تکشماره- ۱۵ ریال
سه‌شنبه ۲۶ دی ۱۳۵۷- ۱۷ صفر ۱۳۹۹- شماره ۱۰۶۱۴

شاه در آخرین لحظه مصاحبه مطبوعاتی را لغو کرد

شاه رفت

صفحات ۲- و ۴

امام خمینی: در صورت عدم توطئه

مارکسیست‌ها در ابراز عقیده آزادند

ایران خود را در حال جنگ با اسرائیل میداند

صفحه ۲- ستون چهارم

اخطار امام خمینی به وکلای مجلس و شورای سلطنت

راه‌پیمائی اربعین وظیفه شرعی و ملی است

صفحه ۲- ستون اول

اعضای احتمالی شورای انقلاب اسلامی

از دکتر سنجابی یا مهندس بازرگان بعنوان نخست‌وزیر احتمالی دولت موقت نام برده میشود

● بعضی از اعضای شورای انقلاب اسلامی در دولت موقت نیز عضویت دارند.

صفحه ۲- ستون هشتم

دکتر سنجابی در اجتماع بزرگ بازار گفت:

جنبش ملی اسلامی به ارتش احترام میگذارد

صفحه ۸- ستون چهارم

هواپیمای فرماندار نظامی مشهد در آسمان منفجر شد

صفحه ۷- ستون هشتم

در شمیران:

مستشار آمریکائی بطرز مرموزی کشته شد

● سرهنگ «آرتورد پلیوهاین‌هات» رئیس ستاد مستشاری آمریکا در ارتش ایران بود.

شمیران- یک افسر عالیمقام مستشاری امریکا در شمیران بطرز مرموزی کشته شد وی سرهنگ «آرتو دپلیوهاین‌هات» نام داشت و رئیس ستاد بزرگ مستشاری ارتش در ایران بود.

صبح امروز به کلانتری دربند اطلاع داده شد که این افسر امریکایی درخانه‌اش بطرز مرموزی درگذشته است.

مأموران کلانتری دربند بلافاصله، جریان را به دادسرای شمیران اطلاع دادند و بازپرس ظهر امروز برای تحقیق به محل حادثه رفت.

جسد این سرهنگ درانتاقش درحالیکه حلق‌آویز شده بود پیدا شد.

به دستور سرپرست دادسرای شمیران، هیچکس حتی مأموران، اجازه ورود به خانه سرهنگ امریکایی را ندارند و بازپرس تحقیقات دامنداری پیرامون چگونگی مرگ سرهنگ آغاز کرده است.

پیوند مردم و ارتش

در تظاهرات گسترده دیروز، جلوه‌های تازه‌ای از پیوند مردم و ارتش در کوچه و خیابان دیده شد. در عکس سربازی عکس امام خمینی را در دست دارد، سربازی بجای مسلسل دسته‌ای گل بدست گرفته و سربازان دیگر به احساسات مردم جواب میدهند.

صفحه ۳- ستون هفتم

من باید بگویم، تو باید نگوئی

محمد علی‌نژاد

روزهای افتخارآمیزی را می‌گذرانیم، روزهائی متفاوت با آنچه که پیشتر داشتیم. کوچه، خیابان و شهر دیگر تنها محل برخوردهای سرد و تردیدآمیز نیست. دانشگاهها دیگر مراکزی علمی با چندهزار دانشجو نیست همه جا، همه کشور، مدرسه انقلاب است.

ما این روزها را فراموش نمی‌کنیم. تاریخ نیز این روزهای پر از بذر و تلاطم را فراموش نمی‌کند. اما در همین روزها، روزهای خشم و فریاد در جای این ملک صحنه‌های ناخوشایندی نیز می‌گذرد. این صحنه‌های ناخوشایند بی‌حرمتی به آزادی و دموکراسی است که سالیان دراز، مبارزان راستین در راه آن خون ریخته‌اند، به سیاه‌چالها رفته‌اند و مردم، مردم قهرمان خستگی ناپذیر، در مدتی نه چندان طولانی، هزاران شهید در راه آن برجای گذاشته‌اند. آری ما شهید و مجروح و زندانی و مفلوج داده‌ایم که آزادی را بدست آوریم، نه آنکه از دست بدهیم.

بخشی از آزادی و دموکراسی تحمل اندیشه‌های دیگران است. قائل بودن به حد خویش و احترام به حدود دیگران است. انحصار طلبی برازنده کسانی نیست که سنگ آزادی را به سینه می‌زنند.شایسته دیکتاتورها است. هجوم آوردن به سوی کسانی که دوستانه با یکدیگر بحث می‌کنند، برخلاف آنچه که «این به ظاهر پاسداران آزادی» در زیر پرچم وحدت طلبی ادعا می‌کنند، خودنوعی تفرقه افکنی است. آنان مدعی‌اند که اکنون هنگام بحث نیست. دلیلی که در هیچ منطقی نمی‌گنجد. بی‌تردید اتحاد آگاهانه نیروهای مبارز، نه تنها صفوف مبارزان را از هم نخواهد گسست، بلکه متشکل‌تر و مستحکم‌تر خواهد کرد. تنها بابرخورد منطقی و صادقانه اندیشه و عقیده ایدئولوژی است که می‌توانیم مفهوم دقیق آزادی را درک کنیم و به منصه عمل بنشانیم.

آزادی آن نیست که تو بگوئی ومن نگویم. آزادی آنست که هر دو بگوئیم. بدون واهمه از هیچ مرجع ومنبعی. اگر تو به بهانه جلوگیری از تفرقه ونفاق حق سخن گفتن، شعار دادن وپلاکارد بالا بردن را تنها برای خود قائل باشی، پس حق من چه می‌شود؟

این خونهائی که داده‌ایم برای اینست که هر دو آزاد باشیم. جلوگیری از بحث وگفتگوهای دوستانه، باز داشتن این یا آن سخنور از سخن گفتن است که به حرکات ضد استبدادی وضد استعماری لطمه می‌زند وکسانی را که باید در کنار یکدیگر باشند، پراکنده می‌کند، نه تبادل اندیشه‌های گوناگون وبرخورد منطقی افکار آیا این بازداشتن‌ها نشانه وحشتی نیست که از گسترش اندیشه‌های مترقی وآزادیخواهانه دیگران دارند؟

دشمن هنوز قدرتمند است. فاصله ما با پیروزی نیزچندان نزدیک نیست. بر سرعنائم بدست نیامده سر نشکنیم به عقاید وافکار گروههای مبارز احترام بگذاریم وهمه پیگیر و پرتلاش از ایجاد فضائی مختنق، جلوگیری کنیم. وحدت واقعی در تنوع است. تنوع در وحدت ذات زندگی وحقیقت است. به زندگی وحقیقت احترام بگذاریم.

روستائیان را به دیزین راه ندادند!

روستائیان دیزین طی نامه‌ای نوشته‌اند: طی چند روز گذشته امامی نامی که از طرف وزارت اطلاعات مأمور اداره پیست اسکی دیزین شده بی‌آنکه در این کار کوچکترین تخصصی داشته وآشنائی بوضع اسکی داشته باشد فکر میکند که پیست اسکی دیزین که با پول ملت وبا دست توانای روستائیان ساخته شده، خاص از ما بهتران است. وی حتی به مربیان روستائی شمشک وآبعلی که با تحمل هزینه سنگین این ورزش وسالها زحمت، کلاسهای گوناگون اسکی را گذرانده وبدرجه مربی‌گری نائل شده‌اند، اجازه نمیدهد که در پیست دیزین اسکی کرده ویا اسکی تدریس کنند. این تصمیم نادرست روستائیان دو منطقه مذکور را سخت بر انگیخته ونخستین عکس‌العمل آنها این بوده که جمعه گذشته راه شمشک به دیزین را بسته ومانع عزیمت اسکی‌بازان به پیست دیزین شده‌اند. روستائیان نوشته‌اند از وزارت اطلاعات وجهانگردی میخواهیم که دراین باره بررسی کرده وروش‌های قرون وسطائی وتبعیض وکسانی را که هنوز براین روال فکر میکنند، از دستگاه خود طرد یا آنها را متوجه جبر ومنطق زمان سازند.

در دو ماه اخیر، بر کاشان چه گذشت؟

گروهی از همسیهنان عزیز کاشانی، با ارسال نامه‌ای پیروزی اعتصاب مطبوعات را تسبریک گفته‌اند و در آن از ما گله کرده‌اند که اخبار مربوط به تظاهرات ملی کاشان‌را درستمنتشر نکرده‌ایم، ما ضمن پوزش از مردم کاشان قسمت‌هائی از این نامه را چاپ میکنیم:

شهرما (کاشان) از ابتدای جنبش برحق ملت‌ایران، به جان کوشیده است، مدارس شهر تاکنون بسته بوده و بازار و مغازه‌ها بیش از سه ماه است که به عنوان اعتراض بسته است تظاهرات عظیم روزانه به پیروی از منویات امام خمینی هر روز برگزار میشود و بیش از سه ماه است که ادامه دارد.

برنامه‌های خودیاری که تازه در هفته گذشته در کیهان مطرح شده ماهها است در شهر ما (کاشان) اجرا میشود، از تشکیل صفهای طولانی نفت و اقتشاش برسر آن جلوگیری شده و کمیته‌های محلی برای کمکهای بهداشتی، پستی، امنیتی و احتیاجات روزمره ماهها است که مشغول فعالیت هستند.

در این نامه همچنین قید شده است:

۱- ماجرای حمله کوماندوها به دبیرستان پهلوی کاشان که حاصل آن دهها دست و پا شکسته و خونین بود از تلویزیونهای امریکا پخش شده و از لحاظ جهانیان گذشته است.

۲- یورش کوماندوها ۲۰ کشته و دهها زخمی در شهر و روستاهای کاشان بجا گذاشت و کودکان ۱۰-۱۲ ساله و پیرمردها و پیرزن ۸۰ ساله را هم از دم تیغ بیدریغ گذراند.

۳- یورشهای شبانه و روزانه آنها به منازل و مغازه‌های مردم که روی تیمورلنگ را سفید کرد.

۴- هشت روز قبل باز یورش دیگری شد که یک کشته و هشت زخمی بجای گذاشت.

۵- دهها زندانی سیاسی که در شهربانی کاشان گرفتارند و از سوی چند مأمور به آنها اهانت میشود.

نویسندگان نامه یادآور میشوند که شهر و حومه کاشان بموجب آمار تاکنون حدود ۳۰ کشته و بیش از ۱۰۰ نفر زخمی داشته و تظاهرات آن هیچگاه قطع نشده و شهر وضع آرام ندیده و تأکید کرده‌اند که همه این‌ها جزو وظایف دینی- ملی و اخلاقی ما بود و به آن افتخار میکنیم و منتی هم بر کسی نداریم و از ما خواستند که بدانیم منتشر کنیم تا مردم بدانند: اولاً بیش قم و شهرستانهای اصفهان قم و بسیزد، شهری بنام کاشان وجود دارد، ثانیاً غیر از عطر و گلاب قمصر، اشک و خون هم در کاشان پیدا میشود.

دعوت جبهه ملی برای شرکت در راه‌پیمائی اربعین

جبهه ملی ایران امروز طی اعلامیه‌ای پشتیبانی خود را از راه‌پیمائی روز اربعین که از طرف جامعه روحانیت مترقی تهران عنوان شده بود، اعلام کرد و از مردم خواست تا بار دیگر در این بسیج همگانی شرکت جویند.

در این اعلامیه آمده است:

وهمیهنان

گسترش مبارزات حق‌طلبانه ملت ما در راه آزادی و استقلال با برخورداری از آموزش‌های والای اسلامی و فرهنگ ملی هر روز شکوه بیشتری پیدا می‌کند و مردم پایگاههای واقعی نبرد با دشمنان را بهتر می‌شناسند وحرکت جامعه بسوی هدف‌های ملی و اجتماعی سریعتر و سازنده‌تر می‌گردد.

اربعین حسینی در میهن ما همه گاه روز ببوند با قیام سرور آزادگان و پیکارهای مقدس بازماندگان آن انقلاب درخشان بوده است.

جامعه روحانیت مترقی تهران با روشن بینی و آگاهی کامل این روز تاریخی را روز راه‌پیمائی مردم اعلام کردند.

جبهه ملی ایران به پشتیبانی از این تصمیم‌گیری به هنگام بهمگامی با مردم قهرمانی که در دو راه‌پیمائی افتخارآفرین تاسوعا و عاشورا خواست بنیادی خود را در سرنگونی نظامی سلطنت غیرقانونی اعلام داشتند، اینبار نیز با تمام قدرت در راه‌پیمائی اربعین (جمعه ۲۹ دیماه) شرکت خواهد کرد و از همه حزبها و گروهها و کمیته‌های وابسته و سازمان‌های هوادار می‌خواهد که با نظم هرچه بیشتر دراین بسیج همگانی شرکت جویند و بار دیگر به جهانیان نشان دهند که نظام حاکم بر ایران از هر نوع حقانیت اجتماعی و قانونی ساقط شده و در جامعه دارای هیچگونه پایگاهی نمی‌باشد. دراین لحظات سرنوشتساز به رغم تلاشهای مذبوحانه پاسداران استبداد راه‌پیمائی اربعین بار دیگر نمایش همبستگی ملی و استواری ما در راه کسب آزادی و استقلال برای ساختن آینده درخشان میهن خواهد بود.

سه‌شنبه ۲۶ دیماه جبهه ملی ایران

تاسیس فروشگاه تعاونی اسلامی پوشاک

نخستین فروشگاه تعاونی اسلامی پوشاک، تاچند روز دیگر در تهران دایر می‌شود. یکی از این فروشگاهها درمیدان ۲۵ شهریور و دیگری در خیابان پهلوی است و انواع پوشاک را به گفته صاحبانش حتی ارزانتر از قیمت تمام شده پارچه‌اش عرضه می‌کنند و بی‌بضاعت‌ها نیز می‌توانند برایگان پوشاک خود را از این فروشگاهها تهیه کنند.

بهرام شمس، علی قاسمی و خسروشاهی، دایر کنندگان این فروشگاه تعاونی که پیش از این خود تولیدی پوشاک داشته‌اند به کیهان گفتند که هم‌اکنون چند میلیون تومان جنس برای عرضه دراین فروشگاهها آماده است و ۲۰۰ کارگر دوزنده نیز قبول کرده‌اند که با دریافت کمترین دستمزد که حدود یک پنجم دستمزد معمولی آنهاست و فقط با تامین مخارج روزانه‌شان انواع لباس‌ها را برای فروش دراین فروشگاهها بدوزند.

این سه نفر از تجار، افراد خیر و کلیه کسانیکه می‌توانند و می‌خواهند با پارچه یا لباس یا هر وسیله دیگری کمک کنند تا این تعاونی بتواند کارش را ادامه دهد خواست که کمکهای خود را با فرستادن نماینده‌ای از طرف خودشان یا هروسیله دیگری دراختیار شرکت بگذارند و دراین صورت روحانیون و معمرین می‌توانند در صورتیکه افراد بی‌بضاعتی را سراغ دارند با معرفی آنها به فروشگاه لباس رایگان دراختیارشان بگذارند بهرام شمس در مورد قیمتها گفت که ما قصد داریم که مثلاً یک شلوار پشمی را ۲۲ تومان یا مثلا دامن زنانه را که قیمتش ۲۲۰ تومان است ۸۰ تومان بفروشیم.

شاه در بورلی‌هیلز اقامت نمی‌کند

لوس‌آنجلس- خبرگزاری فرانسه- جوتیلم، شهردار بورلی‌هیلز درحومه لوس‌آنجلس، دیشب گفت که شاه دراین شهرک زیبا اقامت نخواهد کرد.

شهردار بورلی‌هیلز افزود که وزارت خارجه آمریکا به او اطمینان داده است که شاه قصد ندارد که دربیلایی که خواهرش، شمس پهلوی دربورلی‌هیلز دارد، اقامت کند. این همان جنایی است که دانشجویان ایرانی درهفته گذشته اشغال کرده و قصه آتش‌زدن آن را داشتند تا به حضور صادر شاه در آنجا اعتراض کنند.

بموجب شایعاتی که درلوس‌آنجلس شنیده می‌شود، شمس پهلوی هم‌اکنون سرگرم مذاکره برای خرید یک ویلا درکنار دریای اکاپولکو (مکزیک) است، این ویلا به یک سرمایه‌دار صنعتی تعلق دارد که سابقاً شوهر مرل‌اوبرون، ستاره سینما است و به ۱/۵ میلیون دلار به‌فروش می‌رسد.

تظاهرات و راه‌پیمائی در دانشگاه تهران

دانشگاه تهران امروز نیز صحنه تظاهرات گسترده مردم بود.

گروههای بزرگی از مردم، ضمن حمل پلاکارد و دادن شعار در خیابانهای دانشگاه راه‌پیمائی کردند. نمایشگاه عکس دانشگاه نیز مورد استقبال گرم مردم قرار گرفته است. برای دیدار از نمایشگاه صفهای طویلی تشکیل شده است.

دانشگاه تهران امروز نیز صحنه تظاهرات گسترده مردم بود.

۳- یورشهای شبانه و روزانه آنها به منازل و مغازه‌های مردم که روی تیمورلنگ را سفید کرد.

۴- هشت روز قبل باز یورش دیگری شد که یک کشته و هشت زخمی بجای گذاشت.

۵- دهها زندانی سیاسی که در شهربانی کاشان گرفتارند و از سوی چند مأمور به آنها اهانت میشود.

نویسندگان نامه یادآور میشوند که شهر و حومه کاشان بموجب آمار تاکنون حدود ۳۰ کشته و بیش از ۱۰۰ نفر زخمی داشته و تظاهرات آن هیچگاه قطع نشده و شهر وضع آرام ندیده و تأکید کرده‌اند که همه این‌ها جزو وظایف دینی- ملی و اخلاقی ما بود و به آن افتخار میکنیم و منتی هم بر کسی نداریم و از ما خواستند که بدانیم منتشر کنیم تا مردم بدانند: اولاً بیش قم و شهرستانهای اصفهان قم و یسزد، شهری بنام کاشان وجود دارد، ثانیاً غیر از عطر و گلاب قمصر، اشک و خون هم در کاشان پیدا میشود.

سرهنگ آمریکایی چگونه در کرمان به قتل رسید

سرهنگ مارتین برکویتز

کرمان- تلاش مأموران انتظامی برای شناخت و دستگیری عامل یا عاملان قتل افسر بازنشسته نیروی هوایی امریکا در کرمان هنوز به نتیجه نرسیده است.

سرهنگ بازنشسته «مارتین برکویتز» که گفته می‌شود از افسران نیروی هوایی امریکا بود پریشب در خانه مسکونی‌اش واقع در خیابان چهارم آبان کرمان به قتل رسید. وی از یکسال پیش به عنوان مدیر شرکت پارسون جردن (مشاور مس سرچشمه کرمان) با حقوق ماهیانه ۴۸۰ هزار ریال استخدام شد.

جسد سرهنگ امریکایی درحالیکه گلویش پاره شده و زخمهای عمیقی بر روی دستها و صورتش باقی بود در اتاقکی کنار آشپزخانه پیدا شد. کف اتاق و سالن غرق در خون و شیشه سالن شکسته و خون‌آلود بود. سیم سه دستگاه تلفن داخل منزل نیز پاره شده بود و روی دیوار اتاق خواب و انباری این عبارت نوشته شده بود: «لطفاً به کشورتان برویدد».

مقتول از چند وقت پیش، همسرش را به امریکا فرستاده بود و تنها زندگی میکرد و بطوریکه همکارانش میگویند خود او نیز مقدمات رفتنش را فراهم کرده بود.

بازپرس دادسرا، پزشک قانونی و رئیس اداره آگاهی کرمان پس از آگاهی از وقوع قتل در محل حاضر شدند و به تحقیقات دامنداری دست زدند.

اجتماع کارگنان سازمان هواپیمایی‌کشوری

صبح دوشنبه ۵۷/۱۰/۲۵ درسالن ترمینال شماره یک فرودگاه مهرآباد کلیه کارگنان سازمان هواپیمایی کشوری که درحال اعتصاب کامل میباشند با حضور نماینده جبهه ملی مهندس قندهاریان گردهمایی داشته تا بار دیگر همبستگی خود را با هدفهای ملت ایران اعلام دارند.

سه نفر از کارگنان سازمان هواپیمایی کشوری و نیز مهندس قندهاریان نماینده جبهه ملی درزمینه نهضت کنونی و خواستهای ملت ایران، همبستگی و منظور دولت آمریکا از نگهداری رژیم سلطانی ایراد نمودند. دراین گردهمایی تصمیم گرفته شد که کارگنان سازمان هواپیمایی کشوری بیانفاق کارگنان هواپیمایی ملی ایران درراه‌پیمایی روز اربعین شرکت نمایند که محل اجتماع و ساعت آن بعداً اعلام خواهد شد.

درپایان بنا به پیشنهاد چندتن از دانشجویان آموزشگاه عالی هواپیمایی کشوری اجتماع بمحل آموزشگاه رفت و با سخنرانی نماینده دانشجویان و آقای مهندس قندهاریان آموزشگاه عالی هواپیمایی کشوری بازگشایی شد.

نامه گروهی از دانشجویان دانشگاه تهران به آیت‌اله طالقانی

ما خواهان دموکراسی و آزادی عقیده هستیم

● دیگر نمی‌توان دوران دیکتاتوری گذشته را علیه نیروهای مبارز تجدید کرد

گروهی از دانشجویان دانشگاه تهران در نامه‌ای به حضرت آیت‌اله طالقانی، خواستار دموکراسی و آزادی عقیده و بیان برای همه نیروهای مبارز شدند.

متن نامه به این شرح است:

پیشگاه مبارز دلیر حضرت آیت‌الله العظمی طالقانی

پس از عرض سلام و ابراز ارادت و اخلاص از سوی همه دانشجویان دانشگاه تهران، نگاتی است که لازم می‌شمریم خدمت آنجناب معروض داریم:

درتاریخ ۲۴ دیماه ۱۳۵۷ در محوطه دانشگاه تهران هنگامی که دانشجویان قصد داشتند به راهپیمائی پرداخته و از محوطه خارج شوند، عده‌ای از مردم به تحریک عناصری مشکوک جلو و عقب تظاهر کنندگان را سد کرده و پس از پاره کردن اعلامیه‌های غیراسلامی با شعارهای درود بر صجاهد، مرگ بر منافق! حزب فلط حزب‌الله رهبر فلط روح‌الله، مرگ بر کمونیزم، مانع از حرکت صف طویل دانشجویان گردیدند و دانشجویان تظاهرکننده با متانت و بردباری فقط برای اینکه از هر گونه برخورد و نفاق افکنی احتراز کرده باشند متفرق شدند. از این نیز بگذریم که در جریان سخنرانیهای امروز دانشگاه محوطه چمن فوتبال و بلندگوها بنحوی غیرمنصفانه و غیر دمکراتیک بنصرف درآمده بود و پلاکاردها و شعارهای دیگر سازمان‌ها و نیروهای انقلابی و اپوزیسیون به زیر کشیده شد. و چنین صحنه‌های اسف انگیزی در بسیاری نقاط شهر بکرات دیده شد. برای ما مشخص و مبرهن است که عناصر مذکوک با شرکت و رخنه در صفوف بهم فشرده خلق ما دراین موقعیت حساس سعی دارند با پیش کشیدن شعارهای نالازم و نفاق افکنانه جنبش عظیم انقلابی ایران را منحرف ساخته و شواهد و مدارک فراوانی دال براین ادعا داریم.

ما دانشجویان دانشگاه تهران حتی در فلاکتبارترین شرایط نیز این امکان را داشته‌ایم که با بخطر انداختن جان خود به راهپیمائی و تظاهرات بپردازیم.

اگر تضییق و ممانعتی بوده از طرف دشمن جبار و خونخوار بود نه از دوست. ولی متأسفانه می‌بینیم که عده‌ای گمان می‌برند می‌توان دوران دیکتاتوری گذشته را علیه نیروهای اپوزیسیون تجدید کرد. ما خواهان دمکراسی و آزادی عقیده هستیم. ما مصراً از جنابعالی که مورد احترام همه عناصر انقلابی هستید و از پیشوای مبارز حضرت آیت‌الله العظمی خمینی استدعا داریم با روشن نمودن روح دمکراتیک جنبش خلق و برای احتراز از هرگونه نفاق افکنی و اختلاف که منجر به نتایج بس دهشتناک خواهد شد از چنین اقداماتی که با روح اسلام منافات بارز دارد و در عین حال با همه موازین دمکراتیک و اعلامیه جهانی حقوق بشر نیز مغایر است ممانعت فرموده و از طریق وسایل ارتباط جمعی مراتب فوق را به گوش ملت ایران رسانید تا از هر گونه خللی در این نهضت ملی پرهیز شود.

موفقیت آنجناب را در خدمت به مردم ایران خواهانیم.

گروهی از دانشجویان دانشگاه تهران

تاریخ بازگشت امام خمینی به ایران

پاریس- پونایندپرس- آیت‌الله‌العظمی خمینی احتمالاً اولین همه ایرانیان مراجعت خواهد کرد

یک خبرنگار رادیو فرانسه نقل از نزدیکان آیت‌الله‌العظمی خمینی گزارش داد برای بازگشت آیت‌الله خمینی تاریخ دقیقی تعیین نشده است. این شخص گفت آیت‌الله خمینی قبل از آغاز هفته آینده به ایران بازنخواهد گشت.

سخنگوی آیت‌الله خمینی حاضر نشد درباره بازگشت وی به ایران اظهار نظر کند آیت‌الله خمینی شخصاً گفته وقتیکه صلاح بداند به ایران باز خواهد گشت.

پیام امام خمینی به مردم کردستان

حضرت آیت‌الله العظمی خمینی در پیامی به مردم کردستان از کشاورزان خواستند که گول تبلیغات رژیم را نخورند و مطمئن باشند که طبقات مردم در زمان حکومت اسلامی از هستی ساقط نخواهند شد. متن پیام بقرار زیرست:

بسم‌الله‌الرحمن‌الرحیم

۱۵ شهر صفر ۹۹-۱۳۹۸/۱۰/۲۴-۵۷

خدمت علمای اعلام وخطبای گرام وعموم اهالی محترم کردستان ایدهم‌الله تعالی پس از اهداء سلام و تحیت در این موقع که وطن ما حساس‌ترین مراحل تاریخ را می‌گذراند و ملت مسلمان ایران با وحشیترین دژخیمان... روبرو هستند برتمام طبقات محترم کشور است که با وحدت کلمه از کشور و اسلام عزیز دفاع کنند ودست خائنان وجانیان را از آن قطع کنند که عمالت از وظیفه موجب سنی بهجت اسلامی وحدای نجوانه شکست آن میشود. اینجانب از اهالی محترم آن ناحیه کمال تشکر را دارم که دین خود را به اسلام ومسلمین به نحو شایسته ادا نموده‌اند ودر این نهضت عظیم سهم بسزائی داشته‌اند خداوند تعالی به آنان خیر عنایت فرماید از قول اینجانب به دهقانان وکشاورزان محترم تذکر دهید که گول تبلیغات بی اساس..... را نخورید اسلام وحکومت اسلامی برای شما احترام زیاد قائل است وبا شما به بهترین وجه رفتار می‌کند وحتماً بدانید که حال همه طبقات در حکومت اسلامی مثل زمان حکومت طاغوت نیست که در آن همه را از هستی ساقط نمود. از خداوند تعالی پیروزی مسلمین وملت مظلوم را خواهانم.

والسلام علیکم ورحمته‌الله وبرکاته

روح‌الله‌الموسوی الخمینی

اخطار امام خمینی به نمایندگان مجلس و اعضای شورای سلطنت

حضرت آیت‌الله‌العظمی امام خمینی امروز در پیامی خطاب بملت ایران راهپیمائی روز اربعین حسینی (۲۹ دی ماه) را تایید کردند و شرکت در آن راوظیفه شرعی و ملی مردم اعلام داشتند.

در پیام جدید رهبر جنبش ملت ایران توصیه‌های مختلفی برای مسائل مختلف مملکتی بعمل آمده و به بانکهای اسلامی دستور داده شده است برای کمک به کشاورزان کشور به آنها وامهای بی‌بهره پرداخت کنند.

متن پیام بقرار زیر است:

بسم‌الله الرحمن‌الرحیم

اربعین سید مظلومان وسرور شهیدان صلوات الله و سلامه علیه رسید و بر ملت رشید و آگاه ما اربعین‌های سودمندی گذشت، مادر این سالها بدنبال بیش از ۵۰ سال...با چه مصیبت‌هائی و بی‌فرهنگی‌های خانمانسوزی مواجه بوده‌ایم، سالهائی پس تلخ ورنج آور دراین ۵۰ سال و تلخ تروزنج آورتر دراین یکی دوسال اخیر که ملت شجاع ما را علیه استبداد و استعمار به حرکت در آورد.

امسال اربعین امام امت در خلال اربعین‌های پیروان و شیعیان آن بزرگ مرد اسلام واقع شده وگوئی خون شهیدان ما امتداد خون پاک شهیدان کربلاست و اربعین اخیر برادران ما بازتاب اربعین آن دلاور میباشد.

خون طاهر به حکومت طاغوتی بزید خاتمه داد و خون پاک ایشان سلطنت طاغوتی ... را بهم پیچید. اربعین امسال استثنائی و نمونه است راه پیمائی و تظاهرات پرشور در این اربعین وظیفه شرعی وملی است.

ملت بزرگ در سراسر ایران با راه پیمائی وتظاهرات خود این ... نظام ..... را دفن می‌کند ومخالفت خود را با شورای سلطنت غیر قانونی اعلام میمنماید وپشتیبانی خود را برای چندمین بار از جمهوری اسلامی اعلام می‌کند.

لازم است توجه ملت دلیر ایران را بمطالبی چند جلب نمایم.

۱- از قرار اطلاع مامورین دولت... شبها گندم انبارها و سیلوها را باکامیون میبرند و میخواهند قحطی مصنوعی به وجود آورند وظیفه حتمی مردم تهران وشهرستانهاست که از این عمل شدیداً جلوگیری کنند وعده‌ای از معتمدین را به نظارت بگمارند که این عمل غیر انسانی دولت را خنثی کنند غفلت از این امر مسئولیت شرعی دارد.

۲- از قرار اطلاع دولت امریکا در صدد است که اسلحه ومهماتی را که در ایران است ودر مقابل نفت به مردم ایران تحمیل کرده است با برقت ببرد اگر تاکنون نبرده باشد چنانچه بعضی از خبرگزاریها افشاء کرده‌اند وبا منفجر کند. برافسران ودرجه داران ارتش وسایر نیروهای سه گانه است که از آن جلوگیری کنند وبر ملت است که با ارتش در این امر همکاری کنند و نگذارند بیش از این مال ملت را نابود ویا چپاول کنند. افسران محترم بدانند که مسامحه در این امر خیانت به کشور واسلام است.

۳- کشاورزان محترم همت کنند واقدام برای کشت خصوصاً کشت دیمی غفلت نکنند. ممکن است مفسدین قحطی مصنوعی ایجاد کرده وکشور را در مضیقه قرار دهند.

۴- بانکهای اسلامی به کشاورزان به منظور ادامه کشاورزی قرض‌الحسنه بدهند و مسلمانان در این امر حیاتی با این بانکها تشریک مساعی نمایند تا جلوی توطئه شیطانی گرفته شود.

۵- به جمیع بانکهای خارجی کشور اعلام می‌شود که سپرده‌های.... دزدان اموال ملت محروم را که صورت اسامی بعضی از آنان تهیه شده است، از آن ملت است که اینان اختلاس نموده واز کشور خارج کرده‌اند، بانکها این وجوه سپرده شده را نباید به آنها تحویل دهند که بزردی مقامات صالحه علیه آنان اقامه دعوی خواهند کرد.

۶- به وکلای غیر قانونی مجلسین اخطار می‌شود که از رفتن به مجلسین احتراز کنند ودر صورت تخلف مورد مواخذه ملت شریف قرار خواهند گرفت.

۷- از دانشگاهیان محترم انتظار دارم اکنون که دانشگاهها، این دژهای مبارزات دانشجویان فداکار را باز کرده‌اند، به شعارهای ضد رژیم فاسد وتظاهرات علیه دولت غاصب وشاه وعلیه شورای غیرقانونی سلطنتی ادامه دهند واستادانی که با دستگاه ظلم واختناق رابطه دارند ایا طرفدار رژیم فاسد هستند، نپذیرند.

۸- به کسانی که در شورای سلطنتی غیر قانونی به عنوان عضویت داخل شده‌اند، اخطار می‌کنم که این عمل غیر قانونی ودخالت آنان در مقدرات کشور جرم است وبیدرنگ از این شورا کناره‌گیری کنند ودرصورت تخلف مسئول پیش آمدها هستند.

۹- اعضای شورای انقلاب اسلامی در داخل کشور هستند و بزودی معرفی خواهند شد.

از خداوند تعالی خواستارم که با مرحمت واسعه خود ملت ما را از شر اشرار داخلی وخارجی نجات دهد.

والسلام علیکم ورحمته‌الله وبرکاته

روح‌الله‌الموسوی خمینی

خجالت بکشید، ساواکی‌های جدید!

«فریدون مشیری» شاعر توانا و نامدارمان- که همهٔ ما ایرانیان، مدیون شعر نایاش هستیم- تلفن کرده بود با بغضی شکسته که: «آمده‌اند و برروی خانه‌ام نوشته‌اند: «مرگ بر شاعر خائن!» و گرد آمده‌اند گرداگرد خانه‌ام و فریاد برمی‌کشند: «مرگ بر فریدون مشیری ساواکی!!»

پشتم لرزید، چراکه به ظاهر با ساواکی‌های جدیدی روبرو هستیم، و برای اینان نیز، مثل آن قدیمی‌ها، حیثیت و اعتبار و ناموس و جان مردم بیگناه، پشیزی ارزش ندارد.

ماجرا از این قرار است که گویا در یکی از این لیست‌های قلابی، بندا خدائی به نام «فریدون- مبشری» را، ساواکی معرفی کرده‌اند، و با تغییر یک نقطه، ناگهان شاعر عزیز ملتی، شده است «خائن!!» نقطه- ببخشید: نکته- همین‌جا است. و این به اصطلاح «خائن!!» کسی است که سالها نمیگذاشتند کتابهای شعرش را چاپ کنند، چون ساواک را خوش نمیامد.

خجالت بکشید ساواکی‌های جدید!

ف.ص

پوزش از خوانندگان

سرویس شهرستانهای کیهان با وجود کار شبانه روزی بعلت تراکم بیش از حد خبر متأسفانه موفق به منعکس کردن تمام رویدادهای کشور نمی‌شود در این میان اکثراً نمایندگان و خبرنگاران کیهان در شهرستانها مورد گله و اعتراض مردم واقع میشوند غافل از اینکه آنها کار خود را بخوبی انجام میدهند و بموقع در ارسال عکس و خبر اقدام می‌کنند اما کیهان بدلیل صفحات محدودی که فعلاً دارد امکان استفاده از تمام عکس‌ها و خبرها را ندارد.

با این توضیح از تمام خوانندگان کیهان در شهرستانها که تصور می‌کنند به رویدادهای شهرشان توجه کافی نمیشود یا خبرهای آن شهر خلاصه چاپ میشود پوزش طلبیده امیدواریم بزودی با رفع مشکلاتی که داریم بتوانیم صفحات کیهان را افزایش داده رویدادهای کشور را بنو چشمگیری منعکس نمائیم.

شاه رفت

شاه ظهر امروز از ایران رفت. براساس اخبار رسیده از ساعت ۱۱ صبح امروز افراد گارد جاویدان فرودگاه مهرآباد را محاصره کردند. نیمساعت بعد چند هلیکوپتر در فرودگاه بزمین نشست و شاه که از کاخ نیاوران آمده بود، در فرودگاه پیاده شد.

ساعت ۱۲ ظهر امروز، شهباز هواپیمای اختصاصی شاه، در حالیکه یک جت بوئینگ ۷۴۷ و دهها هلیکوپتر آنرا اسکورت میکردند از فرودگاه مهرآباد پرواز کرد و شاه را به خارج برد.

● نخست‌وزیر پس از خروج از مجلس با هلی‌کوپتر به فرودگاه رفت. شاه پس از گفت‌وگو با نخست‌وزیر سوار هواپیما شد و بطرف مصر پرواز کرد.

سخنگوی جبهه ملی بدیدار امام خمینی رفت

داریوش فروهر سخنگوی جبهه ملی ایران امروز برای ملاقات با حضرت آیت‌الله العظمی خمینی عازم پاریس شد. فروهر قبل از حرکت در گفتگوی کوتاهی گفت: من برای عرض مسائل جاری مملکت به حضور آیت‌الله العظمی خمینی می‌روم.

وی از پاسخ به این سئوال که آیا سفروی با تشکیل شورای انقلاب اسلامی در ارتباط است یا خیر پاسخ نداد. فروهر تأکید کرد که تنها به گزارش سفر وی اکتفا کنیم و منتظر اخبار بعدی بمانیم.

شاه به بروز اختلاف در میان مخالفان خود امید بسته

لندن- رویتر- روزنامه تایمز مالی چاپ لندن در سرمقاله خود نوشت بعد از هزیمت شاه از ایران، بازگشت وی فقط با اختلاف افتادن میان مخالفان وی میسر خواهد بود.

این روزنامه مینویسد شاه مانند پرده‌ای بود که مخالفان خودرا روی آن منعکس کرده باشند و با کنار رفتن این پرده مسایل کمی برای توافق باقی می‌ماند و شاه تمام امید خودرا برای بازگشت به قدرت درهمین عدم اتفاق مخالفان قرار داده است.

تایمز مالی مینویسد اقتدار آیت‌الله‌خمینی عظیم است و زندگی در تبعید کشش و جذبه بیشتری بوی داده است.

اما این امر ممکن است بعد از بازگشت وی به ایران مدت زیادی طول نکشد.

این روزنامه میافزاید سیاستهای وی که چندان درباره آن صحبت نشده درمورد مخالفت قاطع با شاه و کارهایش روشن بوده است، اما درباره آنچه باید جانشین پادشاهی گردد موارد ابهام زیاد است.

سرتیپ رزمی بازنشسته شد

آبادان- سرتیپ رزمی رئیس سابق شهربانی آبادان که درپی فاجعه سینما رکس آبادان به تهران فراخوانده شده بود، بازنشسته شد.

خانواده‌های متحصن در کانون وکلا: زندانیان سیاسی را هرچه زودتر آزاد کنید

خانواده‌های زندانیان سیاسی که برای آزادی فوری و بدون قیدوشرط کلیه زندانیان سیاسی درکانون وکلا متحصن شده‌اند سومین روز تحصن خودرا پشتسر گذاشتند.

دیروز و دیشب گروه زیادی از رهگذران خیابانهای اطراف دادگستری در اطراف ساختمان کانون وکلا اجتماع کردند و با خواندن سرود وتکان‌دادن دست نسبت به خانواده‌های زندانیان سیاسی ادای احترام کردند. خانواده‌های زندانیان سیاسی که بیشتر از مادران و زنان زندانیان تشکیل می‌شوند با خواندن سرودهای انقلابی و شعارهای مختلف خواستار آزادی فوری عزیزان خود شدند.

دیشب گروهی از استادان سازمان ملی دانشگاهیان، دانشجویان و کارگران و سایر طبقات اجتماعی بدیدار خانواده‌ها رفتند و همبستگی خودرا با تحصن آنها اعلام داشتند. خانواده‌ها تاکنون چندبیانیه منتشر کرده‌اند و ضمن آنها از مقام زندانیان سیاسی تحلیل کرده و خواستار آزادی فوری آنها شده‌اند.

شهید حوادث تهران

مجید شهرتاش

در جریان برخوردهای تهران مجید شهرتاش ۲۲ ساله هنگام درگیری با مأموران نظامی به شهادت رسید.

امام خمینی: مارکسیستها در ابراز عقیده آزادند

پیروت خبرگزاری فرانسه- آیت‌الله خمینی رهبر مذهبی ایران در مصاحبه‌ای که امروز صبح توسط روزنامه لبنانی اللوا چاپ شده، گفت به هنگامیکه حکومت اسلامی در ایران ایجاد شود، مارکسیستها آزاد خواهند بود خواسته‌های خود را بیان کنند، اما آزادی توطئه علیه کشور را نخواهند داشت.

در جواب سئوال دیگری امام خمینی گفت که هیچ تمایزی بین شوروی و امریکا قائل نیست و اضافه کرد ما با هر رژیمی که زیر ظاهر لیبرالیسم یک رژیم دیکتاتوری و اختناق گر باشد، مخالفیم.

در مورد آزادی زن حضرت آیت‌الله العظمی خمینی گفت که اسلام هرگز با آزادی زن مخالف نبوده بلکه همواره کوشش کرده که شرافت زن را تأمین کند. و مانع از آن باشد که زن بصورت یک شئی مصرفی دربیاید.

زن نیز به مانند مرد آزاد و حاکم بر سرنوشت خویش است و باید خود فعالیت خویش را تعیین کند. رژیم دیکتاتوری همواره خواست تا زنانرا در بی‌عفتی غرق کند، به جای آنکه او را واقعاً آزاد سازد.

در جواب اینکه ایران خود را کشور در حال جنگ با اسرائیل تلقی میکند یا نه امام خمینی پاسخ مثبت گفت که اسرائیل سرزمین ملت مسلمان را غصب کرده و به ارتکاب جنایات بیشماری علیه ملت فلسطین ادامه میدهد و بنابراین دشمن ملت اسلام است.

• اعتصاب کارکنان سازمان هواشناسی

کارکنان سازمان هواشناسی اعلام کردند بمنظور پیوستن بسایر اعتصابیون و بدنبال کم کاریهای اخیر، اعتصاب خود راتارسیدن به مقصود ادامه می‌دهند و ازانجام وظایف خود که قسمتی از آن مربوط به دادن اطلاعات جوی جهت پرواز هواپیماها درفرودگاه است، خودداری می‌کنند.

مردم تهران آماده راه‌پیمائی بزرگ می‌شوند

گروههای مختلف مردم برای راهپیمائی بزرگ اربعین حسینی آماده می‌شوند.

صبح امروز جامعه پرستاران، درمانگاهها، بیمارستانها و کلینیکهای دولتی و بخش خصوصی اعلام داشتند که در راس ساعت ۱۰ صبح روز اربعین در میدان ۲۴ اسفند با لباس فرم اجتماع می‌کنند و از آنجا بطرف میدان بزرگ انتهای خیابان آیزنهاور حرکت میکنند، جامعه پرستاران از کلیه پرستاران که در محل کار خود کشیک نیستند، خواست تا در راهپیمائی شرکت جویند.

● سید جعفر بهبهانی چهره سیاسی سالهای گذشته امروز طی اطلاعیه‌ای اعلام کرد که صبح روز اربعین همراه گروهها از مقابل خانه‌اش در سر پولک راهپیمائی را آغاز خواهد کرد.

از صبح امروز گروههای مختلف مردم در خیابانهای شهر دست به تظاهرات و راهپیمائی زدند.

گزارش خبرنگاران حوادث کیهان حاکی است که صبح امروز بیش از سه هزار نفر در سه دسته متشکل رژ ومرد در خیابان شاهرضا دست به تظاهرات زدند ودر ساعت ۱۱ گروههای مختلف به جمع تظاهرکنندگان پیوستند.

ساعت ۱۰ صبح امروز گروه کثیری از طبقات مختلف مردم در حالیکه عکس‌هائی از حضرت آیت‌الله‌العظمی خمینی در دست داشتند، پس از گذشتن از میدان ۲۴ اسفند به طرف میدان فردوسی حرکت کردند. گروههای تظاهرکنندگان بهنگام گذشتن از کنار سربازان شعار میدادند: برادر ارتشی بیا که دشمن کشیم ارتش برادر ماست، خمینی رهبر ماست»

ساعت ۱۱/۳۰ امروز گروههای کثیری از کارکنان ادارات مختلف از جمله بانک مرکزی بانک سپه در حالیکه پلاکاردهائی در دست خود حمل می‌کردند و روی آنها به طرفداری از ارتش و سربازان شعار نوشته شده بود بطرف دانشگاه حرکت کردند.

اعضای احتمالی شورای انقلاب

بدنبال اعلام خبر تعیین اعضای شورای انقلاب اسلامی توسط امام‌خمینی، ناظران آگاه اعلام داشتند این شورا بزودی وارد صحنه سیاسی میشود. ازمیان کسانیکه بیشتر از همه بعنوان اعضای شورای انقلاب از آنها نام برده میشود (باتوجه به اینکه گفته شده است که این اعضا درداخل کشور هستند) آیت‌الله‌طالقانی، آیت‌الله منتظری، دکتر کریم سنجابی (رهبر جبهه ملی ایران)، مهندس مهدی بازرگان (رهبر نهضت آزادی) و داریوش فروهر(سخنگوی جبهه ملی) مطرح‌ترند.

شورای انقلاب اسلامی برکار دولت موقت نظارت خواهد داشت. احتمال دارد بعضی از اعضای شورای انقلاب در دولت موقت نیز عضویت داشته باشند. دولت موقت اسلامی مهمترین وظیفه خودرا تشکیل مجلس مؤسسان قرار خواهد داد و این مجلس موظف است تا قانون اساسی جدید را که تضمین‌کننده عدل اسلامی است تدوین نماید.

اطلاعات فوق با آنکه از منابع معتبری جمع‌آوری شده، هنوز رسماً تأیید نشده است. آگاهان بر این عقیده‌اند که اعضای شورای انقلاب تا هفته آینده بطور رسمی اعلام خواهد شد.

گفته میشود ریاست دولت موقت را دکتر کریم سنجابی یا مهندس مهدی بازرگان بعهده خواهند داشت.

محسن پزشکپور در مجلس شورایملی گفت: ایران احتیاج به جهاد عظیم اقتصادی دارد

بررسی‌نامه دولت بختیار امروز نیز در مجلس شورای ملی ادامه یافت.

در آغاز جلسه علی امروز مجلس که بریاست دکتر جواد سعید تشکیل شد غلامرضا هاشمی (نماینده میاندوآب) با اشاره به رویدادهای اخیر در نقاط مختلف کشور گفت:

استعمار فرهنگی باید از دانشگاهها از بین برود و از دانشجویان که زندانی سیاسی بوده‌اند اعاده‌ی حیثیت شده و به تحصیل ادامه دهند.

اظهارات پزشکپور

دومین ناطق جلسه امروز مجلس شورایملی محسن پزشکپور بود. وی ضمن بیان مقدمه‌ای گفت:

غارتگران داخلی و خارجی نه تنها گروههای عظیم از جوانان میهن ما را به جرم آگاه دلی به زیر زنجیر و حبس و شکنجه کشیده‌اند نه تنها میهن ما برای ملت قهرمان به یک زندان تبدیل گردید بلکه خائنان و تبهکاران آنچنان برنهادهای قومی و فرهنگی ملت ایران یورش آوردند که هرآنچه را که ساخته کار و کوشش سالهای گذشته بود، درهم کوفتند.

پزشکپور گفت: «هیأت حاکمه ایران طی سالهای متمادی به گونه‌ی خشن‌ترین و ظالمانه‌ترین و فاسدترین نوع حکومتهای استبدادی برجامعه ایرانی تحمیل گردید، غارتگری که نسبت به ملت ایران شد، درتاریخ جهان بی‌سابقه است و رسیدگی سریع و دقیق دراین زمینه از وظائف اولیه نظام انقلابی ملی خواهد بود. ناطق گفت:

آن کسانی علیه امنیت ملی وموجودیت ملی و اقتصادی ما قیام کردند.

تاکنون جز عده قلیلی رابازداشت نکرده‌اند، و بقیه هم رفتند و رفتند، این است آنچه که سالها به ملت ایران تحمیل کردند؟ کجا هستند؟ چرا مواضع خود را ترک کردند. ماهرچه درباره کردهای آن سوی مرز گفتیم توجه نکردند و امروز کردها را در عراق قتل عام کردند. امروز ما را در این منطقه با مخاطرات عظیم روبرو کردهاند. پزشکپور افزود:

حاکمیت ملی تجزیه‌پذیر نیست.

آقای دکتر بختیار!: «شما عنوان کرده‌اید که ما نمی‌خواهیم ژاندارم خلیج فارس باشیم» این سخن خطرناکترین زمزمه‌ای است که من شنیده‌ام زیرا ما اگر خلیج‌فارس را ترک گوئیم و سرنوشت آنرا به عهده دیگران بگذاریم این «دیگران جز سیاستهای استعماری قدرتی دیگر نخواهند بود»

خلیج فارس، سرنوشت و حوادث آن هرگز نمی‌تواند جدا از سرنوشت و استقلال و موجودیت ملت ایران باشد. (صحیح است)

گویا می‌خواهند پس از جدایی بحرین آخرین صحنه را بازی کنند و به حضور به حق و تاریخی و ضرورت ملت ایران در آبهای گرم خلیج‌فارس پایان دهند. من در اینجا به افسران نیروی دریائی ایران درود می‌فرستم و نظر همه نیروهای انقلابی و ملی را به این موضوع مهم و سرنوشت‌ساز معطوف می‌دارم.»

حدود ساعت ۱۱ گروهی از نمایندگان پیشنهاد کفایت مذاکرات به رئیس مجلس دادند که چند نماینده، در موافقت و مخالفت با این پیشنهاد صحبت کردند. رستم رفعتی نماینده دهلران به عنوان موافق با پیشنهاد کفایت مذاکرات گفت: «آنچه ما تاکنون در اینجا صحبت کرده‌ایم، همان چیزهایی بود که آقای نخست‌وزیر نیز قبلا در اینجا گفته است و قول داده داده است که به آنها عمل کند.

ما همه به عنوان نمایندگان مجلس شورایملی که در دوران حکومت منحوس هویدایی نماینده بوده‌ایم، مسئول هستیم (همهمه گروهی از نمایندگان)

در زمان هویدا ۱۳ سال سکوت محض بود ولی همت جوانان، نوجوانان و دانشجویان مملکت به رهبری روحانیت عالیقدر فضای امروز را بوجود آورده است. ناطق افزود: «آقای بختیار اساس ساواک را یک بختیاری گذاشت. امیدوارم شاهپور بختیار مثل تیمور بختیار نباشد». [ذکر رئیس آقا شما راجع به پیشنهادتان صحبت کنید، شما همیشه بعنوان پیشنهاد پای تریبون می‌آئید و حرفهای خود را می‌زنید]

حلال پارسای مطلق نماینده جهرم بعنوان مخالف پیشنهاد مذاکرات گفت: «من پیشنهاد میکنم فرصت بیشتری به نمایندگان داده شود که تغییر گذشته باز هم از این مسایل فرمایشی در مجلس حکمفرما نباشد و نمونه‌اش هم همین پیشنهاد کفایت مذاکرات ساختگی است. (همهمه شدید نمایندگان و اعتراض به پارسای مطلق).

رئیس- آقا چرا به مجلس توهین میکنید

همهمه نمایندگان.

آقای بختیار من متأسفم که شما در زمانی سمت نخست‌وزیر را پذیرفته‌اید که ملت ایران- روحانیت و اعضای جبهه ملی با شما مخالفند.

رئیس: آقای پارسا! شما راجع به پیشنهادتان صحبت کنید، چرا تطنز می‌کنید.

پس از سخنان موافق و مخالف نسبت به کفایت مذاکرات رأی گرفته شد و کفایت مذاکرات به تصویب رسید.

پس از پایان سخنان مخالفین و موافقین که در برنامه دولت بحث کرده بودند، دکتر بختیار نخست‌وزیر در پاسخ به تذکرات آنان گفت: «عده‌ای از نمایندگان محترم در سخنان خود بیش از حد اعتدال به گذشته پرداختند و کمتر درباره برنامه این دولت صحبت کردند. مطالبی که در اینجا بیش از هرچیز به آن اشاره شد، مفاسد دولتهای گذشته بود. آقایان می‌دانند که من دراین دولتها و همکارانم دخالتی نداشته‌ایم و به هیچ عنوان نخواستیم در این مدت از حالت انزوا بیرون آئیم.

یکی از نمایندگان گفتند که من، از این دولتها حقوق گرفته‌ام. آنچه که من کرده‌ام، این بوده که اول کار کردم و بعد مزد گرفتم و این مزد را حلال میدانم. زندگی من برای همه آقایان روشن است و امیدوارم نکته ابهامی درمیان نباشد. درباره مجازات خطاکاران نخست‌وزیر گفت بازجویی از تیمسار نصیری آغاز شده است (نمایندگان آفرین) و این کار شوخی نیست یا من مجرم یا آنها را به مجازاتی که لایق آن هستند می‌رسانم. هیچکس بیشتر از من از ساواک رنج نبرده است. من در سلولهایی گرفتار شده‌ام که نه میشد نماز خواند و نه ورزش کرد. بهرحال امیدوارم این عملیات وحشیانه ساواک و شکنجه‌های آنان در این مملکت تکرار نشود. ولی باید توجه داشت اگر همه را آزاد بگذاریم که هرچه می‌خواهند بکنند این مملکت دوام و بقا نخواهد داشت.

البته اجازه می‌دهیم هر کس هرچه می‌خواهد بگوید ولی نمی‌توانیم اجازه دهیم هر کاری دلشان خواست بکنند (احسنت).

صحبت از این شد که آیات عظام با ما همراه نیستند، آیات عظام بالاتر از این هستند که بیایند وارد گود سیاست شوند. بلکه باید دولتها را از موضع عالی خود ارشاد و راهنمائی کنند. درباره مساله اوقاف نخست‌وزیر گفت: در این سالها این سازمان بقدری مبتذل و برخلاف شئون اسلامی اداره میشد که من گفتم آنرا فعلا متوقف سازند تا نمایندگان آیات عظام آنرا اداره کنند و دولت فقط حسابدار آن باشد.

نخست‌وزیر گفت من برای تمایل شما نمایندگان به این مجلس آمده‌ام و با رای شما کار میکنم و با رای عدم اعتماد شما هم خواهم رفت.

نخست‌وزیر افزود: آنچه دربرنامه دولت من است در اساسنامه جبهه ملی داریم. بنابراین آنچه را جبهه ملی میخواهد، من در برنامه دولت خود آوردم و اگر دوستان جبهه ملی نظر موافقی ندارند، نظر سیاسی نیست، بلکه یک گیلابه شخصی است. ما در میان فضای ایران دیروز که اختناق و خفقان و فساد تمام فضای آنرا فرا گرفته بود و ایران مترقی آینده‌فقط یک پل‌بهتر نیستیم و وقتی ایران به راه ترقی افتاد، اگر خواستند می‌مانیم و الا مرخص می‌شویم نخست‌وزیر گفت: یک روز قبل از نخست‌وزیری نمایندگان روزنامه‌ها به منزل من آمدند و من به آنها گفتم شما آزادی کامل دارید که هرچه می‌خواهید بنویسید، و هیچوقت بالا سرشما مأمور نخواهم گذاشت، ولی خودتان روی وطن‌پرستی مسائل مملکت را در نظر بگیرید. روزنامه‌ها از آن روز آزاد شدند و حالا هم آزاد هستند و تا زمانیکه من هستم، آزاد خواهند بود». در مورد آزادی رادیو و تلویزیون گفت: حتی رادیو بی‌بی‌سی هم در کنترل دولت است. متأسفانه در رادیو وتلویزیون ما تمام کسانیکه نماینده ساواک هستند و از سوی ساواک تعیین شده بودند، حالا همه آزادیخواه شده‌اند.

نخست‌وزیر گفت: از امروز دستور دادم هربک از آقایان هر چند بار بخواهند می‌توانند به عنوان عالیات سفر کنند و حق خروج را هم به هزار تومان برمی‌گردانیم.

در قسمت دیگر از سخنان خود درباره دولت گذشته گفت:

هویدا قبل از مرگ مرد ولی دکتر محمد مصدق هنوز زنده است.

درباره خلیج فارس، نخست‌وزیر گفت: «ما از خلیج فارس یک منطقه ساختیم. من امنیت خلیج‌فارس را تا آنجا که مربوط و متعلق به ایران است، حفظ می‌کنم ولی منافع نفت‌کش‌های کشورهای بزرگ را حفظ نخواهم کرد و رل ژاندارم را بازی نخواهم کرد. آنها که نفت می‌خرند و مال‌التجاره دارند، بیایند راه خودشان را حفظ کنند. برای ژاندارم شدن خلیج‌فارس دهها میلیارد دلار خرج کرده‌اند. خلیج‌فارس، خلیج‌فارس است و آنهائیکه خلیج‌فارس را بنام دیگری می‌شناسند، یا بی‌سواد و ابله هستند، یا اغراض شخصی دارند.

نخست‌وزیر درباره نقش ارتش گفت: وجود ارتش قوی می‌تواند استقلال و تمامیت ارضی کشور را تضمین کند. آنهائیکه بمارتش به‌نحوی اهانت می‌کنند خیال باطل دارند، باید ارتش را از عوامل ناپاک تصفیه کرد

نخست‌وزیر اعلام کرد که یکصدنفر از افراد ساواک تاکنون ازکار اخراج شده و محاکمه خواهند شد.

درمورد دانشگاهها بختیار گفت: دانشگاهها استقلال کامل خواهند داد و کادر آموزشی، کارکنان و روسای دانشکده‌ها را انتخاب خواهند کرد. درحال حاضر نیز تمام رؤسای انتصابی دانشکده‌ها نیز استعفای خود را بمن داده‌اند. ولی من از آنها خواسته‌ام که تا انتخاب رؤسای جدید سرکار خودشان باشند.

پس از پایان سخنان نخست‌وزیر محسن پزشکپور گفت ما ژاندارم نفت‌کش‌ها نمی‌خواهیم باشیم، ولی حافظ منافع خلیج فارس خواهیم بود. نخست‌وزیر توضیح داد خلیج فارس متعلق بکشورهائی است که در ساحل این خلیج قرار دارند و دو سوم سواحل خلیج فارس متعلق به ایران است و من گفتم تا آنجا که لازم باشد در منطقه‌ای که مربوط به ایران است پرچم سه رنگ به اهتزاز درخواهد آمد و افراد غیرساحلی را در خلیج فارس تحمل نخواهد کرد.

در این هنگام گلدان‌های اخذ رای به تالار جلسه آورده شد و نمایندگان به ترتیب پشت تریبون دعوت می‌شدند و آراء مخالف و موافق خود را بگلدان‌ها می‌ریختند.

بالاخره پس از ۱۵ ساعت بحث و بررسی پیرامون برنامه دولت بختیار ساعت ۱۲ ظهر امروز مجلس شورایملی به دولت رأی اعتماد داد از ۲۰۵ نفر عده حاضر در جلسه ۱۴۹ نفر به دولت بختیار رأی اعتماد دادند ۴۳ نفر رأی مخالف و ۱۳ نماینده نیز رأی ممتنع به دولت بختیار دادند.

دیپلمات‌های ایران در واشنگتن با زاهدی همکاری نمی‌کنند

واشنگتن- پونایندپرس- دیپلمات‌های برجسته سفارت ایران در واشنگتن دیروز اعلام داشتند که دیگر با اردشیر زاهدی سفیر ایران کار نمی‌کنند، بعضی دیگر از اعضای سفارت نیز گفتند که قصد دارند سفارت را موقتا تعطیل کنند.

دیپلمات‌های نامبرده که جعفر فقیه کاردار سفارت و رئیس بخش سیاسی در راس آنها قرار دارد دیروز نامه‌ای را امضاء کردند که در آن گفته میشود که حاضر به کارکردن با زاهدی نیستند زیرا او ودر حال توطئه علیه منافع و خواستهای ملت ایران است».

یکی از سخنگویان این گروه چند ساعت بعد اعلام داشت که دیگر اعضای سفارت نیز به این گروه اعتراض‌گر پیوسته‌اند و سفارت در روز چهارشنبه یعنی زمانیکه زاهدی بر سر کار بازخواهد گشت، بسته خواهد بود.

کارکنان سفارت ایران قصد دارند بعداً هنگامیکه رویدادهای ایران و آینده‌شاه مشخص شده درباره بازگشت بر سر کار خود تصمیم بگیرند.

زاهدی که از دوستان بسیار نزدیک شاه است ماه گذشته را در تهران گذراند. کارمندان سفارت قبلا اعلام داشته بودند که ممکن است به او اجازه ندهند که وارد سفارت شوند.

بیانیه کارکنان سازمان ملی پرورش استعدادهای درخشان

دبیران و کارکنان سازمان ملی پرورش استعدادهای درخشان که از مدتی پیش در اعتصاب بسر می‌برند ضمن انتشار بیانیه‌ای تاکید کرده‌اند که‌تا حصول به همه خواستهای ملت ایران به اعتصاب و مبارزه خود ادامه می‌دهند و سنگر انقلاب را ترک نخواهند کرد.

دراین بیانیه آمده است که انقلاب گسترده ملت مبارز ایران برای برانداختن رژیم استبداد و برقراری حکومت عدل اسلامی برهبری پیشوای مجاهد امام خمینی هرروز به اوج و اعتلای خود نزدیکتر می‌شود.

دبیران و کارکنان سازمان ملی پرورش استعدادهای درخشان اعلام می‌کنند که تا پیروزی قاطع ملت و سرنگونی رژیم درسنگر انقلاب مبارزه خواهند کرد.

از تاریخ ۵۷/۱۰/۲۷ بخش آموزشی واداری مدرسه عالی معدن شاهرود باز است
ن ۷۲۵۶۴

بسمه تعالی

پیرو اعلامیه‌های قبلی کلیه کارکنان وزارت پستوتلگراف و تلفن بدینوسیله میثاق خود را با اراده زعیم عالیقدر امام خمینی و سایر رهبران ملی و مذهبی و فردفرد ملت مجاهد ایران تجدید مینمایند و چون دولت آقای بختیار ازطرف کلیه مراجع تقلید و مخصوصاً آیت‌الله‌العظمی خمینی غیرقانونی اعلام گردیده است لذا کارکنان وزارت پستوتلگراف و تلفن هم این کابینه را برسمیت نمی‌شناسد.

یوسفعلی کریمی- هادی سیاسی- علی‌اکبر زین‌الدینی- عبدالهی

جناب آقای دادستان محترم تهران

چون براثر تراکم مسئولیت تاکنون فرصت نفرموده‌اید که با عطف توجه بتقاضاهای مکتوب مکرر اینجانب نتیجه تحقیق مأموران دادستانی را نسبت به صحت و سقم مورد مذکور در لیست منتشره مربوط به صادرکنندگان ارزهای غیربازرگانی درباره (سپهبد خسروانی) اعلام بفرمائید و تا زمانیکه نظر مرجع رسمی ابراز نگردد هرکس حق دارد به میل و سلیقه و استنباط شخصی شایعات را مورد تعبیر و توجیه قرار دهد و این امر در فضای ورزش که مخصوص جوانان است بمناسبت حساسیت فوق‌العاده و نقش پذیری ضمیر آنان در مور

کارکنان نیروگاه حرارتی و گازی لوشان:

ندادن سوخت به نیروگاهها یک توطئه است

کارکنان نیروگاه حرارتی و گازی لوشان دیروز اطلاعیه‌ای انتشار دادند و ضمن اعلام همبستگی با دیگر اقشار جامعه، تأکید کردند که دلیل خاموشیهای وسیع در پاره‌ای از نقاط کشور نرسیدن سوخت به نیروگاه است که اغلب اوقات عمال حکومت از رسیدن آن جلوگیری بعمل می‌آورند.

در اطلاعیه کارکنان نیروگاه لوشان گفته شده است:

هموطن، میدانی که خاموشیهای شبانه که تداوم داشت، یک جنبش سیاسی بوده و به امر امام خمینی همگام با کارکنان شریف مؤسسات دولتی و خصوصی در راه احقاق حق ملت ستمدیده ایران بوده است.

کارکنان نیروگاه لوشان گفته‌اند که کارکنان شریف صنعت نفت در نخستین اعتصابات سوخت داخلی را تأمین می‌کردند اما عوامل نظام فعلی تصمیم گرفته بودند که سوخت نیروگاه حرارتی و گازی لوشان را جهت لطمه زدن به اعتصابات کارکنان صنعت برق و آب کشور قطع نمایند. ولی پایمردی و مجاهدت همکاران در مراکز دیگر تولید و انتقال نیرو این نقشه را نقش بر آب کرد در اطلاعیه آمده است: پس از اعتصاب گسترده مجدد کارکنان صنعت نفت از طرف هیئت کارکنان صنعت نفت اعلام شد که ذخایر سوخت کارخانجات تا ۶ ماه در انبارها موجود است اما عوامل و خواب‌نما شدگان منحرف، سوخت نیروگاههای ری و لوشان را قطع نمودند تا بدینوسیله خللی در اعتصاب کارکنان برق به وجود آورند که خوشبختانه انبار نیز بسیاری مبارزین برحق صنعت برق با شکست رسواکننده‌ای روبرو شدند. لازم به تذکر است که در عین حال به نیروگاههای همجوار نیروگاه لوشان سوخت به حد کافی تحویل میگردید، حال که سوخت در سراسر کشور تأمین میشود به این عوامل تأکید میگردد سوخت نیروگاه لوشان را تأمین نمایند. ملت روشن بین ایران میدانند که ندادن سوخت به نیروگاه لوشان و شاهی یک توطئه علیه خلق مسلمان ایران است. در پایان یادآور میشود که کل تولیدی نیروگاه لوشان ۳۶۰ مگاوات است که میتواند علاوه بر تأمین برق تمام شمال و غرب کشور، مقداری نیز به تهران انتقال دهد.

بیانیه پزشکان، دندانپزشکان و داروسازان:

دفترچه‌های بیمه ارتش پذیرفته میشود

پزشکان، دندانپزشکان و داروسازان وابسته به جنبش ملی ایران که طی اعلامیه‌های گذشته خود اعلام داشته بودند، «خود را مکلف نمی‌دانند از مقررات قراردادهای منعقد با سازمانهائی که درخلاف جهت خواستهای مردم عمل می‌کنند، پیروی نمایند و تا قطع خشونت و تغییر رویه ارتش قراردادهای موجود با سازمان خدمات درمانی ارتش را باطل مینمایند»، از این تاریخ بدستور زعیم عالیقدر جنبش حضرت آیت‌الله‌العظمی خمینی بمنظور کمک به خانواده‌های برادران ارتشی و تحکیم وحدت همه طبقات اجتماعی درادامه مبارزات آزادی‌بخش مردم مسلمان ایران مجدداً دفترچه‌های بیمه خدمات درمانی ارتش را درمطبها و مؤسسات درمانی خواهند پذیرفت.

استفاده تبلیغاتی از سازمان زنان بنفع حکومت محکوم است

کارکنان سازمان زنان ایران ضمن اعلام همبستگی با برادران و خواهران مبارز هرگونه استفاده تبلیغاتی از کارکنان این سازمان را مانند شرکت در هرگونه تظاهرات بنفع حکومت محکوم را تکذیب میکنند. در بیانیه کارکنان این سازمان آمده است که ما کارکنان سازمان زنان ایران خود را از اتهاماتی که بمقامات عالیه سازمان زنان ایران وارده شده مبرا دانسته و در صورت ثبوت اتهامات آنان نیز هیچگونه مسئولیتی در قبال آنان به عهده نخواهیم داشت.

همچنین در بیانیه شماره ۲ این سازمان نیز آمده است که بدنبال دو هفته اعتصاب که از تاریخ ۵۷/۱۰/۹ آغاز شد نظر به اینکه تعطیل خدمات رفاهی به توده مردم لطمه وارد میاورد بدینوسیله ضمن اعلام همبستگی کامل با مردم ایران اعلام کم‌کاری نموده و آمادگی خود را جهت هرگونه همکاری در پیشبرد اهداف نهضت عظیم ملی اعلام میداریم.

کانون فرهنگی نهضت اسلامی تشکیل شد

هرگونه برداشت تفرقه‌انگیز از تشکیل کانون فرهنگی نهضت اسلامی، خیانت صریح به نهضت یکپارچه و متحد مردم ایرانست.

علی موسوی گرمارودی

علی موسوی گرمارودی، شاعر و نویسنده، درتماسی با کیهان با ارائه اساسنامه، موجودیت «کانون فرهنگی نهضت اسلامی»، را اعلام داشت ونام هیأت مؤسس را به این شرح در اختیار ما قرار داد:

دکتر باهنر، محمد بهشتی، دکتر پیمان (پایدار)، دکتر غلامعباس توسلی، سید علی خامنه‌ای، دکتر صلی، شریعتمداری، طاهرهٔ صفارزاده، زهرا رهنورد (زهرهٔ کاظمی)، مهندس موسوی خامنه‌ای، علی موسوی گرمارودی، ابوذر ورداسبی.

در مقدمه‌ی اساسنامه‌ی این کانون آمده است:

تلاش مداوم استعمارگران ودست نشاندگان آنان، در اسلامزدایی فرهنگ ایران، از چشمگیرترین ویژگیهای تاریخ یکقرن گذشته‌ی ماست.

در این میان، برخی از به اصطلاح روشنفکران، دانسته یا ندانسته، سهم بزرگی را به عهده داشته‌اند یعنی برنامه ریزان استعمار واستبداد، فرمانهای خود را با دست ایشان، رقم میزده وبرای مذهب زدایی فرهنگ، از ایشان سود می‌جسته‌اند. ولی علیرغم این تلاشها، اسلام خاصه در میان توده‌ی زیرستم، همیشه حضور خود را حفظ کرده وبه آنها راه زندگی ومقاومت را درخور انسانهای آزاد، آموخته وبدیشان یاد داده است که چگونه در مسیر تاریخ پویا، پیوسته به سمت دورانی که در آن برابری و برادری وتقوی، ارزش حاکم باشد، پیش بروند وباهرچه پلیدی وپلشتی است، بستیزند، هرچند که مدافعان وپاسداران «فرهنگ تحمیلی واسلام زدایی شده»، از شریرترین وستمگرترین کسان بوده‌اند وبه کمک شیپورچیان «فرهنگ تسلیم» گوشیده‌اند که با تظاهر به رواج هویت ملی، فرهنگ استعماری واستبدادی را به جای ارزشهای والای اسلامی بگذارند ودر این راه فرهنگی را ترغیب وتلقین وبخشنامه کردند که رجعت به ارزشهای خاک خورده وپوسیده‌ی خسروان آدمیخوار، از افتخارات آنست.

و این با مروری در شعر، مقاله، تحقیق، ترجمه، داستان، نقاشی وخلاصه همه‌ی شعب هنر وادبیات وفرهنگ تسلیم وحتی فرهنگ‌الحادی، به وضوح به چشم می‌خورد.

اما امروز، خشم وفریاد مردم، برضد مظاهر فرهنگی نظامهای طاغوتی، از آن فراتر آمده است که ادیبانی از هر دسته وگروه، بتوانند فارغبال از حضور اسلام، والهام‌گیری از تعالیم عالیمی آن، در میان توده، شعر خود را بسرایند ویا داستان خود را بنویسند.

امروز فرهنگ اسلامی، این توان را نشان داده است که هستی خود را در هرکوچه وبازار ومسجد وخانه ومزرعه وکارخانه‌ای فریاد کند وچونین باد!

تشکیل «کانون فرهنگی نهضت اسلامی»، گامی است برای همراهی با مردم وفرهنگ آنان واگر چه باقامتی نه به بلندای بالش وشکوفایی جنبش اسلامی، اما ساری، حرکت آغاز گشته است.

اینک، به یاری خداوند یکتا، با دعوت از همه‌ی نویسندگان، محققان، مترجمان و هنرمندان متعهد ومؤمن به ایدئولوژی اسلامی، موجودیت این کانون را با اهداف زیر، اعلام می‌کنیم:

۱- تلاش برای تحقق آرمانهای اسلامی همگام با جنبش پویای مردم مسلمان ایران که به راهبری قائد مجاهد، عظیم‌الشأن حضرت امام خمینی، آغاز گشته است وادامه دارد.

۲- دفاع از آزادی اندیشه وقلم ومخالفت با اختناق فکری.

۳- ترویج هنر وادبیات متعهد اسلامی گذشته وحال، در میان مردم.

۴- کوشش برای ایجاد هماهنگی بین فعالیتهای فرهنگی اسلامی.

۵- کوشش برای شناساندن آثار نویسندگان وهنرمندان اسلامی.

۶- به وجود آوردن محیط مناسب برای رشد وشکوفایی استعدادهای جوان.

مخالفت با هرگونه تفرقه

گرمارودی یادآور شد که:

اساس تشکیل این کانون به هیچوجه انگیزه‌ای جز متمرکز کردن برخی نیروها و اندیشه‌هایی که به علل شخصی نمی‌خواستند در کانونی جز با اهداف این کانون گرد آیند، نداشته است، و هرگونه برداشت تفرقه‌انگیز از این اقدام، خیانت صریح به نهضت یکپارچه و متحد مردم ایران است.

ما برای مبارزات همه‌ی گروههای مبارز ایران که در نابودی امپریالیسم و طاغوت و ایادی آن در ایران دوشادوش یکدیگر جنگیده‌اند و می‌جنگند، نهایت علاقه و همدلی و احترام را قائلیم به ویژه برای کانون نویسندگان و شعرای ایران که بنیانگذار آن روانشاد آل‌احمد بوده است و اعضاء آن طی سالیان و بویژه در جریان نهضت اخیر ایران، سهم بزرگی در مبارزه با سانسور داشته‌اند و دارند و برای فرد فرد اعضای آن احترام قائلیم. در این مقطع تاریخی حساس برای ما، برخی کردارهای تعصب‌آلود و یا مغرضانه از طرف هردسته و گروه و با هر ایده‌ئولوژی نسبت به هرگروه با هر ایده‌ئولوژی دیگر، از آنجهت که ممکن است موجب بهره‌برداری دشمن قرار گیرد، محکوم است، بلکه هرکس با حفظ موضع فکری و عقیدتی خود، باید از تفرقه بپرهیزد تا دشمن از میان برداشته شود. بدینترتیب مثلاً من با حفظ موضع ایده‌ئولوژی توحیدی خود و افتخار به آن، برای هر شخص دیگر با هر ایده‌ئولوژی به شرط آن که توطئه‌گر و موذی و منافق نباشد، اگر علیه رژیم می‌جنگد، احترام قائلم و لو در قلمرو اندیشه کمترین اعتقادی به طرز فکرش نداشته باشم.

در این میان گلهای هست گاهی از برخی مطبوعات، که نظر و مواضع گروهها را به صورت یکسان منعکس نمی‌کنند و موجب نارضایی‌هایی می‌شوند و یا نظر گاههای متفاوت را ناشیانه انعکاس می‌دهند مثلاً در آینده‌گان دیروز در برابر مقاله‌ای آقای مصطفی رحیمی جا داشت مقاله‌ای از بنی‌صدر یا امثال او می‌گذاشتند.

امکان کودتا کمتر شده است

رادیو لندن- خبرنگار بی‌بی‌سی در تهران گزارش میدهد که امروز مجلس شورایملی به کابینه دولت بختیار رأی اعتماد خواهد داد.

خبرنگار ما می‌افزاید که اکنون امکان انجام کودتای نظامی برضد دولت بختیار بعداز رفتن شاه کمتر شده است زیرا که دیروز سپهبد قره‌باغی فرمانده کل نظامی ایران اعلام کرد هر نظامی که به کودتا دست بزند بعنوان یاغی مجازات خواهد شد.

درخواست جامعه معلمان ایران از خانواده‌ها:

معلمان و دانش‌آموزان شهید را معرفی کنید

جامعه معلمان ایران ضمن اطلاعیه‌ای به تمام خانواده‌های معلمین سراسر کشور که در راه مبارزه حق‌طلبانه ملت ایران شهید داده‌اند تسلیت گفت و اعلام کرد اعضای جامعه معلمان ایران سوگند یاد کرده‌اند که تا تنبیه مسببان اصلی این جنایات وحشتناک از پای ننشسته و برای پیروزی نهائی تا آخرین نفس بمبارزات خود ادامه دهند.

جامعه معلمان ایران از همه معلمان و جوامع محترم فرهنگیان درخواست دارد دو قطعه عکس و شرح حال هر یک از معلمان و دانش‌آموزان شهید در راه آزادی را به بانگاه مهرگان ارسال نمایند تا در آینده مجموعه آنرا بعنوان یکی از اسناد جنایات اخیر در کتابی منتشر نمایند. جامعه معلمان همچنین از همه جوامع فرهنگی و معلمان کشور خواست تا نظریات خود را درباره یک اساسنامه مترقی و جامع که با شرایط زمان و وجدان معلمان مبارز متناسب باشد و بتواند پیش از پیش ضامن وحدت و یک پارچگی معلمان سراسر کشور باشد به بانگاه مهرگان ارسال دارند.

آیت‌الله منتظری:

جنبش اسلامی ما نه چپ است، نه راست

ایدآل ما حکومتی شبیه حکومت حضرت علی «ع» است که با شکل زندگی پیشرفته کنونی پیاده شود

آیت‌الله منتظری

چندی پیش خبرنگار روزنامه فرانسوی لوسووار با حضرت آیت‌الله منتظری مصاحبه‌ای ترتیب داد که بر محور مسایل روز نظر گاههائی از مذهب را روشن میکند. آیت‌الله منتظری در این مصاحبه از دوران زندان خویش نظر گاههای حکومت اسلامی و افقهای جنبش گسترده ایران سخن میگویند متن مصاحبه به این شرح است:

- حضرت آیت‌الله منتظری شما چند سال زندان بودید؟

- من تاکنون مجموعاً حدود ۵/۵ سال زندان بودم ولی در دفعه‌ی اخیر به ۱۰ سال محکوم شده بودم.

- علت محکومیت و زندانی شدن شما چه بود؟

ج- آنچه برای من گناه و جرم میشمردند علاوه بر کمک به خانواده‌های زندانیان سیاسی، طرفداری از «حکومت اسلامی» بود.

- ممکن است تصویری از حکومت اسلامی و جنبه‌های اجرائی آن برای ما بیان بفرمائید؟

ج- مقصود از حکومت اسلامی که ما میخواهیم آن چیزی نیست که معمولاً در تبلیغات رژیم به چشم می‌خورد مبنی بر اینکه در حکومت اسلامی هیچ تشکیلاتی وجود ندارد و یا مثلاً افراد ارتشی در چنین حکومتی کنار زده می‌شوند، بلکه حکومت اسلامی این است که تمام قوانین مملکتی براساس موازین اسلامی زیر نظر کارشناسان دینی که علماء و مراجع و بخصوص حضرت آیت‌الله‌العظمی خمینی می‌باشند بیان و اجرا شود و معلوم است که در اجرای دقیق آنها احتیاج به مجالس شوری و وزارت خانه‌هائی داریم که بدست مردان صالحی که مورد اعتمادند باشد.

در خصوص قوهٔ مجریه و قضائیه هم باید گفت که ما در ادارهٔ مملکت کاملاً بآنها احتیاج داریم، منتهی‌الامر قضاوت باید براساس عدالت که جز در پرتو قوانین اسلامی ممکن نیست باشد.

ارتش و نیروهای اجرائی داخلی هم باید از افراد صالح انتخاب شود و حقوق اقلیتها هم، کاملاً محترم است و روابط چنین حکومتی با سایر ملتها حسنه خواهد بود.

- کدام یک از قوانین کنونی کشور مخالف موازین اسلامی است؟

ج- اصولاً قوانینی که در حال اجرا هستند به‌نوع پاره‌ای از قوانین مدنی نظیر ارث و غیره مخالف با اسلام می‌باشد (البته در ارث هم تا حدودی). توجه به قوانین قضائی و جزائی کشور، مساله را روشن می‌کند مثلاً مجازات دزدی و زنا و میخوارگی، زندان گردن نیست بلکه باید حد اسلامی بر دزد و زناکار و میگسار جاری کرد.

- همچنان که در پاکستان و عربستان معمول است؟

ج- حکومتهای ذکر شده هرگز ایده‌آل و نمونه حکومت اسلامی نیست زیرا در آنجا ظلم و تعدی به اموال و اختلاف طبقاتی کاملاً وجود دارد بلکه ایده‌آل ما حکومتی شبیه حکومت حضرت امام علی (ع) می‌باشد که با شکل زندگی پیشرفته کنونی دنیا پیاده شود.

این دو جمله از آن امام بزرگ بیانگر جهت‌گیری حکومتش می‌باشد: ۱- آن الله فرض علی ائمه العدل ان یقدروا انفسهم بضعفه الناس کی لا یتبیغ بالفقیر فقره. یعنی خداوند بر رهبران حکومتهای عدل، واجب کرده که زندگی خود را تا سطح فقیرترین مردم تنزل دهند مبادا طبقه‌ی فقیر احساس رنج کند و از پای درآید.

۲- اگر بخواهم از مغز گندم و عسل مصفی و پارچه ابریشمی غذا و پوشاک تهیه کنم می‌توانم ولکن از عدل و انصاف دور است که من اینچنین زندگی کنم ولی در گوشه‌ای از کشور اسلامی عده‌ای به نان شب محتاج باشند.

باید زمامدار حکومت اسلام همچون امام علی(ع) زندگی‌اش همسطح دیگران باشد و این نظام موجود در کشورهائی نظیر عربستان و ایران و پاکستان هرگز با اسلام منطبق نیست.

- در حکومت اسلامی با اقلیت‌های مذهبی چطور معامله می‌شود؟

ج- اقلیتهای مذهبی تا زمانی که در جامعه‌ی اسلامی فتنه یا فسادی بوجود نیاورند و به وظایف مقرره از طرف حکومت اسلام عمل کنند، حقوقشان محفوظ و بحکم اسلام طبق قوانین خودشان، با آنها عمل می‌شود.

آنچه ذکر شد تصویری اجمالی از حکومت اسلامی بود و تشریح ابعاد گوناگون آن به نوشتن کتابی محتاج است. مقصودم این بود که فریب تبلیغات رژیم را نخورید که همواره سعی دارد چهرهٔ حکومت اسلامی را در دنیا خراب کند در حالیکه حکومت اسلامی یعنی حکومت عدل و اجرای قوانین عادلانه‌ی اسلام.

- خیلی متشکرم از اینکه دورنمائی از حکومت اسلامی برای ما بیان فرمودید؟

معذرت می‌خواهم، در خارج ایران بعضی در اثر تبلیغات رژیم، فکر می‌کنند حکومت اسلامی هم یک نظام دیکتاتوری فردی مانند لیبی است.

ممکن است توضیحی در این باره بفرمائید؟

ج- هرگز حکومت لیبی که زیر نظر یک سرهنگ ارتش اداره می‌شود نمونه‌ی حکومت اسلامی که خواسته ما است نمی‌باشد بلکه اصولا در حکومت اسلامی باید قوانین و اجرای آنها زیر نظر کارشناسان مسائل اسلامی که همان علمای اسلام و مراجع هستند، باشد که علاوه بر اجتهاد و عدالت باید به شرایط سیاسی و اجتماعی زمان، کاملا آگاه باشند ضوابط پیاده‌شده نقش اساسی در خط‌مشی و جهت‌گیری حکومتها و جلوگیری از انحراف مسیر و ظلم و تعدی بمردم دارند و هم اکنون چنین فردی حضرت آیت‌اله خمینی می‌باشد و در صورت تعدد، باید کارها زیر نظر شورائی، متشکل از افراد ذکر شده اداره شود. شورای فتوائی هم که شنیده‌اید قدمی در این جهت است.

- حضرتعالی اوضاع کشور را چگونه می‌بینید آیا پیش‌بینی‌می‌کنید دولت نظامی ساقط شود و یک حکومت ائتلافی بر سر کار آید؟

ج- آنچه می‌توانم بطور قطع اظهار کنم اینست که اصولا انقلابائی که از اعماق ایمان همه‌ی اقشار ملت سرچشمه می‌گیرد مانند انقلاب اسلامی ملت ایران بزودی پیروز می‌شوند. شما ملاحظه کنید اکنون همه‌ی طبقات ملت ما در این انقلاب شریکند و همگی خواهان پیروزی آن. بنابراین وضع کنونی رژیم چون پایگاهی دربین مردم ندارد هرگز قابل بقاء نیست و لازم به تذکر است که این وحشت دولتهای غربی از روی‌کارآمدن یک حکومت اسلامی در ایران کاملا بی‌مورد است زیرا ما با همه‌ی کشورها و ملتها روابط حسنه خواهیم داشت بشرط آنکه شیوه‌های استعمار و استثمار را بکار نگیرند و اصولا ملت مسلمان ما با استبداد و استعمار و استثمار، مبارزه می‌کند در هرشکلی که باشد.

س- چیزی که می‌خواستم بگویم اینست که در داخل کشور، دانشکده‌ای که مسئول بیان مسائل اسلامی و مقایسه‌ی آنها با مسیحیت و یا بودائی باشد وجود ندارد و افراد علاقمند باین موضوع، معمولا در اروپا بدنبال آن می‌گردند.

ج- این فکر، جدیدا در حوزه‌های علمیه‌ی اسلامی پیدا شده و بسرعت روبرشد است.

س- در مورد مطابقت افکار افراد جبهه‌ی ملی با اسلام که معمولا گرایش سوسیالیستی دارند چه می‌فرمائید؟

ج- من تفصیلا از نظریات و افکار آنها اطلاعی ندارم آنچه مسلم است آنها هم مانند دیگر طبقات ملت مسلمان ایران با وضع موجود موافق نیستند و اکثریت قاطع ملت ما مسلمانند و افراد جبهه ملی هم از همین ملتاند و با اجرای قوانین اسلام هرگز مخالف نیستند.

س- حضرتعالی در مورد شاه همچون بعضی افراد جبهه‌ی ملی فکر می‌کنید باید باشد و قدرتش برطبق قانون اساسی محدود شود یا اینکه باید برود؟

ج- نظریه‌ی جبهه‌ی ملی در اعلامیه‌ی رهبر آن آقای دکتر کریم سنجابی منعکس بود که کاملا نظریه و موضع آیت‌اله خمینی را قبول کرده بودند و نظریه‌ی من هم چیزی جز نظر آیت‌اله خمینی نیست.

س- جنابعالی با روی کار آمدن دکتر امینی بهرشکلی که باشد موافق‌اید؟

ج- هرکس کمی با افکار و احساسات ملت ایران آشنائی داشته باشد میفهمد که آنها پیرو نظریه‌ی آیت‌اله خمینی هستند و به چیز دیگری هرگز راضی نمی‌شوند.

س- بنظر شما دخترها و زنان حتما باید در چادر پوشیده شوند؟

ج- اصولا حجاب اسلامی بمعنی پوشیده شدن در چادر و انزوای از اجتماع نیست هدف آنست که زن در جامعه لخت نباشد که وسیله‌ی شهوترانی قرار گیرد و گرنه با مراعات حجاب اسلامی و عدم اختلاط دختر و پسر از نظر اسلام، آزادیهای مورد نیاز برای زنان و دختران تأمین می‌شود و آنها از تمام مزایا و حقوق اجتماعی مشروع، بهره‌مندند.

س- حضرت‌آیت‌اله در تهران اعلامیه‌ای از طرف بعضی از گروههای طرفدار مبارزه‌ی مسلحانه، منتشر شده مبنی براعلام خطر به آمریکائیان و زن و بچه‌های آنها که تا مدت معینی باید از ایران خارج شوند و گرنه جان و مالشان در خطر است، نظر شما در این باره چیست؟

ج- چنین اعلامیه‌ای را من ندیده‌ام، فکر نمی‌کنم از طرف روحانیون باشد.

س- شما که حتما با ملت آمریکا و افراد وابسته به این کشور، خصومتی ندارید بلکه با سلطه و شیوه استعماری آنها مخالفید؟

ج- قبلا یادآوری کردم ما با هیچ ملتی خصومتی نداشته و نداریم و مادامیکه آنها به حق حاکمیت و استقلال ما در تعیین سرنوشت خود، احترام بگذارند و دخالتی نکنند ما نیز به حقوق آنها احترام خواهیم گذاشت. ما می‌گوئیم باید سرنوشت و حکومت خود براساس موازین اسلامی بدست خودمان تعیین شود.

س- رادیوی «بی بی سی» از قول آیت‌اله خمینی، مردم را بمبارزه با رژیم با هروسیله ممکن دعوت کرده و عده‌ای چنین برداشت می‌کنند که آیت‌اله، دستور قیام مسلحانه داده‌اند این استنباط بنظر شما درست است؟

ج- اگر آیت‌اله خمینی می‌خواستند چنین دستوری بدهند قطعا تصریح می‌کردند.

س- شما تاکجا این رژیم را تحمل می‌کنید و اصولا نظر شما راجع به قیام مسلحانه چیست؟

ج- ما فعلا در باره‌ی قیام مسلحانه نظری نداریم.

پیام من به ملتهای آمریکا و اروپا و سایر ملل اینست که:

ملت ایران با هیچ ملتی دشمنی ندارد و از شما انتظار دارد که این احساسات و عواطف ملت ایران را که با خون خود آن را امضاء می‌کند نادیده نگرفته و بدانند که این نهضت ما نه ارتجاعی است و نه با چپ پیوندی دارد بلکه جنبشی است صد درصد اسلامی و ملی که با شرایط پیشرفته‌ی زمان کاملا قابل تطبیق است.

در دادگاه نظامی شیراز:

سرباز وظیفه بجرم ترور رئیس شهربانی به اعدام محکوم شد

● جامعه روحانیت و جمعیت دفاع از حقوق بشر در فارس خواستار نجات محکوم‌شدند.

شیراز- دادگاه نظامی شیراز، سرباز وظیفه دیپلمه حسن فرد اسدی را به اتهام ترور رئیس شهربانی جهرم به اعدام محکوم کرد و بلافاصله، جامعه روحانیت و هیأت مؤسس جمعیت ایرانی دفاع از آزادی و حقوق بشر استان فارس، صلاحیت دادگاه نظامی را در محاکمه این سرباز، رد کرد.

جامعه روحانیت فارس در نامه‌ای که به حضرت آیت‌اله طالقانی نوشت یادآور شد که: «بقرار اطلاع، سرباز وظیفه دیپلمه حسن فرد اسدی در آستانه اعدام قرار گرفته است. ما و شما بخوبی از نحوه فجایعی که در این چند ماهه بر ملت مسلمان گذشت آگاهیم و خون‌های جوانان بی‌گناهی که با تیرهای ستمگرانه از بدن‌های مظلومان، صحن مسجد و میدان و خیابان را گلگون کرد خاطر حضرت ولی عصر را آزرده نمود. هیهات که خاموش بنشینیم و ناظر اعدام مظلومی باشیم که با اطلاع موثقین در سابق به بحران روحی دچار بوده و در غوغای هر روزه شهر جهرم، شاهد کشتار هموطنان خود و براثر هیجان، بدون سابقه خصمانه به مقتول حادثه تیراندازی نموده است. در قسمت دیگری از این نامه آمده است: «از محضر شریف بنام جامعه روحانیت فارس درخواست داریم که با همفکری و همگامی با سایر حضرات آقایان در تهران و مراجع صالحه ملی اقدام فرمایند که خون این جوان به زمین ریخته نشود و محاکمه او بایستی تحت نظر هیأتی از علما و حقوقدانان صالح طبق موازین شرعی و قانونی تجدید گردد.

نامه‌ای دیگر

هیأت مؤسس جمعیت ایرانی دفاع از آزادی و حقوق بشر فارس نیز در نامه‌ای به دکتر احمد صدر حاج سیدجوادی نوشته است:

۱- سرباز یاد شده به گواهی همکاران و تصدیق روانشناسان که در پرونده دادرسی نیز به دادگاه بدوی و تجدیدنظر نظامی ارائه گردیده، سابقه عدم تعادل روحی و روانی داشته که متأسفانه در ضمن دادرسی مورد توجه قرار نگرفته است.

۲- در روز حادثه (چهارم آبان سال جاری) با توجه به جو خاصی که در محل وجود داشته و صحنه‌های خونین روزهای قبل و امکان ایجاد همان صحنه‌ها مشارالیه بدون سبق تصمیم و اراده ناشی از هیجان روحی بوده است.

۳- احکام دادگاههای نظامی با توجه به اعتراف دستگاههای حاکمه و نظر به کلیه حقوقدانان ایرانی و خارجی و مراجع بین‌الملل از استقلال و مشروعیت قانونی و قضائی بدور بوده و عنوان این مطلب حتی از طرف مقامات مسئول دستگاه در مصاحبه‌ها و مجالس رسمی که به کرات بیان شده است، مورد استناد است.

۴- تضییع حقوق فرجام‌خواهی فردی که بفرمان دادگاههای نظامی درانتظار جوخه مرگ است، تخطی مسلم از اعلامیه حقوق بشر و قانون اساسی ایران است و رد تقاضای فرجام‌خواهی و انصراف متهم از ادامه دادرسی در دیوان عالی کشور به فرض نخست دادگاه نظامی مغایر اصل یازدهم متمم قانون اساسی فعلی است که هیچ یک از قوانین عادی نمی‌تواند دلیل عدول از آن باشد، با توجه بمراتب فوق از کمیته مرکزی جمعیت ایرانی دفاع از آزادی و حقوق بشر درخواست داریم از انجام هرگونه کوشش جهت جلوگیری از اعلام مشارالیه نزد مراجع داخلی و ضرورتاً مراجع بین‌المللی دریغ نورزند و اعلام میداریم که اعلام نامبرده تجاوز آشکار به قانون اساسی ایران و منشور جهانی بوده و فاقد مشروعیت قانونی و قضائی است و تصمیم گیرندگان و مجریان این فرمان را مستحق تعقیب مجازات میدانیم.

مراسم یادبود یک نویسنده‌ی شهید

شهید حسین قشقائی

امروز در دانشکده‌ی هنرهای دراماتیک، از طرف همدوره‌ها و دوستان نویسنده و هنرمند و تأترنویس شهید حسین قشقایی، مراسم یادبودی باشکوه برگزار شد.

نویسنده‌ی شهید، روز ۶ دیماه ۵۷، درخیابان امیرآباد تهران، به هنگام تشییع استاد بزرگوار شهید کامران نجات‌اللهی، در حالیکه زن تیرخورده‌ای را به خانه‌ای رسانده و برمی‌گشت تا مجروح دیگری را نجات دهد، خود هدف رگبار مسلسل دژخیمان قرار گرفت و براثر اصابت ۵ گلوله، به شهادت رسید.

قشقایی در سال ۵۲ از دانشکده‌ی هنرهای دراماتیک فارغ‌التحصیل شد و از سالها پیش و در اوج فعالیتهای حسینیهٔ ارشاد و «شهید بزرگ شریعتی»، ارشاد و آموزش تشیع انقلابی علوی را هدف اندیشه و عمل خود قرار داده بود و سرانجام نیز با شهادت خود، دفتر انقلاب اسلامی خلق را با خون خویش امضاء کرد.

مجموعهٔ آثار او از جمله «تحقیقی جنامع در مورد تأتر عروسکی ترکیه» و نمایشنامه‌ی «حروفیه»، از طرف دوستانش بزودی چاپ و منتشر خواهد شد.

از حسین قشقایی شهید، کودک ۲ ساله‌ای به نام «علی‌اصغر» بیامانده، نیز همسر او سعاده آبستن است.

● درخواست آزادی یک مجاهد

خانواده سیدابوالحسن سادات حسینی خواهری عضو سازمان مجاهدین خلق ایران خواستار آزادی کلیه زندانیان سیاسی واز جمله فرزند در بندشان شدند.

خانواده سادات حسینی گفتند که سیدابوالحسن در سال ۵۳ دستگیر شد ودر بیدادگاه رژیم به حبس ابد به اضافه ۲۰ سال محکوم شد.

دکتر جوشنی هنوز در زندان است

دکتر محمدرضا جوشنی زندانی سیاسی محکوم به حبس ابد هنوز در زندان بسر میبرد ولی در خبر روز یکشنبه از تظاهرات قومن آمده بود که وی در تظاهرات این روز شرکت داشته است.

حال آنکه تظاهر کنندگان قومن خواستار آزادی وی بودند.

بدینوسیله از خوانندگان عزیز پوزش میطلبیم.

تظاهرات عظیم دیروز چگونه انجام گرفت

تهران دیروز شاهد روبوسی مردم با سربازان بود

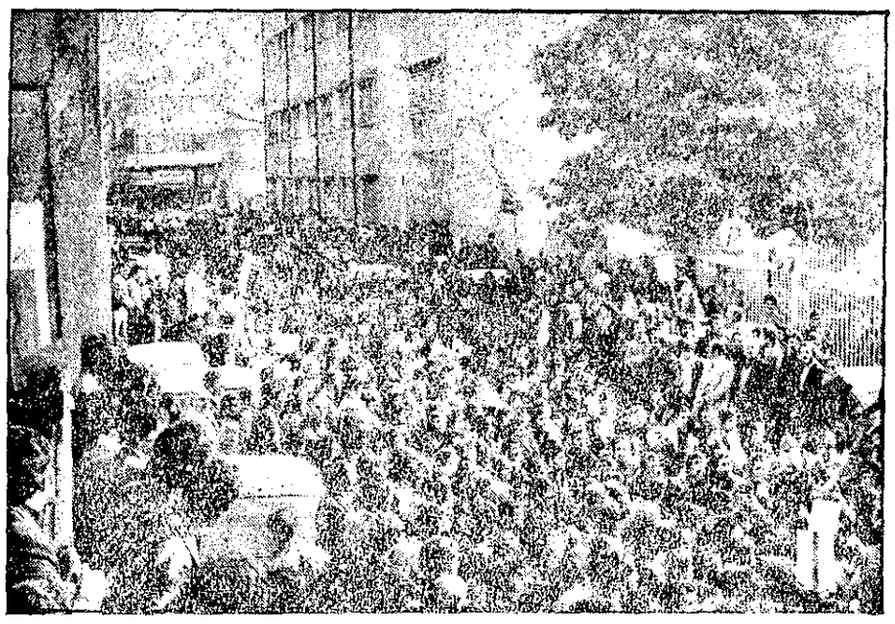

تجلیل مردم از کیهان‌هر روز گروههای کثیری از مردم رزمنده ایران به کیهان می‌آیند و ضمن اعلام خواستهای خود، از پیروزی مطبوعات پر سانسور تجلیل می‌کنند. این عکس از اجتماع دیروز مردم در مقابل موسسه کیهان گرفته شده است.

ظهر روز گذشته جمعیتی که از جلسه سخنرانی جبهه ملی در مسجد شاه خارج میشدند، در بازار و خیابانهای خیام و ناصر خسرو به تظاهرات پرداختند.

از سوی جامعه بازاریان عضو جبهه ملی از مردم دعوت شده بود که در یک اجتماع بزرگ در سرای حاج حسن در بازار تهران شرکت کنند. به همین جهت گروههای مختلف مردم تهران از صبح روز گذشته بطرف بازار حرکت میکردند. ساعت ۱۰ صبح به اطلاع مردم رسید که بعلت کثرت جمعیت و کوچک بودن محوطه سرای حاج حسن، اجتماع در مسجد شاه برگزار خواهد شد، دهها هزار نفر محوطه مسجد شاه و پشت بامها را اشغال کردند و حتی بعلت کمبود جا عده‌ای در بالای گلدسته‌های مسجد جای گرفتند، در همین حال عده‌ای که به داخل مسجد راه نیافته بودند، در خیابانهای اطراف مسجد شاه اجتماع کردند.

از ساعت ۱۱/۵ مردم از مسجد شاه خارج شدند و در خیابانهای بوذرجمهری، خیام و ناصر خسرو دست به تظاهرات زدند و برعلیه حکومت شعار دادند.

در سبزه میدان و میدان ارک دو زرهپوش ارتشی دیده میشد و عده‌ای از سربازان روی آن ایستاده بودند دو تن از روحانیون با تشویق مردم به بالای این زرهپوشها رفتند و با سربازان روبوسی کردند و دستهای یکدیگر را فشردند. مردم هم با شعارهای «روحانی- ارتشی پیوندت مبارک» «ارتش برادر ماست» از آنها استقبال کردند. همچنین سربازان عکسهای امام خمینی را روی دست بلند کرده بودند و بین مردم شکلات و شیرینی پخش میکردند.

تظاهرات در شهر

بعدازظهر دیروز در چهارراه کوکاکولا تظاهراتی برپا شد مأموران اقدام به متفرق کردن تظاهرکنندگان کردند.

حدود ساعت ۷ بعدازظهر عده‌یی زن و مرد در حالی که شعار میدادند و سرود می‌خواندند و پلاکاردهایی با خود حمل میکردند، از خیابان صد دستگاه به طرف چهارراه کوکاکولا براه افتادند، این گروه وقتی به چهارراه کوکاکولا رسیدند با تکرار جمله به گفته امام‌خمینی، ارتش برادر ماست» نسبت به برادران سرباز خود ابراز احساسات میکردند و سربازان نیز متقابلاً با آنها با خوشرویی و مهربانی روبرو شدند، چند دقیقه بعد یک کامیون حامل عده‌یی سرباز از قسمتی دیگر به این محل آمد و مأموران تصمیم به متفرق کردن تظاهرکنندگان گرفتند. و بدون این که تیراندازی شود، عده‌یی از تظاهرکنندگان متفرق شدند.

بنابه گفته شاهدان در این حادثه ٤ زن و یک کودک مجروح شدند. یکی از اهالی محل در این باره به خبرنگار کیهان گفت:

- بعد از متفرق شدن تظاهرکنندگان تعداد زیادی کفش و کیف زنانه و مقداری اشیا شخصی هنگام متفرق شدن مردم در خیابان و داخل جوی آب افتاد که بوسیله مردم جمع‌آوری شد و به طور امانت به مسجد مسلم ابن‌عقیل انتقال یافت تا صاحبان آن با مراجعه به مسجد اشیا خود را دریافت کنند.

در عین حال دیروز در چند نقطه شهر سربازان و مردم همدیگر را در آغوش می‌گرفتند و بر سر و روی همدیگر بوسه می‌زدند.

دیروز اکثر خیابانهای تهران غرق تظاهرات بود ولی حادثه‌ای پیش نیامد.

خیابانهای اطراف دانشگاه نقطه اوج این تظاهرات بود و آنچه جلب توجه میکرد گلهای میخک سرخ و سفید بر لوله تفنگ و مسلسل مأموران و استقبال آنان از مردم بود.

در خیابان شاهرضا نیز تظاهرکنندگان در مسیر راه خود سربازان را گلباران کردند. در همین خیابان یکی از فرماندهان دو بچه خردسال را که دسته گل میخک به سربازان هدیه میکرد در بغل گرفت و در حالیکه بر روی آنان بوسه میزد به گریه افتاد.

خبرنگار حوادث کیهان در گزارش

کیهان
اخبار کشور

شاه امروز میرود

رادیو لندن- دولت مصر میگوید که شاه امروز به مصر خواهد رفت. او که توسط همسرش فرح دیبا همراهی خواهد شد قبل از رفتن به اروپا و امریکا با انورسادات رئیس جمهوری مصر در شهر اسوان ملاقات خواهد کرد.

شاه امروز در تهران قبل از حرکتش بسوی مصر مصاحبه مطبوعاتی خواهد داد.

(خبرنگار کیهان گزارش میدهد که به کلیه خبرنگاران خارجی مقیم تهران گفته شده است که ساعت ١٠ صبح درهتل اینتر کنتیننتال حاضر باشند تا با اتوبوس به محل کنفرانس مطبوعاتی برده شوند. محل کنفرانس مطبوعاتی معلوم نشده است.)

خبرنگار بی-بی-سی درتهران میگوید که بدون شک شاه درمصاحبه مطبوعاتیش سفرش را استراحتی لازم خواهد خواند که به دنبال، خونریزیهای چندماهه اخیر درایران بازگشت ثبات درایران کمک خواهد نمود.

اما تقریباً هیچکدام از ناظران امور ایران عقیده ندارند که او دوباره بایران بازخواهد گشت.

خبرنگار بی، بی، سی درگزارش امروز خود ازتهران میگوید با پذیرفته شدن دولت درمجلسین شورا و سنا توسط نمایندگان برطبق موازین قانون اساسی راه برای خروج شاه ازکشور هموار خواهد شد.

گفته می‌شود که خروج شاه از کشور همراه باتشریفات رسمی خواهد بود و نخستوزیر- وزیر دربار- گارد احترام درفرودگاه حضور خواهند داشت. درست مثل عزیمت شاه درمواقع عادی.

درمحافل مطلع دیپلماتیک و همچنین درمیان محافل مطلع ایرانی نظر براینست که با رفتن شاه از کشور مقدار زیادی از تشنج و فشار مخالفان کاسته خواهد شد. اما هنوز دردهن همه افراد شک بسیاری درمورد مرحله بعدی وجود دارد فی‌المثل اینکه آیا آیت‌الله خمینی بکشور باز میگردد و تحت چه شرائطی و یا کی. اگر او بازگردد باحتمال زیاد دولت بختیار سقوط خواهد کرد.

اگر دکتر بختیار برای استعفا دادن تحت فشار قرار گیرد و یا آیت‌الله خمینی بخواهد دولتی را بجای دولت او تعیین کند امکان مداخله نظامیان باید زیاد باشد.

پس از خروج شاه چه خواهد شد؟

رادیولندن- تیم لولین خبرنگار بی.بی.سی در تهران گزارشی درباره خروج شاه از ایران فرستاده و مینویسد شکی نیست که یکنوع حالت تازه در میان مردم تهران احساس میشود. مردم عادی شهر بدون هیچگونه برنامه قبلی در گروههائی بیش از هزار نفر به خیابانها میآیند و درحالیکه پلاکاردهائی با خود حمل میکنند اعتراض و مخالفت خود را با دادن شعارهائی ابراز میدارند. ولی بطور کلی این تظاهرات یکنوع حالت اطمینان بخود گرفته که شاه بدون قطع امسران را ترک خواهد کرد و آنکشور در انتظار آینده دیگری است.

در حال حاضر چنین بنظر میرسد که ارتش نیز بطور غیرعلنی این قدرت عظیم مردم را پذیرفته باشد. سربازان با تشکر شاخه‌های گل را از مردم می‌پذیرند و حتی گاهی در کنار مردم دست به دست هم میدهند.

این صحنه‌ها در خیابانهای تهران ناگهان خیلی بتظاهرات عظیم ولی روبهمرفته آرام مثل دانشجویان امریکائی- فرانسوی و انگلیسی که در اواخر دهه ١٩٦٠ دست به تظاهرات وسیعی میزدند شباهت پیدا کرده است، ولی با این حال اکثر ناظرین امور در تهران بشدت معتقدند که اگر اوضاع مجدداً از کنترل خارج شود

برخوردهای خشونت‌بار و هرج ومرج جای آنرا خواهد گرفت و ارتش اوضاع را مستقیماً در دست خود خواهد گرفت.

در حال حاضر موضوع اصلی شخص شاه است و هم اکنون مهمترین علامت سئوالها این است که بعد از ترک شاه از ایران آنوقت چه روی خواهد داد. آیا دولت میانه‌رو دکتر بختیار و شورای نهایت سلطنت آنطوریکه شاه آرزو دارد دوام خواهد آورد یا اینکه آنطوریکه آیت‌الله خمینی پیشنهاد کرده یک رژیم رادیکال و تندرو قدرت اصلی را بدست خواهد گرفت.

در حال حاضر هیچکس واقعاً نمیداند که بجای حکومت شاه چگونه رژیمی جای آنرا خواهد گرفت حتی هیچکس نمیداند که آیا شاه واقعاً برای همیشه ایران را ترک خواهد کرد و یا اینکه این یک اقدام موقتی است.

گزارش از مصر

قاهره- خبرگزاری فرانسه- دیروز در مصر اعلام شد که شاه به همراه همسرش و دیگر اعضای خانواده سلطنتی بین ساعت ٣/٥ الی ٤ بعدازظهر امروز (سه‌شنبه) وارد شهر اسوان در مصر خواهند شد.

هم‌اکنون انورسادات رئیس جمهوری مصر سرگرم گذراندن تعطیلات زمستانی خود در این شهر است و گفته میشود شاه پس از مدتی اقامت در این شهر که هنوز زمان آن روشن نشده است، مدت کوتاهی نیز در اروپا توقف خواهد کرد و بعد به آمریکا خواهد رفت.

شاه و همراهانش در هتل «اوبروی» که در کنار رود نیل واقع شده است اقامت می‌کنند و اسقب در مهمانی شام انورسادات شرکت خواهند کرد.

براساس بیانیه منتشرشده در قاهره گفته میشود توقف شاه و همراهانش در اروپا بسیار کوتاه خواهد بود و تنها برای سوخت‌گیری هواپیما در راه پرواز به‌آمریکاصورت‌می‌گیرد. شاه در اوایل سال گذشته مسیحی بطور رسمی از مصر دیدن کرد.

سخنگوی کاخ ریاست جمهوری مصر در بیانیه قبلی خود اعلام کرد که انور سادات و شاه در ملاقاتهای خود مذاکرات گسترده‌ای درباره خاورمیانه و بویژه ایران بعمل خواهند آورد.

یک منبع آگاه دیروز در قاهره گفته بود که اصولاً قرار است شاه ایران همراه همسرش و دیگر اعضای خانواده‌اش امروز در ساعت ده بوقت

شاه با سادات مذاکره میکند

امروز اعلام شد بعدازظهر امروز شاه همراه شهبانو به جمهوری عربی مصر خواهد رفت. منابع نزدیک به وزارت امور خارجه مصر نیز اعلام کردند که انورسادات در اسوان دور گسترده‌ای از گفتگوها را با شاه ایران در باره مسائل خاورمیانه و مشکلات ایران خواهد داشت.

شاه پس از مذاکره با انورسادات راهی کشور آمریکا خواهد شد هواپیمای جت بنام شاهین که از چند روز قبل در «پاویون سلطنتی» آماده پرواز بود امروز از محل «پاویون سلطنتی» به طرف فرودگاه دوشان تپه پرواز کرد و قرار است شاه و همراهان از طریق فرودگاه دوشان‌تپه تهران را ترک کند.

شاه امروز قبل از ترک تهران در یک مصاحبه مطبوعاتی با حضور خبرنگاران خارجی و داخلی شرکت میکند.

امروز بمجلسین گفته شد قرار است تا ظهر امروز مجلس شورایملی به دولت بختیار رأی اعتماد بدهد و برای منظور در نظر است پس از یک مخالف و یک موافق کفایت مذاکرات داده شود و پس از سخنان شاپور بختیار نسبت به دولت بختیار اخذ رأی شود.

گرینویچ (١٣/٥ بوقت تهران) به آسوان برسد.

تصمیم به دیدار از انورسادات در آسوان را خود شاه و از طریق آمریکا گرفته است. این تصمیم در خارج از چهارچوب راههای دیپلماتیک معمولی گرفته شده و مقامات مسؤول مصری آن را نشانه تأکید روابط نزدیک و خصوصی میان دو کشور شمرده‌اند.

یک منبع مطلع گفت تصور می‌کند که شاه پس از مصر به مراکش میرود تا با ملک‌حسین دوم دیدار کند، اما این خبر رسماً تأئید نشده است.

یک مقام مسؤول مصری دیشب در قاهره گفت: اوضاع حساسی که فعلاً در ایران وجود دارد چنان نیست که از لحاظ دیپلماتیک سادات را ناراحت بکند. او می‌گوید: چرا انور سادات برای پذیرایی از دوست خود، شاه، در زحمت بیفتد؟ آیا بختیار او را ناراحت خواهد کرد؟

این مقام افزود که ملت مصر مثل رئیس جمهوری‌اش، یک دوست وفادار شاه ایران در تاریکترین روزهایش است و خواهد ماند، مثل همان زمانی که شاه از مصر پشتیبانی بی‌قید و شرط می‌کرد.

شهر آسوان خود را برای پذیرایی از پادشاه ایران، آنهم همراه با یک جشن و جلال و شکوه استثنایی، آماده می‌کرد. خبر این تدارکات را خبرنگاران محلی مطبوعات مصر گزارش کرده و نوشته بودند که کمیته‌های جشن شعارها و طاق‌نصرتهایی بافتخار دوستی مصر و ایران تهیه کرده‌اند. در هتل «اوبروی» که شاه و خانواده‌اش قرار است در آنجا اقامت کند، کارکنان برای تدارک آپارتمان‌های شاه و خانواده سلطنتی تلاش می‌کردند. در قاهره مقامات رسمی مصری، و دست کم آنهایی که هنوز در پایتخت بودند (نخستوزیر و ١٥ وزیرش هم اکنون در سودان بسر می‌برند) هم خود را برای رفتن به آسوان و تهنیت به شاه ایران آماده می‌کردند. چند هواپیمای اختصاصی از دیروز در یک گوشه فرودگاه قاهره برای حرکت آنها آماده شده بود.

دیشب در پایتخت قاهره گفته می‌شد که سفر رسمی‌یی که شاه ایران در ژانویه ١٩٧٨ (سال پیش) به مصر کرد با استقبال بی‌نهایت گرم مصر روبرو شده بود.

پرزیدنت سادات، ضمن اعلام تشکر خود نسبت به پشتیبانی شاه از سیاست مصر، مهمان خود را «رهبر بزرگ یک ملت بزرگ در منطقه» توصیف کرده بود.

برخی از اعضای خانواده سلطنتی به آمریکا رفتند

نیوجرسی- یونایتدپرس- خبرگزاری فرانسه- برخی از اعضای خانواده سلطنتی دیروز ایران را ترک کرده و به امریکا رفتند. عزیمت این عده یک روز قبل از عزیمت شاه از ایران صورت گرفته است. در این هنگام دولت غیرنظامی ایران تلاش میکند تا آرامش را در کشور برقرار کند.

یک سخنگوی پایگاه هوایی مک گوئر در نیوجرسی دیروز گفت قرار است یک جت نیروی هوایی ایران در ساعت ٩ بعدازظهر بوقت محلی (ساعت ١١ بوقت ایران) در این پایگاه سزمین بنشیند وی از فاش کردن نام سرنشینان این هواپیما خودداری کرد، با وجود این یک سخنگوی وزارت امور خارجه امریکا گفت چنین بر میآید که عده‌ای از بستگان نزدیک شاه با این هواپیما به امریکا آمده باشند. این سخنگو گفت همسر شاه احتمالاً در این هواپیما نبوده و گفته میشود امروز (سه‌شنبه) به همراه شاه ایران را ترک کند.

خبرگزاری فرانسه از قول منابع موثق گزارش داد که سرنشینان این هواپیما فریده دیبا و سه تن از فرزندان کوچکتر شاه بوده‌اند. این خبرگزاری میگوید که سرنشینان این هواپیمای ایرانی بلافاصله پس از فرود در پایگاه نامبرده سوار هواپیمای دیگری شده و بمقصد نامعلومی رفتند.

روز ٨ دی مادر شاه و چند تن دیگر از اعضای خانواده سلطنتی بهمراه عده‌ای از مقامات ایرانی به امریکا رفتند.

زاهدی: شاه سه ماه دیگر بازمی‌گردد

واشنگتن- یونایتدپرس- اردشیر زاهدی سفیر ایران در امریکا در مصاحبه با شبکه تلویزیونی ابی سی امریکا گفت که شاه در ظرف ٣ ماه به ایران باز خواهد گشت.

اردشیر زاهدی در پاسخ به این سئوال که آیا شاه به ایران بازخواهد گشت گفت من یقین دارم که وی به ایران مراجعت خواهد کرد. در غیر اینصورت تشریفاتی که قرار است امروز به هنگام ترک شاه اجرا شود، به نحو دیگری برگزار میشد.

در پاسخ سئوال دیگری زاهدی گفت شاه قصد ندارد از سلطنت کناره گیری کند.

زاهدی افزود اگر شاه در نظر داشت از سلطنت کناره گیری کند بدین شکل کشور را ترک نمی‌کرد.

اردشیر زاهدی که از نزدیکان شاه است قبلا پست وزارت خارجه ایران را عهده دار بود و بعدا به سفارت ایران درامریکا برگزیده شد. اوچند ماه گذشته رادرتهران بسر برده است.

اردشیر زاهدی زمانی شوهر شهناز پهلوی دخترشاه بود و امروزه یکی ازشخصیتهای معروف درمحافل اجتماعی امریکاست.

یکبار اردشیر زاهدی اسکورت الیزابت تایلور هنرپیشه معروف هالیوود شده بود دیروز یکی از کارکنان سفارت ایران درامریکا گفت ممکن است. گزارشهای ازورود اردشیر زاهدی به محل سفارت ایران جلوگیری کنند.

تبریک به پیروزی مطبوعات

مسلمانان، افسران و کارکنان کشتیرانی ملی آریا پیروزی قلمزنان مطبوعات را بسر اهریمن سانسور تبریک گفتند و پشتیبانی خود را از قیام ملت ایران اعلام داشتند.

متن اعلامیه جامعه کارکنان کشتیرانی ملی آریا چنین است:

«ما مسلمانان، افسران و کارمندان کشتیرانی ملی آریا ضمن همگامی با انقلابیون راستین وطن، پیروزی مطبوعات و جامعه قلمزنان را بر اهریمن سانسور تبریک گفته و اعلام می‌کنیم که همواره با توجه به مخالفت مدیران وابسته به قدرت و منصوب رژیم در حال زوال از نهضت والای ملت ایران پشتیبانی می‌کنیم.»

کارکنان نخست وزیری

کارکنان نخست وزیری پیش از ظهر دیروز به تحریریه کیهان آمدند وپیروزی قلمزنان مطبوعات را تبریک گفتند وهمبستگی خود را نیز با نهضت آزادیخواهانه ملت قهرمان ایران اعلام داشتند. نماینده کارکنان نخست وزیری ضمن تشریح عظمت نهضت وتقریح ظلم وستم واستبداد حاکم گفت: ما دوشا دوش مردم تا پیروزی جنبش مقدس، مبارزه خواهیم کرد.

تبریک به مطبوعات

دانشجویان انستیتو عالی علوم بیمارستانی ملی اطلاعیه‌ای پیروزی مطبوعات را تبریک گفتند.

تبریک کارکنان شهرداری به مطبوعات

پیروزی ستوک مطبوعات را که حاصل شجاعت و پایداری بی‌نظیر زحمتکشان مطبوعات است به ملت ایران که در آستانه پیروزی ایستاده و تا بخاک افتادن هیولای دیکتاتوری و ظلم و ستم ملی تا آخرین نفس مبارزه خواهد کرد تبریک میگوئیم.

تجلیل از قدرت قلم

کارکنان سازمان ملی خدمات اجتماعی عصر دیروز سرود خوان به موسسه کیهان آمدند وپیروزی قلم بر شمشیر را از سوی خود ودیگر همکارانشان تبریک گفتند.

نماینده کارکنان سازمان ملی خدمات اجتماعی که از دیروز به نام جدید پارای اکثریت قاطع کارکنان آن خوانده میشود، اعلام داشتند که ما مشتی از خروار هستیم ونماینده دیگر همکارانمان. ما از روز اول با نهضت همیشه بوده‌ایم وهمچنان خواهیم ماند.

نمایندگان کارکنان سازمان ملی خدمات اجتماعی ضمن اشاره به دوران خفقان، خواستار شد که روزنامه‌ها همچنان که ثابت کردند برای همیشه در خدمت مردم باقی بمانند.

پاسداری از حریم قلم

گروهی از کارکنان شرکت مخابرات که از ٢٠ روز پیش اعتصاب مجدد خود را آغاز کرده‌اند دیروز در تالار کیهان حضور یافتند وپیروزی قلم را بر استبداد واختناق تبریک گفتند.

نماینده کارکنان مخابرات ضمن اعلام همبستگی با مطبوعات گفت: اکنون که قلمهایتان با خون شهدای ایران سیراب شده ما تا آخرین گام وکلام از شما حمایت خواهیم کرد تا روزنامه‌ها گویای واقعیتهای نهضت ایران باشد. به کارکنان شریف مطبوعات که زیر فشار وزور نرفتند درود میفرستیم. شما با ایستادگی خود به مستبدان درس عبرت دادید، درسی دادید که دیگر هیچکس به خود اجازه ندهد که فکر تحمیل سرلیزه برقلم را به مخیله خود راه دهد. نماینده دیگر کارکنان شرکت مخابرات اظهار داشت. ما می‌خواهیم شرکت مخابرات همچنان مستقل باقی بماند. وبه اعتصاب خود تا رسیدن به پیروزی ملت ادامه خواهیم داد.

توضیح و تصحیح

در خبری که روز شنبه ٥٧/١٠/٢٢ مربوط به اعلام جرم علیه حسین علاء نخستوزیر اسبق چاپ شده بود اشتباهاً فاطمه علا خواهر حسین علا ذکر شده بود، در حالیکه فاطمه علاء همسر حسین علاء بوده و هنوز هم در قید حیات است.

بیانیه پزشکان، پرستاران و کارکنان شبکه ٦ تهران:

همه می‌توانند عقاید خود را بیان کنند

پزشکان، پرستاران، مسؤولین و کارکنان شبکه ٦ تهران در جلسه‌ای که روز ٥٧/١٠/٢٣ در محل بیمارستان طبا، داشتند، با این مقدمه که کلیه مطالب و پیشنهادات با رعایت کامل اصول آزادی بیان بوده و مخالفین بدون هیچگونه نگرانی می‌توانند نظریات و عقاید خود را بیان کنند، قطعنامه‌ای ٩ ماده‌ای را به اتفاق آراء تصویب کردند.

دراین قطعنامه ضمن محکوم کردن دولت بختیار به سازشکاری، نام بیمارستان طبا، به بیمارستان ١٧ شهریور تغییر داده شد و کلیه تعرفه‌های پزشکی در واحدهای این شبکه ملغی اعلام گردید تا کلیه بیماران برایگان درمان گردند.

دراین قطعنامه همچنین آمده است که تا برقراری حکومت قانونی و ملی در ایران واحدهای این شبکه حتی الامکان بیماران اورژانس را پذیرفته و امکانات و تختهای خود را برای پذیرش موارد ضروری درآینده ذخیره خواهد کرد. ضمناً کلیه مجروحین و مصدومین مبارزات ملی ایران در بیمارستانهای این شبکه درامان بوده و از اعلام نام و تحویل آنان به پلیس و ارتش جلوگیری خواهد شد.

دراین قطعنامه تصویب شده است که فهرستی از پزشکان و پرستاران داوطلب تهیه شود تا در موارد ضروری برای اعزام به نهاوند و شهرهای دیگر آماده باشند.

ضمناً فردا صبح (چهارشنبه) در ساعت ١٠ صبح از طرف کارکنان این شبکه جلسه‌ای با شرکت طبقات مختلف مردم و نمایندگان احزاب ملی در بیمارستان شماره یک راه‌آهن تشکیل خواهد شد.

برای همراهی با جنبش مردم:

کتابفروشی‌های دانشگاه هفته‌ای دو روز تعطیل میکنند

ناشران و کتابفروشان منطقه دانشگاه تهران به خاطر اعتراض بدستگاه حاکمه از این پس هرهفته دو روز تعطیل خواهند کرد و هیچ کتابی را برای سانسور به اداره نگارش فرهنگ و هنر نخواهند فرستاد.

کتابفروشان و ناشران منطقه دانشگاه تهران در اطلامیه خود آورده‌اند:

به منظور ابراز همبستگی باجنبش رهائی بخش مردم ایران که برای آزادی از ظلم و ستم خونبار قرون وسطائی در نهایت بی‌تکیه گاهی و تنهائی به انقلاب پرشکوهی که در تاریخ مبارزات جهانی کم نظیر است دست زده، ناشران و کتابفروشان منطقه دانشگاه که پیش از این نمی‌توانستند منتظر اقدامات احتمالی به اصطلاح هیأت مدیره اتحادیه ناشران و کتابفروشان بمانند، مستقلاً گردهم آمده و پس از بحث پیرامون وظیفه ناشران و کتابفروشان این منطقه در همگامی باجنبش ضدامپریالیستی مردم ایران ضمن درود به شهدای راه آزادی میهن تصمیم زیر را اتخاذ کردند:

باتوجه به اینکه نشر کتاب و انتقال اندیشه خود جنبه‌ای از مبارزه می‌باشد و رژیم با آن دشمنی دیرینه دارد، هرهفته فقط دو روز (روزهای یکشنبه و دوشنبه) تاپیروزی نهائی مردم به علامت اعتراض به فجایعی که در این مرزوبوم روی میدهد و بعلامت اعتراض به لجاجت دستگاه ظلم و فساد که خواستهای مردم ایران را همچنان نادیده می‌گیرد و بوسه را با سرب و گل را باگلوله جواب میدهد تعطیل می‌کنند.

ضمناً بدینوسیله اعلام میشود که ناشران منطقه دانشگاه سانسور کتاب را غیرقانونی می‌دانند و از این پس با مسئولیت خود و بدون ارائه آثار خویش به اداره نگارش کتب خود را انتشار خواهند داد.

هیأت منتخب ناشران و کتابفروشان دانشگاه

جزئیات ترور رئیس کلانتری تبریز

تبریز- جزئیات تازه‌ای از ترور رئیس کلانتری یک تبریز و راننده‌اش روشن شد. سرگرد مجید مسجیدی رئیس کلانتری بخش یک تبریز و رحیم محمد ولی زاده راننده او ساعت ٨ و ١٥ دقیقه بامداد دیروز، مورد حمله سه جوان مسلح قرار گرفتند و کشته شدند.

حادثه زمانی روی داد که رحیم محمد ولی زاده راننده کلانتری همراه با یک پاسبان بنام احمد ذکری به درخانه سرگرد مجیدی رفتند. پس از آنکه سرگرد مجیدی سوار اتومبیل جیپ کلانتری شد ناگهان سه جوان مسلح با استفاده از خلوت بودن خیابان از سه جهت، اتومبیل را به رگبار گلوله بستند، سرعت عمل، به حدی بود که برای رئیس کلانتری، مأمور و راننده‌اش، امکان هیچگونه دفاعی را نداد و چند لحظه بعد، هر سه نفر به خون خود غلتیدند.

مهاجمان، سپس چند برگ اعلامیه از خود بجای گذاشتند و بنا به اظهار اهل محل، سوار پیکانی شدند و گریختند. شاهدان عینی میگویند، آنها دستگاه بی‌سیم اتومبیل کلانتری را نیز با خود بردند.

اهل محل که صدای مسلسل را شنیده بودند وحشت‌زده به خیابان آمدند و با اجساد نیمه جان رئیس کلانتری و دو مأمور روبرو شدند.

چند دقیقه بعد، همسر سرگرد مجیدی که از ماجرامطلع شده بود خود را به بالین شوهرش رساند و مأموران فرماندهاری نظامی که به محل آمده بودند هر سه نفر را به بیمارستان‌های پهلوی و ارتش رساندند، اما بعداً اعلام شد که سرگرد مجیدی در لحظات اولیه حادثه جان سپرده است و معالجات درباره رحیم محمد ولی زاده (راننده) مؤثر واقع نشده و او نیز در گذشته است، اما گفته می‌شود حال پاسبان ذکری رضایت‌بخش است.

مأموران شهربانی، تلاش گسترده‌ای را برای شناخت عاملان حادثه آغاز کرده‌اند، اما تاکنون اثری از آنها بدست نیاورده‌اند.

سرگرد مجیدی دارای همسر و سه دختر و رحیم محمد ولی زاده نیز دارای زن و ٧ فرزند بود

دو اعلامیه‌ای که منتشر شد. چریکهای فدائی خلق این واقعه را بعهده گرفتند و رئیس کلانتری را مسئول چند کشتار معرفی کردند.

سرگرد مجید مجیدی رئیس کلانتری یک تبریز

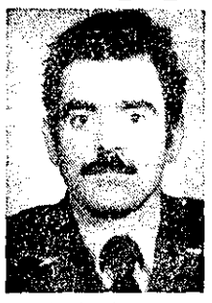

رحیم محمد ولی‌زاده راننده کلانتری

راه‌پیمائی بزرگ در شیراز

شیراز- روز گذشته اجتماع بزرگی باشرکت بیش از یکصد هزار نفر از مردم شیراز در برابر سازمان آب این شهر تشکیل شد، پس از ایراد سخنانی توسط حجت‌الاسلام مجدالدین مصباحی مردم دست به راهپیمائی زدند، کارمندان استانداری، هواپیمائی ملی و گمرک نیز در این راهپیمائی شرکت داشتند، تظاهر کنندگان هنگام عبور از برابر منازل امرای ارتش و بیمارستان ارتش، باخواندن سرود از ارتش تجلیل کردند.

شهردار و انجمن شهر شیراز همبستگی خود را بانهضت مردم ایران اعلام کردند.

در شیراز نیز فروشگاههای تعاونی اسلامی مرغ و تخمرغ و برنج ارزان در اختیار مردم میگذارند.

کیهان و شما

٣ تا ٧ بعدازظهر

٣٠٥١٧٢

نگذاریم آزادی بمیرد

آقای دکتر عبدالرضا حجازی از چاپ اعلامیه چریک‌های فدائی خلق در روزنامه ناراحت و نگران شده بودند و اظهار عقیده کرده بودند که چاپ بیانیه‌هائی از این دست، موجب هتلاشی شدن انقلاب اسلامی ملت ایران می‌شود.

میخواستم به ایشان بگویم: «آقای دکتر، با این محدودیتی که شما توصیه می‌کنید، آزادی مطبوعات خواهد مرد و اگر اشخاصی مثل شما پیدا شوند که حق هیچگونه اظهار نظری را برای مخالفان خود قائل نباشند، دیگر حرف از آزادی و آزادگی مفهومی نخواهد داشت. شما با این طرزفکر چگونه انتظار دارید که مبارزات ملت مجاهد ایران که هزاران شهید نثار کرده به نتیجه نهائی و دلخواه برسد و نظام استبدادی سقوط کند؟

آقای دکتر ما باید از تمام سازمانهائی که در راه سرنگونی رژیم استبداد و اختناق فعالیت می‌کنند صمیمانه حمایت کنیم تا دشمن مشترکمان را از پای درآوریم.

حمید مظفری

تشکر از خدمتگزار جامعه

من یک کارگر هستم. میخواستم به این وسیله از دست اندرکاران تمام شرکتهای تعاونی اسلامی که بدستور امام خمینی مایحتاج مردم را بقیمت ارزان در دسترس میگذارند، تشکر کنم. چرا که شاهد هستم که این افراد صمیمانه و تنها برای رضای خدا کار می‌کنند و مایحتاج مردم را با قیمتهای گران تهیه و با بهای نازل و تحمل ضرر در اختیار خانواده‌ها می‌گذارند. اجرشان با خدا باد.

حسن محمدی

پیام همبستگی آشوریان

به شهادت تاریخ پرافتخار ایران در طول دوهزار سال، هرگاه این خاک مقدس مورد تهدید و خطر قرار گرفته آشوریهای ایران بیمحابا خون خود را نثار کرده‌اند تا نهال همیشه سربلند آزادی و استقلال و شرف ایرانی همچنان استوار بماند.

اینک در این زمان که ملت عزیز ایران بار دیگر در برابر غول استبداد و اهریمن فساد، مسیحوار قد علم کرده و با هدیه قربانیان بسیار، خوان گسترده تاریخ را رنگین و تاج افتخاری بر تارک شرف انسانی میهنمان، ما جوانان آشوری اعلام میداریم که ما هم به شیوه دیرینه در سنگر نخستین این انقلاب مقدس، جان بر کف و دوش بدوش برادران مسلمان خود آماده جانبازی هستیم.

نماینده جوانان آشوری

شکلی از تفتیش عقاید

دانشگاه تهران پس از ٢٣روز تحصن استادان و با حمایت بیدریغ خلق مسلمان ایران، گشوده شد. تا سنگری برای مبارزه باشد.

هدف از این مبارزات چیست؟ طبقات و اقشار مختلف با اهداف متفاوت در این مبارزه شرکت می‌کنند ولی آنچه مسلم است، همگی در یک هدف مشترکند و آن آزادشدن از یوغ امپریالیسم و استبداد و ایجاد نظامی دموکراتیک است که در آن هرفرد و گروهی بتوانند آزادانه عقیده خود را بیان کنند. اما متأسفانه در روز بازگشائی دانشگاه تهران صدای که هدف مبارزات ملت ایران را عمیقاً درک نکرده‌اند و خود را در میان اداره‌کنندگان متینگ جا زده بودند، فرصت طلبانه مانع قرائت پیام زندانیان سیاسی و دانشجویانی که در چهارچوب کتابخانه‌های دانشجوئی دانشگاه تهران فعالیت میکنند، ممانعت بعمل آورند. آیا این اعمال بی‌حرمتی به خون شهدای مبارز در راه آزادی نیست؟

دانشجویان دمکرات دانشگاه تهران

روزنامه در بازار سیاه

هرشب، در محله ما خیابان خیام بر سر خرید روزنامه غوغاست. انبوه مشتاقان هرروز از ساعت ٤ بعدازظهر در مقابل کیوسک روزنامه‌فروش محل صف می‌کشند و ساعتها به انتظار میمانند تا روزنامه برسد. در این چندروزه هیچگاه روزنامه زودتر از ساعت ٦ بعدازظهر به محله ما نرسیده است و هیچگاه بدون معطلی و ایستادن در صف بسیار طولانی نتوانستیم روزنامه بخریم. دلیل دیر توزیع شدن روزنامه چیست؟

مسئله دیگر سوءاستفاده عده‌ای از علاقه مردم به روزنامه است. اگر درصف خریداران روزنامه محله ما بایستید، افرادی را خواهید دید که آرام در گوش شما نجوا می‌کنند تا اگر بخواهید از شر در صف ماندن رها شوید روزنامه را بقیمت ٣٠ ریال بشما میفروشند از مردم خواهش می‌کنم اجازه این سوءاستفاده را به این افراد ندهند واز این افراد روزنامه نخرند.

عبداله ایلخانی

نامه خانواده یک زندانی سیاسی:

٤ سال است از پسرمان بی‌خبریم

خانواده یک زندانی سیاسی که ٤سال است از فرزند خود اطلاعی ندارند در نامه‌ای خواستار روشن شدن سرنوشت او شده‌اند. خانواده صادق امیدوار در نامه خود نوشته‌اند:

مأموران ساواک در سوم اسفندماه سال ٥٢ همین سال پسر بزرگ ما بنام محمدصادق امیدوار را که بیشتر از ١٩سال نداشت و دانشجوی سال دوم رشته راه و ساختمان دانشگاه تبریز بود، در منزل دانشجویی ساعت ٦ صبح درحال نماز دستگیر و به مقصد نامعلومی بردند. بدنبال جستجوی او در شهر تبریز متوجه شدیم او را سه روز در ساواک تبریز نگاه داشته و بعداً او را به ساواک تهران منتقل کرده‌اند. حالا چهارسال است که از او کوچکترین خبری نداریم، درطول این مدت تمام زندانهای تهران و سازمانهای مربوطه را زیرپا گذارده‌ام و متأسفانه از او کوچکترین خبری بدست نیاورده‌ام. بارها ما را به کمیته و به اتاق ملاقات بردند و برای عذاب و شکنجه ما یک زندانی را که شباهت زیادی به پسرمان داشت به ما نشان دادند و بعد گفتند اشتباه شده پسرتان در اوین است. بارها به آنجا مراجعه کردیم، چه در روزهای گرم تابستان و چه در روزهای سرد زمستان، ولی مأموران جوابی نمیدادند و وقتی به آنها اعتراض میکردیم بهانه می‌آوردند و بعد از چند ساعت انتظار و بی‌خبری می‌گفتند شما اجازه ملاقات ندارید. روزی در زندان اوین بمن جواب دادند که فرزند شما در زندان قزل‌حصار است به آنجا مراجعه کردم، ابتدا جواب دادند که او در بند ١٠ این زندان است ولی بعداً بمن جواب دادند که او را از اینجا برده‌اند درحالیکه زندانیان دیگر بمن اطلاع دادند که او را در زندان دیده‌اند. ما همه از سازمانها میخواهیم در یافتن خبری از پسرمان به ما کمک کنند.

صادق امیدوار

کارکنان سازمان برنامه:

٢٣ دی را روز دانشگاه اعلام کنید

جامعه کارکنان سازمان برنامه و بودجه در آخرین قطعنامه خود که بعنوان تبریک به دانشگاهیان انتشار یافته پیشنهاد کرده‌اند روز بیست و سوم دیماه را «روز دانشگاه» در سراسر کشور اعلام کنند.

در قسمت دیگری از این قطعنامه آمده است: اکنون که پس از سالهای متمادی اختناق و خفقان و تفتیش پندار و اندیشه ملت مبارز ایران با قدرت عظیم و کوبنده، قدم به راهی نو در روزگاری نو گذاشته است در روزی شکوهمند و بیاد ماندنی ملت قهرمان ایران بیاری شما شتافتند و پای به حریم مقدس دانشگاه نهادند و سکوت مهیب این سنگر بزرگ آزادی را که دیر گاهی به لانه زنبوران می‌مانست درهم شکستند.

ارسال نفت خام به آبادان کاهش یافت

اهواز- در رابطه باتولید نفت خام برای مصارف داخل کشور هرمقدار که پالایشگاههای داخلی تقاضا بنمایند ارسال خواهد شد. درحال حاضر ٢٧١ هزار بشکه نفت خام در روز از طریق واحد بهره‌برداری شماره ٢ اهواز به پالایشگاه تهران روانه می‌شود و ١٣٧ هزار بشکه در روز نفت خام از واحد بهره‌برداری شماره ٢ مارون به پالایشگاه آبادان فرستاده می‌شود. پالایشگاه آبادان که ٢٧٠ هزار بشکه نفت خام در روز از مناطق نفت‌خیز تحویل می‌گرفت براثر اشکال فنی امروز این مقدار به رقم ١٣٧ هزار بشکه تقلیل یافت.

توضیح ستاد بزرگ‌ارتشتاران درباره وقایع قزوین

اداره روابط عمومی ستاد بزرگ ارتشتاران در جواب مطلبی که در صفحه ٦ و ٣ روزنامه کیهان شماره ١٠٦٠٧ تاریخ ٥٧/١٠/١٨ بچاپ رسیده بود، این توضیح را فرستاده است که بدون هیچگونه اظهارنظری چاپ میشود:

«مطالبی تحت عنوان وحشی قلمون بیگانه» و «گزارش هیأت اعزامی» و مطلبی مربوط به شکایت پزشکان ایرانی به سازمان ملل در موقع وقایع قزوین، درج گردیده است که به منظور روشن‌شدن افکار عمومی و آگاهی هیمهیمان نسبت به حقایق موجود به اطلاع میرساند:

علیرغم تحریکات و دسایس مستقی عناصر ناباب و گمراه که محرکین آنان را اعضای حزب منحله توده تشکیل میدهند و خوشبختانه چهره واقعی و اهداف شومشان برای ملت ایران روشن گردیده است، مأموران فرمانداری نظامی قزوین تاکنون سعی نمودند وظائف خود را در نهایت شکیبایی و مردم‌خواهی به انجام برسانند.

متأسفانه روز چهارشنبه ٥٧/١٠/٦ هنگام خروج دستجمعی گروهی از مسجد قزوین با برنامه‌ای پیش‌بینی شده اقدام به تحریک مردم و ایجاد آتش‌سوزی و انهدام اموال و اماکن عمومی را نموده و پس از ٤ساعت ادامه تحریک و تخریب، با کشته‌شدن ٣نفر در مقابل ژاندارمری بهانه تازه‌ای بدست آورده و مدت ٢روز شهر قزوین را مبدل به یکپارچه آتش نمودند که درنتیجه تسقریباً کلیه بانکها و بیشتر تأسیسات دولتی معدوم گردیده و در خلال آن به جان و مال و ناموس مأموران انتظامی به شدیدترین وجهی تجاوز شد که بازگوئی آن فجایع موجب تکدر خاطر عموم خواهد شد.

ضمناً دروغپردازیهائیکه در مورد حوادث روز سه‌شنبه ٥٧/١٠/١٢ توسط سردمداران این گروه به ویژه یکی از پزشکان که از افسران اخراجی و محکوم به اعدام حزب منحله توده بوده و اخیراً شامل بخشودگی و آزاد شده است، سراپا کذب محض میباشد و این قبیل افتراها و دروغپردازیهای تحریک‌آمیز نیز وسیله‌ایست به منظور مکتوب‌کردن افکار هیمهیمان و تحقق اهداف شومی که محققاً نمی‌تواند ملی و درجهت خیر و صلاح مردم باشد.

خواهشمند است مراتب بالا را برابر قانون مطبوعات در اولین شماره آن روزنامه درج فرمایند.

تظاهرات عظیم در دانشگاه تبریز

در سومین روز هفته بازگشائی دانشگاهها، از نخستین ساعات صبح در دانشگاه تبریز بروی هزاران تن از مردم تبریز که قصد داشتند در تظ

مصاحبه خبرنگاران با ارتشبد قره‌باغی رئیس ستاد بزرگ ارتشتاران

ارتش تابع دولت است، کودتائی درکار نیست

ارتش ایران همه نیروهای خود را برای دفاع از مرزهای کشور و رفاه و آسایش ملت ایران بکار می‌گیرد و هرگز مایل نیست حتی یک قطره خون از بینی هیچمیهنان جاری شود. اما دشمنان ایران ارتش را که تنها سازمان متشکل و نفوذناپذیر کشور است، می‌خواهند دچار تزلزل سازند و ملت را با افراد ارتشی رودررویهم قرار دهند.

این قسمتی از مطالب ارتشبد عباس قره‌باغی رئیس ستاد بزرگ ارتشتاران بود که در مصاحبه مطبوعاتی دیروز عنوان کرد و خلاصه‌ای از آن دیروز چاپ شد. رئیس ستاد بزرگ ارتشتاران درآغاز این مصاحبه با اشاره به ارتش ایران گفت:

افراد ارتش با پول مردم، مملکت کار می‌کنند و در خدمت ملت شریف ایران هستند. به عبارت دیگر افراد ارتش از میان مردم و ملت ایران هستند و وابستگی مستقیم به یکایک مردم ایران دارند. فلسفه وجودی این تشکیلات صرفا دفاع از مرزهای کشور و خاک وطن و همچنین حفظ جان و مال و ناموس مردم است که مجموعه این تشکیلات را نیروهای مسلح شاهنشاهی مینامند.

سوگند خورده‌اند

رئیس ستاد بزرگ ارتشتاران اضافه کرد:

در ارتش نیز مانند سایر جوامع افرادی که اشتباهاتی داشته باشند و دست به تخلفاتی بزنند وجود دارد که نمیتوان منکر آن شد، کما اینکه چند سال پیش دو نفر جوان در ارتش استخدام شدند و چند ماه بعد در حال دزدی دستگیر شدند. مسلما در برابر هرگونه تخلف و اشتباه، مجازاتهائی برای افراد ارتشی وجود دارد که قانون صراحت دارد. منظور اینست که اگر در جامعهٔ ارتش چند نفر عقدمیی یا بیمار روانی دست به حرکات و رفتار نامعقولی بزنند، نمیتوان آنرا به تمام تشکیلات ارتش تعمیم داد و نمی‌توان سازمان ارتش و همه افرادش را بادید دیگری نگاه کرد.

بهرحال ارتش ایران با تمام قدرت و امکاناتش، وظایف خود را بخوبی میداند و میداند که نباید در شهر و روستا در کارها مداخله کند و باید وظایف خود را در حفظ کشور در برابر دشمنان خارجی انجام دهد. هیچکدام از افراد ارتش دلشان نمی‌خواهد که حتی یک قطره خون از بینی کسی جاری شود.

جنگ داخلی

ارتشبد قره‌باغی آنگاه به اوضاع روز اشاره کرد و گفت: متاسفانه در شرایط فعلی مواجه هستیم با یک وضع فوق‌العاده که در واقع جنگ داخلی است که مسلماً ارتش برای آن بوجود نیامده است ارتش هرگز مایل نیست با برادرش، پسرعمه‌اش و پسرخاله‌اش بجنگد.

دشمنان مملکت متوجه شدند که در ایران با یک ارتش نیرومند روبه‌رو هستند. آمدند نقشه کشیدند که این تنها سازمان متشکل مملکت را که تمام مردم نوجهش به اوست دچار تزلزل کند دشمنان میهن در بین ملت و ارتش نفوذ کرده‌اند و کوشش می‌کنند که بین مردم و ارتش افتراق ایجاد کنند.

ما برای اینکار مجهز نشده بودیم، چرا که ما میخواستیم با دشمنان میهن بجنگیم نه با برادران و هم‌میهنانمان.

بهمین جهت هیچگاه فکر ایجاد برنامه‌های تبلیغاتی نداشتیم و چون مطبوعات و رادیو و تلویزیون را متعلق به مردم این کشور و خودمان میدانستیم، یقین داشتیم که مورد حمایت و پشتیبانی آنها قرار می‌گرفتیم. ما دیگر نمیدانستیم که دشمن، نویسندگان مطبوعات و رادیو تلویزیون را نیز علیه ما واخواهد داشت.

اما اکنون در شرایطی قرار داریم که باید همگی در کنار هم باشیم. مطبوعات و رادیوتلویزیون باید در کنار ارتش باشند. تا این مشکلات را بگذرانیم.

دشمنان ایران از نقاط ضعف استفاده کردند و بین ملت و ارتش نفوذ کرده و می‌خواهند آنها را رودرروی هم قرار دهند.

لحظات حساس مملکت

رئیس ستاد بزرگ ارتشتاران آنگاه افزود: امروز در مقابل مشکل بزرگی قرار داریم. در روزهای آینده دقایق و لحظات بسیار حساسی را خواهیم داشت. لحظاتی که مربوط است به مسافرت شاهنشاه. این مسافرت بهرنوع باشد، دشمنان وطن آنرا آنطور که دلشان می‌خواهد توجیه می‌کنند و بهره‌برداری مینمایند تا جائیکه بمن اطلاعاتی رسیده است، اکثریت خاموش مملکت در نهایت نگرانی و در نهایت وحشت به سر میبرند و به روزهای آینده نگاه می‌کنند. من به جرات میگویم که حتی گروههای کثیری هستند که شبها از شدت نگرانی خوابشان نمی‌برد. افرادی که بمن تلفن میزنند گریه‌کنان میگویند: ما روزهای بسیار دشواری را در این مملکت دیده‌ایم، اجازه ندهید آن روزها تکرار شود.

ما نمیدانیم دشمنان وطن از این موج احساساتی که در سطح کشور جریان دارد به چه نحو می‌خواهند استفاده کنند. پریشب روزنامه‌ها نوشته بودند که عده‌یی می‌خواهند به موسسات حمله کنند بسوزانند و بکشند و در این رهگذر آیات عظام نیز ضمن صدور اطلاعیه‌هایی با آگاهی از این موضوع از مردم خواسته‌اند که چشم و گوششان را باز کنند و در کنار برادران ارتشی خود باشند.

ارتش تابع دولت است

ارتشبد قره‌باغی اضافه کرد:

نیروهای مسلح شاهنشاهی تابع دستورات دولت و قوانین و آئین‌نامه‌های ارتش است. افراد ارتش مطابق سوگندی که در حضور روحانیون به قرآن مجید و پرچم یاد می‌کنند تا آخرین قطره خون خود وفادارند و کلیه دستوراتی که از سوی دولت و افراد مافوق به آنها ابلاغ می‌شود انجام می‌دهند

کودتا نخواهد شد

در این وقت این پرسش مطرح شد که: شرایط مملکت حساس است، روزنامه‌ها ناگزیرند همه رویدادها را منعکس کنند و این روزها نیز شایعاتی است که بعد از رفتن شاهنشاه از کشور کودتا خواهد شد.

رئیس ستاد بزرگ ارتشتاران پاسخ داد: اینهم یک شایعه و یک نوع جنگ سرد است، چنین مسأله‌یی در ارتش وجود ندارد و همانطور که گفتم وظیفه ارتش حفظ رفاه مردم است. ما جز حمایت از دولت قانونی هیچ اقدامی نداریم.

سئوال شد اگر روز رفتن پادشاه، یک فرمانده بطور خودسرانه دست بکاری بزند چه نظری دارید؟ پاسخ داده شد، ارتش قوانین و مقررات خاصی دارد و هر فرد نظامی که از وظیفه خود عدول کند، مجازات خواهد شد و با اینکه هیچ ارتشی نمی‌تواند در هیچ جای دنیا تضمین کند که تمامی افرادش بدون چون و چرا وظایفشان را انجام می‌دهند، با این حال هیچگونه تردیدی نیست که تمام افراد ارتش مومن به سوگند خود میباشند و از آن عدول نخواهند کرد.

سئوال شد پس اطمینان دارید که بعد از رفتن پادشاه کودتایی صورت نخواهد گرفت؟

پاسخ داده شد: بله اطمینان دارم که کودتایی صورت نخواهد گرفت و این موضوع غیر قابل تصور است.

پیام حضرت آیت‌اله شریعتمداری بدانشجویان دانشگاه تبریز

تبریز- حضرت آیت‌اله العظمی شریعتمداری پیامی خطاب به دانشجویان دانشگاه تبریز فرستادند، حضرت آیت‌اله در این پیام ضمن ارسال درود و سلام بدانشجویان خاطرنشان ساخته‌اند که مبارزات شما را تقدیر میکنیم، برای شهدای عزیزتان طلب مغفرت می‌نمائیم، این را بدانید، صفوف ما از صفوف شما جدا نیست، با شما همراهیم، صدایتان را میشنویم، برایتان دعا میکنیم و امیدواریم موفقی هم که انقلاب بثمر رسید، وظیفه خود را که بیشتر درس خواندن و بثمر رساندن این انقلاب است، انجام بدهید.

خانواده ۲۵ زندانی سیاسی:

فرزندانمان را بما باز گردانید

خانواده‌های سه زندانی سیاسی که سالهاست از سرنوشت فرزندان خود بی‌خبر هستند از همه آزادگان و نیک‌اندیشان برای اطلاع از سرنوشت فرزندان خود کمک خواستند

دکتر فضل‌اله صفا در نامه‌ای به کیهان نوشته است:

فرزندم مهندس فرهاد صفا متولد ۱۳۲۶ در سال ۱۳۵۰ به سبب داشتن اندیشه‌های انسانی به زندان افتاد و سه‌سال در بند بود، او پس از آزادی در شرکتی در حمیدیه اهواز مشغول بکار شد اما چون در اردیبهشت سال ۵۴ مجددا تحت‌تعقیب مأموران ساواک قرار گرفت متواری شد، از آن تاریخ از سرنوشت وی بی‌اطلاع هستم، به این خاطر از کلیه سازمانهای ملی و بویژه اعضای سازمان مجاهدین خلق می‌خواهم اگر نشانی و خبری از او دارند مرا آگاه نمایند.

خانم اکبر دبیری فرد نیز طی پیامی نوشته است: فرزندم علی دبیری‌فرد متولد ۱۳۲۷ دانشجوی سال آخر دانشکده فنی دانشگاه تهران برای اولین بار در اردیبهشت ۱۳۵۰ دستگیر و پس از هشت ماه آزاد شد و بلافاصله بخدمت نظام اعزام شد. اما سه ماه مانده به پایان دوره سربازی مجددا از سوی ساواک دستگیر و به یک سال حبس محکوم شد. پس از آزادی مجددا با مراجعه مأمورین ساواک به منزلم، به خانه مراجعه نکرد و تاکنون از وی بی‌اطلاع هستم. از همه مسئولین و آزادگان تقاضای کمک دارم.

خانواده مهدی محسن نیز ضمن مراجعه به کیهان خواستار اطلاع از سرنوشت فرزندشان شدند و گفتند: پس از دستگیری مهندس سعید محسن رئیس تأسیسات وزارت کشور و یکی از بنیانگذاران سازمان مجاهدین خلق ایران، برادر کوچکترش عبداله محسن در بهمن ۵۴ دستگیر و در بیدادگاه نظامی به شش سال حبس محکوم شد. پس از وی برادر دیگرش مهدی محسن بناه اظهار رادیو لندن در یک درگیری، در خیابان طبس دستگیر شد، اما تاکنون از وی اطلاعی در دست نیست و مکاتبات پی درپی ما با مقامات هم در مورد سرنوشت فرزندمان بی‌نتیجه مانده است.

مهدی سعیدمحسن

احمد گوراوانی

خانواده‌های ایرج لیری و ابوالقاسم طاهرپرور نیز خواستار آزادی فوری این دو زندانی شده‌اند.

آنها به کیهان نوشته‌اند: ایرج لیری و ابوالقاسم طاهرپرور از اعضای گروه سیاهکل هستند که بیش از ۸ سال است در زندان به سر می‌برند و محکوم به حبس ابد هستند. خانواده‌های زندانیان سیاسی مبارز ضمن تائید راه فرزندان خود اظهار داشتند فرزندان ما، در کنار سایر مبارزین راه آزادی در سخت‌ترین شرایط علیه ستم و دیکتاتوری قیام کردند و اکنون تمامی مردم ایران خواستار آزادی فوری و بدون قید و شرط همه آنها هستند.

● خانواده‌های احمد گوراوانی (محکوم به حبس ابد) و علی محمد بهائی کمیتکی که بخاطر مطالعه قرآن و نهج‌البلاغه به حبس ابد محکوم شده است و نیز خانواده‌های علی اصغر ایزدی، علیرضا شکوهی، محمد حسن دست‌پرورده (که هفت سال در زندان هستند و هر سه محکوم به حبس ابد می‌باشند) و غلامرضا اشترانی، مجید شیری (تاریخ دستگیری سال ۵۲)، احمد شوشتری و محمد شیخی (تاریخ دستگیری سال ۵۳) و نیز محمدرضا سئوده که در سال ۵۴ دستگیر شده و همگی محکوم به حبس ابد هستند خواستار آزادی فوری فرزندان خود و سایر زندانیان هستند.

ضمنا خانواده‌های این زندانیان که در زندان طالم‌آباد شیراز (عادل‌آباد سابق) هستند و بیش از ۷ سال است که در زندان به سر می‌برند و همگی محکوم به حبس ابد هستند خواستار آزادی آنها شده‌اند، ابراهیم آوخ، علی معظمی، شکوهی، عبداله قوامی‌کیا، حسین خوشنویس، حسن فرزانه، محمود اسماعیل‌خانیان و احمد احمدی و همچنین خانواده‌های سید جلیل سید احمدیان و رضا باکری نیز که در زندان سنندج هستند همگی محکوم به حبس ابد می‌باشند، خواستار آزادی آنها شده‌اند.

گروه گزارش کیهان

تعاونی‌های اسلامی: مبارزه انقلابی با گرانی

مردم روزبروز بیشتر بهم گره می‌خورند و یکی می‌شوند، چرا که نفس مبارزه با پراکندگی و اصولاً فردی روبرو شدن با مشکلات منافات دارد. این گره خوردگی، تعاون، همیاری و یکی شدن را می‌توان در چهره یکایک آدمها و در تجلی رفتارشان دید و حس کرد.

جوانهائی که تاچندی پیش حتی برای خانه خودشان هم حاضر نبودند نان بخرند یا بزور می‌خریدند، امروز پیتهای نفت را بدوش می‌کشند و در خانه‌ها می‌برند، یا در فروشگاههای تعاونی اسلامی کمک می‌کنند تا صف انبوه منتظران که از گرانی سرسام‌آور مواد غذائی به جان آمده‌اند، سریعتر جلو برود، و دیگر کسی سرسرنوبت یا مسائلی از این دست پادیگری دعوا نمی‌کند، مردم در جریان مبارزه آبدیده شده‌اند، صبر کردن را آموخته‌اند و هم گذشت و هم فداکاری را. بقول یکی از مشتریان گوشت در فروشگاه اسلامی، انگار پیش از آنکه مبارزه برای هدف مشترک شروع شود، یا دست کم در همان اثنا، یک جنگ درونی دیگر برای کنار گذاشتن کینه‌ها، عقده‌ها و اختلافات شخصی درگیر بوده که خیلی زود به نتیجه رسیده، زیرا که ادامه مبارزه دراز مدت فعلی، قبل از به نتیجه رسیدن این تلاش ناممکن بود. و اصلاً لازمه پیروزی در هرجنبش بزرگ و همگانی، همین یکدلی و همزبانی است. و مظاهر این همبستگی را اکنون همه جا می‌توان دید.

این همدلی و همزبانی از آنجا شروع شد، یا در واقع اوج گرفت که اکثریت مردمی که در اعتلای مبارزه و اعتصاب بودند، ناگهان باموجی از گرانی و کمبود روبرو شدند که عوامل شناخته شده‌ای نیز به منظور مرعوب ساختن این جنبش آنرا حمایت می‌کردند. بهای ضروری‌ترین کالاهای مصرفی ظرف چند هفته تاحد سرسام‌آوری بالا رفت و بارهای از فروشندگان نیز فرصت را برای پر کردن کیسه خود غنیمت شمردند. طبیعی است در این شرایط اعتصابونی که هفتها بود درآمدی نداشتند، بیشترین فشار را متحمل می‌شدند.

درهمین اوضاع و احوال اعلامیه حضرت آیت‌اله العظمی خمینی دایر برتقبیح گرانفروشی و احتکار انتشار یافت و این درست مصادف با روزهائی بود که طول صفهای نفت به حداکثر رسیده بود و برای بیشتر مردم بخصوص ساکنان جنوب شهر که تنها وسیله گرم کردن و حتی پخت و پزشان بانفت بود، روزهای سختتری در راه بود. البته در هرمبارزه‌ای تنگناهای این چنینی وجود دارد و این وظیفه همه است که باتحمل این شداید راه را برای پیشروی نهضت هموار سازند. ولی روحیه همکاری و تعاون بخصوص درمیان جوانان تحمل این مشکل را هم تاحدود زیادی برای مردم و بخصوص طبقه محروم آسانتر ساخته.

توزیع نفت در محله‌ها

در همین روزها بود که تانکرهای نفت و گازوئیل که باپول افراد نیکوکار خریداری شده بود در کوچه و خیابانهای جنوب شهر پیدا شد و جوانها، پیت بدست درخانه‌ها را زدند و درمیان بهت و ناباوری اهالی، به اندازه مصرف روزشان نفت تحویل‌شان دادند، با این اطمینان که روزهای بعد هم نمی‌گذارند بدون سوخت بمانند. اما چند جوان که در نازی‌آباد سوخت توزیع می‌کردند از این نگران بودند که مأموران فرمانداری نظامی گاه و بی‌گاه مزاحم کارشان می‌شوند و با نفت را برای خودشان برمی‌دارند و یا جلو توزیع آنرا می‌گیرند و حتی در مواردی راننده تانکرها را نیز بازداشت کرده‌اند. مردم نیز این گفته‌ها را تأیید می‌کردند و می‌گفتند، حالا که مأموران در رساندن سوخت کمکی بما نمی‌کنند خوبست اقلاً مزاحم کار جوانهای محل هم نشوند.

اما به هرحال این روحیه تعاونی نه‌تنها زیر فشارها و مضایق مأموران فروکش نکرد، بلکه صیقل خورد و رفته رفته به همه‌جا سرایت کرد، تا جائی که اکنون در بیشتر نقاط تهران و بارهای شهرستانها جوانها با خرید تمامی سهمیه نفت فروشندگان محلی، کار توزیع آنها را بعهده می‌گیرند و تا حدود زیادی مشکل صفهای طویل و معطلی‌ها و برخوردها را حل کرده‌اند. سهمیه هرخانه هم باتوجه به مقدار نفتی که می‌رسد و نیز تعداد خانه‌ها روی کوپن‌هائی که به مردم داده می‌شود مشخص می‌شود.

مبارزه با گرانی

در کنار شکل گرفتن این قبیل تعاونی‌ها، بسیاری از فروشندگان و مغازه‌داران نیز حاضر شده‌اند که با تبدیل فروشگاهشان به تعاونی اسلامی، نقش مهمی در توزیع مواد غذائی به قیمتهائی ارزانتر از قیمتهای جاری باز کنند. یکی از این فروشنده‌ها گفت: «تقریباً تمامی اجناس این مغازه را بدون سود یا با سود بسیار ناچیز می‌فروشیم. البته بعضی از مشتریان که وسع‌شان می‌رسد با کمکهای مالی خود موجب رونق این تعاونی‌ها می‌شوند و این امکان را فراهم می‌سازند که ما اجناس متنوع‌تر و در عین حال ارزانتری به مشتریان خود عرضه کنیم. بارهای از افراد نیکوکار هم با در اختیار گذاشتن حواله‌هائی جهت افراد کم‌درآمد این اجازه را به ما می‌دهند که مایحتاج اولیه این گروه برایگان در اختیارشان بگذاریم.

این تعاونی‌ها که ابتدا در جنوب شهر و بهشت‌زهرا شکل گرفت، اکنون بتدریج به نقاط بالاتر شهر نیز کشیده می‌شود. کماینکه در خیابان تاج و نیز، در شمیران هم چنین مغازه‌هائی دایر شده است. بارهای از مغازه‌داران فعلی هم با چسباندن تابلو «تعاونی اسلامی» اجناس خود را ارزانتر از سابق می‌فروشند، حتی در نقاطی بما بر پا ساختن چادر شعبه‌هائی از این فروشگاهها تأسیس شده است.

احداث این تعاونی‌ها مورد استقبال شدید مردم قرار گرفته، بطوریکه تقریباً در تمامی ساعات انبوه چندهزارنفری خریداران در صفهای طولانی به انتظار نوبت می‌ایستند. در این میان خانواده‌های چندنفری کارشان آسانتر شده، زیرا هر کدام در یک صف می‌ایستند، یکی در صف گوشت، دیگری تخمرغ، سومی میوه، چهارمی،... و بالاخره حرفشان این است که این قبیل فروشگاهها باید بسرعت افزایش یابد و ما از هیچ کمکی دریغ نخواهیم کرد. گرانی دمار از روزگارمان درآورده و این تعاونی‌ها می‌تواند مشت محکمی باشد به دهان بعضی تولید کنندگان سودجو و فروشندگان بی‌انصاف که تا عرصه را برمردم تنگ دیدند، بنفع خود از آن استفاده کردند.

بعضی از قیمتها در فروشگاههای تعاونی تقریباً نصف قیمتهای معمول در بیرون از این تعاونی‌هاست. تابلوئی که معمولاً بیرون این مغازه‌ها نصب شده بعضی از قیمتها را اینطور اعلام می‌کند: «لیموشیرین، پرتقال، سیب کیلوئی ۵۰ ریال، تخمرغ ۱۰۰ ریال، سیب‌زمینی و پیاز ۱۵ ریال، روغن نباتی ۵ کیلوئی ۲۸۰ ریال، باطری بزرگ دانه‌ای ۱۵ ریال- متوسط ۱۰ ریال- کوچک ۵ ریال، گوشت تازه گوسفند کیلوئی ۲۴۰ ریال، مرغ با پر کیلوئی ۱۰۰ ریال و...

البته بعضی از فروشگاهها از این هم ارزانتر می‌فروشند ولی متوسط قیمتها همین است. جالب اینکه اعلام شده بود که این فروشگاهها مخصوص افراد بی‌بضاعت است و از کسانیکه توانائی خرید از مغازه‌های دیگر را دارند، خواسته شده بود که از این فروشگاهها خرید نکنند. ولی اخیراً اعلام شده که بهتر است اکثر مردم از این مغازه‌ها خرید کنند تا دیگر فروشندگان هم عبرت بگیرند و در قیمتهای خود تجدیدنظر کنند. و در واقع این فروشگاهها در هر منطقه‌ای دایر شده در همان اولین روزها تأثیر زیادی روی قیمت مواد غذائی در فروشگاههای معمولی گذاشته است. یک مشتری فروشگاه تعاونی در خیابان تاج می‌گفت: «خواربار فروش محله‌مان که تا دیروز تخمرغ را کیلوئی ۱۴ تومان می‌فروخت، امروز که دید دیگر کسی از او تخمرغ نمی‌خرد آنرا کیلوئی ۱۱۵ ریال می‌فروشد. البته تعداد این قبیل فروشگاهها درحال حاضر ناکافی نیاز مردم را نمی‌کند و تعداد آن تقریباً به ۳۰ واحد می‌رسد که در کنار آن باید نفتش وانتبارها و فروشگاههای سیار تعاونی را درنظر گرفت که برنج، سبزی و دیگر مواد غذائی را به قیمت نسبتاً ارزان می‌فروشند و بیشتر در جنوب شهر و اطراف بهشت‌زهرا می‌توان سراغشان را گرفت. ولی به هرحال تاثیر این فروشگاهها در شکستن قیمتها و جلوگیری از احتکار کالاهای مصرفی مردم قابل انکار نیست.

گروه‌های دموکراتیک ایران در کیهان

مصر دیروز «گروه‌های دموکراتیک ایران» از دانشسرای تربیت‌معلم به محل روزنامه کیهان آمدند و ضمن سخنرانی‌ها و شعارهای خود پیروزی قلم را به کارگران، کارکنان اداری و نویسندگان و خبرنگاران کیهان تبریک گفتند.

نخست یکی از زندانیان سیاسی آزادشده که همراه گروه بود طی سخنانی بر لزوم وحدت همه نیروهای مبارز تأکید کرد و سپس در بیانیه کوتاهی که توسط یکی دیگر از شرکت‌کنندگان خوانده شد اعلام شد:

«در پرتو مبارزات ملت غیور ایران، دانشگاه این ستگر آزادی گشوده شد تا تمام مبارزین بتوانند ندای حق‌طلبانه خود را به گوش توده‌های مردم برسانند. اما متأسفانه عده‌ای آگاهانه یا ناآگاهانه این «کانون انقلاب» را در انحصار خویش درآوردند.

نمونه آشکار آن جلوگیری ازسخنرانی آقای به آذین نویسنده مبارز و نیز ممانعت ازقرائت پیام زندانیان سیاسی دربند درتاریخ ۵۷/۱۰/۲۵ درمراسم بازگشایی دانشگاه تربیت معلم می‌باشد.

«بدینوسیله هرگونه تمایلات انحصار طلبانه و تحمیل عقیده رامحکوم نموده وخواهان چنان فضایی هستیم که آزادی عقیده و بیان تمام اقشار و طبقات مترقی و آزادیخواه راتأمین نماید.»

«اتحاد، اتحاد، ضرورت انقلاب.» «گل پرپر کیهان گلسرخی» و درپایان مجتبی راجی ازاعضای تحریریه کیهان درپاسخ مهمانان طی سخنانی اظهار داشت:

«من خودم ٤ سال ونیم در زندان زیر انواع شکنجه‌ها وتضییقات به سر بردم وسرانجام نیز به نیروی مردم آزاد شدم. ما در شرایط حساسی هستیم ونیاز به وحدت داریم. بارهای از عناصر ارتجاع با همکاری رژیم توطئه‌ای برای درهم کوبیدن وحدت خلق دارند ولی ما باید وحدت خودمان را هر روز تحکیم بیشتری بدهیم.»

وی آنگاه ضمن تشکر از تبریک گروه اضافه کرد:

«آزادی مطبوعات را در درجه اول باید به خود مردم تبریک گفت.»

ترحیم

نظر بفوت سیدابراهیم زریباف اخوی آقای سیدعلی زریباف که یکی از افراد این هیئت میباشد، لذا مجلس ختمی از ساعت ۲/۳۰ الی ٤/۳۰ بعدازظهر روز چهارشنبه ۱۳۵۷/۱۰/۲۷ در مسجد علی‌ابن موسی‌الرضا (ع) خیابان سقاباشی نبش حریرچیان منعقد امید است برادران وهیأت محترم دینی در مجلس مزبور شرکت فرمایند.

هیئت فاطمیون

نظر بفوت مرحوم سید ابراهیم زریباف مجلس ختمی از ساعت ۲/۵ الی ٤/۵ بعدازظهر روز چهارشنبه ۵۷/۱۰/۲۷ در مسجد علی‌ابن موسی‌الرضا (ع) واقع در خیابان سقاباشی نبش حریرچیان منعقد امید است برادران دینی در مجلس مزبور شرکت فرمایند. در ضمن مجلس ختم زنانه درهمان روز وساعت واقع در خیابان ژاله ایستگاه بهنام مقابل دبستان ژاله بن‌بست ارجمند منزل آقای زریباف منعقد است.

مجلس شب هفت آنمرحوم روز شنبه ۱۳۵۷/۱۰/۳۰ از ساعت ۲/۵ الی ٤/۵ بعدازظهر در صحن مطهر حضرت عبدالعظیم منعقد میباشد.

خانواده‌های- زریباف- شفیعیها- شیرازیان- یونسی- دبیرمقدم- خامسی- حاجیان‌پور- طاهری- غزنوی- جابرانصاری- نقره‌چی- نوتاش- رحمانی- حاجیان- میرکاظمی- هفت‌لنگ- بختیاری- قوامی- رضائی- نژادامحمدپور- دروش- نوید.

کیهان: مصیبت وارده رابه خانواده‌های عزادارتسلیت میگوئیم

با اندوه فراوان درگذشت پدر و برادر عزیزمان شادروان حاج‌محمود اخوان را به آگاهی خویشان و دوستان و آشنایان میرساند، مجلس یادبود روز چهارشنبه ۵۷/۱۰/۲۷ از ساعت ۲ الی ٤ بعدازظهر در خانقاه صفی‌علیشاه برقرار میباشد.

فرشته اخوان- دکتر ایرج اخوان- دکترنادر اخوان- الهیه- امیر معتضدی- نادر اخوان- تورج اخوان- احمد اخوان- جواد اخوان.

با نهایت تاثر و تاسف درگذشت دوست عزیزمان شادروان حاج‌محمود اخوان را باطلاع کلیه دوستان و آشنایان میرسانیم مجلس یادبود روز چهارشنبه ۵۷/۱۰/۲۷ از ساعت ۲ الی ٤ بعدازظهر در خانقاه صفی‌علیشاه برقرار میگردد.

میرفخرائی- واقفی- داریوش- ادیب- حاج‌پرندیان- کلانتری- گرلو- جباری- سیدصدری- رئیس سمیعی- حسینی- طباطبائی- جزایری- صمصامی- موسوی.

با نهایت تاثر و تاسف درگذشت مرحوم حاج‌محمود اخوان‌را باطلاع بستگان و دوستان میرساند، باین مناسبت مجلس ترحیمی از ساعت ۲ الی ٤ بعدازظهر روز چهارشنبه ۵۷/۱۰/۲۷ در خانقاه صفی‌علیشاه برقرار میگردد.

اخوان- اصفهانیان- زرین‌سیما- امیر معتضدی- علاقبند- رحمانیان- آذربیگی- تبریزیان- شایسته- علوی- عاصمی- تبارک- مستوفی‌الممالکی- احمدی- آزادی- مهدی‌بیگی- پورصادقی.

با اندوه فراوان درگذشت دوست عزیزمان شادروان حاج‌محمود اخوان را باطلاع دوستان میرسانیم، مجلس یادبود روز چهارشنبه از ساعت ۲ الی ٤ بعدازظهر در خانقاه صفی‌علیشاه برقرار میگردد.

سناتور فاضل‌سرجولی- گازرونی- رئیسیان- دکتر پرتوی- نیری- دکتر اردلان- دادور- قوام صدری- سلیمی- اکبرنیا- مزینی- قدیمی- امیرسلیمانی- اکبر- دکتر طلی- روحانی- حاجبی- لیک‌نژاد- جزیرعالی- کاشانی- اخوان- علاقبند- مهندس‌خواجوی- اردلان- اوهدی.

بدینوسیله اعلام میگردد که درآگهی ترحیم روز پنجشنبه مرحوم مهدی شالچی نام آقای حسین شالچی از قلم افتاده است که تصحیح میگردد.

بانهایت تأسف درگذشت همسر ارجمند و پدر عزیزمان مرحوم‌سید علی خدائی فر را باطلاع میرساند مجلس ترحیم آنمرحوم از ساعت ۲ الی ٤ بعدازظهر روز پنجشنبه ۲۸ دیماه ۱۳۵۷ در خانقاه صفی علیشاه برگزار خواهد بود

عشرت خدائی‌فر- مهندس حسین خدائی‌فر- حسن خدائی‌فر- شهین دخت خدائی‌فر

با کمال تأسف درگذشت مرحوم سیدعلی خدائی فر را باطلاع میرساند مجلس ترحیم زنانه و مردانه از ساعت ۲ الی ٤ بعدازظهر روز پنجشنبه ۲۸ دیماه- ۱۳۵۷ در مسجد خانقاه- صفی‌علیشاه برگزار خواهد شد

خانواده‌های- خدائی‌فر- ایمانیان- قاسم‌زاده- ثقفی- مهدی- مدحی- شیرخدائی- اعتضادی- رحمانی- احمدی- لباسچی- صنعتکار- افخمیان- باقری- تقدیسیان- طهماسبی- امیدفر- علاقبند- شاه‌علی- باکوچی- اخوان- خرازی- عسگری- دربندی- و خانواده‌های وابسته

با نهایت تأسف درگذشت عزیز ازدست رفته خود بانو آسیه آذری صبه مرحوم کربلائی شفیع راباستحضار اقوام و دوستان گرامی میرساند، مجلس ختم آنمرحومه از ساعت یک الی سه بعدازظهر چهارشنبه ۵۷/۱۰/۲۷ در مسجد ولی عصر (ع) در خیابان حشمت‌الدوله چهارراه کیوان منعقد میباشد.

خانواده‌ها: آذری- آذرنژاد- صلبی- شکسراله زاده- شکرالهی- جنابی- تقی‌زاده اتکال- گرائیلی- شهریاری- قزوینیان- غفوری- ناظمی- کوچمشگی- نوربخش- باغیا- اربابی- آزرمگین- افتخار- شاهین‌زاد- انصافداران- حسینی- مشرقی- سلیمانشاهی- پناهی

بانهایت تأثر و تأسف درگذشت پدر بزرگوارمان حاج حبیب‌اله خجسته کیار را باطلاع عموم میرساند مجلس ختم آن مرحوم روز چهارشنبه ۵۷/۱۰/۲۷ از ساعت ۲ الی ٤ بعدازظهر در مسجد مشیرالسلطنه واقع در خیابان مولوی برگزار میشود.

علی- ولی‌اله- عبداله- عزیزاله خجسته‌کیا- معمارپور- آزادمنش- فرقانی- رجب علی‌زاده- صدری و فامیلهای وابسته

بانهایت تاثر و تأسف درگذشت حاج حبیب‌اله خجسته‌کیا پدر بزرگوار آقای حاج علی خجسته کیا مدیرعامل شرکت تعاونی و توزیع صنف درودگران و مبل‌سازان را باطلاع میرساند مجلس ترحیم آن مرحوم در روز چهارشنبه ۵۷/۱۰/۲۷ از ساعت ۲ الی ٤ بعدازظهر در مسجد مشیرالسلطنه واقع در خیابان مولوی برگزار میشود.

هیئت مدیره اتحادیه صنف درودگران و مبل‌سازان تهران

بانهایت تاثر و تأسف درگذشت حاج حبیب‌اله خجسته کیا پدر بزرگوار آقای حاج‌علی خجسته کیا مدیرعامل این شرکت را به اطلاع میرساند، مجلس ترحیم آن مرحوم در روز چهارشنبه ۵۷/۱۰/۲۷ از ساعت ۲ الی ٤ بعدازظهر در مسجد مشیرالسلطنه واقع در خیابان مولوی برگزار میشود.

هیئت مدیره شرکت تعاونی صنف درودگران و مبل‌سازان تهران

بانهایت تاسف و تاثر درگذشت شادروان بانو فاطمه مراد تهرانی (لوری شیرازی) را به آگاهی میرساند. مجلس ختم آن مرحومه از ساعت ۳ تا ۵ بعدازظهر روز چهارشنبه ۲۷ دیماه در مسجد ولی عصر خیابان حشمتالدوله برگزار میگردد.

لوری شیرازی- مراد تهرانی- رزمیار- شبستری- گلفایی مرادنیا- احترام‌السادات مساوات- سادات ابهری- اسکندر- اسماعیلی- علی شاهی- یکیاسا- افضلی- اسلامی- مرادی

بانهایت تأسف درگذشت مرحومه گوکب شالچی مادر عزیز عباس- عظیم و رحیم شالچی را باطلاع دوستان و آشنایان میرساند، مجلس ترحیم مردانه و زنانه آنمرحومه روز چهارشنبه ۵۷/۱۰/۲۷ از ساعت ۲ تا ٤ بعدازظهر در مسجد صاحب‌الزمان در خیابان بابائیان چهارراه خوش برگزار خواهد شد.

خانواده‌های: بانوا- افرنگ- اسحاقی- اسماعیلی- رجب‌نژاد- چمن‌پیرا- شیروان- راکعی- استقلال- پیوندی- سودمند- مجیدی- قاضی میرسعیدی- زمانی- دیارمند- اشتری- صابرنژاد- عبدالعلی‌زاده- بیانی- دانشیان- قالبی- شالچی

بانهایت تأسف درگذشت‌مرحوم اکبر رحیمی اصل‌راباطلاع دوستان و بستگان میرسانیم مجلس ختم زنانه و مردانه آن مرحوم روز چهارشنبه ۵۷/۱۰/۲۷ ازساعت ۳ الی ۵ بعدازظهر درمسجد آیت‌اله طالقانی واقع درمیدان بهارستان اول ظهیرالاسلام منعقداست.

اصغر- علی- عباس رحیمی اصل منشیان- برهان- همتی و خانواده‌های وابسته

کیهان: مصیبت وارده رابه خانواده‌های عزادارتسلیت میگوئیم

با کمال تأسف درگذشت بانو بسلقیس گوثری را باطلاع خویشاوندان و دوستان عزیز میرسانیم جهت مغفرت روح مرحومه و طلب آمرزش روز چهارشنبه ۲۷ دیماه از ساعت ۳ الی ۵ بعدازظهر مجلس فاتحه زنانه و مردانه در منزل برپا خواهد بود.

مهندس محمد کوثری- علی‌اصغر کوثری- علی‌اکبر کوثری- اقدس کوثری- و خانواده‌های وابسته

آدرس- دروس خیابان دکتر اوصانلو- کوی کوثری

با نهایت تأسف و تاثر درگذشت ناگهانی دوشیزه معصومه فردین‌آذری فرزند آقای حاج‌اصغر فردین قمی را باطلاع دوستان و همشهریان میرساند مجلس ختم و شبهفت مردانه آنمرحومه روز پنجشنبه ۵۷/۱۰/۲۸ از ساعت ۲ تا ٤ بعدازظهر در مسجد حضرت مهدی(ع) واقع در سه‌راه تهران‌ویلا و ختم زنانه در منزل آنمرحومه در خیابان تاج خیابان هخامنش پلاک ۱۲ منعقد است.

فردین آذری- گائینی- آهنگ و سایر خانواده‌های وابسته

درگذشت ناگهانی و جانگداز مرحوم سیدنصراله ن

بازگشائی چند دانشکده اعلام شد

● دانشجویان دانشکده علوم سیاسی و اجتماعی دانشکده را اعلام داشتند، در حالیکه دانشکده علوم سیاسی و اجتماعی آمده است که این امر صرفه دیگری بر پیکر مزاحم و احساس رمان در جهت پیروی از پیام مجاهد کبیر آیت‌الله طالقانی و سایر دانشجویان دانشگاههای کشور می‌باشد.

● مدرسه عالی ساختمان

دانشجویان و استادان مدرسه عالی ساختمان وابسته به پلی‌تکنیک به پیروی از سازمان ملی دانشگاهیان در هفته بازگشائی دانشگاهها و مدارس عالی امروز سه‌شنبه ٢٦ دیماه را روز بازگشائی اعلام داشته‌اند.

● آموزشگاه آموزشیاری

بدنبال اعلام بازگشائی دانشگاهها و مدارس عالی آموزشگاه عالی آموزشیاری فعالیت خود را اعلام داشت.

دانشسرایعالی یزد

دانشسرایعالی یزد اعلام کرد که به تصمیم اعضای هیأت علمی این دانشسرا، فعالیت مجدد این مرکز آموزشی از ٢٦ دیماه جاری آغاز شده است.

○ انستیتو تکنولوژی تهران

دانشجویان انستیتوهای تکنولوژی تهران اعلام کردند که از روز چهارشنبه ٢٧ دیماه جاری فعالیت خود را آغاز می‌کند

○ دانشکده علوم سیاسی و اجتماعی

دانشکده علوم سیاسی و اجتماعی از روز شنبه ٢٣ دیماه وسیله دانشجویان فعالیت مجدد خود را آغاز کرد

دانشکده قزوین

دیروز در مراسم بازگشائی دو دانشکده و یک دانشسرا در شهرستان قزوین بیش از ٢٠٠ هزار نفر از طبقات مختلف مردم این شهر شرکت کردند.

دانشکده کشاورزی کرج

باسخنرانی چمدتی ازعلماء، استادان و دانشجویان دانشکده کشاورزی کرج فعالیت مجدد خود راآغاز کرد همچنین بعد ازظهر دیروز یک راهپیمائی بزرگ باشرکت کلیه طبقات مختلف مردم ازمسجد جامع این شهر شروع شد که بدون حادثه پایان یافت

دانشکده تربیت بدنی

دانشکده تربیت بدنی اعلام کرد همگام بامبارزات دانشگاهیان و مردم وطن مادرهمه بازگشائی دانشگاهها ضمن اعلام همبستگی باسازمان ملی دانشگاهیان روز چهارشنبه ٢٧ دیماه را تاریخ بازگشائی اعلام می‌کند مراسم گشایش دانشکده تربیت بدنی درپنج سالن مجموعه ورزشی بازیهایی آسیائی انجام خواهد شد.

مرکز تربیت معلم فنی وحرفه‌ای ارت

دانشجویان مرکز تربیت معلم فنی وحرفه ارت با اعلام مراتب پشتیبانی از تصمیم سازمان ملی دانشگاهیان وجامعه روحانیت در بازگشائی مجدد دانشگاهها و مؤسسات عالی کشور امروز اعلام داشتند که این مرکز از روز چهارشنبه ٢٧ دیماه فعالیت آموزشی خود را آغاز خواهد کرد. دانشجویان این مرکز طی همین بیانیه پیروزی مطبوعات را بر اختناق وسانسور به اعضای خانواده کیهان تبریک گفتند.

● مجتمع آموزشی انرژی اتمی

مجتمع آموزشی انرژی اتمی فردا باحضور استادان و دانشجویان آغاز بکار خواهد کرد.

● موسسه علوم بانکی

استادان‌ودانشجویان موسسه علوم بانکی اعلام داشتند که ساعت ١٠ صبح روز ٢٧ دیماه طی مراسمی این موسسه گشایش خواهد یافت.

بازگشائی دانشگاه بلوچستان

دانشگاه بلوچستان اعلام کرد در ساعت ١٠ صبح چهارشنبه ٢٧ دیماه با حضور استادان، کارمندان، و دانشجویان مراسم بازگشائی این دانشگاه برگزار خواهد شد

دانشگاه ابوریحان بیرونی بازاست.

شورای دانشگاه ابوریحان بیرونی اعلام کرد که درهای دانشگاه کماکان بروی دانشجویان، کارمندان، استادان و تمامی ملت ایران بعنوان یک سنگر مبارزه بازاست. دراعلامیه شورای دانشگاه گفته شده‌است که تاریخ آغاز مجدد فعالیتهای آموزشی دانشگاه بعداً اعلام خواهد شد.

● مرکز مطالعات عالی بین‌المللی

استادان مرکز مطالعات عالی بین‌المللی روز شنبه ٣٠ دیماه جاری بمنظور آغاز بازگشائی این مرکز علمی نشستی خواهند داشت.

● دانشگاه کرمان

درپی آغاز هفته بازگشائی دانشگاه و مؤسسات آموزش عالی کشور دانشگاه کرمان از روز ٢٣ دیماه بروی کلیه دانشجویان، استادان و کارمندان بازشد.

بدنبال گشایش دانشگاهها و دانشکده‌های تهران، صبح دیروز گروهی از دانشجویان دانشکده علوم ارتباطات اجتماعی درمحل دانشکده حاضر شدند و پس از بازگشائی آن اعلامیه‌ای صادر کردند. دراعلامیه آمده است:

ما دانشجویان این دانشکده ضمن اجتماع درمحل دانشکده درهای آن را به روی خود گشودیم و به خون شهدای آزادیخواه ایران سوگند یاد می‌کنیم که از این سنگر تا تحقق کامل آرمانهای دمکراتیک خلق مبارزه را ادامه دهیم.

● مرکز آموزش مدیریت دولتی طی اطلاعیه‌ای اعلام کرد:

همگام با جنبش عظیم ملی و تصمیم سازمان ملی دانشگاهیان ایران اعضاء هیئت علمی، مسئولان و کارکنان اداری، بازگشایی مرکز آموزش مدیریت دولتی را از صبح روز چهارشنبه ٥٧/١٠/٢٧ اعلام می‌داریم.

دانشکده دماوند

مسؤولان دانشکده دماوند اعلام داشتند که دانشکده از تاریخ شنبه ٢٣ دیماه کار خود را آغاز نموده واستادان با تشکیل شوراهائی نحوه بازگشائی این دانشکده را مورد مطالعه قرار دادند، براساس این تصمیم‌گیری دانشکده از تاریخ دوم بهمن باز خواهد بود.

مدرسه عالی بهداشت

دانشجویان مدرسه عالی بهداشت مدارس اعلام داشتند که روز چهارشنبه ٢٧ دیماه ساعت ١٠ صبح در مراسم بازگشائی شرکت خواهند جست.

درهای دانشگاه اصفهان باز شد

اصفهان- بعدازظهر امروز درهای دانشگاه اصفهان گشوده میشود. این بازگشائی با حمایت جامعه روحانیت صورت می‌گیرد.

درجلسه‌ای که با شرکت گروه کثیری از کارکنان فنی واداری دانشگاه اصفهان تشکیل شده بود تصمیم گرفته شد که نام مرکز پزشکی رضا شاه مجدداً به مرکز پزشکی امین که نام سابق آن میباشد تغییر یابد ونام دکتر معتمدی نیز از آموزشگاه عالی پرستاری حذف شود.

ضمناً تصمیم گرفته شد که از اعضاء گارد دعوت به خروج بعمل آید وساختمان آنها به مهد کودک برای کارمندان اختصاص یابد ومرکز کنونی اسناد به مرکز اسناد انقلاب اسلامی تبدیل شود و روزنامه اخبار دانشگاه بهنگامی انتشار یابد که بیانگر نظرات استادان ودانشجویان وکارمندان باشد. همچنین تصمیم گرفته شد که با مدیریت انتصابی دانشگاه همکاری بعمل نیاید.

استعفای معاونان دانشگاه:

معاونان دانشگاه تهران، به اتفاق دیروز استعفا کردند و استعفانامه خود را برای دکتر شیبانی ارسال داشتند.

دکتر شیبانی روز ششم دیماه به دنبال قتل استاد مهندس کامران نجات‌الهی در وزارت علوم استعفا کرد، ولی به دلیل مشخص نبودن امضاء وزارت علوم، استعفانامه او، همچنان بحال خود باقی مانده و بدست هیچ مقامی نرسیده است. در همان زمان نیز، معاونان دانشگاه استعفا داده بودند ولی تا تعیین اعضاء جدید در مقامهای خود ابقا شده بودند.

رئیس دانشگاه ابوریحان بیرونی استعفا کرد

دکتر بهزن اعلامی رئیس دانشگاه ابوریحان بیرونی در توافق با جنبش جایگزین کردن مسؤولین اجرائی انتصابی دانشگاهها، استعفای خود را تقدیم شورای دانشگاه کرد.

شورای دانشگاه ضمن قدردانی از خدمات دکتر اعلامی، تقاضا کرد که وی تا پایان اسفند ١٣٥٧ در سمت خود باقی بماند.

اساسنامه دانشکده‌های دانشگاه ملی!

امروز استادان دانشکده‌های انتظیم شده را پیشنهاد وبه جرح وتعدیل آن بپردازند.

تهیه برنامه واساسنامه اجرایی دانشکده‌ها بودند، در محل دبیرخانه حضور بهم رساندند تا طرحهای طرح نهایی در سطح کانون دانشگاهیان نیز مطرح خواهد شد.

در اجتماع کارگران و دانشجویان در بنز خاور اعلام شد:

جنبش تا محو امپریالیسم ادامه دارد

صحنه‌ای از اجتماع کارگران بنز خاور

دیروز اجتماع بزرگی با شرکت کارگران کارخانجات بنز خاور وگروهی از دانشجویان وکارگران کارخانجات مختلف در محوطه این کارخانه برپا شد. این اجتماع برای اعلام حمایت دانشجویان دانشگاهها وکارگران سایر واحدهای صنعتی از حدود ٤٠٠ کارگر کارخانجات بنزخاور که از سوی مسوولان کارخانه تهدید به اخراج شده‌اند برگزار گردید.

دراین اجتماع یکی ازکارگرهای زن کارخانه پارس الکتریک در مورد سندیکاهای واقعی کارگری صحبت کرد وگفت از کارخانه آنها هم گروهی اخراج شده‌اند. یکی از کارگرهای شهر صنعتی اراک هم طی سخنانی همبستگی کارگران کارخانه آلومینیوم سازی اراک را با کارگران اخراجی اعلام کرد سپس یکی از کارگران ایران ناسیونال صحبت کرد وخواست رئیس کارخانه در جمع حاضر شده وتهدید بدهد که کارگران را اخراج نکند. همه حاضران حرفهای اورا تایید کردند. یکی از کارگران بوتان هم در باره حقوق ایام اعتصاب صحبت کرد واضافه کرد کارگران را بدون هیچ دلیلی اخراج میکنند.

در اجتماع دیروز چند تن از دانشجویان هم سخنرانی کردند واعلام داشتند جنبش تا نابودی کامل امپریالیسم باید ادامه داشته باشد.

اجتماع دانشجویان و کارگران تا ساعت ١٢/٥ ادامه داشت، اما رئیس کارخانه در حالیکه بطور خصوصی اطمینان میداد که مسأله اخراج کارگران و یا کاستن ١٠ درصد از حقوق آنها منتفی شده است حاضر به صحبت در جمع کارگران و دانشجویان نشد.

در پایان اجتماع دیروز قطعنامه‌ای به شرح زیر تصویب شد:

١- انحلال سندیکاهای فرمایشی وزارت کار و ایجاد سندیکای واقعی و انقلابی که نمایندگان کارگران با نظر خود کارگران انتخاب شوند.

٢- انحلال سازمان کارگران و اتحادیه‌های فرمایشی و ایجاد اتحادیه‌های واقعی و انقلابی کارگران.

٣- دادن سود واقعی به کارگران نه مانند گذشته که توسط نمایندگان فرمایشی تعیین می‌گردید.

٤- اخراج کارگران بهرشکل و عنوان را محکوم کرده و همبستگی کلیه کارگران کارخانجات ایران را برای مبارزه با این اخراج خواهانیم.

٥- ما خشم صد کارگری و تنگین عوامل کارفرما و نمایندگان قلابی او را محکوم میکنیم.

٦- ما تولید و ساخت هر نوع خودروئی را که مورد استفاده ارتش ضدخلقی و مزدور آمریکا قرار گیرد تحریم میکنیم.

٧- ما همبستگی و اتحاد عمیق خود را با کلیه طبقات زحمتکش جامعه در راه سرنگونی رژیم وابسته به امپریالیسم اعلام کرده و در راه ایجاد جامعه‌ای آزاد و دمکراتیک که منافع زحمتکشان را تأمین کند مبارزه می‌کنیم.

٨- ما همبستگی خود را با کارگران پیشرو صنعت نفت، ماشین‌سازی تبریز و سایر کارخانجات اعلام کرده و خواستهای آنها را خواستهای خود می‌دانیم.

ماجرای شهادت ٤ چریک از یک خانواده

هایده (حوری) بازرگان — عبدالله امینی — فاطمه امینی — محمد حنیفنژاد — منصور بازرگان

خانواده بازرگان در شمار خانواده‌هایی است که در طول سالهای سیاه اختناق و جنایت تعدادی از عزیزان خود را در راه انقلاب ایران از دست داده است.

منصور بازرگان که پس از ٧ سال‌ونیم اخیراً از زندان آزاد شده شرح کوتاهی از چگونگی شهادت چندتن از اعضای خانواده خود در اختیار کیهان گذاشت.

وی گفت: همسر فاطمه امینی که دبیر دبیرستان رفاه تهران بود در ١٦ اسفند ٥٣ در رابطه با سازمان مجاهدین خلق ایران دستگیر شد. چند روز بعد ساواک یک خبر جعلی به روزنامه‌ها داد و اعلام شد که جسد وی در کوهستان پیدا شده است. هنگامیکه برادرش برای تحویل جسد مراجعه کرد دستگیر شد و مشخص گردید که فاطمه امینی که درآن هنگام ٣٠سال داشت زیر شکنجه شهید شده است. وی نخستین زن مجاهد بود که در زیر شکنجه به شهادت رسید. مأموران ساواک برای اینکه بتوانند از این زن مجاهد اعتراف بگیرند برادرش مرتضی امینی را دستگیر کردند و خواهر و برادر را جلو یکدیگر شکنجه کردند. شکنجه‌های مجاهد شهید فاطمه امینی ٥ماه ادامه داشت و در این مدت تمام بدن او سوزانده شده بود بطوریکه نخاع او تیز بعلت سوختگی آسیب دید و فلج شد. مقاومت دلیرانه فاطمه امینی موجب شد قسمتی از سازمان که در رابطه با او بود محفوظ بماند. سرانجام فاطمه امینی در مرداد سال ٥٤ در زیر شکنجه شهید شد و برادرش مرتضی فاطمی نیز که دوسال در سلول انفرادی بوده تا قادر نباشد شکنجه‌های خواهرش را بدیگران بازگو کند، به ٥سال زندان محکوم می‌شود. یکی دیگر از برادران فاطمه امینی نیز بنام «عبدالله امینی» که ٢٨سال داشت در مرداد ٥٤ دستگیر شد و ساواک می‌گوید که اعدام شده است ولی این خبر هیچوقت رسماً اعلام نشده است. پدر خانواده امینی پس از شنیدن شکنجه‌ها و شهادت فرزندانش سکته و فوت کرد.

● خواهر منصور بازرگان بنام هایده (حوری) بازرگان نیز که دبیر دبیرستان رفاه بوده است در شهریور سال گذشته دستگیر شد. ساواک هنوز هیچگونه اطلاعی در این زمینه منتشر نکرده است اما براساس شواهد بدست آمده وی شهید شده است. هایده (حوری) بازرگان هنگام شهادت ٣٢سال داشت.

فریدون تنکابنی در دادگستری گفت:

نبرد واقعی جبران خرابیهای سالهای سیاه است

در دومین روز تحصن خانواده‌های زندانیان سیاسی در دادگستری، وزارتخانه‌ها و سازمانهای مختلف همبستگی خود را با خواست متحصن شدگان برای آزادی بدون قید و شرط همه زندانیان سیاسی اعلام کردند. فریدون تنکابنی و عبدالکریم لاهیجی به نمایندگی از طرف کانون نویسندگان و کانون وکلا با حضور در جمع آنها سخنرانی کردند.

فریدون تنکابنی در آغاز سخنان خود گفت: کانون نویسندگان ایران پشتیبانی خود را از خواست خانواده‌های زندانیان سیاسی اعلام میدارد به عقیده این کانون پرونده‌سازی از طرف سازمانی که اکنون رؤسا و اعضا عالیرتبه آن مورد تعقیب قانونی هستند نه تنها محکوم است بلکه امن ننگی برای تاریخ کشور ما است که افرادی چون دکتر مصدق و جزنی و دیگر آزادگان را در شمار محکومان سیاسی به حساب آورده‌اند. یکی از هدفهای کانون نویسندگان از نخستین روزهای تشکیل آن آزادی بدون قید و شرط تمام زندانیان سیاسی بوده است. ما به همه زندانیان سیاسی بدون توجه به ایدئولوژی و افکار آنها چون در راه آزادی تلاش کرده‌اند احترام میگذاریم. من از شما خانواده‌های محترم که چنین همبستگی را برای آزادی عزیزان خود بوجود آورده‌اید می‌خواهم که آنرا هر چه محکمتر در مبارزات دیگر اجتماعی نیز حفظ کنید و توجه داشته باشید که آزادی زندانیان سیاسی و سرنگونی رژیم پایان کار نیست. نبرد واقعی ما برای جبران خرابیهائی است که رژیم طی سالهای سیاه اختناق بوجود آورده است.

تنکابنی در پایان سخنان خود اضافه کرد: که بیائید به عقاید و افکار یکدیگر احترام بگذاریم و تحمل شنیدن حرفهای یکدیگر را داشته باشیم و برخورد عقایدمان در محیطهای دوستانه بازگو شود. بعد از تنکابنی عبدالکریم لاهیجی به نمایندگی از طرف جمعیتها و سازمانهائی که برای آزادی زندانیان سیاسی تلاش میکنند. گفت: هیچ کدام از کانونهائی که برای آزادی زندانیان سیاسی تلاش میکنند حاضر به طبقه‌بندی زندانیان سیاسی نیستند و همه آنها خواستارند که تمام زندانیان سیاسی بدون هیچ قید و شرطی آزاد شوند.

حضرت آیت‌الله‌العظمی گلپایگانی:

رژیم دیکتاتوری برای همیشه نابود میشود

قم- حضرت آیت‌الله العظمی حاج سیدمحمدرضا گلپایگانی حوادث خونین نهاوند را که بر اثر آن عده زیادی شهید ومجروح شدند اعلام کردند.

حضرت آیت‌الله گلپایگانی درنامه‌ای به حجت‌الاسلام حاج شیخ عزیز الله علیمرادیان از روحانیون نهاوند تأکید کرده‌اند:

«این جنایات شاید در رژیمهای مغولی ومال وحشی سابقه نداشته باشد انشاءالله مظالم فعلی صاحبت رژیم را به دنیا نشان داد وبهره از چهره زشت وکریه اعلان آن برداشت. با تقبیح شدید این اعمال وحشیانه وتجاوز به اموال وقتل وجرح افراد وتخریب اماکن ومسازمها امیدواریم به حول وقوه الهی هرچه زودتر رژیم دیکتاتوری فعلی که در امواج جنبش اسلامی ملت، غرق شده علی‌الابد، نیست ونابود گردد وبه برکت اجرای احکام اسلام، جامعه به آزادی وامنیت واقعی وعدالت اجتماعی واستقلال حقیقی برسد ودست استعمار وغارتگران اموال بیتالمال قطع شود.

در پایان این نامه آمده است: «یک هیأت پزشکی وارو از بیمارستان اینجانب جهت معالجه مجروحین ودر صورت لزوم، انتقال آنها به قم اعزام شد.

اجتماع چند صد هزار نفری در اصفهان

اصفهان- از نخستین ساعات بامداد دیروز چند صد هزار نفر از طبقات مختلف مردم اصفهان برای سومین روز متوالی در مسجد سید اجتماع کردند. در این اجتماع متن آخرین بیانیه‌های سیاسی و اخبار تازه به اطلاع عموم رسید.

همچنین هزاران نفر از مردم اصفهان پس از شرکت در همایش مسجد جامع این شهر به خمینی شهر (همایونشهر) رفتند و ضمن اعلام همبستگی با آنها پشتیبانی خود را از حکومت اسلامی اعلام داشتند.

بختیار: با آیت‌الله‌العظمی خمینی در تماسم

رادیو لندن- شاپور بختیار نخست‌وزیر ایران گفته است که وی با آیت‌الله خمینی در تماس است و اضافه کرد که مخالفت آیت‌الله مستقیماً متوجه شخص وی نبوده است.

دکتر بختیار در گفتگوئی با خبرنگاران گفت که امیدوار است اگر آیت‌الله خمینی بایران بازگردد نقشی همانند نقش مهاتما گاندی برای آینده کشورش ایفا کند.

خبرنگار بی.بی.سی در تهران میگوید که این حتمی بنظر میرسد که اگر آیت‌الله بایران بازگردد دولت دکتر بختیار تنها با پشتیبانی وی قادر بادامه کار باشد.

جامعه روحانیت مازندران:

نهضت ایران، صددرصد ملی و اسلامی است

گرگان- جامعه روحانیت استان مازندران و گرگان، با صدور بیانیه‌ای اظهارات نخست‌وزیر را درباره دخالت کمونیستها در نهضت اخیر ایران رد کرد.

در این بیانیه که به امضای علما و روحانیون کلیه شهرهای استان مازندران رسیده تأکید شده‌است:

مبارزات اصیل اسلامی ایران که از یک سال قبل به اوج شکوفایی خود رسیده برای هیچ فردی در داخل و خارج جای شک و شبهه‌ای باقی نگذاشته که نهضت صد در صد ملی و اسلامی است و این حقیقت در کمال وضوح وروشنی در شعارها، حرکت و مخصوصاً از نظر رهبری آن که بدست توانای حضرت آیت الله العظمی خمینی و سایر مراجع عظام هدایت می‌شود بخوبی مشاهده میگردد.

اطلاعیه کارکنان اعتصابی هواپیمائی ملی درباره سفر به پاریس

شورای هماهنگی کارکنان هواپیمائی ملی ایران صبح امروز اطلاعیه‌ای به شرح زیر منتشر ساخت:

به اطلاع ملت ایران میرساند، در صورت لزوم کارکنان هواپیمائی ملی ایران با همکاری کارکنان سازمان هواپیمائی کشوری که در اعتصاب می‌باشند، آمده‌اند با تأیید کارکنان مبارز شرکت ملی نفت ایران در واحد سوخت‌گیری هواپیما، مقدمات پروازی به پاریس را در پیشبرد هدفهای نهضت مقدس ملی ایران فراهم نمایند.

ژاله اصفهانی شاعره‌ای دور از دیار

«ژاله سلطانی» معروف به اصفهانی شاعره آزاده و انقلابی ایران بیش از سی سال است که دور از وطن بسر میبرد. در این مدت یکی دو مجموعه از اشعار سیاسی و مترقی او منتشر شده که به ایران نیز رسیده است.

«ژاله» این آثار را در سالهای ١٣٣٢ تا ٤٣ سروده است و در آن روزهای سیاه خفقان‌آوری را که بر کشور ما سایه افکنده بود ترسیم کرده است.

او در این آثار از یکطرف به سکوت دهشتناکی که جامعه ما را فرا گرفته بود با ناباوری مینگرد و شعر «باور نمیکنم» را میسراید. و از سوی دیگر به سهل افرادی که زادگاه و کشور خویش را از بیم جان ترک میکنند تا در شرایط «مساعدتری» به میهن بازگردند با نظر انتقادی مینگرد.

این دو شعر از مجموعه «زنده رود» که با بهره‌گیری از رودخانه پرآب زادگاهش اصفهان نامگذاری شده انتخاب گردیده است.

پرندگان مهاجر

پرندگان مهاجر در این غروب خموش،
که ابرتیره تن انداخته به قلهٔ کوه،
شما شتاب زده راهی کجا هستید؟
کشیده پر به افق تک‌تک و گروه گروه.

چه شد که روی نمو دید بردبار دگر؟
چه شد که از چمن آشنا سفر کردید؟
مگرچه در دو شکنجی در آشیان دیدید
که عزم دشت و دمن‌های دورتر کردید؟

در این سفر که خطر داشت بی‌شمار، آیا
زکاروان شما هیچکس شهید شده است؟
در این سفر که شما را امید بدرقه کرد،
دلی زرنج ره دور ناامید شده است؟

چرا به سردی دی‌ترک آشیان کردید؟
برای لذت کوتاه گرمی تن‌تان؟
و بادرون شما را شرارهای مبهوخت؟
که بود تشنه خورشید جان روشن‌تان؟

پرندگان مهاجر، دلم به تشویش است،
که عمر این سفر دورتان دراز شود.
بباغ باد بهار آید و بدون شما،
شکوفه‌های درختان سیب باز شود.

فقط تلاش پراز شور میدهد امکان،
که باز بوسه شادی برآشیانه زنید.
میان نغمه مستانه پرستوها،
شما هم از ته دل بانگ شادمانه زنید.

بدوش روح چه سنگینی دل‌آزاری است.
خیال آنکه رهی نیست درپس بن‌بست.
برای مردم رهرو، در این جهان بزرگ
هزارراه رهائی و روشنائی هست.

باورنمیکنم

باور نمیکنم که در آن باغ پربهار،
چیزی به غیرزاغ و بجز برگ زرد نیست.
باور نمیکنم که در آن دشت مرد خیز،
از بهر یک نبرد دلیرانه مرد نیست.
باور نمیکنم که فرومرده،شعله‌ها
نوری دگر بخانه دلهای «سرده» نیست.
ما شیر دردخورده و پرورده غمیم.
کمتر کسی به چرگه ما اهل درد نیست.
باور نمی‌کنم همه مستانه خفته‌اند.
در راه چاره هیچکسی رهنورد نیست.
با درد و یاس قصه من‌بست را مگوی.
باور نمیکنم همه جا راه بسته است.
پیوندهای محکم یاری گسسته است.
طوفان فرو نشسته سنگر شکسته است
باور نمیکنم که تباهی و تیرگی.
بهرابد به تخت خیانتی نشسته است.
صد بار اگر بگوئی باور نمیکنم.
باور نمیکنم که امید و نبرد نیست.

بزندانی سیاسی

ای بندی سیاسی فرسوده از شکنج
ای گنج شایگان که بویرانه اندری
گنجینه‌ی اراده و عزمی و تاب و توش
مانناز گنج گوهر شهتاب، برتوی
قدرتخمای کاخ‌نشین از هراس و بیم
انداختت به بند، که شهر دلاوری
ز تیرو تو نیز در قفس آهنین دری
کز تنگنای حبس، نیاری که برپری
این سرگذشت توست که در راه مردمی
ازسرگذشته‌یی و بمردانگی مری
فکر سعادت وطنت بند زد بمپای
ای تیغ آبدیده که رنجور پیکری
در امتحان پاکی و بیگونگی و خلوص
در بند خویشتن نه که دلسوز کشوری
بر روی بسته‌اند در از بیم تابشت
بی‌غل و غش بیوته‌ی اخلاص چون زری
رشک آیدت بمرغ هوا چون پرد به اوج
ای آتشین خیال، که کانون آذری
دادند بس شکنجه و مرکوب، هرترا
کز تنگنای حبس، نیاری که برپری
دمساز قلعه‌بانی و دژخیم و دارزن
ای تیغ آبدیده که رنجور پیکری
داری غم گرسنه‌ی بر خاک خفته را
دور از کنار مادر و فرزند و همسری
کوتاه نیست سایه‌ی جلاد از سرت
آنکه که سر نهاده ببالین و بستری
تسلیم را چه زهره که آید بخاطرت
یکدم شبی بخواب چو خواهی بسر بری
صبر آورد کلیه ظفر ارمغان ترا
گر در شکنجه‌گاه، پریشیده خاطری
ایمان و عشق ضامن صبروشکیب توست
چندی صبور باش که آخر مظفری
رفتی به بند تا کنی آزاد ملتی
مؤمن به اعتقادی و مستحکم به باوری
ملت بپای خاست، بیا تا که بنگری

از: ادیب برومند

آقای نخست‌وزیر با تورم چه میکنید؟

دکتر علی‌اکبر مدنی

در مقاله کوتاه قبلی رقم ٤٠٠ و ٦٠٠ میلیاردی را ذکر کردم که امیدوارم مثل غالب هموطنان بسادگی از آن نگذرید. برای اینکه شما وسیله مقایسه‌ای در دست داشته باشید لازم است مبدئی را در نظر بگیریم و الا یک رقم خشک هیچ پدیده و یا مطلبی را ثابت نمیکند ولو اینکه صفرهای آن از عدد ستارگان افزونتر باشد.

قطعاً بیاد دارید که در٢٨ اردیبهشت ١٣٣٦ یعنی درزمان حکومت مرحوم دکتر اقبال پنجمین قانون پولی ماازمجلس گذشت و برای اسکناسهایی که بعداً چاپ میشد یک پشتوانه صد درصد قرار داد که برخلاف قانون ٢١ آبان ١٣٢١ که پشتوانه اسکناسها صد درصد طلا یا ارز قابل تبدیل بطلا بود، در این قانون فقط بذکر طلا و ارز اکتفا شد. حتماً تفاوت این دو قانون را دریافتید؟ در قانون اول دولت ناچار بود اگر اسکناس‌های تازه‌ای در جریان میگذارد صد درصد طلا یا ارز قابل تبدیل بطلا یا تضمین شده بطلا بعنوان پشتوانه داشته باشد. در قانون دوم با اینکه صحبت از پشتوانه طلا بمیان آمد معهذا تناسب آن ذکر نگردید، بنابراین پشتوانه اسکناسها میتواند فقط یک درصد طلا و ٩٩٪ ارز باشد. تفاوت بارز دیگر این دوقانون در مورد ارز است که درقانون اول این ارزها میبایستی قابل تبدیل بطلا یا تضمین شده بطلا باشد درصورتیکه در قانون دوم هرگونه ارزی میتواند بعنوان پشتوانه قرار داده شود. ازمعانی خاص این اصطلاحات پولی صحبتی بمیان نمیآورم و فقط قصدم این است که مبنای مقایسه‌ای بدستتان بدهم که لااقل یکی از علل اصلی تورم را تشخیص دهید.

آیا در آن تاریخ میزان اسکناس را میدانید؟ فقط سیزده میلیارد ریال !! بله فقط سیزده میلیارد و چند صد میلیون. اما حالا یعنی در آخرسال ١٣٥٦ میزان اسکناسها به ٤٠٠ میلیارد رسیده و بعللی که درمقاله قبل نوشتم بانک مرکزی دیگر دستورات قانون را نادیده گرفته و گزارشهای ماهیانه‌ای را که باید در جرائد کثیرالانتشار درج شود نادیده گرفته است. با یک حساب کوچک متوجه میشوید که میزان اسکناس ، در این دو تاریخ به زیادترازسی برابر افزایش پیدا کرده است!!!

خوب ، اینها که ارقام خشک و بی‌زبان بود. لابد میخواهید علت این گشاد بازی عجیب را بدانید در وهله اول باید بافزایش اقساط نفت (درآمد نفت) توجه کرد که همه ساله بعلت بالا رفتن صادرات آن بکشورها ی خارج مبلغ این اقساط اضافه میشد. ازطرف دیگر قرضه‌های بانک مرکزی بدولت افزایش مییافت.

بالاخره اعتبارات بانکی همه ساله گاهی تا ٤٠٪ بالا میرفت. یا بعبارت اقتصادی ٤٠ درصد دیگر برمیزان پول در جریان افزوده میشد. فوراً باطلاعتان برسانم که لااقل در مورد اعتبارات باید بانک مرکزی را مقصر دانست زیرا طبق ماده اول قانون پولی و بانکی وظیفه بانک مرکزی حفظ ارزش پول و تنظیم اعتبارات است. روسای این بانکها اصطلاح تنظیم اعتبار را بمعنای افزایش اعتبار تعبیر میگردند و همه ساله برمیزان آن میافزودند.

میفرسم شما تصور کنید که من مخالف افزایش اعتبارات هستم. اگر چنین است حتماً اشتباه میکنید. اعتبارات همانطوریکه در بالا نوشتم نوعی اسکناس است که در یک اقتصاد زنده مثل خون در رگهای کالبد آن جریان پیدا میکند. اما عیب کار این بود که مصرف یا بهتر بگویم هدف از افزایش اعتبار مسلم و معین نبود. بسحردیکه میزان اعتبارات بالا میرفت بانکهای تجارتی گل از گلشان می‌شکفت زیرا این افزایش اعتبار در راه سفته بازیهای لاروا و مشروع‌ترین آنها در راه ورود کالاهای لوکس غیر مصرفی بکار میفتاد، و لتیجتاً مثل نفت تازه آتش تورم را وسیعتر و سوزان‌تر میگردانید.

اگر عمق مطلب را دریافته باشید فوراً سئوال تازه‌ای را مطرح میکنید که مربوط بافزایش پول در جریان و افزایش اعتبارات بمعنی نوع دیگری از پول در جریان است.

میفرسم با تمام کوشش که برای روشن شدن این مطالب میکنم باز هم ابهام یا اشکالاتی در جذب و فهم آن وجود داشته باشد. بنابراین اجازه میخواهم یک مکانیسم ساده اعتبارات ارزی را باستحضارتان برسانم. اما بمنظور اینکه بازهم صداء صفاءیسمای در دست داشته باشیم میزان تجارت خارجی کشور در سال ١٣٣٦ را باز گو میکنم. در این سال مبدا مجموع تجارت خارجی ما (یعنی استفاده از اسکناس- ارز و اعتبارات) در حدود ٢٦ میلیارد دلار است که در حدود ٢٠ میلیارد و اندی دلار اقساط یا درآمد نفت و ٥ میلیارد واندی محصول صادرات سنتی ماست. این دو رقم را بسیاد داشته باشید تا در مقاله بعد از آن نتیجه‌گیری و ثابت کنیم که این روسای بانک مرکزی یعنی نوکران حلقه بگوش دولت چگونه زیر دیگ تورم آتش گذاشته‌اند.

توضیح سازمان امنیت و اطلاعات:

صلیب سرخ بین‌الملل قطع شکنجه در ایران را تایید کرده

سازمان امنیت و اطلاعات کشور امروز طی توضیحی ادامه شکنجه در ایران را بشدت تکذیب کرد. سازمان امنیت در این‌باره به گزارش نمایندگان کمیته بین‌المللی سازمان صلیب سرخ بین‌المللی که از ٢سال قبل از زندانهای ایران بازدید می‌کنند، استناد جسته است.

متن توضیح سازمان امنیت و اطلاعات بشرح زیر است:

به سردبیر محترم روزنامه کیهان از سازمان اطلاعات و امنیت کشور

در صفحه ٥ روزنامه شماره ١٠٦١٢ مورخ یکشنبه ٥٧/١/٢٤ و صفحه ٤ شماره ١٠٦١٣ مورخ دوشنبه ٥٧/١/٢٥ آن روزنامه گرامی مطالبی درباره ادامه شکنجه زندانیان سیاسی ایران به نقل قول از گزارش سازمان عفو بین‌المللی و همچنین اظهارات یک نفر کشیشه انگلیس بنام ریچارد ساوین که بنا به اظهار خودش در زندان وکیل‌آباد مشهد زندانی بوده است درج گردیده که با توجه بمطالب زیر عاری از حقیقت می‌باشد.

١- زندانهای ایران تاکنون وسیله نمایندگان سازمان عفو بین‌المللی مورد بازدید قرار نگرفته و این فقط نمایندگان کمیته بین‌المللی سازمان صلیب سرخ بوده‌اند که از حدود ٢ سال قبل تاکنون بطور مرتب از زندانها و وضع زندانیان سیاسی ایران، بدون حضور ناظر و شاهد بازدید بعمل آورده و گزارشات هر بازدید را بمقامات کمیته مزبور در ژنو تسلیم و یک نسخه آنرا نیز باختیار مقامات دولت شاهنشاهی ایران گذارده‌اند.

در آخرین گزارش آنان که مربوط به بازدیدهای انجام شده بین ماههای آوریل و مه ١٩٧٨ می‌باشد بصراحت قید شده است که وضع زندانها و زندانیان سیاسی در مقام مقایسه با بازدیدهای قبلی بهبود کامل و چشمگیر داشته و در آن مسطلقاً بوجود شکنجه اشاره‌ای نشده است.

نشانی دفتر نماینده مقیم کمیته بین‌المللی صلیب سرخ در تهران بشرح زیر می‌باشد:

خیابان میرداماد، خیابان نفت، خیابان هفتم، بین پلاکهای ٥٤-٥٢، تلفن شماره ٢٦٩٦٨٥

برای اینکه مسئولان آن روزنامه گرامی از حقایق امور بطور کامل باخبر گردند پیشنهاد می‌شود بهرترتیب که مقتضی میدانند با نمایندگان کمیته نامبرده تماس برقرار و حقیقت را از زبان آنان شنیده و برای روشن شدن اذهان عموم در آن روزنامه گرامی درج فرمائید.

٢- در باره اظهارات مغرضانه آقای ریچارد ساوین این سازمان مشغول تحقیق است که آیا اصولاً چنین فردی در زندان وکیل‌آباد مشهد زندانی بوده است یا خیر و در صورتیکه نتیجه تحقیق مثبت باشد ملت بازداشت او که حرفهائی آنطور که در روزنامه هرالد تریبون عنوان گردیده و (فروشنده اسلحه) چه بوده است.

لتیجه این تحقیقات متعاقبا جهت درج به آن روزنامه گرامی ارسال خواهد گردید. خواهشمند است مراتب فوق را برابر قانون مطبوعات در اولین شماره آن روزنامه گرامی درج فرمایند.

سازمان اطلاعات و امنیت کشور

کارکنان بانک

موج تظاهرات شهرها را فرا گرفت

استقبال باشکوه از حضرت آیت‌اله منتظری

کرمانشاه- حضرت آیت‌اله منتظری در بازگشت به ایران بوسیله دهها هزارتن از مردم استان کرمانشاهان مورد استقبال قرار گرفتند.

حضرت آیت‌اله منتظری پس از سفر به فرانسه به کشورهای خاورمیانه سفر کرده در سوریه و سایر کشورهای اسلامی مذاکراتی با رهبران مذهبی انجام دادند و پس از زیارت عتبات از مرز خسروی وارد کشور شدند.

با وجود آنکه بازگشت ایشان بدون اطلاع قبلی بود دهها هزار نفر از مردم در خسروی، قصرشیرین، سرپل ذهاب و کرند از ایشان استقبال کردند و مردم کرمانشاه نیز تا ۱۰ کیلومتری جاده قصرشیرین به استقبال رفتند.

حضرت آیت‌اله منتظری درمیان بدرقه باشکوه مردم در ساعت ۷ کرمانشاه را بسوی تهران ترک کردند.

استمداد از آیات عظام: ۱۲۰ هزار تن گندم منتظر نوبت تخلیه است

● اهواز- مدیران کل ناحیه راه‌آهن جنوب و غله خوزستان طی اعلامیه‌ای، به آیات عظام خاطرنشان ساختند که بسبب اعتصاب کارکنان بندرشاهپور مدتی است که حمل گندم از بندرشاهپور به سیلوی اهواز و دیگر سیلوهای مراکز مصرف در سطح کشور متوقف گردیده است، درحالیکه مدتهاست سه فروند کشتی حامل حدود ۱۲۰ هزار تن گندم در اسکله و لنگرگاه بندرشاهپور به انتظار تخلیه معطل است و متقابلاً تمام سیلوهای کشور برای تأمین مصارف نانوایی احتیاج به گندم دارند، من باب استحضار موجودی گندم سیلوی اهواز فقط تا روز پنجم بهمن‌ماه ۱۳۵۷ قادر به تأمین نان روزمره مردم اهواز خواهد بود، دراین اعلامیه گفته شده است: از آنجا که الطاف حضرات آیات عظام پیوسته متوجه رفاه و آسایش مردم مسلمان ایران است، بدینوسیله از محضر مقدسشان استمداد نموده، استدعا دارد اجازه فرمایند کارکنان راه‌آهن حمل گندم با واگن را بسوی اهواز و دیگر سیلوهای کشور شروع نمایند تا از بروز مصیبت وحشتناک نبودن نان برای مردم جلوگیری شود.

مردم خرمشهر خواهان بازگشائی دانشگاه جندیشاپور شدند

خرمشهر- از سوی علمای شهر خرمشهر کمیته‌های راهنمائی وهمچنین کنترل شهر در شبها تشکیل شد.

از سوی دیگر مردم خرمشهر طی مراجعات مکرر به مسجد صاحب‌الزمان وحضرت آیت‌اله شیخ‌محمد طاهر، خواستار بازگشائی دانشگاه جندیشاپور شاخه جنوبی خرمشهر شدند.

همچنین از امروز شرکت تعاونی اسلامی از سوی علمای شهر تشکیل گردید وارزاق عمومی را بقیمت ارزانتر در اختیار مردم قرار میدهد.

همچنین کارکنان شرکت کشتیرانی آریا امروز وارد دهمین روز اعتصاب خود شدند.

● شاهی- هزاران نفر از طبقات مختلف مردم شاهی دست به تظاهراتی علیه حکومت زدند.

همچنین در تظاهرات دیگری که از مقابل کارخانه نساجی مازندران در شاهی شروع شد حدود ٤ هزار نفر از کارکنان نساجی و گروهی از کارکنان گونی‌بافی شاهی شرکت داشتند.

شهرکرد- در تظاهرات عظیمی که با شرکت هزاران نفر از طبقات مختلف شهرکرد به مخالفت با دولت بختیار و حکومت برپا شد آقایان سیدعلی اکبر پرورش و دکتر امامی سیدی طی سخنرانی تنفر و انزجار خود را از کشتار مردم بیگناه اعلام داشتند این تظاهرات بدون دخالت مأمورین انتظامی بآرامی پایان یافت.

اتاق اصناف زنجان به اتاق خیریه اصناف تبدیل میشود

زنجان- هیأت رئیسه اتاق اصناف زنجان برای سومین بار از سمت خود استعفا داد قرار است اتاق اصناف اتاق خیریه اصناف نامگذاری شود و محل آن با نظر اصناف برای کارهای عام‌المنفعه اصناف و افراد کم‌درآمد و همچنین تشکیل کمیسیون‌های اصناف اختصاص یابد ضمناً دیروز جلسه‌ای در منزل حضرت آیت‌اله حاج سیدهاشم الموسوی با حضور معتمدین شهر تشکیل شد و مبالغ قابل توجهی پول نقد جمع‌آوری گردید و تصمیم گرفته شد با این پول به ایجاد فروشگاه تعاونی اسلامی اقدام شود و مایحتاج عمومی با نرخ خرید در این فروشگاه در اختیار مردم قرار گیرد.

همچنین گروهی از جوانان زنجان کمیته کمک به مردم تشکیل داده‌اند. این جوانان هر روز بشکه‌های نفت را روی چرخهای دستی قرار می‌دهند و بدرخانه‌ها مراجعه میکنند و سهمیه هر خانواده را به آنها تحویل میدهند.

● کرمان- درخواست کمیته کشت گندم مبنی‌بر تأمین برق یک حلقه چاه عمیق در باغین گروهی از مهندسین و تکنیسین‌های برق منطقه‌ای کرمان که در حال اعتصاب هستند عازم باغین شدند و پس از بررسی مقرر شد که ظرف ٤٨ ساعت برق چاه مذکور تأمین و شرکت زراعی باغین متعهد شد ۲۰۰ هکتار به کشت گندم اضافه نماید.

همدردی با مردم نجف‌آباد

نجف‌آباد- کلیه استادان دانشگاه اصفهان و پزشکان این شهر صبح روز ۲۱ دیماه به نجف‌آباد وارد شدند و ضمن اعلام پشتیبانی از مردم نجف‌آباد با آنها همدردی کردند.

این عده سپس به حسینیه ارشاد نجف‌آباد رفتند و پس از سخنرانی چندتن از حاضرین به اصفهان بازگشتند.

● کرمان- بمنظور تجلیل از شهدا و از جمله شهدای سازمان برنامه از طرف کارکنان سازمان برنامه و دفتر برنامه و بودجه در کرمان مجلس یادبودی در مسجد جامع این شهر ترتیب یافت در این مجلس مهندس محمدعلی مشارزاده به تجزیه وتحلیل اوضاع کشور پرداخت و دولت بختیار را شدیداً مورد حمله قرار داد.

همچنین فرهنگیان کرمان نمایشنامه «جنگ کجایی» نوشته شادروان دکتر علی شریعتی را بروی صحنه آوردند که مورد استقبال قرار گرفت.

● رشت- قضات دادگستریهای منطقه طالش از روز گذشته دست به اعتصاب زدند و اعلام کردند این اعتصاب بعنوان همبستگی با مبارزات مردم و بطور نامحدود ادامه خواهد داشت همچنین مردم هشتپر بیک راهپیمایی و تظاهرات دست زدند.

● شهرری- در مراسمی که بمناسبت هفتمین روز شهدای شهر ری برگزار شد دهها هزار نفر از طبقات مختلف مردم با دستهای گل به گورستان بهشت‌زهرا رفتند و بر مزار شهدا گل گذاشتند.

● لاهیجان- بامداد دیروز تظاهرات گسترده‌ای با شرکت بیش از ۲۰ هزار نفر از مردم لاهیجان برگزار شد. در این تظاهرات که روحانیون پیشاپیش جمعیت حرکت میکردند. مردم خواستار برکناری دولت بختیار و سقوط رژیم استبدادی شدند.

● کیاکلا- تظاهراتی با شرکت بیش از ۳ هزار نفر از مردم کیاکلا برگزار شد که طی آن تظاهرکنندگان در حالیکه عکسهائی از امام خمینی حمل میکردند علیه رژیم استبدادی شعار دادند.

● آبادان- بدنبال اعلام تشکیل دولت موقت اسلامی از طرف امام خمینی دسته‌های مختلف مردم آبادان به تظاهرات پرشوری پرداختند و ضمن تأیید پیام حضرت آیت‌اله العظمی خمینی خواستاری برچیده شدن رژیم و برقراری هر چه زودتر جمهوری اسلامی شدند.

● نزدیک به ۱۲ هزار نفر از مردم رفسنجان در مسجد جامع اجتماع کردند و به سخنرانی حجت‌الاسلام حاج شیخ محمد هاشمیان پیرامون نهضت اسلامی گوش دادند.

تظاهرکنندگان سپس به معدن مس سرچشمه رفتند و تظاهراتی انجام دادند.

● یزد- کارکنان اداره کل کار و امور اجتماعی استان یزد طی اعلامیه‌ای همبستگی مجدد خود را با ملت ایران تاکید کردند و ضمن تبریک به کارکنان مطبوعات در پیروزی بر سانسور، دولت بختیار را غیرقانونی و فرمایشی خواندند. کارکنان این اداره همچنین اعلام کردند که وزیر کار و امور اجتماعی را برسمیت نمی‌شناسند.

کارکنان مخابرات شهرهای امام‌شهر (شاهرود)، کاشمر و قائن ضمن انتشار اطلاعیه‌هائی اعلام کردند وزیر جدید پست و تلگراف را برسمیت نمیشناسند. کارکنان اداره کشاورزی امام‌شهر نیز در همین زمینه اطلاعیه‌ای منتشر و ضمن آن وزیر جدید کشاورزی را مطرود و مخلوع اعلام کرده‌اند.

از بازداشت شدگان مهاباد خبری نیست

مهاباد- حدود هفت ماه قبل پنج نفر از اهالی مهاباد به اسامی ابراهیم ملاعبدی، اسد قاسمی، علی رحمان آذر، شهاب حبیبی وعلی قهرمانی بوسیله مأموران ساواک مهاباد دستگیر شدند وبه زندان شهربانی کرمانشاه اعزام گردیدند.

این عده تاکنون بلاتکلیف مانده‌اند وخانواده‌شان خواستار رسیدگی بوضع آنها هستند.

خانواده دستگیر شدگان اعلام داشته‌اند در صورت خودداری از تعیین تکلیف آنها در دادگستری به نحصن واعتصاب غذا دست خواهند زد.

در تظاهرات ضددولتی روزهای اخیر میاندوآب پنج نفر به شهادت رسیدند.

در این تظاهرات ٦ بانک، چند اداره، ۸ مغازه، ٤٠ خانه مسکونی و ۸ اتومبیل شخصی ودولتی به آتش کشیده شد.

مردم میاندوآب برای حفظ امنیت شهر کمیته‌هائی تشکیل داده وافراد این کمیته‌ها که از بین جوانان انتخاب شده‌اند از خانه‌ها ومغازه‌های شهر در شبها حفاظت میکنند.

جوانان امام‌شهر برفروبی کردند

امام‌شهر (شاهرود) یکشنبه شب پس از سخنرانی در مسجد مدرسه قلعه، گروه زیادی از جوانان امام‌شهر دست به تظاهرات و راهپیمائی در خیابانهای پخ زده شهر زدند. تظاهرات تا پاسی از شب ادامه داشت.

بدنبال ریزش برف بی‌سابقه در امام‌شهر که ارتفاع آن به ٦٠ سانتیمتر میرسید و اغلب کوچه‌ها را مسدود کرده است، جوانان این شهر با همکاری کارکنان شهرداری برف کوچه‌ها را جمع‌آوری کردند. جوانان هنگام حمل برفها شعار نیز میدادند.

● کاشمر- بمناسبت هفتمین روز درگذشت شهید مجاهد حاج محمد ترابی تظاهراتی در خیابانهای این شهر برگزار شد و تظاهرکنندگان علیه رژیم شعارهائی دادند.

جوانان، انتظامات یزد را بعهده گرفتند

یزد- حفظ نظم شهر یزد در روزهای تظاهرات و راهپیمائی بعهده گروهی از جوانان گذاشته شد. این جوانان لباسهای مخصوص به تن میکنند و قبلاً آموزش گرفته‌اند.

توضیح: اجرای برنامه همگانی گندمکاری توسط کشاورزان، کارمندان و فرهنگیان تفت انجام شده است که قبلاً بنام کشاورزان یزدی بچاپ رسیده بود.

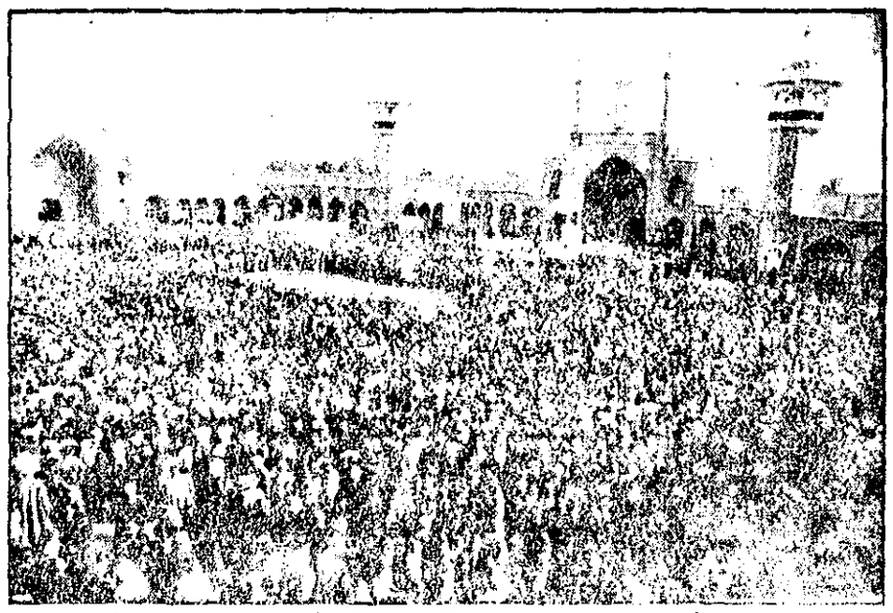

... هزار نفر در صحن مطهر حضرت معصومه (ع) گرد آمدند و علیه دولت جدید و رژیم دست به تظاهرات زدند.

شاهی ۳ شهید داد

مسعود دهقان شهید شاهی

شاهی- در تظاهرات هفته‌های اخیر در شاهی ۳ نفر شهید و دهها نفر مجروح شدند.

روز ۵ دیماه تظاهرات گسترده‌ای در شاهی برپا شد و در برخوردی که بین مأموران انتظامی با مردم پیش آمد، دانشجوی ۲۱ ساله‌ای بعلت اصابت گلوله شهید شد. وی مسعود دهقان دانشجوی سال دوم مدرسه عالی معدن شاهرود بود.

در تظاهرات روز ٦ دیماه نیز زنی بنام مروتی و جوان ۲۲ ساله‌ای بنام محسن مهینی شهید و عده زیادی مجروح شدند. جنازه شهدا با شرکت هزاران تن از مردم شاهی تشییع و بخاک سپرده شد.

دو مجروح تظاهرات زنجان درگذشتند

زنجان- دیروز وپریشب ۲۰ هزار نفر از اهالی زنجان به تظاهرات وراهپیمائی در خیابانهای پهلوی، سکرها، پولوار، مولوی، فرهنگ وسعدی دست زدند. این تظاهرات بدون درگیری با ماموران انتظامی خاتمه یافت. تظاهرات شبانه مردم زنجان تا ساعت ۱۲ ادامه داشت.

ضمناً بقرار اطلاع دو نفر از مجروحان تظاهرات چند روز اخیر زنجان که برای معالجه به تهران اعزام شده بودند در بیمارستان خمینی تهران بعلت شدت جراحات وارده درگذشتند. قرار است جنازه این دو که علی اشرف علی‌اکبری و نوح‌علی کرمی به زنجان حمل شود

مردم بندرپهلوی اسم این شهر را تغییر دادند

● بندرپهلوی- نزدیک به ۳۰ هزار تن از مردم بندرپهلوی که بتازگی نامش به بندر انزلی تغییر یافته، دست به تظاهرات زدند.

تظاهرکنندگان که پیشاپیش آنان گروهی از روحانیون در حرکت بودند در حالیکه شعارهائی علیه رژیم حمل میکردند حلقه‌های گل بگردن پلیس و مأموران نظامی آویختند.

دو شب قبل نیز تظاهراتی پراکنده در نقاط مختلف شهر رخ داد و عده‌ای با استفاده از خاموشی برق شیشه‌های چند بانک و یک اغذیه فروشی را شکستند و همچنین یک خودکشی در حومه شهر باتش کشیده شد.

سه نفر از افراد خانواده معتمد محلی دستگیر شدند

شمیران- جمعی از مردم جماران شمیران با مراجعه به دفتر نمایندگی شمیران از رفتاری که با یکی از معتمدان محلی جماران شده ابراز انزجار کردند، این عده اظهار داشتند در شب ۱۵ دیماه ساعت ۸/۵ شب مأموران حکومت نظامی بخانه حاج اسدالله عرفاتی یکی از معتمدین محلی جماران شمیران حمله برده و بافحاشی در و شیشه‌های منزل وی را شکسته و سه تن از ساکنان خانه را دستگیر کرده‌اند.

این تظاهرات بدون حادثه پایان یافت.

یک روز حقوق برای کمک به خانواده شهدا

بهشهر- فرهنگیان بهشهر طی قطعنامه‌ای تصمیم گرفتند یک روز حقوق خود را برای کمک به خانواده‌های شهدای نیازمند را اختصاص دهند.

فرهنگیان بهشهر همچنین اعلام کردند وزیر جدید آموزش و پرورش مخلوع می‌شمارند.

خبرنگار ما از این شهر گزارش میدهد که چند فروشگاه تعاونی اسلامی نیز در بهشهر دائر شده که مایحتاج مردم را با نرخ ارزان در اختیار آنها قرار میدهد از طرف کمیته اسلامی بهشهر نیز ۵۰۰ عدد کرسی و چند کامیون ذغال بعنوان آیت‌اله طالقانی ارسال گردید تا بین مستمندان توزیع گردد.

رسیدگی به خروج ۲٤۰۰ تن شکر از انبار زنجان

زنجان- از طرف سادات باریکانی دادستان زنجان احمد صادقی بازپرس شعبه ۲ و حسنی دادیار مأمور رسیدگی به مساله خارج ساختن ۲٤۰۰ تن شکر از انبار قند و شکر زنجان شدند.

آنها که از دیروز کار خود را آغاز کرده‌اند نامه‌ای به بانکملی نوشته و در آن سوال کرده‌اند که در آذر و دی ماه چه مقدار پول به حساب اداره قند و شکر ریخته شده و واریز کنندگان این پول چه کسانی بوده‌اند.

تظاهرات صدهزار نفری در یزد

یزد- بمناسبت هفتمین روز شهدای حوادث اخیر یزد و به درخواست کارگران این شهر تظاهرات وسیعی با شرکت بیش از صدهزار نفر از مردم یزد برهبری حضرت آیت‌اله صدوقی برپا شد تظاهرات دیروز یزد یکی از بزرگترین تظاهرات این شهر بود و سیل جمعیت به چندین کیلومتر میرسید و در جریان آن نمایندگان روحانیون و کارگران از مردم می‌خواستند که با آرامش و مأموران برادرانه رفتار کنند.

این تظاهرات بدون حادثه پایان یافت.

در میادین کرمان: پرچم «الله‌اکبر» بجای مجسمه‌های خرد شده روی ستونها قرار گرفت

کرمان- بدنبال خبر پائین‌آوردن سه مجسمه و خردکردن و آتش‌زدن آنها صبح امروز مجسمه‌ها را قطعه قطعه کرده و در چهارراههای شهر گذاشتند و جای مجسمه‌ها سه پرچم زیبای «الله اکبر» نصب کردند

برستونهای مجسمه‌ها تصاویری از آیت‌اله خمینی و دکتر شریعتی نقاشی گردید.

کرمان- روز گذشته هزاران نفر از مردم در حالیکه روحانیون در پیشاپیش آنها حرکت میکردند پس از عبور از خیابانها به دانشگاه کرمان وارد شدند و مورد استقبال دانشجویان و استادان قرار گرفته در همین مراسم سرگرد بازنشسته هوشنگ عطارکاشانی رئیس حفاظت کارخانه سیمان را که چند شب قبل یک سرباز فراری را به ژاندارمری تحویل داده بود بعنوان گروگان دستگیر و به دانشگاه آوردند.

نامبرده پس از چند ساعت با سرباز فراری مبادله شد.

دراجتماع دانشگاهیان کرمان یکی از اساتید ضمن سخنرانی مشروحی قطعنامه دانشگاهیان کرمان را قرائت و در ضمن اظهار داشت که رئیس و معاون دانشگاه برکنار شده تعلق میشوند و تا انتخاب رئیس آینده شورای موقتی تشکیل خواهد شد.

کنگاور- درتظاهرات کنگاور سه‌نفر کشته و یک‌نفر مجروح شدند. شهیدان این تظاهرات طیبه زمانی ۲۲ ساله، دانشجوی سال دوم شیمی دانشگاه فردوسی، محسن توسلی ۹ ساله دانش‌آموز و نیکوترابی ۹ ساله دانش‌آموز نام داشتند و محمد ترابی دانش‌آموز ۱۸ ساله دیگر نیز مجروح شد.

● گرگان- در تظاهرات شبانه شب گذشته گرگان یک نفر بنام زین‌العابدین ملاحسنی بعلت تیراندازی مجروح شد وبه بیمارستان انتقال یافت.

● خرم‌دره- روز گذشته گروههایی از مردم خرم‌دره در خیابان‌ها دست به تظاهرات علیه حکومت زدند.

تظاهر کنندگان اسامی تعدادی از خیابان‌ها را تغییر دادند از جمله اسامی چند خیابان که به نام متنفذان محل نامگذاری شده‌بود، تغییر نام یافت.

● بندرپهلوی (انزلی) - روز دوشنبه تظاهرات گسترده‌ای در بندر انزلی (بندرپهلوی) انجام شد در این تظاهرات که بیش از سی هزار نفر از طبقات مختلف مردم شرکت داشتند فرماندار و رئیس آموزش و پرورش نیز پیشاپیش تظاهرکنندگان حرکت می‌کردند. این تظاهرات بدون هیچ حادثه‌ای پایان یافت. انتظامات و اداره‌ی تظاهرات بعهده فرهنگیان و کارکنان آموزش و پرورش بود. در پایان راهپیمایی فرهنگیان و مردم، قطعنامه‌ای در هشت ماده صادر شد. مردم با صدور این قطعنامه خواستار تشکیل حکومت اسلامی و مصونیت مدارس و ادارات از یورش شدند.

● آمل- دهها هزار نفر از مردم آمل صبح روز گذشته درمجلس یادبودی که بمناسبت چهلم شهید نعمتاله محبی در تکیه آملی تشکیل شد شرکت کردند. این عده سپس در خیابانهای شهر به راهپیمائی پرداختند. راه پیمایان عکسهائی از امام خمینی، دکتر شریعتی و چندتن از شهدای حوادث اخیر آمل را دردست داشتند و شعارهائی علیه حکومت و دولت می‌دادند.

این تظاهرات بدون حادثه پایان یافت پزشکان شهر مطبهای خود را بسته‌اند و در بیمارستان شیروخورشید به مداوای بیماران می‌پردازند.

راه پیمائی کارمندان نیریزوفارس

نیریز- صبح روز گذشته تظاهرات و راهپیمائی بزرگی با شرکت کارکنان مخابرات، بهداری، برق منطقه‌ای سازمان تعاون روستائی و پست و ۲۰ هزار نفر از مردم برپا شد.

زوارم- درتظاهرات شهر زواره ٤ نفر مجروح شدند که جواد صادقی، دانش‌آموز، ولی عاصمی آموزگار، حسین جمالی آهنگر و محمد حاجی عسطیمی خیاط نام دارند. تظاهرکنندگان میدان ۲٤ اسفند شهر را به میدان امام خمینی تغییر نام دادند و خیابان فرهنگ نیز خیابان آیت‌اله منتظری نامگذاری شد. انتظامات شهر اکنون برعهده مردم شهر می‌باشد ضمناً خیابانی بنام خیابان طالقانی نامگذاری شده است و یک تالار نیز تالار دکتر علی شریعتی نام نهاده شده است.

دو تن از شهدای خرم‌آباد

کرم (رضا) زندی‌دخت (۱۸ ساله)

مهدی حسنوند (۲۱ ساله)

خرم‌آباد- در هفته‌های گذشته، طی تظاهرات اعتراض مردم خرم‌آباد لرستان، دهها تن کشته و زخمی شدند.

مهدی حسنوند (۲۱ ساله) و کرم (رضا) زندی‌دخت، ۱۸ ساله (دانش‌آموز) دو تن از این شهدا بودند.

طی دو ماه اخیر فسا دو شهید داشت

محمد یوسفخضری

گل‌محمد جعفری

فسا- فسا طی دو ماه اعتصاب مطبوعات شاهد تظاهرات گسترده بود و طی اینمدت دو نفر باسامی گل‌محمد جعفری و محمد یوسف خضری شهید شدند و گروهی مجروح و تعدادی از سوی مأموران انتظامی‌دستگیر شدند.

در جریان تشییع جنازه خضری نیز پنج تن از مشایعت کنندگان مجروح شدند.

در روز سیزدهم دیماه نیز در پی برخورد موافقین و مخالفین حکومت در روستای «تنگ کرم» جوانی بنام گل‌محمد جعفری براثر اصابت گلوله یکی از اهالی که هنوز هویتش معلوم نشده، شهید شد.

هواپیمای ارتشی در آسمان مشهد منفجر شد

یک هواپیمای ارتشی روز گذشته درنزدیکی مشهد در آسمان منفجر شدو خلبان و کمک خلبان آن کشته شدند

این هواپیما قرار بود فرماندار نظامی مشهد را ازمشهد به تهران بیاورد ولی قبل ازاینکه فرودگاه مشهد به زمین بنشیند درآسمان منفجر شده است هواپیمای مزبور متعلق به هوانیروز بوده است خلبان این هواپیما سروان سنیع زاده و سروان جماران بوده‌اند.

۵ نفر در اطراف شاهپور کشته شدند

● رضائیه- طی یک درگیری که بین عده‌ای از اهالی قریه شیناتال از محال شهپران شاهپور روی داد پنج نفر هدف گلوله قرار گرفتند و کشته شدند.

این عده عبارتند از احسان علیزاده، مجاور علیزاده، قادر یوسفی، صوفی یوسفی و میرزا محمد یوسفی گفته میشود که این پنج نفر بوسیله مردی بنام جمال علیزاده کشته شده و ضارب بعداز حادثه متواری شده است.

اعلام همبستگی

اصفهان- کارکنان اداره دارائی و امور اقتصادی اصفهان در آستانه چهارمین ماه اعتصاب خود همبستگی خویش را بساجمهوری اسلامی اعلام داشتند کارگران کارخانجات الکتریکی تلیسونال، کارکنان اداره کل کار وامور اجتماعی و کارکنان اداره کل بازرگانی اصفهان نیز همبستگی خودرا با جنبش انقلابی ملت ایران اعلام داشتند.

● کرمان- کارمندان استانداری و فرمانداری کرمان طی قطعنامه‌ای همبستگی خودرا با جنبش مردم ایران برهبری امام‌خمینی اعلام داشتند.

اهواز- کارکنان سازمان گسترش کشاورزی و عمران خوزستان همبستگی خودرا با جنبش ملت ایران ابراز داشتند.

عکس فوق بنام ذبیح‌الله احمدنژاد مستی (۲۹ ساله) مدت چهال سال است که از منزل خارج وتاکنون مراجعت ننموده است. کسانیکه از نامبرده اطلاعی دارند تقاضا میشود به تلفن ۷۳۲۱٦۰ اطلاع داده وخانواده‌ای را از نگرانی برهانند.

ن ۱۸۹٦۷

راهپیمائی اهالی آبعلی و حومه

بپاس بزرگداشت قیام بزرگ ملت برهبری امام خمینی و مراجع جهان تشیع و برقراری حکومت اسلامی و سرنگونی رژیم طاغوتی صبحگاه جمعه اربعین حسینی و نیز روز شهادت امام حسن (ع) راهپیمائی مینمایند. مسیر حرکت آبعلی، رودهن، دماوند، ضمناً از اهالی محترم دماوند، احمدآباد، چشمه اعلاء، اوره، مشاء، روح‌افزا، دشت مزار، جیلارد، حصارین، آبسرد، مرا، اشران، کیلان، وادان، ذان، کوهان، سربندان، رودهن، بومهن، گلخندان، ایراء، جوره، اسکاره، آردینه، مبارک‌آباد، کرینون، سادات محله، که در مجلس نیایشیکه برای سلامت ... عظام تشکیل یافت شرکت جستند سپاسگزاریم.

اهالی آبعلی و حومه- علی آهی

و نویسندگان مسئول همبستگی اهالی آبعلی را به خلق برهبری امام خمینی ستایشگرند.

حسین آهی

گروه نویسندگان کشاورزی پیروزی مبارزه درراه بازگشائی دانشگاهها ومدارس عالی کشور رابعموم مردم ایران، بویژه به دانشجویان و دانشگاهیان تبریک گفته پیروزی کامل ملت رادربه ثمر رساندن انقلاب عظیم ایران آرزومند است:
دکتر منوچهر سعادت نوری- دکتر محمد ستاری- مهندس زرژ سرکیسیان- دکتر منوچهر شجاعی- دکتر پرویز مزینی- امیرحبشی زاده- اکبر فصیح اعظم

ش ۷۲۵٤٦

کارت بازرگانی بشماره ۲۵۰۷۷ بنام جلیل رنجبری شرکت تولیدی شانجان مفقود گردیده از یابنده تمنی میشود با شماره ۵۲۵۲۳٦ تماس گیرند.

ن ۷۲۵۳۹ ۱-۳

مالکین محترم شمال تهران

به تعداد زیادی آپارتمان و ویلا در شمال تهران نیازمندیم.
تلفن‌های ۲۲۲۹۰٦- ۲۲۰٦٦۲- ۲۲۸٤۱۳

ن ۷۲۵۳۷ ۱-۲

هموطنان عزیز:

اینک که دراثر مبارزات ملت ایران، اینجانب نیز اززندان آزاد شده‌ام ازروز شنبه ۳۰ دی ماه ۱۳۵۷ در مطب خود آماده پذیرائی بیماران هستم.
ساعات پذیرائی ازبیماران ۸ صبح تا ۱۲ و ٤ تا ۸ بعد ازظهر- نشانی- خیابان تخت طاوس اول خیابان پارسا

دکتر هوشنگ فاضل- دندانپزشک

گمشده

ساعت ۱ بعدازظهر شنبه ۲۳ دیماه جاری درفاصله پیچ‌شمیران به تجریش با اتوبوس آبی‌رنگ برانندگی حسین‌آقا بسته پولی بمبلغ سی‌هزار تومان دراتوبوس صندلی جنب راننده جا مانده از جوینده متمنی است با تلفن ۲۷۳۳٤۱ تماس و مژدگانی دریافت نماید.

برای توجه مردم شریف تهران

مدتی است که اینجانب را متهم به طرفداری از رژیم و مخالف نهضت مقدس ملی و اتهامات دیگر از قبیل قتل کرده‌اند و بدنبال این اتهام خانه و مغازه‌ام را به آتش کشیده و بصورت ویرانه‌ای درآورده‌اند و خودم را نیز تهدید به مرگ کرده‌اند اینجانب هیچگاه در عضویت هیچ سازمانی که شما مرا متهم میکنید نبوده و وابستگی نداشته‌ام و مرتکب قتل هیچکس نشده‌ام این اتهامات از غرایض شخصی رذیلانه عده‌ای انگشت شمار ناشی است. بهرحال من از هرگروه یا فردی که چنین ادعائی دارد دعوت میکنم که اطلاعات، مدارک و دلایل خود را در محضر آیات عظام یا مرجع ملی دیگری که قبول دارند به قضاوت بگذارند، من جان خود را درگرو این قضاوت میگذارم، مرگ برکسانیکه با این اعمال مبارزه اصیل ملت ایران را آلوده میسازند.

عیوضعلی منصوری

آدرس آریانا نمایشگاه منصوری
ن ۷۲۵٤۳

پیکان شیری رنگ مدل ٥٦ شماره ۹٤۵۸۱ تهران ۲۲ روز چهارشنبه ۵۷/۱۰/٦ سرقت گردیده است کسانیکه اطلاع دارند لطفاً با تلفن ۳٦۸۵۲۰ آقای ظفر قندی تماس حاصل فرمایند.

ن ۷۲۵۳٤

درود به کارگران زحمتکش صنایع نفت که با ارشاد جنابان مهندس بازرگان وحسیبی در جهت رفاه مردم به انقلاب خود افتخاری تازه دادند

انجمن شهر پایتخت

بازگشائی دانشگاهها وموسسات آموزش عالی را که به همت وطنپرستانه آیات عظام واساتید دانشمند تحقق یافت صمیمانه سپاس میگوئیم

انجمن شهر پایتخت

پیروزی هادیان افکار وصاحبان اندیشه وقلم مبارک باد مبارزه راستین خبرنگاران ونویسندگان جراید را با اختناق وسانسور که بار دیگر با سرافرازی پایان یافت صمیمانه تهنیت میگوئیم.

انجمن شهر پایتخت

ن ۷۲۵٦۵

گم شده- پیکان ٤٤۲۲۲ یزد تلفن ۷۵۲۰۰۰

ن ۷۲۵۳

آگهی دعوت مجمع عمومی فوق‌العاده شرکت پشم شیشه ایران (سهامی عام)

مجمع عمومی فوق‌العاده شرکت پشم شیشه ایران (سهامی عام) در ساعت ٤ بعدازظهر روز دوشنبه ۱۳۵۷/۱۱/۱٦ در محل کارخانه شرکت واقع در تهران- جاده قدیم کرج تشکیل میگردد.

از صاحبان سهام شرکت دعوت میشود که شخصاً یا توسط نمایندگان تام‌الاختیار خود در جلسه مجمع حضور بهمرسانند.

دستور جلسه عبارتست از: اتخاذ تصمیم در مورد افزایش سرمایه و اصلاح ماده ٤ اساسنامه.

شرکت پشم شیشه ایران (سهامی عام)

اینجانب البرت عبریانی گذرنامه خود را که بشماره ۱۷۲٦۳٤۰ میباشد گم کرده‌ام و از یابنده تقاضا میشود با تلفن زیر تماس بگیرد و مژدگانی خود را دریافت کند. تلفن ۲٦۰٤۹۹ البرت عبریانی

ن ۷۲۵۷۱

مسلمان متعهد و مسئول و خواستار حکومت اسلامی کتاب نظام حکومت دراسلام که سبک اداره حکومت اسلامی و تشکیلات آن است بقلم توانای مرجع عالیقدر و مجاهد شیعه حضرت آیت‌الله‌العظمی السید محمدصادق روحانی ظله همین روزها دریک سطح وسیع منتشر خواهد شد چنانچه درباره خصوصیات کتاب توضیح بیشتری خواسته باشید با تلفن ۲۷٦۷۱٦ بازداشتگاه قبطریه تهران که حضرت آیت‌الله العظمی روحانی درآنجا به سرمیبرند تماس حاصل فرمایند.

آگهی مناقصه نصب ماشین‌آلات کارخانه سیمان لوشان

پیرو آگهی مورخ ۵۷/۹/۲٦ درروزنامه مهر ایران درمورد مناقصه نصب واحد ۲۰۰۰ تنی سیمان لوشان، بدینوسیله باطلاع علاقمندان شرکت درمناقصه فوق‌الذکر میرساند که تمام تاریخهای مذکور درآن آگهی بمدت دوماه بتعویق افتاده است.

علاقمندان بشرکت درمناقصه برای کسب اطلاع بیشتر میتوانند بشرکت مهندسی ایوا بآدرس، خیابان بخارست، خیابان هشتم، شماره ۵۹ قسمت بازرگانی مراجعه فرمایند.

شرکت مهندسی ایوا

ن ۷۲٤۹٦

استخدام

سیستم آنالیست

یک شرکت بزرگ تولیدی برای نگهداری و بهبود سیستمهای کامپیوتری خود بهمکاری دونفر سیستم آنالیست، واجد شرایط زیر نیازمند است:

۱- داشتن حداقل پنجسال سابقه کارمربوط

۲- آشنائی کامل باکار ماشینهای مدل ۳۷۰ آی. بی. ام.

۳- آشنائی کامل بزبانهای RPG- PLI- COBOL

داوطلبان شغل مذکور که درصورت موفقیت بمدیریت پروژه ارتقاء خواهند یافت میتوانند ازطریق تلفن ٦٦۸٦۷۸ با خانم ریاحی تماس حاصل و خلاصه‌ای از مشخصات شخصی و تحصیلی، سوابق دقیق شغلی و حقوق موردنظر و آدرس و شماره تلفن خود را اعلام دارند.

بدیهی است کلیهٔ اطلاعات واصله محرمانه تلقی خواهد شد.

P&O Strath Services

Beaufort House, St Botolph Street, London EC3A 7DX
Telephone 01-283 8787 Telex 885551

برای اطلاع صاحبان کالا در کشتی‌های نامبرده زیر

کشتی استرات فلیف	ـ حرکت از ژاپن ۷۸/۱۰/۱۴
کشتی استرات کانن	ـ حرکت از انگلیس ۷۸/۱۱/۱۳
کشتی استرات آردل	ـ حرکت از انگلیس ۷۸/۱۰/۱۳
کشتی آدلفی پیملاس	ـ حرکت از امریکا ۷۸/۱۲/۱۰
کشتی لیندن هال	ـ حرکت از امریکا ۷۸/۹/۱۲
کشتی استراتاپین	حرکت از انگلیس ۷۸/۱۰/۳۱

نظر به مشکلات پی در پی که در ایران بوجود امده است این تصمیم اتخاذ گردیده که بموجب مواد مندرج دربارنامه حمل مسیر کشتی‌های فوق را تغییر داده و کالا در شارجه تخلیه گردد زیرا با وضع حاضر این اقدام یک راه حل عملی میباشد.
استحضارا در مقابل اشخاصی که صاحب کالا هستند بمحض تخلیه کالا در شارجه مسئولیت از کشتیرانی سلب و برای هزینه‌های بعدی نیز مسئولیتی متوجه این کشتیرانی نخواهد بود.
مقامات بندری شارجه از کالا محافظت خواهد نمود و قرار اطلاع محصول بندر نامبرده اینست که برحسب قوانین محلی بندر قبل از اینکه کالا را از اختیار خود خارج نمایند تا نودروز حداکثر پس از تخلیه کالا را در انبار نگاهمیدارند.
نشانی کامل مقامی که کالا را بطور موقت در اختیار خواهد داشت بشرح زیر است

Sharjah Port Authority, P.O. Box 510, Sharjah,
Telephone 356000 - Telex 68138.

و برای کسب اطلاع در مورد واگذاری کالا بایستی به آقای رابین ـ کراشاو یا آقای آیبان ـ کار

آنها که امتیازات تقریباً نامحدود داشتند

تهران- خبرگزاری فرانسه- رفتن شاه ایران مشکل «ادامه حیات» گروهی از افراد و خانواده‌های برگزیده‌ای را مطرح میکند که از امتیازات تقریباً نامحدودی که خانواده سلطنتی داشت بهره‌مند بودند. مثلاً هرشیئی بایسته‌ای که بایران می‌آمد و بروی آن کلمه «دربار» نوشته شده بود از هرنوع عوارض و مالیاتی معاف بود این بسته میتوانست از یک موزن تا یک هواپیما باشد.

اشخاص وارد میگویند کافی بود که کسی خود را از خانواده دربار و یا از خانواده اطرافیان دربار معرفی کند و از تمام گرفتاریها و ناراحتی‌های اداری خلاص شود. بطور مثال میتوان خانواده «علم» را ذکر کرد.

این نعمت یادآورده از آن بسیاری بود. یکی از اعضای قشرهای بالای ایران میگوید که «یک خدمتکار دربار اغلب قدرتی بیشتر از یک وزیر داشت».

هرکسی که در کاخ نیاوران کار میکرد میتوانست بطور مستقیم و غیرمستقیم از این مواهب برخوردار باشد.

یک اتومبیل لوکس امریکایی که بطور معمولی ۲۰۰ درصد ارزش خود عوارض و مالیات داشت توسط کارمندان دربار به قیمت تمام شده در کارخانه خریداری میشد و اغلب پس از مدتی کوتاه به ارزش چهار یا پنج برابر به فروش میرسید.

یک مقام فرودگاه مهرآباد میگوید: «هربار که شاه و شهبانو از سفری از خارج برمیگشتند حداقل یک هواپیمای «جرکولس ۱۳۰» برای حمل آنچه آنان و اطرافیان آنان خریده بودند لازم بود.

خیلی معمولی بنظر میرسید که یک مأمور محافظ و یا یک مستخدم دربار تا ۱۵ دستگاه تلویزیون رنگی یا پنجاه ساعت مچی باخود بیاورد».

اطرافیان شاه که باین امتیازات عادت داشتند از بعضی از محدودیتهای احتمالی بسیار ناراحت میشدند. و از این گذشته به دست و دل بازی آن عده از مقاماتی که در پستهای «نان و آبدار» گماشته شده بودند عادت داشتند. این دست و دل بازیها گاهی صورت افسانه‌ای بخود میگرفت.

همان مقام گمرک مهرآباد میگوید تقریباً همه افراد خانواده سلطنتی وهمچنین اطرافیان آنان در معاملات بسیار پرسودی دست داشتند و ریخت وپاش آنان هیچ نوع محدودیتی نداشت. اجاره هواپیما یا هلیکوپتر، رزرو کردن یک طبقه کامل هتل‌های بسیار گرانقیمت، نپرداختن صورت حسابها وبسیاری چیزهای دیگر از این قبیل در عرض سال‌های سال بصورت مشخصات ویژه کسانی درآمده بود که ایرانیان آنها را «درباری» میخواندند.

علیرغم حادثه‌هایی که میان خانواده‌های درباری وجود داشت وعلیرغم جنگ وجدال غالبا پسرخانمهای که آنها را بهم می‌انداختند اعضای این قشر کوچک توسط ازدواجهای مصلحتی و یا معاملاتی که از این سر تا آن سر مرزهای کشور را در برمیگرفت با هم پیوند بسیار نزدیک داشتند.

دوتا از بارزترین نمونه‌های امتیازهای دربار «بنیاد پهلوی» وسازمان شاهنشاهی خدمات اجتماعی» است. بنا به صورتی که در روزنامه‌های تهران منتشر شده فرزندان تقریباً همه خانواده‌های درباری و منسوب به آن ماهانه ۱۲۰۰ دلار بورس دریافت می‌داشتند. ذخائر مخفی بنیاد پهلوی باعتقاد منابع مطلع به بیش از یک میلیارد دلار میرسد و این بنیاد در چندین شرکت بزرگ بین‌المللی سهم دارد.

سازمان شاهنشاهی خدمات اجتماعی که اخیراً منحل شد قبل از هرچیز بخت‌آزمایی ملی ایران را در کنترل داشت که باعتقاد منابع موثق بیش از نیمی از درآمد آن نصیب برادران و خواهران شاه میشد.

آندسته از اطرافیان شاه ایران که هنوز در کشورهای خارج مستقر شده‌اند و درعین حال باین نوع زندگی افسانه‌ای عادت دارند، بشدت از رفتن شاه و از سقوط «امپراتوریهای کوچک» خود نگرانند. هم‌اکنون چندین تن از آنان دستگیر شده، عده‌ای دیگر درحالت نیمه زیرزمینی زندگی میکنند و عده‌ای شروع کرده‌اند تا خود را با شرایط تازه وفق دهند. (اطرافیان شاه که از ایران خارج شده‌اند اغلب در امریکا، فرانسه، سویس و یا در دهکده‌هایکه در جاهایی نظیر مجمع‌الجزایر سیشل دارند بسر میبرند).

یک فرد برجسته درباری که از سدتها پیش طرد شده میگوید درباریان «اگر هرچه زودتر کشور را ترک نکنند ممکنست در بهترین صورت زندانی شوند و در بدترین صورت بدست مردم قطعه قطعه گردند». ص ۱

مادر یکی از فدائیان خلق علیه مسببان قتل دختر و دامادش اعلام جرم کرد

مهرنوش ابراهیمی در کنار همسرش دکتر چنگیز قبادی که هر دو، در راه مبارزه شهید شدند

مادر یکی از چریک‌های فدائی خلق که در جریان زدوخورد خیابانی به شهادت رسیده بود علیه قاتلین دختر ودامادش اعلام جرم کرد.

خانم «ابراهیمی روشن» مادر «مهرنوش ابراهیمی روشن» که همراه همسرش دکتر «چنگیز قبادی» در سال ۵۰ هنگام لبرد خیابانی با مامورین ساواک کشته شدند در مورد زندگی وشهادت دختر ودامادش گفت: «مهرنوش» پس از اخذ دیپلم از دبیرستان ولی‌الله نصر در سال ۴۵ در رشته پزشکی دانشگاه تهران مشغول تحصیل شد. دو سال بعد مهرنوش با دکتر «چنگیز قبادی» که از اهالی بابل واز دوستان نزدیک ما بود ازدواج کرد. مهرنوش ودکتر قبادی که هر دو از اعضای چریکهای فدائی خلق بودند فعالیتهای گروهی زیادی همراه دیگر رفقایشان داشتند.

در پائیز سال ۴۹ همزمان با شروع فعالیت در سیاهکل، فعالیتهای این گروه وارد مرحله جدیدی شد در تابستان سال ۵۰ مهرنوش بهمراه شوهرش ومهندس «محمدعلی پرتوی» و دکتر «بهرام قبادی» برادر چنگیز که این دو درحال حاضر زندانی هستند برای پاره‌ای فعالیتهای سیاسی به نوشهر رفتند. این گروه که قصد رفتن به جنگل را داشتند مورد سوءظن ماموران ژاندارمری قرار گرفتند و دستگیر شدند. ماموران ژاندارمری بدستهای دکتر بهرام قبادی و مهندس «محمدعلی پرتوی» دستبند زدند واز آنجائیکه فقط دو دستبند همراه داشتند دستهای مهرنوش و چنگیز آزاد ماند و ماموران برای تحویل دستگیرشدگان به ساواک ساری عازم این شهر شدند. نزدیکی‌های ساری دکتر قبادی موفق شد که اتومبیل را از مسیر خارج کرده و به یک شالیزار بکشاند. دراین هنگام چون اتومبیل سرعت فراوانی داشت واژگون شد و چنگیز و مهرنوش موفق به فرار شدند و دو رفیق همراه آنها توسط مامورین مجروح شدند. مهرنوش پس از تلاش فراوان توانست خودش را به جاده‌ای فرعی برساند و از راننده یک کامیون درخواست کمک کند.

مادر مهرنوش که این ماجراها را از زبان راننده کامیون نقل میکرد گفت: مهرنوش توانست اطمینان راننده کامیون را نسبت بخودش جلب کند و تا آنجائیکه او را به تهران آورده و بمنزل یکی از آشنایان ما رسانده بود. از آن زمان به بعد من دیگر مهرنوش را که زندگیش مخفی‌اش را شروع کرده بود ندیدم تا اینکه در روزنامه‌ها خبر شهادت او و دامادم دکتر قبادی را خواندم. دکتر قبادی که جدا از همسرش در تاریخ ۸ مهرماه در جریان جنگ چریکی شهری شهید شد و بفاصله کوتاهی از شهادت او یعنی در ۱۱ مهرماه سال ۵۰ ما خبر شهادت مهرنوش را که دلیرانه در مقابل مأموران ساواک ایستادگی کرده بود در روزنامه‌ها خواندیم. مادر مهرنوش همچنین گفت در روزهائی که مأموران ساواک در جستجوی دخترم و شوهرش بودند علاوه بر شکنجه‌های شدید روحی از طرف آنها برخانواده ما اعمال میشد بارها پسرم بابک را که در آن زمان تنها ۱۴ سال داشت به کمیته برده و مورد شکنجه‌های روحی و جسمی شدید قرار دادند. تا محل زندگی خواهر و دامادش را به آن‌ها بگوید گذشته از این وقتیکه دختر دیگرم «آذرنوش» که طراح و سازنده فیلم کودکان است به همراه «مرتضی ممیز» فیلمشان در فستیوال جهانی فیلم کودک برنده جایزه اول شد حتی از عنوان کردن نام او و «مرتضی ممیز» خودداری کردند. علاوه براین به عناوین مختلف خانواده ما را تحت فشارهای شدید روحی قرار دادند و کارگاه خیاطی مرا تعطیل کردند.

این مادر با طرح شکایتی از مقامات مسئول خواسته است تا محل دفن دختر و دامادش را به آنها نشان دهند و عاملین شهادت این دو را مجازات کنند.

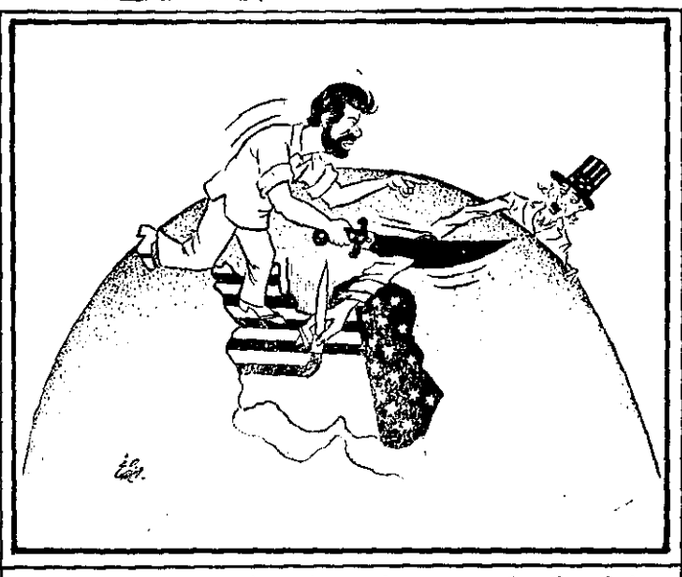

سخنان دکتر کریم سنجابی در اجتماع بزرگ بازار:

جنبش ملی اسلامی به ارتش احترام میگذارد

مردم تهران دیروز در اجتماع بزرگی که از جانب جامعه بازرگانان، اصناف و پیشه‌وران وابسته به جبهه ملی ایران در مسجد شاه ترتیب یافته بود شرکت کردند.

دکتر کریم سنجابی رهبر جبهه ملی ایران دراین مراسم ضمن سخنانی تأکید کرد که دولت دکتر شاپور بختیار نخست‌وزیر بهیچوجه منتسب به جبهه‌ملی ایران نیست و وی علاوه بر شورای مرکزی جبهه ملی ایران از حزب ایران نیز اخراج شده است.

سنجابی در آغاز سخنان خود ضمن اشاره به نقش بازاریان در نهضت و جنبش ملت ایران گفت:

بازار در واقع قلب مملکت است و چگونگی ضربان آن نشان‌دهنده وضع مملکت. بازار همیشه در جنبش‌های ملی پیشقدم بوده و با تشکیلات مخصوص و سازمان‌هایش نه‌تنها مرکز عرضه و تقاضا و دادوستد بوده، بلکه مرکز جنبش‌ها و پناهگاه مردم نیز بوده است. بازاریان به علت استقلال اقتصادی و مالی همیشه توانستند در برابر ستمگران بایستند و در واقع همیشه سنگر آزادی و دفاع از حق بوده‌اند.

سنجابی افزود: «روحانیت و بازار همیشه پشتیبان ملت در برابر زورگویان بوده است. بازار در قضیه تنباکو پیشقدم بود و در دوره جنبش ملی شدن نفت به رهبری پیشوای حزب دکترمصدق کوشش‌های بسیار به خرج داد.»

دکتر سنجابی آنگاه با اشاره به نام حسن شمشیری از مردم خواست که بروی درود بفرستند.

سنجابی افزود: «امروز نهضت جدید ملت ایران به رهبری آیت‌الله‌العظمی امام‌خمینی در برابر استعمارگران و مستبدین آلت‌دست آنان قیام کرده است، وبرای آزادی و استقلال خود می‌کوشد. انقلاب ملت ایران بزودی پیروز خواهد شد.

دکتر سنجابی آنگاه به دولت شاهپور بختیار اشاره کرد و گفت: «کوشیده‌اند که دولت بختیار را به جبهه ملی ایران منتسب کنند. چنین کوششی بی‌پایه است و چنین شخصی که پشت به ملت کرده بهیچوجه مرتبط با جبهه ملی ایران نیست. شورای جبهه ملی ایران نیز به اتفاق آراء و حتی بدون یک رأی مخالف او را طرد کرد و از خود راند. این شخص نه‌تنها از جبهه ملی اخراج شده، بلکه از حزب ایران نیز که یکی از احزاب جبهه ملی ایران است اخراج شد، و بجای او رفیق مبارز ما ابوالفضل قاسمی به ایمن سمت برگزیده‌شد. بنابراین،این شخص‌حق ندارد خود را به عنوان عضو جبهه و عضو حزب ایران معرفی کند.»

جنبش اسلامی

دکتر سنجابی آنگاه راجع به نظرجنبش ملی اسلامی ایران نسبت به ارتش گفت: «همه ما نسبت به ارتش که برادران ما هستند، احترام داریم. حضرت آیت‌الله‌العظمی خمینی هم گفته‌اند که ارتشیان برادران ما هستند و ما علاقمندیم که ارتش به جنبش ملت ایران توجه کند و همدوش با این جنبش باشد. حساب چند متجاوز که در داخل ارتش هستند از حساب عموم افسران و درجه‌داران محترم جداست. رهبر جبهه ملی ایران آنگاه به مسئله وجود خارجیان درایران اشاره کرد و گفت: «من به نمایندگی ازطرف شما اعلام می‌کنم که برخلاف آنچه که وانمود می‌کنند جنبش ما مخالف خارجیان نیست. خارجی‌ها یا مهمان هستند که دراین مملکت مهمان عزیز است، یا اینکه خدمت می‌کنند که درآنصورت هم اگر خدمت خود را با صحت انجام دهند مورد احترام هستند من لازم می‌دانم تاکید کنم که ما به امریکائیانی نظیر شوستر وجردن احترام می‌گذاریم ولی امریکائیانی نظیر «شوارتسکف» کودتا گرنباید انتظار دوستی مارا داشته باشند»

وی افزود: «توطئه‌گران خارجی می‌خواهند جنبش عظیم ماراً مخالف اقلیت‌های مذهبی نیز معرفی کنند چنین چیزی نبوده ونیست. ایرانی‌ها هرگز با اقلیت‌های به رسمیت شناخته شده مخالف نبوده ونیستند ما حساب یهودیانی را که در این مملکت هستند، از صهیونیست‌های متجاوزی که سرزمین هزار ساله مسلمانان را اشغال کرده‌اند، جدا می‌کنیم.»

رهبر جبهه ملی ایران در پایان سخنان خود اعلام کرد که روز اربعین روز ۲۸ صفر از طرف روحانیون راهپیمائی اعلام شده است.

وی سپس به نمایندگی از طرف جبهه ملی ایران اعلام کرد که این جبهه نیز در راهپیمائی شرکت خواهد کرد

وی گفت: «به امید روزی که ملت پیروز شود»

در پایان سخنان رهبر جبهه ملی ایران حاضرین در جلسه همصدا با وی فریاد زدند: نصرمن‌الله وفتح قریب

اظهارات مهندس حسیبی

در این مراسم مهندس حسیبی نیز ضمن سخنانی گفت: امسال نزدیک تحویل سال بافران تفأل کردم، فکرم این بود که عاقبت این ملت با این دستگاه چه می‌شود. آیه‌ای از سوره توبه آمد با این مضمون: «با آنها مقابله کنید، خدا آنها را بدست شما عذاب می‌دهد، رسوا می‌کند و شما را بر آنها فائق می‌گرداند» ، به همین جهت من توفیق ونصرت راحتی می‌دانم.

مهندس حسیبی آنگاه با اشاره به سهم بازاریان در نهضت ملت ایران گفت: «بازار همیشه پیشرو تمام نهضت‌های ایران بوده و همواره از آیات عظام پیروی کرده است. امیدوارم هم بازار بطور یکپارچه برمشتی برای تمام اعتمادبودن شده است.»

ناطق در پایان سخنرانی خود از بازاریان خواست تا با تشکیل صندوق‌هایی ترتیبی بدهند که خرده پاهای بازار از پا نیفتند.

در این مراسم نماینده کارگران شرکت نفت نیز ضمن سخنانی گفت: به کوری چشم دشمن قطره‌ای نفت از این مملکت بیرون نمی‌رود تا امپریالیسم خون‌آشام به زانو درآید.

ما کارکنان شرکت نفت برای آبودگی شما عزیزان ساعتهای متوالی کار خواهیم کرد و به دشمن توطئه‌گر نشان خواهیم داد که چگونه فرمان رهبرمان را به خاطر ملت برچشم می‌نهیم.

سپس نماینده کارکنان هواپیمائی ملی ایران و سازمان هواپیمایی کشوری نیز ضمن سخنانی اعلام کردند که اعتصاب آنها تا به تحقق رسیدن خواستهای ملت ادامه خواهد یافت.

دکتر علی‌اصغر حاج سیدجوادی

راه درازی در پیش داریم

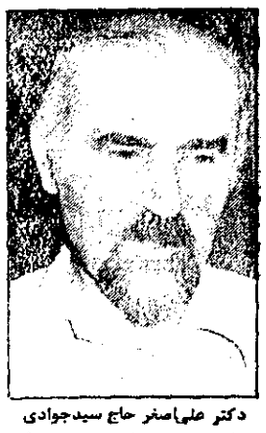

دکتر علی‌اصغر حاج سیدجوادی

مسایل اجتماعی و اقتصادی ما اکنون در مرحله بسیار حساسی قرار دارد، رژیم استبدادی و قدرت‌های بیگانه در انتظار روزی هستند که مردم ما و رهبری انقلاب از پر کردن خلاء ناشی از در هم ریختن پایه‌های استبداد عاجز آیند.

دکتر علی اصغر حاج سید جوادی، در آخرین مقاله خود انقلاب اجتماعی ایران، روند حرکت آن و مسایل مرتبط به این انقلاب را مورد بحث و تفسیر قرار داده و معتقد است که حرکت و مسیر این انقلاب باید مستقل و منطقی و مستدل و به دور از تحمیل مسلک و مرامهای خاص داشته باشد و نویسنده هشدار می‌دهد جز این در مقابل ما وضعی نابسامان‌تر قرار خواهد گرفت. مقاله دکتر حاج سید جواد» ، به قسمتهایی از آن را در این جا می‌خوانید، چنین آغاز می‌شود:

انقلاب اجتماعی ایران برای پیروزی نهایی راه درازی در پیش دارد. بر هیچکس پوشیده نیست که مشکل ما تنها مبارزه با دستگاه حاکمه نیست. آثار و نتایج مصیبتبار اجتماعی و اقتصادی این رژیم نیز خود مشکل عظیمی است که در پیش روی ما قرار دارد. زخمها و جراحاتی که دستگاههای خشونت و شکنجه رژیم بر پیکر فرزندان ما بجا گذاشته‌اند، خاطره و یاد هزاران جوانی که رژیم برای بقای خود به خاک هلاکت افکند، کیفیت فراموش نشدنی کشتارها و آتش‌سوزی‌ها و غارتها و وحشی‌گری‌هایی که به دست رژیم در ماههای اخیر شهرهای ایران و خانواده‌های ایرانی را به ماتم نشانده است.

همه از جمله عواملی است که می‌تواند آتش انتقام و کینه را در دل ما بر افروزد. اما شعله این آتش اگر به طور منطقی مهار نشود و به مجرای عدالتخواهی نیافتد، مصیبتهای تازه‌تری را بپهار خواهد آورد.

مبارزه در جهت نابودی بنیادهای استبداد و ظلم هدف نیست، بلکه وسیله است. زیرا هدف از مبارزه بر قراری نظام عادلانه اجتماعی و اقتصادی و سیاسی و ایجاد روابط و ضوابط قانونی تازه برای حفظ آزادی‌ها و حقوق اجتماعی و سیاسی مردم می‌باشد.

مبارزه برای نابودی بنیادهای استبداد نباید با مبارزه برای نابودی همه عناصر و عواملی که به نحوی از انحا و در مسیر مناسبات متفاوت به صورت جزیی از اجزاء اداری و یا نظامی و یا سیاسی و یا اقتصادی بنیادهای استبداد در آمده بودند، مخلوط شود.

مقاله چنین ادامه می‌یابد:

انقلاب اجتماعی ما در راه دگرگون کردن بنیادهای فساد و خفقان و استبداد طبعا از تولید کنندگان اصلی فساد و خفقان گذشته نمی کند، انقلاب اجتماعی ما مجریان و عاملین خفقان و فساد را که اعمال خودرا با حداکثر توحش و بیرحمی انجام می‌دادند هرگز نخواهد بخشود و هرگز اجازه نخواهد داد آنها که به صورت میگرویی آلوده در آمده‌اند، دریک حسابرسی عادلانه ملی از مجازات معاف شوند، اما هدف اساسی ما نابودی بنیادهای مولد و زاینده فساد و اختناق و بی‌عدالتی است و انقلاب اجتماعی ما هرگز نباید وسیله‌ایجاد کانون‌های تازه نارضایتی و بی‌عدالتی وکینه‌جویی درآید. کسانی که از فساد و اختناق در مشاغل و مقامات دولتی و غیر دولتی منتفع میشدند و با فروختن خود بدستگاه هم در دزدی و غارت و اختناق شریک بودند و هم در تشدید آن و در تضعیف حقوق مردم سهم موثر داشتند طبعا از تغییر وضع و نابودی کانونهای فساد و اختناق ناراضی میشوند و برای مقابله با انقلاب دستجه ایجاد هرجومرج و تشدید کینه وحس‌انتقامجوئی مردم میزنند و مسیر اصلی انقلاب مارا بسوی تسویه‌حساب بصورت اقدامهای فردی و گروهی و ایجاد وحشت و ناامنی منحرف می‌نمایند.

در ادامه مقاله آمده است که:

برای ما مسئله تحول و انقلاب مفهومی جز نابودی بنیادهای استبدادی و بهره‌کشی و استثمار و شرایط ممتاز اجتماعی و اقتصادی برای گروههای حاکم و برقراری نظم سیاسی متکی بر قدرت زحمتکشان و مصالح اقتصادی ندارد، اما این مسئله نباید بهانه برقراری نظم تازه‌ای گردد که هدف آن در سطوح مختلف مسلکی و مذهبی ایجاد خود کامگی و سلطه‌جوئی فردی و یا گروهی و انحصار کردن قدرت و ایجاد امتیازهای تازه اقتصادی و اجتماعی برای گروههای دیگری از اجتماع باشد.

برای ما مسئله تحول و انقلاب مفهومی جز رهائی از هرگونه سلطه سیاسی و نظامی و اقتصادی بیگانه و وابستگان داخلی آن ندارد، تحمیل هرنوع ایدئولوژی براساس ایجاد سلطه‌ای تازه برای بیگانگان در هرلباس‌وبهر شکل مخالف با اصول انقلاب اجتماعی ما و تجربه‌های ناگوار گذشته ما از استفاده از مسلک‌های اجتماعی در جهت گرایش به قدرتهای دیگر بیگانه میباشد.

برای ما اصول مذهبی و مسلکی هدف نیست بلکه وسیله رهائی از استبداد و فساد و اختناق ووابستگی از نفوذ بیگانگان است.

نابودی بنیادهای اجتماعی و اقتصادی و سیاسی نظام استبدادی خلاء عمیقی در جامعه ما ایجاد خواهد پکرد، اگر این خلاء با همفکری و همبستگی مردم و در کنار یک رهبری روشن‌بین و آگاه و فعال برنشود زمینه‌های تازه و اجتناب‌ناپذیری برای درهم شکستن انقلاب ما و چیره شدن عوامل فساد ارتجاعی و قدرتهای بیگانه بوجود خواهد آمد.

مسائل اجتماعی و اقتصادی ما اکنون در مرحله بسیار حساسی قرار دارد، رژیم استبدادی و قدرتهای بیگانه در انتظار روزی هستند که مردم ما و رهبری انقلاب از پر کردن خلاء ناشی از در هم ریختن پایه‌های استبدادی عاجز آید، کشور ما بخاطر غارت مداوم منابع ملی و تعطیل فعالیتهای اقتصادی و وجود اعتصابهای مداوم در جهت مقاومت ملی در برابر رژیم استبداد و خرابکاری‌های مداوم رژیم در گردش امور جاری کشور در آستانه یک بحران اقتصادی و نقصان مواد غذایی و تورم شدید و بیکاری و رکود مالی قرار دارد.

دکتر حاج سید جوادی با تشریح وضع اجتماعی موجود چنین نتیجه‌ی میگیرد که:

این ساده لوحی است که هنگامی که ما سرگرم مبارزه با رژیم هستیم تصور کنیم که بیگانگان و ایادی و عوامل آنها در داخل بیکار نشسته‌اند و در فکر حفظ منافع خود و یا احیای منافع تازه‌تری برای خود از راه نفوذهای مسلکی و اعتقادی در میان اذهان ساده و افکار انقلابی قشرهای محروم جامعه ما نمی‌باشند.

در تاثیر این برداشتهای ساده است که خیال می‌کنیم در جهان کنونی، دنیا به دو قطب کاملا جدا از یکدیگر و متضاد با هم و در برابر هم تشکیل شد.

و در برداشتهای ساده سیاسی از مسائل انقلابی است که خیال میکنیم که نیروهای انقلابی در حال مبارزه برای بدست آوردن قدرت همه محتوای انقلابی خود را پس از بدست آوردن قدرت سیاسی حفظ خواهند کرد، و هرگز موضع انقلابی خود را نسبت به محرومین و زحمتکشان جهان قربانی مصالح ملی و ضرورتهای سیاسی ناشی از آن در صحنه رقابتهای بین‌المللی نخواهند کرد.

دکتر علی اصغر حاج سیدجوادی در قسمتی دیگر از مقاله مفصل خود خواستهای انقلاب اجتماعی ایران را چنین مطرح می‌سازد.

ما خواهان انقلابی هستیم که رهبران آن، بدست آوردن قدرت و در موضع قدرت هرگز مصلحت گرائی‌های دولتی و ضرورتهای جهانی سیاسی کشور را بهانه‌ای برای ایجاد امتیازات طبقاتی برای خود و اعمال فشارهای استبدادی در جهت حفظ قدرت خود قرار ندهند.

ما خواهان دوستی و ایجاد روابط سیاسی و اقتصادی متقابل براساس حفظ استقلال و آزادیهای فردی و اجتماعی مردم ایران و ادامه تکامل شرایط عادلانه اقتصادی و اجتماعی اکثر مردم با همه کشورها و قدرتهای جهانی هستیم و عدول از این اصل برای هر حزب و گروه سیاسی از نظر ما مفهومی جز استفاده از ایدئولوژیهای اجتماعی برای ایجاد وابستگی‌ها و اسارتهای تازه سیاسی و اقتصادی به نفع بیگانگان ندارد.

برای ما هنوز پدیده استعمار و نفوذ جهانی قدرتها در مرزهای ملی و در جهت حفظ مصالح خود و ایجاد امنیت نظامی هر مرزهای خود وجود دارد بنابراین همه اصول مسلکی و سیاسی و اجتماعی میتواند مورد بحث برای این نفوذها قرار گیرد. ما از یاد نمی‌بریم که در روزگاران گذشته اصول مسیحیت و دفاع از تمدن و فرهنگ غربی وسیله تهاجم به سرزمینهای آسیائی و آفریقائی از سوی قدرتمندان سرمایه‌داری غرب بود، قدرت همیشه با ماسکی از اصول اعتقادی و مسلکی دست به تهاجم و نفوذ و اسارت و بردگی ملل ضعیف میزند و این مکانیزم همچنان صورت اصلی خود را در اشکال و شیوه‌های تازه حفظ کرده است، بنابراین همیشه بین اصول اعتقادی که ناشی از نیاز انسان به رهائی از اسارت و بردگی اجتماعی و اقتصادی است با گروهها و افراد اجرا کننده واداره کننده تفاوت دارد.

مشکل جامعه ما در عصر انقلاب از این نظر دارای خصوصیات پیچیده‌تری است و آن فقدان میراث فرهنگ انقلابی در درون طبقات زحمتکش و توده‌های کارگری و روستائی ایران است.

افراد و گروههائی که با اعتقاد به اصول اجتماعی دست به مبارزه میزنند هدفشان بدست گرفتن قدرت برای اجرای این اصول است و هنگامی که به قدرت رسیدند به موازی اجرای این اصول خواه ناخواه هر اندیشه حفظ موضع خود و ادامه وجود خود بر سر قدرت نیز میباشند و تضاد بین ایدئولوژی و سازمان از همین نقطه شروع میشود. زیرا سازمان بدست افراد ایجاد می‌شود و بدست افراد اداره میگردد، و در این مسیر است که انقلابیون فساد ناپذیر و سرسخت و غیر قابل انعطاف دوران مبارزه به سیاستمداران مصلحت گرا و محتاط و انعطاف پذیر دوران قدرت تبدیل میشوند.

میراث‌خواران استبداد با حربه افترا به هنرمندان حمله می‌کنند

هنر، در طول تاریخ، همواره نقشی مهم در گسترش افق دید انسان‌ها و در سازندگی جوامع داشته است. هنرمندان، زمانی در بطن جریانات اجتماعی بطور غیرمستقیم در خدمت شکوفایی اندیشه گام برداشته‌اند و زمانی، نقش عینی و بی‌واسطه‌ای را ایفا کرده‌اند. در هرحال، رابطه‌یی ناگسستنی میان اجتماع و هنر- بعنوان بازتاب محتوای جامعه- برقرار بوده و هست.

هنرهای تجسمی نیز در محدوده امکانات بیانی خود از این اصل کلی مستثنی نبوده و حتی در شرایطی خاص، در عرصه فعالیتهای فرهنگی نقشی پیشرو نیز برعهده گرفته است. بعنوان مثال، میتوان به آثار نقاشان مکزیک در ربع دوم این قرن اشاره کرد.

در کشور ما، پس از جریانات شهریور ۱۳۲۰ و بخصوص طی بیست و پنج سال اخیر، نقاشان، مجسمه‌سازان و گرافیستها و... بطور کلی هنرمندانی که در قلمروی هنرهای تجسمی فعالیت کرده‌اند، در زمینه‌یی تهی از فرهنگ سالم و ریشه‌دار و زیر تاثیرات حرکت کلی جامعه، تلاش خود را بیشتر معطوف به شکستن سنتها و کاوش برای یافتن قالبهای نو کردند. قالبهایی که حتی برای بیان محتوای خود نیز تحولی طبیعی را نپیمود. در نتیجه اکثریت مردم با آن بیگانه شدند و همین مسئله شکافی عمیق را میان هنرمند و مردم موجب گشت. در اینجا بررسی علل و چگونگی این فاصله مورد بحث نیست، اما آنچه که مطرح‌ست، پذیرش هرجریان هنری بعنوان یک واقعیت اجتماعی و کوشش واستین برای شناخت همه جانبه این واقعیت است.

میدانیم یکی از عواملی که میتواند در نیل به این شناخت سهم مؤثری داشته باشد، وسایل ارتباط جمعی است. لیکن در شرایطی که این وسایل زیرفشار اختناق و استبداد عملاً از خواستهای مردم جدا میشود، نه تنها امکان انعکاس آزادانهٔ جریانات فرهنگی و برخورد اندیشه‌ها و انتقاد سازنده بوجود نمی‌آید، بلکه نوعی فرهنگ تصنعی همراه با سطحی‌نگری و خرده‌بینی و حقارت رواج می‌یابد.

در چنان شرایطی، بسیاری کانون‌ها، گروهها و افراد بشیوه‌های مختلف با این انحراف و زیان‌های اجتماعی ناشی از آن به مقابله پرداختند و فرهنگ قالبی را که علت بسیاری هرز رفتنها بود مورد افشاگری قرار دادند و هر کدام به میزان توان مادی و معنوی خود، نقشی در این امر ایفا کردند. از جمله این مراکز، میتوان از تالار ایران(قندریز) نام برد که اشاعه هنرهای تجسمی و شناساندن آن به مردم و بخصوص جوانان را بعنوان وظیفه عمده خود برگزید و بدون هیچ انگیزه و حتی امکان انتفاعی به کار خود ادامه داد که از همان ابتدا مورد تائید اذهان مترقی قرار گرفت. چنانکه کانون نویسندگان ایران در اولین سال تشکیل، تالار ایران(قندریز) را بعنوان محل برگزاری جلسات عمومی خود انتخاب کرد.

در شرایطی امروز که ملت یکپارچه برای آزادی و دموکراسی مبارزه میکند و در این راه خونها ریخته شده و میریزد، در شرایط حکومت نظامی و اعتصاب پیگیر کارگران، کارکنان و نویسندگان مطبوعات، تعداد انگشت‌شماری دروزی‌نامه اعتصاب‌شکن فرصت را مغتنم شمرده و بدون هیچ مسئولیتی(گو اینکه اینان آبرو و شخصیتی ندارند که از مسئولیتشان سخنی بمیان آید) همچون گذشته، با انواع شگرد و ترفند به تحریف مسائل ملی و مردمی و انحراف افکار و مسخ فرهنگی ادامه میدهند و در این راه حتی شخصیت و اعتبار و حیثیت افراد را به بازی میگیرند تا بزعم خود بتوانند عناصر سالم را از هر نوع فعالیت مفید اجتماعی باز دارند.

روی سخن من علاوه بر تمامی اعتصاب‌شکنان مطبوعاتی، با لشریاست که با تغییر چهره به ادامه همان راه‌مرستاخیزی» و اجرای همان ماموریتها مشغولست. هنرمندان را با حربه افترا مورد حمله قرار میدهد و بگونه دیگری مروج فساد و بی‌فرهنگی و افتشاش فکری میشود.

من بنابر اعتقادی که برای آزادی اندیشه و خلاقیت هنری بعنوان یکی از عوامل شکفتگی و سازندگی آینده جامعه ایران دارم و بعنوان اعتراض به افترایی که به خانم پروانه اعتمادی، یکی از همکاران صدیق تالار ایران(قندریز) وارد شده است، این نوع تشبثات کثیف را بشدت محکوم کرده و امیدوارم که همه روشنفکران پیگیر و دست‌اندرکاران هنر با بصیرت و هوشیاری و واقع بینی چنین توطئه یا توطئه‌هایی نظیر آنرا افشا کنند تا در این شرایط تاریخی، جایی برای اعمال نیات سوء اجتماعی و فردی و ایجاد شکاف بین اجتماع و هنرمندان سالم باقی نماند و راهها و امکانات ساختن فرهنگی ملی فراهم گردد.

مدیر تالار ایران (قندریز)
روئین پاکباز

زندانیان محاکمه میشوند

مقامات زندان هیچگاه به علت‌داشتن بنزین ازاعزام زندانیان سیاسی به دادگستری جهت محاکمه امتناع نکرده‌اند سیدمجتبی مدرسی دادستان تهران ضمن بیان مطلب بالا اعلام کرد، دریکی ازروزنامه‌ها نوشته شده بود که بخاطر نبودن بنزین مامورین زندان ازانتقال زندانیان سیاسی به دادگستری خودداری کرده‌اند که این مطلب صحت ندارد. تنها علت عدم اعزام زندانیان سیاسی جهت محاکمه در دادگستری تراکم جمعیت فوق العاده بود که محاکم امکانی برای محاکمه نداشتند.

پیروزی مطبوعات را تبریک گفتند

اعضای هیئت علمی واداری ودانشجویان دانشکده کشاورزی زندان مبارزات کارکنان ونویسندگان مطبوعات را شاه‌پاش گفتند.

کفت و استثمار - ۴

تقدیم به کارگران قهرمان نفت که‌ستون فقرات مبارزات مردم ایران هستند

حیله‌های جدید کمپانی‌ها برای غارت نفت

نوشته: فرد هالیدی
ترجمه: ناصر زرافشان

بحران بعدی ملی کرد نفت خلیج فارس در عراق پدید آمد. شرکت نفت عراق دو همردیف دیگر هم داشت که هر سه آنها متعلق به یک کنسرسیوم بودند. ایندو عبارت بودند از شرکت نفت بصره و شرکت نفت موصل و برروبهم این شرکتها امتیاز منطقه‌ای به وسعت ۱۶۰۰۰۰ مایل مربع را داشتند، لیکن تنها در بخش خیلی کوچکی از آن کار میکردند. در سال ۱۹۶۱ حکومت ژنرال قاسم «قانون شماره ۸۰» را گذراند که ۹۹/۵ درصد از تمامی حوزه امتیاز را از موضوع قرارداد خارج میکرد. اراضی که در سال ۱۹۶۱ ملی شد شامل میدانهای دو میله شمالی میگردید که به شرکت نفت عراق تعلق داشت و تا سال ۱۹۶۷ طول کشید تا این شرکت و حکومت عراق توانستند به توافقی نسبی برسند. آنان دوباره در سال ۱۹۷۲ هنگامی که شرکت نفت عراق صادرات نفت خود را به مدیترانه قطع کرد، برخورد پیدا کردند. تولید در چهار ماهه اول سال ۱۹۷۲ بمیزان ۲۸ درصد کاهش یافت. لیکن شرکت نفت عراق از تأمین نظر دولت عراق خودداری ورزیده، میدانهای نفتی این شرکت در کرکوک در تاریخ اول ژوین ۱۹۷۲ بموجب «قانون شماره ۶۹» ملی شد و یک جدال حقوقی باین ترتیب آغاز گردید. در حالیکه عراق توانست سال ۱۹۷۲ برای فروش نفت میدان دو میله شمالی با اتحاد شوروی قراردادی امضاء کند هنوز مجبور بود بعلت نداشتن بازاری برای فروش نفت ملی کرده خود با شرکت نفت عراق مذاکره کند. در ماه مارس ۱۹۷۳ شرکت نفت عراق و دولت عراق سرانجام به توافقی دست یافتند: مطالبات معوقه تصفیه شد و شرکت نفت عراق کنترل میدان نفتی بصره را درازای ت