24. 10. 12
国際業務部

國立國会図書館

收　書　通　報

第 9 号

(昭和 24 年 6 月)

Current Acquisitions

No. 9

(June 1949)

國立國会図書館

National Diet Library

Tokyo, Japan

凡　例

1. 本目録は本館に受入れられた図書で整理を了したものを逐次收録する。
2. 記載はまず和書、洋書の両部に分ち、和書にあつては日本十進分類法(N. D. C.) 5版の要目、洋書にあつては Dewey の Decimal Classification (D.C.) 14版により分類してある。但し洋書のうち法律関係資料（分類表 340 Law に属すべきもの）は一括して記号“L”を以て表示し、洋書の部の最初に掲載してある。
   同一分類内の排列は著者名のＡＢＣ順によつている。
3. 目次に代わるものとして、和洋両部の最初にそれぞれその主綱表(Divisions)を掲げる。本文の見出しもこれによる。
4. 各図書の標目の右端に附せられた数字はその図書の請求番号である。

―和　書　の　部―

和 書 分 類 表

000 総記
010 図書館学
020 図書学．書誌学
030 百科事彙，類書
040 一般講論集
050 一般逐次刊行書，雑誌
060 一般学会
070 一般新聞，新聞紙学
080 叢書，全集
090 随筆，雑書

100 哲学
100 哲学総記
110 形而上学
120 東洋哲学
130 西洋哲学
140 心理学
150 倫理学
160 宗教．神学
170 神道
180 佛教
190 キリスト教

200 歴史科学
200 歴史科学総記
210 日本
220 アジヤ洲
230 ヨーロッパ洲
240 アフリカ洲
250 北アメリカ洲
260 南アメリカ洲
270 太洋洲，極地
280 傳記
290 地誌及紀行

300 社会科学
300 社會科学総記
310 政治
320 法律
330 経済
340 財政
350 統計
360 社会問題
370 教育
380 民俗，風俗及慣習
390 軍事

400 自然科学
400 自然科学総記
410 数学
420 物理学
430 化学
440 天文学
450 地質学．地理学
460 生物学．博物学
470 植物学
480 動物学
490 医学．藥学

500 工藝学
500 工藝学．工学及工業総記
510 土木工学
520 建築学
530 機械工学．航空工学
540 電氣工学．通信工学
550 鉱山工学．金属工学
560 海事工学
570 化学工業
580 製造工業．手工業
590 家事

600 産業
600 産業総記
610 農業
620 園藝
630 林業
640 畜産業
650 蚕業
660 水産業
670 商業
680 交通
690 通信

700 美術
700 美術（藝術）総記
710 彫刻
720 絵画．書道
730 版画，印刷
740 写眞
750 工藝美術
760 音樂
770 演劇，演藝
780 運動，競技
790 遊藝，娯樂

800 語学
800 語学総記
810 日本語
820 中國語
830 イギリス語
840 ドイツ語
850 フランス語
860 スペイン語
870 イタリー語
880 ロシヤ語
890 其他諸國語

900 文学
900 文学総記
910 日本文学
920 中國文学
930 イギリス及アメリカ文学
940 ドイツ文学
950 フランス文学
960 スペイン文学
970 イタリー文学
980 ロシヤ文学
990 其他諸國文学

000 総記

030 百科事彙，類書

日東社編集部 031-4
國民寶典 —社會知識— 日東社編集部編
東京 日東社 昭和23 (1948)
296p. 18cm.

040 一般講論集

Bates, M. S. 042-C12
西文東方學報論文學要 貝德士編
南京 金陵大学中國文化研究所 民國22 (1933)
65p. 26cm. (金陵大学中國文化研究所叢刊乙種)

胡適 042-C19
胡適文存 第1-3集
上海 亞東図書館 民國25-29 (1936-1940)
12册 18cm.

王易 042-C14
國學概論
上海 神州國光社 民國21 (1932)
248 p. 22cm.

陳獨秀 042-C18
獨秀文存 第1-4册 12版
上海 亞東図書館 民國28 (1936)
4册 19 cm.

070 一般新聞，新聞紙学

關西學院新聞部 070-9
現代ジャーナリズム論 —その分析と批判— 關西學院新聞部編
大阪 晨々堂 昭和23 (1948)
263 p. 21cm.

090 随筆，雑書

市河三喜 091-67
昆蟲・言葉・國民性 再版
東京 研究社 昭和23 (1948)
426p. 図版 18cm.

木村明子 091-43
巴里留學生 —若きピアニストの手記—
東京 河出書房 昭和23 (1948)
277p. 18cm.

正木不如丘 091-50
海抜
東京 右文社 昭和22 (1947)
250p. 18cm.

志賀義雄 091-68
もちはなぜまるいか —科学のあたらしい發展のために—
京都 三一書房 昭和23 (1948)
210p. 18cm.

杉正俊 091-65
鄉愁記 29版
東京 弘文堂書房 昭和23 (1948)
236p. 図版 18cm.

津田青楓 091-66
河上・青楓白描像
東京 クラルテ社 昭和23 (1948)
215p. 図版 18cm.

100 哲学

100 哲学総記

甘粕石介 104-6
新しい人間の誕生 —唯物論的人間の把握—
東京 史学社 昭和23 (1948)
178p. 18cm.

Maritan, Jacques 108-4
ジャック・マリタン著作集 第1 ジャック・マリタン著 吉満義彦訳
東京 エンデルレ書店 昭和23 (1948)
301p. 図版 21cm.
内容
第1 形而上学序論 訂

竹下直之 101-9
人間學 再版
東京 理想社 昭和22 (1947)
269p. 18cm.

山崎謙 101-19
百萬人の哲學
東京 第一出版株式会社 昭和23 (1948)
256p. 25cm. (建設者文庫)

110 形而上学

高橋里美 119-19
包攝證法 再版
東京 理想社 昭和22 (1947)
258p. 26cm.

120 東洋哲学

安藤圓秀 123-4
詩經隨筆
東京 学徒援護会 昭和23 (1948)
169 p. 19 cm.

范壽康 122-C22
中國哲學史通論 再版
上海 開明書店 民國30 (1941)
442p. 22cm.

馮友蘭 122-C24
中國哲學史 上・下 5版
長沙 商務印書館 民國29 (1940)
2冊 21cm. (國立清華大学叢書之第2大学叢書)

胡 適 122-C21
中國哲學史大綱 上卷 3版
長沙 商務印書館 民國27 (1938)
408p. 21cm (原北京大学叢書大学叢書)

錢 穆 122-C23
先秦諸子繫年 再版
上海 商務印書館 民國25 (1936)
603p. 23cm. (大学叢書)

柳田謙十郎 121-11
西田哲學體系 第10册
東京 大東出版社 昭和23 (1948)
99p. 21cm
内 容
第10册 歷史哲学, 文化哲学

130 西洋哲学

Aristoteles. 131-4
アリストテレス全集 第9卷 アリストテレス著 副島民雄訳
東京 河出書房 昭和23 (1948)
295p. 22cm.
内 容
第9卷 心理学 第2 各論

西谷啓治 132-1
神と絕對無
東京 弘文堂書房 昭和23 (1948)
269p. 18cm.

三枝博音 134-36
ヘーゲル
大論理學
東京 日本読書組合 昭和23 (1948)
196p. 図版 18cm

植田清次 133-7
アングロサクスン哲學の傳統 —その觀念論的傾向の線に添うて—
東京 東京堂 昭和22 (1947)
251p. 18cm.

植田清次 133-3
現代英米哲學 再版
東京 理想社 昭和23 (1948)
320p. 18cm

140 心 理 学

大槻憲二 142-4
愛慾の心理 第1册
東京 卍(まんじ)書林 昭和23 (1948)
181p. 19cm.
内 容
第1册 正常篇

谷口雅春 142-5
精神分析の話
東京 日本教文社 昭和23 (1948)
264p. 21cm.

牛島義友 143-3
青年の心理 14版
東京 巖松堂書店 昭和23 (1948)
281p. 21cm.

150 倫 理 学

谷口雅春 154-4
ひかりの語錄 再版
東京 日本教文社 昭和23 (1948)
257p. 15cm. (生活の力叢書 第1篇)

谷口雅春 154-5
光明の生活法 再版
東京 日本教文社 昭和23 (1948)
232p. 15cm. (生活の力叢書 第2篇)

富田高慶 157-1
報 德 記 —現代語版— 富田高慶著 寺島文夫訂
東京 文理書院 昭和23 (1948)
314p. 18cm.

160 宗教. 神学

川田熊太郎 161-4
哲學小論集 —文化と宗教—
東京 河出書房 昭和23 (1948)
273p. 21cm.

190 キリスト教

岩橋武夫 194-8
光は閤より 再版
大阪 ライト・ハウス出版部 昭和23 (1948)
177p. 18cm.

200 歷 史 科 学

220 アジヤ洲

文藝編譯社 222-C101
七日皇帝之趣談 文藝編訳社編
上海 文藝編訳社 民國6 (1917)
70p. 22cm.

裴化行 222-C57
利瑪竇司鐸和當代中國社會 第1・2册 裴化行著 玉昌祉訳
上海 東方学藝社 民國32 (1943)
2册 22cm.

夏曾佑 222-C89
中國古代史 再版
上海 商務印書館 民國24 (1935)
550p. 23cm. (大学叢書)

錢 穆 222-C90
中國近三百年學術史
上海 商務印書館 民國26 (1937)
709, 118 p. 23cm. (大学叢書)

章 嶔 222-C87
中華通史 上・下 3版
上海 商務印書館 民國24 (1935)
2册 23cm. (大学叢書)

陳恭祿 222-C91
中國近代史 6版
上海 商務印書館 民國25 (1936)
860p. 23cm. (大学叢書)

賀之誠 222-C88
中華二千年史 卷1-4
上海 商務印書館 民國23-24 (1934-1935)
4册 21cm. (大学叢書)
(卷1 再版 民國24, 卷2 初版 民國23, 卷3 初版 民國23, 卷4 初版 民國23)

中國文化史叢書 第1-2輯 222-C92
王雲五, 傳緯平編
上海(長沙) 商務印書館 民國25-28(1936-1939)
49册 19cm.
内 容
第1輯
中國經学史(馬宗霍) 5版 民國 26, 中國理学史(賈豐臻) 4版 民國26, 中國田賦史(陳登原) 初版 民國25, 中國鹽政史(曾仰豐) 3版 民國26, 中國法律思想史 上・下(楊鴻烈) 5版 民國26, 中國政黨史(楊幼炯) 4版 民國26, 中國交通史(白壽彝) 再版 民國26, 中國南洋交通史(馮承鈞) 4版 民國26, 中國殖民史(李長傳) 4版 民國26, 中國婚姻史(陳顧遠) 4版 民國26, 中國文字学史 上・下(胡朴安) 再版 民國26, 中國算学史(李儼) 再版 民國26, 中國度量衡史(吳承洛) 再版 民國26, 中國医学史(陳邦賢) 4版 民國26, 中國商業史(王孝通) 3版 民國26, 中國繪畫史 上・下(俞劍華) 図版 3版 民國26, 中國駢文史(劉麟生) 4版 民國26, 中國考古学史(衛聚賢) 再版 民國26, 中國民俗史 上・下(林惠祥) 4版 民國26,
第2輯
中國目錄學史 (姚名達) 民國27 中國倫理學史(蔡元培) 民國26 中國道教史 (傅勤家)民國26 中國稅制史 上・下(吳兆華)再版 民國26 中國政治思想史 (楊幼炯)再版 民國26, 中國水利史(鄭肇經) 民國28, 中國救荒史(鄧雲特) 民國26, 中國教育思想史 上・下(任時先) 再版 民國26, 中國日本交通史(王輯五) 再版 民國26, 中國婦女生活史(陳東原) 再版 民國26, 中國訓話學史(胡樸安) 民國28, 中國音韻学史 上・下(張世祿) 民國27, 中國建築史(伊藤忠太著 陳清泉訳補梁思成校訂) 民國26, 中國音樂史(田邊尚雄著 陳清泉訳) 再版 民國26, 中國韻文史 上・下(澤田總清著 王鶴儀編訳) 再版 民國26, 中國散文史(陳柱) 民國26, 中國俗文學史 上・下(鄭振鐸) 民國27, 中國地理學史(王庸) 民國27, 中國疆域沿革史(顧頡剛, 史念海) 民國27, 中國小說史 上・下(郭箴一) 民國28

230 ヨーロッパ洲

尾鍋輝彦 230-13
西洋史概說 —中世篇—
東京 中文館書店 昭和23 (1948)
393p. 図版 22cm.

坂口 昂 230-14
ルネッサンス史概說 —フロレンス及びローマを中心として—
東京 岩波書店 昭和22 (1947)
242p. 図版 21cm.

Taine, Hippolyte. 235-9
近代フランスの起源 —佛蘭西革命史論— 第1
イポリット・テエヌ著 岡田眞吉訳
東京 齋藤書店 昭和22 (1933)
223p. 18cm.
内 容
第1 旧制度

280 傳 記

亀井勝一郎 281-6
古典的人物
東京 三興出版部 昭和23 (1948)
299p. 18cm.

河合榮治郎 280-3
學生と先哲 再版 河合榮治郎編
東京 日本評論社 昭和23 (1948)
428p. 16cm.

河上 肇 289-5
自 叙 傳 第1卷 3版
東京 世界評論社 昭和23 (1948)
473p. 図版 21cm.

胡 適 289-C5
藏暉室劄記
上海 亞東図書館 民國28 (1939)
4册 図版 19cm.

Mill, John Stuart. 289-12
ミル自叙傳　訂再版　ジョン・スチュアート・ミル著
石田憲次，今泉浦治郎訳
東京　弘文堂書房　昭和23（1948）
436p.　図版　18cm.

陳翊林 282-C15
中國百名人傳
上海　中華書局　國民26（1937）
520p.　22cm.

中國營造學社 282-C13
岐陽世家文物攷述　中國営造学社編
北平　編処　民國21（1932）
表　25cm.

290 地誌及紀行

吳紹璘 292-C67
新疆概觀
南京　仁声印書局　民國22（1933）
356p.　図版　25cm.

白眉初 292-C100
中華民國省區全誌　第1・2册
北京　北京師範大学史地系
2册　25cm.
（3-8册缺）

逸盧主人 292-C71
神玲
香港九龍地圖
香港　中華書局　民國29（1940）
28p.　地図　18cm.

王　庸 292-C80
中國地學論文索引　正・續　王庸，茅乃文編
北京　國立北平図書館出版品発行処　民國23-25（1934-36）
4册　21cm.

黎錦熙 292-C104
方志今議
長沙　商務印書館　民國29（1940）
106p.　18cm.

黎　桑 292-C107
黃河流域十年實地調査記目錄
天津　法文閣書館
69p.　28cm.

李史翼 292-C69
香　港 —「東方的馬爾太」— 李史翼，陳湜
上海　華通書局　民國19（1930）
230p.　18cm.

笠信太郎 293-7
新しい歐洲
東京　河出書房　昭和23（1948）
297p.　22cm.

鄭拔駕 292-C68
福州旅行指南　再版
上海　商務印書館　民國24（1935）
267p.　図版，表　17cm.

陳公哲 292-C70
香港指南　再版
長沙　商務印書館　民國27（1938）
220p.　図版，地図　18cm.

中華民國，鐵道部聯運處 292-C101
中華民國全國鐵路
旅行指南　第1期　鐵道部聯運處編
編処　民國23（1934）
711p.　地図，図版　21cm.

鄔慶時 292-C104
方志序例
長沙　商務印書館　民國29（1940）
58p.　18cm.

300 社会科学

300 社会科学総記

櫛田民藏 308-6
櫛田民藏全集　第1-3卷
東京　改造社　昭和22-23（1947-1948）
3册　20cm.
（第2卷　再版）
内容
第1卷　唯物史観
第2卷　價値及貨幣
第3卷　農業問題

李景漢 302-C17
定縣社會概況調査
北平　中華平民教育捉進会　民國22（1933）
828，28p.　図版　25cm.（社会調査叢書之第1）

田宮　滋 303-4
對照註解
世界民主革命年表　田宮滋等編
東京　民主評論社　昭和23（1948）
213p.　22cm.

310 政　治

アメリカ合衆國．國務省 316-16
大戰の秘錄 —獨外務省の機密文書より— アメリカ國務省編
東京　読賣新聞社　昭和23（1948）
464p.　22cm.

馬奉琛 310-C20
清代行政制度研究參考書目
228p.　26cm.（北京大学社会科学季刊 第5卷 第3，4期抽印本）

原田　鋼 310-32
政治理論の基本課題
東京　由利書房　昭和23（1948）
147p.　21cm.

長谷川才次 310-31
世界政治の焦點　長谷川才次等
東京　政治教育協会　昭和22（1947）
103p.　18cm.（國民大学文庫 第23）

福建省政府秘書處 318-C20
福建省政府工作報告　福建省政府秘書處編
福州　同処　民國23（1934）
131p.　地図，表　26cm.

石田文四郎 310-61
私たちの哲學 —社會原理と民主主義思想—
東京　荻原星文館　昭和23（1948）
216p.　18cm.

岩附一雄 317-23
犯罪實話と捜査研究
東京　警察時報社　昭和23（1948）
175p.　18cm.

河南省政府秘書處 318-C19
五年來河南政治總報告　河南省政府秘書處編
民國24（1935）
406p.　図版，表　25cm.（劉主席主豫五週年記念特刊）

湖北省政府民政廳 318-C22
湖北縣政概況　湖北省政府民政廳編
〔武昌〕編処　民國23（1934）
6册　地図，表　23cm.（湖北民政叢刊之第5）

國立北平故宮博物院文獻館 316-C25
故宮俄文史料 —清康乾間俄國來文原檔— 國立北平故宮博物院文献館編　劉澤榮，俄文編輯　王之相訳
北平　國立北平故宮博物院出版物発行所　民國25（1936）
312p.　31cm.

內務大臣官房文書課 318-8
地方自治法詳解　內務大臣官房文書課編
東京　同課　昭和22（1947）
512p.　18cm.
（「內務時報」7月第12号附錄）

內政年鑑　第1-4册 317-C15
內政部年鑑編纂委員會編
上海　商務印書館　民國25（1936）
4册　23cm.

野村兼太郎 310-60
近世日本の經世家
東京　泉文堂　昭和23（1948）
366p.　18cm.

李蘆洲 310-C18
國民政府的政績　再版　李蘆洲編
天津　庸報社　民國25（1936）
112p.　図版，表　26cm.

梁啓超 310-C27
先秦政治思想史 —中國聖哲之人生観及政其治哲學— 5版
上海　商務印書館　民國15（1926）
317p.　23cm.

錢端辨 317-C21
民國政制史　上・下　再版　錢端辨等
長沙　商務印書館　民國29（1940）
2册　21cm.（大学叢書）

邵元沖 310-C28
陳英士先生革命小史
上海　民治書局　民國14（1925）序
21p.　図版　24cm.

中華民國．行政院秘書處 317-C12
中華民國行政總報告（中華民國25年）行政院処秘書編
南京　編処　民國
576p.　25cm.

植田捷雄 316-17
東洋外交史概說 —中國開國編—
東京　日光書院　昭和23（1948）
266p.　21cm.

山崎　功 310-58
ローマ轉落の賦 —戰時及戰後イタリア—
東京　蒼穹社　昭和23（1948）
361p.　18cm.

重慶市政府秘書處 318-C23
九年來之重慶市政　重慶市政府秘書処編
重慶　編所　民國25（1936）
142p.　図版，地図　25cm.

320 法　律

青森縣廳 320-31
青森縣令規全集　第1-3綴　青森縣廳編
東京　帝國地方行政学会　昭和23（1948）
3册　22cm.

范　揚 323-C3
繼承法要義　再版
長沙　商務印書館　民國28（1939）
218p.　19cm.（大学叢書）

長谷川安兵衛 324-8
株式會社講話
東京 千倉書房 昭和23 (1948)
284p. 18cm.

今中次麿 321-16
ソ聯邦基本法の歴史的研究 再版
東京 河出書房 昭和22 (1947)
468p. 21cm.

胡長清 323-C4
中國民法親屬論
上海 商務印書館 民國25 (1936)
406p. 23cm. (大学叢書)

胡長清 323-C5
中國民法總論 4版
上海 商務印書館 民國24 (1935)
463p. 23cm. (大学叢書)

森 清 324-20
海商法原論 11版
東京 有斐閣 昭和23 (1948)
444p. 21cm.

長尾 章 325-11
改正
民事訴訟法要義
東京 法文社 昭和23 (1948)
216p. 18cm. (新法令解説叢書)
附,行政事件訴訟特例法

劉朗泉 324-C2
中國商事法 上・下
上海 商務印書館 民國26 (1937)
2冊 21cm. (南開大学経済研究所叢書 大学叢書)

關口 泰 321-35
憲法と教育
東京 日光社 昭和23 (1948)
227p. 18cm.

高柳賢三 320-28
英米法源理論 5版
東京 有斐閣 昭和23 (1948)
349p. 20cm. (英米法講義 第1卷)

田中誠二 324-19
新訂
海商法提要
東京 有斐閣 昭和23 (1948)
701p. 20cm.

程樹德 322-C5
九朝律考 再版
上海 商務印書館 民國24 (1935)
524p. 23cm. (大学叢書)

陳顧遠 320-C12
中國法制史 再版
上海 商務印書館 民國24 (1935)
379p. 23cm. (大学叢書)

陳應性 322-C4
中華民國刑法解釋圖表及條文
上海 商務印書館 民國25 (1936)
319p. 表 27cm.

唐紀翔 327-C2
中國國際私法論 (訂正本)
上海 商務印書館 民國23 (1934)
289p. (大学叢書)

富山縣 320-32
現行
富山縣令規全集 第1-3綴 改版 富山縣編
東京 帝國地行方学会 昭和23 (1948)
3冊 21cm.

中華民國. 內政部總務司第2科 320-C8
內政法規彙編. 第1-2輯 內政部総務司第二科編
北京 內政部公報処 民國20-28 (1931-1939)
2冊 図版, 表 26cm.

中華民國. 立法院編譯處 320-C11
中華民國法規彙編 第1-9冊 立法院編譯處編
上海 中華書局 民國23 (1934)
9冊 27cm.

八木 胖 325-8
新刑事訴訟法 —改正法と其の要点—
名古屋 新日本法規出版株式会社 昭和23 (1948)
199p. 18cm.

徐百齊 320-C9
法律專冊
上海 商務印書館 民國26 (1937)
1340p. 表 18cm.

徐百齊 320-C10
中華民國法規大全 第1-5冊 再版 徐百齊, 吳贈飛助編
上海 商務印書館 民國26 (1937)
5冊 23cm.

330 経 済

馬寅初 331-C9
中國經濟改造 上・下
上海 商務印書館 民國24 (1935)
2冊 21cm. (大学叢書交通大学叢書之第1)

馬乘風 330-C39
中國經濟史 第1·2冊
上海 商務印書館 民國26 (1937)
2冊 21cm.

ダイヤモンド社 335-51
ダイヤモンド實務知識 第5改版 ダイヤモンド社編
東京 ダイヤモンド社 昭和23 (1948)
499p. 18cm.

Gide, Charles. 330-80
經濟學說史 上・下巻 シャルル・ジイド, シャルル・リスト著 宮川貞一郎訳
東京 東京堂 昭和21 (1946)
2冊 21cm.
(上巻 20版, 下巻 18版)

吳尚鷹 334-C12
土地問題與土地法
上海 商務印書館 民國24 (1935)
187p. 23cm. (大学叢書)

羽仁五郎 332-23
東洋に於ける
資本主義の形成
京都 三一書房 昭和23 (1948)
193p. 21cm.

波多野 鼎 330-110
國民經濟學
東京 惇信堂 昭和23 (1948)
448p. 18cm.

土方成美 330-85
經濟學入門
東京 厳文社 昭和23 (1948)
344p. 18cm. (入門経済学叢書)

石田祐六 339-2
米國に於ける火災危險の研究と料率の構成
東京 損害保險事業研究所 昭和23 (1948)
106p. 21cm. (損害保險事業研究所叢書 第3輯)

石濱知行 332-22
アメリカ資本主義發達史
東京 黃土社 昭和23 (1948)
269p. 21cm.

河津 暹 330-116
新訂增補
經濟原論
東京 明善社 昭和23 (1948)
370p. 21cm.

經界法規草案 334-C11
〔經界局〕編
図版 26cm.

金國寶 330-C35
中國經濟之研究
上海 中華書局 民國24 (1935)
252p. 22cm. (社会科学叢書)

岸本誠二郎 330-153
經濟學原理
東京 日本評論社 昭和23 (1948)
468p. 21cm.

木內信胤 336-32
物價體系再建論 —インフレの收束と統制の整理のために—
東京 日本經濟復興協会出版部 昭和23 (1946)
154p. 18cm.

木內信胤 331-25
綜合經濟政策の提案 再版
東京 日本經濟復興協会出版部 昭和23 (1948)
333p. 18cm.

小泉 明 330-113
ケインズ「一般理論」
東京 春秋社 昭和23 (1948)
352p. 図版 18cm. (春秋社経済学選書)

小泉信三 330-115
經濟原論
東京 日本評論社 昭和23 (1948)
343p. 21cm.

Marx, Karl. 330-154
資本論・經濟學批判 第1-5 カール・マルクス著 フリードリツヒ・エンゲルス編 長谷部文雄訳
東京 日本評論社 昭和23 (1948)
5冊 18cm.
(第1 3版, 第2 3版)
內容
第1-第5 第1卷 第1分冊-第2卷 第1分冊

Marx, Karl. 330-111
哲學の貧困 再版 カール・マルクス著 岡崎三郎訳
東京 黃土社 昭和23 (1948)
294p 18cm.

中村吉治 330-117
日本經濟史概說
東京 日本評論社 昭和23 (1948)
603p. 21cm.

日本經濟機構研究所 330-81
經濟學の原理 上卷 日本經濟機構研究所編
東京 岩崎書店 昭和23 (1948)
220p. 18cm.

日本經濟年報 第60集 330-24
東洋經濟新報社編
東京 東洋經濟新報社 昭和23 (1948)
315p. 18cm.
(昭和23年 第3集)

王怡柯 336-C28
貨幣學
上海 商務印書館 民國24 (1935)
386p. 23cm. (原経済叢書社叢書之第6大学叢書)

大形太郎 336-33
貨幣・紙幣・インフレーション
東京 淺間書房 昭和23 (1948)
222p. 18cm.

勞働省職業安定局勞働市場調査課 335-50
職務分析方法と票記入手引 勞働省職業安定局勞働市場調査課編
東京 職業問題研究会 昭和23 (1948)
103p. 18cm.

政治經濟研究所 337-7
恐慌の理論 政治經濟研究所編
東京 大月書店 昭和23 (1948)
255p. 18cm.

傍島省三 336-31
貨幣本質の分析
東京 東洋経済新報社 昭和23 (1948)
215p 18cm. (現代経済学叢書 第14)

千種義人 330-112
資本主義經濟と社會主義經濟
東京 好学社 昭和23 (1948)
232p. 21cm.

唐慶增 330-C31
中國經濟思想史 上卷 3版
上海 商務印書館 民國25 (1936)
411p. 23cm. (大学叢書)

張肖梅 330-C27
貴州經濟
中國國民經濟研究所 民國28 (1939)
984p. 地図, 表 26cm. (西南經濟資料叢書之第2)

張肖梅 330-C25
中外經濟年報(第2回) —民國29 (1940) 年版—
張肖梅主編 張一凡編
上海 中國國民經濟研究所
544p. 26cm. (中外經濟拔萃月刊叢書之第4)

中國合作學社 335-C7
合 作 上・下册 中國學合作社編
南京 編処 民國17-23 (1928-1934)
2册 18cm.
(合作叢書, 合作小叢書, 世界合作運動叢書合綴
上卷3版 民國23, 下卷 初版 民國17)

中華民國. 實業部統計處 330-C36
各省市經濟建設一覽 實業部統計處編
南京 実業部総務司第四科 民國26 (1937)
450p. 図版 27cm. (実業部統計処出版物之第1)

山田勝次郎 338-1
地代論論爭批判
東京 同友社 昭和23 (1948)
225p. 21cm.

340 財 政

井藤半彌 340-5
改訂
財政學概論 2版
東京 日本評論社 昭和23 (1948)
350p. 21cm.

賈士毅 340-C7
民國財政史
上海 商務印書館 民國23 (1934)
2册 22cm.

賈士毅 340-C7
民國續財政史 第1-7篇
上海 商務印書館 民國21-23
7册 22cm. (中國經濟学社叢書)

內務省大臣官房文書課 344-9
地方稅制詳解 內務大臣官房文書課編
東京 同課 昭和22 (1947)
433p. 表 21cm.
(「內務時報」12月号附錄)

日本法規研究所 344-6
解説付
取引高稅法 日本法規研究所編
東京 江戸橋書房 昭和23 (1948)
82p. 17cm.
附. 改正稅法令集

北京銀行月刊社 345-C7
中國關稅問題 北京銀行月刊社編
北京 北京銀行月刊社 民國12 (1923)
244p. 25cm.

蘭谿實驗縣政府 342-C4
國營實驗縣縣政府
暫行會計制度 蘭谿実驗縣縣政府編
浙江 編処 民國23 (1934)
114p. 表 22cm. (蘭谿実驗縣縣政府出版物之第8)

中國銀行總管理處經濟研究室 346-C3
中國外債彙編 中國銀行總管理處經濟研究室編
上海 編処 民國24 (1935)
286p. 表 27cm.

雍家源 342-C7
中國政府會計論
長沙 商務印書館 民國27 (1938)
686p. 23cm. (大学叢書)

350 統 計

中川友長 350-13
統計機械・統計計算要說
東京 第一出版株式会社 昭和23 (1948)
249p. 22cm.

360 社 会 問 題

細川謹治 366-105
退職金制度の實務解說
東京 日本労働通信社 昭和23 (1948)
144p. 18cm. (賃金研究叢書 第1集)
附, 主要会社工場退職手当規程集

不破寬明 366-103
失業保險法失業手當法
解說と手續
東京 泰流社 昭和23 (1948)
314p. 18cm.

稻葉秀三 366-100
賃金はいかにきめられているか —その基礎資料と解說—
東京 時事通信社 昭和23 (1948)
323p. 表 18cm.

Mill, John Stuart. 367-18
女性解放のために ジョン・スチュアート・ミル著
山本修二訳
京都 世界文学社 昭和23 (1948)
255p. 18cm.

大河內一男 365-4
國民生活の理論
東京 光生館 昭和23 (1948)
197p. 21cm.

大河內一男 361-2
社會政策の基本問題 3版
東京 日本評論社 昭和23 (1948)
319p. 21cm.

勞働省職業安定局 366-102
失業保險法關係法令 勞働省職業安定局編
東京 泰流社 昭和23 (1948)
132p. 18cm.

勞働省職業安定局 366-101
職業安定法關係法令 勞働省職業安定局編
東京 泰流社 昭和23 (1948)
54p. 18cm.

關 之 366-99
勞働刑法概論
東京 法律新報社 昭和23 (1948)
384p. 20cm.

上海市政府社會局 366-C10
近十五年來上海之罷工停業 上海市政府社會局編
上海 中華書局 民國22 (1933)
295p. 26cm.

商工省總務局勞働課 366-104
經營勞働の研究 —戰後の企業經營と勞働問題—
商工省總務局勞働課編
東京 中央労働学園 昭和23 (1948)
268p. 22cm.

庄野數彥 366-48
法則對照
勞働基準法早わかり
東京 労働資料協会 昭和23 (1948)
147p. 18cm.

田邊忠男 366-96
勞働組合運動の理論
東京 経済懇話会 昭和23 (1948)
163p. 18cm.

陶孟和 365-C3
北平生活費之分析
上海 商務印書館 民國22 (1933)
92p. 表 22cm. (社会研究叢刊 第6種)

中國國民黨中央民衆運動指導委員會 366-C14
上海工人運動史 中國國民黨中央民衆運動指導委員會編
南京 編処 民國24 (1935)
584p. 25cm.

中國勞働年鑑 第1次 366-C15
王清彬等編 陶孟和校訂
北平 北平社会調査部 民國17 (1928)
636, 490, 276, 7 p. 25cm.

中國勞働年鑑 —22年度— 366-C13
實業部中國勞働年鑑編纂委員會編
南京 実業部労工司 民國23 (1934)
1421p. 26cm.

中央勞働委員會事務局 366-8
紛爭處理機關のあり方 中央勞働委員會事務局編
東京 中央労働学園 昭和28 (1948)
185p. 18cm.

牛島義友 367-8
女子の心理 6版
東京 巖松堂書店 昭和23 (1948)
399p. 21cm.

370 教 育

藤森七郎 372-14
社會科デモンストレーション 藤森七郎編
東京 山海堂 昭和23 (1948)
248p. 21cm.

社會科 372-13
公民新辭典　再版
學習社編輯部編
東京　学習社　昭和23（1948）
371p.　18cm.

滿洲國. 文教部禮教司 370-C12
禮教資料彙輯　文教部禮教司編
大同2（1933）
522p.　22cm.

P. T. A. 研究會 371-12
P. T. A. 讀本　P. T. A. 研究会，時事通信社編
東京　時事通信社　昭和23（1948）
289p.　19cm.
内容
P. T. Aのあり方（小和田武紀），アメリカのP. T. A.（二宮徳馬），P. T. Aの組織（寺中作雄），P. T. A.の運営，P. T. A.の活動（寺中作雄），兒童の心理（青木誠四郎），兒童の輔導（倉橋惣三），兒童の保健衛生（岩原　拓），兒童の生理（重田定正），兒童の栄養（櫻井芳人），学校給食（中村　鎭），兒童の文化（青木誠四郎），教育施設・教材と教具（伊藤日出登），学校図書館（深川恒喜）進路指導（増田幸一），純潔教育（山室民子），新教育制度・新教育の方針（坂本彦太郎），新教育財政（内藤譽三郎），政治の問題（伊藤忠雄），経済の問題（村田爲五郎），社会思想（藤川　覺），労働問題・婦人問題・社会福祉（海野　稔），宗教と迷信（塚原嘉平治），文化の問題（塩塚俊三），家庭の問題（山主敏子），國際問題（井上　勇）

坂元彦太郎 371-11
新教育の基盤
東京　革新社　昭和23（1948）
126p.　18cm.

清水晴男 371-8
明かるい學級の建設
東京　米本書店　昭和23（1948）
186p.　図版　18cm.

霜田靜志 373-8
幼兒の生活と藝術
東京　眞光社　昭和23（1948）
181p.　図版　18cm.　（幼兒教育 第2卷）

社會科教育研究社 372-16
社會科の經營概況　社會科教育研究社編
東京　社会科教育研究社　昭和23（1948）
262p.　18cm.

陳青之 370-C15
中國教育史　再版
上海　商務印書館　民國25（1936）
810p.　23cm.

東京第一師範學校男子部附屬小學校 372-25
單元による高學年理科の實際　東京第一師範學校男子部附屬小學校編
東京　技報堂　昭和23（1948）
242p.　22cm.

東京第一師範學校男子部附屬小學校 372-26
單元による低學年理科の實際　東京第一師範學校男子部附屬小學校編
東京　技報堂　昭和22（1947）
206p.　22cm.

中華民國. 教育部社會教育司 378-C4
全國社會教育概況統計　21年度（21年7月-22年6月）
教育部社會教育司編
129p.　図版，表　26cm.

牛島義友 370-22
不良化傾向の早期發見　—性格の評定尺度と檢査法—
東京　金子書房　昭和23（1948）
156p.　20cm.

380　民俗，風俗及慣習

任國榮 380-C10
猺山兩月觀察記
民國18（1929）
88, 7p.　図版　19cm.

李家瑞 380-C9
北京風俗類徵　再版　上・下册
長沙　商務印書館　民國28（1939）
2册　26cm.　（國立中央研究院歷史語源研究所專刊之第14）

林　蘭 388-C4
呆女婿的故事　7版
上海　北新書局　民國22（1933）
214p.　19cm.　（民間故事之第1）

林　蘭 388-C7
獨脚孩子
上海　北新書局　民國21（1932）
115p.　19cm.　（民間童話之第1）

林　蘭 388-C11
怪兄弟　再版
上海　北新書局　民國21（1932）
126p.　18cm.　（民間童話之第1）

林　蘭 388-C6
瓜　王　3版
上海　北新書局　民國22（1933）
116p.　19cm.　（民間童話之第4）

林　蘭 388-C3
窮秀才的故事　3版
上海　北新書局　民國22（1933）
170p.　19cm.　（民間故事之第1）

林　蘭 388-C10
民間趣事新集　上　再版
上海　北新書局　民國23（1934）
192p.　18cm.　（民間故事之第1）

林　蘭 388-C8
三兒媳故事　3版
上海　北新書局　民國22（1933）
167p.　19cm.　（民間趣事之第1）

林　蘭 388-C2
趣聯的故事　再版
上海　北新書局　民國22（1933）
184p.　19cm.　（民間趣事之第1）

林　蘭 388-C9
忠黃呆　再版
上海　北新書局　民國22（1933）
120p.　（民間故事之第1）

林　蘭 388-C5
徐文長故事外集　上・中
上海　北新書局國、民20-26（1931-1937）
2册　19cm.　（民間趣事之第1）
（上　再版，中　4版）

柳田國男 383-2
食物と心臟　3版
東京　創元社　昭和23（1948）
315p.　18cm.　（創元選書 第45）

400　自然科学

400　自然科学総記

原　種行 402-7
新しい科學史　—科學の發達と社會の進歩—
東京　青雲書院　昭和23（1948）
201p.　図版

翁文灝 404-C1
錐指集
北平　地質図書館　民國19（1930）
274p.　図版　22cm.

理化教育研究會 407-2
新制高校
物理化學基本問題集　理化教育研究會編
名古屋　参考堂出版部　昭和23（1948）
107p.　18cm.

富成喜馬平 401-3
科學概論
東京　三笠書房出版部　昭和23（1948）
312p.　21cm.

矢島祐利 402-4
科學史と科學　再版
東京　扶桑書房　昭和23（1948）
235p.　図版　18cm.

410　数　学

福田武雄 414-14
差分法
東京　河出書房　昭和23（1948）
204p.　21cm.　（数学集書 第13）

西原周男 414-9
微分積分學　西原周男等
京都　大雅堂　昭和23（1948）
219p.　18cm.

小倉金之助 410-6
計算圖表　5版
東京　岩波書店　昭和23（1948）
168p.　17cm.　（岩波全書）

李儼 419-C3
中算史論叢　第1-3册
上海　商務印書館　民國22-24（1933-1935）
3册　19cm　（学藝彙刊 第27-29）

420　物　理　学

池本義夫 420-17
新制
物理學
東京　昇龍堂書店　昭和23（1948）
272p.　18cm.

森總之助 420-10
新制高校
物理解說　—力學編—　再版
東京　英進社　昭和23（1948）
181p.　21cm.

造賀常一 420-18
高等物理學演習　13版
東京　培風館　昭和23（1948）
206p.　21cm.

杉本朝雄 429-9
放射能
東京　河出書房　昭和23（1948）
182p.　22cm.　（物理学集書 第16）

玉城嘉十郎 421-6
彈性體の力學　訂3版
東京　丙田老鶴圃　昭和23（1948）
237p.　20cm.

八木秀次 424-2
音響科學 八木秀次編
東京 オーム社 昭和23 (1948)
444p. 22cm.
内容
音響科学緒論(田口沏三郎),理論音響学(岡 小天),実驗音響学(山下敬治), 電氣音響学(林 龍雄), 超音波(雄山平三郎), 建築音響学(伊東恒治), 音響生理学(笹川久吾),音響心理学(今田 寛),トーキー(田口沏三郎),騒音(守田 榮)

山田光雄 420-11
物理學大要 訂7版
東京 内田老鶴圃 昭和23 (1948)
221p. 21cm.

430 化 学

槌田龍太郎 430-8
化學序論 第2
東京 増進堂 昭和23 (1948)
276p. 21cm.

440 天 文 学

薛仲三 445-C4
兩千年中西曆對照表 薛仲三, 歐陽頴
長沙 商務印書館 民國29 (1940)
438p. 26cm.

450 地質学. 地理学

三野與吉 452-6
地形の手引
東京 古今書院 昭和23 (1948)
158p. 22cm.

譚錫疇 450-C2
黑龍江省嫩江兩岸之地質 譚錫疇, 王恒辨
農鑛部地質調査所 民國18 (1929)
82p. 図版, 地図, 表 26cm.
(摘印地質彙報 第13号)

天津測候所 453-C2
華北降水量 第1-4卷 天津測候所編
〔天津〕 建設總署 民國29 (1940)
4册 25cm.

天津測候所 453-C1
華北降水量綱要 天津測候所編
〔天津〕 建設總署 民國29 (1940)
17p. 地図, 表 25cm.

辻村太郎 452-5
斷層地形論考 2版
東京 古今書院 昭和23 (1948)
397p. 22cm.

太秦康光 453-3
水の誕生
札幌 北方出版社 昭和23 (1948)
117p. 18cm. (理学モノグラフ 第17)

渡邊 光 452-4
地理概論 渡邊光, 渡邊操
東京 師範学校教科書株式会社 昭和23 (1948)
365p. 図版 21cm.

460 生物学. 博物学

本田正次 460-5
生物學概況 本田正次等
東京 師範学校教科書株式会社 昭和23 (1948)
405p. 図版 21cm.

沼野井春雄 462-3
生命は物質か
大阪 日本出版社 昭和23 (1948)
211p. 18cm.

Oparin. 462-4
生命の起原 オパーリン著 山田坂仁訳
東京 岩崎書店 昭和22 (1947)
280p. 21cm. (科学選書)

佐々木秀一 465-3
微生物の大きな力
東京 科学出版社 昭和23 (1948)
108p. 18cm.

470 植 物 学

吳其濬 I 470-C1
植物名實圖攷長編 再版 吳其濬著 陸應穀校刊
長沙 商務印書館 民國28 (1949)
2册 19cm.

坂村 徹 472-3
植物生理學 4版
東京 裳華房 昭和23 (1948)
591p. 26cm.

田原正人 471-4
配偶體と胚の發生(裸子植物)
東京 力書店 昭和23 (1948)
96p. 18cm. (生物学文庫 第6)

480 動 物 学

岸波百艸居 488-6
随筆
魚に會ふ
東京 右文社 昭和22 (1947)
129p. 25cm.

牧野佐二郎 481-4
動物の染色體
東京 河出書房 昭和23 (1948)
192p. 21cm. (生物学集書 第11)

森 主一 484-2
動物の週期活動
札幌 北方出版社 昭和23 (1948)
133p. 18cm. (理学モノグラフ 第14)

新村太朗 487-7
蝶の生活
東京 日本教育出版社 昭和23 (1948)
123p 図版 18cm. (自由研究ガイドブック)

高木俊藏 480-1
動物學圖講 7版
東京 養賢堂 昭和23 (1948)
280p. 図版 26cm.

490 医 学. 薬 学

蓬田寅之助 495-8
家庭で手輕に根本的に治せる難病追放捷徑
東京 帝都出版社 昭和23 (1948)
101p. 19cm.

本郷正豊 495-7
鍼灸重寶記
横須賀 医道の日本社 昭和23 (1948)
131p. 18cm.

石原 佑 496-10
背椎カリエス
東京 東西医学社 昭和23 (1948)
379p. 21cm. (大日本結核全書 第38輯)

伊藤光雄 498-9
產科學
東京 学術書院 昭和23 (1948)
108p. 22cm. (簡約医学叢書 第21)

貝田勝美 496-7
結核と體質に關する考察 貝田勝美, 池見西次郎
東京 学術書院 昭和23 (1948)
68p. 15cm. (医学選書 第19)

木村猛明 495-9
肺結核の歩行・作業療法 木村猛明, 北錬平
東京 東西医学社 昭和21 (1946)
156p. 図版 21cm. (大日本結核全書 第25輯)

北 博正 499-18
衞生學
東京 学術書院 昭和23 (1948)
120p. 18cm. (簡約医学叢書 第24)

大野章三 493-4
病理學提要 8版
東京 南江堂 昭和23 (1948)
588p. 25cm.

坂本秀夫 496-8
肺結核の早期檢診法 訂4版
東京 東西医学社 昭和23 (1948)
407p. 21cm. (大日本結核全書 第8輯)

坂本秀夫 497-7
肺結核の人工氣胸療法
東京 東西医学社 昭和23 (1948)
185p. 21cm. (日本結核全書 第26輯)

坂本秀夫 493-6
臨床尿檢査法
東京 東西医学社 昭和23 (1948)
98p. 21cm.

佐々貫之 490-12
診療百科醫典 上卷 第1-3分册 佐々貫之編
東京 東西医学社 昭和23 (1948)
3册 18cm.
内容
上卷 第1分册 內科総論篇
第2分册 內科各論篇
第3分册 小兒科・精神科篇

鹽澤總一 497-8
肺結核の空洞吸收療法 鹽澤總一, 北本治
東京 東西医学社 昭和23 (1948)
65p. 21cm. (大日本結核全書 第27輯)

高橋忠雄 496-12
內科學 —急性傳染病—
東京 学術書院 昭和23 (1948)
180p. 18cm. (簡約医学叢書 第14)

高山坦三 496-9
痔 瘻
東京 東西医学社 昭和23 (1948)
74p. 21cm. (大日本結核全書 第40輯)

武田勝男 496-11
アレルギーと結核 訂3版
東京 東西医学社 昭和23 (1948)
542p. 21cm. (大日本結核全書 第5輯)

武田德晴 493-1
臨床細菌學檢査法 —病的材料より純培養まで—
東京 寧樂書房 昭和23 (1948)
184p. 図版 21cm.

谷 友次 493-5
醫學微生物學
東京 南山堂書店 昭和23 (1948)
396p. 26cm.

渡部秋雄 499-17
最新
衛生學講義 上卷
東京 春日書房 昭和23 (1948)
260p. 18cm.

500 工 藝 学

500 工藝学. 工学及工業総記

亀田晴二 501-10
最新曲線表
東京 理工図書株式会社 昭和23 (1948)
301p. 18cm.

楊大金 502-C4
現代中國實業史 上・下册 再版 楊大金編 顔白貞校訂
長沙 商務印書館 民國29 (1940)
2册 図版 22cm.

510 土 木 工 学

L' Olivecrona, G. W. 516-C6
宋隆防潦計劃 柯維廉編
督辦廣東治河事宜處 民國17 (1938) 序
55p. 地図 29cm.
(英文併記)

民國經濟委員會 516-C13
全國水利建設報告 —民國24— 民國經濟委員會編
民國26 (1937)
314p. 図版, 地図, 表 26cm. (全國經濟委員会報告彙編 第14集, 全國経濟委員会叢刊 第30種)

王璽文 514-C1
清官式石橋做法
北平 中國営造学社 民國25 (1936)
81, 24p. 図版, 表 26cm.
附, 石閘石渦洞做法

運輸省 512-3
運轉取扱心得 運輸省編
東京 中央書院 昭和23 (1948)
249p. 表 18cm.

520 建 築 学

堀 紫朗 524-7
建築構造學 再版
東京 丸善出版株式会社 昭和23 (1948)
523p. 21cm.

建築學會 525-10
建築設計資料集成 第1 5版 建築學會編
東京 丸善株式会社 昭和23 (1948)
337p. 30cm.

建築學會 525-4
建築術語集 6版 建築學會編
東京 丸善出版株式会社 昭和23 (1948)
394p. 18cm.

永井彰一郎 524-8
建設材料の研究 第1集 永井彰一郎, 福島彌六
東京 丸善出版株式会社 昭和23 (1948)
252p. 25cm.
内容
第1集 セメント材料 其1

530 機械工学. 航空工学

宮本晃男 539-10
增補版
自動車の取扱 —米國輸入拂下車運轉整備, 自動車運轉要領— 4版
東京 オーム社 昭和23 (1948)
63p. 図版 18cm.

540 電氣工学. 通信工学

アメリカ火災保險協會 544-7
米國電氣工規程 —配線並器具施行規則— 米國火災保險協會編 大山松次郎訳
東京 オーム社 昭和23 (1948)
278p. 18cm.

北川一榮 542-5
電力用蓄電器
東京 オーム社 昭和23 (1948)
305p. 22cm.

森崎小平 542-4
蓄電池の知識とその應用
大阪 内外出版社 昭和23 (1948)
156p. 22cm.

大河内治 540-10
電檢第三種演算講義 第2
東京 オーム社 昭和23 (1948)
254p. 22cm.
内容
第2 変圧器 上・下, 電灯照明 電熱 上・下

550 鉱山工学. 金属工学

石炭廳炭鑛國管準備室 551-1
臨時石炭鑛業管理法解說 訂3版 石炭廳炭鑛國管準備室編
東京 商工協会 昭和23 (1948)
253p. 21cm.

浙江省鑛山調查所 550-C7
浙江省鑛山調查所彙報 第1・2号 浙江省鑛山調查所編
編処 民國21 (1932)
2册 図版, 表 26cm.

中華民國. 農鑛部 550-C8
全國鑛業概要圖表 農鑛部編
民國19 (1930)
表 26cm.

570 化 学 工 業

加福均三 575-6
花のにほひ
東京 健文社 昭和23 (1948)
146p. 18cm.

内田俊一 570-5
流體輸送
東京 共立出版株式会社 昭和23 (1948)
224p. 21cm.

580 製造工業. 手工業

方顯廷 586-C2
天津地毯工業調查
天津 南開大学社会経済研究委員会 民國19 (1930)
101p. 26cm. (工業叢刊 第1種)

590 家 事

後藤興善 595-10
社會科のための
食物文化誌
東京 火星社 昭和23 (1948)
153p. 18cm.

600 産 業

600 産業総記

日本學術振興會 602-7
農工問題研究 第2輯 日本學術振興會編
東京 經営評論社 昭和23 (1948)
630p. 18cm.

西田卯八 602-8
經濟地學
東京 日本図書株式会社 昭和23 (1948)
352p. 21cm.

野口保市郎 602-10
經濟地理學總論
東京 古今書院 昭和23 (1948)
296p. 21cm.

北平市物產展覽會編查股 606-C4
北平市物產展覽法彙刊 北平市物產展覽會編查股編
北平 民國24 (1935)
162p. 図版 26cm.

陸宗騏 602-C18
怎樣發展中國的生產能力
南京 京華印書館 民國22 (1933)
124p. 19cm.

我國產業の現勢, 第6集 602-9
商工經濟研究會編
東京 商工協会 昭和23 (1948)
220p. 21cm.
(第1-5集は時事通信社発行)

610 農 業

Buck, John Lossing. 611-C40
中國農家經濟 —中國七省十七縣二八六六田場之研究—
卜凱著 張履鸞訳
上海 商務印書館 民國25 (1936)
2册 21cm. (大学叢書 金陵大学農学院叢書)

原 頌周 614-C7
中國作物論
上海 商務印書館 民國24 (1935)
394p. 21cm. (大学叢書)

本田哲致 615-6
農業用
石油發動機取扱法
東京 地球出版株式会社 昭和23 (1948)
333p. 18cm.

福島要一 611-72
新しい農業への課題
京都 三一書房 昭和23 (1948)
243p. 18cm.

河北省棉產改進會 614-C6
河北省棉產調查報告 —民國25年— 河北省棉產改進會編
民國26 (1937)
273p. 地図, 表 26cm. (河北省棉產改進会特刊第2種)

河西太一郎 611-29
マルクス主義に於ける
農業理論の發展 再版
東京 研進社 昭和22 (1948)
318p. 21cm.

建設委員會調查浙江經濟所統計課 611-C23
浙江臨安縣農村調查 建設委員會調查浙江經濟所統計課編
杭州 建設委員会調查浙江經濟所 民國20 (1931)
174p. 地図 26cm.

近藤康男 611-70
煙草專賣制度と農民經濟 訂
東京 地球出版株式会社 昭和23 (1948)
455p. 21cm.

松岡富治 612-24
農產化學 第1
東京 実業教科書株式会社 昭和22 (1947)
201p. 21cm.

宮本常一 613-3
丸木先生の
多收穫育苗法
東京 新自治協会 昭和23 (1948)
80p. 18cm. (新農村叢書 第5册)

永井威三郎 614-27
實驗
作物栽培各論 第1卷 6版
東京 養賢堂 昭和23 (1948)
540 p. 21cm.
內容
第1卷 禾穀類篇

中村諄夫 614-28
煙草植物病學
東京 朝倉書店 昭和23 (1948)
274p. 25cm. (植物病学叢書 第5册)

西田孝太郎 617-3
理論・實際
農產製造講義 訂6版
東京 養賢堂 昭和23 (1948)
482p. 21cm.

小野寺伊勢之助 612-23
肥料學綱要 7版
東京 養賢堂 昭和23 (1948)
339p. 21cm.

鈴木清太郎 612-25
農業物理學 —應用生物學の物理的研究— 訂5版
東京 養賢堂 昭和23 (1948)
286p. 21cm.

章之汶 611-C41
農業推廣 章之汶, 李醒愚
上海 商務印書館 民國25 (1936)
253p. 23cm. (大学叢書)

東京大學新聞社編集部 611-71
日本農業問題の所在 東京大學新聞社編集部編
東京 東京大学新聞社出版部 昭和23 (1948)
310p. 18cm.

東省鐵路經濟調查局 610-C7
北滿農業 東省鐵路經濟調查局編
哈爾浜 同局 民國17 (1928)
310p. 図版, 地図 28cm.

張世文 611-C37
定縣農村工業調查
定縣実驗区統計調查處 民國24 (1935)
488p. 図版 26cm.

中華民國. 實業部統計處 611-C29
農村副業與手工業 實業部統計處編
南京 実業部総務司第四科 民國26 (1937)
276p. 26cm.

我妻 榮 611-78
農地法の解說 我妻榮, 加藤一郎
東京 日本評論社 昭和23 (1648)
418p. 18cm.

620 園 藝

藤井健雄 622-13
果菜類の落花に關する研究
東京 河出書房 昭和23 (1948)
173p. 22cm. (農学集書 第6)

630 林 業

廣江 勇 638-5
最新
廣江式椎茸栽培法
大阪 富民社 昭和23 (1948)
85p. 図版 18cm.

藤岡光長 630-1
林 產(農村林業) 第1-2 藤岡光長, 三井計夫
東京 実業教科書株式会社 昭和22 (1947)
2册 21cm.

唐 燦 638-C1
中國木材學
上海 商務印書館 民國25 (1936)
755p. 図版, 表 27cm.

山內俊枝 634-1
改著
實用造林學 —エゾマツ・トドマツ篇—
東京 養賢堂 昭和23 (1948)
456p. 図版 21cm.

640 畜 產 業

堀 關夫 640-7
ヤギ・アヒル
東京 誠文堂新光社 昭和23 (1948)
109p. 図版 18cm. (やさしい飼い方 第1)

井口賢三 643-14
增訂改著
乳 牛 3版
東京 養賢堂 昭和23 (1948)
319p. 21cm. (畜產学集成 第1) 学

三橋 堯 640-8
畜 產 三橋堯, 大坪實蔣
大阪 富民社 昭和23 (1948)
208p. 18cm.

野口米男 644-10
家庭養鷄の質疑 再版
大阪 積善館 昭和23 (1948)
120p. 図版 18cm.

關口喜一 643-15
兎の飼ひ方 增補再版
札幌 柏葉書店 昭和23 (1948)
155p. 18cm. (北農叢書 第9)

山田喜平 643-6
緬 羊 —ホームスパン・羊皮加工—
東京 明文堂 昭和23 (1948)
211p. 図版 18cm. (新実用農藝全書)

660 水 產 業

林振翰 669-C3
川鹽紀要 增訂再版
上海 商務印書館 民國8 (1919)
606, 12p. 図版, 表 27cm.

鄒 琳 669-C1
粵鹽紀實 上・下册 增訂4版
上海 鄒琳 民國16 (1927)
2册 図版, 地図 26cm.

賴 園 669-C4
鹽務革命史
精塩総会, 塩政雜誌社 民國18 (1929)
32, 206p. 図版 28cm.

670 商 業

馬寅初 676-C8
中華銀行論 訂3版
長沙 商務印書館 民國27 (1938)
428p. 21cm. (原中國經濟学社叢書 大学叢書)

外務省總務局 678-20
世界の貿易 外務省總務局編
東京 霞關会 昭和23 (1948)
140p. 21cm. (國際事情叢書 第1輯)

經濟同友會 678-23
日本經濟自立化の研究 —貿易構造を中心として—
經濟同友會編
東京 経済同友会 昭和23 (1948)
48p. 18cm.

金城銀行總理處天津調查分部 675-C2
天津棉花運銷概況 金城銀行總理處天津調查分部編
民國26 (1937)
60p. 表
附, 天津棉花統計

名和統一 678-19
日本資本主義と貿易問題
東京 黃土社 昭和23 (1948)
253p. 21cm.

中國研究所貿易委員會 678-22
アジア貿易の展望 中國研究所貿易委員會編
東京 東洋經濟新報社 昭和23 (1948)
272p. 18cm.

中華民國. 實業部國際貿易局 675-C3
花 生 實業部國際貿易局編
長沙 商務印書館 民國29 (1940)
173p. 17cm. (商品研究叢書)

中華民國. 實業部總務司 671-C3
全國工商會議彙編 實業部總務・商業司編
実業部総務司編輯科
680p. 26cm.

吉村正晴 678-21
日本貿易論
東京 東洋經濟新報社 昭和23 (1948)
162p. 18cm. (現代經濟学叢書 第16)

徐滄水 670-C4
上海商業習慣用語字彙
上海 商務印書館 民國12 (1924)
109p. 13cm.

680 交 通

麥健曾 688-C16
中國鐵道問題參考資料索引 麥健曾, 李應兆編
國立交通大学研究所北平分所 民國25 (1936)
260p. 26cm. (國立交通大学研究所北平分所鉄道問題叢書)

平漢年鑑 688-C10
平漢鐵路管理委員會編
編処 民國21 (1932)
694p. 図版, 地図, 表 22cm.

國民政府清查整理招商局委員會 685-C4
國民政府清查整理招商局委員會報告書 上・下
國民政府清查整理招商局委員會編
民國16 (1927)
2册 29cm.

梁短章 688-C17
鐵路發展農工業之方策及其組織
國立交通大学研究所北平分所 民國25 (1936)
118p. 26cm.

劉金泉 688-C15
中國鐵路轉運公司
國立交通大学研究所北平分所 民國25 (1936)
210p. 表 26cm. (國立交通大学研究所北平分所鉄道問題叢書)

葉崇勛 688-C18
中國鐵路會計學 4版
長沙 商務印書館 民國27 (1938)
489p. 表 21cm. (大学叢書)

690 通　　信

張樑任　691-C1
中國郵政　上・下巻　再版
上海　商務印書館　民國25（1936）
3册　表　21cm.　（大学叢書）

700 美　　術

700 美術（藝術）総記

Alain.　701-15
藝術論集　アラン著　桑原武夫訳
東京　岩波書店　昭和23（1948）
602p.　図版　18cm.

Dreiden.　701-5
レーニンと藝術　ドレイデン編　藏原惟人等訳
東京　社会書房　昭和22（1947）
196p.　18cm.

倫敦中國藝術國際展覽會籌備委員會　708-C1
参加倫敦中國藝術國際展覽會出品圖說　第1・2册
再版　倫敦中國藝術國際展覽會籌備委員會編
上海　商務印書館　民國25（1936）
2册　27cm.
内容
第1册　銅器
第2册　甕器

720 繪 画. 書 道

魏高貞碑　—出土初拓本—　728-4
東京　清雅堂　昭和23（1948）
14丁.　36cm.
（コロタイプ版　複製）

北魏安樂王墓誌銘　728-6
東京　清雅堂　昭和23（1948）
10丁.　30cm.
（コロタイプ版　複製）

伊都内親王　728-2
伊都内親王願文　〔伊都内親王書〕
東京　清雅堂　昭和23（1948）
10丁.　36cm.
（コロタイプ版　複製）

武者小路實篤　723-2
レムブラント
京都　和敬書店　昭和23（1948）
135p.　図版　26cm.

王羲之　728-5
王羲之蘭亭序　—張金界奴本　〔王羲之書〕—
東京　清雅堂　昭和23（1948）
4丁.　29cm.
（コロタイプ版　複製）

王羲之　728-3
王羲之眞蹟帖　〔王羲之書〕
東京　清雅堂　昭和23（1948）
8丁.　36cm.
（コロタイプ版　複製）

王羲之　728-4
慈翁臨蘭亭序　〔王羲之書，慈翁臨書〕
東京　清雅堂　昭和23（1948）
21丁.　30cm.
（コロタイプ版　複製）

嵯峨天皇　728-7
嵯峨天皇宸翰唐李嶠詩集　〔嵯峨天皇書〕
東京　清雅堂　昭和23（1948）
12丁.　27cm.
（コロタイプ版　複製）

谷脇素文　725-3
川柳漫畫
いのちの洗濯
東京　文雅堂　昭和23（1948）
308p.　18cm.

鄭　昶　722-C5
中國畫學全史　鄭昶編　黃葆戊校閲
上海　中華書局　民國18（1929）
602p.　図版　24cm.

陳師曾　722-C3
中國繪畫史
濟南　翰墨緣美術院　民國14（1925）
50丁.　唐　26cm.

750 工 藝 美 術

陳萬里　751-C1
青瓷之調査及研究　第1集
民國24（1935）序
40p.　図版

760 音　　樂

野村光一　760-19
音樂青年の說
東京　名曲堂出版部　昭和23（1948）
285p.　18cm.

劉振修　761-C7
崑曲新導　上・下册　3版
昆明　中華書局　民國29（1940）
2册　22cm.

山田耕作　760-17
改訂
音樂讀本
東京　玄理社　昭和23（1948）
239p.　図版　18cm.

770 演 劇，演 藝

松本幸四郎（7世）　771-4
藝談
一世一代
東京　右文堂　昭和23（1948）
303p.　図版　18cm.

尾上菊五郎（6世）　771-5
六世
菊五郎百話　六世菊五郎述　川尻清潭編
東京　右文社　昭和23（1948）
307p.　18cm.
附，樂屋風呂（川尻清潭編）

780 運 動，競 技

久保田高行　783-8
野　　球　—理論と技術—　再版
東京　朝日新聞東京本社　昭和23（1948）
306p.　図版　18cm.

小野　幸　788-8
東京附近ハイキング
東京　山と高原社　昭和23（1948）
96p.　18cm.

北海道
スポーツ年鑑　—昭和23年版—　780-4
北海道新聞社出版部編
札幌　同部　昭和23（1948）
325p.　18cm.

790 遊 藝，娯 樂

龍居松之助　791-5
茶と家と庭
東京　彰國社　昭和23（1948）
193p.　18cm.

露田　光　799-3
社交ダンスの學び方
岡谷　鮎沢書店　昭和23（1948）
69p.　18cm.

安永　一　795-6
圍碁初學讀本　　3版
東京　日新社　昭和23（1948）
156p.　18cm.

800 語　　学

810 日 本 語

朝枝文裕　819-2
手宮之古代文字
小樽　手宮古代文字保存会　昭和23（1948）
55p.　図版　18cm.

波多野完治　815-4
新聞記事　—文章心理学的研究—
東京　日本新聞協会　昭和23（1948）
84p.　18cm.　（新聞協会資料　第11号）

北海道新聞社企畫委員室　810-9
新しい國語の常識　北海道新聞社企画委員室編
札幌　北海道新聞社　昭和23（1948）
31p.　19cm.

藤野　稔　813-12
新時代語ノート
岡谷　鮎澤書店　昭和23（1948）
197p.　15cm.
附，新略外國語

岩淵悦太郎　810-7
國語概說
東京　師範学校教科書株式会社　昭和23（1948）
200p.　21cm.

文部省調査局　813-11
當用漢字・教育漢字便覽　文部省調査局編
東京　帝國地方行政学会　昭和23（1948）
120p.　15cm.
（文部時報　第489号　別册）

820 中　　國　　語

英繼原　820-C4
育英
北京事情　英繼原撰　宮島吉敏編
東京　文求堂　明治39（1908）
190p.　22cm.

郭沫若　821-C21
兩周金文辭大系　—周代金文辭之歷史系統與地方分類—
民國29（1940）
276, 29p.　図版

Karlgren, Klas Bernhard Johannes.　821-C17
中國音韵學研究　高本漢著　趙元任等訳
長沙　商務印書館　民國29（1940）
731p.　図版，地図　27cm.　（中華教育文化基金董事会編訳委員会特刊）

Ratay J. P.　820-C8
適用新中華語
上海　Kelly & Walsh, Ltd　民國16（1927）
237p.　25cm.

劉　復　821-C12
四聲實驗錄
上海　羣益書社　民國13（1924）
91p.　31cm.

孫海波　821-C13
中國文字學
東京　文求堂書店　昭和16（1941）
107枚　和　26cm.

陳訓正　828-C2
甬諺名謂猶記
浙江省立図書館印行所　民國25（1936）
94p.　26cm.
附，甬句方言脞記

830 イギリス語

英漢對照
百科名彙　833-C1
何炳松等編
上海　商務印書館　民國21（1932）
419p.　19cm.

野村光三郎　835-4
英語學習の基礎
新英文法詳解
名古屋　参考堂　昭和22（1948）
115p.　17cm.

900 文　学

900 文学総記

鄭振鐸　901-C2
文學大綱　第1-4
上海　商務印書館　民國22（1933）
4册　23cm.（大学叢書）

910 日本文学

太宰　治　913-204
誰も知らぬ
東京　ロッテ出版社　昭和23（1948）
211p.　18cm.

花田清輝　914-28
復興期の精神　4版
東京　眞善美社　昭和23（1948）
347p.　21cm.

菱山修三　911-77
詩集
晝の螢
岡谷　鮎澤書店　昭和23（1948）
72p.　18cm.（鮎澤詩書 第1集）

今井邦子　911-74
歌集
こぼれ梅
長野　明日香書房　昭和23（1948）
187p.　18cm.

稲葉祥喜　911-76
句集
雫　稲葉祥喜編
奈良　さかの書房　昭和23（1948）
62p.　19cm.
内容
安本二水樓集（安本二水樓），村石悠水集（村石悠水），森田蕗雪集（森田蕗雪），中根朗子集（中根朗子），稲葉祥喜集（稲葉祥喜），森田白光集（森田白光），青山正永集（青山正永），中村旭甫集（中村旭甫），増森英鯉集（増森英鯉），坂野潤集（坂野　潤）

井上友一郎　913-186
かの海に眞珠ありや
東京　四季書房　昭和23（1948）
241p.　18cm.

片岡鐵兵　913-128
虹の秘密
東京　三河書房　昭和23（1948）
323p.　18cm.

加藤武雄　913-193
黄昏の都會
東京　鷲ノ宮書房　昭和23（1948）
269p.　18cm.

川端康成　913-187
抒情歌
東京　創元社　昭和22（1947）
254p.　18cm.（創元選書 第126）

河上徹太郎　914-13
河上徹太郎評論集　下巻
東京　創元社　昭和23（1948）
236p.　18cm.（創元選書 第147）

小林多喜二　913-121
防雪林
東京　日本民主主義文化連盟　昭和23（1948）
187p.　図版　18cm.

小島政二郎　913-199
人肌觀音
東京　矢貴書店　昭和23（1948）
233p.　18cm.

窪田啓作　913-195
掌
東京　河出書房　昭和23（1948）
191p.　18cm.（方舟叢書）

藏原惟人　913-196
小林多喜二研究　藏原惟人，中野重治
東京　解放社　昭和23（1948）
265p.　図版　18cm.

倉本兵衛　913-201
雪と夜櫻
東京　審美社　昭和23（1948）
278p.　18cm.

前田河廣一郎　910-51
追はれる魂　—復活の蘆花—
東京　月曜書房　昭和23（1948）
466p.　18cm.

宮本百合子　910-33
宮本百合子選集　第1・3・5巻
東京　安藝書店　昭和23（1948）
3册　18cm.
（第1，3巻 再版）
内容
第1巻　小說集
第2巻　短篇集
第5巻　短篇集

窪田宏穂　913-193
現代語譯
源氏物語　第5巻
東京　改造社　昭和23（1948）
264p.　図版　18cm.

長塚　節　913-191
土
東京　春陽堂　昭和23（1948）
360p.　15cm.（春陽堂文庫 第18）

中野重治　910-49
中野重治選集　第2・3・7巻
東京　筑摩書房　昭和23（1948）
3册　18cm.
内容
第2巻　鶯の宿
第3巻　第一章
第7巻　齋藤茂吉ノート

中山義秀　913-202
美しき國
東京　世界社　昭和23（1948）
282p.　18cm.

丹羽文雄　913-203
誰がために柳はみどりになる
東京　文学界社　昭和23（1948）
239p.　18cm.

西尾　實　913-208
歐外作品の研究　—文藝作品研究例說—　再版
岡谷　鮎澤書店　昭和23（1948）
118p.　18cm.

大佛次郎　913-192
長篇小說
黑　潮
東京　毎日新聞社　昭和23（1948）
276p.　18cm.

芹澤光治良　913-197
感傷の森
東京　新太陽社　昭和23（1948）
229p.　18cm.

獅子文六　913-118
青空の仲間
東京　尾崎書房　昭和23（1948）
230p.　18cm.

謝六逸　910-C1
日本之文學　上・下册
上海　商務印書館　民國
3册　17cm.

高田瑞穗　910-54
志賀直哉
東京　成城國文学会　昭和23（1948）
157p.　図版　18cm.（文藝読本 第1の第10）

田村泰次郎　913-200
肉體の悪魔
東京　日本書林　昭和23（1948）
240p.　18cm.

田村泰次郎　913-206
田村泰次郎選集　第1巻
東京　草野書房　昭和23（1948）
329p.　図版　18cm.
内容
第1巻　〔短篇小說集〕

谷　馨　911-75
短歌の表現と文法　谷馨，三河幸信
東京　桝原書店　昭和23（1948）
217p.　18cm.

德永　直　910-53
働く者の文學讀本　德永直等
東京　眞光社　昭和23（1948）
147p.　18cm.

山本有三　913-129
風　4版
東京　文潮社　昭和23（1948）
432p.　18cm.

吉田絃二郎 914-30
旅の町 旅の人
東京 萬葉出版社 昭和23 (1948)
166p. 18cm.

吉川英治 913-127
親鸞 上・中・下巻
東京 講談社 昭和23 (1948)
3册 18cm.

920 中國文学

梅娘 923-C36
魚
北京 新民印書館 民國32 (1943)
210p. 18cm. (新進作家集 第2集)

文學叢刊 第1-7集 920-C67
巴金編
上海 文化生活出版社 民國24 (1935)
100册 17cm.
內容
第1集
路(茅盾) 8版 民國29, 故事新編(魯迅) 14版 民國29, 神鬼人(巴金) 10版 民國29, 八駿図(沈從文) 5版 民國30, 團圓(張天翼) 6版 民國30, 珠落集(靳以) 4版 民國25, 雀鼠集(魯彦) 4版 民國29, 南行記(艾蕪) 4版 民國28, 分(何穀天) 4版 民國29, 飯餘集(吳組緗) 3版 民國26, 羊(蕭軍) 5版 民國28, 短劍集(鄭振鐸) 再版 民國25, 黃昏之獸(麗尼) 6版 民國30, 以身作則(李建吾) 5版 民國29, 魚目集(卡之琳) 4版 民國29
第2集
秋花(靳以) 5版 民國30, 江上(蕭軍) 4版 民國29, 上餅(沙汀) 3版 民國30, 谷(蘆焚) 4版 民國26, 憂鬱的歌(荒煤) 3版 民國29, 多産集(周文) 再版, 崖邊(柏山) 再版 民國26, 錚砂(蔣牧良) 再版 民國26, 生底煩擾(歐陽山) 民國25, 海星(陸蠡) 4版 民國30, 鷹之歌(麗尼) 3版 民國30, 商市街(悄吟) 3版 民國29, 畫夢錄(何其芳) 7版 民國29, 憶(巴金) 9版 民國30, 母親的夢(李建吾) 5版 民國30, 掘金記(畢奥斗) 3版 民國30
第3集
星(葉紫) 3版 民國28, 栗子(蕭乾) 3版 民國29, 曼陀羅集(陳白塵) 再版 民國26, 夜景(艾蕪) 3版 民國28, 春風(張天翼) 3版 民國28, 黃沙(靳以) 3版 民國29, 達生篇(萬迪鶴) 再版 民國26, 小巫集(葵如) 再版 民國26, 髮的故事(巴金) 6版 民國29, 印象感想回憶(茅盾) 6版 民國30, 綠葉底故事(蕭軍) 3版 民國28, 橋(悄吟) 3版 民國29, 銀狐集(李廣田) 再版 民國26, 咀華集(劉西渭) 再版, 日出(曹禺) 17版 民國30, 運河(臧克家) 4版 民國29
第4集
煙苗季(周文) 合訂本初版 民國30, 山徑(白文) 再版, 航線(沙汀) 再版, 黑門拾記(蘆焚) 3版 民國30, 小魏的江山(陳白塵) 再版 民國30(26. 初版), 夜工(蔣牧良) 再版, 長江上(荒煤) 3版 民國29, 長生塔(巴金) 6版 民國29, 嚇! 美國嗎(尹庚) 民國26, 夜記(魯迅) 4版 民國26 初版 旅人的心(魯彦) 3版 民國30, 崇高的母性(黎烈文) 3版 民國28, 白夜(麗尼) 3版 民國29, 廢郵存底(沈從文) 3版 民國28, 新學究(李建吾) 3版 民國29, 野花與筒(胡風) 3版 民國29
第5集
夢之谷(蕭乾) 3版 民國30, 砂丁(巴金) 5版 民國29, 憎恨(端木蕻良) 再版 民國28, 苦難(沙汀) 再版 民國30, 牛車上(蕭江) 再版 民國29, 塩的故事(塞先艾) 再版 民國29, 生人妻(羅淑) 3版 民國28, 野鳥集(蘆焚) 3版 民國28, 遠天的水雪(靳以) 再版 民國28, 竹刀(陸蠡) 再版 民國29, 草原上(劉白羽) 再版 民國30, 兒童節(羅洪) 民國26, 十月十五日(蕭軍) 再版 民國29, 原野(曹禺) 7版 民國29, 無題草(曹葆華) 再版 民國29, 刻意集(何其芳) 改訂3版 民國30
第6集
隨糧代徵(高詠) 民國29, 遭遇(金魁) 民國29, 祕密的故事(舒羣) 民國29, 利娜(巴金) 再版 民國29, 使命(李建吾) 民國29, 荒(田濤) 民國29, 三月天(屈曲夫) 民國29, 魚汛(宋越) 民國29, 貝殼(莊瑞源) 民國29, 夏蟲(繆崇羣) 民國29, 霧及其它(靳以) 民國29, 因緣記(陸蠡) 民國29, 投影集(唐弢)民國29, 沉淵(林柯)再版 民國30, 木廠(鄒荻帆) 民國29, 江南曲(王統照) 民國29
第7集
湖畔(叔文) 民國30, 華亭鶴(盧生) 民國30, 洪流(靳以) 民國30, 羽書(吳伯蕭) 民國30

現代創作文庫 920-C68
徐沈泗, 葉志曼編
上海 萬象書屋 民國29 (1940)
9册 19cm.
(3, 9-11, 13, 15-18輯欠)
內容
第2輯 郭沫若選集(郭沫若著) 民國29.4
等4輯 周作人選集(周作人著) 民國29.4
等5輯 葉紹鈞選集(葉紹鈞著) 民國25.4
第6輯 徐志摩選集(徐志摩著) 民國25.4
第7輯 王獨清選集(王獨清著) 民國25.4
第8輯 張資平選集(張資平著) 民國25.4
第12輯 王統照選集(王統照著) 民國25.4
第14輯 老舍選集(老舍著) 民國29.4
第19輯 丁玲選集(丁玲著) 民國29.4

彭成慧 923-C4
(創作新刊)懷書集
上海 北新書局 民國25 (1936)
193p. 18×11cm.

郭紹虞 920-C54
中國文學批評史 上册
上海 商務印書館 民國24 (1935)
430p. 21cm. (大学叢書)

金瓶梅 第1卷 923-CN14
小野忍, 千田九一訳
東京 東方書局 昭和23 (1948)
295p. 18cm.

良友文學叢書 920-C66
趙家璧編
上海 良友図書印刷公司 民國24-30(1935-1941)
23册 17cm.
內容
第1種 豎琴(魯迅訳編) 民國28

第2種 矇昧(何家槐) 民國28
第6種 剪影集(蹇子) 民國29
第9種 善女人行品(施蟄存) 再版 民國29
第10種 玲丁記正・續(沈從文) 再版 民國29
第14種 歐行日記(鄭振鐸) 再版 民國25
第15種 蝕(靳以) 民國30
第19種 車箱社会(豐子愷) 民國24
第21種 殘碑(沈起予) 民國30
第22種 愛情的三部曲(巴金) 3版 民國30
第23種 苦竹雜記(周作人) 民國29
第24種 愛眉小札(徐志摩) 3版 民國29
第25種 孟實文鈔(朱光潛) 民國29
第28種 燕郊集(俞平伯) 民國29
第29種 四三集(葉聖陶) 民國30
第30種 新傳統(趙家璧) 民國30
第31種 打火機(鄭伯奇) 民國29
第32種 新興叢(沈從文) 民國29
第33種 意外集(丁玲) 民國25
第34種 春花(王統照) 民國30
第35種 河辺(魯彦) 民國30
第36種 漩渦裏外(杜衡) 民國30

劉大杰 920-C55
中國文學發展史 上卷
昆明 中華書局 民國30 (1941)
408p. 23cm.

澤田瑞穂 920-1
中國の文學
東京 学徒援護会 昭和23 (1948)
145p. 19cm.

沈從文 928-C12
昆明冬景 再版
上海 文化生活出版社 民國29 (1940)
57p. 17cm. (文学叢刊 第1集)

沈從文 923-C33
如蘅集
上海 生活書店 民國23 (1934)
350p. 17×11cm. (創作文庫 第3)

蘇曼殊 920-C69
蘇曼殊全集 蘇曼殊著 儲菊人校訂
上海 中央書店 民國29 (1940)
4册 18cm.
內容
蘇曼殊書信集, 蘇曼殊小說集, 蘇曼殊詩文集, 蘇曼殊訳作集

蔣瑞藻 923-C28
小說攷證 正・続・拾遺 初-3版
上海 商務印書館 民國9-20 (1920-31)
6册 19cm. (文藝叢刻乙集)

周作人 924-C6
周作人代表作選 再版 周作人著 張鈞編
上海 全球書店 民國28 (1939)
345p. 19cm.

周作人 928-C13
秉燭談
上海 北新書局 民國29 (1940)
227p. 19cm. (文藝新刊)

趙景深 928-C14
小妹
上海 北新書局 民國22 (1933)
125p. 18cm. (黃皮叢書之第5)

趙景深 923-C37
小說閒話
上海 北新書局 民國26 (1937)
285p. 19cm.

張起南 928-C10
蓁園春燈話 上・下卷 3版 張起南編 憧樹珏校訂
上海 商務印書館 民國14 (1925)
2册 19cm. (文藝叢刻甲集)

張天翼 923-C34
同鄉們 再版
上海 文化生活出版社 民國28 (1939)
179p. 19cm. (文季叢書之第1)

葉紹鈞 924-C5
葉紹鈞代表作選 再版
上海 全球書店 民國28 (1939)
354p. 19cm. (当代名人創作叢書)

葉靈鳳 923-C35
葉靈鳳創作選 再版
上海 民國26 (1937)
158p. 16cm.

930 イギリス及アメリカ文学

Hawthorne, Nathaniel 933-21
緋文字 ナサネール・ホーソン著 村上至孝訳
京都 世界文学社 昭和23 (1948)
385p. 図版 18cm. (世界文学叢書 第39)

940 ドイツ文学

Andersen, Hans Christian. 949-1
絲の交響詩 —アンデルセンの小說— アンデルセン著
秋山淳訳
東京 眞善美社 昭和23 (1948)
270p. 18cm.

Goethe, Johann Wolfang von. 940-7
ゲーテ全集 第6卷 ゲーテ著 手塚富雄訳
東京 育生社 昭和23 (1948)
433p. 図版 18cm.
內容
第6卷 詩集 第1

Goethe, Johann Wolfgang von. 943-21
親和力　ゲーテ著　角信雄訳
東京　青磁社　昭和23（1948）
457p.　18cm.

Goethe, Johann Wolfgang von. 943-16
美しき魂の告白　3版　ゲーテ著　服部正己訳
丹波市町（奈良縣）　養徳社　昭和23（1948）
110p.　18cm.　（養徳叢書　外國篇　第1020）

Heine, Heinrich. 940-18
ハイネ選集　第14巻　ハインリヒ・ハイネ著　土井義信訳
東京　解放社　昭和23（1948）
311p.　図版　18cm.
内容
第14巻　告白，回想，遺言

木村謹治 940-17
完成期のゲーテ　—「ウイルヘルム・マイステル」の成立に因みて—　再版
東京　弘文堂書房　昭和23（1948）
465p.　21cm.

Mörike, Eduard. 943-20
画家ノルテン　上巻　メーリケ著　手塚富雄訳
東京　筑摩書房　昭和23（1948）
401p.　18cm.

950　フランス文学

Balzac, Honoré de. 953-21
こんと・どろらていく　ド・バルザック著　小西茂也訳
東京　新樹社　昭和23（1948）
284p.　18cm.

Rolland, Romain. 950-2
ロマン・ロラン全集　第40巻　3版　ロマン・ロラン著　宮本正清訳
東京　みすず書房　昭和23（1948）
304p.　18cm.
内容
第40巻　トルストイの生涯

980　ロシヤ文学

Dostoevskii, Fedor Mikhailovich. 983-7
ドストエーフスキイ全集　第23　再版　ドストエーフスキイ著　米川正夫訳
東京　河出書房　昭和23（1948）
268p.　図版　18cm.
内容
第23　悪霊　第1

池島重信 980-7
ドストエフスキーの哲學
東京　培書房　昭和23（1948）
247 p.　19cm.

小林秀雄 980-6
ドストエフスキイの生活　12版
東京　創元社　昭和22（1947）
229 p.　21cm.

Lermontov, Mikhail IUr'evich 981-1
惡魔ムツイリ　レールモントフ著　一條正美訳
東京　淺間書房　昭和23（1948）
194p.　19cm.

—洋書の部—

L **Law, etc.**

0 **General Works**

0 0 0 General works Prolegomena
0 1 0 Bibliography
0 2 0 Library economy
0 3 0 General cyclopedias
0 4 0 General collected essays
0 5 0 General periodicals
0 6 0 General societies Museums
0 7 0 Journalism Newspapers
0 8 0 Polygraphy Special libraries
0 9 0 Book rarities

1 **Philosophy**

1 0 0 Philosophy in general
1 1 0 Metaphysics
1 2 0 Special metaphysical topics
1 3 0 Physiologic, abnormal and differential psychology Metapsychology
1 4 0 Philosophic systems and doctrines
1 5 0 Psychology
1 6 0 Logic Dialectics
1 7 0 Ethics
1 8 0 Ancient and oriental philosophers
1 9 0 Modern philosophers

2 **Religion**

2 0 0 Religion in general
2 1 0 Natural theology
2 2 0 Bible
2 3 0 Doctrinal Dogmatics Theology
2 4 0 Devotional Practical
2 5 0 Homiletic Pastoral Parochial
2 6 0 Church: institutions and work
2 7 0 General hist. of the church
2 8 0 Christian churches and sects
2 9 0 Nonchristian religions

3 **Social sciences**

3 0 0 Social sciences in general. Sociology
3 1 0 Statistics
3 2 0 Political science
3 3 0 Economics Political economy
3 4 0 Law *see* "L"
3 5 0 Administration
3 6 0 Welfare and social institutions
3 7 0 Education
3 8 0 Commerce Communication
3 9 0 Customs Costumes Folklore

4 **Philology**

4 0 0 Philology in general
4 1 0 Comparative
4 2 0 English Anglo-Saxon
4 3 0 German and other Teutonic
4 4 0 French Provençal
4 5 0 Italian Rumanian
4 6 0 Spanish Portuguese
4 7 0 Latin and other Italic
4 8 0 Greek and other Hellenic
4 9 0 Other languages

5 **Pure science**

5 0 0 Science in general
5 1 0 Mathematics
5 2 0 Astronomy
5 3 0 Physics
5 4 0 Chemistry
5 5 0 Geology
5 6 0 Paleontology
5 7 0 Biology Anthropology
5 8 0 Botany
5 9 0 Zoology

6 **Useful arts**

6 0 0 Useful arts in general
6 1 0 Medicine
6 2 0 Engineering
6 3 0 Agriculture
6 4 0 Home economics
6 5 0 Communication Business
6 6 0 Chemic technology
6 7 0 Manufactures
6 8 0 Mechanic trades
6 9 0 Building

7 **Fine arts**

7 0 0 Fine arts in general
7 1 0 Landscape and civic art
7 2 0 Architecture
7 3 0 Sculpture
7 4 0 Drawing Decoration Design
7 5 0 Painting
7 6 0 Engraving
7 7 0 Photography
7 8 0 Music
7 9 0 Amusements

8 **Literature**

8 0 0 Literature: general works
8 1 0 American
8 2 0 English Anglo-Saxon
8 3 0 German and other Teutonic
8 4 0 French Provençal, etc.
8 5 0 Italian Rumanian, etc.
8 6 0 Spanish Portuguese, etc.
8 7 0 Latin and other Italic
8 8 0 Greek and other Hellenic
8 9 0 Other literatures

9 **History**

9 0 0 History in general
9 1 0 Geography Travels
9 2 0 Biography
9 3 0 Ancient history
9 4 0 Modern: Europe
9 5 0 Modern: Asia
9 6 0 Modern: Africa
9 7 0 Modern: North America
9 8 0 Modern: South America
9 9 0 Modern: Oceania and polar regions

L Law, etc.

Hertslet, Edward. L-H443
The map of Europe by treaty; showing the various political and territorial changes which have taken place since the general peace of 1814, with numerous maps and notes. London, Harrison, 1875-1891.
4v. col. maps, 26cm.

Ostroróg, Léon, *comte.* L-Os7
Pour la réforme de la justice; rapports et projets de loi, 1325-1909. Constantinople, F. Loeffler, 1909.
1v. (various pagings), 28cm.

L-P24
Permanent Court of International Justice, *Hague.*
Ten years of international jurisdiction (1922-1932). Dix ans de jurisdiction internationale (1922-1932). Leyden, A. W. Sijthoff (introd. 1932).
74, 74p. (numbered in duplicate) 21cm.

L-R263
Le **Regime** des capitulations; son histoire, son application, ses modifications, par un ancien diplomate. Paris, Librairie Plon, 1898.
396p. 22cm. (Droit international)

0 General works

010 Bibliography

Harrassowitz, Otto. 016.297-H235
Arabien und der Islam. (Bibliography). Leipzig, Otto Harrassowitz, 1932.
144p. 22cm. (Bücher-Katalog, 443)
"Enthaltend. u. a. entsprechende Teile der Bibliothek des berühmten Nestors der deutschen Orientlisk, Theodor Nöldeke."

Pfannmüller, D Gustav. 016.297-P472
Handbuch der Islam-Literatur. Berlin, Walter de Gruyter, 1923.
viii, 436p. 26cm.

Stein, Henri. 011-St34
Manuel de bibliographie générale. (Bibliotheca bibliographica nova) Paris, Alphonse Picard et Fils, 1897.
xx, 895p. 23cm. (Manuels de bibliographie historique; 2)

2 Religion

230 Doctrinal Dogmatics Theology

Zwemer, Samuel Marius. 232.9-Z92
The Moslem Christ; an essay on the life, character, and teachings of Jesus Christ according to the Koran and orthodox tradition. London, Oliphants, (pref. 1912).
198p. illus. fold.table, 19cm.

260 Church: institutions and work

Schreiber, A W 261-Sch72
Internationale kirchliche Einheitsbestrebungen. Leipzig, Dörffing & Franke, 1921.
64p. 22cm.

Yapp, *Sir* Arthur Keysall. 267.31-Y19
In the service of youth. London, Nisbet, 1927.
xiii, 272p. illus. (incl. ports.) 21cm.

Yapp, *Sir* Arthur Keysall. 267.3942-Y19
The romance of the red triangle ... illus. by W. P. Starmar, Edgar Wright and other artists. London, Hodder and Stoughton, (19—)
xiii, 240p. illus. 20cm.
"The story of the coming of the red triangle and the service rendered by the Y.M.C.A to the sailors and soldiers of the British Empire."

270 General hist. of the church

Degen, Walther. 274.96-D363
Zur Geschichte der gesetzlichen Behandlung der Christen im türkischen Staat des 19 Jahrhunderts. Zürich, Stamphenbach, 1917.
62p. 23cm.
Inaug.—Diss.—Bern Univ.

290 Nonchristian religions

Becker, Carl H *ed.* 297–B388
Der Islam; Zeitschrift für Geschichte und Kultur des islamischen Orients, hrsg. v. C. H. Becker und (Hellmut) Ritter; Bd. 11 Berlin, Walter de Gruyter, 1921.
283p. fold. maps, 25cm.

Brown, John P 291.211–B813
The Darvishes, or Oriental spiritualism, by J. P. Brown, ed. with introd. and notes, by H. A. Rose. Oxford, Oxford Univ. Press, 1927.
xxiii,496p. 19cm.

Hartmann, Martin. 297–H255
Der islamische Orient; Berichte und Forschungen; Bd. 3: Unpolitische Briefe aus der Türkei, Leipzig, Rudolf Haupt, 1910.
ix, 262p. 25cm.

297–H629
Histoire de l'islamisme et de l'empire Ottoman, par L. de la garde de dieu. Bruxelles, Societé Belge de Librairie, 1892.
276p. 23cm.

Hughes, Thomas Patrick. 297–H874
Notes on Muhammadanism, being outlines of the religious system of Islam. 2. ed. rev. and enl. London, Wm. H. Allen, 1877.
xvi, 282p. 19cm.

Jung, Eugène. 297–J954
L'Islam sous le joug (La nouvelle croisade); questions d'Orient. Paris, Chez l'auteur, 1926.
95p. 23cm.

Koran. *English.* 297–K84
The Koran, tr. from the Arabic by the Rev. J. M. Rodwell. London, J. M. Dent, (introd.) 1909.
xvi, 506p. 18cm. (Everymans' library, no. 380).

Koran. *French.* 297–K84
Le Koran; traduit de l'Arabe, accompagné de notes, précédé d'un abrégé de la vie de Mahomet, tiré des ecrivains orientaux les plus estimés, par M. Savary. Paris, Librairie Garnier Frères, (pref. 883).
x, 533p. 19cm. (Classiques Garnier)

Koran. *German.* 297–K84
Der Koran; aus dem Arabischen übertragen und mit einer Einleitung versehen, v. Max Henning. Leipzig, Philipp Reclam jun. (pref. 1901).
611p. 15cm.

Lammens, H 297–L188
L'Islam, croyances et institutions. Beyrouth, Catholique, 1926.
288p. 22cm.

Mez, A 297–M597
Die Renaissance des Islâms. Heidelberg, Carl Winters Univ.-Buchh. 1922.
iv, 492p. 23cm.

297–P.Ec73
Paris. L'Ecole libre des Sciences Politiques.
L'Islam et la politique contemporaine.
Paris, Félix Alcan, 1927.
176p. 19cm.
Partial contents.—L'Islam, par Maréchal Lyautey.—L'Islam et l'Extrême-Orient, par Paul Boyer—L'Islam et le Proche-Orient, par René Pinon.—L'Islam et l'Afrique du nord, par Augustin Bernard—L'Islam et les puissances européennes, par Louis Massignon.

Richter, Julius. 297–R418
Der Islam als Religion. Leipzig, Quelle & Meher, 1927.
158p. 19cm. (Wissenschaft und Bildung, 239)

Sékaly, Achille. 297–Se47
Le congrès du khalifat (le Caire, 13–19 mai 1926.) et le congrès du monde musulman (la Mekke, 7 juin–5 juillet 1926.) Paris, Ernst Leroux. 1926.
219p. 25cm. (Collection de la revue du monde musulman)

Vályi, Felix. 297–V249
Spiritual and political revolutions in Islam. London, Kegan Paul, Trench, Trubner, 1925.
iv, 236p. 20cm.

Vaswani, T L 297–V449
The spirit and struggle of Islam. Madras, Ganesh, 1921.
179p. 19cm.

Zambaur, E de. 297–Z14
Manuel de généalogie et de chronologie pour l'histoire de l'Islam. Hanovre, Heinz Lafaire, 1927.
2v. (388p.) and suppl. (20 fold. tables, 5 maps) 33cm.

Zwemer, Samuel Marinus. 297–Z93
The influence of animism on Islam; an account of popular superstitions. London, Central Board of Missions, 1920.
viii, 246p. illus. 20cm.

3 Social sciences

310 Statistics

310–W893
The **World** almanac and book of facts. 1946– New York, World-Telegram.
v 21cm.
Editor: E. Eastman Irvine.

320 Political science

Balfour, J M 321.09–B197
Recent happening in Persia. Edinburgh, William Blackwood, 1922.
xii, 307p. illus. 22cm.

Bratter, C A 327.43–B737
Die preussisch-türkische Bündnispolitik Friedrichs des Grossen. Weimar, Gustav Kiepenheuer, 1915.
201p. illus. col. fold. map, 21cm. (Deutsche Orientbücherei, hrsg. v. Ernst Jäckh; 7)

Chirol, Valentine. 323–C446
The Egyptian problem. London, Macmillan, 1920.
xii,331p. 22cm.

327.55–En36
Englische Dokumente zur Erdrosselung Persiens.
Berlin, Verl. "Der Neue Orient," 1917.
182p. fold. map, 23cm.

Fraser, David. 323.2–F862
Persia and Turkey in revolt. Edinburgh, William Blackwood, 1910.
xii, 440p. illus. fold. map, 23cm.

Gandhi, Mahatma. 323.1–G151
Swaraj in one year. 2.ed. Madras, Ganesh, 1921.
121p. 19cm.
Full name: Mohandas Karamchand Gandhi.

327.496–G.As73
Greece. *Assemblée National à Athènes, 1921.*
Les persécutions antigrecques en Turquie de 1908 à 1921; devant la 3e assemblée nationale à Athènes (séances des 5, 6 et 8 avril 1921). Athènes, Kimon J. Theodoropoulos, 1921.
63p. 24cm.
"Traduit et publié par le Bureau de la Presse du Ministère des Affaires Etrangères."

Klinghardt, Karl. 320.956–K687
Angora-Konstantinopel; ringende Gewalten. Frankfurt a. M. Frankfurter Societäts-Druckerei, 1924.
265p. illus. fold. col. maps, 23cm.

Klinghardt, Karl. 320.124–K687
Türkün Jordu, der türken Heimatland; eine geographisch-politische Landesschilderung. Hamburg, L. Friederichsen, 1925.
177p. fold. col. map, 22cm.

Kohn, Hans. 323–K827
Geschichte der nationalen Bewegung im Orient. Berlin, Kurt Vowinckel, 1928.
xi,377p. 16illus. 26cm.

Marchand, René. 323.1–M331
Le reveil d'une race; dans la Turquie de Mustapha Kemal. Paris, Nouvelle Société d'edition, 1927.
229p. front. (port.) fold. map, 19cm.

Pernot, Maurice. 323.15–P423
En Asie musulmane. (Paris), Hachette, c1927.
243p. 19cm. (L'inquiétude de l'Orient, 2)

Rohrbach, Paul. 327.46–R636
Balkan—Türkei, eine Schicksalszone Europas. Hamburg, Hoffmann u. Campe, (1939?)
96p. illus. (ports.) 22cm.

Sanhoury, A 323.15–Sa58
Le Califat, son evolution vers une société des nations orientale. Paris, Paul Geuthner, 1926.
xvi, 627p. 25cm. (Travarx du séminaire oriental d'etudes juridiques et sociales, t. 4)

Springmann, Theodor. 325.343–Sp84
Deutschland und der Orient; das Kolonialreich der Zukunft auf geistigem und materiellem Gebiet. 2.Aufl. Westfalen, Otto Hammerschmidt, 1915.
41p. 22cm.

Uebersberger, Hans. 327.47–Ue1
Russlands Orientpolitik in den letzten zwei Jahrhunderten; auf Veranlassung seiner Durchlaucht des fürsten Franz von und zu Liechtenstein: Bd. 1. Stuttgart, Deutsche Verl. 1913.
x, 380p. 25cm. (Veröffentlichungen der Gesellschaft //Für neuere Geschichte Österreichs//)

Ward, Barbara. 320.9496–W 21
Hitelr's rotute to Bagdad, by B. Ward, [and others]. London, George Allen, 1939.
356p. maps, 23cm.
"Prepared for the International Research Section of the Fabian Society"
Contents.—Yugoslavia, by Barbara Ward—Rumania, by Barbara Buckmaster—Bulgaria, by Clare Hollingworth—Greece, by Vandeleur Robinson—Turkey, by Lilo Linke.

Woolf, Leonard Sidney. 320.9461–W 833
The future of Constantinople. London, George Allen & Unwin, 1917.
109p. 19cm.

330 Economics Political economy

Earle, Edward Mead. 330.946–Ea 75
Turkey, the great powers, and the Bagdad railway: a study in imperialism. New York, Macmillan, 1923.
xiii, 364p. map, 20cm.

Grothe, Hugo. 330.955–G 915
Zur Natur und Wirtschaft von Vorderasien, 1. Persien; als Anhang: zivilsatorische und humanitäre Arbeit der einzelnen Nationen in Vorderasien. Frankfurt a. M. Heinrich Keller, 1911.
131p. 5 maps (incl. 2 fold. maps) 22cm. (Angewandte Geographie, Hefte zur Verbreitung geographischer Kenntnisse in ihrer Beziehung zum Kultur- und Wirtschaftsleben, Serie 3, Heft.11)

Kunzer, Georg Eug. 330.9496–K964
Bulgarien. Gotha, Friedrich Andreas Perthes, 1919.
xi, 168p. 21cm. (Perthes' Kleine Völker und Länderkunde, zum Gebrauch um praktischen Leben; Bd. 5)

350 Administration

Conférence de Montreux, *1936.* 355.0956–M768
Actes de la Conférence de Montreux, concernant le régime des Detroits, 22 juin – 20 juillet 1936. Compte rendu des séances plénières et procès-verbal des débats du Comité Technique. Paris, A. Pedone, 1936.
310p. 33cm.
Cover-title.

Maban, A T 359.4–M 277
Naval strategy, compared and contrasted with the principles and practice of military operations on land. Boston, Little, Brown, 1915.
xxii,475p. fold.maps, 23cm.
"Lectures delivered at U. S. Naval War College, Newport... between the year 1887 and 1911."

360 Welfare and social institutions

362.9496–U. T 776
U. S. *Board of Trustees of Near East Relief.*
Near East relief; report to congress for 1925. New York, National Headquarters, 1926.
63p. tables, map, 23cm.

380 Commerce Communication

382.943–D489
Die **Deutsch-türkischen** Wirtschaftsbeziehungen. Weimar, Gustav Riepenheuer Verl. 1916.
51p. 22cm. (Frugschriften der Auskunftsstelle für deutsch-türkische Wirtschaftfragen; Hft. 1)

390 Customs Costumes Folklore

Cousins, Margaret E 396–C 836
The awaking of Asian womanhood. Madras, Ganesh, 1922.
viii, 160p. 20cm.

4 Philology

490 Other languages

Izzet, Hamit Un. 494.3–Iz9
Méthode directe et combinée pour l'etude de la langue turque. 3. ed. Istanbul, Aksam, 1937.
96p. 20cm.

Jehlitschka, Henry. 494.35–J388
Türkische Konversations-Grammatik. Heiderberg, Julius Groos, 1895.
viii, 420p. 20cm.
Supll.: Schrifttafeln in türkischer Kursivschrift nebst Anleitung. 367–420p.

Keio Gizyuku Gogaku Kenkyusyo. 492.75–K267
Grammaire arabe. [Tokyo], [Keio Syuppansya], [Syowa 17 (1942)]
facsim. (3–133, 3–93p.) 22cm.

Rambert, Louis. 494.6–R143
Notes et impressions de Turquie; l'empire Ottoman sous Abdul-Hamid. Paris, Atar, [191–?]
335p. illus. 24cm.

Rawlinson, H C 492.19–R199
A commentary on the cuneiform inscriptions of Babylonia and Assyria; including reading of the inscription on the Nimrud obelisk, and a brief notice of the ancient kings of Nineveh and Babylon. London, John W. Parker, 1850.
83p. 22cm.

Redhouse, *Sir* James W 494.3–R248
A Turkish and English lexicon. Constantinople, H. Matteosian, 1921.
viii, 2224p. 25cm.

Tewfik, Hacki. 494.3–T311
Türkisch-Deutsches Wörterbuch. 3. Aufl. Leipzig, Otto Holtze, 1912.
388p. 22cm.

Wortabet, John. 492.7–W898
English-Arabic [and Arabic-English] dictionary for the use of schools, by J. Wortabet and Harvey Porter. Cairo, Muktataf, 1894.
368p.; 366p. 21cm.

5 Pure science

550 Geology

Klebelsberg, Raimund von. 555.84–K67
Beiträge zur Geologie Westturkestans; Ergebnisse der Expediton des deutschen und österreichischen Alpenvereins im Jahre 1913. Innsbruck, Wagner, 1922.
xvi, 488p. front. 29illus. 5fold.maps, 25cm.

570 Biology Anthropology

Polak, Jakob Eduard. 572.955–P757
Persien; das Land und seine Bewohner, ethnographische Schilderungen; Th. 1. Leipzig, J. U. Brockhang, 1865.
xii, 38p. 21cm.

6 Useful arts

610 Medicine

Neligan, A R 613.82–N322
The opium question, with special reference to Persia. London, John Bale, 1927.
84p. front. 19cm.

7 Fine arts

700 Fine arts in general

Perilla, F 709.49–P418
Le mont Athos; texte, dessins et aquarelles de F. Perilla. Salonique, Edition de l'auteur. 1927.
xv, 188p. 12 mount. col. illus. illus. (incl. fold.) plates, music, 33cm.
Published by "J. Danguin, Paris"
N.D.L. copy: "Exemplaire, no. 570"

780 Music

Räsänen, Martti. 784.9496–R121
Eine Sammlung von Māni-Liedern aus Anatolien. Hersinki, Société Finno-Ougrienne, 1926.
60p. 25cm.

8 Literature

820 English Anglo-Saxon

Allatini, R 823.91–Al52
When I was a queen in Babylon. London, Mill & Boon, [1921].
254p. 20cm.

Cobban, J Maclaren. 823.91–C634
The red sultan; the remarkable adventures in western barbary of Sir Cosmo Maclaurin, bart., of Monzie in the County of Perth. London, Thomas Nelson, [19—]
ii, 379p. 17cm.

Morier, James. 823.79–M825
The adventures of Hajji Baba of Ispahan, by J. Morier, ed. with introd. and notes by C. W. Stewart. Oxford, Oxford Univ. Press, [1923]
xxiii, 450p. map, 15cm. (The world's classics, 237)

830 German and other Teutonic

Dominik, Hans. 833.91–D713
Die Spur des Dschingis-Khan; ein Roman aus dem einundzwanzigsten Jahrhundert. Leipzig, Ernst Keils, ©1923.
313p. 19cm.

890 Other literatures

Bethge, Hans. 894.31–B465
Das türkishe Liederbuch. Berlin, Gyldendalscher Verl. [1922]
122p. (on double leaves) 19cm.

Bey, Djelal Noury. 894.3–B468
The sultan; a romance of the harem of Abdul Hamid, by D. N. Bey, tr. and adapted by Archie de Bear. London, Cassell, 1912.
x, 312p. front. 20cm.
"With a frontispiece by A. A. Dixon."

Shah, Sirder Ikbal Ali, *ed.* 892–Sh13
The oriental caravan; a revetlation of the soul and mind of Asia. New York, Claude Kendell, [pref. 1933]
331p. 23cm.

Tolstoĭ, Lev Nikolaevich. 891.73–T588
Sevastopol, two hussars, etc. tr. by Louise and Aymer Maude. London, Archibald Constable. 1905.
xxvii, 325p. map, 17cm.
Cover title: Sevastopol and other stories.

Wells, Charles. 894.3–W462
The literature of the Turks; a Turkish chrestomathy... London, Bernard Quaritch, 1891.
xix,272p. fold.tables, 22cm.

"Consisting of extracts in Turkish from the best Turkish authors (historians, novelists, dramatists etc.), with interlinear and free translations in English, biographical and grammatical notes, and facsimiles of ms. letters and documents."

9 History

900 History in general

Wells, Herbert George. 901–W462
The outline of history; being a plain history of life and mankind. London, Cassell, 1934.
xviii, 1223p. illus. maps, 22cm.

910 Geography Travels

Banse, Ewald. 914.96–B227
Die Türkei; eine moderne Geographie. 3. Aufl. Braunschweig, Georg Westermann, 1919.
454p. front. (col. illus.) map (in pocket), 25cm.

Burnaby, Fred. 914.96–B93
On horseback through Asia Minor; vol. 1-2. 6. ed. London, Sampson Low, Marston, Searle, & Rivington, 1877.
vol. 1: xxxii, 352p. front. (port.) fold. maps, 23cm.
vol. 2: xix, 399p. 2 fold. maps, 23cm.

Capper, James. 915.6–C173
Observations on the passage to India, through Egypt, also by Vienna through Constantinople to Aleppo, and from thence by Bagdad and directly across the great desert to Bassora. London, W. Faden, 1785.
xxxvi, 270p. 1 illus. 2 fold. maps, 23cm.
Supple. containing list of the stages in the different routs from England to Bassora... [15]p.

Crawford, F Marin. 914.961–C857
Constantinople, by F. M. Crawford, illus. by Edwin L. Weeks. New York, Charles Scribner's Sons, 1895.
79p. illus. 22cm.

Doughty, Charles M 915.3–D744
Wanderings in Arabia. London, Duckworth, 1926.
xviii,607p. illus. fold. map, 22cm.
"Being an abridgment of 'Travels in Arabia deserta'"

Elliot, Frances. 914.961–El57
Diary of an idle woman in Constantinople. Leipzig, Bernhard Tauchnitz, 1893.
350p. 17cm.

Endres, Franz Carl. 914.96–En25
Die Türkei; eine Einführung in das Verständnis von Land und Volk. 4. Aufl. teilweise veränderte. München, Oskar Beck, 1918.
xi, 325p. front. (port.) 21cm.

Enfrey, L –M 913.38–En29
Antioche. Paris, Paul Geuthner, 1930.
97p. 19cm.

Georges-Gaulis, Berthe. 915.6–G295
La nouvelle Turquie. Paris, Armand Colin, 1924.
282p. 19cm.

Golk, Golmar Freiherr von der. 914.946–G581
Ein Ausflung nach Macedonien; Besuch der deutschen Eisenbahn von Salonik nach Monastir. Berlin, R. v. Decker's Verl. 1894.
154p. fold. map, 20cm.

Haig, H F 915.5–H125
Persia. London, A & C. Black, 1923.
87p. col. illus. 20cm.
At head of title: Peeps at many lands.

914.961–H979
Hutton, William Holden, *dean of Winchester.*
Constantinople; the story of the old capital of the empire ... illus. by Sydney Cooper. London, F. M. Dent, 1925.
xvi, 342p. front. illus, fold. map, 18cm.

Layard, Austen Henry. 913.352–L451
Nineveh and its remains: with an account of a visit to the Chaldaen christians of Kurdistan, and an enquiry into the manners and arts of the ancient Assyrians. London, John Murray, 1849.
2v. illus. fold. tables, fold. maps, 23cm.

Loti, Pierre, *pseud.* 915.5–L914
Aus Persiens Wunderwelt. Dresden, Carl Reissner, 1922.
272p. illus. 22cm.

Lyell, Thomas. 915.6–L986
The ins and outs of Mesopotamia. London, A. M. Philpot, 1923.
237p. front. (illus.) 21cm.

Melroy, Anne Louise. 914.961–M187
From a balcony on the Bosphorus. London, Country Life, 1924.
vii,118p. illus. 21cm.

Mamboury, Ernest. 914.916–M31
Constantinople; tourists guide, events up to and including the autumn of 1924. Constantinople, Rizzo, [pub. note 1925]
529p. illus. (incl. port.) fold. col. maps, 19cm.

Pouqueville, Laurent. 914.96–P866
Travels through the Morea, Albania, and several other parts of the Ottoman Empire, to Constantinople; during the years 1798, 1799, 1800, and 1801 ... tr. from the French. London, Richard Phillips, 1806.
192p. illus. (1 fold. illus.) fold. table, fold. map, 21cm.

Rawlinson, A 914.496–R199
Adventures in the Near East, 1918–1922. London, Andrew Melrose, 1923.
xx, 377p. illus. 23cm.

Rohrbach, Paul. 915.6–R636
Um Bagdad und Babylon. Berlin, Hermann Paetel, 1912.
viii,110p. 6 illus. fold. map, 20cm.
(Sammlung belehrender Unterhaltungsschriften für die deutsche Jugend; Bd.44)

Shields, Emily Ledyard. 913.38–Sh61
The cults of Lesbos. Menasha, George Banta, 1917.
xviii, 100p. 24cm.
Thesis—Jhons Hopking Univ.

Singleton, Esther, *ed* 914.96–Si64
Turkey and the Balkan States, as described by great writers, collected and ed. by E. Singleton. New York, Dodd, Mead. 1908.
xii, 336p. illus. (incl. front.) 22cm.

Stevens, E S 915.6–St47
By Tigris and Euphrates. London, Hurst & Blacktt. 1923.
xiv, 345p. 71illus. 23cm.

Taeschner, Franz, *ed.* 913.496–T121
Alt-stambuler Hof- und Volksleben; ein türkisches Miniaturenalbum aus dem 17 Jahrhundert, Veröffentlicht von F. Taeschner. Bd. 1: Tafelband. Hannover, Orient-Buch. Heinz Lafaire, 1925.
[vi]p. 55 mount. col. illus. 35cm.
N. D. L. copy: "einmalige numerierte Aufloge von 400 Exemplaren dies Buch trägt die Nummer 229."

Zwemer, Samuel Marinus. 915.3–Z92
Arabia: the cradle of Islam; studies in the geography, people and politics of the peninsula with an account of Islam and mission-work. 2. ed. rev. New York, Fleming H. Revell, ©1900.
436p. illus. fold. maps (incl. col.) 22cm.

920 Biography

Asmar, Maria Theresa. 923.1496–As54
Memoirs of a Babylonian princess, (Maria Theresa Asmar,) daughter of Emir Abdallah Asmar; written by herself, and tr. into English. London, Henry Colburn, 1844.
2v. front. (port.) 21cm.

923.147–C392
Catherine II, *empress of Russia, 1729–96*
Memoirs of Catherine the Great, tr. by Katherine Anthony. London, Alfred A. Knopf, 1927.
ix, 337p. front. (port.) 24cm.

Davenport, John. 922.97–D275
An apology for Mohammed and the Koran. London, J. Davy, 1869.
vi, 182p. 22cm.

923.155–D542
The **Diary** of H. M. the Shah of Persia, during his tour through Europe in A. D. 1873, [tr.] by [Sir] James William Redhouse. London, John Murray, 1874.
xx, 427p. front. (port.) 19cm.

Edib, Halidé. 923.2496–Ed41
Memoirs of Halidé Edib, with a frontispiece in color by Alexandre Pankoff... New York, The Century co. [19—]
vii, 472p. illus. 23cm.

Enver, *pascha.* 923.5496–En85
Enver Pascha um Tripolis [His letters]. München, Hugo Bruckmann, 1918.
101p. mount. illus. 23cm.

"Die Übertragung dieser Berichte aus der Sprache des Originals besorgte Friedrich Perzynski"—*cf.* end of the text.

Köller, Hugo von. 923.243–K818
Von Pasewalk zum Bosporus; eine abenteuerliches Junkerleben, [hrsg. von Rumpelstilzchen] Berlin, Karl Winckler, ©1927.
348p. front. (ports.) illus. 21cm.

Lamb, Harold. 923.151–L166
Genghis Khan; the emperor of all men. New York, Robert M. McBride, 1928.
viii, 270p. illus. (incl. ports) 23cm.

930 Ancient history

Seignobos, Charles. 930–Se42
History of ancient civilization. London, T. Fisher Unwin, 1907.
xv, 371p. 20cm.

940 Modern history Europe

Baring, Maurice. 949.6–B239
Letters from the Near East, 1909 and 1912. London, Smith, Elder & Co. 1913.
187p. 20cm.

Diehl, Charles. 949.5–D563
Byzance, grandeur et décadence. Paris, Ernest Flammarion, 1919.
343p. 19cm. (Bibliothèque de philosophie scientifique)

Hammer, Joseph von. 949.6–H186
Geschichte des osmanischen Reiches, grossentheils aus bisher unbenützten Handschriften und Archiven. 2. Aufl. verb. Pesth, C. A. Hartleben. 1840.
4v. in 8, fold. maps, 23cm.
Contents.
Bd. 1: Von der Gründung des osmanischen Reiches bis zum Tode Selim's I., 1300–1520. 820p.
Bd. 2: Vom Regierungsantritte Suleiman des Ersten bis zur zweyten Entthronung Mustafa des Ersten, 1520–1623. 867p.
Bd. 3: Vom Regierungsantritte Murad des Vierten bis zum Frieden von Carlowicz, 1623–1699. 952p.
Bd. 4: Vom Carlowiczer Frieden bis zum Frieden von Kainardsche, 1699–1774. 393p.

Izzet, Ahmed, *pascha.* 940.314–Iz9
Denkwürdigkeiten des Marchalls Izzet pascha; ein kritischer Beitrag zur Kriegsschuldfrage, aus dem Original-Manuskript übers., eingeleitet und erstmalig hrsg. v. Karl Klinhardt. Leipzig, K. F. Koehler, 1927.
309p. front. (port.) 6 fold. maps (in pocket) 24cm.

Jastrow, Ignaz. 949.61–J316
Die Weltstellung Konstantinopels in ihrer historischen Entwicklung. Weimar, Gustav Kiepenheuer, 1915.
38p. 21cm. (Deutsche Orientbücherei, 4)

Kraelitz, Friedrich, *ed.* 949.6–K855
Mitteilungen zur osmanischen Geschichte, hrsg. von F. Kraelitz und Paul Wittek; Bd. 1, Hft. 1–4. Wien, Österr, 1921–22.
3v. (176p.) 25cm.
Contents.
Bd. 1, Hft. 1: 1921. illus.—Hft. 2, 3: 1922.

Mach, Richard von. 949.6–M18
Aus bewegter Balkanzeit, 1879–1918; Erinnerungen... Berlin, E. S. Mittler, 1928.
viii, 274p. 23cm.

McCullagh Francis. 949.6–M139
The fall of Abdu-ul-Hamid. London, Methuen, 1910.
xiii, 316p. illus. 23cm.

Murphy, C C R 949.6–M952
Soldiers of the Prophet. London, John Hogg. 1921.
233p. 23cm.

Sachau, Eduard. 949.6–Sa14
Vom asiatischen Reich der Türkei. Weimar, Gustav Kiepenheuer, 1915.
36p. 21cm. (Deutsche Orientbücherei, 3)

Samuelson, James. 949.7–Sa49
Bulgaria, past and present; historical, political, and descriptive. London, Trübner, 1888.
xiv, 247p. illus. (incl. ports.) 23cm.

Wanda. 949.6–W181
Souvenirs anecdotiques sur la Turquie, (1820–1870). Paris, Firmin-Didot et Cie, 1884.
295p. 19cm.

Waring, L F. 940.311–W233
Serbia. London, Williams and Norgate, 1917.
xvii, 256p. map, 18cm. (Home university library of modern knowledge)

Winterstetten, Karl von. 940.311–W736
Berlin-Bagdad; neue Ziele, mitteleuropäischer Politik. 4. Aufl. München, J. F. Lehmanon's Verl. 1914.
79p. 24cm.

Wirth, Albrecht. 949.6–W746
Der Balkan; seine Länder und Völker in Geschichte. Kultur, Politik, Volkswirtschaft und Weltverkehr. 4. Aufl. umgearb. u. verm. Stuttgart, Union Deutsche Verl. ©1914.
431p. 81 illus. fold. col. map, 24cm.

950 Modern history Asia

Kemal, Gasi Mustafa, *pascha.* 956–K31
Die nationale Revolution, 1920–1927. Leipzig, K. F. Koehler, ©1928.
viii, 397p. fold. col. map (in pocket), 23cm. (Die neue Türkei, 1919–1927; Rede gehalter v. G. M. Kemal Pascha..., Teil 2)

Kemal, Gasi Mustafa, *pascha.* 956–K31
Der Weg zur Freiheil, 1919–1920. Leipzig, K. F. Koehler, 1928.
xx, 424p. front. fold. col. map, 24cm. (Die neue Türkei, 1919–1927; Rede gehalten von Gasi Mustafa Kemal pascha..., Teil 1)

Lepsius, Johannès. 956.6–L559
Le Rapport secret du Johannès Lepsius ... les massacres d'Arménie. Paris, Payot, 1918.
xx, 332p. 19cm.

955–Se25
The **Secret** history of Persia, containing a particular account, not only of that kingdom, but also of the most considerable states of Asia ...tr. from the French original... London, M. Cooper, 1795.
v, 220p. 17cm.
Index: [35]p.

Ziemke, Kurt. 956–Z63
Die neue Türkei; politische Entwicklung, 1914–1929. Berlin Deutsche Verl. 1930.
549p. fold. maps, 23cm.

970 Modern history
North America

973.03–H211

Happer's encyclopaedia of United States history, from 458 A. D. to 1912, based upon the plan of Benson John Lossing, with special contributions ... by John Fiske, (and others). New ed. rev. and enl. New York, Happer, 1912.

10v. illus. (incl. col. illus.) ports, col. maps, 24cm.

昭和24年9月10日印刷
昭和24年9月15日発行

編集者 國立國会図書館受入整理部
責任者 村尾成允
発行者 國立國会図書館管理部
責任者 足羽憲太郎
東京都港区赤坂一番地の一
印刷者 印刷廳
東京都新宿区市ヶ谷本村町十五

24.10.12
国際業務部

國立國会図書館

收書通報

第10号

(昭和24年7月)

Current Acquisitions

No. 10

(July 1949)

國立國會
24.10.19
圖書館

國立國会図書館

National Diet Library

Tokyo, Japan

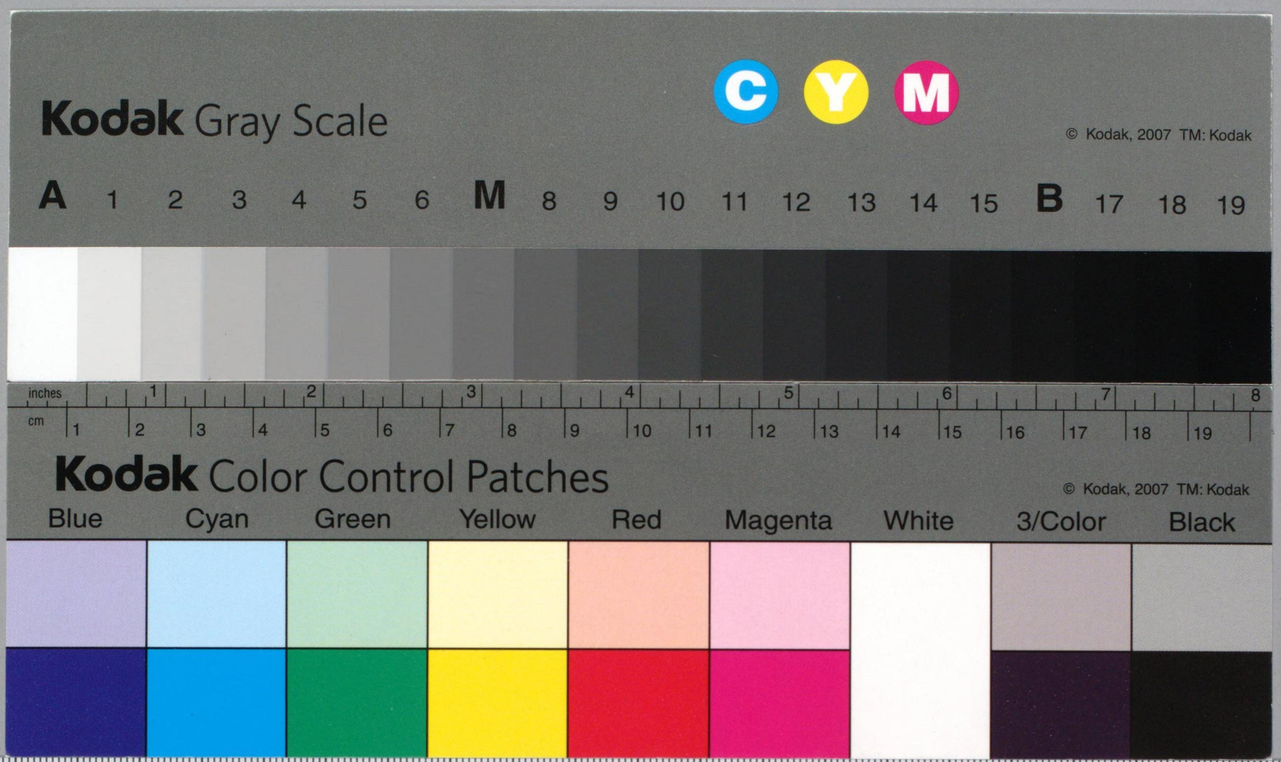
Kodak Gray Scale
C Y M
© Kodak, 2007 TM: Kodak
A 1 2 3 4 5 6 M 8 9 10 11 12 13 14 15 B 17 18 19
inches
cm
Kodak Color Control Patches
© Kodak, 2007 TM: Kodak
Blue Cyan Green Yellow Red Magenta White 3/Color Black