

初メテ往事ヲ追想推考スルヲアレモ是レ固ヨリ精當詳確ナル能ハズシテ眞個學問上ノ既往症ニ利スルヲ少ナシ

前驅期ノ學問上研究ハ多クハ精神病醫ガ癡狂院ニテ見ルニ初マリ其發作ノ再發カ又ハ反復スルキニ限レリ

其早ク専門家ノ觀察ニ上ルノ機會アルヤ其意見ハ常ニ俗人及ビ非専門家ノ反對ニ出デ俗人ガ急起暴發トスル所ノモノヲ見彼ハ能ク數週數月若クハ數年ニ遡リテ腦髓機能狭ク云ハ、精神機能ノ障礙ノ漸次ニ疾病ヲ豫備素養スルヲアルヲ知ルナリ

精神障礙ノ最初ハ唯感觸界ノ極微變異ノミニシテ數週數月數年間モ此ノミナルヲアリテ専門家サヘ之ヲ一定ノ精神健康界ナル感應ノ變動感情興奮性就業ノ好樂就業ノ堪能ノ變動等ト區別スルヲ難シ加之精神感應及ビ反應ノ較著ニシテ全然常ヲ失シタルハ體質性ノ障礙局處性ノ障礙アルモノニ在リテハ一時卒爾ノ反動タルヲアリ消化器ノ加答兒アルキ感應違和アリ精神刺戟性トナリ貧血萎黃病アルキ精神不快精力消耗ヲ致シ破瓜時ニハ精神浮躁ニシテ放縱不定ナルヲアルガ如キ是ナリ此ノ如キモノハ其輕重難易ノ觀一ナラズ或ハ頗ル易易ノ症ナレモ又若シ其人ニシテ遺傳素質アリ神經病性體質ノ徵候アルキニハ大ニ重視スベキモノトナルナリ

且ツ夫レ此ノ如キノ異常ニシテ其前ニ嫌惡スベキ事實ノ存スルアルニ當リテハ宛トシテ之ニ對スル生理上反應ノ如クニシテ之ト別ツテ彌難ク唯其感動障礙ノ強劇ナルト長續ナルトニヨリテ其疾病ニ提起サレタルカノ疑アルノミ若シ夫レ其障礙ニシテ精神ノ從來尋常ナリシモノニ發セスシテ既ニ早クヨリ奇異ノ傾向性慾アリシモノニ發シテ唯其性ノ稍甚キヲ加ヘタルガ如ク其本人ガ往時トハ分量上異ナル(劇易ノ別)ノミナルキニ在リテハ健康ノ鑒識ハ亦益其難キヲ致スアリ而シテ此ノ如キモノ決シテ甚希ニアラズ

且又精神病ノ一般機能性神經病ニシテ精神原障礙アルモノニ發スルヲモアリ亦察セザルベカラズ

然レモ醫學上ノ識見専門上ノ經驗アルモノハ無經驗者ガ貧血症トスルヲ見テ其既ニ鬱狂ノ初期ニアルヲ察シ其ノ怠慢トノミ考フルヲ疾病上ノ意思缺乏ノ爲ニ然ルトシ臟躁狂ノ單一神經症ナリトスルニ接シテ既ニ其精神病タルヲ云ヒ腦髓ノ刺戟性過度ナリトスルニ接シテ能ク早ク其狂疾ノ前驅タルヲ知ルヲアルハ固ヨリナリ吾人ノ經驗ニヨレハ慢性精神病ハ觀念生活ノ内容障礙ヲ以テ初マラズシテ感動性ノ障礙感應感情刺戟性ノ異常感情轉換症無因由ノ好樂愛痛ヲ以テ初マルモノナリ

ぎずらん氏曰ク「癡狂ハ皆鬱憂期ヲ以テ發ス」ト此ノ如キモノ固ヨリ之ナキニアラス然レモ盡ク皆然リト云フハ則チ鬱ナリ夫レ苦悶刺戟性抑鬱ノ屢精神病ニ先チテ發スルコトアリ然レモ之ヲ以テ直ニ鬱憂トハ云フベカラズ夫レ鬱憂ハ生理上ナルコトアリ(即之ニ屈抑性ノ誘因アリテ然ルモノ是ナリ)其疾病性ナルモノモ亦固ヨリ之アリ然レモ其ノ精神病ノ未タ起ラザルヤ其將發ヲ感觸シ觀念制止ヲ感觸シ精神業作ノ不堪能ヲ識領スル等ノコトアリ之ニ對スル反應タルヲ往々ニシテアリ豈ニ直ニ以テ鬱憂症トスベケンヤ且ツ夫レ躁狂ニハ多クハ此ノ前驅症ナク妄想狂偏執狂精神變質ノ其他ノ症ニハ鬱憂性前驅症ハ決シテ之アルヲ見ス

遺傳ヨリ發スル症ニアリテハ其疾病界ニ移ルヲ漸次ニシテ分明ナラズ殆ンド皆其本人ノ往時ト分量上ノ階段ヲナスノミニシテ往時ノ異常ナル感觸考慮方向欲向等ノ充進スルニ過キズ若シ其ノ疾病素性ナクシテ卒然ニ發シ又ハ烈キ機會原因ニ基キテ卒然ニ發シタル狂癡ノ如キニ在リテハ多少分明ニ疾病興發ノ時ヲ確定スベキナリ

以上述ブル所ノモノハ則チ感動機能ノ變化ニシテ其甚キ往時性質ノ全然一變スルニ至ルアリ

其他前驅證狀ニハ猶觀念機轉ノ外形變化(即考慮ノ制止澹滯強迫觀念)アリ後ニハ其内容ノ障礙ヲモ惹起シテ新異ナル苦痛性又驚慌性ノ考慮聯成ヲ致シ患者往々ニシテ自ラ癡狂ノ薄迫シ來ルノ感觸アリ又或ハ其醒覺中ニハ未タ明ニ語ニ表スヘキ疾感觸疾觀念ナキニ當リ既ニ夢生活中ニハ此ノ新異ナル考慮ノ内容ノ獻呈スルコトアリ是レ蓋シ夢中ニハ外界トノ精神交通殆ト之ナク其病腦中ノ疾病機轉並ヒニ末梢機官ヨリ倒寫シ來ル新異ノ感覺滯礙ナクシテ不識領性精神生活ニ入り來ルヲ以テナリ

其他猶ホ早發スルノ症ハ腦髓ノ榮養障礙血行障礙ニシテ爲ニ頭痛眩暈睡眠障礙精神能態精神不快感情刺戟性感情ノ不覺失神茫然自失浮躁不息アリ植物性機轉ニモ附帶ノ障礙ヲ來シ腸胃症不食平生嫌厭ノ飲食物亞爾爾保兒ヲ嗜縱スル等ノ症アリ神經中樞ノ機能障礙ノ標トシテハ不康寧ノ感觸アルヲ猶ホ其ノ重症熱病ノ發スル少シ前ニアルガ如ク身體衰耗ノ感觸罷倦感覺ノ過敏神明ノ過敏前兆狀ノ熱感觸アリ精神内容ノ變化ハ早ク既ニ之ヲ目視容貌態度ニ窺フベキアリ

慢性狂疾ノ從前本人ノ健康ナリシモノニ發スルヤ多少是等ノ前驅症ナクンハアラズ而シテ其症ノ爾後ノ經過如何ハ主トシテ其病症ノ種性ニ關スルモノナリ

鬱愛狂ノ將サニ發セントスルヤ感觸觀念ハ日ニ益痛愛ノ内容ヲ取り患者ハ漸ク沈鬱シ旁近ニ對シテ刺戟性感覺性ノ劇キヲ加フルアリ其職ヲ怠リ引退墜閉シ後益緘黙トナリ屢嘘啼シ胸部ノ壓迫ヲ愬ヘ發狂センコトヲ恐懼シ牀ヲ擁シテ去ルコトヲ欲セズ嫌厭ヲ感シ敬神奉教ノ念増シ自殺ヲ圖リ家人ヲ嫌惡シテ或ハ之ニ暴行ヲ加フルニ至リ其間又云フベカラザル程ノ優柔脆弱浮躁不休アリ

發揚性精神病ノ初ニハ開活アリ膂力挺衆ノ感觸アリ辨給饒舌談論ノ巧妙業作不休妄行妄走放火弄火酒色沈湎ノ傾向遊蕩浪費等ノ症アリ

其病ノ重症特發性精神病殊ニ麻痺狂タルキハ前驅期ニハ數多ノ症アリ其之ニ據リテ診知スルハ難ケレモ而モ其全斑ヲ察スルニ難カラザルナリ其一ハ風儀傾性習慣ノ殊ニ惡ク變易スルコトニシテ加フルニ道德ノ感觸風儀ノ辨別兩ナカラ缺乏シ酒荒色荒ノ傾向ヲ生ジ職業家族其他從前重視セシモノヲ省顧セザルヲ以テシ又精神ノ疲勞鬱悒記憶ノ減退才智ノ消耗殊ニ辨別ノ衰弱聯合ノ澁滯構思ノ艱難眩運ノ發作上衝癲癇様發作酒精不堪不眠嗜眠一時性ノ垂險症瞳子縮小斜視言語ノ障礙四肢ノ委靡四肢ノ馳スルガ如キ疼痛等アリ

疾病熾盛期ノ前驅ヨリ出ツルハ慢性精神病ニハ急ナルコト希ニシテ多クハ前驅症ノ

漸ヲ以テ累積増劇スルナリ

其經過ハ病症ニヨリテ異リ或ハ聯貫性ニシテ病勢ニ大變動ナク或ハ病勢大ニ劇易アリテ弛張性ニ或ハ一時其症全ク退キテ間歇性トナルアリ其中後ノ二者ヲ多トシ殊ニ障礙ノ主ニ感觸界ヲ侵犯スルキニ然リ(感觸ハ兩極度ニ易變スルノ傾向アレバナリ)叙智障礙ノ主ナルモノニハ此ノ如キモノ少ナシ

慢性精神病ニハ寛解狀態増劇狀態ノ交承相代アルコト猶ホ他ノ腦病神經病ニ同ジ是レハ中樞機官ニ疾病機轉アリ彼ノ興奮性此ノ刺戟ニ對シテ變易スルアルニ由リ(時々虛脱シ又ハ刺戟ノ累堆ニヨリテ興奮性亢進アリ)或ハ其病中ニ一時ノ現象鬱狂ノ怔忡アリ之レガ爲ニ然ルコトモアリ或ハ又外界(氣候)ノ影響ノ如何ニカ關係ヲ及ボシテ然ルコトモアラン而シテ其間ニ併呈セル身體機轉モ亦此ニ影響アリ遺傳ノ素質又ハ子宮病アル人ニハ月經時ニ整然タル増劇狀態アルガ如キ是レナリ

時ニハ鬱狂躁狂老耄狂麻痺狂)又證狀及ビ證狀群ノ標式トナルベキ程定期性(隔日又數日毎)ニ變易スルアリ此ノ如キハ皆惡症タリ

精神病ノ間歇性經過ヲナスハ既ニ素性ノアルモノニ新誘因ノ加ハリテハ新發作ヲ來スノ時ニアリ殊ニ過飲ニ基ク中酒性増劇症ヲ然リトス癲癇ノ意識障礙ニアリテ

ハ其原病ノ血管運動性變動ノ一、種、定期性ナルニ基キ瘧毒ニ因スル精神病ニテハ其症熱發ノ代理トシテ來ルモノアリテ又此ニ類セリ此ノ如キノ症ニ在リテハ其間歇時ニモ其人固ヨリ健全トハ認ムベカラスシテ唯其ノ症ノ纒ニ退隱シタルノミ癩痲

家中酒家ノ變質症瘧疾家ノ熱症ハ則チ其間ノ聯絡ヲナスモノナリ慢性精神病ノ退去ノ徐々ナルハ猶ホ其發生ノ徐々ナルガ如ク其寛解狀態ハ段階ノ狀ヲナシ次第第二ニ深厚較明トナリ精神ノ回復ハ身體機能ノ回復ト時限歩武ヲ同フシ榮養睡眠月事再來等或ハ之ニ尋キ或ハ希ニ之ニ先ツナリ

其症狀ノ日ヲ追テ益、薄弱ニ益、偏狹トナリ妄想ナドハ淺薄稀疎ニシテ零片斷節トナリ批評ノ力再發シテ以テ其妄想ヲ震撼摧陷スルアリ安覺モ亦稀少淡薄トナリ執業ノ傾向再ヒ生シテ復從前ノ習慣ヲ執ルニ至ル而モ其當初ニハ尙屢諸證候ノ再發スルアリテ精神ノ鈍麻及虛脱ノ退キテ從前ノ本人ノ復歸スルニハ多時ヲ要スルナリ

(回復篇參看)

癩狂ノ經過全體ヲ通覽スレハ學術上吾人ヲ啓發スルモノ多シ或ハ進行性ノ經過ヲナスモノアリ或ハ疾病ノ極頂ニ達シテ後微少ノ變動ヲナスノミニテ病候停止シ其後長續スルモ所謂續發性精神衰弱ニ轉歸セザルモノアリ此ノ如キハ一定ノ體質性

成動性精神病例ハ體質性鬱狂又ハ偏執狂ニ見ル所ナリ進行性經過ヲナス精神病ニハ正種(標式性)ト變種トアリ

正種ナルハKalilbanne氏ノ所謂標式性癩狂ニシテ重キ素質ナキ人ニノミ來リ鬱狂ニ初マリ躁狂ニ移リ然シテ後或ハ治癒シ或ハ續發精神衰弱ノ狀態續發偏執狂續發

癩狂トナルモノナリ而シテ彼ノ鬱狂ト云ヒ躁狂ト云ヒ續發癩狂ト云フモノ皆齊ク其病中ノ一病期タルナリ

合併精神病 精神病ノ諸症ヲ臨牀上ニ講明スルニ緊要ニシテ而モ近時ニ至リテ知リ得タルハ合併精神病ナリ合併精神病トハ既ニ精神病ノ一症アルモノニ又新ニ一

症ノ合併シ本病ト合併病ト各其經過ヲナシテ相妨ケザルヲ云ヒ而シテ其ハ回歸狂ノ交代性症狀ヲ云フニアラズ標式性癩狂ノ相承ケテ起廢スルノ症狀ヲ云フニアラ

ズ又癩癲狂ノ如キ繁雜ナル症狀アル諸病期ノ交承ヲ云フニアラス同一患者ニ二病又ハ數多ノ病ノ齊發シテ各自ノ經過ヲナスモノヲ云フハ固ヨリナリ癩愚悖德狂又

ハ後天ノ精神衰弱等ニ加フルニ新精神病ヲ以テスルヲアリ偏執狂ニシテ癩癲狂ヲ兼スルアリ鬱狂又ハ定期性躁狂ヲ混スルアリ癩癲狂ニシテ偏執狂回歸狂鬱狂酒客

譫妄癩癲狂ヲ合併シ中酒狂ニシテ慢性幻覺性偏執狂ヲ合併スルアリ或ハ曰ク「合併

精神病ナルモノアルコナシ後發ノ症ハ前病ノ一症ノミ其ノ去ルヤ原病ノ依然トシ
 テ舊ノ如クナルヲ見ルナリト(マシネン氏)
 慢性精神病ノ持續ハ治療スベキノ症ナラハ數月又ハ數年ニシテ疾病熾盛期ノ長短
 ハ前驅期ノ長短ニ關係スルコトナケレモ回復期ノ長短ハ熾盛期ノ長短ト劇易トニ關
 係スルモノナリ

慢性精神病ノ轉歸ニハ治療スルアリ精神衰弱ノ停止不進ノモノ、進行スルモノ、アリ
 死亡ニ至ルモノアリ治療ハ機能性精神病ニハ之ヲ見ルコト多ク然ラサルハ所謂精神
 衰弱ノ状態トナルナリ偏執狂ニハ治療ハ稀ニシテ病候間歇ハ稀ナラズ死亡ノ轉歸
 ハ病機(麻痺狂、急性譫妄、老耄狂)ノ生活中樞ニ進行スルニ基キ或ハ間接ニ疾病ノ爲ニ
 虛脱飢乏スルニ基ツキ榮養呼吸不足ニ因スル結核ニ基ツキ自殺又ハ不慮ノ災禍ニ
 ヨリテモ死ヲ致スナリ

(二)慢性精神病ニシテ發作ノ定期性反復スルモノ

此種ニアリテハ持久性腦疾之カ基ヲナスアリテ精神障礙多クハ躁狂稀ニハ鬱狂ノ
 發作ヲシテ定期性反復セシムルコト猶ホ間歇熱發作ノ反復スルガ如ク其病ノ發生ス
 ルハ慢性不反覆性精神病ニ異リ頗ル迅速ニシテ其ノ病熾期ニ登ルコト急ニ其寛解狀

第五十九圖 定期性發揚狂

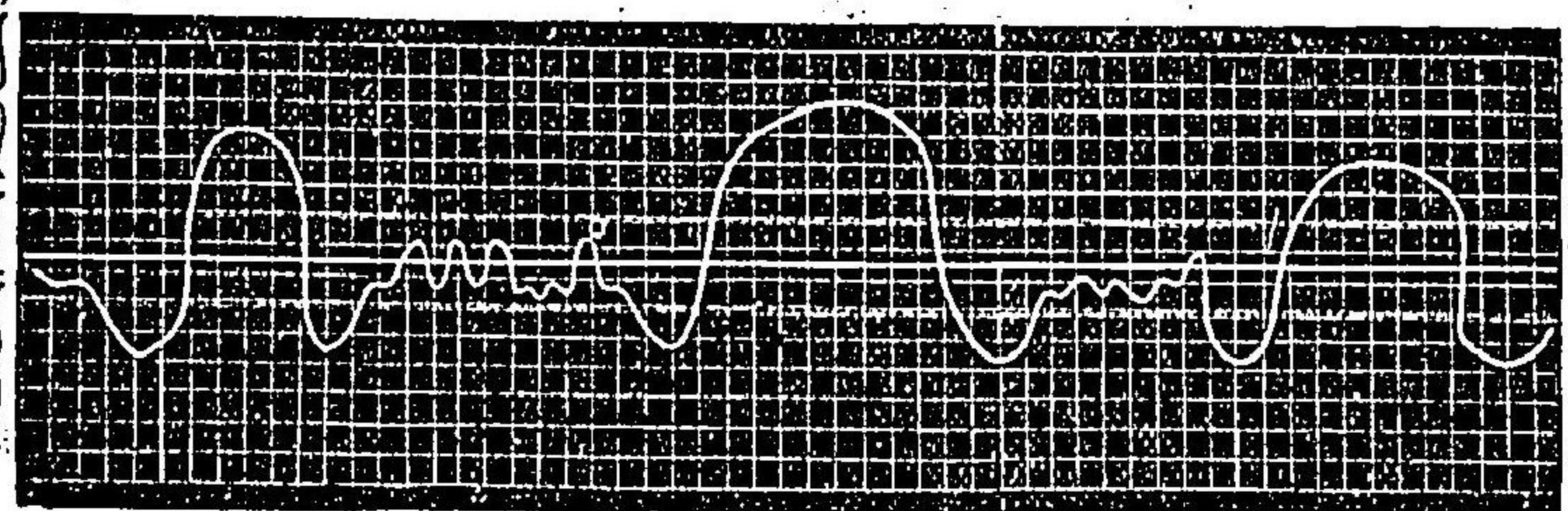

第十六圖 定期性鬱狂

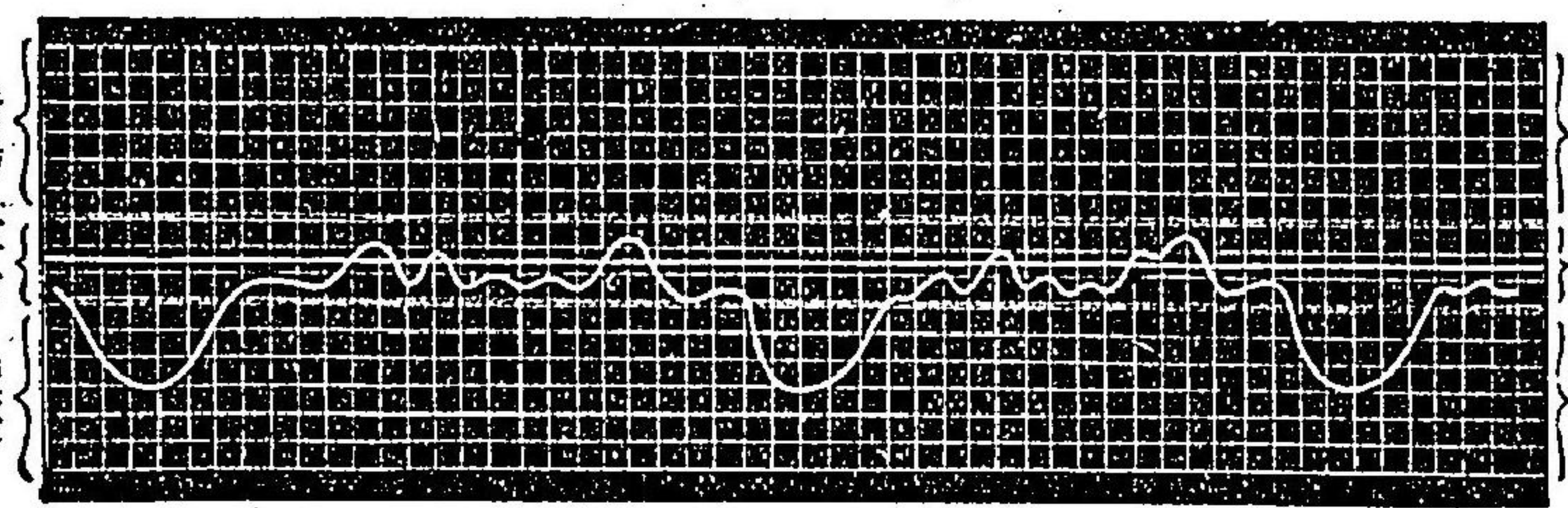

第十六圖 完全式性定期狂

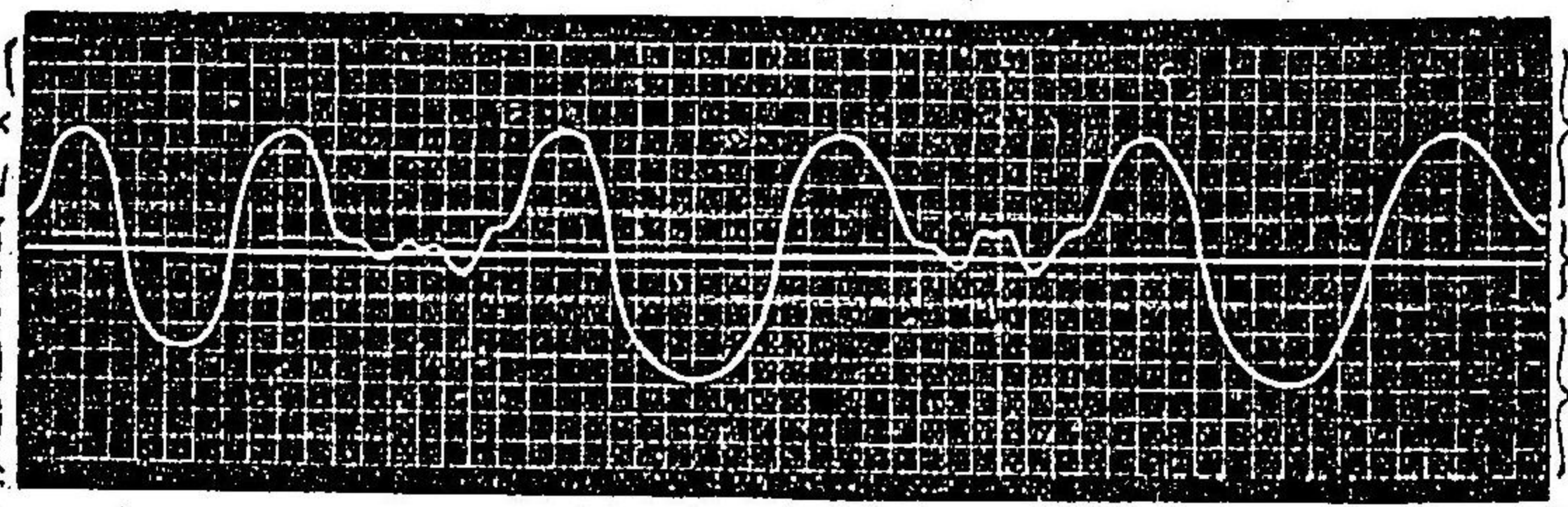

態ハ著シカラズ發作ノ退キ去ルヤ亦稍急ナリ

經過預後ノ通論 經過持續 慢性及ビ亞急性精神病、定期狂

其發作ニハ前驅症^{Prodromal}ナキヲアリ之アルモ或ハ近ク相迫リテ齊作雜呈スルアリ其前驅症ハ人ニヨリ大ニ異ナレモ同一人同一症ニ在リテハ毎ニ全ク標式性ニシテ癲癇發作ノ前兆ニ方較スベキモノアリ主トシテ上衝、不眠、刺戟性、ニシテ時ニハ抑鬱、苦悶、頭痛、神經痛、毎事憂痛、腸胃症、大便秘結、ナリ

其發作ノ經過ニ關シテモ其症狀ノ發生、其症狀ノ内容、一々同様ニシテ標式性ニ經過シ其ノ異ナルハ唯強弱劇易ノ別ノミ而シテ其發作ノ去ルヤ從前ノ(精神上)本人復歸スルアリ發作ノ強劇且長久ナルヤ之ニ相當シテ長キ虛脫期アリ

發作ノ持続ハ數週數月ニシテ發作ノ再來ニハ數週數月又ハ數年ノ間隔時アリ

間隔時ハ内界ノ事狀、外界ノ約制、ニヨリテスルモノニシテ必ズシモ標式性ニアラズ短キハ數日數週長キハ數年ニ至リ發作ノ強弱モ亦此ニ關係アラン發作ノ劇カリシキハ尋來ノ發作ハ爲ニ遲引スルヲ多シ間隔時ハ人或ハ以テ意識清明ナリト稱スレモ其ノ全然分明ナルヲハ決シテナク原病ノ神經症狀モアリ精神症狀刺戟性感應轉換モ亦之ナキヲナク或ハ早ク既ニ長久ノ變化トシテ精神衰弱ノ獻呈スルヲアリ

間隔時ノ病候間歇ト異ルハ(一)持続ノ此ヨリモ長ク(二)發作再來スルキハ諸證候ノ盡ク皆初ヨリ反復シテ病候間歇ニ於ケル如クニ前病期ニ潛去セシ所ヨリ初マラザル

ニ在リテ其再發ト異ナルハ定期狂ニ在リテハ每發作ノ離肖セルヲ傳神ノ如ク其似タルハ往々微細ノ點ニ及ベモ再發ニ在リテハ前病トハ其證狀、臨牀上ニ全ク異ナレルニ在リ且ツ間隔時ニハ病候全ク絶テルニアラズシテ多少原病、内潛セルノ痕跡アリテ(奇異ノ氣質、壅閉、又ハ發揚、感情ノ刺戟性鈍麻、精神薄弱、精神褊狹、殊ニ自家疾病ヲ深識スルノ能ヲ欠ク)再發ト相區別スルヲ見ルナリ

定期狂ノ經過ハ長短一ナラズ甚稀ニハ發作ノ復ビセヌヲアリ(特發ニ廢絶スルヲモAutodidaktische Irresinn)

室扶斯ノ如キ重症體質病ノ影響ニテ廢絶スルヲモアリ(若シ其廢絶スルヲ患者ノ精神生活ガ數多發作ノ爲ニ衰弱セザルノ前ニアラバ是レ其治癒シタルナリ而レモ精神衰弱シテ後發作ノ廢絶スルモノ此ヨリモ多ク發作未ダ止マズシテ精神衰弱トナルモノハ更ニ多ク或ハ發作ノ時益、長ク益、久ク終ニ混融シテ聯貫不斷ノ狂疾トナリ只時々ノ増劇狀態アルニヨリテ發作、病候ノ猶ホ其間ニ反復スルヲ推スベキノミナルアリ

回歸狂ナルモノアリ其病症亦別ニ一定ノ經過ヲナスモノナリ疾病ノ爲ニ本人ノ變換スルヲ此症ニアリテハ甚較明ニシテ此病アルモノハ一生ノ中殆ント皆鬱悒性精神障礙ノ病期ト發揚性精神障礙ノ病期トニ填充セラレ二者相ヒ繼承シテ其間多少

圖 一 十 六 第
線 弧 ノ 過 經 狂 歸 回

ニ〇此ニテ僅微ノ變動アルノミ
發揚 尋常 變態
發揚 尋常 變態
發作 ハ急ニ分利

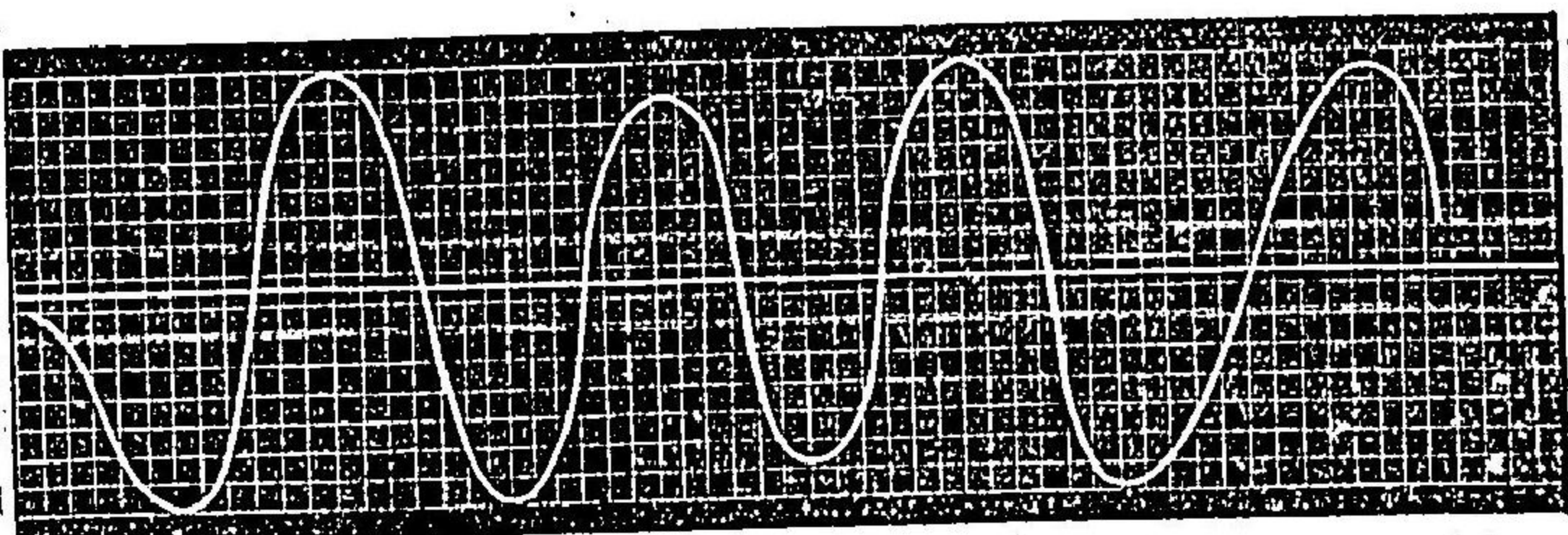
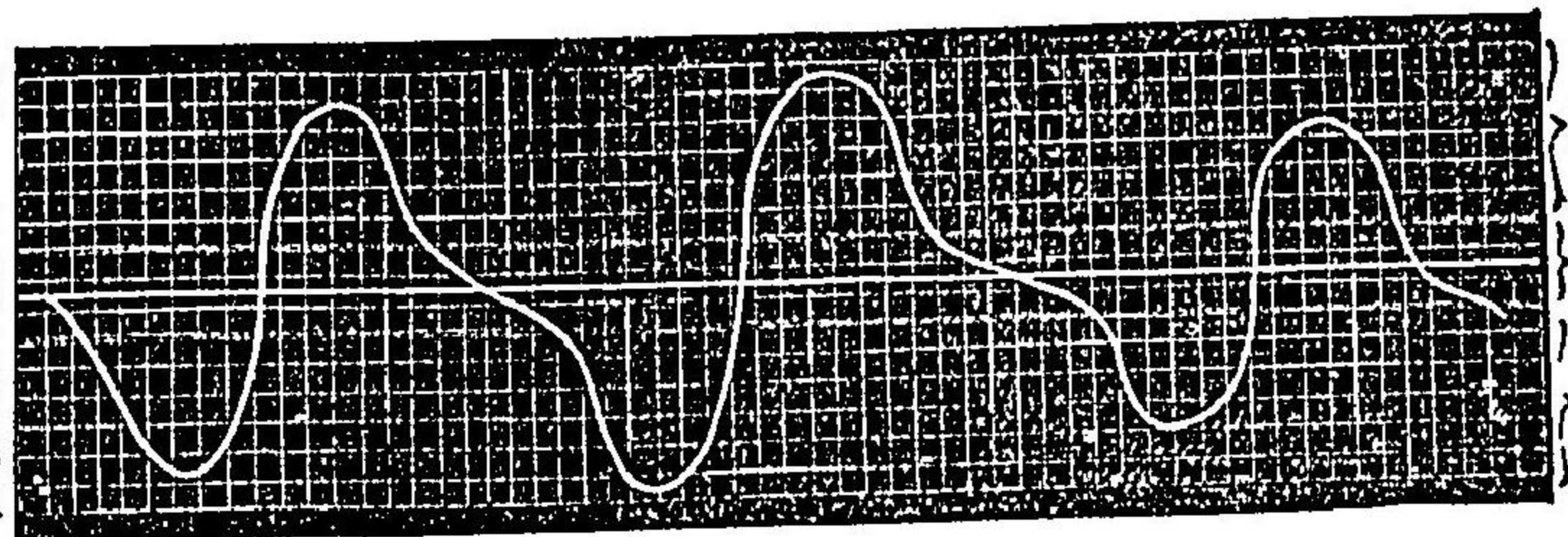

ノ間隔時アルノミ其間一見尋常ナル
ガ如シト雖此些細ニ之ヲ觀察シ來レ
ハ是レ鬱悒發揚兩病期間ノ徐々ノ推
移ニ他ナラズ而シテ其兩病期ノ發來
ハ毫モ外界ノ誘因ニ須ツナク其確
然整然トシテ提起スルハ穉兒タリシ
時ヨリ患者ノ身體結構上然ラザルベ
カラザルモノアリテ然ルナリ

(乙) 一時性精神病

精神病ニシテ其經過數月數年ナル
前述ノモノ、如クナラズ數時數日ノ
持續ニシテ已ムモノアリ之ヲ一時性
精神病ト云フ
其來ル卒爾ニシテ其病頂ニ上ル
急ニ解キ去リ精神直ニ舊ニ復ス是レ

一〇時性精神病ノ尋常(慢性)精神病ト區別スル所以ニシテ慢性癲狂中定期性經過ヲナ
スモノノ各病期ハ一時性精神病障礙ニ似タルアリ且又一時性ニ特徵タルハ其發作ノ
間意識ニ深障礙アリテ必追想ノ缺漏(自不識)アルト全症狀ノ譫妄性形狀アルトナリ
一時狂ノ經過種性ノ此ノ如ク特異ナル所以ハ一ハ其腦髓ニ中リ來ル害物(血行障礙
毒物感動熱)ノ觸犯劇甚ニシテ而モ一過復ビセザルガ故ニ之ガ反應症狀モ亦然ルア
ルニ由リ一ハ生來ノ發育障礙又ハ後天ノ機能異常アリ彼ノ害物ノ作用ヲ容易ニシ
強劇ニスルアルニ由ルナリ其所謂發育ノ障礙機能ノ異常トハ腦髓ノ血管運動性機
能ノ反應性ノ常ヲ失スルヲ謂ヒ(血管痙攣)又ハ血管痙攣ノ起リ易ク且廣ク諸血管域
ニ起ルアリ)或ハ生來ニ出テ、遺傳性ノ異常ナルヲアリ或ハ後天性ニ腦病、腦外傷、腦
微毒腦ノ竈病、慢性酒精中毒、虛脫症等ノ後ニ得テ繁錯ナル腦病神經病ノ一證狀ナル
ヲアリ之ヲ要スルニ一時性ハ臨牀上證狀性ノ病種ナルヲ記セザルベカラズ故ニ
其症アルニ接セバ則之ヲ其基タル機能性神經病又ハ腦病ニ歸スルノ必要アルヲ見
ルナリ
疾病發生學上ニハ一時性精神病ハ或ハ血管痙攣又ハ血管痙攣ニヨリ血壓、血液配分
ノ急劇變化(一時性躁狂)一時性苦悶狀態、疾病感動スルニ歸スベク或ハ血液ノ性質變

化シテ隔異ノ物質之ニ混シ排泄質之ニ飽和シ又ハ一定ノ尋常成分ヲ充分包有セズ
 爲ニ精神機能ノ急遽且較強ノ榮養障礙ヲ致スニ歸スベク(中毒性譫妄又ハ飢乏譫妄
 其意識障礙ニハ嗜眠沈睡昏迷朦朧等ノ諸状態アリ皆其深障礙ニ他ナラズシテ血行
 血脈ノ異常榮養ノ異常(滲漏機轉ニ至ルモノ)ニヨルト云フベク其他妄覺譫妄苦悶精
 神運動性興奮等ノ諸刺戟症狀アリ或ハ加フルニ反應性感應異常ヲ以テスルガ故ニ
 其病症千態万種ニシテ大ニ相ヒ異リ其症狀ノ聯附ノ狀モ亦各相同カラザルナリ
 此ニ屬スルモノニシテ神經衰弱性一時狂癲癩性一時狂癲躁性一時狂ハ其等特殊ノ
 病症ニ屬スルヲ明確ナルヲ以テ各論ニ於テ各其篇ニ論スベク中毒譫妄熱譫妄飢乏
 譫妄ハ皆原因論中ニテ略述シタリ唯此卷中一時狂ノ代表トシテ論ズベキハ所謂一
 時性躁狂一時性苦悶狀態疾病性感動及ビ病齣狀態ナリ

(二)一時性躁狂

一時性躁狂トハ其前後精神健全ナル者ニ來リ暫時間ニ經過スル精神障礙ニシテ
 急遽ニ發シ來リ深固ナル睡眠後ニ忽チ治療ニ移リ其全持續中意識ノ深障礙ヲ附隨
 シ爲ニ發作時ニ經歷セシトノ少シモ追想ニ殘ラヌモノヲ云フナリサレバ其發作ハ
 其意識連續中ノ裁然タル缺漏タリ

其意識既ニ深障礙アルト此ノ如ク其間又精神興奮ノ症狀アリ(譫妄妄覺運動異常其
 病症ヲシテ或ハ憤怒性躁狂ヲラシメ或ハ急性妄覺性譫妄症ヲラシム故ニ之ニ下
 スニ躁狂ノ名ヲ以テスルハ其病狀ニハ適切ニハアラズシテ(躁狂ヨリハ譫妄ニ近シ)
 其躁狂ト似タルハ其間ニ發呈スル意想奔逸及ヒ批櫻性(本來器質性ニシテ不隨意ナ
 ル)動作ノミナリ

其病狀全體ヲ察スルニ此症ニハ劇シキ腦髓刺戟アリ五官中樞域觀念域運動域ニ亘
 リ且意識ヲモ缺落セシムルアリ其刺戟ヲ提起スルハ劇甚ノ衝逆性腦充血ニシテ少
 クモ上衝症狀眩暈頭痛昏懵感觸卒中狀卒倒刺戟性光及響ノ感受性亢進等ノ發作ニ
 前チ又ハ之ニ附隨スルアリ(頭面赤而熱結膜充血頸動脈脈搏充實柔軟)其他ノ腦髓刺
 戟證狀ニハ時トシテ涎潮齧齒面部ノ間代性強直性痙攣證狀アリ

其經過ヨリ察スルニ前驅症ハ短クシテ病勢急ニ其頂ニ達シ自家意識消失シテ譫妄
 躁暴ノ症起ルアリ譫妄妄覺ノ内容ハ主トシテ驚愕畏怖スベキモノニシテ其間ニ快
 活ナル譫妄ヲ混エ患者ノ激越ハ軌度ナク目的ナク一部ハ其譫妄機轉妄覺機轉ノ反
 應タリ一部ハ精神運動中樞ニ劇刺戟アルノ表タリ言語神經路ニ於ケル反動ハ構音
 不備ノ咆哮叫喚トナリテ發シ時トシテ錯亂性意想奔逸中ニ支離ノ文滅裂ノ語ヲ呈

露スルヲアリ
 呼吸血行ハ躁擾劇甚ノ時ニハ急促トナリ時ニ偏身大汗シテ衣ヲ濕スニ至リ半時又
 一時ノ後ニ及ヒテ躁動稍退キ脈搏呼吸尋常ニ復シ其虛脱セルモノハ昏々トシテ眠
 ニ沈ミ後數時ニシテ醒メ全然清明トナルナリ熟眠後發作ノ再ヒ發スルハ希ニシテ
 唯其發作後數時間ハ腦充血(眩暈頭痛)未ダ全ク均平セズ發作ノ結果トシテ疲憊ト多
 眠トアルヲ見ルノミ
 素因タルベキモノ、中舉稱スベキハ若年多血質刺戟性ノ氣質上衝ノ傾向等ニシテ
 上衝ノ傾向ハ血管運動神經ノ抵抗性減却ニ出デ血管運動神經ノ抵抗性減却ハ生來
 ノ約制ニ基キタルアリ過荒疾病累次産廢頭外傷微毒持久ノ苦慮心配ニテ生後ニ得
 タルモアリ之ガ誘因トナルハ感動(殊ニ憤怒)酒荒濕熱中ノ居坐中喝等ナリ
 一時性躁狂ノ眞個症ハ從來醒覺狀態ニアルモノニ就キテ之ヲ見タルノミ睡中ニ獻
 呈セシ發作ノ如キハ癲癇性譫妄ト推察スルヲ至當ナリトス其再發スルモノ、如キ
 モ亦然リ蓋シ眞個一時性躁狂ハ再發スルヲ極メテ希ナレバナリ之ヲ要スルニ眞個
 ノ一時性躁狂ハ稀ナリ此命題ヲ以テ文籍ニ舉ゲタルモノハ多クハ癲癇性ニシテ其
 發作ハ癲癇性代理症ト云フテ可ナルモノナリ疾病感動病醜鬱狂ノ暴動發作躁性

譫妄又ハ尋常ノ急性躁狂殊ニ憤怒性躁狂ノ發作ヲ誤リテ一時性躁狂ト云ヘル者ナ
 ヘアリ
 診斷上ニハ其前後精神ノ健全ナリシモノ(要スルニ癲癇者ニアラヌモノ)ニ急遽ニ發
 生シ深睡眠ニテ分利性ニ解脱シ其間意識ノ重症障礙アリテ後ニ追想ノ全然缺漏シ
 之ニ劇甚ノ上衝證狀ノ前發シ又ハ附隨スルアルヲ以テ他ト別ツニ足ル
 解剖上ヨリ云ヘバ其證候全體ハ劇甚ニシテ而モ一時性ナル腦皮質ノ充血機轉ニ歸
 スベシ
 預後ヨリ云バ幸好ナリ其卒中又ハ腦脈衝ニ轉歸セシモノハ未ダ之レアラズト云フ
 再發ハ極メテ希ナリ
 治療上ニハ患者ノ自家及ビ旁人ニ甚危險ナレハ善ク之ヲ衛護シ又抱水格魯拉兒等
 ニテ睡ヲ促スヲ要シ(格魯拉兒ハ瀧腸)麥奴注射モ亦或ハ之ヲ試ムベキナリ
 (二)一時性苦悶狀態
 一時性苦悶狀態ハ一時性精神病ニシテ意識ノ深障礙アリ危險切迫スルノ意想劇苦
 悶アリテ爲ニ煩惱スルモノニシテ數日ニ延クモノアリ意識障礙ノ深淺ニ從ヒ
 テ病中ノ追想ハ或ハ概括性ニ或ハ缺漏性ナリ苦悶モ亦強弱一ナラズ輕キハ危悞性

胸膈閉急ヨリ重キハ諸精神機轉ノ制止スル迄ニ至ル病勢ノ高頂ニハ驚怖性妄覺視聽及ビ危害切迫ヲ驚怖スルノ觀念ナキハ希ニシテ苦悶ト謔妄トハ發シテ運動衝動トナリ單一ナル運動不穩ノ輕キヨリ我ニ薄ルノ危害ニ對スル擾亂性批擾性ノ暴行ノ重キニ至ルナリ最劇苦悶ニシテ多クハ之ヲ心前ニ感ジ其發スルヲ急暴ニ意識ノ深障礙ヲ帶ビ數分數時持續シ苦悶機轉ニ對スル精神上ノ反動性行為タルモノ之ヲ鬱憂性暴動發作ト云フ之ハ主ニ卒爾證狀トシテ鬱狂ニ來ルモノナレバ其篇ニテ詳論シ此處ニハ只一時性苦悶ニシテ前後精神健全ナルモノニ來ルモノヲ論ゼン癲癇ノ小發作モ證狀之ニ近似シタレモソハ亦其所ニテ論スベシ

一時性苦悶狀態モ亦症狀トシテ見解スベク其疾病ハ急發ニシテ且血管運動性ノ血行障礙ニ出ヅルモノナリ其證候ヲ察スルニ腦貧血ノ症狀ノ發作ニ前驅シ又ハ附隨スルアリ血管痙攣ノ露出動脈ニ見ハル、ニヨリテ腦髓血管ニモ亦此ノ如キノ障礙アルヲ推スベキナリ

其素因トナルハ神經病性體質ニシテ臟躁心氣病神經衰弱症等著シキ機能性神經病ノ之ガ素因タルヲ亦希ナラズ其最タルハ神經衰弱症ニシテ殊ニ其手淫ヨリ出デシモノハ頗ル重要ナリ破瓜妊孕授乳月潮ハ此素性ヲ強クスルモノ、如ク精神身體ノ

過勞殊ニ守夜不寐モ亦然リ此症ノ誘因トナルハ感動、神經痛、恐クハ酒荒(モ)腸胃症及ビ(辛烈ナル烟草ノ)吹烟等ナリ

預後ハ幸良ニシテ再發ハ希ナラズ發作中患者ハ厭生希死ナルガ爲ニ其自體ニモ旁人ニモ頗ル危險ナリ

温浴阿片療法抱水格魯拉兒亞硝酸亞密爾ハ其症ヲ輕クシ發作ヲ短クス

三 疾病性感動狀態

感動ノ機轉ニシテ異常ニ劇ク且其均平スルニ異常ノ長時ヲ要スルモノ之ヲ疾病性感動狀態(疾病感動)ト云フ感動ノ異常ニ劇甚ナリト云フハ其人ノ意識消失シ其運動反應ノ隨行為ノ形容ヲ失フニ由リ其異常ニ長續スルト云フハ數時ヨリ數日ニ至ルニ由リテナリ

之ヲ精窮スレバ疾病感動ハ既ニ感動ニアラズシテ感動ノ震撼ニヨリテ生ジタル一時性精神障礙ナリ感動ノ震撼ハ血管神經作用ニ深重持久ノ變化ヲ提起スルヲ尋常ノ意識消失ニ至ラズ速ニ均平スル感動ニ於ケルヨリモ甚ク感動ノ種類感動ノ原因ニヨリテ血管痙攣性ノ神經作用障礙ヲナシ(驚愕)又ハ血管麻痺性ノ障礙(憤怒)ヲナスモノナリ其障礙ノ範域極メテ廣キヤ感動震撼ノ直ニ血管運動中樞ニ加ハルアリ血

液分配ト血壓トガ爲ニ急遽且深厚ノ障礙ヲ受クルハ以テ其疾病症狀ノ較明ナル(即意識ノ深ク溷濁シ又ハ缺亡シ追想モ亦之ニ從テ不完全又缺亡スル)ヲ説明スベシ
 疾病感動ヲ提起スルモノ一ニシテ足ラズ感動ノ形種ハ其最モ緊要ナルモノナリ(苦悶恐怖等ノ鬱抑性感動及ヒ憤怒感動ハ疾病性反應ヲ呈スルニ至ルアリ而シテ其感動ノ不意ニ起リ且其本人ノ感興利害ヲ震動スルモノ(生命ヲ危害ニシ公民又伉儷タルノ名譽ヲ毀損スルナド)最モ此ヲ致シ易シ
 若シ夫レ其結果ノ如何ニ至リテハ一ニ其人其時(感動震撼ノ作用セシ時)ノ血管中樞ガ如何ノ状態ニ在リシカニヨルモノニシテ血管中樞ノ異常興奮性異常虛脱性ハ或ハ一時性タリ或ハ長續性タリ其長續スルハ遺傳素質(疾病性感情刺戟性)アリ腦髓發育制止(癡愚)アリ機能性神經病(癲癩)心氣病(神經衰弱)舞踏病(アリ卒中)頭傷(精神病等)後ナル腦髓衰弱状態アリ又ハ現時ノ腦髓疾病(精神障礙)ノ初(慢性)中酒(腦微毒等)アリテ其一證候タルノ時ニ在リテ從テ血管系統ノ酒精ニ對スル異常ノ反挑性(病醜)アルコト多ク其一時性ナルハ血管神經中樞ノ機能障礙ヨリ出デ消削性(疼痛性)妨眠性(疾病ノ衰弱ヲナス)ニヨリ産生ニヨリ精神身體ノ過勞ニヨリ食物缺乏(悲苦)憂慮(情慾)ニヨリテ之ヲ致スナリ

夫レ健強ノ腦髓モ亦感動アルニ當リテハ之ニ疾病性反應ヲナスコトナカラス感動震撼ト同時ニ酒精劇熱ノ合併作用スルアルキニ然リ
 疾病感動ノ證狀ハ或ハ一時性躁狂ノ證狀ニ近似シ或ハ昏迷狀ノ制止状態(血管痙攣)又ハ血管麻痺ノ水腫ヲ繼發スルモノアリトナリ又或ハ錯亂症ノ状態トナリテ呈露ス其錯亂狀ナルモノハ追遠ニ妄覺又譫妄(多クハ此症ヲ起シタル誘因ノ殘像)又後作用タリノ發呈スルカ又ハ其觀念夢中ノ如クニ錯綜糾紛トナリ其聯合ノ制止及ヒ自覺ノ深障礙アルノミナルカニヨリテ其證狀少ク異ナルアリ精神機能ノ障礙ハ又猶ホ(驚愕ナド)失語症(錯語症)ノ加ハリテ以テ之ヲ多ニスルアリ
 疾病感動ノ去ル多クハ急遽ニシテ數時數日ノ後ニ來リ或ハ其ヨリシテ慢性精神障礙ニ移リ又或ハ直ニ重症持續性癡狂ニ陥キルアリ

(四)病醜

尋常腦髓ノ酒荒ニ對スル反應ハ之ヲ診斷ノ篇ニ述ブベシ別ニ一種ノ疾病性酒精反應アリ尋常ノ酩酊トハ異リテ一時性精神病タリ之ヲ病醜状態(疾病性酩酊)ト云フ
 病醜ニ在リテハ之ヲ提起スルモノ、内(飲料)ノ分量性質ノ如キハ甚緊要ナラズ主トシテ體質又疾病前ノ約制如何ヲ顧ミルベキナリ要スルニ此状態ハ直接ニ化學上ノ

發生方(腦皮質中毒ノ爲ニ神經細胞榮養障礙ヲ致ス)ヲナスモノニアラズシテ力學上ノ發生方ヲナスモノナリ即血管中樞ニ麻痺性影響アリ之ニ由リテ遂ニ上衝狀態ヲ惹起シ以テ此ニ至ルナリ

之ガ原因タルベキモノハ主トシテ疾病感動ノモノト同ク殊ニ長續ノ飲酒過度ハ其ノ著シキモノタリ誘因ハ飲酒(割ニハ隨分少量ニテモヨシ)感動斷食不眠劇熱等ナリ

臨牀上ニハ譫妄性ノ朦朧狀態アリ幻覺性譫妄性激越狀態アリ(恐ラクハ長續ノ酒精濫用ニアルノミ)一時性躁狂ノ激越狀態タルヲアリ急性譫妄ノ狀態ハ癲癩者ノ大發作ニ類シ多少分明ナル中酒ノ症狀(前驅症)アリテ後前兆狀ノ増進性苦悶恐怖性幻聽幻視アリテ意識消失シ恐怖性苦悶ト頻多ノ幻覺トハ患者ヲ苦惱ニシ爲ニ妄行妄走シ旁人ヲ視ルヲ讐敵ノ如ク恍々トシテ夢中ノモノ、如ク批攪性トナリテ躁動シ其苦悶性激越ノ甚キ猛怒暴亂スルニモ至リ而シテ其間ニハ往々ニシテ昏迷狀ノ寛解狀態ヲ交ユルヲアリ斯ノ如クニシテ患者ハ數時數日ノ後病瘥テ常ニ復シ病後更ニ病中ノコヲ記スルナシ

診斷上ニハ之ヲ尋常ノ酩酊ト區別スルヲ要ス

(イ)飲量ト作用トノ間ニ不權衡アリ是レ内部器質性又ハ偶爾ノ約制之ニ加ハリテ累堆作用ヲナスニヨルナリ

(ろ)原因ト作用トノ時間上ノ關係ハ尋常酩酊ノ如クナラズ酩酊ナラハ酒精症狀ハ次第次第ニ増進スベキナレモ病醜ニ在リテハ然ラズ過飲ノ初ヨリシテ既ニ之アリ或ハ過荒ノ後ニ誘因ノアルヤ酒精上衝ノ潛匿セルモノ一時ニ暴發スルヲアリ

(ハ)疾醜ト酩酊トハ性質上ニモ區別アリ病醜ニ在リテハ多少聯貫セル譫妄アリ自覺ノ幻覺ノ爲ニ深ク障礙セラル、アリ躁狂狀症狀アリテ性慾性所爲暴猛破壞ノ急迫ヲ帶ヒ來リ其運動ハ蕩搖性(踰限)ニアラズ失節性ニアラズ躁狂ニ似テ牢固ニシテ力アリ勢アリ意識ノ深障礙ハ發作間ノ追想全然缺乏スルヲ致ス發作ハ腦充血ノ症狀血氣衝逆潮紅頭痛眩暈五官ノ感覺過敏ヲ以テ前驅トナシ或ハ之ヲ附隨スルナリ

(丙)回復

夫レ回復トハ精神病ノ證勢ノ其極頂ニ達シテヨリ後初メテ之ヲ言フベキモノナリ然シテ其間嶄然タル分界ナキヲ以テ回復ノ初ハ明ニ之ヲ限リ難キモノアリ例ハ

一鬱狂者アリテ其症久ク増損ナケレバ吾人ハ其證候ノ一二減退アリトモ何ニヨリ
 テカ回復ノ此ヨリ初マルト云フヲ得ン吾人ハ必ズ其病勢ノ極頂ヲ踰ヘテ治療ニ
 向フヤ否ヲ知ルガ爲ニハ一二週ノ觀察ヲ要スルナラン他ノ治療ノ症ニ在リテモ亦
 然リ其病ノ今後ノ經過ヲ洞察スルノ前ニハ必ズ多少ノ時日間之ヲ視查セザルベカ
 ラザルナリ但急發ニシテ持續セザルモノ毒物又ハ傳染毒ニ基クモノハ其毒作用ノ
 絶ツヤ其症ノ校倏忽ニ退キテ全證候ノ短時日内ニ消殺スルヲ見ルアリ(癩癩激起一
 時性譫妄中酒古加乙涅中毒ノ譫妄症熱譫妄)
 之ヲ概スルニ病狀ハ漸減ノ狀ヲナシテ退却スルヲ常規トシ病ノ將ニ癒エントスル
 ヤ治ニ向ヒテ又増悪スルモノ最多シ故ニ此ノ如キノ狀アルモノハ凡テ預後ノ幸好
 ナルモノトシテ可ナリ
 其初メニハ先ツ感情性興奮消失スルモノニシテ興奮患者ハ漸ヲ以テ其舉止稍輕穩
 ニ其考慮少ク牢固トナリ其充溢ナル感觸ニ對シ制止觀念ヲ提起スルヲ得ルニ至リ
 鬱憂患者ハ漸ヲ以テ其行爲ノ自在トナリ四周ニ對シテ感興ヲ起シ罪業ノ妄想賤下
 ノ感觸日ニ退クヲ見譫妄症ニ在リテハ繁多ニシテ絶エズ我ヲ犯襲スル妄覺ノ間ニ
 神識清明ノ間隔時アリ次第次第ニ長久トナリテ遂ニ稀疎ノ妄覺ダモナキニ至リ昏

迷性鬱狂急性癡狂ナドニハ外界ニ對スル反應ノ復スルヲ以テ回復ノ第一症トスベ
 シ然レモ此ノ如キノ輕快タルヤ其初メハ持續甚短ク數日數時ニ過キズシテ退却シ
 前證候ノ再ヒ發呈シ來ルアリ精神障礙ハ醇然タル交代性經過ヲナシテ證候輕易ノ
 日時ト證候難惡ノ日時ト相互ニ交承スルアリ既ニシテ寛解狀態ハ次第次第ニ充分
 トナリ且長續スルニ至リ増劇狀態ハ日ニ漸ク薄弱ニ終ニハ何カ特ニ誘因アリシハ
 病症僅カニ増スノミトナルニ至ル
 證候中ニテ最長ク治シ去ラヌハ感情平衡ノ易傾性(即其鬱憂方ニモ發揚方ニモ興奮
 シ易キノ症ニシテ)叙智ノ障礙ハ既ニ長ク退却シテ此ノミ獨リ殘存スルヲ多シサレ
 バ疾病ノ經過ハ各病期ニ於テ精密ニ其感情界ノ狀態ニ映發シ來ルアリテ感情界ノ
 狀勢如何ヲ見テ以テ其經過ヲ推スベキナリ夫レ感觸ハ其人其時其意識内ナル刺衝
 觀念ニ對シテ反應スル所以ノモノニシテ之ニ由リテ其意識ノ狀勢ヲ詳審ニスベキ
 アリ叙智機轉ニ至リテハ則チ往時ノ經歷往時形成ノ觀念概念辨別等ニ制控セラル
 ヲ多キモノナレバ其機轉ノ障礙ハ之ヲ感觸界ノ障礙ニ比スレバ其來ルヲ遅クシ
 テ其去ルヲ早キモノナリ然リト雖モ其疾病ニシテ其精神上本人ヲ深ク變改シ其人
 ヲシテ復昔日ノ精神經歷ヲ獲ル能ハザルニ至ラシムルモノニ在リテハ彼此障礙ノ

難易輕重。前言フ所ノ如クナラザルモノアルハ固ヨリナリ

(丁)轉歸

精神障礙ノ轉歸ニ三種アリ。治療、輕快、不治。是ナリ

(一)治療(全治)トハ其感觸生活。其悟性機能ノ從前健康ナリシ時ニ比シテ異ルヲナキニ至ルヲ云ヒ回復期ヨリ何時ニナク推移スルモノニシテ其病ノ殘症タル離立ノ妄想。由來ナキ感應違和。亢進ナル刺戟性。等次第ニ消殺漸盡シ健直觀。健感興。再興シ漸ク習練ノ職業ニ就キ精神上ノ本人。疾病時中ヲ踰越シテ其前ノ健強時ニ接續シ以テ其賦稟ノ特質ヲ復スルヲ猶一旦夢覺メテ後直ニ又ハ少慮ノ後就眠已前ノ我ニ歸ルガ如キアリ夫レ精神上ノ本人。既ニ其舊ニ復シ以前ノ經歷盡ク復我有トナルニ至ラバ精神機轉ノ施ス所行ク所復少シモ疾感觸。疾觀念ニ妨ケラル、ナシ而シテ後初メテ其病ノ全癒ヲ云フベキナリ
夫レ癡狂ノ治療セリト云フハ其病人ノ外見スベキ病狀ノミニヨラズ其ノ自ラ患ヒタル病ノ性狀ヲ正當ニ省察シ從テ從來ノ治療看護ヲ感謝スルハニアリ鬱憂者ハ當ニ其病中ニ心ニ動キシ考慮ヲ視テ罪業アリト云ヒシヲ迷謬濫妄ノ極トナシ其鬱憂ノ原因ニアラズ却テ其結果ナルヲ知り疾病ノ爲ニ實ニ然ルヲ明ニシ然ル後初メテ

病ナシト云フベク譫妄者ハ五官ニ知覺セシ所ハ盡ク其真ニアラズ腦中ノ疾病機轉ノ爲ニ我内ニ發セシモノナルヲ詳ニシ而シテ後初メテ其病治セリト稱スベキナリ
夫レ疾病ノ自知病覺ハ回復者ガ其精神生活ノ病理上變化ヲ以テ隔異ノモノト感シ疾病前健全タリシ時ノ辨別力ニ復シタルノ證左ニシテ疾タリシヲ知ルヲナキハ必ズ精神病中ノ諸經歷材ヲ精當ニ品評スル能ハザルニヨリ疾病上ノ經歷ヲ類化シテ我旁近周圍ニ對スル勢位ヲ誤リ察シ或ハ感情ノ靜穩平衡ナク從前ノ批評上豫材ヲ善用スルノ能ナキニヨルナリ夫レ其疾病ヲ分明充確ニ省察セザルモノハ未ダ決シテ治療セリト云フ可カラズ然レモ其能ク精神障礙ヲ覺悟スルモノハ必ズシモ皆治療セリト云フベカラズ蓋シ不治ノ狂疾ニシテ深ク其素質ニ基クモノニ在リテモカハル自家認識アルヲ希ニモアラザレバナリ之ヲ要スルニ病覺ノ存スルハ猶ホ預後ノ頗ル幸吉ナル標徴ニシテ殊ニ其劇狀ノ減退ト齊發スルモノヲ然リトス精神障礙ニシテ叡智ノ薄弱ト併存スルモノハ其癡愚ノ輕重厚薄ニ關セズ病覺ノ發來。遲クシテ精神諸症狀ノ全ク去リシ後初メテ之ヲ見ルナリ
(二)殘缺性治療(輕快)トハ其艱重凶殘ノ腦髓障礙コン治シ去リタレ精神生活ノ全界中ニハ猶一點残シキ所アリテ後來ノ害毒ノ地ヲナシ又ハ我ノ聯屬中ニ一罅漏ヲナ

スモノアルヲ云フナリ
 後害ノ地ヲナストハ何ゾヤ腦髓ノ薄弱アリテ生活ノ繁劇ニ堪フルコト少ク僅微ノ衝
 撃ニヨリテ動モスレバ其平衡尋常位ヲ失墜セントスルモノヲ云フナリ夫レ疾病既
 ニ治スト云フモ之ヲ起セシ原因ノ長續シ又反復スルアラバ其人ハ猶ホ病ニ罹ルノ
 傾性アリ其疾病ノ再發スルノ虞アリ其再發スルヤ再發毎ニ其傾性ヲ増益シ遂ニ其
 原因微弱ナルモ猶ホ病ヲ致スニ足ルアルニ至ル生來ノ賦質異常アリ疾病ノ素質ア
 ルモノニ至リテハ益然リ蓋シ其ノ疾病約制ハ外界ニ存セズシテ自家ノ中ニ存スレ
 バナリ夫レ此ノ如キ者ノ精神状態ハ其平素スラ既ニ真ニ尋常ナルニアラズ疾病全
 癒セリト云フモ豈決シテ尋常繩尺ニ復歸セリト云フコト得ベケンヤ其人既ニ病ミ
 其原其特質ニ在リ之ヲ除クコト固ヨリ望ムベカラザルナリ
 「我界ニ缺漏ヲナストハ何ゾヤ其精神機能ノ全ク其常ニ復ラスシテ其何レニカ殘缺
 罅漏アルヲ云フナリ」續發癡愚故ニ其病回復スト云フモソハ決シテ其人ノ從前ノ本
 人ニ復シタルヲ云フニアラス其業作力其抵抗性ハ多少減損シ外界ノ刺衝ニ對シテ
 精微ノ反應ヲナス能ハザルナリ
 (三)不治ニニアリ一たび起リタル病症ノ相續キテ變易セザルモノ(病勢停止ト其進
 止ニ依テ)

漸シテ我聯屬ノ全然廢墜シ精神上本人ノ壞敗スルニ至ルモノトナリ
 病候荏苒變ゼザルハ回歸狂癡執狂等體質性ノモノニアリ後者ニハ妄想系統徐々ニ
 發長シテ精神ノ衰弱ノ加ハルコトナク之ヲ固執スルアリ然レモ是モ全ク停止性ナル
 ニアラズ多クハ精神業作力ノ減ズルヲ見ルナリ定期狂癡癩癡狂鬱狂躁狂妄想狂等ノ
 治セザルモノハ進行性ニシテ殊ニ麻痺狂ハ其經過ノ標式タリ而シテ此ノ如キ者後
 皆癡狂ニ陥リ昔日ノ本人ハ次第ニ其追想ノ蓄積其智力業作其感觸生活ヲ失スルア
 リ其癡鈍トナルハ本病ノ異ルニヨリテ其移化ノ狀ヲ異ニシ又其移化ノ時ヲ異ニス
 ルモノナリ
 感動性精神病ニ在リテハ往時ノ感情變換激越鬱悒ノ跡ハ後癡狂時ニ至リ一定ノ形
 容ヲナシ(殊ニ面相ニ)妄想ノ殘片ノ如キモ癡成後時トシテハ十數年後迄モ存スルコ
 トアリ只麻痺狂ニ在リテハ準他短時内ニ其症狀過ギ去リテ殘痕タモナキニ至ルアリ
 (四)死亡 精神病ノ轉歸ニ猶ホ一種アリ死亡是ナリ或ハ曰ク「精神病自家ノ爲ニ死ニ
 就クモノナシ」ト蓋シ斯病ヲ以テ醇然證候性ノモノトスレバ或ハ然ラン然レモ精神
 障礙ヲ提起スルノ疾病機轉ハ能ク病ムモノヲシテ爲ニ命ヲ殞セシムルコトアラシク若
 シ其レ精神障礙ニ附隨スル諸症ノ爲ニ死ヲ致スヲ見テ直ニ此諸症ヲ死因トナスハ

猶ホ蛋白尿ヲ死因トナシテ而シテ其本タル腎臟炎ヲ死因トセザルガ如シ何ヲ以テカ抑之ト分クンヤ

第二篇 罹病數及ビ合併症

狂者ノ罹病數ハ是ヲ以テ之ヲ同年齡ノ精神健全者ノ罹病數ニ比スレバ此ニ過ギタルアリ是レ一ハ狂者ニハ多クハ神經病性體質アリテ爲ニ外界害毒ニ對スル抵抗力ノ減殺スルニヨリ一ハ精神障礙ノ爲ニ榮養及ヒ生活方ノ不整不節ヲ致シ植物性機官ニ直接又ハ間接ノ影響ヲナシテ深キ榮養障礙(貧血ヲ誘起シ或ハ患者ヲシテ外界害毒(寒冷疼痛刺衝等)ニ無感覺ナラシメ從ヒテ之ヲ回避スルヲナカラシムルニヨルナリ

加之鬱狂ノ如キモノニ在リテハ呼吸充分ナラズ(又爲ニ血液ノ炭酸解析完カラズ癡狂ニ在リテハ多ク身體運動ノ不足ナルアリ私宅治療ノ患者ニ在リテハ看護ノ怠慢アリ患者ノ放恣拒抗アリ癡狂院ハ又大抵充溢セルモノノミニシテ衆人隘室ノ中ニ聚居スルノ不衛生上ナルアリ既ニ腦病アルモノニ在リテハ其病機ノ他ノ生活ニ必須ナル神經中樞部ニ延及スルヲアリ且又癡狂ナルモノ別ニ他病ニ對スル免病性ヲナスモノニアラズ健人ニアル諸急性

慢性ノ病ハ又癡狂院中ニモアリ或ハ却テ其抵抗能性ノ減却セルガ爲メニ流行病ナドノ病院ニ侵犯スルヤ患者ノ之ニ染ミ之ニ死スルモノ頗ル多キモノナリ(唯一ノ精神健全者ヨリ少キハ癩腫ノミナリ)

合併ノ身體病ハ重症ニテハ之ヲ認識スルヲ一種固有ノ難キヲアリ何トナレバ狂者ニハ意識障礙及ヒ感覺脫失ナルモノアリテ其病ム所主觀上所謂自覺性障礙ヲ呈セザレバナリ故ニ其診斷ハ此點ニ於テ兒科ヨリモ更ニ難キモノアリ蓋シ兒科ニ在リテハ患者ハ少ナクモ其疼痛ヲ呈露スルアルヲ以テナリサレバ精神病者ノ窒扶斯肺炎他ノ重病ノ吾人ノ目ニ觸レズシテ經過シ死戰又ハ解屍臺上ニテ初メテ之ヲ知ルヲ稀ナラズ而シテ此ノ如キ者多クハ衰弱惡液性ノ人タルヲ以テ預後固ヨリ精神健全者ヨリモ凶ナリ

狂者ノ身體病中主位ニ在ルハ體質性貧血ニシテ殊ニ女子ニ多ク慢性狂者ハ單ニ貧血消削ニ死スルモノ多ク其貧血症ハ破瓜時ヨリ促シテ全生涯中存シ滋養藥劑ノ療方ニカヲ盡スモ其効ナキアリ是レ蓋シ榮養上ノ原因ニシテ中樞病(交感神經?)ト聯附スルモノ、爲ニ然ルモノモアラン其原因ノ果シテ何ナルカハ未ダ之ヲ明ニスルヲ得ズ

呼吸機官ノ炊衝ハ極メテ必要ニシテ且屢之アリ肺炎ノ如キハ全死亡原因ノ凡六分
 ノ一ニ居ルナリ就中殊ニ多キハ沈血性肺炎ニシテ消削性癡狂家ニ來リ其理ハ心機
 ノ衰弱呼吸ノ不完ニ歸スベキモノナリ肺炎ノ腦髓機轉ト關繫アリテ血管麻痺ニ誘
 起セラル、モノハ麻痺狂ノ死因タルヲ屢ナリ格魯布性肺炎モ亦希ナラズ之ガ發生
 ヲ促スハ多數患者殊ニ躁暴狂者ノ寒厥ナリ狂者ノ肺炎ハ通常老人ノモノ、如ク潛
 匿性ニシテ寒戰咳嗽喀痰ナク惟理學上診斷ニテ明ニスベキノミ食思不振原氣消耗
 状態ノ急ニ發呈スルヲ發病ノ唯一外觀症トスベキヲ屢ナリ
 肺癆ハ頗ル癡狂院ニ多シだごね氏ハ「四百二十八ノ死亡中百〇九ハ肺癆ニ死セルモ
 ノナリ」ト云ヒはるげん氏ハ「狂者ノ肺癆ヲ患フルハ不狂者ニ五倍シ又肺癆患者ノ發狂
 スルヲ不肺癆患者ヨリモ五倍多シ」ト云ヘリ是レ其兩病ノ基ヲナス神經病性體質ニ
 ヨルト雖モ多クハ斷食狂者等殊ニ鬱狂者ハ加フルニ呼吸不足ヲ以テスノ榮養不足
 ト癡狂院ノ多クハ充盈シテ不衛生上要素多キトニヨルナリ
 肺脫疽モ亦絶食患者ニ飢乏症狀トシ來リ又カ、ル患者ニ人工榮養ヲ施スニ當リ或
 ハ其方ヲ得ズシテ食片ノ氣道ニ入ルニヨリテ起リまゐ氏時ニハ又敗血性機轉
 (膿敗性瘰癧)ノ一分症トシ來リ(恐クハ)敗血性血栓ニ歸スベキアリ飢乏脫疽ニテハ其

經過中多クハ先羸疲發熱呼吸促迫咳嗽加苔兒胸痛筋肉衰弱四肢厥冷アリ後發汗皮
 膚ノ土色類上蒼膚ヲ來シ喀痰呼吸ニハ嫌忌スベキ惡臭アルニ至リ肺緻成肋膜炎氣
 胸肺出血ノ理學上徵候アルヲモアリ貧血膿血症氣胸失血ノ爲ニ十日乃至三週ニシ
 テ鬼錄ニ上ルふしる氏
 腸加苔兒ニテ加苔兒性侵蝕アルハ狂者ニ稀ナラズ若シ其衰弱ヲ致スノ勢アルモノ
 ハ或ハ(消削性)死亡ノ原因トナルヲアリ食思缺乏鼓脹下痢アリテ急ニ虛脫スルハ其
 最要ノ症狀ナリ
 外科病ノ自傷負傷ニヨルモノモ亦狂者ニ多シ
 癩ト癰トハ不潔患者塗糞患者ニ皮膚ノ傳染外傷等アリ其結果トナリテ發スルヲ稀
 ナラズ
 體腔中異物ハ或ハ遊戲ヨリシ或ハ色慾上ノ刺戟アルニヨリ或ハ厭世ヨリスルヲ希
 ナラズ
 面赤遊風(顏面丹毒)ハ鼻粘膜ノ被傷不潔ヨリ來リ
 眼癩衝ハ屢濁陰門粘液ヲ以テ汚スニヨルアリ
 脂肪栓ノ肺血管ニ來ルハ激越性精神病者ニ見ルヲアリ其皮下脂肪織ノ挫敗滅裂ヨ

リスル¹ト²ビ³ル⁴リ⁵氏初メテ之ヲ唱ヘタリ解剖後顯微鏡検査ニテ肺血管ガ其最微ノ枝迄モ脂肪滴ニテ實塞セルヲ見其挫傷ノ所ニハ脱疽性及ヒ膿膿性ノ瘀衝アルアリ⁶摩瘡骨脆症耳血腫ノ⁷ニ付キテハ既ニ證候通論榮養障礙ノ篇ニ述ベタリ

第三篇 預後

精神病醫ノ責任問題ノ一ハ預後ノ斷定ナリ然レモ預後ハ往々ニシテ言ヒ難キ¹アリ夫レ患者ノ家人ハ患者ノ死亡安危ニ深ク患フルアリ又ハ重要ナル財政上契約職業ノ關係ヨリ疾病ノ轉歸ヲ知ラントシ法術ハ其裁判事件ヨリ責任ノ有無ヲ決センガ爲ニ之ヲ必須トシ患者ノ官吏ナルヤ又其復職又ハ非職ノ問題ニ關シ又國ニヨリテハ不治狂ヲ離婚ノ理由トスルガ爲ニ精神病ノ預後ノ斷定ヲ望ム²屢之アリ預後ノ斷定ヲナスハ専門技術上困難アル³少カラズ血統體質既往症等ノ材料缺乏シ疾病發生ノ狀ノ精確ナラズ疾病證狀ノ一時潛匿スル其證候ノ實驗事實ノ綜概ニ不十分ナル等ニ由リテ然ルナリ是故ニ吾人ハ預後ヲ確定スルヲ得ル⁴希ニシテ多クハ確實ニ近キ⁵推定預後ヲ斷ズルヲ以テ満足セザルベカラズ

(甲)生命保存ノ預後(生死)

生命保存ノ預後ハ直接ニ左ノ¹ニ關ス

(一)疾病機轉ノ性質 精神病ノ病機以テ死ヲ致スベキ¹ハ轉歸ノ篇ニ述ベタリ其病機中最モ緊要ナルハ腦髓ノ慢性蔓延性變質性疾病ニシテ麻痺狂ノ基タルモノタリ蓋シ其神經中樞ノ進行性麻痺ハ或ハ直接ニ(麻痺狂發作中ニ)或ハ間接ニ(磨瘡嚙下肺炎等)死亡ヲ致スアリ特發病重症變質症(麻痺狂)之ニ近類ノ機轉ハ殆皆一年三年ノ間ニ死ニ致シ甚キハ猶短ク長キハ十年ニ至ルアリ廣大ノ劇症腦充血高度ノ興奮症ニアリ腦皮質ノ急性軟化漿液漏注血管外出血ヲ致ス²モ腦水腫(急發ノモノ)モ亦然リ

(二)年齡 高齡ニハ死亡性虛脫來リ易シ

(三)疾病ノ病期經過 經過ノ暴急ニ疾病ノ暴新ナルモノハ其死亡數ノ割合大ナリ¹ベ²ハ³ル⁴氏ノ說ニテハ一萬七千六百六十七人中疾病ノ第一月ニ死セシモノ十二分第二月ニ死セシモノ七分第三月ニ死セシモノ六分ナリト云フ其後期ニ及ビテハ死亡數甚ク減ズ(是癲狂院ニ多年生存スルモノアル所以ナリ)ト雖モ猶之ヲ同年齡ノ健精神者ニ比スレバ其五倍ニ居ルナリ夫レ人ニヨリテハ疾病ノ進ムニ從ヒテ感動ノ消殺スルモノアリ癲狂院中ノ生活ニハ秩序アリ規律アリ又醇然無

爲ナルモ亦此ノ如キヲ致スニ與カリテカアリ故ニ在院患者ノ八九十歳ニ至リ五六十年間狂ナリシモノモアリト云フ

精神病ハ又間接ニ死亡ヲ致スアリ即其死ヲ致スモノ其疾病機轉ナラズシテ其證據タルヲ云ナリ鬱憂性妄想鬱憂性感觸ヨリセルフ自殺ノ如キ其主ニ居リ畏食症劇甚虚脱性ノ躁擾不休不眠ノ症外傷ノ治療シ難クシテ經過ノ艱澁ナルモノ等之ニ次グくらふと云ふ氏曰ク『生命保存ノ預後ニ付キテハ只狂疾ハ平均命數ヲ減ズルモノナリト云フベキニ過ギズ其原因ハ三アリ或ハカ、ル患者ノ結核ノ罹病數殊ニ大ナルニヨリ或ハ癲狂ノ合併病ガ預後惡キニヨリ或ハ腦髓ノ榮養障礙ハ形質ノ障礙ニ致シ易ク(急性譫妄等)又ハ腦髓飢乏又ハ合併症(腦水腫、痙攣)ニ致シ易キニヨルト

(乙)治療ノ預後(治不治)

生命ノ保存既ニ明ナレバ則チ治不治ノ問題之ニ尋ギテ起ルナリ而シテ其斷定ハ之ヲ死生ノ預後ノ斷定ニ比スレハ又益難ク學問ノ深湛ト經驗ノ豊多トヲ要スルナリ蓋シ不治ヲ知ルニハ誤謬ナキ繩尺アルナク既往症原因學疾病發生學經過一定症狀ノ累積ハ其問題ニ上リシ病症ヲ判斷スルノ根據タリ之ヲ要スルニ癲狂ハ治療其時ヲ失ハズンバ則チ治スベキモノナリト云フヲ得ベシ

治療ノ割合ハヨキ癲狂院ニテハ二乃至六割ニ居リ其差ハ其國民中ノ變質要素ノ多少ニ關シ醫士ニ疾病ノ認識ニ時ヲ失ハズ治療ニ當ラ失セザルノ知識備ハルヤ否ニ關シ又公衆ノ教化普洽ニシテ狂者ノ治療院ニ致スベキモノナルヲ知ルヤ否ニ關シ然レモ病院統計ハ之ヲ品評スルニハ大ニ省顧スベキモノアリ蓋シ一方ニハ慢性不治ノモノハ多クハ病院ニ入ラズ他方ニハ輕症モ多クハ自宅治療ニテ幸經過ヲナストアレバナリ然レモ此二點ヲ省ミテ以テ之ヲ推論スルモ猶ホ精神病ハ世俗ノ思フガ如クニ預後ノ不良ナルモノニアラズシテ重症身體病ト殆ント大運庭ナク肺癆心臟病癩腫不治ノ腦髓病神經病腎臟病等ノ不治甚多キニ比スレバ預後ノ彼ニ吉ニシテ此ニ凶ナルヲ見ルナリ

一般ニ預後ノ根據トナルハ其病症持續經過證據及ビ原因等ナリ

(イ)病症 癲狂ハ不治ト認ムベキノ症ナリ鬱狂躁狂ニ就キテハぐり、びんげる、ふれん

みんぐ二氏ハ鬱狂ヲ治シ易シトシ *えいせん、いでれる、ふるれ、諸氏ハ躁暴狂ヲ以テ狂*

中最モ治療多キモノトス是レ蓋シ統計原料ノ孰レカ正當ヲ欠クカ爲ナラン妄想狂モ甚不良ナラザレド偏執狂ハ不良ニ麻痺狂ノ如キニ至テハ絶テ惡シ

(ロ)持續 持續ハ精神病ニ在リテハ他病ヨリモ預後ニ關係多キハ諸家ノ齊ク云フ所

ニシテ持續ノ彌長キモノハ預後ノ彌悪キヲハ争フベカラズ疾病ノ治療性ハ凡ソ其
 持續ト反比例ヲナスモノニシテ治療ハ第一月ニ最多ク(六割)第二ノ半年ニハ凡ソ二
 割五分ニシテ第二年中ニハ既ニ二乃至五分ニ過ギズ若其絶對ノ時限ヲ立テ其ヨリ
 以後ハ不治ナリト云フガ如キハ吾人ノ能ク辨スル所ニアラズ
 希ニハ疾病ノ四年間持續シテ後深重ノ身體病(室扶斯虎列刺間歇熱)或ハ頭上墜落(擊
 打)ノ爲ニ卒然病ノ治セシ例サヘモアリ經竭期ニ至リテ多年ノ淫事性精神病ノ消却
 セシ例モアルナリ

然レモ經過ノ長短ノミニアラズシテ又外事態ノ影響ヲ受クルアリ外界事狀ノ凶ナ
 ルヤ持續甚短クシテ猶ホ不治ナルアリ其吉ナルヤ持續極長キモ猶ホ治スルアリ
 (ハ)經過 精神病ノ急ニ發セシモノハ一般ニ其徐々ニ發シ有害要素ノ作用相續キテ
 止マヌモノヨリモ治シ易シ蓋シ發病ノ急ナルモノニ在リテハ其經過暴急ニシテ各
 症狀恒久ナルヲ得ズ又精神上ノ深禍ヲナスニ至ル能ハズ其漸ナルモノニ在リテハ
 其本人次第ニ疾病變化ヲナシ其一タビ發セル妄想ニ系統ヲ立ツルノ傾向アリ若シ
 然ラズトスルモ其病ノ慢性ノ經過ヲナスコトハ必然ナリ
 慢性精神病ノ解去ハ之ニ異リ其ノ急遽ニ治療セルモノハ通常再發ヲ附隨スル間歇

症ノミ治療ノ漸次ノ寛解ヲ以テ徐々ニ著キヲ致スモノニ至リテハ則チ幸轉歸ナリ
 若シ其病狀ニシテ其經過ノ委細ニ徴シテ治療スベキ幸良性病機能性精神病(タ
 ル)ノ性質ヲ帶ブルヲ彌多ケレバ其預後彌良ナリト知ルベシ進行性ニ症狀群ノ益重
 キヲ致スモノ(例ハ機能性神經病ヨリ變形セル精神病原發性系統性妄想ノアルモ
 ノ。症狀群又ハ一連續ノ發作ノ反復アリテ其經過ノ倏忽變爲スルモノ。嚴ニ定時性ナ
 ルモノ。等ハ皆精神變質アルモノニシテ一般ニ難治ナリ毎年發作アルモノ。三年毎ニ
 發作アルモノ。七年毎ニ發作アルモノ。後ニハ次第ニ神識清明ノ間歇時短クシテ再發
 益長ク益重キヲ致シ發作毎ニ其預後ノ益不良トナルモノナリ症狀交換ノ一定度ナ
 ルハ其倏忽變化セズ定時性ナラザル以上ハ之ヲ恒同症狀殊ニ妄覺妄想ノ確固不動
 ニ又ハ系統性妄想城府ヲ結構スルモノヨリハ預後ノ良キモノナリ
 預後最善キハ内界障礙ヲ識領スルコト(即我病ムヲ感觸シ我ノ精神障礙ニ對スル反應
 アリ是ナリ)
 寛解アリ間歇アリ次第ニ長續シ終ニ間歇時ニ神識全ク分明トナルハ固ヨリ好兆ナ
 リ
 精神症狀ノ治療ニ進ムニ從ヒ大抵殊ニ長續精神病ニハ皆身體ノ回復體重ノ増加食

思ノ催進睡眠ノ安堅。康寧ノ感觸等ノ附隨スルアリ是等ハ皆精神ノ治ニ向フキニ發スルモノナレバ大ニ幸吉ニシテ主トシテ感情性興奮ノ減却ト近密ノ關係ニアリ稀ニハ熱性病(殊ニ室扶斯丹毒)間歇熱ノ間又ハ後ニ精神上ノ回復ノ來ルヲアリ多量ノ出血頭傷ノ後ニモ之アリ此ノ如キハ多クハ新暴ノ症。鬱狂。躁狂。妄想狂。等ニアレバ時ニハ長續ニシテ預後望ナキノ精神病ニモ亦然ルアリ長久ノ偏執狂。癡愚。ニサヘ時々合併症ニヨリテ妄想ノ却退シ望外ノ精神業作力ヲ獲ルニ至ルヲアリ(但暫時アルノミナリ)此ノ如キノ經驗ハ之ヲ解釋スル所以ノモノ殆ンド之レ無シト雖凡其一時ノ疾病ハ其人ノ腦皮質ノ榮養ニ較著ノ變革ヲ致セシニ由ルトスルノ外ナシ

(四)原因。治不ノ斷定ニ付キテ甚重要ナルハ精神病ガ災禍ニヨリ偶然ノ原因要素ヨリ生シタルカ又ハ心身ニ遺傳其他ニ基ク素質アリテ以テ其病ヲナセシカト云フナリ蓋シ罹病ノ約制病人自家ノ中ニ在ルヲ彌薄ケレバ疾病變化ヲ均平シ尋常狀態ニ復ヘスヲ彌速ニ彌完キヲ得ベシト雖凡若其病ニシテカ、ル素質ヨリ發シ其賦質發育異常ト疾病發生上ノ關係アリテ其疾病タル只異常ノ性質。疾病性ニ亢進シタルニ過ギズ且其初メ機能性精神病又ハ原素性精神病ノ症狀ナルモ後漸ク進行長發シテ益重キ症狀トナルモノ、如キニ在リテハ其預後極メテ惡ク殊ニ發病ノ急遽ナラ

ズシテ病狀ノ何時トモナク素質及ヒ精神ノ異常性ヨリ出ヅルモノヲ然リトス其他原因ニシテ劇作用ヲナスモ長續ノ變化ヲナサスモノ(中毒。急性病。產褥。急劇感動)ハ幸良ニ持久ノ器質變化ヲナスモノ(頭傷。微毒。時ニ室扶斯)ハ稍凶惡ニ長ク絶エズ作用シ其累積次第ニ精神賦質ノ深重ナル變化ヲ致スモノ(慢性感動。慢性病。中酒。莫兒比。混中毒等)モ亦然リ

遺傳問題

遺傳要力ニシテ其罹病ノ前ニ臨牀上。機能性神經病ナク精神異常モナク其腦髓ハ只薄弱所(身中最病ヲ受ケ易キ所)タルノミ別ニ發育障礙モ機能性變質ノ症モナキモノナラバ預後ハ却テ遺傳素質ナキモノヨリモ幸ナリ蓋シ此ノ如キ者ニ在リテモ副作用ノ害毒影響ハ其禍累ヲナサザルニアラズ然レモ其精神機官ハ其機能ノ平衡ヲ失ヒ易ク又之ヲ復シ易キヲ以テ甚キ禍害トナラザルヲ素性ナクシテ偶然ノ原因ノ爲ニ精神障礙ヲ來シタルモノニアリテ外害作用ノ深重ニシテ均平シ難キモノ、比ニアラザルナリ

若シ夫レ彼ノ遺傳ニシテ先天ノ性質失常。奇偏。精神氣力ノ發成不均。等素質症狀ヲ表シ其疾病ヲ發スルヤ其症狀ハ殆ンド精神病發育。精神病現象ノ一節一段タルノ觀アルモノニ至リテハ大ニ之ニ異リ其預後極ル險凶ニシテ生來精神病生來偏執狂。悖德

狂ノ如キモノハ其最モ望ミナキモノナリ
 其素質ノ既ニ生來ノ精神薄弱タルアリ加フルニ精神病ノ發來ヲ以テスレバ其全治
 舊態ニ復スルコト之ヲ精神完備ナル人ニ發セシニ比スレバ甚難キコト固ヨリナリ
 素質精神病ニ次ギ預後ノ凶惡ナルハ後天特發ノ精神病ナリ頭傷中喝卒中腦膜炎ヨ
 リノ精神病ハ其預後多クハ不良ニ其中最吉キハ腦微毒ナレ然レモ猶多クハ殘缺
 性治療アルノミ
 交感性障礙ノ預後ハ主トシテ其交感性原因ノ除クベキヤ否ヤニ關ス最良ナルハ身
 體要素ヨリセルモノニシテ其原因ノ貧血月經障礙消化管生殖器ノ治療スベキ疾病
 ニ在ルモノ是ナリ是レ蓋シ此種ノ原因ハ校除キ易キモノナルヲ以テナリ故ニ心臟
 病肺結核ヨリノ精神病ノ如キハ預後校凶惡ナリ
 熱病後ノ癡狂ハ預後一ナラズ其ノ重症腦髓合併症ニ基クカ又ハ貧血虛脫ノ状態ノ
 表ニ過ギザルカニヨリテ決スルモノニシテ其ノ慢性トナリシモノハ惡シ
 頭傷急性腦膜炎卒中長久癲癇後ノ精神病殊ニ後二者ハ不治ノ症ナリ
 酒精濫飲酒荒ニ因スル癡狂ハ其各發作ニ就キテ云ハハ治療スルモノ多ク再發ハ日
 常ノ生活如何ニアリ酒客ノ慢性狂ハ重キ特發病ヲナシ其吉ナルモノモ猶ホ殘缺性

治療アルノミ

精耗淫力虛脫又手淫ニ因スルモノハ其初期ニシテ且感動性障礙ナルモノ全身ノ所
 患ヲ挽回シ其原因ノ除クベキモノヲ治療スベキノ症トス
 女子ノ病ノ預後良キハ其麻痺狂少キニヨルナリ
 妊孕產蓐授乳ノ狂ハ多クハ治療スSchmidt氏ハ三割六分二厘ハ治シ妊孕狂ハ三割
 五分三厘產蓐狂ハ三割九分三厘授乳狂ハ三割一分七厘ハ治スト云フ多クハ病院ニ
 入ラズ自宅治療ニテ治スルナリ
 精神病ノ經過中ニ妊孕スルヤKraepelin氏ハ三割六分二厘ハ治シ妊孕狂ハ三割
 之ガ爲ニ殆絶ヘテ望ミナキモノトナルト云ヒErdmann氏ハ其經驗ニ基キ
 テ反對ノ說ヲ立テタリ
 若年ニ發セル精神病ハ概シテ高老ノ精神病ヨリ吉ナルモノナリ
 老後ノ精神病ハ多クハ腦ノ老敗收退證ノ有無ニヨリテ決シ其腦髓健強ナレバ老年
 ニテモ猶ホ治シ去ルベシ若其レ老耄狂ニ至リテハ預後絶テ惡シキコト勿論ノミ
 幼年ノ精神病ハ多ク遺傳素質又ハ機質上要素ニ基クヲ以テ其預後頗ル吉カラズ且
 爲ニ精神生活ノ益育長スルヲ難クスルアリ

破瓜及ヒ經竭ノ期ニ發スル精神病ハ別ニ素質ナク又ハ誘因ノミニテ發セルモノノミヲ吉候トス
 臟其能性精神病ニ基クモノハ其偶發ノ性狀感動ノ性狀アルモノヲ除キ皆凶惡ナリ若夫レ其病ノ經過中ノ一期タラバ其頗ル凶惡ナルハ明ラケシ
 夫レ其病ヲ發シタル要素ノ身體性ナルカ精神上ナルカニヨリテ其預後ヲ決セントスルハ不可ナリ而シテ精神原因ニ就キテハ其作用急ナルカ漸ナルカハ頗ル必用事
 狀ナリ蓋シ其劇甚ナルモ一時性ナルハ之ヲ多年不絶ニシテ次第ニ精神身體ノ賦質ヲ殘壞スルモノニ比スレバ預後校良ク相續不絶ノ苦慮望而不得ノ羨望欲向強劇ノ感情等ハ其ノ精神生活ヲ壞敗スルヲ固ヨリ徐々ナラン然レモ之ヲ致サバ爾モノ頗ル少ナシ若シ夫レ之ニ加フルニ貧困窮乏酒荒其他ノ害毒ヲ以テセバ其治療ハ到底望ムベカラザルナリ
 精神上傳染ヨリスルモノハ其然ル所ノモノヲ遠ザクルヲ能ク其時ヲ失ハスンバ預後大抵好良ナリ

(五) 證候
 (イ) 精神證狀

意識ノ甚溷濁ニシテ精神病ノ經過中ニ發シ來リタルハ其病ノ重症ナルヲ示シ急遽原發性ナルハ吉ナリ
 錯亂ノ甚キモノニシテ精神病ノ熾盛期以外ニ發セルハ凶ナリ急期ノ過ギテ感動消エテ後ニ猶ホ持久スルモノニハ衰弱ノ續發スルヲ多シ
 健忘殊ニ其一部分ニシテ近時事件ニ關スルモノハ重症特發病ナルヲ表ス
 感觸思路ノ變異シ傾性ノ賤惡トナリ性行ノ奇僻トナル等ノ證候ニシテ精神病ノ漸ク退カントスルハ衰弱症ノ繼發スルヲ表シ從前ノ傾性習慣道徳上感觸道徳上辨別ノ再發シ來ルハ病ノ治シ去ルヲ表スルアリ
 廉耻缺亡不潔塗糞塗溺ニシテ躁暴狂ノ熾盛期以外ニ來ルモノハ精神ノ崩解滅裂ノ徵タリ食糞症其他異味嘔セン許ノモノヲ食フハ意識ニ深障礙アルモノノミニ來ル症ナリ
 火熱寒冷日光如燬ヲ感ゼズ飽滿ノ感觸ナキハ感覺脫失ト同ク惡候ナリ
 稍若年ニ在リテ淫火鬱勃タルハ猶ホ惡候ニアラズ其生殖機能期以外ニ來ルモノハ凶ナリ
 詞語新作ハ殆皆不治ノ癲狂ニアリ

失語ハ特發性機質性疾病ノ證候タリ
 強迫舉動衝動性行爲ハ主トシテ變質性精神病タルノ徵ナリ
 濫拾症ノ躁狂ノ前驅又ハ一症ニアラザルモノハ惡候ナリ
 妄想ハ感動ノ基ナクシテ卒發シ原發性ニシテ確然不拔ナルハ惡候ナリ浮搖不定ニシテ説明換想ヨリ生ジ來リ感動ヲ帶ビタルモノハ必シモ凶候ニアラズ妄想ノ内容ヨリ云ハハ誇大妄想ハ鬱變性ノヨリハ預後惡ク鬱變性中ニテハ追跡妄想ハ自家感覺ノ卑下ニ基キシモノヨリモ惡シ
 強迫觀念ハ盡ク皆素質アルモノニ來ル
 妄覺ハ其恒存ニシテ且數覺官ニ發スルモノハ惡候ナリ舉止平穩ニシテ而モ幻覺ノ多キモ惡シ錯覺ハ幻覺ニ比スレバ輕候ナリ幻覺ニテハ幻聽幻味幻嗅ハ幻視ヨリモ不良ナリ
 (五)身體症候
 諸種ノ運動障礙ハ必要ニシテ其重症特發病ノ徵タルモノハ多クハ預後惡シ瘓攣麻痺調節障礙ニシテ臟躁病ノ一症ニアラヌモノ殊ニ然リ
 凝縮強硬ハ甚ク凶惡ニハアラス

頭振ハ中酒貧血神經性興奮ニ基クアリテ他ノ運動障礙ノ如ク初ヨリ惡兆ニハアラズ
 瞳人不均斜視ハ偶然ニ發スルモノアリ常存スルモノアリ他ノ症狀ト合セ考ヘテ秤量スベキナリ
 言語障礙言語差跌 Stuttering 洩すきろる氏ノ如キハ之ヲ以テ死亡轉歸ノ兆候トサヘ認メタリ要スルニ重症特發病(麻痺狂)ノ標タルナリ
 齟齬モ亦此ノ如シ
 目視容貌舉止モ診斷上甚緊要ナリ筋肉ハ弛緩下顎ハ下垂ハ多クハ癡狂ニ移ルヲ表シ括約筋ハ弛緩セルモ唾液過多ナラズシテ流涎スルモ然リ殊ニ必要ナルハ容貌ノ變化ナリ癡狂ノ轉歸ノ凶惡ナルハ早ク既ニ其目視ノ懵乎凝乎ニシテ神思發呈ナキト面相ノ一種常ヲ失シ筋肉驅使ノ不均ト拘攣トノ爲ニ弛張錯落タルトニテ知ルベキナリ
 不眠絶食ノ一時性ナラヌハ惡候ニシテ榮養ノ深障礙(瘰癧耳血腫)モ持久ノ尋常下體温モ機能性神經病性ノ劇熱モ亦然リ
 月華再潮ハ其狂病ノ經閉ヨリ生ゼルキニハ分利ノ義アリ然ラザレバ只全身所

患ノ輕快ヲ表スルノミ又何事ニモ關係ナキヲアリ
 體重及ヒ榮養狀態ハ精神障礙ト相併セテ診斷上緊要ナリ(なつせの氏)體重增加ハ
 輕快ト駢行シ之ガ前導タルモノハ(殊ニ其急ニ増スル)なつせの氏ノ研窮ニヨレバ
 回復ノ確兆ナリト云ヒ體重ノ一タビ極高ニ達シテ後又少シク減ズルハ蓋シ治
 癒ノ兆ナリ若夫體重增加セズ或ハ増加ノ少ナクシテ精神ノミ輕快スルモノニ
 在リテハ其病ノ治療疑ハシク預メ其再發アルベキヲ想スベシ榮養ノ増加アリ
 テ精神病ノ快方ニ向ハザルハ其ノ不治ノ精神衰弱ニ移ルヲ表スルモノナリ
 精神病ハ其病ノ盛ナルノ間ハ大抵體重減却ノ之ニ附隨スルアリ其食物充分ナ
 ルニモ關セズ體重ノ急ニ減却スルハ重症進行性腦病ナルカ然ラザレバ結核ノ
 如キ重症全身病ノ合併スルアルヲ示スモノナリ

(丙)再發ノ預後(再發不再發)

世俗或ハ云フニタビ精神病ニ罹レバ其疾病ノ再發多シト豫想ノ頗ル事實ニ反ス
 ルハ猶ホ其治療ヲ云フト同ジ蓋シ此空想タルヤ一不幸ノ病症例ヘバ定期狂等ニ
 關スル經過ニ基キ其人心ヲ感ズルノ深キト他ノ然ラザルモノヨリモ甚キガ爲ニ然
 ルナリへるのばるげん氏ノ調査ニヨレバ全治退院者ノ四分ノ三ハ其一生涯中精神全

ク健ナリト云フ

其再發スルト否トハ其人ノ生物原因學上ノ關係及ビ其外界ノ關係如何ニヨリ素性
 更ニナク偶然ニ例ヘバ室扶斯熱後生ゼル狂疾ハ殆ント再發セズ素質殊ニ遺傳アル
 人ニハ誘因アル即生理上ノ生活期ニテサヘ其平衡ノ傾覆シ易キナリ
 再發ノ來ルハ治後一年二年中ニ最も多ク女子ニハ殊ニ再發多シしゆれのでるばるし
 是レ其精神ノ刺戟性亢進猶ホ幾分ヲ殘シ身體ノ罹病性多キニヨラズンハアラ
 ズ而シテ過早ノ退院モ亦彼ニ關係アリ

其他社會事態ノ宜キヲ得ザルモノ家人交朋ノ待遇ノ疎ナル疾病不在ノ爲ニ家計ノ
 衰頹セル惡習慣飲酒ヲ再ビスル等ハ屢再發ヲ致スヲアリ

(丁)遺傳ノ預後(子孫ニ遺傳スルヤ否)

遺傳ノ預後ニ至リテハ甚暗晦ニシテ纔ニ各症ニ就キテ推測スベキノミ之ヲ決スル
 ニハ其遺傳ニ疑アル精神病ノ發生學如何ヲ明ニスルヲ最重要ナリ若シ其病ニシテ
 體質性ニ多少變質性ノ根本性狀アラバソハ大ニ遺傳ヲナスノ危險アリ若シ然ラズ
 シテ偶然ニ得テ別ニ素質ナク且良性ニシテ治療ニモ殘缺ナキモノナラバ子孫ニ遺
 傳ノ禍累ヲナスコト蓋シ少ナカラシ夫レ其子女ノ精神病中ニ種殖セラレタルモ

ノハ固ヨリ遺傳ヲ稟クルニ足ラン
 父祖ノ素質疾病ノ子孫ニ遺傳スルニ就キテハ其之ヲナスベキモノ左ノ如クナリ
 最險ナルハ父母共ニ素質アリ既ニ其子ヲ種殖スルノ前ニ精神病アリ且其病ノ變
 質ノ性状ヲ有スルモノナリ此ノ如キノ時ニアリテ其疾病其種性ハ變ズベキモ之
 ヲ遺傳スルハ殆確實ナリ唯間歇遺傳法則ノ此間ニ行ハルハアラバ祖父母ノ賦質
 健強ナルハ其孫ヲシテ纔ニ病ナカラシムルヲ得ベシ
 父母孰レカ一人ニ素質アリ疾病アルニ當リテハ其遺傳ハ身體構造ノ父母ニ類肖
 シタル子女ニ重キモノナリ
 母ノ癡狂ガ禍累ヲ子ニナスヲ父ニ過ギタルハ^{Wahlberg}ハ^{Wahlberg}ス^{Wahlberg}キ^{Wahlberg}ル^{Wahlberg}る^{Wahlberg}ハ^{Wahlberg}ある^{Wahlberg}ヒ^{Wahlberg}ト^{Wahlberg}云^{Wahlberg}フ^{Wahlberg}等
 諸家ノ皆共ニ云フ所ニシテ天然ノ法則又ハ動物界ノ事實ニモ相當セリ女子ハ男
 子ヨリモ主ニ種殖ニ與力シテ子女ニ遺傳ヲナシ易キヲ即是ナリ然ラバ則チ統計
 上精神病ノ遺傳ニ基キテ發スル女子ニハ男子ヨリモ六分多キハ理解スベキノ
 コナリ^{Wahlberg}云^{Wahlberg}フ^{Wahlberg}ハ^{Wahlberg}は^{Wahlberg}る^{Wahlberg}ト^{Wahlberg}云^{Wahlberg}フ^{Wahlberg}ハ^{Wahlberg}は^{Wahlberg}る^{Wahlberg}ト^{Wahlberg}云^{Wahlberg}フ
 ルニアラズシテ其子ノ機生階級ノ如何ニヨリ高等ナルハ男子トナリ下等ナルハ
 女子トナルナリ是レ女子ノ父母ノ病ヲ傳承スル男子ニ過グル所以ナリト

ゆんぐ氏ハ身體ノ類似ガ遺傳問題ニ關シ重要ナルヲ云ヒ且曰ク『子タルモノ既
 ニ其素質アル父母ノ身體體格ヲ稟受スルアラバ又其精神上ノ賦質モ之ヲ稟受ス
 ルアラバ父母狂病アリテ其子タルモノ年齢ノ同シ頃同様ノ誘因ニテ發狂スルハ
 蓋シ大ニ然ルベキモノアリテ存スルナリ』ト
 りはるの氏ノ言ニヨレバ母ニ狂疾アルキ之ニ似タル女兒ニ遺傳最多ク之ニ似タ
 ル男兒之ニ次ギ父ニ似タル男兒之ニ次キ父ニ似タル女兒又之ニ次グ父ニ狂疾ア
 ルキハ之ニ似タル男兒ニ最多ク之ニ似タル女兒之ニ次ギ母ニ似タル女兒之ニ次
 キ母ニ似タル男子又之ニ次グ故ニ遺傳少キハ母ニ似タル男兒ノ父ノ狂疾ニ於ケ
 ルキニシテ最多キハ母ニ似タル女兒ノ母ノ狂疾ニ於ケルキニアリト云フ
 遺傳ノ預後ハ一箇人又一國民ノ變質ニ關シテ極メテ重要ナルモノナルハ衆人ノ皆
 共ニ然リトスル所衆人ノ又皆共ニ注目スル所ナリ遺傳性機能性神經病ノ素質アル
 モノハ種殖ニ禁戒スベキヲ猶ホ結核ノ素性アルモノ、如クナルベシ憾ラクハ兩者
 共ニ多クハ色情ノ亢激アリテ此ノ如クナルヲ得ズ人間ノ禍累ハ殆學問上ノ意見
 ニ背馳シ其滅ズルヲ見ズシテ却テ増スヲ見ルヲ

第六卷 診斷通論

診斷ニ關シテハ余ハ先ヅ精神病ノ境界其類似ノ状態ヲ叙シ而シテ後精神病ノ診斷
 其治療ノ診斷ヲ述ベ匿狂ト伴狂トニ及ビ終ニ診查ノ法ヲ附セントス蓋シ精神病ノ
 境界ノ容易ナラザルニ就キテハ諸家往々其說ヲナスモノアリ健精神疾精神ノ差別
 ハ本ト程度ノ論ニシテ決シテ絶對ノ別アルモノニアラズ故ニ精神病ニハ極メテ近
 ク而モ此ニ屬セザルノ状態極メテ多シ是レ精神病ヲ論ズルニ當リテ明ニ分別スベ
 キヲナリ又此見解ヨリスレバ治療ナルモノモ亦極メテ見難クシテ他ノ身體諸病ガ
 治ト未治トノ間ニ多少分明ナル境界アルガ如クナラズ故ニ精神病ノ診斷法ヲ論ズ
 ルニ當リテハ其治療ノ診斷モ亦輕忽ニスベキニアラザルナリ

(甲)癡狂ノ境界

癡狂ト健精神トノ間ニハ分明ナル境界アルヲナク精神病ノ發成スルモ極メテ徐々
 ニシテ其何時ヨリ初マルト云フハ極メテ斷ジ難キナリ
 尋常精神状態ヨリ異常ニ遷移スルハ或ハ甚長クシテ其分界ヲ定ムルヲ其人ニ
 ヨリ又其醫ニヨリテ決シテ一ナルヲ能ハザルアリ機能性精神病ハ屢一時
 ノ精神病ヲ起シ其間自ラ知ラズシテ卒然衝動狀ノ舉動ヲナスヲアリ精神病者ノ犯
 罪ハ其之ヲナスニ於テ能力充分ナルモノハ處行ト別ツベカラザルヲアリ又罪人ガ
 囚獄中ニ入りテ後狂疾ヲ發シテ其嘗テ罪ヲ犯シタルノ時既ニ精神ノ異常アリ
 シヲ知ルヲアリ又或ハ嘗テ狂疾アリシモノ治療セリト云フモノ猶ホ其精神ニ多
 少ノ缺漏アリテ其果シテ治セルヤ否ヤノ辨スベカラザルヲアリ

且夫レ精神能力ハ人ニヨリテ大ニ異ナルモノナレバ之ヲ窮求セントスレバ健疾ノ
 別殆ント爲スベカラザルヲアリ第郷ノ農民才短ク智淺キモノハ稍癡愚ナリト云フ
 凡之ヲ猶ホ尋常ノ尺寸ニ在ルモノトスベキモ之ヲ以テ學識アル人ニ擬セバ固ヨリ
 精神常ヲ失スルモノト云ハザルヲ得ザルナリ夫レ賦稟完整ニシテ精神力皆齊均ニ
 育長シ以テ健精神ノ標準トナスベキモノ世蓋シ幾許アルヲナシ極メテ強記ノ人ニ
 シテ辨別ノ薄弱ナルモノアリ想像ノ頗ル豊富ナル人ニシテ志望ノ落莫タルモノア
 リ一方ニ甚長ケテ一方ニ極メテ拙キモノアリ此ノ如キモノハ史乘ヲ按スルモ古今
 其匹類少カラザルベシ
 世ニハ眞ニ未ダ狂スルニアラズ而モ禮義ノ備ハラズ傾好嫌惡ノ常ニアラズ性格ノ
 倏忽變轉スルヲ以テ大ニ人ヲ驚異セシムルモノ多シ禍害ニヨリ荒恣ニヨリテ其心
 身ノ荒廢シ良知ノ興發スルナク禮儀ヲ紊リテ耻ヂス囚獄ニ在ルノ間纔ニ其犯罪ヲ

中止スルモノ、如キハ之ヲ除キ遺傳素質アリテ神経系統ノ變質セルモノ(神經衰弱症ニ於テ實ニ此ノ如キモノ多キヲ見ルナリ此種ノ變質ハ或ハ直ニ父祖ヨリ傳受シ或ハ之ヲ後天性ニ(父ノ種殖ノ際、母ノ懷孕中ノ諸害)獲テ共ニ皆其人後來ノ發育ニ禍ヲナスニ足リ若年迄モ好運ニ育長シ來リシモノ重病又ハ頭上墜落ノ爲ニ腦髓ノ榮養障礙ヲ來シ機能性神經病精神病ノ素性ヲナスアリ

もれる氏ハ素質アルモノヲ分テ四種トセリ其一ハ賦稟ノ質過度ニ神經性ナルモノニシテ悟性素質感情素質ニ缺漏ハナク只其常ナラヌコトアルノミ其異常ハ奇偏ト執迷トニアリ其人自ラ己レノ衆ニ異ナルヲ知レモ而モ之ヲ脱却スル能ハズ其二ハ悟性尋常ナルガ如キモ道義ノ概念淺薄又ハ缺落ニシテ感覺行爲ノ障礙ヲ包テ抑ユベカラザルノ性慾色情ノ倒錯アルモノ其三ハ癡愚ニシテ夙來(又生來)惡事ノ傾向アルモノ其四ハ白癡即精神發育ノ全然中止セルモノヲ總括セリ此分類ノ次序ヨリ考フルモ精神ノ尋常狀態ト精神病トノ遷移ハ頗ル漸ニシテ兩者ノ分界微茫ナルヲ知ルベシ蓋シ健疾ノ間ニハ數多ノ階段アリ悟性能力或ハ全ク消亡シ(白癡或ハ薄弱トナリ)又ハ發育微弱ナルアリ(癡愚)まぐなん氏ハ之ヲ以テ知覺感受中樞ノ發育全カラズ整ハザニヨルモノトセリ夫レ精神全體ノ微弱ナルモノニシテ非凡ノ強記殊ニ學

問詩文ニ長スルアリ(所謂一部聖童幼クシテ天賦優絶ニ特ニ學藝ニ長ケ年長スルニ從ヒ才氣日ニ消磨シ遂ニ其目的ヲ達スル能ハザルモノアリ)神童遺傳ノ素因アルモノ才智大ニ衆ニ挺キ而モ其道德ノ平衡傾覆シ易ク或ハ妄想強迫觀念等ノ危險ナル症狀ヲサヘ抱クアリ其猶ホ一階低キモノニ至リテハ道義ノ感觸全然缺如シ才智モ亦甚薄キモノアリ此ノ如キ者ノ中最モ世ノ煩累ヲナスハ智育開發セルモノニシテ一事一物ヲ固守スルナク職業ヲ變ヘ目的ヲ改メ加フルニ酒荒等ノ害ヲ以テシテ其精神益頹敗シ犯罪ヲ意トセザルニ至リ而モ未ダ必シモ狂ト云フベカラザルナリ

(乙)精神病類似ノ狀態

精神作用ノ機官タル腦髓ノ業作ニ感觸觀念意思ノ三者アリ此等精神機轉ニシテ獨リ自ラ偶發シ外界刺戟ニ不適應ナルモノハ是レ内界ノ興奮機轉ニシテ且反應異常ノ狀態タリ而シテ其長續強劇不權衡ハ復人ヲシテ長ク其健疾ニ感フコトアラシメズ彼三者ノ狀況此ノ如クナルモノハ最重要ナル癡狂ノ臨牀上鑑別證タリサレバ狂人ト健人トハ外觀上全ク相同キコトアレモ吾人ガ猶ホ能ク之ヲ別ツコト得ルハ其精神機轉ノ本源ト動因トヲ知ルノ後ニアリ

癡狂ノ精神生活ニハ健精神生活ト同一ノ原素ヲ包容シ其原素ノ聯結經過モ亦健精

神ト同一法則ニヨリテ起廢スルガ故ニ生理上ノ精神機轉又ハ一定ノ病理上ノ精神機轉ニシテ疾機轉ニ類シ精神生活ノ病理ニ於テ指南ヲナシ吾人ヲシテ眞個癡狂生活ニ於テ疾病性考慮ノ如何ニシテ聯結シ妄想ノ如何ニシテ發シ誣妄ナル感覺意志ノ如何ニシテ生シ來ルヤヲ解スルヲ得セシムルモノアリ
 カ○ル○類○似○ハ○日○常○生○活○ニ○モ○少○ナ○カ○ラ○ズ○夫○レ○身○體○ニ○ハ○診○斷○ノ○尺○度○ト○シ○テ○精○密○ナ○ル○理○學○上○補○助○方○ノ○ア○リ○ナ○ガ○ラ○身○體○健○疾○ノ○別○ハ○猶○ホ○且○明○テ○ラ○ザ○ル○モ○ノ○ア○リ○況○ン○ヤ○繩○尺○標○準○ノ○得○テ○求○ム○ベ○カ○ラ○サ○ル○精○神○界○ノ○健○疾○ニ○於○テ○ヤ○吾○人○ノ○之○ヲ○明○ニ○ス○ル○ヲ○得○ザ○ル○ヲ○蓋○シ○亦○頗○ル○多○シ○精○神○病○ノ○初○メ○ニ○ハ○主○症○狀○ノ○叙○智○ノ○障○礙○ニ○ア○ラ○ズ○シ○テ○感○動○ニ○在○ル○モ○ノ○多○ク○動○因○ナ○キ○又○不○充○分○感○應○感○動○異○常○ナ○ル○感○情○刺○戟○性○等○ノ○症○ヲ○以○テ○發○呈○ス○故○ニ○余○ハ○先○ッ○此○疾○病○性○感○情○狀○態○ヲ○生○理○生○活○ノ○感○動○ト○比○較○シ○以○テ○健○疾○ノ○別○ヲ○云○ハ○ン

(二)健人ノ痛憂

吾人尋常ノ感覺清平ナル感情ハ時ニ暴劇ノ震動ヲ受クルヲアリ之ヲ感動ト云ヒ之ニ鬱抑性發揚性ノ二種アリ病理生活ニモ亦之ニ相當シテ二種ノ感情狀態アリ鬱憂ト發揚ト即チ是ナリ

心痛ニ沈ミシ健人ト鬱狂者トヲ比スルニ外觀上ニハ大差アルヲナク兩者トモ顔容

悒憂スル如ク心痛性屈伏アリ共ニ身ヲ苦痛性ノ考慮ト感情トニ委テ其強制性考慮以外ニ想到スル能ハス其常習ノ職務業作ニ從フヲ能ハズ眠堅安ナラズ食思減退シ腸蠕動ノ作用減退シテ全身ノ榮養漸殺スルアリ其差別ノ大本ハ健人ノ心痛ニハ動因○必○其○前○ニ○存○シ○外○機○轉○ニ○對○ス○ル○生○理○上○ノ○反○動○タ○レ○ド○鬱○狂○ノ○心○痛○ニ○ハ○外○ニ○動○因○ナ○ク○又○ハ○不○充○分○ニ○シ○テ○内○界○機○轉○ニ○ヨ○リ○テ○惹○起○サ○レ○其○精○神○機○官○ハ○其○疾○ノ○爲○ニ○其○實○ニ○相○當○セ○ザ○ル○物○像○及○ヒ○觀○念○ヲ○呈○シ○意○識○ノ○障○礙○ア○ル○ヤ○其○誤○認○ヲ○隱○識○ス○ル○能○ハ○ザ○ル○ニ○ア○リ○動○因○ア○ル○心○痛○ヲ○狂○ト○誤○ル○ハ○俗○人○ガ○其○症○ノ○外○觀○ノ○似○タ○ル○ニ○誤○マ○ル○ノ○ミ○又○感○情○ノ○異○常○初○メ○動○因○ア○ル○ガ○如○ク○心○理○性○ニ○シ○テ○後○次○第○ニ○疾○病○性○ニ○變○シ○有○動○因○無○動○因○ノ○差○別○分○明○ナ○ラ○ザ○ル○ガ○爲○ニ○此○誤○認○ヲ○來○ス○ヲ○ア○リ○此○ノ○如○キ○時○ニ○當○リ○兩○者○差○別○ノ○標○ト○ナ○ル○ハ○疾○病○性○ナ○ル○ハ○時○ヲ○經○ル○モ○原○因○除○ク○モ○其○冀○望○心○ヲ○起○シ○其○悒○鬱○ヲ○散○亂○シ○テ○之○ヲ○開○活○ニ○致○サ○ン○ト○ス○ル○凡○其○痛○憂○ノ○更○ニ○消○却○セ○ザ○ル○ニ○ア○リ○生○理○上○ノ○鬱○憂○ナ○ラ○ハ○此○ノ○如○ク○ニ○シ○テ○以○テ○之○ヲ○慰○藉○ス○ベ○キ○モ○疾○病○性○鬱○憂○ニ○在○リ○テ○ハ○慰○藉○ノ○言○談○ハ○却○テ○之○ヲ○苦○マ○シ○ム○ル○所○以○ノ○モ○ノ○ト○ナリ他人ノ好意ハ適唯之ヲ激シ之ヲ劇ニスル所以トナリ其罪業危難ナキヲ證左ヲ舉ケ論法上ニ說破セントスルガ如キハ一時或ハ其心ヲ靜ムルヲアラン直ニ又却テ新妄想ヲ惹起スノ本トナリ其疾ヲシテ益甚カラシムルニ至ル蓋シ其迷

謬ナル感情觀念ノ本源ハ腦病ナリ一ノ機官上心痛ニシテ心理上ノ心痛ニアラズ是レ其ノ確然拔クベカラザル所以ナリ

(二)健人ノ發揚

健人ノ發揚性感動ト發揚性癡狂ノ状態トノ比較モ亦前者ト似タリ健人ニ於ケル歡喜等モ一定ノ高度ニ至ルモノハ稍癡狂ノ發揚ト似タルアリ開明社會ノ人ニシテ感觸ヲ克制スルニ習フモノハ此ノ如キヲ少ナケレモ小兒又ハ其感情控御ニ熟セヌ變人ニ在リテハ此ノ如キヲ多ク開明國ノ人ニテモ其感動強劇ニシテ其風儀禮節ノ範疇ヲ破ルニ至ルモノアラハ亦然リ試ミニ見ヨ戀情アルモノ不意ニ其望ヲ達シ殺躰トシテ死ニ就カントスルモノ卒然其死ニ救ハレ吝嗇家ガ其籤ノ中リシ報ヲ得タルキノ如キハ外形上其狀ノ一時躁狂者ト別ツベカラザルヲアラン踊躍シ奔騰シ狂スルガ如ク愚ナルガ如ク喜禁セズシテ騷擾シ揚々自ラ多福トスルノ狀アリ意識充溢スル時ニハ考慮糾紛シ言語零雜トナリ時ニ或ハ叫喚シ觀念ノ倏忽變轉スルニ至ルハ吾人ノ常ニ見ル所ナリ然レモ此ノ如キ人ニ在リテハ須臾ニシテ風雷忽チ収マリ時立テハ日月復輝ヲ揚グルモノナリ躁狂者ノ發揚ニ至リテハ則チ之ニ異リ其發揚ニハ機質上根本アルガ故ニ數週數月ニモ延ヒ或ハ虛脱ニ至ルマデモ一日モ其感動

(三)夢中生活

ノ已ムコトナシ要スルニ生理感動ノ講究ハ感動狂解釋ニ比較根據ヲ授クルモノナリ
夢生活ノ機轉モ亦癡狂ト酷肖スルアリ夢ト狂トノ差別ノ根本ハ彼ハ眠レルモノ、現象ニシテ此ハ醒メタルモノ、現象ナレバ夢ニハ外五官ノ閉塞シテ外界識領ナク隨意運動ナク精神病者ニハ此數事ナキニ在リ然レモ所謂夢ナルモノハ半睡時ニ最モ較明ニ其筋肉使用ノ狀醒覺時ト酷肖スルアリ(小兒ノ輕キ病アルヤ其睡ルニ當リテ言フ所アリ母ノ旁ニ在ルヲ知リ能ク之ニ答ヘ或ハ且目ヲ開キテ之ヲ見而モ猶ホ夢ノ止マザルヲアリ)睡醉ト睡遊トハ睡覺兩間ノ移行状態ナルヲ思ヘヨ未必シモ分明ナル限界アリトハ云フベカラザルガ如シ
Schlaftrunkenheit u. Schlafwandeln
夢生活ノ機轉ニシテ之ヲ癡狂ノ一定機轉ニ比シ癡狂ヲ解スルニ甚切ナルハ觀念感覺ノ兩者ニアリテ專ラ内界腦髓ノ觀念中樞ノ獨自興奮ニヨリテ發成シ醒覺時健精神状態ノ如ク外界知覺ト意想聯合トニヨリテ發成セザルヲ是ナリ其所謂獨自興奮ハ内刺戟(血液ノ變化)ニ基クモノニシテ眞實ニ相當セヌ觀念譫妄及ビ妄覺ヲ致スアリ夢ニモ狂ニモ長續ノ自發性興奮アリ絶テ隔異ナル觀念ヲ惹起シ意想聯合ヲシテ常ヲ失シテ枯澁ナラシメ爲ニ其觀念ヲ内容ニ從ヒテ論法上ニ聯結スル能ハズ其外

狀ノ似タルニヨリテ排次スルニ過ギザルナリ是レ夢生活ニモ狂ノ一定症ニモ觀念
 發提ノ混雜倏變アル所以ナリ管ニ之ノミナラス
 夢中ニモ狂者ニモ外界又ハ身體界ヨリ意識ニ入來ル刺衝ヲ其原感觸ニヨリテ想像
 上ニ變形シ過大ニスルアリ夢中生活ニ在リテハ針刺ヲ劍ニテ刺ストナシ寢被ノ覆
 フヲ山岳崩レテ我ヲ壓スルモノトシ股肱ノ動カザルヲ死セリトシ呼吸障礙ヨリ生
 ズル苦悶感覺ヲ鬼魔又ハ生理セラルトスルガ如キ皆之ヲ想像上ニ變易スルモノ
 ニシテ狂者ノ感覺モ之ニ類シ改構變態ノ爲ニ頗ル奇異ノ妄想ヲナスアリ
 猶又兩者ニ通有ナルハ本人ノ二分スルヲニシテ亦希觀ニアラズ狂人ガ自家ノ考慮
 ヲ時ニ他人ノモノトスル(憑依妄想)ヲ猶ホ夢中ニテ己ノ觀念ニテ而モ反對性ナルヲ
 他人ノ口ヨリ出ツルトシテ之ト應接スルガ如シ
 殊ニ趣味アルハ狂者ガ其覺官ノ實踐從來ノ經歷ニ反シテ空想ノ事實ヲ固執シ物理
 上アルベカラザル誣妄ヲ信シ之ヲ矯正スルヲ能ハザルヲナリ夢ニモ亦之ニ同ク不
 倫ノ極不當ノ極不理ノ極ヲ經歷シ而モ其實在ヲ疑フヲナク爲ニ驚異恐駭シ其覺
 ルヤ一時ニ其夢ナラザルベカラザルヲ覺ルヲ狂者ガ其病ノ間歇時意識清明ナルキ
 其腦疾病ヲ鑒ミ其病ヲ識ルガ如クナルアリ蓋シ其此ノ如クナル所以ハ夢者ニ在リ

テハ辨別裁決ノ機轉ヲナス高等精神作用ノ潛隱シ去リ五官閉テテ外界ノ察スベカ
 ラザルガ爲ニ矯正ノ缺亡セルニヨリ狂者ニ在リテハ精神機官ノ疾病ノ爲又之ニヨ
 リテ意識ニ障礙アルガ爲又主觀性知覺(妄覺)アリテ意識ヲ蔽遮スルガ爲ニ矯正ノ爲
 スベカラザルニヨルナリ
 次ニ又注目スベキハ爽快ナル譫妄ノ狂者ニ不快ナルヨリ稀ニシテ快夢ノ健人ニ不
 快ナルヨリ稀ナルヲナリ吾人ノ經驗ニヨレバ快夢ハ精神身體ノ虛脱ノ時ニ猶ホ最
 多ク精神病ニ在リテモ誇大妄想ハ精神ヲ殘敗スル重症ノ腦病ニ附隨シ凶惡ノ兆々
 ルアリ又
 夢ト癡狂ノ一定種トニ意識状態ノ相似タルヲアルハ病治セシモノ、多クハ自ら過
 ギシ全病期ヲ夢ノ如ク追想スト云フニテ知ルベシ其狀或ハ慶福ナル夢ノ如ク或ハ
 重濫艱難ノ夢(此方多シ)ノ如シト云フ
 狂ノ快癒モ多クハ夢ノ覺ムルニ似タルアリ其治癒時ニ頗ル急卒ニシテ譫妄ノ忽然
 トシテ退クヲ猶ホ雨止ミテ雲ノ遮ニ收マルガ如クナルヲアリ或ハ漸次ニシテ誣妄
 ナル觀念ノ殘墟ハ睡醉状態ノ夢像ノ如ク未タ全ク滅ビズシテ清明意識ニ峙立シ患
 者ノ精神内ニ空想觀念界ト實在觀念界ト雄長ヲ相爭ヒ爲ニ幾多ノ解釋機轉ヲ經テ

然ル後初メテ纔ニ其疾病ト疾病ノ産物トヲ鑒識スルニ至ルアリ或ハ曰ク『狂ナリシ時其前ノ健全時ヲ追想スレバ是亦夢ヲ想フガ如クナリ』ト

(四)熱譫妄、飢乏譫妄

熱譫妄及ヒ飢乏譫妄モ亦癡狂ノ一定種ヲ解スルノ助ケヲナスアリ殊ニ癡狂ト比較シテ大ニ之ヲ解シ易カラシムルハ譫妄觀念ノ腦皮質ノ觀念域ノ特發性刺激ヨリ生ズルモノナリ蓋シ此觀念ハ異常刺激血液異常ノ爲ニ生ジ其發呈不整不序ニシテ且(過多ノ差異アル材料ヲ排序スル)思慮意思聯合等高機轉ノ廢絶スルルニ發スルガ爲ニ恆久永續性ナラズ系統性妄想城府ノ狀ヲナサズシテ幻覺性錯亂症ノ狀形ヲナスモノナリ且又此症アルモノニハ感情違和ノ持長スルヲナク妄想固定スルヲナク本人ノ全ク轉變スルヲナキヲ以テ其譫妄ハ精神機官ニ神經性刺激アリテ起リ醒覺時又半醒覺時ノ一種ノ劇夢ノ如キモノアリ且熱譫妄飢乏譫妄ハ症狀性ニシテ其發スルヤ急劇ニ其持續短クシテ眞個精神障礙ト異ルモノアリ然レモ此ノ如キモノハ一時性ニシテ云ハハ症狀性ナル一定ノ精神病癲癇性、臟躁性、躁狂、一時性躁狂)ニモ亦之アリ又譫妄ト癡狂トガ時々同一ノ素性ニ基クコアルハ注目スベキコトニシテ神經病性體質、腦髓ノ堪能微弱ノ状態、即チ其素性ナリ

(五)急性酒精中毒

猶ホ一ノ狂ト最モ似タルモノアリ急性酒精中毒即是ナリ夫レ酩酊ハ人工狂ニ他ナラズ精神病學上ニ於テ之ニ二事ノ注目スベキモノアリ一ハ體質ノ關係ニヨリ原因同クシテ全ク異リタル病症ヲ發スルコトニシテ一ハ又精神麻痺ノ状態(無感覺ノ酩酊、精神病ノ轉歸タル末期癡狂)ニ前チテ興奮ノ状態アルコトナリ夫レ酒精ノ作用タルヤ初メハ則チ輕症發揚性興奮タルコト多ク精神身體ノ作業増進シ考慮ノ行流輕峻トナリ默スルモノ多辯トナリ靜穩ノモノ活潑トナリ自家感覺揚越シ逡巡自禁ノ狀ナク倨傲爽快トナリ筋肉運動ノ需要増益シテ眞個運動促進アルハ歌、叫、笑、舞其他勇壯無謀ノ動作ニ發シ而モ猶ホ禮節ヲ知り風儀習俗ヲ辨ジ一定ノ自制自守ノアルアルナリ既ニシテ酒精作用ノ益加ハルヤ其狀躁暴狂者ニ同ク審美上觀念、道德上辨別、等平生自家ニ制止矯正ヲナスモノ、漸ク消滅シテ其性質ノ缺漏ヲ呈出シテ敢テ秘隱揜匿スル所ナク習儀ヲ踰エ禮節ヲ顧ミズ破廉耻、殘暴、縱恣、暴行、ニ至リ而モ自ラ我狀ヲ辨別スル能ハズ己ガ醉ヘルヲ覺ル能ハサルコト猶ホ狂人ガ我狂ヲ感ゼザル如ク人或ハ之ヲ醉ヘリト云ヘバ却テ心ニ慙フルアルカ如シ既ニシテ酒又益進メハ遂ニハ精神衰弱ノ狀ニ陥リ意識大ニ溷濁シ妄覺(錯覺)起リ錯亂トナ

リ癡狂性昏迷症トナリ言語舌ヲ含ミ歩行蕩搖運動不精確トナリテ宛然麻痺狂ノ如クナルニ至ル

急性中酒ニハ數症アリ或ハ輕キ鬱憂症アリ又精神機能ノ全然廢絶末期癡狂ニハ此ノ如キ多シスルニ至ルモアリ又麻痺狂ノ如キ最重ノ症ニ類スルヲモアリテ卒然之ヲ見ルモ既往症ナクバ回復スベキ急性酒精麻痺症ナルカ不治ノ麻痺狂ナルカラ區別スベカラザルコアリ

酒狂ノ真狂ト似タルハ猶ホ^(時ニ)特別ノ素質ニ基キ^(ハ)酩酊ノ初ヨリ急性譫妄又ハ一時性躁暴狂ノ狀ヲナスト又時々酩酊ガ直チニ持續狂ノ最近誘因トナルニテ知ルベシ

(丙)有病ノ診斷

此ニ一人アリ其精神病ナリヤ否ヤヲ問フニ當リテハ或ハ法醫學上ヨリシ或ハ臨牀上ヨリス其法醫學上ヨリスルハ判官タルモノ一被告事件アルニ當リテ其者ノ精神ノ變異ハ感動情慾上興奮ノ外發標徴ニ過キザルカ故ラニ風儀背乖ノ性向欲向ヲナスニアラザルカ故意ニ狡智ヲ以テ狂ニ擬スルニアラザルカ將又信ニ腦髓疾病アリテ其必然ノ結果ナルカヲ明ニセントスルニ出テ其被告ヲ處刑スルカ又ハ之ヲ知覺精神ノ喪失セルモノトシテ其公民權ナキヲ宣告センカノ爲ニ其鑑定ヲ要スルナリ若

シ夫レ臨牀上ニ問フ所ノモノハ之ニ異リ其精神證狀ハ獨立自存ニシテ臨牀上由來上精神病ト稱スル一腦病ノ病標ナルカ又ハ他ノ疾病腦膜炎熱病酒精中毒爾他ノ腦病神經病ノ一症狀タルニ過キザルカヲ定ムルニ在リ

此ニ一人アリ其精神病ナリヤ否ヤヲ辨別スルハ俗人モ能ク之ヲ容易ニ且精確ニスルコト多シ然レモ亦練達ナル醫士ノ長月日ノ觀察ヲ以テシテ猶ホ且之ヲ決スル能ハザルモノアリ是レ癡狂ニハ特異症狀ナルモノナク其外ニ發呈スルモノ其義其由頗ル多端ニシテ之ヲ精當ニ採括シ精當ニ解釋シテ而シテ後初メテ其真ヲ得ベキヲ以テナリ夫レ身體疾病ノ如キハ精密ナル理學上診斷補助法アリ然ルモ猶ホ健疾ノ限界ヲ明ニスルコト難シ况ンヤ精神界ニ於テハ其尋常ト云フモ本理想上ニノミ考フベキコトニシテ人各其種性ヲ異ニシ感動情慾感情觀念欲向皆各同カラズシテ是等諸者ノ異常ヨリ甚キハ悟性ノ執迷妄覺サヘ生理界ニモ存スベキニ於テヤ夫レ此ノ如キノモノ固ヨリ精神ノ原障礙タリ然レモ其人ノ精神清明ニシテ自裁ノ完備ナル未タ遮ニ以テ精神病トスベカラザルモノアリ加之其精神障礙ノ發生史ニ就キテハ其事件前ノ生活往々不明ナルコトアリ其疾病ノ習慣性性質異常性情害惡不徳ノ生涯ヨリ發スルコトアリ又精神異常ナキニ故意ニ其症狀ヲ摹擬スルコトモアリ精神ニ異常ア

ルヲ故意ニ揜蔽スルコトモアリ又觀查時ノ短ニ過グレハ精神症狀ノ定時性ニ劇發シ又ハ其障礙ノ未ダ全備セザルモノニ在リテハ其症ノ親驗スベカラザルコトアルナリ

精神病學ニ於テ診斷ノ普通ノ原則トナルモノ左ノ諸件ナリ

(一)精神障礙ハ腦病ノ精神證候ヲ其主證トスルモノニシテ精神症ノミヲ有スルモノニアラズ 夫レ精神症狀ノ精神狀態ヲ判鑑スルニ主要ノ着歩トナルハ固ヨリナレ

凡吾人ノ診斷ハ決シテ此ノミニ限ルベカラズ其他ノ腦病ノ證候ヲ檢査シ以テ心理上ノ診査ヲ推弘シテ之ヲ神經病學上診査トナスベシ故ニ精神症候ノ疑ハシキ時ニ當リテハ其疑ヲ闕キテ先ヅ(先天又後天ノ)腦病神經病ノ有無ヲ問フベシ此ノ如クニシテ解剖上機能上ノ變質症アリ血行運動感覺等ノ諸機能ノ障礙ニシテ其原因ノ中樞ニ求ムベキモノアリ若シ夫レ之ニ加フルニ疑モナキ精神證候(感情刺戟性疾病感動倒錯ノ舉作不徳ノ性向等)アラバ其義理初メテ明確ニ其疾病慢性中酒狂變質狂悖德狂癲癪狂等)アルコト分明ナルニ近キヲ致スナリ

(二)精神病ハ腦髓ノ疾患タルノミニアラズ亦其本人ノ疾病ナリ故ニ其從來ノ本人殊ニ其血統ヲ詢究シ以テ心理上診査ヲ深シテ之ヲ人類學上ノ診斷トナスベシ抑癲狂ノ診斷ニ重キハ既往症ナリ其個人ノ性格其從來常習ノ感覺性反應性感觸性習慣意

思辨別等ノ他殊ニ其遺傳其生來ノ體質如何ハ第一ニ窮求スベキノ問題ナリ蓋シ各人性格ノ發スル所ハ其素質教育及運命ニアリ而シテ素質ハ殊ニ精神異常ノ病症ナルカ又猶ホ生理上ナルカヲ決スルニ必要ナルモノナリ

(三)精神病ハ全身ノ疾病ナリ故ニ又植物性障礙ノ附隨スルアリ是ニ於テカ精細ナル身體檢査ハ每常精神診査ト相提携セザルベカラズ能ク其身體ヲ診査シ然シテ後初メテ其獨立ノ精神病ナルカ又ハ證候性障礙ニ過ギザルカヲ辨スベキコトアリ身體證狀中殊ニ必要ナルハ睡眠榮養(體重)腸管機能分泌ノ障礙ニシテ大ニ診斷上ノ根據トスベキモノアリ然レモ此種ノ證候ハ精神病ノ初期ニ於テ重視スベキノミニシテ其末期ニハ皆復全ク均平シテ其有無ヲ以テ健疾ノ標準トスベカラザルナリ

(四)精神病ニハ必ズ原因ノアルアリ 夫レ精神病ハ其常ヲ失スルモノナリ一見其誘因ナキガ如キモノト雖モ必ズ其因ナクンバアラズ或ハ其深厚ナル素因ノアルアリ或ハ副因(偶然原因)ノ強劇ナルモノ累積セルモノアリ皆共ニ充分ナル動機アリテ存スルナリ故ニ心理上診査ハ之ヲ廣充シテ以テ病因學上疾病發生學上ノ診査トナスベシ若シ其精神症狀ニシテ其原因ト相ヒ近ク其之ヨリ生ズルコト分明ナレバ其病狀ノ義理蓋シ此ヨリ分明ナルモノハアラス夫レ癲狂ノ原因ハ之ヲ研ムルコト頗ル難ク

シテ時ニ其効ナキガ如ク或ハ全ク原因ノ擧グベカラザルコトアリ(前ニ悲痛ノ原因アリシキノ如キハ其後ノ精神變化ハ猶ホ彼ニ對スル生理上反應ナルガ如シ)然レモ精神病ニハ大抵誘因ナクンバアラズ若シモ誘因ノ見ルベキナカラシカ又必生來又ハ後天ノ素因アリ又ハ初ヨリ生來ノ疾病ナクンバアラズ此ノ如キノキニ當リテ其人類學上原因學上ノ研索ヲ精クスルヤ既往症ヨリシテ其病狀ノ兒時ヨリ缺漏アリ疾病素質アル本人ノ其程度ヲ上シタルニ過ギザルヤ否ヲ明ニスベキナリ惟悲痛ノ原因アリテ後沈鬱症ヲ發セシキノ如ク其症ハ其因ニ對スル生理反應ニ似タモノニ在リテハ之ガ健疾ヲ辨ズルコト頗ル難シ蓋シ生理感動ト病理感動トハ其初同一ノ標徵ヲ有スルコトアルヲ以テ之ヲ決スルハ勢其經過ヲ見其人平生ノ反應狀勢ニ比シ其症候ヲ精査スルノ他ニ途ナシ其原因僅微ナルニ其心ヲ震撼スルコト甚強劇ニ甚長久ニシテ漸ヲ以テ減退セズ或ハ却テ益増進シ其原因既ニ絶ヘテモ猶ホ持續スルモノ、如キハ其疾病性感動狀態タルコト明ナリ夫レ健人ノ憂痛ハ決シテ隨處隨時ニ存セズ其間必ズ快樂ノ刺衝ヲモ容ル、モノナレモ疾病性ノ心痛ニ在リテハ平生快感ヲナスベキモノニ接スルモ之ヲ感ズルコト不快ニシテ一ノ快感ナク唯其不快ニ強弱ノ別ヲナスノミ加之其心痛ハ時々自ラ増進シ恐怖苦悶憂慮等ノ感動ニ至リ而シテ皆

外界ニ動因ナク内界ノ機質性機轉ヨリ發スルハ其ノ健人ノ感情ト異ル所以ナリ此種ノ疾病性感應違和アルモノニ在リテハ其病ノ將ニ發セントスルヲ識領スルコト稀ナラズ其感覺機能ノ障礙頭痛眩暈不眠考慮制止ノ感觸考慮空虚頭中壓感上腹壓感感覺過敏神經痛等ノアルアリ榮養機ニモ亦多クハ疾病アリテ爲ニ體重ノ減ズルコト健人ノ沈鬱ヨリモ較著且急劇ナリ

(五)疾病ノ經過ハ症狀ニ次ギテ最緊要ナルモノニシテ癲狂ニモ概シテ實驗上確定セラル經過標式アリ 一症アリ其症狀ノ經過ニシテ精神病ノ經過方ニ相當スレバ其病狀タルコト疑ナク殊ニ其疾病發作ノ定時性ニ反復シ且其併呈ノ身體狀態(月經ニ適應スルアラバ其益然ルヲ見ルナリ夫レ一疾病アルニ當リ其諸證候諸證候列ノ然ル所以ノモノ未タ之ヲ充分ニ學問上ニ發明スル能ハザルモ其疾病機轉ノ全體ヲ察シ其諸症狀ヲ委細ニ觀察スレバ其間亦實驗上然ルベキ所以ノモノアルヲ見ルニ足レリ若其諸證候ニシテ其相ヒ連繫聯附スル所以ノモノ彌明ニ其定則ニ適ヒタルコト彌厚ケレバ其機轉ノ病性ナルノ論決ハ蓋精當ナリ

(六)精神病モ健精神モ齊ク一精神生活ナリ其差異ハ只之ヲ裁度スル約制ノ彼ニ在リテ異常ナルニ在ルノミ 精神病ニ在リテモ精神機能ハ全然變改セズ之ヲ起シ來ル

ノ狀ヲナスベカラズ最モ宜キハ身體ノ狀態、職業履歷、ヨリ問ヒ初メ其間其言フ所爲
 ス所ヲ贊揚シナガラ次第ニ其信用ヲ博スルニアリ其運命、其目途、希望、計畫、其感應、智
 力欲向ノ狀ヲ詢究スルモ可ナリ或ハ談話ヲ血統、由緒、家族、又ハ社會、政事、宗教ノ問題
 ニ轉スルモ可ナリ要スルニ其間何レニ於テカ變常ノアルナキカ妄想ヲ發見スルノ
 管鑰ナキカニ注意スルヲ主トスベク精神病者ハ大抵他人言談ノ其妄想ニ及ブヤ善
 ク直ニ之ヲ告白畢露スルモノナリ夫レ經練アル醫家ハ其病者ニ接スルヤ其旁近ヲ
 見テ既ニ其病アルヲ知ルアリ其室ハ其想像ニテ飾立テ衣服ハ奇異、不整序、ニシテ或
 ハ之ヲ扯裂シ、踈譎ニシテ專ヲ忽ニスル、汚穢ニシテ自ラ顧ミサル、ナド皆之ヲ推知セ
 シムルニ足ルナリ其患者ニ接スルヤ心ヲ用ヒザルガ如クニシテ能ク面相、容止、舉動、
 殊ニ感應ノ發呈ヲ察スベシ精神上ノ診問既ニ止マバ全身ノ機官及ヒ其機能(肺心動
 脈消化器分泌物)ヲ精細ニ検査スベク殊ニ注意スベキハ麻痺狂ノ症候ナリ(言語ノ不
 整、瞳孔ノ不均)、
 精神病ヲ診斷スルニ付キ殊ニ必要ナル症狀ニシテ此ニ舉グベキハ性格ノ變改ト妄
 想ト安覺トナリ而シテ世人ノ狂ヲ知ルハ通常後ノ二者ニヨルナリ
 (一)性格變改 癡狂ノ根本タル疾病機轉ハ從前ノ性質則チ從前ノ習慣、性向、志望、觀

念)ノ變化ヲナスアリ而シテ其本之カ爲ニ一變スルモノニシテ此症狀タル其發呈
 ノ觀念及ヒ行爲ノ濫妄ニ先ツ長キ片ニ於テ殊ニ其重視スベキヲ見ルナリ疾病ノ
 性性格變改ハ其甚キ從前ノ觀念、從前ノ欲向、ノ全ク轉倒スルニ至ルコアリテソハ
 其人ニ疾病ノ素性アリ又狂疾ノ重要ナル原因ノ作用スルキ殊ニ較明ナリ
 (二)妄想ハ癡狂ニ多シ然レモ必シモ其確證ニアラズ若シ夫レ妄想ノアルノミヲ以
 テ之ヲ精神病ナリトスルニ至リテハ一大誤謬ト云ハザルベカラス或ハ其病ノ初
 期(感動狀)ニシテ未ダ妄想ヲ結撰スルニ至ラザルアリ或ハ妄想ノナキ精神病ニ罹
 ルモノアリ或ハ又其妄想ヲ藏匿スルアリ既ニ妄想アリテモ長ク意識中ニ峙立現
 存セザルコアリ夫レ醫タルモノハ假令既ニ其妄想アルヲ知ルモ尙之ヲ精究詳尋
 シテ以テ其眞價眞性ヲ求ムルコトヲ要ス夫レ健人ニ在リテモ亦甚キ悟性變常(妄信)
 アリ其甚キ或ハ狂者ニ過グルコトアリ狂人ノ妄想モ亦必シモ實際存スベカラザル
 コニ限ラズ(嫉妬妄想、被毒妄想)故ニ之ヲ決スルハ其妄想ノ内容ニ非ズシテ其發成
 ノ狀ト其人ノ既往、現在ノ意識トノ關係如何ニアリテ存ス是ノ故ニ妄想アリト雖
 卽未ダ其發成ノ狀ヲ詳ニセズ其解釋明ナラザルヤ其診斷ハ殆ンド毫無ノ價値ナ
 キモノナリ妄想アリ而シテ其健疾ヲ明ニセントセバ先左ノコトヲ決スベシ

(五)精神健全者ノ執迷ハ論理上裁決ノ誤謬ヨリ出テ然ラザレバ無智不學不注意又ハ感動妄信ノ爲ニ辨別ノ常ヲ失スルニ基クモノナレモ精神病者ノ妄想ハ腦髓疾病ノ産スル所ニシテ或ハ妄覺ニ繼承シテ起リ或ハ感觸ノ異常ヲ説明スルヨリ出テ又或ハ原發性ノ妄想タリ故ニ妄想ナルモノハ他ノ精神原障礙(感動疾病性感應、疾病性感覺等)ト關係アリ其發成スル所以ノモノ備ハリ其發育ノ定則ニ遵フアリテ偶然ニ起ルモノニ非ズ

(六)妄想ハ從前健康時ノ觀念從前ノ思慮經驗ト全ク相ヒ背馳スルアリ(物理學者ニシテ飛翔スルヲ得ルト云ヒ化學者ニシテ製金術ヲ發明セリト稱スルノ類是ナリ)

(七)精神病者ノ妄想ハ常ニ主觀ニ關係アリ 精神健全ナルモノ、鬼魅ヲ信ズルハ其恣愚其恐怖ヨリ出テ之アリトモ決シテ狂ナリト云フベカラズ精神病者モ亦時ニ此ノ如キヲ信ズルヲアリ而シテ其之ヲ信ズルハ自ラ之ヲ視之ヲ聽キ之ニ觸ル、ニヨリテナリ

(八)狂者ノ妄想ハ疾病機轉ノ一症ナレハ論理モ理性モ之ニ抗スル能ハズ其病ト共ニ發シ其病ト共ニ去ルナリ故ニ言語ヲ以テ其妄想ヲ驅逐スル能ハザルハ猶

ホ○言○語○ヲ○以○テ○其○病○ヲ○治○ス○可○カ○ラ○ザ○ル○ガ○如○シ○健○人○ニ○ア○リ○テ○ハ○則○チ○然○ラ○ズ○其○ノ○自
ラ○不○法○不○理○ナ○ル○ヲ○見○ル○ヤ○直○ニ○其○迷○謬○ヲ○見○直○ニ○之○ヲ○矯○正○ス○ル○ナ○リ

(三)妄覺

妄覺ハ他ノ腦神經病、熱病、中毒病ニ來リ之アリトモ直ニ以テ癲狂トスベカラズ惟腦髓ニ疾病アルノ證左トナルノミ其ノ精神病ノ一症狀トスベキハ精神病アルヲ分明トナリテノ後ナリ其他ノ原障礙(感應、迷和、苦悶等)ト聯附シ意識溷濁シテ之ヲ矯正スル能ハズ其行爲ヲ左右スルニ至リテ其疾病性ナルヲ初メテ明ナリ然レモ妄覺ノ既ニ存スルアリ殊ニ其數多覺官ニ發スルアラバ必先ツ疑ヲ精神病ニ置カザルベカラズ

其○他○診○查○ノ○際○ニ○緊○要○ナ○ル○助○ケ○ヲ○ナ○ス○ハ○患○者○ノ○面○貌○文○書○等○ナ○リ

(四)面貌

精神病者ノ面貌ハ屢世俗ヲシテ猶ホ能ク其病アルヲ知ラシムルニ足ルアリソハ主トシテ視矚ノ常ナラズ靜ナラヌニアリ或ハ溫柔ノ顔貌ニ笑ヲ含ミ或ハ目屢瞬シテ狡猾ノ色アリ或ハ不遜自負ノ狀ヲナシ其ノ舉止或ハ傲岸人ヲ卑ムカ如ク或ハ恹々然トシテ身ヲ伏スルアリ千作万種固ヨリ一々指僂スベクモアラズ夫レ精神ノ沈淪ハ身體ノ沈淪ト近密ノ關係アルモノニシテ譫妄患者ノ將ニ治シテ去ラントスルヤ吾人ハ屢其相好ノ大ニ前ト異ルヲ驚異スルヲアリくらふと

Dr. びんぐ氏曰ク『精神病ノ諸状態ニハ各其面貌アリテ特異ノ相好ヲナシ熟練アル
 醫士ハ卒然之ニ接シテ猶ホ能ク略其診斷ヲ下スベキアリ』ト面相ハ精神感應ニ附
 随スル顔筋反應ニシテ内界ヲ宣ブル無聲言語タリ而レモソハ意想ヲ以テ制控ス
 ベキト言語ノ如クナラズ且面貌ヲナスノ機官ハ腦髓ノ直宰スル筋肉系統タリ故
 ニ腦髓ノ疾病ハ運動中樞機官ノ損禍ヲナスニヨリ面貌機轉ノ經過ヲ妨グルアル
 ナリ

(5)面相ノ齊一 *Homogeneity* 精神健ナル者ノ顔面ニハ相容ノ發呈狀態多少善ク變換スルア
 リ然シテ面容ノ動カザルト亦之アリ茫然自失シテ精神ノ全然休止スルト亦然
 リ然レモ是レ固ヨリ一時ノミ決シテ久シキト能ハズ恐愕ノ極驚異ノ甚キ各其
 顔貌ノ此ニ凝止スルアレモ亦倏ニシテ解キ去ルナリ精神病ニ在リテハ則之ニ
 異リ顔容ノ凝強ハ多クアリ廣ク見ル所ニシテ顔容病理ノ鑒要標準タル程ナリ
 鬱憂狂者ハ心痛愈深愈劇キニ從ヒ其顔貌ノ心痛アル健人ト異ルト愈甚ク昏迷
 狀態ニ在ルモノハ其面貌凝強ニ一筋一肉ノ攣縮スラナク眼モ更ニ動カザルア
 リ眼ノミハ動ケル遙ニ凝囑スルノ狀アルアリ額ニハ多少ノ横紋ヲ呈シ眉毛揚
 リ眼過度ニ開キ兩唇亦相隔テ、面貌ハ長ク變改スルノ狀ナシ偏執狂者ハ其固

着妄想ノ内容ニ從ヒテ常ニ相當ノ相容ヲ持シ面相ノ動カザルハ精神發呈ノ缺
 如ニシテ(精神空虚ノ状態ニアリ之ヲ癡狂トス其目視面貌ノ變換セザルハ精神
 生活ノ礙然動クナキガ爲メナリ

(6)面相ノ多形 *Polymorphic* 一定ノ精神異常狀態ニハ顔容ノ過速ノ轉換ヲナスアリ發揚ノ
 狀態ニハ歡然笑樂ニ次クニ憑怒憤懣ヲ以テシ喜笑哭泣倏忽轉變シ其甚キハ前
 者ノ未ダ充分ニ發呈スルニ遑アラズ既ニ後者ノ來ルアルニ至ル之ヲ面相ノ多
 形ト云フ妄想狂ト稱スル症ノ如キハ幻覺ノ起ル所ニ從ヒテ面容ノ絶ヘズ變幻
 スルアリ喜怒哀樂驚駭恐懼紛トシテ雜出シ直ニ以テ其錯亂セルヲ知ルベキナ
 リ

(7)面相ノ不相當 *Incongruity* トハ概念内容ト相容トノ相合ハザルヲ云ヒ精神病ノ末期ニ
 テ妄想モ剝落セルニ猶ホ其舊妄想相當ノ面貌ヲナメアリ精神薄弱又ハ衰弱ノ
 モノニシテ絶エズ驚絶訝絶ノ相ヲナストアリ是レ蓋シ筋肉収縮ノ慣習ヲナス
 モノト云フベキカ健人ニテモ永ク苦痛アリシモノハ其時過キテ猶其面色アル
 モノナリ

(8)嗤笑微笑 *Lachen u. Lächeln* 精神薄弱ナルモノニハ微弱ノ感動以テ其顔ヲ解クベシ嗤笑ニ數

種アリ卒然大笑其度ヲ失スルハ強迫性面容タルコアリ然レモ亦多クハ幻覺ニ基クモノナリ面貌嗤笑ノ極ニ在リテ而シテ微笑スルハ麻痺狂、白癡等ニ見ル所ニシテ口ヲ閉ヂテ笑フハ精神沈淪ノ諸症ニ於テ之ヲ見ルト云フ癡愚者ノ笑顔ハ其笑聲ト相和シテ一種云フベカラザルノ癡笑ヲナスモノナリ

(五)面相ノ轉倒トハ外呈面相ノ其精神内ノ感應ト相ヒ反スルヲ云ヒ心喜ビテ面ニ泣容アリ心悲ミテ面ニ笑容アルガ如キモノ是ナリ

圖二十六第
均不ノ半兩下上面顔

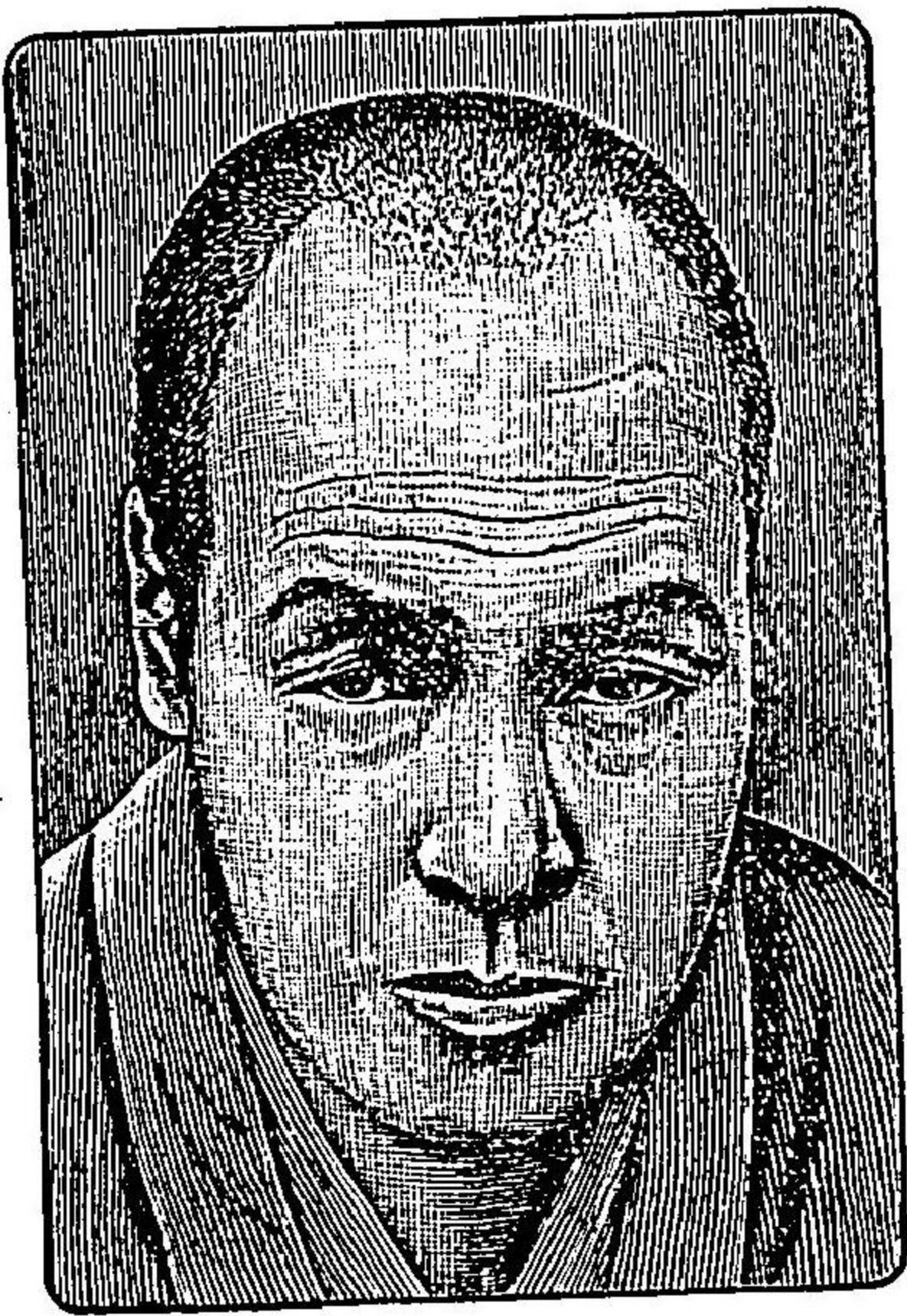

(六)面相ノ不均^{Dysrhythmical}ハ精神病者ニ少ナカラズ殊ニ麻痺狂ニ著ク兩面半相當筋ノ神經作用均カラザルモノニアリテ榮養障礙ヲ兼ネタリ精神病ノ末期ニ於テハ顔面上半ノ運動自在ニシテ下半ノ弛解動カザルアリ

(四)書翰手書^{書翰ハ之ニヨリテ}癡患者ノ精神狀態ヲ明ニスベキコトアリ精神病者ハ其内界深蘊ノ妄想、危懼、苦悶、志望、豫想、畫策、計圖等ヲ發スルヤ他ニ於テセズシテ

之ヲ文書ニノミ發呈スルコト少カラズ其考慮聯附ノ新異ナルモノヨク之ヲ書ニ呈露シ言語ニ障礙著カラヌモノニシテ其障礙ノ文書ニ明ナルモノアリ

(五)癡^{愛狂者}ノ文書ハ實ニ能ク其精神ノ内景ヲ寫シ出スモノニシテ觀念制止ノ爲ニ其文中ニハ同一文字、同一語句ヲ前後疊出シテ已マズ自愧、自棄、請宥等ノコトハ筆執リナバ常ニ反覆記載セラル、コトニシテ其文體モ委蛇、紆餘トシテ簡淨明切ヲ缺キ其考慮ヲ充分ニ構成スルコト能ハザルヲ見ルベキナリ意思^{精神運動}ノ制伏アルニヨリテ患者ハ筆ヲ執ルベキ命ヲ受クルモ容易ニ應ゼズ應ズルモ容易ニ字ヲ下サズ制止ニ打勝チテハ認メ苦心シテ纒ニ吐露セル短文句ハ離々トシテ唯紙上ニ聯ルノミ字法句法時ニハ篇法ニモ誤リアリ病症中ニ妄想ノアル如ク文書中ニモ亦往々ニシテ妄想ノ發露スルコトアリ其妄想ハ皆自ラ鄙ノ自ラ責メタルモノナリ文書ノ外形上ニハ字ヲ脱シ句ヲ脱シ或ハ塗シ或ハ抹セルコト往々ナリ文字ハ細小ニシテ力ナク楷法多クハ調ハズ筆力ハ盡尾ニ迄貫カズ紙尾ニハ己ガ名ヲ署セズ某某トノミ書スルコト多シ自ラ賤棄シテ敢テ爲ザルナルベシ

(五)躁狂^{ニ在リテハ}精神作用及ヒ身體運動ノ峻速輕快ニシテ精銳ノ氣充溢シ觀

念迸發シ言談流ル、如クナルト同ク字ヲ寫スコトヲ以テ嬉劇遊樂トシ其書ノ内容ハ段毎ニ句毎ニ皆異ナリテ其千種萬態ナル人ヲシテ殆ンド應接ニ暇アラザラシメ文體流暢筆鋒犀利字態モ亦横溢ニシテ平日ヨリハ精巧ナルコトアリ然レモ躁暴ノ益甚ニ至ルニ從ヒテ精神ノ行動益急激トナリ注意ノ能性益疎漏トナルガ爲メニ文體ニ舛誤ノ彌甚シキヲ加フルモノナリ句ヲ造ルコトヲ誤リ字ヲ成スニ偏ヲ脱シ畫ヲ漏ラシ殊ニ末畫末句末篇ニ多シ章句ヲナスニ其結尾ニ至ラズシテ止ム等ノコト最モ多ク觀念ノ出沒彌急激ナレバ其思考ヲ紙ニスルコト彌困難ニシテ脱漏彌多ク終ニハ雜糅混亂シテ字々句々孤立獨峙シテ殆ンド解スヘカラザルモノトナル患者ハ筆ヲ擲ルコト緊固ニシテ毫ヲ揮フコト迅速搏スルガ如ク投ズルガ如ク甚キハ則チ口ニ筆ヲ扼シ頭ニ管ヲ結ビテ其技ヲ擅ニセントスルモノアリ其字態ヲ見ルニ自家感覺ノ高傲ニシテ運動慾ノ殊盛ナルガ爲ニ字形ハ益壯大トナリ易ク行中益字ヲ減ジテ終ニ一行一字トナルニ至リ筆力ハ雄健ニシテ紙背ニ透ル許其字形ノ大ナルハ實ニ非常ノモノトナルコトアリ然レモ亦時ニハ却リテ甚小ニシテ不整且ツ拙劣トナルコトアリ是レ患者ノ極急ニ寫下セントスルノ念盛ニシテ身體ノ運動慾ハ精神ノ運動慾ニ比シテ極メテ微々

タル時モアレバナリ
 (は)妄○想○城○府○ヲ○抱○持○ス○ル○精○神○病○者○ニ○ア○リ○テ○ハ○患○者○既○ニ○意○識○清○明○ニ○シ○テ○且○論○理○ヲ○明○ニ○ス○ル○ヲ○以○テ○其○初○メ○他○人○ノ○爲○ニ○狂○人○ト○稱○セ○ラ○ル○ハ○反○復○回○護○巧○ニ○其○跡○ヲ○纏○繞○ス○其○思○フ○コト○ヲ○口○ニ○シ○手○ニ○ス○ル○コト○甚○稀○ニ○且○人○ノ○之○ヲ○聽○キ○之○ヲ○窺○フ○カ○ヲ○畏○懼○シ○テ○已○ム○能○ハ○ズ○偏○執○狂○患○者○ニ○シ○テ○筆○ヲ○執○リ○テ○辭○セ○ザ○ル○ニ○至○リ○シ○ハ○往○々○ニ○シ○テ○精○神○ノ○既○ニ○衰○耗○ニ○傾○キ○シ○兆○候○タリ○此○時○ニ○及○ベ○バ○其○妄○想○被○害○誇○大○ヲ○詳○記○シ○テ○多○キ○ヲ○貪○ル○ニ○ヨリ○他○ノ○證○候○ノ○見○ル○ベ○カ○ラ○ザ○ル○ニ○當○リ○其○書○類○ヨリ○シ○テ○其○原○因○又○ハ○發○成○ノ○如○何○ヲ○推○ス○ベ○キ○コト○ア○リ○其○文○體○ハ○病○狀○病○者○ニ○ヨリ○テ○一○様○ナ○ラ○ズ○ト○雖○モ○多○ク○ハ○常○人○ニ○異○リ○テ○感○慨○淫○佚○ナル○カ○筆○ヲ○用○フ○ル○縱○恣○ナル○カ○若○想○驕○傲○ナル○カ○ヲ○見○ル○コト○多○ク○亦○全○ク○之○ニ○異○リ○テ○紆○餘○低○徊○ノ○文○字○ヲ○ナス○ア○リ○字○形○ハ○一○定○セ○ズ○大○ナル○ア○リ○小○ナル○ア○リ○謹○メ○ル○ア○リ○紛○レ○タル○ア○リ○要○ス○ル○ニ○其○手○書○ハ○通○常○其○内○容○ノ○他○ニ○ハ○殆○ン○ド○異○常○ア○ル○ヲ○見○ザ○ル○ナリ
 (に)麻○痺○狂○者○ノ○書○態○ハ○殊○ニ○緊○要○ナル○モノ○ナリ○是○レ○文○字○ノ○形○態○ニ○必○異○常○ノ○所○ア○ル○ト○書○寫○ノ○障○礙○ハ○他○ノ○運○動○障○礙○ニ○先○チ○テ○發○呈○シ○テ○診○斷○ヲ○確○ニ○ス○ル○コト○ア○ル○ト○ニ○ヨリ○テ○ナリ

其障礙タルヤニ様ニ出デ一ハ精神ノ遲鈍ナルヨリ一ハ運動ノ調節ナキニヨルナリ其精神ノ遲鈍ナルヤ文書ノ内容秩然タラズ人ヲシテ啞然タラシムルアリ其字句ニモ亦漏脱反覆變畫舛誤アリ其手指運動ノ整ハザルヤ字形從來ノ如クナラズ殆ント見ルニ勝ヘズ病勢益劇キニ及ビテハ其少シモ言語スル能ハザルト同ク筆ヲ取ラシムルモ一字畫ヲナス能ハザルニ至ルナリ其先後ヲ以テ云ヘバ内容ノ失常ヲ致スハ大抵字態失常ヲ致スノ前ニアリ文書ノ内容ハ由リテ以テ誇大妄想ノ狀景ト精神遲鈍ノ程度トヲ推知スベシ

字句ノ誤謬ヲナスハ言語ノ不能ヨリモ早期ニアリ文ヲ草セントシ適當文字ヲ搜得スルヲ能ハス字句ヲ造ルニ誤リアリ備ハラヌアリ異ナルルアリ畫ノ過多ナルモアリ不足ナルモアリ點鈎ナトモ往々ニ着クルヲセズ特ニ着目スベキハ字々句々ノ反覆重疊スルト全然脱漏スルトナリ是レ意識ノ障礙甚ク記憶減退シ注意充分ナラズ舛誤ヲ發見スルヲ得ザルガ爲ナリ

字態ニ關シテハ二様ノ異常アルヲ證候通論文言障礙ノ章ニ述ベタリ

(は)精神病者ノ新文字 精神病者ニ於ケル文字新作ハ其奇症ノ一トスヘシ是レ精神病ヲ己カ抱持スル言語文字ヲ以テシテハ他ニ對シ又ハ己ニ對シテ慊ラサ

ル所アリトスルニヨラズンバアラズ今試ミニ其新文字ナルモノヲ見且其提起セラレシ所以ノモノヲ考フルニ左ノ如キモノアリ

(ア)適當ノ言語文字ヲ知ラサルニ出ツルアリ 故ニ白癡患者ノ言フ所寫ス所ハ初メテ之ヲ視聽スルモノニハ殆ント其何ヲ指シ何ヲ稱スルカ辨ズヘカラサルモノアリ

(イ)妄覺ニ出ツルアリ 耳ニ新語ヲ聽キ目ニ新字ヲ視又ハ奇異幻恠平常詞語ニテハ發表スヘカラサル事物ヲ見聞スルカ爲ニ一種ノ新詞語其口ニ上ルニ至ルモノアリ

(ウ)一種驚クヘク異ムヘキ知覺感觸アルニ出ツルアリ 身ニ知覺ノ異常アリテ從來ト皮感大ニ異ルヲ以テ之ヲ發スヘキ新語ヲナスモノニシテ曰ク空中電氣曰ク身體電氣曰ク空中磁氣曰ク化學石曰クきうりんの玉曰ク神魔間曰ク心理ノ控束等皆然リ

(エ)其考慮ノ内容ノ從來言語ニテハ吐露シ難キニ出ツルモノアリ 此ニ關スルモノハ偏執狂患者ニ多シ

精神病患者ノ妄想ハ其確然不拔ナル他人ノ言語舉動ヲ以テ拔去スヘキニアラ

ス且其精神状態ハ一種冥朦ニシテ烟霧ノ單籠スルカ如キモノアレハ平常生活ニハ爲スコトヲ敢テセサル程不倫不整ノモノヲ構成シテ聲ニ發シ形ニ表ハシ恬トシテ更ニ願ミル所ナキアリ加之新字創作ニ傾向最多キ躁狂偏執狂ハ其主觀(自家)ノ觀念大ニ威ヲ内界ニ專ニ己ヲ視ルヲ甚重ク他ヲ看ルヲ賤芥ノ如ク自家ノ適スル所ニ任セテ憚ル所ナシ故ニ日ニ益奇異ノ新字ヲ應用シテ毫モ疑ヲ其間ニ容レサルナリ殊ニ興趣アルハ患者カ其用フル言語文字ヲ以テ正常ニシテ其世上通用ノモノナリト信シ居リテ他人ノ其義ヲ問フヲサヘ喜ハザルヲ是ナリ新文字ノ分明ニ見ルヘキハ數年來ノ偏執狂患者ニシテ其發明セル文字ヲ山積海容スルモノニアリ其間ニハ又平素吾人慣用ノ語ニシテ其應用ノ異ナルモアリ

夫レ既ニ精神症狀ノアルアリ則チ當ニ其獨立病ナルヤ又ハ證候性ナルヤヲ明ニスベシ是レ精神病發成ノ狀ヲ明ニシ其從來ノ經過ヲ詳ニシ其身體ヲ委細ニ検査シ而シテ後初メテ之ヲ決スベシ其症ハ往々ニシテ之ヲ室扶斯潛伏性腦膜炎(殊ニ結核性腦膜炎)又ハ酪酐ト誤ルコトアリ善ク心ヲ用ヒザルベカラズ酪酐ハ通常之ト分別スルコト容易ナレ且其殊ニ素因アルモノニアリテハ酪酐ハ或ハ急性精神病ノ狀ヲナシ或

ハ慢性精神病ノ誘因トナルコトアリ

夫レ既ニ精神症狀アリ其ノ獨立精神病タリ精神病證候タルノ別分明ナルヤ又須ラク其ノ特發狂ナルカ交感狂ナルカヲ分ツベシ其根據トナルハ病因學、疾病發成學、及ビ病狀ノ委細ニシテ精神障礙(精神作業力ノ減却、記憶ノ障礙、重症意識障礙、非常ノ感情刺激性等)ノ外、主トシテ身體障礙(運動感覺ノ障礙、殊ニ感覺脫失、營養障礙、發熱、虛脫、溫度)ハ能ク之ヲ決スルモノナリ精神機官ノ交感病ニ在リテハ彼ノ特發症ニ相當スル要素ナキノ外、其病ノ發成スル所以ハ之ヲ末梢ノ疾病(子宮病、腸胃病等)ニ歸スベク且此等疾病ノ精神病ノ經過ヲ左右スルコトアリ其關係ノ最モ明白ナルハ末梢要素ノ定時性ニ反覆シテ此作用ヲ呈スル時ニアリ月經狂ノ如キ即是ナリ

(丁)治療ノ診斷

精神病ニ就キテハ其病ノ經過セシ後ニ其治療セシヤ否ヲ確定スルコトモ必要ナリ是レ患者ノ癡狂院ヲ出テ又舊生活、前職業ニ復セントスルニ當リ先ツ講究セザルベカラザルモノナリ

治療ノ診斷ハ之ヲ疾病有無ノ診斷ニ比シテ決シテ容易ニアラズ癡愚殘缺性ニシテ狂疾ノ素質アル者ノ如キニ在リテハ何ヲカ疾病ノ遺殘トシ何ヲカ從來ノ異常トス

ベキカノ殆ンド決スベカラザルヲアリ
 治療ノ診斷ハ消極ヨリ云ハハ全證候ノ消失スルヲ見極ヨリ云ハハ從前ノ精神上
 本人ノ其特異性格優越瑕瑜ノ性向ト共ニ舊ニ復スルヲ見テ決スベキナリ從前本人
 ノ復舊如何ヲ決スルニハ從前健全又ハ相對性健全ノ本人ヲ詳ニセザルベカラザル
 ハ固ヨリニシテ此點ニ就キテハ家族ノ辨別往々ニシテ吾人醫家ノ辨別ヨリモ適當
 ナルヲアリ全證候ノ消去セシヤ否ヲ決スルニハ其經過ト現症トノ委細ヲ明ニスベ
 ク病症ノ一時潛匿シタルヲ誤リテ治療セリトスル勿レ況ンヤ患者ガ其精神上
 病症ヲ藏匿スルヲモアルヲ故ニ精神病ノ治療ヲ云ハントセバ必精神ノ回復ノ身
 體ノ回復體重増減ノ狀ナドト相附隨スルヤ否ヤニ注目スベシ精神標徵中最モ重要
 ナルハ回復者ガ其疾病ヲ自省スルニシテ其疾病ハ其人ニ取リ全ク客觀性トナラ
 ザルベカラズ此ノ如キノ患者ハ能ク得テ其病ナリシヲ知リ妄想盡ク絶エ情火盡ク
 消エ自家ノ地歩ヲ明ニシ旁人ノ我ヲ待スルノ不正不當ナラザリシヲ發明シ四圍ノ
 已ニ心ヲ盡シ病ヲ護セルヲ深謝スルニ至ルベク若シ其人叡智舊ニ復スル故ナク家
 族交友中一二ヲ嫌惡スルアリ心潛ニ一種ノ怨恨憤怒ヲ抱クアリ感情刺戟性ニシテ
 感動ニ迸發シ易キアリ其曩ノ疾病ヲ追想スルヤ猶毎ニ心ニ動ク所アリ或ハ其感觸

舉止言語面貌目視ニ幾分ノ常ニ異ナルアラバ未ダ全ク治療セリト云フベカラズ
 其詳細ニ至リテハ猶ホ預後ノ通論ヲ參看スベキナリ然レモ此病覺ノ標徵ハ時ニ全
 ク獻呈セヌヲアリ是レ其疾病ノ追想全ク缺絶シ(一時性精神病)又ハ詳細ニ之ヲ人ニ
 告グルヲ耻ツルモノアルニヨルナリ

(戊) 匿狂

精神症狀ヲ揜匿スルハ鬱狂及ヒ恢復者ニモアリ殊ニ偏執狂者ニハ極メテ巧ミニ之
 ヲ匿スモノアリ之ヲ「*Disimulation*」云フ是レ健全ト稱セラレ不羈ノ身トナリテ護禁ヲ脱セ
 ンガ爲ニ然カスルナリ
 不治ノ狂疾ニシテ能ク數年ノ間其外見社界上ノ舉止ヲ揜蔽スルヲ解シ其妄想ノ症
 ヲ其淵底ニ深藏シ人ヲシテ毫釐モ之アルヲ覺ラザラシメ時ニ不知不識ニ之ヲ發呈
 シ又ハ卒爾ノ感動ノ爲ニ之ヲ暴露シ人ヲシテ初メテ其特性ナルガ如キノ異舉奇行
 ハ病ノ爲ニ然リシモノナルヲ知ラシムルヲアリ當ニ此ノミナラズ偏執狂ノ如キハ
 其妄想ヲ結撰スル心絲意縷ノ聯貫締結ヲ知ラザレバ患者別ニ其症ヲ揜匿スルヲナ
 クモ猶ホ其深潛ノ障礙ヲ知リ難キモノアリ醫ニシテ其病アルヲ疑ヒナガラ長ク患
 者ノ深由ヲ搜求スル能ハズ既往症入院前舉動ヲ聽キテ後初メテ疾病ノ深淺廣狹ヲ

明ニスルヲ往々ニシテアリカ、ル患者ハ其病院ニアルヤ温良ニシテ危険ナラズ家人ノ醫ニ告グル所、妄想ニ懷ク所盡ク之ヲ退ケテ意ニ介セザルガ如ク其異常ノ行為ヲシテ滯礙ナク、巧獪ニ盡ク動因アルガ如クナラシメ人ヲシテ甚其病タルヲ知ルニ難カラシム故ニ經驗ナキ人々、殊ニ家人ハ往々大ニ之ガ爲ニ誤マル、一多シ而シテカ、ル患者ノ世途ニ危険ナルハ決シテ尠少ニアラザルナリ故ニ之ヲ診斷スルハ最も深重ニセザルベカラズ院外ノ舉動ハ直ニ其實勢ヲ明カニスルモノナリ

此ニ特ニ舉グベキハ自殺ヲ欲スル癡狂者ノ置狂ニシテ屢極巧極狡ニ其疾病性意思、疾病性感動ヲ藏匿シ回復ト好樂感觸トヲ伴装シ監督ノ少キ所ニテ靜ニ自裁セント欲スルモノアリ此ノ如キモノハ善ク其病狀ヲ知ルト守夜監督ヲナストニヨリテ以テ其慘禍ヲ防グベキナリ

凡テ置狂ト否トヲ檢スルニハ其病ノ經過ヲ身體ト精神トニツキテ精査スルヲ最モ必要ナリ若シ其明ニスベカラザルハ慈愛ト昵近トヲ以テ其人ノ信用ヲ獲、巧滑ナル普通ノ對話ニヨリテ諸般ノ生活域ヲ察シ慎重ニ其感動ノ異常又ハ妄想ノ有無ヲ探究スベシ文書ノ研究ハ此際ニモ重要ノ根據トナルヲアリ其態度、性向、舉動ヲ注意スルモ亦必要ニシテ熟練セル人ニハ衣服、行狀、面貌等ノ特異ナルハ之ヲ辨別スルノ

材料中重要ナルモノナリ

(己) 伴狂(陽狂)

精神病ノ診斷ハ已ニ之ヲ論シタリ然レモ精神症狀ハ往々ニシテ之ヲ伴ハルヲ得ルヲ以テ判官ハ時ニ醫ニ向フテ某々ノ眞狂ナリヤ伴狂ナリヤ問フヲアリ

從來ノ經驗ニヨレバ伴狂Symptomナルモノ既ニ稀ニシテ其ノ專門家ヲ欺クベキヲ更ニ稀ナリ。夫被告人ノ伴狂スルハ多クハ耻辱、刑罰ヲ脱センガ爲ニシテ稀ニハ徵兵ヲ免レ煩累ナル結婚ヲ解キ契約ヲ踐履セサラント欲シ伴狂スルモノアリ要スルニ人タルモノ大抵精神病、癡狂院ヲ嫌忌セザルナキニ之ヲシテ好シテ之ヲ擬似スルニ至ラシムルハ蓋シ大動因ナカルベカラスのいままん氏曰ク『醫士タルモノ決シテ精神健全ヲ確言スル能ハズ』ト云フせん氏曰ク『伴狂ナルモノハ已ニ多少眞ニ精神病アルモノニ來ルノミ』ト其說固ヨリ偏僻タルヲ免レズ然レモ伴病ノ臟躁家ニ於テハ尋常ノ症候ニシテ精神病者ガ時トシテ症狀ニ症狀ヲ加ヘテ重キヲ裝ヒ其症狀ヲ過大ニ舉稱スルヲアルハ疑ヒナク世ニ傳稱スル程ノ伴狂者ガ遺傳アリ素質アル人ニ多キヲ見レバ又相當ノ理由アリト云フベシサレバ伴狂ノ疑アルニ當リテハ決シテ輕忽之ニ處セズ眞狂ト推想スベキモノナラバ先之ヲ伴狂トスルヨリハ之ヲ眞狂トスルヲ當レリ

トス苟モ之ヲ検査スルニ方リテハ惟其伴狂ヲ證明スルニテハ足ラズ充分ニ疾病ノ見ルベキナキヲ證明セザルベカラズ夫レ伴狂ノ鑑定ハ既ニ標準ノアルヲ以テ甚タ難キモノアラズ其摸倣スル所ノモノ吾人ノ經驗ニ知ル確定ノ病狀ニ符スルヤ否ヤヲ見レハ其真假ハ自ラ煥然トシテ釋クベキナリ然レモ精神障礙ノ極メテ多種ナル往々ニシテ大ニ専門家ヲ勞シ僅ニ其證狀ノ相互抵觸ナク真個ノ一聯ノ疾病ナルヲ知り或ハ又極メテ纖巧ニ極メテ忍耐ニ其假裝ヲ確持遂行スルヲアリ夫レ癲狂ニハ他ノ疾病ノ如ク原因アリ準定則ノ發生アリ一定ノ經過アリ證候ノ論理上連結アリテ精神症候ノミニ限局セル腦病ニハアラザルナリ身體症候ニハ榮養障礙體重ノ減却運動ノ障礙脈搏ノ異常植物性機轉ノ障礙睡眠ノ障礙唾液過多等ノ特ニ注目スベキモノアリ其經過ノ標式性ニシテ精神症候ノ増減ト身體機轉(月經等)トノ關係分明ナルニ當リテハ經過モ亦病ノ真假ヲ判スルニ重要ナリ精神病狀モ亦其外呈ノ狀勢アリ之ト相調和セザルベカラザルナリ夫レ意思界ニ殆ント關係ナキ身體症候ノ摸倣スベカラザルハ固ヨリナレモ其然ラサル精神症候ノ如キモ亦之ヲ假裝スルヲ甚タ難キモノアリ請フ試ミニ伴狂者ノ位置トナリ之ヲ考ヘヨ其困苦實ニ云フベカラザルモノアラン彼ノ伴狂スルモノハ猶ホ百事ヲ扮スル俳優ノ如ク然リ然レモ俳優

ノ其技ヲ演ゼントスルヤ閒暇ニ之ヲ講習シ反復之ヲ背誦シ然シテ後其場ニ上レモ俳優者ハ俳優ニシテ作者ヲ兼テ自ラ脚本ヲ作り自ラ其技ヲ演ジ之ヲ環匝評騭スルモノ、常ニ旁ニアルヤ少焉ノ休息モナク常ニ動作セザルベカラス所謂其技ヲ觀ルノ俳優ハ忽チ疲勞シ或ハ其心勞ノ極却テ真ニ狂スルニ至ルモノアリト云フ蓋ニ此ノミナラズ伴狂者ハ皆俗人ナレバ癲狂ノ一定症ヲ知ラズ大抵數症ヲ混淆シ又癲狂ノ過激ナルモノヲ裝ヒ之ヲ過大ニシテ殘暴慘烈ノ極ニ至ルヲ以テ人ヲ詐ルヲ勉ムルヲ多ク疾病ノ真ヲ知ラザルヤ無稽ノ言談騷擾暴動癡鈍ノ舉止ハ癲狂ノ本症ニシテ之アラバ必狂トセラルベシト考ヘ其譎妄ヲ裝スルヤ新異ニシテ内容ノ相抵觸スルヲ勉メテ聯附ノ妄想ヲナス其騷擾ヲ擬スルヤ狂奔飛躍猿ノ如ク獅ノ如ク癡鈍ヲ擬スルヤ茫然自失ノ狀ヲナス其譎妄ハ演技ノ如ク且明快ニ其妄想ニハ次序ナク其癡鈍ニハ面貌態度ノ之ニ相當セザルアリ鬱狂ヲ裝スレバ深キ心痛精神上感覺脫失ヲ裝スルヲ得ザルベク其身體症候及ヒ其症ノ増進寛解ヲ摹スルヲ得ズ躁暴狂ヲ裝セントスレバ其意思ハ忽チ躁動暴舉ニ麻木シテ真ノ狂者ガ之ヲ爲スハ内界ノ刺戟ニヨリ疲勞ナク意思ナキガ故ニ毫末ノ疲勞ナキガ如クナルヲ能ハズ是ニ於テ

カ伴狂者ハ時ヲ以テ休止セザルベカラザルアリ。觀察スルモノアリト思フキノミ。躁暴シ然ラザルキハ則チ自ラ憩ヒ其躁擾中ニモ猶且多少ノ顧慮アリ。我衣服ヲ擁護シテ他人ノ物ノミヲ破毀スルカ如キ是ナリ。偏執ヲ裝フ。アルモ意ヲ用ヒテヨク之ヲ觀察スレハ直ニ其假面ヲ剝落シテ眞本人ノ其實ヲ呈露シ來ルアリ。且伴狂者ハ都テ悉ク其病ノ極、其症ノ巔ヲ攀セザルベカラズト考フルガ故ニ動モスレバ則チ論理ナク意想聯合ナク以上ノ諸症ニシテ原發ナルモノニハ論理上機制ハ更ニ障礙ナク續發ナルモノニハ感動性前驅期中ニ論理上關係アルヲ知ラザルナリ。故ニ伴狂者ハ好シク知覺ノ舛誤ヲ裝ヘ而モ其無稽ノ應對中ニ不知不識他人ノ問題等ヲ解スルアルヲ表ハスモノナリ。癡狂昏迷ヲ伴ルニ至リテハ又頗ル難クシテ感動ノ全ク消殺セルヲ裝ヒ且之ニ相當ノ容貌ヲ呈露セザルベカラザレハ内蘊ヲ淵藏シテ之ヲ面貌ニ暴露セザルガ如キハ最モ爲シ難キヲニシテ其舉止其貌言ハ時々其人ノ外界ヲヨク識領シ之ヲ觀察シツ、アルヲ表ハスナリ。伴狂ノ鑑査モ他ノ精神病ト同ク能ク長ク絶エズ之ヲ觀察スルヲ要スルモノニシテ之ヲ癲狂院ニ置クハ最モ適當ナリ。其鑑査ニ當リテハ須ラク總合法ヲ取ルベク之ヲ唯一ノ正法トス。其診斷ヲナスヤ其各症狀ニヨラズシテ其全本人ニヨリ推想ニヨラズシテ其事實全體ノ豫想ナキ見解

ニヨルヲ要シ若シ其狀ノ病症類別ノ一ニ相當スルアラバ之ヲ眞ノ病症トスベク其然ラザルモノニテモ直ニ以テ病ニアラズト云フベカラズ吾人ノ疾病ヲ分類スルハ都テ獨斷性ニシテ各人ニ各異ナルノ病狀ハ極メテ夥多ナレバ此レ必シモ彼ノ一ニ當ルモノニアラザルベケレバナリ

◎精神病診査法

精神病ノ鑑識ニ最重要ノ根據トナルハ其症狀ナルヲ固ヨリナレモ猶ホ之ヲ審明セントセバ之ヲ致シタル内因外因ヲ窮メザルベカラズ故ニ精神病診査ハ精神障礙ノ證據ヲ確定スルノミニアラズ原因上重要ナル要素ヲ探究セザルベカラズ此目的ヲ遂ンニハ其既往ノ生活ヲ尋テ其祖先ニ迄及ビ(既往症)現時ノ身體精神ノ狀態ヲ精察シ(現在症)其經過ヲ歴見シ又其死後ニ解視シテ其變態ヲ發明スルヲ必要ナリ故ニ精神病診査法ハ之ヲ分テ四トス曰ク既往症、現在症、經過、解視是ナリ

(甲)既往症

先ツ其姓名、住所、年齢、産業、配偶ノ有無、未婚、既婚、離婚、寡、其奉ズル所ノ宗教、其信仰ノ有無、無信、仰信、解信、ヲ問フテ而シテ後其既往症ニ及ブベシ親近ノ者ガ患者其病ノ發

成其發病ノ狀勢等ニ就キ醫ニ告グル所ハ頗ル緊要ナルモノニシテ醫士ハ實地上之ヲ探撫スルノ前ニ學問上ノ眼光ヲ以テ之ヲ照鑑セザルベカラズ精神病ノ原因ト症候トハ屢之ヲ舛誤スルモノナレバ世俗ノ述ブル所ハ猥ニ輕ク之ヲ信ズベカラズ既往症ハ人ノ身體精神ノ本人ヲ兼包視察スベク發病以來ノ一ノミナラズ其從前ニ溯リ精神ノ高下及ビ作業能力ノ如何ヲ見而シテ後初メテ患者ノ發育其感情ノ種性素質精神現時ノ身體作業力ヲ正ク解スルヲ得ベキナリ既往症ニ就キテ見ルベキハ

(一)遺傳 遺傳ノ一ニ就キテハ之ヲ問フニ概括法ヲ以テセス(血族中ニ狂病ハナキヤナド、問ハズ)一々其族類ノ死生疾病(父ハ何母ハ何叔父母ハ何ト云フ如ク)ヲ問フベシ又其親族朋友ニ(又ハ患者自身ニサヘ)別々ニ問フ可トス蓋シ不學無知又ハ醫ノ問題ヲ誤解スルモノアリ又故ラニ醫ヲ詰クフサヘアレバナリ遺傳トハ家族素質遺傳素因遺傳素性ヲ併稱ス而シテ其問フベキノ事項家族ノ大略左ノ如シ

(二)先ツ問フベキハ精神病ノ有無ニシテ若之アラバ其病症原因治不持續發病年齡ヲ問フベシ或ハ患者ノ病狀大ニ之ニ類スルコトモアレバナリ

(三)奇僻異性偏固自殺嗜酒淫佚著キ不道德(犯罪)精神發育障礙又ハ非常ナル英物ノ有無

(ハ)神經病、腦病、脊髓病(血族中卒中、偏頭痛、舞蹈病、癲癩、心氣病、臟躁、脊髓勞、神經衰弱症、ヲ患ヒシモノアリヤ)アラバ何歳ノ頃何ノ原因ニテ起リシヤ)

(ニ)微毒、結核等ノ有無ヲモ問フベシ

遺傳ヲ搜索スルニ當リテハ患者ノ血族近親ニ關シテ前舉ノ諸症ノ有無ヲ尋問スベク其紛雜遺失ヲ防カンガ爲ニハ下ニ掲クル小表ヲ記志スルヲ便トス祖父以上孫以下ニ亘リテモ亦其旁系ヲ問フベキハ明ナリ但濫問スレバ血族ト然ラサルトヲ誤マルコアリ

兩親ニ就キテハ殊ニ意ヲ致シ血族結婚ナラザルヤ不其種殖時ノ老若如何酌量中カ重病ノ前ナルカ劇キ治療(水銀)中ナリシカ其他虛脱ヲナス病アラザリシカ健存スルカ不何病ニテ何年月何歳ニテ死セシカ社會生活上ノ關係既往現今如何ナルカ母ニハ早産流産等アリシヤ不ヲ質スベシ

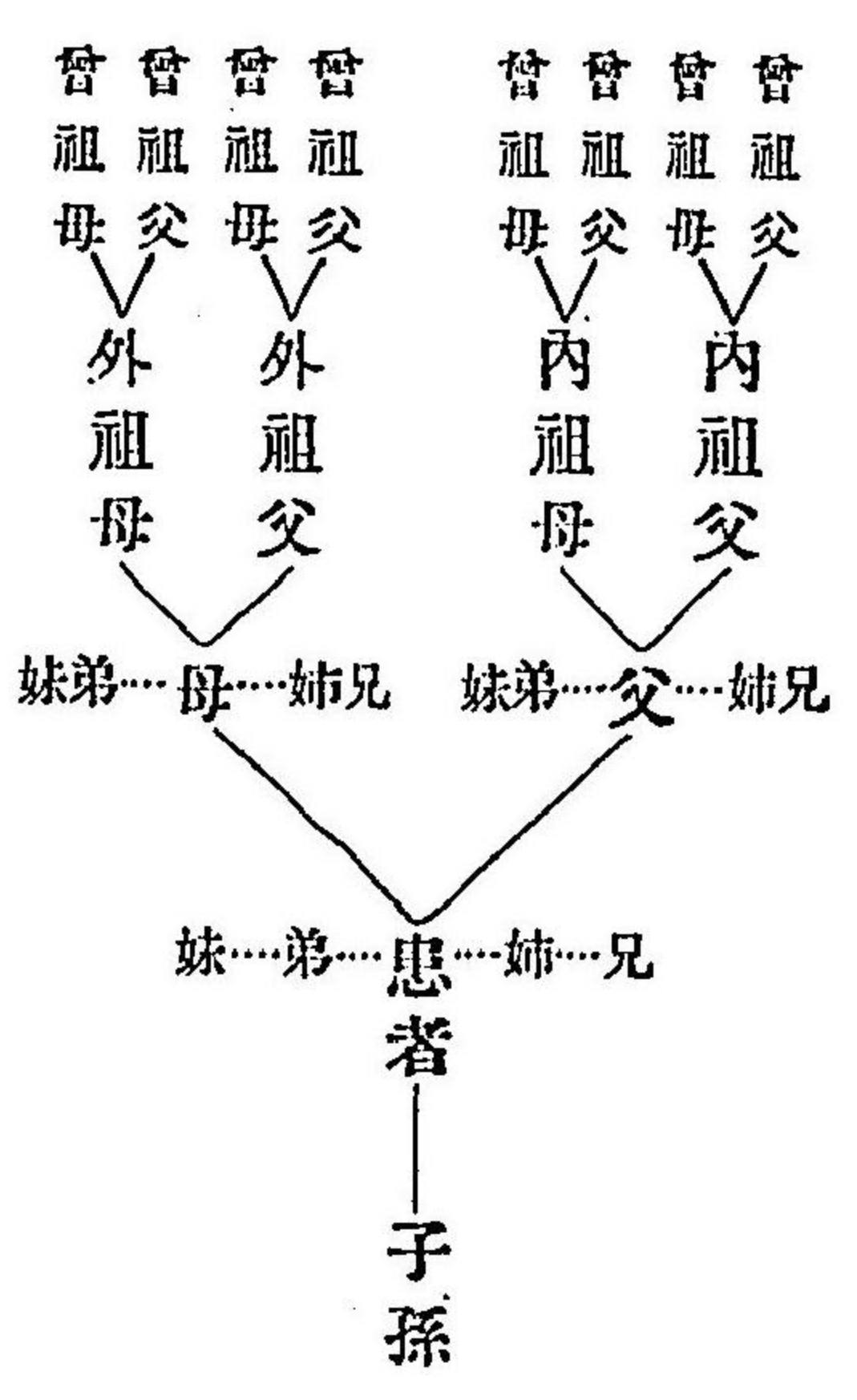

(二)各人先天又ハ後天ノ素質トナルモノハ原因通論中ニ論シタレバ逐次ニ之ヲ尋求スルヲ要ス

(5)胎生時 懷孕中母ノ健疾如何疾病被傷劇甚ノ感動困苦過荒其他母體ニ禍累ヲナスモノ

(6)出生時 分娩其時ヲ得タルカ早産熟産第何次分娩ナルカ(長次季)其經過ハ如何(遲輕)手術ヲ施セシヤ(鉗子)兒頭ニ被傷ナカリシカ公生カ私生カ

(7)小兒時 傳染病腦症狀(痙攣麻痺)アリシカ之カ爲ニ身體精神ノ發育ニ影響ヲ受ケシカ頭傷ハ如何身體精神ノ發育制止發育異常ハナカリシカ齒牙ノ發生セシハ何歳(生齒痙攣)歩行言語ヲ初メシハ何歳(齒遲)髮遲言遲行遲夜中遊行ハ如何癲癇ハ如何夜中驚起ハ如何小兒病ヲ經過セシカ其病ハ何ナリシカ(麻疹痘瘡百日咳耳癩重聽)其結果ハ如何兒時ニ性驚キ易ク神經性ニシテ興奮シ易カリシカ憤怒性カ憂鬱性カ遲鈍カ活潑カ道德ノ素養性質傾性ハ如何教育ハ如何之ヲ教率セシハ誰父母カ繼父母カ養父母カ教師カ學校生活ハ如何ナリシカ過嚴カ忽諸カ寛柔カ偏頗カ不定カ勉怠ノ度品行受業ノ堪能ノ程度等理解力運算ノ巧拙專優ノ學科特長ノ技藝ハ如何

(8)破瓜時 精神身體ノ發育如何(過早中止遲滯)精神上素質如何(上中下)偏頗ナル長才ナキカ破瓜ノ初徴ハ何時ニアリシカ(聲破)ハ何時生鬚ハ何時月經初潮ハ何時經行ハ整然タルカ強キカ弱キカ滯ルカ經過中身體症アリシカ(經痛萎黃病衄血卒倒)神經性疾病(精神症)アリシカ(憂鬱性心氣性)色慾ノ發來如何(過早過晚)絶無(亢進倒錯)色慾ヲ遂ケシカ何法ニテカ(手淫)ハ如何(一時カ瀰久カ)遺精ハ如何破瓜時ニ性質大變セシカ精神病起リシカ(兵務ノ)教育ノ(女學校)中學校(職業)職業者(商工)學者製造家婢僕好ミテ選ヒシカ(屢變換)セシカハ如何

(9)成年期 體質ハ如何(強健カ薄弱カ)罹病ノ傾性アリシカ何臟器病ノ傾性アルカ(眞個)疾病アリシカ(頭傷急性病(室)扶斯)腦病(腦膜炎)慢性病(萎黃病腸胃病子宮病)殊ニ體質病(微毒)神經病(脊髓)興奮性(臟)躁心氣病(癲癇)等アリシカアラバ其主症經過持續結果治療如何(神經系統)機能如何(神經性)體質(神經病)殊ニ熱性病中ニ譫妄妄覺ヲ起スノ傾向アリ大ニ罹病ノ傾性アリ(氣候)風土(榮養)上ノ禍害ニ對シ異常ノ反應アリ(特異)反應性アリ(精神)上刺戟ニテ(血管)運動神經ノ劇變アリ(若白潮紅)酒精ニテモ之ニ同ク(飲酒)不堪(症)異常(醉)感(覺)神經(刺戟)微ニシテ(感覺)大ニ其興奮異常ニ長ク持續シ(共同)感覺アリ(反動)機亢進アリ(刺戟)性衰弱

ノ徴アリ。搖擗ノ傾向アリ。精神病性體質、刺戟性大ニ。感情興奮性アリ。疾病感動アリ。感應轉換アリ。好愛嫌惡ノ變換アリ。想像ノ興奮性大ニ。意思ノ興奮性大ニシテ而モ長ク持續セズ。アリヤ不ヤ。其性質ハ如何。小膽、堅固、疑惑、溫順、剛愎、無可無不可、豪慢、奇偏、放佚。政治上宗教上ニ關シテ修交ヨキヤ。惡キヤ。自恣カ。憂鬱カ。疎放カ。精銳カ。快活カ。勤勉カ。怠惰カ。亢激シ易キカ。激奮シ易キカ。微名微利性カ。唯物家カ。唯心家カ。樂世家カ。厭世家カ。其人叡智ハ調和性ニシテ尋常ナルカ。理解力偏狹ニシテ想像ヲ主トスルカ。尋常以上カ。尋常以下カ。社會上ノ關係ハ如何。貴ハルカ。鄙マルカ。獨立カ。使役カ。其地位ニ成長セシカ。之ニ満足スルカ。家族上ノ關係ハ如何。配偶上ノ關係ハ如何。業務生計ハ如何。充分カ。奔走衣食スルカ。過淫、放蕩、手淫、過飲、常習飲、機會飲、定期飲、用フル所酒類、過勞等ノ有害ナル影響ナキヤ否ヤ。色慾ノ變常ナカリシカ。犯罪アリシカ。政治上ノ意見ハ如何。宗教上ノ舉止ハ如何。結婚セシカ。ゾハ自ラ求メシカ。生計上已ムナキ爲カ。父母ニ強ラレシ爲カ。何歳ニテ婚セシカ。結婚後夫妻ノ情交厚薄如何。女子ニアリテハ月經ノ反復、時ニ中ルカ如何。其量如何。神經性及精神ノ附隨症ナキカ。妊娠セシカ。第一次ハ何時分娩何回ナリシカ。其各孕間ノ時日ハ如何。妊娠中健康如何。精神狀態如何。

分娩ハ時ニ當リシカ。早過ギシカ。合併症(人工術、出血等)アリシカ。分娩後、病(産褥熱)アリシカ。授乳セシカ。何度。何月日間然カセシカ。兒女ノ生存スルモノ何人。病アルカ。死セシカ。病ハ何症ナルカ。死セシハ何歳ノ時何病ノ爲カ。

(三)現在病ノ誘因

誘因ニハ精神上ノ誘因ト身體上ノ誘因トアリ之ヲ知ラントセバ

其誘因ト看做スベキモノハ何ナルヤ誘因既ニ明カナラバ其爲ニ起リシ機能ノ障礙ハ如何。數因ノ作用ノ合併アラハ其狀如何等ヲ搜索スベシ

經驗上專ラ誘因トナルベキ疾病ハ頭傷、機質性腦病、神經病、體質性熱病、室扶斯、間歇熱、微毒、結核、全身貧血、中毒、酒精、鉛、水銀等消化器病、慢性腸胃加苔兒、生殖器病等ニシテ精神上要素ニハ長續、劇甚、ノ感動、殊ニ其抑鬱性ノモノ。過勞、驚愕等アリ皆前ニ詳論セル所ナリ

原因ノ搜索ハ時ニ無効ナルアリ蓋シ或ハ著キ誘因ノ見ルベキナク或ハ旁人ノ此ニ意ヲ用ヒザルコトアリ又其病ノ證候ヲ以テ其原因ナリト舉稱スルコトモアリ(躁狂者麻痺狂者ノ過飲、過淫、好色性、偏執狂ノ失意、鬱狂ノ悔恨等)固ヨリ選ビテ探ラザルベカラズ

(四) 現在病ノ前驅症發病以來ノ證候。現在ノ精神病ハ第一回ナルヤ又ハ嘗テ久ク精神病礙アリシカ。何ノ時、何ノ原因ヨリシ其症狀經過轉歸如何現在病ハ急ニ發セシカ漸々發セシカ。何時ニ發シ。何ノ前驅症アリシカ。

(五) 記憶減退セシカ。精神作業力ノ減退アルカ。精神疲勞アルカ。感情絶滅アルカ。憤怒性トナリシカ。性質變更セシカ。風儀ニ乖背スルコトアリシカ。

(六) 心痛鬱憂悲哀異常ノ優柔感情刺戟性等アリシカ。發狂センカトノ畏懼アルカ。生活ヲ倦厭セルカ。精神樂マサルカ。

(七) 喜樂カ多辯カ。勞作休マザルカ。好テ走行外出スルカ。放佚ニシテ揮散ヲ好ムカ。(八) 其舉止人ヲ仇視シ人ヲ疑惑スルカ。激勵スル所アルガ如キカ。嫉妬アルカ。人我ヲ賤視ス。非謗ス。脅嚇ス。ナドト想スルカ。

(九) 眠食前後便。經行等ハ如何頭痛。眩暈。心悸。神經痛。言語障礙。卒中發作。眩暈發作。癲癇發作等アリヤナシヤ。

(一〇) 前驅症ハ聯貫不絶カ。弛張性カ。時ニ間歇セルカ。其症狀ノ相繼承スルノ狀如何發病時。發病時ヲ定ムルハ難シ殊ニ精神生活ノ次第ニ變化シ來ルモノニ然リ吾人醫士ノ之カ爲ニ誤ラル、ト多シ蓋シ慢性精神病ニ在リテハ長ク人ヲ誤マリ人

ヲシテ其發病ヲ實際ヨリモ頗ル遲シト信ゼシムルコト多ケレバナリ故ニ先其家人ニ聞キ然ル後患者ニ就キテ之ヲ審問スルニ其病候ノ家人ノ所謂發病時ヨリモ數月數年モ前ニ既ニ存スルアルヲ知ルコトアリ其最初ノ或ハ幼時ニアルヲサヘ俗人ハ往々ニシテ之ヲ辨ゼザルナリ

發病以來ノ證候。發病時ヲ問フハ又其病ノ經過ヲ知ルノ階梯タリ其發病ノ急ナルカ漸ナルカ其後ニ意識障礙アリシヤ否ヤ經過ニ時々進退弛張アリシカ日ニ月ニ益進ムノミナリシカ等ハ先ツ起スベキノ問題ナリ而シテ後種々ノ證候ニ就キテ妄覺。妄想。記憶。叙智。感觸ノ障礙。身體ノ異常。殊ニ其神經性ナルモノ等ノアリシヤ否ヤヲ問フノ必要固ヨリ之アリ別ニ枚舉スルヲ須キザルナリ

(乙) 現在證

夫レ既往證ヲ知ラバ既ニ以テ其病ノ大概ヲ知リ其病ノ種性サヘモ推スベキモノアレバ醫學上ノ辨別ヲナスニハ親ク自ラ診査スルノ必須不可缺ナルハ他ノ身體諸病ノ如シ身體障礙ト精神病礙トノ近密ナル聯繫ハ又吾人ヲシテ身體ノ狀態ヲ察査スルノ必要ヲ知ラシム是レ其ノ或ハ其原因ヲ推スノ用トナリ或ハ精神病ノ臨牀上緊要ナル附隨症狀タレバナリ

(二) 身體症狀

(イ) 榮養及生活状態 先ツ外貌ノ年齢ニ相當スルヤ否ニ注意スベシ(早老成人ノ小兒狀)

(ア) 身長ハ身體發育年齒ニ相當スルヤ否ヤ

(イ) 體重ハ初期ニ減シ恢復ニ至リテ増スモノナレド續發症ニ移ルキニモ亦増スヲアリ

(ウ) 體温 精神病ニテ體温ノ常ナラヌハ少ナク躁暴狂ノ最劇時麻痺狂ノ一時期ニ上リ鬱狂癡狂ニテ少シク尋常ヨリ下ルヲアルノミ然レモ之ヲ檢スルハ身體ノ附隨病アルヤナキヤヲ知ルニ必要ナリ蓋シ精神病ニハ自覺症狀ノ缺如スルヲ多ケレバナリ

(エ) 脈搏ハ精神病ノ診斷預後ヲ判スルニ必要ナルヲアリ脈波計檢査ハ前時後時ノ状態ヲ比較スル爲メ鑒定上ニハ前日記述ノ病歴ノ正シキヲ知ルガ爲メニ必要ナルヲアリ脈波ノ狀ハ習練スレバ脈波計ヲ用ヒズシテ知ルベキモノナリ精神病ノ眞ニ全治スルモノニハ經過中緩脈ノ長續スルヲアルヲナシ其將ニ續發症ニ移ラントシテ他ノ證候ノ未タ之ナキ頃緩脈ニヨリテ之ヲ分別ス

(三) 變質證候

ベキヲアリ其他血管神經作用ノ異常(蒼膚充血)ハ屢精神障礙ニ來ルアリ

頭顱異常 小顱大顱狹顱斜顱等

顏面異常 露齒等

眼 生來盲。色素性網膜炎。虹彩虧缺。社公眼。瞳孔左右異色。生來斜視。目眦傾斜。

鼻 鼻ノ斜。鼻梁ノ低潤。鼻根ノ深陷。(くれちにすむす)

耳 耳ノ過小。過大。耳朶ノ痕跡アルノミ。又ハ周圍ノ皮膚ニ漸移スルアリ。耳輪迎珠。對珠ノ差別不全。

齒 差別不全。第一生齒ノ一二又盡皆廢止。齒列形狀ノ異常(はっちんそん氏痕)

口 口蓋 口ノ過大。過小。唇ノ厚薄。色澤。口蓋ノ險ニシテ狹キ。夷ニシテ廣キ。口蓋ノ一側扁平ナル。口蓋縫際ノ銳起。兔唇。狼咽門齒骨ノ突出。

骨格四肢 侏儒。脊髓彎曲。蹠戾。掌戾。兩手ノ發育不均。駢指。駢趾。

陰具 隱辜丸。陰莖上破裂。下破裂。半陰陽。小兒狀子宮。兩角子宮。

毛髮 異部ノ生毛

(ハ) 頭顱ノ檢査

現在證中最モ重要ナルモノ、神經系統殊ニ腦髓ノ状態ナルハ問ハズシテ明ナリ然レモ腦髓ノ状態タル生者ニ就キテ之ヲ察スル能ハズ是ニ於テカ先ツ頭顱ヲ測定シ以テ之ニ甘ンゼザルベカラズ然レモ頭顱表面ト腦髓表面トハ其並行頗ル不完全ナレバ此間固ヨリ誤謬ナカラズンバアラズ故ニ精神病學上直接ノ緊要アルハ頭顱ノ形狀大小ノ著ク常ヲ失スルモノニシテ頭顱ノ極メテ過大極メテ不均不正ナルハ既ニ之ニ由リテ病症ノ診斷ヲナスニ足り此ノ如クニシテ未ダ精神ノ滯礙ナク完備發育セシモノアルヲ聞クヲナシ若シ夫レ精測シテ初メテ知ルベキガ如キ微細ノ異常ハ或ハ腦髓發育ニ障礙ナカラズヤト推想セシムルニ過ギザルナリ然レモ頭顱ノ尺數ヲ舉グルハ人類學上ノ檢査ヲ施シ又法醫學上ノ診査ヲナスニ當リテハ往々ニシテ其須要アルヲ以テ亦之ヲ知ラザルベカラザルナリ

健人ノ頭顱時々既ニ異常ノアルアリ之ヲ知ラザレバ以テ疾病異常ト誤認スルヲアラン

男女ノ差異 ○ 女子ノ頭顱ハ概シテ男子ノ頭顱ヨリ小ク低クシテ横潤ク其頭顱底ハ狭クシテ短ナリ其生者ニテモ著キ差異アルハ横視ニテ(第六十二圖左其頂邊ノ界限ニ

第 六 十 三 圖

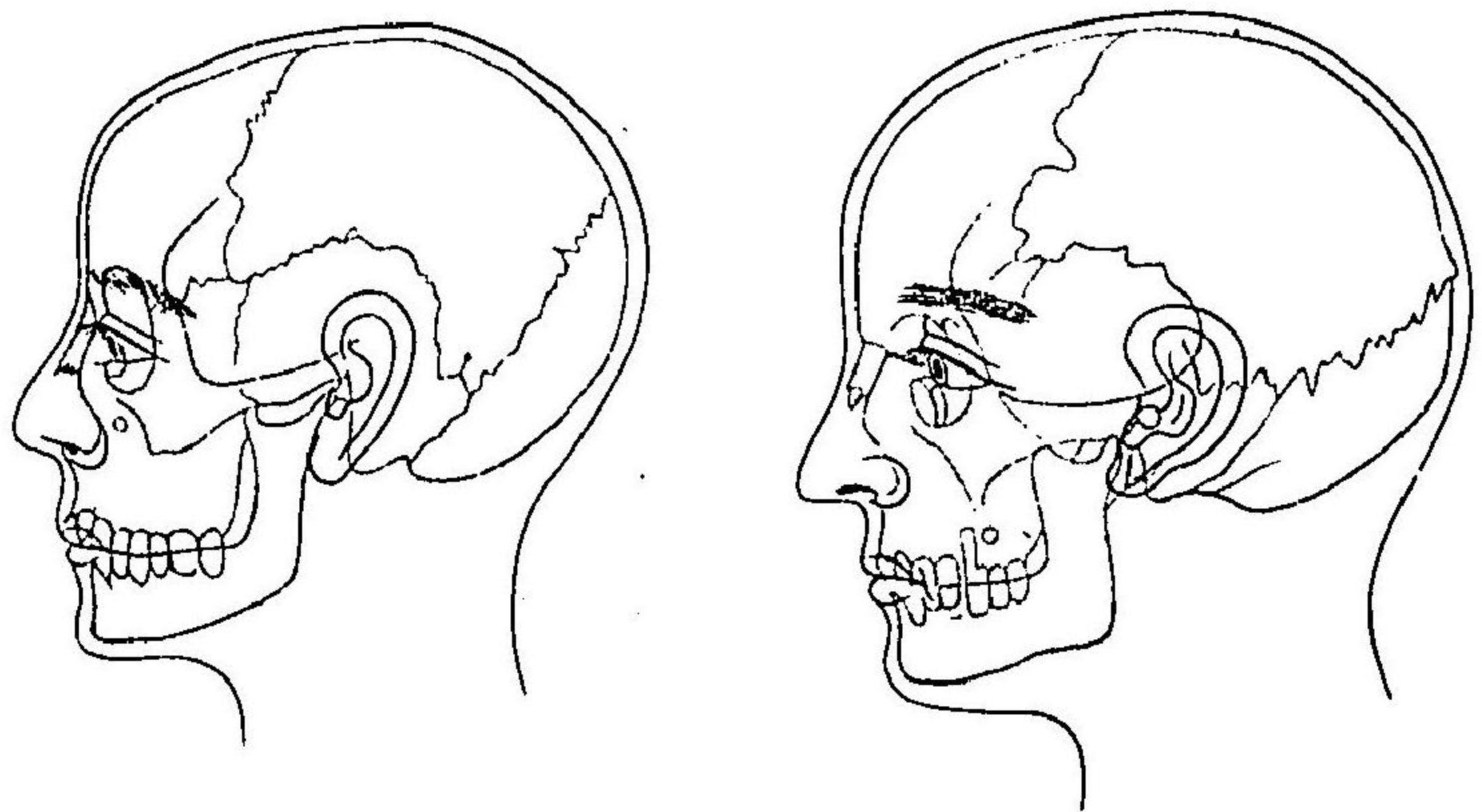

女子ノ頭顱

男子ノ頭顱

テ察スベク女子ニ在リテハ巔頂部ノ扁平ナルモノ前方ニ稍急ニ下リテ鉛直ナル額線トナリ後ニモ稍急ニ下リテ後頭線トナルガ爲メニ前後トモ多少角度性屈曲アリ男子ノ頭顱ニテハ此界限線弓ノ如ク(第六十三圖右)前ヨリ視レバ猶ホ顱頂骨結節ノ女子ヨリモ大ニ突起スルアリサレハ女子ノ頭顱ハ圓形ニ男子ノ頭顱ハ多少稜角アリ又圓ニヨリテ顱形ノ大ニ異ルアリ直ニ取リテ以テ疾病性トスベカラズ長大ニシテ均一ニ發育セル頭顱(大顱)ノ如キハ健人ニモアリ小顱ニ至リテハ大抵腦ノ疾病ヲ推スベキモノアリ古骨相學ニ云フガ如ク腦髓ノ諸部ハ相當位ノ顱部ノ突出ト關繫アルモノニアラズ是胎兒ノ腦髓ハ決シテ顱中

ニ充塞セズ兩者ノ間ニハ流動體ヲ容ル、大縫隙アリ又其發育長スルヤ其半球ノ專
 ラ前後ニ長大トナルガ爲ニ大ニ頭顱トノ位置ヲ變ズルアリ腦髓ノ何歳迄(恐クハ少
 クモ廿五歳迄カ)育長スルカハ吾人之ナリニセザレモ頭顱ノ育長之ニ先テ止ムハ
 明ナリ故ニ一定腦部ノ一定頭部ト長ク相接比聯觸スルアルハ之ヲ後年ニ於テノミ
 云ヒ得ベキノミ夫レ出生ヨリ七歳迄ハ頭顱ハ速ニ成長スレモ其ヨリ破瓜時迄ハ殆
 ント全ク中止シ此頃ニ至リテ腦髓再ビ大發育ヲ始メ頭顱モ亦均一ニ成長スルナリ
 頭顱ノ成長ニ就テハ三要アリ一ハ腦髓發育一ハ筋肉ノ壓迫牽引一ハ骨ノ性質ナリ
 腦髓發育ノ頭顱成長ニ於ケル其力甚微ニシテ而モ甚久シ故ニ其結果タル分娩時ノ
 壓迫等劇ニシテ而モ短キモノヨリモ大ナリ(且此時兒腦未タ成ラズ且頭中間隙多シ)
 而シテ幼時ノ襁褓臥態ノ爲メニ變形スルガ如キハ頗ル微弱ナルモノナリ然レモ醫
 タル者ハ宜ク齊ク此三者ヲ省頭スベシ(腦成長ノ頭形ニ影響アルハ腦半球ノ退縮セ
 ル白癡ノ頭顱カ一偏扁平ナル等ヲ見テ知ルベシ)筋力中著キハ項筋ノ牽引咀嚼筋ノ
 壓迫ナリ項筋ノ強キハ或ハ後頭ノ穹窿ヲ平夷ニシ其一偏強キハ頭顱ノ斜ナルヲ致
 シ顱額筋ノ強キハ頭顱ヲ狭クシ點頭筋ノ一偏ニ頭顱ノ不均一ヲ來スアリ此ノ如キ
 ハ皆其理ヲ考ヘ撰リニ以テ精神病學上ニ供用スベカラズ全身尙健病ニハ骨ノ育長
 其常ヲ失シ石灰缺乏ハ之ヲシテ前述ノ如キ壓迫牽引ニ堪ヘザラシム此ノ如キモノ
 ニアリテハ兒ヲ長ク後頭ヲ枕ニシ臥サシムルガ如キハ之ヲ避ケザルベカラズ骨縫

第 六 十 四 圖

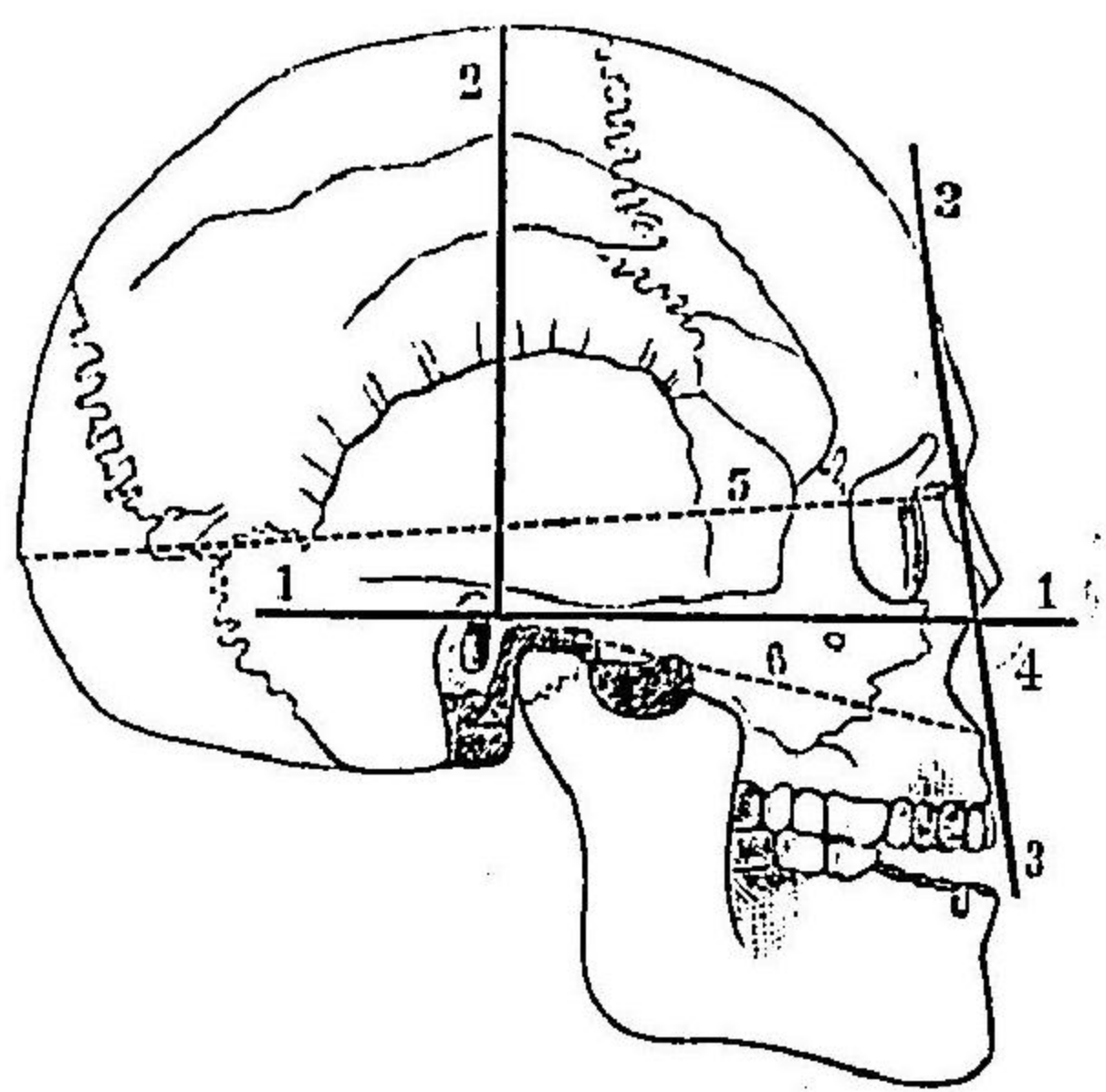

ノ化骨ニ至リテハ之ニ異リ其過早ナルハ非常ノ變態(殊ニ顱頂)ヲ來スアリ幼時ノ
 腦膜炎ハ顱中ノ壓力ヲ變ズルモノニシテ外來ノ諸害加ハリテ種々ノ畸形ヲナス
 夫レ其形狀ノ常ヲ失スル大小輕重頗ル同カラザルアリ(頭ニ長短廣圓形方形長
 圓形左右均斜傾塔形兜形杵形舟形鞍形アリ額ニ高低穹窿削成平夷却退アリ面
 ニ大小露齒左右不均アリ)之ヲ精細ニ點檢スルニハ固ヨリ委細ノ測定ヲ要ス
 測定ノ方法モ亦一定ノモノナケレモ獨逸人類學會ニテ決議シタル表目ニヨリ
 テスルヲ最簡易ナリトス(同會ノ測定方ハ固ヨリ剝皮ノ頭顱ニ關スルモノナリ)

其尺數中吾人ノ用トナラザルモノ多シ頭顱檢
 査ノ本トナル地平面第六十四圖(1)ハ時ニヨ
 リテ之ヲ搜索スルノ必要アリ眼窠下緣ノ最低
 點ト(鉛直ニ耳孔ノ上ニアル)外耳孔ノ上緣ノ一
 點トヲ穿通スル二直線左右各一ニテ之ヲ定ム
 ベク生人ニ在リテハ其大略ヲ求ムベキノミ此
 平面既ニ之ヲ搜得セバ則チ之ヲ地平ト平行ニ
 シテ以テ他ノ標準トスベク此ノ如クニシテ頭

顱ノ尺數初メテ其規矩ヲ獲ルナリ
頭顱ノ尺數ヲ測ルニハ紐尺兩脚器頭顱計ヲ用フベク其器用ハ左ニ出ス所ノ圖
ニヨリテ其大概ヲ示ス

頭顱ノ縱徑兩脚器ハ鼻根ヨリ後頭外結節ニ至ルノ距離(5)ナリ
頭顱ノ高徑(頭蓋針)ヲ度ルニハ最モ彼ノ地平面ニ據ルヲ要シ其ハ外耳孔ノ上縁
ヨリ鉛直ニ顱頂ニ至ル迄ノ尺寸ヲ云ヒ其鉛直線ハ彼地平面ニ直角ヲナス線ト
相符セザルベカラズ此顱度ヲ稱シテ又耳高(2)ト云フ

頭顱ノ横徑ハ(頭蓋計)全顱中最濶ノ所ニ就キテ度ルベク(但乳頭突起部ヲ除ク)左
右ノ測度點ハ彼地平面ト並行ノ平面中ニアラザルベカラズ其他測度スベキハ
兩外耳孔ノ距離又耳孔徑(兩脚器)

兩前頭骨類突起ノ距離又額突起徑(兩脚器)
耳孔鼻棘ノ距離(6)兩脚器

頭顱紐尺後頭外結節及ビ衡ヲ繞ル頭顱ノ横周
耳後頭圓(紐尺)乳頭突起ノ前縁ヨリ後頭外結節
ヲ越エ他側ノ乳頭突起前縁ニ至ル

第六十五圖 頭蓋計

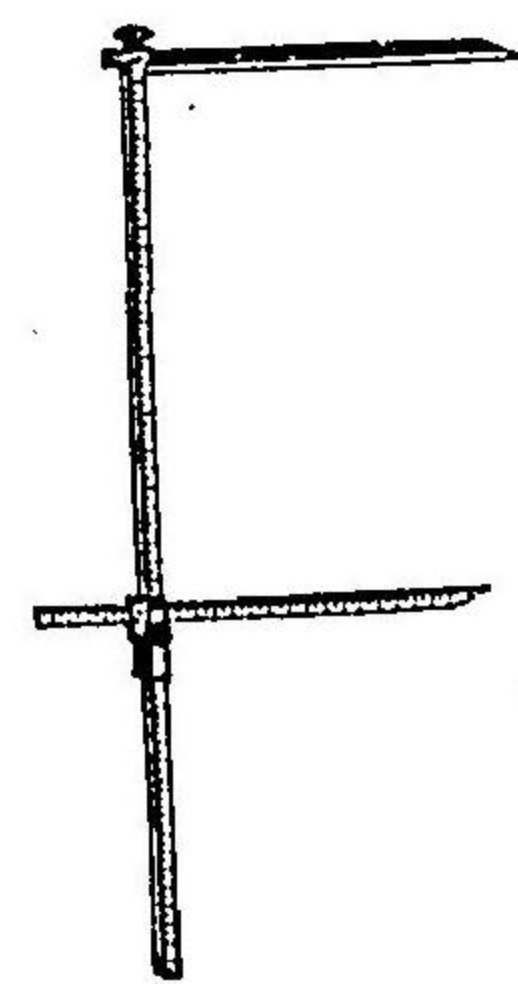

耳前頭圓(紐尺)外耳孔前縁ヨリ衡
ヲ過ギ他側ノ外耳孔前縁ニ至ル
耳顱頂圓(紐尺)額骨弓ヨリ顱頂ヲ
過ギ他側ノ額骨弓ニ至ル
鼻根後頭圓(紐尺)鼻根ヨリ顱頂ノ
中線ヲ經テ後頭外結節ニ至ル
耳下顎圓(紐尺)外耳孔ヨリ顱ヲ繞リ他側ノ外耳孔ニ至ル

第六十六圖 兩脚器

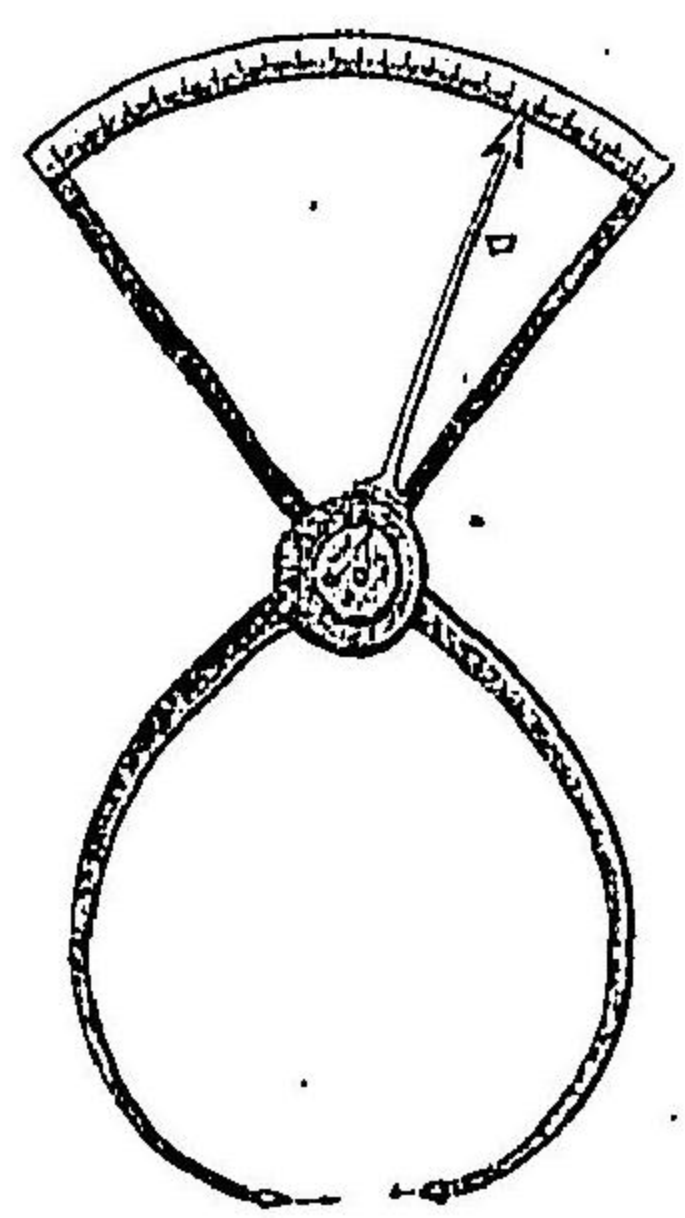

イ 迴轉軸
ロ 指針
↓ 頭顱ヲ挿
△ 所

前舉クル所ノ諸度ヲ生人ニ就キテ檢スルニ左ノ如シ(括弧内ノ數ハ余ガ東京府葉
鴨病院ニ於テ男女各五十人ニ付キ測リシ所ノモノナリ)

縱	徑	男	一八〇(一九八九)	女	一七五(一七七一)	頭	男	五五〇(五五〇六)	女	五三〇(五二七二)
橫	徑	男	一五〇(一五〇六)	女	一四〇(一四五三)	耳後頭圓	男	二四〇(二三四〇)	女	二三〇(二一九六)
高	徑	男	一一〇(一一七六)	女	一〇五(一一二四)	耳前頭圓	男	三〇〇(二九八二)	女	二八〇(二八二七)
耳孔	徑	男	一二五(一二四九)	女	一二五(一二〇二)	耳顱頂圓	男	三六〇(三六三三)	女	三四〇(三三九三)
額突起	徑	男	一一〇(一一〇八)	女	一一〇(一一〇五)	鼻根後頭圓	男	三五〇(三五三七)	女	三三〇(三三四四)
耳孔鼻棘距離	男	一一〇(一一〇四)	女	一一〇(一一〇八)	耳下顎圓	男	三〇〇(三〇三六)	女	二八〇(二七九二)	

第六十七圖 長顱 短顱

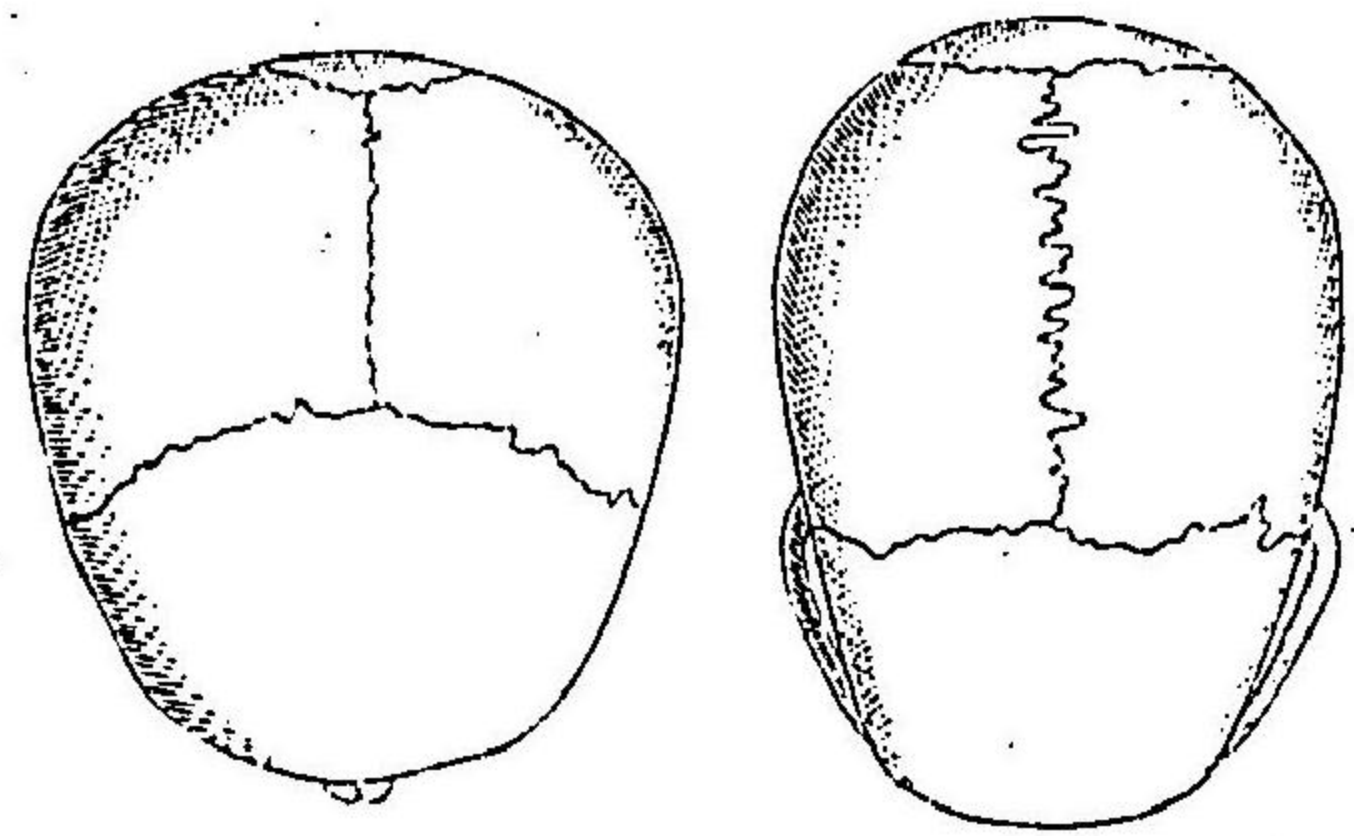

吾人ハ頭顱ノ形状ニ就キ長顱短顱中顱ノ別ヲ立ツ是レ縦徑ト横徑トノ割合ヨリ云フモノニシテ之ガ標準トシテ頭顱指數ヲ立ツ頭顱指數トハ横徑ニ一〇〇ヲ乘ジ縦徑ニテ除シ其商ヲ以テ之ヲ表シ其式ハ

$$\text{頭顱指數} = \frac{\text{横徑} \times 100}{\text{縦徑}}$$

又側面傾度アリ側面線(3)ノ頭顱ヲ側面ヨリ見其前其出ス所ノ商ニヨリ七十五乃至八十八中顱トシ八十乃至八十五ハ短顱トス

又側面傾度アリ側面線(3)ノ頭顱ヲ側面ヨリ見其前

界線ヲ云フノ地平面ニ對スル傾度(4)ヲ以テ定ムベク其角度ノ直角ヨリモ銳キト甚キヲ斜牙(齶齒)トシ其角度ノ大ナルヲ正牙トス蓋シ此角度ヲ度ルハ頗ル緊要ニシテ斜牙ハ大抵蝴蝶骨篩骨ノ骨成長ノ早ク止ムガ爲ニ生ジ所謂蝴蝶骨尙儂殊ニくれちにすむ畸形ニ屬スアルヲ表スルナリ

斜牙トハ 側面角ノ八十二度以下ナルヲ云ヒ

正牙トハ 側面角ノ八十三乃至九十度ナルヲ云フ

其他頭顱ニテ注目スベキハ往時ノ外傷癩痕壓痕(骨板ト結ブカ骨板陷沒スルカ)ニシテ時ニハ不可思議ナル病症ノ之ニ由リテ煥然氷釋スルコトアリ

腦髓中ノ血行狀勢如何ハ一定度迄ハ其近傍即チ顔面殊ニ眼中ノ血管域ヲ檢シテ以テ之ヲ推度スベシ腦髓病理學上ニハ眼底檢査ハ甚緊要ノ補助法タリ精神病學ニ在リテモ大ニ意ヲ用フベキモノナリ

五官ノ檢査

腦髓狀態ヲ辨別スルニ缺クベカラザルハ其機能ノ如何ヲ見ルコトナリ而シテ此コトタル精神病狀ヲ除キテハ一ニ五官ノ機能ニ繋ルナリ

(ア)檢眼鏡檢査ハ一定ノ頭蓋内疾病(血核性腦膜炎、腫瘍、腦充血)ニハ診斷上必要ナリ(鬱血乳頭)蓋シ腦髓ノ容血ノ多少ハ眼ノ容血ノ多少ト相附隨シ精神ノ興奮症狀ハ眼底血管ノ充盈度轉換ト相上下シ抑鬱狀態與奮狀態不穩狀態ニモ亦之ニ似タルコトアリ網膜病、殊ニ色素性網膜炎、屈折境ノ濁濁ハ妄視ノ發生ヲ説明スベキコトアリ故ニ度々視野計檢査ヲナスノ必要アリ

(イ)耳鏡ハ鼓膜、中耳ノ脈衝ヲ看破スベク中耳病ハ脈衝ノ傳播ニテ腦膜炎ヲ起シ又靜脈竇血塞ヲ起スコトアリ他ノ腦髓症狀ニ兼ネテ抑鬱性精神障礙ヲ致シ又

ハ激越性錯亂ヲ帶ブル發揚症ヲ致スヲアリ耳病ニハ概ネ腦症狀ヲ誘起スル
 多シ老後重聽ニシテ多疑トナルハ人ノ多ク見ル所ニシテ素因アルモノニ
 在リテハ爲ニ偏執性追跡妄想ヲナスニ至ル幻聽アル精神病者ニハ耳ヲ精檢
 セザルコナカレ耳ニ綿片布片等ヲ填ムルハ吾人ヲシテ之ニヨリテ言語舉動
 ニ察スベカラザル妄聽ヲ搜リ出サシムルコトアリ耳聾ヲ除キタルニヨリテ妄
 聽ノ止ミシサヘアリ耳道喇叭管咽頭粘膜炎等モ有無如何ヲ檢スベシ
 (之)味覺ハ其性狀不定ノ爲ニ其檢査頗ル難シ喉頭鏡檢査モ時ニ施スベキコトアリ
 (ニ)嗅覺ノ謔妄アルモノ、如キハ鼻檢査ヲ施スベシ臭瘍ナトハ之ヲ療シテ大ニ
 彼症ヲ退クルコトアリ

(注)感覺障礙ニ就キテハ過敏脱失神經痛ノ有無ヲ檢シ又觸覺部位覺壓覺溫覺冷覺
 痛覺按撫覺筋覺重量覺能動ノ感覺所動ノ感覺電氣感覺ヲ檢スベシ夫レ感覺ノ
 檢査ハ精細ナル成績ヲ得ルコト難ク且多時ヲ要スルモノナリ況ンヤ精神病者ニ
 於テヲヤ感覺障礙ハ腦ノ竈病末梢神經ノ機質性變化(中毒)又ハ病因タル神經痛
 ニ基キ神經病理學ニ屬スルモノナリ精神病者ニアリテハ皮膚感覺及痛覺ノ一
 般ノ檢査ヲナスベク之スラモ意識ニ障礙アルモノ、云フ所ナレバ其所謂感覺

障礙ハ妄覺ニ過ギザルカ眞個感覺障礙アリテ之ヲ妄想ニテ變態セルニハアラ
 ザルカ又ハ臆躁家ニ於ケルガ如クニ伴稱スルモノニハアラザルカ等ハ注意セ
 ザルベカラザルノ點ナリ又進行性腦髓機轉ノ爲ニ眞個感覺障礙アリテモ精神
 ノ多少恍惚タルガ爲ニ數度ノ對照檢査ヲ施シテ後初メテ纔ニ之アルヲ知ルベ
 キコトアリ之ヲ概スルニ精神抑鬱セルモノニハ精神ノ制止ノ爲メニ感覺性薄弱
 トナリ興奮症ニハ知覺輕敏ナルカ爲メニ感覺性ノ亢進スルアリ
 電氣檢査ハ諸檢査中緊要ノモノナリ

(ハ)運動機官ノ檢査

先ツ粗大筋力ト(兩手ヲ出シ患者ヲシテ兩手之ヲ握リ壓セシムベシ生理上固ヨ
 リ左右ノ別アリ)筋覺トヲ檢シ顫振胸膈麻痺痙攣(皮膚癩癩)あてとせ步行麻痺
 性痿弱性失節性緊張性立殊ニ談話寫字等繁錯ナル隨意運動ニ失節ナキカニ注
 意スベシ皆多少之ニ由リテ神經中樞腦髓ノ狀態ヲ推度スベキモノナリ癲癇痙
 攣臆躁痙攣臆躁麻痺ハ直ニ其病ヲ診斷セシメ強梗凝縮牙禁ハ精神生活狀態ト
 近接ノ關係アリ自發運動強迫運動等ノ有無亦之ヲ省スヘク運動障礙ノ精神病
 ト附隨スルモノハ重症腦病アルノ標ニシテ患者ノ生死ニ關スルアリ精神病ニ

シテ腦髓ノ寇病、外傷、アルモノニモ種々ノ運動障礙状態アルアリ此ノ如キキニ當リテハ先其精神障礙トノ關係如何ヲ究メザルベカラズ重症中酒狂ニアリテハ之ヲ過重視スベカラズ其經過其既往症、ハ之ヲ麻痺狂ト誤ラシムルコトナシ然レモ重症腦病ニ在リテモ麻痺ノ轉遷スルコトアリ(麻痺狂經過中麻痺其所ヲ換ヘ或ハ消去スルコトアリ半身不遂ハ數時數日ニシテ治シ瞳孔不均ノ一目ヨリ他目ニ移ルコトアリ)要スルニ其經過ト其他ノ症状ノ觀察トハ麻痺狂ト單純狂トノ別ヲナスニ足レリ又腦髓神經ノ脱落症アルヤナシヤヲ確定スベシ是レ蓋シ必ズ腦ノ物質上變化(微毒、腦底性麻痺)ヲ表スルモノナレバナリ殊ニ屢アルハ顔面神經ノ麻痺ナリ(面舌懸垂、眼險)文字ノ障礙ハ言語應對等ニ見ルベカラザル疾觀念ヲ呈露スルコトアリ又之ニ由リテ運動障礙ノ察スベキモノアリ

顔貌ニテハ麻痺又ハ痿弱ナキカ殊ニ一側ニ之ヲ見サルカ(鼻唇溝、鼻頰皺)ノ左右不均ナキカ口圍ノ一偏垂レサルカ、額蹙口笛常ノ如クナルヲ得ルカ(自然又ハ運動ノ片ニ胸膈等ナキカヲ檢スベク加之面貌ハ感動ノ劇易、精神力ノ盈虛ニ關スルモノニシテ鬱愛者ニハ其姿勢態度ノ屈抑沈退セル額ノ蹙セル眉ノ皺セル頭

ノ前ニ垂レタル口圍ノ弛解セル言語ノ微小遲滯セルアリ興奮者ニ在リテハ面開キ額滑カニシテ眼光炯乎トシ面色頻ニ動クアリ變質狂者ノ誇負自貴トスルヤ其姿態倨傲ニシテ眉揚リ面仰ギ言語ノ短厲ニシテ命令性ナルアリ續發偏執狂者並ヒニ睿智ノ衰弱セル麻痺狂者ハ大抵ハ從容不管ノ面容ヲナシ又或ハ自負自足ノ面容ヲナス昏迷性患者ノ礙然動カザル委解性患者ノ假面ノ狀ナルガ如キ皆顔貌緊張シテ各其病ニ特異ナリ

瞳孔ニ付キテハ廣狹、左右不均、反動性强直、對光線反應、對接觸反應、調節反應(緩カ急カ無カ)眼球振蕩症、瞳孔顫振、虹彩膜震盪ヲ檢セヨ瞳孔開大ハ臟躁狂ニモ躁狂ニモ癲癩狂、腦膜炎、腦壓迫症、ニモアリ甲ニアリテハ光線刺戟調節ニ對シテ其大サヲ變ジ乙ニ在リテハ此ノ如キコトナシ瞳孔ノ縮小セルモノニ在リテハ其運動性ヲ見ルコト難シ而シテ縮小ノ極度ハ重症腦病ノ症狀ニ多ク麻痺狂ノ初期ニ多シ瞳孔不均モ注目スベキノ症ナリ

反動機能 睫反射中第一ニ檢スベキハ膝蓋睫反射ナリ膝蓋狀ノ檢査ニハ患者ノ注意ヲ轉シ脚ノ全ク弛緩スルコトヲ謀ルベシ是レ往々狂者ニ爲シ難キ所ナリ故ニ足ヲ屈位ニシ膝頭ヲ敲キ大腿筋ノ攣縮ニテ反動ノ存スルヲ知ル又必ズ

兩側ヲ檢スベシ膝蓋腱反射ノ亢進ハ興奮症、刺戟性衰弱症等ニ見ル所ナレモ必
 シモ疾病性トハスベカラズ一側ニ亢進セルハ既ニ多少疾病性ノモノナリ
 うずとふる氏症候トハ膝反射ノ缺亡ヲ云ヒ腦脊髄ノ諸症ニ見ル所ニシテ脊髄
 軟膜炎、脊髄震蕩症、脊髄灰白質炎、腰髓炎、多發性硬化、脊髄勞、腦出血、上行性麻痺、
 脊髄病併發ノ麻痺狂等ニ之アリ微毒家、酒客ニハ時ニ重症神經病ナクシテうず
 とふる症ノアルコトアリ是ハ精細ニ殊ニ彼人々カ起シ易キ脊髄勞、麻痺狂、多發性
 神經炎ト診別スベシうずとふる氏症候ハ又一側ニノミ之アルコト少ナカラズ其
 左右ニ不同ナルハ後ニ消失スルノ初ニシテ脊髄勞ヲ前知スルノ最早キ症ナリ
 肘筋反射、あひるれす腱反射等モ亦之ヲ檢スベク足急攣ハ機能性神經病ニ之ア
 リ癲癇、子癇、殊ニ發作後ニ多シ、癡蹠、神經衰弱症ニ見、機質病ニテハ進行性麻痺、老
 耄狂、腦膜炎、腦縮病、小兒ノ急性腦質炎、慢性水頭、脊髄内水腫ニ見ルナリ
 皮膚反射、蹠反射、腎反射、辜丸反射、上腹反射、肩胛反射モ檢スベク
 電氣反應亦然リ(變性反應)
 (と)分泌機能
 涎潮(一方ナルカ蛋白、砂糖ヲ含有スルカ)

汗(多汗、無汗)

尿ノ檢査ノ必要アルハ固ヨリナリ強度羸瘦ニハ必ず蛋白又ハ砂糖ヲ檢セヨ蓋
 シ糖尿病ハ神經中樞ノ病ニハ決シテ希ナラザレバナリ

(ち)皮膚ノ榮養

痔瘡、耳血腫、水泡疹、蕁麻疹、濕疹、皮下溢血、色素

爪甲 枯癩、裂解、彎屈如壺、爪根ノ白暈

毛髮 色素性母斑、禿、多、稀、疎

(b)胸部腹部

肺ノ診査ハ狂疾ニ肺癆多ク大抵無熱ニ經過スルヲ以テ之ヲ忽ニスベカラズ
 心、肝、脾、腎、卵巣痛モ亦精査スベシ

消化器ノ診査ハ注意スベク殊ニ胃加苔兒ハ鬱狂ノ新暴症ニテハ疾病全態ト離
 ツベカラズ絶食ナドヲ起スノ本タリ且其治療時ヲ失ハザレバ其病ノ經過大ニ
 吉ナルヲ致ス

舌ニ付キテハ運動異常、苔、創痕、癩痕、ノ有無ヲ檢スベシ

(ハ)生殖器ニテハ子宮ノ轉位、増大、卵巣ノ腫大、子宮頸部炎、陰腔炎等ノ有無ヲ檢ス其

診査ハ其症ヲ擇ビテ之ヲ施スベク患者ノ望ミニヨルベカラズ或ハ色慾ノ亢進ヨリ之ニ由リテ慾ヲ縱ニセントスルモノアレバナリ生殖器病ニ本ク狂疾ニシテ其原病ヲ治スルモ治療スベキモノニアラザレバ其診査ヲ數スルニ失スルヨリハ寧ロ稀ニ失スルヲ可トス其検査ハ必衆人ト會同シテ之ヲナスベシ

(る) 態度 屈仰 弛緩 嚴峻 揚々 怠懈 目視 如眠 如疲 物ナキニ凝視 不定 面貌 鈍 癡 不覺 興奮 不安 不平 倏忽 變移 舉止 緩急 疎放 言語 分明 澁滯 斷續 混雜 靜 徐 微 温 叫喚 音聲

(清濁 嘶嘎)

(を) 睡 眠

(わ) 飲 食

(か) 神 明 機 能 眩 暈 頭 中 奔 脫 體 重 變 異 ノ 感 覺 頭 圍 增 減 ノ 感 覺 ナト

(二) 精 神 症 狀

(い) 感 觸 原 感 應 感 應 轉 換 感 情 興 奮 性 對 外 界 ノ 反 應 性 (增カ減カ) 如 何 五 官 知 覺 ニ 感 觸 ヲ 呈 スルヤ (好カ惡カ) 其 他 疾 病 上 ノ 傾 向 自 殺 ノ 急 迫 色 情 ノ 亢 盛 妄 買 濫 収 症 嗜 酒 症 ハ ナ キカ 疾 病 感 動 ハ 如 何

(ろ) 觀 念 促 進 カ 紛 多 カ 遲 滯 カ 支 離 カ 意 想 奔 逸 カ 錯 亂 スルカ 強 迫 觀 念 アルカ 多 辯

ナルカ 新 作 ノ 詞 語 アルカ

(は) 意 識 清 明 カ 溷 濁 カ 何 ノ 意 識 障 礙 アルカ (時 間 意 識 ノ 障 礙 カ 場 處 意 識 ノ 障 礙 カ 本 人 意 識 ノ 障 礙 カ) 尋 常 ナルカ

(に) 記 憶 增 加 セルカ 減 退 セルカ 健 忘 ハ 一 部 (近 事 性) ナルカ 全 部 性 ナルカ

(ア) 往 時 ノ 追 想 古 キ 知 人 ヲ 鑑 識 シ 往 時 ナ セ シ ヲ 追 想 スルヤ 否 ヲ 見 誰 何 物 何 處 何 時 如 何 ニ 世 ニ 普 ク 知 ル 事 件 等 ニ 就 キ テ 尋 問 スル ヲ 法 ト シ 言 語 ノ 障 礙 ナ

ケレバ 言 語 ニ ヨリテ テ 記 憶 ノ 廣 狹 ヲ 知 ル ベク 然 ラザレバ 患 者 ノ 舉 動 其 他

ニ ヨリテ 之 ヲ 知 ル ノ 外 ナシ

(イ) 近 時 ノ 追 想 最 近 時 ノ 事 ニ 就 キ テ 問 題 ヲ 出 シ 其 答 辨 ヲ 求 メ 又 ハ 長 キ 語 ナド

ヲ 云 ヒ 患 者 ヲ シ テ 之 ヲ 再 ビ セ シ ム 其 診 査 ニ 最 モ 適 セ ル ハ 時 日 ノ 問 題 ナリ

(は) 察 識 旁 人 又 ハ 今 居 ル 所 (癡 狂 院) ノ 何 ナ ル ヤ ヲ 問 ヒ 其 他 種 々 ノ 現 時 狀 態 ヲ 問 フ

(へ) 考 慮 論 理 上 推 定 精 神 作 業 力 強 充 明 確 カ 堪 久 持 長 カ 倏 忽 虛 脫 カ ヲ 檢 ス

(こ) 叙 智 ノ 能 力 (數 學 上 診 査)

(ち) 道 德 上 意 想 道 德 上 ノ 概 念 辨 別 有 リ ヤ 無 キ ヤ

(り) 欲 向 意 思 增 進 スルカ 減 退 セルカ 漫 二 規 畫 スルカ 又 ハ 意 思 缺 乏 症 アルカ

(2) 性慾 食慾色慾ノ増減(絶食、異食、手淫)

(3) 妄想 二就キテハ薄キカ。特發カ。轉變スルカ。固着セルカ。數度反復スルカ。系統ヲナスカ増進スルカ然ラザルカ不可有性ノモノカヲ問フベク其内容モ亦之ヲ舉クルヲ要ス病ノ初ニハ患者ハ多ク之ヲ秘スルモノナリ故ニ之ト應對ノ際其感動ニ觸ル、アルカ又ハ談話ノ際其根據ヲ得テ後迂餘シテ之ヲ搜索スルニアラザレバ容易ニ之ヲ吐露セザルヲアリカ、ル時ニ於テモ亦其舉止ニヨリテ察スベキヲアリ危疑不安ノ被害妄想ニ於ケル倨傲鮮腆ノ誇大妄想ニ於ケル敬拜悲痛ノ宗教性罪業妄想ニ於ケルガ如キ是ナリ然レモ患者ノ奇話ヲナスヲ取り直ニ以テ妄想トスルヲ勿レ病人モ亦健人ノ如クニ迷謬アリ嫉妬觀念ノ如キハ相當ノ理由ノ存スルヲモアレバナリ而モ又妄想ニシテ健觀念ト酷肖シ他ノ症狀ヨリ纒ニ其妄想ナルヲ推知スベキモアリ(中酒狂ノ嫉妬妄想妄想ノ内容ニ至リテハ診斷上精神薄弱ノ度ヲトスベキモノナルニ過キズ抑鬱性發揚性ノ妄想ノ一二雜呈スルハ新暴ノ感動ニ在リテハ稀ナラズ其長ク相聯立シ相出入シテ一系統ヲナスモノニ至リテハ重症ノ病タルヲ見ルナリ)

(4) 妄覺(幻覺又ハ錯覺)

末梢性ト中樞性トヲ別ツハ治療上ニモ必要ナリ妄聽ニ就キテハ一耳カ兩耳カ。聲カ音カ雜音カ。一人ノ聲カ。衆聲カ。男女。孰ノ聲カ。知人ノ聲カ。常ニ同キ聲カ。變移スルカ。己ニ快キカ。己ヲ嘲罵スルカ。何方ヨリ來ルカ。遠キカ近キカ。ヲ究メ妄視ナラハ一カ。數多カ。靜時ニアルカ。然ラザルモアルカ。一色ナルカ。色彩アルカ。畏ルベキカ。驚クベキカ。快キモノカ。如何ナル性狀形容ノモノカ。大カ。小カ。明カ。暗カ。透明カ。不透明カ。ヲ究ムベク其他ノ妄覺モ亦詳ニ其性狀強弱ヲ分ツベシ

(丙) 經過

夫レ診視ニ難キノ症ニアリテハ確實ノ診斷ハ一二次ノ視査ニ得ベカラズシテ多少ノ月日ヲ要スルハ見易キノ理ナリ異常ナル檢査ニ遇ヒ新境遇ニ投ゼラル、ヤ其病ハ別ニ間歇性發作症ノモノニアラズモ一時大ニ其狀勢ヲ異ニスルモノナリ其經過ノ觀察ニ最モ好キ所ハ癡狂院ニシテ長久精當ノ臨視ハ其外ニハ求メ難キナリ入院ノ當初ニハ之ヲ挑動セザレバ特ニ隔異ノ症狀ナケレモ其病アルモノハ徵候漸ヲ以

テ獻呈シ數度ノ診査ニヨリテ益較明ニ本末主客ノ別瞭然トナリ患者モ同人又ハ醫士ト相熟シテ逸豫自在トナリ初メ掩蔽セシ特性、意想、感觸ヲモ告白スルニ至ルモノニシテ此點ニ於テ其手書ハ最モ其精神狀態ヲ察スルニ便ナリ其他興發性ト感興絶亡性浮躁ト沉閉業作堪能ト薄弱驕負ト小心刺戟性ト遲鈍氣力盈溢ト優柔不斷勤勞ト怠慢此數者皆日常微々ノ發呈ニヨリテ終ニ掩匿スベカラサルモノトナルナリ猶ホ又持久不斷ノ臨視ハ其疾病ノ經過進行性停止性寛解増進發作ノ種類、眠食消化榮養ノ狀況如何等ヲ確定スルノ唯一方法ナリ其間注目スベキモノ數者ヲ舉グレバ

身體症狀ニテハ容體ノ異同、充血ノ増減、顔容ノ盛衰、肌肉ノ豐瘦、數週數月間ニ體重ノ増減ヲ考ヘ植物機能ノ異變(慢性便秘、神上ノ尿閉)脈管運動ノ障礙、榮養ノ障礙、上衝血、充若膚、水腫、疥癩、癰、癩、痿弱、卒中發作、癲癇發作、有無ヲ察スベク

精神證狀ニテハ感應違和、疾病感動、妄喜、苦悶、暴行、等ナキヤ否、妄想、妄覺ノ變遷、進退如何、病勢病性ノ變化、病覺、間歇、時ノ發來アルヤ否ヲ見ルヲ要ス

解剖上ノ診査ノコトハ別ニ之ヲ掲ケズ解剖通論ニ參酌スベシ

書態第一表
顫振及ビ失節ノ手書
(數字ハ病期ノ前後ヲ示ス)

河村重

河村重

河村重

河村重

河村重

河村重

河村重

書 態 第 二 表
顫 振 及 び 失 節 ノ 手 書

ノ 欠 田 牛 乙
し 入 業 の 田

念 以 業
業 業 業
業 業 業

書 態 第 三 表
顫 振 及 び 失 節 ノ 手 書

いゝ けい けい けい けい
かゝる さま ぬ ぬ ぬ
いゝ けい けい けい けい
かゝる さま ぬ ぬ ぬ
いゝ けい けい けい けい
かゝる さま ぬ ぬ ぬ
いゝ けい けい けい けい
かゝる さま ぬ ぬ ぬ

文 字 新 作

天道文字

一。二。三。四。五。六。七。八。九。十。十一。十二。十三。十四。十五。十六。十七。十八。十九。二十。二十一。二十二。二十三。二十四。二十五。二十六。二十七。二十八。二十九。三十。三十一。三十二。三十三。三十四。三十五。三十六。三十七。三十八。三十九。四十。四十一。四十二。四十三。四十四。四十五。四十六。四十七。四十八。四十九。五十。五十一。五十二。五十三。五十四。五十五。五十六。五十七。五十八。五十九。六十。六十一。六十二。六十三。六十四。六十五。六十六。六十七。六十八。六十九。七十。七十一。七十二。七十三。七十四。七十五。七十六。七十七。七十八。七十九。八十。八十一。八十二。八十三。八十四。八十五。八十六。八十七。八十八。八十九。九十。九十一。九十二。九十三。九十四。九十五。九十六。九十七。九十八。九十九。一百。

數學字

一。二。三。四。五。六。七。八。九。十。十一。十二。十三。十四。十五。十六。十七。十八。十九。二十。二十一。二十二。二十三。二十四。二十五。二十六。二十七。二十八。二十九。三十。三十一。三十二。三十三。三十四。三十五。三十六。三十七。三十八。三十九。四十。四十一。四十二。四十三。四十四。四十五。四十六。四十七。四十八。四十九。五十。五十一。五十二。五十三。五十四。五十五。五十六。五十七。五十八。五十九。六十。六十一。六十二。六十三。六十四。六十五。六十六。六十七。六十八。六十九。七十。七十一。七十二。七十三。七十四。七十五。七十六。七十七。七十八。七十九。八十。八十一。八十二。八十三。八十四。八十五。八十六。八十七。八十八。八十九。九十。九十一。九十二。九十三。九十四。九十五。九十六。九十七。九十八。九十九。一百。

天算器

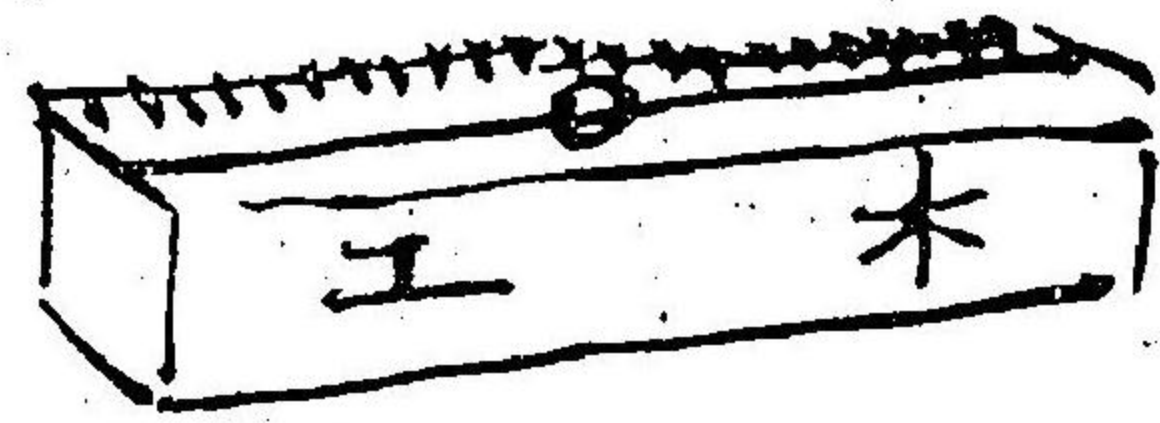

作 新 態 字

2000 2000 2000 2000 2000
 2000 2000 2000 2000 2000
 2000 2000 2000 2000 2000
 2000 2000 2000 2000 2000
 2000 2000 2000 2000 2000
 2000 2000 2000 2000 2000

2000

2000

2000

2000 2000 2000 2000 2000

2000 2000 2000 2000 2000

精神病学集要译语一覽

A			
<i>Aberglaube.</i>	迷信。	<i>Erwartungs-affect.</i>	豫期感動。
<i>Abgewöhnung.</i>	脫習。	<i>gemischter —</i>	混合感動。
<i>Abstinenz.</i>	禁斷。禁戒。	<i>negativer —</i>	消極性感動。
<i>sexuelle Abstinenz.</i>	淫事禁斷。	<i>pathologischer —</i>	疾病性感動。疾病
<i>Abstumpfung.</i>	鈍成。	<i>Ueberraschungs-affect.</i>	驚慌感動。
<i>Abulie.</i>	意思缺乏。無意思。	<i>verneinender —</i>	拒否性感動。
<i>Act.</i>	動作。	<i>Aggressivitaet.</i>	批撥性。
<i>Activ.</i>	能動性。	<i>Agitation.</i>	激越。
<i>Acut.</i>	急性。	<i>Agonie</i>	死戰。
<i>Adynamie.</i>	原氣稍弱。	<i>Agoraphobie.</i>	臨場苦悶。
<i>Aengstlichkeit.</i>	危懼。	<i>Agrammatismus.</i>	言詞失格症。
<i>Aequivalent.</i>	代理症。	<i>Agraphie.</i>	不能書寫症。
<i>Aesthetik.</i>	審美學。	<i>Autoimanie.</i>	淫亂慾。
<i>Aesthetisch.</i>	審美上。	<i>Alalie.</i>	不能構音症。
<i>Affect.</i>	感動。	<i>Albinismus.</i>	社公。
<i>affirmativer Affect.</i>	發揚性感動。	<i>Alkoholexesse.</i>	酒荒。酒精濫用。
<i>bejahender —</i>	然許性感動。	<i>Alkoholismus.</i>	中酒狂。
<i>depressiver —</i>	鬱抑性感動。	<i>Allegorie.</i>	比喻。換想。
		<i>Allopcanthropie.</i>	狐忍症。
		<i>Amenomanie.</i>	疾病性快樂。
		<i>Amenorrhoe.</i>	經閉。
		<i>Amnesie.</i>	健忘。忘却症。喜忘。
		<i>partielle Amnesie.</i>	一部健忘。
		<i>Anaesthesia.</i>	感覺脫失。
		<i>Anaesthesia aesthetica.</i>	審美上感覺脫失。
		<i>Anaesthesia psychica.</i>	精神感覺脫失。
		<i>A. psychica dolorosa.</i>	有痛性感覺脫失。
		<i>Anaesthesia sexualis.</i>	色慾缺乏。
		<i>moralische Anaesthesia.</i>	道德上感覺脫失。
		<i>Angst.</i>	苦悶。
		<i>Angina.</i>	頭痛症。
		<i>Angina pectoris.</i>	胸痛症。
		<i>Anhedonie.</i>	興奮性。
		<i>psychische Anhedonie.</i>	感情興奮性。
		<i>Antage.</i>	素質。
		<i>Anorexie.</i>	退食症。食思不振。
			食思缺乏。不食。
		<i>Anthropophagie.</i>	食人症。

<i>Irrereden.</i>	狂言。	<i>puerperales</i> —	產後時精神病。	<i>Leidseligkeit.</i>	勝弱症。
<i>Irresein (Psychose, Dysphrenia, Insanity).</i>	精神病。癡狂。	<i>Reflexpsychose.</i>	反射精神病。	<i>Leptocephalie.</i>	狹頭。
<i>Affect-Irresein</i>	感動精神病。	<i>Schwangerschaftsirresein.</i>	妊娠時精神病。	<i>Luickenhaftigkeit.</i>	遺漏性。缺漏性。
<i>alternierendes</i> —	交代性精神病。	<i>transitorisches</i> —	一時性精神病。	<i>Lykanthropie.</i>	狼變。
<i>asthenisches</i> —	萎頓性精神病。	<i>Vererbungsirresein.</i>	遺傳狂。	<i>Lymphraum.</i>	淋巴場。
<i>circulares</i> —	回歸狂。			<i>adventitieller</i> —	外膜淋巴場。
<i>combinirtes</i> —	合併精神病。	K		<i>perivascularer</i> —	血管周淋巴場。
<i>Greisenirresein.</i>	老耄狂。	<i>Katalepsie.</i>	強癡。	<i>Lyssa.</i>	狗咬。
<i>Inanitionspsychose.</i>	飢乏精神病。	<i>Katatonisch (Irresein).</i>	緊張狂。		M
<i>inducirtes Irresein.</i>	感傳性精神病。	<i>Kaufsucht.</i>	妄買症。濫買症。	<i>Macrocephalie.</i>	大頭。
<i>Intoxicationsirresein.</i>	中毒狂。	<i>Kleptomanie.</i>	竊盜癡。竊盜症。	<i>Manie.</i>	躁狂。
<i>Irresein waehrend des Geburtsactes.</i>	分娩時精神病。	<i>Klimakterium.</i>	經變期。經期。	<i>Markleiste.</i>	髓梁。
<i>katatonisches</i> —	緊張狂。	<i>Klimocephalie.</i>	發顛。	<i>Mechanisch.</i>	機械上。
<i>klimakterisches</i> —	經期精神病。	<i>Koernchenzelle.</i>	粒細胞。	<i>Melancholie.</i>	鬱狂。
<i>Lactationsirresein.</i>	授乳時精神病。	<i>Koprophagie.</i>	食糞症。	<i>Menostase.</i>	經閉。
<i>moralisches</i> —	悖德狂。	<i>Krankheitseinsicht.</i>	病覺。疾病自	<i>Metamorphose.</i>	化身。變化。
<i>neuralgisches</i> — (<i>Dysphrenia neuralgica</i>).	神經癡狂。	<i>Kroeff.</i>	頭癱。	<i>Microcephalie.</i>	小頭。
<i>pellagroses</i> —	皮膚狂。	<i>Lallen.</i>	詢語。	<i>partielle Microcephalie.</i>	局部小頭。
<i>periodisches</i> —	定時狂。定期狂。	<i>Langweile.</i>	倦厭。	<i>Mimik.</i>	面相。面容。
<i>phthisical insanity.</i>	肺癆狂。	<i>Leichenschaendung.</i>	屍癡。	<i>Misanthropie.</i>	嫌人症。
		<i>Leidenschaft.</i>	情慾。	<i>Misopatie.</i>	嫌人症。
				<i>Menomanie.</i>	偏狂。

<i>Monotonie.</i>	齊一。	<i>Osteoporosis.</i>	骨脆症。	<i>Pellagra.</i>	皮膚癩。〜ら〜ら。
<i>Monotonisch.</i>	一音到底性。	<i>Osteomalacie.</i>	骨軟症。	<i>Perception.</i>	知覺。
<i>Moral insanity.</i>	悖德狂。	<i>Othaematoma auriculae.</i>	耳血腫。	<i>Perceptionsorgan.</i>	知覺器官。
<i>Mordlust.</i>	殺人淫樂。	<i>Oxycephalie.</i>	高頭。	<i>Perceptionsphantasma.</i>	知覺妄亂。
<i>Mordtrieb.</i>	殺人慾。			<i>Periodisch.</i>	定期性。
<i>Motiv.</i>	動機。動因。	P		<i>Personenverwechslung.</i>	人物誤認症。
<i>Mussitierend.</i>	暗啞性。	<i>Pachycephalie.</i>	厚頭。	<i>Persoenlichkeit.</i>	本人。
	N	<i>Pachymeningitis.</i>	厚硬腦膜炎。	<i>Persoenlichkeitsbewusstsein.</i>	本人意識。
<i>Nahrungstrieb.</i>	食慾。	<i>Paradoxia sexualis.</i>	色慾逆期症。	<i>Ichpersoenlichkeit.</i>	自來本人。
<i>Nahrungsverweigerung.</i>	絕食。	<i>Paraesthesia.</i>	感覺倒錯。	<i>Spaltung der Persoenlichkeit.</i>	本人分裂。
<i>Nihilistischer Wahn.</i>	虛無妄想。	<i>Paraesthesia sexualis.</i>	色慾倒錯。	<i>Verdoppelung der</i> —	本人重疊。
<i>Neigung.</i>	傾向。傾性。	<i>Paragraphie.</i>	書寫倒錯症。錯書症。	<i>Perversion.</i>	倒錯症。
<i>Neuralgie.</i>	神經痛。	<i>Paralalie.</i>	機音不正症。	<i>Phantasie.</i>	想像。
<i>Neurose.</i>	機能性神經痛。	<i>Paralyse.</i>	癱瘓。	<i>Phantasma.</i>	幻視。
<i>Nosophobie.</i>	畏疾症。	<i>Paramimie.</i>	面相倒錯。面相之轉。	<i>Phrasomanie.</i>	詞語新作症。
<i>Nymphomanie.</i>	女子淫亂症。	<i>Paramnesie.</i>	倒。	<i>Phrenalgie.</i>	心痛。
	O	<i>Paramnesia.</i>	記憶妄錯。	<i>Phrenolepsia erotematica.</i>	癡間狂。
<i>Onomatopoesis.</i>	詞語新作症。	<i>Paranoia.</i>	偏執狂(偏又作偏)	<i>Phyognomie.</i>	面貌。
<i>Organgefuehl.</i>	機官感覺。	<i>Paraphasie.</i>	言語倒錯症。言詞倒	<i>Pica.</i>	嗜異症。異食症。
<i>Organisch.</i>	機質性。	<i>Parese.</i>	錯症。錯言症。	<i>Plagiocephalie.</i>	斜頭。
<i>Ortsbewusstsein.</i>	場所觀念。	<i>Passiv.</i>	痿癱。	<i>Platzangst.</i>	臨場苦悶。
		<i>Pathologisch.</i>	所動性。	<i>Polyphagie.</i>	多食症。
			疾病性。	<i>Polymorphismus.</i>	病形多端。多形。

<i>Porencephalie.</i>	穿孔腦。				
<i>Praecordialangst.</i>	怔忡。怔忡。胸內苦悶。				
<i>Praedisposition.</i>	素性。				
<i>Praematura sexualis.</i>	色慾風癡症。				
<i>Primaer.</i>	先發性。				
<i>Primordial.</i>	原發性。				
<i>Primordialdelirium.</i>	原發譫妄。				
<i>Process.</i>	轉。				
<i>Pseudohallucination.</i>	似非幻覺。				
<i>Pseudoparalyse.</i>	似非麻痺症。				
<i>Psychalgie.</i>	心痛。				
<i>Psychiatrie.</i>	精神醫學。				
<i>Psychisch.</i>	精神上。				
<i>psychische Hedonie.</i>	疾病性快樂。				
<i>psychischer Schmerz.</i>	心痛。				
<i>Psychomotorisch.</i>	精神運動上。				
<i>Psychopathologie.</i>	精神病理學。				
<i>Psychose = Irrescin.</i>	精神病。				
<i>Psychosensoriell.</i>	精神感覺上。				
<i>Ptyalismus.</i>	涎潮。				
<i>Pubertät.</i>	破瓜。				
<i>Pupillenstarre.</i>	瞳孔強直。				
<i>Pyromanie.</i>	放火症。				
		R			
		<i>Raptus melancholicus.</i>	鬱狂性暴動發作。		
		<i>Raumvorstellung.</i>	場所觀念。		
		<i>Rauschzustand.</i>	酩酊。		
		<i>pathologischer —</i>	病態。疾病性酩酊。		
		<i>Reaction.</i>	反應。		
		<i>Reactiv.</i>	反應性。		
		<i>Recidiv.</i>	再發。		
		<i>Redeweise.</i>	吐詞。		
		<i>Reflex.</i>	反射。反射。		
		<i>Reflexpsychose.</i>	反射精神病。		
		<i>Reflexion.</i>	省慮。		
		<i>Reinlichkeitsgefühl.</i>	清潔感。		
		<i>Remission.</i>	緩解狀態。		
		<i>Remittirend</i>	弛張性。		
		<i>Reproduction.</i>	再生。		
		<i>Rindenblindheit.</i>	皮質盲。		
		<i>Rindentaubheit.</i>	皮質聾。		
				S	
		<i>Sammelbegriff.</i>	集合概念。		
		<i>Sammellust.</i>	濫拾症。		
				<i>Satyriasis.</i>	男子淫亂症。
				<i>Scatophagie.</i>	食糞症。
				<i>Schädel.</i>	頭顱。
				<i>Basilar-synostotischer Schädel.</i>	頭底骨附頭顱。
				<i>Gesichtsschädel.</i>	面顱。
				<i>Kopfschädel.</i>	頭顱。
				<i>Progenae Schädel.</i>	覆蓋頭顱。
				<i>scoliotischer —</i>	偏身性頭顱。
				<i>Schlaftrunkenheit.</i>	睡醉。
				<i>Schlafwandeln.</i>	睡遊。夢中遊行。
				<i>Schluss</i>	裁決。
				<i>Schreibbild.</i>	描寫之像。
				<i>Schreibvorstellung.</i>	書寫觀念。
				<i>Schrift</i>	手書。
				<i>ataktische Schrift.</i>	失節性手書。
				<i>zitternde —</i>	顫振性手書。
				<i>Schriftvorstellung.</i>	文字觀念。
				<i>Schwachsinn.</i>	精神薄弱。癡愚。
				<i>Schwäche.</i>	薄弱。衰弱。
				<i>psychische —</i>	精神薄弱。精神衰弱。
				<i>Schwaermerei.</i>	濫拾。

<i>Religiöse Schwärmerei.</i>	宗教上濫拾。	<i>Sinnesdelirium = Sinnestäuschung.</i>	妄想。	<i>Schriftsprache.</i>	文書。
<i>Secundaer</i>	續發性。	<i>Sitophobia.</i>	畏食症。絕食症。	<i>Wortsprache.</i>	詞言。
<i>Seelenblindheit.</i>	精神盲。	<i>Sitte.</i>	風儀。	<i>zitternde —</i>	顫振性詞言。
<i>Seelentaubheit.</i>	精神聾。	<i>Sodomie.</i>	獸姦。	<i>Sprachuechtig.</i>	多言。多辯。健言。
<i>Selbst.</i>	自家。	<i>Somnambulismus = Schlafwandeln.</i>		<i>Sprachvorstellung.</i>	詞語觀念。
<i>Selbstbeherrschung.</i>	克己之能。自制。	<i>Somnolenz.</i>	嗜眠。	<i>Sprechbild.</i>	出語之像。
<i>Selbstbewusstsein.</i>	自家意識。	<i>Sonnenstich.</i>	中陽。	<i>Sprechvorstellung.</i>	談話觀念。
<i>Selbstgefühl.</i>	自家感覺。	<i>Sopor.</i>	昏愊。昏冒。	<i>Stammganglion.</i>	髓幹神經節。
<i>Selbstempfindung.</i>	自家感覺。	<i>Spezifisch.</i>	特異性。	<i>Stehltrieb.</i>	竊盜慾。
<i>Senil.</i>	老人性。	<i>Speichelfluss.</i>	涎潮。	<i>Stimmung.</i>	感應。
<i>Senium praecox.</i>	早老。	<i>Sphenoklyphose.</i>	蝴蝶骨侵蝕。	<i>Stimmungswechsel.</i>	感應轉換。
<i>Sensationell.</i>	覺性上。	<i>Spontan.</i>	自發。	<i>Störung.</i>	障礙。
<i>Sensibilitaet.</i>	感覺。	<i>Sprache.</i>	言語。	<i>Streben.</i>	欲向。
<i>Sensoriell.</i>	神明性。知覺性。	<i>acusserliche Sprache.</i>	外發之言語。	<i>Struma.</i>	頸癭。
<i>Sensorium.</i>	神明。	<i>Echosprache.</i>	返響言語。	<i>Stummheit.</i>	緘默。無言。
<i>Sensumotorisch.</i>	感覺運動性。	<i>felte Sprache.</i>	風聲言語。	<i>Stupor.</i>	昏迷。
<i>Sexualempfindung.</i>	色事感覺。	<i>Geberdensprache.</i>	貌言。	<i>Subacut.</i>	亞急性。
<i>contraere Sexualempfindung.</i>	色慾顛倒症。	<i>innerliche —</i>	內界言語。內言語。	<i>Subject</i>	主觀。
<i>Sexuell</i>	色事。	<i>Lautsprache.</i>	音言。	<i>Syphilidophobie.</i>	畏梅毒。
<i>Silbenstolpern.</i>	蹉跌言語。	<i>meckernde —</i>	羊鳴狀言語。		
<i>Silbenstecherei.</i>	類音聯合。	<i>pathetische —</i>	感奮性言語。		
<i>Simulation.</i>	佯狂。隱狂。伴病。	<i>paralytische —</i>	麻痺性言語。		
		<i>scandirende —</i>	蹣跚。		
				T	
				<i>Tadium vitac.</i>	厭生希死。
				<i>Terminal.</i>	末期性。

Hypochondriac.

心氣病

内科秘傳 心氣病。心氣ハ素間ニ心氣接ト云ヒ金匱要畧ニ心氣不足ト有ルチ鼻祖ト爲ス左傳ニ心疾ト云フ唐宋ノ醫籍ニ心風ト呼ビ或ハ心恙ト名ク是モ腦病ニシテ即チ癩ノ變證ナリ故ニ初メ心氣ニシテ後ニ癩ニ變スル者アリ又初メ癩ニシテ後ニ心氣ニ變ズル者アリ今醫俗共ニ姑ク氣病、氣癖ト爲シ或ハ癩證、血證ト爲シテ正名ヲ言ハズ癩ト心氣ノ區別ハ病人筋惕肉擗、瘡癩等ノ外部ヘ見ハル、者ヲ癩ト爲ス心氣ハ唯七情ノ平生ニ異ナルノミニテ其證ノ外部ヘ見ハレザルヲ候トナス其因精神ノ虛弱ヨリ起リテ常ニ默々トシテ閉居獨處ヲ好ミ明窓ヲ避ケテ暗室ニ居リ憂フルニ足ラザルヲ憂ヒ悲ムベカラザルヲ悲ニ善ク驚キ喜テ恐レ既往ヲ悔ヒ未來ヲ慮リ惟沈思反覆スルノミニテ思フ所チ人ニ告ケズ隱ホトナシ山ホトニ思ヒ死角ニ死ヌ氣ニナリテ百端感シ易ク凶事ヲ聞見スレハ忽チ潛然トシテ涙ヲ流シ人事ヲ自分ノ事ノヤウニ思ヒ長ク忘スル、ト能ハズ衰頹強健ナレハ自ラ虛脱トナシ無病ナレハ自ラ有病トナシテ深ク之ヲ憂ヒ若シ眉一毛ニテモ脱スルキハ瀉風トナシ或ハ風邪ニテ咳嗽シテモ勞ト思ヒ顧下ノ瀝胞ヲ探リテ癩癩ナランヲ慮リ或ハ咽ヲ探リ會厭ニ觸レテ惡腫ト爲シ男女老幼ニ自ラ陰具ヲ熱視シ形色ノ人ニ異ナルヲ疑ヒ自ラ癩癩ト爲シテ醫藥ヲ乞フニ醫モ亦癩癩ナラザルヲ知レハ藥金ヲ食テ姑ク療治スルニ素ヨリ資質ノナレバ確乎トシテ變セズ却テ藥ノ眩眩ニテ諸證ヲ發スルユ愈癩癩ト爲シ苦心スル者アリ或ハ熱氣自體ヲ遊走シテ止マズト云ヒ或ハ蛇、蜈蚣ノ類皮膚ノ間ニ蠕動スト云ヒ或ハ腹中非常ノ聲アリト云ヒ或ハ飲食スルキハ頭中ニ入テ腸胃ニ下ラスト云フ者アリ云云

Hysteria.

癡躁

金匱要畧 婦人癡躁。喜悲傷欲、哭。象如、神靈所作。數欠伸。金匱要畧補遺 癡躁トハ血氣急迫スルヨリ心中迷悶スルヲ謂フ血氣心ニ急迫ス故ニ風氣錯亂、乍喜乍悲、乍哭。其狀宛トシテ神靈ノ作サシムル所ノ如シ(蘇田)頤庵癡躁論 癡子癡。即チ子宮也。仲景氏揭婦人二字。可ニ以見矣。其謂癡者。躁擾紊亂之義。一夕醫話 金匱要畧ニ云ル婦人癡躁トアル辭ハ子宮ニテ子宮ノヲナルヲハ礬石丸ノ條ニ煉密和丸。核核大。內ニ藏中。創者再内レ之。トアルニテ明ニ知ラレタルト也西戎醫ハ是癡躁チ子宮衝逆病トイヘトコハ衝逆病ニハアラズ翠翠スルナレバ此稱呼ハ穩當ナラザルニ似タリ此證ハ子宮ノ躁擾ノ變掣ニヨリテ種々ノ怪狀ヲ發スルモノニテ癡病ニ類似シタル證ヲ發スルモアリ手足ヲ顛動シ或ハ胸腹ヨリ手足ハ拘攣スルモアリ上衝シテ昏冒失氣スルモアリ金匱要畧ニ言トコロノ悲傷欲哭象如神靈所作トアル證ニ輕重ノ差ハアレヒコレカ癡躁ノ證ノ狀態ニテ然モ變動多ク泣クト思ヘハ笑ヒ懣他スルカト思ヘナリ

Delirium.

譫妄

本草序例 案問

Stupor.

畏食

證治準繩

Ferace in baccho et cetera.

酒荒色荒

香經 內作色荒。外作禽荒。又廢厥職。酒荒于厥色。

Colerensprache.

貌言

香經 敬用五事。一曰貌。二曰言。三曰視。四曰聽。五曰思。史記 貌言華也。至言實也。苦言藥也。甘言疾也。

Hundswuth.

狗瘕

左傳 國人逐瘕狗。又國狗之瘕。無不噬也。集韻 瘕。狂也。字典 瘕癩瘕疾。

Sonnenstich.

中暈

金匱要畧 太陽中暈。發熱惡寒。病源候論 謂之暈。又中暈。三四方 中暈倒。

Amnesia.

健忘

病源候論 健忘者。謂事有始無終。音談不知音尾。素問 人之善忘者。何氣使然。靈樞 狂始生。先自悲也。喜忘。善怒。善恐。

Spacies Zahnou, Sprechen n. Gelenkenen

齒遲

醫學綱目 古今醫統

Puberitact.

破瓜期

說苑 呂仙翁有詩。與三張道言。功成當在破瓜年。俗以破瓜爲二八字。酒所遺篇 載破瓜之說。

Klimakterium.

經竭期

經竭期。經盡期。案問

Speichelfluss.

涎潮 〔本事方〕往々得此病。便覺涎潮昏塞。牙關緊急。

Struma.

頸癭 〔釋名〕癭也。在頸。喉也。張華博物志山居多癭。飲泉水之不流者也。徐貴詩殊可怪。十人五生癭。〔積康養生論〕頸處險而癭。醫書多以癭爲瘡併稱曰癭瘡。

Pathologischer

病醜 〔釋文〕以酒爲凶曰醜。〔易林〕飲酒醉醜。距跳爭鬪。論衡〕過於三醜。醉醜生亂。○醜本非疾。故冠以病字。

Rauschstaund.

明治廿七年九月十一日印刷
明治廿七年九月十四日發行

定價金壹圓六拾錢

發行者兼

東京府土族

吳

秀



本郷區駒込西片町十

圖書彫刻者

松崎留吉

淺草區北清島町七十九番地

印刷者

仁科衛

日本橋區藥研堀町卅三番地
厚信舎主



發賣書林

東京日本橋區馬喰町二丁目

島村利助

東京本郷區龍岡町卅四番地

吐鳳堂書店



26/12/37

賣 捌 所

東京市日本橋區通三丁目	丸善書籍店
同 本郷區湯島切通坂町	南江堂
同 本郷區春木町三丁目	英蘭堂支店
同 本郷區春木町二丁目	半田屋書店
大阪市心齋橋通壹丁目	松村九兵衛
同 北久寶寺町	丸善出張店
熊本市新二丁目	長崎次郎
岡山市石關町	渡邊千代治
長崎市引地町	安中朋太郎
名古屋市京町	野崎覺次郎
富山市四十物町	中田書店
羽前鶴岡五日町	小池藤次郎
博多市中島町	積善館支店

醫學博士森林太郎序 吳秀三譯

醫學統計論

秋月新太郎 醫學博士大澤謙二 文學博士加藤弘之序 吳秀三著

全壹冊 (麹町區麹町四丁目文昌堂發兌)

精神啓微

吳秀三著

全壹冊 (淺草區北清島町若虬堂發兌)

精神病者の書態

吳秀三編述

全壹冊 (淺草區北清島町若虬堂發兌)

新撰人身生理學

醫學士增田知正監閱 富士川游 吳秀三選集

全貳冊 (神田區寢神保町富山房發兌)

日本產科叢書

全壹冊 近刻

醫學博士森林太郎序 吳秀三著

德川時代之醫學

醫學士下平用彩繪著

全壹冊 近刻

增訂 六版 診 斷 學

醫學士下平用彩 同吾妻慶治共譯

完

實價 金二圓六拾錢
郵稅 金拾六錢
插圖二百有餘個

增訂 產 科 攬 要

醫學士下平用彩譯

完 第四版

正價 金壹圓
郵稅 金拾錢
紙數四百卅餘頁
插圖百〇壹個

朱氏婦人病學

醫學士下平用彩譯

合壹 卷冊 第三版

實價 金三圓六拾錢
郵稅 金拾八錢
插圖百五拾餘個

列氏生殖器病學

完
實價 金壹圓六拾錢
郵稅 金拾貳錢

醫學士下平用彩譯

臨 牀 化 學 的 診 法

醫學士下平用彩譯

完

實價 金四拾錢
郵稅 金貳錢

簡 明 外 科 各 論

湯目補隆講演 藤根常吉筆記

全 二 冊

乾卷 定價 金壹圓
坤卷 續出

法 律 學 者 之 斷 訟 醫 學 之 就 手

醫學博士三浦守治閱 佐多愛彦著

全 壹 冊

定價 金拾七錢
不要郵稅

病 理 組 織 顯 微 鏡 的 研 究 法

佐多愛彦著

完

正價 金壹圓
郵稅 金八錢
岩色圖 插入

病 理 解 剖 學

上 卷

正價 金壹圓五拾錢
郵稅 金拾貳錢
插圖四拾餘個

桂田富士郎著

病理汎論

高阪駒三郎譯

全三冊 正價 金壹圓四拾五錢
二冊出版 郵稅 金 八 錢
挿圖 九拾餘個

鳳氏小兒科全書

醫學士遠藤外三郎 高阪駒三郎共譯

全六冊 正價 各冊 金七拾錢
郵稅 各冊 金六錢
石版及ヒ本版圖入

維傑爾氏產科全書

維傑爾氏婦人科全書

醫學博士河本重次郎校閱

全七冊 正價 各冊 金七拾錢
郵稅 各冊 金六錢
挿圖 百八拾八個

全六冊 正價 各冊 金七拾錢
郵稅 各冊 金六錢
挿圖 二百六個

李氏眼底圖譜

美麗着色版 實價 金 八 圓
重量 六百多送ノ小
包又ハ通運送リ

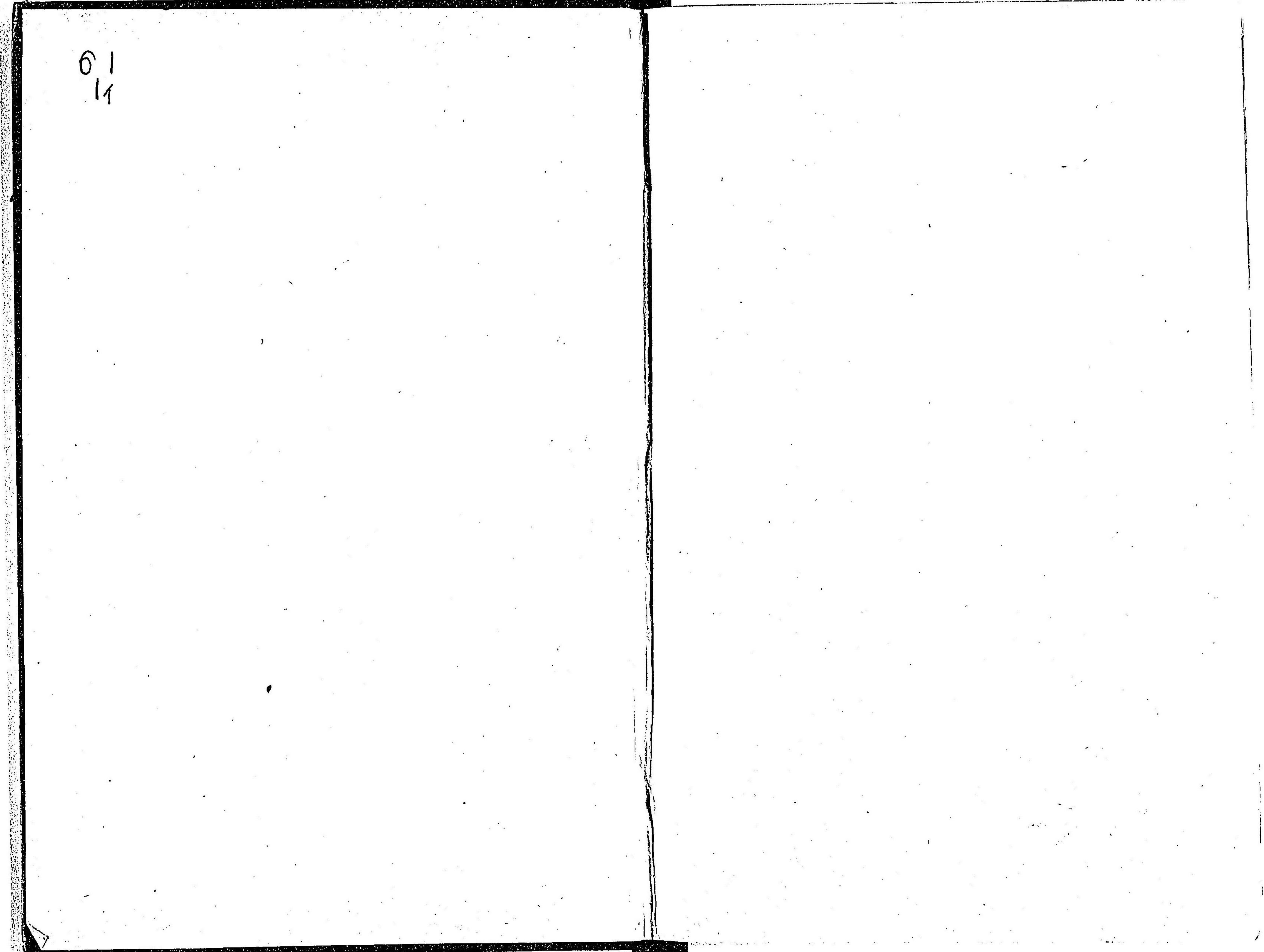

61
14

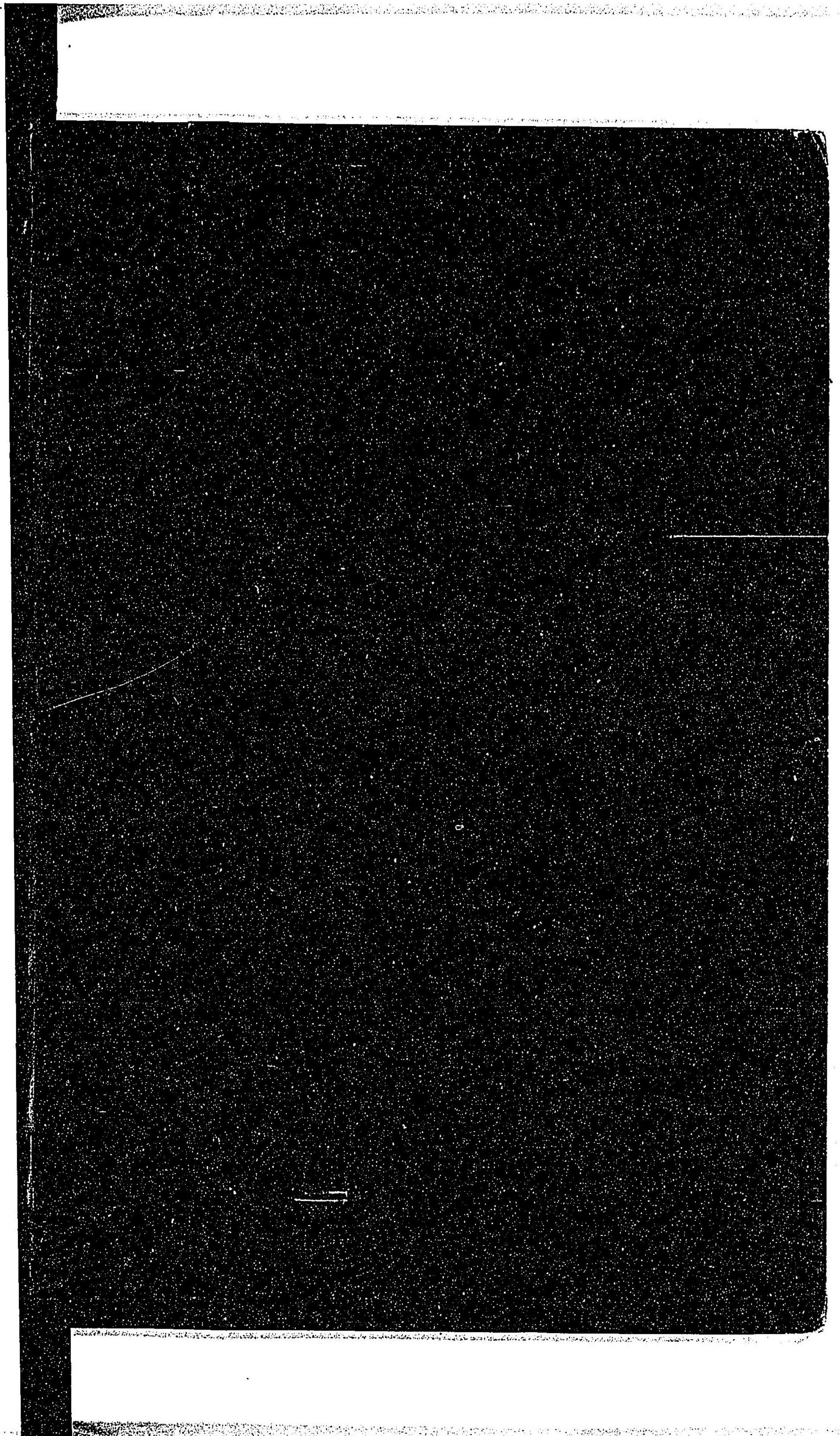

61
11

059143-001-2

61-1

精神病学集要

吳 秀三/編

前

M27, 28

CBE-0031



36.2. 6