

第二編 身體ニ於ケル犯行ノ痕跡検査 十一、中毒鑑論
鑑定書ヲ作ル

第一、K、k 検査記録

〇〇〇〇郡〇〇町大字〇〇〇K母
K、k、
六十三年

甲、病歴概要

一、kノ遺族及主治醫ノ語ル所ニ依レバ、kハ生來健康無病ナリシガ大正四年〇月九日午後七、八時頃夕食ニKト共ニ米粉團子ヲ入レ茶粥若干(ソノ量不明)食セシ後約三十分許リシテ苦悶ヲ始メ甚シキ腹痛ト少許ノ嘔吐ノ爲メI醫師ノ診察ヲ乞ヘリ同醫師ハ先ヅkヲ問診セントスルモ苦悶甚シク且意識瀾濁セル爲メソノ目的ヲ達スル事能ハズ、只ソノ容態ニヨリテ胃加答兒ト思惟シ單ニ健胃劑ヲ處方シ置ケリ但シ同醫師ハ此際ソノ吐物ヲ檢セザリシト云フ

二、同十日午前一時頃(即發病後四、五時間目)容態甚ダ險惡トナリシ爲メ同醫師往診セルニ四肢已ニ冷厥シ紫藍色ヲ呈シ脈搏ヲ觸知セズ呼吸甚ダ不正ニシテ動モスレバ静止セントス即チ樟腦注射液二筒ヲ皮下ニ與ヘシモ心臟ノ機能益々微弱トナリ暫時ニレテ遂ニ死亡セリkハ經過中嘔吐ハ回数少ク吐出量モ些少ニシテ下痢無ク又始終發熱ヲ認メザリシト云フ

乙、解剖検査記録

其一 外表検査

三、女子屍體格中等、營養佳良、皮下脂肪ノ發育亦具ニシテ筋肉ノ發育中等ナリ皮色ハ前面一般ニ蒼白ニシテ下顎部、肩胛部及下腹部ハ汚綠色ヲ呈シ身體左半ハ稍淡紫色ニ染ム脊面ハ一般ニ紫赤色ヲ呈シ靜脈ニ沿ヒ血色素ノ浸潤著シ死期ハ下顎及足關節

ニ僅カニ存ス

四、頭部ニ於テハ右額頂部ノ略中央ニ小指頭大ノ腫瘍一個アリ切檢スルニ豆腐樣物少許漏出スソノ他頭部、顔面ニ於テハソノ左半淡紫色ヲ呈スルノ他損傷異常ナシ眼閉チ結膜蒼白、角膜左ハ濁濁シ瞳孔ヲ透見スル事困難、右ハ透明ニシテ瞳孔ヲ透見スルコトヲ得

死體移動ノ際鼻口ヨリハ淡汚赤色液多量ヲ漏ラス口唇ハ淡紫色ヲ呈シ口腔前庭ニ異物ナク齒牙ハ上顎ニ於テ數個缺損シ下顎ニ於テ門齒ハ汚穢淡黒色トナル

五、左乳嚙ノ上方約四〇〇部ニ指頭大ノ淡紫色斑アリ切檢スルニ皮下ニ異常ナシソノ他頭胸腹部ノ皮膚ニハ血管ニ沿ヒ血色素浸潤アリ處々ニ蚤癢ヲ附スルノ他損傷異常ナシ

六、兩上肢ノ上膊内面略中央ニ稗粒大紫赤斑一二個アリ切檢スルニ皮下ニ異常ナシ兩下肢ニモ損傷異常ナク趾尖及指尖部ハ著ルシク暗紫赤色ヲ呈ス外陰部ニ損傷ナク肛門膨開シ少許ノ粘液樣軟便ヲ漏出ス

其二 内景検査

上、胸腹腔検査

七、頸胸腹部ノ皮膚ヲ式ノ如クソノ正中ニ沿ヒ切開スルニ皮下脂肪及ビ筋肉ノ發育中等、頸部ノ皮下及筋肉ヲ切檢スルニ出血囊傷等ナシ

八、腹腔ヲ檢スルニ大網膜脂肪量中等、胃ハ著ルシク膨滿シテ腹腔ノ上半部ヲ含ム腸管表在部ノ色ハ一般ニ蒼白ニシテ深在部ハ淡紫色ヲ呈ス腸間膜脂肪量中等、脾大豆大ニ腫大ス腹膜滑澤、腹腔内ニハ汚血色ノ流動液約二〇〇mlヲ入ル腹腔腔器ノ位置常ノ如シ横隔膜ノ高さ左右共第五肋骨ノ下線ニアリ

九、胸骨ヲ肋軟骨ト共ニ切除シテ胸腔ヲ開檢スルニ兩肺ノ前縁ハ明ラカニ見ルトコトヲ得左右肺ニ顯著ナク肋膜滑澤、左右胸腔内ニハ汚血色液各二〇〇mlヲ容ル

心臓ハ一般ニ脂肪ニ富ミ内ニ胸腔内ト同様液少許ヲ容ル

以、頸胸腔器

一〇、心臟ノ大サ略本腕手拳ニ等シク筋質一般ニ軟ナリ表面帶黃紫色ヲ呈シソノ前面ノ上部ニ指頭大ノ腫瘍一個アリ左右心殆ンド空虚、心臟別出ノ際附屬ノ血管ヨリ少許ノ暗色活動血ヲ漏ラス大動脈口及ビ肺動脈口ニ溜水スルニ能ク水ヲ保ツ房室間口ハ左右共容易ニ二指ヲ通ジ内膜ノ色ハ一般ニ帶紫淡褐色ニシテ膈膜ニ異常ヲ認メズ壁質及乳嘴筋斷面ハ稍褐色ニ富ム

一一、左肺表面一般ニ帶紫褐色ニシテ各部共能ク空氣ヲ含ム肋膜滑澤、微透ナリ斷面ノ色界表面ノ如シト雖一般ニ液質ニ乏シ氣管枝粘膜ハ淡紫色ニシテ内ニ異常ノ內容ナシ右肺表面、略左肺ノ如シト雖色著シク淡ニシテ上葉ハ灰色ニ富ム觸ルルニ各部共ニ能ク空氣ヲ含ム肋膜滑澤、微透ニテ斷面ノ性状表面ノ如シ

一二、咽頭内ニハ異常ノ內容ナク食道内ニハ蠶豆一個及ビ汚赤色ノ塊(食物ノ殘片)二個アリ粘膜蒼白ナレ共血管充盈シ粘膜腺稍葛明ナリ

一三、喉頭氣管ノ粘膜ハ淡汚綠色ニ染ミ内ニ異常ノ內容ナシ舌骨喉頭軟骨ニ損傷ヲ認メズ

四、腹腔腔器

一四、脾臟ハ其中央ニ於テ著ルシキ被膜アリテ(自然ノモノ)殆ソド二葉ニ分ル其表面ハ帶紫淡紫色ニシテ質甚シク軟大サ一三〇—一五〇mm、二〇mm斷面ハ一般ニ黒色ヲ呈シ泥樣トナリテ細檢スルニ由ナシ

第二編 身體ニ於ケル犯行ノ痕跡検査 十一、中毒鑑論

下、頭腔検査

一一、頭皮ヲ式ノ如ク切開剝離シテ之ヲ前後ニ轉動スルニ其内面一般ニ蒼白液質ニ乏シク特記スベキ異常ナシ頭骨ヲ剝離シテ頭腔内ヲ檢スルニ硬膜内殆ンド空虚、軟腦膜透徹ニシテ血管著ルシク充盈シ剝離シ易シ膠質ハ軟ニシテ細檢シ難シト雖一般ニ淡綠灰色ニシテ左半球ニハ右半球ヨリモ血點多シ左右側室内ニハ

淡血色素少アリ大腸神経節、小腸、わろる氏橋、延髓、大腸脚ノ断面ニモ特記スベキノ異常ナシ基礎動脈及じるびー氏動脈柔靱、横竇内空頭骨ニ損傷ヲ認メズ

附記

本屍ハ中毒死ノ疑アルヲ以テ解剖ノ際化學的検査ノ材料トシテ

- 一、胃腸及ソノ内容ノ全部
- 二、腎、肝、脾ノ全部
- 三、右下腿骨ノ一部

ヲ採集セリ

丙、化學的検査

前記解剖ノ際採取セル材料ニヨリ化學的検査ヲ行フ事左ノ如シ

(イ)胃腸及ソノ内容検査

二二、胃腸及ソノ内容ヲ納メタル硝子瓶ノ蓋ヲ開クニ腐敗臭ノ外特臭ナクソノ全部ヲ大ナル磁製平皿ニ移シ精檢スルニ切開セル胃腸壁ノ全部及ヒ帶赤灰色乳樣ノ粘液中中等量ヨリ成リ之ヲ精製スルモ粘液凝固或ハソノ帶赤灰色 樣粘液中ニ異常ノ有形物ヲ發見セズ全量ハ一三八四五天アリ弱あるかり性反應ヲ呈ス

天、揮發性毒物ノ検査

二三、今胃壁三百二十五中ヨリ 三一・二五
 小腸壁五百六十二五中ヨリ 五六・二五
 大腸壁百四十四五中ヨリ 一四・四五
 胃腸内容三百六十六五中ヨリ 三六・六五
 即總計一三八四五天中ヨリ一三八・四五天ヲ分取シ
 胃腸壁ハ剪刀ヲ以テ細切シテ「コルベン」ニ移シ少許ノ蒸留水ヲ加ヘ攪拌シ酒石酸ヲ以テ弱酸性トナシ(使用ノ藥品ハ總ベテ獨逸メルク製藥會社製品極メテ純粹ナルモノヲ用イタリ)緩キ「コ

ルク」檢ヲ爲シ該檢ノ下面ニハ硝酸銀紙並ニ醋酸鉛紙ヲ僅ニ濕シテ懸垂シ相互ハ勿論「コルベン」蓋ニモ接觸セザル様ニ注意シ此部ヲ黒布ニ掩ヒ水浴上ニテ攝氏約六十度ニ加温シ暗所ニ放置スル事二時間後之ヲ檢スルニ兩紙共略同程度ニ淡黒色ヲ呈セリ
 二四、茲ニ於テ「コルク」檢ヲ交換シ暗所ニ於テ式ノ如ク水蒸氣ヲ通ジツツ靜ニ蒸留セルニ毫モ燐光ノ發スルヲ見ズ即チ蒸留ヲ繼續シ縮液ヲ三十分毎ニ分取シ此縮液ヲ以テ構、青酸、くる、ほむ、あるこ、ある、あせさん、よーごほむ、くるらる、ふるむららる、ふるもふおるむ、石炭酸、おにりん、硫化炭素等ノ反應ヲ檢スルニ之ヲ含有スルノ徵ナシ

地、あるかろいど等ノ検査

二五、前項ノ蒸留殘渣ハ明ニ酸性ニシテ少量ノ水分ヲ含有スルヲ以テ水浴上ニテ適度ニ濃縮シ更ニ「コルベン」ニ移シ「すたーずおつごー」氏ノ法ニ從ヒ九〇・〇「アロセント」ノ「あるこ」約三倍量ヲ加ヘテ運流硝子管ヲ附セル「コルク」ヲ以テ檢シ攝氏八十度ノ水浴上ニ時々震盪シツツ數時間浸出シソレヨリ一日間室溫ニ靜置セル後濾過シ時時濾ニハ更ニ「あるこ」ヲ加ヘテ二回前同様ニ所置セリ最終ノ殘渣ハ第三十一項金屬性毒物ノ検査ニ用ユ

二六、前項ニ於ケル前後三回ノ濾液ヲ合シ水浴上ニテ「あるこ」及水分ヲ驅逐シ舍利別狀トナシ之ヲ「純」あるこ「ニテ所置シ濾液ヲ水浴上ニテ蒸留シ殘渣ヲ濾過スルニテ濾過スル殘液ハ赤褐色ニシテ明ニ酸性ナリ之ヲ原液ト名ツケ之ヲ以テあるかろいど等ノ浸出ヲナセリ
 二七、原液(二十六項)ヲエーテル濾出器ニ移シ以テ之ヲ以テ浸出スル事十二時間原液(第二十八項ニ用ユ)トシテ之ヲ以テ分離

シ以テ之ヲ硝子皿ニ集メ水浴上ニ蒸散シ殘渣ヲ濾過スルニテ濾過シ濾液ヲ以テびくろさきしん、こるちん、びくりん酸、あせさん、りーど、ふなせちん、ざりちん、あんちびりん、こふいん等ノ反應ヲ試ムルニソノ存在ヲ徵セズ
 二八、前項ニテ以テ之ヲ分離セル原液ニなごるん油汁ヲ加ヘテあるかり性トナシ更ニ前項同様ニ以テ之ヲ以テ濾過シ原液(次項ニ用ユ)トシテ之ヲ分離シ以テ之ヲ小磁皿ニ取り水浴上ニ蒸散シ得タル殘渣ニ二滴ノ硝酸ヲ加ヘテ弱酸性トナシ濾過シ濾液ヲ以テあこちん、あせさん、ふるちん、へりごにん、こいん、でるひにん、わめちん、なるこちん、にこちん、ばべりん、ひぞすちん、びろかるびんぞらにん、てばいん、べらざりん、ひにん、こかいん、こでいん、すざりひにん等ノ反應ヲ檢スルニソノ存在ヲ徵ナシ
 二九、前項ニテ分離セル原液ニ硝酸ヲ加ヘテ弱酸性トナシ暫時放置後あるかり性ヲ呈スル迄あんにお水ヲ加ヘ以テ之ヲ以テ前同様ニ濾過シ原液(次項ニ用ユ)トシテ之ヲ分離シ以テ之ヲ硝子皿ニ集メ靜ニ蒸散シ得タル殘渣ヲ弱酸性ノ水ニ取り濾過シ濾液ヲ以テあほもるひねノ反應ヲ檢スルニソノ存在ヲ徵セズ
 三〇、前項ニテ分離セル原液ヨリ以テ之ヲ驅逐シ之ヲくるいほむろむ濾出器ニ移シ數時間浸出後くる、ほむろ原液ト分離シ原液ハ金屬性毒物ノ検査物(第二十五項)ニ追加シくるいほむろハ硝子皿ニ集メ水浴上ニ蒸散シ得タル殘渣ヲ弱酸性ノ水ニ取り濾過シ濾液ヲ以テもるひねノ反應ヲ檢スルニソノ存在ヲ徵セズ

玄、金屬性毒物ノ検査

第二編 身體ニ於ケル犯行ノ痕跡検査 十一、中毒總論

三一、第二十五項及前項ノ殘渣ヲ合シテコルベンニ取り無硫酸(以下單ニ硫酸ト呼ブ其他ノ藥品モ無硫酸ノモノヲ用ヒシ事ハ前述ノ如シ)五十錢ヲ加ヘ水浴上ニ加温シツツ時々少許ノ鹽素酸加里粉末ヲ加ヘ有機物ヲ碎解シ上清液ガ淡黄色透明トナリ加温スルモ最早褐色ニ變ゼザル程度ニ至リテ尙水浴上ニ加温シテくるいほむろ等ヲ驅逐後冷却シ少許ノあんにお水ヲ以テ酸性ヲ減弱シ濾過シ濾液(第三十七項ニ用ユ)トシテ殘渣(第三十二項ニ用ユ)トニ分ツ殘渣ハ尙ホ叮嚀ニ水ヲ以テ洗滌シ洗滌液ノ中性トナルニ至リ止ミ此濾液ト洗滌液ハ合シテ第三十七項ニ用ユ
 三二、前項ノ殘渣ハ帶黄褐色ニシテ粘糊ナルモノナリシヲ乾燥後強熱炭化シ更ニ硝石令劑ヲ加ヘテ坩堝内ニ加熱融解シ冷却白色融解物ヲ濾過スルニ取り炭酸瓦斯ヲ通ズル事三十分ニ十分間煮沸シ冷後濾過シテ極メテ少許ノ白色殘渣ヲ得タリ
 三三、前項ノ白色殘渣ヲ水ヲ以テ數回洗滌シ稀硝酸ニテ所置スルニ全ク溶解ス此溶液ヲ小磁皿ニ取り水浴上ニテ硝酸ヲ驅逐シ得タル殘渣ヲ濾過スルニ取り濾過シ濾液ヲ以テ第三十四項乃至第三十六項ノ検査ヲ行フ
 三四、前項ノ濾液ノ一部ニ硝酸及醋酸ヲ加フルニ透明ナリ即銀化合物ノ存在ヲ徵セズ
 三五、三十三項ノ濾液ノ一部ニ硫化水素水ヲ加ヘ放置スルニ何等ノ變化ナシ即鉛化合物ノ存在ヲ徵セズ
 三六、三十三項ノ濾液ノ一部ニ硫酸ヲ加フルニ透明ナリ即ばりらむ化合物ノ存在ヲ徵セズ
 三七、第三十一項ノ濾液及洗滌液ヲ合シタルモノハ淡黄色透明ニシテ弱酸性ナリ之ヲコルベンニ取り空氣ヲ以テ殘餘ノクロール瓦斯ヲ驅逐シ水浴上ニ微熱シツツ硫化水素瓦斯ヲ靜ニ通ズル事

三時間ソレヨリ一夜密栓静置シ翌朝開栓シテ檢スルニ尙硫化水素臭甚シシテコルベン内容ハ帶黄淡褐色ニ濁濁シ瓶底ニ同色ノ沈澱多量存在ス之ヲ濾過シテ濾液(第三十八項ニ用ユ)ト沈澱(第四十二項ニ用ユ)トニ分ツ

三八、前項ノ濾液ハ淡褐色透明ニシテ弱酸性ナリ之ヲびーかーニ取り加熱シテ硫化水素瓦斯ヲ驅逐シ更ニ析出セル硫黄ヲ濾別シ濾液ヲ三分シテ第三十九項乃至第四十一項ノ検査ヲ施行セリ

三九、前項ノ濾液ノ第一分ニあ人も水ヲ加フルニ淡褐色ノ沈澱少許ヲ生ズ之ヲ濾別シ濾液ヲ醋酸々性トナシ硫化水素水ヲ加フルニ白色ノ沈澱少許ヲ生ズ然ルニ此沈澱ハ容易ニ硫化炭素ニ溶解ス即チ亞鉛化合物ノ存在ヲ徵セズ

四〇、第三十七項ノ濾液ノ第二分ニ鹽酸及硫酸ヲ加フルニ何等ノ沈澱ヲ生ズ即チびーかーニ化合物ノ存在ヲ徵セズ

四一、第三十七項ノ濾液ノ第三分ヲ水浴上ニ蒸乾固シ得タル殘渣ニ硝石合劑ヲ加ヘテ坩堝内ニ靜ニ融解シ白色ノ融解物ヲ得冷後之ヲ温水ニ取り濾過シ透明ナル濾液ヲ得タリ此濾液ヲ醋酸々性トナシ中性醋酸鉛水溶液ヲ加フルニ白色ノ沈澱多量ヲ生ズ即チくろーむ化合物ノ存在ヲ徵セズ

四二、第三十七項ノ沈澱ヲ硫化水素ニ洗滌シ温硫化あ人もんニテ浸出スル事數回殘渣(第四十三項ニ用ユ)ト濾液(第四十四項ニ用ユ)トニ分ツ

四三、前項ノ殘渣ハ淡褐色ニシテ稍多量アリ之ヲ濾紙ト共ニ鹽酸及鹽素酸加里ヲ以テ所置シ濾過シテ濾液ヲ小磁皿ニ取り水浴上ニ蒸乾シ且空氣ヲ通ジテくろーむ瓦斯ヲ驅逐シ且鹽酸ノ過剩ヲ去リ適當量ノ水ヲ以テ稀釋シ飽和硫化水素水ヲ加ヘテ密閉放置スル事多時ナルニ何等ノ沈澱ヲ生ズ即チ水銀、銅、鉛、若鉛

四四、前項ノ殘渣ハ淡褐色ニシテ稍多量アリ之ヲ濾紙ト共ニ鹽酸及鹽素酸加里ヲ以テ所置シ濾過シテ濾液ヲ小磁皿ニ取り水浴上ニ蒸乾シ且空氣ヲ通ジテくろーむ瓦斯ヲ驅逐シ且鹽酸ノ過剩ヲ去リ適當量ノ水ヲ以テ稀釋シ飽和硫化水素水ヲ加ヘテ密閉放置スル事多時ナルニ何等ノ沈澱ヲ生ズ即チ水銀、銅、鉛、若鉛

四五、前項ノ殘渣ハ淡褐色ニシテ稍多量アリ之ヲ濾紙ト共ニ鹽酸及鹽素酸加里ヲ以テ所置シ濾過シテ濾液ヲ小磁皿ニ取り水浴上ニ蒸乾シ且空氣ヲ通ジテくろーむ瓦斯ヲ驅逐シ且鹽酸ノ過剩ヲ去リ適當量ノ水ヲ以テ稀釋シ飽和硫化水素水ヲ加ヘテ密閉放置スル事多時ナルニ何等ノ沈澱ヲ生ズ即チ水銀、銅、鉛、若鉛

黃、砒素ノ定量

四九、第四十六項ノ第二分ハ更ニコルベンニ移シ鹽酸ト少許ノ鹽素酸加里ヲ以テ所置シ水浴上ニテくろーむ瓦斯ヲ驅逐シあ人もにあ水ヲ以テ酸性ヲ減弱シ以下第三十七項ノ如ク所置シ淡黄色ノ沈澱少許ヲ得タリ此沈澱ヲ重量已知ノ濾紙ニテ濾別シ硫化水素水、あるこーる、硫化炭素ヲ以テ洗滌シ更ニあるこーるヲ以テ殘餘ノ硫化炭素ヲ去リ百十度ノ乾燥器ニテ乾カシ硫酸乾燥器内ニテ室温トナシ後秤量シテ得タル重量ヨリ濾紙ノ重量ヲ減ジ五硫化砒素ノ重量ヲ得タリ

五〇、前記五硫化砒素ヲあ人もにあ水ニテ溶解シ水浴上ニテ蒸乾固シ硝酸ニテ酸化シ水浴上ニテ過剩ノ硝酸ヲ去リ温水ニ取り僅ニあ人もにあ性トナシまぐれしや混合液ヲ攪拌シツツ滴加シ一夜静置後得タル沈澱ヲ小濾紙上ニ集メ約三「プロセソト」ノあ人もにあ水ニテ佳ク洗滌シ得タル沈澱ヲ比重一・二ノ硝酸ト水ト等分ノ混合液ヲ以テ溶解シ水浴上ニ靜ニ硝酸ヲ蒸散シ數滴トナシ重量已知ノ坩堝ニ移シ全ク乾燥セシメタル後ふんじん燈上ニテ三十分間強熱シ冷後秤量シテ得タル重量ヨリ坩堝ノ重量ヲ減ジ焦性砒酸まぐれしやトシテソノ重量ヲ得タリ

五一、一般ニ砒素化合物ハ毒性強クソノ毒度ハ該化合物中ニ含有サレタル砒素ヲ亞砒酸ノ形ニテ含有スルモノト見做シタル毒度ニ略相當スルヲ以テ第四十九項、第五十項ニテ見出シタル砒素化合物ノ量ヲ亞砒酸ニ換算シテソノ毒度ヲ示スヲ便宜トス此日

的ノ爲メニハ得タル重量ニ〇・六四ナル係數ヲ乘ズベシ
五二、前記ノ結果ニ依リ検査物一三八・四五中ニハ五硫化砒素或ハ焦性砒酸まぐれしやトシテ〇・〇〇九六五アリ之ヲ亞砒酸ニ換算スレバ〇・〇〇六一四四ニシテ胃腸及ソノ内容ノ全量ニ換

かごみゆーむ化合物ノ存在ヲ徵セズ

四四、第四十二項ノ濾液ハ汚褐色ヲ呈ス之ヲ磁皿ニ取り水浴上ニテ乾燥シタル後少許ノ發煙硝酸ヲ加ヘテ再ビ水浴上ニ乾燥シ三回同様ニ硝酸ヲ以テ所置セル後少許ノなごるん油汁ヲ以テ温シ硝石合劑ヲ加ヘテ佳ク混和シ白金坩堝内ニテ靜ニ融解シ冷後融解物ヲ温水ニ取り炭酸瓦斯ヲ通ズル事三十分、極メテ微ニ濁濁ス濾過シテ殘渣(第四十五項ニ用ユ)ト濾液(第四十六項ニ用ユ)トニ分ツ

四五、前項ノ殘渣ハ再ビ濾紙ト共ニ鹽酸及鹽素酸加里ヲ以テ所置シ濾液ヲ水浴上ニテ加温シくろーむ瓦斯ヲ驅逐シ鹽酸ノ過剩ヲ去リ適當量ノ水ヲ以テ稀釋シ飽和硫化水素水ヲ加ヘテ密閉放置スル事多時ナルニ何等ノ沈澱ヲ生ズ即チあ人もん及錫化合物ノ存在ヲ徵セズ

四六、第四十四項ノ濾液ヲ二分シソノ一分ハ第四十九項ニ用ヒ他ノ一分ハ硫酸ヲ加ヘテ煮沸シ炭酸瓦斯ヲ驅逐シ硫酸ノ蒸氣ヲ發生スルニ至リ煮沸ヲ止メ冷後此液ヲ以テ左ノ方法ニ依リ砒素ノ存否ヲ檢セリ

四七、即チ豫備検査ヲ行フ事一時間ニシテ尙砒素鏡ヲ生ズル事ナキヲ確定セルまゝしゆ氏裝置ニ該液ヲ送レバ數分ニシテ砒素鏡ヲ生ジ時間ヲ經過スルニ從ヒ益々著明トナリ遂ニ黑色ノ光澤アル顯著ナル砒素鏡ヲ得タリ

四八、前項まるしゆ氏裝置ニ於ケル還元管下ノ燈火ヲ減シ還元硝子管ノ尖端ニ點火シソノ小焰上ニ冷却セル白色小磁皿ヲ保持セバ光澤アル黑色斑ヲ生ズ此斑ヲ次くろーむ酸なごりゆーむ濃厚液ニテ温セバ直ニ消失ス即チ前項及本項ノ結果ニ依リ明ニ検査物中砒素ノ存在スル事ヲ證明スル事ヲ得タリ

算スレバ〇・〇六一四四五アリ

五三、上記ノ化学検査ニ依リテクノ内臟中ニハ毒物トシテ砒素ノ稍多量ヲ檢出シソノ他ニハ毒物ト認ムベキモノヲ發見セズ故ニ以下ノ化学的検査ハ金屬性毒物ノ検査ノミニ限リ且砒素ヲ目標トシテ検査ニ從事セリ尙解剖検査ニヨレバハ強酸若クハ強あるかりノ中毒ニ非ラザル事明ラカナルヲ以テ此検査ヲ省略ス

(ろ) 脾、肝、腎ノ検査

五四、脾、肝、腎ヲ納メタル瓶ヲ開クニ腐敗臭ノ他特臭ナク臟器ハ一般ニ帶綠汚赤褐色ヲ呈シ暗赤褐色液ヲ交エ弱あるかり性反應ヲ呈ス全量一二・三〇・五アリ各臟器ヲ先ツ剪刀ニテ細切シ之ヲ碎肉器ニテ尙微細ニ破碎シ液ト共ニ攪拌シテヨク混和後一二・三〇・五ヲ精密ニ秤量分取シ前記第三十一項乃至第五十項ノ如ク所置スルニ略同様ノ結果ヲ得明ニ砒素ノ存在ヲ證明スル事ヲ得タリ

五五、砒素定量ノ結果ハ左ノ如ク即検査物一二三・五中ニ五硫化砒素トシテ〇・〇〇七〇焦性砒酸まぐれしやトシテ〇・〇〇七六ナリ故ニ平均〇・〇〇七五トシ亞砒酸ニ換算スレバ〇・〇〇四四八トナル之ヲ全量ニ引キ直セバ〇・〇四四八五ナリ

(は) 骨ノ検査

五六、採取セル脛骨七〇・五ヲ取り鋸斷シテ細片トナシ強鹽酸ニテ之ヲ溶解シ更ニ適當ノ水ヲ以テ稀釋シ水浴上ニ熱シツツ鹽素酸加里ノ粉末ヲ加ヘ以下略第三十一項乃至四十七項ノ如ク所置シテ極メテ幽微ナル砒素鏡ヲ得タリ

丁、總 括

五七、kハ是迄健康無病ナリシガ、本年六月九日夕食後二三十分ニシテ苦悶、劇甚ナル腹痛少許嘔吐、下痢、意識濁濁等ヲ來シ四

五時間ノ後容体甚ダ險惡トナリ四肢厥冷シ脈搏微弱、呼吸不正ニシテ心臟機能次第ニ衰弱シ遂ニ死亡セリ此等ノ簡單ナル生前症狀ノ記載ニ依リテハ如何ナル疾病ニテ彼女ガ死亡セシヤヲ知ルニ苦シムト雖尙症狀ニ依リ中毒ニ非ラザルヤノ疑ヲ起サシム然ルニソノ解剖所見ニハ稍著ルシキ腸胃加答兒ノ症候アルノミニシテソノ他ニハ何等死因トナリ得ベキ程ノ病的變化ヲ發見スル事能ハズ又此胃腸加答兒トモ直接直ニ死ヲ來ス程ノモノニ非ラズ然ラバ彼ノ死因ハ何レニアリヤ

五八、然ルニ化學的毒物ノ檢案ニ依リテ予ハ彼ノ内臟ヨリ多量ノ砒素ヲ發見シ之ヲ亞砒酸ニ換算スレバ合計凡ソ〇・一〇六二四瓦トナル(第五十二項、五十五項參照)尙此毒物ハ全身ニ分布シ居リ彼ガ骨ノ一部ヨリスラモ予ハ之ヲ證明スル事ヲ得タル位ヒナレバ(第五十六項)ソノ全身ニ分布スルモノヲ捕集スル事ヲ得バ尙多量ノモノタルヤ疑ナシ而シテ亞砒酸ノ人ニ對スル致死量ハ〇・一〇〇二五ナレバ k ハソノ致死量以上ヲ攝取シ以テ中毒死ニ至リシモノナラム

五九、然ラバ砒素劑ノ中毒ニシテ此ノ如ク短時間ニテ死ニ至リ且何等特有ナル解剖所見ヲ殘サザルモノアリヤ予ハ次ニ砒素劑ガ一般ニ人身ニ及ボス作用換言スレバソノ中毒症狀狀所見等ヲ成書ヨリ摘記シクソノト相對照セント欲ス

戊、砒素劑ノ一般人身ニ及ボス作用

六〇、砒素劑ト雖ソノ少量ハ毒物ニ非ラズ藥物トシテ使用セラレ凡ソ〇・一乃至〇・〇五ヲ用ユル時ハ始メテ中毒症狀ヲ來シ約〇・一乃至〇・二五ヲ用ユル時ハ通常人ヲ死ニ致スモノナリ六一、砒素劑ノ人身ニ及ボス作用ハ之ヲ溶解セル形ニ於テ服用セシト或ハ不溶ノモノヲソノママ攝取セシトニ依リテ中毒症狀ヲ

ノニ在リテハ眼窩陷没シ皮膚弾力無ク腸胃間膜及胃腸漿膜面ノ血管ハ充血シ胃中ニハ膠樣ニシテ粘稠ナル粘液ヲ容レ噴門部幽門部、粘膜瀾瀾腫脹シ一部ニハ充血シ一部ニハ溢血點ヲ見ル事アリ大小腸ニ於テモ粘膜ハ腫脹、瀾瀾シ溢血アル事アリ膠樣ノ粘液ヲ以テ掩ハレ乳汁樣ノ内容アリ腎肝ハ腫脹シソノ断面瀾瀾ス又胃腸粘膜、肝、腎、心筋等ニ脂肪變性ヲ來ス

六六、砒素劑ノ慢性中毒トシテハ輕キ或ハ重キ胃腸加答兒、黃疸胸膜及腹膜炎、頭痛、頭暈、倦怠、知覺異常、痲痺、震顫、癱瘓、視神經炎、亞砒酸黑皮症、同角化症精神鬱抑、不眠、營養不良、衰弱ヲ來シ此症狀甚ダ久シキニ亘ル時ハ遂ニ衰弱ノ爲メニ死ニ至ル事アリ

攝取セラレタル砒素劑ノ大部ハ嘔吐下痢等ニ依リテ排出サルト雖一部ハ吸收サレテ血行内ニ移行シ全身各臟器ニ分布貯藏サレ中毒者ガ幸ヒソノ中毒經過良好ニシテ漸次快方ニ向フニ從ヒ臟器中ニ貯藏サレタル砒素劑ハ再ヒ血行内ニ移行シ徐々ニ胃腸壁及腎臟等ヨリ(即大便及尿中)排出サレ此ニヨリテ更ニ輕キ砒素中毒症狀ヲ惹起シ所謂慢性中毒ニ移行スルモノニシテ一度攝取セシ砒素劑ガ大便尿等ニ排出セラレハソノ攝取セシ量ニ依リ多少差異アリト雖數十日乃至二三ヶ月ニ亘ル事アリト云フ

六七、多量ノ砒素劑ヲ取リ中毒セルモノノ後後トシテハ急性ニ經過シ且神經性症狀甚ダシキモノニ於テハ中毒後數時間乃至十數時間ニシテ死ニ至リ次ニ胃腸症狀ノ甚ダシキモノニ於テ數日中ニ死亡シ或ハ吐瀉ノ爲メ幸ニ毒物ノ大部分ヲ體外ニ排出スル時ハ漸次輕快ニ赴クト雖所謂慢性砒素中毒ニ陥リ衰弱ノ爲メ一、二ヶ月後死ニ至ルカ或ハ全快ス即チ豫後ニ付キテハソノ中毒症候ノ強弱、攝取セル方法、毒物ノ量、年齢、男女ノ別、胃ノ狀

來ス時間ニ遲速アリ或ハ中毒者ノ年齢、男女ノ別、胃ノ狀態、個人特異性等ニ依リテ中毒ノ症候一定ナラズト雖一般ニソノ症狀ヲ略記セバ神經症狀ノ重キモノト胃腸症狀ノ勝レルモノトノ二種アリ

六二、神經症狀ノ重キモノニ於テハ服藥後一二時間ニシテ頭重、頭痛、眩暈、意識瀾瀾、失神、譫語、痲痺、痲痺等ヲ來シ數時間乃至十數時間ノ後ニ死ニ至ル砒素劑中毒ガ此形式ヲ取ルハ稀ニシテ甚ダ急性ニ經過スル爲メ特異ナル解剖所見ヲ殘ス事ナシ

六三、反之急性胃腸加答兒ヲ以テ始マルモノハ砒素劑中毒ニ甚ダ屢々見ル所ニシテ服藥後二三時間或ハ時ニ依リテハ之ヨリ遅ク咽頭、食道ニ熱灼ノ感アリ次デ嘔氣、頻回ノ嘔吐、下痢ヲ來シ糞便米泔汁樣ヲ呈ス、ソノ他裏急後重、煩渴、頭痛、食欲不振倦怠等ヲ訴ヘ尿ハソノ量ヲ減ジ蛋白及血液ヲ含有シ時々尿管ス四肢厥冷シ顔面四肢蒼白、四肢端ハ紫藍色トナリ脈膊小ニシテ呼吸苦シク嚔、胸内苦悶等アリ意識ハ明瞭ナルモ虛脫ニ陥リ最モ急性ノモノハ服藥後十數時間ニシテ死ニ至ル

六四、毒物ノ吸收稍緩徐ナルモノニアリテハ劇甚ノ嘔吐及ソノ他ノ前記ノ如キ症候ハ一二日ニシテ輕快スルモ衰弱次第ニ加ハリ皮膚ニ熱灼ヲ覺エ脈膊細小、頻數ニシテ不正トナリ口湯蛋白尿黃疸等ヲ來シ發病後第三乃至第五日ニ至リ皮膚ニ紫斑、丘疹、毒瘡疹等ヲ來シ衰弱益々増加シ遂ニ虛脫ニ陥リ服藥後三日乃至十日ニシテ死ニ至ルカ或ハ幸ニシテ劇甚ナル嘔吐、下痢ノ爲メ毒物ヲ身體外ニ排出シ終ル時ハ前記ノ症狀五日乃至十日間繼續スト雖次第ニ輕快ニ赴キ遂ニ全快スルモノアリ

六五、死體解剖所見トシテハ嘔吐、下痢甚シクソノ經過稍長キモ

態、治療ノ如何、個人特異性等ニ大ナル關係アルモノナレバ一概ニ之ヲ論定スル事能ハズ

己、結論

六八、kハ是迄健康ナリシガ六月九日夕食後急ニ胃腸加答兒及神經性症狀ヲ起シ心臟衰弱ニ依リ四、五時間後死亡セリ(第一、二項)今ソノ死因ヲ究ムルニ解剖檢査上稍著シキ胃腸加答兒アルノミニシテソノ他ニハ死因トナルベキ程ノ病變ヲ發見スル事能ハズ(第三項乃至二十一項)然ルニ一面化學的檢査ニ於テ彼ノ死體内ヨリ砒素劑ヲソノ致死量以上ニ發見セル事(第二十二項乃至五十六項)他面ニ彼ガ生前ニ於ケル症狀及解剖所見(第一乃至二十一項)ト第六十二項ニ記載セル一般ニ砒素劑ノ人身ニ及ボス作用中ソノ神經症狀ノ重キモノトヲ比較スル時ハ甚ダ相似タルモノアル事ヲ併セ考レバトハ砒素劑ノ中毒ニ依リテ死ニ至リシモノナリ

第二、K、K檢査記録

〇〇〇〇郡〇〇町大字〇〇 K、 K

甲、既往歴及今回ノ病歴

二十八歳

六九、Kハ生來健全ニシテ脚氣ヲ經過セル事無ク目下輕快セル眼病ノ他著患無シ
七〇、大正〇年六月九日午後七、八時頃(七)母ト共ニ夕食トシテ米ノ粉ノ團子入ノ茶粥三碗(一碗ノ容量約二百毫)ヲ食ヒタルガ内ニ碗ハ團子ノ混在セザル部ニシテ不快ヲ感ゼザリシモ第三碗ハ團子塊ヲ混在シテ腐敗臭ヲ帶ビ居タル爲メ少シク嘔氣ヲ催セリト云フ夕食後約三十分ニシテ胸部ニ苦悶ヲ覺エ腹痛甚シク執

七、同日午後八、九時頃I醫師ノ診セシ處ニ依レバ症狀殆ド母ト同ジク(第一、二項)唯嘔吐ノミハ著シク夥多ナリシモノノ如シ而シテ比較的元氣ヨク醫師ニ病況等ヲ物語レリ

七三、同日午前八時頃K、H醫師ノ診スル處ニヨレバ猶安眠シ得ズ苦悶状態ニアリ口唇紫藍色ヲ呈シ脈搏毎分約百、不整ナレ共結滯セズ心窩部ニ自發痛並ニ壓痛アリ時々嘔吐ス吐物ハ膽汁機物ノミニシテ食物ノ殘餘ヲ見ズ又血液機物ノ混入ヲ見ズ顔面ノ潮紅及表皮剝脫無シ瞳孔ノ大サ尋常、視力障礙無シ、湯甚強ク不斷ニ(水々)ト稱叫スルモ食思ハ殆ド皆無、腹部膨滿ヲ見ズ熱無ク頭重アレドモ頭痛ヲ缺ク、咽頭部ハ之ヲ檢セズ、四肢ノ麻痺ハ之ヲ檢セズ又麻痺ノ訴無シ下痢一回モ無キ爲メI醫師ハ十日午前九時頃約五百瓦ノ食鹽水注射ヲ行ヒシニ後間モナク水機便二回瀉出セリ(注射物ノ逆流)爾後又便通ヲ缺ク

七四、嘔吐ハ九日發病當時ヨリ翌十日正午頃迄間斷ナク持續シテ殆入口ノ間(此處ヨリ頭ヲ伸シテ前ノ土間ニ吐セリ)ヲ離ルルノ暇無ク内服藥モ嚥下後多クハ直ニ吐出セリト云フ吐物ハ九日中ハ食物ノ殘物ニシテ血液ノ爲ニ全體淡紅色ヲ呈セシモノトニ至

リテハ腹已ニ空虚トナリテ又食物ノ殘物ヲ混ゼズ唯苦キ液(膽汁)ノミニシテ中ニ所々血液ニヨル點狀ノ桃色ノ部分ヲ見タリト云フ此時ノ吐物ヲ化學検査ノ爲メ交附セラレタリ

七五、十一日ノ病狀ハ已ニ腹痛無ク唯嘔吐時々有ルノミ、嘔吐中ニ一回一正ノ生存セル蠅虫ヲ出セリ食慾全ク無ク猶睡眠障礙アリ十二日ノ病狀ハ十一日ト大差無ク更ニ稍輕快ニ赴ケリ發病以來持續セシ睡眠障礙ハ十二日ノ夜ヨリ少シク減退シ稍就眠スルコトヲ得食慾モ亦其頃ヨリ少シク生ジタルニヨリ薄粥少許ヲ與ヘシガ直ニ嘔吐シ了レリ

七六、十三日朝空腹ヲ感ジ再粥ヲ食セシニ大部分ハ收マリシモ少許ハ之ヲ嘔吐セリI醫師ノ處方ニ依レバ今日迄砒素劑ヲ處方セシ事一度モ之レナシト云フ予ハ此日T醫師ト共ニKノ住所ニ至リ親シク患者ヲ視且T醫師ヲシテKヲ診察セシメタリソノ現在微候ハ左ノ如シ

乙、大正〇年六月十三日午前十時ニ於ケル現在微候

七七、體格營養共ニ中等ノ男子ニシテ皮下脂肪層及筋肉ノ發育中等ナリト雖元氣無ク不安ノ狀アリ床上ニ臥セリ右側位ヲ好ム(コハ蓋明)爲ニシテ左側ヨリ光線ノ入レル室ニ在リシ故ナリ)呻吟ヲ聞カズ意識殆明瞭ナルモノノ如シ顔面皮膚潮紅潮紅、鼻及上下顎骨ニ於テ所々表皮ノ剝脫セルヲ見ル軀幹、四肢ハ稍蒼白ナレドモ棒ヲ以テ輕ク擽過スレバ暫時ノ後其痕ニ強度ノ充血ヲ生ズ(であるもぐらふい)發疹ヲ認メズあわのいぜ及浮腫無シ脈搏毎分七十五至整ニシテ稍弱ナリ

七八、頭部毛髮濡ク脫毛及外傷無シ自發痛并ニ壓痛ヲ訴ヘズ前額ニ蠶豆大ノ古キ傷痕アリ眼閉ヲ強ヒテ開カシムルモ又直ニ閉ツ(蓋明)眼脂及涙液ノ分泌過多充血モ亦其著明ナリト雖視力及聽

力異常無キモノノ如シ左耳ニ膿漏アリト雖之ハ發病前ヨリノモノニ屬ス舌ハ灰白黃色ノ厚キ苔ニ掩ハレ口腔臭氣強シ口腔并ニ咽頭ノ粘膜發赤シ咽頭ニ於テハ輕度ノ腫脹ヲ伴フ扁桃腺腫大セズ咽喉部熱灼ノ感無シ頸部壓痛無シ

七九、胸廓ハ左右平等ニシテ胸部外面ニ特記スベキ異常ナク心尖搏動ハ見エザルモ左乳頭ノ内下方ニ之ヲ觸レ心臓ノ濁音界、上ハ第三肋間、右ハ胸骨左緣、左ハ左側ノ乳頭ヨリ半徑内方(肥大ナシ)ニアリ心音各部ニ於テ微弱ナリト雖明瞭ニシテ濁音ヲ伴ハズ右鎖骨上窩ニ於テ著明ナル獨樂音ヲ聞ク肺臟打及聽診上異常無シ

八〇、腹部尋常、胃部ニ輕度ノ壓痛ヲ存スルモ自發痛無シ肝臟下緣ハ右乳線ニ於テ肋骨弓ノ下緣ニ在リ(肥大無シ)脾臟及腎臟ヲ觸レズ又其部及膀胱部ニモ壓痛無シ

八一、兩上肢ノ手關節ヨリ以下全部及左下腿ニ知覺異常アリ何時頃ヨリ始マリシモノカ不明ニシテ共ニ觸覺甚シク減退ス(痛覺及溫覺ハ之ヲ檢セズ)運動障害ヲ見ズ右下腿ニハ異常ナシ(兩下腿ノ浮腫無シ)腹皮反射提舉筋反射、膝蓋腱反射等異常ヲ見ズ

丙、尿検査

(六月十三日午後ニ排泄セル尿ヲ同十四日午前九時ヨリ十五日正午ニワタリ京) 都醫科大學法醫學教室ニ於テ検査ス

上、化學的一般検査

八二、黃褐色ニテ輕度ノ濁濁ヲ帶ビ弱酸性反應ヲ呈ス(健者ノ尿ハ透明ナリ蛋白尿ノ時ニ通常濁濁ス) 葡萄糖ヲ檢スルニころんめる氏法ニテ陰性ナリ次ニ尿ニ同量ノ

八三、依テ尿ノ少量ヲ取りテ遠心器ヲ以テ浮遊物ヲ集メ之ヲ顯微鏡下ニ檢セルニ其結果左ノ如シ

- (イ)白血球 陽性(腎臟炎ノ尿中ニ多ク出ツ)
(ロ)赤血球 陰性(腎臟炎ノ尿ニ比較的稀ニ出ツ)
(ハ)顆粒狀及硝子樣圓柱 共ニ陽性但小數(腎臟炎ノ尿中ニ屢々出ツ)
(ニ)腎臟其他尿道上皮細胞 陰性(慢性腎臟炎ニ屢々檢出ツ)
(ヒ)黃色ニシテ光輝アル砂時計形ノ尿酸結晶ニ似ル結晶、陽性(急性)下痢又ハ腎臟炎ノ時ニ多ク見ラルルモノ)
(ヘ)多數ノ細菌 陽性(之ハ尿ヲ空中ニ放置セシメ爲メ發生セルモノナリ)

下、化學的毒物検査

八四、尿百瓦ヲ探リ第三十一項乃至第四十八項ノ如ク所置シテ檢スルニ極メテ幽微ノ砒素鏡ヲ得タリ但シ其他ノ金屬性毒物ノ存在ヲ微セズ

丁、嘔吐物(六月十日午前一時吐出)検査 上、一般検査

八五、検査物ハ汚黄綠色ノ液ニシテ不快ナル腐敗臭強ク弱酸性反應ヲ微ス内ニ鑑別シ難キ微細不定形ノ汚濁色ノ沈澱少許アリ吐物ヲ顯微鏡下ニ檢スルニ表面ニ近キ部分ニ於テハ(上清液)細菌(後ニ發育セルモノ)ノ多數ノ他何等有形物ヲ認メズ底部ノ沈澱ハ少許ノ有形物アリト雖腐敗高度ノ爲メソノ何ナルヤヲ鑑別スル事能ハズ但結晶物ノ存在ヲ認メズ

下、金屬性毒物検査

八六、検査物ノ一〇〇・〇ヲ取り第三十一項乃至第四十八項ノ如ク所置スルニ砒素ノ存在ヲ微セズシテ若鉛稍多量ニ存在スル事ヲ知レリ念ノ爲メ同様ノ所置ヲ更ニ一回繰リ返スモ同様ノ結果ヲ得タリ

戊、診斷(中毒ノ原因ノ種類、作用ノ説明)

八七、僅ニ一回ノ診察ノミニ依リテKノ病因ヲ確定スル事困難ナルヲ以テ上記既往歴及今回ノ病歴(第六十九項乃至七十六項)現在症候(第七十七項乃至八十二項)尿及吐物ノ検査(第八十二項乃至八十六項)ヲ綜合シテ考察スルニKノ病態ハ急性砒素中毒症ノ經過中ニ在リソノ理由左ノ如シ
(イ)Kハ母ト同時ニ同一ノ釜ニ在リ粥ヲ食シ略同時ニ類似ノ症候ヲ惹起セリ唯相違セルハKニ於テハ胃腸症候ノ劇甚ナリシノミ而テ母Kハソノ解剖所見、化學的検査ノ結果砒素劑中毒ト確定セル事

(ロ)Kノ疾病經過中ニ砒素劑中毒症ニ類發スル諸症狀即チ激烈ナル嘔吐、煩渴、胸部苦悶、甚シキ腹痛、浮腫等ナクシテ尿検査ノ結果蛋白等ヲ含有シ急性腎臟炎ノ存在ヲ確實ナル事、口腔咽頭粘膜炎ノ刺戟現象、結膜炎(元來眼疾アリシ故多少ノ結膜炎ハ存セシナランモ此ノ如ク強度トナリシハ今回發病後ノ

現象ナリ)強度ノでるもぐらふい、顔面ノ潮紅及表皮剝脫(コハ砒素劑中毒ノ際生ズル諸種ノ發疹ノ經過後ノ現象ニ非ラズヤト思ハル)兩上肢手關節以下及左下腿ノ知覺異常(所謂砒素麻痺ノ初期ニ非ラザルヤ)ちあのいぜ、心臓ノ急性衰弱、睡眠障害、輕度意識混濁、頭重等アル事

(ハ)六月十三日排遺ノ尿中ニ砒素ヲ含有スル事、而モ近時彼ハ砒素劑ヲ處方セラレシ事ナキ事
等ヲ綜合シ尙前記六十三項及六十四項ニ記載セル砒素劑ノ一般人身ニ及ボス作用中胃腸症候ノ偏勝セルモノト對照スル時ハ甚ダ相類似スルモノアルヲ知ルベシ

八八、Kガ胃腸症候ノ強キ砒素劑中毒ニ類リナガラ比較的少ナキハ發病後間モナク醫師ニ次硝酸若鉛及阿片等ヲ處方セラレシ爲メニシテ尿ニハかんヲ檢出セザルハ食物ガ尙腸ニ多量ニ達セザル以前ニ甚シキ嘔吐ノ爲メ排出シ盡サレシ故ナランソノ他尿中ニ赤血球或ハ尿道等ノ上皮細胞ヲ檢出セザル等ノ事實ニ依リテ砒素劑中毒症ヲ否定スルノ理由トナス事能ハズ
八九、六月十日Kガ吐出セル液質内ニ砒素劑ヲ證明スル事能ハザリシハ彼ノ頻回ノ嘔吐ノ爲メ毒物ヲ排出シ盡シタル後ニシテ尙胃腸ヨリ再ビ之ヲ析出スルノ暇ナクシテ吐出シタルモノナレバ砒素ノ存在セザルハ敢テ怪ムニ足ラズ又此吐出物中ニ若鉛ヲ發見シタル共是亦藥用トセシ次硝酸若鉛ヨリ由來セシモノナルベシ故ニ是等ノ事實モ亦Kガ砒素中毒症ニ非ラズトノ理由トナス事能ハズ
要之Kガ急性砒素劑中毒症ニ類レル事ハ殆ンド疑ヲ挾ムノ餘地ナシ

己、本病ノ豫後

九〇、Kハ胃腸症候ノ偏勝セル急性砒素劑中毒ニ類リタレ共幸ニシテ毒物ノ大部ハ甚シキ嘔吐ニヨリ排出シタル爲メ生命ニハ別條ナク只一部分吸收サレ血行内ニ移行シ臟器ニ貯藏サレタル砒素ガ再ビ胃腸壁ニ析出スル爲メ急性砒素劑中毒症候ノ後ニ亞急性次テ慢性中毒症候ヲ來シ(第六十五項參照)Kノ平常ノ體質ニシテ強壯ナルモノナレバ十數日乃至一、二月ノ後ニ全快スベク若シ彼ノ體質ニシテ瀟弱ナルモノナレバ頗ル長期ニ亘リ或ハ衰弱ニ依リテ死ニ至ル事アルベシ予ガ見タル彼ノ體質ヨリ考フレバ恐ラクハ一、二月中ニ次第ニ輕快ニ赴クナルベシ但シ

已ニ第六十七項ニ述ベタルガ如ク總ベテ中毒症ノ後後ハソノ症候ノ強弱、毒物ヲ攝取セシ方法量中毒者ノ年齢、男女ノ別、胃腸ノ狀態、治療ノ如何等ニ依リテ一定ナラズ又假令此等ノ事因ヲ同フストモ個人特異性ニ依リテ大ナル程度ヲ生ズルモノナレバ豫後ヲ確定スル事ハ甚ダ困難ナリ

第三 K、k兩名ガ共ニ砒素劑中毒ニシテ而モソノ結果同ジカラザリシ理由

九一、已ニ第六十一、六十七、第九十項ニ於テ述ベタル如ク一般ニ中毒ノ症候、豫後ハ假令同毒物ヲ同時ニ同量攝取スルト雖ソノ中毒者ノ年齢、男女ノ別、胃腸ノ狀態、個人特異性ニ依リテ甚シキ差異アルモノナレバ已ニ類シテ傾ケル老女k(六十三歳)ト年尙壯ナル男子K(二十八歳)トノ間ニ同ジク砒素劑ヲ取りナガラソノ中毒ノ症候、豫後即チ中毒ノ結果ニ大差ヲ來シ一ハ死亡シ一ハ相當ノ時日後輕快ストモ敢テ怪ムニ足ラズ况ンヤ攝取セシ毒物ノ量兩人ノ胃腸ノ狀態等必ズシモ同様ニ非ラザリシト思ハル點アルニ於テオヤ

第四 第一號證(米粉)検査

第二編 身體ニ於ケル犯行ノ痕跡検査 十一、中毒總論

甲、一般検査

九二、第一號證ハ白色ノ粉末ニシテ無臭、無味、全量六十六瓦アリ一部分ヲ載物硝子板上ニ取り覆蓋硝子板ヲ被セ水ヲ注加シ鏡檢スルニ無數ノ白色顆粒内ニ稍多數ノ無色多角形ノ結晶形物ヲ認メ注意シテ檢スレバ此結晶形物ノ内ニハ正整ナル八面體ヲナスモノアリ

乙、化學的検査

九三、検査物六・〇五ヲ取り適量ノ水ト鹽酸ヲ加ヘ水浴上ニ加温シツツ時々鹽酸加里ノ粉末少許ヲ加ヘ有機物ヲ碎解シ以下第三十一項乃至第五十二項ノ如ク所置シテ金屬性毒物ヲ檢シ砒素ノ頗ル多量ヲ檢出シ且之ヲ定量シ無性砒酸まぐいしヤトシテ〇・四〇一五ヲ得タリ

九四、檢出セル砒素劑ハ(第九十二項ニ據レバ無色多角形ノ結晶性物ニシテ内ニ正整ナル八面體アルヲ以テ)亞砒酸ナル事確實ナリ故ニ之ヲ亞砒酸ニ換算スレバ検査物六・〇五中ニ〇・二五六六五アリ即全量六十六瓦中ニハ亞砒酸二・五六六ヲ含有シ尙本検査物約三五以上ヲ攝取セシムル時ハ人ヲ死ニ致ス事ヲ得ルモノナリ(亞砒酸ノ致死量ハ〇・一五二五)

第五 第二號證(菓子)検査

甲、一般検査

九五、本検査物ハ白色ノ粉塊二個ニシテ脆ク表面ハ淡黑色ニシテ稜粒大乃至粟粒大ノ微數多存在ス特異特味ナシソノ剝離セル小粉末ヲ載物硝子板上ニ取り覆蓋硝子板ヲ被セ少許ノ水ヲ加ヘ鏡檢スルニ數多ノ白色顆粒ト共ニ稀ニ正形或ハ不正形ノ八面體ヲ認ム全量三・〇五アリ

乙、化學的検査

九六、ソノ各個ヨリ略同量ヲ割取シ五五ヲ得之ヲ以テ第三十九項ニ於ケルガ如ク所置シ甚ダ多量ノ砒素ノ存在ヲ證明スル事ヲ得タリ即亞砒酸ノ存在スル事明ナリ定量ノ結果 砒化砒素トシテ〇・三二六〇五焦性砒酸トシテ〇・三二二〇五ヲ得タリ即チ之ヲ亞砒酸ニ換算スレバ検査物五・〇五中平均〇・二〇七〇五トナル之ヲ全量ニ換算スレバ一・三四五・五五アリ故ニ本検査物約三・〇五以上ヲ攝取セシムル時ハ人ヲ死ニ致ス事アリ

第六 第四號證(米粉)検査

甲、一般検査

九七、本検査物ハ純白ノ粉末ニシテ無味無臭ナリ全量五十五アリソノ一部分ヲ取り第九十二項ノ如ク鏡檢スルニ澱粉顆粒ノ多數ト共ニ無色多角形ノ結晶物及八面體稍多量混在セリ

乙、化學的検査

九八、本検査物ノ五五ヲ取り第九十三項ニ於ケルガ如ク所置シ明ニ砒素ノ存在ヲ證明スル事ヲ得タリ即チ亞砒酸ノ存在ヲ確實ナリ定量ノ結果焦性砒酸トシテ〇・三二二〇五ヲ得タリ或ハ五硫化砒素トシテ〇・三二八〇五ヲ得タリ亞砒酸ニ換算スレバ〇・二四四・二五ナリ故ニ全量中ニハ亞砒酸二四四・二五アリ故ニ本證據品約三・五以上ヲ攝取スル時ハ人ヲ死ニ致ス事アリ

第七 第六號證(粥)検査

甲、一般検査

九九、本検査物ヲ容レタル瓶ヲ開クニ一種ノ酸臭ヲ發ス本證ハ中性ヲ呈スル白色濁濁液ニシテ内ニ數多ノ飯粒ヲ混ズ之ヲ磁製平皿ニ移シ精檢スルモ飯粒ノ外特異ノ有形物ナシ

乙、化學的検査

一〇〇、K及kノ用キシ茶碗ニ水ヲ充滿シソノ容積ヲ計ルニ約二

證品番號	検査ニ用ヒ	亞砒酸結晶ノ存否	檢出セシ砒素ノ換算セシモノ	亞砒酸含有量ヨリ計算セシ證品ノ致死量
第一號證 (米粉)	六・〇五	存	〇・二五六六五	約三・〇五
第二號證 (菓子)	五・〇五	存	〇・二〇七〇五	約三・〇五
第四號證 (米粉)	五・〇五	存	〇・二四四二五	約三・〇五
第六號證 (粥)	二〇〇〇吨	存	〇・〇三三四五	約三・〇五
第七號證 (小麥粉)	六・五五	否	陰	—
第十三號證 (桶底ノ粉末)	〇・八五	存	〇・〇〇八三五	約一・〇〇五

此等證據品中ヨリ發見セル砒素劑ノ人身ニ及ボス作用ニ就テハ既ニ第六十項乃至第六十七項ニ述ベ置キタレバ茲ニ之ヲ略ス(附記) 此等證據品中砒素劑ハ何處モ同量ニ混ジ居ルモノニ非ラザレバ検査物採取如何ニヨリ定量ノ際多少ノ差異アルハ免レ難シト雖大體ニ於テハ大差ナシ

鑑定

上記第一乃至第一〇五項ノ記載ニ依リ左ノ如ク鑑定ス
一、K、kノ死因ハ急性砒素劑中毒ニ在リ而シテテ子ガkノ内臟ヨリ發見シタル砒素劑ノ全量ハ〇・一〇六二五(亞砒酸ニ換算シ)ニシテ(第五十二、五十五、五十八項)コハ已ニ人類ニ對スル同劑ノ致死量以上ナリ

十二、中毒各論

抑々中毒ノ際ニ用ユル毒物ハ其種類甚ダ多ク、如何ナル藥品ガ毒物トシテ最モ多ク使用サル、カト云フ

第二編 身體ニ於ケル犯行ノ痕跡検査 十二、中毒各論

百唾ヲ容ル即チ本證二〇〇・〇吨ヲ採リ第九十三項ニ於ケルガ如ク所置スルニ明ニ砒素ノ存在ヲ證明スル事ヲ得タリ依テ之ヲ定量スルニ二〇〇・〇吨中五硫化砒素トシテ〇・〇六二五焦性砒酸トシテ〇・〇五八五ヲ得タリ之ヲ亞砒酸ニ換算スレバ〇・〇三八四五ヲ含有スル割合ナリ故ニ前記ノ茶碗ヲ以テ本證ヲ約三碗食用ニ供スル時ハ人ヲ死ニ致ス事ヲ得ルモノナリ

第八 第七號證(小麥粉)検査

四、一般検査

一〇一、本證ハ白色ノ粉末中ニ淡褐色小片ヲ混ズ特異臭味ナシ之ヲ第九十二項ノ如ク所置シテ鏡檢スルニ特記スベキモノナシ

乙、化學的検査

一〇二、本品ハ六・五五ヲ取り第九十三項ノ如ク所置シ檢スルニ砒素及ソノ他ノ金屬性毒物ノ存在ヲ微セズ

第九 第十三號證(検査桶底ノ粉末)検査

甲、一般検査

一〇三、本證ハ白色粉末中ニ黄色ノ粉末混在ス特異、特殊ナシ之ヲ第九十二項ノ如クシテ精檢スルニ特記スベキモノヲ認メズソノ全量〇・八五アリ

乙、化學的検査

一〇四、ソノ全量ヲ取り第九十三項ノ如ク所置スルニ焦性砒酸トシテ〇・一三三アリ之ヲ亞砒酸ニ換算スレバ〇・〇八三三アリ故ニ本證據品一〇・〇五以上ヲ攝取セル時ハ人ヲ死ニ致ス事アリ

第十 證據品検査總括

一〇五、上記第九十二項乃至第九〇四項ニ至ル検査ノ結果ヲ便宜ノ爲メ表示スレバ左ノ如シ

二、K、kノ大正〇年六月十三日ニ於ケル症候ハ急性砒素劑中毒ニ因スルモノナリ而シテ彼ガ攝取セシ砒素劑ノ分量ハ之ヲ知ル事困難ナリト雖彼ノ茶碗ニ略三杯(第七十項)第六號證(第百項)ヲ食ヒシトスレバ彼ハ殆ンド致死量ニ近キ砒素劑ヲ取りシモノナリ

三、Kノ疾病ノ豫後ニ就テハ已ニ之ヲ第九十項ニ記載シ置ケリ四、K、kガ等シク砒素劑中毒ニ罹リナガラソノ結果同ジカラザリシ理由ハ第九十一項ニ詳ナリ

五、第一、二、四號證品ハ亞砒酸ヲ含有セリ此等ノ證據品ハ各約三・〇五以上ヲ攝取セル時ハ人ヲ死ニ致ス事アリ第六、十三號證品ハ砒素劑ヲ含有セリ而シテ第六號證ノ約三碗以上、第十三號證ノ約一〇・〇五以上ハ砒素劑ノ人類ニ對スル致死量以上ヲ含有セリ但第七號證品ハ砒素劑ヲ含有セズ

六、前記K及kノ急性中毒ニ陥ラシメタル砒素劑及第一、二、四、六、十三號證中ニ含有サレタル同劑ノ人身ニ及ボス作用換言スレバソノ中毒症候及豫後ニ就テハ第六十項乃至第六十七項ニ詳説セリ

此鑑定ハ大正〇年六月十三日着手
同年七月〇日終了

京都市外田中村大溝二十一番地
鑑定人 小南又一郎 郎

獨乙ニ於ケル
中毒統計

ニ、社會文明ノ程度、中毒者智識ノ高低、職業、性、年齢等ニ依リ多少ノ差アリ、又往々流行毒ナルモノアリテ或國ニ於テハ特ニ多ク自殺ニ用ヒラル、藥品アリ、例ヘバ我國ニ於テハ現今重クろーむ酸加里ヲ非常ニ多ク自殺ノ目的ニ用ユルガ如キ之レナリ。今世界各國ニ於ケル中毒ノ毒物頻度ヲ表示スレバ左ノ如シ。

(一)Koppel 氏ノ中毒統計(一八八〇乃至一八八九年)。
H. Koppel 氏(Kobertノ門下生)ガ蒐集セル、獨逸ノ文献ヨリ得タル一八八〇乃至一八八九年ノ十年間ニ於ケル統計(Kobert: Intoxicationen, 1893, p. 32)ヲ、例數ノ順ニ排列スレバ下ノ如シ。

毒物名	例數	抱水くもらる	例數
鉛	二七三	煙草	四二
有毒ナル食料	二〇〇	きにいれ等	三四
砒素	一九一	Stramonium	三一
もろひれ	一八四	沃度加里	三一
石炭酸	一七九	臭素及其化合物	二四
水銀	一六五	Rhus toxicod	二三
阿片	一四八	さりちる酸及びさりちる酸なさりゆーむ	二三
あさろびん	一三一	Cannabis Indica	二二
すさりきにーれ	一一六	Hyoscin 等	二〇
酒精	一一五	壳 薯	一九
こかいん	一一四	樟 腦	一八
沃度ふおるむ	七六	さんざん	一六
あにちん	五五	こふねいん	一三

(1)Kratter, Ipsen, Pfeiffer 諸氏ノ中毒統計(一八九二—一九二二年)

一八九二年ヨリ一九二二年ノ廿年間ニ於ケル自殺者ノ剖檢記録ヨリ Julius Kratter 及 Karl Ipsen 并 Hermann Pfeiffer ノ三氏ガ蒐集セル五百九十五例ヨリ成ル中毒自殺表左ノ如シ (Pfeiffer Über den Selbstmord, 1912, S. 25)。

毒物名	男	女	毒物名	男	女
青酸加重	七二二六%	二二五%	罈 酸	二二七%	二八二六八%
くろーむ酸加里	一一三%	—	昇 承	二二七%	—
阿片	一一三%	—	飲用ニ供セザル様ニセル酒精	—	二二五%
もろひれ	一一三%	—	あんもにや	一一三%	一一二%
すさりきにーれ	四二一四%	一一二%	りぞーる	—	—
一酸化炭素	二二七%	一一二%	ふいぞすちぐみん	一一三%	一一二%
砒素	六二二四%	六二一四%	合 計	二八二一〇〇%	四二二一〇〇%

英國ニ於ケル
中毒統計

(三)英國ニ於ケル中毒ノ統計

(A) イングランド及ビウェールスニ於ケル一八八三乃至一八八七年ノ五年間ニ於ケル中毒死者ハ (Hamilton: A system of legal medicine, 1909, p. 351) ニヨレバ左ノ如シ。

毒物名	例數	すさりきにーれ	例數
阿片	四四六	殺蟲劑	一〇六
鉛	四三七	鹽 酸	九五
石炭酸	三三二	青酸加里	九〇
青酸	一三二	燐及び「まつら」	七四
毒酸	一一〇	酒 精	七一

Chloralium	五二	あんにや	三六八	七三六
亞砒酸	五一	硝 酸	二〇〇	一九〇
硫 酸	四九	水銀及ビ其鹽類	一〇〇	二六

(B) 一八八五乃至一九〇四年ノ十年間ニ於ケルイングランド及ビウエールス領内ノ中毒統計ヲ Mann and Brend 著 Forensic Medicine and Toxicology, 1914, p. 430 ヨリ轉載シテ次ノ三表ヲ得タリ。

(甲) 自殺的中毒

毒物名	男		女	
	性	性	性	性
石炭酸	三一五	七八八	三六八	七三六
阿片	三〇八	四七二	二〇〇	一九〇
青酸及ビ青酸加里	二九七	四七九	一〇〇	二六七
鹽 酸	一七一	三〇四	八七	八七
亞砒酸	九一	二〇四	六五	六四
すざりきにーれ	七三	八四	五七	一八〇
炭酸瓦斯	?	六一	五四	三四
殺蟲劑	四五	二二	三五	五三
亞砒酸	三八	二八	二六	五七
磷 酸	三二	二四	二四	一一
硫 酸	二六	二九	一九	一一
硝 酸	二三	四七	一八	一一
あんにや	二一	四一	六	二八
昇 汞	一七	二二	?	一四

(乙) 他殺的中毒

毒物名	抱水くろらーる		くろいふおるむ	
	性	性	性	性
青酸及ビ青酸加里	一四	三	一	一
すざりきにーれ	七	六	一	一
石炭酸	二	四	一	一
阿片及ビ「しるひれ」	五	三	〇	〇
亞砒酸	二	三	〇	〇

(丙) 偶發的又ハ過失的中毒

毒物名	あんにや		べらごんな		亞砒酸		烏 頭		すざりきにーれ		一酸化炭素		下水ノ瓦斯	
	性	性	性	性	性	性	性	性	性	性	性	性	性	性
鉛	一一二九	九七〇	七二	一三三	一六二	二二	六六	七〇	五三	七〇	六六	七〇	五三	五三
阿片	一〇二〇	九一五	七二	一三三	一六二	二二	六六	七〇	五三	七〇	六六	七〇	五三	五三
くろいふおるむ	四一四	八四一	五二	五二	五二	五二	五二	五二	五二	五二	五二	五二	五二	五二
石炭酸	二八五	三三〇	四六	四六	四六	四六	四六	四六	四六	四六	四六	四六	四六	四六
有毒ナル食料	一一七	六三四	四六	四六	四六	四六	四六	四六	四六	四六	四六	四六	四六	四六
炭酸瓦斯	一〇〇	一九九	四六	四六	四六	四六	四六	四六	四六	四六	四六	四六	四六	四六
酒 精	九九	七九	四六	四六	四六	四六	四六	四六	四六	四六	四六	四六	四六	四六
抱水くろらーる	九二	八二	四六	四六	四六	四六	四六	四六	四六	四六	四六	四六	四六	四六

米國ニ於ケル
中毒統計

(四) 北米合衆國、紐育市ノ一八七〇乃至一八九一年ノ二十年間ニ於ケル偶發的中毒ノ死亡統計 (Hamilton: A system of legal medicine, 1909, p. 332) ハ左ノ如シ。

毒物名	例数	毒名	例数
燈用瓦斯	二七九	毒酸	一四
阿片及ビ「もるひれ」	一七九	（2） 炭酸加里(Potash)	一一
鉛	一一三	烏頭	八
石炭酸	五八	鹽素酸加里	八
亞砒酸及其化合物	四二	鹽酸	六
くろいふおるむ	三四	硝酸	六
Chloralum	二六	磷	七
水銀	一九	鐵	八
炭酸瓦斯	一四	合毒	二七
計			九七七

佛國ニ於ケル
中毒統計

(五)佛蘭西ニ於ケル中毒統計

(A) Tardieu 氏ガ一八五一乃至一八六二年ノ十年間ニ於テ法醫學的ニ證明シ得タル中毒例ノ表 (Theile u. Ludwig: Die Vergiftungen, 1868, S. 86 ヲリ Maschka's Handbuch der gerichtl. Ued., Bd. II, 1882, S. 25 ニ抄出セルモノ)ヲ轉載スレバ左ノ如シ。

毒物名	例数	毒名	例数
亞砒酸	二二二	阿片	二六
磷	一七〇	藥蘆(Helleborus)	四
硫酸銅	七七	吐酒石	四
綠青	三三	硫酸鐵	四
硫酸	三〇	硝酸	三
砒	二三	あんにん	三
水銀		水銀	三

日本ニ於ケル
中毒統計

日本ニ於ケル中毒統計(高田、小南京都醫學雜誌第十四卷第六號)

(B) 又 Brouardel 氏ハ司法省ノ統計ニヨリ 一八五五乃至一八六〇年ノ五年間ニ起レル一七五九例ヲ集メタリ其品別計數左ノ如シ (Brouardel: Les Empoisonnements, 1902, S. 56)

毒物名	例数	毒名	例数
曼陀羅華	三	茸類	二
蕃木別	三	Euphorbium	一
鹽酸	一	Balsamus Florenti	一
苛性加里	一	Aqua sedativa	一
醋酸鉛	一	へらごんな	一
炭酸瓦斯	一	細末硝子	一
「シコ」ノ果實(Ginsterkörner)	一	不詳	五
こらちん			三
亞砒酸	八三六	毒莖	五九
銅鹽	三六九	すざりきにーれ	三二
磷	三四〇	阿片及ビ「もるひれ」類	二二
硫酸、硝酸及ビ鹽酸	九二	青酸及ビ青酸加里	九

品名	自殺	他殺	醫藥用	飲食用	過失	計	毒名	例数
重くろいむ酸加里	三三〇	一〇四	一一	二一	五三	四三九	硫酸	一一三
昇汞	一三三	七七	一	一八	五三	二四一	鹽酸	八三
							炭酸	三二
							石炭酸	一
							鹽酸もるひれ	五二
								四二
								一一
								四三
								二二五
								一八〇
								一七六

毒物	女	男	女	男	女	男	女	男	女	男	女	男	女	男	女	男	女	男	女	男		
鹽酸																						
殺鼠劑																						
硝酸ナトリウム																						
亞砒酸																						
醋酸																						
ふおるまりん																						
硝																						
青粉																						
酒類																						
青酸加里																						
苛性曹達																						
硫酸銅																						
炭酸瓦斯																						
へぶりん																						
揮發油																						
醋酸銅																						

毒物	女	男	女	男	女	男	女	男	女	男	女	男	女	男
亞硝酸曹達														
石黄														
五燈用瓦斯														

毒物ノ分類

此ノ如ク中毒ニ用ヒラル、毒物ノ種類甚ダ多キヲ以テ、通常之ヲ次ノ分類法ニ從ヒテ區分シ、相似ノ毒物ハ互ニ相關連シテ説明スルヲ便利トス。

- (甲) 腐蝕毒 重ニソノ接觸セシ局部ヲ犯スモノ、
 - (乙) 實質毒 重ニ吸收サレテ遠隔ニアル臟器ノ實質ヲ犯スモノ、
 - (丙) 血液毒 重ニ血液ヲ犯シテ中毒ヲ來スモノ、
 - (丁) 心臟及神經毒 主トシテ吸收ニヨリ心臟及神經系統ヲ犯スモノ、
- 今此等ノ分類法ニ從ヒ、吾人ガ最モ屢々遭遇スル藥劑ニ付、順次ソノ作用、中毒症狀、剖檢所見、致死量及化學的證明ノ大要ヲ述ベント欲ス。但シ稀有ナル毒物ニ就テハ此ノ如キ小冊子ノ記載スベキ範圍ニ非ラズト信ジ省略スルコト、セリ。

甲、腐蝕毒

腐蝕毒トハ已述ノ如ク重ニ接觸部位ニ、凝固或ハ崩解壞疽ヲ來スモノニシテ、之ヲ分チテ次ノ五種トナス。

- (イ) 腐蝕性酸類、硫酸、鹽酸、硝酸、石炭酸等、
- (ロ) 腐蝕性あるかり、などろん或ハかり滲汁等、

- (ハ) 腐蝕性鹽類 昇汞、硝酸銀等、
- (ニ) 腐蝕性瓦斯 くろゝる及ふをるまりん蒸氣等、
- (ホ) 有機性腐蝕毒 かんたりちん等。

イ、腐蝕性酸類

一、硫酸中毒

硫酸中毒

硫酸ハ普ク工業上ニ使用サレ、從テ之ヲ手ニ入ル、コト容易ナルヲ以テ、自殺ノ目的ニ服用スルコト多シ、ソノ他、他ノ藥品ト錯誤シテ中毒シ、或ハ殺人ノ目的ニハ小兒若クハ重病者等、身體ノ自由ナラザルモノ、口腔ニ灌注シテ之ヲ殺傷シ、時トシテ怨恨アルモノ、顔面ニ流注シテ傷害ヲ與フルコトアリ。

作用、濃硫酸ハ蛋白ヲ溶解スルニ拘ラズ、稀硫酸ハ蛋白性物質ヲ凝固壞疽ニ陥ラシメ、且水分ヲ奪取スルノ性アルヲ以テ、粘膜或ハ組織ヲ外觀上半煮沸狀トナシ、其質ヲ脆弱ナラシメ、或ハ崩解穿孔セシメ、且血色素ヲ硫酸ヘまらんニ變ゼシムルヲ以テ、ソノ中毒ノ際ニハ胃粘膜ハ黒褐色ニ染ミ半煮沸狀トナリ、時トシテ穿孔ヲ來スコトアリ。

中毒症狀、硫酸ヲ内用スレバ口腔、咽頭、食道及胃ニ劇痛ヲ發シ嘔吐甚シ、吐物ハ強酸性ニシテ黒褐色乃至赤黑色ヲ呈シ、顔貌窘蹙、皮膚蒼白、脈搏頻ニシテ微細トナリ、神識ハ毫モ障害セラレズ、大便ハ秘結シ、經過久シケレバ下痢ヲ來ス、尿量減ジ時トシテ尿閉ヲ來シ、尿中ニハ蛋白ト多量ノ硫酸鹽ヲ類出シソノ比重増加ス、急性中毒ノ場合ニハ中毒後二三時間ニシテ虚脱ニ陥リテ死ニ至リ、胃壁穿孔スレバ嘔吐ハ卒然止ミ、他ノ症狀増悪ス。音聲嘶啞シ、甚シキ呼吸困難ヲ來スハ氣道粘膜腐蝕セラレ、聲門水腫ヲ生

シタルノ徵ニシテ、此際ハ窒息ニ依リテ死亡ス、中毒ノ經過緩漫ナル時ハ食道粘膜ニ狭窄ヲ起シ、或ハ肺炎ヲ來シ、ソノ爲メニ斃ル、コトアリ。

剖檢所見、多クハ死體ノ口角ヨリ下方ニ向ヒテ褐色革皮様ノ線狀腐蝕痕ヲ有シ、口腔、舌及咽頭粘膜ハ諸所褐色ヲ呈シ、食道ハ灰白色ニシテ硬固トナリ、頸部ノ血管内ニハ凝血ヲ容レ柱狀トナルコトアリ、胃壁ハ諸所軟化、硬化、乃至炭化シ、ソノ血管ハ硬ク柱狀トナリ、胃ノ内容ハ赤黑色泥狀ニシテ強キ酸性反應ヲ呈シ、胃粘膜ハ黒褐色乃至赤黑色トナリ、ソノ面凹凸不平トナル、胃壁ノ穿孔スルハ多クハ大彎部ニシテ、内容腹腔内ニ溢出スル時ハ、諸臓器ニ半煮沸物ノ外觀ヲ呈セシム、尿ハ少量ニシテ硫酸鹽ノ含量増加シ、且蛋白、血球及圓柱ヲ混ズ、中毒後相當ノ時間ヲ經過シテ死亡セルモノニ在リテハ、腎肝及筋肝等ニ脂肪變性ヲ來ス。

致死量、胃内容多キ時ハ其致死量ハ不明ナレドモ、胃空虚ナル時ハ四乃至五瓦(七〇—八〇%ノモノ)ナリト云フ、小兒ハソノ半量ニテモ死ニ至ルコトアリ。

化學的證明、可檢物ニ適當量ノ餾水ヲ加ヘ透析法ヲ行ヒ、或ハ滲出濾過シ、必要ナル場合ニハ純あるこほるヲ加ヘテ蛋白ヲ去リ、水浴上ニテ成ルベクあるこほるヲ驅逐シ、且同時ニ濾液ヲ濃縮シ、而シテ後之ニ鹽化ばりゆむ溶液ヲ加フレバ、硫酸ばりゆむノ沈澱ヲ生ジ、コハ硝酸ニ溶解セズ、然ル時ハ可檢物ニ硫酸ノ存在ヲ證スルモノナリ。一般ニ硫酸化合物ノ少量ハ生理的ニ吾人ノ體液中ニ存在シ、或ハ食物、醫藥等ニ混在スルモノナレバ、硫酸中毒ノ診定ヲナスニハ、可檢物ヨリソノ多量ヲ檢出スルニ非ラザレバ不可ナリ。

硝酸中毒

二、硝酸中毒

硝酸モ亦工業上多ク使用セラル、モノナレバ、自殺ノ目的ニ服用セラル、コト多シ、傷害ノ目的ニハ硫酸ト略同様ニ用ヒラル。

作用モ亦略硫酸ト同ジト雖、硝酸ハ蛋白ニ對シきさんごぶろていん反應ナル呈色反應ヲ有シ、接觸部黃變ス、但シ稀硝酸ニ在リテハきさんごぶろていん反應ナク、粘膜ハ單ニ凝固壞疽ヲ呈シ半衰沸狀トナル。症狀、概シ硫酸ニ於ケルト同ジ、但シ吐物中ニハ黃色ノ粘膜剝離片ト黒褐色ノ血液ヲ混ズ、急性中毒ニテハ己ニ中毒後一、二日ニシテ死亡シ、慢性ノ經過ヲ取ルモノニ在リテハ往々肺炎ヲ發シ、後日ニ至リ消化管ノ狹窄、腎臟炎乃至全身衰弱ニテ斃ル。

剖檢所見、一般ニ硫酸中毒ニ同ジ、但、稀薄ナル硝酸中毒ノ場合ニハ、粘膜ノ黃變著明ナラザルモ、三十%以上ノモノニテ中毒セルモノニアリテハ、口腔、食道、胃及腸ノ上部ハ著明ニ黃變ス、胃穿孔ハ硫酸ニ比スレバ稀ナリ。

致死量、胃ノ盈虛ニ依リテ一定セズ、四、五瓦ニテ死亡スルアリ、或ハ五十瓦ニテ尙死亡セザルモノアリ。

化學的證明、可檢物ヲ蒸餾法、透折法或ハ滲出法ニテ所置スルコト硫酸檢出ニ於ケルト同ジクシ、透明ナル可檢液ヲ得之ニ

(a) 硫酸 \parallel ち、ふに \parallel るあみん試藥ヲ積層スレバ、兩液ノ接觸面ニ青色輪

(b) 硫酸 \parallel ぶるちん試藥ヲ積層スレバ、赤色輪、

(c) 硫酸 \parallel 硫酸鐵試藥ニテ黒色輪、ヲ生ズレバ、硝酸ノ存在ヲ證ス。

三、鹽酸中毒

鹽酸モ亦工業上用途廣キモノナレバ、自殺ニ用ユルコト多ク、ソノ作用、中毒症狀及剖檢所見ハ硫酸乃至硝酸ニ於ケルト略同様ナレドモ、ソノ程度ハ硝酸ヨリモ輕ク、從テ胃壁穿孔ヲ來スガ如キハ甚ダ稀ナリト雖揮發性強キ酸ナレバ往々氣道ヲ犯スコトアリ。致死量モ亦胃状態ニヨリ一定セザレドモ十瓦内外ニシテ、一般ニ硫酸及硝酸ニ比シ多量ナリ。

化學的證明、可檢物ヨリ蒸餾法、透折法或ハ滲出法ニヨリテ得タル透明液ニ少許ノ硝酸及硝酸銀溶液ヲ加ヘテ白色沈澱ヲ生ジ、此沈澱ガ日光ニヨリテ黒變シ、あんもにあ液或ハ青酸加里液ニ溶解スレバ、コハ鹽化銀ノ沈澱ニシテ、即チ濾液中ニソノ存在ヲ證ス。

四、醋酸中毒

近來醋酸ハ「酢のもと」トシテ販賣セラル、ヲ以テ、往々錯誤ニヨリ中毒ヲ來スコトアリ、他殺ノ目的ニハ本劑ヲ創傷中ニ注入セルアリ、多クハ自殺ノ目的ニ使用セラル。

作用、鹽酸ニ似タレドモ、其作用ハ一般ニ弱シ。症狀、嘔吐、腹痛、搖擗、下肢ノ麻痺、歩行蹣跚等ヲ來シ、呼吸及吐物ニ醋酸ノ臭氣アリ、尿ハ赤褐色ニ染ミノノありかり度減ジ、心臟衰弱ヲ伴ヒ、遂ニ肺水腫或ハ體温下降等ニヨリテ斃ル。

剖檢所見、食道、胃及胃内容ハ赤黒褐色ヲ呈シ、且強酸性反應ヲ示シ、醋酸ノ臭ヲ有スルコトアリ、其

鹽酸中毒

醋酸中毒

他一般ニ酸類ノ中毒ノ所見ニ類ス。

致死量 内用トシテ濃醋酸二〇・〇—三〇・〇(大人ニ對シ)トス。

化學的證明、可檢物ニ適當量ノ水ヲ加ヘ蒸餾シ、ソノ餾液ニ就テ、或ハ可檢物ニあるこほるヲ加ヘテ抽出シ、ソノ抽出液ニ就テ、醋酸ノ證明法ヲ施行スベシ。

一、餾液ニハ醋酸特有ノ臭アリ、之ヲ炭酸ソーダニテ中和シ、次デ鹽化鐵液ヲ加フレバ血赤色トナリ、加熱スレバ赤褐色トナル。

二、あるこほる抽出液ニ硫酸ヲ加ヘテ熱スレバ醋酸匂イテるノ臭ヲ發ス。

五、蟻酸中毒

蟻酸中毒

蟻酸ノ中毒ハ動物ノ刺毛、或ハ昆蟲(蜂蟻)等ノ刺咬ニヨリテ來リ、又ハ工業用ノ蟻酸ヲ自殺ノ目的ニ用ヒ、往々他品ト錯誤シテ使用スルコトアリ。

作用、醋酸ニ似タレドモ、尙蟻酸ノ有セル還元力ニ依リテ種々ノ障害ヲ來ス。

症狀、蜂蟻ニ依リテ刺傷セラレタル時ハ外皮ニ痛痒ヲ感ジ、引赤腫脹シ、時トシテ發泡ス、内用シタル場合ノ症狀ハ略醋酸ニ同ジ、但シ血液ヲ犯ス力強キヲ以テ、麻痺或ハ痙攣ヲ來シソレニヨリテ斃ル、コトアリ。

剖檢所見、本劑ヲ内用シテ死ニ至リタル場合ノ所見ハ、略醋酸中毒ニ似タレドモ、剖檢ノ際各臟器ハ蟻酸特有ノ臭氣ヲ有シ、尿ニハ蟻酸ヲ證明シ、血液ハ黒褐色トナル。

致死量、醋酸ヨリハ少量ナレドモ、ソノ濃度ニ依リ一定セズ。

化學的證明、可檢物ヲ蒸餾シテ得タル餾液ハ蟻酸ノ臭氣ヲ有シ、之ヲ炭酸ソーダニテ中和シ、鹽化鐵液ヲ加フレバ血赤色ニ變ジ、硝酸水銀液及硝酸銀液ヲ還元シテ當該金屬ヲ析出セシム。

化學的證明ノ際注意スベキハ、肝臟疾患或ハ高熱ヲ有スル時ハ、自然ニ體內ニテ蟻酸ヲ生ズルコトアレバ可檢物ヨリ極微量ノ蟻酸ヲ證明シ得タリトテ、ソハ直ニ蟻酸中毒ナリト云フベカラズ。

六、砒酸及砒酸加里中毒

砒酸及砒酸加里中毒

砒酸ハ眞鍮及銅ヲ研磨スル等工業上稍多量ニ使用セラル、ヲ以テ、甚ダ屢々自殺ノ目的ニ内用セラレ、或ハ砒酸カリヲ芒硝ト誤認シテ服用シ死ニ至ルコトアリ、他殺ノ目的ニハ特殊ノ味ヲ有スルヲ以テ使用セラル、コト少シ。

作用、此酸モ蛋白ニ凝固壞疽ヲ起スト雖、他ノ鹽酸ニ比シ其力弱シ、中性鹽トナリシモノハ吸收セラレテ血液、腦、心臟、腎臟等ヲ犯ス。

症狀、局所ノ症狀トシテハ、腐蝕作用ニ依ル咽頭熱灼ノ感、胃部疼痛、酸性黑色物ノ吐出等ニシテ、全身症狀トシテハ服用後數分ニシテ重キ神經症狀ヲ呈シ、人事ヲ辨ゼズ、牙關緊急、全身痙攣ヲ發シ、脈搏細小緩漫トナリ、尿閉ヲ來シ、十分間内外ニシテ死ス、經過緩漫ナルモノハ腎臟炎、尿閉乃至尿毒症ヲ起シ死ニ至ルモノアリ。或ハ消化管障害、血便等ヲ來シ、腦或ハ心臟ノ衰弱ニ依リ死ス。

剖檢所見、濃厚ナル砒酸ノ中毒ニ在テハ、口腔、咽頭、食道等潤濁シテ灰白色ヲ呈シ、胃粘膜ハ充血腫脹シ、砒酸石灰之ニ沈着シ、粘膜ノ皺襞頂ニハ溢血斑アリ、且ソノ間ニ砒酸ノ結晶ヲ發見スルコトアリ、攝取量多キ時ハ、胃壁穿孔ス、胃内容ハ赤色乃至赤褐色ニシテ、酸性反應ヲ呈ス、腎臟ノ断面ニ於テハ、

皮膚兩質ノ間ニ白色帶ヲ生ジ、之ヲ鏡檢スレバ明ニ碳酸石灰ノ結晶ヲ見ル。

致死量、通常五・〇乃至一〇・〇瓦ナリトスレドモ、四十五瓦ニテ尙死ニ至ラザリシ例アリ。

化學的證明、少量ノ碳酸化合物ハ生理的ノ產物ナレバ、此中毒ナル斷定ヲ下スニハ、稍多量ヲ發見セザルベカラズ。

可檢物ヨリ碳酸ヲ分離スルニハ、あるこほるヲ以テ抽出濾過シ、濾液ニ水ヲ加ヘ水浴上ニテ徐々ニあるこほるヲ去リ、蒸發殘渣ヲ水ニ取り、此浸漬水ヲ以テ次ノ反應ヲ試ム。

(イ) あんもにお水ヲ加ヘテ中性トナシ、鹽化かるしゆむヲ加フレバ白色ノ沈澱ヲ生ジ、コハあんもにお水或ハ醋酸ニハ不溶ナルモ、鹽酸ニハ溶解ス。

(ロ) 中性トナシ硝酸銀液ヲ加フレバ、白色ノ沈澱ヲ生ジ、硝酸ニ溶解ス。

(ハ) 稀薄ナル過まんがん酸かり液ヲ褪色セシム。

(ニ) 醋酸鉛液ヲ加フレバ白色沈澱ヲ生ズ。

七、石炭酸中毒

石炭酸中毒

石炭酸ハ廣ク消毒用ニ供セラル、モノチレバ、往々錯誤ニ由リテ中毒ヲ來シ、又屢々自殺ノ目的ニ服用セラル、時トシテ創面ヨリ吸收セラレテ中毒ヲ來スコトアリ。

作用、石炭酸ハ接觸セル局部ヲ犯シ、蛋白ヲ凝固壞疽ニ陥ラシメ、外觀上半煮沸狀トナス、而シテ本劑ハ血色素ヲ溶解セザルヲ以テ、粘膜ヲ着色セシムルコト少シ、又吸收サレテ先ヅ腦神經ヲ刺戟シ、次デ之ヲ麻痺セシム。

中毒症狀、石炭酸ヲ内用セル時ハ口腔、咽頭、食道、心窩ニ熱灼ノ感アリ。嘔吐及全身發汗ヲ伴ヒ、間モナク中毒者ハ神識朦朧トナリ、次デ意識全ク消滅シ、知覺麻痺ス、脈搏ハ細小緩徐トナリ、皮膚蒼白、四肢厥冷シ、搐搦痙攣ヲ來ス、尿ハ暗赤色トナリ、遂ニ昏睡ニ陥リ死ニ至ル、本劑ニテ子宮腔ヲ洗滌セシ爲メ中毒ニ陥リシモノアリ、又久シク石炭酸濕布ヲ施ス時ハ、所謂石炭酸壞疽ヲ生ズ。

剖檢所見、濃厚石炭酸ヲ嚥下スル時ハ、口腔、咽頭、食道及胃粘膜ハ所謂半煮沸狀トナリ乳白色ヲ呈シ胃腸ニハ小溢血點アリ、肺水腫或ハ急性腎臟炎ヲ來シ、内臟ハ石炭酸臭ヲ放ツ。

致死量、濃厚ナルモノハ一〇・〇瓦ニテ大人ヲ死セシム、但シ稀釋セルモノニアリテハソノ致死ノ量一定セズ。

化學的證明、可檢物ニ水ヲ加ヘテ蒸餾スレバ、石炭酸ハ餾液ニ移行ス、此餾液ニみるらん氏試薬ヲ加ヘテ加熱スレバ美麗ナル赤色ヲ呈シ、鹽化鐵液ヲ加フレバ青色トナリ、わーくまん氏試薬ニテ赤色帶ヲ生ジぶろーむ水ヲ加フレバ肉色ノ沈澱ヲ現出ス、之レ石炭酸ノ存在ノ徵標ナリ。尙らんごるど氏反應及ビレつくす氏法等ヲモ併用スレバ確實ナリ、石炭酸モンノ少量ハ死後人體内ニテ自然ニ生ズルコトアレバ注意スベシ。

八、リゾーる中毒

リゾーる中毒

本中毒ハ石炭酸中毒ニ酷似ス、コハ往年歐洲ニ於テ流行毒トナリ、自殺ノ目的ニ甚ダ多用セラレタリ、ソノ死體所見ハ之ヲ内用セルモノ、口唇又頰部ノ皮膚ハ黃褐色ニ染ミ、後、咽頭、食道等ノ粘膜ハ溷濁シテ灰白色乃至黄色トナリ、腎ノ内容ハ中性或ハ酸性ヲ呈シ、窆兒様ノ臭氣ヲ放チ、粘稠ナリ、胃ノ粘膜ハ灰

白色ニ潤濁シ、肺ハ血液ニ富ミ、切斷ノ際にては臭氣ヲ發ス、腎ハ黃褐色トナリ、尿ハ潤濁シテ強キ酸性反應ヲ呈ス。

ロ、腐蝕性あるかり中毒

一、かり及なごらん滴汁中毒

かり及なごらん滴汁ハ工業上甚屢使用セラル、ヲ以テ誤テ之ヲ内用シ、或ハ自殺ノ用ニ供スルモノアリコハ嫌惡スベキ味アルヲ以テ、意識或ハ身體ニ障害ナキ人ニハ、他殺ノ目的ニ用ユルコト能ハズ。

作用、かり及なごらん滴汁ハ蛋白ヲ崩壊壞疽ニ陥ラシメ、且血色素ヲ溶解シ、あるかり性へまらんニ變ゼシム、かり滴汁ハ心臟ヲ衰弱セシムルコト多キモ、なごらん滴汁ハ其力少シ。

中毒症狀、此毒物嚥下ノ直後、急性中毒性胃腸炎ヲ發シ、頑固ノ嘔吐アリ、吐物ハ初メあるかり性ニシテ粘膜強ク褐色乃至赤褐色ヲ帶ビ、嘔吐ハ屢々間歇スコレ、酸類ト異ナル點ナリ、症狀劇甚ナレバ人事不省トナリ直ニ死スルモ、多クハ中毒後二三日ヲ經過スルヲ常トス、經過長キ時ハ下痢ヲ發シ、往々下血ス、尿量減ジ、強あるかり性トナリ、或ハ食道等ノ癰痕狹窄ノ爲メニ衰弱ニ陥リ死亡ス。

剖檢所見、口腔及食道ノ粘膜ハ潤濁腫脹シテ灰白色ヲ顯ハシ、胃ハ收縮シテ其壁厚ク、内容物ハ黒褐色膠樣ニシテ強あるかり性反應ヲ呈シ、粘膜ニハ黒色若クハ黒褐色ノ軟痲アリ、皺襞ハ増加シテ隆起シ透明トナリ、之ニ觸ルレバ石鹼様ノ感アリ、胃壁ヲ穿孔スルコトハ少ナシ、死後往々ニシテ此等ノ藥品ハ胃壁ヲ破リ、或ハ滲透シテ肝臟等ヲ腫脹透明ナラシムルコトアリ。

致死量ハ一定セザルモ、胃ノ空虚ナル時ハ濃厚ナルモノニテ一〇・〇珉ナリト云フ。

かり及なごらん滴汁中毒

化學的證明、かり及なごらん化合物ハ吾人ノ身體内ニ甚ダ多ク存在スルモノナレバ、化學的證明ニ於テハ遊離セルかり及なごらん滴汁ノ多量ヲ發見セザレバ、中毒ノ斷定ニハ効少キモノトス。可檢物ヨリ透折法或ハ滲出法ニヨリテあるかりヲ抽出シ、ソノ液ニ就テ滴定法ニテあるかり度ヲ定メ、尙濾液ノ一部ヲ白金耳ニ附シ、ぶんせん燈火ニテ檢スレバ、其炎ヲ甚シク黃色ニ染ムルモノハなごらんニシテ、紫色ニ染ムルモノハかり化合物ナリ。但シ僅微ナル着色ニ依リテハ、ソノ何レカヲ判定スルコト能ハズ。

二、あんもにあ水中毒

本中毒モ亦過失ニ依リテ來ルコト多シ。

作用、あんもにあ水ハ蛋白ニ對シテハ崩壊壞疽ヲ作り、消食管ヲ腐蝕シ、呼吸器ノ粘膜及中樞神經ヲ刺戟シ、且血色素ヲ溶解ス。

中毒症狀、接觸面ヲ崩解シ、水泡ヲ形成ス、嚥下後、口腔及咽頭粘膜ニ熱灼ノ感アリ、上皮ハ剝脱シ、粘膜ハ腫脹紅變シ、聲音嘶嘎、氣管枝刺戟症狀ヲ發シ、呼吸困難及痙攣ヲ來シ、垂涎甚シク硝子様粘稠ノ喀痰ヲ出シ、吐瀉甚シク、呼吸ニハあんもにあ臭アリ、發汗多クナリ、腹痛、下肢ノ麻痺アリ、尿中ニハ多量ノあるかり蛋白及へまらんヲ排泄ス、尙肺炎或ハ肺水腫ヲ來スコトアリ。

剖檢所見、咽頭、喉頭、口腔、氣管粘膜及胃、腸粘膜ハ腫脹シテ膠樣トナリ、上皮剝離ス、各臟器ニあんもにあ臭ヲ放ツ、肺ニハ肺炎ヲ見、血液ハ鮮紅色トナリ、肝臟ハ脂肪化シ、實質性腎臟炎ヲ來スコトアリ。

あんもにあ水中毒

致死量、通常一〇%ノあんもにあ水一〇〇〇ト内用スレバ死ニ至ルト云フ。

化學的證明、可檢物ノ上ニ濕潤セル赤色試験紙ヲ持テ來セバ、直ニ青色ニ變ジ、濃鹽酸ヲ附セル硝子棒ヲ以テスレバ白色ノ烟霧ヲ生ジ、尙可檢物ヲ蒸餾シ、ソノ餾液ニねすれる氏ノ試薬ヲ加フレバ褐色トナル。あんもにあノ證明ニ對シテハソノ特有ナル臭氣ハ甚ダ據リ所トナスベキモノナリ、尙死體ガ腐敗スレバソノ臟器中ニ在ル蛋白質ノ分解ノ爲メ、少許あんもにあヲ生ズルコトアレバ注意スベシ

三、ばりつと中毒

くろしるばりゆむ、硫酸ばりゆむ、硝酸ばりゆむ及炭酸ばりゆむ等ハ工業上多ク使用サル、モノナル故、錯誤ニ依リ或ハ工場内ニテ塵埃ト共ニ飛散スルニ依リ中毒シ、又自殺ノ目的ニ使用サル。

作用、本劑ハ腸ノ運動中樞ヲ最初興奮セシメ、次デ腦、心臟及血管等ヲ犯シ麻痺ニ陥ラシム、即少量ヲ服用スルモ吸收セラレ、心臟或ハ全身麻痺ニ依リテ斃ル。往々甚シキ吐瀉ヲ來スト雖接觸局部ヲ犯スコト少シ。

症狀、吐瀉ニ次イデ痙攣ヲ來シ、脈搏ハ堅クシテ緩徐トナリ、血壓昂進シ、四肢ノ不全麻痺ヲ伴ヒ、最後ニハ迷走神經ノ麻痺ニヨリ死ニ至ル。

剖檢所見、胃ハ通常腐蝕サル、コトナシト雖、胃腸及心臟ニ於テ多數ノ出血點アリ、細尿管内ニハ稀硫酸鹽類ノ結晶ヲ發見シ、又胃腸炎ヲ見ル。

致死量、硝酸ばりゆむ及くろしるばりゆむハ一〇〇乃至一五〇瓦、炭酸ばりゆむハ五〇瓦トス。

化學的證明 最初可檢物中ノ有機物ヲふれせにゆすばー氏法ニテ崩解セシメ濾過シ、濾液ニ硫酸ヲ加

フレバ白色ノ沈澱ヲ生ズ、此沈澱ハ硝酸ニ溶解セズ、之レばりゆむ存在ノ微ナリ。尙前記濾過殘渣中ニモばりゆむノ一部分殘存スルモノナルヲ以テ、ソヲ乾燥シまいわる氏ノ溶解物ヲ作り、ソノ浸出物ニ就テ前記ト同様ニばりゆむノ存在ヲ檢スベシ、斯クシテばりゆむノ存在明トナルモ、ソガ如何ナル鹽基ト化合セルモノナルヤハ、検査物ノ多量ニ存在スル時ニ非ラザレバ鑑別不能ナリ。

ハ、腐蝕性鹽類中毒

一、水銀中毒

水銀化合物中、毒物トシテ最大切ナルハ昇汞ナレドモ、水銀ノ酸化物モ亦甚シキ毒物ニシテ、金屬性水銀スラモ體內ニ入り有毒ノ形トナリテ中毒ス、而シテ水銀化合物ハ工業上使用ノ範圍廣キモノナレバ該中毒ハ最モ屢々遭遇スルモノナリ、コハ皆一種ノ味ヲ有スルヲ以テ他殺的中毒ニ用ユルコト少ク、多クハ工業上中毒、或ハ自企的乃至錯誤ニヨル中毒トシテ來ルモノナリ、而シテ水銀化合物中、毒物トシテ最モ多ク用ヒラル、ハ昇汞ニシテ、而モンノ代表トスベキモノナレバ、今重ニ之ニ付テ記述セム、他ノモノハソノ作用弱キノミナレバ之ヨリ多クハ類推スルコトヲ得ルモノナリ。

作用、昇汞ハ無色ノ結晶ニシテ、蛋白ニ對シ凝固壞疽ヲ來シ、且血色素ヲ溶解セズ、故ニ接觸セル局部ヲ犯シ其部ノ粘膜ニ白濁ヲ來シ、更ニ吸收サレテ再ビ口腔及胃腸等ニ析出シ、其結果口粘膜炎并ニ胃腸ニ於ケル潰瘍ヲ伴ヒ、腎臟炎ヲ來ス、水銀軟膏等ニ依レル中毒ハ甚ダ緩漫ニ發現ス、水銀劑ガ吸收サレテヨリ、ソノ排泄ヲ終ル迄ニハ凡ソ二ヶ月ヲ要ス。

症狀、急性中毒、昇汞ヲ内用スレバ一種異様ノ金屬味ヲ感ジ、舌咽頭ニ熱灼ノ感アリ、口内炎及垂涎等

アリ、粘膜ハ腫脹シ帶青白色トナリ、嘔吐アリ、吐物ニハ血液ヲ混ジ、裡急後重、血便アリ、其狀恰モ赤痢様ニシテ、實際ノ赤痢ト鑑別スルニハ微生物學的検査ニヨルノ外ナキコトアリ、其他尿閉、蛋白尿ヲ來シ、又眩暈及知覺異常アリ、脈搏小トナリ、四肢厥冷シ、虚脱ニ陥リ死ス、神識ハ死ニ至ル迄障害セラズ、中毒後死ニ至ルハ、早キハ三十分ナレドモ、多クハ一、二日ノ後ナリトス。

慢性中毒トシテ 四肢ニ於ケル震顫、惡液質、下顎骨壞痕、慢性腎臟炎、骨質炎、筋肉麻痺及水腫等ニヨリ全身衰弱ヲ來シ死ニ至ル。

剖檢所見、齒弛ミ、齒齦及舌ハ腫脹シ、灰白色トナリ、或ハ潰瘍ヲ生ジ、出血セルコトアリ、胃ハ犯サル、コト少キモ、炎症ヲ起シ多量服用セシ場合ニハ胃粘膜ハ灰白色不透明トナルヲ見ル、小腸ノ下部及大腸ハ甚シキ變化ヲ被リ、強キ赤痢様ノ所見ヲ呈ス、腎ハ炎症ヲ發シ石灰沈着ス、肝及心臟ハ退行變性ヲ起シ、骨髓ハ非常ニ赤色トナル。

致死量、昇汞ニテハ〇・二乃至〇・五瓦ナレドモ、他ノ水銀化合物ニテハソノ量之ヨリ稍多キヲ常トス。

化學的證明、急性中毒ノ場合ニ吐物等ヲ濾過シ、濾液ヲ弱酸性トナシ、之ニ研磨セル銅片ヲ浸漬スレバ水銀ハ銅片ノ面ニ灰白色ノ薄層トナリテ附着ス、此銅片ヲあるこほる等ニテ乾燥シ、卷縮シテ乾キタル小ナル硝子管内ニ入レ、(豫メソノ硝子ノ一部ヲ細ク引キ延バシ置クベシ)銅片ノアル部分ヲ徐々ニ熱スル時ハ、水銀ハ揮發シテ硝子管ノ冷細部ニ至リテ附着ス、之ヲるべニテ窺ヘバ、美麗ナル水銀小球ヲ見ルコトヲ得ベシ、之ヲ水銀鏡ト云フ、併シ尙ソガ水銀ナルヤ否ヤヲ確定スルニハ、此水銀小球ヲ沃度ノ蒸氣ニ觸レシムレバ、直ニ赤變スルヲ以テ鑑別スルコトヲ得、多量ノ有機物含有スル可檢物、例ヘバ肝臟中ヨリ

水銀ヲ檢出セント欲セバ、先ヅ臟器ヲ細切シ、鹽酸ヲ加ヘテ暫時放置後、所謂ふれせにゆす、ばほー氏法ニテ有機物ヲ碎解シ去リ、殘餘ノくろろー瓦スヲ驅逐後、硫化水素瓦斯ヲ徐々ニ通ズレバ黑色ノ硫化水銀ヲ得、而シテコハ硝酸ニ溶解セザルヲ以テ、びすむーと等ト容易ニ區別スベシ、此硫化水銀ヲ王水ニ溶解シ更ニ水浴上ニテ過剰ノ酸ヲ驅逐シ、水ニ取り前記ノ如ク研磨セル銅片ニテ所置シ、水銀鏡ヲ作りテ水銀化合物ナルヤ否ヤヲ確定スベシ、次ニ水銀が果シテ如何ナル鹽基ト化合シ居ルヤ純粹ナル檢査材料ヲ得ルニ非ラザレバ鑑別シ能ハザルコト多シ。

二、硝酸銀中毒

銀化合物中硝酸銀ハ最モ多ク使用サル、モノニシテ、而モ毒性亦甚ダ強キモノナリ、本劑ハ多ク自殺ノ目的、或ハ錯誤ニ依リテ急性中毒ヲ來シ、慢性中毒ハ本劑ヲ用ユル職工或ハ寫眞師等ニ來ル。

作用、接觸セル局部ニ表面的結痂ヲ作り、コハ間モナク黑色ニ變ズ、吸收サレタル銀ハ小腸或ハ表皮ニ析出シテ、此部ニ黑色ヲ帶バシムルニ至ル。

症狀、急性中毒、本劑ヲ内用スレバ、口腔食道及胃粘膜ハ白色ニ漏濁シ、腹痛嘔吐アリ、吐物ハ初メ白色ナレドモ、日光ニ觸レシメバ黑變ス。慢性中毒ノ場合ニハ胃潰瘍、表皮、毛囊、汗腺、口唇及齒齦等ノ黑變ヲ來スト雖、中毒者ノ自覺症狀極メテ少キコト多シ。

剖檢所見、急性中毒ノ場合ニハ、急性胃腸炎ノ所見アリ、慢性中毒ノ場合ニハ、胃潰瘍、表皮及粘膜等ノ黑變并ニ細尿管、肝臟ノぐりーそん氏囊、小腸粘膜冠部及骨髓等ノ黑變ヲ見、此等ノ變色部ヲ靑酸カリ液ニテ所置スレバ靑色スルコトアリ。

致死量、硝酸銀三十瓦以上ヲ頓服スレバ死ニ至ルト云フ。

化學的證明、有機物ヲふれせにゆす、ばばー氏法ニテ崩解セシムルモ、銀ハ鹽化銀トシテ殘渣中ニ殘留
スルヲ以テ殘渣ヲ灰化シ、ソノ灰分ヲ硝酸ニ溶解セシメ、濾過シ濾液ニ青酸カリ液ヲ加ヘ白色沈澱ヲ、
くらゐむ酸加里ニテ赤褐色ノ沈澱ヲ、鹽酸ニテ白色沈澱ヲ生ズレバ、銀化合物ノ存在ヲ徵ス。但シ銀ガ如何
ナル化合物トナリテ攝取セラレタルモノナルヤハ此方法ニテハ鑑別スルコト能ハズ。

三、くらゐむ中毒

くらゐむノ化合物中、毒物トシテ用ヒラル、モノハくらゐむ酸、重くらゐむ酸加里及くらゐむ明礬等ナ
リ。此等毒物ハ工業上中毒ヲ來シ、自殺ノ目的ニ用ヒラル。現今我國ニテハ重くらゐむ酸加里ノ中毒ハ恰
モ流行毒ノ觀アリテ、自殺ノ目的ニ甚ダ多ク使用サル。ソノ他錯誤ニ依リ中毒シ、他殺ノ目的ニハ用ヒラ
ル、コト少シト雖、予ハ痴愚者ガ友人ヲ殺害セン目的ニテ、粉末ヲ飯ニ振りカケ、或ハ茶粥ニ混ジテ中毒
セシメント企テタル例ニ遭遇セルコトアリ。

作用、接觸セル局部ヲ腐蝕シ、吸收後析出スル場所ニ炎症ヲ起シ、血液ヲ犯シテめどへもくらゐびんヲ作
ル、重くらゐむ酸加里等ハ稍強ク中樞神經系統ヲ犯ス。

症狀、急性中毒、重くらゐむ酸カリヲ内用スレバ口腔粘膜ハ最初淡赤黑色ニ染ミ、以テ帶灰綠色トナリ、
且腫脹シ潰瘍ヲ生ズ、強キ吐瀉アリ、吐物ハ黃色乃至綠色ニシテ、腹痛甚シク遂ニ血便ヲ出スニ至ル、脈
搏次第ニ弱クナリ、尿量少ク且蛋白ヲ含有スルニ至リ、虚脱ニ陥リ死亡ス。慢性中毒ハくらゐむ化合物ヲ
取扱フ工場ニ於テ多ク來リ、手、足、陰莖及鼻隔等ニ潰瘍ヲ生ジ、氣管枝炎、眼瞼炎及腎臟炎等ヲ伴フ。

重くらゐむ酸
加里中毒

くらゐむ中毒

剖檢所見、口内粘膜ハ黃色乃至綠色ニ染ミ、胃内容モ亦往々同色ヲ呈シ、ソノ粘膜ニハ溢血アリ、黃褐
色乃至帶綠褐色ヲ帶ビ、腸粘膜モ亦略同狀ヲ呈ス、心、肝ニハ脂肪變性ヲ來シ、腎臟炎皮膚潰瘍及氣管枝
炎等ヲ伴フ。

致死量、重くらゐむ酸加里ニテハ結晶二・〇—三・〇瓦ナリ然レドモ十瓦程飲用シテ死ニ至ラザリシモノ
アリ、ソノ他ノくらゐむ化合物ニテハ致死量ハ尙多量ナリ。

化學的證明、可檢物ニふれせにゆす、ばばー氏法ヲ施行シ、得タル濾液ハ鹽化くらゐむニヨリテ綠色ニ
染ム、此綠色濾液ヨリ全クくらゐむ瓦斯ヲ驅逐シ、少許ノ硫化あんもんヲ加フレバ帶綠青色ノ沈澱ヲ生ズ
此沈澱ヲ濾別シ、更ニあるかりノ過剰ニ溶解シ、過酸化鉛液ヲ加フレバ黃變ス、此黃色液ニ酸ヲ加フレバ
黃色ノくらゐむ酸鉛ヲ析出ス、此析出物ヲ濾紙上ニ集メ、更ニ水溶上ニテあるこほるヲ以テ所置スレバ綠
色トナル、即チくらゐむ化合物存在ノ確徵ナリ。此くらゐむ化合物ガ、如何ナル形トナリテ存在セルカヲ
知ルコト困難ナリト雖、化學的ニくらゐむ存在ヲ徵スレバ、法醫學的ニハ已ニ十分ナル毒物存在ノ徵標
ヲ得タルナリ。

鑑定實例

鑑定書

大正〇年六月二十一日〇地方裁判所豫審判事BハN殺人未遂被告
事件ニ付同廳第五號豫審廷ニ於テ檢第一號證及警第一號證ヲ交付
シ

一、檢第一號證ノ茶粥中ニ劇毒又ハ毒藥ノ類ヲ混入セルヤモシ
アラバ其分量

第二編 身體ニ於ケル犯行ノ痕跡検査 十二、中毒各論 くらゐむ中毒

二、警第一號證ノ赤色粒狀物質ハ如何ナルモノナリヤ
ヲ鑑定ス可キ旨ヲ予ニ命ゼリ依テ同證品ヲ京都帝國大學醫科大
學法醫學教室ニ持參シ翌二十二日ヨリ七月六日ニ亘ル期間同教室
ニ於テソノ検査ヲ施行セリ

第一、檢第一號證検査
甲、肉體的及顯微鏡的検査

檢第一號證ハ硝子罎中ニ入シテ内容ハ外部ヨリ窺フニ帶綠汚灰色ニ潤澤セル液體ニシテ器底ニ飯粒様ノモノ稍多量沈澱シ罎頭ニハ「N檢第一號證品」及「二領三四號N〇年六月十八日」ナル紙札各一枚結ビ付ケアリ罎口ニハ紙封ヲ施シ「ロナル封印ヲ施セリ紙封ヲ撤スルニ罎口ハ「キルク」檢ヲ以テ閉ジ檢ヲ抜キテ之ヲ嗅グニ特臭ナク腐敗セル糊様ノ臭アリ之ヲ全部「めすり」リシテ「ニ移シテ」ソノ容積及重量ヲ精檢スルニ「二五〇立方仙迷重サ二二五アリ」之ヲ大ナル白色平皿ニ移シ薄層トナシ「レ」ヲ以テ精視スルニ内ニ米飯粒、麥飯粒數多アリソノ一部分ヲ載物硝子板上ニ取り覆蓋硝子ヲ被セ顯微鏡下ニ檢スルニ網狀ナル植物組織ノ少數及小顆粒無數ヲ見ル之ニ沃度液ヲ加フルニ小顆粒ハ悉ク美麗ナル紫藍色ニ變ズ(澱粉存在ノ徵候)

乙、化學的検査

(イ)揮發性毒物検査

本品ヲ佳ク振盪混和後、九〇〇立方仙迷ヲ採リ檢スルニ弱酸性ノ反應ヲ徵ス之ヲ「こる、べん」ニ移シ「さくる」檢ニテ輕ク檢シ其中ニ硝酸銀液或ハ醋酸鉛液ヲ以テ溫調セル濾紙各一條ヲ下垂シ靜ニ重疊煎上ニ攝氏五〇度内外ニ熱スルニ毫モソノ濾紙ニ變色ナシ(弱陰性)茲ニ於テ可檢液ニ「〇」%ノ酒石酸水溶液少許ヲ滴下シ全液ヲ酸性トナシ更ニ五〇立方仙迷ヲ蒸留水ヲ加ヘテ「リ」びつひ氏冷却裝置ニ連結シ式ノ如ク蒸留スル事二時間ニシテ弱酸性無色無味無臭ノ留液約七〇〇立方仙迷ヲ得タリ之ヲ以テ揮發性毒物ノ検査ヲナス即留液約五〇立方仙迷中ヨリソノ都度適量ヲ試驗管ニ取り(一)乃至(七)ノ反應ヲ施行セリ

(一) 留液ニ加里油汁ヲ滴加シ更ニ硫酸鐵并鹽化鐵溶液一、二滴ヲ加ヘ僅ニ熱シ而シテ鹽酸一滴ヲ加フルニ褐色ヲ呈ス(胃酸及

くろいむ中毒

ソノ鹽類ノ反應陰性)

- (一) 留液ニ「れぞらん」水溶液少許ト「なごらん油汁」一滴ヲ加ヘ煮沸スルニ淡黄色ヲ呈ス(くろいむ、はるむ)、(くろいむ、はるむ)「ぼるむ」反應陰性)
- (二) 留液ニ鹽化鐵ノ水溶液ヲ加フルモ變色ナシ(石炭酸ノ反應陰性)
- (三) 留液ニ「重くろいむ」加里「水溶液ト鹽酸ヲ加ヘ熱スルニ淡黄色ナリ(あるこい)」陰性
- (四) 留液ニ「あるこい」陰性
- (五) 留液ニ「あるこい」陰性
- (六) 留液ニ「あるこい」陰性
- (七) 前記ノ如ク留液ハ酸化水素臭或ハ「にこるべんぞー」ヲ含有スルガ如キ臭氣ナシ

以上ノ検査ニ據リ留液中ニ揮發性毒物又ハ劇薬ヲ含有スルノ徵候ナシ(因ニ記ス檢第一號證ハ「已」ニ高熱ニ係リシモノナリトノ事ナレバ揮發性毒物ノ證明始テ不可能ト思惟セシモ係リ官ノ希望ニ依リ特ニ之ヲ施行セリ)

(ろ)苦味質及「あるかいど」検査

(一) 項ノ蒸留殘渣ヲ製蒸發皿ニ移シ重湯煎上ニ徐ニ水分ヲ蒸散乾固シ之ニ九十八「%」ノ「あるこい」ヲ加ヘ加温浸出スル事數回通過シソノ殘渣「後出」(ハ)項金屬性毒物ノ検査ニ用ヒ濾液ハ合併シテ蒸發皿ニ移シ靜ニ重湯煎上ニテ「あるこい」分ヲ蒸散シ鹽味アル無色弱酸性ノ粘稠物少許ヲ得タリ之ニ温水ヲ加ヘテ浸出通過シ白色ニ輕濁シ鹽味アル弱酸性ノ濾液ヲ得タリ之ヲ「原液」ト名ツク

(天) 原液ヲ「がだ」める「氏」浸出器ニ移シ「い」テ浸出スル事二時間「い」テ原液(地ニ用ユ)トヲ分離シ「い」テ蒸散シテ無色無味透明ニシテ中性反應ヲ徵スル粘稠物極メテ少量ヲ得タリ之ヲ温水ニ浸出シ純白小瓷皿ニ分テ重湯煎上ニテ乾固シ各々夫々濃硫酸、濃硝酸、鹽化鐵、臭素水ヲ加フルモ特異ノ呈色ヲ來スモノナシ即チ苦味質(びくろごきしん)、こるひちん、ふねなせらん、うねるなる、さるちる酸等)ノ存在ヲ徵スベキ反應ナシ

(地) 原液ニ「なごらん油汁」ヲ加ヘテ「あるかり性」トナシ「がだ」める「氏」浸出器ニテ更ニ「い」テ「以テ浸出スル事二時間「い」テ原液(支ニ用ユ)トヲ分離シ「い」テ蒸散シテ無色無味中性ノ殘渣少許ヲ得タリ之ヲ純白小瓷皿數個ニ分取シ重湯煎上ニ乾固セシメ各個ニ夫々濃硫酸、濃硝酸、いごまん氏試薬、ふれいで「氏」試薬ヲ加フルニ無色ニシテ鹽化鐵水溶液ヲ加フルモ變色セズ即チ「こらん」に「いん」に「すさりひにん」に「ぶらん」に「あちびりん」に「あごらん」に「かいん」に「いでいん」に「ひざらすらん」に「ふねいん」等ノ存在ヲ徵スルノ反應ナシ

(支) 原液ヲ「あん」も「性」トナシ「がだ」める「氏」浸出器内ニテ更ニ「い」テ「以テ浸出スル事二時間「い」テ原液(黄ニ用ユ)トニ分離シ「い」テ「ハ」之ヲ蒸發皿ニ移シテ蒸散シ無色無味中性ノ殘渣少許ヲ得タリ之ヲ温水ニ浸出後小磁皿ニ分取シ重湯煎上ニテ乾燥シ

- (一) 濃硫酸少許ト濃硫酸ヲ加フルモ變色ナシ
- (二) ふれいで氏試薬ヲ加フルモ變色ナシ

即チ「あほもるひん」ノ存在ヲ徵セズ

(黄) 原液ヨリ全ク「い」テ「驅逐」シ更ニ「あん」も「性」トナシ

「がだ」める「氏」浸出器ニテ「醋酸」に「い」テ「以テ浸出スル事二時間「醋酸」に「い」テ原液トヲ分離シ「醋酸」に「い」テ蒸發皿ニ移シ重湯煎上ニテ蒸散シ褐色中性ニシテ苦味アル殘渣少許ヲ得タリ之ヲ温水ニ浸出シ純白小瓷皿ニ分取シ重湯煎上ニ乾燥シ一、「ふれいで」氏試薬ヲ加フルニ褐色ヲ呈ス

二、「まるき」氏試薬ヲ加フルニ淡褐色ヲ呈ス

即チ「もるひん」ノ存在ヲ徵セズ

(は)金屬性毒物ノ検査

(ろ) 項ノ殘渣ヲ蒸發皿ニ取り「あるこい」ヲ全ク驅逐シ「こるべん」ニ移シ蒸留水ノ適量ヲ加ヘ鹽酸ヲ滴加シ重湯煎上ニテ徐々ニ熱シツツ時々鹽素酸加里少量ヲ加ヘテ有機物ヲ崩壊セシメ重湯煎上ニ稍強熱スルモ黑色乃至褐色ヲ呈セザルニ至リ冷後濾過シ殘渣ヲ蒸留水ニテ佳ク洗滌シ白色ノ殘渣(天)ト淡黄色透明ノ濾液(地)トヲ得タリ

(天) 殘渣検査

殘渣ヲ濾紙ト共ニ乾燥シ坩堝内ニテ強熱シテ炭化セシメ之ニ硝石混合物ヲ加ヘテ融解シ融解物ヲ温水ニ浸出シテ炭酸瓦斯ヲ通ズル事二時間後十分間之ヲ煮沸シ冷後硝酸ヲ加ヘテ濾過シテ殘渣(ア)ト濾液(イ)トニ分ツ

(ア) 殘渣ヲ鹽酸含有ノ水ニ取り硫酸ヲ加ユルモ沈澱ヲ生ゼズ(ばりゆいむ陰性)

(イ) 濾液ヲ二分シソノ一分ニ鹽酸ヲ加ヘ他ノ一部ニ硫酸ヲ加フルモ兩者トモ沈澱ヲ生ゼズ

即チ銀錯ばりゆいむ化合物ノ存在ヲ徵セズ

(地) 濾液検査

淡黄色透明ニシテ強酸性ノ濾液ニ少量ノ「あん」も「水」ヲ加ヘテ

弱酸性トナシ重湯煎上ニ僅ニ熱シツツ静ニ硫化水素ヲ通ズル事數時間ノ後約一晝夜ヲ靜置シ次ニ濾過シ帶褐灰色ノ殘渣(ア)ト褐色ノ濾液(イ)トヲ得タリ

(ア)殘渣ハ之ヲ佳ク硫化水素水ニテ洗滌シタル後濾紙ト共ニ小竇皿ニ取り發煙硝酸ニテ酸化シ重湯煎上ニ熱シテ全ク硝酸ヲ驅逐シ鹽素酸加里ト鹽酸ヲ以テ浸出濾過シ濾液ヲ重湯煎上ニ靜ニ熱シツツ徐ニ硫化水素ヲ通ズル事數時間ノ後約一晝夜靜置スルニ灰白色ノ沈澱極メテ少許ヲ生ズ

即チ錫、砒素、あんちもん、銅、鉛、水銀、びすむ、かごみゆいむ等ノ存在ヲ微セズ

(イ)濾液ハ之ヲ「びーか」ニ取り煮沸シテ硫化水素臭ナキニ至リ之ヲ三等分シテ次ノ反應ヲナス

(一)硝酸ヲ加ヘテ酸化シ「あん」ニ加水ヲ加ヘテ濾過シ濾液ヲ醋酸々性トナシ之ニ硫化水素ヲ通ズルモ沈澱ヲ生ゼズ(亞鉛陰性)

(二)濾液ヲ鹽酸性トナシ之ニ硫酸ヲ加フルニ沈澱ヲ生ゼズ(ばりゆいむ陰性)

(三)濾液ニ硝石混合物少許ヲ加ヘテ蒸發乾固シ之ヲ少量宛宛熱シタル白金坩堝ニ移シテ靜ニ融解セシメ黄色ノ融解物ヲ得タリ冷後之ヲ温水ニ浸出濾過シ淡黄色ノ濾液ヲ以テ次ノ反應ヲ施行セリ

(甲)濃液ノ一部ヲ硝酸々性トナシ硝酸銀液ヲ加フルニ赤褐色ノ沈澱ヲ生ズ

(乙)濾液ノ殘餘ヲ醋酸々性トナシ之ニ醋酸鉛ヲ加フルニ淡黄色ノ沈澱多量ヲ生ズ濾過シテソノ沈澱ヲ集メ佳ク洗滌後濾紙ト共ニ小竇皿ニ移シ「あるこ」及「鹽酸」ヲ加ヘテ重湯煎

構トナリテ混入シ居ルカハ有機物ノ混合多キト材料ノ少キトニ依リテ之ヲ決定スル事困難ナリ

(ハ)檢第一號證中ニ混入セル「くろいむ」化合物ノ定量

檢第一號證中ヨリソノ内容一〇・〇立方仙迷ヲ採リ白金坩堝ニ移シ靜ニ熱シテ水分ヲ蒸散シ更ニ強熱シテ之ヲ炭化セシメ硝石混合物ヲ加ヘテ靜ニ融解シ融解物ヲ温水ニ浸出濾過シ濾液ヲ醋酸々性トナシ之ニ醋酸鉛液ヲ加フルニ黄色ノ沈澱少許ヲ生ズ濾過シテ此沈澱ヲ集メ水ヲ以テ洗滌シ濾紙ト共ニ小竇皿ニ移シ鹽酸々性ノ水ト「あるこ」ヲ加ヘ(重湯煎上ニ熱シ乾固スルニ綠色ノ殘渣少許ヲ得タリ更ニ殘渣ヲ硫酸々性ノ水ニ浸出濾過シ淡綠色ノ濾液ヲ得此濾液ニ「あん」ニ加水ヲ加ヘ「あん」ニ加水トナシ暫時靜置スル時ハ淡綠色絮狀ノ沈澱(水酸化くろいむ)ヲ生ズ小ナル濾紙(灰分ノ重量已定ノ)ニテ濾過シ此沈澱ヲ集メ「あん」ニ加水ニ、二滴ヲ滴加シタル蒸餾水ヲ以テ洗滌後乾燥シ豫メ重量ヲ計リタル坩堝ニ入レ強熱スル事數時間、冷後ソノ重量ヲ計リテ坩堝及濾紙灰分ノ重量ヲ減ジ(酸化くろいむトシテ)くろいむ化合物ノ重量ヲ得タリ前記ノ方法ヲ繰リ返ス事前後四回、得タル成績ハ可檢物一〇・〇立方仙迷中ニ

(一)〇・〇〇五四五
(二)〇・〇〇五二五
(三)〇・〇〇五九五
(四)〇・〇〇五〇五
平均〇・〇〇五三七五

即チ平均〇・〇〇五三七五ノ「酸化くろいむ」ヲ混入スル割合ナリ(尙爲念此定量分析法ハ精密ナル結果ヲ得ルモノナル事ヲ豫メ試験シ置ケリ)

第二、警第一號證ノ検査

警第一號證ハ赤色破片狀ノ結晶ニシテソノ重量〇・〇七三五アリ

第二編 身體ニ於ケル犯行ノ痕跡検査 十二、中毒各論

上ニ熱スルニ淡綠色ニ變ジ之ヲ蒸發乾固シテ綠色ノ殘渣ヲ得タリ之ヲ硫酸々性ノ水ニ浸出濾過シ淡綠色ノ濾液ヲ得之ニ「あん」ニ加水ヲ加フル時ハ淡綠色絮狀ノ沈澱多量ヲ生ズ

即チ「くろいむ」化合物ノ存在ヲ微ス

(ニ)鹽類及「あるこ」濾液ノ検査

檢第一號證ヨリ内容約一〇・〇立方仙迷ヲ取り小濾過紙ニテ濾過スルニ濾液ハ淡綠色透明ニシテ弱酸性ノ反應ヲ微ス即チ濾液ノ一部ニ硝酸銀、他ノ一部ニ鹽化「ばりゆいむ」ヲ加フルニ沈澱ヲ生ゼズ即チ強酸類及「あるこ」濾液ノ如キモノヲ含有セズ

(ハ)「くろいむ」化合物ノ検査

(一)乃至(ハ)ノ検査ニ依リ檢第一號證ニ混入スル毒物ハ「くろいむ」化合物ナルヲ確定シ得タルヲ以テソノ「くろいむ」化合物ハ如何ナル化學的造構トナリテ存在スルカヲ決定セン爲檢第一號證ノ内容約二〇・〇立方仙迷ヲ取出シ(ハ)項ノ如ク濾過シテ得タル濾液ヲ以テ次ノ反應ヲナス

一、濾液ノ一部ニ「あるこ」ト「鹽酸」ヲ加フルニ白色ノ沈澱ヲ生ズ濾過シテ濾液ヲ熱スルニ稍綠色ニ移行ス

二、「すこりき」ニ少量ヲ濾過シ「あるこ」ニ加水ヲ加ヘテ濾過シ濾液ノ一部ヲ積層スルニソノ接觸面ニ黒褐色輪ヲ生ズ

即チ「重くろいむ」加里存在ノ微標明カナラズ然レ共檢第一號證ハ「巴」腐敗セル有機物極メテ多量ニ含有セルヲ以テ假令最初「重くろいむ」加里「ヲ」混入セル事アリトスルモソノハ等有機物ノ爲メニ「くろいむ」化合物ノ他ノ造構ニ變化スル事多キヲ以テ「くろいむ」存在ヲ微シタル檢第一號證中ニ重くろいむ加里存在ヲ否定スル事能ハズ要之檢第一號證中ニ「くろいむ」方如何ナル造

其味稍強ク特臭ナクソノ一小片ヲ取り試験管内ニテ蒸餾水ニ溶解セシムレバ淡黄色ノ液トナリ弱酸性ノ反應ヲ微ス之ヲ五分分シテ次ノ化學的反應ヲ施行セリ

(一)一部ヲ醋酸酸性トナシ醋酸鉛ヲ加フルニ黄色ノ沈澱ヲ生ズ濾過シテ此沈澱ヲ集メ蒸餾水ヲ以テ洗滌シ濾紙ト共ニ小竇皿ニ取り鹽酸々性ノ水ト「あるこ」ヲ加ヘテ重湯煎上ニ熱スレバ綠色ヲ呈スソノ水分ヲ蒸散シテ綠色ノ殘渣ヲ得此殘渣ヲ硫酸々性ノ水ニ浸出濾過シ濾液ニ「あん」ニ加水ヲ加フルニ淡綠色絮狀ノ沈澱ヲ生ズ

(二)濃硫酸ニ「すこりき」ニ少量ヲ加ヘタル試薬上ニ溶液ノ一部ヲ積層スレバソノ接觸面ニ帶褐色輪ヲ生ズ

(三)溶液ノ一部ニ鹽酸及「あるこ」ヲ加ヘテ重湯煎上ニ熱スレバ淡綠色トナル

(四)溶液ノ一部ヲ硝酸々性トナシ硝酸銀液ヲ加フルニ帶褐色ノ沈澱ヲ生ズ

(五)白金線ニ溶液ノ一部ヲ浸シ「ブレン」ヲ點燈ノ燭中ニ熱スルニ焰ハ明ニ淡紫色トナル

即チ警第一號證ハ「くろいむ」酸ノ化合物ニシテソノ色性狀等ヲ綜合スレバ「コ」ハ正シク「重くろいむ」加里ナリ

第三、鑑定

上記検査ノ結果ニ依リ左ノ如ク鑑定ス

一、檢第一號證ノ茶葉中ニ「ハ」くろいむ「類」ヲ混入シタル事ヲ發見セリ而シテ此くろいむ製劑ハ多クハ吾人々類ニ對シテ毒性ヲ有スルモノニシテ檢第一號證ノ茶葉中ニ「コ」立方仙迷中ニ「ハ」酸化くろいむトシテ約〇・〇〇五三五ヲ含有ス

二、警第一號證品ハ「くろいむ」酸ノ化合物ニシテ正シク重くろいむ

七酸加里ナリ
附記、檢第一號證ハ約六〇・〇立方仙迷ヲ原罐ニ入レ嚴封シ警第一號證ノ小塊二片ハ硝子管内ニ密閉シ大正〇年七月七日〇地方裁判所第五號豫審庭ニ於テ係リ官ニ返却セリ

此鑑定ハ大正〇年六月二十一日着手
同年七月六日終了
大正年月日
鑑定人 醫師 小南又一郎團

四、銅化合物中毒

銅化合物中毒

銅化合物中ニハ硫酸銅、醋酸銅、亞砒酸銅及炭酸銅等アレドモ、ソノ代表者トスベキハ硫酸銅ナリ、此等ハ工業上ノ中毒或ハ錯誤ニヨリ中毒ヲ來スト雖、他殺ノ目的ニ用ユルハ甚ダ稀ナリ、食用上往々銅鍋ニ醋酸ヲ用ヒテ銅中毒ヲ來スコトアリ。

作用、本劑ノ多クハソノ接觸部ニ凝固壞疽ヲ起シ、血色素ヲ溶解セズト雖、直ニめどへもぐろびんヲ作ル、又中樞神經ヲ犯シ嘔吐甚シク、筋肉麻痺ヲ來シ、而シテコハ小腸、唾液、胆汁、尿及皮膚等ニ析出ス鑛誌ニ添加セラレタル少量ノ銅化合物ハ、何等中毒ヲ來スコトナシ。

症狀、急性中毒、硫酸銅等ヲ内用スレバ口内ハ綠色ニ腐蝕セラレ、不快ナル銅味ヲ感じ、嘔吐甚シク吐物ハ綠色ヲ帶ブルヲ常トス、次デ垂涎、腹痛、腹部膨滿及赤褐色下痢、裏急後重、頭痛、眩暈、痙攣及黃疸等ヲ發シ虚脱ニ陥リ死ニ至ルカ、或ハ慢性ノ胃疾患ヲ貽シテ治スルコトアリ。

銅劑ノ慢性中毒者ハ黴ミタル淡微綠色ヲ帶ベルガ如キ顔色ヲ呈シ、齒牙ニハ銅條アリ、腹痛及胃腸炎ヲ伴ヒ次第ニ衰弱シ行クモノナリ。

剖檢所見、口腔ヨリ肛門ニ至ル迄強キ胃腸炎アリ、吐物及胃内容ハ往々綠色ニ染ム、胃粘膜ハ充血腫脹シ溢血ヲ來シ、潰瘍ヲ見ルコトアリ、大腸ニハ灰白乃至綠色ノ斑ヲ見、穿孔スルコトアリ。肝臓及心筋ハ

硫酸銅中毒

脂肪變性ニ陥ルヲ常トス、其他實質性腎臟炎ヲ伴フコトアリ。

致死量、硫酸銅及醋酸銅十瓦内外ヲ服用スレバ死スト云フ。

化學的證明、可檢物ヲふれせにゆす、ばぼー氏法ニテ所置スレバ、銅化合物ハ鹽化物トシテ濾液中ニ移行シ、爲メニ濾液ハ綠色ヲ呈ス、此濾液ニ硫化水素瓦斯ヲ通ジテ黒褐色ノ沈澱ヲ生ジ、黃色血滴鹽ヲ加ヘテ帶褐赤色トナリ、かり濾液ヲ加ヘテ初メ青色次イデ褐色ニ變ズル沈澱ヲ生ズレバ、銅化合物ノ存在スルコト明ナリ、尙銅ノ微量ハ生理的ニモ肝臓中ニ存在スルモノナレバ注意ヲ要ス、モシ銅化合物多量ヲ含メル吐物等アレバ、之ヲ濾過シ濾液ヲ強酸性トナシ、之ニ研磨シ光澤アル鐵片ヲ浸漬スレバ、暫時ニシテ鐵面ニ銅色ノ薄層ヲ附着ス、之ヲ乾燥シ研磨スレバ銅ナルコト益々確實トナル、之ヲ通常銅鏡ト稱ス。

五、亞鉛中毒

銅鏡

亞鉛中毒

鹽化亞鉛、硫酸亞鉛、酸化亞鉛及炭酸亞鉛等ハ何レモ毒物トシテ、殺人及自殺ノ目的ニ用ヒラレ、或ハ工業上又ハ錯誤ニヨレル中毒トシテ來ルコトアリ。

作用、亞鉛化合物ノ毒作用ハ略銅ノソレト同ジケレドモ、其毒力ハ弱シ吸收サレテ神經系統ヲ犯スコトアリ、排出ハ重ニ胃腸ノ粘腺ニ依リソガ内臓中ニ蓄積サル、コトハ少シ。

症狀、本劑ヲ内用スレバ口腔粘膜ハ灰白色トナリ皺襞ヲ呈シ、強キ金屬味ヲ感じ、垂涎、嘔吐及血便ヲ來シ、次デ全身衰弱、眩暈、冷汗等ヲ伴ヒ、慢性中毒ニテハ胃腸炎、脊痛、筋肉衰弱前頭痛及多量ノ發汗等ヲ來ス。

剖檢所見ハ口粘膜ハ恰モ繸メサレタルガ如ク、胃内面腐蝕サレ、溢血點ヲ見、所々剝離ス、腸粘膜、軟

腦膜肺及腎等ニ血量多シ。

致死量ハ硫酸亞鉛ニテ六乃至七瓦、鹽化亞鉛ニテ六瓦ナリ。

化學的検査、ふれせにゆす、ばばー氏法ニテ白色透明ノ濾液ヲ得、此濾液ヲ中性トナシ、硫化あんもんヲ加フレバ白色ノ沈澱ヲ生ズ、又前記濾液ニかり濾汁或ハあんもにやヲ加フレバ白色ノ沈澱ヲ來シ、コハあるかりノ過剰ニ溶解ス、又別ニ前記濾液ニ黄色血濁鹽液ヲ加フルニ白色沈澱ヲ生ズ、之レ亞鉛存在ノ徴ナリ。

(二)腐蝕性瓦斯

腐蝕性瓦斯
毒瓦斯

工業上發生スル瓦斯ニ腐蝕性ノモノアリ、例ヘバ發煙硝酸、鹽酸、あんもにや、くらゐる、ぶろーむ、よーご等ノ瓦斯之レナリ、是等ハ多クハ職業上ノ中毒ニシテ、今回ノ歐洲大戰ニ於ケル毒瓦斯ハ、發煙硝酸、くらゐる、ぶろーむ等ナリト云フ。ソノ他錯誤ニヨレル中毒アレドモ、此等ノ瓦斯ヲ以テ自殺又ハ他殺ヲ行フコトハ稀有ナリ。

一、くらゐる瓦斯中毒

くらゐる瓦斯
中毒

くらゐる瓦斯ハ漂白業、諸種ノ消毒及ソノ他ノ工業ニ使用サル、ヲ以テ、職業上ノ中毒ヲ來スコト多シ。作用、總ベテノ蛋白ヲ崩解セシメ、粘膜或ハ上皮細胞ヲ腐蝕ス、少許ノ水分アル所ニテハくらゐる瓦斯ハ水ト結合シ、一部鹽酸トナリ兩々相持シテ粘膜ヲ犯ス、且血色素ヲ犯シテめどへもくらびん及へまぢんニ變ズ。

症狀、くらゐる瓦斯刺戟ノ爲メ、氣管枝肺炎、眼、鼻、口等ニ於ケル炎症即チ呼吸困難、咳嗽、結膜炎

或ハ角膜炎等ヲ來シ、内用スレバ甚シキ胃腸炎ヲ起シ、下痢、嘔腹、咽頭ニ於ケル輕痛、黃疸、聲門水腫或ハ聲門痙攣ヲ惹起ス。

剖檢所見、くらゐる瓦斯ヲ吸入シテ死セルモノハ死體ニくらゐる臭アリ、肺ニハ溢血點アリ、所々ニ肺炎竈散在シ、且此部ハ赤褐色ニ染ム、胃粘膜ニモ溢血點アリ、ソノ他ノ眼結膜、鼻粘膜咽頭及食道、氣管等ニかたる性變狀ヲ見、角膜濁ヲ來シ居ルコトアリ。

致死量、液狀くらゐるヲ内用スレバ稍多量ニ耐ユルコトヲ得ルモ、空氣中ニ〇・〇六%ノくらゐるヲ含有スレバ、人ヲ死ニ致スコトヲ得ト云フ。

化學的證明、遊離セルくらゐる瓦斯ハ濕潤セル沃度澱粉紙ヲ最初藍色トナシ、次デ褪色セシメ、又らくむす或ハいでいご青試験紙ヲ褪色セシム、金屬性銀ハくらゐる瓦斯ニ遭遇シテ鹽化銀ヲ生成シ、コハ日光ニ觸ルレバ黑變ス、然レドモくらゐる瓦斯ノ臭氣ハ、ソノ發見ニ最モ都合ナルモノナリ。

附、ぶろーむ及よーご瓦斯ノ中毒モ、亦略くらゐる瓦斯ノ中毒ニ似タレドモ其毒力稍弱シ、此等中毒ノ詳細ハ本書ノ如キ小冊子ノ能ク記載スル處ニアラズ。

二、硫化水素瓦斯中毒

硫化水素瓦斯
中毒

化學實驗室或ハ下水抗道内等ニ充滿セル硫化水素瓦斯ニヨリテ往々中毒死ニ至ルコトアリ。作用、硫化水素瓦斯ハ一面ニハ血液ヲ犯シテ窒息死ニ導キ、他面ニハ接觸セル局部ヲ刺戟スルモノナリ。症狀、硫化水素ノ逸出セル室内ニ入レバ一種ノ惡臭アリ、眼鼻等ニ微痛ヲ感ジ、又呼吸器粘膜ヲ刺戟ス一乃至二%ノ硫化水素瓦斯ヲ含有スル室内ニ入レバ、往々瞬間ニシテ窒息死ニ陥ルコトアリ、之ヲ卒中様

硫化水素中毒死ト名ツク、普通硫化水素瓦斯ヲ含有スル所ニ至リ、之ヲ避クルコトヲ知ラザレバ、咳嗽、呼吸困難、心悸昂進、眩暈、四肢ノ震顫、表皮蒼白、冷汗等ヲ來シ、遂ニ人事不省ニ陥リ窒息死ニ至ル。

剖檢所見、卒中様型中毒ニテハ窒息急死ノ所見アルノ他硫化水素中毒死ニ特有ナル所見ナシ、徐々ニ硫化水素ヲ吸入シテ窒息死ニ至リタルモノハ表皮ノ色、血液及内臓等綠色ノ調ヲ帶ビ、且一種ノ硫化水素臭ヲ發ス、ソノ他一般ニハ窒息死ノ所見ヲ有ス。

化學的證明、硫化水素ニ特有ナル臭アルヲ以テソガ中毒死ナルノ疑ヲ發ス、化學的ニハ可檢物ヲ蒸餾スレバ硫化水素ハ餾液ニ移行シ金屬鹽ヨリ硫化物ヲ沈澱ス即チ醋酸鉛紙ヲ黑變シ或ハにどろぶるしどなどりゆゝむヲ弱あるかり性ノ餾液ニ加フレバ紫色ヲ呈スルニ依リソノ存在ヲ徵ス、茲ニ注意スベキハ人體ハ死後自然ニ腐敗ニ依リ硫化水素ヲ發生シ、又死體ガ糞壺内等ニ在ル時ハ、其處ニ存在スル硫化水素ガ死後體内ニ滲入シテ、比較的早期ニ皮色及血液并ニ臟器等ヲ淡綠色トナシ、硫化水素中毒ニ非ラザルヤヲ疑ハシムルコトアリ、コハ小兒死體ヲ糞壺中ニ投ジタル時ニヨク見ルコトニシテ、注意スベキコトナリト信ズ。

(ホ)有機性腐蝕毒

接觸セル局部ニ刺戟乃至腐蝕ヲ與フル有機性毒物ニハ、かんたりちん、がま毒、一種ノ魚毒及蛇毒等アルモ、法醫學的ニ必要ナルハかんたりちん中毒ノミナリ。

一、かんたりちん中毒

かんたりちんハ豆斑猫屬ノ昆蟲ノ體内ニ有スル毒物ニシテ、莞菁ちんキトシテ販賣セラル、コハ自殺或ハ他殺ノ目的ニ往々用ヒラレ、俗間ニハ墮胎劑或ハ催淫劑トシテ使用サレ、又醫療ニモ用ヒラル、故、醋

かんたりちん
中毒

誤ニヨレル中毒ヲ來スコトアリ。

作用、かんたりちんハ非常ニ強キ局所刺戟劑ニシテ、ソノ排出口ヲヌラモ甚シク刺戟ス、吸收サレテ腦神經ヲ犯スコト屢ナリ。

中毒症狀、かんたりちんノ接觸セル外皮ニハ水泡ヲ作り、内用スレバ口内ニ熱灼ノ感アリ、此所ニモ水泡ヲ作ル、ソノ他嚔下困難、垂涎、血樣液ノ吐瀉、腎臟部及尿道ニ於ケル疼痛、尿意頻發等ヲ來シ、尿ハ少量ニシテ、蛋白糖及血液ヲ含有スルニ至ル。

剖檢所見、出血性胃腸炎ヲ來シ、コハ特大腸ニ於テ甚シ、ソノ他實質性腎臟炎、尿道粘膜炎ノ引赤及滲血等ヲ見、時トシテ胃腸ノ内容ニ光輝アル豆斑猫ノ翼片ヲ發見スルコトアレバ注意シテ檢スベシ、又此翼片ノ永ク附着セリト認メラル、粘膜炎ハ特ニ甚シク犯サル、ヲ見ル。

化學的證明、モシかんたりちん含有ノ疑アル散藥等交付サレタル場合ニハ、注意シテ該蟲ノ小翼片存在セザルヤ否ヤヲ檢スベシ。化學的檢出法トシテハ、先ヅ可檢物ニカリ滴汁ヲ加ヘテ煮沸シ、次デ濾過シ濾液ヲ硫酸ニテ酸性トナシ、くろ、ほるむニテ振盪シ、該くろ、ほるむヲ分取シ、更ニ此くろ、ほるむヲ蒸散シ、殘渣ヲ以テかんたりちんノ證明ヲナシ、又内臓等ヨリかんたりちんヲ證明スルニハ、すたす、をーごを氏法ニ從ヒ所置シ、比較的純粹ナルかんたりちんヲ抽出シ、以テソノ證明法ヲ施行スベシ。即チくろ、ほるむ或ハわーてる殘渣ヲ油類ニ溶解シ、皮膚ニ貼付スレバ水泡ヲ生ズ、之レ即チかんたりちん存在ノ徵ナリ、本劑ハ甚ダ腐敗ニ對スル抵抗強キモノナリト云フ。

實質毒

乙、實 質 毒

實質毒ハ其接觸部位ヲ犯スコト比較的ニ少ク、唯僅ニ刺戟反應アルノミナルヲ常トス、主トシテ一旦體內ニ吸收サレ、生活細胞ノ原形質ヲ犯シ、酸素ノ供給ヲ妨ゲ、生活體ノ新陳代謝機能ニ大ナル障礙ヲ來シ種々ノ臟器ニ脂肪變性ヲ起サシム、之ニ屬スルモノハ磷、砒素劑、鉛及麥角等ナリ。

一、磷 中 毒

磷ニハ赤磷ト黃磷トノ二種アリ、前者ハ無毒ナレドモ、黃磷ハ猛毒ニシテまつち、殺鼠劑ノ主成分ヲ成スコトアリ、此等ハ日用品ナルヲ以テ、偶々不知ノ間ニ來ル中毒甚ダ多ク、又他殺ニモ用キラル、著者ノ遭遇セル二例ハ、一ハ猫いらすと稱スル磷ヲ含有セル殺鼠劑ヲ嬰兒ノ口内ニ押込ミ中毒セシメタルモノニシテ、他ハ同上劑ヲ食物ニ混ジ中毒ヲ計リシモ、ソノ臭氣ニ依リテ發見セラレ、目的ヲ達スルニ至ラザリシモノナリ。泰西ニテハ往々磷まつちヲ以テ墮胎ヲ企ツルモノアリ。磷まつちノ球頭ニ含有スル磷ノ含量ハ一定セザルモ、平均一本ニ〇・〇〇五瓦アリ、成人ニテハ其百本ヲ用ユレバ、已ニ重篤ノ中毒症ヲ發スト云フ。

作用、磷ヲ脂肪或ハ油類ニ溶解スル時ハ其吸收セラル、コト速ナルヲ以テ、局部症狀ナクシテ直ニ全身症狀ヲ來ス、溶解セザル磷ハ蛋白ニ作用シテろいちん、ちろじん等ヲ作り、又血管壁、肝、胃、腎、筋肉心筋等ニ脂肪變性ヲ來シ、血球ヲ犯シ膽汁ノ分泌過多トナリ、黃疸ヲ發セシム、又骨質ヲ犯シ壞疽ニ陥ラシムルコトアリ。

症狀、磷ハ脂肪ニ溶解シテ用フレバ汎發性作用ヲ速ニ發スレドモ、通常ハ嚔下後數時間ニシテ口内異常ノ味覺、口渴、胃部壓痛及嘔吐アリ、吐物ハ磷臭ヲ有シ、暗處ニテ之ヲ窺ハバ磷光ヲ放シ、ソノ他頭痛不

安等アリ、諸症増悪シ數日ノ後虛脱ニ陥リ死ス、慢性症ニテハ肝ノ腫大及黃疸ヲ來セドモ、急劇症ニテハ之ヲ見ルコト能ハズ。

中毒ノ經過遷延スル時ハ、嘔吐、口渴、腹痛等一旦輕快シ、外見上良好ノ經過ヲ取ルガ如キモ、第二、三日ニ至リ黃疸ヲ發シ、嚔下困難胃部ニ於ケル苦悶、嘔吐ヲ伴ヒ、吐物ニハ往々血液ヲ混ジ次デ肝腫大、關節痛、全身衰弱シ心音微弱、脈搏細小、眩暈等ヲ發シ、尿ハ蛋白ヲ含ミ、膽汁及血液ヲ混ジ、又尿量減ズ、神識ハ多クハ障害セラレザルモ、間々瀕死時ニ譫語ヲ發シ、昏睡ニ陥ルコトアリ、往々齒齦、子宮、胃、直腸、皮膚、及、結膜、筋間等ニ溢血ヲ來ス。

磷ヲ用ユル工場ニテハ磷中毒ノ爲メ齒牙弛ミ齶齒多ク、下齶骨壞疽ヲ來スコトアリ。

剖檢所見、磷中毒後急死セルモノニ在テハ、胃腸ノ内容往々ニシテ磷臭ヲ帶ビ、暗處ニテ磷光ヲ放チ、磷片又ハまつちノ球頭片ヲ發見スルコトアリ、胃腸粘膜ハ僅ニ潤濁セルノミ。

中毒後二三十時間ヲ經過セルモノニ在テハ、肝細胞ハ顆粒變性ヲ來シ、腎上皮及心筋纖維ニハ顆粒狀ノ觀アルヲ明ニ認ムルコトヲ得、三乃至五日ヲ經テ死亡セル者ニ在テハ、剖檢上極メテ明ナル特徵ヲ呈ス、即チ全身黃疸色ヲ呈シ、皮膚及結膜下ニ溢血ヲ認メ、肝臟ハ脂肪變性ヲ來シ、腫大シテ黃色ヲ呈ス、之ニ觸ルレバ捏粉狀ノ硬度ヲ有シ、断面亦黃色ナリ、處々ニ出血點ヲ見、實質細胞ハ多量ノ脂肪ヲ充盈シ、肝小葉ノ境界明ナリ、腎及胃腸粘膜モ亦脂肪變性ニ陥リ、溢血ヲ來シ、ソノ内容モ亦血液ヲ混ジ汁粉樣ノ觀アリ、心筋ニモ亦脂肪變性ヲ來ス。血液ハ一般ニ流動性ニシテテる狀ヲナシ、血球崩壞ス、ソノ他網膜、腸間膜、胸膜、筋間等ニ大小種々ノ大サノ溢血ヲ見ル。

致死量、磷ノ致死量ハ〇・二乃至〇・〇五瓦ナリ。

化學的證明、可檢物ニ硫酸及水ヲ加ヘテ酸性トナシ、みつちねるりひ氏装置ヲ用ヒテ蒸餾スル時ハ、燐ハ水蒸氣ト共ニ蒸餾サル、此蒸餾ヲ暗所ニテ行フ時ハ、ソノ冷却部ニ於テ燐光ヲ放ツ、但シ葉雜物多キ時ハ之ヲ妨グルコトアリ。硝酸銀紙ハ燐蒸氣ニヨリテ黒變スレドモ、醋酸紙ハ然ラズ。尙燐ヲ水素瓦斯ト共ニ發生セシメ、之ニ點火スレバ綠色ノ炎ヲ以テ燃ユ、一般ニ燐ハ空氣中ニ於テ甚ダ酸化シ易キモノナレバ可檢物ハ成ルベク早く検査スベシ、若シ燐ガ酸化シテ磷酸トナレバ、最早毒物トシテ證明スルコト能ハズ何トナレバ磷酸ハ人體ノ生理的成分ナレバナリ。

鑑定 實例

鑑定 書

大正〇年十月十五日K區裁判所刑事事、S、ハ同廳法廷ニ於テK地方裁判所Mノ委嘱ニ係ル〇〇〇府〇〇郡〇〇村字〇〇I、〇、殺人未遂被告事件ニ付ソノ證據品タル檢第一號(飯籠中ノ麥飯)同第二號(小皿在中ノ味噌)及同第三號(紙箱中ノ小罐内ニ入レル藥品)ヲ交附シ

一、檢第三號ノ藥品中ニハ如何ナル毒藥ヲ含ミ居ルヤ又如何ナル分量ヲ飲食物ニ混入シテ食用ニ供セバ人ヲ殺害スルニ足ルベキモノナルヤ

二、檢第一號飯籠在中ノ麥飯中并ニ檢第二號ノ小皿在中ノ味噌中ニハ人ヲ殺害スルニ足ル毒藥混入シ居ルヤ否ヤ若シ混入シ居ルトスレバ如何ナル毒藥ガ混入シアルヤ又檢第三號同様ノモノナリヤ否ヤ

ヲ鑑定ス可キ旨ヲ予ニ命ゼリ依テ同判事ノ許可ヲ得テ證據品ヲ京都帝國大學醫科大學法醫學教室ニ持參シ翌十六日ヨリ同年十一月三日ニ至ル期間同教室ニ於テソノ検査ヲ施行セリ

第一、檢第一號(飯籠在中ノ麥飯)検査

上、一般検査

檢第一號證ハ古キ竹製飯籠中ニ在ル汚灰白色ノ麥飯ニシテ白色ノ微塵ヲ生ジ強キ一種ノ酸臭ヲ感ズ而シテ飯粒ハ竹籠ニ粘着シテ全部ヲ摘出スル事不能ナルヲ以テソノ證據器ト共ニ之ヲ秤量スルニ全量一九五〇・〇瓦アリ「る」ヲ以テソノ各部ヲ精製スルニ麥飯粒及白色ノ菌糸無數アリソノ麥飯一五〇・〇瓦ヲ平皿ニ採リ蒸餾水ヲ加ヘテ軟塊ヲ叩碎ニ分解シ粥狀トナシ更ニ「る」ヲ以テ窺フニソノ所見略前通ノ如ク又ソノ微塵ヲ載物硝子板上ニ取り覆蓋硝子ヲ被セ顯微鏡下ニ檢スルニ無色、灰色、褐色乃至帶褐綠色

磷中毒鑑定實例

ノ網狀ヲナセル植物組織片、無色ノ植物纖維及澱粉ノ小顆粒無數ヲ見ル粥狀トナシタル検査物ヲ一夜硝子罐内ニ閉置シテ之ヲ試嗅スルニ酸臭ノ外特臭アルヲ感ゼズ

中、化學的検査

前記粥狀ニナシタル検査物ハ弱酸性ヲ呈シ微ニ酸味ヲ有ス之ヲ以テ後記甲乃至丁ノ毒物検査ヲ施行セリ

甲、揮發性毒物ノ検査

平皿内ノ粥狀検査物ノ全部ヲ稍大ナル「こる」ニ移シ「こる」ハ頭部ノ内側ヲ蒸餾水ニテ清潔シ木栓ヲ施シソノ内ニ葉ハ硝酸銀水溶液ヲ以テ一葉ハ醋酸鉛水溶液ヲ以テ湿润セル小ナル濾紙片ヲ相互ニ又頸壁ニ觸レザル様垂下シソノ部ヲ黒布ニテ掩ヒ重湯煎上ニ攝氏四十度乃至五十度ノ微温ヲ加フル時ハ暫時ニシテ硝酸銀紙ハ淡黑色トナレ共醋酸鉛紙ニ變化ナシ(硫化水素陰性)即チ有毒燐ノ存在ヲ假示スルヲ以テ「こる」内容ヲ酒石酸々性トナシみつちねるりひ氏方法ニ從ヒ暗所ニ於テ蒸餾スルニ冷却器内ニ明ニ燐光ヲ發スルヲ見タリ(約三分間)斯ノ如ク蒸餾スル事二時間ニシテ弱酸性ヲ呈シ味噌様ノ臭アリ(ソノ他ノ特臭ナキ)輕濁セル縮液約一六〇・〇立方仙速テ得タリ此縮液ニ就キ左ノ反應ヲ檢セリ

一、縮液ノ八〇・〇立方仙速ヲ取り硝酸ヲ加ヘテ重湯煎上ニ蒸散乾固シ殘渣ヲ少量ノ水ニ取り所定ノ「もりぶでん」酸あんもにあ液」ヲ加ヘテ一夜放置スルニ黄色ノ沈澱ヲ生ジ此沈澱ヲ濾紙上ニ集メテ「あんもにあ水」ニ溶解シ「まぐれしや」混合液」ヲ加フルニ白色ノ沈澱ヲ生ズ(有毒燐存在ノ確定)

殘餘ノ縮液ヲ以テ次ノ試験ヲナス
二、「カリ油汁」一滴ヲ加ヘ之ニ硫酸鐵及酸化鐵ノ水溶液ヲ滴加シ

醇ニ熱シ而シテ後磷酸ヲ加フルモ淡黄色ナリ(青酸化合物陰性)
三、「ミルロン」試藥ヲ加ヘ熱スルモ變色ナク又酸化鐵水溶液ニテ黄色ナリ(石炭酸陰性)
四、「イ」縮液ニ「レゾルチン」水溶液ニ滴ト「かり油汁」一滴ヲ加ヘテ熱スルニ無色ナリ

(ロ)「あるふあなふさる」ノ水溶液ニ「かり油汁」ヲ加ヘ五十分度ニ熱シタルモノニ縮液ヲ加フルニ無色ナリ

即チ「くろいぼるむ」くろらるひばら「よ」ぼるむ」ノ存在ヲ微セズ

五、「ぶろいむ水」ヲ加フルニ何等ノ沈澱ヲ生ゼズ即チ「あにりん」ニ「こる」べんぞい」ノ存在ヲ微セズ

六、「かり油汁」及醋酸鉛溶液ヲ加ヘ熱スルニ白色ノ沈澱ヲ生ゼズ(硫化炭素陰性)

七、「重くろいむ」酸カリ水溶液「少許」硫酸「一滴」ヲ加ヘ熱スルニ變色ナシ(あるこい」陰性)

八、「こらるぶるしつごな」りゆーむ」液「少許」ト加里油汁ヲ加フルニ黄色ニシテ之ニ醋酸ヲ加フルニ褐色ス即チ「あせごん」ノ存在ヲ微セズ

上記ノ化學的検査ニ依リ有毒燐ノ存在ヲ證明シタルモ(甲第一項参照)ソノ他揮發性毒物ノ存在ヲ微セズ

乙、苦味質及「あるかい」検査

甲項ノ殘渣ヲ蒸發皿ニ移シ醇ニ重湯煎上ニ蒸散シテ軟泥樣トナシ更ニ「こる」べん」ニ移シ之ニ九十三%ノ酒精ヲ加ヘ微温ニテ浸出シ冷後濾過シソノ殘渣ニ酒精ヲ加ヘテ同一所置テ數回反復シ殘渣ハ金屬性毒物検査ノ(丙)ニ用ヒ濾液ヲ集メテ蒸發皿ニ入レ重湯煎上ニ熱シ酒精分ヲ蒸散シ殘渣ノ乾燥セル後無水酒精ヲ以テ所置スル

事數回之ヲ濾別シ得タル濾液ハ重湯煎上ニテ酒精分ヲ蒸散シ殘渣ヲ溫水ニ取り之ヲ原液ト假稱ス原液ハ輕濁セル淡褐色ノ弱酸性液ナリ

天、上記ノ原液ヲがだーめる氏穿通浸出器ニ移シ「はいてゐる」ヲ以テ浸出スル事二時間「はいてゐる」分ト原液トヲ分離シ「はいてゐる」分ヲ蒸發皿ニ移シ蒸散シテ味増臭ヲ有スル褐色粘稠物少許ヲ得タリ之ヲ溫水ニ取り濾過スルニ濾液ハ弱酸性ニシテ無色無味ナリ之ヲ純白ノ小磁皿數個ニ分取シ重湯煎上ニ乾燥セシメ次ノ反應ヲ試ミタリ

一、(イ)濃硫酸ヲ滴加スレバ褐色トナリ更ニ重クロール酸加里ヲ加フレバ接觸線鮮紅色ニ變ジ後淡紫色ニ移行ス
(ロ)硝石ニ硫酸少許ヲ加ハタルモノニテ濕シ之ニ「なごろん」油汁」ヲ加フルモ無色ナリ

即「びくろさしん」存在ノ微標ナシ

二、硝酸ヲ加フルニ黄色トナリ之ニ「かり油汁」ヲ加フルニ藍色ナシ又つあいせる氏反應陰性ナリ故ニ「こるひらん」存在ノ反應ヲ呈セズ

三、硫化「あんもん」液ヲ加フルニ黄色トナリ「ちあん加里」ヲ加ヘテ熱スルニ無色ナリ即「びくりん」酸存在ノ反應ヲ視ズ

四、鹽化鐵水溶液ヲ加フルニ黄色ナリ即チ「ざりちり」酸「あんちびりん」存在ノ微標ナシ

五、ソノ他「へるなる」「こふいん」「かんたりでいん」「ふいなせらん」「あせごあにりーど」反應ハ材料少キ爲メ之ヲ施行スル事能ハザリシト雖母液ノ性状、臭、味等ヨリ考察スルニ此等ノ毒物ヲ含有セズ

地、原液(天項ニテ「はいてゐる」ヨリ分離セシモノ)ヲ「なごろん」

油汁」ヲ以テ「あるかり」性トナシ前記ノ如ク「はいてゐる」ヲ以テ浸出スル事二時間原液ト「はいてゐる」トヲ分離シ「はいてゐる」分ヲ蒸發皿ニ取りテ重湯煎上ニ蒸散シ無色無味無臭中性ノ殘渣少許ヲ得タリ之ヲ溫水ニ取り數個ノ小磁皿ニ分取シ重湯煎上ニ乾燥シソノ反應ヲ試ムルニ濃硫酸ニテ淡褐色、ゆるごまん氏試薬ニテ淡褐色フレイデー氏試薬ニテ淡綠色、「硫酸わなでいん」ニテ無色、濃硝酸ニテ無色ナリ即チ「あこにらん」「あごろびん」「こにいん」「でるひん」「ゆめらん」「ひなすらあしん」「ふるらん」「へりざん」「ひにん」「こかいん」なる「こらん」「こらん」「ばば(べりん)」「ひぞすちぐみん」「びるかるびん」「ぞらん」「てばいん」「すざりひん」「べらざりん」等ノ存在ヲ微標セズ

支、原液(地項ニテ「はいてゐる」ト分離セシモノ)ヲ「あんもん」にお水性トナシ前法ノ如ク「はいてゐる」ヲ以テ浸出スル事二時間「はいてゐる」分ト原液トヲ分離シ「はいてゐる」分ヲ蒸發皿ニ集メテ重湯煎上ニ蒸散シ無色無味中性ニシテ輕濁セル殘渣少許ヲ得之ヲ濾過シ白色ノ小磁皿ニ取り重湯煎上ニ乾燥シ濃硝酸ニ一滴ヲ加ハタル濃硫酸ヲ加フルニ淡褐色ナリ即チ「アボモルフィン」ノ存在ヲ微標セズ

黄、原液(支項ニテ「エーテル」ト分離セルモノ)ヲ蒸發皿ニ移シ野湯煎上ニテ全ク「はいてゐる」ヲ驅逐シ更ニがだーめる氏穿通浸出器ニテ「醋酸エーテル」ヲ以テ浸出スル事二時間原液ト「醋酸エーテル」分トヲ分離シ「醋酸」にて「分ヲ蒸發皿ニ取り重湯煎上ニ蒸散シ褐色中性ノ味味ヲ有スル粘稠物少許ヲ得之ヲ溫水ニ取りテ濾過シ濾液ヲ數個ノ白色小磁皿ニ分取シ重湯煎上ニ乾燥シコレニ「ふれー」氏試薬ヲ加フルニ先ヅ褐色トナリ後綠色ニ移行ス「まるきー」氏試薬ニ遭セテハ褐色トナル即チ「モルヒチ」ノ存在ヲ微標セズ

燥セシメソノ殘渣ヲ坩堝ニ移シ「硝石ソーダ混合物」ヲ加ヘテ靜ニ融解シ冷後溫水ニ取り次ノ試驗ヲナス

一、ソノ一部ニ「あんもん」にお水」ヲ加フルニ褐色ノ沈澱少許ヲ生ズ(鐵ノ少許陽性)

二、「(イ)浸出液」ヲ濾過シテ濾液ヲ醋酸酸性トナシ酸化水素水ヲ加フルニ白色ノ沈澱多量ニ生ジソノ沈澱ハ酸ニ溶解ス

(イ)濾液ニ黃血鹽水溶液ヲ加フルニ黄色透明ナリ

(ウ)濾液ニ「なごろん」油汁」及「ソーダ水溶液」ヲ加フルニ沈澱ヲ生ゼズ

(エ)更ニ原液(第一號證)ヨリ約一〇〇五ノ麥飯ヲ取り白金坩堝内ニ強熱シテ炭化セシメ「硝石ソーダ混合物」ヲ加ヘテ融解セシメ冷後溫水ニ取り濾過シテ濾液ヲ醋酸酸性トナシ之ニ酸化水素ヲ加フルニ透明ナリ
黃血鹽ヲ加フルニ亦然リ

即チ亞鉛ノ存在ヲ微標セズ

三、濾液ヲ醋酸酸性トナシ醋酸鉛液ヲ加フルニ白色ノ沈澱ヲ生ズ即チ「くろーむ化合物」ノ存在ヲ微標セズ

四、濾液ヲ醋酸酸性トナシ硫酸ヲ加フルニ白色ノ沈澱ヲ生ゼズ即チ「ばりゆーむ化合物」陰性ナリ

(ロ)殘渣検査

地項ノ殘渣(ロ)ヲ濾紙ト共ニ蒸發皿ニ取り發煙硝酸ニ酸化シ重湯煎上ニ熱シテ殘餘ノ硝酸ヲ驅逐シ後鹽酸ト鹽素酸加里ニテ所置シテ濾過シ濾液ヲ重湯煎上ニ熱シツツ酸化水素ヲ通ズル事三時間一夜之ヲ靜置シ後試嗅スルニ酸化水素臭アリモ液體ハ褐色ニ變ズルノ他沈澱ヲ認ムル事能ハズ即チ錫、砒素、「あんちもん」、水銀、鉛銀、「びすむーさ」、銅、「かごみゆーむ」等ノ化合物ノ存在ヲ微標セズ

在ヲ微標セズ

丙、金屬性毒物ノ検査
乙項ノ殘渣ヨリ酒精ヲ驅逐シ之ニ蒸溜水ノ適量ト鹽酸ヲ加ヘ重湯煎上ニ熱シツツ時々鹽素酸加里ノ少量ヲ加ヘ重湯煎上ニ熱スルモ褐色乃至黑色ヲ呈セザルニ至リ濾過シ殘渣(天)ト濾液(地)トニ分ツ

天、殘渣検査
前記ノ殘渣(天)ヲ乾燥セシメ磁製坩堝内ニ移シ強熱シテ炭化セシメ之ニ硝石、ソーダ混合物ヲ加ヘテ靜ニ融解シ溫水ニ取り炭酸ヲ通ズル事二十分間煮沸シテ後硝酸ヲ加ヘ濾過シ殘渣(イ)ト濾液(ロ)ニ分ツ

(イ)殘渣検査
天項ノ殘渣(イ)ヲ鹽酸ニ溶解セシメ之ニ硫酸ヲ加フルニ透明ニシテ(白色)ノ沈澱ヲ生ゼズ即チ「バリニウム」化合物ノ存在ヲ微標セズ

(ロ)濾液検査
一、天項ノ濾液(ロ)ノ一部ニ鹽酸ヲ加フルニ沈澱ナシ即銀化合物陰性ナリ

二、同濾液ノ一部ニ硫酸ヲ加フルニ透明ナリ即チ「バリニウム」及鉛化合物ノ存在ヲ微標セズ

地、濾液検査
兩項ノ濾液(地)ニ少許ノ「あんもん」にお水」ヲ加ヘテ弱酸性ニ中和シ「こるべん」ニ入レ重湯煎上ニ微溫ヲ加ヘツツ徐々ニ酸化水素ヲ通ズル事三時間、一夜之ヲ靜置シ翌朝尙酸化水素臭アリ淡褐色ノ沈澱少許ヲ生ズ茲ニ於テ濾過シテ濾液(イ)ト殘渣(ロ)ニ分ツ

(イ)濾液検査
濾液(イ)ハ之ヲ「びーかー」ニ取り煮沸シテ酸化水素ヲ驅逐シ且乾燥

第一號證ヨリ麥飯五〇・〇五ヲ取り蒸留水ヲ加ヘテ微温ニテ浸出濾過シテ酸性ノ濾液ヲ得タリコノ濾液ハ

一、「鹽化バリウム」ヲ加フルニ輕濁ス而シテ此濁濁ハ酸ニ容易ニ溶解ス(硫酸陰性)

二、硝酸銀ヲ加フルニ淡黑色ヲ呈ス(磷酸陰性)

三、「ふるらん」硫酸ニ此濾液ヲ積層スルニ接觸面ニ褐色ノ輪ヲ生ズ磷酸反應ナシ

四、(一)、(二)ノ反應ヲ合セ考フル時ハ恐ラク磷酸ノ存在セルモノニシテ即チ水液酸性ノ由テ來ル所以ナリ

尙あるかり濾汁ノ存在セザル事ハ言フ俟タズ

以上ノ検査成績ニ依レバ第一號證(麥飯中)ニハ有毒磷ノ存ニ微ツノ他ノ毒物ヲ發見スル事能ハズ

下、有毒磷ノ定量

茲ニ於テ検査物中ニ有毒磷幾何ヲ含有スルヤヲ定メント欲シ第一號證ヨリ麥飯一五〇・〇五(予ノ検査時此麥飯ヲ普通ノ飯茶碗ニ普通一杯ニ盛リシ重量ニシテ此重量モ時日ヲ經ルニ從ヒ麥飯乾燥シ水分ヲ失フヲ以テ白ラ變化ス)ヲ取り水ヲ加ヘテ粥狀トナシひるける、なつてるまん氏法(みつらゐるりひ氏法)改良法ニ從ヒ炭酸瓦斯ヲ通ジツツ蒸留スル事三時間ソノ濾液及黑變セル硝酸銀液ヲ合併シ濃硝酸及鹽酸ヲ加ヘテ蒸發皿ニ移シ重湯煎上ニ蒸發乾固シ殘渣ヲ成ルベク少量ノ水ニ取り小濾紙ニテ濾過シ少量ノ水ニテ洗滌シ濾液ニ「硝酸あん」ニ飽和水溶液ト「もりふでん」酸あんにもに液」トヲ加ヘテ一夜靜置スレバ美麗ナル黄色ノ沈澱ヲ生ズ濾過シテ此沈澱ヲ集メ「もりふでん」酸あんにもに液」ト硝酸ノ混合液ニテ洗ヒ次ニ受器ヲ替ヘ濾紙上ノ沈澱ヲ三%ノ「あん」にもに

有毒磷ノ定量

水」ニ溶解シ少量ノ「あん」にもに水ニテ洗滌シ此濾液ニ「まぐれしや」混合液」ヲ加ヘテ一夜靜置シ析出シタル「磷酸あん」にもにまぐれしや」ヲ無灰濾紙上ニ捕集シ少量ノ「あん」にもに水」ニテ洗滌シ殘渣ヲ濾紙ト共ニ乾燥シ重量已知ノ坩堝ニ移シ強熱シテ「鹵性磷酸」まぐれしや」トナシソノ得タル重量〇・〇〇七五ニ〇・二七八九ヲ乘ジ換算スレバ磷ノ重量〇・〇〇一九五二五トナル

次ニ又第一號證麥飯一〇〇・〇五ヲ取り前記ノ方法ニ依リ有毒磷ノ定量ヲナセシニ「鹵性磷酸」まぐれしや」トシテ〇・〇〇五五ヲ得タリ之ヲ磷ノ重量ニ換算スレバ〇・〇〇一三九四五トナル

前記ノ如ク第一號證ノ麥飯ハ時日ノ經過ニ依リテ水分ヲ失ヒソノ重量ニ變化ヲ來シ又ソノ内ニ含有セラルル有毒磷モ時日ヲ經ルニ從ヒ酸化サレテ有毒磷トシテ證明シ得ル量次第ニ減ズルヲ以テ予ノ検査當時ノ現狀トソノ結果ニ依レバ

普通ノ飯茶碗ニ普通ニ盛ル時ハソノ麥飯(第一號證)ノ量ハ約一五〇・〇五ニシテソノ内ニ含有スル有毒磷ノ量ハ約〇・〇〇一九五五ナリ然レ共多ク盛ル時ハ飯量約二〇〇・〇五ナレバソノ内ニ有毒磷〇・〇〇二六八五ヲ含有スル割合ナリ

第二、第三號證(麥飯中)ノ検査

上、一般検査

檢第三號證ハ「猫」ト表記シ且猫ト鼠取籠トヲ商標トセル小紙箱内ニ納メタル小皿内ニ入り居リ小籠ニモ紙箱ト同様ノ商標ヲ附シ「醫藥用外毒物」ト記載シアリ鐘ヲ開キテソノ内容ヲ窺フニ褐色「くりりむ」標ノ藥品ニシテ開籠ト同時ニ白霧少ク立昇リ臭ヲ發シ中性ノ反應ヲ微シ無味ナリソノ全量約二〇・〇五(鐘ト共ニ)アリソノ少許ヲ載物硝子ノ上ニ取り覆蓋硝子ヲ被セ鏡檢スルニ黄色、褐色乃至黑色ノ小塊、無色ノ三角形若クハ多角形ノ植物細即チ磷酸基ノ存在ヲ微セズ

ソノ他金屬性毒物ノ存在ヲ微セズ

第一、檢第一號證検査(丁)ノ部ト略同様ノ所置ヲナシ同様ノ結果ヲ示スト雖磷酸或ハ磷酸基ノ存在ハ頗ル著明ナリ

下、有毒磷ノ定量

本品三〇・五ヲ取り水ヲ加ヘテ細解シ第一、檢第一號證検査(丁)ノ部ト同様ニシテ有毒磷ノ定量ヲナスニ「鹵性磷酸まぐれしや」トシテ〇・〇八八五ヲ得之ヲ有毒磷ニ換算スレバ〇・〇二四五二五トナル

第三、檢第二號證小皿在中ノ味噌中ノ毒物調査

上、一般検査

磁製小皿ハコレヲ八片(大)三小片(五個)ニ碎解シ内ニ味噌標ノモノ少許ト檢第三號證ノ藥品標ノモノ乾着セリソノ全量七七・〇五ニシテ「るべ」ヲ以テ窺フニ特異ノ所見ナク顯微鏡標本ヲ作りテ檢スルニ數多ノ植物組織或ハ細胞ヲ見略檢第三號證ノ所見ニ同

下、化學的検査(有毒磷ノ定量)

小皿ノ破片ニ乾着セル味噌標及藥品標ノモノヲ叮嚀ニ蒸留水ヲ以テ洗滌シテ「るべ」ニ集メ小皿ノ破片ヲ充分ニ乾燥セシメ秤量スルニ七六・〇五トナル即チ検査物ノ全量ハ一・〇五ノ割合ナリ

胞ヲ見ル

中、化學的検査

本品約三〇・五ヲ取り蒸留水ヲ加ヘテ細分シ之ヲ以テ檢第一號證ノ通り甲乃至丁ニ至ル毒物ノ検査ヲ施行セリト雖ソノ重復スル記載ハ之ヲ省キ必要ナル點ノミヲ舉ゲム

甲、揮發性毒物ノ検査

みつらゐるりひ氏法ヲ施行スルニ當リソノ燐光頗ル長時間繼續シソノ他ノ燐存在ノ反應モ亦著明ナリキ即チ燐含有量遙ニ檢第一號證ヨリ多キ事ヲ示セリソノ他毒物ノ存在ヲ微セズ

乙、苦味質及あるかいじ検査

檢第一號證(乙)ノ部ト同様ニシテ作りシ原液ハ無色透明無味無臭ニシテ一般ノ苦味質及あるかいじ「試薬」ヲ加フルニ何等ノ沈澱ヲ來サズ即チ苦味質及あるかいじノ存在ヲ微セズ

丙、金屬性毒物ノ検査

檢第一號證検査(丙)ノ部ト全ク同様ニ所置シテ有機物ヲ破解シ濾過シタル後(第一、(丙)ニ相當ス)ニ硫化水素ヲ通ズル事前ノ如クスルニ黄色細末狀ノ沈澱少許ヲ生ジ之ヲ濾過スルニ細末ハ濾紙ヲ通過シ濾別頗ル困難ニシテ濾紙上ニ殘存スルモノナシ即チ輕濁液ニ強硝酸ヲ加ヘテ酸化スルニ直ニ透明トナリ後「鹽化バリウム」ヲ加フルニ酸ニ溶解セザル白色ノ沈澱多量ヲ生ズ即チ前記黄色ノ細末ハ硫黃(硫化水素ヨリ來リシ)ナリシ事ヲ知ル

檢第一號證検査(丙)(天)ニ相當スル殘渣ヲ殘スルニ銀「ばりゆ」ニ「鉛化合物」存在スルノ微標ナシ此所ニ「硝石」ト「混合」ヲ加ヘテ強熱スルモ融解セザル灰白色ノ殘渣極メテ多量殘存セルヲ以テ之ヲ温水ニ採リ濾過シ濾液ヲ以テ次ノ反應ヲナス

一、硝酸銀ヲ加フルニ黄色ノ沈澱ヲ生ジ

「こるべん」ニ集メタル水溶液ハ弱酸性ニシテ味増極ノ臭アリソノ全部ヲ第一、檢第三號證検査(甲)ノ如ク蒸留スルニ燐光ヲ發ス即チソノ燐液ヲ集メテ同検査(下)ノ如ク有毒燐ノ定量ヲナスニ「焦性燐酸まぐれしや」トシテ〇・〇二四四三五ヲ得テ有毒燐ニ換算スルニ〇・〇〇六八五トナル
蒸留後ノ殘渣ハ極メテ少量ニシテ之ヲ以テ苦味質及「あるからいご」金屬性毒物、強酸及「あるからいご」ヲ檢出スル事頗ル困難ナル故之ヲ省略セリ

第四、説 明

前記第一乃至第三検査ノ結果ニ依レバ檢第一、二、三號證内ニハ孰レモ有毒燐ヲ含有シソノ他ノ毒物ノ存在スル微標ナシ
一般ニ人體ニ對スル毒物ノ致死量ハソノ攝取スルモノ、男女ノ別年齢、身體ノ狀況(病身ナルヲ特々健康ノ人ナルヲ)毒物攝取ノ方法(飲用スルカ注射スルカ)、胃ノ盈虚、中毒症候ノ如何、個人特異性等ニ依リ種々ノ變化アリテ一既ニ論ジ難ケレ共有毒燐(黃燐)ヲ大人ガ約〇・〇五乃至〇・一五内外ヲ内用スル時ハ死ニ至ル事アルモノナリ

檢第一號證ノ麥飯ハソノ二〇〇・〇五(飯茶碗一杯ノ量)中ニ約〇・〇〇二六八五ノ有毒燐ヲ含有スルヲ以テ(第一検査(下)該麥飯十八杯(有毒燐〇・〇五ヲ含有ス)ヲ食スル時ハ時トシテ人ヲ死ニ致スモノナリ
檢第二號小皿在中ノ味噌ハソノ一〇五中ニ有毒燐〇・〇〇六七五ヲ含有スルヲ以テソノ八五(二匁)(有毒燐〇・〇五ヲ含有)ヲ食用スル時ハ時トシテ人ヲ死ニ致スモノナリ

檢第三號證ノ藥品ハ第二検査(下)ニ依レバソノ三・〇五中ニ有毒燐〇・〇二四五五ヲ含有スルヲ以テ一時ニソノ六・〇五以上(有毒燐

〇・〇五以上)ヲ内用スル時ハ時トシテ人ヲ死ニ致スモノナリ
茲ニ一言附加スベキハ有毒燐ハ酸化シ易キモノニシテ空氣ニ觸レ或ハ他ノ有機物ト混在スル時ハ徐々ニ酸化シテ亞燐酸或ハ燐酸モシクハソノ鹽類トナリ有毒燐トシテ證明スル事困難トナルヲ以テ予ノ證明定成セル有毒燐ノ量ヲ以テ直ニ中毒時含有セル量ト見做ス事能ハズ即チ尙注意スベキハ飯籠中ノ麥飯ナリコハ時日經過ト共ニ乾燥シ水分ヲ失フヲ以テ予ノ検査時ノ容量及重量ト一定時日前ノソレトハ多少ノ差アル事ヲ考ヘザルベカラズ換言スレバ検査物ハ一方水分ヲ失フヲ以テソノ濃度ヲ増シ他方ニ酸化サルニ依リ有毒燐トシテ證明シ得ル量次第ニ減ズコノ二要約ヲ顯慮スル時ハ一定時日前ノ有毒燐含有量ヲ確定スル事ハ頗ル困難乃至不可能ナリ

第五、鑑 定

前記検査ノ結果及説明ニ據リ鑑定スル事左ノ如シ
一、檢第一號證(飯籠中ノ麥飯)同第二號證(小皿在中ノ味噌)同第三號證(藥品)猶「いらず」中ニハ孰レモ有毒燐(黃燐)ヲ含有セリ
二、檢第三號證(藥品)六・〇五(一匁六分)内外ヲ服用シ或ハ檢第一號證ノ麥飯普通飯茶碗ニ約十八杯(三六〇・〇五)内外ヲ食用ニ供シ若クハ檢第二號小皿在中ノ味噌約八・〇五(二匁)内外ヲ食スル時ハ時トシテ人ヲ死ニ致スニ足ルモノナリ
追記、證據品ノ殘餘ハ密封シテ之ヲ係列事ニ返却セリ
此鑑定ハ大正〇年十月十五日着手
同年十一月八日結了
大正〇年十一月八日

宿 所 鑑定人 醫師 小南又一郎

二、砒素劑中毒

金屬砒素自身トシテハ無毒ノモノナレドモ、空氣中ニ於テハ直ニ酸化シテ亞砒酸トナリ猛毒ヲ有スルニ至ル亞砒酸(或ハ砒石)ハ無臭無味白色ノ結晶或ハ粉末ニシテ、冷水中ニハ溶解シ難ク、温水或ハあるカリ性ノ水ニハ溶解ス、亞砒酸加里、亞砒酸などりゆむ亦有毒ナリ、亞砒酸ハ古來毒物ノ王者ト稱セラレ彼ガ無味無臭ナルヲ利用シテ、他殺的中毒ニハ最も多ク用ヒラル、予ハ亞砒酸ヲ以テ一家五人ヲ塵殺セル例及自己ノ妻ヲ保險ニ加入セシメ、其妻ガ風邪ニ罹レル際、醫藥ニ亞砒酸ヲ混ジテ毒殺シ、保險金ヲ詐取シ、同様ニシテ保險金ヲ目的トシ第二、第三ノ妻ヲ毒殺シ、第四ノ妻ニ至リテ發覺シ遂ニ予ノ化學的検査ニ依リテ、ソガ亞砒酸ノ中毒ナルコト明トナリ、且第二、第三等ノ妻ノ火葬遺骨ヨリモ、砒素ヲ發見セル例ニ遭遇セリ、亞砒酸ハ亦種々工業ニ用ヒラル、故、職業上ノ中毒ヲ來シ、或ハ自殺ノ目的ニ使用セラレ、コト多シ。

其他砒素化合物トシテハちのちあるせん、かこちる酸、あどきしる、さるばるさん及其異名同體等ハ醫藥ニ供セラル、故往々中毒ヲ來シ、鶏冠石、石黃等ハ純粹ナラバ毒性少キモ、不純物ヲ混合スル時ハ一部ハ亞砒酸ニ變ジ、一部ハ砒酸トナリ、毒性ヲ發揮ス、次ニしわーる氏線及ふくしんハ又砒素含有ノ染色劑ニシテ、之ヲ以テ敷物、玩具、食用品等ヲ染色シ、中毒ヲ來スコトアリ。

此等ノ砒素化合物中、最も多ク中毒例トシテ顯出スルハ亞砒酸中毒ニシテ、自殺或ハ他殺ノ目的ニ用ヒ誤用、醫藥ノ錯誤等ニヨリ中毒ヲ來ス、即チ法醫學上最も大切ナル毒物ナリ。

作用、接觸セル局部ヲ刺戟シ、且吸收サレテ血球ヲ犯シ、實質性臟器ヲ害シ出血ヲ來シ、粘膜炎ニ炎症ヲ

發シ、強キ新陳代謝障害ヲ來スモノナリ。其他内臟神經及心臟ノ麻痺ヲ供ヒ、外皮及中樞神經ノ作用ヲ害シ諸種ノ腺ニ排出セラレテ亦ソノ排出口ヲ犯スモノナリ。

中毒症狀

中毒症狀、大量ヲ服用セル時ハ、通常半乃至一時間ノ後ニ至リ始メテ中毒症狀ヲ現ハシ、往々三乃至十時間以後ニ中毒ヲ來スコトアリ。即チ胃腸盈虛ノ如何ニ依リテ差アリ。

急性中毒症狀ヲ分チテ二種トナス、一ハ急性胃腸炎ノ症狀ヲ以テ來リ、他ハ重ニ神經症狀ヲ以テ終始ス。即前者ニ於テハ服毒後咽頭食道等ニ熱灼苛辣ノ感アリ、次デ劇シク嘔吐シ、吐物ハ無色粘液様ニシテ、ソノ末期ニハ血液ヲ混ズ。砒素ヲ含有セル色素中毒ノ際ハ、吐物中ニソレ等ノ毒物ヲ發見スルコトアリ、胃及腹部ニハ劇痛ヲ覺エ、多量ノ米泔汁様便ヲ瀉出シ、便中ニハ剝脫セル上皮ト多量ノ粘液ヲ混ズ、其他裏急後重、頻瀉、頭痛、薦骨部ノ拘攣、腓腸筋ノ攣痛ヲ訴ヘ、尿ハ其量ヲ減ジ、蛋白及血液ヲ含有シ、時々尿閉ヲ來ス、四肢厥冷シ、顔面及手足蒼白トナリ、次デ紫藍色ニ變ジ、脈搏小、呼吸促迫、聲音嘶啞、胸内苦悶等ヲ來シ、意識ハ明瞭ナルモ、終ニ虛脫ニ陥リ、五乃至二、三十時間ニシテ死ス。恰モ虎列刺病ノ症狀ニ彷彿タリ。故ニこれら流行ノ際ニ、往々砒素劑ニテ中毒セシメ其罪ヲ掩ハシト企ツルモノアリ。此等ノ鑑別ニハ細菌學的ニ、これら菌ノ有無ヲ檢シ、化學的ニ毒物ノ證明ヲナシテ、ソノ何レナルヤヲ決定スベシ。

前記胃腸炎ノ症狀ハ輕ク、反テ神經症狀ノ劇烈ナルモノアリ、此症ニ在ツテハ初メ頭痛眩暈ヲ訴ヘ、四肢ニ拘攣ヲ發シ、瞳孔散大シ、次デ失神、譫語、麻痺症狀ヲ來シ、屢攣攣ヲ起シ、遂ニ全身麻痺ニ依リ、數時間乃至十數時間ニシテ死ス、之ヲ特ニ腦脊髓性砒素劑中毒ト云フ。

砒素劑ノ吸收緩徐ニシテ、經過數日ニ亘ルモノニ在テハ、劇甚ノ嘔吐ハ一、二日ノ後ニ輕快スルモ、皮膚ニ熱灼ヲ覺エ、脈搏細小頻數不正トナリ、舌ハ乾燥シ、紅色トナリ、蛋白尿、血尿等實質性腎臟炎ノ徵ヲ來シ、不眠呼吸困難アリ、皮膚ニハ發病後第三乃至第五日ニ紫斑、丘疹毒麻疹、黃疸等ヲ生ジ、遂ニ三乃至十日ニシテ斃ル。

慢性中毒、少量ノ砒素劑ヲ毎日少シク、吸入、服用乃至外用スルモノニハ、胃腸かたゝる、肋膜炎、腹膜炎、知覺異常麻痺、震顫、攣縮、神經炎、帶狀皰疹等ヲ來シ、皮膚ニハ亞砒酸黑皮症乃至角化症等ヲ見精神ヲ抑鬱シ、不眠、營養不良ヲ來シ、遂ニ衰弱ニ依リテ死スルニ至ル。

剖檢所見

剖檢所見、急性中毒ニテ死セルモノハ嘔吐下痢ノ爲メニ水分ヲ失ヒ、眼窩陷沒シ、皮膚彈力ナク、藍紫色ヲ呈シ、腸間膜及胃腸粘膜下ノ血管ハ暗赤色濃厚ノ血液ヲ以テ滿サレ、胃ノ内面ニハ粘稠ニシテ膠様若クハ血液様ノ粘液ヲ附着シ、噴門及幽門部ノ粘膜ハ瀰濁腫脹シ、一部ハ充血シ、一部ニハ溢血點アリ、此部ニ往々砒素劑ノ顆粒ヲ觸知スルコトアリ。ソノ内容ハ米泔汁様ナリ、慢性中毒者ニテハ胃腸、肝腎及心筋等ニ脂肪變性ヲ來ス、神經性中毒症狀ニテ急死セルモノハ、中毒後ニ於ケル生存時間ニ比例シテ胃腸ノ症狀明トナレドモ、最モ急ニ死亡セルモノニテハ、何等胃腸ノ症狀ヲ發見セザルコトアリ。砒素劑中毒死者ハ多量ニ水分ヲ失ヒ居リ、又砒素劑ハ防腐ノ効アルニヨリ、往々容易ニ木伊乃トナルコトアリ。

致死量

致死量、亞砒酸ノ中毒量ハ〇・〇一乃至〇・〇五瓦ニシテ、致死量ハ〇・一乃至〇・一五瓦ナリト云フ、然レドモ人々ニヨリテ多少ノ差アリ、砒素劑ヲ常ニ美容劑トシテ用ヒ、或ハ之ヲ食食スルモノニハ十數瓦ヲ

用ユルモ差支ナシト云フ。

砒素ノ化學的
證明ニ就テノ
注意

化學的證明、砒素劑ハ最モ多ク他殺ニ用ヒラル、モノニシテ、而モ其證明最モ困難ナリ、何トナレバ少量ノ砒素ハ、地上何レノ處ニモ散在シ、或ハ中毒死ナラザル死體ノ外部ニアル飾花等ヨリ、砒素ガ體內ニ滲入スルコトアリ、或ハ埋葬地ノ土壤ニ含砒ノ處アリ。故ニ砒素劑中毒ノ疑アル死體ヲ發掘セル場合ニハ周圍ニアル物品及土壤等ヲモ探集シ來ルノ必要アリ、ソノ他砒素劑ハ醫療ニ甚ダ屢々使用サレ、一度使用サレタルモノハ數ケ月間肝臟等ニ蓄藏セララル、コトアリ、或ハ吾人使用ノ化學的藥品ハ、一定量ヲ超過スレバ常ニ證明スルニ足ル砒素ヲ含有シ、最モ含砒量多キハ鹽酸ナレバ、吾人ハ常ニ無砒ノ藥品ヲ使用スルコトニ努力セザルベカラズ。此等ノ諸方面ニ充分ナル注意ヲナシ、而モ比較的少量ノ砒素ヲ發見シ、中毒症狀解剖所見ヲモ合セ考ヘテ、始メテ砒素中毒ナル診定ヲ下スベシ、微量ノ砒素ヲ發見シタル場合ニハ、十分ナル考慮ト研究ノ上ナラデハ、ソノ斷定ヲナササルヲヨシトス。

砒素析出

砒素劑ヲ臍器等ヨリ析出スルニハ、ふれせにゆす、ばばー氏法ニテ有機物ヲ碎解シ、濾過シテ得タル透明濾液ニ微温ヲ加ヘツ、硫化水素瓦斯ヲ通ジ、暫時靜置後得タル黃色沈澱ヲ濾別シ、此沈澱ヲ温硫化おんもんニテ所置スレバ、砒素化合物ハ皆溶解ス之ノ溶液ヲ水浴上ニテ乾燥シ、二、三回發煙硝酸ニテ酸化シ、過剰ノ硝酸ヲ去リ、なごろん油汁ニテ濕シ、而シテ後まいわる氏ノ溶解物ヲ作り、之ヲ水ニ取り無砒硫酸ヲ加ヘテ煮沸シ、而シテ後まるしゆ氏裝置ニ導キ、砒素鏡ヲ作りテ檢スベシ。砒素鏡ニ類似セルモノハ硫黃鏡及あんちもん鏡ナレバ注意シテ鑑別スベシ。(三七五頁―三八九頁參照)

砒素鏡

尙此ノ如ク砒素鏡ニ依リテ砒素劑ノ存在ヲ知りタレバトテ、直ニソガ如何ナル化合物トシテ使用セラレ

シカハ不明ナリ、此際毒物材料ガ尙殘存セル場合ニハ、鏡檢シテ結晶形等ヲ研究スベシ、予ハ粉類ニ混ジタル亞砒酸結晶并ニ藥瓶ノ器底ニ沈澱シ居リシ沈渣ヲ檢シテ、亞砒酸ニ特有ナル結晶ヲ發見シ、ソガ亞砒酸中毒ナルコトヲ確定シタルコトアリ。ソノ他砒素劑ヲ、糸狀菌ヲ應用シテ檢出セント企テタルモノアリト雖實際ニハ用ユルニ足ラズ。

三、あんちもん中毒

あんちもん
中毒

あんちもん化合物中最モ多ク中毒ヲ來スモノハ吐酒石ニシテ、五硫化あんちもん、しりつべ氏鹽等モ往々中毒スルコトアリ、多クハ醫療上ノ錯誤、或ハ誤用等ニヨリ本劑ノ中毒ヲ來ス、自殺或ハ他殺ノ目的ニ用ユルコトハ少シ、あにりん色素中ニあんちもん含有ノモノアリ注意スベシ。

作用ハ砒素劑ニ酷似ス、只ソノ作用ハ砒素劑ニ比シ弱シ。

中毒症狀、急性中毒ノ症狀トシテハ、悪心、金屬味、垂涎、甚シキ嘔吐及胃腸炎ヲ來シ、これら様ノ症狀ヲ來ス、次デ皮膚厥冷、脈搏細小、頭痛、眩暈、人事不省、腓腸筋痙攣、全身ノ痙攣來リ虚脱ニ陥ル。職業等ニ起因スル慢性中毒トシテハ、胃腸かたしる、頭痛、眩暈、聲音嘶嘎、筋力衰弱、皮膚厥冷、蛋白尿、甚シキ下痢等來リ、虚脱ニ陥ルコトアリ。

剖檢所見、胃腸炎、腎、肝、心、血管壁ニ於ケル脂肪變性等ノ所見ハ砒素中毒ノ場合ニ於ケル所見ニ酷似ス。

致死量モ亦一定セズト雖一般ニ砒素劑ニ比シ多量ナリ。

化學的證明 砒素劑ニ於ケル場合ト同ジ方法ヲ取レドモ、まいわる氏融解物ヲ水ニ溶解セル際、砒素劑

ハ水ニ溶解スルモ、あんちん劑ハ溶解セズ、又まるしゆ氏法ニ依リ得タル砒素鏡トあんちん鏡トヲ鑑別セシニハ、前者ハ次亞鹽素酸などりゆびニ溶解スルモ、あんちん鏡ハ否ラザルヲ以テ、容易ニソノ何レナルカヲ知ルコトヲ得ルモノナリ。

鉛中毒

四、鉛 中 毒

鉛化合物中鉛糖ハ腐蝕性ヲ有ス、ソノ他ノ酸化鉛炭酸鉛等ハ接觸局部ヲ犯スコトナシト雖、吸收サレテ所謂慢性鉛中毒ヲ發ス。諸種ノ顔料、白粉、べんき等ニハ鉛化合物ヲ主成分トスルモノアレバ、往々職業上、食用上ノ中毒ヲ來スコトアリ、鉛糖ハ甘味ヲ有スルヲ以テ、往々錯誤ニヨレル中毒アリト雖モ、鉛化合物ヲ以テ自殺或ハ他殺ヲ企ツルモノハ非常ニ少シ。

作用、大量ヲ内用スレバ口腔、胃腸等ノ粘膜ヲ犯シソノ外觀恰モ棘シタルガ如ク見ユト雖モ、少量ニテハ之ヲ見ズ、多クハ吸收サレテ新陳代謝障害ヲ來シ、中樞神經麻痺、營養不良、胃腸ノ強キ痙攣、筋肉麻痺等アリテ、慢性ニ經過スルヲ常トス、鉛化合物ハ永ク臟器中ニ蓄積セラレ、徐々ニ膈、腺、腎臟、皮膚唾液、乳汁等ヨリ排出サル。

中毒症狀トシテハ急性中毒ノ場合ニハ垂涎、一種ノ金屬味、齒牙ニ於ケル鉛條、胃痙攣、腹痛、便秘、發汗、蟻走ノ感等アリ。脈搏ハ硬ニシテ遅徐トナリ、知覺異常、四肢ノ麻痺、人事不省等來ル。慢性中毒症狀トシテハ一般ニ氣分勝レズ、腹痛、關節痛、知覺異常、視力減弱、譫語、搖搦、撓骨神經麻痺等ヲ見ル。

剖檢所見、急性中毒ノ場合ニハ特有ナル剖檢所見ナキコト多シ。慢性中毒死ノ場合ニハ、上肢ニ於ケル

伸展筋ノ麻痺、副腎ノ硬變、肝臟實質ノ腫脹等ヲ見ル。

致死量、鉛糖ニテハ二〇〇瓦以上、鉛糖ニテハ五〇〇瓦以上ナリ。

化學的證明、可檢物ニふれせにゆすばばー氏法ヲ施シ、高温ニテ濾過スレバ、濾液ノ冷ユルニ從ツテ鹽化鉛ヲ析出ス、此濾液ニ硫化水素瓦斯ヲ加ヘバ、直ニ黑色沈澱ヲ、硫酸ヲ加フレバ白色ノ沈澱ヲ、くろいむ酸カリヲ加ヘテ、黄色ノ沈澱ヲ生ズレバ鉛化合物ノ存在ヲ徵ス。鉛化合物ハ往々食器等ヨリ微量ヅ、人體内ニ攝取サレ居ルコトアレバ、化學的證明ノ際注意ヲ要ス。

五、麥 角 中 毒

麥角中毒

麥角トハ麥實ニ一種ノ糸狀菌 (*Claviceps purpurea*) ノ寄生セルモノニシテ、此中ニハ無毒ナル色素及脂肪ノ外ニ、有毒ナルすばちりん酸及こるぬちんヲ含有ス。前者ニヨリテ所謂壞疽性麥角中毒ヲ來シ後者ニヨリテ痙攣性麥角中毒ヲ惹起シ、兩者相合シテ亦蟻走感症ヲ起スコトアリ、麥角ハ往々麵粉中ニ混入シテ食用中毒ヲ來シ、或ハ墮胎ノ目的ニ使用シテ中毒ニ陥ルコトアリ、自殺或ハ他殺ノ目的ニ麥角ヲ使用スルコトハ甚ダ稀ナリ。麥角ハ收穫後一、二月間ハ最も毒性強キヲ以テ、食用中毒ハ多クハ此期間ニ來ル。

作用、すばちりん酸ハ接觸セル局部、并ニ吸收後身體ノ末端ニ所謂麥角壞疽ヲ來ス、之レ其部ニ於ケル細血管ガ痙攣ニ陥ルニ由ル、こるぬちんハ最初中樞神經ヲ刺戟シ、次デ之ヲ麻痺セシム、時トシテ神經或ハ筋纖維ニ退行變性ヲ伴フコトアリ、此等ノ副作用トシテ子宮ヲ收縮セシムルノ力ヲ有ス。

症狀、壞疽或ハ痙攣ハ麥角中毒ノ際各別ニ來ルコトアリ、或ハ相伴フテ顯ハル、コトアリ、時トシテ壞疽性ノモノヨリ痙攣性ニ移行スルアリ、兩者共最初ハ四肢端ニ蟻走ノ感及吐瀉アリ、次デソノ末端感覺鈍

麻シ、厥冷シ紫藍色トナリ、遂ニ壞疽ニ陥リ離脱スルコトアリ、膈内面ニ於テハ集腺ハ恰モちふす狀トナリ、特ニ痙攣性麥角中毒ノ際ハ、蟻走ノ感ニ次デ脈搏遲徐トナリ、血壓昂進シ往々ニシテ胎兒ヲ母體ヨリ離脱セシメソノ他癲癇様發作、痴鈍、たへす様步行障害、前膊及下腿ニ於ケル筋萎縮ヲ來ス。

剖檢所見、膈内面ニ於ケルちふす様變化、及出血并ニ膈間膜及ソノ他諸所ノ臟器ニ於ケル出血ヲ見、壞疽部ハ乾燥セルニモ拘ラズ、血管内ニ血液充盈シ、筋或ハ神經組織ハ退行變性ニ陥ルヲ見ル。

致死量、麥角ノ產地及收穫ノ時期等ニヨリ致死量ハ一定セズ。

化學的證明、麥角ハソノ特有ナル形態ニ依リ容易ニ鑑別スルコトヲ得ルヲ以テ、麥角中毒ノ疑アル時ハ注意シテ有形組織塊ノ存否ヲ檢シ、モシアラバ之ヲ植物學的ニ研究スベシ。

化學的ニハ可檢物ヲ濃あるこほるヲ以テ四十五度ニテ一晝夜浸出シ、浸出液ヲ減壓ノ下ニ濃縮シ之ヲあるこほる含有ノ酸性ノ水ニ取り、わいてるヲ以テ振盪スレバ、麥角存在ノ場合ハわいてるハ赤色ヲ呈シ、或ハ六十%ノくろらるひざらと水溶液ニテ浸出スレバ、水溶液ハ同ジク赤色トナル、此液ヲ白色濾紙ニ附シテ乾燥セシメ、之ヲあるこほるあんにや水ニテ濕セバ、汚紫色トナル、尙此赤色ヲ呈スル色素ハ一定ノ吸收線ヲ有ス。

丙、血液 毒

血液毒

本類ニ屬セルモノハ血色素ト結合シテソノ本來ノ作用ヲ障害スルモノニシテ、或ハ血色素ヲめどへもぐろびんとナシ、或ハ之ヲ溶解シ或ハ更ニ結合力强キ血色素ノ變成物ヲ作り、酸素ノ供給ヲ不十分ナラシム

ルモノナリ。

一、くろらる酸かり中毒

くろらる酸かり中毒

本劑ハ醫療或ハ工業上ニ汎用サル、故、往々錯誤ニヨレル中毒ヲ來ス、自殺ニハ稀ニ用ヒラル、コトアレドモ、他殺ノ目的ニハ常識アルモノニハ使用スルコト能ハズ。

作用、くろらる酸かりヲ血液ニ加フル時ハぐろらる析出し、且血色素ヲめどへもぐろびんニ變化シテ赤血球ヲ崩解セシム。動物ノ體内ニ於テ此ノ如キ血液變化起ル時ハ、呼吸障害ヲ招來シ窒息急死スルモノナリ。

症狀、くろらる酸かりノ稍多量ヲ嚥下スレバ、先ヅ嘔吐、下痢ヲ來シ、次デ血液犯サレ、呼吸困難、ちやのーせ、心臟衰弱、體温下降等ヲ見、尿ハ暗赤褐色トナリ、腎臟ノ作用充分ナラズ、即尿毒症ヲ起シテ死シ、或ハ窒息急死ス。

剖檢所見、本劑中毒ニテ最モ著シキ變化ハ、血液ガ暗赤褐色トナレルコトナリ、ソノ爲メニ視診シ得ル粘膜、屍斑ハ赤褐色トナリ、内臟ノ色モ亦同色ヲ呈ス、ソノ他ニハ一般窒息急死ノ所見アリ、尙あんちびりん、ふいなせちんノ中毒症物ハくろらる酸かり中毒ノソレニ酷似ス。

致死量、大人ニテハ十五瓦内外小人ニテハ十瓦内外ニテ死ニ至ルト云フ。

化學的證明、本劑ハ中毒後成ルベク早クソノ化學的證明ヲ施行セザレバ、漸次變化シテソノ證明困難乃至不可能トナル。くろらる酸かりヲ證明スルニハ、可檢物ヨリ透析法ニヨリテ本劑ヲ抽出シ、ソノ抽出精製液ニ硫酸及いでいごー溶液少許ヲ加ヘ微熱スルニ變色ナケレドモ、一二滴ノ亞硫酸液ヲ加フレバ、直

ニ褪色ス、之レ遊離くろゝるヲ發生シタルノ證ナリ。

二、青酸及青酸加里中毒

純青酸ハ無色ノ液ニシテ、固有ノ苦扁桃臭氣ヲ放チ、猛毒ナレバ之ヲ吸入スルカ或ハ嚙下セル時ハ數秒ニシテ斃ル、此毒物ハ天然ニ遊離シテ存在スルモノニ非ラザレドモ、苦扁桃、櫻、桃、杏、梅等ノ核中ニ在ルあみくだりんガ、胃中ニ入りテ分解シテ青酸ヲ發生シ中毒スルモノナリ、小兒ガ青梅ヲ食シテ中毒急死スルハ重ニ此種ノ中毒ニヨレルナリ、青酸化合物中容易ニ分解シテ青酸ヲ發生スルモノハ凡テ猛毒ニシテ、青酸加里ノ如キ此例ナリ。青酸加里及ソノ他ノ青酸化合物ハ工業上多ク使用セラレル、モノナレバ錯誤ニヨリ、或ハ自殺ノ目的ニ、時トシテハ他ノ食物ニ混ジテ他殺ノ目的ニ用ヒラル、アリ。

作用、初メ神經中樞ヲ刺戟シ、後之ヲ麻痺ス。最モ急速ナル中毒ニ於テハ、毒物攝取後他ニ何等ノ症候ヲ呈スル邊ナク、殆ンド瞬間ニ斃死スルモノアリ、否ラザル時ハ先ヅ血色素ヲ犯シ、ちあんへもぐろびんヲ作り、血液ハ鮮紅色ニシテ美麗ナル色彩ヲ呈スルモ、酸素ノ輸送ヲナス能ハザルニ至リ、呼吸困難ヲ來シ、次デ中樞神經系統ヲ侵スモノナリ。青酸カリ中毒ノ際ニハ蛋白ニ對シ崩解壞疽ヲ來サシメ、尙心臟ニ對シかりゆむ作用アレドモ、青酸ノ中樞神經ニ及ボス作用劇甚ナル爲メ、此等ノ作用ヲ充分發揮スルノ邊ナクシテ死ニ至ルモノナリ。一般ニ青酸ハ皮膚又ハ創面ヨリモ容易ニ吸收サレ、中毒作用ヲ惹起スルモノナリ。

症狀、多量ノ青酸或ハ青酸加里ヲ嚙下スル時ハ、忽チ昏倒シテ人事不省、呼吸困難ヲ來シ、呼吸ニハ青酸様臭氣ヲ放チ、全身痙攣ヲ發シ、毒物攝取後二、三十秒時乃至五六分時ニシテ死亡ス、經過稍緩漫ナル

モノニ在リテハ、毒物攝取後、直立不能、歩行蹣跚トナリ、悪心、頭痛、眩暈ヲ訴へ、脈搏細小ニシテ呼吸促進シ、次デ皮膚厥冷、冷汗、瞳孔散大、全身痙攣等ノ症狀ヲ發シ、呼吸及心跳不正トナリ、遂ニ昏睡ニ陥リ死亡ス。若シ毒量少キ時ハ中毒症狀經過シ去ルノ後、害ヲ殘サズシテ治スルコトアリ。

死體所見、青酸中毒ニ在テハ經過極メテ迅速ナルヲ以テ獨特ノ剖檢所見ナク、胃或ハ腹腔開檢ノ際青酸ノ臭氣ヲ感ズ。其他ニハ一般窒息急死ノ所見アルノミナリ。

青酸加里中毒ノ際ニハ、胃等ニ青酸ノ臭氣ヲ感ズルコト前者ニ同ジト雖毒物ノ觸レタル胃腸粘膜ハ鮮紅色ヲ呈シ、著シク腫脹シ、所々膠狀ヲ呈ス、胃内容ハ強あるかり性粘滑ニシテ紅色ヲ帶ブ。此等中毒ノ際腦ハ久シク青酸ノ臭氣ヲ放ツコトアル故特ニ注意シテ密閉保存スベシ、ソノ他咽頭、食道等ノ消化管ニ於テ青酸加里ノ接觸セル部分ハ、粘膜亦胃ニ於ケル如ク腫脹シ、血色素ノ滲潤ヲ來スコトアリ。血液ハ鮮紅色、流動性トナリ死斑ハ鮮紅色ヲ呈ス之レ血色素ガちあんへもぐろびんニ變化スルガ故ナリ。

致死量、純青酸ニテハ〇・〇五瓦、青酸加里ニテハ〇・一五瓦ヲ以テ普通致死量トナス。

化學的證明、青酸或ハソノ化合物中毒死體ハ一種ノ特臭ヲ放チ、胃腸内容ニ亦然ルヲ以テ、該毒ノ中毒ナル疑ヲ起スコトヲ得、化學的ニハ可檢物ニ酒石酸水ヲ加ヘテ蒸餾スレバ、青酸ハ餾液中ニ移行ス。此餾液ヲ更ニ一二回精餾シ、ソノ餾液ニ硫酸鐵液及カリ滴汁ヲ加ヘテ加熱シ、更ニ鹽化鐵液ヲ加フレバ伯林青ヲ生ジ、或ハ餾液ニ硫化あんもんヲ加ヘテ水浴上ニ乾燥シ、鹽酸一、二滴ヲ滴加シ、更ニ鹽化鐵液ヲ加フレバ血赤色トナル、或ハ餾液ニカリ滴汁及びくりん酸溶液ヲ加フレバ紫赤色トナル、之レ青酸存在ノ微標ナリ。青酸ハ甚ダ揮發滲透シ易キ藥品ナレバ、死後往々體外ヨリ體內ニ滲入スルコトアリ注意ヲ要ス。

三、酸化炭素中毒

酸化炭素中毒

坑氣

酸化炭素ハ木炭、石炭等ノ不完全ナル燃燒ニ依リテ發生スルモノニシテ、燈用或ハ燃燒用瓦斯ハ石炭ヨリ製セラレ、際ハ、六乃至十%ノ酸化炭素瓦斯ヲ含有シ、薪材ヨリ製セラレ、時ハ六十%以上ノソレヲ含ム、ソノ他水製燈用瓦斯ハ酸化炭素ト水素トノ混合物ニシテ、前者ハ凡ソ三十%アリ、坑氣ハ四乃至十%ノ酸化炭素、一%内外ノ硫化水素、五十三%ノ炭酸瓦斯ヨリ成ル。無煙火藥爆發ノ際ニハ三十%ノ酸化炭素瓦斯、二十%ノ炭酸瓦斯、十%ノメタン瓦斯、八%ノ窒素瓦斯、二十三%ノ水蒸氣等ヲ發生シ甚ダ危険ナルモノナリ。

酸化炭素中毒ハ燈用瓦斯漏洩、密閉室内ニ於ケル多量ノ炭火等ニヨリ、不注意ノ爲メニ中毒死ニ至リ或ハ故意ニ自己ノ室内ニ少量ヅ、燈用瓦斯ヲ漏ラシテ、一夜中ニ徐々ニ中毒死ニ至ルモノアリ。而シテ呼吸中ニ於ケル燈用瓦斯ノ含有量ノ多少ト、吸入時間ノ長短トニ依リテ中毒症狀ニ強弱アリ。

作用、酸化炭素ハ赤血球中ノ血色素トノ結合力强ク、所謂酸化炭素ヘモグロビンヲ作りテ酸化ヘモグロビンニ復歸スルコトナシ。爲メニ赤血球ハ最早酸素ノ輸送器官タル能ハズシテ、内窒息ニ陥ルモノナリ。而モ同時ニ先ヅ中樞神經ニ於ケル痙攣中樞ヲ刺戟シ、次デ之ヲ麻痺セシム、中毒ガ徐々ニ經過シタル時ハ心臟、腎臟及肝臟ニ退行變性ヲ來スヲ常トス。

症狀、酸化炭素瓦斯含有ノ空氣ヲ吸入スレバ、先ヅ耳鳴、眩暈、嘔氣、嘔吐ヲ來シ、次デ呼吸ハ響音性トナリ、顔面潮紅シ、酩酊狀ヲ呈シ、感覺異常、知覺消失、痙攣、麻痺等ヲ來シ、昏睡狀態ニ陥ル、此ノ如キ中毒狀態ヲ呈スルモノヲ、新鮮ナル氣中ニ出セバ、知覺等ハ徐々ニ恢復スト雖、頭痛、嘔氣、全身衰弱ノ感ハ永ク殘存ス、或ハ精神異常ヲ來スモノアリ。本中毒ニ於ケル死因ハ呼吸麻痺、腦出血乃至腦軟化等ナリ。

剖檢所見、死斑及諸内臟ハ鮮紅色ニシテ、血液中ニハ酸化炭素ヘモグロビンヲ證明ス、ソノ他心肝及腎ニ於ケル退行變性、腦出血、皮膚ニ於ケル火傷發泡、痔瘡、肺炎、肋膜炎ヲ伴ヒ尿ニ、糖并ニグルクロン酸及乳酸ヲ證明スルコトアリ。

致死量、〇・八瓦ナリト云フモ一定セズ。

化學的證明、血液中ノ酸化炭素ヘモグロビンヲ證明シ、ソノ中毒ナルコトヲ確定スルヲ以テ一ノ據リ所トス。酸化炭素ヘモグロビンヲ含有スル血液ニハ次ノ反應アリ。

(イ)酸化炭素ヘモグロビンヘ含有ノ血液ハ酸化ヘモグロビント略同様ノ吸收線ヲ現ハスモ之ニ還元劑ヲ加フルニ吸收線ハ何等ノ變化ヲ來サズ、然ルニ酸化ヘモグロビンノミノ血液ナレバ還元劑ニヨリテ還元ヘモグロビントナリ、一條ノ吸收線ヲ顯出ス、コハ酸化ヘモグロビンノ二條ノ吸收線ヲ融合セシメタル太キ稍薄キ一條ノ吸收線ナリ。

(ロ)ほつべざいれる氏檢法、十%ノなごらん滴汁ニ變化ヘモグロビン血液ヲ滴下スルニ、直ニ汚褐色トナルモ、酸化炭素ヘモグロビン血液ナレバ毫モ變色セズ。

(ハ)硫化水素水ニ酸化炭素血液ヲ滴下スレバ鮮紅色ナルモ、通常ノ血液ナレバ徐々ニ汚綠色トナル。

(ニ)十%ノ硫酸銅水溶液ニ酸化炭素血液ヲ滴下スレバ變色ナキモ通常ノ血液ナレバ汚赤褐色トナル。

(ホ)醋酸鉛液ニ酸化炭素血液ヲ加ヘ振盪スルモ變色ナシ、通常ノ血液ナレバ汚赤褐色トナル。

酸化炭素水檢法

ほつべざいれる氏檢法

酸化炭素ヘモグロビン

(ハ)片山氏檢法、黃色硫化あんもんニ、血液ヲ水ニテ稀釋セルモノ同量ヲ加ヘ、之ニ氷醋酸ヲ加フルニ、酸化炭素ヲ含有スル血液ハ鮮紅色ノ沈澱ヲ作り、通常ノ血液ニテハ帶綠灰色ノ沈澱ヲ生ズ。
 (ト)たんにんノ一乃至三%ノ水溶液ヲ作り、之ニ血液約二倍量ヲ加ヘ、放置スルコト二十四時間ニシテ窺フ所ハ、酸化炭素ヘもぐろびん血液ナレバ鮮紅色トナリ、通常血ナレバ汚灰色トナル。
 此等ノ檢法ハ皆酸化炭素ヘもぐろびんハ酸化炭素ヘもぐろびんニ比シ、比較的安定ナルコトヲ基礎トシタルモノニシテ、酸化炭素中毒ノ際血液ハ全部酸化炭素ヘもぐろびんとナルモノニ非ラズシテ、必ズ酸化ヘもぐろびんヲ混在スルモノナレバ、此等ノ檢査法ノ成績不明瞭トナルヲ免レズ、故ニ可檢液ハ確實ニ通常血液ナルコトヲ知レルモノニシテ、相對照シテ檢査スルヲ必要トス。此ノ他石油べんじん、にごろぐりせりん、ぼにん等動物及植物ヨリ由來セル血液毒數多アレドモコレ等ハ多クハ藥物學的興味ヲ有スルモノニシテ法醫學的ニハ大ナル意義ナキヲ以テ之ヲ省略ス。

丁、神經及心臟毒

本項ニ屬スル毒物ハソノ接觸局部ニハ注意スベキ症狀ヲ起サズ、吸收後主トシテ中樞神經及心臟ヲ侵害スルモノニシテ、ソノ他ノ内臟ニハ著變ヲ見ルコト少ナク、即チ獨特ナル剖檢所見ヲ有セズ。而シテ植物性毒物、例ヘバ苦味質及あるかりいごノ多數ハ、主トシテ神經及心臟ニ作用シテ中毒ヲ來スモノナリ。

一、くらゐるむ中毒

外科的手術ノ際、麻酔ニ用ヒラル、ニ由リ往々中毒死ヲ來ス、麻酔ノ際偶然くらゐるむ死ヲ來スハ、

約五千人ノ麻酔施術ニ對シ死者一人ノ割合ナリト云フ。ソノ他くらゐるむ自殺ノ目的ニ用ヒ、或ハ惡意ヲ以テ睡眠者等ニ之ヲ吸入セシムルコトアリ。

作用、くらゐるむハ原形質毒ニシテ、先ヅ腦ノ節細胞ヲ麻痺セシメ、次デ赤血球ヲ溶解シ、組織ニ退行性變化ヲ來サシムルコトアリ。

症狀、接觸セル局部ヲ僅ニ刺戟シ、吸收サレテ先ヅ腦及其他ノ神經細胞ヲ刺戟シ、次デ之ヲ麻痺セシメ最後ニ延髓ヲ犯ス。瞳孔ハ最初縮小シ、終ニ開大ス、筋張力ヲ失ヒ、凡テノ反射機能亦消失ス、長時間麻酔ヲ繼續スル時ハ、赤血球ヲ犯シ黃疸ヲ惹起ス。慢性的ニくらゐるむヲ用ユルモノハ、之ニ對スル習性ヲ得、羸瘦、貧血、黃疸、心臟衰弱等ヲ來ス。

くらゐるむ急性中毒ノ際ノ死因ハ多クハ呼吸麻痺ニシテ、慢性中毒ノ場合ニハ心臟休止ニヨリテ死ニ至ルコト多シ。

剖檢所見、急性中毒死ノ場合ニハ、窒息急死ノ所見アルノミナリ、慢性中毒死ノ際ニハ、黃疸、肝、腎及心筋ノ脂肪變性 貧血等ヲ認メ、屍體或ハ臟器ノくらゐるむ臭ヲ發スルコトアリ。

致死量、内用スレバ五〇・〇瓦内外ニテモ死ニ至ラズ、吸入スレバ一〇・〇瓦内外ニテ死ニ至リ、或ハ約一〇〇・〇瓦ヲ吸入シテ死ニ至ラザルコトアリ。即チくらゐるむノ致死量ハ、個人關係ニヨリテ多大ノ差異アルモノナリ。

化學的證明、屍體ヨリ腦及血液等ヲ採集シ、其ノ約百瓦ヲ取り、酒石酸ノ少許ト水ヲ加ヘテ蒸餾スル時ハ、くらゐるむハ餾液ノ最初ノ部分ニ油滴狀ヲナシテ餾出シ、特有ノ臭氣ヲ發ス。此餾液ニれぞるちん水

溶液(〇・一—二、c.c.)及一滴ノなごろん滴汁ヲ加ヘ煮沸シ、帶黃赤色トナリ、透見スレバ帶黃綠色ノ螢火ヲ發シ、或ハあるふあなふとをるノ少許ヲ、三十%ノかり滴汁ニ溶解シ五十度ニ温メ、之ニ可檢留液ヲ加ヘ青色トナリ、次ニ綠色乃至褐色トナレバ、くろ、ほるむ存在ノ徴ナリ。

二、抱水くろらるる中毒

本劑ハ催眠劑トシテ使用セラル、故、錯誤ニヨリ往々中毒スルコトアリ、ソノ他自殺或ハ他殺ノ目的ニ稀ニ用ヒラル。

作用、本劑モ原形質毒ニシテ、先ヅ血管壁ヲ麻痺セシメ、次デ中樞神經ノ作用ヲ障害シ、腎臟ニ退行變性ヲ來サシム。

症狀、本劑ヲ多量内用スレバ、先ヅ嘔吐ヲ來シ、次デ甚シキ催眠感、血壓下降、表在血管ノ擴張ヲ見、呼吸遲徐トナリ、表皮ハ紫藍色ヲ呈シ厥冷ス、往々突然ニ來ル呼吸麻痺、心臟休止ニ依リ死ニ至ル、慢性中毒ノ際ハ、消化器障礙、口腔粘膜ノ腫脹、無力、羸瘦、下痢、譫言等ヲ來シ、時トシテ本劑ニ對スル習性ヲ得テ、恰モもるひね中毒ニ於ケルガ如クナルコトアリ。

剖檢所見、本劑ヲ内用シ死ニ至リタルモノニ在リテハ、口腔及咽頭粘膜腫脹シ、胃粘膜ニハ退行變性アリ、所々ニ溢血點ヲ認ム、細尿管上皮細胞ニハ脂肪變性ヲ來ス。

致死量、心臟疾患アルモノハ既ニ一〇瓦ニテ死ニ至ルコトアリ、普通ニハ五〇瓦以上ヲ用ヒザレバ中毒セズ。

化學的證明、前記くろ、ほるむニ於ケルガ如ク蒸留スレバ、ソノ留液ハ亦くろ、ほるむニ於ケルガ如キ

抱水くろらるる中毒

あるこほる中

呈色反應ヲ呈スルモ、くろ、ほるむノ有スルガ如キ特臭ナク、又留液ニねすれる氏試藥ヲ加フレバ帶黃赤色ノ沈澱ヲ生ジ、又ちを硫酸なごりゆむ溶液ト留液トヲ加ヘ煮沸スレバ、煉瓦樣赤色ヲ呈スルニ依リ、くろ、ほるむト鑑別スルコトヲ得。

三、急性あるこほる中毒

あるこほる性飲料ノ濫用、自殺ノ目的、或ハ愚鈍ナル飲酒競争等ニヨリあるこほる中毒ヲ來ス。

作用、本劑ハ接觸セル局部ノ水分ヲ奪取シ、蛋白ヲ凝固セシメ、血色素ヲ溶解セズ、即チ局部ニ炎症ヲ惹起ス、吸收サルレバ先ヅ腦細胞ヲ刺戟シ、次デ之ヲ麻痺セシム。

症狀、急性中毒ノ場合ニハ、醱酲ニ次デ卒倒、人事不正、顔面潮紅、響音性呼吸、嘔吐、脱糞等來リ、終ニ脈搏細少、ちやのーせ、血壓及體温下降ヲ招來シ、呼吸麻痺或ハ心臟障害ニヨリテ死ニ至ルコトアリ。慢性中毒ノ際ハ、消化器管ニ於ケル一般性炎症、肝臟ノ脂肪變性乃至硬化、血管硬化、譫語、震顫、體力減退及虚脱等ヲ來シ又特ニ精神的方面ノ甚シク犯サル、コトアリ。

致死量、あるこほるノ含有量ト個人ノ特異性乃至習性ニヨリテ、ソノ致死量ハ一定セズ。

剖檢所見、急性あるこほる中毒死者ニハ、腦ニ於ケル充血乃至出血ヲ見、胃内容あるこほる臭ヲ放チ、胃腸炎ヲ見、肺水腫ヲ伴フコトアリ、慢性中毒者ニハ肝臟ノ脂肪變性乃至硬化、血管壁ノ硬化、消化器一般ニ亘レル炎症等ヲ見ル。

化學的證明、あるこほるハ水蒸氣ト共ニ容易ニ留出スルモノナレバ、可檢物ヲ蒸留シ、ソノ留液ヲ取り次ノ反應ヲ行フ。

(イ) 縮液ニ沃度沃度加里液ヲ加ヘ微熱スレバ、沃度ほるむ臭ヲ發シ、又沃度ほるむノ結晶ヲ見ルヲ得。
(ロ) 縮液ニ鹽酸少許ヲ加ヘ、更ニ重くろゝむ酸加里液一、二滴ヲ注加シ、水浴上ニ熱シ綠色トナリ。
(ハ) 且縮液ニあるこほる臭アレバ。

あるこほるノ存在ヲ確徵ス。尙僅數ノあるこほる、あせごん等ハ屍體現象ノ進行ト共ニ、死後體內ニ於テ酸酵作用ニヨリ發生スルコトアレバ、化學的證明ノ際ハ此點ニ留意スベシ。

四、めちるあるこほる中毒

めちるあるこほるハ通常ノあるこほるニ比シ廉價ナル爲メ酒類偽造ニ用ヒ、或ハ不快ノ味アル故工業用あるこほるヲ飲用不能トナシムル爲メ之ニ混入サレアリテ、ソヲ飲用シ中毒ヲ來スコトアリ、自殺或ハ他殺ニ用ユルコトハ稀有ナリ。あめりか合衆國ニテハ往時ヨリめちるあるこほる中毒ニ注意シ、之ヲ報告セシガ、獨乙及我國ニ於テ注意サル、ニ至リシハ、千九百一十一年、二年ノ交、伯林市ノ共同宿泊所ニテめちるあるこほるノ多數中毒アリテヨリ後ノコトナリ。

症狀、本劑ヲ内用スレバ、間モナク頭痛、眩暈、急性胃腸炎、視力減退、四肢ノ麻痺、呼吸困難、譫語、人事不正、虚脱等來リ、遂ニ呼吸麻痺ニ依リテ死亡ス。此中毒ニテ特有ナルハ一種ノ視力障害ナリ。

剖檢所見、急性あるこほる中毒ニ略類似ス、胃内容ニハめちるあるこほるノ臭アリ、肝、腎ハ腫大シ、網膜炎、視神經炎等ヲ見ル。

致死量、百乃至二百瓦ナリト云フト雖、十瓦内外ニテモ視力障害ヲ來シタルモノアリ。

化學的證明、めちるあるこほるハ人體ニ入りテ、直ニ蟻酸化合物トナル故、吾人ハ可檢物ヲ蒸餾シ、餾

めちるあるこほる中毒

阿片及もるひね中毒

液中ヨリ蟻酸ノ證明ヲ行ヒテ、めちるあるこほるノ證明トナス。

五、阿片及もるひね中毒

阿片ハ罌粟果皮汁ヲ乾燥シタルモノニシテ、阿片中ニ含有スル數多ノあるからいご中、最モ有力ナルモノハもるひねナリ。故ニ阿片中毒トもるひね中毒トハ略其形ヲ同ジクス、阿片及もるひねハ共ニ甚ダ屢醫療ニ供セラレ、又嗜好品トシテ汎用セラル、所アレバ、手ニ入り易キヲ以テ、自殺及他殺ノ目的ニ用ヒラレ、又醫療上ノ中毒ヲ來スコトアリ。特ニ鎮痛劑トシテもるひねヲ用ユル時ハ、常習性ニ陥リ易ク、即チ慢性もるひね中毒ハ醫師、看護人、藥種商等ニ甚ダ多ク見ル所ノモノナリ、もるひねハ多ク皮下注射ニ用ヒ、阿片ハ多ク内用セラル、此兩者ノ中毒ハあるからいご中毒中甚ダ屢遭遇スルモノナリ。

作用、猫、犬、牛、馬等ハもるひね劑ニ依リテ先ヅ大脳ヲ刺戟サル、モ、人類ハ之ニ由リテ麻酔セララル即チ反射機能及知覺ハ消失シ、嗜眠昏睡ニ陥リ、又腸ノ蠕動運動及呼吸運動ヲ低下乃至休止セシム、慢性中毒者ハ往々一種ノ精神異常ヲ來スモノナリ。

致死量、五歳以下ノ小兒ハもるひね〇・〇一乃至〇・〇四瓦ニテ甚シク中毒シ、大人ハ〇・四瓦ニテ死ニ至ル。但シもるひねニ習性アルモノハ、數瓦ヲ攝取スルモ生命ニ危險ヲ及ボスコトナシト云フ、阿片ノ致死量ハ稍多ク一・〇一乃至二・五瓦ニ達ス。

症狀、急性中毒ニテハ服用後三十分乃至一時間ニシテ、頭痛、眩暈、酩酊狀興奮アリ、視覺及聽覺混亂シ、光及音響ニ對スル感覺鋭敏トナリ、次チ人事不正ヲ來シ、反射機能消失シ熟睡ニ陥リ、鼾聲ヲ發シ、筋肉麻痺、脈搏ノ遅徐及細小、瞳孔縮小、尿閉等來リ、遂ニ昏睡ニ陥リ五乃至十二時間ノ後死ス、時トシ

テ一旦神識明亮トナリ、諸症輕快スルモ再び昏睡ニ陥リ死ニ至ルモノアリ、亞急性中毒ニテハ皮膚ニ瘙癢ヲ感ジ、口渴甚シクシテ便秘ス、稀ニ一、二日ノ後醒覺シテ治癒スルモノアリ。
慢性中毒者ハ睡眠及食欲少クナリ、便秘シ、瞳孔狹ク、注射癱アルモノニシテ、注射部位ノ皮膚ハ硬化シ、往々膿瘍ヲ生ジ、血便嘔吐等アリ、色慾及體力減張ス、而シテ精神界ニモ異常ヲ來シ、家族妻子等ヲ省ミズ手指ニ震顫來リ、往々幻覺ヲ供フコトアリ。

もるひれト腐敗

剖檢所見、阿片ヲ内用セル時ハ、腸内容ニ特有ナル阿片臭アリ、もるひね中毒屍ニハ、何等特有ナル剖檢所見ナシ、時トシテ軟腦膜ニ於ケル血管充盈シ、腦脊髓液ハ腦室ニ集マリ、肺ニハ鬱血アリ、膀胱ハ尿ニテ充滿ナル、等ノ所見アリ、慢性中毒者ニテハ注射痕跡、身軀ノ羸瘦、胃腸炎等ヲ認ム。
化學的證明、もるひねヲ内用シタルモノハ勿論、又注射セラレタルモノモ、大腸等ニ大部分ソヲ析出スルモノナレバ、此點ニ注目シテ材料ヲ蒐集スベシ、亦もるひねハ複雑ナルあるかろいごナルニ拘ラズ、死體内ニ於テ比較的永ク腐敗ニ抵抗シ、證明可能ナルモノナレバ、古キ屍體ヨリ得タル可檢物ニ付テモ、落膽セズシテ検査ニ着手スベシ、予ハもるひね劑ヲ内用シテ中毒死ニ至レル一老女ノ屍體ヲ、埋葬後六ヶ月餘ニシテ發掘シ、ソノ臟器ノ中ヨリ明もるひねヲ證明シタル例ヲ有ス、尙もるひね中毒ノ際注意スベキハ、屍體もるひねナリ。コハ屍體現象進行中、體内ノ蛋白質ヨリ自然ニ分解生成スルモノニシテ、之ト實際ノもるひねトハ、動物試験ノ結果ニ依リテ鑑別スルヲ得ルコトアリ阿片ヲ内用セルモノハめこん酸ノ檢出、阿片ニ特有ナル鏡檢所見ニヨリ、ソヲ鑑定スルコトヲ得。
可檢物ヨリ化學的ニもるひねヲ檢出スルニハ、前記すたーすをつとー氏法ニ從ヒ所置シ、コハンノあん

もるひれノ呈色反應

もに油性母液ヨリくろ、ほるむ或ハあみあるこほるニ移行スルモノナレバ、此くろ、ほるむノ蒸散殘渣ニ更ニ一、二回精製法ヲ施シテ後、所謂もるひねノ實性反應ヲ試ムベシ。即チ可檢物ヨリもるひねヲ比較的純粹ニ析出スルコトヲ得バ、次ノ呈色反應ヲ行フベシ。
一、ふれいでー氏試薬ヲ加フレバ、初メ紫色トナリ、次第二藍色、綠色、黃色、淡紅色ニ移行ス。
二、まるきー氏試薬ニテ鮮紅色ヲ呈ス。
三、ふーせまん氏法ニテ赤血色トナル。
四、沃度酸ノ結晶ヨリ沃度ヲ析出セシメ、或ハ鹽化鐵液ニ遭遇シ藍色ヲ呈ス。
五、動物試験トシテハ可檢物ヲ白鼠ニ注射シテ、尾ヲS字狀ニ曲グレバ真正もるひねニシテ、否ラザレバ假令化學的ニもるひねノ呈色反應ヲ呈スルモ、もるひねニ非ラズト、併シ此動物試験ノ結果ハ、尙此ノ如ク確實ナルモノニハアラズ。

鑑定實例

檢案書

もるひれ中毒鑑定實例

○地方裁判所檢事SハYOガ明治○十年八月六日解剖セルMノ死體中ヨリ採取セル左記物件ヲ化學的ニ検査シテ「もるひれ」ノ存否ヲ確定ス可キ旨ヲ予ニ命ゼリ
第一號瓶 血液 二一〇〇瓦
第二號瓶 腦 九七五〇瓦
第三號瓶 胃腸及其内容 七一〇〇瓦
第四號瓶 腎、肝、脾、心臟 一六〇〇〇瓦
第一試験 血液

第二編 身體ニ於ケル犯行ノ痕跡検査

十二、中毒各論 もるひれ中毒

第一號瓶中ノ血液ヲ檢スルニ暗赤色ヲ呈シ凝固シ「あるかり性」ヲ反應ヲ呈ス其半量即一〇五・〇瓦ヲ取り九十三「%」ヲ純「あるこ」一「約三倍量ヲ加ヘ醋酸ヲ以テ弱酸性トナシ水浴上ニテ攝氏五十度内外ニ加温スル事數時間、冷後「あるこ」ヲ濾過シ殘渣ニ尙「あるこ」ヲ加エテ前同様ニ所置スル事二回前後三回ノ「あるこ」濾液ヲ集メ水浴上ニテ靜ニ蒸散シテ舍利別樣ノ殘渣ヲ得タリ次之ニ無水「あるこ」ヲ加エテ放置スル事十數時間ニシテ濾過シ殘渣ヲ更ニ無水「あるこ」ニテ所置スル事數回此濾液ヲ集メテ靜ニ「あるこ」ヲ蒸散シ冷却後蒸餾水ヲ加エテ放

置スル事十數時間濾過シ殘渣ヲ蒸餾水ヲ以テ能ク洗滌シ濾液ヲ集メテ淡黄色酸性ノ液ヲ得タリ之ヲ靜ニ蒸散シ約三〇・〇乃至四〇・〇トナセリ。

一、右酸性ノ水溶液ヲ「がだーめる氏」ヲ浸出器ヲ以テ「ひれ」ニテ浸出スル事一時間、茲ニ於テ「ひれ」層ト水層トヲ分離シ。

二、ソノ水溶液ニ「なごろん」濾汁ヲ加エテ「あるかり」性トナシ更ニ「ひれ」ニテ浸出スル事一時間「ひれ」層ト水層トヲ分離シ。

三、ソノ水溶液ヲ靜ニ熱シテ「ひれ」ノ殘餘ヲ驅逐シ冷却後「あんも」ニ「水」ヲ過剰ニ加ヘテ「あんも」ニ「酸性トナシ」トナシ「ひれ」ヲ以テ浸出スル事數時間此「酸性」ニ「集メテ」大氣中ニ靜ニ蒸散セシメ得タル殘渣ヲ可成純粋ニスル爲メ。

四、ソノ殘渣ニ水ヲ加エ更ニ醋酸數滴ヲ加エテ放置スル事十數時間、之ヲ濾過シ濾液ニ「あんも」ニ「水」ヲ加エテ「あんも」ニ「酸性トナシ」トナシ「ひれ」ヲ以テ前ノ如ク浸出スル事一時間後醋酸「ひれ」ニ「集メテ」蒸散シ得タル殘渣ヲ更ニ前ノ如ク所置スル事數回ニシテ最後ニ比較的純粋ナル中性淡黄色ニシテ苦味ヲ有シ無色ノ結晶ヲ存スル粘稠物ヲ得タリ。

此粘稠物ヲ取り「もるひれ」ノ反應ヲ施行セリ。
即チ、一、ふれいで氏試薬ニ依リテ先ヅ淡紫色ヲ呈シ暫時ニシテ藍色綠色、稍多時ニシテ黄色ニ移行ス。

二、まるさす氏試薬ニヨリ淡紅色ヲ呈ス。
三、一半礮化鐵溶液ヲ加フレバ淡藍色ヲ呈ス。
四、沃度酸ニ遇フテ紫色ヲ呈ス。

上記ノ反應ニ依リ第一號検査物件中ニ「もるひれ」ノ痕跡ヲ存スルモノト認ム。

第二試驗 腦

腦ハ帶綠灰色ヲ呈シ酸性ナリ其半量即チ四八七・〇ヲ取り第一試驗ト同様ノ所置ヲナシテ「もるひれ」ノ反應ヲ試ミ略同様ノ結果ヲ得タリ。

第三試驗 胃腸及其内容

第三號瓶内ニハ汚穢綠灰色ノ粘稠物ト同色ノ胃腸壁ヲ存シ酸性反應ヲ呈ス、コノ三五・〇ヲ取り第一試驗ト同様ノ處置ヲナシテ苦味ヲ有シ褐色ニシテ中性ノ粘稠液少許ヲ得タリ之ヲ以テ「もるひれ」ノ反應ヲ檢スルニ

一、「ふれいで」氏試薬ニヨリ美麗ナル紫色ヲ呈シ次第ニ藍色、綠色、黄色ニ移行ス。
二、まるさす氏試薬ヲ注加スルニ紫紅色ヲ呈ス。
三、一半礮化鐵溶液ヲ加フレバ美麗ナル藍色ヲ呈ス。
四、沃度酸ニヨリテ紫色ヲ呈ス。

以上ノ反應ニヨレバ胃腸及其内容中ニ「もるひれ」ノ存在スル事明ナリ。

第四試驗 腎、肝、脾、心臟

此等ノ臟器ハ一般ニ帶灰赤褐色ニシテ弱酸性ヲ呈ス。其半量即チ各臟器共約半分宛(八〇・〇)ヲ取り第一試驗ト同様ノ處置ヲナシ第三試驗ト略同様ノ結果ヲ得故ニ上掲ノ各臟器ニ「もるひれ」ノ存在ヲ確ムル事ヲ得タリ。

此試驗ハ明治〇十年八月十五日ヨリ同年同月二十九日ニ至ル期間京都帝國大學醫科大學法醫學教室東化學室ニ於テ施行セリ。
明治〇十年十月 日

京都市吉田町腰前一番地
小南又一 郎 郎

すとりきに
ね中毒

六、すとりきにね中毒

すとりきにねハ無色無臭ニシテ強キ苦味ヲ有シ、水ニ溶解シ難ケレドモ、ソノ鹽類ハ皆水ニ溶解シ、猛毒性ヲ有ス。之ヲ用キテ自殺セル例少ナカラズト雖、其味甚苦キヲ以テ他殺ニ用ユルニハびーる或ハ醫藥ニ混ジテ用ヒザルベカラズ、予ハ醫藥ト共ニすとりきにねヲ服用セシメ、二名ヲ毒殺セル例ニ遭遇セリ。ソノ他すとりきにねハ醫藥或ハ惡獸驅除用ニ供セラル、ヲ以テ、錯誤ニ依レル中毒往々アリ。

致死量ハ小兒ニ對シテハ四・〇(厩内外)、大人ニ對シテハ一〇・〇(四乃至一〇・八瓦トス)。

作用、接觸セル局部ニハ何等ノ作用ナク、吸收セラレテ脊髓ニ在ル反射中樞及血管ノ運動神經中樞ヲ犯シ、痙攣及血管壁收縮ヲ來ス、往々ニシテ蓄積作用アリ、本劑ハ比較的速ニ尿ヨリ排出セラル。

症狀、通常服用後十五分乃至二十分ニシテ、先ヅ羞明、不安ノ感并ニ筋肉ノ痙攣ヲ以テ始マリ、呼吸及嚥下困難トナリ、皮膚紫藍色ヲ呈シ、終ニ僅微ノ刺戟ニ遇フモ、全身痙攣ヲ來スト雖、神識ハ初メヨリ明瞭ニシテ毫モ障害セラレズ、最後ニ呼吸筋強直ノ爲メ窒息死ニ至ル、全身痙攣ハ極メテ激烈ナレドモ、多クハ二乃至五分ニシテ諸症一旦輕快シ、更ニ多少ノ時間ヲ經テ發作スルモノアリ、服用後中毒症狀ヲ發スル迄ノ時間ハ、藥物ヲ水溶液トシテ服用セシカ、或ハ結晶ノ儘用ヒシカニ由リテ多少ノ差アリ、血管内ニ注入シタル時ハ最モ早ク中毒症狀ヲ惹起ス。

剖檢所見、死直後ニハ痙攣性死體強直アリ、腦脊髓ニ於テハ充血、或ハ出血ヲ見、肺ハ鬱血シ、心臟ニ

ハ血液少ク、尿ニハ蛋白、乳酸、すどりきにーね及糖ヲ證明ス、肝臓及腦ニハすどりきにーねノ含有量多シ。一般ニ云ヘバ本中毒屍ニハ窒息急死ノ所見アリ。

化學的證明、すどりきにーねモ亦あるかろいど中腐敗ニ對スル抵抗強キ毒物ナレバ、死後數年ヲ經過シタル屍體ヨリモ、尙本毒ヲ證明スルコトヲ得ルコトアリ、次ニ本劑ノ化學的證明ノ際特ニ注意ヲ拂フベキハ、實際ノすどりきにーねト、死後蛋白ノ分解ニ依リテ生ズル一種ノすどりきにーね様ノぶごまいんナリ。コハ亦死體すどりきにーねト稱シ、非常ニ眞正すどりきにーねニ類似ス、之ヲ鑑別スルニハ動物試驗ニ依ラザルベカラズ。

可檢物ヨリすどりきにーねヲ析出スルニハ、すたーす、をつどー氏法ニ從ヒ所置シ、ソノあるかり性母液ヨリわけてるニ移行スルモノ、中ニ、すどりきにーねヲ見出スコトヲ得、故ニ此わけてるヲ取り之ヲ水浴上ニ蒸散シ、ソノ蒸發殘渣ニ一、二回精製法ヲ施シ、得タル比較的純粹ナル可檢物ヲ白色小血ニ取り、水浴上ニ乾燥セシメ、之ニまんでりん氏試薬ヲ加ヘテ、初メ美麗ナル紫色ヲ呈シ、次ニ赤色ニ移行シ又、別ニ之ヲ濃硫酸ニ溶解セシメ、重くろゝむ酸加里ノ小塊ヲ投ジ傾斜スレバ紫色ノ條線ヲ生ジ、且析出可檢液ノ少許ヲ蛙或ハ白鼠ニ注入シ、すどりひにん特有ノ痙攣ヲ發スレバ、儘ニ眞正すどりきにーね存在ノ微標ナリ。屍體すどりきにーね中毒ノ特有ナル痙攣ヲ發スルコトナシ。

今すどりきにーね中毒ノ鑑定例ヲ示サン。

鑑定書

大正〇年〇月十三日M地方裁判所刑事部裁判長判事K M H K H及OM殺人詐欺被告事件ニ付

K Hノ先妻G及後妻Rハ中毒死ナルヤ否ヤ若シ中毒死ナラバ其毒物ノ種類如何

右ハG及Rノ屍體ヲ解剖シソノ屍體并ニ鑑定人W Sノ作成シ

死體すどりきにーね

すどりきにーね中毒鑑定例

タル右G及Rノ死因鑑定書(二通)ニ就キ鑑定スベシ
但證人Y及OMニ對スル各豫審書及各種取書ヲ参照スベシ
ヲ鑑定スベキ旨ヲS縣H郡A村大字T字猿ヶ谷ニ在ル右Rノ墓地
ニ於テ井ニ同郡F村大字芦波ニ在ルGノ墓地ニ於テ予ニ命ゼリ依
テ同列事并ニ列事〇〇〇〇檢事〇〇〇〇及裁判所書記〇〇〇〇立
會ノ上右Rノ墓地ニ於テ同日午前九時乃至九時三十分ソノ屍體ヲ
次ニ同日午前十一時三十分乃至午後零時二十分同縣同郡F村大字
芦波八百五十三番地ニ於テ右Gノ屍體ヲ發掘シ其ノ狀況ヲ調査ノ
上檢査ニ必要ナル材料ヲ採集シ同月十五日ヨリ同年八月二日ニ至
ル期間京都帝國大學醫科大學法醫學教室ニ於テソノ化學的毒物檢
査ヲ施行シソノ結果ト與ヘラレタルW Sガ作成セル鑑定書及證人
Y并ニOMニ對スル各豫審書及各種取書ヲ参照シ彼是ヲ綜合シ
テ此鑑定書ヲ作ル

セル軟泥狀土塊ナリ埋葬セラレタル棺ハ地面ヨリ棺蓋迄約三尺ノ深サニシテ棺蓋ノ上ハ墓ヲ以テ被ヘル棺ノ側壁ハ尙原形ヲ保テ共底及蓋ハ一部破壊シ爲メニ多量ノ土塊内部ニ充滿セリ竅穴中ニハ溜水ナケレドモ棺底ノ土塊ハ前記軟泥狀トナル

丙、一般所見

三、黑色ノ軟泥ヲ除去シ棺ノ内容ヲ取出スニGノ屍ハ全ク土色ヲ帯ビ屍體化シ四肢ハ離脱シ頭、胸、腹部亦破壊シテ各臟器ハソノ形ヲ留メズ長及短骨一二ハ黑色ノ土塊様物質中ニ散在セリ

丁、内景所見

四、頭蓋骨ハ骨化シ黑色ヲ呈シ軟部ハ脱去シ頭毛等ノ存在ヲ認メズ頰部及眼窩部ニ在ル脂肪組織ハ屍體化シ骨質ニ附着シ居ルヲ認ム此屍體部ヲ碎キテ檢スルニ碎面白色ヲ呈シ筋及皮下組織ヲ鑑別スルコトヲ得

五、頭骨ヲ式ノ如ク鋸斷スルニ腦質ノ右半ハ全ク破壊シソノ形ヲ留メズ左半ハ全形ヲ存シ汚灰色ヲ呈シ其ク腦ノ各溝ヲ見ルヲ得骨膜ハ全ク融解シテソノ形ヲ止メズ頭蓋骨ニハ損傷ナシ

六、四肢特ニ大腿ハ屍體化シ石様ノ硬度ヲ呈ス腹腔ノ後壁ニハ表面所々ニ屍體化セル腸管少許アリ内ニ汚黃色粘稠ナル糞便少量ヲ見ル但シ糞臭著明ナラズ
胸腔ノ位置ニ屍體化セル肺臟ヲ認メソノ碎面ハ白色ニシテ肋膜ノ肥厚シ居ルヲ認ムルコトヲ得

戊、材料採集

七、上記解剖ノ結果化學的檢査ノ材料トシテ次ノ臟器ヲ採集ス
一、胃壁、前鑑定人W Sガ採集ス、ふおるまりん(ヲ加ヘ貯藏セルモノヲ再ビ交附セラレタリ)
二、腸壁及ソノ内容、其壁質ハ殆んど存セザレドモ糞便ハ明ニ

乙、墓地概況

二、予ハ自ラ現場ニ至リテ檢スルニGノ埋葬セラレタル墓地(前項参照)ハ平坦ナル畑地ニ在リ地質ハ主トシテ黑色ニシテ温潤

第一編 KH先妻G(十八歳)ニ對スル記録

第一章 病歴、死後經過狀態、並解剖所見

甲、病 歴

一、右Gハ大正三年十月末頸部淋淋巴腺ノ腫脹ヲ來シタル爲メソノ治療ヲ受ケンノ後同十一月十日頃突然自宅前ノ川邊ニテ卒倒シタルコトアリソノ際ハ精神朦朧トシテ三十九度餘ノ熱發アリシト云フ醫檢ニ依リテ徐々ニ解熱シ居リタル所同十一月十六日頃ヨリ程度ノ痙攣ヲ來シ終ニ同月二十一日強度ノ痙攣ヲ起シ死亡シ埋葬シアリタルヲ大正五年三月四日前鑑定人W Sガ發掘剖檢ノ上再ビ埋葬シ置キタルモノナリト云フ

第二編 身體ニ於ケル犯罪ノ痕跡検査 十二、中毒各論 一、ね中毒

第二編 身體ニ於ケル犯行ノ痕跡検査 十二、中毒各論 すまじきにいれ中毒
鑑別スルコトヲ得タリ

第二章 化學的検査

八、前記(第三、六項)ノ如クGノ屍ハ甚シク死體現象ノ進行セル爲メ或ハ胃壁ノ如キハ貯藏後種々ノ人工加ハリシヲ以テ毒物検査ノ際揮發性毒物ヲ探究スルモノノ効ナカルベク又前鑑定人W Sガ貯藏シタル胃壁ヲ檢スルモ(第二節第二項参照)毫モ特殊ノ所見ナキヲ以テ強酸及強アルカリノ中毒ニアラザルコトヲ略推定スルコトヲ得

上記ノ理由ニ依リ予ハ本項毒物検査ニ於テ植物性毒物及金屬性毒物ノ存否ヲ檢シ強酸及アルカリノ揮發性毒物ノ検査ハ之ヲ行ハズ

第一節 內臟検査

(甲) 一般検査

九、採集セルGガ内臟ノ脂肪アル部ハ皆屍體死シ居リソノ他ハ孰レヲ孰レトモ鑑別スルコト能ハズソノ中腸管ヲシキモノヲ白色平皿ニ移シ檢スルニ内ニ汚黄色粘糊ノ糞便ヲ容レソノ他特記スベキモノヲ認メズ

(乙) 化學的検査

(天) 苦味質及アルカリ性検査

十、此屍體化セル内臟ノ一部ト糞便合シテ百三十五ヲ取り「ころべん」ニ移シテおつこー氏法ニ從ヒ檢シ「あるこー」約三倍量及少量ノ酒石酸溶液ヲ加ヘ約三尺ノ濾流硝子管ヲ附セル「ころく」ヲ以テ檢塞シ攝氏約八十度ノ水浴上ニテ時々震盪シツ數時間放置シテヨリ一日間室温ニ靜置セル後濾過シ殘渣ニハ更ニ純「あるこー」ヲ加ヘテ二回同様ニ所置セリ最後ノ殘

渣ハ第二十三項ニ用ユ

十一、前項ニ於ケル前後三回ノ濾液ヲ合シ磁皿ニ取り扇風器ヲ以テ風ヲ送り且攪拌シツツ水浴上ニテ微熱ノ下ニ「あるこー」ヲ驅逐シ豆腐絹同様ノ殘渣極メテ少量ヲ得之ニ蒸餾水ヲ加ヘテ數時間放置後濾過ス濾液ハ淡褐色ニシテ極メテ少量ナリ之ヲ水浴上ニ濃縮スレバ褐色ニシテ透明ナル酸性液ヲ得之ヲ原液ト名ツケ之ヨリ苦味質及アルカリ性ノ浸出ヲ行フ

十二、前項ニ於ケル原液ヲ分液漏斗ニ取り「いざ」ヲ加ヘテ振盪スルコト十數分、暫時靜置後「いざ」層ヲ分離シ更ニ新ナル「いざ」ヲ加ヘテ同様ニ處理スルコト數回、原液ハ次ノ第十四項ノ検査ニ用ヒ前後數回ニ分離セル「いざ」層ヲ硝子皿ニ集メ醇ニ蒸散スルニ弱酸性ニシテ苦酸味ヲ呈スル褐色液少許ヲ得タリ此殘渣ヲ少許ノ水ニ取り第十三項ノ一般「あるこーいざ」沈澱試驗ヲ行フ

十三、各一滴ヲ硝子板上ニ取り黒櫃ノ上ニ置キ各々次ノ「あるこーいざ」一般試驗ヲ加フルニ

まいねる氏試驗
しやいぶれる氏試驗
昇 汞 溶 液 ヲ加フルニ陰性ナリ
鹽化金 溶 液
びくりん酸 溶 液

即チ「びくりん酸」ニ「あるこー」を「いざ」層ト分離セル原液ニ「なごらん」滴汁ヲ加ヘテ「あるこー」性トナシ更ニ第十二項同様ニ「ころく」

ほるむ」ヲ以テ所置シ原液(第十八項ニ用ユ)ト「ころく」ほるむ」層トヲ分離シ「ころく」ほるむ」は之ヲ小硝子皿ニ取り水浴上ニ蒸散シテ褐色ノ殘渣中ニ針狀結晶性ノモノ含有スル殘渣少許ヲ得タリ

十五、前項ノ殘渣ハ中性ニシテ無臭強苦味アリ結晶ハ水ニ溶解シ難シ此殘渣ヲ温水ニ取り前記第十三項ノ如クシ一般「あるこーいざ」ノ沈澱試驗ヲ行フ

イ、まいねる氏試驗
ロ、しやいぶれる氏試驗
ハ、昇 汞 溶 液 ヲ加フルニ皆沈澱ヲ生ズ
ニ、鹽化金 溶 液
ホ、單寧酸 溶 液
ヘ、びくりん酸 溶 液

十六、前項ノ温水ニ取レル液ヲ小磁皿ニ分取シ水浴上ニ乾燥シ次ノ検査ヲナス

イ、濃硫酸ヲ加フルニ無色ニシテ之ニ重「ころく」酸加里ノ小塊ヲ加フルニ紫色トナル
ロ、ゆるごまん氏試驗ニテ無色トナリ
ハ、ふれいにて氏試驗ニテ無色ナリ
ニ、まんてりん氏試驗ニテ直ニ紫色トナリ後ニ血赤色トナル
ホ、濃硝酸ヲ加フルニ無色ナリ

即チ「あるこー」に「あるこー」を「いざ」層ト分離セル原液ヨリ「ころく」ほるむ」層トヲ驅逐シ濃硫酸ヲ加ヘテ弱酸性トナシ暫時放置後「あるこー」性ヲ呈スル迄「あるこー」水ヲ加ヘテ「いざ」層ヲ以テ第十四項ニ於ケルガ如ク所置シ原液(第二十項ニ用ユ)ト「いざ」層トニ分離シ「いざ」層ヲ硝子皿ニ集メ醇ニ蒸散シテ無色無味ニシテ中性ヲ有スル液少許ヲ得タリ此液ヲ以テ次項ノ検査ヲ施行ス

第二編 身體ニ於ケル犯行ノ痕跡検査 十二、中毒各論 すまじきにいれ中毒

イ、まいねる氏試驗
ロ、しやいぶれる氏試驗
ハ、昇 汞 溶 液 ヲ加フルニ何等沈澱ヲ生ゼズ

ニ、びくりん酸溶液
ホ、たんにん酸溶液
ヘ、鹽化金溶液

十八、第十八項末節ノ水溶液ヲ白色小磁皿ニ分取シ水浴上ニ乾燥シ次ノ反應ヲ行フ

イ、濃硝酸ヲ加フルニ無色ナリ
ロ、濃硫酸ヲ加ヘ硝酸ノ一滴ヲ加フルニ無色ナリ
即チ「あほもるひれ」ヲ存在ヲ微セズ

二十、第十八項ニテ分離セル原液ヨリ「い」にて「ア」驅逐シ約三倍量ノ「くろ」ほるむヲ加ヘ十分間強ク震盪シ後靜置シテ「くろ」ほるむト原液トヲ分離シ分離セル原液ニハ更ニ新鮮ナル「くろ」ほるむヲ加ヘテ同様ニ所置スルコト二回、前後三回ノ「くろ」ほるむヲ小磁子皿ニ集メ水浴上ニ蒸散シ淡黄色ニシテ無味ナル中性液少許ヲ得タリ此殘渣ヲ温水ニ取りソノ一部ヲ以テ次ノ検査ヲ行フ

イ、まいねる氏試薬
ロ、しやいぶる氏試薬
ハ、昇 汞 溶 液
ニ、鹽化金 溶 液
ホ、草 酸 溶 液
ヘ、びくりん酸溶液

二十一、前項ニテ温水ニテ浸出セル液少許ヲ白色小磁皿ニ取り水浴上ニ乾燥シ之ヲ以テ次ノ検査ヲ行フ

イ、ふれいにて氏試薬ヲ加フルニ青色トナル
ロ、ふーゼまん氏反應陰性
即チ「もるひれ」ヲ存在ヲ微セズ

ノ存在ヲ微セズ

二十八、第二十六項ノ濾液ニ

イ、硫化水素水ヲ加フルニ輕濁ス
ロ、硫酸ヲ加フルニ透明ナリ

即チ鉛及「びりゆーむ」化合物ノ存在ヲ微セズ

二十九、第二十三項ノ濾液ハ淡褐色透明ニシテ強酸性ナリ之ヲ磁皿ニ取り水浴上ニテ濃縮シツツ硝酸ノ過剰ヲ取り「こるべん」ニ移シ「あんもにあ」水ヲ加ヘテ酸性ヲ減弱シ水浴上ニ蒸散シツツ硫化水素ヲ通ズルコト數時間シテ一夜靜置シ翌朝之ヲ嗅グニ尙硫化水素臭甚シ而シテ「こるべん」ノ上清ハ褐色ニシテ黑色ノ沈澱多量アリ之ヲ濾過シテ濾液(第三十項)ト沈澱(第三十一項ニ用ユ)トニ分ツ

三十、前項ノ濾液ハ帶黃褐色弱酸性ナリ之ヲ磁皿ニ取り水浴上ニ蒸散シテ硫化水素ヲ驅逐シ之ヲ三分シテ次ノ「イ」乃至「ハ」ノ検査ヲナス

イ、第一分ハ硝酸ヲ以テ酸化シ更ニ水浴上ニテ硝酸ノ過剰ヲ去リ「あんもにあ」水ヲ加ヘテ弱酸性トナシ濾過シ濾液ヲ醋酸酸性トナシ硫化水素水ヲ加フルニ輕濁シコハ硝酸ヲ加フルニ變化ナシ即チ亞鉛化合物ノ存在ヲ微セズ
ロ、第二分ハ濃硝酸ニテ酸性トナシ濾過シ濾液ニ硫酸ヲ加フルニ沈澱ヲ生ゼズ
即チ「ばりゆむ」化合物ノ存在ヲ微セズ

ハ、第三分ハ水浴上ニテ乾燥シ更ニ之ヲ灰化シ硝石合劑ヲ加ヘテ融解スレバ血色ノ融解物少許ヲ得タリ此融解物ヲ温水ニ取り濾過シ濾液ヲ醋酸酸性トナシ醋酸鉛溶液ヲ加フルニ白色ノ沈澱ヲ生ズ

二十二、前記第十項乃至第二十一項検査ノ結果ニ依レバGノ内蔵中ニハ明ニ「すこりにいれ」ノ存在ヲ微ス而シテ余ノ得タル「ストリキニーチ」ノ量ノミニテモ〇・〇〇九五アリ「すこりにいれ」ノ此ノ如キ量ハ決シテ死後周圍ヨリ滲入スルモノニ非ラザルヲ以テコハGガ生前攝取セシモノナラント思料ス

(地) 金屬性毒物検査

二十三、第十項ノ濾過殘渣ヨリ殘餘ノ「あほもるひれ」ヲ驅逐シ「こるべん」中ニ蒐集シふれせにゆすばば「い」氏法ニ從ヒ濃硝酸四四ルヲ加ヘテ一夜放置後約三尺ノ硝子管ヲ穿通セル「こるべん」ヲ以テ檢閉シ水浴上ニ加温シツツ時々開檢シテ鹽素酸加里ノ粉末少許ヲ加ヘ震盪混和シ有機物ノ大略碎解セシ後冷却シ濾過シテ濾液(第二十九項ニ用ユ)ト殘渣(次項ニ用ユ)ニ分ツ

二十四、前項ノ濾過殘渣ハ之ヲ磁皿内ニテ灰化シ更ニ硝石合劑ヲ加ヘテ靜ニ融解シ銹色ノ融解物少許ヲ得タリ冷後之ヲ温水ニ取り炭酸瓦斯ヲ通ズルコト三十分ニ七分間煮沸シ冷後濾過シ少許ノ銹色殘渣(次項ニ用ユ)ヲ得タリ

二十五、前項ノ銹色濾過殘渣ハ水ヲ以テ佳ク洗滌シ稀硝酸ニテ所置スルニ一部ハ溶解シ(濾液ハ第二十六項ニ用ユ)一部ハ銹色ノ殘渣トナリテ殘留スソノ殘渣ハ更ニ硝酸ニテ所置シ濾液ニ

イ、硫酸ヲ加フルニ透明ナリ「びりゆーむ」化合物陰性)
ロ、黃血鹽溶液ヲ加フルニ濃藍色トナル

ハ、ロダン加里液ヲ加フルニ濃赤色トナル
即チ「ロ」ニ依リ鐵化合物ノ多量ニ存在スルコトヲ知ル
二十六、第二十五項ノ濾液ト水浴上ニ蒸散シソノ殘渣ヲ温水ニ取り濾過シ濾液ヲ以テ第二十七項乃至第二十八項ノ検査ヲナス
二十七、第二十六項ノ濾液ハ硝酸ヲ加フルニ透明ナリ即銀化合物

即チ「クロム」化合物ノ存在ヲ微セズ

三十一、第二十九項ノ沈澱ハ黑色ニシテ稍多量アリ之ヲ硫化水素水ニテ洗滌シ濃硝酸「あんもにあ」ニテ所置スルコト數回、濾液(第三十五項ニ用ユ)ト殘渣(第三十三項ニ用ユ)トニ分ツ

三十二、第三十一項ノ殘渣ハ黑色ナリ佳ク洗滌後濃硝酸ニテ所置スルニ溶解スルモノ其少シ即チ濾液(第三十三項ニ用ユ)ト殘渣(第三十四項ニ用ユ)トニ分ツ

三十三、前項ノ濾液ヲ磁皿ニ取り水浴上ニ蒸散シソノ殘渣ヲ温水ニ取り濾過シ濾液ヲ以テ「イ」及「ロ」ノ検査ヲナス

イ、「あんもにあ」ヲ加フルニ無色透明ナリ
ロ、硫化水素水ヲ加フルニ白色ニ輕濁ス
即チ「びすむーと」ガ「びりゆーむ」及銅、鉛、化合物ノ存在ヲ微セズ
三十四、第三十二項ノ殘渣ヲ更ニ鹽酸及鹽素酸加里ニテ處置シ次ニ濾過シ濾液ヲ水浴上ニ蒸散乾燥スレバ鮮黄色ノ殘渣稍多量ヲ殘ス此殘渣ヲ温水ニ取レバ皆溶解ズ之ヲ以テ次ノ反應ヲナス

イ、硫化水素水ヲ加フルニ褐色ノ沈澱多量ヲ生ズ
ロ、光輝アル銅片ヲ加フルニ表面ニ白色ノ合金ヲ作ル此銅片ヲ「あほもるひれ」ニテ洗ヒヨク乾燥セシメタル後硝子管内ニ納メ靜ニ熱スルニ銅片ハ直ニ赤變シ硝子管ノ冷後更ニ小ナル水銀球ヲ作ル之ニ沃度瓦斯ヲ觸レシメバ赤色ニ變ズ
即チ水銀化合物ノ存在ヲ微ス

三十五、第三十一項ノ濾液ハ濃黒褐色ヲ呈ス之ヲ小磁皿ニ集メ水浴上ニ乾燥シ少許ノ發煙硝酸ヲ加ヘテ再ビ水浴上ニ乾燥スルコト二回、少許ノ「なごらん」油汁ヲ以テ温シ硝石合劑ヲ加ヘテ佳

第二編 身體ニ於ケル犯行ノ痕跡検査 十二、中毒各論

すまじきに「れ」中毒

四六二

ク混和シ鉄鐵塔内ニテ静ニ融解シ冷後融解物ヲ温水ニ取り炭酸瓦斯ヲ通ズルコト二十分銹色ノ沈澱稍多量アリ之ヲ濾過シテ濾液(第三十六項)ト殘渣(第三十七項)トニ分ツ

二、交附セラレタル胃壁ヲ白色平皿ニ移シ肉眼ヲ以テ精檢スルニ切開セラレタル全胃壁ハ内外面共全部蒼白ニシテ特ニ濃色ノ部ヲクソノ内面ニハ粘膜損傷剥脫等ナク「る」ヲ以テ檢スルニ結晶等異物ノ存在ヲ認メズ外面ニハ脂肪ノ小軟塊少許附着セリソノ他特記スベキ異常ナシ

三十六、前項ノ濾液ニハ鹽酸ヲ加ヘテ弱酸性トナシ煮沸冷却後硫化水素ヲ加フルニ白色ニ輕濁スルノミ即チ砒素化合物ノ存在ヲ微セズ

三、胃壁ノ殆ソド全部七五〇瓦ヲ取り剪刀ヲ以テ出來得ル丈ケ細切シ「る」ニ移シ「すた」す、おつこ「氏法ニ從ヒ地」ある「こ」ニ〇〇〇瓦及十%酒石酸液二十瓦ヲ加ヘ約三尺ノ還流硝子管ヲ附セル「る」ヲ以テ檢閉シ攝氏約八十度ノ水浴上ニテ時々震盪シツツ數時間浸出シソレヨリ一夜室温ニ靜置セル後濾過シ殘渣ニハ更ニ「ある」ヲ加ヘテ二回同様ニ處置セリ

三十七、第三十五項ノ殘渣ハ再ビ少許ノ鹽酸及鹽素酸加里ニテ處置後濾過シ濾液ヲ水浴上ニテ乾燥シ温水ニ取り濾過シ濾液ニイ、硫化水素水ヲ加フルニ白色ニ輕濁ス

(乙) 化學的検査

即チ「あん」も「れ」水ヲ加フルニ褐色ノ沈澱ヲ生ズ

四、前項ニ於ケル前後三回ノ濾液ヲ合シ瓷皿ニ取り扇風器ヲ以テ風ヲ送リツツ水浴上ニテ微熱ノ下ニ「ある」ヲ蒸散シ舍利別樣ノ殘渣ヲ得此殘渣ヲ檢「ある」ニテ處置スルコト第三項ニ於ケル如ク更ニ「ある」ヲ分テ去リ蒸發殘渣ヲ温水ニテ浸出濾過ス濾液ハ淡黄色酸性ノ透明液ナリ之ヲ原液ト名ツケ之ヨリ苦味質及「ある」ニ浸出ヲ行フ

三十八、第一節第九項乃至第三十七項ノ化學的検査ニ依レバGノ内臟百三十五中ニハ毒物トシテ「すまじきに「れ」〇〇〇九」五ト尙多量ノ水銀化合物ヲ檢出ス然ルニGノ死體ハ予ガ検査材料採集ノ際本節第三乃至六項ニ記載ノ如ク甚キ屍體現象ニ陥リ埋葬期間中或時期ハ水中ニ浸漬シ居リタルノ證アルニ拘ハラズ此ノ如ク「すまじきに「れ」」及水銀化合物ヲ檢出ス。生前Gガ體内ニ輸入サレタル毒物ハ餘程多量ナリシナラント想像サル

五、前項ニ於ケル原液ヲ分液漏斗ニ取り「れ」ヲ加ヘテ振盪スルコト數分暫時靜置後「れ」ニ「る」層ヲ分離シ更ニ新ナル「れ」ニ「る」ヲ加ヘテ同様ニ處置スルコト數回、原液ハ次ノ第十四項ノ検査ニ用ヒ後數回ニ分離セル「れ」ニ「る」ハ之ヲ硝子皿ニ集メ靜ニ蒸散スルニ弱酸性ニシテ苦、酸味ヲ呈スル褐色粘稠液少許ヲ得タリ此殘渣ヲ少許ノ水ニ取り第六項ノ一般「ある」か「る」沈澱試驗及第七項乃至第十三項ノ検査ヲ行フ

第二節 胃壁検査

一、本検査物ハ前鑑定醫WSガ大正六年三月四日採集ノ上ツノ内容ヲ検査ニ使用シ盡シ殘餘ノ胃壁ヲ「フォルマリン」液ニ貯藏シ置キ同氏ノ必要上數回ソノ貯藏液ヲ交換放棄シ今日ニ至リタルモノヲ更ニ検査材料トシテ交附セラレタルモノナリ此ノ如キ次第ナルヲ以テ本検査ニ於テハ單ニ「ある」ニ「る」ノ検査ヲ行フコトトセリ

(甲) 一般検査

六、ツノ各一滴ヲ硝子板上ニ取り黒板ノ上ニ置キ各々一般「ある」か「る」沈澱試驗ヲ加フルニ

イ、まいゐる氏試薬ニテ 陰性

ロ、しやいぶれる氏試薬ニテ 陽性

ハ、單寧酸溶液ニテ 陰性

ニ、びくりん酸溶液ニテ 陰性

ホ、昇汞溶液ニテ 陰性

ヘ、鹽化金溶液ニテ 陰性

七、第五項ニ於ケル最後ノ水溶液各數滴ヲ白色小磁皿數多ニ分取シ水浴上ニ乾燥シ次ノ本項乃至第十三項ノ試驗ヲ行フ

イ、濃硫酸ヲ加フルニ變色ナシ

ロ、らんぐれ氏反應陰性

即チ「びくろ」も「れ」存在ヲ微セズ

八、第七項ノ可檢水ニ

イ、濃硝酸ヲ滴下スルニ褐色トナル

ロ、つあいせる氏反應陰性(紫色)

即チ「る」も「れ」存在ヲ微セズ

九、第七項ノ可檢物ニ

イ、葡萄酒水溶液トなごらん油汁極メテ少許ヲ加ヘ微温スルニ帶赤褐色ナリ

ロ、胃酸加里及「なごらん」油汁一滴ヲ加ヘ微熱スルニ淡黄色ナリ

即チ「びくりん」酸ノ存在ヲ微セズ

十、第五項ノ可檢液ヲ試験管ニ三滴取り鹽酸ヲ加ヘテ煮沸シ冷後

一、二滴ノ飽和石炭酸及「る」か「る」水一、二滴ヲ加フルニ白色ニシテ更ニ「あん」も「れ」水ヲ滴下スルモ變色ナシ

第二編 身體ニ於ケル犯行ノ痕跡検査 十二、中毒各論

すまじきに「れ」中毒

四六三

イ、まいゐる氏試薬

ロ、しやいぶれる氏試薬

ハ、昇汞溶液

ニ、鹽化金溶液

ヲ加フルニ皆輕濁ヲ生ズ

十五、前項ノ殘渣ハ中性ニシテ無臭苦味アリ結晶ハ水ニ溶解シ易シ此殘渣ヲ温水ニ取り前記第六項ノ如ク「ある」か「る」沈澱試驗ヲ行フ

十四、第五項ニテ「れ」ニ「る」層ト分離セル原液ニなごらん油汁ヲ加ヘテ「ある」か「る」性トナシ更ニ第五項ト同様ニ「くろ」は「る」む」ヲ以テ處置シ原液(第十八項ニ用ユ)「くろ」は「る」む」層ト分離シ「くろ」は「る」む」ハ之ヲ小硝子皿ニ取り水浴上ニ蒸散シテ褐色ノ殘渣中ニ結晶性ノモノヲ有スル殘渣ヲ得タリ

十三、イ、第五項ノ可檢物ハ單寧酸ニテ沈澱ヲ生ゼズ

ロ、同上ノ検査物少許ヲ小磁皿ニ取り「くろ」は「る」水ヲ加ヘテ水浴上ニ蒸散スルニ無色ノ殘渣少許ヲ留メ之ニ「あん」も「れ」水ヲ加フルモ着色セズ

即チ「こつふいん」ノ存在ヲ微セズ

十四、第五項ニテ「れ」ニ「る」層ト分離セル原液ニなごらん油汁ヲ加ヘテ「ある」か「る」性トナシ更ニ第五項ト同様ニ「くろ」は「る」む」ヲ以テ處置シ原液(第十八項ニ用ユ)「くろ」は「る」む」層ト分離シ「くろ」は「る」む」ハ之ヲ小硝子皿ニ取り水浴上ニ蒸散シテ褐色ノ殘渣中ニ結晶性ノモノヲ有スル殘渣ヲ得タリ

十五、前項ノ殘渣ハ中性ニシテ無臭苦味アリ結晶ハ水ニ溶解シ易シ此殘渣ヲ温水ニ取り前記第六項ノ如ク「ある」か「る」沈澱試驗ヲ行フ

ホ、單寧酸溶液

十六、前項ノ温水ニ取レル液ヲ小磁皿ニ分取シ水浴上ニ乾燥シ次ノ検査ヲナス

- イ、濃硫酸ヲ加フルニ無色ニシテ之ニ重「くろ」ム「酸加里」ノ小塊ヲ加フルニ紫色ノ條線ヲ生ズ
- ロ、ゆるごまん氏試薬ヲ加フルニ淡黄色ナリ
- ハ、ふれーで氏試薬ヲ加フルニ無色ナリ
- ニ、まんでりん氏試薬ヲ加フルニ始メ紫色ニシテ後赤色ヲ呈ス

ホ、濃硝酸ヲ加フルニ無色ナリ

即チ「あ」に「ちん」あ「さろ」びん、ぶ「ろん」へ「りご」にん、ひ「にん」こ「かいん」こ「でいん」こ「にん」で「るひん」ほ「めらん」ひ「おす」ち「あみん」なるこ「らん」こ「らん」ば「べりん」ひ「ぞす」ち「ぐみん」び「ろかる」びん、ぞ「らん」て「ばいん」べ「らさりん」等ノ存在ヲ徴セズ「すこり」きに「いれ」テ存在ヲ徴セズ

十七、第十五項ノ化學的反應ニ依レバ「すこり」ひん存在ノ微標アリト雖本検査物ノ如ク死體現象ノ進行セルモノニハ蛋白質ノ分解産物タル屍毒ノ多ク存在スルアリテ實際「すこり」きに「いれ」テ用ヒザル死體ヨリ往々化學的ニ「すこり」に「いれ」類似ノ反應ヲ來スコトアルヲ以テ之ト鑑別セン爲メ次ノ生理的試験ヲ行フ

- イ、七・〇五蛙ニ可検査液〇・五ヲ背部ノ皮下ニ注入スルニ五分ニシテ蛙ハ輕キ抽搐ヲ來シコハ周圍ノ刺戟ニヨリテ間代性ニ元進ス十分ニシテ死ス
- ロ、五・〇五ノ蛙ニ可検査液〇・三ヲ背部ノ皮下ニ注入スルニ三

分目ニ特有ナル角弓反張ヲ來ス

八、八・〇五ノ白鼠ニ可検査液〇・五ヲ背部皮下ニ注入スルニ二分ノ後「すこり」きに「いれ」テ特有ナル痙攣ヲ起シテ死亡ス即チ「すこり」きに「いれ」テ存在ヲ確徴ス

本検査物ニ於ケル「すこり」きに「いれ」テ「貯藏液交換」ノ爲メ大部分除去セラレ僅ニ一小部分存セルノミナレバ敢テ定量ヲ行ハズ十八、第十四項ニテ「くろ」ほ「るむ」ト分離セル原液ニ濃酸ヲ加ヘテ弱酸性トナシ暫時放置後あるかり「性」ヲ呈スル迄「あん」も「にあ」水ヲ加ヘテ「い」て「る」ヲ以テ第十四項ニ於ケルガ如ク處置シ原液第二十項ニ用ユト「い」て「る」層トヲ分離シ「い」て「る」ヲ硝子皿ニ集メ靜ニ蒸散シテ中性無色ニシテ弱鹽味ヲ有スル粘稠物少許ヲ得タリ此ヲ温水ニ取り木項及次項ノ検査ヲナス

- イ、ま「い」ね「る」此試薬
- ロ、し「や」い「ぶ」れる氏試薬
- ハ、昇「汞」溶「液」ヲ加フルニ何等沈澱ヲ生ゼズ
- ホ、た「ん」に「ん」酸溶液
- ハ、鹽「化」金「溶」液

十九、前項ノ水溶液ヲ白色小磁皿二、三個ニ分取シ水浴上ニ乾燥シ次ノ反應ヲ行フ

- イ、濃硝酸ヲ行フルニ無色ナリ
- ロ、濃硫酸ヲ加ヘ之ニ硝酸一滴ヲ加フルニ無色ナリ

即チ「あ」に「ちん」あ「さろ」びん、ぶ「ろん」へ「りご」にん、ひ「にん」こ「かいん」こ「でいん」こ「にん」で「るひん」ほ「めらん」ひ「おす」ち「あみん」なるこ「らん」こ「らん」ば「べりん」ひ「ぞす」ち「ぐみん」び「ろかる」びん、ぞ「らん」て「ばいん」べ「らさりん」等ノ存在ヲ徴セズ「すこり」きに「いれ」テ存在ヲ徴セズ

二十、第十八項ニテ分離セル原液ヨリ「い」て「る」ヲ驅逐シ約三倍量ノ「くろ」ほ「るむ」ヲ加ヘ十分間強ク震盪シ靜置シテ原液ト「くろ」ほ「るむ」トヲ分離シ更ニ新鮮ナル「くろ」ほ「るむ」を加ヘテ清拭シテ検査スルニ骨體ト骨端トノ間ニ尙明ニ接合線ヲ認め得特ニ上兩骨上端ノ如キハツノ接合比較的緩ニシテ骨體ト骨端トヲ容易ニ離脱スルコトヲ得

(乙) 化學的検査

三、今全部ノ骨ヲ鋸斷シテ薄片ヲ製シ「こ」る「べん」ニ移シ「ある」こ「る」及「石」時溶液ヲ加ヘテ浸漬シテ第二章化學的検査ニ於テ十一項ノ如ク處置シ「すこり」きに「いれ」テ有無ヲ檢スルニ陰性ナ之レ恐ラクハ死後體外ニ滲透シ盡セシニヨルナラン

第三章 Gノ因死決定

一、予ハ化學的検査ニ入ルニ先チソノ必要上第一章ニ於テ「巴」ニ「G」ノ病歴解剖所見等ノ大要ヲ述ベ而シテ第二章化學的検査ニ於テ毒物トシテノ内臟百三十五ヨリ〇・〇〇九ノ「すこり」きに「いれ」テ井ニ多量ノ水銀ヲ及胃壁ヨリ「すこり」きに「いれ」テ檢出セリ而シテ此等ノ毒物ハ生理的ニハ體內ニ存在セザルモノナルヲ以テ前述G死直前ノ病狀ト併セ考ヘテ死因ニ關シテハ頗ル疑問ヲ懐マザルベカラズ

(甲) 死直前病狀

二、吾人ハ先ヅ以テGノ死ハ疾病ニ起因スルモノナルヲ否ヤヲ決定セザルベカラズ一件記録ニ徴スルニ大正〇年二月二十七日付醫師Y聽取書中ニ問、KHノ先妻〇〇ノ姉G死亡ノ際ニモ診察シタル趣左様ナリヤ答、左様ナリ問、其當時ノ模様ハ如何ナリシヤ答、之ハ多少時日ヲ經過シ居ルコト故確實ナル記憶ハナキが大正三年十月末ナリシト思フ頭部ニ「く」リ「ヲ」生ジタリトテ診察ヲ求

同様ニ處置スルコト二回、前後三回ノ「くろ」ほ「るむ」ヲ小硝子皿ニ集メ水浴上ニ蒸散シ褐色中性ニシテ弱鹽味ヲ有スル液ヲ得メテ少許ヲ得タリ之ヲ温水ニ取り一部ヲ以テ次ノ検査ヲ行フ

- イ、ま「い」ね「る」氏試薬
- ロ、し「や」い「ぶ」れる氏試薬
- ハ、昇「汞」溶「液」ニテ何等沈澱ヲ生ゼズ
- ニ、鹽「化」金「溶」液
- ホ、單「寧」酸「溶」液
- ハ、び「く」り「ん」酸溶液

二、一、前項ニテ温水ニ浸出セル液少許ヲ白色小磁皿ニ分取シ水浴上ニ乾燥シ之ヲ以テ次ノ検査ヲ行フ

イ、ふ「れ」い「で」氏試薬ヲ加フルニ無色ナリ

ロ、ふ「い」ぜ「ま」ん氏反應陰性ヲ呈ス

即チ「も」る「ひれ」ノ存在ヲ徴セズ

二十二、第二節第三項乃至第二十一項検査ノ結果ニ依レバGノ胃壁ニハ稍多量ノ「すこり」きに「いれ」テ附着セルコトハ明ナリ但シ本検査物ニ於テハ前記(第一、十七項)ノ理由ニ依リ他ノ毒物ノ検査、井ニ「すこり」きに「いれ」テ定量ハ之ヲ行ハズ

第三節 骨検査

一、第一章ニ記セルGノ病歴ニ就テ見ルモ本章第一及第二節ノ化學的検査ニ依ルモGノ中毒セル主要毒物ハ「すこり」きに「いれ」テナルヲ以テ第三節ニ於テハ單ニ「あるかろいご」ノ検査ノミヲ行フコトトセリ

(甲) 一般検査

二、採集セルGノ骨ハ上膊骨二本前膊骨二本及肋骨數本合セテ二四五・〇五アリソノ表面ハ淡褐色ニシテ少許ノ泥土ヲ附着ス之

メニ來リシ故ニ診察シタル所梅毒ナラント認メラレシ故其手當ヲナシ置キタル所其後一度來テ來ラズ十一月十日頃突然前ノ川邊ニテ卒倒シタリトテ往診ヲ求メ來リシ故行キ見タルニ已ニ宅内へ擔ギ込ミ居リ診ルニ精神朦朧トシテ發熱三十九度餘ニ昇リ居リシ故梅毒ノ腦ヲ犯シタルモノト認メ其手當ヲナシ居タル所熱度ハ段々下リタルガ十五日頃ヨリ輕度ノ痙攣ヲ起シ終ニ同月二十一日強度ノ痙攣換言スレバ小ナル搐搦ヲ起シ結局死亡シタル機ノ次第ニ梅毒症ノ腦炎ト認メタリ

大正五年十二月十一日付同人調書中ニモ

八問、KHノ先妻Gヲ診察セシ時ノ顛末如何

大正三年十一月初メ頃喉ガ痛ムニ依リ見テ吳レト云フテGガ自分テ來リタルニ付診察シタルニ頸部ノ左ノ淋巴腺ガ腫大シ居リ梅毒性ノモノト考ヘ水銀劑ト「よちうむ」丁幾ヲ投薬シ二日分ツツ二度與ヘタリ同月十二日頃川端ニテ正氣ヲ失ヒシ故來テ吳レト申シ來リシニ付往診セシニ輕度ノ痙攣アリ精神朦朧トナリ居リ毎日往診シタルガ追々衰弱ヲ加ヘ來リ同月二十一日病人ガ大變惡イカラ來テ吳レト申シ來リシヲ以テ往診セシニ搐搦ヲ起シ瞳孔ハ強直ヲ來シ己ニ危篤ニ陥リ居リシニ付注射ヲモ爲サズ終ニ死亡シタリ……………中略……………

十問ノ答、……保險醫ガ一度來リ診察セシ由ニテKHハ保險醫ガ流行性腦脊髄膜炎ト申シ居リ云々……………中略……………

十一問、Gニ就テハ「すざりきにーれ」ノ中毒ノ疑ハナカリシヤ答、梅毒毒ニテモ搐搦及瞳孔強直ヲ來スコトアルヲ以テ此時ハ中毒ノ疑ハ起サザリシ

大正六年五月十六日第三回公判始末書中證人Y訊問調書中ニ……………前略……………

四、然ルニY醫師ノ述ブル簡單ナル二、三ノ症狀ヲ以テGノ疾病ヲ梅毒性腦炎ト決定スルハ甚ダ早計タルヲ免レズ何トナレバ急性ノ熱發痙攣卒倒等ハ該腦炎ノ症狀ニアラザレバナリ今日ヨリ見レバ之等ノ陳述ノミニ依リテハ單ニGガ或種ノ疾病ニ罹リタルコトヲ推知シ得ルノミニシテ何病ナリシカハ之ヲ知ルコト能ハズ從テソガ死因トナリ得ル程ノモノナリシヤ否ヤモ全ク不明ナリ

(乙)解剖検査記録

- 五、茲ニ於テ吾人ハ大正五年三月四日WS醫師ガGノ死體ヲ剖檢シタル記録ヲ參考シ死因決定ニ向ツテ一歩ヲ進メザルベカラズ大正五年四月十五日付同醫師ノ提出セル鑑定書ヲ見ルニ……………前略……………
- (一)女性屍全身ノ表面殆ンド屍僵化シ身長體重等ヲ知ルコト能ハズ
- (二)頭部、顔面、頸部、項部、胸部、腹部、背部、左右上下肢、外陰部、肛門等ニ損傷異常存在セザルモノノ如キモ表面ノ皮膚屍僵化セルヲ以テ精細ノコトヲ檢スルコト能ハズ
- (三)頭蓋腔内ハ既ニ腐敗軟化ニ陥リ検査ノ目的ヲ達シ得ラザルベキニ依リ開檢ヲ行ハズ
- (四)胸、腹部ノ正中ヲ法ノ如ク縱斷シ次ニ胸腔ヲ檢スルニ左右肋膜ニ異常ヲ認メズ
- (五)心嚢内異常ヲ認メズ
- (六)心臟大サ約本屍ノ手拳大ニシテ瓣膜及房室間孔等ニ異常ナク房室内ニ血液存在セズ
- (七)左右肺臟著シク萎縮シテ詳細ヲ檢スルコト能ハズ
- (八)喉頭全骨ニ異常ヲ認メズ
- (九)脾臟、腎臟、膀胱、肝臟、子宮等死後ノ變化ヲ來シ詳細ニ檢スルコト能ハズ
- (十)胃、噴門及幽門部ニ於テ堅ク結紮ヲ行ヒ其結紮部ノ近傍ニ於テ切除シ清潔ナル硝子壺ニ採集シ置ケリ
- (十一)小腸内ニハ汚穢草綠色ノ軟便ヲ存シ他ニ異常ヲ認メズ
- (十二)大腸内ニハ汚穢草綠色ノ軟便ヲ存シ他ニ異常ヲ認メズ……………中略……………

前記解剖検査記録(十)ニ採集シ置キタル胃壁ヲ開檢スルニ汚穢赤褐色ノ流動性内容約百三十五存在ス依リテ右流動性内容物約七十五ヲ取り毒物「すざりきにーれ」ヲ存在スルヤ否ヤヲ検査……………後略……………

トアリテ腐敗ノ進行甚シキ爲メ注目スベキ記載ナク予等ノ剖檢所見ニ於テハ特ニ然リ又極メテ必要ナル胃壁ノ性質ニ付テモWSノ鑑定書ニハ何等ノ記述ナケレド貯藏後予ニ交附セラレタル胃壁ヲ精檢スルニ内外面共全部蒼白ニシテ淡色ノ部ナクソノ内面ニハ粘膜ノ缺損剥脫異物ノ附着ヲ見ズ(第二節第二項參照)即チ是等解剖所見ニ依リテモGガ死因ニ對シ何等ノ據リ所ヲ得ル能ハズ

(丙) 檢出セル毒物ト死因トノ關係

- 六、最後ニ吾人ハ最早化學的検査ノ成績ニ依リテGガ死因ヲ決定セザルベカラズ然リ而シテ予ガ毒物トシテGノ内臟ヨリ證明セル水銀ハ醫師(第三章第二項參照)ガ治療ニ用ヒタル水銀劑ヨリ由來セルモノナルベキハソノ死直前少シモ水銀中毒ノ症狀ナキヲ以テソノ證左トス即チGノ死因ト水銀劑トハ何等關係ナキモノナリ
- 七、次ニ予ガ檢出シタル「すざりきにーれ」ハ腐敗セル内臟百三十五中ニ〇・〇〇九五アリタリ天レ毒物ガ身體内ニ輸入セララルヤ多クハ間モノナク血行中ニ入りテ全身ニ分布スルモノニシテ又人類ノ臟器ガ腐敗シ或ハ水中等ニ置カル時ハ毒物ハ外界ニ滲透シテソノ量遞減スルモノナレバモシ當人ガGノ死直後ニ毒物検査ヲ行ヒ且全身ニ分布スル「すざりきにーれ」(全部ヲ採集スルコトヲ得ベ〇・〇〇九五ノ十數倍ヲ得タル事明カナリコトハ「すざりきにーれ」ノ大人ニ對スル致死量〇・〇三乃至〇・〇四五ノ數

倍ニ相當ス而シテ該毒ガ死後體內ニ滲入シタルモノニアラザルコトハ骨ニツノ痕跡ヲ見出ス能ハザルヲ以テソノ證左トス

八、「すこりき」ニ「れ」ノ大人ニ對スル致死量ノ少クトモ數倍ヲ攝取セルGガ間代性痙攣ヲ起シテ短時間中ニ死亡セリトセバGノ死因ガ「すこりき」ニ「れ」ノ中毒死ナルコトハ殆ンド疑フノ餘地ナシ此ノ如クナルヲ以テ「すこりき」ニ「れ」ヲ攝取當時Gガ病身ナリシニセヨ(Y醫師曰ク「肺炎」)彼女ノ直接死因ト該病トハ直接大ナル關係ナキモノナルベシ

九、尙Gガ「すこりき」ニ「れ」中毒死ナルコトWY醫師ガ胃内容中ヨリ相當量ノ同劑ヲ檢出セシコト及胃壁等ニ特記スベキ變状ナカリシコトモ亦ソノ證左トスベシ

十、子ガ檢査セルGノ死體ノ如ク腐敗進行セルモノニ在リテハ假令「すこりき」ニ「れ」標物多量ヲ檢出シ得タリトモ之ニ類似セル「アトマイン」トハ充分ナル注意ヲ以テ鑑別セザルベカラズ子ガGノ内臟及胃ヨリ檢出セル「すこりき」ニ「れ」ハ明ニ針狀ノ結晶ヲ作り(第二章第一節第五十六七項參照)又動物ニ對シテ常ニ特有ナル痙攣ヲ來セシヲ以テ「アトマイン」(屍毒)ニアラザルコトハ明白ナリ屍毒ハ多クハ結晶ヲ作ルコトナク又「ストロキニイチ」ノ如ク特有ナル痙攣ヲ起スコトナシ

第二編 KH後妻Rニ關スル記録(全部略ス)

以上神經毒及心臟毒トシテ甚ダ屢遭遇スルモノニ就テ述ベタルガ之ヨリ以下ノ毒物ハ法醫學的事件トシテ遭遇スルコト甚ダ稀有ナルモノナレバ單ニソノ名稱ト大要トニ就テ述ベン。

七、あとろびね中毒

莫若ノ實、根或ハ葉ヲ食スルカ、或ハあとろびん溶液ヲ誤用スルニヨリテ中毒ヲ來ス、他殺ノ目的ニ本

あつろびね中

劑ヲ用ユルハ甚ダ稀有ナリ。

致死量、大人ニ對シ〇・〇七乃至〇・〇八瓦ナリト云フ。

症狀、内用後二、三分ニシテ口腔咽頭ノ乾燥、嚔下、發語ノ困難、聲音嘶嘎、顔面潮紅、瞳孔散大、筋肉震顫、體温下降、觸覺減少、呼吸及脈搏緩徐、頭痛、眩暈及痙攣等ヲ發シ、次デ括約筋ノ痙攣ヲ來シ呼吸及脈搏頻數トナリ、全身痙攣ニ依リテ斃ル、剖檢所見ニハ特徴ナシ。

化學的證明、あるかり性母液ヨリ抽出せる或ハくろ、ほるむニ移行シ、あとびんノ溶液ハ沃度沃度加リ溶液ニテ沈澱ヲ生ジ、發煙硝酸ヲ加ヘテ蒸散シあるこほる性かり油汁ニテ濕セバ櫻赤色トナリ、あるこほる性昇汞溶液ヲ加フレバ先ヅ黄色トナリ次ニ瓦赤色トナル。

八、でいざたりん、ていきたれいん及ていざときしん中毒

本劑ハ甚ダ多ク醫療ニ用ヒラル、故、ソノ錯誤ニヨリテ往々中毒ヲ來シ、或ハ之ヲ栽培スル地方ニテハでいざたりす葉ヲ喰ヒテ中毒スルコトアリ。中毒ノ輕症ナルモノハ往々醫師ノ遭遇スル所ナレドモ本劑ヲ用ヒテ自他殺ヲ企ツルモノハ甚ダ稀ナリ。

致死量、でいざたりすノ産地、ソノ收穫ノ時期、或ハ製劑ノ種類新古等ニヨリテソノ作用程度種々ナレバ從テ致死量亦一定セズ。

作用、接觸セル局部ヲ輕ク刺戟シ、吸收サレテ後迷走神經中樞、心臟神經ヲ犯シ、遂ニ心臟ヲ痙攣セシム。

症狀、本劑ヲ内用スレバ嘔氣、嘔吐、胃部ノ疼痛、腹痛、下痢、心氣亢進ヲ來シ、次デ脈搏ハ非常ニ硬

でいざたりん
等中毒

ク且ツ不正、遅徐、後ニハ速トナリ、頭痛、眩暈、耳鳴、視野暗黒、尿閉等ヲ招來シ、遂ニ心臓休止ニ依リ斃ル。

剖檢所見、本中毒ニ特有ナル所見ナシ、但シ輕キ胃腸かたゝるヲ見ルコトアリ。

化學的證明、でいざたりん等ノ少量ハ不變ニ尿ニ排出サル、ト雖モ、ソノ證明ハ困難ニシテ、寧ロ胃腸内容ヨリでいきたりす葉片ヲ證明シタル時ハ鑑定確實ナリ。化學的ニハ可檢物ヲざらげんごるふ法ニテ所置スベシ、本劑ハいそぶちるあるこほるニテ振盪スルコトヲ得ト云フ報告アレドモ、ソノ成功ハ甚ダ困難ナリ。

九、にちん中毒

煙草ノ濫用、瀉腸劑トシテ本劑含有品ヲ應用スルコト等ニヨリテにちん中毒ヲ來シ、ソノ他ノ原因ニヨリ來ル中毒ハ甚ダ稀有ナリ。

作用、接觸セル局所ヲ犯シ、あごろびねニヨリ侵サル、臟器ヲ神經側ヨリ先ヅ刺戟シ、次デ麻痺セシム。又神經中樞ニモ同様ニ作用シ、終ニ呼吸中樞ノ麻痺ニ依リテ斃ル。

本品多量ヲ内用スレバ先ヅ口内熱灼ノ感、垂涎、嘔氣、吐瀉ヲ來シ、次デ脈搏緩徐不正トナリ、發汗、瞳孔縮少、眩暈、人事不正、呼吸困難、痙攣等ヲ招來シ、慢性中毒ノ際ニハ咽頭、喉頭及をいたきー氏管ニ於ケルかたゝる、心機昂進、視力減弱、眩暈、胃痛、動脈硬化等ヲ來シ、時トシテ精神異常ヲ惹起スルコトアリ。

剖檢所見、屍體及内臟ニ煙草臭アリ、咽頭、胃腸ニかたゝる性變化ヲ見、心臓弛緩シ、硬、軟腦膜充血

ス、要之、にちん中毒ニ特有ナル剖檢所見ナシ。

致死量、純にちんニテハ〇・〇六瓦ニシテ、煙草葉ニテハソノ量ヲ確定スルコト能ハズ。

化學的證明、にちんハあんもにあ性溶液ヨリ石油わいてるニテ振盪抽出スルコトヲ得、或ハあるかり性溶液ヨリ蒸縮スルヲ得。にちんノわいてる溶液ニ沃度ヲ加ヘレバるびん紅色ノ結晶ヲ生ジ、くろーる瓦斯ニ觸レシメバ血赤色トナル、尙植物學的ニ胃内容等ヨリ煙草葉片ヲ檢出スレバ、ソノ鑑定確實トナル。

十、あこにつと中毒

あこにちんハ雙蘭菊ノ根花中ニ含有スル有毒成分ニシテ、往々自殺又ハ他殺ノ目的ニ用ヒラレ、又藥用上ノ過失ニ依リ中毒ヲ來スコトアリ。我國ニテ鳥頭、どりかぶど、またかぶど、かぶどばな、ふすいも、はなづる、たりこさす、わたりざくと俗稱スルモノ、中毒ハコノあこにつと中毒ナリ。

作用、接觸セル局所ヲ犯シ、次テ先ヅ中樞神經、并ニ心臓神經ヲ刺戟シ、然後麻痺セシ、尙瞳孔擴大中樞ヲ刺戟ス。

致死量、一・二瓦ナリ。

症狀、胃部ニ劇シキ刺スガ如キ痛ヲ覺エ、嘔下困難、流涎、嘔吐、舌麻痺ノ感、知覺異常、頭部壓重、三叉神經痛アリ、脈搏幽微ニシテ不正トナリ、呼吸緩徐、眩暈、痙攣、四肢厥冷、胸内苦悶、筋力ノ衰弱等ヲ來シ、遂ニ呼吸及心動停止ニ依リ、痙攣ヲ供ヒテ死ス。

剖檢所見、本中毒ニ特有ナル剖檢所見ハナシ、往々胃腸粘膜或ハ漿膜ニ腫脹或ハ溢血點アリ、尿ニハ不變ナルあこにつとヲ出シ、肝腎血液等ニ之ヲ蓄積ス。

化學的證明、あこにつどハ甚ダ分解シ易キ毒物ナレバ、臟器ヨリ抽出検査スルコトハ殆ド不可能ナリ、コハあるかり性母液ヨリ、くろ、ほるむニ移行スレドモ、本品ヲ確實ニ證明スベキ呈色反應ハ尙未ダ發見セラレズ。

十一、綿馬えつきず中毒

綿馬えつきず
中毒

綿馬えつきずハ驅虫劑トシテ用ヒラレ往々中毒ヲ來スコトアリ、重症ニ於テハ胃腸炎乃至神識障害及癲癇ヲ發シ、昏睡ヲ以テ斃ル、輕症ニテハ頭痛、眩暈、視力障害、并ニ神識障害及癲癇等ヲ發ス。

十二、商陸中毒

商陸中毒

商陸ハ民間ニ山芋ト稱ヘ、水腫或ハ微毒ニ効アリトナシテ内用シ、往々中毒スルコトアリ、其症狀ハ急劇ノ嘔吐、腹痛、下痢ヲ發シ、便ハ水様ニシテ四肢厥冷シ、脈搏幽微細小、顔面紫藍色トナリ、遂ニ心臟麻痺ニ依リテ死ス。

十三、さんごにん中毒

さんごにん
中毒

さんごにんハちな花ノ有毒成分ニシテ、水ニ溶解シ難キヲ以テ胃腸内ニ於ケル吸收モ從テ遅ク、排泄モ亦遅ク、ソノ致死量ハ不明ナリ、本劑ハ驅虫劑トシテ用ユル爲メ、醫療上ノ錯誤ニ依リ中毒ヲ來スコト多シ。

症狀、本劑多量ヲ攝取スレバ、數時間ニシテ始メテ眩暈、頭痛、不安震顫、呼吸困難及顔面筋ノ搐搦等ヲ來シ、次デ癲癇様癲癇ヲ發作ス、而シテ明所ハ黃色ニ、暗所ハ淡紫色ニ見エ、皮膚ニハ毒麻疹ヲ生ジ、顔面ニハ水腫ヲ發シ、尿意頻數、尿閉、膀胱痙攣、黃疸、へもぐろびん尿ヲ起シ死ニ至ル、ソノ死因ハ多クハ癲癇發作ノ際ニ於ケル窒息、若クハ反復スル癲癇依ル虚脱ナリ。

剖檢所見、本中毒ニ特有ナル所見ハナシ、但シ本中毒死ニテハ腦ニ於ケル充血、溢血斑 黃疸等ヲ見、尿ニカリ滴汁ヲ加フレバ赤色ヲ呈ス。

化學的證明、さんごにんハ酸性母液ヨリ得る或ハくろ、ほるむニテ振盪抽出サレ、抽出物ヲ六十六%ノ硫酸ト共ニ熱シ、次デ鹽化鐵液ヲ加フレバ赤血色素トナリ、漸時ニシテ紫色ニ移行ス、青酸カリト共ニ融解スレバ赤色ヲ呈シ、透視スレバ綠色ノ螢光ヲ發ス、さんごにんハ臟器内ニ於テ變化シテ證明困難トナルコト多シ。

十四、急性こかいん中毒

急性こかいん
中毒

こかいんハこか葉ノ有効成分ニシテ、醫藥ノ誤用ニ依リ中毒スルコトアリ、或ハ嗜好品トシテ濫用シ中毒ヲ來ス、自殺或ハ他殺ニ用ヒラル、コトハ甚ダ稀ナリ。

致死量ハ個人的關係ニヨリテ大差アリ、通常ハ大人ニ對シ一〇瓦ナリト云フ。

作用、先ヅ中樞并末梢神經ヲ刺戟シ、次デ之ヲ麻痺セシム、即チ知覺神經鈍麻シ、心臟ニ於ケル迷走神經ヲ麻痺セシメ、瞳孔ヲ擴大シ、慢性中毒ニ在リテハ精神的異常ヲ來スコトアリ。

症狀、本中毒ニ於テハ先ヅ咽頭ニ於ケル乾燥及熱灼ノ感、嚥下困難、嘔氣、嘔吐等ヲ來シ、次デ腹痛、脈搏頻數、心機昂進、瞳孔擴大、呼吸困難等ヲ見、又精神的ニハ爽快ノ感アリ、酩酊狀トナリ、次デ抑壓狀ヲ呈シ、胸内苦悶、不安、ちやのせ、虚脱、視力減弱、知覺異常、搐搦痙攣、麻痺等相次ギ來ル、慢性中毒者ハ非常ニもるひね中毒ニ類似シ、體力及精神的能カノ減弱ヲ訴フ。

剖檢所見、本中毒ニ特有ナル所見ナシ、但シ本中毒屍ニハ腦、肝、脾、腎等ニ於ケル充血、瞳孔擴大ヲ見、尿ニハ不變ニこかいんノ排出セラル、ヲ認ム。

化學的證明、こかいんハあるかり性母液ヨリ得テ以テ振盪抽出スルコトヲ得、此抽出物ヲ精製シ硝酸ヲ以テ水溶上ニ乾燥セシメ、更ニあみるあるこほる性かり滴汁ト共ニ加温スレバ紫色トナル、ソノ他ニハ著明ナル呈色反應ナシ、但シ此抽出液ヲ舌上ニ試ミ、知覺鈍麻ノ感アレバ略こかいんナリト推定スルコトヲ得。

十五、毒うつぎ中毒

本品ハ又いちろべころし、ねすみころし、うまをどろかし、みそやかす、河原うなぎ、をにうなぎ、いぼのき等ノ名アリ、本邦ニ於ケル植物性中毒中、本中毒ハ最も多クシテ小兒ニ於テ食用上ノ錯誤ニ依リテ中毒スルヲ見ル、即チ毒うつぎノ果實ガ成熟シテ紅色ヲ呈スル七月ノ交ニ於テ、中毒者甚ダ多數ナリ。此果實中ニハこりあみるちんト稱スル猛毒ヲ含有スト云フ。

症狀、少量ヲ食シタル場合ニハ、食後一、二時間内外ニシテ腹痛ヲ起シ、下痢、嘔吐アルノミニシテ、治スルモ、稍多量ヲ攝取スレバ口唇ちやのーせヲ呈シ、不安苦悶、失神ヲ來シ、次デ腹痛、嘔吐、下痢、間歇性痙攣、呼吸促進、四肢厥冷、發汗、牙關緊急、全身搖蕩、心機亢進、發音障礙、嗜眠、人事不省等ヲ來シ、遂ニ死ス。致死量ハ四、五粒以上ニシテ剖檢所見等未詳ナリ。

十六、まんたらげ中毒

食用上或ハ醫療上ノ錯誤ニ依リテ本品ノ中毒ヲ來ス、本品ハ俗ニきちがひ茄子或ハてうせんあさがはト

まんたらげ中
毒

毒うつぎ中
毒

きちがひなす
び

稱シ、果實ハ直徑一寸許ニシテ其形茄子ニ似タリ、種子ハ扁平ニシテ黒褐色ヲ呈シ西洋胡麻ト稱セラル、ひをすちあみん及あどろびんヲ含有ス。

症狀、本品ヲ内用スレバ、數分ニシテ早ク四肢ノ自由ヲ失ヒ、起立スルコト能ハズ、脈搏急速、嘔吐、發音障礙、顔面潮紅、皮下靜脈怒張、觸覺過敏、四肢厥冷、熱發、呼吸困難、四肢麻痺、痙攣ヲ來シ、次デ腹痛、嘔氣、頭痛、眩暈、煩渴、嚔下困難、視力及聽力減弱等アリ、服毒後數時間乃至十數時間ニシテ人事不省トナリ、譫語ヲ發シ、無意味ニ怒リ、或ハ笑ヒ、手指ノ異常運動アリ、瞳孔散大シテ光線ヲ忌ミ往々ニシテ錯覺ヲ來ス、然レドモ豫後ハ多ク良好ニシテ死スルモノ少ク、致死量ハ全ク不明ナリ。

十七、しきみ中毒

本品ハ又しきび、はなのき、はなしば、こうのき等ト云ヒ、枝葉根皮花實共ニ有毒ニシテ、種子ノ内ニハしきみント稱スル結晶性ノ毒物ヲ含ム、食用上及醫療上ノ錯誤ニ依リ、往々本品ノ中毒ヲ來ス。

症狀、激烈ナル腹痛、嘔吐、瞳孔縮小、四肢厥冷、ちやのーせ、顔面蒼白、發作性ノ痙攣、次デ全身ノ麻痺、人事不正ニ陥リ、輕症ナルモノハ數日内ニ治癒スルモ、中毒者ノ約半數ハ死亡ス、致死量ハ大人ニ對シ種子四、五十粒以上ナルベキモ未定ニシテ、剖檢所見亦詳ナラズ、本品ノ有毒成分ハ人體内ニ入りテ後ハ直ニ變化サル、ガ如ク、ソノ證明不能ナルモ、植物學的ニ未消化ノ細片ヲ檢出スルコトヲ得バソノ中毒ナルヲ鑑定スルコトヲ得。

上記ノ如ク毒うつぎ、まんたらげ、しきみ等特ニ我國ニ於テ見ラル、草木類ニ依ル中毒ニ就テ略述シタレバ、最近予等ノ統計ニ依レル此等各中毒ノ出現頻度ヲ表示スレバ左ノ如シ。

しきみ中
毒

草木類ニ依レル中毒者三百九十五人中

毒うつぎ中毒	百七十七例	まんだらげ中毒	四十七例
蘇鐵粥中毒	三十例	蓬ニ似タル不詳草中毒	二十一例
しきみ中毒	十八例	うづ中毒	十五例
馬鈴薯中毒	十一例	商陸中毒	九例
麻中毒	七例	天南星中毒	七例
蛇毒中毒	六例	以下略之	

菌蕈類中毒

戊、菌蕈類中毒

多クハ毒菌ヲ食用菌ト誤認シテ食スルニ依リ中毒ヲ來ス、我國ニ於ケル菌蕈類中毒統計ヲ見ルニ、西川氏ニヨレバ大正四年ヨリ大正七年ニ至ル四年間ニ、故意中毒八、誤用中毒四六七人アリテ、内五十七人ハ死亡セリト云フ、高田氏及予ノ蒐集セル統計ニヨレバ、菌類中毒者三百四十五名中、月夜茸中毒者五十五名一本占地中毒者十六名、さ、茸中毒者十三名、天狗茸中毒者十六名、軸大占地中毒者八名、千本占地中毒者七名等ナリキ。

以下菌蕈類中毒ノ記載ニ付テハ西川博士、日新醫學第九年五、六號ニ依ル所多シ、今同氏ニ從ヒ菌蕈類ノ性狀記述ニ必要ナル菌各部ノ名稱ヲ圖示セバ左ノ如シ。

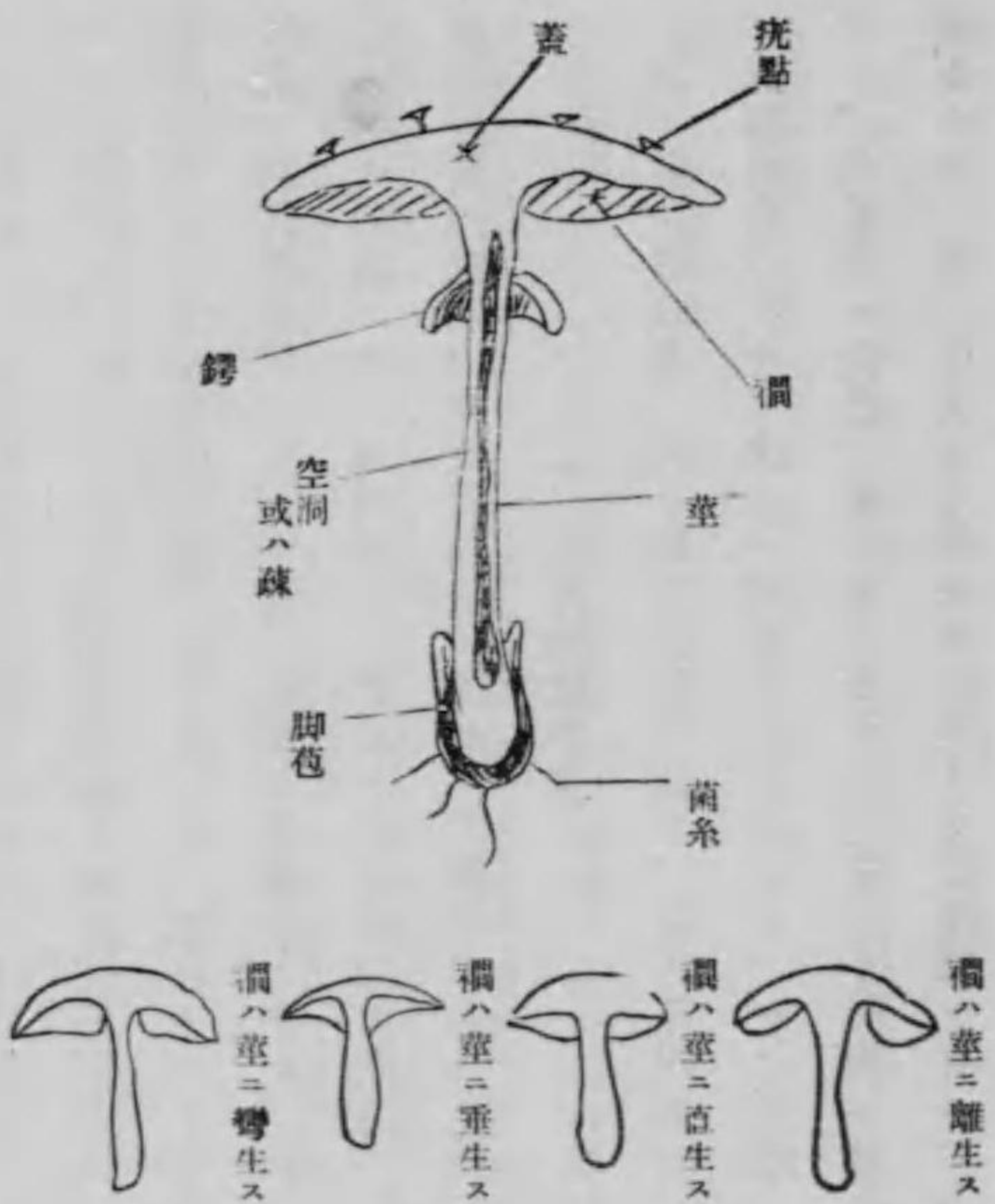

菌蕈類ヲ以テ自殺或ハ他殺スルコトハ稀有ナリ、多クハ食用菌ト誤用シテ中毒シ、或ハ民間治療劑トシテ用キ中毒ヲ來スコトアリ、其毒成分ハむすかりん、ふありん、ひよりん及あごろびん等ナルガ、是等ハ化學的ニ檢出スルコト困難ナル毒物ナルガ上ニ、菌蕈類中毒ノ際ニハ特有ナル剖檢所見少キヲ以テ、未消化ノ菌片ヲ吐物或ハ胃腸内容ヨリ檢出スルコトハ、菌中毒診斷上最モ緊要ナルコトナルガ、幸ニモ菌類ハ消化不良ノモノ多キヲ以テ、此目的ヲ達スルニハ好都合ナリ。

今菌蕈類中毒ノ大要ヲ示セバ概ネ左ノ如シ。

一、玉子天狗茸中毒

蓋ノ形初メハ球狀ニシテ鶏卵ノ如クナレバ此名アリ、蓋ハ後チ漸次展開スルモ上ニ反リ返ルコト少ク、直徑三乃至八種表面ハ白色ニテ濕ヘル時ハ粘滑ナルガ、乾燥セバ平滑ニシテ光澤アリ、肉及細ハ純白、莖ハ長ク六乃至十五種ニ達シ白色ニシテ内部空虚ナレドモ、初期ニハ軟ナル菌糸ヲ充シ、中央ニ弛緩下垂セル鏢アリ、下端膨大シテ壺トナル、夏日山野陰濕ノ地ニ生ジ、胞子ハ白色球狀ナリ。本品ハ原茸、玉子茸或ハがん茸等ト誤用シテ中毒スルコトアリ、而シテソノ毒分ハふありんト稱スルモノニシテ、血球ヲ溶解スル毒作用アリ。中毒症狀ハ本菌攝取後通常約十時間内外ニシテ顯ハル、モ、稀ニハ二、三時間ニテ發症スルモノモアリ、主トシテ中毒性胃腸炎ヲ來シ、心窩苦悶、胃痛腹鳴、嘔吐、下痢、腓腸筋痙攣等ヲ起シ、其狀恰モこれら病症ニ酷似スルコトアリ、又時トシテ中樞神經性症狀ヲ見、意識混濁強直、痙攣顔面搐搦斜視、間代性痙攣、嚔下困難、麻痺及虛脫等ヲ來シ、短時間内ニ死亡ス、通常ハ中毒後二、三日ニシテ死亡スルヲ普通トス。解剖所見ハ機或ハ砒素中毒ノ所見ニ類似シ、肝、腎心筋等ニ於ケル脂肪變性、肋膜下及肺實質内點狀出血及胃腸壁ニ於ケル毛細管出血等ヲ見ル。

二、紅天狗茸中毒

又ノ名赤蠅取茸、又ハ足高紅茸ト云ヒ、蓋ノ徑四五寸、形扁平、表皮紅色ニシテ初メ小ナル白砂樣多數ノ疣點附着スルモ、後ニハ消失スルコトアリ、ソノ赤色ハ口ヲ經ルニ從ヒ褪色スルモ、特ニ中央部ハ鮮紅ナリ、肉及細ハ白色、莖ハ長クシテ八乃至二十五種ニ達シ、白色ニシテ内部ハ初メ蜘蛛狀ナルモ、後ニ空虚トナル、莖ノ中央ニ下垂セル白色ノ皮膜樣鏢ヲ有ス、多クハ秋季高山地帯ニ生ジ、胞子ハ白色短楕圓ナリ。

本品ハ往々玉子茸ト誤用シテ中毒シ、有毒成分トシテハむすかりん及びひよりんナリトセラル、而シテ本菌ノ約六分ノ一ハ十歳ノ小兒ヲ倒スニ足リ、ソノ二個ハ大人ヲ重症ニ陥ラシメ四個ハ大人ニ對スル致死量ナリト云フ。

中毒症狀ハ食後短時間内ニ發來シ、胃腸ノ症狀ハ比較的少クシテ、重ニ中樞神經系ノ症狀ヲ來シ、屢酷酩酊揚状態トナリ、恰モ泥醉者ノ如ク昏朦、幻覺、譫語、躁狂性發作、四肢ノ震顫顔面筋ノ搐搦、輕度ノ痙攣等ヲ來シ、遂ニハ冷汗、ちやのーせ呼吸困難體温下降等ヲ招來シ、攝取後十時間乃至三日ニシテ死ニ至ル、解剖所見トシテハ胃腸加答兒、肺水腫、内臓ノ脂肪變性及出血等ナリトス。

三、天狗茸中毒

一名蠅取茸、豹茸、蠅どまらず、蠅取占地或ハ蠅殺シト云ヒ、蓋ノ徑三乃至五寸、形狀ハ前記紅天狗茸ト同様ナルモ、唯ソノ表面茶褐色ナルヲ異トシ、小ナル白色疣點ヲ散布シ、斑紋ヲ有スルヲ以テ豹茸ナル別名ヲ有ス、細ハ白色ニシテ幅廣ク、遊離端ハ莖ノ近傍ニテ上方ニ灣曲シ莖ニ直生セズ、莖ハ長サ四五寸ニシテ白色中實ナルヲ常トス、九、十月頃人里近キ林野、路傍ノ陰地等ニ生ズ。

本菌ハ蠅ニ固有ノ毒性ヲ有シ、蠅此液ヲ吸吸スル時ハ直ニ死ニ至ルガ故ニ又蠅取茸トモ云フ、其味及臭氣ニ特有ナル點鈔ナキヲ以テ、秋季松茸玉子茸等ト誤用シテ中毒スルコト稀ナラズ。

本菌ノ有毒成分ハむすかりんニシテ、尙内ニあごろびんヲ含有スト稱スルモノアリ、攝取後凡ソ二、三時間ニシテ渴、惡心、眩暈、幻覺、嗜眠、譫語及散睡等ヲ來スモ本邦産ノモノニハ時トシテ胃腸ノ症狀主

トシテ顯出シ、錯覺、躁狂、意識瀰濁等ヲ供フコトアリト云フ、輕症ナル時ハ三日計リニシテ全治スルモ重症ナル時ハ中毒後數日ニシテ手足厥冷シ、視力朦朧トナリ、遂ニハ呼吸及心臟及麻痺ニヨリ斃ル。致死量ハ不明ニシテ剖檢のニハ重急慢性胃腸炎ノ所見アリ、法醫學的ニハ吐物或ハ胃腸ノ内容ヨリ、未消化ノ薑片ヲ檢出シテ植物學的ニ之ヲ攻究シテ鑑定ヲナスベシ。

四、一本占地中毒

蓋ノ大サ徑三、四寸淡灰色乃至染黃色ニシテ、其表面平滑光澤アリ、潤ハ初メハ白色ナルモ胞子成熟後ハ淡紅色、莖ニ接スル部分ハ上方ニ灣曲シ、莖ニ接觸セズ、莖ノ長ハ平均三―五寸徑一寸、内外ニシテ白色、太クシテ且長シ、鏽ヲ有セズ九、十月頃山中ニ生ズ。

本菌ハ占地、杖つき茸、椴茸等ト誤用シテ中毒ス、ソノ症狀ハ天狗茸ニ酷似セリト云フ。

五、毒杉茸中毒

一名汗茸トモ云フ、蓋ノ大サ凡ソ一寸、圓錐形ヲナシ、表面茶褐色ニシテ光澤アリ、且絹糸狀ノ纖維ヲ被リ、往々ニシテ裂ケ白色ノ肉ヲ露ハセリ、潤ハ稍轉生シ、初メ白色ナルモ後ニ黃褐色トナル、莖ハ長サ一寸五分乃至二寸、白色纖維質ニシテ空洞ナシ、九、十月頃樅或ハ檜等ノ樹下鮮苔ノ生ゼル土トニ生ジ、胞子ハ茶褐色ニシテ楕圓ナリ。

本菌ニハ不快ナル臭氣アルヲ以テ誤用スルコトハ甚ダ少シト雖、赤蠅捕茸及蠅取茸ニ比シ、大量ノむすかりんヲ含有スレバ、ソノ中毒症狀ハむすかりんノ中毒ニ一致シ、通常消化管ニ異狀ナク、高度ノ發汗唾液氣管枝粘液等ノ分泌亢進シ、縮瞳症、徐脈及腸蠕動亢進等ノ諸徵アリ。

色變リ中毒

六、色變リ中毒

又ノ名あはたけ、あみたけ、あいたけ、いくち或ハをせん殺しと云ヒ、蓋ノ徑一・五乃至五寸ニシテ、表面暗褐色、裏面ノ管孔面ハ鮮紅色ニシテ、肉ハ黃色ナルモ、毀傷セラレテ空氣ニ觸ル、ヤ、忽チ青藍色ニ變ズル特徵アリ、夏期山中ニ生ズ。

本菌ハひよりんノ外ニむすかりん様物質ヲ含有シ、中毒症狀トシテハ胃腸加答兒、痙攣、昏睡等ヲ起スト云フモ、本菌ノ毒力ハソノ發生地ニヨリテ大差アリ時トシテハ全く無毒ノモアリト云フ。

七、毒紅茸中毒

蓋ノ直徑三・四寸ニシテ初メ鐘狀ナレドモ、後ニ展開シテ平面トナリ、中央ニ窪ミアリ、表面平滑ニシテ光澤ヲ有シ、鮮紅色又ハ暗赤色ナルモ、時トシテ褪色シテ殆ンド白色トナルモノアリ、肉ハ白色ニシテ厚ク且脆シ、潤モ亦白色ニシテ幅廣ク且疎ナリ、莖ハ質脆ク白色又ハ淡紅色ナリ、長サ一・五乃至三・〇寸初メ中實ナルモ後ニハ内部海綿狀トナル、夏秋ノ季、雨多キ時山林原野ニ生ズ、胞子ハ白色ニシテ味ハ苦烈ナリ、本菌ハ小形ナル小紅茸ト誤用スルコト多シ、毒成分ハむすかりん、あどろびん及ひよりんヲ含有スト云フ、中毒症狀ハ主トシテ中毒性胃腸炎ニシテ時トシテこれら様症狀ヲ來ス。

八、土かぶり中毒

一名地割リト云ヒ、蓋ノ徑三乃至八寸、漏斗狀ヲ呈シ、表面平滑白色ニシテ、菌體ヲ毀損スレバ、白色ノ乳汁ヲ出スコト多シ、質硬クシテ厚シ、莖ハ太クシテ短ク半地中ニ在リ、充實セルモ脆シ、夏秋山野ニ生ジ辛味アリ、胞子ハ白色球狀ニシテ一般ニ毒性弱シ。

毒紅茸中毒

土かぶり中毒

本菌ハ赤井ニ白樫茸及初茸ト誤用スルコトアリ、本菌ノ毒成分ハ脂肪ニシテ、胃腸加答兒ヲ惹起スルコトアルベシ、死ノ轉歸ヲ取ルモノハ殆ドナシ、中毒症狀トシテハ咽喉、癢痒、暖氣、心窩疼痛、惡心嘔吐腹痛下痢等ヲ見ル。

九、からはつたけ及火傷菌中毒

蓋ノ徑五乃至一〇浬、表面平坦ニシテ白色ノ綿毛ニテ掩ハレ、中央ハ陥入シテ漏斗狀トナリ、淡黃褐色ニシテ内ニ數條ノ濃黃褐色ヲ呈スル同心環アリ、分泌セル液汁ハ白色、稠ハ淡黃褐色ニシテ薄ク且密生シ肉ハ淡赤色ニシテ質脆シ、莖ハ長サ一、二寸表面平滑黃褐色ヲ呈シ、斑紋ヲ有スルコトアリ、内部ハ空洞ヲ形成ス、十月頃芝原牧場等ニ生ズ。

本菌ハあかはつ茸ト誤用シテ中毒ス、ソノ毒成分ハ尙未ダ明カナラズト雖、多分ハこりんなラント云フ、中毒症狀トシテ特有ナルハ、肢端紅痛症ヲ來シ即四肢ノ末端腫脹、潮紅、灼熱シ疼痛甚シ、發病ハ食後數時間、或ハ一、二日後ナリ、胃腸症狀ヲ見ルコト少ク、重症ノ際ハ精神昏憒ヲ來シ遂ニ死ニ至ル。

火傷菌ハ又ノ名やぶめじ、笹茸、やぶ茸、竹もたし笹もたし或ハ叢もたしト云ヒ、其蓋直徑二乃至一〇浬、中央凹ミ鱗片ナシ表面平滑ニシテ、橙黃色乃至暗赤褐色ナリ、稠ハ薄クシテ密、白色ナリ、莖ノ長サ一・五乃至五・〇浬、蓋ノ中央ニ附着シ空洞アリ、蓋ト同色ヲ呈シ、十、十一月ノ交、叢地ニ生ズ、ソノ中毒症狀ハ前記からはつたけニ同ジ。

月夜茸中毒

十、月夜茸中毒

本菌ハ又ノ名光りこけ、くまびら、わたり、せめき、ごくかたは等ト呼ビ、蓋ノ徑二乃至七寸、半圓形

團扇形ヲ呈シ、初メハ凸圓ナルモ後ニ扁平トナリ、淡紅、褐乃至暗紫色ヲ呈シ、表面平滑ナリ。稠及肉ハ白色ニシテ一種ノ臭氣アリ、莖ハ短クシテ長サ約四五分乃至七八分、太サ四五分ニシテ蓋ノ側面ニ附着シ秋時山毛櫨等ノ枯朽セルモノニ發生ス。

本菌ハソノ含有スル發光素ノ酸化ニヨリテ、稠ハ暗處ニ於テ燐光ヲ發ス、稚茸中茸等ト誤用シテ中毒ス、而シテソノ毒成分ハ恐ラクハこりんなラント云フ、中毒症狀ハ嘔吐下痢腹痛等ニシテ又昏睡ヲ伴フコトアリ。

笑茸中毒

十一、笑茸中毒

又ノ名踊茸又ハ舞茸ト云ヒ、蓋ノ徑約一寸、原質ニシテ半球狀、平滑、表面暗赤褐色ニシテ、中央部稍濃ナリ、稠ハ廣クシテ莖ニ著ク生ジ、幅約三分、孢子ノ成熟後ハ其色遂ニ黒變ス、莖ハ徑一分長サ三四寸内部空虚ニシテ纖維質ナリ、ソノ中毒症狀ハ唯中樞神經系統ヲ犯シ、酩酊狀態ニ陥リ意識ヲ亡失シ、興奮ノ極歌舞跳躍ヲナスト云フ。

十二、裏紅いくち中毒

蓋ニ於ケル管ハ黃色ニシテ入口ハ血赤色、又ハ柑黃色ナリ、莖ノ上部ハ黃色ニシテ網狀紋アリ、いくち又ハ山鳥茸ト誤用シテ往々中毒ヲ來ス、中毒症狀ハ多クハ一、二時間後ニ發現シ、眩暈、不快、嘔氣、頭部癢痒感、發汗、胸内苦悶、起立不能、嘔吐、不安、眼光閃發、視力及聽力減退脈搏不正、心悸亢進、煩渴、胃痰乃至下痢等ヲ來シ、終ニハ血性嘔吐或ハ血性下痢ヲ見ルコトアリ。

鞍茸中毒

十三、鞍茸中毒

本菌ハ一名のぼりやうト云ヒ、蓋ハ結節狀ニ膨大シ、外面波狀ノ皺襞ヲ呈ス、幅二乃至八種ニシテ珈琲様褐色ナリ、莖ハ白色ニシテ長サ三乃至九種、大サ一・五乃至三種、圓筒狀ヲ呈ス、春秋ノ交森林中ノ砂地ニ發生ス、本菌ハ乾燥シ或ハヨク洗滌スレバ無毒トナルコトアリト云フ、本菌ノ毒成分ハへるべら酸ニシテ、尙のいりん、毒蛋白等ヲモ含有スト云フ、中毒症狀ハ通常攝食後四五時ニシテ來リ、玉子天狗茸ノ中毒症狀ニ酷似ス、即チ輕症ノモノハ嘔吐散腫及輕度ノ黃疸ヲ起シテ治癒スルモ、重症ノモノハ虎列拉様症狀ヲ呈シ、下痢、嘔吐、腹痛、眩暈、頭痛、ちやのーせ、冷汗、細胞虛脱ヲ來シ、時トシテ血性下痢ヲ見次テ黃疸ヲ發シ、牙關緊急、瞳孔散大、麻痺、譫語、昏睡ヲ來シ一、二日後死亡ス、解剖所見トシテハ諸臟器ノ脂肪變性、中毒性腎炎、及黃疸等ヲ認ム。

小玉子天狗茸

十四、小玉子天狗茸

蓋ハ初メ鐘狀ニシテ後扁平トナル、表面平滑ニシテ淡黃色ヲ呈ス、細ハ白色ニシテ莖ニ離生シ、莖ハ下端球狀ニシテ肥大シ、上部ニハ軟カナル鏗ヲ有シ、臭氣アリ、玉子天狗茸ノ一種ナリト目セラレ、其毒性ハ玉子天狗茸ニ讓ラズト云フ。

其他やなぎ茸(苦杉茸)毒つる茸、絹傘茸、さくれ一夜茸、紅茸、すづぼん茸、いんき茸等アリテ中毒シ又毒性ノ有無未定ナル狐ノ繪筆(鬼筆)狐ノ蠟燭、やぶ茸、涙菌等アリ。

巳、魚介并ニ食物中毒

予等ノ集メ得タル食用品中毒者二千二百二十一名中、ふぐ中毒者五百〇三名、わび中毒者二百十五名、さば中毒者百五十六名、かに中毒者百五名、いか中毒者七十三名、たこ中毒者七十九名等ヲ最モ多シトス。

魚介并ニ食物中毒

一、河豚中毒

多クハ食用上ノ中毒ニシテ、時トシテ本品ヲ食ヘバ梅毒或ハ癩病ヲ治スト信ジテ内服シ中毒スルモノアリ、我國到ル處ふぐ中毒ヲ見、食用品中毒中最モ多數ヲ占ム、予等ノ集メ得タル河豚中毒五百〇三名中、三百十五名ハ死亡セリ。河豚ノ身體中、卵巢最モ有毒ニシテ、所謂てどろどろときしんヲ含有シ、コハ神経系ヲ犯シテ麻痺症狀ヲ起サシメ、顔面潮紅、瞳孔縮小、嘔吐、四肢厥冷、言語澁滯全身麻痺、脈搏亢進、呼吸不正等ヲ來シ、心臟麻痺ニ依リ死亡ス。

剖檢所見トシテハ特異ノ徵ナク、本毒ノ化學的證明法トシテハ、未ダ確實ナルモノナシ。

二、食用品中毒

新鮮ナラザル肉類、わび、かに、たこ、かまぼこ、鰯詰、けーせ等ヲ食スル時ハ蛋白質ノ分解物、或ハたこ、わびノ如キニ至リテハ、ソノ生殖時期ニ有スル或毒物ニ依リテ甚シキ中毒ヲ來シ、時トシテハ宴會等ノ食物ノ爲メニ多數ノモノガ一時ニ此中毒ニ陥ルコトアリ。

症狀ニハ二種アリ、一ハ重ニ胃腸ヲ犯シ、即チ急性中毒性胃腸かたゝるヲ起シテ、腹痛、吐瀉甚シクこれらトノ鑑別容易ナラザル如キ激症ヲ來スコトアリ、他ハ重ニ神経系ヲ犯シ、痙攣、麻痺、譫語等ヲ來ス。抑食用品中毒ナルヤ、或ハ藥劑中毒ナルヤノ鑑別ハ化學的毒物ノ證明ニ依ルノ外ナシ、又一面ニハ細菌學的ノ検査ニ依リテ、急性傳染病ノ病源ヲ發見スルコト能ハズ、他面ニハ化學的検査ヲ、充分ナル注意ト熟練ヲ以テ行フモ、何等毒物ヲ發見スルコト能ハズ、而モ臨床的症狀ガ前記食用品中毒ノソレニ一致スル時初メテ食用品中毒ナラント診定ヲ下スベキモノニシテ、此診定ヲ下スニハ充分ナル注意ヲ要ス。

河豚中毒

食用品中毒

予ハかすのこ及鯖ヲ食シテ中毒死ニ至レル母子ノ一例ガ、刑法上ノ問題トナレル事件ニ遭遇セリ、即チ母子ノ屍ヲ剖檢セルニ急性胃腸炎ノ外、特記スベキ剖檢所見ナク、而モ採集セル材料ヨリハ、約一ケ年ニ亘レル化學的検査ニ依リテ、何等毒物ヲ發見スルコト能ハズ、即チ死直前ノ症狀ヲ綜合シテ熟慮ノ結果、右母子ハ前記かすのこ及鯖ノ中毒死ナラント推定セシコトアリキ。

十三、醫術過誤

醫術過誤

刑法第二百九條 過失ニ因リ人ヲ傷害シタルモノハ五百圓以下ノ罰金又ハ科料ニ處ス

前項ノ罪ハ告訴ヲ待テ之ヲ論ス

同 第二百十條 過失ニ因リ人ヲ死ニ致シタルモノハ千圓以下ノ罰金ニ處ス

同 第二百十一條 業務上必要ナル注意ヲ怠リ因テ人ヲ死傷ニ致シタルモノハ三年以下ノ禁錮又ハ千圓以下ノ罰金ニ處ス

第三百三十四條 醫師、藥劑師、藥種商、産婆、辯護士、看護人、公證人又ハ此等ノ職ニ在リシ者其業務上取扱ヒタルコトニツキ知得シタル人ノ秘密ヲ故ナク漏洩シタルトキハ六月以下ノ懲役又ハ百圓以下ノ罰金ニ處ス

第三百三十五條 本章ノ罪ハ告訴ヲ待テ之ヲ論ズ

參照 民法 第三編 第五章 不法行爲

第七百九條 故意又ハ過失ニ因リテ他人ノ權利ヲ侵害シタル者ハ之ニ因リテ生シタル損害ヲ賠償スル責ニ任ス

第七百十條 他人ノ身體、自由又ハ名譽ヲ害シタル場合ト財産權ヲ害シタル場合ト同ハス前條ノ規定ニ依リテ損害賠償ノ

責ニ任スル者ハ財産以外ノ損害ニ對シテモ其賠償ヲ爲スコトヲ要ス

第七百十一條 他人ノ生命ヲ害シタル者ハ被害者ノ父母、配偶者及ヒ子ニ對シテハ其財産權ヲ害セラレザリシ場合ニ於テモ損害ノ賠償ヲ爲スコトヲ要ス

第七百十二條 未成年者カ他人ニ損害ヲ加ヘタル場合ニ於テ其行爲ノ責任ヲ辨識スルニ足ルヘキ知能ヲ具ヘザリシトキハ其行爲ニ付キ賠償ノ責ニ任セス

第七百十三條 心神喪失ノ間ニ他人ニ損害ヲ加ヘタル者ハ賠償ノ責ニ任セス但故意又ハ過失ニ因リテ一時ノ心神喪失ヲ招キタルトキハ此限ニ在ラス

第七百十四條 前二條ノ規定ニ依リ無能力者ニ責任ナキ場合ニ於テ之ヲ監督スヘキ法定ノ義務アル者ハ其無能力者カ第三者ニ加ヘタル損害ヲ賠償スル責ニ任ス但監督義務者カ其義務ヲ怠ラザリシトキハ此限ニ在ラス
監督義務者ニ代ハリテ無能力者ヲ監督スル者モ亦前項ノ責ニ任ス

醫術過誤トハ醫師ガ醫術ヲ行フニ際シ、過失ニ依リ或ハ必要ナル注意ヲ怠リ、患者ノ比較的健康ヲ害シ若クハ死ニ至ラシムルヲ云フ。我國現行刑法ノ第二百九條乃至二百一十一條ニ依レバ、過失ニ依リ人ヲ傷害シ或ハ死ニ致シ、若シクハ業務上必要ナル注意ヲ怠リ、人ヲ死傷ニ致シタルモノハ相當ノ刑ヲ課セラレ、又民法上ニハソノ七百九條乃至七百十四條ニ依リ、相當ノ損害賠償ヲナスノ義務ヲ負ハサル。

然ラバ法律家ハ過失トハ如何ナルモノヲ指スカト云フニ、行爲ヲ爲スニ際シ、ソノ結果ヲ豫見スルコトヲ必要トスルニモ拘ラズ、或ハ豫見シ得ベキニモ拘ラズ、豫見セズシテ之ヲ行ヒ、意外ノ結果ニ達スル時ハ過失ニ陷レルモノナリト云フ。換言スレバ、注意ダニナセバ如何ナル結果ニ到達スルカヲ知り得タルニ拘ラズ、ソノ注意ヲ爲サザリシ爲メ思ハザル結果ニ到達シタルヲ云フ。

獨逸及日本刑法ニハ前述ノ如ク醫術過誤ニ對スル特別ナル規定ナキヲ以テ、一般ニ過失傷害罪ニ問ハル、コト、ナリ居レルモ、わすてららひニテハ醫術過誤ニ對スル特別ナル刑法規定アリテ、醫師ガ患者取扱ノ際、過失ニ依リ患者ヲ傷害シタルハ彼ノ醫術未熟ナルコトニ基因スルコト明ナルニ於テハ、該醫師ハ再ビ國家試験ヲ受ケ、彼ガ醫術未熟ニ非ラザルコトヲ證明サル、迄ハ、醫業ヲ停止セラル、コト、ナリ居レリ。

醫師ハ吾人々類ノ最モ貴ムベキ生命ヲ對象トスル業務ナレバ、ソノ術ヲ行フニ際シ出來得ル丈ケノ能力ト注意トヲ拂ハザルベカラザルハ云フ迄モナキコトニシテ、「官公吏ニ非ラズトモ、醫師ハ社會公安ニ對シ責任ヲ有スルモノナリ」トカ、「醫ハ仁術ナリ」トカ云フ語ノ慣用ナル、ハ之レガ爲メナリ。

元來醫術ハ人體ノ如ク複雑ニ發達セルモノニ對シ施ス術ナレバ、何處ヨリ過失ノ範圍ニ入ルカ頗ル明瞭

ヲ缺クモノナリ、即チ醫師ハソノ職業ヲ行フニ際シ、決シテ數學的正確ヲ以テ行フコト能ハズ、只僅ニ外部ヨリ視或ハ達シ得ル診察法ニヨリテ診断ヲ下シ、之ニヨリテ治療ヲ行フモノナレバ、往々ニシテ誤謬ニ陥ルハ止ムヲ得ザルコトナリ、故ニ學者ニ依リテハ醫術過誤ナルコトヲ種々ノ程度ニ解釋シ居レリ、之ヲ純法律的ニ解スレバ、治療ノ結果ヲ豫見シ或ハ豫見スルヲ必要トスルニモ拘ラズ、之ヲ豫見セズシテ手ヲ下シ、意外ノ結果ニ達スルヲ醫術過誤ト云フモ、コノ豫見ノ程度ハ醫師ノ學識經驗等ニ依リテ種々ノ階梯アリ、例ヘバ甲醫師ハ治療ノ結果ヲ豫見スルコトヲ得ルモ、乙醫師ハ之ヲ爲ス能ハザルコトアリ、此際甲醫師ヲシテ乙醫師ノ治療行為ヲ鑑定セシムレバ明ニ醫術過誤ナルモ、乙醫師ト同程度ノ丙醫師ヲシテ見セシメバ、乙醫師ノ行為ハ醫術過誤ニ非ラズ、即チ鑑定人ノ學識ノ如何ニ依リテ、同行爲ガ醫術過誤トモナリ、或ハ否ラザルコトアリ、依之觀之、鑑定ノ標準ヲ何レニ置クカハ甚ダ困難ナル問題ナリ、一法律家ハ曰ク、醫術タルヤ甚ダ大切ナル人命ヲ以テ對象トス、最モ嚴格ナル標準ヲ取ルベシト、此言ヤ甚ダ良シト雖、一面ヨリ見レバ、コハ醫政上一考ヲ煩ハサザルベカラズ、例ヘバ醫科大學附屬醫院ニテ行フガ如キ消毒法ヲ取ラザレバ醫術過誤ナリト、山間僻地ノ一小開業醫ニ迄強ユルハ殘酷ナルコトニシテ、サラダダニ少ナキ僻地ニ於ケル開業醫ヲ撲滅スルガ如キ結果ヲ示シ、醫政上由々シキ大事ヲ來スベシ、然ラバトテ醫術過誤ニ對シ餘リ寛大ニ過グル時ハ、種々ノ恐ロシキ弊害ヲ來スベシ、之レ法ハ法ノミニ依ルベカラズ人ニモ依ルベキ所以ナリト信ズ。

叙上ノ如クナルヲ以テ、醫術過誤ナルモノヲ一括シテ論ズルハ甚ダ困難ナルガ故ニ、普通醫師社會ニ於テ醫術過誤ナリト見做サル、モノヲ列舉セン。

診察不應招

一、往診或ハ治療ヲ拒ムコト、醫師ハ國家ト共ニ人ノ生命ヲ保護スルヲ天職トスルモノナレバ、如何ナルモノヨリ疾病ノ往診或ハ治療ヲ依頼サル、モ、故ナク之ヲ拒絕スルコト能ハズ、之レ疾病ハ何時如何ナル方法ニテ人ノ生命ヲ脅カスカ全ク不明ノモノナレバ、ソノ診察ヲ依頼サレタルモノハ「故ナクシテ」之ヲ拒ム能ハザルハ、我國ニテハ醫師法施行規則ノ規定スル所ニシテ、獨逸等ニモ所謂「べるーふすつわんぐ」ナルモノ存在シ、之ヲ取締ルコト、ナリ居レリ、「故ナクシテ」トハ「正當ノ理由」ヲクシテノ意味ニシテ、更ニ「正當」トハ社會ノ秩序ヲ紊リ善良ノ風俗ヲ害セザル程度ノモノト解釋スルヲヨシトス、併シ之トテモンノ解釋ノ範圍茫然タルモノナレバ、行政官或ハ司法官ノ意向一ツニ依リテ、醫師ハ何時ニテモ醫師法施行規則ニ問ハル、ノ危険ヲ有スルモノナリ。

誤診

二、誤診ノ爲メ不適當ノ治療ヲナシ、人ノ自由ヲ束縛シ、或ハ人ヲ死傷ニ致シタル時、例ヘバ動脈瘤ヲ腫脹ト思惟シテ手術ヲナシ患者ヲ死ニ致シ、或ハ精神病ニ非ラザルモノヲ精神病院ニ監禁スル時ノ如キ、皆醫術過誤或ハ不法監禁罪トシテ充分ノ責ヲ負ハサル。

不當手當

三、手當ノ不當ナル爲メ人ヲ疾苦セシメタル場合、例ヘバ綑帶ガ固スギル爲メ手足ニ壞疽ヲ起シタルガ如キ、或ハ骨折ニ不適當ナル手當ヲナシ治療ノ効果充分ナラザル時ノ如キ之レナリ。

救急手當

四、必須缺クベカラザル手當ヲ忽ニスル時、例ヘバ非常ニ出血シツ、アル患者ヲ眼前ニ控ヘ、或ハ瀕死ノ病人ガ診察ヲ乞ヘル際、醫家ニハ診察順アリナド云ヒ居リテ該患者ノ手當ヲ等閑ニ附シ、爲メニ患者ニ惡結果ヲ來セシ際ノ如キ之レナリ。

手術ノ不注意

五、手術ノ際不注意ノ爲メ、創内ニ諸種ノ異物ヲ忘却シ置キタル爲メ、患者ヲ疾苦セシメタル場合、例

ハバ開腹術ニ際シ、腹腔内ニ「ビンセット」「ガーゼ」等ヲ忘レ置キ、患者ヲ疾苦セシメタル場合ノ如キ之レナリ。

患者ヲ試驗的ニ使用

六、患者ヲ試驗的ニ應用スルコト、例ヘバ新藥ガ出來タリトテ、ソノ作用ヲモ闡明セザルニ先チ、直ニ患者ニ用キ之ヲ疾苦セシメタル場合ノ如キ之レナリ。次ニ假令ソノ作用明カトナリ、或ハ患者自身得心シ居ルトモ、生命ニ危害ヲ及ボスモノハ絕對ニ用ユルコト能ハズ。

不充分ナル消毒

七、消毒ガ十分ナラザリシ爲メ他ノ患者ノ疾病ヲ傳染セシメタル時、例ヘバ猩紅熱患者ニ用キタル舌壓子ヲ消毒セズシテ用ヒ、之ヲ他人ニ傳染セシメタル時ハ醫術過誤ナルモ、充分ナル消毒法ヲ行ヒタル後、之ヲ用ヒ尙何處ニカ病毒殘存シ居リテ、傳染ヲ惹起シタル場合ハ醫師ニ責任ナシ。

公文書偽造

八、處方箋ヲ書キ違ヘ、或ハ藥物ノ作用使用法ヲ知ラズシテ患者ニ藥品ヲ授與シ、或ハ分量ヲ誤リ、中毒ヲ來セシ時モ亦醫師ハ充分ナル責任ヲ負ハサル。

報告責任

九、助産ノ場合、充分適應症ノ來ラザルニ手術ヲ施ス場合モ醫術過誤ナリ、例ヘバ穿顱術ヲ行フベキ候未ダ備ハラザルニ、小兒ノ頭部ニ穿孔スルガ如キ之レナリ。
十、鑑定書、診斷書、死體檢案書、死亡診斷書等ニ虛偽ノ記載ヲナシ、官廳又ハ個人ニ損害ヲ與ヘタル場合モ醫師ニ充分ナル責任ヲ課セラル。

十一、傳染病者、中毒者、變死者等ヲ發見シタル場合二十四時間以内ニ所屬官廳ニ報告シテ相當ノ手續ヲ取ラザリシ場合、醫師ニハ一定ノ刑ヲ課セラル、之レ傳染病ノ傳播ヲ防ギ、或ハ公安ヲ保ツニ必要アレバナリ。

業務上ノ秘密

十二、業務上ノ秘密ヲ守ラザル爲メ、個人ニ對シ損害ヲ及ボシ、或ハ公ノ秩序ヲ紊シタル場合、醫師ハソノ損害ヲ賠償シ、且相當ノ刑ヲ課セラル、但シ法院ニ於テ司法官ガ業務上ノ秘密ヲ守ルベキコトヲ司法上ノ必要ノ爲メ、法律ニ依リ解除シタル場合ハ醫師ノ責任ニ非ラズ、茲ニ注意スベキハ醫家ノ發表スル研究報告ニ患者ノ實名ヲ記載スルコトナリ。コハ明ニ業務上ノ秘密ヲ破ルモノナレバ、謹ンデ避ケザルベカラズ、但シ已ニ死亡セルモノニ在リテハ、ソノ氏名ヲ記載公表スルモ法律上差支ヘナシト云フト雖、之ニ依リテソノ遺族ガ損害ヲ被ルニ於テハ亦醫師ノ責任ニ歸セザルベカラズ。

安死術

十三、醫術ヲ超越セル診療ヲナスコト、例ヘバ或患者ガ最早到底恢復ノ見込ナク、非常ナル苦痛ト戦ヒツ、アル際、安死ノ爲メ麻酔劑ヲ與ヘテ靜ニ永眠セシムルハ、一ツノ功德ナリト誰シモ考ヘ及ブ所ナルモコハ大ナル誤ニシテ、醫師ニ對シテハ病者アルノミニシテ決シテ死セントシツ、アルモノナキ筈ナリ、故ニ患者ノ得心ナクシテ此ノ如キコトヲ行ハバ殺人罪ヲ犯スモノニシテ、患者ノ依頼ニ應ジテ之ヲ行ハバ自殺補助罪ナリ、但シ苦痛輕減ノ爲メニ麻酔劑ヲ與フルハ此限リニ非ラズ、又避妊ヲ欲スル健康人ニ對シ、避妊手術ヲ行フハ、假令本人ノ懇望ニ依ルモ、コハ醫術ヲ施行シタリトハ見做ナサレズ、此等ハ皆醫術ノ範圍ヲ超越セルモノナリ。

以上ハ醫術過誤ト見做サル、重ナル例ニ過ギズ、次ニ醫術過誤ニ關スル鑑定ヲ命ゼラル、ハ、醫師トシテ甚ダ苦痛ナルコトナルモ、醫術ノ信用ノ爲メ極メテ嚴格ナル鑑定ヲナスベシ、之レ往々法律家ニシテ醫師ノ失敗ヲ同業者ナル他ノ醫師ニ鑑定セシムルハ、不安ナリトノ感ヲ起サシムルコトアレバナリ、但シ一定ノ件ニ付甚ダ曖昧ナル事態ノアルアリテ、之ヲ善意ニ解スルモ將タ惡意ニ解スルモ合理ナルガ如キ場合

アリ、此際ハ宜シク一般法理ノ指示スルガ如ク、善良ノ慣習ニ背カザル方ノ意味ニ解スルヲ穩當トス。

醫術過誤被告事件鑑定ノ際、吾人ノ注意スベキハ次ノ諸點ナリ。

一、患者ノ死傷ハ行ハレタル醫術ト因果ノ關係ヲ有スルヤ否ヤ。
二、モシ因果ノ關係アリトセバ、該醫術ノ結果ノミニ由リテ死傷ヲ來シタルカ、或ハ寧ロ他ノ惡シキ原因共同シテ結果ヲ來セシモノニ非ラザルナキカ。

三、他ノ醫術的方法ヲ用ヒバ患者ハ輕快或ハ治癒スルコトヲ得タルヤ。
四、該醫術モ適當ニ行ヘバ、其病氣ヲ輕快セシメ或ハ治癒スルコトヲ得タルヤ。

此等ノ疑問ニ對スル應答ハ多クハ困難ナルモノニシテ、彼等醫師ノ精細ナル申立ト、被害者ノ陳述及病狀トヲ調査シタル一件記録ヲ丁寧ニ閱覽シ、或ハ自ら訊問シ、然後今日ノ學問ノ程度トヲ考ヘ合セ鑑定ヲ下スベシ。

最後ニ注意スベキハ、醫術過誤問題ヲ惹起スルハ、多クハ醫師ノ病家或ハ患者ニ對スル所置ガ不親切ニ見エ或ハ同情ヲ有セザルガ如キ態度ヲ現ハス場合ニ多キ事ナリ、例ヘバ患者ハ大手術中ニテ生死ノ間ヲ彷徨シツ、アルニ際シ、醫師ハ戲談ヲ交ヘナガラ、或ハ酒氣紛々トシテめすヲ取リシト云フ如キコトアリテ、患者ニ同情ヲ失ヘルニ起因スルコト多シ、稀ニハ患者ガ金錢ヲ得ントシテ、無法ニモ醫師ヲ誣告スルコトアリ、然レドモ醫師ハ一身一家ヲ病者ニ提供シ、仁術ヲ施シ、同時ニ社會ノ公安ニ努力シツ、アルコトヲ常ニ世上ニ認メラレ居レバ、不幸ニシテ自己ガ過失ニ依リ醫術過誤ノ罪ヲ犯スコトアルモ、問題トナラザルコト多シ、我邦ニ於テ醫術過誤ガ訴訟問題トナル事少キハ、邦人一般ニ法律思想少キ爲メカ、或ハ醫師

傳染病豫防法

傳染病豫防法

(明治三十年四月法律第三十六號)

第一條 此ノ法律ニ於テ傳染病ト稱スルハ虎列刺、赤痢、腸胃扶私、痘瘡、發疹瘰癧、猩紅熱、實布埤里亞、(格魯布ヲ含ム)及「ベスト」ヲ謂フ

前項ニ掲クル八病ノ外此ノ法律ニ依リ豫防方法ノ施行ヲ必要トスル傳染病アルトキハ主務大臣之ヲ指定ス

第二條 傳染病流行シ若ハ流行ノ虞アルトキハ地方長官ハ其ノ傳染病ノ疑似症ニ對シ此ノ法律ノ全部若ハ一部ヲ適用スルコトヲ得

第三條 醫師傳染病患者ヲ診斷シ若ハ其ノ死體ヲ檢案シタルトキハ其ノ家人ニ消毒方法ヲ指示シ且直ニ患者若ハ死體所在地ノ警察官吏、市町村長、區長、戶長、檢疫委員又ハ豫防委員ニ届出(シ其轉歸ノ場合亦同シ)

第四條 傳染病又ハ其ノ疑アル患者若ハ其ノ死者アリタル家ニ於テハ速ニ醫師ノ診斷若ハ檢案ヲ受ケ又ハ直ニ其所在地ノ警察官吏、市町村長、區長、戶長、檢疫委員又ハ豫防委員ニ届出(シ前項ノ届出ヲ爲スヘキ義務者ハ一般民家ニ在リテハ戶主若ハ之ニ代ルヘキ者、社寺、公私立ノ學校病院、製造所又ハ船舶、會社、各種事務所、貨倉、興業場其ノ他集會ノ場所ニ在リテハ其ノ首長、管理人又ハ代理者トス)

第五條 傳染病患者アリタル家其ノ他傳染病毒ニ汚染シ若ハ汚染ノ疑アル家ニ於テハ醫師又ハ當該吏員ノ指示ニ從ヒ清潔方法及

醫事法令摘要

ニ仁者多キ爲メナルカ、吾人ハ其原因ノ願クハ後者ニ歸スルナランコトヲ望ンデ止マズ、惟フニ醫人ハ徹頭徹尾仁術ヲ旨トセザレバ其本職ヲ遂行シ能ハザルモノト云フベシ。

傳染病豫防法

(明治三十年四月法律第三十六號)

第一條 此ノ法律ニ於テ傳染病ト稱スルハ虎列刺、赤痢、腸胃扶私、痘瘡、發疹瘰癧、猩紅熱、實布埤里亞、(格魯布ヲ含ム)及「ベスト」ヲ謂フ

前項ニ掲クル八病ノ外此ノ法律ニ依リ豫防方法ノ施行ヲ必要トスル傳染病アルトキハ主務大臣之ヲ指定ス

第二條 傳染病流行シ若ハ流行ノ虞アルトキハ地方長官ハ其ノ傳染病ノ疑似症ニ對シ此ノ法律ノ全部若ハ一部ヲ適用スルコトヲ得

第三條 醫師傳染病患者ヲ診斷シ若ハ其ノ死體ヲ檢案シタルトキハ其ノ家人ニ消毒方法ヲ指示シ且直ニ患者若ハ死體所在地ノ警察官吏、市町村長、區長、戶長、檢疫委員又ハ豫防委員ニ届出(シ其轉歸ノ場合亦同シ)

第四條 傳染病又ハ其ノ疑アル患者若ハ其ノ死者アリタル家ニ於テハ速ニ醫師ノ診斷若ハ檢案ヲ受ケ又ハ直ニ其所在地ノ警察官吏、市町村長、區長、戶長、檢疫委員又ハ豫防委員ニ届出(シ前項ノ届出ヲ爲スヘキ義務者ハ一般民家ニ在リテハ戶主若ハ之ニ代ルヘキ者、社寺、公私立ノ學校病院、製造所又ハ船舶、會社、各種事務所、貨倉、興業場其ノ他集會ノ場所ニ在リテハ其ノ首長、管理人又ハ代理者トス)

第五條 傳染病患者アリタル家其ノ他傳染病毒ニ汚染シ若ハ汚染ノ疑アル家ニ於テハ醫師又ハ當該吏員ノ指示ニ從ヒ清潔方法及

田中ノ法行フヘシ(明治三十八年三月法律第五十六號改正)

第六條 清潔方法及消毒方法ハ命令ヲ以テ之ヲ定ム

第七條 傳染病豫防上必要ト認ムルトキハ當該吏員ハ傳染病患者ヲ傳染病院又ハ隔離病舎ニ入ラシムヘシ

(明治三十八年三月法律第五十六號第二項削除)

第八條 當該吏員ニ於テ必要ト認ムルトキハ一定ノ日時間傳染病患者アリタル家其ノ他傳染病毒ニ汚染シ若ハ汚染ノ疑アル家ノ交通ヲ遮斷シ又ハ病毒感染ノ疑アル者ハ隔離所其ノ他適當ノ場所ニ隔離スルコトヲ得(明治三十八年三月法律第五十六號改正)

第九條 傳染病患者及其ノ死體ハ當該吏員ノ認可ヲ經ルニ非サレバ他ニ移スコトヲ得ス

第十條 傳染病毒ニ汚染シ若ハ汚染ノ疑アル物件ハ當該吏員ノ認可ヲ受クルニ非サレハ使用、授與、移轉、遺棄又ハ洗滌スルコトヲ得ス

第十一條 傳染病患者ノ死體ハ當該吏員ニ於テ充分ト認ムル消毒方法ヲ施シタル後ニ非サレハ埋葬スヘカラス

第十二條 傳染病患者ノ死體ハ醫師ノ檢案ニ依リ當該吏員ノ認可ヲ經テ二十四時間内ニ埋葬スルコトヲ得

第十三條 傳染病患者ノ死體ハ火葬スヘシ但シ所轄警察官署ノ許可ヲ得タルトキハ此ノ限ニ在ラス傳染病患者ノ死體ヲ土葬シタルトキハ三箇年ヲ經過スルニ非サレハ他ニ改葬スルコトヲ得ス但シ公共ノ工事ノ爲必要アル場合ニ於テ所轄警察官署ノ許可ヲ經タルトキハ此ノ限ニ在ラス

- 第十三條 死體ヲ既ニ埋葬シ若ハ埋葬セムトスル場合ニ於テ傳染病患者タリシ疑アルトキハ當該吏員ハ死體及家屋其ノ他ニ對シ更ニ相當ノ處分ヲ爲サシムルコトヲ得
- 第十四條 傳染病豫防上必要ト認ムルトキハ當該吏員ハ其ノ事由ヲ戶主、首長、管理人又ハ代理者ニ告知シ家宅、船舶其ノ他ノ場所ニ立入ルコトヲ得但シ當該吏員タルノ證據ヲ示スヘシ(明治三十八年法律第五十六號改正)
- 第十五條 傳染病流行シ若ハ流行ノ虞アルトキハ市町村ハ地方長官ノ指示ニ從ヒ市制第六十一條町村制第六十五條ニ依リ傳染病豫防委員ヲ置キ檢疫豫防ノ事ニ從ハシムヘシ但シ市町村會ノ議決ニ依ルノ限ニ在ラス
- 豫防委員ニハ醫師ヲ加フヘシ其ノ醫師ヨリ出ツル者ハ市町村長之ヲ選任ス
- 第十六條 市町村ハ地方長官ノ指示ニ從ヒ市町村內ノ清潔方法及消毒方法ヲ施行シ醫師其ノ他豫防上必要ナル人員ヲ雇入レ及器具藥品其ノ他ノ物件ヲ設備スヘシ
- 第十七條 市町村ハ地方長官ノ指示ニ從ヒ鼠族ノ驅除及之ニ關スル施設ヲ爲スヘシ(明治三十八年三月法律第五十六號追加)
- 第十八條 市町村ハ地方長官ノ指示ニ從ヒ傳染病院、隔離病舎、離所又ハ消毒所ヲ設置スヘシ
- 第十九條 傳染病院、隔離病舎、離所又ハ消毒所ノ設備及管理ノ方法ハ地方長官之ヲ定ム(明治三十八年三月法律第五十六號追加)
- 第二十條 市町村ハ地方長官ノ指示ニ從ヒ市町村內ノ全部又ハ一部ニ對シ家用水ノ使用ヲ停止シタル場合ニ於テハ市町村ハ地方長官ノ指示ニ從ヒ其ノ停止期間家用水ノ供給ヲ爲スヘシ
- 第二十一條 傳染病流行シ若ハ流行ノ虞アルトキハ地方長官ハ檢疫

- 委員ヲ置キ檢疫豫防ニ關スル事務ヲ擔任セシメ及特ニ船舶汽車ノ檢疫ヲ行ハシムルコトヲ得
- 船舶汽車ノ檢疫ヲ行フ場合ニ於テハ其ノ船舶若ハ其ノ船舶汽車ノ乗客乗組人ニシテ病者傳染ノ疑アル者ヲ必要ノ日時間停留シ及無償ニテ當該吏員又ハ醫師ヲ船舶汽車中ニ乗込マシムルコトヲ得船舶汽車ノ檢疫ニ於テ發見シタル患者ハ附近市町村立ノ傳染病院又ハ隔離病舎ニ收容治療セシメ及病者傳染ノ疑アル者ヲ附近市町村立ノ隔離病舎ニ入ラシムルコトヲ得市町村ハ相當ノ理由ナクシテ之ヲ拒ムコトヲ得但シ之ノ力爲特ニ要シタル費用ハ地方長官ニ請求スルコトヲ得(明治三十八年三月法律第五十六號改正)
- 船舶汽車ノ檢疫ヲ施行セサル場合ニ於テ船舶汽車中ニ傳染病患者若ハ病者傳染ノ疑アル者アリタルトキハ第二項ノ規定ヲ準用ス
- 在監人出獄スルニ際シ傳染病ニ罹リタル者若ハ病者傳染ノ疑アル者アリタルトキ亦同シ(明治三十八年三月法律第五十六號追加)
- 前各項ノ外檢疫委員ノ設置及船舶汽車ノ檢疫ニ關スル規程ハ命令ヲ以テ之ヲ定ム
- 第十九條 地方長官ハ傳染病豫防上必要ト認ムルトキハ左ノ事項ノ全部又ハ一部ヲ施行スルコトヲ得
 - 一 健康診斷又ハ死體檢案ヲ行フコト(明治三十八年三月法律第五十六號改正)
 - 二 市町村落ノ全部若ハ一部ノ交通ヲ遮斷シ又ハ人民ヲ隔離セラルコト(明治三十八年三月法律第五十六號改正)
 - 三 祭禮、供養、興行、集會等ノ爲人民ノ群集セラルコトヲ制限シ若ハ禁止スルコト

- 四 古着、襪履、右綿其ノ他病者傳播ノ虞アル物件ノ出入ヲ制限シ若ハ停止シ又ハ其ノ物件ヲ廢棄スルコト
- 五 傳染病傳播ノ媒介トナルヘキ飲食物ノ販賣、授受ヲ禁止シ又ハ之ヲ廢棄スルコト
- 六 汽車、船舶、製造所若ハ多人數ノ集合スル場所ニ醫師ノ雇入其ノ他豫防上必要ノ設備ヲ爲サシムルコト(明治三十八年三月法律第五十六號改正)
- 七 清潔方法、消毒方法ノ施行ヲ命シ及井戸、上水、下水、溝渠、芥溜、厠園ノ新設改築變更若ハ廢止ヲ命シ又ハ其ノ使用ヲ停止スルコト
- 八 一定ノ場所ノ漁撈、游泳又ハ其ノ水ノ使用ヲ必要ナル日時間制限シ若ハ停止スルコト
- 九 鼠族ノ驅除及之ニ關スル施設ヲ爲サシムルコト(明治三十八年三月法律第五十六號改正)
- 第十九條ノ二 傳染病ニ汚染シタル建物ニシテ消毒方法ノ施行ヲ不適當ト認ムルトキハ地方長官ハ關係市町村會ノ意見ヲ聽キ内務大臣ノ許可ヲ得テ其ノ建物ニ對シ別段ノ處分ヲ行ヒ且其ノ處分ノ爲必要ナル土地ヲ使用スルコトヲ得
- 前項ノ場合ニ於テハ損害ヲ受ケタル建物ノ所有者ニ手當金ヲ交附スヘシ
- 手當金ノ交付并手當金額ノ決定ニ關シ必要ナル事項ハ命令ヲ以テ之ヲ定ム(明治三十八年三月法律第五十六號追加)
- 第二十條 諸官廳、集治監及官立ノ學校、病院、製造所等ニ傳染病發生シ若ハ發生ノ虞アルトキハ其ノ首長ハ地方長官ト協議シ此ノ法律ニ準シ豫防方法ヲ施行スヘシ
- 陸海軍所屬ノ部隊軍艦等ニ傳染病發生シ若ハ發生ノ虞アルトキ

- ハ其ノ首長ハ此ノ法律ニ準シ各其ノ所定ノ規則ニ依リ又必要ナル場合ニ於テハ地方長官ト協議シ豫防方法ヲ施行スヘシ
- 第二十一條 左ノ諸費ハ市町村ノ負擔トス
 - 一 豫防委員ニ關スル諸費
 - 二 市町村ニ於テ施行スル清潔方法、消毒方法消毒方法及種痘ニ關スル諸費
 - 三 豫防救治ノ爲雇入タル醫師其ノ他ノ人員並豫防上必要ナル器具、藥品其ノ他ノ物件ニ關スル諸費
 - 四 傳染病院、隔離病舎、離所消毒所ニ關スル諸費
 - 五 豫防救治ニ從事シタル者ニ給スヘキ手當、療治料及其ノ遺族ニ給スヘキ救助料、吊祭料
 - 六 第八條ニ依レル交通遮斷、隔離ニ關スル諸費及交通遮斷、隔離ノ爲又ハ一時營業ヲ失ヒ自活シ能ハサル者ノ生活費(明治三十八年三月法律第五十六號改正)
 - 七 市町村內ニ於テ發見セル傳染病貧民患者並死者ニ關スル諸費
 - 八 市町村ニ於テ施行スル鼠族ノ驅除及其ノ施設ニ關スル諸費(明治三十八年三月法律第五十六號追加)
 - 九 第十七條ノ二ニ依レル家用水ノ供給ニ關スル諸費(明治三十八年三月法律第五十六號追加)
 - 十 第十九條ノ二ニ依リ交付スヘキ手當金(明治三十八年三月法律第五十六號追加)
- 其ノ他市町村ニ於テ施行スル豫防事務ニ關スル諸費
- 第二十二條 左ノ諸費ハ府縣稅又ハ地方稅ノ負擔トス
 - 一 第十八條ニ關スル諸費(明治三十八年三月法律第五十六號改正)

二 手當金ヲ除ク外第十九條ノニ關スル諸費(明治三十八年三月法律第五十六號改正)

三 第十九條第二ニ依レル交通遮斷、隔離ニ關スル諸費、交通遮斷、隔離ノ爲自活シ能ハサル者ノ生活費及隔離所ニ關スル諸費(明治三十八年三月法律第五十六號改正)

第二十三條 地方長官ハ衛生組合ヲ設ケ清潔方法消毒方法其ノ他傳染病ノ豫防救治ニ關シ規約ヲ定メシメ之ヲ履行セシムルコトヲ得

市町村ハ其ノ市町村内ノ衛生組合ニ於テ傳染病豫防救治ノ爲支出スル費用ノ全部又ハ一部ヲ補助スルコトヲ得

第二十四條 第二十一條第二十二條第二頁ノ支出ニ對シテハ命令ノ規定ニ從ヒ府縣稅又ハ地方稅ヨリ市町村ニ補助スヘシ

第二十五條 國庫ハ第二十二條第二十四條ノ府縣稅又ハ地方稅ノ支出ニ對シ其六分一ヲ補助スルモノトス

第二十六條 此ノ法律若ハ此ノ法律ニ基キテ發スル命令ニ依リ清潔方法、消毒方法ヲ施行スヘキ義務者之ヲ施行セス又ハ之ヲ施行スルモ當該吏員ニ於テ充分ナラスト認ムルトキ及必要ノ時限内ニ施行シ得スト認ムルトキハ當該吏員之ヲ施行シ其ノ費用ハ市町村ヲシテ支辨セシムヘシ此ノ場合ニ於テ市町村ハ其ノ費用ヲ義務者ヨリ追徵スルコトヲ得

私人ニ於テ前項ノ費用ヲ指定ノ期限内ニ納付セサルトキハ國稅徵收ニ關スル規程ニ依リ之ヲ徵收ス(明治三十八年三月法律第五十六號改正)

第二十七條 此ノ法律若ハ此ノ法律ニ基キテ發スル命令ニ依リ市町村又ハ私人ニ於テ施爲スヘキ事項ヲ施爲セス若ハ之ヲ施爲ス

ルモ充分ナラスト認ムルトキ又ハ必要ノ時限内ニ施爲シ得スト認ムルトキハ地方長官ハ府縣稅又ハ地方稅ヲ以テ之ヲ施爲シ其ノ費用ヲ市町村又ハ私人ヨリ追徵スルコトヲ得(明治三十八年三月法律第五十六號改正)

私人ニ於テ前項ノ費用ヲ指定ノ期限内ニ納付セサルトキハ國稅徵收ニ關アル規定ニ依リ之ヲ徵收ス

第二十八條 第二十六條及第二十七條ノ費用追徵ニ關シ不服アル私人ハ訴願法ニ依リ訴願スルコトヲ得

第二十九條 此ノ法律若ハ此ノ法律ニ基キテ發スル命令ニ依リ當該吏員ノ指示命令シタル事項ヲ指定ノ期限内ニ履行セサル者ハ五圓以下ノ罰金又ハ科料ニ處ス

第三十條 醫師傳染病患者ヲ診斷シ若ハ其ノ死體ヲ檢案シタル後十二時間以内ニ届出ヲ爲サス又ハ虚偽ノ轉歸届ヲ爲シタルトキハ五圓以上五十圓以下ノ罰金ニ處ス

第三十一條 第四條、第五條、第九條、第十條、第十一條第一項第十二條ニ違背シタル者、交通遮斷ヲ犯シタル者、當該吏員ノ尋問ニ對シ答辯ヲ爲サス若ハ虚偽ノ陳述ヲ爲シタル者又ハ醫師ニ請託シテ第三條ノ届出ヲ爲サシメス若ハ其ノ届出ヲ妨ケタル者ハ二圓以上二十圓以下ノ罰金ニ處ス(明治三十八年三月法律第五十六號改正)

附則

第三十二條 此ノ法律中ノ規程ニシテ其ノ準用シ得ヘキモノヲ除ク外北海道沖繩縣ニ關シ必要ナル事項ハ命令ヲ以テ之ヲ定ム

此ノ法律中市町村ニ關スル規程ニシテ其ノ準用シ得ヘキモノヲ除ク外市町村制ヲ施行セサル地ニ關シ必要ナル事項ハ命令ヲ以テ之ヲ定ム

傳染病豫防法施行規則

第三十三條 海外諸港及臺灣ヨリ來ル船舶ニ對シ施行スル檢疫ハ別ニ定ムル所ニ依ル

第三十四條 此法律ヲ施行スル爲ニ必要ナル規程ハ命令ヲ以テ之ヲ定ム

第三十五條 此ノ法律ハ明治三十年五月一日ヨリ施行ス但シ第二十四條及第二十五條ハ明治三十一年四月一日ヨリ施行ス

第三十六條 明治三十三年布告第三十四號傳染病豫防規則ハ此ノ法律施行ノ日ヨリ廢止ス

附則

本則ハ明治三十八年七月一日ヨリ之ヲ施行ス

傳染病豫防法施行規則

(明治三十年五月內務省令第十一號)

第一條 警視總監府縣知事ハ其ノ管内ニ傳染病流行ノ兆アリト認ムルトキ及傳染病豫防法第一條ニ掲クル八病ノ外同法ニ依リ豫防方法ノ施行ヲ必要ト認ムル傳染病發生シタルトキハ其ノ性狀ヲ記シテ速ニ內務大臣ニ申報スヘシ但前段ノ場合ニ於テハ郵接若ハ船舶汽車交通ノ地ノ警視廳府縣廳最寄兵營及最寄港灣ニ宛泊ノ軍艦等ニ通報スヘシ

第二條 市町村長區長(沖繩縣ノ區以下之ニ做フ)戶長(戶鎮ニ準スヘキ者ヲ含ム以下之ニ做フ)又ハ豫防委員ニ於テ傳染病豫防法第三條ノ届出ヲ受ケタルトキハ互ニ通報シ且警察官史ニ通報スヘシ但市町村長又ハ戶長ニ於テ届出又ハ通報ヲ受ケタルトキハ郡役所島廳ニ報告スヘシ(明治四十一年五月省令第八號改正)

醫事法令摘要

市町村長區長戶長又ハ豫防委員ニ於テ傳染病豫防法第八條ノ届出又ハ通報ヲ受ケタルトキハ直ニ醫師ヲシテ診斷セシメ傳染病ナルトキハ前項ノ手續ヲ爲スヘシ

第三條 警察官吏又ハ檢疫委員傳染病豫防法第三條又ハ第四條ノ届出ヲ受ケ又ハ傳染病患者死者其ノ他傳染病毒ニ汚染シ若クハ汚染ノ疑アルコトヲ知リタルトキハ市町村長區長戶長又ハ豫防委員ニ通報スヘシ但警察署長又ハ分署長ヨリ府縣廳(東京府ハ警視廳及府廳)ニ報告スヘシ(明治三十八年六月內務省令第十四號改正)

第四條 市町村長區長戶長又ハ豫防委員ハ豫防上必要ト認ムルトキハ傳染病患者ヲ傳染病院隔離舍又ハ相當ノ設置アル病院ニ入ラシムヘシ但警察官吏衛生官吏郡吏員島廳吏員又ハ檢疫委員ハ市町村長區長戶長又ハ豫防委員ヲ指示シテ其ノ事務ニ從事スヘシ(明治三十八年六月內務省令第十四號改正)

第五條 市長村長區長戶長又ハ豫防委員ハ傳染病豫防法第八條ニ依リ虎刺、赤痢、發疹瘰癧私「メスト」ニ對シ左ノ事項ヲ施行スルコトヲ得(明治三十八年六月內務省令第十四號改正)

一 患者又ハ死體アル間及患者ヲ入院若クハ入舎セシメ又ハ患者治療者クハ死亡シタル後消毒方法ノ施行ヲ了ルマテ其ノ家ノ交通ヲ遮斷スルコト

- 二 前號ノ外汚染シ若クハ汚染ノ疑アル家ハ消毒方法ノ施行ヲ了ルマテ交通ヲ遮断スルコト
 - 三 前二號ノ家ノ居住者其ノ他病者感染ノ疑アル者ヲ消毒方法ノ施行ヲ了リタル時ヨリ起算シ左ノ日時間隔離所若クハ消毒方法ノ施行ヲ了リタル家其ノ他適當ノ場所ニ隔離スルコト
 - 虎列刺、赤痢 満五日
 - 發疹室扶私 満七日間
 - 「ベスト」 満十日間
 - 四 交通遮断又ハ隔離中新ニ患者ヲ發シタルトキハ更ニ本條ニ依リテ處置スルコト
- 傳染病豫防法第十九條第二ニ依リ交通遮断及隔離ノ施行ハ警察官吏又ハ検査委員ニ於テ前項ニ準シ之ヲ行フヘシ但特ニ府縣知事(東京府ハ警視總監)ノ命アル場合ニ限ル
- 市町村區長又ハ豫防委員ハ警察官吏又ハ検査委員ノ指示ヲ受ケテ本條ノ交通遮断及隔離ニ關スル事務ニ從事スヘシ
- 第七條 左ノ場合ニ於テハ書面又ハ口頭ヲ以テ警察官吏市町村區長戸長検査委員又ハ豫防委員ノ認可ヲ受クヘシ但第一ノ場合ニ於テハ認可ヲ爲シタル吏員ヨリ患者又ハ死體ヲ移スヘキ地ノ吏員ニ通報スヘシ
- 一 傳染病豫防法第九條ニ依リ傳染病患者及其ノ死體ヲ他ニ移サントスルトキ
 - 二 傳染病豫防法第十條ニ依リ傳染病者ニ汚染シ若クハ汚染ノ疑アル物件ヲ使用授與移轉遺棄又ハ洗滌セントスルトキ
 - 三 傳染病豫防法第十一條第二項ニ依リ傳染病患者ノ死體ヲ二十四時間内ニ埋葬セントスルトキ

第八條 傳染病豫防法第九條第十條及第十一條第一項ノ場合ニ於テハ市町村區長戸長又ハ豫防委員ハ充分消毒方法ヲ施行セシムヘシ但警察官吏衛生官吏郡吏員島廳吏員又ハ検査委員ハ市町村區長戸長又ハ豫防委員ヲ指示シテ其ノ事務ニ從事スヘシ

第九條 傳染病豫防法第十四條ニ依リ家宅船舶其ノ他ノ場所ニ立入ルハ成ルヘク日没前ニ於テスヘシ其ノ戸主首長管理人等ニ示スヘキ證票ハ左ノ如シ

表 凡 一 寸 三

官廳公署印	傳染病豫防吏員之證
-------	-----------

木札又ハ厚紙

第十條 府縣知事(東京府ハ警視總監)ハ市町村ノ醫師ヲシテ傳染病豫防法第十九條第一ノ健康診斷及死體檢案又ハ風族其ノ他ノ檢査ヲ行ハシムルコトヲ得(明治三十八年六月内務省令第十四號改正)

第十一條 府縣知事(東京府ハ警視總監)傳染病豫防法第十九條第七ニ依リ清潔方法消毒方法等ノ施行ヲ命シタルトキハ第四條ノ規程ヲ準用ス

第十二條 市町村立ノ傳染病院隔離病舎又ハ隔離所ニ於テハ食費藥價ヲ徵收スルコトヲ得其金額ハ市ニ在テハ府縣知事町村ニ在テハ郡長ノ認可ヲ受クヘシ

傳染病豫防ニ據ル清潔法消毒方法

- 第十三條 市町村區長戸長又ハ豫防委員ハ傳染病豫防法第二十六條ニ依リ清潔方法消毒方法ヲ施行スヘシ但警察官吏衛生官吏郡吏員島廳吏員又ハ検査委員ハ市町村區長戸長又ハ豫防委員ヲ指示シテ其ノ事務ニ從事スヘシ
 - 前項ノ場合ニ於テ市町村ハ必要ナル人夫器具藥品等ヲ供給シ又ハ其ノ費用ヲ支出スヘシ
 - 第十四條 府縣知事ハ衛生組合ヲシテ消毒器具藥品等ヲ設備セシムルコトヲ得
 - 第十五條 傳染病豫防法第二條第十八條(第三項但書ノ場合ヲ除ク)及第十九條ノ地方長官ノ職務其ノ他傳染病豫防法又ハ此ノ規則ノ施行ニ關シ警察ニ關スル事項ハ東京府ニ於テハ警視總監之ヲ行フ
 - 東京市京都市大阪市ニ於テハ傳染病豫防法又ハ此ノ規則ノ施行ニ關シ市長ニ屬スル職務ハ區長ヲシテ之ヲ補助執行セシムルコトヲ得
 - 第十六條 傳染病豫防法又ハ此ノ規則ノ規程ニシテ其ノ準用シ得ヘキ者ヲ除ク外沖繩縣ニ關シ必要ナル事項ハ沖繩縣知事之ヲ定ム
 - 第十七條 傳染病豫防法又ハ此ノ規則ノ施行ニ關シ必要ナル細目ハ警視總監府縣知事之ヲ定ム
 - 島地ニ關シ此ノ規則ノ規程ヲ適用シ難キ場合ニ於テハ警視總監府縣知事ハ別段ノ規程ヲ設クルコトヲ得
- 傳染病豫防ニ據ル清潔法、消毒方法
(明治三十五年五月内務省令第十三號)

第一章 清潔方法

警事法令摘要

- 第一條 清潔方法ノ要項左ノ如シ
- 一 傳染病患者アリタル家ニ於テハ殊ニ患者ノ居室其ノ他病者汚染ノ疑アル場所ニ注意シ消毒方法ヲ施行ヲ了リタル後掃除ヲ行ヒ其ノ塵芥ハ之ヲ焼却スヘシ
 - 二 家屋掃除ノ際床下ノ塵芥其ノ他ノ不潔物ハ之ヲ取除ケ燒却スヘシ
 - 三 傳染病患者アリタル家ノ井戸流、糞所流、便所又ハ芥溜ノ掃除ヲ要スルトキハ消毒方法ヲ施行ヲ了リタル後之ヲ行フヘシ但必要ノ場合ニハ修理改造及井戸浚ヲ爲スヘシ
 - 四 「ベスト」ニ對シテハ前各號ノ外風根裏、天井、羽目板間、床下等ニ就テ風族ノ搜索掃除ヲ行フヘシ(明治三十八年六月内務省令第十七號改正)
 - 五 傳染病者汚染シ若クハ汚染ノ疑アル家ニ於テ施行スル場合亦前各號ヲ準用スヘシ(明治三十八年六月内務省令第十七號追加)
- 第二條 傳染病流行ニ際シ構渠ヲ攪拌スルハ却テ病者蔓延ノ媒介ヲ爲スノ虞ナシトセス必要ノ場合ニハ消毒藥(生石灰末若クハ石灰)ヲ投シタル後浚滌スヘシ
- 第三條 傳染病ノ流行前或ハ流行後ニ於テ清潔方法ヲ行ヒ家宅ノ掃除溝渠ノ浚滌ヲ爲ス場合ニ於テハ濫リニ消毒藥ヲ撒布スヘカラス
- 第四條 溝渠ヲ浚ヘタル汚泥塵又ハ直ニ一定ノ運搬器ニ入レ健康上有害ナラサル様一定ノ場所ニ棄ツヘシ汚泥ヲ路傍ニ散逸セシメ又ハ之ヲ堆積スヘカラス
- 第二章 消毒方法
- 第五條 消毒方法ハ左ノ四種トス

- 一 焼却
- 二 蒸気消毒
- 三 煮沸消毒
- 四 薬物消毒

第六條 焼却ニ適スルモノハ左ノ如シ

一 傳染病患者若クハ死體ニ用ヒタル被服、臥具、布片、便器其ノ他ノ器具ニシテ甚シク病毒ニ汚染シ消毒後再ヒ用ニ供スル目的ナキモノ

二 傳染病患者ノ吐瀉物其ノ他ノ排泄物及塵芥動物ノ死體等

(明治三十八年六月内務省令第十七號改正)

第七條 蒸気消毒ニ適スルモノハ左ノ如シ

一 衣服、臥具、布片等總テ絹布綿布、麻布、毛織物類

二 硝子器、陶器、磁器其ノ他續製若クハ木製品等ニシテ蒸気ニ堪フルモノ

第八條 蒸気消毒ヲ施行スルトキハ左ノ各項ニ注意スルヲ要ス

一 革類、革製品、漆器其ノ他ノ塗物類、護謨製品、護謨製品糊附品、膠附品、毛皮、象牙、鼈甲、角ノ類ハ物品ヲ損スルヲ以テ蒸気消毒ヲ避クヘシ

二 被服類ニ蒸気消毒ヲ施スニハ豫メ袖中又ハ衣蓋中ヲ檢索シ若シ彈丸、火藥等爆發又ハ發火シ易キ物品アルトキハ之ヲ取出スヘシ又消毒中他物ニ染色ノ恐アルモノ等ハ蒸気消毒ヲ避クヘシ

第九條 煮沸消毒ニ適スルモノハ蒸気消毒ニ適スルモノニ同シ

蒸沸消毒ハ消毒スヘキ物品ヲ全部水中ニ浸シ沸騰後三十分以上シ一時間以上攝氏百度以上ノ濕熱ニ觸レシムヘシ

務省令第十七號追加)

昇汞水ヲ製スルニハ昇汞ヲ定量ノ水ニ溶解シ後鹽酸ヲ加フヘシ

昇汞水ハ猛毒ニシテ無臭ナルカ爲メ危險ヲ招キ易キノ虞アリ故ニ貯藏使用ノ際充分ニ注意ヲ加ヘ又其ノ危險ヲ防カン爲メ「スカレット」又ハ「ゾイレフクシ」其他適當ノ色素ヲ加ヘテ着色シ一見識別シ易カラシムルヲ要ス但金屬製ノ器ニ貯藏スヘカラス

昇汞水ハ陶器、硝子器木製器具又ハ室内ノ消毒ニ適スル飲食用器具、玩具ノ消毒飲料水ニ滲透スヘキ場所ノ消毒及金製品、糞便、吐瀉物ノ消毒ニ用フベカラス手足等ヲ消毒スルニハ洗滌シタル後更ニ淨水ヲ以テ洗滌スヘシ

三

生石灰(少量ノ水ヲ灌ゲバ熱ヲ發シテ崩壊スルモノ) (明治三十八年六月内務省令第十七號改正)

生石灰末(生石灰ニ少量ノ水ヲ加ヘ粉末ト爲シタルモノ)

生石灰末ハ用ニ臨ミテ之ヲ製シ吐瀉物其ノ他ノ排泄物、溝渠等ノ消毒ニ用フヘシ吐瀉物其ノ他ノ排泄物ヲ消毒スルニハ少クモ其ノ容量五十分一ヲ投シ能ク攪拌スヘシ

石灰乳(十倍)(生石灰一分、水九分)

石灰乳ヲ製スルニハ一分ノ生石灰ニ九分ノ水ヲ徐々ニ加ヘ能ク攪拌スヘシ其ノ用量ハ吐瀉物其ノ他ノ排泄物等ノ容量四分ノ一以上トス但石灰乳ハ用ニ臨ミテ之ヲ製シ使用ノ際ニハ毎回攪拌スルヲ要ス

普通石灰ハ生石灰ヲ得ルコトヲ能ハサル場合ニ限り代用トシテ其倍量ヲ用フヘシ

格魯兒石灰水(二十倍)(格魯兒石灰五分、水九十五分)

醫事法令摘要

格魯兒石灰水(二十倍)(格魯兒石灰五分、水九十五分)

五〇一

一 消毒方法ヲ行フコトヲ能ハサル貴重物品其ノ他ノ物件ニシ

二

他ノ消毒方法ヲ行フコトヲ能ハサル貴重物品其ノ他ノ物件ニシ

五〇一

一 消毒方法ヲ行フコトヲ能ハサル貴重物品其ノ他ノ物件ニシ

二

他ノ消毒方法ヲ行フコトヲ能ハサル貴重物品其ノ他ノ物件ニシ

五〇一

一 消毒方法ヲ行フコトヲ能ハサル貴重物品其ノ他ノ物件ニシ

二

他ノ消毒方法ヲ行フコトヲ能ハサル貴重物品其ノ他ノ物件ニシ

五〇一

一 消毒方法ヲ行フコトヲ能ハサル貴重物品其ノ他ノ物件ニシ

二

他ノ消毒方法ヲ行フコトヲ能ハサル貴重物品其ノ他ノ物件ニシ

五〇一

一 消毒方法ヲ行フコトヲ能ハサル貴重物品其ノ他ノ物件ニシ

二

他ノ消毒方法ヲ行フコトヲ能ハサル貴重物品其ノ他ノ物件ニシ

五〇一

テ其ノ内部ニ至ルマテ消毒方法ヲ施スノ必要ナシト認メタルモノ

第十一條 消毒方法ノ應用ハ左ノ如シ

- 第一 患者
 - 傳染病患者治癒シタルトキハ全身入浴ヲ行ヒ衣服ヲ更メシムヘシ場合ニ依リテハ温濕布ヲ以テ拭淨シ入浴ニ代ユルモ妨ケナシ
- 第二 死體(明治三十八年六月内務省令第十七號改正)
 - 傳染病ノ死體ヲ棺ニ歛ムルニハ其ノ被服ニ昇水水若クハ石灰酸水ヲ充分ニ撒布シ又ハ昇水水若クハ石灰酸水ニ浸漬シタル布ヲ以テ包ミ又ハ石灰酸水ヲ以テ填ツヘシ
- 第三 看病人、病家ノ家人其ノ他病者ニ接觸シタル者
 - 看病人、病家ノ家人其ノ他消毒方法ノ施行又ハ患者、死體、排泄物ノ運搬等ノ爲病者ニ接觸シタル者ハ時々若クハ其ノ都度手足及衣服ヲ消毒シ入浴スヘシ
- 第四 患者、死體等ノ運搬器
 - 傳染病ノ患者、死體等ヲ運搬シタル駕籠釣臺ノ類ハ使用後毎回昇水水若クハ石灰酸水ヲ以テ拭拭スヘシ
- 第五 便所、芥溜、溝渠等
 - 傳染病患者ノ吐瀉物其ノ他排泄物ノ入りタル便所ノ糞池、肥料溜等ニハ生石灰末、石灰乳若クハ格魯兒石灰水ヲ灌キ能ク攪拌スヘシ但便所ハ石灰酸水ヲ以テ消毒シタル後直ニ使用シ糞便ハ一週間ノ後肥料ニ供セシムルコトヲ得
 - 病者ニ汚染シタル土地ニハ石灰乳若クハ格魯兒石灰水ヲ灌キ消毒スヘシ
 - 病者ノ混入シタル芥溜ニハ石灰乳若クハ格魯兒石灰水ヲ灌キ

其ノ塵芥ヲ燒却スベシ
病者ノ混入シタル溝渠ニハ生石灰末、石灰乳若クハ格魯兒石灰水ヲ灌クヘシ

第六 衣服器具及數物等(明治三十八年六月内務省令第十七號追加)

- 傳染病患者ノ著用セル衣類、臥具並其ノ病室ニ在ル諸器具又ハ看病人及患者ニ接シタル家人ノ衣類其ノ他病者汚染ノ虞アルモノハ各物件ノ種類ニ從ヒ消毒方法ヲ施スヘシ
- 第八條第一ニ掲ケタル物品ノ類ハ加里石鹼又ハ綠石鹼ヲ(毛皮ニハ避クヘシ)以テ洗ヒ又ハ石灰水ヲ以テ拭淨シ若クハ之ヲ撒布シ又ハ「フオルムアルデヒド」ヲ用フヘシ
- 第五條ニ掲ケル各消毒方法ヲ施行スルコト能ハザルモノハ日光ニ曬シ若クハ大氣中ニ乾燥セシムヘシ
- 第七 家屋(明治三十八年六月内務省令第十七號追加)
 - 患者ノ居室其ノ他傳染病者ニ汚染シ若クハ汚染ノ疑アル室内各部ハ石灰酸水又ハ昇水水ヲ以テ拭淨スヘシ但土藏造、洋風建物等密閉シ得ヘキ室内ニハ「フオルムアルデヒド」ヲ用キルコトヲ得消毒後ハ日光ノ射入空氣ノ流通ヲ良クシ乾燥セシムルヲ要ス
- 第七ノ二 井戸、水槽等(明治三十八年六月内務省令第十七號追加)
 - 傳染病者ニ汚染シ若クハ汚染ノ疑アル井戸、水槽等ハ水量五十分ノ一ノ生石灰乳狀トシテ投入シ能ク攪拌シタル後十二時間以上放置シ又ハ適當ノ裝置ニ依リテ熱蒸氣ヲ通シ三十分以上沸騰セシムヘシ
- 第八 汽車

種痘法

本令ハ明治四十四年八月一日ヨリ之ヲ施行ス

種痘法

(明治四十二年四月法律第三十五號)

- 第一條 種痘ハ左ノ定期ニ於テ之ヲ行フ但シ痘瘡ヲ經過シタル者ニ付テハ此ノ限ニ在ラス
 - 一 第一期 出生ヨリ翌年六月ニ至ル間但シ不善感ナルトキハ翌年六月ニ至ル間ニ於テ更ニ種痘ヲ行フヘシ
 - 二 第二期 數ハ年十歳但シ不善感ナルトキハ翌年十二月ニ至ル間ニ於テ更ニ種痘ヲ行フヘシ定期前二年以内ニ善感シタル種痘ハ第二期ノ種痘ト看做ス

醫事法令摘要

- 傳染病患者若クハ死體アリタル汽車内ノ消毒ハ第七ニ準スヘシ傳染病患者ノ吐瀉物其ノ他排泄物ニ對シテハ消毒藥ヲ混シ適宜處置スヘシ
- 車室ニ附屬スル便所ハ石灰酸水ヲ以テ消毒スヘシ
- 第九 船舶
 - 傳染病患者若クハ死體アリタル船室内ノ消毒ハ第七第八ニ準スヘシ其ノ他ノ場所ニ對シテハ消毒藥ノ撒布拭拭等適宜處置スヘシ
 - 船底水ニハ其ノ容量二百分ノ一ノ生石灰末ヲ加ヘ二十四時間ヲ經タル後吸出サシムヘシ
- 「バラチフス」ヲ傳染病ト指定ノ件
(明治四十四年七月内務省令第九號)

明治三十年法律第三十六號傳染病預防法第一條第二項ニ依リ「バラチフス」ヲ同法ニ依リ豫防方法ノ施行ヲ必要トスル傳染病ト指定ス

附則

- 第二條 保護者ハ未成年者ヲシテ種痘ヲ受ケシムルノ義務ヲ負フ
- 第三條 左ニ掲ケル者ハ未成年ノ生徒院生若クハ之ニ準スヘキ者又ハ未成年ノ寄寓者ヲシテ種痘ヲ受ケシメ又ハ保護者ヲシテ其義務ヲ履行セシムヘシ
 - 一 學校、育兒院又ハ之ニ準スヘキ場所ノ校長、院長、其ノ他首長
 - 二 教育、監護又ハ備使ノ目的ヲ以テ人ヲ寄寓セシムル者
前項各號ニ掲ケル者ノ法定代理人アルトキハ法定代理人ニ前項ノ規定ヲ適用ス
- 第四條 新ニ保護者ト爲リ又ハ新ニ前條ノ關係ヲ生シタルトキハ種痘ヲ受ケサルカ又ハ之ヲ受ケタル證據不明ナル未成年者ヲシテ六月以内ニ種痘ヲ受ケシメ又ハ保護者ヲシテ其ノ義務ヲ履行セシムヘシ
- 前項ノ期間内ニ其手續ヲ爲シ難キ事由アルトキハ市町村長(區長ヲ以テ戸籍吏ニ充ツルニ於テハ區長以下之ニ準ス)ニ届出ツヘシ
- 未成年者ヲ備使スル雇主ニ關シテハ其ノ之ヲ寄寓セシメサル場合ト雖前項ノ規定ヲ適用ス
- 第五條 市町村ハ種痘ヲ施行スヘシ
- 第六條 市町村長ハ種痘定期ニ在ル者ノ種痘期日ヲ指定スヘシ
- 第七條 疾病其ノ他ノ事故ニ因リテ市町村長ノ指定シタル種痘ヲ受ケシムルコト能ハサル場合ニ於テハ保護者又ハ第三條ノ義務者ハ其ノ事由ヲ具シ市町村長ニ豫豫ヲ申請スルコトヲ得前項ニ依リ種痘ヲ豫豫シタルトキハ市町村長ハ其ノ證據ヲ交附スヘシ
- 第八條 市町村長ハ第一期種痘ヲ完了シ又ハ之ヲ要セサルニ至リ

醫事法令摘要

タル者ヲ戸籍吏ニ通知シ戸籍吏ハ戸籍簿ハ開外ニ符號ヲ以テ之ヲ記入スヘシ

前項ノ記入ニ關スル事務ニ付テハ戸籍法第五條ノ規定ヲ準用ス

第九條 市町村長ノ指定シタル期日ニ種痘ヲ受ケス其ノ他種痘ヲ怠リ又ハ之ヲ受ケタル證據不明ナル未成年者アルトキハ市町村長ハ更ニ期日ヲ指定シテ種痘ヲ受ケシメ又ハ直ニ種痘ヲ行フヘシ

第十條 種痘ヲ怠リタル者又ハ種痘ヲ受ケタル證據不明ナル者ノ定期外ニ受ケタル種痘ハ第一條第二項ノ場合ヲ除ク外其ノ定期種痘ト看做ス

第十一條 第五條ノ種痘ヲ受ケタル者ノ保護者又ハ第三條ノ義務者ハ市町村長ノ指定シタル期日ニ於テ檢診ヲ受ケシムヘシ但シ其ノ期日ニ檢診ヲ受ケシムルコト能ハサル事由アルトキハ市町村長ニ届出ツヘシ

市町村長ハ前項ノ檢診ヲ經タル者ニ種痘濟證ヲ交付スヘシ
第一項ノ場合ニ於テ必要アルトキハ痘漿ハ採取スルコトヲ得

第十二條 醫師定期種痘ヲ施シタル者ヲ檢診シタルトキハ種痘證ヲ交付スヘシ
前項ノ場合ニ於テ種痘證ヲ受ケタル者ノ保護者又ハ第三條ノ義務者ハ十日以内ニ市町村長ニ届出ツヘシ

第十三條 醫師ハ其ノ檢診ニ據ル痘漿患者全治シタルトキ之ニ痘漿經過證ヲ交付スヘシ
第十四條 當該吏員ノ請求アルトキハ保護者又ハ第三條ノ義務者ハ種痘濟證又ハ種痘證ヲ提示セシムヘシ但シ命令ニ別段ノ規定アル場合ハ此ノ限りニ在ラス

第十五條 地方長官ハ痘漿豫防上必要ト認ムルトキハ種痘ヲ受ケ

種痘法施行規則

明ナル者ニ關シテ之ヲ適用ス

種痘法施行規則

(明治四十二年十二月内務省令第二十六號)

第一條 市町村長(區長ヲ以テ戸籍吏ニ充ツル市ニ於テハ區長、市制町村制ヲ施行セザル地ニ於テハ市町村長ニ準スヘキ者ヲ含ム以下之ニ依リ)ハ毎年三月ヨリ六月ニ至ル間ニ於テ現住人中左記各號ニ該當スル者ノ種痘期日ヲ指定スヘシ

一 前年中出生ノ者
二 數ハ歳十歳ノ者
三 前年ノ定期種痘不善感ノ爲更ニ種痘ヲ要スル者

地方長官(東京府ハ警視總監以下之ニ依リ)ハ必要ト認ムルトキハ前項ノ規定ニ拘ハラズ種痘期日ヲ指定セシムルコトヲ得

第二條 市町村長ハ市町村ニ於テ施行スル種痘ノ場所ヲ公告スヘシ

第三條 保護者又ハ種痘法第三條ノ義務者ハ種痘定期ニ在ル未成年者ヲシテ第一條ノ期日迄ニ醫師ニ就キ又ハ前條ノ種痘所ニ於テ種痘ヲ受ケシム

第四條 市町村長ハ痘瘡、猩紅熱、實布痘(格魯布ヲ含ム)丹毒、麻疹、百日咳ノ患者アル家ノ未成年者ニ付テ必要ト認ムルトキハ別ニ期日ヲ指定シ又ハ別ニ定メタル場所ニ於テ種痘ヲ行フヘシ

第五條 種痘ヲ猶豫セラレタル者ノ保護者又ハ種痘法第三條ノ義務者ハ事故ノ消滅シ又ハ猶豫期間ノ經過シタル日ヨリ三十日以内ニ種痘ヲ受ケシムヘシ

第六條 種痘法第九條ノ未成年者アルトキハ市町村長ハ遅クモ次

醫事法令摘要

五〇四

(キ範圍及期日ヲ指定シテ臨時種痘ヲ命スルコトヲ得

臨時種痘ニ關シテハ本法ノ規定ヲ準用スルコトヲ得

第十六條 醫師虛偽ノ種痘證ヲ交付シ又ハ檢診セシメテ種痘證ヲ交付シタルトキハ五十圓以下ノ罰金ニ處ス

第十七條 左ニ掲クル者ハ科料ニ處ス
一 第四條又ハ第十一條第一項ニ違反シタル者

二 保護者又ハ第三條ノ義務者ニシテ市町村長ノ指定シタル期日迄ニ種痘ヲ受ケシメサル者

第十八條 第十二條又ハ第十四條ニ違反シタル者ハ十圓以下ノ科料ニ處ス

第十九條 官廳公署及官立公立ノ學校等ニ於テハ第三條第一項及第四條第一項乃至第三項ノ規定ニ準シ其措置ヲ爲スヘシ

第二十條 本法ニ於テ保護者ト稱スルハ未成年者ニ對シ親權ヲ行フ者又ハ後見人、親權ヲ行フ者又ハ後見人ナキトキハ戸主、戸主未成年者又ハ禁治産者ナルトキハ戸主ニ對シ親權ヲ行フ者又ハ後見人ヲ謂フ

本法中市町村又ハ市町村長アルハ市制町村制ヲ施行セサル地ニ於テハ之ニ準スヘキモノニ該當ス

附 則

本法ハ明治四十三年一月一日ヨリ之ヲ施行ス

種痘規則ハ之ヲ廢止ス

本法施行前數ハ歳七歳以前ニ種痘ヲ受ケタル者又ハ種痘ヲ受ケタルモ其ノ時期不明ナル者ハ本法ニ依リ第一期ノ種痘數ハ歳八歳以後ニ種痘ヲ受ケタル者ハ第二期ノ種痘ヲ受ケタル者ト看做ス

本法施行前第一條第一項ノ種痘定期ヲ經過シタル未成年者ニ付テハ第四條ノ規定ハ生來種痘ヲ受ケサルカ又ハ之ヲ受ケタル證據不

同ノ種痘施行期ニ於テ種痘期日ヲ指定スヘシ

前項指定ノ期日迄ニ種痘ヲ受ケサルトキハ市町村長ハ直ニ種痘ヲ行フヲ得ヘシ

第七條 檢診期日ハ種痘ヲ施シタル日ヨリ第六日乃至第八日ノ間ニ於テ之ヲ指定スヘシ

第八條 種痘濟證、種痘證及ヒ種痘猶豫證ハ附錄様式ニ據ルヘシ

第九條 左記各號ノ一ニ該當スル者アルトキハ市町村長ハ之ヲ種痘濟證交付後又ハ届出ヲ受ケタル後二月以内ニ其ノ本籍地ノ戸籍吏ニ通知スヘシ

一 第一期種痘善感シタル者
二 第一期第二期ノ種痘不善感ナル者

三 第一期種痘施行前痘瘡ヲ經過シタル者

第十條 市町村長ハ戸籍吏ヨリ前年中出生ノ本籍人ニシテ種痘法第八條ニ依ル符號ノ記入ナキ者ノ通知ヲ受ケタル場合ニ於テ若シ其ノ者カ本籍地外ニ在ルトキハ直ニ之ヲ其ノ寄留地ノ市町村長ニ通知スヘシ

第十一條 種痘法第十二條第二項ノ届出ハ種痘證ヲ提示シ又ハ醫師ノ證明書ヲ得テ現住地ノ市町村長ニ口頭又ハ書面ヲ以テ爲スヘシ

前項ノ届出ハ代人ヲ以テ之ヲ爲スコトヲ得

第十二條 種痘法第十四條ニ依リ警察官吏又ハ市町村吏員ノ請求アル場合ニ於テ左記各號ノ一ニヨリ種痘ヲ完了シ又ハ之ヲ要セサルコトヲ證明スル者ハ種痘濟證ヲ提示スルコトヲ得

一 痘瘡經過證
二 種痘猶豫證

三 小學校、之ニ類スル各種學校又ハ幼稚園ノ卒業證書、修業

五〇五

醫事法令摘要

- 證書又は保育證書ニ種痘ニ關スル事項ヲ記入シタルモノ
- 第一期種痘ニ付テハ種痘法第八條ニ依レル符號ノ記入アル戸籍簿本又ハ抄本
- 五 市町村長ノ證明書
- 六 種痘又ハ種痘ノ瘻痕但シ第二期種痘ニ付テハ其ノ痕跡
- 第十三條 地方長官ハ臨時種痘ヲ命ゼムトスルトキハ内務大臣ノ認可ヲ受クヘシ

附則

本則ハ明治四十二年法律第三十五號種痘法施行ノ日ヨリ施行ス様式

用紙赤色紙

第一期(第一期第一回又ハ第二期第二回ニ善感ノ者ニ交付スルモノ)

第一期種痘済證

住所 道府縣郡市區町村某(男女)

何

其

年月日

年 月 日

右第一期種痘ヲ完了シタルコトヲ證ス

道府縣郡

市町村長

何

某

注意 此證ハ第二期種痘ヲ受クル迄保存スヘシ當該吏員ノ請求アルトキ此證ヲ提示セス若ハ之ニ代ルヘキ證明ナキトキハ十圓以下ノ科料ニ處セラルヘシ

用紙赤色紙

第二期(第一期第二回ニ不善感ノ者ニ交付スルモノ)

第一期種痘済證

住所 道府縣郡市區町村某(男女)

何

某

年月日

年 月 日

右第二期種痘ヲ完了シタルコトヲ證ス

道府縣郡

市町村長

何

某

注意 此證ハ滿二十歳ニ達スル迄保存スヘシ當該吏員ノ請求アルトキ此證ヲ提示セス若ハ之ニ代ルヘキ證明ナキトキハ十圓以下ノ科料ニ處セラルヘシ

用紙白色紙

第五號(第一期又ハ第二期ノ第一期ニ不善感ノ者ニ交付スルモノ)

第一期種痘済證

住所 道府縣郡市區町村某(男女)

何

某

年月日

年 月 日

右更ニ種痘ヲ受クヘキモノトス

道府縣郡

市町村長

何

某

注意 此證ハ更ニ種痘ヲ受ル迄保存スヘシ當該吏員ノ請求アルトキ此證ヲ提示セス若ハ之ニ代ルヘキ證明ナキトキハ十圓以下ノ科料ニ處セラルヘシ

第六號(第一期第一回又ハ第二期ニ善感ノ者ニ交付スルモノ)

第一期種痘済證

住所 道府縣郡市區町村某(男女)

何

某

年月日

年 月 日

右第一期種痘ヲ完了シタルコトヲ證ス

道府縣郡

市町村長

何

某

注意 此證ハ第二期種痘ヲ受クル迄保存スヘシ當該吏員ノ請求アルトキ此證ヲ提示セス若ハ之ニ代ルヘキ證明ナキトキハ十圓以下ノ科料ニ處セラルヘシ

第七號(第一期第二回ニ不善感ノ者ニ交付スルモノ)

第一期種痘済證

住所 道府縣郡市區町村某(男女)

何

某

年月日

年 月 日

右第一期種痘ヲ完了シタルコトヲ證ス

道府縣郡

市町村長

何

某

注意 此證ハ第二期種痘ヲ受クル迄保存スヘシ當該吏員ノ請求アルトキ此證ヲ提示セス若ハ之ニ代ルヘキ證明ナキトキハ十圓以下ノ科料ニ處セラルヘシ

住所 道府縣郡市區町村某(男女)

何

某

年月日

年 月 日

右第一期種痘ヲ完了シタルコトヲ證ス

道府縣郡

市町村長

何

某

注意 此證ハ第二期種痘ヲ受クル迄保存スヘシ當該吏員ノ請求アルトキ此證ヲ提示セス若ハ之ニ代ルヘキ證明ナキトキハ十圓以下ノ科料ニ處セラルヘシ

用紙青色紙

第三號(第一期第一回又ハ第二期第二回ニ善感ノ者ニ交付スルモノ)

第二期種痘済證

住所 道府縣郡市區町村某(男女)

何

某

年月日

年 月 日

右第二期種痘ヲ完了シタルコトヲ證ス

道府縣郡

市町村長

何

某

注意 此證ハ滿二十歳ニ達スル迄保存スヘシ當該吏員ノ請求アルトキ此證ヲ提示セス若ハ之ニ代ルヘキ證明ナキトキハ十圓以下ノ科料ニ處セラルヘシ

用紙青色紙

第四號(第二期第二回ニ不善感ノ者ニ交付スルモノ)

第一期種痘済證

住所 道府縣郡市區町村某(男女)

何

某

年月日

年 月 日

右第一期種痘ヲ完了シタルコトヲ證ス

道府縣郡

市町村長

何

某

注意 此證ハ第二期種痘ヲ受クル迄保存スヘシ當該吏員ノ請求アルトキ此證ヲ提示セス若ハ之ニ代ルヘキ證明ナキトキハ十圓以下ノ科料ニ處セラルヘシ

第七號(第一期第二回ニ不善感ノ者ニ交付スルモノ)

第一期種痘済證

住所 道府縣郡市區町村某(男女)

何

某

年月日

年 月 日

右第一期種痘ヲ完了シタルコトヲ證ス

道府縣郡

市町村長

何

某

注意 此證ハ第二期種痘ヲ受クル迄保存スヘシ當該吏員ノ請求アルトキ此證ヲ提示セス若ハ之ニ代ルヘキ證明ナキトキハ十圓以下ノ科料ニ處セラルヘシ

第二期種痘済證

住所 道府縣郡市區町村某(男女)

何

某

年月日

年 月 日

右第二期種痘ヲ完了シタルコトヲ證ス

道府縣郡

市町村長

何

某

注意 此證ハ第二期種痘ヲ受クル迄保存スヘシ當該吏員ノ請求アルトキ此證ヲ提示セス若ハ之ニ代ルヘキ證明ナキトキハ十圓以下ノ科料ニ處セラルヘシ

用紙青色紙

第四號(第二期第二回ニ不善感ノ者ニ交付スルモノ)

第一期種痘済證

住所 道府縣郡市區町村某(男女)

何

某

年月日

年 月 日

右第一期種痘ヲ完了シタルコトヲ證ス

道府縣郡

市町村長

何

某

注意 此證ハ第二期種痘ヲ受クル迄保存スヘシ當該吏員ノ請求アルトキ此證ヲ提示セス若ハ之ニ代ルヘキ證明ナキトキハ十圓以下ノ科料ニ處セラルヘシ

醫事法令摘要

道府縣都市區町村

年月日

注意 此證ハ滿二十歳ニ達スル迄保存スヘシ當該吏員ノ請求アルトキハ此證ヲ提示セス若ハ之ニ代ルヘキ證明ナキトキハ十圓以下ノ科料ニ處セラルヘシ

第二期種痘證

住所 道府縣都市區町村某(男女)

何

年月生

右第二期種痘(第二回)不善感

道府縣都市區町村

年月日

注意 此證ハ滿二十歳ニ達スル迄保存スヘシ當該吏員ノ請求アルトキハ此證ヲ提示セス若ハ之ニ代ルヘキ證明ナキトキハ十圓以下ノ科料ニ處セラルヘシ

第十號(第一期第一回)又ハ第二期第一回ニ不善感ノ者ニ交付スルモノ)

第一期一回種痘證

住所 道府縣都市區町村某(男女)

何

年月生

右更ニ種痘ヲ受クヘキモノトス

道府縣都市區町村

醫師 何

某

癩病預防ニ關スル法律

注意 此證ハ更ニ種痘ヲ受クル迄保存スヘシ當該吏員ノ請求アルトキハ此證ヲ提示セス若ハ之ニ代ルヘキ證明ナキトキハ十圓以下ノ科料ニ處セラルヘシ

用紙白紙

第十一號

第二期種痘續證

住所 道府縣都市區町村某(男女)

何

年月生

右者(何病何何事故)ノ爲種痘法第七條ニ依リ(治癒ニ至ル年月)迄種痘ヲ續證ス但シ保護者又ハ種痘法第三條ノ義務者ハ前記ノ(疾病治癒事故消滅、期間經過)シタル日より三十日以内ニ種痘ヲ受ケシムヘシ

注意 此證ハ種痘ヲ受クル迄保存スヘシ當該吏員ノ請求アルトキハ此證ヲ提示セス若ハ之ニ代ルヘキ證明ナキトキハ十圓以下ノ科料ニ處セラルヘシ

市町村長

何

某

癩病預防ニ關スル法律

(明治四十年三月法律第十一號)

第一條 醫師癩病ヲ診斷シタルトキハ患者及ヒ家人ニ消毒其ノ他預防方法ヲ指示シ且三日以内ニ行政官廳ニ届出(シ其ノ滞滞ノ場合及ヒ死體ヲ検査シタルトキ亦同シ)

第二條 癩患者アル家又ハ癩病毒ニ汚染シタル家ニ於テハ醫師又ハ當該吏員ノ指示ニ從ヒ消毒其ノ他預防方法ヲ行フヘシ

第三條 癩患者ニシテ療養ノ途ヲ有セス且救護者ナキモノハ行政

官廳ニ於テ命令ノ定ムル所ニ從ヒ療養所ニ入ラシメ之ヲ救護スヘシ、但シ適當ト認ムルトキハ扶養義務者ヲシテ患者ヲ引取ラシムヘシ

必要ノ場合ニ於テハ行政官廳ハ命令ノ定ムル所ニ從ヒ前項患者ノ同伴者又ハ同居者ニ對シテモ一時相當ノ救護ヲ爲スヘシ

前二項ノ場合ニ於テ行政官廳ハ必要ト認ムルトキハ市町村長(市制町村制ヲ施行セザル地ニアリテハ市町村長ニ準スヘキ者)ヲシテ癩患者及ヒ其ノ同伴者又ハ同居者ヲ一時救護セシムルコトヲ得

第四條 主務大臣ハ二以上ノ道府縣ヲ指定シ其ノ道府縣内ニ於テ前項療養所ノ設置及ヒ管理ニ關シ必要ナル事項ハ主務大臣之ヲ定ム

第五條 救護ニ要スル費用ハ被救護者ノ負擔トシ被救護者ヨリ辨償ヲ得サルトキハ其ノ扶養義務者ノ負擔トス

第六條 扶養義務者ニ對シテ患者ノ引取ノ命令及ヒ費用辨償ノ請求ハ扶養義務者中ノ何人ニ對シテモ之ヲ爲スコトヲ得但シ費用ノ辨償ヲ爲シタルモノハ民法第九百五十五條及第九百五十六條ニ依リ扶養ノ義務ヲ履行スヘキ者ニ對シテ償ヲ爲スコトヲ妨ケス

第七條 左ノ諸費ハ北海道地方費又府縣ノ負擔トス但シ沖繩縣及東京府下伊豆七島小笠島ニ於テハ國庫ノ負擔トス

醫事法令摘要

道府縣都市區町村

年月日

注意 此證ハ更ニ種痘ヲ受クル迄保存スヘシ當該吏員ノ請求アルトキハ此證ヲ提示セス若ハ之ニ代ルヘキ證明ナキトキハ十圓以下ノ科料ニ處セラルヘシ

第一期一回種痘證

住所 道府縣都市區町村某(男女)

何

年月生

右更ニ種痘ヲ受クヘキモノトス

道府縣都市區町村

醫師 何

某

注意 此證ハ更ニ種痘ヲ受クル迄保存スヘシ當該吏員ノ請求アルトキハ此證ヲ提示セス若ハ之ニ代ルヘキ證明ナキトキハ十圓以下ノ科料ニ處セラルヘシ

用紙白紙

第十一號

第二期種痘續證

住所 道府縣都市區町村某(男女)

何

年月生

右者(何病何何事故)ノ爲種痘法第七條ニ依リ(治癒ニ至ル年月)迄種痘ヲ續證ス但シ保護者又ハ種痘法第三條ノ義務者ハ前記ノ(疾病治癒事故消滅、期間經過)シタル日より三十日以内ニ種痘ヲ受ケシムヘシ

注意 此證ハ種痘ヲ受クル迄保存スヘシ當該吏員ノ請求アルトキハ此證ヲ提示セス若ハ之ニ代ルヘキ證明ナキトキハ十圓以下ノ科料ニ處セラルヘシ

市町村長

何

某

癩病預防ニ關スル法律

(明治四十年三月法律第十一號)

第一條 醫師癩病ヲ診斷シタルトキハ患者及ヒ家人ニ消毒其ノ他預防方法ヲ指示シ且三日以内ニ行政官廳ニ届出(シ其ノ滞滞ノ場合及ヒ死體ヲ検査シタルトキ亦同シ)

第二條 癩患者アル家又ハ癩病毒ニ汚染シタル家ニ於テハ醫師又ハ當該吏員ノ指示ニ從ヒ消毒其ノ他預防方法ヲ行フヘシ

第三條 癩患者ニシテ療養ノ途ヲ有セス且救護者ナキモノハ行政

一、被救護者又ハ其ノ扶養義務者ヨリ辨償ヲ得サル救護費

二、檢診ニ關スル諸費

三、其ノ他道府縣ニ於テ種痘預防上施設スル事項ニ關スル諸費

第四條 第一項ノ場合ニ於テ其ノ費用ノ分擔方法ハ關係地方長官ノ協議ニ依リ之ヲ定ム若シ協議ハサルトキハ主務大臣ノ定ムル所ニ依ル

第四條第三項ノ場合ニ於テ關係道府縣ハ私立ノ療養所ニ對シ必要ナル補助ヲ爲スヘシ此場合ニ於テ其ノ費用ノ分擔方法ハ前項ノ例ニ依ル

第八條 國庫ハ前條道府縣ノ支出ニ對シ勸令ノ定ムル所ニ從ヒ六分ノ一乃至二分ノ一ヲ補助スルモノトス

第九條 行政官廳ニ於テ必要ト認ムルトキハ其ノ指定シタル醫師ヲシテ癩又ハ其ノ疑アル患者ノ檢診ヲ行ハシムルコトヲ得

第十條 醫師第一條ノ届出ヲ爲サヌ又ハ虛偽ノ届出ヲ爲シタル者ハ五十圓以下ノ罰金ニ處ス

第十一條 第二條ニ違反シタル者ハ二十圓以下ノ罰金ニ處ス

第十二條 行旅死亡人ノ取扱ヲ受クル者ヲ除ク外行政官廳ニ於テ救護中死亡シタル癩患者ノ死體又ハ遺留物品ノ取扱ニ關スル規定ハ命令ヲ以テ之ヲ定ム

附 則

本法施行ノ期日ハ勸令ヲ以テ之ヲ定ム

癩病預防ニ關スル件施行期日(明治四十年八月勸令第二百八十四號)

明治四十年法律第十一號ハ明治四十二年四月一日ヨリ之ヲ施行ス

癩病豫防ニ關スル件施行規則

(明治四十年七月内務省令第十九條)

- 第一條 明治四十年法律第十一號第一條ノ届出ハ患者又ハ死體所在地ノ警察官署ニ之レヲ爲スヘシ
- 第二條 癩患者ヲ診斷シタル醫師ハ故ナク其事實ヲ漏洩スルコトヲ得ス
- キハ警察官署ハ一時之ヲ救護シ又ハ市町村長ヲシテ一時之ヲ救護セシメ其旨ヲ患者ノ家族又ハ扶養義務者ニ通知シ且患者ノ本籍、住所、姓名及ヒ病況計扶養義務者ノ住所、氏名ヲ記シ地方長官ニ報告スヘシ
- 地方長官ニ於テ前項ノ報告ヲ受ケタルトキハ所定ノ療養所ニ照會ヲ經タル上發致ノ手續ヲ爲スヘシ但シ適當ト認ムル扶養義務者アルトキハ之ニ對シ患者ノ引取ヲ命スヘシ
- 警察官署ハ必要ト認ムルトキハ第一項ノ癩患者ノ同伴者又ハ同居者ニ對シテモ一時相當ノ救護ヲ爲シ又ハ市町村長ヲシテ之ヲ爲サシムヘシ
- 第三條 前條ニ依リ癩患者ヲ入ラシムヘキ療養所ハ救護地道府縣ノ療養所トス但シ療養所管理者ノ協議ニ依リ之ヲ變更スルコトヲ得
- 第四條 明治四十年法律第十一號第四條ノ療養所ハ内務大臣ノ指定シタル設立地方長官ニ於テ之ヲ建設管理スヘシ
- 當該地方長官ハ内務大臣ノ認可ヲ得テ療養所ノ地位ヲ定ムヘシ
- 第五條 明治四十年法律第十一號第四條第三項ノ場合ニ於テハ療養所所在地地方長官ハ療養所ノ設立者ニ對シテ命令條件ヲ定メ内務大臣ノ認可ヲ受クヘシ

- 第六條 明治四十年法律第十一號第九條第一項第二項行政官廳ノ職權ハ警察官署之ヲ行フ
- 警察官署ノ指定シタル醫師ノ診斷ニ不服アル患者又ハ其扶養義務者ハ發病以來症候經過及反對意見ヲ有スル醫師ノ診斷書其ノ他不服ノ理由ヲ記シ書面ヲ以テ地方長官ニ對シ其ノ指定シタル醫師ノ診斷ヲ請求スルコトヲ得
- 前項ノ場合ニ於テ地方長官ハ檢診ノ場所及日時ヲ請求書ニ通知シ二人以上ノ醫師ヲ指定シテ檢診ヲ行ハシムヘシ此ノ場合ニ於テ請求者ハ其ノ費用ヲ以テ反對意見ヲ有スル醫師ノ立會セシムルコトヲ得
- 檢診ノ爲メ病院其ノ他ノ場所ニ滞留ヲ命セラレタシ患者其ノ命ヲ遵守セサルトキハ檢診ノ請求ヲ取消シタルモノト看做ス
- 第七條 檢診ノ請求ハ行政區分ノ執行ヲ停止セス但シ當該官廳ニ於テ必要ト認ムルトキハ此ノ限ニアラス
- 第八條 旅行死亡人ノ取扱ヲ受ケルモノヲ除ク外行政官廳ニ於テ救護中死亡シタル癩患者ノ死體及遺留物件ノ取扱ニ關シテハ行旅病人及行旅死亡人取扱法ノ規定ヲ準用ス但シ市町村長ニ於テ救護中死亡シタル場合ヲ除ク外同法中市町村長ノ職務ハ當該行政官廳之ヲ行フ
- 療養所ニ於テ救護中死亡シタル癩患者ノ死體ハ之ヲ火葬スルコトヲ得(明治四十三年内務省令第二十四號改正)
- 第九條 第二條及第六條ノ地方長官ノ職權其ノ他癩病豫防上警察ニ關スル事項ハ東京府ニ於テハ警視總監之ヲ行フ
- 本令ニ依リ市長ニ屬スル職務ハ東京市京都市及大阪市ニ於テハ區長ヲシテ補助執行セシムルコトヲ得

附 則

本令ハ明治四十年法律第十一號施行日ヨリ之ヲ施行ス

●法律第二十六號 (大正八年三月二十六日)

結核豫防法

- 第一條 本法ニ於テ結核ト稱スルハ肺結核又ハ喉頭結核ニシテ病毒傳播ノ危險アルモノヲ謂フ
- 第二條 醫師結核患者ヲ診斷シ又ハ其ノ死體ヲ檢案シタルトキハ患者ノ場合ニ在リテハ患者又ハ其ノ居住ノ場所ノ管理ヲ爲ス者若ハ其ノ代理ヲ爲ス者、死體ノ場合ニ在リテハ死體所在ノ場所ノ管理ヲ爲ス者又ハ其ノ代理ヲ爲ス者ニ命令ノ定ムル所ニ依リ消毒其ノ他ノ豫防方法ヲ指示スベシ
- 前項ノ規定ニ依リ指示ヲ受ケタル者ハ其ノ指示ニ從ヒ消毒其ノ他ノ豫防方法ヲ行フベシ
- 第三條 行政官廳ハ結核患者又ハ其ノ死者アリタル場所ニ付家屋物件ノ消毒其ノ他ノ豫防方法ヲ施行シ又ハ其施行ヲ患者又ハ場所ノ管理ヲ爲ス者若クハ其ノ代理ヲ爲ス者ニ命ズルコトヲ得
- 第四條 行政官廳ハ結核豫防上必要ト認ムルトキハ左ノ事項ヲ行フコトヲ得
 - 一、業態上消毒傳播ノ虞アル職業ニ従事スル者又ハ病毒蔓延ノ虞アル場所ニ居住シ若ハ其ノ場所ニ於テ職業ニ従事スル者ニ對シ健康診斷ヲ施行スルコト
 - 二、結核患者ニ對シ業態上消毒傳播ノ虞アル職業ニ従事スルヲ禁止スルコト
 - 三、學校、病院、製造所其ノ他ノ多衆ノ集合スル場所又ハ旅館料理店、理髮店其ノ他ノ客ノ來集ヲ目的トスル場所ニ付病毒傳播ノ媒介トナルベキ事項ヲ制限シ若ハ禁止シ又ハ場所ノ管理ヲ爲ス者若ハ其ノ代理ヲ爲ス者ニ對シ結核豫防上必要ト認ムル所ニ依リ指示ヲ受ケタル者ハ其ノ指示ニ從ヒ消毒其ノ他ノ豫防方法ヲ行フベシ

醫事法令摘要

要ナル施設ヲ爲サシムルコト

- 四、古着、古蒲團、古本、紙屑、磁器、飲食物其ノ他ノ物件ニシテ病毒ニ汚染シ又ハ其ノ疑アルモノノ賣買若ハ收受ヲ制限シ若ハ禁止シ、其ノ物件ノ消毒若ハ廢棄ヲ爲サシムヘシ又ハ其ノ物件ノ廢棄ヲ爲スコト
- 地方長官ニ於テ前項ノ規定ニ依リ健康診斷ヲ施行シ又ハ物件ノ廢棄ヲ爲ス場合ニ於テハ其ノ費用ハ北海道地方費又ハ府縣ノ負擔トス
- 第五條 地方長官ハ結核豫防上必要ト認ムルトキハ採光、換氣其ノ他ノ關係ニ於テ衛生上不良ナル建物ノ使用ヲ制限シ又ハ禁止スルコトヲ得
- 前項ノ規定ニ依リ制限又ハ禁止ニ因リ生ズル損害ニ對シテハ地方長官必要ト認ムルトキハ勅令ノ定ムル所ニ依リ補償金ヲ交付ス補償金ハ北海道地方費又ハ府縣ノ負擔トス
- 第六條 主務大臣ハ結核患者ニシテ療養ノ途ナキモノヲ收容セシムル爲メ人口五萬以上ノ市又ハ特ニ必要ト認ムル其ノ他ノ公共團體ニ對シテ結核療養所ノ設置ヲ命ズルコトヲ得
- 第七條 地方長官ハ結核患者ニシテ療養ノ途ナキモノ及豫防上特ニ必要ト認ムルモノヲ前條ノ規定ニ依リ設置スル結核療養所ニ入所セシムルコトヲ得
- 前項ノ規定ニ依リ入所ノ費用ノ負擔及徴收ニ關シテハ勅令ヲ以テ之ヲ定ム
- 第八條 國庫ハ勅令ノ定ムル所ニ從ヒ第六條ノ規定ニ依リ結核療養所ヲ設置スル公共團體ニ對シ其ノ結核療養所ニ關シ公共團體ノ支出スル經費ノ六分ノ一乃至二分ノ一ヲ補助ス
- 第九條 國庫ハ勅令ノ定ムル所ニ從ヒ第六條ノ規定ニ依ラズシテ

結核療養所ヲ設置スル公共團體ハ公益法人ニ對シ其ノ結核療養所ニ關シ公共團體又ハ公益法人ノ支出スル經費ノ二分ノ一以內ヲ補助スルコトヲ得

第十條 結核療養所ヲ設置スル公共團體ニシテ第八條又ハ前條ニ依ル補助ヲ受ケルモノハ他ノ公共團體ノ委託アルトキハ勅令ノ定ムル所ニ依リ療養ノ途ナキ結核患者ヲ其ノ結核療養所ニ收容スベシ

第十一條 北海道地方費又ハ府縣ハ勅令ノ定ムル所ニ從ヒ第四條第一項第二號ノ規定ニ依ル從業禁止又ハ第七條第一項ノ規定ニ依ル入所ニ因リ生活スルコト能ハザル者ニ對シ其ノ生活費ヲ補助スベシ

第十二條 國庫ハ第四條第二項、第五條第二項又ハ前條ノ規定ニ依リ支出ヲ爲ス北海道地方費又ハ府縣ニ對シ其ノ支出額ノ四分ノ一ヲ補助ス

第十三條 官廳、公署、官公立ノ學校病院製造所等ニ於テハ其長ハ第四條第一項第三號第四號及第五條第一項ノ規定ニ準シ結核豫防ニ關スル事項ヲ施行スベシ

第十四條 第二條ノ規定ニ違反シタル者又ハ第三條ノ規定ニ依ル行政官廳ノ命令ニ違反シタル者ハ科料ニ處ス

第十五條 第四條第一項又ハ第五條第一項ノ規定ニ依ル行政官廳ノ命令又ハ處分ニ違反シタル者ハ百圓以下ノ罰金又ハ科料ニ處ス

附 則

本法施行ノ期日ハ勅令ヲ以テ之ヲ定ム
大正三年法律第十六號ハ之ヲ修正ス
大正三年法律第十六號ニ依リ設置ヲ命シタル肺結核療養所ハ本法

一ム豫防上必要ナル施設ヲ爲サシムルコト地方長官ニ於テ前項第一號ノ檢診ヲ施行スル場合ニ於テハ其ノ費用ハ北海道地方費又ハ府縣ノ負擔トス

第五條 市町村ハ地方長官ノ指示ニ從ヒ「トラホーム」ノ豫防及治療ニ關スル施設ヲ爲スベシ

第六條 北海道地方費又ハ府縣ノ命令ノ定ムル所ニ依リ「トラホーム」ノ豫防及治療ノ爲費用ノ支出ヲ爲ス市町村ニ對シ其ノ費用ノ補助ヲ爲スベシ

第七條 國庫ハ前條ノ補助ノ爲其ノ他「トラホーム」ノ豫防及治療ノ爲費用ノ支出ヲ爲ス北海道地方費又ハ府縣ニ對シ其ノ支出額ノ六分ノ一ヲ補助ス

第八條 官廳、公署、官公立ノ學校製造所等ニ於テハ其ノ長ハ第四條第一項第三號ノ規定ニ準シ「トラホーム」豫防ニ關スル事項ヲ施行スベシ

第九條 第一條第一項又ハ第三項ノ規定ニ違反シタルモノハ科料ニ處ス

第十條 第四條第一項ノ規定ニ依ル行政官廳ノ命令又ハ處分ニ違反シタル者ハ五十圓以下ノ罰金又ハ科料ニ處ス

第十一條 本法ニ於テ保護者ト稱スルハ左ノ各號ノ一ニ該當スル者ヲ謂フ
一、未成年者ニ對シ親權ヲ行フ者又ハ未成年者若ハ禁治產者ノ後見人親權ヲ行フ者又ハ後見人ナキトキハ戶主、戶主未成年者又ハ禁治產者ナルトキハ戶主ニ對シ親權ヲ行フ者又ハ戶主ノ後見人
二、教育、監護又ハ備使ノ目的ヲ以テ未成年者ヲ寄寓セシムル者又ハ其ノ法定代理人

醫事法令摘要

ニ依リ設置ヲ命シタル結核療養所ト看做ス

●法律第二十七號(大正八年三月廿三日)

「トラホーム」豫防法

第一條 醫師「トラホーム」患者ヲ診斷シタルトキハ命令ノ定ムル所ニ依リ患者又ハ其ノ保護者ニ消毒其ノ他ノ豫防方法ヲ指示スベシ

當該官吏又ハ吏員ハ必要ト認ムルトキハ「トラホーム」患者又ハ其ノ保護者ニ消毒其ノ他ノ豫防方法ヲ指示スベシ
第一項又ハ前項ノ規定ニ依リ指示ヲ受ケタル者ハ其ノ指示ニ從ヒ消毒其ノ他ノ豫防方法ヲ行フベシ

第二條 「トラホーム」患者ハ速ニ醫師ノ治療ヲ受ケ可シ
「トラホーム」患者ノ保護者ハ其ノ患者ヲ速ニ醫師ノ治療ヲケシムベシ

第三條 行政官廳ハ「トラホーム」患者ニシテ治療ヲ受ケルノ途ナキ者ニ對シ治療ヲ施行スルコトヲ得
前項ノ規定ニ依リ治療ヲ施行スル場合ニ於テハ其ノ費用ハ患者所在地ノ市町村ノ負擔トス

第四條 行政官廳ハ「トラホーム」豫防上必要ト認ムルトキハ左ノ事項ヲ行フコトヲ得
一、檢診ヲ施行スルコト
二、「トラホーム」患者ニ對シ客ニ接スル職務ニ從事スルヲ停止スルコト

三、學校、幼稚園、製造所其ノ他ノ多衆ノ集合スル場所又ハ旅店、料理店、理髮店其ノ他ノ客ノ來集ヲ目的トスル場所ニ付病毒傳播ノ媒介トナルベキ事項ヲ制限シ若ハ禁止シ又ハ場所ノ管理ヲ爲ス者若ハ其ノ代理ヲ爲ス者ニ對シ「トラホ

第十二條 本法中市町村アルハ市制町村制ヲ施行セル地ニ於テハ之ニ準スベキモノトス
附則 本法施行ノ期日ハ勅令ヲ以テ之ヲ定ム
●勅令第四百四十九號
●勅令第四百五十號

結核豫防法ハ大正八年十一月一日ヨリ之ヲ施行ス
●勅令第四百五十號
結核豫防法施行令

第一條 結核豫防法第五條第一項ノ規定ニ依ル制限又ハ禁止ニ因リ損害ヲ受ケタル建物ノ所有者又ハ使用者ニシテ同條第二項ノ補償金ノ交付ヲ受ケムトスルモノハ制限又ハ禁止アリタル日ヨリ六十日內ニ地方長官ニ交付ヲ申請スヘシ

第二條 補償金ノ額ハ建物ノ使用ノ制限又ハ禁止ニ因リ通常生スヘキ損害ヲ限度トシ地方長官ニ於テハ三人以上ノ評價人ノ意見ヲ徴シ之ヲ決定ス

第三條 地方長官ノ規定ニ依リ補償金ノ額ヲ決定シタルトキハ之ヲ建物ノ所有者及使用者ニ通知シ且建物所在地ノ市町村長ヲシテ建物ノ所在地及補償金ノ額ヲ所有者及使用者ヲ除クノ外建物ニ關シ權利ヲ有スル者ニ通知セシメ且相當ノ期間公告セシムヘシ但シ其ノ期間ハ一月ヲ下ルコトヲ得ス

第四條 前項ノ規定ニ依ル公告期間ヲ經過シタルトキハ地方長官ハ速ニ補償金ヲ交付スヘシ但公告期間內ニ建物ニ關シ權利ヲ有スル者ヨリ申請アリタルトキハ期日ヲ指定シテ其交付ヲ延期スルコトヲ得

第五條 結核豫防法第七條ノ規定ニ依ル入所ノ費用ハ結核療養所ヲ設置スル公共團體ノ負擔トス

第六條 結核療養所ノ管理者ハ前條ノ規定ニ拘ラス本人ヨリ入所

費用ノ全部又ハ一部ヲ徵收スルコトヲ得管理者本人ヨリ徵收スルコトヲ得

前項ノ入所ノ費用ノ徵收ハ必要アルトキハ納付義務ノ居住地又ハ財産所在地ノ地方長官ハ市町村長ニ之ヲ囑託スルコトヲ得

第七條 結核豫防法第七條ノ規定ニ依リ入所セシメラレタル結核患者入所中死亡シタルトキハ遺留財産ヲ以テ入所ノ費用ノ全部又ハ一部ニ充ツルコトヲ得

第八條 結核豫防法第八條ノ規定ニ依リ國庫補助ハ左ノ區分ニ依ル
一、結核療養所ノ創設費及擴張費並ニ之ニ伴フ初度調辨費ハ支出ノ二分ノ一
二、其ノ他ノ諸費ハ支出額ノ四分ノ一

第九條 結核豫防法第九條ノ規定ニ依リ國庫補助ハ左ノ區分ニ依ル
一、結核療養所ノ創設費及擴張費並ニ之ニ伴フ初度調辨費ハ支出額ノ四分ノ一乃至二分ノ一
二、其ノ他ノ諸費ハ支出額ノ八分ノ一乃至六分ノ一

第十條 前二條ニ於テ支出額トハ事業ニ伴フ收入國庫以外ノ補助金又ハ寄附金ノ額ヲ控除シタル支出額ヲ指ス但シ他ノ公共團體ヨリ受ケタル委託患者收容料ノ額ハ之ヲ控除セス

第十一條 結核豫防法第十條ノ規定ニ依リ收容スヘキ委託患者ノ金ノ額ヲ控除セサルコトヲ得

第十六條 生活費補助ノ程度方法期間廢止及停止ニ關スル事項ハ地方長官ニ於テ内務大臣ノ認可ヲ受ケテ之ヲ定ム

第十七條 結核豫防法第五條第二項ノ補償金ノ額ノ決定ニ對シ不服アル建物ノ所有者又ハ使用者ハ決定ノ通知ヲ受ケタル日ヨリ同法第十一條ノ規定ニ依リ生活費補助ノ申請ヲ拒マレタル者又ハ其生活ノ補給ヲ廢止若クハ停止セラレタル者ハ處分ヲ受ケタル日ヨリ六十日以内ニ内務大臣ニ訴願スルコトヲ得

第十八條 本令中市町村長トアルハ市制第六條ノ市ニ在リテハ區長市制町村制ヲ施行セサル地ニ在リテハ市町村長ニ準スヘキ者トス

附則
本會ハ結核豫防法施行ノ日ヨリ之ヲ施行ス
大正四年勅令第百二號ハ之ヲ廢止ス
(參照)

●内務省令第二十號
結核豫防法施行規則左ノ通定ム
大正八年十月二十三日

結核豫防法施行規則
內務大臣 床次竹二郎

第一條 結核豫防法第一條ノ規定ニ依リ醫師ノ指示スヘキ消毒其ノ他ノ豫防方法ハ左ノ各號及第六條ノ規定ニ準據スヘシ
一、唾痰ハ唾壺布片紙片又ハ下水便池其ノ他病毒傳播ノ危險ナキ場所ノ外ニ略出セサルコト

醫事法令摘要

結核豫防法施行規則

數ハ結核療養所ノ豫定收容人員ノ十分ノ一以内トス但シ内務大臣ノ認可ヲ受ケタルトキハ此限リニ在ラス

委託患者ヲ收容シタル公共團體ハ患者ノ收容ヲ委託シタル公共團體ニ對シ委託患者收容料ヲ請求スルコトヲ得

第十二條 收容シタル委託患者死亡シタルトキハ委託公共團體ハ其ノ旨ヲ委託公共團體ニ通知スヘシ

第十三條 結核豫防法第十一條ノ規定ニ依リ生活費ノ補助ヲ受クヘキ者ハ左ノ各號ノ一ニ該當スル者ニ限ル
一、從業ヲ禁止セラレタル者
二、從業ヲ禁止セラレ又ハ入所セシメラレタル者ノ配偶者又ハ子ニシテ現ニ之ト同一ノ家ニ在ル者但シ養子ハ家督相續人ニ限ル

第十四條 生活費ノ補助ヲ受ケントスル者ノ申請ニ依リ地方長官ニ於テ其許否ヲ決定ス

第十五條 生活費ノ補助ハ生活ニ必要ナル限度ヲ超ユルコトヲ得

二、唾壺内ノ唾痰ハ消毒シタル後之ヲ便池ニ投棄シ唾痰ノ附着シタル布片紙片ハ之ヲ消毒シ又ハ便池ニ投棄スルコト

三、咳嗽噴嚏ノ際ハ成ヘク布片紙片等ニテ口鼻ヲ覆フコト

四、患者ノ食器手拭器具等ハ專用トシ衣服履具ハ時々日光ニ曬スコト

五、患者ノ居室ハ採光換氣ニ注意シ掃除ハ濕布ヲ以テ拭淨スル等塵埃ノ飛散ヲ防クコト

六、患者ノ常用シタル衣服履具書籍其ノ他物件ヲ他人ニ交付シ又ハ使用セシメントスルトキハ消毒スルコト

七、患者居室又ハ住家ヲ轉シタルトキハ其使用シタル居室又ハ住家ニシテ必要ト認ムル場所ヲ消毒スルコト

八、患者死亡シタルトキハ其使用シタル居室衣服履具書籍其ノ他ノ物件ハ之ヲ消毒スルコト

第二條 學校、病院、製造所又ハ鐵道、電車、船舶、自動車、馬車等ノ發着待合所劇場、寄席、活動寫眞館、旅店、下宿屋、料理店、理髮店、湯屋其ノ他地方長官ノ指定シタル多衆ノ集合スル場所又ハ客ノ來集ヲ目的トスル場所ニハ液體ヲ入レタル適當箇數ノ唾壺ヲ配置スヘシ

第三條 前條ノ場所ニ於テハ唾壺以外ニ略出スルコトヲ得ス

第四條 地方長官ノ指定シタル噴泉場、海水浴場、轉地療養所ニ於ケル旅店ハ左ニ掲グル事項ヲ遵守スヘシ
一、營業ノ用ニ供スル寢具ハ白布ヲ以テ被包スルコト

醫事法令摘要

五一五

二、前號ノ白布及浴衣ハ使用者ヲ更ムル毎ニ洗濯スルコト
 三、結核患者ハ其疑アル患者ノ宿泊シタル室又ハ使用シタル
 物件ヲ他人ニ使用セシメントスルコトキハ消毒スルコト
 前項ノ規定ハ前項以外ノ旅店及下宿屋、貸座敷其ノ他ノ場所ニ
 シテ地方長官ノ指定シタルモノニ之ヲ準用ス
 第五條 病院其ノ他患者ヲ收容スル場所ニ於テハ左ニ掲クル事項
 ヲ遵守スヘシ

一、結核患者ト他ノ患者トヲ同室ニ收容セザルコト
 二、結核患者ヲ收容シタル病室ニハ消毒スルニ非サレハ他ノ患
 者ヲ收容セザルコト
 三、結核病者ニ汚染シ若ハ汚染ノ疑アル物件ハ使用者ヲ更ムル
 毎ニ消毒スルコト
 第六條 第二條第四條第五條ノ規定ニ依ル消毒ノ方法ハ明治三十
 年五月内務省令第十三號ニ依ルヘシ但シ藥物ヲ以テ唾痰ヲ消毒
 スルニハ鹽酸加石炭酸水、防疫用石炭酸五分均酸一分水九十四

第三編 法醫學的精神病學

甲、總論

精神病者監護法

精神病者監護法

(明治三十三年三月法律第三十八號)

第一條 精神病者ハ其ノ後見人配偶者四等親内ノ親族又ハ戸主ニ
 於テ之ヲ監護スル義務ヲ負フ但シ民法第九百八條ニ依リ後見人
 タルコトヲ得ザル者ハ此ノ限ニ在ラス
 監護義務者數人アル場合ニ於テ其ノ義務ヲ履行スヘキ者ノ順位

ハ左ノ如シ但シ監護義務者相互ノ同意ヲ以テ順位ヲ變更スルコ
 トヲ得
 第一 後見人 第二 配偶者 第三 親權ヲ行フ父又ハ母 第
 四 戸主 第五 前各號ニ掲ケタル者ニ非サル四等親内ノ親族中
 ヨリ親族會ノ選任シタル者
 第二條 監護義務者ニ非サレハ精神病者ヲ監護スルコトヲ得ス

第三條 精神病者ヲ監護セムトスルコトキハ行政廳ノ許可ヲ受クヘ
 シ但シ急迫ノ事情アルトキハ假リニ之ヲ監護スルコトヲ得此ノ
 場合ニ於テハ二十四時間内ニ行政廳ニ届出ヘシ
 前項監護ノ期間ハ七日ヲ超ユルコトヲ得ス
 行政廳ノ許可ヲ受ケテ監護シタル精神病者ノ監護ヲ廢止シタル
 後三箇年内ニ更ニ之ヲ監護セムトスルコトキ又ハ民法第九百二十
 二條ニ依リ禁治產者ヲ監護セムトスルコトキハ行政廳ニ届出ヘシ

第四條 精神病者ノ監護ノ方法又ハ場所ヲ變更シタルトキハ二十
 四時間内ニ行政廳ニ届出ヘシ
 第五條 監護シタル精神病者治療シ死亡シ若ハ行方不明ト爲リタ
 ルトキ又ハ其ノ監護ヲ廢止シタルトキハ七日内ニ行政廳ニ届出
 ヘシ
 第六條 精神病者ヲ監護スル必要アルモ監護義務者ナキ場合又ハ
 監護義務者其ノ義務ヲ履行スルコト能ハサル事由アルトキハ精
 神病者ノ住所、住所ナキトキ又ハ不明ナルトキハ其ノ所在
 地市區町村長ハ勅令ノ定ムル所ニ從ヒ之ヲ監護スヘシ
 第七條 行政廳ハ精神病者ノ監護ニ關シ必要ト認ムルトキハ監護
 ノ許可ヲ取消シ監護ノ廢止ヲ命シ又ハ監護ノ方法若ハ場所ノ變
 更ヲ命スルコトヲ得

監護ノ許可ヲ取消サレ又ハ其ノ廢止ヲ命セラレタル者監護ヲ廢
 止セザルトキハ行政廳ハ直接ニ監護ヲ廢止スルコトヲ得
 第八條 精神病者監護ノ必要アルトキ又ハ監護不適當ト認ムルト
 キハ行政廳ハ第一條第二項ノ順位ニ拘ラス監護義務者ヲ指定シ
 之ヲ監護ヲ命スルコトヲ得但シ急迫ノ事情アルトキハ行政廳ハ
 假リニ其ノ精神病者ヲ監護スルコトヲ得此ノ場合ニ於テハ第三
 條第二項ノ規定ヲ準用ス

市區町村長ニ於テ監護スル精神病者ノ監護義務者ヲ發見シ又ハ
 監護義務者其ノ義務ヲ履行シ得ルニ至リタルトキハ亦前項ニ同シ
 本條ニ依リ精神病者ノ監護ヲ命セラレタル監護義務者其ノ命ヲ
 履行セザルトキハ第六條ノ例ニ依リ市區町村長ニ於テ之ヲ監護
 スヘシ
 本條ニ依リ監護義務者ノ監護シタル精神病者ニ關シテハ行政廳
 ノ許可ヲ受クルニ非サレハ其ノ監護ヲ廢止シ又ハ監護ノ方法若
 ハ場所ヲ變更スルコトヲ得ス
 第九條 自宅監護室、公私立精神病院及公私立病院ノ精神病室ノ
 構造設備及管理方法ニ關スル規定ハ命令ヲ以テ之ヲ定ム
 第十條 監護ニ要シタル費用ハ被監護者ノ負擔トシ被監護者ヨリ
 辨償ヲ得ザルトキハ其ノ扶養義務者ノ負擔トス
 市區町村長ニ於テ之カ爲要スル費用ノ支辨方法及其ノ追徴方法
 ハ行政廳及行政廳長ノ規定ヲ準用ス
 第十一條 行政廳ハ必要ト認ムルトキハ其ノ指定シタル醫師ヲシ
 テ精神病者ノ檢診ヲ爲サシメ又ハ官吏若ハ醫師ヲシテ精神病者
 ニ關シ必要ナル尋問ヲ爲サシメ又ハ精神病者アル家宅病院其ノ
 他ノ場所ニ臨檢セシムルコトヲ得
 第十二條 本法又ハ本法ニ基ツキテ發スル命令ノ執行ニ關シ行政
 廳ノ違法處分ニ由リ權利ヲ傷害セラレタル者ハ行政裁判
 所ニ出訴スルコトヲ得
 第十三條 本法又ハ本法ニ基ツキテ發スル命令ノ執行ニ關スル行
 政廳ノ處分ニ不服アルモノハ訴願ヲ提起スルコトヲ得
 第十四條 官吏官吏又ハ行政廳ノ命ヲ受ケテ公務ヲ行フ醫師本法
 ノ執行ニ關シ不正ノ行爲ヲ爲シタル者ハ三年以下ノ重禁錮ニ處
 シ百圓以下ノ罰金ヲ附加ス

第十五條 官吏公吏又ハ行政廳ノ命ヲ受ケテ公務ヲ行フ醫師本法ノ執行ニ關シ賄賂ヲ收受シ又ハ之ヲ濫許シタル者ハ刑法第二百八十六條ノ例ニ照ラシテ處斷ス

第十六條 左ニ掲ケタル者ハ一年以下ノ重禁錮ニ處シ百圓以下ノ罰金ヲ附加ス
一 詐欺ノ行爲ヲ以テ行政廳ノ許可ヲ受ケ若ハ虚偽ノ届出ヲ爲シ精神病者ヲ監置シ又ハ拘束ノ程度ヲ加重シタル者
二 醫師精神病者ノ診斷書ニ虚偽ノ事實ヲ記載シ又ハ自ら診斷セスシテ診斷書ヲ授與シタル者

第十七條 左ニ掲ケタル者ハ二月以下ノ重禁錮ニ處シ二十圓以下ノ罰金ヲ附加シ又ハ百圓以下ノ罰金ニ處ス但シ監置又ハ拘束ノ日數十日ヲ過クル者ニ一等ヲ加フ
一 許可ヲ受ケ又ハ届出ヲ爲サス若ハ命ヲ受ケシテ精神病者トシテ人ヲ監置シタル者
二 禁治産ノ宣告又ハ監置ノ許可ヲ取消サレ又ハ監置ノ廢止ヲ命セラレ若ハ假監置ノ期間ヲ經過シタル後監置ヲ廢止セサル者

第十八條 左ニ掲ケタル者ハ一月以下ノ重禁錮ニ所シ三十圓以下ノ罰金ヲ附加シ又ハ五十圓以下ノ罰金ニ處ス
一 精神病者ノ監置ニ關シ虚偽ノ事實ヲ記載シタル而シテ其ノ他ノ書類ヲ行政廳ニ提出シタル者
二 監置義務ヲ履行スヘキ順位ニ在ラサル者ニシテ許可ヲ受ケ

精神病者監置法施行規則

ハ本法ヲ適用セス

精神病者監置法施行規則

(明治三十三年六月內務省令第三十五號)

第一條 精神病者監置法第一條第二項但書ニ依リ監置義務者ノ順位ヲ變更シタルトキハ關係者ハ七日内ニ連署ヲ以テ警察官署ヲ經テ地方長官ニ届出ヘシ
第二條 精神病者監置法第一條第五號ニ依リ監置義務者ヲ選任シタルトキハ親族會ハ七日内ニ警察官署ヲ經テ地方長官ニ届出ヘシ
第三條 精神病者監置法第三條ニ依リ精神病者ヲ私立病院其ノ他ノ場所ニ監置セムトスルトキハ監置義務者ハ醫師ノ診斷書ヲ添ヘ警察官署ヲ經テ地方長官ニ届出又ハ届出ヘシ

第三條第一項但書ニ依リ精神病者ヲ監置シタルトキハ監置義務者ハ警察官署ニ届出ヘシ此ノ場合ニ於テハ醫師ノ診斷書ヲ添フルコトヲ要セス
第四條 精神病者ヲ監置セムトスル場合ニ於テ地方長官ノ許可ヲ受クルノ暇ナシト認ムルトキハ監置義務者ハ醫師ノ診斷書ヲ添ヘ警察官署ニ届出ヘシ
前項ノ場合ニ於テハ監置義務者ハ三十日内ニ前條ニ依リ更ニ地方長官ニ届出ヘシ

第五條 第二條ノ届出又ハ届出ヲ爲ス場合ニ於テハ監置ノ方法及場所ヲ記シ若シ私宅監置室ヲ設クルトキハ其ノ構造設備ヲ記シタル書類ヲ添付スヘシ
第六條 本則第四條第一項ニ依リ監置シタル精神病者ニ關シ三十日内ニ地方長官ニ監置ノ届出ヲ爲ササルトキ又ハ地方長官ニ於テ届出ニ對シ不許可ノ處分ヲ爲シタルトキハ警察官署ノ與ヘタ

ス又ハ命ニ依ルニ非スシテ監置ヲ廢止シ又ハ監置ノ方法若ハ場所ヲ變更シタル者
三 官吏又ハ行政廳ノ指定シタル醫師ノ臨檢若ハ檢診ヲ拒ミ又ハ其ノ尋問ニ對シ答辭ヲ爲サス若ハ虚偽ノ答辭ヲ爲シタル者
第十九條 左ニ掲ケタル者ハ百圓以下ノ罰金ニ處ス
一 監置ノ方法若ハ場所ノ變更ヲ命セラレ其ノ命ヲ履行セサル者
二 監置義務者精神病者ノ監置ヲ命セラレ其ノ命ヲ履行セサル者

第二十條 第四條及第五條ニ違背シタル者ハ十圓以下ノ罰金ニ處ス
三 第八條第四項及第九條第一項ニ違背シタル者
第二十一條 本法ハ明治三十三年七月一日ヨリ之ヲ施行ス
本法施行前ヨリ精神病者ヲ監置シタル者ニシテ仍之ヲ繼續セントスルトキハ本法施行ノ日ヨリ二箇月内ニ第三條ノ許可ヲ受ケ又ハ届出ヲ爲スヘシ

第三條ノ許可ヲ受ケ又ハ届出ヲ爲サスシテ前項ノ期間ヲ經過シタル後監置ヲ廢止セサル者ハ第十七條ノ例ニ照ラシテ處斷ス
本法中市區町村長ニ關スル職務ハ市制區制町村制ヲ施行セザル地ニ在リテハ市區町村長ニ準スヘキ者之ヲ行フ
第二十二條 外國人タル精神病者ノ監置ニ關シ別段ノ規定ヲ以テ之ヲ定ム
第二十三條 人事訴訟手續第五十條又ハ第六十條ニ依リ裁判所ニ於テ精神病者ノ監置ニ付必要ナル處分ヲ命シタル場合ニ關シテ

ル許可ハ取消サレタルモノトス
第七條 精神病者監置法第四條又ハ第五條ノ届出ハ監置義務者ニ於テ醫師ノ診斷書又ハ檢案書ヲ添ヘ警察官署ヲ經テ地方長官ニ之ヲ爲スヘシ但シ行方不明ノ場合ニ於テハ醫師ノ診斷書又ハ檢案書ヲ添フルコトヲ要セス
本則第四條第一項ニ依リ監置シタル精神病者ニ關シテハ前項ノ届出ハ警察官署ニ之ヲ爲スヘシ
第八條 私宅監置室ハ精神病者ノ資産又ハ扶養義務者扶養ノ程度ニ應ジ相當ノ構造設備ヲ爲シ及之ヲ管理スルコトヲ要ス
第九條 府縣立ヲ除ク外公私立精神病院及公私立病院ノ精神病室ヲ設置セムトスルトキハ其ノ構造設備及管理ニ關スル事項ヲ具シ地方長官ノ許可ヲ受クヘシ其ノ之ヲ變更セムトスルトキ亦同シ

第十條 精神病者監置法第七條及第八條行政廳ノ職權ハ地方長官之ヲ行フ但シ急迫ノ事情アルトキハ警察官署ニ於テ之ヲ行ヒ直ニ地方長官ノ指揮ヲ請フヘシ
第十一條 精神病者監置法第九條第一項行政廳ノ職權ハ地方長官之ヲ行フ但シ私宅監置室ニ關ジテハ警察官署之ヲ行フ
第十二條 精神病者監置法第十一條行政廳ノ職權ハ內務大臣地方長官又ハ警察官署之ヲ行フ
第十三條 本則第九條ニ違背シタル者ハ一圓九十五錢以下ノ科料ニ處ス
第十五條 東京府ニ在リテハ地方長官ノ職務ハ警視總監之ヲ行フ

法律第二十五號精神病院法
(大正八年三月二十六日)
第一條 主務大臣ハ北海道又ハ府縣ニ對シ精神病院ノ設置ヲ命ズ

ルコトヲ得

第二條 地方長官ハ左ノ各號ノ一ニ該當スル精神病者ヲ前條ノ規定ニ依リ設置スル精神病院ニ入院セシムルコトヲ得

一、精神病者監護法ニ依リ市町村長ノ監護スヘキ者

二、罪ヲ犯シタル者ニシテ司法官廳特ニ危險ノ虞アリト認ムルモノ

三、療養ノ途ナキ者

四、前各號ニ掲クル者ノ外地方長官特ニ入院ヲ必要ト認ムル者前項ノ規定ニ依リ精神病者ヲ入院セシムルニハ命令ノ定ムル所ニ依リ醫師ノ診斷アルコトヲ要ス

第三條 國庫ハ勅令ノ定ムル所ニ從ヒ第一條ノ規定ニ依リ設置スル精神病院ノ經費ニ對シ六分ノ一乃至二分ノ一ヲ補助ス

第四條 第一條ノ規定ニ依リ設置スル精神病院ノ長ハ主務大臣ノ定ムル所ニ依リ入院者ニ對シ監護上ノ必要ナル處置ヲ行フコトヲ得

第五條 地方長官ハ入院者ヨリ入院費ノ全部又ハ一部ヲ徵收スルコトヲ得地方長官入院者ヨリ徵收スルコトヲ得スト認ムルトキハ其ノ扶養義務者ヨリ之ヲ徵收スルコトヲ得

前項費用ノ徵收方法ハ勅令ヲ以テ之ヲ定ム

第六條 道府縣ニ於テ設置スル精神病院ニシテ地方長官ノ具申ニ依リ主務大臣ニ於テ適當ト認ムルモノハ第一條ノ規定ニ依リ設置スルモノト看做ス

第七條 主務大臣必要ト認ムルトキハ期間ヲ指定シ適當ト認ムル公私立精神病院ヲ其ノ承諾ヲ得テ第一條ノ規定ニ依リ設置スル精神病院ニ代用スルコトヲ得此ノ場合ニ於テハ第二條乃至第五條ノ規定ヲ準用ス

精神病院ニ關スル件左ノ通定ム
精神病院法第七條ノ規定ニ依リ代用
精神病院法第七條ノ規定ニ依リ代用精神病院ニ關スル件
第一條 精神病院法第七條ノ規定ニ基キ同法第二條第二項ノ規定ニ依リ診斷ハ地方長官ノ指定シタル醫師ヲシテ之ヲ爲サシムヘシ
第二條 市町村長ハ精神病者監護法ノ規定ニ依リ監護スヘキ精神病者ノ入院ヲ地方長官ニ申請スルコトヲ得
第三條 精神病者ノ監護義務者ハ醫師ノ診斷書ヲ添ヘ精神病者ノ入院ヲ地方長官ニ出願スルコトヲ得
第四條 地方長官ハ入院者ニ必要ナシト認ムルトキハ速ニ退院セシムヘシ此ノ場合ニ於テハ豫メ當該代用精神病院ノ長ノ意見ヲ徵スルコトヲ要ス

第八條 本法又ハ本法ニ基キテ發スル命令ノ執行ニ關シ行政官廳ノ處分ニ不服アル者ハ訴訟スルコトヲ得行政官廳ノ違法處分ニ由リ權利ヲ傷害セラレタリトスル者ハ行政裁判所ニ出訴スルコトヲ得

附 則

本法施行ノ期日ハ勅令ノ定ムル所ニ依リ各條ニ付之ヲ定ム

●勅令第三百六十五號 (大正八年八月二日)

精神病院法第七條ノ規定ハ大正八年八月十日ヨリ之ヲ施行シ同法第一條乃至第五條第八條ノ規定ハ同法第七條ノ規定ノ施行ニ必要ナル範圍内ニ於テ同日ヨリ之ヲ施行ス

●勅令第三百六十六號 (大正八年八月二日)

第一條 國庫ハ北海道地方費又ハ府縣カ精神病院法第七條ノ規定ニ依リ代用精神病院ニ對シ支出シタル入院費ノ精算額ノ六分ノ一ヲ北海道地方費又ハ府縣ニ補助ス但シ北海道地方費又ハ府縣カ入院費又ハ入院費ニ充ツヘキ附金ヲ受クルトキハ其ノ金額ヲ精算額ヨリ控除ス

第二條 精神病院法第七條ノ規定ニ基キ同法第五條第一項ノ規定ニ依リ徵收スル入院費ニシテ指定期限内ニ納付ナキモノニ付テハ國稅滯納處分ノ例ニ依リ之ヲ徵收スルコトヲ得

第三條 入院費ノ徵收ハ必要アルトキハ納付義務者ノ居住地又ハ財產所在地ノ地方長官ニ之ヲ囑託スルコトヲ得

第四條 精神病者入院中死亡シタルトキハ其ノ遺留財產ヲ以テ入院費ノ全部又ハ一部ニ充ツルコトヲ得

附 則

本令ハ大正八年八月十日ヨリ之ヲ施行ス

●內務省令第七號 (大正八年八月四日)

見テ徵スルコトヲ要ス
第五條 入院者ノ監護義務者ハ入院者ノ退院ヲ地方長官ニ出願スルコトヲ得
第六條 精神病院法第七條ノ規定ニ基キ同法第四條ノ規定ニ依リ代用精神病院ノ長ノ入院者ニ對シテ行フヘキ監護上必要ナル處置ニ付テハ內務大臣ノ認可ヲ經テ地方長官之ヲ定ム

精神病院ニ關スル件左ノ通定ム

精神病院法第七條ノ規定ニ依リ代用

精神病院法第七條ノ規定ニ依リ代用精神病院ニ關スル件

第一條 精神病院法第七條ノ規定ニ基キ同法第二條第二項ノ規定ニ依リ診斷ハ地方長官ノ指定シタル醫師ヲシテ之ヲ爲サシムヘシ

第二條 市町村長ハ精神病者監護法ノ規定ニ依リ監護スヘキ精神病者ノ入院ヲ地方長官ニ申請スルコトヲ得

第三條 精神病者ノ監護義務者ハ醫師ノ診斷書ヲ添ヘ精神病者ノ入院ヲ地方長官ニ出願スルコトヲ得

第四條 地方長官ハ入院者ニ必要ナシト認ムルトキハ速ニ退院セシムヘシ此ノ場合ニ於テハ豫メ當該代用精神病院ノ長ノ意見ヲ徵スルコトヲ要ス

一、緒 言

言

法醫學的精神病學トハ人ノ精神狀態ヲ探究シテ、立法、司法乃至行政ニ科學的補助ヲ與フル學問ニシテ換言スレバ、應用精神病學ノ一ナリ。法醫學的精神病學ハ立法者、或ハ行政官ヲ裨益スルコト少ナカラズト雖、ソノ最モ重要ナル事業ハ法術ニ訴ヘラレタル人ノ精神狀態ヲ調査診定シテ司法官ヲ補助シ、法ノ適用ヲ誤ラシメザルニ在リ。即チ以下予ハ重ニ司法上ノ問題トナル人ノ精神狀態鑑定ニ就キ述ブベシ。

抑犯罪人ノ多數ハ多少ナリトモ、精神ニ異常アルモノニシテ、ろんぶろぞー氏ニ依レバ、犯罪人ハ皆生來性缺陷ヲ有スルモノナリト、然レドモ今日多數ノ學者ノ研究結果ニヨレバコハ事實ヲ誇張シ過ギタルノ嫌アリト云フ。通常刑法學者ハ犯罪人ヲ分チテ、生來性、慣習性、偶然性、激情性、乃至癡狂性犯人トナセリ、今仔細ニ此區分ヲ觀察スルニ偶然性犯人ヲ除キテ、他ノ四者ハ皆生來性缺陷ニ起因スルモノト云ハ

法醫學的精神病學ノ定義

刑法學上ノ犯罪人分類

ザルベカラズ、果シテ然ラバるんぶろぞー氏ノ言ヲ稍緩和シ、犯罪人ノ多數ハ生レナガラノ精神的缺陷者ナリト云フヲ得ベシ。而シテ此等犯罪人等ノ精神的缺陷ヲ調査シテ、ソガ如何ナル程度ニアルカヲ診定スルハ、法醫學的精神病學ノ對象トスル所ニシテ、ソノ診定ニ基キ社會ニ於ケル危險分子ヲ適當ニ所置シ、法益ヲ保護スルハ司法官并ニ行政官ノ爲スベキ事業ナリ。輒近世界文明ノ躍進ト共ニ精神病者モ亦甚ダ増加シ、從テ一面ニハ犯罪人乃至訴訟事件増加シ、他面ニハ法ノ適用益々巧妙トナルニ從ヒ、法醫學的精神病ノ應用愈多キヲ加フルニ至レリ。論ジテ茲ニ至レバ、社會公安ノ義務ヲ分擔スル醫師ハ、ソノ職責上并ニ彼ノ専門的技術上、是非共法醫學的精神病學ノ智識ヲ豐富ニシ、常ニ眼ヲ社會問題ノ上ニ放タザルベカラズ。

予ハ本書ニ於テ法醫學的精神病學ノ大要ヲ述ベ、一ハ初學者ノ嚮導トナリ、他ニハ實地醫家ノ參考ニ供セントス、即チ本書ヲ閱ミスルモノハ、已ニ精神病學ノ大體ニ通曉シ居ラル、ヲ前提トシ、精神病學の事項、例ヘバ精神病ノ症候、診察法等ニ就テハ、精神病學書ニ譲リ、敢テ贅言ヲ費サズト雖、予ノ遭遇シタル鑑定例ハ長キヲ厭ハズ添加シテ、一面ニハ精神病者診察法等ノ補助トナシ、他面ニハ鑑定書記載方ノ參考トナサント欲ス。

二、刑法ト精神病者

刑法ト精神病者
刑法ノ目的

刑法ノ目的トスル所ニ二學說アリ、一ハ報復主義ニシテ、コハ其犯シタル罪ノ結果ヲ以テ標準トナシ、社會又ハ個人ニ及ボシタル損害ノ程度ニ正比シテ罪ノ輕重ヲ定メ、以テ罪人ニ報復シ、同時ニ社會ヲ威嚇シテ、ソノ公安ヲ保持ストノ主意ヲ有スルモノナリシガ、現今ニ至リテハ此主義ニ賛同スルモノ少クナレ

リ。他ハ目的主義ト云ヒ、専ラ社會ニ犯罪ヲ斷絶スルヲ以テ原則トシ、犯罪者ノ心性ヲ矯正シテ惡事ヲ再ビセザル様ニシ、以テ出來ル限リ社會ヨリ犯罪ノ源泉ヲ除去セント欲スルニ在リ。今日ノ刑法學者ハ多ク此主義ニ從フ。刑法ノ目的此ノ如クナルニ於テハ、精神的缺陷ニ基キ、或ハ無意識ノ間ニ爲サレタル犯罪ニ對シテ、犯人ニ刑ヲ加フルモ、報復威嚇ノ効ヲ奏セズ、況ンヤ矯正馴化ニ於テヤ、茲ニ於テ精神病者ノ犯行ニ就テハ、之ニ刑罰ヲ加フルニ當リ、司法官ハ一定ノ考量ヲ費サルベカラズ、即チ犯罪人ノ精神狀態鑑定ノ必要茲ニ於テカ起ル。ソノ他犯罪者ノミナラズ、刑法上ノ原告或ハ證人參考人等ニ就テモ豫メソノ精神狀態ニ異常ナキヲ確實ニシ置カザレバ、彼等ノ申立モ何等法廷上ニ價值ナキモノトナラン。今刑法ト精神病異常トノ關係ニ付、注意スベキ要點ヲ舉グレバ左ノ如シ。

精神病者ノ犯罪

(イ)精神病者ノ犯罪行爲、犯罪人ノ多數ハ、精神的缺陷者ナルコトハ已述ノ如シ、逆ニ精神病者ハ甚屢々犯法の行爲ヲナスモノニシテ、例ヘバ、癲癩病者、或ハ變質者ハ往々極メテ慘酷ナル殺人ヲナシ、老耄狂者、麻痺狂者或ハ變質者ハ、意外ナル猥褻行爲ヲナシ平然タルガ如キ之レナリ。ソノ他分娩直後ノ婦人ノ初生兒殺害、常習性犯罪、外見上動機ナキ犯罪等ヲ發見シタル場合ニハ、必ズ犯人ノ精神狀態ニ注目スベシ、實ニ精神病者ハソノ内の興奮、或ハ刺激性亢進ノ爲メ、輕微ノ動機或ハ刺激ニ依リ、不相應ナル反應的行動ヲ惹起シ、社會ニ不測ノ災禍ヲ及ボスモノナリ。

證人及原告ノ精神狀態

(ロ)證人及原告トシテノ精神病者、證人ノ證言及原告ノ申立ヲ確實ナラシメンニハ、ソノ精神狀態完全ニ正常ナルヲ必要トス、何トナレバ精神病者ハ妄覺、妄想及記憶錯誤等ニ依リテ、種々ノ虛言ヲ吐キ、事實ヲ忘ル、等ノ事アレバナリ。例ヘバひすてり患者ガ想像ヲ以テ事實ヲ虛談潤色シ、癲癩患者ガ記憶ノ缺

損ヲ、想像の夢想ヲ以テ補綴シ、妄想性癡呆患者ガ妄想ヲ事實トシテ申立ツルガ如キ之レナリ。
(ハ)精神病者ニ對スル犯罪、精神病者或ハ白痴ヲ利用シテ之ニ淫行ヲナシ、心神喪失或ハ抗拒不能ニ乘ジ種々ノ惡事ヲ行フコトアリ。

三、民法ト精神病者

民法上成年ニ達シタルモノハ、自己ノ財産ヲ合法的ニ且安全ニ處理シ、民法ノ規定スル所ニ從ヒ、財産權ニ對シ同意拒絶等ノ意思表示ヲ明瞭ニセザルベカラズ、即物權及債權ニ於テ讓渡、契約、贈與、賣買、交換、貸借、委託、管理等ヲ履行シ、又親族關係ニ於テ婚姻、離婚、養子、扶養、相續、遺言等ヲ所理セン爲メニハ、各般ノ習慣的乃至學習的智識、及正常ナル判斷、并ニ意思作用ノ完備ヲ緊要トス、今是等ニ對スル能力ノ幾分或ハ全部ヲ缺如セルモノハ、自己ノ家族ニ對シ相當ナル處分ヲナスコト能ハズシテ、小ニシテハ自己ノ不幸ヲ招キ、大ニシテハ國家管理上ニ障害ヲ來スモノナリ、斯カル能力缺如者ニ對シテハ、國家ハ其者ノ權利ヲ制限シ、以テ不測ノ災ヲ避ケザルベカラズ、之レ民法上精神狀態鑑定ノ必要アル所以ナリ。

四、精神狀態ニ關スル鑑定事項

刑法第三十九條及四十一條ニ依レバ、心神喪失者及滿十四歲以下ノ者ノ行爲ハ之ヲ罰セズ、心神耗弱者ノ行爲ハソノ罪ヲ輕減セラル、又民法第七條ニヨレバ心神喪失ノ常態ニ在ル者ハ一定ノ人ノ請求ニ依リ禁治產トナシ尙民法第七十三條ノ規定ニヨレバ、心神喪失ノ間ニ他人ニ損害ヲ加ヘタルモノハ、賠償ノ責ニ任セズトアリ、ソノ他之ニ準ジテ心神耗弱者ヲ準禁治產トナスコトヲ得ルモノナレバ、此等ノ關係上醫

師ガ屢法廷ニ關係アルモノ、精神狀態ニ關シ鑑定ヲ命ゼラル、コトアリ。

今醫師ノ鑑定ヲ命ゼラル、重ナル事項ヲ舉グレバ左ノ如シ。

- 一、犯罪者ガ刑法上ニ所謂心神喪失者ナルヤ、將タ心神耗弱者ナリヤ。(責任能力)
 - 二、民法上自己ノ財産、又ハ家族ノ損益ニ關シテ之ヲ處分乃至管理スルノ能力アリヤ否ヤ。(處分能力)
 - 三、處分或ハ管理能力ナキ爲、一旦禁治產、準禁治產ノ宣告ヲ受ケタルモノガ、若干ノ時日ヲ經テ精神上ソノ能力ヲ恢復シタルヤ否ヤ。
 - 四、證人トシテ信據スルニ足ルベキ陳述ヲナスコトヲ得ルヤ否ヤ。(信證能力)
 - 五、契約又ハ遺言ヲ爲セシトキニ、其者ノ精神狀態ハ健全ナリシヤ否ヤ。(契約能力及遺言能力)
 - 六、婚姻、養子又ハソノ他縁組ノ際ニ當リ、完全ナル意思表示ヲ爲シ得ルヤ否ヤ。
 - 七、裁判未決ノ中ニ精神異常ノ疑アリテ、尙裁判上ノ審理ヲ續行シ得ル精神能力アリヤ否ヤ。(審理能力)
 - 八、裁判確定後ニ精神異常ノ疑アリテ、刑ノ執行ヲ續行シ得ルヤ否ヤ。
 - 九、負傷ノ結果トシテ精神障害ヲ起シタリト稱スルモノ、眞僞。
 - 十、精神障礙ノ疑アルモノニ、虐待、淫行、自由束縛等ヲナシタル場合、ソガ犯罪ノ構成ニ關スル鑑定。
- 此等ノ件ニ關シ鑑定ヲ命ゼラレタル場合、醫師ハヨクソノ患者ノ心身狀態ヲ診定シ、精神病學上如何ナル疾患ニ罹レルモノナルカ、或ハソノ智識ノ程度ハ、凡ソ何歳位ノ小兒ノソレニ比敵スルヤ等ヲ記載スルニ止メ、問題ノ人ハ心神喪失者ナリ、或ハ耗弱者ナリト斷定スルコトハ成ルベク避クルヲ良シトス、然レドモ一般ニ司法官ハソノ鑑定命令ニ心神喪失者ナリヤ否ヲ問フヲ常トス、醫師ニシテ之ヲ心神喪失者ナリ

ト答フル場合アリトセンカ、ソハ醫師ガ犯罪人ニ對シ、判決ヲ與フルガ如キ感ナキ能ハズ、然リ而シテ尙
司法官ハ醫師ニ心神喪失者ナリヤ、將タ耗弱者ナリヤノ問題ヲ課スルトセバ、醫師ハ法官ノ云フ所ノ法律
的術語ノ大要ヲ了解シ居リテ鑑定ニ從事シ、一面ニハ法官ノ命令ニ、他面ニハ個人ノ利益ニ悖ラザル様心
掛ケザルベカラズ、即チ以下法律的術語ノ一、二ヲ説明セントス。

責任能力

五、責任能力

刑法第三十五條 法令又ハ正當ノ業務ニ因リ爲シタル行爲ハ之ヲ
罰セス

同 第三十六條 急迫不正ノ侵害ニ對シ自己又ハ他人ノ權利ヲ防
衛スル爲メ已ムコトヲ得サルニ出テタル行爲ハ之ヲ罰セス
防衛ノ程度ヲ超エタル行爲ハ情狀ニ因リ其刑ヲ減輕又ハ免除ス
ルコトヲ得

同 第三十七條 自己又ハ他人ノ生命、身體、自由若クハ財産ニ
對スル現在ノ危難ヲ避クル爲メ已ムコトヲ得サルニ出テタル行
爲ハ其行爲ヨリ生シタル害其避ケントシタル害ノ程度ヲ超エザ
ル場合ニ限り之ヲ罰セス但其程度ヲ超エタル行爲ハ情狀ニ因リ
其刑ヲ減輕又ハ免除スルコトヲ得

前項ノ規定ハ業務上特別ノ義務アル者ニハ之ヲ適用セス
同 第三十九條 心神喪失者ノ行爲ハ之ヲ罰セス
心神耗弱者ノ行爲ハ其刑ヲ減輕ス

同 第四十條 瘖啞者ノ行爲ハ之ヲ罰セス又ハ其刑ヲ減輕ス
同 第四十一條 十四歳ニ滿タサル者ノ行爲ハ之ヲ罰セス

責任能力ナル文字ノ定義ハ刑法學者間ニテモ區々タルガ如シ、大場氏ニヨレバ責任能力(負責能力)トハ

刑法施行法

第四十八條 刑事訴訟法第三百十八條ノ次ニ左ノ二條ヲ加フ

第三百十八條ノ二 死刑ノ執行ハ檢事及ヒ裁判所書記ノ立會ニ
テ之ヲ爲ス可シ死刑ノ執行ニ關スル者ノ外刑場ニ入ルコトヲ
得ス但檢事又ハ監獄ノ長ノ許可ヲ得タル者ハ此限ニ在ラス

第三百十八條ノ三 死刑ノ言渡ヲ受ケタル者心神喪失シタルト
キハ司法大臣ノ命令ニ因リ其控置ニ至ルマテ執行ヲ停止ス
死刑ノ言渡ヲ受ケタル婦女懷胎ナルトキハ分娩後司法大臣ノ
命令アルニ非サレハ執行ヲ爲スコトヲ得ス

第四十九條 刑事訴訟法第三百十九條第一項ノ次ニ左ノ一項ヲ加
フ
懲役、禁錮又ハ拘留ノ言渡ヲ受ケタル者ノ各號ノ一ニ該當ス
トキハ其事故ノ止ムマテ刑ノ執行ヲ停止スルコトヲ得
一 心神喪失ノ状態ニ在ルトキ
二 刑ノ執行ニ因リ生命ヲ保ツコト能ハサル虞アルトキ
三 受胎後七月以上ナルトキ
四 分娩後一月ヲ經過セサルトキ

責任無能力者

自己并ニ外界及ビ自己ノ行爲ノ事實上、并ニ法律上ノ意義ヲ辨識シ、且此辨識ニ從ヒ現ニ存スル動機ニ關
シ、行爲ヲ爲スヤ否ヤヲ通常ニ決定シ得ル能力ナリトアリ、人生レテ一定ノ年齢ニ達スル時ハ、精神病者
及白痴者ヲ除ケル凡テノモノハ、各自理性ニ從ヒテ是非ノ辨別ヲナシ、自由意志ニ從テ行動スルモノナリ。
健全ナル人ニシテ其理性、自由意志及是非ノ辨別アルニ係ハラズ、社會及人ニ對シ不法行爲ヲナスモノハ、
ソノ行爲ニ關シ刑罰ヲ受クルハ自然ノ道理ナリ。即チ此行爲ニ對シ責任ヲ負フベキ能力アルモノ、中ニ加
ヘ込マル、モノヲ責任能力ヲ有スト云フ、元來責任能力或ハ負責能力ト譯スル *Zurechnungsfähigkeit* ナ
ル文字ハ「數ヘ込マル、能力」ト云フ意ニシテ刑罰適應性ヲ有スルモノ、中ニ數ヘ込ムベキノ謂ナリ、而シ
テ精神病者白痴者ノ如ク意思ノ自由ヲ缺キ、是非ノ辨別ナクシテ行爲スルモノニハ、ソノ行爲ニ對シ責任
ヲ負ハシムル能ハズ、換言スレバカ、ルモノ、犯罪行爲ハ、自由意思ナクシテ犯シタルモノナレバ、刑罰
ヲ課スルモ矯化遷善ノ望ナク從テ刑罰不適應性ノモノナリ、即責任能力ナキモノナリト見做サル。

輓近諸種ノ科學ノ進歩スルニ從ヒ、人ニ實際意志ノ自由存在スルモノナルヤ否ヤノ疑問ヲ生ジ、且理性
是非ノ辨別ノ有無ヲ以テ、責任能力ノ有無ヲ論ズトセバ、小兒或ハ或種ノ精神病者ニハ是非ノ辨別、或ハ
一定度ノ理性ヲ有スルモノ少ナカラズ、從テ此等ノ理由ヲ以テ、十四歳以下ノ小兒或ハ智識ノ比較的犯サ
レザル精神病者ヲ、責任能力ヲ有セザルモノトスルハ、甚ダ根柢少キノ感ナキニアラズ、即チ前述セルガ
如ク、刑法ハ其目的ヲ變ジテ報復主義ヨリ目的主義トナリ、責任能力ニ對スル思想モ、犯罪ノ方面ヨリ考
フル代リニ、刑罰ノ方面ヨリ考究セラル、ニ至リ、其極責任能力ヲ以テ刑罰ヲ加フルニ効アル能力ト解ス
ルニ至レリ、即チ矯正遷善ノ望ミナキモノニハ刑罰ヲ加フルモ効ナキニ依リ、責任無能力者ト見做セリ、

予ヲ以テ之ヲ云ハシメバ、理想トシテコハ甚ダ良好ナル主義ナレドモ、我國ノ如ク感化院、孤兒院及精神病院ノ設備不充分ナル所ニ於テハ、一考ヲ費サルベカラズト思惟ス、何トナレバ此主義ニ從ヒ、到底改善ノ見込ナキ慣習性犯罪者等ノ如キヲ、責任無能力者トシテ刑罰ヲ課セズトセバ、彼等ヲ監禁スルニ所ナク徒テ社會ニ散逸シテ公安ヲ害スルニ至レバナリ。

輕減責任能力

輕減責任能力トハ、報復主義ノ刑法學者ノ考案ニ基クモノニシテ、半バ理性ヲ保ツガ故ニ、責任無能力トスル能ハズ、サレバトテ完全ナル人格ヲ供フル人ニモ非ザルモノヲ云フ、例ヘバ、幼者ト成年トノ中間ニ位スル智識ヲ有スルモノ、或ハ精神病者ト健者トノ間ニ位スル精神薄弱者ノ行爲ハ、半バ責任ヲ有スルモノニシテ、幾分ノ刑罰ヲ受クベキモノトシ、之等ヲ輕減責任能力者トナセリ、精神病學及科學的ノ立場ヨリ云ヘバ、カ、ル中間性ノモノ、存在スルヤ否ヤハ甚ダ疑問タリ。

刑法上ノ責任無能力者ハ心神喪失者、滿十四歲以下ノ小兒及ビ強度ノ瘖啞者ニシテ、輕減責任能力者ハ弱度ノ瘖啞者及心神耗弱者ナリ。

處分能力

民法上ノ責任能力トモ云フベキ處分能力ハ、成年滿二十年ヲ以テ完全ナルモノトナシ、未成年者ハ處分能力ナキモノトシタリ、民法ニ於ケル處分能力ノ發生ガ、刑法ニ於ケル責任能力ノ發生ヨリモ、尙高年ヲ要スルハ、是非善惡ノ辨別ハ卑近ナル道義的觀念ヲ以テ足ルモノニ過ギザレドモ、民法上ノ治産ニ關スル處分能力等ハ、多大ノ智識ト考慮決意ニ俟ツコト多キガ故ニ、心身ノ十分發育セル時期ヲ成年トシ、法律的行爲ヲナスヲ得ルコト、ナシタルモノナリ。

六、心神喪失者及耗弱者

心神喪失

刑法上ノ心神喪失乃至心神耗弱ナル文字ハ、モト立法者ガ類推的ニ責任無能力者及之ニ準ズルモノヲ概括シテ命名シタルニ過ギザルモノニシテ、心理學的或ハ精神病學的名稱ニハアラズ、故ニ司法ノ局ニアルモノスラモ、ソノ解釋ヲ異ニシテ、或司法官ノ如キハ、心神喪失者ハ前後左右ノ辨別モ、自他ノ異同モ明ニセザルモノト思惟セリ。況ンヤ法律の術語ヲ知ラザル醫師ニ於テオヤ、元來心神喪失ト云ヒ耗弱ト云フハ、精神障礙ノ或程度ヲ表示セルモノニシテ、即意識ノ清明、是非ノ辨別及自由ナル意志決定ニ障礙アルヲ云フモノナリ。然レドモ此喪失ト耗弱トノ間ニ、嚴密ナル境界ヲ立ツコト能ハザルハ自明ノ理ナリ。刑法學者ハ行爲者ガ行爲ノ當時、事實上、自己外界及行爲ノ事實上及法律上ノ意義ヲ辨識スルノ能力ナキカ、又ハ現ニ存スル動機ニ關シ、通常ソノ意志ヲ決定スル能力ナキ者、又ハ此兩能力共ニナキモノヲ心神喪失者ナリトシ、心神耗弱者トハ行爲ノ當時、責任能力ニ必要ナル辨識及意志ニ完全ナラザル所アルモ、不完全ノ程度薄弱ニシテ、未ダ心神喪失ノ程度ニ達セザル者ヲ指稱セリ。

心神耗弱

心神喪失トナルベキ條件

心神喪失トナルベキ重要ナル要件、是非辨別ノ缺如、衝動ニ對スル抑制力ノ缺如、熟慮及決意ノ障礙アル場合、病的動機ニ基ク動作等ニ起因スル犯罪行爲ニシテ、之ヲ精神病學上ヨリ見ル時ハ如何ナル状態ニ在ルモノナルカト云フニ、大略左ノ如シ。

(イ)意識ヲ全然喪失セルモノ、例ヘバ卒中發作時、癲癇性或ハひすてり性痙攣發作時、全身麻酔時等ノ如キ之レナリ。

(ロ)強度ナル意識濁濁ニ陥レルモノ、例ヘバ癲癇性又ハひすてり性朦朧狀態、泥醉、酒客譫妄、熱性譫妄中毒又ハ急性傳染病ニ顯出スル意識障害、夢中遊行ニ陥レル際ノ意識濁濁等之レナリ。

(八)病的動機ニ基ク行爲、例へば躁鬱病、早發痴狂、麻痺狂、憂鬱狂及偏執病ニ來ル衝動行爲及憂鬱者癲病者乃至あるこほる中毒ニ來ル暴動發作、病的性慾ニ基ク犯罪、妄想妄覺ノ爲メニナセル行爲等ノ如キ之レナリ。

(三)衝動ヲ抑制スルニ能力ナキ場合ノ行爲、例へば強迫觀念、白痴、痴愚、悖德病、麻痺狂、早發痴狂、老年性痴狂、中酒性痴狂等ニ罹レル爲メ衝動及抑制ノ能力ナキ行爲、即チ此等ノ患者ノナセル猥褻、竊盜、暴行等ノ動作之レナリ。

(ホ)熱慮決意ノ障礙アルモノ、即チ白痴、痴愚、早發痴狂、麻痺狂、噪揚狂、ひすてり、癲癩者及變質者ノ重症ナルモノニ見ルソレノ如キ之レナリ。

心神耗弱者ノ範圍ニ入ルベキモノハ大略左ノ如シ。

(イ)輕度ノ痴愚者及魯鈍者。

(ロ)癲癩ノ小發作、ひすてりノ中等症、神經衰弱、ひよれあ等ニ於ケル氣質異常。

(ハ)酩酊者、變質者、特德者、氣質異常者、中間者。

(ニ)精神病ノ前驅期タル輕度ノ精神變調又ハ刺戟狀態ニ於ケル行爲。

心神喪失或ハ耗弱ナル文字ハ、民法ニ於テハ前記セル刑法ニ於ケルモノトソノ意義ヲ異ニス、民法上ノ心神喪失ノ常況ナル文字ハ、カ、ル精神異常ガ現時ニ於テ存在シ、且ツ將來ニモ持續シテ永クソノ能力ヲ失墜セルコトヲ意味スルモノニシテ、自己ノ地位財産ニ對シ、之ヲ適應ニ管理處分スル能力、即處分能力ノ喪失ヲ意味スルモノナリ。故ニ同程度ノ精神障礙モ、日々僅微ノ出納ヲ司ル車夫ノ如キモノニ在リテハ

心神耗弱者トナルベキモノ

民法上ノ心神喪失及耗弱

心神耗弱ニ過ギズシテ、大會社ノ重役等ニ在リテハ、心神喪失ト解スベキガ如キ場合アリ。即チ民法上ノ心神狀態ヲ鑑定スル場合ニハ、ソノ人ノ精神狀態ト共ニ、財産或ハ四圍ノ狀況ヲ合セ考ヘテ診定スベキモノトス。

今上記責任能力ノ有無、處分能力、罪科等ニ關スル大體ヲ表示スレバ左ノ如シ。

		精神發育程度及障礙程度ト法律的關係		
民法上	刑法上	精神學的	處罰	法律行爲
禁治產	責任無能力	幼者及心神喪失者、瘡癩者	無罪	爲ス能ハズ
準禁治產	輕減責任能力	心神耗弱者、瘡癩者	刑罰輕減	或種ノ行爲ヲ爲スコトヲ得
治產	責任能力	成人、健全者	刑罰	爲ス

註、上表ニ於テ橫列ニ在ルモノハ相類似ノ意味ヲ有スルモノナリ

七、審理及證言能力

已ニ前述セルガ如ク、審理能力トハ司法官ノ訊問ニ對シ、確實ナル解答ヲ與ヘ得ベキ能力ニシテ、證言能力トハ同ジク信憑シ得ルニ足ル正確ナル證言ヲ爲シ得ベキ能力ヲ云フ。此ノ能力ハ精神狀態ニ異常アルモノニハ、往々缺如スルモノニシテ、之ニ對スル法律規定ハ左ノ如シ。

刑事訴訟法 第七十九條ノ二 左ノ場合ニ於テ被告人自ラ辯護人ヲ選任セザルトキハ裁判所ハ檢事ノ申立ニ因リ又ハ職權ヲ以

テ辯護人ヲ付スルコトヲ得 第一 被告人十五歲未滿ナルトキ

第二 被告人婦女ナルトキ
 第三 被告人聾者又ハ啞者ナルトキ
 第四 被告人精神病ニ罹リ又ハ意識不十分ナルノ疑アルトキ
 第五 被告事件ノ模様ニ因リ裁判所ニ於テ辯護人ヲ必要ナリトスルトキ
 前項ノ辯護人又ハ裁判長ノ職權ヲ以テ其裁判所所屬ノ辯護士中ヨリ選任スヘシ但辯護士一名ヲシテ被告人數名ノ辯護ヲ爲サシムルコトヲ得(三十二年法律第七十三號ヲ以テ本條追加)
 同第八十三條 被告人精神錯亂又ハ疾病ニ因リ出頭スルコト能ハサルトキハ痊癒ニ至ルマテ辯論ヲ停止ス但罰金以下ノ刑ニ該ル可キ事件ニ付キ被告人代人ヲ差出シタルトキハ此限ニ非ラス辯論ニ取掛リタル後被告人精神錯亂シタルトキハ其痊癒ノ後新ニ辯論ヲ爲ス可シ其他ノ疾病ニ罹ルトキハ空虛ノ後前ニ停止シタルヨリ以後ノ手續ヲ爲ス可シ但五日間辯論ヲ停止シ又ハ檢事其他訴訟關係人ノ請求アリタルトキハ新ニ辯論ヲ爲ス可シ若シ被告事件及ヒ法律ノ適用ニ付キ既ニ辯論ヲ終リタルトキハ其痊癒ノ後更ニ取調ヲ爲スコトナク裁判ヲ爲スコシ
 民事訴訟法 第四十三條 原告若クハ被告カ自ラ訴訟ヲ爲シ又ハ訴訟代理人ヲシテ之ヲ爲サシムル能力ヲ法律上代理人ニ依レル訴訟無能力者ノ代表ト法律上代理人カ訴訟ヲ爲シ又ハ一ノ訴訟行爲ヲ爲スニ付テノ特別授權ノ必要トハ民法ノ規定ニ從フ
 同第四十四條 外國人ハ自國ノ法律ニ從ヒ訴訟能力ヲ有セザルモ本邦ノ法律ニ從ヒ訴訟能力ヲ有スルモノナルトキハ之ヲ有スルモノト看做ス
 同第四十五條 裁判所ハ訴訟ノ如何ナル程度ニ在ルヲ問ハス職權ヲ以テ訴訟能力、法律上代理人タル資格及ヒ訴訟ヲ爲スニ必要ナル授權ニ欠缺ナキヤ否ヲ調査ス可シ
 裁判所ハ遲滯ノ爲メ原告若クハ被告ニ危害アリ且其欠缺ノ補正ヲ爲シ得ルモノト認ムルトキハ原告若クハ被告又ハ其法律上代理人ニ其欠缺ノ補正ヲ爲ス條件ヲ以テ一時訴訟ヲ爲スヲ許スコトヲ得此場合ニ於テ裁判所ハ欠缺補正ノ爲メ相當ノ期間ヲ定メ其期間ノ滿了前ニ判決ヲ爲スコトヲ得但欠缺ノ補正ハ判決ニ接スル口頭辯論ノ終結マテ之ヲ追究スルコトヲ得
 第四十六條 訴訟無能力又ハ相續人ノ未定ノ遺產又ハ不分明ナル相續人ニ對シテ訴訟ヲ起ス可キ場合ニ於テ法律上代理人アラサルトキハ其事件ノ緊要ス可キ裁判所ノ裁判長ハ申立ニ因リ遲滯ノ爲ニ危害ノ恐アル場合ニ限リ特別代理人ヲ任ス可シ
 右申請ハ書面又ハ口頭ヲ以テ之ヲ爲スコトヲ得此裁判ハ口頭辯論ヲ經スシテ之ヲ爲シ其裁判ハ申請人ニ之ヲ送達シ又申請ヲ認許シタルトキハ其任セラレタル特別代理人ニモ亦之ヲ送達ス可シ
 申請ヲ却下スル裁判ニ對シテハ抗告ヲ爲スコトヲ得
 裁判長ヨリ任セラレタル特別代理人ハ法律上代理人又ハ相續人ノ出頭スルマテ訴訟行爲ニ付キ法律上代理人ノ權利及ヒ義務ヲ有ス
 等其他(略之)
 同第三十條 左ノ者ハ宣誓ヲ爲サシメシテ參考ノ爲メ之ヲ訊問スルコトヲ得
 第一 訊問ノ時未タ滿十六歳ニ達セザル者
 第二 宣誓ノ何物タルヤヲ了解スルニ必要ナル精神上ノ發達ノ缺クル者
 刑事訴訟法

八、禁治產及準禁治產

第二百二十四條 左ニ記載シタル者亦前條ニ同シ(證人トナルコト能ハザルノ意)
 第一 十六歳未滿ノ幼者
 第二 知覺精神ノ不十分ナル者
 第三 癡癡者
 第四 公權ヲ剝奪セラレ又ハ公權ヲ停止セラレタル者
 第五 重罪事件又ハ重禁錮ノ刑ニ該ル可キ輕罪事件ニ付キ公判ニ付セラレタル者
 第六 現ニ供述ヲ爲ス可キ事件ニ付キ曾テ訴ヲ受ケ其證憑十分ナラサルニ因リ免訴ノ言渡ヲ受ケタル者
 民法施行法(刑訴三一八條及ヒ三一九條參照)
 民法上成年滿二十歳ニ達シ、心神ノ發育適度ニシテ、十分ナル處分能力ヲ有スルモノヲ治產トシ、精神病者、或ハ智識ノ發育程度ニ缺陷アル爲メ、處分能力全然缺如セルモノヲ禁治產トシ、精神狀態或ハ智識ノ缺陷程度、前者ノ如ク甚シカラズシテ、若干ノ制限ヲ附セバ處分能力ヲ發揮セシメ得ルモノヲ、準禁治產トス、處分能力ノ如何ナルモノナルヤハ、已ニ便宜上責任能力ノ條下ニ略述シ置キタリ、今禁治產及準禁治產ニ關スル法律の規定ヲ擧グレバ左ノ如シ。
 民法第三條 滿二十年ヲ以テ成年トス
 同 第七條 心神喪失ノ常況ニ在ル者ニ付テハ裁判所ハ本人、配偶者、四等親内ノ親族、戶主、後見人、保佐人又ハ檢事ノ請求ニ因リ禁治產ノ宣告ヲ爲スコトヲ得
 同 第八條 禁治產者ハ之ヲ後見ニ付ス
 第三編 法醫學的精神病學 八 禁治產及準禁治產

第四十八條 刑事訴訟法第三百十八條ノ次ニ左ノ二條ヲ加フ
 第三百十八條ノ二 死刑ノ執行ハ檢事及ヒ裁判所書記ノ立會ニテ之ヲ爲ス可シ死刑ノ執行ニ關スル者ノ外利場ニ入ルコトヲ得但檢事又ハ監獄ノ長ノ許可ヲ得タル者ハ此限ニ在ラス
 第三百十八條ノ三 死刑ノ言渡ヲ受ケタル者心神喪失シタルトキハ司法大臣ノ命令ニ因リ其痊癒ニ至ルマテ執行ヲ停止ス
 死刑ノ言渡ヲ受ケタル婦女懷胎ナルトキハ分娩後司法大臣ノ命令アルニ非サレハ執行ヲ爲スコトヲ得ス
 同 第九條 禁治產者ノ行爲ハ之ヲ取消スコトヲ得
 同 第十條 禁治產ノ原因止ミタルトキハ裁判所ハ第七條ニ掲ゲタル者ノ請求ニ因リ其宣告ヲ取消スコトヲ得
 同 第十一條 心神耗弱者、啞者、聾者、盲者及ヒ滙費者ハ準禁治產者トシテ之ニ保佐人ヲ附スルコトヲ得
 五三三

同 第十二條 準禁治產者カ左ニ掲ケタル行爲ヲ爲スニハ其保佐人ノ同意ヲ得ルコトヲ要ス

- 一 元本ヲ領收シ又ハ利用スルコト
- 二 借財又ハ保證ヲ爲スコト
- 三 不動産又ハ重要ナル動産ニ關スル權利ノ得喪ヲ目的トスル行爲ヲ爲スコト
- 四 訴訟行爲ヲ爲スコト
- 五 贈與、和解又ハ仲裁契約ヲ爲スコト
- 六 相續ヲ承認シ又ハ之ヲ拋棄スルコト
- 七 贈與若クハ遺贈ヲ拒絕シ又ハ負擔附ノ贈與若クハ遺贈ヲ受諾スルコト
- 八 新築、改築、増築又ハ大修繕ヲ爲スコト
- 九 第二百二條ニ定メタル期間ヲ超ユル貸借ヲ爲スコト

裁判所ハ場合ニ依リ準禁治產者カ前項ニ掲ケタル行爲ヲ爲スニモ亦其保佐人ノ同意アルコトヲ要スル旨ヲ宣告スルコトヲ得

前二項ノ規定ニ反スル行爲ハ之ヲ取消スコトヲ得

第十三條 第七條及ヒ第十條ノ規定ハ準禁治產ニ之ヲ準用ス

第十七條 左ノ場合ニ於テハ妻ハ夫ノ許可ヲ受クルコトヲ要セス

- 一 夫ノ生死分明ナラサル時
- 二 夫ガ妻ヲ遺棄シタル時
- 三 夫カ禁治產者又ハ準禁治產者ナルトキ
- 四 夫カ癲癩ノ爲メ病院又ハ私宅ニ監置セララル時
- 五 略之
- 六 略之

九、遺言能力

第七百十二條 未成年者カ他人ニ損害ヲ加ヘタル場合ニ於テ其行爲ノ責任ヲ辯識スルニ足ルヘキ智能ヲ具ヘサリシトキハ其行爲ニ付キ賠償ノ責ニ任セス

第七百十三條 心神喪失ノ間ニ他人ニ損害ヲ加ヘタル者ハ賠償ノ責ニ任セス但故意又ハ過失ニ因リテ一時ノ心神喪失ヲ招キタルトキハ此限ニ在ラス

第七百十四條 前二條ノ規定ニ依リ無能力者ニ責任ナキ場合ニ於テ之ヲ監督スヘキ法定ノ義務アル者ハ其無能力者カ第三者ニ加ヘタル損害ヲ賠償スル責ニ任ス但監督義務者カ其義務ヲ怠ラサリシトキハ此限ニ在ラス

監督義務者ニ代ハリテ無能力者ヲ監督スル者モ亦前項ノ責ニ任ス

第九百七十五條 法定ノ推定家督相續人ニ付キ左ノ事由アルトキハ被相續人ハ其推定家督相續人ノ廢除ヲ裁判所ニ請求スルコトヲ得

- 一 被相續人ニ對シテ虐待ヲ爲シ又ハ之ニ重大ナル侮辱ヲ加ヘタルコト
- 二 疾病其他身體又ハ精神ノ狀況ニ因リ家政ヲ執ルニ堪ヘサルヘキコト
- 三 家名ニ汚辱ヲ及ホスヘキ罪ニ因リテ刑ニ處セララルコト
- 四 浪費者トシテ準禁治產ノ宣告ヲ受ケ改悔ノ望ナキコト

此他正當ノ事由アルトキハ被相續人ハ親族會ノ同意ヲ得テ其廢除ヲ請求スルコトヲ得

遺言能力

遺言能力トハ遺言ヲナスニ當リ、遺言者ガ自由意志ヲ以テ之ヲ爲ス精神的能力ヲ有スルヲ云ヒ、民法ニ於テハ滿十五年以上ノ精神健全者、或ハ精神病者ガ本心ニ復シタル時ハ遺言能力アルモノトナセリ。精神病者ガ自由意志ニ復シ、遺言ヲナス場合ニハ、醫師二人以上ノ立合ヲ以テ、遺言能力アルヲ證明シタル時、始メテ民法上ノ効力ヲ生スルモノトス、遺言能力ニ關スル法律の規定ハ左ノ如シ。

民法第六十一條 滿十五年ニ達シタル者ハ遺言ヲ爲スコトヲ得

同 第六十三條 遺言者ハ遺言ヲ爲ス時ニ於テ其能力ヲ有スルコトヲ要ス

同 第七十三條 禁治產者カ本心ニ復シタル時ニ於テ遺言ヲ爲スニハ醫師二人以上ノ立會アルコトヲ要ス

遺言ニ立會ヒタル醫師ハ遺言者カ遺言ヲ爲ス時ニ於テ心神喪失ノ狀況ニ在ラザリシ旨ヲ遺言書ニ附記シテ之ニ署名捺印スルコトヲ要ス但秘密證書ニ依リテ遺言ヲ爲ス場合ニ於テハ封紙ニ右ノ記載及ヒ署名、捺印ヲ爲スコトヲ要ス

十、精神異常者ニ對スル犯罪

精神異常者ト雖モ相當ノ手續ヲ履マズシテ監禁スレバ、不法監禁ノ罪ニ問ハレ、精神異常者、或ハ十三歲未滿ノ幼者ニ對シテハ、假令ソノ承諾ヲ得タル後ト雖、之ニ對スル姦淫ノ行爲ハ、強姦ヲ以テ論ゼラレ、精神異常者ヲ利用シテ犯罪ヲナシ、又ハ特別ナル利益ヲ取得スル時ハ、又一一定ノ罪ヲ課セラル。今精神異常者ニ對スル犯罪ニ關シ、法律ノ規定スル所ヲ舉グレバ左ノ如シ。

刑法第二百二十條 不法ニ人ヲ逮捕又ハ監禁シタル者ハ三月以上五年以下ノ懲役ニ處ス

自己又ハ配偶者ノ直系尊屬ニ對シテ犯シタルトキハ六月以上

同 第二百二十一條 前條ノ罪ヲ犯シ因テ人ヲ死傷ニ致シタル者ハ傷害ノ罪ニ比較シ重キニ從テ處斷ス

精神異常者ニ對スル犯罪

第三編 法醫學的精神病學

十一 精神病患者ニ對スル鑑定書作成ニ就テ

同 第七十六條 十三歳以上ノ男女ニ對シ暴行又ハ脅迫ヲ以テ
 擧行ノ行爲ヲ爲シタル者ハ六月以上七年以下ノ懲役ニ處ス
 十三歳ニ滿タル男女ニ對シ擧行ノ行爲ヲ爲シタル者亦同
 同 第七十七條 暴行又ハ脅迫ヲ以テ十三歳以上ノ婦女ヲ姦淫
 シタル者ハ強姦ノ罪ト爲シ二年以上ノ有期徒刑ニ處ス十三
 歳ニ滿タル婦女ヲ姦淫シタル者亦同
 同 第七十八條 人ノ心神喪失若クハ抗拒不能ニ乘シ又ハ之ヲ
 シテ心神ヲ喪失セシメ若クハ抗拒不能ナラシメテ擧行ノ行

爲ラ爲シ又ハ姦淫シタル者ハ前二條ノ例ニ同シ
 同 第七十九條 前三條ノ未遂罪ハ之ヲ罰ス
 同 第八十條 前四條ノ罪ハ告訴ヲ待テ之ヲ論ス
 同 第八十一條 第七十六條乃至第七十九條ノ罪ヲ犯シ因
 テ人ヲ死傷ニ致シタル者ハ無期又ハ三年以上ノ懲役ニ處ス
 同 第二百四十八條 未成年者ノ智慮淺薄又ハ人ノ心神耗弱ニ乘シ
 テ其財物ヲ交附セシメ又ハ財産上ノ不法ノ利益ヲ得若クハ
 他人ヲシテ之ヲ得セシメタルモノハ十年以下ノ懲役ニ處ス

十一、精神病患者ニ對スル鑑定書作成ニ就テ

精神病患者ノ鑑定ニ對シテ、特ニ所定セラレタル所ナシト雖、簡潔且明瞭ニ鑑定ノ要項ヲ記載シ、十分ニ鑑定命令ノ所旨ヲ満足セシメンニハ、鑑定書ハ自ラソノ體裁ヲ整頓セザルベカラズ、精神鑑定ニ於テ、ソノ據ル所ハ多クハ形而上ノ現象ニシテ、一々之ヲ五官ニ憑テ證徴スルコト困難ナルヲ以テ、鑑定人ハソノ診査ノ方法及結果ヲ成ルベク綿密ニ記述シ、之ニ因リテ鑑定ヲ下シタル理由ニ就キテハ、特ニ明瞭ニ説明シテ、法官ガ一讀以テ鑑定ノ要旨ヲ了解シ得ルモノヲラザルベカラズ、然リ而シテ鑑定ヲ命ゼシ司法官ハ、必ズシモ精神病學ニ精通セル專門學者ニ非ラザルヲ以テ、鑑定書ニハ専門學的素養ナケレバ解シ得ザルガ如キ事項ハ成ルベク避クルヲヨシトス、然レドモ人ノ精神狀態ハ瞬時モ同狀態ニアルコトナク、一ヨリ他ニ轉移スルモノナレバ、鑑定書ハ問題ノ人ノ精神狀態ニ關シ、唯一ノ證據物件ニシテ、後日ニ至リ如何ナル手段ヲ盡スモ、此精神狀態ヲ記載スルコト不可能ナルモノナレバ、且當時ノ精神狀態再鑑定ノ場合ニハ、該鑑定書ハ甚重要ナル役目ヲ演ズルモノナレバ、時トシテハ醫學的術語ヲモ使用シ、成ルベク丁寧ニ記載シ置クベキモノトス。鑑定書ノ形式トシテハ、已ニ本書ノ初頭ニ於テ詳記セルガ如ク、鑑定命令官、月日、事項、命令ヲ受タル場所ヲ記載シ、次デ鑑定ヲ要スルニ至リタル事實ノ大要ヲ述ベ信據スルニ足ルベキ人ヨリ既往歴ヲ採リ、現在症候トシテハ、心身兩方面ヨリ丁寧ニ診査シタル所見ヲ全ク客觀的ニ記載シ、次デ説明ノ部ニ及ビ、自己ノ考案ヲ附加シテ診定ヲ下シ、最後ノ鑑定ノ部ニ於テハ、綜合的ニ、簡明且直截的ニ鑑定ヲナシ、次デ月日ヲ録シ記名調印シテ鑑定書ヲ結ブベキモノトス。

凡ソ精神病患者鑑定書ニハソノ記載方ニ兩様式アリ、一ハ精神病患者ヲ診査シタル都度、ソノ模様ヲ詳細ニ記載シ、換言スレバソノ病床日誌ノ一部ヲソノマ、鑑定書ニ襲用シ、之ニ説明ヲ加ヘ、最後ニ簡明ニ鑑定ノ要旨ヲ述ブル式ノモノニシテ、後出ノ(甲)鑑定書ニ於ケルガ如キ之レナリ。此記載法ハ全ク精神病學的記述ヲソノマ、鑑定書ニ引用スルモノナレバ、假令、鑑定人ガソノ説明或ハ診斷ノ部ニ於テ、獨斷的錯誤ニ陥ルコトアルモ、再鑑定ノ場合、此部分ヲ讀過スレバ、ソノ當時ノ精神狀態ヲソノマ、想起シ得ルノ利益アリ。然ルニ此(甲)様式ノ不利益トスル所ハ、鑑定書ノ冗長ニ流ル、ノ嫌アルコトナリ。然レドモ事態ソノマ、ヲ永ク記載ニ殘スコトヲ得ト云フ大利益ノアルアレバ、ソノ短所タル鑑定書ノ冗長トナル如キハ忍バザルベカラズ。

更ニ他ノ(乙)様式ハ、數回診察ノ結果ヲ綜合シ、指南力ニ對スル問答或ハ検査ハ指南力ノ部ニ集メ、注意力ニ關スル診察ハ、全部注意力記載ノ部ニ蒐集シ、追テ此ノ如クシ鑑定書ヲ作成スルニ在リ、ソハ後出(乙)様式鑑定書ニ於テ見ルガ如キ之レナリ。此様式ノ前者ニ比シ優越スル所ハ、鑑定書ニ一種ノ緊張アリ且之ヲ簡潔ニ記載スルヲ得ルニ在リテ、ソノ不利益トスル所ハ、數回ノ檢診記録ヲ記載整理スル際、全然

第三編 法醫學的精神病學 十一 精神病患者ニ對スル鑑定書作成ニ就テ

客觀的記載タルベキ檢診録ニ、多少ノ人工ノ加ハルコトナリ、鑑定書記載ニ當リ此二者中、何レノ様式ヲ選ブカハ、人々ノ趣味ニヨルベキモノトス、今此二様式鑑定例ヲ舉ゲテ之ヲ比較セン。

甲様式鑑定書

甲 様式 鑑定 書

鑑定書

大正〇年十月二十五日〇〇地方裁判所豫審判事山〇千〇吉ハ同業審廷ニ於テ予ニ命ズルニ殺人、傷害被告人

〇〇縣〇〇郡〇〇村大字ノ庄一番屋敷

善〇〇弟平民 濱〇 萬〇〇

安政〇年四月〇日生

ニ就キ

本件記録ヲ参照シ左記事項

一、被告が大正〇年五月十日濱〇政〇ヲ殺害シタル當時及同〇年七月十七日田〇菊〇助ヲ傷害シタル當時並ニ現時ニ於ケル精神狀態ヲ鑑定スベキヲ以テセリ因テ同年十一月一日及大正七年一月二十八日ノ二回××監獄ニ出張視シテ被告ヲ檢診セル記録左ノ如シ

一、檢診記録

第一回檢診 大正六年十一月一日 自午前十一時五十分 至午後一時十分

萬〇巳ニ座ニ就キ居リシガ檢者ノ入り來ルヲ見一警セシモ挨拶ヲ爲サズ檢者ニ向フベシト命ジタル後問診ヲ始ム

何時カラ居ル私デスカ

ウシ

私ハ八月ノ三日ノ日ヤラデスナ……………埼玉縣ノ浦和ヲ發タノハ八月ノ三日デスガソレカラ一晩カ泊テ此地ヘ着キマシタ

〇〇郡平野村

ソレハ此處カラドツチノ方ヤ

ソレデスナ南一寸西ヘ寄テマスナ……………田原本ノ傍デスナ

子供アルカ

一人モ御座リマセン

出來タコトハナイカ

左様デス出來マセンナ

死ンダカ

死ニモシマセン、出來マセン

商賣ハ

呉服ヲシテマス

家ヘ置トクノカ

イ、エ持テ行クノデス行商ヲシテマス

何處デ買ヒ出ス

長クシテマシタデ方々デ

方々テ何處

大阪ヤ八木デモシマスシ、田原本カラ五十町

ドコヲ行商スル

方々ヘシマス

ドコヲヘ

紀州ヘモ吉野ヘモ伊勢ヘモ

ソレカラ

山城ヘモ行キマシタ方々ヘ行キマシタ……………私等得意テ

ナカツタノデ何カナシニ方々ヘ歩キマスノヤ(長大息ス)

幾歲頃カラ行商ヲ始メタ

ソレデスナ……………二十五六デスカナ

第三編 法醫學的精神病學 十一 精神病者ニ對スル鑑定書作成ニ就テ

モ一少シ緩クリ話シテ、書クノガ困ルカラ浦和ヲ發タノハ八月ノ三日デ濱松ノステーションデ夜明シヲシテ翌日ノ晩ニ此處ヘ着キマシタソレハイツヤソレガサ一四日ノ日ニナリマスカ年ハイクツモ一今年デ六十デスイツ生レタ生レデスカ何年何月何日ソレハ知りマセンナソレナコトハアルマイ(笑フ)考ヘテ御覽何年何月生レテ、正月生レト云フコトハ聞テマスガ……………何年何月ト云フ詳シイコトハ知りマセンナ奈〇デハ何處デ家ヲ持テタ奈〇デスカア一奈〇ニハ家ハ御座リマセン〇〇縣カ〇〇縣デス〇〇縣ノ何處

二十五六

ハ一二十五六ヤト思フテマス

其前ハ

其前ハ矢張百姓デス

何デ百姓カラ行商ニナツタ

百姓シテモモ一ツ仕事ヲヨウシマセンカラ

ドウシテ埼玉縣デ捕カマツタ

埼玉縣ノ久喜町デ……………ソシテ行キマシタヲ筆墨ヲ商ヒニ

行キマシタ

ソレカラ

荒物屋ヘ行キマシタソノ荒物屋ニ一寸賣テマス、賣リ込マウト思フテ行キマシタ安ウ賣ルカト云ヒマシタカラ安ウ賣リマスト云フテ見本箱ヲ持テ遣入りマシタヲ見テ吳レト云フテ店廣ゲマシタ家ノ大將ノ云フニハ、家ノ筆ヲ取り出シテコレイクラ位スルカト云フタノデス、マ一十對ノ四十五錢位ヤ云ヒマシタラソラ高イト云フノデス其值ナラ私ノ處デ賣ル、安ウ買ヒ込シデ居マス云フ様ナコトデス、私モ勉強ズルカラ買テ吳レ云ヒマシタガ家カラ賣ルト云フ位ヤカラアカント思フテ勸メマセナシタ、店ノ端ニ男ガ居マス、大將ガ君ドウカ筆買ハンカト云フソレデ安ケラ買フト云フタノデ私ハ五六本出シテ見セマシタ、水筆ノ糊デ固メタモノヲ指デ搦ンデ搦テ仕舞マシタ

オ前東ノ辭出來ンカ

東ノ辭ツテ

私ハ其方イ、ヨ

左様デスカ……………ソコノ筆ノ様ニシマシタ(檢者ノ診察用

捌筆ノ机上ニ置ケルモノヲ指シ)コレイクラデ賣ルカト云フ

一 對四錢ヤト云フタラ高イ十本五錢ニマケンカト云フノテ無茶云フカラ此人モ買フ氣ハナイト思フテ仕舞カケタラ大將ガ道入テ來テゴチャ〜話シテル様ニ思ヒマス

誰ト

奥ノ處ヘ道入テ何ヤラゴチャ〜話シタ様ニ思ヒマス、ソレテ出テ來テ要ラント云フノデス

ソコヘ泊タカ

イ、エ私モ達テ動メズニ仕舞フタノデスソシタラ大將ハ筆一本足ラント云ヒカケタノデス

主人ガカ

足ランテ、私ノ處ヘ入テルカ見テ呉レト云フノニ見モセズニ足ラン足ランテ云フノデス向フノ筆ハ分テマス袖ノ尻ニ角ガ付テマス入テナイモノヲ足ラント云フノテ喧嘩ヲ買フ積ヤト思フタガ私モ喧嘩シタラ年寄ヤシエライ目ニ會フ丈ヤト思フテコンナ處ニ居タラ筆惡ウサレル丈ヤト思フテ出テ仕舞ウテ近所四五軒程歩テ見マシタガ氣ガ惡ウナツタノデ又東ノ所ヲ歩クノヤツタケレド歩カズニ出テ仕舞フテモウ二ツ東ノ町デ泊リマシテソコカラ栗橋迄行キマシタソコデ一晩泊テ空閑迄減車デ荷物積ンデズツト行キマシタ水戸迄行カウト思フタガ運賃ガ高ウナルノデ空閑デ泊テ水戸ヘ行キマシタ行ク先デ筆一本出シテコレイクラスルカト云フノデス

何處デ

方々ヘ商ニ行キマスト筆ヲ出シテ來テコレイクラスルト云フノデ久喜デ値ヲ尋テ奴ガ廣ゲタト思ヒマシタ、ソレデ氣ガ惡ウナリマシタ

方々ツテ何軒デ

〜一 翌クル日デス
水戸カラ何處ヘ行タ

ソ〜デス湊デス

湊ノ磯濱デスカイナ

其處ハ何トモナカッタカ

其處デ云フタ様ニ思ヒマセナンナ、忘レタカモ知リマセンケレ

ソレカラ

ドコドコデ云フタ様ニ思フ

鹽釜、仙臺ノ向フデ云フタ様ニ思ヒマシタ

何ヲ見テル(傍見ヲシ間ニ對スル答ヲ考フル風ナキヲ以テ)

處ヲ忘レマシタ子、町ハズツト歩タケレドモ皆忘レマシタ仙臺

カラ二十里程向フヘ行キマシタケレドモ

ソレカラドウシタ

チヨイ〜云フモノデスカラソレデ氣ガ惡ウテ

ソレカラ

栃木ノ壬生デ泊テソレカラ

ソレカラ

東京ヘ來マシテ東京デ筆墨チツトバカシ仕入レマシテ

東京デハ事ナカッタカ

東京デハアリマセン

ソレカラ

短刀一本買ヒマシタ

何ノ爲ニ

何軒位ツテ、十四五軒モアリマス、仙臺カラ

仙臺迄行タノカ

〜一

久喜ノコトハイツ位ヤ

.....

久喜ト云フ字ヲ書テ御覽

(指頭ヲ以テ机上ニ「久喜」ト書ク)

久喜ノ話ハイツヤ緩タリシテ考ヘテ

日ガシツカリ分リマセン

何月頃ヤ緩タリシテ御出、私ハ醫者ヤ、警察ノ人デモ判事デモナ

イカラ氣ヲ緩タリシテ

ハイ

考ヘテ御覽

櫻ノ花ノ咲ク時分デスナ

四月ノ初カ

中頃過ギテマシタヤロ、今歲ハ櫻ノ花ノ咲クノハ遅ウ御座リマ

シタカラ

仙臺ヘハ何時頃行タ

(考ヘテ).....五月頃ニナリマスカイナ

筆一本見セロト云フノハドコデアツタ

〜一

栗橋デハアツタカ

栗橋デハ此墨一本イクラスルト

水戸ハ

水戸デハ歩キマセナンダ

栗橋ヘ翌クル日ヤナ

久喜デソレサヘ持テ居タラ對手ニナツテ埒明クンデスケレド

何デ

筆足ラント云フノデ私ガ腹立タラ話ガ分ルノヤケド

ソレハ無茶ヤナ巡査ニ頼ンデモヨシ

ソ〜デス後デ氣ガ付キマシタ

東京デ短刀買フタカ

〜一

何處デ

東京ノ上野

何ノ爲ニ買フタ

之デ一ツ脅カシテ見檢ト思フテ

何ノ爲ニ

久喜デ一本足ラント云ハレテソレガ廣ガルト私ハ手癖ガ惡イト

云ハレルトソレデ話シテヤロウト

又久喜ヘ行タノカ

〜一 話シテ喧嘩シテ脅カシテヤラウト思フテ短刀突付ケタ譯デ

ス

氣樂ナコト云フテルナ

.....ソナナ無茶ナコトヲ云フノデス

ソレハソ〜ヤケレドモ短刀ヲ持テ行カイデモヨイヤナイカ、行商

ヤカラ外ヘ行キヤイ、ヤナイカ

ケレド錢ガ足ラントカ品ガ足ラントカ云フト私ハ惡イコトニナ

ルヤロト思フテ

ソレハ當リ前ヤナイカ筆足ラントハ外デハ云ハンヤロ

ソレハ云ヒマセン

筆一本見セテ呉レト云フノナラ當リ前ヤナイカ

私ノ筆ヲツタラ當リ前デスケレド向フノ筆ヲ出スノデス
ソレモ當リ前ヤナイカ私ハ時計屋ダトスルト時計賣リニ來タモノ
ガアツタラ此時計ヲ出シテコレハイクラスルト云フノハ當リ前ヤ
ナイカ

ヘーソレハソードデスケレド方々デ聞キマシシ一軒ヤソコラヤナ
シ冷ヤ笑シマシ

冷ヤ笑スルカ

ヘー

ドンナ

ドンナテ、ソソナラモ一宜シナンカ云ヒマシソレカラ脅シニ
行キマシタ

ソレカラ

怖イト云フテ逃ゲタカラ放トキマシタ

傷付ケヘンカ

傷付ケマセン

一寸ヤツタロ

一寸ヤリマシタ、肘デ除ケタモノヤカラ傷モ何モ付キマセン

ドーシテ捕マツタ

向フカラ分署ヘ電話デモ掛ケタト見ヘテ出テ來マシタソシテ三

人來テ捕ヘテ眠覺メタカト云フタノデス(面白ゲニ笑フ)

捕マルノガ面白ソーヤナ

面白イテ、ヘー

ソレカラドーシタ

分署デ一晚泊ノテ調べマシテソレカラ浦和ヘ來マシタ

浦和デ半月程居リマシタヤロ裁判所ノ調デ半月程這入テマシタ

ウーン

イツ頃ツテ商ニ出テカラ

商ニ出タノハ

去年ノ五月

ソレハドコヤ

名古屋ノ方

イツ國ヲ出タ

去年ノ五月ニ出マシタ

其前ニハソソナコトナカツタノヤナ

其前ニハアリマセンナ

ココラドー云フ譯デ出タ

家デスクンデ居ルノモ何ヤト、關東ノ方ヲ見物ガテラニ行カウ

ト思フテ

捕マルノガ厭ヤカラ逃ゲタノヤロ

マーソソナコトデス(耻ヅル色ナシ)

隣ノ奴ヲ一寸殺シタ話ヲシテ矣レ

ソレハ女房ヲ貰フテアツタノデスガソレヲ盗ンダ様ナ鹽梅ヤツ

タカラ

盗ンダツテドウシタカ

本家ヘ行キマシタ早ウ去ナナ南ノ方カラ喧嘩サシヨルトコト云

ヒマス

誰ガ云フ

私ノ兄貴ヤ甥デス

ドツチャ

ドツチモ居マシタ

本家ノ東ヘ行タノカ

ヘー

ガ私ノ處ヲ調ベタノデ一寸何シタコトモアリマシタヨツテ

一寸ドーシタ

私ノ隣ノ人ヲ一寸突殺シマシタノデ(小聲デ)

物騒ヤナ

ソレデコツチデ連レニ來マシタ

久喜ノコトガ仙臺迄廣ガルノハオカシイヤナイカ

ソレハオカシイデスナ、何ヤシランガオカシナ奴ガ跡ヘ付テ來

ル様ニ思フテ叶ヒマセン

何時頃カ

ズツト

何時頃カラ

去年ノ六月頃カラ

ドンナ奴

オカシナ奴ガ

ドンナ奴

ドンナ奴テオカシナ、電車ヘ乗タリ

イツモ同ジ奴ガ

ソレハ變デスソレガ云フテ歩クノカト思ヒマス

オ前ソレ程エライ人間カ

エライ人間ト云フコトアリマセン

付テ歩クト云フコトアルモノカソレハ出聲目ヲ云フノヤロ

イ、ヤ付ケテ歩クノデスソレガ色々ノコトヲ云ハシテヤラセヨ

ルノヤロト思ヒマス

ソレハ久喜ノ前カラカ

ソードス

イツ頃カラ

ソレカラ

早ウ去ナナ喧嘩サセヨルト

オ前見ヘタノカ

二人居マシタ

ソシタラ二人デ云フタノカ

ハイ

ソレガドーヤ

家ニ女房一人置テアツタソレデサシヨル

ドウ云フ譯デ

喧嘩サシヨルトサモナケレバソソナ道理アリマセン

ソレガドーヤ

盗ミヨルト云フコトガ意味ガアル

ソレハイツヤ

去年ノ春

何月頃

四月頃

早ウ去ナナ喧嘩サシヨルテ

ソレガ盗ミヨルトトナノデスナソソナコト云フ善ハアリマセン

ソレハ話シテ居マス

ソレデ

早ウ去ナント南ノ方カラ來テ喧嘩サシヨルテ

オ前喧嘩好キヤナイカ

嫌デス若イ時カラ喧嘩シタコトアリマセン今度ハ買ハレタカラ

デスケレド

ソレデ

喧嘩スルト云フノハ盜ムコトデス
何デヤ

喧嘩サスト云フノハサスト云フコトヤ南ノ政〇ハヤモメデ居マ
シタ

ソレカラ
チヨイト…………ソレカラソト云フ工合ヤヨツテ私ノ女
房ヲ盜ムノヤト思フテソレデ一ツ口上ゲサシテヤロト思フテ
折檻シタノデス

其日ニカ
其日ニヤ御座リマセン

ソレカラ女房ハ

ソウ云フト云フテマシタガ本家カラ出テ來テ何云フテルト云フ
テ連レテ歸リマシタ

ソレカラ
親元ヘ連レテ行キマシタ

ソレカラ
ソレデ離縁シマシタ

正月ノ藏人ニ行キマシタガ終フテカラ政ハソドド
ドコヘ行タ

女房ヲ貰フテ居タ處、モ一結構デスト云フタラマダ着ガアル又
政ハン來ルカラ此位ニシトキナハルカト云フタ私ハニト云フ
タカラ終フテ來マシタ怪體ヤナ藏人ニ政ハンガ來ルト
當リ前ヤナイカ親類ヤナイカ
親類ヤアリマセン、女房盜ンダラ親類見タイニナリマスケド(笑
フ)

知テル家ヤカラ遊ビニモ來ルヤロ

ソソナコトアリマセン藏人ニソソナ處ヘ行クト云フコトアリマ
セン、藏人ハ親類ガ行ク時ヤカラ

ソレデ
政ハン來ルナンテ氣ガ惡イ、コレハ女房ヲ盜ンデルノヤロトソ
一思フテ居マシタ

婦ヲ離縁シタ後ヤロ
ソレハ貰フタ翌クル年デスナ

イッヤ
モ一十年程ニナリマス

去年ヤト云フタヤナイカ
ヘ一ソレハ藏人ニ行タ歳ノ話シヲシテマスノヤガナ

南側デ話シタノハイッヤ
ソレハ十年程前デス

ソレデドーシタ
女房盜ンデ…………ソレデ突殺シマシタ

十年前ニ盜ンデオ前ガ歸返シタノニドウシテ突殺シタ
ソレハ平氣デ返シタノヤアリマセン、ソレニ去年ヤツタ私カノ

畫殺シテ時ニ政〇ノ娘ガ出テ來マレタ私ガヨウ賤テマスノヤ
ナ、ソレニ寒氣サシテ來タト思フテ眼ヲ開タラ枕元ニ立テマシ
タノデ誰ヤト云ヒマシタラ、己レヤト云フタ、何シニ來タ、帶

見セテ貰ヒニ來タ、ソウカソソナ見テ來タ、私ノ家ハ狭イ間
デ二間デス奥ノ間南枕デ寢テマシタ西ノ方ニ代物置テ並ベテ
居マシタソシタラ圖ノ上ニソソト立テマシタソレデ聲掛ケタラ

帶見セテ貰ヒニ來タト云フソレヲ見テ吳レト寢テタノ少シ起キ
テソレテ胸ツテ出シテ毛ノアル處迄出シテイガ買ケラシテ

拜イト云フテ細帯ヲ下ゲテズツト下迄見セマシタ何モナイト云
フタ早ウ歸レト云フタ、餘リ下迄開ケタノデ私ハ下ノ處迄手ヲ

持テ行キマシタ向フハソソナコトヲスナト云ヒマシタ
ソレハオ前ガ惡イ

出來テナイガト云フテ觸タノデス、ソソナコトスナト云フタソ
レカラ代物見テ吳レト云フタ帯一本出シテ見セマシタノデス後

ヘ兄嫁ガ出テ來テ二人デ見マシテドーヤコト云フテ貰ウンヤ
ツタラコレヤ云フテ歸リマシタソレカラ貰ヒニモ來ズデシタ其

事ヲ政〇ガ本家ヘ云フタト思フタノデス
何デ

私ガイラウタコトヲ
ソレハオ前惡イガ

ソウデスカイナ、ソソナ位ナラ見セナエハソソナガナ、イラウテ
貰フト思フテ見セタソソナコト思ヒマスガナ

ソレカラ
政〇ガ話シタト思ヒマス、ソレカラ吾ニ惡イコトヲシテアルノ

ヲ放テ置テ人ニソソナコトヲ云ヒカケテ來タト思ヒマス私ノ女
房貰フテアルノヲ、婦ガシテルノヲ兄貴ガ見付ケタト思フノデ

スナ、ケレドソソナコトヲ云フトイカント思フテ黙テタロト
思ヒマス

ドウシテ分ル
ソレハ私ノ考デス

ドウシテ分ル
ソレデ話シテ來タノデソレデ女ノ談判スル時ニソレデ女ヲ連レ
テ來テコーシタコトアルヤナイカト云フテ女ニ云ハシタト

誰ガ
第三編 法醫學的精神病學 十一 精神病者ニ對スル鑑定書作成ニ就テ

庄〇ガ、私ノ兄貴ガ

ソシタラ政〇ハコトコーシタヤナイカト女ニ云フタノデ放テ置
タノヤナカローカト思ヒマス、政〇ハ後妻貰フテ五町程ノ田原

木ヘ分レマシタノヤ歸ラント病氣ヤ病氣ヤ云フテ歸ラントソレ
ガ爲ニ味ヨウ他人ニ知レタモンヤカラ恐ロシウナツタモノヤト

思ヒマス、區長ガ娘ノ話デオ前モコーシタヤナイカト女ヲ
連レテ行テ話ヲサレタト思ヒマス

モツト分ル様ニ云フテ吳レ
其娘ノコトニ就テ政〇ガ兄貴ノ處ヘ話シニ行タノデスソレデ兄

貴モオ前モコーシタコトガアルヤロト女ヲ連レテ來テ云ハシタ
ト見ヘマス

女テ女房カ
ヘ一

ソシタラ
イットイットシナシタヤロト云フタノト見ヘマス、ソレガ區長

ノ耳ヘ這入タカラ恐ロシウナツテ田原本ヘ往ンデ歸ラナカワタ
ノヤロト思ヒマス

ヤツト分ツタ
ソレハ其事ハ私ノ兄貴ガ詳シウ書テ上ゲテアリマスマヤロ

ドウコヘ
裁判所ヘ

ドウシテ殺シタ
吾ノ惡イコトヲ欄ヘ上ゲテ置テ人ノ一寸シタコトヲ云フテ來ル
ト思ツテ

女房ハ幾人娶ツタ

四人

ドウシテソウ澤山

私モ因縁惡ウテ初メ養子ニ行キマシタ

歸テ來タカ

ヘー

ドウシテ

娘ガ男ヲコシラヘテル様ニ思ヒマシタ、ホソ歳イカンノデスケ

レド

イクツヤ

私ハ二十五、女ハ十四デス

子供ヤナ

ソウデス

ソノナ子供ガドウシテ男コサヘダコト分ダ

其時分ハ徴兵ヲ嫌フタ時私ハ家デハ次男ヤカラ徴兵ニカカル

ノ身代、違フケレド養子ニナツテ行キマシタ、ソレハ十歳位

ノ時デス、ソレデ「シュー」入レテ貰ヒマシタ

シューシテ何デス

嫁入シタリ子出來タリシマストシューシガ要リマスヤロ

何ヤ

子出來タラ直キ役場ヘ届ケンナリマセンヤロ

ソレデ

娘ガ歳イカンヨツテ行テマシタガ娘ガ十四ニナツタ時ノ正月ニ

私ハ村ニ遊ビニ行キマシタラオ前處ノ娘ニ子ガ出來ルト云ヒマ

シタオカシナコトヲ云ヒヨルト思ヒマシタ、ソレデ私ハ男ヲコ

シラエヨツタト思ヒマシタ

其時オ前ト關係アツタノヤロ

マダアリマセン

外ノ人ハソウ思フテタヤロ

外ニアツタンヤルト思ヒマシタ○井勘○○ト云フ家ヘ娘ガ行キ

マシタ

イツ

十四頃ノ正月頃カラ、ソコデ關係ヲ付ケタ思ヒマスナ

ドウシテ

チヨイノ遊ビニ行キマスカラ

知テル處ヤツタ行クヤナイカ

ソレハ行キマスケレド餘リチヨイノ行キマスカラ、ソレカラ

春三月頃私ノ處ヘ親ガ運レテ來テ疑テ來マシタカラシマシタ、

ソコカラ女房ニシマシタガ矢張遊ビニ行キヨルカラ氣ガ惡ウ御

座リマス

ソレデ歸タカ

ヘー

イツ

二年程シテ

證據アツタカ

證據ナイヨツテ歸テ來マシタ

二度目ノハ

氣儘シヨツタノデスナ、氣儘シテ男ヲコシラヘタノヤルト思ヒ

マスソレデ兄貴ハ私ニ引付ケタト思ヒマス二度目ノハ私ノ兄貴

ノ子デス

オ前ハ叔父ヤナ

ハ叔父デス、叔父姪夫婦デスノヤケド、男ヲコシラヘテ工合

惡イカラ私ノ處ヘヨコシタノヤルト

證據アルカ

證據アリマセン

ドウシテソウ思フタ

本家ニ朝飯時ニ男ノ出テ來ル路ヲ見ルノデス

ソコヘ男ノ來タコトアルカ

毎日通フテマス、私ノ本家ヘ奉公シテマス、ソレデ其男ガシテ

ルノヤルト思ヒマス

其女房ハドノ位居タ

一年程モ居マシタ

來ルト直グ氣付タカ

ソウ云フ奴ハ分リマスナ

一年辛抱シタノカ

町ヘ出マシタ、兄貴ノ子ヤカラ返ス譯ニモ行カズ

三番目ハドウシタ

矢張町ヘ行キマシタ思ハシナカツタモノヤカラ歸リマシタ、歸

テ來タラ宇陀ノ町カラ貰フテマシタガ宇陀ノ方ヘ行カント云ヒ

マシタ、ソシタラ錢儲アリマストコナイ云ヒマス私ハソノナ處

ヘ行クノハ厭ヤト云フタ向フハ去ニタヒト云フテテ私居ラン間

ニ家カラ荷物ヲ取りニヨコシテ去ンデ仕舞マシタ

何デヤ

サヘ何デカ知リマセンガ私ガ氣ニ入ランノカ

オ前ガ女房ヲイデメタノヤナイカ

イデメタコトデ御座リマセンガナ

喧嘩シタノカ

喧嘩ナンカシマセンガナ

是ニ於テ問診ヲ終ル

檢診ノ初ニ萬〇ハ自ラ檢者ニ對セントスルノ態度ナカリシヲ以テ
特ニ之ヲ促セシニ暫時ハ之ニ從ヒ居シモ間モナク又側方ニ身ヲ轉
ジ檢者ト横向ニナリ問答スルニ到レリ此間常ニ手足又ハ首ヲ動カ
シ輕キ運動性興奮アルヲ見タリ之ヲ制スレバ暫時ハ止ムモ後又直
ニ奮然ニ復ス檢診中殆ンド禮儀ナク自己ノ所業ニ就テハ毫モ悔キ
又ハ耻ヅルノ色ナク反問ニ對シテモ耳ヲ傾タル狀ナシ皆當然爲ス
ベキコトヲ爲シタリトスル如キ狀ヲ現ハセリ只政〇ノ娘ガ衣ヲ擴
ゲシ手ヲ以テ其陰部ヲ撫シタリト語リシ時ハ載手ヲ以テ其狀ヲ
摸シ笑フ浮ベ喜色アリシガ羞耻ノ狀ハ認メ得ザリキ
強梗症ノ有無ヲ檢セントシテ檢診中其手ニ舉上位ヲ與ヘ放置セシ
ニ萬〇ハ之ヲ見ツツ稍長ク與ヘラレタル位置ヲ保チタル後之ヲ見
ツツ漫然下シタリ
檢診ヲ終リ歸ルベキヲ命ゼシニ立上リ少シク首ヲ下ゲシモ敬意ノ
表出ナシ

第二回檢診大正七年一月二十八日 自午後一時三十五分

至同 三時二十五分

檢診所ニ入り來ルヤ少シク體ヲ前屈シ微笑ヲ浮ベテ檢者ヲ認識セ

ルモノノ如ク挨拶ス

此前來タノハ覺ヘテルカ

ヘーアナタアチラノ方デ、ソウデスナ(ト前回檢診セル屋ノ方

ヲ指ス)

イツヤ

日デスカ

ウン

日ハ忘レテマス

何日頃ヤツタ

左様デスナモ一夫分長ウナリマスナ

ソレデモ

モウ三月程ニナリマスカイナ

何月頃ヤッタと思フ

ソウデスナ十月頃デシタカナ

初カ末カ

ソウデスナ末頃デシタカイナ……………モウアナタ長イ間アンナ處へ入テマシタラ呆ケテ仕舞マシテ……………モウ早ウ方付ケテ貰ヒタヒト……………手舉ゲタラト云ハレマシタガ……………サア手舉ゲルト云フ勝手ハ知りマセンガ

手舉ゲル

アナタ此間舉ゲマシタナ私ノ手ヲ持テ

ソレガドウヤ

ソレハ舉ゲテテエ、カ悪イカ知りマセンヨツテ舉ゲズニ置キマシタガ

ソレニ譯アルカ

アルカドウカ知りマセンガアナタ手舉ゲタラエト仰タノデドウ云フ譯ガアル

ソレ知りマセン

何ノ爲ヤ

ソレ分リマセノデ

其時ハカ

ハイ

今分タカ

今モシツカリ

見當ハ

……………其時手ヲ舉ゲタラ早ウ方付ケテ下サルノカト

此頃ハ獨ノ部屋ニ居ルカ

獨デス

何ヲ考ヘテル

什様御座リマセン

ドウシテ

早ウ方付ケテ貰ヒタヒト

何デヒマガ要ル

裁判所デ申シタラ早ウ片付クカト

私ハ代テ聞カウ

裁判所デハ淫賣ノ調ヲシテ下サルノカト……………私ハ行商ヲシテ居ルノデ女ヲシタコトガアリマスノデ

何處デ

長谷デシタコトモアリマスシ

何時ヤ

三年程前デス……………裁判所ノ列事サンガ芝村屋デ泊タ處デ仲居シタヤロト仰ダガソコトナト申シタノデス……………芝村ノ仲居ヲシタ爲怖ウテヨウ行カナンダトコウ仰ルガ芝村屋ニハ仲居ナンカ居マセン娘ト家内丈デ

シタノハ何處ヤ

長谷デス

ソレハ何處ヤ

〇〇郡デス……………長谷ナラ長谷ト仰テ下サレバ云ヒマスノヤケド

判事ノ聞タ譯ヲ云フテ遣ロウ

ハ

兄貴ノ息子ニ荷物ヲ取りニ行テ貰フタロ

ソレハドウシタ

胸ガ痛カツテ……………男ノ胸痛ハ夢ミテモ惡イト聞テ居タノ

デ歸テ來マシタ長谷迄歸タラ工合ヨウナツタノデ長谷へ泊リマシタ

ソレカラ

長谷ノ中西ト云フ宿屋ニ泊リマシテ〇寸ト云フ女ハ前カラ居マシタソレハ心易イヨツテ其女ノ手ヲ一寸……………ヤツタノ

デス

ソレヲヤツタノカ

〇原へ行ク時ニデス〇原デ胸痛ウナツテ家へ歸ルノニ日ガ暮レテ遅ウナツタノデ中西デ泊リマシタ

其時ニ何カアツタカ

別ニ

巡查ガ來タト

ソコナコトアリマセン

其シタ女ニ男ガアルカラ怖カツタト

ソコナコトアリマセン錢遺タノデスカラ構ヒマセン……………ソレヲ云フテ下サレバ〇原デハ長イコト泊リマスノヤ二三十年前ニお千〇ト云フ女ヲヤツタコトアリマスガ今ハ子モ出來テマス、今ハ娘二人デ仲居ナシニヤツテリヤツテマス、息子一人アリマスガ書齋デ字院へ行テマス兄弟三人デヤツテ宿屋シテマス三年程前ニ妹ノ方ハ他所へ縁付キマシテ私ノ泊タ時ハ姉丈デス

オ前ガ怖ガツテ商賣ニ出ナカツタコトアルト云フヤナイカ

ソレハ裁判所デモ云ヒマシタガ伊賀ノ阿保デ

書テ見

(何保ト書ク)

ソコデドウシタ

ソコノ神戸屋ト云フ宿屋デ前カラ淫賣女ガ澤山居マシタソコ

デ女ニ十錢ヤツテシタコトガアリマス

恐ロシクナツタト云フノハ

其時ニ何デス……………此……………(此時看守火鉢ヲ運ビ來リシニ辭ヲ途切ラシ之ヲ見ル)……………別棟ヲ世話センカト云ヒマシタ

淫賣ヲ買フタ後カ

ソレハ行タ時デス婆サニ云ヒマシタ

何ト云フタ

別棟ノ世話ヲシテ吳レンカト云フタラ伊賀ニハナイ私ハドウヤ云フタ、オ前嬌ハンアルカラドモナラン、嬌サンアラコソナ處

へ來ン、其婆サンハ伊勢ノモノデス、私ヤツタラ十錢デモヨイト云フタノデ婆サデモエ、ト思フテ十錢遺テ一寸ヤリマシタ其

時ハ蚊帳釣テ居テ、シテ仕舞フタラ直キアツテへ行キマシタ其

時ニ居タ外ノ女ガアリマシテ婆サハ男ガアルト云ヒマシタ

誰ニ

私ニ云ヒマシタ傍ニ居タモウ一人ノ若イ女ニ私ノコトヲ話シ

タトコウ云ヒマス

分署ニ云フタカ云フタ様ニ思ヒマスソレデオカシイ心悪カツタ

デス

本真ニ云フタカ

婆サガソウ云マシタ私ノコトヲ皆云フタ、私ニ男ナイト云フタ

ガアルカラソウ心得テ居テ吳レ、滅多ニ來ヤセンケレド

何處デ云フタ

座敷デソレテ無茶ナ男ヤツタラ叶ハント心惡カッタノデス、其

外ニ心惡イト云フコトハアリマセン

商賣ハ外ヘモ行テタロ

行テマシタ

外ヘ行クノハ怖イコトナカロ

ソレハアリマセン

外ヘハ出ラレルヤナイカ

ソナナコトヲ聞タラ矢張心惡ウテ

遠ウ方ヘ行タラ何トモナイヤナイカ

ソヤケド何處ヘ出テ來ルヤ分ランシ、私ガ其女ヲシテカラオカ

シナ道樂者ガ迂路付テル機ニ思ヒマシタ私ノ本家ハ百姓デ作ツ

タ南瓜ヲ賣リニ行テ吳レト云ハレソレヲ賣リニ行タラ道樂者ガ

南瓜切タラ命ハナイシナト向フデ云フテルノデス

オ前ニカ

向フデス

ソレヲ何ヤト思フタ

ソレハ道樂者ノ連ヤト思ヒマス私ガ商ニ行クトオカシナモノガ

付テ來マス

ソレハ何時ヤ

三四年ニモナリマスマヨロ

其前ニハ

其前ニハソナナコトナカッタデス

何時頃迄ソナナコトガ續テタ

ソラ何時頃テ、埼玉縣ヘ行ク時ニデモ付テマシタ

ソレハ誰ノ躰シモノヤ

其婆々ノ男ノ躰シモノヤト思ヒマス……………ソレカラ信州ノ富士見

書テ見

富士山ノ字ヲ書クノデシヨ、ソコノ分署デ……………松川家ト

云フ處ヘ泊タ處ガオカシナモノガ付テ來テ夜出テ行テ、居タ

ラ即キ殺シテ遺ロウト思フタコトアリマス

ソレハ埼玉縣ノ前カ

前デス

何時頃ヤユツクリ考ヘテ

ソレハ昨年ノ十一月頃デシヨ

昨年ノ十一月ハ此處ヤ

昨年ハ此處デスカナ、一昨年ニナリマスカナ一昨年ノ十一月ノ

頃信州ノ諏訪デ泊タ時

其躰シモノハ

伊賀ノ婆々ノ躰シモノヤト思ヒマス

人ヲ殺シタカラ警察ノ人が付テタノヤナイカ

矢張婆々ノモノヤト思ヒマス

大阪デモ付テテ歩タカ

アリマシタ

何時ヤ

サキオトトシ

殺ス前カ後カ

前デス

誰ガ

伊賀ノモノガ

ドウ云フ風ニ付テテ歩タ

宿屋ヘ泊タ時デス大和ノ三輪ヤ云フテタ人モアルシ三四人居マ

シタ

ドシナ人間

心惡イ人間デス

名古屋デモ付テテ歩タト云フヤナイカ

名古屋デスカ

前ニ名古屋カラ付テタト云フタロ

ソウデスカイナ……………名古屋デ付テタ機ニ思ヒマセンガナ

何處ガ始カ信州カ

信州ガ初メヤアリマセン東京ノ方ヘモズツト

其男ヨリ人殺シタカラ巡查ノ方怖イコトナイカ

ソレモ怖ウスガナ

ドウチガ怖イ

人ヲ殺シタ方ヘ向フガ惡イカラ捕マヘラレタ處デ

ソレハ何トモナイカ

ハイ

監獄ヘ這入テカラモアルカ

アリマスノデシヤウナ

入テルモノニカ役人ニカ

役人ニハアルト思ヒマセンガナ

入テル人ニアルカ

アルカモ知レマセンナ

ドウシテ分ル

頗カクシテルヨツテ合點ガ行キマセンガナ

合點ノ行カンモノドウシテ分ル

監房ニ入テル人アリマスワキ

ドンナコト云フ

何ニモ

業ルコトアランノヤカドウシテ分ル

其事ニ付テ入テルノカ思ヒマス今調ヤヨツテナ……………殺人

事件デアツタラモウ仕舞フテマスヤト思ヒマス

埼玉縣デ突タ筆屋ハ婆々ト關係アルカ

ソレハ知リマセンナ

荒物屋ト婆々ト關係アルノカ

ソレハ知リマセンナ、分リマセンナ頼マレテシタンカト思ヒマ

スナ、ソレハ付テ來タ奴ニ頼マレテ

一番惡イノハ婆々カ

ソウデス矢張婆々デスナ

筆屋ハ別カ

筆屋ツテ

イヤ荒物屋ヤ

アレハコチカラ付テ行タモノニ頼マレテ云フタモノヤト思ヒ

マスナ

何時カラ

ソレハ始カラデス信州ノ富士見デ泊タ處ノ巡查ハ宿屋ノ傍デシ

タ私ハ出テ後ヘ歸タラヨカウタノデスガ品物が少ウナツテ東京

ヘ行キマシガ思ハシウナカウツテ静岡デ仕込マウト思フテモ思ハ

シナシソレカラ甲府ヘ行テ其處デ流車止マツタノデ甲府デ泊テ

仕込ンデ信州ヘ歸リマシテ荷物ノ置テアル

又置テ出タノカ

化物ガ付テ來ルノデ出タ序ニ行クノテス宿ヘ歸テ何處ヘ行タト

聞タノデオカシイ人が付テ來ル機ニ思フテ化物力人カ見分ケル

爲ニ夜出タ

ドウシテ化物トカ人トカ思フタ

夜ニナルト付テ來ル様ニ思フタ、夜付テ來ル様ナテ叩キ殺シテ遺ロウト思フテ出タガ何モ出マセン宿屋ノ嫁サンハ臆テ患ヒナヤランカト云フタガエライ臆テ患タコトハナイト云ヒマシタ左様カト云フテマダ刻限ガ早カッタノデ拂フシテ「コウド」へ行テ泊リ翌日富士見へ行タラ巡查ハオ前ヲ追駈ケテ來タト云フノデ

ス

ソシテ

追駈ケテ來タテ何デスノヤト云フタラ何デツテ足洗フノヤ云フテ紙質フテ拭テ「コウド」テ化物出ル様ニ云フタヤロソウヤ出タラ殺リ殺シテ遺ロウト思フテ出タラソナラ私足洗ハシテ遺ロウト云フテオ前ヲ持テルカ分署へ來イト云フテ連レテ行カレテ分署へ其處テ未ヲ三ツ四ツ賣タノデス其分署デ付テ來ル奴ガ調ベラレテ浮實ガ三四人アガツタ様デシタ

ソレドドウシタ

ソレハソレテ終デスソレカラ甲府へ

甲府へ何廻行タ

三廻程、甲府デ錢湯へ行タラ傍デ話シテルモノガ仰山アルソレハ何ト思フタ

ソレハ何ト思フタ

婆々ノコトカ 婆々ヤラ其外ノコトモアリマス〇〇ノすふモヤリマシタソレハ七十五錢遣リマシタ

中西ノ女モ惡イコトスルカ

ソレハ惡イコトスルト云フコトアリマセン………浮實見

ダイナモノシタカテ私ニ罪ナカロウト思ヒマス

ソウヤ向フ丈ヤ

ソレニ婆々ガ追駈ケテ來ルノハドウ云フ譯ヤ

婆々ハ付キマセン男デス

婆々ノ罪シモノヤロ

顔役ノ女房カ何カヤツタカト思ヒマス

散取ル積カ

ソウカト思ヒマス

其前ニハナカッタ子

其前ニハ思ヒマセンガナ………下市デ一廻仕マシタ

ソレハ何時ヤ

其時ハ

其時ハ一圓遣テ仕マシタガ………男アツタカ知リマセンガ其女ドウシタ

大阪へ行テマシタ私ニ大阪ノ堀江カラ來テルト云フテマシタ男

ニ死ナレテ親ト二人居ル丈ヤソレデ大和へ出テ來テ三十圓借テ來タソレヲ返サナ去ナレント云フソレハ淋シイナチツトハツン

ダラ來テ呉レルカト云フタラソラ來マス何ボヤ云フタラ私云フ

ノハ工合惡イヨツテおかみサン來テ貰フト云フテ嫁サン來マシテ何ボハズムト云フ何ボヤ云フタラ二圓遣ルカト云フ私ハ一晩

ヤカラソナニヨウ遣ラン一圓丈ナラ遣ルトコウ云ヒマシタラ一圓ヤソコラデハ來マセンヤロト云ヒマシタソナラモウ來テ

貰ハイデモ宜イト云フタマア一圓尋チテ見ルト云フテ嫁サンハ下へ降りテ行キ寝シタニ行クハト云フテ來マシタ

ソレニ何カアルカ

ソレニ男アルト思ヒマス

其男何カスルト思フタカ

ソレハ何トモ思ヒマセンガ伊賀ノ奴ハ一番心惡ウ御座リマシタ此時二時二十分ナリ暫ク問診ヲ中止シ身體的検査ヲ施ス

骨格中等全身ニ畸形ヲ認メズ營養ハ年齢上、中等ナリ

顔面、頭蓋ニ特徴ナク顔面神経支配佳良ニシテ左右ニ不等ナシ然レドモ舌ヲ挺出セシムルニ稍左ニ傾キ且少シク振戦ス

眼球運動自由角膜ニ稍著明ノ老人弓ヲ見ル瞳孔左右共尋常大ニシテ光線反應兩側共健在、左右共ニ水晶體濁濁ス(老人性白内障)殊ニ右ニ於テ著明ナリ

顳動脈ハ蛇行スルヲ見ルモ搏動脈ハ年齢ニ比シテ硬カラズ脈搏一分間八十二至ヲ算シ其緊張高カラズ

心臓ハ稍左ニ擴大ス即チ心尖搏動ハ左第五肋間乳線ニアリテ打診界モ亦之ニ一致ス、心尖第一音稍不純ナルモ他ニ異常ナクシテ大動脈音高調セズ

上肢ノ深部反射ハ兩側共通常度ニ存ス、膝蓋腱反射アヒレス腱反射共ニ亦之ニ同ジ、足現象ヲ缺ク

足趾反射ハ右ニ於テベビンスキー氏徵候ノ傾向アルモ左ニ於テハ足趾ノ蹠屈運動現ハル、腹皮反射ハ上下共左右同様ニ存ス

指鼻試驗ニ於テ失節ヲ見ザルモ其際左指ニ振顫アリ蓋シ精神興奮ニ因ルモノナルベキハ他ノ作業ニ於テ發現セザルニヨリ察シ得ベシ

浮動症ハ全ク之ヲ缺キ、歩行ニ異常ヲ認メズ

中風ヲ患ヒシコトアルヤヲ問フモ之ヲ知ラズト答フ

二時三十五分再ビ問診ニ移ル

オシニツテ貰フタ時初メオカシナコトヲシタ初ノ相手ハ誰ヤ

政○デスナ

ドウ云フコトデオカシイト氣ガ付タ

兄貴ガ云ヒマスシナ

ドウ云フコトヲ

喧嘩サシヨルト

其外

裁入ニ行キマシタシ

オ前ノ留守中ニ政○ガオ前ノ家ニ來タコトアルカ

來タ機ニハ思ヒマセンナ私ハ知リマセンガ兄貴ハソウ云ヒマス

おシニツノ方カラ行クノカ

おシニツノ方カラ行クト云フコトアリマセンヤロナ

政○ノ方カラ來ルノカ

ソウヤロ思ヒマスナ

相圖スルカ

ヘー

ドンナ

横槌ヲ出シタリ

ソレヲ見タカ

見マシタ

カスリゴツタイトハ

米ヲ唐白デ搗テソレヲスクヒ出スモノデス

オ前ノ留守中ニ政○ガ切ヲ貰ヒニ來タトおシニツガ話シタト云フ

コトアルカ

ソナナコトチツカラ知リマセンナ………舊正月ノ十日ヤツ

タナおシニツガ私ニ政○サン今日來タト云フコトアリマス

オカシイト思フタノハ其時カラカ
ソウデス

其前ハ

何時買フタ

十二月ノ廿六日頃デシヨ

談判始メタノハ誰カラ聞タノカ政○ノ方カラオ前ガタカニ惡戯シ
タコトヲ兄貴ニ持掛ケタコトヲ誰カニ聞タカ
別ニ聞タト云フコト、嫁サント兄貴ト話シテタノハソウヤロト
思ヒマス

何ト云フタ

今ノ事ヲ話シテ來タ、笑フテル人モアルヤロケレド
ドンナ話ヲシテ來タト思フタ

私ガタカニ惡戯シタノヲ談判シテ政○ガ云ヒ出シテ來テオ前モ
コンナコトアツタヤロトおシユノコトヲ云フタノヤト
政○ノ話ヲシタコトハ其時初メテ分タノカ
ソウデス

政○カラ話シカケタノト兄貴カラ話シタノハ一時ニ分タノカ別々
ニカ

一思ニ分タ様ニ思ヒマス
ソレハ何時頃ヤ

ソレハシツカリ

考ヘテ見、ソレガ爲オ前此處ニ居ルノヤロ
政○ハソレガ爲心惡ウテ歸ラン様ニナツノヤロト思ヒマス
政○ノ町へ出ナクナツタノハ何時頃カラカ
一昨年ノ正月カラデスナ

兄貴ノ話ヲ聞タノハ其前カ後カ
ソラ前デスナ

兄貴ノ話ヲ聞テカラ政○ガ町へ出テ來ン様ニナル迄ノ間ニ何カ事
ガアツタカ
サア何處其處デ會フタトカ上ノ方ノ兄貴ヤツタカ知リマセンガ
確ナコトヲ聞カント何シタモノデスカラ

モウ少し分ル様ニ
私モ云フタノハ濱○庄○カ知ラント思ヒマス、何處其處デ會フ
タト云フノハ

何時頃
話シテカラコツチデス

政○ガ町へ出ナクナツテ後カ
前カト思ヒマスナ、兄貴ト嫁ト話シテ一寸コツチヤツタカト思
ヒマス

殺シタノハ八月カ
五月デス

五月迄ニハ未ダソレニ就テ話ヲ聞タカ
甥ガ話シタ通り飛行機
甥ヲ誰ノ子ヤ

本家ノ息子デス、政○ノ息子ハ飛行機ヲ奈具ヘ見ニ行キマシタ
竹○○ト云フモノガ居リマスガ本家ヘ奉公シテ居タモノデス
其處ヘ政○ノ息ガ出テ來テ角○郎ト云フノデス私ハ奈具ヘ飛行
機見ニ行タカト聞タラ、親爺サンノ云フタコトカ、イヤソナ
コト聞カン飛行機見テ來タカト云フタラ見テ來タト云フタガ親
爺ノ云フタコトカト云フノハアノ話ヤロト思ヒマシタ
ソレハ何時頃ヤ

殺ス三日程前デス、角○郎ノ云フタコトヲ善○郎ニ尋テタラボ
ツノ云ヒ出シヨルト云フタデス、ソレト云フノハ十年程チヨ
ルノデソウ云フノデ我身ハ勝手ナコトヲシテ僅ノコトヲ愚圖々
々云ヒヨルト
眼ヲガツトヤツタトナ
ヘー
ドウシテ
種○善○郎ノ親ハ私ノ兄弟デス、親ノ年忌ノ時ニ召ンダガ政○
ハ其時ハ眼ハヨウナツタト云ヒマシタ
ソレハ何時頃ヤ
殺ス一寸前デス
ヤツタ後怖ロシカツタカ
ソラ心惡ウ御座リマシタ、併シソレハ諦ラメテ居マス
監獄デ時々暴レルト云フヤナイカ
典獄サンガ四日目々々ニ來ル人ヤツタラ一寸ハ暇タテ構ヤヘン
ト云ハレタノデ、ソレデ聞タモノヤカラ一寸暇リマシタ様ナコ
トデス
看守ヲカ
ソウデス
何ノ爲ニ暇タ
早ウ方付ケテ貰フ積デ、ソウスレバ裁判所ヘ遣テ呉レルカト思
ヒマシタ
典獄サンハソウ云フタカ
一寸云ハレタ様ニ思ヒマス、譯モ何ニモ知ラント……………
ソレヲ初メ聞タラ好カツタノデシタガ
ドウシテ

ドウシテ
種○善○郎ノ親ハ私ノ兄弟デス、親ノ年忌ノ時ニ召ンダガ政○
ハ其時ハ眼ハヨウナツタト云ヒマシタ
ソレハ何時頃ヤ
殺ス一寸前デス
ヤツタ後怖ロシカツタカ
ソラ心惡ウ御座リマシタ、併シソレハ諦ラメテ居マス
監獄デ時々暴レルト云フヤナイカ
典獄サンガ四日目々々ニ來ル人ヤツタラ一寸ハ暇タテ構ヤヘン
ト云ハレタノデ、ソレデ聞タモノヤカラ一寸暇リマシタ様ナコ
トデス
看守ヲカ
ソウデス
何ノ爲ニ暇タ
早ウ方付ケテ貰フ積デ、ソウスレバ裁判所ヘ遣テ呉レルカト思
ヒマシタ
典獄サンハソウ云フタカ
一寸云ハレタ様ニ思ヒマス、譯モ何ニモ知ラント……………
ソレヲ初メ聞タラ好カツタノデシタガ
ドウシテ

ドウシテ
種○善○郎ノ親ハ私ノ兄弟デス、親ノ年忌ノ時ニ召ンダガ政○
ハ其時ハ眼ハヨウナツタト云ヒマシタ
ソレハ何時頃ヤ
殺ス一寸前デス
ヤツタ後怖ロシカツタカ
ソラ心惡ウ御座リマシタ、併シソレハ諦ラメテ居マス
監獄デ時々暴レルト云フヤナイカ
典獄サンガ四日目々々ニ來ル人ヤツタラ一寸ハ暇タテ構ヤヘン
ト云ハレタノデ、ソレデ聞タモノヤカラ一寸暇リマシタ様ナコ
トデス
看守ヲカ
ソウデス
何ノ爲ニ暇タ
早ウ方付ケテ貰フ積デ、ソウスレバ裁判所ヘ遣テ呉レルカト思
ヒマシタ
典獄サンハソウ云フタカ
一寸云ハレタ様ニ思ヒマス、譯モ何ニモ知ラント……………
ソレヲ初メ聞タラ好カツタノデシタガ
ドウシテ

ドウシテ暇ヲ構ハンカト云フコトヲ聞タラ宜カツタノデスガ裁
判所ヘ遣テ呉レタラ淫賣ノコトヲ云フタラ早ウ分ルヤロト

貯金ハドノ位アル
貯金ヲ御座リマセン
六百何圓トアルト
金ハゴワヘン

私ハ春ラヘン
貯金アリマセンアツタンヤケド
家買ツタナ
ヘー

イクラ
五百三十圓カナ
幾坪

トツクリ知リマセン
考ヘテ見
百坪モアリマスカナ
何時買フタ

一昨年……………政○ニ、殺シタノデ四百五十圓トカ遣タト
聞キマシタ
本當ノ兄弟ハ何人アツタ
六人
死ンダノヲ入レテ、一番上ハ
種○善○郎
ソレハ死ンダカ
死ニマシタ
何時死ンダ

一昨年……………政○ニ、殺シタノデ四百五十圓トカ遣タト
聞キマシタ
本當ノ兄弟ハ何人アツタ
六人
死ンダノヲ入レテ、一番上ハ
種○善○郎
ソレハ死ンダカ
死ニマシタ
何時死ンダ

何時死ンダ
死ニマシタ
ソレハ死ンダカ
死ニマシタ
何時死ンダ

十年一寸カラニナリマス
 シツカリ
 五十九デ死ンデ今居ルト七十二デス
 其次ハ
 善五郎
 其次ハ
 女デス
 何處ヘ嫁タ
 矢部
 書テ見
 (書ク)
 ソレハ生キテルカ
 死ニマシタ
 何時
 二十年程ニナリマス
 其次ハ
 庄〇
 其次ハ
 私
 其次ハ
 コトメ
 生キテルカ
 死ニマシタ
 何處ヘ嫁ニ行タ
 カサカタ
 書テ

(笠形)ト書ク)
 善〇郎ハイタク
 七十
 庄〇ハ
 六十四
 兄弟ハイタク違ヒ宛ヤツタ
 妹ト三年違
 オ前三ツノ時向フ一ツカ、四ツノ時カ
 四ツノ時一ツデシタロ
 庄〇トハ
 卯ト午デス
 ソウスルト
 三ツ違ヒ……………ソレカラ矢部ヘ行タノハ亥ノ歳生レヤヨツ
 テ私ト大分違ヒマスナ
 亥ト午トヤツタラ何年違フ
 (指ニテ繰リ)八年違ヒマス
 善〇郎ハ
 西デス
 ソウスルト何年違フ
 九年
 オ前何時生レタ
 正月ヤト云フ事聞テマスガナ
 日ハ
 四年
 今年ハ何年
 今年ハ何年ヤラデシタ、大正七年ニナリマスカナ

明治ハ何年歳タ
 四十三年デスカイナ
 違フナ
 ソウデスカ
 四十五年
 四十五年モ續テマスカナ
 明治が大正ニナツタノハ何時ヤ
 知リマセンナ
 先ノ天子様ノ崩レニナツタノハ
 知リマセン、先ノ天子様ノ崩レタノハ七月三十日デスカナ
 五六百圓モ貯メタト云フヤナイカ
 一時ハ千圓モアリマシタガナ
 ドウシテ貯メタ
 年寄テカラ樂シヨウト思フテ細カウシテ
 間違ニナツタカ
 味ヨウワヤニナツテ
 何時頃カラ貯メ出シタ
 二十二三カラ、流車ニ轆カレテ死ヌ方マシデスナ(苦笑ス)
 此處ヘ來テドノ位ニナル
 八月四日ノ日ニ來テマスカラ
 今日ハ
 正月ノ二十八日デスカラナ
 ドノ位ニナル
 百五十日ノ餘リニナリマスカナ……………(月ヲ指折リ數ヘ)
 ソウデス六十日七十日ニモナリマス
 親ハイツ死ンダ

母親ハコウツト、アレ何時ヤツタナアレ何時ヤツタナ親父ノ死
 ンダノハ七月ノ晦日デシタ舊曆ノ
 何年前ヤ
 大分ニナリマスナ二十年以上、モウ三十年ニモナリマスガナ
 種〇トおふるるガ違フカ
 違ヒマス
 先ノ母カ
 彦〇郎ハ母親丈一寸違ヒマス
 外デ出來タノカ
 外デ出來タノデスナ近所ノ娘フ一寸
 ソレデ種口ト云フノカ
 養子ニ行キマシタ
 母ハイタクツデ死ンダ
 八十二
 何年ニナル
 十年程ニナリマスナ
 何年ニナル
 十三年程ニナリマスカナ始終出テ居テ私ノ居ラン間ニ死ニマシ
 タカラナ
 商賣ハドノ位掛ケルモノヤ
 筆ヤトカハエ、加減ナ口錢ヲ貰ハント
 ドノ位
 折レカラニナリマセント
 買込ヲ上手ニセンナランヤロ
 ソウデス
 知ラン處デモカ

ソレハ出來マス
 フウシテ出來ル
 毛ヲ見タラ分リマス
 知ラン處デモ仕込ムヤロ
 へー
 ソレハドウシテスル
 奈真ナラ奈真デ仕込ダモノト見テスルノデス
 此處ガ一番安イカ
 一度ドノ位買ウ
 二十圓位デス
 ソレドノ位デ賣レル
 甲州ヤ靜岡當リデ買フノハ大キイ間屋ナイヨツテ餘リ變リマセ
 ン
 月ニドノ位儲ケル
 食フニ足ラン位デス
 大分儲ケタヤナイカ
 ソレハ筆ハ一寸ノ間
 何ヲシタ
 榮服ヲ主ニシタデス
 ドノ位儲ケル
 一割カ一割五分
 絹カ木綿カ
 絹ヤ唐物デス
 女房買フト倍氣デ商賣ニ出ント云フヤナイカ
 獨置クノハ矢張淋シヤロト、女房買フテ旅商賣ハ工合惡イデ

ス、家内大勢ヤツタラマダ宜シイケレド
 幾坪ノ地面ヲ買フタ
 忘レマシタ甥ノ善○郎ガ行テ話シタノデス
 其時ハ覺ヘテ居タロ
 ハアン(確ニ知り居ラザリシモノノ如シ)
 其時坪間タノカ
 聞タノデスヤロケレド忘レテ叶ヒマセシ
 此頃カラ
 若イ時カラヨウ忘レルノニ年寄テカラ尙デス
 登記稅ハ何程
 忘レマシタ
 オ前出シタカ
 私ノ方デ出シタノデシヨウ
 イクラ
 四圓モ出シマシタカ
 何割カ、ル
 知リマセシ
 考ヘテ見五百貳拾圓ヤナイカ何程掛ケル
 知リマセシ
 貯金ハ何ヤ、銀行カ郵便カ
 銀行デス
 郵便ハ
 郵便モ少シアリマス
 イクラ
 六拾圓
 銀行デハ

三四百圓

利子ハ
 日歩一錢二厘位
 ソウスルトイクラ
 四百圓テ日ニ四錢八厘
 一月ヤツタラ何程ヤ
 ……三四壹圓貳拾錢ノ…壹圓四拾錢程ニナリマスカ
 ナ
 モウ少シハツキリ云フテ見
 ……一錢二厘デスナ…三四十二ノ一圓四十四錢ニナ
 リマスカ
 今度ノ家二階アルカ
 二階アリマセンナ
 下ハドノ位アル
 四疊半……
 買フタ家ヲ書テ見(筆硯ヲ指示ス)
 ヨウ書キマセン
 マア書テ御免レ
 圖ヲヨウ書キマセン
 マア書テ見
 ソレハヨウ書キマセン(筆ヲ持タセシモ之ヲ下ニ置ク)
 ソンナラドノ位
 四疊半二間ニ奥ハ二疊ソレニ間半ノ押入ガアルト思ヒマス
 臺所ハ
 臺所ハ四疊半ト思ヒマス
 何間ニ何間ノ家ヤ

Γノ位アリマスヤロナ……四間半
 横ガ
 縦ガ
 三間位デスカナ
 ソウスルト建坪ハ
 何ボアリマスカナ
 勘定シテ見、四間半ト三間トシテ
 三四十二坪……イヤ十三坪半ニナリマスカイナ
 ソウスルト十三坪半ニナリマスカイナ
 ソンナラ御歸リ
 看守ニ禮スルヲ注意サレテ初メテ之ニ從フ
 此日ノ檢診中或ハ羽織紐ヲ弄シ或ハ手足軀幹ヲ動カシ興奮ノ狀ア
 リ其醜業婦ヲ買ヒシコトヲ談セル時ハ聊羞耻ノ色アリ檢者ニ對ス
 ルノ態度ハ前回ニ比スレバ稍佳ナルモ禮節良カラズ

二、一般狀態
 以上檢診セル處ニヨリ萬〇ニハ身體的ニ重要ナル病的徵候ヲ見ズ
 精神狀態トシテハ外界ノ領解等異常ナク妄覺ヲ缺キ記憶ハ多少不
 明確ナルモ或事象ニ對シテハ其佳良ナリト云ヒ得ベシ又知識ノ運
 用ニ於テハ缺陷アルヲ見ズ他人ニ對シテハ著シク不作法トハ稱セ
 ラレザルモ粗野ニシテ對座ノ態度頗ル乏シ面シテ其叙述ノ甚難解
 ナル點多キハ説明的勞力ヲ用キザルニ因ルナルベシ
 少シク興奮アリテ常ニ平靜ヲ保ツヲ得ズ
 三、遺 傳
 萬〇ノ父母ハ共ニ死亡セシガ精神ニ異狀アリシモノノ如ク父母ヲ

同ウスル同胞五人、内第二子及末子ハ女ニシテ共ニ婚嫁後死亡シタルモ兄善〇郎及庄〇ハ高齡ニテ健存シ皆曾テ精神變調ヲ呈セシコトナキモノノ如シ而シテ萬〇ハ同脈中ノ第四子ナリ

萬〇ノ姉ノ一女ハ白痴ニシテ現ニ生存シ次兄庄〇ノ一女ハ約四年前他人ヨリ辱シメラレシガ後此事暴露スルニ至リ精神ニ變調ヲ來シ初ハ難治ナリシモ近時漸ク恢復ニ向ヒシト云フ

又亡異母兄種〇彦〇郎ノ女サ〇エハ十七八歳ノ時友達ヨリ何カ云ハレタル後俗ニ稱スル狐憑キノ状態トナリ二十三歳ノ時外出先ニテ死亡シ又二男モ白痴ノ如ク何事ヲモ能クセズト

萬〇ノ一族ニハ血族結婚甚多キモ其子孫ニハ上記ノ外精神異常者ナシト云フ(以上一件記録ヨリ引用)

四、生活歴

濱〇萬〇ハ安政六年四月五日ニ生レ(又自稱スル處ニヨレバ正月四日ニ生レシト云フ)七歳ノ時川西村大字結〇増〇文〇郎ニ養ハレタル後寺小屋ニ通學スルコト約四年常ニ實家ト來往セシガ廿歳ノ時増〇家ノ意ニ適ハザルヨリ離縁談出シモ當時恰モ西南役ニ際シタレハ若シ復籍セバ兵役ニ就カザルベカラザルヲ以テ之ヲ拒絕シ終ニ法廷ニ爭フニ至リシモ後示談ヲ遂ゲ廿三歳トナリ徵兵期ヲ過ギテ復籍シ家事ニ從ヘリ廿五六歳ノ時又濱〇彌〇郎方ニ養子トナリ同家ノ女ト結婚シ其頃ヨリ行商ヲ始メシガ約二年ノ後離婚復籍シ三十歳ノ頃異母兄種〇彦〇郎ノ女マ〇ヲ娶リ田原本ニ別居シ約一年ニシテ離婚シ實家ニ歸リ行商ヲ業トセリ三十五六歳ニシテ三たび松山町ヨリス〇ナルモノヲ娶リ再ビ田原本ニ別居シ行商ヲ業トシ一年ヲ出ズシテ妻ハ實家ニ歸リ遂ニ離婚シ其後十二年ヲ經テ最後ノ妻藤本シ〇ナルモノヲ娶リシガ半年ニシテ離別シ爾來行商ヲ業トシツ、獨身生活ヲ營メリ

來歴マ〇ヲ責メテ彦〇郎ノ怒ヲ買ヒ約一年ニシテ離婚セリ

其後實家ニアリテ行商ヲ業トセシガ三十六歳ノ頃三たび松山町ヨリス〇ヲ取リ復田原本ニ別居シ萬〇ハ行商ヲ營ミス〇ハ裁縫ヲ教ヘ居タリシガ某日妻ハ我古郷ニ移住セバ利潤ヲ得ルコト多カルベシト萬〇ニ勸メシニ萬〇ハ其地ニ密夫アルヲ以テ此言ヲ爲スモノト考ヘ之ニ應ゼズ且情夫ト密會スルヲ詰リシニヨリ妻ハ憤慨シ萬〇ノ不在中實家ニ逃レ歸リタリ

其後ハ萬〇自ラモ求ムルコトナク又他人モ其配偶者ヲ斡旋セザリシガ十二三年前ニ至リ他人モ萬〇ノ嫉妬辭ハ既ニ衰ヘタリト考ヘシ爲周旋スルモノアリテ親戚ナル藤本喜〇衛ノ女シ〇ント十二月ニ結婚セシガ幾クモナラズシテ萬〇ハシ〇ンガ善〇方雇人ト情ヲ通ゼリトモ云ヒ或ハ政〇ト通ゼリトモ云ヒシガ萬〇ノ不在中政〇ガ切ヲ買ニ來リシモ滿意ノモノナシトテ其儘立歸リタルコトヲ萬〇ノ歸宅後シ〇ンガ之ヲ語リシヨリ兩人間ノ關係ヲ疑フニ至リシト而シテ萬〇ノ檢者ニ告ゲル處ニヨレバ一日同人ガ善〇方ニ赴ケル際善〇郎ト其里善〇郎トノ談中ヨリ「早ウ歸ラヌト南ノ方ヨリ來テ喧嘩サセヨル」トノ一節ヲ聞キ取リ其「サセヨル」トノ言ハ俗情事ニ用ユル「サセヨル」ノ意義ニシテ「南ノ方」トハ萬〇宅ノ南隣ニ住ム濱〇政〇ヲ指スモノト解シシ〇ト政〇トノ間ニ離四關係アルヲ疑ヒ出セリ又正月飯入ニ際シ夫婦相携ヘシ〇ンノ實家ニ趣キ酒ヲ饗サレタル時萬〇ニ尙飲ムヤヲ問ヒ萬〇ハ之ヲ辭セシフ男ハ後刻「マササン」ガ來ルト云ヒ強テ勸メザリシニ萬〇ハ其「マササン」ハ濱〇政〇ナラント察シ直接ノ親族關係ナキ政〇ノ今日此家ニ來ルハ之レ恐クハ政〇ガ曾テヨリシ〇ント通ゼルニヨルモノナラント爲シタリ蓋シ政〇ハ性色ヲ好ミ且其當時ハ獨身ニシテ萬〇宅トハ裏口ヨリノ交通自由ニシテ又已ハ行商ニ出ルヲ以テ兩人

各人共ニ萬〇ハ商事ニ敏ニシテ貴殖ノ道ニハ明ナルモノノ如ク遂ニ三年前五百三十金ヲ投ジテ自宅ヲ購ヒ且若干ノ貯蓄ヲ有スルニ至リ他人ニ對スルノ義務ハ之ヲ守リ人望恐シカラズ曾テ喧嘩口論セシコトナク平素酒ヲ嗜マズ其之ヲ用ユルモノ一合ヲ出デズ日常ノ舉止應對常人ト異ラザルモ性女色ヲ悦ビ妻帯ノ當初ハ晝夜ヲ論セズ同食シ行商ニ出ルコトモ少ク又其妻ト同様中ハ嫉妬ノ念常ニ絶エズシテ妻ガ他人ト談ズルノミヲ見テ直チニ其間柄ヲ疑フヲ常トシ其妻ヲ詰問スルニ當テハ眼光變ジ手ヲ顫ハセ殆ンド狂態トナルト云フ即チ此點ニ就テ常人ト異ルハ彼ヲ知ルモノハ悉ク周知スル所ナリ今之ヲ詳ニセンガ爲ニ其妻ヲ離別スルニ至レル由ヲ見

先ツ濱〇彌〇郎方ニ養子トナリシ翌年三月同家ノ女ニシテ年齒尙漸ク十四歳ナルモノト結婚セシガ既ニ其前ノ正月ニ於テ萬〇ハ他人ヨリ汝方ノ娘ハ姪娘セルナラント云ハレ初メテ其情夫アルヲ疑ヒ注意セシニ其女ノ屢士〇勸〇郎方ヘ遊ビニ趣クヲ以テ情夫ハ恐クハ同人ナラント推察シタリシガ結婚後モ依然トシテ往訪スルヲ以テ此疑念々加ハリ常ニ不快ヲ感ジ之ヲ實兄及養家ノモノニ洩スニ至リ遂ニ行商ニ出ツト稱シテ家ヲ出テ荷物ヲ藤〇善〇衛方ニ預ケテ其實否ヲ確メン爲養家附近ニアル敷地内地藏堂ニ潛ミ二三日間晝夜監視セシモ養家方ニ忍ビ來ルモノアルヲ認メ得ザリシガ嫉妬ノ念ハ依然舊レズシテ約二年後養家ヲ去レリ

二三年ノ獨身時代ヲ經テ三十歳頃ノ時異母兄種〇彦〇郎ノ女マ〇ヲ娶リ田原本ニ別居シ初ノ半年ハ事ナカリシモ其後マ〇ノ不貞ヲ疑ヒ且マ〇ノ毎朝出デテ木家ニ動ムル雇人ヲ望ムヲ以テマ〇ノ情夫ハ恐クハ之ナラント推シ遂ニマ〇ハ己レト婚スル以前ヨリ既ニ素行怪ラザリシヲ以テ彦〇郎ハ強テ善〇配セシメシモノトナシ爾

ハ不義ノ快樂ヲ肆ニスルモノトナシ且政〇ノ裏口ニ往々極端又ハカスリゴツタイヲ出シ置ケルハシ〇ントノ合圖ヲ爲スモノト推察シ正月以來レ〇ンニ對シ屢密夫アルヲ自白スベシト責メ脅迫ヲ加ヘタリシガシ〇ンヨリ之ヲ聞クヲ得ザリシニヨリ曾テタツノ時ニ行ヒシ例ニ倣ヒ行商スト稱シテ出デ善〇郎方ノ二階ヨリ自宅ヲ窺ヒシモ其形跡ヲ發見スルヲ得ザリシガ其現狀ヲ捕フル能ハザルハ横槍等ノ合圖ヲ爲スニ因ルト考ヘ嫉妬ノ念次第ニ暮リ遂ニ五月下旬蚊帳中ニ於テシ〇ンノ髻ヲ執リ所持ノ仕込杖ヲ以テ擣割セシカバシ〇ンハ大ニ驚キ大聲ヲ放チシヲ街路ノモノノ之ヲ聞キテ竹〇鹿〇妻ニ報ジ同女ハ更ニ之ヲ善〇郎ニ通ゼシヲ以テ善〇郎ハ驚キ赴キ萬〇ヲ叱シテシ〇ンヲ伴ヒ歸リ遂ニ離婚セシメタリ

萬〇ニ對シ其妻ノ非行ナキヲ説クモノアルモ頃トシテ之ヲ容レズ又離別ニ就テハ毎度萬〇ハ之ニ合意シテ悔ム處ナク妻ノ不貞ヲ確信セルモノノ如シト云フ

五、犯罪顛末

上記セル如ク萬〇ハ其妻シ〇ト濱〇政〇ト約十年前ニ於テ姦淫シ他人就中庄〇モ之ヲ知ルモノト信シ居タリ而シテ偶七八年前ノ六月頃政〇ノ女タカハ萬〇方ニ遊ビニ行キシニ萬〇ハ午睡中ナリシガ之ニ呼寄セラレテ其傍ニ近キシニ萬〇ハ其手ヲ握リ且陰部ヲ探リテ之ヲ挑ミタルヲ以テ逃レ歸リ(此時善〇郎ノ妻フ〇ガ不圖趣キシニタ〇ハ驚キ前ヲ掻キ合セタリト云フ)之ヲ父及祖母ニ告ゲシニ兩人トモ怒リ且タ〇ヲ叱セシガ萬〇ニ對シテハ談判セザリキタカハ其後間モナク大阪林某ニ嫁シタリシガ越テ大正四年夏歸郷ノ際復萬〇ヲ訪ヒシニ前同ノ時ト同ジク午睡中ナリシガ何用アリトノ問ニ對シ帶地ヲ見度シト答ヘタリ萬〇ハ其處ニアルモノヲ

隨意ニ見ルベキヲ告ゲシニタカハ之ヲ爲スコトナク我輩ヲ弛メ肌ヲ露ハシ夢ノエガカブレニテ痒シト云ヒツツ萬〇ニ近ヅキ下腹部ヲ示シタリ萬〇ハ之ヲ見シモカブレナクタカハ妄惡動作ヲ以テ己レニ意アルモノト解シエガマケハシテ居ランデハナイカト云ヒツツ途ニ其手ヲ陰部ニ達セシメシニタカハ嫂ノ來ルヲ以テ止ムベシト云ヒ帶地ハ購フコトナクシテ歸宅シ之ヲ父ニ語リシニ父ハ大ニ怒リ且タカニ注意セシモ萬〇ニ對シテ之ヲ責ムルノ舉ニ出デザリキ然ルニ此事アリシ翌年即大正五年四月頃兄〇郎ト善〇郎ノ妻トガ「今ノ事ヲ話シテ來タ、笑フテル人モアルヤロケレド」ト話セルヲ聞キ之ハ昨年タカニ行ヒシ惡戯ニ對シテ善〇郎ヨリ善〇ニ交渉ヲ始メタル爲其對抗策トシテ善〇郎ハ政〇シ〇ノ姦通事實ヲ知レリトスル庄〇ヲシテオシ〇ノ伴ヒ同座ノ上對談セシメタルモノト萬〇ハ考ヘ又此對談ニ由テ政〇ハ辭職マリシ〇ト二三回關係セシコトアルヲ認メ且爲己レノ非行ノ周知セラレタルヲ悟リ病ト稱シテ田原本ノ別宅ニ望伏スルノ止ムヲ得ザルニ到リシモノト爲セリ、續テ同年五月一日頃親戚薩〇善〇方法事ノ際萬〇ハ同家ニ於テ政〇ガ誰ニ云フコトナク眼疾アリシモ既ニ癒タリトノ言ヲ爲セシガ萬〇ハ之ヲ以テ政〇ガ非行以來既ニ二十年ヲ經過セルガ故ニ意ヲ安ジ眼病モ治スルニ至リシヲ云フナラント察シ甚ク憤慨シ制裁ヲ加ヘント決心セル折柄又一日奈良ニテ飛行アリシ當日竹〇鹿〇方ニテ之ヲ見テ歸リシ政〇ノ慘傷〇郎ニ向ヒ萬〇ハ飛行機ノ飛揚ヲ見シカト問ヒシニ角〇郎ハ其答トシテ「規畫サンノ云フタコトカ」ト反問セルニヨリ其親族ノ云フタコトハタゞ惡戯問題ニ關セルコトト解シ尙善〇郎ニ之ヲ問ヒシニ「ボツ」云ヒ出シヨルトノ答ヲ得テ益憤懣ヲ加ヘタリ先是萬〇ハ曾テ行商ノ際某人ヨリ十年ヲ經過セバ如何ナル大罪モ消滅セシトノコトヲ聞キ

居タリシガ今ヤ政〇ハ其離行後既ニ滿十年ニ重ントセルヲ以テ既ニ此期間ヲ過ギタルモノト考ヘ此ク不埒ノ行動ニ出タルモノナラシム尙期間内ニハ若干日ヲ剩スヲ以テ此時ニ於テ復讐セバ政〇ノ罪ハ未ダ消ヘザルガ故ニ己レハ無罪乃至微罪ナルベシト信ジ決行ヲ思ヒ立チ犯行ノ前日政〇ヲ途ニ要撃セントセシモ手頭ヒシ爲之ヲ果サズ更ニ翌五月十日午後四時頃勇鼓セン爲酒ヲ仰キ自宅ニアリシ出及丁ヲ包ミテ之ヲ懷ニシ竹〇鹿〇方ニ立寄り其小兒ニ向ヒ大江山瀧嶺童子ヲ誤治ニ行クト稱シテ暗ニ殺害ノ意ヲ洩シ午後八時頃平野村下庄ノ外レニ於テ政〇ヲ要セシニ政〇ハ本道ヲ過ギズ哇道ニ出シテ以テ萬〇ハ本道ヲ迂回シテ先驅シ樂王寺ニ通ズル縣道ニ出デテ竹〇鹿〇方ニ政〇ハ田原本ニ向ヒ此道ヲ進ミ來リシヲ以テ遣り過シ後ヨリ出及ヲ右手ニ持チ之ニ追及シテ「政サンカ」ト呼ビ政〇ハ之ニ答フルヤ直チニ「前カラ思フテルノジヤ今日幸ヒ出逢フタカラ殺シヤル」ト云ヒシニヨリ政〇ハ逃ゲ出サントセシモ此時早ク萬〇ハ政〇ノ顔面ヲ突キシニヨリ同人ハ捨眼トシテ小川ノ流リ北ノ哇道ヲ行キ田中ニ倒レタリ因テ頭部顔部亂切シ且左背部ニ於テ肺ニ達スル創傷ヲ與ヘシモ政〇ハ出及ヲ奪ヒ之ヲ投ゼシニ萬〇ハ之ヲ拾フテ更ニ政〇ヲ突キ尙法要ニ會セシ時眼蓋ヘタリト云ヒタレバ今我指ニテ其兩眼ヲ抉リ出サント云ヒツツ之ヲ爲シ遂ニ眼珠ヲ抽出セルモノト思ヒ且正ニ絶命セリト考ヘ自宅ニ歸リ兇器ヲ投ジ衣ヲ改メ豫メ準備セル六十金ヲ懷中シテ立出デ歩行シ翌早朝大阪ニ逃レタリ

(一件記録ニヨル)

萬〇ハオシ〇ン離別後復婚ラザリシモ行商中賣女或ハ旅館下婢等ニ戯レテ其態ヲ滿スコト屢アリシガ三四年前〇〇國阿〇神〇屋ニ泊リし時淫賣婦ノ周施ヲ依頼セシガ老女將ハ、之ヲ求メ得ズト答

ヘ後自ラ之ニ應ゼント云ヒシカバ其夫ナキヲ實シ終ニ合意ノ上十錢ヲ投ジテ之ト同衾セシニ事後ニ到リ實ハ吾ニハ夫アルヲ以テ此事ヲ秘スベシト云ヒ且同家ニ在リシ他ノ一婦人ニモ萬〇トノ淫事ヲ話セシト云フヲ聞キ或ハ其夫ヨリ復讐セラレシコトヲ怖レ歸宅後ハ復行商ニ出デズ且親戚ノ云フ處ニヨレバ爾來一二年間ハ護身ノ爲常ニ兇器ヲ携ヘ居タリト云フ其後モ神戸屋老女將ノ夫ノ一味ト思シキ道樂者ノ徘徊スルヲ感ジ、善五郎方ノ南瓜ヲ賣リ歩キシ時ノ如キハ道樂者ガ互ニ「南瓜切タラ命ハナイシナ」ト談ゼルヲ聞キ己レニ諷スルモノト爲シタリ、又行前一日昨々年大阪ニテ旅宿セシ時同宿者中大和三輪ヤト語レルモノ等アルハ同ジク伊賀ヨリノ間諜ナルベシト解シタリ

而シテ一昨年五月兇行後大阪ヨリ名古屋ニ趣キ筆墨行商ノ準備ヲナシ増〇文〇ト稱シテ東海東山ヲ行商セシガ兇行後約一ヶ月ヲ經テ名古屋邊ヨリ伊〇ノ諜者タルベキ何人カガ常ニ自己ニ追隨シ己レニ關スル説ヲ流布スルモノト考ヘタリ同年夏頃一回復ニ乘ジ歸郷シ祖先ノ墓ニ詣テ次テ我家ヲ窺ヒ轉ジテ兄善〇郎ヲ訪ヒ政〇ノ死セシコト、其廢糞料ヲ角〇郎ニ交付セシコトヲ聞キ酒ヲ勸メラレシモ之ヲ撰ラズ後雖ノ兄ニ及バンコトヲ慮リ居ルコト僅ニ三十分ニシテ最後ノ訣別ヲ爲シ何等ノ惡ヲ受クルコトナクシテ去リタリ

此クシテ古郷ヲ立出タル後東海道邊ヲ行商セシガ追跡サルノ念胸中ヲ去ラズ大正五年十一月頃信州諏訪ニ在リシ時夜間ニ於テ怪物ノ來襲スル感ヲ來シ之ヲ見届ケ若シ果シテ怪物ナラバ之ヲ撲殺セント欲シ一夜旅寓ヲ出デテ探リシモ何者ヲモ認メザリシガ旅宿ニ歸ルコトナク其儘直ニ東京ニ行キ同地ヨリ引返シ甲府ニテ商品仕入後諏訪ノ旅宿ニ歸リタリ其當時ノ萬〇ノ言行ハ其常軌ヲ逸セ

ルモノアリシ如ク宿屋ノ女將ヨリ腦ヲ患ヒシコトアラザルヤト問ヘタリト此日ハ同地ヲ出デ「コウダ」ニ泊リ其翌日富士見ハ趣キシニ警官ニ誰何サレ汝ハ怪物ノ出ルヲ説キシモノナラントテ萬〇ヲ分裂ニ伴ヒ同所ニテ萬〇ヨリ朱三四挺ヲ購テ萬〇ハ此分裂ニ於テ己レヲ追跡スルモノ等ノ捕ヘラルヲ見且其中ニ淫婦三四人アルヲ認メタリト次テ甲府ニ趣キ同地ノ錢湯ニ浴セシ時「此頃罪ニナツテ行クモノガ澤山アル」ト云ヘル言ヲ聞キ伊〇ニテ同衾セシ老女其他己レノ關係セシ賣婦ノ處罰セラレシモノト解セリ

此後モ同ジク筆墨ヲ行商シツツ各地ヲ遍歴シテ大正〇年五月二十日頃〇〇縣南〇玉部久喜町大字久喜本ニ到着シ同町荷物商田〇菊之助方ニ行商シ見本ヲ示セシニ田〇ハ己レノ商品タル筆二三本出シ此種ノモノニテ價幾何ナルヤヲ問ヒシニ十對四五十錢或ハ一本三錢位ト答ヘシニ夫ハ高シ若シ然ランニハ當方ヨリ賣ルベシト云ハレシヲ愚弄サレタル如ク感ジタルガ尙田中ハ偶來ル居タル知人ニ對シ買ハザルヤト云ヒシヨリ更ニ之ニ筆見本一二本ヲ示シタルガ其來人ハ水筆ノ網ニテ固メタルモノヲ擲キ又十本五錢ニテ賣レナド云ヒシニヨリ到底賣買ノ行ハレザルモノト考ヘ荷物ヲ整フル間ニ田中ハ一旦別室ニ入り誰カト談ジタル後再出デ來リ其商品タル筆一本ノ不足セシヲ云ヒ暗ニ萬〇ガ窃取セルヲ諷スル如キテ以テ萬〇ハ賣家ノ筆ニハ其軸端ニ角ヲ嵌セルガ故ニ直ニ見出し得ベシトテ荷物全部ヲ示セシモ田〇ハ之ヲ檢スルコトナク不足トノ稱セルヲ以テ長座セバ喧嘩ヲ買ハレ具商品ヲ損ゼラルルノ恐アリト爲シテ同家ヲ出シガ田〇ノ已レニ對シ斯ノ如キ言行ニ出ルハ例ノ追跡者ノ指圖ニヨルモノナラント思考セリ而シテ同町ヨリ幸手ヲ經利根川ヲ上リ栗橋ヨリ濱車ニテ茨木縣ノ笠間ニ赴キ行商シツツ水戸ニ出デ海岸ニ沿テ福島縣ニ入り平ヨリ中村ヲ過ギテ六月

仙臺市ニ出テ同町ニテ商品ヲ仕入レ鹽蔵ヨリ松島ヲ經テ石巻ニ出
 デ北上川沿岸ヨリ古川ニ出デシガ行商スレバ直ニ先方ヨリ筆ヲ取
 出シ之ハ何程ト問ハルハ追跡者ガ久喜町ニ於テ自分ノ筆ヲ盜ミ
 シコトヲ云ヒ振ラシ此言ヲ爲サシムルモノト斷ジ不快ニ堪ヘズシ
 テ引返シ仙臺ヨリ福島ニ出テ郡山白河ヲ經テ宇都宮ニ出テ壬生ニ
 テ荷物ヲ旅宿ニ預ケ栃木ヨリ東京ニ出テ筆ヲ仕入モナセシガ田○
 ニ對スル報復ノ爲ト日常ノ用途ト護身用トヲ兼テ七月十四日上野
 勸工場ニテ八十五錢ヲ投ジ匕首ヲ買ヒ行商シツ浦和ニ出テ五月
 十六日久喜ニ到リ田○ヲ探シシモ明屋トナリ居タレバ不思議ヲ感
 ゼシガ其夜ハ埼玉屋旅館ニ泊シ翌朝七時頃宿ヲ出テ再ビ舊田○
 方附近ニ行キ其町内ニアリシ荒物屋ニテ燧火二箇ヲ一錢ニテ購ヒ
 田○ノ動靜ヲ尋ネシニ同町内ニテ四軒ヲ距テシ處ニ移轉セリト
 聞キ赴キ視ヒシニ田○ハ在宅シタリ其妻ハ萬○ヲ以テ客人ト考ヘ
 之ヲ呼込ミタレハ萬○ハ同家ニ入りタリ田○ノ云フ處ニヨレバ此
 時只寒暖ヲ叙シタリト云フモ萬○ノ說ニヨレバ移宅セリヤト聞ケ
 バ然リト答ヘ且金儲アリヤト尋テラレシニヨリ否ヲ貴家コソ然
 ラント云ヒシニ主人ハ餘リ儲アリ過ギシ故轉宅セリト談セシニヨ
 リ夫レハ結構ナリ、草鞋一足ヲ順タレト云ヒツツ萬○ハ田○夫妻
 ニ近ツキ復讐手段トシテ之ヲ脅カサントシ突然匕首ヲ精ノママ
 顔面ニ突付ケシニ田○ハ手ヲ以テ之ヲ拂ヒナガテ恐ロシト叫ビツ
 ツ裏口ニ逃レタリ萬○ハ之ヲ追フコトナクシテ同家ヲ出テ幸手ニ
 赴カントスル途申久喜町駐在所巡査ニ逮捕セラレタリ
 (一件記録ヨリ摘録)

注意スベキヲ命ジタルヲ聞キ同裁判所留置所ニ於テ看守ニ向ヒ檢
 事ハ我ヲ重罪犯人ト稱セリ果シテ然ラバ十年以上ノ刑ニ處セラレ
 ベク今已ニ六十ノ高齡ニアレバ此長刑ニ堪ヘズ寧ロ死ヲ撰バント
 ノ悲觀的ノ言辭ヲ洩セシガ萬○ハ其後十八日ノ夜房内ニ於テ或ハ
 帶ヲ締メ徘徊スルニヨリ同房者中ノ西○柳○郎ハ靜肅ヲ守リテ眠
 ヲ妨ゲザルベキヲ萬○ニ云ヒタリシガ萬○ハ「此輩サンノ腹鬼少
 シモ寢カシヨラント」罵ラレタルモノト思ヒシモ其當時ハ賦則ヲ
 守リ敢テ抗辯セザリシガ翌十九日ノ夜不圖眼覺メシ時留置所ニ於
 テ看守ニ洩セシト同様ノ悲觀的考慮浮ビシニヨリ寧ロ罪ヲ重テテ
 死刑ヲ受ケント企テ偶前夜不快ヲ覺ヘシ同房者西○ニ向ヒ便器ノ
 蓋ヲ以テ其顔面等ヲ亂打シ負傷セシメタリ
 (一件記録中ヨリ)

六、説明及理由

向本年ニ入りテヨリ看守ニ對シ暴行ヲ加ヘ爲ニ拘束處分ヲ受ケシ
 コトアリ萬○自身ノ語ル處ニ據レバ未決監ナルヲ以テ其顔ハ之ヲ
 見得ザルモ尙獄舎ヘモ伊賀ヨリノ護衛來リ被告ニ混ジテ我ヲ視テ
 ガ如シト云ヘリ又看守ニ暴行セシハ典獄ガ巡視ノ際四日毎ニ來
 ルモノハ毆打スルモノナリト云ヒシニ因レルモノニシテ且此舉ニ
 由テ早ク出廷ヲ命ゼラレシト思考セリ又此ク長ク未決監ニ置カ
 ルルハ裁判所ニ於テ買罪事實ヲ探索セラルル爲ナランカ若シ然ラ
 ンニハ具サニ其事實ヲ陳ベキヲ以テ早ク法廷ニ呼出サルコト
 ヲ望ムトノ意ヲ洩セシトアリ。

カヲ見ルニ每當其確證ヲ捕フルニアラズ又他人ヨリ之ヲ聞ケルニ
 モアラズ只日常普通ノ行動ヲ強テ牽強附會シ以テ自ラ其體左ト
 ナシ他人ヨリ其荒唐無稽ナルヲ告ゲタルモ頑トシテ自説ヲ改ム
 ルコトナク反テ汝等ノ知ル處ニアラズトテ之ヲ排斥ス而シテ非常
 ノ勢力ヲ費シテ監視セルニ係ラズ終ニ其實跡ヲ認メ得ザリシハ畢
 竟或合圖ヲ爲スニヨリ然ルナリト解釋シテ毫モ自己ノ嫌疑ニ出
 ル考慮ナルヲ悟ルコトナク紛擾ノ末遂ニ之ヲ離婚スルニ至テハ之
 ヲ以テ其妻ノ行動ニ對シテ自然ノ成行ナリト考ヘ未ダ曾テ一回モ
 後悔ヲ來セシコトナシ殊ニ初メテ最後ノ妻タリシシシシシシシシシ
 疑フニ至レルハ善○郎方ニ於テ「早ク歸ヲヌト南ノ方ヨリ來テ喧
 嘩サセヨル」ナル談ヲ聞キシニアリト云フ而モ此談ハ特ニ萬○ニ
 向テ語リシモノニアラザル如ク且此全語中「南」ト「サセヨル」ナ
 ル二言ニノミ意義ヲ置キ偶然致○ハ萬○ノ南隣ニ住ムノ故ヲ以テ
 此二言ヨリ致○ハシシト斷交アル如ク解スルハ已レノ思推セル
 處ヲ以テ判斷セルモノニシテ精神病學上此種ノ考慮ヲ思推妄想ト
 稱シ萬○ハ此妄想ノ爲ニ最後ノ離婚ヲ爲シタリ而シテ前二回ニハ
 此ノ如キ證明ヲ爲スヲ得ザルモ諸他ノ點ヨリ考察スレバ亦同種ノ
 病的考慮ニ基キシモノト推斷シ得ベシ

ガ萬○ノ非行ヲ流布スル爲商賣モ意ノ如クナラザルモノト考ヘタ
 ル前記セル處ニヨリ明ナリ即チ萬○ハ到ル處伊○ノモノニ追跡サ
 レ且ハ偶然見聞セルコトヲ以テ己レノ固定觀念ニ附會セシメ妄想
 的解釋ヲ下セルモノニシテ萬○ハ又精神病學上追跡妄想及關係妄
 想ト稱スルモノヲモ併有ス

萬○ガ大正○年五月十日濱○政○ヲ殺害セルハ既ニ述ベタル病的
 嫉妬ノ爲政○ニ對シ憤懣ヲ抱ケルニ偶一昨年四月頃善○郎ガ其男
 ノ妻ニ向ヒ「今ノコトヲ話シテ來タ笑ツテル人モアルヤケレド」
 ト語レテ聞キ政○ハシシト密通以來十年ヲ經過セルヲ以テ一
 昨年萬○ガタカニ爲セル惡戯ニ就キ反テ萬○ニ對シ交渉ヲ開始
 セシモノト思推シ其後同年五月一日頃種○善○郎方法要ノ際政○
 ガ眼病ヲ治セルヲ語リシハシシト密通後十年ヲ經過セリト考ヘ
 心ヲ安ンジタル爲ナリト解シ又飛行機見物ニ付テノ角○郎トノ對
 話ヨリタカニ關スル談判アリシトノ信念ヲ強メ茲ニ未ダ十年ニ滿
 タザル期間ニ當リ復讐セント決心シタル結果ニシテ病的思推觀念
 ニ驅ラレテ行ハレタルコト明ナリ

大正○年七月十七日田○菊○助ヲ傷害セルモ既ニ述ベタル追跡妄
 想ニ基ケルモノニシテ菊○助ハ其追跡者ノ意ヲ承ケテ我ヲ愚弄シ
 且爾後惡言ヲ流布シ到ル處ニ於テ同様ノ侮辱ヲ我ニ加ヘシメタリ
 トノ病的考慮ヨリ出タルモノナリ

尙××監獄入監後ニ於テ八月十九日同房者西○柳○郎ヲ毆打セシ
 ハ檢事ガ我ヲ重罪者ト稱セシヲ以テ刑期ノ長カルベキヲ悲觀シ寧
 ロ死刑ニ處セラレン手段トシテ爲セシト云ヒ本年ニ入り看守ニ暴
 行セシハ我出廷ヲ早メラレン爲ナリト萬○自ラハ稱スルト雖ドモ
 同監者中ニモ亦伊○ヨリノ間諜混在セリトノ言ヲ爲スヨリ見レバ
 監獄内ニ於テモ追跡觀念ニ驅ラレテ同監者或ハ看守中ニ
 モ之アリト爲シ其然カ考ヘシモノニ對シテ此ノ如キ加害行動ニ出

第三編 法醫學的精神病學 十一 精神病患者ニ對スル鑑定書作成ニ就テ

右鑑定候也

五六六

デシモノニアラザルカ

濱○萬○ハ久シキ以前ヨリ妄想狂ニ罹リ其經過中妄想ニ駆ラレ大正○年五月十日濱○政○ヲ殺害シ又同○年七月十七日田○菊○助ヲ傷害スルノ犯行ニ出シモノニシテ現今モ尙此病の状態ニ在リ

七、鑑定

乙様式鑑定書

鑑定書

大正○年○月○日、○○地方裁判所判事○○○ハ北○○○一殺人豫備及ビ殺人未遂被告事件ニ付

本件犯罪當時ニ於ケル被告ノ精神状態

ヲ鑑定ス可キ旨ヲ、同所法廷ニ於テ予ニ命ゼリ、是ニ於テ予ハ鑑定資料トシテ交付セラレタル本件ノ訴訟記録抄本ヲ査閲シ、且、大正○年○月○日、及ビ○月○日ノ七回ニ於テ、被告○一ノ身神状態ヲ檢診シ、彼是ヲ綜合シテ此ノ鑑定書ヲ作成ス

本稱 某地居住、ミシン職工

刑事被告人 北○○○一

二十一歳

第一、既往歴、附、遺傳歴及犯罪歴

一件記録ニヨリテ、被告ノ遺傳關係ヲ調査シテ左ノ系圖ヲ得タリ即チカナリ、精神病者ト認ムベキモノ、彼ノ尊屬中ニ多ク、又血族結婚モ少カラズ

○被告ノ兩親モ亦血族結婚ヲナセリ(即チ從兄妹ナリ)、而シテ被告ノ予ニ語ル所ニヨレバ、父ハ、四十八歳ニシテ、尙生存スルモ短氣ニシテ、痲ヲ患ヒ、感胃ニ罹リ易シ、酒ハ一杯飲ンデモ、小便ヲタレ流スコトアリ、又ノボセ(逆上)テ江州音頭、或ハ浪花節

ルモ、一升位モ飲ムコトアリ

○被告ハ同胞九人中ノ長男ニシテ、一第二妹ハ夭死セルモ、多クハ其ノ病名ヲ詳ニセズ、他ノ一弟、一妹ハ時々失神シ、其ノ際眼球上竄シ身體硬クナルト云フ、是レ恐ラク癲癩ナルベシ。其ノ他ノ一弟ニハ難聽アリ、又一弟ハ癲持チニシテ、末弟ハボンヤリナリト云フ、且右各同胞何レモ多少遺尿ノ癖アリ

○一ハ尋常小學第三(四カ)學年ヲ終リタルノミニテ退學シ其後ハ家業(蒲鉾ノ受賣)ヲ手傳フ傍ラ、神官某ニ就キ讀書ヲ學ビシモ、餘リ六ヶ數キ故ニ、終ニ中絶セリ

○犯罪行爲 被告ハ十七歳頃ヨリ、女ニ手ヲ出シ初メ、ソレヨリ漸次深入リシテ、終ニ父ノ金ヲ持出シ、遊里ニ出入シ、時々數日間流連セルコトアリシト云フ、本年(大正○年)一月一日、某地遊廓

○〇樓ニ登リ、同日迄流連シ、遊興費不足セル爲、衣類ノ一部ヲ質入レシテ漸ク歸村シ得タルモ、斯ノ如キ有様ニテハ、父方ニ歸宅スルワケニモ參ラズ、止ムヲ得ズ、一時(六、七日迄)〇〇(常ニ遊ビニ行ク家)方ニ寝起キシ、ソレヨリ××(叔母)方ニ世話ニナリ居ル内、同月九日伯父北〇〇郎ニ面接シ、右ノ趣(遊興費不足ニ付、衣類質入ノコト)ヲ話シタルニ伯父ハ種々戒勸ヲナセリサレド被告ハ「前記遊廓ノ所在地ニ於テハ信用上ニテ、數十圓貸シ呉レルモノアル様」揚言シテ、自省セザルヲ以テ、ソノ汚キ遺ヒ様ヲセズ、モ少シ綺麗ニ遣フベシ、若シ同地ニ於テ、オ前ニ信用アリテ貸シテ呉ルモノアラバ、五十圓ヤ六十圓位ナラ付ケ馬デモ仕テ來レバ、自分ガ拂テヤル」ト冷笑セシニ、被告ハ淺慮ニモ左様スレバ勿論拂テ呉レル事ト思込ミ、即夜、再度同樓ニ登樓シ、十一日迄流連シ、九圓餘ノ書出シヲ持テ、歸村ノ上、叔母××方ニ至リシトキ、丁度伯父ニ出會シ、右ノ書出シヲ伯父ニ示

第三編 法醫學的精神病學 十一 精神病患者ニ對スル鑑定書作成ニ就テ

右鑑定候也

五六七

大正○年○月○日 宿所 今村新吉屋 鑑定人 醫師

ヲ歌ツテ居ルコトアリ、母モ亦短氣、頭痛持ニシテ胸痛、是ガ爲往々就牀ス、酒客ニアズ、○被告ハ十四歳ノ時角力シ凄噴ノ床上ニ倒レ、頭ヲ打チ、又十八(九)歳ノ頃ニハ、二階ヨリ落ち、

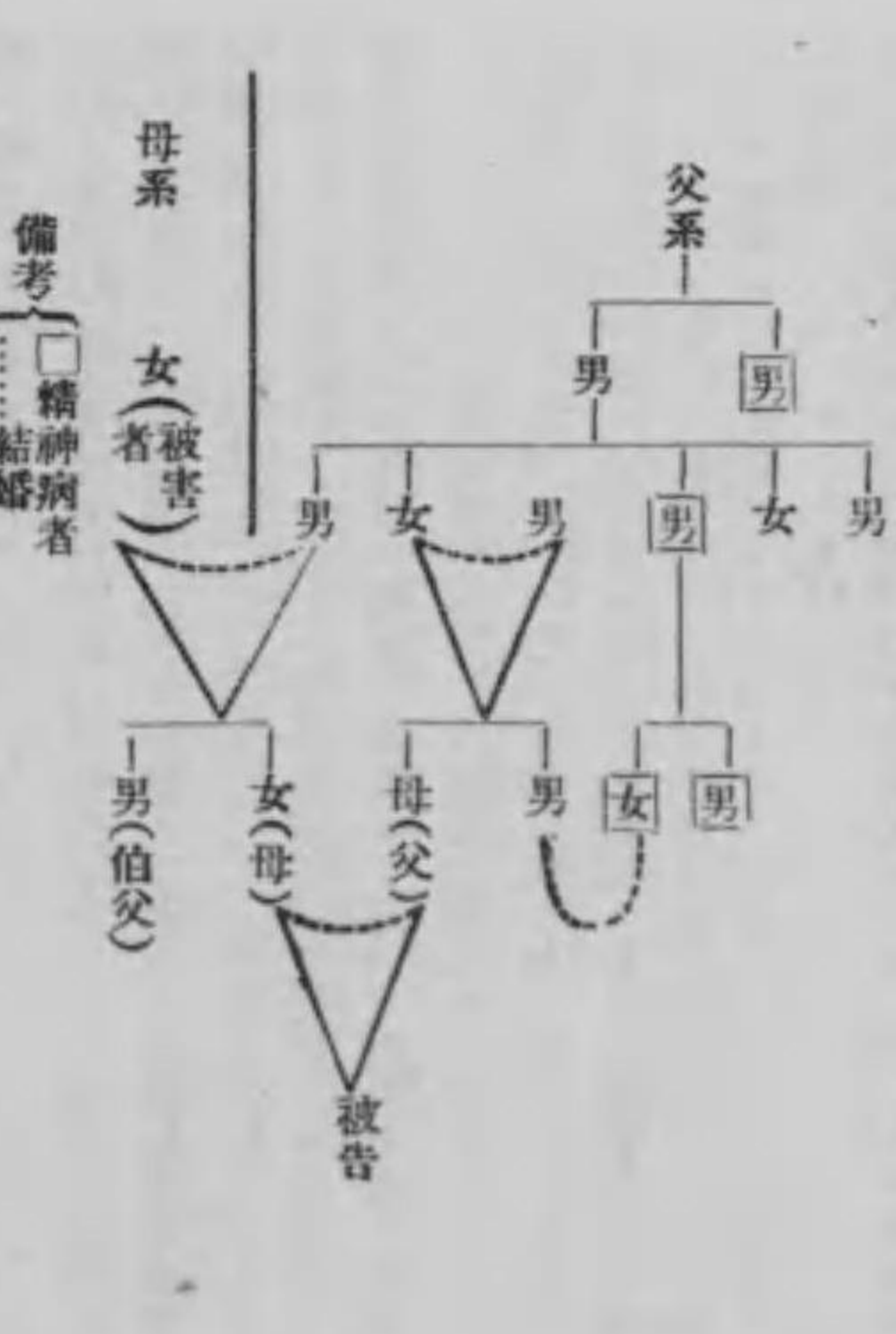

右二度トモ暫時失神セリ、兩三年來嗜睡アリ、十六、七歳ノ頃、三度許リ將ニ溺死セントセルコトアリ、昨年十月五日、村祭ノ時、父ガダンジリニ挾マレ氣絶セルヲ目撃シ、非常ニ吃驚セリ、同年微毒ニ感染ス。十五、六歳頃迄、往々遺尿セリ、酒ハ毎日飲マザ

シ、其支拂ヲ乞ヒタルニ伯父ハ頑トシテ、之ニ應ゼザル爲、其欺瞞言行ニ付キ立腹シ、叔母等ニ對シテモキマリ惡ク、不得止、友人〇〇〇ガ世話ニナツテ居ル△△方ニ行キ、一晚泊メテ貰ヒシ

モ、如何ニモ氣ノ毒ニ付キ、越エテ十三日ヨリ自宅ニ歸リ居ル内考ヘレバ考ヘル程、伯父ノ仕打ガ憎ク思フ折柄、犯行當日(十七日)午後三時頃、前記友人〇〇〇ヨリ「曩ニ貸置キタル遊興費ヲ、早ク送金致シ呉レ、然ラザレバ取りニ出向ク様」〇〇樓主ヨリ、督促アリシ旨ヲ聞キ、伯父ノ所爲ニ付益々憤怒シ、堪ヘラレヌ様

ニナリテ、イツソノコト意趣返シニ、彼ヲ殺害セント思ヒ、△△方ニ至リ、無斷ニテ剃刀ヲ借り來リ、之ヲ懐中シ同日午後六時頃自宅近傍ノ鴉片屋ニ於テ、鴉片一樽ヲ食シ、一合入ノ正宗二罐ヲ傾ケ、相當ニ酔ヒ、ソレヨリ偽リテ伯父ヲ呼出シ傷ケン爲、同人宅ノ前ニ至リ、戶外ヨリ「父母ガ今、自分ノツボラノコトヨリ喧嘩シ、母ガ父ニ棒ヲ以テ打撲セラレ、腰ヲ抜カシ、醫師ノ所ニ連レ行カ子バナラマ故ニ、至急來援致シ呉ル様」申入レシニ祖母

ク〇ガ「叔父ハ今、入湯ニ赴キ居ル故、自分ガ行ツテ遣ル」ト返答シテ出デ來リシ故、同行シテ被告方ニ赴ク途中、被告ハ熱々思フ様ニ若シ祖母ヲ連レ歸レバ直ニ、虛構曝露シテ、益々窮地ニ陥ル可シ、故ニ寧ろ祖母ヲ殺害セント(其際祖母ハ前行セリ)、即チ豫メ、携帶セル剃刀ヲ懐中ヨリ取出シテ突然祖母ヲ突倒シ、切付ケ祖母ガ、度々「堪忍シテ呉レト疾呼セシニモ拘ラズ、大小約三十個ノ重傷ヲ負ハシメ、其場ヲ遁走シ(予ニ對スル被告ノ自陳ニヨレバ)同夜ハ全ク覺ヘズニ、程遠カラマ濱邊ノ松樹下ニ野宿、睡眠シ、翌朝五時頃、醒メテ吃驚シ濱路ヲ迂回シテ、歸宅セルニ此時、宅ニハ既ニ巡査ガ來居リテ終ニ逮捕セラレタリ、但シ兇器ハ歸宅後竊ニ、自宅ノ裏手ナル納屋内ノ空桶中ニ匿シ置キ

タルヲ後ニ至リ、巡查〇〇〇〇之ヲ發見セリ

(註、「書出シ」トハ請求書ノ方言ナリ)

第二、現在徴候

甲、精神的徴候

- (一) 指南力 氏名、年齢、生年月日、出生地、原籍地、所在地(未決監)目下及び犯時ノ月日、何ノ爲ニ、此處(監獄)ニ來リシカ周圍ニ居ル人(看守)ハ何ノ爲ニ居ルノカ等ハ、皆、正シク答ヘ能フガ故ニ意識明清ニシテ指南力ニ障礙無キコトハ明ナリ
- (二) 領解力 彼ハ種々ノ品物、繪畫等ヲ見、或ハ色々ノ話ヲ聞キ質問ヲ受ケテ之ヲ正シク解ス(從テ問ニ對スル相當ノ答詞、行動ヲナス)即チ、彼ノ領解力ニモ著シキ缺損無キコトヲ知ルニ足ラン
- (三) 注意力 ハ多少減弱セルガ如シ、例之、一文章中ニ在ル一定ノ文字ニ傍柱ヲ付セシムルニ、往々脱漏アリ、對話中竊ニ彼ノ足ヲ踏ミ、衣服ヲ引キ、針ヲ以テ頭部ヲ試刺シ、或ハ机ヲ打チテ響ヲ發セシムルモ、問々之ヲ覺知セザルコトアリ
- (四) 記憶力 ハ先ツ尋常ノ程度ニ存スト思ハル、何トナレバ、生年月日、兩親並ニ同胞ノ名前及ビ年齢、就學ノ年限、其後取リタル職業(家業)手傳、蒲鉾ノ小賣(ミシン縫工)、犯行ノ月日並ニ其前後ニ於ケル行動、又近頃母ヨリ通信アリシコト、父ガ監獄ニ尋子來リシコト並ニ其通信、物語リノ内容等、皆能ク之ヲ記憶ス
- (五) 妄想、妄想 ノ存在ヲ證スルコト能ハズ
- (六) 觀念 對話中、彼ノ話振リニヨリテ、之ヲ察スルニ、殊更、觀念聯合速度ノ促進、若クハ遲滯シテ多辯、若クハ寡言ナリト云フ程ノコトモ無ク、又冗長症、言語ノ常同症、同一觀念ノ周

執症、支離滅裂症、當意即答症、強迫觀念、新語作製等ヲモ認メズ

(七) 判斷力、計算力

- 問、池ト川トノ差異ハ如何カ
- 答、池ハ溜リ、川ハ流レル
- 問、牛ト馬トノ差異ハ如何カ
- 答、角ノ有無、足ノ爪(牛ノ爪ハ二分レ、馬ノ爪ハ一ナリ)、脊ノ高底、頭ノ形、鬣ノ有無ニヨリテ之ヲ區別ス
- 此他、儉約、吝嗇、勇氣、臆病等ノ意味、山ト谷ト別、窓ト戸ト別、轉バヌ先ノ杖、急ガバ廻レ等ノ語ノ意味等モ大體ニ於テ之ヲ理解ス、故ニ判斷力ニ著シキ減弱アリトモ思惟セラズ、計算力ニ關スル問答左ノ如シ
- 問、蒲鉾ノ價ハ幾何カ
- 答、小板ハ一枚ノ仕入三錢五厘、實價四錢、大板ハ仕入五錢、實價六錢
- 問、一度ニドノ位、仕入レルカ
- 答、〇〇、〇〇等迄賣リニ行ク時ハ(コレハ一年ニ二、三度ナリ)大小取混ゼ千五百枚位
- 問、一枚四錢ナラバ千五百枚ノ代價ハ何程ニナルカ
- 答、六十圓
- 問、一枚五錢ナラバ千五百枚ノ代金ハ幾何
- 答、七十五圓、(三十秒ヲ要ス)
- 問、四錢ヲ仕入レ、之ヲ四錢五厘ニ賣リ、一千五百枚賣レタナラバ、儲ハ幾何
- 答、七圓五十錢
- 問、「ミシン」縫工トシテハ、一日ニ何程ノ給金ヲ貰フカ

- 問、一圓カラ、一圓二、三十錢
- 答、一日一圓二十錢ヲ三十日行ケバ何程ニナルカ
- 問、四十二圓、(三十六圓ト訂正ス)
- 答、五十圓ヨリ三十六圓ヲ減ケバ殘金幾何
- 問、十四圓、(三秒ノ後)
- 答、三人ノ兄弟ニ、十二錢ト、八錢ト、六錢ヲ與フレバ合計幾何
- 答、二十六錢
- 問、四人ニ、三十五錢宛道ヲバ合計幾何
- 答、一圓四十錢、(八秒ヲ要ス)
- 問、十一人ガ、十一錢宛持寄ラバ合計何程
- 答、一圓三十三錢……………一圓二十二錢……………一圓三十二錢……………一圓二十一錢
- 問、一圓二十錢ヲ三人ニ分與スレバ幾何
- 答、四十錢ツツトナル
- 右ノ問答ニヨレバ、計算力ハ、彼ノ教育程度、身分ニ對シテ決シテ拙劣ナリト云フコトヲ得ズ
- (八) 感情
- 問、此頃ハドウシタ
- 答、裁判ガ永遠イテ困リマス
- 問、宅ニ居ルノト、此處(監獄)ニ居ルノト何レガ好キカ
- 答、勿論宅ニ居ル方ガ好シ、此處デハ生命ガ縮マル許リデス、何トナレバ食物ハ少ク、運動ハ出來ズ、娛樂ハ無シ
- 問、兩親ハ今回ノ事件ニ付、平氣ナリト思フヤ
- 答、否、心配シテ居ルト思フ、然ラザレバ差入物ヲシ、又辯護士ヲ付ケテ呉レル等ノコト無シ

- 問、出獄後、伯父〇郎ニ報仇スル積ナリヤ
- 答、否、ソノナコトヲスレバ、罰ガ當ル
- 右記ノ問答、並ニ彼ノ言語、舉動、顏貌等ニヨリテ、之ヲ察スルニ、感情興奮性ノ著シキ減退ヲモ、亦亢進ヲモ、尙感情ノ病的ニ不快性ナルコトモ、亦快樂性ナルコトモ證明スルコト能ハズ
- (九) 意志運動 意志發力ノ増進(運動性興奮)セル徴候(饒舌、濫書、多業、放歌、物品破損等)並ニ其反對症(無氣力、茫然無爲等)ヲモ檢出セズ
- 尙、意志被影響性ノ亢進(強梗性、模倣運動、反響言語、常同症、衝動症等)又減退ノ證據(拒絕症、緘默症)無ク、表情運動ニモ論ス可キ程ノ異常ヲ認メズ
- (十) 一般智能
- 問、米ノ收穫ハドノ位アルカ
- 答、三石(一段ニ付)有ル
- 問、田面ハ何程作ルヤ
- 答、四段
- 問、米ノ賣買ハ何程カ
- 答、一石ニ付十四圓位ナリ
- 問、然ラバ三石賣ラバ何程ニナルカ
- 答、三十二圓、(四十二圓ト訂正ス)
- 問、地主ニ年貢ハ何程拂フカ
- 答、普通一段ニ付、一石五斗(故ニ、三石ナラバ、半々トナリテ家ニ六石殘ル)
- 問、此ノ殘米ヲ一石ニ付十四圓ニ賣ラバ幾何
- 答、五十四圓、(八十四圓ニ正誤ス)

問、米ヲ播クノハ何月乎
答、四、五月頃
問、刈入レハ何月乎
答、十月頃
問、蒲鉾ヲ製スル材料ハ何々カ
答、蟹、體、エソ、烏賊、牛ノ舌、鱒ノ鱗ナリ
問、孟蘭盆ハ何時カ
答、八月十三、四、五、六日
問、其時ノ行事ハ何カ
答、踊リ、戴入り、新佛ノ祭
問、何故、新佛ヲ祭ルノカ
答、先祖ヲ敬スルノ意ナリ
問、何ノ爲ニ稅ヲ納メルノカ
答、上ノ雜用ニ遣フ
問、何故、徵兵ニ行カバナラヌノカ
答、行カバ戦争ニ負ケル
問、種々ノ繪本ヲ見テ、之ヲ解スルノ能力アリ、一年ハ十二ヶ月ニシテ、二、四、六、九、十一ハ小、其他ハ大ナルコト、一週ハ七日ナルコトヲ知り、又各曜日ノ名ヲ舉稱スルコトヲ得
乙、身體的徵候
體格榮養共ニ佳良ニシテ、體立ツ機ナ元氣ヨキ顔貌ヲ有ス、頭形ニ記スベキノ異狀無ク、毛髮ノ發生尋常ニシテ、頭首ヲ輕打スルモ疼痛無ク、外後頭結節ノ上方、約三横指程ノ所ニ、約三〇仙迷長ノ白色癩痕、左上方ヨリ右下方ニ斜走ス、幼時、角力ノ際、喉ノ上ニ倒レテ負傷セル痕ナリト云フ、顔面ハ左右均等ニシテ、顔面神經ノ諸枝ニ麻痺無シ、眼動ニ障害無ク、瞳孔左右共中等大、圓形ニシテ對光反應常ノ如シ、視力稍々弱シ、舌ヲ伸出セシムル

ニ、直ニシテ少シク苦ヲ被リ、振顫無シ、齒列(殊ニ下列)稍々不整、齶齒無シ、硬口蓋ノ彎曲尋常ニシテ懸垂ハ中央ニ位シ、口蓋彎、能ク舉上ス、左右兩耳ノ耳垂ハ稍々上方ニ懸垂シ、且、右耳ニ於テハ、其下縁ニ淺キ截痕一個アリ、右耳ノ鼓膜上ニハ、汚褐色濃厚ノ液狀物附着シ、懷中時計ノ音ヲ、僅カ一、二仙迷ノ距離ニ於テノミ聽キ取ルコトヲ得、左耳ノ鼓膜面ニハ、右記ノ如キ附着物無ク、聽力モ亦右側ニ比シ真ナリ(即チ時計ノ音ヲ約十仙迷ノ距離ニ於テ、齒ニ聽キ取ルコトヲ得)
胸廓ハ其ク彎曲シ、左右兩側ノ呼吸運動、相均シク、肺ノ打診及ビ聽診上、亦異狀ヲ檢出セズ、心臟ノ心尖搏動ハ、左第五肋間ノ乳線内ニ觸レ、濁音界擴大セズ、心音清朗ナリ、脈搏ハ大ニシテ力アリ、一分七十二ヲ算ス
脊柱ハ異常ノ彎曲ヲ呈セズ、輕打スルニ痛點無シ
腹部ハ稍々膨滿シ(脂肪過多)、按壓スルモ硬結無ク、唯、左季肋部ヲ試壓スルニ、少シク疼痛ヲ訴フ
隨意筋ノ運動、筋ノ粗大ハ相當ニ存シ、壓力計ヲ以テ檢スルニ右手一七、左手二三基呂ヲ示ス、諸種ノ共働運動ハ先ヅ人並ナリ知覺、觸覺、痛覺共ニ稍々鈍、位置神經尋常、ロンベルグ氏徵候無シ
反射、鼻粘膜、咽頭粘膜、骨膜反射尋常、提舉筋反射著明、腹皮反射、膝蓋反射、足現象缺如ス
第三、說明
子ガ上述セル數回ノ檢診ニヨリテ、索知シ得タル所ヲ、總覽スルニ、被告〇一ニハ、中樞神經系ニ粗大ナル器質的異常アリト思ハル、身體的徵候無ク、又變質的徵候群ト認ムベキ著明ナル畸形モ無シ
精神の徵候ニ於テモ、時並ニ所ニ關スル指南力ヲ始め、領解力、記憶力、觀念聯合ノ方法並ニ其速度ニモ、記ス可キノ障礙無ク、

妄覺妄想存在セズ、判斷力ニモ概シテ間違無ク、計算力モ彼ノ教育程度ヨリ之ヲ批判スレバ、敢テ拙劣ナリト云フ可ラズ、唯注意カハ稍々散漫ナルガ如シト雖、コレトテ極メテ程度ニシテ、別段意義ヲ有スルモノニアラズ、尙異様ノ表情及ビ意思運動ノ發現ヲ檢出セズ、要之、〇一ニハ現時彼ヲ精神病患者ト認ム可キ徵候無シ從テ現時ノ狀況ヨリシテ、犯時、彼ノ精神狀態ニ異常アリシト推考ス可キ根據無シ
彼ハ父系ノ尊屬中ニ數名ノ精神病患者ヲ有シ、從テ神經系ノ疾患ニ對シテハ、頗ル濃キ遺傳ヲ有ス、又被告ノ父母、並ニ同胞ニモ其神經系ニ多少變狀アリト思慮ス可キ徵候ヲ有スル者尠カラズト雖、コレノミヲ以テ直ニ被告ヲ精神病患者ト認ムル能ハザルコトハ論ズル迄モ無シ
新ノ如クナルガ故ニ、犯時ニ於ケル被告ノ精神狀態ニ異常アリシヤ、否ハ一件記録(警察官、判檢事ノ問ニ對スル被告、證人、參考人等ノ應答)ヲ審按シテ之ヲ決スルノ他無シ、而シテコレニヨルモ、是迄精神官能ニ異狀或ハ缺陷アリシト認ム可キ點無ク、且犯行前後ニ於テ、被告ノ精神狀態ニ異變ヲ來セシト認ム可キ根據無シ
犯行二、三時間前、二合ノ正宗ヲ飲ミタリト云フト雖、時ニハ一升餘モ傾ケルコトアリト云フ彼ノコトナレバ、コレ丈ノ量ニテ甚シク酩酊セリトモ思ハレズ、又、右飲酒後伯父〇郎方ニ至リ彼ヲ呼出サント企テタルコト、並ニコレニ對シテ祖母〇ガ採リタル行動等ヲ十分ニ記憶スルコト、犯所ヨリ逃走ノ途中兇器ノ血痕ヲ自ラ路傍ノ小溝ニテ洗ヒタルコト等ニヨリテモ亦、其酩酊ノ程度左程甚シカラザリシヲ知ルニ足ラン、即チ犯行ハ飲酒ニ基發セルモノニアラザルベシ
彼ハ第一回豫審訊問中ニ

問、同夜被告ハ祖母ヲ戶外ニ連出シ、右剃刀ヲ以テ同人ヲ殺害セントシタノデハ無イカ
答、左様デアリマス、私ハ如何ニカシテ伯父ヲ外ニ呼出シ、同人ヲヤツケル積リデ、同家ニ行タノデアリマスガ、其時既ニ叔父ノ家デハ表戸ヲ締メテ居リマシタカラ、私ハ戶外ノ外カラ一今母ト父トガ自分ノツボラニ付テ喧嘩シテ母ハ、父カラ離ラレテ、息ガ止ツタカラ、直ニ伯父サンニ來テ喚レト申シマス、祖母ガ〇郎ハ不在デアルト云ヒ、自分ガ行テ見ルト云ツテ、外ニ出テ來マシタ、私ハ今更ツレガ嘘デアルトモ云ヘズ、ソレカト云フテ祖母ガ家ニ來レバ、嘘ノコトガバレテ了ヒ、又々私ガ如何様ナ難儀ナ目ニ會フカモ知レヌト思ヒ、一ツハ伯父ヘノ面當テニ、一層祖母ヲ殺シテ了ヘト云フ様ナ亂暴ナ氣ニナリ、同家カラ、半町程離レタ、野道ニ差カ、ツタ處デ、コツツリト懷カラ剃刀ヲ取出シ、ソレヲ右手ニ持テ祖母ノ後カラ、不意ニ首ノ邊ヲ目ガケテ斬リカ、ソレカラ私ガ突タ爲カドウシタ機ミデアツタ力能ク覺エマセヌガ同人ハ其傍ノ田ノ中ニ落込ミマシタカラ、私ハ、尙、其田ノ中ニ行キ同人ノ顔ノ邊ヲ無茶苦茶ニ斬付ケテ置テ、其儘草場ノ裏ヲ通ツテ、松原ト云フ所ノ松林ノ中ニ隠レテ居マシタガ、一七七御上ノ手ニカ、ラ子バナラヌコトナラ、一層自首シタ方ガ宜イト思ヒ、兩親ニ暇乞旁々、本日前七時頃、歸宅シタ處ヲ巡查ニ取押ヘラレタノデアリマス
ト自陳シナガラ、第二回ノ訊問ニ際シ、或ハ公判廷ニ於テ、其幾分ヲ否認シ、又ハ夢中デ能ク覺エヌト申立ツルト雖、ソガ記憶ノ缺陷ニ基クモノニ非ズシテ虛構ノ陳述タル事ハ申ス迄モ無シ。被告ノ陳アル所ニ依レバ、犯罪ノ動機ハ叔父〇郎ガ、被告ノ遊樂費ヲ負擔シヤルベシトノ言ヲ信ジ、其通り致シタルニ伯父ハ口約ニ

想到セバ、斯ノ如キ事ハ常人ニ於テモ、考ヘ得ベカラザルコトニ屬セズ

以上述べセル所ヲ總括スレバ、ハ、刑法第三十九條ニ所謂、心神耗弱者(況ンヤ心神喪失者)トハ思ハレズ

第四、鑑定

終ニ臨ミ、鑑定ノ要旨ヲ簡言スレバ、左ノ如シ

被告〇一ハ、刑法第三十九條ノ範圍内ニ屬スルモノニアラズト認ム

本鑑定ハ大正〇年〇月〇日著手、同年〇月〇日終了セルモノナリ

大〇年〇月〇日

住 所 醫 岡 本 榮 松 樹

精神狀態鑑定書

シエーマ

今精神狀態鑑定書ノ模式式ヲ示セバ左ノ如シ。

鑑定一書

冒頭(受命年月日、命令官、受命ノ場所、事件名及鑑定事項、検査ノ場所回数等ヲ記載ス)

住 所 職 業 (被告、患者) 姓 名 現時年齢

天 檢驗記録(甲様式ナラバ挿入、乙様式ナラバ之ヲ略ス) 地 地括及診定 一 既往歴 甲：遺傳歴

既往歴 甲遺傳歴

曾祖父母系	祖父母系	父母系	本人系	子孫系
曾祖父 曾祖母	祖父 祖母	父 母	本人 弟何子	子女及孫 曾孫等
曾祖父母 曾祖父母	祖父母 祖父母	父母 父母	本人 弟何子	子女及孫 曾孫等
曾祖父母 曾祖父母	祖父母 祖父母	父母 父母	本人 弟何子	子女及孫 曾孫等
曾祖父母 曾祖父母	祖父母 祖父母	父母 父母	本人 弟何子	子女及孫 曾孫等
曾祖父母 曾祖父母	祖父母 祖父母	父母 父母	本人 弟何子	子女及孫 曾孫等
曾祖父母 曾祖父母	祖父母 祖父母	父母 父母	本人 弟何子	子女及孫 曾孫等
曾祖父母 曾祖父母	祖父母 祖父母	父母 父母	本人 弟何子	子女及孫 曾孫等
曾祖父母 曾祖父母	祖父母 祖父母	父母 父母	本人 弟何子	子女及孫 曾孫等
曾祖父母 曾祖父母	祖父母 祖父母	父母 父母	本人 弟何子	子女及孫 曾孫等

乙、本人歴

- 一 受胎時。受胎時ニ於ケル父母ノ大酒、衰弱、疾患特ニ微毒ノ有無等、父母結婚時及生殖時ノ年齢
- 二 胎生時。母ノ妊娠經過、妊娠中母體ノ健否、外傷、中毒傳染病、感動、苦慮、過勞等
- 三 出生時。出生ノ輕重、持續、早産、平産、難産、鉗子手術、頭傷、假死、臍帶脫出症ノ有無、出生時體重等
- 四 哺乳時。哺乳ノ狀況
- 五 小兒期身體發育ノ狀況(巨人、侏儒、くれん)笑ヒ、發聲、歩行、言語、其他一般ノ智慧行ノ遲速、痲痺、幻覺ノ傾向、夜間恐怖、夜間叫喚、頭部外傷、其他腦疹、腦膜炎各種傳染病、氣質、常癖、睡眠狀態ノ靜否等
- 六 破瓜期。發達狀況、早熟、晩熟、發育異常、色情發育ノ時期、手淫、飲酒、傳染病、花柳病、神經衰弱症痲痺、頭

次表ニ示ス如キ親族ノ各ニ就キ順次ニ左ノ各項ノ有無狀況等ヲ問ヒ、既ニ死亡セルモノニ就テハ死因、享年ヲ明カニシ、現ニ生存スルモノニ就テハ其年齡、體質ヲ訊問シ、其性行ノ概要ヲ評記スルヲ要ス

- 七 成年期。體格、持病、急性及慢性疾患ノ有無、頭部外傷傳染病、花柳病、痲癩發作等
- 八 老人期。一般榮養、性行ノ變化、疾病等
- 九 生殖事業(婦人)。月經異常、妊娠、出産、墮胎、產褥、授乳、流産早産等、經痛等ノ狀況等
- 十 性癖。氣質神經病ノ又精神病ノ體質。溫良、刺戟性、意地惡、吝嗇、豪奢、小體、猜疑、不從順、細心、陰氣、壯快、因循、躁急、執拗、自恣、業務勤勉、怠惰、能ミ易ク永續セズ、時々ノ變換、窃盜心、虛言、狡猾、病的感情、感情轉換、不禮儀、虐待、樂天、厭世、奇癖、發熱時等ニ於ケル幻覺ノ傾向、氣候風土飲食ニ對スル特異性、飲酒不調、精神刺激ニ對スル血管運動性變化(蒼白、潮紅、心悸)空想的企圖ノ傾向、食慾異常、色慾異常等
- 十一 習慣。飲酒、酒量、不品行、放埒、喫煙、手淫、荒淫等
- 十二 學術技藝。就學年齡、學業成績、勤惰、特ニ秀テタル學科、技藝、特ニ不得意ナル學科、技藝、學業ノ不平均、同僚、教師、校則、校風ニ對スル調應如何、教誨處罰ニ對スル狀況等
- 十三 經歷。職業ノ種類、轉職、就業ノ綿密、不綿密、熱心不熱心、多企業、多轉換、社會上ノ地位、徵兵關係、財產ノ所置(濫費、濫買、濫與、吝嗇)等
- 十四 境遇。家庭關係ナルヤ否ヤ、幼ニシテ父母ヲ喪ヒタル

事、繼父母ニ養育セラレタル事、教育ノ寬嚴、職業ニ對スル不平、職業ト疾病トノ關係有無(例之バ酒店、投機商、俳優、女工、酌婦等ニ就キ)、交際ノ狀況(親族、朋友、師弟等ニ對シ)、政治宗教上ノ意見、信仰心(淺深、迷信)等

十五 現病前ノ精神病。其原因、發病年月、症候、経過、持續、轉歸、治療後ノ精神狀況等

十六 現病發病ノ原因。精神上及身體上ノ原因、現在病ノ推測原因、其月日、其原因ノ爲ニ起リタル發病前ノ變常、數多ノ原因アラバ其相互關係、身體的關係(微毒、酒精濫用、頭部外傷、虛脫、急性傳染病、歇私埋里、癲癩、動脈硬化症、妊娠、産褥等)、精神の關係(一時的又ハ持續的ノ刺激、感動、過勞等)

十七 發病以來ノ症狀及経過。前驅症狀、發病ノ顯著トナリシ狀況月日、主期ノ主徵候(感情ノ鈍麻、亢進、轉換、憂鬱痛苦、厭世、發揚、爽快、憤怒等)、意識狀態、記憶、妄想妄覺、強迫觀念等、性行ノ變化、多言、多動、徘徊、遊佚拒絶症狀、錯亂、躁暴、不潔、色事關係等)特ニ自殺企圖自他ニ對スル危險症狀、拒食、絶食、不眠、頭痛、失神、發作、(癲癩發作、眩暈發作、卒中樣發作)等アラバ注意シテ記スベシ

ニ 現在證

甲 身體症狀

一 姿勢舉止。常人ノ如キカ、安靜、不安、譫妄、躁暴、拒絶、不自然、著衣ノ整頓不整頓直立歩行ノ姿態

二 身體發育。身長、體重、體格發育ハ年齒ニ相應スルヤ否ヤ、體格、四肢軀幹ノ比例、左右不均等

三 榮養狀態。筋肉、皮下脂肪

四 血行異常。充血、貧血、ちあいのぜ

五 顔貌。茫然、爽快、沈鬱、弛緩、顔貌ノ變化烈シキヤ否ヤ、顔面筋肉ノ左右不均等、顔面現象、口唇搐搦、共同運動、咀嚼運動、額部ノ搐搦、作嘔嘔聲、噁聲等

六 頭形異常。小頭、水頭、斜頭、轉頭、高頭、長頭、短頭、頭蓋測定。頭圍、耳前頭圍、耳後頭圍、耳顛頭圍、前後徑、左右徑、耳下頭圍、鼻根頭圍、耳孔徑、前頭骨關節起徑、耳孔鼻線徑、耳高、縱橫示數、頭部癩痕ノ有無

七 耳。變質徵候、耳血腫ノ有無

八 眼。變質徵候、眼肌腫、不安、震盪症、瞳孔ノ大サ、左右不同、對光反應、調節反應、ひつぷす、虹彩ノ色ト斑紋、眼底検査、視野測定

九 口唇、口腔。口蓋、齒列等ノ變質徵候、口蓋及舌ノ癩痕舌ノ検査、殊ニ萎縮及運動障礙、咀嚼運動、齶齶等、言語障礙(吃、不明、蹇跌、失語、錯語等)

十 皮膚異常。皮膚變質徵候、文身、癩痕、褥瘡等

十一 既往ニ微毒ニ罹リタル痕跡ノ有無

十二 內臟其他。肺、咽喉、喉頭、心臟、動脈系、消化器、生殖器變質徵候、生殖機能、月經ノ異常等

十三 反射機能。瞳孔、膝蓋反射、アヒレス氏反射、足趾、腹壁、提舉筋、二頭筋、三頭筋等ノ各反射、足現象

十四 運動機能。筋肉運動障礙、麻痺、失調、震顛、纖維性搐搦、歩行障礙、筋力減退、筋肉萎縮、筋肉ノ壓痛、筋肉ノ器械的刺戟ニ對スル興奮性亢進、筋肉關節ノ緊張狀態、強直、其他顔面症狀等

十五 感覺異常。觸、痛、溫度、位置、筋肉感覺ノ鈍麻、脫失、過敏、其區域及程度、頭痛、頭暈、電擊痛、神經痛

現在症

甲 身體症狀

一 姿勢舉止。常人ノ如キカ、安靜、不安、譫妄、躁暴、拒絶、不自然、著衣ノ整頓不整頓直立歩行ノ姿態

二 身體發育。身長、體重、體格發育ハ年齒ニ相應スルヤ否ヤ、體格、四肢軀幹ノ比例、左右不均等

三 榮養狀態。筋肉、皮下脂肪

四 血行異常。充血、貧血、ちあいのぜ

乙 精神症狀

一 妄想。動機、應對ノ模樣、居間ノ飾付、表情ノ如何、問ハズ語リヲナスカ、問意ノ理解、話法ノ遲滯、流暢、多辯、冗舌、寡言、迂遠、不明、詞語新作、衍奇症狀、語論等

二 指南方。姓名、職業、年齡、來處、時日、場所、周圍ノ人々等ニ就キ

三 妄覺。錯覺、幻覺、其種類、性質、內容、多少、恒同、又ハ變化、之ニ對スル判斷、人工的ニ起シ得ルカ等

四 注意力。散亂、持長性、喚起性

五 記憶力。別項検査法ニ依リ昨今ノ來訪者、外出、飲食品等ヲ問ヒ、又特殊検査法ヲ行ヒ、其減退ノ度ヲ測定ノ方法ト共ニ併記ス

六 追想力。大、中、小學卒業ノ年月、奉職、開業、結婚、父母ノ死亡、子供ノ出生等ノ月日事情、又近時ノ事件等ニ就キ問ヒ、其間及答ヲ明起ス

七 健忘症。概括的、全般的、部分的、逆行性

八 抽象力。缺損、隨意性

九 智力ノ程度。いろは或ハ五十音、一二三乃至百、十二支一週ノ名稱、君ガ代、教育勸語、日本ノ高山、大川、大會ノ名、日清戰爭、日露戰爭ノ年月及其將軍ノ名等ヲ問フ(別項智力検査法ノ條下参照)

乙 精神症狀

乙 精神症狀

脊椎感覺過敏、壓痛點

十七 五官機能。視、聽、味、嗅感覺ノ検査

十八 大小便検査

十九 其他必要ニ應ジテ行ヘル脈波、血壓、呼吸、血液、腦脊液等ノ検査、殊ニ血清及腦脊液ノワッツセルマン氏反應

乙 精神症狀

一 妄想。動機、應對ノ模樣、居間ノ飾付、表情ノ如何、問ハズ語リヲナスカ、問意ノ理解、話法ノ遲滯、流暢、多辯、冗舌、寡言、迂遠、不明、詞語新作、衍奇症狀、語論等

二 指南方。姓名、職業、年齡、來處、時日、場所、周圍ノ人々等ニ就キ

三 妄覺。錯覺、幻覺、其種類、性質、內容、多少、恒同、又ハ變化、之ニ對スル判斷、人工的ニ起シ得ルカ等

四 注意力。散亂、持長性、喚起性

五 記憶力。別項検査法ニ依リ昨今ノ來訪者、外出、飲食品等ヲ問ヒ、又特殊検査法ヲ行ヒ、其減退ノ度ヲ測定ノ方法ト共ニ併記ス

六 追想力。大、中、小學卒業ノ年月、奉職、開業、結婚、父母ノ死亡、子供ノ出生等ノ月日事情、又近時ノ事件等ニ就キ問ヒ、其間及答ヲ明起ス

七 健忘症。概括的、全般的、部分的、逆行性

八 抽象力。缺損、隨意性

九 智力ノ程度。いろは或ハ五十音、一二三乃至百、十二支一週ノ名稱、君ガ代、教育勸語、日本ノ高山、大川、大會ノ名、日清戰爭、日露戰爭ノ年月及其將軍ノ名等ヲ問フ(別項智力検査法ノ條下参照)

十 觀念聯合。滯滯、急速、錯亂(意想奔逸、支離破裂、夢幻性、譫妄性、昏迷性)感動性、汗流、常同、粘着、冗長、強迫觀念、(強迫運動、強迫行爲、強迫言語、強迫音聯等、強迫判斷力。周圍ニ對スル判斷、自家批判力、精神薄弱ノ徵候等)

十一 判斷力。周圍ニ對スル判斷、自家批判力、精神薄弱ノ徵候等

十二 其種類即誇大、追跡、被害、關係、心氣性、虛無、歌化、孤獨等ノ種類ト其性質并ニ系統ノ有無

十三 計算能力。其問題ト答并ニ之ニ要セシ時間トヲ記入ス

十四 病的情緒。悲觀的、心痛、憤怒性、不機嫌、不満足、苦悶、疑懼、恐怖、臨場苦悶、閉鎖恐怖、病的潔癖、爽快、多幸症、好機嫌、消魂大悅等

十五 情緒反應ノ強弱。過敏症、自我心、悖德、遲鈍、不關平氣、感情劇烈、感情轉變、感情鈍麻、宗教心道德心

十六 意志行爲ノ障礙。興奮、不安、多辯、放散、踏躑、脫衣、譫妄、制止、昏迷、茫然、自失、笑發暴舉、強硬症狀、反響症狀、應漸運動、強迫行爲、性慾異常即チ食慾、色慾ノ異常、倒錯等。周圍ニ對シ妨害暴行等ノ傾向、不潔等

十七 筆蹟。大小、形狀、遲速、巧拙、亂雜、震顛、失節、文字新作、字劃脫漏、左文字、全紙ト文字ノ字配リトノ關係、同一文字ノ反復、內容ニ妄想、幻覺ヲ認ムルヤ否ヤ

地 支 地 診 斷

大正 年 月 日 年 月 日 日 日 日

宿所 日終了

鑑定人 醫師 氏名 印