

0 1 2 3 4 5 6 7 8 9 1

MG
R4-62
1



3 1771 9135 4

中華民國袁大總統題辭
駐劄清國北京林公使序文
北洋軍醫學堂徐總辦序文

醫家寶典

全

第三版

北洋醫官古城梅溪纂著



像肖統總大袁國民華中



像肖漢溪梅城古官醫洋北



像肖辦總徐堂學醫軍洋北

古 妙

今 盡

之方

要書

光緒三十二年十一月

北洋大臣袁世凱



吾友古堦梅溪深於醫學
研究有素遊津門有年矣昨
以所著鑒家寶典一書問序於余
其其有以世道并其其書足以向世
爰志數語以誌之

長樂徐華清識



古城天樞漢前應清國之聘奉職北
洋督署醫官有年頃就刊諸書
擇其有益者譯成一書名曰醫家寶
典微余叙余閱覽如過書中所載
別為內科擇要醫家擇要醫科備考
等篇病名則各註漢稱以便對照皆
能細羅界外專書之要旨而不失簡
略且資披部修葺家之泰攷余至曾
行醫柿京頗有聲名今在津門公
務之餘拮据譯書付梓人余知其裨
益期界不淺鮮而尤喜若之熱心不
倦也是為叙

明治甲午初

夏林松助撰於北京節署

醫家寶典（第三版）

例言

一今也清國。文物日進。新學月盛。殊如洋方醫學。大將勃興。昭明敦化之秋。可以期待也。然開明日尙淺。未見有可爲完全醫書者。余於是乎。不省淺學非才。參考近時新刊諸書。擇其嶄新緊要而有益者。勉纂譯之。以期無遺脫焉。蓋此書之宗旨。一使臨症實地家。當治病繁劇。省緜閱浩瀚之書。一使在學醫學生。臨複讀溫習。得提挈其綱領。以企圖斯道。急進普及。故學理深遠者畧之。文章亦不敢加潤飾。一以簡明義理易解爲主。余之庸鶩。叨辱督署之招聘。奉職於醫官。夙夜盡瘁。冀以報其萬一。此書若得爲同道諸家一助。則實所望外之幸也。

一此書大別爲三篇。即內科摘要。醫科摘要。醫家備考是也。而其體裁如左。

○內科摘要 此篇記內科病要項者。而揭其原因、症候、經過、豫後、類症、治法、處方等。以欲供實地治療家。並醫學受驗生之參考。故肯緊內科疾患。一無所漏。勉集蒐之。且如治法。則計實地家之便宜。特細記之者爲不少。

○醫科摘要 此篇涉於皮膚病、梅毒、婦人科、產科、齒科、耳科、精神病、眼科、外科之諸門。各網羅其大要。專載普通開業醫可施治各病。以令得省思之端緒爲度。至於其詳說。載於專門各書。茲不別贅。

○醫家備考 此篇揭診斷要項。及諸般治法數十章。以供醫家隨時之便覽。且摘錄醫家必要之法律各條。及傳染病規則等。以備考焉。

一此書各病名下。勉摘錄漢病名。以相對照。且記註其出處。或所以命名者。以便讀者有所參考焉。然疾病命名。漢洋異其意。漢人由現症名之。汎稱不少。例如胸痛心痛名稱。渺漫不得歸着。與泰西人由解剖或病理上名之者不同。故欲一一對照。則不免牽強。間有一漢名而對照數病者。此其汎稱所以不得不涉及彼此也。其他無病名而有證候者。舉證候以充之。或以主方填之。例如麻黃湯主之是也。又如全無對照者。則不敢妄相附記。以爲孟浪杜撰。宜俟他日大方補論耳。

一書中日常通用於醫間。藹名之用語。依其慣例。省略之者。往往有之。例如沃剝、(沃度那篤留謨)臭剝、(貌魯謨加留謨)鹽剝、(格魯兒酸加留謨)單舍、(單舍利別)沃鍊舍、(沃度鍊舍利別)重曹、(重炭酸那篤留謨)撒曹、(撒里矢兒酸那篤留謨)撒酸、(撒里矢兒酸)硝

蒼、(次硝酸蒼鉛)鹽莫、(鹽酸莫兒比涅)鹽規、(鹽酸規尼涅)挖氏散、(挖勿兒散)苦丁、(苦味丁幾)餹水、(蒸餹水)越、(越幾斯)丁、(丁幾)之類是也。

一書中如度量衡名稱。一一用其洋名。則不堪煩冗。故常用畧字記之。例如瓦蘭謨爲瓦。米突兒爲米。立突兒爲立是也。其他千瓦用尙字。埤知瓦用尙字。仙知瓦用尙字。密里瓦用尙字。又埤知米用粉字。仙知米用糲字。密里米用耗字。又百立方仙知米用粉字。十立方仙知米用糲字。一立方仙知米用耗字。以爲記號焉。閱者詳之。

一此書固屬微微小冊。亦勉欲網羅集錄諸科疾病之要旨。是以恐有失簡之弊。且僑居乏書。公務之餘。就人借牙籤。隨筆抄錄。固不免舛漏。願碩學君子。指摘幸甚。

一余素不嫻於漢文。然傳官醫院長、郭衛生醫官、及友人津村君。大助校讐之勞。以補此書之完成。因茲特書。以表謝意云爾。

明治四十年六月

纂 著 者 記

醫家寶典 目次並索引 (第三版)

上篇 內科摘要

第一章 神經系諸病

腦充血	一頁	脊髓炎	十五
腦貧血	三	脊髓勞	十七
腦出血	四	脊髓破裂	十八
腦膜炎	七	脊髓前角炎	十九
腦震盪	十	進行性延髓球麻痺	二十
腦水腫	十一	三叉神經痛	二十一
日射病	十二	偏頭痛	二十三
眩暈	十三	肋間神經痛	二十五
船暈病	十四	乳房神經痛	二十六

坐骨神經痛

二十七

橫隔膜痙攣

二十八

失語症

二十九

顏面神經麻痺

三十

動眼神經麻痺

三十一

舞蹈病

三十二

振顫麻痺

三十四

破傷風

三十五

第二章 消化器諸病

寄生性口內炎

四十九

亞布答性口內炎

五十一

膿潰性口內炎

五十二

水瘡

五十三

癱瘓

三十七

急癩

三十九

小兒急癩、妊婦及產婦急癩

三十九

歇斯的里

四十二

神經衰弱

四十五

酒客譫妄症

四十七

夜驚症

四十八

舌炎

五十四

咽頭加答兒

五十五

扁桃腺炎

五十七

耳下腺炎

五十九

急性胃加答兒	六十	腸痛(腸痙)	九十二
慢性胃加答兒	六十三	風氣疝痛	九十三
胃圓形潰瘍	六十八	鉛毒疝痛	九十五
胃癌	七十一	便秘	九十五
胃擴張	七十三	腸出血	九十九
胃出血	七十四	直腸炎	百
胃痛(胃痙)	七十六	痔核	百一
消化不良	七十七	繸蟲	百四
急性胃腸加答兒	七十九	蛔蟲	百六
急性腸加答兒	八十一	蟯蟲	百八
慢性腸加答兒	八十七	十二指腸蟲	百十
盲腸炎及盲腸周圍炎	八十八	旋毛蟲	百十一
吐糞症	八十九	腹膜炎	百十三
腸結核性潰瘍	九十一	腹水	百十五

肝臟硬變

百十八

膽石病

百二十一

加答兒性黃疸

百十九

第三章 呼吸器諸病

鼻出血

百二十二

慢性氣管支炎

百三十七

鼻感冒

百二十三

氣管支喘息

百三十九

臭鼻

百二十四

百日咳

百四十二

急性喉頭炎

百二十六

氣管支擴張

百四十五

慢性喉頭炎

百二十九

肺氣腫

百四十六

喉頭結核

百三十

肺萎縮

百四十八

喉頭潰瘍

百三十

肺水腫

百四十九

聲門水腫

百三十二

咯血

百五十一

聲門痙攣

百三十三

格魯布性肺炎

百五十三

急性氣管支炎

百三十四

加答兒性肺炎

百五十八

肺壞疽

百五十八

肋膜炎

百六十八

肺結核附喉頭結核

百六十

第四章 血行器諸病

心臟內膜炎

百七十一

拔設篤氏病

百八十一

心臟瓣膜病

百七十三

心包炎

百八十三

神經性心悸

百七十八

動脈瘤

百八十五

心臟痙攣

百八十

第五章 泌尿及生殖器諸病

武雷篤氏病

百八十六

膀胱麻痺

百九十八

腎盂炎

百九十一

血尿

百九十九

腎石疝

百九十三

遺尿

二百

膀胱加答兒

百九十四

疼痛性陰莖勃起

二百一

陰痿

二百三

尿毒症

二百七

遺精

二百五

亞實孫氏病

二百八

精液漏

二百六

第六章

營養諸病

萎黃病

二百八

烏越兒保氏血斑病

二百十五

惡性貧血

二百十一

蜜尿病

二百十六

白血病

二百十二

腺病

二百十九

失苟爾倍苦

二百十四

肥瘠病

二百二十一

第七章

運動器諸病

關節痿麻質斯

二百二十二

佝僂病

二百二十八

筋肉痿麻質斯

二百二十五

骨軟化病

二百三十

尿酸性關節炎

二百二十六

第八章 傳染諸病

麻疹	二百三十	赤痢	二百五十一
風疹	二百三十二	間歇熱	二百五十三
猩紅熱	二百三十三	腳氣	二百五十六
羅斯	二百三十五	實布的里	二百五十八
痘瘡	二百三十七	流行性感胃	二百六十一
水痘	二百三十九	馬疫	二百六十三
發疹室扶斯	二百四十	恐水病	二百六十三
腸室扶斯	二百四十一	癩病	二百六十五
再歸熱	二百四十五	百斯篤	二百六十六
虎列拉	二百四十七		

陰囊水腫 二百九十一
 包莖 二百九十二
 嵌頓包莖 二百九十三
 脫肛及直腸脫 二百九十四
 痔瘻 二百九十五
 肛門輝裂 二百九十六
 蜂窩織炎 二百九十七
 乳腺炎 二百九十八
 疥炎 二百九十九
 爪牀炎 三百
 靜脈炎 三百一
 淋巴管及腺炎 三百一
 副睪丸炎 三百二
 攝護腺炎 三百二

骨折 三百四
 關節脫臼 三百五
 火傷 三百五
 凍傷 三百七
 凍瘡 三百九
 打撲 三百十一
 挫創及挫傷 三百十一
 切創及裂創 三百十五
 乳癌 三百十七
 靜脈瘤 三百十八
 血管腫 三百十九
 淋巴腫 三百二十
 蝦蟇腫 三百二十一
 頭血腫 三百二十一

甲狀腺腫

三百二十二

第二章 皮膚諸病

糠秕疹

三百二十四

痤瘡

三百三十九

鱗癬

三百二十四

鬚瘡

三百四十一

紅斑

三百二十五

酒蘆鼻

三百四十二

水泡疹

三百二十六

狼瘡

三百四十三

蕁麻疹

三百二十七

白癬

三百四十五

濕疹

三百二十九

禿髮水泡疹

三百四十七

膿疱疹

三百三十三

頭髮脫落

三百四十九

惡性膿疱

三百三十四

癩風

三百五十

天疱瘡

三百三十五

頑癬

三百五十一

鱗屑癬

三百三十六

面皰

三百五十二

痒疹

三百三十八

夏日斑

三百五十三

汗疹

三百五十四

皮脂漏

三百五十九

粟粒疹

三百五十四

疥癬

三百六十

白病

三百五十五

頭虱

三百六十二

放線狀菌病

三百五十五

衣虱

三百六十二

皮膚瘙癢症

三百五十六

毛虱

三百六十三

多汗症

三百五十七

第三章

花柳諸病

淋疾

三百六十三

軟性下疳

三百七十二

龜頭淋

三百六十九

硬性下疳

三百七十三

鼠蹊腺炎

三百七十

梅毒(先天、後天)

三百七十三

第四章

齒科諸病

齒齦炎

三百八十四

齒石

三百八十五

齒齦息肉

三百八十五

齒骨骨瘍

三百八十六

齒痛

三百八十七

第五章 耳科諸病

耳垢堆積

三百八十八

鼓膜損傷

三百九十二

外耳炎

三百八十九

急性中耳炎

三百九十二

鼓膜炎

三百九十

慢性中耳炎

三百九十三

第六章 婦人科諸病

卵巢炎

三百九十四

子宮癌腫

四百二

卵巢囊腫

三百九十五

子宮纖維腫

四百四

子宮內膜炎

三百九十六

月經閉止

四百五

子宮實質炎

三百九十八

月經過度

四百六

子宮外膜炎

三百九十九

月經困難

四百七

子宮出血

四百

產加答兒

四百八

陰門瘻

四百十二

陰門炎

四百十三

陰門瘻

四百十二

第七章 產科諸病

流產

四百十四

泌乳過度

四百十八

妊婦嘔吐

四百十六

泌乳過少

四百十八

陣痛微弱

四百十七

產褥熱

四百十九

第八章 精神諸病

鬱憂狂

四百二十二

妄想狂

四百二十三

癲狂

四百二十三

錯迷狂

四百二十四

第九章 眼科諸病

眼瞼脂腺炎

四百二十四

眼瞼瘻

四百二十五

眼瞼麥粒腫

四百二十六

角膜表層炎

四百三十九

霰粒腫

四百二十七

角膜炎

四百三十九

加答兒性結膜炎

四百二十七

角膜潰瘍

四百四十一

顆粒性結膜炎

四百三十

角膜翳

四百四十二

水泡性結膜炎

四百三十一

虹彩炎

四百四十三

膿漏性結膜炎

四百三十三

脈絡膜炎

四百四十五

初生兒眼炎

四百三十六

弱視及黑內障

四百四十六

格魯布性結膜炎

四百三十七

夜盲症

四百四十七

實布的里性結膜炎

四百三十七

綠內障

四百四十八

濾泡性結膜炎

四百三十八

亂視

四百四十九

第十章

急性中毒諸病

下篇 醫家備考

- | | | |
|------|-------------------|--------|
| 第一章 | 失神及假死救急法附人工呼吸法 | 四百七十二頁 |
| 第二章 | 眼底檢查法 | 四百七十九 |
| 第三章 | 視力檢查法 | 四百八十一 |
| 第四章 | 眼鏡之度及近視遠視之度及眼鏡撰定法 | 四百八十三 |
| 第五章 | 鼻腔檢查法 | 四百八十七 |
| 第六章 | 聽道檢查法 | 四百八十九 |
| 第七章 | 直腸檢查法 | 四百九十 |
| 第八章 | 尿道及膀胱視診法 | 四百九十一 |
| 第九章 | 陰及子宮檢查法 | 四百九十二 |
| 第十章 | 喉頭檢查法 | 四百九十五 |
| 第十一章 | 呼吸器診查法 | 四百九十八 |
| 第十二章 | 循環器診查法 | 五百一 |

第十三章	檢脈法	五百四
第十四章	膀胱「加的兒」用法	五百六
第十五章	子宮消息子用法	五百十六
第十六章	尿道及膀胱消息子用法	五百十七
第十七章	食道消息子用法	五百二十
第十八章	胃洗滌法	五百二十六
第十九章	腸灌注法	五百三十
第二十章	腔及子宮灌注法	五百三十一
第二十一章	膀胱洗滌法	五百三十三
第二十二章	檢尿法	五百三十七
第二十三章	顯微鏡的糞便檢查	五百四十三
第二十四章	微菌檢查法	五百四十四
第二十五章	胃病診斷法	五百五十三
第二十六章	血液檢查法	五百五十九

第二十七章	牛奶檢查法	五百六十
第二十八章	牛奶稀釋及飲量表	五百六十七
第二十九章	飲料水檢查法	五百六十八
第三十章	皮下注射藥及其用量、主治、	五百七十四
第三十一章	吸入藥及其用量、主治、	五百七十七
第三十二章	眼科用藥液	五百七十九
第三十三章	外科用防腐藥液	五百八十五
第三十四章	灌腸藥劑	五百八十六
第三十五章	電氣用藥液	五百八十八
第三十六章	人工浴	五百八十八
第三十七章	溫泉療法	五百九十一
第三十八章	海水浴	五百九十三
第三十九章	日本藥局法藥品極量表	五百九十八
第四十章	各年歲用藥量概表	六百

第四十一章	藥品內服時刻	六百一
第四十二章	配合禁忌藥	六百二
第四十三章	瓦蘭謨、氏、錢、比較表	六百五
第四十四章	重量比較表	六百六
第四十五章	滴量、瓦量、比較表	六百六
第四十六章	容量名目比較表	六百八
第四十七章	各國度量比較表	六百八
第四十八章	病牀檢溫法附溫度比較表	六百九
第四十九章	諸熱性病熱定型附表	六百十二
第五十章	分婉期日豫算法	六百十五
第五十一章	水蛭貼用法	六百十五
第五十二章	芥子泥貼用法	六百十六
第五十三章	乾角(吸角)貼用法	六百十七
第五十四章	發泡膏貼用法	六百十七

第五十五章

食用品分析表

六百十七

第五十六章

種痘法 附種痘規則及細則

六百二十五

第五十七章

死亡診斷書、死產證書及其檢案書

六百三十一

第五十八章

體格檢查法 附學生生徒身體檢查規程及徵兵檢查

六百三十五

諸規則摘要

第五十九章

學校醫職務規程

六百四十六

第六十章

傳染病豫防消毒規定

六百四十八

第六十一章

清潔方法及消毒方法

六百六十

第六十二章

醫家須知法規摘錄

六百六十七

附錄

和漢洋藥名對照表

醫家寶典目錄 完 (第三版)

醫家寶典 (第三版)

日本帝國 古城梅溪纂著

中華民國 徐華清校閱

上編 內科摘要

第一章 神經系諸病

○腦充血 Hyperaemia cerebri.

漢醫所謂頭痛或逆上等之病症。恐混同之。

(原因) 此症、有積血及鬱血之別。而積血發于卒中質血族、暴酒、胃病、心臟肥大、精神過勞、日射病、便秘、經閉、側枝充血、鴉片誤用、腦及軟腦膜炎、面部丹毒、耳下腺炎、扁桃腺炎等諸症。鬱血來於心瓣膜病、肺氣腫、肺癆、強劇咳嗽、咽頭窄狹等。



(症候) 積血爲頭部及顏面潮紅、灼熱、頭痛、耳鳴、結膜充血、瞳孔縮小、眼火閃發、羞明、發熱、顫動脈及顫動脈搏動、脈搏疾速而硬實、不眠或睡眠不安、眩暈、精神錯亂、謔語、嘔吐、搖擗等。鬱血亦發頭痛、耳鳴、眼火閃發諸症。但無結膜充血、顏面潮紅等。而皮膚則反顯蒼白。

(經過) 積血有數日或數月至數年者。鬱血則因其原病而不一定。(類症) 腦膜炎、腦出血、腦炎、癰癩、強直。(豫後) 概良。

(治法) 戒精神感動及腦髓官能過勞。又須留意心瓣膜病、肺氣腫等之有無。以物殿高其頭部。使安臥于暗室。於頭部或心臟部。則行冰捲法。或貼芥子泥于四肢。而溫包之。或施瀉血法。(酒客、日射病、萎黃病、禁之) 或貼水蛭于前額或耳後。或行溫腳浴。(用芥子、曹達、食鹽等) 或行灌腸法。(用醋、食鹽等) 或摩擦皮膚。或用峻瀉劑。其他調養身體。制限食物。爲普通一般之常則。

○甘汞 蒔刺巴末 乳糖 各〇・五 右頓服。

○旋那浸(二・〇)一五〇・〇 答麻林度末 舍利鹽 各二五・〇

右調和、每一時服一食匙、

習慣充血。宜用易消化之食物。而強爲運動。可用加兒兒斯泉。又於心臟病者。處方如左。

○實莖浸(二〇)一八〇〇 橙皮舍 一五〇〇 右調和、每二時服一食匙、

○腦貧血 *Anaemia cerebri.*

漢名 血虛頭眩

(原因) 此症、分慢性急性二種。慢性爲營養不良、授乳經久、習慣下利等。急性爲大出血、精神感動等。

(症候) 皮膚蒼白、冷汗、食思缺損、頭痛、耳鳴、眼火閃發、頭重、眩暈、搖蕩、及失神等。

(類症) 腦充血、(豫後)多良。

(治法) 行原因療法。謀使血液恢復。臥時須平置頭部。而畧使四肢高懸。噴注冷水于頭部或胸部。用嗅藥、酒精、與奮劑、強壯藥、及滋養食物等。又時行輸血法。其他小兒下痢後。則宜溫暖身體。

○含糖炭酸鐵 〇・二 乳糖 〇・五 右爲一包、與十包、一日三次、各服一包、

○沃鐵舍利別 一・〇 單舍 三〇・〇 右調和、一日二次、各服一茶匙、

○腦出血 Apoplexia cerebri.

漢名 卒中風

此名為古今之通稱。又名真中風。其他漢家所立之名目頗多。茲不遑一一枚舉。

(原因) 腦小動脈管、生粟粒動脈瘤。該動脈瘤。由身體劇動、精神興奮、強劇咳嗽、便通時努力、暴飲、熱浴等之誘因。驟致破裂。即為此症。而尋常有遺傳素因。以四十歲以上為多。在其以下發者。概為梅毒。其他心臟病、腎臟病、白血病等。亦間發此症。

(症候) 大抵為俄然(時有頭重、耳鳴、眼火閃發、蟻走狀感覺、四肢厥冷、言語困難等前驅症) 卒倒、人事不省、脈搏遲慢硬實、顏面歪斜、開口、流涎、鼾聲、失語、半身運動及知覺麻痺、眼目潮紅、嘔吐、便秘、尿利失禁等。而有以人事不省昏睡遂歸死。或有醒覺遺局所症狀者。今示其局所症與出血部之關係如左。

- 普通半身不隨、(發于出血部反對側).....內囊
- 半身不隨兼交叉性顏面神經麻痺.....烏華魯爾氏橋
- 半身不隨兼交叉性動眼神經麻痺.....大腦腳
- 全身不隨兼腦神經障害.....烏華魯爾氏橋

局所不隨、(股筋、膊筋、顏面筋、舌筋).....中央回轉或副中央葉
 癱瘓樣搖蕩、.....腦皮質及其他附近
 行步蹣跚、.....小腦或腦脚或後四疊體
 強迫位置及強迫運動、.....小腦脚及橋
 半身知覺脫失、.....內囊後三分之一
 三叉神經知覺亡失、.....橋或延髓
 運動性及健忘性失語症、(左利者則右側).....島葉或左側第三前頭回轉
 感覺器性失語症、(語聲症) (左利者則右側).....第一及第二左側顳顱回轉
 靈盲症、.....後頭葉
 同側半盲症、.....後頭葉
 半盲症兼瞳孔強直、.....視神經牀或視索或前四疊體
 耳聾、.....顳顱葉或第四腦室
 黑內障、.....後頭葉
 嗅神經障害、.....鉤牀回轉

(經過) 一日至數年。而不良者。即以呼吸促迫不整、脈搏增加、發熱、昏睡而死。其良者。即遲亦必在二十四時間內。始能醒覺。來半身麻痺、及言語障礙、精神抑鬱、麻痺部攣縮等。(類症) 腦血管血塞及栓塞。酒精及鴉片中毒。重症腦充血。心脂化。(豫後) 概不良。昏睡及年老。及麻痺經半年以上者。尤不易治。

(治法) 免此病之法。戒心身興奮、及房事、暴飲酒、茶、咖啡等。且須每日促便通爲要。病既發則脫衣帶。高臥于新鮮空氣中。強壯者行刺絡(二百瓦至五百瓦)頭部放蛭及水捲法。以醋水灌腸。但老弱而心機不正、顏面蒼白者禁之。宜用冷水噴注、濃煎咖啡、葡萄酒等。吸入碳酸安母尼亞。貼用芥子泥於胸部或腓腸部。摩擦皮膚。及用刺衝劑。其他則令靜臥暗室。嚴禁酒色。通便。排尿。及用易消化物等。爲一般之通則。

○大黃(旋那浸)(一五·〇)一五〇·〇 蓖麻子油 二〇·〇 (硫苦 二〇·〇)

右爲灌腸劑(一次或二次)

○硫酸依的兒 二〇·〇 樟腦 二·〇 右一筒至三筒、行皮下注射、

○麝香 〇·五 纈草末 一五·〇 澱粉 二·〇

右調和、爲灌腸劑。但用時須添加適宜之微溫湯。

發作後最要安靜。若患者不安靜。則用左方。

○鹽莫 〇・一 餾水 一〇〇〇 右調和注射一筒、

○茲兒保奈兒 一〇〇 右爲一包頓服、

○抱水格魯拉爾 二〇〇 沙列布漿 五〇〇〇 覆盆子舍 一〇〇〇

右半量頓服、(二次分)

病後及一週日。則爲促溢血、吸收。用左處方。

○沃剝 四〇〇 單舍 二〇〇〇 餾水 一八〇〇〇 右調和、一日三次、二日分服、

麻痺療法。則發病一二週日後。施感傳電氣、及按摩、鹽浴、雨浴等。而下行性麻痺。以平流電氣按于脊柱。留意使之通於下行性爲良。其他持久性麻痺。用左處方。

○硝酸斯篤里規尼涅 〇〇〇五 餾水 一〇〇〇 右每日一筒、行皮下注射、

○腦膜炎 Meningitis.

漢家所謂眞頭痛、或劇頭痛、或熱病譫妄等之症狀中、恐含包之。眞頭痛

世保元曰、脈無神而腦中劈劈痛、心神煩亂爲眞頭痛。玉機微義曰、痛引腦

藏陷至泥丸宮者名眞頭痛。劇頭痛、熱病譫忘、此對照本于泰西方鑑。方鑑

腦嫩衝註曰。此病從來醫家徒爲割頭痛、或熱病譫妄症、而不知其實乃虛不中之治、以誤人者不尠云云。

(原因) 結核性腦膜炎。因結核菌發之。而有遺傳素因。自二歲至七歲小兒爲最多。單純腦膜炎。來於頭部外傷、岩樣部骨瘍、丹毒、肺炎、流行性感胃、急性發疹病、室扶私、膿毒症、日射病等。

(症候) 結核性腦膜炎。發食思不振、倦怠、羸瘦、煩悶、叫號、咬牙、睡眠不安等前驅症。次來頭痛、嘔吐、發熱、呻吟、嗜眠、舌苔、便秘、肚腹舟狀陷沒、知覺過敏、羞明、斜視、牙關緊急、項筋強硬、瞳孔左右不同、散大、及反應減少、弛張熱、搖蕩、痲痺、脈遲、昏睡、及錢斯德氏呼吸淺息等諸症。遂爲痙攣、或心臟麻痺而斃。又單純腦膜炎。起寒戰、劇熱、劇頭痛、眩暈、譫語、嘔吐、便秘、牙關緊急、脈搏不正遲徐、嗜眠、痙攣等諸症。

(經過) 結核性腦膜炎。一二日至二週日。單純腦膜炎。二三日至二三週日。(類症室扶私、潰瘍性心內膜炎、尿毒症、肺炎、腦充血、流行性腦脊髓膜炎。(豫後)皆不良。

(治法) 此症之豫防。注意耳病。若頭蓋外傷。可行防腐療法。而此症以施有力消炎法爲最要。即用水卷法、冷水灌注法、冷布纏絡法、及冷水灌腸、峻瀉劑等。強壯者則貼水蛭。病室宜靜肅。宜蔭暗。宜保同溫。服規尼涅、及沃度加里。急性諸症減退。則可用滋養物、強壯

藥。(鐵劑)又項部強直頻發。則用鼻素加里、或沃度加里有効。

小兒用左處方。

○甘汞 〇・一五—〇・五 乳糖 〇・三 右爲一包、與十包、每二時服一包、
○水銀軟膏 六・〇—一二・〇 刺納林 二四・〇

右每日數次塗擦(其量如豌豆大之一粒)于頸、項、上肢、諸部。

瘰癧處方如左。

○抱水格魯拉爾 〇・一—〇・五 水 五〇・〇 右爲一次灌腸劑、

○茲兒保奈兒 三・〇—六・〇 乳糖 〇・三 右分爲六包、每三時服一包

○抱水格爾拉兒 一・〇—二・〇 水 一〇〇・〇 橙皮舍 二〇・〇

右每二時服一小兒匙、

在昏睡衰弱者。不用水蛭水罨等。可用興奮劑。

○樟腦阿列布油 一〇・〇 右四分之一筒至半筒、行皮下注射、

○樟腦 安息香酸 各〇・〇五 白糖 〇・三 右研和爲一包、每二時服一包

大人處方如左。

○發泡古魯胃謨 三〇・〇 右塗擦于頭部、

○甘汞 〇・五 蒺末 白糖 各二・〇 右爲五包、每三時服一包、

○沃剝 二・〇 水 一五〇・〇 單舍 二〇・〇 右每二時服一食匙、

苦悶甚則吸入嚼囉仿謨。或用左方。

○非沃斯珍 〇・〇 二 水 一五〇・〇 單舍 一五・〇 右每夕服一食匙

○鹽莫 〇・二 餽水 八・〇 僵俚設林 二・〇 右四分之一筒至半筒、行皮下注射、

○樟腦 一・〇 依的兒 二・〇 阿列布油 八・〇 右一日數次、各注射一筒、(嗜眠時)

○腦震盪 *Commutio cerebri.*

(原因) 頭蓋外傷、及由他外傷而起。

(症候) 起人事不省、脈搏細徐、呼吸遲慢、體溫下降、(間有鼻騰)皮膚蒼白、四肢厥冷、瞳孔縮小、嘔吐、尿閉症等。

(豫後) 大抵爲不良。雖輕症亦有突然增發諸症之虞。

(治法) 頭部有損傷。則斷髮或剃頭。以處置其患部、須使少低頭首。溫包下腹。貼芥子泥

于心窩或上腹或臍腸部。行依的兒樟腦油之皮下注射。脈搏不整。則注射亞篤羅必混。其他專主安臥靜息。閉暗病室。用頭部水電法。又於持續性失神者。宜行皮膚刺戟。溫布摩擦。冷水灌腸等。而並使嗅入強性衝動劑。(安母尼亞)若有尿閉。則以加的的兒(有管消息子)之排尿爲主。

○腦水腫 Hydrocephalus.

漢名解顛 醫學入門曰。解顛者。小兒頭發開解不合也。醫主髓。腦髓缺
 少者。如無木根。不過千日。而終成癱人云云。按解顛者。天憊
 (天憊一曰顛會又顛門又伏鼓泉。張開之義。而頭蓋中言液之積溜也。先輩
 雖以驚風對照腦水腫。然漢醫之所得驚風者。特指小兒之搗擊而言耳。故
 對照腦水腫者。甚不穩妥。



第一圖

水腫腦

(原因) 爲父母梅毒所遺傳。而又發於腦膜炎、佝僂病、腦鬱血、過飲酒、癆腫、肺癆、腎炎、白血病等諸症。復有先天性、後天性、及腦外腦內腫之別。
 (症候) 先○天○性○爲頭部顛門及骨縫開大、腦室蓄水擴張等。後○天○性○則以上諸

症之外。兼發單純腦膜炎徵候、或額大面小、痴鈍、健忘、搖蕩諸症。其自急性來者。發卒倒、麻痺、鼾聲等卒中樣諸現症。自慢性來者。起嗜眠、失語、五感鈍麻及謔語等之諸徵候。

(經過) 緩慢。(類症) 佝僂病。(豫後) 不良。在先天性者。大約一歲以內而斃。

(治法) 在小兒慢性之腦水腫症。宜行佝僂病及腺病之治法。與以適當之滋養物。使呼吸新鮮空氣。擇良性之母乳使哺。再用鐵劑及肝油等。在急性之水腫則同於腦膜炎、腦充血之療法。可施水罨法、冷水灌漑法、及刺戟灌腸等。

○沃度仿謨 一〇—二〇 古魯胃母 一〇〇

右一日數次、塗敷于前額、顳顬及項、諸部。

○甘汞 一〇〇 白糖 五〇 右爲十包、一日三次、各服一包、

○沃剎 二〇〇 水 一〇〇〇 單舍 一五〇 右每二時服一食匙、

○含糖炭酸鐵 〇・五 白糖 五〇 右作十包、朝夕各服一包、

○日射病 Sonnenstich

漢名

中暈

或單曰暈、或曰中暑、或曰中熱、或曰熱暈、或曰火暈、或曰日熱、或曰日暈、或曰日熱之時、或傷暑也、玉篇中熱也、醫言曰、暈、夏日炎、天烈日、熱之時、或

旅途行人。勞身奔走。咽喉似矣。或田畝農夫。竭力耕耘。汗血為漿。赤日方為。越而清風不來。熱地已成。燼而寒泉。迥覓精神。疲而欲絕。筋力困而不堪。忽。然為暑氣所壓。重者眩運悶倒。不知人事。入門曰。動而得之為中暈。

(原因) 由大陽劇熱之侵襲。或由飲料不給而來此症。

(症候) 眩暈、頭痛、卒倒、體溫昇騰、脈搏細小等諸症。

(治法) 宜先脫衣帶移之冷處。與以適宜冷飲料。或麥酒或葡萄酒皆可。重症則宜行瀉血

法。

○眩暈 Vertigo.

漢名 眩運 眩者昏黑。運者施轉也。古單稱眩。稱呼不穩。眩特是眼黑耳。不包運之義。故並稱眩運。而後其義始備也。又一名眩暈。大

成論鈔曰。眩暈者。發於卒然之間。眼目昏花。如屋旋轉。起則眩倒。云云。又別名頗多。即旋運、目運、眼運、頭眩、運目、眩眼、眩頭、眩胃、眩掉、顛眩、頭風、眩

風、頭眩、頭暈、旋暈、眼旋、頭旋、眩轉、眩胃、頭面風、昏眩等是也。又婦人產後所發眩運。曰血厥。或曰爵胃。或曰昏迷。或曰血暈。或曰暗風。顛癩亦云暗風。

(治法) 眩暈不過為一小症候耳。故以施原病之(神經中樞、或腹內臟器)療法為主。其處方如左。

○纈草丁 波兒列兒氏酸越歷矢兒各一〇〇〇

右每二時、以十滴至二十滴、加糖水用之、(神經性眩暈)

○臭剝六・○ 龍膽丁二・○ 水二〇〇・○

右一日六次、二日分服、(神經性眩暈)

○瘰癧木脂五・○ 昇華硫黃二〇・○ 純精酒石二〇・○ 枸橼油糖一〇・○

右研和爲散、每朝夕服一食匙、(腹內臟性眩暈)

又對耳、病性、眩暈。(所謂迷尼兒氏耳病)瞎兒古氏賞用規尼涅。(一日量〇・五至〇・八)連用八日至十四日間。即同其所用之時日而中止。次又更復連用。最有效。

○船暈症 *Nausea marina Seckrankheit.*

漢名

舡暈

舡者船也。或曰苦船。或曰注船。或曰舡船。

(治法) 免此症之法。凡座乘大船。對於船體之搖動。主虛心平氣。戒過劇勞動。須用無刺戟性之飲食。又自乘船數日前起。每日三次。各服貌羅謨曹達一瓦。既乘船則居于甲板上或船體中心。食餌宜分數次。酌減食量。又須備豫防藥。如安知比林、古加乙涅、枹水格魯拉兒、及薄荷腦丸等。以作臨時之用。

○安知必林四○ 鹽酸古加乙涅○一 硝酸斯篤里規尼涅○〇〇〇五

蒟蒻酒 一五〇〇 水一〇〇〇

右乘船前日、服一茶匙、翌日服二茶匙、航海中、每日可服三茶匙、

○鹽酸古加乙涅○一五 水一五〇〇 右每二三時服一茶匙、

○亞硝酸亞密爾二〇 酒精八〇 右二滴至五滴、加砂糖服之、

已發嘔吐、則用水片、冷三鞭酒、蒟蒻酒、赤葡萄酒。又可貼芥子泥于胃部。

○嚼囉仍謨三〇 酒精一二〇 芳香丁一五〇 右每日服二十滴至六十滴、

○醋酸依的兒 一〇〇 右時時嗅入

○樟酸攝留謨〇・二 乳糖〇・五 右爲一包、與十包、一日二三次、每服一包。

○結麗阿曹篤二十滴 醋酸九滴 鹽莫〇・一 水六〇〇

右一茶匙、加水用之、

○脊髓炎 Myelitis.

漢家汎稱之背脊痛。

(原因) 力役過度。以熱身睡眠於冷地。鉛中毒、經閉、外傷、出血、及脊髓膜等比隣炎症之波及、房事過度、精神劇動、梅毒、急性傳染病等。皆發此症。

(症候) 急性症、腰部起劇痛。背筋強直。發熱及下肢癱瘓。慢性症、先發腰痛及軀圍嵌頓之感覺、與體端蟻行之感覺。次來下肢癱瘓。與膀胱直腸等麻痺。蓋脊髓炎之症。在胸髓者最居多數。其症候爲兩下肢麻痺、髓反射亢進、上腹部以下知覺異常。在腰髓者。爲兩下肢麻痺、髓反射消失、臍部以下知覺麻痺。在頭部膨大者。爲兩下肢麻痺、上腹部以下知覺消失、上肢知覺消失、及運動麻痺。又在頸髓上部者。爲四肢麻痺、四肢及軀幹知覺消失等。

(經過) 數週日或至數年、(類症) 脊髓壓迫、前角灰白質炎、多發神經炎、筋肉萎縮性側索硬化、脊髓腫瘍、進行性筋肉萎縮等。(豫後) 梅毒性則良。其他爲不良。

(治法) 以梅毒及鉛中毒等之原因療法爲要。須安臥患者、貼水囊于脊柱、內服撒曹。若疑爲梅毒時。則可用沃剎及汞劑。若有劇痛、則貼芥子泥。若患者久在病牀。則宜注意瘡癩。膀胱麻痺。則宜以加的的兒導尿。又與以滋養物資保養。爲最緊要。

○撒曹 六〇〇 苦丁 四〇〇 水 二〇〇〇 右一日三次、二日分服、

○硝酸斯馬利規尼涅 〇〇二 餾水 一〇〇〇 右注射四分之一筒至一筒、

○番木鱉越 一。○ 甘草羔 四。○

右調和作五十九，以石松子末爲衣，一日三次，各服一九、

○含糖沃度化鐵 二。○ 白糖 三。○ 右爲十包，一日三次，各服一包、

○麥角越 五。○ 甘草末及同膏 適宜、 右爲百丸，一日三次，各服一九至三九、

○脊髓勞 *Tabes dorsalis.*

隋巢元所謂腰腿風是也。而俗醫編入於中風症中誤矣。

(原因) 專基于梅毒及胃寒、胃濕職業、麥角中毒。及其他爲心身之過勞、急性傳染病、外傷、房事過度、遺傳等。在三十歲至五十歲之男子爲最多。

(症候) 第一期。(神經痛期) 始于下肢。發錐穿樣痛、腰背絞榨、膝蓋腱反射消失、瞳孔不變等。第二期(運動不整期) 來步行困難、揚脚鷺步、直身閉眼體振、(倫別爾偈氏徵候) 觸感及痛覺減退、尿利失禁、膀胱炎等。第三期(截癱期) 起下肢麻痺、陰萎、呼吸困難、腎痛等。漸次陷於衰弱。

(經過) 數年至數十年。(類症) 癱瘓質斯痛、脊髓炎、慢性酒客性神經炎、散在硬化、腳氣

等。

(治法) 有梅毒徵候或其可疑者。須施驅梅毒法。其他自初期即使安臥。禁勞身心。行溫浴、或冷水治法、或膳布滿氏脊柱管及電氣療法。(用平流電氣。在脊椎部之上方須積極。在下方須消極。每二日行之。一次爲五分間。)或用按摩法、及代償性練習法等。近時最實用以撒伊列氏器具。以之展伸脊柱。其他內服用銹劑、沃度劑。疼痛則用麻醉藥等。

○臭剝 五〇〇 水 一五〇〇 單舍 一五〇〇

右調和、一日三次、各服一食匙、(神經家)

○硝酸銀 一〇〇 白陶土適宜 右爲百丸、一日三次、各服一九至二九、

○格魯兒銀 〇〇一 次亞硫酸曹達 〇〇六 水 二〇〇〇

右一日半筒至一筒、行皮下注射、

○樟腦 一〇〇 白糖 二〇〇 右研和作散十包、朝夕各服一包、(遺精)

○法水 五〇〇 桂皮水 二五〇〇 右調和、朝夕一次、每服十滴至二十滴、

○脊髓破裂 *Spina bifida.*

漢醫爲龜背之胎毒屬流注者。

(原因) 由於胎生發育之不全。

(症候) 脊椎之一局部。開派于兩側。其間顯囊腫狀腫脹。充含透明液。凡罹此症之生兒。必兼發扁平足或躡足、及下肢麻痺萎縮等。身體大爲虛弱。

(豫後) 大抵不良。

(治法) 以半球狀護膜板。防護腫瘍。又以貌拉華篤氏注射器、或類似于此器之注射筒。吸吮其內容液。而後再施綳帶。近時有注入沃士丁幾、行防腐而施截除術者。

○脊髓前角炎 Poliomyelitis anterior

(原因) 生後六日至三年之小兒。多發此症。但其原因尙不明。

(症候) 夜中俄然興奮發熱。至翌朝見下肢全然麻痺。(但知覺尙存、上肢亦時有麻痺)數日後一肢(一脚一腕)麻痺症狀消退。他一肢遺留永久麻痺。而患肢帶青色。溫度下降。漸次來筋肉及骨萎縮。

(經過) 概屬漸久。(類症) 椎骨炎、遺傳性筋萎縮、痙攣性脊髓麻痺等。(豫後) 生命大概

無危險。然多遺留永久之麻痺。

(治法) 初期行局所瀉血、背都冷罨法。次貼發泡膏、沃土丁幾。用瀉劑。麻痺期投強壯劑、沃土及沃剝。且麻痺發生後。二三週日間。宜通平流電氣。(積極貼于頸部或腰部、消極接于麻痺肌肉)而一二週日後。則可通之於末梢神經。其他入浴、按摩、體操、及矯正法等。皆宜施行。

○番木鱉越 〇〇一 餹水 一〇〇 右每日一次或二次、行皮下注射、

○麥角浸(五〇〇)一五〇〇 稀硫酸 三〇〇 覆盆子含 三〇〇

右每一時至二時、服一食匙、

○進行性延髓球麻痺 Die progressive Bulbaparyalyse.

(原因) 爲遺傳、精神感動、勞動過度、寒胃、房事過度、暴飲等。而此症概發于高齡者。

(症候) 起頭痛、言語不隨、口吃、舌萎、咀嚼及嚥下困難、開口、及扒皮鋪慙波、媽粗模滅摩等之口唇音不隨、流涎諸症。

(經過) 二年至五年。(類症)進行性筋肉萎縮、筋肉萎縮性側索硬化分症、延髓出血、基礎

動脈栓塞及血塞、兩側顏面神經麻痺。(豫後)不良。

(治法) 病初禁心身勞動。宜全停其職業。戒興奮及酒色。移住於空氣善良之地。閑散安逸。以徐行調理。其他用平流電氣。(積極貼于項部、消極于喉頭側壁。)行溫浴治法、及冷水治法。藥石則服硝酸銀、沃土、及臭素加里。流涎則用亞篤魯魯必涅。(〇〇〇〇五爲丸、一日服三四丸)嚥下困難。則用消息子。輸送滋養之飲食物。(牛乳、雞蛋、葡萄酒、乾酪、小兒粉)爲最佳。至末期爲緩除其病苦起見。則宜投以麻醉藥。

〇三又神經痛 *N. trigeminus.*

漢名 面痛

(原因) 爲癩麻質斯、麻拉利亞、梅毒、鉛毒、三又神經壓迫、寒冷、貧血、萎黃病、比斯的里、感冒、外傷、及頭部疾患等。

(症候) 顏面起發作性劇痛。其痛沿于三又神經枝。以放線狀。傳播于周圍。恰如電擊。而其痛係于神經第一枝者。爲前頭、眼球及上眼瞼。係于第二枝者。爲下眼瞼、上唇、鼻翼及上齒列。係于第三枝者。爲下唇、下顎、下齒列及舌尖。

(經過) 由原因而不一定。(類症) 齒痛、前額竇炎、偏頭痛。(豫後) 多疑。

(治法) 主要原因療法。如癱、麻、質、斯、性、神、經、痛。則宜行發汗浴。於初期則宜行按摩法、電氣療法。學者近今多賞用冷水療法。或用軟膏塗擦。或用硫酸依的兒。或以石油依的兒洗滌。或令嗅入嚼囉仿謨。或行莫爾必涅之皮下注入等。若對於有定、型、性、之、發、作、者。則用規尼涅。於梅毒則行水銀療法。於鉛中毒則用沃土加里。而於其頑固難治者。則可施神經切除術。

○ 硫規 二·〇 右分散五包、每發作前服二包、

○ 法水 一〇·〇 右每三時服五滴、

○ 鹽酸古加乙涅 〇·一 餾水 一〇·〇 右二分之一筒至一筒、行皮下注射、

○ 勃拉篤里涅 〇·五 華攝林 二〇·〇 右調和作軟膏、爲塗擦劑、

○ 安知必林 一·五 右爲三包、每日分服、

○ 結兒攝母丁 五·〇 〇 右每半時三次、各服二十滴、

○ 結晶亞古尼質涅 〇·〇 一 濃厚酒精 水各三〇·〇

右調和、一日一二次、每服一茶匙、

○偏頭痛 Hemicranie.

漢名亦同。又有偏頭風、或半頭風之名。(頭風、頭風與頭痛。由其痛之淺深而言之耳。詳于醫方撰要。頭痛。謂之大陽經頭痛。耳廓近脩痛。謂之少陽經頭痛。是也。漢醫所謂眉稜骨痛者。蓋言眼窩神經痛也。)

(原因) 爲遺傳及神經衰弱、月經異常、貧血、萎黃病、比斯的里、悲哀、憤怒、麻拉里亞、便質私、便秘等。而壯年婦女。發此症者最多。

(症候) 不快、眩暈、耳鳴、眼火閃發、惡心、欠伸等。爲前驅症。次發偏側(左側爲多)劇頭痛。或緩解或增劇。起嘔吐及音響光線等知覺過敏。而有痙攣性偏頭痛(患側頭部蒼白、瞳孔散大、顫動脈硬索狀隆起)及麻痺性偏頭痛(患側顏面潮紅、熱灼、瞳孔縮小、顫動脈怒脹)之二種。但此兩症。往往混發。

(經過) 緩慢數年。(豫後)雖非不良。然亦不易全治。

(治法) 除血行器及消化器之諸變常。須避精神感動。在發作中。主閉暗病室。安息靜養。行頭部冷捲法或溫捲法。以偏頭痛桿(薄荷腦)摩擦前額。用安知必林、亞私必林、(共有特

効)撒曹、密倔列仁等之內服藥。間歇時用規尼涅、咖啡涅、臭剝等。其他用感傳電氣、腳浴。或以依的兒點滴頭部。及行按摩法等。皆有効。若疼痛難堪。則可行莫兒比涅之皮下注射法。

○撒曹 三〇〇 右爲三包、每發作時、服一包、

○安知必林 三〇〇 右用法同上

○亞私必林 三〇〇 右用法同上

○硫規 油因(茶素) 各〇・五、白糖 二〇〇 右爲五包、每一時服一包、

○枸橼酸咖啡涅 一〇〇 布越奈攝珍 二〇〇 白糖 一〇〇

右爲十包、每二三時服一包、

○麥角 五〇〇 非沃斯越 印度大麻 各一〇〇 硫規 三・五

右爲六十九、每三時服一丸、以發作緩解爲度、爾後每日服一丸、

○密倔列仁 一一〇〇 右爲十包、溶解于水服之、二時間後、更用二包、麻痺性偏頭痛用左處方。

○阿伊布阿林 四〇〇 右爲十包、每日服三四包、

○薄荷腦 一・〇 阿列市油 〇・五 刺納林 八・五

右爲軟膏、塗擦于前額及顳顬部、

○肋間神經痛 Intercostal neuralgia.

漢醫以脇肋痛稱之。蓋脇肋痛者。病症而非病名。又或有以懸癢充之者。

(原因) 爲感冒、外傷、貧血、歇私的里、惡液質、中毒、麻拉里亞、脊椎及脊髓疾患、(脊髓勞)帶狀疱疹、肋骨疾患、婦人生殖器病等。

(症候) 大抵由於發作性。在第五以下第八肋間。起神經痛是也。而深吸氣及咳嗽等。皆能增劇。其壓痛點。爲胸骨前點、棘狀突起側方後點及其中間(中腋窩線)側點。

(經過) 由原因而不一定。(豫後)多良。(類症)胸筋僂麻質斯、初期肋膜炎、心臟神經痛。

(治法) 可行原因療法。於貧血則用鐵劑。於梅毒則用沃剎及汞劑。於麻拉里亞則用鹽規。於肋骨及椎骨疾患則宜用外科療法。若欲行對症治療。則於輕症者主安息靜止。施冷罨法或溫罨法。用安知比林、撒曹、夫爺哪攝珍、爺規撒兒銀等。重症者貼芥子泥。行莫兒比涅之皮下注射、電氣療法及按摩。

○嚼囉仿謨 五·〇 非沃斯油 二〇·〇 右爲塗擦劑、

○勃拉篤里涅 鹽莫 各〇·一 緩和軟膏 一〇·〇 右塗擦劑

○薄荷腦 〇·七五 鹽酸古加乙涅 〇·二五 抱水格魯拉兒 〇·一五

華攝林 五·〇 右敷于疼痛點、以絹布施繃帶、

○乳房神經痛 Mastodynie.

漢名 乳痛

(原因) 爲貧血、妊婦、乳汁過多、比斯的里等。

(症候) 其疼痛以放線狀。波及于肩胛及腋窩。屢生移動性豌豆大之結塊于乳房。

(治法) 以繃帶支持乳房。用法蘭絨或毛皮溫包之。塗擦麻醉軟膏。疼痛劇烈。則可行莫爾比涅之皮下注射。

○萸荖丁幾 五·〇 強苦扁桃水 二〇·〇 忽布滿氏液 五·〇

右朝夕各一次塗擦

○石鹼硬膏 萸荖越 各一〇·〇 右攤于布片、貼于疼痛點、

○坐骨神經痛 Ischias.

漢家稱爲腰痛或尻痛、股痛等。因其局部異其名。又或汎稱足痛。

(原因) 爲腦疾患、(腫瘍、膿腫) 脊髓及脊椎疾患、(腫瘍、脊髓勞、梅毒) 癱瘓質斯、麻拉里亞、淋疾、糖尿病、貧血、妊娠、卵巢腫瘍、子宮及其周圍炎、直腸癌、比斯的里、挫傷、寒胃、過勞、痔疾、習慣性便秘、萎黃病、汞及鉛中毒等。

(病候) 自臀部發痛。延于大腿後面。以電擊狀。閃發于下方至膝膕。又達于外踝或足背。而夜間特增劇焉。時有起患脚知覺過敏或知覺脫失者。而其壓痛點爲坐骨孔、大轉子、胛骨小頭、膝膕及足踝、足背等。

(經過) 數週日或數月或數年。(類症) 股關節炎、腰筋膿腫。(豫後) 多良。然屢易再發。

(治法) 以原因療法爲要。安靜下肢。下大便。其他用蒸氣浴、皮膚局所刺戟法及灸點。或貼用發泡膏。或以伊比質阿兒、及沃士丁幾塗擦等。或行按摩。或用電氣療法。皆奏偉効。若於不治症。宜施莫兒比涅之皮下注射、或神經展伸術。又時有用沃度與織里矢爾酸者。

○過阿系謬謨酸 ○一 餾水 一〇〇 右半筒、注射于疼痛點、

○夫翁挪攝珍 一·五 右分三包、一日分服、

○的列並底油 五·〇 炭酸苦土過宜 右爲五十九、朝夕各服五九、

○橫隔膜痙攣 Zwerchfells-krampl.

漢名

吃逆

古單曰噦。後世稱吃逆。案問傷寒論金匱等書。皆載噦。噦者說文。氣語也。又玄珠所載吃忒及入門所載餽逆亦皆同義。醫學綱目景岳類註。噦逆爲古之噦咳逆爲咳嗽。

(原因) 爲胃病、攝護腺病、子宮病、比私的里、及橫隔膜神經的感應等。

(治法) 於輕症、可令停止呼吸、催起噴嚏、及下嚥冰片等。若有定型的發作。用規尼涅。最能奏效。其他一般用麻醉劑。塗擦樟腦精于胃部。又將噴霧器。先以十分時間。噴注依的兒于上腹部。次以五分時間。噴注于頸之兩側。又或通感傳電氣于上腹部。通平流電氣于橫隔膜神經。或注射莫爾比涅、亞篤羅比涅。或吸入亞硝酸亞密爾。(一二滴)又可試用嚼囉仿謨、必魯加兒必涅、或抱水格魯拉兒(少量)之內服劑。

○纈草丁 二〇·〇 右五滴至十滴、加白糖用之、

○萸若越 一·〇 萸若末 蒲公英越 各適宜

右作百丸，以菖蒲根末爲衣，每日服二三丸。

○杏仁水五〇〇 鹽莫〇〇五 右每二時服五滴、

○結麗阿曹篤 一二滴 粘滑物羹汁 五〇〇〇 薄荷油 二滴

右每半時服一食匙、

○耶撲蘭日葉煎 (四〇〇) 一五〇〇 右一二分服、

○失語症

Aphasie. 讀書不能 Alexie.

書寫不能 Agraphie.

漢名

喜忘

邦醫深田曰。洋家所謂失語者。漢醫謂之喜忘。一說有以健忘爲喜忘者。然健忘與喜忘相似而不同。

(原因) 爲腦疾患、出血、血塞、腫瘍、損傷、及比斯的里等。

(症候) 健忘性失語症。則只知其物而忘其名。運動性失語症。則只能記錄於筆頭。而不能

發音于口頭。讀書不能症。則理解可談話。而不克誦讀文字。書寫不能症。則不克以文字表其意義也。

(治法) 可參酌各原病條下。

○顏面神經麻痺 Facialislahmung.

漢家所謂口眼喎斜症中含包之。但漢醫又爲中風之一症。

(原因) 爲感冒、僕麻質斯、外傷、耳下腺·耳·顫顫骨·腦及延髓疾患、急性傳染病、(實布的里、腸室扶斯、痘瘡)慢性傳染病、(梅毒、癩病、結核)及鉛中毒等。而壯年男子。最易生此病。

(症候) 此症多顏面偏側之麻痺。而發口角下斜、鼻唇溝消失、閉眼不全。(兔眼)又口唇尖起。而不能發笛聲等。爲特徵。其他有談話及咀嚼困難。反射運動癱絕。及患側額上不辨皺紋。並不能形成皺紋。

病原所在部。及其症候如左。

- (一)全顏面筋麻痺、……………乳鼻孔下方、
- (二)同上症候及唾液減少、味覺障害、……………鼓索起始上方、
- (三)同上症候及聽覺過敏、……………馬鐙筋起始上方、
- (四)同上症候及口蓋弓麻痺、……………小膝狀神經節及淺大岩樣部神經起始、

(五)同上症候中有味覺者、……………小膝狀神經上方、

(六)患側顏面神經麻痺、及他側肢節麻痺、……………烏華魯爾氏橋及延髓、

(七)同上症候及同時侵動眼神經者、……………大腦脚足、

(八)他側顏面部部顏面神經麻痺、……………內囊或前中央回轉、

(經過及豫後) 由原因而不同。若電氣之反應有常態者。則二三週日而愈。(輕症)發局部的變性反應。則半年後可治愈。(重症)若不能除去原因。則陷為不治症。(類症)腦髓性或延髓性麻痺。

(治法) 宜施原因療法。其他用感傳電氣。刺戟顏面各筋。或以平流電氣。貼其積極于病側乳頭突起部、消極于健側同部。又發汗法、巴布、水蛭、按摩、發泡等。皆有效。

○硝酸斯篤利幾尼混 ○○五 水 一○○○ 右每日一次、注射半筒至一筒、

○沃剎 二○○ 苦丁 三○○ 水 二○○○○ 右一日三次、二日分服、(梅毒)

○撒曹 六○○ 右作六包、包于阿布拉篤、一日三次、二日分服、(癩麻質斯)

○動眼神經麻痺 Oculomotoriuslähmung.

(原因) 爲僂麻質斯、梅毒、腦病、脊髓病、鉛中毒、比斯的里等。

(症候) 內直筋麻痺。爲眼球之內方運轉缺損。而發外斜視。上直筋麻痺。爲上內方之運轉缺損。下直筋麻痺。爲不能經營內下方之運轉。下斜筋麻痺。即轉位于下內方。又全動眼神經麻痺。於以上諸症之外。起上眼瞼下垂、瞳孔散大及不動、調節機麻痺等。

又內直筋麻痺。發交叉複視。而兩像無高低之差。只隔離于在右。上直筋麻痺。亦發交叉複視。兩像有高低之差。即假像高而傾斜。後成於上方所開之一角。下直筋麻痺。亦發交叉複視。兩像有高低之差。即假像低而傾斜。形成于下方所開之一角。下斜筋麻痺。發同側複視。而兩像亦有高低之差。即假像高而傾斜。形成于上方所開之一角。

(豫後) 梅毒、僂麻質斯性等爲良。腦脊髓性者概不良。

(治法) 主要原因療法。即僂麻質斯、用撒量失爾酸。梅毒用汞劑、沃度劑。其他可行電氣療法及溫泉浴等。

○ 硝酸斯篤利規尼涅 ○ 一 水 一 ○ ○ 右調和、爲皮下注射劑、

○ 舞蹈病 Chorea minor.

漢家多爲癩之一症。或有以顫振充之者。又發於婦女。則爲臟躁之一症。

(原因) 自真齒發生期。至生殖器發育期。易發此症。而女子最爲多。其他腸蟲、生齒、貧血、妊娠初期及佝僂質斯、或心臟病等。間有誘起此症者。

(症候) 以全身違和、知覺過敏、食思缺損等。爲前徵。筋肉發起痙攣狀、或搖擲狀運動。(不失知覺及神識)前額蹙縮。口角歪斜。及手腕廻前廻後。(不隨意)或屈伸手指等。千態萬樣。實爲奇異之症。

(經過)四週日至十二週日。(類症)由腦病症候的舞蹈病、振顫麻痺、老者、由鉛及汞中毒震顫。(豫後)良。

(治法)宜施原因療法。如驅除腸蟲、拔齒、早產術等。而續發于佝僂質斯者用撒曹。貧血用鐵劑及規尼涅。食料宜擇滋養品。呼吸新鮮空氣。且可戒心身之過勞。其他行冷水灌漑(虛弱小兒、限于頭部及背部)、體操、電氣療治等。又以利質呀兒度孫氏器具。每日二次或四次。各三四分間。沿于脊柱。(幅七糲)又或行依的兒噴霧法。

○枸橼酸鐵規尼涅 一〇〇 苣蒲油糖 三〇〇 右爲十包、每日三次、各服一包、

○法水四〇〇 稀酒精 水 各六〇〇

右一日三次、食後各服四滴(小兒)或六滴、(成人)每五日增加一滴至十二滴、

○安知必林二〇〇 橙皮舍六〇〇〇 右一日三次分服、

○臭剝五〇〇 水一〇〇〇〇 橙皮舍二〇〇〇 右一日三次、各服二食匙、

○亞鉛華〇〇五 纈草末〇〇二五 護謨末一〇〇〇

右為三十包、一日三次、各服一包、

○越幾撒兒銀二〇〇 右為十包、一日三次、以微溫湯、每服一包、

○雜利必林一〇五 右為三包、一日分服、

○雜魯夫煙一〇五 右作三包、一日分服、

○振顫麻痺 Paralysis agitans.

漢名 顫振

證治準繩曰：顫振者，人病手足搖動，如抖擻之狀。脈束不住，

與痲痺相類。痲則手足牽引，而或伸或屈。顫則但振動而不屈云。一說曰：此病發作中間發一異聲，其聲恰如鳥鳴獸吼。古醫書所載五癘，即鷄

癘、牛癘、馬癘、猪癘、羊癘、類屬此。此他別名許多，今略之不記載。

(原因) 此症概發于四十歲以後。而胃寒、精神感動、神經損傷、火傷、窒扶斯等。多爲之誘因。

(症候) 初右手、次四肢。起峻速同度之振顫運動。來一種固有之筋強硬。面貌不變。頭首傾于前方。四肢軀幹。亦起強梗。現特徵的體位。故軀幹運動不全。而不能自起立及反側于蓐中。或步行疾足。不得容易停止。

(經過) 緩慢及于數年。(豫後) 不良而難治。(類症) 散在硬化。舞蹈病。

(治法) 主原因療法。又行冷水療法、電氣療法、及按摩法。

○菲沃斯亞蜜涅 ○○二 甘草末及同羔 適宜

右爲三十粒、以石松子末爲衣。一日二次各服一二粒、

○硫酸亞篤魯比涅 ○○○五 餹水 一○○○ 右每日一筒、行皮下注射、

○法列兒水 二○○ 餹水 四○○ 右每日半筒、行皮下注射、

○破傷風 Tetanus.

漢名 瘧病

傷寒論、金匱要略、醫學入門等。瘧書瘧者誤也。先聲既辨之矣。入門曰。瘧病發則身強不醒。醫事小言曰。瘧者動急。強直。

不能柔和者是也。片玉本草天南星條下所論。小兒驚搐身如強尸。亦謂強直痙攣也。

(原因) 西曆一千八百八十九年。北里博士發見破傷風桿菌。而往往由感冒、外傷、拔牙、外科手術、分娩后等。誘發之。又初生兒來於臍帶創傷。

(症候) 眼瞼破裂縮小。外眥舉上。開口困難。咀嚼筋罹于強直性攣縮。(牙關緊急)次發項背諸筋痙攣。(角弓反張)終及於軀幹四肢之諸筋。其他發知覺過敏、反射亢進、體溫昇騰(四十度至四十四度)等症狀。

(經過) 數分時或數週日。(類症)流行性腦脊髓膜炎。斯篤里規尼涅中毒。狂水病。(豫後)不良。或時有治癒。

(治法) 安靜病室。使其溫度平均。或暑寒冷之。疼痛則用麻醉劑(以皮下注射為最良)及嘔囉仿謨之吸入。其他用抱水格魯拉兒、及莫兒比涅之內服(常要輕眠)等。皆有効。又外傷性強直。宜速切除之。俚麻質斯性強直。用發汗法。及以熱湯壓定巾。貼后頭、背椎。或反之可用冷水壓定巾。又近年賞用破傷風血清療法。(其法詳于血清用方書茲畧之。)其他用必魯加爾必涅亦有效。

○抱水格魯拉兒 二〇〇 水 護護漿 各五〇〇〇 右調和為灌腸劑、

○格魯刺兒五・〇 水一〇〇・〇 橙皮舍二〇・〇

右調和、每十五分時服一食匙、

○臭剝一〇・〇—二〇・〇 餽水二〇〇・〇

右調和、一日三次各服一食匙、但每次加水一盞服之、

○苦拉咧〇・〇五 偏利設林五・〇

右隔數時間、注射半筒、以二筒為最極量、宜注意、

○麝香〇・〇一 阿片丁幾一滴 白糖〇・五

右為一包、與十包、每一時服一包、(小兒)

○癲癇 Epilepsie.

漢名亦同。又有陽癇或急驚風之名。

千金方曰。大人曰癲。小兒則為癇。其實一也。巢氏曰。癇者小兒病也。

十歲以上為癲。十歲以下為癇云云。夫癲與癇以大人小兒別之。猶洋醫以依卜昆姪兒比斯。的里別男女之意。略相似。癲癇又名風癲癇。或作癲漢醫所謂癇病者。卒然顛仆。不省人事。口吐涎沫。肢體搖擗。食頃乃醒。者是也。醫言曰。此病發則現種種症候。休則恰如平人。乃有癇間也。故字从疒从間。

(原因) 為腦脊髓疾患、神經癱着部癍痕刺衝機旺盛、遺債、心身過勞、恐怖、手淫、房事過

度、腸蟲、便秘、腺病、暴飲、梅毒、及鉛中毒等。

(症候) 起發歇性全身痙攣、叫號。卒倒。不省人事。口內泡沫。顏面暗赤。瞳孔散大等。

(經過) 緩慢數十年。(豫後) 雖良。亦難全治。但以反射的起此症者。時或有全治。(類症)

腦疾患癲癇樣發作。歇斯的性癲癇。急癇。卒中。

(治法) 以避誘因為緊要。故戒心身過勞。宜留意全身狀態。又發作時防身體負傷。且以布片纏絡木片。插入齒間。可防咬舌。其他續發于梅毒或鉛中毒者。宜各施適當之治療法。

○ 貌羅謨那篤榴謨 一〇〇 右作十包、每日服二包至四包、

○ 臭剝 一〇〇 水 一五〇 橙皮舍 一五〇

右每二時服一食匙、(臭素鹽、凡於發作屢反覆時宜增量)

○ 貌羅麻林 一〇〇 右分十包、每日服二包至八包、

臭素鹽無効。則可用左方。

○ 硫酸亞篤羅比涅 〇〇五 甘草末及同越 各適宜

右為五十粒、每日服一粒、

○ 亞鉛華 〇五 白糖 二〇 右研和作散五包、朝夕各服一包、

○酸化亞鉛 非沃斯越 各五・〇 萇若越 二・〇 纈草根末 適宜

右爲百丸、每日服一九至三九、

○硝酸銀 〇・五 莒蒲根末及同越 各適宜 右爲五十九、每日服四九至十九、

○抱水阿昧連 五・〇——一〇・〇 水 一〇〇・〇

右調和、一日服二食匙至三食匙、

發作頻數、則內服抱水格魯拉爾二三瓦。或灌腸。又於前驅期。可與食鹽一茶匙。或吸入亞硝酸亞密爾六七滴。(貧血家)或可得抑制其發作。其他前兆期中。爲豫防劑實用左方。

○鹽酸亞剎莫兒比涅 〇・一 餹水 一〇〇・〇

右爲皮下注射劑、(初用半筒即〇・〇〇五、漸次減量、可至四分之一筒、)

○急癇 *Eklampsie.* 小兒急癇 *Eklampsia infantum.*

妊婦及產婦急癇 *Eklampsia gravidarum*

et parturientium.

(小兒急癇漢家所謂驚風是也。而有急驚風慢驚風之二名。本事方以急驚風稱陽癇慢驚風稱陰癇。方書中有驚癇之名。蓋謂小兒遺鬼忤夢。或驚

於外物。以發搐搦也。

（妊婦及產婦急癇漢醫以子癇或子胃昏之。蓋子癇之名始出于外臺秘要。醫通曰：妊婦體虛受風，則口噤背強，胃悶不識人，須臾自蘇，良久復作，謂之風癇。亦名子癇。甚則角弓反張云云。醫言曰：子癇者，其發也非胎之所為。乃妊婦之疾耳。可謂之妊癇。不可謂之子癇也。又有名子懸，一種之症，感洋家所謂斥妊婦之胃癇歟。

（原因） 由腸胃疾患及異物、生齒困難、蛔蟲等之反射的刺戟發之。其他來于遺傳、熱性傳染病、尿毒症、妊婦、產婦、鉛中毒、腦病、便秘、精神感動等。

（症候） 甲小兒急癇。不眠、咬牙、號叫、強直、痙攣、顏面蒼白、直視、噴泡、四肢厥冷、仰倒、人事不省。乙妊婦及產婦急癇。頭痛、眩暈、耳鳴、眼火閃發、瞳孔散大、呼吸困難或中絕、心窩痞硬、嘔吐、顏面潮紅、直視、搐搦、痙攣、噴泡、子宮硬固、人事不省。

（類症） 癲癇。（豫後）概不良。

（治法） 甲症以原因（腦病、胃腸加多爾、便秘、下痢、急性發疹病）療法為要。發作間施冷水洗拭、或刺戟灌腸法。注意腦充血及腦貧血。而發作間歇時。專主安靜。左方之外。可用鐵劑及規尼涅。

○ 磷酸二：○ 水 一○○○ 覆盆子舍 一○○○ 右調和、每半時服一食匙、

○鳥喇單 ○·五—一·五 右分五包、和于糖水一二食匙送服、
○甘汞 ○·五 白糖 五·○ 安息香酸 ○·三 右作十包、每一時服一包、
發生反覆、則用左方。

○臭剝 二·○ 水 一○○·○ 單舍 二○○·○ 右調和、每一時服一小兒匙、

○抱水格魯拉兒 ○·二五 水 五○○·○ 右調和爲灌腸劑、

○嚼囉仿謨 一○○·○ 右吸入劑

○乙症已發作則命安臥。防咬舌。行頭部水卷法、冷水或醋水洗滌、被包法（如武雷篤氏病治法）發汗法（初用三十八度至四十度之熱浴、漸次增溫至四十二度或四十五度、而入浴半時間後、可以毛巾被包全身、二三時間溫臥發汗、）等。或投瀉藥。或施冷水灌腸。又發作前吸入嚼囉仿謨有效。此外爲麻醉藥。用莫比之注射、鴉片之灌腸、格魯拉兒之內服及灌腸。重症行刺絡。有奏起死之効。若將分挽。宜催進之。

○舌僞涅篤鹽 二○○·○ 水 一五○○· 滿那舍 二○○·○

右每半時服一食匙（瀉劑）

○安息香花 一○○ 茴香油糖 五○○ 右爲十包、包于蠟紙、每二時服一包、

○嘔囉仿謨 一〇〇〇〇 依的兒 強酒精 各二〇〇〇

右為吸入劑、但醫生自可行之、

○抱水格魯拉兒 二〇〇 乳汁或蛋黃 適宜

右為一次灌腸劑、若搖擲不靜止、每半時可行之、

○阿片 〇・二白糖 五・〇 右為十包、每半時服一包、

○亞硝酸亞密爾 一・〇 尚香油 一〇・〇 右以二滴至五滴、點下于布片吸入、

○阿片丁 二十滴 灌腸劑 適宜 右為一次灌腸劑、每一時行之、

○歇斯的里 Hysterie.

漢家以此症及依卜昆淫兒。均稱心風。又如藏躁屬之矣。(心風此名出于證治

要訣古今醫統等案問曰心氣痿。金匱曰心氣不足此為心病名所出。左傳言心疾。唐宗之醫藉呼心恙。是腦病而痛之變症也。故有初心氣而後變干痛者。又有初痛而後變于心氣者。今醫通指為氣病。氣癖。或為癩證。血證。而不言正名。所區別痛與心氣。蓋以筋肉潤搖擲麻痺等症見於外部者。為癩以七情異平生而諸症不見於外部者。為心氣云云。見于內科秘終。藏躁金匱曰。婦人藏躁者。喜悲傷欲哭。象如神靈所作。數欠伸。甘麥大棗湯主之云云。按漢醫以此病為子宮之搖動。命藏躁之名者。藏者子宮之謂也。但一說有藏者心藏也。為子宮誤云云之辨。姑記以備考證焉。

(原因) 此症出於遺傳爲最多。即精神病、神經病患者及罪人、奇人等子孫。易發之。其他月經異常、萎黃病、貧血、喜怒哀樂過度、生殖器病反射作用等。亦爲其因。而壯年婦女。最多罹此症。

(症候) 由偉微誘因。起悲憤哀憂等精神感動。其變化不一定。○五官障害。例之如視界縮小、色盲、弱視、黑內障、耳鳴、難聽、聾、嗅味兩神變常是也。○知覺障害。則全身、半身或一局部之皮膚知覺亡失。而取金屬板。貼之於其一側知覺亡失部。得使之移轉于他側。乃稱之移轉法。其他皮膚過敏。亦有發于各部。而最易起于卵巢部。所謂卵巢痛是也。又有諸種神經痛。○運動障害。則有麻痺、痙攣及彎縮之三種。即麻痺。爲偏癱、截癱或單癱。痙攣。爲間代性及強直性筋痙攣。又彎縮。發于上肢屈筋、下肢伸筋、咬筋等。及呈癱瘓樣發作。其他發惡心、嘔吐、吞酸、嘈雜、比斯的里球壓上等諸症。

(經過) 數日或至數年。(豫後)良。但難全治。

(治法) 平素心神之教養。爲豫防之最大良法。而其原因療法。則留意于月經異常、萎黃病、貧血等。而治子宮及卵巢疾患。可調理胃腸機能。又藥劑則以貌羅謨加留謨。爲特效良藥。然臨其發作時服之。間歇時不用之。如麻醉劑雖好。而以不用爲良。其他由風氣膨滿。所

發之呼、吸、困、難、投、沸、騰、散、或、依、的、兒、精、腦、貧、血、可、用、興、奮、藥、又、行、適、當、職、業、及、新、鮮、空、氣、中、之、運、動、最、為、必、要、或、行、按、摩、或、施、布、列、夫、越、兒、密、知、兒、氏、療、法、(為、嚴、使、安、臥、與、大、量、食、餌、兼、行、全、身、按、摩、之、法、)又、為、神、經、的、療、法、命、冷、水、浴、海、水、浴、用、鎮、痙、劑、其、他、可、行、電、氣、及、磁、石、療、法、。

○臭剝六〇〇 龍膽丁二〇〇 水一〇〇〇 右一日三次、二日分服、

○葛斯篤留謨丁 纈草丁各二〇〇 阿魏丁五〇〇 阿片加洎莢蘭丁一〇〇

右一日三次、各服十滴、

○臭剝 臭曹 臭素安母尼亞 各三〇〇〇 纈草浸(五〇〇〇)五〇〇〇

右一日一次至三次、各服一食匙、

○醋酸鐵丁二〇〇 海狸丁十滴 杏仁水五〇〇 右調和、朝夕各服五滴、

○臭化樟腦 纈草越各二〇〇 右為十九、一日服二三九、

比、斯、的、里、性、發、作、用、左、方、。

○抱水格魯拉兒二〇〇—三〇〇 鹽莫〇〇—一〇〇二 白糖二〇〇

右為散、一次服用、

○硫酸茲勃伊仁 ○○四 銻水 二○ ○ 右發作時、注射半筒至一筒、不眠投左方。

○茲兒保那兒 四 ○ 水 一 二 ○ ○ 單舍 一 五 ○ 右就眠二時間前、服半量、
○篤里阿奈兒 五 ○ 右分五包、就眼前服一二包、

○神經衰弱 Neurasthenie.

漢家不論及此等症。故方書中無適當病名。可足考證者。或雖有以健忘對照于此病者。是不過本病爲一症候。似而非也。然亦非無理。所謂雖不當不遠者歟。(健忘)健者強也。強記之強。即強忘也。赤水玄珠引戴元禮之說曰。健忘者。爲事有始而無終。言語不知首尾。以此爲病名。非比天性之痴鈍。

(原因) 爲心身過勞、喫煙過度、手淫、依卜昆瑤兒、衰弱病等。而壯年者最多罹此症。

(症候) 此症有腦髓性、脊髓性之二種。及併發兩性者。即腦髓性神經衰弱症、發頭重、頭痛、眼目疲勞、不眠、心思抑鬱、勢力減耗、操業不能、記憶減弱、身體羸瘦、感情過敏劇變、恐怖、心悸、手足寒冷或熱灼、便秘、食思缺乏(神經性消化不良等。又脊髓性神經衰弱症、

起背腰疼痛、四肢知覺異常、行步軟弱、疲勞等諸症。

(經過) 緩慢。(豫後)良。但難全治。(類症)比私的里、腦腫瘍。

(治法) 以安慰精神爲主。或轉居于海岸。或移住於山間。最爲良法。醫療、則用感傳電氣、(全身)按摩療法。又以冷水摩擦身體。執業與休憩。適度相更換。行正規的野外運動。確定吃飯時間。多食肉類。節減酒精、煙草、茶、咖啡等。可調理便通。

○臭剝 臭曹 臭化安母尼亞 各八・〇 右爲十二包、每夕一二包、溶解于水服之、

○玆兒保那兒 一・〇

右爲一包、就寤前三時間、加用于茶或肉羹汁送服(不眠)

○醋酸蒼鉛 炭酸苦土 重曹 各一〇・〇

右分十包、朝夕每食後服一包、(消化不良)

便秘、行按腹或灌腸。又用左處方。

○旃那葉末 昇華硫黃 茴香末 各六・〇 純精酒石 二・〇 甘草末 八・〇

白糖 二五・〇 右爲散、每夜九時或十時、用水半盞、服一茶匙、

○撒酸蒼鉛 那夫篤兒 白亞 磷酸石灰 各五・〇

右爲二十九、朝晝食後、各服一丸、

右同時施貧血療法。(鐵劑、規尼涅、)遲鈍症則行海水浴。轉居高山。食滋養物。(肉類、乳汁、鷄卵、)及飲適度之酒。行冷水洗拭法等。

○酒客譫妄症 *Delirium Potatorum*

(原因) 爲飲酒經久過度。(酒客負重傷、或罹重患、止其習慣性飲酒時、多發此症、)

(症候) 發不眠、精神恍惚、手指開派、顫震及謔語、幻視等諸症候。

(治法) 不要藥石而治癒者。往往有之。然通常使之起臥于暗室。數日間與淡泊食及酒類多量。若經久不治。則宜用催眠藥多量。

○抱水格魯拉兒 二。○澄皮舍 水 各一五。○右頓服

○臭剝 臭素安母尼亞 各一。○水 五。○右每一時服一茶匙、

○茲兒保奈兒 一。○右頓服

○篤利阿奈兒 〇。五。一。〇。右頓服

○格魯拉兒亞密度 二。〇。橙皮舍 一五。〇。稀鹽酸 四滴 餾水 一二。〇。〇。

右每夜服一食匙、

○抱水亞密連 五・〇 餾水 六〇・〇 甘草越 一〇・〇 右每夜服半量、

○非沃私珍 〇・〇 一—〇・〇 二 餾水 一五〇・〇 橙皮舍 一五・〇

右每夜服一食匙、

慢性亞爾箇保兒中毒症。其重者若治之使脫其習慣性。最爲難矣。然監守之於養生院。爲最良法。其他飲食物、襯衣及鹽水等。悉注加火酒。使患者發嫌惡酒類之念。最有大効。又治療慢性胃加多兒。謀全身滋養爲要。

○硝酸斯篤利規尼涅 〇・〇 六 餾水 一五・〇

右每日一二次。初注射〇、五後〇、二五。而以十次至十六次爲止。

○硝酸斯篤里規尼涅 〇、〇 五—〇、一 稀鹽酸 一五・〇

右每日三次、每服十滴、

○蕃木鼈越 〇・五 酒精 五・〇 稀鹽酸 一・〇 右每日三次、各服十滴、

○夜驚症 *Pavor nocturnus.*

(原因) 爲腸胃病、扁桃腺肥大、癰癩、及精神激動等。而三歲至六歲小兒。最多發此症。

(症候) 睡眠後經一二時間。俄然醒覺。發心悸及恐怖。暫時(十五分至二十分時)而就安眠。

(豫後) 良。

(治法) 行原因療法。且用左方。

○臭剝 ○・五 白糖 ○・三 右臨臥頓服

其他用抱水格羅刺兒及規尼涅有效

第二章 消化器諸病

○寄生性口內炎 Soor Schwammchen

漢名 鵝口。又鵝口瘡、雪口、白珠子。

病源爲口候小兒初生。口裏起白屑。乃至舌上生瘡。如鵝口裏。

世謂之鵝口。玉案曰鵝口者滿口皆白。有似鵝之口中。俗亦謂之雪口。

(原因) 發于一種微菌之侵襲。而誘起于口腔及乳房不潔。其他爲結核、室扶斯、蜜尿病、

第 二 圖

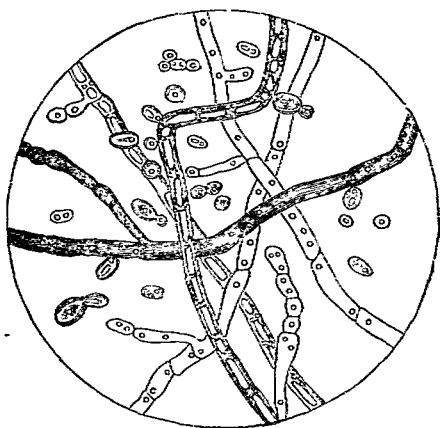

寄 生 性 內 口 炎

產褥熱、癰腫、白血病等。

(症候) 口內灼熱。口腔及咽喉頭粘

膜。生多數白色乾酪樣小義膜。其部

充血腫起。妨咀嚼嚥下。唾液帶酸

性。又往往發胃痛下痢。

(經過) 一二週日。(類症)亞布苔。

(豫後) 良。

(治法) 以濕布屢拭口腔全部。令

清潔之。殊哺乳後。最爲必要。蓋此

病有傳染性。宜注意。

○鹽剝 一〇〇 水 一〇〇〇 單舍 二〇〇 右調和、每一時服一小兒匙、

○過滿俺酸加里 〇〇五 水 二〇〇〇 薩加林 一〇〇 酒精 五〇〇

右一茶匙、加水一盞塗布、

○硼酸 二〇〇 水 一〇〇〇 右含嗽劑

○雜魯兒 二・〇 酒精 四〇・〇 右口內塗布

○硼砂 五・〇 僵俚設林 一五・〇 右塗拭劑

○亞布答性口內炎 *Stomatitis aphthosa*

漢家所謂鷺口症中含包之。

(原因) 爲發生于腐乳中一種之病毒。而生后七月至三歲之小兒病也。

(症候) 口唇、舌、齒齦等。初多發白色扁平小斑。周圍呈赤暈。后爲潰瘍。起灼熱、疼痛、發熱。不安、流涎諸症。

(經過) 一二週日。(類症) 乳兒乳渣。腐敗性口內炎。鷺口瘡。(豫後) 良。

(治法) 丁寧清淨口內。(不傷粘膜爲要) 與以冰水、冰冷曹達水、及冰片等冷飲料。潰瘍小則以硝酸銀棒腐蝕之。大者可用含嗽劑。又以灌注器洗滌之亦可也。

○硼砂 五・〇 水 二〇〇・〇 右含嗽劑

○鹽劑 二・〇 水 二〇〇・〇 覆盆子含 二〇・〇

右爲含嗽劑、或每二時可服一茶匙、

○沙列布根煎 二〇〇〇 阿片丁十滴 單含 二〇〇〇 右爲含嗽劑、

○撒酸 二〇〇 重曹 一〇〇 水 薔薇水 各 一〇〇〇〇 右含嗽劑

○稀硫酸 〇・五 桂皮含 五〇〇〇 右塗布劑

○枸櫞汁 單含 各 一〇〇〇 右塗布劑

○膿潰性口內炎 *Stomatitis ulceroza*

漢名馬牙瘡

入門曰。口內及牙齦生白點。不能食。不同瘰口。少緩不可救。彙解曰。瘰口瘡者。生舌上。不如馬牙瘡。生脣口。牙齦也。

(原因) 爲水銀、鉛、銀、磷等中毒及矢荷兒陪屈、蜜尿病、食物不良。而此症有傳染性。流行性。或加多兒性。

(症候) 是爲齒齦疾病。即其部腫脹緩鬆易出血。且變帶綠灰白色軟泥狀。遂爲潰痛。重症則齒牙脫落。其他發流涎、口內惡臭、便秘、口唇及頰部浮腫、腺腫脹等。

(經過) 一二週日。(豫后)良。

(治法) 以防腐液。屢洗滌口內。主清潔。與以柔軟食物及葡萄酒、牛奶等。但在水銀中毒性者。則不宜用汞劑。而可用百倍鹽剝水、撒酸水或硼酸水、過滿俺酸加里水之含嗽劑。

○阿片丁五・〇 水五〇〇・〇 右爲含嗽劑

○刺答尼丁 五倍子 各五・〇 右調和、爲齒齲塗布劑、

○曾資阿沃度兒五・〇 水一〇〇・〇 右齒齲塗布劑

○菩提樹炭 適宜 右研磨爲細末、供齒磨用、

○水癌 Noma

漢名 走馬疳。又走馬牙疳。

入門曰齒齲潰爛。齒黑脫落。頤有穴者。名曰走馬疳。牛山活套曰小兒走馬牙疳。牙床一時腐爛而不及救。劇症不可不速治云云。按走馬者取迅速之義也。

(原因) 發于窒扶斯或急性發疹病等、滋養不良者、以小兒爲多。

(症候) 口唇及頰部生小結節。外面硬如板。內面破潰。變暗黑之不潔潰瘍。外面亦陷壞疽結乾痂。而同蔓延于四邊。全身、症狀、初雖不過於惡液質。然忽發下痢、發熱、足部浮腫、虛脫等。

(經過) 一二日至三四週日。(豫后) 速施治療則良。若失其機則不良。

(治法) 施滋養強壯療法。以治惡液及貧血。局處療法。則貼烙白金或格魯兒亞鉛液。用

防腐性含嗽料及沃度仿謨撒布。其他可用解熱劑、葡萄酒等。

○鹽劑 一・〇 水 一〇〇・〇 右爲含嗽劑

○鹽酸 一・〇 玫瑰蜜 二〇・〇 右塗布劑

○石炭酸 二・五 阿列布油 五〇・〇 右塗布劑

○舌炎 Glositis

漢家所謂木舌、舌腫、舌脹之類屬之。

(木舌)大成論鈔曰木舌。子和云。熱結於舌中。舌爲之腫。名曰木舌。脹。

木者強而不柔和也。小言曰。木舌者。舌堅言謬澹澹。而似中風病。刺舌兩邊出血。則治愈云云。或以木舌爲舌瘡。此說極屬鹵莽。舌瘡豈刺舌出血。而所能治癒耶。舌腫入門曰。舌腫如豬胞者。以針刺舌下兩傍。從大脈血出即消云云。

(原因) 發於水銀中毒、溫熱的、器械的、化學刺戟、及奎扶斯、猩紅熱、丹毒、痘瘡等。

(症候) 舌全部或半部。腫大脫出于口外。邊緣生潰瘍或膿腫。其他起劇痛、流涎、咀嚼及

嚥下困難、頸腺、顎下腺腫脹、發熱、下痢等。

(經過) 數日至數週日。(豫后)多良。

(治良) 頸圍及頸下。施水捲法。含水片。重症則深切舌背。若危急則施氣管切開術。又膿

腫則可速切開之。其他用防腐含嗽水、及下劑。

○咽頭加答兒 *Catarrhus pharyngis*

漢醫以脾風、喉風之類汎稱之。

自爲一義。

按脾風又曰慢脾風。而別有與慢脾風同名而似與洋家所謂慢性腦水腫者。

(原因) 急性則發于寒胃、器械的、溫熱的、化學的之刺戟、及長時談論、唱歌等。又續發于急性傳染病、及比隣炎症等。慢性、其原因同于急性症。且續發于心肺諸病、及一般鬱血症。

(症候) 急性起惡寒、發熱、頭痛、嚥下及談話時困難、疼痛、流涎、不味、咽頭粘膜潮紅腫起、扁桃腺及顎下腺腫脹等。慢性來咽頭乾燥、灼熱、癢痒、咳嗽、晨起咳嗽后咯痰多量、粘膜肥厚、小靜脈擴張蜿蜒等。

(經過) 急性數日至一二週日。慢性數年或至終身。(豫后) 急性則良。慢性雖無危險之虞。然不易全治。

(治法) 急性使含冰片。屢行吸入或含嗽。頸圍施普利斯呢資氏罨法或溫罨法。用鹽規、撒

曹、安知必林、安知歇貌林。發膿、瘍、則宜行亂刺或切開。又慢性禁飲酒、喫煙。用塗布劑、含嗽藥。若腺有贅殖。則可行搔抓術、或電氣燒灼。

○鹽剝 五・〇 水 二〇〇・〇 右一日數次吸入

○鹽剝 五・〇 餾水 五〇〇・〇 右含嗽劑

○撒酸 一・〇 鹽剝 二・〇 水 三〇〇・〇 右含嗽劑

○安知納心 一・〇 薄荷水 一〇〇・〇 右取一食匙、加水一盞含嗽、

○皓攀 二・五 薄荷水 五〇〇・〇 右含嗽劑

○刺答泥根煎(一五・〇)二〇〇・〇 蜜兒拉丁 三・〇 山蒼菜精 二〇・〇

右調和含嗽劑

慢性用左處方。

○硝酸銀 〇・二 一・〇 餾水 二〇〇・〇 右塗布劑

○會資阿沃度爾 二・五 餾水 二〇〇・〇 右塗布劑

○沃剝 二・〇 沃度 〇・二 偈里設林 一〇・〇

右塗布劑(殊用乾性及梅毒性)

(經過及豫後) 同咽頭加答兒。

(治法) 輕症咽部行冷捲法、或普列私呢資氏捲注。用含嗽劑、重症、使嚥下水片、或阿伊斯苦利母。塗布硝酸銀水。貼水銀軟膏或硬膏于頸部。扁桃線肥大。塗布沃土丁幾。若屢發則可切除扁桃腺。又時施灰針刺法。

○撒里必林 ○五—一 ○ 右爲一包、一日三次、各服一包、

○鹽剝五 ○ 水三○○○ ○ 薄荷油二滴 右含嗽劑

○撒酸一 ○ 鹽剝二 ○ 重曹 ○ 五 水三○○○ ○ 右含嗽劑

○蜀葵根煎 一五○○○ 格魯兒水 一○○○ 單舍二○○○ 右含嗽劑

○撒曹一 ○ 水二○○○ ○ 右含嗽劑

○明礬五 ○ 水二○○○ ○ 阿片丁一 ○ 薔薇蜜二 ○ 右含嗽劑

○鹽剝三 ○ 杏仁水六 ○ 遠志含一 ○ ○ ○

右一日六次、二日分服、(大人小兒共用)

○沃度 ○ 二 沃剝 ○ 四 石炭酸 ○ 二 薄荷油 ○ 二 偪里設林 四 ○ ○

右混和、塗布于咽頭、

○單寧酸 二·五—一〇〇〇 水五〇〇〇 右吸入劑

○明礬 二·〇—五〇〇 水五〇〇〇 右吸入劑

○石灰水 二〇〇〇 右含嗽劑

慢性用左處方。

○硝酸銀 一·五 餾水三〇〇 右塗布劑

○甘汞 一〇〇 白糖 一〇〇〇 右口蓋撒布劑

○麥角越 一〇〇 沃度丁 四〇〇 倔里設林 三〇〇 右塗布劑

○沃度 〇·二 沃剎 單寧酸 各二〇〇 水一〇〇〇

右數月間，每日二三含嗽

○耳下腺炎 Parotitis

漢家稱之疥腮。又有發頤、魚腮、風、領頤之名。蓋尋常爲之蝦蟇瘟或時毒。

(原因) 春寒秋冷之候。往往特發焉。罹口腔加答兒、顏面丹毒等炎症者。或續發之。其他

窒扶斯、急性發疹病、膿毒症、癌腫、結核等。亦爲之起因。

(症候) 大抵爲片側耳下腺部之牽引性疼痛、起腫、咀嚼困難、及耳下腺化膿。殊續發于熱性病者。化膿破潰。易侵皮膚。

(經過) 一二週日。(豫後)良。

(治法) 專用濕溫褫法。若有劇炎甚痛。可用冷褫法。其他投酸性飲料及下劑。化膿則宜切開之。而行石炭酸水溫褫法。

○硫酸曹達三〇〇〇 水一二〇〇〇 單合三〇〇〇 右每一時服一食匙、

○沃剎 一〇〇 沃度 〇・一 緩和軟膏 二〇〇〇

右調和作軟膏、爲塗擦劑、

○刺納林製水銀軟膏 一〇〇〇 右塗擦劑

○石炭酸 五〇〇 水 二〇〇〇〇 右溫褫法劑

○沃度仿謨 一〇〇 華攝林 三〇〇〇 薄荷油 三滴 右塗擦於炎後硬結部、

○急性胃加答兒 *Acute magenkatarrh*

漢家稱之食傷或大食傷。

(原因) 爲暴食、暴飲、不消化物、酸敗物、或寒熱過其度者、其他魚菌中毒、腸加答兒波及、外傷等。又或有爲劇症熱性病之前驅症。

(症候) 發微熱、頭痛、睡眠不安、四肢疲倦、舌苔、無味、嫌食、煩渴、噯氣、吞酸、惡心、嘔吐、胃痛、胃部痞滿、上腹膨出、下痢或便秘、及口氣惡臭、尿量減少等諸症。且含有多量之尿酸鹽。

(經過) 數時至二三週日。(類症) 腸窒扶斯。(豫後) 良。

(治法) 一二日間不與食物。或僅用易消化流動物。務令鎮靜胃機作用。若食物尚在胃中。用吐劑或下劑。或可行胃洗滌。又如胃、腸熱。命安臥。施水片嚙下、胃部冷罨法。數日間攝食。且調便通。煩渴則與曹達水或里母奈啞。而後諸症輕快。則可與無刺戟性之易消化食物。

○鹽酸亞剎莫兒比涅 ○一 餾水 一〇〇〇

右半筒至一筒、行皮下注射、(吐劑)

○吐根末 二〇〇 吐酒石 〇〇一 右爲二包用吐劑

○咧曹兒珍 稀鹽酸 各 二〇〇 水 二〇〇〇〇 橙皮舍 二〇〇〇

右每二時服一食匙(藥瓶可用黑色)

○重曹 二〇〇 水 一五〇〇〇 單舍 一五〇〇 右每一時一食匙

○重曹 二〇〇 薔木籠丁 十滴 水 一五〇〇〇 橙皮舍 一五〇〇

右每一時服一食匙

惡心及嘔吐用水片、炭酸水。或行莫爾比涅之皮下注射。又爲坐藥用之。

○杏仁水 一〇〇〇 鹽莫 〇・一 右每一時、五滴、與水片服之、

○鹽酸歇魯乙涅 一〇〇 餹水 五〇〇〇

右四分之一筒至半筒、行皮下注射、(劇痛)

○鹽莫 〇・二 餹水 一〇〇〇 右半筒至一筒、行皮下注射、(劇痛)

令吐食物殘渣。宜用微溫湯。使易嘔吐。

單純健胃劑如左

○苦丁 一五〇 薔木籠丁 五〇〇 右一日四五次、各服十滴至十五滴、

○鹽酸 〇・五 水 一〇〇〇〇 右一日三次、各服一食匙、

○龍膽越 二〇〇 水 一〇〇〇〇 薄荷油糖 五〇〇 右一日三次、各服二食匙、

○複方規那丁 菖蒲丁 各一〇〇 右每食前、各十滴、加糖水送服、
小兒不可用吐劑。嚴行攝食。可投緩瀉劑。

○重曹二〇 蕃木鼈丁二滴 水一〇〇〇 橙皮舍一〇〇〇

右每一時服一小兒匙、

○重曹二〇 水一〇〇〇 杏仁水一〇〇 覆盆子舍一〇〇〇

右每一時服一小兒匙、

○硝蒼一〇 挖氏散〇・一 白糖二〇〇 右爲十包、一日服二三包、(鎮嘔劑)

○慢性胃加答兒 Chronischer magenkatarrh.

漢家所謂淡飲、癖囊之類。

(淡飲)一名淡水又留食停飲後世淡作痰金

作病淋作淋之類也千金翼脈經等書淡飲後人去水加水加痰者有利
氣云云即淡飲也淡飲之外有懸飲溢飲支飲三飲症據諸書以參考之其
症狀如屬腸胃加多兒者淡飲溢飲支飲或斥懸飲或斥支飲懸飲者邪醫
又邪醫淺田曰留飲名係汎稱淡飲或斥懸飲或斥支飲懸飲者邪醫謂水
引痛者支飲來俗謂水在心下氣息喘滿者留飲之痰勞喘息謂之痰間疼
謂之痰積甚則指中風眩暈頭痛等之症皆爲痰之所致者基於元王隱君所
謂內外百病皆生干痰之說矣實感想妄斷也邪醫加藤曰非由痰生痰而

由病生痰，痰變生百病。邪醫今村說亦同焉。今世唯呼痰者，涕唾濁沫之謂，而非留飲。又漢家者流所稱，蓋腹痛或飲痛，食痛等之名，蓋皆屬慢性胃加多兒也。小言藏方當歸湯條下，蓋腹痛得食則劇，吐則快，噯氣吞酸，辛臭衝鼻者，施覆花代荔石湯，附子瀉米湯之所治，而無驗者，用此湯云云。（瘧疾此名出千金方，蘇亦作瀉。）

（原因） 爲急性胃加多兒不治，或再發，飲食不攝生，貧血、萎黃病、胃癌、胃潰瘍及肝、心、肺病之胃鬱血等。

（症候） 發口渴、食思欠乏、胃部痞滿、噯氣頻噴、吞酸、嘈噦、食后惡心、便秘、舌苔、胃窩膨滿、壓痛、晨嘔（酒客晨嘔）心神不和等諸症。

（經過） 數月以上。（類症）胃潰瘍及胃癌。（豫后）良。

（治法） 治療原病。可調節食物。且久使實行之。即禁食脂肪含有物、苛烈物、酒類、豆類。及制減蔬菜。可用乳汁、無脂肪肉羹汁、半熟雞蛋、及易消化滋食品。又坐業者，宜命野外散步。每日調便通。其他以溫湯或重曹水、撒酸水、硼酸水等。行適宜之胃洗滌爲最良。若貧血則與以鐵劑。其他行器械的療法（胃唧筒）按摩法、冷水療法。又可常用加兒兒斯泉。又稀鹽酸爲此症之主藥。

○稀鹽酸 一·五 水 一七〇〇 橙皮舍 三〇〇

右一日三次、每食后用之、二日分服、

稀鹽酸 一〇〇〇 白糖 二〇〇〇 右十滴至十五滴、和糖水一椀、每食后送服、

○重曹 五〇〇 蕃木鼈越 〇〇二 右作十包、一日三次各服一包、

○重曹 白糖 各一〇〇〇 〇右每食后半時、服一小刀尖、

百布聖 白糖 各二〇〇〇 右爲五包、每食前十五分服一包、

○稀鹽酸 一〇〇 水 二〇〇〇 〇 右服一食匙、但服百布聖後宜用之、

吞酸嘔雜或胃痛用左方。

○奈夫篤兒 撒酸蒼鉛 煨性苦土 各五〇〇

右爲二十包、包子阿布拉篤、每食前服一包、

○撒曹 二〇〇 重曹 一二〇〇 右每食后、服一小刀尖、

○硝蒼 一〇〇 鹽莫 〇〇五 重曹 白糖 各一〇〇

右爲五包、朝夕各服一包、

同上諸症兼便秘者用左方。

○加兒兒斯泉鹽 一五〇〇 水 二〇〇〇

右三分之、空腹時服其一分、十五分時后、又服一分、尙無便通、更可服其殘餘之一分、但服藥后宜運動、

○重曹 三・〇 煨性苦土 〇・五 蓂蓉越 〇・〇六

右分三包、每食后四十分時、服一包、

○重曹 煨性苦土 大黃末 各 一・〇・〇 茴香油糖 二・〇・〇

右爲散、一日三次、每食后服一小刀尖、

大黃浸 (六・〇) 一八〇・〇 麗曹兒珍 二・〇 重曹 八・〇 單舍 一〇・〇

右每二時服一食匙、

胃中充滿瓦斯時、用左處方。

○結麗阿曹篤 〇・〇五

右入於膠囊一個、與以三十個、每食后十分時、服一個、

○麗曹兒珍 五・〇 蕃木鼈丁 二五・〇 苦味丁 一〇・〇

右每二時服十滴至十五滴、

○伊比知阿兒 〇・一

右入於膠囊一個、與以三十個、每日三次、各服一二個
神經性患者胃部壓重、用左處方。

○百布聖 一·五 蕃木鼈越 硫酸亞鉛 各○·二 鹽莫○·○五 乳糖 四·○
右分十五包、每食前服一包、

胃、痙、及、痲、痛、用左處方。尙可參酌急性症條下。

○杏仁水 一○·○ 荳蔻丁 十滴 右一日三次、各服十滴、

○忽布滿氏液 水 各二○·○ 右胃部塗擦、

口內酸味。以重曹液洗之。若苦味或無味。以稀鹽酸洗滌之。胃中粘液多量用左方。

○硫酸亞鉛 ○·二 白糖 三·○ 右爲十包、朝夕各服一包、

○硝酸銀 ○·五 泥莖根末及同越 適宜、右作五十九、朝夕各服二粒、

食慾缺損、處方如左。

○阿列幾聖 ○·二

右包于阿布拉篤。一日三次、各服一包、但服藥后直可飲溫牛乳或肉羹汁、

○龍胆越 二·○ 水 二○·○ 橙皮舍 二○·○ 右每三時服一匙、

○苦丁 複方規那丁 各二〇〇 右每食前服一茶匙、

○昆茲蘭國酒 一〇〇〇 右每食前服一茶匙、

○小兒或乳兒。嚴行其哺乳攝生。用緩瀉劑。已在數歲兒。禁脂肪食。與以澱粉及蔬菜少許。飲液亦不可多用。故乳汁及肉羹汁宜減食。其他可用胃部冷卷法及加兒兒斯泉少量。

○百布聖 白糖 各〇・一

右爲一包、與十包、每食前後服一包、次用下方、

○稀鹽酸 十滴 水 一五〇〇 右服百布聖劑后、用一茶匙、吐粘液多量者、用左方。

○硝酸銀 〇・〇二 餾水 五〇〇 右一日分服、

○胃圓形潰瘍 *Ulcus ventriculi*

漢名 胃脘癰又胃癰、

(原因) 萎黃病、婦人心肺病、脈管硬化及血栓、胃酸過度等。概爲之原因。

(症候) 起胃加答兒諸症。惟爲食後幽門部劇痛、嘈雜、嘔吐、吐血等。而吐血呈酸性暗黑

色。爲此症主要之徵候。其他兼發風氣、黑色、嬰兒樣血便、便秘、下痢等諸症。宜參照胃癌條下。

(經過) 三年至五年。(類症) 慢性胃加多兒。神經性胃痛。胃癌。胆石疝。(豫后) 良。但穿孔性出血爲不良。

(治法) 嚴命安臥。行胃出血之對症療法。禁止食物。而待其止血。與以冷乳少許。漸次增量。若不能飲牛奶。可用會伊白、魯善答兒兩氏肉溶液、或百普頓或肉粹灌腸。(新鮮牡牛脾一五〇〇細挫牛肉二〇〇〇。右以羹汁少許煮沸。豫行清洗灌腸后注入之。)

又胃痛甚則注射鹽莫比。與阿兒篤仿謨。嘔吐頑固。用水片及麻酔劑。風氣可用驅風藥。而諸症減退。則以與淡泊易消化食物、半熟雞蛋、細截肉。又藥品可與以加兒兒斯泉。其他吐血后二三週間。要就極靜養。止血后宜代水囊用溫捲法。或巴布于胃部。又爲潰瘍療法。賞用硝蒼大量及抱水格魯拉兒。

○重曹 一・五 非沃斯越 〇・三 硝蒼 白糖 各二・〇

右爲十包、一日三次、各服一包、

○硝蒼 一・〇 阿片末 〇・一 白糖 三・〇 右爲十包、一日三次、各服一包、

劇痛、行鹽酸莫爾比涅之注射。且用左處方。

○鹽莫 〇・一 香水 一〇〇 右五滴至十滴、臨時服用、

○磷酸古埤乙涅 〇・三 白糖 五〇 右爲十包、一日三四次、各服一包、
下痢甚則用左處方。

○鞣酸 〇・五 阿片末 〇・一五 白糖 二〇 右作五包、每二時服一包、

○鹽酸古加乙涅 〇・一〇 〇・一〇 〇・五 稀酸攝留謨 〇・〇五 乳糖 〇・五

右爲一包頓服(嘔吐)、

此症之處方中、以左方爲最上。

○加兒兒斯泉 一五〇 右三分之一、每十分時、各服一分、

又近時實用十四日間每夕用抱水格魯拉兒、每日服加兒兒斯泉鹽之法。

○抱水格魯拉兒 三〇 水 護謨漿 各 五〇〇

右三分之一、每夕隔二時分服、

吐血則先嚴命安靜。投阿片丁幾十五滴。施冰囊于胃部。使嗅冰片。而后每二時可與阿片丁幾五滴。

○胃癌 Carcinoma ventriculi

漢家一般稱之脾氣擴泄、或飲癖。又或所謂反胃症中含包之。

(原因) 不明。但如胃潰瘍及慢性胃病。爲之誘因。而多發于四十歲以後。或有遺傳性。又多發于幽門及小彎部。此病有腺性癌、軟性髓樣癌、硬性癌及膠癌之四種。

(症候) 發胃腸障害、劇烈胃痛、噯氣、嘔吐等。而其吐物爲咖啡沈渣狀。胃液顯遊離鹽酸之缺乏。上腹部觸知硬塊。其他初起便秘后下痢、幽門狹窄、噴門擴張、鎖骨下腺腫脹、面色蒼白等。漸次衰弱。遂陷惡液質而斃。

(類症) 慢性胃加答兒。胃潰瘍。胃痛。肝癌。網膜癌。神經性消化不良。

(經過) 數月至三年。(豫后)不良。

(治法) 若診斷有疑時。則行胃潰瘍療法。其他可施慢性胃加答兒治法。而與強壯食餌。(乳汁、肉羹汁、會麻篤施、奴篤羅施肉溶液、)俱行對症療法。(嘔吐用冰片、吐血及疼痛、用麻醉藥、)注意便通。食后服稀鹽酸。其他實用昆茲蘭國、生肉、赤葡萄酒、酪乳等。又每日二次(正午及晚間)行百普頓及肉脍灌腸。(用法同前)以謀滋養。但診定其爲胃癌。則宜速切

除患部耳。

○昆茲蘭國越 二・〇 抱水格魯拉兒 〇・五—二・〇 水 一八〇・〇 橙皮舍

二〇・〇

右每二三時服一食匙、

○稀鹽酸 二〇・〇 右十五滴、每食后和水一盞服之、

○稀鹽酸 二・〇 百弗聖酒 一〇・〇 亞爾答亞舍 一〇・〇 水 一八〇・〇

右一日三次、二日分服、

○昆茲蘭國煎(一五・〇)一八〇・〇 大黃丁 五・〇 麗曹兒珍 二・〇 橙皮舍

二〇・〇

右每二時服一食匙、

○撒曹 一・〇 重曹 六・〇 右每食后服一小刀尖、(惡臭暖氣)

○鹽酸古加乙涅 〇・一 杏仁水 一〇・〇 右一日數次、各服十滴、(嘔吐)

風氣膨滿。用礪砂加茴香精五滴至十滴、或加耶布的油一日二三滴。(和于酒或蔗糖用之)

○胃擴張 Dilatatio ventriculi

(原因) 主發于暴食、大酒及慢性胃加答兒。其他幽門狹窄、(癌腫、潰瘍、瘢痕等)胃壁筋層弛緩、衰弱等。亦起此症。

(症候) 爲胃部壓重、食思缺乏、吞酸、嘈雜、屢氣或煩渴、空腹時胃痛、食後一頓大吐。其他起胃部震盪音、羸瘦、便秘等。又頻頻有訴飢餓者。而患者直立時打診。則胃內容物集于下部。上緣成水平線。下緣成弓狀。即水平線以下呈濁音。以上呈鼓音。兩部判然可診定也。然於臥位。其濁音全消失。全部放鼓音。其他以胃加的的兒。吹入空氣于胃中。則可明知胃之境界也。

(經過) 緩慢。(豫后) 萎縮性及瘢痕性雖良。而癌腫性不良。

(治法) 留意原因。若幽門狹窄。宜切除之。而輕症。以食餌療法爲足。即食物分之數次。取其少量。用易消化食物。禁葷烈強鹹物。食后宜安靜身體。其他止渴。則用水片或冷乳。又行水治法。用加兒兒斯泉有效。若重症。以胃洗滌爲主要。亦不可用飲液多量。(但胃洗滌前。飲多量無妨)其他食后主安靜。常宜用彈力性腹帶。又爲后治法。用加兒兒斯泉、冷水療法。又

可兼行按摩法。

○撒酸蒼鉛 乳糖 各五〇 右爲十包、一日二三次、各服一包、

○苦列阿林 〇・三一〇〇

右作膠囊二十箇、一日三次、每食后一時服一包、

○胃出血 Haematemesis

漢家名之爲吐血、又內衄。史傳皆書嘔血。吐血之名。古來讀說紛紛。原因不明。固無實據。或爲肺血。或爲胃血。衆說中有一二符合于洋說者。蓋又偶然耳。

(原因) 爲胃潰瘍、胃癌、月經閉止、心肺肝諸病之胃粘膜嚮血、或腐蝕藥嚮下等。

(症候) 發胃部壓重、疼痛、痞滿、嘔吐、吐血(其色暗黑、含有食物殘渣)血便、(爲嬰兒狀、

呈酸性)及貧血諸症。

(經過及豫后) 由原因而不一。(類症)咯血。

(治法) 免此病之法。治療胃潰瘍及心肺肝諸病。調整月經、禁飽食、過飲、劇熱物、刺戟物等。已出血則平臥褥中。安靜心身。嚴禁食物。用冷乳少量、及冰水或冰片。貼冰罨法于胃

部。數日後用易消化流動食物。又失神者。顏面噴注冷水。身體塗擦依的兒。及行樟腦依的兒之(三倍)皮下注射。嘔吐、注射莫兒比涅。(但脈力強盛時)可鎮靜之。其他不能自口腔嚥下食物。則可施滋養灌腸。(一日二三次)

○麥角越 二·五 鹽莫 〇·一五 餛水 偃里設林 各五·〇 右一二箇、皮下注射、

○鉛糖 二·〇 鹽莫 〇·一 白糖 二·〇 右爲十包、每二時、服一包、

○明礬 二·〇 阿片 〇·〇五 桂皮末 一·〇 右爲六包、每十五分時服一包、

○過格魯兒鐵液 二·〇 水 二·〇〇 阿片丁幾 十滴 單舍 三〇·〇

右每半時服一食匙、

爲急劇大失血、陷虛脫者。可行溫食鹽溶液之注入。

○食鹽 四·〇 重曹 〇·五 餛水 五〇〇·〇

右爲輸血劑、(可用攝氏三十九度之溫、)

小兒吐血、用左處方。

○明礬 〇·五 水 五〇·〇 單舍 一〇·〇 右每五分時服一茶匙、

○過格魯兒鐵液 一·〇 水 五〇·〇 橙皮舍 一五·〇 右每半時服一小兒匙、

○胃痛(胃瘕) Cardialgie

漢醫所謂氣痛或伏梁或癥疝或心下絞痛或胃脘痛等諸症中。合

包之。

(伏梁)難經曰。伏梁者。從臍上起大如臂。上而下心下。內秘曰伏梁者。仲景所謂腹裏拘急。後世之疝瘕。而五積中伏梁也。(癥疝)醫言七疝

註引病源曰。腹中氣乍滿。心下盡痛。氣積如臂。名曰癥疝。胃脘痛一名脾胃痛。或曰胃心痛。或曰心痛。或曰心窩痛。又古方謂之脾疼。病源所載心疝。蓋亦屬之。憑此名以索其病。則茫乎不知所由。古人所謂心脾胃者。多指斥胃一臟而言。不必分三臟。心痛痺疼。即胃痛也。大抵不辨明內景。特從外部臆想。故多同病而異名者。極使后人眩惑也。

(原因) 因神經衰弱症、歇私的里、手淫、依卜昆垚兒、脊髓病、胃潰瘍、胃癌、胃加多兒、貧

血、萎黃病、痛風、間歇熱、婦女生殖器病、酒、煙、及茶、過用等起之。而婦女最易發此症。

(症候) 胃部發作痙攣樣劇痛。波及于胸背兩部。上腹膨出。顏面蒼白。苦悶不可名狀。但

此疼痛用按壓而得緩解。又往往有起卒倒及筋痙攣者。

(經過) 一次之發作。其時期雖短。然全經過則因原病。而不一定。(類症) 腹筋痙攣質斯。

肋骨下部肋間神經痛。限局性腹膜炎。胆石痛。腸管痙攣。(豫后)良。

(治法) 注意原因。守食餌攝生爲要。而疼痛用鎮痙劑。若無効或欲速効。則可注射莫爾比

溼。其他原因于手淫者。行冷水摩拭、高地轉養、海水浴等。胃部用平流電氣亦有效。

○硝蒼三〇〇 鹽莫〇〇一 重曹 白糖 各二〇〇 右爲十包、朝夕各服一包、

○鹽酸古加乙涅〇〇一 白糖三〇〇 右爲十包、每日三服、

○萘荖越〇〇二 礮砂加茴香精二〇〇 水一〇〇〇 右每二時服二十滴、

○鹽酸歇魯乙涅〇〇〇五 餾水一〇〇〇 右一筒、行皮下注射、

○古埝乙涅〇〇一〇〇二五 白糖二〇〇 右分五包、發作時服一包、

○重曹三〇〇 萘荖越〇〇一二 龍膽末〇〇五 右分三包、一日分服、

○消化不良 *Dyspepsie*

漢名 脾胃虛 一名脾胃虛損。聖惠方稱脾疾者。亦屬脾胃虛。諸書所載。痞氣胸痞等名稱。附諸病門非也。皆是胃弱或慢性胃加

答兒一現症耳。玄珠曰。痞者心下痞滿而不能食也。其他有不食病之名。恐屬本病。此病者謂無食欲者也。清董西園醫級載神仙勞之說。蓋指不食病歟。

(原因) 爲神經衰弱症、歇斯的里、依卜昆埝兒、貧血、萎黃病、肺癆、武氏病、手淫、房事過多、授乳經久、酒煙過用、腸蟲、麻拉里亞病等。又哺乳兒因授乳婦疾病、或月經等發之。

(症候) 發精神鬱閉、倦怠、頭痛、胃部痞滿、噯氣、吞酸、嘈雜、便秘或下痢、食思欠損、臨食惡心、殊肉食嫌忌等。

(經過及豫后) 依原因而不一定。(類症)慢性胃加答兒。

(治法) 須先除去其原因。故宜整理生活法。惟貧血家爲然。又在虛弱或人工榮養兒。宜擇良乳母、調節授乳時間。(每二三時)決不可使哺乳多量。若不得良乳母。則用牛奶加噉麥粘漿、犢肉羹汁、或膠溶液、(膠質一〇〇水半立)立即里篤兒當鑷水壺右加溫溶和)及蛋白水之(鷄蛋白一筒、沸湯半立)混合液。且須令肛門清潔。勿使生濕爛或濕疹等。

○重曹 〇・五 水 五〇〇 單舍 一〇〇 右每三時、食前服一小兒匙、

○石灰水 水 各五〇〇 單舍 一〇〇 右每食前振盪之、服一小兒匙、

○苦味丁 一〇〇 芳香丁 五〇〇 右每食前服十五滴至二十滴、

○加斯加刺越 〇・一 大黃末 〇・五〇 白糖 二・〇

右作十包、一日三次、各服一包、

○百布聖 〇・一 白糖 五・〇 右作十包、每朝夕食前服一包、次直可用左方、

○稀鹽酸 十滴 水 一五〇〇 單舍 一〇〇 右每次服一二茶匙、

胃液中酸性過多症用重曹。反之者可用鹽酸。

○鹽酸 麗曹兒珍 各二〇〇 橙皮舍二〇〇 溜水一八〇〇

右每二時服一食匙、

○鹽酸阿列幾聖 二〇〇 龍胆越 亞兒答根末 各適宜、

右作二十九、爲膠衣、每日一二次、各三九至五九、用肉羹汁服之、

勃亞私氏對疼痛兼過酸症。實用左方。

○蝦性麻佃 一五〇 炭酸蒼鉛 炭酸曹達 各五〇 莨菪越 〇・一一〇・二

水製番木甯越 〇・一 右一日四次、每食後服用、

脂、酸、醱、酵、症。用左處方。

○撒曹 二〇〇 重曹 一〇〇 右每食後服一刀尖、

○急性胃腸炎 Acute Gastroenteritis (小兒胃腸炎)

漢名 霍亂又霍亂

(霍亂)此名始出于素靈。病源以其症候。名之揮霍。擦亂。揮霍者疾速貌。擦亂者擾亂而急卒作腹痛吐瀉。

類燥悶亂之意也。大成論鈔曰。搯手曰揮。反手曰攪。通作霍。又揮霍卒據也。一說。霍者騰也。出肉蒸之中毒也。此說不足取。

(原因) 因感冒、或飲食不攝生。而多發于晝熱夜冷之候。

(症候) 發吐瀉、疝痛、腹鳴、腓腸痙攣、皮膚厥冷、搐搦、脫力、及嘶啞等。

(經過) 數時至一日。(豫後)大抵良。

(治法) 先命安靜溫臥。制減飲食。上腹施普里私尼資氏罨法。又可用澱粉、亞麻仁或沙列布根煎等灌腸、或止瀉劑。(可參觀腸加答兒條下)若哺乳兒。交換乳母。每一時可與以肉羹汁加牛奶三四茶匙。又對強劇嘔吐。用胃洗滌。或內服蛋白水。厥冷期行芥子浴。可用刺謨酒、薊蕪酒、珈琲、樟腦、安母尼亞茴香精等。

○甘肅 〇・一五—〇・三 白糖 三〇〇 右爲十包、每二時服一包、

○稀鹽酸 一〇〇 水 六〇〇 護謨末 單舍 各三〇〇

右每二時服一小兒匙、

○麗會兒珍 〇・五—一・五 水 一〇〇〇 單舍 三〇〇 右用法同上、

○麥角越 安息香酸阿片丁 各五〇 薄荷水 一〇〇〇 橙皮舍 二〇〇

右用法同上、

○結列阿曹篤 三滴 水 一〇〇〇 阿片丁 二滴 桂皮水 單舍 各五〇

右每一時服一茶匙、

○安息香酸曹達 ○·五 再餾酒精 二·〇 水 一〇〇·〇 單舍 一五·〇

右每一時服一二小兒匙、

○礞砂加茴香水 依的兒各一〇·〇 右每半時服三滴至七滴、

○結晶硝酸銀 ○·一 沙列布煎 五〇·〇 右為二次灌腸劑、

其他虛脫、可行食鹽水注入、及樟腦注射等。

○急性腸加答兒 *Catarrhus intestinalis acutus*

漢名 泄瀉

此症稱呼百出。蓋名甚多。今舉其二三。即洞泄、水瀉、腸滑、走瀉、走瀉、腹走、腹下痢是也。蓋洞泄者謂多量下利。水瀉者謂如水下。腸滑者謂習慣下痢。慢性下利也。走瀉之名。出于諸證辨疑。又有脾泄、痰泄、食積、池痢、泄寒、泄濕、泄鴨瀉、鴨瀉、驚瀉、鴨瀉、瀉瀉等之名。亦皆屬急性腸加答兒也。

(原因) 因不良飲食、強烈下劑、未熟果實、胃寒、及急性胃加多兒等。併發之。其他為中毒、蛔蟲、燥尿、傳染病、(窒扶斯、虎列拉、赤痢)、皮膚大火傷等。而小兒最易罹此症。

(症候) 成人則發腹痛、(持續性或便通前或便通時)雷鳴、下痢、(稀薄粥樣或液狀淡黃

色、而含有上皮粘液多量、及不消化食物、反應呈酸性、鼓脹、尿量減少、頭痛等症。尋常雖無熱。然時有發熱類于室扶斯。又併發急性胃加答兒則起嘔吐。侵大腸則發疝痛、及裏急後重。

小兒來下痢、嘔吐、下腹鼓張等。按腹部則起疼痛。往往速陷虛脫。發痙攣。故不可不細心注意。惟夏時爲然。

(經過) 數日。(類症) 腸室扶斯、赤痢、虎列拉。(豫後) 大人良。小兒重症不良。

(治法) 大人則安臥、溫巴布、溫浴、溫茶劑、澱粉灌腸、粘滑飲料等。適宜可用之。若其原因在飲食物則投下劑。一日間絕飲食。施飢餓治法。腹痛甚則用阿片內服、莫爾比涅皮下注射。燥尿施蓖麻子油之灌腸。而小兒先用甘汞下大便。後用阿片及次硝查等。若爲嘔吐。內服藥不奏其効。或無嘔吐。亦服藥不奏効。則可用收斂劑灌腸。又嘔吐可含冰片。虛脫用興奮劑。其他治後之食餌攝生。大人小兒皆爲必要。固不待論也。

大人處方如左。

○蓖麻子油 一五·—二〇·〇 右浮于溫茶一碗頓服、

○甘汞 蒺刺巴末各〇·五 乳糖 一·〇 右頓服

瀉劑奏效後用左方。

○沙列布煎(一五〇)一五〇〇 阿片〇・一五 單舍二〇〇

右每一時服一食匙、

○吐根阿片散三〇〇 白糖二〇〇 右爲十包、每三時服一包、

○古倫撲根煎(一〇〇)一八〇〇 阿片丁三〇〇 單舍二〇〇

右一日三次、二日分服、

○護謨合劑一五〇〇 水製阿片丁一〇〇 右調和、每一時服一食匙、

腸內食物有分解作用者、用左處方。

○結麗阿曹篤〇・五 沙列布漿二〇〇〇 白糖一〇〇〇

右一日三次、各服一食匙、

下痢經久不止、且兼痙痛者、用左處方。

○刺答那煎(一五〇)一五〇〇 阿片丁一〇〇 桂皮舍一五〇

右每二時服一食匙、

○托氏散一〇〇 鞣酸 古倫撲越各〇・五 白糖二〇〇

右爲五包、每一時服一包、

○阿片末 〇・二 鞣酸 白糖 各二・〇 右爲十包、每一時服一包、

○鞣酸 一・〇 鹽莫 〇・一 白糖 五・〇 右爲十包、一日三次、各服一包、

○單那兒賓 一〇・〇 右爲十包、每日服三四包、

○搥兒麻篤兒 五・〇 右爲十包、一日服四包至八包、

○單納仿謨 五・〇 右爲十包、一日服三四包、

○雜魯兒 撒酸蒼鉛 重曹 各一〇・〇 右爲三十包、一日二次、食前各服一包、

○阿伊度幾聖 三・〇 右爲十包、一日二次、食後各服一包、

○單尼芑 二〇・〇 右一日三次、各服一小刀尖、

○單寧酸 二・〇 水 一〇〇・〇 蛋白溶液 一〇〇・〇

右每二時服一食匙、凡單寧製劑如此方、常爲單寧蛋白、用之爲宜、

○阿片 鉛糖 各〇・二 護謨末 一・〇 右爲五包、每二時服一包、

○石炭酸 酒精 各一・〇 水 五〇〇・〇 右爲灌腸劑、

○撒酸蒼鉛 乳糖 各二五・〇 右爲四十包、每三時服一包、

○雜利珍 ○·五 謹謨末 六·○ 白糖 四·○ 右爲八包、每一時服一包、強、度、鼓、脹、用左處方。

○煨性苦土 白糖 各二·○ 大黃末 一·○ 右爲三包、一日三次、各服一包、
○薄荷水 茴香水 各二五·○ 鹽莫 〇·〇一 大黃舍 一〇·〇

右每二時服一食匙、

小兒亦守食餌攝生。最爲必要。須留意於授乳婦之精神激動、及身體過勞、疾病等。又須定授乳時間。以每二時或每三時行之。或一二日間。中止授乳。則可與以煎麥汁、蛋白水。又稍成長小兒。用肉羹汁、粘滑飲料、蛋白水、稀粥等。可以爲食餌。其他煩渴用曹達水、茶劑爲良。

○蛋白 二個 白糖 適宜 水 一〇〇〇·〇 右調和、爲飲料、(蛋白水)
藥劑先用甘汞瀉劑。便通後可投阿片劑等。

○甘汞 〇·〇〇七五—〇·〇六 乳糖 〇·三

右爲一包、每二時服一包、以便通爲止、

阿片及柁氏散用量、如左表。(據門知氏)

小兒年齡	阿片	丁	幾	氏	散
六週以下	阿丁 一〇〇滴	服量 每二時服	〇〇五	每日服二三包	
六週以上	阿丁 一〇〇滴	服量 每二時服	〇〇七	每日服二三包	
三個月至九月	阿丁 七〇滴	服量 每二時服	〇〇一	每日服二三包	
九月至十二月	阿丁 七〇滴	服量 每二時服	〇〇一	每日服二三包	
一年至二年	阿丁 三十四滴	服量 每二時服	〇〇一	每日服二三包	

○鞣酸規尼涅 一〇〇 花氏散 〇〇二 白糖 二〇〇 右爲十包、每三時服一包、

○古篤乙涅 〇〇一 白糖 五〇〇 右爲十包、一日服三包至五包、

○沙列布煎(〇〇八)八〇〇 刺答那丁二十滴 阿片丁一滴—二滴 單舍 一〇〇〇

右每一時服一小兒匙、

○古倫撲越 〇〇二 花氏散 〇〇一—〇〇二 白糖 三〇〇

右爲十包、每二時服一包、

內服藥無効。則可用灌腸藥。其方如左。

○鞣酸 一・〇 餾水 一〇〇・〇

右加攝氏二十八度之溫、灌腸其三分之一。(六個月小兒)

○鉛糖 〇・五 餾水 一〇〇・〇 右爲一次灌腸劑(二年至三年小兒)

虛脫、用樟腦、葡萄酒、礮砂加茴香精、或依的兒精。

○樟腦 安息香酸 各〇・一二 白糖 一・五 右爲六包、每二時服一包、

○依的兒精 安母尼亞茴香精 各五・〇 右每半時服十滴、

○慢性腸加答兒 *Catarrhus intestinalis chronicus*

(原因) 由急性腸加多兒。轉發此症。又發于心、肺、肝病之血行障害。其他飲酒過度、腸潰瘍、及小兒食餌不攝生等。亦發此症。

(症候) 或便秘或下痢。交發不常。糞便中混有粘液或膿樣物。其他發腹鳴、腹痛、鼓脹、下腹壓重、痞滿、食思缺乏、心身違和、及衰弱等。

(經過) 數月至數年。(豫后) 成人良。小兒或不良。

(治法) 嚴行食餌攝生。用易消化食物。常禁飽食。(一日數次可分食少量) 又溫包腹部。

戒寒冷。便秘用下劑或灌腸。下痢可用收斂藥。其他止痢劑。則與急性腸加答兒處方無大差。故宜參酌前方。

○盲腸炎及盲腸周圍炎 Typhlitis et Perityphlitis

漢名 腸癰又內癰

(原因) 據最近之研究。此症發生部位。主在蟲樣突起。而發于盲腸者爲稀。故近時稱之蟲樣突起炎。(盲腸炎及盲腸周圍炎之名不穩當)其原因爲釀病細菌。侵入于突起內。促炎症之發生。又其誘因爲突起內糞石成形。大便蓄積、異物、結核、潰瘍、寒胃、及近傍炎症之波及。

(症候) 右腸骨窩部。頓發劇痛。生硬塊。其他發惡寒、發熱、嘔吐、便秘、腹部緊滿等諸症。(經過) 數週日至數月。(類症) 腸癌、腸管閉塞、遊走腎、胆石癰、腎石癰。(豫后) 漿液性盲腸周圍炎、良。化膿性盲腸周圍炎、疑。穿孔、汎發性腹膜炎、則概爲不良。

(治法) 此症之豫防。在調整便通。初罹此病者爲尤然。且不可食不消化物。若初期有宿便。則可用緩瀉劑或灌腸。但決不可亂用。又疼痛、用水罨法或溫罨法。強壯者則貼水蛭。或

用阿片。其他主安臥靜養。用易消化流動食物。不待言矣。若尙殘留滲出物。則塗布沃土丁幾。形成膿瘍。或穿孔于腹膜腔內。則可施外科手術。但其應施手術症如左。

(一) 益蔓延于腹膜之時。

(二) 膿瘍將破潰時。及熱性明示化膿之時。

(三) 三日至五日不輕快。反增進之時。

(四) 再發之時。(於無發作時。施手術爲可。)

○阿片 〇・五 白糖 三・〇 右爲十包、每三時服一包、

○阿片丁 二十滴 扁桃乳劑 五〇・〇 右調和、每三時服一食匙、

○五%伊比知阿兒偈里設林 二〇・〇

右塗敷患部(書中%即普魯仙篤。示百分中之含有量者也。例之一%。百瓦中含有一瓦。即爲百倍。又〇・五%。百瓦中含有半瓦。即爲二百倍之類是也。以下做之。)

○加里石礮 黃色華攝林 各二五・〇 沃度仿謨 五・〇 右爲塗敷劑、

○吐糞症 *Tilens.*

漢名 口中轉尿。彙解曰。口中轉尿者。從小兒口中出尿也。大人亦發云。云。或人有以關格與吐糞病對照者。然不穩當。關塞也。格閉也。即壅塞之義也。蓋據字義。則雖若吻合。就靈樞素問及八十一難等之書考其症狀。則不與吐糞病合也。

(原因) 爲嵌頓歇兒尼亞、腸壘積、腸管壓迫、異物阻塞、宿便堆積、腸管閉鎖、直腸狹穿等。

(症候) 發頑性便秘、劇性腹痛、噯氣、鼓脹、吐糞、嘔氣、發熱、淺息等症。而其閉鎖在小腸內。尿中增加音實雁。(音實雁爲尿中病的一成分)在大腸則無變化。

(經過) 平均五六日。(類症)砒石中毒、虎列拉、腹膜炎。(豫后)大不良。

(治法) 硬便或異物。用峻瀉劑。雖可除之。然其他症決不可用瀉藥。宜用阿片鎮靜腸之蠕動機。又行亞篤魯比涅之皮下注射。(〇〇〇一至〇〇〇二)其他施開腹術。除去其障害。或行腸吻合術。或造人工肛門等。要外科手術最多。

○巴豆油 一滴 蜀葵根 護謨漿 各適宜

右爲六丸、以桂末爲衣、每一二時服一丸、以大便下爲度、

○水製阿片越 〇・三 白糖 二・〇 右作十包、每二時服一包、

劇痛及嘔吐。行莫爾比涅之皮下注射。又施歇嘎兒氏腸灌注法。即以水二立至四立。或十%

食鹽液行之。又或用左方。

○硫苦 一五〇・〇 水 五〇〇・〇 右溶和、且加水二立以注腸、

障礙物若在小腸。行胃洗滌。概可奏効。又用平流電氣（一極插入直腸、他極貼於腹壁）、爲好。其他百方無効。則可行外科手術。

○腸結核性潰瘍

Ulcera intestini tuberculosa

漢醫所謂脾腎瀉、五更瀉、鷄鳴下利等之症、殆與此症符合。

（原因） 腺病質。營養不給小兒發之。大人則續發于肺結核或全身結核。又飲用結核牛奶。或接吻肺勞患者等。爲之原因。

（症候） 原發性、爲下腹膨滿、腸壁緊脹、雷鳴、腹痛、惡心、嘔吐、頑固下痢、日晡潮熱、及削瘦等。續發症、兼原病諸症。排泄如柯柯阿豆色、血液性粘液樣便。且上圍時發疝樣腹痛。（經過） 一年至三年。（類症） 宿便。胃、粹、肝、淋巴腺、腎、網膜等腫瘍。限局性腹膜炎滲出物。（豫後） 不良。

（治法） 行全身或肺結核原因療法。禁腸刺戟物。即肝油、乳漿、含鐵礦水等。宜以牛奶、鷄

蛋、肉溶液。為食料。

○硝蒼三〇〇 阿片〇・二 白糖四〇〇 右為十包、一日三四次、各服一包、

○撒酸蒼鉛 雜魯兒 精製炭酸石灰 各一〇・〇

右為三十包、包于阿布拉篤、一日服三四包、

○乳酸二〇〇—八〇〇 水一二〇〇〇 右一日數次分服、

潰瘍在大腸。用澱粉溶液或沙列布煎加阿片丁幾劑行灌腸。又用左方。

○硝酸銀〇・五 餽水二〇〇〇〇 右為二次灌腸劑、

其他可參酌慢性腸加答兒治法。

○腸痛(腸疝) Darnschmerz.

漢名 疝氣

疝名出于素門內經。馬玄臺註曰。土積而高大者曰山。疝者漸積之義也。說文。疝腹痛也。玉案曰。疝氣者俗名小腸氣。病

源類別疝以舉石疝、血疝、陰疝、妬疝、氣疝、為五疝。又學厥疝、癰疝、寒疝、氣疝、盤疝、附疝、狼疝、疝為七疝。爾後稱呼百出。蓋名不遺。幾數寒疝、症金匱遺臍痛云云。方書曰。此症多食冷物。胃腸雨露。或滲水。腰下厥冷。而後疼痛。臍而發者云云。蓋不外洋家所謂使麻質斯性疝痛或風氣疝痛也。

(原因) 因不消化性或酸敗性食物、蛔蟲、鉛毒、宿便、膽石、卵巢病、月經變常、及比斯的

里、依卜昆垚兒等發之。

(症候) 臍部起發作性絞縮狀痲痛。其他爲噯氣、惡心、嘔吐、腹壁緊張、呼吸不整、細脈、顏面蒼白等。而疼痛由強壓可緩解之。又在膽石痛。其疼痛起於心窩及肝部。放線于肩肺二部。

(經過) 依原因而不一定。(類症) 腹筋痲麻質私、腰筋神經痛、比斯的里家腹筋神經性疼痛、限局性腹膜炎。(豫後) 良。

(治法) 須注意於不消化物、便秘、月經異常、膽石等。用瀉劑。又可行溫罨法、溫浴、按摩、及灌腸等。

○杏仁水 一〇〇 阿片丁 十五滴、右每一時服十滴、(但無便秘時、)

○風氣痲痛 Colica flatulenta.

(原因) 爲醱酵性飲食物、腸管閉塞或狹窄、窒扶斯、腸加答兒、痔疾、歇斯的里、肥胖病、衰弱等。

(症候) 發下腹膨滿、緊張、壓痛、噯氣、腹鳴、放屁等。

(經過及豫後) 由原因而不一定。

(治法) 可除去鼓脹之原因。用瀉劑以催進腸蠕動爲必要。又腹部施巴布、溫石、熱布摩擦、壓挫及按摩。與以加密爾列、薄荷等之熱茶劑。小兒亦以原因治療爲良。其他行灌腸、按摩、泥浴、溫浴。總以除去腸內容物爲要。又發作劇烈時。則用抱水格魯拉兒灌腸爲有效。要之總須注意於飲食物。禁用含有脂肪多量之乳汁及澱粉。哺乳兒宜交換乳母。

○薄荷葉 纈草根 各三〇〇 右爲茶劑服之、

○菩提樹花 加密爾列花 橙葉 各五〇〇 右作茶劑、適宜服用、

○流動加斯加拉撒苦拉陀越 一〇〇 橙皮舍 三〇〇 右一日三次、各服一茶匙、

○重曹 茴香油糖 各二〇〇 百布聖 一〇〇

右爲十包、一日三次、每食後一時服一包、

○大黃末 〇〇三 炭酸苦土 茴香油糖 各〇二 右爲一包、每日服四包、

○鹽莫 〇〇五 杏仁水 一〇〇 右爲滴劑、

○依的兒 二〇 含電華謨阿芙蓉液 十滴 薄荷水 一〇〇 菩提樹花水 五〇

○ 右每一時服一食匙、

嘔乳、兒疝痛。行下腹溫罨法、按腹及灌腸。

○鉛毒疝痛 *Colica saturnina*

(原因) 因慢性鉛中毒發之。

(症候) 發下腹部神經性疼痛、頑固便秘、皮膚帶黃灰白色、齒齦帶暗赤色、全身削瘦等。

(治法) 主安臥靜息。留意便通。而便秘、疼痛。皆用阿片有效。若劇痛、則行莫爾比涅之皮下注射及下腹溫浴、溫包。又可用溫茶劑。其他注意於有關係之工場及職工衛生。最爲緊要。

○阿片 〇・二 白糖 二・〇 右爲五包、每半時服一包、

○萸薺越 〇・〇五 杏仁水 一〇・〇 右二滴至五滴、加用于糖水、

○嚼囉仿謨 二・〇 護謨漿 五・〇 水 一五〇・〇 單舍 二〇・〇

右每一二時服一食匙、

○便秘 *Obstipatio alvi*

漢名 秘結

又曰大便閉。或曰大便閉結。或曰不大便。大成論鈔曰。秘者經數日不通也。結雖少通結澁而難出也。又漢家別秘結爲

三。即燥屎、脾約、虛秘是也。

(原因) 因不消化性粗食、收斂性飲食物、及發汗、泌乳、排尿等過多、膽汁分泌減少、腸管筋膜麻痺或痙攣或腫瘍、佝僂病、貧血、妊娠、子宮壓迫、其他比斯的里、脊髓病、腸管狹窄或閉塞等。發之。

(症候) 發大便怠慢、心身違和、腹部壓重、緊滿、倦怠、心悸、眩暈等症。而終至起痔疾及吐糞病。

(經過及豫後) 因原病而不一定。

(治法) 不論一時性與習慣性。總以除去其原因為要。宜節飲食行適宜之運動。又可用腹部冷奄法、普利斯尼資氏腹帶、下腹按摩、及鑛泉療法。又可用倔俚設林(一〇至三〇)之注入或坐藥。

○答麻林度煎(二〇〇)二〇〇〇 純精酒石 二〇〇 右每二時服一食匙、

○答麻林度煎(二〇〇)二〇〇〇 枸橼酸苦土 滿那舍 各二〇〇

右每二時服一食匙

○旃那浸(二〇〇)一五〇〇 硫酸苦土 三〇〇 單舍 二〇〇

右每二時服一食匙。

○甘汞 〇・三 乳糖 三・〇 右爲六包、每二時服一包、以便通爲度、

○蓖麻子油 五〇・〇 右服一茶匙或一食匙。但可加用于麥酒、肉羹汁或茶湯。

○蓖麻子油 三〇・〇 巴豆油 三滴、 右每二時服一食匙、

對於習慣便秘所適用者。用左處方。

○大黃越 蘆薈越 蒺刺巴石鹼 各二・〇 甘草羔及同末 各適宜、

右爲二十九、朝夕各服二丸、

○大黃根末 複方大黃越 各一・五 蓼薈越 〇・一 右爲三十九、一日服二丸至四丸、

○水製蘆薈越 蒺刺巴 藥用石鹼 各五・〇 大黃末及同越 各適宜

右爲五十九、每朝服四丸、

○純精酒石 一五・〇 炭酸苦土 〇・五 白糖 三〇・〇 右朝夕各服一茶匙、

○加斯加拉撒苦拉陀越 橙皮舍 各二〇・〇 右朝夕各服一茶匙、

○大黃末 水製蘆薈越 各五・〇 蒲公英越 適宜 右爲五十九、每朝服四丸、

○純精酒石 一五・〇 旃那葉 一・五 白糖 三〇・〇 右朝夕各服一茶匙、

○硫酸加里 純精酒石各一五・〇 白糖三〇・〇 右朝夕各服一食匙、

○大黃越 芦荟越 蒺拉巴脂各二・〇 甘草末及同羔 適宜

右爲四十九、朝夕各服一丸、

有力、峻瀉劑。處方如左。

○大黃末五・〇 芦荟越二・〇 古魯聖篤越〇・五 大黃越 適宜

右爲五十九、朝夕各服二丸、

○巴豆油五滴 薑蒲根末及同越 各適宜 右爲十九、每朝服三丸、

○剝度比爾林 藥用石鹼各〇・二 蜂蜜 適宜 右爲二十九、每日服一九至三丸、

○倔俚設林三・〇—五・〇 右爲灌腸劑(用小嘴筒行之、)

○加兒爾斯泉鹽 一五・〇 右三分之二、每十分時各服一分、而後宜運動身體、

○古魯聖篤越 芦荟 大黃末 蒺拉巴脂 藤黃各一・〇 沒藥二・〇

右爲五十九、一日服二丸至三丸、

○剝度比爾林〇・〇五—〇・二 水一〇・〇 安母尼亞水五滴、

右調和、爲皮下注射劑、

小兒則同時可行佝僂病及貧血療法。

○滿那舍 三〇・〇 大黃丁 一〇・〇 右每一時服一小兒匙、

○酒石英 二・〇 水 五〇・〇 滿那舍 二〇・〇 右每二時服一小兒匙、

稍年長小兒。久時便秘者。用左處方。

○答麻林度煎(一五・〇)一五〇・〇 硫苦 一〇・〇 滿那舍 一五・〇

右每二時服一小兒匙、

○甘汞 蒺刺巴末 各〇・二 白糖 二・〇 右爲十包、一日三次、各服一包、

○大黃根末 炭酸苦土 茴香油糖 各一〇・〇 右一日二次、各服一小刀尖、

○旃那侵(三・〇)五〇・〇 滿那舍 二〇・〇 右每一時服一食匙、

○腸出血 Darmblutung

漢名 便血

又或曰下血。曰腸風。曰腸風便血。曰腸風下血。曰腸毒下血者。必在糞前。名曰近血。曰遠血。

(治法) 行赤痢、窒扶斯、癌腫、器械的出血、中毒、異物、結核性、濾泡性、加答爾性潰瘍、

十二指腸潰瘍、動脈瘤、心肺病等之原因療法。食料用無刺戟性者。即乳汁、鷄蛋、肉羹汁、或百布頓製劑肉溶液。局處貼冰囊。又對大腸出血。可注入冰水于腸內。

○麥角 一〇〇〇 右半筒至一筒、行皮下注射、

○明礬 四〇〇 阿片 〇・五(可注意) 桂皮末 二・〇

右爲四包、每十五分時服一包、

○過格魯兒銹液 水各五・〇

右每一時、取二滴至五滴、加沙列布漿或燕麥漿一食匙、服用之、

此外施急性腹膜炎治法。爲適宜。

○直腸炎 Proctitis.

(原因) 因宿便、異物、寒胃、直腸潰瘍、胃腸疾患等、發之。又時有爲地方病而流行者。

(症候) 爲肛門癢痒、灼熱、疼痛、下痢、裡急後重、肛門糜爛、下血、粘液漏出等諸症候。

(經過) 輕症、一週日內外。重症、慢性症及周圍炎。其經過不一定。(豫後)多良。

(治法) 若於直腸內。認有宿便或異物時。用溫灌腸或瀉劑除去之。其他行安臥、攝生、溫

坐浴。又或施布列斯尼資氏罈法于會陰部。但劇痛用水罈。法

○沙列布煎(五・〇)五〇〇〇 阿片丁 單寧酸 各二・〇

右爲二次灌腸劑、

○蜀葵根煎 一五〇・〇 阿片丁 一・〇 右爲一次灌腸劑、

裡急後重。行溫坐浴。且用左處方。

○鹽酸古加乙涅 〇・五 刺納林 八・〇 阿列布油 二・〇

右爲軟膏、取其豌豆大、塗擦肛門、

○萇荖越 〇・三 加加阿酪 一五・〇 右爲坐藥四個、插入、

慢性直腸炎。行冷坐浴及收斂劑灌腸。肛圍炎。可施外科手術。

○檉皮煎(二〇・〇)二〇〇・〇 明礬末 二・〇 右爲二次灌腸劑、

○痔核 Haemorrhoidae knoten.

漢名 酒痔

又有盲痔、牝痔、牡痔之別名。總錄曰。酒痔則牝痔別名也。然據本事方則同病也。蓋痔名出于素問。說文後病也。三因方曰。痔如大澤中有小山突出爲峙云。

(原因) 爲肛門及直腸內靜脈還流之妨害。即習慣便秘。直腸炎。子宮、卵巢、膀胱、攝護腺等之諸腫瘍。及子宮轉位。妊娠。肺、肝、心、諸血行障害等。發之。而美食安居之男子。尤易罹此。

(症候) 初期發頭重、眩暈、不眠、消化不良、薦骨痛、小腹及直腸內壓重、肛圍癢、疼痛、灼熱等。後期生暗赤色結節。(痔核)上圍時排出痔血或粘液性膿汁或粘液性血液。

(經過) 緩慢。(類症)肛門皸裂、扁平贅肉、直腸癌。(豫後)良。

(治法) 原因療法之外。禁強壯性或起熱性飲食(酒類、脂肪及苛烈物)及勞動、騎馬等。調理便通。宜定以適宜之散步法。而脫痔、則總以復其本位爲宜。炎症貼永囊。出血用安臥、水罨、坐藥、冷坐浴。又近時實用直腸內溫湯注入法。其他用石炭酸偪里設林注入法及結紮、括斷、烙鐵燒灼等之手術。

○炭酸苦土 純精酒石 硫黃華 各四・○ 右朝夕各服一小刀尖至一茶匙、

○硫酸鐵 芦荟末 各二・○ 菖蒲越 適宜、右爲二十九、朝夕各服二九、

○鹽酸古加乙涅 ○・一 刺納林 三〇・○ 華攝林 二〇・○

右爲軟膏(癢痒時先以石礮洗滌、而後可塗敷、)

○石炭酸 ○三—一 ○ 鹽酸古加乙涅 ○〇六 偶俚設林 餾水 各五〇

右四五滴注入痔核內、若不治則三四週後、又可注入之、是近時常用之一法也、

○明礬 鞣酸 各一〇〇 ○ 柯柯阿脂 適宜、右爲坐藥十個、(出血時插入、)

○硫黃花 五〇 ○ 旃那葉 四〇 ○ 酒石英 一〇〇 ○ 薄荷油糖 白糖 各二〇〇

右一日三次、各服一茶匙、

○萇若越 ○〇一 單納仿謨 ○〇二 柯柯阿酪 二〇〇

右爲坐藥一個、朝夕各插入一個、

○伊比知阿兒 ○〇一 沃度仿謨 ○〇三 柯柯阿脂 二〇〇

右爲坐藥一個、每日插入一個、

○十陪阿兒篤仿謨軟膏 二〇〇 ○ 右外用、(鎮痛)

○麥角 一〇〇 水 一〇〇〇 ○ 右爲罌法劑、(痔核露出時、)

○苦利沙羅並 ○〇八 沃度仿謨 ○〇二 萇若越 ○〇一 柯柯阿酪 二〇〇

右加儼里設林、爲坐藥五個、(內痔插入、)

○ 縲蟲 Taenia

漢名 寸白蟲

其形寸寸有節色白。故稱之寸白蟲。俗指婦人疝痛稱寸

白。又目下脚內母靜脈之怒張。方言有以寸白稱之者。共

誤也。邦醫本問曰。世所以婦人之疝稱寸白者。婦人患疝時。偶有下

此蟲。故俗醫目為之疝原因。竟至以寸白為婦人疝痛之通稱也。

(原因) 由食含有囊虫之生肉或半熟肉、發焉。擴節裂頭縲蟲。自鮭、鱒等之魚肉生。無鈎

縲蟲。自牛肉生。有鈎縲蟲自豚、犬、鹿、猿等之肉生。

(症候) 為食思缺乏、惡心、嘔吐、疝痛、流涎、鼻痒、瞳孔散大、心悸、下痢或便秘、耳鳴等。

(經過) 緩慢。(豫後)良。

(治法) 驅蟲藥服用前一日或半日間。不可攝取食物。總以空腹為良。故用藥前夜。與以緩

瀉劑及茶或肉羹汁。翌朝

飲咖啡或茶少許。而後用

驅蟲劑。二時間後。又可

用蓖麻子油。但幼兒或衰

弱小兒。不可行驅蟲法。

第三圖

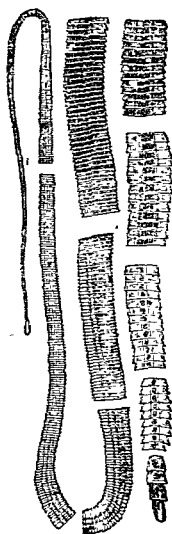

擴節裂頭縲蟲

若稍年長小兒。體質善良。且無下痢素因。則用之無妨。即前夜與以稀薄肉羹汁。翌朝服藥後亦可與之。若吐則更可投第二服。

第 四 圖

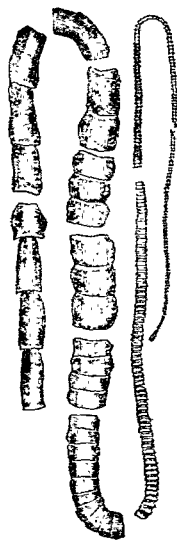

無 鉤 繚 蟲

此蟲爲人體寄生蟲之最大者。其長達於九米。(米即迷突兒、爲法國尺而地球子午線四千萬分之一。凡當清國尺三尺。以下做之)

頭爲扁平橢圓形。兩面有深吸溝。頸細長如糸。而片節之多。有千二百至三千。第三圖示其各節自然大者也。

○甘汞 荊刺巴脂 白糖 各○·六 右分二包、朝夕各服一包、

○綿馬越 綿馬根末 各五·○ 右爲二十九、每半時服十九、

○柘榴根皮 五·○—一○○·○ 重曹 五·○ 水 四○○·○

右二十四時間浸出。煎煮爲二○○·○。加綿馬越幾斯五·○橙皮舍二○○

右每一時或一時半、三次分服、

石榴根皮煎。其味不良。甚難服用。故先送入消息子于食道。以一次注入之爲良。但其前日絕食。且前夜投瀉劑。可排除腸內容物。

○依的兒製綿馬越 五〇—一〇〇 薄荷水 一五〇〇 蓖麻子油 三〇〇
白糖 二〇〇 右早朝及正午、各服其半量、

○屈蘇花越 一〇〇 屈蘇花 適宜 右爲五十九、每十五分時服四九、

○的列並底油 七・五 蓖麻子油 五〇〇 右早朝頓服、
小兒可用左諸劑。

○硫酸百列質林 〇・三 單寧酸 〇・五 水 三〇〇 右爲驅蟲劑、

○石榴根皮越 二〇 薄荷舍 一〇〇 蜂蜜 適宜、 右爲砥劑、朝晝夕分服、
又或可減以上大人之用量。而用之於小兒。

○蛔蟲 *Ascaris lumbricoides.*

漢名

蚘蟲。又食蟲、長蟲。

神農本草。始稱三蟲。即蚘蟲、寸白蟲、蟯蟲是也。至巢元方始論九蟲。其說漸泛濫。

(原因) 由食含有蛔蟲卵之不潔物發之。如菓物、野菜。最易傳之。

(症候) 大人概不發症候。小兒屢發惡心、嘔吐、腹痛、口渴、頭痛、眩暈、瞳孔放大、(早晨) 下痢、舌苔、鼻孔癢痒等。又時起搖搦。而糞便中可證明其卵也。

(豫後) 良。

(治法) 用珊瑚寧或攝綿支那，有特效。又可用石炭酸水(半%至一%)之灌腸。

第五圖



蟲卵

○珊瑚寧 〇・二 白糖 二・〇

甘汞 〇・二

右爲十包，每日服三包、(小兒)

○珊瑚寧 〇・五—一・〇 乳糖 五・〇

右爲十包，每日服三包、(大人)

○珊瑚寧 〇・二 蓖麻子油 二〇〇

依的兒製桂皮油 四滴 白糖 適宜

右每日服二三茶匙、

○攝綿支那末 四・〇 蒺刺巴末 白

糖 各二・〇 右作五包，每半時服一包、

○ 蟯蟲 *Oxyuris vermicularis*

漢名 亦同或稱短蟲

(蟯蟲)此名出於史記倉公傳。又有殺道蟲、大孔蟲。皆謂蟯蟲也。婦人有陰中生細蟲。癢痒不可忍之

症。此為蟯蟲出肛門。移入腔內者。漢醫乃混同之為陰痒蟲。

(原因) 寄生發育於直腸、盲腸內或腔內。為一種絲屑樣白色短小之圓蟲。而其雌蟲長有九耗(耗即密里迷突爾、為法國尺一米之千分之一、凡當清國尺三厘、以下倣之)至十三耗。雄蟲為三耗至四耗。腸蟲中最小者也。

(症候) 檢糞便。時見有其蟲及卵。而發肛圍灼痒、(夜中入蓐後、身體溫暖時最為甚、)便意頻數、便通不整、小腹一定部壓重、疼痛。又發腔粘膜加多兒、及糜爛等症狀。
(豫後) 良。

第 六 圖

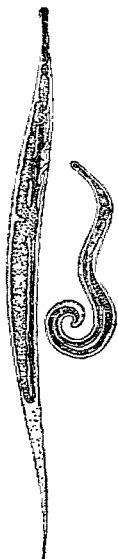

雌蟲 雄蟲

上圖右方為雄蟲左方雌蟲。共示其自然大者。而雄蟲尾端為鈍尖雌蟲尾端銳尖。

(治法) 此病之豫防。以清潔手指爲主。冷水灌腸雖奏効。然非加以藥劑不可。其他乳汁中混和大蒜灌腸。爲此症治療法中所最實用者也。又灌腸石灰水、食鹽溶液、或石炭酸水(百倍或二百倍)亦可。

○硫酸苦土三〇〇 滿那舍二〇〇 右半量頓服、

○珊瑚寧〇・五—一〇 甘汞〇・三 白糖四〇〇 右爲十包、一日服二三包
緩瀉劑奏効後。可行左方灌腸。

○肝油四〇〇 蛋黃一個 水一二五〇

右爲灌腸劑、若無効則更用肝油、可行第二次灌腸、

○藥用石鹼 五〇〇 水一〇〇〇〇

右八日間、每日一次、可灌腸其一立半至三立、

○那夫多林 五〇〇 水二〇〇〇 右灌腸劑

○那夫多林 一〇〇 阿列布油四〇〇 右爲小兒灌腸劑、

又肛圍療痒、可塗擦水銀軟膏。

〇十一指腸蟲 *Ancylostomum duodenale*

(原因) 此蟲卵往往含有於污水。人誤飲之。孵化蕃殖於十二指腸內。而熱國及卑濕地。發此症最多。

(症候) 爲汎發貧血、頭痛、疲勞、心悸、耳鳴等。
(豫後) 良。

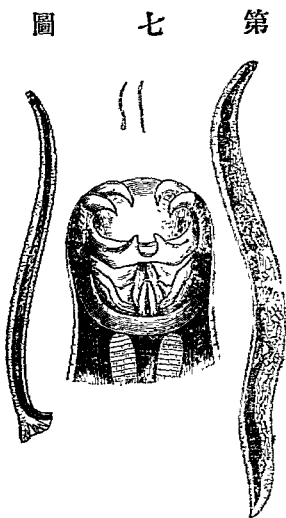

第十 二 指 腸 蟲 圖

滋養物。或銨劑及砒劑。

(治法) 此症可用綿篤越幾斯、及知母爾。然綿篤越幾斯。有失明之虞。故以用知母爾爲良。而其用藥之時日長短。宜據檢查糞便之成績定之。又其用藥前夜及用藥二時間後。須兼用甘汞、蓖麻子油等瀉劑。其他貧血則可用

上圖右方爲雌蟲長十八粒、左方雄蟲長十粒。又中央上方示其自然大。下方示十二指腸蟲頭部。

第 八 圖

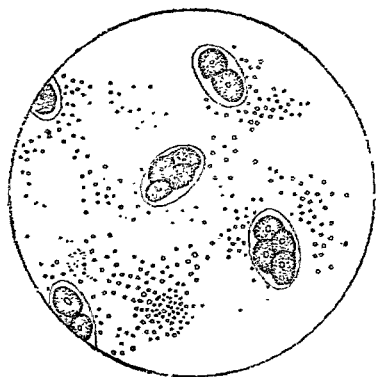

二十指腸蟲卵
擴大大實體者

○旋毛蟲
Trichinen.

○知母爾 一·〇

右爲膠囊一個、與以二個、一日分服、

○綿馬越 〇·五

右爲一膠囊、與以三十個、二日分服、

○珊瑚寧 甘汞 各〇·三

右爲三包、每日服一包、

○知母爾 三·〇 奈布多林 一·〇
右入膠囊頓服、

(原因) 由食含有旋毛蟲及蟲卵之肉類。而發此症。惟豚肉最爲多。
(症候) 初期。食思缺乏。胃部壓重。發虎列拉樣下痢、嘔吐、發熱等。次起穿刺性腹痛、或便麻質樣筋痛、發汗、眼臉浮腫、呼吸困難、不眠、煩渴、心悸等。

(經過) 六週日至八週日。(豫後)輕症良。重症不良。

(治法) 旋毛蟲若在胃腸內。則可行胃洗滌或投下劑。其他行對症療法。亦不過用蓖麻子油、甘朮等緩瀉劑而已。重症發弛張熱。若不得安眠。則先使之溫浴。每夕與以莫爾比涅。且

第九圖

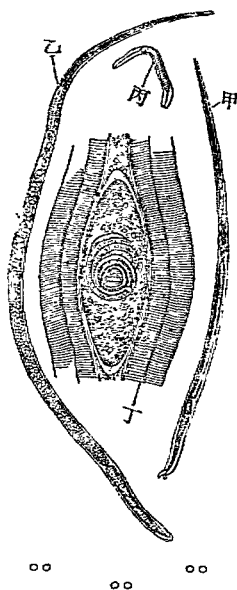

可使安臥。又爲解熱劑。用撒里矢兒酸有效。
上圖甲爲雄蟲。長一五耗
乙雌蟲長三〇耗。丙示幼蟲。丁示該蟲寄生于筋肉內者。

○ 偃俚設林 一〇〇〇〇 右每一二時服一食匙、
○ 陳扁 一〇〇〇 護謨漿 薄荷水 各三〇〇〇 水二〇〇〇〇

右每二時服一食匙、

○知母爾二〇一六〇 右包于阿布拉篤、一日分服、

○必苦魯硝酸加里 四〇 甘草末及全羔 各適宜、

右爲六十九、一日三次、各服四九至六九、

其他用峻瀉劑、解熱劑、對筋痛則行冷水洗拭、嘔囉仿謨塗擦。亦可貼水囊。

○腹膜炎 Peritonitis.

漢名

衝疝

骨空論曰。從小腹上衝心而痛。不得前後。爲衝疝云云。邦醫今村曰。此病之發也。疼痛劇烈。如切如刺。手不可近。有寒戰

者。有便秘者。有腹脹者。云云。先輩亦與腹膜炎對照焉。又和劑局方三和散條下所論。心腹急脹。及聖惡總錄所載。心腹卒脹痛類。疑似腹膜炎。其症狀不
明確。

(原因) 子宮炎及附近臟器炎症之波及。或產褥熱毒之傳染。其他寒胃、流行性寒胃、外傷、傳染諸病、腐敗性病、腎臟病、矢荷兒陪倔、腸箝頓、歇兒尼亞、便秘、結核等。爲之原因。(症候) 急性發惡寒、發熱、煩渴、嘔吐、劇痛、膨滿、緊脹、鼓脹、濁音等。慢性全缺疼痛。或存微痛。其他爲腹部濁音、消化障礙、羸瘦等。

(經過) 由原病而不一定。(類症) 胃痛、疝痛、腹筋痠麻質斯、腎石疝、胆石疝、箝頓歇兒尼亞。(豫後) 概不良。

(治法) 急性主安臥。施下腹水罨法。(後期間有行溫罨法) 可用阿片。又蔓延性貼水蛭。嚴行攝食。熱症投規尼涅或撒里失爾酸曹達。或行百布頓、與肉癖之灌腸。慢性則與以牛奶雞蛋等之有力滋養物。塗擦水銀軟膏。若衰弱則可用強壯劑。其他穿孔性、腹膜炎及結核性腹膜炎。皆可直行開腹術。

○阿片 〇·三—〇·五 白糖 三·〇 右爲十包、每二時服一包、

○麗曹兒珍 二·〇 餽水 一八〇·〇 阿片丁 十二滴 單舍 二〇·〇

右每二時服一食匙、(藥瓶可用黑色)

嘔吐投水片及曹達水。宜用左處方。

○鹽酸古加乙涅 〇·三 白糖 三·〇 右爲十包、每二三時服一包、

○杏仁水 一五·〇 鹽莫 〇·一 右爲滴劑、

吃、逆、則行莫兒比涅之內服、或皮下注射。若頑固不鎮靜。則可少用嚼囉仿謨之麻醉。若鼓、張、高度。則塗敷依的兒、或的列並底油。內服煖性苦土、石灰水。又可送入導泄管于直腸。若炎

症消散後。便秘則可灌腸。或投以鹽類緩瀉劑。虛脫則用與奮藥、葡萄酒、葛藟酒。又可行依的兒之皮下注射。

○沃剝二・〇 水一二〇・〇 橙皮舍二〇・〇

右每二時服一食匙、(滲出物殘留症)

○鹽莫〇・一 水銀軟膏一・〇 柯柯阿酪一五・〇

右作坐藥六個、每日插入一二個、(婦人骨盤腹膜炎)

○鹽莫〇・一 藥用石鹼一・〇 白膠適宜、

右作膠球十個、每日一時間、插入一二個、(同上)

○加里石鹼 黃色華攝林各二五・〇 沃度仿謨五・〇 右腹部塗擦、

○沃度加里二・〇 沃度〇・五 佩里設林五〇・〇 右塗擦劑、

○腹水 Ascites

漢名 脹滿

(原因) 爲肝臟變硬症、肝臟梅毒。又由門脈或下行大靜脈壓迫、或血塞等門脈血行障害。

或由心、肺、腎諸病血行障害、及惡液質等。爲之原因。

(症候) 爲肚腹膨滿、緊張、光澤、靜脈怒脹、漿液滯溜部之波動、及伴體位變更肚腹部之濁音(在仰臥位、則臍、部胃部。即肚腹前上部呈鼓音、下部及側部呈濁音、右側臥位、則上側呈鼓音、下側呈濁音)諸症。其他起尿量減少、心肺上壓、呼吸困難、腹痛等。而尋常無熱。

(經過) 緩慢。(類症) 卵巢囊腫、妊娠、膀胱緊滿、慢性腹膜炎。(豫後) 由原病而不同。

(治法) 施原因療法。又用利尿劑、發汗劑、及瀉藥。與以適當之強壯食餌。行牛奶療法。若呼吸困難等。迫于危急。則可施穿腹術。(使患者取坐位、以消毒大套管針、刺入于耻骨縫際與腸骨前上棘之中間、若一時泄其液、則有起腦貧血之虞、故須時時休止之、若脈搏細小、則用葡萄酒、依的兒。對針孔貼沃度仿謨膏、且可施繃帶)其他欲漏四肢或陰囊之浮腫。可用斯攝氏毛細套管針。

○純精酒石 一五・〇 白糖 三・〇 右分爲六包、一日分服、

○實菱浸(一・五)一五〇・〇 醋剝液 單舍 各二〇・〇 右每三時服一食匙、

○酒石英 二〇・〇 右作散劑或水劑、一日三次分服、

第十圖

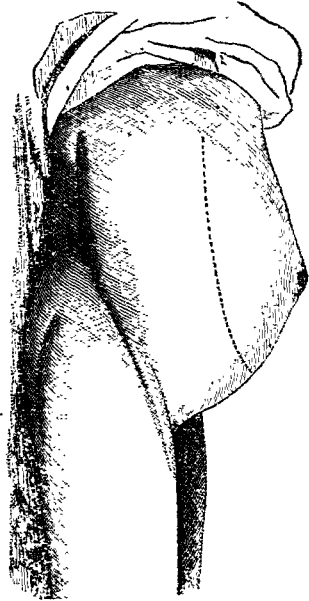

腹 水

○烏列亞 一〇〇〇

餽水 二〇〇〇

右每二時服一食

匙、

○實烏列珍 五〇〇

七〇

水 一〇〇〇

右每次用一食匙、

一日中可服全量、

○杜松實浸(一〇〇)一五〇〇 海葱越 〇・二 右每一時服一食匙、

○甘汞 〇・二 白糖 〇・五 右爲十包、每日服三包、

○芦荟越 大黃越 大黃末 各二〇 古魯聖篤越 〇・三

右爲六十九、每夕服三四丸、

○樟腦 二〇 海葱末 二・五 萸蓉越 一〇 水銀軟膏 五〇 華攝林 一五〇

右作軟膏、一日三次、塗擦腹部、

發汗劑用左方。

○鹽酸必魯如兒必涅 〇・二 餽水 一〇・〇 右半筒至一筒、行皮下注射、

○撒曹 五・〇 右分十包、每一時服一包、

○肝臟硬變 *Birrhosis hepatis.*

(原因) 爲飲酒過度、肝臟充血、結核、麻拉里亞、蜜尿病、痛風、梅毒等。而中年男子。最多發此症。

(症候) 起噯氣、吞酸、嘈噦、心窩痞硬、大硬不整、便秘、鼓脹、顏面灰黃色、結膜發黃、及肝臟初期腫大、末期萎縮等諸症。又併發脾腫、削瘦、腹水等。

(經過) 一年或數年。(類症) 肝粉質變性、肝癌、肝臟護膜腫、慢性腹膜炎、肝臟充血。(豫後) 不良。

(治法) 主原因療法。即酒、客漸次減飲酒。間歇熱用規尼涅。梅毒可行驅梅毒法。其他嚴守攝生。用鑛水、沃剝、緩瀉劑等。又可留意胃加多兒。

○答麻林度煎(二〇〇)(二〇〇〇) 枸橼酸苦土 滿那舍各二〇〇

右每二時服一食匙、

○甘汞〇〇六 白糖〇〇五

右爲一包、與以二十包、每日服四五包、但三日間服藥、三日間休藥、相更代可以持
久、

○加答兒性黃疸 Icterus catarrhalis.

漢名 黃疸

此名出于素靈難經、金匱等書爲古今通。得疸者黃也。故通稱黃疸。又一名黃瘰。景岳全書所載。膽黃亦黃疸也。漢醫說其原因曰。食鼠糞或生黃瓜所發。是極無稽之臆說也。

(原因) 由胃及十二指腸加答兒之波及。起輸膽管之加答兒性粘膜炎腫脹、或閉塞或壓迫。

(加答兒性黃疸又肝性黃疸)而發此症。

(症候) 結膜、皮膚及粘膜呈黃色。其地爲脈搏遲慢、(五十至)頭痛、倦怠、精神抑鬱、舌苔黃色、食氣不振、皮膚癢、胆囊及肝臟腫大、壓痛等。而尿呈暗褐色。振盪之生泡沫。又呈徧迷林氏之胆汁色素反應。大便灰白色。而特放惡臭。

(經過) 三週日至六週日。(類症) 胆石、肝癌、肝膿腫、肝胞虫。及由肝硬變等所併發之黃疸。(豫後) 良。

(治法) 行胃及十二指腸加答兒之原因療法。發熱則命安臥及攝食。(禁脂肪) 肝部疼痛行溫審法。用瀉劑及利尿劑。又鼈兒資氏賞用加兒爾斯泉之內用、及大量冷水灌腸。

○ 硫苦 二〇・〇 苦丁 三・〇 水 二〇〇・〇 右一日三次、二日分服、

○ 人工加兒爾斯泉鹽 四〇・〇 水 三〇〇・〇 右一日三次、二日分服、

○ 重曹 白糖 各一五・〇 右每二時服一刀尖、

○ 炭酸苦土 三・〇 重酒酸加里 白糖 各二〇・〇 薄荷油 二滴

右一日三次、各服一茶匙、

○ 甘汞 白糖 各一・〇 右爲五包、每三時服一包、

皮膚癢、行醋水洗滌及溫浴。或用左處方。

○ 薄荷腦(或撒酸) 二・〇 酒精 五〇・〇 右塗擦劑、

小兒黃疸、命安臥靜息。嚴行食禁。與以乳汁或肉羹汁少量。而用左方便通。

○ 水製大黃丁 五〇・〇 右一日服三四食匙、

○膽石病 Cholelithiasis.

漢家不論及此等症。蓋黃疸症中包含之。

(原因) 或飲食石灰質含有物多量。或因胆道內凝血。或由胆囊及胆道加答兒性分泌物之鬱積分解。其他由美食安居。所發生于胆囊內之胆石。通過輸胆管發之。而四十歲以上婦人最易罹此病。

(症候) 結石嵌入胆管。突然起胆囊部之劇痛。而其痛痛發作。尋常爲一二時間。或有亘一二日者。其他爲惡心、嘔吐、腹筋痙攣、皮膚厥冷、顏色憔悴、寒戰、腓腸部痙攣、及便中胆石、黃胆、便秘、糞便失色、增臭、及肝部腫脹等。而胆囊部可觸知其硬結。

(經過) 緩慢。(類症) 胃痛、腸疝、腎石疝、鉛毒疝、中毒、盲腸炎。(豫後) 良。

(治法) 廢止坐業。運動身體。行脫脂療法。即與以瘦肉、魚類、雞蛋、果實、蔬菜。禁脂肪、油類、葡萄酒、酸類及釀酸性食物。可呼吸新鮮空氣。又此症疼痛間歇時。用加兒爾斯泉。溶解胆石。發作用莫爾比涅、格魯拉兒或嚼囉仿謨、依的兒等。其他嘔吐及便秘。則可用旂那或大黃。

○重曹 三〇〇 酒石酸加里 一〇〇 碳酸利丟謨 六〇

右為二十包、朝夕各服一包、

○阿列布油 二〇〇〇 薄荷腦 〇・五 武蘭埏酒 二〇〇 蛋黃 二個

右一日分服、

茲蘭度氏胆石溶解處方如左。

○依的兒 六滴 精製的列並底油 四滴

右入一膠囊、與以五十個、每日服五個、

○人口加兒爾斯泉鹽 三〇〇 水 二〇〇〇 右一日三次、二日分服、

○撒曹 三〇〇 重曹 三〇〇 右為三包、一日分服、

第三章 呼吸器諸病

○鼻出血 Epistaxis

漢名 衄血。又曰鼻衄血、鼻衄、鼻紅或鼻紅出。
(衄血)衄說文自鼻出血也。正宗謂之鼻出

血靈樞謂之衄衄。此原因由于打撲損傷漢醫名曰打傷衄。古昔以衄血為肺之出血。其誤膠無論也。

(原因) 爲習慣、鼻梁打撲、鼻加答兒、頭部鬱血、或結核初期、經閉、白血病、血友病、紫斑病、壞血病、左心肥大、及發疹性傳染病初期等。

(治法) 可注入冰水或醋水于出血鼻腔。又近時賞用溫湯注入。若出血劇甚、宜以百兒羅屈氏管、施鼻腔栓塞止血法。

○明礬二〇〇 水五〇〇 右嗅入劑、

○過格魯兒鐵液 一〇〇 水一〇〇〇 右鼻腔注入劑、

○夫越利必林 一八〇、二〇〇 縮水 一〇〇〇 右以綿球塗敷鼻粘膜、

○鼻感冒 Schnupfen.

漢醫汎稱爲感冒。又或曰傷風。或曰胃風。或曰寒冒。或曰胃寒。皆同病異名也。方考曰感冒受邪。膚淺之名也。大成論曰感冒。即時氣咳氣是也。醫通曰傷風則入迎浮大。咳嗽自汗鼻流清涕。痰必自口中嗽出。發散則愈。孟子有寒疾不可風。亦謂感冒也。

(治法) 此病之豫防法。在避胃寒、胃濕、及器械的、(塵埃、鹽末、炭末、)化學的、(安母尼亞、格魯兒、鹽酸蒸氣、沃度、藐羅謨、峻烈植物臭等、)之刺戟。寒日冷天戒外出。用發汗法、蒸氣浴、及哈該兒氏感冒嗅入劑。其他用左方。

○石炭酸 腐蝕安母尼亞液 各五・〇 酒精 一五・〇 餾水 一〇・〇

右每二時、五滴至十滴、點於布片上、數分間吸入之、

○薄荷腦 〇・五 嚼囉仿謨 五・〇

右四滴至六滴、點於手巾上、以他手巾相摩、自鼻孔及口腔吸入、數次反覆之、

○鹽酸古加乙涅 〇・五 樟腦 二・〇 硝蒼 五〇・〇 右鼻內吹入劑、

○鹽酸古加乙涅 〇・三一・〇 餾水 一〇・〇 右以滴計點入鼻內、

○雜利必林 一・〇 右作十包、一日三服、

○斯兒夫亞尼爾酸 一〇・〇 重曹 八・五 水 二〇〇・〇

右一日一二次、各服一二食匙、

○硼砂 五・〇 佩利設林 二五・〇 右鼻內塗敷劑、

○曾資阿沃度兒酸曹達 一・〇 滑石 一〇・〇 右鼻內吹入劑、

○撒曹 一・〇 右爲一包、包于阿布拉篤頓服、

○臭鼻 Ozaena.

漢名 鼻淵 素問氣厥論曰。鼻淵者。濁涕下而不止也。小言曰。無端自鼻孔流清水。久則流黃濁物。如腦如髓。不堪腥臭云云。或人雖有對照之塞鼻及腦漏者。極爲誤認矣。

(原因) 急性鼻加多兒不攝生及梅毒、腺病、或結核質。易得此病。

(症候) 鼻粘膜腫起。而呈灰白變色。靜脈怒張。而分泌物放惡臭。

(豫後) 由原病而不一定。

(治法) 單純慢性鼻加答兒症。用嗅入水。或注入溫蜀葵煎。對於成、形、過、多、性、及、萎、縮、性、。注入百倍食鹽溶液。除去痂皮。或應用紅熾熱。此外行梅毒、腺、病、等、之、原因療法。又可採檢壞疽性骨片或息肉等之有無。又於鼻潰瘍。以灌注器。用嗅入水。最爲適當。

○沃度仿謨 ○三 華攝林 三〇〇 右爲軟膏塗敷、

○腐蝕安母尼亞水 石炭酸 各五〇 酒精 一五〇 餾水 一〇〇

右五滴點注于羊皮紙使吸入、

○鹽剝五〇〇 水五〇〇〇 右洗鼻劑、

○沃剝二〇〇 沃度〇〇一 水五〇〇〇 右洗鼻劑(殊賞用梅毒)

○鹽剝四〇〇 水二〇〇〇 偃俚設林 二〇〇

右洗鼻劑(注洗後。以綿花蘸于倔倔設林二五·〇水七五·〇之液。一時間可填塞鼻腔)

○鹽酸古加乙涅 〇·三 水 一〇〇·〇 右鼻內塗布劑、

○伊匹知阿兒 一〇·〇 蓖麻子油 二〇·〇 酒精 一〇〇·〇 右吸入劑、

○撒酸 四·〇 硼酸曹達 六·〇 倔利設林 七五·〇 水 二〇〇·〇

右以一茶匙、加水一盞、爲洗鼻或含嗽劑、

○知母兒酸 〇·二五 水 一〇〇〇·〇 右洗鼻劑、

○斯兒夫亞尼爾酸曹達 一四·〇 茴香水 二〇·〇 右一日二次、各服三食匙、

○急性喉頭炎 *Laryngitis acuta*

急慢二症。方書所載。桂枝加厚朴杏仁參蘇飲等之症屬之。

(原因) 爲寒胃、熱體飲冷、高聲、鼻加答兒、咽頭加答兒之波及、麻疹、流行性感胃、發疹窒扶私、實布的里、猩紅熱、丹毒、有害瓦斯刺戟、飲酒及喫煙過度等。

(症候) 頸部感把搔及灼熱。喉頭粘膜覺粗造。其他發嘶啞、咳嗽、咯痰、噴嚏等症。

(經過) 三日至二週日。(類症) 格魯布。(豫後) 良。

(治法) 安臥褥中。平均室內溫度。嚴禁高聲。行溫罨法或普利私尼資氏罨法于頸圍。投接骨木花等緩性發汗藥。禁賊風及冷飲、喫煙、飲酒等。又飲料、賞用施爾的兒水、牛乳加酸性鑛泉。咳嗽用麻酔藥。同時用莫爾比涅之蒸氣吸入。使收縮局部充血管爲良。其他終期可用緩性收斂藥。

小兒則命靜臥。防室內空氣之乾燥。施普里私尼資氏罨法。投以溫里母奈垓或糖湯。呼吸困難。宜廣從來因用之吐劑。使吸入熱蒸氣。若幼弱小兒。則以適當之被蓋物。覆於吸入器之上方。則行之非難也。

○遠志浸(八〇)二〇〇〇 杏仁水六〇〇 鹽莫〇〇二

右一日六次、二日分服、

○獸魯乙涅〇〇三 乳糖三〇〇 右分六包、一日三服、二日分服、

○吐根浸(一〇〇)二〇〇〇 覆盆子舍二〇〇〇 右每一時服一食匙、

鎮咳劑用左方。

○杏仁水 餡水 各一〇〇〇 鹽莫〇〇一

右一日三次至五次、各服十滴至二十五滴、

○ 挖勃兒氏散 重曹 白糖 各一〇 右作九包、一日三次、各服一包、

○ 鹽酸古加乙涅 〇・二—〇・五 水 一五〇〇 鹽剝 五〇 杏仁水 一〇〇〇

右爲吸入劑、

○ 明礬 二〇 水 二〇〇〇 右吸入劑、

○ 食鹽 重曹 各一〇 水 二〇〇〇 右吸入劑、

○ 杏仁水 一〇〇 鹽莫 〇・一 右十滴每次加入吸入液用之、

末期用左處方。

○ 沃度 〇・一 沃剝 一〇 水 八〇〇 右一日一次塗敷、

○ 三%單寧酸偈里設林 右一日一次塗敷、

○ 一%格魯兒亞鉛水 右將喉頭注入器、一日一次注入、或以喉頭筆塗敷、

小兒宜用左方。

○ 吐根浸(〇・三)一〇〇〇 菲沃斯越 〇・一 覆盆子舍 一〇〇〇

右每一時服一小兒匙、

○吐根浸(○·一—○·三)一○○○ 炭酸加榴護 ○·五—一·○ 單含 一五·○
右每二時服一茶匙或一小兒匙、

○亞爾答亞根煎 一○○○ 礮砂 一·○ 單含 一○○○ 右每一時服一茶匙。
患者若貧血腺病質。則行全身療法。須注意飲食之攝生。

○慢性喉頭炎 *Laryngitis chronica.*

(原因) 爲急性加答兒之不治、職業的聲音過勞、(如教師講談師等)梅毒、結核等。

(症候) 發經久嘶啞、喉頭瘙癢、咯痰、喉頭粘膜肥大或潰爛、削瘦、結痂等諸症。

(經過) 數日至數年。(豫后)疑。

(治法) 施梅毒、結核等之原因療法。禁大聲、長談、冷飲、酒類、刺戟性食物及喫咽等。(紙卷煙草比煙管烟有害)劇咳、用麻酔劑。鼻呼吸、障害。可行鼻治療。其他於肥、大性則行收斂藥之吸入、吹入、塗敷及注入等。削瘦性用沃度劑塗敷。行重曹食鹽水之吸入。結痂亦行食鹽、重曹水之吸入、或十倍阿伊羅夫烟、阿列布油之塗敷。又有用喉頭鏡塗敷腐蝕藥。(初用弱溶液)然若已有肺滲潤症狀。則不可用腐蝕藥。

○2%重曹食鹽水 右一日數次吸入、

○格魯兒亞鉛 一·〇—三·〇 餾水 一〇〇·〇 右一日一次、塗敷或注入、

○沃度 〇·二 沃剎 二·〇 倔里設林 三〇·〇 右爲塗敷劑、

○石炭酸 二·〇 濃厚酒精 倔里設林 各一〇·〇 右爲塗敷劑、

○結晶硝酸銀 一·〇—二·〇—五·〇—一〇·〇 餾水 五〇·〇

右塗敷劑、(初用弱性液、漸次可用強性液、)

咳嗽用左方。

○杏仁水 一〇·〇 鹽莫 〇·一 右爲滴劑、

○荳蔻越 〇·一 白糖 二·〇 右作十包、朝夕各服一包、

○鹽莫 〇·一 吐根末 〇·二 白糖 二·〇 右作十包、朝夕各服一包、

○古埤乙涅 〇·一—〇·五 白糖 二·〇 右作十包、朝夕各服一包、

○喉頭結核 (詳論肺結核條下、不贅于茲)

○喉頭潰瘍 *Ulceration of laryngis*

(原因) 爲加答兒性剝脫、窒扶斯、梅毒或結核等。

(症候) 發咳嗽、頑固嘶嘎、喉頭癢痒及潰瘍等。而梅毒、結核。皆各合併全身及局處症狀。即如甲發腺腫乙肺結核是也。

(豫后) 不良。

(治法) 留意其原因。若爲梅毒或結核。則施之療法。宜行局所之吸入及塗敷。而結核性及窒扶斯性潰瘍。禁強度腐蝕劑。用明礬、單寧等之吹入或吸入。又一日二三次。行石炭酸液吸入及沃度仿謨末吹入。有效。

○薄荷腦 一〇〇〇 阿列布油 一〇〇〇 右喉頭注入劑、(結核性、)

○阿兒篤仿謨 一〇〇〇 右吹入劑、(結核性、)

○列會兒珍 二〇〇 水 一〇〇〇 右吸入劑、

梅毒性潰瘍。用有方局處療法。且可施全身療法。

○甘汞 一〇〇〇 右吹入劑、

○沃剝 一〇〇 沃度 〇〇 一 倔里設林 二〇〇〇 右塗敷劑、

○昇汞 〇〇 一 强酒精 二〇〇〇 水 二〇〇〇 右吸入劑、

○聲門水腫 Oedema glottidis

(原因) 爲強度刺戟、梅毒、結核、室扶斯、癌腫、軟骨膜炎、心肺疾患、腎病、咽喉潰瘍、頸皮下蜂窠織炎、痘瘡、顏面丹毒、全身水腫等。

(症候) 強度嘶啞。吸氣困難。吸氣時發笛聲。鎖骨上窩、心窩及胸廓側壁成陷沒。其他發喉頭疼痛、喉頭內異物阻塞之感覺、會厭軟骨側部及聲帶之水腫、顏面暗紅色等。

(經過) 數時至數週。(類症) 格魯布、假性格魯布、異物、息肉、咽後膿腫。(豫後) 不良。

(治法) 行冰片嚥下、頸圍消炎法、放蛭、峻下劑或灌腸及皮膚強刺戟法等。又可施刺絡。其他運用喉頭鏡。亂刺腫脹部。若危險則可行氣管切開術。

○旃那浸(一〇〇)一五〇〇純精酒石 一〇〇〇 覆盆子舍 二〇〇〇

右半量頓服、

氣管及氣管支分泌物多量。則用左吐劑。

○吐根浸(二〇)八〇〇 吐酒石 〇・二 單舍 二〇〇〇

右每十五分時、服一食匙、至吐爲止、

○鹽酸亞剝莫爾比涅 〇〇一 偈里設林 二〇〇 水 八〇〇

右每次一筒、行皮下注射、

○聲門痙攣 *Spasmus glottidis*

不見適當漢病名。或以小兒五疇充之。然竊按茫乎如無歸着。

(原因) 以佝僂病爲主因。而二三歲以下男兒。多生此病。成人爲少。

(症候) 起發歇性聲門痙攣。陷窒息狀。(多發于夜間)發顏面蒼白、眼球突出、上腹陷沒、失神、全身搖擗諸症。而間歇時發笛聲。

(類症) 喉頭格魯布、假性格魯布。(後后)疑。

(治法) 發作時以醋或冷水摩擦全身。又噴注冷水于顏面。或可行嚼囉仿謨、依的兒之嗅入、及加密爾列煎之灌腸。其他嚴行攝生。可代人工榮養以乳母。又留意於室內換氣。可使呼吸新鮮濕溫之空氣。

○磷 〇〇〇一 肝油 一〇〇〇〇 右每日一次、服一茶匙、

○臭剝 一・五 一 二〇〇 水 一〇〇〇〇 單舍 三〇〇〇 右一日三次、二日分服、

○加密爾列煎(一〇〇)一〇〇〇 阿魏 一〇〇 右爲浣腸劑、但大人用二倍量、
○安知必林 一・二 白糖 五〇 右分十包、每一時服一包、

○急性氣管支炎 Bronchitis acuta

急慢二症。漢家所謂麻黃湯金沸草散等之症。蓋包含之。

(原因) 由塞胃、鼻加答兒及喉頭加答兒之波及、含塵戟刺激性空氣及刺激性瓦斯(格魯兒瓦斯)之吸入、流行性塞胃、麻疹、室扶私、再歸熱等。而發此症。其他爲心臟病之鬱血、或生齒期反射刺戟等。

(症候) 起惡寒、發熱、頭痛、食欲不振、全身倦怠、脈搏增加、咳嗽、咯痰(初少量粘稠、後多量稀薄、)等。而打診上、不現變化。聽診上、初期聽笛聲(小氣管支)類鼾聲(大氣管支)乾性囉音。末期聽濕性大小囉音。

又毛細氣管支炎。爲呼吸頻數及多少困難、吸氣時之肋骨下掣、上腹及喉上窩凹沒等。若發加答兒性肺炎。則肺之後部及下部。打診上放濁音。

(經過) 一週日至數週日。(類症)肺炎、乾性肋膜炎。(豫后)良。但毛細氣管支炎稍不良。

(治法) 主安靜。室內衣衾。宜均溫度。毛、細、氣、管、支、炎、(發熱)及加答兒性肺炎。用宜吐劑。(祛痰)而飲料用扁桃乳、亞爾答亞根煎。吸入用重曹食鹽水等。又從熱度之強弱。須命以適當之攝生法。行胸部濕溫褫法。高熱。則施普利私尼資氏冷褫法。每三十分或每三時交換之。又呼吸促迫過甚時。則貼乾角或芥子泥于胸部或背部。或行溫浴。入浴中可灌注冷水。其他用鹽酸規尼涅、安知必林等解熱劑。若有虛脫之虞。則可用葡萄酒、精製樟腦、麝香、依的兒等。

○規那煎(一〇〇)一八〇〇 礮砂六〇〇 單舍二〇〇。

右一日六服、二日分服、

○吐根浸(〇・五)一八〇〇 亞爾答亞舍二〇〇 阿片丁十五滴、

右每二時服一食匙、

○撒曹四〇 右爲三包、熱浴后、每一時服一包、(感冒性)

○鹽酸亞剎莫爾比涅 〇・〇三—〇・〇五 鹽莫 〇・〇三 稀鹽酸 〇・五 水 一五

〇〇 右每二時至四時、服一食匙、(發作性呼吸困難、)

○遠志侵(五〇)一八〇〇 安母尼亞茵香精三〇 亞爾答亞舍二〇〇。

右每二時服一食匙、(咯痰多量、)
持續性劇咳、用左方。

○鹽莫 〇・〇一 杏仁水 一〇・〇 右咳嗽時、每服十五滴、

○鹽酸歇魯乙涅 〇・〇一 杏仁水 一〇・〇 右用法同上、

○非沃斯越 〇・二 鹽莫 〇・〇三 杏仁水 五・〇 右用法同上、

○鹽莫 〇・一 吐根末 〇・二 重曹 白糖 各五・〇

右作十五包、每三時服一包、

○實阿仁 〇・五 重曹 五・〇 右分十包、一日三次、各服一包、

○磷酸古垚乙涅 〇・三 鹽規 〇・六 右作三十九、一日三次、各服一九、

○柁氏散 一・〇 重曹 二・〇 右作五包、朝夕各服一包、

咯痰、及呼吸困難、用左方。

○吐根末 〇・五 吐根舍 五〇・〇 右每十分時服一茶匙、以吐爲止、

○安息香酸 一・〇 鹽莫散 二・〇 右作五包、每三時服一包、

○奈咧嘎密亞丁 一・〇 杏仁水 一〇・〇 右每一時服十滴、

小兒、毛、細、氣、管、支、炎、須、留、意、其、攝、生、用、左、處、方、

○安息香酸 ○一 金硫黃 ○一五 乳糖 三〇〇

右作十包、每二三時服一包、

○安息香酸 精製樟腦、各〇一 金硫黃 ○一五 乳糖 三〇〇

右作十包、每二三時服一包、(窒息)

義、膜、性、氣、管、支、炎、吸、入、熱、蒸、氣、或、石、灰、水、又、用、左、方、

○乳酸 二五〇 水 五〇〇〇 右吸入劑、

○乳酸 一〇〇 水 八〇〇 橙皮舍 一〇〇〇 右每一時服一小兒匙、

○慢性氣管支炎 *Bronchitis chronica*

(原因) 爲急性氣管支加答兒、肺氣腫、肋膜炎、氣管支粘膜炎、刺戟經久、心病、肺鬱血、腺病性武雷篤病或佝僂病性惡液質或慢性肺炎、結核、炎性刺戟之波及等。

(症候) 慢性咳嗽、咯痰、催嘔、及聽診上有銳強呼吸音、大小水泡音、笛聲音。(一)乾性、加多兒、來劇甚咳嗽發作、或喘息樣發作、咯痰少量。(二)漿液性氣管支漏。來呼吸困難合併之久

時咳嗽發作。末期見含沫性咯痰多量。且聽水泡音。(三)氣管支膿漏。劇發咳嗽。咯出粘液膿狀痰多量。(四)惡臭性加答爾。咯出惡臭痰多量。呼氣放臭。及咳嗽。是也。

(經過) 緩慢。(類症) 肺結核、肺壞疽。(豫後) 難治。

(治法) 乾性用吸入劑、祛痰劑。咳嗽投麻酔藥。咯痰多量。可與以拔爾撒謨劑。又衰弱適當食餌療法。用強壯藥。夏期轉居于海邊或山間。行空氣療養。冬期可移住于溫暖空氣中。其他因心病所由來氣管支炎。用斯篤羅方篤及實麥答利斯等。爲良。

○吐根浸(○·五)一五○·○ 杏仁水 五·○ 遠志舍 二○·○

右每一時服一食匙、

○非沃斯越 金硫黃 各○·五 白糖 五·○ 右作十五包、每日三服、

○金硫黃 ○·三 葇若越 ○·五 白糖 五·○ 右作十包、每三時服一包、

○遠志浸(一○·○)二○○·○ 海葱醋蜜 五·○ 單舍 二○·○

右每一時服一食匙、

○的列並底油 二○·○ 右作滴劑、和于牛乳用之、

○抱水的兒乙涅 三·○ 白糖 護謨末 各一·○

右作三十九，一日三次，各服一九至四九。

○有加里丁二五〇 右一日三次，各服一茶匙、

○石灰水一〇〇〇 右吸入劑、

氣管支擴張。而出惡臭分泌物者。處方如左。

○精製的列並底油 二五〇

右取十滴至二十滴，注於熱湯器中，與其蒸氣俱吸入之、

○密爾土爾〇・一五 右製膠囊八十個，朝夕各服一個、

上記之外。宜參酌急性氣管支炎治法。

○氣管支喘息 Asthma bronchiale

漢名 喘息。又有喘急、哨氣病、喘促、痰喘或喘之別名。

(喘息)此名出于素問。

古今之通稱也。周禮金匱謂之上氣。入門曰。呼氣急促者。呼之喘。醫言曰。凡疾息及喉間痰響。及成宿患者。後世俗間謂之喘。其成宿疾滯患。以時而發者。後世俗間謂之哮。蓋喘者總名。古稱哮者。後世俗呼。固非別證。

(原因) 由迷走神經刺戟。氣管支筋及氣胞。起發作性痙攣。或發橫隔膜之痙攣。而生此

症。其他鼻茸、扁桃腺炎、管管支加多兒、胃加多兒及子宮後屈等。亦爲之原因。

(症候) 夜間起窒息狀發作。發呼吸不利、呼氣延長、鼻呼吸、顏面蒼白、苦悶、冷汗、咳嗽、喘鳴等諸症。而黃色或黃綠色咯痰中。發見斜方八面形結晶體(瞎兒哥氏、拉音田氏結晶)及苦兒矢滿氏斯匹拉連。(第十一圖)

(經過) 一二時間至數週日。(類症)肺氣腫、毛細氣管支炎、格魯布。(豫後)良。但難全治。
(治法) 免此病之法。在避溫度急變、及刺激性飲食物。又檢診鼻腔及咽喉。探知其原因。而用空氣療法。即行濃薄空氣交換法。野外散步。大見其効。其他發作時。摩擦皮膚。可試行嚼囉仿謨、亞硝酸亞密爾之吸入、芥子泥貼用、熱腳浴、冰片嚙下、黑咖啡飲用、及酸素之吸入等諸法。

○吐根末 非沃斯越 各〇・二 硫規 一・〇 白糖 二・〇

右爲十包、每三時服一包、

○沃剝 五・〇 水 一五〇〇〇 橙皮舍 一五〇〇 右一日三次、各服一食匙、

○硫酸依的兒 二・〇 荳蔻越 〇・〇五 杏仁水 五〇〇 水 一〇〇〇〇 橙皮舍

一五・〇 右每一時服一食匙、

第十圖

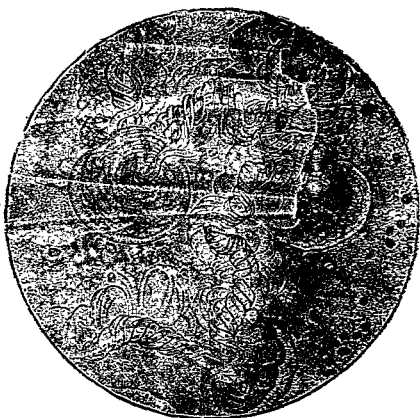

氣管支喘息

○亞砒酸曹達 ○○五 水八○○○ 右一日服一茶匙、

發作間用左方。

○抱水格魯拉兒三○○ 單舍三

○○○ 右頓服、

○安知必林 ○○五 鹽酸歇魯乙涅

○○○○五○○○一 乳糖○○三

右爲一包頓服、

○鹽莫○○一 白糖二○○

右爲五包、發作時服一包、

○亞篤羅比涅 ○○○○○五

右爲一丸頓服、

○硝石紙 右爲燻料、

○食鹽 重曹 各一○○ 水二○○○○○ 右吸入劑、

○鹽酸古加乙涅 一○○ 水二○○○ 右鼻粘膜塗敷劑、

○匹利心 五。○ 右十滴至十五滴，點於手巾上，自鼻口吸入之、

○沃度水素依的兒 五。○ 右一日六七次，各吸入五滴、

定期的喘息。於其發作前，與以規尼涅。神經性喘息。用左處方。

○吐酒石酒 魯別利亞丁幾 各五。○ 穢砂加茴香精 一。○

右發作中，每十五分時服十滴、

○苦爺並拉非約越 五。○

右調和，一日三次，各服一二茶匙，（全丁幾亦用同量）

○百日咳 *Tussis convulsiva* (Pertussis) (疫咳)

漢名

頓嗽

此名始見于兒科法要，保赤全書等。一名頓咳，或連聲咳。或百日咳。蓋頓嗽、頓咳、連聲頓嗽而不停。百日咳者，大約經百日而自愈。故有此名。又醫書有百日咳。謂小兒百日以內之咳嗽，非百日咳。

（原因） 由一種特異病毒之傳染發之。大抵小兒病。而多於春冬二季流行。

（症候） 有二日至七日之潛伏期。初期一二週日間。尋常呈單純氣管支加多兒症狀。（即尋

常咳嗽）、次發發作性痙攣咳嗽。（初發鷄鳴樣或吹笛樣、長且深之吸息。次頻發短呼息的咳

嗽。最後發吹笛樣長吸息。爲四週日至五週日。而輕症一日中發作數。爲三四次至三二十次。重症則六十次至一百次。終移于減退期。以二週日至四週日。漸次治愈。

(經過) 二月至六七月。(豫后)良。但併發肺炎則不良。

(治法) 初期用鎮咳劑爲宜。次期用臭素加里或莫爾比涅。而每日一二時間。使出門外。呼吸新鮮空氣。或行轉地療法。爲最良。又發作間介抱小兒。使咯出粘痰。平均病室溫度等。亦屬緊要之事。其他後期與以強壯食、規尼涅、鐵劑、葡萄酒及肉食。又須時行鼻腔之檢查。

○荳蔻根末 ○三 白糖 一·五 右爲三包、一日分服、

○荳蔻越 亞鉛花 各○·二 白糖 三·○ 右爲十包、每日三服、

瘧、攣期可用荳蔻劑。若瞳孔散大。則可止其後用。

○鹽酸古加乙涅 一·○ 水 一○·○

右每日二三次、塗敷于喉頭及氣管上部、

○鹽酸古加乙涅 ○·八 水 橙皮舍 各五○·○ 右每三時服一茶匙、

○臭剎 一·○ 水 一○·○ 單舍 一五·○ 右每一時服一小兒匙、

○貌羅謨仿謨 儷里設林 各五·○ 酒精 二○·○

右入黑蘘、一日三次、各服六滴至八滴、(一歲至三歲小兒)

○鹽酸古加乙涅 ○〇五 水五〇〇 右吸入劑、

○鹽規 ○〇一〇〇二五 重曹 ○〇一五 護謨末 二・五

右研和分十包、一日三次、各吹入一包、

○鹽規 ○〇三一〇 單舍 水 各三〇〇 右一日六次、二日分服、

○鞣酸規尼涅 重曹 白糖 各一〇 右作十包、每二時服一包、

○抱水的爾彬 ○〇五一一、〇 右爲十包、一日三次、各服一包、

○資曹兒 二・五 水八〇〇 橙皮舍 二〇〇 右一日服一二茶匙、

○木爹兒水 水 各五〇〇 右一日三四次、二分時至五分時間吸入、

○那夫答林 二〇〇 右一日一次、熱之炭火上、吸入其蒸發氣、

○知母爾 一〇〇 酒精 二五〇〇 水 七五〇〇

右盛于磁器熱之、吸入其蒸氣、

○安知比林 一〇 篤開酒 水 各二五〇 橙皮舍 五〇〇

右每二時服一食匙、

○印度大麻越 ○·二 吐根末 ○·一 白糖 五·〇

右爲十包、一日三次、各服一包、

○麗曹兒珍 二·〇 水 一〇〇·〇 單舍 一五·〇 右每三時服一食匙、

○氣管支擴張 Bronchiectasie

(原因) 爲老人瘦咳、劇性氣管支加窄兒。(氣管支性)肺氣腫、肺痿變硬、慢性肺炎、(肺性)肺肋膜癒着(肋膜性)等。

(症候) 咯痰多量放惡臭。理學的徵候。如結核性空洞。(結核性空洞、主在肺上葉、此症空洞多在肺下葉、)發氣管支音、水泡音、烏音篤利匹氏音響變換(打診時患者開口、則鼓音愈高調、)等。其他起浮腫、皮膚蒼白、呼吸困難諸症。

(類症) 結核性空洞、肺壞疽、膿胞。(豫后)不良。

(治法) 治療氣管支炎。賞用拔爾撒母劑之內服及吸入。而在大囊狀擴張限局于一部者。由手術往往奏効。

○的列並底油 安母尼亞屈謨 各五·〇 薑根末同越 各適宜、

右作五十九、朝晝夕各服五丸、

○百露拔兒撒謨 二〇〇 的列並底油 二〇 右一日三次、各服十滴、

○密爾篤爾 六〇〇 右入囊膠三十個、每日服三個至五個、(惡臭咯痰)

○肺氣腫 *Emplysema pulmonum*

漢名 肺脹

邦醫就安濟玄幽曰。肺脹者非腹肚脹滿。而風寒暑溫之邪侵肺。致肺氣爲不流通。故肺葉脹滿。發爲喘也。據此說對照。

則或雖似附會。因有先輩之對照。姑從之也。

(原因) 爲慢性氣管支加多兒、麻疹、百日咳、經久咳嗽、及肺使用過度(如喇叭手)等。而四十歲以上人。多發此症。

(症候) 起呼吸困難。心濁音部放清音。肺前緣減呼吸音。或全消滅之。其他發慢性氣管支加多兒症候、及胸廓洋樽形擴張等。

(經過) 緩慢。(類症) 氣管支痙攣、心臟瓣膜病、心脂化、胸部動脈瘤、氣胸。(豫后) 良。但難全治。

(治法) 主施氣管支加答兒療法。除去有害之病因。可嚴行攝生。而發作中行胸部摩擦法、

腸管誘導法。且須用空氣療法裝置。使吸入密氣。呼出于稀氣中。其他夏期往居杉松樹林中爲佳。

○荇蕒越 ○·一 吐根末 ○·三 白糖 五·〇

右研和爲散、分十五包、每日三服、

○給布拉必涅 ○·〇五—〇·一 白糖 ○·五 右爲十包、每日三服、

○亞剎莫爾比涅 ○·〇五 甘草末及同羔 各適宜、

右爲五十九、每一時至三時、服一九至三九、

○鹽酸亞私匹度私百兒民 ○·〇一 甘草末及同越 各適宜、

右爲十九、一日服一二九、

氣管支炎症候不甚。則用左方。

○硝酸斯篤利規尼涅 ○·〇五 單舍 一〇〇·〇

右一日二次至四次、各服一食匙、

○法列兒水 ○·五 水 二五〇·〇 右吸入劑。

下、肢、水、腫。可行必魯加爾必涅之皮下注射。但有心臟病。則最要小心用之。

○鹽酸必魯如爾必涅 ○二 餽水 一〇〇〇 右半筒行皮下注射、

○耶撲蘭日葉浸(三〇)一二〇〇 單舍一五〇〇 右頓服、

○還元鐵 硫規 各二〇〇 蒲公英越 適宜、

右爲四十九、晝夕食後、服一二九、

又通感傳電氣于橫隔膜神經有効。

○肺萎縮 *Atelectasia pulmonum*

漢名 肺痿 萎者源病作萎。與草木萎同。即肺藏萎而失其供用之意。醫門法律曰。肺痿屬在有形之血。血結宜驟攻。肺痿屬在無形

之氣。氣傷宜徐理。肺痿爲實。肺痿爲虛云云。按此說雖畧符洋說。據邦醫淺田之說。則肺痿者。後世所謂肺病虛勞也。非今所謂肺痿。

(原因) 先天^〇性^〇肺^〇膨^〇脹^〇不^〇全^〇。則早產赤兒。爲呼吸力微弱起之。或吸入粘液、羊水、血液等。

閉塞氣管支起之。後天性、則氣管支閉塞、氣管支炎、及肺臟壓迫等是也。

(症候) 爲肺臟患部濁音、呼吸時胸部陷沒、呼吸頻數及困難、或消滅等諸症。

(類症) 肺炎、楔狀出血、濕性肋膜炎。(豫後)先天性不良。後天性疑。

(治法) 初生兒使叫號爲深呼吸。又除去口內粘液。行溫浴。且入浴中灌注冷水于胸背部。

浴後以溫布摩擦皮膚。可溫包身體。若罹毛細氣管支炎。宜用吐劑使咯出粘液。

○吐酒石 〇・一 護謨漿 三〇・〇

右每十五分時、服一小兒匙、吐則止服用、

○麝香 〇・〇五 白糖 二・〇 右爲五包、每二時服一包、

○依的兒 一〇・〇 右每二三時、用水服其一二滴、

○礪砂加茴香精 二〇・〇 右二滴至五滴、和于水送服、

○樟腦 〇・一 護謨涎劑 五〇・〇 右每一時服一茶匙、

○肺水腫 *Oedema pulmonum.*

金匱。雖有肺水之名。其症狀不詳。

(原因) 爲心力微弱諸病、鬱血、心脂化、傳染諸病、肺癆、瘦削病、癌腫、腎炎、肺炎、充血等。

(症候) 發呼吸頻數及困難、喘鳴及碳酸中毒症狀。而咯出稀薄泡沫狀痰多量。時交血線。又於聽診上。聽取大小水泡音多數。

(經過) 數時至數日。(類症)急性肺炎。(豫后)不良。

(治法) 急性且不現貧血。或脈搏不正。呼吸斷續。則施刺絡。稍慢性症。則貼芥子泥于胸部。刺戟皮膚。行芥子腳浴。其他可用祛痰劑、興奮藥、冰水或醋水洗腸。

○鉛糖 〇・三 白糖 三・〇 右爲六包、包于蠟紙、每二時服一包、

○吐酒石 〇・二 吐根末 三・〇 白糖 二・〇

右爲五包、每十五分時服一包、(吐劑)

○實菱浸(一・〇)一六〇・〇 醋剝 二・〇 礮砂加茴香精 二・〇 單舍 二〇・〇

右每二時服一食匙、

○樟腦 〇・五 白糖 二・〇 右爲五包、每一時服一包、

○吐根浸(〇・七)二〇〇・〇 礮砂加茴香精 二・〇 吐酒石 一〇・〇 橙皮舍 二〇・〇

○ 右每一時服一食匙、

○依的兒 強酒精 各五・〇 水 一五〇・〇 單舍 一五・〇

右每一時服一食匙、

○亞兒尼加浸(五〇・〇)一五〇・〇 依的兒 二・〇 橙皮舍 一五・〇

右每半時服一食匙、

○安息香酸 三〇〇 樟腦 金硫黃 各〇・五 白糖 五〇〇

右分十包、每二時服一包、

○麝香 〇・五 白糖 二〇〇 右爲五包、每一時服一包、

○斯篤魯方篤丁幾 二〇〇〇 右一日三次、各服五滴至十五滴、

○咯血 Haemoptoe

氣管支出
血。肺出血。

漢名咳血、又曰咯血。

準繩曰。血如紅縷在痰中。欬而出者。此肺絡受熱

小。或一絲之細。語其勢若無可畏。而病根反深。此血非胃口之血也。乃從肺
臟中來。肺爲虛火所逼。從淡出故也。云云。回春曰。咳血者。自肺出。咳嗽痰中
帶血也。又方書中或云。咯血唾血之血。自督臟出。殊屬妄誕。是由內景不明。
然熟讀其症狀。咯血者。即洋家氣管支出血。或肺出血。而唾血者。即口內出
也。血也。

(原因) 爲肺結核、肺壞疽、肺包蟲、肺腫瘍、急性氣管支加峇兒、肺炎、肺鬱血、出血性肺
梗塞等。

(症候) 出血。發咳嗽及如溫液湧湧于胸內前驅症。其血液鮮紅色。含有泡沫。呈亞爾加里

性。但出血性硬塞即楔狀出血。起咳嗽及呼吸困難。血中混有煤色痰。而多成黑塊。且爲無熱矣。

(治法) 使患者仰臥于地平位。以安靜爲要。胸部用水罨法、或拉伊的兒氏寒冷器。與以冰片。禁談話及溫良物。嚴攝生。戒酒色及精神興奮。而療養于新鮮空氣中。可用滋養食物。

○硫酸亞篤羅必混 〇〇一 鹽莫 〇〇一 餛水 五〇〇

右注射半筒至一筒、

○鹽莫 〇〇五 明礬 白糖 各二〇〇 右爲五包、每二時服一包、

○過格魯兒鐵液 一〇〇 水 一〇〇〇〇 阿片丁幾 一〇〇 桂皮舍 二〇〇〇

右每半時服一食匙、

○阿片 〇〇一 鉛糖 〇〇二 白糖 二〇〇

右爲十包、每二時服一包、(咳嗽刺戟時)

脈搏頻數、咳嗽劇發、則用左方。

○實菱末 〇〇二 鹽莫 〇〇五 明礬 白糖 各二〇〇

右爲五包、每二時服一包、

其他用麥角劑、及過格魯兒鐵液等。

○麥角越 一〇〇 餾水 一〇〇〇 右爲皮下注射劑、

○斯苦咧囉珍酸 一〇〇 餾水 二五〇 右二十四時間內、注射二三筒、
咯血連續不止、則可用左方。

○的列並底油 一〇〇〇 稀硫酸 二・五 酒精 一〇〇〇
右四十滴、每一時加用糖水、

○格魯布性肺炎 *Croupose Pneumonia.*

格魯布性及加多兒性肺炎。漢醫皆無所說。恐越婢加半夏少青龍加石等之症屬之。

(原因) 此症爲由夫連給兒氏所發見肺重球菌傳染病。而感冒及外傷。爲此病之誘因。又酒客及壯年男子易罹之。

(症候) 初以急劇寒戰發病。起胸部劇痛。乾咳一二日後。直咯出粘稠鏽色痰。又發顏面潮紅、身體倦怠、脈搏疾數、頭痛等。體溫忽上騰。達于三十九度或四十一度。其熱稽留平均爲

七日間。(三日至十一日間)而以分利下降。至三十六度或三十五度。脈亦減于四五十搏。又有真性分利前為假性分利。或有為散渙性下熱。其他於發病一二日。發口唇匍行疹。此病之一徵也。

又理學的症候。於其第一期。(充血期)打診上發鼓性濁音。聽診上聽捻髮音及氣管支音。第二期。(變肝期)打診上發強濁音。聽診上聽囉音。又振盪音增加。第三期。(吸收期)諸症同以第七日所分利之格魯布性肺炎。

以第七日所呈假性分利之格魯布性肺炎。

第一期。但在中心肺炎。則其局處症候為不明矣。

(經過) 十日至十四日。

(類症) 加答兒性肺炎、肋膜炎、氣管支炎、腦膜炎、肋膜炎、窒扶斯。(豫后)強壯者及單純症狀為良。然酒家、老人、虛弱者、心病者、肺氣腫、腎臟病、及脈搏百二十以

圖 二 十 第



圖 三 十 第



上而且熱高者。爲不良。

(治法) 命靜臥。發生水蒸氣。濕潤病室。且以平均溫度爲要。而食料與以乳汁、肉羹汁。飲料用新汲水、炭酸水。又老人、小兒及虛弱者。宜自初期與以葡萄酒大量。(每時半盞至一盞) 高熱用頭部及胸部之冰捲法。服實麥答利斯、規尼涅、安知必林、撒里矢爾酸、及消渴劑等。又時有與以下劑者。其他呼吸促迫。貼芥子泥于胸部。虛脫用赤葡萄酒、葛藜酒、茶、三鞭酒等。

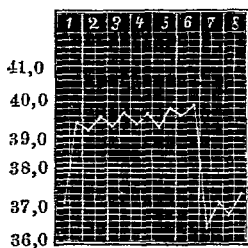
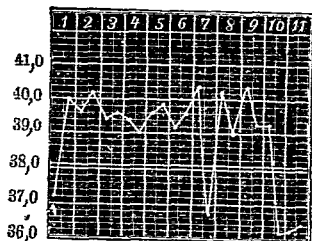
體溫昇騰。患者訴苦熱。則用左方。

○鹽規 ○·八 右爲四包、包于阿布拉篤、一日服二包至四包、

○撒曹 五·○ 右作五包、包于阿布拉篤、每三時服一包、

○安知必林 五·○

右作五包、包于澱粉紙、當體溫昇騰于三十九度以上、先用一包、後經一時間、可用第二包、而下熱則止其後用、若不下熱、二時間後、更可用第三包、

○安知歇貌林 一·○ 白糖 二·○ 右作四包、用法同上、

○大麥煎 二○○·○ 杏仁水 五·○ 單醋蜜 五○○·○ 右爲飲料、

○磷酸 一〇〇 覆盆子舍 五〇〇 右飲料、
胸側劇痛。貼水囊、乾角及水蛭等。知覺過敏者。行莫爾比涅之皮下注射。又酒客用左方。

○抱水格魯刺兒 二〇〇 水 二五〇 橙皮舍 一五〇

右頓服、(但心力衰弱、則宜注意用之、)

謔語用頭部冷罨法。若同時不眠及精神不安。用左方。

○茲爾保奈兒 〇・五—一〇 右頓服、若不眠、則一夜中用二三包無礙、

○篤利阿奈兒 〇・五—一〇 右用法同上、

○格魯拉兒亞密度 三〇〇 鹽酸 二滴 酒精 一〇〇 水 一〇〇〇 右灌腸劑、

○樟腦 〇・二 安息香酸 一〇〇 白糖 二〇〇

右作五包、每三時服一包、(心力衰弱、虛弱家及高度肺水腫、)

○卵黃 一個 武蘭垚酒 三〇〇 單舍 二〇〇〇 水 一二〇〇

右一日六次、二日分服、(効用同上)

○實菱浸 〇・二五—九〇〇 覆盆子舍 一〇〇〇

右一日四次分服、(心力衰弱、脈搏頻數、)

○斯篤羅方篤丁幾 一〇〇 右一日三次、各服五滴至十五滴、(効用同上)
虛脫則每二時、灌注冷水于頭部。且用左方。

○依的兒 十滴 茴香水 一〇〇〇 橙皮舍 一〇〇 右每半時服一茶匙、

○樟腦 〇・二 再餽酒精 護謨末 各適宜 遠志浸(一〇〇)一〇〇〇 單舍

一〇〇 右每一時服一食匙、

分泌多量、而略痰少許、則可用左處方。

○鹽酸亞剝莫爾比涅 〇・〇一—〇・〇三(小兒 〇・〇〇三—〇・〇〇五) 水 一二〇〇

鹽酸 〇・五 遠志舍 三〇〇 右每二時服一食匙、

○吐根浸(〇・三)一〇〇〇 礮砂加茴香精 一〇 單舍 二〇〇

右每二時服一小兒匙、(此方可用小兒同症)

吸、收、期、中、用、左、方。

○吐根浸(一〇)一八〇〇 遠志舍 一五〇 安知母尼酒 一〇〇

右每一時至二時、服一食匙、

○遠志浸(一〇〇)一八〇〇 礮砂加茴香精 二〇 亞兒答舍 二〇〇

右一日六次、二日分服、

小兒施胸部冷罨法。與以鹽酸里母奈啞。其他可參酌以上諸方。

○加答兒性肺炎 *Pneumonia catarrhalis*

(原因) 併發于麻診、百日咳、流行性感胃、窒扶私、實布的里及感胃性氣管支加答兒等。又吸入吐物或食片。誘起此病。(所謂嚙下性肺炎)而小兒及老人。易得此病。

(症候) 起體溫昇騰、呼吸增加及困難、脈搏頻數、心身不安、食思缺乏等。打診徵知肺后下部濁音。聽診聽取笛聲、囉音及中小水泡音。

(類症) 格魯布性肺炎、肺結核、肺膨脹不全。(經過)數日至數週日或數月。(豫后)大抵不良。

(治法) 與氣管支加多兒療法無大差。故不贅于茲。宜參觀該條下。

○肺壞疽 *Gangraena pulmonum*

此症爲漢家所謂肺瘍之一種。桔梗湯或桔梗白散等之主症是也。

(原因) 爲嚙下性肺炎、腐敗性氣管支炎、格魯布性肺炎、(殊衰弱者或酒家)、肺栓塞、或由外傷等肺部動脈血行遮斷及肺膿瘍等。

(症候) 急激衰弱。窒扶斯樣諸病症。呼氣及咳痰惡臭。咯痰中肺組織混在。肺濁音。新空洞發生等是也。

(經過) 數日至數月。(類症)腐敗性氣管支炎、胸膿、肺癆。(豫后)不良。
(治法) 唯有對症及強壯療法耳。

○再餽的列並底油 一·〇—二·〇 水 一〇〇〇 右吸入劑、

○石炭酸 二·〇 餽水 八〇〇 薄荷水 二〇〇 右每二三時吸入、

○薄荷腦 一·五 右分作膠囊十個、每日服貳個至四個、

○密爾篤爾 三·〇 右分作膠囊二十個、每三時服一個、

其他以長針注射器。可注入左方于病竈內。

○薄荷腦 二·〇 有加里布丟斯油 三·〇 餽水 一〇〇〇

右注射二三立方糲、

又睡、宜以過滿俺酸加里、格魯兒石灰或五十倍苦列阿林等。時々消毒。

○肺結核附喉頭結核

Tuberculosis pulmonum et

Laryngis

漢名 勞瘵又肺勞。

(勞瘵又名骨蒸。素門曰之寒熱病。勞又作瘵。瘵玉篇勞病也。字彙勞瘵也。小言曰瘵醫說必死而瘵之義。

金匱。瘵取也。金匱始論虛勞。與今之勞病不同。謂腎虛也。又有瘵勞風勞瘵勞等之名。蓋皆據其症狀或誘因名者也。例之略痰之多。名曰痰勞是也。又此病有傳至或勞瘵(注注之義)或傳尸勞(內秘傳尸勞斷傳染毒卓說也)等之名。蓋兄弟姊妹血族。以皆罹此病而命名者也。古方名勞瘵曰燕病多熱。發者曰勞熱。又從來俗醫稱此病勞咳或勞嗽或瘦病。

(原因) 由結核桿菌傳染。而發此病。

(症候) 發頑固性咳嗽。咯痰中含有膿球、血液、結核菌、彈力性纖維等。其他起肺水泡音、鑼性音、盜汗、下痢、食思缺損、日晡潮熱、肌膚蒼白、身體憔悴等諸症狀。

此病發于喉頭。兼發嘶啞及喉頭痛。

(經過) 數月至數年。(類症)肺炎、慢性氣管支炎、肺壞疽、氣管支擴張。(豫後)不良。

(治法) 此病之豫防。須加消毒藥于唾壺。(5%石炭酸水、強酒精)消毒咯痰。且設覆蓋。以防咯痰之乾燥飛散。清潔病室及衣衾。消毒手巾及飲食器。勉戒接吻。又小兒不可用結核

性母乳。

發病後住居于新鮮空氣中。冬季轉居于暖和之地。假令有發熱症候。亦不必禁止旅行。但若既生肺空洞。則可主安靜療養。轉地旅行。反爲有害。而治法中最所賞用者。爲屈亞呀哥兒。結麗阿曹篤。忽保氏結核液諸藥。其他熱候微弱。咯痰多量。命高地療養。咯血、發熱、且有

第十四圖



含有結核菌咯痰

明礬、鞣酸等之吸入或吹入。其他可施對症療法。然病症增進。起喉頭狹窄。發呼吸困難。則宜施氣管切開術。

小兒初使母乳哺乳。後可與以適當食料。但澱粉食不可用其多量。

○結列阿曹篤 ○○五 篤爾拔兒撒母 ○二一

乾咳。轉地于溫和之海濱爲良法。又與以滋養食及肝油、乳汁、施兒的兒水。用解熱劑、鎮咳劑。若無熱時。與以強壯食餌、鍊劑。(宜留意)或行肺運動法、皮膚強固法及乳漿療法、荷療法等等。爲肺勞治療之通則。喉頭結核。禁腐蝕藥。咳嗽、嚔下及呼吸困難。則行莫爾比涅吸入或古加乙涅塗敷。可鎮靜之。但輕症則用

右爲膠囊一個、與以百個、初日服二個、爾後八日間、每日服三個、第二週日用四個、第四週日用六個、如此連用可及二月、而食後直服之爲好、

○結列阿曹篤 薄荷腦 各二·五 黃蠟 甘草末 各適宜、

右爲百丸、食後服二三丸、

○結列阿曹篤 一·二 再餽酒精 二五·〇 桂皮水 一〇〇·〇 桂皮舍 二五·〇

右一日三次、每食後服一食匙、

○桂皮酸 一·〇 偈里設林 一〇·〇—二〇·〇

右使用前振盪之、注射于臀部、

○偈利設林 四〇·〇 含糖火酒 一〇·〇 薄荷油 一滴、右一日分服、

○屈亞呀哥爾 二·〇 肝油 二〇〇·〇 右一日三次、各服一食匙、

○亞砒酸加里水 四·〇 水 八·〇

右一日三次、各服十滴、漸次增量、至三十滴、後再漸次減量、

○屈亞呀哥爾 一·〇 扁桃油 二〇·〇 護謨末 一〇·〇

右爲乳劑、加水九五〇·〇爲四次灌腸劑、

○屈亞呀哥爾 七·五 規那丁 二〇〇〇 麻拉仙酒 一〇〇〇〇

右每食后服一食匙至三食匙、

○結列阿曹篤 一三·五 龍膽丁 三〇〇〇 再留酒精 二五〇〇〇 麻拉仙酒 七〇〇〇

右一日三次、每食時用水一盞、服一食匙、

○結列阿曹篤 二·五 肝油 二〇〇〇〇 薩加林 〇·一

右一日三次、各一食匙、

○沃度仿謨 一·〇 結列阿曹篤 四滴 有加利布丟斯油 八滴 嚼囉仿謨 四十八滴

酒精 依的兒 各一五〇

右吸入劑、

○結列阿曹篤 三·〇—四·〇 甘扁桃油 二五〇〇 卵黃 一個 水 二〇〇〇〇

右爲乳劑、數週日間灌腸、但須於每夕清洗浣腸後行之、

○碳酸屈亞呀哥爾 二〇〇〇 右爲二十包、朝夕各服一包、

發熱、用左方。

○安知比林 五〇〇 右爲五包、一日服一包至三包、

○硫規 一〇〇 實菱末 〇・一 吐根末 阿片末 各〇・五 甘草越 適宜、

右爲五十九丸、一日三次、各服一九、(日哺潮熱)

○安知歇貌林 白糖 各二・五 右爲十包、每夕各服一二包、

○硫規 一〇〇 白糖 五〇〇 右爲十包、一日三次、各服一包、

○硫規 一〇〇 鹽莫 〇〇五 重曹 白糖 各二・〇

右爲十包、一日三次、各服一包、

○實菱浸(〇・五)一五〇〇 鉛糖 〇・五 阿片丁 十五滴 蜀葵舍 一五〇〇

右每一時服一食匙、

咳、嗽、用左方。

○非沃斯越 〇・五 白糖 五〇〇 右爲十包、一日三次、各服一包、

○印度大麻越 〇・五 白糖 五〇〇 右爲十包、朝夕各服一包、

○歇魯乙涅 〇・一 水 一五〇〇 右一日三次、各服一包、

○杏仁水 安母尼亞茴香精 各一〇〇 鹽莫 〇・一 甘草羔 適宜、

右每二時服十滴至十五滴、

○鹽酸亞剝莫爾比涅 〇・一 鹽莫 〇・〇五 白糖 三・〇

右爲十二包、一日三四次、各服一包、(咯痰困難、而有咯血之虞者)、
咯痰多量、用拔兒撒謨劑。不眠、投催睡藥。即如左方。

○百露拔兒撒謨 二〇・〇 再餹的列並底油 二・〇

右一日三次、各服十滴、但可加水用之、

○茲爾保那兒 一・五—二・五 右爲一包、就眼前二三時服一包、

○怕拉亞兒爹比篤 二・〇—四・〇 護母漿 六〇・〇 橙皮舍 三〇・〇

右頓服、(催眠劑)、

○格魯拉兒亞密度 二・〇 水 一〇〇・〇 橙皮舍 一五・〇

右每夕服用、(催睡藥)

貧血及萎黃病、用左方。

○沃鐵舍 一〇・〇 橙皮舍 二〇・〇 右每夕各服一茶匙、

○肝油 二〇〇・〇 薄荷油 二滴、右每夕各服一食匙、

○結晶硫酸鐵 炭酸加里 各一·五 沒藥脂末五·〇 薄荷水二〇〇·〇
薄荷舍 一五·〇 右一日三次、每服一食匙、

○林檎酸鐵越五·〇 龍膽根末一·〇 蒲公英越適宜、

右爲五十九、朝夕各服二九、

盜汗處方如左。

○硫酸亞篤魯必涅 〇·〇二 甘草末及同越 適宜、

右爲二十九、每夕服一丸、

○亞嘎利珍 〇·一 托氏散二·〇 蜀葵根 護謨漿 各一·〇

右爲二十九、每夕服一二九、

○撒酸三·〇 澱粉一〇·〇 滑石末 八七·〇 右撒敷劑、

○亞嘎利珍酸 〇·五 菖蒲末 適宜、 右爲五十九就眼前服一九至三九、

○保母亞篤羅必涅 〇·三(或非沃斯珍〇·一) 餽水 一〇·〇

右爲皮下注射劑、(半筒至一筒)

○樟腦酸 一·〇—二·〇 右爲一包、朝夕各服一包、

○流動加那挖非度拉私珍越 一〇〇〇 右每夕服三十滴、

○貌魯謨水素酸非沃斯珍 〇〇〇三 餛水 一〇〇〇 右每夕服十滴至三十滴、

咯血療法。已審于該條下。故今畧之。

喉頭潰瘍之局所療法。近時賞用乳酸。(先塗敷古加乙涅水、而可塗敷三十%至八十%乳酸溶液)又用硼酸(吹入其細末于潰瘍面)及薄荷腦(塗敷二十%油溶液)有效。其他對症療法。用水片及麻醉劑。可以緩解疼痛及嚥下困難。

○鹽酸古加乙涅 〇・二一〇・五 倔利設林 水 各五〇〇 鹽莫 〇・二

右塗敷劑、

○鹽酸古加乙涅 〇・二一〇・五 鉛糖 二〇〇 白糖 八〇〇 右吹入劑、

○鹽酸古加乙涅 〇・二一〇・五 硝蒼 白糖 各五〇〇 右吹入劑、

○鹽酸古加乙涅 〇・三 石炭酸 〇〇五 餛水 二〇〇

右爲粘膜下注射劑、

○木蓼兒水 二〇〇〇 右吸入劑、

○夫越兒蘭度林浸(二〇〇)一五〇〇 單舍 一五〇〇 右吸入劑、

○沃度仿謨 ○一 石松子末 ○四 夫越兒蘭度林越 一 ○

右爲十包、每日服三包至五包、

此外吸入溫湯蒸氣之法。亦可賞用。但有咯血則不可行。
下痢用左方。

○阿片 ○二 單寧酸 一 ○ 古倫僕末 二 ○ 右爲十包、每四時服一包、

○古倫僕根煎(一○○)(二○○) ○ 沙列布漿 一 ○ ○ 阿片越 ○一 橙皮舍

二○○○ 右每二時服一食匙、

○爹兒麻篤爾 五 ○ 右爲十包、一日服四包至八包、

○肋膜炎 Pleuritis

漢名 脇痛 梁解曰。脇痛久不治。則起脇癰也。

(原因) 爲寒胃、外傷、肺炎、武雷篤氏病、肺結核、心臟病、比隣形器炎症或腫瘍之波及、
腹膜炎等。

(症候) 乾性肋膜炎。其呼吸時發胸部刺痛。且放摩擦音。漿液性肋膜炎。初以惡寒發病。

呈中度弛張熱。起呼吸困難、胸痛劇甚、乾咳、脈搏頻數、食思不進、患胸擴張、肋間平坦等諸症。而呼吸運動。呼吸音及振盪音。共減少或全消失而放濁音。且認心臟及肝臟爲滲出物轉其位置。又化膿性肋膜炎。屢以寒戰發病。其熱高。及諸症亦甚劇。

(類症) 肺炎、肺結核、肋間神經痛、肋骨骨瘍、胸筋痠麻質私、心包炎、胸水、肝脾腫大、胸內腫瘍。(豫後)漿液性及乾性肋膜炎。大抵爲良。而化膿性肋膜炎。施適當之治法則良。否則不良。又因結核者亦不良。

(治法) 熱候與以酸性飲料。用水卷法于病胸。劇痛行嚼囉仿謨塗擦、或鹽莫注射。又貼水蛭(十條至十二條)發泡膏。末期用滲出物之吸收催進藥、有力滋養物及銹劑。又對於高度呼吸困難、及滲出物久時滯溜、或滲出物充滿全肋膜腔者、或膿胸。宜施手術排除之。(通常於腋窩線第五六肋間、行穿胸術、)其他服藥、實用撒里矢爾酸曹達。利尿、則可投醋劍、海葱等。

○撒曹 三〇〇 右頓服、

○鹽規 一〇〇 白糖 五〇〇 右爲五包、一日分服、

○撒曹 鹽規 各二〇〇—四〇〇 各爲四包、一日分服、

○甘汞 ○·一 蒺刺巴末 白糖 各○·五 右爲一包頓服、

○實菱浸(一·五)一七○·○ 醋剝四·○ 海葱醋蜜 三○·○

右一日三次、二日分服、

○斯篤魯方篤丁幾 二○·○ 右一日三次、各服五滴至十五滴、

○非沃斯油 嚼囉仿謨 各二○·○ 右塗敷劑、

○倔亞呀哥兒 一·五 倔里設林 沃度丁幾 各一○·○

右塗敷劑、(近時賞用)

體溫下降。且滲出物不增加。則塗擦沃度軟膏、或沃度仿謨軟膏。每日使服撒里矢爾酸三·○一四·○。又宜用左方催進滲出物之吸收。

○沃度 ○·二 沃剝 二·○ 刺納林 一八·○ 阿列布油 二·○

右患部塗敷、

○沃度 ○·五 沃剝 二·○ 實菱軟膏 二○·○

右作軟膏、塗擦患部、以倔答百兒加紙、被包其上、

○沃剝 二·○ 沃度 ○·五 倔里設林 二○·○ 右塗布劑、

○沃剎二〇〇 水一〇〇〇 單舍一〇〇 右每二時服一食匙、

○規那煎(五〇)一〇〇〇 沃剎一〇〇 赤酒一〇〇〇

右一日三次、二日分服、(末期)

劇痛用罨法。行鹽莫之皮下注射。又用左方。誘導滲出物。

○杜松實浸(一〇〇)二〇〇〇 海葱越〇・二 滿那舍二〇〇

右每二時服一食匙、

小兒急性肋膜炎。處方如左。

○海葱丁 實菱丁 各十滴 海葱醋蜜二〇〇 菩提樹水一〇〇〇

右每一時服一茶匙、

後治法與以強壯滋養食物。用鍊劑、規那劑。可行山間或海濱之轉地療法。

第四章 血行器諸病

○心臟內膜炎 Endocarditis

漢醫所謂心痛或胸痛或熱心痛等之症狀中。恐混同之。

(心痛)內秘曰
心痛之名。後

世總稱胸膈諸臟急痛。然熱證金匱所載胸痛心驚。參考隋唐諸家之說。蓋謂心臟疼痛也。故心痛者為洋醫所謂心臟炎。亦可也。

(原因) 潰瘍性心內膜炎及疣贅性心內膜炎之二種。來於外傷性傳染、(產褥熱、化膿、創傷等)、急性傳染病(急性關節僵麻質私、猩紅熱、淋疾、但稀有)等。又牽縮性心內膜炎。(慢性心內膜炎)續發于疣贅性。或併發于飲酒過度、梅毒、慢性腎臟病、痛風、糖尿病等。

(症候) 潰瘍性心內膜炎。或如窒扶斯狀。而發稽留性熱、無慾狀態、舌乾燥被苔、脾腫、蒼薇疹等諸症。或如間歇熱。而為發作狀。又發轉移性膿瘍于諸臟器。

疣贅性心內膜炎。初期往往有不知其發病者。而此症增進則發體溫昇騰、(往往)心悸、心濁音部擴張、諸臟器栓塞等諸症。又聽取收縮期吹聲音、及第二肺動脈音之強盛。

(類症) 窒扶斯、間歇熱、腦膜炎、急性粟粒結核。(經過)數週日。(豫後)潰瘍性不良。而疣贅性亦或有不良。

(治法) 對症療法之外。殆無他術。即安靜坐臥。施水罨法于心部。又對脈搏頻數。用實麥答里斯、硝酸加留謨。有心臟麻痺之虞。則與以興奮劑。有肺水腫之虞。則施刺絡之類是也。其他又須留意於原病治法。為溶解纖維性滲出物。行五十倍或百倍重碳酸那篤留謨水之吸入法。又據萬別爾該爾氏之說。以有碳酸曹達使血液變亞爾加里性。溶解纖維素之効。賞用

其內用或吸入。

○重曹 一·五 水 一〇〇〇

右爲吸入劑，每日三四次行之，（每次十五分間，）

○硝石 四〇〇 單舍 三〇〇〇 水 一六〇〇〇 右每二時服一食匙、

○實菱浸（一〇〇）一八〇〇〇 醋剝 二〇〇 單舍 二〇〇〇

右每二時服一食匙、

○斯篤魯方篤丁 杏仁水 各一〇〇〇

右一日三次、各服十滴至二十滴、

○實菱末 一〇〇 白糖 二〇〇 右爲六包、一日三服、

○鹽規 五〇〇 昇汞 〇・二 蜀葵根末 適宜、

右爲二十九、一日三次、食後服一丸、

○心臟瓣膜病 *Endocarditis Valvularis*

如傷寒論中心動悸脈結代云云症候。恐包括心臟瓣膜病。

(原因) 心內膜病諸因。惟癩麻質斯爲多。其他如心筋炎、血管硬化、墮落、劇動等。爲之原因。而心患者百人中。左心病者居八十九。左右兩心病者居十。單於右心病者居一。又左心疾患中。以六十六%。爲僧帽瓣病。以三十四%。爲大動脈瓣病。

(症候) 僧帽瓣不全閉鎖症。(瓣膜病中最居多)於心尖。聽收縮時雜音、肺動脈第二音強盛、第二心室音強盛、及大動脈音微弱。而脈搏細小。心尖衝突增劇。又心濁音部增加其橫徑。進張于右方。達于右胸骨緣及其以外。

僧帽瓣口狹窄症。聽取開張時雜音、第二肺動脈音強盛、第一大動脈音微弱。而發心濁音部擴張、心尖衝突稍強劇、及脈搏細小等。

僧帽瓣不全閉鎖兼狹窄症。於左心室。聽取收縮時及開張時雜音、肺動脈第二音強盛、大動脈第二音微弱。其他心尖衝突等。同不全閉鎖症。但心濁音部擴張。比不全症爲更大。而脈搏一層爲細小。

大動脈瓣不全閉鎖症。聽左室及大動脈開張時雜音。其他心尖衝突。轉于外下方。心濁音部。增加其長徑。脈搏強且速。而尙可得明聽取橈骨動脈音。

大動脈口狹窄症。於左室及大動脈。聽收縮時雜音、大動脈第二音微弱。其他心尖衝突。轉

于外方而弱。心濁音部。共稍擴張其縱橫徑。脈搏極小且遲。

大動脈口不全閉鎖兼狹窄症。於左室及大動脈。聽收縮時及開張時雜音。而心濁音部。共擴張其縱橫徑。又三尖瓣不全閉鎖。(收縮時雜音、頸靜脈搏動)同上狹窄症。(右室內開張時雜音、頸靜脈怒張)及肺動脈不全閉鎖。(第二左肋間部開張時雜音、心濁音部、右方增大、頸靜脈怒張)同上狹窄症。(第二左肋間部收縮時雜音、觸知貓媚音、心濁音部、右方增加)比心音。共呈強盛。心衝突反爲不明。

其他若失代償機。起呼吸困難、咳嗽、咯痰、喘息發作、心悸、痲瘋質斯性疼痛、皮膚蒼白、水腫、尿量減少、腸胃障害、栓塞諸症。且脈搏疾速而不正。

(經過) 緩慢而其長短、由體質強弱、年齡及攝生等。而不一定。(豫後)不良。

(治法) 以對症療法爲專一。勉避喜怒哀樂之感動、及身體之勞役。禁熱浴。(間可行微溫浴)可調整便通。而於代償期中。亦同禁心身過勞與興奮。與以肉類、牛乳、雞蛋及麥酒、葡萄酒。(共少量)又禁香竄物濃厚咖啡及茶。冬季轉居于暖地。夏季移住于綠陰深處。須靜養。其他貧血者服鐵劑。多血者行乳清及葡萄酒療法。須常注意於便通。

又既失代償機。發心悸及脈搏不正。則施心部冷罨法。可用緩利尿劑、實麥答利斯等。但實

麥答利斯。呈脈搏遲徐整調強實。則可直止其後用。

○實芩浸(一〇〇)一八〇〇。覆盆子舍二〇〇〇。右每二時服一食匙、

○實芩篤規聖 〇〇一 餹水 一五〇 強酒精 五〇〇

右半筒至一筒、行皮下注射、

○實芩丁十滴 杏仁水 一〇〇〇 右一日三次、每服十滴、

○實芩浸(一〇〇)一五〇〇。硫酸亞芩魯比涅水(〇・三%)一〇〇 單舍 一五〇〇

右每二時服一食匙、

○實芩浸(一〇〇)一五〇〇 鹽莫 〇〇五 杜松實舍 一五〇〇

右每二時服一食匙、

呈喘、息、症、狀。或、心、悸、動、而、脈、搏、強、實。可應用實芩麥答利斯。然不可久用。或又有以左丁幾代用者。

○斯篤魯方篤丁二〇〇〇 右一日三次、每服五滴至十滴、

○枸橼酸咖啡涅 一〇〇—二〇〇 白糖 三〇〇 右作五包、一日分服、

○安息香酸那篤倫咖啡涅 二〇〇 右分裂十包、每日服四包至八包、

○硫酸斯拔兒的乙混 〇・三 水 三〇〇・〇 單含 三〇・〇

右一日三四次、每服一食匙、

脈搏微弱、心機亢進、而呈知阿納哉(即皮膚呈藍色、爲血行障害之徵)時、用左方。

○硫規 一・〇 白糖 三・〇 右作十包、朝夕服一包、

○寶菱浸(〇・七)一五〇・〇 硝酸依的兒精 二・〇 海葱醋蜜 二〇〇・〇

右每三時服一食匙、

脈搏不整及結代者、處方如左。

○硝酸偪里設林亞爾箇保兒溶液(〇・三%)一・〇 亞爾箇保兒 五・〇

右一日三次、每服五六滴、

併發氣管支加多兒症、用左處方。

○硫規 〇・五 金硫黃 安息香華 各 〇・二 白糖 二・〇

右作五包、朝夕每服一包、

○硫規 一・〇 鹽莫 〇・〇五 白糖 二・〇 右研和作散十包、每二時服一包、

心臟病性喘息發作、用左方有著効。

○杏仁水 一〇〇〇 實菱丁 魯別利亞丁 各五〇〇

右調和、每一時服四五滴、

將發肺水腫、宜速用左方。

○亞兒尼加花浸(一〇〇)一五〇〇 單舍 一五〇〇 右每一時服一食匙、

○安息香華 二〇〇 樟腦 〇〇六 白糖 三〇〇

右研和作散十包、每三時服一包、

浮腫及蛋白尿、用攝兒的兒水等、兼用左方。

○實鳥咧珍 五〇〇 餛水 一〇〇〇〇 單舍 二〇〇〇 右每二時服一食匙、

心臟實質變性、行依的兒之皮下注射、或用左處方。

○額草根浸(一〇〇)二〇〇〇 依的兒 二〇〇 橙皮舍 二〇〇

右調和、每一時服一食匙、

○神經性心悸 Palpitatio Nervosa

漢名 心忪

又有怔忡、心忡、忪忡、怔忡、怔忡、或驚悸等之名。醫統。雖區分怔忡與驚悸。而論別其證。蓋皆謂神經性心悸。玉篇。怔。怕也。忡。患

也。橙平也。憺心動不定貌。又驚也。

(原因) 由神經衰弱、歇斯的里、依卜昆侄兒、惡液質、失血、手淫、過房、萎黃病、貧血、茶及酒之濫用、或胃病、痔疾、腸蟲、生殖器病等之反射作用。發之。

(症候) 以發作性心悸爲主徵。及併發胸部苦悶。其他起心動不整、結代、眩暈、失神、耳鳴、顏面蒼白、或潮紅諸症。而心臟肥大。及心音異常。其無見于此症。

(經過及豫後) 概良。但由原病而不一定。

(治法) 施原因療法。而發作時命仰臥安靜。可行心部冷捲法及微溫浴。

○臭剝 六〇〇 龍膽丁 二〇〇 水 二〇〇〇 右一日六次。二日分服、

○臭剝 臭素化安母尼亞 各一〇〇〇

右研和作散十包、每日二三包、用水服之、

○纈草丁 一〇〇 水 八〇〇 橙皮舍 二〇〇〇

右一日三次、每服一食匙、

其他實麥多利私、斯篤羅方篤、臭素樟腦等。宜臨機應用焉。

○心臟痙攣(絞心症) Stenocardia (Angina pectoris)

漢醫所謂痙卒痛、或真心痛等之名。蓋指此症。(痙卒痛此名出于外臺。一說以此症爲

昔筋症。甚不穩當。真心痛醫通曰。其痛甚發且死夕。入門曰。內外之邪。因犯心君。一日即死云云。

(原因) 爲優麻質斯、大動脈瓣病、脂肪心、冠狀動脈病、暴酒、過煙、梅毒、子宮及卵巢疾患、比斯的里等。

(症候) 心部起發作收縮性劇痛。波及于肩胛、頸及上膊。呈胸窄狀自覺症、苦悶、顏面失色、皮膚粘汗、手足厥冷、絕脈等症。其他心動心音。共爲幽微。或有發心悸動。而此病概以夜間頓發。

(經過) 三四分時至一二時間。但不免再發。(豫後) 關於原病而不一定。雖無危險之虞。但難根治。

(治法) 明原因施其療法。固不待論也。而發作間。浸潤布片子芥子精或芥子油。以摩擦心部及上肢。又刺戟皮膚。或注射莫爾比涅。(若脈力細弱、則同時可注射樟腦油數筒、但脈力強實、則不可併用) 或可內服鎮痙劑。其他間歇時、行冷水洗滌法。交換室內空氣。節職業及

飲食。調便通。又神經性心悸動。可用沸騰散或糖水。而爲之豫防禦。用沃度那篤留謨。

○鹽莫 〇・一 餾水 一〇〇〇 右半筒至一筒注射、

○亞硝酸亞密爾 甘硝石精 各〇・五 右五滴點下于布片、發作時吸入之、

○磷酸古埕乙涅 〇・五 水 一〇〇〇 石炭酸 〇・〇一

右調和、注射一筒至二筒、

○越幾撒爾銀 二・五 薄荷精 五・〇 水 一二〇〇 橙皮舍 三〇〇〇

右朝夕每服一食匙、

間歇時用左方。

○硝酸倔里設林亞爾箇保兒(〇・三%)二十滴 水 二〇〇〇〇

右一日三次、每服一食匙、(須留意用之、)

○沃剝 二・〇 水 二〇〇〇〇 右一日三次、二日分服、

○拔設篤氏病 Morbus Basedowii

漢家所謂蟹睛、肝脹、雙眼突出等之類。包含之歟。
(蟹睛)金鑑註曰。烏睛突出如豆如珠。

形似蟹睛云云。(肝腫)奇疾方曰。肝脹者眼睛忽下垂至鼻。如黑角云云。

(原因) 從來雖以此症原因。爲顏面交感神經麻痺性論之。然近時爲由甲狀腺病的作用。呈一種之中毒症者。是所以醫藥無効、則切除之也。而幼壯者、及婦女屢妊娠者、月經異常、比斯的里、貧血家等。尤多得此病。

(症候) 發心悸、心臟肥大擴張、脈搏增進、甲狀腺腫大、眼球突出等諸症。其他上眼瞼舉上。而不蔽眼球鞏膜。其狀恰如怒視。是爲此症之特徵矣。

(經過) 慢性症多。而急性症少。(豫後)概不良。

(治法) 主施全身療法。禁心身過勞。與以無刺戟性滋養食物。轉居於村落。貼冷罨法于心部。用亞篤魯必涅或麥角。貪血、用鍊劑、規尼涅。又用實麥答利斯、沃度劑、其他行水治法。或可通弱平流電氣于頸部交感神經。

輓近用胸腺療法。有得輕快或全治之實驗。即以羊之胸腺一〇〇〇至二五〇〇。一週三次分服之。或每日分服之。其他諸方無効。病勢增進。則可行甲狀腺切除術。

○沃鐵舍二〇〇〇 單舍八〇〇〇 右一日三次、各服一茶匙至一食匙、

○硫酸茲勃伊仁〇〇〇一 杏仁水二〇〇〇 右四分一筒至半筒、行皮下注射、

○水製麥角越 枸橼酸銹 各五・〇 甘草末 適宜

右爲五十九、一日服三四丸、

○臭剩六・〇 水一〇〇・〇 橙皮舍二〇・〇 右每半時服二食匙、

○心包炎 Pericarditis

漢家所謂心痛或熱、心痛等之症狀。恐混同之。

(原因) 此病之特發爲稀有。而多續發于急性關節癱麻質斯、肺炎、助膜炎、癌腫、結核、窒扶斯、丹毒、痘瘡、猩紅熱、膿毒症、武雷篤氏病、壞血病及敗血病等。又由比隣臟器炎症之波及起之。而大抵壯者最多。老幼者爲少。

(症候) 心臟底部。聽摩擦音。又其濁音部擴張。而三角形尖端向上方。其他發惡寒、心悸、發熱、脈搏增加、心部隱痛等。尿呈蛋白。

(經過) 數日至數週。而急性症最多。慢性症爲少。(類症) 心內膜炎摩擦音、及貧血性雜音、包裹性濕性肋膜炎、肺炎、心臟擴張及肥大、心包水腫。(豫後) 大抵良。但時有頓死之虞。

(治法) 主安息靜養。熱候施心部冷罨法。心悸用實菱答里斯、斯篤魯方篤、珈啡涅。調理便通、劇痛、行莫爾比涅之皮下注射。或貼水蛭。與以滋養物。用鍍劑等強壯藥。其他滲出物存在間。必命安臥。若滲出物增加。有危險之虞。則宜行心包穿刺術。又有投解熱劑及利尿藥。

第 十 五 圖

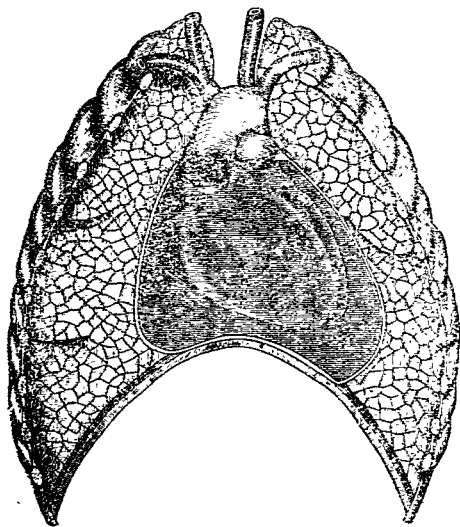

心 臟 滲 出 物
(胸 廓 斷 面)

○實菱浸(一〇)一五

○〇〇 醋剝二〇〇

單舍一五〇

右每一時服一食匙、

○實菱末〇二 硫規

○〇四 白糖五〇〇

右爲六包、一日三
次、二日分服、

○斯篤魯方篤丁二〇〇

右一日三次、各服十滴至二十滴、

○沃剎〇・一五 實菱丁 十五滴 護謨漿 一五〇・〇 右一日服三次、

○動脈瘤 Aneurysma

漢家以血瘤概稱之。方書。瘤中動悸云云是也。

(原因) 由動脈硬化症、梅毒、外傷等發之。而從其形狀。或有囊狀動脈瘤、紡錘狀動脈瘤、圓柱狀動脈瘤之別。

(症候) 由大小及部位有差異。即大動脈瘤。來心悸、絞心症、撓骨動脈脈搏細徐、聲音麻痺等。又屢起大動脈瓣不全閉鎖。呼吸短促。後於胸骨部。生濁音、搏動性隆起及軋音。又其大者壓迫食道、靜脈及肺臟。終由其破裂或衰弱致死。其他之動脈瘤。則呈搏動、軋音及隆起。自其部向中心壓迫動脈。則搏動及軋音爲消失。而上行大動脈及大動脈弓。最多生此。瘤其次爲膝關節動脈、頸動脈、鎖骨下動脈、腋下動脈等。而此病尋常男子多生之。

(經過) 不一定。大概延及數年。(豫後)得施外科術切除之者則良。其他不良。

(治法) 安靜身體。鎮靜心機。調理便通。與以易消化食物。而使其局所取適度之位置。貼

水袋或冷罨法。出於梅毒性。則可行驅梅毒療法。又末梢部動脈瘤。先貼用壓抵帶。而行彈力性被包。其他可施外科的治術。

○沃剝 一·五 水 一五〇〇 橙皮舍 二〇〇〇

右每三時服一食匙、一月間可連用之、

○膠一·一二〇 食鹽〇〇一 殺菌水 一〇〇〇〇

右加溫與體溫度同等、注入于臀部、(一週一二次行之、爲十五次至三十次、)

第五章 泌尿及生殖器諸病

○武雷篤氏病 *Morbus Brightii*

此病爲漢家所謂腎消之一種。此名出于袖珍方。曰腎消者。三消之一。而謂下焦消渴也。

(原因) (甲)急性腎臟炎。發于感冒、急性傳染病、(猩紅熱、實布的里、丹毒、敗血症、天然痘、)慢性傳染病、(麻拉里亞、結核、梅毒、癩病、)及中毒(芫菁、鹽剝、拔爾撒謨劑、石炭酸、)等。其他原因未詳。

(乙)慢性腎臟炎。來於慢性傳染病、佝麻質斯、慢性皮膚病、慢性亞爾箇保兒中毒、其他急性腎臟炎等。

(丙)真性萎縮腎。則起於亞爾箇保兒中毒、鉛中毒、痛風、慢性心臟內膜炎、佝麻質斯等。

(丁)鬱血腎。則由心肺病血行障害而來。其他腎靜脈及下行大靜脈之壓迫、及腎血塞等。

(戊)妊娠腎、由妊娠。

(己)虎列拉腎、因虎列拉病。

(症候) (甲)急性腎臟炎。起寒戰、發熱、頭痛、腎部疼痛、舌苔、惡心、嘔吐、水腫諸症。又尿

減少溷濁呈赤色。富于沈渣。(圓塊)且著含有蛋白。其他有發尿毒症、肺水腫、助膜炎等。

(乙)慢性腎臟炎。發皮膚蒼白、水腫、尿量減少、尿比重增加、蛋白尿、及尿沈渣增加等。且起

頭痛、惡心、倦怠。既陷慢性腎炎之末期。(即萎縮腎)則水腫減退。尿量增加。尿比重減少。

蛋白及沈渣減少。又左心室之擴張肥大。及蛋白尿性網膜炎。(尋常侵兩眼、是為診斷上要

點、蓋據該網膜炎、始有發見蛋白尿病也。)為此病之緊要續發症。

(丙)真性萎縮腎。為水腫輕微或缺乏、尿量大增加、尿比重特減少、(一〇〇三一〇一二)蛋

白尿、及尿沈渣僅微等。又續發蛋白尿性網膜炎、動脈血壓亢進症、(脈性硬固、大動脈第二

音強盛、左心室肥大、心悸、頭痛、眩暈、呼吸困難、（輕度）膈加多兒、及鼻出血、腦出血等症。既發心臟衰弱。則諸症劇變。來水腫著明、尿量減少、尿比重增加等。（一〇二〇以下）蛋白尿亦為著明。且發尿毒症。

（丁）鬱血腎起水腫。尿量少而呈污赤色。冷之則生煉瓦樣赤色之尿酸鹽沈渣。熱之則現出中度之蛋白。用顯微鏡。檢其沈渣。見含有多量無晶形尿酸鹽、及少量三磷酸鹽、赤白血球、硝子樣圓壩等。

（戊）妊娠腎發于妊娠第三月後。來水腫、頭痛、惡心、嘔吐。屢發急瀉。尿量減少而含蛋白。或尿中時混有諸種圓壩。

（己）虎列拉腎、則尿量減少（或無尿）溷濁而發水腫。尿中含有音實雁多量、及蛋白少量。

（經過及豫後）急性腎炎。一週至二週。概可治癒。若發高度水腫、尿毒症、肺炎等。為不治。慢性腎炎。數月至數年。而良否不一定。萎縮腎。雖不可治。然經過太長。為數年至數十年。又鬱血腎。由原因而有差。妊娠腎。發急病者。往往不良。而虎列拉腎。亦為不良。

（治法）初期、不過待期待療法。即用如醋酸加留謨緩和利尿劑。行熱浴。（用攝氏四十度至四十二度之溫、十五分時至半時間入浴）浴後二三時間溫包于臥褥中。且用發汗劑（耶樸蘭

日、或必魯加兒必涅、)或茶劑。可使患者十分發汗。蓋此法初每日行之。後每數日行之。宜至于尿中不見蛋白而後止。若久持續。則命安臥靜養。以牛乳療法爲主要。即每日可飲牛乳三四立。(至少一日亦必用一立)其他與以葛湯、粥汁、菜類、豌豆、胡蘿蔔、菓物等。可禁肉類、肉羹汁。又慢性症。投鏡劑及健胃劑。且令用大量之飲液及牛乳爲好。其他留意於一般攝生。溫包身體。減運動。或行梅毒、泥瘴毒等之原因療法。或可轉住于溫暖地方。而後待其全然無熱。可用有力之利尿劑。

○海葱浸(一·五)一五〇〇 孕礪酒石 單舍 各一五〇

右每二時服一食匙、

○甘汞二〇〇 右爲十包、一日三次、各服一包、

○鹽酸必魯加爾必涅〇·三 甘草末及同膏 適宜、

右爲三十九、每日服一二九、

○旃那葉一五〇〇 茴香五〇〇 水一五〇〇

右浸出。加硫酸曹達二〇〇〇。每一時服一食匙。

○杜松實浸(二〇〇)(二〇〇〇) 醋劑 海葱醋密 各二〇〇

右每二時服一食匙、

○實烏咧珍五·〇 水一〇〇〇 單舍一五·〇 右一日數次分服、

○實斐浸(一·〇)一八〇〇 硝剝六·〇 單舍二〇·〇

右一日六次、二日分服、

其他實用植物性利尿劑及枸橼酸、咖啡涅等。

尿中含有蛋白多量。用左處方。

○明礬二·〇 水一〇〇〇 單舍一五·〇 右調和、每二時服一食匙、

○單寧酸〇·五 白糖二·〇 右研和作散五包、每三時服一包、

○單寧酸規尼涅二·〇 白糖三·〇 右爲九包、一日三次、每服一包、

○過格魯兒化鎂液二·〇 桂皮水一五〇〇 桂皮舍二〇·〇

右每二時服一食匙、(血尿)

○麥角越一·〇 薄荷油糖二·〇 右爲五包、每三時服一包、(血尿)

尿毒症用安息香酸。急瀉可行頭部冰捲法、刺戟灌腸、瀉劑或莫爾比涅之皮下注射。

○安息香酸〇·五 樟腦〇·五 枸橼油糖二·〇

右爲五包、每二時服一包、

○安息香華 白糖 各二〇〇 右爲十包、每三時服一包、

不眠、及尿、毒、性、喘、息、用左方。

○波拉亞兒的必篤 四〇〇 沙列布漿 橙皮含 各二〇〇〇 水 一〇〇〇〇

右每二時服一食匙、

小兒急性腎炎。行牛乳療法。不可用利尿劑。而與以鑛泉（加兒爾斯泉鹽等）爲飲料。對發熱兼血尿症。用左處方。

○單寧酸規尼涅 一〇—二〇〇 白糖 三〇〇

右研和作散十包、每二時一包、與乳汁相和服之、

尿毒症及急癩。每日二次行列氏二十七度至二十八度之入浴。且投瀉劑。又可行抱水格魯拉兒之灌腸。

○抱水格魯拉兒 二〇—六〇〇 水 二五〇〇〇 右爲二次洗腸劑、

○腎盂炎 Pyelitis.

漢醫所謂腹痛或淋病或血淋或多溺等症中。蓋含包之歟。

(原因) 爲膀胱加答兒之波及、寒胃、腎石。其他發於妊娠、產褥熱、急性傳染病、的列並底油及芫菁等誤用。

(症候) 急性症。向輸尿管。發放線狀疼痛。按壓之則發腎臟部之劇痛。其他起惡寒、發熱、嘔吐、持續性尿意頻數、尿量減少等。尿中見血球、膿球及蛋白。且呈酸性。

慢性症。則尿中含有膿球多數。呈酸性。其他爲尿量增加、尿意頻數、尿道口癢痒等。又併發腎水腫。則腎部可觸知無痛性腫瘍。

(經過) 數週日至數月。(類症)膀胱、腎及攝護腺諸病。(豫後)由原因有差。但多不良。

(治法) 留意其原因。初期用冷罨法。後期施溫罨或溫浴。對疼痛內服莫爾必涅。或施坐藥。禁刺戟性飲食。與以緩和流動性食餌。即牛乳、扁桃乳等多量。且調便通。其他急性、症而發熱。則安臥于褥中。用規尼涅。(時可伍用莫兒比涅)慢性、症、則可行牛乳療法及微溫浴。

○律弗林 一·〇 白糖 五·〇 右爲九包、一日三次、每服一包、

○石灰水 一〇〇·〇 右一日三次、每服一食匙、添入溫乳一杯服之、

○雜魯兒 二·〇—三·〇 右爲六包、一日三次、二日分服、

○骨湃波拔爾撒謨 一五·〇 右爲膠囊三十個、一日三次、每服一個、

○單寧酸 忽布腺 各〇·五 白糖 二·〇 右作九包、一日三次、每服一包、

○腎石疝 Colica Nephritica.

(原因) 此症小兒及老年男子居多。而由安逸肉食過多、飲酒過度、腎部損傷、腎及腎孟病、遺傳、痛風、蜜尿病等起之。

(症候) 發疝痛狀劇痛。放線于陰囊及內股。其他發尿意頻數、寒戰、搖擗及血尿(少量)等。

(經過) 緩慢。(類症)腰痛、脊椎癌腫及結核、膽石疝、胃痛。(豫後)不定。

(治法) 守攝生法。行運動(體操、漕舟、鋸木、耕作等)及溫鹽浴。利大便。可補消化。而食餌、主用植物性品、乳汁、肉類及含窒素物。(少量)又砂糖、脂肪、強酒類及苛烈物。僅可用其少許。嚴禁酸味飲食物。其他飲料、用曹達水、井水、(含石灰者不可)亞兒加里水。發作中使安臥。用麻醉藥。施熱罨法、瀰久溫浴、局所瀉血。又可與以飲液多量。

○碳酸里丟謨 五·〇 右爲十包、一日三服、與曹達水用之、

○匹百拉珍 三〇〇 右爲六包、一日服三包至六包、

○抱水格魯拉兒 二〇〇 水 八〇〇〇 單舍 二〇〇〇

右每二時服一茶匙、

○抱水格魯拉兒 〇・五—一〇 水 五〇〇〇 右灌腸劑、

○膀胱加多兒 *Catarrhus Vesicae.*

漢名 白濁

彙解曰、白濁者、謂男子小便排泄如米甘汁者也。按此對照、雖似附會、姑從先輩之說、以備考焉。

(原因) 以分裂菌侵入。爲最多之病原。而其誘因爲下腹胃寒、外傷、尿蓄積、尿道炎波及、不潔消息子送入、芫菁或的列並底油誤用、酸敗酒類飲用等。

(症候) 急性症發惡寒、發熱、頭痛、惡心、膀胱部疼痛、尿意頻數、放尿時疼痛等諸症。尿帶紅色。而呈酸性或亞爾加里性。以顯微鏡檢之。見膀胱上皮及赤血球多數、膿球少數。但尿量不變。又慢性症則諸症甚輕微。而尿溷濁呈亞兒加里性反應。含有膀胱上皮、赤血球少數及膿球多數。

(經過) 急性、數日至數週日。慢性、爲數年。(類症)腎盂炎。(豫後)大抵良。但發腎盂炎、腎

炎、膀胱周圍炎等。爲不良。結核亦不良。

(治法) 以原因療法爲主。而急性性症。命安臥靜養。貼溫罨法或芳香巴布于下腹部。又或行溫坐浴。用格魯兒酸加里。其他熱候用規尼涅。惡寒發作。用芳香性飲料。(接骨木花煎)劇痛。貼水蛭于會陰或肛圍。尿意頻數。可用麻醉劑之內服或坐藥或灌腸。又此症之續發于淋疾者。禁尿道注洗。戒刺戟性飲食。且以調便通爲緊要。而用乳汁、扁桃乳等之飲料。若要排尿。則可用涅拉頓氏加的的兒。

慢性症、洗滌膀胱。行全身溫浴或坐浴。且治療淋疾。用消毒加的的兒爲至要。

○鹽剝三。○一四。○水一五。○。○右一日分服、(注意)

○亞麻仁煎(一。○。○)二。○。○。○阿片丁十五滴 單舍二。○。○

右每一時服一食匙、

○烏華烏兒失葉煎(二。○。○)一八。○。○ 阿片丁三十滴 單舍二。○。○

右一日六次、二日分服、

○律弗林二。○。○ 鹽莫。○。○五 白糖五。○。○

右爲十包、每日服三包至五包、

○石灰水 一〇〇〇 右三分之一、與乳汁一羹、相和服一分、

○烏魯篤魯賓 三〇〇 右爲六包、一日三次、每服一包、

劇痛及尿意頻數、用左方。

○鹽莫 〇〇五 柯柯阿酪 適宜 右爲坐藥三個、每夕一二時間插入、

○莨菪越 〇〇二 柯柯阿脂 二〇〇

右爲坐藥一個、與以六個、一日三個送入、

重症用左方。

○安息香酸 五〇〇 水 五〇〇〇 橙皮舍 二〇〇

右每一時服二食匙、

○鉛糖 一〇〇 白糖 五〇〇 右爲十包、每日三服、

○安息香酸 〇五——五 茴香油糖 三〇〇

右爲十包、每二時服一包、

○雜魯兒 白糖 各六〇〇 右分六包、一日三次、二日分服、

慢性症施原因療法。且將加的的兒。全排出尿水。後注入藥液洗滌之。

○撒魯桑多爾油 五〇 右一日一次至三次、與白糖相和服十滴、

○亞兒布珍 九〇 白糖 四・五 右爲九包、每日三服、

○骨濟波拔爾撒謨 的列並底油 各五〇 炭酸苦土 適宜

右爲五十九、每日服二九至四九、

○皓礬 明礬 石炭酸 各〇・五 餾水 五〇〇〇 右膀胱注入劑、

○礬砂 三〇 餾水 二〇〇〇 右注入劑、

○比阿苦多仁 一〇 水 五〇〇〇 右一日二次、注入膀胱內、

○沃度仿謨 五〇〇 倔里設林 四〇〇 水 一〇〇〇 達拉侃篤護謨 〇・二五

右一食匙、溶解于微溫湯半立、爲注入料、

○礬砂 五〇 水 二〇〇〇 右注入劑、

膿漏性膀胱炎、用左處方、

○麗曹兒珍 三〇—五〇 餾水 一〇〇〇 右注入劑。(惡臭尿)

○昇汞 〇・〇五 餾水 五〇〇〇 右注入劑、

○硝酸銀 〇・二—一〇 水 五〇〇〇 右加微溫爲洗滌劑、

○石炭酸 一〇〇 水 五〇〇〇〇 右加溫爲注入劑、

○膀胱麻痺 Paresis Vesicae.

漢家從其現症。稱小便不禁。或稱小便不通。

(原因) 爲全身衰弱、(牽扶私) 脊髓疾患、(脊髓炎發全麻痺、脊髓勞及進行性麻痺、發不全麻痺、) 脊髓損傷、膀胱損傷、及久時忍放尿等。

(症候) 利尿筋麻痺症。起麻痺性尿閉。括約筋麻痺症。來麻痺性尿失禁。以上、二筋麻痺。則症候相交發。又利尿筋不全麻痺症。發尿意頻數、利尿不全。括約筋不全麻痺症。不克製尿意。且利尿時發疼痛。以上、兩不全麻痺。則起尿淋瀝症。

(經過及豫後) 山原因而不一定。

(治法) 輕症施膀胱部按摩。每二時或每四時使放尿。其他行冷水摩擦、冷水坐浴、或冷水灌漑法。(共施于會厭或腰部) 又用電氣療法。(利尿筋麻痺、送置積極導子加的的兒于膀胱內、括約筋麻痺、唯達之于攝護腺部、其消極可貼于腰部、)

○麥角越 一〇〇 茴香油糖 二〇〇 右爲六包、一日三次、每服一包、

○硝酸斯篤利規尼涅 〇〇一 白糖 三〇〇 右爲十包、一日服一二包、

○硝酸斯篤利規尼涅 〇〇五 餛水 一〇〇〇 右半筒至一筒、注射膀胱部、

重病。以加的的兒排尿。而後以三四%硼酸水。洗滌膀胱。尙參觀膀胱加答兒治法條下可也。

○血尿 Haematurie.

漢家所謂尿血、屢血、溲血、小便血、溺血、莖衄、是也。(尿血)大成論鈔曰尿血者小便

出血也。玄珠曰。尿血不痛。痛者血淋也。醫言爲尿血。血淋二症。因疝瘡出血者。蓋臆說也。

(原因) 爲腎臟出血(打撲、創傷、楔狀梗塞、腎臟炎、猩紅熱、奎扶斯、痘瘡、血友病、壞血病、腎臟癌腫及結核、腎臟結石)、膀胱出血(膀胱粘膜炎、膀胱結石、膀胱癌腫及結核、芫菁膏、的列並底油等刺激性藥劑濫用、或出血性體質諸病)、尿道出血(外傷及劇甚淋毒性尿道炎)之三種。

(治法) 以原因療法爲要。又須檢定其出血果在尿道、膀胱或腎臟等之何處。其他主安靜。節飲食。施冷卷法。若有淋病。可止其注洗。又注入白膠有効。

○麥角越 二〇〇 倔利設林 餛水 各五〇

右濾過、一日三次、注射三分一筒、

○麥角越 一〇〇 白糖 二〇〇 右爲五包、每三時服一包、

○格魯兒鐵液 二〇〇 桂皮水 二〇〇〇〇 桂皮舍 二〇〇〇

右每二時服一食匙、

○麥角 一〇〇 阿片末 〇〇一 白糖 二〇〇 右爲五包、每三時服一包、

○麥角越 單寧酸 各〇〇五 白糖 二〇〇

右研和作散五包、每三時服一包、

○遺尿 *Enuresis nocturna.*

漢名 遺尿

一名遺溺。或謂之尿床。溺、尿、字彙小便也。一說曰。尿作尿誤也。玄珠曰。遺尿者小便自出不知也。素問。膀胱不約爲遺溺。

(原因) 爲全身虛弱、營養不給、膀胱弛緩、或一時性膀胱括約筋麻痺、或利尿筋痙攣等。
其他腸蟲、包莖患者等。易得此病。

(治法) 行全身強壯法。而膀胱弛緩。施冷水洗拭及坐浴。尿意頻數。行溫坐浴。虛弱小兒用鐵劑、規尼涅。又可行電氣療法。即膀胱刺衝法。或直腸傳導法。最有效。惟貼感傳電氣二

極于會陰部、或耻骨部爲妙。其他腸蟲、用驅蟲劑、包莖、可施手術。

○臭剝三〇〇 苦丁一・五 單舍一〇〇〇 水一〇〇〇

右一日六次、二日分服、

○硫酸亞篤魯比涅〇〇六 餾水三〇〇

右每日午後四時及七時、兩度服用之、其量用與小兒年齡、同一滴數、但和水一食匙可服之、

○忽布腺〇・五 白糖五〇〇 右研和作散十包、朝夕每服一包、

○單寧酸 硫酸鐵 各五〇〇 菖蒲越 適宜、右爲五十九、每日服三丸、

○萇若越 蕃木鱉 各〇・一 還元鐵〇・五 白糖三〇〇

右研和爲十包、每日服一包、

○硝酸斯篤里規尼涅〇・一 餾水一〇〇〇 右注射四分之一筒于薦骨部、

○麥角一〇〇 水八〇〇〇 單舍二〇〇〇 右每三時服一食匙、

○疼痛性陰莖勃起 *Chorda penis.*

漢名 強中病

一名腎瀉。瘕源曰。強中病者。莖長與盛不痿。精液自出云。本草從新曰。莖長與盛。不交而精自出。謂之強中。大成

論鈔曰。玉莖不痿名腎瀉。

(原因) 由淋疾性尿道周圍膿瘍。而起陰莖海綿體血行之鬱滯。發此症。又有因神經性疾患發之者。

(症候) 爲陰莖角弓反張及疼痛。而非由情慾起者。

(治法) 行冷罨法于陰莖及會陰。或貼適當之軟膏。若劇症。注入二%古加乙涅水于尿道。又可行莫爾必涅之坐藥或皮下注射。其他內服貌魯謨加留母、樟腦等。及電氣療法、灸點等。亦有效。

○鹽酸古加乙涅 ○一 餾水 一○○○

右一日四五次、注射一二滴于尿道、

○忽布腺 二○○ 樟腦 ○二二 忽布越 適宜、

右爲二十九、每一二時服一丸、

○臭剝 二○○—五○○ 右爲五包、臨臥與水一盞服一包、

○萇若越 一○○ 刺納林 八○○ 華攝林 二○○

右攪和爲軟膏、塗擦會陰及陰莖、

○抱水亞密連 五・〇 橙花水 五〇・〇 橙皮舍 三〇・〇

右二分之、每夕臨臥服一分、

○陰痿 Impotenz

漢家亦爲陰痿又陰萎。此症陰莖萎縮不能爲房事。猶草木萎縮無力。

(原因) 爲陰莖器質變性或情慾缺乏、恐懼、憤怒、羞恥等之精神感動、房事過度、手淫、慢性淋、膀胱加答兒、脊髓勞、蜜尿病、臭剝或忽布腺中毒等。

(症候) 男子交接不能。或射精不能。或精液內精蟲不在等是也。

(豫後) 關於原因不一定。

(治法) 先可留意其原因。在器質的疾患或精神的機能否。而由精神、的、機、能、及、手、淫、者。則使興奮自己精神。行電氣療法、水治法。或可用鏡劑。又慢性淋疾。可施攝護腺部之腐蝕、或尿道注射等局所療法。其他有冷却消息子療法。此法插入加的的兒子尿道。先注入列氏十四度至十六度之水。次注入九度至十度冷水。而放置之。以五分時至半時間爲度。又插入左

方坐藥于攝護腺部。可奏效。

○鞣酸 ○·五 柯柯阿脂 適宜、

右作長徑二厘米坐藥五個、初每日插入半筒、後每日一筒、

○沃比尼彬錠 右一日三次、各插入一筒、

○硝酸斯篤幾尼涅 ○·○六 稀磷酸 三○·○

右一日三次、各十滴與水一茶匙服之、

○臭素樟腦 ○·二 乳糖 一·○ 右爲三包、一日分服、

○斯篤里幾尼涅 磷 各○·○一五 印度大麻越 ○·一二 鐵粉 二·○

大黃末 四·○ 甘草羔及同末 適宜

右爲三十九丸、一日三次、每服一丸、

○磷酸亞鉛 ○·六 蕃木龜越 二·○ 泥莖越 適宜

右爲百丸、每日服三丸、

○鹽酸沃比彬 ○·一 餾水 一○·○

右加溫溶解、(藥瓶用黑色瓶、可避光線、)爲注射劑、即初日及翌日、各注射一筒、第

三日以後，每日注射二筒，以及二三週日，則大抵有效，而注射于臀部爲良，（是係于大野醫學士實驗報告，又同氏曰該藥如內用則無効、

○遺精 Pollution

漢名

夢洩精

又曰夢遺失精，曰夢遺，曰夢洩，曰失精，曰夢交，曰鬼交，曰夜夢，鬼交皆同病異名耳。

（原因） 爲手淫、情慾興奮、睡眠中膀胱緊滿、腸管充實、陰部刺戟、或重病後衰弱、脊髓勞初起、包皮結石、膀胱結石、痔疾等。

（症候） 夜間快夢中。時時遺精。遂發貧血、頭部壓重、心悸、胸內苦悶、羸瘦、倦怠、意思變易、記憶減弱、痴呆、痙攣等。

（治法） 戒手淫。正品行。節飲食。制減晚餐。又用硬褥輕衾就寢。且以早起爲要。其他禁生殖機能興奮、及心身過勞。轉居于村落。用乳汁療法或海水浴。服強壯劑。可施電氣療法。又冷却消臭子送入療法、及攝護腺部腐蝕法。最有效。

○硫規 酸化鐵 白糖 各一〇〇 右爲九包、一日三次、每服一包、

○臭劑 一五〇 忽布腺 一・五 樟腦 〇・五——一・五

右爲十包、包于蠟紙、每日以阿布刺篤、服一二包、

○臭剝 一〇〇〇 右爲十包、一日三次、包于阿布拉篤、每服一包、

○安知比林 〇・五—一〇〇 右爲一包、與以十包、臨臥時服一包、

○硫酸亞篤魯比涅 〇・一 餾水 一〇〇〇

右隔日、注射半筒于會陰部、

○麥角 一〇〇 白糖 五〇〇 右爲十包、每日服三包至五包、

○精液漏 Spermatorrhoe

漢名 失精

者爲
精滑。

醫言引張介賓之說曰。不因夢而精自出者。謂之滑精。因遺
曰。不因夢而精出者。此精遺滑也。醫通曰。不因夢感而自遺

(原因) 爲房事過度、由手淫神經衰弱症、慢性淋疾、攝護腺炎等。

(症候) 乘車、騎馬、或上廁便通時等。以不隨意。(不發勃起及快美之感)漏出精液。

(治法) 避陰部刺戟。行冷水洗拭及點滴、溫浴、冷却消息子送入法等。食無刺戟性物。惟

晚餐不可過多。又可行適宜之運動。其他用規尼坦、鐵劑等。可留意全身狀態。

其他處方。與遺精、陰萎畧同。宜參酌。

○尿毒症

附錄

Uraemie

(原因) 爲由尿成分排泄閉止尿素之中毒症。而此病自腎臟間質炎、腎盂炎、腎石、尿閉、虎列拉等來。

(症候) 急性症、發間代性痙攣、昏睡、黑內障、發熱等。慢性症、起消化不良、安母尼亞性嘔吐、下痢、嗜眠、精神恍惚、耳聾、昏睡等症。且皮膚發癢。

(類症) 腦膜炎、癲癇、強直症、癲狂、喘息。(經過) 不定。(豫後) 疑。

(治法) 催進尿利。行皮膚誘導法。(可參觀武雷篤氏病條下) 若劇症用實麥答利私、醋酸加里。行溫包、熱浴、必魯加爾必涅皮下注射等之發汗療法。又慢性症用甘汞、旃那、古魯聖篤等之輕瀉劑。其他對尿毒性痙攣。施刺絡。(強壯成人) 行溫浴。(虛弱家) 且可入浴中行頭部冷水灌注法。

○安息香酸 三〇〇 樟腦 〇・五 茴香油糖 五〇〇

右爲十包、每二時服一包、

○亞實孫氏病(銅皮膚) 附錄 Morbus Addisonii

(原因) 爲副腎結核、癌腫、梅毒、外傷等。其他原因未詳。

(症候) 皮膚及粘膜。呈暗黑色。且筋力大現衰弱。是爲其主徵。

(經過及豫後) 緩慢及于數年。由衰弱而致死。

(治法) 與以滋養食餌、肝油、鐵劑及沃剝等。其出於梅毒性者。可行驅梅法。

第六章 營養諸病

○萎黃病 Chlorosis.

漢名 黃胖 此名本俗稱也。以脾勞、瘰癧、爲正名。又曰胖病、曰黃腫病、曰黃腫本、草細目及證治準繩曰食勞瘵黃。一名黃胖、醫通胖

食勞黃疽、俗曰黃胖。邦醫南陽曰黃胖發於婦女。則月經薄如加水。又曰胖者大學體胖也。朱子曰胖安舒也。蓋病之者多眩暈喘息不能疾步急作常欲寬平安舒其名。胖蓋取義於此也。

(原因) 爲營養不給、心身過勞、不健康坐業、手淫、淫慾抑制、慢性下痢、梅毒及白帶下

等。而十四歲至二十三歲婦女。易發此病。哺乳經久。亦爲其因。又若二十五歲以上而得此病。則可爲有結核之疑矣。

(症候) 皮膚及粘膜。呈蒼白色。起下肢倦重、心悸、呼吸困難、頭痛、眩暈等。頸靜脈下部。放騷雜音。其他發月經不調、胃部壓重、食慾減退、胃痙、偏頭痛諸症。

(經過) 緩慢。(豫後) 概良。但有陷惡性貧血之虞。(類症) 初期肺勞、慢性腎臟炎、僧帽瓣不全閉鎖、梅毒。

(治法) 須探知其病原。又改良食物及生活法。以轉地療養爲緊要。而初期施對症療法。若用鐵劑。宜注意胃之消化如何。

○乳酸鐵 〇・五 泥苣根油糖 三・〇 右研和作散十包、朝夕每服一包、

○乳酸鐵 五・〇 生薑末 一・〇 龍膽越 適宜

右爲五十九、一日三次、每服三丸、

○林檎酸鐵丁 二五・〇 橙皮舍 一〇・〇 杏仁水 五・〇

右一日三次、每服一茶匙、

○溶性酸化鐵 五・〇 水 桂皮水 各一〇〇・〇 桂皮舍 二〇・〇

右每一時服一食匙、

○還元鐵 ○九 規那皮末 枸橼油糖 各四・五

右爲九包、一日三次、各服三九、

○硫酸鐵 重曹 各五・〇 薑根越 適宜 右爲五十九、一日三次、各服三九、

○溶性酸化鐵 大黃末 各五・〇 菖蒲越 適宜

右爲五十九、一日三次、各服二九、

○炭酸鐵 一・〇 白糖 重曹 各二・〇 大黃末 一・〇

右爲十包、朝夕每服一包、

○枸橼酸鐵 一・〇 重曹 白糖 各二・〇 右研和作散十包、朝夕各服一包、

○歌莫兒(或歌莫瓦魯爾) 二五・〇

右每食前以一刀尖、包于阿布拉篤用之、(消化不良)

○夫越魯比林 ○六 橙皮舍 二〇・〇 餹水 二〇〇・〇

右一日三次、各服一食匙、(神經性)

○蘆薈 二・〇 鐵粉 八・〇 大黃末 四・〇 護謨漿 適宜

右爲丸（每一丸重量爲〇・一）以桂皮末爲衣，一日二次，各服三丸，（月經閉止及便秘）
其他用必魯磷酸鐵蛋白類溶液、法列兒氏液、及歌母屈魯並酒等。有效。

〇惡性貧血 *Anaemia maligna*

漢名 血虛又血乏

第 十 六 圖

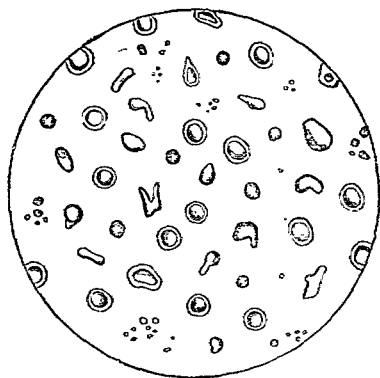

進行性惡性貧血之血液

（原因）此症爲稀有之症。而原發性、爲心身過勞、不攝生、妊娠、大失血等。或有其因不明者。又續發性、爲腸寄生蟲、胃腸潰瘍、子宮筋腫、室扶斯、梅毒、赤痢、間歇熱及癌腫等。
（症候）肌膚及粘膜。呈蒼白色。發頭髮脫落、爪甲肥厚、食思缺乏、身體倦怠等。屢陷人事不省。放血液性雜音。

而諸種出血中。特網膜出血。爲此症之特徵。其他有來骨關節疼痛、不整發熱、皮膚浮腫等症。又赤血球著減其數。(十分一)血液成水樣。且變其形狀。歌母屈魯並及白血球。亦減少。(經過及豫後) 數週至數年。遂取不良之轉歸。(類症) 萎黃病、潛伏結核、胃癌、十二指腸蟲病。

(治法) 以原因療法爲主要。而其他治法。同萎黃病。宜參觀焉。

○法水 杏水 各七·五 右一日三次、每服二滴、漸次增量、可至八滴、

○亞砒酸 〇·六 胡椒 六·〇 甘草末及同羔 適宜

右爲百丸、每食後服一丸、每三日增量一丸、以一日量十九丸爲度、

○白血病 Leukemie

漢醫不論及此等症。至真要大論所載白血病。與此不同。

(原因) 爲寒胃、月經變常、精神感動、梅毒、間歇熱、肺炎、脾、淋巴腺、骨髓之損傷及疾患、下肢充血、慢性下痢、結核等。而丁年以上貧男。最多發此病。

(症候) 以白血球非常增加爲主症。即脾性白血病。其脾肥大作硬固一大塊。骨髓性白血

病。發骨痛。(胸骨痛)淋巴腺白血病。則皮下及腹內淋巴腺。顯呈腫脹。其他發全身倦勞、食思缺損、心悸、頭痛、眩暈、失神、皮膚弛緩、失色或癢痒、惡液質、呼吸短促、下腹痞滿、吐血、下血、咯血、腹水、浮腫諸症。尿中含有尿酸及尿素多量。

(經過) 緩慢及于數年。(豫後)不良。(類症)萎黃病。

(治法) 行原因療法。又用規尼涅多量。(以無晶形體鹽酸規尼涅爲良)且同時可施脾部冷却法。若本症由骨疾患者。則用沃度加里有効。又爲縮小慢性脾腫。可行麥角越幾斯或法列兒氏水之皮下注射。其他用肉羹汁、百布多涅、麥酒等。以圖強壯。

○林檎酸鐵丁 二五〇 鹽規 二・五 法水 五・〇

右一日三次，每食後服二十滴，(漸次增量，以五十滴爲度、)

○有加里油 百滴 匹百林 白蠟 各四〇 亞爾答根末 七・五

右爲百丸，每日三次，各服三丸至五丸、

○沃剎 一・〇 水 二〇〇〇 右一日六服，二日分服、

○鹽規 白糖 各三〇 右爲十包，每二時服一包、

○沃鐵舍 一〇〇〇 右一日二次，每服一茶匙、

○失苟爾倍苦(壞血病) Scurbutus.

漢名 牙疳 又據其輕重及症狀異其名。即宣露風。一名牙齦宣露斷疽。齦疽者。謂斷骨之腐蝕者也。宣露風者。謂牙斷之內脫者。斷疽者。謂其甚者。齦病者。蓋此症究竟雖屬壞血病。於其症狀。自有別矣。

(原因) 營養不給。惟來於新鮮植物性食物之缺乏。

(症候) 全身衰憊。皮膚及粘膜。呈出血性紫斑。(爲齒齦之起腫、剝離、暗青變色、出血、)

下肢發潰瘍。

(經過) 數週至數月。(豫後)輕症爲良。重症則不良。(類症)腐爛性口內炎、血斑病、血友病。

(治法) 留意于衛生諸件及其原因。使轉居于清淨氣中及乾燥土地。食果實蔬菜。(如馬鈴薯)與以酸類及葡萄酒。又對皮下溢血。可用冷水或鉛糖水罨法。

○釀母 五〇〇 水 一五〇〇 海葱醋蜜 二〇〇 右每一時服一食匙、

○複方規那丁 四〇〇 橙皮丁 一〇〇〇

右一日四次、各服一食匙、(強壯療法)

○枸橼酸 一・〇 單舍 二〇・〇 餾水 一八〇・〇 右一日數次、二日分服、

○稀鹽酸 二・〇 薔薇蜜 二〇・〇 右合嗽劑、

○過滿俺酸加里 五・〇 水 二〇〇・〇 右合嗽劑、

○刺答尼亞丁 沒食子丁 各一五・〇 右齒齦塗敷劑、

○止血水(過格魯兒鐵液二十五分、酒精十五分) 五〇・〇 明礬末 二〇・〇

右嗅入劑、(衄血)

○烏越兒保氏血斑病

Morbus maculosus Werlhofii.

(原因) 爲不明。但恐爲傳染及中毒。

(症候) 皮膚及粘膜(消化器)生毛細管出血性斑點多數。其他發吐血、下血、衄血及全身違和、疲勞等。但齒齦不罹此症。

(經過) 二週至六週。(豫後)概良。(類症)壞血病、出血病、出血性發疹病。

(治法) 以調節攝生、改良住居爲必要。而衄血施冷水灌注、或綿球栓塞。吐血令嚥下冰片。虛弱家可命就褥安靜。

○波兒列兒氏酸越歷矢兒五〇〇 覆盆子舍三〇〇〇 水二〇〇〇〇

右每二時服一食匙、

○機那煎(一〇〇)一五〇〇〇 稀硫酸五〇〇 橙皮舍二〇〇〇

右每一時服一食匙、

○水製麥角越二〇〇 水一二〇〇〇 單舍二〇〇〇

右每二時服一小兒匙、

○枸橼酸鐵規尼涅一〇〇 麥角越〇〇三〇〇五 白糖二〇〇

右為十包、一日服數包、

○蜜尿病(糖尿病) Diabetes mellitus

漢家以本病及尿崩症。如為消渴。

(消渴)此名始出于金匱。或單呼消。或名曰多溺。曰消渴。曰渴病。曰饑病。曰

食。漢家曰食。金匱曰男子消渴。小便反多。一飲一斗。小便二斗。腎氣丸主之。按漢家所謂消渴。混密尿病而論之。若醫驗所載。王世懋云。西委譚所云。可以證矣。云。陶參政王公懋德。自延平歸。忽瘦甚。鬚髮皆枯。云。是稍渴。譚所云。可藥之。弗効。先是延平一鄉官。潛謂人曰。王公病。曾有管其溺否。有此患者。溺是甜。此不治驗也。王後聞之。初試微甘。已而漸濃。愈益甜。王亦自知。蜜尿病起。云。消渴病聞之。溺甜則未之前聞也。豈亦養甜苦之類乎。云。王亦自知。蜜尿病起。

確微也。然當時
未知有其症也。

(原因) 爲遺傳、麥酒過飲、粉食或甘味坐食、喫煙、精神過勞、梅毒、頭部外傷、腦病及哮喘疾患者等。

(症候) 太飢。太渴。咽頭乾燥。排尿過多且頻繁。夜間尤甚。其尿清澄如水。而含有多量糖分。(比重一〇二五至一〇四五及其以上)此外起倦怠、頭痛、不眠、皮膚枯燥及癢痒、癩、癱、色慾減損、白內障、網膜炎、神經痛、昏睡(糖尿病性昏睡)等諸症。

(經過) 一年至十年。(類症)單尿管、脊髓勞、(豫後)不良。

(治法) 運動于新鮮空氣中。且依法操練筋肉。每日行入浴。調節飲食攝生。專用肉食。(魚貝、鳥、卵、肉、綠色蔬菜及菌類)可禁糖分或澱粉含有之食餌(飯、麵包、馬鈴薯、豆類及甘味菓實)及麥酒。(但每週一日、可與以含水炭素質)又藥劑則用定規的加爾爾斯泉療法。及可處消化催進劑。其他以薩加林代用砂糖無妨。

○薩加林 三〇〇 乾性重曹 二〇〇 滿尼篤 五〇〇

右爲百丸、以一丸加味于飲料、

○石炭酸 一〇〇 水 二〇〇〇 橙皮舍 一五〇 右每二時服一食匙

○阿片 〇・三—〇・六 重曹 三・〇 右爲六包、一日三次、二日分服、
○偲利設林 二〇・〇—五〇・〇 水 一〇〇〇・〇 枸橼酸 五・〇

右一日中服完、

○越幾撒兒銀 二・〇 酒精 一五・〇 水 二〇〇・〇 單舍 三〇・〇

右朝夕各服一食匙、

○撒曹 五・〇 水 一五〇・〇 橙皮舍 一五・〇 右每一時服一食匙、

有昏睡之虞。則賞用左方亞兒加里劑。(私多的兒滿氏方)

○枸橼酸 一六・〇 重曹 三六・〇 薩加林 〇・三 水 三〇〇・〇 薄荷精 六滴

右一日數次分服、

○醋酸曹達(或酒石酸) 二〇・〇 炭酸水 二七〇・〇 薩加林 〇・三 枸橼汁 七・〇

右用法同上、

既發昏睡。則可速行左方靜脈內注射、或皮下注射。

○食鹽 一四・〇 餹水 二〇〇・〇 炭酸曹達 〇・一

右半量加溫(攝氏三十七度)注射。(此注射宜以尿呈亞爾加里性爲度。故尿未呈其

反應。則反覆注射之。且同時可用瀉劑。

○腺病 Scrophulosis

漢名

瘰癧

此名出于靈樞。素問稱之鼠瘻。千金方稱之氣腫。皆同病異名也。按古稱瘻者多。後世醫書皆不言瘻。唯稱瘰癧。瘰者已

潰之名。而瘰癧者未潰之稱。其初小者。爲結核也。大成論鈔曰。瘰癧者。其狀累然而歷貫上下。故名瘰癧云云。方書中載馬刀瘻一名馬刀狹瘻。即是瘰癧。由形異名耳。正宗曰。瘰癧者。得於誤食蟲蟻鼠殘不潔之物。此說最屬妄誕矣。

(原因) 此症於十三四歲以下男女。所多見之全身病也。而有先天性及後天性之別。但其病毒同一。而爲結核菌。其他營養不良。濕地居住。及空氣不潔等。爲之誘因。

(症候) 體質薄弱。(遲鈍性者。皮下脂肪組織多。顏面如腫起。而其色蒼白。口唇肥厚。又過敏性者。顏面細長。皮膚菲薄易潮紅。皮下靜脈可透見。)而併發淋巴腺腫。頭部濕疹。頭被膿疱。皮膚苔癬及痒疹。耳漏。結膜炎。眼瞼炎。角膜炎。鼻加苔兒。羞明。齙齒。脊椎骨瘍。白腫。膀關節炎諸症。

(豫後) 不定。或發骨關節。肺。腸。腦膜及全身之結核而死。

(治法) 須留意於飲食物。即以乳汁。雞蛋。肉羹汁及肉類。爲主食。(燒肉爲妙)與以柔軟

蔬菜少許。可禁菓實、馬鈴薯及難消化食物。其他居室寢房。流通空氣。以野外運動、村落居住及溫泉浴。爲最要。若起膿瘍、骨瘍、眼病、皮疹等。則爲已有結核發生之疑。宜與以內服藥。兼用其適當治法。

○肝油 五〇〇〇 右一日二次、每服一茶匙至一食匙、

○沃度仿謨 〇・一 百布頓化鏤 一〇〇 白糖 三〇〇

右爲十包、一日服二三包、

○沃鏡舍 五〇〇 橙皮舍 一五〇〇 右朝夕各服一茶匙、

○沃剝 〇・五—二〇〇 水 八〇〇〇 橙皮舍 二〇〇〇

右一日二三次、每服一小兒匙、

○里巴仁 一〇〇〇〇 薄荷腦 五〇〇

右六歲以下小兒、每食後服半茶匙至一茶匙、稍成長小兒、每食後服一食匙、

其他賞用二十倍沃度仿謨軟膏、或加里石鹼之全身塗擦法。即以微溫湯少量、加里石鹼一二茶匙。每週日二三次。各十五分時間。塗擦全背部。半時間後再洗去。

○肥胖病 Lipomatosis

漢名

急肥又閃腦

(閃腦，腦字書肥也。彙解曰：閃腦者急肥也。又小兒直訣所載胎肥，謂小兒稟賦肥滿也。)

(原因) 或由過食生體脂肪發生物。或由安逸坐食。或由病後體質之變性。

(症候) 發步行困難、反身腹垂、心動微弱、脈搏不齊、心臟肥大、呼吸困難、全身肥胖、四肢及顏面浮腫、蛋白尿等。

(豫後) 疑。蓋有起心臟衰弱、腦出血、脾出血。而頓死者。

(治法) 據生理的原則。宜一變其生活法。且須持長行之。即禁過食、麵類、麵包、馬鈴薯、甘藷、菓子、酒類。(就中麥酒)又可節省所形成脂肪之食品(澱粉、砂糖)及飲料。其他藥劑的療法及鑛泉療法。不過奏一時之効。不足用也。又居常動靜相折衷。行其適度。在心臟無異常者。則以運動身體、增加筋力爲佳。

○舍利鹽 四五〇 枸橼酸鐵 一・五 水 五〇〇〇 枸橼搾汁 一五〇〇

白糖 九〇〇 右爲飲用、

○沃度鐵 蜀葵根末 甘草末 各二〇 單舍適宜

右作十丸、以石松子末爲衣、一日三次、每服二丸至四丸、又近來實用甲狀腺製劑。(一日量實質〇・三至一・〇)或有用沃度知林及知刺田。

第七章 運動器諸病

〇關節癱麻質斯 Rheumatismus arthriculosum

漢名 白虎歷節風、又白虎風痛。(白虎歷節風)此名出于外臺、三因方等書。其爲症候。歷節風之疼痛。一層劇甚。而如虎咬狀。故附其名耳。入門痛風門曰。形怯瘦者。多內因血虛有火。形肥勇者。多外因風濕生痰。以循環其遍身。曰歷節風。甚痛如虎咬。曰白虎痛風。

(原因) 胚胎于一種傳染毒之侵入。由寒胃誘因。而生此病。

(症候) 發關節之腫起、疼痛、發熱、煩渴、皮膚濕潤諸症。尿呈強酸性。富于赤色沈渣。其他急性症。併發心臟內外膜炎或胸膜炎者不少。而十五歲至四十年之人。多得此病。又慢性雖無熱而不侵多數關節。然屢反覆之。終至妨其部之運用。

(類症) 膿毒症、產褥熱、由紫斑病關節障害、梅毒性關節炎、淋毒性關節炎、痛風等。(經

過)大約二三週日、又時有十週日。(豫後)概良。但併發心臟疾患者難全治。又一次罹此病、則易再感。

(治法) 安靜患肢。疼痛甚則行冰罨法。塗擦哥囉仿謨、依的兒、或伊比知阿兒。用解熱劑。(酸性飲料)可施水蛭及刺絡。又對稽留性疼痛。實用關節部按摩、沃度丁幾之塗敷。慢性症行微溫浴、蒸氣浴、濕布被包、灌漑浴及冷水療法、鑛泉浴等。有效。

○亞私必林 六・〇 右爲六包、一日三次、二日分服、

○撒曹 六・〇

右分散六包、包于阿布拉篤、每一二時服一包、而爲後療法、可用其半量、

○雜里必林 六・〇 覆盆子舍 三・〇 倔里設林 一四・〇 水 五〇・〇

右每十五分時至半時間、服一茶匙、

○雜魯夫烟 五・〇 右爲五包、每二時服一包、

○沙莫爾 白糖 各二・〇 右爲十包、一日服三四包、

○夫越那攝珍 三・〇 右分六包、一日三次、二日分服、

○拉苦篤夫越仁 三・〇 右分六包、一日三次、二日分服、

劇痛、行莫爾比涅之皮下注射。不眠、用左方。

○茲兒保那兒 一〇〇 右爲一包、每夕臨臥二三時間前、以溫湯服之、

○篤里阿那兒 一〇〇 右用法同上、

○格魯拉兒亞密度 三〇〇 水 三〇〇〇 稀鹽酸 四滴 單舍 一五〇

右頓服、

○抱水亞密連 七〇〇 護謨漿 八〇〇〇 右每夕半量服用、

局、所塗布藥處方、如左。

○沃度丁幾 沒食子丁幾 各一〇〇〇 右塗敷劑(慢性症)

○伊比知阿兒 五〇〇 緩和軟膏 五〇〇〇 右患部塗布劑、

○伊比知阿兒 依的兒精 各一〇〇〇 古魯胃謨 二〇〇〇 右塗敷劑、

○依的兒性芥子油 十滴 的列並底油 石鹼精 各二〇〇〇

右一日三次塗敷、

慢性症用左方。

○沃剝 四〇〇 苦丁 三〇〇 水 二〇〇〇〇 右一日六次、二日分服、

○沃剝二・〇 華攝林 一五・〇 右一日三次塗敷、

○實芰浸(一・〇)一五・〇 單舍 一五・〇

右每二時服一食匙、(脈搏頻數、且高熱者、)

○筋肉僂麻質斯 R. musculoruli...

漢家所謂肉痺筋痺之類。後世醫書又有筋痛肉疼之名。

(原因) 同關節僂麻質斯。而尋常來于僧帽筋、三角筋、胸鎖乳頭筋、胸筋、肋間筋及腰筋等。

(症候) 始于患筋部起腫疼痛。而終于肥大或萎縮。其餘症候。與關節僂麻質斯。無有差異。

(經過) 急性數日。慢性亘數年。(類症) 肋膜炎、脊髓勞初起、小腹疾患、化膿性筋炎、脊椎病、(豫後) 概良。

(治法) 患部用溫罨法或氈布。又行伊比知阿兒軟膏塗擦、或按摩法。而新發症、則用溫茶劑。行蒸氣浴。有益處。其他劇痛、行莫爾比涅之皮下注射。或塗布左方。

○勃拉篤里涅 ○二 嚼囉仿謨 一〇〇〇 阿列布油 五〇〇〇

右一日數次塗敷、

內服藥同關節癱麻質斯。故略之不記。

尿酸性關節炎

Arthritis urica

漢家所謂痛風、風濕、中濕、濕痺、風濕痛、傷冷毒之類、是也。

(痛風)此名始見

名醫別錄。又單云痺。醫言曰。痺為言閉也。凡有所閉塞。則不得不痛。故閉塞而痛者。總稱之為痺。後世所謂痛風。即痺也。又素問痺論。所論痛痺。行痺者。恐痛風或脚氣之類也。蓋漢醫概指關節之遊走痛。稱歷節風。又走痛。腰間者。名曰瀝血風。起因徵毒者。曰結毒痛。又癱麻質斯毒。附着於老人肩胛及上膊。而慢性難除者。名曰之手氣。或長命痛。

(原因) 安逸閑居。而飽食美酒佳肴者。為其主因。又有遺傳性。以四十年以上為多。其他誘發于感冒、外傷、房事過度等。但本邦人羅此病者甚少也。

(症候) 發關節劇痛、(足趾及手指)丹毒樣潮紅、腫起、惡寒、發熱、心機亢進、腸胃障害、及尿量減少等諸症。而其痛夜間發作。晝間緩解。如此五日。至十日休止。數週日或數年之後。又再發。其他間有發手痛風、肩痛風、膝痛風、及坐骨痛風者。

(經過) 多緩慢。(豫後) 無生命危險之虞。但難全治。(類症) 急性關節僵麻質斯、畸形關節炎。

(治法) 改良日常生活法。減食量。節飲酒。取動植兩性混食及菓物。爲緊要。又飲用茶、(多量) 泉水、及亞兒加里性礦泉等有效。其他屋外行動。及撒里失爾酸曹達之內服。亦爲佳。而疼痛用麻酔藥。膿瘍貼羃布。急性症則命安臥。與以淡泊食餌。調便通。可保持患肢于高位。又溫泉浴、按摩法、水浴及鹽浴等皆有効驗。

○亞私必林 六〇—九〇 右爲六服、一日三次、二日分服、

○炭酸里丟膜 一〇—二〇 重曹 一〇〇 右爲九包、每日服三次、

○安知必林 五〇 鹽酸古加乙涅 〇・一 餛水 五〇

右每日一筒、注射于關節近部、

○古魯失鳩謨丁 一〇〇 阿片丁 二〇 右一日三次、各服十滴至十五滴、

○必拍拉珍 三〇 右爲十包、每日三服、

○烏魯篤魯彬 一〇 右爲一包、與以十包、每午前一服、

○撒曹 六〇 右爲六包、一日三服、

○沃剝 一〇〇 沃度 〇・一 華攝林 二〇〇〇 右塗敷劑、

○硫基伊比知阿兒酸曹達 刺納林 各一五〇〇 右爲軟膏塗敷劑、

○莨菪越 二一〇〇 豚脂 二〇〇〇 右塗敷劑、

○佝僂病(英吉利病) Rachitis

漢家亦以佝僂病稱之。又所謂龜胸、龜背、屬之。

佝僂又作僂僂。佝僂韻短醜貌。樞說文僂

也。僂字彙附也。對韻身曲病也。龜胸又名鷄胸。龜背亦名背僂。龜背皆以其形似龜甲名之。又有威施、駝背、腰胎等別名。

(原因) 大抵爲三歲以下之小兒病。而多自生後石灰鹽類及滋養分不足而來。又有先天性者。

(症候) 發脊柱轉位彎曲、顛門開大、額形四角、胸骨隆起、全身薄弱、步行及起立困難、下肢關節腫大壓痛、管狀骨彎屈諸症。又起下痢、嘔吐、頭部出汗、帶白赤色尿渣、皮膚蒼白、及頑固性咳嗽等。其他兼發聲門水腫、腹部膨滿、淋巴腺腫等者。亦不少。

(經過) 緩慢。(類症) 腦水腫、梅毒性骨病、骨軟化。(豫後) 行適當療法則良。

(治法) 已分娩佝僂病小兒之婦人。再妊娠則於其妊娠間。宜常用磷酸石灰豫防之。而對

其乳兒或小兒。與以滋養食物。且行入浴及冷水洗拭法。可強固皮膚。若有腸胃症。速施療法。又屢變更臥位。轉居于山河或海濱。改換水土。撰良乳母。以保育之。其他生後三月間。則一日一二次。與以鹽味羹汁。第四月後。則一日一次。用肉溶液少許。第八月後。則可與以鹽味滋養肉漿。細切炙肉或生肉。

○肝油 五〇—一〇〇

右加護謨末及水適宜。足成九〇〇。又加單舍一〇〇調和。一日分服。

○磷酸石灰 乳糖 各一〇〇 磷酸鈣 五〇

右朝夕各服一小刀尖、

○磷酸鈣 〇〇四 乳糖 〇〇五 右爲一包、與以十包、一日三服、

○磷酸石灰 炭酸石灰 各五〇 乳糖 一〇〇

右一日三次、各服一小刀尖、

○磷 〇〇一 里巴仁 三〇〇 護謨末 白糖 各一五〇 水 四〇〇

右每日服一茶匙、

○石灰水 水 各五〇〇 單舍 一〇〇 右每一時服一茶匙、

○骨軟化病 Osteomalacie

漢家所謂經解之類。又有柔中風者。亦恐爲此類。怪病一得曰四肢節脫。但有皮連不能舉

動。名曰經解。云云。

(治法) 與佝僂病療法。爲大同小異。即如用強壯劑、鹽浴、肝油、磷酸、鹽酸、鏡劑、石灰水等。是也。

○沈降製碳酸石灰 茴香油糖 各一五・〇

右爲散、一日數次、每服一小刀尖、

○磷〇〇〇〇五 肝油 五〇〇〇 右每日服一小兒匙、

第八章 傳染諸病

○麻疹 Morbilli Masern

漢名亦同

醫通曰。麻疹手足大陰陽明二經。蘊熱所發。是亦時氣傳染之類也。云云。別名有麻子、赤疹、赤斑、瘡、赤瘡、正疹子、膚疹、騷疹、糠

第十七圖

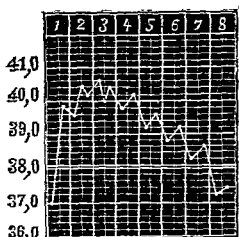

解熱期
發疹期
前驅期

小丘疹。而加答兒性症候亦甚盛。既經一二日。則體溫下降。至第三日或第四日。發疹消褪。以第五日第六日落屑。以八日至第十日治愈。
(經過) 二三週日。(類症) 猩紅熱、風疹、痘瘡、發疹奎扶斯、尋麻疹、梅毒疹。(合併症) 結膜炎、角膜炎、鼻炎、咽頭炎、喉頭炎、氣管支及毛細氣

(原因) 此症有一種固有之傳染毒。由涕淚、咯痰、唾液、呼吸、皮膚蒸氣、空氣及器具等之媒介而發之。其傳染力極為強大。

(症候) 有九日或十日間之潛伏期。次移於前驅期。(三四日間) 則體溫升騰。達三十八九度。發噴嚏、流淚、乾咳。其後達發疹期。則體溫上於三十九度五分至四十一度。皮膚、粘膜及結膜皆發疹。即先發於顏面。尋及頸、軀幹、四肢。其限界判然。呈亞麻仁大紅斑。中心有

參雜瘡、疥瘡、瘡子、沙子、痧子等之稱。或單呼疹。麻痺繩曰。北人謂之捷瘡。南人謂之疥瘡。美入謂之痧。越人謂之瘡。醫通曰。麻即疹也。疹疹也。出疹疹。然生如芥子。麻出如麻亂。繞為染。皆以其形而名之。方書有麻疹治方。為證宋之初。然往古非無麻疹。傷寒論。癩疹。金匱陽毒。惑混同此病。亦未可知也。

(豫後) 概良。

(治法) 此症單純者不要藥劑。以待期療法爲足。即命安臥。平均溫度。(列氏十五六度)流通空氣。溫包身體。可用溫食物。(此症經過中決不可與冷飲。)又此症素易發加苔兒症。故以陰暗病室爲要。且可用緩和劑及輕瀉劑。其他有合併症。宜各施其適宜治法。又健兒不令接近病者。不待言也。

○托氏散 ○二 白糖 二〇〇 右爲六包、一日三服、

○遠志浸(一·五—五·〇) 一〇〇〇〇 阿片丁 二滴—五滴 單舍 一五·〇

右一日六次、二日分服、

○古埕乙涅 ○一—〇·一五 白糖 二〇〇 右爲五包、每三時服一包、

○吐根浸(〇·三—一〇〇〇〇 阿片越 ○〇〇三 礞砂加茴香精 二十滴 單舍

二〇〇〇 右每一時服一食匙、

○風疹 Rubella.

漢名亦同

(原因) 此疫以流行性發之。其症狀類麻疹。而病原不同。

(症候) 此症潛伏期。二三週日。而後發惡寒或寒戰。體溫昇至三十八度至三十八度五分。脈搏算九十或百至。發輕症咽喉炎、結膜炎及鼻加答兒等。半日或一日後。移於發疹期。初發紅斑於面部及頸部。漸次蔓延全身。概以三四日。褪色全治。

(經過) 數日。(豫後)良。

(治法) 發熱則命臥牀。用鹽酸里母奈瑤。皮膚灼熱瘙痒甚。則可用酒精或油性塗擦劑。

○猩紅熱 *Scarlatina*

漢家所謂癩疹作疹又或風疹、風瘡、一名風極赤疹、丹疹等之類。(癩疹)千金
作癩疹。玉機作瘡。原病式曰。瘡者浮小癩疹也。云云。漢人由見
症命名。故痘瘡麻疹之外。總曰癩疹。上記風疹亦有癩疹之稱。

(原因) 此症爲由一種觸接傳染病毒。而所發之急性發疹病。多發於二歲至四歲之小兒。又創傷則易傳染此毒。

(症候) 感染後三日至七日。(潛伏期)而發嘔吐、咽頭痛、惡寒或寒戰、發熱、(三十九度以上四十度五分)脈搏增加。(百二十至以上)頭痛、疲勞或痙攣。或發腦膜炎症狀。次一二日。

先發疹於頸部、胸部。次蔓延於全身。其疹呈帽針頭大或亞麻仁大之密叢鮮紅色。然擴汎瀾蔓。則爲紅斑之狀。又時有疹中含有漿液或膿汁者。但頤部及唇部。尋常缺此發疹。是爲此症之特徵。又發疹後三四日而褪色。以糠狀或膜狀。紛紛然落屑而治。其他舌被白苔。四五日後呈赤色。所謂覆盆子舌是也。

(經過) 一二三週日。(合併症)腎炎、心內膜炎、胸膜炎、實扶的里、關節炎、中耳炎及水腫等。

(豫後) 由流行性之善惡。與合併症之輕重。而不一。故雖輕症亦決不可不注意也。

第十 八 圖

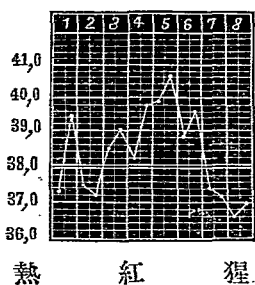

褥中。健者決不可接近之。

(治法) 行對症療法。即病室、流通空氣。平均溫度。(列氏十五度)高熱、行少時間之入浴。施頭部冰罨法。用酸性飲料。與以流動性食物。(第四週日以前、不可用肉食、)又調便通。履檢咽喉炎之強弱、及尿中蛋白質之多少。爲必要。其他有合併症。則各從其症。而施治法。不待言矣。又患者落屑期未完之間。必加養於病

○鹽規 一〇—三〇 白糖 五〇〇 右爲十包、一日服二三包、

○鹽酸必魯加兒必涅 〇・二 餽水 一〇〇〇

右爲皮下注射劑。(腎臟炎及水腫)即幼兒注射四分之一筒、稍成長小兒二分之一筒或全筒、

○沃度 〇・四 酒精 二〇〇〇 噶囉仿謨 二〇〇 右塗布劑、

○撒曹 一〇〇〇 右爲十包、每二時服一包、(以解熱爲度)

○羅斯 Erysipelas

漢名

丹毒

此名爲總稱。病源分之三十餘症論之。又有火丹、赤丹之名。或單呼丹。

(原因) 丹毒菌即釀膿連鎖狀球菌。自皮膚損傷部侵入。以發此症。

(症候) 俄然寒戰發熱。達四十度內外。發頭痛、倦怠、食欲不振、惡心、嘔吐等。在重症嘔嘔語。損傷皮膚近圍。呈潮紅、灼熱、疼痛及腫脹。又往往形成水泡。而該症蔓延甚速。即一日達二十糲以上。輕症七八日而治。重症由合併症致死。

(經過) 經症爲四五日。重症一二週日。又遊走丹毒數週日。而習慣丹毒易再發。(合併症)

腦膜炎、面部匍行疹、肺炎、肋膜炎、心內膜炎、腎炎、膿毒症。(類症)皮下蜂巢織炎、脾脫疽、急性顏面濕疹、顏面尋麻疹、

(豫後) 概良。但有續發諸種之危險症。宜注意。

(治法) 細心注意。察其病狀。輕症、施冷罨法。重症、行水罨法。病勢減則可用溫罨法。又與以酸性飲料。間用瀉劑。或塗敷油劑。虛脫、用濃煎珈琲、葡萄酒、麝香等。其他有以三十倍至五十倍石炭酸水。注入患部周圍。(距患部六糎)或以絆創膏貼其周圍。(一拇指幅)防病勢蔓延等之法。又輒近有血清療法。未敢斷言効否。

○伊比知阿兒 依的兒 各五・〇 彈力古魯胃謨 一〇・〇 右塗敷劑、

○石炭酸 酒精 各一・〇 的列並底油 二・〇 倔里設林 五・〇

右每二時塗敷其發炎部及附近、

○石炭酸 〇・二 餛水 一〇・〇 右爲皮下注入劑、

○伊比知阿兒 澱粉 各八〇・〇 蛋白 二・〇、水 四〇・〇

右塗敷劑、(翁那氏方)

○麗曹兒珍 五・〇 酒精 一〇・〇 餛水 倔里設林 各二五・〇

右一日五次塗布(頭髮部丹毒)

遊走性丹毒。或體力衰弱者。用左處方。

○硫規 一〇〇 白糖 二〇〇 右作五包、每日三服、

○樟腦 〇・二 白糖 二〇〇 右作五包、每三時服一包、

○痘瘡 Variola (天然痘)

漢名又同

痘者泡瘡也。一名癩瘡。擊處所得也。或曰聖瘡。言其變化無測也。或曰天瘡。言為天行疫癘也。或曰百歲瘡。言自少至老必作

一番也。或曰豌豆瘡。言其形相似也。蓋此病之起源。雖未甚明確。後漢馬援征武陵蠻。士卒皆患瘡。此為濫觴云。按後漢書不載此事。外秘引肘后方曰。

比歲有病。天行發斑瘡。頭面及身。須臾周面。狀如火瘡。皆戴白漿。刺者數日必死。此惡毒之氣也。世人云。以建武中。於南陽擊處所得。仍呼為癩瘡。後人

誤認肘后方中所云建武中。以為東漢之建武耳。肘后方東晉葛洪所撰。據其云比歲有病。則痘之起東晉也必矣。此說蓋為是矣。

(原因) 此症由天然痘毒之感染而發之。或有為觸接性或流行性。

(症候) 感染後十日至十四日。(潛伏期)而始入序期(三日間)發寒戰、發熱、(達四十度或

其以上且稽留)頭痛、嘔吐、薦骨痛、謔語、痙攣(小兒)等。第二日汎發前驅發疹、即紅斑性

或出血斑性疹、於上下腹及大腿內面。第三日或第四日。全然發疹。諸症輕快。但從爾後經

第十圖

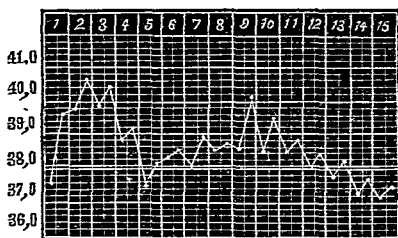

假痘

第十二圖

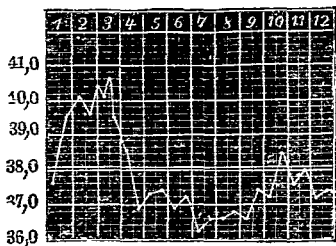

真痘

其頂點陷沒如臍窩。周圍以紅暈繞之。(化膿期)此期又再發熱。顏面著腫脹。頭部及手指疼痛。口及咽頭等亦發疹。發聲音嘶啞、嚔下困難及結膜炎、虹彩炎等。至第十二日或第十三日。體溫下降。膿疱乾燥結痂。(乾燥期)瘡痒為特甚。而一二週日後。留白色或暗褐色痘痕以治。

過。分之二種如左。

(甲)真痘(重症)即於其發疹期。先發小斑於頭部及顏面。二日以內。變為丘疹。其中央生水疱。次變為膿疱。至九日膿疱完成。

(乙)假痘(輕症)則發疹僅少。而形成膿疱亦少矣。

(經過) 甲爲四週日至六週日。乙爲二週日。(合併症)肺炎、腎炎、關節炎、眼炎、肋膜炎、(類症)麻疹、猩紅熱、發疹室扶斯、梅毒發疹初期、骨湃巴拔兒撒謨發疹、再歸熱、肺炎、腦膜炎初期。(豫後)發多數膿疱。相融合而出血者。爲不良。其他概良。

(治法) 待期療法之外無他術。即嚴行攝生。清潔病室。流通大氣。高熱施寒罨法。利大便。皮膚緊張甚。則塗布油類。或將五十倍偪里設林溶液。薰於麻布。被包全身。解熱後可行微溫全身浴。又此病之豫防法。行隔離法。嚴行消毒。施種痘等。爲一般之通則。

○枸橼汁 覆盆子舍 各一五。○ 右爲飲料、

面部須要不貽其癢痕。故宜用左方、防痘疱破開。

○石炭酸 五。○ 阿列布油 濃粉 各四。○ 右塗敷劑、

○伊匹知阿兒 五。○ 刺納林 六。○ 水 三。○ 右一日二次、拭擦全身、

○昇汞 〇・二 水 四。○ 〇 右罨法劑、

○水痘 Varicella

漢名亦同。又有水疱、風痘、石痘之別稱。

醫通曰。水痘。色淡漿稀。故曰水痘。

(原因) 未詳。但為專所發小兒(十歲以上、殆無罹此病者)之流行病。

(症候) 感染後十四日。(潛伏期)而發微熱。全身處處生紅斑。直變為水胞。含有水樣澄明

液。其大如大小豆粒。而經三四日。則漸次乾燥結痂。以一二週日全治。

(治法) 不要藥劑。四五日間就瘳則為足。

○發疹室扶斯 Typhus exanthematica

漢名 瘧疫

此症詳於瘧疫論。英國合信曰。中國稱有瘧為瘧疫云云。吳孫權嘗圍肥城。疫疾流行。而士卒多斃。即謂此症也。按和漢

一般。歲首歲暮。五節儀式。皆無非瘧疫之事。如居蘇酒。除夜浸藥囊。井中。至元日。取水置於酒樽。合家飲之。不病瘧疫。唐韓鄂歲華紀麗。已載此事矣。古今甚畏此病。可以見也。又漢家者。流診發疹室扶斯多稱熱毒斑疹。其他所謂勞役。感冒。內傷。外感。陰證。傷寒。陰證。時疫。疫癘。伏熱。病傷寒。雖方書異其稱呼。畢竟屬瘧疫也。

(原因) 此症大有觸接傳染性。而其原因未詳。

(症候) 感染後十日。至十四日。(潛伏期)而或以頭痛、倦怠、不眠等之前驅症發病。或有以

卒然寒戰發熱(四十度至四十一度)發病者。即發頭痛、眩暈、精神恍惚、謔語喃喃等之諸腦

圖 一 十 二 第

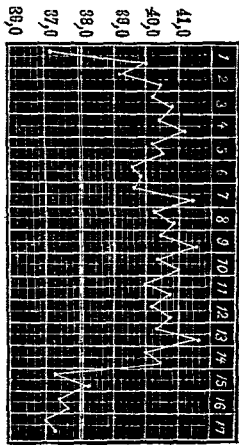

斯 扶 室 疹 發

(治法) 此疫療法未審，宜據腸室扶斯治則而施之。

○ 腸室扶斯 *Typhus abdominalis*

漢醫所謂陰陽疑似。小陰下痢症。恰與此病的合。

(原因) 此疫由腸室扶斯菌(越百兒篤氏發見)之傳染發之。而其病毒來自飲食物。惟飲料水最居多。

症。二日至七日後。全身密發蓄微疹。而更經二三日。其疹變為出血。
 (經過) 輕症以十四日輕快。重症要二週日。或併發肺炎而致死。(類症) 腸室扶斯、麻疹、(合併症) 中耳炎、耳下腺炎、腦膜炎、肺炎、助膜炎、心病。(豫後) 由熱之高低及合併症之如何。而不一。而其死亡數。為六%至二十%。

(症候) 感染後大約十四日。(潛伏期)而呈全身倦怠、食氣缺乏、頭重、頭痛、睡眠不安等之前驅症。(數日至一二週日)次發惡寒、發熱、大渴引飲、舌唇乾燥牽裂、便秘或下痢、(便色如豌豆汁)盲腸部雷鳴及知覺過敏、脾腫、蔷薇疹、(四五日後始見心下及軀幹)重聽、耳鳴、神識朦朧諸症。但脈數、比體溫反少(八十搏至百搏)為常。其他此症以現一定之熱型為特徵。即病初五六日間。其熱日日上昇半度。遂達四十度至四十一度。稽留一週日(輕症)或二週日。(重症)而後始弛張漸下降。以復常溫為常。但惡性、症併發腸出血。(第二週日之

第一週 第二週 第三週 第四週

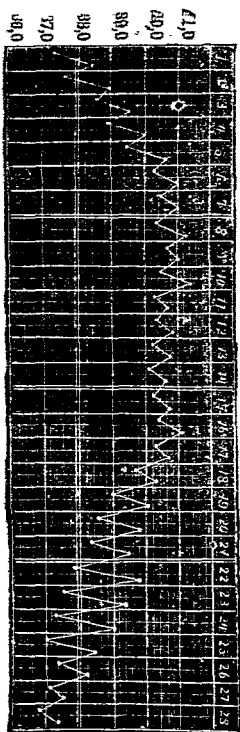

圖二十二第

斯 扶 奎 鷹

終或三週
日)或由心
臟麻痺而
死者多。又
此症尿呈
實亞資阿
反應。血液
呈烏伊大

兒氏反應。又腸室扶斯有諸種變形。如左

(一)輕症即最輕症。(胃熱)其經過極短。以八日至十四日治。

(二)不全室扶斯。其發熱速。而下熱亦速也。

(三)逍遙室扶斯。其全身症狀甚輕微。而起居逍遙殆如常。然於第二三週日。俄然有起腸出血呈危險症狀者。

(經過) 二十日至二十八日。但重症要五六週日。(類症)急性腸胃加答兒、粟粒結核、肺炎、發疹室扶斯、腦膜炎、猩紅熱。(豫後)脈搏百二十以上者。或脈力軟弱者。或脈搏不整者。或高熱(四十一度以上)稽留者。或併發上記合併症者等。爲不良。此外老人、產婦及心臟病者。亦危險。

(治法) 命安臥靜養。嚴禁硬固食物。常與以流動滋養物。即牛乳、肉羹汁、生卵、卵酒等。又可用葡萄酒。(輕症用少量、重症用多量)下熱後亦一二週日間。不可驟與以固形食物。而藥劑初期用甘汞瀉劑。投磷酸或鹽酸里母奈埏。須戒下熱劑之妄用。(體溫四十度五分以)上、或第二週之終、尚不下熱則可用之耳。若熱甚高。則行冷水纏絡法。往往所費用者也。其他下痢、腸出血、心臟衰弱等。各隨其症而施治法。又常注意痔瘡。屢更換蓆布。且以不作

皺變爲要。此外清潔病房。流通空氣。消毒大小便及衣服等。固不待言也。

○甘汞 乳糖 各四・〇 右作八包、每日服三四包、(初期)

○奈夫答林 白糖 各五・〇 別兒瓦勿篤油 二滴

右分二十包、一日服五包至十包、

○雜魯兒六・〇 右分六包、一日三次、二日分服、

高熱或久不下熱者、用左方。

○硫規 〇・一—〇・五 白糖 適宜 右爲一包頓服、

○撒曹 四・〇—六・〇 右分三包、每夕頻次連用、

○安知歇貌林 〇・二五—〇・五 白糖 〇・五 右爲一包、一日用四包、

○安知必林 五・〇 右爲五包、下午服一包至三包、

○夫越那珍 白糖 各一・〇 右爲二包、下午服一二包、

下痢特甚、則可用左處方。

○沙列布煎 二〇〇・〇 阿片丁 五滴 單舍 二〇・〇

右爲飲料、每一時服一食匙、

○硝蒼 白糖 各五〇

右爲十包、每二三時服一二包、但一日量不可超過十瓦、

發腸出血、則嚴命安靜。用下腹水糞法。且可用左方。

○鉛糖 阿片末 各〇・三 澱粉 五・〇 右爲十包、每二時服一包、

○過格魯兒鐵液 一・〇 桂皮水 一五〇・〇 橙皮舍 二〇・〇

右每一時服一食匙、

將陷虛脫、注射樟腦、依的兒。可與以三鞭酒、葡萄酒或卵武蘭酒等。且可用左方。

○樟腦 一・〇 護謨漿 二〇・〇 水 二〇〇・〇 右爲三次灌腸劑、

○麝香 〇・五 白糖 二・〇 右爲五包、每三時服一包、

○再歸熱 *Typhus recurrens.*

漢家所謂差後勞復之類歟。

(原因) 此症由阿別兒麻伊越兒氏發見之螺旋狀菌發之。而病者發熱中。其血中常見此菌。下熱則全消失。

圖 三 十 二 第

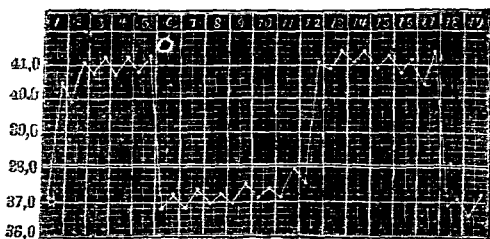

熱 歸 回

圖 四 十 二 第

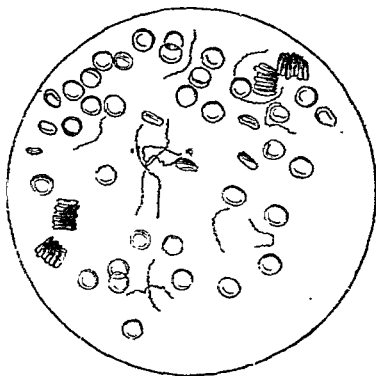

菌 氏 兒 越 伊 麻 兒 別 阿
(大 增 倍 十 五 百 三)

(症後) 感染後五日至八日。(潛伏期)而發寒戰、高熱、(或稽留或弛張)薦胃部劇痛、四肢疼痛、頭痛、倦怠、食氣不振、(往往嘔吐)脈搏增加、脾臟著大諸症。其他口唇生水胞疹。或

有發氣管支炎。是則第一回之發作。而五七日之後。發汗淋漓。其熱下降至三十五度內外。以移於第一免熱期。而又四日或十日後。更起第二回發作如初。然此發作比第一回稍輕。如此反覆及三四回。漸次輕減而治者爲常。

(類症) 間歇熱最能類之。然檢血液則直可分別。(豫後) 概良。

(治法) 未有特效藥。宜臨症以講治法。其他嚴行消毒法。豫防傳染。最爲緊要。

○虎列拉 Cholera

漢家所謂瓜瓢瘟、瘟毒痢之類。是也。又如蕃痧、或沙病、或暴瀉、或卒霍

痢氣。吳又可曰。疫氣者小雜氣中之一。但有甚於他氣。故爲病頗重。因名之。瓜瓢。雖有多少不同。然無歲不有。至於瓜瓢。瘟疔。瘧。緩者朝發夕死。急者頃刻而亡。此所謂疫之最重者。幾百年罕有之證。故難以常疫並論也。邦醫淺田曰。時流所謂虎列拉病者。瘟疫論瓜瓢。醫林改錯。瘟毒痢之類也。或入有以虎狼病及交腸痧。充虎列拉病者。此就屬於牽強。虎狼病者。同春爲霍亂之俗稱。交腸痧亦行亂之異稱云。然歷討漢史。未嘗有明確論載者。蓋此病流行於乾隆嘉慶之際。世人之所知也。

(原因) 此疫由虎列刺菌(一千八百八十三年、魯伊別兒篤忽頗氏發見)之傳染而發之。即自飲食物、惟飲料水。侵入於體中而來。故飲食不攝生、及胃腸加答兒病者、並寒冒等。皆能

爲之媒介。

(症候) 單純虎列刺下痢。發肚腹雷鳴、暴瀉、(一日六七次)倦怠、食慾缺乏、四肢厥冷、尿量減少、嘔吐、煩渴、腓腸掣痛、脈搏細弱等諸症。而或以數日治。或轉於重症虎列刺。

類似虎列刺。肚腹雷鳴。忽然發水瀉及嘔吐、(吐物、便色。其呈米泔汁樣)泌尿減少或絕止、手足厥冷、皮膚蒼白、脫力特甚、脈搏細數、腓腸疼痛等。而輕症以一二日治。重症以數日死。

真性虎列刺。來於單純虎列刺、或類似虎列刺。又或有突然特發者。而起全身衰弱、體溫下降、脈搏細數、尿量減少或絕止、無痛性米泔汁樣液吐瀉、(一日二三十次)眼窩陷沒、鼻梁屹立、諸筋痙攣、(腓腸)大渴引飲、音聲嘶啞、呼吸困難諸症。其他皮膚厥冷。而殆無彈力。撮之則留皺變。且呈知阿納哉。(謂皮膚藍色)遂數時間或一二日而死。或有一二週而治者。又此症有不發下痢者。名曰乾性虎列刺。

(類症) 急性腸胃加答兒、砒石、吐酒石、昇汞等中毒、及旋毛蟲病。

(豫後) 輕症雖良。重症不良。即死亡例爲五十至七十%。

(治法) 本病流行時。須留意於豫防。飲料及食物。必煮沸而用之。又蠅最易爲其病毒傳播

之媒介。故專行驅蠅法爲至要。此外有消化器之障害。則宜速就醫乞治。

此症之治法。初用甘汞。泄瀉腸內內容物。而後用阿片及興奮劑。且可溫包腹部。又下痢甚。則注入食鹽水於皮下或靜脈中。或可施腸內灌注法。其地行莫爾比涅或樟腦之皮下注射。對症療法中。最爲肯要。

病者吐瀉物、及汚染物。須速燒棄、或施完全之消毒。此病流行時。爲豫防藥用左方。

○稀鹽酸 一〇・〇 右數滴、每日數次、點下煮沸水服之、

本病既發。則可用左處方。

○洎芙蘭阿片丁 七・五 吐根酒 五・〇 依的兒製纈草丁 一五・〇 薄荷油 一・〇

右十五滴至二十滴、加薄荷茶劑中用之、

○硫酸別兒別林 硫酸 依的兒 各〇・五 桂皮水 一二〇・〇

右每半時至一時服一食匙、

○食鹽 三・〇 重曹 四・〇 餽水 一〇〇〇・〇

右加攝氏四十度之溫、注入皮下蜂窩織中、

○單寧酸 一〇・〇(或鉛糖一・〇) 水 一〇〇〇・〇 阿片丁 十滴、

右爲灌腸劑(加攝氏三十度之溫用之)

○阿片 〇・二 硝蒼 〇・五 白糖 五・〇 右爲十包、朝夕各服一包、

○沙萇兒 五・〇 撒酸蒼鉛 二・〇 右爲十包、每日三服、

○水製阿片越 〇・一 餽水 一五・〇 右爲皮下注射劑、

○挖湧兒斯散 〇・五 甘汞 〇・一 白糖 〇・五

右爲一包、每三時服一包、

○撒酸 五・〇 右爲十包、每二時服一包、

嘔吐劇甚、用水片。注射莫爾比涅。且用左方。

○鹽莫 〇・〇・五 芳香阿片丁 二十滴 香水 一〇・〇

右每半時服十滴

○結麗阿曹篤 三十滴 醋酸 二・〇 硫莫 〇・〇・六 餽水 六〇・〇

右每一時一茶匙、加水服之、

虛脫用左方。

○桂皮水 桂皮舍 各一五・〇 卵黃 二個 蒟蒻酒 三〇・〇

右每一時服一茶匙、

○樟腦 〇・三 白糖 三・〇 右爲十包、每一時服一包、

○樟腦 二・〇 依的兒 一〇・〇 右十滴注射於皮下、

○麝香 〇・三 薄荷油 十滴 依的兒 一〇・〇

右每一時服五滴至十滴、

○赤痢 Dysenterie.

漢名

痢病又痢證。

(痢病)古曰滯下。又作痢。二便通下稱之利。後世冠以

經大癘泄。素問勝滯。蓋皆謂痢證也。通評虛實論類註曰勝滯者滯下也。利不利之謂也。仲景所謂者。混痢疾與泄瀉曰下利云云。先哲嘗有論辯之者。自古此症立名尤多。今舉其目曰赤痢曰白痢曰疫痢曰噤口痢曰休息痢(一名休息下)又休息氣曰寒痢是也。

(原因) 我明治三十五年。志賀醫學士發見赤痢菌。爲此症之原因。而大有傳染性。

(症候) 全身違和。食思缺損。惡寒。發熱。而下行結腸部。發疝樣疼痛。下痢頻次。洩粘液樣或混血膠狀之大便。然其量甚少。不能快通。故感裏急後重。肛門灼熱。殆不堪其苦痛。

(經過) 加答兒性者。一二週日。其他甚爲緩慢。(豫後)概爲良。但衰弱甚者及老人。最爲

危險。又從其流行性良否而不同。

(治法) 主對症療法。即命安臥靜養。慎飲食。流通病室之空氣。清潔患者之周圍。可嚴行消毒。而先投下劑(或吐劑)促便通。既得十分之排使。則用阿片或單寧。裏急及疝痛甚者。施半身浴或下腹溫罨法。又可行沙列布或澱粉之灌腸。

○甘汞 ○·五 乳糖 ○·三

右爲四包、先服一包、而後服蓖麻子油二十瓦、以後每三時服一包、

○蓖麻子油 五〇〇

右用二食匙、三時間仍不快通、則更可與以一食匙、(以後隔日、可連用其一食匙、)

○吐根浸(一〇)一五〇〇 阿片丁 一〇〇 護謨漿 三〇〇

右每二時服一食匙、

○阿片丁 鉛糖 各〇·五 水 一〇〇〇 右灌腸劑、

○單那兒彬 三〇〇 右分三包、一日分服、

○單尼芩 一·五 右分三包、一日分服、

○硝蒼 乳糖 各〇·三 阿片越 〇〇三 右爲一包、每二三時服一包、

○撒酸蒼鉛 三〇〇
○阿列布漿 二〇〇〇〇 單舍 一五〇 右一日三次分服、

○二百倍單寧水 三〇〇〇〇 阿片丁 十滴 護謨末 七〇〇 右為一次灌瀉劑、

○硫規 一・五 水 二〇〇〇〇

右為微溫一次灌腸之、數分時間、可留置藥液於直腸內、而每日二三次行之、

○那夫答林(或那夫篤兒) 五〇〇 阿列布油 二〇〇〇

右病初一日三四次、可灌腸之、

○萇碧越 〇・二五 柯柯阿脂 一五〇〇 右作坐藥四個、插入肛門、(裏急後重)

○間歇熱 *Febris intermittens.*

漢名 瘧疾

瘧疾 又名店病。或曰寒熱病。勞瘵亦云。寒熱病曰皮寒病。曰瘧也。字從病從虛。云云。又單曰瘧。說文。瘧。二日一發。瘧也。玉案曰。瘧者。殘瘧之意。也。字從病從虛。云云。又有寒瘧之名。案問曰。先寒後熱者。名曰寒瘧。云云。又總稱瘧曰瘧瘧。蓋此症發隔日者。曰間日瘧。瘧。洋者。所謂隔日熱是也。入門所載老瘧。謂頑固經久難治者也。又有勞瘧。即勞復之義。謂瘧之再復也。說見於病源。

即勞復之義。謂瘧之再復也。說見於病源。

(原因) 此症所謂麻拉里亞普拉斯謨善之寄生物。(一千八百八十二年、布累翁及爾兒多爾氏發見)存在血中發之。而此寄生物。由蚊屬之一種。即亞納非列斯蚊。螫刺人體。以傳染

者也。

(症候) 分本病之一發作。爲惡寒、發熱、發汗之三期。即惡寒期。(半時間或一時間)發惡

圖五十二第

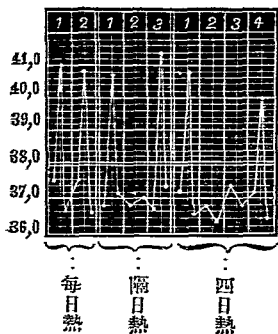

寒、戰慄、脈搏頻數、(百搏至百二十搏)顏面蒼白、或紫色。發熱期。灼熱難堪。頭痛。眩暈。大渴引飲。體溫昇騰。達三十九度至四十一度。此期爲三時至五時間)發汗期。則出汗淋漓。體溫下降。諸症消散。尿中含多量之赤色沈渣。比重甚高。

此症有每日熱、隔日熱、四日熱等之別。而其發作之持續時間。爲(每日熱)六時至十二時(隔日熱)六時間(四日熱)四時間。又脾臟腫大。本病之所常見也。

(經過) 一二週日。(類症)深部膿瘍、及膿毒症等。(豫後)良。但惡性間歇熱、或弛張性麻拉利亞。頗難全治。而此症最多於熱帶地方。

(治法) 免此症之法。雖在公衆衛生法。個人之豫防法。亦不可忽諸。即戒胃寒、地上露臥、

卑濕住居。且以避蚊屬之襲來。爲緊要。而惡寒期則安臥褥中。行溫布摩擦法。以溫煖身體。又與以茶或湯等之溫飲料。反之發熱期則可用冷濯法及清涼飲料。此外在其發作間歇時。與以規尼涅或阿伊必仁。(無苦味)又病症持久。陷惡液質者。用鐵劑及滋養物。可行轉地療法。

又此病之豫防。每日服規尼涅〇・三爲佳。

○鹽規 一・〇——一・五

右爲一包、發作前五六時頓服、但以後一週日間、每日可服其〇・五(若發作時不明、則朝晝夕各可服一包、)

○鹽規 二〇・〇 枸橼酸 〇・六 餹水 二〇・〇 右爲皮下注射劑、(約二筒)

○鹽規 一・〇 龍膽越 適宜

右作五丸、發汗一時前頓服、而自次回可用半量、

○比納伊實涅 四・〇 酒石酸 〇・三 護膜漿 適宜

右爲三十九、每一時服一二丸、

怕資資趙利氏處方如左。

○鹽規 一〇〇 食鹽 〇・七五 餽水 一〇〇〇

右加攝氏三十度之溫，注入上肢靜脈內，（虛脫症）

○法列兒水 五〇〇 右每日三四次，（間歇時）各服四五滴、

惡寒期所發之虛脫，用左方。

○依的兒 一〇〇〇 樟腦 〇・二 右為滴劑，每次用數滴、

小兒處方如左。

○單寧酸規尼涅 白糖 各二〇〇

右為六包，每三時一包，溶解於乳汁用之，（哺乳兒）

○脚氣 Kalkie

漢名亦同。（脚氣）自隋唐之時，既區別之為二種，其有腫者為濕脚氣，無腫者為乾脚氣。玄珠曰：古無脚氣說。內經名厥。兩漢之間名緩風。宋齊之後，始謂脚氣。千金方曰：脚氣者，黃帝之緩風，濕痺是也。又曰：頑弱名緩風，疼痛名濕痺。醫學綱目曰：脚氣頑麻腫痛，為痺厥。足痿軟不收，為痿厥。脚氣衝心，為厥逆云云。千金方載脚弱者，蓋亦謂脚氣歟。醫言曰：脚氣起也。蓋肇於晉時，漸歷南北朝，以至唐而後盛行矣。

（原因）未詳。或為由一種固有之微菌傳染病。或為青魚科之魚肉中毒。或為營養障害。即

由食物中含窒素物與含炭素物之配合。不得其適當。

(症候) 此症有乾性脚氣、濕性脚氣(水腫性)及急性脚氣、(衝心性)之別。

乾性脚氣。初發足及下腿之知覺麻痺。次及上腿、下腹及口唇等。膝蓋髓反射消失。腓腸部緊張壓痛。故行步困難也。其他發心機亢進。脈搏頻數。

濕性脚氣。爲乾性諸症之外。兼發浮腫者。即初來足部下腿之浮腫。遂進及全身。

急性脚氣。以上二症兼發之外。心臟亢進。脈搏頻數殊甚。又發呼吸促迫、顏面蒼白、惡心、嘔吐等。遂陷心臟麻痺而死。

(類症) 慢性實質腎臟炎、脊髓炎、脊髓勞、壓迫性脊髓炎、慢性脊髓炎、急性上進性脊髓麻痺等。(經過)二三週日或數月。(豫後)概良。但衝心性爲不良。

(治法) 以轉地療法爲最良。特病初須速轉居高地。其他皆不外於對症療法。即便秘、投瀉劑。心悸用實麥多利斯。浮腫與利尿劑。嘔吐含冰片。服古加乙涅。顏面蒼白及有心麻痺之虞者。用樟腦、赤葡萄酒。麻痺症注射斯篤利幾尼涅。施電氣療法。恢復期可用強壯劑。

○硫苦 二〇・〇—三〇・〇 稀鹽酸 一・〇—二・〇 水 二〇〇・〇

右一日三次、二日分服、(瀉劑中最貴用硫苦)

○硫苦 一〇〇〇 純精酒石 一〇〇〇 苦丁 二〇〇 水 二〇〇

右一日六次、二日分服、

○實菱浸(一〇)一八〇〇 硝剝四〇〇 單舍 一五〇〇

右一日三次、二日分服、

○實菱浸(一〇)一八〇〇 醋剝四〇〇 單舍 一五〇〇

右一日三次、二日分服、

○實菱浸(一〇)一五〇〇 赤葡萄酒 三〇〇—四〇〇 橙皮舍 一五〇〇

右一日六次、二日分服、(心悸、脈數)

○硝酸斯篤利幾尼涅 〇・一 餹水 二〇〇〇

右一日注射一筒、但兩脚相交代可行之、

○實布的里 Diphtherie

漢名 爛喉丹痧

一說以靈樞、猛疽、金鑑、陰陽毒、儒門事親及金鑑、纏喉、喉風等充之。然不穩妥。

(原因) 此症由實布的里亞桿菌(一千八百八十四年、「列夫列兒」氏發見)之傳染發之。而

十歲未滿之兒童。(二歲至七歲)最易罹此病。

(症候) 本病之局所症狀。初扁桃腺及咽喉粘膜。發腫脹、焮赤、微痛等。生白色或帶黃白色之義膜。顎下淋巴腺腫脹。壓之則發痛。又其全身症狀。先發身體違和、頭痛、發熱、(三十九度或其以上)嚔下困難等。病愈進則愈呼吸困難。而將窒息。加之併發氣管支肺炎、心臟衰弱、急性腎炎、多發性關節炎、中耳炎等。其他時有皮膚生薺薇疹、紅斑、出血等。

(類症) 急性咽喉炎、格魯布壞疽性扁桃腺炎。(經過) 一二週日。(豫後) 不定。

(治法) 先隔離患者。清潔病房。流通空氣。施冷罨法、或普魯斯尼資氏罨法。令含冰片。以電氣燒灼患部。或以錫子拊定綿花。拭義膜。又含嗽石灰水或鹽剝水。可吸入熱蒸氣。若有衰弱之兆。則與以赤葡萄酒、葯蕩酒等衝動劑。與奮之。高熱用規尼涅、撒里矢爾酸、必魯加兒必涅等。

近時發明之血清療法。其効實如神。然過其時期。則難見其効。故病初速用之爲肯緊。其他義膜固着於氣管。將窒息者。宜速施氣管切開術。輒近有代此術送入金屬管於氣管之法。然効否未定。

○薄荷腦 一〇〇 篤兒阿奈兒 三六〇 酒精 六〇〇 過格魯兒鐵液 六〇〇

右浸於綿花、貼用患部、(藥瓶可用黃色)

○石灰水 二〇〇〇 右含嗽劑、

○鹽劑 一〇〇〇 水 四〇〇〇 水製阿片越 〇・四 單含 二〇〇

右含嗽劑、

○藏化水銀 〇〇〇四 薄荷水 四〇〇〇 右含嗽劑、

○石炭酸 二〇〇 偈里設林 二〇〇〇 右塗布劑、

○昇汞 〇・五 酒石酸 二・五 水 五〇〇〇 右塗敷劑、

○撒酸 〇・五—一〇 水 五〇〇〇 右灌洗劑、

○怕怕約珍 一〇〇 水 二〇〇〇

右加鹽酸適宜爲酸性、每十分至十五分時、塗敷患部、但臨用須振盪之、

○列曹兒珍 三〇〇 偈里設林 三〇〇〇 右塗敷劑、

同時發咳嗽者。處方如左。

○安息香酸曹達 二〇〇〇 水 二〇〇〇 右吸入劑、

○石灰水 水 各一〇〇〇 右吸入劑、

○乳酸四十滴 水二〇〇〇 右吸入劑、

○沃度保兒謨末 乳糖 各五〇 右吹入劑、

○鹽酸必魯加兒必涅 〇〇三 百布聖 〇七 水八〇〇 鹽酸二滴、

右每一時服一茶匙、

○過格魯兒鏡液 十滴 桂皮水 八〇〇 右每一時服一小兒匙、

○昇汞 〇〇二 水二〇〇〇 右吸入劑、

高熱用左處方、

○撒曹 一〇—三〇 水一〇〇〇 單舍 一五〇 右每二時服一食匙、

○鹽規 一〇〇 白糖五〇 右爲十包每二時服一包、

○流行性感胃 Influenza

漢名 天行中風

(原因) 由一種桿菌(一千八百九十二年發見)之侵入。而發此症。

(症候) 卒然惡寒或寒戰、發熱。而發劇甚頭痛、身體倦怠、食思缺乏、及結膜、鼻、咽喉、喉

頭、氣管支加答兒（氣管支炎性流行性感胃）等。又有發嘔吐、暴瀉、食慾大亡、腹痛等者。
（胃腸炎性流行性感胃）或又有稱神經性流行性感胃者。即為頭痛劇甚、薦骨及四肢疼痛、
脊痛、眩暈、重聽諸症。其他有併發子宮出血、肺炎、肋膜炎、心內膜炎及中耳炎等者。又有
續發肺結核、神經衰弱及神經痛者。

（經過） 三四日至十日。（豫後）由流行性而不一定。但老人及有心肺疾患者。為不良。

（治法） 命臥褥。施普利斯尼資氏菴法。令含嗽藥水。其他各用對症療法。

○安知必林 二·五、非那施珍 一·〇 安知獸貌林 〇·五

右為八包、一日四服、

○撒里必林 六·〇 偈里設林 一四·〇 單舍 三〇·〇 水 五〇·〇

右每二時服一食匙、

○越幾撒兒銀 二·五 薄荷精 一〇·〇 菩提樹水 一二〇·〇 橙花舍 三〇·〇

右一茶匙、朝夕各以茶服之、

○非那施珍 白糖 各〇·二五 右為一包、每日服三包、

○鹽酸規尼涅 二·〇 右為十包、每日三服、

○馬疫 Malleus humi dus

漢名 內勞 但內勞之字。醫書無確說。

(原因) 由馬鼻疽桿菌之傳染。而發此症。故馬丁、馭者、騎兵、獸醫等。易得此症。

(症候) 感、染、部、初潮紅腫起潰爛。而漸次波及於近圍之淋巴管。發丹毒樣腫起或關節僵麻質斯樣疼痛。且發熱。而合併胃症。次患部周邊。生紅色結節。遂陷釀膿或壞疽。又移轉於內臟、筋肉、皮下蜂窩織等。生結節及膿瘍。發高熱。

(類症) 膿毒症。(經過)急性症一二週日。慢性症數月。(豫後)急性不良。慢性爲良。而其死亡例爲五十%。

(治法) 先以水銀軟膏。塗敷患部。內用沃度加里。又將苛性加里或硝酸或石炭酸。腐蝕感染部。而已作膿腫者。宜切開之。以撒里矢爾酸液。洗滌鼻腔。

○恐水病(狂犬病) Lyssa

(原因) 由狂犬咬傷。感染其毒發此症。而間有自貓及狼、狐等。傳染之者。

(症候) 負傷後十八日至六十日間。病症潛伏。而後始發病。即其咬傷部發腫脹、灼熱、疼痛等。又來心思抑鬱或興奮、不穩、不眠症等。次發呼吸及咽頭之發作性痙攣。(見水特爲甚)又同時起全身之間代性痙攣。其他五官反射機大亢進。又兼發流涎症。而脉初雖強實。漸次陷細數。縱雖痙攣減退。終以全身衰弱而死。

(經過) 一日至三日。(類症)強直症、歇斯的里性嚙下困難。(豫後)不良。

(治法) 直切除咬傷部。或燒灼之。或可腐蝕之。又彼「巴斯篤越兒」氏豫防接種法。最爲有效。而既發病則離隔患者。嚴防護其負傷。強壯家施刺絡。或內服抱水格魯拉兒。行莫爾比涅、必魯加兒必涅、苦拉列等之皮下注射。爲良。

○高牲加里 五・〇 水 五〇〇・〇 右咬傷部洗滌劑、

○鹽莫 〇・二 亞篤魯必涅 〇・〇〇五 餽水 一〇・〇

右一日注射二筒至四筒、

○石炭酸 強酒精 各一〇・〇 水 二〇〇・〇

右咬傷部洗滌劑、

等分)等。或隔日注射大楓子油(大楓子油及椿油各等分)於臀部。又施燒灼或灸點。此外疼痛用鹽莫。麻痺注入斯篤里規尼涅。或施電氣療法。潰瘍可用制腐葯。

○百斯篤 Pest

漢名 黑死病

(原因) 由所謂百斯篤菌之傳染。而發此症。

(症候) 感染後三日至七日。(潛伏期)而發頭痛、眩暈、食欲不振、全身違和、倦怠、嘔吐等之前驅症。(或有不發前驅症)次惡寒、戰栗。而體溫暴騰。達三十九度至四十度以上。(或稽留或弛張、漸次下降)又淋巴腺腫脹。(或發熱前或發熱後一二日間、概發一所之腫脹、時有發於同側二所、即左股腺與左腋窩腺、而或化膿或消散)起眩暈、煩渴、身體違和、倦怠。又往往有發惡心、嘔吐、腰痛、胃部疼痛或苦悶。但重症胸內發苦悶。顏面潮紅。眼球放光澤。及發結膜充血。口內乾燥。舌苔。(初呈白黃色、後茶褐色)咽頭充血。(往往扁桃腺腫脹)皮膚枯燥。灼熱。呼吸增數。脈搏頻數。(百搏至百二十搏)且大而感重複。其他腦症雖不一定。呈嗜眠狀。夜間發譫語爲常。又初期來下痢二三回。尿含蛋白。常著呈音實雁反應。又發病

後一二日。而認脾臟及肝臟之肥大。

(經過) 輕症三四日。而以體溫下降治。重症二日至八日。因心臟麻痺而死。

分此症爲腺腫性、敗血性及肺百斯篤之三種。又或有區別左記三種。

(一)腺腫百斯篤。此症爲本病中最所外見者。即一個或多數之淋巴腺。及其周圍組織。發炎症。惟鼠蹊腺及大腿上三角部淋巴腺。最易罹之。腋窩腺及頭部之腺次之。又間侵後頭腺、肘腺、前後耳腺、舌骨腺及膝膈腺等。或又有侵淺在淋巴腺。其症候僅微。而深在腺反大侵之矣。又此症不發自痛。壓之則疼痛甚。

(二)百斯篤膿疱。此症呈小豆大斑。發疼痛。且速變爲膿疱。或有一層增進。生壞疽性潰瘍。又惹起淋巴管炎。次發淋巴腺炎。往往有之。

(三)肺百斯篤。此症劇甚。恰同加答兒性或格魯布性肺炎。其咯痰中含有百斯篤菌。本病中最爲惡性。

診斷百斯篤。其諸症具備。雖屬不難。若不具備。則用顯微鏡。檢查其菌。可以定之。

(豫後) 概不良。而死亡數爲六十%。

(治法) 此症未有特效藥。故不過對症療法。即當初注意用實麥答利斯。施頭部及心臟部

之水濯法。又與以多量酒精飲料。煩渴可用茶及鹽酸里母奈埕。

此病之豫防。留意飲食物。惟不損傷手足爲緊要。又患者之血液、吐瀉物、咯痰、唾液等。以石炭酸水或石灰乳消毒。衣服、寢具、食器等。以蒸氣或藥品消毒。其他鼠族最易爲此病傳染之媒介。須驅除之。是爲最重豫防法。

中編 醫科摘要

第一章 外科諸病

○炎症 Inflammatio.

(原因) 由分裂微菌起之。即微菌一侵入人身組織內。忽發育繁殖。爲持續性刺激。以發炎症者也。

(症候) 發潮紅、灼熱、腫脹、疼痛及官能障害等症候。又波及於其附近之組織。且發熱。

(經過) 不一定。(轉歸)或消散、或膿潰後結痕、或陷壞疽、或斃。

(治法) 令安臥於涼冷靜暗之室內。高舉患部保之。以除去原因爲要。而與無刺激性食餌。施溼血(水蛭、乾角、或亂刺)、水靈及冷水罨法。其他用昇汞、石炭酸、沃度仿謨、沃度兒、撒里失兒酸、硼酸、薄荷、知母兒、屈列阿林等之防腐消毒藥。

○化膿 Suppuratio.

(原因) 由球狀微菌發此症。

(症候) 初發熱。腫脹。次速緩解呈搏動性疼痛、軟化及波動。其中央尖立。而附近起浮腫。

(治法) 與易消化之滋養食物。(肉羹汁、雞蛋、葡萄酒、麥酒)清潔患部。可靜居於新鮮空氣中。而施微溫浴、濕溫巴布、及普里私尼資氏菴法。促其化膿及肉芽發生。若有波動。宜行防腐法切開排膿。其他對肉芽增生。行鉛糖水或皓攀水之洗滌。或以硝酸銀杆腐蝕之。若出血性肉芽。則點滴阿片加泊芙蘭丁幾、或的列並底油。撤布赤降汞。塗敷硝酸銀。或以銳匙搔抓。而施防腐繃帶。

○膿毒症 Pyämie

(原因) 自膿竈轉移於諸臟器。發此症。

(症候) 發惡寒、戰慄、體溫暴騰、(四十度或以上)脈搏頻數等症。但此症經一定時緩解。一日或數日後。又反覆呈同一發作。其他食氣不振。皮膚乾燥。及從於轉移膿竈之發生部。而併起諸症。例之如咯血肺炎(肺)麻痺症(腦)是也。

(經過) 急劇。(類症)室扶斯、急性肺炎。(豫後)不良。

(治法) 主要原因療法。(手術的) 嚴行消毒法。專用解熱法。其他用強性葡萄酒、蕁蕁酒、清涼飲料等。爲本病治法之通則。

○硫規 二・〇 重曹 白糖 各一・〇 右爲五包、每三時服一包、

○安知必林 一〇・〇

右爲十包、每二時服一包、但以解熱爲度、

○鹽莫 〇・〇五 白糖 二・〇 右爲五包、每夕服一包、

六脫 ○敗血症 Septicæmie.

(原因) 分裂菌自創傷或炎竈侵入起之。(細菌性敗血症) 或由分裂菌所產出之溶解性化學的毒物發之。(中毒性敗血症)

(症候) 急性重症。發高熱之全身症狀。而陷衰弱、嗜眠、昏睡。起體溫下降、脈搏頻數、唇青、身冷等。僅數時則致死。中度之症。發惡寒、發熱、(三十九度至四十度) 創傷部發炎、淋巴腺炎等。而或依適當療法治癒。或益加腐敗性全身症狀遂斃。

(豫後) 概不良。

(治法) 以防腐法及制腐法豫防之。已發病則施有力制腐法而促排膿。若四肢之患部。宜行多數大切開、或切斷術。而用解熱劑、酒精飲料。可與易消化之食物。又比兒魯篤氏實用溫浴、溫包、多量熱飲料等之發汗法。麻兒母列屈氏稱用血清療法。

膿瘍 Abscessus.

漢家所謂腫瘍或膿腫、屬之。(腫瘍)一名瘡瘍又指瘡漢醫以瘡瘍潰瘍

一個之病其義涉汎稱。而如洋家所謂潰瘍亦意義浩汎其所論之症狀中。包括洋家所謂潰瘍也。蓋稱腫瘍者係總名而自古瘍科者流所稱瘡瘍名類多矣。例之如發於小腹曰衝疽或小腹疽或腹癰發於腋下曰腋癰或夾癰發於尾骶骨部曰銳疽發於會陰部曰懸癰發於女子陰唇曰改管疽發於手指曰手發背發於外髀曰穿髀疽發於內髀曰走緩或鞋帶癰之類。是以毒由部位而異名如此徒亂入意耳。今約為之膿瘍。

(原因) 為釀膿菌侵襲、結核、扁桃腺炎、甲狀腺腫、乳腺炎、腎石、腎炎、膀胱炎、尿道炎、子宮周圍炎、微毒、脊椎炎及衰弱、膿毒症、惡液質等。

(症候) 此症有熱性膿瘍寒性膿瘍之二種。即熱性症。發波動性之軟隆起、潮紅、灼熱及疼痛。又往往發熱。又寒性症。則無灼熱及疼痛。只見呈波動之軟隆起耳。但以上尋常膿瘍之

通性。而各膿瘍從於其發生部位。發諸種障害。例之如皮下膿瘍。僅不過呈輕症。然腦或肺。則呈危險症狀。

(經過) 甲急速。乙緩慢也。(豫後)原因不一。故豫後亦不定。

(治法) 熱性膿瘍。則切開排膿後。以制腐液洗滌。或送入護膜管。或充填沃度保兒謨綿紗。寒性膿瘍。則施穿刺法、或穿刺吸吃法。排出膿汁。而後注入與膿汁殆同量之乳汁。可施壓定防腐綳帶。其他結核性脊椎炎之流注性膿瘍。切開排膿後。充填薄荷腦有效。

○沃度保兒母 五〇〇 依的兒 二五〇〇 酒精 七五〇〇

右蘸於脫脂綿紗五〇〇〇。乾燥之供於充填用。即沃度保兒母綿紗是也。

○沃度保兒謨 一〇〇〇 倔里設林 一〇〇〇

右調和注入劑(即乳劑)

○沃度保兒謨 一〇〇〇 倔里設林 八〇〇〇 餉水 二〇〇〇 達刺侃篤護謨 〇・五

右調和注入劑

○壞疽(脫疽) Gangraena.

漢家亦以脫疽稱之。

正宗曰。脫疽者外腐內壞也。病源曰。發於足趾名曰脫疽。其狀赤黑死。不赤黑不死。治之不衰。愈斬

去之治也。不斬者死云云。此衍符合。洋流。讓。樞。所。載。脫。癰。亦。謂。脫。疽。也。又。有。一。種。稱。血。餘。者。亦。脫。疽。也。奇。疾。方。曰。手。十。指。節。斷。壞。惟。有。筋。連。無。筋。肉。蟲。出。如。燈。心。按。蓋。謂。腫。歟。長。尺。餘。扁。身。緣。毛。卷。名。血。餘。

(原因) 由器械的作用(壓迫)化學的作用(鑷酸外用等)動脈血流通障害(心病、動脈病)發之。

(症候) 壞疽痂皮。起軟化或腐敗。其壞死部呈暗紅色或黑色。失知覺及運動。生水泡。含血樣漿液。遂潰敗放惡臭。發壞疽熱。(脈搏細數、屍臭、發汗、煩悶、失神、吃逆、呼吸困難、嘔吐、下痢、皮膚黃疸色等、)

(治法) 療原病。時時交換室內空氣。屢以石炭酸水消毒病室。與滋養食物。(肉羹汁、雞蛋、葡萄酒、)劇炎行瀉血。施防腐綑帶。又行微溫罨法或芳香罨法。可促其脫落。其他為最後之處置。則可施之切斷術。

○硫規 ○一 白糖 一・○ 右與十包每三時服一包、

○ 褥瘡 Decubitus.

漢醫所謂疔瘡、破腫、尋瘡、眠瘡等。是也。

(原因) 爲麻痺病、熱病、長病平臥、持續性壓迫及皮膚壞疽等。

(症候) 患部初潮江發炎。次帶藍青色。放惡臭。發疼痛、水泡及組織崩壞。

(治法) 對初起潮紅。用醋水、酒精或微溫湯洗滌。又貼用膏藥。既而實質缺損。則可施清潔法及防腐綑帶。而免此症之法。在屢變換臥位。

○沃度保兒謨 一。○百露拔兒撒謨 二。○刺納林 八。○

右爲軟膏貼用、

○樟腦 〇・三 鹽莫 〇・一二 篤爾拔兒撒謨 〇・六 酸化亞鉛 二。○

華攝林 二〇。○ 黃蠟 二・五

右爲外用劑、

○石炭酸 一。○ 水 二〇〇。○ 右洗滌劑、

周圍及深部。來組織大缺損者。用左處方。

○木參兒 五。○ 硫酸石灰 四。○ 右研和爲末撒布

○石炭酸 五。○ 阿列布油 五。○ 右調和塗敷劑

○石炭酸 五・〇 阿列布油 五・〇 白堊 適宜

右作泥、攤於錫箔紙上、貼用、(里私的兒氏巴斯多)

○單寧酸 一・〇 次醋酸鉛 五・〇 單軟膏 二・〇 右爲軟膏貼用、

○骨髓炎 Osteomyelitis.

漢家所謂風濕或中濕或骨痛或筋痠痛或附髓病等之症狀。蓋似汎稱此等症矣。

(原因) 原○發○性○傳○染○性○急○性○骨○髓○炎。主由黃色膿菌葡萄狀菌之傳染。稀有由白色膿菌葡萄狀菌。又有由以上兩種混合傳染。或有基於連鎖狀膿球菌之傳染。而此菌自皮膚、呼吸器及消化器。進入血中。以達骨髓者也。

外傷性骨髓炎。則由外傷時或外傷後膿菌之侵入。發之。

(症候) 中度骨髓炎。則所多見。而外傷或感冒後。發寒戰。體溫著昇騰。(有達四十一度) 一骨或數骨。起疼痛。且其軟部來腫脹及機能障害。又此症重者。發高熱譫語等之危篤全身症狀。以一二日致死。輕症則全身及局處諸症。皆不甚。

(治法) 全身及局處症狀著明。則切開患部。且切除骨質於溝狀。可以排膿。但其症不劇烈者。安靜患部。施冷罨法或溫罨法。若骨膜腫脹疼痛甚。則縱令不認膿汁滯溜。宜切開之而減其緊張。以緩疼痛。且豫防骨疽之發生。

○骨瘍 *Karies der Knochen.*

漢家以附骨疽。概稱之。正宗論此病為限足而發者。按有毒附骨為疽。皆附骨疽也。豈可限以部位哉。又有一種稱骨疽。瘰者。謂附骨疽而造瘰者。也。附骨疽之名。非偶然命名。病源及千金方云。此症附骨成疽也。按附骨之為名。甚有意味。洋家者。附作腐。反失其字義。又有漢家稱蠶螂蛙者。蓋此症往往易陷附骨疽。

(原因) 為結核、梅毒等。

(症候) 從於部位而有差。即發於脊椎則起龜背。發於指趾則來骨肥大。而專發於管狀長骨之骨端及短骨。以年幼者最為多。

(治法) 施原因療法。用外科手術。除去患部。又以銳匙搔抓之。充填沃度保兒謨綿紗。其他可用強壯療法。

○骨膜炎 Periostitis.

漢家無所說。蓋所謂風濕、骨痛、骭痠痛等之症。恐含包之。

(區因) 爲膿菌傳染、及外傷、腺病、或梅毒等症。

(症候) 急性症發劇熱、劇痛、腫脹、潮紅或化膿、破潰等。慢性症雖骨膜頽敗或反增生之。疼痛則爲輕。而患部以多於表在骨。可能認其起腫也。

(豫後) 概良。

(治法) 先塗敷沃度丁幾或伊比知阿兒軟膏。可施濕性防腐繃帶。若膿、膿則切開之。施防腐繃帶。保患肢於適當位置。且固定之等。爲普行之治法。又慢性症施按摩法有效。

○沃丁 五倍子丁 各一〇〇〇 右一日三次塗敷

○沃度 〇〇三 單軟膏三〇〇〇 右爲軟膏、攤於布片貼用之、

○肉芽性關節炎(白腫) Tumor albus.

漢家所謂鶴膝手臂、鶴膝風、膝遊風、遶蹕風、穿蹕風、膝蓋風之類。

屬之。

(鵝膝手臂)醫言鵝膝痺條下曰。又右手肘腫大而痛。臂腫與腕后漸瘦枯細者。此亦稱鵝膝手臂可也。(鵝膝風)一名鵝膝痺。

或曰鵝節風。曰鼓髓風。準繩曰。兩膝內外腫痛如虎咬。寒熱間作。股漸細小。而膝愈腫大。名鵝膝風。(膝遊風)準繩曰。一膝痛引上下。不甚腫而微紅者。

名曰膝遊風。(遠蹕風)穿胛風。曰。足內髌骨紅腫痛者。名曰穿胛風。

(原因) 胚胎於結核菌。主侵膀關節、膝關節、足關節等。而此症多發於腺病質。殊以兒童為多。

(症候) 患部起慢性之腫脹、失色、疼痛及微熱、化膿、瘻孔、關節強直諸症。而其全身症狀。為所有腺病質之特徵。

(治法) 專安息患部。施義布斯或水硝子等之固定繃帶。初期用冷壓定布。或塗布吸收藥。轉居於海濱或山間。呼吸新鮮空氣。勉可與滋養食物。又藥劑用肝油或波兒列兒氏沃度水、及沃度溫浴等有效。此他貧血可用鐵劑。

○攣縮及關節強直 Contractur.

漢名 筆盤 此名出於清人痘科書。痘瘡餘毒凝滯於委中或曲池等關節。為失風伸作用。其風如盤而不能伸其直如筆而不能屈。

故名 筆盤。

(原因) 爲胎生性發育障害、(內翻足、內翻馬足、外翻足、外翻鉤足)、持久性或強力性壓迫。脊椎側彎症、外翻膝、外翻足、(即扁平足)神經中樞疾患及損傷、(麻痺性及痙攣性攣縮)軟部火傷、創傷及炎症、(癩痕性攣縮)等。其他關節及其周圍軟部之炎症及損傷、(結締織性關節強直、軟骨性關節強直、骨性關節強直)、比斯的里性關節炎、假性關節強直等。亦發之。

(症候) 關節強直。有全廢絕關節運動者。(真性關節強直)或有於全身麻醉時能營爲運動者。(假性關節強直)又攣縮則起關節之位置變常、及運動障害。

(治法) 按摩法、治療的體操、固定綑帶、矯正裝置、電氣療法、截骨術、截腱術、截筋術、截除術等。皆可試用焉。

○潰瘍 *Ulcera Ulcus.*

正宗所載潰瘍中含包之。此解已詳於膿瘍條下。宜參觀焉。

(原因) 爲外傷、梅毒、結核、癩病、痛風、失苟兒倍屈、狼瘡等。

(症候) 缺損組織實質。起陷沒及炎性諸症。

(治法) 對潮紅腫脹。行冷水或鉛水卷法。爲消炎之通則。而足潰瘍貼用軟膏。施沃度仿謨
綳帶。又肉芽性潰瘍甚。則行溶製硝酸銀腐蝕法、或烙白金燒灼法。又或塗敷腐蝕加里。或
以銳匙搔抓之。其他單純潰瘍。則晝間用絆創膏條、或法蘭絨綳帶、或護謨綳帶。纏絡之。夜
間施濕溫卷法爲佳。尙在荏苒不痊者。間有行植皮術。

○醋酸鉛液 二五〇 明礬 一〇〇 水 五〇〇 右爲濕布卷法劑、

○曾資阿沃度兒酸曹達 一〇〇 水 二〇〇 右外用

○亞鉛華 四〇 拉納林 三五〇 阿列布溫 五〇 右攤於布片貼用

○赤降汞 〇・二 拉納林 一五〇 華攝林 五〇 右貼用

○苛性加里 〇・五 水 二〇〇 右攤帶劑

○參兒麻篤兒 一〇〇 華攝林 九〇 右外用

○阿伊魯夫烟 二〇 阿列布油 一〇〇 刺納林 八八〇 右爲軟膏

○亞伊魯兒 一〇〇 右撒敷劑

○撒諾仿謨 二〇〇 右撒敷劑

壞疽性潰瘍。宜用防腐液及義布斯參兒末。

○撒酸五〇〇 炭酸曹達一〇〇 水二〇〇〇 右創面洗滌劑

○硫酸石灰五〇〇〇 木蓂兒一〇〇〇 右撒布劑

○歇兒尼亞 Hernia.

漢名 陰狐疝

又有狐疝、癰疝、腸癰等之別稱。但主謂鼠蹊或陰囊歇兒疝也。蓋由腸之出入與狐相類。

如狐晝出穴而溺。夜則入穴而不溺也。儒門事親曰：狐疝其狀如瓦臥。則入小腹。行立則出。小腹入囊中。此名出於素門。入門曰：癰疝在婦人則為陰戶。氣門曰：腸癰即小腸氣。吊外腎。偏墜腫痒云云。

(原因) 先天○性○歇○兒○尼○亞。基於先天發育不全。後天性歇兒尼亞。由腹腔內壓之增加。即

為重物扛舉、咳嗽劇甚、叫號、努責等。而男子比婦女多四倍。

(症候) 此症有還納性、不還納性、及嵌頓歇兒尼亞等之三種。而還納性歇兒尼亞。則當起

立、行步或咳嗽時。腫瘍狀塊物。(打診音尋常為鼓音)現出於一定部。(鼠蹊、股、坐骨、會陰、

卵圓孔、腹壁及臍等)患者安臥。則還納於腹內者也。而其還納時送入指頭。則觸知歇兒尼

亞門。此門大則可達指頭於腹內。又不還納性歇兒尼亞。則或由歇兒尼亞囊。與內容物互相

癒着。或由囊內之網膜肥厚。或由盲腸又S字狀部、與其附屬腸間膜、俱入囊內。而難移動。

或由嵌兒尼亞門及囊頸部之大者。或由嵌頓發之。其腫瘍狀物。不退卻於腹內者也。又在其嵌頓兒尼亞。則其部皮膚。潮紅腫脹。發劇痛。又起便秘、嘔吐、吐糞、發熱、脈搏頻數等諸症。若以自然還納。或生糞瘻而自治。或由手術而得還納。則雖待可治。否則卒然以心臟麻痺致死。或起腸壞疽。而發腐敗性腹膜炎遂斃。

(豫後) 還納性症為良。不還納性症。多陷嵌頓之虞。嵌頓症為不良。而死亡數尋常二十四%也。

(治法) 還納性症。則施整復法。即使患者稍高骨盤。前屈身體。屈曲下肢而仰臥。術者以左手指。接於脫出門直下。以右手徐徐壓迫脫出物。初先復納腸。最後納入其垂下部分。而

第 六十二 圖

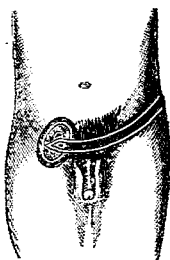

以獨國嵌兒尼亞帶。固定嵌兒尼亞之圖。

第 七十二 圖

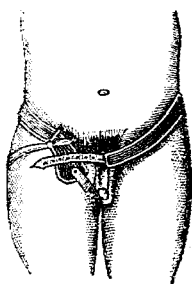

以英國嵌兒尼亞帶。固定嵌兒尼亞之圖。

後直貼彈力性嵌兒尼亞帶。可以防其再脫。(鼠蹊脫腸、用獨國製帶、股脫腸、用英國製帶為

佳。若將歇兒尼亞帶。不能固定之。則宜施根治手術。又不還納性症。則其小者。施有凹窩壓定子歇兒尼亞帶。或行根治手術。大者則常要根治之手術。又嵌頓症。則先可試行還納法。(但未發壞疽症狀之時)即使患者稍高骨盤。屈曲股及膝關節。(坐骨歇兒尼亞、伸展下肢、卵圓孔歇兒尼亞、屈曲且外轉下肢)減腹壓而平臥。次術者先撮握歇兒尼亞根蒂。輕輕牽引且移動。以試之疎解。後將雙手指平壓之。可以壓送嵌頓腸管內之內容物於腹腔內。而若瓦斯退却。歇兒尼亞縮小。則還納法奏其効者也。又此施術前。行全身溫浴、琶布、冰囊或依的兒點滴(每十五分時、反覆行之)等。則大可得其益處。但以上定式還納法若無効。則宜行嚼嚙仿謨麻醉。而再試其術。然尙不得奏効。則施歇兒尼亞切開術之外。更無別法。又嵌頓已久。則因有陷壞疽之虞。必須速行切開術。

○ 癰疽 Panaritium.

漢名亦同

癰通標。標者火飛貌。此症劇疼如灼。僅謂之即不堪痛楚。故有標疽之名。又一名蛇瘡。

(原因) 釀膿球菌侵入指趾、足蹠、手掌等之小創。發此症。

(症候) 爲趾蹠面或指掌面之起腫、緊張、劇痛及炎症之皮下蔓延等。而往往有起腫鞘炎。

(豫後) 良。

(治法) 勉速施防腐切開法。(將細護謨管、緊縛患指、以1%古加乙涅水一筒、分注於手根部前後左右之四處、五分時間後、可切開之、若無嫌藥價之高貴、則用依知兒苦魯里度之局部處麻醉為妙。)以減組織緊張。且可促排膿。而用安靜副木或前腕繫帶為良。若又腐敗性瘰疽(由傳染)切開之。以百倍昇汞水、二十倍格魯兒亞鉛溶液。腐蝕其創面。而後可施綑帶。

○瘰腫 Furunculul.

漢家所謂疔或瘰之類是也。

(疔)一名疔腫又疔瘡。隋唐間稱之丁瘡。至元明用疔字。此症初發突起。狀如丁蓋。故

謂之丁瘡。疔者釘也。其痛劇如打釘。故用釘字云。然是字義之論。毫無實益也。又有稱龍泉疽(一名大疔)虎鬚毒一種。瘍名。按俱面疔也。龍泉疽謂發於人中。虎鬚毒謂發於口下也。漢醫家大抵認其部位。別異名稱。隨亦論其症。皆空論鑿說。無可取者矣。(術集驗方曰)有頭小瘰也。醫統曰。瘰者初生突起。浮赤無根。脚腫見於皮膚。止潤一二寸。有小瘰數日後。微軟薄皮剝起。始流青水。後自破膿出。若不破用針云云。

(原因) 釀膿菌。於皮膚不潔時。深侵入於毛囊孔發之。而以顏、頸、項及四肢、臀部。為多。
(症候) 皮膚發焮赤、腫起、疼痛。為圓錐形隆起。而其頂可見膿栓頭。

(豫後) 良。但顏面癰腫。時有危險。宜速切開之。

(治法) 初期用三%石炭酸水罨法。或貼石炭酸水銀硬膏。當適宜之時期。切開之可除去膿栓。或又貼溫韃布可使破潰。再三發生。則注意飲食攝生。清潔住居。流通空氣。又時可用下劑。而劇痛用左方。

○沃度仿謨 一〇〇 古魯胃謨 二〇〇 蓖麻子油 〇・三

右早朝塗敷、

○鹽莫 〇・〇五 白糖 二・〇 右為五包、每夕服一二包、

○撒酸 七・五 石鹼硬膏 六〇〇〇 歌貌拉氏軟膏 三〇〇〇

右為硬膏、攤于布片貼用、

○赤降汞 五〇〇 刺納林 五〇〇〇 右為軟膏外用

○癰疽 Anthrax.

漢名亦同。其他發背、頸癰之類。屬此矣。

也。氣血為毒。所壅塞而不行。故發為癰。疽者阻也。氣血為毒。所阻滯而不行。故發為疽。云云。(頸疽)此別名亦不少。曰腦疽。曰對口發。曰腦癰。曰對口疽。

(癰疽)此名出於孟子。素問稱之癰腫。玉案曰。癰者壅。

準繩曰。頤上生癰疽。是頤癰也。正宗曰。癰疽俗稱對口是也。入門曰。生癰後有對口者。名曰天疽。百効曰。生癰後對口者。名曰天疽。又曰對口發云云。按癰疽發背。頸癰。俱一毒也。隨發起部位。異其名耳。

(原因) 釀膿微菌。侵入數個毛囊及皮脂腺內。發此症。

(症候) 眞皮及皮下組織。起腫脹硬結。呈黯黑色。且發劇痛。又來發熱及全身症狀。

(豫後) 速施適當治法則良也。然若失其時期。則爲不良。殊併發糖尿病者爲然。

(治法) 與易消化滋養食物。圖全身榮養。用規尼涅謀下熱。若將虛脫。可用興奮劑。

而其局部以刀施十字形切開。或以銳匙搔削創面。插置沃度仿謨綿紗。可施防腐綑帶。

○硝酸銀一。○百露拔兒撒謨五。○單軟膏一。○。○

右爲軟膏外用

○石炭酸二。○。○水一。○。○。○右一日二次至四次。以噴霧器噴注、

○石炭酸。○。○五。屈里設林二五。○。○右一二筒。注入局處、

○濕爛 Intertrigo.

漢名 紅爛

一名濕爛。又有一種稱脚了者。瘍科瑣言曰。脚了者。旅客多發之。初起生於趾間。痒搔之則爛。而汗出難乾燥云云。此症

(原因及症候) 由久時之發汗。其部皮膚。浸潤摩擦。遂起剝脫及嫩赤。而小兒多發於頸部。成人多發於股間。

由穿鞋之久。而趾間逗壓鬱溫。或不潔之所致。蓋屬紅爛症。又有一種之症。腺病質小兒為腸胃症。鼻下口圍發紅爛者。漢家名曰豎鼻或豎鼻疔。

(治法) 輕症用撒布藥。又皮膚剝脫及潰瘍。則先以硼酸水。洗滌其部。後貼軟膏。若頑固難治。宜塗敷三%硝酸銀水。

○白降汞 亞鉛華 各二〇 華攝林 五〇〇

右為軟膏塗敷、

○亞鉛華 五〇 澱粉 五〇〇 右撒敷劑

○撒酸 二〇 華攝林 五〇〇 酸化亞鉛 澱粉 各二五〇

右作軟泥外用、

○胼胝 Callositas. 雞眼 Clavus.

漢名亦同。一名重繭。胼胝者。字書皮堅厚也。史記。禹手足胼胝。

(原因) 由器械的刺戟。其部來表皮細胞之成形過多。以發之。

(症候) 表皮細胞。限於一局處。增殖發生。其部甚爲堅硬。而此症最多發於手足。

(治法) 剝離硬固表皮。切除雞眼。而後可貼硬膏或軟膏。又乳頭狀者。則用烙白金或絨毛輪爲良。近時魯伊仙氏發明左法。即以防腐液。(硼酸或撒酸)浸潤患部。以結晶撒酸被之。(厚〇・二至〇・五糵)又貼無刺戟性繃帶(濕潤硼酸林篤數層)於其上。更用倔苔百兒加。可以密蔽其表面。如此則在其不過大者。大約於五日間奏著効焉。

○白降汞 酸化亞鉛 各二〇〇 單軟膏 一〇〇〇

右爲軟膏貼用、

○歇貌拉氏軟膏 二〇〇〇 右塗敷用

○強硝酸 一〇〇〇 右以硝子杆點滴、

○撒酸 五〇〇 古魯胃謨 五〇〇〇 印度大麻越 一〇〇

右用毛筆塗敷、

○苛性加里 一〇〇〇 水 二〇〇〇 右一日二次塗敷

○疣贅 Verruca.

漢名 疣瘡

又有疣、疣、點、千日瘕、魚鱗、瘡、梅氣瘡、鷄眼子等之別名。

(治法) 先翦去皮膚隆起部分。而後腐蝕之。

○發煙硝酸 五・〇 右腐蝕用

又只反覆左方。試其腐蝕可也。

○石炭酸 五・〇 右外用

○亞砒酸 二・〇 水銀軟膏 五・〇・〇

右塗敷患部。以綳帶固定之。但以表皮剝脫爲度。而爲保護周邊健全部。以綿花或僱答百兒加嚼囉仿謨溶液。可被包其部。

○尖圭贅肉 Condyloma acuminatum.

(原因) 由淋疾或不潔之分泌物刺戟。發此症。

(症候) 多發乳嘴體狀小隆起。摩擦部則起疼痛。

(治法) 先以彎剪。截除其根底。次可施硝酸銀腐蝕法。又有用銳匙或電氣燒灼鍼。(唯用腐蝕法。則有特甚疼痛。且遲延治愈之弊。)其他多發性小胼胝腫。而嫌疑切除者。宜用甘汞

之撒敷。

○甘汞 一〇〇 右爲撒敷劑、但豫以食鹽水、可洗滌其部、

○昇汞 二〇〇 古魯胃謨 二五〇

右爲塗敷劑、但不可用於大面積、

○鹽剝 二〇〇 水 二〇〇〇 右縑帶劑

○過格魯兒鏡丁 五〇 水 二〇〇 右切開後、直可塗敷、

又有用硝酸、濃厚昇汞液、(昇汞〇・一酒精一〇〇)沃度丁幾等之塗敷。

○臍息肉 *Sarcomphalus.*

(治法) 以硝酸銀桿。一二次輕輕腐蝕之。或用左方。

○撒酸 一〇〇 米粉 一〇〇 右撒敷劑

贅肉增殖過大者。宜將絹糸結斷之。而二三日間。不可入浴。

○陰囊水腫 *Hydrocele.*

漢名 水癩、又水疝。

(水癩)大成論鈔曰。包水而腫也。癩秘曰。水癩者。刺鍼入管。去水則忽縮小云云。(水疝)入門曰。

囊腫如水昌或囊痒而流黃水。陰汗自出云云。正宗囊癰條下曰。有一種水疝。皮色光亮。無熱。無紅腫痛。有時。內有聚水。宜用針從便處引出。水氣則安云云。

(原因) 急○性○陰○囊○水○腫。(急性莢膜炎)續發於外傷、淋毒性副辜丸炎及辜丸炎等。慢○性○陰○囊○水○腫。(慢性莢膜水腫)續發於外傷、辜丸炎及副辜丸炎等。又有發於先天性。或由急性症轉移來者。

(症候) 急○性○症。起潮紅、腫脹、疼痛。且發熱。慢○性○症。呈彈力性腫瘍狀腫脹。概可透射光線。

(豫後) 良。

(治法) 急○性○症。施水卷法或溫卷法。以提辜帶可固定之。又塗敷伊比知阿兒軟膏有效。慢○性○症。先診定辜丸之所在。避之毀傷。注意行套管針穿刺術。可排泄內容水液。若再發則宜施根治手術。

○包莖 Phimosiis.

漢名亦同。

邦醫本問曰。陰莖有餘皮而不見龜頭者。世稱包莖。包莖之名。於古書無所考矣。余偶閱香川太仲著書。其中有天性皮包莖。而後人襲用之。亦不可知也。

(治法) 輕症。插入壓搾海綿而擴張之。或屢牽引之。又以水或藥液。可注入龜頭溝。重症。命安息。施水褫法。若將陷壞疽者。或先天性包莖之強度者。宜行包皮單縱切法。或輪狀切法。三角瓣切法。

鹽剝 二〇〇 水 二〇〇〇

右將注射筒或灌注器。可注入包皮內。

○鉛糖 五〇〇 水 二〇〇〇

右用法同上。又爲陰莖褫法劑用之。

○嵌頓包莖 Paraphimosis.

漢醫以包莖概稱之。

(原因) 口徑狹隘之包皮。退縮於龜頭後方。而不復舊位。以起此症。

(症候) 嵌頓部起腫脹。變色。疼痛。或有來龜頭之壞疽。

(治法) 嵌頓包皮內板之腫脹輕度者。直整復之。若其甚者。行鉛糖水或鹽剝水之罨法。待炎症減退。而後可整復之。又在背面嵌頓之強度者。宜切開其部。

○石炭酸 一。○ 阿列布油 四。○ 右外用

○鉛糖水 二。○。○ 右爲罨法劑、但整復後尙可行之、

○脫肛及直腸脫 Prolapsus ani et recti.

漢名 脫肛 醫通曰。正傳作脫肛。音工。下部病。俗作肛非也。云云。按脫肛。肛門翻出之義。作肛爲是。大成論鈔名之肛脫。又名之腸痔。痔。瘻科鎖言曰。腸痔。所謂脫肛痔也。

(原因) 爲常習便秘之脫糞時努責、痔疾、肛門裂創、及膀胱(結石)尿道、攝護腺等疾病之排尿困難。

(症候) 肛門粘膜或直腸脫出。是也。

(治法) 輕度脫出者。宜塗油用指還納之。若脫出甚者。則行全身麻醉。弛緩括約筋。可以還納之。而還納後施原因療法爲要。即如常習便秘。時時行灌腸。又反覆脫出不治者。則可施外科手術。(燒灼、切除等)。

○痔瘻 *Fistula ani*

漢名 痔瘡、又痔漏。

(原因) 爲肛門周圍之創傷、膿瘍及直腸炎、直腸潰瘍、(殊結核)直腸周圍炎等。

(症候) 肛門周圍皮膚。生瘻孔。排出膿汁。送入消息子。則或達於直腸。(全痔瘻)或不達於直腸。(不全外痔瘻)又有自直腸發生瘻管。不穿通外皮者。(不全內痔瘻)

圖八十二第

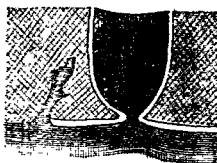

瘻痔外全不

圖九十二第

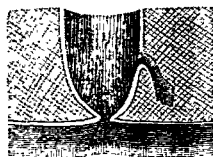

瘻痔內全不

圖十三第

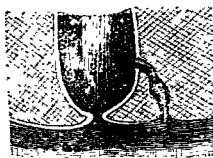

瘻痔全

(治法) 手術前日用瀉藥。手術前又更行灌腸。而後施全身或局部處麻醉。全痔瘻。則全通有溝消息子。沿於其溝。可切開瘻管全部。而若結核性。行患部之切除或燒灼。且須嚴行防腐。

又不全痔瘻。則用消息子。先破開組織。變成全痔瘻。後可行同上術式。其他施術後。宜用硝酸銀杆腐蝕法。促進肉芽發生。

○肛門輝裂 *Fissura ani*

漢名 裂痔、又切痔。

(治法) 疼痛僅微。則每日用瀉劑下大便。每通便後。以微溫湯。清洗肛門及裂創部。次可用2%石炭酸水罨法。其他塗敷石炭酸扁桃油、或5%古加乙涅液。又貼用軟膏。

○甘汞 鴉片末 各○·二五 右塗敷劑

○拉答尼亞越 一·○ 柯々阿酪 四·○

右爲坐藥、每日插入一二箇、

○硝酸銀 一·○ 豚脂 一·○·○ 右爲軟膏外用

若肛門瘻鑿且有劇痛。則或切截括約筋。或以猛力。擴張括約筋。或可行烙白金燒灼法。

○蜂窩織炎 *Phlegmone*.

漢家所謂牛程躄。蓋屬此歟。

瘡科或言曰：半程躄者，足心如小豆大，發生頑肉，漸漸增大皮強，而頑肉與生肉之

間腐水
淋漓也。

(原因) 釀膿連鎖狀微菌侵入損傷部而發此症。

(症候) 以寒戰發熱發病。患部皮膚呈赤色腫起。(硬固) 疼痛爲甚。

(豫後) 由其部位深淺。或良。或不良。

(治法) 初期高舉患部。用安靜冷罨法。施醋酸礬土水之罨法。若認其波動。或起全身症狀。及高熱甚痛。則宜速切開之排出膿汁。施制腐綳帶。

○明礬 五・〇 鉛糖 二五・〇 水 五〇〇・〇

右罨法料

○石炭酸 一・〇 餛水 五〇・〇 右皮下注入劑

○水銀軟膏 三〇・〇 右患部塗敷劑

○乳腺炎 Mastitis.

漢醫所謂乳癰、妬乳、外吹、內吹、發乳、乳腫之類。

(乳癰)一名吹奶
又吹乳。方書曰。

吹奶亦乳癰也。儒門事親曰：乳癰俗呼曰吹乳是也。婦人良方曰：乳房忽塞閉而腫痛結核色赤數日為癰。癰終脹潰而稠膿湧出膿盡可愈者為乳癰。又方書中有乳癰之名是乃乳癰經久不愈而遺膿管者也。又回春載瘰癧之症蓋亦屬乳癰也。(妬乳)普救類方曰：妬乳者乳房腫脹而疼痛發寒熱也。(外吹)謂乳癰發產後。(內吹)謂乳癰發產前。

(治法) 哺乳後清洗乳房。若有乳房皸裂。以二千倍昇汞水或三十倍石炭酸水洗滌之。未呈波動。則行濕溫卷法。以三角布或絆創膏。提舉乳房。固定於患側上肢。其痛甚則禁哺乳。可用淡泊食品及鹽類瀉劑。

○雜魯兒 醋酸依的兒 各三〇〇 古魯胃謨 二〇〇〇 古加乙涅 〇・二

右塗敷劑

○伊比知阿兒 二〇〇 倔里設林 二〇〇〇 右頻頻塗敷患部、

○旃那浸(一〇〇〇)一五〇〇 覆盆子含 三〇〇〇

右每朝服半量或全量、

既呈波動。則對乳房行半徑線切開。可施普行防腐療法。

○臍炎 Omphalitis.

(治法) 以微溫湯或茶劑。丁寧清洗患部。撒布澱粉或沃度仿謨。或插入綿花。或以硝酸銀。小心腐蝕之。呈壞疽狀。則用消毒藥。不待言。此外免此病之法。宜短切斷臍帶。使之乾燥清潔。且消毒其綳帶及器械爲要。

○虞刺兒度氏水 二〇〇〇 右外用

○鉛醋 五〇 水 二〇〇〇 右調和爲帶劑

○石炭酸 五〇 水 二〇〇〇 右洗滌劑

○樟腦 二〇 護謨漿 水 各五〇〇 右外用

○酸化亞鉛 二〇 緩和軟膏 一〇〇 右爲軟膏貼用

○撒酸 二〇 澱粉 三〇〇 右撒布劑

○硼酸 〇・五 澱粉 一〇〇 右同上

○爪牀炎 Onychia

漢名 代指

頭一名蛇頭瘡亦屬代指。

又有天蛇毒。蛇頭疔之異名。入門曰。代指者。指頭腫脹。而嫩熱掣痛。漸釀膿於爪甲周邊。甚者爪甲脫落云云。又有天蛇

(治法) 削其爪塗布一%昇汞水。或貼用撒酸硬膏或水銀硬膏。

○五%撒酸硬膏 右外用

○昇汞 一。○ 酒精 一。○。○ 右塗布劑

○的列並底油 一五。○ 右外用

○靜脈炎 Phlebitis.

漢醫。表位發紅線。則稱紅絲疔。又發其全身症。則認爲陰症。多不問其起因。

(治法) 急性症。施患部之安靜及高舉法。貼水囊。行醋酸礬土液罨法。謹塗擦水銀軟膏。而疼痛消散後。以法蘭絨綳帶纏絡之。下肢慢性靜脈炎。用彈力性綳帶及彈力性長襪。生膿瘍則可施切開術。

○淋巴管及腺炎 Lymphangioitis.

漢名 紅絲瘡

一名金絲瘡。或曰血筋疔。曰赤疔。曰紅演疔。曰紅絲疔。曰急疔。曰血絲疔。漢人之說。紅絲入心則死。然此症不足甚。

也恐。

(原因) 膿膿細菌。侵入於淋巴系內。而起此症。是於染毒創或下疳。所常見也。

(症候) 起淋巴管行路之疼痛腫起。及其外層結締織炎。而可透見脈管瘀赤線於皮下。又

併發淋巴腺腫脹或破潰。

(豫後) 概良。

(治法) 高舉患肢。塗布水銀軟膏或伊比知阿兒。施壓定縛帶。若其波動著明。則宜切開之

插入排膿管。而施防腐縛帶。

○副睪丸炎 Epididymitis.

漢名 囊癰

金鑑所謂腎囊癰是也。正宗囊癰治法餘下曰。初起寒熱交作。腎子腫痛。疼連小腹者。宜發散寒邪。已成紅腫發熱。口乾

痲痛。小便不利。大便秘者。利之云云。漢家者。每見睪丸炎。輒稱疝。其茫昧

謬見。如此之類。往往不少。又如漢醫所謂偏墜或癰疝。亦包含睪丸炎也。

(原因) 專起于淋毒。又偶由結核、外傷、膿毒症、痘瘡等。發之。

(症候) 淋毒性者。腫起疼痛。共為急劇。結核性者。大抵無痛慢性。而多陷于頑固膿瘍。其

他有合併發熱、輸精管炎、精系部及鼠蹊腺之腫起疼痛者。

(豫後) 淋、毒、性、爲、良、結、核、性、不、一、定、即、由、剔、出、或、治、或、不、治。

(治法) 淋、毒、性、副、辜、丸、炎、直、命、安、臥、施、提、辜、綱、帶、行、水、罨、法、或、溫、罨、法、用、瀉、劑、及、酸、性、飲、料、且、可、嚴、行、飲、食、攝、生、而、劇、痛、則、貼、軟、膏、行、莫、爾、比、涅、之、內、服、或、皮、下、注、射、又、或、可、中、止、治、淋、藥、尿、道、注、洗、而、經、二、三、日、後、可、塗、敷、沃、度、劑、其、他、結、核、性、則、速、摘、出、之、即、可、矣。

○武魯氏液 三〇〇〇 右罨法劑

○次醋酸鉛液 五〇 水 二〇〇〇 右罨法劑

辜丸及精系放線狀劇痛。用左方有著効。

○萇若越 二〇 華攝林 二〇〇 右塗敷劑

○沃剎 一〇 沃度 〇・一 緩和軟膏 二五〇 右塗敷劑

○沃度丁 沒食子丁 各五〇 右塗敷劑

○沃剎 二〇 苦丁 三〇 水 二〇〇〇 右一日三次、二日分服、

其他發熱則可用撒曹、安知比林、雜魯兒等。

○攝護腺炎 Prostatitis.

漢家所謂五淋症中。蓋混同此症。

(五淋即氣淋血淋石淋膏淋勞淋是也。)

(治法) 行痔疾、淋疾、尿道狹窄、膀胱結石、膀胱炎等之原因療法。又可戒手淫、酒類、咖啡及鴉答利斯之誤用。而對急性性症。主安靜。與以淡泊食餌。調便通。貼冷罨法或水囊。行會陰及膀胱部之局處瀉血。疼痛用麻醉藥之內服或皮下注射。尿閉行瀉久微溫浴。或送入加的兒。化膿可切開之。

慢性症與以強壯無刺激性食餌。禁房事。行微溫浴或食鹽浴。貼濕溫罨法于腹部或會陰。調理便通。行運動。其他可塗敷水銀軟膏、沃剝軟膏等。

○鹽莫 ○·三 杏仁水 一○·○ 右每二時服十五滴、

○鹽莫 ○·二 餹水 一○·○ 右注射半筒至一筒、

○鹽莫 ○·一—○·二 柯柯阿酪 適宜 右爲坐藥十個、朝夕各插入一個、

○沃剝 ○·二 沃度 ○·○五 荳蔻越 ○·二 柯柯阿酪 適宜

右爲坐藥一個、作十個、朝夕插入一個、

○沃度 ○·五 沃剝 二○·○ 水 一·○ 安息香加豚脂 四六·五

右爲軟膏塗敷

○骨折

Knochenbruch.

漢名 骨創、又折傷。

(原因) 多由外傷發之。或時由筋肉牽縮而來之。
(症候及診斷) 此症有單骨折、複骨折、半骨折及全骨折之四種。而單骨折、來患部(殊四肢)形狀之變異。且其部呈劇痛、摩軋音、異常運動及腫脹。又複骨折、認骨端於皮創中。
(經過及豫後) 單骨折則以溢血吸收、假骨形成治。但其時日從於骨之長短大小不均。又複骨折大抵爲不良。
(治法) 單骨折可整復骨端而固定之。即二人介者。互握其折斷部上下。徐徐牽引之於同度。術者探其折處。可以連合復其骨端於原位。而施固定綑帶。(此固

第三十一圖

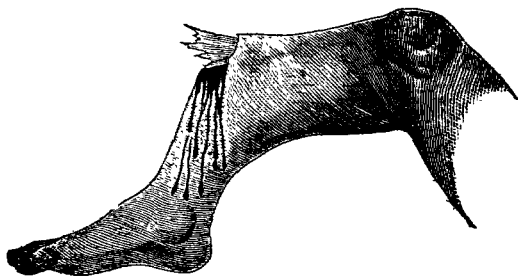

定綳帶、用義布斯爲最良。又或有行持續性展伸法者。

複骨折而其挫斷甚者。負傷後宜速施第一切斷術。(其詳就於外科書可見焉)

○關節脫臼 Luxation.

漢名 亦同。

(原因) 直接撞撲關節。(直達)或間接衝突遠處。(間達)以發之。

(症候) 發局部之皮下溢血、腫脹、疼痛、及運動不全。按其部則關節窩空虛。而骨頭轉位於窩之上下。或放摩軋音。又此症有單脫臼、複脫臼、先天特發、及半脫、全脫等之別。

(類症) 骨折。(經過) 不一定。(豫後) 速復位者爲良。其他不良。

(治法) 脫臼後宜速整復之。其法雖由關節而各異。尋常在先使介者固持關節上下。互相牽引。術者乃探骨頭復位之。而此際用嚼囉仿謨之吸入。弛緩筋力爲妙。此外術後主安靜。施冷罨法。炎症消退。則醫生每日輕爲運轉關節。爾後可使病者自行。仍其詳讓於外科書。

○火傷 Combustio.

漢名 火燒、又火傷。

(原因) 由火焰、熱瓦斯、熱蒸氣、熱湯、熱固體、強酸、及亞爾加里等之接觸。發此症。

(症候) 第一度火傷。發潮紅、微腫。第二度則生水泡。第三度則生燒痂。其他發體溫下降、(時有發熱)脈搏頻數、煩渴、謔語、搖蕩、嘔吐等諸症。

(經過及豫後) 由輕重而有差。即輕症雖良。及於全身三分之一以上大火傷。爲不良。

(治法) 第一度火傷。而患部狹小。則行冷水、虞刺兒度氏水、或鉛糖水之罨法。又火傷後直以屈利斯林。施持續的濕潤法。爲完全且持久之知覺脫失劑。第二度及第三度火傷。而生水泡者。穿刺之漏其液。次以硼酸水、撒酸水、醋酸礬土水等。清滌其部。而後撒敷酸化亞鉛、次硝蒼、沃度仿謨、爹兒麻多兒、硼酸等之粉末。用殺菌綿紗。可以施繃帶。而其初每日交換繃帶。後每週三次行之可也。要之。粉末繃帶。比較膏繃帶。大爲優矣。其他在大火傷。行持續的溫浴。對疼痛撒布阿兒篤仿謨。或貼用阿兒篤仿謨軟膏。又或塗敷古加乙溫浴液。肉芽增息。則以硝酸銀可腐蝕之。凡火傷不使曝露於空氣而保護之。爲緊要。

○亞麻仁油 石灰水 各五〇〇〇 右外用、

○撒酸二〇〇 單軟膏二〇〇〇 右外用、

○沃度仿謨 二〇〇 華攝林 二〇〇〇 刺納林 三〇〇〇 右塗擦劑

○阿伊魯夫烟 三〇〇〇 阿列布油 七〇〇 華攝林 六〇〇〇 刺納林 三〇〇〇

右爲軟膏塗敷、

○亞鉛華 一〇〇〇 炭酸苦土 一〇〇〇 伊比知阿兒 一〇〇—二〇〇

右撒布劑(第一度火傷)

○次硝蒼 澱粉 各二〇〇〇 右撒敷劑

○抱水格魯拉爾 一〇〇—二〇〇 水 五〇〇〇 右塗敷或捲法劑

○亞伊魯兒(或爹兒麻篤兒) 二〇〇 華攝林 二〇〇〇 拉納林 三〇〇〇

右塗敷劑

○凍傷 Congelatio.

漢名 凍風 正宗曰凍風者肌肉寒極氣血不行肌死患也。

(原因) 由強度寒冷起之。

(症候) 第一度則發潮江、腫起。第二度則生水泡、潰瘍。策、三度則陷壞疽。

(經過及豫後) 由其輕重而不一定。

(治法) 急性症、先將患者裸體。移於冷室。而行水雪罨法、或寒冷繃帶。二三時間。使入冷浴。漸次加溫。至於攝氏三十度。又行手足之熱浴。或時施人工呼吸法。且用刺衝劑。其他對疼痛塗布稀硝酸、薄荷水。又慢性症、而有疼痛。則用水罨法或軟膏及硬膏。

○稀硝酸 薄荷水 各二〇・〇 右塗布劑

○酸化亞鉛 二一〇 拉納林 二五・〇 華攝林 五・〇 右爲軟膏

○虞拉兒度水 二〇〇・〇 右罨法劑

○白降汞 二一〇 華攝林 三〇・〇 右爲軟膏

皮膚將陷壞疽。則宜貼副木高舉患部。若已陷壞疽。則先於分界線之發生。(可危虞時)要廣切斷壞疽部施繃帶。

○明礬 五・〇 鉛糖 二五・〇 水 五〇〇・〇 右罨法劑

發木乃伊狀壞疽。用左方。

○過滿俺酸加里 白礬土 炭酸石灰 各一〇・〇 右撒布劑

○凍瘡 *Pemiones.*

漢名亦同。

入門曰凍瘡痒而後痛。而腫破出血。黃水不止。方書中有凍爛腫瘡之名。此症謂凍瘡陷壞死者也。

(原因) 爲緩慢經久之寒。冷刺戟。

(症候) 四肢末端、耳殼、鼻頭等。初起癢痒、腫脹、疼痛、潮紅之諸症。其部發生水疱。終有陷潰瘍或壞疽。

(治法) 患部小而輕症者。用適當之手袋或襪。而保護之。可制減行動。又患部大而疼痛甚。則一二月間安息。可施菴法。其他對頑固之症。宜行冷浴。(浴中必須加入格魯兒石灰或鑛酸)

○白降汞 五〇〇 緩和軟膏 五〇〇〇 右爲軟膏攤於厚布貼用

○稀硝酸 餾水 各一五〇〇 右一日二次塗布

○硝酸銀 〇・二 華攝林 一〇〇〇 右爲軟膏塗敷

○石炭酸 一〇〇 單鉛軟膏 刺納林 各二〇〇〇 扁桃油 一〇〇〇

賢刺瑤兒油 三十滴 右塗敷劑

○古魯胃謨 二〇・〇 沃度 〇・二 右塗敷劑

○稀硫酸 五〇・〇 醋 三〇〇・〇 稀酒精 一三〇・〇 精製蜂蜜 一〇〇・〇

右塗敷劑

○格魯兒化迷知兒 七・五 古加乙涅 〇・五 樟腦擦劑 二・〇 石鹼擦劑 一八・七五

右塗敷劑

○骨髓 二八・〇 強鹽酸 二二・〇 蜀葵軟膏 八四・〇 水製阿片越 一・八

樟腦 四・〇 的列並底油 一四・〇 右爲軟膏(俄國凍瘡軟膏)

○古魯胃謨 五〇・〇 蓖麻子油 二・〇 的列並底油 七・五 右塗布劑

○樟腦油 二・〇 刺納林 二〇・〇 右塗敷劑

○沃度仿謨 一・〇 百露拔兒撒謨 三・〇 彈力古魯胃謨 一五・〇 右外用

凍瘡破開。則施防腐綑帶。末期可用硝酸銀腐蝕之。

○沃度仿謨 一・〇 緩和軟膏 二〇・〇 右塗敷

○沃度仿謨 二・〇 依的兒 一五・〇 古魯胃謨 五〇・〇 右塗布劑

近時賞用以胡桃葉煎綑帶患部。而乾燥之。次塗擦樟腦精之法。

○打撲 Contusion.

漢名亦同。

(原因) 以鈍器毆打。或衝突於鈍物。或轉仆而觸於鈍體。發此症。

(症候) 以皮下溢血及腫脹、疼痛。爲主徵。即皮膚初呈紫色或暗青色斑。該斑後變於黃色或黃綠色。終以消失矣。

(治法) 以制止皮下出血。鎮靜疼痛。及催進其溢血之吸收。爲此症療法之主要。即行水罨法、或鉛水罨法。施壓迫繃帶等是也。又四肢打撲。宜高其末端。促進溢血之吸收。又用按摩法。

○挫創及挫傷 *Vulnus contusum conquassatum.*

漢醫因其原因及症候。混打撲或裂傷中。故漢家所謂挫傷者。屬閃挫矣。

(原因) 壓迫、打撲、閃挫等。皆爲外誘器械的之負傷。

(症候) 挫創。則其部之組織荒蕪。而呈破開出血。挫傷。則不呈負傷部之破開。不過皮下出血也。

(治法) 挫創。用灌注器。宜清洗創面。行止血法。用殺菌綿紗或沃度仿謨綿紗。施綑帶。行冷罨法。及使患部保於適當位置等。爲此症初期治療之通則矣。又挫傷。行冷罨法。或以沃度仿謨。古魯胃謨之塗布。即可矣。防腐的創傷療法之需用品。凡如左。

(一) 二百倍里曹兒水。○四千倍伊篤魯兒水。(即枸橼酸銀水) ○四千倍亞苦篤兒水。(即乳酸銀水) ○三十倍石炭酸水。○千倍昇汞水。○酒精。

(二) 結紮系。雖有用熱湯、或石炭酸水、或昇汞水等消毒者。然沃度仿謨絹絲。殊爲所賞用。即煮沸絹系。而二十四時間。放之沃度仿謨依的兒內。後可貯之於亞爾箇保兒內。

(三) 排膿管。爲由昇汞水或煮沸。而所消毒之謨管、又硝子管。

(四) 伊篤魯兒。○沃度仿謨末。(四日間放置沃度仿謨末於五%石炭酸液內、後以一%石炭酸液爲粥狀者最所賞用也) ○銀綿紗。○沃度仿謨綿紗。

右創面撒敷及貼用劑

(五) 醋酸礬土水綿紗。及綿花。

(六) 卷軸帶。及三角巾。

創傷療法。用沃度仿謨。實爲有效之藥劑。總稱之曰沃度仿謨繃帶。即以沃度仿謨之粉末。直撒敷於創面。或作成桿狀。送入創腔內。或配和依的兒。用之注入。或製成乳劑、軟膏等。其用法不一而足也。但混合之於冬加豆、屈麻林、別兒嘎勿篤油、薄荷等。則可防其臭氣。又沃度仿謨一〇〇中。加石炭酸〇〇五。亦有消臭之効。

輓近據屈列爹氏之研究。對創傷。用銀療法。最爲確實有效。而有除去爲銀鹽所生之衣服污點之法。即二三時間。浸其衣服於左液中。後以水數次清洗之。則可得除去污點。

(昇汞一〇食鹽二五〇水二〇〇〇〇)

○昇汞〇〇五(或加食鹽〇〇五) 水五〇〇〇 右外用

○昇汞〇〇五 酒石酸二〇五 水五〇〇〇

右外用(所謂酸性昇汞溶液)

○沃度仿謨 一〇〇 柯柯阿脂 二〇〇 扁桃油 適宜 右調和爲桿

○沃度仿謨 五〇〇 偏里設林 四〇〇 水 一〇〇〇 達拉侃篤護謨 〇〇三

右爲乳劑、用綳帶料、

○屈列阿林 四〇〇 水二〇〇〇 右外用

○亞伊魯兒 護謨漿 偈里設林 各一〇〇〇 白礬土二〇〇〇

右爲泥狀、用綳帶料、即以篋稍厚塗於縫合創面、可以薄層綿花被包之、

○亞伊魯兒 一〇〇〇 右撒敷劑

○爹兒麻篤兒 五〇〇 刺納林 四〇〇 華攝林 五〇〇 右爲軟膏外用

○石炭酸 五〇〇 阿列布油 五〇〇〇 右綳帶劑

○撒酸 五〇〇 水二〇〇〇 (加酒精少量) 右綳帶劑

○沃度仿謨 一〇〇〇 華攝林 一五〇〇 右外用

○沃度仿謨 五〇〇 依的兒 二五〇〇 右爲實質內之注入劑(藥瓶可用黑色)

○沃度仿謨末 五〇〇〇 別兒嘎勿篤油 五滴 右撒布劑

○沃度仿謨 一〇〇〇 偈里設林 八〇〇〇 阿列布油 四〇〇〇

右濃瘍腔內注入劑

其他上記之里曹兒水、伊度魯兒水、及亞屈篤兒水等。最所賞用也。

○切創及裂創

Vulnus scissum et lacerum.

漢名 金瘡及裂傷

外科精義曰。刀斧所傷曰金瘡云云。蓋瘡本字創。字書復也。漢書曹參身被七十創云云。金匱要略。有金

創字。又後漢書曰。金瘡。即謂金瘡也。

(治法) 清洗創傷近部。行止血。若創內有異物則除去之。精密消毒創傷。插入排膿管。而縫合創緣。可施沃度仿謨繃帶。又四肢之深創。宜施副木繃帶。安靜患部。其他顏面淺創。要精密縫合之。待全止其出血。可塗敷沃度仿謨古魯胃膜。又小切創只貼絆創膏已可矣。

○沃度仿謨 一〇〇 古魯胃膜 一〇〇〇 右創傷塗布劑

○屈列阿林 四〇〇 水 二〇〇〇〇 右外用

○石炭酸 五〇〇 水 二〇〇〇〇 右外用

○撒酸 一〇〇 水 四〇〇〇〇 右外用

○知母爾 〇〇五 沸湯 五〇〇〇〇 右外用

○二百倍里曹兒水 五〇〇〇〇 右外用

○四千倍伊篤魯兒水 二〇〇〇〇 右洗料

○四千倍亞屈篤兒水 二〇〇〇 右同上

○硼酸 四〇 水二〇〇〇 右洗劑

○昇汞 〇・五 水五〇〇〇 右同上

○格魯兒亞鉛 五〇 水五〇〇〇

右繃帶劑(雖增量至5%、亦無妨)

○阿兒篤仿謨 三〇 右撒布劑

肉芽狀創面、用左繃帶劑。

○鹽剝 五〇 水二〇〇〇 右外用

○偃里設林 二〇〇 水五〇〇〇 右外用

肉芽狀面易崩壞。且呈灰白色者。用左方。

○明礬 一〇〇 鉛糖 二〇〇 水 二〇〇〇

右濾過用之、(所謂醋酸礬土強溶液)

○明礬 一〇〇 鉛糖 二〇〇 水 四〇〇〇

右濾過用之、(所謂醋酸礬土弱溶液)

○硼酸 巴拉賓 白蠟 各三〇〇 扁桃油 二〇〇

右爲軟膏(所謂硼酸軟膏)

○硝酸銀 〇・一 豚脂 五〇〇〇 右爲軟膏外用、

○亞鉛華 五〇〇 華搨林 五〇〇〇 右爲軟膏外用、

不潔壞疽狀創面。而洗滌惡膿性創腔。用格魯兒石灰液或左液。

○格魯兒水 五〇〇〇 水 五〇〇〇〇 右外用、

○乳癌 *Carcinoma mammae.*

漢名 乳巖 癆醫大全曰。乳巖者。破裂而其瘡形恰似巖穴。故有此名。正宗曰。凡犯乳岩者。百人必百死云云。又有乳疔之名。然疔字不載字書。恐也。疔者山巖也。从病加疔也。俗又作岩。

(原因) 爲遺傳。而由器械的刺戟。或由產前產後乳房炎。誘發之。尋常三十五歲以後之腫瘍中。八十五%爲乳癌。殊以四十歲至四十五歲。最多生此症。

(症候) 初生圓形結節狀小腫瘍於乳房內。從其漸增大。起刺劇性疼痛。表面禿塊。皮膚癒着。乳嘴陷沒。比隣淋巴腺腫脹。(腋窩、鎖骨上窩、及下窩)惡液質等諸症。若放置之。則

一年半至二年半之後遂死。

(豫後) 以外科手術。得剝出腫瘍全部則爲良。其他不良。

(治法) 須勉強切開剔出之。但既大瘰着於胸壁。或侵鎖骨部淋巴腺或腋窩腺。周圍軟部。瘰着於血管神經。或轉移於遠隔部者等。雖施手術。更爲無効。故如此者。則清潔其部。且用防腐劑。又用鎮痛藥及強壯劑。以行對症療法之外。無他術也。

○沃剝一。○沃度〇。一 刺納林一五。○華攝林五。○

右外用

○鹽剝五。○水二〇〇。○右洗滌劑

○過滿俺酸加里一。○水二〇〇。○右洗滌劑

○石炭酸二。○水二〇〇。○右洗滌劑

○格魯兒亞鉛四。○亞鉛花一。○小麥粉三。○水 適宜

右爲巴斯多、貼用於患部、

○靜脈瘤 Varies.

漢名 筋瘤 一名筋癭。正宗曰。筋瘤者。堅而色紫。盤盤青筋盤曲。甚者結若蚯蚓。醫言。間見與夫急脚類。足端紫赤色。筋脈如浮絲。如糾纏之名。甚不穩當矣。

(治法) 禁筋肉努力、及久時起立、勞役。改良全身血行障害。調理便通。可用壓抵帶被包之。又近時實用左方內服。

○哈媽迷利私烏伊兒答呢加越三〇〇〇 右一日四次、每服一茶匙、

○麥角〇・五—一・二 稀酒精 佩里設林 各四・〇

右一二筒、皮下注射、

○五十%—八十%酒精 一〇〇〇 右每隔日注射一筒、

○血管腫 Angiom.

漢名 血瘤 正宗曰。血瘤者。微紫微紅。軟硬間雜。皮膚隱隱。腫如紅絲。破血流。禁之不住。焉秘曰。脈絡破潰而膨脹。以血液充實。名之曰血瘤。漢家者。流稱瘤中有動靜者。所謂動脈瘤是也。如胸部大動脈。亦虛養看過。誤認以為胸動或虛里動亢盛。竟不知其為何症也。噫。

(治法) 以刀摘出之。而縫合其創面。其他用電氣燒灼、針刺、結紮、種痘、及硫酸鹽酸等。除去之。又謨哉知嬰氏。實用對其海綿性。注入過酸化水素。

○過格魯兒鍍液 餹水 各五〇 右三四滴、注射腫瘍內
又扁平性血管腫。實用左方。

○單鉛硬膏 一〇〇 吐酒石 一〇〇

右調和、攤於鞣革、貼腫瘍面、八日間放置之、

○淋巴腫 Lymphome.

漢醫所謂紅絲瘡。恐包含此症。

(治法) 行加答兒、濕疹、不潔潰瘍及齶齒等之原因療法。而惡性淋巴腫。用砒石療法。即或內服或注射。其處方如左。

○法列兒水 餹水 各一〇〇

右每日初注射十分之一筒、後三分之一筒於實質內、(若生膿瘍可中止)

○法列兒水

右初朝夕各服三滴、每日增加一滴、至三十滴、而後漸次相減、以復於三滴、若仍無効、則又更可反覆前用法、但發砒石中毒、則直廢止之、不待論也、

漢名 胎瘤

又曰紅絲瘤。金鑑曰。嬰兒初患胎瘤。胎熱瘵血。是根由。色紫漸大。熱透刺放出膿血。自可愈。

(原因及症候) 爲嬰兒分娩時。由骨盤壓迫。頭蓋皮下之溢血。而呈波動。尋常在右側顱頂部。

(治法) 以待期療法爲足。即用鉛水或硼酸水。施冷捲法。則自然消散。

○甲狀腺腫 Struma.

漢醫徒稱頸腫。不知果爲甲狀腺腫也。

(原因) 此症來於地方性、或散在性。蓋爲由瘴氣毒一種之么微生體歟。未可知矣。而該生體與飲用水俱侵入人身中。殊起甲狀腺之充血者也。

(症候) 主呈甲狀腺之增大。而區別之爲單純肥大性甲狀腺腫、膠樣甲狀腺腫、囊狀甲狀腺腫、血管性甲狀腺腫、纖維樣甲狀腺腫之五種。

(豫後) 行外科的手術。剝出其一部。以得治之外爲不良。

(治法) 實質性甲狀腺腫。塗敷純粹或稀薄沃度丁幾或沃度偪里設林。又行沃度加里軟膏或灰白軟膏之塗擦。而用沃度水之內服或捲法。或服沃度加榴謨。又行沃度仿謨疊布有效。

其他較近用胸腺或胸腺錠劑。及甲狀腺、或甲狀腺錠劑。奏良効。宜試用之。但用甲狀腺錠劑。則須注意心臟及尿。

○沃度 ○一 沃剎二 ○ 拉納林 一八 ○ 阿列布油 二 ○

右塗敷劑

○沃剎一 ○ 沃度 ○一 倔里設林 二 ○ 右塗敷劑

○沃度仿謨 一 ○ 百露拔兒撒謨 二 ○ 拉納林 八 ○

右爲軟膏外用、

○亞利私篤兒 ○三 加里石鹼 三 ○ 依的兒 酒精 各五 ○

右爲軟膏、每夕塗敷患部、而行普魯私尼資氏罷法、翌朝洗去軟膏、可塗擦硼酸華攝

林、

囊狀甲狀腺腫。可行沃度之注射、施古魯胃謨繃帶。

○沃度丁幾 一五 ○ 右塗布或注入

○沃度仿謨 一 ○ 依的兒 五 ○ 阿列布油 九 ○

右每五日至八日、注射一二筒、(藥瓶可用黑色)

第二章 皮膚諸病

○糠粃疹 Pityriasis.

漢名 蛇皮 又名蛇體皮。或稱蛇身。稱蛇體。梁解曰。蛇皮者。皮膚片起之病也。病源曰。蛇體皮者。府上如蛇皮有鱗甲。世稱之蛇身。瘡醫大全載白疔症曰。白疔俗名蛇虱。生皮膚。形如疹疥。色白而癢。搔之則起白皮。按此症亦屬糠粃疹。

(原因及症候) 此症多發於中年男子。而易生關節屈側或頭部。即其部粗糙。存白色小屑。為糠狀而剝離。但不滋潤。且不生水泡。

(豫後) 不良。(類症)慢性濕疹。

(治法) 內服石炭酸。塗擦肝油、阿列布油、脂肪、稀薄偈里設林等。屢使溫浴。塗敷蛋黃。後可以微溫湯洗之。又近時賞用奈夫篤兒硫黃石鹼。

○石炭酸 三〇 水 一五〇〇〇 右洗滌劑

○安息香丁幾 酒精 各五〇〇〇 撒酸 一〇〇〇 右塗敷劑

○鱗癬 Ichthyosis.

漢名 牛癬 又有牛皮癬、牛皮血癬等別名。(牛癬)正宗曰。如牛項皮。頑固而且堅。抓之則如朽木。

(原因) 遺傳之外未詳。

(症候) 此症最多生於四肢之背面、殊膝蓋或肘關節部。表皮增殖肥厚。而呈鱗屑狀。但不併發真皮炎症。故患部無疼痛或癢痒等症。

(豫後) 雖無生命之危險。然難全治。

(治法) 以軟化皮膚爲要。故宜行微溫浴、塗擦脂油、石鹼等。尙參觀乾癬治法條下可也。

○炭酸曹達 三〇〇・〇 右浴料、

○奈夫篤兒 二・五 華攝林 二〇・〇 刺納林 三〇・〇 右塗擦劑、

○列曹兒珍 二・〇 華攝林 二〇・〇 刺納林 三〇・〇 右塗擦劑、

○紅斑 Erythema.

漢名 血風瘡

(原因) 爲放射熱、或尿汗等分解物刺戟、中毒、創傷、火傷、凍傷、小兒熱、腸蟲、齒牙發生、痘瘡等。又有以流行性而發者。

(症候) 皮膚表層。呈充血斑。多發於腹部、內股及手足背面等。指壓之則其色退消。又感灼熱。間有發熱。

(經過) 二週日至五週日。(豫後)良。(類症)蕁麻疹、凍瘡、圓形匍行疹。

(治法) 汎用單味或合劑撒布藥。又時有施冷罨法。而若有熱則可用規尼涅。

○石炭酸 〇・五 再留酒精 一〇・〇 右塗敷劑、

○酸化亞鉛 五・〇 澱粉 三〇・〇 右塗敷劑、

○明礬末 三〇・〇 右撒布劑、

○撒酸 一・〇 酒精 二〇〇・〇 右塗敷劑、

其他宜參觀濕爛症治法條下。

○水疱疹 Herpes.

漢家所謂濕癩瘡。又水疱之類。

(原因) 爲肺炎、間歇熱等熱性病。又帶狀水疱疹。來於神經節之疾患。

(症候) 一列相密接。而生水疱。其基底發炎。含有水樣液。此液初澄明。忽混濁乾枯結痂。

皮。其部少感灼熱及疼痛。而口圍、鼻邊、龜頭包皮及小陰唇等。最多發此症。又帶狀水疱疹。群生於皮膚神經分布區。併發神經痛。而概生偏側。

(經過) 一二週日。

(治法) 水疱則撒敷澱粉。已破開則貼軟膏或硬膏。結痂則塗脂油。又可施適當防護繃帶。

○亞鉛華 澱粉 各五〇〇 右撒布劑、

○硼酸 二〇〇 刺納林 二〇〇〇 右塗布、

○鹽規 一〇〇 白糖 二〇〇 右爲五包、每三時服一包、

帶狀水疱疹。而有疼痛者。行莫兒比涅之皮下注射。又用左方。

○安知必林 三〇〇 右分六包、一日三次、二日分服、

○萇若越 五〇〇 華攝林 三〇〇〇 右作軟膏外用、

○蕁麻疹 Urticaria.

漢醫汎稱之爲癩疹。

(原因) 爲毒麻、蚊刺、蚤螫、魚蝦中毒、或莫兒比涅、規尼涅、的列並油等之消化器刺戟、

及寒冷、蜜尿病、黃疸、消化器病、間歇熱、婦女生殖器病等。

(症候) 卒然發赤色或白色小銀貨大扁平隆起。感灼熱癢。時發熱。或顏面、陰部及手等。起浮腫。蓋此症以其發疹隱顯之速。爲特徵矣。

(經過) 急性症二三日至七八日。慢性症數月至數年。(類症)多發性滲出紅斑。(豫後)良。

(治法) 以原因療法爲主。行曹達浴、明礬浴、冷水浴及灌水法等。又時有撒布澱粉。其他頑固症宜用亞篤魯比涅。

○硫苦二〇〇 苦味丁二〇〇 水二〇〇〇

右一日三次、二日分服、

○醋酸五〇〇 酒精二〇〇〇 右洗滌劑、

○撒曹五〇〇 澱粉二〇〇〇 右撒敷劑、

○酒精二〇〇〇 右洗滌劑、

○薄荷腦二〇〇 再餾酒精一〇〇〇 右塗布癢痒部、

○硼酸三〇〇〇 抱水格魯拉兒五〇〇 水一八〇〇

右塗布癢痒部、

○硫酸亞篤魯比涅 ○○一 水 偈里設林 各二・○ 護謨末 適宜

右調和作十五丸，每日服二九、

○濕疹 *Urticaria*.

漢家與水疱疹。同以濕癢瘡又水疱。如稱道此症者。

(原因) 爲化學的・溫熱的・器械的刺戟、及寄生菌、不潔、血行障害、腺病性惡液、貧血、萎黃病、蜜尿病等。而此症多來於頭皮・股間・顏面・臂部・乳房・陰部等處。

(症候) 此症有急性慢性之別。但尋常初起。皮膚癢痒、灼熱、腫脹。次發生帽針頭大赤色疹。其疹變於水疱。或破潰。或結軟痂。後生鱗屑終以治。是爲此症之通性。

(經過) 急性症四週日至六週日。慢性症頗爲緩慢。(類症)急性症爲顏面丹毒。慢性症爲鱗屑疹、苔癬、第三期梅毒皮膚疹、狼瘡。(豫後)急慢皆良。

(治法) 局處療法之外。宜留意全身狀態。若有營養障害、或神經症狀。則又可兼治療之。而其局處療法。從於患部大小、及炎症狀態。各有差異。然今舉其大要則如左。

(一) 表皮剝脫。則不可用酒製劑。是發疼痛也。

(二) 紅斑丘疹期。宜用撒布藥、酒製劑、塗敷劑、鞣法、及冷却軟膏。

(三) 濕潤期。宜用撒布劑、鞣法、巴斯多、及軟膏綳帶。

(四) 結痂期。先以油劑除去痂皮。後可用藥劑。

(五) 鱗屑期。宜用釜兒劑。

此外急性濕疹。塗敷二%古加乙混水。不可洗滌及入浴。劇炎行酒精洗滌、及澱粉撒布。慢性及再發濕疹。宜注意全身狀態。

○ 歌貌拉氏軟膏 五〇〇 右攤於麻布、一日二次貼用、

○ 綠石鹼 二〇〇 再餾酒精 五〇〇 刺賢瑤兒精 五〇〇

右塗布劑、

○ 奈夫篤兒 一〇〇 硫黃乳 五〇〇 加里石鹼精 二〇〇 稀酒精 一〇〇〇

○ 倔里設林 五〇〇 右塗布劑(慢性濕疹)

○ 雜魯兒 〇・五—二〇 阿列布油 豚脂 刺納林 各四〇〇

右爲軟膏外用、

○ 梳基鹽安母尼亞伊比知阿兒 一〇—三〇 水 倔里設林 爹幾私篤林

各一〇 右加溫爲軟泥外用、(痴鈍濕疹)

○硼酸 五〇〇 華攝林 二五〇〇 百露拔兒撒謨 〇・五 右爲軟膏外用、

○炭酸鉛 五〇〇 緩和軟膏 五〇〇〇 右爲軟膏外用、

○必屈林酸 〇・三 依的兒 適宜 刺納林 七〇〇〇 右外用、

○爹兒麻篤兒 亞鉛華 各二〇〇 華攝林 二〇〇〇 右外用、

○爹兒麻篤兒 一〇〇〇 刺納林 二〇〇〇 華攝林 七〇〇〇 右外用、

○爹兒麻篤兒 二〇〇 亞鉛華 澱粉 各二四〇 華攝林 五〇〇〇

右爲泥狀外用、

○資妹納兒 五〇〇 依的兒 再留酒精 餾水 各五〇〇

右爲丁幾劑外用、(乾性症)

○資妹納兒 五〇〇 亞鉛華 硝蒼 各二・五 緩和軟膏 單軟膏 各二五〇〇

右爲軟膏外用(濕性症)

○魯曹夫安 一〇—二〇 酒精 七〇〇 水 二五〇〇 右塗敷劑、

手足慢性濕疹。用上記軟膏被包之。且用護謨製袋。後以石鹼洗滌。可行局部浴。

○苛性加里二五〇 水五〇〇〇 右爲五次浴料、急性症而不能用軟膏者。可施罨法或澱粉撒布。

○亞鉛華 明礬末 各二〇 澱粉 三〇〇 右撒布劑、

○石炭酸 五〇 阿列布油 二〇〇〇 右塗布劑、

癢、痒、特、甚、則塗敷酒精。次可用塗布劑。

○石炭酸 偈里設林 百露拔兒撒謨 各〇五 酒精 一〇〇〇

右塗敷劑、

○鹽酸古加乙涅 〇二 刺納林 八〇 阿列布油 一〇 右爲軟膏外用、

○杜松子油 綠石鹼 各二〇〇 再餽酒精 一五〇〇 右一日二次塗布、

○杜松子油 一〇〇 偈里設林 五〇〇 右塗敷劑、

劇、炎、而、甚、痛、者、施冷罨法。且用左罨法。

○鉛糖 七〇 明礬 二〇〇 水 二〇〇〇

右半量、加水一立、爲罨法劑、

○小麥粉 五〇〇 右撒布劑、

慢性濕疹、而皮膚肥厚者。先塗敷石鹼。後貼軟膏。

○巴巴音 一〇〇 硼砂末 〇・四 水 一〇〇〇 右一日二次塗布、

○稍着 二・五 刺納林 五〇〇〇 右爲軟膏外用、(小兒濕疹)

○膿疱疹 Impetigo.

(原因) 爲腺病、梅毒及刺戟藥亂用等。

(症候) 此症有小膿疱疹(漢醫以膿疱瘡。稱道之歟。)大膿疱疹(漢家所謂膿瘡、鱗漏、膿

疱之類)。(膿瘡)命名甚多。有雁瘡、雁來瘡、燕窠、肝癩、禪口風、裙口瘡、裙邊瘡、諸風、脚肚瘡、腰瘡等之稱。膿瘡者。發於膿故名。膿者。雁也。雁瘡者。發於雁來之時故名。(鱗漏)金匱曰。膿漏生。腿

肚。形如濕疹。如之二種。然要之。只有大小之差耳。而其普通症狀。殆爲同一。即皮膚甚感灼熱、痒痛。皮下生膿疱。漸次破開爲潰瘍。終殘留帶藍紅色痂皮以治。而此症最易生於下肢。

(經過及豫後) 由原病而不一定。

(治法) 探求原因。除去害物。塗脂油以軟化痂皮。次行入浴。以常水或藥液施灑法。可用軟膏、石炭酸綑帶、及義布斯、爹兒末等。

○白降汞 二〇〇 華攝林 刺納林 各一五〇 右爲軟膏外用、

○惡性膿疱 *Pustula maligna.*

(原因) 脾脫疽桿菌。侵入皮膚(一千八百五十五年、頗兒連爹兒氏發見)而起此病。

(症候) 桿菌侵入後。即三日至六日。(潛伏期)皮膚生結節。中央發膿疱。感灼熱及癢。二日至二日半後。起高熱、譫語、食思不振等症。一週日後。遂陷虛脫致死。或有諸症輕快以治者。

(豫後) 速施制腐的外科手術則爲良。若失其機則不良。

(治法) 用苛性加里或硝酸。腐蝕患部。或以烙白金。燒灼傳染部。又切開患部。腐蝕其創面。或深切於之十字形。而施制腐法。又行四十倍溫石炭酸罨法可也。但據一說。切開患部。腐蝕創處。只於其初期奏著效耳。故寧無損傷組織。單用格魯兒水或鉛水之罨法爲良。其他宜以沃度之內服或皮下注射。企圖膿疱硬變部之縮小。

○硫規 二・〇 稀硫酸 十滴 水 二〇〇・〇 單舍 二〇・〇

右調和每二時服二食匙、

○石炭酸 五・〇 水 二〇〇・〇 右罨法劑、

- 撒酸 一〇〇 水 一〇〇〇 倭里設林 五〇〇 右綳帶劑、
- 沃度丁 一〇〇 餽水 五〇〇 右每次十滴、行皮下注射、
- 石炭酸 〇・五 倭里設林 二五〇 右一二筒注入患部、
- 沃度仿謨 二〇〇 依的兒 一二〇 右注入患部基底、

○天疱瘡 Pemphigus.

漢名亦同 準繩曰。天疱瘡即丹毒之類。而有泡者也。由於天行。少陽為相火病。故名天泡。火熱成皮膚之間容。不得外泄。沸然血液結成泡。如豌豆瘡。根赤頭白。或頭亦赤。隨處起。云云。

(原因) 小兒最多罹此症。而其原因未詳。

(症候) 皮膚發炎。其部生豌豆大至鷄卵大之透明水泡。次自潰糜爛。而生濕潤面。遂蔓延於全身皮膚。大陷衰弱。又或有發熱。

(經過) 急性症為三週日至六週日。慢性症數月或數年。(豫後)多不良。

(治法) 散發性施撒敷藥。密發性切破之。又已生痂皮。缺損表皮者。貼緩和軟膏被包之。皮膚發炎。則用冷罨法。汎發天疱。行溫浴。葉狀天疱。用持久浴。痒疹天疱。可施爹兒浴。

○昇汞 五・〇 水 二〇〇・〇 右浴料

○鱗屑癬 Psoriasis.

漢名

乾癬

按入門所載風癬亦爲此一種。病源曰乾癬者。但有匡郭。皮膚枯索痒搔之白屑即出也。一名之燥癬。又有乾疥一症。蓋屬

乾癬。入門曰乾疥。痒。痒皮枯屑起云云。

(原因) 或曰遺傳。或曰細菌。其說未一定。

(症候) 肘及膝關節伸側、前額髮際部、耳部。其他軀幹、手掌、足蹠等之皮膚。初生乾燥白

色鱗屑。或點點散在。或增大如滴下白雲。或尙增大爲貨幣大。又或有從於中央之治愈。反

增大於周圍者。或有相湊合爲輪狀、地圖狀、蛇行狀等者。

(經過) 爲慢性。又時有急性。(類症) 落屑性乳頭梅毒疹、急性蔓延性圓形禿瘡、落屑濕

疹。(豫後) 良。但難全治。

(治法) 用砒石劑之外。宜行局處療法。即如左。

○伊比知阿兒 五・〇—二〇・〇 偈里設林 五〇・〇

右塗擦劑(皮膚糜爛症)

○伊比知阿兒 五〇〇 撒酸 三〇〇 倔里設林 二〇〇 酒精 一〇〇〇

右塗擦劑(瘡面治愈後)

○奈夫篤兒 一五〇 豚脂 一〇〇〇 右爲軟膏外用、(狹小患部)

○白降汞 一〇〇 華攝林 五〇〇 右用法同上

生髮頭部鱗屑疹。殊用左處方。

○必魯瓦兒兒斯 五〇 華攝林 五〇〇 右爲軟膏外用、

○苦里紗魯乙涅 〇二 依的兒 一〇〇〇 黃蠟 〇三 右外用

○白降汞 一〇〇 加里石鹼精 四〇〇 無水刺納林 五〇〇

右爲軟膏外用、

頑固症可用左方。

○生石灰 五〇〇 昇華硫黃 一〇〇〇 水 一〇〇〇〇

右煮沸爲六〇〇〇用塗擦劑。(塗擦後一時間、而行微溫浴、撒布澱粉、或可塗不含鉛軟膏、但顏面不可用之、)

○安篤拉魯彬 一〇〇 阿列布油 二〇〇 豚脂 六〇〇 右爲軟膏外用

○亞里斯篤兒 三・〇 華攝林 二〇・〇 刺納林 一〇・〇 右爲軟膏外用、
○亞里斯篤兒 二・〇 亞鉛華 澱粉 各五・〇 華攝林 一〇・〇 右外用
○安篤拉魯彬 一〇・〇 酒精 九〇・〇 右塗布劑
內用劑如左。但砒石劑必須於食後用之。

○法列兒水 六滴 水五〇・〇

右一日量(每四日增加一滴、至於三十滴、而又每四日減少一滴、可復於六滴、但小兒仍宜減量、)

○亞砒酸 〇・五 黑椒 五・〇 護謨末 一・〇 水 適宜

右爲百丸、每日服一九至十九、

○亞砒酸曹達 〇・四 水 二〇〇・〇 右一日三次、各服十五滴、

○痒疹 Prurigo

漢醫以癩疹或泄風 漢人以癩爲泄風 汎稱之。

(原因) 尙不明。但恐爲遺傳歟。

右爲泥狀貼用、十五分至三十分時後、可洗去之、

○昇汞 〇・二 亞鉛華 僱里設林 各一〇・〇 杏仁水 三〇・〇 餽水 一五〇・〇

右洗滌劑(運那氏方)

○沈降硫黃 一二・〇 樟腦 一・〇 護謨末 二・〇 石灰水 蓋薇水 各九六・〇

右洗滌劑(僱迷兒夫越兒度氏方)

○鬚瘡 Sykosis.

(原因) 單純性者。其原因同瘡瘡。又有由寄生細菌而發者。

(症候) 此症生小瘡於口圍及下顎部。或成結節狀。或形成膿胞。皆各穿通鬚髭。而毛囊潰滅。其部爲禿裸。又感灼熱癢痒。乾枯則結褐色痂皮。

(經過) 緩慢。(豫後)良。

(治法) 切開膿泡。拔去病鬚。塗脂肪使痂皮軟化。而除去之。次以石鹼或石鹼精洗滌。又每日宜剃鬚或拔髭。而貼用軟膏。其他可行針刺、燒灼、搔抓術等。

○麗曹兒珍 一〇・〇 華設林 五〇・〇 澱粉 亞鉛華 各二五・〇

右每週日二三次塗擦、

○歌貌拉氏軟膏 三〇〇 右攤於布片貼用、

○赤降汞 一〇〇 單軟膏 一〇〇—二〇〇

右每夕塗擦、翌朝將微溫石鹼水洗除之、

○魯曹夫安 一〇〇—二〇〇 酒精 一〇〇〇 右塗敷劑

○酒皰鼻 Acne rosacea.

漢名 酒皰鼻 又有酒皰皴亦皴鼻皴紅糟鼻皴鼻之稱。(酒皰鼻)東垣
賦。又一名鼻赤。本係俗稱。邦醫淺田曰。以鼻
赤為病名非也。是蓋鼻赤敢不以此病云云。

(原因) 為酒精過飲、慢性腸胃病、經久寒冷胃觸、月經不調及遺傳等。

(症候) 顏面殊鼻部。發瀰蔓性紅斑。重症則呈毛細血管擴張症。生皮脂腺炎及化膿。及其

部組織大肥厚。鼻呈帶藍紅色。

(經過) 緩慢。(類症)面皰、梅毒、狼瘡。(豫後)嚴守攝生則良。

(治法) 原因療法之外。輕症之治法。與痤瘡同。又用左方有效。

○硫黃乳 一〇〇 偈里設林 酒精 各五〇 醋酸 五〇 右塗敷劑
又重症。亂刺結節。或縱切擴張血管。貼小烙白金燒灼之。而術後用左方塗布劑。又用鐵劑亦奏效。

○過格魯兒鐵液 水 各二〇〇 右塗敷劑、

○石炭酸 一〇〇 酒精 四〇〇 右塗敷劑、

○沃度 沃剎 各五〇 偈里設林 一〇〇

右三四日間、八次至十二次塗敷、以薄荷紙被包之、

○奈夫篤兒 五〇 沈降硫黃 二五〇 刺納林 綠石鹼 各一〇〇

右厚塗布之、二十分時間後洗去之、可撒布澱粉、

○狼瘡 Lupus.

漢家誤以結毒鼻崩名之。

(原因) 由結核菌之侵入發此症。

(症候) 此瘡好生顏面殊鼻尖、鼻翼、頰部、耳部及前額。爲暗紅扁平之硬結節。而常殘留

白色光輝之堅固癩痕。又其小結節。膿潰頹敗。則成侵蝕性潰瘍。鼻軟骨及骨質。亦有壞敗者。

(經過) 緩慢。(類症) 梅毒、癩病。(豫後) 疑。

(治法) 改良全身營養。且可施局部療法。即初期以加里石鹼洗滌之。或塗水銀軟膏。往往有效。又應其症行依的兒之局部麻醉。以銳匙抓刮。或施尖刀穿刺、亂刺法、綿絮壓迫繃帶等。或腐蝕結節及浸潤部。殊在顏面。則每週日二次。以硝酸銀杆或烙白金灼滅之。又小兒用緩和法、即沃度侷里設林、沃度丁幾、水銀軟膏。可使內服肝油、沃剎、鐵劑等。

○昇汞 〇・一 餾水 一〇〇〇 右塗敷劑(醫生自可行之)

○熔製硝酸銀 一〇〇 右腐蝕劑、

○結晶硝酸銀 水 各五〇 右塗布劑、

○沃度 一〇 侷里設林 二〇〇 右塗敷劑(醫生自可行之)

○苛性加里 生石灰 各二〇〇 強酒精 適宜

右爲泥狀即維也納腐蝕泥、而使用前新製之、十分時間後可用之、又有各別用此諸藥、

○苛性加里五〇〇 水一〇〇〇 右蘸於綿撒系貼用、

又有用格魯兒亞鉛、石炭酸、必魯瓦兒兒斯酸、及電氣燒灼。

○沃剎一〇〇〇 沃度五〇〇 偈里設林二〇〇〇 右每週日三次塗布、

○乳酸一〇〇〇 右爲塗敷劑、又浸於綿花貼用、

○麗曹兒珍三〇〇 華攝林一〇〇〇 澱粉五〇〇 右朝夕塗敷、(紅斑樣狼瘡)

○白癬 Favus.

漢名 白頂瘡

又有白屑風、屑風、白屑、雲脂、頭垢、頭花、頭灰、梅花疔等名稱。皆同病異名也。

(原因) 爲一種寄生菌(菌名畧之)之傳染。

(症候) 皮膚潮紅。生硫黃色小體於毛髮周圍。其形如圓板。而中央陷沒。毛髮易折又易拔。而失光澤。久時不治則成禿頭。

(經過) 緩慢。(豫後)甚難治。且有再發之虞。

(治法) 先塗肝油或脂肪。反覆濕潤患部。次用硬粗毛櫛摩擦之。以除去軟化部分。或以石鹼、石鹼精等洗滌之。其他每日剃髮。且用爹兒、撒里矢兒酸、石炭酸、麗曹兒珍溶液。或行

石油合劑之塗擦為佳。

第三十三圖

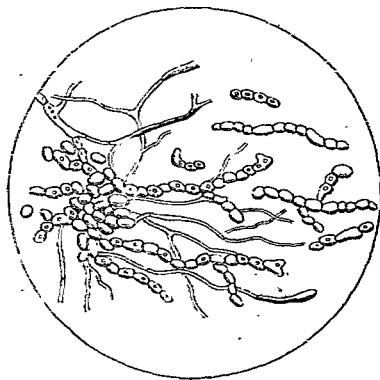

白癬菌 (四倍)

○加里石鹼酸五〇〇 右塗擦劑、

○石炭酸(或撒酸)五〇 倭里設

林 酒精 各五〇〇

右浸於布片、除去皮屑、後貼用

之、

○伊匹知阿兒五〇 撒酸三〇

倭里設林 酒精 各五〇〇

右塗敷劑

○石炭酸五〇 阿列布油 一〇

○右以刷子塗布、

○必魯瓦兒魯酸二〇 華攝林二〇〇 右塗敷劑、

○杜松子油 綠石鹼 各五〇〇 酒精一〇〇〇 右外用、

○知母兒〇〇五 嚼囉仿謨五〇 阿列布油一五〇 右塗敷劑、

○昇汞 ○二 酒精 一○○○ 右洗滌劑或審法劑、

○石油 一○○○ 百露拔兒撒謨 一○○○ 右塗布劑、

塗布醋酸亦有効。又於無毛髮部分。先以石鹼洗之。次可塗敷油類。次爹兒軟膏。

○昇汞 一○○○ 彈力古魯胃謨 二○○○ 右塗布於爪甲白癬、

○禿髮水泡疹 Herpes tonsurans.

漢名 禿瘡

此名始出於入門。禿又作癩。禿字書無髮也。病源所載鬼詆頭。亦屬禿髮水泡疹。

(原因) 由一種微菌(菌名畧之)之侵襲發之。而多於剃髮時傳染。

(症候) 生髮部或無毛部。生帶黃褐色圓形斑。漸次增大於周圍。稍有癢痒。而微菌生於毛

根及毛髮下部。毛髮失光澤。或截斷。若生爪甲。則輝裂剝離成小片。

(經過) 緩慢。(類症) 輪狀水泡疹、輪狀鱗屑疹、梅毒疹、白癬、鬼詆頭。(豫後) 良。

(治法) 頭部及髮髻部禿瘡。宜同白癬治療法。而其部狹小。則用塗擦石鹼。廣大則行石鹼浴。後塗敷石炭酸或撒里矢兒酸溶液。次可撒布澱粉、

○加里石鹼精 五○○○ 右塗敷劑、

- 硼酸 一〇〇 酒精 三〇〇〇 丁香油 二・五 右塗敷劑、
○撒酸 刺賢瑤兒精 各二〇 酒精 一〇〇〇 右塗布劑、
○安篤拉魯彬 一〇〇 偈里設林 九〇〇 右塗擦劑、
○石炭酸 刺賢瑤兒精 各二〇 酒精 一〇〇〇 右塗布劑
○奈夫篤兒 一〇 酒精 一〇〇〇 右二三日間、每日二次塗擦、
○苦里沙魯彬 五〇 撒酸 二〇 伊匹知阿兒 五〇 單軟膏 一〇〇
右外用、
○魯曹夫安 一〇—二〇 酒精 七〇〇 水 二五〇 右塗布劑、
○苛性加里 二〇 石炭酸 一〇 刺納林 九〇〇 柯柯阿脂 三〇〇
右外用、
○安篤拉魯彬 一〇〇 阿列布油 三〇〇 刺納林 六〇〇 右外用、
○緣石鹼 一〇〇〇 奈夫篤兒 二〇 刺賢瑤兒精 一〇〇
右塗擦劑、(斑點狀禿瘡)
○酸化亞鉛 五〇 華攝林 五〇〇 右外用、(皮膚發炎)

○頭髮脫落 *Defluvium capillorum.*

漢名 油風

正宗曰。油風乃血虛不能隨氣榮養肌膚。故毛髮根空。脫落成片。皮膚光亮。痒如虫行。

(原因) 由頭皮炎或重病、皮脂流溢、及梅毒等發之。

(症候) 爲頭髮之脫落消亡。

(治法) 行原因療法。若梅毒則可塗敷白降汞軟膏。

○腐蝕安母尼亞水 甘扁桃油 嚼囉仿謨 各一〇〇 酒精五〇〇

右洗滌劑、(以刷子摩擦毛髮及頭皮、後可用之、)

○肉荳蔻花油 五〇 阿列布油 五〇〇 右調和、每日二次塗擦、

○白降汞 二〇 華攝林 二〇〇 右調和作髮油用之、

○芫青丁幾 一〇〇 迷迭香精 一〇〇〇 右塗擦劑、

○麗曹兒珍 五〇 酒精 一五〇〇 蓖麻子油 四五〇 百露拔兒撒謨 〇・五

右每日塗布、

○癬風 *Pityriasis versicolor.*

漢名亦同。而彼紫癬風。一名黑癬風。亦赤癬。亦此一種。



癬風原因
(三五百倍)

(原因) 由一種植物性寄生菌(菌名略之)發此症。

(症候) 主生於胸部。為扁平圓形黃色斑。又有紫褐色或暗褐色。而感癢。皮屑易剝脫。

(經過) 緩慢。(類症) 梅毒性薺薇疹。

(治法) 先以加里石鹼洗患部。次塗敷二十倍撒酸精。或用左方石鹼

劑。朝夕塗擦患部。

○撒酸二·五—五·〇 酒精五〇·〇 右塗布劑、

- 安息香丁 酒精 各五〇〇〇 撒酸 一〇〇〇 右塗布劑、
- 撒酸 三〇〇 加里石鹼 一〇〇〇〇 右朝夕塗擦、
- 別多奈夫篤兒 五〇〇 酒精 適宜 綠石鹼 一〇〇〇〇 右塗擦劑、

○頑癬 *Eczema marginatum.*

漢名亦同 又醫言單稱之癬。

(原因) 由一種寄生菌(菌名畧之)之傳染。而發此症。多來於陰囊、股間、生殖器及臀部。
 (症候) 生褐赤色結節或水疱。爲輪形從中央漸次剝脫。而蔓延於周圍。甚感癢。極爲頑固。

(治法) 輕症用加里石鹼精。或一日二次行坐浴。浴中擦入偈里設林石鹼。浴後可塗布麥兒。又重症而表皮著肥厚。則先行塗擦石鹼搨法。可以軟化之。

- 石炭酸 五〇〇 阿列布油 一〇〇〇〇 右塗布劑、
- 硫黃乳 五〇〇 奈夫篤兒 一〇〇 加里石鹼精 二〇〇〇 酒精 一〇〇〇〇
- 偈里設林 二〇五 右塗敷劑、

- 必魯瓦兒魯兒酸 二〇〇 單軟膏 二〇〇 右外用、
- 昇汞 一〇〇 再餾酒精 二〇〇〇〇 右爲塗布劑、但宜注意用之、
- 必魯瓦兒魯兒酸 二〇〇 偈里設林 五〇〇 酒精 一〇〇〇〇 右塗敷劑、
- 安篤拉魯彬 一〇〇〇 阿列布油 三〇〇〇 刺納林 六〇〇〇 右外用、

○面皰 Comedones.

漢醫所謂穀嘴瘡症中。或包含之。

(原因) 爲皮脂腺排泄管之閉塞。

(症候) 面部或背部。生粟粒大或小豆大白色圓形之腫起。其尖頭存黑點。

(治法) 用指爪或面皰壓出器。壓出脂栓。塗敷軟膏。又久時塗擦醋、枸櫞汁、稀鹽酸等。可
以除去其黑點。其他留意全身病。不待言也。

- 硫黃乳 一〇〇〇 酒精 五〇〇〇 刺賢瑤兒精 一〇〇〇 偈里設林 一・五
- 右塗擦劑、

- 加里石鹼精 五〇〇〇 右塗擦劑、

○夏日斑(雀斑) *Ten tigo*

漢名 汗斑 藥解曰。汗斑者夏時汗痕成癬也。

(原因) 爲遺傳。

(症候) 顏面及手背。發褐色斑。夏日則著明。冬日則脫色。

(治法) 顏面夏日斑。以昇汞水(昇汞○·五水五○·○)蘸於布片。可被包患部。若四時間而發炎症。則用冷捲法。生水疱則穿刺其側壁。洩內容液。可撒敷米粉。但此強劇療法之外。又有左方。

○撒酸 二·○ 綠石鹼 三·○ 華攝林 五二○·○ 右塗布劑、

○白降汞 稍蒼 各一·五 阿列布油 五○·○ 黃蠟 一○·○ 枸橼油 五滴

右每夕塗布、翌朝以溫湯洗去之、

○酸化亞鉛 ○·二 白降汞 ○·一 柯柯阿酪 蓖麻子油 各一○·○

迷迭香油 十滴 右朝夕塗布、

○奈夫篤兒 二·○ 倔里設林 一·○ 加里石鹼精 五○·○ 右塗布、

○汗疹 *Sudamina.*

漢名 痱瘡。一名沸子。或曰熱沸瘡。正宗謂之痱瘡。入門謂之痱瘡。

(原因) 由汗腺分泌機元盛發之。

(症候) 爲汗發性發疹。而無色或赤色等不同。又往往易陷濕疹。

(治法) 只撒布澱粉、石松子末或枯礬末可也。而用刺戟藥。反有害矣。

○粟粒疹 *Milium.*

漢家以穀嘴瘡。稱道之歟。

(原因) 爲皮脂腺之閉塞。

(症候) 此症。粟粒大至麻實大之小結節。而呈帶黃白色。而最多生眼瞼、頰、顴顛、唇、陰莖、陰囊、及小陰唇內面等。

(治法) 先以紅熾細針。穿刺表皮。而後用面疱壓搾器。壓出其內容物。次可用左法。

○加里石鹼精 五〇〇 右塗擦劑、

○白病 Albinismus.

漢名

白癡風

又一曰白癡。或曰白駁風。
或曰白點風。或曰白斑風。

(原因) 未詳。恐由其父母有一種異常之體質歟。

(症候) 全身白病。則全身皮膚純白。而只其皮膚脈管部呈赤色耳。且毛髮呈白色或帶黃白色。其他發虹彩赤色、羞明、眼球顫動等症。又局處白病。則局部呈白斑。其部毛髮。亦白色也。

(豫後) 無生命危險之虞。然不能除去其白皮。故為症候的不良。

(治法) 未見適當之療法。

○放線狀菌病 Actinomykose.

(原因) 由於放線狀菌之傳染發此症。而其侵入也。雖體中不擇何處。以呼吸器系。消化器系。殊扁桃腺、齶齒及下顎創傷或瘻孔等。最為多。

(症候) 侵入於下顎、上顎或頰部等。其部發腫脹。初硬次軟。而遂成膿瘍。波及於比隣。

圖五十三第

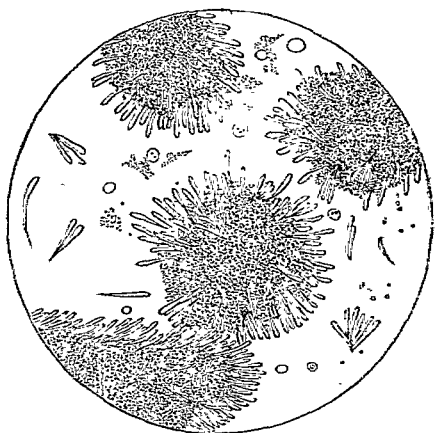

菌狀線放
(倍十五百三)

其初端殘留硬索狀癢痕。末端作癢孔者甚多。其他入於呼吸器系者。發氣管支炎及肺慢性炎。入於腸者。起慢性腸炎。且波及於腹膜及腹壁。

(治法) 膿瘍要速切開之。既作癢孔者。亦宜切開之。

○皮膚瘙癢症

Pruritus.

(原因) 主爲黃疸、蜜尿病、尿毒症、月經不調、妊娠、老衰等。

(治法) 施原因療法。又可行冷水浴。(河浴、海浴、灌漑浴、)而浴中或加藥劑。或不加之。若加之則可用昇汞、明礬、曹達等。又有點下揮發劑。(宜對照尋麻疹)其他陰門及膺、肛門等瘙癢。行局處浴。塗敷古加乙涅水。灌注收斂藥液。(1%明礬、硝酸銀、單寧酸或鉛液、)

或浸藜液於綿球填塞之。若癢痒甚。則可用臭素化曹達、必魯加兒必涅、法列兒水、亞篤魯必涅、規尼涅等。

○阿伊加音 一・○ 薄荷腦 〇・二 阿列布油 二・〇 刺納林 一〇・〇

右爲軟膏塗布、

○資迷納兒 五・〇 依的兒 酒精 水 各一五・〇 右外用、

○鹽酸古加乙涅 〇・五—一・〇 刺納林 單軟膏 各二〇・〇 右外用、

○雜魯兒 〇・四—四・〇 阿列布油 五・〇 刺納林 一五・〇 右外用、

○多汗症 Hyperidrosis. 腋臭。足汗。手汗。

漢名 自汗 入門曰。不問昏睡。朝夕浸浸。而出汗者曰自汗。小言曰。自汗者不發散。而汗出也。又有盜汗之名。出於傷寒論。素問謂之

寢汗。即睡眠中脫汗也。

(原因) 由交感神經疾患。起皮膚血管神經之變常。發此症。

(症候) 身體中殊腋窩、手足及臀部等。分泌多量惡臭汗。

(治法) 撒布澱粉或明礬末。使皮膚乾燥。陰部及腋窩。插入綿花防摩擦。手汗足汗。用手

袋或足袋。撒布澱粉於其內爲佳。又屢用冷水洗拭、鞣酸浴、昇汞浴等有效。

○單寧酸 一〇〇 水 二五〇〇 右頻頻洗滌、

○明礬 五〇〇 重曹 一〇〇〇 水 二〇〇〇 右洗滌劑、

○撒酸 二〇〇 澱粉 五〇〇〇 右撒敷劑、

○硼酸 五〇〇 華攝林 二五〇〇 右外用、

○歇貌拉氏軟膏 五〇〇〇 右每夜貼用、晝間除去之、

○澱粉 五〇〇〇 奈夫篤兒 一〇〇 右撒布劑、

○奈夫篤兒 五〇〇 酒精 一〇〇〇〇 倨里設林 一〇〇〇

右一日二次塗敷、自次日可撒布澱粉、

○格羅謨酸 三〇〇—五〇〇 酒精 水 各五〇〇〇

右每隔八日或十四日、塗敷足趾及趾間、

○亞兒母納兒 亞里斯篤兒 各四〇〇 澱粉 一五〇〇

右爲粉末、撒布手袋或足袋內、

○伊匹知阿兒 的列並底油 各五〇〇 酸化亞鉛軟膏 一〇〇〇 右塗敷、

○皮脂漏 Seborrhoea.

(治法) 行貧血、結核、梅毒等之原因療法。且塗脂油。除去痂皮。以流動侃里設林石鹼水或加里石鹼精洗滌之。又用左蒞劑。時時塗擦洗滌。以要不使結痂。又注意全身狀況。可用鏡劑、法列兒水等。

○石鹼酸 百露拔兒撒謨 刺賢瑗兒精 各一二〇 酒精 五〇〇〇

右洗滌劑、

○撒酸 一〇〇 華攝林 六〇〇 右外用、

○酒精 一〇〇〇 石炭酸 〇・一五 侃里設林 一・五 右塗敷劑、

○白蠟 巴拉賓 各五〇 扁桃油 三〇〇 硼酸 三〇〇

右爲軟膏塗敷、但使用前、暫入之於微溫湯中、待軟化而後可供用、

○亞鉛華 一〇〇 華攝林 五〇〇 右外用、

○必魯瓦兒魯兒酸 二〇 單軟膏 二〇〇 右病初塗布之、

○綠石鹼 五〇〇 強酒精 二〇〇 刺賢瑗兒精 五〇〇

右塗擦劑(加里石鹼精)

○疥癬 Scabies.

漢名 疥瘡

又有小瘡濕疥疥癬等之名。醫科鑽言曰。疥瘡一名逸風瘡。又膿疱瘡。逸風瘡謂散逸皮膚而生者。醫言曰。疥者謂手指

間生小瘡甚痒。遂及周身者也。

(原因) 由疥癬蟲之傳染發之。

(症候) 此症好生於指間、指側、肘、腕、膝等之關節部。遂蔓延於全身。(頭部、顏面及足蹠、爲極稀、)混發小水泡狀、蕾疹狀及膿疱狀之疹。最感癢痒。(夜間臥蓐後、身體溫暖則殊甚、)由癢破而剝脫。又續發濕疹。

(經過) 由治療如何而不一。但感染後六週日間。只呈赤點及癢痒。其後諸症全備焉。

(豫后) 良。

(治法) 第一日塗擦複方奈夫篤兒軟膏。(先行加里石鹼浴、浴中強摩擦身體、後用軟膏爲妙、)第二日尙塗敷於癢痒部。第三日至第五日。行清洗浴。有濕疹者。同時可施其治法。此外用左方諸劑有效。

○別多奈夫篤兒 一五〇〇 綠石鹼 五〇〇〇 白堊 一〇〇〇 豚脂 一〇〇〇

右塗擦劑(複方奈夫篤兒軟膏)

○硫黃華 加實尼油 各二〇〇〇 綠石鹼 豚脂 各四〇〇 右塗擦劑、

○生石灰 一二五〇 硫黃 五〇〇〇 水 五〇〇〇〇 右煮沸爲三〇〇〇塗擦之、

○流動蘇合香 昇華硫黃 白堊 各一五〇〇 綠石鹼 豚脂 各三〇〇〇

右塗擦劑、

○硫黃華 炭酸加里 各一〇〇〇 刺納林

六〇〇〇 華攝林 二〇〇〇

右每夜三次塗敷、

○百露拔兒撒謨 二一〇〇 依的兒精 六〇〇〇

右使用前振盪用之、

圖六十三第

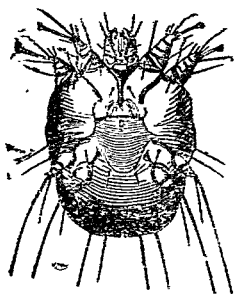

小兒或患部狹小者。用左方爲足。

○流動蘇合香 百露拔兒撒謨 各五〇〇〇 右塗敷劑、

不厭藥價高貴。則用左方最爲妙。

○刺賢瑗兒油 丁香油 各一〇〇 炭酸加里 二五〇〇 硫黃乳 七五〇〇
豚脂 適宜 右調和作軟膏塗擦、

○頭虱 *Pediculi capitis*

漢家以髮內生虱稱之。

(治法) 以灰白軟膏或白降汞軟膏及同量之華攝林。相混合塗擦全頭髮部。以縐帕被之。一日後可用石鹼洗去。又用左方。

○五%奈夫篤兒軟膏 五〇〇〇 右塗擦、

○石腦油 二〇〇〇 阿列布油 百露拔兒撒謨 各一〇〇〇
右塗擦後一日間以布片被包之、次用石鹼精可洗去、

○衣虱 *Pediculi vestimentorum*

漢醫所謂衣被生虱是也。

(治法) 煮沸衣被。或以熱湯清洗之。而由衣虱所發之濕疹。以石鹼洗滌患部。後塗敷油劑

則可治也。

○毛虱 *Morpiones*

漢名 八脚蟲

又有陰虱、或陰蟲之稱。

(原因及症候) 先發陰部殊陰毛部。癢痒特甚。後蔓延於液窩、鬚髯、眉毛等。檢患部則發見毛蟲及其卵子。是即毛虱寄生之原因也。

(治法) 除去此蟲。以水銀劑爲最妙。即夜間塗敷水銀軟膏。翌朝可行石鹼浴。然對此症。以所常見之濕疹療法。即可矣。

○水銀軟膏 五・〇 右塗擦劑、

○石油 二〇・〇 百露拔兒撒謨 一・〇 右塗布劑、

○奈夫篤兒 一・〇 阿列布油 一〇・〇 右塗擦劑、

第三章 花柳諸病

○淋疾 *Tripper*

漢名 淋病

一名癘。三因曰。淋古謂之癘。然名稱不類。癘者語也。淋者滴也。今名雖俗。於義爲得。云云。按三因說非也。淋癘古昔相通。故素問曰。淋曰癘。二字通用也。入門曰。淋者小便澀通。欲去不去。又來滴滴不盡。又癘秘曰。淋亦古名也。世醫多以癘爲古名。淋爲後稱。可謂夏蟲之見云云。

(原因) 爲所謂淋疾球菌「國諾哥根」之侵襲。即由不潔之交接而來也。(此菌一千八百七

十九年、那伊施兒氏所發見、而其檢查法、詳於第三編細菌檢查法條下)

(症候) 此症有急慢二性之別。即慢性殆無疼痛。又膿漏稀薄。且爲少量。然急性則膿漏

甚。而尿道口周邊。呈瘀赤腫痛。於放尿時發劇痛。

尿道、以尿道收縮筋。(此筋在膜樣部)分之爲前後兩部。即前尿道、後尿道是也。又指其前

尿道淋疾。曰前尿道炎即前淋。指後尿道淋疾。曰淋毒性後尿道炎即後淋。而淋疾中唯有前

淋。又有併發後淋。尋常後淋起於發病後第二週日至第四週日。其症候爲尿意頻數、尿道後

部疼痛、尿色混濁等。(時有放尿之終混血液、)又前淋症候。爲膿汁漏出之少量。蓋診定後

淋之有無。治療上最爲緊要。今欲知之。則可使患者一次放尿。分入之於二個玻璃器。而其

尿前後二器。共呈同一稠度混濁。是則可知爲後淋之發症。然若前玻璃器尿混濁。後玻璃器

尿不混濁。則大抵爲無後淋症之徵矣。但此診斷法。時有來誤謬。故不如用左法。即先以礪

酸水。反覆洗滌前尿道部。待其洗滌液全爲澄明。而後使患者放尿。其尿全不混炎症產物。
(即膿汁) 則爲無後淋症之確證。若有之則證有後淋症者也。

(豫後) 急性淋、遵守攝生法爲良。慢性淋、有遺尿道狹窄症之虞。

(治法) 免此症之法。交接中不可故意延長其交接或中止之。又交接後直排尿。而以五十倍硝酸銀水。滴下一滴於尿道口、一滴於繫帶爲良。然既發症則命安靜。行冷罨法。守攝生。嚴禁酒類(殊葡萄酒、麥酒)及刺戟性食物。用緩瀉藥。施提莖帶。謹慎可以行注射法。(有強度炎症。則宜待其減退行之。)即其法先使患者十分放尿。而後除除注入藥液。注入後直除去注射器。同時以手指壓閉尿道口。五分鐘至十五分時間。留置其液於尿道內爲常。而此注射。一日以三次或六次爲度。又有代注射以內服藥。

○伊匹知阿兒 一〇—五〇〇 水 一〇〇〇〇

右一日三次至五次注入、

○亞兒謨納兒 二〇〇 水 二〇〇〇〇 右初日三四次、爾後每日一次、注射之、

○亞伊魯兒 二〇〇 水 五〇〇 偏利設林 一五〇〇 右注射劑、

○亞兒國仁 一〇〇—二〇〇 水 一〇〇〇〇 右注射劑、(藥瓶可用黑色)

○普魯答兒國兒 ○·五—二·○ 偏利設林 ○·五—一·○ 食鹽液(一·二)二○○·○
右一日三次注射、(藥瓶可用黑色)

○伊篤魯兒 ○·○二五 水二○○·○ 右一日四次注射、(黑色瓶)

○曾資阿沃度爾亞鉛 一·○—二·五 阿片丁五·○ 水二○○·○

右注射劑、

○鉛糖 二·○ 水一○○·○ 右注射及罨法劑、

○硼酸 五·○ 水一五○○·○ 右外用、

○硫酸答兒林 一·○ 水一○○·○ 右注射劑、

○苦列阿林 ○·一 水一五○○·○ 右注射劑、

○麗曾兒珍 二·○ 水一五○○·○ 右注射劑、

○沃度仿謨 三·○ 皓礬 ○·三 水一五○○·○ 右注射劑、

○硫酸亞鉛 ○·二 水一○○·○ 右注射劑、

○抱水格魯拉兒 二·○ 水一○○·○ 右一日二次注射、

○皓礬 明礬 各○·三 水一○○·○ 右注入劑、

○雞魯兒 一〇〇 護謨末 五〇 水 二〇〇〇 右注入劑、

○阿伊魯夫姻 一〇—五〇 阿列布油 護謨末 各一〇〇

右加水足爲二〇〇〇注射、

○稍蒼 一〇 水 一五〇〇 右注射劑、

急性炎症消失後。用左方內服藥。又若劇症則急性症中。亦時有用左內服藥。

○沙魯桑多兒油 一〇〇 右一日三次、食後服十滴至二十滴、

○骨濟巴拔兒撒謨 五〇 黃蠟 二〇 華澄茄末 適宜

右爲五十九、每日服五九至十九、

○華澄茄末 三〇〇 右爲二十包、一日三服、

○紫檀油 二五〇 右一日服二三十滴、

○烏華鳥兒矢葉煎(一五〇)二〇〇〇 右每二時服一食匙、

豫防慢性淋。專留意急性性淋之治療。且治後可久戒交接。又慢性淋治法。概在用急性性淋用藥之稍大量耳。

○硝酸銀 〇〇五 餹水 一〇〇〇 右慢性淋注入劑、

○皓礬 鉛糖 各〇・五 水 一〇〇・〇 右注入劑、

○硫酸銅 〇・一—〇・五 水 一〇〇・〇 右慢性淋注入劑、

○單寧酸 五・〇 阿片 〇・三 偈里設林 適宜、

右爲藥杆(長五糲至十糲)十個、塗油插入尿道、(尿道出血症)

○硝蒼 一・〇 水 一〇〇・〇 右用時振盪而注射之、

○麥角越 一〇〇・〇 水 一〇〇・〇 右注射劑、(尿道出血症)

○赤降汞 〇・五 華攝林 一〇・〇 右爲軟膏、塗敷消息子、送入尿道、

○過滿俺酸加里 〇・〇五 水 一〇〇・〇 右注入劑、

○柯柯阿脂 一〇〇・〇 黃蠟 二・〇—五・〇 硝酸銀 一・〇 百露拔兒撒謨 二・〇

右爲軟膏、用時加溫、塗於消息子、送入尿道、

又以尿道鏡。探檢尿道患部。可塗敷硝酸銀或沃度丁幾。其他後淋症。用涅拉冬氏加的兒。注入深部爲良。又急性前淋、而有淋毒菌存在者。專用殺菌性注射藥。其後則用收斂性液。是爲常則。

尿意頻數者。用左處方。

○沙魯兒 一·五 右爲三包、一日三服、

○雜利必林 三·〇 右分三包、一日三服、

○撒曹 六·〇 右分六包、一日三次、二日分服、

○萸蓉越 〇·〇·三 柯柯阿脂 適宜 右爲坐藥三個、一日二三個、送入肛門、

○鹽莫比 〇·〇·三 柯柯阿脂 適宜 右爲坐藥三個、一日二三個、送入肛門、

疼痛性陰莖勃起症之治法。可參觀第一編同病條下。

慢性症頑固。而起尿道狹窄。深部有浸潤症。則送入圓錐形金屬製消息子。可漸次擴張之。

其詳在第三編尿道消息子用法條下。宜參觀焉。

○龜頭淋 Balanitis

漢醫所謂淋病中。蓋含包之。

(原因) 由龜頭及包皮內板之皮脂漏、淋疾、軟性下疳及梅毒等症。發之。

(症候) 包皮內面。發加答兒性炎。排泄所混上皮、脂肪及膿球之乳清樣物。

(治法) 原因療法之外。以硼酸水或微溫湯。時時洗滌患部。插入乾燥綿花或綿紗。於龜頭

與包皮之間。以離隔之為佳。其他潰瘍或損傷。宜施各自適當療法。

○硼酸 六・〇 水 二〇〇・〇 右洗滌劑、

○鹽剝 二・〇 水 二〇〇・〇 右洗滌劑、

○鉛糖 五・〇 水 二〇〇・〇 右洗滌劑、

○單寧酸 澱粉 各一〇・〇 右撒布劑、(脂肪流溢)

○鼠蹊腺炎 Adenitis inguinalis

漢名 橫痃

又有便毒、血疳、魚口等之稱。其他別名不暇枚舉。便毒、癩秘

於體中不便之處。故有此名。邦醫淺田曰。近小便處故名也。他說多屬牽強。正宗以魚口與便毒別左右者亦誤也。云。醫言曰。便毒之名。自宋末稍起。如楊士瀛是也。血疳入門曰。血疳如黃瓜在小腹兩傍。俗曰便毒。金鑑曰。便毒之證。又名血疳。又名便癰。魚口。正宗曰。左為魚口。右為便毒。總皆精血交錯。生於兩胯合縫之間。結腫。近之生於小腹之下陰毛之傍。結腫。名曰橫痃。又名外疳是也。

(原因) 由軟性下疳毒傳達而來。其他淋疾及梅毒。亦有侵鼠蹊腺者。

(症候) 此症為鼠蹊腺之腫脹。而來於軟性下疳者。起焮赤、疼痛、寒熱往來等之全身症狀。遂陷化膿破潰。(急性)續發於淋症者為稀有。且化膿甚矣。(亞急性)又出於梅毒者。無

炎熱疼痛。大低不化膿。(慢性)故名之曰無痛便毒。

(豫後) 良。

(治法) 來於軟性下疳或淋疾者。初命安靜。施冷罨法或濕溫罨法。若皮膚無變狀。則塗敷沃度丁幾或灰白軟膏。反之既認其癩衝。則可行醋酸礬土水等罨法。又烏越蘭瑤兒氏。賞用安息香酸水銀注射。蘭僱氏。賞用1%至2%硝酸銀水注射。又普拉西古氏。賞用貼水銀軟膏。且施罨布罨法。

○虞拉兒度氏水 二〇〇〇 右罨法劑、

○沃剝 一〇〇 沃度 〇・一 僱利設林 二〇〇〇 右塗敷劑、

○鉛錯 五〇〇 水 二〇〇〇 右罨法劑、

既呈化膿波動。則切開之以銳匙搔抓。而後以二十倍石炭酸水洗滌。次注入沃度仿護乳劑。或撒布沃度仿護末。可施千倍昇汞水或插入沃度仿護綿紗。又施防腐繃帶。

○硫酸銅 一〇〇 水 五〇〇 右塗敷劑、(實布的里狀瘡面)

○格魯兒亞鉛 五〇〇 水 三〇〇 右用法同上、

腐蝕創緣及顆粒組織。用左藥。

○熔製硝酸銀(即棒硝酸銀)一〇・〇 右醫生自行之腐蝕、對瘻管。先將防腐液洗滌之。插入左方沃度仿謨桿。或切開抓刮其瘻管亦可也。

○沃度仿謨 一〇・〇 加加阿酪 二〇・〇 扁桃油 適宜
右爲小杆十個、

○軟性下疳 *Ulcus molle*

漢家概稱之疳瘡。

(原因) 大抵由不潔交接。以傳染下疳毒。發此症。

(症候) 陰莖生潰瘍。其瘡面被豚脂樣不潔滲出物。周圍柔軟而邊緣低。多爲無痛。又有起同側鼠蹊腺之腫脹生膿者。

(豫後) 良。

(治法) 先塗敷二%古加乙涅水或阿伊加乙涅液。麻痺其局部。以保兒麻林或石炭酸。腐蝕瘡面。而一日間施普魯氏罨法。後可行沃度仿謨之撒敷。又炎勢瀰蔓增進。起浮腫浸潤。則可行冷罨法。

○沃度仿謨末 五・〇 右一日二三次撒敷、

○阿伊魯夫烟 三・〇 右撒敷劑、

○沃度爾 三・〇 倔里設林 六五・〇 酒精 三五・〇 右研和撒敷劑、

○亞伊魯兒 五・〇 右撒布劑、

○次安息香酸蒼鉛 一〇・〇

右先洗滌消毒潰瘍、而後撒敷之、(一日一二次)

○石炭酸 一・〇 水 一〇〇・〇 右洗滌劑、

○沃度仿謨末 二・〇 薄荷油 二滴 刺納林 八・〇 華攝林 二・〇

右調和作軟膏外用、

○硫酸銅 〇・五 華攝林 二〇・〇 右作軟膏外用、

○格魯兒亞鉛 餾水 各一〇・〇 右塗敷劑(藥瓶可用黑色)

○硬性下疳 Sklerosis

漢名 疳瘡

古訓醫傳曰。疳瘡也。爾而蝕也。後加疔爲瘰。又省作疳肉之。陷如象嵌之形故名。五疳者。五臟有所蝕爾也。甘味爲因之。

說從疖字立論。素屬附會。蝨之爲恙。如蟲食草木之葉。遂成疖蟲之語。陋亦甚云云。漢醫所稱癩爛。發蝨爛下疳。卷心蛙疖。疔蛙。蝨卷心。蠹癩。秘錄曰。爛去陽物。名蛙。梗或爲卷心之類。即洋家所謂侵蝕性下疳。或壞疽性下疳也。

(原因) 由梅毒傳染生此症。而梅毒原因。現今尙屬不明。

(症候) 此症。大抵龜頭冠狀溝。包皮繫帶。陰莖皮膚及大陰唇後結合部等。生硬結。變潰瘍。其周圍硬固。而邊緣屹立。瘡面呈鮮紅色。殆無疼痛。又多併發無痛性鼠蹊腺腫。

(治法) 未認淋巴腺之腫脹。則勉強切除患部。而縫合之。然既呈潰瘍面者。撒敷沃度仿謨及其代用品或甘汞。又呈硬結者。可貼用水銀硬膏。

○沃度仿謨 五。○ 右撒敷劑、

○沃度爾 三。○ 右撒敷劑、

○沃度仿謨末 別兒瓦勿篤油 一滴 右撒布劑、

○甘汞 麥兒麻篤兒 各五。○ 右撒布劑、

○甘汞 一。○ 次稍蒼 一。○ 右撒布劑、

○甘汞 一。○ 華攝林 一。○ 右塗布劑、

○水銀軟膏 五。○ 右外用、

○赤降汞 ○一 華攝林 二〇〇〇 右外用、

○阿伊魯夫煙 三〇〇 右撒布劑、

○千倍昇汞水 二〇〇〇〇 右洗滌劑、

○二%硼酸水 二〇〇〇〇 右洗滌劑、

○硫酸銅 一〇〇 水 一〇〇〇

右塗敷劑(化膿甚而呈寶布的里狀污穢硬結者、)

○昇汞 ○五 水 強酒精 各一〇〇〇 右塗敷劑、

○梅毒 Syphilis

漢名

微瘡

此名宋元明以降呼之。微又作穰。歐說文。微者物中久雨氣。為青黑色。為微瘡也。又以

字音假借會意。或曰梅毒。或曰椶瘡。或曰寶瘡。稽古醫書。此病稀於古而盛於後世也。素問本草金匱等。雖載陰瘡。或陰蝕瘡之名。攷其所論症候。茫乎不確定。

此病有先天性後天性之別。今當各論之於左。

○先天梅毒 Syphilis congenita

漢名 遺毒

又有胎毒之名。按遺毒中有一種名無皮者。即嬰兒先天梅毒症也。此症全身赤爛而生。存者甚少。醫質之一二大家。嬰

兒罹此症者。世上往往見之云。金鑑曰。兒生無皮有二端。父母梅毒遺傳染。或因未足月生。早無皮赤爛痛難堪云云。

(原因) 此病毒乃父母遺傳其梅毒。而發之者。

(症候) 全身薄弱。鼻孔充塞。而足蹠及肛門周圍。呈赤色。放光澤等症。為其主要徵。其他尚

呈一般梅毒之症候也。

(治法) 禁與母乳。與滋養食品。而口內、陰部及肛門。行清潔法。施局處及全身療法。父母

亦可兼用適當治法。其他不使傳染於家族為必要。

○甘汞 〇・一—〇・四 白糖 一〇〇〇 右為二十包、每日服二三包、

○甘汞 〇・二 含糖炭酸鐵 〇・五 白糖 一〇〇〇

右為十五包、朝夕各服一包、

○第一沃汞 〇・二 白糖 一〇〇〇 右為十五包、朝夕各服一包、

○昇汞 五〇〇 硃砂 二〇〇 水 二〇〇〇 右為三次浴料、

一、二歲小兒。注意可行水銀軟膏塗擦。但時時休止。不可持續。

○水銀軟膏 緩和軟膏 各二〇〇

右十分之五日間每日朝夕二次、各塗擦其一分、

陰部腐爛性及潰瘍性、蕾疹者。用左處方。

○昇汞 〇・一 水二〇〇〇 右塗布劑、

口內蕾疹或口角及鼻翼裂瘡者。用水銀硬膏或左方。

○赤降汞 〇・五 緩和軟膏 一〇〇〇 右塗敷劑、

○後天梅毒(全身梅毒) *Syphilis universalis*

漢名 結毒

又有結毒之名。瘡醫大全曰。結毒發則先從筋骨疼痛。漸漸腫起。發無定處。故發鼻塌唇缺咽塞喉疼手足拘攣等之證。

(原因) 多由梅毒直接傳染。發此症。間亦有由間接而來者。

(治法) 此症療法。宜由左記順序施之。

第一期梅毒

(天) 梅毒性初期疾患(原發症)療法

此期雖實用速切除患部。此法果可得豫防第二期症之發生否。未能確言。而此期局處療法之目的有二。即一、清潔其潰瘍面。以防其潰爛。(用沃度仿謨、赤降汞軟膏、)一、吸收其硬結。(用水銀硬膏及軟膏)是也。此他治法宜參照硬性下疳條下。

(地) 全身療法

此期用水銀療法。除一定症候之外為不當。但其蔓延性或侵蝕性潰瘍。而包莖或嵌頓包莖。則可行水銀療法。(塗擦、注射)又硬性腺炎。則用沃鐵舍利別(沃舍五〇〇水一五〇〇。每日三次、各服一食匙)、沃度肝油(沃度〇・一肝油五〇〇。每日服二茶匙至八茶匙)、等沃度療法。其他主安靜。塗擦沃度軟膏、沃度丁幾、水銀軟膏。或貼水銀硬膏。又可兼用有力滋養食餌。

(人) 攝生

此期攝生。在豫防第二期所起之發疹侵襲。即口內炎、皮脂漏、頭髮脫落、濕疹、(殊生殖器及肛門)足汗、齲齒、胃加答兒、及習慣便秘等之療法。決不可懈怠。又貧血家可用鐵劑規尼涅、行鐵浴。神經家可施緩性水治法。

第二期梅毒

全身療法

(甲) 水銀療法

此期可始用強力水銀療法。以謀全身驅梅毒。而水銀療法中最有力者。爲塗擦及注射之二法。即第一次療法施行後。宜行軌近所實用之慢性間歇的療法。而奈伊施兒氏加該法。以主水銀療法及副水銀療法。

天 塗擦療法

○水銀軟膏 二・〇—五・〇 右爲一日塗擦劑、

○水銀麗曹兒彬 二・〇—五・〇 右用法同上、

此療法先使患者入浴。以清潔皮膚。若患者不能行全身浴。則清洗該部皮膚。而後始可塗之。即十五分時至二十分時間。徐徐塗擦。次以綿花蔽其部。且施繃帶。而翌日除繃帶。洗滌其部。又可塗擦於他部。如此自第一日至第六日。第七日則休止塗擦。必使行全身浴。稱之爲療法之一周。又使患者自塗擦。宜據左順序行之。

第一日 採灰白軟膏於右手掌面。輕輕可塗擦之左肩及左前膊。而塗擦後宜洗滌右手。

第二日 採灰白軟膏於左手掌面。塗擦右肩及右前膊。如第一日。

第三日 如第一日。採之於右掌面。塗擦左大腿。

第四日 同上。塗擦右大腿。

第五日 同上。塗擦左下腿。

第六日 同上。塗擦右下腿。

第七日 休止塗擦。行全身浴、

第八日 以後更可反覆同上塗擦法。而其塗擦度數。雖由奏効如何而難一定。尋常班狀梅毒疹。要二十次至二十五次之塗擦。膿疱性、潰瘍性、護膜腫性、梅毒疹、或骨及內臟梅毒等。尙要多數即五周(三十次)之塗擦。而若仍無効。則須仍增數塗擦。

(地) 注射療法

注射用汞劑中。有不溶解性與溶解性之二種。而不溶解性者。一週一次注射之。溶解性者。每日注射之。即甲撒酸水根等。乙昇汞等是也。

○撒酸水銀 一。○ 流動巴刺賓 一。○。○

右爲注射劑、(一週一筒)即爲主水銀療法、宜八次至十次注射之、

○昇汞 ○一 格魯兒那篤惱謨 一・〇 餽水 一〇・〇

右爲注射劑、(每日一筒)即爲主水銀療法、宜行三十次至四十次之注射、

內服、(人) 內服療法
內服用汞劑處方如左。

○單寧酸水銀 三・〇 甘草羔及同末 各適宜

右爲六十九丸、一日三次、每食後服一九至二九、

○單寧酸水銀 五・〇 鴉片末 二・〇 甘草羹及同末 各適宜

右爲百丸、一日三次、每食後服一二九、

○撒酸汞 ○六 甘草末 龍胆越 各適宜

右爲六十九丸、一日三次、每食後服一九、

○黃色沃度汞 ○六―三・〇 甘草羹及同末 各適宜

右爲六十九丸、一日三次、每食後服一九、

○昇汞 ○一・二 格魯兒曹達 一・二 甘草羹及同末 各一・〇

右爲三十九丸、一日三次、每食後服一九、

凡水銀劑療法。不論其內服、塗擦或注射。特留意口內攝生。禁刺戟性飲食物及喫烟。用格魯兒酸加留謨、過滿俺酸加留謨、石炭酸、撒里矢兒酸等之含嗽劑。又可用五倍子丁幾、刺答尼亞丁幾等之塗擦及清涼磨齒粉。其他注意住居、空氣及飲食之攝生。行適宜運動。用滋養食物。爲緊要。

要之。水銀療法。梅毒諸症候消失後。亦暫時持續用之爲佳。故其療法宜及於四週日至六週日。

(乙) 沃度療法

亞於水銀劑有效者。爲沃度劑。而在第二期。則用之於所由梅毒性之發熱、頭痛及骨關節、神經等諸疾患者。

○沃剝 二〇〇 苦丁 三〇〇 水 二〇〇〇〇 右一日六次、二日分服、

○沃剝 二〇〇—一〇〇〇 水 二〇〇〇〇 右一日三次、每食後用之、二日分服、

○沃剝 一〇〇〇 甘草羹 三〇〇 亞爾答末 一〇〇 護謨漿 適宜

右爲三十九。一日三次、各服一二丸、

○沃剝 三〇〇 龍胆末及同越 各適宜 右爲六十九、一日三次、各服五丸至十九、

〇二五%沃實二〇〇〇

右一次取二十罐、每日注射於臀部、(十日間持續之、)

梅毒難症。即膿疱性發泡。或初期既陷潰瘍性發疹。或症候急進者等。主行強壯療法。可用砒石劑、鐵劑及寧篤滿氏煎內服等。若於重症。行水銀劑之全身療法。則宜注意要用其少量。且同時不可不施強壯療法。又既在呈危險症者。無用水銀及沃度之前後換用法。宜同時應用二劑。然經過中若爲水銀內服。併發胃加答兒。則頗爲危險。故不可不廢水銀之後用。以是水銀療法。其第一年及第二年。行四個月至六個月之休葯法。且同時或次之。行沃度療法。爲通則。

第三期梅毒

此期療法。亦如第二期。用水銀及沃度殊沃剝劑。其効最爲著明。然雖以沃度劑得治癒。必亞之用水銀劑爲緊要。而若有危險之虞。宜同時用二劑。但不用其多量。持續少量。二三月休葯後。(假令無再發之徵)又更一二次。可反覆同療法。此外有爲局處療法者。即用外科術是也。

第四章 齒科諸病

○齒齦炎 Gingivitis

漢名 牙齦腫痛

又有一種稱懸蕪風(一名懸蕪又蟲毒風)者。蓋此症亦屬齒齦炎。

(原因) 爲口內病、壞血病、水銀中毒等。

(症候) 齒齦現腫起、疼痛。粘液及唾液之分泌增加、放臭等是也。

(治法) 留意齒牙及口內攝生。將齒刷子或布片。清掃齒齦。又可用含漱劑。常々洗滌口內。

○硼砂 五・〇 薔薇蜜 五・〇〇 右塗敷劑、

○鹽剝 五・〇 水 二〇〇・〇 右含漱劑、

○刺答那丁 沒食子丁 各一〇・〇 阿片丁 一・〇 右塗布劑、

○撒曹 一〇・〇 水 薄荷水 各二五〇・〇 右洗口劑、

○雜魯兒 一・〇 酒精 五〇・〇 薄荷油 一滴 右加洗口水或塗敷水用之、

○齒齦息肉 Epulis

漢名 牙痔

(原因) 由齶齒等刺戟。發此症。

(症候) 於齒齦發生之。該部齒牙脫落。其形多爲有莖菌狀。

(治法) 以鉗或小刀。切除其息肉。或行硝酸銀腐蝕法。或塗布沃度丁幾。且用含漱水。若出血或潰瘍。宜塗敷濃厚腐蝕劑。

○沃度丁 酒精 各一〇〇 右塗敷劑、

○結晶硝酸銀 一〇〇 韶水 一〇〇 右塗敷劑、

○過格魯兒鐵液 五〇〇 右塗布劑、(出血)

○齒石 Zahnstein

漢名 齒鹽

(原因及症候) 唾液及口內粘液。生土質性沈澱。以沈著於齒牙者是也。

(治法) 以鐵篋等除去之。且常々清潔齒牙及口內爲要。

○齒骨骨瘍 Caries dentium

漢名 齲齒

齲齒訟文。齒齲也。而齲齒之名甚多。即齲齒、牙蟲、齲齒、齲脫、風齲、蛀牙之類是也。

(原因) 爲遺傳性。又或由齒面齒間之不潔物沈着、或微有機體、乳酸發酵、甘味過食、酸性飲料、重症熱性病、(殊室扶斯)齒牙折傷、珙瑯質破壞等而來。且女子多於男子。

(症候) 齒間凹窩。生褐色或黑色斑。齒骨軟化崩落。而其初消滅珙瑯質。次齒冠破碎。現出齒髓。常存在寄生微菌。

(治法) 拔出齒牙。或以金·銀·陶土·屈多別兒加等。填塞其齒腔。或用烙鐵、格魯兒亞鉛液。撲滅該齒之神經。

○亞砒酸 ○·五 鹽莫 一·○ 結列阿曹篤 適宜

右爲軟泥、先清淨齒腔、浸之於帽針頭大綿花球、以貼於齒髓、而後更蘸綿球於桑大拉苦樹脂、再填塞之、每日交換、至神經死滅、爲度、

○磷酸 三·○ 石灰 四·○

右拭乾齒腔、撒布之、且濕潤其上、以使齒牙呈光澤、所謂代償義齒是也、

齒痛 Odontalgia.

(原因及症候) 爲齒牙骨瘍及寒熱之刺戟等。而疼痛有輕重。

(治法) 齒牙骨瘍、以微溫湯、洗滌其窩內。以除去食物殘片等不潔物。居常留意口內清潔。又可用鎮痛劑。又齒根骨膜炎。用微溫含漱水。或貼二三條水蛭於患齒近圍。或塗布沃度丁幾芥子精等爲良。又化膿則切開之。若難排膿。宜拔去患齒。其他齒齦弛緩。爲海綿狀者。除去其齒石。可用收斂性含漱藥。

○鹽莫 ○·三 酒精 四 ○ 嚼囉仿謨 二 ○ ○ 右蘸於綿花、插入齒腔、

○結麗阿曹篤 四滴 阿片 ○·二 護謨末 適宜

右爲六丸、填入一丸於齒腔。

○泊芙蘭加阿片丁 依的兒精 薄荷油 各二 ○ ○

右爲齒丁幾、蘸於綿花、貼齒腔或塗布齒齦、

○結麗阿曹篤 ○·三 薄荷丁 一·五 右爲滴劑、用法同上、

○沒藥丁五〇 阿片丁 丁香油各一〇 右爲齒丁幾、用法同上、

○瘰癧木丁一五〇 纈草丁三〇〇 複方安息香酸丁 山箭菜精各五〇

右一茶匙、加溫湯一杯、取其一食匙、保存口內、

齒痛若因齒髓露出。宜用腐蝕藥。撲滅該齒之神經。

○硝酸銀〇〇五 硝酸五滴、丁香油二滴 依的兒二〇

右二三滴點、滴於綿花、插入齒窩、

收、歛、性、含、漱、藥、用左處方。

○規納一〇 再餾酒精六〇〇 薄荷油十五滴 桂皮油 肉荳蔻油、各五滴

丁香油二滴 右三十滴、加水半杯、洗滌口內、

○沈降製炭酸石灰一二〇〇 黃規那皮 精製牡蠣各六〇〇 沒藥末三〇〇

丁香油一五〇 桂皮油十滴至十五滴 右爲磨齒粉、

第五章 耳科諸病

○耳垢堆積 *Accumulatio ceruminis.*

漢名 耳聾

(原因) 爲慢性外聽道炎、耳聾分泌過多、耳掃怠慢等。

(症候) 耳聾栓充塞於外聽道。發栓塞感及重聽。或有起耳鳴、耳痛、眩暈等。又時有來嘔吐、卒倒、咳嗽、心臟絞窄症。

(治法) 以微溫湯、微溫石鹼水、溫油或偈里設林等。軟化耳聾。或用左方。

○重曹 ○·五 偈里設林 三·○ 餹水 一五·○ 右點耳劑、

○硼酸 ○·三 阿列布油 一五·○ 右點耳劑、

耳垢軟化後。將洗耳唧筒。適宜注入五十倍微溫硼酸水、百倍石炭酸水、或二千倍昇汞水。以洗滌之。若耳垢固着難除去者。則宜反覆行此法。又耳聾栓除去後。可插置綿球於外聽道、

○外耳炎 *Otitis externa*

漢家以耳瘡或耳疔或耳痛。汎稱此症。

(原因) 由醱膿菌之侵襲而來。

(症候) 局處性。(外聽道癬瘍)發皮膚潮紅、腫起、疼痛。其頂點呈黃色膿點。次破潰排膿。而其破潰前疼痛特甚。起不眠症者爲多。又往往連發數個癬瘍。汎發性。則發緊脹、灼熱、搏動、耳鳴、劇痛。開口則更增劇其疼痛。但尋常以三四日後。諸症輕快。而分泌自初期增加。初爲漿液性。漸次變於膿性。

(治法) 外聽道癬瘍。可速切開之施防腐法。若患者嫌忌切開。貼「水銀石炭酸硬膏謨兒」小片。或單施水銀硬膏或石炭酸水。栓塞之亦可。

汎發性。施一%醋酸礬土水、或一%酒石酸醋酸礬土水之綿花栓塞。行普里斯尼資氏捲法。命安靜。又充血劇甚。則可用普魯氏捲法。(宜參照急性中耳炎)而欲減分泌。宜行礬酸水洗滌、或礬酸末吹入。

○硝酸礬土液 一〇〇〇 水 四〇〇〇

右爲溫微、注入外聽道、十分時間後流出之、每日三次行之、

○鼓膜炎 Myringitis.

漢醫以耳痛或底耳。概稱之。

又稱腦裏虛瘍者。蓋亦謂此症歟。腦裏虛瘍準繩曰。耳中疼痛。不可當者。曰腦裏虛

(原因) 急性症。由冷水流入、寒胃及外耳炎、中耳炎之波及發之。特發者較稀。而慢性症。則爲異物及耳聾。

(症候) 急性症。起劇痛、灼熱、耳鳴、聽覺不全。慢性症。發癢痒及耳漏。

(經過及豫後) 急性者以數日治。慢性者延及數年。然豫後多良。(類症) (甲) 急性中耳炎。(乙) 慢性中耳炎。

(治法) 鼓膜及其近部呈充血。且有劇痛。則行耳部冷罨法。又可用左方。而洗耳及通氣。須禁之。又慢性者。洗耳後可吹入硼酸末。

○鹽莫 〇・一 鹽酸古加乙涅 〇・三 餾水 一〇〇

右一滴點下於聽道。五分至十分時間、宜放置之、

○鉛糖 〇・一五 水 四〇〇 安息香阿片丁 二十滴

右一日三次、每十滴點入耳中、

○石炭酸 一・〇 偈里設林 二〇〇 右點耳劑、

外聽道甚腫脹。而排泄物多量。則用左方。

○皓礬 明礬 各〇・四 水四〇〇

右外聽道洗滌後點入之、且可以綿花栓塞之、

鼓膜混濁處方。如左。

○倨里設林 一〇〇 沃剎 一〇 沃度 〇〇一 右鼓膜塗敷劑、

○鼓膜損傷 *Verletzungen des Trommelfells.*

(原因) 由氣壓之強劇變化。或以尖銳物。穿刺鼓膜。發此症。

(症候) 損傷部。呈線狀凝血。或作瓣創。認其瓣顫動於內外。發耳鳴、重聽。以耳鏡檢之。

見長卵圓形破裂。甚則來不治之聽覺障害。

(治法) 嚴行安靜。可用撒里失兒酸綿。填塞聽道。

○急性中耳炎 *Otitis media acuta,*

漢家所說。同鼓膜炎。

(原因) 概併發鼻及咽頭急性加答兒、(加答兒性)或急性發疹傳染病。(化膿性)

(症候) 加答兒性。發疼痛、耳鳴、充塞感覺及聽覺障害。一日至數日。而鼓膜穿孔。其穿孔多生前下部。排出分泌液。諸症輕快。又化膿性。起劇痛、耳鳴、頭痛。(小兒有發熱而發謔語)數日至二週日。而穿孔排膿。其後以諸症輕快爲常。

(豫後) 不一定。即健康者雖良。惡液質、再發穿孔增大、耳漏增多等。共爲不良。

(治法) 行原因療法。禁心身過勞。用緩瀉劑。發熱命臥蓐。而疼痛不甚。鼓膜呈潮紅微腫者。以綿花閉塞外聽道。行普利私呢資氏捲法。有劇痛者。用普魯氏液溫捲法。或單行溫捲法。若尙無効。則可施鼓膜穿孔術。其他洗滌外聽道。(待炎症緩解後行之)乳嘴突起。發炎症。且有腦症。則可施外科手術。

○普魯氏液 四〇〇・〇

右爲溫捲法劑、即二時間用之、又二時間休止、可反覆施行之、

○三%硼酸水 四〇〇・〇 右洗滌劑。

○慢性中耳炎 *Otitis media chronica.*

漢醫所說亦同前。

(原因) 專由急性症續發而來。

(症候) 發習慣性耳漏、重聽等。又起與急性炎同一症狀。

(治法) 洗去分泌物。行硼酸末或明礬末之吹入。此他參觀急性炎治法可也。

第六章 婦人科諸病

○卵巢炎 Ovaritis.

漢家以子宮癰汎稱之。

(原因) 急性症。爲感冒、淋毒蔓延、產褥熱、腹膜炎、子宮外膜炎等。慢性症。爲精神過勞、房事過度、墮加答兒、子宮內膜炎等。

(症候) 腸骨窩覺膨滿疼痛。壓之則疼痛增加。有惡寒發熱。又自墮及肛門探之。可觸知卵巢增大。而炎症消散。則此症狀亦五六日而消散。若化膿則其膿流注於腹內、直腸、膾或膀胱等。其他發便秘、食思缺損、睡眠不安諸症。

(豫後) 概良。但化膿則難定其良否。

(治法) 急性、尋常雖用冷罨法。溫罨法亦反有效。其他主安息靜止。用緩性鹽類瀉劑。對疼痛用莫兒比涅或鴉片之坐墊。又插入鴉片劑綿球於子宮頸管。若兼有白帶下症狀。須小心注意。行緩和注射法。其他禁交接或節減之。又可調理便通。慢性症。可用沃度丁幾、伊匹知阿兒塗布及溫坐浴、塵灌注法等。

○臭剝 二〇〇 硫苦 三〇〇 水 一〇〇〇 右每日三服、

○古埵乙涅 〇〇二 酒精 五〇〇〇 單舍 九五〇〇 右一日三次、各服一食匙、

○卵巢囊腫 Ovarialcystom.

漢名 腸覃

此名始出於靈樞。水脹篇曰。腸覃何如。岐伯曰。寒氣客於腸外。與衛氣相搏。氣不得榮。因有所繫。辭而內者。惡氣乃起。瘕肉乃生。其始生也。大如雞卵。稍以益大。至其成。如懷子之狀。久者離藏。按之則堅。推之則移。月事以時下。此其候也。云云。按於其始生也。之下。若有滲非任脈位置。必偏在右。九字。則斷為卵巢水腫而可也。然考其證。略似卵巢水腫。或子宮水腫徵候矣。蓋必非他症也。邦醫本問曰。腸覃者。謂子宮表裏水間。滲溜敗水者也。

(原因) 未詳。蓋萎黃病、腺病、妊娠、月經異常等。恐為其誘因歟。

(症候) 患婦初感床中急遽反側時。腹內如有球轉輾。次腸骨部認腫瘤。漸次於上方增大。

恰如妊娠子宮。而平等呈波動。打診之。各體位皆在腹前壁放濁音。側壁呈鼓音。又強動腫瘍。則子宮亦稍移動。然非腫瘍與子宮相固着者。故子宮曾無變常形。又囊腫益增大。而大於妊娠子宮。若壓腸胃則害榮養。壓肺則妨呼吸。漸次就衰弱以死。其他有由囊腫破裂或其莖捻轉。起急性腹膜炎而致死者。

(類症) 大便鬱積、度屈拉斯腔滲出物、子宮後血腫、妊娠、子宮纖維腫、腹水、腎臟水腫、及由白血病脾臟腫大。(豫後) 早期施卵巢切除術則爲良。其他不良。

(治法) 速施開腹術。可切除卵巢。若有他重病。不能行此術。呼吸困難者。直行穿腹術。

○子宮內膜炎 Endometritis.

漢名 帶下。但帶下者係總稱也。白帶下(一名白帶、白沃、湛濁)者。

即爲帶下之一症矣。(帶下)此名出於素問及金匱。病源曰。穢液與血液相兼帶而下。故名之帶下。玉案曰。帶脈在腰如帶之狀。

婦人患帶下者。病在腰脈也。此說不足取矣。一說帶者滯也。穢物淤滯。而下之意也。病病亦稱滯下。不免有二病紛亂之惑。是以婦人帶下。去シ區別之云云。又邪醫淺田曰。帶下者屬婦人下部之總稱也。故婦人科曰。帶下醫。又帶下有三十六疾云云。

(原因) 爲淋毒、手淫、寒胃、月經時及產褥時不攝生、消息子誤用等。

(症候) 急性症。以惡寒發熱發病。骨盤內感壓重。初漏泄稀薄漿液、後膿狀物。插入消息子發劇痛。又慢性症主徵。爲月經時血量增加、月經時外出血、及分泌物變化、(硝子樣粘液或膿汁含有之硝子樣液、或純膿、)下腹部疼痛諸症。而通入消息子發疼痛。其他兼發頭痛、食思缺損、消化不良、神經性胃痛等。又有併發精神鬱憂、歇斯的里症。

(治法) 急性症(非產褥性)禁交接。主安臥。用緩瀉劑、溫坐浴。腹部施普里斯尼資氏療法。以微溫消毒液。行膿灌注法。又用膿坐熱。其方如左。

○鹽莫(或荳蔻越) ○一 柯柯阿脂 三〇・〇

右作膿球十個、一日內插入二個至四個、

慢性症。將石炭酸水、里曹兒水、昇汞液。(五千倍)注洗子宮。又以消息子或膿綿球。塗敷單寧、硼酸、石炭酸、甘汞、沃度丁幾、過格魯兒鏡液等。又在頑固症。則搔抓子宮內膜。以沃度仿護綿紗、或十%依的兒亞里斯篤兒綿紗。可填塞子宮腔。但有子宮周圍膿竈、子宮外膜炎、或子宮周圍炎性滲出物等。則宜禁止搔抓術。其他以格魯兒亞鉛液。(五%至五十%)每八日行六次至十二次之子宮腔腐蝕法。亦有著効。

子宮頸內膜炎。塗敷伊匹知阿兒於其糜爛面。或先行抓刮。後用伊匹知阿兒可也。

上記之外。行萎黃病、腺病等原因療法。不待言也。

○格魯兒亞鉛 餹水 各二〇〇 右消息子塗布用、

○子宮實質炎 Metritis.

漢醫以腸癰或子宮癰混視之。蓋無所區別。

(原因) 急性症。發於淋毒性子宮內膜炎、子宮創傷傳染病。(殊分娩後)慢性症。概續發於他子宮病。其外惹起子宮充血諸症。即分娩後子宮收縮不全時。有房事過度、手淫等則發之。

(症候) 急性症。來惡寒發熱、小腹劇痛、謔語、衰憊、膿汗流出、惡心、嘔吐、下利、尿閉、子宮知覺過敏及腫脹等。慢性症。起腰痛、便秘、尿意頻數、疝痛、子宮增大、白帶下諸症。

(類症) 妊娠。纖維腫。(豫後)概良。

(治法) 急性症行原因療法。命安臥靜養。保骨盤於高位。行局處瀉血。(貼用水蛭於下腹部)慢性症。每日一二次。可注入溫湯(列氏三十度至三十五度)於腔內。其他或用瀉劑。行濕溫罨法及溫浴等。

○伊匹知阿兒 一〇〇 侷里設林 一〇〇〇 右薰於綿球、送入腔內、

○沃度仿謨 單寧 各一〇〇〇 侷里設林 一〇〇〇 薄荷油 〇・五

右用子宮鏡、塗敷腔上部、

○伊匹知阿兒 刺納林 各一〇〇 右塗敷腹壁、

○沃度仿謨 三〇〇 百露拔兒撒謨 一〇〇 侷里設林軟膏 二六〇〇

右薰於綿球、八時間插入腔部、

○沃度 一〇〇 沃度加里 五〇〇 侷里設林 四〇〇 右薰於綿球、送入腔內、

○蘆薈越 六〇〇 複方大黃越 三〇〇 複方古魯聖篤越 鏡粉 各一・五

右爲百丸、一日服一九至三九、

○子宮外膜炎 Perimetritis.

(原因) 爲子宮實質炎波及、或膿菌侵入等。

(症候) 腐敗性外膜炎、發惡寒、高熱、嘔吐、下腹劇痛。而滲出物吸收。則諸症減退。滲出物化膿。則體溫更上騰。遂自潰排膿以治。或不然而死。又滲出物之吸收遲徐。則來便秘及

排尿困難。

淋、毒、性、外、膜、炎、其經過緩慢。而便通、交接、月經時等。增進其下腹痛。

(豫後) 概不良。

(治法) 急性期。嚴行安靜、下腹冰罨、鼠蹊部放蛭等。一日數次。用阿片丁幾。解熱後用緩瀉劑或灌腸。又慢性症。可行普利斯尼資氏罨法及坐浴、按摩法等。

○阿片末〇〇五 白糖〇〇五 右為一包、一日服三包、

○沃剎二〇〇 苦丁三〇〇 水二〇〇〇〇 右一日六次、二日分服、

○沃度仿謨三〇〇 百露拔兒撒謨六〇〇 右一週日二次、薰於綿球、送入腔內、

○伊匹知阿兒五〇〇一〇〇〇 右為軟膏、塗擦下腹部、

○子宮出血 Metrorrhagie.

漢名 崩漏

玄珠引生生子說曰。崩者謂傾陷之勢。而不可遏者。俗曰之血山崩云云。按血山崩者。血液暴下。取若山崩壞之義也。又

曰漏下。曰崩中。曰血海敗。血海子宮之義。曰血崩。曰崩經。大成曰。漏下者。經血淋漓不絕也。崩漏者。崩中漏下也。崩中者。經血暴下也。

(原因) 為卵膜或胎盤片殘留、子宮收縮不全、息肉、纖維腫、癌腫及腺腫等。

(症候) 由原因而不一定。

(治法) 以原因療法爲必要。而嚴行安臥靜息、及飲食攝生。用冷飲及冷水注射。又注射溫湯(攝氏四十度)於子宮內。或可施栓塞、及下腹冷罨法。但行子宮內注射。以開通子宮頸管爲主。其外普行麥角越幾斯之皮下注射。又虛脫可用依的兒之注射。

○麥角 四・〇 水 薄荷水 各七五・〇 桂皮舍 二〇・〇

右每二時、服一二食匙、

○麥角越 二・〇 右爲十包、每一時服一包、

○麥角越 一・〇 水 一〇〇・〇 橙皮舍 一五・〇

右每一時、服一食匙、

○麥角越 偪里設林 各一・〇 餹水 五・〇——一〇・〇

右一筒行皮下注射、

○鹽酸比度拉斯珍 〇・〇五 甘草膏及同末 適宜

右爲十九、一日服一二九、

○過格魯兒化鐵液 一〇・〇

右爲微溫、以布拉翁氏注射器、可注射一二滴於子宮腔內、(醫生宜行之)

○依的兒五〇〇 右一筒行皮下注射、

○斯知普知珍 一〇〇 桂皮丁 一〇〇〇 右十滴、一日四次、加糖水用之、

○子宮癌腫 Carcinoma-uteri.

漢家別無病門之設。所謂癥瘕或陰瘡或陰臭等之病狀。恐混同之。

(原因) 爲房事過度、遺傳、病毒轉移等。而多於四十歲以上之貧婦。

(症候) 多發於子宮頸。而起肉汁樣帶下、出血、惡臭、疼痛、便秘、下痢、嘔吐、衰憊、癌性

惡液質、淋巴腺腫等諸症。

(經過) 一年至一年半。(豫後) 初期全得剔出之之外。發衰弱、尿毒症、腹膜炎等。至死。

(治法) 初期可施腔內全截除術、或開腹全切除術。(全截除術之死亡數、大約爲五%) 既在後期、除對症療法之外。更無良法。即清潔患部。行消毒防腐法。與以滋養食物、強壯劑。

禁心身過勞。出血命安臥。行水水注入、綿球栓塞或燒灼。不眠及疼痛。用麻醉鎮痛劑。惡心嘔吐。可與冰片、曹達水、杏仁水等。又以銳匙搔抓患部。後以烙白金燒灼之。插入沃度仿母

鞣酸綿紗。每週二次交換之。

○鹽剝 一〇〇〇 水 一〇〇〇〇〇 右腔內注入劑、

○石炭酸 五〇〇 水 五〇〇〇〇 右用法同上、

○夫阿兒麻林 一〇—四〇〇 水 一〇〇〇〇 右腐蝕患部、且除去惡臭、出血多量。用左處方

○過格魯兒鐵液 五〇〇 水 五〇〇〇〇 右注入劑、

○沃度仿謨 五〇〇 偈里設林 四〇〇〇 水 一〇〇〇 達拉侃篤謨 〇・三

右塗敷劑、

不眠、及疼痛。用左方。

○鹽莫 〇・一 白糖 三〇〇 右作散十包、朝夕各服一二包、

○鹽莫 〇・一 柯柯阿酪 適宜 右作坐墊十個、朝夕各插入一二個、

其外腐蝕結。賞用沃度石炭酸。(沃度一分、流動石炭酸四分)即以綿花。塗布子宮頸管部及其管內。

○子宮纖維腫(子宮筋腫) Myoma uteris.

漢醫所說蓋同前。

(原因) 此症。主發於春機發動後。原因未詳。

(症候) 出血及疼痛。爲此症之主徵。而間質性筋腫。子宮增大。起月經困難、子宮前屈或後屈、喇叭管閉塞等。月經時之外亦出血。漿液膜、下性筋腫。來分泌過多及出血。子宮著增大。而壓迫膀胱、直腸等。粘膜、下性筋腫。亦來分泌過多及出血。月經最爲困難。

(經過) 緩慢(類症)妊娠、卵巢腫瘍、其他子宮腫瘍、(筋腫比於他腫瘍、大且硬固如石、)
(豫後) 直無生命之危險。

(治法) 根治此症。以外科術。剝出筋腫。固不待言。然其手術豫後。仍不能悉爲良。故又不
可不行對症療法。即兼行子宮粘膜搔抓術及腐蝕法。或行麥角或希度拉斯質仁之皮下注射。或內用之。又或行電氣療法。

○鹽酸希度拉斯質仁 一。○ 縮水 一〇。○

右每日或隔日、注射半筒至一筒、

○鹽酸希度拉斯質仁 〇・五 甘草膏 適宜

右作十丸、一日服一二丸、

○流動希度拉斯質斯越 麻拉仙酒 各三〇・〇 桂皮舍 一五・〇

右每二時至四時、服半茶匙至一茶匙、

○麥角越 二・〇 餹水 八・〇 右注射半筒至一筒、

○月經閉止 Amenorrhoe.

漢名 月經不通。又經閉或不月。

(原因) 以萎黃病、腺病、結核、貧血等。爲多。

(症候) 爲例期不見月花。或月花中途閉止。

(治法) 行原因療法。留意攝生。殊可調理便通。又時行轉地或溫泉療法。有奏効。

○蘆薈越 一・〇 沒藥末 適宜 右爲五十九丸、一日三次、各服二三丸、

○蕃椒丁 三・〇 刺謨酒 八〇・〇 護謨合劑 一二〇・〇

右每三時服一茶匙、

○過滿俺酸加里 二·〇 柯柯阿脂 一·〇 柯柯阿末 適宜

右作五十九，每日三次，各服一二丸、

○亞砒酸 〇·〇四 黑胡椒 偈里設林軟膏 各適宜

右爲四十九，以桂末爲衣，每日三次，食後各服一丸、

○月經過度

漢名 月經過多 Menorrhagie und Metorrhagie.

(原因) 爲精神感動、心肺病、子宮實質弛緩、慢性子宮內膜炎、發疹病、局所刺戟(手淫、過房)及子宮新生物等。

(症候) 生理的月經血。平均爲百瓦至二百瓦。若越此量，則爲之月經過度症。

(治法) 行原因療法。主安臥靜息。用緩瀉劑。貼水囊。注入冷水於臍或子宮內。又插入綿球。或每半時可貼熱湯囊於腰部。

○實菱末 〇·五 麥角 三·〇 護謨漿 適宜

右爲二十九，一日四次，各服二丸、

○機那煎(一〇〇)一八〇〇 麥角五〇〇 桂皮舍二〇〇
右每二時服一食匙、

○過格魯兒鐵液三〇—五〇〇 水一八〇〇〇 右注入劑、

○月經困難 *Dysmenorrhoe.*

漢名 月信痛。又經痛或經行腹痛。

(原因) 爲子宮頸管狹窄。(器械的月經困難)子宮前屈、子宮頸腫瘍。(充血性月經困難)子宮內膜炎(內膜性月經困難)等。

(症候) 發骨盤充盈、薦部牽掣、尿意頻數諸症。且起發作性疼痛。波及於腰及腹部。其他有發嘔氣、嘔吐、偏頭痛等。

(豫後) 得治原病則良。

(治法) 行原因療法。命安靜。行下腹溫菴法。戒精神興奮。用鎮痙藥、酒製劑。又可行腳浴。其他充血性月經困難。可用放蛭或深亂刺法。

○磷酸別兒別林 一〇〇 沸湯 二〇〇〇 麻拉仙酒 桂皮舍 各五〇

右每二時至四時，服二十滴至三十滴、

○杏仁水一〇〇 鹽莫〇〇一 右十滴，每一時加白糖用之、

○鹽莫〇〇五 白糖二〇〇 右爲五包，每二三時服一包、

○麥角越〇〇二 白糖三〇〇 右爲五包，一日半分服、

○加蜜列花浸一五〇〇 阿片丁十五滴 單舍一五〇〇

右每一時服一食匙、

○印度大麻越〇〇二 白糖五〇〇 右爲十包，每三時服一包、

○阿片丁 荳蔻丁 非沃斯丁 纈草丁 蔓陀羅華丁 各二〇〇

右每日三四次，各服二十滴、

○隆加答兒 *Catarrhüs Vaginae*

漢家以帶下沉稱之。

(原因) 爲寒胃、不潔、腺病、萎黃病及過房等。

(症候) 緒粘膜起炎症、充血。流出白色粘液或膿狀液。又併發食思缺損、全身倦怠及腰

痛諸症。

(治法) 急性症。行冷罨法或冷水注入法。熱發與酸性飲料。守安息靜養。爲緊要。又慢性症。探檢其原因、或近傍器官疾患蔓延之有無。且可注意其爲特發或續發。而局所療法。主注入法。又可行腐蝕法。

小兒。洗滌或入浴。而清潔陰部。用局所收斂藥、或沃度仿謨坐藥、或綿花填入法。又全身療法。用肝油、規尼涅等有効。

○鉛水 一〇〇〇 右一食匙、加水半立、爲注洗劑、

○鹽剝 五〇〇 水五〇〇〇 右注入劑、

○粗製明礬 一〇〇〇 水五〇〇〇 右注洗劑、

○硫酸亞鉛 五〇〇 水五〇〇〇 右注洗劑、

○石炭酸 五〇〇 水五〇〇〇 右注洗劑、

○苦列阿林 二・五 水五〇〇〇 右注洗劑、

○麗曹兒 二・〇 水五〇〇〇 右注洗劑、

○夫阿兒麻林 二五・〇 餛水 七五・〇

右一食匙。加水一〇〇〇。爲注洗劑。

○撒酸 五〇〇 水 五〇〇〇 右注洗劑、

○格魯兒石灰 五〇〇 水 五〇〇〇 右注洗劑、

○過滿俺酸加里 二〇〇 水 五〇〇〇 右注洗劑、

使患婦自己行洗滌法。比之於醫生用濃厚葯液。則其効力甚少矣。故醫生宜施之。即其法以
塵鏡。暴露患部。先將綿花。拭去其分泌液。而後二三分時間。注入濃厚葯液。次可透入綿
球。但此綿球一二時間後。可使患婦自除去之。

○昇汞 二〇〇 水 二〇〇〇 右爲注入劑、但醫生自行之、

○硫酸銅 一〇〇 水 一〇〇〇 右用法同上、

病期當初發。而其原因特在傳染者。宜用左方。

○結晶硝酸銀 一〇〇 餾水 一〇〇〇 右注洗劑、

脛部生潰瘍者。可用左處方。

○結晶硝酸銀 一〇〇 餾水 二〇〇〇 右塗敷潰瘍面、

○沃度丁 五倍子丁 各五〇〇 純沃度 五〇〇 右用法同上、

○鞣酸 二・〇 偈里設林 二〇・〇 右用法同上、

○格魯謨酸 水 各五・〇 右用法同上、但以硝子桿可用之、

○沃度仿謨 一・〇 偈里設林 一〇・〇 薄荷油 二滴 右用法同上、

陰栓塞用綿花。可使含飽左蒞液。

○沃剝 一・〇 沃度 〇・一 偈里設林 三〇・〇 右爲栓塞飽充用、

○鞣酸 一・〇 偈里設林 三〇・〇 右用法同上、

○伊匹知阿兒 二・五 偈里設林 五〇・〇 右用法同上、

○粗製明礬 一・〇—三・〇 柯柯阿脂 緩和軟膏 各適宜

右作陰球十個、每日插入一二個、

○硫酸亞鉛 一・〇 柯柯阿脂 緩和軟膏 各適宜 右同上、

子宮周圍存疼痛者。用左方。

○鹽莫 〇・一 柯柯阿脂 緩和軟膏 各適宜 右同上、

子宮加答兒。施出血性或無出血性擴張法。又行綿花栓塞清拭法。或以波裁滿氏加的的兒。可試制腐收斂液之注入。即其蒞液爲五十倍石炭酸水、二百倍苦列阿林水、十倍硫酸銅水。

其他明礬水、硫酸亞鉛水、過滿俺酸加里水、鞣酸溶液、沃度丁幾等。亦用之。

○陰癢 癢 Vaginitis.

(原因) 爲陰門狹隘之交接的或手淫刺戟過度、及外科的疾患。而妙齡女子。易發此症。

(症候) 起陰門知覺過敏。而發癢性狹窄症。

(治法) 施原因療法。或用擴開法。或行炎症、潰瘍等治法。又用微溫坐浴。或可用鏡劑、臭素加里等。

○硫酸銅 五〇〇 水 五〇〇〇 右蘸於綿花、插入陰內、

○鹽酸古加乙 一〇〇 水 二〇〇〇 右塗敷劑、

又行弱硝酸銀水(五十倍)塗布或沃度仿謨吹入。亦有奏效之功。

○陰門癢 癢 Pruritus vulvae.

漢名 陰痒

梁解曰。陰痒謂婦人前陰之痒。

(原因) 爲蜜尿病、貧血、妊娠等。

(症候) 陰門發灼熱、腫脹、濕疹、糜爛諸症。

(治法) 施原因療法。且每日二次。行曹達坐浴。以療濕疹。可兼調便通。又貧血用鐵劑。或可試臭素劑。

○石炭酸 三・〇 水 一〇〇・〇 右搨法劑、

○硝酸銀 一・〇 餽水 三〇〇・〇 右塗敷劑、

此症頑固者。每六日至十日。可塗布左劑。

○鹽酸古加乙混 〇・二 緩和軟膏 二〇・〇 右塗布劑、

○石炭酸 純酒精 各一〇・〇 右塗布劑、

○甘汞 五・〇 刺納林 三五・〇 右塗敷劑、

○陰門炎 *Vulvitis.*

(原因) 爲陰部不潔、墜漏、子宮加答兒、尿道瘻、直腸瘻、外傷、手淫、過房、淋毒、腺病、蜜尿病、尿崩病等。而小兒由蟻蟲而發此症者居多。

(症候) 陰唇發疹。粘膜起腫潮紅。而發癢痒疼痛。拔兒篤林氏腺或腫大或膿潰。排泄粘液

及膿汁。

(豫後) 良。

(治法) 以原因療法爲主要。而局所療法。以五十倍石炭酸水、百倍苦列阿林水及二千倍昇汞液等。行防腐洗滌。又可施醋酸礬土水或鉛水之罨法。

○沃度仿謨 一・〇 重曹 米粉 各五・〇 右撒布劑、

○知母兒 〇・五 水 五〇〇・〇 右洗滌劑、

○臭剝 三・〇 莨菪越 〇・〇 一 右爲三包、一日分服、

第七章 產科諸病

○流產 Abortus.

漢名 半產

入門曰、半產多在三五箇月及七箇月之內、儒門事親曰、婦人半產俗呼曰小產。

(原因) 爲梅毒、熱性病、子宮內膜炎、慢性子宮炎、子宮後屈、子宮筋腫、變胎、外傷、身體劇動、流產慣習、精神感動、營養障害及中毒等。

(症候) 發四肢倦怠、食思缺損、尿意頻數。下腹部感壓重及下垂。來子宮出血。而此出血初有點滴狀者。或有多量者。次發陣痛樣疼痛。出血益增加。終排出卵膜。

(豫後) 母體爲良。胎兒不良。

(治法) 此症之豫防法。注意攝生。調便通。戒劇動及麥酒、強酒類、青烈性飲食等。又有梅毒之疑者。豫行驅梅毒法。熱性病、用有力解熱劑。若呈其前徵。(陣痛樣疼痛時出血)則嚴使妊婦爲安靜心身。可反覆行腔內冷水灌注。(一次不可永連注、時々休止可反覆)其他習慣流產。而在原因不明者。宜試阿魏劑。

○阿魏 三・〇 護膜漿 適宜

右爲五十九、妊婦當初二日服數丸、數旬後每十日服數丸、可以至分娩、

○阿片丁 十五滴至二十滴 水 三〇・〇 右一次服用、

○麥角越 一・〇 倔里設林 餾水 各五・〇

右爲皮下注射劑、(爲催進卵膜離脫用之)

○昇汞 食鹽 各〇・二五 餾水 五〇・〇 右爲五千倍消毒昇汞液。

出血強劇。則填塞五%石炭酸綿球於腔內。五六時間後除去之。可行腔內防腐法。

○妊婦嘔吐 Hyperemesis gravidarum.

漢名 惡阻

又一名帶孕。或曰病鬼。曰擇食。小品方。名之阻病。女科準繩。婦人惡阻。俗名選飯。病源。惡阻病。世曰惡食。曰惡孕。玄珠。名

之子病。正傳。惡阻者乃在孕。惡心而阻其飲食也。子支子產論。單名之阻。

(原因) 發於神經質、虛弱、萎黃病等。或由子宮收縮、胃交感神經反射的刺戟。亦起之。

(症候) 屢反復逆嘔。初吐出食片、後胃液。大致疲勞。

(治法) 輕症、飲用亞兒加里性礦泉。調便通。勉運動身體。稍重症、而榮養不良者。可與水片、葡萄酒、三鞭酒等。又其重症而不能毫取食物。則行滋養灌腸。(乳汁、雞蛋、肉臍等)、頑固症、可塗十%硝酸銀液於子宮腔部。而諸法皆無效。患者將陷衰弱。須施墮胎法、或人工早產術。

○抱水格魯拉兒 一·五 水 一〇〇〇〇 橙皮舍 二〇〇〇

右每二時服一食匙、

○結麗阿曹篤 二十滴 醋酸 四十滴 莫比 〇〇〇六 餽水 六〇〇〇

右一茶匙、一日數次、加水少許用之、

○嚼囉仿謨 十滴 水一〇〇〇 右十滴至二十滴、嘔吐後用之、

○鹽莫〇・二 醋酸 適宜 嚼囉仿謨 五〇〇 純酒精 一五〇〇

右五滴加糖水送服、

○鹽酸古加乙涅 〇・五 白糖 三〇〇 右爲十包、一日二三服、

○薄荷腦 一〇〇 酒精 二〇〇〇 水 一五〇〇〇 右每二時服一食匙、

○麗曹兒疹 二〇〇 水 一八〇〇〇 單舍 二〇〇〇 右每二時服一食匙、

○沃度丁 十滴至十二滴 水 一二〇〇〇

右一食匙、每二時加糖水半盞用之、

○陣痛微弱 *Metrakinesis.*

(原因) 專由先天性子宮筋層發育不全。其他羊膜水腫、雙胎。亦陣痛微弱也。

(症候) 陣痛間歇時甚長。而子宮不硬固。分娩緩慢。殆爲中止。

(豫後) 在開口期。不爲不良。然在排出產期、及後產期。則有害。

(治法) 先通利大便及小便。第一分娩期(開口期)則行對症療法。於第二產出期、殊其末

期。始可用麥角。但在胎兒心音正。母體無熱時。適用此葯。其他決不可亂用也。又用手指或器械。催進分娩。或按摩子宮。(腹部)或施卵膜破開術。

○麥角浸(五·〇) 一五〇·〇 覆盆子舍二〇·〇 右每半時服一食匙、

○麥角越三·〇 水一〇〇·〇 單舍一〇·〇 右用法同上、

○麥角末 白糖 各二·〇—三·〇 右爲五包、每十五分時服一包、

○泌乳過多 Yalactorrhoea.

漢名 乳流。又湮流。

(原因) 授乳經久過度。其他由一種不明原因。發之。

(症候) 授乳後常分泌持續性稀乳汁。終有來衰弱、食欲缺損、心身違和、鈍視、卒倒等症。

(治法) 節減飲食。用瀉劑。行乳部冷水洗滌。又塗布脂肪於乳房面。或施溫罨法。或亦有用吸乳器者。

○泌乳過少 Agalactia.

漢名 乳閉

(原因) 爲男樣體質、乳腺發育不全、全身衰弱、營養不給、精神感動、食事變換、身體過勞等。

(症候) 如名無可記焉。

(治法) 除去原因。與以強壯食物。用哺乳器。以刺戟乳房。貼芥子泥。屢使小兒哺乳。又可行電氣療法。

○茴香末 橙皮末 各一五・〇 白糖 一〇・〇 炭酸苦土 四〇・〇
右一日三次、各服一茶匙、

○產褥熱 Puerperalfieber.

漢名 褥熱

(原因) 一種細菌。由膾、子宮、陰唇等。於分娩時。侵入負傷部。以起此症。最爲產後重患。而分娩後以三十時間至四十時間。發病爲常。

(症候) 產後頓發惡寒、劇熱。呈劇烈腦症、虛脫、肺炎、腦膜炎、關節炎等症狀。來嘔吐、鼓

脹、下利。又漏泄惡臭膿性惡露。

〔豫後〕 不爲必不良。然概不良也。

〔治法〕 免此症之法。使妊婦避產時陰部負傷。且產後嚴行陰部之消毒爲最要。而既發病則內服規尼涅、撒里矢爾酸。可用冷罨法或濕溫罨法於下腹部。此外以石炭酸水或過滿儂加里水。洗滌患部。又塗布沃度丁幾於創面有效。其他注意內部諸臟之炎症。時有要外科手術。又子宮內膜炎。用五十倍石炭酸水或二千倍昇汞水。洗滌子宮。內服葑與酒精飲料、阿片劑等。或行莫兒比涅之皮下注射。且可促便通。

○硫規 三・〇 右爲五包、包於澱粉囊、每二時服一包、

○安知必林 二・〇—五・〇 右爲十包、每一時服一包、

○樟腦 〇・五 白糖 二・〇

右爲五包、每二時服一包、(謔語及虛脫)

○石炭酸 一〇・〇 水 五〇〇・〇 右腔內洗滌劑、

○昇汞 〇・二五 水 五〇〇・〇 右同上、

第八章 精神諸病

(普通原因) 社會開化之進步。(歐洲文明國，爲三百五十人至六百人中，一人。本邦五百人中，一人之比例。)教育。(不得其宜，則誘發精神病。)男女。(女子稍多)年齡。(多於二十歲至四十歲)貧富。(貧者由貧窮。富者因精神過勞、飲食、放逸、房事過度等。)季候。(夏季稍多)密室監禁。(是由追想，既往罪惡)及遺傳等。爲最大重要原因矣。(精神病半數，有遺傳素因。)

(特異原因) (甲)精神的原因。爲精神過勞。

(乙)身體的原因。爲舞蹈病、脊髓癱、末梢神經損傷、頭部創傷、(特發錯亂、續發錯亂、)耳病、心病、胃腸疾患、生殖器疾病、妊婦及產褥、授乳、熱性病、(殊腸室扶斯)梅毒、酒性中毒、(酒客謔妄)慢性莫兒比涅中毒、及烟草中毒等。

(診斷) 必要諸件如左。

(甲)性狀變更(乙)不可抵抗意思、或想像。(例之脅迫想像、脅迫所行、)(丙)所失目的與順序之行爲。及定時的所發之一定行爲。(丁)原因。即遺傳及既往腦患等。

(豫後) 生理的思考作用完全者爲良。組織損傷者爲不良。而定豫後諸件如左。

(甲) 遺傳素因。不明者不良。(乙) 春期發動期、更年期、老年期。不良。其他爲良。(丙) 貧者、榮養不良人、酒客、房事過度者。不良。

○鬱憂狂 Melancholia.

漢名

鬱症

按鬱症本病症。而非病名。彙解曰。七情之氣。鬱帶而生病也。鬱字。滯也。又抑風也。世醫謂之心虛鬱痰。

(症候) 以原發的(即不由幻覺及妄想者)抑鬱、思慮制止、運動制止之三症。爲主徵。而有呈前驅症者。或有不呈之者。前驅期、發過敏、心身疲勞、頭壓、不眠、食思缺乏、及便秘諸症。以三月至八月治。然又陷痴狂。或有致死。

(治法) 勉安靜心身。改良榮養。禁興奮。避喧躁的娛樂。靜暗病房。又嚴戒其自殺。爲青緊。其他鬱閉則與莫兒比涅。又不眠。用大量麥酒或巴兒亞兒爹希篤。絕食。可用消息子施人工滋養法。

○巴兒亞兒爹希篤 三〇—六〇〇 橙皮丁 二〇〇〇 右頓服、

○斯兒保奈兒 一〇〇 右頓服、

○癲狂(躁狂) Manie.

漢名 狂

和名類聚鈔引令儀解曰。狂者或自欲走。或自高而稱聖賢云。偶記唐書曰。狂人稱風顛漢。又稱風子云云。後世稱之顛狂。非也。顛與狂。自別病也。

(症候) 以原發性發揚、意想奔逸、及運動性激越之三症。爲主徵。而前驅症、四週日至六週日。訴病的抑鬱、不眠、腸胃症、能力減少等。事物難決定。往往發心氣性妄想。而以三箇月至九箇月治。或陷續發的癲狂。或致死。

(治法) 嚴密監視患者。可命安臥靜息。而腦充血、行頭部冷罨法。貧血與有力滋養物。又其興奮煩躁特甚。則行隔離法。持續溫浴。(列氏二十三度至二十六度)且可行浴中頭部冷水灌注法。其他不眠、內用臭剝(二〇—三〇)或非沃斯珍。(〇·一—〇·二)或行之於皮下注射。又可用抱水格魯拉兒、巴兒亞兒麥希篤。

○妄想狂(偏執狂) Verrücktheit.

(症候) 以幻覺及妄想觀念。爲主徵。而固執空想。強欲遂之。又自許爲才子有力。自尊驕

傲。冀視他人。起大妄想。企架空遠大之事業。或懷抱爲帝王或爲將相之感念。弄自尊之態度言語。又談幻視幻聽之事物。屢逆上陷不眠症。

(治法) 留意全身症狀。利大便。興奮甚則可用臭素加里、巴兒亞兒爹希篤。(印度大麻、及非沃斯亞密涅、不可用) 又由妄想斷食者。用消息子。送入滋養物。或可施滋養灌腸法。

○錯迷狂 *Verrücktheit.*

(症候) 初呈妄想狂狀。靜穩而中心常存妄念。好談話。又望博其賞讚。恰不異於健者。然人若疑其語。則忽憤怒。自爲正確事理。亦其言行甚極暗愚。自在狂澆。意氣揚揚。集聚木片石塊等。以爲得巨萬之富。又思想力甚薄弱。而不能對照彼此。常存幻覺及錯知。不完結一事。亦倏轉至企他事。

(治法) 同妄想狂。故不贅焉。

第九章 眼科諸病

○眼瞼脂腺炎(眼瞼緣炎) *Blepharadenitis.*

漢名 爛弦風。又爛弦風險。

(爛弦風一名爛眶眼。或曰沿眶紅爛。曰爛弦風眼。曰爛眩眼。又方書所載。爛弦血風。

之症亦屬此。

(原因) 由腺病不潔等。而春機發動期。易生此症。

(症候) 爲眼瞼潮紅、微腫、糜爛、潰瘍、結痂、羞明等。

(治法) 塗脂油使痂皮軟化。而除去之。以微溫湯或茶劑。洗滌眼目。每夜用左方軟膏。或將硝酸銀。輕輕可熱灼之。又習慣性者。注意攝生。與無刺戟性滋養食物。且可用沃剝、鐵劑等。

○黃降汞 ○二 華攝林 五・○

右爲軟膏、取帽針頭大、每夜塗敷眼瞼緣、

○白降汞 亞鉛華 各○・一五 華攝林 五・○ 右爲軟膏、用法同上、

○眼瞼痙攣 Blepharospasmus.

(原因) 爲眼中異物竄入、結膜炎、角膜炎、腸蟲、歇斯的里及三叉神經反射刺戟等。

(症候) 或有眼瞼關閉頻數者。或有閉眼持續而爲痙攣狀者。

(治法) 行原因療法。用電氣療法及水治法。又可切斷眼瞼收縮筋。

○萇若越 白降汞 各一〇 單軟膏 二〇〇 右爲軟膏塗擦、

○鹽酸古加乙涅 〇〇六一・五 華攝林 三〇〇〇 右爲軟膏塗擦、

○硫酸亞篤魯比涅 〇〇一 龍膽越及同末 適宜

右爲二十九、每日服三九至六九、

○眼瞼麥粒腫 Hordeolum.

漢名 眼丹

又一名針眼。或曰偷鍼痣。或曰偷針眼。或曰胞癢。醫學綱目所載。目眇瘍亦屬眼丹。

(原因) 春機發動期。易生此症。

(症候) 此症。睫毛脂腺炎之一種。而發生睫毛附近。呈麥粒狀黃色尖端。其周圍腫起潮紅而有痛。

(治法) 施腺病、萎黃病等原因療法。初行硼酸罨法。化膿貼溫巴布。又切開之可排膿。屢再發則當其無炎時。每夕可貼用左方軟膏或參兒。

○黃降汞 〇・二 華攝林 五・〇 右爲軟膏外用、

○赤降汞 ○二 刺納林 一〇〇〇 右爲軟膏外用、

○霰粒腫 Chalazion.

漢家此症亦如概稱眼丹。

(原因) 由麻伊勃謨氏腺之周圍慢性結締織炎發之。

(症候) 此症由麻伊勃謨氏腺變性腫脹。而存在眼瞼軟骨中。呈帽針頭大或榛實大。患部結膜充血。而漏洩液狀、膿狀、膠樣、脂肪樣等不定之分泌物。

(治法) 小切結膜。以銳匙可括剔之。若屢再發。則於其無炎時。每夕可塗擦左方軟膏。又患者嫌疑切開。則可用此軟膏。

○沃剎 ○五 刺納林 八〇〇 華攝林 二〇〇 右爲軟膏外用、

○黃降汞 ○二 華攝林 五〇〇 右爲軟膏外用、

○加答兒性結膜炎 Conjunctivitis catarrhalis.

漢醫所謂風熱眼。天行赤眼。疫眼。暴風客熱之類。皆屬之。

(天行赤眼金鑑)

註曰。天行赤眼者。四時流行。風熱之毒。傳染而成。老幼相傳。沿門逐戶。赤腫流淚。羞明疼痛。云云。病源所載。風眼。亦屬單性結膜炎。病源曰。風熱之氣。傷目。此險皆赤爛。見風則益甚。名曰風眼。金鑑所載。暴赤生翳之症。蓋屬急性結膜炎。

(原因) 急性症。多以春秋二季流行。其他由夜中不眠、異物竄入、摩擦、外傷、鼻加答兒、及顏面炎症之波及、麻疹、猩紅熱等。而發之。慢性症。由急性症傳來。或因不潔空氣、眼瞼緣炎、睫毛亂生症、淚管閉塞等。而發此症。又老人易罹慢性症。

(症候) 急性症。眼瞼呈赤腫、熱痛、瞼緣糜爛、結膜充血、腫脹。(在重症則有起結膜浮腫及結膜下出血。)而眼脂溢出。晨起時膠着上下睫毛。慢性症。雖如急性諸症不著。然結膜弛緩。呈暗赤色。分泌爲少量。

(經過及豫後) 多以二三週日治。

(治法) 主要原因療法。其他避煤烟、塵埃、烈風、光線等之刺戟物。須禁眼之使用。而急性症。用二百倍皓礬水之點眼及溫罨法或冷罨法。(冷罨法不可常用)或每日塗敷硝酸銀水有効。又慢性症。施硝酸銀療法。若無効則塗擦硫酸銅。或亦可用皓礬水之點眼。

○結晶硝酸銀。○二—○。三—○。五 餾水五〇〇。

右以毛筆、醫者自塗敷、而後將食鹽水可洗滌之、(藥瓶可用黑色)

○硫酸亞鉛 ○·一 苗香水 餾水 各一五·○ 右點眼劑、

○一%古加乙涅水 五·○ 右點眼劑、

○硼酸 三·○ 水一○○○ 右洗眼劑、

○昇汞 ○·○二 水一○○○ 阿片加泊芙蘭丁 五滴

右點眼劑、(慢性症)

○白降汞 萘蓉越 各一·○ 單膏 一○·○

右爲軟膏、以其豆大、每二三時、塗敷前額或顛顛部、(羞明劇痛)

○硼砂 ○·二 水五○·○ 右洗眼劑、

角膜發合併症。則用亞篤必涅或越哉林。若不堪刺戟則廢止之。角膜潰瘍。用沃度仿謨。眼
驗乾燥及有壓重感者。用左方。

○白降汞 ○·二—○·二五 刺納林 八·○ 華攝林 二·○

右以其豆大、塗布眼瞼、

又賞用阿片加泊芙蘭丁幾之點眼。

○ 顆粒性結膜炎 Conj. granulosa.

一名 Trachom. 篤拉保謨

漢醫所謂瞼生風粟是也。

(原因) 此症有傳染性。自同症分泌物感染焉。兵營、學堂、監獄等。最多發此病。

(症候) 急性顆粒性結膜炎。著發眼瞼結膜之潮紅、腫脹。反轉上眼瞼。則認帶黃灰白色之顆粒。反轉下眼瞼。則其穹窿部。呈顆粒連珠之觀。其他有流淚、粘液、膿漏。眼球結膜。亦潮紅浮腫。且發灼熱、羞明及異物之感。

慢性顆粒性結膜炎。(第一期) 上眼瞼結膜。散發灰白色之顆粒。著隆起於上眼瞼軟骨之上緣。而下眼瞼結膜。其顆粒反爲少。又漸次障害視力。(第二期) 乳頭增大。而顆粒或消散。或變潰瘍。生肉芽。膿漏及刺戟症狀。最爲盛矣。(第三期) 肉芽面形成癬痕。分泌及刺戟症狀。共減退。

(經過) 數年至數十年。(豫後) 療法得其宜則良。但有角膜侵襲。則障害視力。且慢性而多生顆粒。則爲不良。

(治法) 患者所用手巾及洗面盆等。禁他人之使用。以豫防其傳染。用保護眼鏡。避煙塵、風光。時時以硼酸水。洗分泌物。清潔病眼。且不可怠居室之換氣。又學堂兵營等發此症。則宜消毒其居室。

急性症。陰暗其居房。以亞篤魯必涅點眼。時時施冷罨法或溫罨法。結膜充血甚而有劇痛。則亂刺結膜。膿漏甚則可輕塗擦硝酸銀。既而炎症稍退。則用硝酸銀水之點眼。更輕快則可點眼硫酸亞鉛或醋酸鉛水。

慢性症。用藥劑療法、及手術療法之二種。即藥劑療法。行結晶硫酸銅之輕擦。或用硫酸銅水及一%至二%硝酸銀水、二%至五%醋酸鉛水等。若劇症角膜表層炎。則可用亞篤魯必涅水、古加乙涅水、及硝酸銀水之點眼。但角膜有潰瘍。則不可用硫酸銅及醋酸鉛。又手術療法。分之五種。即(一)亂切法。(亂切後、以五百倍昇汞水、薰於強硬刷子、摩擦結膜、(二)顆粒壓碎法。(以鑷子壓碎顆粒)(三)奧拉伊仁侃氏摩擦法。(浸昇汞水於綿花小片、摩擦結膜穹窿部)、其他(四)結膜穹窿部切除法。(五)軟骨切除法是也。

○水泡性結膜炎(腺病性結膜炎) Conjunctivitis

Phyloaenulosa scrophulosa.

漢家。此症發於大人。則以爛弦風汎稱之。發於小兒則稱疳眼。

(原因) 由腺病或外來刺戟發之。而此症多見於小兒。

(症候) 水泡多生角膜緣。形成三角狀頂點。而其種類有三。(一)孤立性者。其數僅生一個或數個。發羞明流淚。以一二日變潰瘍。遂生上皮而治。(二)多發性者。專生角膜緣附近。其形甚

小如砂粒。發結膜充血及角膜周擁充血。刺戟症亦特甚。而發羞明、流淚、眼瞼痙攣等。然其水泡漸次吸收消散為常。(三)膿疱性者。生角膜與結膜之境界。其形大而多形成潰瘍。又有來角膜穿孔、及虹彩脫出、而妨治癒。其他刺戟症狀劇甚。而有發所謂芒把狀角膜炎者。

(經過) 孤立性為二三日至十日。多發性二週日以上。膿疱性四週日至六週日。(豫後)特發性為良。腺病性易再發。而膿疱症以易發合併症。稍為不良。

(治法) 以腺病療法為要。即留意攝生。用滋養食物。轉居於高地。運動於野外。及內服鏡劑、規尼涅、沃剎、磷、肝油等。其他時時以微溫湯。清洗眼目。塗布脂肪。除去眼瞼痙皮。(決不可用綳帶)羞明甚則浸顏面於新鮮水中。或可點眼古加乙涅水。又撒布甘汞。為局處療

法中最有效者。

○甘汞 適宜 右以毛筆醫士自撒布之、

○黃降汞 ○二 華攝林 五 ○ 右展延結膜、以毛筆平等塗布之、

毛樣神經之刺戟強劇。則賞用左方。

○硫酸亞篤魯必涅 ○○五 華攝林 一○○○ 右取其豆大、以毛筆塗布結膜囊、

○沃剎二 ○ 水五○○○ 單舍 一○○○ 右朝夕各服一食匙、

○膿漏性結膜炎(化膿性結膜炎)

Conjunctivitis blephorhoica.

漢名 風眼

按此名出於病源然考其所論症候則似屬單性結膜炎。又病源所載膿漏目及金鑑所載暴赤星翳蓋亦此症歟。

(原因) 由淋毒菌而發此症。即同性結膜炎、實布的内性、及顆粒狀結膜炎之分泌物。淋疾。白帶下等。爲之傳染。

(症候) 第一期(急性加答兒期)結膜殊乳頭。著潮紅腫脹成硬固。眼球結膜。亦呈潮紅浮腫。角膜周緣隆起。形成堤狀。分泌液帶黃色。又起羞明、劇痛、灼熱及異物之感。第二期(化

膿期)乳頭贅生增殖。如天鵝絨。溢出多量膿汁樣濃厚分泌液。而此期其炎症最易波及於角膜。生潰瘍。或貽角膜翳。或有穿孔。又第三期(退行期)潮紅腫脹。漸次消散。分泌物減少。且變液狀。

(經過) 四週日至六週日。(豫後)概不良。

(治法) 命安臥靜息。令守攝生。注意便通。陰暗病室。每半時清洗病眼。以過滿俺酸加里水或硼酸水。嚴行消毒法。又健眼爲防其傳染。用消毒綿花被覆之。更以布巾與絆創膏固定之。且塗布古魯胃母。可以遮斷毒物之竄入。此外或用消炎藥、水褰法。或可貼水蛭(八條至十條)於乳嘴部、顳顬部、耳部等。又經過中常要注意角膜合併症。或有施結膜怒張部之亂切法。

硝酸銀。對此症最有著効。殆爲特効藥可也。惟膿汁滾滾流出時。須施硝酸銀療法。又如淋毒之現在。施其療法。不待言也。

○硼酸 六・〇 餹水 三〇〇・〇 右洗眼劑、

○五千倍—八千倍昇汞水 三〇〇・〇 右洗眼劑、

○結晶硝酸銀 〇・五 餹水 五〇・〇 右塗敷劑、(藥瓶可用黑色)

但炎之初期。結膜怒張。分泌物稀薄少量。則單使守前攝生法爲佳。若用硝酸銀過早。則反有害。故分泌物稍多量之時。以一%硝酸銀水。每日二次。塗布結膜。若分泌更多量且膿樣。則可用二%硝酸銀水。

但結膜呈灰色浸潤。或被格魯布性義膜者。禁此塗布藥。可用左方。

○硝酸銀 二·〇 硝剝 四·〇 右作桿燒灼結膜、

○曹藏沃度爾 二·〇 水 三〇〇 右爲燒灼劑、

疼痛及羞明。用左處方。

○水銀軟膏 一〇〇 萇碧越 二〇〇

右每日數次、塗布前額及顳顬部、(一次量用豌豆大)

角膜合併症。處方如左。

○二%古加乙涅水 一%亞篤魯必涅水 各二·〇 右點眼劑、

○亞篤魯必涅 〇〇五 水 一〇〇 右點眼劑、

○過滿俺酸加里 〇·一 水 二〇〇 右消毒洗滌劑、

○硼酸 三·〇 撒酸 一·〇 水 一〇〇 右消毒洗劑、

○硫酸苦土三〇〇〇 苦味丁二〇〇 水二〇〇〇

右一日六次，二日分服、

○安知比林二〇〇 鹽酸歇魯乙涅 〇〇二 乳糖二〇〇

右分六包、一日三次、二日分服、

○初生兒眼炎

Blennorrhoea neonatorum.

漢名 胎赤

病源曰胎赤者初生不洗淨目。穢汁浸漬背。眼瞼赤爛難愈。又有赤子胎毒眼或胎風赤爛之名。

〔原因〕 爲母體之淋毒或白帶下。

〔症候〕 分娩後二三日至八日發之。眼瞼及結膜呈腫脹。排泄白色或黃色膿狀液。

〔經過及豫後〕 同膿漏性結膜炎。

〔治法〕 免此病之法。分娩後直使初生兒入浴。浴後以一二%石炭酸水。洗滌眼目。點下二%硝酸銀液一滴爲良。此外治法同膿漏性結膜炎。

○結晶硝酸銀 〇・五——一〇 餾水 五〇〇〇 右一日一次、醫者自塗布結膜、

○硫酸亞篤魯必涅 〇〇二 餾水 一〇〇〇 右注意點眼之(角膜症狀併發時)

○格魯布性結膜炎 *Conjunctivitis crouposa.*

(原因) 概侵小兒。時有爲流行性。

(症候) 此症。似膿漏性結膜炎而輕矣。結膜全面。生灰白色或帶黃白色之義膜。拭之則可容易剝離。(無出血) 然又速生義膜。

(經過及豫後) 八日至十日而治。

(治法) 嚴行消炎法。撒布規尼涅於結膜。又腐蝕劑待義膜剝離。而後可施之。

○實布的里性結膜炎 *Conjunctivitis diphtherica.*

(原因) 由實布的里菌之感染。發此症。以春秋二季流行。而是亦多見於乳兒。

(症候) 此症。分之浸潤期、膿漏期、癥痕期之三期。即浸潤期。上眼瞼俄然潮紅、腫起、下垂。結膜蒼白緊張。被厚義膜。漏出多量之稀薄漿液性液。又五日至十日間有發熱。而膿漏期。發多量膿漏、義膜剝脫、結膜組織缺損及肉芽發生諸症。以移行於癥痕期。肉芽收縮。而生癥痕。此症有併發角膜膿瘍或潰瘍。

(經過及豫後) 急速多失明。

(治法) 保護健眼。最爲重要。(同膿漏性結膜炎)而浸潤期施冷罨法或水罨法。膿漏期用溫罨法。至癒痕期。則屢開眼瞼。可以防瞼球癒著。

○濾泡性結膜炎 Conjunctivitis follicularis.

(原因) 爲眼之不攝生。而學堂、兵營、監獄等。多發之。且時有來於流行性者。

(症候) 眼瞼結膜殊眼瞼結膜穹窿部之外側。發濾泡腫起。且併發加答兒性炎症。而炎症盛則濾泡生於全下眼瞼結膜及上眼瞼結膜。

(豫後) 良。

(治法) 在改良衛生上不良之事。而用左方有効。

○ 1% 古加乙涅水 五·〇 右點眼劑、

○ 2% 硼酸水 三〇〇·〇 右洗眼劑、

○ 硝酸銀 〇·一 餾水 二〇〇·〇 右點眼劑、

○ 鉛糖 〇·二五 水 一〇〇〇·〇

右洗眼劑(亞篤魯必溼性結膜炎)

○角膜表層炎 Pannus.

(原因) 多續發於顆粒性結膜炎。其他爲腺病性結膜炎、乳嘴充血性加答爾等。

(症候) 此症。初所生角膜上緣表層之新血管。漸次蔓延下方。或溷濁成潰瘍。或發顆粒性滲潤症。

(豫後) 續發虹彩炎或潰瘍。則概不良而失明。然無續發性則爲良。

(治法) 來於顆粒性結膜炎者。用硫酸銅。出於腺病性結膜炎。而其症過敏者。用亞篤魯必溼。不然者可撒敷甘汞。又陳久角膜表層炎、及結膜無贅生物者、或結膜癰痕收縮症。行噴霧法。或可施人工膿漏術、或角膜周圍切開術、亂刺術、燒灼術。

○阿片加泊芙蘭丁 水 各一〇〇〇 右噴布劑、

○硫酸 一〇〇 水 二〇〇〇 右噴布劑、

○角膜炎 Keratitis.

漢家所謂大眦赤脉穿睛。小眦赤脉穿睛之類。

(原因) 爲結膜炎、腺病、梅毒、急性傳染病、外傷、及其他眼之諸病。而其詳說可參觀眼科書。

(症候) 角膜溷濁。脉管發生、羞明、流淚、疼痛、及水泡發生、潰瘍等。爲其主要症狀。

(經過) 二三月至一年。(豫後)用適當治法則良。

(治法) 在探查其原因。即診定其續發性(結膜炎)與特發性。(腺病、梅毒、外傷、胃寒等)行全身療法。又施亞篤魯必涅之點眼、硼酸水之溫罨法或薰蒸法。又可用防腐繃帶或保護眼鏡。此外劇痛(強壯者)貼水蛭。安息身體及眼目。且可用緩瀉劑。

○硫酸亞篤魯必涅 〇〇五 餽水 一〇〇〇 右點眼劑、
羞明及疼痛。用左方。

○鹽酸古加乙涅 〇〇二 餽水 一〇〇〇 右點眼水、

○白降汞 一〇〇 萇若越 一〇五 單軟膏 一〇〇〇

右塗擦前額及顳顬部、(其量一次爲豌豆大)

促角膜溷濁之吸收。實用眼按摩法、及電氣分解法。又用左方。但若有刺戟症狀。則不可用

甘汞。

○甘汞五·○ 右醫生自撒布結膜囊內
腺、病性角膜炎。處方如左。

○沃剎一·○ 橙皮舍一五·○ 水一〇〇·○ 右每一日服一食匙、

○角膜潰瘍 *Ulcus corneae.*

漢名 釘翳根深 金鑑註曰。睛中鞭黑翳如釘子之形。其症疼痛赤澁。淚
出羞明云云。又有稱花翳自陷一種眼病。蓋亦指角膜
潰瘍。

(原因) 由淚囊炎、化膿性·實布的里性·顆粒性等之慢性惡性結膜炎及外傷、或蜜尿病室
扶斯、痘瘡等。發之。而貧民及老人。易罹此症。

(症候) 發角膜周圍充血、羞明、流淚、膿汁分泌、及疼痛諸症。又患部缺損實質。或其潰瘍
面。終起癍痕收縮。或穿孔而止。

(治法) 以硼酸液。洗滌結膜囊。或撒布沃度仿謨末、亞利斯篤爾。施防護綳帶。若其症頑
固。則可用烙白金或電氣、燒灼潰瘍底面及邊緣。(潰瘍緣界不判然、則用普魯列斯珍○·○

五、二%曹達水一〇〇之溶液、可染色之、然則上皮缺損部、呈鮮紅色、又前房蓄膿、施角膜切開或穿刺術。劇痛、或遲鈍性潰瘍、可行水或加密爾列浸劑之濕溫療法。

○硼酸三〇〇 水一〇〇〇〇 右洗劑、

○硫酸亞篤魯必涅 〇〇五 餾水 一〇〇〇 右點眼劑、

○沃度仿謨末五〇〇 右撒布劑、

若其潰瘍侵蝕深部、或蔓延周圍、或軟化或發周圍性虹彩炎、則禁止亞篤魯必涅、而可用依攝林。

○硫酸依攝林 〇〇五 餾水 一〇〇〇 右點眼劑、

○角膜翳 Hornhautfleck.

漢名 星翳

翳之別名極多。今舉其目。則梅花翳、花翳、膚翳、玉翳、浮滿、目

杖舉皆不過取形立名耳。又有一種稱眇目或眇眼之症。眇字通翳。翳之類。不遠
睇也。目偏小。不盲。又曰眇。眇說文小視也。恐字義而考之。則似指偏眼之
源曰。其經絡有偏虛者。翳障即偏覆。一瞳子。故偏眼不能見物也。蓋片目之
錄兩說。以待識者。

(原因) 爲角膜炎、角膜潰瘍、角膜營養障害、外傷及鉛製劑誤用、經久刺戟等。

(症候) 角膜由脂肪變性、結締織新生、或石灰鹽類之沈着等。而生混濁。障害視力。其白色不透明者。曰白斑。稍帶灰白色。而殆透明者。曰翳斑。又虹彩與白斑癒着者。曰癒着性白斑。

(治法) 淺在性角膜翳。用左方。

○甘汞五〇 右以毛筆撒敷角膜、以呈雲片狀爲度、

深在性角膜翳。而仍有可爲透明之望。則行眼按摩法。又每日二三次。每半時施溫罨法。或可用電氣分解法。不治症。宜行點墨法。

○虹彩炎 Iritis.

漢家所謂白眼痛者。蓋包含此症歟。

金鑑註曰。白眼痛俗呼爲害白眼。其症不紅不腫。沙澁疼痛云云。

(原因) 爲外傷、梅毒、佝麻質斯、結核、癩病、癌腫、敗血症、慢性子宮病、樗熱、月經不調、感冒、眼球及他部炎症之波及。

(症候) 疼痛。殊日晡後發劇痛。(時有缺疼痛) 其他起羞明、淚漏、視力障害、角膜周擁充血、前房水溷濁、虹彩腫起、變色、瞳孔縮小不正及不動等諸症。又虹彩發生小腫瘍。或癒着焉。而劇症併起發熱、嘔吐、衰弱等。

(經過) 三四週日至數月。(豫後) 梅毒性、儂麻質斯。概爲良。結核性、癩病性。不良。其他由原因而不一定。

(治法) 留意原病。梅毒、行水銀塗擦療法。儂麻質斯用撒里矢兒酸。而靜臥於暗室。用保護眼鏡。惟禁眼目使用。以亞篤魯必涅點眼。利大便。貼水蛭亦可。又劇痛施熱罨法。虹彩癒着用非沃斯珍。(強力瞳孔散大葯)或依設林(收縮葯)與亞篤魯必涅。(散大葯)可相交互連用之。

○撒酸水銀 一。○ 甘草膏及同末適宜、

右爲六十九、一日三次、每食後服三九至六九、

○撒曹 五。○一八。○ 薄荷水 三。○。○ 右一日二三次分服、

○硫酸亞篤魯必涅 〇。〇五 餽水 一。〇。〇 右一二滴點眼、

若發亞篤魯必涅結膜炎或中毒症狀。則宜廢止之。而代用茲勃伊仁。

○茲勃伊仁 〇〇三 餾水 三〇〇 右點眼劑、劇痛及差明。注射莫爾比涅。且用左方。

○古加乙涅 〇〇二 亞篤魯比涅 〇〇五 硼酸 〇二五 餾水 一〇〇〇

右點眼劑、

○萇若越 一〇五 水銀軟膏 一〇〇〇 右塗擦前額及顳顬部(其量豆大)

○硫酸依設林 〇〇五 餾水 一〇〇〇 右點眼劑、(瞳孔收縮葯)

○沃剎 五〇〇 水 一五〇〇 橙皮舍 一五〇〇

右一日三次、各服一食匙、(梅毒)

○甘汞 〇〇一 白糖 二〇〇 右爲五包、每日服二包、

○脉絡膜炎 Choroiditis.

漢醫所謂痛如神祟。痛如鍼刺者。恐爲此症矣。

(原因) 爲梅毒、間歇熱、妊婦、月經不調等。此外由全身病、近視及原因不明。而發之。

(症候) 此症。有漿液性、化膿性、成形性、中心性、散在性及輪紋狀等之各種。今畧其詳

說。分之急慢二症。概言於左。

(甲)急性症。發疲倦、精神鬱悶、頭重、耳鳴、臉緣潮紅、眼圍浮腫、流淚、眼瞼痙攣等。又結膜下呈溢血。而匝圍角膜。虹彩收縮。而不有反應。視力速減弱。其他搏動樣疼痛。放線於顫顫及頭部。眼球過敏。而發脈絡膜全部或全眼球炎。

(乙)慢性症。上記諸症。徐徐增進。視力朦朧。鞏膜呈藍色。角膜混濁。眼球膨大。遂失明。
(豫後) 概不良。

(治法) 施原因療法。可用下劑。又硝子體混濁。用左處方。

- 鹽酸必魯加兒必涅 〇·一 餛水 一〇·〇 右每日注射一筒、(〇·〇二)
- 撒曹 六·〇 右爲六包、朝夕各服一包、
- 耶僕蘭日葉 五〇·〇 熱湯 一〇〇·〇 右一茶匙、加水一椀、數次分服、
- 沃剎 二·〇 水 二〇〇·〇 單舍 二〇·〇 右一日三次、各服一食匙、

○弱視及黑內障 *Amblyopia. Amaurosis.*

漢名亦同

按。方書中載烏風、黑風、黑花翳、肝虛、目暗等名稱。而雖區別之。究竟與黑內障。同病異名耳。

(原因) 爲先天性異常、(先天性弱視)不用、(不用性弱視)腦及腦底疾患、外傷、(半盲症)比斯的里、(比斯的里性弱視及黑內障)營養不良、強光線、(夜盲症)雪中旅行、日蝕望見、(晝盲症)神經衰弱、(網膜知覺鈍麻症)烟草、酒精、鉛、規尼涅、綿馬等中毒、(中毒性弱視及黑內障)尿毒症、腳氣、失血、神經痛、蛔蟲等。

(症候) 同側半盲症、缺損兩眼視野之同半側。而得見物體半面耳。○異側半盲症、缺損視野之異半側。以偏眼見物體。則視半面。以兩眼則無異常。○比斯的里性黑內障、一時失明。○夜盲症、弱光則缺損視力如盲。強光則無異常。○晝盲症、強光則反發視力障害。其他發視力減弱、視野內心性狹縮、眼花閃發、彩視、淚漏等。

(豫後) 由原因而不同。

(治法) 施原因療法。即如比斯的里性。用臭剝、纈草。營養不良。主行滋養療法。是也。

○夜盲症 Hemeralapie.

漢名 雀目

一名雀眼。病源曰。人至暮不見物。世呼之雀盲。方書所載。肝虛雞盲。蓋謂其輕症歟。

(原因) 或有流行於營養不良者。(監獄等)或有因強烈光線。或有發於分娩前後。而此症

夏期發於幼者居多。

(症候) 黃昏則視力忽減。殆如盲者。然一對燈光。則又俄增加視力。

(豫後) 概良。但續發角膜軟化症。則不良。

(治法) 肝油最爲有効。其他可用安知必林、規尼涅、鏡劑。又用鷄肝、牛肝、鱘鱈等。有効。

○綠內障 Glaucom.

漢名 青盲

小言曰。青盲。瞳子碧色而無痛痒。不知何時失明也。云云。漢人所謂綠風綠眼。即青盲非他症也。

(原因) 原發性。發於高齡、遠視、經閉期、散腫蒺點眼、營養不良、衰弱、血管脂化、三叉神經痛、遺傳等。續發性。來於角膜及虹彩之癒着、鞏膜炎、漿液性虹彩毛樣炎、虹彩後癒着、水晶體外傷、眼內腫瘍、網膜出血、及脈絡膜炎等。

(症候) (甲) 炎性綠內障。劇發毛樣神經痛、頭痛、嘔吐。往往一二時。而卒失視力。眼火閃發。起色視。見角膜周圍充血。鞏膜靜脈怒張。角膜及屈折體。不平混濁。瞳孔散大。前房狹小。眼球甚緊張。呈大理石樣硬度。視神經乳頭陷沒。

(乙) 單純綠內障。視野變狹。減於內側。前房亦變狹。瞳孔散大。帶灰白綠色。視神經乳頭凹

陷。血管屈折。眼球著緊張。又減色感。

(經過) 或急性或慢性。(豫後)速施手術則良。若失其機則不良。

(治法) 診斷確實。則直點眼依設林或必魯加兒必涅。須速行虹彩切除術或鞏膜切除術。又雖其疑診症。常用依設林或必魯加兒必涅。決不可用亞篤魯必涅或古加乙涅等之瞳孔散大藥。

○硫酸依設林 〇〇二—〇〇五 縮水 一〇〇〇 右一日二次點眼、

○鹽酸必魯加兒必涅 〇〇一 縮水 一〇〇〇 右每日二次點眼、
劇痛用左處方。

○硫酸依設林 鹽莫 各〇〇一 縮水 一〇〇〇 右每日二次點眼、

○亂視 Astigmatismus.

(原因) 不正亂視。爲角膜翳、白內障初期、水晶體脫白。正亂視。爲遺傳、虹彩切除、白內障手術後又外傷等。

(症候) 不正亂視。發視力不全、視瞻不正、及偏眼複視。正亂視。發視力不全、視瞻不正及

第三十七圖

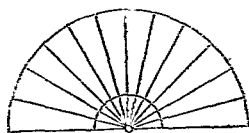

星表

不明。用裂孔鏡。則視力增進。用圓柱鏡。則視力大增進。而使亂視者。見上圖星表。則其諸放線有明不明。即有橫線明者。有縱線明者。又有斜線明者。

(治法) 單性亂視。用凹面或凹面圓柱鏡。複性亂視。將圓柱鏡。加凸或凹球面鏡。以用之。雜性亂視。用凸凹兩圓柱鏡合用之。複雙柱鏡。可矯正之。(眼鏡撰定法、詳記於下篇)

第十章 急性中毒諸病 Acute Intoxicacionen.

通則

中毒治法有三。

- 一 毒物排除法、
- 二 解毒法、
- 三 對症療法、

毒物排除之法。殆皆相同。故先開列其通則於左。如解毒及對症二法。當於其各中毒條下述

之。

毒物在胃中。則宜用胃唧筒或消息子洗滌之。但二者尙不免有缺點。不若用彈力護謨管（長二米半、厚二耗半至三耗、腔八耗至十耗）爲佳。蓋該管達胃。非僅注入洗滌液。且有可行吸液器之作用也。（洗時用稀薄解毒液無妨。）若食道由亞爾加里或昇汞或酸等。腐爛特甚。則不可送入胃唧筒。以致愈破傷也。又於牙關緊急症。則宜用細消息子。自鼻孔送入。若無胃唧筒、消息子、護謨管等。則刺戟口蓋粘膜。使之嘔吐。或可用吐劑。

○頭等芥子末 八。○——一。○。○ 右以水攪和、與水一盞服之、

○硫酸銅 一。○。○ 水 五。○。○

右調和、先服其半量、若無吐則過五分時、再服其餘半量、其他可行各症適當治法、

○吐根末 一。○ 右爲一包與三包、服一包或二包、以吐爲止、

○鹽酸必魯加兒必涅 一。○ 餽水 一。○。○

右貯黑色瓶、爲皮下注射劑、（半筒至一筒、但小兒則爲一筒四分之一以內、）

毒物在腸。則與瀉劑。又用灌腸。即苦水、加兒爾斯泉鹽、蓖麻子油等是也。但對磷中毒。不可用蓖麻子油。

毒物自肺吸收者。宜使之呼吸新鮮空氣。

○亞爾箇保爾中毒

漢家所謂燒酒醉死。酒醉自死之類。

(症候) 爲眩暈、耳鳴、頭痛、精神昏瞶、痙攣、麻痺、嘔氣、嘔吐、大便失禁、精液漏出、心跳始速後衰且不整、脈搏歇代、呼氣帶酒臭等。

(治法) 急性中毒。未爲重症者。則解放其衣帶。可高臥於新鮮空氣中。又與枸橼汁加黑咖啡煎。則往往能催進其醒覺。此症與酒客譫妄症。參觀可也。

○安母尼亞水 二十滴 水 一二〇〇 右每隔半時、服二食匙至三食匙、若將虛脫。則可用左方。

○樟腦 〇・五 酒精 餹水 各五〇 右爲皮下注射劑、

○哥囉仿謨中毒

(症候) 呈知阿諾哉。發冷汗、呼吸閉止、瞳孔散大等症。遂由窒息而死。或有吸入哥囉仿

謬僅些許。而俄然起顏面蒼白、心臟機能減弱、脈搏消失、呼吸僅微。經一二分時。而爲心臟麻痺死者。

(治法) 施人工呼吸法。(此法詳記於下篇)或兼用感傳電氣。即貼其導子於頸兩側前歪筋之下端。胸鎖乳頭筋之外端。每二秒時。一貼一休。可反覆之。既在心臟機能絕止者。則當行人工呼吸法時。須強壓心臟部。

○莫兒比涅中毒

漢名 鴉片毒

(症候) 急性中毒。則爲頭痛、眩暈、呼吸遲慢、不正、嗜眠、昏睡、脈搏細少、瞳孔縮小、皮膚蒼白等。

(治法) 使飲多量咖啡或濃茶。

○烙咖啡末浸(五〇〇)二〇〇〇 鞣酸四〇〇 單含五〇〇

右調和、每五分時飲一食匙、

其他行亞篤羅必涅(〇〇〇一)或樟腦油之皮下注射、人工呼吸法等。

○斯篤利幾尼涅中毒

(症候) 發牙關緊急、角弓反張、諸筋強直、反射機亢進、脈搏頻數、呼吸困難、窒息等。

(治法) 鞣酸 三・〇 餾水 一四〇・〇 亞爾答亞舍 六〇・〇

右調和、每五分時用一食匙、

○抱水格魯拉爾 四・〇 水 一〇〇・〇 右調和、每一時服一食匙、

其他注射莫爾比涅。或吸入噶囉仿謨。

○尼哥金中毒

(症候) 急症、則脈細慢、失神、惡心、嘔吐、下痢、眩暈、四肢強直、呼吸絕止等。是也。

(治法) 使飲微溫湯。以指摸咽喉頭促嘔吐。(吐劑易起虛脫。故禁用之。) 或用胃唧筒洗之。或與興奮藥。或行莫爾比涅之皮下注射。

○鞣酸 二・〇 鷄蛋白 一〇〇・〇 水 一〇〇・〇

右調和振盪、每二時服一食匙、

只有嘔吐而無他症。則用左處方。

○醋五〇〇〇 餾水二〇〇〇〇 單舍五〇〇〇

右調和、先頓服半量、而後每五分時用一食匙、

○鞣酸四〇〇 餾水二〇〇〇〇 單舍五〇〇〇

右調和、每五分時、服一食匙、

其他使飲強度酒精。

○亞篤魯必涅中毒

(症候) 發腫孔散大、口內及咽頭乾燥、視力障害、頭痛、不安、譫語、昏睡、蛋白尿、血尿、膀胱炎、疼痛性陰莖勃起、呼吸障害、痙攣等。而此等諸症。由皮下注射所發者也。又在誤食者。則兼發腸胃炎症。

(治法) 毒物尙在胃中。則用單寧酸。(〇〇〇一)若已入腸內。則用莫兒比涅(〇〇〇二)或比蘇斯知倔密涅。

○古加乙涅中毒

(症候) 發惡寒、口渴、瞳孔散大、惡心、不安、謔語、虛脫等症。

(治法) 吸入亞硝酸亞密爾。施人工呼吸法。注射樟腦油。

○實芟答里斯中毒

(症候) 發惡心、嘔吐、頭痛、煩悶、脈搏緩慢、知阿諾哉、眩暈、幻聽、重聽、心臟麻痺等。

(治法) 酒精、濃茶、樟腦、依的兒等。是也。

○雙蘭菊中毒

漢醫所謂烏頭毒、附子毒之類

(症候) 發流涎、噎氣、腹鳴、嘔吐、下痢、皮膚蟻走狀感覺、瞳孔散大、呼吸促迫、脈搏遲延不正、麻痺等。而為呼吸麻痺或心臟麻痺致死、但意識則不變。

(治法) 為酒精、樟腦精、茶、人工呼吸法。

○單寧酸 四・〇 水 二〇〇・〇 單舍 五〇・〇 右調和、每五分時用一食匙、

○麥角中毒

(症候) 急性中毒。則發嘔吐、腹痛、失神、下痢、流涎、胸腔四肢刺痛、蟻走狀感覺、眩暈、腫孔散大、知覺喪失、癲癇狀發作、脈搏極遲、(一分時十搏至十五搏)體溫下降、謔語等。

(治法) 同於腸結中毒療法。

○珊篤寧中毒

(症候) 腫孔多散大或縮小。發臭味錯覺、黃色視、頭痛、惡心、嘔吐等。重症則起痙攣。由呼吸困難。以窒息死。

○抱水格魯拉爾中毒

(症候) 為呼吸緩慢、脈搏弱少、體溫下降、心臟麻痺等。

(治法) 硫酸亞篤魯比涅 〇・〇〇二 水 三五・〇 右調和、每半時二次分服、

其他行人工呼吸法。可施斯篤利幾尼涅、依的兒、樟腦油等之皮下注射。

○哥尼涅中毒

(症候) 發流涎、惡心、嘔吐、視聽障害、蟻走狀感覺、知阿諾哉、痙攣、呼吸麻痺等症。

(治法) 硝酸斯篤利幾尼涅 〇・〇一 水 一〇〇・〇 阿片丁幾 三十滴

右調和三分之、先每十五分時用二茶匙、至盡其三分之一、更以其一分、每三十分時用二茶匙、殘餘一分、每一時用二茶匙、

其他用咖啡涅。行人工呼吸術。

○依的兒麻醉

(症候) 全身知覺喪失。

(治法) 安母尼亞水 十五滴 水 二〇〇・〇 右調和頓服、

○安母尼亞水 三〇・〇 右嗅入劑、

其他行冷水灌漑。且使之吸入新鮮空氣。

○結列阿曹篤中毒

(症候) 發頭痛、眩暈、呼吸困難、失神、心臟作用減弱、麻痺及腸胃症。

(治法) 亞拉比亞護膜末 一〇〇〇 甘扁桃油 二〇〇〇

右作乳劑。加餾水二八〇〇。先服其四分之一。後每十分時服半茶匙。

○石油或揮發性中毒

(症候) 爲胃部壓迫、嘔吐、下痢、眩暈、顏面蒼白、心臟作用遲緩、冷感及嗜眠等。

(治法) 油合劑 一〇〇〇〇 (連用)

○亞尼林製劑中毒

(症候) 急性中毒。則起嘔吐、眩暈、步行蹣跚、卒倒、失神、昏睡、脈搏及呼吸增進、體溫下降、知阿諾哉。其他往往有瞳孔縮小、痙攣發作等。

(治法) 煨性麻屈涅更謨水 二〇〇〇 右每半時服一食匙、

○石炭酸中毒

(症候) 發頭痛、眩暈、脫力、體溫下降、冷汗、失神、呼吸麻痺或心臟麻痺等。而尿呈帶綠色或黑褐色。

(治法) 用吐劑及麻屈涅叟護劑。又用左方。

○油合劑二〇〇〇(每十分時、服一食匙)

又頗滿氏賞用硫酸亞爾加里鹽。毒物尙在胃中。則用砂糖石灰。(夫哉滿氏方)

○萘酸及萘酸鹽中毒

(症候) 起口腔及咽喉灼熱、嘔吐、胃痛、疝痛、腰部疼痛等。其他有發尿閉、蛋白尿、失神、體溫下降、脈搏頻數不正、瞳孔散大、手足厥冷、虛脫等症。

(治法) 炭酸石灰末五〇〇 水二〇〇〇

右先服半量。後每十分時服一食匙。而半時間後。更用維也納瀉下水五〇〇。結晶硫酸那篤留母一〇〇〇。

○羯答利斯中毒

漢名 芫菁毒

(症候) 口腔及咽頭灼熱。發煩渴、嚥下困難、胃痛、腹痛、腎臟部疼痛。舌及口腔粘膜。形成水泡。起流涎、惡心、嘔吐、(往往吐血)血便、裏急後重、尿道及膀胱部發痛、尿意頻數、頭痛、眩暈、顏面潮紅腫起、痙攣、脈搏及呼吸遲緩諸症。其他或發淫亂症。在妊婦則流產。

(治法) 樟腦三〇〇 亞拉比亞護謨漿 適宜

右加護謨合劑。足成三〇〇〇。更加阿片丁幾十滴。每五分至十五分時。服一食匙。

○腸結中毒及腐敗肉中毒

(症候) 發嘔吐、下痢、嚥下困難、卒倒、譫語、痙攣、虛脫等症。

(治法) 依的兒二〇〇 水一五〇〇 阿片丁幾十滴 單舍二〇〇

右調和、每半時服一食匙、

其他可用蓖麻油等下劑。

○河豚中毒

(症候) 重症則俄然發運動及知覺麻痺。脈搏微弱歇代。呼吸緩徐。僅經一二時間而死。輕症則起嘔吐、頭痛、眩暈、倦怠、知覺麻痺、舌運動及嚥下困難、知阿諾哉、四肢厥冷、瞳孔散大不動等症。經一日至數日而治或死。

(治法) 用吐劑、行人工呼吸法。施斯篤利幾尼涅或樟腦油之皮下注射。

○菌類中毒

漢名 菌毒

(症候) 發嘔吐、腹痛、眩暈、口渴、出汗、倦怠等。瞳孔初縮小後散大。次發躁狂或幻覺、麻痺、昏睡等症。或治或死。

(治法) 行亞篤魯比涅(○·○·○)或樟腦油之皮下注射及人工呼吸法。

○檳實中毒

(症候) 爲嘔吐、噴泡、痙攣、瞳孔初縮小後散大、知阿諾哉、手足厥冷、脈搏微弱等。

(治法) 服吐劑。用興奮劑。

○苛性亞爾加里中毒

(症候) 口腔、食道及胃。灼熱腐爛。發脈搏不正、手足厥冷、嘔吐、下痢、虛脫等。

(治法) 酒石酸 一〇〇 水 一〇〇〇〇

右服其量一酒盃、而後以扁桃油一茶匙、加其殘量五食匙、每五分時連用之、又飲醋或柑、橙等新鮮絞汁。有疼痛則用麻醉劑。

○安母尼亞瓦斯中毒

(症候) 吸入濃厚瓦斯。則起窒息、胸廓絞窄、苦悶、眩暈、咳嗽、氣道及胃內灼熱、咯痰、流涎、吐出粘液、流汗、(有安母尼亞臭) 脈搏細數、泌尿閉止。吸入稀薄瓦斯。則發眼、鼻、粘膜刺戟症狀、頭痛、胸廓絞窄。起氣管支加答爾。而重者爲窒息。經五分時至十分時死。或因衰弱。經二日至七日斃。

(治法) 醋酸 一〇〇〇 右吸入劑、

〇醋 五〇〇〇 水 二〇〇〇〇 右調和、加溫使吸入、兼可灌漑冷水、

〇安知母紐謨製劑及吐酒石中毒

(症候) 爲口渴、嘔吐、胃腸灼熱、冷汗、搖蕩等。

(治法) 單寧酸 三〇〇 水 一四〇〇 亞爾答亞舍 六〇〇

右調和、每五分時服一食匙、

〇砒製劑中毒

漢名 中砒毒。又有信石毒、砒毒、砒霜毒之稱。

(症候) 急性中毒症狀有二種。(甲)發頸部絞榨、口腔乾燥、煩渴、下痢、劇痛、嘔吐、虎列拉樣下痢、腓腸筋痙攣、脈搏細數不正、皮膚蒼白、厥冷、呼吸促迫。失神而死。或發痙攣而死。

(乙)起頭痛、眩暈。俄然陷虛脫。發痙攣而死。

(治法) 用砒石解毒劑、煨性麻屈涅與謨等。但先用蛋白或牛乳爲良。

○煨性麻屈涅與謨 二〇〇・〇

右服其三分之一。而後每分時、服一食匙。

○過硫酸鐵液 一〇〇・〇 水 二五〇・〇 右二物混和、

○煨性麻屈涅與謨 一五・〇 水 二五〇・〇 右二物混和、

右二劑臨時調和、初每十分時、後每十五分時、次每三十分時、以二至四食匙、加溫湯飲之、(是爲砒石解毒劑)

○鉛鹽類中毒

(症候) 急症則口感鏽味。口腔乾燥、咽頭灼熱絞攢、食道及胃灼熱、大渴、流涎、舌管、呼吸惡臭、皮膚乾燥、劇吐、頭痛、泌尿減少、(或增加) 脈搏緩慢(一分時間減爲四十搏內外)等。是也。

(治法) 瀉下水 五〇・〇 硫酸麻屈涅與謨 三〇・〇 熱湯 三〇〇・〇

右調和、十分時以內、二次分服、

○格魯爾瓦斯中毒

(症候) 發咳嗽、呼吸器粘膜加答爾、胸部刺痛。

(治法) 杏仁水 一〇〇 依的兒 亞爾箇保爾(九十%者) 各三〇〇

右吸入劑、

○甘硝石精 二〇〇 亞爾答亞舍 水 各四〇〇

右調和、每五分時乃至十分時、服一食匙、

○格魯謨酸及格魯謨酸鹽中毒

(症候) 輕、症則發胃部疼痛、口腔乾燥、惡心、嘔吐、下痢、倦怠、輕度呼吸困難。重症則吐瀉劇甚。虛脫頓發。十時至十二時間而斃。

(治法) 以重曹水洗滌胃。次用炭酸麻瘋涅矢亞重曹水。或用左方鍍劑。

○鐵粉 五〇〇 單舍 一〇〇〇

右調和且振盪、每分時服其一茶匙、

○藏化加留謨及青酸中毒

(症候) 發失神、痙攣、心臟及呼吸麻痺。

(治法) 硫酸銅二・〇 水 二八・〇

右服一食匙、五分時後、用其殘量、而同時行冷水灌注法、

○沃度中毒

(症候) 急、症則發口腔及咽喉灼熱、嘔吐、胃痛、脈搏減少、耳鳴、血便、虞脫等。致死。

(治法) 澱粉五・〇 熱湯 一〇〇・〇

○服性麻屈涅叟謨 一〇〇・〇 右調和、每五分時、服一食匙、

○酸化炭素中毒

(症候) 發頭痛、眩暈、耳鳴、眼火閃發、呼吸促迫、瞳孔散大、痙攣、昏睡等。

(治法) 安母尼亞水 四〇・〇

右爲吸入劑、且同時行冷水灌溉法、

○麥角越幾斯 ○三 水五〇〇 右每十五分時、服一茶匙、

○銅鹽類中毒

漢家所謂銅青毒屬之。

(症候) 急性、則口內覺銅味。吐帶綠色或青色物。起胃痛、疝痛、下痢、裏急後重、手足厥冷、知覺喪失、脈搏減少、麻痺、謔語等。

(治法) 鐵粉 一四〇 精製硫黃華 八〇 單舍 六〇

右調和、臨時振盪、每五分時、服一茶匙、但可與左方交代互用之。

○癩性麻偏溼叟謨水 二〇〇〇 鷄蛋白 四個 水 二〇〇〇 單舍 八〇〇
右調和、每五分時、服半茶匙、

○鑛酸類中毒(硫酸、硝酸、鹽酸)

(症候) 口腔、咽頭、食道及胃粘膜炎等。變色且劇痛。發嘔吐、虛脫、脈搏弱少、呼吸不正、煩

悶等症。

(治法) 煨性麻僣溼叟謨水 二〇〇〇。

右先頓服其半量、而後每五分時、一食匙或二食匙、相交代互用、但對疼痛可用麻醉藥。

○磷中毒

方書不載此等之中毒。但綱目所謂野外之鬼燐。諸血之燐光。皆燐也。

(症候) 急、症、則發頭痛、嘔吐、(吐物帶蒜樣臭氣、暗處放光)、腸胃炎、黃疸、肝臟痛、肝臟肥大等。以致死。

(治法) 古的列並底油 三〇〇〇 (愈古則愈有效) 蛋黃 二個 薄荷水 二五〇〇

單合 五〇〇

右強振盪之。每半時服一食匙。用全量四分之一。後每一時服一食匙。

在疑症則用左方。

○煨性麻僣溼叟謨 二〇〇〇 格魯兒水 一二〇〇 右用法同前、

○水銀鹽中毒

漢醫所謂水銀毒。輕粉毒之類。

(症候) 內、用、急、性、中、毒、症。則口腔、咽頭及胃粘膜等。腐蝕感銅味。咽頭絞窄。嚥下困難。灼熱。次發嘔吐、胃痛、下痢、脈搏頻數不正、顏面蒼白。遂陷虛脫死。外、用、急、性、中、毒、症。則稱水銀性赤痢。起下痢、血便、裏急後重。其他屢發汞毒性齒齦炎。泌尿減少或絕止。

(治法) 用蛋白、牛乳、麻醉劑等。又對口內炎。可含漱鹽剝水。

○銀製劑中毒

(症候) 急、性、症、則發嘔吐、下痢、胃痛、腹痛及痙攣。慢、性、症、則起皮膚灰白黑色、全身倦怠、健忘、耳鳴、眼筋痙攣、口內炎、蛋白尿等。

(治法) 食鹽二〇〇〇 餾水三〇〇〇。

右頓服半量、後每半時服一食匙、且用左方、

○油合劑 護謨合劑 各一五〇〇 右每半時服一食匙、

○亞鉛類中毒

漢醫所謂。鉛丹鉛粉等之毒症。

(症候) 發咽頭絞攢及灼熱、胃痛、嘔吐(屢吐血)下痢、(時見血便)脈搏細小、手足厥冷、昏睡等。遂以數時間或數日內死。

(治法) 單寧酸 四〇〇 水 一四〇〇 亞爾答亞舍 六〇〇

右每五分時、服一食匙、

○毒蟲

(症候) 由各種毒蟲。而其症狀不同。故今一一不述之。

(治法) (毒蟲刺傷)創面棘刺。則拔除之。注射安母尼亞。用冰片、冷水罨法、鉛糖水、酒精、安母尼亞溶液。(毒蛇咬傷)用烙鐵、石炭酸、安母尼亞及格魯兒石灰。或注射過滿俺酸加里液。近時又賞用格魯謨酸之注射。

醫家寶典中編完(第三版)

下編 醫家備考

第一章 失神及假死救急法附人工呼吸法

由腦貧血失神者。則令其平臥。且少低頭部。內用葡萄酒等酒類飲料。又以冷水撒布顏面。或以芳香性藥劑。塗布前頭部。嗅入安母尼亞。或刺戟鼻粘膜。

不論其原因如何。假死者則先移於通風透光之處。禁傍人雜沓。而應其原因施左法。且可行人工呼吸法。

(第一) 在中毒者。其治法宜參照第二篇第十章應用之。

(第二) 由腦震盪或電擊假死者。須先解放其衣帶。置冰囊於頭部。以芥子泥或熱布片。刺戟皮膚。且用峻下劑。

(第三) 大出血者。令之仰臥。且低頭首。行樟腦油或依的兒之皮下注射。又飲赤葡萄酒、武蘭垚酒、或熱茶等。而宜行自體輸血法及食鹽溶液注入法。

(第四) 溺者。先除去口內異物。使之俯臥。置枕於腹部。(代用衣帶爲枕亦可)約三秒時

間。二三次。自背部壓迫下方肋骨。而使吐水。又使之仰臥。行人工呼吸術。或以乾燥熱布片。溫包全身爲良。

(第五) 縊者。先解其絞纏。行皮膚刺戟及人工呼吸法。

(第六) 異物阻塞咽喉者。則先除去其異物。不待言也。故須用加的的兒。試其吸出。或以咽喉鉗子或咽喉消息子。試其摘出。凡將使用器械。宜使病者側臥且低頭首。而百方無効。有時間瀰久之虞。則可速施氣管切開術。

(第七) 由精神感動發病者。則先使之仰臥服酒精飲料。

(第八) 凍者。特要注意不折傷其四肢。且初決不可移之溫處。先以雪或水。摩擦全身。待體溫漸回復之時。始可移於溫室。於是用熱布摩擦。或行溫灌腸。且專行人工呼吸法。而至呼吸稍回復。能辨人事。則飲溫酒。且溫包身體。或行溫浴。

(第九) 爲日射病等之高熱發病者。則灌冷水於頭部。行冷菴法。試冷水灌腸。或刺戟皮膚。用興奮藥。

附人工呼吸法

行此法。先要鑑別真死與假死。即其要在檢血液循環、呼吸及反射之三機能也。

○假死真死鑑別法

(甲)以檢心臟機能之存否爲要。即行聽診數次。尙不能聽取心音者。多爲真死。

(乙)欲檢血液循環之存否。宜以紐帶縛四肢。視其周邊有靜脈怒張否。或以纜系緊縛手指。則未失生機者。其部呈青紅色且腫脹。又滴下燭汗於胸上。其部潮紅。則血行未廢絕之徵也。

(丙)欲檢呼吸機之存否。宜接鏡或羽毛或燭火等於鼻口。若鏡面生微翳。或羽毛燭火等顫動。則可知其機能猶存在也。

(丁)欲檢反射機能。宜射入光線於眼中。若非真死。則其瞳孔收縮。除去之則復散大。是則假死之證也。又通電氣刺戟筋。以檢之爲確實。(死後半時間、存其反應、)又可試刺戟皮膚。若假死則其部分呈赤色。真死則不然。

真死徵候。面色蒼白。(窒死呈紫色、黃疸呈黃色、)體中受壓迫部爲扁平。死後八時至十二時生死斑。(死斑必多於身體下部、)又死體、六時至十二時冰冷。四時至十二時強直。經數

圖 八 十 三 第

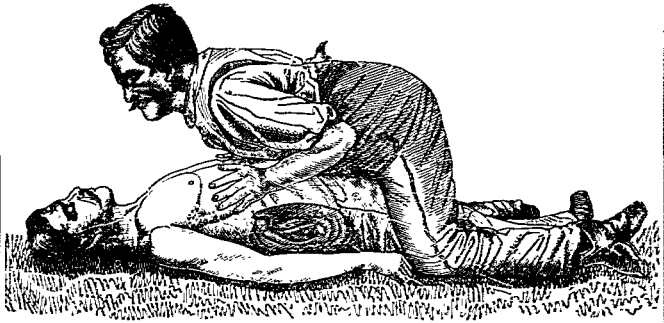

第 三 十 九 圖



第 四 十 圖



第 四 十 一 圖



時或數日而腐敗。但其腐敗之遲速。主關於外圍氣溫寒暖之差異也。
 (第一) 如第三十八圖、第三十九圖。解假死者之衣帶。疊之爲枕。或置枕於腰部。令仰臥之。術者跨其上。開兩手當之兩

第 四 十 二 圖

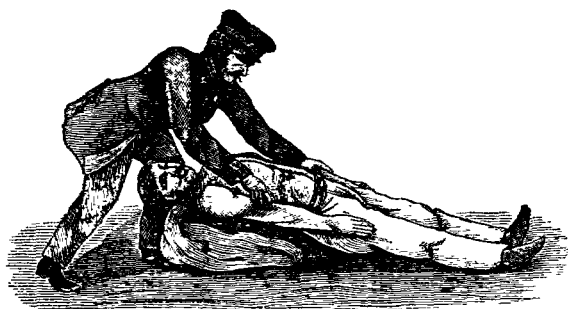

第 四 十 三 圖



乳下。以強力徐徐壓迫胸部。次放手再壓胸部。一放一壓。每一分時間。反覆十五次。可及

一時間。

(第二)「媽兒

瞎兒、哈兒」氏

人工呼吸法。

如第四十圖第

四十一圖。先

令俯病者。術

者以其手掌。

平壓迫胸側及

背部。大約二

秒時。以催進

呼氣。更令病

者轉臥於一

側。二秒時以促吸氣。次又直復舊位。更反覆前法。(上肢若有大損傷、則不可用此法、)凡如此半時至一時間。又同時宜行四肢皮膚刺戟法。以補助其効。

(第三)「實兒烏越斯的兒」氏人工呼吸法。如第四十二圖、第四十三圖。仰臥病者。且高胸部。(頭首比胸部、稍置於低位、)術者坐其頭邊。握病者兩膊肘部。舉上伸展之於頭上兩側。二秒時以促吸氣。而後下其膊。壓迫胸側。又二秒時以促呼氣。如此反覆。一分時間大約十五次。而可及一時間。

(第四)「媽資錢斯、須兒咧兒」氏人工呼吸法。令仰臥病者。且高頭首。術者起立其頭部。以兩手把握其左右肋骨弓部。極力高舉之。大約二秒時。以促呼氣。次下舊位。壓迫腹壁。大約二秒時。以促吸氣。如此整然反覆。一分時間約十五次。半時至一時間。但此時要腹壁之弛緩。故屈曲膀膝兩關節爲佳。

凡當行人工呼吸法。常要牽引其舌於口外。

(第五)電氣刺戟法。用強力之感傳電氣。刺戟橫隔膜神經。即貼一導子於鎖骨上窩。(胸鎖乳頭筋後緣、與僧帽筋前緣之間、)接他導子於胃窩橫隔膜附着部。以通電氣。則發吸息作用。開之則直變爲呼息作用。如此反覆數次。催進其呼吸。但每二三秒時。可開閉其電流。

(第六)刺戟呼吸法。以鳥毛或蒿莖等。搔抓鼻口粘膜。催起反射機能。促進其呼吸。且以強劇水線。灌注於病者頭部及胸部。爲良。但每次可以布片拂拭乾燥之。

(第七)空氣吹入胸側壓搾呼吸法。先閉鎖病者之鼻。以術者之口。直吹入空氣於其口內。或用加的的兒。吹入空氣。直壓迫胸側。再搾出空氣。以促呼吸。

(第八)初生兒人工呼吸法。仰臥病兒。術者坐其側。伸兩手置拇指於上胸部、示指於腋窩、其他三指於背部。而可高下轉動兒體。即舉上兒體。達術者頭上。則再下之復前位。如此反覆數次。半時至一時間。

第二章 眼底檢查法(檢眼鏡檢查)

此法用石油燈、瓦私燈或電氣光線之光源而行之。其射出之光線。接觸於檢者(即醫師)所持中央有孔之小平面鏡或凹面鏡。(此鏡有二十糎至三十糎燒距)以直射入病者眼底。是爲眼底直像。或其光線由檢者眼目與眼鏡之間雙凸連斯(第四十四圖a)所謂透鏡。射入眼底。是爲眼底倒像。

檢眼鏡、以「里布拉依」氏小檢眼鏡爲最良。(第四十四圖b)即有孔凹面鏡。而具二個特殊

凸面鏡。以用倒像檢查。且其鏡後部有把柄。以供於插置凸面連斯之用。欲照眼底明視其像。則臨檢眼之前。先點一%亞篤魯比涅水。可以散大瞳孔。但行此檢查。可必於暗室。

直像檢查法 檢者坐於所置光源之機側椅子。與病者相對。以右手取檢眼鏡。保持之於自

他之眼。前。以照輝其瞳孔。自鏡孔視察眼底映像者也。

第十四圖

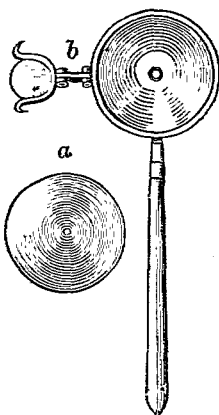

倒像檢查法 檢者自鏡孔見眼底紅色則少退。以左手執雙凸連斯。支持小指於病者之前額。而令連斯中部。相對於角膜中

心。於是檢者可少進接近病者之眼邊。調節眼底映像。(此際病者須注視檢者同側之耳。即檢查右眼。則病者宜注視檢者右耳。)如此則於其鏡像。可視白色視神經乳頭。及其傍有動靜脈分枝為淡紅色。又此際使病者適宜運轉其眼目。或檢者自運轉其頭首。則漸次可得視眼底他部也。

由檢眼鏡檢查。可得診斷者。為頭蓋內亢壓乳頭鬱血。即視神經炎。(腦腫瘍、腦膜炎、腦膿

瘍。蜜尿病視神經炎、脊髓勞及麻痺狂之視神經消削。慢性腎臟炎特萎縮腎之蛋白尿性網膜炎。汎發粟粒結核之脈絡膜炎、粟粒結核。重症貧血。及白血病之網膜出血等。

以上所列記檢眼法。非熟練者。則於應用之診斷上為難。故醫家宜勉力習熟也。

第三章 視力檢查法

第四十五圖



第五十號

此法用「斯涅兒連」氏試視力表行之。乃先懸表於壁上。使被檢者距二十呎視之。檢者立其表之側。指示其圖。自大及小。或問其形狀如何。或可試其缺如何。（檢兩眼視力後、輕蔽隻眼、可再檢其左右視力。）

圖七十四 第四



第

三

十

號

圖六十四 第四



第

四

十

號

第 四 十 八 圖

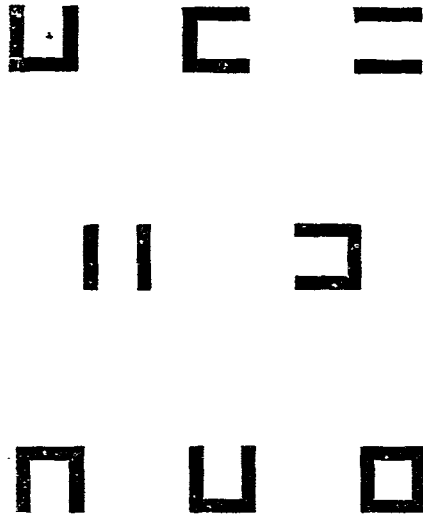

第 二 十 號

視力爲四十分之二十。即二分一也。

第四章 眼鏡之度及近視遠視之度及眼鏡撰定法

記眼鏡之度。有舊式新式之二法。

(甲)距二十呎。明視第

二十號者。爲視力健全。

依舊式則二十分之二十

$\frac{20}{20} = 1$ 。新式則 $\frac{6}{6} = 1$

也。凡分子示距離。分母

示表中號數。即視力

此種記法係由英國著名之生理學家
斯提文遜氏所發明之號數

以號數除距離者是也。

(乙)距二十呎。明視第

四十號者。 $\frac{20}{40} = \frac{1}{2}$ 。其

甲 舊式以燒距一「資阿兒」爲一位。稱之一番。以燒距二「資阿兒」爲二番。即其屈折力之 1/2 也。三番者燒距爲三「資阿兒」。其屈折力 1/3 也。而尋常以八十番（燒距八十「資阿兒」）屈折力 1/80 爲最弱。

乙 新式以燒距一米（即一〇〇「厘」）爲一位。稱之一 D。（實阿普馬利 一曲光力或 1.0）以有二倍或三倍屈折力者。稱之二 D 或三 D。而知以上燒距之方。當以其 D 數。除一〇〇「厘」。例之如二 D 燒距。100 即爲五十「厘」。

新式一 D。即舊式 5/1 也。故以新式 D 數。除四十。則得舊式番號。又以舊式番數除四十。則得新式 D 數。

例之如二 D。即二十番也。又二十番。即二 D 也。
新舊比較表如左。

新式	舊式
0.5	= 80
0.75	= 60
1.0	= 40
1.25	= 30
1.5	= 24
1.75	= 22
2.0	= 20
2.6	= 16
3.0	= 13
3.5	= 11
4.0	= 10
4.5	= 9
5.1	= 8
6.0	= 6½
7.0	= 5½
8.0	= 5
9.0	= 4½
1.00	= 4
1.10	= 3½
1.20	= 3¼
1.30	= 3
1.50	= 2¾
2.00	= 2
3.00	= 1¼
4.00	= 1

定近視之度法 以遠點之距離定之。例之遠點二十「資阿兒」。即近視之度。遠點十二「資

阿兒」即 $\frac{1}{2}$ 也。又以可明視細字於最大距離之處。可爲遠點。是爲簡便定法。其他用眼鏡可定之。例之用一D或一·五D或一·七五D之凹鏡。其視力未達於 $\frac{100}{20}$ 二十分之二十。則用二D及二·五D之凹鏡。其視力始得達於 $\frac{100}{20}$ 二十分之二十。則以二鏡中之弱者。(二D凹鏡)爲適度眼鏡。而其燒距 $\frac{100}{20}$ 即 50 糵。其遠點亦爲五十糵(二十資阿兒)也。

以二D $\frac{1}{2}$ 以下爲弱度。以二D至六D爲中度。以六D $\frac{1}{2}$ 以上爲強度。

定遠視之度法 使被檢者視「斯涅兒連」氏表於二十呎之距離。可以求得最大視力之凸鏡。惟強度凸鏡爲適度。例之用三D或四D或五D之凸鏡。其視力皆得 $\frac{20}{20}$ 二十分之二十。若超之反減退視力。則以五D爲適度眼鏡。而其燒距 $\frac{100}{5}$ = 20 糵。則可知眼之遠點。在二十糵(八資阿兒)之後方也。

近視眼鏡撰定法

甲 弱度近視。(二D以下)則爲遠用用矯正眼鏡。爲近用不要眼鏡。

乙 中度近視。(二D至六D)則爲遠用用矯正眼鏡。爲近用用弱度眼鏡。然如此則從其遠近。有交換眼鏡之煩。不若用遠近兼用眼鏡之便。故宜用比於矯正眼鏡。減一二D者。

丙 強度近視。(六D以上)則常用近用眼鏡。於遠望宜兼用補正眼鏡。(以「魯兒涅資篤」爲

佳)例之如八D近視。以五D爲常用。以三D爲補正眼鏡是也。

遠視眼鏡撰定法

甲 遠視者若覺眼精疲勞。則先定遠視之度。與以矯正眼鏡。暫使之試用。(例之讀書)而疲勞尙不去。則漸漸與強度眼鏡。以至於無疲勞而止。即以其最後眼鏡爲適度。

年 齡	眼 鏡 度	
	舊	新
45	$+\frac{1}{20}$	+0.5D
50	$+\frac{1}{30}$	+1D
60	$+\frac{1}{20}$	+2D
70	$+\frac{1}{12}$	+3D
80	$+\frac{1}{10}$	+4D
90	$+\frac{1}{8}$	+5D

乙 真正遠視眼。則遠望亦爲不明。故用遠近兩眼鏡。每次可交換之。但欲無交換之煩。則平素用遠視眼鏡。當執業務。可兼用補正眼鏡。(魯兒涅資篤)

丙 老視眼則與於十二「資阿兒」距離。(即三十) 釐)可明視細字之凸鏡。尋常年歲與凸鏡之適度如上表。

近視眼而合併老視眼。則與凸鏡爲近視用。但其度不可不弱於正視。例之如近視之度一D(即 $-\frac{1}{10}$)。患者年甫六十。則要一D凸鏡。又若遠視眼兼老視眼者。近視用凸鏡之度。則加遠視之度。以正視者之要老視之度。例之如五十年遠視患者。其遠視二D。則加之正視者五十年之度一D(老視參照)E+I。即三D凸鏡是也。

第五章 鼻腔檢查法

前鼻腔檢查

以人工照輝法行之。即先附着凸面鏡(第四十九圖)即反射鏡(直徑十糎)於

圖九十四第

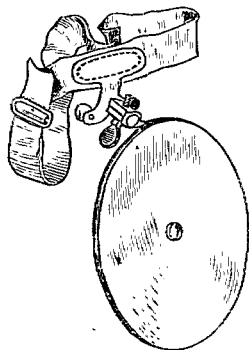

檢者前額。照病者鼻腔內。用鼻鏡視診之。而其鼻鏡之種類不一。即爲管狀或二瓣狀。(「哭泣迷兒」氏耳漏斗、(第五十圖)「布咧斯立」氏及「分咧給兒」氏鼻鏡)或有螺旋裝置二瓣製漏斗鏡(第五十一圖)

檢查法 令病者椅坐。置燈光於其傍。檢者與

圖十五第

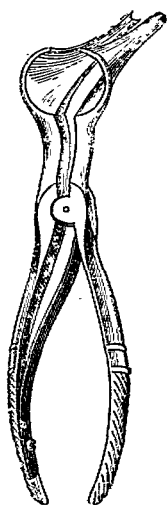

病者相對坐。裝定反射鏡於前額中央。保持於右眼前或左眼前。次洗滌鼻內。取鼻鏡接着其一瓣於鼻頭。他瓣於鼻腔床底。以令照輝光線。能照鼻孔

內。又左手固定病者頭首。以防其後退。於是乎檢者回轉鼻鏡。由反射鏡中心孔透見之。則可得明視鼻腔內諸部。

視診鼻腔時。用長約二十釐銀製消息子。併行觸診。可以試檢鼻道之通過、抵抗、腫瘍、動搖等。

以十%至二十%古加乙涅溶液。塗布鼻粘膜。則經二三十分後。其部全為不感受性。易行鼻檢查術。

檢查鼻腔。則可認知鼻粘膜加多兒狀態、鼻甲介消削或腫脹、即喘息、鼻茸等。

後鼻腔檢查法 以小直徑喉頭鏡(第五十九圖)或有柄移動的檢鏡。送入咽頭。以視鼻咽喉及鼻腔後部。又為行手術用之。但此際向鏡面於上方。送入軟口蓋後部。以要使光線照後

鼻孔。且其像自後方映檢者眼目。

當檢鼻腔。病者靜弛緩軟口蓋為呼吸。決不可發聲。又用壓舌子。壓下舌根為要。其他不可令檢鏡觸於口腔諸部。舌亦不可挺出。而塗布古加乙涅溶液於咽頭為妙。

第五十一圖

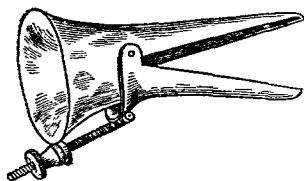

行此法則可診知因中耳病所由來。喇叭管咽頭口症狀、及鼻咽腔之腺腫樣增殖、腫瘍、鼻茸、鼻加答兒等症也。

第六章 聽道檢查法

此法、用耳鏡（凸面鏡）與耳漏斗。照輝外聽道以行之。即其鏡爲中央穿孔有把柄。直徑七糎至八糎。燒距十糎至十五糎者。

第五十二圖

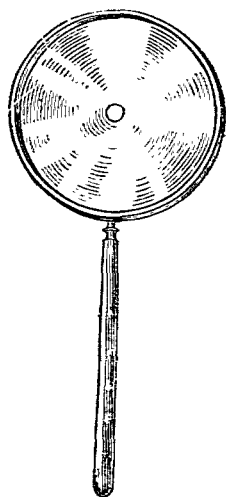

（第五十二圖）又耳漏斗。以黑色硬護膜或金屬製之。（長約有三糎）圓柱狀小管。而一方爲漏斗狀擴張。他一方爲若干直徑（四、六、八、十糎）之圓形或橢

圓形開口。（第五十三圖）

照輝外聽道及鼓室。尋常用日光。或有用人工照輝。

檢查法。使病者背立於光線。且可使傾頭首凹面鏡光線。以四十五度之角。反射於聽道。次

以左手示指與中指。少牽引耳輪於後上方。以伸張外聽道。又以他手之拇指與示指。保持耳漏斗。徐徐送入骨質聽道。於是乎以左手之示指與中指。保持耳輪上部。以拇指固定漏斗。

以他手所持之凹面鏡。可射入光線於聽道。如斯則聽道及鼓膜。判然可明視也。但此際漸次移動漏斗。以熟視聽道全部爲要。

第五十三圖

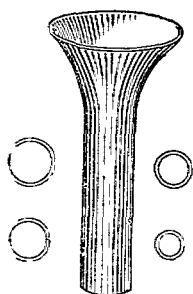

又在健康狀態。可視其鼓膜之灰白色。槌骨之把柄。白色線狀之槌骨短突起。及鼓膜之光線反射等。

當檢查外聽道。爲耳毛密生、聽道變狹或膨隆、取聽堆積、上皮剝脫、茸腫、異物等。往往有妨檢查者。宜注意。

第七章 直腸檢查法

此法。尋常用日光而行之。用人工照光爲稀。即其機器者。硬護謨製漏斗。而側方有切截。其內部以玻璃製之。即「非兒倔僧」氏直腸鏡。(第五十四圖)或二瓣三瓣以上之「苦斯哥」氏腔鏡是也。

第五十四圖



但此法以有疼痛。用麻醉法。行之爲良。

第八章 尿道及膀胱視診法

此法。用反射鏡。以燈光照尿道行之。其機器主用「偈利運非兒度」氏尿道鏡。此鏡成於白銅或硬護謨小長管。而形狀不一。前端擴大成漏斗狀。內面爲黑色。近時「拉伊的兒」及「尼資債」氏所發明之尿道鏡。內發電氣。可照檢之。大見其進步。但此法屬外科的診斷要件。故今畧之。又此法當視診食道及胃。（食道鏡及胃鏡）可應用之。然比之尿道檢查。其効爲少矣。

檢查法 先令肛門向明窓。側臥或取膝肘位。而檢者取直腸鏡。少塗油類。閉合兩葉。（開鏡而送入。則有粘膜損傷之虞。）使病者稍努力。徐徐回轉。可以送入肛門。又有當引出直腸鏡。粘膜皺襞。緊嵌其間。故不閉合其兩葉。而牽出之爲要。

直腸鏡檢查之外。又行探指檢查。以診斷直腸、攝護腺等疾患爲緊要。即以示指（塗油）送入直腸。或行「日利」氏直腸檢查法。（全手送入法）

第九章 腔及子宮檢查法

腔及子宮檢查要項如左。

(一) 雙合檢查法

(二) 檢鏡送入法

(三) 消息子送入法(宜參觀後章)

(四) 子宮頸管擴張法

○雙合檢查法

此法、令病者仰臥、側臥或取膝肘位。又以婦人科檢查用椅子行之。即先排泄兩便。空虛膀胱及直腸。檢者消毒其手指。而後以一手示指或示指與中指。送入腔內。他手置於下腹。按摩子宮體。兩手相對。謹慎可以觸診之。

此法則可檢知子宮及隣接骨髒臟器之位置、大小、形狀等。又同時行直腸探指檢查法。可以補助其診斷。

○腔及子宮視診 (檢鏡送入法)

子宮視診法 此法未達完備之域。機器亦不能為十全。而其機器。長短大小。各異其形狀。或有管狀者。(硬護膜製、陶製、乳色玻璃製、金屬製、)或有具數葉者。或有種種半管狀者。而行此檢查法。概以瀾散日光為常。

(甲)管狀子宮鏡 此鏡一端斜斷。他端擴張為漏斗狀。(第五十五圖)抑此器能現出子宮腔

第五十五圖

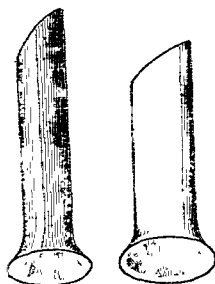

部。而易照檢。且便於其使用及保存。價亦不貴。

檢查法 使病者仰臥於臥床上。屈曲兩腳。或用適當檢查臺。檢者先以一手示指與拇指。擴開小陰唇。以他手取子宮鏡。(塗布油類、以便送入)接其斜端於腔後連合及腔下壁。勉避腔前壁(此部知覺為過敏)及尿道隆起部。徐徐回轉送入。可達於腔

部。而後更回轉之。則可令現出腔部。然若不現出。則向會陰部。強壓子宮鏡。可得容易現出腔部也。

(乙)具數葉子宮鏡 是「佩斯哥」氏子宮鏡。如第五十六圖。此鏡閉合其葉。送入腔內。而後由特殊器械的作用。可開張之。但當牽出之。動則易緊嵌腔粘膜皺襞。且常不易檢出腔部。

圖六十五第

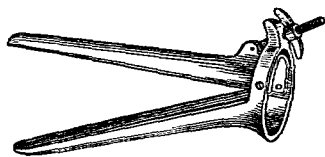

故用之罕也。

(丙)「日稱」氏子鏡宮(第五十七圖) 此鏡為精檢腔及腹部者。婦人科及外科手術時。最為適當。蓋此子宮鏡。以能擴張腔壁。易達於腔部及腔穹隆也。

此器成於金屬半管狀。與扁板狀之二個。而其為半管狀者。(第五十七圖A)用於腔後壁。為扁板狀者。(第五十七圖B)用於腔前壁。又此際有用二個壓抵器於腔側壁。使二助手保持之。

又有「西母斯」氏子宮鏡者。(第五十八圖)此鏡有牽退腔後壁。

圖七十五第

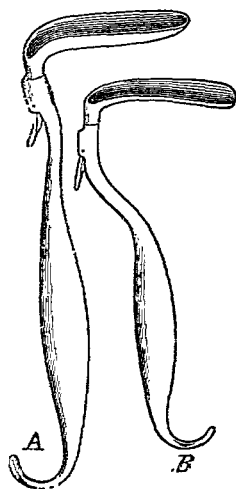

明視其前壁之利。即欲用之。使病者取側臥位或膝肘位。檢者接着之於腔後壁。徐徐送入。而牽離之於前壁。則能得明視腔部及前腔全壁。故不如管狀子宮鏡。送入後只視腔部也。但用此鏡

圖八十五第



則要助手。且有不能視後壁之弊。醫家宜選適宜者用之。

子宮頸管擴張法 此法、用子宮腔內視診及手術。最為緊要。即多用金屬製大小不同之擴張

器。或時用壓搾海綿。或用指狀昆布及「資百魯」根杆。但此法別有專門。今不詳述之。

第十章 喉頭檢查法

此法、以診斷喉頭及氣管諸病。為重要。

檢查法 檢者先裝定凹面反射鏡（第四十九圖、而此鏡有十糎直徑、與十六糎燒距、）於其

前額。使以四十五度之角度。

所反射之光線。照小喉頭鏡

上。（第五十九圖）又使其光

線。再反射於喉頭。於是檢者

自前額鏡中心孔。視診映於

圖九十五第

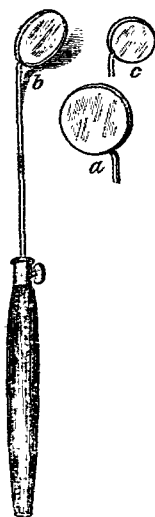

喉頭鏡面之病像也。但喉頭鏡送入方法。當由下條所記一定原則。

此檢查要大小不同之喉頭鏡(直徑一釐至三釐)諸種。其把柄有以四十五度之角度。所裝定之支持子。(第五十九圖 a b c) 又此光源用日光或定置於病者側傍、所具反射鏡(第六十圖)之石油燈或瓦斯燈或尋常金屬反射鏡。

第 六 十 圖

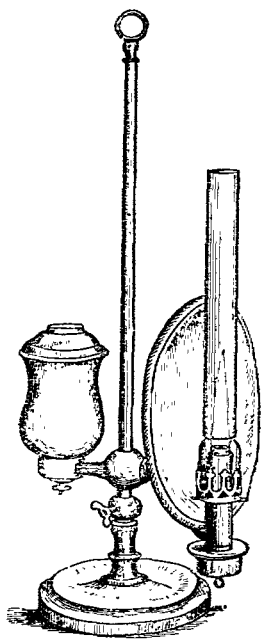

檢查順序 檢者對病者椅坐。其頭首要病者頭首與光源。殆為同高。而使病者大開口。且挺出其舌。或以手巾可固持其

舌。但強牽引其舌。則以起疼痛。宜注意。

喉頭鏡、爲病者呼氣。生翳影妨診視。故要豫防之。即送入前暫置之於光源上以溫之。(此際不可使鏡面向光源、且以手背接觸於鏡背、可試溫度強弱)而後以右手或左手。持之如執筆狀。下向鏡面。沿於口腔天蓋。可送入之。

咽喉諸部。以知覺過敏。易作刺擊興奮。故咽喉鏡送入時。不可使其鏡觸於咽喉諸部。又有懸壘垂往往垂下於鏡前妨檢診。宜以鏡背壓退之於上方。

檢者使患者安靜且為同度之呼吸。而發阿或噎之音。若會厭軟骨挺起。妨聲門映視。則又使之發揖之音。擡起喉頭及會厭。或不得已。則以喉頭消息子。壓抵會厭。若舌背膨隆。則用舌篋可壓下之。又病者知覺過敏。或要檢查之精密。則喉頭鏡送入前。以十%古加乙溫水。塗布咽喉為妙。

圖一十六第

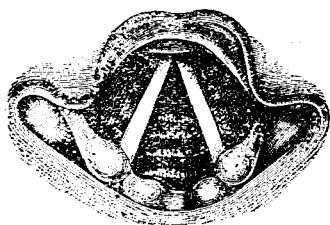

狀形門聲之時吸呼
(時康健)

圖二十六第

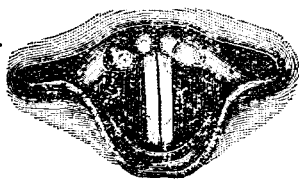

狀形門聲之時聲發
(時康健)

診視喉頭。須留意囊狀帶、聲帶及喉頭各部之色澤、狀態。與在呼吸時聲帶運動、及於閉鎖時聲門閉鎖等。喉頭鏡位置適

正。而患者呼吸安靜。則會厭及喉頭門口、其他喉頭內部、真聲帶、及所廣開之聲門間隙、及數個氣管輪（第六十一圖）等。皆能可見之。又在母音發聲時。可認聲門之閉鎖。（第六十二圖）尋常喉頭內部呈紅色。真聲帶呈純白色。

氣管檢查法 檢者頭首。稍低於病者頭首。又令病者頭部稍低下。而由此法行鏡檢。則可診視氣管及其分岐部、及喉頭後壁等。

第十一章 呼吸器診查法

健者胸圍。於乳房部測之。爲深呼吸氣後八十二糵。深吸氣後九十糵。（即其差八仙）而右胸比左胸。半糵至二糵爲長。又算其呼吸數。爲壯者一分時間十六至二十、初生兒四十四。而男子呼吸。爲肋腹式。女子爲肋式。

胸廓之打診音。分之爲清音及濁音、實音及虛音、鼓音及非鼓音。其他又有鑼響音及破壺音等。

鼓音。在健肺則唯左肺接近於胃之部發之。在病的則發肺空洞、肺組織弛緩、肺滲潤不全症。又發同時有空氣與液體者等。○鑼響音。發肺大空洞、及肺氣胸症。以小杵或打診槌。打擊

之且聽診之。則可聽取恰如鑼屬發音。又破鼓音者。強打診時。空氣自空洞逸出狹口之時發之。○打診音之高低。是主由鼓音及鑼性音。而可知之。空洞愈深。口孔愈狹小。則音調愈低。○鳥音篤利資比氏音調變換者。謂其鼓音高於開口時。而低於閉口時。是打診喉頭或頰部。關閉其口。輒可能理解之。又該兒哈兒託氏音調變換。謂由起坐或平臥。而高低其音調者。即空洞直徑不同。而一部充實液體者發之。又匹兒妹兒氏音調變換。液體存在氣胸中之時。起坐時之打診音。比平臥時低者。是也。

胸廓之聽診音。分之爲肺胞音、氣管枝音、吹壘呼吸音、及不定呼吸音。(一)肺胞音。於其健肺吸氣時。柔軟如嚙之音是也。而呼氣時不全聽此音。或有聽短不定音、或肺胞音者。又小兒其音甚爲明亮銳利。曰之小兒呼吸音。柳肺胞音者。雖不外於所發氣管及大氣管枝之氣管音。然以在肺中。變其音耳。肺胞音。幽微發翁夫之聲。則可能摸擬之。其他有一吸氣而聽二節以上肺胞音者。稱之曰斷續呼吸音。又有其吸氣音增大於心收縮時者。稱曰收縮時肺胞音。(二)氣管枝音。於健者喉頭。氣管及肩胛間部。惟第七頸椎之棘狀突起部。最能聽之。其音恰如發哈之聲。而其所異肺胞音者。不由音之強度。而在其性質。即爲呼氣時比吸氣時強且長者。(三)吹壘性呼吸音。爲所發大空洞部之低調音。而帶高亮之上音者是也。即手拳

大以上之肺大空洞（內壁平滑）及氣胸。聽取此音。欲摸之則向於壘子口孔吹氣。則可知之。而其音同打診時之鑼響音。（四）不定呼吸音。謂其音調非氣管枝音、亦非肺胞音者。其他有吸氣時發肺胞音。而後變爲氣管枝音者。稱之曰變易性呼吸音。

水泡音。爲呼吸副音。即粘液集滯於氣道者。或氣管枝壁面相粘着者。由吸入氣流。而相離開時發之。而不可不診定其音之多少、乾濕、大中小、及無響、有響、或鑼響等。○乾性水泡音。呈翳聲或笛聲。有粘膠分泌物者。或粘膜腫脹則發之。○濕性水泡音。有大中小之差。大水泡音生大空洞。小水泡音生小空洞。又有一種小水泡音即捻髮音者。此音於吸氣時聽之。發肺炎第一期第三期及肺水腫。○有響性水泡音。發所不通空氣之肺部或空洞。同時聽取氣管枝音。○鑼響性水泡音。發大空洞部。同時聽鑼響性打診音、及吹壘呼吸音。

音聲之聽診。音聲增強。即所謂氣管枝語。類似氣管枝音。是爲由氣管枝內空氣之響波。能經過稠厚肺質。而所傳達於胸壁之音。又一種氣管枝語。即山羊聲者。云高調音聲之振動性反響。又振盪音者。空氣及液體。存在胸膜腔之時。振動患者肩胛則發之。即充水於壘子之一半。振搖之則可能摸其音。○肋膜炎、性摩擦音。平常滑澤之肋膜面。或沈着纖維素。或發生結核。或異常乾燥。而爲粗糙。其粗糙面（肺肋膜及胸肋膜）於呼吸時。相摩擦以發此音。

者。是也。故其音以斷續性來。或如擦過。或如吟唸。但閉止呼吸。則其音亦忽絕止。○音聲振動者。患者發聲時。以兩手接着於胸廓兩側。則可檢知之。

第十一章 循環器診查法

心尖搏動。於心臟左下方爲最著。健者在左第五肋間之副胸骨線。與乳頭線之間。但小兒往往存於第四肋間之稍外方。老人反之。認於第六肋間。而其搏動爲深吸氣時。轉於下方。臥於左側。則轉於左方者。

心臟之打診。健者心臟濁音上緣。在第四肋骨下緣。而其內境沿於左胸骨緣。外境則凸側向外方爲弓狀。自第四肋骨至心尖。心臟濁音之內方及下方。各算五糲至六糲。而深吸氣時。則濁音變爲狹小。但若左肺有癒着者不然。又臥於左側。則濁音稍轉於外方。

心臟之聽診。心臟發左之六音。即於靜脈孔。(僧帽瓣、三尖瓣)各收縮時發之。又於動脈孔。(大動脈、肺動脈)各收縮時及擴張時。發之者是也。而收縮時音。發心室收縮時。擴張時音。心臟弛張。大動脈瓣及肺動脈瓣。相閉鎖以發之。○僧帽瓣聽於心尖部。三尖瓣聽於右胸骨緣之第五及第六肋骨軟骨間。大動脈孔聽於右第二肋間。肺動脈孔聽於左第二肋間。

之胸骨緣。而以上四孔。各發二音。僧帽瓣及三尖瓣之第二音。自大動脈及肺動脈。傳達之者也。在心室。則第一音比第二音。多為稍明亮。然在大動脈及肺動脈部。則第二音比第一音為高矣。而於常時。則大動脈第二音。與肺動脈第二音。為同強矣。

○心臟瓣膜解剖的位置及聽診部如左表。

瓣膜位置及瓣膜解剖的位置	僧帽瓣	三尖瓣	肺動脈瓣	大動脈瓣
左第三肋軟骨上緣，接於胸骨部。	左第三肋間隙，及右第五肋軟骨之連合部。	左第二肋間隙之中央，而距胸骨緣一厘米之處。	胸骨中線及左第二肋軟骨之間部。	
聽診部位	心尖搏動部	中線之第五肋軟骨部。	左第二肋間隙之左胸骨緣	右第二肋間隙之胸骨緣

心臟雜音 收縮時雜音。謂發自第一音之初、至第二音之初者。自此二音。發次回第一音之初者。謂之擴張時雜音。又有次回收縮時之直前。發擴張時雜音。謂之收縮前時雜音。而雜音者。或與正音俱發之。或聽於正音之後。或代正音。或有一縮張間無雜音。而次回縮張時

發之者。

雜音之性情。或如吹。或如摩軋。或如灌注。(大動脈瓣閉鎖不全之擴張時雜音)或如吟唸者。是也。

雜音之強度。正比於血液流通之速力、及廣狹之度。關於壁面之平滑或粗糙。而雜音最善傳播於血流之方向。故僧帽瓣不全閉鎖之收縮時雜音。則於左第二肋軟骨部(左心耳接於胸壁之部)爲最強。又大動脈孔狹窄雜音。則自同部善傳達於頸動脈。○僧帽瓣及三尖瓣之收縮時雜音。發瓣膜閉鎖不全。大動脈孔及肺動脈孔之收縮時雜音。示其狹窄。○僧帽瓣及三尖瓣之擴張時雜音。則其狹窄之徵。而大動脈孔及肺動脈孔之擴張時雜音。示其閉鎖不全者也。蓋擴張時雜音。比收縮時雜音。於診斷上爲緊要。即由是可以決定瓣膜病矣。

分心之雜音。爲心包性、及內膜性。又更分內膜性音。爲有機性及無機性。而其無性機者。發瓣膜不毫存解剖的變化之時。其音尋常軟靜而如吹。多發收縮時。在擴張時。則爲極稀。○心包性摩擦音。由心包之粗糙。其音多如輕擦。且斷續粗烈。而其部位淺。恰覺如接近於吾人耳聾。而常不發收縮時或擴張時之同時。多續發其音。又往々有嵌發其中間。○心包外圍之摩擦音。由心包外膜、與肺膜之摩擦而發之。來於心動及呼吸時。若閉止呼吸。則此音亦

多休止。○血管之聽診。於頸動脈、鎖骨下動脈、股動脈及胎盤等之雜音。可聽診之。又有行頸靜脈之聽診。

第十三章 檢脈法

分脈性。爲左記六種。

(一)脈搏 *Pulse*。在健康人。一分時間平均爲七十至(六十搏至八十搏)小兒(百搏至百四十搏)及老人(七十搏至九十搏)稍爲多。○減脈。因黃疸、迷走神經刺戟、心臟神經節及頸部交感神經麻痺、腦壓迫亢進、(腦底腦膜炎)貧血、心病、(脂肪心)及大動脈瓣孔狹窄症等發之。○增脈。在健康狀態。則筋肉勞動、虛弱者、病後恢復期、及食後等發之。又在疾病。則因熱性病發之。每亢進體溫一度。殆增加脈搏八至。

(二)脈調 *Rhythmus*。(即正脈及錯脈)不正緩徐脈。則高年老人、諸般心臟病、及腦病者發之。○不正脈。則小兒重病。例之如腦底腦膜炎者發之。○交代性脈。則一脈高次脈底者。○二複脈及三複脈。則每二搏後或三搏後。脈搏暫絕止者。○奇異脈。則於吸氣時。脈搏爲細小。或有全絕止者。(心包着癒、氣管狹窄、胸部中隔膜炎、)其他脈搏遲緩且不同者。發兩

撓骨動脈。或發上下半身之間。是主由動脈瘤病及動脈狹窄者也。

(二)遲速 *Oelerisch* (即遲脈、速脈、)速脈。則動脈管一次擴張。又縮小之速者。而其脈波峻險且銳尖也。此速脈者。由心臟機能增強、心左室肥大、例之巴施度病、腺肉性腎臟炎、及大動脈瓣不全閉鎖症等發之。遲脈。則脈波長且延低平坦。屢成圓頂。是因老人(圓頂)及大動脈狹窄(延長)發之。

(四)脈大小 *Masse* (大脈、小脈、)是脈波高低之度。而心臟壓力愈強。動脈管血量愈多。且動脈緊張僅少。則其脈益大也。大脈發大動脈瓣閉鎖不全、心臟肥大及憤怒等。小脈發心臟孔狹窄、心臟衰弱及寒戰等。

(五)虛實 *Voll* (實脈、虛脈、)實脈。則心臟壓力強時。及由動脈管同強彈力發之。○虛脈。於大動脈系血量大減時發之。

(六)硬軟 *Harth* (硬脈、軟脈、)是動脈緊張之度。而診脈時手指所觸感之抗抵力也。故硬脈發心臟壓力增加、(左室肥大)及動脈筋層痙攣(鉛毒症)等。軟脈發僧帽瓣不全閉鎖、熱症及貧血等。

第十四章 膀胱「加的的兒」用法

「加的的兒」爲送入於膀胱內。以通小便。或檢查膀胱。或洗滌之者。
 「加的的兒」及消息子。兩端有口孔空管。而彎曲以便容於尿道。故以有撓屈性者爲優。然時
 用新銀製或銀製等硬性物。又或用半軟彈性性、英國製「加的的兒」。

第六十三圖

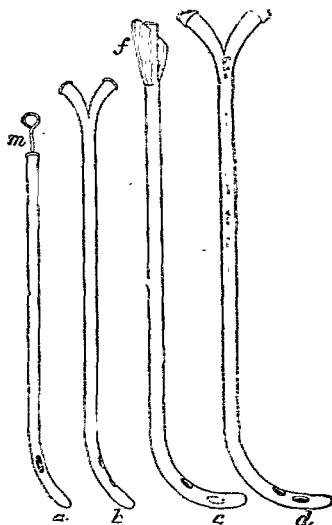

及 *b* 爲女子用。強屈者（第
 六十三圖 *c* 及 *d*）爲男子用。
 硬性（金屬製）「加的的兒」。半
 軟性及軟性（護謨製）「加的
 的兒」。各異其效用。今可說
 述之於左。

金屬「加的的兒」 此器爲適
 合於尿道形狀。所屈曲之金

第 六 十 四 圖

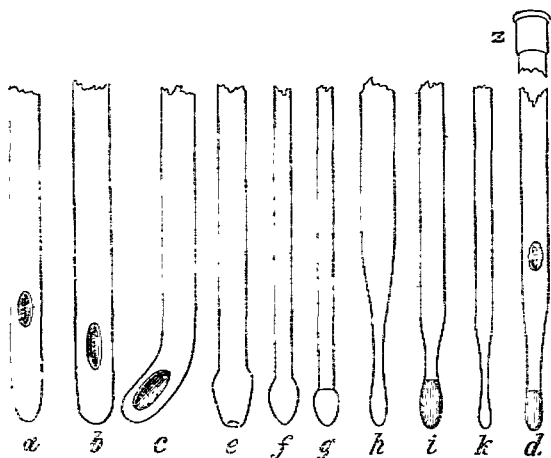

此圖示彈力的加的兒及消息子

屬管。而一方成嘴狀。有二個裂隙狀側孔。此側孔曰窓眼。使尿入管內。他一方擴張為漏斗狀。(開大口)附二個側輪。或有象牙製翼狀突出物。以便把持。且供留置於膀胱內之便。

複道「加的兒」(第六十三圖)用女子、*d*用男子、此器為膀胱洗滌用。管內全長。有中隔成複道。即自一管口。注入洗滌液。自他管口流出之。

半軟性「加的兒」(第六十四圖*c*及*d*)此器有直形者。或有

鈕。或有尿道及膀胱洗滌時。所接着注射筒之小漏斗。又其使用前以手巾摩擦。或浸之湯水。可易使之撓屈。

此「加的兒」管內。入誘導消息子。則(第六十三圖 m)易支持且透入。但透入之太過。而不可露出於窓眼。蓋恐損傷尿道也。

第六十五圖

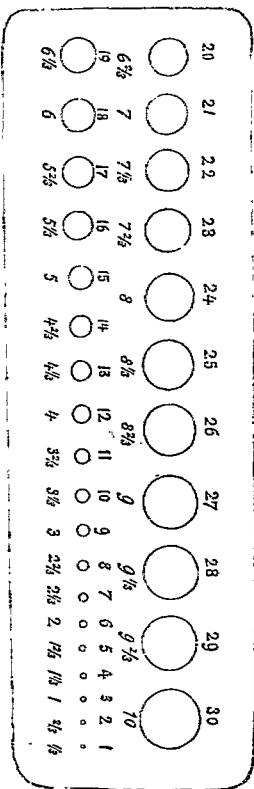

軟性護
膜製「加
的兒」
(第六
十四圖
a 及 b)

是即「涅拉頓」氏「加的兒」。而其質易撓屈。故能適合於尿道之形狀。無損傷尿道。或造假尿道之虞。此器有諸種大小不同。或有具窓眼者。或有盲端者。又此器易貯藏。故好為之留置「加的兒」用。加之其價亦不貴。

「加的兒」之長短 以二十一種至三十種為常。女子用為短。男子用為長。而其大小亦不

一。即圓錐形「加的的兒」。測其最大部(開大端)直徑。或以「屋歪白兒」氏兩脚規。或以「瞎兒類」氏度量表(第六十五圖)定之。即其第三十號。有直徑十耗。第一號。有直徑三分一耗。而其間比他號。遞次有三分一耗之差。

又有英國製成於十六號者。(第六十六圖)而其最大十六號。有直徑九耗。最小一號。有直徑一耗半。他皆有半耗之差。

第六十六圖

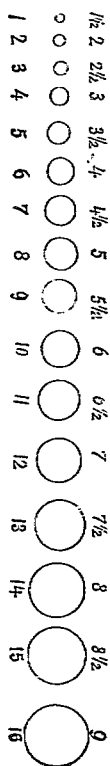

「加的的兒」之直徑全長概為

同一。(圓柱狀「加的的兒」)或有向嘴端減小者。(圓錐狀「加的的兒」)金屬「加的的兒」及「涅拉頓」氏「加的的兒」。概圓柱形。而半軟性者。為圓錐形。

「加的的兒」若有破毀。則易損傷尿道。故決不可使用之。凡方用「加的的兒」。最要之清潔。即如金屬「加的的兒」。暫浸之沸湯。或可用5%石炭酸水消毒。又其送入前。以防腐綿紗。拭掃之且溫之。可塗布石炭酸油。

若患者知覺過敏。則送入前行莫兒比涅之皮下注射。或注入二%古加乙涅水於尿道。或可插置莫爾比涅阿片之坐蓐。

○男子「加的的兒」用法

「加的的兒」送入準備 使病者仰臥。(起立時送入「加的的兒」，則屢有失神、故可戒。)少牽引下脚於腹部。且外轉。又插入枕於臀下。以存餘地。便於降下「加的的兒」。以爲水平。而患者安靜呼吸、且開口。以弛緩腹筋爲要。

「加的的兒」由其種類。而各異送入法。故列記之於左。

軟性護母「加的的兒」送入法 術者以左手握龜頭。伸張尿道。使陰莖與軀幹爲直角。而右手如執筆狀持「加的的兒」。送入尿道外口。徐徐前進。可以至通尿。若「加的的兒」止於膜樣部。不能進入。宜牽引陰莖於下方。試再送入。然則可達於膀胱。又若「加的的兒」尖端。於其窻眼部。屈曲不能前進。(是由開放其所持之手指、則「加的的兒」自少退出、可以知其有屈曲。)則僅退引之。暫時之後。再可行前進。然則尋常可得深達之。

包皮浮腫。則難送入護護「加的的兒」。故送入前不可不治療之。若浮腫特甚。則可用半軟性

「加的的兒」。

若尿道受傷。難屢送入「加的的兒」。則宜用留置「加的的兒」。(彈力加的的兒)乃以絆創膏條。一卷纏其外端。一附着龜頭冠後部。可以保持之。

送入「加的的兒」。以尿通爲度。不深入膀胱內爲佳。又留置「加的的兒」。不可過數日。而留置之間。每日須以弱度防腐液洗滌膀胱。若爲留置「加的的兒」發劇痛。或陰莖勃起難堪。則注射莫兒比涅。可以緩解之。漸次令如習慣。

直形半軟性「加的的兒」透入法 術者以左手拇指及示指。持龜頭冠。中指及環指。固定其後方並側方。以防尿道退縮。次牽陰莖。與腹部前面爲鉛直。而後右手執「加的的兒」透入之。其嘴端達於尿道球。(耻骨縫際)則低下陰莖及「加的的兒」。過攝護腺部。則益壓下之。可以達於膀胱。但時有爲強壓。屈折「加的的兒」。故以金屬線或腸線。(誘導消息子)插入「加的的兒」內爲妙。

屈曲金屬「加的的兒」透入法。此法。透入時往往有生粘膜皺襞。或造假尿道。故須撰用堅牢且大者。但應尿道外口大小撰定之。固不待論也。

術式 術者右手把「加的的兒」。拇指接其凸側。示指及中指。接其凹側。環指及小指。可支

圖 七 十 六 第

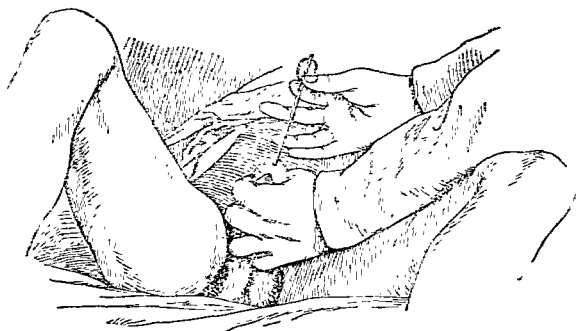

此圖示送入金屬加的兒的第一段

持於前腹壁上。而「加的兒」四側。向患者身體。其長軸正當身體中線。開大端宜位臍下。次左手拇指及食指。持龜頭冠。他指固持陰莖他部如前述。(第六十七圖)「加的兒」通過尿道。回轉耻骨縫際。達於膀胱。其經路爲弓狀運行者也。故送入時須取此運行經路。即令其把持部。徐徐畫半環狀。然後沿於尿道上壁。輕輕前進。使其嘴端達於耻骨弓下。又既通過膜樣部及攝護腺部之始部。則滑轉之。漸次低下其外端。當與身體長軸殆爲平行。(第六十八圖)。

術者決不可加力以送入。宜如任其自然。若中間妨進入。則一次退出之。更可巧使

第 六 十 八 圖

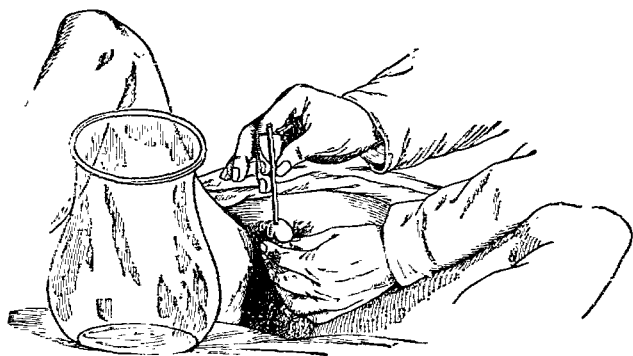

此圖示送入金屬屬加的的兒第二段狀況

送入。

「加的的兒」已達於膀胱。則其嘴端自由運轉。尿自外端口流出。是達送入之目的者也。而爲排尿。往往有污染臥蓆及襪衣。故術者以指頭。閉塞其外端漏斗狀口。接合於尿器。（第六十八圖）然後放指。可以泄尿。又泄尿時宜以手固持「加的的兒」。

所排泄之尿量。適應於送入前所診定之量。然後可拔去「加的的兒」。而拔去之法。與送入之處置。及運行之順序。相反以行之。則爲容易。

在肥滿者。或腹部突出。或延展者。則有不能行如上術式者。（所謂腹式）此等宜

行所謂老手式。(此式在使「加的的兒」兩側向下肢)尙別有一良法。所謂半老手式是也。此式自側方鼠蹊部。送入「加的的兒」。(此際「加的的兒」長軸爲橫徑。故對於身體長軸爲十字形)而嘴端達於耻骨縫際。則行把柄部四分一輪狀回轉。以舉中位。然後憑上記方法。可續行送入。

有結締織浮腫性滲潤、或包皮浮腫。則先按摩其浮腫部而除去之。或以狹小彈力帶。纏絡陰莖。或探繫帶。發見尿道外口。可以送入「加的的兒」。

有一局部刺戟性亢進、惟膀胱括約筋痙攣。則不可送入「加的的兒」。此際加溫於「加的的兒」。可防止其痙攣發作。若甚則注射莫爾比涅。可以緩解之。

攝護腺惟其中葉肥大。而防害「加的的兒」送入。則宜用如「透兒切兒氏」加的的兒。(金屬製或彈力製)有短屈曲與短嘴端者。乃送入水平及前方。且速可低下。(第六十四圖)又此際必先送入左示指於直腸。由其介助。接嘴端於尿道前壁。徐可導入之。

尿道狹窄症。宜用圖錐形半軟性「加的的兒」。(第六十四圖)此法宜參觀下章消息子用法。

「加的的兒」送入偶發症 破傷尿道及其近部。或造成假尿道。其他震顫、痙攣、失神及「加

的的兒」熱等是也。但其使用之方。巧且小心。則可避此偶發症也。

○兒童「加的的兒」送入法

此法。勉用「涅拉頓」氏「加的的兒」。當通過攝護腺部。須強壓陰莖。若難送入「涅拉頓」氏「加的的兒」。則可用具誘導消息子半軟性「加的的兒」。要之。兒童用較於大人用。以有短屈曲「加的的兒」為好。

○女子「加的的兒」送入法

女子尿道。其經路短且屈曲少。故送入「加的的兒」為易。故女子用「加的的兒」嘴端。亦屈曲僅少。且全徑短小也。(第六十三圖a) 洗滌女子膀胱。可用複道「加的的兒」。(第六十三圖b)

術式 仰臥患婦。使上腿外轉且少屈曲。而術者坐其左側或右側。先以防腐液。洗滌陰部。次以所消毒之左手拇指及示指。離開陰唇。尙少送入示指於膻內。可以求尿道口。(尿道口在以粘膜隆起所圍繞。陰核之後方。膻口之上方。)乃以左示指。固定尿道口後壁。右手持所

消毒且塗布油之「加的的兒」。沿於左示指掌側。向回傾於上方。可以送入之。而「加的的兒」嘴端。已通耻骨縫際之後。輕低下其開大端。則自可滑達於膀胱內也。

尿道口粘膜隆起消失。或尿道所壓迫於後方。（老婦或頻產婦）則屢有難探求尿道口者。又在癢痕及癢着者。生囊腫者。子宮及膈脫垂者。爲然。此等則反用男子所用之「加的的兒」爲良。又當分娩難送入。亦用男子所用之「加的的兒」爲優。

習熟女子「加的的兒」送入法。則不要視診。衣衾之下。尙可以手指示導得送入之。

欲用留置「加的的兒」。則（女子用之罕）以重複丁字帶。可固定其「加的的兒」。而每隔二時至四時行排尿。每次可以小栓子。閉塞其外端口。

第十五章 子宮消息子用法

子宮消息子。有柄金屬杆。而其形屈曲。適應於骨盤軸方向。（第六十九圖）此杆末端爲鉤鈕狀。其一側割纏之度目。且距尖端六七釐之處。附劃一符號。以示健體子宮之長徑。

此消息子成於隨意屈曲性金屬。送入之可以診定子宮頸管經過。及內腔與子宮長徑。或子宮內面感受性等。又其送入時。必行雙合檢查。可以鑑識消息子方向。

第十六圖

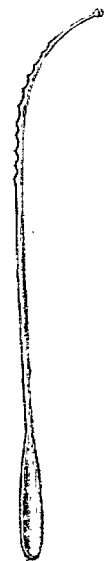

消息子。

消息子送入前。必先可行消毒。

術式。術者以左手示指。接於子宮口。右手執消息子把柄。沿於左手示指掌側。徐徐送入。將達子宮腔內。則宜謹低下其把柄。

第十六章 尿道及膀胱消息子用法

此法。用金屬消息子、或金屬屈曲「加的的兒」、(男女共用)或短嘴狀屈曲者、或彈力消息子

等。而行之不唯檢
查尿道通過性。以
試驗異物惟結石
之有無。為緊要。

第十七圖

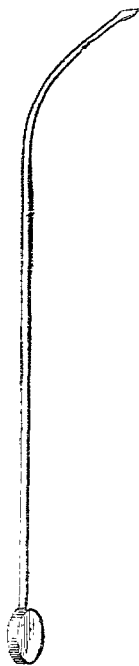

若用消息子於妊婦則流
產。故宜戒之。又子宮出
血及炎症等。決不可用

但欲試檢結石。則用所謂金屬結石消息子者。（第七十圖）可以試其抵抗與軋轆音之有無。又以檢查尿道狹窄爲要。今可述之於左。

○尿道狹窄

尿道狹窄。存在尿道海綿體或膜樣部。其形狀性質各不同。（或柔軟、或硬固、或易通過、或難通過、）故方檢查之。不可不審其所在、大小及性質等。而其機器用金屬消息子或彈力性消息子。又其狹窄甚。則可用腸線。

檢查準備 先用大「加的的兒」。診定其狹窄之所在。然後又用小機械。可試其通過性。若不易通過。則用諸種番號半軟性消息子可試之。而尙不能通過。則不可不用細小腸線。又用消息子。不獨促尿利。久時留置之。則可得擴張尿道之狹窄也。

治法。在速除其狹窄。豫防其再發。即擴張法、腐蝕法、切開法、（內部尿道切開）及膀胱穿刺術等是也。

擴張法 用彈力性消息子、或末端具橄欖體者。每一二日。反覆送入之。漸次代用大者。以擴張其狹窄。可復於健康常度。（送入後五分至二十分間可留置、）又雖已復於健體之後。時

時送入。可以豫防其再發。

上法爲所謂漸徐的狹窄擴張法。而單簡無危險之虞。故此法常先於他法。可試行之。用金屬消息子。則易形成假尿道。故尋常用彈力性消息子爲良。然不習熟。則是亦有造假尿道之虞。宜謹慎矣。

暫的不通過性狹窄。且膀胱充滿。則以防腐的空洞細針。穿刺耻骨縫際上部。行吸引法。後再送入消息子或加溫腸線。又注入水於尿道。更可試用消息子。

腐蝕法 於尿道之癰腫、茸腫及乳嘴腫等行之。又爲消息子送入。有出血或痲痛者亦行之。此法用尿道鏡。以腐蝕絨輸送器。行之者也。

尿道內部切開法 此法行於爲瓣膜或皺襞。難行擴張法者。即執所謂尿道切開刀。(以環輪被包刀及者)送入狹窄部切開之。但切開後。尙時時送入金屬大「加的的兒」。可以防其癢痕收縮。

膀胱穿刺術(是爲罕用之法) 此法可參觀外科書。

由消息子送入偶發症。同「加的的兒」送入偶發症。故茲不贅言。

第十七章 食道消息子用法

此法。診斷及治療上殊人工榮養有大關係。且檢查食道。殆為唯一之法。又以知食道長徑為要。蓋食道長徑。為二十五糎。自齒列至噴門。為四十糎。就中自齒列至氣管分岐部。二十

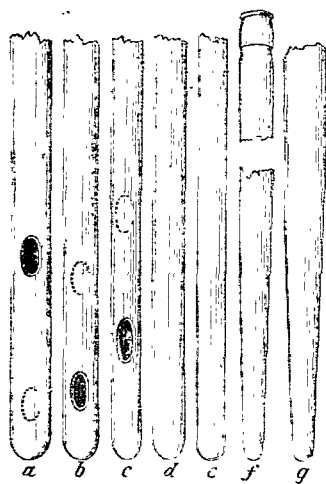
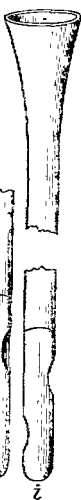

五糎而自齒列至食道始部。為十五糎。

試檢食道通過性。則用硬性消息子或空洞消息子。而硬性消息子（硬護膜製消息子）成圓錐狀。其末端為圓形（第七十一圖 *d* 及 *e*）或圓錐狀。（*f* 及 *g*）空洞消息子。全柔軟有二個圓孔。或類似於護膜的兒（第七十一圖 *a b c*）及撓屈性半軟性絹絲製者。

或堅硬消息子(第七十一圖 *h* 及 *i*)尋常具漏斗狀末端者等是也。

半軟性及硬性消息子。有法國製及英國製之二種。法國製柔軟且其窓眼部易破折。其他有附着鉗消息子(第七十一圖 *f*)。

消息子長徑。平均七十糲至八十糲。其大小爲九糲至十五糲。

消息子若有破損。則傷食道。故使用前必可檢其無破損乎否。及窓眼其他部分、無屈折乎否等。而若有缺點。則決不可用之。又其使用前。浸之微溫湯中。拭清後塗屈利設林或油可用之。消息子。有或自口腔或鼻腔送入之。但如留置消息子。自鼻腔送入之而已。

自鼻腔送入消息子者。惟對精神病者或失神者。要人工榮養之時用之。而此際專用非薄軟性「加的的兒」(護謨管或護謨「加的的兒」)爲良。

自鼻腔送入消息子法 使患者少傾其頭首於後方。術者以手固定之。然後採消息子。自下鼻道。沿於食道側壁。徐徐送入之。若消息子不前進。則少引退之。更可送入之。然則大抵可達目的也。若誤入喉頭。則毫不起其反應。宜注意也。且吹入空氣於消息子。同時聽診之。則可認知其所在。

消息子送入後。以適宜注射筒。輸送微溫滋養液。每日一二次。可用約半立。

第 七 十 二 圖



此圖示送入消息子第一段狀況

自口腔送入消息子法 使患者椅坐。傾頭首於後方。且大開口。術者如式送人之。

甲 軟性咽頭消息子送入法

此法。送入前浸潤消息子於水。(塗油不獨蛇足，却有爲其油味催嘔氣)令患者行深呼吸且嚥下運動。而憑上記法。速可送入消息子。蓋消息子深入食道。則容易可達噴門也。其欲知己達胃中否。則測其長徑。或見其符號。(消息子附記四十纏符號，可以測其程度矣)又送入後令病者營深呼吸。則可能稍留消息子。若患者知覺過敏。則塗布十%古加乙涅水於咽頭爲良。

第 七 十 三 圖

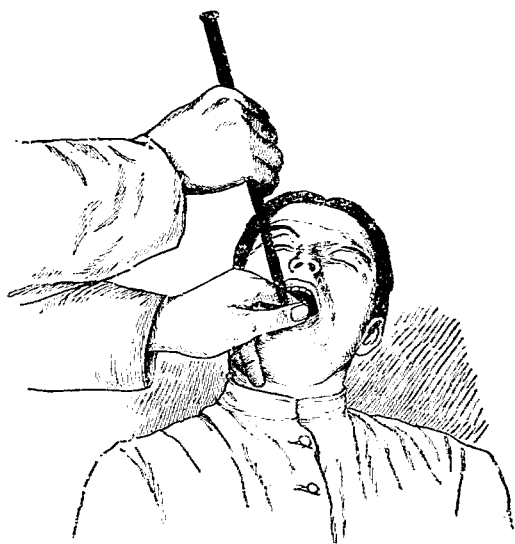

乙 硬性及半軟性消息子送入法

塗少許油或屈利設林。於消息子尖端。以左手持之。如執筆狀。且保持於示指與中指之間。

此圖示送入消息子第二段狀況

(第七十二圖)置於

舌背中部。而後右手

支持消息子後部。徐

徐前進。沿於咽喉後

壁。以送入食道內。

(第七十三圖)

消息子。初為環球軟

骨突隆。有防止其送

入。則使患者為嚥下

運動。或回轉消息

子。可滑過之。(食道

稍偏在氣管左方。故

消息子尖端、初可稍向左方、又有由食道或噴門之痙攣性收縮。妨消息子進入者。宜靜加壓迫。以制止其攣縮。

送入消息子。決不可加努力。若防止其進路。則稍引退之。更徐徐探其進行。若誤入消息子於喉頭。則以發劇甚反射作用。（知覺健全時）可知其危險也。又送入時。或夾一木楔於齒間。或以關節性防指器。（第七十四圖）可防手指咬傷。但實際用此防護法。為最稀矣。

第七十四圖

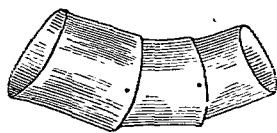

患者若有動脈瘤。（胸部大動脈）則不可送入消息子。此以由其送入。招動脈瘤穿孔也。其他在呼吸及血行重症障礙、咯血、胃出血、或腦出血等病者。以易起興奮及器械的作用。不可送入消息子。

消息子直徑十一耗至十二耗者。可送入於健者食道。

消息子送入時。主感其抗拒者。（狹窄）以癌腫為最多。次為火傷或梅毒。其他憩室、異物、（骨片、貨幣等）腫瘍等。亦可檢知也。

判定狹窄之性質。且講究其治法。以知狹窄之所在。為緊要。即消息子若撞着其進路。則以指記號於消息子之接於下切齒處。而後牽出之。可以測定之。又或其與送入時。為同一之

度。比較之於患者頸側及胸壁。可以知其尖端在何處。(第七十五圖)

第 七 十 五 圖

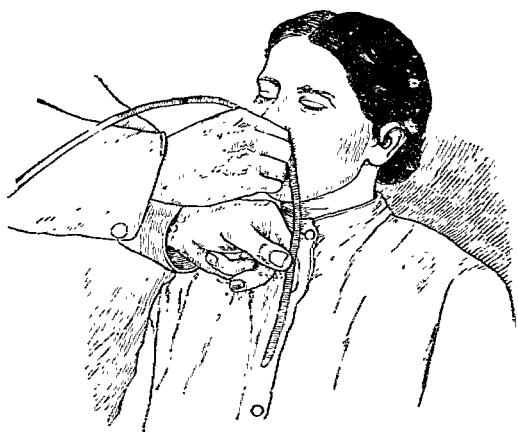

此圖所示決定食道狹窄所在之狀況

消息子。若於食道最上部。不通過。且不加努力。尙其尖端屈曲。則是爲脫出性憩室之存在者。又若其抗抵在氣管分岐部。則可知狹窄原因。概爲外來之壓迫。例如動脈瘤、腫瘍等是也。又若其抗抵在噴門部。則其原因在癌腫、痙攣及癍痕形成等。可知也。

消息子送入時。若有疼痛。則可知其爲食道炎或潰瘍。又欲知防害部之高低。用魚骨消息子爲佳。又檢知其狹窄長短之度爲緊

要。

欲檢知狹窄強弱之度。則順次用細小消息子。可以定之。但徵之經驗。食道狹窄。或有易通過者。或有難通過者。殆不一定。故數次檢查之後。始可確定之。又食道腐蝕或火傷。往往有起數處之狹窄。

第十八章 胃洗滌法

此法。施人工的治術。除去胃內容物空虛之。使藥劑易感應於胃粘膜。即用之單純治療上或診斷上。排出胃內容物。且檢查之。

大動脈動脈瘤。肺重症。喉頭病。或有腸胃穿孔之虞者。均不可行胃洗滌。

法式 用軟性胃消息子（長徑約二耗，直徑八耗，管壁厚徑二三耗，）行之。（第七十六圖及第七十七圖）若無此消息子。則用半軟性有窓消息子。由上記消息子送入法。送入胃中。（消息子外端，連結於漏斗護謨管，又護謨管中間，連結硝子管，以便於看視洗滌液之流通，）乃注入水液。至漏斗內容三分之二。而舉上之與頭頂同高。使其液流入胃中。而漏斗殆爲空虛。則速低下之。爲與胃同其高低。（如第七十七圖及第七十六圖點線）如此則稀薄胃內容

物自流出。可受容之於器內也。此際若不流出。(患者咳嗽、或嚔咳、則有促其液流出、)則更注入水於漏斗。反覆可行之。抑續行此洗滌。以其流出液全為澄明。或殆為無色為度。

第七十六圖

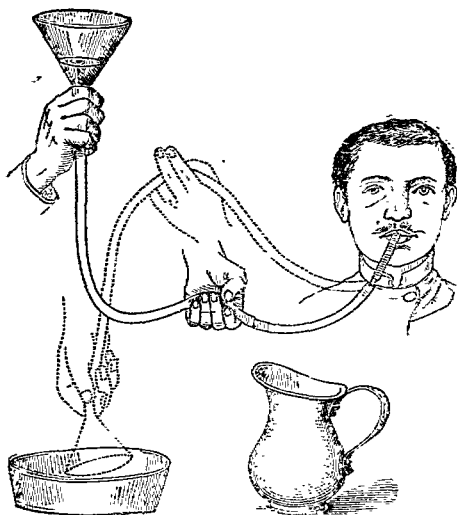

此圖以想像的示胃洗滌液之流入及流出狀況

所賞用。而「加烏篤束苦」球之兩側硝子管。接續於護謨管。可得明視其液之往來。且壓此

蓋吸液管之吸力不甚強。消息子內容。亦不著大。往往有難流出者。然每次全不流出。則不可注入次回之液。又有護謨管為大食片閉塞。然則更注入水。可以疎通其閉塞。若尚不疎通。則拔出消息子。可清洗之。第七十六圖及七十七圖。近時

球。則所閉塞之食片或可驅出於胃中或驅出於漏斗也。但此際以拇指及示指。把握管之流通部。(漏斗部或胃部)可閉塞之。

第七十七圖



中。則起反射機收縮。自排出其內容物者也。倘有殘留食片。則以微溫湯。數次(每次三十瓦至五十瓦)洗滌。可除去之。

此洗滌液。或用煮沸水。或用鑲泉。(如加兒爾私泉是也)又可得用重碳酸曹達、撒里矢兒酸曹達、礪酸等稀溶液。

小兒用有自齒列至胃。二倍距離長徑之軟性消息子爲足。又乳兒使之仰臥。用「爺舖斯答音」氏小裝置。而消息子達於胃

第七十八圖

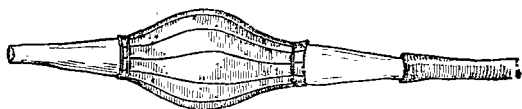

加烏篤束苦

胃洗滌適應症 主用於著明慢性胃擴張。其他著害胃運動性官能。有胃內容物停滯。異常發酵。及分解作用者等行之。故此法為可行慢性胃加答兒、胃擴張、及胃癌等者。又施胃外科手術。則手術前必不可不行洗滌。又或對中毒症。行此法尤為妙矣。然若漫用之。則反有害而無益。蓋以器械的侵襲。喚起消化不良也。

胃洗滌原則 器具殊謹謨管。最要清淨。○洗滌液亦純潔。不可含微菌。且與體溫可同其度。○不可一時注入多量之液。而增加胃擴張。○每日一次或隔日一次洗滌。不可過度。○早朝空腹時。行洗滌為最良。食後數時間以內。不可行之。○上記胃洗滌機器。時有用於人工飼養法。○用胃唧筒。有危險之虞。殊易誘起胃出血。故方今全不用之。○蓋用此器。以胃粘膜一小片有離脫也。

第十九章 腸灌注法

此法。以大量之水。自直腸注入之。超大腸達於小腸。不獨排除糞塊。爲洗除傳染病毒及發炎毒亦行之。

腸灌注器。成於玻璃製漏斗。與長徑一米半護管。及硬護膜製或半軟性肛門管。(第七十九圖)



第七十九圖

九圖

法式 概使患者側臥行之。若欲使水液高達於上部。則取膝肘位或仰臥位。(仰臥位、患者稍有感不快、故於小兒或不能取側臥者、可行之。)可小心送入肛門管。即塗油肛門。以指少離開之。插入所塗油之肛門管。(驅出空氣後)而開活栓徐徐灌注水液。(此次注視水槽中度目、以開閉灌注器或漏斗之活栓、又高低之、可調節其壓力)可以及一立至二立。凡行灌注。不可急劇。(約十五分間)是可使腸慣於液量。且久留之省煩勞之念也。

以指壓迫會陰部。不使注入液速流出爲要。

若欲高送入肛門管。以使強其作用。則以哭音給氏所製之肛門管爲最良。(第八十圖)

此管毫無所顧慮。而可得送入腸內十五糲之高。乃塗之以油。徐徐送入。至第三括約筋之處。(約十二糲)暫待其弛緩。更又可深入。而送入之間。常流入空氣或水於腸內。可以防糞

便閉塞管口。又括約筋機能不全者。則

可壓迫會陰、閉鎖肛門口。

腸灌注適應症 吐糞症。又疑似症。共

可用此法。其他頑固便秘、腸嵌頓、腸脫

第八十圖

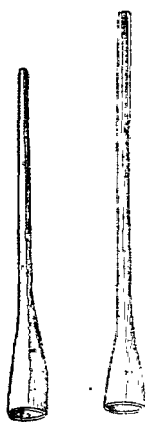

垂、膽石、及腸粘膜炎(例之小兒)等。皆可行此法。

單寧水腸灌注法。「乾答尼」氏。殊所應用於虎列拉下痢也。又加此灌腸液。以他葯劑亦無妨。

冰水灌注。(或灌腸)用於痔出血、痔核炎、攝護腺炎、及直腸周圍炎等。有良効。

第二十章 腔及子宮灌注法

此法。以漏斗或灌注器及護膜管。與腔管又子宮管。(第八十一圖及第八十二圖)所相連結者行之。

第十八圖

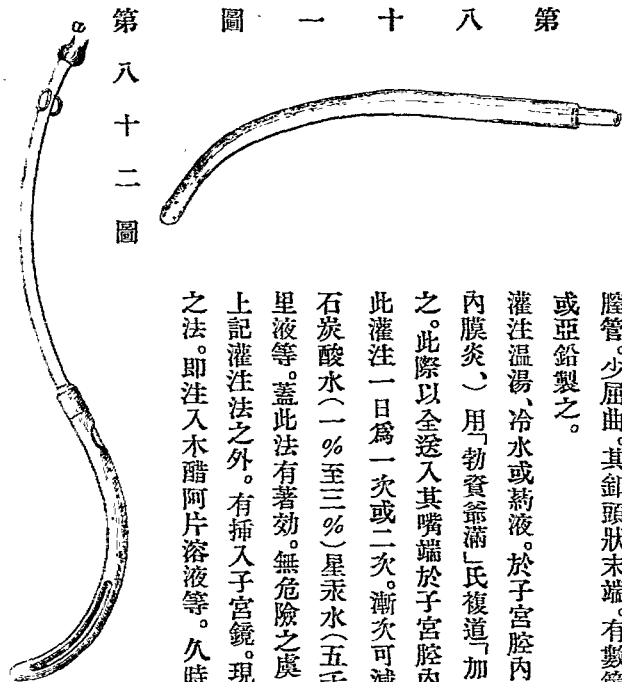

第八十二圖

腔管。少屈曲。其卸頭狀末端。有數箇小孔。以中等硬度之護膜或亞鉛製之。

灌注溫湯、冷水或藥液。於子宮腔內。(出血、炎性滲出物、子宮內膜炎)用「勃資爺滿」氏複道「加的的兒」(第八十二圖)行之。此際以全透入其嘴端於子宮腔內為佳。

此灌注一日為一次或二次。漸次可減之。而其藥液(產褥熱)用石炭酸水(一至三%)星汞水(五千倍至一萬倍)過滿俺酸加里液等。蓋此法有著効。無危險之虞。

上記灌注法之外。有插入子宮鏡。現出腔部。自鏡內注入藥劑之法。即注入木醋阿片溶液等。久時放置。而後徐徐回轉子宮

鏡拔出之。可以使藥液能接觸於子宮及腔粘膜。此法用木製灌注用子宮鏡。

第二十一章 膀胱洗滌法

此法、清潔膀胱。或除去粘液、膿汁、血液等。又為葯劑療法（殊膀胱炎）行之。即用「的的兒」與漏斗或灌注器。但用複道「加的的兒」最為妙。

第 八 十 三 圖

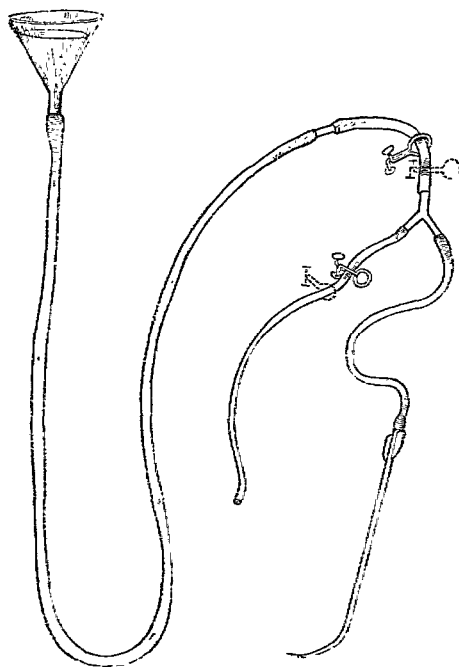

○男子膀胱洗滌法

法

（甲）單純「加的的兒」應用 用玻璃漏斗及有壓閉活栓護膜管。（第八

第 八 十 四 圖

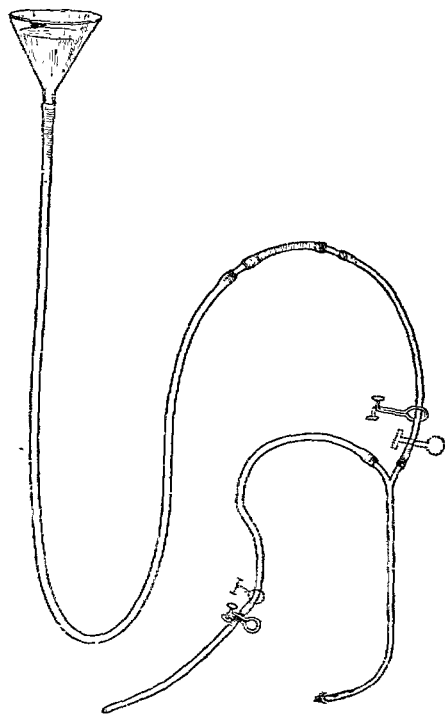

漏斗。則水液流入膀胱內。漏斗愈高。則水流愈強。然以不過強爲好。又於膀胱麻痺。其注入液一次不可用約百罐以上之量。又數次續行此洗滌。以至於流出液全爲澄明爲度。

(乙)複道「加的的兒」應用 此器(第八十四圖)有活栓。得隨意出入其液。即自漏斗及護膜

十三圖)與V字形玻璃管或所連結二活栓者。玻璃管一脚。由護膜管連結於護膜(或金屬)「加的的兒」。他一脚連結於有活栓護膜管。以供於洗滌液之流出。而高舉上

管。通過「加的的兒」一管腔。流入膀胱內。而又通過他管腔及與之所連結護管流出者也。水液注入時。若膀胱收縮。則可暫閉鎖流出護管活栓。又膀胱充滿。則暫止水液注入。且可開放流出管。

○女子膀胱洗滌法

洗滌女子膀胱。亦用複道「加的的兒」。(第八十五圖及第八十六圖)而其一管腔。連結於漏

斗或灌注器及護管。他管腔連結於流出管。又護管管有活栓。可得調節水流之度。但時有用單純「加的的兒」。而洗滌液以三百瓦至五百瓦爲足。而宜頻頻排除更又注入。

圖五十八第

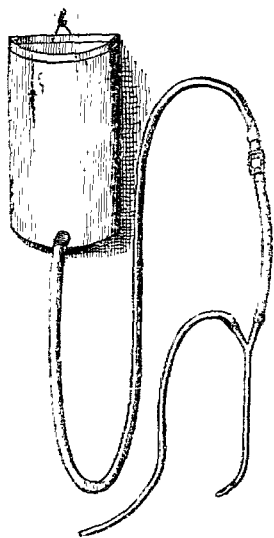

複道加的的兒。不易清潔且消毒。加之有灌注液與尿相混合之弊。故久時不持續洗滌。則除

第 八 十 六 圖

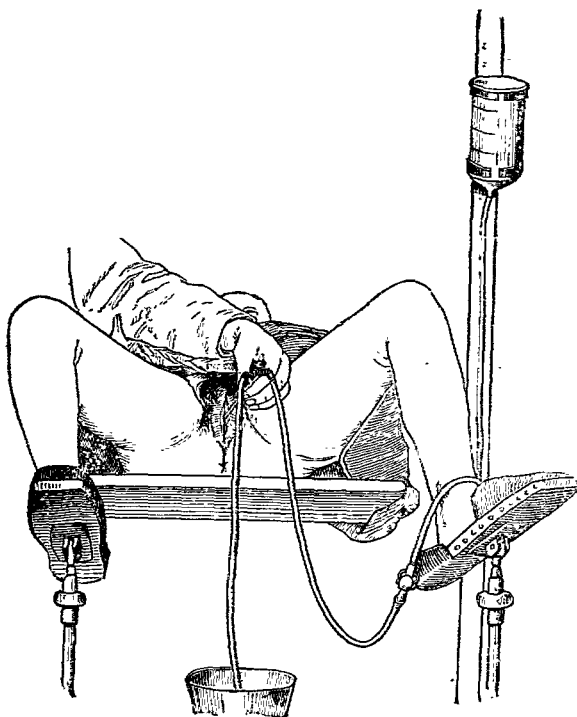

去之力不十分。
是以近時此器
之用。殆將廢
棄。

注入的洗滌。與
灌注的洗滌之
優劣。俄難決定
之。只任醫家之
撰擇耳。但其要
在習熟於隨處
易行「涅拉頓」
氏「加的的兒」
之用法。其他洗
滌膀胱時。患者

高骨盤而仰臥。且屈曲外轉上腿等。畧同「加的的兒」送入法。

洗滌液用硼酸水(四%)撒里矢爾酸水(三百倍)過滿俺酸加里水(一%)等。其溫度與體溫。可同其度。

善可消毒「加的的兒」。○長插入「加的的兒」於膀胱內。可以使尿全流出。○洗滌間靜支持「加的的兒」。可防空氣進入。○以手壓下腹。可促尿排泄。

第二十一章 檢尿法

診斷上可行檢尿者。以左記定性分析爲足。然尙要其精覈。素不待論也。

尿色 尋常關係其稠度。有病之時。呈諸種着色。即混赤血球者呈赤色。(腎臟、膀胱及尿道出血等。)混胆汁色素者。(黃疸)呈褐色又帶綠色。振盪之生泡沫。吸收精劑者。呈褐色、血赤色、(大黃、旃那)或帶黑色。(石炭酸、烏華烏兒矢、麗會兒珍及奈夫多林)其他內服規尼涅、安知必林、苔兒林等。呈諸種顯著着色。又熱性病者之尿。概呈暗色。

糖尿、尿崩、慢性腎炎及貧血等之尿色。稀薄也。

反應 以弱酸性爲常。而有酸性者。青色試驗紙。變爲紅色。有亞爾加里性者。紅色試驗紙。

變為青色。

沈渣 尿若含有沈渣或溷濁。則先盛其尿若干量於玻璃盆中。(盆下方以細尖為良)暫靜置之。待分於清濁上下二部。淘汰其上清澄部。取下溷濁部。(即沈渣)可檢其性質。(用遠心器、速可得沈渣)乃取其褐色沈渣。加之少許稀薄安母尼亞水。煮沸而為清澄。則可知其沈渣為尿酸。又唯加水熱之為清澄。則可知其為尿酸鹽。其他沈渣中有混合有形成分者。可以顯微鏡檢查之。

第八十七圖

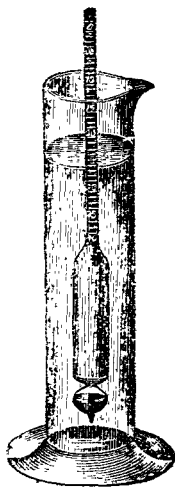

尿比重計

比重 健尿比重一〇一八至

一〇二二。病尿比里一〇〇二(多尿症)至一〇四〇。(蜜尿病)而計之用尿比重計。(第八十七圖)即盛尿於圓筒。沈下比重計於其內。可檢其劃度。但有泡沫則除之。又要濾過而後行之。由尿比重。而有尿一〇〇〇疇中。知其固形成分之算法。即以「黑哉兒」氏係數二・三三。乘於比重終末二數字。則可得其固形成分之量。

蛋白 此檢查方法。列舉於左。

(第一) 煮沸硝酸試驗法。取尿凡十瓦。盛於試驗管。(尿若不酸性則、可加入稀醋酸一滴。可以火焰煮沸之。而尚透明則可知無蛋白質。若溷濁則可加之硝酸。(尿量十分一)然尚依然溷濁。則爲蛋白存在之證。(若其沈渣唯磷酸土類、爲煮沸雖溷濁、加硝酸直消失)(第二) 醋酸芒硝試驗法(「巴奴母」氏法)。盛尿於試驗管。滴下醋酸二三滴。且加芒硝溶液(其量同尿)熱之。若蛋白質存在。則生沈渣或濁溷。

(第三) 醋酸黃色血滲鹽試驗法。盛尿約十鍾於試驗管。加之純醋酸十滴。(爲「母念」或「若咧勒亞兒布明」溷濁、則可漉過、)次滴下5%黃色血滲鹽溶液二三滴。暫時放置。則蛋白形成白色溷濁。蓋此法爲簡易且確實。

(第四) 冷硝酸試驗法(「異兒咧兒」氏法)。先盛硝酸五瓦於細試驗管。更用小管。徐徐可點入尿於其內。若尿中有蛋白質。則於兩液上下接際。可呈白色溷濁。

(第五) 「嘎利資梅」氏試驗法。(「必屈林」酸試驗法)。加尿以「爺斯巴資哈」氏試驗液。(必屈林酸一〇・〇・枸橼酸二〇・〇・餽水一〇〇〇・〇、右加微溫徐徐溶解、)若含蛋白質則溷濁。但此法尿中若有規尼涅、答兒林、安知必林及加榴謨鹽。則不可用之。

(第六) 硫基撒酸試驗法。各種蛋白。其量雖極少。逢二十%硫基撒酸液。則直能溷濁。

蛋白定量法 此法。以「爺斯巴資哈」氏蛋白計（第八十八圖）測定之。乃盛尿至於蛋白計U記號之處。又加之試藥。（一）必屈林「酸一。〇枸橼酸二。〇餽水一〇〇。〇」至於B之記號。而一二次振盪。二十四時間。放置之室內。（室溫不可下攝氏十八度）可以測定其所沈澱蛋白質之量。乃其各劃數字。為表示尿千瓦中蛋白質一瓦之存在者。例之其沈澱為2。則蛋白質為二瓦。（即〇。二%）3則蛋白質為三瓦。（即〇。三%）

第八十八圖



用此法。宜注意者如左。

- (一) 取尿一日中之全量。十分攪拌而後可供用之。
 - (二) 室溫不可下攝氏十八度。
 - (三) 尿中含有規尼涅、答兒林、安知必林及加留謨等。則不可用之。
 - (四) 蛋白質〇。七%以上。則稀釋尿為二倍或三倍。而後可用之。
- 糖分。此檢查有數法。列記於左。

（第一）篤倫迷兒「氏法 入尿若干量於試驗管。加之以其量三分之一（即若干量）之十%加里滴汁。次又滴下五%硫酸銅液。可振盪之。但此振盪與滴下。反覆續行之。其淡青色沈澱。至於全不溶解而止。即仍新滴下之。振盪之亦不溶解。則可以火焰徐徐溫其上部。（不可煮沸）而上部若呈黃青色溷濁。是為糖分存在之徵。又此變色發現。則直可止加溫。蓋

雖止加溫。變色尙可蔓延於下部也。

又入尿數哩於試驗管。煮沸之。次加之可以稀釋（二倍）「夫越林倔」液之同量。若糖分存在。則呈黃赤色。（是爲「篤倫迷兒」氏法之畧法）但「夫越林倔」液。時自有呈此變色。故試驗前宜檢查該液。

（第二）「悠蘭參兒」氏法 以「悠蘭參兒」氏液十分之一。煮沸之。若糖分存在。則呈黑色或褐色。「悠蘭參兒」氏液如左。

○酒石酸加留謨那篤留謨 四・〇 十%那篤倫液 一〇〇・〇

右加微溫、加入左蒔、

○次硝酸蒼鉛二・〇

右冷却後濾過用之、

（第三）「摩兒」氏法 加尿以其量三分之二十%加里滷汁。而煮沸其液上部。若有糖分則呈褐色。

其他有醱酵法。「白資皆兒」氏法。及「兒布涅兒」氏法。今不贅之。

「爺兒里資比」氏「吉阿資殿」反應 此法要二種蒔蒔。（甲液 「斯兒夫阿尼兒」酸一・〇鹽

酸一〇〇〇 餾水二〇〇〇 乙液 亞硝酸那篤惱謨〇五 餾水一〇〇〇 今加於甲液百瓦。以乙液三滴。混之於尿十瓦。更加其量八分之一之諸母尼亞。強振盪之。則其泡沫及液。呈深赤色。惟以其泡沫爲赤色爲特異。

腸窠扶斯·肺炎·麻疹及重症肺結核等。凡有熱症病。則呈此「吉阿資毆」反應。但腦膜炎無有之。

血色素 加尿以加里滷汁約三分之一。爲強亞爾加里性。熱之則血色素與磷酸土類俱沈澱。呈赤色或褐色。且放綠色樣光澤。但爲尿酸帶赤色者。由那篤倫滷汁褪色矣。

膽色素 (一)「姊妹林」氏比利兒彬「試驗法 先盛尿於試驗管。而徐徐可點入所加發煙硝酸二二三滴之硝酸。若膽色素存在。則於上下兩液之接際。順次呈綠、青紫、紅、及黃之色輪。惟綠色最爲著明。或又浸吸黑紙片於尿中。點之硝酸一滴。呈其彩色。亦可以知膽色素之存在。

(二)入尿於試驗管。充其半。加之嚼囉仿謨十滴。振盪而後可靜置之。若有胆色素。其嚼囉仿謨。爲黃色沈降。

(三)加沃土丁幾。則呈綠色。

胆汁酸 剪吸黑紙爲線狀。浸之所加蔗糖少量之尿中。而乾燥之。次可點下硫酸一滴。若膽

第 十 八 圖



汗酸存在。則呈美麗紫色。或以蔗糖少量加尿中。乾燥之於磁器中。而後加硫酸一滴廻旋之。亦可也。

「音吉看」反應 加尿以同量鹽酸。更點入飽和格魯爾石灰溶液二三滴。則初呈赤綠色。終呈鮮青色。而又加之嚙囉仿謨。其嚙囉仿謨。變為青色。

第二十三章 顯微鏡的糞便檢查

顯微鏡所見糞便 (三百五十倍)

- | | | | | | | |
|--------------|----------|----------|-------------------|----------------------------------|-------------|-------------|
| <i>t</i> | <i>p</i> | <i>h</i> | <i>c</i> | <i>e</i> | <i>c</i> | <i>m</i> |
| 母紐謨
槍蓋狀結晶 | 植物
細胞 | 釀
母 | 普利
斯
苦
謨 | 哭魯
斯
篤
利
知
紐
謨 | 腸
上
皮 | 筋
織
維 |

第九十圖

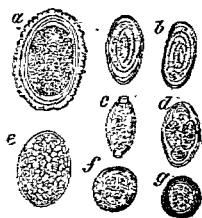

a 蛔蟲卵
b 蟯蟲卵
c 鞭蟲卵
d 十二指腸蟲卵
e 裂頭縲蟲卵
f 無鈎縲蟲卵
g 有鈎縲蟲卵

以顯微鏡。窺康健體糞便。則其所見如第八十九圖。而腸內有寄生蟲者。各發見其卵。其形狀如第九十圖。又如腸室扶斯、虎拉列及腸結核。各發見其固有細菌。

第二十四章 細菌檢查法

檢微菌之有無。先用顯微鏡。探其存在乎否。若果存在。則先知其形狀、性質。次培養之於人工培養基。可以研究生理學上之性質。而又接種之於適當動物。不可不以證呈同種之病狀乎否。然在實地醫家。則以上三檢查法中。不可不以顯微鏡檢查為足。但如虎列拉、室扶斯、實扶的里等。不可不用培養法。又動物試驗法。其實甚不易行。故本章摘記顯微鏡檢查法。畧他二法。

乾燥標本製本 以白金針。(熱灼後)取血液、濃汁、咯痰、組織間液等之一滴或一小片。置之覆蓋硝子板上。以壓迫之於二個覆蓋硝子板間。(壓迫後速離開、可為薄層、)然後以其覆

蓋硝子側面。向上方二三次通過酒精燈焰上。可乾燥之。（製血液乾燥標本、爲使固着其「黑模孤勒彬」、一二時間、可燒灼於百度以上）

乾燥標本染色法 在臨症檢查。主以「亞尼林」供染色。惟用左染色液。

（甲）爲酸性「亞尼林」染色料。而最所多用者。「爲爺殿仁」、「批苦林」酸、酸性「夫苦星」、及「撒夫拉恁」等。而是等主爲血液染色料。

（乙）爲鹽基性「亞尼林」染色料。而最所實用者。爲「夫苦星」、「健質亞那」紫及「迷知連」青也。而是等主供於細胞核。惟么微有機體之染色。其色素或爲濃厚水溶液。或爲濃厚酒精溶液貯之。（夫苦星一五・〇酒精一〇〇・〇健質亞那紫七・〇酒精一〇〇・〇迷知連青五・〇酒精一〇〇・〇）即混和其色素於酒精或蒸餾水中。善振盪。經一日後。濾過製之。

今欲染色乾燥標本。則下向其標本。入所盛於時錶小血之染色液中。或上向其標本。以「批拍資篤」。可滴下染色液一二滴。而數秒時或數分時後。以水丁寧洗滌。且以濾紙拭之可乾燥。又乾燥後以「切爹兒」油或加奈陀拔兒撒謨。可接着之。（加奈陀拔兒撒謨、以的列並底油或克西勒兒、可稀釋之、）

上記染色法之外。尚有左法。

「利約夫爾兒」氏「迷知連」青染色法。先取「迷知連」青濃厚酒精溶液三十罐。及〇・〇一%加里滷汁百罐。以硝子標本。五分時間。浸其液中染色之。而後以水洗滌。或以所注加稀醋酸一二滴之酒精。可褪色之。

「瓦蘭謨」氏之微有機體游離染色法。初二三分時間。浸其標本於「健質亞那」紫飽和「亞尼林」水中。次一分時間。投入沃土加餡謨液。(沃度一・〇沃度加里二・〇蒸餾水三〇〇・〇)而後以純酒精。十分洗滌。可至全無色。後以「切爹兒」油又加奈挖拔兒撒謨。可檢查之。但此法使之微有機體染於藍色耳。

既所染色之標本。裝置之於顯微鏡下。十分離隔對物硝子橫隔。勉用「阿資拍」氏照輝裝置。以溶失標本周境。可使染色物質。(例之微菌)益爲明亮。蓋顯微鏡檢查之要。在用強大對物鏡。故以油浸裝置爲最良。即點「切爹兒」油一滴於覆蓋硝子上。浸對物鏡於其滴中。以「蜜苦勸迷的兒」螺旋固定之。可行檢查。而鏡檢後。以濾紙拭除對物鏡、及所附着於標本之油。可清淨之。

今摘記二三病菌檢查法。如左。

○結核桿菌檢查法

(甲)痰檢查 檢咯痰中結核菌。先以白金線。(燒灼後)取其帽針頭大膿樣物。或乾烙樣小片。挾之於二個覆蓋硝子間。且壓迫之。使痰層平等。而後又離開其硝子兩板。乾燥於空氣中。次通過火焰內一回。於是乎乾燥標本完成。其染色順序如左。

「知兒」氏「涅兒善」氏法

(第一)取鑷子固定標本於水平。以石炭酸「夫苦星」溶液。(夫苦星一・〇純酒精一〇・〇結晶石炭酸五・〇餾水一〇〇・〇)滴下其表面。三分至五分時間。以酒精燈溫之。

(第二)三秒時間。入五%硫酸液中。

(第三)以七十%酒精洗之。

(第四)以水製「迷知連」青溶液。(母液一分、餾水四分、)二分時間染色之。

(第五)以水洗之。

(第六)以吸墨紙拂拭。且乾燥之。

(第七)以加奈托拔兒撒母封之。

「嘎賓白資篤」氏法

(第一) 同上(二分時間加溫)

(第二) 以水洗滌。

(第三) 以硫酸「迷知連」青。(迷知連青二·〇二十五%硫酸一〇〇·〇)一分時間染色。

(第四) 以水洗滌。

(第五) 以吸墨紙乾燥。

(第六) 以加奈托拔兒撒母接着。

(乙) 切片檢查 「知兒」氏「涅兒善」氏法。自(第一)至(第六)。「嘎賓白資篤」氏法。自(第一)至(第四)。凡同略痰檢查法。(但石炭酸「夫若星」中之時間，稍要長。)○(第五)以九十六%酒精。三分至五分時間洗之。○(第六)以無水亞爾德保兒。三分至五分時間又洗之。○(第七)以「克西勒兒」或「白兒嘎模資篤」油接着之。○(第八)以加奈托拔爾撒母封之。

○癩病桿菌染色法

同結核菌檢查法。但此菌易染色於單純「亞尼林」色素水溶液。又由「瓦蘭謨」氏法染色之亦

可。

○腸室扶斯桿菌染色法

製覆蓋硝子標本。五分至十分時間。泛於「咧資夫咧兒」氏「迷知連」青溶液中。次以水可洗滌。(不可用酒精)又由「瓦蘭謨」氏法脫色之亦可。

○破傷風桿菌染色法

以「咧資夫咧兒」氏溶液可染色。又由「瓦蘭謨」氏法。可得染色。

○虎列拉菌染色法

盛餾水於時錶硝子。加「知兒」氏液一二滴。次取乾燥標本。五分時至十分時間。放置其中。可染色之。又由「瓦蘭謨」氏法可脫色之。

○流行性感胃細菌染色法

取膿狀痰製標本。十分至二十分時間。放置之。知兒氏石炭酸「夫苦聖」液中。如式洗滌且乾燥。以加奈挖拔兒撒母封之。

○實扶的里桿菌染色法

取義謨下面之一小片。製標本。以「咧資夫咧兒」氏「迷知連」青溶液。五分至十分時間染色之。又由「瓦蘭謨」氏法。亦可得染色之。

○百斯篤桿菌檢査法

先清潔其患者指頭。以所消毒之小針刺之。採其血液。挾於二個覆蓋硝子間。更離開之。以「亞尼林」色素染色。由「瓦蘭謨」氏法脫色之。

○回歸熱螺旋狀菌染色法

患者發熱中。針刺其指頭。取血液檢之。同「百斯篤」菌之法。而欲染色之。可用左方。

(第一)以五%醋酸。十秒時間洗滌。○(第二)上向標本表面。數秒時間。保持於強安母亞

液上。○(第三)以「亞尼林」水溶液染色。○(第四)以水洗滌。○(第五)以吸墨紙拂拭乾燥。○(第六)以加奈挖拔爾撒母封之。

又由「瓦蘭謨」氏法脫色之。

○釀膿菌及丹毒菌染色法

以「健知亞那」紫水溶液染色之。又用「瓦蘭謨」氏法亦可。

○淋毒球菌染色法

(甲)採膿。薄擴布於載物硝子。乾燥後以「咧資夫咧兒」氏「迷知連」青液。半分時間染色之。次以水洗滌。以吸墨紙乾燥之。而後不用覆蓋硝子。以油浸裝置可鏡檢之。(乙)以石炭酸「夫苦聖」液。二分時間染色之。以水洗滌可檢之。

○「密苦勒斯頗倫、夫兒夫兒」檢查法

以爪甲或刀。輕摩擦患部皮膚。採其落屑。置於載物硝子上。點下加里滷汁一滴。十分至十

五分時後。(待表皮細胞之膨脹透明)可鏡檢之。又以10%加里滷汁。拭其小斑點部。以板匙抓取其軟化表層可檢之。即用三百五十倍顯微鏡。可明視其所屈曲分歧之菌纖維。及所屈折光線之芽胞。(葡萄狀集簇)

○「西煙拉音」氏「阿希約利恩」檢查法

此寄生菌。常多數存在焉。故以10%加里液。加於白癬小甲。鏡檢之則可容易明視。又以所含安母尼亞小量之酒精或水。浸潤其片塊。用侷里設林可檢之。

○「篤利希約希冬、冬茲椰斯」檢查法

拔取一毛。加加里滷汁侷里設林。且少加醋酸。可以鏡檢之。

○「間歇熱」布拉斯摸吉煙」檢查法

針刺患者指頭或耳朵。採其流血。(不可壓出血液)滴入於載物硝子上。以覆蓋硝子。稍強壓之。以蠟封著。可防其蒸發。又有一良法。即採其指頭流出新血。混和之於「迷知連」青藥。

(以殺菌的所採取之漿液性滲漏液、溶解「迷知連」青濃樣液)則半時至一時間後。其白血球及「布拉斯模吉煙」。著可染色。又欲製乾燥標本。則先乾燥之於氣中。(不可用火焙)加酒精固着之。再乾燥於氣中。可以用「爺毆心迷知連」青液。(迷知連青濃厚水溶液、冷水及六十%酒精製「爹毆心」液、各等分)然則一時至二十四時。而能可染色。但此液每用時。必要濾過。

第二十五章 胃病診斷法

第一 視診、觸診、打診、及聽診、

胃病。腹壁非薄。而其胃著膨滿。或其前壁發生腫瘍。則得診視之或知腫瘍之形狀等。又其幽門部有障害。或有胃神經性疾患。則有見胃之蠕動。○疼痛之有無。及胃之腫瘍性狀等。得觸診之。○打診及聽診。診斷上無有大助。

第二 胃膨脹法

用胃膨脹法。則可得探知其位置、大小、形狀及腫瘍等。而此法先水一盞內。溶解重曹一茶

匙服用之。次又水一盞內。溶解酒石酸半茶匙。令服用之。則胃中發生炭酸瓦斯。胃大膨脹。蓋此法以簡易。人多用之。雖然不若用胃消息子。送入空氣於胃中。以膨脹之爲優。乃所膨脹胃。用視診及打診。可得明檢之。

第三 吸收力檢查法

早朝胃空虛之時。使病者內服沃剝〇・二。(必可用膠囊)後每分時取其唾液。浸於澱粉紙。以玻璃桿。可滴下發煙硝酸一滴。而其澱粉紙。或變爲赤色。或爲青色。則沃剝既爲吸收循環。來唾液中之徵也。蓋健康者。則十分至十五分後。已見呈此反應。如有疾病。(例之胃癌)則經一時間以上而變色。(澱粉紙、浸粥狀澱粉液於濾紙、乾燥以製之、)

第四 運動力檢查法

與食餌於患者。(米飯二三碗、味噌汁一碗、雞蛋一個)六時間後。送入消息子於胃中。使患者怒責。則胃內食物。自消息子上端流出。若不流出。則插入漏斗於消息子。注入微溫湯。待胃充滿。以指壓迫消息子。傾漏斗於器上。然後除去壓迫。則胃內食物。與微溫湯俱可流出。

該器中。而其流出物中。尚有食餌。則爲運動力減少之徵。而胃癌胃擴張等。爲減少運動力者。

第五 胃液檢查法

是即化學的診斷。而胃病之診斷及治療上。爲不可缺者。

此法。取嘔吐物或胃內容物行之。而採胃內容物。用「歐哉兒」氏法爲佳。即送入柔軟消息子採取之。但欲爲診斷上之檢查。則常與同一食物。且於同一時間。而不可不採取之。

當行此檢查。所與患者之食品。諸家各異其選。即「爺控兒度」氏。每朝空腹時。與茶一碗及白麵包三五〇至七〇〇。一時間後採取胃內容物。又「利該兒」氏。正午與肉羹汁一碗。炙肉及白麵包。五時至七時間後。採取胃內容物。

所採取之胃內容物。先確定其理學的性質及反應。次及於胃固有分泌液之證明。又可審查食物之變化如何。而濾過內容物。以顯微鏡。可檢查其濾過殘留物。

健全之胃液。含有生理的最必要之遊離鹽酸。蓋百布聖於遊離鹽酸存在時。唯得營其作用耳。故遊離鹽酸之有無。檢查上爲最必要。

遊離鹽酸檢查法 此法行左二法。則得爲正確。

(第一)「昆國」紙 爲遊離鹽酸 $O \cdot O \cdot 1\%$ 以上。其色變爲青色。

(第二)迷知兒紫 爲遊離鹽酸 $O \cdot O \cdot 2\%$ 。其色變爲青色。(此際製弱紫色液。兩分之入二個試驗管。其一管加被檢液。與他管相比。可以定之。)

其他雖有「篤魯白殿林」試驗。及「咎烟資布兒孤」氏法。畧之。

乳酸檢查法 檢查乳酸。胃病化學的診斷上爲必要。

(第一)以過格魯兒鐵液。(極稀薄不克知其黃色者)加於胃內容物濾過液一二漚。呈黃色則爲乳酸稍多量之證。

(第二)以過格魯兒鐵石炭酸(四%石炭酸十漚、蒸餾水二十漚、過格魯兒鐵液一滴)青色液。行與第一同一法。呈黃色則爲乳酸存在之證。

其他胃液內。有特以病的所產出之酸。是爲醋酸及牛酪酸。共由其固有臭氣可知之。又用複雜試驗法。則可得化學的精查。

以上諸種酸類。及酸性磷酸鹽少量。共合呈酸性反應。故總括之。曰胃內容物總酸性力。而其變化。診斷上及治療上。最爲用意者。

總酸性力檢查法 以一%「非諾兒夫答咧音」「亞爾箇保爾」溶液一二滴。加十瓏胃內容物濾過液。次以「匹百資篤」。加十分定規「亞爾加里」液。爲中性或亞爾加里性。其中和後。加「亞爾加里」液一滴。則其液忽變呈薔薇紅色。

此「亞爾加里」液一瓏。中和鹽酸 0.00365 者也。故由甚液量。可算出濾過液中含有之酸量。即以 0.00365 。乘此液則可得其含有酸量也。

今所得之總酸性力中。幾分屬於鹽酸。幾分屬於他酸。故不可不區分之。然欲爲之精查。要諸種複雜方法。故先以知其概畧爲足矣。

鹽酸定量法 「勃亞斯」氏。以「昆國」赤溶液。加十瓏之胃內容物濾過液。爲之青色。次又滴下十分定規「亞爾加重」液。以其青色之消失爲度。蓋今所滴下之「亞爾加里」液。爲中和游離鹽酸。所使用者也。何則青變昆國赤者。游離鹽酸。而他酸類實爲僅少。即此際所用之「亞爾加里」液量。所以示游離鹽酸之性力者也。故自總酸性力中減之。則得他酸類之量。而鹽酸之量亦可知也。

「百布聖」及「拉普」檢查法 「百布聖」先取所養之蛋白小片。投之胃內容物濾過液十五瓏中。次又入之三十七度至四十度之重湯煎內。則暫時而其液內可得百布頓。 0 「拉普」酸

酵素。以中和胃液一二嚙。加於同量牛乳。十分至十五分時間。與三十七度至四十度之溫。則其「拉普」可使牛乳凝結也。

檢查「百布頓」。先取胃液。爲「亞爾加里」性。而後徐徐可注入稀薄硫酸銅液。若「百布頓」存在。則於兩液境界。呈赤色輪。

嘔吐物檢查 所嘔吐之胃內容物。由其理學的性質。大有助診斷者。乃混膽汁者。呈綠色或黃綠色。混新鮮血液者。呈鮮紅色。混陳舊血液者。呈暗褐色。而欲證其果血液與否。則可用化學的檢查法。即取嘔吐物少量。加之依的兒。濾過以除脂肪。而置其殘留物於載物硝子上。加水醋及食鹽。則現出「胎疇滿」氏「黑名」結晶。其他尙審查嘔吐物臭氣爲要。即如放糞臭。可知爲吐糞。

顯微鏡檢查。次於化學的檢查爲緊要。乃由食物之消化狀態。可卜知胃之如何。又多數小有機體。及撒兒知涅等存在。則其可證胃內容物爲異常發酵及滯溜也。

化學的診斷應用 胃液若含有鹽酸二%。(爲尋常量)則爲胃粘膜未深受障害者。由此可鑑別慢性胃加多兒。與神經性胃病也。「勃亞斯」氏曰。含有二%以上鹽酸。是示胃粘膜疾病未甚者。即於神經性胃病或胃潰瘍。所多見也。

含有鹽酸。其量少或全缺乏。則可證爲胃粘膜全部疾患。而此症多於慢性胃加答兒。少於胃潰瘍。在胃癌則雖以鹽酸缺乏之故。不能證之。然其常缺乏者。則爲可疑焉。且有貧血、惡液質等症候。則可確診之。其他朝食後如分泌乳酸之多量。爲有胃癌之疑者。

凡化學的診斷。爲胃病診斷上不可缺少者。然不可祇以此一法爲足矣。必尙併用他診斷法。而後始可決其全斑也。

第二十六章 血液檢查法

染色血液。用左液。

七%亞爾箇保兒

五〇〇

爺毆仁

〇・二五

「迷知連」青飽和水液

五〇〇

一%醋酸水

二五滴

右混和爲染色料。

取血液之乾燥標本。十五分時間。入染色液內。(若加溫以二三分時間爲足)次以水洗滌。以拔兒撒護封之。而鏡檢之則赤血球呈淡青色。白血球呈青色。中性顆粒及細胞顆粒呈紅色。

算白血球之數。用「篤媽捺伊斯」氏血球計算器。又檢血球之血色素。用「嘎控」氏血色素計。

第九十一圖

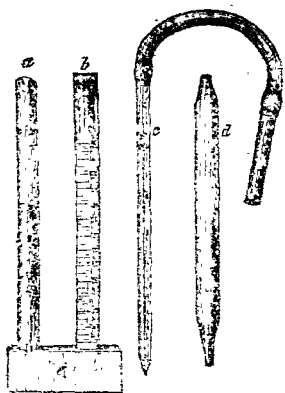

線同其色。則爲生理的。若五十度而既爲同色。則尋常之半量(即五十%)也。

第二十七章 牛奶檢查法

附 警察的牛奶市場試驗

牛奶檢查之大要。在混水與否。或脫脂與否之二點。(行定量法爲罕)但時可察混和防腐劑與(撒爾矢爾酸、硼酸、炭酸曹達等)否。又往往有混入澱粉或糊粉等者。是其實因酸敗乳

第九十一圖(a)一%血液標準液。(b)血液稀釋管。(c)血液吸採管。(d)常水吸採管也。即針刺病者指頭。流出血液。接之血液吸採管口。採血液至○○劃線之處。次移入之於豫所加水少量之血液稀釋管。更以常水吸採管。漸次加水。以至於與血液標本液爲同色爲度。乃稀釋之於○○

中分離析出「卡哉音」也。故以沃度試驗。則直可得判別其澱粉與否。

欲試驗牛奶中混水與否。又脫脂與否。宜據次法。

當檢查牛奶。豫盛牛奶於大器。先振盪。然後可分取之。若長靜置牛奶。則以分爲二層。上層

比於下層。

多含有脂

肪也。

(第一)比重

純乳比重。

圖二十九第

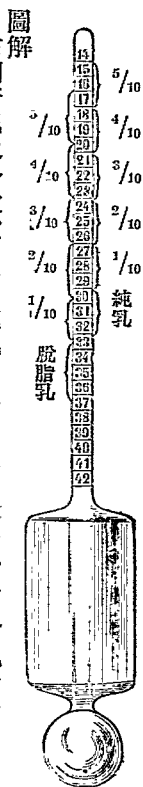

右側所記之分數、示混和純乳水之比例。即其十分一。檢乳十分中混水一分者也。又左側示脫脂乳之比重。混水之比例同純乳。

雖由乳牛生活狀態與飼養法不同一。混和各種牛奶者。其比重於攝氏十五度之溫。必在一。○三四至一。○九之間者也。(脫脂乳爲一。○三三至一。○三六)今檢之用「哭爺屋烟」氏乳汁比重計爲良。(第九十二圖)此比重計以數字區劃之。然只計其小數第二位及第三位。而始第十四終四十二。故於此器二十五。則表示一。○二五。又三十四。則表示一。○三四者也。欲試驗比重。先攪拌牛奶。入於硝子圓筒。插入比重計及檢溫器。大約七分時間後。檢其度目。由牛乳表。可改算於十五度之比重。

純良乳(不除去乳皮者)之改算表

	8	9	10	11	12	13	14	15	16	17	18	19	20
14	13,2	13,3	13,4	13,5	13,6	13,7	13,8	14	14,1	14,2	14,4	14,6	14,8
15	14,2	14,3	14,4	14,5	14,9	14,7	14,8	15	15,1	15,2	15,4	15,6	15,8
16	15,2	15,3	15,4	15,5	15,6	15,7	15,8	16	16,1	16,3	16,5	16,7	16,9
17	16,2	16,3	16,4	16,5	16,6	16,7	16,8	17	17,1	17,3	17,5	17,7	17,9
18	17,2	17,3	17,4	17,5	17,6	17,7	17,8	18	18,1	18,3	18,5	18,7	18,9
19	18,2	18,3	18,4	18,5	18,6	18,7	18,8	19	19,1	19,3	19,5	19,7	19,9
20	19,1	19,2	19,3	19,5	19,5	19,6	19,8	20	20,1	20,3	20,5	20,7	20,9
21	20,1	20,2	20,3	20,4	20,5	20,6	20,8	21	21,2	21,4	21,6	21,8	22,0
22	21,1	21,2	21,3	21,4	21,5	21,6	21,8	22	22,2	22,4	22,6	22,8	23,0
23	22,1	22,2	22,3	22,4	22,5	22,6	22,8	23	23,2	23,4	23,6	23,8	24,0
24	23,1	23,2	23,3	23,4	23,5	23,6	23,8	24	24,2	24,4	24,6	24,8	25,0
25	24,0	24,1	24,2	24,3	24,5	24,6	24,8	25	25,2	25,4	25,6	25,8	26,0
26	25,0	25,1	25,2	25,3	25,5	25,6	25,8	26	26,2	26,4	26,6	26,9	27,1
27	26,0	26,1	26,2	26,5	26,5	26,6	26,8	27	27,2	27,4	27,6	27,9	28,2
28	26,9	27,0	27,1	27,2	27,4	27,6	27,8	28	28,2	28,4	28,6	28,8	29,2
29	27,8	27,9	28,1	28,2	28,4	28,6	28,8	29	29,2	29,4	29,6	29,9	30,2
30	28,7	28,8	29,0	29,2	29,4	29,6	29,8	30	30,2	30,4	30,6	30,9	31,2
31	29,7	29,8	30,0	30,2	30,4	30,6	30,8	31	31,2	31,4	31,7	32,0	32,3
32	30,6	30,8	31,0	31,2	31,4	31,6	31,8	32	32,2	32,4	32,7	33,0	33,3
33	31,6	31,8	32,0	32,2	32,4	32,6	32,8	33	33,2	33,4	33,7	34,0	34,3
34	32,5	32,7	32,9	33,1	33,3	33,5	33,7	34	34,2	34,4	34,7	35,0	35,3
35	33,4	33,6	33,8	34,0	34,2	34,4	34,8	35	35,2	35,4	35,7	36,0	36,3

表算改之汁乳(色藍)皮乳去除

	8	9	10	11	12	13	14	15	16	17	18	19	20
18	17,3	17,4	17,5	17,6	17,7	17,8	17,9	18	18,1	18,2	18,4	18,6	18,8
19	18,3	18,4	18,5	18,6	18,7	18,8	18,9	19	19,1	19,2	19,4	19,6	19,8
20	19,3	19,4	19,5	19,6	19,7	19,8	19,9	20	20,1	20,2	20,4	20,6	20,8
21	20,3	20,4	20,5	20,6	20,7	20,8	20,9	21	21,1	21,2	21,4	21,6	21,8
22	21,3	21,4	21,5	21,6	21,7	21,8	21,9	22	22,1	22,2	22,4	22,6	22,8
23	22,3	22,4	22,5	22,6	22,7	22,8	22,9	23	23,1	23,2	23,4	23,6	23,8
24	23,2	23,3	23,4	23,5	23,6	23,7	23,9	24	24,1	24,2	24,4	24,6	24,8
25	24,1	24,2	24,2	24,4	24,5	24,6	24,8	25	25,1	25,2	25,4	25,6	25,8
26	25,1	25,2	25,3	25,4	25,5	25,6	25,8	26	26,1	26,3	26,5	26,7	26,9
27	26,1	26,2	26,3	26,4	26,5	26,6	26,8	27	27,1	27,3	27,5	27,7	27,9
28	27,1	27,2	27,3	27,4	27,5	27,6	27,8	28	28,1	28,3	28,5	28,7	28,9
29	28,1	28,2	28,3	28,4	28,5	28,6	28,8	29	29,1	29,3	29,5	29,7	29,9
30	29,1	29,2	29,3	29,4	29,5	29,6	29,8	30	30,1	30,3	30,5	30,7	30,9
31	30,1	30,2	30,3	30,4	30,5	30,6	30,8	31	31,2	31,4	31,6	31,8	32,0
32	31,1	31,2	31,3	31,4	31,5	31,6	31,8	32	32,2	32,4	32,6	32,8	33,0
33	32,1	32,2	32,3	32,4	32,5	32,6	32,8	33	33,2	33,4	33,6	33,8	34,0
34	33,1	33,2	33,3	33,3	33,4	33,6	33,8	34	34,2	34,4	34,6	34,8	35,0
37	34,0	34,1	34,2	34,3	34,4	34,6	34,8	35	35,2	35,4	35,6	35,8	36,0
36	35,0	35,1	35,2	35,3	35,4	35,6	35,8	36	36,2	36,4	36,6	36,8	37,1
37	36,0	36,1	36,2	36,3	36,4	36,6	36,8	37	37,2	37,4	37,6	37,9	38,2
38	37,0	37,1	37,2	37,3	37,4	37,6	37,8	38	38,2	38,4	38,6	38,9	39,2
39	37,9	38,0	38,2	38,3	38,4	38,6	38,8	39	39,2	39,4	39,6	39,9	40,2
40	38,8	39,9	39,1	39,3	39,4	39,6	39,8	40	40,2	40,4	40,6	40,9	41,2

(第二)脂肪 牛奶中所含有之脂肪量。亦由乳牛體格及飼養法。有多少之差。且由時日差異。亦呈幾多之變化。然市場所販賣之混和牛奶。其含量大約不下三%。(脫脂乳〇.五%以上)但妊娠牛或分娩後。直所搾取者。或飼養不良牛奶。時時有其含量不充三%。是雖表面

第三十九圖

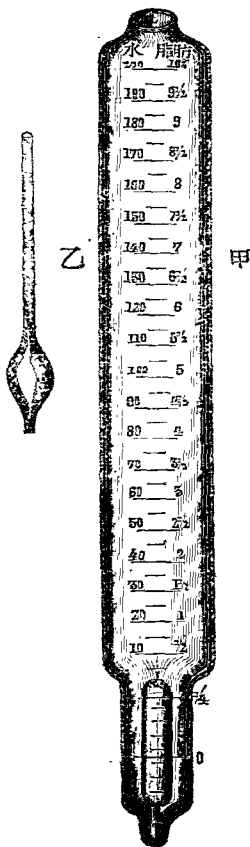

如不脫純乳之範圍。以非有普通牛奶之性質者。不得不為不良乳。如此則牛奶養價。雖如一歸於脂肪。其實「卡哉音」、乳糖及鹽類等。亦同其價值。故其含量常有殆與脂肪不變之對稱者也。而如脫脂乳。尚以比較的富他成分。素為奏滋養之効者。此試驗用「非哉兒」氏檢脂器。此器長徑約二十三釐玻璃圓筒。自器底至上方六釐之間。廣徑為二釐。其上部廣徑為

三・二瓩。而其間劃度目。兩側記入數字。即右側數字。示脂肪含量。左側爲算所使用之水量者。又其底部固立乳色玻璃桿。(長徑五釐直徑〇・八釐)列記數條黑色橫線。

欲檢脂肪。先攪拌牛奶。以「匹百資篤」。(第九十三圖乙)吸取其四瓩。注入玻璃圓筒內。(第九十三圖甲)更注入清水。可以至稍明視乳色桿之黑線。即檢者由其圓筒度目。可知所注水量。又可定其脂肪%量也。但此法時以有誤謬。(用警察的始審試驗無妨)更據次法。宜

精覆之。

第九十四圖



又檢定脂肪。用「媽兒香」氏乳脂計(第九十四圖)爲最良。此器有口徑十耗至十一耗玻璃管。其下端閉塞。內容約爲四十瓩。而自下端

三分之一。每一分劃於十瓩。又細分最上一區分。爲十分之一瓩。乃取乳汁充第一區分。加之那篤倫滴汁一二滴。次注加依的兒。至第二區分線。以指頭或栓子。閉塞管口。適宜振盪之。然又注入酒精。至第三區分線。尙一二次可振盪。而靜置之攝氏四十度之溫湯中。待脂肪球不復上騰。可以算知其脂肪容積。

既算知其脂肪容積。則又可換算其重量於瓦蘭謨量。即以〇・二三三。乘於所發見立方仙迷

之數。又可加之其積數〇・一二六。蓋據「媽兒香」氏說。油層一罐。則合著脂肪〇・二三三瓦。

又其脂肪所移轉於依的兒性溶液中者。混和之酒精。唯析出其一部分。而大部分尚溶存於依的兒酒精混合液中者也。「媽兒香」氏。以此溶存脂肪量。為一定不變。即發見乳汁十罐中。必含有〇・一二六瓦。故此分量不可不取自油層容積。所算得之脂肪也。

(第三)防腐劑 (撒爾矢爾酸)以硫酸加檢乳為酸性。次加依的兒。振盪且蒸發之。而後取其殘渣。(脂肪及撒爾矢爾酸)浸出於亞爾箇保爾。可以驗之。(硼酸及碳酸曹達) 是可檢查於牛奶灰分中。但探知硼酸甚難。碳酸曹達。亦一瓦(牛奶二立中)以下。則稍為難矣。於此際唯在定量灰分中炭酸耳。其他「哈該兒」氏。實用左實驗法。

以沃度丁幾一罐及酒精(九十%)九罐。混和牛奶十罐。若牛奶純良。則直析出雲片狀物。然混有硼酸或碳酸曹達。則決無見其析出。
牛奶呈帶赤、藍、黃等色。或有惡臭者。宜用顯微鏡。以檢乳球外物質之有無。

附警察的牛奶市場試驗

(第一)色、味、臭、牛奶帶黃或青白色之溷濁液。而微有甘味。保一種香氣。滴之指甲不流去。上面爲穹窿狀者爲純乳。

(第二)反應 新鮮牛乳。呈兩性反應(赤色試驗紙、變爲青色、又青色試驗紙、變爲赤色、)若呈弱酸性或中性或強「亞爾加里」性者。可徵碳酸曹達之加入。又其有酸性者。可證其已腐敗。

(第三)比重 此試驗法。同上記牛奶比重法。

(第四)脂肪 是亦同前。

(第五)用「媽兒香」氏乳脂計亦同前。

(第六)牛奶異常成分 奸商往往混和澱粉等。以貪其量。凡如此者。加沃度溶液。則直可得檢知之。又宜用顯微鏡。精檢乳球外物質之有無。

第二十八章 牛奶稀釋及飲量表

可代用人乳者有諸種。然最所多用者爲牛奶。而據左表稀釋。且加少量乳糖或蔗糖。溫之於攝氏三十五度至三十七度。用之爲良。

五月至六月以上	不稀釋	純牛奶	四月	七日	十回	十食匙
二月至四月	三分一	三分二	三月	七日	八回	八食匙
一月至二月	二分一	二分一	二月	七日	六回	六食匙
一週至二週	三分二	三分一	一月	十日	四回	四食匙
嬰兒日數	稀釋水量	牛奶量	嬰兒日數	一日飲用回數	一次量	

附煉乳稀釋表

第一月	一分	二二分	第七月	一分	十分	六分
第二月	一分	二二分	第八月	一分	十分	六分
第三月	一分	二二分	第九月	一分	十分	五分
第四月	一分	二二分	第十月	一分	十分	四分
第五月	一分	十分	第十一月	一分	十分	三分
第六月	一分	十分	第十二月	一分	十分	二分
嬰兒日數	煉乳量	稀釋水量	嬰兒時日數	煉乳量	稀釋水量	

第二十九章 飲料水檢查法

附警察的「拉謨涅」市場試驗

採酌法 酌取於清潔無色玻璃瓶。(決不可用磁器等)即先以溫湯洗其瓶。次以冷水洗之。又以所欲採取之水。數次洗滌之。可採取檢水。而後以新栓閉塞之。且宜以「百兒嘎綿篤」封被其上。附之木札。可記入其採酌時日、溫度及空氣之溫度等。

飲用水鑑定法。宜施行左數法。

(第一)清、濁、色 取高徑五十釐之玻璃圓筒。盛檢水。安置之於白紙上。自上方透見。可以檢其清、濁、色等。若難判斷。則取蒸餾水。可比較鑑定之。

(第二)沈澱 水中概含有機體、無機體、及生體等沈澱物。故二分之。以一部行微生物試驗。他部行顯微鏡檢查。可以定其爲動物性、礦物性或植物性。

(第三)臭氣 取檢水二百瓦。盛之於內容四百瓦玻璃瓶。以微熱溫之。次以玻璃栓或新栓。密塞瓶口。振盪數次。直拔去其栓。可以檢瓶口臭氣。

(第四)反應 飲用水。以澄明、無色、無臭、無味、中性或極弱亞爾加里性爲良。若雖微濁。其他反應善良。則濾過而用之。亦無不可。

(第五) 蒸發殘渣 取檢水二百至三百瓩。盛蒸發皿。置之於重湯煎上蒸發。次移乾燥器內。以攝氏百度之溫乾燥之。則可得秤量其殘渣。

(第六) 格魯兒 取檢水十瓩。加之硝酸二滴。(不可含有格魯兒) 次可滴下二十倍硝酸銀水五滴。若格魯兒存在。則可生白色溷濁或沈澱。而溷濁則更取對照液(格魯兒那篤留謨○。○三二九瓦。餽水一○○○。○瓦。) 十瓩。加之二十倍硝酸水五滴。使之溷濁。可以比較其溷濁濃淡之度。乃對照液之溷濁若淡則。檢水以超過於格魯兒之制限量。不可供飲料。蓋格魯兒不可超過水十萬分之二或三也。

(第七) 硝酸 盛強硫酸二瓩於試驗管。投之「布兒晴」一小粒而溶解。次滴加檢水十滴。若硝酸存在。則於兩層接觸面呈青色。尙多量則全液變為青色。

(第八) 亞硝酸 入檢水五十瓩於無色玻璃圓筒。加之強硫酸五滴及沃度亞鉛澱粉液(沃度亞鉛四分、餽水二十分、澱粉一分、右加溫為糊泥、) 一瓩。而即時或二三時間後呈藍色。則可徵亞硝酸之存在也。又同時取其比較液。(純亞硝酸加里一瓩、蒸餾水一瓩、) 分之一。○二。○三。○一。○。○二。○。○。澱等之各量。與檢水同安置暗室。十二時間後。更移之白紙上。可以比較其濃淡。即檢水之色度。等於比較液之一。則其亞硝酸之含有量。亦等於其一也。

而亞硝酸不可超過水十萬分中 0.002 也。

(第九)安母尼亞 盛檢水二百罐於有栓玻璃圓筒。加之那篤倫滷汁一罐及炭酸那篤倫二罐。十二時間靜置。以待亞兒加里土類之沈澱。而取其上清液五十罐。加之「涅斯咧兒」氏液五滴。置白紙上。可以看取其着色發生。(黃色、帶黃色、褐赤色之沈澱)又同時取其比較液(以純鹽化安母紐謨與餾水製之。其一罐中含安母尼亞 0.005 克)若干量。更加蒸餾水。爲全量五十罐。滴下「涅斯咧兒」氏液五滴。可以相比較。

(第十)有機體 入檢水百罐於內容二百罐玻璃壺。煮沸成約三分之二。更加蒸餾水。補其減量。加之稀硫酸十罐。五分時間煮沸。次滴加百分一定規過滿俺酸加留謨液數滴。至呈強赤色。再煮沸之五分時間。而加百分一定規羧酸液。(不脫色、則更增加其量、可至脫色)又加之定規過滿俺酸加留謨。可以秤量之。即其算法如左。但據「利多」氏法。爲過滿俺酸加留謨一分。相當於有機物五分者。

$1.58(K+K'-O) = \text{有機物}$

K者初次。K'者最後。所使用之過滿俺酸加留謨。O者所使用羧酸之量也。

(第十一)全硬度 據德國法之試驗爲佳。(以水十萬分中有石灰一分、爲德國法硬度一度)

此法取檢水百澗。盛於內容三百澗之有栓「哥兒百」。以「四百賓篤」。漸次注入石鹼液。（此液四十五澗、適應於石灰十二氈。）每次強振盪之。以至於爲石鹼液過剩。其水面所生之泡沫。最少限五分時間。不消滅爲度。可止注加。

又在其硬度十二度以上。而費用石鹼液四十五澗者。則先取其水十澗或二十澗。加之蒸餾水爲一百澗。可以行試驗。蓋水之硬度。爲二十度以下也。

（第十二）記載飲水各成分之量。宜記水十萬分中之爲何分。

（第十三）鑑定飲水之適否。固雖可據前各項之標本。亦調查其地質、地下水及河水等。以定後來其地之適否爲緊要。且由其成績如何。不可無多少之斟酌。

顯微鏡的試驗 飲料水試驗諸法中。用顯微鏡試驗爲最要。而其顯微鏡。要有五百倍至千二百倍廓大力。且最銳敏透明者。

此試驗法有二種。即沈澱試驗。及黴菌試驗是也。

沈澱試驗 先取檢水於圓筒。靜置之除去其上清。次取殘留混濁物。滴瀝之載物硝子。以照於顯微鏡下。可考究其現存物。或爲鑛物質或動物物質或植物質。

黴菌試驗 先取檢水。入之「爺兒連媽伊爺」氏玻璃瓶。（其瓶豫宜洗滌乾燥、且可消毒、）或

所特製之器。次以「匹百資篤」。(分劃百分一漚者)取其一漚或〇、〇五漚。加於培養基中。爲純粹培養。鏡檢可以定其數。即記其一漚中微菌幾何。

又欲於檢水所在地行之試驗。先充「該拉睛」培養基八漚至十漚於試驗管中。携帶其數個。以「匹百資篤」。適宜滴入檢水。以護謨帽密塞之。而後橫其管。使培養基擴布於管內全面。則二十四時間後。發生「哥勃尼」。(集落)於是取有孔紙片。(此紙有一至二分一、四分一、六分一平方漚等孔穴)貼之管外面。以算其孔中所存在集落之數。而平均之。次算出管之全面積。可以計算其全數也。尙欲精查之。則可用肉羹汁。(牛肉浸出液)即取檢水適宜稀釋之。加其一滴於肉羹汁中。而二十四時間。放置之於攝氏二十五度之溫室。則胚腫發生呈溷濁。例之今製肉羹汁五十個。加之稀薄檢水一滴。其十個溷濁。則此水中含有胚種二十個者也。何者水一滴爲〇・〇一。加之肉羹汁五十個。則水之總量爲〇・五。而溷濁者有十個。則此水一漚中。含胚種二十個爲明瞭。

附警察的「拉謨涅」市場試驗

此試驗以簡便且迅速爲主。其要在檢定鉛及銅之存否。乃此法先取水五十六漚。混之醋酸

鉛若干量。飽和硫化水素。一時間後可檢之。蓋水五十瓩中。含有鉛二瓩以下者。雖不能發見之。含有二瓩以上。則發見之不爲難矣。(呈極薄褐色)

又有簡便一法。即盛「拉謨涅」二百瓩。於口徑一寸長徑三寸之圓筒。加之稀鹽酸十瓩及硫化水素水四十瓩。振盪後暫時可靜置之。若「拉謨涅」中含有鉛或銅。則呈褐色或黃褐色。

第二十章 皮下注射藥及其用量主治

皮下注射器。成於可容普通藥液一瓦量、玻璃唧筒。中軸表面。刻十分一瓩之分劃線。故注射用藥液。亦爲易知其液中含有藥、爲若干量。凡以十分比例。可配合之。例如五百倍百倍或五十倍是也。而套管針。其要在用時速達於皮下深組織。以是專貴銳利清潔。如彼爲酸化生鏽者。不啻難深入之組織中。或傷組織。或苦患者。或傳染病毒等。其害實不淺少也。

注射藥液時。以左拇食二指。摘舉其皮膚。以右手刺入套管針。可以注射藥液。又注入後按壓其部。可以促進藥液吸收。

○石炭酸水 (○·三)一○·○ (即石炭酸○·三餾水一○·○、以下倣之) (用量) 一次半

筒至一筒半、

主治 局處消癩。神經痛。

○安知必林水 (五・〇)一〇・〇(但用熱湯) (用量) 一次、一筒至二筒、

主治 局處鎮痛。解熱。

○鹽酸亞剎莫兒比涅水 (〇・一)一〇・〇 (用量) 大人、一次半筒至一筒、小兒、一次

十分之一筒半至十分之三筒、

主治 吐劑。

○硫酸亞篤羅比涅水 (〇・〇一)一〇・〇 (用量) 一次、十分之四筒至一筒、

主治 必魯加兒比涅中毒、莫兒比涅中毒、

○依的兒 (用量) 一次、半筒至一筒、

主治 興奮。

○樟腦油 (樟腦一・〇阿列布油八・〇酒精二・〇) (用量) 一次、一筒至二筒、

主治 興奮。

鹽規水 (鹽規〇・五偪里設林及餛水各二・五) (用量) 一次、一筒或其以上、

主治 解熱。間歇熱。

○鹽酸古加乙涅水 (〇・二)一〇・〇 (用量) 一次、半筒至二筒、

主治 局處麻醉。

○安息香酸那篤留謨咖啡涅水 (二・〇)一〇・〇 (用量) 一次、半筒至一筒、

主治 偏頭痛。

○麥角越水 (二・〇)一〇・〇 石炭酸〇・二 (用量) 一次、半筒至一筒、

主治 止血。陳痛催進。及子宮筋腫。

○鹽莫水 (〇・二)一〇・〇 (用量) 一次、半筒至一筒、

主治 鎮痛。鎮痙。

○亞砒酸加留謨液水 (二・〇)一〇・〇 (用量) 一次、半筒至一筒、

主治 乾癬。舞蹈病。痙痛。神經痛及神經疾患。

○食鹽水 (食鹽六・〇 炭酸曹達二・〇 餾水一〇〇〇・〇) (用量) 一次、五〇〇・〇至

一〇〇〇・〇(用三十九度之温)

主治 大失血。虎列拉。

○鹽酸必魯加兒必涅水 (〇・二)一〇・〇 (用量) 一次、一筒至二筒、

主治 發汗。

○硝酸斯篤利幾尼涅水 (〇・〇五)一〇・〇 (用量) 一次、十分之一半筒至半筒、

主治 麻痺諸病。

第三十一章 吸入藥及其用量。主治。

此法。用蒸氣吸入器行之。其吸入時間。一次爲五分至三十分。由病症一日一二次或數次、行之。

○石炭酸 〇・五—二・〇 餾水 二〇〇・〇

主治 肺壞疽。腐敗性氣管支炎。

○乳酸 五・〇—一〇・〇 餾水 二〇〇・〇

主治 實布的里亞性咽喉炎。

○鞣酸 一・〇—四・〇 餾水、偈里設林 各一〇〇・〇

主治 氣管支粘液漏。

○亞硝酸亞密爾 二滴至五滴 滴下於布片用之。

主治 痙攣性偏頭痛。

○粗裂明礬 〇·五—四·〇 餾水 二〇〇·〇

主治 慢性氣管支加答兒。慢性喉頭加答兒。

○石灰水、餾水 各等分

主治 格魯布性喉頭炎。

○結麗阿曹篤水 二·〇—一〇·〇 餾水 二〇〇·〇

主治 肺癆。

○爹兒水 二·〇—四·〇 餾水 二〇〇·〇

主治 肺癆。喉頭癆。

○貌魯謨、臭素加里 各〇·四 餾水 二〇〇·〇

主治 實扶的里亞性咽喉炎。

○硫酸規尼涅 〇·五 餾水 二〇〇·〇

主治 定型性喘息。

○過格魯兒鐵液 一·〇—五·〇 餾水 二〇〇·〇

主治 咯血、

○沃度加留謨 一〇—二〇〇 餾水二〇〇〇

主治 喘息。

○碳酸利丟謨 〇・五—四〇 餾水二〇〇〇

主治 格魯布性及實布的里亞性咽喉炎。

○安息香酸曹達 一〇〇—二〇〇 餾水二〇〇〇

主治 同上。

○重碳酸曹達 〇・五—四〇 餾水二〇〇〇

主治 喉頭炎、氣管支炎。

○食鹽 〇・五—四〇 餾水二〇〇〇

主治 同上。

第三十二章 眼科用藥液

第一 塗布藥

此諸藥。以收斂腐蝕之目的。每日或隔日一次。反轉眼瞼。塗布其結膜及結膜囊。以水直洗滌之者也。

○ 純硫酸銅杆

○ 二十四%或十二%或五%或四%硫酸銅水。

○ ○·二%硫酸銅水 自宅點眼料

處方 十二%硫酸銅水 (硫酸銅一二·〇 餾水四四·〇 侷里設林四四·〇)

○ 二%至五%鉛糖水 自宅點眼料

處方 三%鉛糖水 鉛糖三·〇 餾水一〇〇·〇

○ 硝石加硝酸銀杆

○ 一%至二%至五%硝酸銀水

○ ○·二%至○·五%硝酸銀水 自宅點眼料

處方 ○·五%硝酸銀水 (硝酸銀○·五 餾水一〇〇·〇) (用黑色瓶)

○ 二%或一%或○·五%皓礬水

○ ○·二%皓礬水 自宅點眼料

處方 ○二%皓礬茴香水 (皓礬○二 茴香水及餽水各五○○○) 自宅點眼料
○五%皓礬阿片水 (皓礬○五 阿片丁幾三十滴、餽水一○○○○) 右自宅點眼料

第二 點眼葯

此諸葯用量及點眼度數。由各病而不同。故難概言之。然點眼時間。大抵以五分至十分爲常。其法點下一二滴於結膜囊內。以示指頭。暫時壓迫其部。可以防點眼葯之自淚點移流於鼻淚管中。而起中毒症。

凡點眼葯易腐敗。若用腐敗者。則直起結膜炎。故爲之防腐。古來雖用石炭酸、撒兒矢兒酸、硼酸等。石炭酸以有刺激性。至今專用百倍硼酸水。其他五千倍昇汞水。以刺激少且不腐敗。如敢不讓於硼酸。

○左點眼葯。爲散大瞳孔及除去刺激。用之。

○二%或一%或○五%亞篤魯比涅水

○二%亞篤魯比涅水 自宅點眼料

處方 一%亞篤魯比涅水 (硫酸亞篤魯比涅一·〇 硼酸一·〇 餾水一〇〇·〇)

〇 十%或五%或四%或二%鹽酸古加乙涅水

〇 一%或〇·五%鹽酸古加乙涅水

處方 二%鹽酸古加乙涅水 (古加乙涅二·〇 硼酸三·〇 餾水一〇〇·〇)

〇 一%鹽酸莫爾比涅水

處方 鹽莫一·〇 餾水一〇〇·〇

〇 一%或〇·五%茲勃伊吉涅水

處方 〇·五%茲勃伊吉涅水 (硫酸茲勃伊吉涅〇·五 餾水一〇〇·〇)

〇 左點眼藥。爲收縮瞳孔及減却眼球內壓。用之。

〇 一%或〇·五%爺哉林水

處方 一%爺哉林水 (硫酸爺哉林一·〇 餾水一〇〇·〇)

〇 二%或一%必魯加兒必涅水

〇 〇·五%比魯加爾必涅水 自宅點眼料

處方 一%必魯加兒必涅水 (鹽酸比魯加兒必涅一·〇 餾水一〇〇·〇)

○左點眼藥。爲防腐用之。

○處方 二%硼酸水 (硼酸二·〇 餾水一〇〇·〇)

○處方 〇·〇二%昇汞水 (昇汞〇·〇二 餾水一〇〇·〇)

○處方 格魯兒水 攝氏十度之水、吸收自容三倍格魯兒瓦斯、名之格魯兒水、臨用製之、可貯黑色瓶、

○處方 二%規尼涅水 (鹽規二·〇 餾水一〇〇·〇)

○處方 一%哭咧歐林水 (哭咧歐林一·〇 餾水一〇〇·〇)

第三 洗眼及罨法藥

洗眼及罨法之目的。爲防腐、收斂、及吸收之三者。其洗眼藥。一日用三百瓦至四百瓦。數次行之。罨法藥。一日用百五十瓦至二百瓦。浸於綿布。(漂白之粗布)五六次施之。而每次三四分時間。可浸布片於藥液中。但藥液或用冷者。或加水片。或爲微溫行之。所謂冷罨法、寒罨法、微溫罨法等。是也。

○左諸藥。爲洗眼及罨法劑用之。

○ 二%至三%硼酸水

○ 〇・〇二%—〇・一%—〇・二%昇汞水

○ 左諸葯。特供用罨法劑。比於前罨法葯。其刺劇爲強度。故輕閉鎖眼瞼。可使葯液不入眼內。又硝酸銀水罨法。觸於光線。則還元殘黑色斑。故用於婦女等。宜注意。

○ 一%鉛糖水

○ 〇・一五%—〇・一%硝酸銀水

第四 眼內膏劑

○ 倨里設林軟膏

處方 倨里設林五〇・〇 達拉侃篤護謨一・〇 酒精五・〇

○ 五%硼酸華攝林

○ 二%—五%硫酸銅華攝林

○ 二%—五%黃降汞華攝林

○ 二%—五%白降汞華攝林

第二十三章 外科用防腐葯液

第一 二十倍—五十倍—百倍石炭酸液

溶解本品。尋常雖用僵里設林或酒精。尙有一便法。即加入冷水四五十瓦於石炭酸一磅中。一日間放置。則其結晶體變爲流動體。此流動體以適宜比例可溶解也。

第二 十倍格魯兒亞鉛水

本品易溶解於冷水。

第三 五百倍—千倍—五千倍昇汞水

本品難溶解冷水。易溶解熱湯。即以冷水十八分、熱湯三分之比例溶解。

第四 三百倍撒里矢爾酸水

本品亦同前。即溶解冷水五百四十分。

第五 三十倍—五十倍硼酸水

本品亦同前。即以熱湯百分硼酸三十分之比例溶解。

第六 千倍知母兒水

本品殆不溶解於水。易溶解於亞爾箇保兒、依的兒、噶囉仿謨及冰醋酸。

第七 百倍—五百倍薄荷水

薄荷油雖不溶解於水。易溶解於酒精。

處方 薄荷油 一〇〇〇 酒精 一〇〇〇〇

取右溶液一分。加溫湯五十分、

第二十四章 灌腸藥劑

灌腸藥劑分之爲瀉下灌腸劑、葑液灌腸劑及滋養灌腸劑之三種。瀉下灌腸劑。在滋潤粘膜。催進蠕動機。以通大便。葑液灌腸劑。在收斂、止血、止瀉、麻醉、衝動等之目的。滋養灌腸劑。於食管狹窄、牙關緊急、精神病及胃病等。自口腔不能攝取食餌者行之。而其瀉下灌腸劑之一次量。大人則爲二百瓦至三百瓦。小兒則爲五十瓦至百五十瓦。葑液及滋養灌腸劑。以右半量或尙少量爲足。瀉下及葑液灌腸劑。此書既屢記之。故今略之。此章唯揭載滋養灌腸劑耳。

○滋養灌腸劑

用此劑。必先以微溫湯灌腸。待便通而後可行之、

(一)肉腓灌腸 牛肉一五〇・〇 牛腓五〇・〇

右除去脂肪。細捏搗碎。加溫湯百瓦。爲糜粥狀用之、

(二)鷄蛋灌腸 鷄蛋四分 水一分

右漸次攪和。爲乳汁樣液。貯之冷處。十二時間後濾過之。加三十五度之溫行之。而一次用鷄蛋二三箇。又再次灌腸。待前次灌腸養分之吸收。而後可行之。在大人一日用鷄蛋十二箇爲常。

(三)肉羹汁灌腸 牛肉或犢牛肉一〇〇・〇至一八〇・〇 水適宜

右以微火煮沸製之。次採其百瓦至百五十瓦。加蛋黃一箇澱粉四瓦。爲微溫行之。
(四)「勃亞夫」氏滋養灌腸 牛奶二五〇・〇 蛋黃二箇 食鹽一茶匙、赤葡萄酒一食匙、右混和、用「涅拉頓」氏「加的的兒」。深送入直腸。

第二十五章 電氣用藥液

平流電氣液	重格魯謨酸加里 二五〇	感傳電氣液	重格魯謨酸加里 三〇〇	燒灼電氣液	格魯謨酸 七五〇
硫酸化汞 二五〇	硫酸 二〇〇	水 一八〇	水 	赤色酸化汞 二〇〇	強硫酸 二〇〇
常水 二二五〇				水 二〇〇〇	水 二〇〇〇

第二十六章 人工浴

- 第一 寒冷浴 攝氏十度乃至二十度
- 第二 冷浴 攝氏二十度至二十八度
- 第三 微溫浴 攝氏二十八度至三十四度
- 第四 溫浴 攝氏三十四度至四十度
- 第五 熱浴 攝氏四十度至四十五度

人工浴關於其溫度。大別之爲以上五種。又從於浴法差別之。則全身浴。(以沒頭部以下全身爲度。大人其量爲二百立至四百立。小兒爲五十立至百立。)半身浴。(以沒心窩以下半身爲度。要百立至百五十立。)坐浴。(以沒腰部以下爲度。要二十立至三十立。)局部浴。(由身體各部。而其水量不同。例如足浴。以十立爲足)是也。而由其醫療目的之差異。而蒞劑之種類。亦雖不同。尋常所賞用者。及可加浴中。一次分量如左。(但爲全身浴量)

(一)亞兒加里浴 粗製剝篤亞斯、百瓦至五百瓦、

(二)芳香浴 加密兒列五百瓦至千瓦、

又方 薄荷草五百瓦至千瓦、

(三)格魯兒加兒基浴 格魯兒加兒基五百瓦、

(四)鐵浴 精製硫酸鐵三十瓦至六十瓦、剝篤亞斯二十瓦、

又方 精製硫酸鐵三十瓦、食鹽六十瓦、重曹九十瓦、 (小兒用其四分之一)

(五)沃度浴 沃剝二十瓦、沃度十瓦、(浴槽可用水器)

(六)粉糟浴 小麥粉五百瓦至千瓦、

右投入水五立中、半時間可煮沸、

(七)食鹽浴 食鹽或海水二千瓦至四千瓦、又食鹽千瓦及滴汗鹽千瓦、

(八)硫黃浴 硫酸那篤留謨五十瓦至百瓦、

(浴槽決不可用鑛器)

又方 硫化加留謨五十瓦至百瓦、

(九)石鹼浴 家用石鹼或白色加里石鹼或芳香石鹼百瓦至四百瓦、又石鹼精五十瓦至百瓦、

(十)芥子浴 芥子末百瓦至二百瓦、

右攪和於冷水、投入浴中、

又方 芥子油二瓦 酒精二十五瓦、

(十一)海水浴 海鹽五千瓦至八千瓦、

(十二)曹達浴 粗製炭酸曹達二百瓦至五百瓦、

(十三)昇汞浴 昇汞二瓦至十瓦 酒精五瓦、

右溶解於水二瓦、投入浴中、

(十四)單寧酸浴 鞣酸十瓦至五十瓦、

又方 檫皮、榆皮、栗皮、五百瓦、水二立、

右煎出、

又入浴時間。則以寒冷浴四五分時。冷浴六七分時。微溫浴或溫浴二十五分時。熱浴十分至十五分時爲常。

第二十七章 溫泉療法

溫泉浴有効於治病。雖主由其泉中含有成分及溫度。亦地質、氣候、身體運動、精神上關係、浴法及飲用等。各不得其宜。則難期其奏効。然今詳論其諸件及生理的効用。非此小冊子所能盡。故示其大畧耳。

○溫泉浴通則

- 一 溫浴時季。尋常爲五六七八九之五箇月。但在暖地。可自四月至十月。又冬時爲溫浴。則浴中須防賊風。
- 二 溫浴時日長短。雖難豫定。概以三週日爲常。但有連續至六七週日。

三 溫浴度數。由病症而不同。但尋常爲老人一日二三次。壯者一日二三次。又其時刻。以上午八時至下午一時爲良。或以晚間五六時爲最良。而有時氣寒冷感冒之虞。則宜以夜間臨臥入浴。又食後不可直入浴。少可隔一時間。

四 一浴時間。雖由泉性與病狀而不均一。概自十分時始之。漸次延長。可至五六十分時。但熱浴及冷浴。不可超過十分時。

五 溫泉飲用量。亦從於病症與泉質而有差異。但概初服用其少量。漸次增加。一日至四百瓦無妨。(一日不可超千瓦)而飲用時刻。以朝夕二次空腹時。徐徐可服用。若一次用二三盞。每次宜隔二十分時。又飲用後爲逍遙運動頗爲妙。

六 溫泉溫度。由病症時雖要高度。尋常以華氏九十八度至百度爲適當。若其溫過度。則暫待冷卻。面後可入浴。決不可加常水。以稀薄其葯氣也。

七 入浴及飲用。不論男女老幼其無妨。然於老人小兒及妊婦。宜注意。惟妊婦不可飲用其多量。

八 溫泉浴療中。必可堅守攝生法。決不可有過食暴飲及房事過度等。

九 病症雖各適中於其泉性。亦由其原病。各要適當治法。或入浴或飲用。素不待言。是溫

泉療法。不過補助醫治也。

十 以上諸件。唯為普行之方法。故在溫泉場選擇及日常攝生法等。宜從主治醫又浴醫之指導也。

第二十八章 海水浴

第一 海水性質

海水其百分中。含鹽二分半或三分。在醫療上。可視定一種之鑛泉即鹽類泉者也。而其主成分。為格魯兒那篤留謨。亦含有格魯兒加兒叟謨、格魯兒麻苦涅叟謨、貌魯謨抱合物等。其他有機物及為其變物安母尼亞。亦僅存在海水中。
據「謨兒爹兒」氏海水試驗。其成分如左。

食鹽			
格魯兒化麻苦涅矢亞	二五·二	炭酸	石 灰
硫酸 麻苦涅 矢亞	三四	炭酸 麻苦涅 矢亞	
	二·九	硫酸 石 灰	
			二·〇
			〇·四
			〇·二

此他沃度、臭素、加留謨、鐵及滿俺等。僅存其痕跡。

海水浴。海水効用。直及於人體皮膚之外。次條三件。更關於生理的醫療。最爲緊要。即海氣、海水及波動是也。

一 海氣 可注意海氣性質者。爲左記四項。

(甲)空氣濃密 海氣其窒素與酸素之混合。固雖無異於陸氣。比之山間大陸之空氣。甚濃密也。故以同量之海氣與山氣測之。海氣常含有酸素之多量。以是呼吸於海濱。則其肺中所吸入之酸素。自可得多量也。(乙)空氣清潔 海氣含有炭酸少。(殆不過陸氣半量)其他

瘴癘有害之瓦斯及有機物之浮游者。亦甚少也。且以富於「阿巽」。有防腐清潔之力。(丙)空氣濕潤 海氣常爲濕潤。今潤其濕潤之度。較之陸氣。其水蒸氣之量。多於陸氣爲半倍。又海氣及海濱空氣。其中浮游食鹽分子之痕跡。且鹽酸瓦斯。亦少混在焉。

(丁)溫度均一 海氣其溫度常均一。(晝夜不變)無如陸氣時時有變更。是由海水溫度爲均一也。

二 海水 棲息於海氣中。既有前述之効。尙浴於海水。則更有偉効矣。而行其浴。當初大抵雖有寒戰、心悸及呼吸促迫等、不快之感。漸漸習慣。則反感快適之溫度、神身和暢、四肢活潑、食氣旺進等。實爲健康之大助。「貝涅給」氏。說海水浴之殊効。爲左數項。

(甲)大增加皮膚蒸發。(乙)減尿之分泌。(丁)多少增加體重。(戊)大盛食思及新陳代謝機。

三 波動 對於波動之搏擊。筋肉之運動及努力者。爲好個身體運動。且波動更有興奮神經之力。

第二 海水浴用法 別海水浴。爲冷浴、溫浴二法。

一 冷浴 可用左記三類之疾病。

(甲)因滋養不給諸病。 腺病。(輕症腺病、腺病性子宮粘液漏及膽粘液漏、)佝僂病。 腺病性貧血症及萎黃病等。 惟有效於佝僂病。 (乙)因神經衰弱諸病。 胃腸弛緩。(由神經衰弱)全身或局部筋衰弱。 筋消削初起。 筋麻痺。(某種類)神經過敏及歇私的里等。 (丙)因皮膚弛緩諸病。 佝僂質斯。 皮膚過敏。 感冒習癖。 筋強直。 粘膜病。 惟呼吸器之慢性加答兒及扁桃腺腫脹等。

心臟病。重症結核病。及特甚弱體。不可用海水浴。反爲有害。

二 溫浴 其主治同鹽類溫泉。而不堪冷浴患者。或由其人性。冷浴前先取溫浴。漸爲微溫浴。而後直入海行冷浴有之。即薄弱體質、腺病質、小兒及虛弱歇私的里婦人等是也。

第三 海水浴療法

一 浴場選擇 海水雖各地無異其成分。宜注意左記數項。而選擇浴場。

(甲)浴場 遠隔陸地。在大洋孤島。比之陸地海濱。其効力大爲優。且氣溫亦整一。而無如陸地海濱。晚間突然吹冷風之虞。故在洋中孤島浴場。比之海濱浴場。其効顯著也。(乙)

海水波動強弱 海水干滿之度甚。而波動之強處。比反之地。其効力爲著明。(丙)浴場氣候。寒暖及強風有無。東南之海濱。及南海之海濱。而防北風之處。其氣溫均一也。且其近在北方。以高山隆阜回繞之。則特爲暖和。但雖氣候善良之海濱。其處有岩石。且無斜面之沙地。則不適於浴場矣。

二 海水浴時季。有各地氣候之差。故雖難一定。以六月七月八月九月爲好。若其浴場整備。而溫浴、微溫浴等之設備完全。則此時季外亦無妨。

三 海水浴日數、及一浴時間。其日數長短。不能豫定之。何者從於各病症斟酌之。且從於其奏效之度。伸縮之也。然大約以二十五日至三十日爲常。又一浴時間。爲五分至十分時。而初日不可久在海中。又當初海水浴。一日不可行一浴以上。

四 一日內海水浴適當時刻。壯者以上午八時至十一時爲最良。但食後不可直行之。宜

隔半時至一時間。又弱者、神經家或歇私的里婦人。以下午四時至六時爲佳。是其人虛弱。則大抵上午多少不快。且易起怯懦之念也。其他浴後以鬆疎布巾。輕摩擦身體可着衣。或如壯者。浴後更取常水。數秒時行雨浴或傾瀉浴。而後可摩擦全身。蓋浴後之冷浴。大奏効於神經系者也。

五 飲食攝生。及浴場醫生。海水浴前。先宜調理腸胃之機能。即平素嗜酒者禁之。若不能全斷飲酒。須減制之。其他可避諸種之充血及神經系之刺衝。又散步於開豁之氣中。殊伴同心友人爲最妙。○衣服適應其地氣候。可溫用之。殊以浴地日暮多易生濃霧。若薄衣在其霧中。有大害。又日暮不可久在外氣中。夜以九時或十時臥。翌朝以六七時起牀爲良。蓋早朝空氣。比日暮必清潔。大有益於健康。○疲倦不甚。則不可晝眠。每朝七時取淡泊之食餌。即米飯、麵包、牛乳、雞蛋等。爲適當之朝餐。而朝餐必不可用所不煮熟之蔬菜。及難消化副食物。浴後適宜散步。正午取午餐。午後六時或七時。可喫晚餐。凡膩味難消化之食物。一切不可用之。○牛奶、咖啡（上品少量）葡萄酒（上品少量）等。爲浴時之好飲料。而茶、酒及火酒戒之。煙草亦以不多喫爲佳。○海水浴場所多數病客之麇集。而由其病症。食餌亦要多少之差異。難豫定之。故浴場必置一人良醫。不可不爲之指導。

六 運動及遊戲、適宜之運動及遊戲。在海水浴場。亦為不可缺者。乃一轉日常所操之同調業務。遊旅於浴場。呼吸其所變更之空氣。是於器質無變化之病患。最能奏其効。又轉攝生法。脫却平常在家之習癖。大盛其生活機能。且致善良之康健者也。

第三十九章 日本藥局方藥品極量表

藥物名目	一次極量	一日極量	藥物名目	一次極量	一日極量
亞批酸	〇〇〇五	〇〇二	蓆酸攝留謨	〇二	一〇
石炭酸	〇一	〇五	抱水格魯拉爾	二〇	六〇
安知歌貌林	〇四	二〇	鹽酸古加乙涅	〇〇五	〇二
安知必林	一〇	三〇	古堙乙涅	〇〇五	〇二
鹽酸亞刺莫爾比涅	〇〇一	〇〇五	咖啡	〇三	一〇
杏仁水	二〇	八〇	硫酸銅(催吐藥量)	一〇	一
結晶硝酸銀	〇〇三	〇二	印度大麻越幾斯	〇一	〇四
熔製硝酸銀	〇〇三	〇二	古魯聖駕越幾斯	〇〇五	〇二
硫酸亞篤魯比涅	〇〇〇一	〇〇〇三	非沃斯越幾斯	〇二	一〇
貌羅謨化粹臘	〇三	二〇	阿片越幾斯	〇一五	〇五
羯答利斯	〇〇一五	〇〇五	加刺拔兒豆越幾斯	〇二	〇五

藥物名目	一次極量	一日極量	藥物名目	一次極量	一日極量
阿片丁幾	一·五	五·〇	商陸越幾斯	〇·五	一·五
莨菪丁幾	一·〇	四·〇	淡亞呀哥兒	〇·三	一·〇
番木鱉丁幾	〇·五	二·〇	鹽酸黑魯音	〇·一	〇·三
勿拉篤利涅	〇·〇〇五	〇·〇二	撒里矢爾酸汞	〇·〇二	〇·〇六
古爾矢佩謨酒	二·〇	五·〇	非那施暗	一·〇	三·〇
芳香阿片酒	一·五	五·〇	硫酸比蘇斯知儒密涅	〇·〇〇一	〇·〇〇三
硫酸亞鉛(催吐藥量)	一·〇	—	茲兒佛那兒	二·〇	四·〇
磷酸古埤乙涅	〇·一	〇·三	斯篤管方資斯丁幾	〇·五	一·五
吉鳥明暗	一·〇	六·〇	篤利窩那兒	二·〇	四·〇

右爲大人藥劑一次及一日極量。而醫生於其處方箋藥名上。不特記△標。則決不可超過此量而調劑也。

第四十章 各年歲用藥量概表

年 歲	對大人減量	年 歲	對大人減量
一歲以下者	十五分	二歲至三歲者	八分
一歲至二歲者	十二分	三歲至四歲者	六分

四歲至七歲者	三	分	一	六十五歲至七十歲者	凡	三	分	二
七歲至十四歲者	二	分	一	七十歲至八十歲者	凡	二	分	一
十四歲至二十歲者	三	分	二					

第四十一章 藥品內服時刻

凡內用葯劑。不撰一定時刻而猥服之。則小減醫治之目的。大招危害之結果。故醫家當其投葯時。必不可不告示患者服葯之時刻。今記其數項如左。

(第一)沃度製劑。患者空服時可服之。何者食物尚在胃中。則其吸收甚遲。且爲胃酸及澱粉。減其効力之故也。(第二)酸類。消化時可服之。(第三)礞石、銅、亞鉛、鐵等。食後直可用之。(第四)硝酸銀。食前可服之。(第五)金屬鹽類(昇汞)單寧、酒精等。胃之機能靜止時。可用之。(第六)磷酸鹽類、肝油、水飴等。食前或食時共用之。以混合消化產物爲良。

第四十二章 配合禁忌葯

同時混合所禁忌其配合之各種葯物。則或化合或分解或變其性或呈不良形狀。以增減其効

力。小則失豫期之治法。大則致不測之害毒。故醫生處方之際。爲最可注意者。因列記於左示之。

一 酸類、即硫酸、鹽酸、硝酸、酒石酸等。○亞爾加里及亞爾加里性液、醋酸鹽類、酸化金屬等。

二 單寧酸含有物。○碳酸亞爾加里、重碳酸亞爾加里、粘漿物、金屬鹽類、石灰水、蛋白質、膠質、格魯兒水等。

三 亞砒酸、○酸化鐵、石灰水、苦土等。

四 蛋白質。○酒精、酸類、單寧酸、昇汞等。

五 亞拉比亞護謨、○過格魯兒化鐵、鉛鹽類、酒精、依的兒製丁幾、硼酸等。

六 護謨華爾斯。即乳香、阿魏、安母尼亞屈謨。○揮發油、金屬鹽類、植物水製劑、樟腦等。

七 植物鹽基之鹽類。○沃度、單寧酸、碳酸亞兒加里及土類、沃度化合物、甘草羔、水製大

黃丁幾、濃稠粘液加留謨、海葱丁幾等。

八 實麥答里斯。○鉛糖單寧酸、沃度加留謨、碳酸亞爾加里等。

九、阿片。○碳酸亞爾加里、單寧酸、金屬鹽類、沃度格魯兒水、番木鱉、別刺敦那葉等。

十 麝香。○酸類、酸性物、醋酸鉛、單寧酸、金屬鹽等。

十一 硝酸銀。○鐵物酸、植物酸及其鹽類、靑酸、苦扁桃水、沃度、沃度加榴謨、臭素加榴謨、炭酸亞爾加里及土類、硫黃、金硫黃等。

十二 醋酸鉛。○亞拉昆亞護謨、椴椴子漿、達刺侃篤、阿片、石灰水、炭酸鹽類、礞砂、硫酸鹽類、鹽酸、硫酸、沃度、沃度加榴謨、單寧酸質等。

十三 硝酸蒼鉛。○單寧酸質、金硫黃、硫黃等。

十四 還元鐵。○蘆薈、植物煎汁、越幾斯、單寧酸質、金屬鹽、植物鹽基類等。

十五 鐵鹽類。○植物煎汁、越幾斯、單寧酸質、炭酸亞爾加里、粘液物等。

十六 鹽化拔榴謨。○硫酸、磷酸鹽基類、酒石酸、炭酸鹽類、葯用葡萄酒、植物煎汁等。

十七 昇汞。○炭酸鹽類、石灰水、沃度加榴謨、阿片、植物煎汁、單寧酸質等。

十八 甘汞。○酸類、酸性鹽類、炭酸亞爾加里、石灰水、滷砂加茴香精、沃度、沃度加榴謨、亞鹽化鎂、沃度化鎂、硫黃、金硫黃、苦扁桃、其乳劑及水劑、植物越幾斯等。

十九 金硫黃。○礞砂加茴香精、重炭酸那篤榴謨、酒石、亞格魯兒化汞、硝酸蒼鉛等。

二十 吐酒石。○酸類、亞爾加里類、石鹼、甘汞、單寧酸質、規那、大黃、阿片、亞拉昆亞護

護等。

二十一 鹽化安知母紐護。○水液、亞爾加里性物質等。

二十二 格魯爾石灰。○有機物、揮發油、單寧酸質、硫黃、硫化金屬等。

二十三 格魯兒加爾叟護。○水、炭酸亞爾加里、植物酸亞爾加里、安母尼亞鹽類等。

二十四 格魯兒水。○亞爾加里、炭酸亞爾加里、安母尼亞鹽、植物酸鹽類、硝酸銀、鉛鹽、

單寧酸類、植物粘液、植物越幾斯、植物性丁幾、植物水製劑、植物煎汁、牛乳、乳劑等。

二十五 抱水格魯刺爾。○水、炭酸亞爾加里、植物酸亞爾加里、安母尼亞鹽類等。

二十六 石灰水。○酸類、炭酸鹽類、安母尼亞鹽類、金屬鹽類、酒石酸鹽類、植物煎汁、丁

幾劑、單寧酸質等。

二十七 沃度。○安母尼亞、澱粉、金屬鹽、脂肪油、揮發油、乳劑、抱水格魯刺爾、炭酸土類、亞拉昆亞護謨、達刺侃篤、沙列布、亞硫酸那篤留謨等。

二十八 沃度加留謨。○炭酸、酸性鹽類、植物鹽基鹽類、硝酸銀、酸化鐵鹽、鉛鹽、汞鹽、鹽素酸加留謨等。

二十九 鹽素酸加留謨。○鑛酸類、有機物、硫黃、炭素等。

三十 醋酸加榴謨。○粉劑、丸劑、錠劑。

三十一 過滿俺酸加榴謨。○有機物、揮發油、酒精、偈里設林、安母尼亞、安母尼亞鹽類、炭素、硫黃等。

三十二 重碳酸那篤榴謨。○酸類、酸性鹽類、單寧酸質、金屬鹽、植物鹽基類等。

第四十三章 瓦蘭謨、氏、錢、比較表

密	仙	參	瓦	參	黑	尅	密	苦
利	知	和	蘭	嘎	苦	魯	利	音
瓦	瓦	瓦	謨	瓦	瓦	瓦	亞	答
〇〇〇一	〇〇一	〇〇一	一〇	一〇〇〇	一〇〇〇	一〇〇〇〇	〇〇〇〇	〇〇〇〇
千分一	百分一	十分一	瓦位	十瓦	百瓦	千瓦	萬瓦	十萬瓦
六十分	六分	壹分	十六	二	三	凡三	凡三	〇〇〇〇
分	分	分	分	分	分	分	分	分
一	一	一	半	半	半	半	半	半
凡〇、〇〇〇二五五錢	凡〇、〇〇二五五錢	凡〇、〇二五五錢	凡〇、二五五錢	凡二、五五錢	凡二、五五錢	凡二、五五錢	凡二、五五錢	凡二、五五錢

第四十四章 重量比較表

一	一	一	一	一	一	一	一	一	一
瓦	怕音	多	論	磅	多	斤	斤	斤	斤
百六十	二十	二十	六十	十	十	十	十	十	十
斤	斤	斤	斤	斤	斤	斤	斤	斤	斤
四六〇〇〇	六〇〇〇	三六〇〇	三六〇〇	三〇〇〇	三〇〇〇	三〇〇〇	三〇〇〇	三〇〇〇	三〇〇〇
一	一	一	一	一	一	一	一	一	一
斤	斤	斤	斤	斤	斤	斤	斤	斤	斤
六十四	二十	一	一	一	一	一	一	一	一
斤	斤	斤	斤	斤	斤	斤	斤	斤	斤
三・七五	一・二五	〇・〇六	〇・〇六	〇・〇五	〇・〇五	〇・〇五	〇・〇五	〇・〇五	〇・〇五

第四十五章

滴量表

此表示以幾滴可爲一瓦者，又數字爲示滴數者。

磷	硝	水	酒	稀	鹽	醋	鉛	濃
酸	酸	製	製	鹽	酸	酸	醋	醋
(比重一、二〇)	(比重一、八五)	青	青	(比重一、二四)	酸	酸	醋	醋
一六	一二	一六	三三	一六	一三	一六	一六	一六
苦	常	酒	依	依	依	依	醋	依
扁	精	精	的	的	的	的	酸	的
桃	製	製	兒	兒	兒	兒	依	的
水	酒	酒	性	性	性	性	的	兒
	精	精	性	性	性	性	兒	兒
	酒	酒	性	性	性	性	兒	兒
	精	精	性	性	性	性	兒	兒
	酒	酒	性	性	性	性	兒	兒
	精	精	性	性	性	性	兒	兒
二五	一六	四〇	三〇	三〇	二五	二五	二五	五〇

強 硫 酸
 稀 硫 酸
 百 露 拔 兒 撒 謨
 嘔 囉 仿 謨
 結 列 阿 曹 篤
 過 格 魯 兒 化 鏡 液
 亞 砒 酸 加 里 液
 炭 酸 加 里 酸
 格 魯 兒 化 安 質 母 尼 液
 酸 性 硫 酸 混 合 劑
 護 漿 謨 (一 與 二)
 酒 精
 稀 酒 精
 溶 解 性 格 魯 兒 安 紐 母
 的 列 並 底 油
 石 油
 依 的 兒 製 丁 幾

二二
 一六
 一六
 二五
 二五
 二五
 二二
 二五
 三〇
 一二
 一二
 三〇
 一二
 一六
 一六
 二二
 二五
 二五
 二五

酒 精 性 水
 骨 拜 巴 拔 兒 撒 謨
 舍 利 別
 酒 精 製 丁 幾
 依 的 兒 製 扁 桃 油
 橙 皮 油
 丁 子 油 生 薑 油
 櫛 櫟 油
 巴 豆 油
 苗 香 油
 薄 荷 油
 阿 列 布 油
 葛 麻 子 油
 薺 薇 油
 吐 酒 石 油
 藥 用 葡 萄 酒

二五
 二五
 二二
 二五
 二〇
 二五
 二〇
 二五
 二五
 二五
 二五
 二五
 二五
 二〇
 二五
 二〇
 二五
 二〇
 二〇

第四十六章 容量名目比較表

一	半	一	一
刀	食	茶	茶
尖	匙	匙	匙
半	四	半	一
勺	勺	勺	勺
二〇	一五〇	二〇	四〇
一	一	一	一
小	茶	酒	小
刀	梳	盞	兒
尖	梳	盞	匙
十	凡	凡	二
氏	三	三	凡
至	凡	凡	凡
十五	三	三	凡
氏	勺	勺	凡
	一〇〇	一〇〇	七
	〇〇	〇〇	五
	一〇	〇	

第四十七章 各國度量比較表

(英)	媽伊兒(衣服尺)	(日)	三尺、〇一一	(清)	凡二尺六寸
(英)	媽伊兒(地理尺)	(日)	十六丁五十六間 一尺、八八強	(清)	凡三里半
(法)	密利透突兒	(日)	尺、〇〇三二九強	(清)	凡二厘六毛
(法)	仙知迷突兒	(日)	尺、〇三二九強	(清)	凡二分六厘
(法)	參知迷突兒	(日)	尺、三二九強	(清)	凡二寸六分
(法)	迷突兒	(日)	三尺、二九二九強	(清)	凡二尺六寸
(法)	迷突兒	(日)	一尺、〇三	(清)	凡八寸
(法)	夫資斯	(日)	一尺、八五八強	(清)	凡七寸四分
(法)	資窩兒	(日)	一尺、〇七一強	(清)	凡八寸五分
(法)	利尼				

(魯) 亞兒仙
(魯) 烏窩兒塞利

(日) 三尺、三四一強
(日) 尺、一四六三強

(清) 凡二尺九寸
(清) 一寸一分

上記之外。雖有「愼音多」。「噶兒論」。(共英)「哥資斯」。「撒伊爹兒」。(共奧)「烏爺篤魯瞎」。(俄)等之容量名稱。以清國無一定之容器。不能相比較以舉示之。故今畧之。但如彼「立突兒」之名。書中往往稱之。讀者宜知其「立突兒」爲蒸餾水一千立方仙知迷突兒。

第四十八章 病床檢溫法

附三氏檢溫器比較表

行檢溫。以腋窩爲最良。乃先以布巾。清拭其部。次取檢溫器。接着水銀點於腋窩之基底。而後固定上膊於胸壁。十分至十五分時間。可插置之。又欲其檢溫迅速且正確。送入直腸或腔內爲良。(時有插置於口內舌下)即塗油於檢溫器。插入之五種。而經約五分時間。則可達最高度也。惟於一年未滿小兒。以送入直腸內爲最妙。然其以冷器刺戟之故。或有催便意。故必先溫。而後可送入。又老人及羸瘦患者。亦以送入直腸爲佳。但直腸溫度比腋窩。其高度爲〇・五。是不可不豫知也。

輓近有一新發明檢溫器。此器插入腋窩。僅以二三分時間。可達最高度。頗爲便宜矣。檢測溫度。每日一次或數次。適宜可行之。但以每朝八時至九時之間。每夕五時至七時之間。爲適當。

虛脫溫（攝氏三十六度以下）

甲 三十三度五分以下。爲必死虛脫之溫度。

乙 三十三度至三十五度之虛脫溫。尙有保續生命。

丙 三十五度至三十六度。爲尋常虛脫溫而無危險。

常溫

甲 三十六度至三十六度五分爲常溫之低度。

乙 三十六度七分至三十七度四分。爲安全健體溫度。

丙 三十七度五分至三十八度。爲稍熱性之溫度。

熱性溫

甲 三十八度至三十八度四分。爲輕症熱性病之溫度。

乙 三十八度五分至三十九度。且晚間至三十九度五分者。爲中等之溫度。

丙 三十九度五分至四十度。爲重症熱性病之溫度。

丁 四十度六分以上。爲最重症熱性病之溫度。

溫度超過四十一度七分五厘。則爲瀕死之兆。

附三氏檢溫器比較表及相互換算公式

C 攝氏。R 列氏。F 華氏。

F	R	C
三三	〇	〇
四一	四	五
五〇	八	一〇
五九	一三	一五
六八	一六	二〇
七七	二〇	二五
八六	二四	三〇
九五	二九	三五
九九	三五	三九
一〇六	四〇	四四
一一三	四六	五〇
一二〇	五二	五五
一二七	五八	六〇
一三四	六四	六五
一四一	七〇	七〇
一四八	七六	七五
一五五	八二	八〇
一六二	八八	八五
一六九	九四	九〇
一七六	一〇〇	九五
一八三	一〇六	一〇〇
一九〇	一一二	一〇五
一九七	一二〇	一一〇
二〇四	一二六	一一五
二一一	一三二	一二〇
二一八	一三八	一二五
二二五	一四四	一三〇
二三二	一五〇	一三五
二三九	一五六	一四〇
二四六	一六二	一四五
二五三	一六八	一五〇
二六〇	一七四	一五五
二六七	一八〇	一六〇
二七四	一八六	一六五
二八一	一九二	一七〇
二八八	一九八	一七五
二九五	二〇四	一八〇
三〇二	二一〇	一八五
三〇九	二一六	一九〇
三一六	二二二	一九五
三二三	二二八	二〇〇
三三〇	二三四	二〇五
三三六	二四〇	二一〇
三四三	二四六	二一五
三五〇	二五二	二二〇
三五六	二五八	二二五
三六三	二六四	二三〇
三七〇	二七〇	二三五
三七八	二七六	二四〇
三八五	二八二	二四五
三九二	二八八	二五〇
三九九	二九四	二五五
四〇六	三〇〇	二六〇
四一三	三〇六	二六五
四二〇	三一二	二七〇
四二六	三一八	二七五
四三三	三二四	二八〇
四四〇	三三〇	二八五
四四六	三三六	二九〇
四五三	三四二	二九五
四六〇	三四八	三〇〇
四六七	三五四	三〇五
四七四	三六〇	三一〇
四八〇	三六六	三一五
四八六	三七二	三二〇
四九三	三七八	三二五
五〇〇	三八四	三三〇
五〇六	三九〇	三三五
五一三	三九六	三四〇
五二〇	四〇二	三四五
五二六	四〇八	三五〇
五三三	四一四	三五五
五四〇	四二〇	三六〇
五四六	四二六	三六五
五五三	四三二	三七〇
五六〇	四三八	三七五
五六六	四四四	三八〇
五七三	四五〇	三八五
五八〇	四五六	三九〇
五八六	四六二	三九五
五九三	四六八	四〇〇
六〇〇	四七四	四〇五
六〇六	四八〇	四一〇
六一三	四八六	四一五
六一九	四九二	四二〇
六二六	四九八	四二五
六三三	五〇四	四三〇
六四〇	五一〇	四三五
六四六	五一六	四四〇
六五三	五二二	四四五
六六〇	五二八	四五〇
六六六	五三四	四五五
六七三	五四〇	四六〇
六八〇	五四六	四六五
六八六	五五二	四七〇
六九三	五五八	四七五
七〇〇	五六四	四八〇
七〇六	五六〇	四八五
七一三	五六六	四九〇
七二〇	五七二	四九五
七二六	五七八	五〇〇
七三三	五八四	五〇五
七四〇	五九〇	五一〇
七四六	五九六	五一五
七五三	六〇二	五二〇
七六〇	六〇八	五二五
七六六	六一四	五三〇
七七三	六二〇	五三五
七八〇	六二六	五四〇
七八六	六三二	五四五
七九三	六三八	五五〇
八〇〇	六四四	五五五
八〇六	六五〇	五六〇
八一三	六五六	五六五
八二〇	六六二	五七〇
八二六	六六八	五七五
八三三	六七四	五八〇
八四〇	六八〇	五八五
八四六	六八六	五九〇
八五三	六九二	五九五
八六〇	六九八	六〇〇
八六六	七〇四	六〇五
八七三	七一〇	六一〇
八八〇	七一六	六一五
八八六	七二二	六二〇
八九三	七二八	六二五
九〇〇	七三四	六三〇
九〇六	七四〇	六三五
九一三	七四六	六四〇
九二〇	七五二	六四五
九二6	七五8	六五〇
九33	七64	六五五
940	770	660
946	776	665
953	782	670
960	788	675
966	794	680
973	800	685
980	806	690
986	812	695
993	818	700
1000	824	705

以三氏驗溫器中之某度。換算於他度之方式如左。而爲C攝氏度數。R列氏度數。F華氏度數。

$$C = \frac{5}{4} R$$

$$C = \frac{5}{9} (F - 32)$$

$$R = \frac{4}{5} C$$

$$R = \frac{4}{9} (F - 32)$$

$$F = \frac{9}{5} C + 32$$

$$F = \frac{9}{4} R + 32$$

第四十九章 諸熱性病熱定型附表

病床診斷上。區別熱之定型。爲左三種。

(一) 稽留熱 熱稽留朝夕之差。僅爲一度以內。於痘瘡、肺炎、奎扶斯等之極期、所見也。

(二) 弛張熱 熱弛張朝夕之差。爲一度五分以上。於亞急性及慢性病。所見也。又其熱太弛降於常溫以下者。名曰消耗熱。

圖五十九第

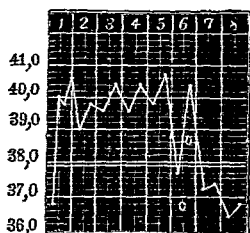

疹 麻

圖六十九第

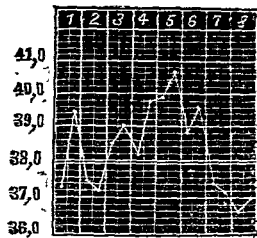

熱 紅 猩

圖 八十九 第

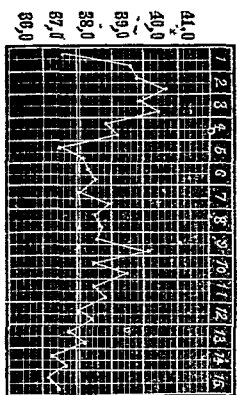

痘 假

圖 七十九 第

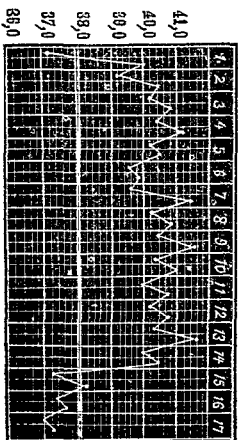

痘 然 天

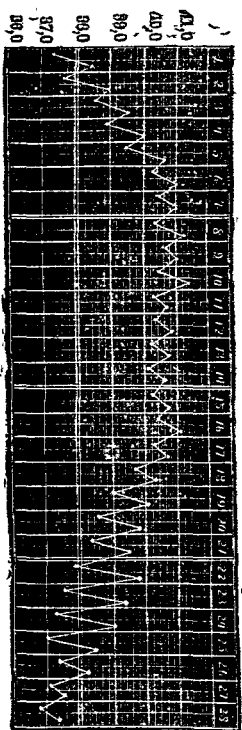

第 九 十 九 圖

斯 扶 整 腸

圖 百 壹 第

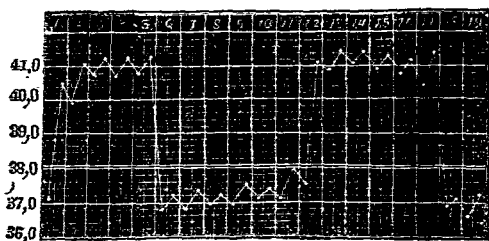

熱 歸 回

圖 一 百 第

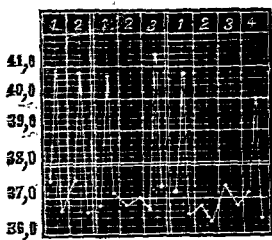

熱日每 熱日隔 熱日四
熱 歇 間

(三)間歇熱 熱之發作。數時間持續於高度。次呈一定久時之無熱期者也。是於麻拉里亞病專見之。

又區別熱之經過。為發熱期、極期、分利、散瀉、恢復期及再期等之各種。

第五十章 分娩期日豫算法

豫定分娩期日。先知最後之月經日。起算其日。減三箇月。加之以七日。例之最後月經日。爲七月一日。則自此減三箇月。(六月、五月、四月)可加七日。即分娩期日爲四月八日也。

第五十一章 水蛭貼用法

醫用水蛭。宜擇健全者。而置於手掌握之。則縮小爲球狀者爲佳。若其不然。則吸血之量甚少矣。又以不潔之手。不可貼用之。

水蛭貼用前。先塗糖水、乳汁或血液於其部皮膚。以布片固定水蛭。可接着其尖銳口端。又欲一次貼多數之水蛭於一部。入之玻璃器或陶器。暫時固定其口於皮膚上。則直可吸着。

水蛭、大靜脈之淺在部。或動脈著呈搏動部分。不可貼用之。又如眼瞼皮下結締組織之鬆疎部分。以易溢血或起水腫。宜避之。又直貼於發炎部。時有大出血。故須撰其近部。

水蛭貼用之部分。由其疾患而異之。即頭部疾患。貼於顳顬部。(耳前或耳後)骨盤內諸臟疾患。貼於會陰部。又小兒其疾病在頸部。則可貼於胸骨把柄部。

水蛭貼用之數。由患者體質。而有差異。乃強壯多血人。貼十五條至二十條。虛弱貧血者。貼五條至十條。三歲以下小兒。貼二三條。多不可過五條。

欲閉止水蛭咬傷部之出血。則以脫脂綿或海綿。數分時間。可壓迫其部。然尙不止血。則宜貼過格魯兒鍊液綿。若水蛭誤入口嚙下。則飲食鹽水。可令之嘔吐。其他如進入子宮、直腸或鼻腔等。以食鹽水可灌注之。

欲貯藏水蛭。宜採攝氏十五度至十六度之水。盛之磁器或玻璃器。放置水蛭。以布片覆其口。而夏季每日。冬期每三日。交換其水。不可使溷濁。又其水不可含有石灰及鹽類。若放於玻璃器。宜置於暗處。

第五十二章 芥子泥貼用法

先取芥子末一食匙。加溫湯（用醋水其効力爲特甚。）捏和爲濃厚糜粥狀。展布之布片。更又接着薄布或薄紙於其面。可以貼用病者局部。而十分至二十分時。待其部皮膚灼熱。可剝離之。

第五十三章 乾角（吸角）貼用法

當於用乾角。瞬時保持其開口端於酒精燈下。迅速可貼於皮膚。是由其器內空氣。受溫熱爲稀薄。能吸着於皮膚也。一次貼五六箇至十數箇。經十分至二十分時。則自脫落。或徐徐可離開之。若無酒精燈。則附着綿花於乾角內面。點下之酒精二三滴。以點火直可密接於皮膚。又其乾角往往有爲溫熱破裂者。故臨用之。宜先入湯溫以溫之。

第五十四章 發泡膏貼用法

展布發泡膏（二錢銅貨大或小骨牌大）於一片絆創膏。（絆創膏周圍一指橫徑、勿展布發泡膏）以貼用患者局處。且可施綳帶。而六時至十二時後。除去發泡膏。切開其水泡。撒布亞鉛華末。可乾燥之。蓋爲發泡膏之過大或亂用等。或有起腎臟炎者。宜注意焉。

第五十五章 食用品分析表

甲 野菜及海藻類

名	稱	蛋白質	脂肪	無窒素物	木材素	灰	水
甘藷	甘藷	一·三五	〇·一九	六·六三	二·四八	〇·九三	六六·二八
青芋	芋	一·四〇	〇·〇八	一一·七〇	〇·六三	〇·九九	八五·二〇
九芋	芋	二·七八	〇·二九	二五·六九	一·一五	一·二八	六八·八一
薯蕷	蕷	二·七五	〇·二二	一七·九七	一·七九	一·一七	七六·二〇
佛掌	根	二·八五	〇·一一	一四·七二	〇·七五	一·二六	八〇·三一
蓮菰	菰	一·七〇	〇·〇八	一〇·八三	〇·八四	一·一三	八五·三九
蕪菁	菁	一·六二	〇·〇七	二·八三	〇·七一	〇·七八	九四·〇〇
慈菇	菇	四·二七	〇·二〇	二四·三六	〇·四五	〇·四四	六九·二八
羅蔔	蔔	〇·七〇	〇·〇一	三·七〇	〇·五一	一·四九	九四·五五
紅蘿蔔	蔔	一·二五	〇·三五	七·四一	一·一〇	〇·七七	八九·一二
胡蘿蔔	蔔	一·三六	〇·〇七	二五·二二	二·一八	〇·六三	七〇·五二
葱	合	一·四七	〇·〇七	四·三二	一·〇六	〇·四四	九二·六三
百合	合	三·三四	六·一一	二四·一五	一·四二	〇·三五	六九·六三
馬鈴薯	薯	一·四九	〇·一〇	一九·二二	一·三六	一·〇三	七六·八〇
筍	筍	一·八二	〇·一二	九·六四	一·四二	〇·七四	九〇·二六
水芹	芹	二·〇一	〇·一三	三·二三	—	一·〇四	九三·六〇
薇蕨		二〇·二一	〇·四九	四一·九六	二〇·二五	一〇·七四	六·三〇
薇蕨		二·八三	〇·一三	一·四一	三·二七	一·一八	九一·一八

黑	乾	青	海	羊	裙	粟	冬	南	茄	甜	胡	黑	白	銀	款	根	芋	菠	
	海	海		栢	帶			瓜	瓜	子	瓜	瓜	麻	麻	杏	冬	芋	莖	草
菜	苔	苔	帶	菜	菜		瓜	瓜	子	瓜	瓜	麻	麻	杏	冬	芋	莖	草	
九·六五	三三·七五	一九·六五	七·一一	一一·三七	一一·六一	二·九〇	〇·二六	〇·五六	一·〇〇	一·一五	〇·八五	一九·六五	二〇·五四	三·八七	〇·四〇	一·一二	四·〇八	二·三〇	
〇·四六	一·三〇	一·七三	〇·八七	〇·四九	〇·三一	〇·三八	〇·〇二	〇·一三	〇·〇六	〇·四八	〇·〇八	四四·一五	五一·五七	二·一八	〇·〇四	〇·〇八	二·〇九	〇·二七	
五一·六三	四一·二二	四六·一八	四七·七〇	五四·八四	三七·八一	三六·四九	一·七二	六·〇八	三·一一	四·一〇	一·九六	一九·四三	一二·六〇	四一·七一	二·七三	二·五一	四一·〇四	一·六九	
九·七九						一·二二	〇·三五	二·一五	一·四一	一·二四				〇·三九	〇·七一	〇·四八	二一·六三	〇·五七	
九·七九	九·七五	一九·二一	二一·二四	一七·五八	三一·一五	一·二二	〇·二三	〇·七五	〇·四二	〇·五九	〇·四七	一〇·八二	八·三六	一·八五	〇·五二	〇·六八	八·八三	一·三〇	
一八·七五	一三·九八	一二·五二	二三·〇八	一五·七四	一八·九二	五七·八九	九七·四二	九〇·二四	九四·〇〇	九二·四四	九六·六四	六·六五	六·九三	五〇·〇〇	九五·六〇	九五·一三	二二·三四	九三·九一	

名	稱	蛋白質	脂	肪	無窒素物	木材素	灰	水
菊	蕚	〇〇一		一五四	三四三	〇四八	〇四八	九六一五
乾	蕚	八一九		〇七八	五四三	四九二	四九二	二〇三五
松	蕚	三七三		〇七八	一二七八	一〇〇	一〇〇	八一七三
椎	蕚	一六三		一六八	六七七三	四三七	四三七	一四五九

乙 飯及麵類

名	稱	蛋白質	脂	肪	無窒素物	木材素	灰	水
米	飯	三〇六		〇〇六	三一五三	〇三〇	〇一八	六四八五
麥	飯	三七七		〇二三	一八七四	〇七七	〇四三	七六〇六
蕎	麥	一三三		二七二	六八六六	一六	一四三	一二九〇
煮	鈍	四八六		〇一〇	一五九三	〇四四	〇三五	六八三二
煮	麵	二四五		〇〇七	一七一	〇二九	〇二九	七九九六

丙 菽類

名	稱	蛋白質	脂	肪	無窒有機質	木材素	灰	水
黑	豆	四〇二五		一八二六	二一七九	三八八	四五五	一一〇九
大	豆	四二八五		一三五八	二三六八	二九一	四七〇	一二二八

丁 鳥肉、獸肉、魚肉、貝類、

名	稱	蛋白質	脂肪	無機體素	灰	水
雞肉	(肥)	一八·四九	九·三四	一·二〇	〇·九一	七〇·〇六
同上	(瘦)	一九·七二	〇·四二	一·二七	一·三七	七六·二二
鴨肉		二二·六五	三·一一	二·三三	一·〇九	七〇·八二
牛肉		二一·三九	五·一九	〇	一·七一	七二·二五
牛肉		一九·八六	七·七〇	〇·四一	一·〇七	七〇·九六

小豆	豆	二二·〇二	〇·四〇	五·五·四九	六·四四	三·〇六	一二·七〇
豌豆	豆	二三·六九	〇·五六	五·一〇三	七·三〇	二·四九	一四·九三
綠豆	豆	三八·八八	一·二九	四九·七四	一·二二	三·一一	一五·七六
菜豆	豆	二〇·三〇	一·〇七	五三·一九	四·四六	三·四七	一七·五一
刀豆	豆	二五·五九	〇·七〇	五二·六〇	五·〇一	三·二五	一一·八五
鵲豆	豆	二·二六	〇·一四	五·三二	二·二八	〇·九一	八八·九六
豆腐	腐	六·五五	二·九五	一·〇五	二·四六	〇·六二	九二·一六
雪花	菜	三·六六	〇·八四	六·三五	二·九〇	〇·五九	八四·六六
豆腐	皮	五·一六〇	五·一六〇	六·六九	〇·四六	二·八二	二二·八五
豆醬	醬	一一·一二	四·九二	一四·〇二	三·八三	一〇·二四	五五·九七

名	稱	蛋	白	質	脂	肪	有無	機	望	體	素	灰	水
豚	肉											〇・七二	四七・四〇
同	上											一・一〇	七二・一八
馬	肉											一・一七	七三・六三
銅												一・三八	七七・九〇
同	上											一・三六	七七・六一
比	目											一・一二	七九・二五
縹	魚											一・四二	七五・八八
菱	魚											一・二〇	七七・三八
香	魚											一・五五	七八・九〇
馬	魚											一・三五	七七・七八
鮪	魚											一・八二	七一・七五
同	上											一・四二	七七・〇〇
松	魚											一・〇〇	七二・七三
練												六・八五	一〇・八五
鯖												一・五二	七二・五〇
鯨												一・四五	七三・三四
鯨												二・〇二	七九・一六
鯨												一・二三	七九・四六
鰩	魚											一・四五	
虎												〇・五〇	
魚												四・七八	
												一・二一	
												一・三・八六	
												六八・四四	
												二一・一〇	
												二〇・四三	
												一八・三五	
												一七・八六	

虎	鮫	泥	鰻	鮪	梭	魴	鱸	針	石	鱈	鯉	華	鱧	鯉	梅	鱒	前	鷄
							錢		斑			臍						
魚	鱧		魚	魚	魚	魚	魚	魚			鱈			魚		魚	魚	
一八·四二	二四·八二	一八·四三	一八·〇九	一八·三五	一七·九九	二二·一四	一八·七三	三九·一八	二一·〇三	二一·〇〇	二一·三九	一三·〇七	一八·六二	一八·九四	一三·二四	二一·九六	一九·九八	一八·〇九
〇·二〇	〇·五〇	二·六九	一·五三	一·四一	二·一一	一·七二	〇·三〇	一·六〇	〇·四五	〇·七五	六·七二	〇·一二	二·五九	〇·八三	二·八三	一·四五	〇·九〇	〇·六〇
一·二四	一·〇九	一·五六	一·一四	一·二〇	一·二五	一·四〇	一·五八	二·三七	一·五七	一·五二	一·六四	〇·九五	一·〇九	一·三七	〇·九六	一·一六	一·二一	一·三二
八〇·一四	七三·五九	七七·三二	六九·二四	七九·〇四	七八·六五	七四·七四	七九·三九	五六·八五	七六·九五	七六·七二	七〇·二五	八五·八六	七七·七〇	七八·八六	八三·〇七	七五·四三	七七·九〇	七九·九九

名	稱	蛋	脂	肪	有無	機	窒	體	素	灰	水
鞋底魚	魚	二二·三七	〇·八七	〇·四二						一·四七	七五·一九
青魚	魚	二一·五二	〇·四二	〇·四二						一·七七	七六·二九
章魚 (干物)	魚	一八·九八	一·〇二	一·〇二						一·五一	七八·四九
烏賊	魚	七三·一四	一·二八	一·二八						六·七五	八一·八三
鹽鱈	鱈	一九·二二	〇·五六	〇·五六						一·四一	七八·九一
鹽鱈	鱈	二六·一〇	三·一四	三·一四						九·一〇	六一·五二
鰵魚	魚	一八·六〇	〇·一五	〇·一五						三·五五	六二·七〇
鰵魚	魚	七·六七	八·九四	八·九四						二·二五	七八·七〇
鵝毛	毛	四九·六二	二·〇七	二·〇七						三·八〇	四四·五一
鯨魚	魚	二〇·六四	一·二五	一·二五						〇·四五	七七·六六
鯨魚	魚	六九·五三	三·二二	三·二二						六·一七	二一·〇八
鯨魚	魚	二〇·八九	〇·〇七	〇·〇七						二·四三	七〇·三七
鯨魚	魚	一三·一九	〇·八一	〇·八一						一·八八	八四·二一
鯨魚	魚	一三·二〇	〇·七七	〇·七七						一·九六	八四·〇四
石明	明	二四·五八	〇·四四	〇·四四						一·九八	七三·〇〇
石明	明	一八·四〇	〇·八四	〇·八四						一·一九	七九·五七
牡蠣	蠣	八·四五	〇·八九	〇·八九						〇·七七	八九·八九
斜蛤	蛤	一五·七九	〇·四五	〇·四五						一·七二	八二·〇四

第五十六章 種痘法

附種痘規則及細則

圖二百第

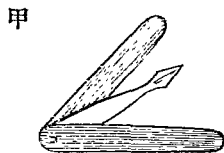

圖三百第
乙



此法。以細針刺皮膚作微創。取痘漿輸致之於表皮下。或皮下結締織中。而其針爲兩刃（第二百圖甲）或鎗狀。（第百三圖乙）尖端有小溝。便於受容痘漿。又加痘漿。以少許棉里設林或油類。爲流動性。可令易粘着於針尖小溝。

○眞皮內種痘法

術者先以左手。露出被種者上膊。稍緊張其皮膚。而後右手採種痘針。附着痘漿。輕輕針刺。以致之表皮下。且可塗

布同部。但出血則有洗去痘漿之虞。宜注意矣。蓋此法以有疼痛。且奏効不確實。目今殆廢棄。專賞用次項皮下種痘法。

○皮下種痘法

此法。先消毒術者之手指。次以三%石炭酸水。清洗其接種部。且可消毒種痘針。而其針以水洗之。更以撒里矢爾酸綿拂拭之。廣布痘漿於時錶皿、或種痘用玻璃盤上。以右手取種痘亂切刀。如執筆狀持之。浸刀尖於痘漿中。以左手露出被種者上腭。緊張其皮膚。可以作切痕。即其切痕淺有一纏至二纏之長徑。各切痕之間。亦以一纏至二纏相隔。可使膿疱不相溶合。又雖爲避大出血。不可深切刺。亦不可甚過淺。故其切痕以通皮膚角層。達乳嘴體最上層爲度。

上記長切法。比之諸家所賞用十字形或星芒狀切法。乃爲優。何則他法以其接種後。創面易相湊合。且形成不整癢痕呈醜狀也。

已切截其皮膚。則以刀尖或特種莖子。取痘漿塗其創面。二三分時間放置之。可以輕被包之。且着新調清潔之襯衣。不污染其部爲要。又接種後一一以消毒綿。可拂拭其刀。決直不

可移用之於他人也。

種痘後。其部呈潮紅。則塗抹軟膏。可施綳帶。或發炎特甚。則可施正規防腐綳帶。

小兒種痘後。已經數時間。則入浴無妨。但再種痘。則可戒體操等過度之勞動。大人亦爲然。據德國種痘會決議。二個痘疤能發育。則爲種痘善感。若痘疤一個。則宜再行種痘。(取其內容痘漿。更可接種於他部。)又或再種痘。其部生小結節或小水泡。已可爲得其結果者也。

種痘善感。則種痘後以第三日或第四日。呈紅暈小結節狀腫脹。次成小水泡。至第七日。其發育達於極期。起近傍皮膚發炎、腋窩腺疼痛、體溫昇騰等諸症。而痘疤內內容物。速混濁呈乳酪汁樣。以第十日全化膿。爾後痘疤漸次乾固收斂。終形成痂皮。而其痂皮以八日至十日脫落。殘留所謂種痘癍痕。

又再種痘。上記症狀。尋常爲輕度。且經過亦短也。

種痘後往往有發皮膚炎、淋巴管炎及蜂窩織炎。又如種痘丹毒及種痘梅毒。尤爲危險。但政府監督種痘。官設痘苗製造院。且行嚴重之防腐法。則大可減却其後發病也。

分痘漿爲左數種。

- 一 原基(眞性)痘漿。是採取牝牛痘病之膿液者。

二 動物性痘漿。是牝牛與牝牛。或犢牛與犢牛。相接種而所得者。

三 人化痘漿。是接種原基痘漿於人類。而採取其膿漿者。

生產四週後。健康犢牛之痘漿。現今一般所賞用也。而尋常以痘漿三分、偈里設林一分之比。製之。入毛細管貯藏之。

毛細管。爲長徑五糲至十糲之紡錘狀或直徑同大小玻璃管。而其內容有一蠟。入之痘漿。閉鎖兩端。以貯於冷處。則數月間可保存其効力。又當用之。折其管兩端末。吹出痘漿於清潔之種痘盤上。可以接種數人。

種痘有幼年限。雖不可一定。尋常爲數年間。故每五六年。可再行種痘。而一次種痘。則時有罹假痘。殆無罹真痘。又真痘潛伏期。比種痘潛伏期。其長爲五日。以是新爲種痘者。雖接近痘瘡患者。毫無危險也。

附種痘規則（系日本明治十八年內務省布告）

第一條 小兒產生後。一年以內。可必行種痘。若種痘不善感。則更於一週年內。可行再三種。

第二條 種痘雖善感。五年至七年後行再種。再種後經過五年至七年。又可行三種。

第三條 痘瘡流行。則不拘第一條第二條之期限。可依該官吏所定期日內。施行種痘。

第四條 種痘者若因疾病或事故。第一條第二條時期。不能行種痘。則其有疾病者。粘連醫生之診斷書。有事故者。粘連親戚或隣保之證明書。可以呈單於公堂。

第五條 種痘既畢者。於醫生之指定日。受其檢診。若採取其痘漿。則決不得拒之。

第六條 種痘既畢者。領收醫生之種痘證書。可以呈單於公堂。但罹痘瘡者。亦同受醫生證明書。可以呈單於公堂。

第七條 未滿十六歲者。而親戚或尊長或其主人等。現監督保護該兒者。宜任以上各條之責。其他貧院、育兒院等主長。亦准之。

第八條 醫生檢診種痘之善感不善感。可附與種痘證書。但治療痘瘡患者時。亦同可附與其證書。

第九條 犯第一條第二條第三條第四條第五條第六條及第八條者。處罰五錢以上五十錢以下之科料。

第十條 府知事縣令。以每年正月七月之兩次。製種痘明細表。可呈出內務府。

第十一條 施行此規則之方法細則。於府知事縣令。便宜訂定。可以呈出內務府。

附種痘細則（係日本明治十八年東京府達）

第一條 醫生行種痘。或治療痘瘡患者。則準於別紙第一號書式。可交附證書二葉。

第二條 受領醫生之種痘書或痘瘡書。則一週日以內。呈單副書於公堂。本書常自保存。可供於臨時點檢之用。

第三條 據種痘規則第四條。延期種痘者。疾病全治。又事故完了。則直可行種痘。

第四條 貧困無資。難種痘者。稟告於當署指定種痘處。可受施種。

第五條 公堂依當置之命令。或以時宜。聯合數町村。或限一町村。便宜設置種痘場。定日時招集受痘者。可以得爲種痘。

第六條 公堂照準於別紙第二號書式。（畧之）每年製表。以翌年二月。可呈單當署。

第一號書式之一

證	
[印割]	住居 男女
姓	名
幾歲幾月	
[初種] [再種] [三種]	
左 業經種妥	
右 顯	
年月日	醫生姓名 [印]

不善感者代業經種妥之四字可以不善感之三字

第一號書式之二

證	
[印割]	住居 男女
姓	名
幾歲幾月	
右既經痘瘡	
年月日	醫生姓名 [印]

第五十七章 死亡診斷書。死產證書。及其檢案書。

(日本明治三十三年內務省訓令)

第一 死亡診斷書。死體檢案書之樣式。

死亡診斷書(死體檢案書)

- 一 姓名
 - 二 男女之別
 - 三 出生年月日
 - 四 職業死者職業、家主職業、
 - 五 病死。自殺。其他變死。中毒之別。
 - 六 病名(在自殺者。死及中毒者。其種類)
 - 七 發病年月日(在變死或自殺者除之)
 - 八 死亡年月日時
 - 九 死亡地
- 右證明(檢案)

年月日

住所

醫生

姓

名印

右記載之方法

- 一 可記戶籍上所載之姓名。若其變死者、自殺者等。某姓名不明。則可記不詳。
- 二 經久死體。而男女區別不明瞭。則可記不詳
- 三 變死者或自殺者。而出生年月不明。則可記其想定年齡幾歲。若難推定。則可記不

詳。

四 死亡者其家主。則可記其職業。若幼者、老者或婦女等。而無一定職業。則記家主之職業。且死者可記無職。又死者有一定職業。且另有家主。則可併記其家主之職業。

職業名。不據商或工等單一之汎稱。而何商或何工等。可勉記其詳細。

自殺者、變死者等。其職業不明。則可記不詳。

五 可記病死、自殺、其他變死或中毒等之別。

六 病死則記其爲死因何病。不可記他事。又同時罹二種以上疾病致死者。其病原一而如他繼發病或胎後病。則記其原病名。又各種獨立之疾病。則可記其爲主死因病名。若不能區別之。可併記各病名。

全不能診定其爲死因病名。則可記不詳。

在自殺者。其自殺之方法。例之縊死、刃傷、入水等。宜別記。

自殺之外。變死者及中毒者。則其種類。例之溺死、壓死、燒死、他殺、河豚中毒、酒精中毒等。宜別記。

七 在病死者。可記其發病年月日。若不明瞭。可記推定幾年幾月幾日。又全不能推定。

則可記不詳。

八 不拘病死、自殺、變死、中毒。可記其死之年月日時。若自殺者、變死者等之死亡時。不明則可記推定年月日時。但如此時。可冠推定二字。

九 死亡地。可記郡市區町村及番地。若自殺者、變死者等。而死體漂着。則可記其漂着地名。但如此時。可記入於漂着二字其下。

第二 死產證書、死胎檢案書之樣式。

死產證書(死胎檢案書)

- 一 父之姓名(私生子則母之氏名)
 - 二 父之出生年月日(私生子除之)
 - 三 母之出生年月日
 - 四 父之職業(私生子則母之職業)
 - 五 妊娠月數
 - 六 分娩年月日時
 - 七 分娩場所
 - 八 死胎男女之別
 - 九 死胎之嫡出子。庶子。私生子之別。
- 右證明(檢案)

年 月 日

醫 生 (產婆) 住 所
姓 名 印

右記載之方法

- 一 死胎之嫡出子或庶子。則記其父姓名。私生子則可記其母氏名。
- 二 死胎之嫡出子或庶子。則可記其父出生之年月日。
- 三 不拘死胎爲何。可記其母出生年月日。
- 四 死胎之嫡出子或庶子。則記其父職業。私生子則可記其母職業。而詳記其職業名同前。
- 五 妊娠月數。自受孕至分娩之時日。而死胎以約四週日爲一月。可記其爲第幾月。
- 六 可記分娩之年月日時。若不明瞭。則可記推定年月日時。但如此時。可冠推定二字。
- 七 分娩地。可記郡市區町村及番地。
- 八 可記死胎男女之別。若鬼胎等難區別男女。則附記其事由。可爲不詳。
- 九 死胎。其嫡出子、庶子或私生子等。宜別記。

第五十八章 體格檢查法

附學生身體檢查規程。及徵兵檢查諸規則摘要。

國民身體之健不健。實關於一國之盛衰。立國之大本。以國民之身體健全爲至要。不待言也。故近來各國。專唱說體育之緊要矣。然而體育之要。無如先令強健學生之身體者。是將來強國之基礎。以在學生也。因茲可記述體格檢查法大要。

一 身長 令直立身體於體尺台上。測自頭頂至足蹠身體中線之長徑。而其際兩手垂下。可令接着於軀幹之兩側。

二 兩手指端之間隔 直伸兩手於左右。與身體中線爲直角。測其各中指尖端之間隔距離。

三 體重 秤量之。宜除去着衣之重量。而其際不可使身體毫觸於他物。

四 胸圍 以迷突兒尺。周匝左右肩胛骨下。與左右乳頭直下計之。而以尋常呼吸時所得之長徑爲胸圍。次測最強呼氣時與最強吸氣時。可以定胸圍縮張之差。

五 肺活量 用「拂睛孫」氏檢息計。測定肺內空氣量。自最強吸氣至最強呼氣之間。但肺活量因身體之大小、及年歲之長幼。有大差。

六 視力 用「斯涅兒連」氏視力表檢之。即先掛其表於壁上。(可對於明窗)使被檢者立二十尺之距離。初檢各偏眼視力。次可檢兩眼同時之視力。而明視其表二十號者。爲健全視力。又檢辨色力。取各色毛糸。可令辨其爲何色。

七 聽力 取携帶時錶。各當其左右兩耳。使之聽取其秒時音。漸次遠之。以所聽取之最遠距離。各可定之。

八 握力及力量 握力。用「烏兒滿」氏握力計檢之。檢力量未有完全之法。如令扛舉重物。爲一簡便法。

九 身體各部之檢查（以視診觸診爲主）。頭顱、毛髮、顏面、（面色）眼目、角膜、結膜、（色澤等）虹彩、瞳孔、鼻腔、口腔、舌、唇、齒牙、咽喉、扁桃腺、懸壅垂、耳殼、聽道、頸部、喉頭、胸部、鎖骨、胸骨、肋骨等之視診。觸診。及胸廓構造。聲顫動、胸部之打診。聽診。又腋窩、腹部、胃、肝、脾、肺、臍、膀胱等之視診。觸診。其他上肢前面兩側、鼠蹊部、生殖器、即陰莖、陰囊、睪丸等。及下肢前面兩側、身體後面、即項、背、腰、臀、膀、肛門、四肢後側等之檢診。是也。

十 頭首、脊柱、及四肢之諸關節、屈伸、內外轉等。皆可審查之。

附 學生身體檢查規定（日本明治三十年文部省訓令）

一 身體檢查。以每年四月及十月可行之。

二 身體檢查。可使醫生行之。

三 身體檢查之項目。爲身長、體重、胸圍、肺活量、脊柱、視力、聽力、耳疾、及齒牙等。而其

檢查票式如左。

身體檢查票(男)

校名(科何)		檢查番號		胸圍				體身	出生年月	姓名				
檢查年月日	體格	脊柱	肺活量	盈	空	充	常	重	長	年	月	日	姓	名
				之	虛	虛	盈							
檢查醫姓名	備考	其他	齒牙	耳疾	聽力		眼疾	視力		學年	出生地			
					左	右		左	右					

四 身體檢查票。十年間可保存之。

五 身體檢查法如左。

檢查器械。從於迷突兒式。衡器可用具水準器者。又以所正劃尺度之厚紙。貼附於柱或壁。代用身長計。亦爲一便法。

右表記檢查。用四捨五入法。衡以瓶、度以糲。可爲一位。

身長 使被檢者。密接兩蹠直立。且直垂兩上肢。正保頭部。又脫靴及襪等。爲不待言。女子有鬚者。取小桿一個。水平橫於鬚下。可測定之。

體重 可脫衣服測之。若不脫衣。則測後可除去其衣服重量。

胸圍 此測定法。同上記體格檢查法所說。故不贅。但於小學校生徒。只測呼吸之常時。不測盈虛之差。

肺活量 此法亦同前。但在小學校生徒不測之。

脊柱 可檢其正或傾（右、左、前、）及其傾斜度。（強弱）

體格 區別強健中等及薄弱、之三等。

視力 此法同前。但未滿十歲小兒不行之。

聽力 是亦同前。但未滿十歲小兒不行之。

齒牙 檢查其善惡及齲齒之有無。

其他之欄內。可記入檢查時所發見頭痛、衄血等。

右各項之外。檢查上有緊要事件。則宜記入備考欄內。

附徵兵事務條例施行細則（日本明治二十二年陸軍省令）

第六條 行壯丁身體檢查時。島廳屬、府縣屬、郡市書記。招集壯丁。軍醫依徵兵檢查規則。檢查身體。記入體格等級。其他緊要事件。於壯丁名簿及前年所假決諸名簿。可呈之於大隊區司令官或警備司令官。

分體格等位。爲甲、乙、丙、丁、四種。以甲乙丙種爲合格。以丙種爲徵集延期。以丁種爲不合格。

第七條 當行身體檢查。使壯丁爲裸體。則勉可行之別室或隔屏障。

第十一條 可編入於陸軍諸兵者。據左項目。可選定之。

（一）步兵 身體強健。能堪勞力及遠足者。

(二)騎兵 習慣於馬匹之使用。身體輕捷。肌肉肥滿不過度者。

(三)砲兵 體力強大。視力清明者。

(四)工兵 諸職工中。殊適當工兵作業。有膂力者。

(五)輜重兵及輜重輸卒 有馬匹使用之習慣。且有膂力者。

(六)職工 現從事其職。或曾從事其職者。

近衛諸兵。可撰甲種中品行方正者。

附徵兵檢查方法(日本明治二十二年陸軍省達)

第一條 徵兵檢查方法。據徵兵署檢查規則定之。

第二條 大隊區(警備隊區)徵兵醫官。一日概檢查壯丁百五十名。旅管徵兵醫官。一日概可檢查五十名。

第三條 大隊區(警備隊區)徵兵署事務員之地方徵兵醫員爲四名。

第四條 身體檢查順序大概如左。但測尺、視力、及各部關節、各部構造等。可使地方徵兵醫員檢查之。

一 測尺主任醫官。使壯丁密接足踵於測尺柱而直立。測定其全身身長。記入簽押其尺度於壯丁名簿。次如法（此法前章已詳記故畧之）可測其胸圍及最強呼吸之差。但身軀足定尺者。胸圍大於身軀之半者。及呼吸之差一寸五分以上者。記於壯丁名簿。其以下者及測尺未滿者。可申告之於醫官。

二 視力檢查主任醫員。如法（此法同於前章）檢其中心視力及辨色力。而其完全者。記於壯丁名簿。不然者。可申告之於醫官。

三 關節運動檢查主任醫員。檢其頭首、脊柱、四肢諸關節屈伸、內外轉、及回轉諸運動。而運動完全者。記於壯丁名簿。否者可申告之醫官。

四 各部構造主任醫員。檢其頭顱、顏面、眼、鼻、口、咽喉、耳、頸、胸、肋、腋窩、上肢前面兩側、腹肚、陰部、下肢前面、及兩側、項、背、腰、臀、膀、肛門、四肢後面等。其構造完全者。記於壯丁名簿。否者可申告之醫官。

五 醫官依醫員申告。認定爲不合格者。則止其餘檢查。不然者。自記入其意見於壯丁名簿。而後使檢查其他。

六 醫官俟主任醫員之檢查完了。問壯丁之居住、姓名、年歲等。而試其言語、精神、及聽官

機能。次判別其體格一般之強弱健否。可以定其等位。

第五條 區別體格等位如左。(病類中各區別。適宜可記入壯丁名簿。)

一 甲種 身長有五尺以上。身體強健。精神無異常者。

二 乙種 身長有五尺以上。亞於甲種者。

三 丙種 當徵兵令第十八條第一項第二項者。及身長不滿五尺者。

四 丁種 疾病或畸形。不堪兵役者。

第六條 當左各項之一者。酌量體格一般構造。得為合格。但可記入其意見於壯丁名簿。

一 雖胸廓於尋常氣息。其胸圍不至身幹之半者。或縮張之差。不超一寸五分者。然其構造佳良者。

二 雖身體一部之形器。或官能有障害者。可堪輜重輸卒或陸軍職工者。

三 壯丁自訴其精神病、癩癩、重聽、夜盲、遺尿或自覺症。然現無其徵候。或徵候不確實者。

第七條 大隊區(警備隊區)徵兵醫官。難判定壯丁體格適否時。該徵募區檢查期日內。可得續行其檢查。而尙難決。則附記其理由。可受旅管徵兵醫官之審決。

第八條 醫官若認知壯丁中故毀傷其身體。或偽作疾病。則製鑑定書。可致之於該徵兵官。

第九條 醫官若認地方徵兵醫員不堪其任。則可申告其意見於徵兵官。

第十條 大隊區(警備隊區)徵兵醫官。其檢查結了後。以一週日以內。調製徵兵體格表及徵兵病類表。可報告於旅管徵兵醫官。

第十一條 旅管徵兵醫官。據前條報告表。更調製旅管徵兵體格表及旅管徵兵病類表。可經所管軍醫長。而呈之於陸軍省醫務局長。

第十二條 醫官關於檢查事件有意見。則粘連於報告書。可稟申之。

附徵兵檢查規則(日本明治二十二年陸軍省達)

第一條 身體檢查之要。在區別其合格與不合格。合格為身體強健。精神無異常。可堪兵役者。不合格為疾病或畸形不具。不堪之者。而此檢查可得學術上施行諸種之方法。

第二條 現罹疾病傷痕。其症輕可得服役者。為合格。

第三條 徵集現役兵者。其身幹為五尺以上。可服於國民兵役者。不定其尺度。

第四條 不堪於兵役之疾病及畸形。大約如左。

全身發育不全、○骨及筋系瘦弱甚者、○脂肪過多妨運動者、○慢性腺腫、慢性腺潰瘍、○軟部之惡性、或著大腫瘍、潰瘍、○慢性骨炎、骨潰瘍、骨壞疽、骨腫瘍、骨軟化、佝僂病、○癩痕廣大者、或癩痕癒着於骨妨運動者、○象皮腫、癩病、○出血病、白血病、○動脈瘤、靜脈瘤、及著大腫瘍、○慢性關節僵麻質斯、慢性痛風、而著有器質變化者、○癩瘡、舞蹈病、○脊髓勞、進行性筋瘦小、○白痴、癲狂、○頭部畸形之著大者、○眼瞼內翻及外翻、淚瘻、○有角膜虹彩膜之疾患妨視力者、○斜視而一眼直視、則達於他眼角膜線內外眦者、○近視、○視力之弱、及夜盲、○失明、○耳殼缺乏、慢性重聽、聾、○鼻畸形之著大者、○鼻腔前頭竇、上顎洞之慢性潰瘍、○口內惡性潰瘍、唇頰癒着、口吻狹窄、○唇或齒牙缺損、而妨咀嚼者、○口蓋破裂、缺損、穿孔、○舌或唾腺之腫瘍、肥大、缺損、及扁桃腺之腫瘍、肥大、(殊著大者)及唾瘻、○噎、聾、○喉頭及氣管之畸形而妨運動者、○胸廓畸形著大者、○肺胸膜之慢性病、○心臟、心囊之慢性病、○腋臭、及足汗惡臭甚者、○骨盤畸形著大者、○歇兒尼亞、○慢性脫肛、痔瘻、或著大痔核而定期性出血、及有膿潰等者、○尿瘻、尿石及尿道畸形、○睪丸及副睪丸之慢性炎、肥大、或睪丸在腹輪中、時發疼痛者、○四肢之麻痺、削瘦、短縮、彎曲、假關節、○關節畸形、○脫臼、或習癖脫臼、關節痿軟、○拇指、示指、或他三

指之爪甲全缺、○在陸軍兵、刺指、或指癒着、及除小指末節、他指節強剛、○在海軍兵、除環指、或小指末節、他指一節以上、或環指小指共一節以上之缺損、又在海軍兵、諸指一節以上缺損、○足之畸形、○在陸軍兵、大趾一節以上、他指二趾以上而一節以上之缺損、又

在海軍兵、諸趾一節以上缺指、○刺指或指之著大彎曲、
第五條 雖前條各項之疾病畸形。其輕症可得服役者。爲合格。其他疾病畸形、不可得服役者。爲不合格。

第五十九章 學校醫職務規程（日本明治三十三年文部省令）

第一條 學校醫。本令規程外。受地方長官之命。可從事學校衛生庶務。

第二條 學校醫。每月一次以上。以教授時間內。到該學校。可視察衛生事項。又學年之終、及學年之始。特到該學校可視察。

第三條 學校醫視察學校時。調查左事項。可記入之於視察簿。

一 換氣良否。

二 採光適否。

三 机及椅子適否。

四 前列及最後列机。與墨板之距離。

五 煖爐有無。及煖爐與最近生徒之距離。

六 室內溫度。

七 圖書。掛圖。及黑板之衛生上適否。

八 學校清潔方法。實行之適否。

九 飲料水適否。

十 其他衛生上必要事項。

第四條 學校醫視察學校時。發見疾病生徒。則依其病症。可申告缺課、休學或要治療等。

於學校長。

第五條 學校醫依明治三十三年文部省令第四號學生身體檢查規程。檢查生徒身體。可以

調製身體檢查票。

學校醫當生徒之入學退學時。應學校長之請求。可檢查其生徒身體。

第六條 學校附近或學校內。發生傳染病。則學校醫數次到學校。施行豫防消毒法。尙由其

情況。認知學校全部或一部之閉鎖。則可申告之管理者及學校長。

第七條 學校醫認知衛生上其必要事項。則可申告之管理者及學校長。

第八條 此規程施行之必要細則。地方長官得定之。

第六十章 傳染病豫防消毒規定

今夫一朝有傳染病之發生流行也。或豫防之。或消毒之等。專關於醫家之責任。恰猶一旦外交破裂開戰之際。軍人或防守之。或侵擊之。各盡其任務。實醫家對傳染病之責任。爲至大至重。故世人亦不可不察醫生之境遇也。

○傳染病豫防法 (日本明治三十年法律第三十六號)

第一條 此法律所稱傳染病者。爲虎列拉、赤痢、腸窒扶斯、痘瘡、發疹窒扶斯、猩紅熱、實布埤利亞、(含有格魯布)及百斯篤。

前項八病之外。依此法律。有要豫防法施行傳染病。則主務大臣指定之。

第二條 傳染病流行。或有流行之虞。則地方長官。對其傳染病之疑似症。得適用此法律之

全部或一部。

第三條 醫士診斷傳染病患者。或檢案其死體。則指示消毒法於其家人。且直可申告其患者或死體所在地之巡警官吏、市町村長、區長、戶長、檢疫委員、或豫防委員。而其病轉歸之時亦同之。

第四條 在傳染病或其疑似患者或其死者之家。速受醫生之診斷或檢案。又直可申告其所在地之巡警官吏、市町村長、區長、戶長、檢疫委員、或豫防委員。

可爲前項申告義務者。爲在民家。其戶主、或代戶主。在社寺及公私立學校、病院、製造處、或船舶、會社、各種事務所、劇場、其他集會場。則爲其首長、管理人、或代理者。

第五條 傳染病患者之家。從醫生或該吏員之指示。可行清潔法及消毒法。

該吏員認定傳染病豫防上爲緊要。可使其近家或與病者相交通之家。施行清潔法及消毒法。

第六條 清潔法及消毒法。以命令定之。

第七條 該吏員認定傳染病豫防上之必要。可使其患者入傳染病院或隔離病舍。認定隔離健康者之必要。則得使其入隔離所。

第八條 該吏員認其必要。則一定時日間。得遮斷其病家及其近家之往來。

第九條 傳染病患者及其死體。非受該吏員之允許。不得移於他處。

第十條 污染於傳染病毒。或有污染之疑物件。非受該吏員允許。則不得使用、授與、移轉、放棄、或洗滌之。

第十一條 傳染病患者之死體。非該官吏認其消毒完全之後。不可埋葬之。又傳染病患者之死體。依醫生檢案。受該吏員允許。二十四時間內。得埋葬之。

第十二條 傳染病者之死體。宜火葬之。但受所管巡警局之允許。則不火葬可也。

土葬傳染病患者之死體者。非三年後。不得改葬於他處。但爲公共工事之必要。受所管巡警局之允許則無妨。

第十三條 既埋葬死體。或將埋葬之時。若有傳染病之疑。則該官吏對其死體及家屋等。得更爲當適之處分。

第十四條 該吏員認傳染豫防上之緊要。則告其事由於戶主、首長或管理人。而得入其家宅、船舶、及其他之場所。但此際可示以爲該吏員之證票。

第十五條 傳染病流行。或有流行之虞。則市町村從地方長官之命令。由市制第六十一條

町村制第六十五條。(畧之)置傳染病豫防委員。可使之從檢疫豫防之事。但不依市町村會之議決無妨。

豫防委員中。宜加用醫生。而其醫生。市町村長撰任之。

第十六條 市町村從地方長官之命令。施行市町村內之清潔法及消毒法。雇入醫生。其他可設備必要人員、及器具、精品、物件等。

第十七條 市町村從地方長官之命令。可設置傳染病院、隔離病舍、隔離所或消毒所。

傳染病院、隔離病舍、隔離所或消毒所之設備。及管理之方法。地方長官定之。

第十八條 傳染病流行。或有流行之虞。則地方長官。置檢疫委員。可以使擔任檢疫事務。及得特行船舶、汽車之檢疫。

當行船舶、汽車之檢疫。其乘客或船員、車丁等。若有病毒感染之疑。則必要時日間停留之。及得以無償使該吏員或醫生。乘於船舶、汽車中。

檢疫船舶、汽車。所發見之病者。得使收容治療之於其地市町村立傳染病院或隔離病舍。而市町村無理由不得拒之。但爲此特所要之費目。得請求之地方長官。

前各項之外。關於檢疫委員設置。及船舶、汽車檢疫之規程。更以命令定之。

第十九條 地方長官認定傳染病豫防之必要。則得施行左事項之全部或一部。

一 使檢診傳染病患者之有無。

二 遮斷市町村之全部或一部之往來交通。

三 制限或禁止祭祀、供養、演劇、集會等。人民群集之事。

四 古衣、襪襖、古綿、其他病毒有傳播之虞物件。或制限其出入。或停止之。或廢棄之。

五 可為傳染病毒傳播媒介之飲食物。禁止其販賣授受。或廢棄之。

六 使船舶雇入醫生。又使汽車、船舶、或人民群集場。為傳染病豫防上必要之設備。

七 命清潔法及消毒法之施行。及井、上水、下水、溝渠、屯屑所、廁圍之新設、改築、變

更、或廢止、或停止其使用等事。

八 一定場之漁撈、游泳。或使用其水等。必要時日間。或制限之。或禁止之。

第二十條 諸官廳、集治監、及官立學堂、醫院、製造所等。發生傳染病。或有發生之虞。則其主長與地方長官協議。準此法律。可以施行豫防法。又陸海軍所屬之部隊、軍艦等。發生傳染病。或有發生之虞。則其首長準此法律。各由其所定規則。或必要之時。與地方長官協議。可以施行豫防法。

第二十一條 左諸費爲市町村之負擔。

一 關於豫防委員諸費。

二 施行於市町村。清潔法、消毒法、及種痘諸費。

三 關於豫防救治。雇入醫生、人員、及豫防上必要器具、藥品、其他物件諸費。

四 傳染病院、隔離病舍、隔離所、及消毒所諸費。

五 從事豫防救治等之酬錢、治療料、及其遺族之救助料、弔祭料。

六 關於第八條。交通遮斷諸費。及爲交通遮斷。或一時失其營業。不能自活者之生活

費。

七 市町村內。所發見傳染病貧民患者及死者諸費。

其他施行於市町村。豫防事務之諸費。

第二十二條 左諸費。爲府縣稅或地方稅之負擔。

一 檢疫委員之諸費。

二 船舶或汽車之檢疫諸費。

三 依第十九條第二項。交通遮斷之諸費。及爲交通遮斷。不能自活者之生活費。

其他施行於府縣。豫防事務之諸費。

第二十三條 地方長官。得使設置衛生社。及定訂關於清潔法消毒法。其他傳染病豫防救
月之規約。而履行之。

市町村。得補助其於市町村內之衛生社。爲傳染病豫防救治。支撥費目之全部或一部。

第二十四條 對第二十一條第二十三條第二項之支撥。從命令之規定。由府縣稅或地方
稅。可以補助市町村。

第二十五條 國庫對第二十二條第二十四條之府縣稅或地方稅之支費。補助其六分一。

第二十六條 依此法律。或基此法律所發之命令。可施行清潔法消毒法之義務者。若不施
行之。或雖施行。認其爲不完全。又必要時期內。不得施行之。則該吏員施行之。而其費目
可使市町村支辦之。於此時市町村。則得追徵其費目於義務者。

私人而不納入前項費目於指定期限內。則由國稅滯納處分規程徵收之。

第二十七條 由此法律。或基此法律所發之命令。對市町村或私人。可施行之事項。若不施
行之。或雖施行。認其爲不完全。又必要時日內。不得施行之。則地方長官。以府縣稅或地
方稅施行之。得追徵其費目於市町村或私人。而私人若不納入之指定期日內。則依國稅

滯納處分規程。徵收之。

第二十八條 關於第二十六條及第二十七條費目之追徵。其私人有不服者。則得由訴願法
訴願之。

第二十九條 依此法律。或基此法律所發之命令。對該吏員所指示命令之事項。於指定期
日內。不履行之者。處五圓以下之罰金或科料。

第三十條 醫生診斷傳染病患者。或檢案其死體。後經十二時間。不申告之。或僞告其轉
歸。則處五圓以上五十圓以下之罰金。

第三十一條 違背於第四條第五條第一項第九條第十條第十一條第一項第十二條者。及
不施行第條第二項之清潔法、消毒法者。犯交通遮斷者。或請托醫生。使不爲第三條之申
告。或妨其申告者。處二圓以上二十圓以下之罰金。

○傳染病豫防法施行規則 (日本明治三十年內務省令)

第一條 警視總監、府縣知事。認其管內有傳染病流行之兆。及揭於傳染病豫防法第一條
八病之外。依同法認爲必要豫防施行之傳染病發生。則記其性狀。速可申報之於內務

大臣。但於此時。可通知鄰接地、及船舶、汽車交通地之警視廳、府縣廳、所在兵營、及所在碇泊軍艦等。

第二條 市町村長、區長、戶長、及豫防委員。受傳染病豫防法第三條之報告。則互相通報。並可報告巡警官吏。但町村長或戶長。受其報告。則申報於郡衙島廳。而部長、市長、島司、或區長。可報告之於府縣廳。

市町村長、戶長、或豫防委員。受傳染病豫防法第四條之申告。則直使醫生診斷之。果爲傳染病。則可行前項之方法。

第三條 巡警官吏、及檢疫委員。受傳染病豫防法第三條或第四條之通告。及如有傳染病。則可通報於市町村長、區長、戶長、及豫防委員。但巡警局長、或分局長。可報告之於府縣廳。

此際認其爲必要。則得使醫生診斷之。

第四條 市町村長、區長、戶長、及豫防委員。依第三條。受傳染病之通報。及知有傳染病。則直臨其家。可使施行清潔法。但巡警官吏、衛生吏、郡吏員、島所吏員、及檢疫委員。指示市町村長、區長、戶長、及豫防委員。可從事於其事務。

第五條 市町村長、區長、戶長、或豫防委員。認豫防上爲必要。則使傳染病患者。入傳染病院或隔離病舍。及可使健康者入隔離舍。但巡警官吏、衛生官吏、郡吏員、島所吏員、及檢疫委員。指示市町村長、區長、戶長、及豫防委員。可從事其事務。

第六條 巡警官吏、及檢疫委員。依傳染病豫防法第八條及第十九條第二項。得左之時日間遮斷其交通。但依第十九條第二項。斷絕交通。特爲限於有府縣知事之命令者。

虎列刺

赤痢

患者入院或入舍。或患者全癒。或死亡者等。起算於消毒施行後。爲滿五日間。

發疹窒扶斯

百斯篤

患者入院或入舍。或患者治癒。或死亡者等。施行消毒法後。起算爲滿七日間。

此際市町村長、區長、戶長、或豫防委員。受警察官吏或檢疫委員之指示。可從事於遮斷交通之事務。

第七條 當左記事項。以書單或口頭。可受警察官吏、市町村長、區長、戶長、檢疫委員、或

豫防委員之允許。但於第一事項。所允許之吏員。可通報於患者或死體移住地之委員。

(一) 依傳染病豫防法第九條。欲移傳染病患者及其死體於他處時。

(二) 依傳染病豫防法第十條。有污染傳染病毒及污染之疑之物件。或使用之。或授與或移轉。或遺棄或洗滌時。

(三) 依傳染病豫防法第一條第二項。欲埋葬傳染病患者死體。於二十四時間內時。

第八條 對傳染病豫防法第九條第十條及第十一條第一項之時。市町村長、區長、戶長及豫防委員。可嚴為施行消毒法。但巡警官吏、衛生官吏、郡吏員、島吏員、或檢疫委員。指示市町村長、區長、戶長、或豫防委員。可從事於其事務。

第九條 依傳染病豫防法第十四條。入人家、船舶、及其他之場所。勉可於日出後或日沒前。而所示其戶主、首長、管理人等之證票如左。

紙厚或札木
面 表
寸一凡

凡 三 寸
傳染病豫防吏員之證

面 裏

官 廳
公 署
印

第十條 府縣知事。得使市町村醫生。行傳染病豫防法第十九條第一項之檢診。

第十一條 府縣知事。依傳染病豫防法第十九條第七項命令。施行清潔法、消毒法時。則準用第四條之規定。

第十二條 市町村設立之傳染病院、隔離病舍、或隔離所。得徵收其病者之食費、藥價。但其金額在市受府縣知事之允許。在町村可受郡長之允許。

第十三條 市町村長、區長、戶長、或豫防委員。依傳染病豫防法第二十六條。可施行清潔法及消毒法。但警察官吏、衛生官吏、郡吏員、及檢疫委員。指示市町村長、區長、戶長、或豫防委員。可從事於事務。

此際市町村。供給必要人夫器具藥品等。及可支出其費金。

第十四條 府縣知事。得使衛生社。設備消毒器具、藥品等。

第十五條 傳染病豫防法第二條第十八條及第十九條之地方長官職務。其傳染病豫防法。及關於此規則之施行。屬於警察事項。在東京府。警視總監行之。

東京市、京都市、大阪市。關於傳染病豫防法。及此規則之施行。屬於市長職務者。得使區長補助執行之。

第十六條 傳染病豫防法。及此規則之規定。除得其準用者之外。關於沖繩縣必要事項。沖繩縣知事定之。

第十七條 關於傳染病豫防法。及此規則施行必要之細目。警視總監、府縣知事定之。島地而難適用此規則之規程。則警視總監、府縣知事。得設特別之規程。

第六十一章 清潔方法及消毒方法 (日本明治三十年內務省令)

第一章 清潔方法

第一條 清潔方法之要領如左。

一 傳染病患者之家。殊患者居室。其他有病毒污染之疑之處。宜注意施行消毒法。而後掃除其塵芥。可燒却之。

二 掃除家室之際。取集床下塵芥及其他不潔物。悉可燒却之。

三 傳染病家之井溝、厨溝、廁固、屯屑所等。要掃除則施行消毒法之後可行之。但有必要。則可爲其修理、改造及井水浚渫。

四 在傳染病豫防法第五條第二項之時。可準用前各項。

第二條 當傳染病流行時。攪拌溝渠。反爲有病毒蔓延媒介之虞。故若有必要。先投入消毒劑。(生石灰末或石灰)而後可浚溝之。

第三條 傳染病流行前。或流行後。行清潔法。掃除家宅。或浚溝渠之時。不可濫行撒布消毒劑。

第四條 浚溝渠。所取之污泥塵芥。直裝入之一定運搬器。可以放棄於健康上爲無害一定之地。決不可使撒逸污泥於路傍或堆積之。

第二章 消毒方法

第五條 消毒方法。爲左四種。

一 燒却

二 蒸汽消毒

三 煮沸消毒

四 藥物消毒

第六條 適於燒却者如左。

一 傳染病患者或死體所用之衣服、臥具、布片、便器、其他器具等。而其甚污染於病

毒。雖消毒之後。不可復用之者。

二 傳染病患者之吐瀉物及排泄物等。

第七條 適於蒸汽消毒者如左。

一 衣服、臥具、布片等。而爲絹布、綿布、麻布、毛製物類。

二 硝子器、陶器、磁器、其他鑄製或木製品等。而能堪汽熱者。

第八條 施行蒸汽消毒時。宜注意左各項。

一 革類、革製品、漆器、其他塗物類、護謨製品、膠及糊製品、毛皮、象牙、鼈甲、及角類。以易損壞。不可行蒸汽消毒。

二 施蒸汽消毒於衣服類。豫先檢索其袖中或衣囊中。若有彈丸火葯等易爆發。或發火物品。當取去之。又消毒中有染色於他物之虞者。不可行此法。

三 蒸汽消毒。必用流通蒸汽。而驅逐消毒器中之空氣。一時間以上。可使爲攝氏百度以上之濕熱。

第九條 適於煮沸消毒者。與適於蒸汽消毒者相同。而此法沸騰後。宜爲一時間以上之煮沸。

第十條 用藥消毒之藥劑及其用法。如左。

一 石炭酸水(二十倍)結晶石炭酸五分、鹽酸一分、水九十四分。

製石炭酸水。先取石炭酸五分。加水一分。攪拌或振盪之。徐徐注入其定量之水。而後可加鹽酸一分。又用溫湯則其溶解殊為速。但要臨用每次振盪之。

石炭酸水。適於各種物件之消毒。但用時宜注意左諸件。

一 吐瀉物、其他排泄物。須加同量攪拌之。

二 器具、室內等消毒。宜擦拭或撒布之。

三 手足等消毒。洗滌後更以淨水可洗清之。

四 衣服等消毒。用不加鹽酸者。十二時間以上浸漬之。後更以淨水可洗濯之。

二 昇汞水(千倍)昇汞一分、鹽酸十分、水九百八十九分。

製昇汞水。溶解昇汞於定量之水。後可加鹽酸。

昇汞水最猛毒為無色無臭。故時誤用之。有易招危險之虞。宜注意。又為防其危險。加之十萬分之一之「夫魯克心」以著色。使一見易識別為要。但昇汞水不可貯藏於金屬製器。

昇汞水。可用於陶器、硝子器或木製器具之消毒。但不可用於飲食器、玩具、蓆子、毡氈等之消毒。或又可滲入於飲料水內之處、及金屬製品、糞便、吐瀉物等之消毒。不可用之。

三

生石灰澆水少量、發熱而崩壞者、

生石灰末加水少量於生石灰為粉末者、

生石灰末。臨用而製之。供用於吐瀉物、其他排泄物、溝渠、屯厠所、床下等之消毒。而消毒吐瀉物及排泄物。雖少宜投入其容量五十分一攪拌之。又溝渠屯厠所之用量準之。床下即可撒布其全面。

石灰乳(十倍)(生石灰一分)即加生石灰一分於水九分。宜攪拌製之。而每次可攪拌。

以普通石灰。代用生石灰末或石灰乳。宜用其倍量。

木灰當不能得生石灰或石灰等時。可得代用之於虎列刺病患者吐瀉物、赤痢病、腸室扶私患者排泄物之消毒。而其用量為吐瀉物、排泄物之五分之一。又欲為灰汁用之。加木灰一分於水四分。煮沸可以製。而其用量為吐瀉物、掛泄物之同量。但石灰灰、藁灰。其効力劣於木灰。

四 格魯兒石灰水(二十倍)(格魯兒石灰五分、水九十五分)

格魯爾石灰水應用及用量。同石灰乳。但臨用而可製之。

第十一條 消毒方法之應用如左。

第一 患者

傳染病患者治癒。則可使行全身入浴且更衣。又時以溫濕布。拭淨全身。再入浴亦無妨。

第二 死體

斂棺傳染病死體之時。宜撒布昇汞水、石炭酸水於其衣服。或以昇汞水、石炭酸水之濕布包之。或以石灰、木灰。可填之。

第三 看護人。患者家人。及觸接病毒者。

看護人、患者家人。其他爲消毒法施行。或運搬病者、死體、排泄物等。觸接病毒者。須時時或每次。消毒其手足及衣服。且可入浴。

第四 患者死體等運搬器。

運搬傳染病患者或死體轎輿等。使用後每次以昇汞水或石炭酸水。可擦拭之。

五 廁圈。屯屑所。溝渠等。

所入傳染病患者吐瀉物、及排泄物之廁圈肥料溜等。撒布生石灰末。或灌注石灰乳、格魯爾石灰水等。則可攪拌之。廁圈以石炭酸水消毒後。可得直使用之。糞便一週間後用肥料無妨。

病毒污染之土地。灌石灰乳或格魯兒石灰水。可以消毒之。

病毒混入之屯屑所。灌石灰乳或格魯兒石灰水。其塵芥則可燒却之。

病毒混入之溝渠。撒布生石灰末。或可灌石灰乳、格魯兒石灰水。

第六 衣服。器具。蓆子等。

傳染病患者之着衣、臥具、及病室諸器。或所接於看護人及患者之家人衣類。其他有病毒污染之虞者。從各物件種類。可施行消毒法。

第八條第一項所記之物品。以曹達石鹼（毛皮可避）洗之。或以石炭酸水拭淨。或可撒布之。

不能施行第五條各消毒法。則可使曝日光。或晒乾於大氣中。

第七 患者居室

以石炭酸水或昇汞水。可洗淨室內各處。而消毒後。使射入日光。流通空氣。以乾燥之爲要。

第八 汽車

汽車內有傳染病患者或死體。則準上開患者居室消毒法可行之。又其吐瀉物、排泄物等。宜混入消毒精。以處置之。

第九 船舶

船室內有傳染病患者或死體。則準上記第七第八項消毒之。其他適宜可處置之。船底水。加其量二百分一之生石灰末。二十四時間後。可使汲出。

第六十二章 醫家須知法律及規則 (日本現行法規)

第一 刑法摘錄

第二編 關公益之重罪、輕罪。

第三章 害靜謐罪

第九節 拒行公務罪

第一百七十九條 醫師、化學家、及因其他職業。受解剖、分析或鑑定之命於官署。無故不應者。處罰金四圓以上四十圓以下。

第一百八十條 裁判所命爲證人。陳述證據。無故而不應者。亦同前條。

第一百八十一條 醫師遇傳染病流行。或疑有傳染病船舶入港之際。命其檢查疾病。或陳述消滅之法。無故不應者。處罰金五圓以上五十圓以下。

第四章 害信用罪

第五節 偽造免狀鑑札及疾病證書罪

第二百五十五條 圖免公務。用醫師姓名。偽造疾病證書而行使者。不問爲己爲人。處重禁錮一月以上一年以下。附加罰金三圓以上三十圓以下。

醫師受囑託造偽證者。加一等。

第二百十六條 圖免陸海軍徵兵。偽造疾病證書而行使者。及醫師受囑託造偽證者。照前條例。各加一等。

第六節 偽證罪

第二百十八條 凡爲刑事證人。被傳至裁判所。而曲庇被告人。掩蔽事實。爲偽證者。照左

例處斷。

一 因曲庇重罪而僞證者。處重禁錮二月以上二年以下。附加罰金四圓以上四十圓以下。

二 因曲庇輕罪而僞證者。處重錮一月以上一年以下。附加罰金二圓以上二十圓以下。

三 因曲庇違警罪而僞證者。依違警罪本條處斷。

第二百十九條 被告人因僞證而免正當之刑時。其僞證者之刑。照前條例。各加一等。

第二百二十條 因陷害被告人而僞證者。照左例處斷。

一 因陷人重罪而僞證者。處重禁錮二年以上五年以下。附加罰金十圓以上五十圓以下。

二 因陷人輕罪而僞證者。處重禁錮六月以上二年以下。附加罰金四圓以上四十圓以下。

三 因陷人違警罪而僞證者。處重禁錮一月以上三月以下。附加罰金二圓以上十圓以下。

第二百二十一條 被告人因僞證處刑。而後發覺僞證罪時。僞證者應反坐其刑。若反坐刑

輕於前條僞證刑時。照前條例處斷。

在刑期限內。發覺僞證罪時。得照現已經過日數。減其反坐刑期。但不得降至前條僞證刑以下。

第二百二十二條 被告人因僞證處死刑時。其反坐刑減一等。未行刑前發覺者。減二等。

若以陷被告人於死爲目的而僞證者。反坐死刑。未行刑前發覺者。減一等。

第二百二十三條 關民事、商事、或行政裁判、而僞證者。處重禁錮一月以上一年以下。附加罰金五圓以上五十圓以下。

第二百二十四條 爲鑑定或通事。被傳至裁判所。而陳述詐僞者。照前數條所載僞證例處斷。

第二百二十五條 以賄賂或其他方法。託人僞證或使爲詐僞之鑑定通事者。亦同僞證例。

第二百二十六條 犯此節所載罪。於該事件之裁判宣告前自首者。免本刑。

第五章 害養生罪

第三節 關豫防傳染病規則罪

第二百四十八條 當傳染病流行時。背違豫防規則。由流行地。出往他處者。處輕禁錮十五

日以上六月以下。或處罰金十圓以上百圓以下。

第五節 販賣有害養生之飲食品及葷劑罪

第二百五十三條 混和有害養生物品於飲食品而販賣者。處罰金三圓以上三十圓以下。

第二百五十四條 違背規則。販賣葷劑、劇毒者。處罰金十圓以上百圓以下。

第二百五十五條 犯前二條罪。因致人疾病或死者。照過失殺傷各本條。從重處斷。

第六節 私營醫業罪

第二百五十六條 未得官許。私營醫業者。處罰金十圓以上百圓以下。

第二百五十七條 前條犯人。慢治致人死傷者。照過失殺傷各本條。從重處斷。

第三編 對身體財產之重罪輕罪

第一章 對身體罪

第一節 謀殺故殺罪

第二百九十二條 凡預謀殺人者。爲謀殺罪。處死刑。

第二百九十三條 施用毒物殺人者。以謀殺論。處死刑。

第二百九十四條 故意殺人者。爲故殺罪。處無期徒刑。

第二百九十五條 支解折割。及其他以慘刻之所爲。故殺人者。處死刑。

第二百九十六條 犯重罪輕罪。爲便利計。或圖免其罪。而故殺人者。處死刑。

第二百九十七條 出於殺人之意。而詐稱誘導。陷人危害致死者。以故殺論。其豫謀者。以謀殺論。

第二百九十八條 行謀殺、故殺。而誤殺他人者。以仍謀殺故殺論。

第二節 毆打創傷罪

第二百九十九條 凡毆打創傷人。因而致死者。處重懲役。

第三百條 毆打創傷人。瞽其兩目。聾其兩耳。或折兩肢。及斷舌。毀敗陰陽。致喪失知覺精神。成篤疾者。處輕懲役。

其瞽一目。聾一耳。折一肢。及其他殘敗身體。致廢疾者。處重禁錮二年以上五年以下。

第三百一條 毆打創傷人。致罹二十日以上疾病。或致不能營職業者。處重禁錮一年以上三年以下。

其疾病休業之時間。未至二十日者。處重禁錮一月以上一年以下。

雖不至疾病休業。但於身體已成創傷者。處重禁錮十一日以上一月以下。

第三百二條 預謀毆打創傷人。致休業或殘廢篤疾、或致死者。照前數條所載之刑。各加一等。

第三百三條 犯重罪輕罪、爲便利計。或圖免其罪。而毆打創傷人者。亦同前條例。

第三百四條 因毆打而誤傷他人者。仍科毆打創傷本刑。

第三百五條 二人以上。共毆打創傷人者。從現下手者成傷之輕重。各科其罪。若共毆而不能知成傷之輕重時。照重傷之刑減一等。但教唆者。不得減等。

第三百六條 當二人以上共毆打人。雖自未傷人。但幫助致成傷者。照現傷人者之刑減一等。

第三百七條 施用有害養生物品。致人疾苦者。照預謀毆打創傷例處斷。

第三百八條 雖非殺人之意。而詐稱誘導。陷人危害致疾病死傷者。以毆打創傷論。

第三節 宥恕殺傷及不論罪

第三百九條 因身體受暴行。而立時發怒。殺傷暴行人者。宥恕其罪。但因不正之所爲。而自招暴行者。不在此限。

第三百十條 互毆成傷。而不知下手之先後者。各得宥恕其罪。

第三百十一條 本夫知妻姦通。於姦所即行殺傷姦夫姦婦者。宥恕其罪。但本夫先係縱容姦通者。不在此限。

第三百十二條 遇晝間無故入人住宅。或欲踰越損壞門戶牆壁者。因防止而殺傷時。宥恕其罪。

第三百十三條 前數條所載應行宥恕之罪。各照本刑減二等或三等。

第三百十四條 正當防衛身體生命。出於不得已。而殺傷暴行人者。不分爲已爲人。不論其罪。但因不正之所爲。而自招暴行者。不在此限。

第三百十五條 於左列諸件。出於不得已而殺傷人者。不論其罪。

一 防止對財產放火及其他暴行之時。

二 防止盜犯及取還盜賊之時。

三 防止遇夜間無故入人住宅。或欲踰越損壞門戶牆垣之時。

第三百十六條 雖出於防衛身體財產。但非不得已。而加害暴行人。及危害已去。仍乘勢加害者。不在不論罪之限。但因其情狀。得照三百十三條例。宥恕其罪。

第四節 過失殺傷罪

第三百十七條 疎虞怠懈。或不守規則習慣。因過失致人死者。處罰金二十圓以上二百圓以下。

第三百十八條 因過失創傷人。致成殘廢篤疾者。處罰金十圓以上百圓以下。
第三百十九條 因過失創傷人。致疾病休業者。處罰金二十圓以上五十圓以下。

第五節 關自殺罪

第三百二十條 教唆人使自殺。或受囑托爲自殺人下手者。處輕禁錮六月以上三年以下。附加罰金十圓以上五十圓以下。其他幫助自殺者。減一等。

第三百二十一條 圖自己之利。教唆人使自殺者。處重懲役。

第六節 擅逮捕監禁人罪

第三百二十二條 擅逮捕人。或監禁於私家者。處重禁錮十一日以上二月以下。附加罰金二圓以上二十圓以下。但監禁日數。每過十日加一等。

第三百二十三條 擅監禁束縛人。毆打拷責。或屏去飲食衣服。及施其他苛刻之爲者。處重禁錮二月以上二年以下。附加罰金三圓以上三十圓以下。

第三百二十四條 犯前條之罪。因致人疾病傷死者。照毆打創傷各本條。從重處斷。

第三百二十五條 擅監禁人。當水火震災之際。不解監禁。因致死傷者。亦同前條例。

第八節 墮胎罪

第三百三十條 懷胎婦女。以葯物及其他方法墮胎者。處重禁錮一月以上六月以下。

第三百三十一條 以葯物及其他方法使墮胎者。亦同前條。

因而婦女致死者。處重禁錮一年以上三年以下。

第三百三十二條 醫師穩婆或葯商。犯前條之罪者。各加一等。

第三百三十三條 威逼懷胎婦女。或誑騙使墮胎者。處重禁錮一年以上四年以下。

第三百三十四條 知爲懷胎婦女。而毆打及加其他暴行。因致墮胎者。處重禁錮二年以上

五年以下。其意在使墮胎者。處輕懲役。

第三百三十五條 犯前二條之罪。因而婦女成殘廢篤疾。或致死者。照毆打創傷各本條。從

重處斷。

第九節 遺棄幼者及老疾者罪

第三百九十九條 遺棄幼者老疾者。因致廢疾者。處輕懲役。

致篤疾者。處重懲役。致死者。處有期徒刑。

第三百四十條 知自己所有地。或看守地內。有遺棄之幼者老疾者。而不扶助之。或不申告官署者。處重禁錮十五日以上六月以下。

若知有疾病昏倒。而不扶助之或不申告者。亦同。

第十一節 猥褻姦淫重婚罪

第三百四十六條 對未滿十二歲之男女。爲猥褻之行。及對十二歲以上男女。以暴行脅迫。爲猥褻之行者。處重禁錮一月以上一年以下。附加罰金二圓以上二十圓以下。

第三百四十六條 對未滿十二歲男女。以暴行脅迫。爲猥褻之行者。處重禁錮二一年以上二年以下。附加罰金四圓以上四十圓以下。

第三百四十八條 強姦十二歲以上婦女者。處輕懲役。

用藥酒等使人昏睡。及錯亂其精神而姦淫者。以強姦論。

第三百四十九條 姦淫未滿十二歲幼女者。處輕懲役。強姦者。處重懲役。

第三百五十條 前數條所載之罪。俟被害者或其親屬之告訴。始論其罪。

第三百五十一條 犯前數條所載之罪。因致人死傷者。照毆打創傷各本條。從重處斷。但因強姦而致殘廢篤疾者。處有期徒刑。致死者。處無期徒刑。

第三百五十二條 勸誘未滿十六歲男女。淫行而媒合者。處重禁錮一月以上六月以下。附加罰金二圓以上二十圓以下。

第三百五十三條 有夫之婦姦通者。處重禁錮六月以上二年以下。其相姦者亦同。此條之罪。俟本夫之告訴。始論其罪。但本夫先係縱容姦通者。無告訴之効。

第三百五十四條 有配偶者。重爲婚姻時。處重禁錮六月以上二年以下。附加罰金五圓以上五十圓以下。

第十二節 誣告及誹毀罪

第三百六十條 醫師、藥商、穩婆、或代言人、辯護人、代書人、及神官、僧侶。因其身分職業。受人委托。得知陰私。而漏告者。以誹毀論。處重禁錮十一日以上三月以下。附加罰金三圓以上三十圓以下。但受裁判所傳喚。陳述事實者。不在此限。

第十三節 對祖父母父母罪

第三百六十二條 子孫謀殺故殺其祖父母父母者。處死刑。其闕自殺罪。照凡人之刑。加二等。

第三百六十三條 子孫對其祖父母父母。犯毆打創傷罪。及其他監禁、脅逼、遺棄、誣告、誹

毀等罪者。照各本條所載凡人之刑。加二等。但致廢疾者。處有期徒刑。致篤疾者。處無期徒刑。致死者處死刑。

第三百六十四條 子孫對其祖父母父母。不供給衣食。及缺其他必需之奉養者。處重禁錮十五日以上六月以下。附加罰金二圓以上二十圓以下。

因而疾病或致死者。同前條例。

第三百六十五條 對祖父母父母。犯殺傷罪者。不得用特別宥恕及不論罪之例。但犯時不知者。不在此限。

第四編 違警罪

第四百二十五條 犯左列諸項者。處拘留三日以上十日以下。或處科料一圓以上一圓九十五錢以下。

七 未得官許。解剖死屍者。

九 毆打人不至創傷疾病者。

第四百二十六條 犯左列諸項者。處拘留二日以上五日以下。或處科料五十錢以上一圓五十錢以下。

四 違背保護養生所設規則。或豫防傳染病規則者。

第四百二十七條 犯左列諸項者。處拘留一日以上三日以下。或處科料二十錢以上一圓三十五錢以下。

九 醫師穩婆無故。不應急病之招者。

第二 刑事訴訟法摘錄

第三編 犯罪之搜查訴及豫審

第三章 豫審

第六節 證人訊問

第一百十六條 證人因疾病其他正當事故。不能應於招喚。則豫審判事。就於其所在。可訊問之。

第一百十七條 可爲證人者。爲不在豫備後備之軍籍軍人或軍屬。則經由其所屬長官或隊長。送達招喚狀。其長官或隊長。認許可使即時到案。或職務上有不得已事故。則附記其理由。可請求到案延期於豫審判事。

第一百十八條 豫審判事。除前二條所定事項之外。證人不應招喚。則徵檢事意見。可告知因

其不到。所生之費金賠償。及二圓以上二十圓以下之罰金。但得對其決定爲抗告。而此抗告。有停止執行之効力。

豫審判事。得對其證人。與罰金告知書。俱送達再次招喚狀。或直發拘引狀。

若證人不應於再次招喚狀。則賠償費金之外。可告知二倍罰金。又得發拘引狀。

不在豫備後備之軍籍。軍人軍屬之罰金告知及執行。宜囑托於軍事裁判所。或所屬長官或隊長。而拘引之亦同。

第二百二十五條 在左記事情。得拒證言。

第一 官吏、公吏。或爲官吏公吏者。其職務上關有可默秘義務之事情時。

第二 醫生、藥商、穩婆、辯護人、公證人、神職、僧侶。關爲其身分職業。因受委托。所知得之事實。而可默秘時。

拒證言者。開示爲其拒絕之原因事實。且可證明之。

第七節 鑑定

第三百二十五條 豫審判事。爲使分明犯罪之性質、方法、及結果。要鑑定則可使因學術職業。得爲鑑定者一名或數名。鑑定之。

有鑑定之必要。則得命死體解剖。或解剖既所埋葬之死體。或爲檢視之。得命墳墓之發掘。

第三百二十七條 鑑定人可爲以公平且正實行鑑定之宣誓。而其宣誓可從第二百二十二條例式。

第三百二十八條 鑑定人不肯爲宣誓。或宣誓而不肯鑑定。則豫審判事。徵檢事意見。從刑法第三百二十九條。可告知罰金。且得對其決定爲抗告。而此抗告。有停止執行之効力。

第三百二十九條 豫審判事。得由鑑定人請求。又以職權。增加鑑定人。或使別人鑑定。

第三百四十條 鑑定人作鑑定書。且可詳記其方法、結果、及鑑定時間。

若不得其結果。可記其推測。又鑑定人異其意見。則互作鑑定書。或可記載各自意見於一箇鑑定書。

第四百十一條 鑑定人得請求旅費、日給及所用之費款。

醫家寶典下編完大尾(第三版)

漢和洋藥名對照表

和名	漢名	洋名
安息香酸	亞西炭尼利又名退熱冰	Acetanilidum Antifebrinum.
亞砒酸	士圭盧醋酸	Acetum aromaticum.
亞設知兒撒里矢兒酸	濃醋酸又名醋強酸	Acetum pyrolignosum crudum.
水醋酸	淡醋酸又名淡醋強酸	Acetum Scilla.
稀醋酸	冰醋酸又名冰醋強酸	Acidum aceticum.
醋酸	冰醋酸又名冰醋強酸	Acidum aceticum dilutum.
海葱醋	淡醋酸又名淡醋強酸	Acidum aceticum glaciale.
粗製木醋	冰醋酸又名冰醋強酸	Acidum Acetylsalicylicum.
芳香木醋	信金養酸又名信石又名砒霜	Acidum arsenicosum.
安知歇貌林	辨佐匿酸又名安息香酸	Acidum benzoicum.

發烟硝酸	稀硝酸	粗製硝酸	硝酸	乳酸	稀青酸	稀鹽酸	鹽酸	沒食子酸	枸橼子酸	苦魯謨酸	流動石炭酸	粗製石炭酸	石炭酸	樟腦酸	硼酸
------	-----	------	----	----	-----	-----	----	------	------	------	-------	-------	-----	-----	----

淡硝強酸	濁硝強酸	硝強酸 <small>硝強水又名淡養酸</small>	淡硝強酸 <small>硝強水又名淡養酸</small>	淡酸	淡輕炭淡酸 <small>癖</small>	淡鹽強酸 <small>鹽強酸又名鹽強水又名輕綠酸</small>	架潑酸 <small>又名沒石子酸</small>	檜酸 <small>又名檜檬酸</small>	鏽強酸 <small>又名鏽養酸</small>	流架波匿酸	濁架波匿酸	架波匿酸 <small>一名加播潑酸</small>	架波匿酸 <small>一名加播潑酸</small>	硼酸 <small>又名硼砂酸又名硼養酸</small>
------	------	--------------------------------	---------------------------------	----	---------------------------	--------------------------------------	------------------------------	----------------------------	-----------------------------	-------	-------	-------------------------------	-------------------------------	---------------------------------

Acidum nitricum fumans.	Acidum nitricum dilutum.	Acidum nitricum crudum.	Acidum nitricum.	Acidum lacticum.	Acidum nitricum.	Acidum hydrochloricum.	Acidum hydrochloricum dilutum.	Acidum hydrochloricum.	Acidum gallicum.	Acidum citricum.	Acidum chromicum.	Acidum carbolicum liquefactum.	Acidum carbolicum crudum.	Acidum carbolicum.	Acidum camphoricum.	Acidum boricum.
-------------------------	--------------------------	-------------------------	------------------	------------------	------------------	------------------------	--------------------------------	------------------------	------------------	------------------	-------------------	--------------------------------	---------------------------	--------------------	---------------------	-----------------

油 磷 稀 必 撒 斯 硫 粗 稀 單 酒 篤 安 無 含 豚
 酸 酸 酸 酸 酸 酸 酸 酸 酸 酸 酸 酸 酸 酸 酸 酸 酸
 酸 磷 磷 苦 里 的 製 寧 石 利 息 水 水 水
 酸 酸 林 兒 亞 硫 石 魯 香 拉 拉 拉
 養 養 養 林 兒 林 納 納 納 納 納
 酸 酸 酸 酸 酸 酸 酸 酸 酸 酸 酸 酸 酸 酸 酸 酸 酸

濃 淡 沙 硫 濁 淡 炭 葡 辨
 磷 磷 利 強 強 強 強 強 強 強 強 強 強 強 強 強 強
 強 強 先 強 強 強 強 強 強 強 強 強 強 強 強 強 強
 養 養 柳 強 強 強 強 強 強 強 強 強 強 強 強 強 強 強
 酸 酸 皮 酸 酸 酸 酸 酸 酸 酸 酸 酸 酸 酸 酸 酸 酸
 油 油 油 油 油 油 油 油 油 油 油 油 油 油 油 油 油

Acidum oleicum.
 Acidum phosphoricum.
 Acidum phosphoricum dilutum.
 Acidum picricum.
 Acidum salicylicum.
 Acidum stearicum.
 Acidum sulfuricum.
 Acidum sulfuricum crudum.
 Acidum sulfuricum dilutum.
 Acidum tannicum.
 Acidum tartaricum.
 Acidum trichloracetium.
 Adeps benzoatus.
 Adeps Lænæ anhydricus.
 Adeps Lænæ cum Aqua.
 Adeps sillus.

依 的 兒
 醋 酸 依 的 兒
 麻 醉 用 依 的 兒
 舖 魯 謨 爺 質 兒
 亞 嘎 里 珍
 乾 燥 卵 白
 單 寧 酸 亞 兒 布 民
 純 亞 爾 箇 保 兒
 蘆 薈
 明 礬
 磺 酸 亞 兒 蜜 紐 謨
 安 母 尼 亞 苦 謨
 安 息 香 酸 安 母 紐 謨
 貌 魯 母 安 母 尼 謨
 炭 酸 安 母 紐 謨

伊 打 又 名 磺 強 伊 打 又 名 以 脫
 醋 酸 伊 打
 純 酒 又 名 伊 抵 利 酒 又 名 酒 精
 阿 摩 尼 亞 白 礬
 阿 摩 尼 亞 白 礬
 枯 白 礬
 磺 強 酸 鋁
 阿 麼 匿 又 名 阿 麼 匿 膠
 安 息 香 酸 阿 摩 尼 亞
 阿 摩 尼 亞 溴
 炭 酸 阿 摩 尼 亞 又 名 輕 淡 炭 酸 又 名 氣 砂

Aether.
 Aether aceticus.
 Aether prunarosi.
 Aethylum bromatum.
 Agaricinum.
 Albumen Ovi siccum.
 Albuminum tannicum.
 Alcohol absolutus.
 Aloe.
 Alumen.
 Alumen exsiccatum.
 Alumininum sulfuricum.
 Ammoniacum.
 Ammonium benzoicum.
 Ammonium bromatum.
 Ammonium carbonicum.

石炭酸水	石灰水	亞尼斯水	苦扁桃水	諸謨亞水	鹽酸亞剝莫兒比捏	撒里知兒酸安知必林	安知必林	砒石解毒劑	亞捏篤兒	濃粉	亞硝酸亞密兒	甘扁桃	苦扁桃	謨	礮砂
		土茴香水	苦杏仁汽水	阿摩尼亞汽水	鹽強了浦莫非精	庵提牌認又名安批替麟又名解大冰		洋茴香又名洋藳香	粉子又名小粉又名漿粉	硝養阿蔑利又名亞味喇淡養	洋甜杏仁	洋苦杏仁			阿摩尼亞綠又名輕淡綠

Aqua carbolisata.	Aqua calcariae.	Aqua anisi.	Aqua amygdalarum amararum.	Aqua ammoniac.	Apomorphinum hydrochloricum.	Antipyrinum salicylicum.	Antipyrinum.	Antidotum Arsenici.	Anetholum.	Amylum.	Angilium nitrosum.	Amygdalae dulces.	Amygdalae amarae.	Ammonium sulfocarbolicum.	Ammonium chloratum.
-------------------	-----------------	-------------	----------------------------	----------------	------------------------------	--------------------------	--------------	---------------------	------------	---------	--------------------	-------------------	-------------------	---------------------------	---------------------

消毒用石炭酸水
 加兒謨水
 嘔囉々仿謨水
 桂皮水
 苦列曾兒水
 蒸餾水
 橙花水
 茴香水
 仿兒麻林水
 薄荷水
 他兒水
 杏仁水
 巴苦知水
 薔薇水
 硝酸銀加硝石

胡麥汽水
 嘔囉方汽水
 肉桂汽水
 汽水又名蒸水
 柑花汽水
 小茴香汽水
 薄荷荷汽水
 松脂汽水
 杏仁汽水又名杏核仁汽水
 薔薇花汽水又名薔薇露
 銀丹又名硝強銀

Aqua carbolisata pro Desinfectione.
Aqua carvi.
Aqua chloroformii.
Aqua cinnamomi.
Aqua cressolice.
Aqua destillata.
Aqua Florum Aurantii.
Aqua Foeniculi.
Aqua formalinata.
Aqua Menthae.
Aqua Picis.
Aqua Pruni armeniacae.
Aqua Pruni maerophyllae.
Aqua Rosae.
Argentum nitricum.
Argentum nitricum cum Kalio nitrico.

熔製硝酸銀
 舖魯的尹銀
 沃度砒素
 阿魏
 硫酸亞篤魯比涅
 骨澁華謨拔兒撒
 百流拔兒撒謨
 篤兒拔兒撒謨
 石油辨珍
 安息香
 次炭酸蒼鉛
 次沒食子酸蒼鉛
 次硝酸蒼鉛
 次撒里質兒酸蒼鉛
 篤里舖魯謨石炭酸蒼鉛
 白陶土

信金
 阿魏又名阿
 阿強了刀邊
 秘魯脂又名秘魯
 到魯脂又名到魯
 奔紫年又名石腦
 辦蘇

Argentum nitricum fusum.
 Argentum proteinctum.
 Arsenium iodatum.
 Asa foetida.
 Atropinum sulfuricam.
 Balsanum copayvae.
 Balsanum peruvianum.
 Balsanum toltanum.
 Benzinum Petrolei.
 Benzoe.
 Bismutum subcarbonicum.
 Bismutum subgallicum.
 Bismutum subnitricum.
 Bismutum subsalicicum.
 Bismutum tribromphenylicum.
 Bolus alba.

硼砂
 貌兒謨葱
 海葱
 安息香酸那篤留謨茄菲涅
 撒里實兒酸那篤留謨茄菲涅
 茄菲涅
 格魯兒石灰
 硫酸石灰
 煨製石灰
 沈降炭酸加兒叟母
 次亞磷酸加兒叟母
 沈降磷酸加兒叟母
 煨製硫酸加兒叟謨
 精製樟腦
 貌魯謨樟腦
 羯答利斯

硼砂又名雙硼酸質
 溴即溴質
 加非精又名加非烟即加非精
 炭養銻降散
 下磷養銻
 煨石膏
 甘道酸即洋斑登精

Borax.
 Bromum.
 Scillae.
 Caffeino-Natrium benzoicum.
 Caffeino-Natrium salicylicum.
 Caffeinum.
 Calcaria chlorata.
 Calcaria sulfurata.
 Calcaria usta.
 Calcium carbonicum praecipitatum.
 Calcium hypophosphorosum.
 Calcium phosphoricum praecipitatum.
 Calcium sulfuricum ustum.
 Camphora depurata.
 Camphora monobromata.
 Cantharides.

骨 濟 華 膠 囊
 骨 炭 末
 加 拉 健
 加 兒 翁
 丁 香
 加 斯 加 拉 撒 苦 拉 大
 阿 仙 藥
 彈 力 護 謨
 白 蠟
 黃 蠟
 糝 酸 攝 留 謨
 鯨 蠟
 引 赤 紙
 依 質 兒 炭 酸 規 尼 涅
 重 硫 酸 規 尼 涅
 枸 櫞 酸 鐵 規 尼 涅

哥 拜 把 空 丸
 丁 香 又名 公 丁 香
 加 撒 達 俗 名 靈 皮
 兒 茶 又 名 孩 兒 茶 又 名 烏 疊 泥
 白 蜂 蠟
 黃 蠟 又 名 蜂 蠟
 亞 西 錫 又 名 錫 惡 西 靈 又 名 草 酸 醋
 鯨 腦 油

Capsulae copaiivae.
Carbo Ossium pulveratus.
Carrageen.
Carvonum.
Caryophylli.
Cascara sagrada.
Catechu.
Cautschuc.
Cera alba.
Cera Flava.
Cerium oxalicum.
Cetaceum.
Charta rubefaciens.
Chininum aethylearbornicum.
Chininum bisulfuricum.
Chininum ferro-chibicum.

鹽酸規尼涅
 硫酸規尼涅
 單寧酸規尼涅
 抱水格魯拉兒
 嚼囉々仿謨
 苦里撒魯彬
 鹽酸古加乙涅
 騰脂蟲
 磷酸古垚乙涅
 莧蕪
 魚膠
 膠質硬膏
 格魯叟謨
 彈力格魯叟謨
 發泡格魯叟謨
 沃度仿謨格魯叟謨

嚼囉方藥類
 甘瓊編
 鹽強高告精
 箇老殿安又名火棉酒

Chininum hydrochloricum.
Chininum sulfuricum.
Chininum tannicum.
Chloralum hydratum.
Chloroformium.
Chrysarobinum.
Coccalinum hydrochloricum.
Cocciionella.
Codeinnum phosphoricum.
Cognac.
Colla piscium.
Collenplastrum.
Collodium.
Collodium elasticum.
Collodium epispasticum.
Collodium jodoformatum.

銅	萼	泊	調	粗	幾	白	石	夫	昆	枸	桂	幾	加	橙	格	
			製	製	拉	瑞		蘭	叟				斯		魯	
	澄	芙	白	苦	耶	香	榴	孤	蘭	櫟		那	加		保	
			曹	列	耶			拉	國			拉			紐	
鑿	茄	蘭	聖	兒	皮	皮	皮	皮	皮	皮	皮	皮	皮	皮	皮	謨

銅	巴	番	煉
	豆	紅	
	油	花	鉅
又名赤	又名剛	又名藏	
	子	紅	
銅	油	花	粉

<i>Colophonium.</i>
<i>Cortex Ahrantii Fructus.</i>
<i>Cortex Cascarillae.</i>
<i>Cortex Chinae.</i>
<i>Cortex Cinnamomi.</i>
<i>Cortex Ciri Fructus.</i>
<i>Cortex Condurango.</i>
<i>Cortex Frangulae.</i>
<i>Cortex Granati.</i>
<i>Cortex Mozerei.</i>
<i>Cortex Quillajae.</i>
<i>Oresolm erudum.</i>
<i>Oreia praeeparata.</i>
<i>Crocus.</i>
<i>Cubebae.</i>
<i>Cuprum aluminatum.</i>

越幾斯劑	葇若硬膏	石鹼硬膏	松脂硬膏	複鉛硬膏	單鉛硬膏	水銀硬膏	竭答利斯硬膏	英法絆創膏	硬膏劑	複方旋那詆劑	油糖劑	言遜知兒亞密度安知必林	吉亞私答哉	煎劑	硫酸銅		
藥膏類		胰子貼膏	松香貼膏即合口貼膏			汞貼膏	斑登貼膏		貼膏藥類又名帝膏藥類					橫銅又名藍礬又名銅橫養	養水藥類又名煎水藥類		
		<i>Emplastrum Scopulae.</i>	<i>Emplastrum saiponatum.</i>	<i>Emplastrum Resinae.</i>	<i>Emplastrum Lythargyri Compositum.</i>	<i>Emplastrum Lithargyri.</i>	<i>Emplastrum Cantbaridum.</i>	<i>Emplastrum adhaesivum Anglicum.</i>	<i>Emplastrum Hydraryri.</i>	<i>Emplastrum Sennae compositum.</i>	<i>Emplastrum.</i>	<i>Electuarium Sennae compositum.</i>	<i>Flaescachara.</i>	<i>Dimethylamidoantipyrinum.</i>	<i>Diastase.</i>	<i>Decocia.</i>	<i>Cuprum sulfuricum.</i>

流動越幾斯劑
 亞古尼篤越幾斯
 蘆薈越幾斯
 印度大麻越幾斯
 加兒度貝涅吉苦篤越幾斯
 加斯加拉撒苦拉大流動越幾斯
 加斯加拉越幾斯
 幾那越幾斯
 幾那流動越幾斯
 格魯聖篤越幾斯
 格論樸越幾斯
 昆叟蘭國流動越幾斯
 黃連越幾斯
 葦澄茄越幾斯
 林檎鐵越幾斯
 綿馬越幾斯

流膏藥類

印度麻膏

加撒達流膏

哥羅新製膏

Extracta Auiæ.

Extractum Aconiti. Napelli.

Extractum Aloës.

Extractum Cannabis indicæ.

Extractum Cardui benedicti.

Extractum Cascariæ segregatæ. Finidium

Extractum Cascarillæ.

Extractum Chinæ.

Extractum Chinæ Auidum.

Extractum Colocyntididis.

Extractum Colombo.

Extractum Conduraugo Auidum.

Extractum Coptidis.

Extractum Cubebarum.

Extractum Ferri pomati.

Extractum Filicis.

健質亞那越幾斯	龍膽越幾斯	哈馬迷里斯流動越幾斯	嗜度拉私知斯流動越幾斯	非沃斯越幾斯	甘草越幾斯	阿片越幾斯	加拉拔兒豆越幾斯	商陸越幾斯	括矢亞越幾斯	刺答尼耶越幾斯	大黃越幾斯	萹荇越幾斯	麥角越幾斯	麥角流動越幾斯	番木鱉越幾斯
龍膽草膏	合菜味喇流膏	闊羊花膏	鴉片膏	加喇巴膏	瓜沙膏	大黃膏									
<i>Extractum Gentianae.</i>	<i>Extractum Gentianae scabrae.</i>	<i>Extractum Hamamelidis. Auidum.</i>	<i>Extractum Hydrastis fluidum.</i>	<i>Extractum Hyoscyami.</i>	<i>Extractum Liguiritiae.</i>	<i>Extractum Opii.</i>	<i>Extractum Physostigmatis.</i>	<i>Extractum Phytolaccae.</i>	<i>Extractum Quassiae.</i>	<i>Extractum Ratanhiae.</i>	<i>Extractum Rhei.</i>	<i>Extractum Scopoliae.</i>	<i>Extractum Secalis cornuti.</i>	<i>Extractum Secalis cornuti fluidum.</i>	<i>Extractum Strychni.</i>

蒲公英越幾斯
 稠厚牛膽
 含糖炭酸鐵
 枸橼酸鐵安母紐謨
 枸橼酸鐵
 含糖沃度鐵
 乳酸鐵粉
 鐵元鐵
 過格魯兒鐵
 次炭酸鐵
 硫酸鐵
 粗製硫酸鐵
 亞兒尼加花
 加蜜兒列花
 魯麻加蜜兒列花

蒲公英膏
 甜炭養鐵又名鐵炭養糖散
 甜鐵碘又名鐵碘糖散
 孀酸鐵又名乳酸鐵
 下炭養鐵又名鐵紅散又名鐵養散
 鐵強鐵又名青鐵又名煉絲礬又名鐵礬
 黑礬又名皂礬

Extractum Taraxaci
 Fel Tauri inspissatum.
 Ferrum Carbonicum saccharatum,
 Ferrum citricum ammoniatum,
 Ferrum citricum oxydatum,
 Ferrum iodatum saccharatum,
 Ferrum lacticum,
 Ferrum pulveratum,
 Ferrum reductum,
 Ferrum sesquichloratum.
 Ferrum subcarbonicum.
 Ferrum sulfuricum.
 Ferrum sulfuricum crudum.
 Flores Arnicæ.
 Flores Chamomillæ.
 Flores Chamomillæ romanæ.

支那花
古所花
刺賢的兒花
綿葵花
玫瑰瑩花
接骨木花
菩提樹花
烏越兒拔私苦謨花
亞兒的亞葉
賠拔頓那葉
布資古葉
古加葉
實菱答利斯葉
阿伊加里布葉
哈馬迷里斯葉
非沃斯葉

Flores Cinae.
Flores Koso.
Flores Lavandulae.
Flores Malvae.
Flores Rosae.
Flores Sambuci.
Flores Tiliae.
Flores Verbasci.
Flores Althaeae.
Folia Belladonnae.
Folia Bucco.
Folia Coca.
Folia Digitalis.
Folia Eucalypti.
Folia Hernandiis.
Folia Hyoscyami.

商	格	加	小	番	未	亞	烏	睡	曼	旃	撒	拔	薄	迷	耶
	魯	兒	豆		熟	尼	華	菜	陀	那	兒	苦	荷	里	樸
	聖	謨			橙	斯	烏		羅		希	知		撒	蘭
	篤				實	實	兒				亞				吉
香	實	實	蔻	椒	實	實	矢	葉	葉	葉	葉	葉	葉	葉	葉

<i>Folia Taborandi.</i>
<i>Folia Melissa.</i>
<i>Folia Menthae.</i>
<i>Folia Pruni macrophyllae.</i>
<i>Folia Salviae.</i>
<i>Folia Sennae.</i>
<i>Folia Stramonii.</i>
<i>Folia Trifolii fibrini.</i>
<i>Folia Uvae Ursi.</i>
<i>Fructus Anisi.</i>
<i>Fructus Aurantii immaturi.</i>
<i>Fructus Capsici.</i>
<i>Fructus Cardamomi.</i>
<i>Fructus Carvi.</i>
<i>Fructus Colocynthis.</i>
<i>Fructus Foeniculi.</i>

杜松實 胡椒 嗎兒巴奴 刺 攪尼兒 加比農又名加卑林 五倍子 沒石子又名無食子 白阿膠 甘油又名甜油 礪里設林 架沒匿酸甘油 石炭酸 綿綿綿 精製 綿綿綿 昇汞 綿綿綿 沃度仿謨 綿綿綿 撒里質兒 綿綿綿 止血兒 綿綿綿 孤亞耶格兒 綿綿綿 炭酸孤亞耶格兒 綿綿綿

海碘仿甘油

Fructus Tuniperi.
Fructus Piperis nigri.
Fructus Vanilla.
Galbanum.
Gallae.
Gelatina alba.
Glycerinum.
Gossypium Acidi borici.
Gossypium carbolisatum.
Gossypium depuratum.
Gossypium Hydrargyri bichlorati.
Gossypium iodoforniatum.
Gossypium salicylatum.
Gossypium stypticum.
Guajacolum.
Guajacolum carbonicum.

亞刺比亞護謨
 孤答百兒加
 精製孤答百兒加
 藤黃
 苦度大麻文
 印度大藥草
 魯貝里亞草
 水蛭
 水銀
 昇色沃度汞
 赤色沃度汞
 甘瀨製甘汞
 蒸瀨製甘汞
 水銀白汞
 黃色沃度汞
 油酸汞

格搭伯查又名象皮膠

點水藥類

水 蛭又名蜚
 又名水 銀

Gummi arabicum.
 Gutta percha.
 Gutta percha depurata.
 Gutti.
 Herba Absinthii.
 Herba Cannabis indicae.
 Herba Lobeliae.
 Hirudines.
 Hydrargyrum.
 Hydrargyrum bichloratum.
 Hydrargyrum bijodatun.
 Hydrargyrum chloratum.
 Hydrargyrum chloratum
 vapore paratum.
 Hydrargyrum cum Creta.
 Hydrargyrum iodatum.
 Hydrargyrum Oleinum.

黃色 酸化 汞
 赤色 酸化 汞
 白降 汞
 撒里矢兒酸 汞
 浸方 那 劑
 沃度 仿 謨
 沃度 謨
 奇性 加 里
 重碳酸 加 謨
 重酒石酸 加 謨
 貌魯謨 加 謨
 炭酸 加 謨
 粗製炭酸 加 謨
 格魯兒加 謨
 格魯兒酸 加 謨

黃 汞 養
 紅 汞 養 又名 三仙丹

泡 水 藥 類 又名 沖 水 藥 類

海 碘 仿 又名 黃 碘 又名 埃 多 方

海 碘 又名 碘 片

Hydrargyrum oxydatum flavum.

Hydrargyrum oxydatum rubum.

Hydrargyrum praecipitatum album.

Hydrargyrum salicylicum.

Infusa.

Infusum Sennae compositum.

Jodoformium.

Jodum.

Kali causticum.

Kalium bicarbonicum.

Kalium bitartricum.

Kalium bromatum.

Kalium carbonicum.

Kalium carbonicum crudum.

Kalium chloratum.

Kalium chloratum.

酒石酸鐵加榴謨
 沃度加榴謨
 硝酸加榴謨
 過滿俺酸加榴謨
 硫化加榴謨
 硫酸加榴謨
 酒石酸加榴謨
 加麻拉
 規納
 屈麗阿曹篤
 炭酸屈麗阿曹篤
 浮石
 伊蘭土苔
 瘞瘡木
 括矢亞木
 紫椴

記薇喇又名卡瑪拉
 佳奴又名鷄羅

Kalium ferro-tartaricum.
 Kalium iodatum.
 Kalium nitricum.
 Kalium permanganicum.
 Kalium sulfuratum.
 Kalium sulfuricum.
 Kalium tartaricum.
 Kamala.
 Kino.
 Kreosotum.
 Kreosotum carbonicum.
 Lepis Puniceis.
 Lichen islandicus.
 Lignum guajaci.
 Lignum Quassiae.
 Kiguum Santali rubrum.

薩沙夫拉斯木
安母尼亞擦劑
石灰擦劑
嗎囉々仿謨擦劑
石鹼擦劑
醋酸安母紐謨液
沃土砒素汞液
苦列曹兒石鹼液
蛋白鐵液
枸橼酸鐵液
阿克西格魯兒鐵液
過格魯兒鐵液
過硫酸鐵液
屈答白兒加液
醋酸加惱謨液
亞砒酸加惱謨液

阿摩尼亞擦油
石灰擦油
哥囉方擦油

淡醋酸阿摩尼亞水
又名淡鹽淡醋酸
信金碘汞水即信石水

格搭伯查哥囉方

Lignum Sassafras.
Linimentum ammoniacum.
Linimentum calcariae.
Linimentum Chloroformii.
Linimentum saponatis.
Liquor Ammonii acetici.
Liquor Arseni et Hydrargyri iodati.
Liquor Cresoli saponatus.
Liquor Ferri albuminati.
Liquor Ferri citrei oxydati.
Liquor Ferri oxychlorati.
Liquor Ferri sesquichlorati.
Liquor Ferri sulfurici oxydati.
Liquor Gutta-perchae.
Liquor Kalii acetici.
Liquor Kalii arsenicosi.

迷知兒茲兒保那兒
 鈴丹
 鹽酸莫兒比涅
 硫酸莫兒比涅
 麝香
 亞拉比亞護謨漿
 沙列布漿
 篤拉侃篤漿
 蜜兒拉
 那夫答林
 那夫篤兒
 酒石酸加留謨那葛留謨
 醋酸那篤留謨
 安息香酸那篤留謨
 重碳酸那篤留謨
 貌魯謨邦篤留謨

鹽強莫非精又名麼非輕綠
 礦強莫非精又名莫非礦養
 麝香又名麝臍香
 白樹膠漿
 撒耒粉漿
 卡喇桿漿
 沒藥又名末藥
 那夫地連
 那夫魯

Methylsulfonatum.
 Minium.
 Morphinum hydrochloricum.
 Morphinum sulfuricum.
 Moschus.
 Mucilago Gummi arabici.
 Mucilago Salep.
 Mucilago Tragacanthæ.
 Myrrha.
 Naphthalinum.
 Naphtholum.
 Natrio-Kalium tartaricum.
 Natrium aceticum.
 Natrium benzoicum.
 Natrium bicarbonicum.
 Natrium bromatum.

炭酸那篤 榴 謨
 粗製炭酸那篤 榴 謨
 乾燥炭酸那篤 榴 謨
 格魯兒那篤 榴 謨
 沃度那篤 榴 謨
 硝酸那篤 榴 謨
 磷酸那篤 榴 謨
 撒里矢兒酸那篤 榴 謨
 茲兒保石炭酸那篤 榴 謨
 硫酸那篤 榴 謨
 乾燥硫酸那篤 榴 謨
 苛性那篤 倫
 尼篤魯佩里設林
 扁桃油
 橙皮油
 橙花油

淡 氣 甘
 洋 杏 仁
 陳 皮
 柑 花
 油 油 油 油

Natrium carbonicum.
 Natrium carbonicum erudum.
 Natrium carbonicum siccum.
 Natrium chloratum.
 Natrium iodatum.
 Natrium nitricum.
 Natrium phosphoricum.
 Natrium salicylicum.
 Natrium sulfo-carbolicum.
 Natrium sulfuricum.
 Natrium sulfuricum siccum.
 Natrium causticum.
 Nitroglycerinum.
 Oleum Amygdalarum.
 Oleum Aurantii coricis.
 Oleum Aurantii Florum.

別兒嘎勿篤油	柯々阿油	加耶普的	樟腦油	錫答利	丁香香	嘒囉々仿護油	桂皮油	枸櫞酸	巴豆油	阿伊加里普斯油	茴香油	大風子油	非沃斯油	肝沃斯油	杜松實油
伯格莫油即巴機密油	椰子油	加枝撥油	樟腦油即腦油	丁香香	哥羅方油	肉桂油	巴豆油又名剛子油	郁加列香	小茴香	大楓子	側柏油又名柏子油				
<i>Oleum Bergamotae.</i>	<i>Oleum Cacao.</i>	<i>Oleum Cajuputi.</i>	<i>Oleum camphoratum.</i>	<i>Oleum caryophyllorum.</i>	<i>Oleum Chloroformi.</i>	<i>Oleum Cinnamomi.</i>	<i>Oleum Citri.</i>	<i>Oleum Crotonis.</i>	<i>Oleum Fucalypsi.</i>	<i>Oleum Foeniculi.</i>	<i>Oleum Gynocardiace.</i>	<i>Oleum Hyoscyami.</i>	<i>Oleum Jecoris aselli.</i>	<i>Oleum Juniperi.</i>	

拉烏里兒脂
拉賢爹兒油
亞麻仁油
薄荷油
揮發肉豆蔻油
阿列布油
焦臭樹脂油
蓖麻子油
薔薇子油
迷迭香油
撒比那油
白檀油
胡麻油
揮發芥子油
的列並油
精製的列並油

拉彎大油即臘芬大油
胡麻子油
薄荷油
洋椒油即白椒油
蓖麻子油
玫瑰瑰油
迷迭香油又名老土野厘油
沙墳油
檀香油
芝麻油即香
松節油
精製松節油

Oleum Lauri.
Oleum Lavandulae.
Oleum Lini.
Oleum Menthae.
Oleum Myristicae aetherum.
Oleum Olivarum.
Oleum Resinae empyreumaticum.
Oleum Ricini.
Oleum Rosae.
Oleum Rosmarini.
Oleum Sabinae.
Oleum Santali.
Oleum Sesami.
Oleum Sinapis aetherum.
Oleum Terebinthinae.
Oleum Terebinthinae rectificatum.

知米安油
阿片
醋蜜
海葱醋蜜
流動伯拉夫因
固形伯拉夫烟
伯拉亞兒姪曠度
錠劑
礪酸錠
單寧酸錠
安知必林錠
次硝酸蒼鉛錠
鹽酸古加乙涅錠
乳酸鐵錠
昇汞錠
甘汞錠

台茂油即茴芹油
鴉片又名阿芙蓉又名藕賓
醋酸蜜又名蜜醋
流巴喇紛又名流石腦藥
硬巴喇紛又名石腦脂
巴丁的歇

Oleum Thymi
Opium.
Oxymel.
Oxymel Scillae.
Paraffinum liquidum.
Paraffinum solidum.
Paraldehydum.
Pastilli.
Pastilli Acidi borici.
Pastilli Acidi tannici.
Pastilli Antipyrini.
Pastilli Bismutæ subnitrici.
Pastilli Cocaini hydrochlorici.
Pastilli Ferri lactici.
Pastilli Hydrargyri bichlorati.
Pastilli Hydrargyri chloratum Talcis

吐 根 錠
 格魯兒酸加留謨錠
 薄 荷 錠
 鹽酸莫兒比涅錠
 重碳酸那篤留謨錠
 撒里矢兒酸那篤留謨錠
 阿 片 吐 根 錠
 珊 篤 寧 錠
 含 糖 百 布 聖
 非 那 設 珍
 撒里矢兒酸非尼兒
 磷
 撒里矢兒酸夫伊昨私知屈民
 硫酸夫伊昨私知屈民
 鹽酸必魯加兒必涅
 蘆 菖 丸

磷 又名光 藥
 沙利先非西格民精
 磺強非西格民精
 鹽強啤囉加邊精

Pastilli Ipecacuanhae.
 Pastilli Kali chlorici.
 Pastilli Menthae.
 Pastilli Morphini hydrochlorici.
 Pastilli Natrii bicarbonici.
 Pastilli Natrii salicylici.
 Pastilli Opii et ipecacuanhae.
 Pastilli Santonini.
 Pepsinum saccharatum.
 Phenacetinum.
 Phenylum salicylicum.
 Phosphorus.
 Physostigminum salicylicum.
 Physostigminum sulfanicum.
 Pilocarpinum hydrochloricum.
 Pilulae Aloës.

蘆薈阿魏丸	啞囉阿魏丸藥	<i>Pilulae Aloës et Asae foetidae.</i>
蘆薈鐵丸	啞囉鐵丸	<i>Pilulae Aloë et Ferri.</i>
蘆薈耶拉怕丸		<i>Pilulae Alois et Jalapae.</i>
硫酸規尼涅丸		<i>Pilulae Chinini sulfuriei.</i>
格魯聖篤非沃斯丸	哥羅新開羊花丸	<i>Pilulae Colocythidis et Hyoscyami.</i>
普魯度丸		<i>Pilulae Ferri carbonici Blandii.</i>
水銀丸	汞藍丸	<i>Pilulae Hydrargyri.</i>
苦麗阿曹度丸		<i>Pilulae Kreosoti.</i>
複方大黃丸	大黃製丸	<i>Pilulae Rhei compositae.</i>
樺木答兒		<i>Pix Betulae liquida.</i>
杜松木答兒		<i>Pix Juniperi liquida.</i>
木答兒		<i>Pix liquida.</i>
醋酸鉛	醋酸鉛又名霜鉛又名鉛醋鹽	<i>Plumbum aceticum.</i>
炭酸鉛	炭養鉛又名鉛粉又名官粉	<i>Plumbum carbonicum.</i>
酸化鉛(蜜陀僧)	鉛 鉛又名蜜陀僧	<i>Plumbum oxydatum.</i>
答馬林度		<i>Pulpa Tamarindorum.</i>

精製答麻林篤
 沸騰散
 緩下沸騰散
 芳香散
 挖夫兒散
 ゴム散
 小兒散
 複方甘草散
 複方大黃散
 撒里知兒滑石散
 比魯嘎魯散
 亞古尼篤根
 亞兒的亞根
 格倫撲根
 黃連根
 綿馬根

大黃製散

Pulpa Tamarindorum depurata.
Pulvis aërophorus.
Pulvis aërophorus laxans.
Pulvis aromaticus.
Pulvis Doveri.
Pulvis gummosus.
Pulvis infantum.
Pulvis Liguiritiæ, compositus.
Pulvis Rhei compositus.
Pulvis salicylicus cum Talco.
Pyrogallolum.
Radix Aconiti Napelli.
Radix Althæeæ.
Radix Colombo.
Radix Coptidis.
Radix Ffiliæis.

蒲	攝	萇	沙	沙	大	刺	商	甘	耶	伊	吐	希	黃	龍	健
	涅		兒	列		答			拉	里		度	蜀	知	知
公	噉	碧	沙	普		尼			怕	私		拉	葵	亞	那
英	根	根	根	根	黃	亞	陸	草	根	根	根	私	根	膽	根

Radix Gentianae.
Radix Gentianae scabrae.
Radix Hibisci.
Radix Hydrastis.
Radix Ipecacuanhae.
Radix Iridis.
Radix Jalapae.
Radix Licuritiae.
Radix Phytolaccae.
Radix Ratanhiae.
Radix Rhei.
Radix Salep.
Radix Sarsaparillae.
Radix Scopoliae.
Radix Senegae.
Radix Taraxiaci cum Herba.

額草根
 莪薑
 生薑
 瘰癧木
 耶拉怕石
 松脂
 麗曹兒珍
 薩加兒林
 溶性薩加林
 白糖
 乳白糖
 人工加兒
 珊大拉苦
 珊篤寧
 耶拉怕石
 加里石

類索信
 白糖
 奶糖
 山道年即山道年可精
 芸香
 糖又名蔗
 糖又名乳
 糖

Radix Valerianae.
 Radix Zedoariae.
 Radix Zingiberis.
 Resina Guajaci.
 Resina Jalapae.
 Resina Pini.
 Resorcinum.
 Saccharinum.
 Saccharinum solubile.
 Saccharum.
 Saccharum Lactis.
 Sal Carolinum factitium.
 Sandaraca.
 Saponinum.
 Sapo jalapinus.
 Sapo kalinus.

藥用石鹼	綠石鹼	牛脂	麥角	古兒希苦母子	亞麻仁	肉豆蔻仁	加拉拔兒豆	杏仁	芥子	斯篤魯方知私子	番木鱉	頓古豆	實布的里亞血清	破傷風血清	舍利別劑
------	-----	----	----	--------	-----	------	-------	----	----	---------	-----	-----	---------	-------	------

水

糖又名白水糖

Sapo medicatus.	Sapo viridis.	Sebum bovinum.	Secale cornutum.	Semen Colchici.	Semen Lini.	Semen Myristicæ.	Semen Physostigmatis.	Semen Pruni armeniæ.	Semen Sinapis.	Semen Strophanthi.	Semen Strychni.	Semen Tonoo.	Serum antidiphthericum.	Serum antitetanicum.	Sirupi.
-----------------	---------------	----------------	------------------	-----------------	-------------	------------------	-----------------------	----------------------	----------------	--------------------	-----------------	--------------	-------------------------	----------------------	---------

亞兒的亞舍利別
 橙皮舍利別
 桂皮舍利別
 洎芙蘭舍利別
 沃度鐵舍利別
 吐根舍利別
 滿那舍利別
 薄荷舍利別
 大黃舍利別
 覆盆子舍利別
 攝涅嘎舍利別
 旃那舍利別
 單舍利別
 生薑舍利別
 茶下茶劑

陳皮
 肉桂
 鐵礞石
 衣必格
 薄荷
 大黃
 辛衣格
 辛水拏
 白糖
 薑糖

Sirupus Althaeae.
Sirupus Aurantii corticis.
Sirupus Cinnamonii.
Sirupus Croci.
Sirupus Ferri iodati.
Sirupus Ipecacuanhae.
Sirupus Mannae.
Sirupus Menthae.
Sirupus Rhei.
Sirupus Rubi Idaei.
Sirupus Senegae.
Sirupus Sennae.
Sirupus Simplex.
Sirupus Zingiberis.
 Species.
Species laxantes.

和 胸 茶 劑	酒 精	依 的 兒 精	亞 硝 酸 依 知 兒 精	芳 香 安 母 尼 亞 精	安 母 尼 亞 香 精	芳 香 精	樟 腦 精	嘒 囉 仿 謨 精	桂 皮 精	枸 櫟 精	稀 酒 精	商 酒 精	杜 松 香 精	刺 賢 堉 兒 精	薄 荷 精
酒	伊 打 酒	甜 硝 伊 打 酒 又 各 硝 養 伊 打 酒	阿 摩 尼 亞 香 酒 又 各 輕 淡 香 酒	樟 腦 酒	哥 羅 方 酒	肉 桂 淡 酒	肉 桂 酒	哥 羅 方 酒	肉 桂 酒	側 柏 酒	側 柏 酒	拉 鬱 大 酒	拉 鬱 大 酒	薄 荷 酒	薄 荷 酒
<i>Species pectorales.</i>	<i>Spiritus.</i>	<i>Spiritus Aetherens.</i>	<i>Spiritus Aetheris nitrosi.</i>	<i>Spiritus Ammoniae aromatiatus.</i>	<i>Spiritus Ammoniae foeniculatus.</i>	<i>Spiritus Aromatiatus.</i>	<i>Spiritus Camphoratus.</i>	<i>Spiritus Chloroformii.</i>	<i>Spiritus Cinnamomi.</i>	<i>Spiritus Citri.</i>	<i>Spiritus dilutus.</i>	<i>Spiritus Foeniculi.</i>	<i>Spiritus Juniperi.</i>	<i>Spiritus Lavandulae.</i>	<i>Spiritus Menthae.</i>

迷送香精
石鹼精
芥子精
吐酒石
金硫黃
硝酸斯篤利幾尼涅
硫動蘇合香
精製流動蘇合香
甘草
茲兒保那兒
精製硫黃
沈降硫黃
昇華硫黃
坐
偃利設林坐劑
阿片坐劑

迷送香酒
索弗拿
硫磺降散又名白硫磺粉
硫磺粉又名硫磺花
尖丸藥類又名坐丸藥類
阿片尖丸

Spiritus Rosmarini.
Spiritus Saponatus.
Spiritus Sinapis.
Sibio-Kalium tartaricum.
Sidiun sulfuretum aurantiacum.
Strychninum nitricum.
Stryax liquidus.
Stryax liquidus defaratus.
Succens Liguiritiae.
Sulfonatum.
Sulfur depuratum.
Sulfur praecipitatum.
Sulfur sublimatum.
Suppositoria.
Suppositoria Glycerini.
Suppositoria Opii.

葛 若 坐 劑
 滑 石
 亞 設 知 兒 單 寧
 礪 酸 綿 紗
 精 製 綿 紗
 昇 汞 綿 紗
 沃 度 仿 謨 綿 紗
 撒 里 矢 兒 酸 綿 紗
 底 列 並 知 奈
 抱 水 的 列 並
 知 莫 兒
 了 幾 劑
 亞 古 尼 資 篤 丁 幾
 蘆 薈 丁 幾
 複 方 蘆 薈 丁 幾
 苦 知 丁 幾

滑 石 又名 畫 石

藥 臺 茂 魯
 酒 類

噎 囉 酒
 噎 囉 製 酒

Suppositoria Scopoliae.
 Talcum.
 Tanninum Acethylicum.
 Tela Acidi borici.
 Tela depurata.
 Tela Hydrargyri bichlorati.
 Tela jodoformiata.
 Tela salicylata.
 Terebinthina.
 Terpinum hydratum.
 Thyroolum.
 Tincturae.
 Tinctura Aconiti Napelli.
 Tinctura Aloës.
 Tinctura Aloë composita.
 Tinctura Amara.

洎 芙 蘭 丁 幾
 實 麥 答 里 斯 丁 幾
 依 的 兒 性 鐵 丁 幾
 五 倍 子 丁 幾
 林 檜 鐵 丁 幾
 複 方 健 知 亞 那 丁 幾
 龍 膽 丁 幾
 瘧 瘡 木 丁 幾
 吐 根 丁 幾
 沃 土 丁 幾
 複 方 刺 賢 參 兒 丁 幾
 魯 別 里 亞 丁 幾
 蜜 兒 拉 丁 幾
 阿 片 安 息 香 丁 幾
 括 矢 亞 丁 幾

番 紅 花 酒
 毛 血 黃 酒
 龍 膽 草 製 酒
 圭 厄 禁 酒
 衣 必 格 酒
 海 碘 酒
 拉 灣 大 製 酒
 路 卑 利 酒
 沒 藥 酒
 鴉 片 酒
 鴉 片 安 息 香 酒
 瓜 沙 酒

Tinctura Croci.
 Tinctura Digitalis.
 Tinctura Ferri aetherea.
 Tinctura Gallarum.
 Tinctura Ferri pomati.
 Tinctura Genthianae composita.
 Tinctura Gentianae scabrae.
 Tinctura Gratae.
 Tinctura Ipecacuanhae.
 Tinctura Jodi.
 Tinctura Lavandulae Composita.
 Tinctura Lobeliae.
 Tinctura Myrrhae.
 Tinctura Opii.
 Tinctura Opii benzoica.
 Tinctura Quassiae.

刺答尼亞丁幾	大黃丁幾	水製大黃丁幾	海葱丁幾	葇荇丁幾	設兒賢答里亞丁幾	斯篤魯方資私丁幾	番木鱉丁幾	纈草丁幾	依的兒性纈草丁幾	生薑丁幾	篤拉侃多	資別兒苦林	軟膏劑	硼酸軟膏	羯答里私軟膏
大黃	土圭盧	賜益搭拉	朔番斯	甘松	甘松	甘松	伊打	薑酒	卡喇桿又名卡嗽桿又名卡喇根	油膏藥類	斑蝥油膏	斑蝥油膏	斑蝥油膏	斑蝥油膏	斑蝥油膏

<i>Tinctura Ratanhiae.</i>	<i>Tinctura Rhei.</i>	<i>Tinctura Rhei agnosa.</i>	<i>Tinctura Scillae.</i>	<i>Tinctura Scopulae.</i>	<i>Tinctura Serpentinae.</i>	<i>Tinctura Strophanthi.</i>	<i>Tinctura Strychni.</i>	<i>Tinctura Valerianae.</i>	<i>Tinctura Valerianae aetherea.</i>	<i>Tinctura Zingiberis.</i>	<i>Tragacanthae.</i>	<i>Tuberculinum.</i>	<i>Unguenta.</i>	<i>Unguentum Acidi borici.</i>	<i>Unguentum Cautivaridum.</i>
----------------------------	-----------------------	------------------------------	--------------------------	---------------------------	------------------------------	------------------------------	---------------------------	-----------------------------	--------------------------------------	-----------------------------	----------------------	----------------------	------------------	--------------------------------	--------------------------------

僣里設林軟膏
 黑貌拉軟膏
 白降汞軟膏
 水銀軟膏
 黃降汞軟膏
 赤降汞軟膏
 沃土加留謨軟膏
 怕拉夫因軟膏
 木的兒軟膏
 荳蔻軟膏
 單軟膏
 吐酒石軟膏
 硫黃軟膏
 強發泡膏
 弱發泡膏
 亞鉛華軟膏

甘油膏

松脂油膏

白油膏

硫磺油膏

鏗養油膏

Unguentum Glycerini.
 Unguentum Hebraeae.
 Unguentum Hydrargyri album.
 Unguentum Hydrargyri cinereum.
 Unguentum Hydrargyri flavum.
 Unguentum Hydrargyri rubrum.
 Unguentum Kali iodati.
 Unguentum Paraffini.
 Unguentum Picis liquidae.
 Unguentum Scopulae.
 Unguentum simplex.
 Unguentum sibi latum.
 Unguentum sulfuratum.
 Unguentum vesicans fortius.
 Unguentum vesicans mitius.
 Unguentum Zinci.

華攝林
鳥越拉篤林
酒劑
設利酒
葡萄酒
幾那酒
哥兒希苦母酒
昆叟蘭國酒
鐵根酒
吐香阿片酒
百布聖酒
吐酒石酒
格魯兒亞鉛
酸化亞鉛(亞鉛華)
硫酸亞鉛(皓礬)

花士茶
韋喇抵精即撒把抵喇精
葡萄酒藥類
葡萄酒又名苦提酒
鏗
鏗
綠又名鏗綠
丹
養

Vaselinum.
Veratrinum.
Vib.
Vinum Xerens.
Vinum.
Vinum Chinæ.
Vinum Colehici.
Vinum Condurango.
Vinum Ferri.
Vinum Ipecacuanhæ.
Vinum Opii aromaticum.
Vinum Pepsini.
Vinum sibiatum.
Zincum chloratum.
Zincum oxydatum.
Zincum Sulfuricum

纈·草·酸·亞·鉛

甘松鏗又名鏗甘松鹽

Zincum valerianicum.

和漢洋葯名對照表完



阮氏散

一〇〇〇

安

鈉

五〇〇

炭
分
鎂

五〇〇

荷
油

二
滴

甘
草
末

硬脂酸

三五〇

硫酸鈉

七

〇
作
一
〇
〇

甘油

五〇〇

水

二〇〇〇

院 病 化 贊

京 城 本 町 四 丁 目
電 話 二 四 番

外科及花柳病 院 主 古 城 梅 溪

內 科 院 長 醫 學 士 古 城 憲 治

小兒科及眼科 副 院 長 城 崎 研 生

入 院 隨 意 普 通 病 室 并 隔 離 病 室

每 日 五 名 ヲ 限 リ 施 療 ス

營業科目

- 醫療藥品 化學藥品
- 滋養新劑 工藝藥品
- 醫療器械 理科器械
- 綑帶材料 處方調劑
- 度量衡器移入販賣特許
- 賣藥移入都賣免許五百
- 漢文醫家寶典發賣元

英國ニエートンチヤンパース會社

無害無毒「アイゼル」朝鮮中部總販賣店

瑞西ベルニース、アルプス練乳會社

世界最良「ケイバ印ミルク」特約店
育兒好適

大坂合名 白井度量衡器製作所特約店

東京合資 いわしや松本器械店特約店

東京日本賣藥株式會社代理店

淺川醫學博士方劑乳素代理店

朝鮮總督府各官衛公私立病院御用達

贊化堂古城藥局

朝鮮京城本町四丁目十七番戶

電話一〇二番發電略號三或口
振替貯金口座京城七三七番

光緒三十三年十二月二十日第一版發行
光緒三十五年六月十五日第二版發行
中華民國二年二月一日第三版發行

定價銀參元

著作
所權有

著作兼發行者

朝鮮京城

古城梅溪

印刷者 松澤三

日本東京市麴町區下六番町十七番地

發行所 中國新書局

中華民國北京東華門外康家胡同

中華民國天津河北大胡同

中國新書局

中華民國上海河南路
東亞公局

中華民國天津日本租界

東亞書藥局

朝鮮京城本町四丁目

贊化堂古城藥局

大賣所

