کشف انبار اسلحه در سفارت عراق

۲۰ صفحه

اطلاعات

یکشنبه ۲۲ بهمن‌ماه ۱۳۵۱ ـ شماره ۱۴۰۲۴ تکشماره ۵ ریال

واقعه حیرت انگیز و بیسابقه سیاسی

حکمت‌سلیمان‌سفیر عراق در پاکستان

گزارش ویژه خبرنگار ما از پاکستان

★ پلیس پاکستان به سفارت عراق یورش برد و صدها مسلسل کشف کرد

★ سفیر عراق رنگ باخته و اندوهگین شاهد کشف سلاح ها بود

سلاحهای کشف شده

- ۳۰۰ مسلسل خودکار
- ۳۶ هزار خشاب فشنگ
- ۴۰ نارنجک آتش‌زا
- ۳۰ هزار خشاب فشنگ باز شده
- تعدادی گیرنده و فرستنده

پاداش و عیدی عده‌ای از کارمندان دولت پرداخت شد

★ پرداخت پاداش و عیدی بقیه کارمندان تا دهم اسفند ماه انجام میشود .

★ کسور بازنشستگی از پاداش آخرسال کسر نمیشود . در صفحه ۱۷

بانک ۱۰۰۰ میلیون تومانی

از آغاز سال آینده شروع بکار میکند

عکس هائی از اسلحه و مهمات مکشوفه در سفارت عراق در اسلام آباد . از چپ براست بمب های‌آتش زا ـ وسائل بی سیم ، مسلسل ومجله در کنار جعبه هائی که دیروز درسفارت عراق کشف شد .

محمولات اسلحه بصورت بسته‌های کتاب وارد میشد

● سفیر پاکستان از عراق احضار شد

روابط عراق و پاکستان بشدت تیره شد

★ برروی بسته‌های محتوی اسلحه آرم وزارت خارجه بغداد نقش شده بود

★ پاکستان سفیر و وابسته نظامی عراق را اخراج کرد

در صفحات ۲و۴

در بانک تنخواه‌گردان که به نام شهریار خوانده میشود صاحبان صنایع و مردم سرمایه گذاری می‌کنند

در صفحه آخر

از طرف اتحادیه بنگاههای معاملات ملکی

قیمت واقعی اراضی تهران منتشر شد

★ چاپ قولنامه های رسمی به وزارت دارائی پیشنهاد شد .

★ گران‌ترین زمین تهران در بالای میدان ولیعهد با متری چهار هزار تومان خرید و فروش میشود .

در صفحه ٤

عوارض جدید شاهراه تهران ـ کرج

★ علاوه براتومبیل های سواری ، انواع وانت ، جیپ ، کامیونت و مینی‌بوس نیز میتوانند از این شاهراه عبورکنند

★ پس از تصویب لایحه حق عبوراتومبیل های مختلف از اتوبان بین ۲۰ تا ۵۰ ریال خواهد شد . در صفحه آخر

★ عبور بدون پرداخت عوارض ، ده برابر جریمه دارد

عباس عطار

حمله سربازان ارتش سایگون به‌خبرنگار عکاس ایرانی

در صفحه ۱۷

برندگان ۱۰ اتومبیل باضافه ۱۰ مجموعه نفیس

برندگان خوشبخت جوایز بیسابقه بلیطهای مخصوص بهمن‌ماه جوایز خودرا دریافت داشتند:

بطوریکه خوانندگان عزیز اطلاع دارند ، بلیطهای اعانه ملی مخصوص بهمن ماه ، علاوه بر جایزه ممتاز ۱۰۰ هزار تومانی و میلیونها ریال جوایز نقدی دیگر ، ۱۰ دستگاه اتومبیل باضافه ۱۰ مجموعه نفیس بهترین کالاها برای ۱۰ نفر جایزه داشت.

شماره های برنده این ۱۰ جایزه بیسابقه ، پس از انجام‌مراسم قرعه‌کشی تعیین و اعلام گردیدوتا روز چهارشنبه گذشته،برندگان بترتیب در بنگاه اعانه ملی حضور یافتند و هرکدام یک دستگاه اتومبیل باضافه یک مجموعه نفیس بهترین کالاها جایزه دریافت داشتند .

ما در اینجا ۸ برنده از ۱۰ برنده جوایز بیسابقه را معرفی می‌کنیم.

برنده جایزه ممتاز ۱۰۰ هزارتومانی این سری بلیط‌مخصوص در شماره فردا معرفی خواهد شد.

برنده آریا و مجموعه نفیس : آقای‌احمد رضا جاوید سپاهی دانش قریه یونارت(اصفهان)

برندهٔ شاهین‌ومجموعه‌نفیس: آقای هوشنگ اسحقیان‌راننده کارخانه ذوب‌آهن آریامهر (اصفهان)

برندهٔ پیکان و مجموعه‌نفیس: آقای‌وهاب قاسمی‌نژادکارمند کارخانه ذوب‌آهن آریامهر (اصفهان)

برندهٔ پیکان و مجموعه‌نفیس: آقای‌محمدبردبار طاهرگورابی خیاط ساکن طاهرگوراب

برندهٔ پیکان و مجموعه‌نفیس: آقای یوسف شیخ‌پور راننده ساکن تهران

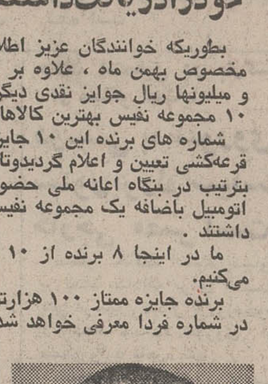

برندگان‌ژیان ومجموعه‌نفیس: آقایان غلامرضا رحمانی و غفور لطفی : کارگران کارگاه دورودگری‌درتهران (شرکتی)

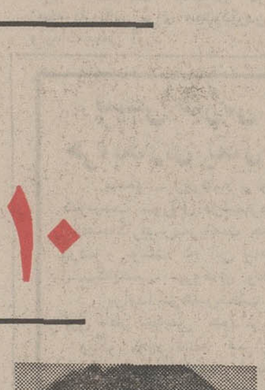

برندهٔ ژیان و مجموعه‌نفیس: آقای خیرالله بافکار کارمند شرکت خصوصی (تهران)

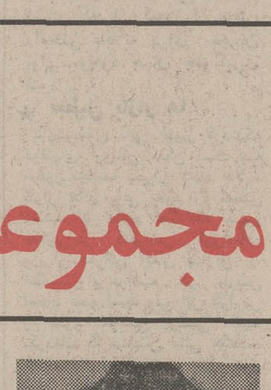

برندگان‌ژیان ومجموعه‌نفیس: آقایان‌اسمعیل حکیم (موتور فروش) و مصطفی جعفری (خواربارفروش) ساکنین اهواز (شرکتی)

آگهی استخدام رسمی در وزارت کار و امور اجتماعی

شرح در صفحه ۸

«اطلاعیه»

بدینوسیله باطلاع متصدیان محترم اماکن عمومی از قبیل هتل‌ـ پانسیون ـ کلوپ و باشگاههای غیر ورزشی ـ کاباره ـ کافه رستوران ـ کافه بیلیارد ـ کافه قنادی ـ کافه تریا ـ چلوکبابی و کافه بدون‌نوشابه الکلی ـ اغذیه فروشی ـ آبمیوه گیری ـ مسافرخانه ـ مسافربری و باربری اعم از هوائی و دریائی و زمینی ـ بارکش شهری ـ دفاتر فروش بلیط توقفگاه و تعمیرگاه و اتوسرویس و پارکینگ ـ آموزشگاه رانندگی میرساند که برای پرداخت عوارض شهرداری بر اساس مصوبات مورد عمل حداکثر تا آخر اسفند ماه سال جاری باداره کل درآمد ، واحد اماکن ، شهرداری پایتخت واقع در خیابان ایرانشهر شمالی ساختمان شماره ۳ شهرداری مراجعه فرمایند بدیهی است در صورت عدم پرداخت عوارض در مهلت فوق‌الذکر ناگزیر برابر مقررات اقدام خواهد شد .

شهردار پایتخت

آ ـ ۸۳۳۳۶

ـ۱ـ

شماره تلفن‌های جدید دفتر مرکزی شرکت سهامی نفت پارس

۶۶۰۱۹۹ الی ۶۶۰۱۹۴

آخر بهمن‌ماه، همه «مستأجرها» صاحب خانه خواهند شد!

قابل توجه اطباء محترم و داروخانه های کشور

تقلیل بهای KEFLEX®

بخاطر استقبال پزشکان سراسر جهان از جمله ایران ، KEFLEX در نتیجه کاهش هزینه تولید، کمپانی لی‌لی مفتخر است باطلاع برساند که بهای مصرف کننده کفلکس بشرح زیر تقلیل می‌یابد :

کفلکس کپسول ۲۵۰ میلی گرمی ۱۲عددی ۵۶۵ریال
کفلکس شربت ۶۰ سی‌سی ۲۸۶ ریال

نمایندگان علمی لی‌لی برای تغییر قیمت موجودی داروخانه مراجعه خواهند نمود .

آ ـ ۸۵۰۸۶

از سروان معظم وزراء محترم و امرای مفخم ارتش شاهنشاهی و ژاندارمری و شهربانی دانشمندان و فضلا و دوستان گرامی که در مراسم برگزاری هفتمین شب شادروان نیمسار سپهبد سناتور مرتضی یزدان پناه‌ریاست شورای‌عالی‌بانک سپهدر آرامگاه آن فقید سعید باتشریف فرمائی خود شرکت و مارا قرین امتنان فرمودند با قلبی آکنده از اندوه و تاثر تشکرات صمیمانه خود را معروض داشته بقای عمر و سلامت و سعادت همگان را ازدرگاه ایزد متعال استغاثه مینماید .

مدیر کل و رئیس هیئت مدیره بانک سپه
سپهبد آق‌اولی

آ ـ ۸۵۲۱۲

جناب آقای حسینعلی سودآور و
جناب آقای ابوالعلاء سودآور

با اندوه فراوان درگذشت نابهنگام جناب آقای عبدالعلی فرمانفرمائیان را به شما و خانواده محترمتان تسلیت عرض میکنیم .

شرکت‌آی‌بی‌ام‌شعبه ایران

خانواده های محترم فرمانفرمائیان و سودآور

بانهایت تاسف و تاثر درگذشت نابهنگام شادروان عبدالعلی فرمانفرمائیان را صمیمانه به خاندان محترم تسلیت میگوئیم .

از طرف کارکنان تعمیرگاه بوش مرسدس بنز باغ صبا محمد صادق نامداری زندی

جناب آقای جلال آهنچیان

حسن انتخاب آن جناب را به سمت ریاست هیئت مدیره سندیکای صاحبان صنعت چوب ایران صمیمانه تبریک گفته و توفیق جنابعالی را در حسن انجام وظایفی که بعهده گرفته‌اید خواستار است

حسین همدانی

آ ـ ۸۴۸۸۰

جناب آقای جلال آهنچیان

انتخاب شایسته جنابعالی را بریاست هیئت مدیره و صاحبان صنعت چوب ایران صمیمانه تبریک میگوید .

مهندس کیکاوس فراز

آ ـ ۸۴۸۹۳

شرکت ملی صنایع پتروشیمی

کلیه ادارات شرکت ملی صنایع پتروشیمی در تهران به ساختمان جدید ، واقع در خیابان کریمخان زند روبروی خیابان شاه عباس انتقال یافت .

تلفن : ۸۳۳۸۷۰ الی ۸۳۳۸۸۹
آ ـ ۸۴۸۸۶

دنیای ورزش روزهای شنبه منتشر میشود

سپهر نیا ـ گرشا ـ متوسلانی وژاله سام بجنگ کاراته بازان میروند

شرح در صفحه حوادث

آگهی استخدام

یکی‌از واحد های‌صنعتی بین‌المللی افراد زیر را بمنظور خدمت در شهرستان استخدام می‌نماید :

۱ـ تکنیسین برق
۲ـ تکنیسین مکانیک

شرایط استخدام : داشتن حداقل ۷ سال سابقه کار در رشته مربوطه ـ تابعیت ایران ـ داشتن برگ خاتمه خدمت یا معافی از داوطلبان خواهشمند است مشخصات کامل خود را باذکر سوابق تجربی و آدرس و شماره تلفن به راهنمای شماره۶۴۷ روزنامه اطلاعات ارسال نمایند .

روابط عراق و پاکستان بشدت تیره شد. سفیر ووابسته نظامی عراق اخراج شدند

صدها قبضه اسلحه عراق در پاکستان کشف شد

اسلام‌آباد ـ درجریان یک حادثه کم سابقه دیپلماتیک و بدنبال کشف مقدار زیادی اسلحه و مهمات از داخـل سفارت عراق دراسلام‌آباد پایتخت پاکستان روابط عراق و پاکستان بشدت بحرانی شد.

دولت پاکستان سفیر خود را از عراق احضار کرد و سفیر و وابسته نظامی عراق را درپاکستان عناصر نامطلوب اعلام کرد و آنها را از این کشور اخراج‌کرد. صدها قبضه اسلحه که دیروز درساختمان سفارت عراق کشف شد و بدست پلیس پاکستان افتاد برای شورشیان بلوچستان پاکستان فرستاده شده بود.

پلیس پاکستان دیروز وارد سفارت عراق در اسلام‌اباد شد و صدها قبضه مسلسل خودکار ساخت شوروی و تعداد زیادی تفنگ و هزاران خشاب‌فشنگ درانجا کشف کرد.

درعملیاتی که برای کشف و ضبط اسلحه قاچاق درسفارت عراق دراسلام‌آباد صورت‌گرفت درحدود ۴۰ نفر از ماموران مسلح پلیس پاکستان شرکت داشتند. خبرنگاران‌و عکاسان جراید نیز بدنبال ماموران‌پلیس وارد ساختمان سفارت عراق شدند.

به فاصله بسیار کوتاهی بعد ازورودماموران پلیس به‌سفارت عراق حکمت‌سلیمان سفیر عراق درپاکستان درحالیکه بوسیله‌نایب رئیس اداره تشریفات وزارت خارجه این‌کشور همراهی‌میشد بنوبه‌خودواردسفارتخانه‌گردید. سفیر عراق قبلا بوسیله ممتاز علی وزیر خارجه پاکستان بـه محل وزارت خارجه احضار شده‌بود تادرباره قاچاق اسلحه بوسیله دیپلماتهای عراقی مقیم پاکستان توضیح بدهد.

طبق اظهاریکی‌از سخنگویان رسمی دولت پاکستان ممتازعلی ابتدا به سفیر عراق گفته بود که دولت پاکستان اطلاعات انکارناپذیری‌درباره وجوداسلحه قاچاق سفارت عراق در دست داردواز سفیر عراق دراسلام‌آباد میخواهد که دربازرسی سفارتخانه‌وی‌بامقامات پاکستانی همکاری کند.

سفیر عراق درپاکستان از قبول این تقاضا خودداری کرد ومدعی شد که برخلاف ادعای مقامات‌پاکستانی محتوای‌صندوق هایی که گفته میشود حاوی اسلحه استو درسفارت عراق نگهداری میشود چیزی جز یک مشت کتاب نیست.

وزارت خارجه پاکستان با وجود دریافت جوابرداز طرف سفیر عراق اقدامات خود را برای کشف و ضبط سلاح های قاچاق نزد دیپلماتهای عراقی ادامه داد و ماموران پلیس پاکستان‌و خبرنگاران وعکاسان جراید وارد سفارت عراق شدند.

درداخل سفارتخانه ماموران پلیس درحالیکه بوسیله عده‌ای از افسران شاخه مخصوص افسران اسلحه شناس وزارت دفاع پاکستان همراهی میشدند بیدرنگ به‌طرف‌دفتر کار نصیر سعود وابسته امور کنسولی سفارت عراق وارد شدند. قفلی‌که‌بردر دفترکار نصیر سعود زده شده بود بوسیله یک دیلم شکسته شد. درداخل این اطاق بلافاصله سه صندوق‌که درزیر پوششهایی از چلوار استتار شده بودند و روی آنها بخط ماشین شده (استنسیل) عبارات «وزارت‌خارجه عراق ـ بغداد» بزبان انگلیسی نوشته شده بود مشاهده گردید. در هریک ازصندوق‌ها در حدود ۱۰ قبضه‌مسلسل های خودکار روغنکاری شده قرار داشت.

یکی از افسران اسلحه‌شناس پاکستانی اظهار داشت‌که‌سلاح مذکور عبارت از مسلسل های خودکار ساخت شوروی‌از نوع ۷٫۶۲ میلیمتری و احتمالا از ساخته های کـارخـانجـات کالشینکوف بوده‌است.

دراطاق دربسته دیگری کـه درمجاورت دفتر کار وابسته امور کنسولی‌وسفارت عراق در اسلام‌اباد قرار داشت نیز تعداد دیگری از صندوق هـای حاوی اسلحه قاچاق قرارداده شده بود.

اعتراض شدید

دولت پاکستان ضمن بیانیه‌ای که بعدا انتشار یافت اعلام کرد که در نظر دارد شدیدا به دولت عراق اعتراض کند. از طرف دیگر وزارت خارجه پاکستان سفیر و وابسته نظامی عراق را در اسلام آباد عناصر نامطلوب اعلام کرد. سخنگوی وزارت خارجه پاکستان اظهار داشت که این دولت تصمیم گرفته است سفیر خود را نیز بلافاصله از عراق احضار کند. در بیانیه دولت پاکستان گفته شده است که‌روزشنبه (دیروز) نیز مقداری دیگری اسلحه قاچاق بوسیله یك هواپیمای متعلق به هواپیمایی عراق‌وارد کراچی شده و ماموران‌امنیتی پاکستان مشغول کشف وضبط مقادیر دیگری از سلاحهای قاچاق نزد دیپلماتهای عراقی هستند.

بموجب اعلامیه وزارت‌خارجه پاکستان صورت مشروح سلاح هایی که تا کنون نزددیپلمات های عراقی در پاکستان کشف و ضبط شده بشرح زیربوده است.

۳۰۰ قبضه مسلسل خودکار کوچك ـ ۳۶ هزارخشاب فشنك به کالیبر ۷٫۶۲ میلیمتر ـ ۱۰ هزار خشاب از نوع دیگر ـ ۴۰ نارنجك آتش زای ساخت شوروی ـ بین ۲۶ هزار تا ۳۰ هزار خشاب فشنك دیگر که بصورت خشاب بندی شده (باز شده) کشف‌شده استوبالاخره مقادیر زیادی وسایل‌وتجهیزات جنگی و تعلیماتی چریکی و یك دستگاه گیرنده وفرستنده بی سیم باشعاع عمل طولانی.

بیانیه وزارت خارجه‌پاکستان حاکی است که دیپلماتهای عراقی در اسلام آباد ماموریت داشته‌اند سلاحهایی را که از راه قاچاق‌واردپاکستان‌میکردند بطور پنهانی‌بین عناصرخرابکار و تجزیه طلب در مناطق معین پاکستان تقسیم کنند ومقادیری از این سلاحها تا کنون عملا بین عناصر مذکور توزیع شده است.

سفیر عراق در اسلام آباد در جواب تقاضای وزیر خارجه پاکستان که درخواست کرده بود مقامات سفارت عراق در بازرسی مشترك سفارتخانه‌برای کشف و ضبط سلاحهای‌قاچاق شرکت کنند تاکید کرده بود که در سفارتخانه‌وی جزتعدادی کتاب چیز دیگری‌وجودندارد و از این گذشته بدون‌تحصیل اجازه قبلی از وزارت خارجه عراق با بازرسی شدن سفارت عراق در اسلام‌آباد موافقت نخواهد کرد.

زرادخانه واقعی

دولت پاکستان‌دربیانیه‌رسمی خود اعلام کرده که از وجود یك زرادخانه بزرك و واقعی از سلاحهای خودکار در سفارت عراق تکان خورده و دچارحیرت است که چطوردولت یك کشور اسلامی مانند عراق که بین مردم آن‌و ملت پاکستان‌همواره روابط برادرانه وجود داشته است بخود اجازه داده تا در توطئه‌ای که بوسیله دشمنان داخلی و خارجی پاکستان‌برضد آرامش و امنیت و تمامیت این کشور تدارك‌شده است‌مباشرت کند.

در اعلامیه‌اضافه شده که دولت پاکستان اعمال مراقبت دایمی خود رابا‌هوشیاری کامل ادامه خواهد داد و از بذل‌تمام اقداماتی که برای حفظ‌امنیت این کشور لازم باشد خودداری نخواهد کرد.

گزارش خبرگزاریهای حاکی است که شب گذشته نیز سه صندوق دیگر حاوی اسلحه قاچاق شبیه سلاحهایی که قبلا در سفارت عراق کشف شده بود هنگام ورود به فرودگاه اسلام آبادبوسیله‌پلیس‌پاکستان کشف و ضبط شده است.

هنگام کشف‌شدن این‌سلاح ها عده زیادی از خبرنگاران و عکاسان جراید در فرودگاه بین‌المللی اسلام آباد حضور داشتند یکی از افسران‌ارشد پلیس پاکستان به خبرنگاران اظهار داشت که قرار است صندوقهای تازه از راه رسیده نیز به سفارت‌عراق حمل‌گردند تا در آنجا با حضور سفیر عراق گشوده شوند.

★ صدها قبضه

روز گذشته هنگامیکه‌پیش از ورود ماموران پلیس پاکستانی‌به سفارت عراق ـ سفیر این کشور دراسلام آباد به وزارت خارجه پاکستان احضار شد ممتازعلی وزیرخارجه پاکستان‌تاکیدکردکه برخلاف‌ادعای دیپلمات عـراقـی که میگوید جستجوی سفارت مخالف شئون سیاسی است مصالح امنیتی یک کشور بر شئون دیپلماتیک اولویت دارد و لازم است کـه **سفیر عراق‌بابازرسی‌شدن مشترک سفارتخانه‌اش موافقت کند. ممتاز علی وزیرخارجه‌پاکستان درجواب سفیر عراق به مفاد میثاق بین‌المللی ژنو که حاکم بر شئون و فعالیت های دیپلماتیک میباشد استناد کرد.**

★ یك دانه فشنك

یکی ازسخنگویان پلیس‌پاکستان دیشب اظهار داشت که ماموران امینتی ویژه پاکستان تقریبا از ۲ هفته پیش متوجه ورود سلاح های قاچاق از طریق‌سفارت عراق شده بودند. این کشف هنگامی صورت گرفت که یکی از باربران در فرودگاه بین‌المللی کراچی **مشاهده کرد که از جامه‌دان یک دیپلمات عراقی یک دانه فشنگ‌به بیرون افتاد.**

طبق اظهار منابع دولت های کراچی گفته‌میشود تاکنون‌مقداری از سلاح هایی که بطور قـاچاق بوسیله سفارت عراق در پاکستان وارد میشد برای توزیع به منطقه آشوب زده بلوچستان پاکستان که که مجاورت مرز ایران قرار دارد حمل شده است.

محافل سیاسی کراچی عقیده دارند که اشاره‌ای که در اعلامیه رسمی دیروز دولت پاکستان بـه ارتباط اسلحه‌کشف‌شده درسفارت عراق و عناصر خرابکار و توطئه گر در داخل‌پاکستان به چشم می خورد باحتمال زیاد مربوط بـه شورش جاری عشایر یاغی بلوچ در ناحیه «لاسبلا» واقع در بلوچستان پاکستان است این‌منطقه تنها در حدود ۱۶۰ کیلومتر از کراچی فاصله دارد.

وزارت دفاع پاکستان دیشب اعلام کرد که نیرو های ارتش پاکستان تا روز گذشته کاملا بر اوضاع ناحیه لاسبلادر بلوچستان پاکستان تسلط داشته‌اند.

★ گزارش‌خبرنگار بی‌بی‌سی

مخبرین بی‌بی‌سی از اسلام‌اباد در گزارش مفصلی که بـه لندن فرستاده می‌نویسند:

در حدود ساعت ده صبح قبل از آنکه ماموریـن پاکستانی وارد سفارت عراق گردند از سفیرعراق خواسته شده بود بوزارت خارجه پاکستان برود ودر آنجا بـوی اطلاع داده شد سفارت عراق مورد تفتیش قرار خواهد گرفت قبل از مراجعت سفیر عراق بـه سفارتخانه خود در حدود چهل نفر از افراد نظامی پاکستان که مسلح بودندبا عده‌ای از کارمندان وزارت‌خارجه پاکستان و چندتن از افراد ارتش آن کشور کمدر امور مربوط باسلحه تخصص‌دارند و چند تن از افسران گه‌اونیفورم برتن نداشتند داخل‌عمارت سفارت عراق گردیدند ماموربن پلیس اول بطبقه اول عمارت که مربوط به اداره کنسولی بود رفتندو درآنجا سه جعبه یافتند که بوسیله یک پارچه پوشانده شده بود و از وزارت‌خارجه عـراق در بغداد توسط پست رسمی ازراه کراچی بوسیله هواپیما بسفارت عراق در اسلام‌آباد فرستاده شده بود ودر هریک ازآن جعبه ها ۱۰ تفنگ مسلسل ساخت شوروی پیداکردند ماموربن پلیس سپس در دو اطاق مجاور دیگر راباز کردند یکی اطاق ظرف شوئی و یکی اطاق رخت‌کنی بود در آنجا نیز بیست جعبه دیگرو کیسه‌هائی پیداکردند که در آنها تعدادی تفنگ ومقادیر زیادی گلوله و فشنگ بود. در یک اطاق دیگردر حدود سی‌جعبه دیگر کشف شد که در آنها نیز تفنگ هاو مسلسل ساخت شوروی از نوع دیگر بامقادیری گلوله و فشنگ بود در گاراژ سفارت‌عراق در اسلام آباد که دارای دوطرف است نیز ۱۲ جعبه خالی پیداشد و چنین بنظر میرسد که محتویات آنها بین اشخاص‌مورد نظر توزیع شده است.

★ غمگین و رنك‌پریده

مخبر بی‌بی‌سی میگویدسفیرعراق که شاهدآن جستجوها بودغمگین ورنگ پریده بنظر میرسید.

سفیر عراق گفت وابسته امور کنسولی که مسئول آن جعبه هـا میباشددر محلی در پاکستان در مرخصی بسر میبرد و وی هیچ اطلاعی درباره محتویات جعبه ها نداشته استو تصور میکرد که جعبه های مذکور حاوی کتاب است، وی همچنین تاکید کرده است که تفتیش سفارت وی‌توسط ماموربن پاکستان خلاف مقررات دیپلماتیک استولی‌یکی ازمخبرین پاکستانی ازوی سئوال نمود آیا قـاچـاق اسلحـه طبق مـقررات دیپلماتیک است یا خیر؟ ولی سفیر عراق لبخندی زد و در این باره اظهار نظرنکرد!

★ در فرودگاه اسلام‌آباد

مخبر بی‌بی‌سی اظهار نظر کرده است بر حسب اتفاق باین نکته‌پی برده شد که سفارت عراق بطور قاچاق اسلحه وارد پاکستان می‌کند. یکی از ماموربن فرودگاه اسلام‌آبادکه بحمل کالا میپرداخت مشاهده کرد که از کیسه‌ای که حمل میکرد گلوله فشنگ بیرون میریزد و این مطلب را فورا به اطلاع رئیس خود رساند، وی نیز ماموربن پلیس را از این امر آگاه ساخت، مخبر بی‌بی‌سی‌می‌گوید از قرار معلوم چند هفته‌بود که این بسته های مختلف‌بفرودگاه اسلام آباد میرسید و آن جعبه‌ها را سه نفر از مامورین سفارت عراق بابی‌صبری و با تعجیل هر چه تمامتر تحویل میگرفتند. این قضیه بی‌شک نتایج دیپلماسی و سیاسی وخیمی ببار خواهدآورد. هنوز دولت پاکستان اعلام نکرده است که دولت عراق این سلاح رابچه کسانی میخـواسته است تحویل بدهد.

★ مصرف اسلحه

چنین استنباط میشود که این اسلحه و مهمات برای عده‌ای از چریک های تجزیه‌طلب وارد پاکستان میگردیده است. یعنی برای چریک ها در ایالت شمال غربی و یا بلوچستان پاکستان و یا چریک‌های هردو ایالت وآشکار شدن این قضیه موجب ناراحتی فراوان بجهت رژیم فعلی عـراق خواهد گردیدونیز کموبیش‌لطمه‌ای برحیثیت روسها که معاهدات دوستی با عراق و هندوستان‌دارند وارد خواهد آورد. همچنین به حیثیت حزب ملی عوامی که در ایالت شمال غربی و بلوچستان پاکستان زمام امور را در دست دارد لطمه‌ای وارد خواهدآورد.

محکومیت سفارت عراق

کراچی ـ فرماندار بلوچستان پاکستان دیروز فعالیت های سفارت عراق را در اسلام‌آباد بشدت محکوم کرد.

فرماندار مذکور ضمنا تقاضا کرد که دولت فدرال‌پاکستان برای شناسایی تمام کسانی که در ماجرای قاچاق اسلحه به پاکستان دخالت داشته‌اند تحقیق کند و آنان را به مجازات هایی که سزاوار آن هستند برساند.

بحران‌دلار اتحادیه‌عرب رابخطر انداخت

نیویورك ـ روزنامه نیویورك تایمز دیروز اعلام خطر کرد که بحران‌پولی موجود جهان‌اتحادو دوستی دنیای غیر کمونیست‌را در معرض تهدید قرار داده و اگر کشور های باختری هرچه زودتر برای رفع این بحران چره جویی نکنند بیم‌آن‌خواهد رفت که‌امریکا ازلحاظ‌سیاسی و اقتصادی منزوی شود و دوستان و متحدین خود را در اروپای باختری و ژاپن ازدست بدهد.

نیویورك تایمز عقیده دارد که پی بندی لجاج آمیز کشور های ذیمدخل باختری به حفظ منافع تنك نظرانه مبی یاسوء نیت و فقدان ظرفیت دولتها در تلاشهای معطوف‌به‌خنثی کردن فشار منافع معین صنعتی دست بدست هم داده، موجب شده است که تا کنون از یافتن راه‌حلی عاقلانه برای بحران پولی موجود جهان جلوگیری شود.

★ تعطیل بازار ها

کارشناسان مالی اظهار کردندکه دولتهای اروپائی ممکن است بـه منظور تخفیف بحران شدید دلار، بازار های پولی خود را تعطیل کنند. این منابع گفتند که تصمیم مذکور در کنفرانس فوق‌العاده وزیران دارائی آلمان فدارال. انگلستان و فرانسه در پاریس اتخاذ شده است ولی این گزارش را هنوز مراجع رسمی تایید نکرده‌اند. کارشناسان مالی معتقدند که احتمال تعطیل شدن بازار های پولی اروپا برای جلوگیری از بحرانی که براثر آن فقط دیروز ۱٫۸ میلیارد دلار اضافی وارد آلمان فدرال شد زیاد است.

ضمنا روزنامه فرانس‌سوار در شماره دیشب خود نوشت کـه امکان دارد، روز دوشنبه اینده بازارهای پولی مهم جهان تعطیل شود و کنفرانسی از کشور هـای بزرگ صنعتی تشکیل گردد. این روزنامه همچنین به امکان برقرار شدن سیستم دو نرخی ارز درتمام کشور های عضو بازار مشترك اروپا و آزاد کردن نوسان مارك آلمان اشاره کرده‌است.

سخنگوی وزارت دارائی فرانسه گفت که وزیران دارائی فرانسه، انگلستان و آلمان فدرال پیش از اتخاذ تصمیم در مورد بحران پولی جاری بازهم بایکدیگرتماس‌خواهند گرفت.

منابع مطلع در لندن اظهارعقیده کردند که برای پایان دادن بـه نابسامانی های پولی که از دو هفته گذشته بصورت یك بحران پولی تمام عیار درآمده، اقدام قاطع از جانب روسای دولتها ضروری است.

این منابع اضافه کردند که ویلی‌برانت صدراعظم آلمان فدرال باریچاردنیکسون رئیس جمهوری امریکا در تماس است، از طرف دیگر گفته میشود که نیکسون قصد دارد، اقدام یک جانبه‌ای در زمینه بازرگانی برای محدودکردن واردات بعمل آورد.

دانشجویان مصر باردیگر دست به تظاهرات زدند

قاهره ـدانشجویان دانشگاه قاهره امروزدر محوطه‌دانشگاه تظاهراتی علیه دولت بـر پـا کردند و آزادی حدود یکصد نفر از دوستان دانشجوی خود را که در هفته هـای اخیر بازداشت گردیده‌اند، خواستار شدند.

از روز شنبه گذشته کـه دانشگاههای مصر پس ازمدتی تعطیل دوباره بازشد، ناراحتی و اغتشاشات دانشجوئی کم و بیش ادامه داشته است، در حالیکه انورسادات رئیـس جمهوری مصر در نطق اخیر خود اکیدا‌ازدانشجویان‌خواسته بود که از تحریکـات دسـت بردارند

منابع نزدیك به دانشگـاه قاهره گفتند که در یك هفته اخیر هشت‌دانشجواخراج شده و چند نفر دیگر بـازداشـت شده‌اند.

حوادث دانشگاهی مصر از تاریخ ۳ ژانویه آغاز شد. در آن روز دانشجویان دانشگاه قاهره در خیابانها دست بـه تظاهرات زدند و برخوردی بین آنها و ماموران پلیس روی‌داد و دولت انورسادات با تعطیل کردن دانشگاهها برای مدت یك ماه عکس‌العمل نشان داد.

سـادات اخیرا نـطـقـی در پارلمان ایراد کـرد و گفت شورش دانشجـویـان زیـرسر مارکیست ها و عناصر دست راستی بوده است.

نیروی‌دریائی اروگوئه‌هم به‌شورشیان پیوست

مونته‌ویده‌ئو ـاوضاع‌اروگوئه پس از شورش ارتش زمینی ونیروی هوائی علیه پرزیدنت «ماریا بوردابری» همچنان بحرانی است.

گزارش های رسیده حاکی است که قسمتی از واحد های ناوگان جنگی اروگوئه که تاکنون از رئیس جمهوری طرفداری می کردندبه‌شورشیان پیوسته‌اند. «شورشیان» نیروی دریائی اکنون در منطقه«سرود ومونته‌ویده‌ئو»سنگربندی کرده موافقت خود را باخواسته‌های نیروی زمینی و هوائی اعلام داشته‌اند.

شایع است که تنها هفتصد نفر از تفنگداران دریائی به رئیس‌جمهوری وفادارمانده‌اند. آن عده از نیروی دریائی که به‌شورشیان پیوسته‌اندودواحد کوچك ناوگان اروگوئه را در اختیار دارند.

شورشیان ناوگان جنگی اروگوئه درخواست کرده‌اند که فرماندهان طرفدار رئیس جمهوری هرچه زودتر از مقام خود کناره‌گیری کنند و همبستگی خود را بارفقای‌ارتش زمینی و هوائی اعلام‌داشته‌اند.

اروگوئه ظاهرا وضع عادی خود را باز یافته و واحد های تانك وزره‌پوش هابه پادگان های خود بازگشته‌اندولی‌ارتش زمینی و هوائی برنامه های رادیوئی را کنترل کرده و از پخش گزارش های مربوط بجریان اوضاع جلوگیری می کنند.

گزارش درباره کودتای نظامی اروگوئه در صفحه ٦ چاپ شده است

پلیس قبرس برای مبارزه با خرابکاران بحال‌آماده‌باش درآمد

مسکو ـ روزنامه پراودا ارگان کمیته مرکزی حزب کمونیست شوروی درشماره امروز خود از انتخاب مجدد اسقف‌ماکاریوس به‌ریاست جمهوری قبرس اظهار خرسندی کرده و نوشت که این واقعه نشان دهنده موقعیت‌بزرگی است‌که‌نصیب نیروهای وطن‌پرست‌این‌سرزمین شده‌است

پراودا درهمین‌مطلب که‌از رادیومسکو پخش شد از قول ناظر سیاسی خود نوشت: سیاست ماکاریوس یکبار دیگر مورد تایید قرار گرفت این سیاست عبارت است از تقویت استقلال حاکمیت و تمامیت ارضی قبرس. این روزنامه یاداوری کرده که ماکاریوس و دولت او چندین‌بار سیاست خودرانوجیه کرده‌اندوافکار عمومی جهانیان، جبهه‌گیری قبرس را تائید میکند

روزنامه نیزال‌نوویما که دراتن به چاپ میرسد امروز بااستنادبه‌اخبار رسیده‌ازنیکوزیا نوشت‌که‌ماکاریوس رئیس جمهوری قبرس ظاهرا قصد دارد اقداماتی برای آشتی بااحزاب سیاسی مخالف به عمل اورد

پلیس قبرس ظرف بیست و چهار ساعت اخیر بیش از بیست نفر را به اتهام شرکت درعملیات خرابکاری علیه پاسگاههای پلیس درسراسر جزیره قبرس دستگیر کرد. این عملیات روز چهارشنبه گذشته صورت گرفت و چنانکه گفته میشود پلیس هنوز درجست‌وجوی ده نفر دیگر است.

پلیس قبرس‌دریکی از دهکده‌هاودریک کافه متروک سه مسلسل و دویست نوار فشنگ پیدا کرد و درسرتاسر جزیره به حالت آماده‌باش درآمده است. دردو روز اخیر آرامش درقبرس حکمفرما بوده است.

حافظ اسمعیل در بازگشت از مسکو گفت:

دوستی با شوروی ستون‌بزرك سیاست خارجی مصر است

مسکو ـحافظ اسماعیل‌مشاور پرزیدنت سادات برای امنیت ملی در پایان دیدار ۵ روزه‌خود از اتحاد جماهیر شوروی از مسکو وارد قاهره شد.

حافظ اسماعیل قبل از عزیمت از پایتخت شوروی‌به‌خبرنگاران گفت مذاکراتی که او در مدت اقامت خود در مسکو بارهبران شوروی پیرامون اوضاع خاورمیانه عربی انجام داده حائز اهمیت فوق‌العاده بود.

مشاور سادات اضافه کرد: ما در باره کلیه مسائل مورد بحث بتوافق رسیدیم ومعتقدیم **که دوستی مصر و شوروی ستون بزرگ سیاست خارجی مصر را تشکیل میدهند.** مصر پیوسته از پشتیبانی اتحاد جماهیر شوروی برخوردار بوده و فکرمی‌کنم‌که این دیداررروابط دو کشوررا بیش از پیش‌استوار ساخته است.

اخبار کوتاه جهان

● کوالالامپور ـ امروز پادشاه مالزی اظهار داشت که این کشور بخاطر انعقاد قرارداد صلح ویتنام تشویق شده‌است تاهدفهای‌این کشوررابا‌آسیای جنوب‌شرقی بعنوان یک منطقه صلح آزادی و بیطرفی هماهنگ کند.

پادشاه مالزی هنگام دریافت اعتبارنامه سفیر جدید هلند اظهار امیدواری کرد که بادرنظر گرفتن مفهوم بیطرفی مالزی باید منافع ملل آسیای جنوب‌ـ شرقی باقدرتهای خارجی هماهنگ شود.

● دمشق ـ وزارت پست و تلگراف سوریه اعلام داشت یک خط تلفنی مستقیم که دمشق را بوسیله کابل زیردریائی از راه بیروت، اسکندریه و رم به مسکو می‌پیوندد دیروز ضمن مراسمی گشایش یافت.

● کلورادو ـ مرکز زلزله‌نگاری آمریکا درکلورادو اعلام کردکه‌روز پنجشنبه زلزله شدیدی درسیصدکیلومتری مغرب مکزیکو روی داده ولی تاکنون گزارشی درباره تلفات و خسارات وارده دریافت نشده است. دراین منطقه روز ۳۰ ژانویه نیز زمین لرزه‌های شدیدی روی داده بود.

* نایروبی‌ـ۲۳نفر(۲۲ چریک و یک سارق) که هفته گذشته از طرف دادگاه نظامی محکوم بمرگ شده بودند تیرباران شدند.

محکومین دریک ساعت درشهر های مختلف اعدام شدند و رادیو دولتی اوگاندا دربرنامه خود نام یکایک تیرباران شدگان را پخش کرد.

دو افسر سابق اوگاندا و یک معلم ریاضی جزو اعدام شدگان بودند.

● آنکارا ـ شورای عالی نظامی ترکیه که از چهار روز قبل درآنکارا تشکیل شده بود به کار خود پایان‌داد.

یک مقام نظامی اعلام داشت که دراین جلسه فرماندهان نظامـی ترکیه مسئله مـدرنیزه کردن و تجدید ساختمان ارتش را موردبررسی قراردادند.

● رباط ـ رادیو مراکش برنامه سخن پراکنی جدید خود را زیر عنوان «فاش کردن جنایات سرهنگ قذافی‌و دارو دسته او و نسبت به ملت برادر لیبی» با حمله شدید بر رژیم تریپولی آغاز کرد.

در این برنامه که از ایستگاه فرستنده «صدای حقیقت» پخش‌میشود، از مردم لیبی خواست که برای واژگون کردن رژیم فاشیستی سرهنگ قذافی بپاخیزند.

این برنامه که به زبان عربی پخش میشود چهل دقیقه طول می کشد.

«اوباش»نمایندگان‌ویتکنگ‌و هانوی را سنگباران کردند

زندانیان جنگی امریکا امشب آزاد میشوند

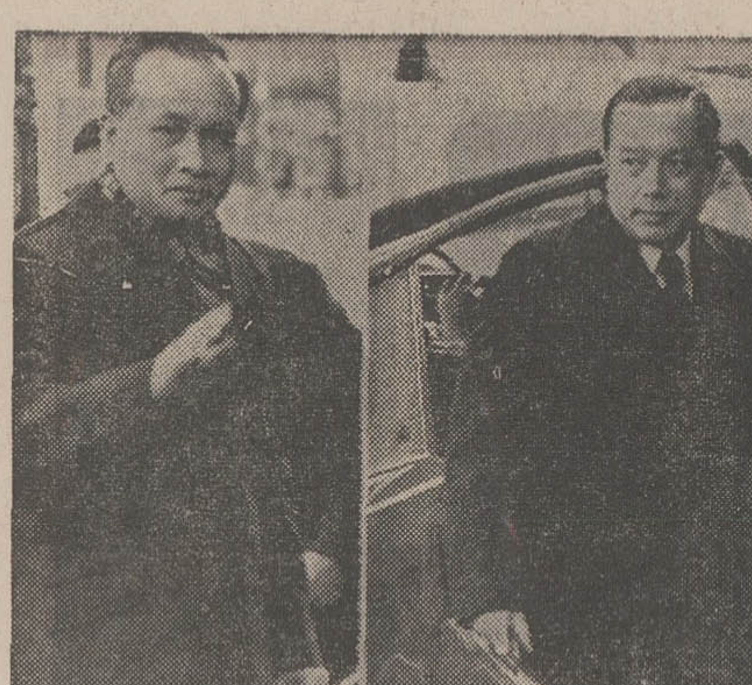

مذاکرات نمایندگان حکومت ویت‌کنگ و حکومت سایگون در پاریس ادامه دارد.

در عکس«دین‌ـباـتی» نماینده ویت‌کنگ (سمت چپ)و «فونگ‌تیپ» نماینده سایگون هنگام ورودبه محل مذاکرات خود در پاریس دیده می شوند هدف این مذاکرات تهیه‌مقدمات تماس دو دولت‌ویت‌کنگ و سایگون در سایگون است.

پاریس ـ باورود هنری‌کی‌سینجر مشاور ویژه پرزیدنت نیکسون به پایتخت ویتنام شمالی فعالیت‌های سیاسی مهمی برای اجرای مفاد قرارداد های صلح درهانوی، سایگون و پاریس آغاز شده‌است ولی هنوز جنگ های پراکنده بین نیرو های دولتی سایگون و کمونیستها درویت‌نـام جنوبـی ادامه دارد.

کی‌سینجر اندکی پس از ورودبه هانوی باله‌دوکتو مشاور هیئت نمایندگی ویت‌نام شمالی ملاقات کرد و یک ساعت بطور خصوصی درباره آخرین تحولات اوضاع به گفتگو پرداخت. چند ساعت بعد جلسه دیگری با حضور «فان‌وان‌ـ دونگ» نخست‌وزیر و «وان‌دونگ» وزیر امور خارجه ویت‌نام شمالی وویلیام سولیوان معاون وزارت امور خارجه آمریکا تشکیل شدکه سه ساعت و نیم طول کشید ولی از جریان مذاکرات هنوز اطلاعی بدست نیامده است.

دیشب از طرف «له‌دوکتو» میهمانی شامی بافتخار کی‌سینجر ترتین داده شده بود که در آن عده‌ای از شخصیت های ویت‌نام شمالی واعضای هیئت نمایندگی آمریکا شرکت داشتند.

در سایگون ژنرال «وان‌تیو» که همچنان نسبت به برقراری صلح درویت‌نام اظهار بدبینی می کند شورای امنیت ملی را بـه تشکیل جلسه فوق‌العاده دعـوت کرد مذاکرات شورا که از ساعت دوازده ظهر آغاز شده بود پنج ساعت طول کشید ولی درپایان آن هیچگونه اعلامیه رسمی انتشار نیافت.

ازسوی دیگر سر فرماندهی نیرو های ویت‌نام جنوبی اعلام داشت که کمونیستها از ساعت ٦ تا ۱۲ دیروز ۳۹ بار مقررات آتش‌بس را نقض کرده‌اند. سخنگوی نظامـی ویت‌نام جنوبی گفت از روزی که آتش‌بس در جبهه های جنگ‌اعلام شده تاکنون کمونیستها دو هزارو سیصد و هشتاد و هشت بار بـه مواضع نیرو های دولتی حمله کرده‌اند. در این مدت ۵۲۱۸ نفر از نیرو های ویت‌نام شمالی و ویت‌کنگ کشته شده و ۱٦۳ نفر اسیر گردیده‌اند.

در پاریس نمایندگان‌دولت‌انقلابی موقت ویت‌نام جنوبی و جمهوری ویت‌نام (سایگون) سومین جلسه خود را برای اجرای موادسیاسی قرارداد پاریس تشکیل دادند. مذاکرات پس از سه ساعت پایان یافت و قرار شد باردیگرنمایندگان دو طرف روز چهاردهم فوریه بـا یکدیگر ملاقات و گفتگو کنند.

درپایان این جلسه نمایندگان دو طرف از هرگونه توضیحی درباره جریان مذاکرات خودداری کردند.

★ سنگباران واسرا

در واشنگتن سخنگوی وزارت دفاع امریکا گفت که پنتاگون‌لیست **اسامی ۱٤۲ نفر از اسیران جنگی امریکائی را که عصر امروز از طرف ویت‌نام شمالی‌ودولت‌انقلابی موقت ویت‌نام جنوبی آزادخواهند شد دریافت کرده و موضوع را به خانواده آنها اطلاع داده‌است.**

در حال حاضر ٤۵٦ اسیر جنگی آمریکائی درویت‌نام شمالی و۹۹ نفر دیگردرویت‌نام‌جنوبی برزداشت هستند. از سوی دیگر کمیسیون نظامی چهار جانبه تصمیم گرفت یک اکیپ دوازده نفری را برای انجام تحقیقات درباره ماجرای سنگباران نمایندگان نظامی‌ویت‌نام شمالی در فلاتهای مرتفع به‌محل اعزام دارد. اعضای این اکیپ دیشب سایگون را با هلیکوپتر بسوی پلیکوترک گفتند. درهانوی وزیر امور خارجه ویت‌نام شمالی دولت سایگون را بخاطر رفتار خشونت‌آمیزی که نسبت باعضای هیئت نمایندگی ان کشور شده است مورد حمله قرارداد و گفت روز جمعه هنگامی که نمایندگان دولت موقت انقلابی ویت‌نام جنوبی وویت‌نام شمالی در منطقه «بان‌می» از هلیکوپتر پیاده میشدند عده زیادی از «اوباش» با کمک ماموران پلیس به آنها حمله‌کردند وهشت‌نفر از جمله سرگرد «تان‌نون» را باسنگ زخمی کردند باین ترتیب دولت سایگون عمداو بطور آشکار مواد قرارداد هـای پاریس را نقض کرده است علاوه براین دولت سایگون تاکنون هزاران بار مقررات انش‌بس را نقض کرده است.

هیئت نمایندگی‌ویتنام شمالی درکمیسیون مختلط نظامـی مامورنظارت بر مقررات متارکه جنگ ویتنام‌دیروز اعلام کرد که بعداز سنگباران شدن عده‌ای‌از اعضایش درشهر، بان مه‌توت واقع در فلات مرتفع مـرکـزی ویتنام جنوبی ـ تصمیم گرفته است موقتافعالیت‌خود رامتوقف کند. دولت ویت‌کنگ به همین مناسبت‌به کمیسیون اعتراض کرد.

از سوی دیگر سخنگوی نمایندگی ویتنام شمالی در کمیسیون نظامی چهار جانبه اظهار داشت‌که‌در سراسرویتنام جنوبی بانمایندگان ویتنام‌شمالی درکمیسیون‌مذکور بدرفتاری‌شده وبه انان غذا و مسکن آبرومند و کافی و مناسب داده‌نمیشود.

سخنگوی مذکور اضافه کرد که از طرف هیئت نمایندگی ویتنام‌شمالی درکمیسیون نظامی چهارجانبه یادداشتهای‌اعتراض امیزی بهمین‌مناسبت به روسای هیئتهای نمایندگی ویتنام جنوبی و امریکا در کمیسیون مذکور تسلیم شده‌است.

در پاریس یک سخنگوی ویت‌کنگها دولت‌ویتنام جنوبی‌را در کمیسیون های مامورنظارت به‌بدرفتاری‌بانمایندگان‌کمونیستها بر اتش‌بس و مذاکرات مربوط به‌حل و فصل سرنوشت‌سیاسی اینده ویتنام جنوبی متهم کرد و اظهار داشت که دولت‌سایگون دراجرای قرارداد صلح ویتنام کارشکنی میکند.

طبق مندرجات بیانیه هـیئت نمایندگی ویتنام شمالی در کمیسیون چهار جانبه‌سه کشور از افسران ویتنام شمالی که‌در کمیسیون چهار جانبه سه نفر روز گذشته دربان مه‌توت واقع سایگون بوسیله سنگ و آجر در ۱۵۷ کیلومتری شمال شرقی مورد حمله قرار گرفته و زخمی شده‌اند.

در این بیانیه اضافه شده‌که ماموران پلیس و ارتش ویتنام جنوبی در این حملات دخالت داشته‌اند.

داستان زندگی سپهبد وثوق
مراکز پخش : سازمان فروش بنیاد پهلوی
انتشارات امیر کبیر ـ ابن‌سینا جاویدان
آ‌ـ۲٦۰٤۷

سال نو در لباس پاك و مقدس احرام
از ۲٦ اسفند الی ۱٦ فروردین علاوه بر انجام حج عمره در مکه مکرمه به زیارت حضرت رسول اکرم (ص) و قبرستان بقیع در مدینه منوره و خواهر عزیز حضرت امام حسین در دمشق از آثار باستانی و زیارتگاههای مجلل زینبیه وراس‌الحسین در قاهره مستفیض خواهید شد. کلیه مخارج باستثنای گذرنامه ۳٦۵۰ تومان با هواپیما و پذیرائی در هتل‌ها.
کاروان مهدیه تلفن ۹۵٦۳۹۰ بعد از ظهر ها
آ‌ـ۸۵۰۹۸

اطلاعیه وزارت آبادانی ومسکن
سخنرانیهای علمی وفنی
موضوع‌سخنرانی و بحث و گفتگوی این هفته وزارت‌آبادانی و مسکن بشرح زیر به اطلاع می رسد.
موضوع : کاربردمواد ومصالح‌فایبرگلاس در ساختمان
سخنران : آقای امیر هوشنك گرجی
از کلیه علاقمندان و صاحب نظران دعوت می شود، در این جلسه حضور بهمرسانند.
تاریخ و ساعت سخنرانی : ساعت ۵ بعداز ظهر روز دوشنبه ۲۳ بهمن ماه ۵۱
نشانی : کاخ مرکزی وزارت آبادانی ومسکن‌ـخیابان ورزش ـپارك شهر
م‌لف ۱۷۵۷۷
آ‌ـ۸٤۷۵۲

طب داخلی برای بهیار
دکتر محمد بهشتی دکتر ذبیح‌الله عزیزی
در این کتاب اطلاعات اولیه پزشکی بزبان ساده بیان شده است کتاب علاوه بر آنکه براساس برنامه مصوب درسی برای بهیاران تهیه شده برای کسانیکه علاقمند به آموختن این‌گونه اطلاعات هستند نیز بسیار سودمند است.
ناشر
مؤسسهٔ انتشارات و چاپ دانشگاه تهران
مرکز فروش : فروشگاههای شماره ۱ و ۲ انتشارات‌دانشگاه و کلیهٔ کتابفروشیهای معتبر

پذیرش دانشجوی خلبانی

نیروی هوائی شاهنشاهی بـا شرایط زیر دانشجو جهت دانشکده‌خلبانی‌استخدام می‌نماید:

الف ـ شرایط نام نویسی:
(۱)ـ تابعیت دولت شاهنشاهی ومتدین به یکی از ادیان رسمی کشور (اسلام ـ مسیحی ـ کلیمی ـ زرتشتی).
(۲)ـ دارا بودن حداقل دیپلم‌کامل متوسطه رشته های (ریاضی. طبیعی. ادبی)
(۳)ـ قبولشدگان ازمعاینه جسمی وآزمایش استعداد خلبانی وداشتن‌حداقل قد ۱٦۱سانتیمتر.
(٤) حداکثر سن ۲٤ سال و برای کسانی که‌خدمت‌زیرپرچم‌را انجام داده‌اند۲۵سال‌میباشد.
۵ـ نداشتن همسر و کسان تحت تکفل.

ب ـ مدت تحصیل
حداقل مدت تحصیل در دانشکده دو سال در داخل یا خارج از کشور می‌باشد.

حقوق و مزایا:
(۱)ـ دانشجویان در سال یکم حداکثر تا ۸ ماه ماهیانه ۷۷۰۰ ریال و بلافاصله پس از آغاز پرواز ۱۳۹۵۰ریال و در سال‌دوم ماهیانه ۱٤۵۷۵ ریال و در سال سوم ماهیانه ۱۰۲۰۰ریال‌به عنوان حقوق و حق پرواز دریافت میدارند. ضمنـا چنانچه دانشجویان برای ادامه تحصیل به‌خارج از کشور اعزام شوند علاوه برحقوق و مزایای مذکور از فوق‌العاده تحصیل نیز استفاده خواهند نمود و هزینه زیست و پوشاک آنان نیز با نیروی هوائی شاهنشاهی می‌باشد.
(۲)ـ دانشجویانی که دوره تحصیل را با موفقیت طی نمایند به درجه ستوان دومی مفتخر و اولین حقوق آنان معادل ۳٦۷۵۰ ریال و در صورت خدمت در خارج ازمرکز ماهانه تا٤۳۷۵۰ ریال میباشد بعلاوه داوطلبان دانشکده افسری خلبانی نیروی هوائی شاهنشاهی پس از اتمام دوره و نیل به درجه افسری از مزایائی نظیر: پس‌انداز تامین آتیه بانک سپه (که برای دوران خدمت ۳۰ ساله با توجه به مبلغ پس‌انداز ومبلغ معادل آن که بلاعوض از بودجه وزارت جنگ اضافه میشود و بهره مربوطه، جمعا تا حدود سه میلیون ریال بالغ می‌گردد)، وام مسکن‌بانک سپه، خانه های سازمانی واگذاری با استاندارد مناسب، درمان رایگان خود وخانواده تحت‌تکفل بوسیله بیمارستانها و درمانگاههای نیروی هوائی شاهنشاهی، خرید از فروشگاههای ارتشی بـا تخفیف قابل ملاحظه وغیره، بهره‌مند میشوند.

داوطلبین می‌توانند برای کسب اطلاعـات بیشتر و ثبت‌نام با در دست داشتن فتوکپی گواهی‌نامه تحصیل، عین شناسنامه (بفرم جدید عکس‌دار) و ۲۲ قطعه عکس ۳×٤ تا تامین احتیاج همه روزه از جمله روز های پنجشنبه و جمعه صبحها از ساعت ۸۰۰ الی ۱۲۰۰ بـه فرماندهی آموزش های هوائی واقع در خیابان تهران‌نو ایستگاه فرودگاه مراجعه نمایند

آ ـ ۸٤۵۸٤ نیروی هوائی شاهنشاهی

پس از ۹۰ دقیقه بازی پر تلاش و خشن

پرسپولیس ۲ ـ اسپارتا ۲

صفر ایرانپاک ، فوروارد پرسپولیس پس از توپی که از همایون بهزادی در جناح چپ دریافت میکند ، با غافلگیری دروازه‌بان اسپارتا ، گل دوم و مساوی پرسپولیس را به ثمر میرساند .

تیم فوتبال اسپارتاپراک چکسلواکی در دومین دیدار خود در برابر حرفه‌ای‌های پرسپولیس به نتیجه مساوی ۲بر۲ دست یافت.

تیم اسپارتاپراک چکسلواکی که بنا به دعوت پرسپولیس به تهران آمده است ، بعد ازظهر دیروزدر دومین مسابقه خود با تیم حرفه‌ای پرسپولیس که در حضور بیش‌از ۱۵ هزار تماشاگر انجام شد ، ۲بر۲ به نتیجه مساوی رسید .

۴گل این دیدار در نیمه نخست به ثمر رسید . اسپارتادر صورت مساعد بودن هوا دیدار سومی‌نیز باتیم منتخب تهران در روزدوشنبه برگزار خواهد کرد .

گزارش بازی

شرایط مناسبتر زمین امجدیه نسبت به روز پنجشنبه ، این‌امکان را میسر ساخت تا بازیگران دو تیم با کیفیت بهتری به بازی بپردازند . تیم اسپارتاکه در این دیدار از ۴ یار جدید استفاده میکرد ، با خط حمله پرنفوذی بارها دروازه‌پرسپولیس را به خطر افکندو «گارا» و «یورگانین» دومهاجم اسپارتا ، خطرناکترین بازیگران اسپارتا بودند و «اوربان» مدافع میانی که از قدرت و سرعت فوق‌العاده‌ای برخوردار بود ، ضمن دفاع سخت از محوطه ۱۸ خود ، بارها از میانه زمین تا محوطه۱۸پرسپولیس نفوذ کرد .

« تنر » دفاع سرسخت اسپارتاکه بهزادی را خطرناک دیده بود ، هرلحظه مراقب او بود .

خط حمله پرسپولیس مرکب از همایون بهزادی ، اصغرادیبی و صفرایرانپاک ، رویهمرفته پرکارو درخشان بود وبارها روی دروازه اسپارتا خطرآفرید .

ابراهیم آشتیانی دفاع راست پرسپولیس ، درخشان‌بودوگهگاه مبدل به یک مهاجم سرسخت میگردید .

یك نیمه چهارگل

گل نخسترا اسپارتادردقیقه ۲۱ به ثمر رساند . « پشیتزه » هافبک اسپارتادر نفوذی از جناح راست توپ را روی دروازه پرسپولیس سانتر کرد و « گارا » فوروارد سریع و پرکار اسپارتاکه‌درمحوطه ۱۸ پرسپولیس کمین بود ، با یک ضربه سرکوتاه‌توپ رابه«یورگانین» بازیگر شماره۱۰ خود سپرد و یورگانین ، کاپیتن اسپارتا در نهایت آرامش وخونسردی‌توپ‌را راهی دروازه پرسپولیس کرد .

یک دقیقه بعد یعنی‌دردقیقه ۲۲، هنوز بازیگران پرسپولیس به خود نیامده بودند که « باردوینه » فوروارد اسپارتا پس از نفوذی‌از میانه زمین تا ۶ متری دروازه پرسپولیس رسید و با شوت زمینی متعادلی دومین توپ را دردروازه پرسپولیس جای داد .

دردقیقه ۲۸ فوروارد های پرسپولیس بعداز نفوذ از جناح راست محوطه ۱۸ اسپارتا را اشغال کردند و در یک لحظه حساس دابروسکی دفاع اسپارتا در مقابله با همایون بهزادی‌مرتکب خطای هندشد واین ضربه راخود بهزادی با یک شلیک ماهرانه در جناح راست دروازه اسپارتا جای داد .

در ۱۲ دقیقه فاصله بازی چند رفت و برگشت سریع روی دو دروازه صورت گرفت و اسپارتا در یك حمله‌حساس با ناکامی روبرو شد . و یك شانس خوب گل را از دست داد . یورگانین فورواردا‌سپارتا از میانه زمین تا محوطه ۱۸ پرسپولیس پیش تاخت وآنگاه توپ را به‌یورگانین که‌بهترین نفوذ را نشان داده بود ، سپرد و او که در موقعیت عالی قرار داشت با یك فرار کوتاه روی دروازه ،شوت‌نامتعادل‌ومستقیمی را درست در زاویه عسکرخانی فرستاد و دروازه‌بان پرسپولیس این توپ را در سینه فشرد .

بدنبال ناکامی اسپارتا،ایرج سلیمانی و بهزادی نفوذ پر خطری روی دروازه‌اسپارتاایجاد کردند و پس از چند پاس‌خوب ایرج سلیمانی به همایون بهزادی و بعد اصغر ادیبی به صفرایرانپاك‌دومین گل‌پرسپولیس در دقیقه ۳۹ وسیله صفر ایرانپاك از جناح چپ به ثمر رسید .

★ نیمه دوم

تحرك خطوط دفاعی‌و تهاجمی دو تیم در این نیمه نیز قابل توجه بود ، توپ در تمام‌لحظه های بازی آرام نداشت ورفت و برگشت های دو تیم باسرعت فوق‌العاده‌ای همراه بود .

خطرناك‌ترین حمله اسپارتا که میتوانست مبدل به گل‌سوم شود ، در دقیقه ۶۸ صورت گرفت واندکی‌بدشانسی‌اسپارتا دروازه پرسپولیس را نجات بخشید . «یوگارنین » در یك یورش عالی از میانه زمین‌توپ را به«باردوینه» سپرد و او با حرکت زیبائی توپ را به جناح راست کشید و در موقعیت مناسب توپ را سوی دروازه پرسپولیس شلیك کرد .

این شلیك از مهدی عسکر خانی ، دروازه‌بان پرسپولیس که از دروازه خارج شده بود گذشت و بلافاصله خیلی کم طول دروازه را پیمود و ازجناح چپ به اوت رفت .

دو دقیقه پس از این واقعه خطرناك ، شوت‌سنگین ابراهیم آشتیانی با فاصله بسیار ناچیز از فراز دروازه اسپارتا گذشت.

دقیقه ۷۵ «گارا » از جناح راست ، مهراب شاهرخی راجا گذاردو توپ را به «یورگانین » پاس کرد . او که در فاصله چند متری دروازه پرسپولیس قرار داشت با شوت مستقیم خود توپ را به مهدی عسگر خانی سپرد .

گر چه اواخر بازی دو تیم برای به ثمر رساندن گل‌برتری تلاش فوق‌العاده‌ای نشان‌دادند، لیکن جز چند شوت که ازفراز دروازه ها گذشت ، ثمردیگری نداشت و سرانجام ۹۰ دقیقه مبارزه پر از خشونت دو تیم با نتیجه ۲ بر ۲ پایان یافت.

در مسابقات جام باشگاههای انگلستان

آرسنال تیم لیورپول را مغلوب ساخت

تیم فوتبال باشگاه آرسنال انگلستان دیروزسی‌امین بازی‌خود رادر فصل جدید فوتبال این‌کشور با پیروزی بر لیورپول صدرنشین جدول مسابقات جشن گرفت .

آرسنال با این نتیجه به حکومت ۲۰ هفته‌ای «لیورپول» برجدول مسابقات پایان داد و خود صدرنشین آن شد .

مسابقه دوتیم‌که درزمین «لیورپول» انجام میشد، بیش از ۵۰ هزار تن تماشاگر داشت . این اولین شکست «لیورپول» پس از ۱۳ماه و برگزاری ۳۳ مسابقه در زمین خود بود . نیمه اول مسابقه ، بدون ردو بدل شدن گل پایان یافت . دردقیقه ۶۳ بازی«آلن‌بال» یار مشهور «آرسنال» بر روی پاسکاری دقیق یاران‌خط میانی‌تیم خود درمحوطه پنالتی صاحب‌توپ شدو بلافاصله آنرا در دروازه «لیورپول» کوبید .

دومین گل

یاران «آرسنال» بااین گل‌نیروی تازه‌ای گرفتند و بر حملات به دروازه «لیورپول» افزودند.درست ۷ دقیقه بعد در دقیقه ۷۰ «جان‌رادفورد» یار دیگر آرسنال‌دومین توپ‌آرسنال رادردروازه«لیورپول» جای‌داد . و مسابقه باهمین نتیجه پایان یافت.

اکنون «آرسنال» از ۳۰ بازی۴۲ امتیاز دردست داردو فعلا صدرنشین جدول است . حال آنکه «لیورپول» ۴۱ امتیاز از ۲۹بازی دارد .

شکست پس‌از پیروزی

«لیدز یونایتد» که در جدول مسابقات درمکان سوم جای دارد، دیروز پس از هشت هفته پیروزی شکست خورد و دوبار دروازه های خود را برروی «لایستس ـ سیتی» تیم‌پانزدهم جدول مسابقات گشود. هردوگل لایستسر را«آلن‌بیرچنال» به‌ثمر رساند . لیکن این شکست ، تاثیری در مکان سوم جدول‌مسابقات‌برای «لیدز»نداشت.

دیدار دیروزبین«کاونتری سیتی» ونیوکاسل یونایتد» با نتیجه‌مساوی یک بر یک پایان یافت ونیوکاسل» را دررده پنجم جدول‌پس از «ایپسویچ‌تاون» که مسابقه دیروز آن با «استوک سیتی» به تعویق افتاد قرارداد .

«منچستر» یونایتد نیز دیروزپس از مدت هاکه از رهبری تامی ـ داکرتی مربی جدید این تیم می‌گذرد، بادو گل «بابی‌چارلتون»یار قدیمی‌این تیم،اولین‌پیروزی‌خود را جشن گرفت. «منچستریونایتد» دیروز با نتیجه ۱ـ۲ بر «ولور ـ همپتون» پیروز شد .

سایر نتایج

سایر نتایج بدست آمده دربازی های دیروز باین شرح است :

بیرمنگام سیتی ۲ دربی کانتی‌صفر
چلسی۴ شفلیدیونایتد ۲
نورویچ سیتی صفر وستهام ۱
ساتمپتون صفر اورتون صفر
تاتنهام هاتسبور ۲ منچسترسیتی۳
وست‌رامویچ‌صفر کریستال‌پالاس۴

والیبال باشگاه ها

بعد از ظهر دیروز دورمقدماتی مسابقه های والیبال پسران ، قهرمانی باشگاه های تهران در ورزشگاه شماره ۲فرح آغاز شد .

در نخستین روز این مسابقه ها که چهار دیدارانجام شد ، تیمهای پیروز ،سرباز ، دژبان و دیهیم ، برحریفان خود پیروز شدند .

درنخستین مسابقه تیم والیبال پیروز با نتیجه ۲ برصفر برشهداد پیروز شد وسرباز در مسابقه دیگر با همین نتیجه تیم پولاد را مغلوب ساخت .

مسابقه دژبان باسیپان با نتیجه۲برصفر به سود دژبان پایان یافت و پسران دیهیم در چهارمین دیدار دیشب ، تیم والیبال صنایع نظامی را با نتیجه ۲ بر یك شکست دادند .

قهرمان دوومیدانی تهران

در مسابقه دوصحرانوردی باشگاه های تهران که‌زیر نظر فدراسیون دو و میدانی در مسافتی به طول تقریبی ۵۳۰۰ متر در محوطه‌خارجی ورزشگاه آریامهر انجام گردید ، دونده های باشگاه تاج در مجموع امتیاز هامقام نخست ر ابدست آوردند .

دونده های باشگاه تاج در این مسابقه عبارت بودند از :

رضا انتظاری ، اکبر رحیمیان ، مراد احمدی ، غلامرضا چله‌ای و خداداد اخوی .

در این مسابقه ، احمد گودرزی از باشگاه قصریخ دررده بندی انفرادی به مقام نخست دست یافت و پیش از دیگران به‌خط‌پایان رسید .

تلویزیون بلر جام جهان نما
مجهز به ماسك مخصوص که چشم‌ها را خسته نمیکند

گروه‌شرکتهای تولیدی ووارداتی ماشین‌آلات راه‌سازی وساختمانی
ارکان ماشین . وزنه
ماشین رول . رولر
خیابان‌آیزنهاور ـ مقابل دانشگاه آریامهر شماره ۶۲۸ و ۶۴۶
تلفن : ۹۵۹۰۷۸ ـ ۹۶۲۴۵۹ ـ ۹۵۲۸۹۹ ـ ۹۵۹۰۰۲ ـ ۹۵۸۵۵۵

قابل توجه مشتاقان‌زیارت خانه خدا واماکن متبرکه
آژانس جهانگردی مهاجری وشرکاء
باهمکاری‌حاج‌محمودشربت اوغلی مسافرت ۱۹ روزه حج عمره و کشورهای اسلامی بشرح زیر باطلاع میرساند :
زیارت ازخانه خدا ـ مدینه منوره ـ جده و بازدید از قاهره ـ بیروت ودمشق
تاریخ‌حرکت۲۶و۲۸ اسفند قیمت ۶۷۲۵۰ ریال
دراین برنامه‌تحویل سال رادرخانه‌خدا ـ اربعین حسینی رادرجوارقبرحضرت رسول اکرم و۲۸ صفر رادرجوارقبر حضرت زینب میگذرانید
آدرس : خیابان ویلا شماره ۳و۳۷ تلفن : ۷ـ۸۲۴۰۷۴ و۸ـ۸۲۵۰۵۶
بازار رحیمیه دوم تلفن: ۶۱ ۲۹۷ ـ ۵۳۵۹۵۵ـ۴۷۶۹۸

سراستاد آشپزهای تشریفاتی ایران
شف آقا رضا در رستوران دانسینك پله زیر
تخت طاوس ـ غرب چهار راه روزولت ـ جنب ایران یاماها تلفن ۸۴۰۸۶۶

انواع‌ماشینهای تحریر برقی‌و دستی الیوتی‌رسید
الیوتی‌بزرگترین سازنده ماشینهای اداری‌درجهان
نماینده انحصاری ماشین‌های
الیوتی در ایران
شرکت رادیکانت ـ خیابان شاه عباس کبیر
شماره۱۰۴ تلفنهای۸۲۴۳۴۱ـ۸۲۲۰۹۷ـ۸۳۴۵۱۰

حراج ریتس
ادامه دارد
ریتس‌میدان‌فردوسی

دوشنبه‌هاروزانتشارمجله جوانان

برنامه آینده فقط
سینماحافظ
دومین‌اثر ممتاز سینمای هند که ازمیان بزرگترین‌فیلمهای جدید این کشور انتخاب شده است .
راجش‌کانا، ممتاز
اصلی و بدلی
رنگی . ایستمن کالر
نمایش فیلم «گنوار» فقط امروز وفردا

از روز جمعه ۲۷ بهمن فقط در
سینماریولی
دوقاتل حرفه‌ای و ازجان گذشته مافیا برای قتل او آمده بودند ولی فراموش کرده بودند که او نیز خود یك مامور کارکشته سابق مافیا است !
ماریوآدورف . هنری سیلوا
وودی استراد . آدولفوچلی
و سیلواکوشینا درفیلم رنگی
گریز
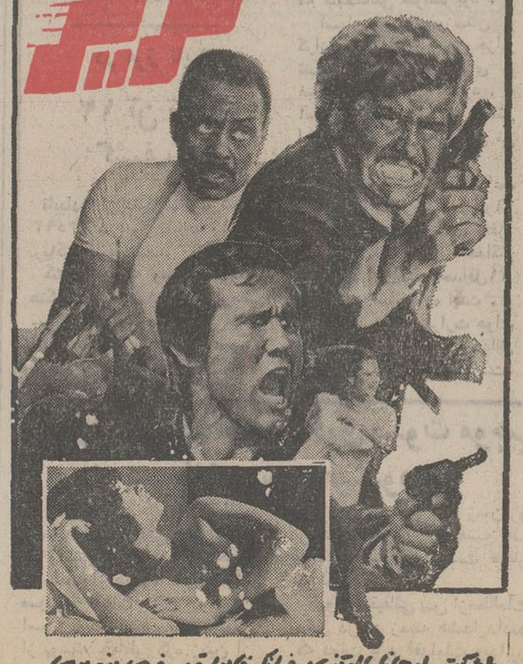
باشرکت : لوچانا پالوتزی . فرانکوفابریتی . فمی بنوسی

ازروز جمعه ۲۷ بهمن فقط در
سینه‌موند
نمایش دهنده فیلم های مخصوص کودکان ونوجوانان و خانواده ها
یك اثر تماشائی و شیرین از سینمای شوروی

داستان گربه وحشی
رنگی محصول شوروی

BANQUE DE TEHERAN
صندوق شبانه روزی بانك تهران
مشتریان کلیهٔ شعب بانك تهران میتوانند باداشتن
چك کارت بانك تهران
وجه مورد نیاز خود را در تمام ساعات شبانه روز حتی ایام تعطیل از هریك از ماشینهای اتوماتیك بانك تهران که در شش نقطه تهران دایر و آمادهٔ کار است دریافت نمایند .
بانك تهران ، امین مردم ایران

مشهورترین خواننده جهان
SHIRLEY BASSEY
شرلی بیسی

بهمن درتهران کاباره میامی
شرلی بیسی باآوای جادوئی خود محبوب میلیونها نفر درسراسر دنیا
شری بیسی خواننده آهنگهای مشهور فیلم LOVE STORY
لطفا برای رزرو میز از هم اکنون به دفتر کاباره یا تلفن ۶۲۰۲۰۰ مراجعه فرمائید .

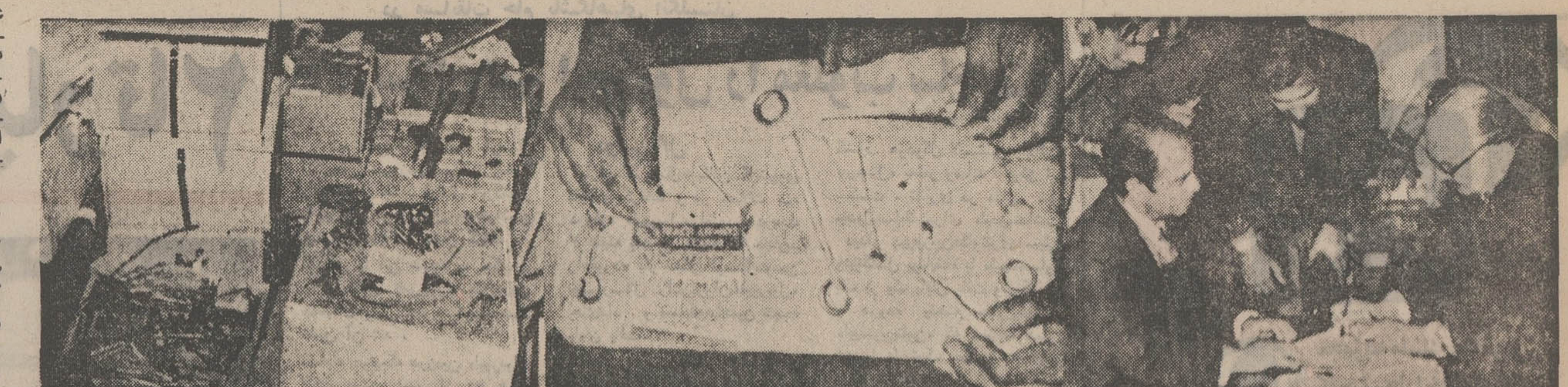

عکس های «اطلاعات» از اسلحه های مکشوف در سفارت عراق در اسلام آباد که مقارن ظهر امروز به تهران رسیده است

اسلحه و مهمات مکشوفه در سفارت عراق پس از آنکه در حضور خبرنگاران خارجی باز شد ، صورت برداری و ضبط گردید .

در یکی از عکس‌ها سفیر عراق هنگام امضای صورت جلسه اسلحه های مکشوفه دیده می شود .

گزارش خبرنگار اطلاعات در پاکستان در باره

کشف اسلحه در سفارت عراق

خبر کشف اسلحه و مهمات در سفارت عراق در پاکستان همانند بمب دیروز در محافل سیاسی تهران و پایتخت های خاورمیانه منفجر شد و آنچه‌این محافل‌اینک بیش از هر چیز در انتظار آن هستند واکنشی است که پایتخت های شرق و غرب و مسلمان نسبت به این قضیه ابراز خواهند داشت.

شب گذشته اغلب رادیو هـــای جهان و منطقه خبر کشف اسلحه در سفارت عراق در پاکستان را بدون تفسیر پخش کردند . مقامات سیاسی تهران مقارن ساعت ۳ بعدازظهر دیروز بعداز دریافت نخستین گزارش‌های‌خبرگزاریهای بین‌المللی از این ماجرا آگـاه شدند . بعداز آن ظاهرا گزارشی در این زمینه از سفیر ایران در اسلام اباد به تهران رسید و نخستین واکنش محافل سیاسی تهران نسبت به کشف اسلحه عراق در پاکستان با کلمات « عجیب » ، «فوق‌العاده » و « رسوا‌آمیز » توام بود .

رادیو بغداد طی ۲٤ ساعت گذشته نسبت به خبر خاموشی کامل اختیار کرد و با آنکه‌گزارشی از انتشار خبر مذکور در رادیو و مطبوعات یکی دوپایتخت نزدیک وهم‌پیمان بغداد واصل نگردیده ، معهذا میتوان تصور کرد انتشار این خبر در این پایتخت‌ها توام با احتیاط خاص صورت خواهد گرفت .

★ گزارش اطلاعات

گزارش خبرنگار اطلاعات از پاکستان حاکی است که ساعت هشت و نیم بامداد دیروز وزارت خارجه پاکستان خبرنگاران‌داخلی وخارجی را که درراولپندی‌مستقر هستند برای حضور فوری در وزارت خارجه پـاکستان در اسلام‌آباد دعوت کرد و درساعت۹ تعداد زیادی خبرنگار پاکستانی و خـارجـی بـه استثنـای خبرنگـار خبرگـزاری تاس وارد وزارت خارجه‌پاکستان‌شدند وهیچکس نمیدانست جریان ازچه قرار است . در فاصله نیم ساعت تا حضور کلیه خبرنگاران هرکس به نوبه خود حدسی میزد واغلب عقیده داشتند که وزارت خـارجه پاکستان میخواهد اعلامیه‌ای در شناسائی بنگلادش منتشر کند . اما لحظاتی بعد یکی از مقامات وزارت خارجه به‌خبرنگاران‌اطلاع داد که قرار است آنها را برای تماشای جریان کشف و ضبط اسلحه قاچاق‌به یک سفارتخانـــه خارجی ببرند .

خبرنگار اطلاعات در گزارش خود مینویسد اعلام این خبر مثل بمب منفجر شد ، اما هیچکس بدرستی نمیدانست کدام سفارت مورد نظر است .

استنباط این است که مقامات پاکستانی در زمینه کشف اسلحه عراق آنقدر با احتیاط عمل‌کردند که تا بامداد دیروز هیچ‌جنبنده‌ای به جز چند نفر از مقامات عالیرتبه پاکستان از جریان خبرنداشت از قرائن چنین برمی‌اید که مقامات امنیتی پاکستان از چندین هفته قبل ترافیک اسلحه به سفارت‌عراق را میان بغداد واسلام‌آباد بدقت زیرنظر داشتند و نقشه رسوائی عراق را در اسلام‌آباد آنچنان با مهارت انجام دادند که تعجب همه را برانگیخت . آنچه مسلم است اینستکه مقامات پاکستانی به وجود اسلحه قاچاق در سفارت عراق‌صددرصد اطمینان‌داشتند، چه احتمال یکدرصد اشتباه نیز آنان را در تفتیش سفارت عراق به ترتیبی که انجام شد باز میداشت .

★ کمربند پلیس

خبرنگار اطلاعات در گزارش خود ادامه میدهد بهرحال ساعت ۹ و نیم بامداد دیروز خبرنگاران خارجی و پاکستانی برای عزیمت به سفارت مورد نظر از کاخ وزارت خارجه پاکستان خارج شدند و کاروان اتومبیل های خبرنگاران راه خیابان هـــای مدرن شهر نوساز اسلام‌آباد را پشت‌سر گذاشت . » ما بعدفهمیدیم که قبل‌ازحرکت‌کاروان خبرنگاران، سفیر عراق به وزارت خارجه احضار شده بود و به او گفته بودند که میخواهند سفارت را بازرسی کنند . سفیر عراق اول گفت که اینکار برخلاف قـوانین دیپلماتیک است و باید از بغداد کسب اجازه کند ، اما مقامات پاکستانی به او گفتند که وقت تنگ است و فرصت اینکارنیست.» آنگاه سفیر عراق رهسپار محل سفارت عراق شد ودر این‌فاصله پلیس کمربندی دور سفارت عراق در اسلام‌آباد بوجود اورد .

کاروان اتومبیل خبرنگاران از برابر سفارت خانه های متعدد که در اسلام آباد تقریبا در یکنقطه ایـن شهر نوساز قرار دارنـد گذشتندوسرانجام در مقابل‌سفارت عـراق متوقف شدند و بـاحضور خبرنگاران در سفارت عراق کار بازرسی آغاز شد.

صندوق های حاوی اسلحه که روی آنها بر چسب های وزارت خارجه عـراق‌ـ بغداد بـه خط انگلیسی نوشته شده بود بچشم میخورد. این صندوق هارا در هر گوشه‌ازسفارت عراق کشف کردند وخبرنگاران‌آنچنان به هیجان‌آمده بودند که نمیدانستند از کجاشروع کنند.

در تمام این‌مدت خبرنگاران‌عکاس از جریان بازرسی و کشف وتعیین هویت و مشخصات سلاح هـــای قاچاق عکسبرداری کردند.

★ اظهارات سفیر

سفیر عراق‌درجواب توضیحاتی که خبرنگاران در باره سلاح های قاچاق از وی میخواستند اظهار داشت که از وجود اسلحه در صندوقهای مذکور بی خبر بوده‌و تصور میکرده‌است که صندوق ها مملو از کتاب هستند.

سفیر عراق‌در اسلام‌آباد اضافه کرد که شخص وی پست خودرا درپاکستان تنها از شش ماه پیش تحویل گرفته است.

صندوق های حاوی جعبه های اسلحه قاچاق ساخت شوروی درهر گوشه سفارت عراق پنهان گردیده بود . عکس تعدادی از جعبه های اسلحه را در توالت ساختمان‌سفارت عراق در اسلام‌آباد نشان می دهد.

صدور اسلحه قاچاق

سابقه امر

کشف اسلحه و مهمات عراقی‌در پاکستان از سابقه طولانی تجارت قاچاق اسلحه‌بوسیله عوامل‌عراقی درمنطقه باردیگر پرده برمیدارد. این برای نخستین بار نیست که پرده از این تجارت نامیمون که عراق از چهار سال قبل درمنطقه آغاز کرده برداشته میشود . پرونده این ماجرا پرونده کاملا قطوری است. و کشف اسلحه در سفارت عراق ورق های متعددی برآن خواهد افزود .

تجارت قاچاق اسلحه عـراق بدنبال روی کار آمدن رژیم‌بعثی در بغداد به چند کشور عربی از جمله کویت‌آغاز میشود . از آن پس‌با بحران روابط تهران وبغداد قسمت اعظم کوشش عوامل عراق معطوف قاچاق اسلحه بـه طرف ایران شد . از اواسط سال ٤۸ تا اواخر سال ٤۹ قاچاق اسلحه عراق از مرز های مختلف به‌ایران به‌اوج رسیدو درهمین مدت‌قاچاق اسلحه عراق به دیگر کشورهای منطقه بخصوص امارات خـلیج فارس بتدریج آغاز گردید .

بعداز سال ٤۹ بغداد با علم به هوشیاری مقامات‌ایرانی ازترافیک اسلحه قاچاق عراق بـه ایران ترافیک مذکور را سست کرد و برای قاچاق اسلحه به ایران از طریق غیرمستقیم وارد عمل شد.

نام کشور های کویت ، عمان ، راس‌الخیمه ، بحرین ، دوبی ، جمهوری‌دموکراتیک یمن،جمهوری یمن شمالی درمنطقه در پـرونده قاچاق اسلحه عراق به‌چشم می‌ـ خورد و چنین بنظر میرسد که عراقی ها از قاچاق اسلحه بـه هیچ یک از کشور های منطقه چه دوست وچه‌دشمن دریغ‌نکرده‌اند.

جالب ترین کشف اسلحه قاچاق عراق مربوط به دو سال قبل در امارت‌راس‌الخیمه است .

بدنبـال دیدار رسمی امیر این امارت از بغداد عراقی ها دو محموله‌اسلحه قاچاق باهواپیما به ایـن امیرنشین ارسال داشتند محموله نخستین‌که‌همراه هواپیمای عراقی حامل امیر راس‌الخیمه در بازگشت به راس‌الـخیمه ارسال شده بود بدون تفتیش مامـوران فرودگاه شارجه بـه راس‌الـخیمه رفت .

وعوامل بغداد وقتی راه را برای ارسال اسلحه بیشتر هموارديدند محموله دیگری ازاسلحه رادرون صندوق هائی بایک هواپیما بـه راس‌الخیمه فرستادند . ماموران فرودگاه شارجه وقتی از خلبان هواپیمای عراقی پـرسیدند که محتوای صندوق ها چیست او جواب داد این صندوق ها حاوی خرما و هدیه‌بغداد است برای‌امیر راس‌الخیمه ماموران فـرودگـاه شارجه‌که میدانستند امیر راس ـ الخیمه آنقدرهاهم به خرماعلاقه ندارد درصدد تفتیش صندوق ها برآمدند و به‌وجود اسلحه در درون صندوق ها پی‌بردند البته روی صندوق ها یک ردیف خرما چیده شده‌بود ودر سطوح‌پائین‌تر اسلحه قرار داده‌بودند.

عوامل بغداد بعدا برای تجارت اسلحه قاچاق به راس‌الخیمه از قایق های کوچک استفاده کردند اما چندی بعد چندین قایق مملو از اسلحه عراق ساخت‌کشورهای کمونیستی بدست‌ماموران انگلیسی در منطقه‌ودر سواحل راس‌الخیمه افتاد .

هدیه برای امیر بحرین

عوامل عراق نظیر این هدایا را سال گذشته نیز میخواستند بـه بحرین وارد کنند که در نتیجه اطلاع مقامات‌امنیتی بحرین‌جریان برملا شد .

جریان امر از این قرار بود که یکی از اعضای سفارت عراق در بحرین هنگام ورود به این کشور حامل چندین صندوق بودکه‌موجب سوء ظن ماموران‌فرودگاه گردید.

ماموران فرودگاه بـحرین در داخل چمدان عضو سفارت عراق در بحرین چندین قبضه مسلسل کشف کردند ووقتی از اوپرسیدند این مسلسل ها چیست او پاسخ داد اینها تفنگ های شکاری است که بغداد بعنوان هدیه برای امیر بحرین فرستاده .

از طرف اتحادیه بنگاههای معاملات ملکی

قیمت واقعی اراضی تهران منتشر شد

اکنون در تهران هزاران‌نفر در نقاط مختلف شهـر تحت عنوان دلال و واسطه معاملات املاک با بنگاهداران رسمی و صاحب پروانه کسب رقابت می کنند .

رئیس اتحادیه بنگاه های معاملات ملکی با یادآوری نکته فوق افزود : درتهران دوهزارو هشتصد بنگاه معاملات باپروانه و هزارو دویست عضو بدون پروانه مشغول بکار می باشند و اتحادیه مسئولیت کار این افراد را بـه گردن میگیرد ولی هزاران نفری‌که‌در محلات بطور سرپائی به کار دلالی و معاملات مشغول هستند کارشان تحت کنترل اتحادیه نمی باشد . این افراد در کوچه ها ، دکان ها، قهوه‌خانه ها و نانوائی ها بامر معاملات املاک و دلالی مـی پردازندکه‌نتیجه کارشان‌بی‌تردید بسود مردم نیست .

محمدتقی شکوهیده رئیس اتحادیه معاملات املاک تهران راه‌حل نهائی برای رفع این مشکل اجتماعی را چنین بیان داشت :برای‌جلوگیری ازفعالیت غیرمجاز افراد فاقد صلاحیت اتحادیه مادرنظر دارد ازوزارت دارائی درخواست کند قولنامه رسمی را جایگزین قولنامه های عادی نماید . و فروش قولنامه را نیزمنوط‌به‌ارائه جواز کسب نماید . رئیس اتحادیه معاملات املاک اظهار داشت که اگر وزارت دارائی با چاپ و فروش قولنامه رسمی از طریق اتحادیه های نمایشگاه‌وفروشگاه اتومبیل و معاملات املاک اقدام نماید ، مبلغ بزرگی به منابع درآمد دولت افزوده خواهد شد و نابسامانی های کنونی معاملات ملکی نیز پایان می‌پذیرد .رئیس اتحادیه مسئول اصلی افزایش قیمت اراضی را در تهران سرمایه‌داران‌عمده‌و زمین‌خواران معرفی کرد و گفت :اگر اتاق اصناف لازم بداند ، صنف ما اسامی کسانی‌راکه‌قیمت اراضی را هر روز در تهران‌بالا میبرند منتشر خواهد کرد .

قیمت واقعی

اتحادیه صنف معاملات‌املاک امروز قیمت‌واقعی اراضی‌محلات مختلف تهران را منتشر کرد و اعلام نمود که اراضی اطراف چهارراه شاه تا تخت جمشید گران‌ترین زمین های شهر و اراضی خارج ازمحدوده ارزان ترین زمین ها در تهران است.

از طرف اتحادیه قیمت روز اراضی تهران بشرح‌زیر منتشر شد اراضی اطراف خیابان اسلامبول ، نادری ، کاخ تـا چهارراه اسلامبول و لالهزار متری سی هزار ریال .

اراضی اطراف تخت‌طاوس ، کوچه‌ها هفتصدتومان وبرخیابان در صورتی که پروانه تجاری بدهند ده هزار تا دوازده هزار ریال .

اراضی اطراف تخت‌جمشید از چهارراه پهلوی تا چهارره فیشرآ‌باد بر جنوبی متری سه هزار تومان بر شمالی حداکثر تا دو هزارو پانصد تومان .

اراضی پهلوی‌بطرف دانشگاه تا کاخ متری دو هزار تومان ، از میدان کاخ تا دانشگاه متری دو هزارو پانصد تومان .

اراضی فیشرآباد تا روزولت برجنوبی متری دوهزارودویست تومان از روزولت تا پیچ‌شمیران بر جنوبی متری دوهزارو‌پانصد تومان .

اراضی شمال تخت‌جمشیداز روزولت تا خیابان شمیران‌بعلت ندادن پروانه تجاری حداکثر متری هزار تومان .

اراضی خیابان پهلوی‌چهارراه امیراکرم تا تخت‌جمشید‌حداکثر متری دوهزارو پانصد تومان ، سه‌راه شاه متری سه هزار تومان .

اراضی چهارراه‌شاه تا چهارراه کاخ بر شاه از پهلوی به طرف شرق متری سه هزارو پانصد تومان و از بولوار تا فروشگاه کوروش‌متری‌چهار هزارتومان.

رئیس اتحادیه معاملات املاک اعلام کرد که این‌نرخ ها ،قیمت حقیقی معاملات‌اراضی‌و املاک در تهران است و افزودکه قیمت های قبلی بیشتر شایعاتی است که عده‌ای‌برای‌افزایش مصنوعی قیمت ها بوجود می آورند و دارای اعتبار نیست .

اجازه تفکیک اراضی بایر در خارج ازمحدوده

کوچه‌های خارج از محدوده نباید از ۱۲ متر عرض کمتر باشد. پیشنهاد شهرداری پایتخت در این باب تسلیم انجمن شهر تهران شده است .

امروز شهرداری تهران اعلام کرد به کلیه اراضی بایر که در خارج از محدوده پنج ساله تهران قرار دارد اجازه تفکیک‌داده‌می‌شود اماضوابط برای تفکیک‌اراضی مذکور درنظر گرفته شده است. یکی از شرایط مربوطه پیش‌بینی خیابان‌ها و کوچه‌های کافی برمبنای مساحت زمینی است که تفکیک می‌شود .

همچنین عرض کوچه‌هائی که داخل زمین‌های‌تفکیکی پیش‌بینی می‌شود نباید از ۱۲ متر کمتر باشد .

برای تربیت دبیر فنی

در بابل یک هنرسرای عالی فنی آغاز بکار می کند

★ فارغ‌التحصیلان این هنرسرای عالی با گروه «هفت» استخدام می‌شوند .

بزودی در بابل ، برای تـربیت دبیر ، جهت هنرستانهای صنعتی کشور و مدارس فنی‌یک هنرسرای عالی آغاز به‌کار میکند .

ظرفیت اولیه این هنرسرا‌حدود ٦۰۰ دانشجوی تمام وقت خواهد بود .

هنرسرایعالی فنی بابل در بدو کار دارای رشته هـای اساسی «مکانیک ،برق ، الکترونیک وراه و ساختمان» خواهد بود و بـه تدریج رشته های دیگر بـه آن اضافه خواهد شد .

این‌هنرسرایعالی نخستین واحد از مجموعه موسسات آموزشی است که برای تربیت دبیران فنی مورد احتیاج شبکه هنرستانهای صنعتی کشور تاسیس میشود. داوطلبان ورود به‌این‌هنرسرایعالی از بین فـارغ‌التحصیلان ممتاز هنرستانهای صنعتی کشورانتخاب خواهند شد .

آنها از بدو تحصیل به‌استخدام رسمی وزارت آموزش وپرورش درخواهندآمد و حقوق دریافت خواهند داشت‌ودرصورت موفقیت در امتحانات ، سنوات‌تحصیل در هنرسرا جزء سوابق استخدامـی آنها محسوب خواهدشد وبالاخره پس‌از پایان تحصیلات ،درصورتی که ازهر لحاظ برای شغل‌آموزشی مناسب تشخیص داده شوند در گروه ۷ قرار خواهند گرفت.

وزیر آموزش و پرورش درمورد طرز کار این موسسه گفته است: بـر اساس دستورالعمل صریح شاهنشاه آریامهر برای نخستین بار روش کار این موسسه‌آموزش عالی بمنحوی تنظیم شده استکه اخذ پایان‌نامه تحصیلی ، تنها هدف داوطلبان ورود به موسسه نباشد .

برای این موسسه‌در برنامه‌پنجم اعتباری معادل ۵۰۰ میلیون ریال (در مجموع) پیش‌بینی شده است و سازمانهای یونسکو و دفتر بین‌المللی کاردر غالب یک‌قرارداد حدود نیم میلیون دلار در اجرای این طرح همکاری می‌کنند .

مجلس اعمال عراق را تقبیح کرد

★ از خدمات درمانی شیر رو خورشید سرخ در مـکـه تجلیل بعمل امد .

امروز مجلس شورای ملی جلسه علنی داشت . این‌جلسه در ساعت ۹ بامداد بریاست آقای مهندس عبدالله ریاضی تشکیل گردید .

★ قیام حسینی

مهندس حاج‌حسن‌صائبی‌نماینده ملایر و دبیرکل گروه پارلمانی حزب ایران نوین در نطق قبل از دستور خود ضمن تشریح کامل‌نهضت حسینی اظهارداشت یکهزاروسیصد وسی‌ودوسال‌قبل قیامی بس عظیم و انسانی‌برای مبارزه با ظلم و بیدادگری بـه رهبری قهرمان تقوی و شجاعت حضرت امام سوم‌شیعیان‌باکمک عده‌ای فداکار و از خود گذشته عاشق که تنها عامل محرک‌آنها حق بود ، به وقوع پیوست و در تاریخ بشریت بی نظیراست. این نهضت عظیم در سه رشته حیات ، اتحاد و شهامت ،درس فداکاری و نیرومندی به ابناء بشر می‌آموزد .

مهندس حاج حسن صائبی یادآورتوجهات شاهنشاه‌آریامهر به شعائر دینی گردید و طی سخنان مشروحی گفت رهبر عالیقدر کشور که از پیروان حقیقی وحامیان‌دین مبین اسلام میباشند همیشه در تنظیم شعائر مذهبی و توسعه و ترویج دین مبین اسلام توجه میفرمایند

★ فعاولیت شیر رو خورشید

خانم صدری بزرگ نیا نماینده خواف پیرامون خاطرات خود از سفر حج سخن گفت و طی سخنانی یادآور نظم و ترتیب و دلسوزی پزشکان جمعیت شیرو خورشیدسرخ که تحت‌سرپرستی آقای دکتر احمددانشور در مکه فعالیت داشته‌اند ، گردید و اظهار داشت‌دلسوزی‌وعلاقمندی وطرز کار این واحد مجهـز درمانی ازهرنظر در خور توجه و قدردانی است .

★ دو ناطق دیگر

امان اله اولیاء نماینده بم از سرمای‌اخیر کرمان‌وخسارات وارده به کشاورزان سخن گفت علی اشرف فرخ نماینده سنقر و کلیائی نیز سخنان خود را به بحث در باره میزان بارندگی کشور اختصاص داد .

★ ماجرای پاکستان

پنجمین‌ناطق‌جلسه علنی امروز مجلس شورای ملی در بـاره اعمال وحشیانه بعضی های عراق سخن گفت‌ویادآور شدوابستگی دولت بعثی عراق به استعمار قابل تردید نیست ونمونه مستند آن خبری است که دیشب خبرگزاریهای‌جهان اعلام کردند که دولت پاکستان مقدار زیادی اسلحه و موادمنفجره درسفارت عراق در پاکستان کشف ‌کرد و سفیر آن‌کشور را اخراج نموده است .

بررسی لوایح

در جلسه امروزمجلس شورای ملی لایحه دولت راجع به اصلاح قانون افزایش‌مستمری‌های بعضی ازمشمولین‌قانون‌بیمه های‌اجتماعی پس از تصویب بدولت ابلاغ شد. لایحه راجع به منع تکمیل‌وتوسعه و تولید وذخیره سلاح های‌باکتر- یولوژیک وسمی‌وانهدام سلاح‌های مذکور پس از تصویب شور اول کمیسیون فرستاده شد . در این موقع لایحه دولت راجع به‌برنامه و بودجه کشور برای شور دوم مطرح‌و مورد بررسی قرارگرفت. این لایحه پس از تصویب‌به‌مجلس سنافرستاده شد. آنگاه‌لایحه‌برنامه پنجم عمرانی کشور مطرح گردید. این لایحه نیز پس از تصویب‌به سنا ارسال گردید .

قرارداد خرید ۱۰۰۰ تن نارنگی از پاکستان

★ رئیس اتاق اصناف:قیمت تره‌بار ، میوه و گوشت‌مرغ در تهران تثبیت خواهد شد

قرارداد خریدنارنگی شیرین از پاکستان میان اتاق اصناف تهران وفروشندگان پاکستانـی بسته‌شد . بموجب این قرارداد هزارتن نارنگی‌شیرین از کشور پاکستان به تهران حمل خواهد شد.

امیر حسین‌شیخ‌بهائی رئیس اتاق اصناف تهران ضمن‌اعلام این خبر افزود : اتحادیه کامیونداران‌ایران‌برای همکاری با اتاق حمل این کالا را به تهران برعهده گرفته و نارنگی ها بتدریج باکامیون به انبارها و سردخانه های تهران اورده خواهد شد.

رئیس اتاق اصناف گفت : اقدامات لازم را برای آغاز کار رسمی اتاق‌اصناف‌انجام داده‌ایم وهمه‌مسئولان اتاق مشغول تهیه مقدمات این‌برنامه مهم میباشند. وی اظهار داشت که اتاق کار خودرابا نظم و براساس برنامه اغاز خواهد کرد.

★ جواز کسب

رئیس‌اتاق‌گفت : اتاق‌اصناف باید بلافاصله پس از اغازبکار اقدام به‌صدوربیش از صد هزار جواز کسب نماید و این کاراز مهمترین اقدامات اتاق خواهد بود ، زیراازاین پس هرکاسبی جوازکسب‌نداشته‌باشد نخواهد توانست بکاروکسب ادامه دهد.

★ قیمت ها

اقدامات دیگر اتاق که به صورت فوری‌وبرای تامین‌ارزاق مردم و تثبیت قیمت هـا عمل میشود اکنون مراحل تکمیل را میگذراند و صنوف پرنده‌فروش وبارفروش و میوه فروش تلاش وسیعی‌برای‌تامین‌مصرف گوشت مرغ و میوه از کشور همسایه بعمل اورده‌اند و این اقدامات موجب تثبیت‌قیمت ترەبار و‌میوه و گوشت مرغ در بازار شهر خواهد شد.

خبرنگار اطلاعات‌می‌نویسد : یکی از مسئولان اتحادیه صنف میوه فروش به بیروت عزیمت کرد تا در زمینه خرید و حمل میوه از این کشور بامسئولین بمذاکره و تبادل نظر بپردازد.

درگذشت روزنامه‌نگار

با اندوه فراوان اطـلاع یافتیم همکار قدیمی مطبوعات آقای سجاد کریمیان کسالها در مجلات مختلف از جمله مجله تهران مصور خدمـت میکرد درگذشت

وی انسانی‌کامل و دوست داشتنی باخصوصیات‌اخلاقی و روحی برجسته و بی نظیر بود که کار خود را بعنوان خبرنگار عکاس در مطبوعات شروع کرد و در شمار اولین کسانی بود که ارزش عکس و تصویر را در مطبوعـات ایران شناساند . مرگ اویک ضایعه جبران ناپذیر است و عموم خبرنگاران ونویسندگان مطبوعات را اندوهگین کرده است .

ما این مصیبت را بـه خانواده بازمانده و عمـوم همکاران مطبوعاتی‌مخصوصا مدیر محترم‌مجله تهران‌مصور تسلت می‌گوئیم .

درانفجارعظیم مخزن گاز ٤۳ نفر ناپدید شدند

نیویورک ـ یک مخزن گـاز طبیعی مایع در یک کارخانه تولید مواد شیمیائی در نزدیکی‌نیویورک منفجر شد و چهل و سه نفر از کارگران‌که‌هنگام‌انفجار درکارخانه بودند زنده‌بگور شدند .

ـ پلیس احتمال داده کـه عده‌ای از اینها براثر خفگی درگذشته باشند .

بلافاصله پس از انفجار گروه های نجات برای خاموش کردن آتش سوزی عظیمی که بـر اثر اشتعال گاز مایع بوجود آمـده بود در محل کارخانه حاضرشدند و آمبولانس ها بسرعت خود رابه محل حادثه رسانیدند .

شدت انفجار بقدری بود که قسمتی از مخزن که از ۱۸ طبقه تشکیل میشود بکلی متلاشی شده

گزارشی که بامداد امروز از نیویوک مخابره‌شده‌حاکی است‌که گروه های نجات نسبت بزنده ماندن چهل‌و سه کارگر که در جریان انفجار مخزن گاز مایع در داخل کارخانه بودند قطع‌امید کرده‌اند .

مخزن گاز مایع که متعلق بشرکت «تگزاس ، ایسترن» میباشد بعلت نامعلومی منفجر شد و در تمام مدت دیشب‌ستون عظیم دود آتش بهوا بلند میشد . شدت انفجاربه حدی‌بود که سقف‌ساختمان مخزن فرو ریخت وقربانیان زیرآوارزنده بگور شدند . براثر شدت انفجار سه نفر در خـارج از مخزن بشدت زخمی شده‌اند .

خبرهای کوتاه

تلگرام تبریک شاهنشاه به ماکاریوس

حضرت اسقف ماکاریوس رئیس جمهوری قبرس‌ـنیکوزیا. خیلی خوشوقتم که بمناسبت انتخاب مجدد آن حضرت بـه مقام عالی ریاست جمهوری قبرس‌شادباشهای‌صمیمانه‌همراه با بهترین آرزوهای خویش را برای سعادت و توفیق بیش از پیش آن حضرت در رهبـری ملت قبرس بسوی رفاه وتعالی روزافزون ابراز دارم .

محمدرضاپهلوی

برقراری رابطه سیاسی

وزارت امور خارجه امروز اعلام‌کردکه دولت‌شاهنشاهی ایران با دولت جمهوری‌زئیر (افریقای مرکزی) رابطـه سیاسی در سطح سفارت برقرار کرد .

ملاقات‌هیئت‌مدیره کانون وکلای دادگستری

صبح امروز هیئت مدیـره کانون وکلای دادگستری در دفتر کار آقای صادق‌احمدی وزیر دادگستری حضور یافته و با ایشان ملاقات کردند .

در این جلسه پیرامـون برنامه های اصلاحی‌وتسریع در امر عدالت قضائی وامور مربوط به وکلای دادگستری تصمیماتی اتخاذ گردید .

بـورس بـه دانشجویان دانشگاه آریامهر

از طرف صاحبان صنایع و موسسات صنعتی ، بورس های تحصیلی جدیدی در اختیار دانشگاه صنعتی آریامهر قرار می گیرد تا با نظر مسئولان دانشگاه به دانشجویان واجد شرایط داده شود .

بدنبال مذاکراتی که اخیرا میان رئیس دانشگاه آریامهر و صاحبان صنایع به عمل آمد ، این هفته صاحبان صنایع طی بازدید از دانشکده های‌مختلف دانشگاه آریامهر ، نظر قطعی خود را درباره‌نحوه دادن‌بورس به دانشجویان اعلام می کنند .

افتتاح سمینار

صبح امروز دکتر شاهقلی وزیر بهداری سمینار سالانه مشترک ریشه‌کنی مالاریا و انستیتو تحقیقات بهداشتی و آزمایشگاه های کشور را در شهر شیراز افتتاح کرد .

این سمینار مدت سه روز بطول خواهدانجامیدو آخرین پیشرفت های علمی در زمینه مبارزه با مالاریادرآن بررسی خواهد شد .

دعوت به چکسلواکی

سخنگوی باشگاه پرسپولیس امروز اعلام کرد : تیـم اسپارتاپراک که‌بدعوت‌باشگاه پرسپولیس به تهران امـده است پس از بدست آمـدن نتیجه مساوی دیروز از تیم فوتبال‌باشگاه‌پرسپولیس‌دعوت کرده است تا در خردادماه سال آینده برای انجام چند مسابقه به چکسلواکی برود.

محل جدید انجمن‌شهر

بزودی انجمن شهرتهران از محل فعلی خود ، به یك عمارت٦طبقه مقابل‌شهرداری تهران منتقل میشود .

ساختمـان جدید انجمـن شهر تهران ٤٦ اتاق داردو اجاره ماهیانه آن بالغ‌بر ۱۰ هزار تومان است .

انجمن شهر تهران قبل‌از تهیه محل جدید ، جلسات علني خود را در تالار مدوری که در پارك شهر تهران‌بنا گردیده است ، تشکیل می داد .

این محل دارای لژ هیات رئیسه ،جایگاه تماشاچی و لژخبرنگاران مطبوعات بوده و ۳۰ کرسی نیز مخصوص نمایندگان انجمن بصـورت نیم دایره تعبیه شده بـود. ضمنا دبیرخانه انجمن شهر نیز در محل دیگری قـرار داشت .

امروز یك مقام آگاه در شهـرداری تهران اظهـار داشت که سالن مخصـوص تشکیل جلسات علني‌انجمـن شهرتهران واقع‌درپارك‌شهر، به‌فروشگاه تعاوني‌وكاركنان شهرداری مبدل میشود

نظر ایران درباره اوضاع ویتنام

سخنگوی وزارت‌امورخارجه در پاسخ خبرنگار خبرگزاری راجع به نظر دولت‌شاهنشاهی درباره اوضاع کنونی ویتنام و اثرات آن اظهار داشت :

بدیهی است کـه دولت شاهنشاهی از امضای قرارداد پایان جنگ در ویتنام بسیار خوشوقت میباشد وامیدواراست که در نتیجه این قرارداد و مذاکـرات مشاور مخصوص پرزیدنت نیکسون در هانوی صلح‌و آرامش به منطقه جنوب شرقی آسیا باز گردد ضمنا همانطوریکه وزیرامور خارجـه در مصاحبه خـود بـا روزنامه‌نگاران قبلا اظهارداشته است جمهوری دمکراتیک‌ویتنام یک کشور آسیائی است و ایران که خود در این منطقه واقع شده برای صلح و‌آرامش و پیشرفت این قاره اهمیت بسیار قائل است .

هیئت ایرانی در پکن

هنگ‌کنگ ـ شین هوا ـ یک هیات ٥ نفری ازسازمان شاهنشاهی خدمات اجتماعی ایران بریاست مجید رهنما امروزبرای یک دیداردوستانه وارد پکن شد . در فرودگاه پکن عباس آرام سفیر ایران و «هسیه‌هوا»یک مقام‌عالیرتبه وزارت بهداشت چین ازهیئت ایرانی استقبال کردند .

سخنرانی وزیـر دادگستری

روز گذشته اقای صادق احمدی‌وزیر دادگستری‌ضمن سخنرانی در دانشگاه‌پدافند ملی هدفها ووظایـف وزارت دادگستری و نقشی را که این وزارتخانه در امـنیت اجتماعی و استراتژی ملـی ایفامینماید، برای‌دانشجویان دانشگاه‌مذکور تشریح‌نمود.

تسهیلات اعتباری

آقای پرویز هادی مدیرعامل بانک ایران و آلمان‌که‌مرکز آن در هامبورک است برای مذاکره پیرامون همکاریهای بانک مزبوربا بانکهای‌ایران وارد تهران شد ، وی در زمینه فراهم‌آوردن تسهیلات اعتباری‌برای‌تجار وموسسات بازرگانی ایـران بـا اتـاق بازرگانی و صنایع و معادن نیز مذاکراتی انجام خواهد داد .

انتصابات دانشگاه‌تهران

آقایان دکتر سید مهدی‌فوامیان دانشیار دانشکده پزشکی بـه استادی گروه‌بیماری های‌داخلی و دکتر بهادر عامری استادیار تمام وقت و معاون دانشکده دندان پزشکی‌به مقام دانشیاری گروه دندانپزشکی ترمیمی دانشگاه ارتقاء یافتند .

آقای محمد ظروفی استادیار تمام وقت دانشکده ادبیات و وعلوم انسانی با حفظ وظایف استادیاری به سمت سرپرست امور دانشجوئی دانشکده‌ادبیات منصوب شد . همچنین آقـای ابوالقاسم اجتهادی دانشیارتمام وقت دانشکده الهیات و معارف اسلامی بسمت مدیر گروه آموزشی فرهنگ‌وتمدن اسلامی دانشگاه منصوب شد .

٦۲واحددرمانی روستائی

بمنظور تامین خدمات‌درمانی روستائیان‌یکصد و نوزده صندوق داروازطرف سازمان شاهنشاهی خدمات‌اجتماعی تحویل سازمان بیمه های اجتماعی روستائیان گردید و برای استفاده درمانگاه های اختصاصی در حوزهٔ عمل شرکت های سهامی زراعی و تعـاونیهای روستـائیـان فرستاده‌شد. سخنگوی‌وزارت تعاون و امور روستاهااضافه کرد که تعداد درمانگاه های اختصاصی سازمان بیمه‌های اجتماعی روستائیان تا ایـن تاریخ به شصت و دو واحد درمانی بالغ گردیده‌است.

پیش‌بینی هوا

آسمان کرانه های دریای مازندران کمی ابری در بعضی نقاط قسمتی ابری همـراه با مه صبحگاهی خواهد بود .

آسمان استان خوزستان و کرانه های خلیج فارس وجزایر تنب و ابوموسی کمی ابری و غبارآلود پیش بینی میشود .

آسمان تهران کمی تا قسمتی ابری و غبارآلود پیش بینی می شود .

گرمترین نقطه در ۲٤ ساعت گذشته ایرانشهر با حداکثر۲٦ و حداقل ۹ درجه بالای صفرو سردترین نقطه خوی باحداکثر ۲ درجه‌بالای‌صفر‌وحداقل۱۱ درجه زیر صفر بوده است .

حداکثر درجه حرارت هوای تهران در این مدت ۹ وحداقل ۲ درجه بالای صفر بوده‌است.

در مرز تایباد

۱۲ تن تریاک کشف شد

تایباد‌ـ از تانکر نفتکش‌شماره ۳۳۵۹۲ در مرز تایباد ۱۲ تـن تریاک کشف شد.

کشف تریاک وسیله ماموران هنگ‌ژاندارمری‌تایباد بسرپرستی سرگردانتظامی در حوالی‌حسن آباد شهرنو بـاخزر صورت گرفت .

پرواز هواپیماهای مافوق صوت موجب سرطان پوست میشود ؟

واشنگتن ـ گروه تحقیقاتی وابسته‌به‌اکادمی‌ملی علوم‌امریکا در واشنگتن امروز اعلام خطر کرد که‌پرواز هواپیماهای مافوق صوت‌در طبقات بالای جو ممکن است موجب شود که قسمتی از پوسته حفاظی کره زمین از بین‌رفته‌ومقدار زیادی‌تشعشعات کیهانی به سطح کره زمین‌فرو ریزد و براثر این تشعشع عده زیادی‌به سرطان پوست دچار شوند.

گروه تحقیقاتی پس ازمطالعات دقیق دراین زمینه هشدارداده‌اند که دولت باید اقدامات وتدابیر امنیتی‌در این مورد اتخاذ کرده و بمورد اجرا بگذارد.

جزئیات ماجرای حیرت‌انگیز زنده‌ماندن یک دختر چهارساله

گزارش

از: گروه گزارشگران
روزنامه اطلاعات

معجزه در تهران!

وامروز فرشته زنده است

این فرشته است که یک معجزه‌او را ازکام مرگی حتمی نجات‌داد. خدا خواست که او زنده بماند و ماند.

۸ پزشک طی ۴ ساعت دختری را زنده کردند!

این نه یک حادثه، بلکه معجزه‌ای راستین بود. معجزه‌ای که ماجرایش را خبرگزاریها به سراسر جهان مخابره‌کردند. آنها نوشتند: «یک کودک ٤ ساله ایرانی مرد و زنده شد».

معجزه را آنچنانکه وقوع یافته بازمی‌نویسیم و تاکید میکنیم هرآنچه را در زیر میخوانید واقعیتی است که‌پنجشنبه گذشته در همین تهران اتفاق افتاده است. یک گروه از گزارشگران اطلاعات، ساعات متمادی با شهود این معجزه گفتگو کرده‌اند و گزارشی که میخوانید براساس کنکاش پر وسواس همین گروه بویژه باقهرمان‌این ماجراتهیه‌شده است.

شناسنامه حادثه

محل حادثه ـ میدان شهناز
قهرمان ماجرا ـ فرشته کودک چهارساله
موضوع حادثه ـ سقوط در کانال فاضلاب شهر
دلیل حادثه ـ بی‌مبالاتی ماموران شهرداری
قهرمانان دیگر ـ پدر و مادر و صدها مردم شهر
مدت حادثه ـ نزدیک به یکساعت
ناجی نخستین ـ تفضل خدا و معجزه
محل معالجه ـ بیمارستان‌سوانح سازمان‌بیمه‌های‌اجتماعی
معالجه‌کنندگان ـ پزشکان و جراحان: مغز ـ قلب ـ اعصاب و عمومی
مدت معالجه ـ چهار ساعت در اطاق عمل

فرشته درمیدان شهناز در کانال شهرداری سقوط کرد ودو هزار متر با آب رفت اما درمیدان ژاله اورا از کانال بیرون کشیدند

پنجشنبه شب‌گذشته ابر های آسمان تهران همه منافذ خودرا گشوده بودند و بارانی سیل‌آسا پایتخت را زیر رگبار بی‌امانی گرفته بود و سیلاب در کانال‌های فاضلاب جریان یافته بود و از شمال با سرعت و شدتی سرسام‌آور به سوی پستی‌های جنوب تهران راه می‌گشود.

ماجرا در چنین شرایطی آغاز شد....

چراغعلی چراغی، مردی که چند روز قبل به‌قصد اقـامت کوتاهی از کرمانشاه بتهران‌آمده بود به اتفاق همسر و دختر ٤ ساله‌اش فرشته به خیابان آمد، تا با استفاده از آخرین روزهای اقامتش در تهران، حین‌گردشی کوتاه برای خویشان خود سوغات بخرد. مقصد آنها میدان شهناز و فروشگاههای این‌میدان بود.

سوار تاکسی شدند، چنـد خیابان خیس شده از باران را طی کردند تا به ابتدای خیابان شهناز رسیدند. تاکسی توقف کرد. وچراغعلی سرگرم پرداخت کرایه تاکسی بود. طفلش‌فرشته، در اتومبیل را گشود تا قبل از همه پیاده شود.

آنجا که تاکسی متوقف شده بود، درست در کنار مجرای فاضلاب قرار داشت و فرشته‌که گمـان می‌کرد پا بزمین خواهـد گذاشت از تاکسی پیاده شد اما آنجا زمین نبود، دهانه‌سرگشوده فاضلابی بودکه همه نـزولات آسمانی منطقه با سرعت در آن جریان داشت. یک ماموربسهل‌انگاز شهرداری ازیاد برده بودکه پس از معاینه این قسمت‌فاضلاب، در آن را مجددا ببندد و لذا فرشته ٤ ساله به آن سیـلاب خروشان سقوط کرد!

خنده بجای اشک

فرشته در آغوش پدر خود ـ مادرش زنی است که در وسط عکس ایستاده و کودکی در بغل دارد. اگر معجزه بوقوع نمی‌پیوست حالا چهرمشان از اشک خیس بود.

بی امیدی مطلق

هنوز زود بود که چراغعلی عظمت فاجعه‌ای که فرزندش را به کام کشیده بود درک کند. اما با این وجود، هم او و هم همسرش، تحت تاثیر عواطف پدر و مادری فریاد کشیدند: آه فرشته.

و بعد پدر با امید فراوان خم شد، تا کمر به داخل مجرای سرگشوده فرو رفت و به امید یافتن فرشته‌اش به‌تکاپو پرداخت، اما چه بی‌ثمر ....! چرا که سیلاب فرشته را چون برگ درختی با خود به جلو بردهبود.

چراغعلی بپاخاست و به امید آنکه فرشته را از دهانه بعدی مجرا بگیرد، چونان تیری که از چله کمان رها شده باشد. به آن سو، به سوی جنوب دوید. همسرش نیز «فرشته جانم» گویان به او تاسی کرد.

به دهانه بعدی رسیدند. پدر هراس‌زده خم شد و با تمام نیرو نرده آهنی را ازجا کند و باز تا کمردر آب گل‌آلود و کفکرده مجرا فرورفت و چنگ انداخت‌تا جگرگوشه‌اش را بیرون بکشد، اما همه‌چیز ـ از زباله گرفته تا سرشاخه خشک درختان ـ به چنگ آورد، اما فرشته را نه!

حالا ضجه‌های پردرد مادر، عده‌ای را متوجه ماجرا کرده‌بود. این عده آماده بودند تا به یاری پدر و مادر بیچاره بشتابند، اما نمیدانستند چه کنند.

ناگهان به جوانی که در آن جمع بود راه حلی الهام شد، فریاد زد:

ـ مردها .... بدویم و مغازه‌دارهای جلوئی را خبر کنیم تـا بردهانه‌های فاضلاب به کمین بنشینند. در یک لحظه سیل جمعیت ازمیدان شهناز تامیدان ژاله بحرکت درآمد.

زن و مرد به جلو دویدند، هرکس که زودتر به در مغازه‌ای میرسید، فریاد میکشید:

ـ هی برادر! بچه‌ای تـوی فاضلاب پر سیلاب افتاده ..... محض رضای خدا کمکش کن.

ومغازه‌دار بیرون می دوید و پس از رسیدن به اولین‌دهانه پنجره‌ای فاضلاب، خم میشد و در میان امواج خروشان‌ولجام گسیخته سیلاب فرشته را جستجو میکرد، وچون‌نتیجه‌ای نمی گرفت بلند میشد، به‌جمع جستجوگران می پیوست و به سوی جنوب، به جانب میدان ژاله، می‌دویدو فریاد می‌زد:

ـ آی ... یك بچه به فاضلاب افتاده ... کمك ...

حماسه انسانی

تعیین دقیق زمانی که‌فرشته به داخل فاضلاب سقوط کرد تا لحظه‌ای که جسد تقریباًتهی از حیاتش را دو هزارمتردورتر، در میدان ژاله یافتند، معلوم نیست. امادراین زمان نامعلوم خیابان شهناز ـ حدفاصل بین میدان شهناز تا میدان ژاله ـ تجلی‌گاه یك حماسه انسانی بود.

هرکس را دراین مسیر می دیدی یا می‌دوید و دیگران را به کمك می طلبید یا بر دهانه های تنقیه فاضلاب که‌درفواصل متعدد کار گذاشته‌اند، خم شده و در میان امواج بیرحم سیلاب فرشته را جستجو می کرد. دراین کوشش پدر و مادر طفل، رقت‌انگیز تر بود. چراکه آنها بر هر دهانه فاضلاب مدت بیشتری‌توقف می کردند، بیشتر به کنکاش می پرداختند و بیشتر از هرکس دیگر امید داشتند که آب طفلشان را پس بدهد.

اما دریغ که گذشت‌لحظات، امید ها کمتر و کمترمیشد...

در این میانه یك افسر گشت کلانتری ده که از آنجا عبور می‌کرد از ماجراآگاه‌شد

بقیه درصفحه ۷

کانال دوهزارمتری

این طرح مسیری را که سیلاب فرشته را با خود برد و نیز چگونگی حالات او را در داخل فاصل آبنشان میدهد.

آقای شهردار!

خدا رحم کرد که فرشته زنده ماند

معجزه‌آسا کودکی از مرگ نجات یافت، اما اگر کشته شده بود واقعا مقصر چه کسی بود و دادستان تهران برای این مرگ چه نظری میداد؟

کودکی بهمراه پدر و مادر در حالی که تهران زیرشلاق باران است و سیل در هرکوی و برزن جاری، در یکچشم‌بهم‌زدن در مقابل چشم پدر و مادر بعلت بازبودن دریچه‌کانال فاضلاب بداخل کانال سقوط میکند ولحظه‌ای بعد سیلاب اورا درکام خود می‌کشد.

اما این کانال سرپوشیده‌است و طفل چهارساله درداخل آن با مرگ دست بگریبان و پدر و مادر هم دردهانه کانال ضجه میکنند و فریاد می‌کشند.

در میان باران سیل‌آسا والدین و صدها نفر دیگر در مسیر کانال سرپوشیده و ناامید از یافتن کودک آنقدر دویدند تا سرانجام در نقطه دیگری که روی کانال باز بود طفـل در آستانه مرگ ظاهر شد و پدر و مادر جسد نیمه‌جانش را به‌بیمارستان کارگران در خیابان ژاله رساندند.

این کودک با همت پزشکان آن بیمارستان از مرگ‌نجات یافت ولی اگر کشته میشد، واقعا مسئول چه کسی بود...

تهران هنوز زمستان را پشت‌سر نگذاشته و هنوزامکان دارد که باران‌های شدید سیلاب‌های بزرگ جاری سازد و این خطر که این‌بار «فرشته» از آن جست، فرشتگان دیگر را در چنگال مرگ کشد.

بیائید، مسئولان، بخاطر خدا و بخاطر حفظ جان جگرگوشه‌گان هموطنان نگذارید این حوادث تکرار شود، نگذارید فاضلاب بجای حفظ جان و مال، بلای جان‌ها گردد.

کسی چه میداند، از کجا معلوم که خدای ناکرده این چاه در سر راه جگرگوشه‌گان خودتان قرار نگیرد؟ مجسم‌کنید لحظه‌ای را شما مسئولان شهری با فراغ بال پشت‌میز کارتان نشسته‌اید، تلفن زنگ میزند و به شما خبر میدهند که فرزند دلبندتان طعمه سیلاب در کانال فاضلاب شهری شده است که مسئولیت آن بعهده خود شماست.

چه حالی پیدا میکنید و در آن لحظه که سراسیمه به محل حادثه می‌شتابید نفرین و ناسزا را سزاوار چه کسی می‌دانید؟

واقعا لحظه‌ای در این فکر باقی بمانید، مسلما تغییر عقیده میدهید و جان‌ها را ارج می‌گذارید....

از یک خواننده

پـای بچه‌هـا آزادی میخواهد

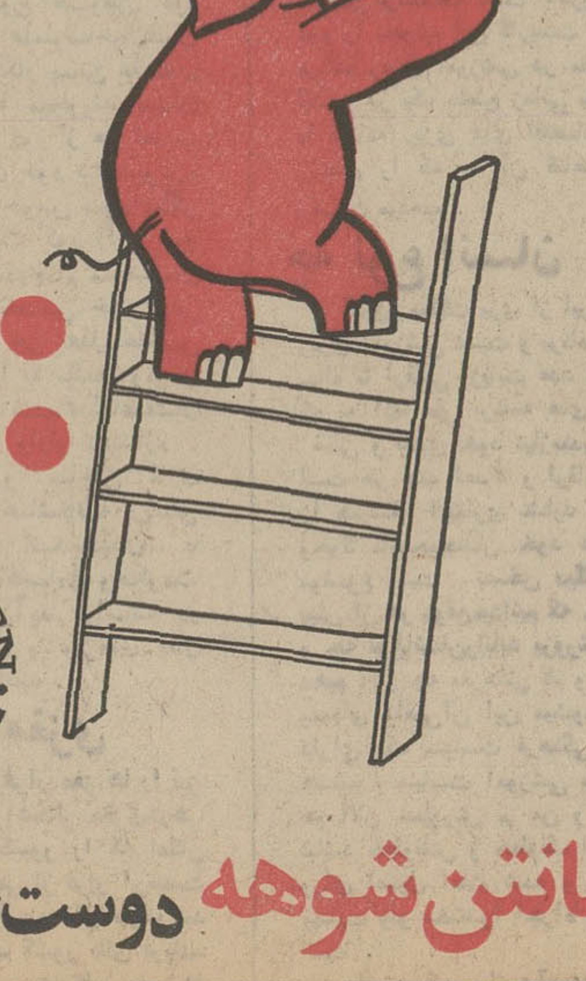

پیامی برای
• تمام مادران خوب
• تمام پدران خوب

ELEFANTEN SCHUHE

اِلفانتن شوهه دوست تمام بچه‌های خوب دنیا

آگهی استخدام در نیروی هوائی شاهنشاهی

۱ـ نیروی هوائی شاهنشاهی بمنظور تعلیم‌و ترتیب درجه‌داران فنی تعدادی داوطلب برای تحصیل در آموزشگاه گروهبانی فنی با شرایط زیر می پذیرد.
الف ـ تابعیت دولت شاهنشاهی ایران.
ب ـ متدین بیکی از ادیان رسمی کشور (اسلام، مسیحی، کلیمی، زرتشتی)
پ ـ سن بین ۱۵ تا ۲۵ سال تمام.
ت ـ دارا بودن حداقل گواهی نامه قبولی‌سوم متوسطه دبیرستان (دارندگان مدرك تحصیلی بالاتر حق تقدم دارند).
ث ـ داشتن صحت مزاج و تناسب اندام‌برطبق گواهی‌بهداری نیروی هوائی شاهنشاهی و حداقل ۱۵۵ سانتی متر قد داشته باشند.
ج ـ نداشتن عیال و اولاد و کسان تحت‌تکفل
۲ـ مدت تحصیل در آموزشگاه مزبورحداقل یکسال و هنر آموزان در مدت تحصیل شبانه روزی بوده و هزینه زیست وپوشاك آنهابه عهده نیروی هوائی میباشد وماهیانه ۱۸۷۵ ریـال بعنوان حقوق وفوق‌العاده سختی خدمت دریافت خواهند داشت.
۳ـ داوطلبان پس‌ازخاتمه دوره‌و احرازموفقیت در آزمایشات بدرجه گروهباندومی مفتخر وبرطبق مقررات قانون استخدام نیرو های مسلح شاهنشاهی از حقوق و مزایای مربوطه استفاده خواهند نمودو ترفیعات بعدی آنان مطابق قانون مزبور خواهدبود.
٤ـ داوطلبان میتوانند برای کسب اطلاعات‌بیشتر و ثبت نام بادردست داشتن یك نسخه فتوکپی گواهینامه تحصیلی عین شناسنامه «بفرم جدید عکس‌دار» ۲۲ قطعه عکس ٤×۳ از تاریخ نشراین آگهی تا تامین احتیاج باستثنای روز های تعطیل‌و پنجشنبه هااز ساعت ۷الی۱۲ درتهران به فرماندهی آموزش های هوائی واقع‌درخیابان‌تهران نوایستگاه فرودگاه ودر شهرستانها به‌نزدیکترین پایگاه ویا ایستگاه مراجعه نمایند.

م‌الف ۴۸۳۶ — نیروی هوائی‌شاهنشاهی

آگهی مناقصه

هواپیمائی کل کشوری جهت تامین آب وبرق منازل‌سازمانی فرودگاه بندرعباس وآبادان احتیاج‌به منبع مرتفع آب ـحفاری و لوازم مربوطه دارد که‌از طریق مناقصه طبق مشخصات وشرایط موجود خریداری مینماید، داوطلبان شرکت در مناقصه با در دست داشتن معرفی نامه کتبی‌وپرداخت مبلغ ۵۰۰ ریال می توانند برای دریافت برك مشخصات وشرایط ونقشه های‌مربوطه همه روزه در ساعات اداری (بغیراز ایام تعطیل) به ذیحسابی سازمان‌برنامه در هواپیمائی کل‌کشوری واقع در خیابان شاهرضا، روبروی دانشگاه تهران مراجعه نمایند.

پیشنهاد دهندگان بایستی ۵٪ مبلغ کل ضمانتنامه بانکی از یکی از بانك‌های مجاز اخذ و ضمیمه پیشنهاد خود نموده و حداکثر تاساعت ۹ صبح روز ۸ اسفند ماه سال ۱۳۵۱ به‌دفتر ذیحسابی بودجه عمرانی تسلیم و رسید دریافت دارند پیشنهادات رسیده در ساعت ۱۰ صبح‌همان روز در کمیسیون مناقصه بازو خوانده خواهد شد هواپیمائی کل‌کشوری در رد یك یا کلیه پیشنهادات مختار است هزینه درج‌آگهی در جراید بعهده برندگان مناقصه خواهدبود، سایر شرائط مربوطه درذیحسابی بودجه عمرانی موجوداست.

م‌الف ۱۷۵۰۱

هواپیمائی کل کشوری

شماره ۱۰۱۹۹
تاریخ ۱۶ر۱۱ر۵۱

آگهی شهرداری نوشهر

شهرداری نوشهر باطلاع کلیه ساکنین خیابان جدیدـ الحداث‌فردوسی‌میرساند: چون انجام عملیات آسفلت وزیر ـ سازی‌وهمچنین لوله کشی‌خیابان مزبور قریبا شروع خواهدشد لذا آندسته از ساکنین محترم که مایل به اخذ امتیاز آب هستند بایستی قبل از انجام عملیات و تا پایان سال جاری نسبت به دریافت امتیاز اقدام نمایند و در غیر اینصورت‌پس از اتمام عملیات‌مزبورشهرداری از دادن هر گونه امتیازی معذور خواهد بود.

شهردارنوشهر ـ مولائی

تبریکات

جناب آقای فرقانی ریاست محترم دادگستری گنبدکاوس
انتصاب جدید شما را صمیمانه تبریك عرض نموده، سعادت و توفیق بیشتر شما را از پیشگاه خداوند متعال آرزومندم.
آ ـ ۸۴۹۵۰ — آمل ـ علی‌اصغر سعیدیان

جناب آقای محمود شایان
انتصاب شایسته و بجای‌آن جناب رابه معاونت وزارت کارو امور اجتماعی صمیمانه تبریك عرض مینمائیم.
آ ـ ۸۴۹۱۲ — آمل ـ سلیمان علائی ـ علی‌اصغرعلائی

جناب آقای دکتر ستوده زند
انتصاب شایسته جنابعالی را به مدیر کلی وطرح برنامه‌های وزارت کشور تبریك گفته وآرزوی موفقیت بیشتری را برای شما داریم.
آ ـ ۳۵۹۹۳ — مهندسین مشاور اوربان

جناب آقای جلال آهنچیان
حسن انتخاب جنابعالی را بسمت ریاست هیئت مدیره‌سندیکای صنایع چوب ایران صمیمانه تبریك میگوئیم.
آ ـ ۸۴۸۳۸ — شرکت سهامی صنعتی پرورش چوب ایران

جناب آقای دکتر نیك‌پی شهردار پایتخت
انتصاب آقای مهندس خسرو اردلانی رابه قائم‌مقامی آن جناب که‌یکی از افراد درستکار و شاهدوست وطن پرست می‌باشد صمیمانه تبریك مـی گوییم.
آ ـ ۲۶۰۰۷ — اصغر شریفی کارگرشرکت‌واحد

جناب آقای دکتر محمود ستوده‌زند
انتصاب شایسته جنابعالی را بمدیریت کل طرح و برنامه‌های وزارت کشور صمیمانه تبریك عرض نمودم موفقیت بیش‌ازپیش شما را درراه خدمت به شاهنشاه آریامهر ومیهن عزیز ایران آرزومندیم. مروان‌منوچهر اسدی ـ دکترعلی صادقی
آ ـ ۲۵۹۶۹

سرمقاله

مراکز توریستی

سازمان جلب‌سیاحان تصمیم داردباسرمایه گذاری‌عمده‌یی در منطقه لاریجان «آمل» و سرعین «اردبیل» اقدام‌به‌ایجادمراکز توریستی کند.

ایجاد مراکز توریستی، یکی از هدفهای برنامه پنجم‌عمرانی است و بموجب طرحهای تنظیم شده‌در نقاطی که دارای استعداد توریستی است مثل کلاردشت ، دشت‌نظیر، غرب سولده‌وسواحل بحر خزر باسرمایه‌گذاری و اقدام مشترك سازمان جلب سیاحان و بخش خصوصی مراکز مجهز توریستی ایجاد میشود.

صنعت توریسم امروز به‌درجه‌یی اهمیت پیدا کرده است که‌دربعضی‌کشور ها رکن اصلی اقتصاد و بودجه کشور راعواید حاصله ازین صنعت تشکیل میدهد. منتهی برای توسعه توریسم و جلب توریست ، باید عوامل مختلفی رافراهم داشت که جاذبه های طبیعی و آثار دیدنی تنها قسمتی ازآن عوامل محسوب‌میشود.

ایران ، برای‌جلب توریست امکانات متعددی دراختیار دارد. آثار تاریخی‌و مناظر طبیعی ، نقاط‌بکرو دست نخورده جنگلی ،آبهای‌معدنی ، سواحل زیبای شمالی‌و جنوبی هرکدام از جهتی میتواندکسانی‌را که قصد سیاحت یا استراحت یاتفرج و یا تماشا و مطالعه آثار باستانی و تاریخی دارندجلب‌وارضاء کند. مثلاهمین «سرعین» آذربایجان و «لاریجان» که در نیمه‌راه تهران‌و مازندران ـازجاده هراز ـ قرار گرفته است هردو ازآب‌و هوای سالم و مناظر زیبای طبیعی و علی‌الخصوص چشمه های متعددو آبهای معدنی برخوردارند و همین حالا هم ، سالانه دهها هزار تن برای استراحت و استفاده از آبهای معدنی به این دو نقطه روی می‌آورند. اما دریغ از ساده‌ترین وسایل و امکانات ، دریغ از نظافت و بهداشت !

مسافری‌که نام «سرعین» و وصف چشمه های آب معدنی آنرا می‌شنودو فرسنگها مسافت را پشت سر میگذارد تابه این نقطه خوش آب‌و هوای کوهستانی در حوالی اردبیل میرسد، در آنجا نه محل مناسبی برای سکونت پیدامیکند . نه جایی‌برای غذا خوردن ونه وسیله‌یی برای سرگرم شدن . حتی شیوه ابتدایی و غیر بهداشتی استفاده از آبهای معدنی ،او را ازین تنهاسرگرمی نیز بیزار میکند. حال‌آنکه «سرعین» باچشمه های متعدد آب سردوگرم که خواص متفاوت دارند، ازین حیث واقعا منطقه‌یی غنی وکم‌نظیراست .

همینطور است لاریجان که شما تاوقتی از جاده هراز به طرف آبادیها و دشت های طرفین جاده سرازیر نشوید نمیتوانید تصور کنید چه بهشتی در پناه این کوههایه هانهفته است. ولی آنکس که ،خودش درین منطقه صاحب آب‌و علف وخانه وزندگی نباشد یا دوستی وآشنایی انتظارش را نکشد، هرگز نمیتواندولو برای یکروز اقامت در چنین منطقه زیبا و خوش آب وهوایی وسیله وجاومکان پیدا کند.

مگر در سواحل دریای مازندران ، با اینهمه بیاو برو ، وضع‌ازچه قرار است ؟از چند هتل آبرومند‌با امکانات‌محدود‌ که بگذریم وسایل اقامت وتفریح وسرگرمی وخوردوخوراك درین سواحل نیز ابتدایی است. بهمین دلیل هم مردم مخارج گزاف تهیه زمین وساختمان ونگهداری ویلاهای‌شخصی رامتحمل میشوند که‌درطول سال،بتوانندیکی دوماه ازآن استفاده‌کنند و هنگامی‌که به شمال‌میروند ویلان‌وسرگردان نشوند.

پس امکانات طبیعی یا امتیازات تاریخی فقط یك زمینه‌مساعد برای جلب توریست بشمار می‌آید و بهره برداری ازین شرایط همچنانکه گفتیم موکول به یك تدارك وسیع است . باید خیلی چیزها فراهم‌آوردو زحمتها کشیدتا یك نقطه مستعد ،برای‌جلب توریست قادر به‌رقابت با مراکز مجهز توریستی دنیا شود و امیدواریم برنامه های‌وسیعی که سازمان جلب سیاحان دنبال میکندجوابگوی همه این نکات واقع‌شود.

مقالات و گزارشهای سیاسی

از : اشپیگل
ترجمه : س ـ مهرداد

تحلیلی از انتخابات قریب‌الوقوع فرانسه

انتخابات سرنوشت در فرانسه

آخرین سنجش افکار عمومی در فرانسه نشان داد که مردم این کشور گرایش خاصی به اندیشه های جدید سیاسی و برنامه های مترقی حزبی پیدا کرده‌اند .

جاذبه قطب های سیاسی جدید اگر حاوی یک مفهوم تاریخی و ایدئولوژیکی نباشدبی تردیدحداقل بازگوی این‌واقعیت است کمجامعه امروز فرانسه بشدت خواهان‌یک رشته اصلاحات سریع و دگرگون در نظام اجتماعی میباشد و در جستجوی یافتن راه حلی برای رهائی از شرایط کنونی است .

در این بررسی که از طریق آمار گیری دقیق انجام پذیرفته است‌تعدادرای‌دهندگان چپ‌گرا۳۵ در صد از کل جمعیت شرکت ـ کننده در انتخابات آینده ذکر شده است در صورتی که تعداد موافقان حکومت کنونی یعنی «گلیست‌ها» بیش از ۳۸ در صد از مجموع جمعیت فعال را شامل نمیشود .

اگر چه در این آمارگیری دقیقا گروه سنی پاسخ دهندگان به این آزمایش سیاسی مشخص نشده و خصوصیات طبقاتی آنها بروشنی بازگو نگردیده است ولی افزایش رای دهندگان به احزاب چپ با توجه بشرایط اقتصادی‌واجتماعی مردم فرانسه مبین یک اعتراض پنهانی و عدم‌رضایت عمومی‌نسبت به حکومت و طرح های چند سال اخیر این کشور بشمار می‌آید .

چپ‌گرائی و تغییر روش سیاسی ۴۳ در صد از رای دهندگان چنانکه اشاره شد بهیچوجه بیان کننده یک تغییر فکری معجزه آسا در میان فرانسویان نیست بلکه این تمایل را باید فقط نموداری از احساس نو یافته و واکنش طبیعی طبقات‌در برابر شیوه های حکومت پمیدو دانست در جوامع دموکراتیک غربی که رای‌دهندگان با شرکت در انتخابات خود را سهیم در ساختمان جامعه شان میدانند گاهی گرایشهای ناگهانی و موج مانندی در کوتاهترین مدت از یک قطب به‌قطب دیگر سیاسی روی میکند زیرا افراد عادی چنین جامعه هائی جز انتخاب‌مشروط بین دو یا چند قدرت حزبی‌چاره دیگری ندارند و کوشش نهائی طبقات‌متوسط برای ابرازنارضائی از یک حزب رای دادن به گروه مخالف و حزب دوم است .

قشر روشنفکر جامعه فرانسوی که اغلب آنها در سنین کمتر از ۳۰ سال هستند و جوانترین گروه را تشکیل میدهند فعالترین و آگاه ترین نیروی هواخواه دموکراسی به معنای غربی آن میباشند و فقط این عده بدون هیچ انعطاف وانحرافی به احزاب مورد نظر خود رای میدهند و با ایمان و علاقه و فارغ از تبلیغات مخالفین و حوادث و شعار ها و برنامه های رقیبان سیاسی در فعل سیاسی و طرز تفکر آنها خدشه و تزلزلی بوجود نمی‌آید .

ناگفته پیداست در این میان عاملین دیگری‌نیز با قدرت‌بیشتری درساختمان دموکراسی‌غرب‌شرکت دارند و آنها معتقدین و اعضای حزبی‌اند کمبدون اندك تردیدی تحت هر شرایطی به کاندیداهای خود رای میدهند وشخصیت های انتخاب شده ازطرف کمیته اجرائی حزب را برمیگزینند .

بعنوان مثال کارگر وابسته به حزب سوسیالیست هرگز بخاطر وعده های سایر احزاب‌نامزد های حزب خود را از یاد نمیبرند و یا عضو ساده احزاب دیگر ازجمله گلیست‌هابهیچگاه اعتقاد وایمانشان را به سازمان رهبری فراموش نمیکنند و در همه حال مانند یک مومن اصیل و صمیمی بیاری کاندیدا های حزب خود میشتابند.

ولی نمیتوان ازخاطر دورداشت که جامعه فرانسوی و همه کشور های دیگر غربی فقط از این دو گروه سیاسی « معتقدان» باایمان و «روشنفکران» جوان شکل نمی‌گیرد و یک نیروی قابل انعطاف زود باور و تاثیر پذیرنده دیگر نیز وجود داردکه نقش سازنده‌ای را در چنین‌جامعه‌هائی ایفا میکند و آن طبقه‌ای دهندگان متوسط‌الحال هستند که شرایط زمانی و مکانی در تصمیمات سیاسی‌آنها موثر واقع میشود .

پاره‌ای از انظران سیاسی‌معتقدند رشد سریع و بیسابقه نیروی چپ در فرانسه مولود نتایج انتخابات آلمان غربی و پیروزی حزب سوسیال دموکرات این کشور است که وسعت بینش سیاسی را در میان مردم‌عادی فرانسه موجب شده است .

احتمال‌میرود این‌رویداد‌سیاسی کم‌و بیش‌درشیوه تفکرسیاسی رای‌دهندگان فرانسوی اثر گذاشته باشد و برای اولین‌بار اکثریت مردم با تجربه‌ای که اخیرا از یك کشور اروپائی دیگر بدست‌آورده‌اند آمادگی بیشتری در فعالیت سیاسی‌یافته باشند اما این گرایش تا چه حدپایدارخواهدبود مسئله‌ایست پیچیده‌و تااعلام نتیجه‌انتخابات فرانسه بی‌پاسخ خواهد ماند .

تاکنون بارها در تاریخ سیاسی تجربه شده است که اکثریت خاموش جامعه های غربی بخاطر امتیازات نسبی‌خود در اجتماع از هر تغییر بنیادی که احتمالا پایگاه طبقاتی آنها را مورد تهدید قرار دهد بیم و هراس دارند و در لحظه‌تصمیم نهائی غریزه سیاسی محافظه‌کارانه‌ای در وجودشان بیدار میگردد و برای‌اجتناب از وقوع هر حادثه‌ای ساده‌ترین راه‌حل یعنی‌انتخاب کاندیداهای‌شناخته شده را برمی‌گزینند .

خطر سرخ

نمونه این جهت‌گیری طبقاتی رایکبار فرانسه‌در دوران‌دوگل تجربه کرد و آن هنگامی بود که ژنرال در آستانه انتخابات بعداز ماه مه چندین بار خطر سرخ را یادآور شد و همین هشدارزیرکانه‌به پیروزی‌دوگل و شکست غیرمنتظره جناحهای دیگر انجامید .

چنین بنظرمی‌آید «گلیست» ها و احزاب‌دیگر میانه‌رو برای انتخابات آینده نیز باردیگر چنین سلاحی را بعنوان موثر ترین ابزار جنك سیاسی مورد استفاده قرار داده‌اند و با این تدبیر یعنی ایجاد ترس ایده‌ئولوژیکی در مردم عادی احتمالا موفق به تجدید نیروی سیاسی و طولانی تر کردن‌عمر حکومت خویش خواهند شد .

ائتلاف سیاسی کوشش‌مشترك دوحزب کمونیست وسوسیالیست فرانسه برهبری میتران و ژرژ مارشه که‌برنامه حکومت‌آینده خود را اعلام داشته‌اند اگر تا پیش‌از این تنها قدرتهای نسبی بشمار می‌آمدند اکنون به یك قطب جاذب سیاسی تبدیل شده‌اند .

انتخابات پارلمانی فرانسه به مناسبت این‌پیوند سیاسی‌جدید فضای تازه‌ای را در این کشور پدید آورده‌است و گروهی از ناظران‌سیاسی معتقدندصرفنظر از افراد حزبی سوسیالیست و کمونیست عده کثیری ازمردم نیز به نامزد های این حزب ائتلافی رای خواهند داد و بدینگونه تمایل خود را بیك تغییر اساسی اقتصادی‌واجتماعی ابراز میکنند .

آنچه از هم‌اکنون میتوان پیش‌بینی کرد کاهش میزان اراء لیست‌هاست و بررسی های انجام شده‌نمایشگر این واقعیت است که‌دو حزب‌موتلف اکنون بیك قدرت بزرك تبدیل شده‌و سرنوشت حکومت‌آینده در گروی رای دهندگان متوسط‌الحال و تدابیر خنثی کننده گلیست هاست .

نکته‌ای که باید در اینجا افزودو آنرا بصورت‌یك‌پرسش معماگونه مطرح ساخت‌اینست. آیافرانسه، ملتی که‌ستایشگر دوگل بوده است از نظرعاطفی رضایت میدهد ژرژ مارشه و میتران جانشین رهبرفقیدشان بشوند ؟

جناحهای افراطی حزب‌حاکم که رهنمود های دوگل راهنوز برای فرانسه در زمینه های سیاست خارجی و طرحهای اقتصادی و اجتماعی سودمند و ثمربخش میدانند معتقدند در شرایط ضروری و در صورتی که پیشرفت نیروهای چپ‌بهمین منوال ادامه یابد پمپیدو باید بنفع یك شخصیت محبوب‌تر و دارای خصوصیات بهتر که بتواند جانشینی دوگل رهبر فقید فرانسه را بعهده بگیرد‌از سیاست پیشگی و سمت های حزبی وحکومتی خود کناره ـ گیری کند .

از : منابع فرانسوی
ترجمه : علی بهارلو

کودتای دست‌راستی در اروگوئه

کودتای نظامی دست‌راستی در«اوروگوئه»سرانجام‌پرزیدنت «ماریابوردباری» را به قبول درخواست های‌افسران‌شورشی وادار کرد .

افسران نیرو های زمینی و هوائی «اوروگوئه» ، روز جمعه با اشغال مراکز استراتژیکی و ایستگاه های فرستنده‌رادیو تلویزیون سراسر کشور از رئیس‌جمهوری‌درخواست کردند که وزیر دفاع اوروگوئه را از کاربرکنار کند . پرزیدنت «بوردباری» که در نخستین ساعات حاضر نبود درخواست افسران شورشی را بپذیرد‌پس از چند جلسه فوق‌العاده کابینه و گفتگو با رهبران سیاسی کشور در برابر درخواست فرماندهان نظامی تسلیم شد باین ترتیب بنظر می رسید که بحران در اوروگوئه پایان یافته است اما حوادث بعدی نشان داد که برکناری وزیر دفاع تنها یکی از هدف های «افسران شورشی» بود آنها اکنون یك طرح کلی‌سیاسی و اقتصادی برای بهبود اوضاع اقتصادی و اجتماعی اوروگوئه پیشنهاد کرده و خواستار برکناری چند نفر دیگر از کارمندان عالی‌رتبه دولتی و انجام اصلاحات دامنه‌داری را در کشور شده‌اند .

وقتی که نخستین لیست «درخواست های» ارتش و نیروی‌هوائی ازرادیووتلویزیون «مونته ویده‌ئو»انتشاریافت‌بنظر می‌رسید که‌پرزیدنت«بوردباری» بطور قطع دربرابر شورشیان تسلیم شده و کلیه پیشنهاد های آنها را پذیرفته است اما بعدا معلوم شد که افسران شورشی بطور کلی با جریان اوضاع سیاسی، اقتصادی و اجتماعی کشور مخالف بوده و انجام یك رشته اصلاحات اجتماعی‌و اقتصادی‌دراوروگوئه عنوان کرده‌اند .

از جمله اقداماتی که‌ازطرف فرماندهان نظامی مطرح شده اصلاحات عمیق اقتصادی و تقسیم مجدد اراضی است . آنها خواهان‌کنترل بیشتری‌در وسائل تولیدی توسعه صادرات واز بین بردن قروض خارجی هستند .

شورشیان همچنین خواستار تقویت آره‌انهای دموکراتیك در میان توده های ملت هستند تااصول مارکسیستی‌ولنینیستی نتواند در ارکان زندگی و آداب و سنن دیرین اوروگوئه رخنه کند .

درباره مبارزه بافساد«افسران شورشی» تصمیم‌گرفته‌اندجدا جلو اقدامات غیرقانونی در رشته های اقتصادی رابگیرند وبرای این منظور دادگاه های ویژه در سراسر اوروگوئه تشکیل خواهد شد و «کماندو های نظامی»در مبارزه‌با«اقدامات غیر قانونی و مسائل مربوط‌به امنیت داخلی کشور نقش‌مهمی ایفا خواهند کرد .

فرماندهان ارتش‌زمینی‌وهوائی همچنین در نظر دارند در سازمان سرویس‌های‌دیپلماتیك تجدیدنظر کرده وسیاستمداران موردا عتماد را در راس‌پست های مهم سیاسی قرار دهند .

در مورد تقسیم مجدد اراضی نظامیان پیشنهاد می کنند که برای تولید حداکثر محصول اقدامات دامنه‌داری صورت گیرد برای افزایش محصول باید از آخرین وسائل فنی استفاده شود ویك سازمان مورد اطمینان برای نظارت بر تقسیم اراضی بوجود بیاید و زمین های کشاورزی به‌کسانی تعلق داشته باشد که روی آنها کار می کنند .

در مورد تقسیم درآمد ملی نظامیان پیشنهاد کرده‌اند که طبقه محروم باید بیش‌ازطبقات دیگر از درآمد ملی بهره گیرند‌و بعلاوه‌تصمیمات‌موثری برای مبارزه با «انحصارات» اتخاذ شود .

فرماندهان نظامی همچنین پیشنهاد کرده‌اند که تصمیم دامنه‌داری‌درمیان مقامات‌دولتی انجام شود و در درجه اول‌دبیر ریاست جمهوری «لوئی باریو» وزیر صنایع و همچنین وزیر امور عمومی از کار برکنار شوندواین عده باتهام دست‌زدن به اقدامات غیر قانونی وفساد در زمینه های اقتصادی بپای میز محاکمه فراخوانده‌شوند. باین ترتیب کشور سه میلیون نفری اوروگوئه اکنون وخیم‌ترین بحران چهل سال اخیر را می گذراند و هنوز معلوم نیست وقایع اخیر چه حوادثی بدنبال خواهد داشت . درحال حاضر تنها نیروی‌دریائی‌برئیس جمهوری وفادار مانده و ازاین رو کودتای نظامی همچنان‌رژیم «بوردباری»را تهدید می کند قدر مسلم این است که در ماجرای اخیر عجالتا ارتش زمینی و نیروی هوائی به نیروی دریائی و پرزیدنت «بوردباری» پیروز شده‌اند اما ظاهرا مبارزه برای بدست آوردن قدرت در روزهای‌آینده ادامه خواهد داشت .

رئیس‌جمهوری پس‌ازشورش

در عکس «بوردباری» رئیس جمهوری اروگوئه پس از وقوع شورش فرماندهان نیروی هوائی ونیروی زمینی در میان گروهی ازافسران و محافظین خود هنگام خارج شدن از مقر حکومتی در «مونته‌ویدئو» دیده میشود .
عکس رادیوئی اطلاعات

مسائل ایران

دکتر کاظم ودیعی
استاد دانشگاه تهران

خطر ضایع داشتن مغزها

خطرناك تر از فرار مغز ها ضایع داشتن آنهاست و ما آنقدر که مغز ها را ضایع میداریم فرار نمیدهیم .

فرارمغزهاپدیده‌ایست جهانی‌ومبتلی‌به همه جوامع و کشور ها اعم از صنعتی و پیشرفته و وامانده ودرحال توسعه و چیزیست در حد فرار بازوها و نیرو های کار که در تمام قرون واعصار و در تحت همه رژیم هاصورت هائی از آن بظهور رسیده است .

بررسی ها نشان میدهند که بهرحال و در آخرین تحلیل عوامل اقتصادی در فرار مغزها دخیل تر و موثرتراز دیگر علل عمل میکنند. امروز روز حتی کشور های بزرك صنعتی از این قانون مستثنی نیستند و هنوز که‌هنوز است این قانون بظاهر عامیانه مرغ جائی‌رود که چینه بود حاکم است‌و مجرا و پرمصداق .

فریاد و فغان بعضی محافل و کارشناسان از ستمی که فرار مغزها بر کشور ها روا میدارد مختصر روئی در غیر واقع بینی دارد یعنی اینکه وقتی زمینه مطبوع جهان ما تجارت‌و اقتصاد آزاد و تجارت و باز هم‌تجارت و بالاخره تجارت است و بنای روابط انسان ها و جوامع ایشان بر سود و سودو باز هم سود قرار دارد دیگر توقع داشتن کف نفس از قشرآگاهی چون روشنفکران و صاحب مغزان متخصص سخت بیجاست . کف‌نفس آنهم‌دربرابر وسوسه‌جهان‌سوداگران غرب صنعتی که با اهرم « منفعت » تمام مرز های ملی را متزلزل و بی ثبات ساخته است‌و درعالیترین‌مرحله رشدی خود یعنی « جهان سرمایه داری » جز بتولید و فروش در مقیاس سیاره‌ای نمیاندیشد کار آسانی نیست .

پیش از اینها تاریخ شاهد مهاجرت های فردی و گروهی مغز های زیادی بوده است که بر اثر آن مغز ها از آستانه امیری و صاحب قدرتی به آستانه امیر و صاحب قدرت دیگر و از درباری به دربار دیگر یاازپایتختی بپایتخت دیگر نقل مکان و جلای وطن کرده و جا بجا شده‌اند چرا که جاذبه یکی فرومی‌نشسته ودردیگری اوج میگرفته است . فرار مغز ها بپیچوجه پدیده تازه‌ای نیست ودیدیم که حتی انگلستان و فرانسه وآلمان هم به آن مبتلی شد اما وحشت نکردند زیرا مغز ها اگر میدان عمل را خود نیابند به هیچ جا بند نمیشوند ودر طول تاریخ معدوداند روشنفکران و متخصصان‌وعلمائی که سرهمانجائی نهند که باده‌خورده‌اند . که‌درنیامدن بخدمت دیگران تنها وقتی میسراست که شخص از نوع حب‌وطن کور برخوردار باشد اما علماوصاحبان‌فنون که تنها لذتشان بکار بستن علمشان است آنچه را که میجویند میدان عمل است و بس و دور از هر تعصب باید که مفری برای خود بیابندبویژه در روزگار ما که حرص سود دیگر بنیان هر نوع محبت کور را از بیخ و بن برکنده است‌درچشم متخصصان چشم پوشی از تخصص خود نوعی خودکشی است و جز بعلل عاطفی هرگز عقل آنها را به ماندن ومردن درمحیطی که زاده شده‌اندامعلمشان را خریدار نیست وادار نمیسازد . ماندن و سوختن و ساختن کاری عاشقانه است و عاشقانه زیستن و عاشقانه اندیشیدن با نظام عقلانی جهان اقتصادی وحکومت سرمایه راست نمی‌آید واساسا در خور پذیرش عقول و مغزهای فعال سازنده نمیتواند باشد .

ذخائر مغزی

کارشناسان فرار مغز ها را نیز توجهی باید به امر ذخائر مغزی‌درهر کشور . زیرا آن کشور را که امکان تربیت مغز هست بیمی از فرار آن‌نیست واز سر ریز شدن آب به آن طرف سد وحشت نمیکند. غالب کشور های فریاد‌ـ کننده از ستم فرار دهندگان مغز ها همانها هستند که در امر پرورش مغزها ضعف دارند . و این بدلایل‌متعدد است که کسر بودجه جز یکی از آنها نیست. برای بازداری مغزها از توسل به‌فرار راه ها و طرق بسیاری پیشنهاد شده که در بسیاری از کشورها منجمله‌ایران آزموده شد اما اگر حمل‌بر مبالغه‌نشود باید گفت که تجربه ها نا موفق بوده‌و حاصل جز لوس کردن و گران فروشی گروهی از روشنفکران کاسبکار که‌خوب بلدند نرخ روی خود گذارند نبوده‌است، شك نیست که برای جبران فرارمغزها ما دوراه در پیش‌بیشتر نداریم یکسی گران خریدن و دیگر پرورش بیشترآنها راه اول را آزموده‌ایم و ظاهرا از آن سودی برنجسته است ناگزیر باید راه دوم را بجوئیم این کاریست در حد یک برنامه ریزی آموزشی در مقیاس تمامی کشور در یک مقطع زمانی بلند متناسب با برنامه ریزی های اقتصادی خود و رشدی را که به آن قناعت کرده و رضایت میدهیم .

چه نوع انسان

امروز مملکت بری از این نوع‌برنامه ریزی آموزشی نیست و برنامه های چند ساله ما ارقامی ازبابت عدد متخصصانی که به آنها طی برنامه های چند ساله فعلی و بعدی خود نیازمندیم در دست است هر چند اعداد و ارقام برنامه ها را همیشه اعتباری نشاید معهذا حتی وجود ناصحیحشان خود دلیل اهمیت موضوع است **بسخن دیگر امروز ما پیش از هر موقع‌میدانیم که چه‌میخواهیم و چه نوع‌انسان‌رابابد پرورش وآموزش دهیم .** از چه مغزهائی کم و کسر داریم ومعنای واقعی‌آن این میشود که‌مابانیک دارای یک سیاست فرهنگی وآموزشی هستیم . سیاست آموزشی ما حتی اگر هم الان سطورش بر من و شما معلوم نباشد خطوطش و خطوط اصلی‌اش از ورای اصول اعلام شده و برنامه های مصوب ولو مختصرا اجراء نشده هویدا است .

داشتن یک سیاست‌آموزشی‌وفرهنگی مرحله افتخار آمیزیست اما تنها مفتخر بودن به طرحها و افکار و آمال خوش و خوب کافی نیست . دستگاه های اجرائی با مسئولیت شدیدی دارند از باب اینکه این آمال و اهداف رامتحقق سازند . **مهمترین کارشان آنست که بسنجند آنچه را که می آموزانند .زیرا این محتوی برنامه‌هاست که مغزها را میپروراند و یا فرار میدهد یا ضایع میسازد .**

متاسفانه ما در مرحله‌ای از کمال علمی نیستیم که با خصوع یک محقق واقعی محتوی برنامه های آموزشی خود را ارزشیابی کنیم این خطرهست **که ضایع داشتن مغزهااز طریق‌محتویات نادرست برنامه های آموزشی زیانش روزافزون شود ، از حد خطر فرار مغزها بگذرد .** آخرین آمار سازمان‌ملل نشان میدهد که **فرار مغزها در کشور های غربی سرسام‌آور است اما علت اصلی این پدیده بی هدفی بعضی دول عربی است نه فقر اقتصادی و جنگ. در بسیاری‌ازکشورهای عربی‌روشنفکران بلاتکلیف‌اند و نمیدانند علمشان چطور و چگونه در خدمت وطنشان قرار بایدبگیرد .**

بزرگترین‌نقص محتویات برنامه‌های آموزشی ماآنست که ما کنجکاوی‌علمی را در شاگرد بر نمی انگیزانند . و ذهن و مغزی تحویل میدهد که مقیم است و ناراست . این سخن ریشه‌بسیار در روال اداری و فکری دستگاه های آموزشی ما از کودکستان تادانشگاه ها و رادیو و تلویزیون ها دارد و چنان ظریف و دقیق است که رسیدگی به آن در حوصله یک قالب مطبوعاتی نیست. سرببسته سخن را به پایان برسانم . که ضایع داشتن مغزها مقدمه فراردادن آنهااست بنابراین زیانش از آن یکی بیشتر است . سخت میارزد باینکه همتی سازنده نثار این مشکل شود که راه ها فرو بسته نیست اما . چشم سرباید که ببیند .

دکتر کاظم ودیعی:

اعراب برای عدم وحدت متحدشده‌اند!

علی‌اکبر کسمائی نویسنده اطلاعات ازقاهره گزارش میدهد

اجتماع وزیران جنگ و دفاع مشترک اعراب که اواخر ژانویه در قاهره تشکیل شد نیز مانند اجتماع مشابه آن که اواسط نوامبر در کویت تشکیل گردید ، نتیجه عملی محسوسی برای‌پیکار اعراب و اسرائیل نه در جبهه برخوردهای نظامی داشته و نه‌در صحنه مانورهای سیاسی بظهور رسانیده است . تنها تفاوت‌اجتماع قاهره وکویت این بود که روح تفاهم وواقع‌بینی در مذاکرات و گفتگوهای قاهره بیشتر احساس میشد ولی این روح تا چه حد اراده اعراب را به اقدامات عملی مشترک میتواند برانگیزد ، هنوز مورد بحث وحتی تردید است .

اصولاوجه مشترك‌تمام اجتماعات وجلسات وزیران و مسئولان عرب وحتی کنگره‌های سران‌عرب ـ که هرچندگاه یکبار در اوج باحضیض حادثه تشکیل میگردد ـ اینستکه اولا مسائل وقضایای کاملامطالعه شده و روشن ومشخصی که در پیش تمام جوانب آنها سنجیده شده باشد ، کمتر مورد بحث‌قرار میگیرد واگرهم چنین‌بحثی پیش آمد ، آنقدر تفاوت فکر و اختلاف سلیقه و یاکلی بافی و کلی‌گوئی درمیان است که‌اصل قضیه‌همیشه دربوته اجمال باقی میماند و گاه نیزاین‌پراکنده‌گوئی‌ها رشته سخن را بمسائل ومطالبی میکشاند که هرگز هیچیك از مسئولان قبلادر باره آن نیندیشیده و آنا نیزاتخاذ تصمیم درباره آن نه‌آسان و نه جایز است .

از سال ۱۹٦٤ که در یکی از کنگره‌های سران عرب .نخستین کوشش برای دفاع مشترك‌اعراب آغاز شد و نیازهای جنگ با اسرائیل مطرح گردید ، تاکنون که نزدیک ده سال از آن تاریخ میگذرد هنوز اعراب نتوانسته‌اند یک گام هم‌آهنگ وهمسان درراه جنگ مشترك خود بردارند . در بیشتر اجتماعات ارتشی عرب ، آنچه گفته میشود و بازهم دوباره گوئی میگردد ، تکرار نیاز به موشکهای زمین‌به‌زمین از نوع «فلان» وموشکهای هوابها ازنوع «بهمان» و هواپیماهای بمب افکن فلان سیستم وشکاری فلان مدل جدید است .

آیا براستی مشکل اعراب در چگونگی سلاح است و یا در چگونگی سپاه ونیز در چگونگی نظام ؟ صاحبنظران را عقیده بر اینست که همه ملتها در توانائی بکار بردن‌سلاح وتکنولوژی‌یکسانند بشرط آنکه امکانات و تخصص واراده در کار باشد. اگراینکه روسها میگویند سرباز عرب نمیتواند بسرعت و مهارت‌مطلوب، سلاح‌نوین را بکار برد درست باشد علت در سرباز عرب نیست بلکه در رهبریهای‌سیاسی و نظامی است. بهنگامی‌که نظامیان‌اسرائیل میکوشند هرچه بیشتر در بکار بردن سلاح‌نو وآخرین فنون‌جنگ توانا و کارآمد شوند ، نظامیان عرب را می‌بینیم که سرگرم‌رقابت های سیاسی هستند و همدیگر را تصفیه میکنند.

در اجتماعی‌که روساستاد ارتش عرب در نوامبر سال ۱۹۷۱تشکیل دادند ، آنچه در کنگره خرطوم رخ داد و تاکنون بارها تکرارشده است تجدید گردید : بحث در باره کمکهای مالی برای خرید اسلحه بود. یکی ازحضار پیشنهاد کردکه پنج درصد از درآمد ملی برای خرید اسلحه و تقویت جنگی تخصیص داده شود. مناقشه شروع شد و به مجادله کشید : کدام یک از کشورهای عرب این اعتبار را ببردازد و کدام یک‌از کشورهای عرب آنرا بگیرد. از این گذشته چرا پنج درصد باشد ونه‌ده‌درصد ویاپانزده درصد ؟و برچه‌اساسی بدین نسبت ؟هیچیك پاسخی نداشت . تنها پاسخی‌که برسبیل شوخی گفته شد این بود که اعراب متحد شده‌اند تا در هیچ چیز وحدت نظر نداشته باشند .

اعراب نفت دارند . مسیرهای استراتژی در زمین و هوا ودریا دارند ، و ثروت سرشاری دارند که میتوانند با آن هرگونه‌سلاح مورد لزوم ونیاز خود را بخرند..

ولی مساله اینستکه کسی که همه چیز دارد ولی‌نمیداند دارائی‌خود راچگونه بکار برد تا بتواند ازآن دفاع کند وآنرا از دستبرددیگران مصون دارد، طبعا آنرا ازدست خواهد داد.

بنابراین دفاع مشترک اعراب‌با آنکه روح اجتماع اخیر وزیران جنگ ودفاع عرب در قاهره مایه امیدواریهائی در رفع اختلافنظر ولزوم اقدام عملی مشترک درمیان خود اعراب گردید ، اگر نگوئیم‌با شرایط واحوالی که تاکنون در کشورهای عرب وجود داشته ، امکان‌پذیر نیست ، دست کم باید بپذیریم که هنوز هم باوجودکوشش های سادات و اتحاد جمهوریهای عرب ، بازهم دشوار است .

اعراب میکوشند در این هنگام که جنگ ویتنام پایان می‌یابد و نوبت به‌حل مساله خاورمیانه میرسد بااجتماعاتی نظیر :اجتماع دفاع مشترک خود در قاهره به امریکا و بجهان نشان دهند که اگر جنگ نمی‌کند ، برای آنستکه در انتظار راه‌حل سیاسی هستند ولی آمادگی جنگی و یا اراده همگانی آنرا دارند چنانکه مگ حسین رسما اعلام داشت که‌صلح جداگانه با اسرائیل نخواهد کرد وسادات گفت که تیرگی رو‌ابط مصر و سودان ، امر زودگذر تابستانی بوده است . مجموع‌این تبلیغات عربی در ماههای اخیرو دیدوبازدیدهای مقامات مسئول عرب ، همه تلاشی است برای نشان دادن این امر که اعراب مصمم به‌بازپس گرفتن اراضی‌خود هستند واگر اختلافهائی در میان خود دارند، در این مورد میتوانند آماده اقدام همگانی و دفاع یا حمله مشترک باشند.

گفتگو با حمزه اف شاعر معروف‌شوروی

حافظ بهترین شاعر زندگی من است

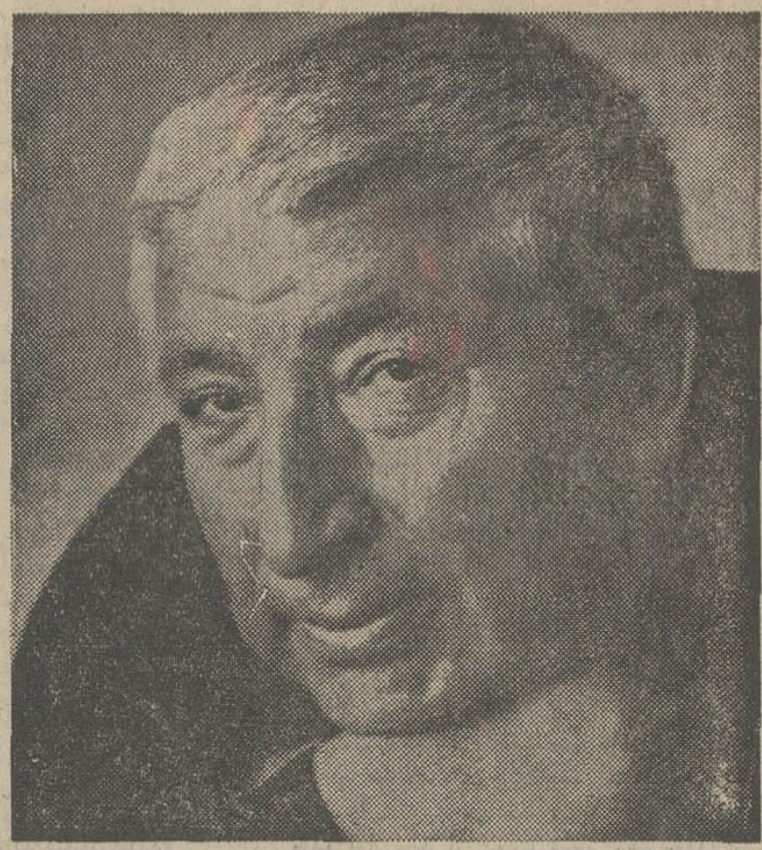

رسول حمزه اتف شاعرمعروف شوروی

دیروز ضیافتی‌بافتخار«رسول حمزه‌اتف» عضو هیئت رئیسه اتحاد جماهیر شوروی و شاعر مشهور آن کشور در سفارت شوروی ترتیب داده شدبهمین مناسبت با او به‌گفتگونشستیم.

حمزه‌اتف میگوید: من ۵۰ سال دارم و در دهکده‌ای دورافتاده بنام «سادا» در داغستان شوروی بدنیا آمده‌ام سادا به معنی آتش است‌و من قبلا به «ساداسا» یعنی آتشین متخلص بودم.

در داغستان ۳۳ زبان وجود دارد و من از میان این زبانها به زبان «آواری» شعر می گویم به این زبان تقریبا ۲۵۰ هزار نفر حرف می‌زنندو مجموع تیراژ کتاب های نویسندگان و شعرای آواری زبان به ۲۲ میلیون میرسد.

تقریبا ۵۰ کتاب دارم و کتابهای من نخست‌بزبان‌روسی ترجمه شده وسپس به همه‌زبان های اتحاد جماهیر شوروی برگردانده شده‌است.

اولین کتاب من در سن ۲۰ سالگی بنام «آهنگ های کوهستانی» منتشر شد.

من در انستیتو ادبی مسکو بنام «گورکی» تحصیلات خود را به‌پایان رسانیدم، همسر و سه فرزند دارم همسرم رئیس حوزه هنر های زیبای‌شوروی است و ما در شهر «ماهاچی ـ گاله» پایتخت داغستان‌شوروی ساکن هستیم و بسیار مسافرت می کنیم.

بزرگترین میراث ما

ـ طبیعت تاچه حد برای‌شما الهام بخش بوده‌است؟

در داغستان شوروی سه ثروت داریم، اول کوهها دوم دریا و سوم باقی چیز های‌دیگر من در منطقه کوهستانی‌بدنیا آمده‌ام و کوهستان با ابهت و استواریش و مردم کوهستان باصفای مخصوص خود درآثار من تاثیر بسزائی داشته‌اند. کوهها میراثی بزرك برای من هستند من کوهستان و غرورش را دوست می دارم درداغستان مثلی است معروف که می ـ گویند:

ـ اگر سنگهای کوه های ما رامیخریدند ما ثروتمند ترین ملت دنیا میشدیم.

ـ در شعرتان تاچه حد به بررسی مسائل اجتماعی پرداخته‌اید؟

حمزه‌اتف: هر شاعردرقبال مردم اجتماعش وظیفه داردکه دردها و مشکلات آنان‌رابازگو کند، شاعر باید از وقایع‌زمان خود تاثیر بپذیرد و درد مردم را درد خود بداند.

شاعر باید بداندکیست؟ از کجا آمده‌و برای چه شعر می گوید، وچه را دوست دارد وبا چه مخالف است؟

حافظ شاعرایده‌آل

ـ تاچه‌حد با ادبیات ایران آشنائی دارید؟

حمزه اتف: من ادبیات‌ایران رایکی از غنی ترین ادبیات‌دنیا می دانم، اشعار شعرای قدیم ایران را می‌شناسم‌واشعارشان برایم الهام بخش وتسلی‌دهنده هستند. خوشبختانه ادبیات ایران بطور وسیع بزبان روسی ترجمه شده است و درداغستان شوروی اشعار و آهنك ها و موزیك ایرانی بسیار معروف است. وحتی درداغستان گروه کوچکی وجود دارند که‌زبانشان به زبان فارسی بسیار نزدیك است پدرم زمانی که بچه بودم همیشه برای من ارسعدی‌وحافظ سخن می گفت. من از میان شعرای ایران به آثارحافظ، سعدی، رودکی، جامی، خیام، رومی، آشنا هستم و حافظ را بخوبی می شناسم واورابهترین شاعر ایده‌آل تا امروز می‌دانم و در مورد اشعار او دو مقاله نوشته‌ام و اشعار حافظ به‌قلب من نزدیك است وبا این که او همیشه در شیرار بود و به مسافرت نرفت من جهان بینی واقع بینانه‌ای در اشعار اومی بینم، اشعار او در داغستان معروف است‌و همه او را می ـ شناسند.

ـ چند جلد کتاب داشته‌اید؟

تقریبا ۵۰ کتاب‌دارم‌که اکثر آنان علاوه بر همه زبان های متداول در شوروی به‌انگلیسی آلمانی و فرانسه ترجمه شده است.

رسول حمزه اتف به اتفاق همسرش به شیرازو اصفهان مسافرت کرده است و این دو شهر را بهترین شهر هائی‌می داند که در عمرش دیده‌است.

ترجمه یکی ازاشعار او را دراینجا می‌خوانید.

نخست انسان آفریده شد

**هندوان میگویند:
نخست مار بوجود آمد و بعد هرچیز دیگر
درداغستان می‌گویند
نخست عقاب بوجود آمد و بعد هرچیز دیگر
اما من میگویم
نخست انسان آفریده شد
سپس بعضی از آنان مار گشتند
عده‌ای دیگر به عقاب تبدیل شدند.
گزارشگر: خوشه‌گیر**

یادداشتی درباره آثار
محمدحسین حلیمی

«عاشورا»ی یک نقاش

دیداری داشتیم از نمایشگاه نقاشی محمدحسین حلیمی درگالری سیحون، نقاش سال ۱۳۱۹ در همدان متولد شده است و تحصیلات خود را در دانشکده‌هنر های زیبا در سال ۱۳۴۹ بپایان رسانیده است اکنون نیز به تدریس در دانشکده. هنرهای تزئینی مشغول‌است.

این پنجمین نمایشگاهی است که از کار های او ترتیب داده شده است بطور کلی میتوان گفت کار های حلیمی دراین نمایشگاه به دودسته تقسیم میشود: قسمت اول مربوط بسالهای قبل است که سرشار از رنگهای زنده و شاد است و جنبه تزئینی آن بیشتر است. بخش عمده، شامل تابلوهائی است که تم‌اصلی آنها «عاشورا» است نقاش آنرا وسیله‌ای برای اظهار آمال و آرزوهای گوناگون بشری قرار داده است، حلیمی در تابلو های خود سعی دارد جنبشی را بیان‌کند واین قیام بیشتر بطور دستجمعی انجام میگیرد.

در این تابلوها خطوط مایل یورش و تهاجم را نشان میدهد، گروهی از انسانها با توجه به هدف خاص خویش در حرکتند، حلیمی میکوشد نشان‌دهد که برای رسیدن به مقصود باید تمام سعی و کوشش خود را بکار برد، اینرا در خطوط قاطع تابلوهامیشود خواند. در تابلوهایش حرکت افراد بصورت گروهی و دست‌باز که سمبل خواستن است دیده میشوند، نقاش در این تابلو ها برای نمایش هدف‌خود تا حد زیادی موفق بوده است.

تازه چه خبر

به یاد فروغ

بمناسبت ششمین سال‌خاموشی فروغ فرخزاد امروز مراسمی برای بزرگداشت بانوی‌گرامی شعر امروزایران در انجمن دوشیزگان و بانوان ترتیب‌می‌یابد چند تن از شاعران دراین مراسم شرکت دارند و درباره فروغ صحبت خواهند کرد.

جلسه ساعت ۶ بعد ازظهر افتتاح میشود و ورود آزاد است.

آدرس: بهارشمالی ـ نبش نامجو.

جونیور بانر

سینه‌کلوپ در جلسه امشب فیلم جونیوربانر را بنمایش می‌گذارد.

کارگردان این‌فیلم سام‌پکین‌پا است و استیومک‌کوئین ورابرت برستون در آن بازی دارند.

مجله سازمان دفاع غیر نظامی کشور

مجله سازمان دفاع غیر ـ نظامی کشور از نشریات ارزنده‌ایست که با انتشار مداومش مردم را با کوشش ـ های این سازمان آشنا میکند. این نشریه که از نفاست چاپ و پاکیزگی متن برخوردار است، خوانندگان خود را در جریان شیوه‌های‌گوناگون دفاع غیرنظامی، مسائل‌ایمنی و خواندنیهای سودمند در زمینه زندگی شهرنشینی قرار میدهد.

تلویزیون
برنامه امروز وفردا

برنامه شبکه تلویزیون ملی

یکشنبه
۱۶ـ۵۸ اعلام برنامه
۱۷ـ۰۰ اخبار
۱۷ـ۰۵ برنامه روستائیان
۱۷ـ۳۵ کودکان
۱۸ـ۰۰ ورزش نوجوانان
۱۸ـ۳۰ خانواده دیویس
۱۹ـ۰۰ اخبار شهرستانها
۱۹ـ۱۵ سخنرانی مذهبی
۱۹ـ۴۰ اخبار ورزشی
۲۰ـ۰۰ فیلم مستند ایرانی
۲۰ـ۳۰ مشروح اخبار
۲۱ـ۰۰ فیلم مستند
۲۲ـ۰۰ درباره زبان‌فارسی
۲۲ـ۳۰ فاجعه کربلا (قسمت اول)
۲۳ـ۰۰ اخبار

توضیح
برنامه‌های‌نیمروزی تلویزیون و برنامه‌های‌دوم تلویزیون بمناسبت ایام سوگواری پخش نخواهد شد.

تلویزیون آموزشی

قسمت دوم برنامه یکشنبه
۱۷ـ۰۰ مکالمه انگلیسی
۱۷ـ۱۵ ریاضی‌پنجم‌دبستان
۱۷ـ۳۵ شیمی سوم
۱۷ـ۵۵ برنامه مذهبی
۱۸ـ۰۵ طبیعی سوم
۱۸ـ۲۵ فیزیک سوم
۱۸ـ۵۰ ریاضی سوم
۱۹ـ۱۰ فیزیک ششم‌طبیعی
۱۹ـ۳۵ حساب استدلالی ششم
۲۰ـ۰۰ برنامه مذهبی
۲۰ـ۱۰ جانوری ششم
۲۰ـ۳۵ گوناگون

قسمت اول برنامه دوشنبه
۱۳ـ۵۵ سلام شاهنشاهی‌و اعلام برنامه و سرود
۱۴ـ۰۰ نیایش
۱۴ـ۰۵ زبان انگلیسی
۱۴ـ۲۰ علوم سال اول راهنمائی
۱۴ـ۴۰ بخوانیم و بنویسیم
۱۴ـ۵۵ زمین‌شناسی سال
۱۵ـ۲۰ برنامه مذهبی
۱۵ـ۳۰ مثلثات ششم
۱۶ـ۳۰ برنامه کودکان

تلویزیون آمریکا

یکشنبه
۱۷ـ۰۰ دنیای حیوانات
۱۷ـ۳۰ نانی و پروفسور
۱۸ـ۰۰ گزارش بعدازظهر
۱۸ـ۱۵ بولتن زندگی
۱۸ـ۲۰ بزرگترین نبردقرن
۱۸ـ۳۰ ورزش مخصوص
۱۹ـ۰۰ اطاق ۲۲۲
۱۹ـ۳۰ گلن‌کمپبل
۲۰ـ۳۰ بورلی هیلی‌بیلز
۲۱ـ۰۰ ماداسکواد
۲۱ـ۵۵ بولتن زندگی
۲۲ـ۰۰ گزارش ساعت ده
۲۲ـ۱۵ لویدبریج
۲۲ـ۴۰ فیلم شب یکشنبه

آگهی شهرداری اصفهان

در اجرای مواد ۱۶و ۱۷ و۱۸ قانون نوسازی وعمران‌شهری وتبصره های مربوطه و بموجب تصویبنامه های شماره ۱۶۰۰۰ـ ۱۶ر۳ر۵۱ و ۱۸۳ـ ۲۷ر۲ر۵۱ انجمن شهر اصفهان و تائیدیه‌های شماره ۲۸۵۲۰ مورخ ۱ر۶ر۵۱و ۳۸۵۵۲ـ ۱۶ر۸ر۵۱ و۴۳۶۶۴ـ ۲ر۹ر۵۱ مقام محترم استانداری استان اصفهان اجرای طرح احداث امتداد خیابان استانداری را از خیابان سپه تا خیابان جمال‌الدین عبدالرزاق بعرض ۲۸متر بشرح زیر باطلاع مالکین و مستاجرین اراضی و مستحدثات واقع در مسیر میرساند.

۱ـ تاریخ شروع اجرای طرح از تاریخ‌صدور این‌آگهی‌بمدت دو ماه بوده و مدت تقریبی اجرای طرح ششماه خواهد بود.

۲ـ فهرست ارزیابی کلیه رقبات واقع‌درمسیر طرح‌و همچنین کلیه اراضی و مستحدثاتی که حق مرغوبیت به آنها تعلق می گیرد با نقشه مربوطه در ساختمان شهرداری الصاق گردیده است.

۳ـ در صورتی که مالك یا مستاجری اعتراضاتی داشته باشد بایستی اعتراض خود را از تاریخ نشر اولین آگهی تا دو ماه بشهرداری تسلیم نماید.

۴ـ معترض بایستی نشانی کامل و روشن خود را بانضمام فتوکپی برك اخطار ارزیابی و فتوکپی سند مالکیت خودبدبیرخانه شهرداری تسلیم ورسید دریافت دارد.

شهردار اصفهان ـ سرلشگر بهمن‌رضانیا
آ ـ ۸۴۹۴۳

ستاره بخت شما

فروردین ـ در مورد کارفردا با شخص مورد علاقه‌تان با شخص مورد علاقه یا همسرتان مشورت کنید روز خوبی را در کنار خانواده میگذرانید.

اردیبهشت ـ سعی کنید باکمی بردباری آنچه‌را که پیش می‌آید نـدیده بگیرید. ساعات دلپذیری درپیش دارید.

خرداد ـ فردا روز سرشار از محبت و عشق و هیجان خواهد بود در صورت لزوم با قاطعیت اقدام کنید.

تیر ـ طرح تازه‌ای را که‌باعث موفقیت شما است شروع میکنید آرامش گذشته را بدست می‌آورید.

مرداد ـ در محیط کار یا خانواده تغییر کوچکی را پیش‌بینی میکنیم فرصت را از دست ندهید.

شهریور ـ برای اجرای منظور خود اگر کمی جرات داشته باشید به نفع شماست خبر یا نامه‌ای دریافت میکنید.

مهر ـ کاری را که قبلا انجام داده‌اید به نتیجه میرسد با چند چهره جدید و موافق آشنا میشوید.

آبان ـ بدیدن فرد مورد نظر و شخص مورد علاقه‌تان میروید طرحی برای یک سفر کوتاه آماده کنید.

آذر ـ خبری دریافت می‌کنید که مدتها انتظارش را می‌کشیدید کارها رابهتر پیش میبرید.

دی ـ بسیاری معتقدند فعالیت زیاد ممکن است شمارا خسته کند ولی شمابدون توجه به‌این حرفهافعالیت پی‌گیر خود را ادامه میدهید و موفق خواهید شد.

بهمن ـ کارها خوب پیش می‌رود سعی‌کنید ازتجربیات بزرگترها نیز استفاده کنید غرور را از خود دور کنید.

اسفند ـ دوستان بیشتری می‌یابید سعی کنید آنگونه که هستید خود رانشان دهید.

دوشیزه‌ای که به‌دنیای باستان‌دل بسته‌است

حسام منصوری سرپرست اطلاعات در خوزستان هنگام گفتگو با دوشیزه مینا صادق

اهواز ـ یك دوشیزه ۲۵ ساله تهرانی که ۱۰ سال در فرانسه بتحصیل در رشته باستان‌شناسی پرداخته، اکنون سه سال است که در تپه‌های غرب و جنوب کشور به کار حفاری و تحقیق مشغول است.

این دوشیزه که میناصادق نام دارد، طی گفتگوئی به خبرنگار ما در اهواز اظهار داشت: «انگیزه‌ای که مرا به حفاری در دامنه تپه ها واداشته، این است که پدرم کلکسیونی از اشیاء مکشوفه از زیر خاك تهیه کرده بود و مدام در زمینه کار خود مرا تشویق مینمود.»

وی در مورد فعالیت های‌خود گفت: «سال اول در تپه‌یحیی واقع در شمال شرق بندرعباس و۲۰۰ کیلومتری جنوب کرمان به تحقیق و نظارت برحفاریها مشغول بودم. در سال دوم «حسین‌لو»واقع درجنوب‌رضائیه و امسال‌در شوش دانیال‌مشغول بکار مورد علاقه‌ام هستم.»

مینا صادق‌افزود: «در‌حفاری های متعددی که من نظارت داشتم، حفریات «تپه‌یحیی» به علت وجود آثار ماقبل تاریخ ارج و ارزش بسزائی داشته و بعداز آن باید حفریات تپه «حسن‌لو» را نام ببرم.»

دوشیزه میناصادق بحفریات شوش هم اشاره کرد و گفت: حفاریهای این منطقه از لحاظ ماقبل تاریخ و هم از دوران‌تاریخی (هخامنشی) حایز اهمیت فراوانی میباشد.

عالیترین برنامه‌ها و موزیک هیجان‌انگیز فرنگی و ایرانی
فقط در محیط گرم دانسینگ خانوادگی
باربکیو
خیابان پهلوی ایستگاه پسیان ـ تلفن رزرو ۸۹۱۳۷۰

معجزه در تهران

بقیه ازصفحه ۵

و بوسیله بیسیم مامورین‌آتش نشانی را بمدد خواست. اما دریغ که زمان ار آن حد که کسی بتواند حتی به دروغ خود را امیدوار کند که فرشته در این مجرای سرپوشیده ولبالب از سیلاب زنده‌مانده باشد، گذشته بود.

کلیه امیدواران و کمك کنندگان به میدان ژاله رسیدند و برآخرین دریچه‌ای که به نزدیك میدان‌قرارداشت خم شدند و باز هم جستجو کردند. امانه! از فرشته‌اثری نبود.

گروه بعدی و گروه‌سومی هم رسیدند. آنها هم با همه بی‌امیدی، آب های گل آلود را جستجو کردند اما بهمان نتیجه رسیدند که گروه اول رسیده بودند، یکی، آب‌پاکی راروی دست همه ریخت.

ـ لابد طفلك جائی بین لجن و خاشاك مجرای فاضلاب گیر کرده و حالا حتما خفه شده است.

همه سکوت کردند، کسی جزاین نمی پنداشت، همه فرشته را مرده پنداشتند،همه جز پدر و مادر فرشته که‌دیرتر از همه رسیدند. آخر کدام‌پدر ومادری است که به‌این‌سادگی مرك جگر گوشه‌اش را باور بدارد؟

آه خدایا!

«رحمن رادنیا» یکی ازکسانی که‌شاهد این‌شگفت‌انگیز‌ماجرا بوده است لحظاتی راکه همه به ناامیدی مطلق رسیده‌بودند، چنین توصیف می کند:

ـ ناامیدی همه ما را که‌آنهمه امید داشتیم و آنهمه کوشیده بودیم ازپاانداخته بود. مستاصل بیچاره و گیج زیر باران‌سیل‌آسا ایستادیم، بی آنکه‌بدانیم ایستادنمان بخاطر چیست. من در آن‌لحظات در ذهنم وضع فرشته را در داخل فاضلاب سربسته ترسیم می کردم. می دیدم که طفل ناتوان در سیلاب جاری در این مجرا که‌بواسطه شیب طبیعی زمین جریان تندـ تری دارد غوطه میخورد. سرش از آب بیرون می‌آید و باز زیر آب میرود، میل به تنفس به جای هواآب را به ریه های‌او فرو می فرستد حتی بنظرم‌رسید یك‌جا، تلی از خاشاك وزباله که‌بصورت سدی درآمده مانع پیشروی فرشته شد و اوهمانجا مرد!

دراین اندیشه بودم که پدر ومادر فرشته سر رسیدند،مادر به سرو صورت‌کوبان‌گوشه‌ای ایستاد، و پدر بی آنکه به ما وباسمان توجه کند به داخل دهانه فاضلاب خم شده با کوشش وصف ناپذیری‌کنکاش می کرد. هر بارکه به داخل آب های گل آلود خم میشد و جستجو میکرد مشتی آشغال، سرشاخه، یا لجن به چنك می آورد، اما از کوشش باز نمی ایستاد و باز تلاش را که بنظر مابی حاصل می‌آمد، تکرار می کرد.

نیروی او که ازژرفنای‌عواطف بشری مایه می گرفت به هیچوجه نقصان نمی یافت،سهل است هر لحظه افزونتر میشد. تلاش او همه را متاثر کرد، و جمعی را به گریه انداخت، بوضوح میشد قطرات اشك را از قطرات باران برگونه آنان تشخیص داد.

و سرانجام معجزه‌ای رخ داد:

ـ آخرین بار وقتی پدرفرشته خم‌شد، بلند شدنش مدتی‌طول کشید از حرکات دستهایش‌در آب حدس زدیم‌به‌چیزی‌برخورد کرده است وبعد فریادسرشار از شادیش در فضا پیچید:

ـ خدایا... خدایا... فرشته‌ام!

وبعد... باور نکردنی‌است. اما من به چشم خود دیدم، فرشته روی دستان پدرش از آن سیلاب جهنمی بیرون‌آورده شد!

۴ ساعت تلاش

نزدیکترین واحد درمانی نسبت به میدان ژاله بیمارستان شماره ۵ سازمان بیمه های اجتماعی بودو بهمین‌جهت‌جسد فرشته که بنظر میرسید تهی از جان است به آنجا منتقل شد. لحظه‌ای که فرشته تحویل مقامات‌بیمارستان‌مزبور گردید مرك او حتمی تشخیص داده شد امایزشکان با توجه به تجهیزاتی که در اختیار داشتند تسلیم ناامیدی کامل نشدند. جسد فرشته بلافاصله باتاق عمل منتقل شد.

پزشکان میدانستند در این قبیل خفگی ها، ار کار افتادن فوری مغز، قلب، کلیه‌وسورنال (غده فوق کلیوی) عامل اصلی مرك است و بهمین جهت نخستین کوششهایشان‌راصرف بکار انداختن این‌اعضاء کردند.

مقدار زیادی آب در معده فرشته وجود داشت که‌تخلیه شد. اما تخلیه آبهای ریه‌نیاز به وسایل و امکاناتی داشت‌که خوشبختانه در بیمارستان‌موجود بود.

کوشش برای نجات فرشته مجموعا ۴ ساعت بطول‌انجامید. نخست یك جراح عمومی و یك متخصص بیهوشی بداخل اتاق عمل رفتند. اولی آبهای‌معده رابیرون‌می کشید،ودو می کنترل نبض و ضربان قلب رابرعهده داشت. اماچون خارج کردن آب‌ریه درحد تخصصی آنها نبودیك جراح مغز و یك جراح اعصاب به کمك شتافتند و با بیرون کشیدن مقدار زیادی‌آب و گل انبار شده در ریه‌فرشته، اورا ازمرك نجات‌دادند. مجموعا ۸ پزشك بربالین فرشته حضور یافتند

واین تلاشها که در چند جمله خلاصه شد ۴ساعت‌مداوم بطول انجامید ودر پایان همین مدت بود که معجزه‌ای که از لحظه سقوط فرشته در مدخل مجرای فاضلاب درمیدان‌شهناز آغاز شد، به انتها رسید. معجزه‌ای که سالها خواهد گذشت و یقینا نظیرش تکرار نخواهد شد.

در وقوع این معجزه دوعامل تاثیر فراوان داشت که نباید ناگفته بماند:

۱ـ تاقبل از صدور دستور شاهنشاه مبنی براین که‌هیچ بیمارستانی تحت هیچ عنوان‌حق ندارد بیمار مشرف بمرگی را نپذیرد، بیمارستان شماره ۵ سازمان بیمه های اجتماعی‌چون دیگر بیمارستان های‌غیرمسئول فرشته ها را نمی‌پذیرفت. اما پنجشنبه گذشته مسئولان این بیمارستان نتوانستند ازپذیرش فرشته سر باززنند.

۲ـ بناباظهار صریح دکتر محمد رضا جواهریان رئیس بیمارستان فوق‌الذکراگرفرشته به بیمارستان های عادی برده میشد شانس نجات او صفربود، زیرا این قبیل بیمارستان ها فاقد وسایل کافی برای معالجه قربانیان این قبیل حوادث هستند.

فرشته درخانه

فرشته عصر دیروز پس از بازیافتن سلامت کامل خودبه خانه خویشاوند خود که در تهران ساکن‌است‌وپدرومادرش در سفر خود به تهران میهمان او هستند منتقل شد.

عصر دیروز خبرنگاران ما به دیدار فرشته رفتند و از او عیادت کردند. فرشته آنقدر کوچولو است که‌بسختی‌توانست لحظاتی را که در آن فاضلاب مرك براو گذشته بیان کند. اماسال هابعد، اگر قریحه‌لازم را داشته باشد و شرح‌آن‌دقایق هولناك را بنویسد، تردیدنباید داشت نوشته‌اش مو براندام راست خواهد کرد.

آگهی مجمع عمومی فوق‌العاده شرکت سهامی شه‌پور

بمنظور تغییر بعضی از مواد اساسنامه وتلفیق مواد اساسنامه با مقررات تجارت به شرح زیر
۱ـ نام شرکت به شرکت سهامی خاص شه‌پور
۲ ـ تقلیل مدت مدیریت اعضای هیئت از چهار سال به دو سال.
۳ـ انتخاب بازرس علی‌البدل پیش بینی شده در قانون تجارت
۴ـ انتخاب روزنامه کثیرالانتشاری که آگهی های مربوطه به شرکت در آن روزنامه آگهی خواهد شد.

لذا بدینوسیله از سهامداران محترم خواهشمند است در روز ۲ اسفند ماه ساعت ۱۲٫۳۰ در محل هتل آریاشرایتون حضور بهم رسانند.

شرکت سهامی شه‌پور

شرکت ملی نفت ایران

شرکت ملی نفت ایران برای خدمت در شرکت نفت ایران و ایتالیا (سریپ) بخدمات یکنفر سرپرست تعمیرات دریائی MARINE MAINTEHANCE SUPERVISOR باشرایط زیر نیازمند میباشد:
۱ـ شاغل نبودن در سازمانهای دولتی و موسسات‌وابسته به آن.
۲ـ ملیت ایرانی
۳ـ متدین بیکی از ادیان رسمی کشور
۴ـ دارابودن دیپلم فنی‌وگواهینامه غواصی و یا راهنمائی کشتی ها
۵ـ دارا بودن حداقل سه سال تجربه در امور تعمیرات دریائی و یا یکسال درسمت فوق‌الذکر.
۶ـ دارا بودن برگ معافیت دائم غیر پزشکی و یاخاتمه خدمت وظیفه عمومی.
۷ـ دانستن زبان انگلیسی.
۸ـ حداکثر سن ۴۰ سال.

متقاضیان واجد شرایط میتوانند همراه با مدارک مربوطه و ۲ قطعه عکس ۴×۶ همه روزه باستثنای روز های جمعه و تعطیل حداکثر تا تاریخ ۳۰ر۱۱ر۱۳۵۱ از ساعت ۸ تا ۱۱صبح به اداره کل استخدام و کاریابی شرکت ملی نفت ایران واقع در تهران ـ خیابان کاخ شمالی شماره ۷۶ مراجعه فرمایند.

آگهی مزایده

کانون کارآموزی مرکز واقع درحسین‌آباد کرج یك‌دستگاه جیپ کالسکه مدل ۴۸ را از طریق مزایده کتبی بفروش‌میرساند طالبین میتوانند با مراجعه به کانون مرکز خودروی مورد بحث را ملاحظه و بهای قطعی خود را ضمن پرداخت مبلغ ۲۰۰۰۰ ریال به بانك ملی کرج بحساب شماره ۱۵۱۴۸۸ تاآخر روز یکشنبه ۲۹ بهمن ماه ۵۱ لاك‌ومهرشده به دفتر کانون تسلیم نمایند. پیشنهادات روز بعد بازو قرائت خواهدشد. حضورپیشنهاد دهندگان در کمیسیون مزایده آزاد است چنانچه‌برنده مزایده از تحویل جیپ خودداری نمود سپرده او بنفع کانون ضبط میشود ضمنا کانون درردیاقبول یك‌یا کلیه‌پیشنهادات مختاراست. هزینه درج‌آگهی نیز بعهده برنده مزایده خواهد بود.

مدیرعامل کانون کارآموزی مرکز سرتیپ پریور
آ ـ ۸۴۸۹۴

ضد یخ بتن وانواع مواد شیمیائی ساختمان
برای صرفه‌جوئی در هزینه و مقاومت بیشتر ساختمان
شرکت مکالنوم ایران ـ خیابان شاه، ساختمان آلومینیوم تلفن: ۶۶۰۳۰۱

مشگلات ترافیک وکمی وقت راحل کنید.
سازمان تزئینات پوپکو
تلفن ۶۲۲۴۳۴
سفارش تلفنی قبول میکند
با یك تلفن در محیط کار و زندگی شما نمونه‌ها را با شرایط مصرف ارائه‌و بهترین را انتخاب فرمائید
نشانی: خیابان عباس‌آباد مقابل مدرسه عالی بازرگانی شماره ۹۹

کلاسهای زبان انگلیسی
مرکز آموزش زبان
باهمکاری استادان ورزیده خارجی وایرانی
کلاسهای فشرده وعادی ـ اعزام وکنکور دانشگاهها ومدارس عالی
قبل‌از ثبت نام میتوانیدوجلسه‌آزمایشی درکلاسها شرکت کنید. بعد از ظهرهر پنجشنبه فیلم بزبان انگلیسی نمایش داده میشود
ورود برای کلیه دانشجویان آزاد است.
مرکز آموزش زبان ـ چهارراه‌شاه ـ روبروی سینما آسیا ـ تلفن ۶۶۲۲۳۵

تاریخ در صفحات اطلاعات

انتقاد

داریوش نظری

اینهاموش و گربه راهم نمیشناسند!

خانم فرنگ رفته‌ای تعریف میکرد که هنگام عبور از یک محله «پاریس» ، شاهد نزاع دو کودک فرانسوی بود و وقتی به ناسزا های کودکانه آندو توجه کرد از تعجب نزدیک بود شاخ در بیاورد زیرا یکی از آن دو کودک در حالیکه دیگری را دنبال میکرد ، بجای هر ناسزائی ، میگفت :

تو احمقی ، تو کودنی ، تو اصلا میدانی فاصله خورشید تا زمین چقدر است ؟

این حرف ساده حقیقت بزرگی را بیان میدارد ، حقیقت اینکه یک کودک‌خردسال فرانسوی،دوست‌دارد چیزی‌یادبگیردومیداندکه فاصله خورشید تا زمین چقدر است و اگر اتفاقا ، کودکی بهر دلیل و علت از دانستن این مسائل غفلت کند ، مورد شماتت و سرزنش و ناسزای کودک دیگر قرار میگیرد که بهنگام دعوا و مرافعه کودکانه بجای هر ناسزای رکیکی ، با طعنه و کنایه به او خواهد گفت : تو احمقی ، تو کودنی ، تو فاصله زمین تا خورشید را نمیدانی ..

و همین کودکان با چنین سطحی از آگاهی‌ها و با چنین آموزش و دیدوبرداشتی هستند که‌فردا ، چرخهای اجتماع پیشرفته‌ای چون « فرانسه » را خواهند گرداند و چنین است که اجتماعاتی چون « فرانسه» همیشه به جلو خواهند تاخت و آن فاصله کذائی و لعنتی را با ملل و جوامع دیگر همچنان حفظ خواهند کرد .

به نحوه آموزش و چگونگی تلقی و برداشت جامعه ما از مسائل و رویدادها ، نظری کوتاه بیفکنیم. از گزارش های یک رپرتر رادیو مثال میاورم که در خیابانها و کوچه های شهر براه می‌افتاد و از مردم کوچه و بازار در باره مساله‌ای عمومی سئوال میکرد .

اکثریت قریب باتفاق کسانی که رپرتر مذکور از آنها پیرامون مسائل و حوادث مهم جامعه ما همچون انقلاب مشروطیت و غیره پرسش کرده است ، از پاسخ گفتن به پرسش‌های رپرتر در این زمینه‌ها عاجز بودند و حتی چند وقت پیش وقتی همان رپرتر از همین مردم در باره قلعه‌ماوند و جبال البرز کمعروفترین قله و کوه وطن ما است پرسش نموده بود ، هیچیک از آنها نتوانست در برابر پرسشهای ساده و پیش پا افتاده‌ای چون ارتفاع قله و تعلق این قله به کدام سلسله جبال ، پاسخی بدهد. این آدمها حتی نتوانستند بگویند موش و گربه را چه کسی سروده است .

علاوه بر اینها ، ما، در همه زمینه‌ها زندگی‌روزمره اداری ، فنی و خدماتی و آموزشی با افرادی روبرو میشویم که از عناوین و مدارک تحصیلی دهن پرکنی برخوردار هستند اما جز بخود ، به محدوده توقعات شخصی خود و باصطلاح به یکقدم جلوتر از پیش پای خود نمی‌اندیشند و از هیچگونه‌آگاهی که بنحوی با خارج از این محدوده کذائی-مرتبط باشد ، بهره‌مند نیستند .

تازه اینها افراد کارآمد اجتماع ما هستند والا اگر بخواهیم همین بررسی را در مورد کودکان و نوجوانان و جوانان‌خود انجام دهیم ، نتیجه وحشتناک و غم انگیز است چرا که بروشنی در می‌یابیم که کودک و نوجوان ما بنحوی با نوعی زندگی طفیلی وار و وابسته ، خو گرفته که اساسا جز خود و نقطه های اتکاء خود (پدر ،مادر و خانواده) هیچ نمی‌بیند و بکلی با دنیای خارج بیگانه و ناآشناست و جوان ما هم اگر آشنائی هائی با محیط و مسائلی خارج از خود و خانه خود داشته باشد چنان در بیراهه برهوت‌واری سیر میکند که از هر چه ندانستن و بی اطلاعی از مسائل جهان خارج ، بدتر و گمراه کننده‌تر است .

آموزش های غلط و بی پایه خانوادگی، آموزشهای ناقص مدرسه‌ای و نیز آموزشهای گمراه کننده اجتماعی ، همه و همه چنان فضای فکری ما و افراد جامعه ما را در اختیار گرفته‌اند که هیچیک از ما ، فرصت نگریستن به محیط خارج از زندگی شخصی و فردی خود را نداریم . همه سردرگریبان خود فرو برده‌ایم و در گرداب خود اندیشی غرقه شده‌ایم .

تازه در همین محدوده تنگ و خفه خود اندیشی و فردپرستی، راه صحیح توجه بخود هم را نیاموخته‌ایم ، در این راه‌برای خود آنچنان حقوقی قائلیم که اعمال آنها متضمن پایمال کردن و ندیده گرفتن حقوق مسلم دیگران است .

هرنوع خوداندیشی ، کشنده‌رابطه های اجتماعی است و بدیهی است از اجتماعی که بهر نقطه‌اش که انگشت بگذاریم چهره کریه و بدمنظر « اندیویدوآلیسم»را مشاهده میکنیم نمیتوانیم انتظار وجود رابطه‌های صحیح و استوار اجتماعی را در آن داشته باشیم .

وبالطبع از عناصر و موجباتی هم که استحکام بخش چنین رابطه‌ها و پیوند هائی هستند سراغ نخواهیم داشت .

چهل سال قبل درچنین روز

بیانات اعلیحضرت همایونی در شرفیابی نمایندگان‌پیرامون ذخیره‌طلا

روزنامه اطلاعات ابتدا خلاصه بیانات‌شاهنشاه را در در روز شرفیابی نمایندگان مجلس از اینقرار درج نموده است :

طلا محصول فعالیت است

«این طلاهائی که در بانک ملی ذخیره شده وسیله مبادله‌ای بیش نیست‌باین جهت قابل‌اهمیت‌نمیباشد. طلا عبارت از استعداد و انرژی و صرف فعالیت افراد است ، ثروت ومکنت‌حقیقی‌سعی وعمل ومجاهدت مردم است در کارهای تجارت ، فلاحت و صناعت ، نظر دولت از ایجاد موسسات و تهیه این وسیله مبادله این است که وسایل کار و مبادلات مراهم باشد وسرعت‌جریان معاملات را ایجاد نمود و الا فلز آهن بیشتر مورد استفاده قرار می‌گیرد تا طلا ، پس طلا بخودی خودقابل اهمیت نیست بلکه استعداد و فعالیت برطلا ترجیح دارد .

اطلاعات پس از نقل بیانات اعلیحضرت می‌نویسد : جملات‌فوق بزرگترین درس و سرمشقی است که اعلیحضرت همایونی‌برای ایجاد روح فعالیت و سعی و عمل به ملت میدهند در طی این بیان موجز و مفید معانی بسیاری گنجانیده‌شده است که جا دارد مقالاتی روی آن نوشته شود . شاهنشاه می‌خواهند بفرمایند یگانه وسیله خوشبختی و سعادت ملت کار و فعالیت است

و ملتی خوشبخت و سعادتمند است که سعی و عمل را پیشه خود ساخته و کار میکند. تمام این‌زمینها و کوهها و اشجار و انهار طلاست همه معالیت و صرف وقت و عمل می‌خواهد ، همه وسایلی است که مملکت را ثروتمند و مردم را سعادتمند می‌سازد و الا ذخیره کردن طلا جز اینکه وسیله‌ای‌برای کار و بجریان انداختن امور باشد چه اثری دارد ؟

چه افکار بلند و نقشه های بزرگ و شالوده های عظیمی در فکر و دماغ سرپرست مملکت جای دارد که اجرای هریک از آن قدم های بلندی است برای‌ارتقاء مملکت و تامین خوشبختی مردم .

اعلیحضرت هیچ نمی‌خواهند بتاریخ گذشته این مملکت مرور فرمایند و نمیخواهند اوضاع درهم و مغشوش مالی و خزانه تهی و مملکت‌مفلوک پیش رابخاطر بیاورند، بلکه هرچه قدم بجلو برمی‌دارند‌باز چندین قدم مملکت را نسبت به آمال و آرزوهای حقیقی خود عقب می‌بینند ، باین جهت گذشته‌ها را بکلی از خاطر دور می‌دارند و به آینده توجه دارند .

مردم باید به این افکار روشن قائد توانای خود واقف شوند ودر تجدید حیات تاریخی ایران و مجد وعظمت مملکت ازاین‌آمال وآرزوها پیروی نمایند ، ما نبایستی دورنمای تاریک گذشته را جلوی چشم خود مجسم‌ساخته وفقط خوشوقت‌باشیم که آن زنجیرهای بدبختی و مذلت، خزانه فقیر ، تنگدستی و بیچارگی مامورین دولت ، دست توسل دراز کردن متصدیان امور سابق نزد بیگانه از دست و پای ما برداشته شده بلکه باید از این همه موجباتی که دولت ترقی‌خواه ایران برای کار آماده ساخته از ایجاد امنیت، طرق ارتباطیه ، تحکیم‌مبانی‌قضائی استفاده کرده دست بکار فلاحت و صنعت شویم ، از این همه نعمت‌ها و موهبت های الهی ، کوهها و آب های ایران بهره برداری نمائیم و مملکت را بسوی ترقی و تعالی سوق دهیم .

پروگرام مدارس متوسطه و ابتدائی

چون غالبا از سنگینی مواد پروگرام مدارس متوسطه شکایاتی به وزارت معارف رسیده بود چندیست کمیسیون های متعددی از اشخاص بصیر و مطلع تشکیل شده و مواد پروگرام متوسطه وشش ساله‌ابتدائی ذکور و اناث را مطالعه می‌کنند .

چندخبر از خارجه

سرنوشت بالون شوروی

مسکو ـ بالون «سیریوس» پس از آنکه موفق گردید بارتفاع ۲۲ هزار و هفتصد متر صعود نماید در قصبه‌واقع در طول خط‌اهن‌مسکو-کازان فرود آید و چون طیارچیان نتوانستند نشیمن‌گاه بالون را از داخل باز کنند و اهالی قصبه نیز بواسطه تاریکی شب از فرود آمدن بالون مستحضر نگردیدند ناگهرسه نفر طیارچی خفه شدند .

کمیسیون‌اعزامی به محل سقوط بالون سیریوس معلوم داشتند که یادداشت های آسمان پیمایان و ثبت ارتفاع کاملا محفوظ مانده است کمیسیون از روی مدارکی که پیدا کرده معلوم داشته که درساعت ۱۲ و ۳۳ دقیقه بالون به ارتفاع۲۲ کیلومتر رسیده بود و دوازده دقیقه در این ارتفاع مکث کرده و بعد شروع به پائین آمدن کرده ـ بالون با سرعت زیاده از اندازه که اتصالا زیاد می‌شده پائین می‌آمده و همین قضیه ظاهرا تعادل بالون را مختل کرده و در نتیجه اطاق بالون از مخزن گاز جدا شده و بزمین خورده است . آسمان‌پیمایان فقید کارهای علمی بزرگی را انجام داده‌اند ، کمیسیون اعزامی‌خدمات برجسته قهرمانان بالون را درنظر گرفته وبه هریک از آنها نشان‌لنین داده می‌شود .

مراسم‌دفن‌با شرکت استالین

استالین

مسکو- مراسم دفن قهرمانان‌فقید بالون با حضور نمایندگان‌هفدهمین کنگره حزب و اعضاء دولت و قسمت های قشونی و متجاوز از صد هزار نفر مردم بعمل آمد . استالین، مولوتف و ورشیلف جعبه های محتوی خاکستر قهرمانان را بدست گرفته و از میان میدان‌سرخ مسکو بطرف مقبره لنین که مراسم عزاداری در آنجا منعقد شده بود آوردند ، ناطقین خدمات برجسته قهرمانان فقید را در راه علم متذکر شده و اظهار داشتند که سایر قهرمانان‌شجاع شوروی جای‌رفقای فقید را گرفته و تسلط و تسخیر ماوراء جو را تعقیب خواهند کرد. جعبه های محتوی خاکستر رفقای فقید در میان شلیک توپ در دیوار قصر کرملین مدفون گردید .

مطبوعات دنیا و آسمان پیمایان شوروی

مسکو ـ فوت سه نفر آسمان پیمای شوروی در تمام مطبوعات‌دنیا انعکاس‌یافته‌است . مطبوعات آمریکا با تاثرات بسیار از وقوع این حادثه اظهار می‌دارند که تاکنون هیچکس تا این ارتفاع طیران نکرده بود مطبوعات لهستان و مطبوعات آلمان هریک مردانگی و شجاعت آسمان پیمایان‌شوروی‌را خاطرنشان‌ساختند.

تلگراف عصمت پاشا به مولوتف

عصمت اینونو

مسکو ـ عصمت پاشارئیس‌الوزرای ترکیه ضمن تلگرامی بعنوان مولوتف رئیس شورای کمیسر های شوروی اظهار داشت : من در عزای کارکنان شجاع علم از صمیم قلب با شما شریک هستم . مولوتف جوابا تلگراف تشکری مخابره کرد ، سفرای خارجه مقیم مسکو عموما در کمیساریای امور خارجه شوروی حضور یافته مراتب همدردی خود را اعلام داشتند .

(نقل‌ازاطلاعات ۲۲بهمن‌ماه ۱۳۱۲)

احمد احرار

ژاپن در ایران

-۳۶۱-

اگر آنها مثل ماها استقلال مللی را که‌در تحت تسلط دول‌جهارگانه‌است تقاضا میکنند آیا از طرف‌خودشان‌حاضرند حقوق‌استقلال به ایرلاند و مصرو هندوستان و ماداگاسکار و هندوچین بدهند ؟ چنانکه روسیه انقلابی به فنلاند و اکرانی و روسیه سفید و غیره استقلال داد. در خاتمه اضافه میکند درهر حال اگر ظرف این ده روزه دول متفقه میل خود را در شرکت مذاکرات صلح اظهار و شرایط صلح رااعلام کردند در یکی ازممالک بیطرف مذاکرات صلح عمومی‌شروع خواهد شد والا در غیر این ترتیب روسیه داخل مذاکرات برای صلح جداگانه خواهد شد.

تلگراف دیگر :

طهران ـ وزارت خارجه

عطف ۲۵۳ پس از آنکه موفق به تحصیل مراسله‌ای که در ۲۵۵ عرض شده است ، گردید دیروز تروتسکی را ملاقات و نتیجه مذاکرات این‌شد که‌امروز در روزنامه‌شورای کارگران وسربازان‌که روزنامه رسمی‌حکومت حالیه است‌و غالب مکاتبات به سفارتخانه‌ها بوسیله آن روزنامه میشود در جواب‌مراسله فدوی و تقاضاهایی که شفاها کرده است شرح ذیل را که کشفا هم به زبان فرانسه تلگراف شده است به امضای ترونسکی نوشته‌اند : در این خصوص‌من تصور میکنم لازم است اول تهیه یک ترتیب کلی برای اخراج قشون روس از ایران در اقل مدت و تکلیف کردن به عثمانی بتوسط دولت ایران و مستقیما بتوسط دلگاسیون عثمانی در برست در موافق‌کردن ترتیب تخلیه قشون عثمانی با ترتیب تخلیه قشون روس ثانیا فورا شروع‌کردن به اخراج آن دستجات قشونی که در نقاطی هستند که از نقطه نظرجنگی اهمیتی‌ندارند و فقط وسیله برای تصرف خاک ایران بودند . ثالثا احضارکردن از ایران هیات نظامی خودمانرا که در آنجا بسمت‌مشاقی قزاقخانه هستند . رابعا تعیین فوری کمیسرها نزد مامورین روس برای توضیح دادن به قشون مقیم ایران پلتیک عمومی در روسیه و معنی پلتیک جدید بین‌المللی که اساس آن احترام به حقوق ملل دیگر است اعم از قوت و یا ضعف آنها . و ضمناوظیفه این کمیسرها در نمودن تدابیر و اقدامات برای اینکه ساکنین ایران مورد تعدیات و ظلم از طرف قسمت قشونی که جاهل‌هستند نشوند . خامسا اقدامات فوری برای اینکه در تهیه آذوقه بجهت قشونی که عجالتا در خاک ایران میمانند طوری شود که حتی‌المقدور به اهالی ایران کمتر صدمه برسد .

خواهشمندم هرچه زودتر اطلاع‌بدهید چه اقدام عملی را شما براز انجام مراتب فوق ممکن میدانید . در این‌کار باید فوق‌العاده عجله شود تا به آن ظلمهایی که حکومت‌های امپراطوری‌و بورژوازی روسیه به ملت ایران میکردند قطعا خاتمه داده شود .

عجالتا چنانکه ملاحظه میفرمایند یک قسمت از مقاصد مهم دولت علیه در شرف انجام است . اگرچه آنچه که به عقل‌ناقص فدوی میرسد جواب لازم را خواهد داد ولی مستدعی است فورا در باب پنج فقره مطالب فوق‌نظریات وملاحظات اولیای دولت علیه را تلگراف فرمائید . بعقیده فدوی در ماده اول باید از دولت عثمانی هم تعهدات لازمه تحصیل شود که معطلی فقط حالیه در همین مساله است و فدوی را بفوریت ازاقدامات اسلامبول مستحضر فرمایند والا فدوی هیچگونه مسئولیت درعدم تخلیه‌ایران از قشون روس نخواهد داشت . در ماده دوم چنانکه ملاحظه میفرمایند موفق شدم قسمتی از قشون فورا بدون هیچ شرطی از ایران فورا مراجعت نمایند و به ارکان‌حرب در این باب دستورالعمل و احکام لازم صادر شده ، در ماده سوم صاحبمنصبان روس که در قزاقخانه هستند بکلی احضار شده‌اند و به ارکان حرب حکم‌اجرای این امر صادر شده است . بعقیده فدوی دولت علیه فورا میتواند عذر صاحبمنصبان مزبور را خواسته و تقاضا نماید کارها را فورا به رئیس ایرانی تحویل بدهند . معلوم‌است مانعی در موقوفی قطعی‌قزاقخانه دیگرنیست و اگر در این مساله تاخیرشود موقع‌دیگری بدست نخواهد آمد .

در ماده چهارم احکام صادره درتعیین کمیسرها برای جلوگیری از تعدیات قشون روس صادر شده و مشغول تعیین هیات آن میباشند . در ماده پنجم اوامر لازمه صادر شده که در تهیه آذوقه برای قشون احتیاجات اهالی را هم مد نظر داشته باشند .در خاتمه چنانکه ملاحظه میفرمایند یکنوع ترمیمی از رفتار روسها نسبت به ایران شده است . مساله مهمی که فدوی اکنون مشغول مذاکره است تحصیل سند کتبی برای الغای قرارداد ۱۹۰۷ و ضمائم ثانوی آن میباشد و همچنین امعان‌نظر در عهدنامه ترکمانچای .

مستدعی است اولیای دولت علیه نظریات خود را درتغییراتی که درعهدنامه ترکمانچای باید داده شود تلگراف فرمائید و فدوی بکلی امیدوار است به اینکه این سفارت به انجام این خدمت هم نائل شود.

جدول کلمات متقاطع

شماره ۵۵۶۱ — طراح جدول ف ـ جلوه

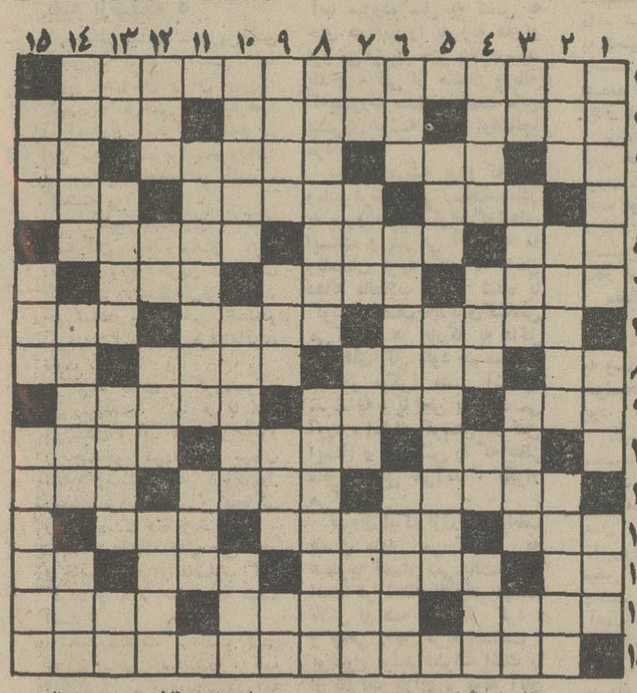

افقی :

۱ـ اگر در کسب و تجارت دچارپریشانی شده خودش مقصر است ۲ـ قطب‌وسیله آن میتوان با آتش بازی کرد ـ گیاهی که‌خاصیت‌پاک‌کنندگی نیز دارد ـ از مسهل های قوی بود ۳ ـ جوی خون ـ ظلم و جور ـ عزیز ـ میوه ۴ـ سالم‌ندرروزگار سلامت گلادیاتورهارا در آن بجان همدیگر می‌انداختند ـ ۵ـ دریاچه‌ای در آفریقا ۵ـ همراه توپ می‌زنند ـ جنس و متاع ـ علم‌خداشناسی ۶ـ فرود آمدن ـ کار کبریت را می‌کند جر در مورد خلال کردن دندان ـ عمیق ترین چاه ۷ـ خواننده‌بزرگ اپرای ایتالیاکه‌هرچند وقت جنجالی برپا می‌کند ـ حساب و عدد ـ فیلسوف آلمانی درقرن‌هیجدهم ۸ـ دیده دلداده درآن‌پیچشی نیز دیده است ـ نورانی‌تر ـ خرد و کوچک ـ حرف نفرت ۹ـ چهارپائی که بردو پا نیز می‌خرامد ـ همدم‌وهم‌صحبت ـ فروزنده ترین چراغ رستگاری ۱۰ـ تن پوش ـ حرف تردید ـ از اردکان می‌آورند اما شیرین کردنش باخود شماست ۱۱ـ مشخص و معین ـ معمولا آب و آرد ـ زراعت به امید طبیعت ۱۲ـ لازمه انجام کار بهتر ـ بوجارش معروفتر است ـ مثل و مانند ۱۳ ـ طرف ـ ممکن ومیسر ـ پوشاندن ـ حرف همراهی ۱۴ـ چیزی کم و کسر ندارد ـ سورنورسیده ـ هزار عیب شرعی می‌آورد ۱۵ ـ سازمان سازنده سکه های چرخی .

عمودی :

۱ـ به آدمهای درویش‌مسلک هم میگویند ـ برهم زننده ـ ازالقاب فرنگی ولوارم‌نخریسی ۲ـ اهنگ‌فر ! ـ شب نمی‌بیند ـ قرض در مورد محبت چنین است ۳ـ پیراهن سیاه جهان وجودبی‌پروااندارد ـ میگویند استقبال از مرگ است ـ شمار ۴ـ هزار تا قیل و قال دارد!ـ از فلزات گران ـ سبک عقل ـ آشکار ۵ـ برداشتن مقدمه شکستن است ـ آسیای صغیر ۶ـ چون‌تمام است گرچه به ظاهر چیزی کم دارد ـ سحر و جادو ـ از رونق و قوت افتاده ۷ـ هوش کم ـ شهری در آلمان ـ زخم چهرمردان ـ بافنده ۸ـ از کشور های تازه درآمد ـ قندی مناسب وبی‌ضرر برای مبتلایان به مرض قند ۹ـ از بیماریهای خطرناک و مسری ـ همیشه باریکش را پسندیده‌اند ـ کشور عربی ـ بزرگ ۱۰ـ باهم نزاع کردن ـ دستها ـ تیر ۱۱ـ علاقمند شدن و عشق باختن ـ شهری در شمال ۱۲ـ اسم‌کوچک یکی از پادشاهان صفویه ـ واحد نرخ ـ مرغ افسانه‌ای ـ فرمان ایستادن ۱۳ـ صاحب یال و کوتاه ـ برف و یخبندان در خیابانهافراوان پدید می‌آورد ـ کنجد آرد شده ـ شهر وارونه ۱۴ـ زینت زلف دخترچه و بسته کادوئی ـ سیاستمدار بزرگ آسیائی‌که با مقاومت منفی خویش عاقبت حرفش را به کرسی نشاند ـ پارچه‌ای از کرک بز و شتر ۱۵ـ هوای زمستان ـ غذای بزی ـ یک دیوار بیشتر فاصله ندارند .

حل جدول شماره ۵۵۶۰

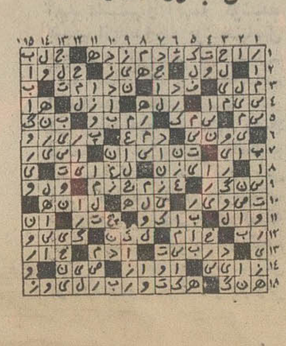

سازمان شاهنشاهی خدمات اجتماعی ۱۳۴۶

سازمان شاهنشاهی خدمات‌اجتماعی برای خدمت در بیمارستان فرح‌پهلوی رامسر به‌یك پزشك متخصص بیماریهای داخلی ویکنفر رادیولوك احتیاج دارد داوطلبان می‌توانند همه‌روزه از ساعت۸صبح تا۲ بعدازظهر باداره کارگزینی سازمان در خیابان قوام‌السلطنه مراجعه فرمایند.

سازمان بیمه های اجتماعی

آگهی تغییر نرخ حق بیمه کارکنان دفاتر اسنادرسمی درسراسر کشور

طبق تصویب شورایعالی سازمان بیمه های اجتماعی از تاریخ اول بهمن‌ماه ۱۳۵۱ نرخ حق‌بیمه کلیه افرادیکه در دفاتر اسناد رسمی بامور کارگری از قبیل(نظافتچی ، سرایداری،خدمتگزاری و سایر مشاغل کارگری مشابه) اشتغال دارندوهمچنین کارمندانی که مجموع حقوق و مزایای ماهانه آنان کمتر از ۵۰۰۰ ریال است از ۱۲٫۵٪ به بیمه کامل ۱۸٪ (۵٪ سهم بیمه شده و ۱۳٪ سهم کارفرما) تبدیل گردیده است‌و حق‌بیمه آنان براساس نرخ ۱۸٪وبرمبنای حقوق ومزایای دریافتی محاسبه‌ووصول‌خواهد شد از صاحبان دفاتر اسناد رسمی انتظار داردازتاریخ‌فوق حق‌بیمه افراد مذکور را براساس نرخ، ۱۸٪ محاسبه وپرداخت نمایند و برای کسب اطلاع بیشتر باشعب سازمان تماس حاصل نمایند .

م الف ۱۷۵۷۵ سازمان بیمه های اجتماعی

تاریخ ۱۶ر۱۱ر۵۱ شماره ۱۰۴۰۰

آگهی شهرداری نوشهر

شهرداری نوشهر به اطلاع ساکنین خیابان رضه شاه‌کبیر (بالاتر از پل ماشلك‌تالیلاشهر) میرساند چون حرای پروژه لوله کشی آب آشامیدنی‌خیابان مزبور قریبا شروع خواهد شد لذا آندسته از اهالی‌محترم ساکن خیابان فوق چنانچه مایل به اخذ امتیاز آب ماشنه بایستی تا پایان سال جاری نسبت به دریافت امتیاز اقدام نمایند و در غیر اینصورت‌پس از اتمام‌عملیات مزبور شهرداری از پرداخت هر گونه اشعابی معذور خواهد بود .

شهردار نوشهر ـ مولائی

آگهی استخدام

وزارت کار و امور اجتماعی طبق مفاد قانون استخدام کشوری ۲۰نفر را از طریق امتحان و مسابقه بشرح زیر در گروه موقت شغلی‌شش استخدام یکند :

ردیف	عنوان‌شغل	حداقل شرط تحصیلی لازم	تعدادموردنیاز	شهرستان محل خدمت
۱ـ	مترجم متخصص زبان انگلیسی	لیسانس و تسلط کافی بمفن ترجمه (لیسانس زبان انگلیسی مرجح است)	۱ نفر	تهران
۲ـ	کارشناس امور تعاونی	لیسانس در رشته‌های تعاون ، اقتصاد و بازرگانی	۱ نفر	کرمانشاه
۳ـ	حسابرس	لیسانس در یکی از رشته‌های حسابرسی ، حسابداری ، یا لیسانس در یکی ازرشته‌های اقتصاد ، بازرگانی ، امور مالی و اداری بانکداری که ضمن دوره تحصیلی یک دوره تخصصی حسابداری و حسابرسی طی شده باشد	۳ نفر	تهران
۴ـ	کارشناس تعلیمات حرفه‌ای	لیسانس در یکی ازرشته‌های فنی (برق ، مکانیک ، الکترونیک) وگذراندن دورمتخصصی مربوط به آموزش فنی کارگران	۴ نفر	تهران
۵ـ	کارشناس امور اقتصادی	لیسانس در رشته اقتصاد.	۱ نفر	تهران
۶ـ	بازرس کار	دانشنامه مهندسی در یکی ازرشته‌های‌فنی (برق ، مکانیک ، معدن ، الکترونیک) یالیسانس در رشته فیزیک	۳ نفر	
۷ـ	شیمیست	دانشنامه لیسانس در رشته شیمی	۱ نفر	تهران
۸ـ	متصدی امور حقوقی	لیسانس در رشته حقوق	۱ نفر	تهران
۹ـ	کارشناس آمار	دانشنامه لیسانس در رشته آمار یا لیسانس و طی دوره تخصصی آمار	۱ نفر	تهران
۱۰ـ	مربی بهداشت	لیسانس و طی دوره بهداشت	۱ نفر	تهران
۱۱ـ	مسئول امور فنی روابط کار و کارگران	لیسانس در یکی از رشته‌های علوم‌اجتماعی (رشته‌های حقوق علوم اداری اقتصادمرجح است)	۲ نفر	شهرکرد ایلام
۱۲ـ	کارشناس طرحها و برنامه‌ها (روابط کار)	لیسانس در یکی از رشته‌های علوم‌اجتماعی علوم اداری حقوق اقتصاد	۱ نفر	شاهی

داوطلبان واجد شرایط میتوانند برگ درخواست ذیل این آگهی را تکمیل کنند و با دو قطعه عکس ۳×۴ و رسید بانکی مبنی بر پرداخت مبلغ چهارصد ریال در یکی از شعب بانک‌ملی‌ایران به‌عنوان حساب وحق ثبت‌نام داوطلبان استخدام، حداکثر تا تاریخ ۲۵ر۱۱ر۵۱ با پست سفارشی بعنشانی تهران خیابان آیزنهاور وزارت کار و اموراجتماعی دفتر کارگزینی ارسال دارند به مدارکی که فاقد رسید بانکی باشد بعد ازاین تاریخ به پست‌تحویل داده شود ترتیب‌اثر داده نخواهد شد . (وجه مذکور بهیچوجه مسترد نخواهد شد) پروانه ورود به جلسه امتحان و مسابقه درتاریخ ۱۰ر۱۲ر۵۱ در دفتر کارگزینی وزارت‌کار واموراجتماعی بین داوطلبان توزیع‌خواهد شد. تاریخ و محل امتحان و مسابقه در پروانه مذکور درج شده است.

م الف

دفتر کارگزینی وزارت کار و امور اجتماعی

برگ درخواست شغل از وزارت کار وامور اجتماعی

نام خانوادگی	نام	نام پدر	شماره شناسنامه
محل صدور	تاریخ تولد	مدرک و رشته تحصیلی	وضع‌خدمت وظیفه
شغل مورد تقاضا (فقط یکشغل)		شهر موردتقاضا (فقط یکشهر)	
نشانی کامل	شهر	خیابان	کوچه
شماره منزل	شماره تلفن		امضاء داوطلب

گزارش ششم درباره خانه ابدی شهید کربلا

نوشته : دکتر احسان‌الله علی‌استخری

تلاش هزارساله ایرانیان برای آبادانی شهر کربلا

ماجرای ایمان و اخلاص مردم ایران به خاندان پاك پیامبر اسلام به دامنه تاریخ می پیوندد یعنی بعد ازظهور دین مقدس اسلام ایرانیان خیلی زود دریافتند که پیشوایان راستین اسلام از چه خاندانی هستند و خیلی زود دریافتند که دست ارادت به دامان چه پاکانی میبایست زد تا دردنیا و آخرت سنگر شوند .

لاجرم محبت و اخلاص و ایمان مردم ایران به این خاندان پاك و مطهر باعث آمد تا درحرمت و تعمیر وساختن قبور مقدس آنان سعادت پیش قدمی بیابند و این نکته‌ای است که شاید بسیاری از مردم بدان واقف نباشند واین مقاله روشنگر این نکته‌مهم تاریخی وایمانی است .

چراغی را که ایزد برفروزد
هرآنکس پف کند ریشش بسوزد

آبادانی کربلا بفرمان امیر عضدالدوله دیلمی

عضدالدوله دیلمی در ایام دولت خویش با بذل مال و همت در تشیید بنای قبرمقدس وروضه شریف جد تمام کرد وهم درآن عصر و ناشی از اهتمامات جامع‌الاطراف وی بود که رونق آبادانی و اقتصادی شهر کربلا آغاز گردید و شئون حیات و مدنیت با وسعتی که شایان آن شهر میتوان بودبدان راه یافت.

ابوطاهر جلال‌الدوله‌ابن بهاءالدوله ابن عضدالدوله دیلمی بسال ۴۲۲ مرقد شریف علوی (ع) را در نجف اشرف و مشهدمقدس‌حسینی (ع) را در کربلای معلی زیارت کرد بدین نحو که پیش ازوصول بهر یک از دو عتبه عالیه ازفاصله یک فرسنگ مسافت از مرکب پیاده شد و بقدم اخلاص رو بسوی حریم قدس و مرکز قرب نهاد .

در سنه ۴۷۹ سلطان ملکشاه سلجوقی درحالی که خواجه نظام‌الملک طوسی‌وی را ملازمت میکرد به زیارت حائر حسینی (ع)تشرف یافت و دستور داد تا مرقد شریف عمارت شود و حصار شهر کربلا ترمیم گردد .

روشنائی حرم شریف به تقدیم رسانید .

این نخستین بار بود که بقصد تزئین ، عنصر طلا به عتبات‌عالیات وارد شد و درراس سایر عناصری

که بدین منظور فراهم آمده بود قرار گرفت . باری همین شهریار نامدار بود که رواق‌اقدس حسینی (ع) را با قالیهای بسیار زیبا و گرانبها مفروش‌ساخت وصنعتگران هنرمند را از اطراف ممالک تابعه احضار کرد و فرمان داد تا شش صندوق‌منقش بدیع بسازند و چون بدستور اوابن همه ساخته و پرداخته شد بر مقابر مقدس ائمه دین در عراق قرار گرفت.

احداث نهر حسینیه

بفاصله سه میل در مغرب شهر کربلا مرقد شهید راه حق حرابن یزید ریاحی قرار دارد این مرقد شریف نخستین بار بروزگار شاه اسماعیل صفوی و بفرمان آن سلطان عالیشان در اوان زیارت کربلا باصحن بقعو گنبدکاشی ـ کاری مزین اعلی ساخته شد و بعدا در قرن حاضر حوزه آن مزار از طرف آقا حسین خان شجاع‌السلطان ایرانی تعمیر و تجدید گردیده و نامبرده در تاریخ چهاردهم محرم سنه ۱۳۲۵ ازاین مهم‌فارغ آمده است .

به سال ۹۴۱ سلطان سلیمان قانونی‌به عراق در آمد و محض سیاست و به تقلید از پادشاه‌معتقد صفوی بزیارت عتبات عالیات‌عراق و از آن جمله باستانه مقدسه حسینی (ع) درکربلا تشرف‌حجست و با جمع آوری مهندسین‌شایسته عصر و با استفاده از مهارت‌آنان دستور داد تا نهر حسینیه که مایه عمران و آبادانی پایدار کربلا گردید از فرات به کربلا احداث شود .

شاه طهماسب وشاه عباس کبیر

شاهنشاه دل آگاه صفوی شاه طهماسب بسال ۹۸۲ و شاه‌عباس بزرگ در سنه۱۰۳۲ عتبات مقدسه عراق را زیارت کردند و هر یک در تزئین بقاع‌مشرفه نجف وکربلا و کاظمین و سامراء سعیی بلیغ کەنشانی‌ازاخلاصی‌عمیق‌بود مبذول داشتند.

نادرشاه افشار که به سال ۱۱۵۶ بزیارت عتبات مقدسه عراق تشرف یافت در روضه‌پاك حسین (ع) هدایائی فاخر به تقدیم رسانید .

ضریح نقره بر مزار حضرت ابوالفضل

آغامحمدخان قاجار موسس سلسله قاجاریه دردهه اول‌قرن سیزدهم دستور داد تا گنبد و دو مناره حریم حسین (ع) راکه تا آن اوان با کاشیهای ممتاز و بدیع عهد صفوی زیور یافته بود زراندود کردند و ایوان طلای آن درگاه عالی پایگاه‌را بصفائح زرین مزین ساختند .

بدین‌سان طلا کاری ایوان و مناره‌هاو گنبد مقدس‌آستانه ابی‌عبدالله‌الحسین علیه‌السلام نتاج اهتمام سلطان نامبرده است .

در ربع اول قرن سیزدهم حاج‌محمدحسین‌خان نظام‌الدوله اصفهانی صدراعظم فتحعلیشاه قاجار صفائح زرین آستانه مقدسه حسین (ع) را تجدید کرد و ضریح سیمین بر مزار شریف نهاد . نظر دیگر دراین باره آنست که این خدمتکاری در آن اوان از طرف شخص شهریار ایران فتحعلیشاه‌قاجار می‌باشد که بوسیله صدراعظم وی صورت گرفته است .

در سرآغاز نیمه دوم قرن سیزدهم بفرمان محمدشاه‌قاجار دو ضریح نقره‌ساخته وپرداخته شدوبرمرقدمقدس حسین‌ابن‌علی ومضجع شریف عباس‌ابن‌علی علیهم‌السلام قرار گرفت .

وسعت صحن حرم سیدالشهداء

در سنه ۱۲۸۷ ناصرالدینشاه قاجار برای زیارت عتبات‌عالیات ائمه دین صلوات علیهم‌اجمعین بعراق عزیمت کرد و به آستان بوسی ان مزارات شریف تشرف اندوز شد .

در همین سال بود که به فرمان این شهریار صفائح زرین گنبد حسین (ع) ترمیم‌و تجدید گردید خدمات لایق‌به آن آستان اعلی و همچنین‌به آستان حضرت‌ابی‌الفضل عباس ابن‌علی علیهم‌السلام به تقدیم رسید و خانه‌هائی چند درجانب غربی صحن مقدس درگاه سیدالشهداء خریداری شد و بدین‌سان بروسعت صحن‌مزبور افزوده گشت و مساحتی که اکنون مشهود است فراهم‌آمد.

صندوق نفیس خاتم

بر مرقد مقدس امام‌حسین علیه‌السلام صندوق گرانبهائی از خاتم نفیس ایران قرار دارد و برفراز آن دو ضریح، یکی ضریح داخلی از فولاد ثمین و دیگری ضریح خارجی از نقره خالص نصب گردیده است . روی ضریح مقدس ظروف‌زرین مرصع باحجار کریمه نهاده شده در هریك از ارکان آن رمانه‌ای زرین قرار گرفته و بر فراز آن‌ضریح گنبدی‌رفیع و طلائی که ارتفاع آن به‌بیست وهفت متر بالغ میگردد و از پائین تا بالا پوشیده از صفائح زرین می‌باشد سر بجلال‌ورفعت بر افراشته است . در پائین‌قبه مبارکه جابجا با فواصل معین دوازده پنجره تعبیه شده است.

مجالس ومحافل مذهبی امروز تهران

● از ساعت هفت تا هشت بعد از ظهر آقای محمود حلبی در مسجد قائم واقع در خیابان سعدی .

● آقای ناصرمکارم‌شیرازی از ساعت هشت و سی دقیقه تا نه و سی دقیقه در حسینیه بزرگ بنی‌فاطمه واقع در سرچشمه .

● از ساعت هفت تاهشت بعد از ظهر آقای سیدعبدالرضا حجازی در مسجد شیخ عبدالحسین معروف به مسجد آذربایجانیها .

● از ساعت شش و سی دقیقه تا هفت و سی دقیقه‌آقای یاسینی در مسجد نوریان‌واقع در باغ صبا .

● از ساعت شش و سی دقیقه تا هفت و سی دقیقه آقای محمد جواد مناقبی در مسجد جامع واقع در بازار .

● از ساعت هشت تا نه بعد از ظهرآقای‌سید عبدالکریم هاشمی‌نژاد در مسجد مروی واقع در خیابان ناصرخسرو .

● آقای سید محمد رضا یاسینی از ساعت ۶ و نیم تا ۷و نیم در مسجد نوریان واقع در باغ صبا .

● از ساعت هشت و سی دقیقه تا نه و سی دقیقه آقای سید محمود سدهی در مسجد امام حسن واقع در خیابان پریانک .

● از ساعت هفت تا هشت بعد از ظهر آقای علی دوانی در مسجد ارک .

● از ساعت هشت تا نه آقای امامی کاشانی در مسجد بنی‌هاشمی واقع در خیابان گرگان .

● از ساعت شش و سی دقیقه تا هفت و سی دقیقه‌آقای موحدی کرمانی‌درمسجدمسلم‌بن عقیل واقع در فرح‌آباد ژاله .

● از ساعت هفت تا هشت بعد از ظهرآقای سیدعبدالرحیم خلخالی‌در مسجد جامع‌بریانک واقع در هفت‌چنار .

● آقای حاج سید رضا غروی شبها بعد ازنمازجماعت در مسجد علوی واقع درخیابان رباط کریم و از ۹ تا ۱۰ بعد از ظهر در هیئت محبین‌حجت‌ـ القائم واقع در میدان‌خراسان.

● از ساعت هفت تا هشت بعد از ظهر امروز آقای‌سقازاده در مسجد امام حسن واقع در نازی‌آباد.

● از ساعت هفت تا هشت بعد ازظهرآقای عباس‌مهاجرانی در تکیه دباغخانه واقع‌درسه‌راه بوذرجمهری .

● از ساعت هفت و سی دقیقه تا هشت و سی دقیقه‌بعد ازظهر آقای فخرالدین حجازی در پاساژ جنب مسجد مجد واقع در خیابان سپه .

● از ساعت نه تا ده بعد از ظهر آقای اشرف کاشانی در مسجد امامزاده یحیی واقع در بوذرجمهری شرقی .

● از ساعت هشت تا نه‌بعد ازظهر آقای سیداحمد نجفی در مسجدفرشته واقع‌درخیابان پهلوی ـ ایستگاه محمودیه .

● از ساعت هشت تا نه‌بعد از ظهر آقای سید ابوالقاسم شجاعی در مسجد مهدیه واقع درمیدان شاهپور

● آقای موحدی اصفهانی از ساعت ۶ و نیم تا ۷ و نیم در مسجد یاسین واقع در خیابان‌فرح‌آباد سه‌راه‌سلیمانیه.

● از ساعت ۶ و نیم تا ۷و نیم بعد از ظهر آقای شیخ جلال‌الدین‌فانی‌در مسجدسادات واقع در یوسف‌آبادبالا و از ساعت ۹ تا۱۰در حسینیه‌محلی نارمک خیابان سمنگان .

● از ساعت چهار تا پنج بعد از ظهر آقای شمس گیلانی در مسجد مهدیه واقع‌درخیابان رزم‌آراء .

● از ساعت شش تا هفت بعد از ظهر آقای محمد تقی مجتهدزاده در مسجد خلیلی واقع در خیابان‌ظهیرالاسلام .

● ازساعت ۶ و نیم تا ۷و نیم بعد از ظهر آقای تاج لنگرودی در مسجد میثم واقع در خیابان یاستان ، چهارراه نشاط و از ساعت ۱۰ تا ۱۱در حسینیه خلخالیهای مقیم مرکز واقع در خیابان هاشمی میدان سپاه‌دانش .

● آقای استرآبادی در حسینیه‌استرآبادی واقع‌درجاده پهلوی ایستگاه باغ فردوس از ساعت ۶ و نیم تا ۷ و نیم.

● آقای محمدخندق‌آبادی از ساعت ۷ تا ۹ بعد از ظهر در مسجد طالقانی واقع در خیابان خیام ـ اول پانچار .

● آقای کشفی از ساعت ۹ تا ۱۰ در حسینیه صفاواقع در سه‌راه شکوفه خیابان‌شهباز و در همین مسجد آقای‌غرویان از ساعت ۱۰ تا ۱۱ .

● آقای شیخ مهدی واعظی از ساعت ۶ و نیم تا ۷ و نیم‌در مسجد اعظم واقع در خیابان شمیران سه‌راه زندان خیابان شاه‌صفی چهارراه امامی .

● آقای حسین فرقانی از ساعت ۷ تا ۸ بعد از ظهر در مسجد امام حسن عسگری علیه‌السلام واقع در جاده‌قدیم شمیران بالاتر از سه‌راه تخت جمشید.

● آقای آیت‌اللهی ازساعت ۵ تا ۶ بعد از ظهر در تکیه خادمی واقع در باغ صبا و از ساعت ۶ ونیم تا ۸در مسجد خرقانی واقع در خیابان بهار.

در طول دهسال گذشته

هشتپر طوالش به پیشرفتی شگرف دست یافته‌است

درطول‌دهسال‌پرافتخار وپرثمری که برکشور ما گذشت . شهر تاریخی هشتپر طوالش بموازات تغییراتی که در کلیه شئون و ارکان زندگی مردم آن سامان‌پدید آمد بکلی سیمای خود را تغییر داد و بصورت یک شهرآباد و پیشرفته متجلی شد . در دهساله پرتلاش‌باهتمام ومجاهدت‌سربازان مومن ومعتقد به اصول انقلاب حیات‌بخش ایران‌وبیاری جانبازان سنگر راستین انقلاب این منطقه زرخیز که یکی از مناطق بسیار مهم و حساس کشور ماست دچار تحولات ودگرگونی‌های بسیاری‌شد وگامهای ارزنده‌ای‌در جهت تامین رفاه عمومی برداشته شد . در این میان تلاش شهرداری هشتپر طوالش برای انجام پروژه‌های بزرگ آبادانی بسیار چشمگیر و قابل ملاحظه‌بودو درپرتو امکانات ناشی ازاجرای‌حیات بخش‌انقلاب شاه وملت و همگام با دگرگونی های همه‌جانبه کشور کهنسال ایران شهرداری هشتپر طوالش طرحهای عظیم عمرانی پیاده کرد که اکنون مورد بهره‌برداری است آمار وارقامی که اینک ذکرمیشود نمودار واقعی این تلاش راستین است ونشان دهنده این واقعیت است که هشتپر طوالش در طول نخستین دهه انقلاب سپید کاملا تغییر سیما داده است .

جلوه‌ای از خیابان پهلوی هشتپر

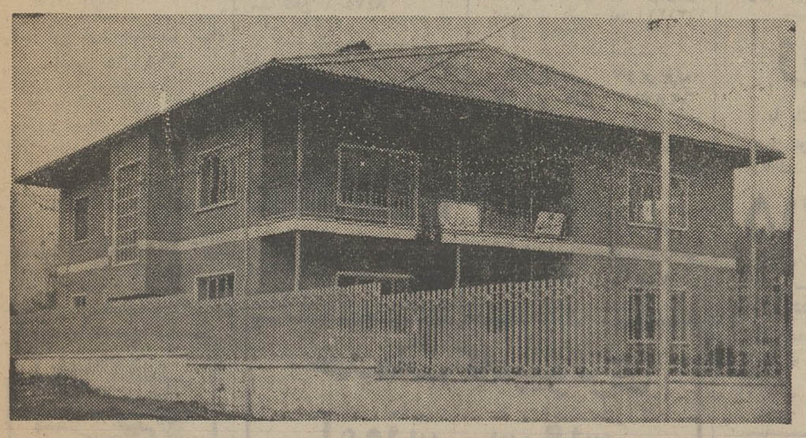

ساختمان فرمانداری و شهرداری هشتپر

موزائیك پیاده‌روها

آمار عملیات عمرانی انجام شده شهرداری هشتپر طوالش در ده سال اخیر

ردیف	شرح کارهای انجام شده	محل تامین اعتبار	سال	مبلغ
۱	خرید دو دستگاه موتور مولد برق بلاکستون واشکودا جهت تامین روشنائی برق شهر	از اعتبار شهرداری	۴۲ و۴۳	۲۲۵۰۰۰۰
۲	توسعه شبکه برق جهت تامین روشنائی برق	از اعتبار شهرداری	۴۲	۱۵۶۷۲۳۷
۳	حفر یک حلقه چاه عمیق ونصب الکترو پمپ آب جهت تامین آب مشروب .	از اعتبار سازمان برنامه	۴۲	۳۴۱۸۵۰۰
۴	احداث یکدستگاه منبع آب به ظرفیت ۱۰۰ مترمکعب	از اعتبار سازمان برنامه	۴۲	
۵	لوله‌کشی آب مشروب بالوله‌های چدنی (۳۰۰ـ ۱۵۰ ـ ۱۰۰ـ ۸۰ـ ۶۰)	از اعتبار سازمان برنامه	۴۲	
۶	خرید یکدستگاه ماشین آتش‌نشانی جهت اتفاقات حریق	از اعتبار سازمان برنامه	۴۲	۸۱۳۰۰۰
۷	خرید یکدستگاه ماشین کمپرسی جهت حمل زباله بخارج شهر	از اعتبار سازمان برنامه	۴۲	۵۰۰۰۰۰
۸	احداث یکدستگاه پل برروی رودخانه کرکانورد داخل شهر بطول ۱۰۳ متر.	از اعتبار وزارت راه	۴۳ و۴۴	۵۰۰۰۰۰
۹	احداث ۲۰ دستگاه ساختمان سیل زدگان	از اعتبار کمک بلاعوض وزارت کشور	۴۴ و۴۴	۱٫۰۰۰٫۰۰۰
۱۰	احداث سیل‌بند بطول تقریبی ۱۱۷۰متر	از اعتبار سازمان برنامه	۴۳ و۴۴	ـ
۱۱	نصب ۱۰۸ شاخه تیربرق فلزی جهت توسعه شبکه برق	از اعتبار شهرداری	۴۷ و۴۹	۲۶۸۳۳۹
۱۲	احداث ستون یادبود در میدان ششم بهمن	از اعتبار شهرداری	۴۶و۴۷	۱۱۱۳۹۰
۱۳	خرید دو دستگاه لوحه ساختمان ستون یادبود	از اعتبار شهرداری	۴۷	۸۰۰۰۰
۱۴	خرید یکهزار متر مربع زمین جهت احداث ساختمان شهرداری	از اعتبار شهرداری	۴۷	۲۰۰۰۰۰
۱۵	احداث یکدستگاه ساختمان دو طبقه شهرداری و محوطه‌سازی‌آن	از اعتبار کمک بلاعوض استانداری	۴۷	۲۳۷۱۱۸۲
۱۶	نصب ۸۰ دستگاه چراغ فلورسنت خیابانی در خیابان اصلی	از اعتبار کمک بلاعوض استانداری	۴۸	۱۹۹۸۸۵
۱۷	تاسیس تلفن داخلی شهر	از اعتبار شرکت تلفن	۴۹	۶۰۰۰۰
۱۹	جدول سازی کانیوی دوطرف خیابان پهلوی از پل بزرگ تااول میدان ششم بهمن .	از اعتبار سازمان برنامه	۴۹	
۲۰	زیرسازی واسفالت خیابان پهلوی از پل‌بزرگ تا اول میدان بطول ۹۰۰ متر	از اعتبار شهرداری وسازمان برنامه	۴۹	۵۰۰۰۰۰۰
۲۱	احداث یکدستگاه ساختمان غسالخانه	از اعتبار شهرداری وسازمان برنامه	۴۹	۴۵۳۹۰۲
۲۲	احداث یکدستگاه ساختمان کشتارگاه و محوطه سازی آن	از اعتبار شهرداری وسازمان برنامه	۴۹	۷۷۴۶۲۶
۲۳	خرید یکدستگاه ماشین حمل گوشت	از اعتبار شهرداری وسازمان برنامه	۴۹ و۵۰	۳۴۱۳۱۰
۲۴	احداث سه چشمه کار از آتش‌نشانی وساختمان پاسدارخانه آتش نشانی	از اعتبار شهرداری وسازمان برنامه	۴۹	۱۲۹۹۰۴
۲۵	توسعه و تخریب ساختمانهای خیابان ایاز	از اعتبار شهرداری و سازمان برنامه	۴۹	۴۵۰۹۷۴
۲۶	جدول سازی وزیرسازی خیابان ایازتا کارخانه برق	از اعتبار کمک بلاعوض استانداری	۴۹	۵۷۰۰۰۰
۲۷	جدول طرف خیابان کوروش کبیر	از اعتبار کمک بلاعوض استانداری	۴۹	۴۲۸۸۱۲
۲۸	احداث میدان ششم بهمن و نصب پرژکتورهای آبی	از اعتبار شهرداری	۵۰	۱۴۵۰۵۶۵
۲۹	احداث یکدستگاه پل بتونی روبروی مغازه مطبوعاتی سرود.	از اعتبار شهرداری	۵۰	۳۱۰۸۶
۳۰	زیرسازی وآسفالت خیابان کورش‌کبیر	ازاعتبار کمك بلاعوض استانداری	۵۰	۱۰۰۰۰۰۰
۳۱	امتداد جدولسازی دو طرف خیابان ایاز وزیرسازی و آسفالت آن بطول ۳۳۰ متر .	از اعتبار شهرداری	۵۱	۱۱۷۲۶۶۴
۳۲	جدول‌بندی کانیو دو طرف خیابان پهلوی از میدان تا آخرپمپ بنزین .	از اعتبار شهرداری	۵۱	۱۹۴۳۶۹
۳۳	احداث یکدستگاه پل‌بتونی مسلح بطول ۸×۴ متر روبروی دبیرستان مهرداد .	از اعتبار شهرداری وسیله مهندسین شهرساز	۵۱	۵۰۰۰۰
۳۴	تهیه نقشه جامع شهر هشتپر			
۳۵	تهیه نقشه تفصیلی خیابان‌های (پهاوی ـ ظهیری ـ ایاز ـ صارمی ـ پاساژ صمدی وکوچه یعقوبی)	وسیله دفتر مهندسی		

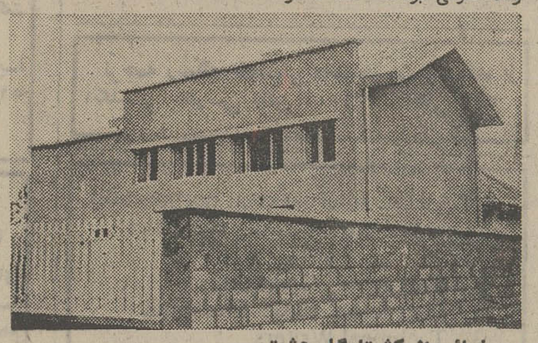

نمائی از کشتارگاه هشتپر

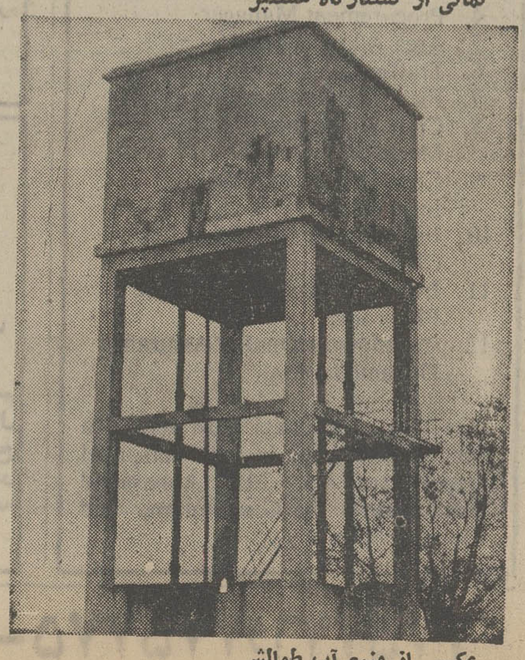

عکسی از منبع آب طوالش

نیـــازمندیهای شمـــا

نیازمندیهای اطلاعات
تلفنی آگهی قبول میکند
تلفنهای ۳۱۱۲۲۴-۳۱۱۲۲۵
۳۱۱۲۲۹-۳۱۱۲۳۰

اثاثیه

خرید

بازرگانی فرش کیهان ۸۳۰۹۰۴ و ۸۲۳۷۷۶
خریدار نقدی همه رقم فرش کهنه و نو جهت صادرات روزولت میدان ۲۵ شهریور .

نمایشگاه فرش نوکلی
بهترین خریدار فرش‌کهنه ونو خصوصا فرش های‌کهنه‌شرکت فرش جهت صادرات نمایشگاه وزراء ۶۲۱۴۰۵ شعبه بازار تلفن ۲۰۸۲۹

بازرگانی طوسی
فرشهای کهنه و نو سنگین قیمت شما را برای صادرات ازسایرین بهتر میخرد ۷۵۹۰۲۹

فروشگاه فرش آسیا ۹۲۵۱۰۲ و ۹۲۲۸۳۲
با سابقه ترین خریدار قالی و قالیچه های کهنه و نو یخچال برقی ونفتی تلویزیون بقیمت عادلانه

فروشگاه فرش شایان ۹۲۳۳۸۱ و ۹۲۸۲۷۳-
بهترین خریدار قالی و قالیچه های کهنه و نو جهت صادرات یخچال و وسایل لوکس منزل

جهان کالا ۹۲۵۴۵۸
خریدار یخچال تلویزیون و لوازم منزل شما

فرش‌خواجه‌نصیر
بهترین خریدار فرش کهنه و نو معاوضه جهت صادرات تلفن ۷۵۲۶۹۰

فروشگاه‌آستارا۹۲۶۴۰۲۱
خریدار یخچال‌تلویزیون فرش و کلیه لوازم منزل

فرشهای کهنه
از متری ۳۰۰ تومان به بالا خریداریم . فرش اشراف جنب سینما پاسیفیک ۷۵۸۶۵۵

فروشگاه‌پیروز۹۲۸۱۳۸
خریدار فرش کهنه و نو قبض بانک کارگشائی

فروشگاه‌پوریک۷۵۷۵۴۶
خریداریخچال.تلویزیون فرش‌و کلیه لوازم منزل

فروشگاه آریا ۹۲۹۳۹۳
خریدار فرش‌و سایر لوازم‌منزل
آ- ۱۶۴۰۹

فرش اردیبهشت شاه تلفن ۶۶۸۱۶۴

فرش گلشن تلفن ۶۲۱۴۲۱ بهترین خریدار فرش کهنه همه رقم فرش نو موجود میباشد
آ- ۱۲۲۲۱

نمایشگاه فرش‌طباطبائی
انواع فرشهای کهنه و نو شما را در منزل نقدا خریدار است تلفن‌های ۹۲۰۴۱۰ و۹۲۲۱۴۸
آ- ۱۵۷۲۲

اطلاعات
صاحب امتیاز
عباس مسعودی
تهران خیابان خیام
تلفن ۳۱۱۰۷۱
شرکت سهامی
ایران‌چاپ
چاپخانه اطلاعات
خیابان سپه مقابل
پست خانه مرکز
تلفن ۳۱۱۲۳۳

فروشگاه فرش صمد
تلفن ۹۲۹۹۸۴ خریدار همه رقم فرش کهنه و لوازم منزل‌اشیاء قدیمی

بازرگانی ایران فرش
تلفن ۷۷۴۹۷۲ و ۷۷۷۰۲۵ فرشهای کهنه و نو و سایرلوازم منزل بهر مبلغ نقدا بیشتر از سایرین خریداریم
۱-۲۶ آ- ۱۷۵۶۶

نمایشگاه پروین
۹۲۵۳۹۴ با سابقه ترین خریدار فرش کهنه و نو و تمام لوازم منزل نقدا

فرش امین ۴۹۷۳۶
خریدارفرش کهنه‌ونوآثاثیه‌منزل

فرش آشتیانی تلفن ۷۹۳۷۷۵
آ- ۱۹۰۱۳

کرایه

کرایه هرنوع ماشین‌تحریربنگاه فنی ناصر تلفن۸۲۶۲۰۵دروازه دولت مقابل سعدی .

فروش دست‌اول

حراج

فروشگاه‌پوشاک اشرافی
تمام اجناس خود رافقط بمدت۱۰ روز بمشتریان عزیز خود ۵۰٪ تخفیف میدهد .
انتهای فرح شمالی - جنب خیابان صفیری

انواع پتو برای هتل‌مهمانخانه وبیمارستان خیابان‌خیام‌چهارراه گلوبندک سرای فردوسی‌جلالی- تلفن ۲۶۸۵۱ و ۵۳۱۰۷۹
آ- ۱۸۸۵۰

فروش‌دست‌دوم

مقدار زیادی لباس و پارچه و لوازم زنانه و بچگانه خارجی‌به مدت چند روز به فروش‌میرسد. خیابان قدیم شمیران بالاتر از حسینیه‌ارشاد ایستگاه‌پرورشگاه ده متری آلومین پلاک۱۴ تلفن ۷۷۱۹۴۸
آ- ۱۹۱۳۶

خانواده‌ای به علت مسافرت اساس منزل خود تلویزیون آمریکائی بخاری‌کلمن - کولر گازی - یخچال - چینی‌آلات گلدان بزرگ چینی - چرخ سینگر پائی - لباس خارجی و غیره به فروش میرسد تلفن ۶۲۳۴۲۷
آ- ۱۹۱۳۳

حراج لباس و پارچه خارجی‌با قیمت‌های بسیار ارزان تلفن ۷۷۳۴۸۲

مقدار زیادی لباس نو و دست دوم
خارجی و ایرانی به فروش می رسد تلفن ۸۴۷۵۰۶
آ- ۱۹۱۸۸

لباسهای خارجی بمدت ۱۰روز فروشی طوس بین خوش و قصرالدشت پلاک ۷۷ تلفن ۹۶۱۱۴۸
آ- ۱۹۱۶۳

مبل‌ودکوراسیون

پیراهن مبل ۳۱۹۵۰۵
تعویض پارچه مبل ۳۱۹۵۰۵
پرده‌دوزی شهرزاد ۳۱۹۵۰۵

شستشوی‌مبل‌وفرش

سرویس نوین
خشکشوئی - مبلمان - موکت و فرش در محل‌با دستگاه مدرن‌و موادمجاز تلفن ۲۷۲۹۰

کنت سرویس ۷۷۶۷۱۳
خشکشوئی‌مبلمان،موکت فرش - تشک اتومبیل

کارخانه قالیشوئی ادیب
تلفن شعبه مرکزی ۹۵۶۵۶۰
تلفن خیابان نواب ۹۵۲۴۵۴
تلفن‌خیابان‌آذربایجان ۹۵۸۹۵۰

کلین‌سرویس‌خشکشوئی
مبل فرش وموکت با دستگاه منحصر بفرد و خشکشوئی‌پرده بانصب مجانی ۹۵۲۵۴۶

خشکشوئی مبلمان ادیب
یکدست ۵۰ تومان
درجای‌خودتلفن۹۵۶۵۶۵

درایکلین سرویس آلمان
خشکشوئی مبلمان فرش موکت در محل ۷۹۵۳۰۷

دوراکلین سرویس امریکا
با تکنیک برترگرانترمطمئن‌تر تلفن‌های ۸۴۸۳۹۵ و ۸۴۸۳۹۶ و ۸۴۵۶۸۳

قالیشوئی مارتیک
مرکز- کارخانه ۶۶۱۸۲۲
جمشیدآباد ۲-۹۳۷۰۰۱
تهران نو ۷۹۸۸۱

پیمان
خشکشوئی یکدست مبل ۴۰ تومان،شستشوی فرش،موکت، تشک اتومبیل در جای خود تلفن ۹۲۴۱۷۷
آ- ۷۷۸ ۱

کارخانه قالیشوئی‌اطلس
تلفن ۹۵۲۵۴۶ و ۹۷۵۴۳۰

قالیشوئی‌عدالت۸۳۳۷۱۷

تعمیرات

تلویزیون

تعمیرگاه تلویزیون الکترون باتائید وزارت کارتلفن ۷۶۳۶۸۲

تعمیرتلویزیونها B.T.I-R.C.A شاب‌لورنس فیلیپس سیرا تلفونکن وسایر مارکهاسرویس مجهز سیار درشهروشمیرانات
آ- ۱۷۳۲۱

شاوب لورنس
SCHAUB-LORENZ
۳۹۲۴۶۳

تعمیرات فوری تلویزیون
باضمانت کتبی تلفن ۶۶۷۱۳۱
آ- ۱۷۷۷۱

سرویس تلویزیون گارانتی تلفن ۶۲۸۳۷۱
سرویس‌سیار R.I.I-R.C.A سیرا مدیاتور جنرال الکتریک و گراندیک بویژه شمیرانات .

تعمیرگاه تلویزیون فوری‌پارس‌شاوب‌لورنس شمیرانات ۸۶۵۰۰۵

تعمیر تلویزیون فوری‌در محل۸۸۳۸۲۸و۸۸۲۸۷۹

تلویزیون فوری درمنزل تعمیر میشود ۹۶۰۵۴۶

دربازکن برقی

B.K.D تعمیرات دربازکن برقی بکد
شرکت بکدالکتریک ۷۶۰۱۹۵

بخاری

رنگ و سرویس بخاری آبگرمکن شوفاژ و کانال کش کولرتلفن ۷۹۳۸۹۷

سرویس آبگرمکن ۹۲۰۶۶۴

راهنمای‌سرویس
ارس
۹۶۲۰۴۵
ازساعت ۷½صبح‌تا۷½بعدازظهر

نصب وتعمیرات ورنگ آمیزی بخاری و آبگرمکن تلفن ۷۶۵۲۶۴

شوفاژ

سرویس‌ونصب شوفاژ۷۵۱۶۵۱

تاسیسات‌محمدی
نصب و سرویس شوفاژ و تاسیسات گرم کننده تلفن ۸۲۹۲۶۱

پیدا کردن نشت آب در روی لوله های ساختمان با دستگاه الکترونیک شرکت‌نشتاب ۹۲۴۱۱۲

آبگرمکن

سرویس بخاری۲۵۰ریال سرویس آبگرمکن ۳۰۰ ۷۶۳۷۸۵ ۷۶۱۹۹۵

یخچال

تعمیرگاه سیدحسین
تعمیرهر نوع لباسشوئی یخچال [illegible] ۸۸۲۴۳۸

تعمیر یخچال فرزیدرو عید
۸۳۹۲۲۵

دفتر فنی مارکو
سرویس یخچال لباسشوئی‌کولر اجاق‌گاز آبگرمکن بخاری و کانال‌کشی همه رقم با ۲۰ سال سابقه در شرکت نفت تلفن ۸۴۵۴۷۵

تعمیرگاه‌یخچال‌فریجیدر اثاث یدکی موجود است ۸۴۸۷۵۶

فروشگاههای اتومبیل

۹۶۱۸۷۷ تلفن جدید فروشگاه اتومبیل خیام اول خیابان.آریانا

ژیان ۵۲

با یك رادیو مجانی
تحویل فوری با شرایط سهل آیزنهاور مقابل وزارت کارتلفن
۹۵۹۷۱۵
۱-۱۳ آ- ۱۸۶۴۸

برادران گلپایگانی
مرکز خرید وفروش اتوبوس و مینی‌بوس سی‌متری سه راه مختاری تلفنهای ۲۷۹۰۰ - ۵۳۶۳۰۱
۱-۲۵ آ- ۱۸۷۰۶

فروش اتومبیل

فوردکاستم
مدل ۶۶
فورد کاستم ۶ سیلندرآمریکائی مدل ۶۶ کار نکرده بسیارتمیز بعلت مسافرت خارج بفروش میرسد.تلفن ۷۹۵۴۳۵ ازساعت ۸ تا ۱۲ و ۵ تا ۱۱ بعد ازظهر تماس بگیرید.
آ- ۱۹۱۷۵

شورلت ایمپالا
مدل ۶۶
شورلت ایمپالا مدل ۶۶ بسیار تمیز با کولر بدون واسطه به فروش میرسد تلفن ۸۴۲۱۵۶
آ- ۲۶۰۵۱

پیکان مدل ۵۰ شخصی
دو لوکس رنگ یشمی بیواسطه نقدا فروشی تلفن ۸۸۱۰۹۵

یکدستگاه فولکس‌واگن
استیشن مسقف مدل ۷۲ فقط ۱۵۰ کیلومترکارکرده‌بدون واسطه مقطوع ۴۵ هزار تومان به تلفن ۷۸۸۲۲ مراجعه‌فرمائید از ساعت ۸ تا ۱۲ صبح و۴تا۷ بعدازظهر .
۱-۵ آ- ۱۸۷۱۹

خرید

پیکان ۵۱
بدون پیش‌قسط ماهی ۱۲۰۰ تومان خریداریم تلفن ۹۲۶۸۶۱
۱-۵ آ- ۱۸۸۸۴

همه مدل پیکان آماده فروش میباشد در ضمن هررقم پیکان خریداریم ۲۴۰۷۸

خرید
پیکان ۵۰ و۵۱ بدون پیش‌قسط و نقد و اقساط خریداریم‌شرکت ام . اس و ام ب تلفن۳۵۵۳۵۶
۱-۲ آ- ۱۹۱۰۱

واکسهال کریستال ۶۰ و ۶۱ خیلی تمیز خریداریم تلفن ۳۱۶۹۰۴ - ۹ صبح تا ۲ بعد از ظهر
آ- ۱۹۰۶۴

برای اتومبیل شما

لاستیکهای تویو برای فروش موجود است تلفن ۸۴۷۴۶۳
آ- ۱۹۰۶۵

تعمیرگاه طوسی
تعمیرانواع اتومبیلهای ب‌ام‌و نشانی : خیابان خواجه‌نصیر طوسی بین گرگان و نظام‌آباد روبروی نشرکتاب‌تلفن۷۵۳۴۱۶

اسیدآب‌مقطر
منورفیروز
۲۳۴۸۴

تعمیرگاه مجاز ۲۸
آریا - شاهین بمدیریت حسین خان بابائی با متخصصین فن و کار آزموده نشانی : خیاباز نظام‌آباد تلفن ۷۶۰۸۰۸

کرایه

اتولوکس
اتومبیلهای تشریفاتی باراننده برای داخل وخارج از تهران میدان فردوسی تلفن ۸۲۱۲۷۰
آ- ۱۶۳۳۸

کرایه
اتومبیل برادران‌منصوری
آریانا بین قصرالدشت و کارون ۹۵۶۲۲۵

نایس تاکسی
اتومبیلهای‌تشریفاتی لوکس‌کرایه ۷۷۳۱۴۲
۱-۳ آ- ۱۸۲۷۰

کالج بار
بارکش شهر وحومه
۶۶۱۱۱۱
۴۱۱۱۱

فیروزه توریست
کرایه اتومبیلهای لوکس با راننده و بدون راننده۸۴۴۴۰۱
آ- ۱۹۱۵۶

اتوبار فرح شمالی
مخصوص حمل‌بارواسباب‌کشی شهر و شهرستان
تلفن ۸۴۸۷۸۸

جرثقیل وتریلی توانا
۹۵۲۱۸۰-۹۵۴۰۹۱

ماشین آلات

ماشین‌آلات دست‌دوم راه‌سازی کوماتسو را خریداریم
به‌تلفن ۹۵۹۸۳۷ مراجعه‌نمائید

استخدام

به چند نفر ویزیتور مطبوعاتی خانم و آقاوارد به امور تبلیغات باشند تمام‌وقت نیازمندیم تلفن ۳۱۱۲۰۶

بیکنفر بانو یا دوشیزه‌دیپلمه برای ماشین نویسی‌فارسی‌تمام وقت نیازمند است کاخ جنوبی چهارراه تیر شماره ۱۳۲طبقه سوم آپارتمان یک .
۱-۳ آ- ۱۸۸۷۱

انتخاب نماینده
نمایندگان فعال جهت فروش بیمه ماشین و عمر می‌پذیریم . سمراه تخت‌جمشید نبش‌خیابان مزین‌الدوله شماره ۲ طبقه سوم شرکت سهامی بیمه ایران - نمایندگی کل امین
آ- ۱۸۶۳۴

چند نفر دوشیزه یابانو
جوان برای کارهای بسته‌بندی نیازمند است تلفن ۷۷۱۵۶۷
آ- ۱۹۰۶۱

شرکت سهامی صنعتی برلیان استخدام مینماید . نقشه‌کش - کنترل مرغوبیت - زمان سنج - کارگر فنی - جوشکار - متقاضیان به کیلو متر ۱۵ جاده کرج کارخانه‌خرم مراجعه فرمایند.
آ- ۱۹۰۵۷

مستخدم با سواد برای شرکت تلفن ۸۲۷۴۶۷

به‌تعدادی دوشیزه یابانو جهت ویزیتوری با یك دوره کلاس آموزشی با حقوق و مزایای کافی در حین آموزش مورد نیاز است طالبین با تلفن ۳۱۵۴۷۸ تماس بگیرند

استخدام راننده پایه دو
شرکت سهامی تولیما به‌یکنفر راننده پایه دو همگانی که بیش از ۳۰ سال سن داشته باشد برای‌تمام وقت‌استخدام میکند همه‌روزه‌ازساعت ۴ الی ۷ بعداز ظهر در تهران خیابان آیزنهاور مقابل وزارت کارشماره ۴۳۲ مراجعه فرمائید.
۱-۲ آ-۱۹۰۵۸

به پیمانکار دست دوم عملیات فلزی نیاز میباشد . خواهشمند است با ذکر مشخصات ماشین آلات سابقه - ظرفیت ماهیانه باصندوق پستی ۱۳۰۷ مکاتبه گردد.
۱-۲ آ- ۸۴۷۷۸

یکنفر کارمند بازنشسته
خوش برخورد، اجتماعی مسلط به امور مدیریت و سرپرستی و علاقمند بکارهای ساختمانی و ملکی باحداقل ده هزار ریال حقوق ثابت و بیست درصد سهم مشروط بر اینکه ۲۰ هزار تومان سپرده نقدی جهت همبستگی بیشتر و تعهد حداقل یکسال کار بسپارد نیازمندیم نادرشاه (کلانتری۵) خیابان کامکار شماره ۶ طبقه هم‌کف
آ- ۱۹۰۸۸

یک موسسه درمانی‌به افراد زیر نیازمند است :
۱- پزشک برای سرویس صبحها ۴ نفر و برای‌سرویس عصرها ۳ نفر
۲- ماما برای صبحها و عصرها ۴ نفر
۳- دندانپزشک برای صبح ها ۲ نفر و برای عصرها ۲ نفر.
لطفا از ساعت ۸ صبح تا ۱۲ ظهر به تلفن‌های ۳۰۵۴۵۴ و ۳۱۵۸۵۸ مراجعه شود .
آ- ۱۹۱۰۰

شرکتی چندنفر خانم تلفنچی
با داشتن معلومات حدودسیکل و یکسال تجربه استخدام می کند داوطلبان از ساعت ۹ تا ۱۲ و ۲ تا۴ر۵ با تلفن۹۶۲۰۵۹ تماس بگیرند .
آ- ۱۹۰۹۹

آگهی استخدام
شرکت بین‌المللی تسکوچندنفر تکنیسین ابزار دقیق‌که حداقل ۵ سال تجربه وآشنائی کامل بزبان انگلیسی داشته‌باشندبرای خدمت‌در خاورمیانه استخدام مینماید کسانیکه بادستگاههای FOXBORO آشنائی‌داشته باشند حق تقدم خواهندداشت داوطلبین میتوانند با تلفن های ۴۸۲۰۸ یا ۴۶۶۳۹تماس‌بگیرند ویا تقاضای خود را با آدرس کامل وسیله صندوق پستی۱۳۱ تهران ارسال دارند .
۱-۳ آ- ۱۸۶۹۷۶

به تعدادی ویزیتور ورزیده خوش‌برخورد خوش‌تیپ‌سن بین ۲۲الی ۳۰ سال جهت آگهی های تبلیغاتی مورد نیاز است.
شرایط استخدام
۱- داشتن دیپلم یا حدود آن .
۲- دارای برگ معافی یاخدمت وظیفه را انجام داده باشد
طالبین بعدازظهر از ساعت ۴الی۷ بخیابان شهناز ایستگاه رسومات کوچه پوریان شماره ۲۳ مراجعه نمایند .

استخدام‌مهندس وماشین‌نویس

افراد زیر مورد نیاز موسسه‌مهندسین‌مشاور می‌باشند :
۱- مهندس‌راه‌وساختمان باسابقه‌کار درراه‌سازی، برای کار در خارج از تهران .
۲-دوشیزه ماشین‌نویس که به امور تلفنی نیز آشنا باشد برای کار در دفتر مرکزی .
داوطلبان قبل از ظهرها بخیابان شمیران مقابل بی‌سیم خیابان امیر- ابراهیمی شماره ۳۳ مراجعه نمایند .

شرکت ماجدی به تعدادی‌کمک حسابدار نیازمند است : داوطلبین با تلفن ۴۸۰۳۶ تماس بگیرند.
۱-۲ آ- ۱۹۱۱۸

آموزشگاه خیاطی فروغ‌خیاطی زنانه میپذیرد تلفن ۹۷۶۲۲۸ و ۹۷۶۱۶۶
آ- ۱۹۱۸۱

استخدام
دو نفر دوشیزه یا بانو باشرایط زیر استخدام میشود.
الف - یک نفر اپراتور ماشین N.C.R باچندسال سابقه و تجربه کار .
ب - یکنفر ماشین نویس‌فارسی و لاتین با چند سال سابقه و تجربه .
۱- دارا بودن دیپلم کامل .
۲- خدمت سپاهی را انجام یا معافیت‌غیر پزشکی‌داشته‌باشد
۳- حداقل دارای سه سال سابقه کار .
فقط واجدین شرایط میتوانند همه روزه بین ساعت ۱۷الی۲۰ به خیابان ویلای شمالی جنب کلیسا ی‌ارامنه ساختمان ۳۴۵ طبقه چهارم شماره ۱۴ مراجعه نمایند.
آ- ۱۹۱۳۹

استخدام سکرتر
شرکت ساختمانی پیام به‌یك نفر دوشیزه یابانو جهت کارهای دفتری با حقوق مکفی تمام وقت نیازمند است تلفن ۸۲۹۶۷۷

به‌یك نفر بانویا دوشیزه جهت تلفن و دفترداری‌و چند نفر فروشنده مردو زن مورد نیاز است . انتهای نظام‌آباد اول سبلان پاساژ شفقی‌طبقه دوم تلفن ۸۴۷۱۸۲ تزئینات شکوه

Accountant with excellent knowledge of financial accounting required. Good knowledge of English and Farsi essential. Please submit detailed application in English to Managing Director, IKO CABLE WORKS IRAN LTD., 21 Ave. Foroughi, Teheran.

شرکت سهامی کارخانه های صنعتی آزمایش استخدام میکند
۱- تعدادی دوشیزه‌باحداقل تحصیلات ششم ابتدائی و یکسال سابقه کار برای‌مونتاژ یخچال و کولر
۲- یک نفر تکنسین‌دررشته گالوانو پلاستی (آبکاری) کرمنیکل با دارا بودن دیپلم‌فنی و حداقل ۵ سال سابقه کار
حائزین شرائط به کارگزینی کارخانه‌های صنعتی آزمایش واقع در کیلومتر ۱۲ جاده آبعلی سه‌راه آزمایش مراجعه نمایند.
آ- ۸۴۸۲۸

بدو نفر ویزیتور مرد نیازمندیم بعد از ظهرها ۴ تا ۵ تلفن ۷۵۱۷۷۸
۱-۳ آ- ۸۴۹۲۰

آگهی استخدام
شرکت جمسی برای تکمیل‌کادر فنی خود به چندنفر تعمیرکار شوفاژ و مشعل نیازمند است . خیابان آیزنهاور - خیابان اسکندری شمالی شماره ۹۷تلفن های ۹۲۱۵۳۴ - ۹۲۱۵۳۲
آ- ۱۹۱۲۵

بتعدادی خانم و آقای خوش بیان که در امور مطبوعات سابقه داشته باشند نیازمندیم با راهنمای شماره ۶۵۷ روزنامه اطلاعات تماس بگیرید

مینو

شرکت سهامی خوراك
برای تکمیل کادر پرسنلی در قسمت تبلیغات به چند نفر کارمند مرد با شرایط زیر استخدام مینماید :
۱-تحصیلات‌حدود۶ ابتدائی
۲- سن بین ۲۵ تا ۳۰سال
۳- نداشتن موانع قانونی استخدام
۴- قادر به مسافرتهای‌مکرر در داخل کشور
داوطلبان‌میتوانند روزدوشنبه ۲۳ بهمن ماه‌از ساعت ۸بامداد الی ۱۴ بعد از ظهر به
اداره مرکزی مینو
واقع در کیلومتر ۱۴ جاده شمالی کرج مراجعه فرمایند.
آ- ۱۹۱۸۴

به یک نفر دوشیزه یا بانو که در امور نامه‌نگاری و ترجمه انگلیسی مهارت داشته باشد برای بعد از ظهرها نیازمندیم کسانیکه در ماشین نویسی و بایگانی تخصص داشته باشند ارجحیت خواهند داشت چون انتخاب متقاضیان از طریق مسابقه خواهد بود بنابراین مشخصات و همچنین میزان حقوق خود را با ذکر نشانی به آدرس تهران سوم اسفند شماره ۳۶ ارسال دارند توصیه میشود تلفنی مراجعه نشود.
آ- ۱۹۱۲۴

شرکت‌بوتان‌با مسئولیت محدود
به عده‌ای حسابدار مرددیپلمه ریاضی نیازمند است واجدین شرایط که خدمت زیر پرچم‌را انجام داده و یا معافیت دائم داشته باشند میتوانند ساعت۹ صبح روز شنبه ۲۸ بهمن ماه ۵۱ به محل مرکز پخش‌شرکت واقع در خیابان قزوین سمراه آذری برای انجام آزمایش‌کتبی و مصاحبه حضور یابند میزان حقوق سه ماه اول ماهیانه‌هفت هزار ریال و بعدا ماهیانه‌هشت هزار ریال خواهد بود.
آ- ۱۹۱۵۸

استخدام با حقوق مکفی
یکنفر دوشیزه یا بانو که ماشین نویسی فارسی ولاتین‌را بداند تمام وقت استخدام‌میشود خیابان پهلوی - چندقدم‌بالاتر از چهارراه تخت جمشیدشماره ۱۵۹ موسسه زبانهای خارجی
آ- ۱۹۱۶۶

مستخدم زن برای منزل
مورد نیازاست تلفنهای۸۷۳۸۳۹ ۹۵۹۷۷۱ - ۹۵۹۶۱۹
آ- ۱۹۱۸۷

یکنفر پزشک عمومی صبح‌کاربا پروانه دائم نیازمندیم ۴ تا ۸ بعد از ظهر تلفن ۷۹۰۳۱۰
آ- ۱۹۱۷۴

فروشنده سیار
چندنفر فروشنده جهت پخش محصولات غذائی که سابقه‌کار و دارای تضمین معتبر باشندبا حقوق‌مکفی‌استخدام میشودتلفن ۳۵۵۰۶۷
آ- ۱۹۱۷۸

استخدام سرپرست‌آتلیه
سازمان تبلیغاتی داسین برای سرپرستی آتلیه خودیک طراح و نقاش بسیار ورزیده‌که واجد کلیه شرایط مدیریت‌باشد با مزایای عالی استخدام می‌نماید.
۱- تحصیلات دانشگاهی .
۲- آشنائی بزبان انگلیسی
۳- سابقه کار در سازمان های تبلیغاتی یا موسسات هنری
۴- حداکثر سن ۳۵ سال.
از داوطلبان خواهشمنداست با تلفن ۶۲۶۰۰۸ تماس‌حاصل نمایندتا برای مصاحبه‌حضوری وقت تعیین گردد .
۱-۲ آ- ۸۵۰۰۸

جویای کار

جوانی مجرد
با گواهینامه دو شخصی اماده کار است تلفن ۶۲۳۷۱۲
۱-۲ آ- ۲۵۸۳۳

راننده‌ای با پیکان
دولوکس ۵۱ تمام وقت اماده کار می باشد - تلفن ۷۶۳۳۱۳
۱-۴ آ- ۸۴۱۴۲

مهندس کشاورزی مسلط بزبان انگلیسی بعدازظهرها امادهٔکار راهنمای ۶۴۹ تلفن ۳۱۱۲۳۱ روزنامه اطلاعات .
۱-۳ آ- ۲۵۶۶۱

آموزشگاهها

ماشین نویسی
بیژن همتا ندارد
میتوانید امتحان کنیدمیدان‌ژاله تلفن ۳۱۸۳۸۴

آمادگی برای استخدام فوری

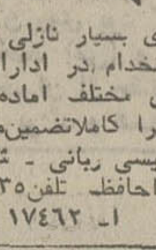

ما با بهای بسیار نازلی شمارا برای استخدام در ادارات و سازمانهای مختلف اماده کرده وموفقیتتان‌را کاملاتضمین‌میکنیم. ماشین نویسی ربانی - شاه‌اباد مقابل‌سینماحافظ تلفن۳۱۷۱۳۵
۱۰۱ ا- ۱۷۴۶۲

تدریس خصوصی

ایتالیائی توسط دکتر فارغ‌التحصیل از ایتالیا ۶۲۳۶۷۳
۱-۳ ا- ۲۵۹۴۱

تدریس خصوصی
فیزیك‌-شیمی-ریاضیات توسط فارغ‌التحصیلان دانشگاهی-ودانشجویان تلفن ۷۹۳۵۶۸

دربازکن برقی کالدر آلمانی
CALDER
بوسیله‌تلفن سفارش دهید دستگاه درمدت ۲۴ ساعت نصب وتحویل میگردد
نماینده انحصاری ومرکزفروش ونصب تلفن ۷۵۰۳۵۶

ترجمه رساله تحصیلی دانشجویان دانشگاه از انگلیسی بفارسی تلفن ۹۷۶۰۰۱ داخلی ۲۳۷

A LARGE international corporation in Iran has the following vacancies:

1. Instructor, Operations
2. Instructor, Basic Electronics
3. Technical Writers
4. Procurement Manager
5. Area Administrator
6. Traffic Coordinator
7. Field Maintenance Supervisor
8. Crew Supervisor Electro/ Mechanic
9. Crew Supervisor Cable Installation
10. Inspector Quality Assurance Civil
11. Inspector Quality Assurance Electronics
12. Coordinator Quality Assurance Documentation.

Qualified applicants must refer to Mr. Kazemipour in the Personnel Department, No. 245, Abbasabad Ave., opposit the Gas Station, 2nd Floor, Tehran.

استخدام متصدی امور اداری

به یکنفر با حداقل پنجسال سابقه کار و تجربه و معلومات کافی و آشنائی کامل بزبان انگلیسی برای تصدی امور اداری کارخانه یك شرکت بزرگ تولیدی در حومه تهران احتیاج هست .
داوطلبان میتوانند تقاضای خود را همراه با مشخصات و اطلاعات لازم حداکثر تا ۳۰ر۱۱ر۵۱ به راهنمای ۶۵۶ روزنامه ارسال دارند .

فروشنده‌لوازم آرایش

یکنفر فروشنده با سابقه چندین ساله برای لوازم آرایش بسیار معروف بطور تمام وقت با حقوق مکفی برای تهران و شهرستانها استخدام میشود . داوطلبین به خیابان ویلای شمالی‌شماره ۳۴۵ طبقه چهارم شماره ۱۴ مراجعه نمایند . از ساعت ۱۸ الی ۲۰

شرکت‌سهامی کارخانه‌های‌صنعتی آزمایش استخدام میکند

۱ - تعدادی دوشیزه باحداقل تحصیلات ششم ابتدائی و یکسال سابقه کار برای مونتاژ یخچال و کولر حائزین شرائط بین ساعت ۸ تا ۹ صبح بکارگزینی کارخانه های صنعتی آزمایش واقع در کیلو متر ۱۲ جاده آبعلی سه راه آزمایش مراجعه نمایند .

اپراتور

بیکنفر دوشیزه یا بانوی اپراتود ماشین های حساب N.C.R با تجربه و سابقه چندین ساله بطور تمام وقت و با حقوق مکفی استخدام میشوند .
داوطلبین به خیابان ویلای شمالی جنب کلیسای ارامنه ساختمان ۳۴۵ طبقه چهارم شماره ۱۴ مراجعه نمایند . از ساعت ۱۸ الی ۲۰

کارخانجات‌رادیو تلویزیون‌بلر

برای‌توسعه کادر سرویس تهران‌و شهرستانها تعدادی تکنیسین با تجربه در رشته تلویزیون با حقوق مکفی استخدام مینماید. برای کسب اطلاع به‌کارگزینی‌شرکت‌واقع‌در خیابان‌تهران‌نو ایستگاه پل‌سی‌متری نیروی هوائی مراجعه فرمائید .

بچه رشته‌ای از موزیك علاقمندید ؟ خوانندگی ؟ نوازندگی ؟ آهنگسازی ؟ ترانه‌سرائی ؟ و یا تشکیل گروه ؟ واگر میخواهید ازصدای‌خود صفحه‌چاپ مائید . راهنمائی بیدریغ ما در اختیار شماست : خیابان شاه مقابل سینما نیاگارا ساختمان مهفر .
تلفن ۴۱۳۲۲ دفتر هنرمندان

خدمات کامپیوتری آموزش-سرویس برای‌شرکتها

دوره کامل کامپیوتر را در مرکز آموزش خدمات کامپیوتری که مجهز به‌سیستم ۳آی.بی.ام میباشدبیاموزید
شرایط استثنایی و ثبتنام تا اول اسفند ماه
خیابان شاه عباس جنب داروخانه شاه عباس

دست نگهدارید

تزئینات پوش فرش‌ماشینی-پرده کرکره-کاغذ دیواری-باقساط تلفن‌های-۷۷۵۷۷۵و۷۷۵۷۷۱

نیازمندیهای شما

با هفته‌ای یك جلسه تدریس در کلیه دروس قبولی شما را تضمین مینمائیم دانشجویان سال چهارم پلی تکنیک تهران باچهارسال سابقه تدریس خصوصی و دبیرستانی تلفن ۹۲۶۱۲۷

تدریس خصوصی کلیه دروس دبیرستانی توسط دانشجویان دانشگاه تهران تلفن ۶۹ الی ۶۳۰۰۶۰ داخلی ۲۴۹ اطاق ۲۸ تماس بگیرید

شیمی ششم تضمینی ۸۴۶۵۴۳

ریاضیات ـ فیزیک ـ شیمی ـ توسط دبیر ریاضی ۷۷۲۸۹۱

انگلیسی ، فرانسه ، آلمانی
تدریس میشود تلفن ۷۵۸۲۶۵
۱ـ۱۰ آـ ۱۸۹۹۲

فیزیک‌شیمی ریاضیات‌در پنج جلسه توسط دانشجوی سال آخر پلی تکنیک تهران با تضمین قبولی تلفن ۳۵۴۶۹۲

دروس ریاضی ششم ریاضی تلفن ۷۸۱۷۷۶

انگلیسی‌در۳ ماه توسط خارجی که فارسی بلد است تلفن ۸۳۶۴۱۰
آـ ۲۶۰۳۱ ۱ـ۶

املاك ومستغلات

فروش

خانه فروشی

خانه‌ای در تهران پارس جنوبی دو طبقه و نیم تمام‌سنگ مرمر شخصی ساز دارای ۹ اطاق به مساحت ۲۲۵ متر و ۴۳۰ متر زیر بنا قیمت ۳۵۰ هزار تومان بعلت مسافرت به فروش میرسد تلفن ۷۹۴۵۶۳ دلیریان

امیرآباد مستغلات تازه سازدو نبش ۳طبقه ۵ اطاقی شوفاژ روشن ۶۰۰ هزار تومان نقد و معاوضه تلفن ۳۱۰۱۶۸

آپادانا
مستغلات۳ طبقه‌مهندسی نوساز۶ اطاقی ۳۵۰ متر ۸۰۰ متر بنا شوفاژ روشن ۷۰۰ هزار تومان تلفن ۳۱۰۱۶۹

شاهرضا دروازه‌دولت مستغلات هزار متر ۴ هزار متر بنا ۴۰ هزار تومان اجاره ماهیانه ۳ میلیونو دویست هزار تومان نقدو معاوضه‌تلفن: ۳۱۰۱۶۸

خانه فروشی در کیشا دو طبقه و نیم دو نبش تلفن ۶۳۵۳۳۵

خانه ۳ تا ۶ اطاقه
درنیروی هوائی سی‌متری وثوق و میدان‌بروجردی فروشی ـ ۳۱۴۲۷۸

یکدستگاه آپارتمان ۴ اطاقی با تمام وسایل‌در شهرآرا بفروش میرسد ۶۳۴۲۵۵

شانس و اکازیون
خانه مستغلاتی در ۴طبقه ونیم بمساحت ۴۲۰ متر مجهز به شوفاژ مهندسی‌ساز به قیمت‌یک میلیون و صد هزار تومان به فروش میرسد تلفن ۸۴۶۶۴۲ دفتر افشین

اکازیون‌فروشی
خانه‌ای در عباس آباد خیابان اندیشه مدرن ویلائی ۶ اطاق با کلیه وسایل مقطوع ۳۵۰هزار تومان تلفن ۸۳۲۴۷۵

در عباس‌آباد خیابان آپادانا خانه‌ای بمساحت ۱۸۷ متر دوطبقه مدرن دارای ۷ اطاق و کلیه وسایل مقطوع ۳۵۰هزار تومان فروشی تلفن ۸۲۸۳۴۹

عباس‌آباد
خانه‌ای به مساحت ۲۰۰ متر دارای ۶ اطاق مقطوع ۲۷۵ هزار تومان بفروش میرسدتلفن ۸۴۶۶۴۲ دفتر افشین

خیابان فرح مستقل
دوطبقه ۳ اطاقه برای فروش دفترگلشهر تلفن ۷۵۰۷۵۸
۱ـ۲ آـ ۱۸۷۹۶

خانه۳طبقه‌جنوبی‌فروشی است کیشا ۶۳۴۲۴۴

فروش ویلا در ونک با شوفاژ و تلفن یازده اطاق دو طبقه ۷۷۷ متر ۳۱۹۷۸۴بنگاه کوشان

قابل توجه برای کشاورزان ودامداران مزرعه‌مکانیزه ونمونه واقع در فشاپویه بمیزان ۴۰۰هکتار دارای یك رشته قنات با ۷سنك آب و ۳ چاه نیمه عمیق جمعا ۱۰ سنك و ۲۵ هکتار باغو ۱۸۰۰هکتار بایر برای چرای ۲۰۰۰ گوسفند باطویله‌های‌مدرن وخانه‌هابرای کشاورزان آماده‌فروش میباشدبرای اطلاع بیشتر و مشاهده محل به تلفن ۴۵۵۳۶ مراجعه شود

زمین فروشی
اطلاعیه
الهیه کرج
بقیه قطعات با پایان عملیات لوله کشی آب و وصل انشعاب قطعات مربوطه و آسفالت و درختکاری خیابانها بطور نقد واقساط آماده‌فروش میباشد . کیلو متر ۱۲ برجاده کرج ـ قزوین
تلفن ۷۷۵۰۰۲ | ۷۷۲۵۰۴

همه‌میتونن داشته‌باشن
درجنوب غربی تهران قطعات ۱۰۰متری باسند مالکیت متری
۶۰تومان
نقدو اقساط مشجر باآب وبرق سه‌راه تهران‌ویلا طبقه فوقانی بانك‌تهران دفتر جهان

قطعات ۱۲۰ متری و ۱۵۰ متری خیابان خراسان متری ۱۰تومان آیزنهاور اول‌جیحون املاك آریا تلفن۹۶۰۱۱۱

زمینی بمساحت ۳۹۳متر
بر خیابان پهلوی روبروی‌پارک ساعی دونبش‌قیمت متری۱۰۰۰ تومان فروشی دفتر تهیه مسکن کورش تلفن ۸۴۷۹۸۲
آـ ۱۹۱۳۵

زمینهای ساحل شمال و جنوب جاده بین چالوس تا رامسربه قطعات بزرگ و کوچکبفروش میرسد.
تخت‌جمشید. چهارراه‌فیشرآباد جنب هتل آتلانتیك موسسه ساحل تلفن ۸۳۵۳۴۸ از ۸ونیم تا ۱۲ ـ ۳ تا ۷ و نیم شب
آـ ۱۹۱۶۴

فروش‌وسرقفلی

یکباب مغازه با شوفاژ بمساحت ۱۲ × ۱۰ در بهترین نقطه خیابان کورش‌کبیرواگذار میشود تلفن ۷۶۵۲۵۳
۱ـ۳ آـ ۱۸۹۰۵

۲ باب مغازه واقع در خیابان امیریه مقابل انتظام با آب برق واگذار میشود تلفن ۶۶۴۲۷۵
آـ ۱۹۱۷۶

سازمان‌فروش شاه‌پسند تعداد سه سهم مشاع از ۳۶ سهم شش دانك هر یك از دوباب حمام بزرك و کوچك واقع در بازار نوربخش یك شاهرود پلاکهای ۱۹۹۵ و ۲۰۱۲ اصلی به بهاء روز به فروش‌میرساند‌علاقمندان با تلفن ۱۸ ـ ۵۳۴۱۱۵ تماس بگیرند

کارگاه برای فروش
لوازم ساخت و تعمیر لامپ تصویر تلویزیون ، کلیه ماشین آلات شامل دستگاههای تخلیه آراس جوشی شیشه گردنه ، دستگاه آزمایشی و غیره بامواد اولیه با سود ۱۲۰۰۰ تومان‌در ماه‌واگذارمیشود تلفن:۹۵۱۴۹۳
آـ ۱۹۰۹۰

یکباب‌دفتر با کلیه‌وسائل تلفن ـ کولر ـ شوفاژ مبلمان بفروش میرسد طالبین به‌خیابان‌اسلامبول ساختمان پلاسکو طبقه دوم شماره ۲۰۹ مراجعه نمایندیابا تلفن۳۰۱۳۹۶ تماس گرفته شود

اجاره‌داده‌میشود

آپارتمان اجاره

قابل توجه‌اطباءوشرکتها و موسسات دولتی
آپارتمانهای مجهز در خیابان پهلوی بالاتر از تخت جمشید ۴۵۶۰۱
آـ ۱۹۱۷۹

خیابان سی متری وثوق‌مقابل بانك ملی یک دستگاه آپارتمان طبقه دوم دارای ۱۰ اطاق و یک باب مغازه برای داروخانه و درمانگاه اجاره داده میشود تلفن ۷۹۶۰۷۹
آـ ۱۹۱۷۳

آپارتمان برای دفاتر تجارتی و اطباء و شرکتها مجهز بهکلیه وسائل‌خیابان‌شاه نبش‌فخررازی ۴۳۷۱۷

اجاره
به‌ادارات یا شرکت های خصوصی
آپارتمان ۱۳۰اطاقه ۴طبقه با شوفاژ کولر ـ چهار دستگاه تلفن در خیابان بیست و یکم آذر نبش شمال‌دانشگاه اجاره‌داده میشود باتلفن۶۳۱۳۷۶ تماس حاصل فرمائید

چندین دستگاه آپارتمان باکلیه وسائل جهت‌دفتر کار و مطب در خیابان حافظ اجاره داده میشود تلفن ۶۶۹۱۸۷

آپارتمان مستقل سه اطاقه در نارمک اجاره داده میشود ـ ۷۹۰۵۴۶
آـ ۱۸۹۷۴

ساختمان اجاره
ساختمان نوساز ۳ طبقه ۶ دستگاه مجهزبرای‌دفاترتجارتی موسسات دولتی وشرکتها روزولت بالاتر از ۲۵ شهریور تلفن ۹۵۷۸۸۱ ـ ۹۵۸۰۴۱
۱ـ۴ آـ ۱۸۹۳۷

خیابان فرعی پهلوی
نرسیده به آریامهر ساختمان شمالی دو طبقه ۶ اطاق با زیرزمین اجاره ماهیانه ۲۰۰۰ تومان دفتر تهیه مسکن کورش ۸۴۷۹۸۲
آـ ۱۹۱۳۴

خانه اجاره
شهرآراء اول گیشا چهار اطاق و هال و یك انباری مستقل طبقه دوم تلفن مشترك اجاره داده میشودبه تلفن ۶۳۵۲۷۸ مراجعه فرمائید

دو اطاق مجهز در یك شرکت جهت دفتر کار اجاره داده میشود تلفن ۸۳۳۷۲۸

نیازمندیهای اجاره

سازمان نیازمندیهای خارجیان
خانه شما را اجاره میدهد ۸۳۳۹۳۹

موسسه امور خارجیان
اجاره‌به خارجیان‌تلفن۷۵۲۳۵۸
آـ ۱۸۲۷۲

آژانس بین‌الملل
اجاره مستغلات مدرن‌بخارجیان مبله وغیرمبله تلفن ۸۳۰۸۴۱ و ۸۳۰۸۴۲ و ۸۳۰۸۴۳
آـ ۱۸۴۴۵

آژانس امپایر
۷۷۸۹۵۴ـ۷۷۳۲۸۵ـ۷۷۷۵۰۰
خانه به خارجیان اجاره میدهد

۸۳۵۱۲۰ـ۸۲۹۷۶۶
سازمان کورش ـ اجاره به خارجیان

اجاره میشود
برای ۶ خانواده اروپائی ویلا بااستخر یا طبقه اول با استخر تلفن ۸۳۰۸۴۱ و ۸۳۰۸۴۲ و ۸۳۰۸۴۳
آـ ۱۸۴۴۴ ۱ـ۱۰

آژانس دیاموند تلفن ۸۳۰۸۴۱ اجاره بخارجیان
آژانس دیاموند ۸۳۰۸۴۱
بخارجیان
خانه ـ ویلا ـ آپارتمان شما را اجاره میدهد

موسسه نیازمندیهای هیلتون اجاره به خارجیان ۸۳۴۶۳۷
آـ ۱۵۷۶۲

آپارتمان یك یا دو اطاقه با حمام احیانا تلفن و شوفاژ فورا مورد نیاز است تلفن ۸۳۲۸۸۶

یکی از شرکتهای بزرك تولیدی جهت تکمیل کادر پرسنلی خود در قزوین احتیاج به افرادواجد شرایط زیر دارد :
۱ ـ یکنفر مهندس مکانیك با دو سال سابقه کار و مسلط بزبان انگلیسی
۲ ـ یکنفر لیسانسیه اقتصاد یا مدیریت مسلط بزبان انگلیسی برای روابط پرسنلی با حداقل‌دو سال سابقه کار در امور کارگزینی .
از افراد واجد شرایط که دارای برك خاتمه خدمت یا معافیت دائم می‌باشند تقاضا میشود که با در دست داشتن مدارك خود از روز دوشنبه از ساعت ۸ر۵ الی ۱۱ر۵ صبح به کارگزینی شرکت واقع‌در یوسف‌آباد خیابان محمد رضا شاه خیابان هفتم پلاك ۲۰ طبقه اول مراجعه فرمایند .

A large International Corporation in Iran has the following vacancy:
QUALITY ASSURANCE INSPECTORS (CIVIL)

Experienced in the Quality Assurance aspect of light industrial buildings, access roads and tower foundations. Civil Engineering language both spoken and written is required. All work assignments are based outside of Tehran at various field locations, require extensive travel throughout Iran.
Qualified applicants must refer to Mr. KAZEMIPOUR No. 245, Abbasabad Ave., opposit Gas Station, 2nd floor, Tehran.

موسسه‌فنی طلائی
مشاور امور فنی و تاسیساتی ـ مقاطعه‌کاری‌برق تعمیرات تلفن ـ نصب دستگاه صوتی و استریوفونیك ، سرویس و نصب شوفاژ ـ سرویس و نصب و کانال کشی کولر و نصب و سرویس آبگرمکن ـ بخاری و تابلوهای نئون و پلاستیك
تلفن ۸۳۲۹۵۴

استخدام
یکنفر آقا باتجربه و سابقه کافی در امورفروش لوازم‌آرایش با داشتن‌ظاهر خوب و خوش‌برخورد و دارای حداقل سه سال سابقه کار برای یکی از لوازم آرایش های معروف استخدام میشود .
لطفا واجدین شرایط با تلفن ۹۷۰۰۲۰ از ۹ صبح الی ۵ بعد از ظهر تماس بگیرند .

دفتر محمود قراملکی
بعده‌ای خواننده آماتورو کوپل رقص نیازمندیم خیابان شاه چهارراه امیراکرم ساختمان کاشانی طبقه ۴ اتاق ۴

سازمان ویکوریا
اجاره بخارجیان ۹۳۶۸۶۱

مساحت‌ـ تفکیك ، پیاده کردن‌زمین‌تلفن۸۷۷۴۰۶ صبح ها تلفن ۸۲۰۳۸۰ عصرها

خریداری‌میشود

زمینهای داخل‌محدودهو خانه های دست دوم شمال شهر را خریداریم دفتر جمشید تلفن ۹۲۸۰۸۲

خرید و فروش اراضی طرشت و باغ فیض و شمالغرب وکرج و دریافلکه دوم آریاشهرثلاث‌ـ ۹۷۰۸۱۸
آـ ۱۸۶۱۴

زمینهای جاده تهران تا قزوین و تهران و ساوه خریدار و فروشنده‌ایم ۸۴۴۳۳۳

خریدار امام‌سی و جنت آباد ۹۲۸۲۹۴ ـ صحرا

زمینهای فرمانیه و رستم‌آباد وشمیران خریداریم تلفن ـ ۸۴۲۸۸۴
۱ـ۵ آـ ۱۸۶۹۳

اراضی سازمان چای تهران پارس و قنات کوثر خریداریم۷۸۲۳۲۴

اراضی تهران پارس شرکت نفت سازمان‌چای خریداریم تلفن ۷۸۴۸۵

خارج محدوده
زمین خریداریم متروپل ۳۰۵۳۴۹

اراضی نارمك و تهران پارس خریداریم تلفن ۷۹۷۳۶

اراضی تهران‌پارس خریداریم ۷۸۲۱۲۸

زمینهای تهران پارس‌را نقدا خریدار و فروشنده‌ایتلفن ۷۸۱۰۷۹
۱ـ۳ آـ ۱۹۱۶۰

زمینهای یوسف‌آبادونك کیشاخریداریم ۶۳۱۵۲۴

اراضی یافت‌آباد جاده‌قدیم‌کرج خریدار وفروشنده‌ایم ۹۵۶۵۴۳

خریدکوهك جنت‌آباد باغ‌فیض عباس‌آباد کردان‌ملارد۶۶۶۲۰۳

زمین تهران‌پارس‌خریداریم‌تلفن ۷۹۳۰۲۰

خریدار زمین تهران‌پارس‌ـ ۷۸۱۹۲۶

زمینهای افسریه‌شاه‌آباد شرق مشیریه خریداریم‌تلفن۳۵۵۵۲۶

خریدار زمین افسریه ۷۹۲۸۰۳

زمین‌مونترال‌خریداریم۷۵۲۸۶۰
۱ـ۳۰ آـ ۱۸۶۶۱

بنگاههای معاملات املاك

سازمان مسکن پارس
اجاره به‌خارجیان ۸۴۸۴۲۴

دفتر ساختمانی مهر
زمین شما را در تهران‌پارس تهران‌نوبابهترین طرح‌ونقشه‌نقد واقساط‌میسازد تلفن ۷۸۱۰۶۶

بازرگانی نیك ۶۸۱۶۰۶
مرکز معاملات املاك‌ومستغلات یوسف‌آباد ونك و حومه‌تهران

دفتر املاك مولائی بورس اراضی سعادت آباد و کوی مکانیر تلفن ۸۷۶۱۵۵

خرید و فروش اراضی شمال غرب تهران ابراهیمی ۹۷۸۴۶۴

برای خرید و فروش خانه‌زمین و تهیه پول حتما با مامشورت فرمائید خیابان دامپزشکی روبروی‌دوازده‌متری رضاپهلوی بنگاه محمدی و بهرامی تلفن ۹۵۹۵۶۰
آـ ۱۹۱۴۴

آژانس گاندی
خریدار و فروشنده زمین های عباس‌آباد دره قشلاق‌ونك تلفن ۶۸۱۳۵۹

بورس‌اراضی صنعتی
و غیره تهران کرج قزوین ۹۵۱۳۷۰
۱ـ۱۰ آـ ۱۸۵۸۱

اراضی‌ساحلی، جنگلی‌جلگه‌ای ازبابلسر تا رامسر خریداریم ۴۵۱۶۸ ـ ۶۶۲۴۵۹ـ۴۳۴۹۹
آـ ۱۷۵۷۲ ۱ـ۲

زمینهای یافت‌آباد راخریداریم املاك جهانگیر تلفن ۹۶۱۸۶۹
۱ـ۱۳ آـ ۱۸۰۴۶

بورس املاك شمیران
.فتریراتی ۸۷۲۵۷۵ و۸۷۷۸۷۵

شرکت فام خریدار و فروشنده زمین و خانه و مستغلات در تمام شهر و حومه تلفن ۹۳۱۷۳۱

برای فروش زمینهای بزرگ و کوچک داخل و خارج از محدوده با دفتر ساختمانی‌آریا ۴۲۶۸۲ مشورت کنید .
۱ـ۶ آـ ۱۹۰۵۵

معاملات‌پول

پول موجود
پول ۲ شاهی
فوری موجود ۸۲۸۳۴۹

فقط
به کارمندان دولت
اقساطی فروخته میشود
بهترین نوع
موکت فشرده آلمانی
تهیه شده از الیاف نایلون‌قابل شستشو ـ یک پارچه و بدون درز قابل انتقال بقیمت بسیار مناسب آدرس‌نادرشاه(کلانتری ۵) خیابان کامکار شماره ۶ تجارتخانه امین .
۱ـ۵ آـ ۱۹۰۰۷

فلك وام میدهد
درمقابل مبیع ارزنده فلك فورا وام میدهد تلفن ۷۶۵۷۴۵

وام‌ارزان
در مقابل سند مالکیت اتومبیل تلفن به مدت دلخواه شما موسسه جهان مقابل لاله‌زار نو
۸۲۲۳۴۱

گوش‌بزنگ
وقت‌تلف‌نکنید سرگردان نباشید در مقابل ملك تلفن اتومبیل نیم ساعته هرقدر بخواهید پول میدهیم موسسه‌داریوش تلفن ۴۳۴۴۵

وام‌درمقابل‌تلفن‌واتومبیل
۳۱۷۴۳۷

پول فوری در مقابل اتومبیل تلفن مبیع
۸۲۸۷۲۸

شرکت‌سهامی‌ایران‌هوخست
نیازمند به دونفر ویزیتور اطباء برای قسمت داروئی‌میباشد. متقاضیان باید دارای معلومات طبی یاتولید دارو باشند . لطفا با تلفن ۸۲۵۰۴۱ ـ داخلی ۲۰۵ تماس بگیرید .

ماشین نویس
یکنفر دوشیزه یا بانوی ماشین نویس فارسی و لاتین با تجربه و سابقه چندین ساله به طور تمام وقت با حقوق مکفی استخدام میشود .
واجدین شرایط به خیابان ویلای شمالی جنب کلیسای ارامنه ساختمان ۳۴۵ طبقه چهارم شماره ۱۴ از ساعت ۱۸ الی ۲۰ مراجعه نمایند .

یکدستگاه خانه ویلائی۲ طبقه هرطبقه مستقل‌و کاملا مدرن مجهز به شوفاژ ـ تلفن ـ آب ـ برق و استخر با ـ تصفیه . دارای ۴ اطاق خواب و سالن‌و نهارخوری‌و هال بزرگ (درهر طبقه) واقع در صاحبقرانیه خیابان فرید بدون واسطه مقطوع بمبلغ یك میلیون تومان بفروش میرسد .
لطفا با تلفن ۶۶۹۰۱۳ ـ ۴۱۴۷۶ تماس بگیرید

وام‌درمقابل تلفن‌اتومبیل و ملك تلفن
۴۹۰۵۰

وام‌درمقابل‌تلفن‌واتومبیل
۳۰۳۲۳۷

وام فوری در مقابل ساختمان اتومبیل وتلفن موسسه ایران‌شاد .
۷۵۳۷۶۸

دادوستد پول از یك میلیون ریال ببالا پاکپور ۶۶۴۶۱۸ و ۶۶۶۲۶۳

وام‌درمقابل سنداتومبیل و ملك و چك تلفن ۷۵۱۳۳۳

پول فوری با سود بانکی درمقابل خانه مستغلات ۹۲۸۴۶۵

خانمهای محترم
بشما با شرایط سهل وام و فرش به اقساط میدهیم۴۲۲۲۷

وام در مقابل تلفن و ماشین موسسه کوروش ۴۹۹۱۷

پول یکملیون ریال ببالا دوشاهی‌موجود۸۲۲۶۵۹

پول ۱۰٪ موجود است ۶۸۱۳۵۹

پول ۵ر۱شاهی۹۲۴۸۷۳

پول دوشاهی ۶۲۶۵۰۶

وام‌تاکسی تلفن ۴۱۹۶۶

مورد نیاز
پول شرطی شما باوثیقه ارزنده و سودمناسب‌فوری نیازمندیم ـ
۸۳۲۴۷۵

پول شما را در مقابل مبیع شمال شهر هزاری ۱۵تومان فوری‌نیازمندیم تلفن ۷۵۳۷۶۸

پول شرطی‌درمقابل خانه مستغلات فورانیازمندیم ۹۲۸۴۶۶

پول شرطی نیازمندیم ۸۳۷۶۸۴

معاملات‌تلفن

خرید و فروش تلفن ۸۲۰۸۴۱

خرید وفروش تلفن ۳۰۳۲۳۷ اسلامبول‌کمپانی۱۷ر۲

تلفن ۳ و ۷
خریداریم ۳۰۳۲۳۷

تلفن ۶۶ خریداری میشودتلفن ۴۴۷۰۴

تلفن ۲ یاه خریداریم ۵۳۵۷۴۴

قبوض

قبوض فرش‌و جواهر بانك
کارگشائی را صددرصد خریداریم و صددرصد وام میدهیم موسسه تك
خیابان شاه بالاتر از کاخ‌مقابل ۲۰متری اول ۴۵۱۶۸ و ۶۶۲۴۵۹ و ۴۳۴۹۹

قبوض مرحله سوم اصلاحات‌ارضی‌بیواسطه خریداریم‌پاکپور۶۶۶۲۶۳ و ۶۶۴۶۱۸ و ۶۶۰۲۰۰

تزئینات ودکوراسیون

دفتر ستاره
انواع نقاشی . کاغذ دیواری کفپوش پلاستیک یکپارچه موکت . تلفن ۳۱۸۴۷۲

تزئینات کالر
کاغذدیواری پرده‌کرکره.کفپوش ۷۶۳۷۸۵ و ۷۶۱۹۹۵

کلیه تزئینات باقساط
تلفن‌های ۷۷۵۷۷۵ و۷۷۵۷۷۱

کاغذ دیواری با نصب‌متر مربع ۳۰ ریال ۷۷۷۲۰۵ و۷۷۲۹۱۳

کاغذ دیواری با نصب
نقد واقساط تلفن ۹۷۸۴۲۰
۱ـ۱۰ آـ ۱۸۷۷۹

برای‌ساختمان‌شما

تخلیه‌چاه
۷۷۶۷۱۳

تعمیرات خانه شما را از قبیل اسفالت ، گچ‌کاری ، بنائی و لوله‌کشی و نقاشی نقدو اقساط انجام میدهیم با تلفن های : ۸۳۶۷۰۷ ـ ۸۳۶۷۰۸ تماس بگیرید.

پیمانکاری آزاد
انواع کارهای ساختمانی بطور نقد و اقساط تلفن ۳۱۵۴۷۸
آـ ۱۹۱۴۵

لوله بازکنی

لوله بازکنی کنت
تخلیه‌چاه‌تلفن ۷۷۶۷۱۳

لوله بازکنی دروازه‌دولت
۸۲۷۴۰۸

لوله بازکنی فاضل آب سرکیسیان ۶۲۹۴۵۱

رفع گرفتگی انواع لوله ساختمانی
با دستگاه تراکم هوا ـ تلفن ۷۸۷۲۷

لوله‌بازکنی‌ولوله‌کشی مقدم ۹۲۵۳۷۴

لوله بازکنی ۲۵ تومان
ایرانشهر ۶۳۷۵۳۵

لوله بازکنی فوری ۷۶۳۷۸۵ و ۷۶۱۹۹۵

لوله بازکنی فاضل آب
۸۲۹۹۹۰
با تضمین بدون خرابی

لوله بازکنی کوروش
اولین سرویس فقط ۲۵ تومان
۶۱ ۱۰ ۶۲

لوله‌بازکنی
تلفن ۶۶۱۹۵۲

تخلیه چاه
فاضل آب بوسیله پمپ مخصوص
شرکت شوشتر ۸۳۰۷۶۱

لوله‌بازکنی موسسه
بهروز ۶۳۹۶۶۱
۲۰ تومان

آگهیهای متفرقه

یکعددقپان ۶۰تنی‌آلمانی فروشی ۹۵۷۲۸۴

قبول سفارش کالا از خارج تلفن ۶۶۴۰۷۷

اطلاعیه دوغ اراج
چون اشخاصی از شهرت دوغ اراج سوء استفاده میکنند و محصولات مشابه را بنام اراج می فروشند لذا خواهشمند است در موقع مصرف بمارك اراج روی تشتك توجه‌فرمائید قبلا از شما متشکریم تلفن : ۳۱۹۵۱۲ و ۸۸۰۶۷۲

اخذ پذیرش
ازدانشگاههای‌خارج ۷۵۸۲۶۵
۱ـ۱۰ آـ ۱۸۹۹۶

درخت پیوندی بسیار مرغوب نزدیک تهران تلفن ۳۹۳۵۴۴

نیازمندیهای اطلاعات
تلفنی آگهی قبول میکند
تلفنهای ۳۱۱۲۲۴ـ۳۱۱۲۲۵
۳۱۱۲۲۹ـ۳۱۱۲۳۰

موسسه
نیازمندیهای خارجیان
۸۳۰۰۸۲ـ۸۳۰۰۸۱
۸۲۱۷۲۳ـ۸۳۱۸۱۱
۳۹۱ تخت جمشید مقابل سفارت امریکا

گاز

شرکت بوتان
پخش گاز ۹۵۲۰۵۱
سرویس وصدور کارت
وتغییر آدرس ۳۱۳۱۶۱
قسمت فروش ۳۰۴۷۱۱
قبول سفارشات گاز
از ۷ صبح الی ۹ شب

پرسی گاز
گازوسرویس
ازساعت ۷ صبح الی ۱۰ شب
۹۶۳۰۲۱ـ۶
۹۵۰۰۰۱ـ۶
سرویس و تعمیرات اجاق
۹۶۳۰۳۰

گمشده

چهار فقره سفته مورخه ۱۹ر۱۱ر۵۱ به شماره های ۱۹۸۷۰۸ـ ۱۹۸۷۰۹ـ ۱۹۸۷۱۰ هر یک به مبلغ پانزده هزار ریال و شماره ۷۰۴۱۸۱ بمبلغ بیست‌و پنجهزار ریال به سررسیدهای نوزدهم اسفند ۵۱ و نوزدهم فروردین واردیبهشت ماه ۵۲ که متعهد آنها آقای غلامحسین حامدی نیکو بظهر نویسی اینجانب‌اسداله علیزاده میباشدروز ۱۹ر۱۱ر۵۱ ازروی میز دفتر باربری خاورنو به تصدی آقای محمد اروجی‌آزاد مفقود شده بدینوسیله اعلام میدارد که سفته‌های مذکور از درجه اعتبار ساقط و فاقد هرگونه سندیت قانونی میباشد. مدیرباربری خاورنو ـ علی‌زاده
آـ ۱۹۱۸۰

یکدستگاه اتومبیل آریا رنگ شیری ، تودوزی قرمز شماره موقت ۳۶۱ـ۴۳ در لیله شنبه گذشته از خیابان زمرد بسرقت رفته خواهشمند است هرکس اطلاعی دارد به تلفن ۴۴۶۱۷ اطلاع داده ومژدگانی دریافت دارد

گمشده
چکهای شماره ۸۱۱۴۳۸ الی ۸۱۱۴۵۰ جاری ۳۴۱ بانک تهران شعبه تهران ویلا وچک های شماره ۴۱۳۹۸۳ الی ۴۱۴۰۰۰ جاری ۲۱۴۹ بانک سپه شعبه کرج متعلق به اینجانب مهندس قوام‌الدین ابطحی طی پرونده ۱۲۹۲۵ مراتب به ژاندارمری کرج اطلاع داده شده چك های‌فوق از درجه اعتبار ساقط است.
آـ ۱۹۱۲۱

شرکت سهامی آمولو
استخدام مینماید
۱ ـ یکنفر حسابدار ورزیده باحداقل۵سال‌سابقه برای ریاست حسابداری .
۲ ـ چندنفر دیپلمه مرد برای‌کاری جالب بادرآمد خوب .
۳ ـ چندنفر فروشنده باحداقل تحصیلات سیکل اول با شرایط بسیار جالب .
۴ ـ چند نفر راننده پایه دوم همگانی ویا پایه‌یکم با حداقل دوسال سابقه روی کامیونهای دیزلی برای کار در داخل تهران با بهترین مزایا .
۵ ـ چند نفر کارگر برای توزیع و انبار بصورت استخدام دائمی .
علاقمندان به کار های فوق‌در صورتی که‌خدمت نظام وظیفه را انجام داده ویا معافی داشته باشند و سنشان از چهل سال بیشتر نباشد با دفتر شرکت خیابان صنیع‌الدوله (ثریا) شماره ۸ تلفن ۸۲۴۰۵۹ تماس بگیرند .

بدینوسیله از داوطلبین برای تصدی پست منشی و مترجم
درشورای‌فرهنگی بریتانیادر تبریز
دعوت مینماید . پست مزبور در حدود اول اردیبهشت ۱۳۵۲ خالی خواهد شد .
شرایط داوطلبین:
مرد ـ ۳۵ الی ۴۵ ساله با آشنائی کامل بزبان انگلیسی و نوشتن فارسی دانستن ماشین‌نویسی فارسی و لاتین و چندین سال تجربه در امور منشیگری آشنائی بزبان ترکی آذری‌مفید خواهد بود .
ساعات کار عبارتند از :
۸ر۵ ـ ۵ر۱۲ و ۴½ ـ ۷ (۳۶ ساعت در هفته) در زمستان ۵ر۷ ـ ۱ بعد ۱ ظهر در تابستان
حقوق اولیه تقریبا محدود و بسته بشرایط و تجربه داوطلب میباشد . داوطلبان با در دست داشتن شرح سوابق همراه با سه معرف باید تا روز ۲۰ فوریه (یك اسفند ماه) به‌شورای فرهنگی بریتانیا واقع در خیابان فردوسی شماره ۵۸ تماس بگیرند . مصاحبه درروز ۴شنبه ۲۱ فوریه (۲ اسفند) انجام خواهد شد

آگهی استخدام
شرکت شبرنك جهت قسمت سرویس بچندنفر دیپلم الکترونیك با شرایط زیر احتیاج دارد .
۱ ـ سن بین ۲۰ تا ۳۰ سال
۲ ـ دارا بودن گواهینامه رانندگی
۳ ـ داشتن معافی‌غیر پزشکی‌یابرك خاتمه خدمت.
۴ ـ دانستن زبان انگلیسی
متقاضیان مشخصات کامل خود را طی نامه به آدرس شرکت شبرنك خیابان تخت‌جمشید مقابل سفارت امریکا ارسال دارند .

دست نگهدارید

گفتگوی تلفنی

۳۱۱۰۷۱

ازساعت ٤ تا ۸ بعداز ظهر

★ **الو من سیاوش وثوقی ـ** بطور قطع‌پدرو مادرانیکه خبر مرگ دانش‌آموز معصوم را شنیده‌اند، بشدت ناراحت و ازاین پس بیشترنگران فرزندان خود که روزانه چهار بار فاصله بین خانه و مدرسه را در خیابانهای پر رفت وآمدطی میکنند، شده‌اند. براستی وقت آن رسیده که مسئولان امر بنشینند و فکری اساسی برای حفظ جان دانش‌آموزان کودک در راه خانه و مدرسه بکنند.

ـ سرویس اطلاعات و مردم ـ از زمان درج خبر مرگ دانش‌آموز ۸ ساله در اثر تصادف، گروهی از خوانندگان عزیز روزنامه، تلفنی مطالبی پیرامون حادثه هزبور به روزنامه اظهار داشته‌اند، ولی بعلت‌این که بحد کافی در روزنامه در این زمینه بحث شده است، از درج‌نظرات آنها پوزش می‌طلبیم.

★ **الو من فروزنده مستوفی ـ** نامه‌ای در شمیران به مقصد تهران میدان ثریا پست کردم، اما متاسفانه ۹ روز طول‌کشید تا این نامه بمقصد برسد. با توجه باینکه امروزه‌نامه های پستی در فواصل دور در داخل کشور، حداکثر دو روزه بمقصد میرسند، مسلما این تاخیر نامعقول از جانب متصدیان سهل‌انگاربوده که باید به آنها تذکرات لازم داده شود.

★ **الو من جلیل علومی ـ** سقف یکی از کلاسهای مدرسه‌ای واقع‌در خیابان زیبا منشعب از خیابان شهباز، بعلت خرابی در شرف ریزش است بجاست قبل از اینکه حادثه‌ای نظیر حادثه مدرسه تبریز که منجربه مرگ دانش‌آموزی شد، در این مدرسه ببار آید، فورا نسبت به مرمت آن اقدام کنند.

★ **الو من مهدی قانع ـ** قبل از فرا رسیدن زمستان، سطح جاده کرج پر از چاله وچوله بود و وضع نامناسبی برای عبور و مرور وسائط نقلیه داشت و حالا در اثر وجودبرف و یخبندان در جاده، وضع جاده نسبت به سابق بمراتب بدتر شده بطوریکه عبور وسائط نقلیه‌در قسمت هائی از آن امکان‌پذیر نیست، لطفا بنویسید در اولین فرصت مناسب جاده را مرمت کنند.

نوشته: سناتور شمس‌الملوک مصاحب

دستگاههای اداری ما مریض و علیل است

پس از آنکه شاهنشاه آریامهر در خلال فرمایشات تاریخی‌خود در اجتماع تاریخی روز سوم بهمن ماه جاری در تالار محمد رضاشاه، فرمودند انقلاب ایران آماده پذیرش هرپیشنهادات اصلاحی یا اصول جدیدی است روزنامه اطلاعات از پژوهشگران و دانشگاهیان در این باره نظرخواهی کرد. دربی این نظرخواهی دهها مقاله رسید که تحت عنوان «پژوهشی در انقلاب ایران» درج گردید. اکنون نیز سناتور دکتر شمس‌الملوک مصاحب در یک بررسی تحلیلی وضع ادارات کشور راتجزیه و تحلیل کرده و برای پیشرفت سریع انقلاب اداری راه‌حل‌های قابل توجهی ارائه کرده‌اند که نکات برجسته آن در بی‌آمده‌است.

سناتور شمس‌الملوک مصاحب

مصالح مادی و صنعتی و فیزیکی انقلابرا با پول ومنابع مادی میتوان تهیه کرد ولی نیروی انسانی را همچنان‌که شاهنشاه‌اشاره فرمودند جز باتربیت نمی‌توان تهیه کرد. **در این پیشرفت سریع تکنولوژی، در این دهه‌هایی که زمان شتاب و سرعت است دیگر واقعا درخم این اطاق به آن اطاق واین میزبه‌آن‌میز دنبال جواب‌نامه وپرونده وغیره گشتن نه تنها قابل قبول نیست بلکه درد است و این درد را ماشین و کامپیوتر دوا نمی‌کند معالجه فکری و روحی وتربیت افرادی که باید با ماشین وکامپیوتر کار کنند دوا می‌کند.**

در نهاد اجتماعی وروابط اجتماعی ما باید حقیقت، صداقت، صراحت، ایمان، درک مسئولیت، رعایت ضوابط ومقررات جای دروغ و تبعیض وحق‌کشی و حق‌شکنی وسهل‌انگاری وبی‌بندوباری و باری بهر جهت را بگیرد.

فقط خداوند که عالم‌السروالخفیات است میداند که چه وقتها و عمرها در پیچ و خمهای اداری تلف می‌شود و چه روزگار مأسیاه می‌شود.

من که این عرض را می‌کنم بادبستان و دبیرستان و دانشگاه، با دانش‌آموز و دانشجو و دبیر و استاد، باوزارتخانه و اداره کل و موسسات گوناگون دیگر تماس داشته‌ام ودارم وبحقیقت حق قسم کمکاری که فقط ده دقیقه وقت لازم داود روزها و هفته‌ها وگاه بیش از یک ماه طول کشیده است.

این نکته را باید بالصراحه و مقدم برهمه چیز عرض کنم که در این مقاله بخصوص من برهیچ‌کس‌ایرادی ندارم‌ومطلقا نمیخواهم انتقاد کنم بلکه میخواهم بیان واقعیت کنم و بگویم برای نیل به‌آینده درخشانی که مورد آرزوی همه ماست ادامه این رویه میسر نیست واگر ما واقعا از دل و جان خواهان پیشرفت انقلاب و تحقق هدفهای آن‌هستیم باید این رویه واگر بشود گفت این «نظام اداری» را تغییر دهیم واین تغییر درصورتی ممکن است که نهاد اجتماعی را تغییر دهیم.

باید تبعیض وتوصیه و تشبث از بین برود وفقط وفقط لیاقت و شایستگی ماخذ قرار گیرد.

ماامروز می‌گوییم و حقیقتهم می‌گوییم که دستگاههای اداری ما مریض است. علیل است، واگر این دستگاهها اصلاح نشود کار پیش نمی‌رود.

من این مطلب را تجزیه و تحلیل می‌کنم، می‌شکافم و تصور نفرمایید نتیجه آن‌مطالبی بسیار چشمگیر وبزرگ است.

خیر بعکس بهنکات بسیار کوچک و شاید ذره‌بینی برمی‌خوریم ولی مگر دردهای وخیم وامراض مهلک را همان میکربها و یا ویروسهای بسیار کوچک وذره‌بینی باعث نمی‌شوند.

مابابد مانند بیماری که نزد پزشک میرود دردها ورنجها را بگوئیم و پنهان نکنیم‌زیرا: دردمندی که کند دردنهان بیش طبیب

درد او بی‌سببی قابل درمان نشود

آنهم طبیبی که‌پزشک روح وروان است.

طبیبی که دید جهانی وخردمندی وبصیرتی ناشی از نبوغ ذاتی ومؤید بتائید آسمانی دارد و بهمان اندازه که ملت او رامیستاید وبه او عشق می‌ورزد باین ملت عنایت و مرحمت دارد وغم این ملت را می‌خورد.

نخست صفاتی را که لازم است افراد بدان متصف باشند توضیح مختصری میدهم وبعد به دنباله سایر مطالب می‌پردازم:

ایمان و عقیده ـ ایمان و عقیده پایه محکم هرنوع‌فعالیت و کارو انجام‌وظیفه است. ایمان و عقیده به حق و حقیقت، ایمان و عقیده به آنچه که می کنیم‌و می گوییم و در ظاهربه آن‌می‌نماییم.

ماچه بسا عالمان بی‌عمل وعاملان‌بی علم داریم که این هردو دسته از ایمان و عقیده عاریند.

صراحت و شجاعت ـ شاید احتیاج به بحث نداشته باشد ولی احتیاج به مثال دارد. شما انصافا ووجدانابگویید تاکنون در کدام گزارش رسمی دیدید که اشاره به نقایص کار شده باشد. هر طرح و نقشه و برنامه‌ای اگر یکماه تا یکسال و ده سال از شروعش‌گذشته باشد گزارش آن مبتنی برآمار و ارقام حیرت‌انگیز و پیشرفت های سریع و غیرقابل تصور است «که امیدواریم درست باشد» ولی آیا هیچ وقت و هرگز در اجرای هیچکار و نقشه‌ای نقایصی نیست، احتیاجاتی نیست. سعی هر فرد این است که در گزارشی که روی کاغذ به مافوق می دهد همه چیز را مرتب و منظم و جامع و کامل جلوه دهد بی توجه به این که واقعا و در عمل کار چطور لنگ و متوقف مانده است.

تحمل شنیدن انتقاد نیز شجاعت است ولی این شجاعت‌تقریبا وجودندارد واگر هم حرفی در این زمینه گفته می شود تعارف است.اگر کسی‌انتقادی کرد هرچه هم از روی صمیمیت و صفاو بی‌نظری باشد چنان آتش خشم و غضب شعله ورمی شود و چنان او رارریشه‌سوز می‌کنند که دیگر هرگز قدراست نکند.

انضباط و اطاعت از قانون ـ متاسفانه عدم رعایت انضباط و عدم اطاعت از مقررات و قانون نوعی بزرگواری و اشراف منشی وشان‌وشوکت است.

شما خواننده گرامی‌اگرمقام‌اداری دارید و یا بهر صورت و با اصطلاح خیلی ساده کاره‌ای هستید بینی‌وبین‌اله بگویید آیا تاکنون هرگز شده‌است کسی بشما مراجعه کند و بگوید چون من صاحب فلان مقام و یا با فلان‌آدم ذی نفوذ و یا صاحب مقام بستگی دارم مایلم مثلا در مورد کاری که دارم مقررات دستگاه شما را کاملا رعایت کنم بالعکس همه می گویند چون من فلان کسم و بافلان کس بستگی دارم‌می خواهم این موارد را رعایت نکنم وشما اینجا رابه من تخفیف بدهید و اگر نکنید زمین و زمانرا بهم می دوزد و توصیه ها پشت توصیه و سفارشها پشت سفارشها شما را راحت نمی گذارد.

درک مسئولیت و موقعیت و زمان ـ درک مسئولیت از مهمترین صفات یک فرد انقلابی است که از درک موقعیت وزمان و مکان دورنیست. وقتی کسی حس کند و درک کند که درچه دوره‌ای از زمان در دنیا و درچه موقعیت تاریخی از ایران زندگی می کند و چه‌وظایفی دارد باقی مسایل حل است. ولی اگر کسی این مسئولیت را درک نکردنه‌تنها از کاروان تندرو انقلاب ایران‌عقب می ماند بلکه باعث کندی و احیانا توقف کاروان می شود.

خودرامدیون به این‌آب‌و خاک‌دانستن ـ این مساله در مورد همه بالاخص در مورد جوانان فوق‌العاده اهمیت دارد. ما بارها و بارها با این مساله مواجه شده‌ایم که گفته‌اند فلانی‌وفلانی‌باداشتن تحصیلات عالی چون قدر او را اینجا درست ندانستند رفت و در فلان کشور خارجه با پول زیادتر وکار بهتر مشغول شد. اگر کسی واقعا خود را به آب و خاک خودش مدیون‌دانست ووجدان و شرافت ادای دین خود را داشت اصولا این بحث پیش نمیاید.

آن تحصیل کرده خارجه که باپول وسرمایه این کشور چندین سال در خارجه تحصیل می کند و باز می‌گردد،اول بازگشت خودزاعملی‌قهرمانی تلقی می کند و برسر همه منت می نهد وبعد هم از خرابی خیابانها و گردوغبار کوچه ها و فلان و فلان شکوه شکایت سرمی دهد. خوب، جانم پس شما این تحصیل را برای‌چه کردید بیایید‌ودرست کنید. آیا منتظرید دیگران زمین را گل وسنبل بکارند و بعد شما بیایید رد بشوید که مبادا گردوغباربروی کفش شما بنشیند.

لازم است در این مورد بگویم که خوشبختانه این وضع در مورد جوانان تحصیل کرده‌ما بهیچوجه‌عمومیت‌ندارد ولی همان‌مواردی هم که دیده می شود جای تاسف است.

این اواخر در مجلس دودوست را دیدم که هردو پدر خانواده بودند و فرزندانی در خارجه داشتند و هر دو بحکم دوستی‌و معاشرت‌ازوضع‌فرزندان یکدیگر با خبر بودند. یکی از آنها بطور کلی از وضع تحصیل وهنجار و رفتار پسر خود ناراضی بود با دیگری درد دل می کرد و ضمنا با کمال تعجب از او سئوال می کرد که من تعجب می کنم که پسر تو با این که دریک رشته بکلی علمی تحصیل می کند و تا این درجه هم موفق است هم در املا و انشای فارسی و خط و ضبط و ربط هم اینقدر خوب است و هیچوقت هم موفقیت های خود را بر سرتو نمی کوبد. پسرمن در تحصیل موفقیتی ندارد ونامه‌هایی که می نویسد «اگر بنویسد» علاوه‌بر آنکه ناخوانا و مغلوط است دایم در آنها همه چیز آن کشور را بسرمن می زند. **ادامه دارد**

استفاده‌از تاکسی های کوچك مشکل ترافیك راحل می‌کند

نامه به روزنامه

کتابفروش گرانفروش

چند روز پیش جهت ابتیاع دو جلد کتاب، به یک کتابفروشی مراجعه کردم و پس از چانه‌زدن های فراوان، کتاب فروش‌بعنوان اینکه دانش‌آموز هستم، تخفیفی برایم قائل شد ودو جلد کتاب‌مورد نظر را بقیمت ۲۰۰ تومان بمن فروخت، اما بعدا پس از پرس‌و جو از اهل فن، معلوم شد قیمت واقعی ۲ جلد کتاب مزبور حدود ۱۵۰ تومان است و بمن که یک دانش‌آموز هستم مبلغ ۵۰ تومان اجحاف شده است. خوب‌است حداقل بخاطر دانش‌آموزان همه‌که شده کتابفروشیها را شدیدا تحت کنترل قرار دهند و برای عبرت دیگران، گران‌فروشان را بموقع جریمه کنند.

علی سپاهی آهوئی

سینمای ناتمام و مزاحم

در روزنامه اطلاعات مورخ ۵۱/۱۱/۹ مقاله‌ای انتقادی تحت عنوان «راه‌میان‌بربرای سودجوئی» چاپ شده بود که نویسنده آن درست وبجا در خصوص ساختمان سینمای سمنگان که سالها است نیمه تمام مانده و مشکلاتی برای ساکنان وکسبه اطرافش فراهم ساخته انتقادکرده بود. من نیز در تایید مقاله مذکور، خواستم از شهرداری ناحیه تقاضا کنم که صاحب این ساختمان را که صرفا بخاطر ترقی قیمت زمین، ساختمان خود را راکد گذاشته، وادار کند که یازمین ملکی خود را بفروشد و یاساختمان آن را به اتمام‌برساند.

مهدی حاج رضائی

کوی شاه‌آباد تبریز

اهالی کوی شاه‌آباد تبریز در فصل زمستان با مشکلات ناشی از وجود برف و یخبندان در کوچه‌هایشان روبرومیشوند، زیرا این منطقه دارای کوچه‌های تنگ وباریکی است و در فصل زمستان بعلت تجمع برف فراوان درکوچه ها، عبور ومرور وسایط نقلیه وعابرین در آن بسختی‌امکان‌پذیر است و بارها اتفاق افتاده عابرین در اثر لغزش بروی برف و یخ مصدوم شده‌اند. ومهمتر اینکه‌در اغلب روزهای زمستان رفت وآمد اتوبوسهای خط ۱۶ شرکت واحد که از این منطقه میگذرند قطع میشود واهالی از حیث ایاب و ذهاب در مضیقه‌قرار می‌گیرند.

از تبریز ـ عده‌ای‌از اهالی‌محل

کفش ملی

فقط از چرم طبیعی استفاده میکند

مواظب سلامت پای خودو فرزندان عزیزتان باشید

در کفشهائی که رویه آن‌ازچرم طبیعی تهیه میشود :	کفشهائی که‌رویه‌آن‌ازچرم مصنوعی (شمع) تهیه میشود :
۱ـ هوا و بخار آب را بطور طبیعی از خودعبورمیدهد.	۱ـ هوا وبخارآب درداخل کفش‌جمع میشود وپادم میکند.
۲ ـ پا براحتی تنفس میکند.	۲ـ پااصلاتنفس نمیکند.
۳ـ پا داغ نمیشود.	۳ـ پا داغ میشود.
٤ـ پا بو نمیگیرد.	٤ـ پا بومیگیرد.
٥ـ پادچارآلرژی (حساسیت) نمیشود	٥ـ پادچار آلرژی (حساسیت)میشود

فقط کفشی بخرید که‌رویه‌وآستر آن‌ازچرم طبیعی باشد

کفش ملی — MELLI SHOE — درخدمت ملت ایران

کشتی فارور عازم دریای عمان شد

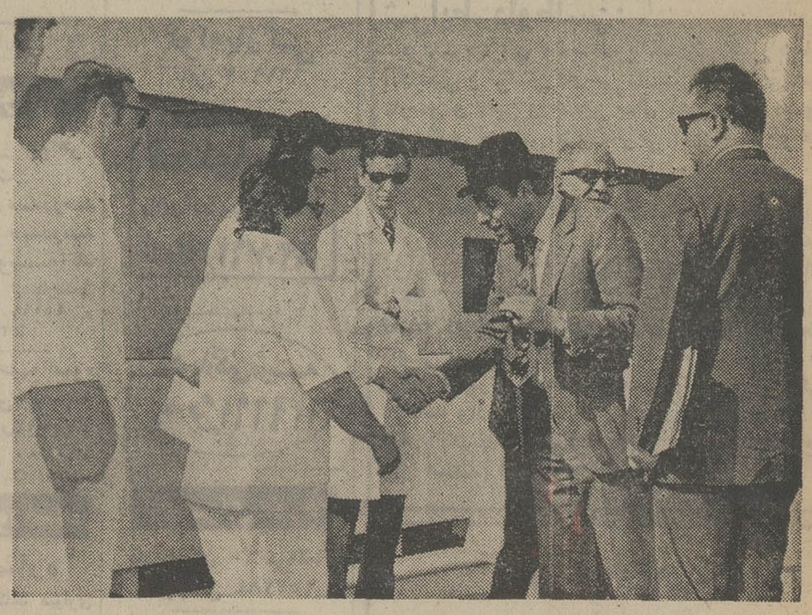

در این عکس آقای دکتر خطیبی هنگام‌خداحافظی با اعضای‌تیم‌پزشکی کشتی‌فارور مدیر عامل شیرو خورشید آبادان نیز حضور دارد

کشتی بیمارستانی فارور متعلق به جمعیت شیروخورشید سرخ ایران در حالی که‌طوفان گردو غبار فضای‌آبادان وارونه رود رافرا گرفته بود طی‌مراسم خاصی که باحضورآقایان‌دکتر خطیبی مدیرعامل‌شیروخورشید سرخ ایران نقابت فرماندار آبادان و روسای ادارات‌دولتی و صنعت نفت ومعتمدین‌آبادان برگزار گردیده ماموریت خود را باقصی نقاط بنادردریای‌عمان و خلیج فارس شروع و آبادان رابقصد بندر چاه‌بهار ترک‌نمود.

در ابتداء این مراسم مدیر عامل جمعیت شیرو خورشید سرخ آبادان پس ازمعرفی‌کادر درمانی کشتی افزود: کشتی فارور عملیات درمانی خود را از پسابندر که نزدیکترین‌نقطه بمرز ایران‌و پاکستان میباشد در دریای عمان آغازو سرتاسر بنادر و جزایر خلیج فارس را سرویس درمانی خواهد داد. پس از آن آقای دکترخطیبی ضمن سخنانی وظایف مهم و خطیر تیم پزشکی کشتی فارور را یادآوری و دراین مورد دستوراتی به آقای پروفسور مخبر فرهمند سرپرست تیم پزشکی کشتی دادند. آقای دکتر خطیبی همچنین افزود: که عملیات درمانی کشتی فارور ثمربخش بوده واین موهبتی است که مردم جزایر و بنادر خلیج فارس از پدر تاجدار خود شاهنشاه آریامهر دارند.

آقای دکتر خطیبی سپس به عرشه کشتی گام‌نهادوبا کاپیتان و افسران کشتی خدا حافظی نمود و درپل فرماندهی کشتی بنام نامی شاهنشاه آریامهر اجازه حرکت کشتی را صادر نمود.

برنامه اشب سینما
کسری فریب‌عشق

برنامه سینماها

★ **آزادی ال‌بی‌جونز ـ رنگی ـ لی‌جی‌کاپ**
شهرقصه (۶۲۷۲۹۰) ۱۱ـ۲ـ٤ـ۶ـ۸ـ۱۰

★ **آتش افروزان غرب ـ رنگی ـ سیدنی پواتیه**
ریولی (۷۵۷۷۷۷) ۱۱ـ۳۰ر۳ـ۳۰ر۵ـ۳۰ر۷ـ۹ر۳۰

★ **اسپارتاکوس ـ رنگی ـ کرک‌داگلاس**
نپتون (۷۶۰۱۳۶) ۳۰ر۱۰ـ۳۰ر۲ـ۳۰ر۶ـ۹ر۳۰

★ **بی‌تا ـ گوگوش ـ انتظامی**
کاپری (۹۲۸٤۰۱) ۱۱ـ۳ـ۵ـ۷ـ۹ر۱۵

★ **برهنه‌ای در پارك ـ رنگی ـ رابرت‌هوفمن**
بولوار (۶۶۰۲۹۲) ۱۱ـ۲ـ٤ـ۶ـ۸ـ۱۰

★ **بازجوئی ـ رنگی ـ جیان‌ماریاولونته**
امپایر (۶۲۳۹٤۲) ۱۱ـ۱ـ۳۰ر۳ـ۳۰ر۵ـ۳۰ر۷ـ۹ر٤۵

★ **بخاطر یك مشت دلار ـ رنگی ـ کلینت‌ایستوود**
آسیا (٤۲۹۰۹) ۱۱ـ۱ـ۳ـ۵ـ۱۵ر۷ـ۹ر۳۰
شهوند (۳۵٤۰٤۰) ۳۰ر۱۰ـ۳۰ر۲ـ۳۰ر٤ـ۳۰ر۶ـ۸ر۳۰

★ **پروفسور کم حافظه ـ فردریك‌مورای**
سینه‌موند (٤۸۳۲۲) ۱۱ـ۳ـ۵ـ۷ـ۹

★ **پنجه های پولادین ـ رنگی ـ سینما سکوپ**
دیانا (٤۷۳۶۵) ۱۵ر۱۱ـ۱۵ر۱ـ۱۵ر۳ـ۱۵ر۵ـ۱۵ر۷ـ۹ر۳۰
تاج (۳۱۳۸۶٤) ۱۵ر۱۰ـ۱۵ر۱۲ـ۱۵ر۲ـ۱۵ر٤ـ۱۵ر۶ـ۸ر۱۵
فردوسی (۳۱۵۰۷۸٤) ۳۰ر۱۰ـ۳۰ر۲ـ۳۰ر٤ـ۳۰ر۶ـ۸ر۳۰
ایفل (۳۱۱٤۷۷) ۱۰ـ۱۲ـ۲ـ٤ـ۶ـ۸ـ۱۰
مهتاب (٤۷۷۷۷) ۱۱ـ۱ـ۳ـ۵ـ۷ـ۹

★ **پنجه های مرگبار ـ رنگی ـ وانك‌یو**
خورشیدنو (۳۹۳۵۷۸) ۳۰ر۱۰ـ۳۰ر۲ـ۳۰ر٤ـ۳۰ر۶ـ۸ر۳۰
اسکار (۹۲۰۸۸۸) ۱۰ـ۱۲ـ۲ـ٤ـ۶ـ۸

★ **پل ـ ناصر ملك‌مطیعی ـ آفرین**
ژاله (۳۰٤۱۲۰) ۹ـ۱۱ـ۱ـ۳ـ۵ـ۷ـ۹

★ **پل پیروزی ـ این گروه جانباز**
البرز (۳۰٤۲۵۸) ۳۰ر۸ـ۱۲ـ۳۰ر۳ـ۳۰ر۷ـ۸ر۳۰

★ **تصاویر عریان ـ رنگی ـ ایرنه پاپاس**
پارامونت (٤۸۳۲۱) ۱۵ر۱۱ـ۳۰ر۳ـ۳۰ر۵ـ۳۰ر۷ـ۹ر۳۰

★ **تعلیم رانندگی ـ رنگی ـ چیچو ـ فرانکو**
پاسارگاد (۷۹۲۷۸۲) ۳۰ر۱۰ـ۳۰ر۲ـ۳۰ر٤ـ۳۰ر۶ـ۸ر۳۰

★ **جدال ـ رنگی ـ گریگوری‌پك**
فنوز (۲۸۰۹۶) ۹ـ۱۱ـ۱ـ۳ـ۵ـ۷ـ۹

★ **جدال در آفریقا ـ سینماسکوپ ـ رنگی**
پارك (۳۱۹۶۳۷) ۹ـ۱۱ـ۱ـ۳ـ۵ـ۷ـ۹

★ **در یك روز آفتابی ـ رنگی ـ باربرااستریسند**
شهرفرنگ (۶۲۷۶۲۸) ۱۵ر۱۱ـ۳ـ۱۵ر۵ـ۳۰ر۷ـ۹ر٤۵

★ **دختر مار ـ رنگی ـ نیروپاروی**
همای (۳۱۱۶۶۹) ۱۰ـ۱۲ـ۱۵ر۲ـ۳۰ر٤ـ۳۰ر۶ـ۸ر۳۰

★ **رفیق از من فاصله‌بگیر ـ رنگی ـ جولیانوجما**
لیدو (۹۵۰۱۲۸۲) ۹ـ۱۱ـ۱ـ۳ـ۵ـ۷ـ۹

★ **ساقی ـ رنگی ـ راجندراکومار ـ ویجنتی‌مالا**
عمری ۱ـ۳۰ر۳ـ۶ـ۸ر۳۰

★ **سازش تلخ ـ یکه‌بزن آلامو**
دنیا (۳۹۳۸۱۲) ۳۰ر۱۰ـ۳۰ر۲ـ۳۰ر٤ـ۳۰ر۶ـ۸ر۳۰

★ **سه حرفه‌ای ـ رنگی ـ فرانکوروزو**
ری (۲۲۵۷۸) ۱۰ـ۱۲ـ۲ـ٤ـ۶ـ۸

★ **شاهد ـ رنگی ـ ژان‌سورل ـ استانلی‌بیکر**
ب ب (۸۲۹٤۱) ۱۰ـ۱۲ـ۲ـ٤ـ۶ـ۸ـ۱۰

★ **شبهای شیرین ـ پسر گودزیلا**
ستاره (۵۳۹۷۲۱) ۹ـ۱۱ـ۱ـ۳ـ۵ـ۷ـ۹

★ **صبح روز چهارم ـ سعیدراد ـ وجستا**
رکس (۳۱۵۲۹۳) ۳۰ر۱۰ـ۳۰ر۲ـ۳۰ر٤ـ۳۰ر۶ـ۸ر۳۰

★ **عشق دانمارکی ـ رنگی ـ لادوبوزانکا**
سینماونگ (۶۸٤۱۱۶) ۳۰ر۱۱ـ۳۰ر۳ـ۳۰ر۵ـ۷ر٤۵ـ۱۰

★ **عقاب صحرا ـ رنگی ـ چارلزبروسون ـ**
سانترال (۹۲۸۶۸۶) ۱۱ـ۳ـ۵ـ۷ـ۹ر۱۵

مترویل (۳۱۹٤۱۰) ۳۰ر۱۰ـ۳۰ر۲ـ۳۰ر٤ـ۳۰ر۶ـ۸ر۳۰

رویال (۸۲۹۷۸۵) ۱۰ـ۱۲ـ۲ـ٤ـ۶ـ۸ـ۱۰

گلدن‌سیتی (۶۶۳۲۶۹) ۹ر۱۱ـ۳۰ر۳ـ۳۰ر۵ـ۳۰ر۷ـ۹ر۳۰

★ **غریبه ـ بهروز وثوقی ـ نگار ـ دیانا**
ایران (۳۱۶۳۵٤) ۳۰ر۱۰ـ۳۰ر۲ـ۳۰ر٤ـ۳۰ر۶ـ۸ر۳۰

ساینا (۳۵۲٤٤۲) ۱۰ـ۱۲ـ۲ـ٤ـ۱۵ر۶ـ۸ر۳۰

تیسون (۹۵۸۸۸۲) ۱۰ـ۱۲ـ۲ـ٤ـ۱۵ر۶ـ۸ر۳۰

مراد (۷۵۳۳۸۲) ۹ـ۱۱ـ۱ـ۳ـ۵ـ۷ـ۹

موناکو (۷۹۵۵۸۶) ۹ـ۱۱ـ۱ـ۳ـ۵ـ۷ـ۹

پرسپولیس (۵۸۱۰۸۳) ۱۰ـ۱۲ـ۲ـ٤ـ۶ـ۸

دریا (۷۹۱۷٤۶) ۱۰ـ۱۲ـ۲ـ٤ـ۱۵ر۶ـ۸ر۳۰

کارون (۹۵۵۱۶۵) ۱۰ـ۱۲ـ۲ر۳۰ـ۳۰ر٤ـ۳۰ر۶ـ۸ر۳۰

آستارا (۸۷٤۰۲۲) ۳۰ر۱۰ـ۲ر۳۰ـ۳۰ر٤ـ۶ر۳۰ـ۸ر۳۰

★ **فریب عشق ـ رنگی ـ سیمون بروت**
کسری (۸۲۶۹۳۹) ۳۰ر۱۰ـ۲ـ۱۰ـ٤ـ۶ـ۸ـ۱۰

★ **کوچه‌مردها ـ فردین ـ ایرج قادری**
نیاگارا (۶۶۵۳۰۷) ۱۱ـ۱ـ۳ـ۵ـ۱۵ر۷ـ۹ر۳۰

اروپا (۳۰۳۱۷۹) ۳۰ر۱۰ـ۳۰ر۲ـ۳۰ر٤ـ۳۰ر۶ـ۸ر۳۰

سیمی (۷۵٤۳۲۹) ۱۱ـ۱ـ۳ـ۵ـ۷ـ۹

الوند (۳۵۶۵۳۸) ۱۰ـ۱۲ـ۲ـ٤ـ۶ـ۱۵ر۸

مارلیک (۹۶۳۶۱۶) ۳۰ر۱۲ـ۳۰ر۲ـ۳۰ر٤ـ۳۰ر۶ـ۸ر۳۰

کیهان (۹۵۷۳۶۰) ۹ـ۱۱ـ۱ـ۳ـ۵ـ۷ـ۹

ارانوس (۲۷۹۷۱) ۱۰ـ۱۲ـ۲ـ٤ـ۶ـ۸

آسمان‌آبی (۳۹۲۶۶۸) ۹ـ۱۱ـ۱ـ۳ـ۵ـ۷ـ۹

سیلورسیتی (۸۶۱۲۰۵) ۳۰ر۱۰ـ۳۰ر۲ـ۳۰ر٤ـ۳۰ر۶ـ۸ر۳۰

سیلوانا (۳۹۳۷۷۷) ۱۰ـ۱۲ـ۲ـ٤ـ۱۵ر۶ـ۸ر۳۰

★ **کبوترخونین ـ رنگی ـ رابرت‌ون ـ لی‌ساواالس**
پولیدور (٤۲۶۳۱) ۳۰ر۱۱ـ۲۰ر۳ـ۳۰ر۵ـ۳۰ر۷ـ۹ر۳۰

★ **کلبه‌ای آنسوی رودخانه ـ ناصر ملك‌مطیعی**
گلدیس (۶۲۸۷۱۳) ۳۰ر۱۱ـ۳۰ر۱ـ۳۰ر۳ـ۳۰ر۵ـ۷ر۳۰

★ **گنوار ـ رنگی ـ راجندراکومار**
حافظ (۳۹۱۰۷٤) ۳۰ر۱۰ـ۳۰ر۲ـ۳۰ر٤ـ۳۰ر۶ـ۸ر۳۰

★ **گریز از مرگ ـ رنگی ـ گوردون‌میچل**
برلیان (۳۹۳۵۳۵) ۹ـ۱۱ـ۱ـ۳ـ۵ـ۷ـ۹

★ **مردی که‌از باران آمد ـ رنگی ـ چارلزبرونسون**
درایوین‌ونک (۶۸۲۵۵۷) ۶ـ۸ـ۱۰

★ **مجسمه ـ رنگی ـ دیویدنیون ـ ویرنالیزی**
آتلانتیک (۶۲۱۷۱۷) ۱۵ر۱۱ـ۳۰ر۳ـ۳۰ر۵ـ۳۰ر۷ـ۹ر٤۵

★ **معرفت جسم ـ رنگی ـ آن‌مارگرت**
بخت‌جمشید (٤۳۵۵۰) ۱۱ـ۲ـ٤ـ۶ـ۸ـ۱۰

★ **محکوم ـ رنگی ـ میشل‌اوگلدر**
کریستال (۳۱۷۶۷۵) ۳۰ر۱۰ـ۳۰ر۲ـ۳۰ر٤ـ۳۰ر۶ـ۸ر۳۰

★ **مرد فولادین ـ سینما سکوپ ـ رنگی**
ایتون (۳۱۸۱۱۸) ۳۰ر۱۰ـ۳۰ر۲ـ۳ـ٤ـ۳۰ر۱ـ۸ر۳

پلازا (۶۶۰٤۷۶) ۱۵ر۱۱ـ۱۵ر۱ـ۱۵ر۳ـ۱۵ر۵ـ۱۵ر۷ـ۹ر۳۰

سهیلا (۳۱۶٤۲٤) ۱۰ـ۱۲ـ۲ـ٤ـ۶ـ۱۵ر۸

ماژستیک (۶۶۸٤۶۱) ٤۵ر۱۰ـ٤۵ر۲ـ٤۵ر٤ـ٤۵ر۶ـ۹

داریوش (۲۶۶۲۵) ۹ـ۱۱ـ۱ـ۳ـ۵ـ۷ـ۹

ماندانا (۷۹۹۸۲) ۳۰ر۱۱ـ۳۰ر۳ـ۳۰ر۵ـ۳۰ر۷ـ۹ر۳۰

★ **مامور تصفیه ـ رنگی ـ رودتیلور**
پردیس (۳۰٤۲۵۹) ۹ـ۱۱ـ۱ـ۳ـ۵ـ۷ـ۹

★ **مرد اجاره‌ای ـ بیك‌ایمانوردی**
شرق (۵۳٤۰۲٤) ۱۱ـ۱ـ۳ـ۵ـ۷ـ۹

★ **نجات یافتگان ـ رنگی ـ جان‌ویت**
دیاموند (۸۲۸٤۰۰) ۱۵ر۱۱ـ۳۰ر۳ـ۳۰ر۵ـ۳۰ر۷ـ۹ر٤۵

★ **نیمه شب خونین ـ رنگی ـ کلودین‌اوره**
مولن‌روژ (۷۵۲۹۲۹) ۱۱ـ۳ـ۱۵ر۵ـ۳۰ر۷ـ۹ر٤۵

★ **نوری برفراز ۷دریا ـ رنگی ـ کرک‌داگلاس**
رنگین‌کمان (۷۵۶۷۶۰) ۹ـ۱۵ر۱۱ـ۳۰ر۱ـ۳ـ٤ـ۱۵ر۱ـ۸ر۳

★ **ویولن‌زن روی بام ـ رنگی ـ توپول**
رادیوسیتی (٤۳۳۲۰) ۱۵ر۱۱ـ٤۵ر۲ـ۶ـ۱۵ر۹

★ **هدف جنایت بود ـ رنگی ـ اریکابلانك**
اونیورسال (۹۲۶۹۵۳) ۱۱ـ۱ـ۳ـ۵ـ۱۵ر۷ـ۹ر۳۰

پاسیفیک (۷۵۳۳۱۱) ۳۰ر۱۱ـ۳۰ر۳ـ۳۰ر۵ـ۳۰ر۷ـ۹ر۳۰

تالار ۲۵ شهریور بازرس

شروع ۸ بعدازظهر تلفن رزرو ۲۵٤٤٤ ـ ۵۳۰۸۷۱

ملاقات بانوی سالخورده ـ تالار موبوی

ساعت ۸ بعدازظهر ـ تلفن ٤۷۲۳۹

سانس انگلیسی گلدیس ساعت ۹ر۳۰ فیلم (سرقت‌در لاس‌وگاس)

غبار زمان

از چهره کاشان، زدوده شد

شهر قالی های معروف اینك تنها حكم كارگاه قالیبافی را ندارد

کاشان شهر کوچکی بود ، دل خوشی این شهر ، به‌عنوانی که داشت خلاصه میشد،«شهر کاشان »اما از عمران‌و آبادانی اثری مشهود نبود ...اگرکسی وارد شهر میشدو دوست و خویشی نداشت، تکلیفش‌معلوم نبود که چه میشد، در حالیکه «کاشان » به لحاظ قدمتی که داشت ، همواره مورد توجه محققین و معلمین بود.

گردو غبار شهر را پوشانده بود، چیزی که به چشم نمی ـ خورد همان آبادانی و عمران و نوسازی بود ، ده سال پیش که نهضت نوسازی‌پدیدآمد... ده سال پیش که در مملکت انقلاب شاه‌و ملت آغازگردید «کاشان » هم حیات تازه‌ای به خود گرفت.

دستگاه های دولتی متوجه این شهرتاریخی شدوسرمایه‌ـ گذاری های فراوانی صورت گرفت . پیشقدم سازندگی کاشان دولت شدو در پس‌آن، بخش خصوصی نیز به اتکاء ثبات به‌اقدامات‌عمرانی‌وآبادانی بسیج شدو کاشان یکباره دگرگون شد، شهر از حالت مخروبه بسرعت خارج گردیدو شکل تازه‌ای‌بخود گرفت .

کاشان امروز

آقای ظفری فرماندارکاشان پیرامون اثرات سازنده‌انقلاب ایران و دگرگونی‌شهرکاشان میگوید:

کمتر تازه واردی به‌کاشان باورش میشود که این شهر ، همان کاشانی است که‌ده سال پیش بود . بجای آنکه کاشان قدیم را تشریح کنیم بهتر است از کاشان امروز صحبت شود ،باین معنی که این‌شهر دیگر حکم یك کارگاه قالی بافی را ندارد . اکنون کاشان بعنوان یك شهر آباد و نوساز جلوه‌گر میباشد تا این که‌یك محل قالی بافی ...

سخن فرماندار کاشان از سر صدق و راستی است ، گردشی در شهر نشان میدهد که همه‌ی پیشرفت و عمران و سازندگی کاشان ، مولود انقلاب ایران است . میدان هائی که سال احداث آن از انگشتان دست تجاوز نمی‌کند. خیابان های وسیع‌و آسفالته ، نهر های تمیز و نو ،روشنائی شهر ، پیاده‌رو های خوب ، ساختمان های مدرن ونوساز، پارك و فضای سبز ، سینما و بولوار ، حمام های بهداشتی ، مدارس منظم ، مغازه هـای مجهز ... همه‌و همه نمودار تلاش ماموران دولت و مردم شهری است که سخت پای بند پیشرفت و توسعه و زندگی بهتر هستند .

نکته جالب ، وضع اقتصادی شهر کاشان است . که‌نه تنها به‌خاطر صنعت و هنر قالی‌بافی بلکه به پاس پیشرفت های منظمی که در رشته های دیگر اقتصاد شهری نصیب مردم کاشان شده است‌رفاه‌وآسایش ساکنین کاشان ار هر لحاظ تامین گردیده و روز بروز ، قدمهای تازه‌ای برای بهبود کاشانی ها برداشته میشود.

زیبا سازی شهر

شهرداری کاشان ، علیرغم سالهای دور اینك جنبش‌عظیمی را در پیش گرفته است.هدف و شعار اصلی‌آن،تامین‌آسایش ورفاه مردم کاشان است . و اقدامات عمرانی و آبادانی شهر تاریخی کاشان را نمی توان از حسن انجام وظایف شهرداری کاشان جداساخت. شهردار فعال کاشان، بادرك مسئولیت خطیری که انجمن شهر کاشان بعهده وی نهاده است ، بطور مستمر در تلاش آسایش مردم شهرو زیباسازی کاشان است.

پیشرفت های شهری کاشان را باید از توسعه و آبادانی شهرستان کاشان جدا ساخت بطوری که بموازات عمران و آبادانی شهر کاشان، درسطح شهرستان نیز قدمهای موثری برداشته شده است .نوسازی بخش ها و حومه کاشان و بهسازی محیط و ایجاد راه های روستائی و تاسیس‌مدارس و درمانگاه و توسعه شبکه‌برق و لوله‌کشی آب آشامیدنی ... گوشه‌ای از موهبتی است که در دهه انقلاب نصیب مردم کاشان شده است این‌پیشرفت ها رانباید از تلاش و همت مردم این منطقه و این شهر تاریخی جدا دانست ...

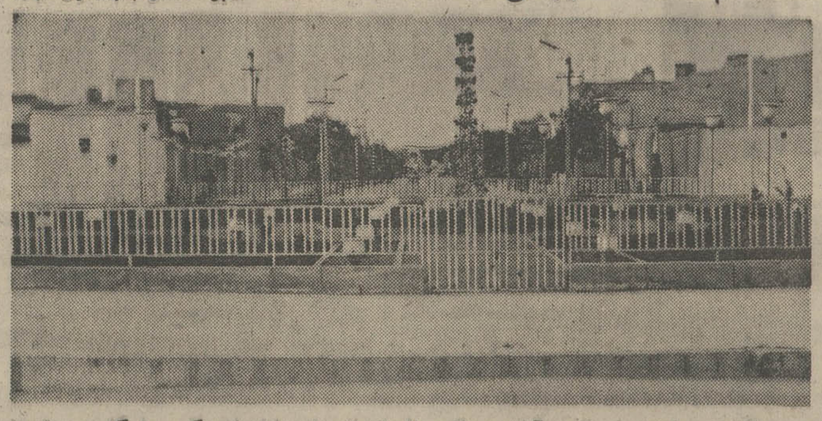

کاشان ، شهری نوساز و آباد ... عکس‌منظره‌ای ازمیدان شاه‌عباس کبیر را که بصورت مدرنی احداث شده است،نشان میدهد.

شهریار

منطقه‌ای که کشاورزی‌مکانیزه وواحدهای‌صنعتی‌راباهم‌دارد

بخش شهریاراز جمله مناطقی‌است که‌به‌لطف سازندگی انقلاب سفید شاه و ملت ، به پیشرفت های چشمگیری نائل آمده‌است مردم شهریار تحولات بخش خود را به بیشتر مولود اجرای اصل اصلاحات ارضی و در نتیجه محو آثار فئودالیسم میدانند . پیرو جوان میکویند ، با اجرای مراحل قانون اصلاحات ارضی پیشرفت هـای چشمگیری در امر کشاورزی و فعالیتهای مربوط به آن نصیب همگان گردیده است . بطوریکه در حال حاضر وجود ۴۲ شرکت تعاونی روستائی که سالیانه بیش از ۶۰ میلیون ریال وام در اختیار اعضاء شرکت هـا می گذارند، نه تنها عامل موثری‌درپیشرفت های کشاورزی است،بلکه از لحاظ بالارفتن‌درآمد کشاورزان‌و تامین زندگی بهتر برای همه ، نقش موثری را بعهده دارند .

نتیجه این تحولات در بخش شهریار وجود ۲۰ مزرعه مکانیزه و حدود ۲۰ گاوداری و پرواربندی گوسفند و بیش از ۴۰ واحد مرغداری و ۲ کارخانه کمپوت سازی است که همه و همه ظرف دهسال اخیر با کمك دولت‌و ارشاد و راهنمائی سپاهیان انقلاب بوجود آمده است .

بخش شهریـار علیرغم اینکه یـك منطقه کشاورزی است،در پرتوانقلاب‌از لحاظ‌ایجادو تاسیس کارخانجات وتوسعه واحدهای صنعتی نیزبه موفقیت‌های چشمگیری نایل آمده است .

در دهسال اخیر کارخانجات کمپوت سازی ـ خمیر مایه ـ بیسکویت سازی ـ یخ سازی ـ تولید اسانس ـ دوچرخه‌سازی ـ نفت پارس و صدها کارگاه فلزکاری ومصالح ساختمانی که در مجموع ۲ هزار کارگر درآنها اشتغال دارند سرگرم کار و فعالیت میباشند .

بخش شهریار تنها در زمینه امـور زراعی و صنعتی تحول نیافته ، بلکه از لحاظ پیشرفت هـای عمرانی و آبادانی‌و بالا رفتن سطح فرهنك عمومی‌و بهبود اقتصاد اهالی‌آن نیز در دهه انقلاب جهش چشمگیری داشته است .

۱۶۷ طرح

آقای خسروی بخشدار شهریار ضمن تشریح‌پیشرفت های عمرانی این منطقه اشاره به اجـرای ۱۶۷ طـرح عام‌المنفعه می‌کند که قبل از انقلاب سفید ، اثـری از آنها هویدا نبود .

میگوید بخش شهریار هرچـه دارد از انقلاب شاه و مردم بدست آورده . انقلابی که از یك سو دستگاههای دولتی را برای سازندگی بسیج کـرد و از سوی دیگر مردم‌را در اجرای برنامه هائی که به خود آنها تعلق داشت تشویق و ترغیب نمود .

انقلاب این امید را در مردم بوجود آورد که میتوانند کار های مربوط به خود را بدست خود انجام دهند و از آن بهره ببرند .

عملیات عمرانی که‌از بهمن‌ماه ۱۳۴۱ تاکنون‌دربخش شهریار به اجرا درآمـده است عبارتند از : تکمیل و توسعه لوله‌کشی‌آب آشامیدنی شهریار ـ اسفالت‌خیابان های اصلی ـ ایجاد کشتارگاه ـ توسعه برق ـ ساختمان ۲باب حمام بهداشتی ـوایجاد ۵ باب آموزشگاه ـ احداث مرکز بهداشتی و درمانی ـ ساختمان مسجد ـ تاسیس پمپ بنزین ـاسفالت خیابانها ـ تعریض خیابان ها ـ احداث خانه فرهنك روستائی ـ جدول بندی و ساختمان میدان ـ احداث بنای یادبود ـ این اقدامات‌نه تنهادر بخش شهریار بمرحله اجرا درآمده، بلکه شامل کلیه قراء و روستا های بخش مذکور نیز میباشد .

در حال گسترش‌و نوسازی

موارد یاد شده طرحهائی است که با کمك های دولت و خودیاری مردم در سطح روستا های بخش شهریار اجرا گردیده است .

اینك بخش شهریار آبادتر از پیش با برنامه های نو و سازنده‌ای در حال توسعه و گسترش است . هرروز گامی جدید و طرحی نو در این منطقه از استان مرکزی برداشته میشود و مسئولین بخش و شهری شهریاربا علاقمندی و وظیفه شناسی دست اندرکار اجرای طرح های عمرانی هستند .

تفرش

دردهه‌اخیردگرگون‌شده‌است

تفرش پس‌ازانقلاب به‌حرکت‌درآمد وعقب ماندگی‌ها را جبران کرد

شهر تفرش نیزاز جمله شهر هائی است که‌در دهه اخیر به پیشرفت های شایانی دست‌یافته وآثار عمران‌و آبادانی در هرگوشه آن به‌چشم میخورد .

شهرستان تفرش ۵۲۷۹ کیلو متر مربع وسعت داردو جمعیت آن بالغ‌بر ۸۹۸۹۳ نفر است.

تفرش یك منطقه کوهستانی است ،با مردمی خوش ذوق و خوش خط‌که نام بسیاری از آنها‌بعنوان خوش‌نویس در تاریخ هنر ایران ثبت گردیده است.

شهرستان تفرش دارای مناطق روستائی و بخش‌های متعددی است‌که تابع شهرستان تفرش هستند این مناطق عبارتند از: اشتیان ،حومه، دستجرد، راهجرد، رودبار، فراهان و قاهان ... شهرستان تفرش تاتهران حدود ۲۸۲ کیلو متر فاصله دارد و محصولات آن عبارت‌است از :غلات، انگور، بادام ، لبنیات و نیز صنعت قالی‌بافی ...

۱۸۰ قریه ، ۳۳ شرکت تعاونی روستائی ، یك شورای داوری ، ۳۴ خانه‌انصاف ، ۱۳۰ دبستان ، ۱۲ باب دبیرستان ، ۲ باب هنرستان و ۲خانه‌فرهنك روستائی ... مشخصات کلی تشکیلات تفرش‌است .

پدیده‌های جدید

آقای ایرج رستمی فرماندار تفرش پیرامون تحولات‌و پیشرفت های عمرانی وآبادانی این شهرستان در دهه اخیر ، اجرای شصت‌ویك طرح عام‌المنفعه در سطح شهرستان برشمرد.

فرماندار تفرش با ارائه آمارو ارقام عظمت سازندگی انقلاب سفید را توجیه کرد و نتیجه گـرفت که شهرستان تفرش نیز، بسان تمام نقاط مملکت به پیشرفت های قابل توجهی نایل شده است .

اجرای پروژه لوله‌کشی آب روستا ها و ایجاد درمانگاه های سپاهیان بهداشت و احداث‌راه های روستائی و تامین برق روستائیان و ساختمان حمام های بهداشتی وتاسیس مدارس و مرمت راه‌هاو پل ها و حفر چاه های عمیق‌و نیمه عمیق و تاسیس‌شرکت های تعاونی روستائی وخانه های فرهنك روستائی ، از جمله‌پدیده هائی است که در دهه انقلاب ایران ، برای تامین رفاه وآسایش‌و زندگی بهتر مردم شهری و روستائی شهرستان تفرش بوجود آمده است.

مقایسه با دهسال پیش

آقای فراهانی شهردار تفرش نیز بنوبه خود در زمینه پیشرفت های شهری تفرش در دهه انقلاب شاه و ملت گفتنی ها داشـ ت.

وی از همکاری و دلسوزی و خدمتگذاری انجمن شهـ رتفرش به نیکی یادکرد وگفت : برای آنکه‌تفرش را خوب بشناسیم ، باید ساعت‌ها در شهربه گردش بپردازیم و از ساکنین وکسبه این شهر بپرسیم : شما دهسال پیش چه داشتید و اکنون چه دارید ؟

شهر تفرش تا دهسال پیش ، کاملا فراموش شده بود. اثری از عمران و آبادانی و نوسازی به‌مفهوم امروزی در آن دیده نمیشد، شهر ساعتی پس ازغروب آفتاب ، درتاریکی فرو میرفت و مسافران‌این شهر ، مکانو محلی برای اقامت و استراحت نداشتند. حتی روشنائی روز هم نمیتوانست ، عقب‌ماندگی شهر را جبران‌کند، اماپس از انقلاب‌سازنده شاه‌و ملت، شهر تفرش نیز به حرکت درآمدو دست ها و بازو هابرای سازندگی آن به کار افتادند. دولت اعتبارات قابل توجهی برای‌عمران این شهر اختصاص دادوشهرداری از دیگری به اجرا درآورد.

نیز با کمك مردم طرح های بزرگی را آماده و یکی پس ساختمان غسالخانه بهداشتی ، توسعه موبور خانه برق ، اسفالت خیابان ها، تعریض و مرمت‌خیابان ها، تقویت شبکه برق، جدول سازی و پیاده‌رو سازی و دیوارکشی زمین های غیر محصور ، احداث حمام بهداشتی و ساختمان میادین جدید. لوله‌کشی‌وتوسعه آب آشامیدنی شهر، تجهیز وسایل فنی‌و ماشین‌آلات شهرداری ، احداث خیابان های جدید، ساختمان‌توالت عمومی ، نرده‌کشی اطراف میادین ، تعمیرات کشتارگاه و تجهیز وسایل حمل‌گوشت ، چمن‌کاری وگلکاری‌و غرس درختان ، حفر چاه های متعدد ...

فقط ، فهرستی از اقداماتی است که ظرف سال های اخیر از سوی شهرداری تفرش به مرحله اجرا درآمده است و هدف ، فراهم ساختن رفاه‌و آسایش مردم این شهر قدیمی است .

آشتیان

شهری آباددر دهه‌انقلاب

آشتیان پا به پای شهرهای دیگر از آبادانی‌و نوسازی‌بهره‌مندشده‌است

آشتیان از جمله شهرهائی است که قبل از انقلاب سفید فاقد آب و برق کافی بود.باین مفهوم که ساکنین آشتیان‌از امکانات اولیه زندگی بقدر کافی برخوردار نبودند . بدون شك‌نبودن آب وبرق‌خودگویای عقب‌ماندگی یك شهرودشواری زندگی‌برای ساکنان آن‌است.

آقای منوچهر حاج عظیمی شهردار آشتیان ، با شناخت کاملی که از پیشرفتهای این شهر دارد، بخوبی‌آثارسازنده انقلاب سفید شاه و ملت را در آشتیان تشریح میکند . وی به خبرنگار ما میگوید : برویم در شهر گردش کنیم تاآنچه ما ظرف دهسال اخیر بدست آورده‌ایم ازنزدیك مشاهده‌کنیم...

این خیابانها ، این کوچه‌ها، این محوطه و این مدخل شهر و این برج‌وباروی شهر که اکنون‌ملاحظه میشود. به‌سادگی بوجود نیامده است . تا چند سال پیش ، اثری از اینهمه تحول و سازندگی و عمران‌و آبادانی در آشتیان‌دیده‌نمیشد، اماآنچه امروز مشاهده میشود، نمودی از عظمت دوران متحول انقلاب ایران است .

در سالهای اخیر ، پی‌هاکنده شد وپایه‌ها بالارفت و ستونها شکل گرفت و بناهای جدید و مستحکمی ایجاد گردید . نتیجه این تحولات که درسطح مملکت بوجود آمد ، کشور مارا سربلند و پیشرو ساخت ، شهرها آباد شدند و مردم از رفاه و آسایش و امنیت کامل برخوردار گردیدند . شهر آشتیان‌نیز پابه‌پای‌گوشه‌و کنار مملکت پیش‌رفت و از مزایای انقلاب بهره‌مند گردید .

اینك‌نگاه کنیم که‌در دهسال اخیر شهر آشتیان چه‌چیزهائی بدست آورده است .

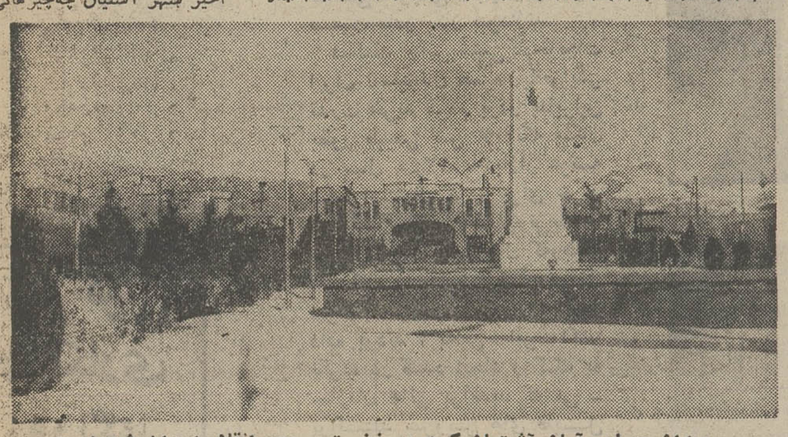

میدان چهارم آبان آشتیان کـه در نخستین دهه انقلاب‌احداث شده‌است .

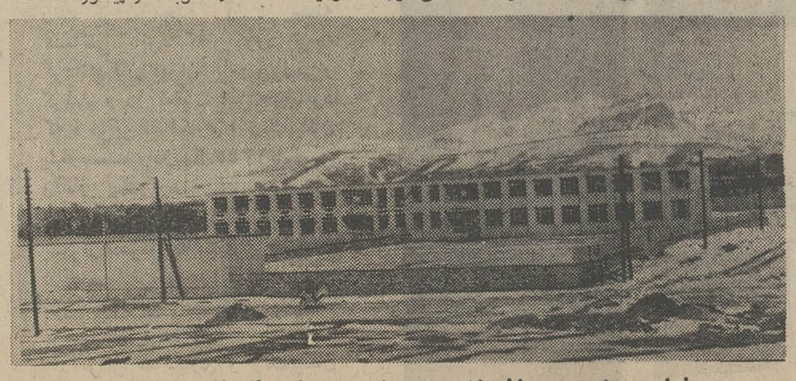

نمای جنوبی ساختمان دبیرستان مستوفی الممالك آشتیان .

قامین برق شبانه‌روزی ـ آب آشامیدنی واجرای طرح لوله کشی‌آب درسطح‌شهر ـ احداث ۵ خیابان ـ احداث‌میدان‌بزرك شهربمساحت‌ده‌هزارمتر مربع ـ ساختمان ستون یادبود ـ ساختمان بنای کشتارگاه ـ غسالخانه ـ شهرداری واحداث ۲دستگاه حمام بهداشتی‌ـایجاد کتابخانه عمومی ـ جدول‌بندی میدان چهارم آبان و خیابان ولیعصر ـ تجدید بنای‌پل‌رودخانه شهر ـ ساختمان بیمارستان ۱۸ تختخوابی ـ احداث مرکز پیشگیری ـ ساختمان‌استادیوم ورزشی ـ ایجاد مدارس و آموزشگاهها .... که تاپیش‌از انقلاب سفید مردم آشتیان آرزوی داشتن آنها را در دل میپروراندند .

اطلاعات
یکشنبه ۲۲ بهمن ماه ۱۳۵۱
شماره ۱۴۰۲۴

مردان سازنده

باشیوه‌های انقلاب هماهنگ میشوند

رشد و گسترش صنایع ایران در دهه اخیر، اثرات سازنده‌ای در بهبود شرایط‌زیست افزایش کارآئی‌نیروهای انسانی وتوسعه صنایع کوچك داشته است .

برای نمونه بایدگفت فی‌المثل تولدکارخانجات تولید اتومبیل و بهره ـ برداری از آن ها موجب شد که صنایع جدیدی در ایران ایجاد شوند و بطور جنبی در خدمت صنایع اتومبیل سازی قرار گیرند .

تولد ، حیات و رشد این گونه‌صنایع،صرفنظر از عامل زمینه ساز ، یعنی صنایع سنگین مادر ، مرهون تلاش و کوشش های مردان سازنده‌ای است که در پرتو ثمر بخشی های نخستین دهه‌انقلاب‌شاه وملت ، به یکبار در شیوه کار خوددگرگونی بوجود آورده و واحد هائی متناسب با کارخانجات تولیدی بزرك ایجاد کرده‌اند .

گزارشگران فرهنك انقلاب برای شناخت‌این جدو جهد های صنعتی این بار « مرکزصافکاری و رنك‌پیکان بهارمست» رابرگزیده‌اند تا ضمن گفتگو با کارگران‌ومدیر عامل این مرکز صنعتی از نحوه همبستگی این قبیل واحد ها با واحد های تولیدی مادرآگاهی یابند.

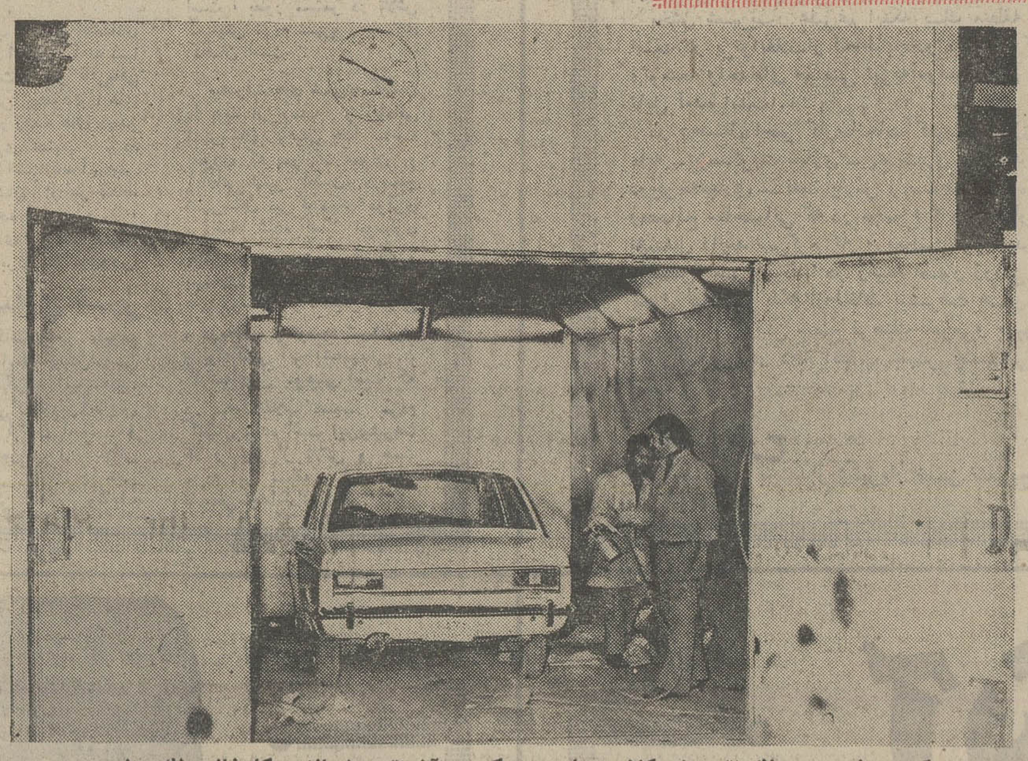

کوره مخصوص رنك اتومبیل‌پیکان بهارمست که در آن اتومبیل‌مانند کارخانه رنك میشود.

گوشه‌ای از تعمیرگاه و کارگاه بهارمست

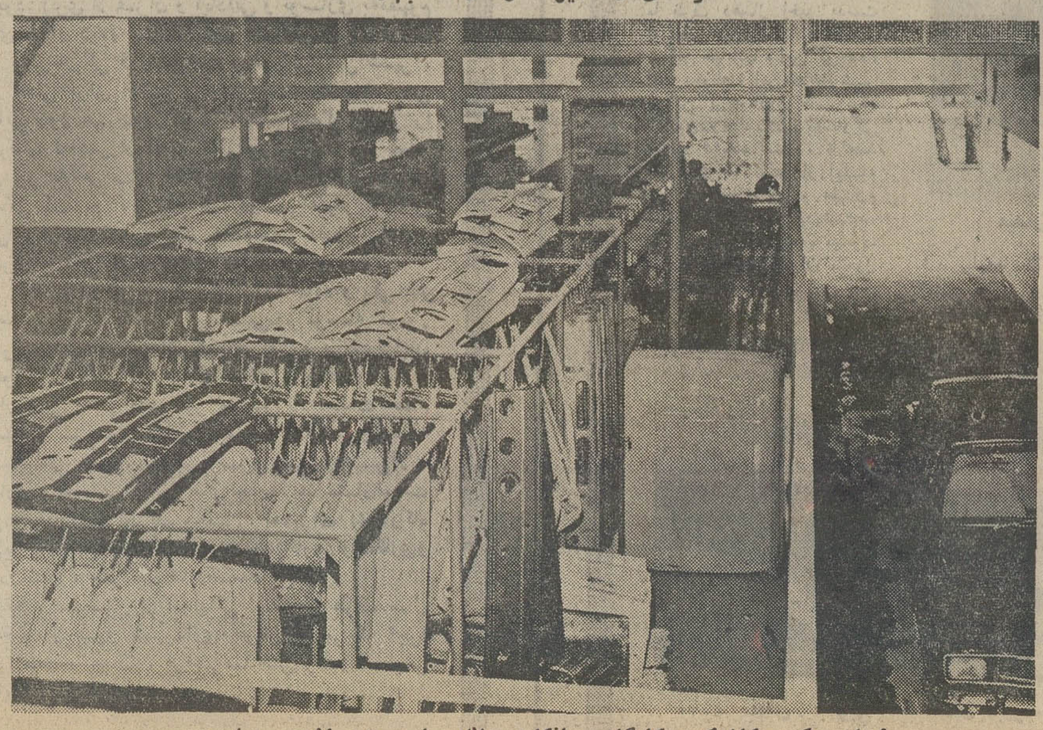

لوازم یدکی پیکان که درکارگاه صافکاری‌ورنك بهارمست ساخته میشود.

ایران ناسیونال در سال ۱۳۴۵ آغاز بکار کرد اینك با یك گروه ازبهترین کارمندان و کارگران متخصص به صافکاری و تجدید رنك اتومبیل های پیکان براساس استاندارد کارخانه مشغول‌است.

۶ کارمند اداری ، ٦ کارمند متخصص ، ۲۰ کارگر عادی‌و۳۰ کارگر متخصص در این واحد صنعتی کوچك مشغول به کار هستند و جملگی آنها از مزایای قانون کارو بیمه های اجتماعی بهره‌مند میشوند.

سیر تدریجی پیشرفت این مرکز با افزایش تولید اتومبیل های پیکان نسبت مستقیم داردو بهمین جهت تلاش مدیروکارکنان «مرکز صافکاری و رنك پیکان بهارمست»پیوسته‌مصروف تجهیز بیشتر این واحد می‌گردد.

کارگران ، سربازان انقلاب

آقای جواد بهارمست،موسس ومدیر عامل « مرکز صافکاری و رنك پیکان بهارمست » که خود دوشادوش سایر همکاران خود بکار مشغول است در پاسخ سئوال گزارشگر فرهنك انقلاب شاهو ملت در باره تاثیر انقلاب شاهو ملت در صنعتی شدن کشور ، اظهار داشت:

ـ بنظراینجانب سهیم شدن کارگران در سود ویژه کارخانه هاو بدنبال آن امکان خرید سهام واحد های تولیدی از بورس ، سبب تقویت بنیه روحی‌کارگران گردیده است وبهمین جهت‌چون کارگر به رفاه و تامین اجتماعی دست یافته و از سوی دیگرخود را در سرنوشت واحدی که در آن کار می‌کند، سهیم می‌داند ، با پشتکار و دلسوزی بیشتری‌به کار می پردازد و در نتیجه هم مرغوبیت کالا بالاتر میرود، هم عملکرد واحد ها بیشتر است و هم سود بیشتری به کارگاه میرسد.

البته در حال حاضر واحد های صنعتی ایران باکمبودنیروی انسانی متخصص روبروست ولی بابرنامه های جمعی که دولت در دست‌اجرا دارد و باکوشش هائی که مدیران واحد های‌صنعتی‌انجام میدهند، بزودی این مشکل نیز حل خواهد شد.

آقای جواد بهارمست موسس ومدیر عامل مرکز صافکاری و رنك پیکان بهارمست ، که در صدد تجهیز بیشتر واحد خود برای جوابگوئی به نیاز های‌آینده است ، عقیده دارد:

ـ چنانچه مقامات مسئول‌دستگاه های جدیدفنی راکه می تواند در این مرکز مورد بهره برداری‌قرار گیرد باتسهیلات‌وشرایط مناسبی اجازه ورود به کشور بدهند ، این مرکز می تواند برای برنامه های آینده خود ، امکاناتی‌رافراهم سازدکه قابل رقابت با سایر کشور های مترقی جهان باشد . تردیدی نیست که در طول‌اجرای برنامه عمرانی پنجم و دهه دوم انقلاب باکوشش هائی که برای نیل به دوران تمدن بزرك‌صورت می‌گیرد ، همه واحد های سازنده حتی‌صنایع کوچك بایدازویژگی های مترقی عصر انقلاب بهره‌مند باشند و بهمین جهت است که این واحد کوچك نیز به آینده توجه دارد ومی‌کوشد تا فعالیت های خودرا بابهره‌گیری‌ازدستگاه های جدید متناسب با سایر پیشرفت ها سازد.

سهیم شدن کارگران

در بررسی این پیشرفت‌ها «سهیم شدن کارگران در سود کارخانه ها » یك انقلاب بنیانی بحساب می‌آید . در پرتو این قانون مترقی ، پیشرفت‌و رونق اقتصادی در دو مرحله معنوی و مادی مطرح گردید.

مطالعه اصل « سهیم‌شدن کارگران در سود کارخانه ها» در زمینه های مختلف ، منجمله در زمینه های معنوی هماهنك با اعتلای نیرو های کارگری، تجلیل از مقام انسان های زحمتکش ، تامین رفاه روحی هردو قطب کارگری و کارفرمائی و تقویت ایمان کار درجامعه بود.

ازنظرگاه مادی ، افزایش محصول ، مرغوبیت آن و افزونی عملکرد روزانه که در پرتو آن رونق همه جانبه اقتصادی ، پیشرفت صنعت و بهتر کردن زندگی کارگران و توده های مردم پیش آمده است ، آثاردیگراجرای این قانون است.

سهیم شدن کارگران در سود کارخانه ها ،پشتوانه زندگی‌طبقه کارگر شده و اجرای آن«کارگر» را از حالت بی تفاوتی به مرحله‌ای رسانده که گردش چرخ کارخانه باتپش قلب او همراه شده‌است.

سهیم شدن کارگران‌درسود کارخانه ها و کارگاه ها، کارگر و کارفرما رابر سر یك‌میزنشانده است. حالا کارگر خود را در سرنوشت کارخانه یا کارگاه سهیم میداند ، بنابر این وقتی‌می بیند در جریان کار ها اشکالی پیش آمده‌است ، بی تفاوت از کنار آن نمی گذرد ، پرس‌و جو میکند ، پی گیری می‌کند و بهر شکلی که شده برای رفع آن اشکال قدم جلو میگذارد و همین دلسوزی سبب می شود که هم سهم خودش از سود ،بیشترشود و هم کار ، کارگاه رونق بیشتری داشته باشد.

تعاون و کمك به‌کارگران

آقای جواد بهار مست در باره فعالیت های تعاونی و کمك به کارگران میگوید :

ـبه کارگران تاآنجا که‌امکان دارد کمك نقدی میشودومیکوشیم تاسرحد امکان رضایت آنها را فراهم سازیم . اگر کارگری خواست بمبارکی عروسی کند از بودجه کارگاه مبلغ بیست هزار ریال وجه نقد باو میپردازیم ، تمام کارگران از مزایای بیمه برخورداز هستند و در مواردی که برای کارگر اتفاق ناگواری‌رخ دهد ، از قبیل فوت‌بستگان‌درجه یك‌و غیره باز هم از بودجه‌کارگاه کمك های نقدی و مادی به آنها خواهدشد.

مدیر عامل این واحد کوچك صنعتی میگوید :

سهیم‌شدن کارگران درسودویژه کارخانه‌ها سبب‌تقویت روحی کارگران شده

مرکز صافکاری ورنگ پیکان بهارمست درصدد تجهیز بیشتر این واحداست

ازکارگری‌ساده تا ...

وقتی با عرضه «پیکان » به بازار ، فعالیت های کارخانجات ایران ناسیونال آغاز گردید ، کارشناسان صنعتی پیش بینی کردند که تولید ملی اتومبیل ، سبب تولد صنایع کوچك‌دیگری نیز خواهدشد. هنگامی که هدف یك واحد تولیدی بزرك دست یافتن به مرحله تولید صد درصد ملی است ، لاجرم واحد های صنعتی کوچکی باید در جوار صنعت مادر بکار بپردازند.

فعالیت وثمربخشی کارخانجات ایران ناسیونال همزمان باافزایش قدرت خرید مردم بودو بنابراین بطور طبیعی پس از آنکه پیکان در سال ۱۳۴۵ به بازار عرضه شد، استقبال مردم برای خرید اتومبیل ساخت وطن‌فزونی‌یافت. مدیران ایران ناسیونال که‌وظیفه ملی خود را باعرضه فرآورده‌های ایران ناسیونال به بازار ، انجام داده بودند ، به‌این امر اکتفا نکرده در صدد ایجاد و کمك به سازمان هائی برآمدند که می ـ توانستند سرویس های قابل اطمینانی به خریداران فرآورده های ایران ناسیونال بدهند.

مساله صافکاری اتومبیل ها و رنك کردن مجدد آن از جمله مسائلی بود که مورد توجه گردانندگان ایران ناسیونال‌قرار گرفت و در تعقیب این هدف‌بود که « مرکز صافکاری و رنك‌پیکان بهارمست » درسال۱۳۴۵تاسیس وآغاز بکارکرد.

هدف این بود که «پیکان » پس از تحویل به مشتری همچنان از تسهیلاتی که با استانداردهای کارخانه قابل مطابقت باشد ، برخوردار گردد .

«مرکز صافکاری و رنك‌پیکان بهار مست » که با حمایت و پشتیبانی کارخانجات صنعتی

محدوده فرودگاه جدید تهران تعیین شد

مناقصه تهیه پروژه ساختمانی فرودگاه جدید صادر گردید

تعداد مسافرین هوائی از ۶ میلیون نفر تجاوز میکند

مناقصه تعیین مهندسین مشاور برای تهیه پروژه ساختمانی فرودگاه بین‌المللی تهران اعلام شدو سازمان برنامه قسمتی از هزینه اجرای طرح احداث فرودگاه جدید بین‌المللی پایتخت را در اعتبارات برنامه پنجم عمرانی کشور منظور کرد.

تعیین مهندسین مشاور جهت تهیه طرح ساختمان فرودگاه جدید پایتخت در سال آینده پایان می‌پذیردو باحتمال قوی ساختمان این فرودگاه بزرگ طی ۴ سال آینده شروع خواهد شد.

فرودگاه جدید تهران در زمینی بمساحت حدود یکصدو سی میلیون متر مربع در اراضی رباط‌کریم شهریار ساخته میشود که از یک‌طرف به کیلومتر ۳۴ جاده ساوه و از سوئی به نزدیکی حسن‌آباد جاده قم محدود است. محدوده اراضی این فرودگاه تعیین شده و از مجموع اراضی که برای احداث این فرودگاه محصور شده بیش‌از یک هزار هکتار آن متعلق به‌افراد و کشاورزان است و طبق قانون برنامه یعنی یک‌سال‌قبل از تصویب طرح این اراضی ارزیابی و بهای آن به کشاورزان پرداخت میگردد.

ساختمان فرودگاه جدید پایتخت تا سال ۱۳۵۹ بطول می‌انجامد و بهمین منظور قسمتی از هزینه آن در برنامه پنجم و بقیه در برنامه ششم عمرانی کشور تامین خواهد شد.

براساس پیش‌بینی کارشناسان امور ترافیک‌هوائی ظرفیت فرودگاه مهرآباد طی ۲۰ سال آینده اشباع میشود و این فرودگاه قادر به تامین احتیاجات تهران نخواهد بود.

طبق مطالعات همین کارشناسان در سال ۱۳۶۹ مجموع مسافران هوائی تهران اعم از داخلی یا پرواز های بین‌المللی از ۶ میلیون نفر در سال تجاوز خواهد کرد و بتعداد پرواز های هواپیما ها نیز دهها هزار دفعه اضافه خواهد شد.

از اینرو برنامه ریزان برای تهران یک فرودگاه تازه درجاده ساوه‌در اراضی رباط‌کریم شهریارپیش‌بینی کرده‌اند که این فرودگاه میتواند نظیر فرودگاه های بزرگ دنیا هر دقیقه یک هواپیما بپذیرد.

هزینه احداث فرودگاه تازه تهران حدود یکصدو پنجاه میلیون دلار برآورد شده که قسمت اعظم این اعتبار صرف ساختمان و تاسیسات و تجهیزات فنی فرودگاه میشود.

خرید وفروش کاموا آرام است

معاملات کاموا در بازار تهران آرام استو خرید و فروش کاموا بعلت روبه‌پایان بودن فصل زمستان‌در سطح خرده فروشی و در حجم کم انجام میگیرد.

یک مقام مطلع در بازار گفت: «گرانی قیمت پشم در بازار های جهان که منجر به افزایش قیمت کاموا نیزشد، آتش سوزی‌مقدارقابل‌توجهی کاموا در یکی دو انبار که طی سال جاری انجام شد و طبیعتا در افزایش قیمت کاموا های موجود تاثیر گذاشت نزدیک شدن پایان‌فصل‌سرما همه از عوامل‌رکود در بازار کاموا شده‌است.

امسال کشور های آلمان و شوروی که از تولید ـ کنندگان عمده کاموادرجهان هستند بیشتر محصولات‌پشم استرالیا راکه قبلا به‌صورت سهمیه در اختیار اکثرکشور های جهان قرارمیگرفت‌یکجا خریداری کردند. این عمل یعنی انحصار کردن بازار کاموا، باعث گردید تامظنه آن بطور ناگهانی در اروپابالا برود و روی همین اصل گران شدن کاموا در اروپادریکماه گذشته اثر مستقیم در بازار ایران گذاشت و بنا بگفته عده‌ای از واردکنندگان‌قیمت این کالا را در زمستان حتی تا دو برابر قیمت های فعلی پیش‌بینی میکنند.

علاوه بر مسئله ذکرشده عوامل دیگری باعث ترقی قیمت وراکد شدن‌بازار کاموا گردیده است. که از آن جمله آتش گرفتن یکی دو انبار بود که در آنها مقداری کاموا نیزوجود داشت.

به نکته دیگری که‌باید اشاره کرد مسئله افزایش مصرف انواع کامواد‌رتریکو بافی ها است.

در سالهای اخیر صنعت تریکو بافی در ایران توسعه فراوان یافته و انواع لباس بافته برای مردان و زنان و کودکان روز بروزبیشترمورد استقبال مصرف کنندگان قرار گرفته است.

مصرف کاموای کشور اکثرا از کاموا های وارداتی خارج تامین میگردد و فقط مقدار کمی در داخل کشور تهیه میگردد. به‌قیمت‌کلافی ۱۰ تا ۴۰ ریال عرضه میگردد. هر کلاف کاموای‌وارداتی نوع متوسط (مخلوط پشم ونایلون)، ۳۰ تا ۴۰ ریال و نوع‌خالص آن، ۴۰ تا ۶۰ ریال در بازار آزاد به‌فروش میرسد.

درمجتمع صنعتی گوشت‌فارس

یکهزار خانوار از عشایر فارس‌اسکان میگیرند

جلسه هماهنگی‌مربوط به‌اسکان عشایر فارس‌درچهارچوب اجرای طرح مجتمع صنعتی‌گوشت فارس باحضور استاندار، مقامات وزارت کشاورزی و منابع طبیعی، نمایندگان عشایر و چند تن از مقامات مسئول محلی‌تشکیل شد.

بااجرای این طرح‌یکهزارخانوار عشایر این استان در مجتمع صنعتی گوشت فارس اسکان خواهند یافت.

به هرخانوار از عشایر دعوطلب از طرف مجتمع یکهزار مترمربع زمین جهت ایجاد باغ بطوررایگان واگذار میشود و ضمنا محل و تسهیلات خانه‌سازی نیزدر اختیار عشایر قرار خواهد گرفت تابا خودیاری اقدام به تهیه مسکن‌لازم بشود.

عشایریکه براساس اجرای این طرح اسکان خواهند یافت از تسهیلات وامکانات لازم برای دامداری و تولید علوفه نیزبهره‌مند خواهند شد.

تا سال ۱۳۵۷:

ایران چهار بار سرشماری میشود

★ مرکز آمار ایران علاوه‌بر سرشماری وظایف تحقیقات و مطالعاتی را نیز بعهده میگیرد.

★ طی ۵ سال آینده از کلیه فعالیتهای اقتصادی و اجتماعی آمار تهیه میشود.

مرکز آمار ایران اعلام‌کرد، در طول برنامه پنجم علاوه بر اجرای آمار گیری نمونه‌ای جاری در زمینه های اقتصادی و اجتماعی نیز ۴ سرشماری پیرامون فعالیت‌های‌کشاورزان، صنعت، معدن، مسکن‌و نفوس بترتیب در سالهای ۵۲، ۵۳، ۵۴، ۱۳۵۵ انجام خواهد شد.

تهیه این آمار کمک‌موثری به تهیه برنامه ششم عمرانی کشور خواهد کردو برنامه ـ ریزان رایاری خواهد داد تا تدوین برنامه ششم راجامع‌تر تهیه کنند.

مرکز آمار ایران بهمین منظور دره‌سال آینده بصورت یکی از فعالترین سازمان های اجرائی کشور درخواهد آمد و ضمن سرشماری در زمینه های مختلف انجام یک سلسله کار های تحقیقاتی و مطالعاتی راهم بعهده خواهد گرفت.

طبق طرحهای برنامه پنجم عمرانی کشور مرکز آمارایران در سال ۱۳۵۵ باصدور فرمان همایونی یک سرشماری عمومی انجام خواهد داد و در این‌سر ـ شماری تعداد افراد و نفوس کشور در قالب خانوار ها و وضع اقتصادی و اجتماعی آنان مشخص میگردد.

براساس برنامه پنجم عمرانی کشور سرشماری کشاورزی در سال ۱۳۵۲ و سرشماری صنایع و معادن در سال های ۵۳و ۱۳۵۴ وبالاخره‌سرشماری نفوس‌و مسکن که بطور توام انجام میشود در سال ۱۳۵۵ صورت خواهد گرفت.

هریک از این سرشماری‌ها به‌نوبه خود اطلاعات ارزنده و وسیعی از ساختمان اقتصادی و اجتماعی کشور دست خواهد داد و موجبات تسریع‌درتدوین برنامه های اقتصادی کشوررا فراهم میسازد.

مرکز آمار ایران همچنین اعلام داشت که عده‌ای‌از کار ـ شناسان این سازمان مطالعاتی را پیرامون قوانین و مقررات مربوط به تشکیلات این مرکز آغاز کرده‌اند که مطالعات مذکور در جهت رفع نارسائی های وظایف و مقررات مرکز آمار ایران خواهدبود.

اخبار اقتصادی شهرستانها

ایجاد کارخانه تولید آرد

اهواز ـ یک واحد تولیدی با سرمایه‌ای معادل‌هفتاد و نه میلیون‌و دویست‌و چهل‌هزار وهشتصدو دوازده‌ریال در اهواز آغاز بکار کرد.

این واحد، انواع‌آرد را عرضه میکند و ساختمان آن در زمینی بمساحت ۱۲ هزار متر مربع ایجاد شده است.

زیربنای کارخانه مذکور ۳۴۵۰ متر مربع استو ۴۳ کارگر در این کارخانه اشتغال بکار دارند.

اداره کل اقتصاد خوزستان و لرستان، پروانه تاسیس این کارخانه را اخیرا صادر کرده بود.

پرداخت وام به کشاورزان:

کرمانشاه: طی‌ماه گذشته یکصدو هشتادو چهار فقره وام به مبلغ پنج میلیون‌و شانزده هزار ریال‌توسط بانک کشاورزی پاوه بین کشاورزان این شهرستان توزیع شد، از این وام برای توسعه باغات میوه و پروارپندی استفاده می‌شود.

تشکیل کلاس فنی

اصفهان: به‌منظور بالا بردن سطح اطلاعات فنی روستائیان و دامپروران و تربیت کارگر ماهر در رشته دامپروری یک کلاس ۲۰ روزه در مرکز آموزش کشاورزی کبوترآباد تشکیل شد.

نحوه بهره برداری صحیح ازکود شیمیائی

رشت ـ در اجرای آموزش کشاورزان عضو طرح افزایش تولید برنج دوکلاس آموزشی و توجیهی کوتاه مدت در روستاهای سراوان و «اردجان» گیلان تشکیل شد. در این کلاس ۲۰۰ نفر از شالیکاران عضو طرح شرکت کردند و دوتن از کارشناسان اداره کل کشاورزی گیلان مسائل مربوط به نحوه استفاده صحیح از کودهای شیمیائی و همچنین طریقه ایجاد خزانه های برنج به‌سبک کشاورزی نوین را تشریح نمودند.

اخبار اقتصادی جهان

افزایش سرمایه گذاری خارجی در امریکا

نیویورک ـ در شماره اخیر مجله «دنیا» چاپ نیویورک استفان رابکاک استاد دانشگاه کلمبیا و کارشناس امور مبادلات بین‌المللی اظهار نظر کرده است:

«ایالات متحده امریکا اینک بوسیله سرمایه‌ـ گذاریهای شرکت‌های ژاپنی واروپائی که روزبروز فعالیت آنها توسعه می‌یابد مورد تجاوز قرارگرفته است.

وی اضافه می‌نماید هرچند که میزان سرمایه گذاریهای امریکا در خارج هنوز چندین برابر سرمایه‌گذاریهای خارجیان در این کشور است لیکن این فاصله با سرعت زیاد کوتاه میگردد.

نرخ رشد سالیانه سرمایه‌گذاریهای مستقیم اروپائیان در امریکا طی ۷۰ـ ۱۹۶۶ از ۵ درصد به ۱۳درصد افزایش یافته است حال آنکه نرخ رشد سرمایه‌گذاریهای امریکا در اروپا از ۱ر۱۷ درصد به ۱ر۱۲ درصد در دوره فوق کاهش‌یافته است.

بنظر وی کاهش ارزش‌دلار، افزایش ارزش ین و توسعه وپیشرفت روش‌های فنی‌نو در اروپا از جمله دلایل عمده افزایش سرمایه‌گذاری‌خارجی در امریکا بوده است.

تولید یک مدل جدید فولکس واگن

ولفسبورک: کارخانجات اتومبیل‌سازی‌فولکس واگن آلمان قصد دارد یک مدل جدید فولکس‌واگن را در نمایشگاه جهانی اتومبیل که در شهر فرانکفورت برگزار میشودبه معرض نمایش‌درآورد.

قرار است این نوع اتومبیل نیز مانند‌اتومبیل اودی ۸۰ که بازهم محصول همین کارخانه است به صورت دودر وچهار دربه‌بازار عرضه شود.

مقامات کارخانجات اتومبیل‌سازی فولکس‌واگن اعلام کردند که این اتومبیل جانشین نوع کنونی فولکس‌واگن نمیشود. قبلاگفته میشدکه کارخانجات مذکور برنامه‌ای دارد که نوع جدیدی جانشین فولکس واگن کنونی کند.

اطلاعیه

شرکت سهامی فرش ایران

قابل توجه تولیدکنندگان کرمهای زیبائی ومؤسسات کشاورزی

آزمایشهای متعددی‌که بوسیله بخش شیمی مدرسه عالی پارس روی نمونه‌های مختلف‌آب شستشوی پشم‌کارخانجات پشم شوئی ورنگرزی و ریسندگی این شرکت درشهرصنعتی‌کرج بعمل‌آمده این نتیجه بدست‌آمده است‌که‌آب حاصل از ماشینهای پشم شوئی ازسه خاصیت زیربرخوردار است:

۱ـ ازآب عرق شور وآب دترجنت وگزینات حاصل از شستشوی پشم‌که دارای لانولین زیاد است‌بابکار بردن حلال اترسولفوریک وباروش استخراج مداوم (Continuous Extraction) میتوان در روزحداقل ۶۰۰کیلو لانولین بدست آورد.

۲ـ بعلت استعمال دترجنت (Non-Ionic) آب عرق شور حاصل ازپشم شوئی دارای ۰/۰۵۶ تا ۰/۰۷۰ درصد، وآب دترجنت ۰/۰۳۵ تا ۰/۰۴۰ درصد، ازت میباشد. این مقدار ازت محلول درآب بصورت‌کود بسیار مناسب درکشاورزی وباغداری مصرف زیاد دارد.

۳ـ مواد رسوب شده‌که ازآب شستشوی پشم‌گرفته میشود علاوه برداشتن سیلیکاتها دارای مقدار زیادی مواد ازته نیزهست‌که مقدارآن درنمونه‌گیریهای مختلف بین ۲ تا ۱۰درصد بوده است. این مواد نیزبرای کود کاملاً مفید تشخیص داده شده‌است.

شرکت سهامی فرش‌ایران ازصاحبان صنایع وتولیدکنندگان کرمهای‌زیبایی ومؤسساتی‌که مصرف‌کننده‌لانولین هستند وهمینطورازموسسات‌کشاورزی‌که برای تولید محصول خود به‌کود خوب احتیاج دارند دعوت میکندکه بکارخانجات پشم شوئی ورنگرزی وریسندگی شرکت سهامی فرش‌ایران درشهرصنعتی‌کرج مراجعه کرده ونمونه هائی ازآب مورد بحث راکه در ظرفهای مخصوص‌آماده تحویل به مراجعه‌کنندگان میباشد دریافت نمایند.

علاقمندان پس‌از انجام آزمایشهای لازم واطمینان ازوجود لانولین وازت درآب شستشوی پشم واینکه میتوانند از آب حاصل از پشم شوئی لانولین و مواد ازته بدست‌آورند و بمصارف تجارتی برسانند و خریدار آب حاصل از شستشوی پشم هستند تا آخر بهمن ماه ۱۳۵۱ بشرکت سهامی فرش ایران به نشانی خیابان فردوسی ـ شماره ۱۶۰ پیشنهادهای خودرا برای خرید بفرستند.

برای رسیدن به‌کارخانجات‌کرج از بزرگراه تهران وکرج بطرف‌کرج ـ ملارد‌حرکت‌کنید وپس‌ازگذشتن ازپل رودخانه‌کرج‌ازبزرگراه خارج شده وبسمت چپ ازروی پل بزرگراه بطرف شهرصنعتی‌کرج بروید. تابلوهای‌کارخانجات پشم شوئی ورنگرزی وریسندگی شرکت سهامی فرش ایران شمارا هدایت خواهدکرد.

برای‌گرفتن اطلاعات بیشتر مستقیما با تلفن شماره ۲۵۳۹ کارخانجات‌کرج باآقای پرویزکیاری معاون کارخانجات تماس بگیرید. یابین ساعات ۸ صبح تا ۸ شب تلفنهای ۳۱۸۲۳۲ و ۳۱۸۲۳۳ بشرکت تلفن بفرمائید شمارا راهنمائی خواهند کرد.

شرکت سهامی فرش ایران

Ihr Platz bei
Bayer-Iran

BAYER IRANCHEMIE AG.
SUCHT EINEN ERFAHRENEN, FLIESSEND DEUTSCH (u. ENGLISCH) SPRECHENDEN
INDUSTRIE - VERKAEUFER
FUER DEN INNEN - UND AUSSENDIENST IM TEHERANER GEBIET. BEWERBER MIT FUEHRERSCHEIN WERDEN GEBETEN, UNS ANZURUFEN. TEL 782361-70, APP.205

آگهی مناقصه

شرکت دخانیات ایران درنظر دارد که پس‌از بررسی‌های لازم‌و آزمایشات کامل‌باتبدیل چند دستگاه ماشین سیگارت سازی موجود به‌ماشین فیلتر سازی، انواع فیلتر مورد مصرف سالیانه خودرا با استفاده از امکانات موجود در کارخانجات خود تدارک نماید.

داوطلبان شرکت در مناقصه میتوانند پیشنهاد های صریح وقطعی خودرا با اطلاع و رعایت کامل مشخصات و شرایط مفاد طرح بپیمان از اداره معاملات خارجی این شرکت واقع‌درخیابان ایرانشهر شمالی دریافت و مبلغ دویست‌و پنجاه هزار ریال وجه نقد یاضمانتنامه بانکی بعنوان سپرده شرکت درمناقصه ضمیمه پیشنهاد خودنموده‌وتاساعت۹روز۳۰ر۱ر۱۳۵۲ مطابق‌با۱۹ر۴ر۱۹۷۳ باداره دفترشرکت دخانیات ایران تسلیم نمایند. جلسه مناقصه در ساعت۱۰ صبح‌همانروز دراداره معاملات‌خارجی تشکیل می‌شود. حضور پیشنهاد دهندگان یانمایندگان آنان در جلسه مناقصه آزاد و شرکت در مناقصه بمنزله قبولی کلیه شرایط مناقصه میباشد. سپرده نفر دوم قاطعیت معامله با نفر اول آزاد نخواهد شد.

م‌الف ۱۷۴۶۸

شرکت دخانیات ایران

آگهی مناقصه شماره ۲۸۹۶ر۵۱

راه‌آهن دولتی ایران یکدستگاه موتور پمپ چهارسیلندر مخصوص‌آتش‌نشانی موردنیازرابرطبق مشخصات وشرایط مربوطه از محل طرح حفاظتی سازمان پلیس راه‌آهن‌وهواپیمائی کشوری، از طریق مناقصه تحویل تهران انبار مرکزی پلیس راه‌آهن خریداری مینماید.

داوطلبان شرکت در مناقصه میتوانند در ساعت اداری جهت دریافت اسناد مناقصه باداره کل کارپردازی مراجعه فرمایند شرکت کنندگان در مناقصه باید مبلغ دوازده‌هزار ریال بعنوان سپرده شرکت در مناقصه به صندوق راه‌آهن پرداخت‌ورسید صندوق یا معادل همان مبلغ ضمانت‌نامه بانکی صادر یکی‌از بانکهای مجاز ایران که لااقل یکماه اعتبار داشته باشد بضمیمه پیشنهاد خود تا ساعت ۹ صبح روز ۳ر۱۲ر۵۱ درصندوق پیشنهاد ها واقع در اداره کل کارپردازی بیاندازند پیشنهاد های واصله ساعت ده روز مزبور باز وقرائت خواهد شد. حضور پیشنهاد‌ـ دهندگان یا نمایندگان مجاز آنها در جلسه مناقصه آزاد است وراه آهن در ردو یاقبول هریک‌یاتمام پیشنهادها مادامیکه قرارداد مبادله نشده است جزا وکلا مختار میباشد. به پیشنهاد فاقد سپرده ومشروط و مبهم و پیشنهادیکه بعد از موعد مقرر برسد ترتیب اثر داده نخواهد شد سپرده برنده اول ونفر دوم مناقصه نگهداری و در صورت استنکاف از انجام معامله بدون تشریفات بنفع راه‌آهن ضبط خواهد شد. مالیات متعلقه و هرگونه‌عوارض دیگر بعهده برنده مناقصه میباشد. م‌الف ۱۷۴۲۰

آ ـ ۸۳۸۱۸ راه‌آهن‌دولتی ایران

آگهی دعوت مجمع عمومی فوق‌العاده شرکت سهامی کلار

باستناد ماده ۲۱ اساسنامه و بمنظور اجرای ماده ۲۸۴ لایحه قانونی اصلاح قسمتی از قانون تجارت و تطبیق وضع‌شرکت با مقررات قانون مزبور از کلیه صاحبان سهام شرکت دعوت‌میشود که در ساعت پنج بعداز ظهر روز شنبه پنجم اسفندماه ۱۳۵۱ در محل شرکت واقع در خیابان سپهبد زاهدی کوچه افشین شماره ۱۸ برای تشکیل مجمع عمومی فوق‌العاده حضور بهمرسانند.

دستور جلسه

۱ـ تبدیل نام شرکت به شرکت سهامی کلار (شرکت‌خاص)
۲ـ تغییر مواد اساسنامه
۳ـ انتخاب اعضای هیئت مدیره و بازرسان شرکت بر طبق اساسنامه اصلاحی مصوبه مجمع
۴ـ تعیین روزنامه کثیرالانتشار جهت نشر آگهی های مربوط به صاحبان سهام شرکت.

آ ـ ۳۶۰۴۳ هیئت مدیره شرکت سهامی کلار

تاریخ ۱۵ر۱۱ر۵۱
شماره ۱۶۴۹۱

آگهی شهرداری سقز

بطوری که اهالی محترم شهر سقز استحضار دارند دراجرای اصل یازدهم‌انقلاب شاه‌و ملت بمنظور نوسازی‌و عمران شهری و تامین سایر تاسیسات و نیازمندی های شهری قانون نوسازی‌و عمران شهری در ۳۶ ماده و پنجاه تبصره تدوین و در تاریخ ۲۷ر۸ر۴۷ و ۷ر۹ر۴۷ به تصویب مجلسین سناوشورای ملی‌رسیده و پس از توشیح‌ذات اقدس ملوکانه جهت‌اجراء بدولت ابلاغ گردیده که براساس ماده ۲ قانون مزبور در شهر تهران ازسال ۴۸ و در شهر سقز از اول سال ۱۳۵۱ قابل اجراء بوده است که مراتب‌طی‌آگهی شماره ۱۳۹۷ـ۳ر۹ر۵۰ از طرف شهرداری سقزبه اطلاع عموم اهالی سقزرسیده‌است. علیهذا بدین وسیله به اطلاع کلیه صاحبان املاک واراضی و مستحدثات واقع در محدوده شهر میرساند که طبق ماده۵ قانون نوسازی‌و عمران‌شهری مالکین زمینهاو مستحدثات واقع‌در محدوده شهریا قائم مقام قانونی آنان مکلفند ظرف۶ ماه از تاریخ اعلام شهرداری‌مشخصات کامل ملک خودرا باتعیین بهاءبه تفکیک هر قطعه ملک و به ترتیب مقرر در ماده ۴ قانون مذکور کتبا به شهرداری اعلام دارندو هرگاه در مهلت مقرر نسبت به‌اعلام بهاء اقدام نکنند عوارض متعلقه برای مدت‌تاخیر بدو برابر افزایش خواهدیافت بنابراین ازتمام مودیان محترم انتظار دارد که برای استفاده از ده‌درصد جایزه قانونی وهمچنین جلوگیری از ضرروزیان‌پرداخت جریمه هرچه زودتر نسبت به اعلام بهاءخود اقدام فرمایند شهرداری اقدام و عوارض متعلقه رابراساس اعلام بهائی که‌خود مینمایند بمیزان پنج‌درهزار در مهلت مقرر ماده ۱۰ قانون نوسازی به حساب شماره ۳۷۱۶ شهرداری در بانک ملی شعبه سقز واریز وفیش آنرا بدفتر شهرداری تسلیم دارند ضمنا برابر دستور شماره ۳۴ر۲۵۲۰ر۱۶۳۲۹۳ ـ ۱۸ر۹ر۵۱ وزارت محترم کشور طبق تصویب کمیسیون مذکور د رماده ۱۴ آئین‌نامه اجرائی و تبصره یک از ماده ۲ قانون نوسازی‌و عمران شهری نسبت قیمت ملک مربوط به شهر سقز هفتاد درصد تعیین گردیده که ازاول سال ۱۳۵۱ مبنای محاسبه و وصول عوارض نوسازی‌قرار میگیردو دفترچه حاوی مشخصات محدوده شهرو همچنین‌ارزش معاملاتی اراضی و ضوابط تعیین بهای ساختمانی‌و مستحدثات از طرف شهرداری چاپ‌و آماده شده‌و به محض مراجعه تسلیم مودیان محترم خواهدشد.

شهردار سقز ـ علوی طبائی

آ ـ ۸۴۹۷۴

آگهی دعوت مجمع عمومی فوق‌العاده شرکت سهامی فلور

باستناد ماده ۶ اساسنامه و بمنظور اجرای ماده ۲۸۴ لایحه‌قانونی اصلاح قسمتی از قانون تجارت‌و تطبیق وضع شرکت با مقررات قانون مزبور ازکلیه صاحبان سهام شرکت دعوت میشود که‌در ساعت پنج بعدازظهر روز چهارشنبه نهم‌اسفند ماه ۱۳۵۱ درمحل شرکت واقع در خیابان سپهبد زاهدی کوچه افشین شماره ۱۸ برای تشکیل مجمع عمومی فوق‌العاده حضور بهمرسانند.

دستور جلسه

۱ـ تبدیل نام شرکت به شرکت سهامی فلور (شرکت‌خاص)
۲ـ تغییر مواد اساسنامه شرکت.
۳ـ انتخاب هیئت مدیره وبازرسان طبق اساسنامه اصلاحی مصوبه مجمع عمومی.
۴ـ تعیین روزنامه کثیرالانتشار جهت نشر آگهی های مربوط به صاحبان سهام شرکت.

آ ـ ۳۶۰۱۳ هیئت مدیره شرکت سهامی فلور

آگهی مناقصه مربوط باجرای طرح فواره‌های رنگین بلوارکورش‌کبیر کرمانشاه

سازمان پارکهای کرمانشاه اجرای طرح فوارهای رنگین بلوار کورش کبیر را از طریق مناقصه باجراء می گذارد که بر آورد آن قریب ۲۶۰۰۰۰۰ ریال می باشد.

علاقمندان می توانند برای کسب اطلاعات لازم و مشاهده طرح مزبور بدفتر سازمان واقع در طاقبستان مراجعه‌وپیشنهادات خود را همراه با رسید صدی ده قیمت پیشنهادی به عنوان سپرده بحساب ۱۹۶۵ بانک ملی حداکثر تا آخروقت اداری‌روزپنجشنبه ۲۶ر۱۱ر۵۱ بدفتر سازمان تسلیم و رسید دریافت نمایند پیشنهادات رسیده در تاریخ فوق گشایش و برنده مناقصه تعیین خواهد شد سازمان پارکها در رد یا قبول هریک از پیشنهادات رسیده مختار است.

مدیر عامل سازمان امور پارکهای کرمانشاه‌ـعقیلی

آ ـ ۸۴۹۱۴

شماره ۱۴۵۳۶
مورخه ۱۱ر۱۱ر۵۱

آگهی مزایده‌فروش اتومبیل

شهرداری شاهی باستناد تصویبنامه نهمین جلسه مورخه ۲۱ر۱۰ر۵۱ انجمن‌شهر یکدستگاه اتومبیل بیوک سیستم۱۹۶۹ ـ شماره شهربانی۸۳۱۲۲ ط وشماره موتور ۶۰۰۲۱۵ـ ۴۳۳۲۷۹ ساخت‌امریکا راباشرایط زیر از طریق مزایده بفروش‌میرساند.

۱ـ داوطلبان میتوانندهمه روزه در سرویس اداری(باستثنای ایام تعطیل) بشهرداری شاهی مراجعه و اتومبیل مزبور را از نزدیک مشاهده نمایند.

۲ـ پیشنهاد دهندگان باید صدی پنج مبلغ پیشنهادی را به عنوان سپرده نقدابحساب ۱۵۹۰۳ شهرداری در بانکملی شاهی پرداخت نموده‌و فیش مربوطه راضمیمه پیشنهاد خود نمایند.

۳ـ پیشنهاد دهندگان باید پیشنهاد خودرا در پاکت سربسته ولاک‌ومهر شده که‌روی‌آن‌نام‌ونشانی کامل‌پیشنهاد دهنده وهمچنین جمله راجع بخرید یکدستگاه اتومبیل بیوک شماره فوق‌الذکر نوشته شده باشد تاساعت ۱۰ صبح روز یکشنبه ۶ر۱۲ر۵۱ به دفتر شهرداری تسلیم ورسید دریافت‌دارند.

۴ـ پیشنهادات رسیده در ساعت ۱۱ صبح همان روز در کمیسیون مالی بازو قرائت خواهد شدحضور پیشنهاد دهندگان درجلسه مزایده‌آزادبوده‌وشهرداری درردیاقبول‌هریک ازپیشنهادات واصله مختار است.

۵ـ هرگاه برنده مزایده پس از ابلاغ کتبی شهرداری تا مدت یک هفته بهای اتومبیل مورد مزایده راپرداخت نکند سپرده او بنفع شهرداری‌ضبط و معامله بانفر دوم (در صورتی که تفاوت بهای پیشنهادی نفراول یا دوم بیش از میزان سپرده نباشد) انجام خواهد شدو چنانچه برندگان دوم و سوم نیزظرف مهلت هفت روز پس‌از ابلاغ شهرداری بهای اتومبیل راپرداخت ننمایند سپرده آنان نیز بنفع شهرداری ضبط خواهدشد.

۶ـ برنده مزایده باید بهای اتومبیل رانقدا بحساب جاری شماره ۱۵۹۰۲ شهرداری در بانک ملی شعبه شاهی پرداخت نموده‌وفیش آنرا تسلیم نمایند.

۷ـ مالیات‌و عوارض وحق‌بیمه و هزینه چاپ آگهی‌و سایرهزینه های قانونی بعهده برنده مزایده میباشد.

شهردار شاهی‌ـرزازی

آ ـ ۸۴۹۵۶

تاریخ ۱۷ر۱۱ر۵۱
شماره م ـ ت ۴۷۴۲۹

آگهی مناقصه شماره ۳۹ر۵۱

شرکت مخابرات ایران‌خرید ونصب۲۹۸۰ متر مربع دوهزارو نهصد و هشتاد متر مربع پرده کرکره موردنیاز ساختمان‌مرکزی وساختمان امور شاهراههای مخابراتی و ساختمان رستوران کارمندان خود واقع‌در خیابان کورش کبیر «جاده قدیم‌شمیران» را بمناقصه می گذارد.

داوطلبین شرکت در مناقصه می توانند پس از دریافت‌معرفی‌ـ نامه از دبیرخانه اداره تدارکات شرکت مخابرات ایران بنشانی خیابان تخت جمشید چهارراه شیراز ساختمان های فوق‌الذکر را بازدید و در صورت تمایل بشرکت در مناقصه و تسلیم پیشنهاد باداره مذکور مراجعه و در مقابل ارائه رسید پرداخت مبلغ پانصد ریال به حساب ۱۰۵۰۹ در بانک ملی ایران شعبه خیابان تخت جمشید شرایط عمومی مناقصه و مشخصات وطرح‌قرارداد معامله را دریافت و پس از مطالعه امضاء نموده بضمیمه پیشنهاد خود در سه پاکت «الف»، «ب» «ج»بوصف مشروحه درشرایط عمومی حداکثر تا آخروقت اداری روز چهارشنبه دوم اسفند ماه ۱۳۵۱ به دبیرخانه کل شرکت بنشانی فوق‌الذکر تسلیم و رسید دریافت دارند.

پیشنهاد های رسیده تا موعد مقرر درساعت ۹ صبح روز پنجشنبه سوم اسفند ماه ۱۳۵۱ در اطاق ۳۰۲ ساختمان شرکت بنشانی مزبور بازو قرائت خواهد شد.

مدت نصب تحویل مورد مناقصه از تاریخ مبادله قرارداد «۴۵ روز» چهل و پنج روز می باشد و شرکت مخابرات ایران در ردیک یا کلیه پیشنهاد های رسیده بدون ذکر دلیل مختار است.

م الف ۱۷۴۷۷

شرکت مخابرات ایران
آ ـ ۸۴۴۱۲

زیر آسمان کبود

شجاعت شگفت انگیز!

پسر ۱۳ ساله برای نجات مادرش گرگ را کشت

رضائیه ـ یك پسر ۱۳ ساله شجاع روستائی، با کشتن گرگ گرسنه و خشمگینی مادر خود را از چنگال مرگ حتمی نجات داد. وی اکبر عزیزی نام دارد.

نرگس مادر عزیز هنگامی که ساعت یازده شب به خانه همسایه میرفت، مورد حمله قرار گرفت.

نرگس، با مشاهده هجوم گرگ بنای دادو فریاد را گذاشت و عزیز که از فریاد مادرش متوجه شده بود، او دچار خطر شده، کلنگی برداشت و به کمك مادرش شتافت. وقتی وی به تنگنای کوچه رسید دید، یك گرگ گرسنه، مادرش را بزمین افکنده، و او را ازچند ناحیه بدن زخمی کرده است.

عزیز، در حالیکه سعی می کرد گرگ صدای پایش را نشنود، از پشت به حیوان درنده حمله برد و باچندین ضربه مهلك او را از پا انداخت و مادرش را از مرگ حتمی نجات داد.

این حادثه در روستای «اوختایلو» از توابع رضائیه رخ داد و پسر گرگ کش درحالی که صبح واقعه لاشه حیوان را باطنابی در کوچه حمل میکرد، ماجرا را برای روستائیان نقل کرد.

نرگس مادر عزیز به رضائیه انتقال یافت وتحت درمان قرار گرفت. عزیز نیز جنازه گرگ را آنقدر در معابر به دنبال خود کشید تا آنکه شخصی بنام مجتبی تحت تاثیر شجاعت و پایمردی این پسر قرار گرفت و به عنوان پاداش مبلغ چهل تومان به او اهداء کرد.

خطر تعطیل خشك‌شوئی های تهران

خبرنگار اطلاعات درغرب تهران ـ بعلت کمبود پرکلراتیلن کارگاه های خشك شویی غرب تهران به حال نیمه تعطیل درآمده واگر تاچند روز دیگر، کمیابی «پر کلراتیلن» ادامه یابد کلیه کارگاه های خشك ـ شوئی تهران تعطیل خواهد شد.

عده‌ای از صاحبان کارگاه های خشك‌شویی به خبرنگار اطلاعات گفتند: ماده «پرکلراتیلن» از خارج وارد میشود و ظاهرا شرکت های وارد کننده یا فروشندگان غیررسمی این ماده شیمیائی بازار سیاه ایجاد کرده‌اند!

مدیر یکی از خشك‌شوئی های معتبر تهران پیرامون علت کمیابی این ماده شیمیائی گفت:

چند ماه پیش بهای پرکلر کیلوئی ۱۷ ریال بود ولی اکنون به کیلوئی ۳۲ ریال رسیده است. فروشندگان پرکلر را در انبار های خود احتکار کرده‌اند چون بخوبی می دانند از سه ماه قبل این ماده از خارج وارد نمی‌شود... اینها پرکلر را احتکار کرده‌اند به امید این که آن را گران بفروشند، وگرنه در تهران پرکلر وجود دارد. چون اگر از این وارد کنندگان پرکلر را کیلوئی ۷۰ ریال بخواهید، بلافاصله آن را در اختیار می گذارند!

رئیس هیئت بازرسی شاهنشاهی در هیئت مشورتی اطلاعات قول داد:

نیازمندیهای مردم زرند کرمان تأمین میشود

هیات مشورتی روزنامه اطلاعات در زرند کرمان باحضور تیمسار هاشمی حائری رئیس هیات بازرسی شاهنشاهی اعزامی به استان کرمان و آقای منوچهر افتخار بخشدار و سرپرست شهرداری زرند تشکیل جلسه داد تا نیازمندی و خواست‌های مردم را مورد بررسی و تبادل نظر قرار دهد.

در آغاز جلسه آقای دکتر سیدعلی مرتضوی نایب رئیس هیات مشورتی روزنامه اطلاعات ضمن تشکر از توجه تیمسار هاشمی حائری نسبت به هیات های مشورتی روزنامه در کلیه شهر های حوزه ماموریت خویش، و تشریح نقش فعاله دوهیات بازرسی شاهنشاهی و مشورتی روزنامه اطلاعات درجهت بررسی و تامین خواست های مردم، قسمت هائی از نیازمندی های فوری مردم زرند کرمان را به اطلاع رئیس هیات بازرسی شاهنشاهی اعزامی به کرمان رسانید و تیمسار هاشمی‌حائری نیز قول مساعد داد تا به خواست های هیات مشورتی روزنامه اطلاعات در زرند کرمان که طبیعا خواست مردم این سامان نیز میباشد جامه عمل بپوشاند. مسائل مطروحه درجلسه مذکور بشرح زیر است:

۱ـ تامین آب آشامیدنی کافی باتوجه باین که علیاحضرت شهبانوی ایران نیز در سفر خویش به کرمان در این باره دستور اکید صادر فرمودند.

۲ـ توسعه شبکه برق به محلات زرند وئیه ـ ریحان ـ شاه هرمز وحسین آباد.

۳ـ ادامه اسفالت خیابان اصلی زرند.

۴ـ اسفالت اساسی جاده زرند کرمان که شریان حیاتی اقتصاد زرند است.

۵ـ احداث شبکه تلفن با توجه باین که زمین مورد نیاز حاضر است و حق اشتراك مردم نیز به حساب شرکت مخابرات واریز شده است.

۶ـ تامین آب برای آبیاری درختان پسته باحفر چاه های عمیق جدید.

چشم چپم را برای نجات پای چپم فدا میکنم

رضائیه ـ جوان بیست و هشت ساله‌ای بنام «نجات مخلص» حاضر شد چشم چپ خودرا به یکنفر نابینا اهدا کند و در عوض ترتیبی داده شود که واریس پای چپ او معالجه گردد.

«نجات» که اهل بخش قره‌ضیاالدین از توابع رضائیه است گفت «هشت سال است که پای چپم دچار واریس شده‌است و تاکنون در شهر های خوی، رضائیه، تبریز و تهران به چند بیمارستان مراجعه کرده‌ام و باوجود صرف مبالغ زیادی، هنوز پزشکان موفق به معالجه پایم نشده‌اند. چون علاقمندم به کار و فعالیت بپردازم لذا حاضرم چشم چپم را به کسی بدهم که هزینه مداوای پایم را بپردازد زیرا بایك چشم میتوانم کار کنم ولی بایك پا قادر به انجام کار نیستم.

صدها دوزندگی غیرمجاز مشغول کارند

اطلاعیه اتحادیه صنف خیاط در شهر تهران اولین اقدام جدی یک اتحادیه صنفی است که همزمان با تشکیل اتاق اصناف بمنظور اجرای مقررات قانون نظام صنفی جهت آگاهی عموم منتشر میگردد. اتحادیه صنف خیاط باین ترتیب اولین قدم را برای تعطیل خیاطخانه‌های بدون پروانه برداشته است.

سخنگوی اتحادیه طی گفتگوئی با خبرنگار اطلاعات اظهارداشت که هیئت مدیره صنف خیاط تصمیماتی در جهت حفظ منافع صنفی اتخاذ کرده و ازاین‌پس برای شناسائی افراد صنف در تهران مطالعاتی انجام خواهد گرفت.

در شهر تهران اکنون ششهزار خیاط با جواز و چندصد خیاط ـ خانه بدون پروانه مشغول بکار هستند با اقدامات اتحادیه خیاطخانه‌های با پروانه بعنوان کاسب و کارگاه مجاز صنفی شناخته شده و دیگر واحدها تعطیل خواهد شد.

اتحادیه صنف خیاط اعلام کرد که طی دو سال گذشته جمعی از دوزندگان بدون داشتن پروانه و درنظرگرفتن محدوده‌های قانونی به دایرکردن دوزندگی مبادرت ورزیده‌اند و باین‌ترتیب اختلالاتی را درامرصنفی بوجود آورده‌اند.

درعین‌حال این هیئت پرونده و مدارک کسانی را که برای دریافت پروانه کسب اقدام کرده‌اند ولی تاکنون بعللی موفق بدریافت اجازه نشده‌اند مورد بررسی نهائی قرار خواهد داد.

اظهارنظر میشود که این نابسامانی وضع دوزندگیها اززمانی که دو صنف خیاط زنانه و مردانه از هم جدا شده‌اند بوجود آمده است.

در آینده پس از تعیین تکلیف خیاطخانه‌های تهران در صورت لزوم و با در نظرگرفتن احتیاجات محلات پروانه کسب جدید نیز داده خواهد شد.

اتحادیه صنف خیاط اعلام کرد که اجازه فعالیت خیاطی در حریم خیاطخانه‌های مجاز به کسی داده نخواهد شد و خیاطی‌های سری ـ دور، سفارشی‌دوز، نظامی دوز باید دارای پروانه باشند وهریک از افراد این سه گروه درصورت نداشتن پروانه نخواهند توانست بکار خود ادامه دهند.

این اتحادیه صنفی همچنین افزود که بازرسان اتحادیه از هم‌اکنون تدارکات لازم را برای سرشماری و آمارگیری از افراد اتحادیه‌صنف خیاط شروع کرده‌اند و ازطریق اتحادیه بخیاطخانه‌ها تاکید شده شکایات خود را علیه کارگاههای غیرمجاز به اتحادیه تسلیم دارند تا براساس شکایات رسیده اتحادیه برای تعطیل مغازه‌های غیرمجاز اقدام نماید.

اتحادیه صنف‌خیاط و همچنین خاطرنشان ساخت که مطالعات خود را در مورد ارزیابی جنس و قیمت‌پارچه، نخ‌قرقره و آستری آغاز کرده، دراین زمینه‌تصمیمات لازم را اتخاذ خواهد کرد. این اتحادیه تاکید کرد که بعلت‌فقدان ضابطه‌های لازم تعیین نرخ برای دوزندگی‌های ظریف و کارهای هنری دشوار است ولی کمیسیون فنی اتحادیه همواره برای حل اختلاف خیاط و مشتری آماده است و درصورت مراجعه مردم فورا در این‌باره به تحقیق خواهد پرداخت و کوشش می‌کند دراین زمینه نیز موفق به ایجاد وتهیه ضابطه‌هائی بشود.

سخنگوی اتحادیه در پایان گفتگوی خودبه خبرنگار ما گفت: در شهر تهران گرانترین دستمزد خیاطی چهارهزار ریال وارزان‌ترین آن بجز دوزندگان کنتراتی که سفارشهای کلی میگیرند بین ۲۰۰ تا ۵۰۰ ریال است.

اتاق اصناف نرخ میدان را کنترل می کند

بدستور اتاق اصناف نرخ میدان هر روز به اتاق داده میشود و اتحادیه صنف بارفروش با اجرای دستورات اتاق صورت اسامی خریداران و فروشندگان بار را در میدان به اتاق اصناف اطلاع خواهد داد. این اقدام بمنظور کنترل نرخ و جلوگیری از گران فروشی صورت میگیرد.

اتحادیه صنف بارفروش به اتاق اصناف اطلاع داد که بایدبرای یکنواخت کردن کالا در مراکز تولید اقدامات اساسی صورت گیرد. اتحدیه عقیده دارد که استاندارد شدن کالا به امر کنترل نرخ کمك فراوان میکند.

بارفروشان اعلام کردند که خرید و واردات مرکبات خارجی باید دقت و امعان نظر کافی صورت گیرد.

یکی از بار فروشان میدان دراین مورد گفت: فروشندگان داخلی باید رعایت عدل و انصاف رابنمایند ومیوه های خودرا به‌قیمتی مناسب بمردم بفروشند. وی گفت: مردم‌وخریداران نیزباید توجه نمایند که‌در صورت‌وارد کردن میوه زیاد از خارج باغداران و کشاورزان کشور ماضرر میکنند وباید ترتیبی داده شو دتا هم منافع باغداران رعایت شودو هم بمردم اجحاف نگردد.

او بعنوان یك فرد مطلع اظهار داشت: اکنون بهترین نوع مرکبات که با محصولات جهانی می‌تواند رقابت کند در شمال ایران تولید میشود واگر ضایعات ناشی از سرما کاهش یابد و طی چندسال این منطقه از آسیب سرما محفوظ بماند حتی فرآورده های نقاط مزبور را میتوان به خارج از ایران صادر کرد. این بارفروش همچنین از سیب رضائیه، زنجان، کرج، ارسباران، مراغه ستایش کردو گفت: در این مناطق مقادیر زیادی سیب و مرکبات موجود است و اتاق اصناف و اتحادیه باید برای آوردن این کالا به بازار شهر اقدام نمایند.

خبرهای جالب جهان

روی تلکس اطلاعات

شکار گربه!

مسکو ـ استادان یک دانشکده طب در شهر سارانکاس طی یک فرمان عجیب و غیرعادی دانشجویان این دانشگاه را بیک شکار وسیع و مداوم گربه در این شهر ناچار کردند. استادان به دانشجویان گفتند که تا هرکدام گربه‌ای را از شهر نگرفته و به دانشگاه تحویل ندهند، از رد کردن نمره آنان به دفتر دانشگاه خود ـ داری خواهند کرد. چند روز پس از ابلاغ این دستور، مردم شهر متوجه شدند. بیش از ۱۰ گربه دست آموز آنها مفقود شده است و در شهر گربه ولگرد اصلا دیده نمیشود. بعد از تحقیقات بالاخره معلوم شدکه دانشجویان دانشکده طب برای اینکه استادان نمرات آنها را بدفتر رد کنند، گربه های شهر را شکار کرده‌اند و آنها را بدانشکده که برای آزمایشات طبی به گربه ها نیاز داشته است تحویل داده‌اند.

معرفت شرقی

(لندن) ـ یک پسر ۱۸ ساله پاکستانی که در یکی از آموزشگاههای درجه یک شهر هارو درس میخواند، بعد از اینکه یک پسر بچه ۱۴ ساله را سیلی زد از شدت ندامت و برای اینکه عمل خود را جبران کرده باشد، تمام وسایل و لوازمی را که در اختیار داشت برای او گذارد و از مدرسه رفت.

لوازمی که برای پسربچه ۱۴ ساله با یک نامه حاوی معذرت خواهی گذارده شده است شامل یک گرام استریو، چند دست لباس یک جفت کفش و چند قلم جنس دیگر است.

از قراری که مدیر مدرسه اظهار داشته، او پسر پاکستانی را بعد از حادثه مزبور از مدرسه اخراج کرده است. و پسرک نیز برای آنکه ناراحتی دوست خود را جبران کند، کلیه وسایل خود را برای او باقی گذارده و این اثر تربیت عالی غربی در روح بزرگ و انساندوست شرقی است که باحتمال قوی مدیر مدرسه انگلیسی آنرا درک نمی‌کند!

حاشیه پرداز

هادی خرسندی

دختران جهانگردی و آبگوشت بزباش!

در نمایشگاه جهانگردی ایران که اخیرا در آلمان برگزار شده، دخترغرفه ایران، بعنوان زیباترین دختر این نمایشگاه جهانی شناخته شده! عجیب است که ما، وقتی در مراسم انتخاب «ملکه زیبائی» شرکت می‌کنیم، «غرفه جهانگردیمان» برنده می شود ووقتی در نمایشگاه «جهانگردی» شرکت میکنیم «زیبائی» دختر انمان درخشش دارد.

چند وقت پیش، دختر خانمی بعنوان ملکه جهانگردی ایران در نمایشگاه «لاس‌وگاس» شرکت کردوحالا این دختر خانم‌دومی که روزنامه ها اسمش را هم ننوشته بودند (لابد بعلت‌دورگه بودن وداشتن اسم خارجی!) در نمایشگاه استوتگارت آلمان شرکت کرده و قرار است یک دختر خانم دیگر را هم برای شرکت درمراسم هفته ایران دربیروت، انتخاب کنند، که البته، رسم بدی نیست و همه کشورها این کار را می‌کنند. اما من دلم برای شوهران آینده این دختر خانم ها می سوزد که بجای شام و ناهار مجبورند فرمایشات علیامخدرات رادر اهمیت توریسم و نقش توریسم در ارکان اقتصاد کشور، استماع فرمایند! و تازه‌ای کاش ماجرا به همین سه دختر خانم ختم شود، که اینطور نیست و بقیه دختر خانم ها هم که خود را برای شرکت در اینگونه مسابقات آماده می‌کنند، از چند ماه قبل درس و مشق و کتاب و کارهای خانه‌را کنار می گذارند وبشوق برنده شدن در این مسابقات، شروع می کنند به مطالعات توریستی! ودر همین حیص وبیص وزارت دادگستری آمارمی‌دهد کشوهران تهرانی، بیشتر از خانم ها به دادگاه های حمایت خانواده شکایت می‌برند! خوب معلوم است که شوهر تهرانی از زنش آبگوشت بزباش و خورش قورمه‌سبزی‌می خواهد نه آن چیزهائی را که دختران شایسته و غیر شایسته وجهانگردوایرانگرد در باره‌اش مطالعه کرده‌اند ودر موردش داد سخن می‌دهند!

البته اگراین‌سه دخترجهانگرد در گیرودار این سفر ها، یک شوهر خارجی هم برای خود دست و پاکنند و باخود به اینجا بیاورند، شک نیست که به توریست به تعداد توریست های موجود اضافه خواهد شد! اما مطمئنا نخواهندتوانست توریست بیشتری «جلب» کنند، مگر این که وزارت دادگستری قبلا از طریق سازمان «جلب» سیاحان «حکم‌جلب» توریست ها راصادر کرده ودراختیار آنان قرار دهد

قطره ها دریا میشوند
سکه ها ثروت فردا

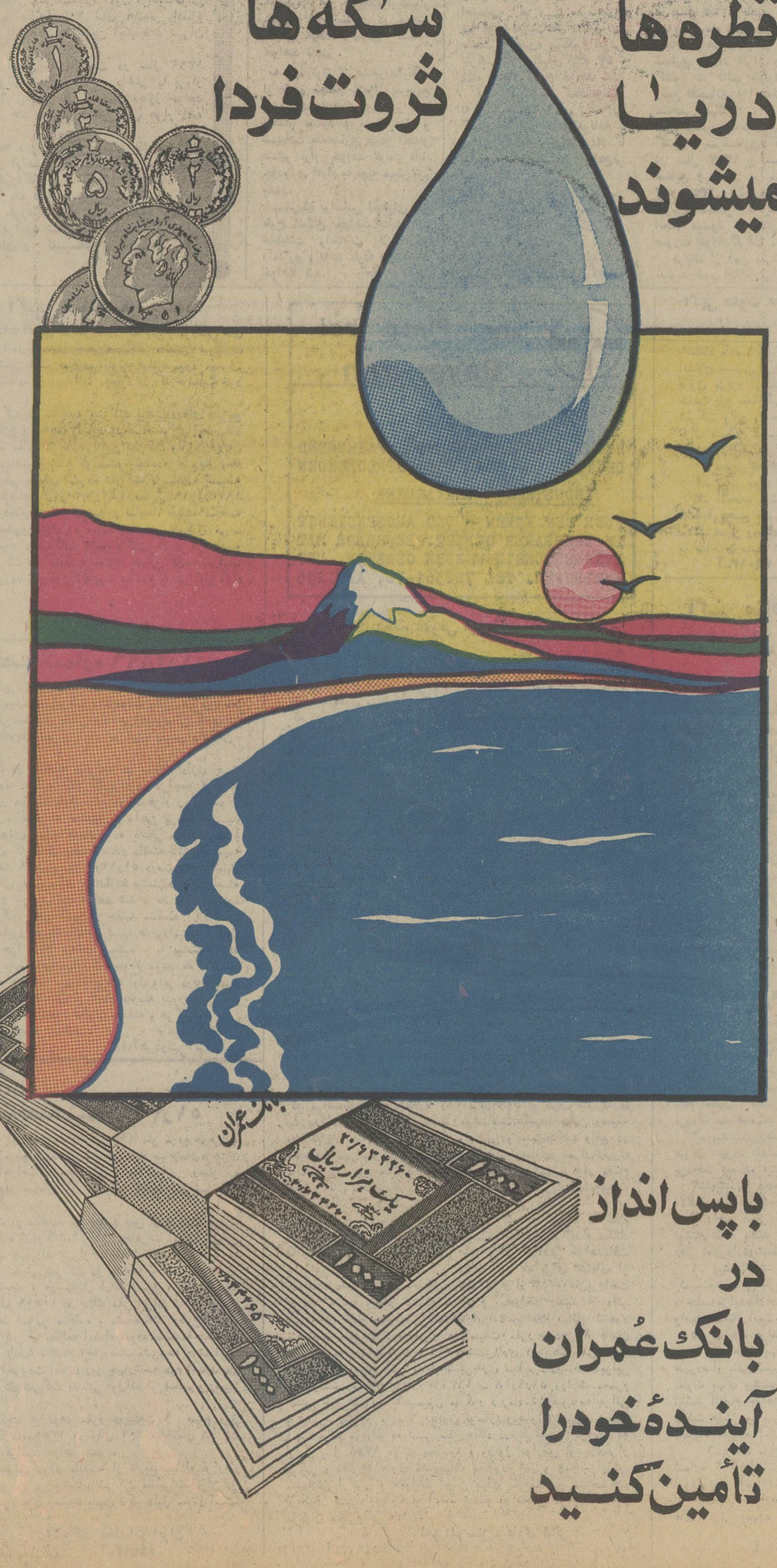

با پس انداز در بانک عمران آینده خود را تأمین کنید

اصلاح آئیننامه‌قانون حمایت کارمندان

آئین‌نامه‌نحوه اجرای ماده‌ششم قانون حمایت کارمندان در برابر اثرات ناشی از پیری و از کار افتادگی و فوت که در نهم اسفند ۱۳۴۹ به تصویب رسیده است اصلاح گردید و لایحه اصلاحی‌آن آماده تقدیم مجلس شده است.

بموجب این اصلاحیه هر موسسه مکلف است کلیه وجوهی راکه‌قبل ازتشکیل صندوق حمایت کارمندان مربوط به آن موسسه‌از کارمندان خودکه‌مشمول‌قانون حمایت‌کارمندان در برابر اثرات ناشی از پیری واز کارافتادگی و فوت میباشند برای حمایت در مقابل عواقب ناشی از پیری‌واز کار افتادگی و فوت تحت هرعنوان (از قبیل بازنشستگی ، پس انداز و غیره) اخذ کرده باشد بانضمام سهم کارفرما که باید به آن اضافه‌میشده و همچنین‌بهره‌ای که به آن تعلق گرفته است طبق مقررات‌این آئین نامه ظرف چهار ماه از تاریخ‌ثبت‌اساسنامه صندوق در دبیرخانه شورای عالی تامین اجتماعی بصندوق مربوط واریز و صورت حساب آنرا پس از گواهی صندوق مربوط جهت شورایعالی تامین اجتماعی ارسال دارد.

صندوق مشخص

در مواردی که واریز قسمتی از وجوه و بهره های متعلقه به ترتیب مقرر ممکن نباشد موسسه مربوط مکلف است تراز صورت دارائی و بدهی مربوط بوجوه مزبور را که شامل‌کلیه‌عملیات مالی‌باشد با توجیه لازم ظرف مهلت مقرر به صندوق مربوط ارسال داشته و موافقت نامه صندوق‌را مبنی بر نحوه‌واریز وجوه مزبوردرمهلت‌معین بشورای عالی تامین اجتماعی بفرستد.

تشخیص نوع وجوهی که بر طبق مقررات این‌ماده بایستی بصندوق مربوط واریز شود با شورای‌عالی تامین اجتماعی است.

سایر درآمدهائی که از بکار انداختن وجوه حاصه از اجرای این آئین‌نامه‌حاصل‌میشود براساس توافق بین کارمند و کارفرما، به صندوق مربوط واریز خواهد گردید.

★ در صورت خودداری از پرداخت

در اجرای این آئین‌نامه موسسات باید صورتحساب‌رادر مورد هریک از کارمندان در سه قسمت بشرح زیر تنظیم کنند:

وجوه اخذ شده از کارمندان بعنوان سهم کارمند.

وجوه پرداخت‌شده بوسیله کارفرما برای کارمند بعنوان سهم کارفرما.

بهره‌ای که بوجوه موضوع بند های الف و ب تعلق گرفته و هرگونه درآمد دیگری که از بکار انداختن وجوه مزبور حاصل شده است.

در صورتیکه موسسه‌ای ظرف مهلت مقرروجوه موضوع این‌آئین نامه را بصندوق مربوط منتقل ننماید و یا صورتحساب وجوه انتقالی را که باید تنظیم کند به شورایعالی تامین اجتماعی تسلیم ننمایدو یا موافقت نامه صندوق را به شورایعالی تامین اجتماعی ارسال نکند ، شورایعالی حساب وجوه مزبور را بوسیله بازرس یا بازرسان خود مورد رسیدگی قرار خواهد داد و موسسه مزبور مکلف است کلیه دفاتر و اسناد مربوط را جهت این منظور در اختیار بازرس یا بازرسان شورای عالی قرار دهد . هزینه این رسیدگی از طرف شورایعالی تامین اجتماعی تعیین و موسسه مربوط مکلف به پرداخت آن خواهد بود.

★ سنوات خدمت

در آئین‌نامه‌اصلاحی بیش بینی شده است که نحوه تبدیل محاسبه وجوه موضوع ماده یک این آئین نامه به سابقه پرداخت حق بیمه بشرح زیر خواهد بود:

در صورتیکه وجوه پرداختی بوسیله کارمند و کارفرما بر طبق درصدی از حقوق و مزایای‌ماهانه کارمند باشد نسبت درصد مزبوربه عدد بیست ویک ضربدر سنوات پرداخت وجوه مذکور مساوی با مدتی خواهدبود که بعنوان سوابق پرداخت حق بیمه کارمند منظور خواهد گردید.

در صورتیکه وجوه پرداختی بوسیله کارمند و کارفرما بر طبق درصدی از حقوق ثابت ماهانه کارمند باشد نسبت درصد مزبور به عدد بیست و یک ضربدر نسبت حقوق ثابت‌ماهانه کارمند به حقوق ثابت‌ومزایای ماهانه کارمند ضربدر سنوات پرداخت وجوه مذکور مساوی بامدتی‌خواهدبود که‌بعنوان سوابق پرداخت حق بیمه کارمند منظور خواهد گردید.

بموجب این آئین‌نامه اصلاحی در مواردی که در وجوه پرداختی نسبت به حقوق و مزایای کارمند جمعا بیش از بیست و یک در صد حقوق‌و مزایای ماهانه وی باشد و یااین حقوق و مزایا از چهل هزار ریال درماه تجاوز کند در مورد مازاد وجوه طبق تبصره ماده پنج قانون حمایت کارمندان در برابر اثرات ناشی از پیری و از کار افتادگی وفوت رفتار خواهدگردید. در صورتیکه در مدت پرداخت وجوه موضوع این ماده در صدی کمبرطبق آن وجوه مزبور پرداخت گردیده است تغییر کرده باشد محاسبات مذکوردر این ماده درهر مورد بطور جداگانه بعمل خواهد آمد.

شب هفت سپهبد یزدان پناه برگزار شد

بعداز ظهردیروز مراسم‌شب هفت‌سپهبد فقید سناتورمرتضی یزدان‌پناه‌رئیس سازمان‌بازرسی شاهنشاهی‌با حضورجمع کثیری از شخصیتها و طبقات مختلف لشگری و کشوری و اعضای خانواده فقید سعیددر آرامگاه آن‌شادروان درمقبره‌ظهیرالدوله برگزار شد.

رئیس مجلس سنا ، وزیر دربارشاهنشاهی، وزرای‌فرهنگ وهنر و دارائی ، رئیس ستاد بزرگ ارتشتاران ، فرماندهان نیروی زمینی شاهنشاهی و دریائی ، مدیرکل بانک سپه ، رئیس شهربانی کل کشور و جمعی‌ازامراو رجال‌وشخصیتهای مختلف مملکتی با بانوانشان دراین مراسم حضور داشتند

برسرمزار شادروان مرتضی یزدان پناه تیمسار سرتیپ غضنفری مشاور اداری و رئیس دبیرخانه بازرسی شاهنشاهی درخطابه‌ای که ایراد کرد خدمات شادروان یزدان‌پناه را مورد تجلیل قرار داد .

بهمین مناسبت تاج گلهای متعددی از جانب شخصیت ها و مقامات مختلف لشگری و کشوری برآرامگاه شادروان سپهبد مرتضی یزدان‌پناه نثار شده بود که در میان آنهاتاج گلهای‌آقای نخست‌وزیر ووزیر دربار شاهنشاهی جلب نظر می کرد :

در همین مراسم باحترام درگذشت شادروان سپهبد یزدان‌پناه یك دقیقه سکوت اعلام شد و سپس حضاربرسر مزارفقید سعید فاتحه‌خواندند.

تیم‌استوای رومانی

چهارشنبه واردتهران میشود

فدراسیون فوتبال ایران‌امروز اعلام کرد که تیم فوتبال استوا بخارست رومانی برای انجام‌چند مسابقه با تیمهای مختلف ایران روزچهارشنبه ۲۵ بهمن ماه‌وارد تهران‌خواهد شد .

تیم استوا بخارست رومانی در نخستین دیدار خود روزجمعه ۲۷ بهمن‌ماه دربرابر تیم‌منتخب تهران‌قرارخواهد گرفت‌و تیم ملی‌جوانان ایران در دومین آزمایش‌خود روز دوشنبه ۳۰ بهمن ،به دیدار میهمان رومانی خواهد رفت . سومین مسابقه استوا بخارست روز چهارشنبه ۲اسفند دربرابرتیم‌باشگاه‌عقاب برگزارخواهد شد و بالاخره آخرین‌دیدار این تیم با گروه منتخب تهران‌در روز ٤ اسفند ماه صورت خواهد گرفت .

فدراسیون فوتبال‌در نظردارد ۳۶ بازیگر برگزیده جهت‌تیم ملی‌رابه دو گروه تقسیم کند در مسابقه نخست‌از یك گروه ودر مسابقه دیگر از گروه دوم استفاده نماید ، عنوان‌این‌دو تیم که‌روزهای۲۷ بهمن‌و٤اسفند در برابر استوا بخارست قرار خواهند گرفت ، منتخب تهران تعیین شده است .

بحران پولی جهان‌وارد مرحله‌وخیمی‌شد

★ امروز بازار آزاد ارزها آرام بود ولی قیمت طلا ترقی کرد .

★ بانك‌مرکزی در ۲٤ساعت گذشته مرتبا با هامبورك‌و توکیو در تماس بود .

★ سه‌راه حل برای رفع بحران پولی جهان‌دربانك مرکزی ایران پیشنهاد میشود .

درمحافل پولی وبانکی کشور تاکید شد که‌بحران‌پولی‌جهان وارد مرحله فوق‌العاده پیچیده ووخیمی شده و بحران دلار تبدیل به بحران پولی جهانی گردیده است . فشار این بحران بیشتر روی مارك‌آلمان غربی ، ین ، فرانك سویس ، لیره انگلیس ، فلورن هلند و لیر ایتالیا است .

بعقیده کارشناسان پولی و بانکی پیچیدگی اوضاع پولی جهان بحدی است که برای دست‌یابی به یك‌راه‌حل‌اساسی وحتی‌موقتی کارشناسان را دربرابر یك‌معادله چندمجهولی قرارداده است .

مقامات بانك مرکزی ایران ظرف ۲٤ ساعت گذشته‌مرتبا با واشنگتن ، هامبورك وصبح‌زود امروز با توکیو در تماس بودند و بحران پولی ساعت بساعت بوسیله کارشناسان این بانك مورد بررسی قرار می گرفت .

★ راه‌حلهای احتمالی

امروز گفته‌شد که ۵ کارشناسان پولی و بانکی بانك مرکزی درگروه های متعدد و متفاوت جنبه های مختلف این بحران را مورد تجزیه و تحلیل قرار می دهند و هر گروه بطور جداگانه راه‌حلهای احتمالی و امکاناتی را که برای مقابله با این بحران لازم است ، محاسبه می کنند .

بهرحال مقامات بانك‌مرکزی منتظر نتیجه پایان کاروزیران دارائی آلمان غربی ، فرانسه وانگلیس که در پاریس و همچنین روسای بانك های مرکزی ده کشورصنعتی‌هستند که در«بال» فرانسه اجتماع کرده‌اند .

بانك ملی ایران امروز نیز با احتیاط در مورد خرید دلار ادامه داد و قسمت معاملات ارزی این بانك منحصرا دلار توریست ها را آنهم بمیزان محدود وباندازه احتیاج‌ضروری توریست ها تبدیل به ریال‌می کرد . در مورد داد و ستد روی سایر ارز ها این احتیاط کمتر بود . در میزان فروش دلار هیچگونه محدودیتی نبود و هر کس هر مبلغ دلار می - خواست قسمت‌معاملات‌ارزی بانك ملی برای فروش عرضه می کرد . ضمنا به علت تعطیل بودن بورس های خارج تغییرات ونوسانات قیمت‌ارزها چندان محسوس نبود .

★ مواج شدن مارك

امروز در محافل بانکی‌گفته شد که امکان دارد بورس‌های فردا هم باز نشوند . ولی این امکان هم رجود دارد که‌آلمان غربی نرخ مارك رامواج اعلام کند .

کارشناسان پولی و بانکی بابررسی هائی که تاکنون از تجزیه و تحلیل بحران پولی داشتند سه‌راه‌حل پیش بینی می کنند .

۱ـ مارك ، «ین»و چند ارز دیگر که فشار بحران پول بیشتر روی آنهاست سیستم‌دو قیمتی را مثل فرانسه ،بلژیك و ایتالیا برگزینند یکی نرخ بازرگانی که برای‌خرید کالا خواهد بود که به‌صادرات لطمه‌ای نخواهد زد و دوم نرخ غیربازرگانی که مواجاست . مشکلاتی که در این راه برای ین‌وبخصوص مارك‌آلمان غربی وجود داردایننست که‌اولا‌آلمان برای این راه‌حل فعلاقانونی ندارد واین اقدام احتیاج به گذراندن قانون دارد . مشکل دیگر این راه‌حل احتیاج به کادر وسیع بانکی است تا بانکها بتوانند بوسیله این کادر ، سیستم دو نرخی را در امور بانکی خود پیاده سازند.

★ سه‌هزار کارمند

بانکهای بلژیکی هنگامی که می‌خواستند سیستم دونرخی را اعمال نمایند ، سه هزار کارمند جدید استخدام کردند. بهرحال هر بانك آلمان برای این که بتواند سیستم دونرخی را اعمال کند حداقل احتیاج به استخدام سیصد عضو جدید دارد .

۲ـ نرخ ین و مارك را عملا «مینی فلوت»نمایند یعنی بین ۳تا ٤ درصد افزایش دهند .

۳ـ راه‌حل دیگر اینست که مارك آلمان غربی وین وسایر ارزهائی که فشار بحران پولی بیشتر متوجه آنها است‌مواج شوند .

در اینصورت پیش بینی می‌شود که به علت از دست‌رفتن کنترل ، مارك آلمان بین ۱۰ تا ۱۵ درصد ارزشش افزایش یابد و صنایع آلمان را متوجه با خطر خواهد ساخت چون بهمین میزان از درآمد صنایع این کشور کاسته خواهد شد لذا بصادرات صنایع آلمان‌لطمه شدید خواهد خورد .

گران شد

بازار آزاد ارز ها امروز آرامتر بود و معاملات‌بیشتر روی مارك آلمان غربی وفرانك سوئیس انجام گرفت .نوسان قیمت ها زیاد چشمگیر نبود، نرخ فروش دلار ۵۰ دینار تنزل داشت و هردلار به‌۷۷٫۵۰ ریال معامله شد . فرانك سوئیس تا حدود ۵۰ دینار افزایش داشت و به ۷۰٫۲۱ ریال رسید . بطور کلی از دیروز یك حالت انتظار دربازار آزاد ارز ها حکمفرما است و همه صرافان منتظر باز شدن بورسهای جهانی هستند تا قیمت ارزها روشن شود .

بدنبال بحران پولی اخیر در اروپا ، بازار طلا نیز دستخوش تغییراتی گشت و قیمت این فلز بطور ناگهانی بالارفت .

گرانی نرخ طلا دربازار آزاد متعاقب ترقی آن در لندن‌پیش آمده است . امروز هر مثقال طلادربازار به ۸٤۰ ریال‌رسید. قیمت هر پهلوی طلا ۴۰ ریال گران شد و از ۱٤۸۰ ریال به ۱۵۰۰ ریال رسید . نیم پهلوی ۷۵۰ریال و ربع‌پهلوی ۳۸۰ ریال شد .قیمت فروش طلا در لندن امروز هر انس ۶۹٫۷۰ دلار گزارش شده است .

کاشف واکسن ضدآنفلوانزا به‌ایران دعوت‌شد

ماه پیش تعدادی از واکسن های‌آنفلوانزای‌پرفسور کلودهانون به‌تهران رسید و مورد استفاده بیمارستانهای یکی‌از سازمانهای بزرك دولتی قرار گرفت .

این پروفسور که سرپرستی گروه‌شیمیدانهای‌فرانسوی‌رادر زمینه تحقیق و کشف‌یك‌واکسن جدید برای پیشگیری بیماری آنفلوانزا بعهده‌دارد‌بدنبال‌سالها تحقیق و پژوهش‌باهمکاری‌سایر متخصصین موفق شده‌ماده‌ای را دربرابر شیوع وحمله بیماری آنفلوآنزا بیابد و آن را به‌بازار بفرستد .

پرفسور کلودهانون هنگام مطالعات‌خود‌ازتجربیات گذشته محققین استفاده کرده‌و ترکیب نویافته او حاصل‌مجموعه‌پژوهش هائی است که پزشکان و شیمیدانهای مختلف جهان در این زمینه‌انجام‌داده‌اند درحقیقت کشف پرفسور فرانسوی‌رامی - توان نقطه نهائی همه کوشش های علمی کسانی دانست که برضد ویروس آنفلونزا بتحقیق ومطالعه پرداخته‌اند .

واکسن جدید تزریق شدگان زادر برابر همه ویروسهای آنفلونزا مصونیت می بخشد و بجز مبتلایان به بیماری قند همه می‌توانندخود‌ازبیماری‌آنفلونزا که یك مرض همه‌جا گیر و مهلك جامعه‌های امروز است نجات دهند .

دردستورالعمل‌پزشکی همچنین ذکر شده که‌هنگام‌تزریق این واکسن نباید فرد دچارسرما - خوردگی باشدواین‌واکسن‌فقط درشرائط عادی که‌افراد ازتعادل جسمانی برخوردارند بایدتزریق شود .

★ ارسال واکسن به ایران

انستیتو پاستور فرانسه که‌صدور وپخش‌این‌داروی‌جدید‌راعهده‌دار است بدرخواست یکی‌ازشرکت های‌داروئی صد بسته‌از این واکسن‌را به ایران‌ارسال‌داشت که مورد آزمایش قرار گرفته است .

دبیرخانه مرکزی‌انستیتوپاستور فرانسه در تلگرافی که‌به‌محافل مختلف پزشکی جهان از آن جمله ایران فرستاده خبر می‌دهد کشف جدید به مرحله تازه‌ای‌از کمال‌رسیده‌ودرآزمایش های آخر این نتیجه‌بدست‌آمده که یکبار تزریق این واکسن برای مدت ۵ سال ایجادمصونیت ازبیماری آنفلونزا وعوارض‌آن کافی‌است .

لازم‌به‌یادآوری است که‌واکسن پروفسور هانون در ماههای اول دردو نوبت یعنی پیش از فرا رسیدن فصل سرما تزریق‌میشد ولی با ساخت واکسن های‌تازه فقط یکبار تزریق تجویز شده است .

★ دعوت به ایران

نماینده شرکت‌داروئی مزبور به خبرنگار ما گفت :

پرفسورهانون برای تشریح و شناساندن ترکیب‌جدیدواکسن ضدآنفلوانزا یکرشته سفرردر کشورهای مختلف انجام میدهد وماازاو نیز دعوت‌بعمل‌آورده‌ایم که طی چند کنفرانس درباره کشف جدید خود توضیحاتی‌در اختیار علاقمندان و پزشکان ومحققین بگذارد

انستیتو پاستور فرانسه در تلگراف یادشده می‌افزاید :

واکسن جدید اثرات اعجاب - انگیزی‌دارد و احتمال‌میرودمردم دنیا برای همیشه از رنج یك بیماری خطرناك ومرگ آفرین رهائی‌یابند و فصل آن‌همچون سل و آبله و بسیاری ازبیماری های دیگربه نقطه پایان‌برسد .

این‌دارو تحت نظارت وبازرسی دولت‌فرانسه‌است‌وانستیتوپاستور فرانسه پخش و توزیع آنرا به عهده‌دارد .

خبرهای تلفنی شهرستانها

وزیر دربار شاهنشاهی در مشهد

بامداد امروز آقای امیراسداله علم وزیر دربار شاهنشاهی با هواپیما وارد مشهد شدومورد استقبال قرار گرفت .

وزیر دربار شاهنشاهی پس از ورود به مشهد ، برای‌زیارت به حرم مطهر حضرت رضا(ع) مشرف شد .

دویستمین‌سال‌درگذشت کریمخان زند

شیراز : در جلسه دیشب انجمن شهرستان شیراز که‌به ریاست آقای محمدعلی ازرم تشکیل شد ، آقای مصطفی خجسته مدیر روزنامه پیك - خجسته و عضوانجمن گفت: ۱۳ ماه رجب آینده مصادف با دویستمین سال درگذشت کریمخان زند سرسلسله زندیه است .نظر باینکه کریمخان خدمات ارزنده‌ای در شیراز انجام داده پیشنهاد میکنم که سال آینده بنام «سال وکیل» نامگذاری شود و حسابی در یکی ازبانکها افتتاح گردد تا مردم علاقمند وجوهی در آن واریز نمایند تا ضمن‌ساختن پیکره عظیمی از این شهریار، در سالروز درگذشت این مرد نامدار مراسمی‌نیز برپا گردد.

شهرداری گوشت میفروشد

«اهرم» بندربوشهر - پروانه کسب قصابان متخلف اهرم لغو شد و شهرداری راسا کشتار گوسفند و تامین گوشت مصرفی مردم را به‌عهده گرفت .

فروش گوشت با نظارت‌آقای قدرقدرسریرست شهرداری‌اهرم صورت میگیرد .

یك دختر با دوجوان‌فرار کرد !

کرج- دختر جوانی که بهمراه دوجوان از تهران فرار کرده بود، در کرج دستگیر شد . و دوجوان همراه او نیز که غلامعلی و حسین نام دارند وسیله ماموران پاسگاه ژاندارمری کرج به پاسگاه جلب‌شدند.

این دختر ۱۸ساله است‌و فرح نام دارد .

محاکمه جوانیکه باچوب دستی برادرش را کشت

رشت - محاکمه محمد علی زاده رفیع باتهام قتل برادرش جمال علی در دادگاه جنائی گیلان شروع شد .

طبق کیفرخواست دادستان رشت ، محمد علی متهم است در تاریخ۲۳ر۳ر۵۱ برادربزرگ خود جمال علی را در روستای جلده- فومن ، بر سر تقسیم آب با ضربه چوب کشته است.

ساختمان انستیتو تکنولوژی یزد

یزد - مبلغ دهمیلیون ریال برای آغاز ساختمان انستیتو تکنولوژی یزد تامین اعتبار شد.

تاسیس تکنولوژی دریزد، بنا به پیشنهاد هیات مشورتی روزنامه اطلاعات و توجه فرمانداریکل یزد بدین مسئله صورت میگیردو هیات‌بازرسی شاهنشاهی اعزامی به یزد، طی گزارشی ضرورت‌تاسیس این انستیتو را مورد تائید قرار داده است.

دفتر هماهنگی‌و تهیه طرح های‌اموزشی،اعتبار ساختمان انستیتوی مذکور را حواله کرد تا این ساختمان بزودی آغاز شود.

انتخابات شورای‌زنان

ساری - انتخابات شورای زنان ساری بعد از ظهردیروز باحضور آقای ضیائی معاون استانداری و فرماندار ساری‌در محل کاخ‌استانداری انجام شد. در نتیجه اخذ رای ، خانم درخشنده کلبادی به سمت‌رئیس و خانم ها فریده کلبادی ،قائم پناه ، شیبانی ، وزیری، قیدی وحمیدی به‌عنوان اعضاء شورا برگزیده شدند .

زلزله خوی را لرزاند

خوی- بامداد امروز،زمین لرزه نسبتا شدیدی درخوی روی داد و مدت پنج ثانیه، شهر و حومه را لرزاند .

وقوع زلزله ساعت ۴٫۱۰ دقیقه بود و گروهی ازاهالی که بهنگام وقوع زمین‌لرزه سراسیمه ازخواب پریده و به خیابانها ریخته بودند، از ترس ریزش آوار ، تاصبح جرات نزدیك شدن به خانه های خود را نداشتند .

آتش گرفت و مرد

بیرجند - دختر هشت ساله‌ای بنام «لیلا» ساکن «اسفرود» از توابع بیرجند هنگامیکه در کنار شعله های آتش ، خود را گرم میکرد ، براثرسرایت شعله های آتش به پیراهنش ، دچار آتش - سوزی شد و بعلت شدت جراحات وارده درگذشت .

وزیر کشور در جلسه انجمن شهر

رشت - آقای سام وزیر کشور پس از شرکت در جلسه مشترك انجمنهای‌شهر و شهرستان رشت و بازدید از پارك‌فرح ، کتابخانه ملی و نقاط مختلف شهر ، صبح امروز به تهران رفت .

آقای سام عصر دیروزاز طریق مازندران با اتومبیل وارد رشت شده بود .

ناشناسی با شکستن پنجره‌وارداتاق هتل عالی‌قاپو شد و خوابید !

اصفهان- مرد ناشناسی که بطور پنهانی از طریق پشت‌بام وارد یکی از اتاقهای هتل عالی‌قاپو گردیده بود توسط کارکنان هتل دستگیر وتحویل ماموربن انتظامی‌شد اماهنگامی که‌ماموربن اورا بطرف‌کلانتری می‌بردند از دست‌آنها فرارکرد! این مرد دیشب با استفاده از یک نردبان بزرگ، از پشت‌بام ساختمان هتل‌رسانده وباشکستن شیشه پنجره یکی از اتاقهای هتل، وارد اتاق شد وروی‌تختی خوابید. یکی از کارگران که برای بازرسی ناودانها به‌پشت بام مامورین رفته بود متوجه شکسته شدن پنجره گردید. کارکنان هتل اورا دستگیر کردند . ماموربن فعلا در تعقیب مرد ناشناس هستند .

سینما نقش جهان خود را به

حمله‌سربازان‌ارتش‌سایگون به‌خبرنگار عکاس ایرانی

سایگون - دوسرباز ارتش سایگون ویك‌غیرنظامی‌ویت‌نامی که‌هرسه‌باتفنگهای‌خود کار«ام۱۶» مسلح‌بودند بعداز ظهر دیروزدر راه شماره ۱۳به دو خبرنگار حمله کرده و دوربین های‌عکاسی آنهارا گرفتند .

دوخبرنگار عبارت بودند از «کریستیان‌هیرو»فیلمبردارشبکه دوم تلویزیون فرانسه و عباس عطار عکاس ایرانی‌که برای مجله «نیوزویك» کارمی کند .

حمله‌به خبرنگاران هنگامی صورت گرفت که آنهابا‌اتومبیل بطرف سایگون‌در حرکت بودند باین ترتیب که دوسرباز ویك غیر نظامی مسلح جلو آنهارا می گیرند و پس‌از پیاده شدن از یك جیپ نظامی چند رگبار گلوله جلو پای خبرنگاران و بالای سرشان شلیك می‌کنندو سپس بزور دوربین های آنهارا گرفته ودستورمیدهند که سوار اتومبیل شده وبه راه خود ادامه دهند .پس‌از آنکه اتومبیل خبرنگاران به حرکت‌در می‌آید چندگبار نیزبدرقه آنها می - کنند .

تریلی کودکی را کشت

برازجان : تریلر شماره ۲٤۲٤۷ براندگی علی‌اصغر دالوند هنگامی که ازخیابان پهلوی این شهر عبور می‌کردبا پسربچه ۱۰ساله‌ای بنام‌بهمن تصادف کرد وباعث مرگ وی شد .

زیر غلطك جان سپرد

● دیروز در کارخانه سیمان واقع در شهر ری شخصی بنام مهدشتی در زیر غلطک رفت و کشته شد

پیرمرد،در آتش سوخت

مشهد - خانه‌ای درخیابان «تهران» شهر مشهد آتش گرفت و پیرمرد ۷۰ ساله‌ای بنام رجب عامل قصاب که در این خانه به تنهایی‌زندگی میکرد ، سوخت .

پاداش وعیدی

عده‌ای از کارمندان پرداخت‌شد

پراخت پاداش‌وعیدی کارمندان برخی‌از موسسات‌و سازمان های وابسته بدولت آغازگردید وامروز در وزارت دارائی گفته شد که پرداخت پاداش‌وعیدی مستخدمین کلیه وزارتخانه ها و سازمان های دولتی امسال زودتر از سال های قبل صورت میگیرد و دستورالعمل پرداخت پاداش از طرف وزارت دارائی حداکثر تا پایان بهمن‌ماه جری صادر و پرداخت آن تادهم اسفند ماه ، قبل از پرداخت‌حقوق نیمه اول اسفند درتمام وزارتخانه ها و سازمان های دولتی شروع خواهد شد .

دولت بکلیه وزارتخانه ها و سازمانهای دولتی دستور داده است امسال پرداخت پاداش و عیدی کارمندان دولت را بتناوب پرداخت کنند تا از افزایش‌قیمت در بازار جلوگیری گردد .

بهمین منظور پرداخت پاداش و عیدی کارمندان‌بانک مرکزی‌ایران وشرکت برق منطقه‌ای تهران از هفته گذشته آغاز شده و تاپایان بهمن ماه جاری پرداخت پاداش در بسیاری‌ازسازمان‌ها وموسسات دولتی مانند سازمان برنامه ،بانک ملی ایران و سازمان آب‌تهران شروع میشود .

★ بودن بودجه

براساس ماده ٤۱ قانون‌استخدام کشوری سازمان ها و موسسات دولتی میتوانند در پایان هر سال در صورتی که اعتبارمالی داشته باشند بکارمندان پاداش پرداخت نمایند و نحوه این پرداخت .طبق آئین‌نامه خاص پرداخت عیدی کارمندان است .

در ماده ٤۱ قانون استخدام کشوری اشاره قطعی‌و حتمی‌برای پاداش آخر سال به کارمندان نشده واین پرداخت موکول به بودن اعتبار مالی در وزارتخانه ها و سازمانهای دولتی شده‌است. معهذا پرداخت پاداش و عیدی مستخدمین دولت‌بصورت یکسنت درآمده و وزارتخانه ها دربودجه جاری و پرسنلی هر سال خود رقمی نیز برای پرداخت پاداش آخر سال به مستخدمین دولت در نظر میگیرند .

بنابراین اعتبار پرداخت پاداش درهریك‌از وزارتخانه‌ها وسازمان های دولتی قبلا در بودجه سال ۱۳۵۱ تامین شده و بلافاصله پس از صدور دستورالعمل از جانب وزارت دارائی پرداخت پاداش‌در کلیه سازمانها آغاز میشود .

شاخص‌دستمزد بنا و عمله

شاخص کل دستمزدکارگران ساختمانی (بنا و کارگرساده) در دی ماه ۱۳۵۱ نسبت به‌ماه قبل ٤٫٤ درصد کاهش یافت. این شاخص نسبت به رقمهاه مشابه‌سال گشته‌ا‌ر۲۳ درصد افزایش نشان میدهد .

بموجب گزارش بانك‌مرکزی طی ده ماه اول سال جاری شاخص کل دستمزد بطور متوسط ۱۵ر۷درصدنسبت به مدت مشابه سال قبل افزایش یافته است .

در این‌ماه شاخص دستمزد بنا با رقم ۱۲۹ر۲ نسبت به ماه قبل ۳ر٦ درصد کاهش یافت ولی نسبت به ماممشابه سال قبل ۲۵ر۸ درصد ترقی نشان مدهد. شاخص‌دستمزد کارگران ساده ساختمانی هم با رقم ۱۲۲ر۲ نسبت به ماه قبل ۵ر۳ درصد کاهش و در مقایسه با ماه مشابه سال گذشته ۴۰درصدافزایش یافت.

ازعلی‌اصغر مردانی ۱۷ساله (عکس بالا) یکماه است خبری نیست هرکس اطلاعی‌از نامبرده دارد خواهشمند است به‌دروازه غار کوچه سعیدی شماره ٤خبر داده و خانواده‌ای را خشنود سازد .

آ-۲٦۰۹۱

مسابقه آفیش (پوستر)

کمیته ملی هنرهای تجسمی‌وابسته بانجمن بین‌المللی هنرهای تجسمی و کمیسیون ملی یونسکو در ایران طرح آفیش به‌مناسبت سال بین‌المللی کتاب» رابه مسابقه میگذارد. جوائز برندگان از این قرار است :

برنده اول ۳۰۰۰۰ ریال
برنده دوم ۲۰۰۰۰ ریال
برنده سوم ۱۰۰۰۰ ریال

توضیح : قطع‌آفیش۷۰×۵۰- حداکثر چهار رنگ - محل لازم برای متن لاتین پیش‌بینی شود .

تاریخ تحویل : حداکثر ۱۵ اسفند ۱۳۵۱

محل تحویل : کمیسیون ملی یونسکو در ایران ایرانشهر شمالی شماره ۳۰۰

آ-۸۵۱۰٦ ۱-۳

فوتبال

تیم منتخب تهران با اسپارتاپراك چکوسلواکی

دوشنبه ساعت ۵ بعد از ظهر در استادیوم امجدیه

دعوت مجمع‌عمومی فوق‌العاده‌شرکت‌تعاونی‌فرهنگیان‌تهران

۲ ـ دعوت مجمع‌عمومی عادی شرکت‌تعاونی‌فرهنگیان تهران

نظر باینکه دومین جلسه مجمع عمومی فوق‌العاده و اولین مجمع عمومی عادی بعلت عدم حصول اکثریت تشکیل نگردید لذا سومین جلسه مجمع‌عمومی فوق‌العاده صاحبان سهام شرکت تعاونی فرهنگیان تهران پنج بعد از ظهر روز دوشنبه هفتم اسفندماه ۱۳۵۱ و دومین جلسه مجمع عمومی عادی ساعت هفت بعد از ظهر همان روز در باشگاه معلمان واقع در خیابان کاشان تشکیل میگردد از کلیه صاحبان سهام دعوت میشود که در روز و ساعت مقرر برای هردو جلسه با در دست داشتن دفترچه عضویت عکس‌دار در جلسه شرکت نمایند چنانچه سهامداری نتواند در جلسه شرکت نماید میتواند بسهامدار دیگری وکالت دهد هیچیک از سهامداران با احتساب رای خود نمی‌تواند بیش از دو رای داشته باشد . دو جلسه مزبور باتعداد صاحبان سهام حاضر در جلسه که از هفت‌نفرکمتر نباشد رسمیت داشته و تصمیم مقتضی اتخاذ خواهد شد

دستور جلسه مجمع عمومی فوق‌العاده

تصویب اساسنامه جدیدطبق قانون شرکت های تعاونی مصوب خرداد ۱۳۵۰ و مواد اصلاحی

دستور مجمع عمومی عادی

۱ـ استماع‌گزارش‌هیات‌مدیره‌و بازرسان‌درباره تصویب ترازنامه و عملیات سود و زیان شرکت مربوط بسال ۱۳۵۰ و تقسیم آن

۲ـ انتخاب بازرسان

هیئت مدیره شرکت تعاونی فرهنگیان تهران

آ-۸۵۱۰۰

مدیر جدیدپان آمریکن

هفته گذشته،آقای فرانکی گورنی کار خود را بعنوان‌مدیر خطوط هواپیمائی پان آمریکن در ایران و افغانستان اغاز نمود .

آقای گورنی در تهران متولد شده است ، و پدر ایشان‌دکتر ف .تیلورگورنی استاددبیرستان البرز تهران بود و مدتی نیز سمت وابسته فرهنگی سفارت ایالات متحده را بعهده داشت.

آقای گورنی مدت یکسال نیز بعنوان دانشجوی مهمان در دانشگاه تهران تحصیل نموده است در سال ۱۹۵٤ موقعیکه پان آمریکن کار خود را در تهران آغاز نمود ، وی بسمت معاونت مدیر پان آمریکن در ایران منصوب گردید .

از ان تاریخ ، در نیویورک ، شیکاگو ، اوکی‌ناوا ، وژاپن بشغل های مختلفی در پان آمریکن اشتغال داشت .

زمانی نیز تحت یک برنامه همکاری فنی پان آمریکن مدیر فروش خطوط هواپیمائی آریانا افغان بود ، آخرین سمت آقای گورنی ، مدیریت پان آمریکن در هندوستان ،بانگلادش ونپال، سری‌لانکا (سیلان) بود .

در ایامیکه بمنظور معالجه دردهای عصبی و عمل جراحی در بیمارستان شوروی بستری بوده‌ایم نحوه رفتار و طرز معالجات و حسن سلوك و دلسوزی جناب آقای دکتر آیوان واسیلوف رئیس بخش جراحی و سرکار خانم دکتر لاریسا‌اشتفانوا متخصص اعصاب و سایر متصدیان‌امر که در معالجات اینجانبان کوشش فراوان مبذول داشته‌اند ما را برآن داشت مراتب حق شناسی و تشکر فراوان خود را ابراز نرقی و تعالی روزافزونی برای آنان آرزومندیم .

عطارباشی - هندی‌زاده

آ-۲٦۰٦۹

اطلاعیه

شرکت مخابرات ایران

بدینوسیله باطلاع عموم میرساند :

بمنظور گسترش و افزایش شماره تلفن های شهر آبادان از بامداد روز چهارشنبه ۲۵ بهمن ماه شماره های تلفن فعلی آبادان بشرح زیر از ٤ شماره‌ای به۵ شماره‌ای تبدیل میگردد .

شماره های قدیم	شماره های جدید
۲۹۹۹ ـ ۲۰۰۰	۲۲۰۰۰ ـ ۲۲۹۹۹
۳۹۹۹ ـ ۳۰۰۰	۲۳۰۰۰ ـ ۲۳۹۹۹
۴۹۹۹ ـ ۴۰۰۰	۲۴۰۰۰ ـ ۲۴۹۹۹

شرکت مخابرات ایران

تلفن سرویس حوادث ۳۱۱۲۱۲

درامجدیه اتفاق افتاد

وقتی گل پرسپولیس وارد دروازه تیم رقیب شد

مردی براثر هیجان، جان سپرد

تماشاچی فوتبال هنگامیکه گل تیم مورد علاقه‌اش وارد دروازه شدازشدت هیجان دچار حمله قلبی شد و جانسپرد.

بعداز ظهر دیروز هنگامیکه تیم پرسپولیس با اسپارتا در میدان امجدیه مسابقه میداد ناگهان تیم پرسپولیس یک گل وارد دروازه تیم اسپارتا چکسلواکی کرد و تماشاچیان فوتبال ازشدت‌خوشحالی ناگهان ازجای خود پریدند و شروع به تشویق بازیکنان تیم پرسپولیس کردنددر بین تماشاچیان ناگهان سرو صدائی بلند شد ماموران انتظامی به ان محل رفتند و مشاهده کردند یک مرد پنجاه ساله که‌در جایگاه تماشاچیان نشسته بوده ، مرده‌است.

ماموران فورا او را به‌مرکز پزشکی امجدیه بردند وپزشک مرکز پزشکی‌نظرداد که اوبراثر حمله قلبی درگذشته است.

در بازرسی بدنی که از او به عمل امد، معلوم گردید این تماشاچی فوتبال عزت‌الله جوادزاده نام دارد و ماموران کلانتری هفت‌تهران جنازه‌جواد را باداره پزشکی قانونی منتقل کردند و جریان را نیز بوسیله تلفن که در جیب جواد بدست آمده بود ، به بستگانش اطلاع دادند.

عزت‌الله جوادزاده

اتوبوس ، مردی را کشت

ساعت ٤ بعد از ظهر دیروز اتوبوس مسافربری شماره ۷۷۱۲۳ تهران ــ الف به رانندگی علی پاشا شریفی در بنام محمد حسن قیصری به سه‌راه‌امین با مرد ٦٠ساله‌ای شدت تصادف و او رامجروح کرد .

مجروح حادثه ، بلافاصله به بیمارستان فیروز آبادی شهرری منتقل شد اما ساعتی بعد به‌علت خونریزی شدید مغزی در بیمارستان درگذشت .

جنازه به پزشکی قانونی‌منتقل شد کارشناس تصادفات علی پاشا شریفی راننده اتوبوس را به علت عدم توجه به جلو مقصر اصلی حادثه معرفی کرده است .

★ قمار بازان بدام افتادند

ماموران کلانتری ۹ ساعت ۱۰ شب گذشته ، قمار خانه‌ای را واقع در خیابان ژاله ،کوچه بزرگمهر کشف کردند .

ماموران رحیم مهرگان‌معروف به رحیم یولچی ،دائر کننده قمارخانه‌را بهمراه ۹نفرمشتریان این قمارخانه دستگیر نمودند . متهمان صبح امروز از طریق کلانتری ۹ به دادسرای تهران تحویل شدند .

زنی ، آرایشگاه‌زنانه‌خودرا تبدیل به‌مرکز فساد کرده‌بود

صاحب آرایشگاه و یکمرد و چندزن‌ودختر دستگیر و تحویل دادسرای تهران‌شدند

★ برای کشف این مرکز فساد ماموران خود را بصورت ماشین شو و آسانسورچی درآوردند .

ماموران کلانتری مرکز ژنیك را بکلانتری میبرند

یک آرایشگاه زنانه درخیابان شاه که مرکز فساد بود کشف شد .

ماموران کلانتری‌مرکز برای کشف این مکان یک هفته خود را بصورت ماشین‌شوی و آسانسورچی ساختمان درآورده بودند .

از چندی قبل ماموران‌کلانتری مرکز مطلع شده بودند زنی بنام ژنیک که آرایشگاهی بنام کوئین را درخیابان شاه دایر کرده است زنان و دختران را اغفال میکند و سپس دراختیار مردان قرار میدهد . چون این آرایشگاه‌درطبقه٦یک ساختمان واقع شده برای مامورین مشکل بود که رفت و آمد مراجعین به آرایشگاه‌رازیر نظر بگیرند .

ناچار بدستوررئیس کلانتری دو نفر از مامورین یک هفته خود را بصورت ماشین‌شو و آسانسورچی‌ساختمان‌درآوردند وآرایشگاه و مراجعین انرا زیر نظر گرفتند . این دو مامور دریافتندکه‌ژنیک زنان‌و دختران جوانی را که به آرایشگاه می آیند‌دراختیار‌مردان قرارمیدهد. دیروزمامورین هنگامیکه‌چندنفر زن‌ویک مرد درآرایشگاه بودند آنها را باتفاق ژنیک دستگیر کردند و صبح امروز متهمان تحویل دادسرای‌تهران شدند.

قاتل، به۱۵سال زندان محکوم شد

قاتل و مقتول باهم اختلافات محلی داشتند که‌این‌اختلاف‌منجر به‌حادثه خونین گردید

محمدعلی عزیزی

روزگذشته‌هیئت دادرسان‌شعبه۳ دادگاه عالی جنائی تهران‌محمد علی عزیزی ٥٩ ساله باربر اهل و ساکن کرج را به اتهام قتل محمد علی امیرپور ٦٠ ساله محاکمه کرده با اکثریت آراء به ١٥ سال حبس با اعمال شاقه محکوم کردند .

کیفر خواست دادسرای کرج حاکی است که محمد علی روز ٢٢ اردیبهشت ماه سال جاری با میله آهنی بر سر محمدعلی زده و باعث قتل وی شده‌است.

★ جریان واقعه

متهم ومقتول از مدتها قبل با یکدیگر سابقه اختلافات محلی داشتند و هر چند وقت یکبار با یکدیگر مشاجره میکردند .

روزحادثه محمد علی عزیزی‌در کوچه خلوتی با محمد علی امیر پور روبرو میشود ، آنهابدنبال اختلافات قبلی با یکدیگر نزاع میکنند و در این ضمن متهم‌میله آهنی را که در کوچه افتاده بود برداشته و برسر محمدعلی میزند .

مقتول بر اثر شدت جراحات وارده فوت کرده و محمد علی عزیزی به اتهام قتل توسط ماموران انتظامی بازداشت‌می‌شود ، و برای تعیین تکلیف همراه با پرونده تنظیمی به تهران فرستاده میشود.

★ در دادگاه جنائی

روز گذشته محمد علی در مقابل اعضاء شعبه ۳ دادگاه عالی جنائی تهران که بریاست آقای رضا امیر کلالی تشکیل شده بود ، قرار گرفت .

دادستان در ادعانامه تنظیمی برای متهم تقاضای صدور ماده ۱۷۰ از قانون مجازات عمومی را کرده است .

محمد علی در دادگاه گفت : من از وقوع این حادثه بی اطلاع هستم ، شاید من و مقتول‌بایکدیگراختلافاتی داشتیم ولی این دلیلی نمیشود که من وی را بقتل رسانده باشم . من از چگونگی مرگ محمد علی بی‌اطلاع هستم

اعضاء محکمه عالی جنائی‌پس از استماع آخرین دفاع متهم وارد شور شدند و با رعایت نکات مخففه موجود درپرونده با اکثریت آراء وی را به۱۵سال حبس با اعمال شاقه محکوم کردند .

زنی درحادثه ریزش سقف درگذشت

شب گذشته‌براثر ریزش سقف منزلی واقع درخیابان ابراهیم‌آباد مجیدیه زنی حدود ٣٥ ساله بنام دولت مرادیان که باشوهر و فرزندانش در یکی از اطاقهای آنجا خوابیده‌بودند کشته‌شد . گفته میشود علت وقوع این حادثه فرسودگی سقف اطاق و ریزش باران‌بوده است .

پس‌از وقوع این حادثه‌ماموران ژاندارمری نارمک بریاست استوار علائی رئیس پاسگاه بلافاصله درمحل‌حاضر شدند و دولت‌را به بیمارستان رسانیدند ولی وی براثر شدت جراحات وارده درراه فوت کرد .

جریان به دادستان تهران و پزشکی قانونی اطلاع داده شد ، تحقیقات پیرامون این حادثه ادامه دارد .

زینت بستری است

زینت بابائی مادر طفل دو ساله بنام مهی حسنلو درحادثه قطار تهران ــ تبریز که در کیلومتر ٥ تهران اتفاق افتاد و خبران دیروز درج شد ، مجروح گردید . که هم‌اکنون دربیمارستان سینا بستری است مهی حسنلو دراین حادثه جانسپرد.

اینجا نقطه پایان است و نقطه آغاز

تنظیم از: ابراهیم آبار

امان از شوهر پرحرف من !

زن و شوهری بودند ، که برای گرفتن طلاق‌بدادگاه خانواده آمده بودند . زن‌در اینکار پیشقدم بود و میگفت:

ــ شوهرم در حق من‌ظلم میکند وزور میگوید ، اوعقاید خود را بمن تحمیل میکنددر حالیکه منهم برای خودم آدم هستم و دارای فکروشخصیت ولی شوهرم کوچکترین اعتنا و توجهی بخواسته های من ندارد و کاری کرده که وجود مرا در زندگیش بی ارزش جلوه دهد . او تمام کار های خانه را که مربوط به خانم است انجام میدهد وباینکار از من سلب مسئولیت کرده است . شوهرم مرا تحقیر میکند و با این‌اوضاع‌واحوال طبیعی است که هیچ زنی نمیتواند بزندگی خود علاقمند باشد . من در منزل هرکاری بکنم ، شوهرم با آن مخالفت میکند . مثلا اگر گلدان گلی را در گوشه اطاق بگذارم ، فوری آنرا برمیدارد و جای دیگری میگذارد ! اخلاق شوهرم‌واقعا غیر قابل تحمل است . یکی از خصوصیات منحصر بفرد شوهرم این است که همه شب از ساعت ۹ تاچهارصبح در بارەمسائل بی اهمیت زندگی حرف میزند و نمیگذارد من بخوابم !

او هرکاری که در عرض روز انجام داده با شرح و تفصیل برایم نقل میکند او مرض حرف زدن دارد و ساعتها پشت سر هم حرف میزند و مرا کلافه کرده‌است. ما شنیده‌ایم که میگویند زنها پر حرف هستند ، ولی شوهر من در حرافی و وراجی به تنهائی‌حریف صد تا زن‌است!

روزی ، خیلی جدی با او حرف زدم و گفتم ، اگر دست ازپر حرفی بر ندارد ، از او جدا میشوم او چند روزی دندان بروی جگر گذاشت و دیگر مزاحم من نشد ولی بعد از سه چهار روز بازدرد دلش باز شد و حالا از بس حرف میزندو ایراد میگیرد بیچاره شده‌ام .

او که در حرف زدن رقیب زنها است ، متاسفانه از نظر مردی هم ضعیف است و نمیتواند وظایف شوهری را انجام دهد و در عوض ازسر شب تا صبح برایم از آسمان و ریسمان حرف میزند .

شوهر این زن که‌منوچهر نام دارد ، در جواب حرف های همسرش گفت :

ــ من نمیتوانم قبول کنم که حرف‌زدن یک مرد ، عیب او باشد ، نمیدانم چرا زنم میخواهد از من جدا شود اگر مسائلی باشد ، چیزی است که باید بین من و او حل شود و دادگاه نمیتواند کاری انجام دهد .

تا چشم برهم بگذارید

دو سال و نیم میگذرد و شما

صاحب خانه میشوید

Bank Bimeh Bazarganan

با افتتاح حساب پس انداز در

بانک بیمه بازرگانان

برای خرید خانه

مطابق جدول زیر وام دریافت می‌کنید

مبلغ پس‌انداز	تاریخ دریافت وام	وام دریافتی	کل دریافتی شما وام باضافه موجودی
۵ هزار تومان	دو سال و نیم دیگر	۲۵ هزار تومان	۳۰ هزار تومان
۱۰ هزار تومان	دو سال و نیم دیگر	۵۰ هزار تومان	۶۰ هزار تومان
۲۰ هزار تومان	دو سال و نیم دیگر	۱۰۰ هزار تومان	۱۲۰ هزار تومان
۳۰ هزار تومان	دو سال و نیم دیگر	۱۵۰ هزار تومان	۱۸۰ هزار تومان
۴۰ هزار تومان	دو سال و نیم دیگر	۲۰۰ هزار تومان	۲۴۰ هزار تومان
۵۰ هزار تومان	دو سال و نیم دیگر	۲۵۰ هزار تومان	۳۰۰ هزار تومان
۶۰ هزار تومان	دو سال و نیم دیگر	۳۰۰ هزار تومان	۳۶۰ هزار تومان

سالها زود میگذرد ... تا چشم برهم بگذارید ، دوسال ونیم گذشته است .

داستی فکر کنید ... ، دوسال ونیم دیگر ، شما نمی‌توانید به خانه فعلی‌تان قانع باشید . بچه‌ها بزرگترشده‌اند وفضای‌بیشتری می‌خواهند ، زندگی شما روزبروز توسعه پیدا میکند وشما ، حتماً احتیاج دارید ، درخانه شخصی مناسب و راحتی زندگی کنید... وانگهی ، شما خوب میدانیدکه با تهیه خانه شخصی ، علاوه براینکه ازگرفتاریهای اجاره‌نشینی راحت میشوید، در حقیقت بهترین سرمایه‌گذاری را در راه تأمین آینده خود وفرزندانتان میکنید .

چگونه میتوانید تا دوسال ونیم دیگر ، صاحب خانه شوید ؟ پیشنهاد ما این است : هرچه زودتر ، دراولین فرصت ، پولهای اندکی را که درگوشه وکنار دارید یکجا جمع کنید و دربانک بیمه بازرگانان بگذارید .

پس‌انداز شما هرچه باشد ، ما دو سال ونیم دیگر ، ۵ برابر آنرا باضافه موجودی خودتان برای خرید یا ساختن یا تعویض یا نوسازی خانه ، بشرح جدول بشما پرداخت خواهیم کرد .

اداره مهندسی بانک بیمه بازرگانان

اداره مهندسی بانک بیمه بازرگانان همیشه درخدمت شماست . در اینجا ، مهندسین مجرب ما ، برایگان ، نقشه فنی وکامل ساختمان خانه را ، متناسب با بودجه و امکانات و شرایط شما در اختیارتان میگذارند . یا اگرقصد خرید خانه آماده دارید ، توصیه‌ها و راهنمائیهای فنی لازم رایاز هم برایگان دراختیار شما قرار میدهند تا معاملهٔ شما صددرصد سودآورباشد .

شما همیشه میتوانید به بانک بیمه بازرگانان متکی باشید و با اطمینان بگوئید:

بانک من ، بانک بیمه بازرگانان

بانک فرزندان من ، ب . ب . بانک

کف‌پوش پلاستیکی
مترمربع ۱۶ تومان
تلفن ٦٦١٧٤٤

رستوران تاچارا
غذای عالی بانوای
گیتار
آدرس روزولت شمالی‌خیابان
زهره شماره ٤ تلفن ٨٣١٦٧٥
آ ـ ٨٤٧٢٤
١ ـ ٢

سپهر نیا ـ گرشا ـ متوسلانی
و ژاله سام
با اطمینان از حمایت شما هموطنان عزیز بجنك فیلمهای کاراته هنك‌کنگی میروند .
یک‌میلیونرودومفلس
فیلم انتخابی برای‌مبارزه‌بافیلمهای کاراته‌ای‌است
یک‌میلیونرودومفلس
یك فیلم خوب و سالم برای آنها که سینمای راستین را دوست دارند .
باشرکت : رضیانی ـ شراره ـ اسداله‌یکتا و . . . مه‌زاد
کارگردان : محمد متوسلانی ـ محصول شرکت چهارنام

کلاس نقشه برداری
کلاس نقشه برداری کاخ دانش دوره۵۷روز ۲۹ر۱۱ر۵۱ تشکیل میشود قبلا نامنویسی فرمائید .
کلاس منشیگری دوره ٤٨
کلاس منشیگری کاخ دانش دوره ٤٨ روز ۲۸ر۱۱ر۵۱ تشکیل میشود . قبلا نامنویسی فرمائید .
کاخ دانش . خیابان فرانسه تلفن ٤٢٦٧٨
آ ـ ٨٤٩٠٠
١ ـ ٤

گروه فرهنگی آذر

یک سری کلاسهای ترمی فشرده باساعات اضافی برای داوطلبان متفرقه سالهای ششم ریاضی و طبیعی تشکیل میدهد

دوره کلاس از روز سه‌شنبه اول اسفندماه تا روز شروع امتحانات خرداد میباشد

داوطلبان میتوانند همه روزه برای ثبت نام از ساعت ۴½ تا ۹ بعداز ظهر

بمحل دبیرستان شماره ۲ آذر واقع در میدان بهارستان اول خیابان صفی‌علیشاه مراجعه نمایند .

تلفن های ۳۱۸۴۸۱ ـ ۳۰۱۱۰۶

مجالس ترحیم

باکمال تاسف درگذشت شادروان بانو معزز منیعی(کمپانی) مادر آقای ابراهیم منیعی را در تبریز باطلاع میرساند : مجلس ترحیم فقیده روز سه‌شنبه بیست و چهارم بهمن ماه جاری از ساعت ۳ تا ۵ بعد از ظهر در مسجد مجد برگزار میشود .
وزارت آبادانی و مسکن
آ ـ ۸۵۰۷۲

بانهایت تاسف درگذشت شادروان بانو معزز منیعی(کمپانی) مادر خانم آقای مهندس عباس منیعی مدیر عامل سابق و مادر آقای زین‌العابدین منیعی کارمندان این سازمان را باطلاع میرساند . مجلس ترحیم زنانه و مردانه آن شادروان از ساعت ۳ تا ۵ بعد از ظهر روز سه‌شنبه ۲۴ بهمن ماه در مسجد مجد برگزار خواهد شد .
سازمان عمران جیرفت
آ ـ ۸۵۰۶۸

بانهایت تاسف درگذشت خانم معزز منیعی (کمپانی) همسر مرحوم بصیرنظام منیعی را در تبریز باطلاع‌میرساند . مجلس ترحیم روز سه‌شنبه ۲۴ بهمن ماه از ساعت ۳ الی ۵ بعد از ظهر در مسجد مجد برگزار خواهد بود .
آ ـ ۲۴۰۲۷
الاحقر حاجی میرزا عبداله ثقة‌الاسلامی

خانواده های : منیعی ، کمپانی ، فخیمی ، هدایتی ، کاشانی ، امیرحاجبی ، صدقیانی ، کرباسی ، ملکی ، ثقةالاسلامی ، امیرقاسمی ، ضیائی ، فرزام ، امیراحمدی ، آصفی ، ملک قاسمی ، تبریزیان ، کهنموئی، زوار ، اهری، جواد زاده و خانواده های وابسته .
بانهایت تاسف و تاثر درگذشت خانم معزز منیعی(کمپانی) والده سپهبد حسن منیعی . مهندس ابراهیم منیعی . مهندس زین‌العابدین منیعی را در تبریز باطلاع عموم فامیل ودوستان و آشنایان میرساند . مجلس ترحیم زنانه و مردانه‌آنمرحومه روز سه‌شنبه ۲۴ بهمن از ساعت ۳ الی ۵ بعد از ظهر در مسجد مجد برگزار خواهد شد .
۱ ـ ۲ آ ـ ۲۶۰۲۷
به تیمسار سپهبد منیعی و سایر فرزندان وبازماندگان آن مرحوم مصیبت وارده را تسلیت میدهیم .

با کمال تاسف درگذشت بانو اقدس محتشمی همسر مرحوم حاج میرزا عبدالله‌خان محتشمی (حاج مدیرالسلطان) را باطلاع میرسانیم . مجلس ترحیم زنانه و مردانه آن فقیده سعیده از ساعت ۱۷ الی ۱۹ روز دوشنبه ۲۳ بهمن ماه در مسجد مجد منعقد میباشد .
خانواده های : محتشمی ، جزائی ، برومند ، خامه‌سیفی، فیض برازنده ،نایبی ، پاکسرشت ، کیهانی ، شالباف ، هوشمند ، شریفی رهنمون .
آـ۸۵۰۸۸
مصیبت وارده را بعموم بازماندگان آن مرحومه بویژه همکار عزیز خود آقای پاکسرشت تسلیت میدهیم .

بانهایت تاسف و تاثر درگذشت بانو ملوک‌کیا بنیانگذارمدرسه دختران مازندران را باطلاع دوستان و آشنایان میرسانیم مجلس ترحیم مردانه و زنانه آن مرحومه در روز دوشنبه ۲۳ بهمن۵۱از ساعت ۵الی۷ بعد از ظهر در خانقاه صفی علیشاه منعقد خواهد بود.
بانو دکتر فروغ کیا. محمد ولی سیاسی‌منتظم‌کیا. یحیی کیا. عشرت‌کیا. سپهبد علی‌کیا. دکتر امیرکیا. حمید کیا. منوش کیا. رامین کیا. مهندس افراسیاب کیا.
۲ـ۲ آـ۲۵۸۸۱

خانواده های کیا. کیاکجوری. کیانوری. کیائی. امین ناطقی. شراره . امینی. بهزادی. کیارحمانی. شهمنش . نمازی . حاج امیری.
بانهایت تاثر فوت بانو ملوک‌کیا بنیانگذار مدرسه دختران مازندران را باطلاع کلیه بستگان و دوستان میرساند . مجلس‌ترحیم مردانه و زنانه آن‌مرحومه درروزدوشنبه ۲۳بهمن‌ماه۵۱ از ساعت ۵الی۷ بعدازظهر درخانقاه‌صفی علیشاه منعقد خواهد بود.
۲ـ۲ آـ۲۵۸۸۱

خانواده اعتمادی و خانواده های وابسته
بانهایت تاسف و تاثر فوت شادروان غلامعلی اعتمادی فرزند مرحوم (حاج معین‌السلطان قاجار) را باطلاع دوستان وآشنایان‌میرسانند . بنا بوصیت آنمرحوم مجلس ختم برگزار نخواهد شد از ساعت ۴ الی ۷ بعد از ظهر روز دوشنبه ۲۳ بهمن ماه در منزل مهندس نصراله اعتمادی واقع در خیابان صفی‌علیشاه پلاک ۱۴۶ مجلس یادبودی منعقدخواهد بود .
آـ۲۵۹۸۳
بعموم بازماندگان آنمرحوم مصیبت‌وارده را تسلیت میدهیم

باکمال تاسف درگذشت ناگهانی بانو زهراکریمی راباطلاع اقوام و بستگان میرسانیم . مجلس ترحیم زنانه و مردانه روز سه‌شنبه ۲۴ر۱۱ر۵۱ از ساعت ۳ تا ۵ بعد از ظهر در مسجد حاجی حسن واقع در خیابان ارامنه (بوعلی) منعقد خواهد بود .
خانواده کریمی : علی کریمی . منصور کریمی . اقدس کریمی . نصرت کریمی . و خانواده های :پارسا . اسماعیلی . کریم خانی . پیروزگر . سبکتکین .
آـ۲۵۹۶۵
بعموم بازماندگان آنمرحومه مصیبت وارده را تسلیت میدهیم

درگذشت نابهنگام حاج سیدابوالقاسم شیرازی فرزند مرحوم حاج سیدحسین نظام‌الواعظین را باطلاع دوستان و آشنایان میرسانیم . مجلس ترحیم آن مرحوم روزسه‌شنبه بیست و چهارم بهمن ماه از ساعت ۱ تا۳ بعدازظهر درخانقاه واقع‌در خیابان صفی‌علیشاه منعقد است از دوستان وآشنایان متمنی است با شرکت در آن مجلس روح آن مرحوم را شاد فرمایند .
خاندان جلیل سادات شیرازی . محمدزاده . سرهنگ دادخواه .مشاری. رحمانیان. موتمنی. مازندرانی .اسرافیلی تمدنی . پاکدل . سرهنگ دانشمند . فریقی . آراسته‌پور.
آ ـ ۲۶۰۶۱
مصیبت وارده را بعموم بازماندگان آنمرحوم تسلیت‌میدهیم

بانهایت تاسف درگذشت شادروان آقای ربی سموها بزرگ خاندان سموها را دراسرائیل باستحضار بستگان و آشنایان میرساند . مجلس ترحیم آنمرحوم از ساعت ۳ تاه بعداز ظهر روز دوشنبه ۲۳ بهمن ماه در کنیسای حئیم خیابان قوام‌السلطنه منعقد خواهد شد.
شکراله سموها . رحمت . بنیاهو . روح‌الله . نورالله زرین سموها . استر مهدیزاده . خانواده افرائیم . خانـواده شعبانی . رحمت‌اله احدوت
آ ـ ۲۶۰۴۹
بعموم بازماندگان آنمرحوم تسلیت میگوئیم

بانهایت اندوه و تاسف درگذشت جوان ناکام مرحوم نعمت‌الله پوربابا راباستحضار اقوام ودوستان میرسانیم
مجلس ترحیم ان فقید سعید روز دوشنبه ۲۳ بهمن ۱۳۵۱ درساعت ۳ تا ۵ بعدازظهر درکنیسای یوسف‌آباد واقع درخیابان محمدرضاشاه خیابان پانزدهم شماره ۲ برگزار خواهد شد .
لیا . اشرف . لرتا . داوید و فرهاد پوربابا . و خانواده‌های‌شمس(ژزفی) . سنهی سلیمانی یادگار . عزیزی. بنایان . تجاریه . حلیمی . مفرح. ترکان .
۲ ـ ۲ آ ـ ۸۴۸۴۰

بااندوه فراوان درگذشت نابهنگام و جانگداز دوست عزیزمان مرحوم نعمت‌الله پوربابا را باستحضار میرسانیم .
مجلس ترحیم آن فقید سعید درروز دوشنبه ۲۳ بهمن ۱۳۵۱ از ساعت ۳ تا ۵ بعدازظهر درکنیسای یوسف‌آباد واقع درخیابان محمدرضاشاه خیابان پانزدهم شماره ۲ برگزار خواهد شد .
مئیرعزری . موسی‌کرمانیان . دکتر فرج‌الله‌بینا . نورالله طبیب‌نیا . ابراهیم یاحید . سلیم‌مراد . دکتر حشمت‌الله کرمانشاهچی. مهندس جهانگیر بنایان . ذبیح‌الله حبرون . هدایت‌الله جمیل‌زاده . لطف‌الله گئولا . ذبیح‌الله فراست . شاهپور ارسطوزاده . اسکندر ارجاد . یوسف نورافشان . معزی‌نیا . بخرد . امیرداروور . یهوداحی . مظفرپورمراد . عنایت‌خرمیان . برادران‌نعیم . رحمت‌الله‌کهنیم . نورالله‌ساقیان. سعید مطلوب . موئیزکوتال . ابراهیم لاویان . جان‌هارونیان . عبدالله حکمت . شعبان لاویان .
۲ ـ ۲ آ ـ ۸۴۸۴۰

بانهایت تاثر درگذشت مادر گرامی همکار ارجمندمان‌آقای محمود فقیه مرندی را باطلاع میرساند.
مجلس ترحیم روز دوشنبه ۲۳ بهمن ماه از ساعت ۳تا ۵ بعداز ظهر درمسجد طلاچی‌واقع‌در انتهای‌بهار خیابان امیراتابک برگزار میگردد.
وزارت اطلاعات

کانون سردفتران بدین وسیله فوت مادر آقای حسین‌فقیه مرندی سردفتراسناد رسمی شماره ۴۱۴ تهران را باطلاع همکاران محترم میرساند مجلس ترحیم آن مرحومه از ساعت ۳تاه بعداز ظهر روز دوشنبه ۲۳ بهمن ماه جاری‌در مسجد طلاچی واقع در خیابان فرح جنوبی جنب اجرائیات تشکیل میباشد.
کانون سردفتران

خانواده های‌فقیه مرندی ـ تزودی ـسخائی ـ کاشانی ـ چنگیزی ـ صفوی ـ میرخانی ـ تکاملی ـ هاشمی حق مرادخان ـ مهاجری ـ افشار ـ کارگری ـ حاج امینی
باکمال تاسف فوت مرحومه مغفوره بانو ربابه تزودی همسر مرحوم حجةالاسلام شیخ محمد حسن معین‌الاسلام فقیه مرندی‌را باطلاع دوستان وآشنایان میرساند مجلس ترحیم مردانه و زنانه آن‌مرحومه از ساعت ۳الی۵ بعداز ظهر فردا «دوشنبه» در مسجد طلاچی واقع در فرح جنوبی برگزار خواهد شد .
آـ۲۶۰۷۳
ضایعه ناگوار را بفرزندان و سایر بازماندگان آن مرحومه تسلیت میگوئیم .

خانواده های پیغامی ـریاضی ـ اقبالی ـ برادری ـ متولی ـ کیوتاش ـ ناموری ـبکائی ـ دانشپوی ـمهدوی ـ شیرازی ـ شهبازی ـ گمانگر ـ هوشی ـزرنقی ـقاسمی ـ سید جلالی ـ شریفی ـ نیکزاد اسکوئی .
بانهایت تاسف و تاثر درگذشت فقیده سعیده بانو طاهره ریاضی همسر آقای محمدعلی پیغامی‌را باطلاع دوستان وآشنایان میرساند ، مجلس ختم مردانه و زنانه آن مرحومه روز دوشنبه ۲۳ر۱۱ر۵۱ از ساعت ۳تاه بعداز ظهر در مسجد ولی‌عصر واقع در خیابان حشمت‌الدوله غربی برگزار خواهد شد .
آـ۲۶۰۸۵
بعموم بازماندگان آن‌مرحومه مصیبت وارده را تسلیت میدهیم

بانهایت تاسف و تاثر درگذشت حاج محمد فرهومند برادر همکار گرامی آقای محمود فرهومند رئیس اداره مسابقات وفعالیت های عمومی سازمان را به اطلاع دوستان و آشنایان‌میرساند.
مجلس ترحیم‌آن شادروان از ساعت ۱تا۳ بعداز ظهر دوشنبه ۲۳ بهمن درمحل خانقاه صفی‌علیشاه منعقد خواهد بود.
حسین بنائی
رئیس سازمان ملی پیش‌آهنگی ایران

بانهایت تاسف و تاثر درگذشت شادروان حاج محمد فرهومند پدر ارجمند دکتر هوشنگ فرهومند. دکتر منوچهر فرهومند . دکتر مهندس ایرج فرهومند، فاطمه‌و پروین فرهومند و جمشید فرهومند را باطلاع میرساند.
مجلس ترحیم زنانه و مردانه آن فقید سعید از ساعت ۱تا۳ بعداز ظهر روز دوشنبه ۲۳ بهمن در خانقاه صفی علیشاه برگزار می‌گردد.
مصیبت وارده را بخانواده آنمرحوم تسلیت گفته وازخداوند متعال صبر جمیل مسئلت می نمائیم.
خانواده حکیمی. خانواده سنگ. خانواده سعید

با کمال تاثر درگذشت شادروان مصطفی فرودی برادر آقای حسین فرودی رئیس اداره حسابداریکل اسناد خزانه واوراق بهادار راباطلاع میرساند مجلس یادبود آن مرحوم از ساعت ۳ تاه بعداز ظهر روز دوشنبه ۲۳ر۱۱ر۵۱ درمسجد مجد برگزار خواهد شد.
وزارت دارائی

درگذشت شادروان مصطفی فرودی برادر آقایان غلامرضا مهدی ـ ابراهیم ـ حسین ـ احمد فرودی را باطلاع‌دوستان وبستگان میرسانیم مجلس یادبود آن مرحوم ساعت ۳ تاه بعد ازظهر روز دوشنبه ۲۳ر۱۱ر۵۱ در مسجد مجد برگزار خواهد شد.
خانواده های خائف . فرودی . فرودیان . محبی . انجدانی. مجتهدی . معظمی. دانائی . سپهری‌آذر . یاروبسی. نظیری . مکی . سرهنگ‌زندی . وکیلی . باهری . ذبیحیان. استوان . عراقی . بزرگمهری . تقی‌زاده . پیشه‌ور . کمال‌لو. میرحسینی.
مصیبت وارده را بعموم بازماندگان آنمرحوم تسلیت میدهیم

بانهایت تاسف درگذشت پدر عزیزمان سیدعبدالرشید یزدانی را باطلاع دوستان و همشهریان میرساند مجلس ترحیم روز دوشنبه ۲۳ر۱۱ر۵۱ ازساعت ۳ الی ۵ بعداز ظهر درمسجد لرزاده واقع در خیابان خراسان خیابان لرزاده برگزار میشود.
سیدکمال یزدانی . سیدیوسف یزدانی . سیدحسین یزدانی . سیدمحمدعلی یزدانی . دکتر یزدانی . ناصر طاهرخانی و خانواده های وابسته.
۱ ـ ۲۶۰۶۳
مصیبت وارده را به‌فرزندان آنمرحوم تسلیت میدهیم

درگذشت بانو ربابه نیری (اعتضادی) را باستحضار دوستان و بستگان عزیز میرساند مجلس ختم مردانه وزنانه از ساعت ۵ تا ۷ بعداز ظهر روز سه‌شنبه ۲۴ بهمن ۱۳۵۱ در خانقاه صفی‌علیشاه برگزار خواهد شد .
خانواده های : نیری ، حسین اعتضادی ، رحیم ابری، علی‌اکبر حکیمی ، حسن صدقیانی ، سناتور احمد بلوری ، مهندس حسن راسخ ، مهندس مرتضی صائب ، ابراهیم شکورزاده ، حسین ارشدی .
۱ـ۲ آـ۲۶۰۴
مصیبت وارده را بعموم بازماندگان آن مرحومه تسلیت میدهیم .

بازگشت همه بسوی خدا است
درگذشت مرحوم مغفور خلدآشیان حاج مهدی وزوائی پدر عزیزمان و بزرگ خاندان وزوائی‌راباطلاع اقوام ودوستان میرساند . مجلس ختم آن مرحوم در روز دوشنبه ۲۳ر۱۱ر۵۱ از ساعت ۲ونیم الی ۵ بعداز ظهر در مسجد جامع امامزاده قاسم شمیران برگزار و مجلس ختم زنانه در همان روز و ساعت در منزل شخصی واقع در امامزاده قاسم کوچه قنات پلاک ۲۵ منعقد خواهد بود .
حسین وزوائی ، حسن وزوائی ، خانواده های : وزوائی، ایجادی ، مرتضوی ، میرطالب ، قادری ، جلیلیان ، صفوی، جودار ، شمیرانی ،و سایر خانواده های وابسته .
بعموم بازماندگان آن مرحوم مصیبت وارده را تسلیت میدهیم .

بانهایت تاسف درگذشت شادروان بانو طاعت امجدی بیگوند فرزند مرحوم علی‌اکبر امجدی بیگوند و همسر آقای علی‌اصغر اقبال زاده را باطلاع دوستان و همشهریان محترم میرساند.
مجلس ختم مردانه از ساعت ۳ تا ۵ بعد از ظهر روز دوشنبه ۲۳ر۱۱ر۵۱ در مسجدالرحمن خیابان سپهبد زاهدی (فیشر آباد) جنب بیمارستان آپادانا کوچه خسرو منعقد ومجلس ختم زنانه نیز در همانروز از ساعت ۳ تا ۶ درمنزل شخصی‌واقع در خیابان تاج مقابل برق آلستوم خیابان گلستان کوی لادن کاشی ۷ دایر است.
خانواده های : امجدی بیگوند ، اقبال زاده ، فرهنگ ، فرهنگی ، حیدری بیگوند ، علی زاده ، نویدی ، قدس ، نصرتی، قبادی بیگوند ، خزاعی ، مرزبان .
مصیبت وارده را بعموم بازماندگان آن مرحومه‌تسلیت‌میدهیم

با نهایت تاثر و تاسف فوت ناگهانی آقای امیر بن‌کهن بزرگ خانواده بن‌کهن را باطلاع خویشان و اشنایان مـی رسانیم . مجلس ختم مرحوم فقید سعید روز سه‌شنبه ساعت ۳ الی ۵ بعداز ظهر ۲۴ر۱۱ر۵۱ در کنیسای مدرسه اتفاق شاهرضا اول خیابان آناتول‌فرانس برگزار خواهد شد .
خانواده های : بن‌کهن ، کهن‌شوحط ، زلیخانیان ، یاشار، شوشتری ، بخور ، فرزان‌نکو ، فانی ، بنفشه .
بعموم بازماندگان آن مرحوم مصیبت وارده را تسلیت میدهیم .

زرتشتیان ارجمند
مجلس پرسه روان شادان ارباب هرمزدیار تیرانداز ارش وبمان‌رشیدی روز اورمزد و اسفندماه برابر چهارشنبه ۲۵ بهمن ماه سال ۱۳۵۱ از۸بامداد تا نیمروز درتهران‌پارس‌رستم باغ تالار مروارید خانم گیو برگزار میشود.
تهمتن آرش ـ گلچهر بلیوانی

با نهایت تاسف درگذشت مرحومه اقدس صفائی تهرانی دبیر بخش ۱۴ آموزش و پرورش تهران را باطلاع میرساند مجلس ترحیم آن مرحومه از ساعت ۳ الی ۵ بعدازظهر روز سه‌شنبه ۲۴ بهمن ماه ۱۳۵۱درخانقاه صفی‌علیشاه برگزار خواهد شد .
وزارت آموزش و پرورش
آـ۲۶۰۸۱

با نهایت تاسف درگذشت مرحومه بانو اقدس صفائی تهرانی دبیر باسابقه وزارت آموزش و پرورش را باطلاع فرهنگیان و همکاران و بستگان آن مرحومه میرساند . مجلس ترحیم فقیده سعیده از ساعت ۳ الی۵بعداز ظهر روز سه‌شنبه ۲۴ بهمن ماه ۱۳۵۱ در خانقاه صفی علیشاه برگزار خواهد شد .
رئیس بخش ۱۴ آموزش و پرورش ـ وکیلی

با نهایت تاسف درگذشت شادروان مرحومه بانو اقدس صفائی تهرانی دبیر محترم این دبیرستان را باطلاع فرهنگیان و همکاران و بستگان آن مرحومه میرساند .
مجلس ترحیم فقیده سعیده از ساعت ۳ الی ۵ بعداز ظهر روز سه‌شنبه ۲۴ بهمن ماه ۱۳۵۱ در خانقاه صفی‌علیشاه برگزار خواهد شد .
رئیس دبیرستان دکتر ولی‌الله نصر ـ منیر موءمن
آـ۲۶۰۸۱

باکمال تاسف فوت جانگداز و نابهنگام شادروان بانو اقدس صفائی تهرانی (مادر و خواهر عزیزمان) را باطلاع دوستان و آشنایان می‌رسانیم. مجلس ختم مردانه و زنانه‌آن مرحومه درروز سه‌شنبه ۲۴ر۱۱ر۵۱ ازساعت۳تاه بعدازظهر در خانقاه صفی‌علیشاه برگزار می‌گردد .
امیرعباس. فریماه. جواد طباطبائی. محمد صفائی‌تهرانی. حسن صفائی تهرانی. محسن صفائی‌راد. علی صفائی‌راد جواد صفائی‌تهرانی. عفت‌الزمان صفائی‌تهرانی خانواده‌های طائی تهرانی. میرخانی. فرجی. انتظامی. حضرتی . توفیقی محمدی. اسمعیلی. فرح‌بخش. جهان . ایروانی . نقشینه . کاظمی. عباسیان ثلاث. ولی‌پور. اتابکی‌فرد تهرانی. علی‌پور. سوزنچی.آزاده. ایلخان. یعقوبی. کشکولی. افشار. منتظری.
آـ۳۶۱۱۵
بعموم افراد خانواده‌های عزادار بویژه بازماندگان آن مرحومه تسلیت می‌دهیم.

با نهایت تاسف و تاثر درگذشت ناگهانی خواهر عزیزمان شادروان بانو معصومه انیس‌الدوله را باطلاع کلیه‌فامیل ودوستان وآشنایان میرساند . مجلس ترحیم مردانه و زنانه آن فقیده‌سعیده روز دوشنبه ۲۳ر۱۱ر۵۱ از ساعت یک تا سه بعداز ظهر در مسجد حاجحسن واقع در خیابان شاهپور خیابان بوعلی منعقد میباشد .
خانواده های : انیس‌الدوله ، انیسی ، تابانی ،شیدائی ، خاکیان ، ضیائی ، اسدی ، نوری شیرازی ، برندیان ، منظوری، میرمصدق ، رزاقرو ، نیکـومرام ، شریف‌زاده، شاهین ، پورطهماسبی ، مینافر ، نیک‌خواه ، نایبی ، امیری ، قشقائی ،
آـ ۲۶۰۸۷
مصیبت وارده را بعموم بازماندگان آن مرحومه تسلیت‌میدهیم

درگذشت پدر گرامی خودرا باطلاع دوستان و آشنایان میرساند . مجلس ختم آن مرحوم روز دوشنبه ۲۳ر۱۱ر۵۱ از ساعت ۵ تا ۷ بعد از ظهر در مسجد سجاد واقع در نارمک خیابان مدائن سه راه چمن منعقد میگردد.
جعفر کوهی ـ مسعود کوهی
آـ ۲۶۰۸۹
بفرزندان و سایر بازماندگان آنمرحوم تسلیت میدهیم.

بانهایت تاسف درگذشت آقای حاج حسین کاشانی راکه یکی از افراد خیرو نیکوکار محل بود باطلاع کلیه دوستان و آشنایان میرساند .
بدین مناسبت مجلس یادبود از ساعت ۲ الی۵ بعد از ظهر روز دوشنبه ۲۳ر۱۱ر۵۱در مسجد اعتماد واقع‌در بریانک برگزار خواهد شد .
رئیس انجمن محلی بریانک و حسام‌السلطنه حسین‌پیشرو
آـ۲۶۱۰۳

درگذشت شادروان عالیه ضیائیان مادر همسر آقای اسماعیل مزارعی قاضی دادگستری راباطلاع میرساند. مجلس ترحیم آن مرحومه از ساعت ۵تا۷ بعد از ظهر روز سه‌شنبه ۲۴ بهمن ماه در مسجد مجد برگزار خواهد شد.
وزارت دادگستری
آـ۲۶۱۲۳

باکمال تاسف درگذشت خلدآشیان بانو عالیه ضیائیان مادر فرشته خصال داماد عزیزم آقای بهاءالدین ضیائیان را به‌استحضار دوستان و خویشان میرساند مجلس ترحیم مردانه و زنانه آن بانوی نیک سرشت روز سه شنبه ۲۴ بهمن ماه جاری از ساعت پنج‌تاهفت بعد از ظهر در مسجدمجد برقرار خواهد بود.
دکتر امیرحکمت
آـ۲۶۱۲۳

باکمال تاسف درگذشت شادروان بانو عالیه ضیائیان بزرگ خانواده ضیائیان وهمسر مرحوم ضیاء التجار شیرازی را باطلاع خویشان و دوستان میرساند . مجلس ترحیم مردانه و زنانه آن مرحومه روز سه‌شنبه ۲۴ بهمن از ساعت پنج تا هفت بعدازظهر در مسجد مجد منعقد خواهد بود
مزین ضیائیان. مامنیر ضیائیان. محترم ضیائیان. ضیاءالدین ضیائیان. بهاءالدین ضیائیان. حسام‌الدین ضیائیان.
آـ۲۶۱۲۳

باقلبی اندوهناک درگذشت مرحومه بانوعالیه ضیائیان بزرگ خانواده ضیائیان و همسر شادروان حاج محمد حسن ضیائیان (ضیاء التجار) را باستحضار خویشان و دوستان می رساند . مجلس ختم مردانه و زنانه آن مرحومه روز سه شنبه ۲۴ بهمن‌از ساعت پنج تاهفت بعد از ظهر درمسجد مجد برپاخواهد بود.
دکتر علی امیر حکمت . منوچهر آبتین . اسمعیل مزارعی . مهین‌بانو ضیائیان، ایراندخت ضیائیان. زرین ضیائیان . دکتر پروین ضیائیان. عصمت کمالیه. مرضیه خوش‌تقاضا. حسین بنان. علیرضا مزارعی . زهره مزارعی. ژاله مزارعی . نصرت‌الله‌معتمدی. نصرالله‌کرملو. نوذردرآگاهی. رضا ساعتچی. مرتضی ساعتچی. ناصر مخزنی. شجاع‌الدین ضیائیان . سناءالدین ضیائیان . شجاع‌الدین ضیائیان. و خانواده های وابسته
آـ۲۶۱۲۳
ضایعه ناگوار را بعموم افراد خانواده های عزادار بویژه بازماندگان آنمرحومه تسلیت میدهیم

یادبود
بدین‌وسیله باطلاع کلیه افراد فامیل، دوستان وآشنایان می‌رساند که‌مراسم برگزاری شب هفت مرحوم حسن سرشار از ساعت ۳ تاه بعدازظهر روز دوشنبه ۲۳ بهمن‌ماه در شبستان سوگواری شماره ۲ بهشت‌زهرا منعقد می‌گردد .
خاندان سرشار و فامیل‌های وابسته
آـ۸۴۸۱۴

روز چهارشنبه دهم محرم‌الحرام مطابق با ۲۵ بهمن ۱۳۵۱ مصادف با اولین سالروز پدر عالیقدرمان شادروان مرحوم محمدحسن‌ساعی میباشد بنابروصیت آن مرحوم مخارج برگزاری این روز صرف امور خیریه خواهد شد.
فرح ساعی
آ ـ ۲۶۰۵۹

هفتمین‌روزدرگذشت حاج‌سید امیرحسین‌ایران‌مدار وکیل دعاوی در روز دوشنبه ۲۳ر۱۱ر۵۱دربهشت زهراسالن شماره ۴ ازساعت ۲الی ۵بعدازظهر برگزار میگردد . از کلیه بستگان و دوستان‌برای شادی روح آن مرحوم دعوت میشود .
خانواده‌ایران‌مدار
آـ۲۶۱۰۷

مجالس وعظ و سوگواری
بمناسبت ایام سوگواری سرور آزادگان حضرت اباعبدالله‌الحسین علیه‌السلام مجلس سوگواری از طرف عزاداران حسینی صنف طلا و جواهر طبق معمول سنواتی‌از شب اول محرم تا ۱۲ محرم صبح ها و شب ها در مسجد شاه برگزار میگردد از کلیه علاقمندان دعوت میشود روز ها از ساعت ۱۰ صبح الی ۱۲ از بیانات دانشمند محترم جناب آقای دکتر مناقبی و شب ها از ساعت ۸ بعداز ظهر به بعد از بیانات دانشمند محترم جناب آقای حاج عبدالرضا حجازی استفاده فرمایند .
هیئت‌مدیره حسینیه صنف طلا و جواهر
آـ۸۵۱۲۰

یالثارات‌الحسین ع
طبق معمول سالها در این ایام (از روز اول محرم تا روز عاشورا)عصرها برای حسین بن‌علی و فرزندان و یارانش سوگواری میکنیم شما هم اگر فرصت داشته باشیدسرافرازمان فرمائید .
محمد رضا فقیه‌زاده
نشانی خط ۱۳۳ جابری ـ سه‌راه فلاح دلگشا

بمناسبت ایام سوگواری حسینی و عزای سرور شهیدان حسب‌المعمول سنواتی از روز چهارشنبه سوم لغایت‌دوازدهم محرم‌الحرام (ده روز) از ساعت ۵ الی ۸ بعداز ظهر مجلس عزاداری در آدرس زیر برقرار است و ضمنا از بیانات واعظ محترم آقای سید ابراهیم میرباقری بهرممند خواهند شد از عموم علاقه‌مندان دعوت میشود که‌دراین‌مجلس شرکت فرمایند.
بازماندگان مرحوم حسین عاملی
خیابان قدیم شمیران ـ داودیه ـ خیابان میرداماد ـ فلکه محسنی ـ خیابان فرحناز ـ نبش جنوبی کوی نظام (مقابل مدرسه مریم) منزل عاملی .
۳ـ۳ آـ۲۵۶۳۵

سپاسگزاری
ازسروران محترم و بستگان ودوستان عزیز که در مراسم تشییع و مجالس یادبود و هفته شادروان بانوی نیکوکـارفرح‌انگیز ملک خسروی همسر این جانب شرکت ویا وسیله تلگراف و نامه اظهار همدردی فرموده‌اند تشکر می‌نمایم و اگر بواسطه تالمات روحی و عارضه قلبی قادر بدیدار حضوری نشوم امید عفودارم .
سرهنگ محمود ملک خسروی
آـ۲۶۰۳۹

از کلیه سروران عظام که بمناسبت درگذشت شادروان عالم ربانی و دانشمند گرامی مرحوم مغفور جناب آقای حاج سید علیمحمد مدرس بزرگ سلسله مدرس حضورا یا تلگرافی ویابادرج درروزنامه‌ها بازماندگان راموردتفقد قرار دادنـد مخصوصا علماء اعلام و مقامات عالی‌لشگری و کشوری وعموم اهالی محترم اصفهان‌که‌باشرکت در مراسم تشییع و مجالس ختم و هفته از روی کمال قدر شناسی روح آن فقید سعید را شاد و بازماندگان‌راموردمرحمت قرار دادند سپاسگزاریم. سلامتی و سعادت عموم را از درگاه خداوند قادر متعـال مسئلت داشته و هرگاه تاخیری در عرض تشکر حضوری حادث گردد امید عفو و پوزش داریم .
خاندان مدرس و خانواده‌های وابسته
آـ۲۵۹۷۹

بدین وسیله از کلیه منسوبین و دوستان و همشهریان‌گرامی که باحضور خویش در تشییع جنازه و مجالس تذکر همسر و خواهر عزیزمان نیره شایگان (شریعت‌زاده) از تهران‌به آمل ویا بوسیله تلگرام و جراید قبول زحمت وابراز همدردی فرمودند صمیمانه سپاسگزاریم .
خانواده شایگان ـ مشاور ـ شریعت‌زاده
آـ۸۴۱۶۰

تسلیت
دوست و همکار ارجمند آقای محمدصادق صیامی
درگذشت پدر گرامی شما، موجب تاثرو اندوه عمیق ما شد . ضمن ابراز همدردی برای جنابعالی و سـایر بازماندگان فقیدسعید سلامت و شکیبائی آرزو میکنیم .
کارکنان سازمان شهرستان‌های موسسه اطلاعات

خانم‌اقدس‌عزیزی. سرکارستوان عزیزی . آقای محمودعزیزی فوت پدر بزرگوارتان را صمیمانه تسلیت عرض میکنم .
یوسف بوذری
۲۶۰۹۳آ

جناب آقای فاضل فولادی معاون آموزش راهنمائی تحصیلی مصیبت وارده را به‌آن‌جناب تسلیت عرض مینمائیم.
کارکنان آموزش راهنمائی تحصیلی
آـ۲۶۰۲۹

درگذشت جوان دانشمندو فعال‌شادروان عبدالعلی‌فرمانفرمائیان رابه خانواده شریف فرمانفرمائیان و بازماندگان آن‌مرحوم‌صمیمانه تسلیت عرض میکنیم .
خسرو بهروز و بانو
آـ۸۵۰۱۲

آقای ابراهیم‌حسینی
بانهایت تاثر و تاسف فوت والده گرامی را تسلیت گفته بقاء عمرو شکیبائی بازماندگان را از خداوند متعال خواستاریم .
هیئت مدیره و کارکنان شرکت آب مشروب رضائیه
آـ۸۴۹۸۴

سرکار علیه بانو عزت‌ماک وبانو فاطمه سودآور و جنابان آقایان فریدون و حسینعلی ابوالعلا و محمدرضا سودآور
بانهایت تاسف درگذشت شادروان فرمانفرمائیان را به حضورتان تسلیت عرض نموده بقاء عمر خاندان محترم را از درگاه ایزد متعال خواهانم .
گرگان ـ برادران امین‌نژاد
آـ۸۴۹۸۲

دوست محترم جناب آقای روضاتی
بانهایت تاثر و تاسف مصیبت وارده را بشما و خانواده محترم تسلیت عرض نموده و خود را در غم شما شریک میدانم.
حسن احسان‌زاده
آـ۸۴۹۸۰

جناب آقای مهندس سیروس و خاندان محترم فرمانفرمائیان
بانهایت تاثردرگذشت ناگهانی شادروان عبدالعلی فرمانفرمائیان را تسلیت عرض مینمایم .
یزد ـ حاج محمدباقر فلاح
آـ۸۴۹۷۸

جناب آقای مهندس عباس برخیده
کارکنان قسمت فنی و بهره‌برداری کارخانجات روغن کشی شرکت سهامی خاص صنعتی بهپاک بهشهر مصیبت وارده را خدمت جنابعالی و سایر علیه خانم برخیده تسلیت عرض نموده وخود را در غم شما شریک میدانند .
آـ۸۴۹۷۶

جناب آقای نوریان
مصیبت وارده را تسلیت گفته برای شما و خانواده محترمتان صبر آرزو دارم
معاون سازمان حفاظت محیط زیست ـفضل‌الله‌معتمدی
آـ۸۵۰۵۸

جناب آقای نوریان همکار ارجمند و گرامی
کارکنان سازمان حفاظت محیط زیست صمیمانه خود را در غم شما شریک میدانند و برای بازماندگان آن مرحومه صبر و شکیبائی آرزو دارند .
دفتر روابط عمومی سازمان حفاظت محیط زیست

استاد محترم جناب آقای پروفسور منوچهر وارسته
محترما از طرف خود و استادان و دانشجویان و کارکنان مدرسه عالی علوم ساراک مصیبت وارده به آن جناب وخانواده محترم را صمیمانه تسلیت عرض میکند .
عبدالکریم قریب ـ رئیس مدرسه عالی علوم ـ اراک
آـ۸۵۰۷۶

جناب آقای پروفسور منوچهروارسته
استاد ارجمندم باقلبی مملو از اندوه و کمال‌تاثر درگذشت سعید فقید شادروان سپهبد یزدان پناه را بحضور آن جناب و حضرت علیه خانم تسلیت عرض بقای عمر و سلامتی خاندان‌معظم رااز درگاه احدیت مسئلت دارم .
ارادتمند : دکتر مصطفی صفوی
آـ۸۵۰۷۸

جناب آقای پروفسور منوچهر وارسته و بانو
بانهایت تاسف فوت تیمسار معظم سپهبد یزدان‌پناه را تسلیت عرض نموده سلامت و شکیبائی جنابعالی وخانم را از خداوند متعال خواستاریم .
دانشگاه پهلوی ـ دکتر بلندگرای و بانو ،الیزابت وسیروس
آـ۸۵۰۷۴

سرکار علیه بانو فرهومند ـ جناب‌آقای دکترفرهومندـجناب آقای مهندس پژوهنده و بستگان محترم فرهومند
در نهایت اندوه مصیبت وارده را ازطرف خودو همسرم بشما و خاندان بازمانده تسلیت گفته برای همه صبر وشکیبائی آرزو داریم .
دکتر سعید فرشته فروبانو

آقای ضیائی رئیس کاربر اهواز
از صمیم قلب مصیبت وارده را به‌همکار عزیز تسلیت‌عرض میکنم .
اهواز کسمائی

بااندوه فراوان درگذشت ناگهانی شادروان احمد پیروز صاحب منصب عالیقدر بانک سپه را بکلیه فامیل و دوستان‌بویژه همسر و فرزندان و برادران و همکاران آن مرحوم تسلیت عرض مینماید .
دزفول ـبانک سپه ـ شیخ رضائی

جناب آقای دکتر امیرکیا
مصیبت وارده را از صمیم قلب تسلیت عرض مینائیم
کارکنان مرکز نوتوانی نورافشار

تیمسار سپهبد منیعی
بااندوه فراوان مصیبت وارده به‌ان تیمسار معظم تسلیت عرض نموده سلامت و سعادت ان خانواده محترم را از درگاه پروردگار توانا مسئلت مینماید .
تبریز ـ سرلشگر نعیمی

آقایان حاج‌کمال و حاج‌محمود و حاج احمد و حاج‌مصطفی گلستانه
درگذشت مادر گرامیتان را تسلیت عرض مینمایم .
سیدغلامحسین شیرازی
آـ۵۱۰۲

درگذشت شادروان نعمت‌پوربابا را بخانواده محترم شمس (ژزفی) صمیمانه تسلیت میگوئیم .
خلیل مشیان . ابنرمشیان
آـ۸۵۱۲۴

آقایان‌حاج کمال و حاج‌محمود و حاج‌احمد و حاج مصطفی گلستانه
درگذشت مادر گرامیتان را تسلیت عرض مینمایم .
داود عبدیان
آـ۸۵۱۰۴

تیمسار سرتیپ سالاری
بااندوه فراوان مصیبت وارده را از سوی خود و عموم افسران و درجه‌داران لشگر یکم احتیاط و مراکز آموزش پشتیبانی تسلیت عرض نموده سلامت و سعادت جنابعالی و خانواده محترم را از درگاه ایزد یکتا مسئلت مینمایم .
تبریز ـ سرلشگر نعیمی
آـ۸۴۹۹۶

تیمسار سرتیپ سالاری
باکمال تاسف و اندوه فراوان درگذشت شادروان‌برادر گرامی‌تانرا تسلیت عرض نموده سلامت و سعادت جنابعالی و خانواده محترم را از درگاه پروردگار توانا مسئلت مینمائیم .
تبریز ـ سرلشگر نعیمی و بانو

جناب آقای ایوب سالاری
تیمسار محترم سرتیپ اقبال سالاری
باکمال تاسف مصیبت وارده را تسلیت‌عرض‌مینمائیم .
سروان قهاری ـ مهندس فولادزری

جناب آقای جلال مجلسی و بانو
مصیبت وارده را صمیمانه تسلیت میگوئیم .
نصیردهلوی و بانو

همکار ارجمند آقای علی‌اصغر جهانبخش
مصیبت وارده را بشما و خانواده محترم تسلیت گفته ، صبر و شکیبائی برایتان آرزو داریم .
شیراز ـ ریاحی . فرامرزیان . جعفری . صابونچی . عسکری . سیامنصوری . مافی . ویژه . افشار . قهستانی . سلیمانی . بهنیا . شیرویان . اسکندری . رامین‌فر . کیانجو . قهرمانی . کارخانه‌ای . مظفری . حقجو . احمدی . محمدی. غدیری . طیبی . موسوی .

جناب آقای دکتر علینقی فرمانفرمائیان
جناب آقای هارون‌الرشید فرمانفرمائیان
جناب آقای دکتر غفار فرمانفرمائیان
جناب آقای سیروس فرمانفرمائیان
باکمال تاثر و تاسف درگذشت شادروان عبدالعلی فرمانفرمائیان برادر ارجمند و عزیزتان را صمیمانه تسلیت گفته سعادت و سلامتی فامیل محترم را از درگاه ایزد منان خواستارم .
محمد پورنیک

جناب آقای حمید شافعی
همکار گرامی
مصیبت وارده را به شما و خانواده گرامیتان تسلیت می گوئیم و بقای عمر بازماندگان را از درگاه خداوند متعال خواستاریم .
از طرف کارکنان کارخانه های صنعتی آزمایش ـ حسین کیازال

جناب آقای سیروس سردفتر اسناد رسمی ۱۱۱
با نهایت تاسف و تاثر مصیبت وارده را تسلیت عرض میکنم .
میزان

خانم اقدس عزیزی . سرکارستوان عزیزی. آقای محمودعزیزی فوت پدر بزرگوارتان را صمیمانه تسلیت عرض‌می نمائیم.
داودملکی. علی بوذری. دکترهوشنگ‌ملک الکتابی

جناب آقای عباس شاه آبادی
بانهایت تاسف و تاثر فوت ناگهانی مادر گرامیتان را به جنابعالی و خانواده محترمتان تسلیت گفته . عزت و بقای عمر سایر بازماندگان را از درگاه احدیت خواستاریم .
شرکت وارمر (سهامی خاص)

جناب آقای دکتر حسن یزدانی
پزشکان وکارکنان پلی‌کلینیک شهناز مصیبت وارده را تسلیت عرض مینمایند .

فارغ‌التحصیلان دورهچهارم مهندسی ارتباطات فوت ناگهانی مهندس جواد ناصری پورطوسی را به بازماندگان آن شادروان تسلیت میگویند .
مهندس پوراندخت نرگسی ، مهندس نرگس بازاری ،مهندس منوچهر هدایتی ، مهندس عبدالمطلب امامی ، مهندس بهمن گلشن ، مهندس هوشنگ نوید ، مهندس مرتضی رنجبریان ، مهندس محمدعلی صالح ، مهندس شیخ‌الاسلامی ، مهندس فرهاد کنعانی، مهندس علی‌اصغر سلطانی، مهندس علیمحمد عبدالوهابی، مهندس عربعلی رحیمی قصور ، مهندس امیرهوشنگ اخضرپور.

خواهر پیش‌آهنگ خانم سهام لشگر
تسلیت کلیه همکاران خودرا بپذیرید.
روابط عمومی و انتشارات پیش‌آهنگی ایران

برادر پیش‌آهنگ آقای علی هاشمی
معاون امور اجتماعی سازمان ملی پیش‌آهنگی ایران
در مصیبتی که به جنابعالی و خانواده محترمتان وارد شده من و همه خواهران و برادران پیش‌آهنگ با شما همدلی‌داریم.
حسین بنائی
رئیس سازمان ملی پیش آهنگی ایران

خانواده های محترم رسولی ، یزدانی ، خلیلی ، معاونیان، اردکانی ، فیروزی
با نهایت تاسف مصیبت وارده را تسلیت عرض نموده وخود را در غم شما شریک میدانیم.
گرگان ـ حسن احسان زاده و بانو

سال چهل و هفتم ـ شماره ۱۴۰۲۴

اطلاعات

یکشنبه ـ بیست ودوم بهمن ماه ۱۳۵۱
هفتم محرم۱۳۹۳ ـ یازدهم فوریه ۱۹۷۳

استخراج دکتر ریاضی کرمانی

ساعات شرعی	
اذان صبح	ساعت ۵ و ۲۴ دقیقه
طلوع آفتاب	ساعت ۶ و ۵۵ دقیقه
ظهرشرعی	ساعت ۱۲ و ۲۰ دقیقه
اذان مغرب	ساعت ۵ و ۵۸ دقیقه

در پارلمان ایران

رهبر گروه پارلمانی اکثریت :

مجلسین درباره آلودگی هواوبهداشت محیط حساسیت دارند

علیرضا شفائی

رهبر گروه پارلمانی حزب مردم در اشاره به خطرات آلودگی محیط زیست میگوید چرا درذهن مردم جا داده‌اید که لازمه پیشرفت این است که آلودگی محیط زیست را تحمل کنند . پیشرفت و توسعه تکنولوژی ، به‌بهبود محیط زیست میتواند کمک کند . اما نه باوضع شهر تهران ، نه باتکنولوژی اتوبوسهای شرکت واحد . شما اگر اقتصاد را پیش نبرید ، پول نداشته باشید باچه میخواهید مخارج بهزیستی محیط زیست را تامین بکنید . بمردم نگوئید اگر رشد اقتصادی میخواهید باید دود را هم تحمل کنید . اینطور نیست. پیشرفت این علوم قسمت زیادی کمک میکند به سلامت محیط زیست . چرا ما همه‌اش فکر میکنیم که اگر اتوبوس باید سوار بشویم باید دود را هم بخوریم ؟...

هلاکورامبد میگوید همه مصنوعات ، محیطرا آلوده نمیکند . نوع بخصوصی از مصنوعات هست امثال نایلون و پلاستیک که آلودگی‌زاست . شما دراین باره چه کرده‌اید و چه برنامه‌ای دارید ؟ منظورم این است سرعت وجهشی‌که‌به‌صنعت دارید ، تعقیب بکنید . ولی کشاورزی عقب افتاده فراموش شده که اکنون مورد نیاز است آنرا فراموش نفرمائید . درایران مزرعه نمونه که بتوان آنرا به کشاورز بمزارع آزاد شده بتوان ارائه داد و گفت با دو هکتار زمینی که بتو رسیده ، باچنین طرز عملی میتوانی اینقدر برداشت کنی وجود ندارد .

★★★

رهبر گروه‌پارلمانی اکثریت مسئله‌آلودگی و بهداشت محیط زیست را مد تازه‌ای دردومجلس میداند و معتقد است مجلس‌سنابیشترازمجلس شورادراین‌مورد حساسیت دارد . مثل اینکه بعضی مواقع ما میخواهیم از همه جای دنیای جلوتر برویم ! شهر تهران و شهرهای دیگر ایران آنقدرها صنعتی نیستند که از نظر تنفسی خیلی درزحمت باشیم . درمورد بهداشت ودرمان درمملکتی که ۸ هزار پزشک دارد و حداقل ۳۰ هزار پزشک احتیاج دارد و جمعی از این پزشکان هم درتهران هستند چطور میتوان توقع داشت درمانگاه و بیمارستان بسازیم . تامین پزشک کار ساده‌ای نیست ... راجع به‌بهداشت و تنظیم‌خانواده، نظر رهبر گروه پارلمانی اکثریت این است که دولت‌وسایل را فراهم میکند ، حرف میزند ، تبلیغ میکند ، عکس میفرستد ولی مردم هم بایدتوجه کنند . حتی دربعضی کشورها رادیو ترانزیستوری جایزه میدهند ولی باز با مشکل مواجه هستند . نظر رهبرگروه اکثریت مجلس‌این است که نمایندگان باید درحوزه‌های انتخابیه موکلین‌خود را درزمینه تنظیم خانواده ارشاد کنند !!

★★★

رامبد رهبر گروه پارلمانی حزب، مردم میگوید ما را بردند زیر سد دز و مزرعه کشاورزی را نشان دادند وگفتند : برآورد کردیم ، اینقدر توانستیم خربزه و هندوانه را رشد بدهیم . در نتیجه معلوم شدکه هر هندوانه قریب ۲۰۰ تومان درآمده‌است.این‌طرز کاربابد تعطیل شود و نشان بدهیدکه کشاورز ایرانی با امکاناتی‌که دارد با بذر و کود و آبی که دراختیارش میگذار،د، چه‌نوع عمل کند که عایداتش بیشتر بشود والا اگر قرار باشد هندوانه ۲۰۰ ریالی یا ۲۰۰ تومانی تهیه کند و کتش را گرو بگذارد ، فایده‌ای ندارد! هلاکو رامبد پس از بحث در زمینه کار های کشاورزی به تشکیل سمینار ها و سمپوزیوم ها اشاره کرد و گفت : سمینار بهتر از این نیست که وزیری کارمندانش را در سطح مملکت بخواهدو دورهم جمع کند . در حضور آنها پرونده‌ای را ورق بزنند و بررسی کند و بگوید مثلا این تصمیم گرفته شد ، این عوامل بود ...ولی این‌مسئول بمناسبت کمبود کار برکنار گردید ، مسئول دیگر بسبب توفیق در انجام وظیفه ارتقاء پیدا نمود .

★★★

دکتر مصطفی الموتی رهبر گروه پارلمانی‌حزب ایران‌نو ن میگوید . اکنون کشور به تکنیسین ، مهندس کشاورزی نیازمند است . ممکن است به دیپلمه ادبی یا لیسانسیه ادبی که اتفاقا شعر هم خوب می گوید نیازی نداشته باشیم . بایستی دستگاه‌های آموزشی مملکت برای آینده کشور آدم تربیت کنند . یعنی آنچه در پنج سال آینده‌صنایع مملکت و کشاورزی مملکت احتیاج دارد ، تربیت نماید . باید کاری بکنیم هر جوان ایرانی که از دانشگاه بیرون می‌آید و خدمت وظیفه‌اش تمام می شود در مقابل احتیاج‌کشور، منشاء خدمت گردد .

بانک ۱۰۰۰ میلیون تومانی

از آغاز سال آینده شروع بکار میکند

احمد مرادی

بانک شهریار با ۴۰۰ میلیون تومان سرمایه اولیه که بمنظور تامین نیاز تنخواهگردان صنایع از روز های اول سال آینده‌کار خود را آغاز خواهدکرد. صبح امروزتقاضای‌تاسیس‌و اساسنامه این بانک بانضمام ۵۰درصدکل سرمایه اولیه(۲۰۰میلیون تومان) بوسیله آقای علی رضائی‌رئیس گروه صنعتی‌شهریارتسلیم بانک مرکزی ایران شد .

مقدمات تاسیس این بانک‌از چندی قبل فراهم شده بود و امروز گفته شد که ظرف ده‌روز آینده اساسنامه این بانک نیز به تصویب شورای پول واعتبار خواهد رسید و بدین ترتیب موجودیت بانک شهریار که با سرمایه‌گذاری صاحبان صنایع و مردم تشکیل می شود ،بطور رسمی اعلام خواهد شد .

★ **سهام هزار تومانی**

همانطور که‌اشاره شدسرمایه اولیه بانک شهریار ۴۰۰ میلیون تومان است ، که صد میلیون تومان این مبلغ بصورت سهام یکهزار تومانی به عموم مردم عرضه می شود یکصد میلیون تومان دیگر از کل سرمایه قبلا به مدیران و صاحبان صنایع بزرگ کشور که مدیران آنها اعضاء هیئت موسس را تشکیل میدهند فروخته شده است ، ضمنا۵درصد ازکل‌سرمایه بانک یعنی ۲۰ میلیون تومان ، نیز بوسیله بانک اعتبارات صنعتی خریداری خواهد شد . ۱۸۰ میلیون تومان باقی‌مانده بوسیله گروه صنعتی شهریار و شرکت های وابسته‌باین‌گروه خریداری شده است .

علی‌رضائی

★ **هیئت موسس**

بنیانگذار بانک شهریار علی رضائی است و اعضای هیئت موسس عبارتند از آقایان : محمد تقی برخوردار ، حسین قاسمیه ،رحیم ایروانی ، حسن کورس ، امیر صالح ، دکتر رکن‌الدین سادات تهرانی ،مجید اعلم، محمدعلی‌مهدوی ،سیاوش ارجمند ،منصور یاسینی ، رفیع اریه ، محسن آزمایش ،حمید قدیمی ، دکتر شریف‌امامی ، هدایت بهبهانی ، لطف‌الله حی ، حبیب‌الله القانیان .

امروز گفته شد که سرمایه اولیه این بانک تا پایان سال ۱۳۵۵ به یکهزار میلیون تومان افزایش خواهد یافت و بانکی خواهد بود که در سطح جهانی به فعالیت ادامه خواهد داد .

تامین تنخواه‌گردان

بانک شهریار با هدف اصلی تامین تنخواه‌گردان واحد های صنعتی موجود وهمچنین واحد های صنعتی کەدر اینده بوجود می آیند تاسیس می یابد .

از هدف های اساسی دیگر بانک شهریار ایجاد شرکت‌های بزرگ معدنی است و به شرکت هائی که بخواهند در رشته اکتشاف و استخراج و بهره ـ برداری معادن فعالیت کنند وام و اعتبار خواهد داد .

این بانک‌پس‌از تاسیس‌شعبه مرکزی در تهران ، اقدام به ایجاد شعبات متعددی در سایر شهر های ایران خواهد کرد.

عوارض جدید شاهراه تهران ـ کرج

چون باآشنائی رانندگان به مزایای رانندگی درشاهراهها‌و مقررات رانندگی دران ، این امکان فراهم شده که علاوه بر سواری و انواع‌وانت و جیب ، بوسایط نقلیه دیگری هم‌اجازه تردد درشاهراه تهران ـ کرج داده‌شود، از طرف وزارت راه لایحه‌ای‌به‌مجلس داده میشود .

میزان عوارض

دراجرای لایحه جدید حق تردد درشاهراه تهران ـ کرج منحصرا بااتومبیل‌هائی خواهد بود که باین شرح مشخص شده‌اند :

● اتومبیل سواری ازجمله جیپ و لندرور و کالسکه‌ای‌و کروکی و پیکاپ‌مهاری و مشابه آن باظرفیت حداکثر ۶ نفر با راننده بامبلغ ۲۰ ریال عوارض عبور .

● انواع اتومبیل استیشن‌از جمله استیشن و لندرور استیشن و مشابه آن باظرفیت حداکثر ۹نفر باراننده‌وسی‌ریال عوارض عبور .

● انواع وانت و کامیونت باچهار چرخ و مخصوص حمل بار باسی ریال عوارض عبور .

● مینی‌بوس باظرفیت‌حداکثر ۲۱ نفر باراننده با ۵۰ ریال عوارض عبور .

ده برابر جریمه

درلایحه جدید پیش‌بینی شده است که هیچ نوع وسیله دیگری اعم از موتوری یا غیر ـ موتوری‌حق‌استفاده از شاهراه تهران ـ کرج را نخواهد داشت .

اگر راننده‌ای بدون پرداخت عوارض از شاهراه عبور نماید درهرمورد به پرداخت ده برابر حق تردد محکوم میشوند .

قدیمی‌ترین تمدن در فلات ایران

پرفسور شیپمان استاد باستانشناس دانشگاه گوتینگن آلمان اعلام کرد: برخلاف نظریه متداول ، دره‌نیل قدیمی ترین مهد تمدن‌جهان‌نیست زیراآثاری که در حفریات ایران‌بدست آمده است ، قدمت تمدن فلات ایران را نسبت‌به‌مصر ثابت میکند .

پرفسور شیپمان این مطلب را در سخنرانی خود دربن، که درباره تاریخ و تمدن کهن ایران‌و حفریاتی که ایرانیان و اروپائیان در نقاط مختلف ایران به عمل آورده‌اند بود ، بیان داشت. این سخنرانی بمناسبت بزرگداشت دهمین سالگرد انقلاب سفید ایران ایراد شد.

آرام ترین و جنجالی ترین فیلم ایرانی
از روز جمعه فقط در
سینما کاپری

نمایندگان مجلس شورا بیمه درمانی شدند

براساس قراردادی‌که دیروز بین سازمان بیمه‌کارمندان دولت و کارپردازی مجلس شورای ملی امضاء شد . ۲۶۸ نماینده یا نزدیک به ۱۲۰۰ نفر اعضای خانواده خود مشمول مقررات بیمه درمانی قرار گرفتند و از اسفند ماه آینده ازمزایای بیمه درمانی استفاده خواهند کرد .

دکتر نیلی آرام مدیر عامل سازمان بیمه کارمندان دولت در این موردگفت : براساس‌این قرارداد هرنماینده مجلس‌شورای ملی‌برای خودوافراد خانواده‌اش در ماه نفری ۳۵ تومان به‌بیمه کارمندان دولت خواهدپرداخت ودرعوض‌خودوافراد خانواده‌اش در مقابل حوادث و بیماری ها بیمه درمانی خواهند شد .

نمایندگان بیمه شده حق دارند هنگام بیماری خود یا خانواده‌شان‌بهرپزشک وموسسه و بیمارستانی‌که موردا‌عتمادشان میباشدمراجعه‌نمایندوبا پرداخت ۲۰ درصد حق‌فزانشیر خدمات درمانی و قیمت دارو ، مورد معاینه و معالجه قرار گیرند .

در مورد پرداخت میزان حق‌العلاج‌نمایندگان‌نیزمحدودیتی وجود ندارد و سازمان بیمه‌هر مبلغی را که برای معالجه بیمه شده خرج شود،پس‌از کسر ۲۰ درصد فزانشیر (سهم مشارکت) پرداخت خواهد کرد .

این مقام اضافه کردسازمان بیمه کارمندان دولت هم‌اکنون مشغول تهیه دفترچه مخصوص بیمه‌کارمندان‌میباشد .مشخصات این دفترچه مثل دفترچه بیمه فرهنگیان است .

کشف نفت در «اوز» فارس

★ **چاه نفت «باریزجان» اوز تا دوم اسفند ماه مورد بهره‌برداری قرار خواهد گرفت .**

در دشت «باریزجان» دو کیلومتری «اوز» فارس ، نفت کشف شد .

عملیات حفاری در این‌دشت، از دوم دیماه گذشته شروع‌شده و طبق پیش بینی مهندسان و کارشناسان نفتی ، چاه در دست حفاری ، تا دوماه آینده (اسفند) آماده بهره برداری خواهد شد .

یک مقام مطلع نفتی به خبرنگار ما در «اوز» گفت : پس از اتمام عملیات حفاری و اکتشافی ، چاه نفت دشت «باریزجان» تحویل کنسرسیوم خواهد شد و بهره برداری از آن شروع میگردد .

گزارش خبرنگار ما در «اوز» فارس همچنین حاکی است : در این منطقه یک فرودگاه بزرگ ، نیز احداث میشود . طول فرودگاه ، یک کیلومتر و نیم و عرض آن چهل و پنجمتر وشصت سانتیمتر ، خواهد بود .

ساختمان این فرودگاه از چندی پیش شروع شده وبرای فرود و پرواز هواپیما های دوموتوره آماده خواهد گردید.

استاندار فارس دستورداده است‌درمنطقه «باریزجان» اوز، در وسط دشت ، یک چاه آب شیرین حفاری گردد . این چاه ، آب مورد نیاز «اوز» را بنحو مطلوب تامین‌خواهد کرد

دانشگاه ملی ایران

سمینار ماهانه دانشکده پزشکی دانشگاه ملی‌ایران،
موضوع : سرگیجه ـ تشخیص ،علل‌ودرمان .
از ساعت ۹صبح روز دوشنبه ۲۳ بهمن ماه ۵۱ در تالار ابوریحان بیرونی دانشگاه ملی ایران باشرکت و سخنرانی : آقایان دکتر مهدی آذر، دکترسیروس‌امیری، دکتر محمدحسن خالصی ، دکتر پرویز سروری ،پروفسور ابراهیم سمیعی ،دکتر محسن شکوهی نژاد، دکترحبیب‌اله موسوی ، دکتر محمد میرعابدی ، دکتر جواد هدایتی ، دکتر منوچهر صبوری دیلمی.
ورود برای پزشکان و دانشجویان پزشکی آزاد است.

اگر ۱۰۰٫۰۰۰ تومان
وام ۱۵ ساله میخواهید
باموجودی :
۱۰۰٫۰۰۰ تومان درشش ماه
۵۰٫۰۰۰ تومان در یکسال
۲۵٫۰۰۰ تومان در دو سال
۲۰٫۰۰۰ تومان در دو سال و نیم
۱۰٫۰۰۰ تومان در پنج سال
و...
حتی با پنجهزار تومان میتوانید تا ۲۰۰٫۰۰۰ هزارتومان وام بگیرید
وخانه دلخواه خود را بنا کنید .
در بانک رفاه کارگران حساب پس انداز سکه باز کنید...

آگهی استخدام

دونفر سپاهی بهداشت منقضی خدمت زن برای خدمت در ایرانشهر و بمپور مورد نیازاست . داوطلبین تا تاریخ ۵۱/۱۱/۲۷ میتوانند با اخذ معرفی از بهداشت و تنظیم خانواده وزارت بهداری برای استخدام بزاهدان عزیمت نمایند .
مدیر کل بهداری استان سیستان و بلوچستان ـدکتر حقیقت

از تاریخ ۱۳۵۱/۱۱/۲۱ شماره تلفنهای
شرکت سهامی خاص ایتالران
۸۲۵۵۶۵ و۸۲۹۷۳۵ میباشد

آگهی استخدام

نیروی دریائی شاهنشاهی تعدادی غیر نظامی آشپزرا جهت خدمت درپایگاههای تابعه (خرمشهر ، بوشهر،بندر عباس ،خارک) استخدام می نماید.داوطلبان می توانندهمه‌روزه‌باستثنای‌پنجشنبه‌ها وایام تعطیل بادردست‌داشتن یکقطعه عکس وشناسنامه عکس‌دار بمنظور ثبت‌نام و کسب‌اطلاعات بیشتر بشعبه کارگزینی‌غیرنظامیان پرسنل واقع در چهارراه قصر مراجعه نمایند . م الف ۱۷۴۷۸

کودک و زندگی
درباره کودک وزندگی

نه... اینجا. نه.!
پول خود را در صندوق پس انداز نگهداری کنید
هم اطمینان خاطر داشته باشید هم بهره بگیرید
«صندوق پس انداز بانک ملی ایران»

کوتاهترین راه بسوی سعادت ورفاه برای
جوانان دیپلمه
بلند آسمان جایگاه من است

تحصیل در دانشکدهٔ افسری خلبانی
نیروی هوائی شاهنشاهی

امتیازات :
✿ دریافت : ماهانه تا ۱۵۲۰۰ ریال ضمن تحصیل (در حالیکه کلیه هزینهٔزیست دانشجو بعهده نیروی هوائیست) و بعلاوه ماهانه‌حدود دو برابر مبلغ‌مذکوربعنوان فوق‌العاده در مدت تحصیلات خارج از کشور .
✿ نیل به درجهٔ ستوان دومی باحقوق اولیه ماهانه ۳۶۷۵۰ ریال و در صورت خدمت درخارج از مرکز ماهانه تا ۴۳۷۵۰ ریال .
✿ پیشرفت سریع : درنیل به‌درجات‌بالاتر افسری‌و برخورداری از مزایای خدمتی بیشتر.
✿ شغل پرافتخار خلبانی با ارزش واهمیت فوق‌العاده در سطح جهانی .
✿ ضمناً افسران خلبان از مزایای بسیاری نظیر: پس انداز تأمین آتیه بانک‌سپه (که برای دوران خدمت ۳۰ ساله، باتوجه به مبلغ پس‌انداز و مبلغ معادل آن‌که بلاعوض از بودجه وزارت جنگ اضافه میشود و بهره مربوطه، جمعاً تاحدود سه‌میلیون ریال‌بالغ‌میگردد) ، وام‌مسکن‌بانک‌سپه، خانه های سازمانی واگذاری با استاندارد مناسب ، درمان رایگان خود و خانواده تحت تکفل به وسیله بیمارستانها و درمانگاههای نیروی‌هوائی وخریداز فروشگاههای ارتشی‌باتخفیف‌قابل ملاحظه‌وغیره، بهره‌مند میشوند .

شرح بیشتر در صفحه ۲