حرکت رزمناو شوروی بسوی لبنان

اطلاعات

دوشنبه بیست‌وهشتم تیرماه ۲۵۳۵
بیست‌ویکم رجب ۱۳۹۶
شماره ۱۵۰۶۵ ـ تکشماره ۱۰ ریال

۴۸ صفحه

★رزمناو «کیف» که از نیرومندترین واحد های ناوگان شوروی است از بسفر گذشته‌وگفته میشود بسوی آبهای لبنان درحرکت است
در صفحه ۲

باتلاش جراحان جوان ایرانی در تبریز
دست قطع شده دختر جوان در حادثه رانندگی پیوند شد

عکس صحنه حادثه شدید رانندگی راکه در آن دست دختر ایرانی قطع شدوهمچنین اورا بعد از پیوند روی تخت بیمارستان نشان میدهد .
درصفحه ۳

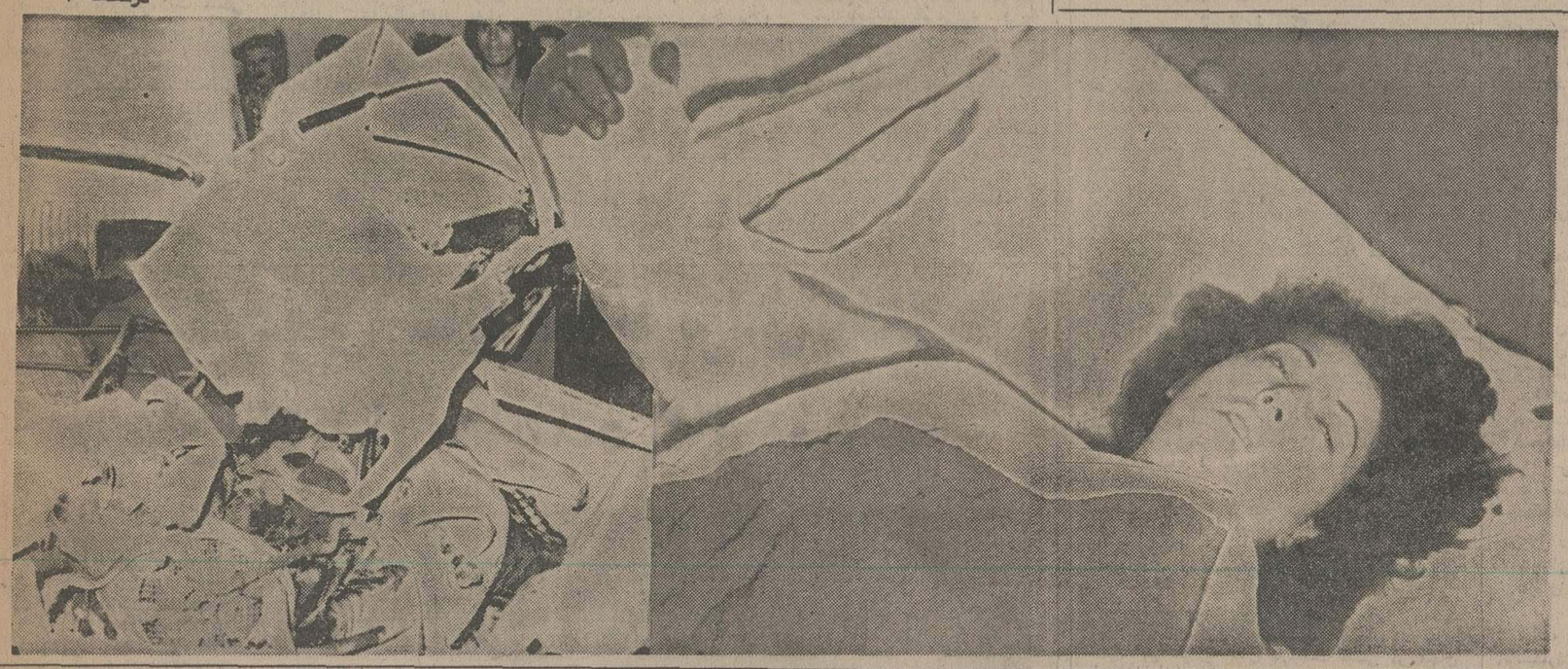

وصول مالیات از خانه‌های خالی آغاز شد
در صفحه ۳۷

والاحضرت شاهدخت اشرف پهلوی :
کمبودهای پیکار با بیسوادی را باید با شهامت ازمیان بر داشت
در صفحه ۳۶

جشن رادیو تلویزیون ملی ایران بمناسبت :
نیم قرن دوم اطلاعات
در صفحه ۲۵

اسوشیتدپرس بدنیامخابره کرد:
بیش از نیم میلیون تیراژ گروه نشریات اطلاعات است
در صفحه ٤

صفحات ویژه گزارشهای المپیک

نتایج کامل رویدادهای المپیک

آرایش تیم فوتبال ایران در برابر کوبا

نصیری شجاعانه جنگید

برنامه کامل پخش بازیهای المپیک از تلویزیون درصفحات ٤ ۲۷ـ۲۸ـ۲۹ـ۳۰ و آخر

زن ایرانی چهار قلوزائید
در صفحه ٤

از شب فقط در سینما
آتلانتیک
هنرمندان محبوب شما در فیلم کمدی ،
عشق نیمه‌شب
شرح در صفحه حوادث

شرکت ملی نفت ایران
اسامی حائزان شرایط شرکت در امتحانات ورودی دانشکده نفت آبادان درصفحه ۲۶ درج گردیده‌است

اطلاعات بانوان
ایرانی ، ایران را بشناس
کوپن مسابقه بزرگ و استثنائی اطلاعات بانوان با ۱۱ جایزه ارزنده ، در همین شماره روزنامه اطلاعات چاپ شده است .

الاخبار
تنها مجله عربی زبان ایران از کرده انتشارات موسسه اطلاعات با داشتن نمایندگی در ۱۱ کشور عربی

جنبش ملی نیکوکاری
در حضور
والاحضرت شاهدخت اشرف پهلوی
نخستین همایش آموزشی جنبش ملی نیکوکاری
از ۱۶ تا ۱۸ مرداد ماه ۲۵۳۵ شاهنشاهی درمشهد برگزار می شود
از کلیه‌ی اعضای برگزیده کمیته های جنبش ملی نیکوکاری در سراسر کشور که قبلا از آنان دعوت بعمل آمده است، درخواست می‌شود حداکثر تا روز آدینه پانزدهم مردادماه درهتل هایت مشهد به دبیرخانه‌ی جنبش ملی نیکوکاری مراجعه فرمایند.
آیین گشایش همایش برابر بابرنامه فرستاده شده روز شنبه شانزدهم مردادماه خواهد بود .
جنبش ملی نیکوکاری

از علمای اعلام ، رجال محترم ، دانشمندان و دوستان گرام ، نزدیکان و آشنایان و کلیه ذوات‌معززی که قدمرنجه فرموده با حضور در مراسم تشییع ، تدفین، ترحیموشب هفت‌برادروپدر عزیزمان شادروان ابوالحسن لاله موجب تسلی خاطر داغدیدگان گشته و یا بوسیله تلگرام ، نامه‌وتلفن در کاهش غم جانکاهمان موثربوده‌اند نهایت سپاسگزاری نموده اگر بعلت تالمات روحی شدید در عرض تشکر حضوری تاخیری رخ دهد با لطف و عنایتی که باین خاندان دارند،پوزشمان را قبول خواهند فرمود .
مهدی لاله ، عفت خصوصی و عزت ذهبی

جناب آقای حسین رستمیان
مرگ جانگداز جوان ناکام کاومرستمیان همه‌دوستان را ماتم‌زده کرده است. بانهایت تاثر مصیبت وارده را تسلیت عرض نموده و بقای عمر آن‌جناب و خاندان‌ارجمند را آرزومندیم .
احمد رجائی. حاج محمد شیرانی. حسین ستایش. احمد شمس . برات شیرانی . حسینعلی اباذری . حاج غلامرضا شیرانی. تقی کاویان‌پور. مظفر شیرانی . سید مصطفی سجادی. احمد نویدنیا. شعبانعلی رئیسی. محمود نویدنیا .

اعتذار وپوزش
از آقایان علماء اعلام و حجج اسلام همچنین رجال و شخصیتهای محترم لشگری وکشوری ودوستان عزیز وهمشهریان و خوزستانیهای مقیم تهران که در سوگ شادروان حاج علی محمد افشار بزرگ خاندان افشار که باحضور خود درمجالس سوگواری و یابوسیله نشر آگهی درجراید ابراز همدردی نموده‌اند ومارا در این مصیبت بزرگ تسلی ودلداری داده‌اند باکمال امتنان صمیمانه سپاسگزاری نموده و چنانچه بعلت تاثرات و تالمات ناشی از بروز این حادثه در شرفیابی و تشکر حضوری و یا عرض پاسخ و شکرگزاری تاخیری رخ‌دهد پوزش میطلبیم .
خانواده افشار

جناب آقای دکتر محمد حسین میرسپاسی
بانهایت تاسف مصیبت وارده را تسلیت عرض‌نموده بقای عمر شریف و خاندان جلیل را از خداوند متعال خواهانم .
شیمی‌مدیکال ایران ـ ایرج ساری اصلانی

بسمه تعالی
باستحضار عموم آشنایان و دوستان همچنین‌موسسات بازرگانی میرساند. نظر باینکه جناب آقای حاج مرتضی مدرسی از حادثه جانگداز فرزندش مرحوم امیر مسعود مدرسی اطلاع نداشتند ودرسفر بودند اینک مراجعت نموده‌اند بدین مناسبت مجلس ختمی از طرف ایشان سه‌شنبه ۲۹ تیرماه جاری از ساعت ٤ونیم تا٦ونیم بعدازظهر در مسجد احمدیه واقع در خیابان سی‌متری نارمک ـ چهارراه مینو برقرار است. جهت تسلیت ایشان وعموم بازماندگان شرکت فرمایند .
الاحقر جلالی خمینی

جناب آقای رستمیان
مدیر عامل شرکت پخش سیمان کشور
کارکنان شرکت کلاچ درگذشت نابهنگام جوان‌عزیزتان را تسلیت میگویند وصبر وتحمل برای شما آرزو میکنند.
مصطفی اسفندیاری ـ مدیر عامل

فروش زمین صنعتی
کیلومتر ۸ جاده مخصوص کرج
۳۷۵۰۰ متر ـ با دیوارکشی ـ دوبر وقابل تفکیک
بعلت مسافرت بفروش میرسد تلفن ۸۳۷۹۲۳ ـ ۱۰ ـ ۱۲ صبح ۵ـ۷ بعدازظهر تماس حاصل فرمائید .

جناب آقای حاج مرتضی مدرسی
بانهایت تاسف وتاثر وباندوه فراوان درگذشت فرزند گرامیتان مرحوم امیر مسعود مدرسی را بجنابعالی وخانواده محترمتان صمیمانه تسلیت عرض مینمائیم .
خانواده‌های : میرمجتهدی ـ اکبری

جناب آقای شعبان جعفری
و آقای حاج مهدی ادیانی‌فر
مصیبت وارده را به آن جنابان و خانواده محترم تسلیت عرض نموده بقای عمر بازماندگان را از خداوند متعال مسئلت دارم .
خرم‌آباد لرستان ـ مدیرعامل شرکت رامو ساختمان ایگل ـ کیومرث ابراهیمی

جناب آقای مهندس هوشنگ رستمیان
مصیبت وارده را به جنابعالی و خانواده محترمتان تسلیت عرض نموده سلامتی شما را آرزو مینمایم .
حمید سلماسیان

آقای عزیزالله نوری
با اندوه فراوان مصیبت وارده را تسلیت گفته و بقای عمر شماو خانواده های عزادار را از خدوندمتعال خواستار است .
ظفری

لشگر پیاده گارد
بمنظور تأمین کادر درجه‌داری یکانهای تابعه داوطلب می‌پذیرد
شرح در صفحه ۱۹

شرکت ملی نفت ایران
قابل توجه مسافران و دارندگان وسائط نقلیه‌ای‌که از طریق جاده چالوس عازم شمال میباشنددر صفحه ۱۹

بیمه دانا
جهت اطلاع صاحبان سهام
بیمه دانا
(شرکت سهامی عام)
پیرو اعلام درمجمع عمومی عادی مورخ ۲۵۳۵/۳/۱۲ شاهنشاهی بدینوسیله باطلاع صاحبان سهام میرساند که از روز شنبه ۳۵/۵/۹ میتوانند برای دریافت سود سهام سال ۲۵۳۴ شاهنشاهی با ارائه گواهینامه موقت به اداره امور مالی این شرکت واقع درخیابان شاهرضا شماره ۳۱۵ طبقه چهارم مراجعه فرمایند .
کسانیکه بعنوان وکیل مراجعه مینمایند وکالتنامه رسمی ارائه فرمایند (درمورد شرکتها نمایندگی ، با امضاء مجاز شرکت کافی است) .
درمورد کسانیکه بعنوان ولایت بر صغار خود مراجعه خواهند نمود ارائه یک برگ فتوکپی شناسنامه ولی ضروری است .

رزمناو شوروی در نزدیکی آبهای لبنان مستقر شد

در عکس رزمناو ضد زیردریایی شوروی هنگام عبور از «بسفور» دیده میشود . پل بسفور که اروپا را از آسیا جدا میکند نیز درعکس‌دیده میشود . درمحافل غربی گفته میشود ورود رزمناو شوروی به مدیترانه بابحران لبنان ارتباط دارد و حتی گفته میشود رزمناو «کیف» همراه سایر کشتی های جنگی شوروی درنزدیکی آبهای لبنان مستقر میشود . عکس رادیویی آسوشیتدپرس

آنکارا ـ خبرگزاری فرانسه ـ محافل رسمی آنکارا عبور رزمناو ضد زیردریایی شوروی را ازتنگه بسفور تایید کردند.

مقامات سازمان ناتو از چند سال قبل بدقت مراقب کار ساختمان این کشتی در دریای سیاه بوده و به‌آن نام «ناو هواپیمابر کیف» داده‌اند .

این کشتی جنگی که ازنیرومند ترین واحد های ناوگان شوروی است ساعت هفت بامداد دیروز از تنگه بسفور گذشت و وارد مدیترانه شد .

کشتی جدید شوروی‌بناوهای هواپیمابر معمولی شباهت دارد اما باند پرواز هواپیما در عقب ناو قراردارد وروی آن یک هلیکوپتر غول‌پیکر قرار گرفته بود .

وزارت امور خارجه ترکیه ضمن تائید عبور ناو «کیف» از تنگه های بسفورو داردانل اعلام داشت عبور این کشتی از بغازها مخالف قرارداد «مونترو» نیست .در اعلامیه وزارت امور خارجه ترکیه توضیح داده شده است که «ناوکیف» یک کشتی ضد زیردریائی بشماره «۸۶۰» است .

محافل نزدیک به اتحادیه آتلانتیک شمالی‌در بروکسل‌اظهار داشتندورود ناو هواپیمابرکیف به دریای مدیترانه زیاد از حد مقامات «ناتو» را نگران نکرده است .

یک مقام وابسته اتحادیه آتلانتیک شمالی گفت ما ازمدتها قبل میدانستیم که این ناو در دریای سیاه در حال ساختمان است و هنوز سازمان آتلانتیک نسبت بورودکیف به دریای مدیترانه رسما عکس‌العملی نشان نداده است .

مقام‌وابسته بناتو گفت شوروی ظاهرا عبور ناوکیف را ازبغازها به‌کشور های امضاء کننده پیمان مونترو،اطلاع داده‌است.

بعقیده کارشناسان نظامی «کیف» نخستین ناو هواپیما براز سری ناوهای حامل هواپیما استکه برای تقویت ناوگان شوروی به‌مدیترانه و مناطق‌دیگر فرستاده خواهد شد .

اکنون یک ناو دیگر ازنوع «کیف» دردریای سیاه در دست ساختمان است و قرار است ساختمان سومین و چهارمین‌ناو هواپیمابر نیزبزودی آغازشود.

در حال‌حاضر وحشت مقامات نظامی ناتو از آینده است زیرا ورود این ناو جدید به‌مدیترانه فعلا در موازنه قوا بین ناتو و شوروی تغییر زیادی بوجود نمی‌آورد .

بموجب قرارداد «مونترو» دولت ترکیه مجاز استاز عبور ناوهای هواپیمابر از بغاز ها جلوگیری کند .اما در حالیکه اتحادیه آتلانتیک کشتی «کیف» را یک ناوهواپیمابر می‌داند شوروی ازآن‌بعنوان یک رزم‌ناو ضدزیردریائی نام می‌برد . و به عقیده مقامات ترکیه نیز کیف یک رزم‌ناو استنه‌یک ناوهواپیمابر.

بگفته محافل ناتو ناوکیف با اینکه ظرفیت آن از سی تا چهل هزار تن تجاوز نمیکند معذالک بامدرن ترین سلاح های جنگی مجهز است هواپیما هائی که از عرشه این‌ناو پرواز میکنندعموما ازنوع هواپیماهائی هستند که بطور عمودی پرواز میکنند .

مدافعان تل زعتر دو حملهٔ بزرگ را دفع کردند

بیروت ـ خبرگزاری فرانسه ـ رویتر ـ بیست و هفت روز پس از آغاز نبرد تل‌زعتر مدافعان اردوگاه فلسطین همچنان در برابر حملات پیاپی راست گرایان ایستادگی میکنند .

رادیو نیروهای چپگرا اعلام داشت جنگاوران فلسطینی وترقیخواه دیروز دو حمله دیگر محافظه‌کاران را دفع‌کرده وتلفات سنگینی به مهاجمان وارد کردند در حالیکه فالانژها تاکنون بارها اعلام داشته‌اند که این اردوگاه را از وجود عناصر چپگرایان پاک کرده‌اند

نخستین حمله محافظه‌کاران و فالانژیست ها بامداد دیروز پس از آنکه توپخانه سنگین مواضع تل‌زعتر رابه شدت درهم کوبیدباکمک واحد های زرهپوش آغاز شد اما تلاش راستگرایان برای نفوذ در استحکامات اردوگاه شکست خورد .

دومین حمله طرفهای ظهر با شرکت ششصد مردجنگی و واحد های زرهپوش آغاز گردید امابازهم مدافعان تل‌زعتر پس‌ازنبرد کوتاهی مهاجمان را عقب راندند.

رادیو فالانژ در خبرهای دیروز خود بدون اینکه به نبرد های تل‌زعتر اشاره کند گفت در همه جبهه ها آرامش نسبی برقرار است .

دفتر سیاسی حزب فالانژ دیشب در پایان جلسه‌روزانه خود ضمن اشاره به شایعاتی که در باره حمله مشترک سوریه و راستگرایان به بخش غربی بیروت انتشاریافته اعلام داشت هدف این شایعات‌ازبین بردن آخرین پیوندهائی است که هنوز بین مسیحیان و مسلمانان وجود دارد .

روزنامه های بیروت نیز با انتشار گزارش های وحشت‌آور باین شایعات دامن میزنند

رادیو فالانژ همچنین گزارش داد درجلسه دفترسیاسی حزب نتایج سفر هیئت‌نمایندگی فالانژ بسوریه مورد بررسی قرارگرفت اما در باره چگونگی این مذاکرات توضیحی نداد .

ازسوی دیگر نشریه «ماندی‌مورنینگ» دیروز گزارش داد که یک فرودگاه نظامی در دهکده بدران در جبل‌لبنان دردست ساختمان است .

ماندی مورنینگ باچاپ عکسی از فرودگاه جدیدنوشته است که ساختمان این فرودگاه از یک ماه قبل آغاز شده اشت واز آن برای رسانیدن ساز و برگ جنگی به ترقیخواهان استفاده خواهد شد.

در صحنه سیاست فعالیت برای آشتی دادن طرفهای درگیر تقریبا بطور کامل متوقف شده است یکی ازرهبران فالانژ اظهار داشت مسئله همزیستی بین دو جامعه لبنانی‌با دشواری بزرگی روبرو شده است و مسئله تقسیم کشور دربرخی از محافل سیاسی عمیقا مورد توجه قرار گرفته است. ابراهیم نجار عضو دفتر سیاسی حزب فالانژ که‌در یک مصاحبه رادیوئی این مسئله را عنوان کرد توضیح‌نداد چه‌کسانی خواستار تقسیم لبنان هستند . یک خبرگزاری محلی لبنان دیروز گزارش داد که فالانژها از رفتار کامیل‌ـ شمعون و سلیمان فرنجیه به‌سوریه شکایت کرده وگفته‌اند متحدان آنها بدون مشورت با فالانژها به اقدامات سیاسی و نظامی دست میزنند نجار گفت احتمال ازسرگرفته شدن مذاکرات بین مسیحیان و مسلمانان و برقراری همزیستی مسالمت‌آمیز بین دوجامعه لبنانی به سازش قبلی مسلمانان‌و مسیحیان درباره اهمیت رژیم سیاسی بستگی دارد .

رهبر حزب فالانژ گفت مسئول «مرگ لبنان» فلسطینی ها هستند و ما هرگز آنهارا بخاطر رفتاری که در لبنان داشته‌اند نخواهیم بخشید .

درقاهره محمود ریاض بفعالیت برای اجرای قطعنامه شورای وزیران اتحادیه عرب ادامه میدهد اما هنوز واحد تازه‌ای از کلاه سبزهای عربی به بیروت فرستاده نشده‌اند.

دکتر حسن صبری‌الخولی مشاور سیاسی دبیر کل جامعه عرب دیشب از قاهره وارد دمشق شد و در یک سخنرانی کوتاه گفت کمیسیون برای عملی‌کردن قطعنامه های‌اتحادیه عرب درباره لبنان بسوریه آمده است. خولی پس‌از گفتگو بامقامات سوریه به لبنان خواهد رفت .

سوریه تبدیل لبنان را بانگولای دوم تحمل نخواهد کرد

دمشق ـ یونایتدپرس ـ رهبر یکی از جناحهای دست‌چپی لبنان که از سوریه طرفداری میکند دیروز گفت که بعضی از قدرتهای خارجی نقشه میکشند تا کشور جنگ زده لبنان را بافرستادن داوطلبان خود باین کشور به یک انگولای دیگر تبدیل کنند ولی‌باید بدانند که سوریه دست روی دست نخواهدگذاشت تافقط تماشاگر این توطئه باشد.

کمال شطیله رهبر یک گروه ناصری که اتحاد نیرو های کارگری خلق نامیده میشود در حالیکه در یک کنفرانس مطبوعاتی صحبت میکرد گفت قدرتهای خارجی معینی وجود دارندکه‌میکوشند زمینه آماده‌ای برای بین‌المللی کردن کشمکش لبنان از طریق اعزام جنگجویان داوطلب باین کشور بوجود آورند.

شطیله مدعی شد که توطئه‌گران از هر دو جناح راست و چپ در جستجوی بوجود آوردن چنین وضعی در لبنان هستند.

سه چهارم خاك لبنان

یک افسر سوری دیروز ادعا کرد که نیرو های سوریه سه‌چهارم خاک لبنان را زیر کنترل دارند وی به خبرنگاران که بدعوت سوریه از جنوب شرقی لبنان دیدن کردند گفت ـ ماموریت نیروهای سوریه تنها جدا کردن نیروهای درحال جنگ لبنان است .

ازسوی دیگر روزنامه «الوطن» چاپ کویت نوشت بنیروهای سوریه کهاز منطقه فرودگاه بیروت عقب نشینی کرده‌اند ماموریت داده شده است که درمرز های سوریه‌و عراق مستقر شوند .

الوطن اضافه کرده است بسربازان وافسران سوری کهازلبنان بازگشته‌اند اجازه مرخصی داده نمیشود تانتوانند درباره ماموریت جدید خود اطلاعاتی انتشار دهند . بهمین جهت عده‌ای از نظامیان سوریه که‌در جنگ لبنان زخمی شده‌اند به بیمارستان‌های نظامی اردن منتقل شده‌اند .

نیروهای تازه نفس سوریه وارد لبنان شدند

بیروت ـ یونایتدپرس ـ دیروز در حالیکه‌کوشش برای جلوگیری از شدت یافتن جنگ درسه جبهه کارزار داخلی لبنان همچنان دربن بست باقیماندمبود ارتش سوریه نیرو های تازه نفسی راوارد ناحیه کوهستانی بخش مرکزی لبنان کرد. از طرف دیگر باانتشار گزارشهایی دایر براینکه ممکن استبخش غربی و مسلمان نشین بیروت نیز به میدان تازه‌ای برای جنگ تبدیل شود صدها امریکایی و خارجیان دیگری که در بیروت و بطور عمده در ناحیه‌مذکور اقامت دارندد‌چار وحشت شدند و خودرا برای‌فرار از لبنان آماده کردند.

منابع دست راستی و دست چپی لبنان دیروز هر دو گزارش دادند که ارتش سوریه واحدهای جدیدی از پیاده نظام خودرا همراه تقریبا ۳۰ تانک دیگر وارد لبنان کرده است و قسمتی از این نیرو ها در سفار واقع در ۲۴ کیلو متری شرق بیروت موضع گرفته‌اند.

تقویت نیروهای سوریه در لبنان در حالی صورت گرفت که بر شدت حملات مسیحیان دست راستی به مواضع چپ گرایان مسلمان و فدائیان فلسطینی دربیروت ودر نواحی کوهستانی قسمت مرکزی لبنان افزوده شده بود.

بنظر میرسد که ورود نیروهای تقویتی ارتش سوریه به لبنان برای تقویت و تحکیم مواضع تعرضی مسیحیان دست راستی در نبردشان علیه مسلمین لبنانی و فدائیان فلسطینی است.

اسرائیل، کشتی مصری حامل اسلحه برای مسلمانان لبنان را توقیف کرد

تل‌اویو ـ آسوشیتدپرس ـ منابع نظامی اسرائیل در تل‌اویو گفتند یک یدککش اسرائیلی یک کشتی تجاری مصری را که برای نیرو های مسلمان لبنان سلاحهای سنگین حمل کرده بود به ساحل هدایت کرد فرماندهی نظامی اسرائیل از اظهار نظر درباره کشتی خودداری کرد و همچنین حاضر نشد بگوید کارکنان کشتی که یونانی ومصری هستند هنوزدر بازداشت ماموران اسرائیلی هستند یااینکه بلافاصله آزاد شده‌اند.

منابع نظامی تاریخ‌حادثه بازداشت کشتی مصری حامل اسلحه را هفته پیش اعلام کردند . منابع آگاه اسرائیلی گفتند کشتی حامل اسلحه برای‌رزمندگان مسلمان جنگ داخلی لبنان در آبهای بین‌المللی نزدیک سواحل اسرائیل درهم شکست و ناخدای کشتی بوسیله امواج‌رادیویی تقاضای کمک کرد و یک‌قایق کشتی اسرائیلی به تقاضای کمک کشتی مصری‌پاسخ داد.

ماموران اسرائیلی در کشتی مصری گلوله های توپ ۱۵۵ میلیمتری و مقادیری اسلحه و مهمات که زیر محموله‌ای از بار هندوانه جا سازی شده بود کشف کردند.

کشتی مصری قرار بود در بندر لبنانی تیر سلاح های خودرا تحویل مسلمانان دست چپی لبنان بدهد هاآرتز چاپ تل‌اویو در باره این حادثه نوشت ناخدای لبنانی کشتی به ماموران اسرائیلی گفته است سلاح ها از بندر اسکندریه برای رزمندگان مسلمان و فلسطینی ها، جهت مقاومت آنهادر برابر حملات نیرو های سوریه و دست راستی ها حمل شده بود. منابع اسرائیلی به محل بازداشت کشتی در آبهای اسرائیلی اشاره نکردند.

در انفجار اتوبوس اسرائیلی ۱۰ نفر کشته یامجروح شدند

تل‌اویو ـ رویتر ـ در انفجار بمب دریک اتوبوس حامل‌کارگران عرب و یهودی در نزدیکی تل‌اویو یازده تن زخمی شدند . حال یگی از زخمی شدگان وخیم گزارش شده است . شدت انفجار بحدی بود که قسمت عقب اتوبوس بکلی متلاشی و شیشه‌ها خرد شد . قطعات فلزی از اتوبوس در هم شکست ودرفضای وسیعی ازمحل انفجار پراکنده شده .

محل انفجار بمب در اتوبوس مسافر بری یک محله عرب‌نشین حومه تل‌اویو استو پلیس‌اسرائیل که گمان میبرد کماندوهای عرب عامل این انفجار هستند چندین عرب را برای بازجویی بازداشت کرد انفجاربمب‌در اتوبوس‌دوهفته پس از حمله مسلحانه کماندوهای اسرائیل به فرودگاه انتبه در اوگاندا صورت میگیرد و احتمال میرود که اولین‌اقدام انتقامجویانه اعراب علیه اسرائیل بوده باشد.

وفا آژانس خبری نهضت های مقاومت فلسطینی درباره انفجار بمب در اتوبوس مسافر بری در نزدیکی تل‌آویو اعلامیه‌ای انتشار داد. در اعلامیه وفا گفته میشود که کوماندوهای فلسطینی با کارگذاردن بمب اتوبوس را در آبادی واقع در نزدیکی تل‌آویو منفجر کردند و در این حادثه ۱۰ تن کشته یا زخمی شدند.

کی‌سینجر، انگلستان را برای حمله به رودزیا زیر فشار قرار داد

لبنان ـ یونایتدپرس ـ هفته‌نامه انگلیسی «ابزرور» در شماره دیروز نوشت هنری کی‌سینجر وزیر خارجه امریکا بریتانیا را جهت حمله مسلحانه به رودزیا زیر فشار گذارده است .

«ابزرور» در گزارش خودکه منبع آنرا ذکر نکرده می‌نویسد ایالات متحده امریکا قبل و پس از سفر آفریقایی‌کی‌سینجر تماس های مداوم ووسیع با کشور های‌آفریقایی به‌عمل آورده و اینک از این کشور ها مصرا میخواهد بریتانیارادراعزام نیرو بهرودزیا زیر فشار قرار دهند.

اخبار کوتاه جهان

بازداشت ۱۰۰ توطئه‌گر

● خارطوم ـ خبرگزاری فرانسه ـ روزنامه الایام چاپ خارطوم نوشت بدنبال کودتای نافرجام۲ژوئیه یکصدنفر دیگر از اتباع خارجی که مظنون بشرکت در توطئه رژیم‌نومیری‌هستند در بندر سودان بازداشت شده‌اند .

دولت سودان ضمنا با اقدامات احتیاطی فوق‌العاده برای جلوگیری از فرار توطئه‌گران بخارج دست زده است .

درگذشت پادشاه سابق مراکش

● نیس ـ فرانسه، رویتر ـ محمد بن‌عرفه پادشاه مغرب درسال های بین ۱۹۵۳ تا ۱۹۵۵ دیشب در ۸۷ سالگی درگذشت.

پادشاه‌پیشین‌مغرب‌که درسال ۱۸۸۹ به دنیاآمده بود ، از اخلاف سلسله علوی بوده که از قرن هفتم برمغرب سلطنت می کرد. او در سال ۱۹۵۲، پس‌از آن که محمد پنجم از سلطنت خلع شد به پادشاهی رسید اما دو سال‌بعد، پس‌ازمذاکراتی که بامقام های فرانسوی که منجر به بازگشت محمدپنجم شد، از سلطنت کناره‌گرفت.

قرارداد اتمی امریکا و و اسرائیل

● اورشلیم ـ رویتر ، دولت‌اسرائیل‌شب‌گذشته اعلام کرد قراردادی با ایالات متحده در باره استفاده صلحجویانه از انرژی هسته‌ای از جمله کمک یک میلیارد دلاری این کشور جهت ایجاد راکتورهای‌اتمی‌دراسرائیل امضاء خواهد کرد .

جستجوی خانه بخانه برای یافتن مردان نقابدار رباینده ۲۶ کودک

در عکس‌کلانتر محل هنگام‌تماشای‌یک‌کامیون مستعمل و چاهی‌که‌زندان ۲۶ کودک‌ربوده‌شده دیده میشود.

چاوچیلا (کالیفرنیا) ـ رویتر ـ پلیس ایالتی کالیفرنیا دیروزقسمت بزرگی از نواحی این ایالت را در جستجوی سه مرد نقابداری که هفته گذشته‌یک اتوبوس‌مدرسه حامل ۲۶ دانش آموز خرد سال بوسیله انها ربوده شده بودند بازرسی کرد و در منطقه وسیعی جستجوی‌خانه بخانه‌صورت‌گرفت. شواهدی بدست آمده که ممکن است پلیس را متقاعد کند که ربایندگان اطفال از افراد محلی بوده‌اند . علیرغم تمام کوششهایی که تاکنون از طرف پلیس بعمل آمده است اطلاعاتی که بتواند به کشف هویت ربایندگان اطفال کمک کند بسیار اندک است یکی از این شواهد حاکیست که یکنفر از سه مرد نقابدار فرد دیگری از دورفیق خود را «جری» صدا میکرده است ۲۶کودک ربوده‌شده که ۱۹ نفر از آنها دختر وهفت نفر دیگر پسر بودند و هیچیک بالاتر از ۱۴ سال نداشتند به کمک راننده اتوبوسی که با آن حمل میشدندتوانستند بطورمعجزه آسایی از اسارت فرار کنند و خود را از ۱۰کیلومتری چاوچیلا به این شهر برسانند .

ربایندگان اطفال قبل از سر رسیدن‌پلیس موفق‌بفرار شده‌اند. مادر یکی از اطفال ربوده شده پس از آزادی فرزندش به پلیس کالیفرنیا اطلاع داد که ممکن‌است وی یکی از سه مرد نقابداری‌را که از جورابهای نایلون برای صورتهایشان نقاب ساخته بودند بشناسد. این زن که خواسته است هویتش مکتوم بماند اضافه کرده است که ربایندگان اطفال ظاهرا ازافراد محلی هستند و باوضع چاوچیلا بخوبی آشنایی داشته‌اند.

پلیس کالیفرنیادیروز مشخصات سه مرد سفید پوست رادراختیار مردم و ماموران گذاشت .

طبق مشخصاتی که از طرف پلیس کالیفرنیا ارائه شده‌است رهبر دسته سه نفری نقابدارانی که اطفال را بوده بودند مردی امریکایی است کهبلت طرزخاص تکلم کردن واداء نمودن کلمات از ته حنجره مشخص میشود . این مرد ضمنا بربازوی خود یک عقاب را خالکوبی کرده است .

پلیس کالیفرنیا مشخصات سه مرد نقابدار را از روی اطلاعاتی که اطفال و راننده اتوبوس حامل آنان داده‌اند تهیه کرده است .

شواهد دیگری که بدست آمده است نشان میدهد که ربایندگان ۲۶ کودک ظاهرا در نظرداشتند از اطفال مذکور بعنوان گروگان استفاده کنند و به‌ازای آزادیشان قیمتی بخواهند با اینحال تمام تحقیقاتی که تاکنون صورت‌گرفته است روشن‌نمیکند که ربایندگان اطفال خردسال‌دقیقا چه انگیزه‌ای برای اینکار داشته‌اند.

در گوشه و کنار جهان

موج انفجار بمب در سالروز جنك داخلی اسپانیا

مادرید ـ آسوشیتدپرس ـ دیروز در چهلمین سالگرد جنگ داخلی اسپانیا موج عظیمی از انفجار ساختمانهای‌ادارات دولتی سراسر اسپانیا را فرا گرفت . پلیس مادرید اعلام کرد در این انفجار ها ۷ تن زخمی شدند اما کسی کشته نشد .

«رودولفو مارتینی‌ویلا» وزیر کشور اسپانیا طی اعلامیه‌ای تروریست های دست‌چپی‌رامسئول انفجار های پی‌درپی معرفی کرد وی گفت عاملین انفجار از اینکه برنامه عفو عمومی دولتی شامل حال آنها نشده خشمگین هستند و انفجار های دیروز از نتایج این خشم است .

رشته انفجار هاکه اکثرا بوسیله بمب های ساعت‌شمار و کوکتل مولوتف صورت گرفت بیشتر در مادرید و بارسلون و چند شهر بزرگ دیگر اسپانیا صورت گرفت و زیانهای مالی بسیاربارآورد تروریستهای دست‌چپی‌سه‌بمب‌نیزدر مسقط‌الراس ژنرال فرانکو رئیس فقید کشور اسپانیا منفجر کردند .

دیروز برای نخستین‌بار سالروز جنگ داخلی اسپانیاکه منجر به روی‌کار آمدن فرانکو شد در اسپانیا تعطیل عمومی اعلام شد .

امین اتوبوس هوائی فرانسه را ضبط میکند

لندن ـ خبرگزاری فرانسه ـ روزنامه انگلیسی ساندی تلگراف در شماره امروز خبرداد ایدی‌امین رئیس جمهوری اوگاندا تصمیم گرفته است هواپیمای ربوده شده فرانسوی را ضبط کند .

بنابه گزارش ساندی تلگراف ، مقصود امین از این اقدام آن‌استکه فرانسه را وادارکند اسرائیل در جبران‌خسارتهای ناشی از حمله کوماندو های این کشور به فرودگاه انتبه‌فشار وارد آورد .

بنابه گزارش ساندی تلگراف ادعای امین از اسرائیل در جبران خسارت ۹ میلیون لیره اسرائیل است در حالیکه یک اتوبوس هوایی ساخت فرانسه حدود ۶ میلیون لیره‌استرلینگ قیمت دارد .

قتل عام در انگولا

بلگراد ـ آسوشیتدپرس ـ اگوستینو ـ نتو رئیس‌جمهوری آنگولا در اجتماعی در لواندا فاش ساخت که یک گروه مخالف در داخل نهضت حاکم جنبش خلق برای آزادی آنگولا(مپلا) رسوخ کرده و مشغول فعالیت علیه دولت وی هستند .

رئیس جمهوری آنگولا که اظهارات او در میتینگ عمومی لواندا بوسیله خبرگزاری رسمی یوگسلاوی نقل شد همچنین خاطرنشان ساخت نبرد چریکی علیه حکومت او هنوز ادامه دارد .

رئیس جمهوری آنگولا اضافه کرد در جنگهای چریکی عوامل مخالف به چند آبادی واقع در مناطق مرزی شرقی و شمالی حمله کرده و چند صد تن از اهالی بیدفاع را قتل‌عام کردند .

شایعه زهر دادن به چوئن‌لای

پاریس ـ خبرگزاری فرانسه ـ روزنامه «کوتیدین‌دوپاری»در شماره دیروز خود اعلامیه‌ای راکه در باره مرگ چوئن‌لای نخست وزیر متوفای چین از پکن دریافت داشته انتشار داده است دراین اعلامیه گفته‌میشود برخلاف آنچه‌که شایع است علت‌مرگ چوئن‌لای بیماری سرطان نبوده بلکه قربانی یک «توطئه» شده است .

روزنامه فرانسوی اظهار عقیده کرده است که این گزارش تحریک آمیز راممکن است سرویس های مخفی تایوان تهیه کرده باشند. در اعلامیه گفته شده که چوئن‌لای رابازهر مسموم کرده‌اند.

گشت‌های ارزان قیمت

گشت‌های ایران و ترکیه آرارات (۱۲ روزه)

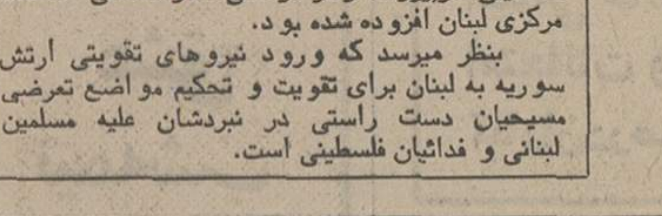

MOSCHEE-REISEN

★ شامل بازدید از کشورهای ایران و ترکیه
★ اقامت د رهتلهای درجه ۱ با صرف صبحانه و ناهار
★ استفاده از اتوبوسهای لوکس
★ پرواز در مسیرهای ترکیه
★ کشتیرانی در بنادر زیبای ترکیه
★ مترجم فارسی و راهنمای محلی
★ تاریخ حرکت ۲۱تیر ـ ۳۰ تیر ـ ۱ مرداد ـ ۱۰ مرداد ـ ۲۱ مرداد ـ ۲ شهریور .

قیمت ۲۷۵۰ تومان

برای کسب اطلاعات بیشتر خواهشمنداست به آژانس جهانگردی سفر مسجد درتهران به نشانی شاهرضا ۲۲۲ چهارراه کالج تلفن ۸۳۷۹۵۲ و ۸۲۶۱۹۵ و در تبریز آژانس جهانگردی تبریز اکسپرس به نشانی خیابان پهلوی شهناز تلفن ۵۲۴۳۰ و ۵۶۰۰۴ شیراز ـ آژانس سفرمسجد ـ شماره ۳۰خیابان زند ـ تلفن ۲۵۳۴۰ مراجعه فرمایند

تصفیه استخر و شوفاژ
شرکت آب روشن
نقد و اقساط
تلفن ۸۲۴۵۷۹ ـ ۸۳۲۴۰۲

.الکوبیت داگل جادو.
بهترین گرم کن حرارت فوق‌العاده کیت بیلوتوی برای گرم کردن انواع غذاهای سیسکیت و گوشت و نیای گرم

عمده‌فروشی: ایران‌فشنک خیابان‌فردوسی‌روبروی‌بانکملی داروئی آزادفر: ناصرخسرو و داروخانه‌ها.

دارالخلافه تهران
نوشته: ناصر نجمی

کتابی‌که برای سالمندان خاطره‌انگیز و برای جوانان حیرت‌آور وبرای همه عجیب وخواندنی است . چاپ سوم باصد صفحه اضافی و ۱۰۶ تصویر دیدنی انتشار یافت. ازاین کتاب که بااستقبال بی‌سابقه‌ای روبرو شد جز تعداد کمی نمانده. محل فروش: کتابفروشی های امیر کبیر .

سرزمین جاودان
نوشته: ناصر نجمی
کتابی شورانگیز از قهرمانان آزادی و استقلال‌ایران. فروشگاههای امیرکبیر .

الکترو پمپهای طبقه‌ای مخصوص تزریق دیگ بخار ـ مصارف آتش‌نشانی
وباران مصنوعی مارک IDEAL
شرکت صنعتی کوشش سعدی جنوبی شماره ۶۹۲ تلفن ۳۰۳۷۴۹ ـ ۳۱۲۴۶۷

اخبار داخلی

دست قطع شده یک زن را پیوند زدند

درجریان دومین عمل نسبتا موفقیت آمیز پیونددست در ایران، پزشکان متخصص‌تبریزی دست‌قطع شده‌یک زن حادثه دیده‌راپیوندزدند. پس‌از عمل پیوند، دردست‌این‌زن ضایعه‌ای بروزکرد که جراحان پس ازیک عمل مجدد توانستند ضایعه‌را ترمیم کنند واینک امیدفراوان دارند دست او بطورکامل بهبود یابد.

خبرنگار اطلاعات از تبریز گزارش داد:

بعدازظهر دوروزقبل‌بواسطه برخورد کامیون ۱۹۳۷۱ ـ تهران‌برانندگی نصرت‌الله‌افشار مهرابی باژیان ۷۶۴۸۲ تهران‌ـ ج برانندگی فریدون اکبریان راننده و ۳سرنشین ژیان‌بشدت مجروح شدند و دست‌راست یکی از این مجروحین که‌عارفه مصطفائی نام دارد از ناحیه بازوبکلی قطع شد. مجروح بلافاصله باتزریق۸ شیشه‌خون از مرگ نجات یافت و سپس پزشکان بیمارستان شیر و خورشید سرخ تبریز اقدام به پیونددست قطع شده کردند.

دکتر امیرچوپانی در این باره خبرنگار ماگفت:

ـ این دومین عمل پیوند کامل دست در ایران است و مابه موفقیت آن امید زیادی داریم. درجریان عمل‌مجروحین حادثه رانندگی میدان راه‌آهن تبریز به‌بیمارستان، من دریافتم دست یکی‌ازآنهاکه زن جوانی است بکلی قطع‌شده وتنها به پوست نازکی‌وصل‌است.

قسمتهایی از قبیل ورید، شریان، اعصاب وپوست‌دست قطع شده بود وبرای‌پیگیری از مرگ مجروح می بایست بلافاصله اقدام به قطع کامل دست‌میشد. چون‌مجروح‌جوان بود وانرژی فراوان داشت تصمیم به‌پیوند دست قطع شده گرفتیم وخوشبختانه پس از ۳ساعت موفق شدیم دست را پیوندبزنیم. دکتر امیرچوپانی اضافه‌کرد:

ـ روزبعد معلوم شدقسمتی ازشریان دست بیمار رالخته خون گرفته است. درآن حال از آقایان‌پزشکان‌دیگر بخشهای بیمارستان ـ دکترقاسمی ودکتر توفیقی ـ کمک گرفته شد وبار دیگر با استفاده از قسمتی از وریدپای مجروح، ازناحیه‌بازو، پیوند وریدی‌زده شد وباسیم مخصوص محل را بستیم. و اگرخون باردیگرلخته نکندبیمار خواهد توانست‌درآینده‌نزدیکی ازدست خود بخوبی استفاده کند.

توضیح درباره ۲۸هزار روز

شماره‌های نایاب تهیه‌شد

در حالیکه سی و نهمین شماره ویژه نامه ۲۸ هزار روز تاریخ ایران و جهان را منتشر میکنیم، سیل نامه و تلفنهای مکرر خوانندگان عزیز مارا در راهی که آغاز کرده‌ایم دلگرمتر ومصمم‌تر میسازد.

● شماره‌هایی که نایاب بود، تهیه شد.

● سپاسگزاریم ازآقایان‌حبیب‌الله شادلو ـ محمود پور صالح ـ مطلبی‌ـ محمد رضا محرمی ـ حسین حسینی، عسگری، حاج غلامرضا قدرتی، مهندس حنانه، پرویز شکری و خانم حریری که ضمن تایید مطالب ۲۸ هزار روز، مارا تشویق‌کردند و نیز متشکریم ازآقایان حبیب‌الهامیر یار احمدی، عزیزاله فرد، علی محمد پولادی، سعید مرادی و محمد بهزادی که بانامه مطالبی را با مادر میان گذاشتند.

● تلفنهای ۳۲۸۴۰۵ و ۳۲۸۲۸۲ همه‌روزه‌از ساعت ۸صبح‌تا۸شب (باستثناء پنجشنبه و جمعه) شما رادر مورد تهیه شماره‌هایی که تاکنون‌بدست نیاورده‌اید، «رزرو» روزنامه بهنگام سفرتان در داخل یاخارج کشور کسری احتمالی صفحات، دیر رسیدن روزنامه‌و مسایلی از این دست راهنمایی میکند.

● تلفن ۳۲۸۳۶۸ نیز همه‌روزه (باستثناء پنجشنبه و جمعه) از ساعت ۳٫۵ تا ۷٫۵ بعد از ظهر به پرسش های شما در مورد محتوا، عکسها و مطالب مندرج‌در ویژه نامه پاسخ میدهد.

التهاب مردم کرج برای دستگیری «ایاز»

بیش‌از یکماه از وقوع جنایت تکان دهنده کرج که درجریان‌آن مردی بنام ایاز پس از تجاوزبه دختر بچه ۱۳ ساله کمهناز نام داشت، اورا کشت و گریخت، می‌گذرد، اما هنوز ماموررین نتوانسته‌اند وی‌رابدام بیندازند.

این حادثه از تکان دهنده ترین جنایات چند سال اخیر استو بهمین علت افکار عمومی را به خود جلب کرده است. علاوه بر کوشش گسترده ماموران مسئول، عده‌ای نیز درصدد شناسائی ایازو معرفی‌او هستند. گروهی حتی از طریق مجله جوانان ـ از گروه نشریات اطلاعات ـ اعلام کرده‌اند به معرفی‌کننده‌ایاز، جوایزی‌خواهند داد.

التهاب مردم کرج ـ شهرمحل وقوع جنایت‌ـ برای دستگیری‌و مجازات ایاز بیش از مردم دیگر شهرهاست، و بطوریکه میبینید کسی از اهالی شهر تابلوئی این‌چنین ساخته و در خیابان نصب کرده است. دراین تابلو ـ بااشاره بهجوایزخوانندگان‌مجله جوانان ـ مردم بدستگیری ایاز تشویق شده‌اند.

هویدا: ایران صاحب یک تکنولوژی اتمی ایرانی میشود

امیرعباس هویدا نخست‌وزیر دیشب دانشمندان اتمی ایران‌را به خلق یک تکنولوژی اتمی خاص ایران تشویق کرد و گفت که دولت به‌امرشاهنشاه آریامهر برای برنامه اتمی کشوراولویت خاصی قائل شده وامکانات لازم را از لحاظ اعتبارات مالی و نیروی انسانی دراختیار سازمان انرژی اتمی ایران گذاشته‌است.

در مراسم دیشب که کلیه کارکنان سازمان انرژی اتمی ایران شرکت داشتند، آقای دکتر اکبر اعتماد معاون نخست وزیر و رئیس سازمان انرژی اتمی ایران ضمن سخنانی اظهار امیدواری کرد که سازمان انرژی اتمی ایران در اجرای منویات‌و اوامر شاهنشاه آریامهر توفیق پیدا کند.

نخست وزیر این سخنان‌رادر جشنی که بمناسبت دومین سال تاسیس سازمان انرژی‌اتمی‌ایران در باشگاه نخست وزیری برپا شده بود گفت:

آقای هویدا طی بیانات خود در این جشن اظهار داشت که تشکیل سازمان انرژی اتمی‌ایران یکی از گامهای زیر بنائی مهمی است که بفرمان شاهنشاه دور اندیش‌ما برداشته شده است و هیچ جای تردید نیست که این سازمان در توسعه صنعتی و اقتصادی و علمی مملکت تحول جدیدی بوجود خواهد آوردو راه استفاده‌ازتکنولوژی امروزی رابرای ایران هموار خواهد ساخت.

آقای هویدا هنگام قدردانی‌از فعالیت سازمان انرژی اتمی‌ایران گفت همه‌دانشمندان‌و کارشناسان این سازمان بادرک عمیق فلسفه کارخود درراه ایجاد یک تحول علمی و فنی و صنعتی تازه در کشورمان گام برمیدارند و این خود موید‌آن است که فرد فرد آنها به مسئولیت بزرگی که در برابر شاهنشاه و نسل های‌آینده این کشور و تامین نیاز های عظیم ایران فردا بعهده گرفته‌اند. واقفند.

نخست وزیر اضافه کرد که ایران اکنون در جریان اجرای یک برنامه کامل در زمینه‌استفاده صلح جویانه از نیروی اتمی است و به همین جهت‌خواهان توسعه وکسب‌هرنوع تکنولوژی جدید در این زمینه است ولی رسالت دانشمندان اتمی ایران فقط بکار گرفتن تکنولوژی اتمی خارجی بمنظور استفاده صلح جویانه از انرژی اتمی نیست بلکه آنها بعنوان بنیانگذاران تکنولوژی اتمی خاص ایران باید این تکنولوژی را که ازلحاظ آینده ایران اهمیت خاصی دارد بوجود بیاورند.

تجهیزات
سمعی و بصری
از کوچکترین دوربین‌ها تا بزرگترین پروژکتورهای ساکن و متحرک
دیاگراف ـ ویوگراف ـ اورهد و وسائل تهیه ترانسپارنسی در
نمایندگی کداک ایران
Kodak شرکت الکتروکامرا ـ ۲۱۰ خیابان شاه تلفن: ۲-۶۳۲۰۹۳-۶۶۱۲۹۵۶-۸۰

برای رفع کمبود نیروی انسانی بازارکار
زنان خانه‌دار و دانشجویان نیمه‌وقت استخدام میشوند

برای رفع کمبود نیروی‌انسانی مورد نیازبازار کار از زنان خانه‌دارو دانشجویان بطور نیمه وقت استفاده خواهد شد.

سمپوزیوم بررسی مسائل نیروی انسانی که‌باشرکت کارشناسان‌ومدیران کل وزارت کاردرمشهد تشکیل شده‌بود با صدور قطعنامه‌ای بکار خود خاتمه داد در این قطعنامه سمپوزیوم توجه به مسئولیت آموزش‌و تامین ۵۶۰هزار کارگرماهرو نیمه‌ماهرو تامین کارآموز وترغیب و تشویق جوانان را به‌کسب تعلیمات حرفه‌ای مورد تاکید قرارداد. و یادآورشدباتوجه به اهمیت‌آموزش بکارگماری واستخدام متخصصان‌خارجی در ارتباط با نیاز بازارکارو حمایت‌از نیروی انسانی‌کشورتشکیل کمیته‌برنامه ریزی و هماهنگی در این زمینه توصیه میشود.

در جهت رفع کمبود نیاز بازار کار، بویژه در بخش کشاورزی و با توجه به تجربه سالجاری، برنامه‌بکار گماردن محصلان مورد توجه قرار گرفت و مصرا از دولت خواسته‌شد که با تجهیز مراکز کارایابی و تامین تسهیلات لازم امر اشتغال محصلین را برای پرکردن‌اوقات تعطیلات تابستانی آنها و رفع کمبود نیروی انسانی در بخش کشاورزی مورد توجه‌قرار دهد.

در ارتباط برنامه اشتغال زنان، توصیه شدمراکزتعلیمات حرفه‌ای‌امکانات بیشتری در اختیار زنان قراردهد. مسئله اشتغال نیمه وقت برای رفع کمبود نیروی انسانی مورد نیاز بازار کار نیز مورد بررسی قرارگرفت‌و توصیه شد در این برنامه به استخدام نیمه وقت دانشجویان وزنان خانه‌دار اولیت خاص داده شود.

مسئله اشتغال نیمه وقت برای رفع کمبود نیروی انسانی مورد نیاز بازار کار نیز مورد بررسی قرار گرفت و توصیه شد در این برنامه باستخدام نیمه وقت دانشجویان و زنان خانه‌دار اولویت خاص داده میشود.

بعلاوه برنامه خودیاری فنی که مورد استقبال فراوان خانو ده هاقرار گرفته و توسعه آن کمک موثری بکاهش تقاضای خدمات فنی می کند موردتائید قرار گرفت وتوصیه شد این برنامه علاوه بر تهران در سایر شهرستانها نیز اجرا شود.

درمورد این‌اثر پرتحرک‌و پرجاذبه هرچه بگوئیم کم‌گفته‌ایم. شاید ادعای ما شما را متقاعد نکند ولی وقتی فیلم را تماشا کردید بدون شک آنقدر راضی خواهید بودکه دوستان وآشنایان خود را نیزبدیدن آن‌تشویق خواهید کرد

از صبح چهارشنبه در بهترین گروه سینمائی پایتخت
نیاگارا ـ اروپا ـ میامی ـ مولن روژ
سیلوانا ـ الوند ـ کیهان ـ مارلیک
ارانوس ـ شهرام ـ شرق و آستارا (تجریش)
پوری بنائی ـ غدیر ـ میری
دختر جسور و مرد انتقامجو
رنگی ـ ایستمن کالر

راستی چه دردسری داره وقتی مرد مجرد باشه‌و یک گروه از خوشگلترین‌دخترها دوره‌اش کرده‌باشن!
ب.ب
از فردا صبح فقط درسینما

دردسرهای مرد مجرد
تماشای این فیلم برای اشخاص کمتر از ۱۸سال ممنوع است

مجله دنیای‌ورزش شنبه‌ها منتشر میشود

فصل تابستان است و تعطیلی ورفع‌خستگی وتفریح و استراحت .. . وبهمین‌مناسبت ما فیلمی به شما پیشنهادمی کنیم که دوساعت‌شما را بخندانندوخستگی یک‌سال تحصیل و کار را از تنتان خارج کند
ازامشب فقط در
سینما گلدن سیتی
کمپانی کلمبیا تقدیم میکند
لوئی دوفونس
بورویل در فیلم رنگی

خوش غیرت
گیشه سینما گلدن‌سیتی همه‌روزه بلیط رزرو میکند

تورهای تابستانی ۲۵۳۵ را به علاقمندان آپادانا تقدیم میکند
سازمان توریستی و مسافرتی آپادانا
مبتکر تنظیم مسافرتهای دسته جمعی در ایران
پروازباهواپیماهای جت، اقامت درهتلهای درجه یک باصبحانه، ایاب وذهاب، گردشها و رودیه‌ها، عوارض فرودگاهها و همراهی مترجم ایرانی وراهنمای محلی

تور ۱۴ روزه لندن ۵۸۵۰ تومان حرکت جمعه هرهفته
تور ۱۴ روزه لندن، پاریس حرکت جمعه هرهفته قیمت ۶۴۴۵ تومان
تور ۲۱ روزه لندن، پاریس، رم حرکت جمعه هرهفته قیمت ۸۸۴۰ تومان
تور ۲۱ روزه اروپا قیمت ۹۹۰۰تومان دیدار از شهرهای استانبول، ژنو، پاریس، لندن، هامبورگ. حرکت تا۱۴شهریوریکشنبه هرهفته
تور ۲۱ روزه گلدن گیت ۱۴۷۰۰تومان دیدار از شهرهای نیویورک ـ واشنگتن ـ بوفالو شیکاگو ـ لوس آنجلس ـ سانفرانسیسکو ـ لندن حرکت تا ۱۶ شهریورسه شنبه هرهفته و۳۰شهریور و۱۳مهر
تور ۲۳ روزه برلین قیمت ۱۰۳۰۰تومان برلین، لندن، پاریس، بارسلون، رم. حرکت تا۱۳شهریورشنبه وچهارشنبه هرهفته
تور ۲۹ روزه ۴ هفته ۴ شهر ۱۰۹۵۰ تومان دیدارازشهرهای: رم، هامبورگ، لندن، پاریس حرکت تا۴شهریوردوشنبه وپنجشنبه هرهفته
تور ۳۰ روزه ورسای قیمت ۱۱۳۰۰تومان دیدار از شهرهای: ژنو، وین، آمستردام، لندن، پاریس، رم، استانبول. حرکت تا۱۱شهریور پنجشنبه هرهفته
تور ۳۰ روزه قصرطلائی قیمت ۱۱۳۰۰ تومان دیدار از شهرهای: آتن، آمستردام، هامبورگ، لندن، پاریس، نیس، رم، سورنتو. حرکت تا۳۰مرداد دوشنبه هرهفته
تور ۳۰ روزه آناکاپری قیمت ۱۱۳۰۰تومان دیدار از شهرهای: رم سورنتو (ناپل، پمپئی، کاپری) بارسلون، پاریس، لندن، آمستردام، هامبورگ، برلین حرکت تا۳۱مرداد یکشنبه هرهفته
تور ۳۱ روزه اسکاندیناوی ۱۲۵۰۰ تومان دیدار از شهرهای: رم، ژنو، پاریس، لندن، هامبورگ، اسلو، استکهلم، کپنهاگ. حرکت ۱۰، ۲۴ مرداد
تور ۳۲ روزه کالسکه زرین ۱۱۷۰۰تومان دیدار از شهرهای: بارسلون، پاریس، لندن، هامبورگ، ژنو، ونیز، فلورانس، رم حرکت تا۲۸مرداد پنجشنبه هرهفته
تور ۳۸ روزه رنگین کمان ۱۲۹۰۰ تومان دیدارازشهرهای: رم، نیس، بارسلون، پاریس، آمستردام، لندن، هامبورگ، وین، آتن، استانبول حرکت تا ۲۶ مرداد سه‌شنبه هرهفته
تور ۳۸ روزه دوردنیا قیمت ۲۱۸۵۰تومان بانکوک ـ هنگ کنگ ـ توکیو ـ هونولولو ـ سانفرانسیسکو لاس وگاس ـ لوس آنجلس ـ واشنگتن ـ نیویورک ـ لندن ۲۲مرداد ۲۶شهریور
ASTA AMERICAN SOCIETY OF TRAVEL AGENTS
آپادانا جمعه‌ها بازاست
آپادانا جاده قدیم شمیران چهارراه حقوقی اول خیابان ایرج شماره ۴ تلفنهای رزرو: ۷۵۷۹۸۹ ۷۵۶۲۰۳ ۷۵۴۸۳۰

اهالی شمیران و ساکنان شمال شهر میتوانندتورهای دلخواه خود را از آژانس مسافرتی والتو خیابان‌پهلوی نرسیده به تقاطع پارک‌وی شماره ۱۳۷۴ تلفن ۲۹۰۱۷۰ و ۲۹۴۳۳۱ نیزتهیه نمایند

متخصصین ایتالیائی شرکت
PONTEGGI DALMINE
هم‌اکنون برای تهیه طرح و برآورد انواع
قفسه بندی انبارها
در تهران بسر میبرند
علاقمندان با تماس با تلفن: ۶ ـ ۶۵۹۰۲۲ داخلی ۲۹
جهت بازدید درمحل ومذاکره تماس برقرار نمایند.

آژانس مسافرتی وتوریستی اوریانت تقدیم میدارد
۱۴ روزه هامبورک ولندن: قیمت ۵۸۰۰ تومان
حرکت ۷و ۱۴ مردادماه ـ ۲۵۳۵
شامل بلیط رفت‌وبرگشت باهواپیمای (جت) اقامت در هتل‌های درجه یک ـ صبحانه وکارت تخفیف حداقل ۱۰٪در سیصد فروشگاه و بوتیک ورستوران های لندن و ایاب وذهاب ازفرودگاهها به هتلها و بالعکس
تور گردش شهرها طبق برنامه در معیت راهنمای ایرانی و محلی
این‌تور استثنائی فقط ازطرف‌آژانس مسافرتی اوریانت تقدیم شده است
برای کسب اطلاع بیشتر به دفتر مرکزی اوریانت، خیابان ویلا ـ نرسیده به کریمخان زند ـ شماره ۳۰۱یا تلفن های ۸۹۷۰۲۹ ـ ۸۹۷۲۲۷ ـ ۸۹۴۰۳۷مراجعه فرمائید.

پرداخت هزینه سفر و فوق‌العاده به معلمان منتقل شده

از یک بخشنامه اداره کل امور اداری وزارت آموزش و پرورش چنین برمی‌آید که هزینه سفر و فوق‌العاده نقل مکان حتی به‌آن دسته از معلمانی که به درخواست خود از شهری به شهر دیگر منتقل شده‌اند پرداخت میشود . این بخشنامه مربوط به کسانی است که از ۱۳ خرداد سال ۵۲ (۳۲ شاهنشاهی) منتقل شده‌اند .

کسانی که تاکنون بمیل خود منتقل شده‌اند از هزینه سفر و فوق‌العاده نقل‌مکان استفاده نمی‌کردند و براثر شکایت آنها هیئت حل اختلاف رای داده است که برای دریافت این فوق‌العاده ذیحق هستند . وزارت آموزش و پرورش تاکیدکرده است اجرای این رای ادارات آموزش و پرورش قبل از صدور حکم انتقال، هزینه سفر و فوق‌العاده نقل مکان کارمند را تامین کنند.

نخست‌وزیر بایك دانش‌آموز پینك پنك بازی کرد

امیرعباس هویدا نخست‌وزیرو دبیرکل حزب رستاخیز ملت‌ایران بعدازظهر دیروز ازبیست ودومین دوره‌مسابقات قهرمانی آموزشگاه های کشور در مجموعه ورزشی آریامهر بازدید کرد. نخست‌وزیر درجریان بازید درسالن مسابقات پینگ‌پنگ بایکی از دانش‌آموزان شرکت‌کننده‌دراین‌دوره ازمسابقات به‌بازی پینگ‌پنگ مشغول شد. دربازدید نخست وزیر از مسابقات دانش آموزان‌دبیرستان های‌سراسر کشور، احمدهوشنگ شریفی وزیرآموزش و پرورش‌نیز حضور داشت.

برای مبارزه با آلودگی صدا قانون تهیه میشود

طرح مبارزه با آلودگی‌صدا، از جانب‌سازمان حفاظت محیط زیست تهیه و اعتبار اجرای این طرح ازسوی سازمان‌برنامه تامین شد .

طرح مبارزه با آلودگی‌صدا، تحت نظر کارشناسان خارجی در مرحله نخست در اصفهان و سپس در تهران بموقع اجرا گذارده میشود .

کارشناسان مبارزه با آلودگی صدا ، مناطق مختلف «غوغای شهری» را بررسی وبراساس ضوابطی مناطق مذکور را به سه دسته تقسیم خواهندکرد.

مناطق از نظر سرو صدابه درجات سنگین و نیمه سنگین و سبک تقسیم می شود ودر مورد تهران درنظر است که تامین سرو صدا های آزار دهنده ، حرکت اتومبیل ها، صدای کارگاه ها و هرگونه صدائی که باعث آزار می‌شود شناسائی گردد .

کارشناسان عقیده دارند که بسیاری ازبیماری های‌اعصاب و ناراحتی های دستگاه های شنوائی و حتی بسیاری از بیماری های روانی ، ناشی از سرو صدای بسیار در شهر هاست و تهران ازجمله شهر هائی است که بدنبال آلودگی هوا ،دچار آلودگی صدا نیز شده است .

خبرهای کوتاه

پیام‌تبریك شاهنشاه

از جانب شاهنشاه آریامهر بمناسبت سالگرد جشن ملی اسپانیا پیام‌تبریکی به‌اعلیحضرت دون خوان کارلوس پادشاه اسپانیا به مادرید مخابره شد شاهنشاه در این پیام سلامت‌و سعادت شخص اعلیحضرت پادشاه و رفاه روز افزون ملت‌اسپانیارا آرزوفرموده‌اند.

آزمون تحت عمل جراحی قرار گرفت

دکترمنوچهر آزمون نماینده تهران که‌بعلت ناراحتی‌شدید مهره‌های‌کمر ودرداستخوان دربیمارستان الوند بستری شده بود ،مورد عمل‌جراحی قرارگرفت‌ونتیجه عمل‌رضایت بخش است.

رئیس کمیسیون برنامه مجلس شورای ملی‌احتمالا ظرف ده‌روز آینده‌بیمارستان رابرای استراحت درخانه ، ترک خواهدکرد.

حضرت آیت‌الله شریعتمداری در بیمارستان

حضرت آیت‌الله شریعتمداری مرجع تقلید شیعیان که از قم به تهران آمده‌اند، امروزبرای معاینات پزشکی دقیق در بیمارستان الوند بستری‌شدند.

افتتاح سمینار

پانزدهمین دوره سمینار مدیریت استان ها مخصوص فرمانداران - مدیران کل و روسای واحد های دولتی‌به وسیله فخر شفائی استاندار زنجان وبا حضور دکتر فیروزیان رئیس مرکز آموزش مدیریت دولتی وابسته به سازمان‌امور اداری‌واستخدامی کشور درزنجان گشایش‌یافت.

طرح باروری

به دعوت مرکز آمار ایران پرفسور سرموریس کندال ریاضی‌دان و آمار شناس مشهور جهان و رئیس سابق انجمن سلطنتی آمارانگلستان‌و عضو فعلی آکادمی بریتانیا برای تنظیم طرح‌کنترل‌باروری ایران جهت یک اقامت ۱۰ روزه وارد تهران شد .

سمینار آموزشی بیمه شرق

اولین سمینار آموزشی‌بیمه شرق دیروزبنام‌نامی شاهنشاه آریامهر با سخنان آقای‌دکتر محمدعلی زرنگار قائم‌مقام کل بیمه مرکزی ایران گشایش یافت. در جلسات این سمینار که سه‌روزطول خواهدکشید مسائل کلی در امر بیمه‌گری ، سیاست های بیمه مرکزی‌ایران وشرکت های بیمه‌و خط مشی بیمه شرق در فعالیت های مطمئن بیمه‌گری توسط صاحب نظران برای شرکت کنندگان تشریح خواهد شد .

سخنرانی در کلوپ روتاری شمال

در جلسه هفتگی فردای ناهار کلوپ رتاری شمال تهران‌آقای سید عزیزاله کازرونی راجع به خدمات شیرمردان درحوزه آفریقا و جنوب غربی آسیا سخنرانی میکند.

رئیس دایره اجرائیات راهنمائی تغییر کرد

سرهنگ منوچهر بازیار رئیس اجرائیات و اخذ جرائم رانندگی تغییر کرد و بجای‌وی سرهنگ صحرا نورد به این سمت منصوب شد.

سرهنگ صحرا نورد از افسران لایق راهنمائی‌ورانندگی تهران و قبلا سمت معاونت اجرائیات راهنمای و رانندگی را عهده دار بود .

ورود

پروفسور محمد حسین حاجی استاد دانشگاه و عضو هیئت مدیره باشگاه لاینز ایران که برای‌شرکت در کنگره بین‌المللی باشگاه لاینزبه‌هونولولو درهواپی رفته بود بتهران بازگشت

آسمان

هوای سواحل دریای مازندران نیمه‌ابری دربعضی نقاط ابری با بارندگی به هوای استان های سیستان- بلوچستان - کرمان - یزد- خوزستان کمی تا قسمتی ابری باوزش باد - هوای تهران و سایر نقاط کشور کمی ابری گاهی نیمه ابری گرمترین روز را در ۲۴ ساعت گذشته آقاجاری - کاشان - اهواز با حداکثر ۲۶ و سردترین شب را سنندج با حداقل ۱۰ درجه بالای صفرداشته‌اند حداکثر تهران ۳۹ و حداقل آن۲۲ درجه بوده است .

لغو بخشودگی دیرکرد جرائم رانندگی

بخشودگی دیرکرد جرائم تخلفات رانندگی‌باشروع‌اجرای مقررات جدید دریافت مالیات‌و عوارض سالانه از وسائط نقلیه تهران لغوشد و پس‌از به اجرا درآمدن‌این‌مقررات جریمه هیچ یک از تخلفات رانندگی شامل مرور زمان نخواهد شد .

دایره راهنمائی و رانندگی شهرداری تهران برنامه‌ریزی کرده‌است که هنگام وصول مالیات سالانه از وسائط نقلیه تهران ، از صاحبان آنها برگ تسویه حساب‌جرائم خودرو ها را که باید از اجرائیات راهنمائی‌ورانندگی بگیرند مطالبه کند . اگر چنین برگی‌ارائه‌نشودبرچسب‌مخصوص تایید پرداخت عوارض سالانه به آنها داده نخواهد شد و لذا نخواهند توانست از اتومبیل خود استفاده‌کنندو باین ترتیب دیرکرد جرائم رانندگی هرسال درهمان سال از دارندگان متخلف وسائط نقلیه دریافت خواهد شد . از سوئی چون مدت مرورزمان دیرکرد جرائم رانندگی طبق قانون جدید دو سال شده است و همه‌رانندگان باید هرسال‌برگ تسویه حساب جهت پرداخت‌عوارض‌سالانه از اجرائیات بگیرند .

مدت دیرکرد جرائم رانندگی آنها از یکسال تجاوز نخواهد کرد وبنابراین شامل‌مرور زمان نیز نخواهد شد .

اینک مقامات مسئول در مجلس سرگرم‌تهیه و تایید‌آئین نامه‌اجرائی‌نحوه‌وصول‌عوارض سالانه از وسائط نقلیه تهران هستند . امسال صاحبان بیش از ۵۰۰ هزار وسیله نقلیه در شهر تهران عوارض سالانه خواهند پرداخت .

براساس آمار موجود اینک بیش‌از دهها هزار پرونده‌مربوط به‌دیرکرد جرائم رانندگی در دوایر اجرائیات راهنمائی و رانندگی‌وجود دارد که‌صاحبان آن منتظرند جریمه‌شان شامل مرورزمان شود .

طبق مقررات جدید ، اگر جرائم تخلفات در مدت پانزده روز از تاریخ صدور قبض پرداخت نشود بعدو برابرمبلغ اصلی و پس از شش‌ماه به سه برابر مبلغ‌اصلی افزایش‌خواهد یافت .

برنامه پخش تلویزیونی بازیهای المپیك ازتلویزیون ملی ایران (امروز)

تلویزیون ملی ایران که همه روزه ساعاتی چند از برنامه‌های خود را اختصاص به‌پخش بازیهای المپیک مونترال میدهد برنامه امروز خود را باین شرح اعلام داشت. لازم بیادآوری است که هرگونه تغییرات بعدی‌در عهده سازمان تلویزیون ملی ایران میباشد ، برنامه امروز از این قرار است:

۳۰-۱۴ الی ۱۷-۳۰ مسابقات ژیمناستیک ،مشت‌زنی، دوچرخه سواری و قسمتی از برنامه های مربوط به ایران .

۴۵-۱۸ الی ۲۰ : مسابقات شنا، نیمه نهائی ۱۰۰ متر زنان ۱۰ متر پشت مردان ، فینال ۲۰۰ متر پروانه مردان و ۴×۱۰۰ متر مختلط امدادی زنان.

۳۰-۲۱ : طبق برنامه تنظیمی قرار بود بازی‌تیم‌های فوتبال ایران و نیجریه انجام شود ولی بخاطر عدم انجام این بازی تاساعت ۲۳ مسابقه وزنه‌برداری پخش خواهدشد.

از ساعت ۲۳ تا پایان برنامه - برنامه ژیمناستیک- واترپولو و شمشیر بازی.

آرایش تیم‌فوتبال ایران در برابر کوبا

تیم فوتبال ایران فردا در برابر کوبا با این چهره‌هاوارد میدان میشود . دیدار ایران - کوبابا توجه به تساوی کوبا- لهستان فوق‌العاده برای ماحائز اهمیت است .

حجازی (دروازه‌بان)آندرانیک اسکندریان، بیژن‌ذوالفقارنسب، نصراله عبداللهی ، حسن‌نظری مدافعان ابراهیم قاسمپور ، پرویز قلیچ خانی (کاپیتن) علی‌پروین خط میانی علی‌رضا خورشیدی - غفور جهانی و حسن روشن (فورووارد) .

بزرگترین کنگره خاورشناسان

با شرکت ۳هزاردانشمند تشکیل میشود

امروز اعلام شد که‌سی‌امین کنگره بین‌المللی خاورشناسان بصورت یکی‌از بزرگترین‌کنگره های عصر حاضر باشرکت‌بیش از ۳ هزارنفراز دانشمندان سراسر جهان در هفته آینده درپایتخت‌مکزیک‌گشایش‌خواهد یافت .

یک هیات۲۰نفری‌ازدانشمندان ایرانی بسرپرستی آقای شفا معاون‌فرهنگی دربارشاهنشاهی وسفیر شاهنشاه آریامهر هفته آینده برای شرکت در این کنگره‌عازم مکزیکوسیتی‌خواهند شد.

این کنگره که تحت ریاست عالیه حضرت رئیس جمهوری مکزیک قرار دارد و توسط وی گشایش خواهد یافت با همکاری‌کلیه‌دانشگاههای‌مکزیک وبیش از ۲۰۰ دانشگاه‌ومرکز فرهنگی دیگر جهان منجمله کتابخانه پهلوی ،نام آن به کنگره بین‌المللی علوم‌انسانی برای کشور های خاوری تغییر یا فته و موضوع بررسیها و سخنرانی های علمی آن نیز بجای تاریخ وتمدن گذشته کشورهای‌آسیا و افریقای‌شمالی به بررسی وضع کنونی این کشور وتحولات وپیشرفتهای آنهادرزمینه‌های مختلف‌سیاسی واجتماعی واقتصادی‌وفرهنگی اختصاص یافته است.

کنگره دارای ۱۴ سمینار است که دانشمندان ایرانی در۹ سمینار آن که موضوع کارآنهامستقیما با تحولات‌ایران امروز ارتباط دارد شرکت خواهند داشت.کلیه افرادهیات ایرانی‌استادان دانشگاههای مختلف کشور هستند که یک رئیس دانشگاه ودو معاون وزارتخانه‌در جزو آنها قرار دارند . دونفر از این عده استادان ایرانی دانشگاههای کالیفرنیا واورگون امریکا هستند که‌بمناسبت رشته های تخصصی مطالعات خود برای این‌منظور انتخاب شده‌اند. کنگره مکزیکوسیتی از دهم تاهیجدهم مردادماه آینده‌ادامه خواهد داشت.

۵۴۵ هزار تومان چك و سفته گمشده را به صاحبش داد

● زن ۴۵ ساله‌ای یک‌کیف محتوی‌سیصدوچهل‌پنج‌هزار تومان سفته ودویست‌هزار تومان چک دروجه حامل همراه اسناد ومدارک‌بهادار دیگرپیداکردوتحویل‌صاحبش داد. دوشب قبل نماینده «شرکت ماشین های‌سنگین» مفقود شدن کیف محتوی اوراق واسناد بهادار را به کلانتری دربند اطلاع داده بود.

روزگذشته خانم طوبی میردخت کیف راپیدا کرد و درکلانتری دربندآن‌راتحویل صاحبش داد. به‌یابنده کیف می‌خواستند پاداش بدهند که وی بامناعت طبع‌تحسین انگیزی ازگرفتن پاداش خودداری کرد.

● تریلر نفت‌کش درخیابان شیروخورشید موتورسواری بنام محمدشیدائی رازیرگرفت خودداری کرد.

● خدمتگزار ۲۴ ساله دانشگاه‌تهران‌بنام‌امین‌دولتی بداخل‌حوضچه سالن‌تشریح دانشگاه افتاد وخفه شد.

ازتولد ۳میلیون نوزاد ایرانی جلوگیری شد

ازآغاز اجرای برنامه های جمعیتی وتنظیم‌خانواده‌تاکنون، ازسه میلیون تولد ناخواسته جلوگیری شده‌است دکتر امیر منصور سرداری معاون‌امور جمعیت وتنظیم‌خانواده وزارت بهداری‌وبهزیستی که این‌خبر رااعلام کرد، افزود : درطول نه‌سال اجرای برنامه های تنظیم خانواده باوجود تمام اشکالاتی که برسر راه اجرای این‌برنامه‌وجود داشت‌توانستیم این میزان‌کاهش را درزادوولد ایجاد کنیم .

وی‌افزود :در حال حاضر رشد جمعیت ۲٫۶ است وهدف این‌برنامه رساندن رشدجمعیت در ۲۰ سال آینده بیک‌درصد است رسیدن باین هدف‌ارتباط مستقیم باهمکاری سازمانهای دیگر دارد.

درحال حاضر بیش از ۳۰ درصد از زنان درسن‌باروری زیرپوشش برنامه قرارگرفته‌اند. یعنی ازشش‌میلیون زن درسن باروری حدود دومیلیون‌نفر ازبرنامه کنترل‌موالید استفاده میکنند. درسال گذشته حدود ۱۴ میلیون قرص جلوگیری از بارداری درکشور به مصرف رسید.

درمورد آموزش تنظیم‌خانواده وی گفت : هدف ما گنجاندن مطالب جمعیتی‌درکتابهای‌درسی است نه انتشار کتاب‌جداگانه.

کمیته‌های پیکار با بیسوادی درمحله‌ها وروستاها

پیکار با بیسوادی ازاین پس در یک نظام غیر متمرکز عمل خواهد کرد .

این مطلب را آقای‌غلامرضا افخمی دبیر کل کمیته‌ملی‌پیکار با بیسوادی اعلام کرد .

وی‌که‌در مصاحبه‌ای‌شرکت جسته‌بود گفت تصمیم‌گرفته‌ایم که از مشارکت دامنه‌دار مردم در امر پیکار با بی‌سوادی استفاده کنیم و بهمین منظور علاوه‌بر کمیته های استان و شهرستان ، کمیته های محلی ایجاد میکنیم . این‌کمیته‌هادر محله های مختلف یک شهر و همچنین روستا ها تشکیل میشوند فعلا این کمیته ها در ۳ هزار روستا تشکیل میگردد و بعدا درسایر روستا ها همین کمیته‌های محلی رکن‌اساسی کار ما را تشکیل خواهد داد .

وی سپس‌ابتکاراتی را که برای با سواد کردن کسانی‌که خواندن و نوشتن نمیدانند‌برشمرد از جمله گفت کوشش خواهیم کرد که طرز استفاده از ابزار های جدید کار ، بصورت‌تکاتالوک فارسی درآید تا بیسوادها احتیاج به خواندن آنها داشته‌باشند

ساختمان فرودگاه دوم تهران شروع میشود

عملیات‌اجرائی طرح‌فرودگاه بزرگ تهران‌که‌در۳۵ کیلومتری جنوب پایتخت ودرقسمتی از اراضی حاشیه جاده تهران - ساوه احداث‌میشود از اوایل سال‌آینده رسما آغاز خواهد شد وبا پیش‌بینی هائی که‌انجام گرفته‌آگهی مناقصه ساختمان این فرودگاه تاقبل از پایان سال جاری منتشر خواهدشد.

آسوشیتدپرس به دنیامخابره کرد .

گروه نشریات اطلاعات بیش از نیم میلیون تیراژ دارد

خبرگزاری آسوشیتدپرس خبر مربوط به جشن رادیو تلویزیون ملی ایران بمناسبت نیم قرن انتشار اطلاعات را به سراسر جهان مخابره کرد . گزارش این خبرگزاری مهم بین‌المللی‌در باره جشن‌سازمان رادیو تلویزیون ملی ایران که با حضور نخست‌وزیر و اعضای کابینه در هتل هیلتون تهران برگزار شد باین شرح است :

تهران - آسوشیتدپرس - سازمان رادیو تلویزیون ملی ایران دیشب در هتل هیلتون تهران بابرگزاری جشن باشکوهی پنجاهمین سالگرد اطلاعات قدیمی‌ترین نشریه ایران - را جشن گرفت .

امیرعباس‌هویدانخست‌وزیرو چند تن از وزیران کابینه در این میهمانی شرکت داشتند، اطلاعات که مدیر آن فرهاد مسعودی است توسط پدر فقیدواسناتور عباس‌مسعودی بنیانگزاری گردید . گروه نشریات اطلاعات که بیش‌ازنیم میلیون تیراژ دارد نشریاتی بزبان های فارسی ، انگلیسی، فرانسه و عربی منتشر میکند .

فروش اتومبیل بدون ارائه قبض پرداخت عوارض سالانه ممنوع است

مجلس شورا آئین‌نامه اجرائی وصول مالیات از اتومبیلها را تصویب کرد

کمیسیونهای کشور- دادگستری و دارائی مجلس شورای ملی پس ازچند جلسه طولانی بحث و بررسی سرانجام امروز آئین‌نامه اجرائی‌قانون وصول مالیات از اتومبیلهای سواری برای بهبود عبور و مرورتهران را با اصلاحاتی تصویب کرد و آئین‌نامه مذکور برای‌تصویب به‌سنا، فرستاده شد .

متن مصوبه کمیسیونهای مجلس شورای ملی به‌این‌شرح است .

باتوجه به قانون وصول‌مالیات از اتومبیلهای سواری طبق آگهی شهرداری پایتخت که حداکثر تا پایان نیمه اول هر سال باید به‌اطلاع عموم برسد صاحبان اتومبیلها باید مالیات مقرر در بند یک قانون رابیکی از شعب بانک‌ملی‌ایران پرداخت وبرچسب مخصوص و قبض همان سال را از بانک دریافت و برچسب را به جلوی شیشه اتومبیل خود نصب کنند .

ماده ۲- شماره‌گذاری‌اتومبیل های سواری یا سواری بیابانی در شهرستانها منوط به این است که‌اقامتگاه قانونی‌اشخاص حقوقی‌وسکونت دائمی‌اشخاص حقیقی که مالکیت اتومبیل را دارند از طرف شهربانی ودر نقاطی که‌شهربانی وجودندارد از طرف ژاندارمری احرازشود. واتومبیل در محل‌شماره‌گذاری ملاحظه گردد .

تبصره ۱- اشخاص حقیقی‌یا حقوقی که محل سکونت یا اقامتگاه قانونی‌ی خود را به تهران تغییر دهند مکلفندظرف سه ماه نسبت به تعویض‌شماره اتومبیل خود به شماره تهران اقدام و مالیات مقرر درقانون را بپردازند .

تبصره ۲- اشخاص حقیقی ساکن تهران و همچنین‌اشخاص حقوقی که در اقامتگاه قانونی آنها در تهران قرار دارد در صورت خریداری اتومبیل‌هائی که شماره شهرستانها را دارند مکلفند ظرف سه ماه نسبت به تعویض شماره اتومبیل خود به شماره تهران اقدام و مالیات مقرر درقانون را بپردازند.

ماده ۳ نقل و انتقال مالکیت اتومبیلهای سواری وسواری‌بیابانی شماره تهران موکول به ارائه قبوض یا مفاصا حساب پرداخت مالیات اتومبیل تا تاریخ انتقال خواهد بود.

ماده ٤- در صورتی‌که صاحب اتومبیل شماره‌تهران‌مالیات‌اتومبیل خود را در موعد مقرر نپردازد متخلف محسوب و به پرداخت دوهزار ریال جریمه محکوم می شود.

تبصره ۱- متخلفین از مفاد ماده ۲ به پرداخت دوهزار ریال جریمه محکوم می شوند.

تبصره ۲- عدم نصب برچسب مقرر در ماده او در صورت نداشتن بر چسب و عدم ارائه قبض مالیات موضوع ماده یک مشمول پرداخت یک هزار ریال جریمه خواهد بود.

ماده ٥- اجرای ماده٤براساس مقررات قانون نحوه رسیدگی به تخلفات واخذ جرائم رانندگی مصوب‌سال ۱۳۵۰ر۲۵۳۰رخواهد بود.

زن ۳۷ ساله ۴ قلو زائید!

شهرضا - خبرنگار اطلاعات زن۳۷ساله شهرضائی چهار قلو زائید ! این زن اختر قربانی نام دارد و ساکن «شاهزاده علی‌اکبر» شهرضاست. وضع حمل در بیمارستان «کورش کبیر» شهرضاانجام گرفت و اختر دریک زایمان طبیعی ، چهار نوزاد - دودختر ودوپسر بدنیا آورد.

وزن نوزادان جمعا ۹کیلو سیصد گرم است و حالشان رضایتبخش است .

اختر که ۳۷ سال دارد ، ۲۴ سال بیش با شوهرش - رمضانعلی کاظمی ازدواج کرده است و آنها تاکنون صاحب ۱۱ فرزند دختر و پسر شده‌اند که بزرگترین - ناصر - آنها ۲۲ سال دارد .

کارخانه سیمان دورود ۴ ساعت می‌سوخت

دورود - خبرنگار اطلاعات،

در اتش سوزی وسیعی که بعد از ظهر دیروز حدود ٤ ساعت در کارخانه سیمان دورود روی داد خسارات فراوانی بمبار آورد .

حریق در ساعت ٦ بعد از ظهر و به علت نامعلومی از قسمت سقف آسیاب درحال احداث شماره ۳ کارخانه آغاز شد و تعداد زیادی از داربست های چوبی را که برای بتون ریزی پایه های آسیاب نصب شده بود ، سوزاند .

چون‌ماموران آتش نشانی کارخانه سیمان و شهرداری دورود قادر به کنترل شعله های آتش نبودند ، ازپادگان ارتش بروجرد ، آتش نشانی خرم‌آبادو بروجرد کمک‌خواسته شدپس‌از٤ساعت این گروهها موفق به خاموش کردن شعله های آتش شدند . در جریان آتش‌سوزی ، کلیه کوره های کارخانه شماره ۲ را خراب وخاموش کردند تاازگسترش آتش به قسمت های دیگر جلوگیری شود .

۳ نفر کشته و۳ نفر مجروح شدند

شیراز - خبرنگار اطلاعات : دیشب کامیون شماره ۲۱۸۳٦ شیراز به رانندگی رضا شمس شیرازی هنگام عبور در گردنه «سفید» واقع در ۹کیلومتری ده‌بید با اتوبیل‌سواری شماره ۱٦۷۱۸ شیراز تصادف کرد. شدت‌برخورد به حدی بود که راننده اتومبیل سواری و دونفر از سرنشینان‌آن در همان لحظه کشته شدند و ۳ نفر از سرنشینان دیگر سواری بسختی مجروح گردیدند ماموران ژاندارمری آباده راننده کامیون را دستگیر و مجروحان حادثه را بسیارستان کوروش کبیر آباده منتقل کردند هویت مقتولین و مجروحان حادثه‌تاکنون مشخص نشده است .

جوان ۲۲ ساله با۲ ضربه چاقو کشته شد

برازجان - خبرنگار اطلاعات : جوان ۲۲ ساله‌ای بنام‌عبداله باقری دیروز در برازجان با دو ضربه چاقو بقتل رسید .

عبداله در خیابان «علی‌آباد» برازجان مورد حمله‌دو ناشناس قرارگرفت و کشته شد .

جسد عبداله باقری بپزشکی قانونی انتقال یافت و پس از انجام تشریفات قانونی بخاک‌ سپرده شد .

هنوز ردپائی از قاتلین بدست نیامده است .

در آذربایجان سیل جاری شد

۲ساعت ریزش تگرگ شدیدو بیسابقه در ماکو باعث جاری شدن سیل عظیمی در این منطقه شد و در چند روستا خسارات سنگینی ببار آمد .

بموجب گزارش خبرنگار ما در ماکو بعداز ظهر دیروز پس از ریزش دو ساعت‌تگرگ شدید سیل بطرف روستا های منطقه کلیساکندو «کشمش‌تپه» جاری شد و روستا های زیادی رابه محاصره خوددرآورد .

در جریان سیل دیروز ماکو در مسیر رودخانه «زنگبار» یکی از روستائیان طعمه سیل شد .

سیل ماکو همچنین ۱۵۰۰راس گوسفند راباخود برد و لاشه هایشان رادر بیابان پراکنده‌کرد.

اکثر باغهای میوه و مزارع روستایی و چند پل چوبی در مسیر رودخانه «زنگبار» ماکو بکلی منهدم گردید.

● امروز در اکثر شهرهای گیلان باران بارید .

بارندگی‌در بندرپهلوی ازدیشب آغاز شد. دریا امروز بسخت توفانی بود و پرچم های سیاه بعلامت خطر در سواحل بندر پهلوی و غازیان باهتزازدرآمد.

از صبح امروز ریزش باران در لاهیجان آغاز شد که تابش از ظهر همچنان ادامه داشت .

پلیس مصر درجستجوی معاون وزارت آموزش وپرورش‌سوریه

قاهره - خبرگزاری‌فرانسه- روزنامه الاهرام امروز نوشت ماموران بهداری مصر ازبیستو چهار ساعت پیش در جستجوی معاون وزارت‌آموزش‌و پرورش سوریه هستند .

پس‌از انتشار خبر شیوع بیماری وبا در سوریه‌مقامات بهداری مصر در فرودگاه‌قاهره مامووران پلیس‌دستور داده‌اند که هرچه‌زودتر معاون‌وزارت فرهنگ سوریه را پیدا کرده و به فرودگاه ببرند .

ورود به‌فرودگاه یکگواهی‌نامه تلقیح واکسن وبا ارائه داده که مربوط به گذشته بوده و پس‌از آن‌ازفرودگاه خارج‌شده و خود را به شهر رسانیده است درحالی که طبق مقررات بایستی مدتی در حال قرنطینه در فرودگاه نگهداری میشد .

مقامات بهداری مصر به ماموران پلیس‌دستور داده‌اند که هرچه‌زودتر معاون‌وزارت فرهنگ سوریه را پیدا کرده و به فرودگاه ببرند .

گزارش روز

برای مردم چه کرده اید؟

نظرخواهی بزرگ اطلاعات از مردم و نمایندگان انجمن ها

با اختیارات انجمن ها آشنا شوید:

تاسیس مدارس ، ایجاد درمانگاه وبیمارستان ، احداث راهها ، ایجاد مزارع نمونه ، حفر قنوات ورسیدگی به کلیه کارهای اجتماعی ، اقتصادی ، فرهنگی و تامین تمامی خدمات شهری ....

انجمن شهرستان نخستین جلسه خود را تشکیل داده‌است تا به نیازهای مردم محلات‌تهران رسیدگی کند ولی آیا در اینکار موفق بوده است؟ مردم نظر خواهند داد . . .

فعالین مردم بجنب و جوش افتاده‌اند ، دهها و صدها نفر در تکاپوی دوستیابی ، رفیق بازی و جمع‌آوری رای‌هستند ، سازمان‌های دموکراتیک، جمعیت های گوناگون همه در اندیشه معرفی کاندیداها برآمده‌اند ، در شهر و روستاها میتینگ های موضعی و اجتماعات سالنی برپا شده است .

جمعیت‌های زنان پیشاهنگ این فعالیت‌ها و تلاش‌ها ، در همه‌جا به‌راه افتاده‌اند. نمایندگان‌سازمان زنان ایران بلندگوها را بدست گرفته و به میان مردم میروند ، دوایر و شعب حزب رستاخیز از عناصر «فعال» موج میزند ، سازمان‌های‌دولتی‌و دستگاههایی که بنحوی درکار انتخابات‌دست دارند ، آماده رویارویی‌شده‌اند. چون بازار انتخابات گرم وداغ شده است و بموازات افزایش گرمای سوزان مرداد ماه‌هرلحظه داغتر میشود چه روز‌پنجم‌مرداد روزی است که داوطلبان شرکت در انتخابات انجمن های دموکراتیک رسما نامزدی‌خود‌را اعلام خواهند کرد تا به‌نمایندگی مردم در انجمن‌ها یا به‌عبارتی پارلمان‌های محلی راه یابند .

انجمن‌های دموکراتیک‌نخستین مرحله «آزمایش‌ها» شناخته شده است. آزمایش مردم برای تعیین آدمهای صالح ، فعال، پرتحرک، دلسوز ... و آزمایش برای کسانی که بعنوان نمایندگی همین مردم به پارلمان‌های محلی‌می‌روند ، تا مشکلات شهری و روستایی منطقه را دریابند‌نیازها را بشناسند و در رفع آنها بکوشند .

گروه زیادی از جامعه شناسان و رجال سیاسی و اداری معتقد هستند ، مشارکت مردم در تعیین سرنوشت سیاسی ، اقتصادی ، اجتماعی و فرهنگی خود، زمانی متجلی میشود که در کارانتخاب پارلمان‌های محلی موفق باشند اما این شرط به‌آسانی. ممکن نمیشود چون جامعه شهری ما درپیچ‌وخم حوادث نتوانسته است نمایندگان دلسوز و پرکار و پر تلاش خودراکاملابشناسد. از یکطرف بسیاری از مدعیان کرسی‌های نمایندگی فقط اندکی قبل از روزهای رای‌گیری‌به‌میان مردم میروند تا با وسایل‌مختلف به جمع‌آوری رای پردازند .

فرصت ندارند ..

از سوی دیگر متاسفانه‌گروهی از مردم هم نسبت بکارانتخابات بی‌تفاوتی و بیعلاقگی نشان‌می‌دهند .

بسیاری از آنها که انتخاب میشوند بمحض اشغال کرسی نمایندگی حساب‌خودرا ازحساب مردم کوچه و بازار جدامیکنند. و خود را درمقابل مردم مسئول نمیدانند و کسانی هم که‌انتخاب کننده بوده‌اند غالبا بعیبلان‌دوره نمایندگی این نمایندگان رسیدگی نکرده‌اند ، حاصل کارشان را نخواسته‌اندونه‌کار وکاربردشان کنترلی نداشته‌اند و تاکنون مثل این بوده که گروهی وظیفه داشته‌اند گروه دیگری را به پارلمان‌های محلی ، منطقه‌یی و مملکتی بفرستند وسپس‌رهایشان سازند تا چهار سال بعد‌مجددا این دور تسلسل ادامه یابد .

اما اکثریت مردم ، آنهایی که به سرنوشت ملک و ملت‌خویش معتقد هستند ، نظرات دیگری دارند این مردم میگویند شرایط زمان ایجاب میکند تا داوطلبان وکالت ، برنامه‌ها و هدف های معین داشته باشند زیرا آن‌زمانی که افرادبدون هیچگونه‌برنامه‌یی به انجمن‌های دموکراتیک‌میرفتند و مردم هم به آنها کاری‌نداشتند سپری شده است حالا باید «فعالان» جامعه برنامه‌ها و هدف های خود را برای مردم تشریح کنند ، به میان مردم بروند با مردم گفت‌وشنود داشته باشندتا مشکلات شهری و روستایی را از نزدیکترین موضع اجتماعی‌و اقتصادی ، لمس کنند . اما متاسفانه تاکنون‌هیچیک‌ازکاندیدا ها نتوانسته‌اند برنامه کارخود را برای مردم شهر و روستا بازگو کنند .

مردم میگویند این بی‌تفاوتی بمنزله آن است که نامزد های انتخاباتی از ارزش و ارزیابی رای مردم آگاهی ندارند یا همانطور که گفته شد «مجال فرصت» آن را ندارند که وقت گرانبهایشان را برای‌گفت‌وشنود ها اختصاص دهند ..

اززمان محمدعلی میرزا ...

نخستین‌بار انجمن‌های‌دموکراتیک بدون هیچ برنامه و هدف قبلی به هنگام انقلاب مشروطیت پدید آمد . زمانی که محمد علی‌میرزا حکومت تبریز را بعهده داشت نسبت به مشروطه طلبان و آزادیخواهان شدت عمل و سختگیری‌های فراوانی بکار میبرد تا اینکه گروه زیادی از نمایندگان قشرهای گوناگون‌مردم به کنسولگری انگلیس رفتند ودر آنجا متحصن شدند. پس ازآنکه فرمان انتخابات مجلس اول‌صادر شد ، مردم برای جلوگیری از دخالت‌های ماموران حکومت به تشکیل انجمن‌های نظارت بر انتخابات پرداختندو‌کارانتخابات دوره اول را بپایان رساندند . ولی اجتماعات خود را همچنان سرسختانه تشکیل میدادند چرا که هنوز طعم پیروزی‌کارگروهی را می‌چشیدند .

محمد علی میرزا که از این اجتماعات سخت خشمگین و هراسان شده بود به آنها پیغام فرستاد که متفرق شوید و چون از این امر نتیجه‌یی نگرفت به مرحوم بهبهانی و مرحوم طباطبائی سران‌مشروطه‌خواهان شکایت کرد که انجمن‌ها در همه کارها دخالت میکنند و کار دخالت را بجائی رسانده‌اند که درصدد غصب ثروت سرشار من هستند . همین شکایت سبب شد که مشروطه خواهان برای‌ادامه کار انجمن‌ها مجوز قانونی پیدا کنند . در نتیجه نخستین قانون تشکیل انجمن‌های ایالتی‌وولایتی با اختیارات فوق‌العاده وسیع وگسترده‌یی در ربیع الثانی ۱۳۲۵ قمری بوسیله مجلس اول تصویب شد .

نخستین تجربه

بعد از آنکه محمد علی میرزا در جنگ با مشروطه خواهان شکست خورد و به‌سفارت‌روسیه تزاری پناه برد قرار شدکه‌مجلس دوم با رای مستقیم مردم انتخاب شود چون مجلس اول صورت «صنفی» داشت یعنی نمایندگان مجلس‌نمایندگان‌«اصناف و طبقات» مختلف جامعه بودند .

قانون انتخابات تهیه شد و بایستی به نظرخواهی مردم گذاشته شود مردم‌به انجمن‌های ایالتی وولایتی‌که در شهرهای بزرگ مثل مشهد ، اصفهان و شیراز تشکیل شده بود،نمایندگی دادند که قانون‌انتخابات‌رامطالعه و بررسی کنند . انجمن های ایالتی و ولایتی هم اینکار را بعهده «مادر انجمن های دموکراتیک» یعنی انجمن ایالتی تبریز واگذار کردند . این نخستین تجربه پارلمان های محلی در انجام «کار مردم‌بوسیله مردم» بود .

قانون به پارلمان های محلی اختیارات وسیع و همه‌جانبه‌یی داده است از جمله تاسیس و اداره دبستان و دبیرستان ، آموزشگاههای حرفه‌یی ، ایجاد درمانگاه و بیمارستان ، احداث راههای بین دهات و بخش‌ها و شهرها ، تهیه مسکن ، ایجاد مزارع کوچک نمونه کشاورزی، درختکاری در شهر و روستا ، احیا توسعه صنایع دستی و روستایی ، تاسیس کانون های کارآموزی ، ایجاد نمایشگاه‌برای کالاهای داخلی ، حفر قنات و چاه آب و ...

اما متاسفانه هنوز همبسیاری از انجمن‌های شهر و شهرستان و استان با وظایف خود آشنا نیستند و درصدد آن‌هم‌نبوده‌اند تا از اختیارات خود در راه عمران و آبادی منطقه سود جویند .

شناخت‌دموکراسی

دکتر فیروز طالب‌بیگی عضو هیئت امناء آموزش و پرورش منطقه‌یی میگوید :

مساله دموکراسی «شناخت»لازم دارد، یعنی بایدفهمیددموکراسی در کجا خاتمه پیدا میکند و در کجا آنارشیزم شروع میشود.

دموکراسی «انژکسیون» نیست که در اثر تزریق آن «دموکرات» بوجود آید بنابراین برای انجام «کار مردم به مردم» قبل ازهرچیز به شناسایی همه‌جانبه نیازهست، شناسائی موقعیت محلی منطقه و شناسائی ویژگیهای داوطلبان نمایندگی ...

در اینجا وسایل ارتباط جمعی وظیفه بزرگ و نقش ارزنده‌یی دارند چون روزنامه‌ها هستندکه باید آدمهای صالح را ازز‌وایای اجتماع ، از بین محلات شهر بیرون بکشند و به مردم معرفی کنند ، دراین میان «شغل» نباید مطرح باشد . بلکه باید بازاری و دانشگاهی هم درکنار هم قرار گیرند ، مساله فقط شناخت‌نیاز های مردم و انجام خواستهای آنان است ، دراینصورت‌میتوان گفت که «انجمن شهر» بمعنای واقعی تشکیل شده است نه‌این انجمن‌هایی که فقط به تعریف‌و تمجید شهردارها میپردازند .

شهامت اخلاقی

محمد مشیری رئیس‌انجمن‌محلی قلهک هم میگوید :

انجمن‌های دموکراتیک‌اختیارات زیادی‌دارند،ولی غالبانتوانسته‌اند از این اختیارات استفاده کنند .

مثلا انجمن استان تهران ظاهرا مدتها تلاش کرد تا بدنبال انجمن ده منبع آب شمشک را درست کند . اما مقاطعه‌کار بجای‌سیمان منبع را با گل ساخت و کار را هم تعطیل کرد، باآنکه قبلا دستورداده‌شده‌بود کشهرداران نواحی‌درجلسات انجمن‌های محلات حضور یابند ، ولی‌حالا از شرکت در جلسات و پاسخ‌به سئوالات مردم‌خودداری میکنندو متاسفانه نمایندگان انجمن های دموکراتیک هم قادر به استیضاح آنان‌نیستند؛ بنابراین باید کسانی انتخاب شوندکه با مردم بستگی داشته باشند شهامت و جسارت اخلاقی داشته باشند تا بتوانند کار کنند نه مثل این انجمن های فعلی که بیشترشان تا کنون کاری انجام نداده‌اند .. ..

چه کرده‌اند ؟

دکتر داود نقشب ازمشهد مینویسد:

مطبق قانون هر یک ازسازمان های دولتی که برای رفع نیازمندی های‌محلی پیشنهادی به مقامات مرکزی نموده و اعتباراتی رابرای‌امورعمرانی درخواست کنند، باید قبلانظر انجمن شهرستان یا استان‌را بر حسب موردبخواهد، حالا من نه تنها از انجمن شهر و شهرستان مشهد بلکه از دیگر انجمن های شهرستانهامیپرسم تاکنون از این اختیار قانونی استفاده کرده‌اند؟و وظیفه‌خود را در اعمال نظارت برکارهای عمرانی انجام داده‌اند.؟

مهندس منصور زاد مهراز تبریز میگوید:

شوراهای آموزش و پرورش منطقه یی بوجود آمدند تابه کار نابسامان‌آموزش‌وپرورش ما سامان بخشند، اما اینهاتا کنون چه کاری‌انجام داده‌اند؟ کدام دبستان یا دبیرستان را بنا کرده‌اند؟ کدام گرهی را از کار مردم گشوده‌اند؟

مهندس زاد مهر اضافه می کند: هنوزدوماه‌دیگر به‌افتتاح مدارس باقی مانده ولی هیچ یک ازمدارس جایی برای‌ثبت نام، بچه ها ندارند. رسیدگی به اینمشکل‌بعهده چه‌دستگاهی است و نقش‌شورای آموزش وپرورش منطقه در اینمورد چیست؟

تشنه در کنار آب!

جمال اویسی‌دبیر شیرازی هم مینویسد:

«تا آنجاکه‌میلان کارانجمن های دموکراتیک در شهر ما نشان میدهد اینها دائما در صدد موافقت یا مخالفت با شهردارها بوده‌اند بهمین‌جهت هیچوقت هم نتوانسته‌اند نیاز مردم محلات شهر مارا مرتفع سازند .شیرازدر ادبیات‌ایران و جهان شهر گل و بلبل‌نام گرفته است ولی حالابسیاری از محلات شهرما در زیرزباله ها و آشغال ها مانده است.

محمد حسینی از ساوه‌می نویسد:

مردم شهر ما از بی‌تفاوتی نمایندگانشان در انجمن های دموکراتیک بستوه آمده‌اند. اینها از یکطرف مدعی هستند که برگزیدگان ما هستند ولی از سوی دیگربه‌هنگام‌رسیدگی به‌نیازهاجانب‌احتیاطو «محافظه کاری» پیش میگیرند. عصر رستاخیز که «محافظه کاری» نمی‌پسندند.

مهندس ابولفضل سامیراد میگوید:

رسیدگی و [illegible]رت در کلیه کارهای آبادانی و عمرانی‌و اقتصادی و اجتماعی بعهده انجمن های شهرستان‌و استان واگذار شده است.

کرج یکی ازشهرهایی‌است که در کنار «آب» بسر میبرد، ولی‌همیشه‌مردمش‌تشنه‌بوده‌اند انجمن های محلی کرج ،ریش سفیدان محلات کرج صدهاو هزاران بار به شهرداری و به فرد فرد اعضای انجمن های دموکراتیک شکایت کرده‌اند ولی هنوز هم‌نتیجه نگرفته‌اند و هنوزهم«تشنه» هستندچون کرج «آب» ندارد.

دکتر عباسعلی اسکندری‌از شیراز میگوید:

انجمن های دموکراتیک تا کنون نتوانسته‌اند از قدرت خود بهره گیری کامل بکنند. آنها نتوانسته‌اند در راه‌انجام خواستهای مردم‌قدم های‌مثبت بردارند و افکار عمومی را از خودراضی‌سازند.امیدواریم انجمن های بعدی بهتربتوانند به مردم خدمت کنند ....

رضایت در بندرپهلوی

نجفقلی‌سالیانی رئیس‌انجمن شهر بندر پهلوی میگوید:به اعتقاد من انجمن شهر بندر پهلوی در مدت ٤ سال‌گذشته کارهای بزرگی انجام داده و تاآنجا که توانسته است در اسفالت و بتون ریزی‌خیابان ها تلاش کرده‌است. بعلاوه چند خیابان تازه هم ساخته است و بیلان کارش نشان‌می دهد که خیلی بهتر از انجمن های گذشته اقدام کرده است.

سید محمود ناظری مدیر گاراژ گیلان تور رشت‌جواب میدهد: متاسفانه انجمن تنها در ٤ سال گذشته هیچ کاری نکرده است بعضی‌از کارهایی هم که دیده میشود بوسیله شهردار بوسیله‌شهرپهلوی‌انجام شده است.

ما در کنار بزرگترین‌دریاچه جهان‌دچارکمبود آب‌آشامیدنی هستیم و سخت رنج می بریم انجمن شهر در اینمورد چه کرده‌است؟

مهدی همراه‌کارمند‌موسسه حمل و نقل تند رو رشت‌هم میگوید: از اینکه در دوره گذشته به نمایندگان فعلی رای دادم سخت‌پشیمان هستم‌چون تصور میکردم که گره کور مشکلات مردم رشت با دست اینها باز خواهدشدولی‌خلاف آنرا ثابت کردند.

دعوت‌عام اطلاعات

در آستانه انتخابات انجمن‌های شهر و استان،اطلاعات از مردم دعوت عامی بعمل آورد ، تا همه با اظهار نظر درمورد این‌مساله مهم‌شهری‌و کشوری،مقدمات‌انتخاباتی موثر و سازنده را فراهم آورند .

و اکنون سیل نامه‌ها ، تلفن‌ها و اظهار نظرها به روزنامه راه گشوده است . مردم میگویند : نمی‌توان‌یکسره تمامی اقدامات انجمن‌های دمکراتیک را نادیده گرفت ، البته آنها در چهارسال گذشته ، کارهایی کرده‌اند و اقدامات سازنده‌یی داشته‌اند ولی با توجه به قدرت و اختیارات روزافزون این انجمن‌ها ، آنچه انجام شده ، رضایتبخش نبوده است .

بهمینگونه ، مردم با مطرح‌ساختن کمبودها ، نقاط‌ضعف و موارد انتقاد ، از نمایندگان فعلی خود می‌پرسند «در این مدت، برای مردم چه کرده‌اید؟» و با این سئوال قاطع میخواهند هم موارد انجام نشده‌شناخته شود تا کاندیداهای دوره آینده خود را برای انجام آن موارد آماده کنند ، هم معلوم شودکه انجمن‌های دمکراتیک ، محل جای افراد فعال و دلسوز است ، نه‌آنها که پس از پایان دوره چهار ساله مورد انتقاد قرار خواهند گرفت .

دعوت عام خود را تکرار میکنیم و از مردم‌میخواهیم که نظرات و انتقادات خودرا بوسیله نامه‌یاها تلفن۳۲۸۲۲۴ (عصرها از ساعت ٦ تا ٨) با ما درمیان بگذارند .

همچنین نمایندگان انجمن‌ها‌می‌توانندنظرات و پاسخهای خود را برای چاپ دراختیار ما بگذارند .

توضیح و تصحیح

در آگهی شرکت پرایمارك که در صفحه پنجم روز شنبه ۲٦ر۳۵ر۳۵ چاپ شده سطر آخر(زاهدان -فروشگاه تزئینات قصر خاطره ٦۲۸۲) در صفحه‌بندی‌بهم‌ریخته بود که بدینوسیله توضیح و تصحیح میشود

اثر بزرگ سینمای امریکا - محصول ۱۹۷٦ که برای اولین بار همزمان باشهر های نیویورک -لندن -پاریس در تهران‌بروی پرده می‌آید .

از صبح چهارشنبه در دو سینمای

ممتاز و ٤ ستاره ****

ریولی - شهر تماشا

افریقای جنوبی ... سرزمین شنهای‌داغ ومعادن الماس .. سرزمین خشونت وروابط غیرانسانی ، جائی که حرص وطمع آدمهابرای یافتن وسرقت الماس آنهارا تاسرحد جنون‌پیش می‌برد .

THE DIAMOND MERCENARIES

علاوه‌بر هنرپیشگان‌بالا، هنرمندسیاهپوست

«اوجی سیمپسون»

چهره تازه سینمای امریکا که سال گذشته بابازی در فیلم «آسمانخراش جهنمی» منتقدین سینما او را جانشین‌سیدنی پواتیه دانسته‌اند بهمراه «مودآدامز» ستاره طناز و ایفاکننده نقش مقابل‌راجرمور در فیلم مرد طپانچه طلائی - آخرین فیلم سری‌جیمزباند -نیز در این فیلم هنرنمائی کرده‌اند .

از صبح چهارشنبه در گروه ممتاز سینمائی پایتخت

آسیا- رکس- شهوند- لیدو
نپتون- ژاله- توسکا- المپیا
پاسارگاد- چرخ فلک- ناتالی
وسیلور سیتی (قلهک)

بعد از موفقیت بی‌نظیر فیلم «تپلی» اینک اثر جالب وارزنده دیگری از «رضا میرلوحی» کارگردان فیلم «تپلی» تقدیم می گردد .

استخرهای پیش ساخته شروود

درمدلهای گرد و بیضی

دراندازه‌های ۲۰ر۱×۳۰ر۵ و ۲۰ر۱×٦۰ر۴×۱۰ر۸ متر

ساخت استرالیا

SHERWOOD

* قابل نصب درسطح یاداخل زمین
* حمل و نقل سریع و آسان
* مجهز بدستگاه تصفیه کامل آب
* بدون احتیاج برنگ آمیزی
* مجهز به جاروب مخصوص

لذت شنادر استخرهای شروود فراموش نشدنی است

شرکت مکاورز سهامی خاص

خیابان آیزنهاور شماره ٦۹۱ تلفنهای ۹۷۰۴۱۷ - ۹۷۰۳۳۱ - ۹۷۲۸۷٦

در شهرستانها نماینده واجد شرایط پذیرفته میشود

صاحبان ضنایع وبازرگانان کشور

الاخاء

تنها مجله عربی زبان ایران

ازگروه نشریات مؤسسه اطلاعات

باداشتن نمایندگی در ۲۱ کشور عربی.

روزهای شنبه منتشر میشود

سرمقاله

آری، استعداد آن را هم داریم!

شاهنشاه در مصاحبه با «اوله‌شیل» فرستاده شبکه تلویزیونی دانمارک ، به سئوالات گوناگونی پیرامون مسائل مختلف داخلی و خارجی پاسخ فرمودند که متن آن در شمارگذشته بنظر خوانندگان عزیز ما رسید.

یکی از سئوالات قابل توجه گزارشگر دانمارکی این‌بود که «آیا مردم ایران توانائی فکری دارند تا با پیشرفتهای سریعی که هدف برنامه‌های اقتصادی و اجتماعی این کشور است هماهنگ شوند ؟»

شاهنشاه در پاسخ بدین سئوال فرمودند : «ایرانی‌ها یا پارسی‌ها مردمی بااستعداد و انعطاف‌پذیر هستند که سوابق تاریخی دیرین دارند و تقریبا میتوانند خود را با همه چیز تطبیق دهند و یا چیزها را پذیرا گردند و همین خصوصیات مردم را به ترقی‌خواهی تشویق میکند. اتفاقا یکی از خصلت های حائز اهمیت قوم ایرانی ـ همانطور که شاهنشاه اشاره فرموده‌اند ـ روحیه انعطاف‌پذیری و استعداد فراگیری و انطباق بامحیط است و این خصوصیت در مواردی به حفظ مبانی فرهنگ وتمدن ایرانی و در موارد بیشتری به سرعت تحولات و پیشرفت‌ها در ایران کمک موثر کرده است .

هرگاه بخش‌های مختلفی از تاریخ ایران را تفکیک کنند و بطور مجزا در اختیار گروهی پژوهنده خارجی قراردهند واز آنها بخواهند بعد از مطالعه این بخش‌ها ، هرکدام براساس اطلاعات و استنباطات خود تصویری کلی از سیمای مردم ایران را بدست آورند ، پاسخهای متفاوت آنها قطعا یک مجموعه متضاد را تشکیل خواهد داد . یعنی درحالی که‌یکی ایرانیان را مردمی مسالمت‌جو و شاعرپیشه معرفی میکند ، دیگری‌میگوید ایرانیان قومی‌جنگاور وستیزمجو وپرخاشگرند. یکی، ایرانیان را مردمی انزواطلب و بیزار از مراوده و مخالطت با دیگران تشخیص میدهد ، دیگری میگوید ایرانیان خونگرم و پرشور و میهمان‌نواز و علاقه‌مند به آمیزش و دادوستد با دیگرانند !!.... درواقع همه آنها نیز حق دارند و هرکدام ازین استنباطات درجای خودش صحیح است. چون قوم ایرانی در طول تاریخ ، به اقتضای محیط و شرایط ، روحیات متفاوت و منش‌هاو کنش‌های جوراجور داشته‌است. روزی که سایه صلح وامن برسر این ملت بوده است مردم شمشیرها را در غلاف گذاشته و به‌هنر و فرهنگ پرداخته‌اند تا جایی که آثار قریحه و ذوق آنها چشم عالم را خیره ساخته است. روزی که امر بر ستیز وجدال و دفاع از مرز وبوم دایر بوده است حتی زنان نیز برخانه زین نشسته‌و تیغ وسنان برگرفته وتیروکمان بسته‌اند. روزی که بادشمنی بیرحم روبرو بوده و خود را مغلوب و مقهور می‌یافته‌اند ، صبر وسکون پیش گرفته و کوشیده‌اند تا مهاجم را با اسلحه خرد وفرهنگ منکوب کنند . دیگر روز که فرصتی برای اعاده شرف ونمایش غیرتمندی و سلحشوری داشته‌اند ، صلای دلیری و مردی درداده‌اند .

وقتی باب مناسبات ایران و اروپا گشوده شد وایرانیان از آنسوی مرزها رایحه مطبوع آزادی و حکومت قانون را استشمام کردند، آن مردم سربزیر که برده‌وار بار تحمیلات استبداد را بدوش میکشیدند ، در کوتاه‌زمانی آنطور خود را مستعد پذیرش آزادی و استقرار حکومت قانون نشان دادند و به جنان جهاد بزرگی دست یازیدند . از دورانی که زن ایرانی در پیچه و چارقد و چاقچور اسیر بود تا زمانی که دختر ایرانی بر نیمکت‌های دانشگاه تکیه زدند و کسوت پیشاهنگی پوشیدند ، سالی بیشتر نپائید . همچنان که مرد ایرانی در فاصله‌یی ازینهم کمتر عمامه شیرشکری و قبا وسرداری وکپوه آجیده و شلوار کرباس را با لباس جدید و یقه و کراوات عوض کرد .

اینها همه گواه برفرمایش شاهنشاه ما است که‌میفرمایند ایرانی استعداد پذیرش تحول و ترقی را ـ ولو هرچه سریع و برق‌آسا ـ دارد و چرا راه دور برویم ؟ تغییرات شگرف اجتماعی ایران از چهارده سال پیش تا به‌امروز برترین دلیل است براثبات این مدعا .

پرتقال: مبارز ضد دیکتاتوری برمسند قدرت

از راست به‌چپ «ماریو سوارش» وزیر جدید و «الوارو کونهال» باتفاق هم در تظاهرات خیابانی رهبر حزب سوسیالیست و نخست رهبر حزب کمونیست در زمانی که شرکت میکردند.

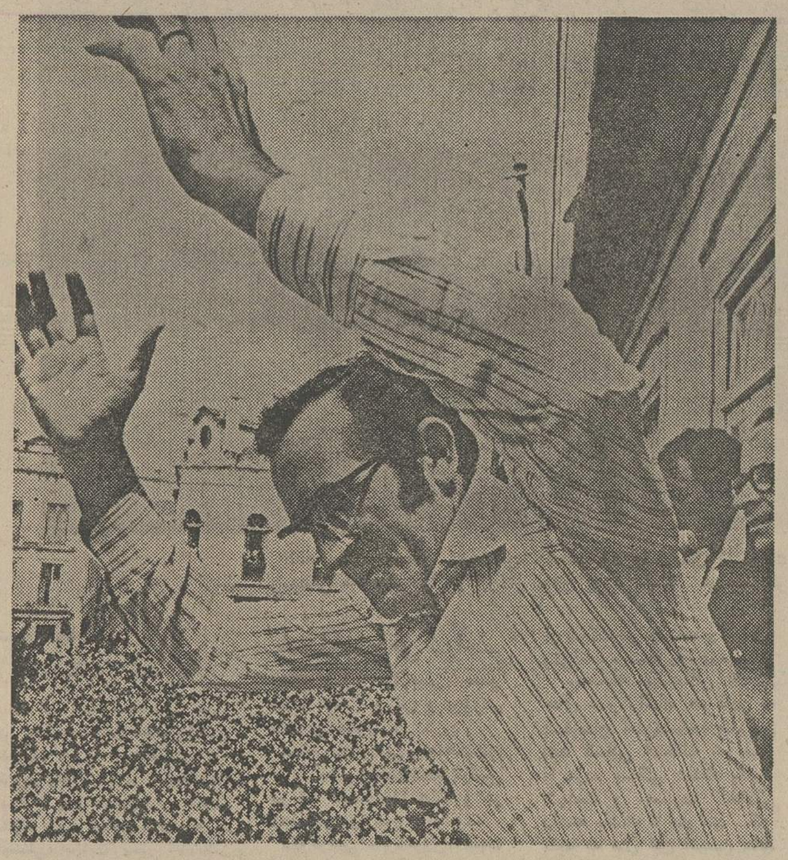

ژنرال اینش رئیس جمهوری جدید پرتغال بمردم وعده سوسیالیسم‌در چارچوب قانون میدهد.

دو سال پیش یک استاد دانشگاه که جثه بزرگی‌داشت در ایستگاه راه‌آهن لیسبون که در جبهه ساحلی قرار دارد بوسیله‌عده زیادی از هوا ـ خواهانش که از فرط هیجان تظاهراتی شبیه به یک آشوب برپا کرده بودند مورداستقبال قرار گرفت و او را با عجله به محض پیاده شدن از قطار ـ برای دیداری خصوصی‌به‌نزد اولین رئیس‌جمهور عصرانقلاب پرتقال بردند .

روز جمعه گذشته ـ پس از دو سال ـ همان استادتنومند که « ماریو سوارش»نام داردو رهبر حزب‌سوسیالیست پرتغال است بوسیله رئیس جمهور جدیدکشورش ـ ژنرال‌دآنتونیو رامالهو اینش‌به نخست‌وزیری منصوب شدطی دورمدوساله‌ای که وقایع بالا را از یکدیگر جدا کرده است ستاره اقبال سوارش ۵۱ ساله نیز مانند بخت‌و سرنوشت پرتغال‌انقلابی در نوسان‌بوده‌است سوارش بدنبال کودتای ۱۹۷۴ که‌بعمر حکومت‌استبدادی سابق‌کشورش پایان داد به عنوان یک وزیر در دولتی عضویت یافت که اولین کابینه از چهار کابینه موقتی پرتغال درعصر انقلاب بود و در همین کابینه وزیر دیگری نیز عضویت داشت که وی را « آلوارو کونهال» ـ می نامیدند و رهبر حزب کمونیست پرتغال بود. علیرغم مشارکتی که دست سرنوشت برای سوارش و کونهال به وجود آورده‌بود ـ رهبرحزب سوسیالیست رئیس حزب را در تابستان گذشته متهمکرد که‌با تمهیدی ضد دموکراتیک برای جیره کردن یک رژیم کمونیستی خودکامه برپرتغال از پشت‌به انقلاب‌و دموکراسی درکشورش خنجر زده است.

در سال جاری بعد از آنکه ناسازگاری های علاج ناپذیر سیاسی و مسلکی احزاب سوسیالیست و کمونیست پرتغال را بیش از پیش از یکدیگر دورترکرده بودسوارش عاقبت به عنوان سیاستمداری که وظیفه دارد نخستین دولت دموکراتیک پرتغال رادر پنجاه سال اخیر ـ یعنی از زمانی که پدرش در یکی‌از کابینه‌های وقت عضویت داشت رهبری کند انتخاب گردید . سوارش اعلام کرده است که دولتوی هنگامی که کار خود را از ماه آینده آغاز کند تقریبا منحصرا از وزیران سوسیالیست و معدودی از مستقل هایی‌که‌برنامه حزب‌وی را می پذیرند تشکیل خواهد شد .

و کمونیست های پرتغال را برای نخستین بار از تاریخ وقوع انقلاب به دولت راه نخواهند داد .

سوارش که با « ماریاباروزو» یکی از ستارگان تئاتر ازدواج کرده است اعتراف میکند که نوعی بوژوا است :

من کتاب‌های خوب‌و نقاشی های خوب را دوست دارم و دوست دارم به سیر و سفر بروم ولی نه لزوما برای‌اینکه در جریان سفر هایم هتل های ارزان قیمت را برای بیتوته کردن انتخاب کنم .

در دوران فرمانروائی استبدادی دولت « مارسلوکا ـ تانو» که دو سال قبل سرنگون شد سوارش سفر های زیادی انجام داد که بسیاری از آنها برخلاف میل و اراده خودش بود به جرم شرکت درفعالیت های سیاسی که از سنین بالای ۲۰ سالگی‌آغاز کرد و شروع کارش در میدان مبارزات‌سیاسی مخصوصا با تاسیس نهضت دانشگاهی دموکراتیک پرتغال (سازمانی باگرایش های‌مسلکی دست چپی متمایل‌به اعتدال) همراه بود ۱۲ بار به زندان افتاد .

بعد از آنکه به دریافت‌دانشنامه فارغ‌التحصیلی در رشته‌حقوق نایل آمد مخالفت با حکومت استبدادی را ادامه دادو به عنوان وکیل دادگستری از زندانیان سیاسی که بوسیله پلیس سیاسی رژیم وقت‌پرتغال بازداشت شده بودند در دادگاه ها دفاع کرد بدون‌آنکه معمولا دیناری ازموکلان خود به عنوان حق‌الوکاله دریافت کند .

در ۱۹۴۹ و مجددا دهسال بعد از آن در مبارزات انتخاباتی ناموفقی که کاندیداهای چپ میانه‌رو برضد نامزد های‌دست چین شده و مورد حمایت «انتونیودوسالازار» دیکتاتور وقت پرتغال برپا کرده بودند به پشتیبانی از نامزد های چپ گرا کمر بست . هنگامی که برای دومین بار یکی ازکاندیدا های دست چپی در ۱۹۶۶ بوسیله پلیس سیاسی‌دیکتاتوری سالازار در نزدیکی مرزاسپانیا و پرتغال بقتل رسید سوارش مجدانه خواستار آن شد که درباره این قتل ها تحقیق‌شود ولی جد و جهدی که در این راه به خرج‌داد خشم سالازار را برانگیخت و بدستور او در ۱۹۶۸ به جزیره «سائوتومه» که در جنوب اقیانوس اطلس قرار گرفته است تبعید شد .

مبارزه‌ضددیکتاتوری

وقتی‌که کاتانو جای سالازار را در مسند دیکتاتوری گرفت به سوارش اجازه دادکه به کشورش بازگردد اما بعداز آنکه‌سوارش در ۱۹۷۰ جنگهای استعماری پرتغال در مستعمرات افریقایی‌آن راباپرحمانه مورد حمله قرار داد شکیبایی «کاتانو» نیز پایان‌یافت و سوارش رابه فرانسه تبعید کرد. بااینحال‌مخالفت‌باجنگهای‌افریقایی پرتغال و فارضایی بزرگی که‌این جنگهای استعماری مخصوصا در افسران جوان ارتش پرتغال بوجود آورده بود عاقبت آتشی را روشن کردکه در ۱۹۷۴ خرمن عمر دیکتاتوری نیم قرنی «سالازار ـ کاتانو » رابه آتش کشید.

سوارش که کلام‌نرمی دارد یادآوری‌میکند که :هرگز ثباتی در زندگی من وجود نداشته است و خطرکه همواره مونس دائمی‌من بوده در همه جا همچون سایه‌ای همراه من بوده است. در سالهای حکومت فاشیسم ـ « دیکتاتوری دست راستی سالازاروکاتانو »

هربار که در خانه‌اجرا میکوبیدند هرگز نمیدانستم که آیادق‌الباب کننده مردشیر فروش است ویا شخص دیگری است که‌با مقاصد نامهربانتری بسراغ من آمده است معهذا سوارش در تمام‌عمر خود هرگز دچار مضیقه‌پولی نشد خودش اعترا ف‌میکند که من‌چیزی از قماش یک‌بچه نازپرورده‌بوده‌ام.

پدر سوارش‌ دراولین تلاش پرتغال برای دست یافتن به دموکراسی که‌از۱۹۱۰ آغازشده بود مقام وزارت داشت. ولی آن تجربه ناکام بعداز آنکه بروی کار آمدن پی‌دریی ۴۵ دولت‌ناتوان چین و مورد حمایت «انتونیودوسالازار» دیکتاتور وقت پرتغال برپا کرده بودند به پشتیبانی از نامزد های چپ گرا کمر بست . هنگامی که برای دومین بار یکی ازکاندیدا های دست چپی در ۱۹۶۶ بوسیله پلیس سیاسی‌دیکتاتوری سالازار در نزدیکی مرزاسپانیا و پرتغال بقتل رسید سوارش مجدانه خواستار آن شد که درباره این قتل ها تحقیق‌شود ولی جد و جهدی که در این راه به خرج‌داد خشم سالازار را برانگیخت و بدستور او در ۱۹۶۸ به جزیره «سائوتومه» که در جنوب اقیانوس اطلس قرار گرفته است تبعید شد .

مبارزه‌ضددیکتاتوری

وقتی‌که کاتانو جای سالازار را در مسند دیکتاتوری گرفت به سوارش اجازه دادکه به کشورش بازگردد اما بعداز آنکه‌سوارش در ۱۹۷۰ جنگهای استعماری پرتغال در مستعمرات افریقایی‌آن خود هرگز دچار مضیقه‌پولی نشد خودش اعترا ف‌میکند که من‌چیزی از قماش یک‌بچه نازپرورده‌بوده‌ام.

پدر سوارش‌ دراولین تلاش پرتغال برای دست یافتن به دموکراسی که‌از۱۹۱۰ آغازشده بود مقام وزارت داشت. ولی آن تجربه ناکام بعداز آنکه بروی کار آمدن پی‌دریی ۴۵ دولت‌ناتوان و مستعجل منجرشد وعلاوه براین پرتغال رادر غرقاب هرج‌و مرج اقتصادی نیز سرنگون کردعاقبت در ۱۹۳۶ بوسیله قداره بندان قدرت طلب سرنگون گردیدوجای خودرابه دیکتاتوری سالازاری داد.

از آنجا که مقدر بود که سوارش صرفنظر از تمام دردسر های مستمر سیاسی از نظرمالی بقول خودش‌مانند کودکی‌نازپرورده زندگی کند. پدرش درلیسبون یک‌مدرسه عالی خصوصی تاسیس کردکه نه تنها برای خود اوبلکه بعد هابرای پسرش «ماریو »نیز به منبع درآمدی مداوم ومستحکم تبدیل گردید بطوری که اجازه داد که‌هردو در رفاه و راحت‌مادی زندگی کنند.

سوارش‌هرگز کوشش برای پنهان کردن این حقیقت نشان نداد ماست که‌در برخوردار شدن از نعمات مادی زندگی بهیچوجه دچار محظور اخلاقی نمی شودودر عقده احساس گناهی که مورد ابتلای بسیاری از چپ گرایان ثروتمند و مرفه است سهیم نیست.

از برکت ثروت و نعمی که‌از پدرش میراث برده پسرو دختر سوارش که هردو سنین جوانی رانیز پشت سر نهاده‌اند تحصیلات آبرومندی کرده‌اند و خودش توانسته است از آپارتمان محقری که سابقا در لیسبون برای‌سکونت گزیدن انتخاب کرده بود به‌ویلای اختصاصی‌اش در حومه پایتخت نقل مکان کند. رهبر حزب سوسیالیست پرتغال غالبا تعطیلات خودرا نیز در نقاطخوش آب‌و هوای اطراف لیسبون که معمولا درتیول ثروتمندان است میگذراند.

اما بطوری که از چندی قبل احساس شده ممکن است‌سوارش دیگر لااقل برای مدتی نتواندبه تعطیلات وفراغتی برای استراحت وخوش گذراندن دست یابد. بطوری که برخی از صاحب نظران میگویند وضع سیاسی کنونی پرتغال یکبار دیگر شباهت به احوالی یافته که بیش‌از پنجاه‌سال پیش بهنگام وزارت پدرش وجود داشته است.

بیکاری در پرتغال‌امروز نزدیک به ۳۰ درصد است . تورم‌قیمت هانقریبا درهرسال به میزان ۵۰ درصد افزایش مییابد . ازسرمایه گذاریهای جدید صنعتی دریرتغال به‌میزان ۳۵ درصد درسال گذشته کاسته شده‌و تسری موازنه‌پرداخت های خارجی کشور در۱۹۷۵ تقریبا به ۱٫۵ میلیارد دلار رسیده‌است.

کمونیست های پرتغال که‌هنوز هم در مهمترین اتحادیه های کارگری کشور نفوذی عظیم‌دارند اخطار کرده‌اند که اگر ازکابینه کنار گذاشته شوند مخالفت بر ضددولت اقلیتی آینده سوارش رابه خیابان ها و کارخانه ها خواهندکشاند و از برپا کردن تظاهرات و اعتصابات خودداری نخواهند کرد. گرچه درانتخابات آوریل گذشته سوسیالیست های سوارش بیش‌از ۳۵ درصد از مجموع آراءمردم‌رابدست‌نیاورده‌اند ولی خود او مدعی است‌که دولت مطلقا سوسیالیست وی از برکت انسجامی‌که در ترکیب خودخواهد داشت ضعف وزیان ناشی ازکمبود حمایت اکثریت ملت را جبران خواهدکرد.

سوارش ضمنا بالحنی هشدار دهنده علاوه میکندکه اگر دولت سوسیالیست ناکام شود ـ برای پرتغال تنها یک راه باقی خواهد ماندو آب عبارت از حرکتی به قهقرا ـبسوی استبدادسیاه گذشته خواهدبود.

گاردین

تفسیر سیاسی

یک قطب جدید جهانی ؟

سرعتی که بنظر میرسد با دور شدن آلمان از بازار مشترک همراه است و شتابی که بن بخرج میدهد تاسیاست خارجی مستقل خودش را اعمال کند به محرک چون وچراهای بزرگی تبدیل شده است. آیا آلمان غربی برآن است که یکبار دیگر به قطب بین‌المللی خود مختاری تبدیل شود و یا محوری ممتاز با مباشرت‌ابرقدرتهاو یالااقل یکی از دو ابر قدرت شرق و غرب بوجود آورد؟ و آیا آلمان قادر است چنین کند در حالیکه برخلاف سالهای ده ۱۹۵۰ کاملا متفاوت باآن زمان بازرگانی خارجی‌اش بیش ازپیش بسوی غرب و مخصوصا بطرف همسایگان دیوار بدیوار آلمان کشرکایش را در بازار مشترک اروپای باختری تشکیل میدهند گرایش دارد؟

دردو بخش اصلی، جمهوری فدرال پس از بدست گرفتن ابتکار یک گریز دیپلماتیک که غالبا باتکروی همراه است برگ مخصوص خودش رابازی میکند. ظهور این پدیده که بویژه ازپایان سال ۱۹۷۵ بایتظرف باوضوح تمام خودنمائی کرده است ظاهرا مصادف با توفیقی است که در ساختمان وحدت اروپائی حاصل شده است.

نخست ازآفریقا سخن میتوان گفت:

تاکنون گاهی فرانسه وانگلستان وبلژیک بطور جداگانه‌پایه اشتراک ایفا کنندگان نخستین نقش‌های اروپائی در افریقابود‌ه‌اند. بعد از استعمار زدایی، پیوندهای مولود زبان‌های فرانسه وانگلیسی وعلایق دیرین همبستگی و کمک‌های گوناگون فنی تارهای رو بطی را تنیده بودند که در بسیاری موارد یک امتیاز فی‌نفسه‌بشمارمیامدند. ولی‌اکنون آلمان ناگهان شبخون زده است. بدون‌آنکه برای‌جمهوری فدرال گذشته‌ای واقعی بعنوان یکی از قدرتهای استعماری آفریقا وجود داشته باشد بن‌تنها به نیروی آبروی اقتصادی خود درتلاش است تا امتیازهایی در قاره سیاه تحصیل کند.

در اوایل ماه مه سال جاری دولت بن از «ژولیوس نایره» رئیس جمهوری تانزانیا پذیرائی کرد. از طرف دیگر ظرف چندهفته بعد «گنشر» وزیر خارجه فدرال آلمان باوزیران خارجه اوگاندا ـ کنیا ـ ولتای علیا ـ زئیر ـ زامبیا و بتسوانا ملاقات کرد. آلمان‌چنانکه خود مدعی است بعنوان یکی از اعضای دایمی شورای امنیت سازمان ملل اکنون مایل است که در نقش وکیل مدافع کشورهای جهان سوم و مدافع حصول استقلال برای این ممالک ظاهر شود وبه آنان کمک کند که بتوانند حقوق حاکمیت ملی خویش‌را اعمال کنند. دولت آلمان به شیوه‌ای وباهمکاری و اشنگتن برروزیا فشار وارد میکند تابه سیاهان اجازه دهد که مسئولیتهای بسیار بزرگ درادراه امور کشورشان تحصیل کنند خلاصه دولت آلمان اکنون دارای یک «دیپلماسی افریقائی است.

این دیپلماسی را بروشن تعریف میکند وآن را فعالانه‌اعمال مینماید.

دومین میدان عمل دیپلماسی مستقل بن‌جناح جنوبی‌اروپاست.

تجربه‌ایکه از جنگ دوم جهانی تاکنون یک «اولین» است.

هلموت اشمیت که در دسامبر گذشته رهبران یونان را درآتن ملاقات کرده بود روزهای ۲۳ تا۲۶ مه به ترکیه رفت. درمذاکراتش بارهبران یونان وترکیه در باره اختلافات دو کشور برسر مسائل قبرس صدراعظم آلمان غربی طی نطقی در برابر وزیران آنکارا خاطرنشان کرد که:

دولت من آماده است کمکی را که قادر به‌ارائه آن است بذل کند، صنایع آلمان تحویل‌های خود را به هردو کشور یونان و ترکیه افزایش خواهد داد. بعنوان مثال «لایلرینز» هم ارزش ۸۰۰ میلیون مارک کامیونهای نظامی به‌ارتش ترکیه خواهد داد در منتهی‌الیه دیگر جناح جنوبی اروپا صدراعظم آلمان غربی متهاقبل در ۱۹۷۳ موافقتش را با اعطای اعتبارات بازرگانی به پرتغال‌وعده داده بود.

نوشته : ویکتور ـ زورژا

چین برای مرگ مائو آماده میشود

مرگ قابل پیش‌بینی مائوتسه‌تونگ رفته‌رفته در مطبوعات پکن البته‌نه بطور مستقیم ـ بلکه در خلال‌سطور مورد بحث قرارمیگیرد. این‌حداقل احساسی است که‌ازخلال مقاله‌ای در پرچم سرخ ارگان مسلکی حزب‌کمونیست چین استنتاج می شود. نویسنده مقاله خواستارآن است که در داخل حزب‌کسانی که رامو رسم سرمایه داری را درپیش گرفته‌اند تصفیه شوند. در همان مقاله سپس علاوه میشود که‌حزب تصفیه هایی این چنین را تحت رهبری مائو انجام داده است وبعد ازاین نیز ادامه خواهد داد .

براحتی قابل فهم است که‌وقتی نویسنده مقاله پرچم سرخ‌درسطور بالاوعده میدهد که‌تصفیه‌پویندگان راه سرمایه‌داری در آینده نیز ادامه خواهد یافت باصراحتی که تنها کمبود آن عبارت کوتاه بعد از مرگ مائو است سخن ازوقفات تقریبا قریب‌الوقوعی میگوید که طبیعتا درانتظار رهبر سالخورده حزب کمونیست چین‌است.

نویسنده ادامه میدهد که‌حزب ما در طول‌سالیان دراز تحت‌رهبری صحیح رئیس مائو دراین راه قدم برداشته و در آینده نیز درهمین راه قدم برخواهدداشت .

درحالیکه مائوتسه‌تونگ بدنبال یک سلسله‌خودنمائیهای‌تلویزیونی که‌در جریانشان کهولت واز کار افتادگی روزافزون او بیش‌از پیش عیان گردید ـ ازبرابر چشم مردمان عادی چین دور شده است ـ و در حالیکه مارشال چوته که‌جانشین مائو در بحضور پذیرفتن‌شخصیت های برجسته خارجی بودنیز در۹۰ سالگی بدرود زندگی گفته‌است.

انتظاری جز این نمیتوان داشت که آهنگ کشمکش‌های داخلی‌در میان رهبران پکن بار دیگر با شتاب بیشتری از سرگرفته شده باشد آمابرق برخورد تیغه های فولادین شمشیر ها دراین مبارزه قاعدتا نادرتر از آن است که درک جزئیات این نبرد بدست دهد.

طی مدتی طولانی مفسران و صاحبنظران باختری قبول این‌ادعا راکه مطبوعات چین اساسا تحت کنترل جناح رادیکال های‌رهبران حزب کمونیست این کشور قرار دارند برای خود دشوار میپافتند که در حالیکه مهار اداره امور کشور چین راجناح میانه‌رو ها در دست دارند ـمطبوعات چین در سیطره رادیکالها باشند و یا رادیکالها بخاطر چیرگی یافتن‌بر تمام کشور با میانه‌رو ها به ستیز برخاسته باشند.

اما بعداز سقوط « تنگ‌سیائوپینگ» که اداره کننده بالفعل و طرازاول چین بود و در اوایل سال جاری ۱۹۷۶ مشمول تصفیه قرارگرفت ـ عاقبت چین‌شناسان غربی‌پذیرفتند که جنگی که در لابلای سطور اخبار و مقالات جراید پکن برضد برخی‌ازچهره‌های معمائی‌واستعاره‌ای جریان داشت ماهیتا قبل از هرچیز نبردی بر ضد «تنگ» بوده است.

تاریخ‌اخیر اکنون فرصتی برای تکرار شدن پیدا کرد ه‌است دلیلی وجود دارد که‌اجازه میدهد تا باور کرد که مبارزه جدیدی که‌این روزها در لابلای سطور روزنامه‌های پکن جریان دارد و هر آن بار دیگر پویندگان راه سرمایه‌داری همچون بزهای گناهکار قوم‌بنی اسرائیل انتخاب شده‌اند ـ جنگی است که قربانی و هدفش « هواکو ئوفنگ » نخست وزیر کنونی چین است ولوبا وجود این واقعیت که هوا اداره کننده طراز اول‌کشور چین باشد اماتحلیل کنندگان باختری یکبار دیگر اختلاف نظری پیدا کرده‌اند که‌این بار دلیلش مربوط به تفسیر علایم منعکس شونده در مطبوعات چین و برسر درک مفاهیم واقعی این اشارات‌است فقدان هر نوع حملات مستقیم‌علیه «هوا»و براین منوال بر ضدهرکس دیگری به‌استثنای‌تنگ‌سیائوپینگ.

تجدید نظرطلبی

بعضی از کارشناسان رابر آن داشته است تانتیجه بگیرند که جناح های رقیب‌درپکن ـ باافکاری متاثر از اندیشه و انتظار مرگ‌قابل پیش بینی مائو ترجیح داده‌اندکه عجالتا بنحوی با یکدیگر کنار بیایند معهذا شواهد دیگری که عکس نتیجه‌گیری بالا رابه ذهن القا میکند نیز وجود دارد اخطار های مکرر علیه خطر ظهور تجدید نظر طلبی در کمیته مرکزی حزب کمونیست و هشدار های پی‌دریی برای برحذر داشتن کادر های برجسته حزب از واژگون‌شدن در سراشیب انحطاط‌وعلیه گرایشهای خیانت‌آمیز در مقامات عالیرتبه کشور تعدادی مفتاح جدیدبدست میدهد تا بتوان‌به‌کمک آنهادریافت که «هوا» نخست وزیر کنونی‌چین نیز یکی از هدفهای این حملات واشارات خصمانه است.

بعنوان یک‌نمونه جدوجهدی‌بسیار جامع‌و سماجت آمیز بکار برده میشودتا وانمودگرد د که مقامات والاو صاحب منصبانی که آماج حملات ذکر شده در سطور بالا قرار گرفته‌اند از عناصری تشکیل میشوند که هنوز بعداز این‌عرضی اندا م‌خواهندکردومیدان ظهورشان در بالاترین سطح سلسله مراتب رهبری حزب کمونیست و دولت جمهوری خلق‌چین قرار خواهد داشت .اماروی دلایل دیگری می توان انگشت گذاشت‌که براساس آنهاتعدادی از اتهاماتی که‌روزنامه های پکن از آنها صحبت میکنند بنحوی خاص متوجه«هوا‌کوئوفنگ» است.

بعنوان نمونه تازه ترین‌حملات مطبوعاتی که در پکن برپا شده متوجه کسانی است‌که خودخواهان برپا داشتن مبارزه‌ای تصحیح کننده ـیعنی ـ تصفیه اعضای حزب هستند اکنون که نکته بالا بیان گردید سزاواراست یادآوری شودکه نخست وزیر کنونی چین در اکتبر سال‌گذشته از سرشناس ترین مردانی بود که چنان‌مبارزه تصحیح کننده‌ای را پیشنهاد می کردند وی د رآنزمان پنهان‌نکرده بود که آنچه که واقعا‌پیشنهادمی کنند توقع دارد تصفیه‌ای است که مخصوصا عناصر رادیکال‌تر وافراطی تر را در حزب کمونیست ودر دستگاه دولتی دربرگیرد.

یکی دیگر از حملات جاری مطبوعات چین محکوم‌کننده‌مقامات عالیرتبه‌ای است که مخالف بکار برده شدن نیروی پایداری ملی‌در شهر های چین «پلیس غیرنظامی» برای حفظ امنیت عامه هستند .

اکنون که‌این نکته مورداستناد قرار گرفت لازم است‌بلافاصله اضافه کنم که رادیکالهای‌چینی ازمدتی باینطرف در تلاش بوده‌اند تاپلیس غیر نظامی رابه ارتش خصوصی خودشان تبدیل‌کنند.

تصادفا چنین اتفاق افتاده است که «هوا» قبل از رسیدن به‌نخست وزیری هنگامی که هنوز تنها تصدی وظایف اداره وزارت‌امنیت عمومی رابرعهده داشت‌و هنوزهم کنترل آن‌وزارتخانه را خودبدست دارد بشدت با رادیکالها وباپلیس غیرنظامی مبارزه‌کرده بود تااجازه ندهد که‌اعمال وظایف امنیتی را از چنگ وی و وزارتخانه‌اش‌خارج کنند در واقع کنترل وزارت‌امنیت عمومی بوسیله «هوا» بود که‌شالوده قدرت قابل‌اعتمادی برای او به وجود آوردتابوسیله آن بتواندمقام خودرا تارسیدن به نخست وزیری ارتقاء دهد.

ممکن است مبارزه جاری مطبوعات پکن بر ضد « هوا » عبارت از خوابی باشد که‌از طرف رادیکال های چین به تمهیدات‌او برای محدود کردن قدرتش داده شده‌است.

گفت‌وشنود «فرانس‌سوار» باوزیر خارجه فرانسه

شکوفائی روابط شوروی‌وفرانسه

ژان سوانیارگ وزیر امور خارجه فرانسه روز جمعه در مسکو قرارداد مهمی در باره جلوگیری از درگیر شدن ناگهانی جنگ اتمی‌بین شوروی و فرانسه امضاء کرد. این قراردادنشان میدهد باوجود لکه‌های ابری که در آسمان مناسبات مسکو وپاریس پدیدآمده پایه‌های‌همکاری فرانسه و شوروی متزلزل نشده‌است.

ژان سوانیارگ به پرسشهای فرانس‌سوار پیرامون مناسبات فرانسه و شوروی چنین‌پاسخ میدهد.

فرانس سوار: بعقیده بسیاری از مفسران‌فرانسوی وشوروی روابط پاریس و مسکو در ماههای اخیر بسردی گرائیده است. نظر شما دراین باره چیست؟

سوانیارگ: مفسران سیاسی گاهی خیال میکنند ابرهای تیره‌ای را در آسمان روابط‌بین‌المللی تشخیص داده‌اند در این مورد باید بگویم پیش‌بینی‌های «هواشناسی‌سیاسی» مطمئن‌ترازهواشناسی‌عادی‌نیست. میخواهم بطور کلی به مفسران سیاسی توصیه‌کنم که در پیش‌گوییهای خود بیشتر به‌عمق مسائل توجه کنند تا آشفتگی‌های ظاهردر مناسبات کشورها، آنچه که مربوط به عمق مسئله است خیال میکنم نخست‌باید تحولاتی را که طی دهسال اخیر باهتکار ژنرال دوگل‌در روابط‌فرانسه وشوروی روی داده مورد بررسی قرار دهیم.

همچنین میخواهیم توجه عموم رابه نظرات رهبران شوروی، نه‌تفسیر روزنامه های شوروی، درباره مناسبات فرانسه و شوروی جلب کنیم.

میدانید که لئونید برژنف در کنگره‌حزب کمونیست به جنبه‌های مثبت روابط پاریس و مسکو اشاره کرد و رئیس جمهوری فرانسه نیز پنتازگی درکمیسیون عالی فرانسه و شوروی نطقی کوتاهی ایراد کرد که عینا در روزنامه براودا منعکس شد.

در این مورد باید به مسئله دیگری‌که هرچند حائز اهمیت زیادی نیست اما دارای مفهوم ویژه‌ای است اشاره کنم. وآن اینکه اظهارات من در یک مصاحبه پیش‌بینی نشده با خبرگزاری تاس در میهمانی سفارت شوروی در مطبوعات مسکو منعکس شد نکته دیگری که باید به‌آن اشاره کنم این است که‌مطبوعات شوروی قسمتهایی ازسخنرانی ژورمارشه دبیر کل حزب کمونیست فرانسه را در کنفرانس احزاب کمونیست اروپا که رئیس جمهوری فرانسه را بشدت مورد حمله قرارداد سانسور کردند. این امر نشان میدهد که رهبران شوروی باانتقاد هایی که برخی از محافل سایسی از سیاست فرانسه میکنند موافق نیستند. بنابراین میتوان گفت فرانسه و شوروی همکاری دو کشور را یک جزء اصلی از سیاست تشنج‌زدایی بین شرق و غرب تلقی‌میکنند و دیدار من از مسکو بهترین تصویری از محیط کنونی مناسبات دو کشور رانمایان میسازد.

فرانس‌سوار: شما در مجمع ملی فرانسه ازافزایش قدرت نظامی شوروی اظهار نگرانی‌کردید آیا بنظرتان افزایش قدرت‌جنگی شوروی باروح سیاست تشنج‌زدایی که رهبران مسکو از آن سخن میگویند سازگاراست؟

سوانیارگ: خیال نمیکنم در اینمورد بکار بردن کلمه نگرانی، و یا «اضطراب» درست باشد من بطور کلی بیک حقیقت مسلم اشاره کردم و آن افزایش قدرت نظامی در شرق اروپااست وگرنه مادر مقاصد صلح جویانه شورویها شک و تردیدی نداریم. من در سخنرانی خود مخصوصا تاکید کردم که سیاست تفاهم شرق وغرب روی موازنه قوای دو طرف استوار است. بطوریکه گفتم سیاست تشنج‌زدایی برای فرانسه یک سیاست کلی است و اطمینان دارم شورویها نیز در این باره با ما توافق نظر دارند.

فرانس‌سوار: ظاهرا استراتژی نظامی فرانسه‌از هم‌اکنون دشمن احتمالی خود را درشرق تعیین کرده است. بنظر شما این مسئله علت اصلی بهم خوردگی جزیی که در مناسبات پاریس و مسکو دیده میشود نیست؟

سوانیارگ: بنظر من بهیچوجه درست نیست که بگویم استراتژی فرانسه دشمنی برای‌خود در شرق تعیین کرده است زیرا استراتژی ما بطور ساده روی دفاع و عوامل‌باز دارنده استوار است. بهمین جهت فرانسه خود را باسلاحهای بازدارنده اتمی مسلح میکند و شش هفته قبل در باره استقلال کامل فرانسه در بارموسایل بازدارنده اتمی در مجلس ملی فرانسه توضیحاتی دادم. از سوی دیگر سیاست دفاعی ما براساس باقی ماندن دراتحادیه آتلانتیک شمالی استوار است ـ فرانسه از سال ۱۹۴۹ عضو سازمان «ناتو»است وتنها در سال ۱۹۶۶ سازمان نظامی اتحادیه را ترک گفته است. بنابراین‌در سیاست دفاعی فرانسه هیچگونه‌تغییری داده نشده است.و برای رهبران‌شوروی کوچکترین جای شک وتردید در این مورد وجود ندارد و اگر غیر از این‌بود خیال نمیکنم دیدار من از مسکو درچنین شرایطی امکان‌پذیر میشد.

در پارلمان ایران

انعکاس مشکلات کسبه بازار روز چالوس از تریبون مجلس :

به مردم میگویند بعد از ۲۰ سال بزازی برو میوه فروشی کن!

علیرضا شفائی

اعضای کمیسیون بودجه مجلس شورای ملی در سفری که بمنظور آشنائی با طرحهای عمرانی منطقه گیلان داشتند به «بازار روزچالوس» نیز سری زدند. بمحض آنکه اعضای کمیسیون پادراین بازار گذاشتند، صاحبان مغازه های «بازار روز» دورآنها حلقه‌زدند وساده‌ترین تقاضاها را مطرح کردند. منوچهر یزدی تحت تاثیر گفتوگوی آنروز مردم، ازتریبون مجلس گفت: « من‌تعجب میکنم‌چطور مسئولین امرنخواستند مشکل این مردم راباسرانگشت تدبیر حل کنند درکمال تاسف بایدگفت گاهی بعضی ازطرحهای عمرانی جنبه نمایشی بخود میگیرد »! وی آنگاه به تشریح مشکلات صاحبان مغازه های بازار روز چالوس پرداخت وگفت: « دربازار روز چالوس ۶۶ نفراز گاری بدست ها ـ طوافان‌را وادارکرده‌اند مغازه بگیرند و۳۰ هزار تومان سرقفلی بدهند، درمکانی‌که قبلاسرقفلیش ده هزار تومان بوده‌است . کرایه راه۱۵ تومان تعیین کردند درحالیکه کرایه در وضع بهتری ۳۰تومان است. از همه‌مهمتر این‌که یك کاسب بازار روز چالوس توی‌سرش میزدونمیدانست کجافریاد بزند باین علت که‌این‌بازار درقلب شهر نیست‌و کسی زنبیل برنمیدارد به‌خارج شهر برود وخرید کند »!

شهرداری دست کسبه را بسته است !

منوچهریزدی همچنین گفت: «در همان بازار روز یکنفر کاسب میگفت تااین‌ساعت که‌دومنیم صبح است درآمدم ۹ ریال بوده است. تازه شهرداری چالوس به‌عده‌ای ازاینهاجواز کسب نداده. باین علت که‌میگویددربازار روزبایستی صرفا میوه‌وتره‌بار عرضه شود. من‌در هیچ‌جای دنیا ندیده‌ام که‌افراد را مقیدو محکوم کنندوبگویند راه‌کسب توانیست ودرآمدت این ... چه ضرورت داردکه دریك‌بازار روز که‌برای مردم ایجادکرده‌ایم هرکس بکاری‌که قبلا داشته است بپردازدو اگر صرف‌کرد ادامه دهدوالا ازآن دست بکشد. کسی که ۲۰سال بزازی‌کرده چطور میتواند یکدفعه میوه‌فروش‌بشود!»

این عضو کمیسیون بودجه مجلس یادآور شد درعین حالی که دربازدید ازطرحهای عمرانی گیلان ماشاهد اقدامات جالب و مفیدبودیم ـ مواردی هم مشاهده‌شد که‌باید آنرا به حساب کم‌کاری مجریان و مسئولان محلی بگذاریم.

تلویزیون سنقر «دکور» است !

پرویز فرهنك نماینده سنقر میگوید: بموجب‌قانون‌بودجه «۳۰درصد سهم مشارکت مردم در روستاها نسبت به ۵۰درصد اعتبارات به‌تعهد مشارکت تبدیل شدولی اکنون که‌دوچهارمین ماه سال هستیم هنوزکارهای عمرانی ازمحل اعتبارات طرح های‌خاص ناحیه‌ای شروع‌نشده است. البته تاخیردر شروع این کار ها یك‌قسمت بعلت انتظاردر تعیین‌قیمت های پایه‌ای بود که بامر شاهنشاه آریامهر انجام‌واعلام شدولی یك قسمت دیگر بخاطر معاذیری است‌که مقامات وزارت تعاون و امور روستاها عنوان میکنند . بنظر من برای شروع کارهای‌عمرانی وازجمله احداث ومرمت‌راه‌های روستائی با اصلاح تبصره ۶۵ بودجه عذری باقی نمانده است».

این نماینده ضمنا گفت: «شهرستان سنقر حدود یك سال‌ونیم است‌که اسما از تلویزیون استفاده میکندولی باید بگویم که تلویزیون سنقر درحال‌حاضر برای مردم فقط حکم «دکور »رادارد وامیدوارم هرچه‌زودتر اگر از لحاظ فنی‌اشکالی در آن هست برطرف شود .

آب‌آشامیدنی مردم سنقر نیز هم‌اکنون یك هشتم‌میزان احتیاج استوکافی‌برای مصرف‌شهر نیست و هفت هشتم‌مردم ازاین آب نمیتوانند استفاده بکنند. شایسته است وزارت‌نیرو در مورد رفع مشکل مردم سنقر اقدام فوری بعمل‌آورد. »

علاقمندان به سنن ملی و مذهبی

محمود شریفی نماینده آبادان خواستارشد « در ارشاد معنوی، حیات روحانی رادرنهاد مردم باحیات عقلی‌توام سازند وغافلان را از ارتکاب معاصی وگناهانی‌که همه‌روزه درسرراه آنها گسترده است بازدارند. زیرا این‌امری است‌طبیعی که در همه‌جوامع پیشرفته سودجویان وسائلی برای انحراف‌عموم بخصوص جوانان که «سرمایه های فناپذیرملی » هستندفراهم میسازند وازفراغ خاطروتمکن دیگران به سود خود بهره میبرند».

این نماینده همچنین به‌پدرو مادر هاتوصیه کرد «در تهذیب‌وتربیت اطفال خود مقدم برتعلیم‌آنان ـ از طریق‌تعالیم عالیه قرآن کوشش بعمل‌آورند وروح ایمان‌و تقوی را درنهاد آنان بدمند. برای آنکه تربیت طفل‌در سنین اولیه زندگی بعهده خانواده‌است‌واین تربیت بدانگونه باید باشدکه بعدها سبب انحراف آنها نگردد و درهمه مراحل زندگی‌فردی علاقمند به سنن ملی و مذهبی‌باشند.

زمزمه در شهر

دو ابلاغ جدید برای دو نماینده پیشین!

عطاءالله اخلاقی

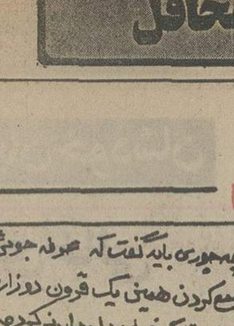

ایرج ملك افضلی

«اخلاقی »و «ملك افضلی »دو تن از نمایندگان دوره گذشته مجلس شورای ملی، با دریافت احکام اشتغال در دو پست‌سازمانی وزارت کار ، بار دیگر بخدمت دولت بازگشتند.

«عطاءالله اخلاقی » نماینده سابق دزفول و«ایرج ملك‌افضلی» نماینده پیشین یزد ، هردو قبل از آنکه به مجلس راه یابند، از صاحب‌منصبان وزارت کار بودند واین سابقه همکاری در دوران نمایندگی به دوستی استواری‌بین آنها منتهی شدکه همچنان ادامه دارد و در مجالس و محافل عموما باهم دیده میشوند. با اینحال ، کار جدید آنها بگونه‌یی است‌که ناگزیر باید تن‌به مفارقت‌یکدیگر بدهند. زیرا «ملك افضلی » با سمت وابستگی‌وزارت‌کاربه‌بحرین وکویت میرودو «اخلاقی »بعنوان دادستان دادگاه تجدید نظروزارت کار در تهران میماند !

خوانندگان معروف معنی اشعاری راکه می‌خوانند نمی‌دانند !

در باره میزان تحصیلاتو سواد هنرمندان و خوانندگان این روزها زمزمه هایی‌هست. گفته میشودچندتن‌ازمعروفترین خوانندگان حتی از درکمعنای اشعاری که خود می‌خوانند عاجزند.

این بحث از آنجا آغاز شد که جوانی در یکی از مجلات بیکی ازترانه‌های‌مستار،خواننده معروف روز خرده گرفت و تذکر داد که او شعر را غلط خوانده است و معنای صحیح و منظور اصلی ترانه سرارا، درنیافته است.

در عین حال گروهی نیز عقیده دارندکه‌در میان‌هنرمندان ما افراد آگاهو اهل مطالعه‌نیز وجود دارد.

اینها بعنوان نمونه مقاله تحقیقی اخیر منوچهر سخایی خواننده معروف را ـ درباره حافظ و حافظ شناسی‌مثال میزنند. این مقاله که چندهفته قبل در پاسخ آقای رکن‌الدین همایونفرخ در اطلاعات چاپ شد بحثهایی مخالف و موافق برانگیخت.

عده‌ای منوچهر سخائی را به حمله بی‌دلیل ـ به آقای همایونفرخ متهم‌کردندوگروهی نظریات اورامورد قبول‌دانسته نقطه نظرهایش رامورد توجه قرار دارند.

بهر حال بحث در باره‌این جنبه اززندگی هنرمندان،بنظر تازه می‌آید. اما معلوم نیست که اگراین بحث‌ادامه پیداکند کار بکجا خواهد کشید وچه دلخوری هایی‌ببارخواهدآورد.

دیوان
امیری فیروزکوهی
جلد اول
شامل
غزلیات ـ قصاید
منتشر شد
محل فروش و توزیع
خیابان وصال شیرازی
شمارهٔ ۱۰۲ ـ تلفن ۶۵۲۳۲۶
بها ۴۰۰ ریال

دانشگاه ملی ایران

دانشجویان دانشگاه ملی ایران برای تدریس خصوصی دروس دبیرستانی و دوره راهنمائی آمادگی خود را اعلام میدارند . خواستاران لطفا با شماره‌های ۵ـ۲۹۳۱۹۳ (۲۲۸ داخلی) تماس بگیرند .

دانشگاه ملی ایران

انجمن سفر و جهانگردی

قابل توجه سوارکاران

وسائل سواری
درفروشگاه انجمن سلطنتی اسب
موجود است

آدرس : انتهای خیابان فرح آباد ژاله
باشگاه سواری فرح آباد

مژده به دوستداران ورزش

مجله اسب منتشر شد

انجمن سلطنتی اسب

شماره مخصوص مجله اسب به مناسبت آغاز بازیهای المپیك مونترال حاوی تاریخچه کاملی‌از چگونگی پیدایش بازیهای المپیك ازابتداتاکنون منتشر شد .

آگهی استخدام

بانك رهنی ایران یك نفر مترجم زبان انگلیسی ویك نفر مترجم زبان فرانسه که بزبانهای مزبور تسلط کامل داشته باشند و بتوانند از عهده‌ترجمه مکاتبات‌فارسی بزبانهای مزبور و بالعکس برآیند و همچنین یکنفر ماشین‌نویس‌لاتین‌که‌تسلط کامل به ماشین‌نویسی‌لاتین داشته و بزبان فرانسه یا انگلیسی آشنائی داشته باشد استخدام مینماید .

داوطلبان میتوانند برای کسب اطلاعات و ثبت نام حداکثر تا پایان روز ۱۰ر۲۵۳۵ باداره کارگزینی کل این‌بانك واقع در خیابان فردوسی مراجعه نمایند .

بانك رهنی ایران

ایوائو(IWAO)قهرمان معروف موتورسیکلت‌رانی ژاپن واردایران‌شد

اطلاع‌حاصل‌شد بدعوت شرکت سهامی‌عام‌دوچرخه و موتورسیکلت سازی ایران (ایران دوچرخ) دوتن از مهندسین و قهرمانان کمپانی یاماها موتور ژاپن آقایان ایوائو و CHIGTRA (IWAO) چیگیرا وارد تهران شدند و مورد استقبال گرم دوستداران واعضاء تیم یاماها و سایر موتورسواران تیمهای دیگر قرار گرفتند .

نامبردگان در مدت یکماه اقامت خود درایران یك دوره مسابقات دوستانه در تهران و بعضی از مراکز استانها ترتیب خواهند داد ضمنا کلاسهای آموزشی نیز تشکیل می شود که حضور در آن برای کلیه افراد علاقمند به این‌ورزش آزاد خواهد بود .

در پایان دو نفر از بهترین افراد تیم موتوکراس یاماها جهت آمادگی و شرکت در مسابقات ژاپن

توسط شرکت سهامی عام دوچرخه و موتورسیکلت‌سازی ایران

به‌آن کشور اعزام خواهند شد .

کسری : افسونگر سوئدی

برنامه سینماها

تماشای فیلمهائیکه با علامت (×) مشخص شده برای اشخاص کمتر از ۱۸ سال ممنوع است

★ (×) افسونگر سوئدی ـ رنگی ـ جنت‌اگرن
کسری (۸۲۶۹۳۹) ۱۰ـ ۱۲ـ ۲ـ ۴ـ ۶ـ ۸ـ ۱۰
★ افسانه زورو ـ رنگی ـ آلن‌دلون
شهرفرنگ (۶۲۷۶۲۸) ۱۵ر۱۱ـ۲ـ۵ـ۳۰ر۷ـ۱۰
★ این دفعه فولکس غوغا میکند ـ رنگی
سانترال (۹۲۸۶۸۶) ۱۱ـ۱ـ۳ـ۵ـ۷ـ۱۵ر۹
سینه‌موند (۶۴۸۳۲۲) ۱۱ـ۳ـ۵ـ۷ـ۹
★ (×) بیگانه‌ای با دو عشق ـ رنگی ـ سینماسکوپ
شهرقشنگ (۶۴۷۷۷۷) ۱۱ـ۱ـ۳ـ۵ـ۷ـ۹
★ اژدها وارد میشود ـ سینماسکوپ ـ رنگی
برلیان (۳۹۳۵۳۵) ۹ـ۱۱ـ۱ـ۳ـ۵ـ۷ـ۹
★ این دیگه چه جور مردیه ـ سینماسکوپ ـ رنگی
تاج (۳۱۳۸۶۴) ۱۰ـ۱۲ـ۲ـ۴ـ۶ـ۸ـ۱۰
★ بازگشت اژدها ـ رنگی ـ لی‌وی‌لونگ
پارامونت (۶۴۸۳۲۱) ۱۵ر۱۱ـ ۳۰ر۳ـ۳۰ر۵ـ۳۰ر۷ـ۳۰ر۹
★ بازیهای زندگی ـ رنگی ـ هماهالینی
حافظ (۳۹۱۰۷۴) ۳۰ر۱۰ـ۳۰ر۲ـ۳۰ر۴ـ۳۰ر۶ـ۳۰ر۸
★ باباشمل ـ رنگی ـ فردین ـ فروزان
تراس نیاگارا ۷ ـ ۹
★ پسراستثنائی ـ رنگی ـ محصول والت‌دیسنی
گلدیس (۶۲۸۷۱۳) ۳۰ر۱ـ۳۰ر۳ـ۳۰ر۵ـ۳۰ر۷
★ تنهائی ـ منوچهر وثوق ـ آرام
انیورسال (۹۲۶۹۵۳) ۱۱ـ۱ـ۳ـ۵ـ۷ر۱۵ـ۳۰ر۹
ایران (۳۱۶۳۵۴) ۳۰ر۱۰ـ۳۰ر۲ـ۳۰ر۴ـ۳۰ر۶ـ۳۰ر۸
ساینا (۳۵۲۴۴۲) ۱۰ـ۱۲ـ۲ـ۴ـ۶ـ۸ـ۱۰
پاسیفیک (۷۵۳۳۱۱) ۳۰ر۱۱ـ۳۰ر۱ـ۳۰ر۳ـ۳۰ر۵ـ۳۰ر۷ـ۳۰ر۹
تیسفون (۹۵۸۸۸۲) ۹ـ۱۱ـ۱ـ۳ـ۵ـ۷ـ۹
رنگین‌کمان (۷۵۱۷۶۰) ۹ـ۱۱ـ۱ـ۳ـ۵ـ۷ـ۹
پرسپولیس (۵۳۸۰۸۳) ۱۰ـ۱۲ـ۲ـ۴ـ۶ـ۸
دریا (۳۴۱۷۴۶) ۹ـ۱۱ـ۱ـ۳ـ۵ـ۷ـ۹
کارون (۹۵۰۱۶۵) ۳۰ر۱۰ـ۳۰ر۲ـ۳۰ر۴ـ۳۰ر۶ـ۳۰ر۸
موتاکو (۷۹۵۰۹۶) ۱۰ـ۱۲ـ۲ـ۴ـ۶ـ۸
★ تنها مردی که میتونه ـ سینماسکوپ ـ رنگی
پارک (۳۱۹۶۳۷) ۹ـ۱۱ـ۱ـ۳ـ۵ـ۷ـ۹
★ حادثه‌ساز ـ سینماسکوپ ـ رنگی
دروازه‌طلائی (۳۵۲۶۰) ۹ـ۱۱ـ۱ـ۳ـ۵ـ۷ـ۹
★ خوش‌غیرت ـ رنگی ـ لوئی‌دوفونس
گلدن‌سیتی (۶۶۳۲۶۹) ۳۰ر۱۱ـ۲۰ر۱ـ۳۰ر۳ـ۳۰ر۵ـ۳۰ر۷ـ۳۰ر۹
★ جنگ بین زن‌ها ـ رنگی ـ جکلمون ـ باربارا هریس
شهرقصه (۶۲۷۲۹۰) ۱۱ـ۲ـ۴ـ۶ـ۸ـ۱۰
★ جاهل‌ورقاصه ـ بهمن مفید ـ روشنک‌صدر
اروپا (۳۰۳۱۷۹) ۳۰ر۱۰ـ۳۰ر۲ـ۳۰ر۴ـ۳۰ر۶ـ۳۰ر۸
میامی (۷۵۴۳۲۹) ۱۱ـ۱ـ۳ـ۵ـ۷ـ۱۵ر۹
مولن‌روژ (۷۵۲۹۲۹) ۱۱ـ۱ـ۳ـ۵ـ۷ـ۹
الوند (۳۵۶۵۳۸) ۱۰ـ۱۲ـ۲ـ۴ـ۶ـ۸ـ۱۰
کیهان (۵۴۶۳۶۰) ۹ـ۱۱ـ۱ـ۳ـ۵ـ۷ـ۹
مارلیک (۹۶۳۶۱۶) ۱۱ـ۱ـ۳ـ۵ـ۷ـ۹
ارانوس (۵۲۷۹۷۱) ۳۰ر۱۰ـ۳۰ر۲ـ۳۰ر۴ـ۳۰ر۶ـ۳۰ر۸
سیلوانا (۳۶۳۷۷۷) ۱۱ـ۱ـ۳ـ۵ـ۷ـ۹
آستارا (۲۷۴۰۲۲) ۳۰ر۱۰ـ۳۰ر۲ـ۳۰ر۴ـ۳۰ر۶ـ۳۰ر۸
شرق (۵۳۴۰۲۴) ۳۰ر۱۰ـ۳۰ر۲ـ۳۰ر۴ـ۳۰ر۶ـ۳۰ر۸
شهرام (۸۴۴۰۴۹) ۱۱ـ۲۰ر۲ـ۳۰ر۴ـ۳۰ر۶ـ۴۵ر۸
★ چهار سوار ـ مهریان
پردیس (۳۰۴۲۵۹) ۹ـ۱۱ـ۱ـ۳ـ۵ـ۷ـ۹
★ چهره زیبای شیطان ـ رنگی ـ اولین استوارت
رویال (۸۲۹۷۸۵) ۱۰ـ۱۲ـ۲ـ۴ـ۶ـ۸ـ۱۰
★ دوجاسوس ـ رنگی ـ راجندراکومار ـ راج‌کاپور
همای (۳۱۱۶۶۹) ۳۰ر۱۰ـ۳۰ر۲ـ۳۰ر۴ـ۳۰ر۶ـ۳۰ر۸
★ دختران حادثه‌جو ـ رنگی ـ الیزابت‌تکپل
پلازا (۶۴۴۲۵۵) ۱۵ر۱۱ـ۱۵ر۳ـ۱۵ر۵ـ۱۵ر۷ـ۱۵ر۹
سهیلا (۳۱۶۴۲۴) ۳۰ر۱۰ـ۳۰ر۲ـ۳۰ر۴ـ۳۰ر۶ـ۳۰ر۸
مراد (۷۰۳۳۸۲) ۹ـ۱۱ـ۱ـ۳ـ۵ـ۷ـ۹
ری (۵۲۲۰۷۸) ۱۰ـ۱۲ـ۲ـ۴ـ۶ـ۸ـ۱۰
★ دزد دمشق ـ رنگی ـ تونی‌راسل
متروپل (۳۱۹۴۱۰) ۹ـ۱۱ـ۱ـ۳ـ۵ـ۷ـ۹
★ سندحد قدرت ـ جنون
البرز (۳۰۴۲۵۸) ۳۰ر۸ـ۱۲ـ۳۰ر۳ـ۷ـ۸ر۳۰
★ سه‌شیطون ـ سینماسکوپ ـ رنگی
ستاره (۵۳۸۷۲۱) ۹ـ۱۱ـ۱ـ۳ـ۵ـ۷ـ۹
★ شام آخر ـ پرویز فنی‌زاده ـ نوری گسرائی
کاپری (۹۲۸۴۰۱) ۱۱ـ۱ـ۳ـ۵ـ۱۵ر۷ـ۳۰ر۹
★ شجاع‌ترین مرد دنیا ـ شرف
آسمان‌آبی (۳۴۱۶۶۸) ۹ـ۱۱ـ۱ـ۳ـ۵ـ۷ـ۹
★ (×) عقده زن‌نداشتن ـ رنگی ـ لاندوبوزانگا
پولیدور (۸۹۲۷۳۱) ۳۰ر۱۱ـ۳۰ر۱ـ۳۰ر۳ـ۳۰ر۵ـ۳۰ر۷ـ۴۵ر۹
★ عصر جدید ـ چارلی‌چاپلین
دیاموند (۸۲۸۴۰۰) ۱۵ر۱۱ـ۴۵ر۱ـ۳۰ر۳ـ۳۰ر۵ـ۳۰ر۷ـ۴۵ر۹
★ (×) عشق نیمه‌شب ـ رنگی ـ ویتوریوگاسمن
آتلانتیک (۸۹۷۱۷۱) ۱۵ر۱۱ـ۳۰ر۱ـ۳۰ر۳ـ۳۰ر۵ـ۳۰ر۷ـ۳۰ر۹
★ غزل ـ فردین ـ پوری بنائی
نیاگارا (۶۶۵۳۰۷) ۱۱ـ۱ـ۳ـ۵ـ۷ـ۹
★ قطار مرگ ـ اسیر عشق یک مرد
فلور (۵۲۸۰۹۶) ۹ـ۱۱ـ۱ـ۳ـ۵ـ۷ـ۹
★ کندور ـ رنگی ـ رابرت‌ردفورد
شهرتماشا (۹۲۹۲۸۳) ۳۰ر۱۱ـ۳۰ر۱ـ۳۰ر۳ـ۳۰ر۵ـ۳۰ر۷ـ۳۰ر۹
★ طوقی ـ بهروز وثوقی ـ ملک‌مطیعی ـ آفرین
آسیا (۶۴۳۹۰۹) ۱۱ـ۱ـ۳ـ۵ـ۷ـ۱۵ر۹
رکس (۳۱۸۲۴۲) ۳۰ر۱۰ـ۳۰ر۲ـ۳۰ر۴ـ۳۰ر۶ـ۳۰ر۸
شهوند (۳۵۴۰۴۰) ۹ـ۱۱ـ۴۵ر۱ـ۴ـ۱۵ر۶ـ۳۰ر۸
لیدو (۵۴۱۲۸۲) ۱۰ـ۱۲ـ۲ـ۴ـ۶ـ۸ـ۱۰
نپتون (۷۶۰۱۳۶) ۹ـ۱۱ـ۱ـ۳ـ۵ـ۷ـ۹
ژاله (۳۰۴۱۲۰) ۳۰ر۱۰ـ۳۰ر۲ـ۳۰ر۴ـ۳۰ر۶ـ۳۰ر۸
توسکا (۵۳۹۵۴۴) ۳۰ر۱۰ـ۳۰ر۲ـ۳۰ر۴ـ۳۰ر۶ـ۳۰ر۸
المپیا (۹۲۶۷۹۷) ۹ـ۱۱ـ۱ـ۳ـ۵ـ۷ـ۹
پاسارگاد (۳۴۲۷۸۲) ۹ـ۱۱ـ۱ـ۳ـ۵ـ۷ـ۹
چرخ‌فلک (۹۵۰۵۵۸) ۱۰ـ۱۲ـ۲ـ۴ـ۶ـ۸
سیلورسیتی (۲۶۱۲۰۵) ۳۰ر۱۰ـ۳۰ر۲ـ۳۰ر۴ـ۳۰ر۶ـ۳۰ر۸
★ (×) مونیک ـ رنگی ـ جون‌آلکورن
ریولی (۷۰۷۷۷۷) ۱۱ـ۳۰ر۳ـ۳۰ر۵ـ۳۰ر۷ـ۳۰ر۹
★ (×) مالیزیا ـ رنگی ـ سینماسکوپ
آریا (۳۱۹۸۸۴) ۹ـ۱۱ـ۱ـ۳ـ۵ـ۷ـ۹
★ نخاله‌ها جنگ نمی‌کنند ـ رنگی ـ گروه شارلو
تخت‌جمشید (۶۵۲۵۵۰) ۱۱ـ۲ـ۴ـ۶ـ۸ـ۱۰
★ هیتلر نخاله ـ رنگی ـ آلیس‌ساپریچ
امپایر (۸۹۳۹۴۲) ۱۵ر۱۱ـ۱۰ر۱ـ۳۰ر۳ـ۳۰ر۵ـ۳۰ر۷ـ۴۵ر۹
★ (×) وسوسه خطرناک ـ رنگی ـ استیوساندور
رادیوسیتی (۶۴۳۳۲۰) ۱۵ر۱۱ـ۳۰ر۳ـ۳۰ر۵ـ۳۰ر۷ـ۳۰ر۹
★ وداع باآسلحه ـ رنگی ـ راک‌هودسن
بولوار (۶۵۵۲۹۲) ۱۱ـ۳۰ر۱ـ۴ـ۴۵ر۶ـ۳ر۹
سانس انگلیسی
کلدیس ساعت ۹ر۳۰ (پسر استثنائی)

اظهار قدردانی و تشکر

آقای حاج یدالله رحیمی صدده که فردشاهدوست و وطن‌پرست شهرستان اردبیل میباشد به پیروی از نیات خیرخواهانه خود پنج دستگاه خانه نوساز خود را بلاعوض به خانواده‌های بی‌بضاعت باسند رسمی واگذار کرده گویا در فکر هست مسکنی نیز باینجانب اهداء نماید از این فرد نیکوکار قدردانی میگردد.

رحمن طاهری

۳۳۳۶ـآ

به‌کودکی که هرگز زاده نشد

اوریانا فالاچی

ترجمه‌مانی ارژنگی

چاپ دوم
یک ماه پس‌از انتشار چاپ اول

اطلاعات و مردم

طنز روز

اتصالیات

باز این تلفن‌ها اتصالی پیدا کرد، افتادم روی خط دوتا خانم پرحرف . خواستم قطع کنم ، دیدم حرفهای جالبی می‌زنند . قلم را برداشتم‌وتند یادداشت کردم :

– جریان المپیکو ازتلویزیون می بینی ملوک‌خانم ؟
– آره . علی‌الخصوص از این نصیری خیلی خوشم میاد.
– دیشب چقدر بلندکرد؟
– ای بابا ! چه بلندکردنی؟ برادر شوهر من تاوقتی ازسر اون پست‌برش‌نداشته بودن ، جنون بلندمی‌کرد که آب‌از‌آب تکون‌نمی‌خورد . به اون میگن بلندکردن !

★★★

بعداز مقداری حرف هـای متفرقه ، ملوک خانم پرسید :
– راستی از عموجان‌چه‌خبر پری خانم ؟ هنوز لبنانه ؟
– آره . اتفاقا براموں نوشته بود که دیگه‌مدتیه صدای تیرو توپ و تانک ، در بیروت بگوش نمی رسه .
– خب‌الحمدلله.پس عموجان حالش خوبه ؟
– آره . فقط گوش‌هاش کرشده .

★★★

این اتصالی شیرین ، بهاین ترتیب ، خاتمه پیداکرد :
– اسم بهمنو، توی مدرسه نوشتی پری‌خانم ؟
– خواهر . قبولش‌نکردن .
– واسه چی ؟
– واسه‌اینکه دفترچه بیمه درمانی داشتیم .
– اوا. خدامرگم‌بده. دفترچه رو واسه چی برده‌بودی‌خواهر؟
– آخه می‌خواستم از اونها پرمدکتر.
– حالا می‌تونی اعتراض‌کنی بری‌جون . چونکه دفترچه‌بیمه درمانی ، فقط مال قبول‌نکردن بیماره ، ربطی‌به نامنویسی بچه‌نداره .

تاکسی سرویس هایی که به مقصد نمی روند

تاکسی سرویس هائی که در قسمت جنوب شهر (پارک شهر ـ میدان فرحنازو میدان ۲۴ اسفند ـ راه آهن) کار میکنند کوچکترین توجهی به مقررات‌تاکسی رانی در خطوط مربوطه ندارند و مالکان اتومبیل های سواری شخصی به دلخواه کار میکنند ! ضمنا مدتی است روش جدیدی اختیار کرده‌اند که بیشتر موجب سرگردانی و آوارگی مسافران میشود . با اینکه این تاکسی ها در مبداء خط برای سوار کردن مسافرتوقف نمی کنندبا استفاده از کلمه ویژه که در مورد مبدا و مقصد نوشته نوشته شده از خط خارج میگردند و صد قدم دورتر از مبدا مسافر سوار می کنند ، آنهم بانصف کردن مسیر تا بتوانند برای رساندن مسافرین بمقصد کرایه دوبل بگیرند! مثلا از میدان ۲۴اسفندتامیدان‌گمرک ویا از پارک شهر به میدان قزوین مسافر سوار می ـ کنند و در محل های یاد شده مسافران اولیه را پیاده کرده ، تا مقصد که میدان فرحناز یا میدان راه‌آهن‌است مجددا مسافر تازه‌ای میگیرند و بدینوسیله از مبداء تا مقصد خط را نصف میکنند که مسافران ناچارند بـرای طی خط تعیین شده یا کرایه‌دوبل بدهند و یا چنانچه وسیله دیگری یافتند، همین مسیر را با اتومبیل دیگری طی کنند ! حالا چه وقت وسیله دیگری پیدا کنندو تا کی‌چوب زرنگیهای این نوع رانندگان‌رابخورندوتابه مقصد برسند ، معمایی است که حلش باکرام‌الکاتبین است ؟!

لیر ـ نوبری

حرف‌هایی از آنسوی سیم!

مشکلات خود را با «اطلاعات» در میان بگذارید :

تلفن : ۳۲۸۲۷۷ هرروز باستثنای (پنجشنبه ها) ازساعت‌شش‌تا هشت‌ونیم بعداز ظهر

★ الو من غلامرضاپایی‌فر هستم :
خیابان ۳۱ر۲ نیروی هوائی منشعب‌از وثوق‌اسفالت‌نیست وبا اینکه مدت ۳ سال است که قول داده‌اند این‌خیابان را اسفالت کنند هنوزخبری نیست ومردم‌مرتبا گردوخاک نوش‌جان میکنند.

★ ماندانا طاهری از بابلسر صحبت میکند.
من دانش آموز کلاس‌پنجم ادبی در هبرستان بابلسر هستم.متاسفانه دردبیرستان های این شهر، رشته ادبی وجود ندارد و دانش ـ آموزان باید برای تحصیل در این رشته به شهرستان بابل بروند. چرا وزارت آموزش و پرورش ترتیبی نمیدهد تا در این شهـر نسبتا پر جمعیت رشته‌ادبی دایر شودودانش آموزان از سردرگمی و ناراحتی رهایی یابند؟

★ بنده امیر طهماسبی:
پشت ستاد نیروی دریائی‌در خیابان ده متری صحرا اخیرا تعدادزیادی آپارتمان ساخته شده است که کلیه زباله‌ها ونخاله‌های آنهادر داخل خیابان تلنبار شده است. چرا صاحبـــان ساختمان‌ها اقدام به جمع آوری آنها نمی‌کنند؟

★ محمد علی نمازی خواه هستم
پشت مجلس شورایملـی خرابه‌ای وجود دارد که محل تجمع سگهای ولگرد شده است و در نتیجـه اکثر عابرانی که از ایـن محل عبور میکنند، بترس ووحشت میفتند، واحیانابا دیدن‌سگهاپابفرار میگذارند. چرا اداره حمایت از حیوانات اقدام به جمع‌ـ آوری آنها نمی‌کنند؟

★ بنده محمدحسین‌عسکری:
مـن دانش‌آموز مدرسه راهنمائی اسفندیار هستم چند روزپیش که نتیجه امتحاناتم را گرفتم ، باکمال تعجب دیدم که از درس ادبیات نمره‌یی .برای من منظور نشده است . و حالا معلوم نیست از این درس قبول شده‌ام یا تجدیدی‌دارم. بهرحال ، آیا بهتر نبودکه تکلیف مرا روشن می‌کردند؟

پاسخ سازمانهای مسئول

● براساس گزارش رسیده تاسیس مجتمع مخابراتی تاکستان در برنامه سال ۲۵۳۸ توسعه تلفن کشور منظور گردیده است که به موقع انجام و نظر اهالی تامین‌خواهد شد.

روابط عمومی شرکت مخابرات ایران

● بمنظور روشن شدن موضوع عنوان شده چندین بار به آقای هاشمی‌پور اطلاع داده شد به‌اداره کل‌مخابرات استان اصفهان مراجعه نمایند تا مسایل عنوان شده مورد بررسی بیشتر قرار گیرد بااینحال تاکنون اقدامی از جانب ایشان بعمل نیامده بنابراین مطلب عنوان شده صحت‌ندارد.

روابط عمومی شرکت مخابرات ایران

● ایجاد و توسعه مراکز تلفنی در نقاط مختلف کشور براساس ضوابط واولویتهائی است که در برنامه توسعه تلفن کشور پیش‌بینی گردیده بنابراین ایجاد مرکز تلفن و شبکه شهری دراشکذر در برنامه آبادانی ششم‌کشور پیش‌بینی گردیده که به موقع نسبت به‌انجام آن اقدام‌میشود در مورد برقراری ارتباط منشاد و بنادکوک نیز اقدامات اساسی شروع شد و بزودی نظر اهالی تامین‌خواهدگردید.

روابط عمومی شرکت مخابرات ایران

● براساس گزارش رسیده در حال حاضر تعداد ۸ دستگاه تلفن همگانی در نقاط مختلف شهرضانصب گردیده و مورد استفاده اهالی است لکن برای بهبود وضع کار آنها دستورات لازم صادر گردیده و در صورت امکان نسبت به‌ازدیاد آنها نیز اقدام خواهد شد.

روابط عمومی شرکت مخابرات ایران

● براساس گزارش رسیده ارتباط تلفنی دهلران‌با استفاده از دستگاه سه کانالی نصب شده در مهران غرب صورت میگیرد ولی بعلت اشکالات فنی گاهی ارتباط دچار اختلال میشود برای رفع این اشکالات نیز دستورات لازم در مورد اعزام مامور فنی صادر گردیده و بزودی نظر مردم تامین میشود.

روابط عمومی شرکت مخابرات ایران

● ایجاد مرکز تلفن خودکار شهری همایونشهر در برنامه توسعه تلفن کشور پیش‌بینی گردیده واز اواخر سال جاری در صورتیکه تغییراتی در نحوه اجرای برنامه مزبور بوجود نیاید اواخر سال جاری مورد بهره‌برداری قـرار خواهد گرفت.

روابط عمومی شرکت مخابرات ایران

● براساس گزارش رسیده در حال حاضر به جزپنج شماره تلفن‌های خدماتی شهری‌کلیه تلفنهای مشترکین‌دوطرفه بوده و کارکرد تلفنها نیز با کنترل مداوم و آزمایش مرتب کنترها کاملا دقیق میباشد.

اینک چنانچه ترتیبی داده شود که نویسنده مقاله شماره تلفن مورد نظر را در اختیار این دفتر قرار دهند موضوع مورد رسیدگی قرار خواهد گرفت.

روابط عمومی شرکت مخابرات ایران

● عطف بشرحی که در شماره ۱۵۰۲۸ـ۱۶ر۳ر۳۵ آن روزنامه زیر عنوان (پست کرمان. زرند را منظم کنید) درج شده بود توضیح می‌دهد :

بطوریکه از اداره مربوطه اطلاع داده‌اند قرارداد حمل ونقل ومبادلات پستی خط کرمان. زرند بمدت سه سال طبق مقررات باپیمانکار مربوطه منعقد شده که هنوز مدت قرارداد منقضی نشده است ومحمولات پستی خط مذکور هفته‌ای شش‌بار بطور منظم وبدون‌تاخیرمبادله می شود .

دفتر اطلاعات وروابط عمومی وزارت پست وتلگراف و تلفن

● عطف به‌شرح مندرج در شماره ۱۵۰۱۸ـ٤ر۳ر۳۵ زیرعنوان « همدان با کمبود داروخانه مواجه است » باستناد گزارش اداره کل بهداری استان همدان‌باستحضار می‌رساند :

در شهر همدان هم‌اکنون ۱۲ داروخانه وجود دارد که برای استفاده عموم دایر است از این تعداد شش داروخانه در گذشته مسئول فنی نداشتند و یا مسئولین آنها در موسسات دیگر شاغل بودند که طبق مقررات نسبت به تعطیل آنها اقدام شدو بعدا داروخانه‌های مذکور بامعرفی مسئول فنی مجددا بکار مشغول شدند .

ازسوی مدیر کل دفتر اطلاعات وروابط عمومی

مشکلات مردم از زبان خودشان

این قریه بزودی خالی ازسکنه می شود

قریه نرگستان ـ درجنوب مرداب پهلوی قراردارد که بوسیله یک جاده خاکی به شهرستان صومعه‌سرا ارتباط پیدا میکند . این‌جاده حدود بیست سال پیش ساخته شده و از همان آغاز ، پراز دست‌انداز و پستی‌وبلندی بوده است، بهمین علت هیچگاه سرویس منظم اتومبیلرانی کـه مسافران را از صومعه‌سرا به ایـن روستا بیاورد، وجود نداشت و همیشه اهالی این قریه برای رفت‌وآمد به شهربا مشکلات زیادی مواجه بودند . باوجودیکه‌بارهـا از وزارت راه و ترابری تقاضا شد بوضع این جاده رسیدگی کنند و باپرساختن چالـه‌چوله واسفالت‌ـ کردن جاده ،روستانشینان را از دردسر ایاب وذهاب نجات دهند، تااین لحظه هیچ توجهی بایـن، مساله نشده است. حال آنکه‌طول این جاده از دوازده کیلومترتجاوز نمی کند و مخارج زیادی نیز به پیش‌نمی کشد . از طرفی در این روستا حمام وجود ندارد واهالی‌از لحاظ بهداشت و نظافت همواره در مضیقه هستند .

روستای نرگستان باوجودیکه پنج هزار نفر جمعیت دارد ،فاقد آب و برق ودرمانگاه نیز هست . بنابراین اهالی ازکلیه وسایل ضروری و رفاهی بی‌بهره مانده‌اند وبراثر نداشتن بسیاری از امکانات درناراحتی بسر می‌برند .

گذشته از اینها اخیرا یک شرکت خصوصی‌باین‌منطقه آمده است و بجـان درختهای جنگلی افتاده و بدون اینکه از صاحبان آنها اجازه بگیرد ، به قطع‌درختان می پردازد . مردم نگران هستند که اگر این برنامه همچنان ادامه پیدا کند، این دهستان دیریازود از سکنه خالی خواهدشد .

درهرحال مشکلات اهالی این روستا بسیار زیاد است و ساکنان آن تنها چشم امیدشان بەنماینده محترم صومعه‌سرا استتاباکوششی که برای برطرف ساختن مشکلات ،ووسائل موجود بکار میبردترتیبی دهد که نیازهای قریه ، نرگستان برطرف گردد ...

چند نامه و چند نکته

تعطیل پیش ازوقت فروشگاه

ساعت هفت و چهل دقیقه بعد از ظهر بەفروشگاه شهر و روستای شماره ۴۹ واقع در میدان شهنازرفتم. مسئولان فروشگاه به عذراینکه‌میخواهند حساب‌روزانه فروشگاه را برسند ، به من جنس نفروختند،حال آنکـه هنوز ده دقیقه به پایان وقت باقی بود . بهر حال‌سئوال من اینست که چرا این فروشگاه‌ده دقیقه زودتر ازوقت مقرر تعطیل میکند ؟

فریدون سلیمی

سرانجام ازخانه خبری نشد

حدود سه سال است که از تشکیل شرکت تعاونی مسکن فرهنگیان شهری میگذرد . باوجودی که‌سرمایه شرکت مذکور به مبلغ قابل ملاحظه‌ای رسیده است ، معهذا کوچکترین اقدامی در جهت ایجاد مسکن بـرای فرهنگیان به عمل نیامده است . ممکن است دلیل ایـن تاخیر اعلام شود ؟

پرویز فرید

این مؤسسه، مدرسه عالی نیست

آقای دکتر سپاسگزاریان رئیس مدرسه عالی‌مدیریت گیلان طی مصاحبه‌ای با خبرنگار روزنامه اظهارداشت، کسطح معلومات دانشجویان این مدرسه پائین است وبطور کلی من این موسسه را به عنوان یک مدرسه عالی قبول ندارم ! اگر واقعا اینطوراست پس‌چراایشان به عنوان مقام ریاست مدرسه درصدد بهبود وضع آن نیستند ؟!

دانشجویان مدرسه‌عالی‌گیلان .

بی توجهی نابخشودنی

در زمانیکه علم پزشکی تااین حد پیشرفت کرده است که براحتی عمل پیوند قلب و یا تعویض کلیه انجامیدهند، جدا جای تاسف است که یک کودک چند ساله هنگام عمل لوزه جان خود را از دست بدهد مرگ این طفل خـرسال را هرگز نمی‌توان در شمار احتمالات علم پزشکی قراردادو تنها دلیل آن بی‌توجهی کامل پزشک و عدم دقت او درانجام وظیفه بوده است. زیرا چطور ممکن است کسی که وظیفه خطیر و مقدس پزشکی را برعهده دارد، تااین اندازه نسبت بەرسالت کار خود بیگانه باشد؟ آیا او نمی‌اندیشد که بـا کوچکترین اشتباه یا حرکتی حساب نشده ممکن است جان یک انسان را برباد دهد و خانوادەئی داغدار کند؟ و گر می‌اندیشد پس چرا در حرفه ارزشمندی که انتخاب کرده است بی‌علاقگی نشان میدهد و در انجام وظیفه‌اش سهل‌ـ انگاری می‌کند؟ بظنر من گناه اینگونه پزشکان نابخشودنی است و لازم است آنان را با هر روشی که شایسته ساحت مقدس قانون است مجازات کرد. در شرایطی که گرانفروشی را بخاطر چند ریال اضافه گرفتن به‌اشد مجازات تنبیه‌میکنیم، چطور می‌توانیم اجازه دهیم که یک پزشک باینصورت‌با جان انسانها بازی کند؟!

ویدا زاهدنیا

بحث و انتقاد

نوشته : دکتر سیف‌الدین نبوی

باتاسیس بیمارستان‌های ارزانقیمت کمبود تختخواب برطرف خواهدشد

چندی قبل در باره تاسیس بیمارستان‌های ارزانقیمت پروژه‌یی تسلیم مقامات کردم که درآن بتفصیل راجع بـه جزئیات مورد نیاز یک بیمارستان مدرن توضیح دادم، وحتی نقشه ساختمان بیمارستان و قسمت‌های وابسته‌را نیزمشخص کردم و اینک می‌خواهم باتوسل به‌آمار و ارقام، نیاز کشور را بەانجام این طرح تشریح کنم. اگر جمعیت ایران را سی و پنج میلیون نفر تخمین بزنیم‌و برطبق‌فورمولهای کونوانسیون های بین‌المللی بطور متوسط برای هر هزار نفر، ده‌تختخواب در نظر بگیریم میهن ما درحال حاضر به سیصدو پنجاه هزار تختخواب نیازمند است. اما همه می‌دانیم که این ارقام و این آمار، با بیمارستانها و تختخوابهای موجود تطبیق نمی‌کند. به عنوان نمونه در شهر تهران، فقط نزدیک به هفت هزار تختخواب وجود دارد که اختلاف آن باارقام تختخوابهای مورد نیاز بی‌نهایت زیاد و چشمگیر است. در حالی که تا این حد به تختخواب نیازمندیم، آیاصلاح است بجای آنکه بتعداد تختخوابهای خود بیفزائیم و کمبود آنهارا بەنحوی‌کەشده‌جبران‌سازیم.صرفا درفکرتاسیس‌بیمارستان لوکس باشیم ؟

جدا باید دید که هدف از این کار چیست؟ آیا جامعه‌ما دستخوش عقده حقارت شده است که مابسراغ زرق و برق وکاغذهای دیواری لوکس و موکت و بلندگوی بیمارستان می‌رویم، ویا اینکه خیال میکنیم تزئینات درودیواربیمارستان است که بیماران را شفا می‌بخشد؟ نکند میخواهیم زیبائی بیمارستانهای تازه ساز خود را برخ خارجی‌ها بکشیم؟واقعا هدف ومنظور چیست؟

بیمارستان لوکس میسازیم، زیرا میخواهیم بیمارستان لوکس داشته باشیم وبرورقیبان خود پیشی گیریم. قرارداد یک میلیون تومانی برای هرتختخواب امضاء می‌کنیم.برای اینکه غذای تبلیغاتی روز را تامین سازیم. در صورتیکه اگر توجه کافی و تجربه لازم داشته باشیم بخوبی‌میدانیم کەبا چنین بودجەیی می‌توان حداقل ده تختخواب بیمارستانی‌را بوجود آورد.

بی‌تردید انگیزه این ندانم کاریها اینست که بەپروژه‌هاو افکار تجربه اندوختگان وپیش کسوتان توجه نمیکنیم و آنها رابەدل‌بایگانی هامیسپاریم . مابایداز زرق و برق وتزئینات‌بیمارستانها بکاهیم وصرفا با منتهای سادگـی بیمارستانهای ارزان‌قیمت‌مدرن ومجهز بوجودآوریم.

مابابد به بیمارستان خود، پزشکان پژوهشگر عرضه کنیم، نه درب وپنجره وبلندگوی بیمارستانهای لوکس، ما باید به بیماران خود کار برد صحیح پزشکی وبازده درست فنی بدهیم، نه عمارات چندطبقەورنگ وروی‌ظاهر آن. بیمارستان‌های ما باید در عین ارزانی در محوطه‌های بزرگ ومشجر و خوش آب وهوای شهرها بنا شود تاعلاوەبر یافتن توان پذیرش بیمار زیاد ازآب و هوای سالم نیز برخوردار گردد. بنابراین ضروری است که از ساختن بیمارستانهای چند طبقه ولوکس در وسط شهر و درمحیط وشرایط اقلیمی نامناسب دوری جوئیم و نگذاریم بیماران بجای استراحت که اساس درمان است در میان سروصداهای بوق وسائل نقلیه وغیره مبتلا به عوارض روانی شوند.

خوشبختانه شنیدم که اخیرا قرارداد بنای بیمارستان های لوکس یک میلیون تومانی برای هر تختخواب،مورد توجه‌وقبول نگرفته و به‌مرحله اجراء درنیامده‌است.حال که چنین است بهتر است برای رفع نیازمندیهای مردم این مملکت در تصمیم خود تجدید نظر کنیم واز بنای‌بیمارستان های لوکس‌بویژه دردل شهرها منصرف‌شویم. زیراتنها با بنای بیمارستان‌های ارزانقیمت و در عین حال مجهز و دور از شهر است که می‌توان خدمات لازم را به‌بیماران عرضه کرد.

چهل سال قبل درهمین روز

«مارکنی» مخترع تلگراف بیسیم درگذشت

مارکنی

رم ـ گوگلیمو مارکنی‌دانشمند معروف که از جمله مخترعین تلگراف بی‌سیم میباشد براثر عارضه قلبی در سن ۶۳ سالگی زندگانی را بدرود گفت . کلیه سکنه ایتالیا از این ضایعه بزرگ فوق‌العاده متاثر میباشند زیرا از وضعیت مزاجی و کسالت مشارالیه بی‌اطلاع بودنـد . در ساعت ۴۰ر۸ موسولینی‌رئیس‌الوزراء ایتالیا بمنزل فقید وارد شده ودرمقابل جنازه او سر فرود آورد . تشییع جنازه فقید مزبور فردا بطور رسمی بعمل خواهـد آمد.

خدمات مارکنی

رم ـ مارکنی بـوسیله نمایش‌هائی که برای‌اولین‌دفعه با مخابره تلگراف‌بیسیم‌درمسافات بعیده دادشهرت‌بسزائی‌یافته و اولین کسی بود که بـوسیله تلگراف بی‌سیم از طریق شمال اقیانوس اطلس از اروپا بـه امریکا مخابره کرد. مارکنی در سنین طفولیت که مشغول‌تحصیل بود جدیت داشت فن مخابـره تلگراف بی‌سیم را بیاموزد و در سال ۱۸۹۰موفق‌گردیددرفواصل نزدیک بدون استعمال‌سیم‌ملاماتی مخابره نمایـد . صرالیورلاج، فیزیکدان معروف‌انگلیسی‌درهمان زمان در زمینه فوق‌کسب نتایجی نموده ولی نتوانستبودمسافات بعیده مخابره نماید . مارکنی،در سال ۱۸۹۷ یک کمپانی تلگراف بی‌سیم تاسیس نمود و از حـق انحصار اختراع‌خود بهره‌مندشد. در سال ۱۹۰۲ یک سرویس تلگراف بی‌سیم برای مخابره بین انگلیس و کانادا مفتوح نمودو سپس مخابرمبا تلگرافبی‌سیم‌بین انگلستانو استرالیارا دائرنمود. مسافت واقعه بین این دومحـل بیست هزار کیلومتر میباشدواین یکی از وقایع مهم تاریخی‌بشمار میرود .

آخرین مصاحبه مارکنی

لندن ـ مارکنی که در چندین آکادمی‌کشورهای خارجه‌عضویت داشت و در علم فیزیک موفـق بدریافت جایزه «نوبل» گردیـده بود تقریبا ده روز قبل با«لانز بوری» نماینده پارلمان انگلیس مصاحبه طولانی بعمل‌آورد واز اشکالات حاصله بین انگلیس و ایتالیا فوق‌العاده اظهار تاثرکرد.

جنگ چین و ژاپون

لندن ـ سرتیپ «چیان‌کای‌شک» در پاسخ اتمام‌حجت‌دولت‌ژاپون به چهار نکته اساسی‌اشاره نمود و متذکر شده است : ۱ـ ممکن نیست هیچگونه‌قراردادی‌بەتمامیت خاک چین و حاکمیت ملی آن لطمه وارد آورد ۲ـ با تغییرات حاصله در اساسنامه‌هیئت‌اجرائیه «هوبتەچاهار» کەاز طرف‌حکومت مرکزی تنظیم یافته‌است‌بهیچوجه موافقت نمیشود ۳ـ دولت‌چین نباید عمال حکومت مرکزی‌را که مامور شمال چین میباشد مجبور به ترک محل ماموریت خـود نماید . ۴ـ لشگر بیست و نهم‌هر محلی را که صلاح بداند برای استقرار خودتعیین‌خواهد نمود. به اتباع انگلیس و امریکا کەدر «پکن» اقامت دارند اطلاع داده شده است که بمجرد آنکه از طرف سفارتخانه‌های مربوطـه اعلام خطر داده شد همگی در محل معینی مجتمع شوند . هر لحظه انتظار میرود نیروی ژاپن بخطوط مرزی چین واقعه در مجاورت «پکن» حمله کند .

لشگر کشی بەشمال

پکن ـ زمامداران ژاپن از نقل و انتقال نیروی‌دولت‌مرکزی چین بطرف شمال متوحش‌بوده و این لشگرکشی را نقض‌عهد صریح قـرارداد «ادمتسوهوی اینکشین» تلقی میکنند . ازقرار مسموع نیروی دولتی باکمال عجله بطرف ایالت شمالی میرود و مقدار زیادی آذوقه و مهمات جنگی نیز با آنها فرستاده شده است .

طغیان بومیان

مانیل ـ دویست نفر جنگجوی بومی تمام سکنه‌شهر «پانتالکان» را که در جزیره «اوزن» واقع است به بهانه اعتراض بر علیه ایجاد تمدن جدید مورد تهدید قرار داده‌اند . نظر باینکه‌بومیها عادت دارند که تمام اهالی را بدون استثناازدم شمشیربگذرانند زنها و کودکان را به محل امنی فرستاده‌اند.

«نقل از اطلاعات ۲۸تیر۱۳۱۶ـ ۱۹ ژوئیه ۱۹۳۷»

شماره : ۱۳۲ـ۰۲ـ۸۰۳

آگهی استخدام

الف: سازمان صنایع نظامی در تخصصهای مشروحه‌زیرافرادحائز شرایط را استخدام مینماید .

ردیف تخصص	تحصیلات
۱ـ مهندس راه وساختمان	لیسانس ویافوق لیسانس
۲ـ مهندس برق	لیسانس ویافوق لیسانس
۳ـ مهندس تاسیسات	لیسانس ویافوق لیسانس
٤ـ مهندس آرشیتکت	لیسانس ویافوق لیسانس
۵ـ حسابدار	لیسانس ویافوق لیسانس
٦ـ مهندس مکانیک	لیسانس ویافوق لیسانس
۷ـ مهندس شیمی	لیسانس ویافوق لیسانس
۸ـ مهندس الکترونیک	لیسانس ویافوق لیسانس
۹ـ مهندس فیزیک	فوق لیسانس
۱۰ـ مهندس صنایع	لیسانس ویافوق لیسانس
۱۱ـ حسابرس	لیسانس ویافوق لیسانس
۱۲ـ مترجم زبان آلمانی	لیسانس ویافوق لیسانس
۱۳ـ مترجم زبان انگلیسی	لیسانس ویافوق لیسانس
۱٤ـ مترجم زبان فرانسه	لیسانس ویافوق لیسانس
۱۵ـ تکنیسین شیمی	فوق دیپلم
۱٦ـ تکنیسین مکانیک	فوق دیپلم
۱۷ـ تکنیسین الکترونیک	فوق دیپلم
۱۸ـ تکنیسین طراح	فوق دیپلم
۱۹ـ تکنیسین راه وساختمان	فوق دیپلم
۲۰ـ تکنیسین نقشه‌کش	فوق دیپلم
۲۱ـ تکنیسین برق‌وتاسیسات	فوق دیپلم
۲۲ـ مترور	فوق دیپلم
۲۳ـ ماشین نویسی فارسی و لاتین	دیپلم طبیعی ، ریاضی وادبی

ب: افرادی که بزبان انگلیسی و یا آلمانی ویا فرانسه آشنائی دارند حق تقدم خواهند داشت .

پ: حقوق ماهیانه برحسب‌مدارك‌تحصیلی‌وسوابق کار مکفی وقابل توجه بوده وپس‌از یکسال از تسهیلات زیست درسازمان استفاده خواهند نمود .

ت: داوطلبین حائز شرایط می‌توانند همه روزه‌به استثنای ایام تعطیل از ساعت ۸الی ۱۲بادر دست‌داشتن عین مدارك تحصیلی وسربازی وتخصصی وسابقه کار بدفتر اطلاعات سازمان صنایع نظامی واقع‌درسلطنت‌آباد مراجعه نمایند .

سازمان صنایع نظامی
م الف ۱۰۳۱٦

مجله دنیای ورزش
روزهای شنبه هرهفته منتشر میشود

آگهی استخدام‌وپذیرش کارآموز بهداشتیار

اداره سپاه بهداشت ومراکز بهداشت روستائی اداره کل بهداری استان اصفهان

بمنظور تربیت بهداشتیار برای خدمت دراستان اصفهان ۲۵نفر کارآموز را ازطریق امتحان و مسابقه فقط برای روستاهای استان اصفهان باشرایط زیر میپذیرد :

۱ـ داشتن گواهینامه دیپلم متوسطه .
۲ـ داشتن برگ پایان خدمت زیر پرچم‌یامعافی.

پذیرفته‌شدگان پس‌از گذراندن یک دوره آموزشی ششماهه طبق مفاد قانون استخدام کشوری بـرای خدمت در مناطـق روستائی استخدام خواهند شد .

داوطلبان واجد شرایط میتوانند برگ درخواست ذیل این آگهی را تکمیل کنند و با دو قطعه از آخرین عکس ٤ × ۳ خود و رسید بانکی مبنی بر پرداخت ۳۵۰ ریال در یکی از شعب بانک ملی ایران بحساب شماره ۹۸۰ خزانه نزد بانك مرکزی ایران به عنوان(حساب حق‌ثبت‌نام داوطلبان استخدام) حداکثر تا ۱۰ روز بعداز انتشار این آگهی‌با پست‌سفارشی به نشانی کارگزینی اداره کل بهداری‌استان اصفهان ارسال دارند به مدارکی که‌فاقدرسید بانکی و یا بعداز این مهلت به پست تحویل داده شود ترتیب‌اثر داده نخواهد شد وجه مذکور بهیچوجه مسترد نمیشود پروانه‌ورود بجلسه امتحان و مسابقه در تاریخ۱۶ر۵ر۳۵ در محل فوق‌الذکر بین‌داوطلبان توزیع‌خواهد شد . محل امتحان و مسابقه در پروانه مذکور درج شده است ضمنادر دوره آموزش بـه هر کارآموز ماهیانه مبلغ ۵۵۰۰ ریال بعنوان کمك هزینه تحصیلی پرداخت خواهد شد و داوطلبانی که خـدمت سپاهـی بهداشت را گذرانده‌اند و یا محلی روستائی‌باشند در شرایط مساوی حق‌تقدم خواهند داشت و مدت کارآموزی آنان شش‌ماه خواهدبود.

اداره بهداری استان اصفهان

برگ درخواست شغل ازوزارت بهداری

نام خانوادگی　　نام　　نام پدر　　شماره شناسنامه　　محل صدور
تاریخ تولد　　مدرك ورشته تحصیلی　　وضع خدمت وظیفه
محل جغرافیائی مورد تقاضا　　داوطلب شغل　　نشانی کامل: شهر　　خیابان
کوچه　　شماره منزل　　تلفن　　امضاء

محافل فرهنگی

نوشیروان کیهانی‌زاده

وزیر دارائی مطالعه کنند

من یک فرهنگی هستم چون با وزارت دارائی سروکار نداشتم فکر میکردم اداره‌ای منظم است ، ولی مدتی است که اداره کل مالیاتهای منطقه شمال شرقی تهران که محل آن درخیابان شمیران مقابل‌خیابان ملک است مراگرفتار کرده است . من مالک یک مدرسه‌غیر دولتی هستم از روزی‌که این خانه راخریدمام ،چون در اجاره دولت بوده دولت مالیاتش را پرداخت کرده است . دولت تصمیم گرفته است این خانه‌را خریداری کند چک آنرا هم به محضر فرستاده است ، ولی از اسفندماه تاکنون‌اداره‌دارائی‌مورد بحث‌بمن‌مفاصاحساب نداده است که معامله را نجام بدهدمامور مربوط (قسمت وحیدیه) میگوید برو از بانک گواهی بیاور تا معلوم شود که دولت مالیات اجاره تورا بحساب ما واریـز کرده ست و بانک چنین گواهی نمیدهد و میگویدوزارت دارائی باید سوال کند . ولـی وزارت آموزش و پرورش حاضر است چنین گواهی صادر کند ، اما اداره مالیاتهای شمال شرقی تهران گواهی اموزش و پرورش را قبول ندارد ، و من شده‌ام توپ فوتبال‌حتی از یکی از معاونان وزارت‌دارائی هم استمداد کردم ولی کاری انجام نداد!

پایه استخدامی مسئله شهریه دبیرستانهای غیردلتی

گفته میشود ظرف چند روز آینده کمیسیونـی برای رسیدگی به شهریه دبیرستان های غیر دولتـی تهران تشکیل میشود . مشکلی که برای تعیین شهریه این مدارس پیش آمده است آن است که آموزش و پرورش تهران نمیداند برای نوبت دوم آن مدارس چه تصمیمی بگیرد و به دو دلیل نمیتواند شهریه نـوبت اول را برای نوبت دوم بحساب آورد : یکی اینکه آئین‌نامه موجود ، کلاسهای نوبت دوم دبیرستان‌ها را «شبانه» محسوب میکند و شهریه شبانه در همین‌آئیننامه ۴۵۰ تومان در سال تعیین شده است . دوم اینکه چون اجاره ساختمان ثابت است . کلاسهای نوبت دوم هزینه اجاره نخواهد داشت . در هر حال از این مدارس خواسته خواهد شد که بودجه خود را بیاورند تا شهریه آنها معلوم شود .

طبق وظائف شوراهای آموزش و پرورش بررسی و تصویب بودجه مدارس غیر دولتی از وظائف این شوراهاست، ولی شورای‌آموزش وپرورش تهران که۶ سالی از عمرش میگذرد هنوز نتوانسته‌است بودجـه همه این مدارس را رسیدگی و تصویب کند .

مشکل ساختن میز و نیمکت برای مدارس تهران !

بقرار اطلاع خرید میز و نیمکت برای کلاسهای جدید آموزش و پرورش تهران یک مسئله شده است ، چون سازندگانی که به آنها مراجعه شده است گفته‌اند بعلت کثرت کار فعلا وقت ساختن ندارند . اینک آموزش و پرورش تهران درصدد برآمده‌است از افراد متعدد برای ساختن بیست و پنجهزار میز و نیمکت جدید دعوت کند . امسال افزایش آمار شاگردان هفتاد وپنج هزار تن برآورد شده است .

ازمشاورفرهنگی‌ماپپرسید

دبیرستان دولتی

خیراله کاردان ـ خوی:

۱ ـ دبیرستان البرز یک دبیرستان دولتی است ، اما دبیرستانی استکه‌هزینه‌اش از درآمد خودش تامین میشود.

۲ـ این دبیرستان در خیابان شاهرضا ، چهارراه کالج واقع شده است .

داوطلب‌دانشسرای مقدماتی

محمدرضا منفردیان ـ ابهر : (تهران)

با اداره کل تربیت معلم واقع در خیابان ایرانشهر تماس بگیرید ، شایدبتوانید با سپردن تعهد ، در کنکور دانشسرای مقدماتی شرکت کنید. وگرنه دانش آمـوز تجدیدی نمیتواند ثبت نام کند.

دیپلم کامل

سید علی موسوی زاده (صومعه‌سرا) :

باین علت امسال بـرای دانشسرای‌های مقدماتی از کلاس چهارم قبول میکنند میخواهند به آنها دیپلم‌کامل متوسطه بدهند . دیپلمی که قبلا داده میشد فقط ارزش استخدامی داشتو یکمعلم نمی‌توانست با آن وارد دانشگاه شود.

دفعات امتحان

محمدعلی حسینی :

چرا امتحانات دوره راهنمائی تحصیلی را بـه چهار بار در سال افزایش داده‌اند؟

جواب ـ علت‌آن استکه کارشناسان تعلیم و تربیت معتقدند هرچه که دفعات امتحان بیشتر شود دانش آموز بهتر دروسش را مطالعه میکند.

شرط گوینده شدن

مهرناز ـ ش

شرط گوینده شدن در رادیو داشتن معلومات کافی در ادبیات است یعنی گوینده باید بتواند هرمتنی را بخواند و صدایش دلنشین و بدون لهجه باشد ، چنانچه به این کار تمایل دارید با سازمان رادیو تلویزیون ملی ایران قسمت کارگزینی (خیابان تخت‌طاوس ـ خیابان میرعماد) مراجعه کنید . یا تولید رادیو (میدان ارگ) نیز میتوانید تماس بگیرید .

دوره دوم بزرگسالان

غزته‌اله شهریاری :

شما باید منتظر بمانید تا تکلیف دوره متوسطه بزرگسالان روشن شود آنگاه به تحصیلات خود در این دوره ادامه دهید .

دانشگاه‌های ترکیه

بهروز رستمی (مشکین شهر) :

برای بدست آوردن اطلاعات کافی در باره دانشگاه های ترکیه با سفارت ترکیه در تهران (خیابان‌فردوسی چهار راه استامبول) مکاتبه کنید .

آئین‌نامه تغییر نمی‌کند

محمود رمگشا :

از عمر نظام قدیم آموزش و پرورش رسما یک سال و عملا دوسال بیشتر باقی نمانده است . اطمینان داشته باشید که در این دو سال مقرات امتحانات‌ششم متوسطه و نحوه انجام آن تغییر نخواهد کرد .

این مطلب را تاکنون چند بار وزارت آموزش و پرورش اعلام کرده است .

درد دلهای فرهنگی

شرط عجیب دانشگاه تهران !

دبیر آموزش و پرورش تهران :

مرخصی سه ساله بدون حقوق گرفته‌ام ، خانه‌ام را فروخته‌ام و میخواهم برای گرفتن‌دکترابخارج بروم، چرا ؟ برای اینکه دانشگاه تهران میگوید : شرط‌ورود به دوره دکترا داشتن معدل فوق‌لیسانس است ، ولی در سراسر دنیا چنین حرف غیر منطقی نمیزنند اگرهم به فوق لیسانس خود اعتماد ندارند کنکور میگذارند ، درهر حال از ما که گذشت ، انشاء الله‌روزگاری‌دانشگاه تهران سر منطق آید و این شرط را تعدیل کند !

انبار در کنار کلاس درس

سنندج ـ صلاح الدین ژولیده :

من دانش اموز دبیرستان کورش بزرگ (سنندج) هستم انبار تغذیه رایگان را در مجاورت کلاسهای ما قرار داده‌اند سال گذشته براثر سروصدای کارگران و جابجا کردن صندوق ها و رفت و آمد کامیونها نتوانستیم درس بخوانیم خوب است وزارت آموزش‌و پرورش تا سال تحصیلی شروع نشده این انباررا از این محل منتقل کند .

نمره انشاء

علی باقری :

در دوره دبیرستان همیشه از «انشاء» نمره عالی آورده بودم ، معلمان انشاء همیشه از من تمجید میکردند، درنوشتن روزنامه دیواری مدرسه شرکت میکردم ، باوجود این در امتحانات نهائی خرداد امسال از انشاء نمره «ده» آوردم ، نمیدانم چرا ؟ پیشنهادمیکنمکه‌اوراق انشاء دریکحوزه‌تصحیح‌شود تااختلاف‌سلیقه‌میان‌دبیران نباشد.

کارگزینی‌های آموزش وپرورش وقانون استخدام

فریدون ناظری اصفهان:

دوایر کارگزینی ادارات آموزش و پرورش ،هر کدام آئین‌نامه های استخدامی وقانون استخدام را نوعی اجرا میکنندمن دو معلم را میشناسم که در آموزش و پرورش آبادن خدمت میکنند یکی از آنها که در سال۴۲ استخدام‌شده است پایه ۷ است و دیگری که در سال ۴۱ باستخدام درآمده پایه ۶ است ، نمیدانم علت چیست؟

عفت شفیعی :

در مهرماه ۵۲ با پایه ۱ گروه ۵ بعنوان معلم‌مدرسه راهنمائی تحصیلی استخدام شده‌ام ولی تا این تاریخ بمن پایه ۲ را نداده‌اند ، چرا ؟

من یک سال سابقه خدمت پیمانی داشتم که آنرا به‌حساب نیاورده‌اند .

۸ کیلوئی واقعی

ماشین لباسشوئی

هات پوینت

کاریک هفته را در چند دقیقه انجام میدهد.

- ماشین لباسشوئی هات پوینت ۸ کیلو لباس را در آن واحد میشوید .
- ماشین لباسشوئی هات پوینت تمام برنامه‌های شستشو را در مدت ۱۹ دقیقه بطور کاملا " اتوماتیک انجام می‌دهد.
- ماشین لباسشوئی هات پوینت با آب گرم منزل کار میکند و مصرف برق آن بسیار کم است .
- ماشین لباسشوئی هات پوینت مثل کشور آمریکا بزرگ است ، مثل مردم آمریکا سریع‌کار میکند و با روشهای ویژه آمریکائی برای حداکثر صرفه جوئی در مصرف برق و وقت ساخته شده است .

مراکزسرویس:
تهران خیابان آیزنهاور ـ خیابان جیحون پلاک ۶۶۵ | تلفن ۹۶۳۴۸۱ ـ ۹۵۲۷۴۹ و در مراکز استان

Hotpoint
A QUALITY PRODUCT OF GENERAL ELECTRIC COMPANY

هات پوینت با تجربه‌ترین سازنده وسایل خانگی در امریکا

هات پوینت

PO 6

چیزهائی از اندیشه‌ها، خوانده‌ها و شنیده‌ها

درباره تفاوت «پیرو» با «برده آزادشده»

درتاریخ مردمهای مذهبی هست که سریعی از مؤمنهای نوخاسته‌که‌دعوی «بشارت» یا «ولایت» یا «امامت» و چیزی همانند آن داشت، در انجمن مناظره با مخالفان، یک‌عبارت ساده عربی را بخلاف قانون نحو، خواند و بپاسخ‌اعتراض حاضران گفت: «صرف ونحو دو فرشته خدا بودند دربند کلمات که من آزادشان کردم.»

گوئی بعضی متادبان دوران ما نیز بتقلید وی کلمات‌را از قید ملاحظات لغوی آزاد کرده‌اند و غافل، یا غافل‌نما، از اینکه کلمه کیسول معنی است‌وابزار تفاهم وانتقال معنی از خاطری به خاطری و از روزگاری به روزگاری و ازناحیه‌ای بناحیه‌ای ،واگرهرکس به هوس خویش این کپسول های جادو راکه بی‌گفتگو زیباترین وپیچیده‌ترین ابداعات اندیشه انسانی است و در فرهنگ کهن چیزی است‌بدیع همانند ماشین حسابگر دوران‌نو، بخلاف مبادی لغت و قرائن پیوسته بدان معنی کند، قلمرو تاریخ وادب وهمه مواریث وابسته بفرهنگ قرون، چنان مشوش میشود که «هر» از «هر» مشخص نمیشود.

یکی از متادبان در مقاله‌ای پردنباله، ضمن سخن از مفاخر ایرانیان در قلمرو فرهنگ اسلام در معنی کلمه‌«مولی» که جمع مولی است چنین آورده ایرانیان برده‌ای که (کذا) که آزاد شده‌اند.» وبه این فرمسربلند که طومار مآثرش از روزگار درازتر است، و درتاریخ پرحادثه خود بسنت خدا همراه اوجهای بزرگ، شیب‌های تند نیز داشته اما هرگز برده نبوده تا آزاد شود، اهانتی زشت و تحمل‌ناپذیر کرده است.

مولی، معانی گونه‌گون دارد، از جمله «برده» و «آزاد شده»، اما بمعنی «پیرو» و «هم پیمان» نیز هست و بحیرتم‌که چرا نویسنده محترم از «پیرو» غافل بوده و بخلاف صریح تاریخ ودیگر قرائن نیرومندبرده‌و «آزاد شده رابرگزیده وقومی را که خود نیز وابسته آنست سبک گرفته‌است.

در کلمات مشترک لغت، برای برگزیدن یک معنی‌بناچار باید قرائن سخن، و دیگر قرائن موجود را دید. این از بدیهیات تاریخ است که عربان فاتح مسلمان، اقوام دیگررا به بردگی نمیگرفتند. شعارشان یا «مسلمانی» یا «سرانه» یا «شمشیر» بود و قرائن دیگر چندان قوی است که چشم پوشیدن از آن حیرت‌زاست. قومی که هماهنگ بافردوسی پاکزاد زبان گویای این مردم بزرگمنش، این نغمه جاوید رابه‌قرون واعصار سرداد که «عرب را بجائی رسیده‌است کار...تاآخر» هرگز عنوان بندگی نداشته است تاآزادشده باشد!

شگفتا که نویسنده محترم غافل از ساده‌ترین مبادی تاریخ و لغت پنداشته است عنوان «مولی» خاص ایرانیان بوده است و چون در روایتی آمده است که قاضی‌فسطاط وبصره وکوفه وبلخ و اندلس از موالی بوده‌اند ونتیجه گرفته که مردم پارسی‌نژاد برفقه و قضای قلمرو اسلام‌مسلط بوده‌اند.

بتاکید میگوییم که قوم ایرانی در فرهنگ اسلام کعبه ناروا عنوان فرهنگ عرب بدان داده‌اند سهمی بزرگ‌دارد. نخستین و کاملترین دفتر نحو زبان عرب کسیگفته کارشناسان به پیچیدگی همانند لاتین و سانسکریت است، الکتاب،حاصل کار سیبویه فارسی نژاد است، نخستین فرهنگ منظم زبان عربی را فیروز آبادی نوشته است و این رشته سردرازدارد، که اگر ایرانیان ودیگر اقوام «پیرو» نه «برده» سهم خویش را از این خرمن عظیم بردارند برای عربان چندان چیزی نمیماند.

تردید نیست که «مولی» عنوان همه اقوام تابع امپراطوری اسلام بوده است. بومی آفریقائی، ترک خجندی وپارسی مقیم فلات، همه عنوان مولی داشته‌اند ونتیجه‌گیری نویسنده محترم باتاسف و خجلت بمروایت حسن وحسین سه دختر مغاویه میماند.

جالب آنکه نویسنده محترم در همین تلاش «مفاخر سازی» حلاج را نخستین بنیانگزار تصوف اسلامی پنداشته که این گفتگو را مجالی دیگر باید. اما این نکته گفتنی‌است که از یک عبارت کوتاه که در کتاب «غیبت» شیخ طوسی آمده توان دانست که این مرد که بگفته مورخان با«شیعیان» شیعه وبا «سنیان» سنی وبا «معتزلیان» معتزلی بوده، در واقع جان خویش را نه‌برسر اندیشه‌های صوفیانه در باره وحدت وجود یا وحدت موجود، بلکه برسر این هوس‌نهاده که میخواسته است او نیز «باب» امام شیعه باشد، که عرصه‌ای دیگر برای تحقیقات درباره حلاج میگشاید. اگرچه خاورشناسان که معمولا حوصله و فراغت خواندن‌کتابهای چاپ سنگی را ندارند از آن غافل مانده باشند.

وقتی که گندم مغلوب جو میشود

یکی دیگر از وابستگان ادب در مقالات پیاپی‌درباره پیامبر اسلام که به پندار خویش از دیدی تازه مینویسد، چنین آورده که :

حضرت محمد دوازده فرمان خود راکه بهنگام‌معراج از آسمان ها آورده بود به دیوار کعبه آویخت . این دوازده فرمان شبیه ده فرمان موسی بود .

حقیقتا نویسنده جسور نکته‌ای بدیع آورده والبته میدانید که بدیع و بدعت از یک مایه است،گوئی‌خواسته به قیاس موسی که به گفته تورات در اوج طور الواح رابیواسطه‌از پیشگاه الهی گرفت ، برای پیامبر ما نیز چنین روایتی آورده باشد . اما در هیچ‌یک‌ازروایت های مربوط به معراج چنین سخنی نیست و این قرینه سازی دریافت فرمان ها در اثنای معراج ظاهرا زاده تخیل‌است که اگر بنا بود شعار های‌اصلی اسلام خلاصه شود ، نماز و زکات و حج و جهاد و منع ربا که از فرط تاکید همسنگ فروع معتبراست و تخلف از آن همانند جنگ باخدا است از آن نمیافتد . جالب آن که دوازده فرمان ، پنداری عبارت است از چند شعاراخلاقی چون صله رحم و دستگیری ضعیفان و پرهیز از لئامت و اسراف و غرور که نظایر آن در اسلام کم نیست و چند شعار دیگر چون پرهیز از قتل و تجاوز به مال غیر و کم فروشی و ..

وقتی سخن از دوازده فرمان افسانه شد، آویختن آن به دیوار کعبه نیز واهی میشود . بعلاوه در متون کهن،معتبر،یانامعتبر سخنی ازآن‌نرفته وبخلاف منطق تاریخ مینماید . در سال های مکه که‌اسلام‌در مقابل کینه‌توزی‌و کارشکنی اشراف قریش نیلوفری آویخته به شاخ بود ، آویختن چیزی از شعار های مسلمانان به دیوار کعبه میسر نبود ، تنها به سال هشتم هجرت بود که به اراده خدای و شور حمزه و عمر سی و چند کس از مسلمانان از خانه ارقم مخزومی به صفا ، تا مسجد - الاحرام رفتند و نماز کردند . بدوران مدینه تا بوقت‌فتح مکه، چنین کاری تصور پذیر نبود، کمیان مکه بت پرست ومدینه مسلمان جنگ های خونین پیوسته بود . پس از آن نیز اگر میخواستند شعار های مسلمانی رادرجائی بیاویزند چنانکه گفتیم شعار های اصلی را انتخاب می- کردند .

گویند به روزگاران پیش که بخلاف پندار ما همه مردم امین و درستکار نبودند ، آرد فروش متقلب‌همیشه یک نیمه آردجو به گندم میاویخت . یک آرد فروش‌دیگر غافل از زشتکاری همکار ، یک بار آرد از او خرید و چون پنداشت آرد گندم خالص خریده یک بار آرد جو با آن مخلوط کرد که بیشتر جوشد و اثر گندم برفت و رسوائی کار درآمد . بیچاره آرد فروش رسوا شده و بار دیگر که میخواست با همکار متقلب معامله کند ، ملتسمانه گفت : رفیق راست بگو اگر تو آرد جو داخل کرده‌ای ما داخل نکنیم .

باتاسف باید گفت که بروزگاران پیش مورخان و روایت گران به انگیزه های عاطفی و قبایلی و سیاسی‌و احیانا اقتصادی ، چندان افسانه و روایت نادرست به تاریخ و سیرت آمیخته‌اند که در این عرصه جای‌افسانه سازیهای تازه نیست و اگر تلاش متادبان که شاید از رنگ و روغن زدن سیرت و تاریخ نیتی پاک دارند،چون جلب عواطف عامه و تذکار و مفاخراجداد همچنان ادامه یابد ، بیم آن هست که همه کالای بازار جو شود واثر آنرا از خاطر نسل نو آسان نتوان زدود که دروغ‌چون علف هرزه بسرعت رشد میکند و کشت اصلی را محو میکند

حکایت شکارچی کلمات

شکارچی کلمات

آقای فزون‌طلب ، حافظه‌ای دقیق داشت وشعوری متوسط و سوادی رقیق . مصر بود در صف بالا نشینان مجلس آرا جائی داشته باشد. بناچار شکارچی کلمات شد ، کلمات قلمبه را از دهان این و آن میربود و به محفظه خاطر میسپرد تا در جای مناسب بکار گیرد و سرافرازی کند .

یک بار سخن از دادگستری و گرفتاریهای آن‌بود. بیاد روزگاران پیش که هنوز دادستان مدعی‌العموم بود، فرمود : «حقیقت اینست که من از این مدعی‌العلوم کمی سوء هضم دارم «علوم» را به جای عموم آورده بود و از سوء هضم‌سوء ظن‌رامقصود داشت.یکروز درجمع‌یاران از عادات ذات والای خویش سخن داشت از جمله‌می گفت :«اگر بعد از ناهار تمدن اسبابی نکنم ...»

گمان دارم «تمدن» را به جای «تمدد» میشناسید . اسباب نیز همان «اعصاب» است که شکایت از خستگی‌آن مد روز است و نشان تعین .

یک بار بدیدن ملای محله رفته بود . یکی سبد هلوئی هدیه آورده بود . ملا به لفظ مبارک فرمود : «به‌به! از این هلو های مشهی ومهی.»

گوینده مودب کلمه «مهی» را هماهنگ «مشهی» آورده بود که معنی‌ای نزدیک بدان دارد و نه چندان ظریف.

شکارچی را آهنگ و طنین کلمات خوش آمدو آنرا برای لحظه فرصت در سرسرای خاطر آماده نهاد.

تازگیها جناب شکارچی ، در کار شکار کاغذرنگین، توفیقی یافته بود یا چنین مینمود ،و به حکم مطاع آن در انجمن بالاسریها راه یافته بود شبی در انجمن‌یاران نویافته بانوئی از در درآمد از آنگونه که «خیره کننده» را بوصفشان آورده‌اند . شکارچی وصف هلو رامناسب حال دید و با صدای بلند که همگان بشنوند گفت :«به‌به! از این بانوی مشهی و مهی» و از هنرنمائی خویش چنان بوجد آمد که نظر های شرربار شوهر اهانت دیده را ندید و هرگز ندانست که چرا پایش‌ازانجمن‌شکارچیان موفق برید ، به پندار او از سفله پروری روزگار بود و بلاهت نوخاستگان بیخبر از اعتبار فضل و هنر !

اندیشه‌هایی به‌شیوه فلسفه‌سازان

ابوالقاسم پاینده

● دو جور ابله در دنیا هست. آنکه‌میگوید هرچه کهنه است دور انداختنی است وآنکه میگوید هرچه تازه است نگهداشتنی.

● خیلی چیزها هست که از پول گرانقدرتر است اما برای تحصیل آن، پول باید داشت.

● دو علت عمده برای طلاق هست: زن‌و مرد.

● آقای هرگز غلط نمی نویسد برای‌آنکه هرگز نمینویسد.

★ بسیارند کسانی که ثروتمند هستند اما توانگر نیستند یعنی توان خرج کردن ندارند، چون خری که طلا برآن بار کرده باشند.

★ چه بدند گنهکاران سیه روز که گناهان مارا تقلید کرده‌اند.

● هرکه همراه رودخانه گام میزند عاقبت‌به‌دریا میرسد.

★ بیشتر مردم نیک رفتار نیکو خصال‌گسانی هستند که از افتخار شناختن آنها محروم مانده‌ایم.

● همیشه بالای ابرهای سیاه ستارگان درخشان هست.

★ کتابهائی که تعلیم نوشتن و گفتن میدهد فراوانست، اما کتابهائی که خاموش ماندن وننوشتن را تعلیم دهد کم است یااصلا نیست.

● غالب آنست که طباخ از دست پخت خود نمیخورد و تاریخساز ، حقایق پرداخته خودرا باور ندارد.

★ دروغ سه قسم است: مدح شاعران، تواضع محتاجان، وآمار.

★ آقای ج مردی است نیکوکار، تخم‌مرغ‌را میخورد وپوست آنرا صدقه میکند.

★ بسیارند کسانی که نخست‌پدرشان رادوست دارند، سپس از کارهای وی خرده میگیرند. پس‌از آن‌ازاو آزرده میشوند و عاقبت . . .

چیزهائی برای خواندن واندیشیدن

● درویش وارسته میگفت : ای مردم‌حریص! اگر صبور باشید بهمه چیز میرسید ، حتی مرگ.

● میگفت : در بیشتر قضایادو نظر هست: نظر من و نظر دیگران که همیشه خطاست .

● میگفت ، چه زشت است پرچانگی ،مگر از من که همه سخنانم در شاهوار است .

میگفت : در راه زندگی نخست اوهام خویش را از دست می دهیم سپس دندان هایمان را و پس از آن بلاهت ها را ، متاسفانه وقتی که‌نزدیک خط آخر رسیده‌ایم .

● میگفت : یک نیمه عمر را در راه کسب مال تلف کردم و نیمه دیگر را با صرف مال تلف میکنم .

● میگفت :خانم ایکس سال های عمرخود را بیهوده هدر نمی کند . چند برابر آن را بر سن دوستان خود میافزاید !

● میگفت : میتوانم به یک نان بسازم و از تجمل بپرهیزم ، بشرط آنکه دیگران نیز چنین باشند

● میگفت : گروهی فیلسوف والاقدرجامعه شناس ،در اداره راهنمائی نشسته‌اند ، جریمه‌های رانندگی را سنگین کرده‌اند تا مردم ،بلیه تاکسی سواری را با روی خوش بپذیرند .

● میگفت : بلیه بزرگ آنست که منحصر بمن باشد و کسان در آن انباز نباشند .

● میگفت بزرگترین بلاهت همه عمرم این بود که بلاهت های ممکن را مرتکب نشدم.

آیا دستگاه تلکسی می شناسید که تمام این ۱۰ ویژگی را یکجا داشته باشد؟
Te 300 حدس تان را به یقین مبدل میکند.

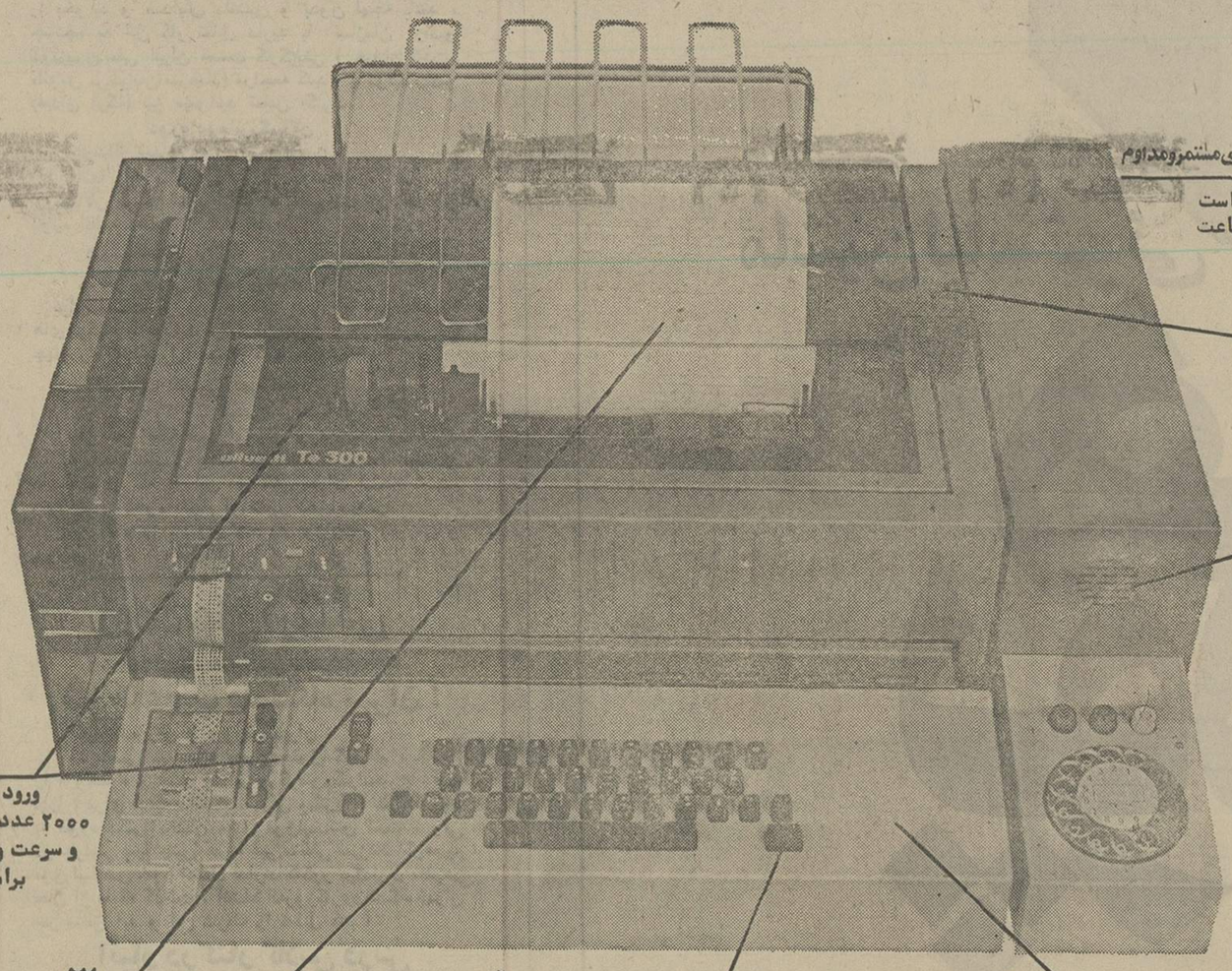

۱ - امکان استفاده از دونوع حروف فارسی ولاتین

۲ - حافظه
ورود عملیات پشت‌سرهم باضربات ۲۰۰۰ عدد در دقیقه امکان پذیر است . و سرعت ورود اطلاعات از صفحه کلید برابر ۷۰۰ ضربه در دقیقه است .

۳ - چاپ دورنگ
رنگ سیاه مخصوص پیغامهای دریافتی و رنگ قرمز ویژه پیغامهای ارسالی

۴ - پایه مخصوص
پایه‌ای‌که تلکس‌بر روی‌آن استوار میشود و نیز میتوان جعبه‌ای به هنگام نیاز در کنار آن نصب کرد

۵ - کلیدهای روان
با تکمه‌هائی به روانی و نرمی تکمه ماشین تحریر الیوتی

۶ - کلید خط جدید و تغذیه کاغذ
که‌موجب میشود عملیات "برگشت نرده تغذیه‌کاغذ و برگشت نرده" بطور اتوماتیک سریعا " انجام شود .

۷ - تبدیل اتوماتیک حرف وعدد
حروف و اعداد بطور اتوماتیک تبدیل میشوند چه در هنگام مخابره و چه در زمان دریافت خبر

۸ - ارتباط الکترونیک
دستگاه کنترل الکترونیک که موجب ارتباط بهتر و راحتتر با شبکه میشود .

۹ - تغذیه کاغذ بدون اثر مخابرات
تکمه‌ای برگشت آرام نرده و تغذیه کاغذرا کنترل نموده مانع مخابره علائم تلگرافی در حین این عملیات میشود

۱۰ - با دوام و آماده برای سالها بهره برداری مستمر و مداوم
دستگاه تلکس طوری طراحی شده است که قادر به کار در تمام ۲۴ ساعت و تمام روزهای هفته میباشد.

الیوتی واقف است که انتخاب اولین تلکس برای مؤسسه شما مسئله ای است . .

چرا که بررسی‌ها و پرس و جوهای زیادی را ایجاب میکند . باین جهت ما فهرستی‌از نکات مهم‌و امتیازات مورد توجه‌تان‌رافراهم آورده‌ایم که‌منحصرادر تلکس TE300 وجوددارد ما کارتان را از این هم آسانتر کرده‌ایم زیرا کافیست با یک تلفن به شرکت تهران‌الکتریک در ایران از راهنمائی های‌بیدریغ بهره‌مند شوید و در مورد ویژه‌گیهائی که فقط و فقط از آن تلکس TE300 است آگاه گردید .

olivetti

نماینده انحصاری در ایران
شرکت تهران الکتریک (سهامی خاص)

قسمت سیستمهای اداری تهران - ویلای جنوبی شماره ۸۸ تلفن ۸ - ۸۳۴۱۲۴

Editeam

از محمد کشاورز - اصفهان

همزمان با برگزاری جشنهای شکوهمند پنجاه‌سال سلطنت دودمان پهلوی

۱۵۵ راننده کامیون در اصفهان مالک شدند

براثر اقدامات و فعالیت مستمر و شبانه روزی مدیرعامل و اعضاء هیئت مدیره شرکت تعاونی، ۱۵۵ نفر ازرانندگان کامیون بقید قرعه مالک کامیون شدند

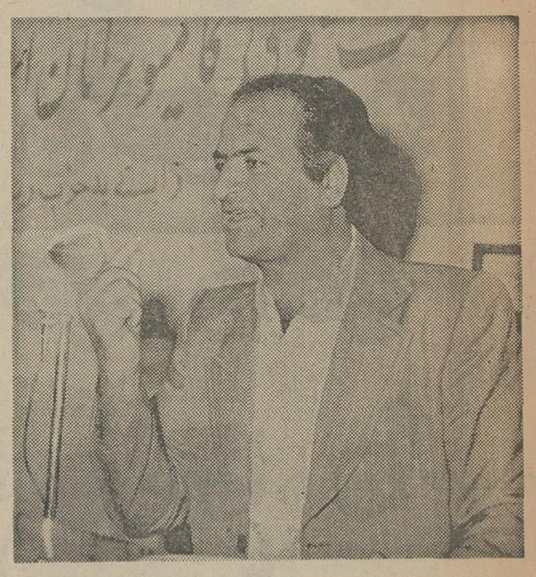

آقای حسن نبی‌زاده مدیرعامل شرکت تعاونی رانندگان کامیون هنگام سخنرانی.

قرعه‌کشی شده در چه تاریخی به رانندگان داده میشود ، آقای نبی‌زاده پاسخ‌داد :تلاش من و اعضاء هیئت مدیره در آن بوده تا بتوانیم تا تاریخ پنجم مرداد ماه تعداد ۱۵۵ دستگاه اولین سهمیه اصفهان را جهت بهره برداری دراختیار آنان قرار دهیم و بایستی در این‌کوشش‌ازآقای نصیراوغلی مدیر عامل و رئیس هیئت‌مدیره رامو ترابری زمینی تشکرکنم. وی در پاسخ باین سئوال که آیا این برنامه در آینده هم ادامه خواهد داشت گفت : ما امیدواریم ادامه داشته باشد . و انشاءالله با پشتیبانی از دولت و استاندار اصفهان بتوانیم کلیه‌رانندگان کامیون‌را مالک کثیم و همانطورکه‌نیات رهبر عالیقدر ما شاهنشاه آریامهراست موفق‌شویم دست واسطه‌ها را کوتاه نمائیم.

از مدیر عامل شرکت تعاونی کامیونداران سئوال شد برای تامین وسائل یدکی کامیونها تدابیری اندیشیده‌اید ؟ وی‌گفت است با حسن نیت آقای‌زاد استاندار اصفهان قطعه زمینی تهیه شود و تعمیرگاه و فروشگاه مجهزی برای تامین احتیاجات رانندگان کامیون ایجاد گردد.

و باین ترتیب قدم دیگری در راه سعادت و خوشبختی گروهی دیگر از مردم وطنمان برداشته شد امید آنکه شاهد قدمهای ارزنده دیگر باشم و بچشم خود سعادت ملت عزیز ایران رابه‌بینم.

یکی از رانندگان کامیون در حال برداشتن قرعه.

آقای حسن نبی‌زاده مدیر عامل شرکت تعاونی رانندگان کامیون در حال گفتگو با محمد کشاورز گزارشگر اطلاعات دراصفهان.

عکسی از هیئت نظار و اعضاء هیئت‌مدیرمشرکت تعاونی‌رانندگان کامیون .

ملت ایران از صمیم قلبشاد و خرسند است و بزرگداشت ۵۰سال‌سلطنت پرافتخاردودمان پهلوی را با سرور وشادمانی جشن میگیرد ، براستی که موفقیت های ما غرور آفرینو افتخار آمیز است ،ملت سربلند ایران که در پهنه گسترده‌میهن همواره نامی بلند آوازه و پر افتخار کسب کرده با سربلندی نیم قرن سلطنت پهلوی را گرامی میدارد و آنرا نقطه عطفی در تاریخ ایران بشمار می‌آورد.

در این ۵۰ سال چه برنامه های اساسی و بنیادی که در گوشو کنار وطن عزیزمان پیاده شد . چه پیشرفت هاو تحولات شگرف که در کلیه شئون اجتماعی - اقتصادی - سیاسی - آموزشی و سایر امور صورت گرفت و اینها مظاهر تمدن بزرگ بود و بشارت دهنده رسیدن بدروازه های تمدن طلائی،بپاس‌خدمات ارزشمند و گرانقدر دودمان پهلوی ملت حق شناس ایران برخود فرض و واجب‌میداند تا ضمن تجلیل و ستایش از رهبریهای شاهنشاهان بزرگ پهلوی این بزرگ مردیها را بستاید و درمقابل اینهمه‌مردی و مردانگی سر تعظیم وتکریم فرود آورد.

در این دوران سعادت‌آفرین است که‌هرروز شاهددگرگونی و تحولی عمیق هستیم و می‌بنیم که ملت روز بروز رفاهو آسایش بیشتری می‌یابد ، یکی ازنمونه های‌بارزاین‌دگرگونی و تحول ایجاد شرکت تعاونی رانندگان کامیون‌اصفهان است که در سال گذشته در شهر تاریخی ما تاسیس شد و در روز ٤آبانماه‌سال ۱۳۵٤مقارن با سالروز میلاد خجسته شاهنشاه آریامهر با حضور مقامات شهری گشایش یافت و پس از طی تشریفات قانونی هیئت‌مدیره‌آن‌باین شرح‌انتخاب شدند : آقایان حسن نبی‌زاده، مدیر عامل -احمد آذری پور اصفهانی رئیس هیئت مدیره - خلیل تیموری نایب رئیس - مرتضی بیات منشی و رضا ساغری و حسن اسدالله‌بابائی اعضاء هیئت مدیره و این آغاز تلاش و فعالیت این گروه خدمتگزاران وطن بود .

در همانسال با مسافرت های پی در پی و مکرر مدیر عامل و اعضاء هیئت مدیره بمرکز و ملاقات آقای‌نخست وزیرو سایر مقامات مملکتی با توجه دولت و دستور اکید بوزیر راه و ترابری رانندگان‌کامیون اصفهان هریک باپرداخت مبلغ یکصد هزار ریال بعنوان پیش قسط به‌صندوق شرکت‌تعاونی در حقیقت مالک کامیون شدند و مقرر شد بقیه آنرا در ٤٨ قسط ماهانه ۱۱۱۵۰ تومان بپردازند و بهنگام عقد این قرارداد که بین مدیر عامل و وزارت راه و ترابری مبادله شد مقرر گردید بیمه بدنه و شماره گذاری کامیون هابعهده وزارت راه و ترابری باشد و بیمه شخص ثالث وسرنشین کامیون باهزینه‌شرکت تعاونی بمنظور رفاه رانندگان تامین گردد.

زمان همچنان گذشت تا اینکه در روز چهارشنبه ۲٤ تیر ماه ۳۵ جلسه‌ای با حضور آقای قنبرعلی حق‌پناه مدیر کل تعاون و امور روستاها و سایر اعضاء شرکت تعاونی رانندگان کامیون در سالن اجتماعات اداره تعاون‌تشکیل شد و طی آن مدیر کل تعاون وامورروستاها پیرامون‌اثرات انقلاب و پیشرفت های عظیمی که در کلیه شئون نصیب ملت ایران گردیده است سخن‌گفت و اظهار خوشوقتی نمود که هیئت مدیره شرکت تعاونی رانندگان کامیون‌اصفهان‌اولین استانی است کموفق بدریافت ۳۰۰دستگاه‌کامیون شده‌است- این کامیونها بامر شاهنشاه آریامهر جهت رفاه رانندگان در اختیار آنان گذارده شدو با جرئت میتوان گفت که‌شرکت تعاونی‌رانندگان کامیون‌اصفهان یکی از موفقترین شرکت‌های تعاونی این استان است .

پس از آن‌آقای حسن‌نبی‌زاده مدیر عامل شرکت تعاونی رانندگان کامیون اصفهان بانام نامی شاهنشاه آریامهر سخن آغاز کرد و پیرامون اقدامات انجام شده گزارشی داد آنگاه آقای آذری‌پور اصفهانی در مورد طرز قرارداد وچگونگی خرید کامیون ها سخن گفت .

سپس رئیس سنی جلسه و هیئت نظار از بین رانندگان کامیون انتخاب شدند و با حضور آنان‌بقیدقرعه کامیونها بین رانندگان توزیع شد.

گزارشگر ما با آقای حسن نبی‌زاده‌مدیرعامل شرکت‌تعاونی کامیونداران بگفتگو نشست ، وی سئوال کرد کامیون های

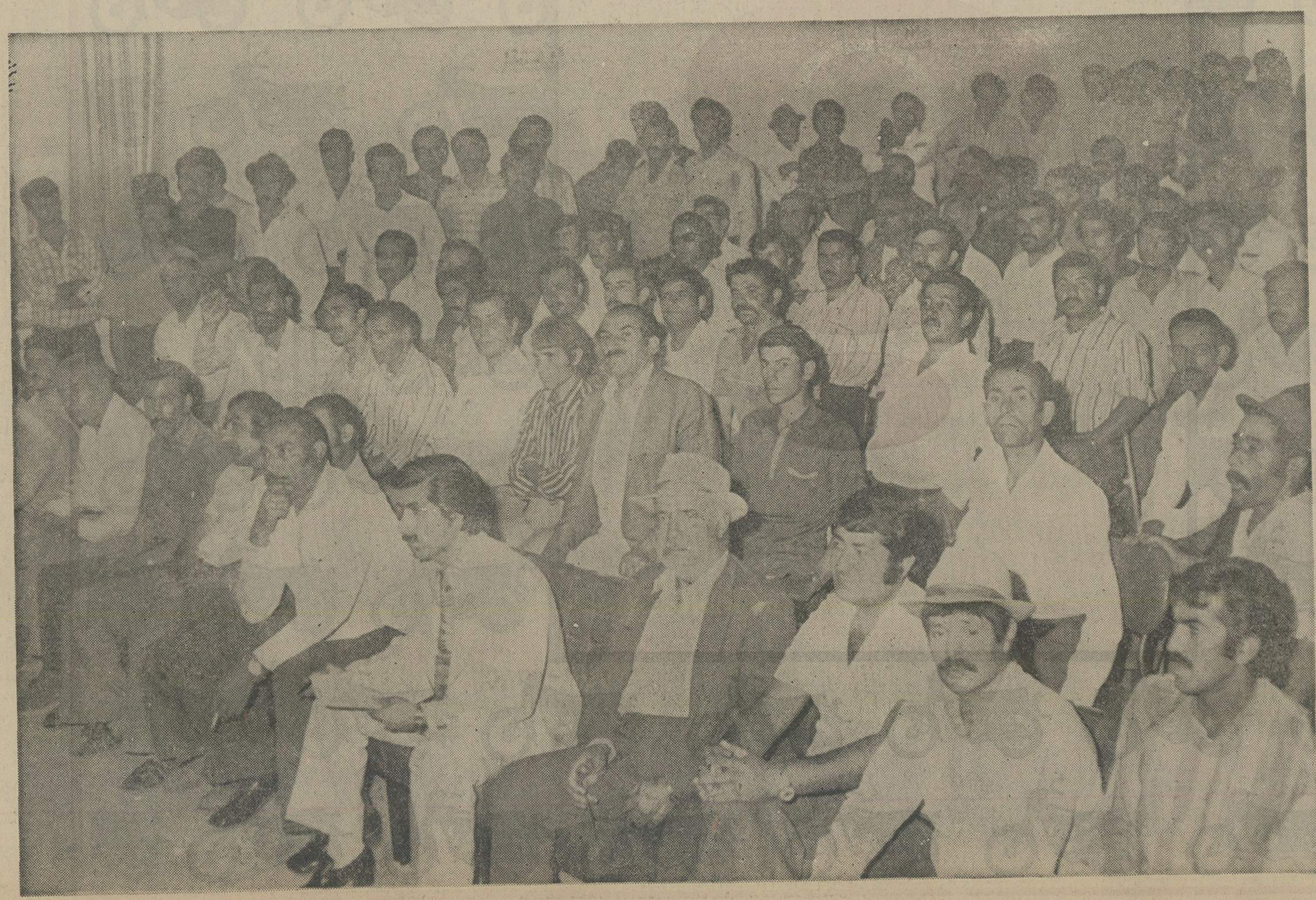

اعضاء شرکت تعاونی‌رانندگان کامیون اصفهان در انتظار قرعه کشی در سالن اجتماعات شرکت تعاونی.

نیازمندیهای اطلاعات

برای دادن آگهی تلفنی باشماره‌های ذیل تماس حاصل فرمائید

تلفنهای: ۳۱۱۲۳۰-۳۱۱۲۲۹

آپارتمان فروشی

آکازیون ـ آپارتمان
آپارتمان بمساحت ۱۴۲ متر شامل ۲ اطاق خواب ، سالن پذیرائی و نهار خوری هال با سرویس کامل بابهترین نوع کاغذ دیواری ، موکت دارای کولر، فیش تلفن پرده کرکره، لوستر و دکوراسیون در بهترین نقطه نارمک‌هفت‌حوض بفروش میرسد تلفن ۷۹۰۶۰۰
۱ـ۱

عباس آباد
آپارتمان ۱تا۴ اطاق خوابه فروشی ۸۵۲۸۰۷
۱ـ۳

آپارتمانهای نمونه آیزنهاور ۹۳۸۱۵۱

فروش آپارتمان و مستغلاتی‌با شوفاژ روشن موکت سرویس کامل تهران پارس ۷۸۲۱۲۸
۱ـ۱۵

آپارتمان ۳طبقه میدان شهیاد جنوبی۶۶۷۷۰۱

آپارتمان ۳اطاق خوابه وسیع مهندسی‌سازبا‌انباری و پارکینگ حدود ۲۴۰ متر در خیابان‌ظفر فروشی ۸۴۴۰۲۳ و ۸۴۵۷۰۱
۱ـ۱۰

آپارتمان فروشی بر ۴۵ متری سید خندان ۲ اطاق خوابه هال و پذیرائی غذاخوری سرویس شوفاژموکت کاغذ دیواری‌تلفن ۷۳۰۳۸۴
۱ـ۳

اکازیون های جدید
آپارتمان های۳و۴ و ۵اطاقی باحیاط و پارکینگ و شوفاژ روشن و سایر وسایل بقیمت های ۲۹۰ و ۳۰۰ و ۳۱۰و ۳۲۰ و ۳۴۰ و ۳۵۰ و ۴۰۰و ۴۵۰ و ۵۰۰و ۵۵۰ هزارتومان بفروش میرسد تلفن ۷۹۱۰۵۴ و ۷۹۵۷۷۱
۱ـ۵

آپارتمان نوساز
درامیرآباد ۴ اطاق خواب و ۲اطاق فوری بفروش میرسد تلفن ۵۲۸۹۰۸

آپارتمان

فروشی در شمال شهر موجود است تلفن ۸۴۲۸۸۴

خیابان میر داماد خیابان نفت آپارتمان بسیار لوکس دارای چهار اطاق خواب بزرگ سالن نهارخوری و هال وسیع دو حمام سرویس کامل اطاق مستخدم شوفاژ لوله‌کشی‌دو کولر تلفن تماما پارکت تلفن ۲۲۰۴۳۲
۱ـ۱

آپارتمان

۳و ۴و ۵ اطاقه باقیمت مناسب نقد و اقساط تلفن ۷۹۴۶۵۴
۱ـ۱

آپارتمان ۲ و ۳ اطاقه با هال سرویس کامل تلفن مستقل جمشیدآباد نقد و اقساط‌بدون واسطه ۳۱۹۰۲۶
۱ـ۲

یکدستگاه آپارتمان‌هم کف‌واقع در بر خیابان فرح آباد ژاله ۸۵ متر دارای سه اطاق هال وتجهیزات کامل با آب ، برق، تلفن، کولر ، آبگرمکن ، کاغذ دیواری وموکت مقطوع ۳۰۰ هزار تومان تلفن ۳۴۶۸۶۹
۱ـ۱

سید خندان

آپارتمان فروشی
خیابان‌خواجه عبدالله انصاری کوچه ششم پلاک ۴۵آپارتمان از۳۰۰ الی ۳۶۰ هزار تومان نصف نقد باقیمانده ۱۵ ساله بابهره بانکی تلفن ۲۳۶۲۶۲
۱ـ۱

آپارتمان فروشی

در سلطنت آباد
تعدادمحدودی ازآپارتمان های ۱۲اطاق خوابه‌لوکس جهت فروش آماده‌است. تلفن ۲۲۶۷۱۴ ساعت ۴ تا ۶ بعدازظهر .

شنیدن کی بود مانند دیدن

آپارتمان‌طبقه دوم‌خیابان منوچهری کوچه‌ژاله‌نبش سه‌اطاق وهال‌وسرویس کامل تمامامبله با کلیه اثاث منزل ۴۲۰ هزار تومان تلفن ۳۱۰۵۹۲

آپارتمان تهران‌پارس
فقط با ۱۲۰ هزار تومان پیش قسط و اقساط طولانی ۱۵ ساله بانکی سند مالکیت بهترین آپارتمان ۳ اطاقه با هال و سرویس کامل شوفاژ موکت کاغذ دیواری در تهران‌پارس بنام شما خواهد شد

تلفن ۷۸۱۹۱۸

سه دستگاه آپارتمان سه اطاقه و دو اطاقه نمای ساختمان سنگ و سه دستگاه تلفن و برق مستقل خیابان آیزنهاور خیابان اسکندری شمالی بالاتر ازشهرداری کوچه سراج‌پلاک ۱۰بطورمجزافوری بفروش‌می رسد تلفن ۹۷۷۱۲۴
۱ـ۲

یکدستگاه‌آپارتمان کوچك ۲ اطاقه با سرویس کامل بیواسطه بفروش‌میرسد با تلفن‌های ۳۱۵۳۱۲ و ۳۱۹۷۱۲ تماس بگیرند

اکازیون واقعی
تعدادی آپارتمان‌دواطاق خوابه در بهترین نقطه پهلوی بالاتر از میدان ولیعهد بین پهلوی و کاخ دارای فن‌کوئل آسانسور تلفن مستقل، انبار، پارکینگ،سرویس های داخلی از بهترین نوع‌با موکت‌وقفسه‌بندی آشپزخانه‌دارای‌وام‌بانکی به فروش می‌رسد تلفن ۷۶۹۰۳۵ ازساعت ۶تا۹ بعدازظهر

همه نوع آپارتمان خانه
وزمین برای فروش و اجاره موجود است تلفن ۸۳۲۴۴۰
۱ـ۱

قابل توجه آقایان پزشکان و مهندسین و صاحبان دفاتر و شرکت‌ها
چند دستگاه آپارتمان بسیار لوکس با تجهیزات مدرن و سرویس های لازم در خیابان ۴۵ متری عباس آباد تک تک فروشی تلفن ۸۴۱۵۵۸
۱ـ۶

انتهای خیابان وزرا خیابان گاندی آپارتمان ۳ اطاق خوابه شخصی‌سازبا‌انباری و پارکینگ ۲۲۰ متر فروشی ۸۴۵۷۰۱ و ۸۴۴۰۲۳
۱ـ۱۰

در بهترین نقطه تهران
آپارتمان های ۲ اطاق خوابه با سرویس کامل و پارکینگ مجهز وانباری آماده فروش میباشد پهلوی مقابل پارک شاهنشاهی کوچه شناسا پلاک ۴۲
۱ـ۱۰

آپارتمان فروشی

یکدستگاه آپارتمان در بهترین نقطه یوسف آباد با ۱۶۴ متر زیر بنا و ۱۰۰ متر حیاط با پارکینگ اختصاصی دارای‌سه اطاق خواب سالن بزرگ و هال بزرگ باسرویس کامل ـ شوفاژ ـ کولر ـ تلفن موکت و کاغذ دیواری با ۴۰۰ هزار تومان وام بانکی ۱۵ ساله ۸۲۰ هزار تومان بفروش‌می رسد تلفن ۸۳۰۷۹۲
۱ـ۲

آپارتمان ۴ اطاقه
باهال و تراس ۱۲۰ متر قیمت ۲۶۰ و ۲۷۰ هزار تومان عصر ها ۵تا۷ باغشاه خیابان کمالی زیر دبیرستان دخترانه‌شهرزاد کاشی ۳۶ یا مغازه‌نبش‌ساختمان تلفن ۵۴۱۲۵۶
۱ـ۲

خانه‌فروشی

امیرآباد شمالی خیابان رستم‌خانه جنوبی مساحت ۲۲۵ متر دو قطعه مستقل ۴ اطاقه آب‌وبرق وتلفن۶۵۱۵۲۴

خانه‌ای دوطبقه بمساحت ۱۵۰ متر زیربنا ۲۴۰ متر ۴ اتاق زیر زمین انباری خیابان تهران‌نو ۲۷ متری خاتم با تلفن کولر پرده کرکره‌بفروش میرسد قیمت مقطوع ۶٫۶۵۰۰۰۰ ریال تلفن ۷۳۶۱۶۴

یکباب خانه بمساحت ۱۰۳متر دارای۴اطاق یک زیر زمین آشپزخانه حمام دئوترم آبیرق کولرو تلفن در خیابان شهناز کوچه خردادپلاک ۶ بیواسطه مقطوع ۴۰۰۰۰۰ تومان بازدید ۴تا۶ بعد ازظهر ۳۴۰۹۶۵
۱ـ۲

فروش مستغلات دوطبقه
قلهک و دروس از یکمیلیون تومان بالا تلفن ۲۶۱۸۶۱
۱ـ۱

آپارتمان فروشی

چهارراه پهلوی‌اول‌امیریه‌کوچه اعتضادی ۸ دستگاه آپارتمان دو اطاق خوابه مهندسی ساز تلفن ۶۶۱۸۷۰ و ۶۴۶۰۲۳
۱ـ۱

آپارتمان فروشی در سلطنت آباد

تعدادمحدودی ازآپارتمان های ۱۲اطاق خوابه‌لوکس جهت فروش آماده‌است. تلفن ۲۲۶۷۱۴ ساعت ۴ تا ۶ بعدازظهر .

شنیدن کی بود مانند دیدن

آپارتمان‌طبقه دوم‌خیابان منوچهری کوچه‌ژاله‌نبش سه‌اطاق وهال‌وسرویس کامل تمامامبله با کلیه اثاث منزل ۴۲۰ هزار تومان تلفن ۳۱۰۵۹۲

یکدستگاه خانه دارای دو اتاق خواب‌ودو هال پاسیو شوفاژ روشن باحیاط و زیر زمین تهران‌ویلای‌غربی تلفن ازساعت ۹الی ۱ بعدازظهر ۹۳۹۷۰۴
۱ـ۱

فرح شمالی

خانه‌ای بمساحت ۲۰۰ متر ۷ اطاق بفروش میرسد تلفن ۸۴۷۹۸۲ و ۸۵۳۷۳۶
۲ـ۱

خانه‌ای بمساحت ۱۴۰ متر با ۴ اطاق خواب آب برق تلفن زیر زمین سرتاسری تازه ساز درتهران نو فروشی یامعاوضه ۷۹۷۵۸۳
۳ـ۱

خانه جنوبی دوطبقه به مساحت ۱۴۳ متر در وضعیت عالی وارزان‌هر طبقه شامل ۳ اطاق‌با سرویس کامل واقع‌در دریان نو فروشی تلفن ۹۷۵۲۶۹

خانه‌ای در تجریش
۲طبقه‌بفروش میرسد ۲۴۷۵۵ آ ـ ۶۱۵۲

حدود اختیاریه شمالی
خانه‌ای‌طبقه و یلائی و شمالی به مساحت ۵۵۵ متر و ۴۲۰ متر زیربنا ۵ اطاق خواب‌ودو حمام هال در طبقه بالاپذیرائی وسرویس کامل‌ودفتر و اطاق مستخدم باشوفاژ و اطاق مستخدم‌کولرتصفیه آب استخر بدون واسطه بقیمت ۲میلیون تومان مقطوع بعلت مسافرت فروشی تلفن ۲۸۶۷۱۴
۳ـ۱

خانه فروشی

یکباب خانه ۲ طبقه مستغلاتی دارای ۸ اطاق خواب سالن پذیرائی و نهار خوری هال بزرگ‌آب‌برق تلفن کولرمو قعیت دو نبش در تهران پارس‌خیابان سپهبد فرسیو خیابان زرین پلاک۶۴ بفروش میرسد طالبین از ساعت ۹ صبح الی ۱۲ و از ۴ الی ۶ بعدازظهر باتلفن ۷۸۲۲۳۹ تماس بگیرند.
۱ـ۱

حیاط فروشی ۲ طبقه شمالی ۸۴متر مجهز ۳۹۰ هزار تومان خیابان ۲۰ متری کوکاکولا مقابل حمام رضائی کوی موسوی پلاک ۱۸ با تلفن ۳۳۶۶۴۲ تماس بگیرید
۳ـ۱

خانه‌ای بمساحت ۳۰۰متر
شمالی ، شخصی ساز ۲طبقه دارای ۵اطاق و ۲ هال باآب برق کولر تلفن و مزایای‌دیگر بفروش میرسد . فرح آباد نیروی هوائی کوی بانک رهنی ـ خیابان لادن شرقی شماره ۹۴ باتلفن ۳۴۶۵۸۳ مذاکره شود.
۳ـ۱

خانه مسکونی بزرگ با ۸۰۳ متر متراژ خیابان ژاله آیستگاه بهنام فروشی تلفن ۳۶۲۳۰۴

اکازیون

خانه‌ای ۲۰۰ متری‌بادو سند ۱۰۰ متری آب،برق تلفن‌خیابان گرگان‌قیمت ۶۲۰ هزار تومان تلفن ۷۶۳۲۷۳

خانه جنوبی در نارمك
بمساحت ۱۰۸ متر دارای ۳ اطاق هال سرویس کامل و جواز تکمیل طبقه دوم ۴۰۰ هزار تومان ۷۹۰۳۵۶
۲ـ۱

خانه‌ای در نارمك
بمساحت ۱۵۶ متر ۲ طبقه شمالی ۶ اطاق یک زیرزمین ویک هال بزرگ بابرده کرکره وکاغذ دیواری و فیش تلفن قیمت ۷۵۰ هزار تومان ۸ تا ۱۲ و ۴ تا۷ بعد ازظهر ۷۹۳۰۲۸
۱ـ۱

عباس‌آباد
یکباب خانه نوساز ۳ طبقه‌هر طبقه دارای ۳اطاق خواب سرویس کامل بطور یکجا یا مجزا اجاره داده میشود تلفن های ۲۳۱۴۹۲ و ۲۳۶۱۰۴
۲ـ۱

شمیران
خانه‌ای بمساحت ۸۵ متر ۳ طبقه۳ اطاق مغازه بزرگ‌تخابه پازیر زمین ۲ سرویس تلفن آب و برق بادید بسیار عالی ۴۲۰ هزار تومان بیواسطه نقدا فروشی ۳۰۴۱۱۵
۲ـ۱

اکازیون
منزلی‌در خیابان قدیم شمیران سلیم ـ بیستون ـ شهناز بمساحت۱۲۰ متر دوبر ۵اطاق باسرویس کامل‌و تلفن بقیمت مناسب فورا بفروش میرسد تلفن ۷۶۳۳۳۵
۴ـ۱

مستغلات‌وویلائی‌فروشی
چند دستگاه ساختمان‌مستغلاتی و ویلائی در جردن ، وزراء ، پهلوی بخارست برای فروش آماده‌است۶۲۲۹۵۴ و ۶۲۴۶۱۳ و ۶۲۳۵۱۱
۱ـ۲۵ ۶۳۶۲ ۱ـ۶۳۶۲

خانه دونبش برسلطنت آباد
۲۰۰۰ متر با ده مغازه و دو ساختمان مدرن فروش فوری تلفن ۲۳۵۷۰۶
۱ـ۶

خانه‌فروشی

امیرآباد شمالی خیابان رستم‌خانه جنوبی مساحت ۲۲۵ متر دو قطعه مستقل ۴ اطاقه آب‌وبرق وتلفن۶۵۱۵۲۴

خانه‌ای دوطبقه بمساحت ۱۵۰ متر زیربنا ۲۴۰ متر ۴ اتاق زیر زمین انباری خیابان تهران‌نو ۲۷ متری خاتم با تلفن کولر پرده کرکره‌بفروش میرسد قیمت مقطوع ۶٫۶۵۰۰۰۰ ریال تلفن ۷۳۶۱۶۴

یکباب خانه بمساحت ۱۰۳متر دارای۴اطاق یک زیر زمین آشپزخانه حمام دئوترم آبیرق کولرو تلفن در خیابان شهناز کوچه خردادپلاک ۶ بیواسطه مقطوع ۴۰۰۰۰۰ تومان بازدید ۴تا۶ بعد ازظهر ۳۴۰۹۶۵
۱ـ۲

فروش مستغلات دوطبقه
قلهک و دروس از یکمیلیون تومان بالا تلفن ۲۶۱۸۶۱
۱ـ۱

آپارتمان فروشی

چهارراه پهلوی‌اول‌امیریه‌کوچه اعتضادی ۸ دستگاه آپارتمان دو اطاق خوابه مهندسی ساز تلفن ۶۶۱۸۷۰ و ۶۴۶۰۲۳
۱ـ۱

آپارتمان‌فروشی در سلطنت آباد

تعدادمحدودی ازآپارتمان های ۱۲اطاق خوابه‌لوکس جهت فروش آماده‌است. تلفن ۲۲۶۷۱۴ ساعت ۴ تا ۶ بعدازظهر .

شنیدن کی بود مانند دیدن

آپارتمان‌طبقه دوم‌خیابان منوچهری کوچه‌ژاله‌نبش سه‌اطاق وهال‌وسرویس کامل تمامامبله با کلیه اثاث منزل ۴۲۰ هزار تومان تلفن ۳۱۰۵۹۲

فروش ویلا ۳ میلیون شمیران ۲۹۰۵۵۰

متل قو (دریاگوشه)
ویلای مبله فروشی ۷۵۰۶۰۶
۵ـ۱

سلطنت آباد

۳ طبقه مستغلاتی بمساحت۵۱۳ متر فروشی تلفن ۲۴۰۸۵۰
۳ـ۱

منزل ویلائی ۴۰۰ متری در گوهر دشت کرج باچهار اطاق خواب برق و آب و تلفن و واقع‌دردرماوند چالگاه بفروش میرسد . تلفن ۶۶۷۴۵۴
آ ـ۶۹۴۱

بعلت مسافرت بخارج
باغ مشجردر دماوند بمساحت ۲۴۰۰ متر فوری فروشی ۳۵۶۸۲۷
۳ـ۱

باغ‌مشجرواقع‌درمحدوده ساری دارای ۶۰۰ درخت مرکبات ۲۲ ساله ، مساحت ۱۴۰۰۰ متر مربع ، آب و برق تلفن، ۲۱۶۹ـ ۰۲۴۳۱ ساری

فروش یامعاوضه

باغ صنوبرکاری ۵۵ هزار متر ۲۲ کیلومتری نوشهر متری۲۰ تومان تلفن ۹۳۵۰۶۸
۳ـ۱

باغ فروشی

ازباغچه‌های مصفای کوی بهروز کرج‌دیدن‌فرمائید ۹۳۷۳۵۶

فروشی
باغی بمساحت ۸۵۰ متر با ساختمان سه اطاقه، نوساز واقع‌دردرماوند چالگاه بفروش میرسد . تلفن ۶۶۷۴۵۴ آ ـ۶۹۴۱

بعلت مسافرت بخارج
باغ مشجردر دماوند بمساحت ۲۴۰۰ متر فوری فروشی ۳۵۶۸۲۷
۳ـ۱

باغ‌مشجرواقع‌درمحدوده ساری دارای ۶۰۰ درخت مرکبات ۲۲ ساله ، مساحت ۱۴۰۰۰ متر مربع ، آب و برق تلفن، ۲۱۶۹ـ ۰۲۴۳۱ ساری

فروش یامعاوضه

باغ صنوبرکاری ۵۵ هزار متر ۲۲ کیلومتری نوشهر متری۲۰ تومان تلفن ۹۳۵۰۶۸
۳ـ۱

زمین فروشی

۴ قطعه زمین بمساحت ۴۵۰۰ متر بقطعه های ۱۱۵۰ متری تفکیک شده در جاده آرامگاه مقابل کارخانه کود شیمیائی بعلت مسافرت بفروش میرسد تلفن ۵۲۹۰۶۵ مراجعه نمائید.
۱۰ـ۱

زمین۳کیلو متری محمود آباد بابلسر ۳۳۰۰ متر نزدیک ویلا های شرکت دی شمال جاده آسفالته‌کوار ه فاصله‌تاساحل ۹۲۲۸۲۷ از ۲ تا۹ بعدازظهر
۲ـ۱

۴۷۰ متر زمین جنوبی کورش کبیر نزدیک بولینگ متری ۲ هزار تومان تلفن ۶۸۲۹۶۲
۲ـ۱

زمین فروشی شمال شهر ۸۳۸۸۳۳

تاکستان

قزوین متر مربعی

۲ تومان

ببالا باسند مالکیت
۳۱۲۷۳۹ و ۳۱۱۸۳۶

زمین فروشی
بابعاد ۲۲ متر در ۶۰ متر بر جاده آسفالته آرامگاه با آب‌و برق مناسب برای انبار تلفن ۶۶۶۴۲۶ از ۷ صبح تا ۴بعد از ظهر
۳ـ۱

زمینی‌در منطقه صنعتی‌بمساحت تقریبی ۱۹۰۰۰ متر مربع واقع درکرج حدود۲ کیلو متربالاتر از کارخانه ارج و دوراهی استادیوم آریامهر باپروانه ساختمان تا ۲۰۰۰ متر مربع‌در حال ساختن انبار و تعمیرگاه یک شرکت ساختمانی بفروش میرسد طالبین باتلفن ۶۵۳۰۱۶ بین ساعات ۴تا۵ آقای بنی اسدی مراجعه فرمائید قیمت زمین حدود ۳۰۰۰ ریال هر متر مربع قیمت ساختمان با در نظر گرفتن وضع جاری توافق خواهد شد.
۲ـ۱

زمین فروشی

۹۰۰ متر زمین ورداورد کرج‌متری ۲۰۰ تومان بفروش‌میرسد۹۳۵۰۲۴ از صبح تا ظهر و عصر ها ۴ تا ۷

زمین فروشی
بابعاد ۲۲ متر در ۶۰ متر بر جاده آسفالته آرامگاه باآب‌و برق مناسب برای انبار تلفن ۶۶۶۴۲۶ از ۷ صبح تا ۴بعد از ظهر
۳ـ۱

۴ قطعه زمین بمساحت ۴۵۰۰ متر بقطعه های ۱۱۵۰ متری تفکیک شده در جاده آرامگاه بعلت مسافرت بفروش میرسد مقابل کارخانه کود شیمیائی تلفن ۵۲۹۰۶۵
۱۰ـ۱

زمین فروشی متل‌قو دریاگوشه
بربلوار دوبربه مساحت ۱۲۳۷ متر (۵۸ × ۲۱) تلفن ۸۳۸۵۲۲
۲ـ۱

قابل توجه

زمین‌بقطعات۱۰۰۰متری با سند مالکیت و آب و برق منطقه‌ای جنب‌شهر ییلاقی کورش تلفن ۹۷۷۸۶۰

اکازیون
بعلت مسافرت زمینی بمساحت ۷۰۰متر مربع بر خیابان‌سلطنت آبادباقیمت‌مناسب بفروش‌میرسد تلفن : ۲۸۰۳۴۶ از ساعت ۱۶ تا۲۲
۶ـ۱

یک سالن رستوران درجه یک حوالی خیابان شاه بفروش میرسد طالبین بتلفن ۹۵۱۲۸۹ تماس بگیرند .
۳ـ۱

خیابان‌قزوین پل‌امامزاده معصوم مسافرخانه‌شفق بهترین ساختمان به فروش میرسد۵۴۲۵۲۲ از ۷ صبح تا ۱۲ و ۴ تا۷

دوباب مغازه متصل بهم

واقع در منطقه‌عباس‌آباد سورنا (منصور سابق) شماره ۲۰ و ۱۸ دارای پروانه‌کسب تلفن‌شوفاژ کولر و بالکن بمساحت ۱۰۰ متر بدون واسطه مقطوع ۶۵۰هزار تومان بفروش می‌رسد تلفن ۸۵۲۵۶۸ و ۵۹۰۳۳۰
۷ـ۱

قابل توجه

آقایان مهندسین
دفتری فنی با سابقه کار و موقعیتی عالی واگذار میشودتلفن ۷۹۷۴۹۵

دوباب مغازه با جواز لبنیات فروشی به‌فروش میرسد ۷۶۲۵۸۷

دو دهنه مغازه بمساحت ۸۴ مترد‌ر خیابان کاخ شمالی مقابل پارکینگ قنادی شاهرضا با تلفن واگذار میشود تلفن ۷۹۴۲۱۱
۲ـ۱

یک باب مغازه خیابان پهلوی مقابل ایوبی بفروش میرسد تلفن ۶۸۲۹۲۶
۱ـ۱

یکدستگاه انبار بتون آرمه به مساحت ۱۴۵ متر به انضمام یك‌اطاق مجهز به فن‌کوئل با دو رشته تلفن به قیمت ۱۰ هزار تومان در ساختمان های آریا واقع در خیابان‌پارك‌وی واگذار می‌شود تلفن ۹۳۵۰۶۸ و ۹۳۵۰۰۶ تماس بگیرید

یکباب مغازه با جواز تزئینات با آب و برق و تلفن به فروش می‌رسد تلفن ۶۵۴۳۸۳

یکمغازه یاتراکم زیاد باسند مالکیت و جواز آب و برق‌تلفن فروش یا باخانه‌های محدوده وخارج از محدوده شمیرانات معاوضه میشود تلفن ۹۶۰۲۵۲
۳ـ۱

محلی در اول ۲۰ متری فلاح (سه‌راه آذری)جهت استفاده انبار کارگاه تولیدی و تعمیرگاه به فروش می‌رسد تلفن ۶۴۸۹۰۹

مغازه فروشی‌پارک تهران‌ویلا ۶۶۳۱۶۸
۳ـ۱

یکباب مغازه ۲ × ۸ در خیابان خورشید جنب حزب رستاخیز ۶۰ هزار تومان بفروش می رسد ۳۱۷۵۶۸
۲ـ۱

یکباب مغازه ۳ دهنه
۱۱۴ متر مساحت در جاده‌قدیم شمیران انتهای خیابان ملکیا آب وبرق تلفن و شوفاژ و کولر فروشی تلفن ۸۴۹۰۷۳
۱ـ۱

موقعیت استثنائی
مغازه استریو ضبط نوار و نمایندگی فروش دستگاههای صوتی با کلیه تجهیزات و با موقعیت عالی بعلت مسافرت بخارج بفروش میرسد تلفن ۲۷۲۵۳۱
۴ـ۱

اجاره‌داده‌میشود

اجاره کاوش
مرکز اجاره‌اپارتمان ویلا جهت سکونت و دفتر ۶۶۵۲۲۳
۱۲ـ۱

موسسه‌پرستو۸۲۵۴۱۲
مرکز اجاره خارجی و ایرانی برای سکونت و محل کار

آپارتمان وسیع ولوکس باتمام وسایل و تلفن مستقل‌درفرمانیه‌شمیران برای اجاره ۳۷۷۲۱۲

طبقه دوم یکباب خانه شامل ۴ اطاق هال و سرویس و آشپزخانه و حمام واقع در دردشت‌نارمک آماده اجاره‌بیک خانواده تلفن ۷۳۱۳۶۱
۳ـ۱

سرقفلی

فروش‌سرقفلی
یکباب‌مغازه‌اغذیه‌فروشی با جواز آبجو با موقعیت عالی وفروش فوق‌العاده در خیابان تهران‌نو‌به علت مسافرت فوری فروشی تلفن ۳۳۸۳۵۸ و ۳۴۳۸۰۲

اکازیون
روزولت‌بین‌تخت‌جمشید و ثریا گالری با دکوراسیون بسیار زیبا وسیع آب و برق و تلفن اجاره و یا واگذارمیشود تلفن ۸۳۸۲۸۲

به‌چند خانه ویلاآپارتمان برای اجاره به خارجی نیازمندیم‌تلفن ۲۶۴۲۵۱

خانواده‌ای دو نفره نیاز به یک دستگاه آپارتمان یک تادو اتاق خوابه بطور رهن درقبال یک میلیون ریال دارند . دارندگان باتلفن ۶۳۳۵۴۶ بعد از ظهر ها تماس بگیرند.
۱ـ۱

موردنیاز برای خرید

تهران‌پارس زمین وخانه فوری خریداریم ۷۸۱۹۵۷

خریدار زمین های تهران پارس تلفن ۷۸۰۰۶۱

خانه‌های کلنگی‌وزمینهای ساختمانی

شمال شهر راخریداریم دفتر جمشید ۹۲۸۰۸۲

مورد احتیاج یك قطعه زمین
۴۰۰ تا۵۰۰ متر بین و نک ـ جردن‌مدیر فوری احتیاج‌است باتراکم زیاد تلفن ۳۱۸۴۴۷
۳ـ۱

خانه کلنگی خریداریم ۶۶۷۷۰۱

اهواز

زمین های اهواز ـ آبادان خرمشهر فوری‌خریداریم ۶۶۸۴۸۷ و ۶۶۹۸۸۶

زمین خریداریم۹۲۲۷۳۹

زمین ساختمانی شما را فوری نقدا خریداریم ۸۵۵۹۵۸

خریدار زمین افسریه ۳۴۱۳۵۹
۱ـ۱۲ آ ـ۸۲۰

زمینهای تهرانپارس خریداریم ۷۹۳۰۲۰

شمال شهر خانه‌و زمین خریداریم ۸۹۵۳۳۶

زمینهای اهوازخریداری میشود تلفن ۸۹۴۹۱۳

اهواز

زمین‌های اهواز را خریداریم‌تلفن ۳۱۱۷۰۶

زمین شما را خریداریم تلفن ۷۹۲۴۷۷

زمینهای مشیریه مسعودیه را خریداریم تلفن ۳۵۶۴۳۲ دفتر سانترال.
۱۰ـ۱

بنگاههای معاملات املاک

مرکز خرید و فروش اراضی مهر شهر ، گلشهر و کوی‌ولیعهد و گوهردشت ۶۴۲۶۸۲

اراضی صنعتی جاده‌های کرج‌خریداروفروشنده‌ایم ۹۵۹۷۵۵

دفتر پارس مرکز معاملات املاک شهر و شمیرانات ۸۴۱۵۵۸

آژانس فرح شمالی‌تلفن ۸۴۰۷۲۷

خریدار و فروشنده
خانه‌وزمین درتهران پارس‌تلفن ۷۸۱۳۷۳

زمین صنعتی ـ کارخانه فروشنده‌ایم ۹۳۹۱۶۴

توجه
خرید وفروش اراضی مهرشهر تلفن۸۲۴۰۷۳

بورس‌اراضی گوهردشت مهرشهر فردیس وملارد ۹۲۲۷۳۹

بورس املاك شمیران
دفتربراتی۲۷۲۵۷۵و ۲۷۷۸۷۵

خریدار و فروشنده اراضی صنعتی و انبار وکارخانه‌تلفن ۹۷۹۱۹۵

عباس‌آباد اندیشه
یکدستگاه آپارتمان در طبقه یکم با ۴اطاق خواب و یک اطاق مستخدم مجهز به کولر، شوفاژو تلفن با دید عالی‌روی شهر بمساحت ۲۵۰ متر مربع اجاره داده میشود تلفن ۸۴۱۵۳۵
۳ـ۱

بین‌فرانسه‌وشاه ساختمان‌مجهز به شرکتهای‌خارجی اجاره‌داده‌میشود تلفن ۷۵۲۸۸۱

جهت محل کار
زیر فرح جنوبی ۴ اطاق‌شوفاژ روشن ۴۵۰۰ تومان مقطوع اجاره داده میشود بدون واسطه‌تلفن ۷۵۰۲۵۰
۱ـ۱

اجاره
یکدستگاه آپارتمان با مساحت ۲۲۰ متر طبقه سوم واقع در خیابان کورش کبیر حدود شرکت مخابرات دارای ۴اطاق خواب ، پذیرائی و ناهار خوری و هال کولر شوفاژو تلفن مستقل باموکت بیک خانواده خارجی بدون‌واسطه اجاره داده میشود تلفن ۸۵۱۴۶۲
۲ـ۱

ساختمان نوساز دو طبقه طبقه اول با حیاط و استخر وتصفیه شامل دو اطاق‌خواب بزرگ‌هال و سالن ناهارخوری اجاره داده میشود تلفن ۲۸۶۳۸۷
۱ـ۱

اجاره

آپارتمان ـ خانه مستغلات
برای سکونت و محل کار در ساختمان ۱۳۸ دریچه تلفن شمال شهر خیابان وزراء ۶۲۳۵۱۱ و ۶۲۲۹۰۴ و ۶۲۴۶۱۳
آ ـ۲۷۶۹۲

عباس آباد خیابان پالیزی طبقه دوم مستقل با ۳ اطاق‌خواب ناهار خوری سالن با تمام وسایل جهت سکونت اجاره داده میشود بدون واسطه‌تلفن ۸۵۰۴۵۶
۲ـ۱

ویلا اجاره‌ای آپارتمان اجاره
آپارتمان‌های مهندسی ساز ۲ الی ۵ اطاق خوابه برای سکونت ایرانی و خارجی و ۳۰الی ۱۵۰ اطاقه برای محل کار از تخت طاوس ببالا تلفن ۶۲۲۰۶۵ و ۶۲۰۱۰۷
۱ـ۱

خانه ویلائی اجاره‌ای‌فرح‌شمالی از ساعت ۱۸ تا۲۰ تلفن ـ ۸۴۱۰۶۹

زیر زمین اجاره در سید خندان
۴۰۰متر زیر زمین برای انباری اجاره داده میشود ۲۳۶۲۶۲
۱۵ـ۱ آ ـ۴۷۹۳

موردنیازاجاره

ویلا و آپارتمان درشمال شهر برای کارمندان عالیرتبه‌شرکت خارجی فوری‌نیازمندیم۷۸۳۱۶۷ و ۷۸۵۶۶ و ۲۲۲۶۳۰

تعدادی آپارتمان وویلا
در شمال شهر جهت سکونت‌ودفتر کار مورد نیاز است‌تلفن۶۸۵۵۷۵

مورد نیاز طبقه اول یاویلاجهت اجاره بخارجیان تلفن ۸۴۶۲۲۵
۱۳ـ۱ ـ۲۲۷۱

آپارتمانهای ۱ یا ۲ اطاق‌خوابه برای معلمین مدرسه‌آمریکائی حدود سیدخندان بین ۲۰۰۰۰ ریال تا ۳۵۰۰۰ ریال مورد احتیاج میباشد لطفا باآقای کرمانی‌بوسیله‌تلفن‌های۲۳۰۱۲۹ و ۲۳۰۱۳۰ تماس بگیرند

آپارتمان حداقل ۱۲طاقه و تلفن برای محل کار خواستاریم تلفن۲۶۳۶۲۷

به ۱۲اطاق برای زن و شوهر درحدود ۱۰۰۰ تومان نیازمندیم
۲ـ۱ ۸۵۳۷۴۴

موردنیاز برای اجاره وفروش خانه و آپارتمان وزمین در شمال شهر مورد نیاز است
۱ـ۱ ۸۳۲۴۴۰

تعدادی ویلا وآپارتمان برای خارجیان شرکت احتیاج است تلفن ۲۹۲۹۸۲

نیازمندیهای اطلاعات

برای دادن آگهی تلفنی باشماره‌های ذیل تماس حاصل فرمائید
تلفنهای: ۳۱۱۲۳۰-۳۱۱۲۲۹

معاملات پول

پول شرطی
در مقابل چك كارمندی اتومبیل و ملك فرش
تلفن ۸۳۹۷۴۰

پول فوری با سود بانکی مقابل خانه ، مستغلات ۹۲۸۴۶۵

وام بهر طریق
تلفن ۹۳۱۷۳۱-۹۳۱۷۲۱

به نفع شماست قبل از خرید و فروش تلفن با ۸۵۳۰۳۱ تماس بگیرید

وام ارزان درمقابل ملك، فرش ۶۵۶۰۰۰

پول شرطی موجود
تلفن ۶۸۴۵۲۵

در مقابل ملك وام فوری با بهره ارزان ۸۳۳۷۷۵

خانه پول- فرح شمالی مرکز معاملات پول تهران ۸۴۸۳۸۸

وام درمقابل ملك، فرش، جواهر
۶۴۵۱۶۸ - ۶۴۳۴۹۹

مورد نیاز
پول درمقابل مبیع ارزنده نیازمندیم
تلفن ۸۳۹۷۴۰

پول شرطی مقابل خانه مستغلات فوری نیازمندیم ۹۲۰۸۲۹

بپول راکد شما هزاری ۵۰ تومان
سود میدهیم ۷۶۳۸۴۰

بپول راکد شما با بهره عالی نیازمندیم
۶۵۶۰۰۰

پول شرطی در مقابل خانه ارزنده مورد نیاز است ۷۵۷۵۳۵ و ۷۵۶۴۲۴

پول راکد شما را با انتقال مبیع هزاری ۵۰ تومان سود میدهیم ۷۵۶۴۲۴ و ۷۵۷۵۳۵

معاملات تلفن

خرید نصب ۶۶۹۱۶۱

خرید و فروش تلفن ۶۶۲۶۶۲

خرید و فروش تلفن ۲۳۴۸۸۸

خرید و فروش تلفن ۶۴۱۰۵۰

خریدو فروش تلفن ۸۴۶۵۶۵

خرید و فروش تلفن ۶۴۷۶۱۲

نصب تلفن ۳۰۳۰۴۶

خرید تلفن ۳۰۳۰۴۶

شماره تلفن ۵۵ فوری خریداریم تلفن ۵۵۰۶۸۱

فروش تلفن ۳۰۳۰۴۶

خریدار تلفن ۶۶۵۴۶۶

فروشنده تلفن ۶۶۵۴۶۶

خرید و فروش تلفن ۶۶۹۱۶۶

فروش تلفن ۵۲۳۰۳۰

خرید تلفن ۵۳۳۰۳۰

خرید و فروش تلفن ۶۶۷۸۵۰

قبوض

اوراق قرضه دولتی و مرحله سوم خریداریم ۸۹۷۱۰۸ نیلچی

خرید اوراق قرضه دولتی و قبوض مرحله سوم و قبوض شهرداری ۶۴۵۹۵۷

فروش دست دوم

چند لنگه پاروان کنده کاری کار پاکستان بفروش میرسد تلفن ۳۳۸۵۲۶

خانم عزیز
لباسهای زنانه شیک خارجی در سایز های مختلف بفروش میرسد تلفن ۸۹۴۷۰۸
۱-۲

بعلت مسافرت فوری
یکدست مبل فرانسوی باضافه یکعدد آئینه کنسول و مقداری لباس سایز ۳۸ و ۴۰ زنانه‌نو مستعمل و مقداری لباس بچه‌گانه اندازه ۹ ساله دخترانه و لوازم شخصی منزل و ماشین ظرفشوئی به فروش میرسد تلفن ۲۸۱۶۹۱
۱-۱

بعلت مسافرت به‌خارج
مبلمان و وسایل پذیرائی - ناهار خوری- خواب و آشپزخانه ، نشیمن و لوستر بفروش میرسد تلفن ۸۲۰۷۳۴
۱-۲

بعلت مسافرت
مقداری لباس ولوازم خارجی منزل فورا بفروش میرسد تلفن ۲۸۵۶۹۲
۱-۳

بعلت مسافرت فوری
اثاثیه منزل بفروش می رسد دوم تاپنجم مرداد. تلفن ۲۸۰۰۶۲

کلیه وسائل خانگی بعلت مسافرت فوری بفروش می رسد یوسف آباد خیابان ابن سینا میدان مستوفی کوچه قوام جنب پلاک ۱۶ طبقه‌سوم تلفن ۶۲۸۷۶۱

یخچال ویترینی ۲×۳
چهار درب آمریکائی زیر صفر و بالای صفر VARON وصندوق حساب ناسیونال فروشی تلفن ۸۴۹۰۷۳

خرید اثاثیه

فرش ایران نوین
خریدارقالی وقالیچه وتعویض فرشهای‌نو باکهنه تلفن ۶۵۳۱۹۵

یخچال نفتی و فرش
خریداریم تلفن ۹۲۹۶۲۳

قابل توجه دارندگان اتومبیل ۴-۶ و ۸ سیلندر با نصب تاندرجت

در سوخت صرفه‌جوئی کنید وقدرت را بیشتر قابل نصب روی تمام اتومبیل‌ها مرکز پخش منوچهری ۴۲ تلفن ۳۰۱۴۶۶ فروش در تمام تعمیرگاههای مجاز و فروشگاه‌های لوازم‌اتومبیل اهواز خیابان ششم‌بهمن فروشگاه مظفر

شرکت هلیکوپتر ایران

در اطراف کارخانه‌برق آلستوم انتهای‌خیابان تاج بیك ساختمان ۲ یا ۳ طبقه اجاری که در قسمت جلو دارای حیاط و همچنین فضای‌بازی در قسمت عقب داشته و برای استفاده بمنظور دفاتر اداری مناسب باشداحتیاج دارد.علاقمندان میتوانند یا باصندوق پستی ۲۸۹۸ در این‌مورد مکاتبه نمایند و یا ازساعت ۸ صبح تا ۴٫۵ بعدازظهر هر روز بغیر از ایام تعطیل با تلفن ۶۲۷۷۱۳ تماس حاصل کنند .

انواع سنگهای ساختمانی

با نصب و بدون نصب تلفن ۶۴۴۱۹۷

قابل توجه موسسات ومدارس، شرکتها وادارات

جهت تکمیل سرویسهای خود از سری جدید مینی بوسهای ۲۱ نفره مرسدس بنز باکولر و بدون کولر تحویل فوری - خریداری فرمائید.

نقدواقساط

اخوان گلپایگانی
نشانی : انتهای خیابان شاهپور بعداز چهار راه مختاری پارکینك اتو توکل تلفنهای :
۵۲۱۷۸۹-۵۲۰۴۷۱

IRANO SWEDISH COMPANY, AB

TEL. 31 41 61
تلفن : ۳۱ ۴۱ ۶۱

شرکت ایران وسوئد

افراد زیر را باحقوق و مزایای مکفی بهمکاری دعوت می‌کند

۱ـ سکرتر کارآزموده
با تسلط بزبان انگلیسی وآشنائی کامل به ماشین‌نویسی فارسی ولاتین

۲ـ فروشنده و بازاریاب فعال
با حداقل ۲ سال سابقه کار و آشنائی کافی به زبان انگلیسی

۳ـ ماشین‌نویس دوزبانه
با آشنائی به زبان انگلیسی و تسلط بماشین نویسی فارسی و لاتین

واجدین شرایط میتوانند همه‌روزه باستثنای پنجشنبه و جمعه از ۷ صبح‌الی ۱۵ با اداره امور کارکنان تماس حاصل نمایند

Require for immediate employment

SECRETARY

* Fluency in Farsi & English.
* Experience in office administration.
* High standard of typing in Farsi & English.

Call 643288, 643948, 643391 or apply
28 Takht-e-Jamshid.

آگهی استخدام

شرکت پخش جمشید

وابسته به گروه تولیدی وصنعتی کفش سازی بلا

تعداد ۵۰ نفرکمك فروشنده را باحقوق وپورسانت مکفی استخدام مینماید

متقاضیان استخدام درصورتیکه مانع استخدامی نداشته باشند می توانند همه روزه باستثناء روزهای تعطیل از ساعت ۹ صبح الی ۱۴ به‌کارگزینی شرکت واقع در خیابان سپهبد رزم آرا پائین تر از پمپ بنزین دولت آباد شماره ۵۷۷ شرکت پخش جمشید مراجعه نمایند .

آهن آلات ساختمانی صنعتی بقیمت تجارتی

تلفن ۶۴۴۱۹۷

خاکبرداری

در اسرع وقت تلفن ۶۴۴۱۹۷

استخدام باشرایط عالی

شرکت سهامی نوسازی و عمران تهران برای کار درتهران یك‌نفر ماشین‌نویس با تجربه فارسی ولاتین مرد یازن که آشنابه‌زبان‌انگلیسی نیز باشد برای‌تمام وقت‌با حقوق‌و مزایای‌خوب استخدام می‌نماید. ازواجدین شرایط وعلاقمندبه همکاری دعوت میشود ازساعت ۹صبح تا۵بعداز ازظهر روز های شنبه‌تاچهارشنبه به کارگزینی شرکت(خیابان‌تخت جمشید- خیابان‌ملك‌الشعراء بهارشماره ۱۵) مراجعه‌نمایند .

استخدام کارمند حسابداری

برای شرکت سهامی نوسازی و عمران تهران

شرکت سهامی نوسازی و عمران تهران بچند نفر کارمند حسابداری با شرایط زیر نیازمند است .

۱ـ داشتن حداقل دیپلم متوسطه
۲ـ آشنائی کامل به امور دفترداری‌حسابداری صنعتی و ۲سال تجربه در این زمینه
۳ـ حداکثر سن ۳۸ سال

از واجدین شرایط و علاقمند به همکاری دعوت میشود از ساعت ۳ تا ۵ بعدازظهر روز های شنبه تا چهارشنبه بکارگزینی شرکت‌واقع در خیابان‌تخت‌جمشیدخیابان ملك‌الشعرای‌بهار شماره ۱۵ مراجعه نمایند .

استخدام

دکتر داروساز مدیر فروش آرایشی وبهداشتی

اشخاص واجد شرایط زیر برای کار تمام‌وقت‌درمحل کارخانه‌داروئی و آرایشی و بهداشتی با حقوق و مزایای شایسته استخدام میشوند .

۱ـ دونفردکترداروساز یا شیمیست با داشتن سابقه و تجربه و معلومات لازم وکفایت احراز سرپرستی گروه تحقیقات و کنترل کارخانه بزرك داروئی (آشنائی به زبان انگلیسی ضروری است).

۲ـ مدیرفروش‌محصولات آرایشی و بهداشتی
فعال و با سابقه

داشتن برك‌انجام خدمت‌نظام‌وظیفه یا معافی ضروری است.

لطفا کلیه مشخصات خود راهمراه بایك قطعه عکس بصندوق پستی ۱۲۶۵ تهران ارسال نمایند- کلیه اطلاعات رسیده محرمانه تلقی خواهد شد .

خانه‌شمارا بخارجیان اجاره‌میدهیم

مؤسسه نیازمندیهای خارجیان خانه بخارجیان اجاره میدهد
۸۳۰۰۸۱-۸۳۰۰۸۲
۸۲۱۸۱۱-۸۲۱۷۲۳
۳۱۱ تخت جمشید مقابل سفارت آمریکا

مؤسسه امپایر ۲۳۷۵۰۰
خانه بخارجیان اجاره میدهد
۲۳۸۹۵۵-۲۳۲۲۲۲

سازمان مسکن پارس
مرکز ۸۵۳۸۵۳
۸۴۸۴۲۴
اجاره ۸۵۷۵۸۵
بخارجیان

کانون خارجیان
سریع ویلا اپارتمان خارجیان اجاره‌میدهد تلفن ۹-۲۲۷۶۳۸

مؤسسه امور خارجیان
مرکز اجاره تخت جمشید جنب بهار ۵۰۳
۷۵۱۷۸۲-۷۵۲۳۵۸

اجاره بخارجیان
وزیری
۸۴۶۱۶۳
۸۵۶۱۷۴
۸۳۳۹۱۲
۶۵۶۹۵۷

۲۴ ساعته
اجاره بخارجیان
فرخ
باده سال تجربه
۸۵۶۱۷۴-۸۴۶۱۶۳
شب ۲۲۳۶۷۲

تهیه مسکن لیپی دو
خانه شما را درکوتاه ترین مدت به خارجیان اجاره میدهد ۸۳۰۸۳۵ - ۸۲۸۳۴۹

موسسه ظفر ZAFAR
اجاره فوری
خانه بخارجیان اجاره میدهد
آپارتمان یا ویلای شما
تلفنهای ۲۲۷۷۴۶
۲۲۸۵۸۹

سازمان نیازمندیهای موریس
تلفن ۶۲۳۷۴۶-۶۲۷۳۹۴
مرکز اجاره - خرید وفروش هرنوع منزل - آپارتمان

آژانس بین‌الملل
۸۳۰۸۴۱ - ۸۳۰۸۴۲
اجاره هر نوع مستغلات مبله و غیر مبله به خارجیان

دفتر هیلتون
مرکز اجاره بخارجیان بالای میدان ونك شمیرانات ۲۹۴۴۱۹-۲۹۱۱۱۰

موسسه ایفل
اجاره به خارجیان
۸۵۹۹۶۰

۸۲۴۹۵۳
سازمان نیازمندیهای خارجیان
خانه شمارا به خارجیان اجاره میدهد
۸۸۲۷۹۰۱-۸۲۸۱۰۶

پیشتاز
پیشتاز اجاره به خارجیان
۳۱۷۷۴۲-۳۹۱۰۵۵

شرکت هماهنگی خدمات
شخصا یا توسط آژانس مورد نظر مشخصات‌دفاترکار ومحل های مسکونی‌را منحصرا برای اجاره بخارجیان بدایره منازل این شرکت اعلام فرمائید - ۶۲۲۴۷۰ و ۶۲۲۴۳۰
۱-۱

آژانس سی‌اندار
اجاره بخارجیان ۸۴۹۶۲۵

اجاره بخارجی و ایرانی در شمال شهر
سیمون
تلفن ۸۴۹۴۶۹ و ۸۵۸۵۹۸

زمین - خانه‌ویلائی - مستغلات‌در تمام شمیرانات موجوداست .
تلفن ۲۲۷۶۳۵

اجاره‌سالن سرپوشیده درجاده آبعلی

زمینی به‌مساحت ۱۴۱۲۰ متربایك سالن‌سرپوشیده به‌مساحت ۸۰۰۰ متر باسقفهای بلند از نوع (قابل توسعه) با برق کافی تلفن و آب و ورودی مستقل‌درجاده آبعلی‌حوالی سرخه حصار اجاره داده میشود . علاقمندان با تلفن ۸۳۹۶۶۰ یا میدان فردوسی ابتدای خیابان سپهبدزاهدی‌شماره ۱۹ ساختمان کاوه طبقه اول تماس‌حاصل نمایند

طرح ونقشه ومحاسبات ساختمان

مهندسان مشاور خارجی درایران آماده پذیرفتن طرحهای ساختمانی ، شهرک ، آسمان خراش و آپارتمان می باشند. باآقای گیلبرت تلفن ۸۳۱۸۵۵ تماس حاصل نمائید.

SCOTSMAN
ICE MACHINES
یخسازی اسکاتسمن

فروشگاه منصور تلفن: ۷۶۲۵۲۷-۷۵۴۲۹۲

دست دوم

ماشین آلات ساختمانی وراهسازی وجرثقیل های زنجیری و لاستیکی دست دوم شمارا باقیمت مناسب خریداریم تلفن: ۶۵۸۷۵۹ سلوکی

قابل توجه

شرکت های حمل و نقل ، مقاطعه‌کاران و رانندگان پایه یك با سابقه

تعدادی تریلرکش ماك آماده تحویل درتهران، علاقمندان بین ساعات ۱۶ الی ۲۰ به تلفن ۷۵۱۴۷۶ مراجعه فرمایند .

مهندسین آرشیتکت ومحاسب
آماده تهیه نقشه های ساختمانی تلفن ۶۶۱۳۹۰

نیازمندیهای اطلاعات

برای دادن آگهی تلفنی باشماره‌های ذیل تماس حاصل فرمائید

تلفنهای: ۳۰۳۷۰۲-۳۱۱۲۱۹-۳۱۱۲۲۵-۳۱۱۲۲۴

استخدام

به یك دوشیزه‌یا بانوی تلفنچی نیازمندیم
۶۴۵۱۶۸ - ۶۴۳۴۹۹

تعدادی کارگر- ورق‌کار - سردخانه ساز- مونتاژ کار آهنگر - قفسه و کابینت ساز و صاف کار و نجار مورد نیاز است تلفن ۶۳۳۱۰۳-۶۳۲۰۷۲ ۱-۶

خانواده یك پزشك به‌یك آشپز و یا زن وشوهر بدون بچه که یك کدام آشپز باشند نیازمند است در صورت لزوم ، محل سکونت داده می‌شود حقوق مکفی تلفن ۲۹۴۶۶۰

بیکنفر تلفنچی آشنا به زبان انگلیسی‌تمام وقت نیازمندیم‌تلفن۷۶۴۰۳۰

برای نگهداری‌یك کودك یك‌ساله مدت یك ماه به یك پرستار شبانه‌روزی با حقوق مکفی نیازمندیم لطفا با تلفن ۹۲۷۲۶۸ تماس حاصل نمایند

سکرتر تلفنچی

شرکت ساختمانی

بیك دوشیزه یا بانوکه به مور ماشین‌نویسی فارسی‌واردوازجوابگوئی تلفن برآید برای تمام‌وقت استخدام مینماید متقاضیان از ساعت۵ تا ۷ بعدازظهر به آدرس کورش‌کبیر روبروی سینما مولن‌روژ شهناز اول پلاك۹ مراجعه‌نمایند

تزئینات رویا

بچند نفر نصاب پرده و دکوراسیون نیازمنداست تلفن ۸۵۴۰۱۲

بچندنفر راننده پایه‌دو‌همگانی جهت امور داروئی شهرستان ها مورد نیاز است فردوسی شمالی شماره ۱۳۶ ۱-۲

تعدادی علاقمند حدود سیکل برای دوره کامل نقشه کشی ساختمان و نقشه برداری پذیرفته میشوند ۳۱۴۸۰۵ ۱-۱۰

بافراد زیر نیازمندیم
۱- تعدادی مهندس ساختمان
۲- تعدادی‌مهندس‌معمار با پروانه اشتغال تلفن ۷۹۹۳۵۶

منشی وماشین نویس

برای دفتر مهندسان مشور ایرانی و خارجی نیازمندیم کسانی که آشنائی بزبان و تایپ انگلیسی داشته باشندحق تقدم دارند تلفن ۸۳۱۸۵۵ ۱-۲

چند نفر مهندس ساختمان و تاسیسات

باتجربه جهت نظارت ساختمان ها در شهرستانها استخدام میشوند تلفن ۲۲۱۰۲۲ ۱-۱

دوشیزه یابانو حدود دیپلم برای کاردرآزمایشگاه تشخیص طبی‌مورداحتیاج‌است داوطلبان از ساعت ٤ تا ۸ بعد از ظهر باتلفن ۶۶۳۵۹۰ تماس حاصل فرمایند. ۱-۱

استخدام

یک دوشیزه یابانو برای بعداز ظهرها از ساعت ٤ تا ۸دریک شرکت مورد احتیاج است ساعت مراجعه ٤ تاه بعدازظهر تخت جمشید مقابل سفارت آمریکا پلاک ۳۷۵ طبقه چهارم ۱-۳

دامپزشک

مسلط به مکالمه انگلیسی برای مدیریت دامداری و اقامت در حومه‌قزوین تلفن ۸-۲۲۰۰۵۵ ۱-۳

کارگر ساده

برای شیفت عصر از ساعت ۱ بعدازظهر الی ۹شب استخدام میشود شرکت نشنال زرین سه‌راه آذری

دو نفر کمك حسابدار نیازمندیم
تلفن های ۷۳۰۰۴۹ - ۷۳۰۵۱۴

کارخانه تولیدی تری‌نورم باحقوق ومزایای مکفی به‌افراد زیر که‌دارای‌حداقل ۳سال سابقه کار باشند نیازمند است .
۱- کارگرجوشکاردرجه‌یک‌ه‌نفر
۲- کارگر ورقکار ه‌نفر
۳- کارگر برشکار ه‌نفر
٤- نقاش پیستوله ۳نفر
ه‌کارگر پرسکار ه‌نفر
متقاضیان‌به‌شماره تلفن۷۸۲٤۱۰ ویابه آدرس جاده آبعلی‌سه‌راه ایران‌ابزار خیابان سازمان آب دست چپ خیابان سوم دست راست‌درب‌اول‌کارخانه تری‌نورم مراجعه فرمایند. ۱-٤

نظافتچی

شرکت آرایه تعداد زیادی نظافتچی با حقوق کاملا مکفی واضافه کار ساعتی ٤۰ ریال بامزایای بیمه های اجتماعی مرخصی سالیانه و استفاده از بقیه مزایای قانون کاراستخدام مینماید داوطلبین از ساعت ۵ بعدازظهر ببعد بخیابان‌روزولت خیابان نامجو پلاک ۱ + ۱۲ مراجعه نمایند . ۱-۲

فقط ۱۸ نفر

پس‌از یکدوره کوتاه آموزش رادیو تلویزیون - نقشه کشی- برق فشار قوی و ماشین‌نویسی فارسی و لاتین مجانا برای کار معرفی میشوند تلفن ٦٤۹٤۹٤

بیك دوشیزه یا بانو جهت پرستاری‌بچه برای شبانه‌روزی نیازمندیم تلفن ۷۹۸۷٦۳ ۱-۱

به یکنفر مستخدم

کمحداقل گواهینامه ششم ابتدائی داشته باشد با ضامن برای‌تمام وقت با حقوق مکفی نیازمندیم فرح جنوبی نبش اندیشه ۲ شماره ۷٦ سازمان مسکن پارس ۱-۱

تهیه مسکن ژوزف

چند نفر کارمند باتجربه و با سابقه کار که زبان انگلیسی را خوب بداند ووسیله شخصی نیز داشته باشند بطور فول تایم بادرآمدبسیارخوب‌استخدام مینماید. خیابان آریامهر خیابان پروین‌اعتصامی شماره۹طبقه پنجم آپارتمان ۱۹ ۱-۱

سکرتر

یک دوشیزه یابانو مسلط به تایپ فارسی و لاتین بطورتمام وقت استخدام میشود تلفن ۶۵۲۰۵۳-۷

فروشنده نیازمندیم
تلفن ۳۰۵۲۰۰

بتعدادی‌راننده ۲شخصی متاهل تمام وقت نیازمندیم ۷٦۵۰٤۹

یك تلفنچی دوشیزه یا بانو نیازمندیم خیابان شاه‌عباس نرسیده به‌جم کوچه سام پلاك ۱و۳ از ساعت ۸و۳۰ الی یك و از ساعت ٤ بعدازظهر تا ۷

پرستار

تحصیلکرده شبانه روز برای نوزاد حداقل سن ۳۰ سال حقوق ۱۵۰۰۰ ریال با تلفن ٦۲۷۳٦۷ از ساعت ۵ بعد از ظهر تماس بگیرند ۱-۲

بیکنفر تعمیرکار تلویزیون نیازمندیم‌تلفن ۳۳۸۱۱۳

راننده پایه یك جهت کار در دماونداستخدام میشود ٦٤۵٤۹۱

راننده پایه یکم نیازمندیم تلفن ۵٤۹٦۱۹ و ۵٤۹۷۷۱ ۱-۱

سی. ام. هاش

تعدادی بازاریاب با شرایط خوب مورد نیاز است آپادانا اول‌نیلوفر شماره ۳ طبقه دوم

کارخانه ایران‌گلف

تعدادی کارگر را به شرح زیر با حقوق مکفی و مزایای‌خوب استخدام مینماید.
۱- جوشکارکاربیت درجه دو
۲- جوشکار کاربیت درجه سه
۳- کارگر ساده
نشانی جاده مخصوص کرج بعد از گردشگاه جنگلی مقابل آسفالت سازی چهل متری معنوی تلفن ٦٦۵۷۸۹ ۱-۲

سیکل اول برای حسابداری نیازمندیم ۵٤۹۷۷۱و ۵٤۹٦۱۹ ۱-۱

بدو نفر جوشکار لوله جهت کارگاه کرج نیازمندیم ، کریمخان‌زند خیابان مدیری‌شماره ۳۵

خانم تلفنچی بطور تمام وقت مورد نیاز است تلفن ۸۹۱۰٤۱

تعداد ۵۰ ویزیتور‌مورد نیاز می‌باشد جاده قدیم شمیران مقابل میرداماد شماره ۱۱۲۹ شرکت زیکس

شرکت‌راهسازی برای‌سرپرستی کارگاههای‌خود درجنوب کشور مهندسین راه و ساختمان با حداقل پنج سال سابقه در عملیات راهسازی را باشرایط مناسب به همکاری دعوت می نماید. داوطلبان صبحها از ۸ تا ۱۲ و بعد از ظهر ها ۵ تا ۷باتلفن ۸۹٤۵۳۵ تماس حاصل نمایند. ۱-۲ آ-۷۰۱۷

استخدام پرستار کودك

به یکنفر پرستار نوزاد احتیاج است واجدین شرایط باتلفن ٦۵٤٤۲۱ (صبح ها) تماس بگیرند. آ-۷۳٤۹ ۱-۲

آرایش تاتینا

یکشانه‌کن کاملاوارد باحقوق مکفی نیازمندیم فرح شمالی‌نبش آپادانا‌جنب بانک داریوش‌طبقه دوم ۱-٤

یك شرکت مهندسی استخدام مینماید

تعدادی‌جوشکار درجه یکبرای انجام کارهای لوله از ٦ اینچ بپائین حداقل سابقه کار شش سال متقاضیان واجد شرایط میتوانند باتلفن ۹۳۱۷۳۷ تماس حاصل نمایند. ۱-۲

بعده‌ای کارگر برقکار وتأسیساتی نیازمندیم ۸۳۷۱۹۱

ماشین نویس

تمام‌وقت استخدام می شود تلفن ۸۹۱۰٤۱

استخدام

بیکنفر دوشیزه یا بانو برای جوابگوئی تلفن نیازمندیم : امیریه جنب خیابان فرهنك پاسازداد تزئینات پگاه تلفن ۵۲۱۱٤۰

مهندس ایرانی‌باهمسرامریکائیش از فقط ۵ نوجوان ایرانی سن بین ۱۰-۱۸ بهتر از پدر ومادر ،رسانفرانسیسکو آمریکانگهداری خواهند کرد از ۸ صبح تاچهار بعدازظهر تلفن ٦۲۱٦٤۷ مهندس کاشانی ۱-٤

استخدام کارگرساده

کارتن میهن یکی ازواحد های صنعتی در تهران تعدادی کارگر ساده با شرایط ذیل با حقوق مکفی و ٤ماه سودویژه استفاده از سرویس ایاب و ذهاب مجانی استخدام میکند
۱- سواد خواندن و نوشتن
۲- پایان خدمت زیر پرچم یا معافیت دائمی غیر پزشکی
افرادی که گواهی‌نامه ششم ابتدائی ویاسیکل اول دارا باشندازمزایای بیشتری برخوردار خواهند شد .
واجدین شرایط میتوانند همه روزه تا پایان تیر ماه از ساعت ۳ الی ٦ بعدازظهربه دفترشرکت واقع در خیابان بوذرجمهری غربی مقابل پمپ بنزین ساختمان ۱۲۰ طبقه دوم مراجعه کنند
باستثنای روز پنجشنبه الف ۲۱ر٤۳۵

جوشکار اسکلت و لوله‌کشو سرویسکار شوفاژ تمام وقت نیازمندیم شرکت هاوانا تلفن ٦۲۵۲۳٤ ۱-۱

تهران کاب سرویس

به تعدادی راننده با اتومبیل نیازمند است تلفن ۷۵۵۹۹۸ و ۷۵۹۳۵٦

بیکنفر راننده ۲شخصی

باسابقه کار جهت کار در تزئینات ساختمان بطور تمام‌وقت موردنیاز میباشد تلفن ۵٤۱۱٤۲

جویای کار

مهندس راه و ساختمان مایل به همکاری در خوزستان می‌باشد از ساعت ۷ تا ۹ صبح ٤ تا ۵ بعدازظهر تلفن ۲۳۷۲۲۵

لیسانس‌قضائی بطور نیمه‌وقت جویای کار تلفن ۵۹۲۱۱۵ ۱-۲ آ-۷٤۸۷

یکنفر آتشبار معدنی با۲۰سال سابقه آماده کار است آدرس شاهدشت‌کرج- مقابل‌قهوه‌خانه رحمان - پلاک ۹۳ ۱-۲ آ-۷۵۰۳

خانم‌ماشین نویس فارسی جهت کارهای تایپی بطور کنتراتی آماده کار است عصر ها ٤ تا ۷ تلفن ٦۸۲۹۲٦ ۱-۲

آموزشگاهها

تعلیم شنا در منزل از ابتدائی تا قهرمانی توسط متخصص شنا تلفن ۹۵۷۷۵۱

فقط با ۳۵۰ ریال اصول ماشین نویسی فارسی بالاتین‌برادر آموزشگاه ریانی بیاموزید شاه‌آباد ۳۱۷۱۲۵ ۱-۱

اعزام تافل

برای‌شهریورماه مرکز آموزش زبان

پویش

تلفن ۹۲۵٤۲۸

تدریس خصوصی

انگلیسی

کنتراتی تضمینی ٦۵۲٦۵۹

نظری ریاضیات خصوصی ٦٦۸۲۷۹ راهنمائی

کلیه‌دروس دبستان دبیرستان نظری باتضمین قبولی

تلفن ٦۵۲٤۵۷

ریاضیات

شیمی فیزیك

نظری راهنمائی‌پنجم و ششم با تضمین قبولی در شهریور ۸۵۱۷۲۱

بعدی‌دیگر

دانستن زبان انگلیسی‌میتواند بعد دیگری در شخصیت شما باشد .

ورزیده ترین استادان‌ما در اختیار شما هستند .

۹۷۸۲۹۷

خصوصی

انگلیسی - فرانسه - آلمانی

۹۲۵٤۲۸

تدریس‌خصوصی شورت هند

تحت قرارداد تلفن ۸۹٤۹۱۳ یا تدریس شورت‌هند توسط‌مکاتبه پستی لطفا با صندوق پستی ۱۳۹۲ر۱۳ مکاتبه فرمائید

راهنمائی نظری و ششم طبیعی‌و ریاضی

کنتراتی

شهریه مردودین مسترد میشود ۸۳۳۳۱۹

ریاضیات سوم راهنمائی با تضمین قبولی ۸۵۱۷۲۱

فیزیك - مکانیك - شیمی - ریاضیات

توسط دبیر دبیرستانها باسابقه تدریس ۲۱ سال تلفن۳۹۲۵۳٤ ۱-٤

ریاضیات فیزیك شیمی توسط لیسانس به بالا باتضمین‌قبولی۸۳۳۳۱۹

حتی‌اگر انگلیسی نمی دانید ۱۰۰ ساعته تضمین می کنیم درحدمکالمه روزمره(خواندن، نوشتن ، گرامر و مکالمه) بیاموزید.

تلفن ۹۷٦۵۵٤

ریاضیات

فیزیك شیمی تضمینی

تلفن ٦۵۵۷۰۵

زبان

انگلیسی فرانسه آلمانی

کنتراتی

۹۳۹۸۹۳

فیزیك نظری ۷۵۱۷۲۱

ترسیمی رقومی تضمینی ۸۵۱۷۲۱

انگلیسی فرانسه با استادان خارجی در منزل و یا موسسه ٦۵۵۷۰۵ ۱-۱

کلیه دروس توسط دانشجویان ممتاز و با تجربه سال چهارم برق آریامهر

۹۷۸۵۷۴

ریاضیات

و علوم تجربی توسط گروهی متشکل از کارآزموده‌ترین دبیران دبیرستان های تهران آماده تدریس در منزل

تلفن ۹۷٦۵۵٤

روزی ۲ تومان

در هرکجا که هستید انگلیسی را به طور خصوصی با نوار های کاست و کتاب بیاموزید تلفن ۳۰۵۲۰۰

تدریس خصوصی زبان ۲۳۱۳٤٤

تدریس ریاضیات فیزیک- شیمی متوسطه راهنمائی دانشجوی سال چهارم برق آریامهر ۷۵۵۲۳۷ ۱-۲

ریاضیات

راهنمائی نظری دبستان دبیرستان ۹۳٦۱۸۱ ۱-۱

تدریس‌خصوصی زبان انگلیسی برای کسب‌اطلاع‌بیشتر ازساعت ۶الی۸ به تلفن ۹۳٤٤٦۷مراجعه فرمائید. ۱-۲ آ-۷۳۸۹

استخدام کارگر ساده

شرکت بین‌المللی محصولات پارس سازنده پودر لباس‌شوئی تاید عده‌ای کارگر ساده مردرا که دارای مشخصات زیر باشند استخدام مینماید.
۱- دارا بودن سواد خواندن و نوشتن
۲- دارا بودن برگ خاتمه خدمت و یامعافی غیربزشکی
۳- حداکثر سن ۳۵ سال
کارگرانیکه استخدام شوند از مزایای سودویژه، سرویس وغذای مجانی برخوردار خواهند شد. افراد واجد شرایط میتوانند همه روزه بجز روزهای پنجشنبه و جمعه بادر دست داشتن شناسنامه و برگ پایان خدمت از ساعت۵ر۸ تا٤ بعد ازظهر به محل شرکت واقع در کیلو متر ۱٤ جاده کرج روبروی کارخانه علاءالدین مراجعه نمایند.

شرکت سهامی تولیدی پاوران

باحقوق مکفی و استفاده از تمام مزایای‌قانون کار و یك‌وعده غذای گرم استخدام مینماید
۱- کارگر دوزنده پنج نفر
۲- کارگر ساده سی نفر
۳- کارگر پرسکار پنج نفر
شرایط استخدام - داشتن برك خاتمه خدمت و سواد خواندن و نوشتن
آدرس - آیزنهاور- نرسیده‌به‌میدان شهید ایستگاه‌نظامی‌جنب داروخانه‌شهیاد- کوچه‌هاشم- دست چپ درب پنجم

آگهی استخدام

شرکت‌شویکار

جهت تکمیل کادر فنی خود افراد زیر را با حقوق و مزایای مکفی بهمکاری دعوت مینماید.
۱- صافکار درجه یك‌اتومبیل٤نفر
۲- نقاش درجه یك اتومبیل ۳ نفر
۳- مکانیك اتومبیل ۳ نفر
٤- سرویسکار اتومبیل ۲ نفر
۵- راننده پایه دوشخصی ۲ نفر
داوطلبان میتوانند همه روزه صبح و عصر جهت استخدام به‌اداره کارگزینی شرکت شویکار واقع در خیابان قزوین نرسیده به میدان ۳ راه آذری شماره ۱٦۳۱ مراجعه‌نمایند.

آگهی استخدام

شرکت سهامی کاسل

تعدادی کارگر ماشین آلات و آهنگر درب و پنجره ساز باحداقل ۳ سال سابقه کار و سواد خواندن و نوشتن‌را بهمکاری دعوت مینماید.
داوطلبین میتوانند همه روزه باستثنای پنجشنبه و جمعه ازساعت ۱٦ الی ۱۸ به کارگزینی شرکت واقع در خردمند شمالی نرسیده‌به‌میدان شعاع ساختمان شماره ۱۰۰ مراجعه نمایند.

دارالترجمه حسن پور

ترجمه رسمی همه نوع مدارک ظرف ٤۸ ساعت تکمیل انواع پرسشنامه های لاتین اخذ و پذیرش از دانشگاههای معتبر آمریکا : نشانی پهلوی چهارراه امیر اکرم ساختمان کاشانی طبقه سوم.

تدریس تابستانی

دانشگاه‌صنعتی آریامهر

ورزیده ترین دانشجویان‌راجهت تدریس‌دروس- ریاضیات، فیزیك ،شیمی، زبانو دوره‌راهنمائی و نظری معرفی مینماید
تلفن مستقیم : ۹۷۵۰۵۱
وتلفن‌های ۱٤- ۱۲- ۹۷۲۰۱۱ داخلی۳۳٦

استخدام

یك‌شرکت ژاپنی به اشخاص زیر نیازمنداست
۱- دو نفر مرد مسلط به زبان انگلیسی‌جهت قسمت فروش
۲- دونفر ماشین‌نویس خانم سن کمتراز سی سال
۳- یك حسابدار با پنج‌سال سابقه‌کار
لطفا مشخصات کامل خود را به زبان‌انگلیسی به نشانی تهران - صندوق پستی ۱٦۳۷ - ۱۱ ارسال فرمایند

یك‌شرکت تاسیساتی افراد زیررا به همکاری دعوت میکند:

۱- مهندس تاسیسات باسه سال سابقه کار کارگاهی
۲- تکنیسین تاسیسات با۲ سال سابقه کار کارگاهی
۳- تکنیسین برق با۲ سال سابقه‌کار کارگاهی
٤- سکرتر مسلط به تایپ فارسی
۵- استادکار و کارگر برق
٦- کارگر اوله‌کش ساختمان
۷- کارمند امور دفتری
۸- مامور خرید آشنا بخرید شرکت های تاسیساتی
تلفن : ۹۳۹۷۳۰ تماس بگیرید

کارگر باسواد

برای آبدارخانه با معافی
تلفن ۸۹۳۸٦۰ و ۸۹٤۲۵۹

نیروی دریائی شاهنشاهی

پذیرش لیسانسیه زن جهت کادر افسری نیروی‌دریائی شاهنشاهی

نیروی دریائی شاهنشاهی جهت تکمیل کادر افسری خود تعدادی لیسانسیه زن‌از طریق مصاحبه بصورت نظامی استخدام مینماید ضمنا دانشجویانی که ترم آخر دوره لیسانس‌خودرا میگذرانندنیزمیتوانندبام‌رفی نامه از دانشکده مربوطه خود دراین نیرو استخدام شوند واجدین شرایط پس از طی دوره کوتاه مدت زبان در نیروی دریائی شاهنشاهی برای‌مدت‌یکسال بمنظور گذراندن دوره تعلیمات نظامی به امریکا اعزام و سپس بدرجه ناوبان دومی مفتخر خواهند شد .
حداکثر سن برای داوطلبین ۲٦ سال میباشد و چنانچه دوره خدمات اجتماعی زنان‌راطی‌کرده باشند یکسال‌بحداکثر سن آنان اضافه میشود.
داوطلبان میتوانند همه روزه جز ایام تعطیل به‌پرسنل نیروی دریائی شاهنشاهی مدیریت استخدام واقع در خیابان سپهبد زاهدی جنب مسجدالرحمن مراجعه نمایند.
م‌الف۲۵۵٤

شرکت مهندسی زاگرد

بامسئولیت محدود
حرارت‌مرکزی- تهویه‌مطبوع- برق واردکننده کنتورهای‌آب‌سردوگرم ووسائل تاسیساتی .
خیابان آریامهر - خیابان بیستون‌شماره ۱۹
تلفن - ٦۲۲٤۱۸- ٦۲۷۷٦۷

انیورسال

شرکت سهامی خاص

افراد ذیل را به همکاری دعوت مینماید
۱- کارمند باداشتن سابقه کار در حسابداری تحصیلات دیپلم
۲- بازاریاب باداشتن سابقه‌کار - تحصیلات دیپلم
۳- مامور وصول باداشتن گواهینامه رانندگی اتومبیل و یامو تورسیکلت و سپردن تضمین
٤- چند نفر خانم ویا دوشیزه ماشین‌نویس
۵- طراح جیک وفیکسچر
٦- قالب ساز- تراشکار- فلزکار و سنگ کار
۷- راننده تریلی باداشتن سابقه کار باتریلی
۸- کارآموز سرویس ویا سرویس کار باتجربه با داشتن برگ معافی‌وگواهینامه رانندگی اتومبیل و یامورتورسیکلت
۹- کمك راننده و کارگر ساده
۱۰- نگهبان با سپردن تضمین وداشتن شش کلاس سواد و برگ خاتمه خدمت‌سربازی
۱۱- سیمپیچ الکتروموتور
داوطلبان‌به محل کارگزینی شرکت واقع در انتهای سیمتری نارمك خیابان چهل جنب دانشکده علم و صنعت مراجعه فرمایند.

آگهی استخدام

شرکت‌شویکار

جهت تکمیل کادر پرسنلی خود افراد زیر را باحقوق و مزایای مکفی استخدام مینماید.
۱- خانم یا دوشیزه مسلط به‌تایپ فارسی ولاتین یکنفر
۲- کارمند امور اداری با دوسال سابقه کار یکنفر
۳- کارمند کاردکس‌نویس‌بامدرك دیپلم متوسطه یکنفر
٤- دیپلم فنی رشته اتومکانیك یا رشته‌های مشابه آشنا به زبان انگلیسی سه نفر
واجدین شرایط جهت تعیین وقت مصاحبه با تلفنهای ۵-۵٤۸۱۰۱ آقای موسی ایلبادی تماس حاصل نمایند.

قابل‌توجه باغداران کشور

برای اولین مرتبه در ایران باتجزیه خاك و برگ و آب در مدرن‌ترین آزمایشگاه کشاورزی خاورمیانه کود مایع لازم برای درختان شما را ساخته با نازلترین قیمت و در کوتاهترین فرصت تحویل میدهیم از تهران و شهرستانها نماینده‌و **ویزیتور** فعال میپذیریم.

شرکت مجمع کالا ۸۳۲۹۸٦

سازمان زنان ایران

آگهی استخدام

سازمان زنان ایران بمنظور تکمیل کادراداری خود به تعدادی خانم لیسانسیه در علوم‌اجتماعی و انسانی که علاقمند به امور اجتماعی بوده و امکان مسافرت در داخل کشور برایشان موجود باشد نیازمند میباشد .
داوطلبین میتوانند همه‌روزه از ساعت ۹تا ۱۲ جهت نام‌نویسی وتعیین تاریخ مصاحبه به واحد توسعه و گسترش سازمان زنان ایران واقع در قوام‌السلطنه روبروی موزه ایران‌باستان مراجعه نمایند .

بوفه سینما نادر (تهران) واگذار میگردد

علاقمندان با تلفن های ٦۴۵۰۰۸ و ٦۴۵۲۷۸ از ساعت ٦ تا۷ بعد ازظهر تماس بگیرند.

آگهی استخدام

شرکت‌صنایع هواپیمائی‌ایران

افراد ذیل را به همکاری‌دعوت مینماید .

ردیف عنوان شغلی	تحصیلات	سابقه کار	سایر شرایط
۱- مهندس مکانیک	لیسانس	۵ سال درامور تاسیساتی	تسلط کامل بزبان انگلیسی
۲- مسئول امور قراردادها	لیسانس بازرگانی	۳ سال	تسلط کامل بزبان انگلیسی
۳- سکرتر	دیپلم متوسطه	٤ سال	آشنائی کافی بزبان انگلیسی
٤- ماشین‌نویس	دیپلم متوسطه	۲ سال	آشنائی بزبان انگلیسی
۵- مکانیک تهویه و حرارت مرکزی	دیپلم فنی	۵ سال	تجربه کافی به امور مربوطه
٦- مکانیک عمومی	دیپلم فنی	٤ سال	مهارت درتعمیرات ماشین‌آلات صنعتی
۷- مکانیک تلفن و تلکس	دیپلم فنی	۵ سال	تجربه کافی به تعمیرات تلکس و تلفن
۸- لوله‌کش	سوم متوسطه	۳ سال	تجربه‌کافی بکلیه امور مربوطه
۹- پیشخدمت	ششم ابتدائی	۳ سال	دارای تجربه در حرفه‌مربوطه

از علاقمندان دعوت میشود به کارگزینی شرکت واقع‌در خیابان پهلوی جنوب پارك ساعی مراجعه نمایند.

نیازمندیهای اطلاعات

برای دادن آگهی تلفنی باشماره‌های ذیل تماس حاصل فرمائید

تلفنهای: ۳۰۳۷۰۲-۳۱۱۲۱۹-۳۱۱۲۲۵-۴۱۱۲۲۴

DARBIRAN

مدیر فروش

شرکت دربیران

استخدام مینماید

مدیر فروش با تجربه و سابقه کار کافی ، با ورزیدگی کامل در امر فروش و سرپرستی و مدیریت فروش ، با تحصیلات عالی و تسلط کافی بزبان انگلیسی با حقوق و مزایای قابل توجه .

واجدین شرایط می توانند همه روزه ازساعت ۸ صبح الی ۵ بعداز ظهر با تلفن های ۶۲۷۲۲۵ - ۶۲۸۸۰۳ باخانم میرصادقی بمنظور تعیین وقت قبلی برای مصاحبه تماس حاصل فرمایند .

تعدادی دیپلمه ریاضی یا فنی و تعدادی با مدرک سیکل اول یا بالاتر برای کنترل مرغوبیت استخدام میشوند

داوطلبین ازساعت ۸ صبح تا ۲ بعدازظهر با تلفنهای ۵-۶۸۰۵۸۳ تماس بگیرند

آگهی استخدام

نقشه‌بردار با تجربه راهسازی نیازمندیم

تلفن ۸۴۴۹۸۵

PEPSI

کارخانه پپسی کولا

تهران استخدام مینماید

۱- دیپلمه فنی رشته برق و مکانیک باحداقل ۲سال سابقه کارو آشنائی بزبان انگلیسی یاآلمانی

۳- تکنیسین آزمایشگاه شیمی با حداقل تحصیلات دیپلم و سابقه یکسال کار

۳- مکانیک ماشین‌آلات صنعتی آشنا به زبان انگلیسی یا آلمانی

۴- کارگر زن باحداقل تحصیلات ششم ابتدائی برای کنترل بطری‌ها

افراد باید خدمت نظام راانجام داده و ازسلامتی کامل برخوردار باشند واجدین شرایط میتوانند همه‌روزه به کارگزینی شرکت سهامی زمزم واقع در خیابان آیزنهاور نبش خیابان جیحون مراجعه فرمایند

سکرتر

خانمی مسلط بزبان انگلیسی یا فرانسه برای تمام وقت مورد نیاز است .

شرکت آ.س.پ

(تهیه طرح وساختمان مسکن)

تلفن ۸-۸۲۱۰۱۵ داخلی ۲۵۷

مستقیم ۸۲۱۹۳۷

تکنولوگ

مشاوران مهندسی و صنعتی

وابسته به سازمان گسترش و نوسازی صنایع ایران باحقوق و مزایای عالی استخدام مینماید:

۱- منشی

باتحصیلات تخصصی و تسلط کامل بزبان انگلیسی

۲- ماشین نویس لاتین با تجربه

۳- ماشین نویس فارسی با تجربه

واجدین شرایط میتوانند بخیابان پهلوی نبش جام‌جم مراجعه نمایند . تلفن ۲۹۴۱۱۱

لردالکترونیک

باحقوق و مزایای مکفی استخدام مینماید:

۱- سرویس کار درجه یک تلویزیون

۲- سرویس‌کار درجه یک لباسشوئی

۳- کارگر ساده مرد وزن

۴- پیشخدمت برای رستوران

داوطلبین به آدرس کیلو متر ۱۶ جاده مخصوص کرج شرکت لردالکترونیک مراجعه نمایند.

شرکت سهامی امیکو

یك نفر نامه‌رسان باضامن معتبر استخدام مینماید تلفن ۴-۹۳۹۶۰۳

آگهی استخدام

شرکت سهامی جیپ

جهت کادر پرسنلی خود احتیاج به کارمندان زیر دارد :

۱- کارمند دیپلمه وارد به امور تدارکات ۲ نفر

۲- چند نفر فروشنده لوازم یدکی اتومبیل بامدرك دیپلم

۳- دونفر دیپلمه جهت شمارش موجودی انبارها

۴- چندنفر کارمند وارد به امور کاردکس .

۵- ماشین نویس مرد دونفر

از واجدین شرایط خواهشمند است دروقت اداری واز ۸ الی ۴ بعد ازظهر به کارگزینی شرکت واقع درخیابان اکباتان - ساختمان جیپ مراجعه نمایند .

بانك تجارت خارجی ایران

بافراد مشروحه زیر که برك خاتمه خدمت دائم غیر پزشکی باشند نیازمند است متقاضیان می‌توانند همه‌روزه باداره کارگزینی این بانك واقع در خیابان سعدی جنوبی کوچه بانك مراجعه فرمایند

۱- ماشین‌نویس فارسی بادوسال سابقه کار-

۲- ماشین‌نویس لاتین با دوسال سابقه کار

شرکتی برای تصدی دستگاه تلکس بیك نفر دوشیزه یا بانوی وارد به‌طرز کار با تلکس و آشنائی بزبان انگلیسی و ماشین نویسی فارسی احتیاج دارد

داوطلبان واجدشرایط میتوانند همه‌روزه بجز ایام تعطیل از ۲ تا ۴ بعدازظهر به تلفن ۶۲۶۳۶۰ مراجعه فرمایند

یك شرکت ساختمانی برای کارگاه خود در تهران احتیاج به افراد زیر دارد

۱- تکنیسین اسکلت فلزی مجرب باسابقه کار .

۲- برقکار

۳- جوشکار ورزیده

۴- داربست بند

واجدین شرایط میتوانند از ساعت ۷ صبح الی ۶ بعدازظهر با تلفن ۲۸۲۹۰۱ تماس بگیرند

استخدام

اپراتور دیك بخار

حداقل کلاس نهم - یکسال تجربه .

کارگر ساده

معافیت و سواد خواندن و نوشتن

متقاضیان به‌کارگزینی کارخانه بی اف گودریچ واقع در ۱۲ کیلومتری جاده ساوه مراجعه نمایند.

آگهی استخدام

شرکت ساختمان های کشوری برای قسمت حسابداری بیك دوشیزه و یا بانوئی که به بایگانی و ماشین‌نویسی فارسی و لاتین تسلط کامل داشته باشد نیاز دارد .

طالبین بدفر شرکت واقع‌در خیابان شاهرضا مقابل لاله‌زارنو کوچه فتوحی شماره ۶ مراجعه نمایند .

استخدام

۱- تعدادی فروشنده باحقوق ثابت و مزایای عالی

۲- دو نفر راننده پایه ۲ شخصی

۳- تعدادی کارگر ساده استخدام میشوند

داوطلبین به خیابان ایرانشهر شمالی مقابل خیابان سپند ساختمان ۵۵۵ طبقه پنجم شرکت تهران وزوریش مراجعه نمایند تلفن ۸۳۰۹۴۵

آگهی استخدام

یك شرکت تاسیساتی افراد زیررا جهت کار در تهران و شهرستان استخدام مینماید

۱- تعدادی راننده

۲- سه نفر تکنیسین تاسیساتی یا دیپلمه ریاضی با سابقه کار حداقل سه‌سال با در دست داشتن معافی

۳- دونفر انباردار باضامن معتبر (درجه‌داران بازنشسته ارتش مزیت دارند)

لطفا با شماره های زیر تماس حاصل فرمائید

۶۸۵۰۴۶ - ۶۸۵۰۴۵

کارآموز منشیگری

شرکت صنایع هواپیمائی ایران

گروهی دوشیزه فارغ‌التحصیل دبیرستان‌را با توجه به‌شرایط ذیل باحقوق و مزایای مکفی استخدام مینماید.

۱- تابعیت ایران

۲- دارای گواهی‌نامه پایان خدمت و یامعافیت دائم

۳- دارای دیپلم دبیرستان

۴- آشنائی بزبان انگلیسی

۵- تعهد خدمت بعد از پایان دوره آموزش

۶- حداکثر سن ۲۵ سال

از علاقمندان دعوت میشود به کارگزینی شرکت واقع در خیابان پهلوی جنوب پارک ساعی مراجعه نمایند.

۱-۱

کمك حسابدار

یك کمك حسابدار دیپلم که بامور کارت‌نویسی وسندنویسی آشنائی داشته باشد استخدام میشود .

شرکت کاسپین تلفن ۷-۸۹۳۰۴۳

خیابان پهلوی- روبروی فروشگاه کورش خیابان نوربخش شماره ۱۹

چلیپا

انستیتو ترمیم مواستخدام مینماید

عده‌ای دوشیزه یا بانوی‌جوان که دارای‌دیپلم آرایش یا به آرایش موآشنا باشند به‌همکاری دعوت می‌شوند . خیابان امیرآباد شمالی خیابان هفدهم پلاك ۱۵ تلفن ۶۳۶۸۸۵

راننده

دونفر راننده پایه دوم شخصی متاهل برای توزیع لوازم آرایش در تهران استخدام‌میشوند. حداکثر سن ۲۵ سال دارای معافی و سیکل اول متوسطه . جاده قدیم شمیران بالاتراز سه‌راه ضرابخانه‌انتهای کوی‌لاجوردی کارخانه‌بلنداکس

سه‌نفر راننده پایه ۲ همگانی وشخصی با سواد آشنا به‌نقاط مختلف تهران موردنیازاست

واجدین شرایط با در دست داشتن اصل شناسنامه و برك‌انجام خدمت نظام یا معافیت قانونی و گواهینامه رانندگی و تعدادی دیپلمه ریاضی یا فنی وتعدادی با مدرك سیکل‌اول یا بالاتر برای کنترل مرغوبیت استخدام میشوند

داوطلبین از ساعت ۸ صبح تا ۲ بعدازظهر تلفنهای ۵-۶۸۰۵۸۳ تماس بگیرند .

آگهی استخدام

دانشگاه صنعتی آریامهر برای سرپرستی مهدکودك این دانشگاه به یکنفر باشرایط زیر نیاز دارد :

۱- دارا بودن مدرك لیسانس علوم تربیتی کودکان یا روانشناسی کودك

۲- حداکثر سن چهل سال

۳- دارا بودن حداقل دوسال سابقه کارموثر

۴- آشنائی کامل به زبان انگلیسی

داوطلبان واجد شرایط میتوانند همه‌روزه‌به استثنای پنجشنبه و جمعه از ساعت ۸ الی ۱۲ حداکثر تا بیستم مردادماه به کارگزینی‌دانشگاه صنعتی آریامهر واقع در خیابان آیزنهاورمراجعه فرمایند .

کارگزینی دانشگاه صنعتی آریامهر

آگهی استخدام

نیروی زمینی شاهنشاهی برای خدمت در دژبان مرکز تعدادی داوطلب استخدام برای مشاغل زیر به همکاری دعوت مینماید .

۱- نویسنده و ماشین‌نویس

۲- طراح و نقشه‌کش

۳- آشپز

۴- راننده اتوبوس زندانی‌بر

۵- نقاش ساختمان

۶- نجار

۷- بنا

داوطلبان برای کسب اطلاعات بیشتر درساعات اداری روزهای غیرتعطیل به تهران جمشیدآباد شمالی دژبان پادگان مرکز مراجعه نمایند

استخدام

شرکت کمپرسورسازی ایران

سهامی عام

بافراد زیر نیازمند است

۱- حسابدار دونفر خانم یاآقا با حداقل تحصیلات دیپلم و ۲سال سابقه کار مؤثر

۲- ماشین نویس فارسی یکنفر

متقاضیان از ساعت ۹ صبح الی ۳ بعدازظهر باتلفن ۶۴۸۵۶۳ تماس حاصل فرمائید

استخدام

شرکت داروئی به تعدادی افراد زیر جهت تهران بطور تمام‌وقت نیازمند است .

۱- بازاریاب یا فروشنده باوسیله نقلیه

۲- انباردار سابقه‌دار با ضامن

۳- تحصیلدار موتورسوار با ضامن

۴- پیشخدمت

پهلوی بالاتر از تخت‌جمشید خیابان دمشق شماره ۱۵ صبح ۱۰ تا ۱۲ عصر ۴٫۳۰ تا ۶٫۳۰

شرکت صنعتی کالری

بهمکاری ۲نفر بازاریاب جهت تهران و۲نفر بازاریاب جهت شهرستانها که حداقل ۲ سال سابقه کار در زمینه فروش لوازم خانگی‌داشته باشند نیازمند است تلفن ۳-۸۹۰۲۷۱

آگهی استخدام

یك گروه بزرك تولیدی افراد زیررا باحقوق مکفی استخدام میکند .

۱- لیسانس شیمی با ۲سال سابقه کار در کارخانجات صنعتی .

۲- حسابدار با تحصیلات دیپلم و حداقل ۲ سال سابقه کار

۳- تحصیلدار دارای‌گواهینامه موتورسیکلت و ضامن معتبر .

واجدین شرایط عمومی استخدام با تلفنهای ۹۱-۸۳۷۴۸۷ دایره کارگزینی تماس حاصل نمایند

کارآموز فنی

شرکت صنایع هواپیمائی ایران

گروهی فارغ‌التحصیل مدارس حرفه‌ای در رشته تراشکاری و اتومکانیک را باحقوق و مزایای مکفی باتوجه به شرائط ذیل استخدام مینماید.

۱- تابعیت ایران

۲- دارای دیپلم مدارس حرفه‌ای در رشته تراشکاری و یا اتومکانیک

۳- دارای گواهی پایان خدمت و یا معافیت دائم (غیر- پزشکی)

۴- آشنائی به زبان انگلیسی

۵- تعهد خدمت بعد از پایان دوره آموزش

۶- حداکثر سن ۲۶ سال تمام

از علاقمندان دعوت میشود به کارگزینی شرکت واقع در خیابان پهلوی جنوب پارک ساعی مراجعه نمایند.

آگهی استخدام

دانشگاه صنعتی آریامهر

DARBIRAN

شرکت دربیران

افرادزیررا باحقوق ومزایای کافی استخدام مینماید

۱- تکنیسین نجار - جوان وفعال و وارد بامور نجاری و کار چوب با حداقل دیپلم .

۲- انباردار - بعنوان سرپرست انبار وآشنا با سیستم کارتکس و آشنا بزبان انگلیسی با حداقل دو سال سابقه کار با وسیله شخصی

۳- کمك انبار دار - جوان با سابقه کار .

۴- دفتردار - متصدی ثبت دفاتر قانونی با تجربه حداقل ۳ سال کار دردفتر نویسی (سن مطرح نمیباشد)

داوطلبان فوق میبایستی برك خاتمه‌خدمت یا معافیت دائم‌ازخدمت نظام را دارا باشند .

مضافا باسواد بوده‌وتجربه‌کارکافی در امور فوق داشته باشند .

واجدین شرایط می توانند همه روزه‌ازساعت ۸ صبح الی ۵ بعداز ظهر با تلفن های ۶۲۷۲۲۵ - ۶۲۸۸۰۳ باخانم میرصادقی بمنظور تعیین‌وقت‌قبلی برای مصاحبه تماس حاصل فرمایند .

مهندسین مشاور

بتعدادی مهندس راه و ساختمان با حداقل ۵ سال سابقه نظارت جهت شهرستان زاهدان نیازمنداست .

تلفنهای ۶۶۲۹۱۱ و ۶۶۵۳۹۵ و ۶۴۲۰۲۵

بیك نفر مستخدم زن تمام وقت با حقوق مکفی نیازمندیم .

تلفن : ۸۵۱۴۰

کارگرزن برای نگهداری کودک یکساله

بیك نفر کارگر زن برای نگهداری کودك یکساله شبانه روزی باحقوق مکفی نیازمندیم . تلفن ۲۸۱۸۸۳

موسسه تولیدی بین‌المللی

درتهران افراد زیر را باحقوق و مزایای قابل توجه برای شیفت شب بهمکاری دعوت مینماید.

۱- مدیر لابراتوار یك نفر

۲- مدیر تعمیرات کارخانه یکنفر

۳- فورمن دونفر

شرایط استخدام : آشنائی به زبان انگلیسی دارابودن معافی یا برك خاتمه خدمت داشتن تجربیات کافی در رشته های فوق

از واجدین شرایط تقاضا دارد درخواست خود را با مشخصات کامل و سوابق کار ضمن تعیین آدرس و شماره تلفن به‌صندوق پستی شماره ۱۱۴۳-۱۴ تهران شعبه دانشگاه ارسال دارندنامه های رسیده کاملا محرمانه‌تلقی‌میشود

IRAN HOECHST AG

Sherkate Sahami Khas

Wir suchen zu sofortigen Beginn eine

Sekretärin

deutscher Nationalitaet moeglichst mit Steno und Englischkenntnissen.
Wir bieten günstige Arbeitszeit bei sehr guter Bezahlung.
Vorstellung erbeten in unserer Personalabteilung

HOECHST

Amirabad gegenüber Park Farah
Telefon 93 90 01 — 19

نیازمندیهای اطلاعات

برای دادن آگهی تلفنی باشماره‌های ذیل تماس حاصل فرمائید
تلفنهای: ۳۱۲۴۱۳-۳۱۱۲۲۷

تزئینات دکوراسیون
موکت – کاغذ دیواری– پرده – کفپوش –پارکت ۸۴۶۱۱۳

۳ تومان
کفپوش – کرکره و موکت باروزی۳ تومان کاغذ دیواری
ساناز ۹۲۳۹۲۰

تزئین منزل و محل کار **قسطی عادلانه نقد با تخفیف** شرکت اتحاد ۶۶۸۹۵۰

تزئینات پاتوك
کلیه‌کارهای تزئینی در ۲۴ساعت تلفن‌های۶۴۹۰۹۲ و ۶۴۷۹۵۸
۱–۱

سان فلور
پارکت – موکت – کاغذ دیواری انواع پرده (لوردراپه – نقاشی– سریع باقیمت منصفانه)
۶۴۹۰۴۸

برای ساختمان شما

پاکتان
انجام کلیه امور نظافتی نقاشی و دکوراسیون ساختمان ۸۲۴۵۸۱

اسفالت کاری
قیرگونی پشت‌بام با تضمین ۳۵۲۶۰۲

نصب داربست فلزی
۲۳۶۳۱۱ – ۲۳۰۲۴۲

داربست فلزی رویال استاج فروش انواع بستنو داربست ۸۵۶۲۵۴

شرکت نشت‌جو
تلفن ۲۷۷۹۹۲ ۲۷۷۹۹۳

چکه سقف
ایزو لاسیون پشت بام در ۵یا۷ لایه بدون کندن عایق قبلی‌با تضمین ۷۵۰۶۳۴

نصب فوری داربست فلزی فردوس
۷۳۴۲۱۸

اسفالت کاری امیر یوسفی ۹۵۳۷۶۳–۹۵۶۲۹۰
۱–۱۰ آ–۷۴۴۵

ایران دکور
تعمیر ساختمان، نقاشی تزئینات ساختمان فورا انجام داده‌میشود تلفن ۸۵۷۵۴۹

داربست فلزی فرضی پور
نازی آباد خیابان آرامگاه‌سه راه علی آباد املاك حقیقت تلفن ۵۵۱۵۴۴
۱–۴

نقدواقساط
نوسازی و تعمیرات ساختمان سیمانکاری اسفالت نقاشی و خاکبرداری ۸۵۹۶۴۸
۱–۱۰

رابیتز
فروش و نصب سقفهای کاذب تلفنهای ۸۱–۷۶۱۲۸۰

سمپاشی آناهیتا
۷۳۵۳۰۷

نقاشی، آسفالت با تضمین ۸۹۵۷۳۲

شرکت ساختمانی ساتردی
مقاطعه‌کاری ساختمان تلفن ۷۵۳۳۹۰
۱–۸

آسفالت ۹۳۵۸۹۵
۱–۱۳

شرکت سامکس
نصب داربست فلزی در اسرع وقت تلفن‌های ۶۶۶۸۷۲ و ۶۴۸۶۷۹ و ۳۱۴۶۷۹

سیاه‌وسپید
نقاشی ساختمان، موکت،کاغذ دیواری بانصب فوری۸۲۷۷۱۹

تعمیرات ساختمان ۹۳۵۸۹۵
۱–۱۲

اسفالت وعایق
شمیران –قلهك – تلفن
۲۶۱۳۲۷

شستشوی مبل وفرش

آر. یو R.U. English service
انگلیش سرویس
خشکشوئی.موکت فرش.مبلمان.پرده وتشك اتومبیل درمحل
۸۴۳۸۴۵

دیاموند سرویس اکسپرس خشکشوئی مبلمان، موکت، پرده، تشك اتومبیل، نظافت کلیه ساختمان‌تلفن۷۶۹۷۲۵

پیام کلین
پیام‌آور پاکی و نظافت خشکشوئی مبلمان، موکت، پرده،فرش‌داخل اتومبیل در محل تلفنهای ۸۵۳۰۳۲–۸۵۳۰۳۱

قالیشوئی و رفوگری شمسائی ۳۹۳۴۶۴

قالیشوئی
شربت‌اوغلی
۵۲۳۲۰۳–۹۲۶۱۸۹

آناهیتاسرویس بزرگترین خشکشوئی‌مبلمان‌فرش‌موکت‌پرده
۷۳۵۳۰۷

شرکت ایران پالاگر
شستشوی کلیه قسمتهای ساختمان موکت، مبلمان، تشك اتومبیل در محل باموادمنحصر بفرد تلفن ۷۵۵۷۷۹ و ۷۵۷۳۶۹

قالیشوئی بیوك به سرپرستی داریوش
مجهزبه تمام دستگاههای مدرن قالیشوئی فنی متری ۸۰ریال رنگبرداری و رفوگری‌پذیرفته میشود ۵۵۱۳۶۰ و ۹۷۷۱۱۸

دوراکلین‌سرویس‌آمریکا تلفن های رزرو وقت ۸۴۵۶۸۳ – ۸۴۸۳۹۶ – ۹۴۸۳۹۵

کلین‌سرویس‌مهر
اولین موسسه خشکشوئی مبلمان فرش موکت بادستگاه تلفن ۹۵۲۵۴۶

پاکتان
شستشوی فرش موکت در محل تلفن ۸۲۴۵۸۱

قالیشوئی‌تی‌دی(طهمورثی) ۵۹۶۹۷

پارس کلین
خشکشوئی فرش – موکت – مبلمان کفپوش موزائیك شیشه و اتومبیل ۷۵۳۶۵۶ و ۷۵۴۴۹۳

قالیشوئی رضوان ۳۵۲۶۸۷

کارخانه قالیشوئی‌اطلس تلفن ۹۵۲۵۴۶ و ۹۷۵۴۳۰

تعمیر تلویزیون

تلویزیون سما فوری در منزل تعمیر می‌شود ۲۷۴۷۷۰

تعمیرگاه‌مجاز تلویزیون **شاوب لورنس فیلیپس آر. تی. آی** نصب‌آنتن‌رنگی۳۴۱۲۹۸

تعمیرگاه مجازتلویزیون شاوبلورنس بلر فیلیپس آر.تی.آی‌نصب آنتن تمام کانال ۳۳۸۱۱۳
۱–۱

تعمیرات انواع‌تلویزیون در منازل ۹۵۳۷۹۶ و ۵۲۹۶۲۳

تعمیرگاه مجازتلویزیون شاوب‌لورنس، فیلیپس آر.تی.آی (۳۴۱۲۹۸)
۱–۲

تعمیروسرویس شوفاژ

نصب شوفاژ و تهویه مطبوع وآب رسانی شرکت مکرول ۸۲۲۷۸۸

نصب و تعمیر شوفاژ و کولر
۷۹۶۱۰۳

راه‌اندازی سرویس و نگهداری چیلر دیگ بخار دیگ آبگرم ۹۷۹۲۳۷

نصب نگهداری تعمیرات شوفاژ تهویه باشرایط بهتر شرکت روفتاپ ۸۵۸۰۱۹

شرکت سارتر نصب و سرویس شوفاژ وتهویه‌مطبوع باتکنیك و شرایط بهتر ۳۹۲۵۸۵

نصب ماشین آلات صنعتی، شوفاژاسکلت‌فلزی برق‌ساختمان شرکت هاو انا ۶۲۵۲۳۴
۱–۱

نصب و سرویس شوفاژ تهویه کولر وکانال ۸۹۱۷۴۸–۸۹۴۱۵۱

تعمیروسرویس یخچال

تعمیرگاه‌یخچال فریجیدر اثاث یدکی موجود ۸۴۸۷۵۶

تعمیرگاه یخچال سید حسین تعمیر هرنوع یخچال، ماشین لباسشوئی و آبگرمکن ۲۴۲۴۳۸

تعمیرات انواع یخچال تلفن ۷۳۰۰۶۷ و ۷۳۹۲۸۵

تعمیروسرویس لوازم‌منزل

سرویس تعمیر کولر بری تلفن اف اف تلفن ۶۶۴۲۵۰

سرویس و تعمیر کولر ۳۱۸۷۴۰

سرویس و تعمیر کولر ۳۱۴۷۲۵

نصب کولر۶۳۶۳۷۹

نصب و سرویس کولر تعویض‌پوشال ۷۵۵۷۰۹

تعمیر انواع لباسشوئی ۷۶۴۰۳۰

سرویس کولر تلفن ۷۳۰۰۶۷ و ۷۳۹۲۸۵

سرویس و نصب کولر و تعویض پوشال تلفن ۳۶۲۱۱۶

راهنمای سرویس
ارج
در سراسر کشور
۹۶۲۰۴۵
ازساعت ۷½ صبح تا ۷½ بعدازظهر

لوله کشی گاز

لوله‌کشی گاز باتائید شرکت‌ملی گاز آتی‌پی ۸۹۱۷۴۸ و۸۹۴۱۵۱

لوله‌کشی‌گاز خانگی. تجارتی وصنعتی باتائید شرکت ملی‌گاز تهران‌گاز ۵۵۱۵۷۵

شرکت سارتر طراح و مجری پروژه‌های گازرسانی ۳۹۲۵۸۵

لوله‌کشی گاز با تائید شرکت گاز بیمتال ۸۴۴۲۴۹

گاز مرکزی
لوله‌کشی‌گازباتائیدشرکت‌ملی‌گاز
۸۴۸۸۰۴

لوله‌کشی گازمنازل
باتائید شرکت ملی گاز شرکت . ان. کی. تکنیك ۸۴۹۷۹۲ – ۸۵۳۹۹۴

اکتان گاز
طرح ، محاسبه ، اجراء تایید شرکت ملی‌گاز تلفن ۸۳۴۱۰۳
۱–۲

لوله‌کشی گازمنازل
ساختمانها و موسسات زیر نظر مهندسین شرکت نیدو گاز طبق استانداردو تایید شرکت ملی گاز در اسرع وقت تلفن ۶۵۷۹۴۴
۱–۱۵

شرکت تنگستان ۸۳۴۸۳۴ محاسبه تهیه نقشه و لوله‌کشی گاز طبق استاندارد و تائید شرکت ملی گاز

خدمات مهندسی گاز
۶۶۵۵۹۰

لوله‌کشی گاز با تائید شرکت ملی گاز ایران
۸۵۵۷۶۶

لوله‌کشی گاز بانقشه واجرا و تهیه تلفن ۶۲۸۰۵۷

لوله‌کشی گاز بانقشه واجرا و تائید به تلفن ۶۳۸۰۵۷

لوله بازکنی

لوله بازکنی فقط ۲۵ تومان فوری یکساعته ۷۶۵۲۴۴

لوله‌بازکنی ولوله‌کشی مقدم ۹۲۵۲۷۴

لوله‌بازکنی فوری سعدی ۳۵۵۴۷۳

تخلیه چاه و لوله‌بازکنی فوری ۶۶۷۹۱۳

لوله‌بازکنی روزولت
۳۶۰۴۳۹

سازمان فنی ۱۱۰ رفع گرفتگی هر نوع لوله‌با تراکم واترام
۷۶۰۹۹۳
۷۶۵۸۹۴
۷۶۳۷۸۵

لوله بازکنی فوری ۶۶۵۲۷۰ و ۶۴۸۵۵۲

لوله بازکنی شبانه روزی روزولت ۶۴۷۱۴۳
۱–۶

لوله‌بازکنی فوری ۹۳۶۵۴۴ ۹۳۴۲۶۲

لوله‌بازکنی تلفن ۸۵۹۶۴۸

لوله‌بازکنی ولوله‌کشی سعید۹۳۶۸۹۵

لوله‌بازکنی سریع **باسیستم جدید** ۹۳۴۲۶۲

لوله‌بازکنی ولوله‌کشی دروازه‌دولت ۸۲۷۴۰۸

تخلیه چاه

تخلیه چاه
لوله بازکنی متری ۱۵ تومان ۶۶۷۹۱۳– ۵۳۷۸۸۵

سازمان فنی سلیمان تخلیه‌وحفر چاه تلفن ۳۱۱۱۸۸و ۳۱۹۴۶۲

تخلیه چاه و لوله بازکنی ۲۵ تومان ۵۴۸۱۶۸

تخلیه‌برنوع چاه ولوله بازکنی وتعمیرچاه‌وحفرچاه ایران‌تخلیه تلفن ۹۳۵۲۸۶

تخلیه چاه
تعمیرچاه ونوله بازکنی فوری هما ۵۴۶۴۱۶

تخلیه چاه
مترمکعب ۲۰ تومان
۵۲۱۶۷۶
۶۴۳۰۲۷

تخلیه چاه ولوله‌بازکنی فوری ۶۶۷۹۱۳

آگهیهای متفرقه

تبدیل دوری چرخ خیاطی دستی به برقی تعمیرات سیم کشی ساختمان‌و نصب لوستر و آنتن پذیرفته میشودبا سرویس‌مجهز برای تمام نقاط شهر تلفن ۷۶۰۸۲۵

ترجمه ارزان کارنامه
واوراق رسمی‌وغیر رسمی در اسرع وقت شاه آباد ۳۱۷۱۳۵

سفارشات تراشکاری فورجینك پرسکاری – برش‌کاری– آهنگری– سنك زدن میله های فولادی – شیشه – پلاستیك – برنج و مس پذیرفته‌میشود ۵۹۱۹۳۴

گمشده

گذرنامه بشماره ۱۲۵۳۱۲۵ صادره از بحرین بنام عباسقلی ربیعی فرزند سیف‌الله شماره شناسنامه ۳۶ متولد ۱۳۲۷ مفقود شده از یابنده تقاضا میشود بتلفن ۵۲۲۰۳۱ اتو شهپر واقع در خیابان بوذرجمهری‌به‌قوچعلی شهبازی اطلاع دهد.
۱–۳ آ–۷۰۴۷

مفقود شده
کارت مالکیت موتورسیکلت به شماره ۴۱۴۷ تهران ۴۱ در تاریخ ۲۵ر۳ر۲۵۳۵ مفقود گردیده از یابنده تقاضامند است در صورت پیدا نمودن‌به تلفن۸۵۱۰۰۴ اطلاع و مژدگانی دریافت نماید.

پیستولت کار صافکار رنك کار برای تعمیر محصولات خانگی
سرویسکار یخچال ، ماشین لباسشوئی، کولر ، اجاق‌گاز
افراد با تحصیلات چهارم ابتدائی تا دیپلم برای قسمتهای مختلف تولید و اداری جاده مخصوص کرج روبروی پل جدیدفرودگاه خیابان‌یکم بیمه (جنب کارخانه‌ساکا) تلفن۹۵۳۰۷۵ مراجعه شود

کیف بغلی قهوه‌ای رنگ‌محتوی دو عدد کارت شناسنائی و گواهینامه رانندگی بنام قاسم پور جمشید و کارت بیمه و کارت شهربانی اتومبیل و مقداری پول مفقود گردیده از یابنده تقاضا میشود با تلفن ۳۴۰۵۰۷ تماس حاصل‌نمایند ومژدگانی قابل توجهی دریافت دارند.

باطلاع عموم میرساند چك شماره ۶۶۲۸۵۴–الف حساب جاری ۱۰۰۹۵۲ بعهده بانك شهریار شعبه کوروش بتاریخ ۲۹ر۴ر۲۵۳۵ مبلغ ۲۵۰ هزار ریال بنام حاجی بنی لیلی‌مفقود شده و از درجه اعتبار ساقط میباشد.
۱–۲

آگهی فقدان پروانه مالکیت خودرو
آقای نصرت‌اله میرزا جعفری سندمالکیت شماره ۳۲۹۸تهران ۴۲ خودرا مفقود و تقاضای صدور مجدد آنرا دارد مراتب در سه نوبت هر ده روزیک نوبت آگهی میگردد درصورت عدم اعتراض ده روز پس از انتشاراین‌آگهی المثنی‌مربوطه تنظیم و تسلیم نامبرده خواهد شد.
اداره راهنمائی ورانندگی
آ–۶۵۳۱

یک عدد کیف دستی قهوه‌ای محتوی یک جلد شناسنامه‌با عکس بنام حسن نصیری وثیق بشماره ۶۵ صادره از اردبیل وکارت‌پایان‌خدمت ، کارت‌بیمه موتور، کارت مالکیت موتور ویکدسته چک ۲۴ برگی‌بانک صادرات شعبه گمرک بشماره حساب ۳۷۴۲ مفقود شده از یابنده تقاضا میشود به میدان گمرک فروشگاه بهار یا تلفن ۵۲۹۹۵۷ اطلاع و مژدگانی دریافت‌دارد.
آ–۷۴۹۷

دسته چک ۲۲ برگی سفید و بدون امضاءازشماره ۷۳۹۱۷۷ –۷۳۹۱۵۵ بانکبیمه ایران‌شعبه مهرآباد جنوبی‌ازحساب شماره ۵۳۵۹بنام اسدالله رفیعی‌مفقود شده از درجه اعتبار ساقط است.
آ–۷۴۹۱

یکبرگ چک بشماره ۴۲۷۷۶۶ بانک پارس شعبه بازار سرای حاجحسن‌سر رسید ۲۵ر۴ر۳۵ از حساب شماره ۵۹۱ به مبلغ ۲۴۲۵۰ ریال در وجه آقای حسین کشداردر حوالی‌حومه کرج مفقود شده از درجه اعتبار ساقط است.
اکبرایازخو
آ–۷۴۷۹

یک جلد شناسنامه با عکس‌بنام رضا مهرابی فرزند محمد تقی بشماره ۷۷۶۴صادره از اراک وکارت پایان خدمت و ۴برگ رونوشت شناسنامه و ۱۲ قطعه‌عکس مفقود شده ازیابنده تقاضا میشودبه‌تلفن ۶۶۲۹۳۳ اطلاع‌و مژدگانی دریافت دارد.
آ–۷۴۵۷

دسته چک شماره ۷۶۵۱۳۱ الی ۷۶۵۱۵۰ سفید و بدون امضاء از حسابجاری ۴۱ بانک تهران شعبه میدان محمدیه مفقود شده از درجه اعتبار ساقط است.
اسدالله معینی
آ–۷۴۹۹

یک قطعه چک به شماره ۲۴۱۷۱۶ کـ۷ بحسابجاری ۱۵۹ بانک سپه شعبه صمدیه بتاریخ ۸ر۴ر۲۵۳۵ و مبلغ ۸۰۰۰۰ ریال در وجه حامل مفقود گردیده از درجه اعتبار ساقط است.
سید کاظم سجادی

مقداری اسناد شامل شناسنامه و گواهینامه رانندگی و برگ خاتمه خدمت بنام محمد حسین زاکری در حوالی بازار گمشده ازیابنده تقاضا میشود با تلفن ۸۲۹۲۱۱ و ۵۲۴۴۰۱ تماس بگیرند.
۱–۲

چک های شماره ۳۳۴۵۱ الی ۳۳۴۷۵ از حساب جاری۲۱۱۸ بانک عمران شعبه ۲۴ اسفند مفقودگردیده و از درجه اعتبار ساقط است.

در بازکن برقی
B.K.D بکد ۲۲۵ تومان
بوسیله‌تلفن سفارش دهید، شرکت بکد الکتریک تلفن: ۱۵ الی ۶۸۱۰۱۲
فروش درکلیه الکتریکی ها در تهران وشهرستانها

قابل توجه‌واردکنندگان کالاهای‌خارجی
یك شرکت معتبر بازرگانی حاضر بشرکت و همکاری با شما است.
تلفن ۸۹۰۲۰۶

قابل‌توجه پیمانکاری ساختمان
مصالح ساختمانی – بورس‌ماشین آلات سنگین – خاکبرداری و راه سازی تلفن ۲۷۹۵۰۰
دفتر ساختمانی پل

شرکت سازه‌های فولادی
سازنده انواع سالنها ،انبار، کارخانه در سراسر ایران تلفن ۶۶۴۳۱۸

قابل‌توجه
موسسات دولتی، شرکتهای ساختمانی ، معماران و مهندسین مشاور
شرکت نماسازی‌لهون
انجام‌کلیه نماسازی(تگری–صاف) ازنوع کانتکس) در رنگهای مورد پسند داخل وخارج ساختمان را با نازلترین قیمت وتضمین ۱۰ساله میپذیرد.
تلفن۸۵۴۱۱۰

شرکت‌ساختمانی بارومسدس زحل
«سهامی خاص»
انجام امور مقاطعه کاری راه– اسفالت– سد– کانال– پل– شهر سازی – ساختمان – آپارتمان سازی– خیابان‌شاه عباس‌شماره۸
تلفنهای ۸۲۸۲۳۵ و ۸۳۲۱۱۳

آگهی نوبت‌سوم

جهت اطلاع صاحبان‌سهام بانك‌تجارتی ایران و هلند درمورد افزایش سرمایه

طبق تصویب مجمع عمومی فوق العاده سهامداران بانك تجارتی‌ایران و هلند مورخ ۱۱ر۳ر۳۵ مقررگردید که سرمایه بانك از یك میلیارد و پانصد میلیون ریال به دو میلیارد ریال افزایش یابد.

به منظور اجرای این تصمیم‌مجمع عمومی تصویب نمود که مبلغ یکصد میلیون‌ریال از سود تقسیم نشده سال ۲۵۳۴ که بحساب اندوخته منتقل‌گردیده بحساب‌افزایش‌سرمایه واریزو به‌نسبت سهام سهامداران موجود ، سهام جایزه به آنان تعلق گیرد.

بقیه وجه افزایش سرمایه از طریق فروش سهام به سهامداران تامین خواهد شد و بدین منظور گواهینامه حق‌تقدم خرید سهام به وسیله پست سفارشی ارسال‌خواهد گردید.

مهلت اعمال حق‌تقدم و پذیره نویسی و پرداخت بهای سهام‌ازروز انتشار آخرین‌آگهی‌شروع‌و درساعت ۱۲ صبح روز یکشنبه۲۸ شهریورماه سال ۲۵۳۵ خاتمه میابد.

صاحبان سهام یا نمایندگان قانونی آنان‌باید حداکثر تا پایان‌مهلت فوق نسبت به پرداخت بهاء سهام خود اقدام نمایند والا بانقضاءمهلت مزبور حق‌آنان خودبخود ساقط و هیئت‌مدیره‌براساس اختیارات‌حاصله از مجمع عمومی فوق‌العاده‌سهامداران سهام فروخته نشده را بهر شکل‌و ترتیبی که صلاح و مقتضی بداند به فروش خواهد رساند.

آژیر خطر–دزدگیر اتومبیل‌ومنزل– سرامیك‌وآگوستیك ژاپنی بقیمت تجارتی – تلفن ۸۳۵۵۴۲

در آگهی نوبت اول
جهت اطلاع صاحبان سهام‌بانك تجارتی‌ایران و هلند در مورد افزایش سرمایه
تاریخ یکشنبه ۲۸ شهریور ماه سال ۲۵۳۵ اشتباها ۱۸ شهریور چاپ شده بود بدینوسیله تصحیح میگردد

آگهی مزایده تخته
شرکت سهامی ایرانی تولید اتومبیل سایپا واقع در خیابان آیزنهاور نبش خیابان زنجان شماره ۵۵۳ درنظر دارد حدود ۵۰۰تن تخته‌درهم را ازطریق مزایده بفروش رساند. داوطلبین می توانند پیشنهادات خود را بضمیمه رسید بانکی مبلغ ۲۰۰ر۰۰۰ ریال که بحسابجاری شماره ۸۰۰۰۴ این‌شرکت نزد بانك ملی ایران شعبه آیزنهاور منظور شده باشد در پاکت سربسته تا ساعت ۱۲ روز سه‌شنبه ۲۹ر۴ر۲۵۳۵ بدفتر مرکزی این‌شرکت قسمت امور مالی تسلیم و رسید دریافت دارند. پیشنهادات رسیده در ساعت ۱۳ همان‌روز در حضور پیشنهاددهندگان باز و برنده مزایده اعلام و سپرده سایرین‌مسترد خواهد شد.

برنده مزایده ملزم‌به‌خرید تخته بوده‌و درغیر اینصورت مبلغ سپرده بنفع‌شرکت ضبط خواهد شد و حق هیچگونه ایراد و اعتراضی‌را نخواهد داشت ضمنا شرکت در رد یاقبول پیشنهادات واصله مختار است

بیمه‌ایران
دفتر بیمه
جوادگلپایگانی
مشاور امور بیمه های ، عمر ، آتش‌سوزی ، حوادث ، باربری ، شخص ثالث وبدنه اتومبیل شما می باشد.
نشانی : امیریه چهارراه گمرك مقابل پمپ بنزین پلاك ۱۵۳۲
تلفن۵۳۳۱۹۵

اخذپذیرش تحصیلی
دبستانی – دبیرستانی – دانشگاهی تادرجه دکترا از اکثر کشورهای خارج درکوتاه‌ترین مدت «مدت بین ۱۵ الی ۲۰روز»
و ترجمه مدارك رسمی و غیررسمی در ظرف ۴۸ ساعت **دفترمنصوری– نشاط**
خیابان پهلوی بالاتر از چهارراه امیراکرم ساختمان کیان طبقه سوم

هموطنان‌تهرانی
عروس و داماد های خوشبخت
تالار عاج در تمام مدت آماده پذیرائی، و از میهمانان عزیز بطور شایسته استقبال مینماید.
به تلفن ۶۵۶۰۰۰ وآدرس چهارراه قصرجنب بانك شهریار تالار پذیرائی عاج‌مراجعه فرمائید.

به‌پاریس‌میروید به‌هتل پالمون
با مدیریت ایرانی و در فاصله کوتاهی از مراکز بزرك پاریس به شما خوش آمد میگوید.
برای رزرو جا بزبان فارسی به آدرس زیرمکاتبه کنید.
HOTEL PALMON 30 RUE DE MAVBEUGE 15009 PARIS

تخلیه‌چاه‌فاضلاب
تخلیه چاه فاضلاب و توالت و سپتك‌تانك و فوسپتیك و حفر چاه با دستگاه موتوری شرکت ایران شوشتر ۸۲۹۵۵۶– ۸۳۰۷۲۲

شرکت‌تخلیه‌تهران‌سرویس بامسئولیت محدود
تخلیه هرنوع چاه مترمکعب ۳۰ تومان
۵۴۴۹۵۷

آماده‌به‌تحویل ماشینهای قیچی گیوتین ورق بر ساخت کارخانه ماشین‌سازی M.D.M. ۶میلیمتر در ۲ متر –۴ میلیمتر در ۲ متر–۲میلیمتردر۲متر– یک و یک چهارم میلیمتر در ۲ متر و ۸ میلیمتر درسه متر **تلفن: ۵۴۶۳۱۷**

نیازمندیهای اطلاعات

برای درج آگهی دراین صفحه باتلفنهای ۳۱۱۰۸۷-۳۱۱۰۸۶-۳۱۱۰۸۵-۳۱۱۲۱۵

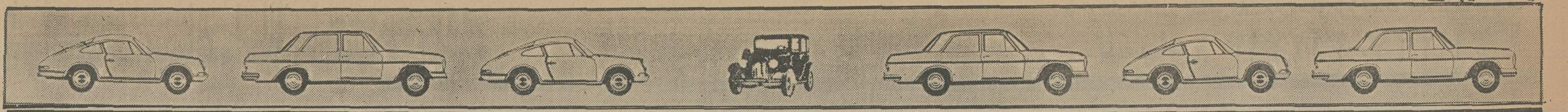

GMC
ایران‌جمس

نماینده رسمی جنرال موتورز امریکا انواع اتومبیل پونتیاک کاتالینا و فایربرد - کامیون های کمپرسی ووانت جمس خیابان تخت جمشید شماره تلفن‌های ۷۶۴۲۵۸ _ ۷۶۰۷۵۳_ ۷۵۲۳۸۹

ایران‌ردفر
انواع -سواری - وانت‌و کامیون
تویوتا
خیابان تخت‌طاوس نبش امیراتابك ساختمان۱۱۰ طبقه اول تلفنهای ۸۳۵۶۰۰ _ ۸۳۷۳۰۰

اتوبهداد
بنز ۲۸۰ ۷۶ سدری
بنز ۲۰۰ ۷۶جدید حنائی
بنز ۲۲۰ ۷۶ اطاق جدید
بنز ۲۳۰ ۷۶ اطاق جدید
بنز ۲۸۰ ۷۵ سبز
بنز ۲۸۰ ۷۴ سرمه‌ای
بنز ۴۵۰ ۷۳ آبی
بنز ۳۵۰ ۷۳ نقره‌ای فول
ب.ام.و ۳۲۰ ۷۶ شرابی
شورولت مونت‌کارلو ۷۶ شرابی
شورولت ایمپالا ۷۶ شرابی
شورولت کامارو ۷۶ فول
شورولت نوا ۷۶سبز
بیوک سنچوری کاستم ۷۶ شرابی
کادیلاک ۷۵ شرابی
پژو جی‌ال ۷۶ نقره‌ای
فیات ۱۲۵ صفر کیلو مترقیمت جدید
ایران نوین غربی اول جمشید آبادشمالی مقابل‌پادگان جمشید آباد ۹۲۹۳۹۸ _ ۹۳۹۳۹۸

احتشامی
مینی‌ماینر ۱۰۰۰ ۷۵ صفر کیلو مترسفید
مینی ماینر ۱۰۰۰ ۷۴ نخودی
مینی‌ماینر ۱۰۰۰ ۷۶ نخودی
مینی‌ماینر ۱۰۰۰ ۷۴ سرمه‌ای
مینی‌ماینر ۱۰۰۰ ۷۶ سفید بدون نمره و گمرك
مینی جنتی کـوپراس ۱۳۰۰ ۷۵ قرمز
مینی جنتی ۱۰۰۰ ایتالیائی ۷۴ قرمز
مینی‌و ال ۶۸ یشمی
مینی‌و ال ۷۰ طوسی
موریس ۶۸ سفید
اول‌خیابان‌قدیم شمیران‌نمایشگاه احتشامی تلفن ۷۶۳۴۳۹
۱_۱

اتوسپاس
خریدار و فروشنده اتومبیلهای ایرانی ، اروپائی آمریکائی . مرکز فروش اتومبیل های سیتروئن ، ژیان و شورلت ایران رودکی مقابل بانك بازرگانی تلفن۹۵۰۹۸۹ رضا حاجی‌زاده

پارس بنز
بنز ۴_۲۳۰ ۷۶ مدل جدید
بنز ۲۰۰ ۷۴
پژو ۵۰۴ جی‌ال استیشن ۷۴
ب.ام.و ۳۲۰ ۷۶
شاه مقابل سینما نیاگارا تلفن های ۶۴۳۰۴۰ و ۶۴۲۵۱۹

عدالت
پژو ۵۰۴ جی‌ال ۷۶
فورد موستانگ ۷۳
فیات ۱۳۱ ۷۶
بنز ۲۳۰ ۶ سیلندر ۷۳
پیکان نو
ب.ام.و ۵۲۰ ۷۴
اریا ۵۱
خیابان‌سلسبیل چهارراه‌بوستان سعدی‌جنب‌بانك پارس۹۵۵۶۶۱

شریف
بنز ۲۸۰ ۷۶ جدید
۲۳۰_۴ ۷۶ دانشجوئی
۲۳۰_۴ ۷۴ اتوماتیک
۲۸۰ اس ۷۴
۲۸۰ اس ۷۳
بی‌امو ۲۰۰۲ ۷۴
۲۰۰۲ ۷۵
۳۲۰ ۷۶
۵۲۰ ۷۴
۵۱۸ ۷۶ تحویل آلمان
جگوار ۷۵ فول
کادیلاک فیلتوود ۷۵
کادیلاک الدورادو ۷۵
بیوک ریویرا ۷۵ در رنگهای مختلف
بیوک الکترا پارک‌آونیو ۷۵ مشکی
بیوک لسابر ۷۵ دررنگ های مختلف
بیوکرگال ۷۵ دو رنگ چهار در
بیوک سنچوری ۷۵ در رنگ های مختلف چهاردر
بیوک سنچوری ۷۶کوپه‌در رنگهای مختلف
بیوک آپولو ۷۵ در رنگ های مختلف
بیوک اسکای لارک ۷۶ در رنگهای مختلف
شورلت کوروت ۷۵ در دو رنگ
شورلت ایمپالا ۷۶ در رنگهای مختلف
شورلت ایمپالا ۷۵ در رنگهای مختلف
شورلت ایمپالا ۷۶ دانشجوئی قهوه‌ای
کامارو ۷۶ در دو رنگ فول
کامارو ۷۵درسه رنگ فول
مونت‌کارلو ۷۴دانشجوئی
دوج‌دارت ۷۵
پژو جی‌ال ۷۶ در سه رنگ
پژو جی‌ال ۷۵ در دو رنگ
پژو ال ۷۶ تحویل‌آلمان
فیات۱۲۵ پی در رنگهای‌مختلف
نمایشگاه اتومبیل‌شریف خیابان پهلوی اول پارک ساعی تلفن های ۶۲۵۶۳۵ و ۶۲۱۲۰۲و ۶۲۲۷۴۴

چاپار
پژو ۵۰۴ ۷۶
پژو ۵۰۴ جی‌ال ۷۵
کامارو ۶۸
بنز ۲۳۰ اطاق قدیم ۷۶
بنز ۲۳۰ نمره نشده ۷۴
آلفارومئو ۷۳
تویوتا سیلیکا صفر کیلو متربا کولر ۷۵
فیات ۱۳۱ ۷۶
بیوکلسافول اتوماتیک ۷۴
فیات ۱۲۸_۱۳۰۰ ۷۳
فیات ۱۳۲ ۷۶
دوج دارت‌فول ۶۹
خوش شمالی چهارراه پرچم اتومبیل چـاپار ۹۳۵۰۲۰ - ۹۳۵۰۹۹

اتوتاپ
بنز ۲۳۰ اطاق جدید همه رنگ ۷۶
بنز ۲۸۰ همه رنگ ۷۶
بنز ۴۵۰ نقره‌ای ۴۵۰
بنز ۳۵۰اس‌ال‌سی قرمز و آبی درباری ۷۳
بنز ۲۸۰ نقره‌ای ۷۴
بنز ۲۸۰ کرم ۷۴
بیوک سنچوری الوان ۷۶
بیوک اسکای دارک الوان۷۶
بیوک اسکای پایک الوان ۷۶
ب.ام.و ۳۲۰ همه رنگ ۷۶
ب.ام.و ۳۰۰۰ طلائی ۷۵ صفر کیلو متر
کامارو کرم ۷۵
لانچیا قرمز ۷۶
برادلی شرابی فایبرکلاس ۷۶
شورولت مونزا آبی درباری ۷۵
شورولت ایمپالا فول کولردار ۷۲
بلیزر فول متالیک سربی ۷۶
پژو جی‌ال سفید ۷۵
فیات ۱۲۴ کوپه سرمه‌ای ۷۴
فیات ۱۲۴ سبز ۷۳
نشانی خیابان کورش کبیر پل رومی جنب بورسالینو تلفن ۲۶۶۴۰۱_۲۶۲۱۷۰_ ۲۶۴۳۷۰

کالسکه طلائی
پونتیاک کلانیون ۷۶ سبز
کامارو التی ۷۵ قهوه‌ای
رنجرور ۷۵ بژ
جاگوار ۷۲ رنگ یشمی
بی‌امو ۲۰۰۲ تی‌ای ۷۰سفید
پژو ۳۰۴ ۷۳ سفید
پژو جی ال ۷۶ یشمی متالیک
امیرآباد شمالی بالاتر از چهار راه آریامهر نمایشگاه کالسکه طلائی‌تلفن ۹۳۹۵۹۶_ ۹۳۲۱۲۲

اتوخندان
کامیونهای شاسی و کمپرسی مرسدس‌بنز ۱۱۱۳ و مدل‌های دیگر نقد و اقساط بفروش می رسد
اتو خندان جاده قدیم شمیران «کورشکبیر» ایستگـاه سید خندان ۲۳۱۴۴۴ _ ۲۳۱۵۵۵

بهکام
بهکام
ب.ام.و ۳۲۰ ۷۶
ب.ام.و ۲۰۰۲ ۷۴
ب.ام.و ۲۰۰۲ ۷۳
ب.ام.و ۲۰۰۲ ۷۲
ب.ام.و ۲۰۰۲ ۷۱
پژو ۵۰۴ جی‌ال سفارش‌امریکا ۷۶
پژو ال ۵۰۴
پژو ۵۰۴ جی‌ال ۷۲ و۷۳
کامیون بنز ۹۱۱ ۶۸
پژو ۴۰۴ ۶۹
بنز ۲۰۰ ۷۶
بنز ۲۰۰ ۷۰_۷۳
۲۳۰ ۷۴
۲۲۰ ۷۲
۲۲۰ ۷۱
کامارو ۶ سیلندر دنده‌ای ۷۵
تویوتا ۲۶۰۰ ۷۵
پیکان دولوکس ۵۰ الی ۵۴
پیکان‌جوانان ۵۲الی ۵۴
ژیان ۵۱ الی ۵۳
هیلمن همه‌رنگ
مینی‌ماینر ۶۹
خیابان بهبودی نرسیده‌به تاج ۹۷۶۷۴۰ - ۹۷۰۸۸۹

دیپلمات
بنز مدل رنگ
۲۸۰اس - ۷۵ _آبی
اس.ال.سی- ۷۵- سبز
۲۳۰ر۴_ ۷۶- قرمز
۲۳۰ر۴ _ ۷۶_آبی‌-زرد
۲۳۰ر۴_ ۷۶_ کاهوئی
۲۸۰ اس_ ۷۴_ لیموئی
۲۸۰ اس_ ۷۳ آبی
۲۸۰ اس_ ۷۴_نقره‌ای
۲۳۰ر۴_ ۷۴_ قرمز
۲۳۰ر۴_ ۷۶_ آبی
۲۳۰ر۴_ ۷۴_قرمز
۲۸۰_ ۷۴_مسی
بنز ۲۸۰ اس ۷۵
بی.ام.و
۳۲۰ ۷۶ شرابی
۵۲۰ ۷۳ قرمز
۵۲۰ ۷۴ آبی
۳۲۰ ۷۶ آبی
۲۰۰۲ ۷۲ نارنجی
بیوک
لمیتد- ۷۵- مسی
سنچوری - ۷۶_ آلبالوئی
سنچوری - ۷۳ _طلائی
سنچوری - ۷۶ - نقره‌ای
سنچوری - ۷۶ _ سرمه‌ای
شورولت
نوا- ۷۶ - زرشکی
کامارو - ۷۵ - طلائی
مونتکارلو - ۷۴ - سبز
نوا - ۷۶ - شرابی
مونت کارلو- ۷۵_قهوه‌ای
نوا- ۷۶_ شرابی
پونتیاک
کرامپری - ۷۵_سفید
فایربرد - ۷۳- سفید
جاگوار - ۷۵ - سفید
رنجرور ۷۵ و ۷۶ خردلی‌وبژ
پژو ۵۰۴ ال ۷۶
بیوک سنچوری ۷۵
بنز ۲۰۰ ۷۴ و ۷۵
بنز ۲۳۰ ۷۵و ۷۶
مزدا ۷۶
دوجدارت ۷۳و ۷۴
خرید امتیاز دانشجوئی و خریدار امتیاز دیپلمات.
جاده قدیم شمیران (کورش کبیر) سمراه زندان شماره‌تلفن های ۸۵۲۱۲۷ و ۸۴۲۳۸۶

لکوموتیو
بنز ۲۳۰ ۷۶ سبز و قرمز
بنز۲۸۰ ۷۶ سفید اطاق‌جدید
بنز ۲۰۰ ۷۲ نخودی
بنز ۲۸۰ ۷۱ سفید و شیری
بی‌امو ۳۲۰ ۷۶قهوه‌ای‌نارنجی
بی‌امو ۲۰۰۲ ۷۴ لیموئی
فیات۱۲۴ ۷۳ سرمه‌ای
فیات ۱۲۴ ۷۴ حنائی
فیات ۱۹ ۷۴ سبز
پونتیاک ۷۶ طوسی
رنجرور ۷۶ بژ
بیوک سنچوری ۷۳سبزمتالیک
جکوار ۴۰۲ ۷۳ مغزپسته‌ای
جکوار ۴۰۲ ۷۲ اتوماتیک سرمه‌ای مغز پسته‌ای
فورد کاپری ۷۵ مشکی
ولوو ۲۴۲ جی‌ال ۷۵ آبی
پژو ۵۰۴ ۷۳ دو دستگاه سبز و شیری
شورلت رویال ۵۳ سبز
شورلت ۲۵۰۰ ۵۴آبی‌متالیک
خیابان پهلوی ابتدای تخت طاووس پلاک ۳۸۵ تلفنهای ۶۲۶۲۳۰_۶۲۹۲۳۷_ ۶۲۵۸۵۲

بیرجندی
نماینده ماشینهای
داتسون
نقد و اقساط
با بهره بانکی - انواع پیکان‌و ماشینهای‌خارجی موجود است
خیابان جیحون مابین هاشمی‌و سپه‌غربی ۹۵۰۸۷۵ -۹۵۰۸۷۹

نقیبی
شورلت ایمپالا فول۷۶نقره‌ای- آبی‌آسمانی-نیلی-قهوه‌ای-سبز کاهوئی (متالیک)
شورلت مونت کارلو ۷۶ دانشجوئی نقره‌ای متالیک
بنز ۲۰۰ ۷۶ لیموئی
فیات ۱۳۲ ۱۸۰۰ ۷۶ سبز کاهوئی-آجری- لیموئی- سرمه‌ای
ب‌امو ۳۲۰ ۷۶ سبز کاهوئی - آبی نفتی - ابی آسمانی
شورلت کامارو ۷۵ شکلاتی متالیک
شورلت مالیبو ۷۵ قهوه‌ای متالیک
دوج دارت باکولر ۷۵ آبی متالیک
فولکس گلف ۷۵ قرمز
پژو ۵۰۴ ۷۴ سفید
موستانگ ۷۳لیموئی
فیات ۱۲۴_ ۱۸۰۰ ۷۳ نقره‌ای متالیک
اپل جی‌تی ۷۲ طلائی
حافظ شمالی بین شاهرضا و تخت جمشید مقابل دانشکده پلی‌تکنیک تلفن های ۸۳۹۹۱۰ و ۸۳۱۷۳۷

براووی
بیوک سنچوری ۷۶ فول اتوماتیک
اتوماتیک‌سقف چرمی لاندورنگ قهوه‌ای
کامارو ۷۵ صفر کیلو متر ۸ سیلندر فول آبی
کامارو ۷۶ شرابی ۸ سیلندر فول سقف لاندو سفید
مکوان ۷۳ ۸ سیلندر فول‌آبی آسمانی
گراندپری۷۶ شرابی‌دانشجوئی
شورولت کاپریس ۷۵ صفر کیلومتر سبز کاهوئی سقف سفید متالیک
بیوک سنچوری۷۵ و ۷۶همه رنگ
رنجرور۷۶خردلی گمرک نشده ساده
داتسون ۷۵ چهار در لیموئی رادیو ضبط دست اول
تویوتا سیلیکا ۷۵ صفر کیلو متر زرشکی متالیک
فیات ۱۳۱ _۱۶۰۰ رنگ خردلی شیشه رنگی ۷۶
فیات ۱۳۲ ۷۶ ۱۸۰۰ آبی متالیک گمرک نشده
فیات۱۲۴ رنگ سرمه‌ای شیشه رنگی بارینگ اسپرت
ب.ام.و ۲۰۰۲ ۷۵ سفارش آمریکا نقره‌ای متالیک
ب.ام.و ۲۰۰۲ ۷۳ کاهوئی
عباس‌آبادمابین‌چهارراه منصور ومیترا جنب سوپر شیلان نمایشگاه‌براووی تلفن ۸۵۰۸۰۷ - ۸۴۶۸۸۷

پیروز
بنز ۲۸۰ ۷۶ ساده
بنز ۲۸۰ ۵۷ طلائی با کولر فول شیشه رنگی
بنز ۲۸۰ ۷۳ آبی آسمانی شیشه رنگی
بنز ۳۵۰ اس‌ال‌سی ۷۳ شیری باکولر
بنز ۲۸۰ ۷۴ باکولر نقره‌ای رینگ اسپرت
بنز ۴_۲۳۰ ۷۵ لیموئی شیشه رنگی سقف کشوئی فرمان هیدرولیک
بنز ۳۵۰ ۷۳ سفید بدون نمره دنده‌ائی
شورلت کاپریس ۷۶ فول زرشکی متالیک
شورلت کامارو ۷۶ فول‌سبز کاهوئی متالیک
شورلت مونتکارلو ۷۶سقف چرمی قهوه‌ای متالیک
شورلت‌مونتکارلو ۷۶ سرمه‌ای متالیک سقف چرمی فول
شورلت ۷۰فیلی متالیک فول
رنجرور ۷۶ کرم شیشه‌رنگی
رنجرور ۷۵ کرم
بی‌امو ۳۲۰ ۷۶ شرابی
بی‌امو ۳۲۰ ۷۶ قهوه‌ای متالیک شیشه رنگی گرم کن شیشه عقب
بی‌امو ۲۰۰۲ سرمه‌ای متالیک
پژو جی‌ال ۷۶ آبی متالیک
پژو ۶۰۴ ۷۶ قهوه‌ای‌سوخته
ولوو ۷۵ کاهوئی
خیابان شاه چهار راه‌سیمتری نمایشگاه پیروز ۹۲۴۰۴۵ - ۹۲۴۰۴۶ - ۹۲۴۰۴۷

ششم بهمن
فروشنده مینی بوس ۱۶ و۲۱ نفره اتوبوس بنز خاور نقد. واقساط
سیمتری نظامی چهارراه لشکر ۶۴۴۷۰۹ ۶۴۰۵۲۶_۶۴۱۶۱۴ آقای ندیمی

ادیب
بنز ۲۸۰ ۷۶ متالیک نقره‌ای فول
بنز۲۸۰ ۷۶ طلائی فول
بنز ۲۳۰ ۷۵سبز
بنز ۲۸۰ ۷۵ سبز متالیک پسته‌ای متالیک فول
بنز ۲۸۰ اس ۷۵ قهوه‌ای متالیک فول
بنز ۲۸۰ اس ۷۵ سبزیشمی متالیک فول
بنز ۲۸۰اس ۷۵ سبزپسته‌ای
بنز ۲۸۰ اس ۷۵ سبز یشمی
بنز ۲۸۰ اس ۷۵قهوه‌ای متالیک
بیوک الکترا ۷۶ سرمه‌ای متالیک فول
بیوک آپولو ۷۶ انواع رنگها فول
بیوک سنچوری رگال ۷۵ سرمه‌ای فول
بیوک ریویرا ۷۵ طلائی‌فول
جاگوار کوپه ۷۶ سبزفول
جاگوار ۶ سیلندر ۷۵ نقره‌ای
جاگوار چهار در ۱۲ سیلندر ۷۵ نقره‌ای
جاگوار دالیملر ۷۳ نقره‌ای فول
بیوک سنچوری کوپه ۷۶ دو در
بیوک سنچوری ۷۶ نقره‌ای فول
بیوک ۷۶ طلائی
شورولت ایمپالا ۷۶ انواع رنگها فول
شورولت ایمپالا ۷۵ سبز نقره‌ای فول
بیوک اسکای هاک ۷۵ سبز فول
شورولت کامارو ۷۵ سبز متالیک فول
کامارو التی ۷۶زرد فول
بلیزر شایان ۷۶ انواع رنگ ها
کامارو ۷۴ سبز
شورولت ایمپالا ۷۵ سبزیشمی
ب.ام.و ۲۰۰۰ ۷۵ سبزکاهوئی سفارشی آمریکا
بی.ام.و ۲۰۰۲ ۷۵ شرابی
بی.ام.و ۲۰۰۲ ۷۴ شرابی
بی.ام.و ۲۰۰۲ ۷۴ زرد
بی.ام.و ۵۲۰ سبز کاهوئی
بی.ام.و ۲۰۰۲ ۷۵ آبی متالیک سفارش آمریکا
الدزموبیل استای‌فایر ۷۶ نقره‌ای متالیک فول
اتوبیانکی دولوکس ۷۶ آبی
فیات۱۲۸ ۷۵ سفارش‌آمریکا آبی متالیک
فیات ۱۳۲ و ۱۳۱ انواع رنگ باکولر وبی کولر موجود است
رنجرور ۷۶ فول
انواع شورولت ایران نقد و اقساط موجود است
عباس آباد چهارراه قصر و چهارراه فرح جنب اندیشه نمایشگاه‌اتومبیل‌ادیب۸۵۸۵۴۴_ ۸۵۸۵۴۵

بورس اتومبیل تهران
شورلت‌ایمپالا ۷۶ همرنگ
شورلت نوا ۷۶ آبی
شورلت شوت ۷۶ کرم
کاپریس ۷۶ همرنگ
بیوک سنچوری ۷۶ همرنگ
بیوک اسکای دارک ۷۶ در چهار رنگ
پونتیاک‌اکستر ۷۵ نارنجی
دوج کرنت ۷۶ سه رنگ
دوج دارت ۷۶ قهوه‌ای
کامارو ۷۶ در ۲ رنگ
پیسر ۷۶ لیموئی
بنز ۲۳۰ اطاق جدید ۷۶ آبی
بنز ۴_۲۳۰ ۷۴ سفید
بنز ۲۸۰ ۷۵
فیات کوپه ۷۲ سبز
واردکننده انواع اتومبیل‌های آخرین سیستم امریکائی شرکت بورس اتومبیل تهران خیابان ویلای شمالی شماره ۱۶۸تلفن ۸۹۴۵۷۸_ ۸۹۴۵۷۹
فخیمی- جعفرزاده

هوشنگ
بنز ۳۵۰ اس‌ال‌سی ۷۴ نقره‌ای آبی‌درباری فول
بنز ۲۳۰ ۷۶ اطاق جدید
بنز۳۵۰اس‌ال‌سی ۷۳ نقره‌ای آبی درباری و قرمز
رنجرور ۷۶ همه رنگ
بلیزر ۷۶ سفید قرمزفول
بی‌امو ۳۲۰ ۷۶ همرنگ
خیابان کـورش کبیر مقابل حسینیه‌ارشاداتو مبیل هو شنگ ۲۳۹۱۹۲ . ۲۳۲۷۵۴

اتومبیل دلخواه شما در نمایشگاههای اتومبیل

فیات 125p
مدل ۱۹۷۶
زیبا - پرقدرت- سریع
با
سرویس منظم و لوازم یدکی فراوان
قیمت استثنائی
خیابان ملت شماره ۱۱۴ تلفن های ۳۱۳۲۰۴ - ۹۵۳۱۱۸ - ۹۵۵۸۳۶

سورنا
ب.ام. ۳۲۰ ۷۶ همه رنگ متالیک شیشه رنگی آماده تحویل
آلفارومئو مونترال ۷۳نارنجی نقره‌ای متالیک باکولر
آلفارومئو ولوچه ۷۳قرمز ماتیکی ۱۶۰۰ و ۲۰۰۰
بنز ۲۰۰ ۷۶ رنگ‌جدید
بنز ۲۳۰ ۷۶ رنگ جدید
بنز ۲۸۰ اس ۷۶ فول آبی متالیک سبز متالیک
بنز ۲۲۰ ۷۲ خیلی تمیز لیموئی روشن
شورولت ایمپالا ۷۶ درچهار رنگ عالی متالیک
فیات ۱۳۲ سفارشی ۷۵_ ۷۶
پژو ال ۷۶ سفید -زرد- سبز
فورد تانوس در سه مدل مختلف و رنگ جدید
شورولت کامارو ۶ سیلندر اتوماتیک ۷۶ شرابی متالیک
جاگوار ۷۲_۷۳ خیلی تمیز و خوشرنگ
ب.ام.و ۲۰۰۲ ۷۵ ال‌متالیک
بیوک ریویرا فول بابدهی بانکی ۷۵ قهوه‌ای و طلائی
نقد و اقساط
سفارش هر نوع اتومبیل‌قبول میشود
عباس آباد چهارراه مهناز نمایشگاه اتومبیل سورنا ۸۵۲۶۲۲_ ۸۵۲۶۰۹

بطحائی
فولکس پاسارد ۷۶ کاهوئی بدون گمرک و نمره
فولکس ۱۳۰۰ ۷۳ سفارش آمریکا
ب.ام.و ۲۰۰۲ ۷۴شرابی
ب.ام.و ۲۰۰۲ ۷۴ دریائی
ب.ام.و ۲۰۰۲ ۷۴ لیموئی بدون نمره
ب.ام.و ۲۰۰۲ ۷۳ متالیک نقره‌ای
فولکس ۱۳۰۰ ۷۲ رنگ متالیک
تویوتا کارنیا ۷۶ سربی
تویوتا کرونیا ۷۶ بدون‌نمره لیموئی
دوج‌کرونت ۷۶
شورولت ۲۸۰۰ ۷۴
اپل‌جی‌تی ۷۶ آبی بدون گمرک و نمره
کامارو ۷۴ شرابی فول
بنز ۲۳۴ ۷۵ شیری
شورولت وگا ۷۵ صدری
شورولت‌وگا ۷۵ ابی‌درباری
پژو ۴۰۴ ۷۲ آبی
پژو ۵۰۴ ال ۷۶ دو‌دستگاه جدید بدون نمره وگمرک
بنز ۲۲۰ ۷۲ ماتیکی
فیات ۱۳۱ ۷۶ کرم سیر
بنز ۴_۲۳۰ ۷۵ شیری گمرک شده نمره نشده
شورلت ۲۸۰۰ ۵۴ فیلی
فیات۱۳۱ ۷۶ سه‌دستگاه
تانوس ۷۶ خردلی
پیکان ۵۴ شیری
فیات ۱۳۱ ۷۶ سه دستگاه متالیک و معمولی
تویوتا کرونا ۷۳ آجری
پژو جی‌ال ۷۶ بدون نمره لیموئی
بنز ۴_۲۳۰ ۷۵ شیری نمره نشده
فولکس پاسار ۷۵ خردلی
ب.ام.و ۳۲۰ ۷۶ بادمجانی
ب.ام.و ۲۰۰۲ ۷۱ خردلی
خیابان شاه‌نشین‌چهار راه‌باستان ۹۲۷۹۵۶ _ ۹۲۳۶۸۲

شرکت میلارد
(سهامی خاص)
نماینده انحصاری کامیون های
کمپرسی و باری
اشتایر
خیابان‌کورش کبیرمقابل ستاد بزرگ‌شماره ۱۱۱۸؛ تلفن های ۸۴۸۷۵۱ - ۸۴۱۰۵۸- ۸۴۵۰۹۷

ماشین بنز
فیات ۱۳۲ متالیک ۷۶
فیات ۱۳۱ ۷۶
ب.ام.و ۳۲۰ ۷۶
فورد تانوس ۷۶
شورولت لیزر فول ۷۶
بنز ۲۸۰ س ۷۳
خیابان فرح شمالی - تلفن های ۸۴۳۶۶۴ . ۸۴۱۸۳۳

پرنس
تاکسی
نقدو اقساط
۹۵۵۳۳۳ و ۹۵۱۰۳۳

تهران
تاکسی
نقدو اقساط
آذربایجان بین چهار راه‌خوش و سلسبیل ۹۲۱۷۱۱

فروش اتومبیل
بنز
بنز ۲۳۰ اس مدل ۶۶ در وضعیت بسیار عالی به فروش می‌رسد تلفن ۷۵۴۵۸۹

یک دستگاه مینی‌بوس بنز ۳۰۹ مدل ۱۳۵۳ بدون واسطه به فروش میرسد تلفن ۸۲۵۰۸۶ ساعت ۸ صبح تا ۱۲

بنز۴_ ۲۳۰ مدل ۷۴ رنك‌شیری سقف‌کشوئی شیشه گرمکن گمرک نشده بدون واسطه‌تلفن ۹۷۷۵۴۰ از ساعت ۸ صبح تا ۷ بعدازظهر

مرسدس بنز ۲۸۰ مدل ۷۲تمیز باکولر فوری‌بفروش‌میرسد تلفن های ۸۳۳۰۴۰ و ۸۲۳۴۸۰ ۱_۲

فیات مدل ۷۳ رنگ متالیک‌بیمه بدنه کامل، رادیو ضبط- آنتن اتوماتیک‌قیمت مقطوع ۵۱۵۰۰ تومان ۸ تا۱۲ و ۴تا۷ تلفن ۶۵۲۰۹۴

فیات ۱۸۰۰ جی‌ال‌اس ۱۳۲ متالیک شامپاینی ۷۶ ترانزیت تلفن ۶۲۲۵۵۵ ۱_۲

حواله‌فیات
تحویل فوری در اروپا ۱۳۱ و۱۳۲ تلفن ۸۵۰۸۴۴ ۱_۱

فیات ۷۱ چهار درب تلفن ۲۲۹۶۱۲ ۱_۱

فیات ۱۸۰۰ اسپرت ۱۹۷۴ آبی متالیک بسیار تمیز تلفن ۹۷۱۴۴۷ ۱_۱

هوندا کورسی ۸۰۰
نقد و اقساط تلفن ۲۹۴۳۳۷ ۱_۲

دوج کورنت ۶۸
باکولر ۴۴ تومان تلفن۶۸۲۹۶۲ ۱_۲

مینی‌ماینر ۷۶ رنك مشکی رینك و فرمان اسپرت گمرك شده‌نمره نشده بعلت مسافرت به فروش می‌رسد تلفن ۲۳۷۷۴۱

پیکان
پیکان ۵۲ خیلی تمیز فروشی مقطوع ۳۶ تومان تلفن ۷۳۲۴۲۷

پیکان مدل۵۱ دو لوکس با بدهی‌بفروش میرسد ۹۲۹۳۲۰ ۱_۲

اکازیون
یکدستگاه اتومبیل پیکان دولوکس- سپربهن-شیشه‌رنگی برنگ‌سفید تو دوزی زرشکی برای فروش آماده است به تلفن ۷۵۲۱۷۹ مراجعه‌نمائید. آ_۷۴۸۵

شورولت مانزا ۷۵ فول ۴ سیلندر کولر دنده معمولی‌قرمز تلفن ۳۶۱۳۵۰ ساعت ۵ر۳ تا ۵ر۶ بعدازظهر آ_۷۴۵۱

استثنائی
شورولت کاپریس ۷۶ دانشجوئی گمرك نشده رنك سفید از ساعت ۴ بعدازظهر الی ۹ شب تلفن ۲۸۳۵۹۲

پژو ۵۰۴ مدل ۷۱ تمیز بفروش میرسد تلفن ۹۲۹۳۲۰ ۱_۲

یکدستگاه پژو ۵۰۴ جی‌ال مدل ۷۶ رنگ سربی متالیک شیشه رنگی بدون نمره و گمرک بیو اسطه تلفن ۸۳۴۴۰۵ ۱_۱

فولکس وانت مدل ۷۰ بیواسطه ۲۰۰۰۰ تومان
سلامت بابیمه پلاک شخصی آماده کار کـاملا بی عیب ۷۶۶۳۹۷ _ ۷۵۸۲۶۳ ۱_۱

فولکس استیشن مدل ۶۱ تمیز ۱۰۰ر۰۰۰ ریال تلفن ۷۵۸۲۳۸ آدرس: خیابان گرگان ایستگاه روشنائی پلاک ۹۰۱ املاک حاجی بابائی ۱_۱

ژیان مدل ۵۴
کم کار کرده بدون تصادف بسیار عالی بیو اسطه ۲۰۵۰۰ تومان ۷۶۶۳۹۷ _۷۵۸۲۶۳ ۱_۱

ژیان سفید ۵۴
بفروش میرسد تلفن ۲۶۴۸۲۴ ۱_۲

کامیون های مرسدس‌بنز
تیپ ۹۱۱ ، ۱۱۱۳ ، ۱۹۲۴ ، ۲۶۲۴ آماده فروش ۸۳۳۴۹۵

کامیون کمپرسی مرسدس بنز
مدل ۷۲ با ظرفیت ۱۶ تن - ۶ سیلندر - ۶ چرخ با قیمت مناسب بفروش میرسد . تلفن ۶۳۰۸۴۶ صبحها ۸الی ۱ آ_۷۴۷۷

داتسون
اکازیون
داتسون مدل ۷۵ کا۱۸۰ با کولر رینك جوانان رنك لیموئی فوق‌العاده تمیز فروشی تلفن ۲۶۳۴۳۱

جگوار XJ12L
فول اتوماتیك مدل ۷۴ بفروش می‌رسد تلفن ۶۲۹۳۴۴ و ۶۸۰۴۵۸

قابل توجه دوستداران اتومبیل های آنتیك
اتومبیل پاکارد سوپر هشت سیلندر سدان مدل ۱۹۴۰ که همه چیز آن(از نظر مکانیکی وریخت ظاهری) بحالت روز اول برگردانده شده با رنگ آبی سیر و تودوزی برجسته پارچه‌ای بسیار نفیس ، قیمت ۸۵۰۰ دلار آمریکائی با تلفن ۵۸۴۵_ ۴۷۶ _ ۴۰۸ تماس یابه آدرس زیر مکاتبه نمائید.
Mr. Ovind
709-B Rosedale, Capitola
Calif. 95010, USA
(Neer San Francisco
آ_۱۴۵۲۸

آریا
آریا ۱۵۱اتوماتیك‌فروشی تلفن ۷۶۷۸۴۶

کامارو ۷۵ آلبالوئی ۸ سیلندر بعداز ساعت ۱۷ تلفن۶۸۱۰۹۱ ۱_۳ آ_۷۴۴۹

یکدستگاه‌اتومبیل‌پورشه کوپه مدل ۷۴ سفید سقف‌مشکی نمره‌خارجی شیشه رنگی و اتوماتیك رادیو پخش استریو از ساعت ۱۳ تا ۱۵ و ۳۰ر۱۹ تا ۳۰ر۲۱ تلفن ۶۸۱۹۱۰

فروشگاههای اتومبیل
تاکسی
نقدواقساط
خیابان سپه غربی بین گلکار و وثوق نمایشگاه اتومبیل سپه ۹۵۸۸۳۷ و ۹۵۱۵۷۹

باقساط ۳۰ ماهه
شورلت ایران
اتومبیل‌امیر
رویال و ۲۸۰۰
با بهره بانکی
انتهای‌خیابان شاه‌میدان محمدرضا شاه تلفن ۹۳۵۰۵۱ _۵۳

کرایه‌اتومبیل
اتوآسیا
اتومبیلهای تشریفاتی کرایه آخرین سیستم باراننده در ۲۴ ساعت درخدمت شماست تلفن ۷۵۴۹۸۰ و ۷۵۱۶۲۰

ظفرتاکسی سرویس‌تلفن۲۲۳۷۰۶

اتواکسپرس
اتومبیلهای‌سواری مدرن جهت کرایه شهر و شهرستان در ۲۴ ساعت تلذن ۶۲۲۲۶۶

مورد نیاز کرایه اتومبیل اتواکسپرس
بچند دستگاه اتومبیل سواری مدرن با راننده برای کـار نیزمند است
تلفن ۶۲۲۲۶۶

تاکسی سرویس ارابه با راننده و بدون راننده ۹۶۰۳۸۰

آرین تاکسی سرویس
شبانه روزی جهت‌داخل‌وخارج شهربین شاه و آیزنهاور - ۹۳۵۲۴۷

جرثقیل و تریلی کمرشکن بابك ۹۷۸۰۸۰ و۹۷۹۰۹۰
به تعدادی اتومبیل با راننده نیازمندیم‌آدرس: خیابان آیزنهاور خیابان کاوه خیابان ساسان پلاك ۷۹

تاکسی ساعی
شاهپورحافظ۵۳۹۶۲۷

توسن بار
۹۲۰۱۱۱
بیمه کالا از مبدأ تا مقصد

جرثقیل جت
۹۷۹۴۱۸

برای‌اتومبیل‌شما
فروشگاه اتومبیل آسیا
خرید و فروش انواع اتومبیل سیمتری - سه راه کارگران‌تلفن ۵۳۸۷۴۲

فروشگاه جهان
رینگ‌پیستون و یاطاقان همه‌نوع ماشین ۳۱۹۷۲۶

ماشین آلات
ماشین ساخت پاکت
سلوفان ورول بر سلوفان جهت فروش ساعت ۹ الی۱۳ تلفن ۳۱۹۵۵۹

شرکت کماترا
فروش و اجاره جرثقیل اسمیت ۱۵ تا ۳۰۰ تن بتونیزاماس OMAS ۵۰۰ و ۷۵۰ لیتری هیدرولیکی باموتوردیزل باتحویل‌فوری‌تاسیسات شن وماسه در ظرفیت های مختلف آماده نصب در تمام نقاط کشور
نماینده‌انحصاری درایران شرکت کماترا جمشید آباد جنوبی ۹۲۷۷۴۸ _ ۹۲۷۲۱۹

یکدستگاه لودر کوماتسو بفروش میرسد تلفن ۷۵۳۱۱۳

خریدا تومبیل
اتومبیل‌شمـرادرمحل خریداریم ۳۴۷۷۰۵ و ۳۴۲۱۲۴ ۱_۱۲

امتیاز اتومبیل دانشجوئی خریداریم ۸۵۳۹۹۱ و ۸۵۳۹۸۷

خرید
فیات ۷۴ مـدل ۱۲۸ اسپرت ۱۳۰۰الیموئی بیو اسطه‌خریداریم تلفن ۸۲۰۷۳۹ از ساعت ۱۳ تا ۱۶
۱_۱

فروشندگان لوازم بنز
فرامرز بختیاری
خیابان ملت شماره ۱۲۶ - ۳۱۱۹۵۴
کرمعلی ویژه
خیابان اکباتان روبروی شرکت جیپ ۳۹۲۲۹۲
فروشگاه معتمد
اکباتان شماره۱۳۸ _ ۲۱۳۴۸۲ و ۳۰۲۹۸۶

فروشندگان لوازم شورلت
نعمت‌الله روشن
خیابان ملت شماره۵۷_۳۰۵۴۸۸
احمد ادیب زاده
اول سعدی جنوبی پلاک۵۸۶۷ ۳۰۲۷۹۶
اکبر اسکونیان تهرانی
میدان خراسان ۳۵۶۹۰۲

فروشندگان لوازم جیپ
عزت‌الله روحانی
پولکس مونور خیابان قزوین ۵۴۵۹۹۲
قنبر جوزی
فروشگاه آسیا ۳۱۹۵۱۶
غلامحسین نوروزی
خیابان‌ملت شماره۷۶_ ۳۱۱۵۲۷
احمد افشار
سعدی‌جنوبی شماره ۸۲۹ - ۳۰۳۲۹۴
یدالله گرندیان
خیابان ملت شماره ۱۵۲
اسفندیار عفاری
سیمتری نیروی‌هوائی‌پلاک۷۲ر۴ ۷۹۵۷۸۷

فروشندگان لوازم فولکس
فروشگاه مهرگان
نماینده رسمی تابت‌پاسال‌خیابان قزوین ۵۳۲۴۱۰
اکبر اسدی
کوچه ناظم‌الاطباء پاساژ کورش ۳۹۱۵۹۸

فروشندگان لوازم پیکان
رضا شیخ عطار
امیرکبیر۸متری‌ملت‌جنب‌بانک‌سپه ۳۰۲۷۷۳
یحیی برمکی
خیابان ملت پاساژ اعظم‌شماره ۷ ۳۰۲۲۰۹
یاسین عباسی هاشمی
باط کریم جنب کارخانه‌برق ابق ۵۴۶۵۳۲
فرجی صومعه‌سرائی
اکباتان پاساژ تهران شماره۱۹۰ ۳۹۲۳۱۸
علی افخم نژاد
۳۱۱۱۸۱
علی آزادی
امیرکبیر شماره ۷۰ - ۳۱۵۵۰۸
حبیب‌اله میثاق
کوچه ناظم‌الاطباء پاساژ مبصر ۲۱۵۸۱۴

نیروی دریائی شاهنشاهی

آگهی استخدام
«اعزام به‌خارج»

نیروی دریائی شاهنشاهی برای تکمیل کادر درجه‌داری خودتعدادی داوطلب بامدرك قبولی سوم متوسطه یا «پایان دوره راهنمائی» استخدام وپس‌از موفقیت در آزمایشات جهت‌طی‌دوره بخارج‌ازکشوراعزام مینماید

داوطلبینی‌که سن آنها بین ۱۵ تا ۲۰ سال تمام می‌باشد می‌توانند همه روزه با در دست داشتن آخرین مدرك تحصیلی و اصل شناسنامه و یك قطعه عکس ۴×۳ به‌معاونت پرسنلی نیروی‌دریائی شاهنشاهی واقع در طهران خیابان‌سپهبدزاهدی‌بالاتر ازبیمارستان آپادانا (مدیریت استخدام) ویابه‌پایگاه ها و نمایندگی های نیروی دریائی شاهنشاهی در شهرستان های بندر پهلوی. خرمشهر. بندرعباس. بوشهر. کرمانشاه. رضائیه. اصفهان. مشهد. یزد . زاهدان. کاشان. شیراز. کرمان مراجعه نمایند.

قابل توجه هنرجویان ودانش‌آموزان تشکیل کلاسهای جدید تجدیدی زیررا باطلاع میرساند

هنرستانی ـ صنعت ـ راهنمائی ـ نظری و دبیرستانی

دروس فنی

برق — مهندس حجتی ـ مهندس دهقانی ـ مهندس حقی
مکانیك — مهندس فایدی ـ مهندس موحددانش ـ مهندس جزنی ـ ملکی
ساختمان — مهندس ستاروفائی ـ حقیری
فلزکاری — طبسی
فیزیك — دهقانی
شیمی — امینی

ریاضی — ارباب (پایا) ـ طاهباز
زبان — تقوی

محل ثبت‌نام: خیابان شاه ـ چهارراه پیروز ـ دبیرستان شماره ۱۵ بامداد تلفن ۹۲۱۲۸۳

شرکت ملی نفت ایران

شرکت ملی نفت ایران
قسمت پخش

قابل توجه مسافران و دارندگان وسائط نقلیه‌ای که‌از طریق جاده چالوس عازم شمال میباشند

بعلت عملیات نوسازی در جایگاه (پمپ بنزین) شرکت ملی نفت ایران واقع در نساء (فاصله حدود ۶۰ کیلو متری کرج به سمت چالوس) جایگاه مذکور از تاریخ بیست‌وپنجم تیر ماه ۲۵۳۵ تا اطلاع ثانوی تعطیل خواهد بود .

از عموم کسانی که برنامه‌مسافرت و یا تردد در جاده کرج، چالوس‌دارند تقاضا میشود پیش‌بینی لازم را در این‌باره‌بعمل آورده‌وسوخت موردنیاز خود را قبل‌از حرکت از جایگاه های حوزه کرج یا محدوده تهران تامین فرمایند .

توضیح آنکه جایگاه بعدی درجاده کرج ، چالوس جایگاه مرزن‌آباد می باشد که در ۲۵ کیلو متری شهرستان چالوس قرار دارد .

اطلاعیه‌دبیرستان دخترانه‌همایون

دفتر دبیرستان همایون‌روز های شنبه ودوشنبه و چهارشنبه از ساعت ۸صبح تا ۱۲ آماده ثبت‌نام‌ازدانش آموزان کلاسهای نظری و خانه داری وطبیعی میباشد.

آدرس ـ خیابان روزولت میدان ۲۵ شهریور
تلفن ۸۲۳۷۰۱

صاحبان صنایع وبازرگانان کشور

الاخاء

تنها مجله عربی زبان ایران
ازگروه نشریات مؤسسهٔ اطلاعات
باداشتن نمایندگی در ۲۱ کشور عربی.
روزهای شنبه منتشر میشود

آگهی استخدام

سازمان صنایع نظامی بمنظور تکمیل کادر پرسنلی خود افراد مشروحه زیر را جهت خدمت در تهران بطور رسمی با حقوق مکفی استخدام مینماید .

ردیف	تخصص	مدرك تحصیلی	سایر شرایط
۱	تکنیسین الکترونیك	فوق دیپلم	دارندگان سابقه‌کار ارجحیت دارند
۲	تکنیسین مکانیك	فوق دیپلم	دارندگان سابقه‌کار ارجحیت دارند
۳	تکنیسین برق	فوق دیپلم	دارندگان سابقه‌کار ارجحیت دارند
٤	ماشین‌نویس فارسی	دیپلم طبیعی ، ریاضی ، ادبی	مدرك تخصصی هم داشته باشند
٥	ماشین‌نویس لاتین ویافارسی ولاتین	دیپلم طبیعی ، ریاضی ، ادبی	مدرك تخصصی هم داشته باشند
٦	بایگان و دفتردار	دیپلم طبیعی ، ریاضی ، ادبی	مدرك تخصصی هم داشته باشند

داوطلبین حائز شرایط فوق‌می توانند همه‌روزه باستثنای ایام تعطیل از ساعت۸الی۱۲با دردست‌داشتن عین مدارك تحصیلی وسربازی وتخصصی‌بدفتر اطلاعات سازمان صنایع نظامی واقع در سلطنت‌آباد مراجعه نمایند.
م الف ۸۹۰۲۰

سازمان صنایع نظامی

لشگر پیاده گارد

بمنظور تامین کادر درجه‌داری یگانهای تابعه داوطلبانی راکه دارای‌شرائط‌زیر باشند تاآخر سال ۲۵۳۵ می‌پذیرد .

الف ـ شرائط استخدام
۱ـ تابعیت دولت شاهنشاهی ایران
۲ـ داشتن تناسب اندام و سلامت‌جسمی
۳ـ حداقل سن ۱۷ و حداکثر ۲۳ سال تمام برای کسانیکه خدمت وظیفه را انجام داده‌اند تا ۲۵ سال .
٤ـ متدین بیکی از ادیان کشور (اسلام ـ مسیحی ـ کلیمی ـ زرتشتی)
٥ـ قد کمتراز ۱٦۱ سانتیمتر نباشد .
٦ـ نداشتن سوءپیشینه و سابقه اخراجی ـ فرار ـ مردودیت پزشکی درسایر نیروها
۷ـ داشتن حداقل کارنامه قبولی سوم متوسطه یا سوم راهنمائی
۸ـ داوطلبین باید مجرد بوده و پدر ومادر تحت تکفل نداشته باشند .

ب ـ حقوق و مزایا
داوطلبین در طول طی دوره آموزش یکساله شبانه روزی بوده و کلیه هزینه زیست و تغذیه و وسائل تحصیل آنان بعهده لشگر میباشد و در مدت یك سال آموزش ماهیانه مبلغ ٦۸۰۰ ریال و پس‌از نیل بدرجه گروهبان‌دومی ماهیانه مبلغ ۱٦۵۰۰ ریال دریافت خواهند نمود .
استخدام برای مدت هفت‌سال بوده و بعدا بنا به ضرورت و نیاز میتوانند برای یك یا دو دوره چهار ساله تجدید تعهد خدمتی نمایند .

ج ـ نحوه ثبت‌نام
داوطلبین میتوانند همه‌روزه باستثنای روز های تعطیل (پنجشنبه و جمعه) ازساعت ۷ صبح الی ۳ بعدازظهر با در دست داشتن اصل کارنامه تحصیلی و عین شناسنامه عکس‌دار و دوقطعه عکس به شعبه استخدام آجودانی لشگر واقع در جاده قدیم‌شمیران چهارراه قصر مراجعه و ثبت‌نام نمایند .

م‌الف ۹۴۹

لشگر پیاده گارد

پذیرش دانشجو در دانشکده افسری نیروی هوائی شاهنشاهی

دانشکده افسری نیروی هوائی‌شاهنشاهی از بین دیپلمه های: ریاضی و طبیعی که حداقل سن آنها ۱۷ سال وحداکثر ۲٤ سال (برای کسانی‌که خدمت‌زیرپرچم‌را انجام داده‌اند ۲٦ سال تمام) باشد و دارای سلامت جسمانی کامل بوده و از عهده آزمایش استعداد مربوطه برآیند برای دوره سه ساله این دانشکده تعدادی دانشجو میپذیرد ، دانشجویان منتخب دوره سه ساله خود را که ارزش تحصیلی آن‌برابر لیسانس علوم میباشد دردانشکده افسری‌نیروی‌زمینی شاهنشاهی طی خواهند نمود .

حقوق‌ومزایا:

دانشجویان درمدت تحصیل شبانه‌روزی بوده وهزینه آنان بانیروی هوائی شاهنشاهی میباشد وماهیانه درسال یکم ۹۰۰۰ ریال ودرسال دوم ۱۰۰۰۰ ریال‌وسال سوم ۱۱۰۰۰ ریال دریافت خواهند داشت

دانشجویان پس‌از طی دوره‌تحصیلی بدرجه ستواندومی مفتخر و اولین حقوق و مزایای‌آنان ۲۳۲۲۰ ریال و درصورت خدمت درخارج از تهران ماهیانه تا ۳۵۸۵۸ ریال خواهد بود ، ضمنا افسران‌فنی‌هوائی علاوه‌برحقوق دریافتی ازکمك هزینه فنی نیز استفاده خواهند نمود ، افسران‌ازمزایانی‌نظیر،طی دوره‌های‌دانشگاهی و تخصصی داخل و خارج ازکشور ، پاداش سالیانه، پس‌انداز تامین‌آتیه که در مدت سی سال خدمت بالغ بر ۳۸۷۰۰۰۰ ریال میگردد بهره‌مند میگردند ، استفاده از خانه‌های سازمانی درمان رایگان‌و استفاده از فروشگاههای ارتشی با تخفیف قابل ملاحظه نیز قسمتی از مزایای خدمتی‌آنان خواهد بود

داوطلبان برای استفاده از موقعیت ثبت نام همه روزه باستثنای پنجشنبه ها و تعطیلات رسمی با در دست داشتن مدرک تحصیلی و فتوکپی آن وعین شناسنامه از ساعت ۷ صبح تادوبعدازظهر در تهران بفرماندهی آموزش های هوائی خیابان دماوند (جاده تهران نو) ایستگاه فرودگاه ودر شهرستان های:مشهد ـ شیراز ـ بندرعباس ـ بوشهر ـ تبریز ـ رضائیه ـ کرگان ـ اصفهان ـ همدان ـ کرمانشاه ـ دزفول ـ رشت ـ ساری ـ اهواز ـ زاهدان ـ سنندج به نماینده نیروی هوائی در مراکز کاریابی وزارت کار و امور اجتماعی مراجعه نمایند.
٦۴۹۸م‌الف

نیروی هوائی شاهنشاهی

آگهی استخدام دانش‌آموز دردبیرستان صنعتی نیروی زمینی شاهنشاهی

فرماندهی لجستیکی نیروی زمینی شاهنشاهی بمنظور تکمیل کادر فنی خود تعدادی‌داوطلب جهت‌تحصیل دردبیرستان صنعتی نیروی زمینی شاهنشاهی واقع در شهرستان مسجدسلیمان با شرایط و امتیازات زیر استخدام‌مینماید

داوطلبین می‌توانند همه روزه از ساعت۷ الی ۱۵ باستثنای پنجشنبه و ایام تعطیل از تاریخ۱ر۲ر۲۵۳۵ الی ۱ر٦ر۲۵۳۵ جهت ثبت نام و کسب اطلاعات بیشتر به شعبه استخدام مدیریت پرسنل فرماندهی لجستیکی نیروی‌زمینی شاهنشاهی واقع‌در تهران خیابان ۲۵ شهریور (عباس‌آباد) در شهرستان‌ها به آجودانی پادگان های نظامی مراجعه نمایند .

(شرایط)
۱ـ تابعیت دولت شاهنشاهی ایران
۲ـ متدین به یکی از ادیان (اسلام ـ مسیحی ـ کلیمی ـ زرتشتی)
۳ـ داشتن سن حداقل چهارده سال و حداکثر ۱۸سال (متولدین نیمه دوم سال ۱۳۳۷)
٤ـ داشتن حداقل گواهی نامه سوم راهنمائی تحصیلی یا سوم متوسطه
٥ـ قبول شدن در معاینات جسمانی و آزمایش استعداد بدنی برابر معیار ها ی‌بهداری نیروی زمینی شاهنشاهی
٦ـ سپردن تعهد ده سال خدمت در نیروی زمینی‌شاهنشاهی برابر قوانین واساسنامه دبیرستان صنعتی نیروی زمینی شاهنشاهی پس از خاتمه دوره
۷ـ حداقل مدت تحصیل در دبیرستان مذکور ۳ الی٤سال و به صورت شبانه روزی و محل آموزش در شهرستان مسجد سلیمان خواهد بود

(حقوق‌ومزایا)
۱ـ دانش‌اموزان در طول تحصیل شبانه روزی بوده‌و علاوه بر تامین هزینه زیست ، پوشاک در سال یکم ماهیانه ٦۵۰۰ ریال و در سال دوم ماهیانه ۷۰۰۰ ریال و در سال سوم ماهیانه ۷۵۰۰ ریال از کمک هزینه تحصیلی استفاده خواهند نمود
۲ـ دانش اموزان پس از فراغ از تحصیل میتوانند‌در صورت واجد شرایط بودن از بورس های تحصیلی واگذاری ارتش در داخل و خارج از کشور برابر ضوابط مربوطه استفاده نمایند
۳ـ دانش‌آموزان به محض فارغ‌التحصیل شدن از غذای نیمروز بطور رایگان و مزایای فوق‌العاده گرمسیری ـ برابر آئین نامه مربوطه استفاده خواهند نمود
٤ـ فارغ‌التحصیلان می توانند از مزایای بیمه درمانی بطور رایگان جهت خود و عائله درجه یک و خرید مایحتاج مربوطه از فروشگاه های ارتش با تخفیف قابل ملاحظه استفاده نمایند
٥ـ به فارغ‌التحصیلان دبیرستان صنعتی گواهینامه‌ای‌از طرف وزارت آموزش و پرورش داده خواهد شد که‌ارزش آن معادل دیپلم کامل متوسطه فنی میباشد
٦ـ دانش آموزان پس از پایان دوره مربوطه‌وموفقیت در آموزش عمومی و نظامی و انجام ده سال خدمت‌در ارتش شاهنشاهی از خدمت زیر پرچم معاف خواهند شد
۷ـ دانش آموزان پس از پایان دوره مقرره وموفقیت در امتحانات نهائی به صورت کارمند فنی غیرنظامی برحسب احتیاج در گانهای مختلف ارتش شاهنشاهی با لباس‌غیرنظامی مشغول خدمت خواهند شد

فرماندهی لجستیکی نیروی زمینی شاهنشاهی

م‌الف ۱٤۹۲

آگهی استخدام نیروی پایداری

ژاندارمری کشور برای آموزشگاه گروهبانی نیروی‌پایداری تعدادی داوطلب باشرایط زیر استخدام میکند . داوطلبان تهران همه روزه باستثنای روز های تعطیل بستاد نیروی‌پایداری(آجودانی) و در شهرستانها به نیروهای پایداری محل مراجعه وثبت نام نمایند در شهرستانهائیکه نیروی پایداری تشکیل‌نشده به نیروی پایداری استان مراجعه شود .

شرایط استخدام
۱ـ تابعیت ایران.
۲ـ متدین بیکی از ادیان «اسلام، مسیحی،زردشتی، کلیمی».
۳ ـ حداقل سن۱۷ سال‌و حداکثر ۲۵ سال‌تمام ازلحاظ سن انتخاب داوطلبین باید به ترتیبی انجام شودکه پس‌از خاتمه تحصیل و هنگام نیل‌به‌درجه لااقل دارای ۱۸ سال تمام باشد.
٤ـ حداقل دارای گواهی‌نامه قبولی سیکل‌اول‌متوسطه قدیم ویاگواهی‌نامه قبولی دوره‌کامل راهنمائی باشد.
٥ـ عدم محکومیت بجنحه وجنایت‌که بموجب‌قوانین جزائی مستلزم محرومیت‌از خدمات دولتی میگردد .
٦ـ صحت مزاج وتناسب اندام وتوانائی جسمانی برابر گواهی بهداری ناحیه وعدم اعتیاد بمواد مخدره و قد حداقل ۱٦۰ سانتی‌متر.
۷ـ دارابودن قدرت‌بیان برای مربی‌گری بمنظور خدمت در تیمهای آموزشی.
۸ـ داشتن ضامن معتبر.
تبصره: ۱ـ کسانی‌که خدمت وظیفه را انجام داده‌و دوسال ازخاتمه خدمت سربازی آنان نگذشته باشد در صورت همطراز بودن برسایرین حق‌تقدم دارند.
تبصره :۲ـ کسانی‌که دارای مدارك تحصیلی بالاتر باشند نسبت به سایرین حق ارجحیت دارند.
تبصره :۳ـ درصورتیکه تعداد داوطلبین بیش‌از حد مورد نیاز باشد انتخاب‌آنان از طریق آزمایش بعمل‌خواهد آمد.
تبصره :٤ـ دوره آموزشگاه یکسال وداوطلبین در مدت تحصیل از مسکن وغذای رایگان استفاده کرده‌و ماهیانه کمك هزینه مبلغ چهار هزار و هشتصد و هفتادو پنج‌ریال به آنان‌پرداخت وپس‌از خاتمه آموزشگاه وموفقیت در امتحانات‌بدرجه گروهباندومی مفتخر واز حقوق‌ومزایای درجه مربوطه وحق مسکن‌و مزایای شغلی ودفترچه‌تدارکات بیمه بهداشت عائله استفاده کرده‌و ترفیعات بعدی آنان مطابق قانون استخدام نیروهای مسلح‌شاهنشاهی خواهد بود.
نشانی ـ تهران کاخ‌جوبی ـ کوچه آذر نیروی پایداری ـ آجودانی.

م الف ۹۸٤۳

طی آئین باشکوهی باحضور استاندار خوزستان

جشن فارغ التحصیلی دوازدهمین دوره پزشکی دانشگاه جندیشاپور برگزار شد

۸۳۱-۸۰۰ شاهنشاهی

دانشگاه جندی شاپور

دکتر لاهوتی رئیس مرکز پزشکی جندیشاپور هنگام سخنرانی

دکتر دوائی رئیس دانشکده‌پزشکی در جشن فارغ‌التحصیلی سخنانی ایراد کرد.

۶۸ نفر از فارغ التحصیلان گواهینامه پزشکی خودرا از استاندار و رئیس دانشگاه دریافت داشتند

باحضور آقای محمد علی‌سمیعی استاندار خوزستان جشن فارغ‌التحصیلی دوازدهمین‌دوره‌پزشکی دانشگاه جندیشاپور اهواز برگزار شد و طی آن ۶۸ نفراز دانشجویان این دانشگاه‌که‌دوره ۷ ساله پزشکی را گذرانده‌اند بدریافت گواهینامه پزشکی نائل شدند.

در این آئین باشکوه که‌باشرکت آقای دکتر جامعی رئیس دانشگاه جندیشاپور و چند تن‌از مقامات استان ، روسای دانشکده ها ، استادان و دانشجویان دربانشگاه دانشگاه برگزار شد، نخست آقای دکتردوائی رئیس دانشکده پزشکی دانشگاه جندیشاپور طی سخنانی به بزرگداشت نیم قرن شاهنشاهی پهلوی اشاره نمود و گفت :

سخنرانی آقای دکتر دوائی رئیس دانشکده پزشکی دانشگاه جندیشاپور

مراسم امروز بخصوص بخاطر تقارن با جشنهای پنجاهمین‌سال شاهنشاهی خاندان جلیل پهلوی از نظر ما دارای اهمیت معنوی ویژه‌ای میباشد.

عنایات خاص شاهنشاه آریامهر به آموزش عالی در کشور و نیز ارشاد و حمایت های مداوم والاحضرت شاهدخت اشرف پهلوی ریاست عالیه هیئت امناء دانشگاه در پیشرفت دانشگاه جندیشاپوربعنوان پشتوانه های اصلی پیشرفت دانشگاهما چنین توفیقی داده است که امروز دوازدهمین دوره دانشجویان دانشکده پزشکی فارغ التحصیل میشوند. امروز گروهی ازجوانان برومند پس از طی دوره ۷ساله پزشکی وارد مرحله جدیدی از زندگی خود میشوند و از این پس بعنوان پزشک مسئولیت خطیری را در اجتماع برعهده میگیرند . گرچه در علم و حرفه پزشکی هیچوقت نمیتوان بمعنای واقعی کلمه فارغ التحصیل شد و آموزش مداوم و باز آموزی جزء لاینفک پزشکی امروزمیباشد با وجود این بپایان رساندن‌دوره دانشکده پزشکی و پاگذاشتن‌به دنیای طبابت مستقل مرحله‌ای‌آن چنان خطیر است که برپا کردن مراسمی برای هرچه مشخص‌تر کردن این لحظات خاص‌قبول مسئولیت حتما لازم میباشد . حضور میهمانان ارجمند این مراسم رابرای دانش آموختگان ما آنچنان‌خاطره انگیز خواهد کرد که روز قبول مسئولیت و وظایف‌متجرا همیشه‌بخاطر خواهد داشت .

دانش آموختگان عزیز امروز ما بخصوص شاهد متولد شدن و رشد دانشکده پزشکی دانشگاه جندیشاپور بصورتیکه امروزهست بوده‌اند و همیشه با صمیمیت فراوان باعث دلگرمی معلمین‌خود در کار سازندگی پزشکی این دانشگاه بوده‌اند .

تولد تازه دانشکده پزشکی ما با شروع کار جناب آقای دکتر جامعی در این‌دانشگاه آغازگردید بخوبی بخاطر داریم که در آن زمان‌تمام قسمت پزشکی دانشگاه ببخشی از بیمارستان جندیشاپور فعلی با تعدادی بسیار معدود متخصص و زمینه محدودی از فعالیت های علمی خلاصه میشد. فارغ‌التحصیلان عزیز امروز ما شاهد رشد سریع دانشگاه و خانه خودشان یعنی دانشکده پزشکی بوده‌اند و همواره با نهایت همکاری را با کادرآموزشی داشته‌اند تا ازین رشد به نفع دریافت آموزش بهتر استفاده‌کند و نگذارد مشکلات حاصل از رشد سریع احیانا دربالا بردن سطح آموزش آنان خللی وارد سازد.

در حال حاضر قسمت پزشکی دانشگاه شامل سه واحد اصلی و قسمتها وابسته به قسمت های اصلی میباشد.

اول - واحد علوم پایه پزشکی علوم پایه پزشکی که در برنامه ریزیهای آموزشی این دانشکده از اهمیت خاصی برخوردارست با وقوف براین امرکه تمام فنون ومهارتهای پزشکی بر مبنای‌علوم پایه پزشکی استاورشده‌است‌ونیز با توجه باین امر که در حال حاضر کمبود کمی و کیفی در علوم پایه پزشکی که در قسمتهای مهمی از جهان بصورت عامل ترمز کننده‌ای در گسترش‌آموزش پزشکی خودنمائی میکند.اهمیت غیر قابل انکار تقویت هرچه بیشتر دپارتمانهای علوم پایه و تجدید نظر مداوم در محتوی و روش اموزش علوم پایه پزشکی درصدر اولویت های کنونی ما قرار دارد . در این زمینه‌علاوه بر توجه بروشهای جدید آموزش پژوهشهائی در زمینه پیدا کردن مناسب ترین طریقه ها برای برآوردن نیازهای حاضر آموزشی ما در دانشکده پزشکی در جریان میباشد که نتایج بعضی از آنها از طرف مجامع آموزشی‌پزشکی بین‌المللی مورد توجه‌خاص قرار گرفته است . در واحد علوم پایه پزشکی دپارتمانهای علوم تشریحی - فیزیولژی - میکرب شناسی - انگل شناسی - بیو شیمی وفارماکولژی مستقر می باشند . در سال تحصیلی که امروز بپایان میرسد بخش های فیزیولژی - میکرب شناسی - انگل شناسی و آموزش تخصصی آناتولی از نظر کمی و کیفی تغییرات چشمگیری پیدا کردند. بیوشیمی که بعنوان رشته مادر برای علوم تندرستی شناخته شده است قبلا بصورت جزئی از دپارتمان شیمی دانشکده علوم بعد بصورت دپارتمان مستقل و مدرن باامکانات فیزیکی‌وتجهیزاتی کافی در این تابستان درساختمان مجهز قدعلم خواهد کرد.

با پیوند بخش های فارماکولژی و علوم داروشی انستیتوی علوم داروئی تشکیل و پایه‌های علمی برای تحقیق‌و ساخت دارو ها و آموزش تخصصی فارماکولژی‌و دارو پزشکی فراهم شده است.

آغاز دوره های فوق لیسانس علوم پایه پزشکی در سال‌تحصیلی باری اقدامی اساسی برای تهیه کادر اموزشی آینده علوم پایه پزشکی ما بوده است و امیدواریم که در آینده دوره‌ای دکتری در علوم پایه پزشکی در این دانشکده بوجود آید.

دوره‌ای فوق لیسانس در رشته های علوم تشریحی- فیزیولژی- و بامبیولژی امسال آغاز شدند و با اینکه از آغاز این دوره ها بیش از چند ماهی نمیگذرد نتایج آموزش کاملا رضایت‌بخش بوده است‌و دانشجویان این رشته ها در زمینه آموزش و تحقیق پیشرفتشان کاملا امید بخش‌بوده است . موفقیت آنان در کنفرانس های ملی مثل کنگره پزشکی پهلوی در اردیبهشت ۲۵۳۵ شاهنشاهی در نوع خود بی‌نظیر بوده است . همچنین مجامع پزشکی بین‌المللی علاقمندی‌خودرا به بعضی از تحقیقات که دررشته های علوم پایه و با شرکت‌فعالانه این دانشجویان فوق لیسانس صورت میگیرد ابراز داشته‌اند.

در زمینه بالینی در مرکزپزشکی جندیشاپور و گلستان هریک با داشتن بخشهای مادرکه عبارتند از جراحی - داخلی - اطفال - زنان و مامائی -رادیولژی - حوادث و فوریت و با استفاده‌از کادر بالینی خدمات خود را بمردم استان ارائه میکند . علاوه براین در مرکز پزشکی جندیشاپوربخش های تخصصی ارتوپدی-فیزیوپراپا چشم پزشکی و گوش و حلق و بینی مستقر میباشند .

همچنین درمرکز پزشکی گلستان بخشهای جراحی اعصاب - کاردیولژی و کاتریسم قلب‌مشغول بکارند . افتتاح بخشهای پرتو درمانی و طب هسته‌ای در ضمن سال تحصیلی گذشته زمینه های درمانی و تحقیقاتی با ارزش‌را پیزشکی استان عرضه نموده‌است گسترش ظرفیت‌مرکزپزشکی‌گلستان بدو برابر ظرفیت قبلی در ضمن سال تحصیلی اخیر صورت‌گرفته است و امیدواریم که ساختمان جدید مرکز پزشکی جندیشاپورو تاسیس مرکز پزشکی شاهدخت اشرف‌پهلوی‌ظرفیت بالینی‌دانشگاه را بحد کاملامطلوب خواهدرساند باتوجه و ارشاد های مداوم و عالمانه‌ریاست محترم‌دانشگاه‌مبود خدمات پزشکی و بخصوص با توجه باینکه تاکنون الزاما قسمت اعظم توجه معطوف به جنبه های زیر بنائی پزشکی ما بوده است باید امیدوار بود که ثمرات‌کوشش های ایشان بیش از پیش درآینده نمودار بشود و میتوان گفت که روز های روشنی‌در انتظارپزشکی ما میباشد.

در اینجا لازم است که زحمات بیدریغی را که استاد ارجمند جناب آقای دکتر احمدزاده در زمان ریاست خود در پیشبرد دانشکده پزشکی برطبق هدف های ریاست‌محترم دانشگاه‌متحمل شدند یادآوری و ازایشان تجلیل گردد .

فعالیتهای پزشکی دانشگاه را در حال حاضر میتوان به شرح زیر خلاصه کرد :

اول - تربیت پزشکان عمومی برای خدمت در شبکه تندرستی کشور پزشکان فارغ التحصیل جندیشاپور که در نقاط مختلف کشور مشغول خدمت هستند یا در مراکز آموزشی پزشکی داخل و خارج کشور مشغول طی‌دوره های تکمیلی‌هستند بعنوان‌پزشکانی ارزشمند دارای ورزیدگی عملی و قدرت در تشخیص و تصمیم شناخته شده اند

در سال تحصیلی ۴۹-۴۸برای اولین .

دوم - تربیت متخصص بالینی در حال حاضر بخش های بالینی ما در رشته های جراحی‌عمومی ارتوپدی - داخلی - اطفال - مامائی زنان - رادیولژی - پرتو درمانی - آنژیولژی متخصص در حدود ۶۰ پزشک در رشته‌های بالینی دوره های تخصصی طی میکنند.

سوم - تربیت رشته‌های پزشکی مثل علوم آزمایشگاهی -رادیولژی علوم داروئی - فیزیوتراپی-تغذیه پرستاری - بهیاری .

چهارم - تربیت متخصصین و معلمین علوم پایه که قبلامعروض شد .

پنجم - شرکت فعالانه در ارائه خدمات درمانی

ششم - شرکت در باز آموزی و آموزش مداوم پزشکان استاد از طریق ارسال نشریات پزشکی ماهنامه نظام پزشکی - ترتیب دادن سمینارها و سخنرانی‌های هفتگی.

هفتم - انجام تحقیقات پزشکی نجومی‌با تاکیدبر مسائل‌تندرستی در استان خوزستان مجددا از فرصت استفاده کرده آرزوی موفقیت پزشکان جوان و برومند خود را در تمام زندگی کرده و بخانواده های آنان صمیمانه تبریک میگویم و مجددا ازتشریف فرمائی جناب آقای استاندار و حضار محترم تشکر میکنم.

سپس‌آقای‌دکترلاهوتی رئیس مرکز پزشکی جندیشاپور سخنان مشروحی ایراد کرد :

متن سخنرانی آقای دکتر لاهوتی رئیس مرکز پزشکی جندیشاپور

هرسال در چنین روزی‌معلمین دانشکده پزشکی در چهره‌هایشان خوشحالی زایدالوصفی ظاهر میشودزیرا ثمره هفت سال‌زحمتی که برای شاگردان خود کشیده‌اند بچشم می بینند ومثل باغبانی که سالها زحمت میکشد و رنج‌می‌برد تانهالی‌را بارورسازد و نهالش را از گزند سرما و گرما حفظ کند و به موقع آب بدهد و هنگام بارور شدن نهال تمام مصائبی که متحمل شده فراموش میکند و از ته دل شاد میگردد . وظیفه تربیتی دانشگاه در درجه اول متوجه نسل جوان است .امروز دانشگاه عده‌ای از پرورش‌یافتگان دامانش را تحویل اجتماع میدهد این پرورش یافتگان باید بدانندکه فارغ التحصیل نشده‌اندبلکه‌تحصیل و کسب تجربه‌اش‌در اجتماع‌ادامه خواهد داشت.

شما از اقران خود باهوش‌تر و با استعدادتر بودید و توانستید در کنکور قبول شوید و پس از هفت سال کوشش و زحمت‌امروز بدرجه دکترادر پزشکی نائل آمدید .

معلمین شما سعی خود را نمودند که استعدادهای شما را تاسرحد کمال بپرورانندو درضمن اینکه در دانشگاه از میراث‌تمدن و فرهنگ بشری بهره‌مند شده‌اید خود را برای انجام وظیفه‌ای که در اجتماع برعهده خواهیدگرفت آماده ساخته‌اید شما خوب میدانید که در درجه اول وظیفه دانشگاه نسبت به دانش -انتشار و در دسترس دانشجویان قرار دادن است - در دانشگاه دانش را بخاطر خود دانش میخواهند به سود و نفع مادی آن نظری نیست امید است که این صفت یااین سنت دانش‌پروری و دانشجوئی ستائی را در خود ملکه ساخته و دانش را بامادیات آلوده نکرده و به نفع معنوی‌آن توجه بیشتر داشته باشید وظیفه دانشگاه‌مطور کلی‌تربیت نسل جوان است . یکی از وسائل تربیت آموختن دانش و هنریست که شاگردان جویای آن هستنددر این مکتب علمی دانشجویان رابا اصول علمی آشنامیسازند وشاگرد را در راه دانش آموزی و دانش جوئی هدایت میکنند و وسائل کاررابدستش میدهند بصورتیکه شاگرد بتواندبس ازفارغ‌التحصیل شدن از دانشگاه در رشته‌ای که انتخاب کرده مستقلا بیش، رود و با پژوهشهای خود بدانشش بیافزاید ولی اموختن اصول و علوم و فنون پزشکی تنها کافی نیست . اجتماع بپزشکانی‌نیازمند است که در درجه اول خلق و خوی درست و نیک داشته باشند و واجد حصائل لازم اخلاقی و انسانی و اجتماعی باشند . باسوادبودن ودارابودن صفات پسندیده‌انسانی مثل وطن پرستی - شاهدوستی مردم داری - صداقت - امانت- پاکی و درستی .

برای زندگی متمدن اجتماعی و سیاسی در درجه اول اهمیت قرار دارد دانش و هنر و علم پزشکی و فنی میتواند سودی به اجتماع برساند که صاحب آن فردی «آدمی» باشد.

بخصوص‌امروز که جامعه‌ایرانی درحال تحول عظیم تاریخی و در زمان رستاخیز قرار دارد و در چنین تلاش افتخار آمیز و تحول غرورانگیز دانشگاه جندیشاپورکه وارث رسالت دارالعلم کهن است انتظار دارد که دست پروردگانش به این رسالت تاریخی و اهمیت وظیفه خود بیشتر آگاه باشند و توجه داشته باشند نیروی‌محرکه اجتماع‌وتمام تحولات ثروت نیست نیروی محرکه هراجتماع صالح‌و پیشرفته علم و دانش و هنرهمراه با اخلاق پاک و صفات نیک است .

دانشمندی که از طریق زدوبند بعنوان مهندس مقاطعه‌کاریامهندس مشاور در طی‌مدتی کوتاه صاحب گنج قارون شود یا آرشیکتی که هنری جزء امضاءکردن‌سیتواسیون ندارد یا پزشکی که هدفش گرفتن ویزیت وچاپیدن بیمار است یا حقوق دانی که از را تقلب و تزویر کار میکند.

آیا برای اجتماع زیانش بیشتر است یا سودشان ، درواقع آنچه مملکت ماقبل از هرچیز بدان محتاج است صفات انسانی روشنفکران و دانش آموختگان است . شخصیت و منش شما که امروز فارغ‌التحصیل میشوید درطی این هفت سال توسط دانشگاه پرورده شده و روح آزادگی و نوع دوستی را درشما تقویت نموده از امروز فرصت و آمادگی دارید به کشور خود به شاهنشاه محبوب خود به ملت خود و حتی به جهانی که درآن زندگی می‌کنید خدمت کنید.

درست است که مادر عصری زندگی می‌کنیم که عصر شگفتی های دانش نامیده میشود ولی متاسفانه این را هم باید دانست که ناهمواری در زندگی بشر امروز تا این حد و درجه و پایه نبوده حتی در کشورهای خیلی ثروتمندومتمدن مردمانشان‌هم‌بی‌نیاز هستند هم محتاج - هم آسوده هم ناآرام هم تندرست هستند هم بیمار . اگر حمل براغراق نشود هیچگاه انسان مانندامروزبرطبیعت مسلط نبوده ولی هیچگاه ریشه او در زندگی به سستی امروز نبوده که این سستی‌ها و ناتوانی ها بیماری‌های روحی و جسمی ناشی از شهر نشینی - زندگی ماشینی - حوادث و تصادفات دلخراش مربوط به وسائل نقلیه- گاز- دود- تشعشع اتمی جسمهای انسان را در معرض فرسایش بیشتر یا خطر بیشتر قرار داده مطمئن باشید از نظر روحی باز بشر امروز همیشه درتب و تاب است و براثر پیشرفت علم طب دردها آسان‌تر علاج میشوندامادرعوض حساسیت انسان دربرابر درد بیشتر شده و تحملش کمتر شده - بشر امروز از اجداد خود توانا‌تراست ولی بیشتراز پیشینیان شکننده و آسیب پذیر گردیده و این خود میرساند که وظیفه‌پزشک سنگین‌تر از گذشته‌است. شایسته است‌اخلاق‌پزشکی و صفات‌انسانی را وجه همت خود قرار دهید .

از جناب آقای دکتر جامعی که همواره‌باعلاقمندی خاص گسترش و تجهیزات‌مراکز علمی وبهداشتی و درمانی را سرلوحه برنامه‌های خود قرار داده‌اند و زمینه رابرای تعلیم بهتر دانشجویان پزشکی و درمان بیماران فراهم میسازند سپاسگزاری می‌نمایم و از درگاه ایزدمتعال توفیق خدمت‌به‌شاهنشاه آریامهروملت ایران‌فارغ‌التحصیلان پزشکی را مسئلت می‌نمایم.

اعلام آمادگی

سپس آقای بهروز نماینده پزشکان جدیدطی‌سخنانی آمادگی فارغ‌التحصیلان این دوره پزشکی را در ارائه خدمات لازم اعلام داشت و افزود شاید تنها گروهی از دانشجویان که مدت زیادی‌در دانشکده بوده و از نزدیک با فرازو نشیب های دانشگاه آشنا بوده‌اند ما باشیم . از زمانیکه دانشگاه جندیشاپور فقط بیک ساختمان ۳ گوش با حدود ۱۲۰ دانشجو بابلاتکلیفی خاصی‌خلاصه میشد تا امروز که‌عظمت دانشگاه جندیشاپور بحدی رسیده که در ردیف بهترین دانشگاهها بشمار میرود. این جهش دراین فاصله زمانی کوتاه با الهام از نیات رهبراندیشمندمان شاهنشاه‌آریامهر که فرموده‌اند دانشگاه جندیشاپور باید عظمت تاریخی خود رابازیابد و با توجهات خاص والاحضرت شاهدخت اشرف پهلوی و با پشتکار بی‌نظیرآقای دکتر جامعی ریاست دانشگاه جندیشاپور برای هرایرانی افتخارآمیزاست .نماینده پزشکان در پایان کوششها و زحمات رئیس دانشکده پزشکی و سایر مسئولان این دانشکده را ارج نهاد . در پایان این آئین باشکوه پس از انجام مراسم‌سوگند فارغ‌التحصیلان گواهینامه های پزشکی خود را از آقای سمیعی استاندار خوزستان و آقای دکتر جامعی رئیس دانشگاه جندیشاپور دریافت داشتند.

گروهی از فارغ‌التحصیلان دوازدهمین دوره پزشکی دانشگاه جندیشاپور بانفاق محمدعلی سمیعی استاندار خوزستان و دکترجامعی‌رئیس‌دانشگاه جندیشاپور

گزارش از: منصوری ـ اهواز

رسالت دانشگاه جندیشاپور در قبال ۵۰ سال شاهنشاهی افتخار آمیز سلسله پهلوی

★ والاحضرت شاهدخت اشرف پهلوی پس از افتتاح و بازدید مرکز اسناد و آمار دانشگاه جندیشاپور، گزارش دکتر عباس جامعی رئیس دانشگاه را استماع مینمایند.

دانشگاه جندیشاپور با برپائی پنجاه سمینار و جلسه سخنرانی تالیف ۵ کتاب، گامی در جهت بزرگداشت پنجاه سال سلطنت دودمان پهلوی برمیدارد

در چهارده سخنرانی انجام شده رویدادهای مهم سیاسی ـ اجتماعی و اقتصادی نیم قرن سلطنت عصر پهلوی تشریح گردید

جشنهای افتخارآفرین بزرگداشت پنجاه سال سلطنت دودمان پهلوی در خوزستان باشکوه فراوان برگزار میشود و دراین میان دانشگاه جندیشاپور نقش ارزنده‌ای را ایفا میکند. بمنظور آگاهی ازفعالیتهای کمیته بزرگداشت پنجاه سال سلطنت پرافتخار پهلوی دردانشگاه جندیشاپور، خبرنگار مادر اهواز با آقای دکتر عبدالحسین میرعمادی معاون پژوهشی ورئیس کمیته بزرگداشت دانشگاه گفتگویی انجام داده استکه بنظر خوانندگان ارجمند میرسد:

خبرنگار ـ ممکن است برنامه دانشگاه جندی‌شاپور را دراین سال فرخنده برای ما شرح بدهید؟

دکتر میرعمادی: دانشگاهیان نیز همگام باتمام صنوف و طبقات مختلف مملکت در این سال خجسته نیم‌قرن سلطنت شکوهمند و پرافتخار پهلوی را گرامی میدارند. در دانشگاه جندیشاپور طبق دستور آقای دکتر جامعی ریاست دانشگاه، ابتدا کمیته‌ای مرکب از ۸ نفر از اساتید دانشکده‌ها، تشکیل و برنامه‌ای تدوین شد که بترتیب و براساس برنامه زمانی اجرا میگردد. اولین اقدام دانشگاه تشکیل مرکز اسناد و آمار بود.

مرکز اسناد و آماردانشگاه جندی شاپور

مرکز اسناد و آمار دانشگاه جندی‌شاپور که در ۲۹ فروردینماه بدست مبارک والاحضرت شاهدخت اشرف پهلوی افتتاح شد و مورد بازدید و عنایت ایشان قرار گرفت، در مدتی کمتر از سه ماه دائر گردید و حاوی اسناد ومدارک تاریخی مربوط به فرهنگ و تمدن ایران و کشورهای مختلف جهان میباشد. در این زمینه تاکنون بیش از ۶۰۰ جلد کتاب به ثبت رسیده و در این حدود نیزسفارش شده است. اسناد تاریخی ایران که درچهار قسمت سیاسی، اجتماعی، قضائی‌واقتصادی‌طبقه‌بندی شده همه مربوط بوقایع مختلف زمان فرماندهی کل قوا و زمان نخست‌وزیری اعلیحضرت رضاشاه‌کبیر و وفرمانها و دستورالعملهای هیات دولت‌میباشد. دراین زمینه تاکنون بیش از ششصد سند جمع‌آوری و بهثبت رسیده وبصورت جالبی به نمایش گذاشته شده است. پیشرفتهای کشور در این‌نیم‌قرن درامرآموزش عمومی و دانشگاهی، بهداشت و رفاه اجتماعی کشاورزی‌وتکنولوژی بصورت نمودار های آماری تهیه گردیده که بعلت کمبود جانمیتوان همه را بنمایش گذاشت. علاوه براین زندگینامه های شخصیت های مختلف مملکتی، شعرا و دانشمندان ایران و جهان، پایان نامه های فارغ‌التحصیلان و سایر انتشارات دانشگاه ـ جمع‌آوری و در دسترس بازدید کنندگان قرار داد. بدون شک عکس‌ها خود وسیله دیگری برای نمایش‌وقایع تاریخی میباشد. در این زمینه کلیه عکسهامربوط‌به‌تشریف‌فرمائی اعلیحضرت رضاشاه کبیر بدفعات مختلف باستان خوزستان وهمچنین تشریف‌فرمائی های اعلیحضرت همایونی از شهریور ۱۳۲۰ تاکنون بخوزستان، مراسمی که هریک نمایانگر براه افتادن یکی از چرخهای عظیم صنعتی و کشاورزی ودیگر پیشرفتهای این استان‌است جمع‌آوری شده است، فهرست مدارک واسناد جمع‌آوری شده با ذکر منبع وماخذ و خلاصه سند از آنچه تا فروردینماه گردآوری شده در اولین بولتن مرکز اسناد وآمار دانشگاه بچاپ رسیده ودر دسترس همگان‌قرارگرفت‌وامیدواریم که باافزایش مدارک بتدریج‌بولتن های بعدی انتشار یابد. آقای دکتر میرعمادی اضافه نمود بدون تردید نمیتوان در مدتی بسیار کوتاه مرکزی آماده شود کهبتواند نمایشگر کلیه وقایع تاریخی نیم قرن شاهنشاهی پهلوی بوجه اتم‌واکمل باشد. لکن بابرنامه‌ایکه برای توسعه آن‌دردست اجراست بزودی میتواند این مرکزپاسخگوی نیاز تمام دانشجویان و محققانی باشد که در مسائل اجتماعی ـ اقتصادی و سیاسی تحقیق میکنند و همچنین میتواند برای تمام عموم مردم اهواز و خوزستان یک منبع اطلاعات کامل ومورد استفاده همگان قرارگیرد هم‌اکنون این‌مرکز مرتبا مورد بازدید مردم اهوازو دانشجویان قرارمیگیرد.

تالیف ۵ کتاب

خبرنگارما سئوال کرد: دانشگاه که یک موسسه علمی ـ آموزشی وپژوهشی است چه تحقیقاتی در امر بزرگداشت انجام داده است؟

ـ رئیس کمیته بزرگداشت پنجاه سال سلطنت دردانشگاه جندیشاپور پاسخ داد: دانشگاه جندیشاپور تالیف پنج کتاب رادر دست اجرا دارد که عناوین آن بدین شرح است. کتابی تحت عنوان تولد و گسترش دانشگاه جندیشاپور وسیله اینجانب وتحت نظر ریاست دانشگاه در دست‌تهیه است. این کتاب شامل تاریخچه وکلیه تحولاتی که این دانشگاه از بدو تاسیس تاکنون داشته و خدماتی‌راکه‌درتامین نیروی انسانی عرضه نموده میباشد ـ کتابی‌دیگر تحت عنوان «بررسی تاریخ خوزستان» وسیله آقای دکتر حسین نخعی دردست تالیف است. کتاب دیگری وضع آموزش عمومی استان خوزستان را مورد تجزیه و تحلیل قرار میدهد و آقای دکتر فیروزبراتی دردست تهیه دارند. کتابی دیگر تحولات بهداشتی و درمانی استان خوزستان را در پنجاه سال اخیر بررسی میکند. آقای دکتر منوچهر دوائی و آقای دکتر مجید احمدیزاده این‌کتاب را دردست‌تهیه‌دارندوبالاخره تغییرات و تحولات کشاورزی در استان خوزستان عنوان‌کتاب‌دیگری است که آقای دکتر اردشیر قادری در دست‌تهیه دارد.

۵۰ سال سلطنت پهلوی و ۵۰ سخنرانی و سمینار

درادامه این مصاحبه آقای دکتر عبدالحسین میرعمادی رئیس کمیته بزرگداشت پنجاه‌سال‌سلطنت پهلوی دردانشگاه جندیشاپور بخبرنگارمااظهار داشت: بمناسبت برگزاری آئین ملی بزرگداشت پنجاه سال شاهنشاهی پهلوی دانشگاه جندیشاپور ۵۰ سخنرانی و سمینارتحقیقاتی برگزار میکند ودراین برنامه‌ها رویداد های مهم این ۵۰ سال درزمینه های علمی سیاسی ـ اقتصادی و اجتماعی تشریح‌میشود. از آغازسال ۲۵۳۵ شاهنشاهی تاپایان خرداد ماه‌بالغ بر ۱۸ سخنرانی و سمینار برگزار گردید و تا پایان امسال طبق یک برنامه تنظیمی بقیه این برنامه‌ها ادامه خواهد داشت. آقای دکتر میرعمادی دراینجا بطور خلاصه وفهرست‌وار سخنرانیها و سمینار های انجام شده را باین شرح بیان داشت.

★ دکترعبدالحسین میرعمادی معاون پژوهشی‌ورئیس کمیته‌ملی بزرگداشت پنجاه سال سلطنت پهلوی در دانشگاه جندیشاپور هنگام سخنرانی.

افتتاح مجلس موسسان دوم

روزاول اردیبهشت ماه تعداد کثیری از طبقات فرهنگی و رجال شهر و انجمن‌ها وگروه های تشکیلاتی درسالن شهرداری‌اهواز حضور یافتند و آقای دکتر سید محمدعلی جزایری که ازمعتمدین شهر میباشد سخنرانی جامعی پیرامون مجلس موسسان دوم کرد. دومین سخنران آقای دکتر حسین نخعی استادگروه ادبیات و علوم انسانی دانشگاه جندیشاپور بود که سخنان جامعی درباره اثرات فرخنده این رویداد تاریخی بیان داشت و تشکیل‌مجلس‌موسسان‌دوم را نقطه عطفی درتاریخ مشروطیت ایران نامید.

این جلسه از ساعت ۶ الی ۸ بعدازظهر ادامه داشت.

سالروز تاجگذاری اعلیحضرت رضاشاه کبیر

در ساعت ۶ بعدازظهر روز چهارم اردیبهشت ماه بدعوت آقای دکتر جامعی رئیس دانشگاه‌دعوتی از رجال، فرهنگیان، مقامات محلی، دانشگاهیان بعمل آمد و در محل مرکز اسناد ومدارک دانشگاه در هوای آزاد جلسه باشکوهی ترتیب یافت. ابتدادکتر عبدالحسین میر عمادی معاون پژوهشی سخنانی پیرامون این سالروز فرخنده بیان داشت و تاریخ ایران را از سالهای ۱۲۹۹ تا ۱۳۰۵ که سردارنامی ایران رضاشاه‌کبیر تاجگذاری‌نمودندمورد تجزیه و تحلیل قرار داده وضع ناگوار زمان قاجاریه، وضعیت ملوک‌الطوایفی ایران آن روز و خدمات ارزنده‌ای که آن رادمرد بزرگ اعلیحضرت رضاشاه‌کبیر به مملکت و ملت ایران ارزانی داشت وایران از دست‌رفته‌راتجدید حیات بخشید شرح داد. آنگاه خانم دکتر طلعت بصاری رشته سخن را بدست گرفت و حوادث‌ایران را در دوران قاجاریه تجزیه و تحلیل نمود و اظهار داشت: ناجی‌بزرگ ایران نیاز تاریخ زندگی ملت‌ایران بود کهبیاری‌پروردگار انجام‌گردید ومملکت از فنا و نیستی رهائی یافت. خانم دکتر بصاری بدنبال سخنان خود جریان مشروح تاجگذاری رضاشاه کبیر راتشریح نمود و ثمرات این رویداد تاریخی را در زندگی افراد ایرانی بیان داشت. در پایان جلسه مدعوین از مرکز اسناد و مدارک دانشگاه کهبمناسبت‌پنجاه سال شاهنشاهی خاندان پهلوی تشکیل شد بازدید نمودند و توسط مسئولان امر توضیحات لازم درپاسخ سئوالات داده شد واز مدعوین پذیرائی‌بعمل آمد.

سازمان شاهنشاهی خدمات اجتماعی

روز هفتم اردیبهشت ماه بمناسبت تاسیس سازمان خدمات اجتماعی در آمفی‌تئاتر دانشکده ادبیات‌وعلوم‌انسانی جلسه‌سخنرانی باشکوهی برگزار شد که در این مجلس دانشگاهیان، دانشجویان وسایر طبقات‌مردم حضور داشتند سخنران این جلسه آقای نظام شهیدی بود که درزمینه خدمات سازمان شاهنشاهی در ایران و همچنین امنیت کشور و سیاست مستقل ملی سخنان مبسوطی بیان داشت و درپایان گروه موسیقی اداره‌کل فرهنگ و هنر خوزستان چند برنامه هنری اجزا کرد.

سمپوزیوم سرطان

سویس سمپوزیوم مربوط به بیماری سرطان بمناسبت‌بزرگداشت جشنهای پنجاه سال اخیر، روز۱۵ اردیبهشت در مرکز پزشکی جندیشاپور و با حضور عده‌ای از پزشکان متخصص و اعضاء هیات علمی از سراسر کشور و چندین نفر از استادان خارجی برگزار گردید. جلسه باسخنرانی آقای دکتر جامعی ریاست دانشگاه جندیشاپور گشایش یافت. این سمپوزیوم مدت دو روز ادامه داشت که محققین حاصل پژوهش های خود را در زمینه شناخت این بیماری و ارائه طریق برای جلوگیری از ایجاد و گسترش آن بیان داشتند. این سمپوزیوم که بیش ازیکصدنفر پزشک‌متخصص درآن شرکت داشتند پس‌ازدو روز باصدور قطعنامه‌ای پایان پذیرفت.

پرستاری نوین در ایران

به مناسبت ایجاد روز پرستاری نوین درسال ۱۳۲۸ که والاحضرت‌شاهدخت اشرف پهلوی ریاست هیئت امنای دانشگاه جندی‌شاپور موسس آن هستند روز ۲۱ اردیبهشت ماه جلسه‌سخنرانی‌باین مناسبت در مرکز پزشکی گلستان‌ترتیب یافت. ابتداآقای دکتر افتخار در اینزمینه بیاناتی ایرادنمود و سپس خانم نرگس فرهمندی تاریخچه پرستاری را در دنیا بازگو نموده و خدماتی که در این مورد با علاقه‌ای که والاحضرت شاهدخت اشرف پهلوی بامرتربیت پرستاردارند و خدماتی که‌عرضه شده است برشمردند. دراین جلسه کهبا سرود مخصوص پرستاری و با شرکت تمام پرستاران و پزشکان و عده‌ای از مقامات محلی‌آغاز گردیدهبودبا بریدن کیک سالروز پرستاری‌وپذیرائی حضار خاتمه یافت.

سالروز تاسیس فرهنگستان ایران

جلسه سخنرانی‌در دانشگاه با حضورجمعی‌از دانشگاهیان و دانشجویان و فرهنگیان برگزار گردیده آقای دکتر وحیدیان کامیار، استادیار دانشکده ادبیات درباره هدف اساسی از تاسیس فرهنگستان سخنرانی‌کردو اظهار امیدو اری نمود که در آینده این موسسه علمی بتو اند با تحرک بیشترو بازده بهتر در این زمینه گام بردارد و جلوگیر هجوم واژه های نامانوس خارجی بدنیای شیرین و واژه‌های اصیل ایرانی باشد.

تاریخچه‌تاسیس دانشگاه های ایران

بهمین مناسبت‌جلسه سخنرانی روز هشتم خرداد ماه‌باحضور فرهنگیان، دانشگاهیان و دانشجویان ترتیب یافت. سخنران جلسه آقای دکتر محمدحسن مهدوی معاون آموزشی دانشگاه بود.

بهمین‌مناسبت جلسه سخنرانی روز هشتم خردادماه باحضور فرهنگیان، دانشگاهیان و دانشجویان ترتیب یافت. سخنران جلسه آقای دکتر محمدحسن مهدوی معاون آموزشی دانشگاه بود. مشارالیه سخنان خود را با تاسیس اولین واحد دانشگاه بدست رضاشاه‌کبیر آغاز نمود و سپس پیرامون گسترش چشمگیر و درخشان دانشگاه های ایران در دوران پربرکت شاهنشاه آریامهر مطلب مشروحی بیان داشت.

★ دکتر محمد حسن مهدوی معاون آموزشی دانشگاه جندیشاپور، پیرامون تاریخچه تاسیس دانشگاه های ایران‌سخن گفت.

تاسیس رادیو اهواز

بمناسبت سالروز تاسیس رادیو ایران ـ مرکز اهوازروز دهم اردیبهشت ماه با حضور عده‌ای ازدانشگاهیان، مقامات محلی، ساعت ۶ بعداز ظهر در سالن آمفی‌تئاتر دانشکده کشاورزی جلسه سخنرانی تشکیل گردید و آقای دکتر صمد حمیدی درباره اثرات رادیو بطورکلی و تاسیس‌رادیو اهواز بیاناتی ایراد کرد و سپس خانم ملیحه افسرزاده سیرتکامل این موسسه علمی‌و آموزشی را در ایران‌وگسترش آنرا تا این تاریخ خاطرنشان ساختند و روز های بهتری‌را برای ملت ایران آرزو کردند که با پیشرفت های مدرن و روزافزون این‌وسیله ارتباط‌جمعی نقش اساسی خود را در زندگی مردم ایفا نماید.

اثرات مسافرت رضاشاه‌کبیر به ترکیه

روز ۱۲خرداد ماه‌در سالن آمفی‌تئاتر دانشکده کشاورزی با حضور عده‌ای از طبقات مختلف شهر اهواز جلسه سخنرانی باشکوهی برپا شد. در این‌مراسم آقای رضاتاجداری مدیرکل امور آموزشی دانشگاه بیاناتی تحت عنوان اثرات مسافرت اعلیحضرت رضاشاه کبیر به ترکیه ایراد و رسالت دو رهبرمیهن پرست «رضاشاه کبیرو آتاتورک» را در قرن اخیر در کفه سنجش قرارداده و خصائل‌بی‌همتا و ویژگی‌های این دو رهبر را با توجه به وضع جغرافیایی و آداب و سنن ملی برشمرد.

اثرات قانون نظام‌وظیفه عمومی

روز شانزدهم خرداد ماه ۲۵۳۵ بمناسبت تصویب و اجرای قانون‌نظام وظیفه‌عمومی در کشور بنابه دعوت ریاست دانشگاه جلسه سخنرانی در سالن دانشکده ادبیات برگزار گردید. ازتیمسار سرلشکر و اسماعیل آیرملو معاون نظام وظیفه کل کشور دعوت بعمل آمده بود که سخنران این جلسه دانشگاه باشد. مشارالیه با سخنرانی‌مبسوطی تاریخچه نظام وظیفه را قبل‌از سلطنت پهلوی واثرات ارزنده اجرای این قانون را در عهد پهلوی بیان داشت، آنگاه بوسیله اسلاید، آمار و ارقام‌فراوانی از نحوه گزینش افراد برای خدمت در نیرو های مسلح شاهنشاهی‌بمعرض نمایش‌درآمد که مورد توجه حضار قرار گرفت.

اعزام دانشجو بخارج از کشور

روز هفدهم خرداد ماه‌بمناسبت سالروز اعزام اولین گروه دانشجویان ایرانی به خارج از کشور که بفرمان‌اعلیحضرت رضا شاه کبیر صورت گرفته بود، جلسه سخنرانی‌در سالن دانشکده ادبیات ترتیب یافت. آقای دکتر احمد شفایی استاد دانشکده پزشکی که خود نیزجزء چهارمین‌گروه اعزامی دانشجویان در زمان رضا شاه کبیر بود، پیرامون نقش جهانی‌و اثرات‌سازنده‌ای که این اقدام‌بزرگ بدنبال‌داشته بیانات مشروحی ایراد نمودو در پایان خاطرنشان ساخت‌که باید ترتیبی داده شود که‌اعزام دانشجو به خارج در مقیاس وسیعتری ادامه یابد، زیرا نیاز اجتماع به دانش آموختگان‌در زمینه علمی‌وفنی‌ایجاب مینماید که تلاش بیشتری گسترش‌یابد.

خانم ملیحه افسرزاده

نخستین سمینار سالیانه بررسی مسائل خاک های خوزستان ونوار ساحلی.

بمناسبت برگزاری آئین ملی بزرگداشت پنجاه سال سلطنت پهلوی در ساعت ۱۰ بامداد روز ۲۲ خرداد ماه سمیناری بوسیله کمیته خاکشناسی‌گروه بررسی مسائل ایران شاخه منطقه خوزستان و با همکاری گروه خاکشناسی دانشکده کشاورزی ترتیب یافته بود با سخنان آقای سمیعی استاندار خوزستان گشایش‌یافت، سپس آقای‌دکترودیعی استاددانشگاه تهران و دکتر معصومی رئیس انجمن خاک شناسی ایران‌نیز مطالبی بیان داشتند وهمچنین یکصد نفر از متخصصین خاک شناسی کشور. در این‌سمینار پانزده مقاله علمی و تحقیقی عرضه‌گردیدوطی هشت‌نشست در دانشکده کشاورزی پانزده نفر از سخنرانان مسائل‌مختلف خاک شناسی و حاصلیخزی خاک‌وروشهای اصلاح‌اراضی شور و بایر و طرق جلوگیری از فرسایش خاک را مورد بررسی دقیق تر قرار دادند، این سمینار روز ۲۳ خرداد با تصویب قطعنامه‌ای‌به کارخود پایان داد.

لژیون خدمتگزاران بشر

درروز۲۳خرداد ماه‌بمناسبت سالروز تاسیس‌لژیون خدمت ـ گزاران بشر بنا بدعوت آقای دکتر جامعی‌جلسه سخنرانی‌در سالن‌آمفی‌تئاتر دانشکده‌ادبیات دکترعبدالحسین میرعمادی‌هدف برگزار گردید در ابتدا آقای ارزنده و جهانی شاهنشاه آریامهر را در زمینه ایجاد لژیون خدمتگزاران‌بشر تشریح نمود و متذکر شد این طرح سبب خواهدشدکه یک رسالت جهانی آنچنان پایابوجود آید که ملل عقب مانده و مصیبت کشیده بتوانند جان تازه‌ای در کالبد بیمار خود بدمند و به آینده‌ای روشن چشم بدوزند. سپس خانم دکتر بصاری به استناد به‌نطق تاریخی‌شاهنشاه آریامهر در دانشگاه هاروارد، هدفهای عالیه لژیون را که به خدمت بتمام ملل نیازمند منجر‌میشود برشمرد.

آنگاه آقای دکتر صدرالدین طباطبائی کهخود ریاست کمیته لژیون خدمتگزاران بشر را در خوزستان برعهده‌دارد فرمان همایونی را در این‌زمینه‌قرائت نمود و سپس بانجام خدماتی اشاره کرد که این کمیته در خوزستان پی‌گیری‌نموده است و همچنین لزوم گسترش این لژیون رادر کلیه‌سطوح جامعه خاطرنشان ساخت.

دکتر وحیدیان کامیار

دکتر حسین نخعی

نفت و اثرات سیاسی و اقتصادی آن:

بنا بدعوت آقای‌دکتر جامعی روز ۲۴خرداد جلسه‌سخنرانی در سالن دانشکده ادبیات تشکیل گردید. آقای دکتردارا بصاری سخنران این جلسه بود که با احاطه کامل بر موضوع کلیه حوادث تلخ‌و شوم این ماده حیاتی را که مملکتمان را در موقعیت ویژه و حساسی قرار داده بود، متذکر شد وسپس‌با یکبررسی سیستماتیک، قوانین اقتصادی، تجارت، مسائل نفت ایران‌و قرارداد های مختلفه و مقایسه عوائد نفت را در دهه اخیر با سال های قبل‌مورد تجزیه‌دقیق قرار دادند، این سخنرانی مورد توجه‌حضار قرار گرفت.

در پایان‌این‌نشست طولانی‌از آقای‌دکترعبدالحسین میرعمادی راجع به‌انتشار متن‌سخنرانیها پرسش به عمل آمد که ایشان متذکر شد:

همانطوریکه قبلا اشاره شد تاکنون ۱۸ جلسه سخنرانی برگزار گردیده و تا پایان‌سال جاری با انجام ۳۲ جلسه سخنرانی‌دیگراین برنامه‌مدون پایان خواهد گرفت. متن سخنرانی ها و سمینار های تحقیقاتی جمع‌آوری میشودو بصورت مجموعه‌ای بنام پنجاه سخنرانی به یمن پیجاه سال شاهنشاهی دودمان پهلوی از طرف دانشگاه جندیشاپور به چاپ‌خواهد رسیدو دردسترس همگان قرار خواهد گرفت.

دکتر دارابصاری

خانم دکتر طلعت بصاری

★ تیمسار سرلشکر قاسمعلی ایرملو معاون نظام وظیفه کل کشور، در دانشگاه جندیشاپور اثرات قانون نظام وظیفه عمومی را به تفصیل تشریح کرد.

گزارش از محمد کشاورز ـ اصفهان

با نصب دستگاه جدید
کارخانه عظیم پپسی کولای اصفهان
روزانه حدود ۲۰ هزار صندوق نوشابه تولید میکند

مدیر و کارکنان کارخانه عظیم پپسی کولای اصفهان پنجاهمین سال سلطنت پرشکوه دودمان پهلوی را تبریک میگویند

در ایام شکوهمند پنجاه سال سلطنت دودمان پهلوی اقدامات ارزنده ومجدانه‌ای درسراسر مملکت انجام شدکه هریك شاهد گویائی از تحول دگرگونی است. ایجاد سد های بزرك مجتمع های عظیم صنعتی و کارخانه ها وهزاران طرح پرثمر دیگر راه را جهت پیشرفت سریع هموار نموده‌است

از جمله آثار درخشان عصر پهلوی ایجاد کارخانه پپسی کولا در اصفهان است این کارخانه در سال ۱۳۳۸ شمسی باسرمایه‌ای بالغ بر ۳۵ میلیون ریال درجنوب شهر اصفهان «چهار باغ بالا» تاسیس گردید و روز های اول با ۵۰ نفر پرسنل فعالیت گسترده‌ای را آغاز کرد. درآن زمان کارخانه پپسی کولای اصفهان قادر بودتا سال ۱۳۴۹ بجز شهر اصفهان نیاز مردم استان‌های کرمان ـ ساحلی ـ فارس ـ یزدوقسمتی از خرم‌آباد و اراك وچهارمحال بختیاری واستان لرستان راپا ارسال نوشابه تامین کندو دردهسال گذشته بود که بر اثر جهش سریع اقتصادی در مملکت ما و با الهام از انقلاب شاه و مردم و باتوجه به استقبال کم نظیر وبی سابقه مردم و علاقه آنان به نوشابه های پپسی کولا ، اسو، شوئپس وبابل آب استان های فارس و کرمان خود به ایجاد کارخانه های عظیم با دستگاه‌های مدرن و مجهز مبادرت کردند و با اینن اقدام گام موثری در راه آسایش ورفاه مردم برداشتند.

ظرفیت ابتدائی کارخانه عظیم پپسی کولای اصفهان روزانه حدود ۶ هزار صندوق نوشابه بود که این اندك جواب مشتریان وعلاقمندان رانمیداد ،باگذشت زمان که همراه خود تحول و دگرگونی بهمراه داشت وباتوجه به پیشرفت های همه‌جانبه مملکت ماو ازدیادجمعیت و توسعه استان اصفهان کارخانه پپسی کولای اصفهان دیگر نمی ـ توانست فرآورده خودرا به سایر نقاط ارسال دارد حتی مردم اصفهان نیز همواره این کمبود را احساس میکردند تااین که مسئولین وهیئت مدیره شرکت سهامی زمزم اصفهان د ردوسال قبل بفکرخرید یك دستگاه ماشین مدرن ۸۰ اسهانی از کشور آلمان شدند و پس از بررسی و تحقیقات لازم آنرا خریداری و در اواسط سال ۲۵۳۵ شاهنشاهی نصب و اکنون کار خودرا آغاز کرد.

قدرت تولید روزانه آن باتوجه به فراهم بودن آب وبرق و سایر امکانان بطور اتوماتیك و بدون دخالت دست در هر ۲۴ ساعت حدود ۲۰ هزار صندوق نوشابه تولید میکند . دستگاه مذکورخود مجهز به دستگاه تصفیه آب است که آب لوله کشی شهر را مجددا تصفیه نموده و بطور اتوماتیك کارها را انجام میدهد.

هم اکنون درکارخانه پپسی ـ کولای اصفهان حدودیکصد نفر کارمند و کارگر بفعالیت اشتغال دارندو محصولات آن همه روزه با ۲۲ دستگاه کامیون در سطح شهر وحومه اصفهان وسایر استان‌ها و شهرستان ها بطور مرتب توزیع می گردد. مدیرو کارکنان فعال کارخانه عظیم پپسی کولای اصفهان افتخار دارند که توانسته‌اند همزمان با پیشرفت های سریع مملکت بخصوص در چند سال گذشته تولید خودرا افزایش داده و به علاقمندان ومردم شریف وطن خودعرضه دارند ودر راه بهبودجامعه و رفاه مردم قدم های موثری بردارند.

کارخانه عظیم پپسی کولای اصفهان بامدیریت صحیح آقای سعادت‌اله فردوسیان در کار خود موفق و پیروز بوده است وبراثر حسن مدیریت کارکنان و کارگران این کارخانه از کلیه مزایای کارگری ازجمله بیمه‌های اجتماعی و سود ویژه استفاده میکنند.

گزارشگر ما در اصفهان هنگام بازدید از دستگاه‌های عظیم و آخرین مدل تولید نوشابه های غیر الکلی شرکت زمزم اصفهان باچندتن از مدیران و کارگران این کارخانه گفتگوئی بعمل آورد و درباره تحولات اخیر کارخانه که همزمان باجشن‌های شکوهمند پنجاه سال سلطنت خاندان جلیل پهلوی است پرسش نمود ـ کارکنان کارخانه پپسی کولای اصفهان با احساسات پرشوری نسبت بشاهنشاه آریامهر و میهن عزیز اظهار داشتند: بسیار خوشحالیم که همزمان باجشن های پنجاه ساله دودمان جلیل پهلوی کارخانه عظیم پپسی کولا بامجهز ومدرن ترین ماشین آلات در نوع خود آماده بهره برداری شد و طبقه‌بندی مشاغل در سطح کارگری و کارمندی نیز انجام وازمزایای آن بهره‌مند شدیم سهام بیدریغ خود رابخاندان جلیل سلطنت پهلوی معروض و آغاز پنجاهمین سال سلطنت را تبریك میگوئیم.

واز خداوند متعال وقادر یکتا مسئلت داریم که به شاهنشاه آریامهر ،علیاحضرت شهبانو و والاحضرت همایون ولیعهد عمر طولانی عنایت فرماید تا در پرتو وجودشان ملت ایران هر روز شاهد تحولات دگرگونیهای عظیم در کلیه شئون اجتماعی اقتصادی وآموزشی باشند.

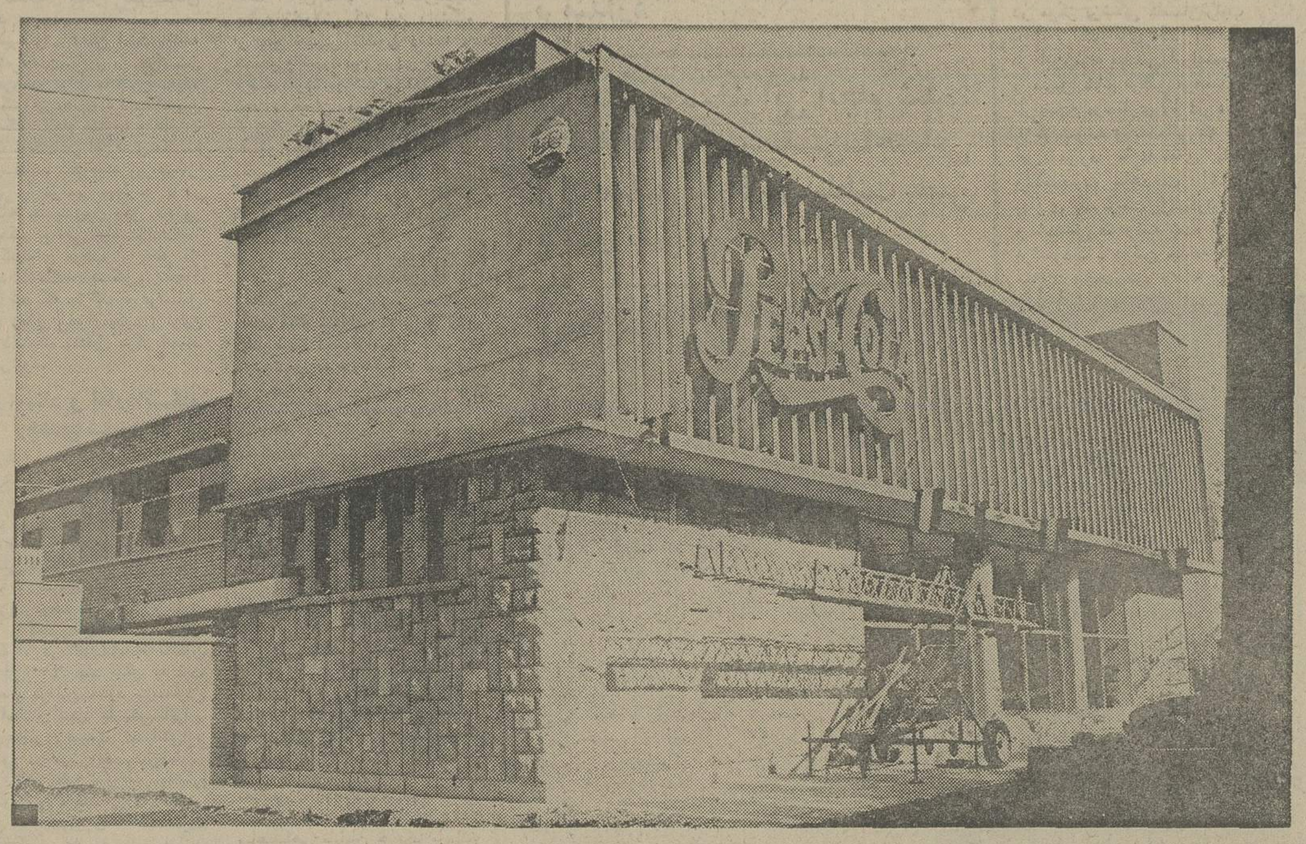

نمای خارجی کارخانه عظیم پپسی کولای اصفهان

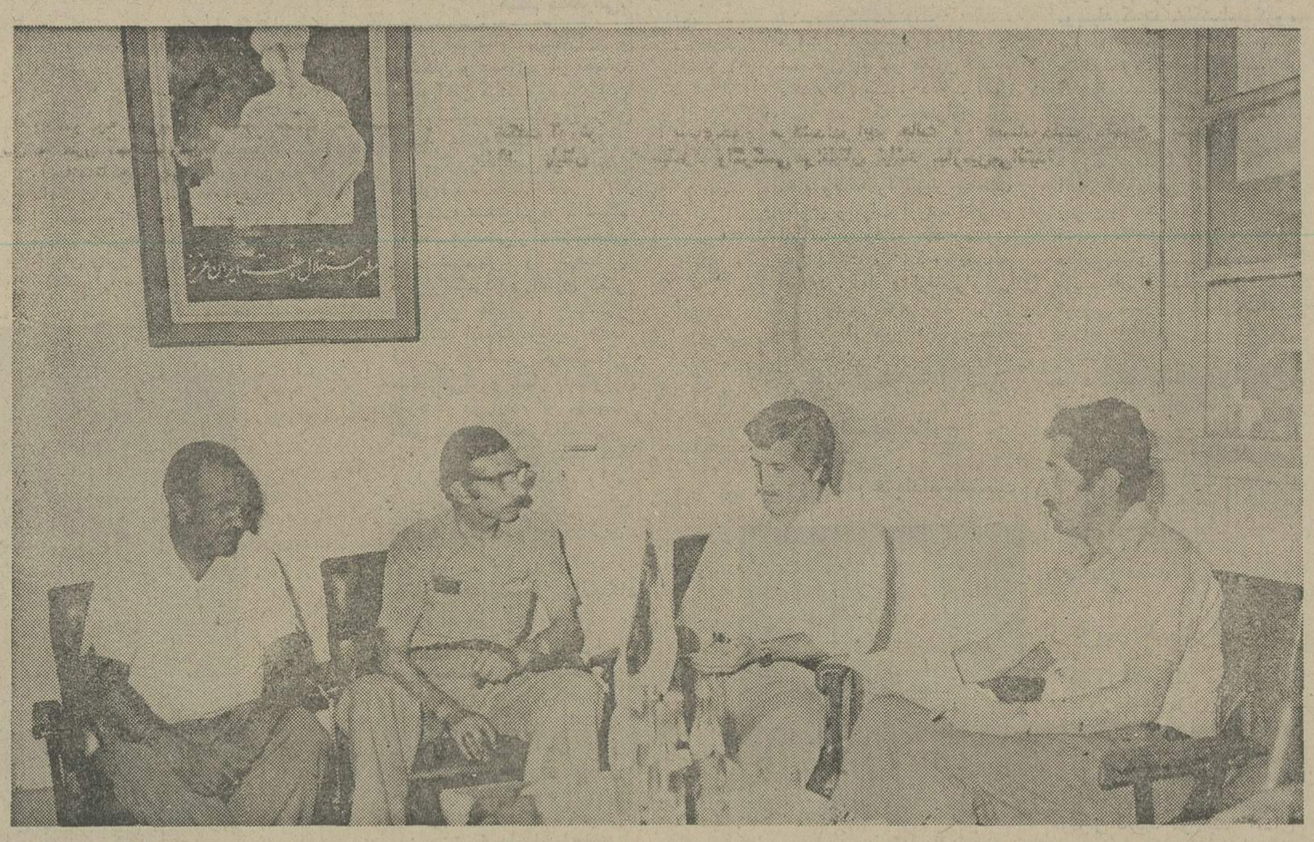

در عکس بالا از راست به چپ آقایان رحمت‌الله شوقی مدیر بازرگانی ،محمد کشاورز گزارشگر اطلاعات و حسین شوقی مدیر تولید وهدایت‌الله ترابی مدیر بازاریابی درحال گفتگو.

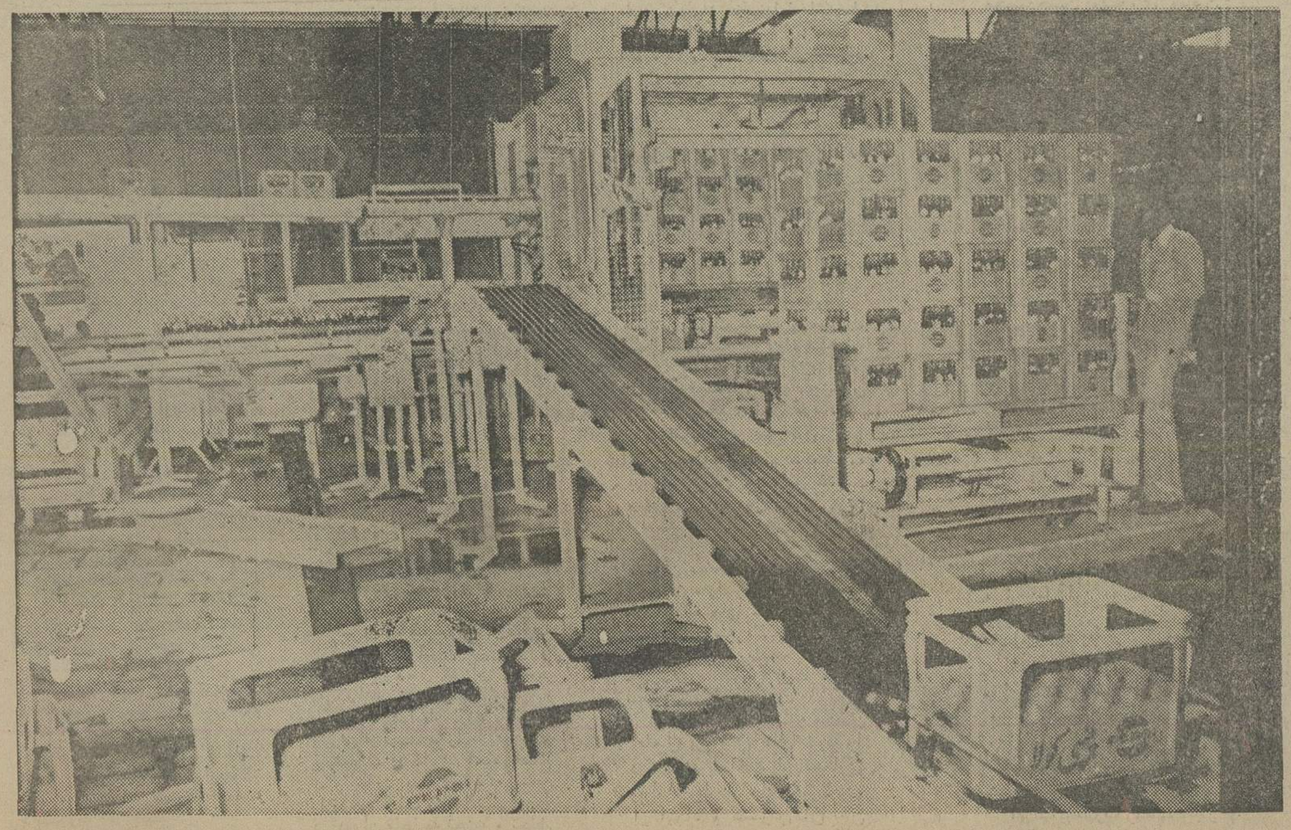

دستگاه عظیم ومدرن کارخانه پپسی کولای اصفهان که قادر است در هر ۲۴ ساعت حدود بیست هزار صندوق نوشابه تولید کند.

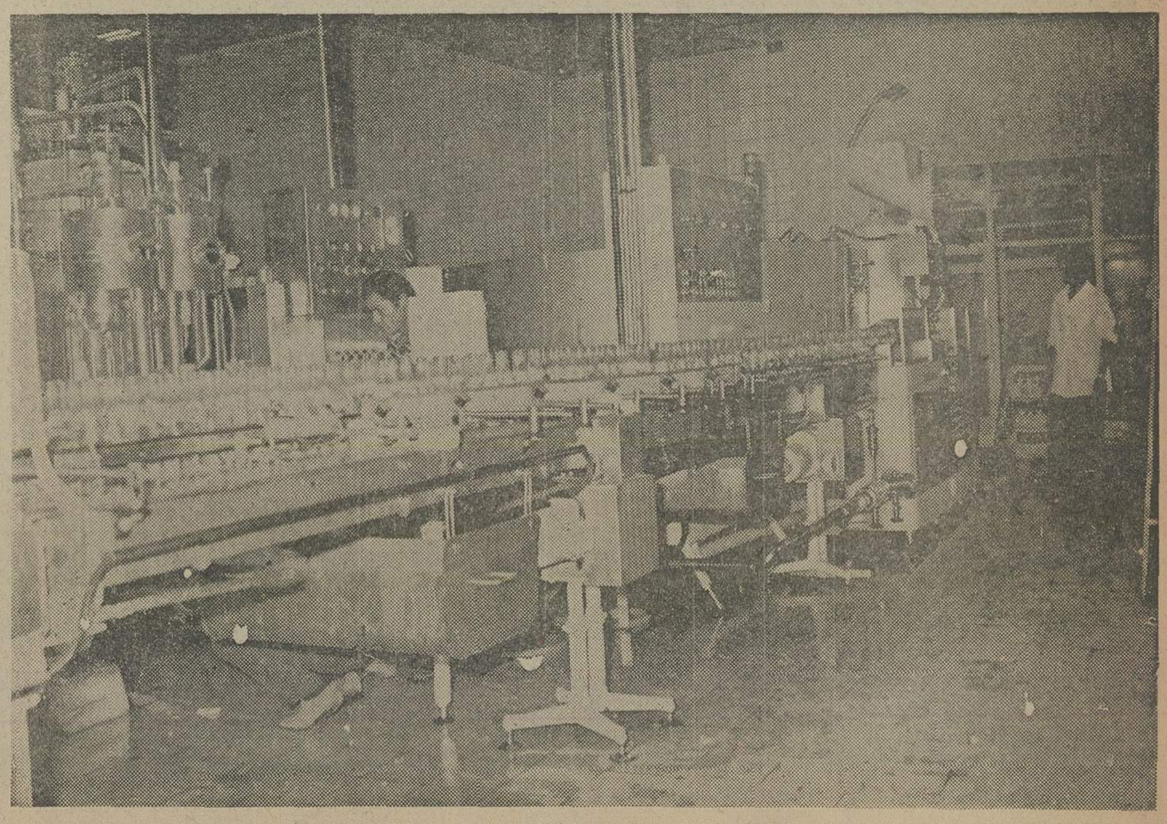

شیشه‌های پپسی کولا پس از پر شدن بدون دخالت دست درصندوق ها جای میگیرد و بوسیله دستگاه ریل داخل کامیون ها گذارده می شود.

مرد مغناطیسی ایران، از اعماق اقیانوسها تا اوج کهکشانها خبر میدهد

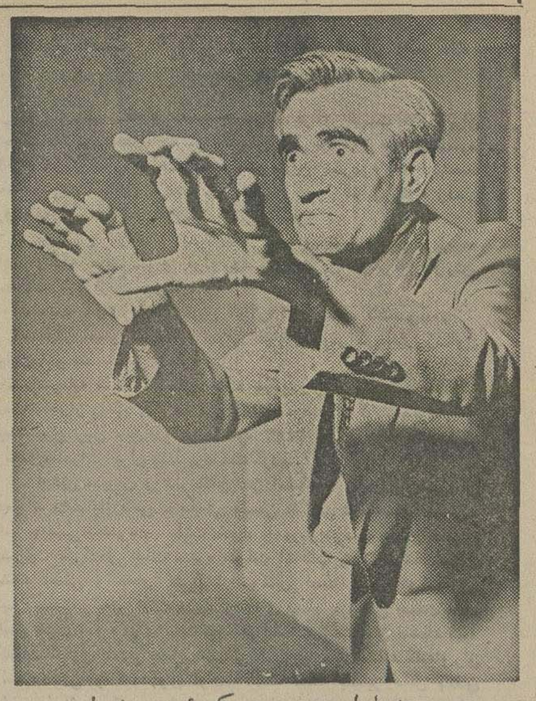

مرد مغناطیسی در کرهٔ مریخ !

محمدنیکپی سنندجی کارمند ۵۲ ساله دانشگاه آزاد ایران ادعا میکند که میتواند از مرز زمان و مکان عبور کند و از اعماق اقیانوسها تا اوج کهکشانها خبردهد ، او درگذشته صلح ایران و عراق و مرگ سه شخصیت بزرگ جهانی (چرچیل، کندی و نهرو) را پیش بینی کرد و همه آنها به حقیقت پیوست . حالا در آستانه فرود سفینه «وایکینگ ـ ۱» به سطح کره مریخ میگوید :

در کره مریخ موجودات زنده عجیب‌الخلقه‌یی هستند که حرف نمی‌زنند ، اما بسیار باهوشند و مثل کانگوروها راه میروند !

نام و قیافه این مرد را بدقت در ذهن داشته‌باشید، او مردمغناطیسی است ، باتیروی شگرف و اعجاب انگیز که اگر کنارش بایستید ، با یک نگاه شمارا بطرف خود میکشد و برزمینتان می‌افکند !
اسمش محمد است ، محمد نیکپی سنندجی ۱۹۰ سانتی متر قه دارد ، با اندامی لاغر و استخوانی و لهجه غلیظ کردی .
چشمان گود رفته‌اش ، به سیاهی شب است ، با برق خاصی که همیشه از آن ساطع میشود .

این مرد ، میتواند ظرف چند ثانیه آدمها را به خواب عمیقی فرو برد و آنها را در خواب ، به حرف بکشد.
شاید خواب کردن آدمها ، کار تعجب آوری نباشد . در دنیاخیلی‌هابانیروی «هیپنوتیزم» آدمها را خواب میکنند ، اما مرد مغناطیسی ایران علاوه برخواب کردن ، آدمهای بیدار و هوشیاررابطرف خود میکشد یعنی اگر شما در کنارش بایستید یا بنشینید ، اوبااشعه مرموزی که در چشم ، دست پا و شانه خود نهفته دارد ، چنان برشما تاثیر میگذارد که پایتان سست میشود ، حالت بی‌وزنی بشما دست میدهد به نوعی دلشوره و تهوع دچار میشوید که دست و پایتان را می‌لرزاند ، رنگ چهره‌تان‌رابه سفیدی می‌برد و بی‌اختیار بطرف مرد مغناطیسی کشیده میشوید !

در این حالت ، اگر مرد مغناطیسی فورا دست ازعملیات «محیرالعقول» خود برندارد و بسراغ‌شمانیایدو ازسقوط شماجلوگیری نکند ، شمابزمین می‌افتید . از این هم بگذرید، مرد مغناطیسی ، از مرز زمان و مکان عبور میکند و به یک یک سئوالات شما درباره گذشته و آینده پاسخ میدهد. او حتی بانگاه نافذش ، اعماق قلب و کبد و معده و حتی‌پیاز موی و مویرگهای شمارا می‌بیند و حقیقت آنچه را در درون بدن شما میگذرد مینویسد و کف دستتان میگذارد !

در این حالت ، در حالیکه ماتو متحیر مانده‌اید ،بشما میگویدکه فرزند شما مثلا در ایالت «بوستون» امریکا چه میکند و در کدام خیابان و کدام ساختمان می‌نشیند یا اتومبیل شمارا که دزدیده‌اند، چه رنگی است و حالا ، در کدام نقطه جهان میگردد و چه‌برسرش آمده و چه‌کسی پشت فرمانش نشسته و از همه اینهامهمتر در کره‌مریخ چه خبر است ؟ آیا در این کره‌موجود زنده هست یا نه، و مشخصات آن بطوردقیق چیست ؟!

«محمد نیکپی سنندجی» برای اثبات ادعاهایش می خواهد که چند نفر را باو معرفی کنیم‌تااو آنها را با نیروی مرموزی که خود آنرا «اشعه مغناطیسی» می نامد بطرف خود بکشد.

برای اینکار پنج نفر از همکارانمان را انتخاب می کنیم ، بی‌آنکه مرد مغناطیسی آنها را قبلا دیده باشد . در سالن آرشیو روزنامه ، کیومرث ستاره سنج ، عادل ابراهیم زاده ، اعظم امیری، مینا باقری و فهمیه مهبود، کارمندان قسمتهای گرافیک، آتلیه عکاسی و کامپیوتر روزنامه اطلاعات ، تکتک در کنار مرد مغناطیسی می ایستند و محمدنیکپی سنندجی بانگاه و حرکات دستهای بلند و لاغر خود آنها را از زمین میکند و طرف خود میکشد !

این را ما بچشم دیده‌ایم و شما فقط صحنه هایی از آنرا در این صفحه ملاحظه میکنید . همکاران ما پس از این آزمایش گفتند : وقتی مرد مغناطیسی کنار یا روبرویمان می‌ایستاد پایمان سست میشد و می لرزید ، در ته قلبمان احساس خلاء خاصی میکردیم و بی‌اختیار بطرف مرد کشیده میشدیم .

۵ سئوال

مرد مغناطیسی برای پیش‌گوئی های عجیب و غریبش ، روش خاصی دارد .

او ، اگر چه حتی‌بانگاه کردن به طرز آب خوردن افراد میتواند تا حدودی از آینده‌اش خبر دهد اما برای پاسخ دادن به سئوالات‌مبهم باید از «مدیوم» یا واسطه‌اش» کمک بگیرد.

واسطه نیکپی سنندجی یک خانم زیبا و جوان‌است که از بستگان نزدیک و محارم اوبشمارمیرود ، اما مرد مغناطیسی نمی خواهد اسمش را بنویسیم .

از مامیخواهد تا هر سئوالی در هر زمینه داریم مطرح کنیم تاپس از لحظه‌یی پاسخها را از زبان «مدیوم» بشنویم !

برای آنکه باطرز ارتباطش با آینده (بادعای خودش) بیشتر آشنا شویم پنج سئوال را بانتخاب پنج نفر از همکارانمان(هر نفر یکسئوال) مطرح‌میکنیم و بروی کاغذی نویسیم و باو میدهیم .سئوالها از این قرار است :

۱ـ رئیس جمهور آمریکاچه کسی خواهد شد ؟

۲ـ آینده لبنان به کجامی انجامد و در جنگ شدید این کشور کدام طرف پیروز می شود ؟

۳ـ «وایکینگ ـ ۱» باکره‌مریخ چه خواهد کرد ؟

۴ـ هریک از تیمهای وزنه برداری،کشتی و فوتبال‌ایران در المپیک مونترال به مقامی خواهند رسید ؟

۵ـ دبیر کل آینده حزب رستاخیز ملت‌ایران چه کسی خواهد بود ؟

هویدا ، دبیر کل میشود

«نیکپی» ، سئوالها را بدقت میخواند اما به «مدیوم» چیزی نمی‌گوید و لحظه‌ای بعد ، عملیات خود را برای دست‌یابی به پاسخ ها شروع میکند :

زن جوان ، بروی صندلی چرمی‌می‌نشیندو مردمغناطیسی آرام آرام او را بخواب‌میبرد:

«...تو آلان در خواب خوش مغناطیسی هستی ، خوابی سلامت بخش‌وبهشتی... حالا، یک تشعشع مغزی به تودست میدهد و بفرمان من از مرز زمان و مکان گذر میکنی و به آینده میروی . حالا پنج سئوال از تودارم:

آنها را بدقت بخاطر بسپار و بهنگام بیداری ، پاسخ آنها را بمن باز گوی !

سئوال اول : رئیس جمهوری امریکا چه کسی خواهد شد ؟

سئوال۲ ، سئوال ۳ و ... وقتی سئوالها تمام میشود ، مرد مغناطیسی سوزنی را بدست‌ما میدهد و اشاره‌میکند که آنرا در بدن «مدیوم» فرو کنیم . سوزن بدستهای زن جوان فرو میرود ، اما زن واکنشی نشان نمیدهد .

او در خواب سنگین فرو رفته است . وقتی سئوالها تمام میشود ، مرد مغناطیسی شروع به شمارش میکند و به مدیوم فرمان میدهد که در شمارش شانزدهم بیدار شود و چنین نیز میشود تا چند لحظه گیج و خسته و خواب آلود و تشنه است اما وقتی لیوان‌آبرا سر میکشدجوابها را میگوید :

۱ـ رئیس‌جمهوری آمریکا کارتراست . آمریکا ،انتخابات داغ وپرهیجانی در پیش‌دارد و فورد با اختلاف کمی از کارتر عقب می‌ماند .

۲ـ آینده لبنان ، بسیار تاریک است . لبنان را در خواب مغناطیسی ، بسیار ضعیف و نحیف دید م ،اما‌این این راهم دیدم که فلسطینی‌ها پس از تحمل مشقت ها و سختی‌ها پیروز میشوند .

۳ـ «وایکینک ـ ۱» درمریخ می‌نشینداما نتیجه‌یی نمی‌گیرد و نمی تواند تمام مشخصات آب و هوا و موجودات مریخ را به زمین گزارش‌کند. در محلی دورتر از محل‌فرود سفینه آمریکائی ، موجودات عجیب‌الخلقه‌یی زندگی می‌کنند که سری‌بزرگ‌و دست‌و پائی دراز و کوتاه دارند ، حرف نمی‌زنند اما خیلی با هوشند.

۴ـ در مونترال ، من یکبار سرود ایران را شنیدم وپرچم ایران را دیدم . فکر میکنم‌یک وزنه بردار ایران طلا می‌گیرد.

کشتی ما اوت میشود ، اما فوتبال ،عجیب طالعی دارد ! من فوتبالیست های ایران را در مقام سوم دیدم !

و پاسخ آخر : میگویند هویدا احتمالا از دبیر کلی حزبکنار خواهد رفت امامن جز هویدا هیچ کس را ندیم. البته آقای علم را هم دیدم و چند نفر دیگر را . قیافه آنها خیلی‌محو بود ولی قیافه‌آقای هویدا خیلی روشن بود ، با همان‌گل‌میخک و عصا و پیپ خود پشت تریبون ایستاده بود و نطق میکرد

بعد مردم او را روی دست بلند کردند.باور کنید من‌فقط هویدارا دیدم که رئیس حزب شد،کس دیگری به نظرنیامد!

مواظب باشید !

وقتی در کنار یا روبرو و حتی پشت‌سر مرد مغناطیسی بایستید ، او با نیروی مرموزو شگفت آورش شما را بسوی‌خود می‌کشد!در این حالت ، احساس‌دلشوره‌تهوع بشما دست میدهد ، پایتان سست میشود واگرکسی مواظبتان نباشد ،به‌زمین‌می‌افتید!

درسر بازخانه کردستان

«محمد نیکپی سنندجی» ۵۲ سال دارد اما ۲۴ ساله بود که فهمید نیروی‌مرموزی در بدنش موج میزند و از مغزش اشعه مغناطیسی ساطع میشود . میگوید :

من خدمت سربازیم را در سربازخانه لشگر کردستان میگذراندم . یک روز با استواری که فرماندهگروه ما بود حرف میزدم . اسمش «اصغر ساغرچی همدانی» بود . او درباره موضوع جالبی حرف میزد و من بی‌اختیارنگاهمرا به‌چشمهای او دوخته بودم ، اماناگهان بعد «استوارساغرچی» بزمین افتاد ! اول ترسیدم اما افسر فرمانده ما ، مرد با هوشی بود . وقتی موضوع را فهمید ، مرا در برابرچند سرباز قرار داد و گفت در چشمهای آنها خیره شوم . آنروز ، همه‌سربازها بانگاه من‌به‌زمین افتادندو افسر ، برای اولین بار بمن گفت‌که «هیپنوتیزم» دارم و من از همان زمان مرد مغناطیسی نامیده شدم !

نیکپی ادامه میدهد : قبل از این ماجرا ، من سئوالات امتحان را خواب میدیدم وبه همکلاسی هایم میگفتم و روز امتحان ، معلم همان سئوالات رامطرح‌میکرد و من‌ودوستان نزدیکم، نمره بیست می‌گرفتیم! وقتی پس از سالها حرفهای افسر فرمانده‌ام را شنیدم ، فهمیدم که نیروی مرموز از کودکی در وجودم بوده است.

نیکپی میگوید : بزودی آوازه نیروی مرموز بدن من در سنندج و سراسرکردستان پیچید .

مردم دسته‌دسته بدیدن من می‌آمدند و من با یک نگاه آنها را به خواب عمیق فرو میبردم و یا با حرکات دست و شانه ، آنها را بسوی‌خود میکشیدم . هر روز صدهانفر به‌خانه‌ما رفت و آمدمیکردند. و همین مسئله ، مادرم را بشدت ترساند و با ادامه کار من مخالفت کرد .

مادرم میگفت نیروی‌تو شیطانی و شرم و بدیمن است و میترسم خانواده ما رابرباد دهد و همه ما را به آتش دوزخ بسوزاند .

من باحترام مادرم ، از بکار گرفتن نیروی مرموز خود داری کردم و ۲۳ سال تمام مثل‌همه آدمها ، زندگی‌آرامی داشتم . در این مدت، همسرم شبها حس میکردکه‌تخت‌خواب حرکت میکند و یاسقف اتاق میچرخد و از این لحاظ ، ناراحت بود . اما من باو نمی‌گفتم که تخت‌حرکت نمیکند بلکه او بخاطر نیروی جاذبه من ، غلت زدن های‌من به این طرف و آنطرف‌کشیده میشود! این وضع یعنی بی‌اعتنائی من به نیروی مرموز وجودم تا سال ۱۳۴۷ ادامه داشت . در این سال،یک روز به‌شهرداری سنندج رفتم . میخواستم از مقامات شهرداری بخواهم که برای فاضلاب کوچه ما فکری کند . در شهرداری ، یک کارمند تقاضای مرا بیمورد دانست ومن بی اختیارباخشم و غضب ، به چشمانش خیره شدم و کارمند شهرداری ، بناگاه از پشت میزش بزمین افتاد ! آنروز تمام کارکنان شهرداری سنندج وحشت کردند و دو نفر از آنها که به‌چشمهای من خیره‌شده‌بودند بزمین افتادند و من ، پس از ۲۲ سال بیاد آوردم که چه نیروی عظیمی در وجودم‌موج میزند و من از آن استفاده نمی‌کنم ! باین ترتیب بود که دوباره به استفاده از اشعه مغناطیسی خود پرداختم و به مطالعاتم ادامه دادم . مدتی بعد به تهران آمدم و بخاطر خط خوش و تسلط در نقاشی ، در دانشگاه آزاد ایران استخدام شدم . در این مدت‌هم‌چنین‌فهمیدم که قدرت پیشگویی و اطلاع از گذشته هم دارم . بعدها ، ازطریق خواب مغناطیسی «واسطه‌یی» که‌پیداکردم ، توانستم‌به‌اسرار مهمی پی‌ببرم که آخرین و مهمترین آنها ،مشاهده موجودات‌عجیب‌الخلقه در کره مریخ است !

پنجاهمین سال شاهنشاهی پرافتخار دودمان پهلوی

در بنیاد نیکوکاری والاحضرت شاهدخت شمس پهلوی کرج جشن گرفته شد

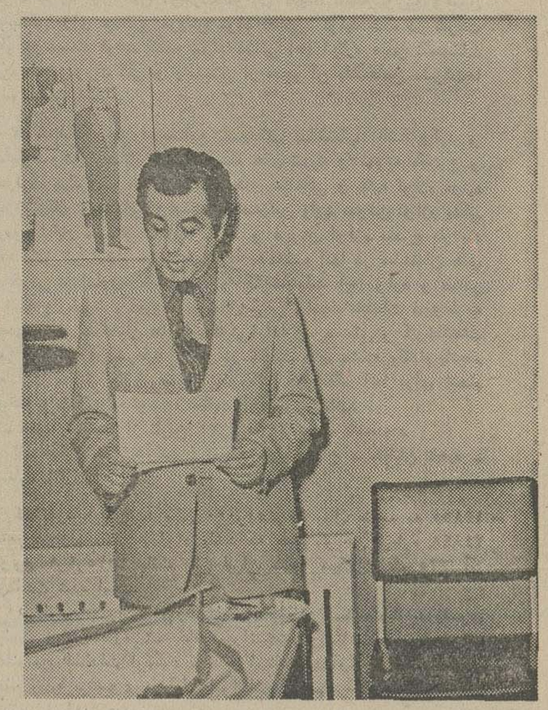

★ آقای عباس‌عظیمی مدیرعامل‌بنیاد پهلوی درحال سخنرانی

در سه‌ماهه‌اول سال ۲۵۳۵ بیش از ۱۰۰۰۰ کودک زیر پوشش درمانی قرار گرفته‌اند
در آینده نزدیک آموزشگاه بهیاری بیمارستان ساخته خواهد شد

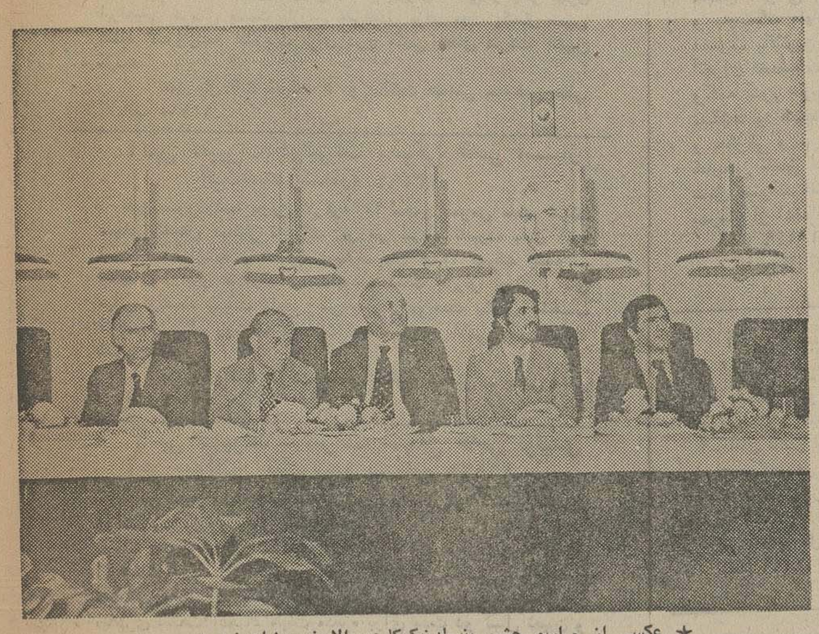

★ عکسی از مراسم جشن بنیاد نیکوکاری والاحضرت‌شاهدخت شمس

بمناسبت بزرگداشت‌پنجاهمین سال شاهنشاهی پهلوی جشن باشکوهی‌درمحل‌بنیادنیکوکاری والاحضرت شاهدخت شمس پهلوی برگزار گردید.

در این مراسم آقای‌سامانی فرماندار وروسای سازمان‌های انتظامی‌و مسئولان‌ادارات‌دولتی وبخش خصوصی وجمع‌کثیری ازطبقات مختلف مردم کرج شرکت داشتند.

ابتدا آقای عباس عظیمی مدیرعامل بنیاد نیکوکاری والاحضرت‌شمس پهلوی‌اظهار داشت :

سخنان آقای عباس عظیمی مدیر عامل‌بنیاد

با عرض تشکر وامتنان از تشریف فرمائی سروران محترم به این مجلس که ازطرف‌بنیاد نیکوکاری‌والاحضرت‌شاهدخت شمس‌پهلوی‌بمناسبت‌بزرگداشت پنجاهمین‌سال‌شاهنشاهی‌پهلوی برپا گردیده به عرض میرسانم بطوریکه استحضار دارند ، در روزگارانی که ناامنی جهل و فقرونداشتن بهداشت‌سرتاسر مملکت رافراگرفته بود و در نتیجه سستی وضعف حکومت وفساد وتباهی دستگاههای اداری بیگانگان در امور کشور مامداخله می‌کردند و از هرنقطه مملکت نغمه‌ای برمیخواست تااینکه بزرگ‌مرد تاریخ ایران باقیام دلیرانه‌خود درسوم اسفند ماه دوهزار و چهار صدو هشتاد و چهار شاهنشاهی‌سکان کشتی درهم شکسته‌این‌مرزوبوم راکه‌درحال غرق شدن‌بود در دست‌باقدرت وکفایت خود گرفت ، سردار نامی ایران رضاشاه کبیر باخدمات بزرگ ومیهنی خود باتاسیس دانشگاه و ایجاد بیمارستانها واحداث خطوط آهن و تاسیس بانکها‌و هزاران اقدامات رفاهی وعمرانی دیگر ایران راچنان پیش‌بردکه‌باعث اعجاب جهانیان شد پس از جنگ دوم جهانی زمام امور مملکت بدست توانای شاهنشاه آریامهر قرار گرفت ومعظم‌له‌با تدابیر خردمندانه‌ای ایران‌رابه مملکتی قدرتمند تبدیل نمودند بطوریکه اقتصاد درهم‌ریخته و نابسامان آنروز از چنان شکوفائی برخوردار گردید که درحال حاضرمی‌توانیم به‌اغلب کشور های نیازمندجهان کمک اقتصادی بدهیم.

در دوران‌پرخیر وبرکت‌سلطنت شاهنشاه آریامهر هر روز اقدامات وکارهای تازه‌ای برای رفاه بیشتر مردم وترقی وتعالی کشور انجام گرفته بطوریکه‌در پرتو ثمرات برافتخارپنجاه سال شاهنشاهی ما اکنون به‌مقام‌و موقعیتی دست یافته‌ایم که در اقصی نقاط کشور اجرای‌صدها پروژه عمرانی سیمای مملکت‌را تغییر داده وبرنامه های‌زندگی ساز بهروزی وسعادت ملت ایران رامحکم واستوارساخته فرصت رامغتنم میشمارد و به اجمال گزارشی ازگردش کار بنیاد نیکوکاری والاحضرت شاهدخت شمس پهلوی را در سطح کشور به استحضار می رساند.

درسال ۱۳۲۱ باندیشه‌اراده وعطیه شخصی والاحضرت نیکوکار شاهدخت شمس‌پهلوی سنگ بنای بنیاد نیکوکاری گذاشته شد ودر هفتم مهرماه سال ۱۳۲۲اولین واحددرمانی این مرکز که بیمارستانی ۲۵ تختخوابی بودو درخیابان‌سپه قرارداشت‌بدست‌مبارک‌شاهنشاه آریامهر افتتاح گردید .

فعالیتهای بنیاد نیکو کاری پس‌از انقلاب اجتماعی ایران بنابه امر والاحضرت‌شاهدخت شمس پهلوی باتغییراساسنامه وگسترش مراکز درمانی آن رنگ دیگری‌بخودگرفت وجناب آقای علینقی سعیدانصاری را که‌یکی از شخصیتهای خیر و انساندوست می‌باشندوتاریخچه زندگی ایشان مملو ازخدمات ارزنده انسانیت با حفظ سمت پیشکاری بمدیریت عامل بنیادنیکوکاری والاحضرت شاهدخت شمس پهلوی برگزیده شدند وهرروز گام‌مفیدتری به جلو برمیدارند هم اکنون‌بنیاد نیکوکاری‌دارای یک بیمارستان مجهز دویست تختخوابی بنام شهر آزاد و ۴ درمانگاه‌شبانه روزی درنقاط‌پرجمعیت تهران است و بیمارستان مجهزدیگری بنام بیمارستان مفید می‌باشدکه تماما آماده بهره‌برداری‌میباشد فعالیت‌بنیادنیکوکاری‌تنهابه‌تهران محدودنشدوهم‌اکنون‌درمانگاه های‌مجهزی درشهرهای‌آبادان، اهواز، رشت ، قم، مشهد ، کرمانشاه ، اصفهان ،بهبهان، گرگان ،تبریز ،خرم‌آباد،کرمان تفرش ، یزد ، رضائیه ، شیراز ، بوشهر، یاسوج ، بروجرد،همدان، سنندج‌مشغول فعالیت هستند. و همانطورکه استحضار دارنددر آذر ماه‌سال ۲۵۳۳ بنا به‌اراده والاحضرت اقدس‌شاهدخت‌شمس‌پهلوی‌مقرر گردیدکه‌شعبه‌بنیاد نیکوکاری‌در کرج شروع بکارنماید وبهمین منظور محلی را که ملاحظه میفرمائید برای درمانگاه‌و بخش اورژانس تهیه‌شد که‌راندمان‌کار آن‌درحال‌حاضر شبانه‌روزبطور متوسط یکصدو پنجاه‌نفرمراجعه کننده داردکه همگی بطور رایگان‌درمان‌میشوند وهمچنین والاحضرت شاهدخت‌شمس پهلوی به هزینه شخصی خود دستور احداث درمانگاه مجهزی‌را صادر فرمودند که ساختمان آن شروع شده و متعاقبا بیمارستان و آموزشگاه بهیاری نیز ساخته خواهد شد که انشاءاله درآینده بسیار نزدیک همگی شاهد بهره‌برداری از آنها خواهیم‌بود جاوید باد دوران پرافتخار شاهنشاهی پهلوی‌زنده‌بادشاهنشاه آریامهر رهبرخردمند ملت‌ایران.

★ سخنان آقای سامانی فرماندار کرج :

بمناسبت بزرگداشت جشنهای پنجاهمین سال شاهنشاهی‌پهلوی در شهرستان کرج سپاسگزار میباشم و موقع را مغتنم میدانم و ضمن عرض تشکر از حاضرین باطلاع میرسانم که منهم به یقین آنطور که الان ازمحتوای گزارش مدیر عامل بنیاد متوجه شدم نمیدانستم که کیفیت کار امور درمانی بنیاد والاحضرت شمس پهلوی در این حد گسترش و خصوصا از جهت محتوا وکیفیت اینقدر عالی باشد. امیدوارهستم که این بنیاد درشهرستان کرج‌که مخصوصا بجهت افزایش‌روزافزون جمعیت از نظر مهاجری نیاز مبرم به این قبیل سازمان‌ها دارد توفیق آنرا داشته باشد که خدمتگزار واقعی برای مردم این شهرستان باشد و تحت لقای‌این مراحم همیشگی والاحضرت‌شمس پهلوی بتواند دردمندان این شهرستان را بموقع مداوا کند. آنچه که من کم و بیش ازمحتوای کار این مرکز درمانی اطلاع‌دارم، میدانم که در درجه اول اولویت در مورد بیماریهای اورژانس مربوط به اطفال است .

یکی از کارهای‌بسیار پرارزشی که این بنیاد انجام داده همین است که قسمت اعظم فکر خود را مصروف طبقه‌ای از مردم‌مملکت کرده که آینده ساز فردای این مملکت خواهند بود. آنچه که واقعا برای این مملکت ارزش دارد و بایدفردا چرخهای سازنده را بگردش در آوردو باارشاد و هدایت رهبر خردمند ما تمدن بیاورد ، کودکانی هستند که بزرگ را دراین سرزمین به‌ارمغان سازندگی فردای این مملکت رابه عهده میگیرند . بنیاد نیکوکاری والاحضرت شمس پهلوی درهرجا که بوده ، من کم و بیش در جریان کارشان بودم واز کموکیف کار این مرکز با اطلاع هستم .

سپاس مردمی را که فرزندان دلبند خود را به این بنیاد می آورند و می‌بینند که واقعا درکمال صفا و بدون توقع و هیچ‌پاداشی به بیماران رسیدگی مینمایند و این عمل از جهت معنوی برایشان با ارزش میباشد.

مخصوصا این قسمت و این جنبه کار بنیاد هر روز موفق‌تر و مویدتر باشد و ببینم که اطفال ما انشاءاله در اتیه‌نزدیک زیر یکپوشش‌کامل بهداشتی‌مخصوصا از حمایت درمانی از مراحم‌این مرکز و مسئولینش بطور کامل برخوردار باشند . بازهم در جلسانی که‌به مناسبت جشنهاپیش آمده عرض کردم که یکی از بزرگترین مزیت و موهبتی که جشنهای بزرگداشت پنجاهمین سال شاهنشاهی دودمان پهلوی در پی داشته آشنائی‌با واقعیتهای موجود در مملکت است .

ضمن تشکر از آقای عباس عظیمی مدیر عامل بنیاد نیکوکاری در مورد پیشبرداین هدف انسانی امیدواریم مراکز عالی‌تر وبهتری نمایند تا بخصوص به آن دسته از رادرسطح شهرستان کرج دایر مردم که نیازمند به خدمات این بنیاد هستند کمک موثری بشود.

امیدوارم والاحضرت شمس پهلوی همین طور که تا این‌تاریخ تمام زندگیشان صرف امور خیرو نیکوکاری شده در رسیدن به‌این هدف مقدس توفیق روزافزون داشته باشند.

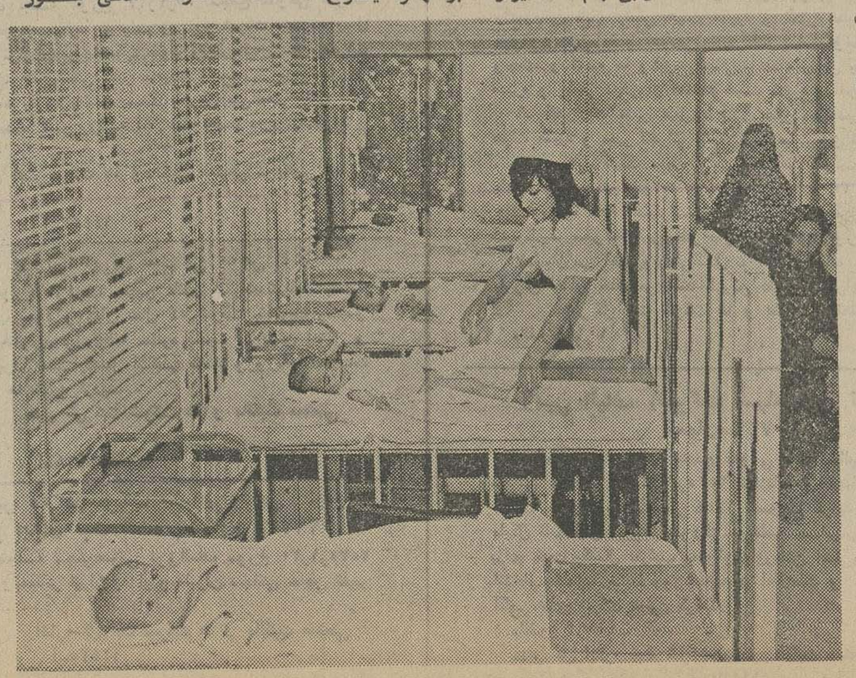

اورژانس بنیاد نیکوکاری والاحضرت‌شاهدخت شمس پهلوی

آگهی تغییرات در شرکت سهامی خاص ساختمانی پیکر ثبت شده بشماره ۵۴۵۱

برابر تصمیمات مجمع عمومی عادی بطور فوق‌العاده مورخ ۵ر۴ر۳۵ تغییرات زیر در شرکت مزبور بعمل آمده است :۱ـ آقایان ابو القاسم درودی و کمال درودی و مهندس جعفر نورمحمدیان بسمت اعضاء هیئت مدیره برای مدت دو سال تعیین و انتخاب گردیدند ۲ـ بانو زهرا سرهنگی بسمت بازرس اصلی و بانوسیمین درودی بسمت بازرس علی‌البدل برای مدت یکسال انتخاب شدند ۳ـ روزنامه اطلاعات جهت درج آگهی های شرکت تعیین شد ۴ـ بموجب صورتجلسه هیئت مدیره مورخ ۵ر۴ر۵۵ آقایان کمال درودی بسمت رئیس هیئت مدیره ـ مهندس جعفر نورمحمدیان بسمت نایب رئیس هیئت مدیرهو ابو القاسم درودی بسمت مدیر عامل تعیین و امضاء اوراق عادی و مکاتبات اداری و اموریکه تعهد مالی نداشته باشد باهریک از مدیران منفرداو بامهر شرکت‌میباشد وامضاء اوراق رسمی و بهادار از قبیل چک ، سفته ، برات ، قرارداد های تعهدآور و اسناد رسمی بامدیر عامل و رئیس هیئت مدیره متفقا وبامهر شرکت میباشد .

مدیر کل ثبت شرکت ها ومالکیت صنعتی ـ یحیی مدنی
م‌الف ۱۰۱۵۷

آگهی تغییرات در شرکت کارخانجات پشمبافی افشار (شرکت‌سهامی‌خاص) ثبت‌شده بشماره۶۷۳۸

طبق صورتجلسه مورخ ۳ر۳ر۲۵۳۵ مجمع عمومی شرکت کارخانجات پشمبافی افشار (شرکت سهامی خاص) تصمیمات زیردر شرکت نامبرده اتخاذ و تصویب شده است ۱ـ آقای محمدعلی خادم صفدرخانی بسمت بازرس اصلی و آقای محمدکاظم عسگریه بسمت بازرس علی‌البدل برای مدت یکسال انتخاب شدند ۲ـ ترازنامه و حساب عملکرد سال ۱۳۵۴ شرکت تصویب شد ۳ـ روزنامه‌اطلاعات جهت درج آگهی های شرکت تعیین گردید.

مدیر کل ثبت شرکت ها ومالکیت صنعتی ـ یحیی مدنی
م‌الف ۱۰۱۵۹

آگهی انتخاب بازرس وتصویب ترازنامه درشرکت سهامی خاص تولیدی غذا ثبت شده بشماره ۸۰۱۸

باستناد صورتجلسه مجمع عمومی عادی مورخ ۲۹ر۲ر۲۵۳۵ ۱ـ ترازنامه عملکرد سال ۲۵۳۴بهتصویب رسید ۲ـ آقای ابو القاسم بازرگان بسمت بازرس اصلی و آقای اسمعیل حبیبی پاسداربسمت بازرس علی‌البدل برای مدت یکسال تعیین شدند۳ـ روزنامه اطلاعات جهت‌درج و نشر آگهی های شرکت تعیین گردید.

مدیر کل ثبت شرکت ها و مالکیت صنعتی ـ یحیی مدنی
م‌الف ۱۰۱۶۹
آ ـ ۱۴۴۵۰

آگهی تصویب ترازنامه وتعیین روزنامه‌کثیرالانتشار درشرکت کارپکس ثبت‌شده بشماره ـ ۳۸۸۹

باستناد صورتجلسه مجمع عمومی عادی مورخ ۱۲ر۳ر۳۵ ۱ـترازنامه سال‌مالی ۱۳۵۴ بتصویب رسید۲ـ روزنامه‌اطلاعات‌جهت درج آگهی های شرکت در نظر گرفته شد ۳ـ بازرسان قبلی تا ۱۴ر۱۰ر۵۵ خاتمه ماموریت خود در سمت های قبلی ابقاء گردیدند.

مدیر کل ثبت شرکت ها و مالکیت صنعتی ـ یحیی مدنی
م‌الف ۱۰۱۶۷

آگهی تغییرات در شرکت سهامی خاص دنیای لبنیات ثبت شده بشماره ۲۱۱۴۶

طبق صورتجلسه مورخ ۱۶ر۳ر۳۵ مجمع عمومی عادی شرکت سهامی خاص دنیای لبنیات اولا ترازنامه و حساب عملکرد سال ۲۵۳۴ شرکت بتصویب رسید ثانیا‌ـ آقای دکتر هوشمند رادبسمت بازرس اصلی و آقای ایرج آذرپور بسمت بازرس علی‌البدل برای مدت یکسال انتخاب شدند ثالثا ـروزنامه اطلاعات جهت درج‌آگهی های شرکت تعیین گردید.

مدیر کل ثبت شرکت ها و مالکیت صنعتی ـ یحیی مدنی
م‌الف ۱۰۱۶۳

آگهی افزایش سرمایه درشرکت صنایع‌آجرتهران سهامی خاص ثبت‌شده بشماره ۶۲۹۵

طبق صورتجلسه مجمع عمومی فوق‌العاده مورخ ۱ر۳ر۲۵۳۵ شرکت مذکور سرمایه شرکت از مبلغ نود میلیون ریال بمبلغ‌یکصد وپنجاه میلیون ریال از محل مطالبات اشخاص از شرکت افزایش یافته و ماده ۵ اساسنامه بشرح زیر اصلاح گردید.
ماده ۵ـ سرمایه شرکت مبلغ یکصدو پنجاه میلیون ریال منقسم به سه هزار سهم پنجاه هزار ریالی بانام تمام پرداخت .ذیل ثبت از نظر امضاء در تاریخ ۱۰ر۴ر۲۵۳۵ تکمیل شد .

مدیر کل ثبت شرکت ها و مالکیت صنعتی ـ یحیی مدنی
م‌الف ۱۰۱۵۳

آگهی تغییرات در شرکت سهامی خاص چای‌عقاب ثبت شده بشماره ـ ۴۶۸۱

باستناد صورتجلسه مجمع عمومی عادی مورخ ۲۰ر۳ر۳۵ تصمیمات زیر اتخاذ شد ۱ـ ترازنامه سال ۵۴ بتصویب رسید . ۲ـ بانو مهین ابراهیمی دریانی بسمت بازرس اصلی و بانو مهری ابراهیمی دریانی بسمت بازرس علی‌البدل برای مدت یکسال تعیین شدند ۳ـروزنامه اطلاعات برای درج آگهی های شرکت تعیین گردید.

مدیر کل ثبت شرکت ها و مالکیت صنعتی ـ یحیی مدنی
م‌الف ۱۰۱۶۵

آگهی تغییرات درشرکت سهامی خاص آستیاژ ثبت‌شده بشماره ۱۳۳۹۴

طبق صورتجلسه مورخ ۷ر۴ر۲۵۳۵ مجمع عمومی عادی شرکت سهامی خاص آستیاژ تغییرات زیر در شرکت نامبرده بعمل آمده است ۱ـ ترازنامه و حساب عملکرد سال ۱۳۵۴ شرکت بتصویب رسید ۲ـ آقای غلامرضا حسنعلیزاده بسمت بازرس اصلی وآقای هباس وندمند بسمت بازرس علی‌البدل برای مدت یکسال انتخاب گردیدند ۳۰ـ روزنامه اطلاعات جهت درج آگهی های شرکت تعیین شد.

مدیر کل ثبت شرکت ها و مالکیت صنعتی ـ یحیی مدنی
م‌الف ۱۰۱۵۴

آگهی تغییرات درشرکت سهامی خاص تولیدی آجر سوفالین ثبت شده بشماره ۱۶۹۲۱

برابر تصمیمات مجمع عمومی مورخ ۳۰ر۲ر۳۵ تغییرات زیر در شرکت مزبور بعمل آمده است:
۱ـ ضمن اصلاح مواد ۳۱ ، ۳۳ ، ۴۱ ـ اساسنامه آقایان ابوالقاسم قدوسیان ، سید محمود طباطبائی رئیسی ،ابو الحسن طبابائی رئیسی ، جمال‌الدین نعمت بخش و سید رحمت علی طاهری بسمت اعضاء هیئت مدیره برای مدت دو سال تعیین و انتخاب گردیدند.
۲ـ آقای حسن امینی بسمت بازرس اصلی و بانو سوسن دقیقی بسمت بازرس علی‌البدل برای مدت یکسال انتخاب شدند.
۳ـ روزنامه اطلاعات برای درج آگهی های شرکت تعیین گردید.
۴ـ بموجب صورتجلسه هیئت مدیره مورخ ۳۰ر۲ر۳۵ آقایان سید محمود طباطبائی رئیسی بسمت رئیس هیئت مدیره ـ ابو القاسم قدوسیان بسمت مدیر عامل، جمال‌الدین نعمت بخش بسمت نایب رئیس هیئت مدیره و قائم مقام مدیر عامل تعیین و امضاء اوراق عادی و مکاتبات اداری بامدیرعامل یا قائم مقام مدیر عامل هریک منفرداوبا مهر شرکت و امضاء اوراق‌رسمی وبهادار از قبیل چک ـ سفته ـ برات ـ قراردادهای تعهدآور و اسناد رسمی بامدیر عامل و یاقائم مقام مدیر عامل باتفاق یکنفر از اعضاء هیئت مدیره متفقا و با مهر شرکت میباشد .

م‌الف ۱۰۱۵۷
مدیر کل اداره ثبت شرکتها و مالکیت صنعتی ـ یحیی‌مدنی

آگهی افزایش سرمایه شرکت سهامی خاص ساختمانی رشه ثبت‌شده بشماره ۵۰۴۹

باستناد صورتجلسه مورخ ۱ر۲ر۲۵۳۵ مجمع عمومی فوق‌العاده شرکت مذکور مبلغ سی و پنج میلیون ریال بموجب گواهی‌شماره ۳۵۰ ـ ۲۴ر۳ر۲۵۳۵ بانک صنایع ایران شعبه کریمخان زند بابت افزایش سرمایه بحساب جاری شرکت واریز گردیده است درنتیجه سرمایه شرکت از پانزده میلیون‌ریال به پنجاه میلیون ریال افزایش یافت و ماده ۵ اساسنامه بشرح زیر اصلاح گردید ماده ۵ـ سرمایه شرکت مبلغ پنجاه میلیون ریال نقدی است که بیکصد سهم پانصد هزار ریالی بانام تقسیم شده و تمامی آن پرداخت‌گردیده است مراتب در تاریخ ۱۰ر۴ر۲۵۳۵ از نظر امضاء تکمیل گردید.

مدیر کل ثبت شرکت ها ومالکیت صنعتی ـ یحیی مدنی
م‌الف ۱۰۱۵۲
آ ـ ۱۴۴۵۵

آگهی مهندسین مشاور ایران ردر (شرکت‌سهامی خاص) ثبت‌شده بشماره ۲۱۰۳۷

برابر صورتجلسات مجمع عمومی فوق‌العاده و هیئت‌مدیره مهندسین مشاور ایران ردر (شرکت سهامی خاص) مورخ ۱۲ر۱۲ر۱۳۵۴ تغییرات زیر در شرکت صورت گرفت :
۱ـ نام شرکت بمهندسین مشاور «ایران الپینا» (شرکت‌سهامی خاص) تبدیل گردید و ماده یک اساسنامه شرکت بشرح زیر اصلاح گردید:
ماده یک «بین صاحبان سهامی که طبق این اساسنامه منتشر شده یا میشود شرکت سهامی برطبق قانون ایران ومواد این اساسنامه تشکیل میگردد. نوع شرکت سهامی خاص و نام آن مهندسین مشاور «ایران الپینا» میباشد .
۲ـ آقای مهندس ارل ردرازسمت‌عضویت هیئت مدیره استعفا نمود و خانم آذرمیدخت میکده بجای ایشان برای بقیه مدت ماموریت هیئت مدیره بسمت عضو و نایب رئیس هیئت مدیره شرکت انتخاب شدند .
۳ـ کلیه اسناد و مدارک تعهدآور شرکت باید توسط آقای مهندس نصیر سمیعی (مدیر عامل) باتفاق آقای مهندس غلامعلی میکده یا خانم آذرمیدخت میکده امضاء گردیده و ممهور بمهر شرکت باشد.

م‌الف ۱۰۱۷۶
مدیر کل اداره ثبت شرکتها و مالکیت صنعتی ، یحیی مدنی
آ ـ ۱۴۴۴۸

آگهی‌ثبت تصمیمات‌مجمع‌عمومی فوق‌العاده‌شرکت ساختمانی پرشین مارین (شرکت سهامی خاص)

باستناد تصمیم مورخ ۵ تیر ۲۵۳۵ مجمع عمومی فوق‌العاده شرکت ساختمانی پرشین مارین (شرکت سهامی خاص) ماده ۲ اساسنامه موضوع شرکت به‌شرح زیر تکمیل و تصویب گردیده است:
ماده ۲ ـ موضوع
مقصودی که شرکت برای آن تشکیل شده عبارتند از :
الف ـ تاسیس هر نوع کارخانه برای ساخت وتولیدقطعات سکوهای فولادی برای حفاری وتولید یحدروکاربن با پایه‌های عرشه‌ها ومدول های مربوط باراندار های فولادی ، پهلوـ گیرهای نفتکش ، تسهیلات لنگر اندازی و سایر وسایل و دستگاه‌ها و اجزای متفرقه آن قطعات و لوازم ، ورود مواد اولیه و صدور مواد ساخته شده و تولیدی کارخانجات‌شرکت.
ب‌ـ خرید ،اجاره کردن و یابنحو دیگری تحصیل هرگونه مال منقول و غیر منقول برای رفع احتیاجات و فعالیتهای شرکت .
ج‌ـ هرگونه فعالیت تجارتی دیگر که تسهیلات و تاسیسات دریائی شرکت رابکار گیرد از قبیل بارگیری و تخلیه ازکشتیها ودوبه‌ها ، انبارداری و در انبار گذاردن در انبار های گمرکی بارگیری مجدد آن برروی کامیونها و غیره وهمچنین نگهداری و تعمیر کشتیها و ادوات و ایجاد وساختمان تاسیسات دریائی و غیره .
دـ و بطور کلی شرکت میتواند هرگونه عملیات و فعالیت هائی را که مستقیما یاغیر مستقیم با هریک از آن مقاصد مفید باشد انجام دهد.

م‌الف ۱۰۱۷۳
مدیر کل ثبت شرکتها و مالکیت صنعتی ـ یحیی مدنی
آ ـ ۱۴۴۴۶

آگهی تاسیس شرکت‌سهامی گسترش‌خدمات‌بازرگانی

خلاصه اظهارنامه و اساسنامه شرکت‌سهامی گسترش خدمات بازرگانی که در تاریخ ۹ر۴ر۲۵۳۵ تحت شماره ۲۵۵۲۰ در این اداره به ثبت رسیده و در تاریخ ۹ر۴ر۲۵۳۵ از لحاظ امضاء ذیل ثبت تکمیل گردیده برای اطلاع عموم در روزنامه رسمی‌و روزنامه کثیرالانتشار اطلاعات آگهی میشود :
۱ـ موضوع شرکت : عبارتست از ایجاد روش صحیح در زمینه خدمات بازرگانی و تاسیسات مربوط به کالا های اساسی و بهسازی خدمات موجود و گسترش آن در سطح کشوربه منظور بهبود امر بخش ـ نگاهداری ـبسته‌بندی ـ وسایرموارد مربوط به آنو تشویق راهنمائی بخش خصوصی بسرمایه ـ گذاری در موارد مذکور .
۲ـ مدت شرکت : ۳۰ر۱۱ر۲۵۳۴ بمدت نامحدود.
۳ـ مرکز اصلی شرکت :تهران خیابان شاهرضا خیابان‌لطیفی شماره ۱۰ .
۴ـ سرمایه شرکت مبلغ یکصد میلیون میباشد .
۵ـ اولین مدیران و دارندگان حق امضاء : آقایان نصرت‌اله خطیبی نوری رئیس هیات مدیره و مدیر عامل . ب‌ـ آقای امیر مجید فیوضاتی حق عضو هیئت مدیره پ‌ـ آقای ایرج امینی عضو هیات مدیره ضمنا کلیه قراردادها چکها و اسناد تعهدآور شرکت بامضاء مدیر عامل و یکی از اعضاء هیات مدیره معتبر خواهد بود.
۶ـ اختیارات مدیر عامل : آقای نصرت‌اله خطیبی نوری بنا به پیشنهاد وزیر بازرگانی و رئیس مجمع عمومی و تصویب مجمع عمومی برای مدت سه سال بسمت مدیر عامل انتخاب و به‌پیشگاه ملوکانه معرفی شده‌است نامبرده‌بموجب اساسنامه مصوب بالاترین مقام اداری و اجرائی شرکت بوده وعهده‌دار اجرای تصمیمات مجمع عمومی و مصوبات هیات مدیره است وکلیه امور مربوط باستخدام عزل ونصب مستخدمین با وی میباشد و همچنین نمایندگی شرکت در برابر اشخاص حقیقی و حقوقی و مراجع قضائی و کلیه موسسات اعم از داخلی و خارجی باحق انتخاب وکیل بعهده‌مدیر عامل است ضمنا مدیر عامل میتواند قسمتی از اختیارات خود را با مسئولیت خود بهریک از اعضاء هیات مدیره یامستخدمین شرکت تفویض‌کند.

م‌الف ۱۰۱۴۹
مدیر کل ثبت شرکت ها و مالکیت صنعتی ـ یحیی‌مدنی
آ ـ ۱۴۴۴۲

آگهی تغییرات در شرکت سهامی خاص چای‌عقاب فرد ثبت شده بشماره ـ ۲۰۴۱۱

باستناد صورت جلسه مجمع عمومی عادی مورخ ۲۴ر۳ر۳۵ تصمیمات زیر اتخاذ شد ۱ـ ترازنامه سال ۱۳۵۴ بتصویب رسید ۲ـ آقای ناصر ابراهیمی دریانی بسمت بازرس اصلی .بانو محبوبه ابراهیمی دریانی بسمت بازرس علی‌البدل برای مدت یکسال تعیین شدند . ۳ـ روزنامه اطلاعات برای درج آگهی های شرکت درنظر گرفته شد .

مدیر کل ثبت شرکت ها ومالکیت صنعتی ـ یحیی مدنی
م‌الف ۱۰۱۶۶
آ ـ ۱۴۴۳۲

آگهی تغییرات در شرکت سهامی خاص ایجاد و تولید ثبت‌شده بشماره ـ ۷۱۷۷

طبق صورت جلسه مورخ ۲۷ر۳ر۳۵ مجمع عمومی شرکت سهامی خاص ایجادو تولید تغییرات زیر در شرکت نامبرده بعمل آمده است. ۱ـ ترازنامه و حساب سود وزیان سال ۲۵۳۴شرکت بتصویب رسید ۲ـ آقای علی اکبر سعیدی بسمت بازرس اصلی و آقای مهندس محمد بلورفروشان بسمت بازرس علی‌البدل برای مدت یکسال انتخاب شدند ۳ـ روزنامه اطلاعات جهت درج آگهی های شرکت تعیین شد .

مدیر کل ثبت شرکت ها ومالکیت صنعتی ـ یحیی مدنی
م‌الف ۱۰۱۶۸
آ ـ ۱۴۴۳۳

آگهی شرکت برزنت ایران سهامی خاص ۱۱۶۴۴

برابر تصمیم مورخ ۱ر۴ر۳۵ مجمع عادی سالیانه شرکت مذکور ترازنامه و حساب سود و زیان سال ۵۴ شرکت بتصویب رسیدو آقایان : پرویز خاوری وروح‌اله ستاره بسمت بازرسان اصلی و علی‌البدل شرکت برای مدت یکسال انتخاب شدند وروزنامه اطلاعات جهت نشر آگهی ها تعیین گردید.

مدیر کل ثبت شرکت ها و مالکیت صنعتی
م‌الف ۱۰۱۶۲
آ ـ ۱۴۴۲۸

آگهی تغییر نام درشرکت سهامی خاص ایدوبه ساتر ایران ثبت شده بشماره ۲۲۳۳۱

باستناد صورتجلسه مجمع‌عمومی فوق‌العاده مورخ ۲۰ر۱ر۲۵۳۵ نام شرکت از ایدوبه‌ساتر ایران به ایدوبه‌ایران سهامی خاص تغییر یافت .

اداره کل ثبت شرکت ها و مالکیت صنعتی
آ ـ ۱۴۴۳۵
م‌الف ۱۰۱۵۱

آگهی انتخاب بازرس و تصویب ترازنامه وتعیین روزنامه کثیرالانتشار درشرکت‌سهامی خاص‌شبرنگ ثبت شده بشماره ۴۴۸۰

باستناد صورتجلسه مجمع عمومی عادی (شرکت سهامی خاص شبرنگ مورخ ۳۰ر۲ر۲۵۳۵ ۱ـترازنامه عملکرد سال۲۵۳۴بتصویب رسید ۲ـ آقای ابو القاسم بازرگان بسمت بازرس اصلی و آقای اسمعیل حبیبی پاسدار بسمت بازرس علی‌البدل برای مدت یکسال تعیین شدند ۳ـروزنامه اطلاعات بعنوان روزنامه کثیرالانتشارشرکت جهت درج اعلامیه ها تعیین گردید .

مدیر کل ثبت شرکت ها ومالکیت صنعتی ـ یحیی مدنی
م‌الف ۱۰۱۷۷
آ ـ ۱۴۴۴۹

آگهی تغییرات درشرکت سهامی خاص صادرات جهان ثبت شده بشماره ۱۳۵۴۶

طبق صورتجلسه مورخ ۲۵ر۳ر۳۵ مجمع عمومی عادی شرکت سهامی خاص صادرات جهان تغییرات زیر در شرکت نامبرده بعمل آمده است . ۱ـ ترازنامه و حساب‌عملکرد سال ۲۵۳۴ بتصویب رسید۲ـ آقای ضیاءالدین مدرسی بسمت بازرس اصلی و آقای سید محمد حمزویان بسمت بازرس علی‌البدل برای سال مالی ۲۵۳۵ انتخاب گردیدند . ۳ـ روزنامه اطلاعات جهت درج آگهی های شرکت تعیین شد .

مدیر کل ثبت شرکت ها ومالکیت صنعتی ـ یحیی مدنی
م‌الف ۱۰۱۷۴
آ ـ ۱۴۴۴۵

آگهی تغییرات در بانک پارس (شرکت سهامی عام) ثبت شده بشماره ۳۹۵۰

طبق صورتجلسات مورخ ۲۵ر۱۲ر۲۵۳۴ مجمع عمومی فوق‌العاده و ۲۹ر۳ر۲۵۳۵ مجمع عمومی عادی بانک پارس (شرکت سهامی عام) تصمیمات زیر در بانک مذکور اتخاذ شده است . ۱ ـ مواد ۳۸ و ۵۷ و ۵۸ اساسنامه بشرح مندرج درصورتجلسه ونامه‌شماره ۱۰۶رم‌ـ ۳۰ر۲ر۲۵۳۵ بانک مرکزی اصلاح وتصویب‌شد ۲ـ ترازنامه وحساب‌عملکرد سال ۲۵۳۴ بتصویب رسید ۳ـ آقایان سناتور محمد ابراهیم نیکپورـ دکتر علیمحمد بنکدارپورـ دکتر سیف‌اله وحیدنیا ـ مهدی لاله‌ـ غلامرضا سلحشورـ دکتر محمد تقی امیرسرداری ـ حمید اصفهانیان بسمت اعضاء اصلی هیئت مدیره و آقایان محمدرضاملکی‌ـ احمد صرام بسمت اعضاء علی‌البدل هیئت‌مدیره برای مدت دو سال وآقایان سناتور حسین دها و حسن حیاط‌شاهی بسمت بازرسان اصلی و فریدون حبیبی بسمت بازرس علی‌البدل برای مدت یکسال‌انتخاب‌شدند ۴ـ روزنامه‌های اطلاعات ورستاخیز جهت درج آگهی‌های شرکت تعیین شد ۵ـ بشرح صورتجلسه مورخ ۲۹ر۳ر۲۵۳۵ هیئت مدیره آقای سناتور محمد ابراهیم نیکپور بسمت رئیس وآقای دکتر علی محمد بنکداربور بسمت نایب رئیس وآقای حمید اصفهانیان بسمت منشی هیئت مدیره وآقای مهدی لاله بسمت مدیر عامل شرکت و آقای حمید اصفهانیان بسمت قائم‌مقام مدیر عامل برگزیده شدند و مقرر گردید حق امضاء کلیه اوراق‌تعهدآور چکهای صادره بارئیس هیئت مدیره منفردا ودو نفر اعضاء هیئت مدیره بامدیر عامل یاقائم‌مقام او متفقا میباشد یا یکی از اعضاء هیئت مدیره بامدیر عامل یا قائم‌مقام او متفقا. ۶ـ آقایان حمید اصفهانیان‌ـ دکتر محمد تقی امیر سرداری ـ محمدرضا ملکی‌ـ رضا روحانی وسید علی نبوی و فضل‌اله آزاده بسمت اعضاء هیئت عامل انتخاب که طبق اساسنامه زیر نظر مدیر عامل بانک وظائف خودرا انجام دهند .

م‌الف ۵۰۱۵۰
مدیر کل ثبت شرکتها و مالکیت صنعتی ـ یحیی مدنی
آ ـ ۱۴۴۴۳

آگهی تغییرات در شرکت مهندسین مشاور مدام (شرکت سهامی خاص) ثبت‌شده بشماره ۱۱۵۸۵

طبق صورتجلسات مورخ ۲۲ر۳ر۲۵۳۵ مجمع عمومی و فوق‌العاده شرکت مذکور تغییرات زیر در شرکت بعمل آمده است ۱ـ اساسنامه جدید شرکت مشتمل بر۵۷ ماده و ۱۳ تبصره تصویب و جایگزین اساسنامه قبلی شد ۲ـ ترازنامه سال ۵۴ تصویب شد ۳ـ آقایان اورنگ دانا‌ـ محمد رضا مقتدر‌ـ لطف‌اله منوچهر محامدی وفریبرز فرهنگی ثابت وبیژن فولادی بسمت اعضاء هیئت مدیره برای مدت دوسال انتخاب شدند۴ـ خانم‌گلرخ‌بزرگمهربسمت بازرس اصلی وخانم‌فرحبخش پوروالی‌ابروانی بسمت‌بازرس‌علی‌البدل برای‌مدت‌یکسال تعیین شدند ۵ـ روزنامه اطلاعات جهت درج آگهی‌های شرکت تعیین شد طبق صورتجلسه مورخ ۲۲ر۳ر۲۵۳۵ هیئت مدیره ۱ـ آقای محمد رضا مقتدر بسمت رئیس هیئت مدیره و آقای لطف‌اله منوچهر محامدی بسمت نایب رئیس وآقای اورنگ دانا بسمت مدیر عامل انتخاب شدند ۲ـ کلیه اختیارات مندرج در ماده ۲۴ اساسنامه بمدیر عامل شرکت تفویض شد ۳ـ کلیه صورت وضعیت‌ها و نقشه‌ها ومحاسبات فنی وبرآوردها را مدیر عامل به‌تنهائی وبه‌نمایندگی از طرف کلیه اعضاء هیئت مدیره امضاء می‌نماید وهیئت مدیره منفردا ومشترکا مسئول و جوابگو خواهند بود ۴ـ مدیر عامل میتواند درصورت لزوم اختیارات مندرج دربند ۲و۳ صورتجلسه را جزئی یا کلی، به هریک از اعضاء هیئت مدیره تفویض نماید کلیه اسناد واوراق بهادار چک بانکها وبروات وسفته‌ها و قراردادها واوراق تجاری ومکاتبات ومراسلات و هر نوشته‌ای که شرکت‌را نزد اشخاص بدهکار و یا بستانکار نماید بامضای دونفر از پنج نفر هیئت مدیره متفقا بامهر شرکت معتبر خواهد بود مکاتبات‌ومراسلات عادی بامضاء هر یک از اعضاء هیئت مدیره خواهد بود.

م‌الف ۱۰۱۵۵
مدیر کل ثبت شرکتها و مالکیت صنعتی ـ یحیی مدنی
آ ـ ۱۴۴۴۱

آگهی تاسیس شرکت سهامی خاص سرویسهای ایران (سر)

خلاصه اظهارنامه واساسنامه شرکت سهامی خاص سرویس های‌ایران (سر) که در تاریخ ۸ر۴ر۲۵۳۵ تحت شماره ۲۵۵۱ در این اداره بهثبت رسیده ودر تاریخ۱۰ر۴ر۲۵۳۵ از لحاظ امضاء ذیل ثبت‌تکمیل‌گردیده برای اطلاع عموم‌درروزنامه رسمی وروزنامه کثیرالانتشار اطلاعات آگهی میشود .
۱ـ موضوع شرکت : سرمایه گذاری در شرکت ها وموسساتی که بمنظور انجام واجرای خدمات آموزشی بازرگانی عمومی نگهداری و تعمیراتی تشکیل گردیده باشند و یا تشکیل گردند.
۲ـ مدت شرکت: ازتاریخ اول تیرماه ۲۵۳۵ شاهنشاهی بمدت نامحدود .
۳ـ مرکز اصلی شرکت: تهران خیابان روزولت جنوب‌عباس‌آباد خیابان دوازدهم شماره ۹
۴ـ سرمایه شرکت : مبلغ یک میلیون و هشتصد هزار ریال منقسم به یکهزار و دویست سهم یکهزاروپانصد ریالی بانام.
۵ـ اولین مدیران و دارندگان حق امضاء : آقای‌امیرناصرالدین جهانبانی رئیس هیئت مدیره و مدیر اجرائی شرکت آقای ورنی رادیوپنتن نایب رئیس هیئت مدیره و مدیر عملیاتی شرکت خانم مری‌اوپوپنتن عضو هیئت مدیره کلیه اسناد ومدارکو قراردادها وچکها و سفته ها وغیره بایستی بامضاء رئیس یانایب رئیس هیئت مدیره و یکنفر دیگر از اعضاء هیئت مدیره صادر گردد.
۶ـ اختیارات مدیر عامل : آقای امیرناصرالدین جهانبانی رئیس هیئت مدیره و مدیر اجرائی شرکت در غیاب وی‌آقای‌ورنی‌رادیوپنتن نایب رئیس هیئت مدیره ومدیر عملیاتی شرکت بسمت مدیریت عامل آنراعهده‌دار خواهد بود و طبق ماده ۳۸ اساسنامه شرکت هیئت مدیره کلیه اختیارات خود را بایندو نفر واگذار نموده‌اند که وظایف محوله را زیرنظر عمومی هیئت مزبور انجام دهند .
۷ـ بازرس اصلی‌و علی‌البدل : آقای عبداله مودب میرفخرائی بازرس اصلی خانم مری‌ملند بازرس علی‌البدل برای مدت یکسال .

مدیر کل ثبت شرکت ها و مالکیت صنعتی ـ یحیی مدنی
م‌الف ۱۰۱۵۸

آگهی الیاف (شرکت سهامی‌عام) ثبت‌شده به شماره ۱۰۷۲۹

برابر صورت جلسه مجمع عمومی عادی سالیانه الیاف (شرکت سهامی عام) مورخ ۲۳ر۳ر۲۵۳۵ ترازنامه و حساب سود و زیان شرکت مربوط بسال مالی ۱۳۵۴ تصویب گردید و آقایان جان ـ مایکل تامپسون وپرویز نبوی‌از موسسه حسابرسی کوپرزاندلیبراند برای مدت یکسال بترتیب بعنوان بازرسان اصلی‌وعلی‌البدل شرکت انتخاب شدند. ضمنا روزنامه های اطلاعات و کیهان جهت درج آگهی های شرکت تعیین گردید.

م‌الف ۱۰۱۶۴
مدیر کل اداره ثبت شرکت ها و مالکیت صنعتی ـ یحیی‌مدنی
آ ـ ۱۴۴۳۰

آگهی تاسیس فراگیر فرست‌های ایران (شرکت سهامی خاص)

خلاصه اظهارنامه و اساسنامه شرکت فراگیر فرست های ایران (شرکت سهامی خاص) که در تاریخ ۱۰ر۴ر۲۵۳۵ تحت شماره ۲۵۵۲۶ دراین اداره بهثبت رسیده و در تاریخ ۱۲ر۴ر۲۵۳۵ از لحاظ امضاء ذیل‌ثبت تکمیل گردیده برای اطلاع عموم در روزنامه رسمی وروزنامه کثیرالانتشار اطلاعات آگهی میشود :
۱ـ موضوع شرکت : عبارتست از تهیه و تنظیم واجرای برنامه های توسعه صادرات و فرآورده های ایران ـ فراهم آوردن تسهیلات لازم ازاین زمینه .
۲ـ مدت شرکت : از تاریخ ۸ر۲ر۲۵۳۵ بمدت نامحدود .
۳ـ مرکز اصلی شرکت : تهران خیابان بلوار کریمخان زنداول خیابان خردمند شمالی شماره ۱۷
۴ـ سرمایه شرکت : مبلغ یکصد میلیون ریال منقسم به ده‌هزار سهم ده هزار ریالی بانام که سی و پنج درصد از آن بمبلغ سی و پنج میلیون ریال طبق گواهی شماره ۳۴۲۳ مورخ ۸ر۴ر۲۵۳۵مرکز توسعه صادرات ایران نقدا پرداخت گردید.
۵ـ اولین مدیران و دارندگان حق امضاء : آقایان انوشیروان رئیس ـ بهنام بازرگانی ـ مجتبی فلسفی تنکابنی ـ مصطفی امامی‌ـ رضا بهبهانی بعضویت هیئت مدیره و مرکز توسعه صادرات‌ایران بعضویت علی‌البدل هیئت مدیره شرکت انتخاب شدند . مدت‌تصدی اعضاء اصلی و عضو علی‌البدل دوسال است آقای انوشیروان رئیس بسمت رئیس هیئت مدیره و آقای بهنام بازرگانی بسمت نایب رئیس هیئت مدیره برای مدت دوسال انتخاب شدند حق امضاء کلیه مکاتبات اداری بامدیر عامل به‌تنهائی است و حق امضاء کلیه‌اوراق واسناد مالی و تعهدآور ازجمله چک سفته بامدیر عامل باتفاق رئیس یا نایب رئیس هیئت مدیره خواهد بود مدیر عامل میتواند حق امضاء خودرا بشخص دیگری تفویض نماید .
۶ـ اختیارات مدیر عامل: آقای محمود احمدی بسمت مدیر عامل برای مدت دوسال انتخاب شدند هیئت مدیره اختیارات‌مندرج در بند ب قسمت اول ماده ۱۵ اساسنامه شرکت رابه مدیرعامل تفویض نمود .
۷ـ بازرس اصلی و علی‌البدل : آقای منوچهر ملکیان وموسسه حسابرسی امین به ترتیب بسمت بازرس اصلی و بازرس علی‌البدل برای مدت یکسال انتخاب شدند.

م‌الف ۱۹۱۷۲
اداره کل ثبت شرکت ها و مالکیت صنعتی ـیحیی مدنی
آ ـ ۱۴۴۴۴

آگهی تصویب ترازنامه و انتخاب مدیرعامل و دارندگان حق‌امضاء و بازرسان و تعیین روزنامه کثیرالانتشار در شرکت‌سهامی خاص ك. م. پ. ف ثبت‌شده بشماره ۶۶۱۶

باستناد صورتجلسه مجمع عمومی عادی مورخ ۹ر۴ر۲۵۳۵ تصمیمات زیر اتخاذ شد .
۱ـ ترازنامه سال ۲۵۳۴ بتصویب رسید ۲ـ آقای مهندس حبیب نفیسی بمدت یکسال بسمت مدیر عامل انتخاب گردیدند ۳ـ آقای محمود صفائی بسمت بازرس اصلی و آقای ناصر فلاحی بسمت بازرس علی‌البدل برای مدت یکسال تعیین شدند ۴ـ کلیه اسناد و اوراق الزام آور و چکها باید به‌امضای سه نفری آقایان مهندس حبیب نفیسی مدیر عامل و آقای عزت‌اله منصوری و آقای شاهپور شمس ملک آراء بامهر شرکت معتبر میباشد ۵ـ روزنامه اطلاعات برای درج آگهی شرکت تعیین شد .

مدیر کل ثبت شرکت ها و مالکیت صنعتی ـ یحیی مدنی
م‌الف ۱۰۱۷۱
آ ـ ۱۴۴۵۴

آگهی تاسیس شرکت سهامی خاص تاسیسات صنعتی و ساختمانی مازندران

خلاصه اظهارنامه و اساسنامه شرکت تاسیسات صنعتی و ساختمان مازندران (سهامی خاص) که در تاریخ ۱۲ر۴ر۲۵۳۵ شماره ۲۵۵۴۶ دراین اداره بهثبت رسیده ودر تاریخ ۱۲ر۴ر۲۵۳۵ از لحاظ امضاء ذیل ثبت تکمیل گردیده برای اطلاع عموم درروزنامه رسمی و روزنامه کثیرالانتشار اطلاعات آگهی میشود :
۱ـ موضوع شرکت: فعالیت در مورد صنایع غذائی بشرح زیر: الف) تاسیس سردخانه بظرفیت لازم و وارد نمودن وسائل برودت و دستگاه های تبرید بمنظور حفاظت مواد غذائی بمدت طولانی اعماز محصولات گوشتی، تخم‌مرغ، سبزیجات ،لبنیات و حبوبات و سایر مواد غذائی و داروئی ازطریق تبرید با سیستم هاو روشهای علمی معمول (ب) تهیه اکسیژن از طریق تراکمو تبرید وتقطیر(ج) خرید و فروش مواد غذائی یاد شده دربند الف و قبول انجام خدمت از سایر شرکت‌ها وموسسات بمنظور حفاظت مواد مورد نیاز آنان درسردخانه (د) ایجاد شبکه توزیع وقبول نمایندگی برای حفظ و فروش مواد غذائی تولید شده در شرکت هاو موسسات تولید کننده مواد غذائی (ه) اجاره دادن تاسیسات مربوط بصورت کلی و یاقسمتی از حجم آن باشخاص ،شرکت‌ها وموسسات دیگر .
۲ـ فعالیت درمورد صنایع تاسیساتی ساختمان: الف) وارد و صادر نمودن وسائل جهت سیستم های تبرید و تهویه مطبوع و حرارت مرکزی و سایر سیستم های مکانیکی و کلیه لوازم مورد نیاز شرکت و صنایع وابسته و همچنین وارد نمودن لوازم یدکی مربوط باین سیستم ها (ب) خرید و فروش لوازم مندرج در بند الف ماده ۲و انجام خدمات مربوط به نصب آنها در ساختمان های مسکونی ، اداری، صنعتی ، و کارخانجات (ج) وارد و صادر نمودن و خرید و فروش وسائل برقی وانجام خدمات مربوط به نصب آنهادرساختمان های مسکونی، اداری، صنعتی و کارخانجات (د) مشارکت در سرمایه گزاری در شرکت های مشابه واقدام بانجام معاملات منقول و غیرمنقول بطورکلی که اقدام آنها برای انجام موضوع شرکت و توسعه فعالیت آن ضرور باشد .
۲ـ مدت شرکت: از تاریخ ۲۰ر۴ر۲۵۳۵ بمدت نامحدود
۳ـ مرکز اصلی شرکت : تهران خیابان کاخ ـ خیابان ناهید ـ شماره ۳۶
۴ـ سرمایه شرکت: مبلغ ۰۰۰ر۸۵۵ر۱۴ ریال منقسم به ۱۴۸۵۵ سهم ده‌هزار ریالی بانام می‌باشد که طبق گواهی شماره ۳۴۸۴۸ مورخ ۹ر۴ر۲۵۳۵ بانک ملی ایران شعبه مرکزی که ۳۵٪ آن پرداخت شده است.
۵ـ اولین مدیران و دارندگان حق امضاء: ۱ـخانم ربابه مرتضوی رئیس هیئت مدیره ۲ـ خانم مهراندخت اوصیاء نایب رئیس ۳ـ خانم مریم‌السادات اوصیاء ـ کلیه اسناد تعهدآور شرکت باامضای خانم ربابه مرتضوی و آقای ابو القاسم اوصیاء متفقا با مهر شرکت معتبر خواهد بود .
۶ـ اختیارات مدیر عامل: آقای ابو القاسم اوصیاء مدیر عامل و دارای اختیارات زیر میباشند : ۱ـ استخدام کارکنان مورد نیاز شرکت و تعیین و پرداخت حقوق ومزایای آنان و ترفیع درحدود بودجه واجرای آن ۲ـ انجام معاملات تا مبلغ ۰۰۰ر۰۰۰ر۵ ریال وعقد قرارداد های لازم طبق بودجه مصوب و فسخ واقاله آنها ۳ـ انجام تعهدات و پرداخت دیون واستیفای مطالبات شرکت ۴ـ طرح دعاوی در کلیه مراجع عمومی واختصاصی با کلیه اختیارات مندرج درمواد ۶۲ و ۶۳ آئین‌دادرسی مدنی و صدور برگ‌اجرائی و تعقیب عملیات اجرائی و حق‌توکیل به‌غیر ۵ـ افتتاح حساب‌های جاری و سپرده نزد بانکها و موسسات اعتباری و استفاده ازحساب های مزبور ۶ـ تنظیم ترازنامه و حساب سود و زیان وگزارش عملیات شرکت برای طرح در هیئت مدیره و مجمع عمومی سالانه صاحبان سهام ۷ـ تعیین میزان استهلاک دارائی ها باتوجه بمقررات قانونی ۸ـ تنظیم خلاصه دارائی و بدهی شرکت هر شش ماه یکبار وتسلیم آن به بازرس قانونی شرکت ۹ـ انجام کلیه اقدامات و تشریفات مربوط به ثبت وانتشار مصوبات عمومی وهیئت مدیره و همچنین اجرای مصوبات هیئت مدیره و مجامع عمومی شرکت ۱۰ـ امضای نامه های اداری ۱۱ـ ایجاد نمایندگی درهر نقطه کشور با تصویب هیئت مدیره ۱۲ـ مدیر عامل میتواند (باستثنای امضای چکها و اسناد هزینه و بطورکلی اسناد مالی و تعهدآور) قسمتی از اختیارات خود را بسایر کارکنان شرکت تفویض نماید .
۷ـ بازرس اصلی و علی‌البدل: آقای دکتر حسین مرتضوی بازرس اصلی و آقای کامبیز حاذق اعظم بازرس علی‌البدل.

اداره کل ثبت شرکت‌ها و مالکیت صنعتی
م‌الف ۱۰۱۷۵
آ ـ ۱۴۴۴۷

ضیافت باشکوه رادیو تلویزیون به مناسبت نیم قرن دوم حیات «اطلاعات»

ضیافت باشکوه

«ابراهیم صهبا» شاعر معروف بمناسبت آغاز نیم قرن دوم انتشار «اطلاعات» درضیافت دیشب شعری را که بهمین مناسبت سروده بود خواند. این شعر را در زیر مطالعه می‌فرمائید.

ندم دعوت بسوی پوروالی — بدین بزم نشاط انگیز عالی
در این مردمسرای امروز جمعند — گروهی از بزرگان و اصالی
بساط جام جم باشد مزین — بدین رنگینی صاحب جمالی
چو شد پنجاه ساله اطلاعات — ندارد لیک رنگ کهنه سالی
بسی این نامه‌خدمت بر وطن کرد — نبوده گه جنوبی گه شمالی
نگردد خدمتش هرگز فراموش — که دارد راه و رسمی اعتدالی
امید است آنکه ماند سال‌ها نیز — به حسن شهرت و آسوده حالی
کنون جای پدر بنشست فرزند — بود دشریه‌اش در سطح عالی
مبارکباد بر «قدسی» و «فرهاد» — چنین توفیق و این فرخنده فالی
بگردانندگان کاردانش — که باشد کار آنها ایده‌آلی
همه زحمتکشان اطلاعات — مصون باد از گزند احتمالی

بجا باشد که ما جمله بگوئیم
دریغا جای مسعودی‌ه است خالی

● آقای هویدا نخست وزیر، آقای مهندس شریف امامی رئیس مجلس سنا و آقای مهندس قطبی رئیس سازمان رادیو تلویزیون ملی ایران همراه فرهاد مسعودی مدیر اطلاعات در ضیافت نیم قرن دوم حیات اطلاعات.

بمناسبت آغاز نیم قرن دوم انتشار روزنامه اطلاعات، دیشب از سوی مردمسرای سازمان رادیو تلویزیون ملی ایران ضیافتی در هتل هیلتون برپا شد که در جریان آن علاوه بر مروری به زندگی پنجاه ساله روزنامه، حاضران از نمایشگاهی که سیر تحولات روزنامه اطلاعات را از آغاز تاکنون نشان می‌داد، نیز دیدن کردند.

درضیافت دیشب، آقایان هویدا نخست‌وزیر، شریف امامی رئیس مجلس سنا، جمشید آموزگار وزیر کشور، هوشنگ احمد شریفی وزیر آموزش و پرورش، ضیاءاله شادمان وزیر مشاور و گروه بیشماری از مقامات بلندپایه کشور، نمایندگان مجلسین، سردبیران، نویسندگان و خبرنگاران داخلی و خارجی ومدیران سازمان رادیوتلویزیون به اتفاق بانوانشان شرکت داشتند.

میهمانان بوسیله آقایان رضا قطبی مدیرعامل سازمان رادیو تلویزیون، فرهاد مسعودی‌مدیر موسسه اطلاعات و اسماعیل پوروالی مدیرمردمسرای سازمان رادیو تلویزیون استقبال میشدند. ضیافت سازمان رادیو تلویزیون ملی ایران بمناسبت آغاز نیم قرن دوم فعالیت روزنامه اطلاعات در فضای آزاد هتل هیلتون و محیطی صمیمی و سرشار از روح تفاهم و دوستی برگزار شد. آقای هویدا نخست‌وزیر. وزراء و سایر میهمانان این ضیافت از نمایشگاه عکسی که بهمین مناسبت برپا بود بازدید کردند.

این نمایشگاه سیر تحول پنجاه ساله روزنامه اطلاعات از آغاز تا بامروز را نشان میداد. فضای خاطره‌انگیز ضیافت بادیدار چهره های آشنای مطبوعات یادآور مسیر پرتحول روزنامه اطلاعات درپنجاه سال تاریخ زندگی خویش نیز بود، چرا که چهره های آشنائی‌که بسیاری از ایشان‌امروزگرداننده چرخی از امور اجتماعی، اقتصادی، فرهنگی و سیاسی کشورند و روزی‌از نویسندگان وهمکاران روزنامه اطلاعات بوده‌اند در مجلس به چشم می‌خورد آقای هویدا پس از ساعتی توقف‌درمیان‌میهمانداران خود ـ مدیران سازمان رادیو تلویزیون و کارکنان روزنامه اطلاعات ـ و گفتگو با ایشان، برای شرکت در مراسمی دیگر ضیافت را ترک کرد.

میهمانی تاپاسی از شب با حضور بیش از هزار نفر از میهمانان ادامه داشت و این فرصتی دیگر برای تجدیددیدار همه دوستان و همکاران‌روزنامه اطلاعات بود که به همت‌سازمان رادیو تلویزیون فراهم آمد.

● گوشه‌یی از ضیافت باشکوه رادیو تلویزیون‌ملی‌ایران، بمناسبت نیم قرن دوم حیات اطلاعات

سردبیران اطلاعات در ۵۰ سال گذشته

در گزارشی که بمناسبت آغاز نیم قرن دوم انتشار روزنامه اطلاعات روز شنبه گذشته در صفحه ۵ بچاپ رسید، اسامی سردبیران اطلاعات در دوره‌های مختلف نیزآمده‌بود. اما متاسفانه نام چند تن از کسانی که درگذشته مسئولیت اداره امور تحریری روزنامه را بعهده داشته‌اند از قلم افتاده بود، و چون این خود فرصتی بود تا بپاس خدمات این همکاران قدیم، یادی از آنان شود، مناسب دیدیم که باردیگر اسامی سردبیران روزنامه را به ترتیب تاریخ همکاری دراینجا بیاوریم.

نخست این نکته را بایدیادآور شد که شادروان عباس‌مسعودی بسابقه ذوق و استعدادسرشار روزنامه‌نگاری پیوسته در امر تحریری عاملی موثروصاحب‌نظر بود و حتی سالیان‌دراز، علاوه بر مدیریت وظایف سردبیری را نیز شخصابعهده‌داشت. درعین‌حال از همکاری‌نویسندگان وروزنامه‌نگاران برجسته زمان خود برخوردار بود. از کسانی که پیش از انتخاب نخستین سردبیر رسمی روزنامه با شادروان مسعودی همکاری نزدیک‌داشتند میتوان در امور داخلی ازآقای علی هاشمی حائری و در امور خارجی از آقای ابراهیم خلیل سپهری نام برد.

در سال‌های بعد نیز چندی سرپرستی هیئت تحریریه‌روزنامه را به آقایان‌دکتر حسین‌مرعودی، احمد مهران، محمد فضائلی و اسفندیار بزرگمهر سپرد و آنان با مدیر روزنامه در کار های تحریری همکاری میکردند.

آقای علی جلالی، نویسنده ارجمند چه بیش از انتخاب‌آقای محمد علی مسعودی به عنوان نخستین سردبیر رسمی‌روزنامه و چه چند سال پس از آن تا انتشار مجله اطلاعات ماهانه، با مدیر و سردبیر همکاری وسیعی داشت، ضمنا سرمقاله های روزنامه را مینوشت. آقای فرخ کیوانی هم از همکاران نزدیک نخستین سردبیر روزنامه بود و در هیئت تحریریه وظیفه موثر و حساسی داشت.

اینک اسامی سردبیران‌روزنامه اطلاعات در دوره‌های مختلف به ترتیب تاریخ همکاری:

محمد علی مسعودی ـ جعفر صاعدی ـ نجفقلی پسیان.

هیئت مدیره تحریریه مرکب‌از: احمد شهیدی ـ اسماعیل‌ناهید ـ مجید دوامی و نورالدین نوری.

احمد شهیدی ـ اسماعیل‌ناهید ـ مجید دوامی ـ شادروان دکتر مهدی بهرمند ـ توزج‌فرازمند ـ دکتر علی اصغر صدر حاج سید جوادی ـ حسین بنی‌احمد ـ مهندس حسین کردبچه‌منوچهر سعید وزیری ـ سیامک جلالی ـ غلامحسین صالحیار ـ دکترحسن صدر حاج‌سیدجوادی ـ سردبیر کنونی روزنامه منصور تاراجی است.

مسابقه بزرگ اطلاعات بانوان باجوایزارزنده

ایرانی، ایران را بشناس

بمناسبت آغاز نیم قرن دوم انتشار روزنامه اطلاعات

چه آسان، چه رویائی، چه افتخار آمیز!

سوآل های این مسابقه، ازامروزدر کوپن مخصوصی، دراین صفحه، چاپ شده وتمام پاسخ ها بایدروی همین کوپن به نشانی دفترمجله اطلاعات بانوان فرستاده شود

تمام مردم ایران، چه زن وچه مرد، می توانند دراین مسابقه بزرگ شرکت کنند

● ۱ ـ بلیت سفر دور دنیا — بمبلغ ۱۴۰٫۰۰۰ ریال
● ۲ ـ پنج نفر دو هفته مهمان درلندن و پاریس بمبلغ ۶۰٫۰۰۰ ریال (برای هرکدام)
● ۳۰ ـ یك کتابخانه بایکهزار جلد کتاب به انتخاب شما به مبلغ ۱۰۰ هزار ریال
● ۴۰ ـ یك تلویزیون رنگی — بمبلغ ۱۰۰٫۰۰۰ ریال
● ۵۰ ـ یك یخچال فریزر — بمبلغ ۱۰۰٫۰۰۰ ریال
● ۶۰ ـ یك پالتوی مینك — بمبلغ ۱۲۰٫۰۰۰ ریال
● ۷۰ ـ یك انگشتری باجواهرانتخابی شما به مبلغ ۱۰۰هزار ریال

کوپن سئوالات دهگانه مسابقه «ایرانی، ایران را بشناس» که بمناسبت آغاز نیم قرن دوم انتشار روزنامه اطلاعات از طرف مجله اطلاعات بانوان ترتیب داده شده است، در اینجا بنظر شما میرسد. همه زنان و مردان ایران، درهرسن، میتوانند باپرکردن کوپن این صفحه و ارسال آن، درون پاکت، به نشانی دفتر اطلاعات بانوان (خیابان خیام، مؤسسه اطلاعات، دفتر اطلاعات بانوان) دراین مسابقه شرکت کنند و جوایز ارزنده‌ای دریافت دارند.

✱ شرایط مسابقه

شرایط شرکت درمسابقه «ایرانی، ایران را بشناس» بسیار ساده است... و فقط کافی است ویژه نامه های ۲۸ هزار روز تاریخ ایران و جهان روزنامه اطلاعات را، مطالعه کنید. شما اگر ویژه نامه ۲۸ هزار روز تاریخ ایران و جهان روزنامه اطلاعات را از تاریخ سه شنبه ۲۲ تا دوشنبه ۲۸ تیر ماه بدقت بخوانید، میتوانید پاسخ سئوالات دهگانه را بیابید و باپرکردن و ارسال کوپن، درمسابقه شرکت کنید.

● چگونگی پاسخ دادن به سئوال ها

۱۰ سئوال این مسابقه، بصورت «تست» است. بدین ترتیب که دربرابر هر سئوال سه خانه کشیده شده و شما با ضربدز زدن داخل یکی از سه مربع وارسال کوپن به دفتر مجله اطلاعات بانوان، میتوانید پاسخگوی سئوال های مسابقه باشید. کوپن های رسیده، بادقت مورد بررسی قرار خواهد گرفت و پس از ۱۵ روز، مراسم قرعه کشی بعمل خواهد آمد و اسامی برندگان اعلام خواهد کرد.

ما از همه شما دعوت میکنیم که دراین مسابقه شرکت کنید و از این جوایز بهره مند شوید.

● جوایز مسابقه

✱ ۱ ـ بلیط سفر دوردنیا، بمبلغ ۱۴۰/۰۰۰ ریال
✱ ۲ ـ پنج نفر دو هفته مهمان درلندن و پاریس، بمبلغ ۶۰/۰۰۰ ریال (برای هرکدام)
✱ ۳ ـ یک کتابخانه با یکهزار جلد کتاب به انتخاب شما به مبلغ ۱۰۰/۰۰۰ ریال
✱ ۴ ـ یک تلویزیون رنگی، بمبلغ ۱۰۰/۰۰۰ ریال
✱ ۵ ـ یک یخچال فریزر، بمبلغ ۱۰۰/۰۰۰ ریال
✱ ۶ ـ یک پالتوی مینک، بمبلغ ۱۲۰/۰۰۰ ریال
✱ ۷ ـ یک انگشتری با جواهر انتخابی شما بمبلغ ۱۰۰/۰۰۰ ریال

توجه داشته باشید که کوپن را بعداز روز آخر (۲۸تیر) بفرستید، چون جواب سوال ها را در طول یک هفته ـ از ۲۲تا۲۸ تیر ـ خواهید یافت.

کوپن مسابقه (ایرانی، ایران را بشناس) مخصوص مسابقه مجله اطلاعات بانوان

به مناسبت آغاز نیم قرن دوم انتشار روزنامه اطلاعات

سئوال اول	روزنامه گل سرخ در کدام یک ازشهرهای ایران انتشار می‌یافت.	☐	اصفهان	☐	شیراز	☐	اهواز
سئوال دوم	عبدالحسین تیمورتاش وزیر دربارِرضا شاه کبیر به چند سال حبس محکوم شد.	☐	۵ سال	☐	۶ سال	☐	۷ سال
سئوال سوم	دادگاه امین‌التجار اصفهانی را به چند ماه حبس محکوم کرد	☐	۶ ماه	☐	۱۲ ماه	☐	۱۴ ماه
سئوال چهارم	در تغییر کابینه اردیبهشت سال ۱۳۱۲ چه‌کسی رئیس الوزرا شد؟	☐	محمد علی فروغی	☐	علی منصور	☐	محمود جم
سئوال پنجم	اولین کسی‌که در ایران لوای‌پادشاهی برافراخت که بود؟	☐	کیومرث	☐	کورش کبیر	☐	داریوش بزرگ
سئوال ششم	راه چالوس در چه سالی افتتاح شد؟	☐	۱۳۱۱	☐	۱۳۱۲	☐	۱۳۱۳
سئوال هفتم	در سال ۱۳۱۱ جمعیت تهران چقدر بود؟	☐	یک میلیون نفر	☐	۸۰۰ هزار نفر	☐	۳۱۰ هزار نفر
سئوال هشتم	رئیس محکمه‌ای، که تیمورتاش و امین‌التجار را محاکمه کرد چه نام داشت؟	☐	محمد سروری	☐	لطفی	☐	مقبل
سئوال نهم	مدیر مسئول روزنامه ناهید چه کسی بود؟	☐	میرزا ابراهیم خان ناهید	☐	محمود قمی	☐	ملک المحققین گلستان
سئوال دهم	صاحب امتیاز روزنامه جام جم چه نام داشت؟	☐	محمد حسین اعتماد السلطنه	☐	جهانگیر خان شیرازی	☐	سید رضا رضوی

نام و مشخصات فرستنده

نام و نام خانوادگی ..... آدرس فرستنده .....

این کوپن باید به ادرس تهران ـ خیابان خیام ـ ساختمان اطلاعات ـ دفتراطلاعات بانوان مسابقه ایرانی: ایران را بشناس پست شود و حداکثر تاریخی که باید جواب مسابقه به پست‌خانه تحویل شود یکهفته پس از اختتام مسابقه است

سخنان والاحضرت شاهدخت اشرف پهلوی دراولین سمینار توجیهی مدیران دفاتر سوادآموزی

تا ۱۲ سال دیگر هیچکس درایران نباید بیسواد باشد

کمبودهای پیکار با بیسوادی را باید با شهامت ازمیان برداشت

والاحضرت شاهدخت اشرف پهلوی پیش از ظهر دیروز نخستین سمینار توجیهی مدیران دفاتر سوادآموزی استان ها و شهرستان‌هارا در سالن کنفرانس نمایشگاه های بین‌المللی تهران گشودند.

درمراسم گشایش‌این سمینار والاحضرت طی سخنانی گفتند:

در دورانی که انقلاب ایران باسرعت و آهنگی بی سابقه راه خودرا می‌پیماید جهاد ملی سواد آموزی که اینك بفرمان برادر تاجدارم شاهنشاه آریامهر آغاز گشته است ، وظایف وتعهدات خاصی را برعهده ما قرار میدهد.

بیسوادی باید درایران تا ۱۲سال آینده از میان برداشته شودو مشارکت آگاهانه و فعال تمام مردم ایران در نوسازی ملی تحقق یابد. ایران‌نوین به‌فکرو نیروی تمام ایرانیان نیاز دارد و بکمك بازو و اندیشه‌ی تمام آنان ساخته میشود. روستانشینان و شهر نشینان زنانو مردان و بویژه جوانان بایدبا آگاهی وکارآیی در نوسازی ملی مشارکت کنند.

دست‌یابی باین هدف تنها درشرایطی میسر است‌که فعالیت های مربوط به سواد آموزی و بالابردن آگاهی خودبعنوان جزئی از مبارزه همه‌جانبه مردم‌ایران برای پیشبرد هدفهای اقتصادی ، اجتماعی و فرهنگی کشور تلقی گردد.

والاحضرت‌افزودند :ساخت جمعیت ایران و درصد چشمگیر گروه‌های سنی جوان، اهمیت فعالیت های پیکار رابخوبی می‌نمایانند وتاثیر تعیین کننده‌ی برنامه های سواد آموزی را برای آینده‌ی کشورنشان میدهد.

با همه‌ی کوشش‌هایی که‌در گذشته انجام گرفته ، در شرایط کنونی ،هنوز بیسوادی برروستاها و شهر های ماسایه افکنده است .باوجود حمایت سیاسی ازبرنامه های سواد آموزی و تجهیز منابع مالی مورد نیاز، تعداد بیسوادان در روستا ها و بخصوص درمیان زنان روستایی هنوز بسیار زیاداست.

این وضع بهیچوجه باهدفهای انقلاب ایران‌سازگار نیست‌و نمی‌تواند ونباید ادامه یابد .

مخاطرات ناشی از تعدادزیاد بیسواد برای‌پیگیری پیشرفت اجتماعی و رشد اقتصادی کشور آنچنان محسوس و بارزاندکه هرنوع اقدام اساسی اصلاحی‌را موجه وضروری میسازند.

ارزشیابی مداوم

تجربه گذشته نشان میدهد که موفقیت پیکار با بیسوادی مستلزم دریافت رابطه‌ی نزدیك آن‌باهدف های رشدو توسعه ملی ازیك سوی برانگیختن‌مشارکت مردم در حل مسائل خود ازسوی دیگراست . در گذشته مشارکت مردم وسازمان های غیر دولتی نقشی موثر در فعالیت های سوادآموزی بازی نکرده است. نظارت براجرای برنامه ها، توزیع بودجه، ارزشیابی کیفیت سواد آموزی بانارسائی های اساسی صورت گرفته‌اند .زمان آن‌فرا رسیده که کم‌وکاستی هاو نابسامانی های نظام پیکار بابیسوادی راباشهامت ازمیان برداریم واصلاحات لازم‌را باقاطعیت جامه عمل پوشانیم.

سازمان جدید کمیته‌ی ملی پیکار جهانی بابی‌سوادی‌براساس برنامه های آموزشی جدید ،تشکیلات و برنامه‌ریزی نامتمرکزو نظارت و ارزشیابی مداوم مستقر میشود.

برنامه های سوادآموزی بایدقبل ازهر چیزایجاد ارتباط و حفظاین ارتباط راباگروه‌های وسیع مردم‌میسر دارند .برنامه های‌آموزشی‌تنهازمانی موفق خواهندبود که براساس نیاز های مردمو در جهت حل‌مسائل و مشکلات آنان تدوین شود. زندگی رابایددرآموزش وآموزش رادرزندگی آمیخت.

انباشتن معلومات مجرد وجدا از مسائل خاص‌و ملموس اجتماعی و اقتصادی مردم ادامه‌ی راه‌گذشته است . راهی که‌در همه‌جابه‌بن‌بست رسیده وبحران‌های بزرگ‌ایجاد کرده‌است . درهم‌آمیختن زندگی وآموزش قدم اساسی درراه تحقق‌آموزش مداوم و سواد آموزی تابعی است. سوادآموزی وایجاد مهارت های‌حرفه‌یی در میلیون‌هابیسواد. آگاه سازی وتقویت منطق‌فکری آنان ابعاد تازه‌یی رادر تجهیز امکانات توده‌های مردم خواهدگشود.

سواد آموزی تابعی ،به بخشهای اقتصادی و اجتماعی‌وظایف آموزشی محول میکندو آهنك رشد را سریع‌تر و هماهنك‌تر میسازد. استعداد ها، منافع ، انگیزه‌هاو احتیاجات مردم باید همواره در برنامه‌های سوادآموزی مورد توجه‌باشند وپایه ومایه‌ی آنها را بوجود آورند.

نظارت مردم

سازمان کمیته پیکار بابیسوادی براساس‌اصل عدم تمرکز و مشارکت گروهی فعالیت خواهدکرد. این بدان معناست که تمام‌مردم درپیشبرد فعالیت های سوادآموزی مشارکت کنند، برنامه ها ازبالا وازخارج به گروه های‌سوادآموزی تحمیل نشوند، سواد آموزی تنها کارسازمان‌های مسئول دولتی نباشدو محور اصلی فعالیت هارا خودمردم بوجود آورند.

برنامه‌ریزی فعالیت هاو تخصیص بودجه باید منطبق بانیاز های نظام نامتمرکز جهاد انجام گیرد و جمع‌آوری وبررسی اطلاعات وآمار اتخاذ تصمیم‌های لازم و بموقع را امکان پذیرسازد .برنامه های سواد آموزی باید درتمام مراحل بدقت پی‌گیری شودو با نظارت مردمو کارشناسان مربوط ،درهرزمان که‌ضروری باشد، در مسیر درست قرار گیرند.

سوادآموزی يك نهضت گسترده‌ی ملی است که مردم و حزب رستاخیز ملت‌ایران وسازمان های دولتی وغیر دولتی ، همه دوشا دوش یکدیگر برای پیروزی آن‌پیکار خواهند کرد. تشکیل کمیته‌های محلی سواد آموزی مشارکت راستین مردم راتحقق خواهد بخشید وایجاد وحفظ‌ارتباط‌راباگروه‌های روستائی و شهری‌میسرخواهد داشت.کمیته‌های‌محلی سواد آموزی از اهمیتی خاص برخوردارند وسازمان دهی‌واستقرارآنهاباید بادقت‌و توجه خاص‌انجام پذیرند.

کمیته‌های پیکار استان و شهرستان باید ابعاد وسیع مسئولیت ووظائف خودرا بدرستی درك کنند واعضای آن باکوشش و آگاهی دراجرای مطلوب‌برنامه های سواد آموزی‌بکوشند.

فرماندهان پیکار

والاحضرت افزودند: کسانی‌که امروز بعنوان دبیران کمیته های استان و شهرستان در سمینار آموزشی حضور دارند درواقع نقش فرماندهان پیکاررا در سراسر کشوربازی میکنند.

آنان باید بطور دقیق وجامع از تمام جنبه‌های برنامه های پیکارو چگونگی اجرای‌آنها اطلاع‌داشته باشند تابتوانند اصول و مبانی نظری ورهنمود های اجرایی فعالیت‌های پیکار رابه‌تمام مسئولان و دست درکاران جهاد ملی درمنطقه وحوزه‌ی عملیات خودانتقال دهند.

دبیران کمیته‌های استان وشهرستان که‌مسئول دفترهای سازمان کمیته‌ی ملی پیکار خواهندبود در مقابل مسئولیتی عظیم قرار دارند و امیدوارم که‌بتوانند باسربلندی از عهده‌ی اجرای آن برآیند.

بدون تردید نقش حزب رستاخیز ملت ایران در بسیج کردن مردم برای مشارکت در فعالیت های‌سواد آموزی اساسی است.

سازمانهای غیر دولتی نیز باید در تمام زمینه‌ها در پیشبرد برنامه های‌پیکار مشارکت کنندو کارفرمایان تمام تسهیلات رابرای سوادآموزی کارگران واحدهای صنعتی ،کشاورزی وخدمات‌بوجود آورند.

مسئولیت ملی

نیات والای شاهنشاه آریامهر و آینده‌ی‌درخشانی که برای ملت‌ایران درنظردارند، هرایرانی را دربرابر مسئولیتی بزرگ‌قرار میدهد وهمه‌باید با اتفاق‌ایمان برای ازمیان برداشتن بیسوادی در سراسر کشور بکوشند.

اراده‌ی سیاسی برای از میان برداشتن‌بیسوادی درایران آنچنان قاطع‌و صریح است‌که بسیج همه منابع‌مالی‌و انسانی موردنیاز را امکان پذیر میسازدو انتظارات وامیدهای بزرگ رابرای نوسازی‌و اصلاحات اساسی موجه می‌نماید. باید شرایط مساعد اقتصادی واجتماعی کنونی رابخوبی درك‌کنیم وتمام منابع‌وامکانات را دراین‌راه‌بکار گیریم.

از تمام وزرای مسئول ،استانداران ،فرمانداران ، وبخشداران می‌خواهم‌که با جدیت وظایف خودرا در پیکارملی‌سوادآموزی‌انجام‌دهند.کارپیکار را باید يك‌وظیفه و مسئولیت ملی تلقی کردو هرگونه‌اهمال وکوتاهی رابواکنش شدید از میان‌برد.

خود من برچگونگی اجرای برنامه ها از نزدیك نظارت‌خواهم داشتو دراین جهاد ملی با شما همگام خواهم بود.

والاحضرت در پایان بیاناتشان گفتند: امیدوارم سمینار آموزشی دبیران کمیته‌های پیکار استان و شهرستان باموفقیت کارخودرا تمام‌کندو شرکت ـ کنندگان درآن بابررسی دقیق‌طرح نهائی جهاد ملی سوادآموزی‌ورهنمودهای اجرائی‌آن با آگاهی‌و تسلط‌کامل به‌استان هاو شهرستان های خود بازگردند و درراه دشوار وافتخارآمیزی که‌درپیش دارند باگام های استوار و اعتقاد راسخ ،پیش روند.

جهاد ملی سواد آموزی رابراساس تعهدو صداقت پی‌گیری کنیمو شالوده های سالم ایران نو را بیش ازپیش استحکام بخشیم.

پروانه حمل سلاح شماره۷۳۲۰ـ ۵۴۸۶ر۶ مربوط به اینجانب مظفر اردلانی ساکن کرمانشاه بکلاسه پرونده شماره ۷ـ ۱۶۱ لشگر ۸۱زرهی‌مطرح استمفقود شده از یابنده تقاضا میشود به آدرس کرمانشاه روبروی گاراژ تی‌بی‌تی مغازه آقای سید فتح‌الله اسدی تحویل و مژدگانی خودرا دریافتدارند.

آ ـ ۳۳۷۰

یک برگ چک سفید بدون امضاء ۰۵۱۷۶۳۳ بانک صنایع گرگان اینجانب سرگی باباشی کاسباریانس مفقودگردیده مراتب نیز به بانک صنایع اعلام شده. از درجه اعتبار ساقط است.

آ ـ ۳۳۴۶

آگهی مناقصه

سازمان تامین خدمات درمانی تعدادی‌دستگاه الکترو آنسفالوگرافی را از طریق سفارش خارجی خریداری مینماید .

داوطلبان شرکت در مناقصه میتوانند جهت دریافت برك شرائط ومشخصات همه روزه به استثنای روزهای پنجشنبه و تعطیل از ساعت ۸ الی۱۶ باداره‌کل تدارکات‌واقع‌درخیابان‌آیزنهاور پلاك ۴۳۵ مراجعه نمایند مدت قبول پیشنهادات آخر وقت اداری روز ۱۹ر۵ر۳۵ میباشد .

سازمان تامین خدمات درمانی

اسامی کسانی که برای شرکت در امتحانات دانشکده نفت پذیرفته شدند

دانشکده نفت آبادان

باطلاع نامبردگان زیر که‌شرایط شرکت درامتحانات ورودی دانشکده نفت آبادان را حائز میباشند میرساند که امتحانات ورودی دانشکده در ساعت ۳۰ر۷ صبح روز جمعه اول مرداد ۲۵۳۵ تهران در دانشگاه صنعتی آریامهر و در آبادان در دانشکده نفت آبادان برگزار خواهدشد .

برای دریافت کارتهای ورود به جلسات امتحانات داوطلبان بایداز ساعت ۸ تا يك بعداز ظهر روز های چهارشنبه ۳۰ و پنجشنبه ۳۱ تیرماه ۲۵۳۵ به محلهای زیر مراجعه نمایند .

تهران : دانشگاه صنعتی آریامهر ـ درب‌ورودی‌ـ آبادان‌ـ دانشکده نفت آبادان

اسامی حوزه آبادان

نام‌خانوادگی‌نام حوزه‌امتحانی
افسری نژاد محمود آبادان
ادیب خسرو آبادان
آقائی حمید آبادان
آریان‌پور منصور آبادان
افشار احمد آبادان
افشار محمود آبادان
امیدواری‌نیا اسداله آبادان
افشار زاده کازرونی عباس آبادان
افراز آذر آبادان
اخلاقی کتابچی مهرداد آبادان
اصولی نژاد محمدحسین آبادان
افشار عزت‌اله آبادان
احمدی باغبادرانی سعید آبادان
ایزدشناس مهرزاد آبادان
ایزدپناه اردوان آبادان
بحرینی‌پور محسن آبادان
بهرامی عبدالحمید آبادان
برجی سعید آبادان
برومند مسعود آبادان
بهروش جلال آبادان
بساق زاده علی‌محمد آبادان
برکسه محمدنادر آبادان
بردیده اسماعیل آبادان
بقائی مجید آبادان
پویان بیژن آبادان
پهلوانی احمد آبادان
پیرمرادی سیروس آبادان
پهلوان فریبرز آبادان
پورشوشتر محمدحسین آبادان
تقی‌پور یداله آبادان
تیشه‌زن رجب‌علی آبادان
تابانفر شاهین آبادان
جعفری غلامحسین آبادان
جوانبخت رامهرمزی مهدی آبادان
جعفری محمود آبادان
جوانمردی فرهاد آبادان
چگینی وحید آبادان
چیت‌سازان حسین آبادان
حسینی حیاتقلی آبادان
حکیمی بهمن آبادان
حسینی سید فرید آبادان
حیدری بیژن آبادان
حیدری دستجردی حسین آبادان
خائف مرتضی آبادان
خزائلی نجف‌آبادی منوچهر آبادان
خواجه مبارکه احمد آبادان
خواجه مبارکه احمد آبادان
خان‌باباخانی محمود آبادان
خدیوی علی آبادان
دست بالا غلامرضا آبادان
دهقانی منصور آبادان
دریسی خلیل آبادان
دهداری غلامحسین آبادان
دعائی علی آبادان
روزرخ بهرام آبادان
رهنما منوچهر آبادان
رحمانی علی‌خان آبادان
رمضانی مهرداد آبادان
رهبری مهرداد آبادان
رحیمی فروشانی عباس آبادان
رنجبرها غلامحسین آبادان
رشیدی ذوالاکتاف آبادان
زنگنه کمالی پرویز آبادان
زارعی شهرام آبادان
زارع علیرضا آبادان
زاهد شهرام آبادان
سلبی شهرام آبادان
سراجی‌بزرگزاده‌نادر آبادان
سافروانی لطف‌اله آبادان
سلحشور کریم آبادان
سیف‌زاده محمدعلی آبادان
سلطانی مقدم منوچهر آبادان
سعیدی‌کلیشادی خسرو آبادان
سرداری‌لو دریجه‌محمود آبادان
سقازاده محمدرضا آبادان
شاپوری محمدعلی آبادان
شیری ورنامخواستی نعمت‌اله آبادان
صدرا مسعود آبادان
طالبی علی‌اکبر آبادان
علیپورشولی گنجعلی آبادان
عزیریان جلال آبادان
عباسی‌عزیزاله آبادان
عماد علی آبادان
علمداری عبدالمحمد آبادان
عطار علی آبادان
عارف بیژن آبادان
عوض‌نژاد اکبر آبادان
علی‌زاده‌گچیز رحمن آبادان
عزیزی‌پور غلامعلی آبادان
غریبی علیرضا آبادان
غفوری روزبه آبادان
غفاری‌سیف‌اله آبادان
غریب رضاعبدالمجید آبادان
غریب جواد آبادان
فرهمندنیا سیروس آبادان
فرهنگی وحید آبادان
فروزش رضا آبادان
فتواصغر آبادان
فریدی مهرزاد آبادان
قاسمی اسفیدو اجانی مجتبی آبادان
قنبری نوبخت آبادان
قنبری وفادار آبادان
قبادی خلیل آبادان
قتواتیان حجت‌اله آبادان
فیلاو حمید آبادان
قابوس سیدخبیب‌اله آبادان
کاظمی علیرضا آبادان
کریم‌پور خسرو آبادان
کبیری علیرضا آبادان
کاظمی محمدحسین آبادان
کمرک محمدعلی آبادان
کمانی محمدحسین آبادان
کمال‌زاده داریوش آبادان
لطفی‌نجف‌آبادی مبید آبادان
میرزائی داریوش آبادان
مهذب‌جهرمی مسعود آبادان
مجردقهفرخی مهرداد آبادان
منافی کاظم آبادان
مجرقهفرخی‌نوید آبادان
مریوانی سیامک آبادان
مرادی‌کوچی محمدمراد آبادان
موسوی‌جهرمی‌سیدحبیب‌آبادان
مولائی رضا آبادان
میرحاجی‌ورزنه‌همایون آبادان
مسلمی‌زاده محمد آبادان
مجتاری احمد آبادان
مختاری صمد آبادان
محمدی فریدون آبادان
مالگرد نصراله آبادان
مداحی محمدحسین آبادان
نانوازاده یاصر آبادان
نیازمند حمید آبادان
ناویدزاده همایون آبادان
ناظم‌عایاسده بهداد آبادان
نیک‌فرجام مسعود آبادان
نوشیروان زاده‌بیژن آبادان
نوروزی اسداله آبادان
نیلی‌پور طباطبائی‌اکبر آبادان
نتیجه‌هاشم مهرداد آبادان
نیک‌بخت فرزاد آبادان
ناصری‌جهرمی مسعود آبادان
وطانی مهرداد آبادان
وکیل زاده‌فواد آبادان
وزیریان محمدرضا آبادان
یزدان مهر محمدهادی آبادان

اسامی حوزه تهران

نام خانوادگی نام حوزه‌امتحانی
افتخاری لاری مهرداد تهران
اسدزاده رج هوشنگ تهران
اوجی محمدعلی تهران
اسدی زیدآبادی غلامعباس تهران
احمدزاده اوجانی محمدحسین تهران
احمری مقدم مهدی تهران
آبی‌نما بهنام تهران
احترام حسین تهران
افروز پرویز تهران
امانی رحیم تهران
آقاجان نشتائی داود تهران
ابوتراب علیرضا تهران
احمدی پیمان تهران
افتخاری سید صارم‌الدین تهران
اسماعیل‌نژاد سیدمصطفی تهران
اطیابی ابوالقاسم تهران
امیر رضوانی طالش جهانبخش تهران
اسلامبولچی مقدم مرتضی تهران
ایمانیان بهنام تهران
ادریسی حقیقی عبداله تهران
اصفهانیان احمد تهران
ایزدی علی تهران
آذری اردوان تهران
آصف نژاد علی تهران
احدی‌سرکانی سید محمد تهران
الفت نوبری کاظم تهران
انویا ادمان تهران
آباکیانس هنریک تهران
ارشد محمود تهران
آوخ غلامعلی تهران
ابراهیمی‌آوه سید حسین تهران
آراسته علیرضا ملقب به‌فریدون تهران
التجائی خلیل تهران
ابوک رضا تهران
آزرم گین توفیق تهران
امین محسن تهران
اسماعیلی آزاد بهرام تهران
افشارزندی ماشاءالله تهران
امامی محمد تهران
اشرفی امیری ابوالقاسم تهران
ایران‌پور اردشیر تهران
اعتمادی مجید تهران
امام‌پور مجید تهران
انصاری مسعود تهران
امیری محمد تهران
اصفهانی مهدی تهران
ابراهیمی داریوش تهران
انصاری قباد تهران
ایران‌منش مهدی تهران
آداشا مسعود تهران
امامی قمی مسعود تهران
احرام‌پوش محمدحسن تهران
اسفندیاری هرمزد تهران
افشار وثوقی مجید تهران
ارض‌پیما نعمتی عباس تهران
اجاق‌زاده (محمدی) سید محمد تهران
افرازه عباس تهران
آزادنوران فریدون تهران
احمدی داود تهران
بازوند امیدعلی تهران
بهشتی‌زواره منصور تهران
بنیاد حمید تهران
بلادی سید عطاءالله تهران
بهشتی ناصر تهران
برقعی سید علیرضا تهران
باختر محمد حسین تهران
بنی‌عامریان مهرداد تهران
برزگر جمشیدی فریبرز تهران
بدخشان نوری احمد تهران
بناکار جهانگیر تهران
بخردی غلامرضا تهران
بنونی بهرام تهران
بهشتی شیرازی سیدعلی اصغر تهران
باقری علیرضا تهران
برهمن بیژن تهران
بهبود جمشید تهران
بهناز فرهود تهران
بیات علیرضا تهران
باقری مهماندوستی ابوالحسن تهران
برقی شیرازی پرویز تهران
پاک نشان حمید رضا تهران
پنام‌تاش مجتبی تهران
پاکروان ناصر تهران
پارسی فرهاد تهران
پیدایش منصور تهران
پورصالح‌گچومثقالی مهدی تهران
پرونداداسدالهی سید اسداله تهران
پایدار مسعود تهران
پاسیار غلامحسین تهران
پولادی‌رضا تهران
پروین محمدمهدی تهران
پناه فاخر تهران
تهوری محمود تهران
توانا سید محمد تهران
تجلی مقدم همایون تهران
توانا جعفر تهران
تابان رحمت‌اله تهران
توکلی نیمهوری‌احمدرضا تهران
توک زاده منصور تهران
ثنائی فرخ تهران
جعفری‌زاده محمد رضا تهران
جوانمرد مهدی تهران
جعفری گل مصطفی تهران
جوادپور محمدی مالک تهران
جعفری سیاوشانی حمید تهران
جعفری ممقانی بهروز تهران
جوهری علیرضا تهران
جلیلی مجید تهران
جهانگیری کوه شاهی اسحق تهران
جلالی‌خواه محمد تهران
جهانگیری آردکپان اسفندیار تهران
جهان اندیش مجتبی تهران
جعفری سیاوشانی‌احمد تهران
جعفری‌سیاوشانی سعید تهران
جلالی عارف تهران
جهاندیده محمد تقی تهران
جلائی‌فر علیرضا تهران
جمشید نژاد حسن تهران
جلالی سید عبداله تهران
چوبساز محمدرضا تهران
چمن‌خواه مسعود تهران
چرخیان سعید تهران
حسنی‌نژاد بهرام تهران
حسینی‌نژاد علی محمد تهران
حسینی برآفتابی محمد حسین تهران
حاج محمدی اکبر تهران
حجری محمدرضا تهران
حاج صادقی محمود تهران
حیدری سعید تهران
حاج صمدی مهدی تهران
حسنی قدرت‌اله تهران
حجازی فرهنگ تهران
حقیقی سیامک تهران
حسابی شهاب تهران
حجت‌زاده حمید تهران
حجتی محمد حسن تهران
حجت پنام‌منتظری مجید تهران
حیدری کاوه تهران
حاجی محمدی علیرضا تهران
حسینی حسین‌آبادیحیی تهران
حداد سبزوار محسن تهران
خرمی رستم تهران
خالوکاکائی رضا تهران
خلیلی نادر تهران
خورگامی عبدالمجید تهران
خداددادی ممقانی جیحون تهران
خلیلی‌فر منوچهر تهران
خدادوستان کامران تهران
خبیره امیر حسین تهران
دقیق یونس تهران
دهستانی حمید تهران
دبیری فرهاد تهران
دستوری سید محسن تهران
داننده بقر آبادی توفیق تهران
دیانت رضی تهران
دولتشاهی مهران تهران
دادبین حسن تهران
دژبان محمدرضا تهران
دلجوئی رخشنده کامبیز تهران
دیباجی سید محمود تهران
دینی محسن تهران
دهقان سفید سنگی محمود تهران
دادرس سیدمحمد هادی تهران
دهقانی قطب آبادی علیرضا تهران
ذاکر ششکلانی محمد حسین تهران
ذریت‌خواه سید عباس تهران
ذکائی تورک تهران
ذوالفقاری پور محمد سعید تهران
رهبری جهرمی کیانوش تهران
روستائیان بهزاد تهران
رودگرمی بهنام تهران
رحیمی علی‌عسکر تهران
روشائیان ابراهیم تهران
رشتچی‌زاده احمد تهران
رحیمی باغدشتی حمید رضا تهران
ریاحی احمد تهران
رضائی بهزاد تهران
روزرخ نادر تهران
روشن‌شاد رحیم تهران
رضوی سید ماشاءاله تهران
رحمانی محمد تهران
رضوی محمد تهران
ربانی جواد تهران
رحیمی نصرت تهران
رهنمون تورج تهران
ریاحی اکبر تهران
رضائی علیرضا تهران
روزبهانی بهروز تهران
زارعی علی اصغر تهران
زرگران توکلی حسین تهران
زمردیان سید محمد علی تهران
زندی‌پور حمید تهران
زاهدی فریدون تهران
زرینی عبدالحسین تهران
زرکشوری محمد مهدی تهران
زندمحمد تهران
زندیه امیر تهران
ژام علی اکبر تهران
ژیان فریدون تهران
سلمانی قادیکلائی‌اسحاق تهران
سروش عباس تهران
سالاری‌براد محمدمهدی تهران
سپهری نریمان تهران
سعیدی فرید تهران
سیدی رشتخوار سید محمود تهران
سهیلی سعیدآقا تهران
سعیدی ساسان تهران
سعیدی بابک تهران
سمواتیان بهمن تهران
ستایشی توفیق تهران
سرانجام بیژن تهران
سلطانی بهروز تهران
سجادیان ولی‌احمد تهران
سیدان سید حبیب‌اله تهران
سلطانی محمدعلی تهران
سمیعی سید حسین تهران
سلطانی عربشاهی سیدمحمد کامیار تهران
سلیمانی‌پور مجید تهران
سعادت ساسان تهران
سروشیان کیانفر تهران
سهرابی فرشید تهران
شهبازی کوتنائی محمد تهران
شعاریان ستاری یونس تهران
شطی خشایار تهران
شمس سید احمد تهران
شیخ قمی یداله تهران
شکیبا مسعود تهران
شفیعی سراورودی‌احمد تهران
شریف رازی حمید تهران
شعبانی صمغ آبادی محمدعلی تهران
شاه نظری امیرمحمود تهران
شاهچراعی وحید تهران
شوشتری حسن تهران
شایکان محمد تهران
شهیدی پور سید محمدمهدی تهران
شمشیری علی‌اصغر تهران
شادخواست حسن تهران
شهباز احمد تهران
شریعت زاده رفیع منوچهر تهران
صدریا اسداله تهران
صدقی منصور تهران
صف‌ارا محمد تهران
صالحی‌نیا حمیدرضا تهران
صادقی پور کیاکلایه صادق تهران
صرافی امیر تهران
صائب فتوحیه هوشنگ تهران
صالحی محمدرضا تهران
صالح‌آبادی علی تهران
صالحیان قمصری محمدرضا تهران
صفائی جهرمی علیرضا تهران
صمدی تهرانی مجتبی تهران
صبوری سبحانی‌بهروز تهران
ضمیری صمد تهران
ضیائی محمدرضا تهران
طلوع بیدختی‌ابوالفضل تهران
طالقانی‌نیا حسن تهران
طباطبائی سامنی سیدحمیدرضا تهران
طباطبائی خوراسگانی وحید تهران
طباطبائی حبیب‌الله تهران
طالبی رستمی یحیی تهران
طاهری محسن تهران
طالبی نژاد محمدعلی تهران
طاهری علی‌اصغر تهران
ظهیری سید علیرضا تهران
عسگری پور مهدی تهران
علیزاده غلامرضا تهران
عرب امینی رضا تهران
عابد زاده انارکی فرزاد تهران
عرفان سلیم تهران
عزیزی شالباف اصغر تهران
عامری سید مسعود تهران
عظیمی نژاد محمد تهران
عباسیان فریدون تهران
عباسی احمدعلی تهران
عزیزی ماسوله کامبیز تهران
عنبرچیان آرارات تهران
عرب مقصودی بیژن تهران
عسکری محسن تهران
عارفان علیرضا تهران
علمی غیاثی داود تهران
عظیمائی دیوکلائی علی‌اصغر تهران
عظیمائی دیوکلائی علی‌اکبر تهران
عسگری ابوالقاسم تهران
عزیزی قناد صابر تهران
عصارزاده مجتبی تهران
عباسی دزفولی سهراب تهران
عابد زاده کلهرودی مصطفی تهران
عطائی عبدالناصر تهران
علی نیاکاشانی محمود تهران
غلامی مهدی تهران
غلامی غلامعباس تهران
غیبی بزرگمهر تهران
غریب دوست سعید تهران
فروزنده شهرکی فرشاد تهران
فصیحی دولت‌آبادی‌داود تهران
فاطمی محمود تهران
فرهنگ بیژن تهران
فتح‌اله زاده کفشی کیومرث تهران
فیض علیرضا تهران
فرجی علیرضا تهران
فرونچی حسین تهران
فقیه‌نیا ترشیزی ابوالقاسم تهران
فرحت ناصر تهران
فاضلی پطرودی سید مرتضی تهران
فریدونی رامین تهران
فروغی شفیعی داود تهران
فاضلی پطرودی سید یحیی تهران
فارسمیدان طهمورث تهران
فرزانه فرید تهران
فیض بخش علیرضا تهران
قنبرپور مرتضی تهران
قدس علی تهران
قربان نژاد عروسی علی تهران
قناد زاده شاهین تهران
قضاوی خوراسگانی محمدتقی تهران
قاسمی موحدی‌نامی تهران
قیاسی فرخ‌فال حمید تهران
قندهاریون محمدرفیع تهران
قربانیان سهراب‌علی تهران
قصاب ستاری ستار تهران
قاسمپوری مانی تهران
قلیچلی منصور تهران
قبادپور سیدعلی تهران
قاضی سعیدی مرتضی تهران
کلینی سیدمحمد جواد تهران
کیانی خلیران‌محمدحسن تهران
کمندانی صفرعلی تهران
کنشلو یزدان تهران
کیانپور فواد تهران
کریمی کوشش تهران
کنگان‌خسروی محمدرضا تهران
کاظمی سیدعباس تهران
کاظمی مقدم فرنور تهران
کومنوری‌چمی ناصر تهران
کاظم‌بیکی مسعود تهران
کامیابی‌مسک‌محمدحسن تهران
کاظمی سید مجتبی تهران
کریمی محمودرضا تهران
کیوانفر مسعود تهران
کمالی حسین تهران
کیهانی محمدحسن تهران
کریم‌پور محمد تهران
کرباسی مقدم علی تهران
گرمسیری محمد تهران
گلچینی مهران تهران
گلشاهی بهروز تهران
گوگجه‌لو هوشنگ تهران
گلپایگانی رضا تهران
لطفی حمیدرضا تهران
لطیفی سید محمد تهران
لاوی‌ابراهیم تهران
موسوی‌پورگوهریان‌میرمحمد تهران
مرافق حمید تهران
مجدالحسینی حسین تهران
مجددشهروز بهرام تهران
محمدیان روشن مسیخ تهران
محسنی ساسان تهران
ملک احمد تهران
معتمدی جویباری‌محمد حسین تهران
مظفریان مهرداد تهران
منتقمی ذبیح‌اله تهران
مخبری‌نیشابوری‌اردشیر تهران
موسوی غروی سعید تهران
موسوی نسب سیدنورالدین تهران
مفتون سیامک تهران
محمودی علیرضا تهران
مومنان حسین تهران
میلانی‌فرد منصور تهران
مرتضوی راوری سیدسعید تهران
مشفق بهرام تهران
مسعودی منصور تهران
مرتضوی‌راوری سید منصور تهران
محمودی‌فر عبدالرضا تهران
ملک غلامرضا تهران
محلاتی‌نیا قهرمان تهران
میرزاعبدالکریم‌اعتمادی محمود تهران
معاونیان نادر تهران
مقصودلو مسعود تهران
مشیری سیروس تهران
مواهبی طباطبائی بهرام تهران
مظفری جلیل تهران
محمد علی‌زاده رفیع منصور تهران
مرادی شب‌محمدرضا تهران
معینی علی تهران
میرسلطانی سیدحسن تهران
مرادی مهرداد تهران
میرحسینی سیدمحمود تهران
محسنی‌چمازکتی سیف‌اله تهران
محمدی سربند رحیم تهران
محمودی سیدمنوچهر تهران
ماندگار محسن تهران
ملکزاده کرامت تهران
منصوریان فرزاد تهران
معدنی بیژن تهران
مرتضوی مهدی‌آبادی علی تهران
مستشاری محمدرضا تهران
منظوری تیمور تهران
مفید سعید تهران
مسکینی مودی محمدابراهیم تهران
میرحسینی سیدکامیاب تهران
محمدنیازی عبدالعظیم تهران
مرادی اسکندر تهران
مشکین قلم پاکزاد تهران
میرزا طلوعی چنگیز تهران
معدن‌چی علیرضا تهران
مشایخی ابوالفضل تهران
محسنی سیدتقی تهران
موسوی شوشتری‌احمد تهران
ملکزاده جاوید تهران
محمدعلی خانی ابوالفضل تهران
نخعی‌محمدحسین تهران
نمکی‌دوست حمید تهران
نعمتی مهدی تهران
نظری‌هاشمی سیدرضا تهران
نجارزاده محمدمجید تهران
نوروزیان محمدمهرداد تهران
نیک فرجام ساسان تهران
نادگران حمید تهران
نظیری کورش تهران
نصوری شهاب تهران
نفیسی محمود تهران
نقدعلی خوراسگانی‌علی تهران
نقیبی‌محمودآبادی عبدالحمید تهران
نجفی مغانجوقی نادعلی تهران
نصر سید محمد تهران
نصیری جونقانی بیژن تهران
نصرآبادی علی‌اکبر تهران
نامی‌فر اسمعیل تهران
نظری سعید تهران
نوبهاری شبستری پرویز تهران
وطن‌نیا سعید تهران
وزیری‌بزرگ سیدعباس تهران
وکیل‌زاده خشایار تهران
واحدی مرتضی تهران
واعظ صادق تهران
ولوی محمدرضا تهران
وحدت علیرضا تهران
والی علی تهران
هادی‌پور علیرضا تهران
هراتیان محمدعادل تهران
هاشمی سیدناصر تهران
هاشمی‌بافقی سیدرضا تهران
همایونفر بهروز تهران
همتی بهمن تهران
یثربی‌سیدحسین تهران
یوسف‌قسمی احمد تهران
یزدان‌پناه مجید تهران
یغمائی کوروش تهران
یزدانی کامران تهران
یاوری فسقندیس بهرام تهران
یزدان‌خواه مرزدشت یوسف تهران
یمینیان فرزاد تهران

آ ـ ۱۴۳۶۶

Montréal
ویژه‌نامه ورزشی
اطلاعات
بمناسبت بیست‌ویکمین دوره بازیهای المپیک
دوشنبه ۲۸ تیر ۲۵۳۵ شاهنشاهی
شماره ۱۵۰۶۵

بادپا، اگر کمی بجنبد!

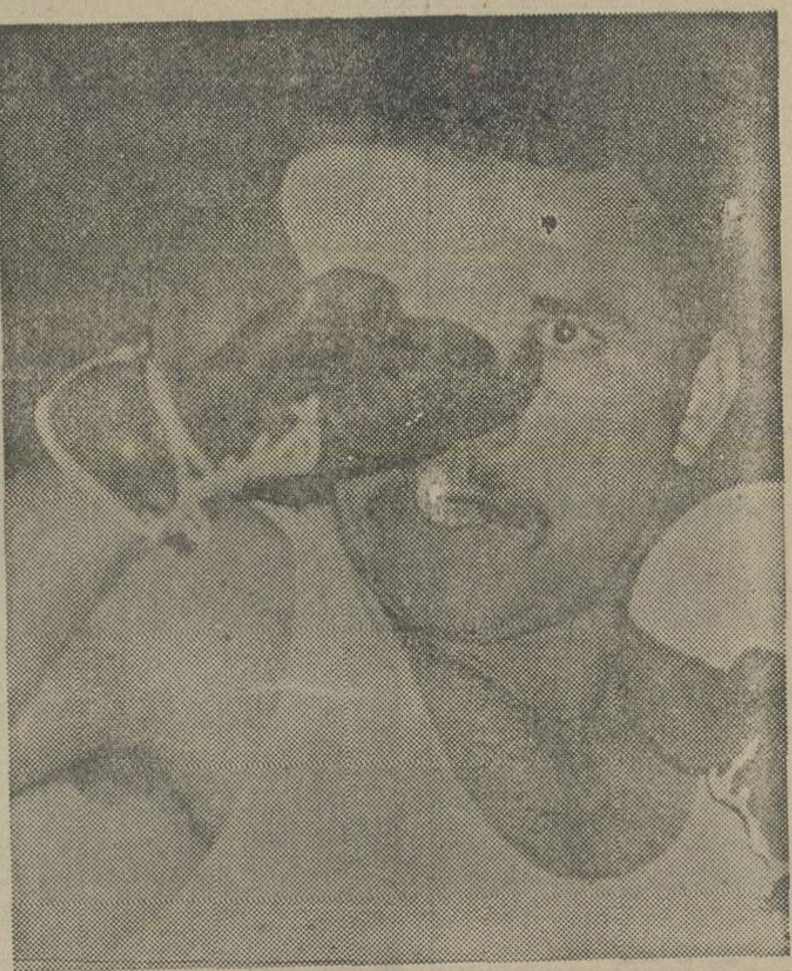

با کنار رفتن کشورهای افریقایی ، خیلی از برنامه های مسابقات مشتزنی بهم خورده و در نتیجه بسیاری قهرمانان‌بیشتر از یکبار استراحت خواهند داشت .

مشت‌زنان ایرانی روبهمرفته قرعه‌های خوبی نصیبشان‌شده است، بویژه «بادپا»قهرمان‌سنگین وزن ایرانی که اگر کمی‌بجنبد، شاید به سکوی افتخار بیشتر از انتظار ما نزدیکتر شود و به‌یک مدال ، از هر رنگی باشد، دست یابد .

«بادپا»، که در دوراول، مطابق معمول استراحت دارد ، با یک کمی غیرت و زیرکی قادر است، حریفان دورهای بعد خود راهم شکست دهد . «بادپا»، در دور

بقیه در صفحه ۳۰

نخستین رکوردشکن بازیها
یک دختر ۱۵ ساله آلمانی بود

پترا پریمر

پترا پریمر ، دانش‌آموز ۱۵ ساله تیم ملی شنای بانوان آلمان شرقی دیروز در اولین روز بازیهای المپیک مونترال ، نخستین رکوردشکن بازیهای المپیک بیست و یکم بود. او در مسابقه‌های مقدماتی شنای ۱۰۰ متر آزاد بانوان با کسب زمان ۵۶ر۹۵ ثانیه رکورد پیشین المپیک را بهبود بخشید . رکورد قبلی المپیک ۵۸ر۵۹ ثانیه متعلق به ساندارنیلسون از ایالات متحده بود که ۴ سال قبل درجریان بازیهای المپیک مونیخ بدست آمد .

اولین مدال طلا برای آلمان شرقی !

«ماووه پاتکه» تیرانداز آلمان شرقی ، از هم‌اکنون در رشته تیراندازی باتپانچه (بحالت‌آزاد) قهرمان پیش‌هنگام و غیررسمی شناخته میشود و اولین مدال طلای مونترال را میشود روی سینه او دید . او با کسب ۵۷۳ امتیاز کاری کرد که از قدرت هیچکس برنمیاید . مرز رکورد در این ماده قبلا ۶۰۰ امتیاز بود .

ایران ۱-۱۲ مغلوب ایتالیا شد

اولین جدال نماینده قاره آسیا در دیدارهای واترپلو بازیهای المپیک مونترال دیشب باشکستی سنگین مقابل تیم‌ملی‌ایتالیا به‌آخر برده شد .

«ایران»، که با عنوان‌تیم برگزیده آسیا در نخستین دیدار خود رو در روی ایتالیا قرار گرفت ، طول ۴ وقت ۵ دقیقه‌ای بازی ۱۲بار دروازه‌اش گشوده شد ، ضمن اینکه در این جدال ۲۰ دقیقه‌ای فقط یکبار شانس باز کردن دروازه حریف پر قدرت خود را بدست آورد و آنهمدر ۳۰ ثانیه آخر بازی بود که‌ضربه «بهرام توکلی» یار ایران در تور دروازه ایتالیا نشست .

ایتالیا درپی افتخارتازه

ایتالیائی‌ها که افتخار بزرگشان فتح مدال‌طلای‌مسابقات‌واترپلوی المپیک ۱۹۶۰ رم میباشد ، در سه دور المپیک گذشته (توکیو - مکزیکو - مونیخ) بدون مدال مانده‌اند ، امسال با امیدهکسب افتخاری تازه قدم به مونترال گذارده‌اند.

ضمن اینکه پیش از بازیهای المپیک در مسابقات جهانی موفق شد به مدال برنز پیکارها دست یابد و این نشان میدهد ایتالیائیها با آمادگی قابل بحثی راهی مسابقات شده‌اند .

ایتالیا که با امید یک پیروزی بدون تردید بمصاف ایران آمده بود ، ۵ دقیقه اول مسابقه را با نشاندن ۴ گل در تور ایران پشت‌سر گذارد .

کیفیت بهتر

در دو وقت ۵ دقیقه‌ای ، دوم و سوم یاران ایران ضمن قدرت و برتری حریف صاحب نامشان. تلاش و مقاومت بیشتری ارائه دادند و اگرچه در هر وقت ۲ گل خوردند ولی در مجموع تلاش و کاری بهتر داشتند .

تنها گل ایران

در ۵ دقیقه آخر ایتالیائیها با جنبشی پر تب‌وتاب‌تر نسبت به گذشته کارشان‌را دنبال کردند و با ۴ گل دیگر حساب گل های خود را به ۱۲ رساندند .

ایران در آخرین دقیقه بازی بالاخره طلسم را شکست‌وموفق شد تور دروازه ایتالیا رابلرزاند. زننده گل ایران «بهرام توکلی» بود که نتیجه را ۱-۱۲ کرد .

حسین توکلی - رضاکامرانی- حسین نسیم - بهرام توکلی- حیدر شنجانی - احمد یاقوتی - پیدایش و داریوش موحدی چهره‌هائی بودند که تیم ایران را طول مسابقه تشکیل میدادند .

تیم واترپلوی ایران درمسابقات مقدماتی با ایتالیا - کوبا و یوگسلاوی همگروه است که یوگسلاوی با افتخارات فراوان در مبارزات المپیک ضمن امیدی بزرگ به تصاحب عنوان‌قهرمانی گروه خود ، درعین‌حال از شانسهای مقامهای اوج بازیها بشمار می‌آید .

بهرام توکلی تنها گل ایران را به ایتالیا زد .

ایران دوشنبه دومین مسابقه خود را مقابل یوگسلاوی‌انجام خواهد داد وآخرین‌بازی ایران در مقدماتی سه‌شنبه برابر کوباست .

جان نابر و رولاند ماتیس امید های شنای پشت

جان نابر شناگر تیم مردان ایالات متحده و رولاندماتیس از آلمان شرقی درخشانترین شناگران در مسابقه های مقدماتی شنای ۱۰۰ متر پشت مردان بودند که دیروز انجام گرفت .

نابر که‌دانشجوی‌کالیفرنیای جنوبی است در این مسابقه زمان ۵۶ر۸۰ ثانیه را کسب کرد ، درحالیکه ماتیس برنده مدال طلای این‌ماده درالمپیک مونیخ با زمان ۵۷ر۹۸ ثانیه‌به خط پایان رسید .

روی موج المپیک
Montreal

شیرانی و مشتاقی امید های کشتی فرنگی
در صفحه ۲۹

آفریقا غایب بزرگ
در صفحه ۲۹

بدتر از مونیخ نخواهد شد
در صفحه ۳۰

انتظار برای مدال‌طلای بلغارها
در صفحه ۲۹

چهارمین دیدار

بامداد امروز محمد نصیری امید بزرگ وزنه‌برداری‌ایران برای تجدیدافتخارات المپیک پیشین به جدال ۲۵ شرکت‌کننده مگس‌وزن رفت ، جائی که دو کوبائی ، دو ژاپنی در کنار یک لهستانی و یک روسی برای پیشی گرفتن از او کمین کرده بودند عکس در آستانه آغاز پیکارهاست که مرد استثنائی ورزش ما در دهکده سر بسر حریفان میگذارد،این که‌این چنین آرام مقابل نصیری نشسته سرشناس ترین رقیب برای قهرمان ایرانی است، نامش بگوش همه آشناست،این آشنا، آلکساندر ورونین مگس وزن ۲۵ ساله روسی است نصیری بدون توجه به این پشتوانه روحی و مدال طلائی که ورونین در برلین برای نخستین‌بار در یک مسابقه ارزشمند (اروپائی) بگردن آویخت سر بسر او میگذارد، واز چهارمین دیدار با او ابراز خوشحالی میکند، سایر وزنه برداران روسی ناظر این صحنه هستند، صحنه‌ای که پایه و اساسش ازدوستی بین جوانان ملل شرق و غرب در این میدانهای بزرگ جان میگیرد.

نصیری در جام دوستی (شوروی) حریف را ورانداز کرد ودر جام شمشیر آبی (آلمان شرقی) اورا اندازه‌گیری نمود. بعد از مسکو حریف روسی برتر از او در ردمبندی قرار گرفت

لودمیلا چرینچو« آس بزرگ تیم زنان شوروی است که‌مونترآل شاهد درخششی‌تازه‌از اوخواهد بود.

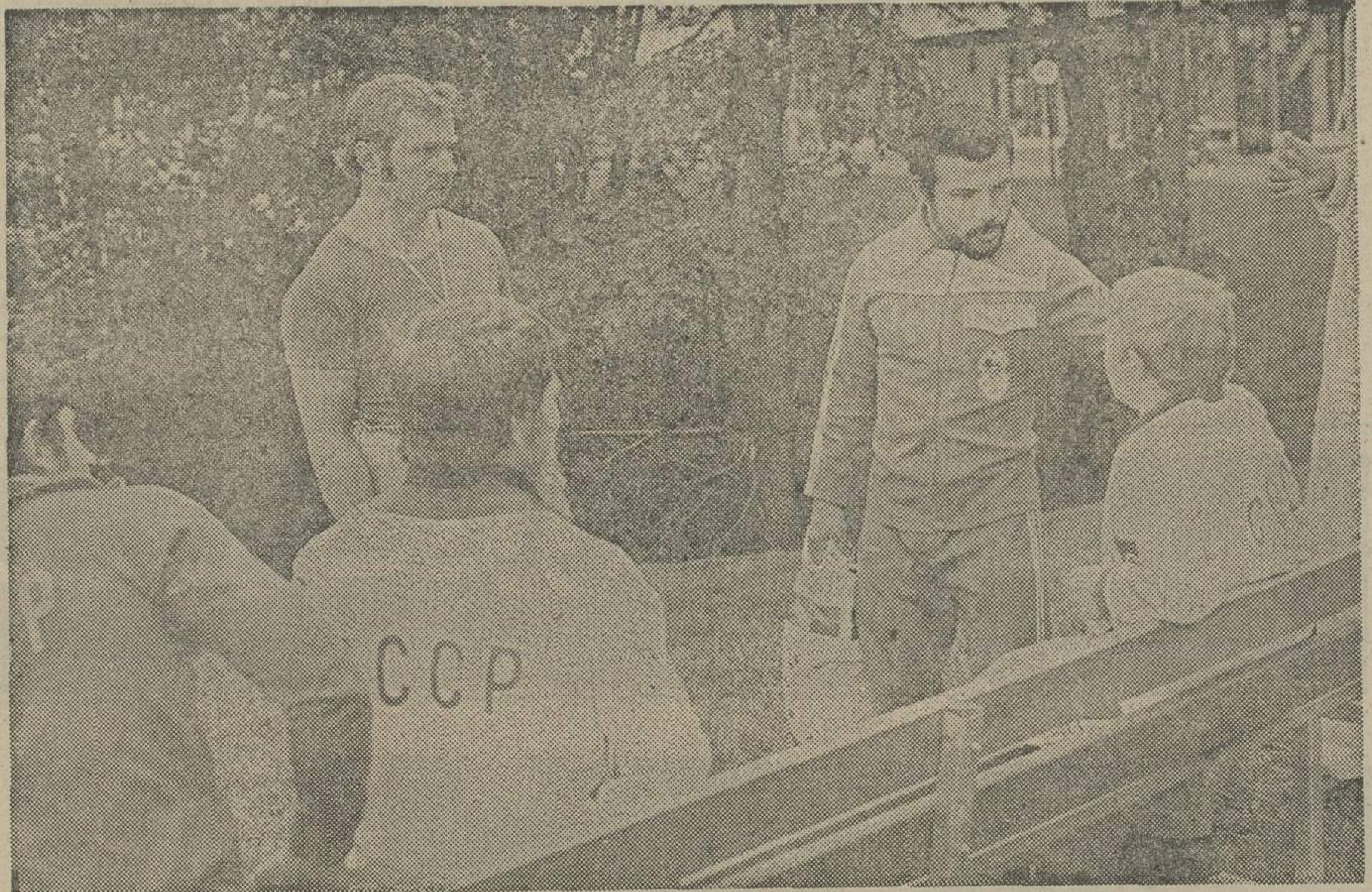

زندگی مشترک دردهکده المپیک

در «مونترال» برای اولین‌باردر تاریخ المپیکهاورزشکاران، دختر و پسر درکنار هم زندگی میکنند و این سبب گردیده در مواردی گوشه‌وکنار دهکده المپیک‌صحنه دلدادگیها شود .

آشنائیهای تازه ، دوستی‌دیرین هموطنان و چیزهائی از این قبیل و شاید هم بعدش ازدواج و راهی تازه .

«وراچسلا وسکا» ستاره بزرگ ژیمناستیک چکسلواکی که در بازیهای المپیک مکزیک یک فوق ستاره بود ، پس از پایان‌بازیها در مکزیکو ازدواج کرد ، آنهم در شرایطی که درالمپیک‌دخترها و پسرها از هم جدا بودند !

ژاپن و شوروی درصحنه والیبال المپیک

یاد «مونیخ»، برای دختران چشم بادامی سرزمین آفتاب غم انگیز است، چهار سال پیش در المپیک۱۹۷۲ دختران ژاپن در اوج امیدواری در شرایطی به‌مصاف روسهارفتند که فقط به جبران ناکامی مکزیکو می‌اندیشیدندو پیروزی آنان درآن‌موقعیت‌که‌موجودیت و کیفیت ایده آلی از خود پدیدار ساخته بودند، قابل انتظار بنظرمیرسید.ولی‌هنگامی که سوت پایان پیکار دختران ژاپن و شوروی‌درفینال‌المپیک مونیخ به صدا در آمد، اشک غم از چشمهای بادامی‌دختران فرو میریخت، آنان بار دیگر به شوروی باخته بودند،آنهم در اوج امیدواری که به فتح خود وجبران‌شکست داشتند!

و حالا چهارسال از مونیخ گذشته است. چهار سال‌سخت برای دختران‌ژاپن،وبازمونترآل برای چشم بادامیها صحنه انتقام جوئی است.

اولین مدال طلا

و در جناح مردان همجنگ بزرگ بر سر تصاحب «طلا» بین ژاپن و شوروی است، جنگی که پیشاپیش ازهم‌اکنون مونترآل را به‌هیجانی تب‌آلود کشیده است. درمونیخ،مردان ژاپن در کورس فتح قهرمانی بالاتر از همه قرار گرفتند. ضمن اینکه شوروی با یک ضربه سنگین، باخت ازآلمان شرقی، بمکان سوم رفت.ولی در مونترآل باز چشمها به‌نبرد روس و ژاپن خیره است.

مسابقات والیبال از سال ۱۹۶۴ دربازیهای‌المپیک‌توکیو بر پا گردید. مردان شوروی و زنان ژاپن نخستین طلاهای والیبال در المپیک را بردندو در طول‌سه‌دوره‌ای که‌مسابقات این رشته‌انجام میشود،روسها در مجموع پر افتخار تر از ژاپنی‌ها ظاهر شده‌اند.

در توکیو ،مردان شوروی طلا را بردند ضمن اینکه‌زنان ژاپن هم قهرمانی‌را فتح‌کردند. در مکزیکو، روسها قدرت‌خیره کننده خود را بنمایش‌گذاردند و در هر دو جناح فاتح طلا شدند.

اشک حسرت

ژاپنی‌ها در مونیخ‌باامیدبه پیروزی دوگانه نبردها راآغاز کردند ولی تنها مردان‌سرزمین آفتاب به هدف‌خود نائل‌آمدند و دختران ژاپنی پس ازباخت به شوروی ازطلا بدورماندند و در حسرت‌آن اشک‌ریختند.

باین ترتیب طول سه دوره برگزاری مسابقات والیبال در المپیک، سکوی‌قهرمانی‌دختران و پسران هیچگاه‌از زیرسلطه یکی از ایندو خارج نبوده است. مسئله اینجاست که در مونترآل کدامیک فاتح خواهند بود؟

تازه‌وارد مدعی

ضمن اینکه نبایستی‌فراموش کرد که حضور یک قدرت‌تازه اوج گرفته بنام «لهستان»، پابه میدان رقابت این دو بزرگ نهاده است. لهستانیها دربازی‌های قهرمانی‌دور گذشته‌جهان با فتح مدال طلا شگفتی خارق‌العاده‌یی در دنیای‌والیبال پدید آوردند. لهستانیها ضمن شکست دادن ژاپن، در جدال با شوروی هم ۲-۳این حریف بزرگ را در هم شکستند.

«لهستان»،در مسابقات‌قهرمانی اروپا که دربلگرادبر پاگردید، در برابرشوروی انتقام‌سختی پس داد و ۰-۳ مغلوب شد با اینحال در مکان دوم اروپا ایستاد و شانس راه یافتن‌به بازیهای مونترآل را به دست آورد.

روسهانیزدر بلگرادموجودیتی خیره کننده بنمایش گذاردند، و با کیفیتی تحسین انگیزاز حریفان بزرگ، مغلوبانی‌آسان ساختند. ضمن اینکه درگروه زنان هم حکومتی بدون‌تردید داشتند.

بهر تقدیر، حالا «مونترآل» در پش است، صحنه‌ای‌که‌یک بار دیگر شاهد نبرد بزرگ شجاعان خواهدبود،شوروی و ژاپن در هر دو جناح.

از سوی دیگر، پیکارمردان شوروی و ژاپن نبرد دوروش برگزیده والیبال دنیاست که رو در رو قرار گرفتن آنها خالق بزرگترین هیجان میدان هاست. روسها باتکیه برقدرت بدنی ،قامت های بلند و آبشار های کوبنده که برای مهارآن ها به دفاعی‌به استواری‌بتون نیازهست،نیز دفاعی‌به‌استحکام پولاد که‌در پی دارد و عبور از آن کاری بزرگ برای هر اسپکری است، مدال طلا را جستجو می‌کنند.

«گوندر» و «چرینچف» دو مرد بزرگ شوروی در پای تور بشمار می‌آیند. و نیز، وجود عقاب‌بلند پروازی‌چون «چولاکو» برای دفاع حریفان بیش از حد انتظار عذاب‌آور است. و بالاخره در قلب‌تیم حضورمردی‌چون«استروسکی» با آن پنجه‌های حیرت آورش در قالب یک پاسور و تنظیم کننده، موتور تیم شوروی است.

به‌سبک ژاپنی

«ژاپن» خودشیوه‌ای‌خاص دارد که هم اکنون به شدت در جمع تیمهای دنیا متداول میگردد ، شیوه ژاپنی بر پایه بکار بردن حیله های خاص‌در پای توراستواراست واسپک زدن با دو یا سه پرش ، سرویسهای موج‌دارکه ژاپنی ها با ابداع آنها تحرک و هیجانی تازه در میدانهای والیبال پدید آورده‌اند برق مدال طلا راروی سینه‌ی‌خود می‌بینند .

«ناتاکا» و «اکو» :مردان بزرگ ژاپن در پای توربشمار می‌آیند : با اسپکهای خارق العاده و کوبنده که مهارآنها موجب هراس بزرگ دفاع حریفان است.و «نکودا»مردی با پنجه های سحر انگیز که سازندگی او بعنوان پاسوردر والیبال دنیا زبانزد است. او عنوان کاپیتنی ژاپن رادارد.

در جناح زنان ژاپن و شوروی هر دو با امید فتح طلا آمده‌اند: « ژوری یاکو » ستاره ژاپنی هاست، این‌چهره پر جوش و خروش که در بازیهای آسیائی‌تهران‌هم‌حاضر بود حالا یک آس بزرگ در جمع چشم بادامیهاست.

و از سوی دیگر «لودمیلا چرینچو» مهره‌بزرگ روسها است، او که در بازیهای‌جام ملتهای اروپا ستاره تیمش‌بود در مونترآل‌قادر است‌درخشش هایی تازه بنمایش گذارد.

در هر حال‌قلبهاازهم‌اکنون طپشی پر تب وتاب‌برای‌جنگ ژاپن و شوروی در مونترآل دارد و بی شک بر خورداین دو ابر قدرت از رویدادهای فراموش نشدنی‌مونترآل‌خواهد بود.

نتایج کلی درالمپیک های گذشته

۱۹۶۴ (توکیو)
مردان: ۱- شوروی ۲ - چکسلواکی ۳- ژاپن.
زنان: ۱- ژاپن ۲-شوروی ۳- لهستان.

(۱۹۶۸)
مردان: ۱-شوروی۲-ژاپن ۳- چکسلواکی.
زنان: ۱-شوروی ۲-ژاپن ۳- لهستان.

۱۹۷۲ (مونیخ)
مردان: ۱- ژاپن ۲-آلمان شرقی ۳- شوروی.
زنان: ۱-شوروی ۲-ژاپن ۳- کره جنوبی.

تفسیر روز

این بار بر دباکیست، شوروی یا آمریکا؟

این‌بار در مونرال ، نبرد آمریکا و شوروی درصحنه المپیک برسر تصاحب مدالها داغی تازه‌ای دارد، «المپیک مونیخ» با حکومت روسها به آخر برده شد آنهم درشرایطی که در دو المپیک گذشته مکزیک و توکیو ، «آمریکا»مقتدرانه درصدر خیمه زده بود .

روسها در «مونیخ» ۵۰ مدال طلا بردند ، درحالیکه فقط ۳۳ مدال طلا به آمریکا رسید و حالا دو حریف بزرگ با اندیشه‌های تازه به مونرال آمده‌اند . شوروی برای تکرار حکومت و آمریکا برای آنکه باردیگر نغمه برتری سر دهد .

روسها امسال با تاکتیک تازه خود که سخت به‌پیروزی و موفقیت آن ایمان دارند قدم به مونرال گذارده‌اند،تاکتیک و شیوه‌ای که شوروی در المپیک بیست و یکم بدان‌دلبسته است در این شمار خلاصه گردیده : «کیفیت برتر از کمیت».

باین ترتیب شوروی برای مونرال تلاش کرده تاآنجا که امکان وجود داشته است از گزینش ورزشکاران کم‌امید خودداری نماید و با گروهی که شانسی بزرگ درصحنه رقابتها میتوانند داشته باشند ، در بازیها حاضر شود.

تحت این شرایط حدود ۵۰۰ ورزشکار مرد و زن روس در میدانهای مونرال در گیرودار جدال دربی کسب افتخارند و اگرچه نزدیک به سه چهارم ورزشکاران‌شوروی را مهرهای جدید تشکیل میدهند ولی با اینحال موجودیت و کیفیت همین تازه واردین آنچنان است که شوروی با همه هراسش برای جدال با آمریکا ، سخت بدانها امید بسته است.

باین ترتیب کاروان ورزشکاران روس در مونرال ، ترکیبی از قدرتهای تازه و ستارگان پر تجربه است که‌درکنار هم میخواهند یکباردیگر آمریکا را مقهور شوروی‌سازند.

چهره انگشت‌نما

در جمع ستارگان پر تجربه شوروی «ولادیمیر گولوبنیچی» یک چهره انگشت‌نماست . این مرد ۴۰ ساله که تابحال در دو المپیک مونیخ و مکزیکو ۲ مدال طلا برده ، در مونرال برای سومین طلا مبارزه می‌کند. او سلطان‌بدون تردید «دو ۲۰کیلومتر» جهان است که با این سن و سال‌امید به فتح طلای پسته است .

ویکتور سانیف با دو مدال طلای پرش سه‌گام مردان از دو المپیک گذشته ، والری بورزوف با مدال‌های ۱۰۰ متر و ۲۰۰ متر مونیخ دیگر بزرگان دوومیدانی شوروی‌در جناح مردانند ضمن اینکه در دوومیدانی زنان هم شوروی ستارگانی چون خاینا ملنیکه را دارد .

در ژیمناستیک زنان اولگا کوربت و لودمیلاتوریشچوا از هماکنون چشمها را در پی خود دارند ، و امیدهای بی‌شک فارت مدالها بشمار می‌آیند ، اگرچه شوروی میخواهد امسال آسی تازه بنام «نلی‌کیم» رو کند ، کسی که در مسابقات سراسری شوروی بالاتر از همه قرار گرفت . و میخواهد همانطور که «کوربت» در مونیخ قلبها را تسخیر کرد ، او هم در مونرال فاتح قلبها باشد .

در فوتبال ، کشتی و وزنه‌برداری ، شوروی به‌طلا سخت دل‌بسته است ، بخصوص در دو رشته آخر . جنگ انداختن شوروی بمدالها پیشاپیش قابل پیش‌بینی است .

و از سوی دیگر آمریکا بالاترین امید خود به تصاحب مدال را به شنا و دوومیدانی بسته که بی‌تردید رقابت دو حریف داغترین مسئله بازیها میتواند باشد ،اگرچه دراین میان از وجود غولی تازه بنام «نلی» آلمان شرقی نباید غافل شد که برای شگفتی‌آفریدن به مونرال آمده و میخواهد سخت دیرین حکومت مطلق شوروی و آمریکا را بهم بزند .

٤ چهره تازه درکمیته بین‌المللی المپیک

کمیته بین‌المللی المپیک باپذیرفتن چهار عضو تازه تعداد اعضا خودرا به ۷۸ رساند. چهار مهره انتخاب شده برای کمیته بین‌المللی المپیک عبارتند : خوزه والارینو (اروگوئه) پروفسور تاریخ و دبیر تشکیلات بازیهای پان‌آمریکن- آماتس کارلگران (سوئد) بانک دار و رئیس سابق فدراسیون دوومیدانی سوئد - پیترتالبرگ (فنلاند) مدیر یک کمپانی ،اقتصاددان و شرکت کننده در مسابقات قایقرانی چهار المپیک- کوین اوفلاناگان (ایرلند)فیزیکدان ، رکورددار سابق دو ۱۰۰ متر ایرلند و بازیکن سابق رگبی ،

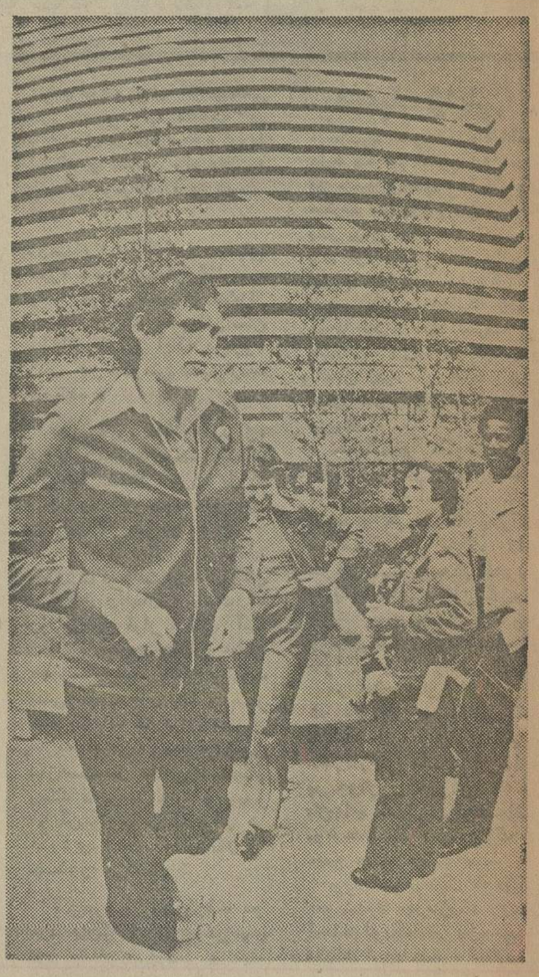

غول بسکتبال زنان شوروی

این چهره «اولیاناسیمونوف» غول بزرگ تیم بسکتبال زنان شوروی است که باانداَم حیرت‌انگیزش در دهکده المپیک یک مهره انگشت‌نما بشمار می‌آید . او در میدان جدال‌های بسکتبال زنان بهمراه تیم مقتدر شوروی قادرست ستاره‌ای پرفروغ باشد.

مبارزات کشتی فرنگی از فردا آغازمیشود

شیرانی ومشتاقی امیدسازان کشتی فرنگی

بهرام مشتاقی کشتی‌گیر ۱۰۰ کیلوی تیم ملی ، حالا بعد از شیرانی امید دیگر تیم ایران بحساب می‌آید، او که در گروه سنگین وزنهای ایران بهترین بحساب می‌آید ، اگر با شانس قرعه دوره مقدماتی را سپری کند، قادر خواهد بود در جمع ٦ تن فینالیست مقامی بدست آورد.

عکس مربوط به‌مسابقات جهانی مینسک است که محمد عرب مربی تیم ملی در زمان یاری کردن او دیده میشود.

اروپای شرقی، حاکم بزرگ کشتی فرنگی

شوروی‌که ازمردانی چون زوبکوف - کنستانتینوف - موستافین - داویدیان - خیساماتوف - بیکوف - نازارنکو - رزانتسف وکولچینسکی در مینسک مدد گرفته بود ۸ طلا و یک نقره فتح کرد، این گروه که اکثر در مونرال یاری‌دهنده تیم شوروی درراه قهرمانی‌هستند برای تکرار پیروزی از جانب ملل اروپای شرقی تهدید می شوند، درحالیکه گروه سبک وزنها سوای اروپائی‌ها ، آسیا نیز برای آنها یک تهدید کننده جدی می‌باشد.

تغییر سطح کشتی

اگر شوروی در مونیخ پیروز بود با ٤ مدال طلا و ۲ مدال نقره بچشم دید و غربی‌ها و آسیائی‌ها نیز سری درپین سرها بیرون آورده و خود را نشان داده‌اند ، باید عنوان کرد در این ٤ سال‌گذشته سطح کشتی فرنگی در اروپای شرقی بوجه‌خیرمکننده‌ای‌تغییر کرده است. دلیل‌این‌ادعاحکومت بلاتردید شرقی‌ها در مسابقات جهانی ۱۹۷٤ و ۱۹۷۵کاتوویک و مینسک بود .

در کاتوویک بسال ۱۹۷٤ از ٦۰ نفری که مکانهای اول تا ششم را بدست آوردند ، یک غریبه حضور داشت که مهدی هوریار شرکت کننده ۵۲ کیلوی ایران شراکتی با یک فنلاندی‌در مکان ششم ایستاده بود .

این نمودار راستینی از قدرت درحال تزایدشرقی‌هادر کشتی فرنگی است .

در مونیخ تاحد زیادی مدالها تقسیم شد و سوای چند کشور شناخته شده اروپای شرقی ایران - ژاپن - ایتالیا - فنلاند نیز بدریافت مدالهای نقره وبرنز نائل شدند که تکرار موفقیت المپیک پیشین از سوی‌آسیائی‌ها و غربی‌ها تاحد زیادی‌بامشکلات و موانع روبرو خواهد بود ، مگر آنکه یک فوق ستاره ازاین قسمت ظهور کند .

درجستجوی افتخار

با چنین شناختی از قدرت کشتی‌گیران فرنگی شرق اروپا بویژه شوروی باید که حکم قهرمانی را از هم‌اکنون برای آنها امضاء کرد.

ایران که در این‌دوره مسابقات با ۷ کشتی‌گیر راهی مونرال شده است، این‌بار هم در وزن های پائین‌در جستجوی‌افتخار است، افتخاری‌که رحیم‌علی‌آبادی در مونیخ و در ٤۸ کیلو کسب کرد. حالا امید تکرار آن از سوی مرادعلی شیرانی شرکت کننده ۵۲ کیلوست. این‌اصفهانی که تکنیک و کارآئی قابل‌توجهی دراین رشته دارد، بلطف‌تجربیات گذشته و تیزچنگی می‌تواندبرای ایران امید آفرین باشد .

سوای شیرانی ، خلیل‌رشید محمدزاده در٤۸ کیلو، غلامرضا قصاب در ٦۲ کیلو ، جعفر علیزاده در ٦۸ کیلو ، هوشنگ منتظرالظهور در ۸۲ کیلو-هاشم کلاهی (آسیب دیده و شرکتش مشکوک است) ، بهرام مشتاقی. در ۱۰۰ کیلو که این آخری نیز می‌تواند برای ایران امتیازاتی بدست آورد .

شوروی‌ها در خانه خود درخشانتر ازهمیشه بمقام قهرمانی رسیدند، ۸ مدال طلا ، یک‌نقره ویک مقام چهارم آنها را غیرقابل دسترسی نشان داد قهرمان‌جهان امید بزرگ قهرمانی در بازیهای مونرآل است. تصویر مربی تیم ملی شوروی را درحالیکه خرس چوبی بزرگی را که‌بعنوان جایزه تیم قهرمان تعیین شده بود بالای سربرده نشان میدهد.

نکته روشن در تیم اعزامی حضور جوانان در حدود ۲۰ تا ۲۲ سال است که اینها در همین میدان‌به آخر خط‌نمیرسند بلکه در سال‌های بعد نیز قدرت و کارآئی لازم را برای ارائه موجودیتی تازه دارا خواهند بود .

درپایان ضمن یادآوری‌برندگان مسابقات مونیخ و فاتحین مسابقات جهانی مینسک امیدهای وزنهای مختلف شناسائی‌شده‌اند.

رده‌بندی آخرین مسابقات جهانی کشتی فرنگی (۱۹۷۵ مینسك)

٤۸ کیلو : ۱- ولادیمیرزویکوف شوروی ۲- گئورگی برچامو رومانی ۳- استفان انگولف بلغارستان .

۵۲ کیلو : ۱- ویتالی‌کنستانتینوف شوروی ۲- بلال‌تابور ترکیه ۳- هان سینگ‌بیک از کره جنوبی.

۵۷ کیلو : ۱- فارگات‌موستافین از شوروی ۲- ژوزف لی‌پین لهستان ۳- پرتی‌اوگولا از فنلاند .

٦۲ کیلو : ۱- نلسون‌داویدیان شوروی ۲- کازیمیرلی‌پین لهستان ۳- لاسلوزیک مجارستان .

٦۸ کیلو : ۱- جمیل‌خیساماتوف شوروی ۲- آندرژی سوپردن لهستان ۳- بنیو تچیفودوف از بلغارستان .

۷٤ کیلو : ۱- آناتولی‌بیکوف شوروی ۲- یانکوشاووف بلغارستان ۳- توما میهلی مجارستان .

۸۲ کیلو : ۱- آناتولی‌نزارنکو از شوروی ۲- یان‌اناچه رومانی ۳- آدام‌اوستراوسکی از لهستان .

۹۰کیلو: ۱- والری‌رزانتسف‌شوروی۲- استویان‌نیکولوف بلغارستان ۳- فردنتوبال آلمان‌شرقی .

۱۰۰ کیلو : ۱- کامن لوزانف بلغارستان ۲- فردی‌آلبرشت آلمان شرقی ۳- آدرزیج‌اسکرزیدلاوسکی لهستان .

۱۰۰ + کیلو : ۱- آلکساندرتیموف‌بلغارستان ۲- آلکساندر کولچینفسکی شوروی ۳- رومان‌گودرسون از رومانی .

رده‌بندی کلی مسابقات کشتی فرنگی ۱۹۷۲ مونیخ

٤۸ کیلو : ۱- گئورگیوبرچمو رومانی ۲- رحیم علی‌آبادی ایران ۳- استفان انگلوف بلغارستان.

۵۲ کیلو : ۱- پتارکی‌روف بلغارستان ۲- کوئی‌چرهیرایاماژاپن ۳- کیسپیوکنانی ایتالیا.

۵۷ کیلو : ۱- رستم قزاق اوف شوروی ۲- هانس جورگرویل آلمان غربی ۳- ریستوجورلین فنلاند.

٦۲ کیلو : ۱- گئورگی مارکف بلغارستان ۲- هینرهلموت‌و هلینگ آلمان شرقی ۳- کازیمیرز لی‌پین لهستان.

٦۸ کیلو : ۱- جمیل خیساموتوف شوروی ۲- استویان آپوستولف بلغارستان ۳- جیان ماتورانزی ایتالیا.

۷٤ کیلو : ۱- وتیلاوماشاچکسلواکی ۲- بتراس‌گالا کتوپولس یونان۳- جان کارلسون سوئد.

۸۲ کیلو : ۱- ساباهگدوس مجارستان ۲- آناتولی نازارنکو شوروی ۳- میلان نناديک یوگوسلاوی.

۹۰ کیلو :۱- والری رزانتسف شوروی ۲- جوزیب کوزاک یوگوسلاوی ۳- جلاوکووکینسکی لهستان.

۱۰۰ کیلو : ۱- نیکولای مارتینسکو رومانی ۲- نیکولای یاکوونکو شوروی ۳- فرانس کیس مجارستان.

۱۰۰ + کیلو :۱- آناتولی روشین شوروی ۲- آلکساندرتیموف بلغارستان ۳- ویکتوردولیچی رومانی.

شمشیرها از غلاف درآمد

شوروی‌ها ازشمشیربازی المپیک ، حداقل به دومدال طلا چشم دوخته‌اند وبرای دو مدال دیگر، طی ۱۰روز که این مسابقات ادامه دارد، خواهند جنگید .

شمشیرزنان روس که مدتی طولانی است برابره شمشیربازی جهانی.حکومت میکنند، یک تیم قوی‌درراشته سابر به مونرآل‌آورده‌اند . «ویکتورسیدیاک» دارنده مدال‌طلای‌مونیخ، «ولادیمیر نازلیموف» ، صاحب مدال برنز بازیهای المپیک ۷۲ و «وتران‌اردوبینوکوروف» از چهره‌های شاخص تیم شوروی هستند.

مجارها نیز کم‌اقبال‌نیستند آنها تلاش دارند که‌حداقل به مدال نقره دست بیابند ، درحالیکه تیم قهرمان مونیخ ایتالیا ، برای سکوی سوم بازیهای مونرآل کاندید است.

زنان‌شوروی‌هم بی‌نصیب از مدال‌ها نخواهند شد . انها در سه دوره ازالمپیک گذشته در این ماده قهرمان بوده‌اند. مجارها در مونیخ دوم شدند و رومانیها در این میان سرنوشت مدال دیگررا روشن خواهندکرد.

فرانسوی‌ها که درقسمت مردان مدال برنز بازیهای مونیخ را دراختیار دارند ، رقیب شورویها برای مدال طلای فلوره بشمار میروند، درحالیکه سوئد ، آلمان غربی و شوروی در رشته «اپه» مدال‌ها را بین خود تقسیم خواهند کرد.

جنگ همه با شوروی

بسکتبال زنان ، که برای اولین‌بار در بازیهای المپیک گنجانیده شده است ، امروز با دیدار دو تیم امریکا و ژاپن ، شروع میشود.

از مسابقات دیگر که در اولین روز انجام میگردد ، شوروی امید مدال طلا با کانادا و چکسلواکی با بلغارستان را باید نام‌برد. زنان شوروی که دراین ماده تقریبا بی‌رقیب‌اند ، از بازیکنانی‌سود میبرند که اغلب نزدیک به دو متر قدو بالا دارند . یکی از اینان که «اولیاناسیمونوف»نام دارد و قدش به ۱۸۰سانتیمتر میرسد ، زبده‌ترین بازیکن جهان است .

«بیلی‌جین‌مور» کوچ‌تیم‌زنان امریکا در مونرآل میگوید : هیچ سئوالی باقی نمیماند که شورویها بهترین تیم بسکتبال زنان‌را در اختیار دارند . آنها در شش ، هفت سال اخیر در تمام دیدارهای بین‌المللی بدون شکست باقی مانده‌اند.

کوچ امریکائی درباره تیم خودش - که چندی پیش در هامیلتون و در مسابقات‌ماقبل المپیک جزو شش بهترین‌های بازیها قرارگرفت - عقیده‌دارد که : بعید است تیم امریکا صاحب مدال‌شود، اماکوشش ما اینست که هرچه بیشتر مقامی درخور بسکتبال امریکا بدست آوریم .

بدست آوریم . شوروی ، ژاپن، چکسلواکی‌که‌درمسابقات قهرمانی جهان ۱۹۷۵ (کلمبیا) مدالها رابرده بودند ، در مونرآل‌بعنوان سرگروه‌انتخاب مونرآل‌بعنوان سرگروه‌انتخاب شده‌اند و کانادا که میزبان بازیها است ، بدون مسابقه در این دوره حضور دارد.

تیم شوروی چندی پیش در یک گردش امریکایی ۹ بار با تیمهای امریکا مسابقه داد که همه‌آنها بسودتیم‌زنان‌شوروی تمام شد. دوتا ازاین دیدارها با تیم منتخب امریکا بود.

امروز، افریقا غایب بزرگ دوومیدانی است

اگر درسال۱۹٦٤ در المپیک توکیو چند لحظه قبل ازگشایش بازیها اعلام می‌شدکه کشور های افریقائی دربازیها شرکت نخواهند نمود ، نه‌تنها هیچ تاثیری در سرنوشت مسابقه‌ها نداشت ، بل هیچ‌تاسفی‌هم بهمراه نمی‌آورد مگردرمورد دونده دوماراتن‌اتیوپی، آبه‌بکیلا که باطلای المپیک رم به توکیو آمده بود.

ولی ٤ سال بعد درالمپیک مکزیکو ، افریقاورودی‌شکوهمندانه داشت ، با٤ مدال طلا .

« کیپچوکینو » کنیائی در ۱۵۰۰ متر .

« نفتعلی‌تمو » از کنیا در ۱۰ هزارمتر .

«ماموولد» از اتیوپی قهرمان دوماراتن .

« آموس‌بی‌وت»کنیائی‌در ۳۰۰۰ متر باماتع .

اما امروز در مونرآل، خروج گروه اصلی کشور های‌افریقائی‌از بازیها خصوصا کنیا اتیوپی ، اوگاندا وتانزانیا تاثیری مهم در سرنوشت مدالهای طلائی مسابقه های دوومیدانی خواهد داشت . چون قهرمانان دوومیدانی‌افریقا اکنون‌مکانی‌پرارج‌دردوومیدانی‌گیتی یافته‌اند .

مسابقه‌های‌دوومیدانی بازیهای المپیک مونترآل بدون حضورستاره اوگاندائی « جان‌آکی‌بوآ» قهرمان دو ٤۰۰ متر مانع المپیک سال ۱۹۷۲ که در زمان فتح طلای‌خود در المپیک مونیخ تماشاگران را وجدی فوق‌العاده بخشید ، غیبت فیلبرت‌بائی رکورددار دو ۱۵۰۰ متر جهان از تانزانیا که می‌بایستی مبارزه‌ای شیرین و پرهیجان رابا رکورددار دو یک مایل جهان ، جان والکرنیوزیلندی در مونرآل بوجود می‌آورد یابدون رقابت دوندگان‌استقامت اتیوپی ، چه لطفی میتواند داشته باشد ؟ آیا بازیهای مونرآل در شرایط‌موجود هنوزهم شایسته بدنبال داشتن نام « المپیک» هست ؟

معجزه‌گران ورزش

سلاطین دو ومیدانی افریقا را بی‌گمان باید معجزه‌گران ورزش‌نام نهاد . زادمشده در افریقا ، رشد در شرایط جوی غیرقابل تحمل ، رنج‌بردن از بیماری وبرهنگی ... و شگفت‌اینکه چگونه این مردان‌که برای آنان زندگی ، جنگی روزانه ودائمی است ، در این شرایط بازهم قادرند کوششی اضافه درراه ورزش داشته باشند ؟

در ایالات متحده‌امریکا ورزشکاران از مزایای زیادی برخوردارند ، بخصوص از نظر مادی که گاهی‌هم تاثیری مهم در زندگی آنان دارد ، لااقل درمقام مقایسه با افریقا. ورزشگاههای فوق‌مدرن باعالی‌ترین پیستها که حتی یک نمونه از آنها رانمی توان در افریقا یافت . به اینهاباید کمبود های دیگری راهم اضافه نمود . از قبیل وسائل پزشکی‌لازم وسائل تمرین ، نیزه . . . و !

براستی اگر افریقائیها را با اروپائیها وامریکائیها مقایسه کنیم حقیقت بزرگ‌به‌آسانی‌درک خواهد شد که سیاهان افریقا هیچ‌چیز ندارند !

در کنار تمام امکانات‌اروپائیان وامریکائیان ، باید به تحقیقات‌علمی بسیار کشور های پیشرفته در راه تربیت‌بدنی‌ازجمله وجود٤۵۰مربی، دانشمند ، دکتر وروانشناس برای تربیت ۲۰۰۰ ورزشکار درمدرسه عالی تربیت‌بدنی وورزش‌آلمان شرقی در لایپزیک اشاره کرد .

بااین همه وقتی‌که‌یکورزشکار افریقائی از تمام موانع وکمبودها گذشت و بحد عالی رسید تازه گرفتار مشکل دیگری می شود . اینکه دلالان دانشگاههای‌امریکائی اورا صید می‌نمایند ، بابورسهای تحصیلی جالب واغواکننده که به‌او داده می شود تا اقدام به ترک محیط طبیعی زیست خویش نماید واین در حقیقت مقدمه کشاندن‌او بسوی ورزشهای حرفه‌ای درایالات متحده است .

غم نبود قهرمانان

حالا با بیرون رفتن ۱٦ کشور افریقایی ، ۷۲۰۰۰ تماشاگر ورزشگاه المپیک مونرآل فقط می توانند شاهد تلاش « محمدگودی» دونده تونسی باشندکه‌درچهارمین المپیک خود شرکت دارد . او سعی میکند که در ۵۰۰ متر یا ۱۰۰۰۰ متر پنجمین مدال خودرا بدست آورد .

جان‌آکی‌بوآ (اوگاندا) : فیلبرت‌بائی (تانزانیا) ، میکیوات دونده ۸۰۰ متر و ۵۰۰۰ متر ، شارل‌اسانی واستفان‌شبکونی (٤۰۰متر) ، جیمزمونیالادونده ۳۰۰۰متر باماتع از کنیا،«مولوژتا تادس » (۸۰۰ متر) ، «تکلورگو» (۱۵۰۰متر) « محمدیونس» و «توراانتو » (۳۰۰۰ متر باماتع) «میروتی‌ایفتر» (۵۰۰۰ و ۱۰۰۰۰ متر) و «آبرگورمه» (ماراتن) از اتیوپی «دل‌اودو» (٤۰۰متر) ، «گودواین‌اوباسوژی» (۱۱۰متر با مانع) و « چارلتون‌ایهینرولن» (پرش طول) از نیجریه آلبرت لوموتی (۱۰۰ متر) ازغنا و «عمرخلیف» (۸۰۰متر) از سودان سلیمان نیامبوئی (۵۰۰۰و۱۰۰۰۰ متر) از تانزانیا :

این قهرمانان کسانی هستند که تماشاگران مونرآل‌غم‌عدم‌حضور آنانرا بوضوح خواهند خورد .

جان‌آکی‌بوآ ، قهرمان ٤۰۰متر مانع المپیک سال ۱۹۷۲ درمونیخ .

درحاشیه مراسم افتتاح بازیها

● ملکه انگلیس که بالباس تمام صورتی برای افتتاح‌بازی های المپیک در ورزشگاه المپیک حضور یافت، دروقت ورود بوسیله پرنس فیلیپ «دوک ادیمبورگ»، لرد کیلانین رئیس کمیته بین‌المللی المپیک وروژه روسو رئیس کمیته برگزاری بازیهای المپیک مونترآل همراهی می‌شد.

بمحض ورود ملکه‌الیزابت سرود ملی کانادا نواخته شد که با کف‌زدن ممتد تماشاگران پایان یافت.

● طبق‌یک‌سنت همیشگی، مراسم رژه قهرمانان با رژه ورزشکاران یونان، کشور بنیان‌گذار بازیهای المپیک آغاز شد.

● ورزشکاران کشور عربستان سعودی بیش ازهر کشوری مورد تشویق قرار گرفتند. ۲۸ عضو گروه عربستان باعباهای بلند با سرهای پوشیده باچارقدهای سفید توجه همه را بخود جلب کردند.

● قهرمانان ایالات متحده در صفی بطول ۶۰ مترژه رفتند، گروه بعد ازامریکائیها، گروه ورزشکاران فیجی‌بود که فقط ۲ نماینده داشت.

● نمایندگان ورزش‌فرانسه که پرچم این کشور بوسیله دانیل مورلون فاتح دوطلای المپیک‌درمسابقه‌های دوچرخه سواری روی پیست حمل می‌شد، مورد تشویق بسیار تماشاگران قرار گرفتند که‌این بیشتر بخاطر لباسهای زیبا و جالب توجه‌دختران فرانسوی بود. ورزشکاران زن فرانسه مانتوهای بلند برتن داشتند و کلاه فیروزه‌ای نیز برسر داشتند. لباس مردان این کشور نیز بلیزرکرم رنگ وشلوار تیره بود.

● ورزشکاران اسرائیل‌نیز بنوبه خود مورد تشویق بسیار قرار گرفتند. پرچم این گروه‌راایسترود دونده مشهور اسرائیلی که یکی از نجات یافتگان حادثه المپیک مونیخ می‌باشد دردست‌داشت.

● نمایندگان ورزش لبنان هم جلب توجه بسیار کردند. این ورزشکاران پلاکاتی در دست داشتند که روی آن‌این ٤ کلمه نقش بسته بود:لبنان- صلح- وحدت- آزادی.

● در جمع‌گروه ورزشکاران آلمان شرقی که دخترانشان‌با لباس تمام سفید و پسرانشان بالباس کرم رنگ به ورزشگاه وارد شدند، حداقل۱۰مدال طلا بود که رژه میرفت.

● حضور کشور کوچک «سوازی‌لند» با هفت نماینده جالب توجه‌بود این کشورکه در نزدیکی کشور افریقای جنوبی‌قراردادیکی‌از معدود کشورهائی است که روابط خود را باافریقای جنوبی حفظ نموده است و جالب اینکه بلافاصله بعد از آنان ورزشکاران تونس رژه‌رفتند. حامل پرچم‌تونس محمدگودی قهرمان سباق المپیک دردور های نیمه استقامت بود.

● حامل پرچم کشور چکسلواکی «لودویک دانک» قهرمان المپیک بود. او بقدری راحت پرچم را در دست‌گرفته بود گوئی که چوب کوچک وسبکی را حمل می‌نماید و این مسئله جلب توجه بسیار تماشاگران را کرده بود

● تردید نیست گروهی که بیش از همه مورد تشویق قرار گرفتند تمام کنندگان رژه یعنی ورزشکاران کانادائی بودند. عبور آنان از روی بیست با طوفانی از فریادهای تشویق‌آمیز و دست زدن‌همراه بود.

برنامه‌دومین روز بازیها

پس‌ازروزاول که‌صاحبان ٤مدال‌طلاشناخته شدند، امروز در دومین روز بازیها ، در پنج ماده دیگر نیز قهرمانان المپیک تعیین می‌شوند . برنامه دومین روز بازیها از این قرار است: (زمانهای داده شده به وقت مونترآل است) .

پاروزنی
۱۰ صبح : مسابقه‌های مقدماتی .

بسکتبال
مکزیک - ژاپن (مردان)، کانادا - کوبا (مردان)، شوروی - کانادا (زنان) ، استرالیا - شوروی (مردان)، چکسلواکی - بلغارستان (زنان) ، ایالات متحده - ژاپن (زنان) . مسابقه‌های بسکتبال از ۹ صبح تا ۹ شب ادامه می‌یابد.

مشت زنی
ساعت ۱بعدازظهر : مسابقه‌های مقدماتی
ساعت ۷ بعدازظهر :مسابقه‌های‌مقدماتی

فوتبال
فرانسه - مکزیک (٦ بعدازظهر در اتاوا)
اسرائیل - گواتمالا (٦ بعدازظهر در تورنتو)
شوروی - کانادا (٤بعدازظهر در مونترآل)
کره شمالی - غنا (٥بعدازظهر در ستریروک)

ژیمناستیک
حرکات‌اختیاری (زنان) - از۲ تا ۹٫۳۰ بعدازظهر.

هندبال
شوروی - ژاپن (مونترآل) ، یوگسلاوی - کانادا (که‌بک)، آلمان غربی - دانمارک ، رومانی - مجارستان، (مونترآل) ، چکسلواکی - ایالات متحده (که‌بک) ، لهستان - تونس (ستریروک) .

هوکی
هند - آرژانتین ، استرالیا - مالزی ، پاکستان - بلژیک ، آلمان غربی - زلاندنو .

وزنه برداری
مسابقه‌های دسته خروس‌وزن (٥٦ کیلو) - ساعت ۲٫۳۰ بعدازظهر مسابقه‌های گروه ب (دارندگان رکورد های پائین) ، ساعت ۷ بعدازظهر (دارندگان رکوردهای بالاتر) .

شنا
ساعت ۹٫۳۰ صبح مسابقه‌های مقدماتی در مواد ۲۰۰ متر شنای آزاد مردان ، ۲۰۰ متر پروانه زنان ، ۱۰۰ متر سینه مردان ، ۱۵۰۰ متر شنای آزاد مردان. ساعت ۷ بعدازظهر: نیمه‌نهائی ۱۰۰متر پشت‌مردان، نهائی شنای آزاد زنان ، فینال شنای ۱۰۰ متر پشت مردان ، فینال ۲۰۰ متر پروانه زنان ، فینال ۲۰۰ متر آزاد مردان .

شیرجه
از سکوی ۳ متر (٦بار پرش) : زنان
از سکوی ۳متر (٦بار پرش) : مردان

شمشیربازی
از ساعت ۸ صبح مسابقه‌های این رشته شروع می‌شود .

تیراندازی
ساعت ۹ صبح : تیراندازی با تفنگ کالیبر کوچک در حال خوابیده (٦٠ ضربه)
ساعت ۹ صبح : تیراندازی به‌هدف (۷۵ ضربه)

قایقرانی بادبانی
دور اول مسابقه این رشته در ساعت ۱ بعدازظهر انجام می‌شود .

واترپلو
رومانی - مکزیک (۳۰ر۱۰ صبح) ، ایتالیا - کوبا (۳۰ر۳ بعدازظهر) ، مجارستان - کانادا (۳۰ر۱۲ ظهر)، هلند - شوروی (٤ بعدازظهر) ، یوگوسلاوی - ایران (٥ بعدازظهر) ، آلمان غربی - استرالیا (۱۰ شب) .

والیبال
کانادا - لهستان (مردان) ، مجارستان - ژاپن (زنان)، کانادا - پرو (زنان) ، کوبا - چکسلواکی (مردان) .

برگزیدگان ایران در مسابقه های شطرنج دانشجویان جهان

بر مسابقات شطرنج انتخابی دانشجویان‌ایران بابرگزاری‌آخرین دور (دور سیزدهم) نقطه پایان گذارده شد و در نتیجه هادی‌مومنی از مدرسه عالی بازرگانی باکسب ۱۰٫۵ امتیاز مقام اول این مسابقات را بدست آورد ضمن اینکه چهار شرکت کننده دیگر که همگی از مدرسه عالی کامپیوتر هستند مقامهای دوم تاپنجم را کسب کردند.

محمد پیروااولیاء با ۱۰ امتیاز دوم، فرخ‌آزاد حرف پا۹٫۵ امتیازسوم، واجه‌گاسپار وناصر لنجانی هرکدام با ۹امتیاز چهارم و پنجم‌شدند.

این ۵ نفر به‌اتفاق مهرشاد شریف استاد بین‌المللی شطرنج ایران، تیم دانشجویان ایران را در مسابقات شطرنج دانشجویان جهان که روز شنبه ۱٦ مرداد وبه مدت ۱۵ روز در کاراکاس (پایتخت ونزوئلا) برگزار می‌شود، تشکیل خواهند داد.

مهرشاد شریف که بدون انجام مسابقه‌ای برای تیم دانشجویان ایران انتخاب گردید، کاپتن این تیم می‌باشد وایرج نادری سرپرستی تیم اعزامی ایران به مسابقات شطرنج دانشجویان جهان رابرعهده دارد.

آفریقائیها محروم میشوند ؟!

کمیته بین‌المللی المپیک اعلام داشت در برابر عمل‌کشور های آفریقائی در تحریم بازیهای مونترآل تصمیمی اتخاذ خواهد کرد.

اینکار که عکس‌العملی در مقابل ترک کردن بازیها از جانب آفریقائی ها است، برای تنبیه آنها میباشد که در حال‌حاضر این احتمال هم داده میشود که برخی آفریقائی ها و یاتمامی کشور های تحریم کننده بازیهای مونترآل ، ازشرکت المپیک های آینده محروم شوند.

ایران با ۲ وزنه بردار در این دسته شرکت دارد

منتظر طلای بلغارها باشید

دردومین روز مسابقه‌های وزنه‌برداری المپیك - دسته خروس وزن

بنظر میرسد رکورد های جهانی این دسته همچنان استوار باقی مانده ولی ترقی رکورد ۲۵۵ کیلوئی المپیك که‌از آن محمدنصیری است منتظره است فیض‌الله ناصری و فضل‌الله دهخدا دو قهرمان ایرانی حاضر در دسته خروس وزنها هستند که برای کسب امتیاز مبارزه میکنند

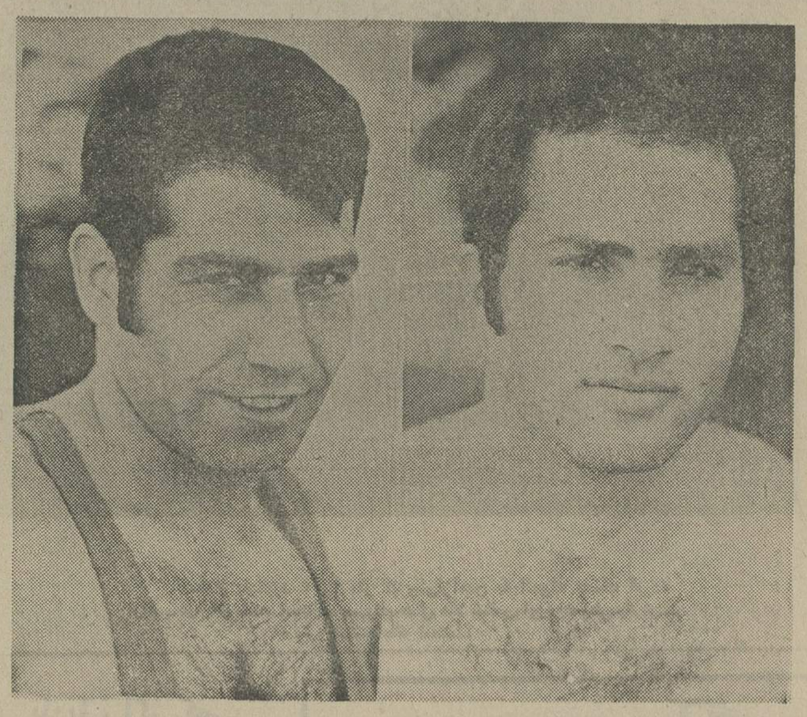

فیض‌الله‌ناصری مردی که‌چشم به‌رکورد ۲۵۰ کیلو دارد تا با تکیه بران عنوانهای پنجم باششم المپیک را از آن خود سازد.

فضل‌الله دهخدا که در مانیل در گروه پروزنها بود، حالا با حدنصابی برابر ۲۴۰ کیلو در خروس‌وزن میجنگد .

اگربلغارستان مدافع‌قهرمانی المپیک درنخستین‌روز مسابقه های وزنه‌برداری تماشاگر مبارزات مردان برگزیده دسته مگس‌وزن بود، روزدوم‌نوبت شوروی‌هاست که ناظر رقابت های قهرمانان ٥٦ کیلوئی باشند زیرا این‌بار شوروی‌در دسته‌خروس‌بدون شرکت‌کننده میباشد.

جنگ بزرگ‌بلغار وشوروی که اینبار از همیشه شدت و حدت بیشتری دارد، این بار براستی از حساسیتی فراوان برخوردار است ، زیرا هیچ یک از این دو «ابرقدرت» مقام دومی المپیک را دوست ندارند و هر دو قهرمانی را برای خود میخواهند .

گمان‌میرید که‌این خواستن یک خواست ظاهری‌و یکمیل برتری خواهی است ، خیر زیرا هر دو تیم‌از مهره‌های قدرتمندی برخوردارند که هریک با کوچکترین اشتباهی از عنوان قهرمانی فاصله می گیرند و مقام خود را بدیگری واگذار میکنند .

بلغارها که در وزن‌های خروس - پروزن- میان‌وزن- نیمه‌سنگین - سنگین وزن و فوق‌سنگین چشم بمدال طلای المپیک دارند، از ناحیه شوروی‌هادر دسته‌های‌پروزن - میان‌وزن - نیم سنگین و فوق‌سنگین تهدید میشوند، درحالیکه شوروی در وزن های مگس - پروزن - سبک وزن- میان‌وزن - میان‌سنگین و فوق سنگین مدال طلا را جستجو می‌کند .

بلغارستان‌که در سال۱۹۷٤ قهرمان وزنه‌برداری جهان شد. در بازیهای ۱۹۷۲ مونیخ برای نخستین‌بار شوروی را پشت‌سر گذارد و مقام‌قهرمانی المپیک را بچنگ آورد.

قدرت نمائی شوروی درواقع با بدشانسی .

هرچه تمامتر مغلوب حریف بلغاری خود شد، چرا که دیویدریگوت آس برقدرت روسی در دسته میان‌سنگین‌در اولین حرکت با سه خطای پی‌درپی از دورمسابقات حذف شد و درعوض بلغارها در همین وزن صاحب مدال‌های طلا و نقره شدند ، این ۲۱ امتیاز عامل اصلی پیروزی بلغارستان مقابل‌شوروی بود.

حالا این دو کشور برای قدرت‌نمائی مجدد درصحنه المپیک رویاروی یکدیگرقرار گرفته‌اند ، بلغارستان درمقام مدافع و شوروی در مقام مدعی، جنگ برسر فتح‌عنوان قهرمانی را آغاز می‌کنند .

بلغارها که حکومت بردسته خروس‌وزن را چه در صحنه جهان و چه در میدان‌اروپائی از سال ۱۹۷۳ آغاز کرده‌اند ، در این زمان قوی‌ترین‌خروس وزنهای جهان را دراختیار دارند.

آتاناس‌کی‌روف همانکه‌مدال های طلای هاوانا - مانیل و مسکو را باشایسنگی فتح‌کرد، درمسابقات برلین (اروپائی) غایب بود و این غیبت به سبب اضافه‌وزنی‌بود که‌ستاره بلغاری بدان دچار بود .

در غیاب قهرمان جهان ، یک شگفتی از سوی بلغارها نمودار شد و ان‌این بود قهرمان دسته پروزن المپیک نورایرنوریکیان را به این‌وزن فرستادند واین بلغاری‌پرسابقه در وزن تازه با رکورد ۲۵۵ کیلو مدال طلا رابرد . دو حریف لهستانی‌ومجاری هریک با ۵٫۲کیلو اختلاف‌نتوانستند بحریم چندساله بلغارها وارد شوند.

پرشانسترین مدعی

نوریکیان برخلاف تصور، حضورش در دسته خروس وزن‌ها پردوام نبود، چراکه در مسابقات انتخابی المپیک که در شهر صوفیه انجام شد با رکورد جهانی پروزنها که بمقدار ۲۸۷٫۵ کیلو از ان گئورگی‌تئودورف هموطنش بود برابر کرد و این‌میرساند که بلغارها همچنان در دسته خروس‌وزن «کی‌روف» را به میدان میفرستند .

آتاناس‌کی‌روف که رکورددار مجموع خروس‌وزن بمقدار ۲٦۰ کیلو میباشد، وزنه‌بردار کاملی است که توازنی دلپذیر در حرکات یکضرب ودوضرب او دیده میشود و همین‌سبب استواری او در مقام قهرمانی جهان شده است .

اگرچه رکورد یکضرب این دسته بمقدار ۱۲۰ کیلو ازآن «کن‌کیجی‌میکی» و دوضرب به‌مقدار ۱۵۱ کیلو متعلق به محمد نصیری‌است ولی‌گیروف درحدی است که باز هم پرشانسترین‌مدعی برای‌قهرمانی المپیک بحساب می‌آید.

در این وزن دو تن از برندگان مدال المپیک فولدی مجاری و نصیری ایرانی در مبارزات این دوره خروس وزنها غایب هستند ، این‌غیبت بخاطر ترک همیشگی وزنه برداری از سوی فولدی و شرکت نصیری در دسته‌مگس وزن‌هاست .

در غیاب قهرمان بلغاری که هنوز بدرستی نمی‌توان اورا معرفی کرد، یک لهستانی همچون اسکوروپا با رکورد ۲۵۵ کیلوئی خود رقیبی‌جدی برای قهرمانی‌است، ضمن‌اینکه «کن‌کیجی‌میکی» مردی که رکورد ۱۲۰ کیلوئی او در دسته خروس‌وزن چون نگین الماس میدرخشد این‌بار حرفهایی برای گفتن دارد . قهرمان ژاپنی اگر رکورد۱۲۰ کیلوئی خود را تکرار کند، با حتی ۱۳۵ کیلو دوضرب برای قهرمانان اروپائی یک تهدیدکننده بزرگ خواهدبود.

۲ ایرانی در خروس وزن

ژاپنی نامدار در مسابقات قهرمانی ژاپن رکورد ۲۵۲٫۵ کیلو را برپا کرد و سخت امید دارد این رکورد را بحد قابل‌توجهی بالا ببرد .

از ایران در این وزن دو وزنه‌بردار شرکت دارند، امید اول فیض‌الله ناصری است‌که با ۲۳ سال سن رکوردی بین ۲۴۵ تا ۲۵۰ کیلو دراختیار دارد، ناصری که سال پیش در مسکو در حرکت شگردی خودیکضرب حذف‌شده این‌بار با بهره‌گیری از تجربیات مسابقات جوانان جهان در مارسی و جهانی بزرگسالان در مسکو قدم به رقابت می گذارد .

ناصری که امید دارد ۱۱۰ کیلو در یکضرب و ۱٤۰کیلو در دوضرب رکورد برجای گذارد ، مقامی در حدود نفرات پنجم تا هفتم را درکف خواهد گرفت . قدرت او در یکضرب جالب‌توجه وتحسین انگیز است ولی‌دررکوردگیری وزنه‌برداران ایران و مصر او بیش از ۱۰۵ کیلو وزنه را نتوانست مهار کند.

در دوضرب او در تمرینات براحتی ۱۳۷٫۵کیلو را بالای سر فرستاده است ولی بگفته بروموند او توانائی دسترسی به رکورد ۲۵۰ کیلو رادارد، این رکورد در سطح جهان بنظر میرسد ، ششمین عنوان را بصاحب آن ببخشد.

فضل‌الله دهخدا وزنه‌بردار ۲۸ ساله اصفهانی دومین شرکت‌کننده ایران دراین‌وزن میباشد ، او که قبلا درگروه پروزن‌ها رقابت میکرد، با کاستن کیلوهای اضافی خود را بوزن ٥٦ کیلو رسانده و اگر وزنه‌های انتخاب شده او تسلیم دهخدا شوند بنظر میرسد او نیز بحدنصاب۲٤۰ یا ۲٤٥ کیلو برسد . که این رکورد مقام او را درردهای نهم و دهم تثبیت خواهدکرد. که البته هردوتن ایران را صاحب امتیازاتی‌خواهند کرد.

ترقی رکورد المپیک

در سالهای گذشته (منظور بازیهای ۱۹٦۸مکزیک و۱۹۷۲ مونیخ است)، ایران به لطف محمد نصیری مقام شامخی‌در جمع خروس‌وزنها داشت و در دو دوره گذشته مدالهای طلا و نقره از ان ایران شد.

نمایندگان دسته‌خروس‌وزن ایران هردو اولین‌باریست که به المپیک و صحنه‌های داغ رقابت های المپیکی‌پامیگذارند، دهخدا که تنها در سال۱۹۷٤ در مانیل بروی صحنه رفت یک عنوان نهمی در جهان دارد و او هم در حرکت یکضرب به رکورد بالای ۱۰۵ کیلو می‌اندیشد.

بااین خصوصیات باید که انتظار اولین مدال طلا را در پایان رقابتهای خروس‌وزن‌از کشور بلغارستان داشت، زیرا مشکل بنظر میرسد ، لهستان- مجارستان یا قهرمان خوب چکسلواکی در کنار قهرمان ژاپنی بتوانند مانعی استوار در مقابل کیروف باشند.

ولی انچه که باید باز هم انرا عنوان کرد ، استواری رکوردهای جهان خواهدبود و بنظر میرسد، هر سه‌رکورد این دسته یکضرب ۱۲۰کیلوئی میکی ژاپنی ، دوضرب ۱۵۱ کیلوئی نصیری و مجموع ۲٦۰ کیلوئی آتاناس کی‌روف دست‌نخورده باقی بماند ولی احتمال ترقی رکورد المپیک که با ۲۵۵ کیلو در دست نصیری است فراوان است . نصیری در مکزیک ۱۰۵ کیلو یکضرب و ۱۵۰ کیلودوضرب بدست اورد که این هنوز رکورد مجموع‌المپیک بحساب می‌اید.

پرچم‌المپیک‌درپناه‌اسلحه

در المپیک بیست‌ویکم بیش‌از ۱٦ هزار سرباز،پلیس ومامورین امنیتی کانادا کار حفاظت از تاسیسات بازیها و مهمتر حفظ امنیت دهکده المپیک را برعهده دارند. کانادائیها در این مورد طوری سفت و سخت عمل کرده‌اند که در همان روزهای نخست، سرپرستان گروه ورزشکاران اسرائیل اعتراف نمودندکه‌کار مراقبت و حفظ امنیت بازیهای المپیک مونران نه‌تنها بهتر ودقیقتر از کارمشابه در المپیک مونیخ است، بلکه تاحال هرگز اینچنین وسعت عمل در کار سابقه نداشته است.

بدین دلیل بود که علیرغم یکی دو شایعه بوجود آمده درمورد وجود اسلحه یا کارگذارده‌شدن بمب در دهکده المپیک، خیلی زود ثابت شد که با دقت‌عمل و مراقبت شبانه‌روزی مامورین پلیس کانادا ، بهیچ شکلی‌امکان نگران کننده‌ای بوسیله افراد خارجی وجود ندارد.

مامورین امنیتی کانادا حتی از حفظ پرچم سفید المپیک هم غفلت نکرده‌اند. تصویر یک مامور پلیس کانادا را نشان میدهد که در رفیعترین نقطه استادیوم اصلی المپیک ضمن پاسداری از پرچم المپیک بوسیله یک دوربین تلویزیونی نیز، بروز حادثه پیش‌بینی نشده و کوچکترین جنبش و حرکتی را در اطراف برای دستگاههای گیرنده اتاقکهای‌پلیس‌نیزمنعکس مینماید.

تیراندازها کلافه شده‌اند !

اقدامات امنیتی در دهکده المپیک برای حفظ سلامت وآسایش ورزشکاران باآن شکل حادش، بیش ازهمه « تیر اندازان» را به ستوه آورده است.

ورزشکاران مسابقات « تیراندازی»که خود باتفنگ و طپانچه و این قبیل چیزها سرو کار دارند ،در مقابل اقدامات وکارهای پلیس می گویند ما اینجا دو نوع بازی داریم: یکی بازیهای المپیک‌ودیگری پلیس بازی. و آنطور مواظب ما هستند که گوئی از عده‌ای محکوم مراقبت می کنند.

ماموران امنیتی بیشتر از آنکه بفکر « تروریست» ها باشند آنطور رفتار می کنند که گوئی از مادر برابر خود محافظت مینمایند.

هر روز پس از تمرینات اسلحه های تیر اندازان مقابل دهکده از آنها گرفته میشود و در هنگام تمرین روز بعد به آنها تحویل میگردد.

بهرحال مسئله این مراقبتها برای همه ورزشکاران‌وجود دارد ولی مثل‌اینکه تیر اندازان را بیش از همه کلافه کرده است .

ایران وعضویت چین‌درفیفا

ایران که یکی از جدی ترین حامیان چین برای پیوستن این کشور به فدراسیون بین‌المللی فوتبال بود، عملا در صف مقابل کشور های اروپایی و امریکای جنوبی قرار گرفت که از تایوان حمایت میکردند.

«فیفا» که رای بر پذیرش چین داده‌بود، علیرغم همه‌ی احساسات مثبتی‌که در کنگره بنفع‌چین‌بود و پشتیبانی‌شدیدکشور های‌آسیایی و افریقائی از اخراج تایوان خودداری کرد و حالا جمهوری خلق چین و همچنین تایوان ،هر دو عضو فدراسیون بین‌المللی فوتبال باقی ماندند.

«ریچارد آوری» نماینده کمیته ملی المپیک ایران که در غیبت کامبیز آتابای (رئیس فدراسیون فوتبال ایران) در این کنگره حضور داشت در حالیکه‌عضویت چین‌را یک موفقیت بزرگ‌حساب می آورددرمورد اینکه چین باقی ماندن تایوان رادر فیفا چگونه تلقی میکندوچه تصمیمی میگیرد گفت:

چارمی نبود. اگر از طرف کشور های آسیا و افریقا که درخواست پذیرش چین‌راداشتند بیشتر پافشاری می شد ، برتری آراء موافقان تایوان، مانع از عضویت چین بود و باز درهای بسته فدراسیون بین‌المللی فوتبال بروی این کشور گشوده نمی شد.

«اوری» که‌دراین‌کنگره به عنوان نماینده‌سخنگوی فدراسیون‌فوتبال ایران صحبت کرد ، عضویت تایوان رادرفیفایکی از اشتباهات گذشته این فدراسیون بین‌المللی عنوان کرد و دلیل آورد کشور های‌آسیا و کنفدراسیون فوتبال این قاره از عقاید «ژائوهاوه- لائو» مبنی بر پشتیبانی از چین، حمایت میکند ، و گزارشهایی که بفیفا میرسد حاکی است که تایوان عملا در فوتبال دنیاجایی ندارد .

«اوری» افزود: در آسیا و در حال حاضر کشور چین جانشین تایوان شده است و در بازیهای آسیایی وجاملتهای آسیا چینی ها فوتبالیستهای خودرا بکشور ما فرستاده بودند و مقام سوم چین در جام آسیا میرساند که این کشور سزاوار است در فعالیتهای‌فوتبال آسیا جایی محکم داشته باشد .

از طرف دیگر تایوانی ها در هیچ دیدار بین‌المللی نه موقعیتی دارند و نه میتوانند حضور داشته باشند زیرا که در حال حاضرکشور تایوان بابیش از ۱۰۰ کشور دنیا رابطه سیاسی ندارد ودر هیچ دیدار آسیایی، حتی مسابقات مقدماتی المپیک و جام جهانی ، فیفا نمیتواند این کشور را در گروههای آسیائی قرار دهد.

کنفدراسیون فوتبال آسیا ، بسال ۱۹۷٤ ودر زمان بازیهای آسیایی‌وجام ملتهای آسیا بچینی فوتبال چین رابه عنوان تنها نماینده‌قانونی این کشور پذیرفت.

بدتر از مونیخ نخواهد شد

دوومیدانی آمریکا قدرت را دوباره بدست میگیرد

تردید نباید کرد کهورزشکاران مرد امریکا ، حاکم مطلق دوو میدانی مونترآل هستند و آنها که قدرت دوومیدانی امریکا را سنجیده‌اند ، پیش‌بینی‌میکنند که امریکا حتی اگر به نتیجه‌ی‌المپیک مونیخ دست یابد ، بدترین دستاوردی است که عصیب سپاه دوومیدانی امریکادرمونترآل‌میشود. درمونیخ ، بدانقبالی امریکا هنگامی آغاز شد که «دی‌هارت» و «رابینسون» نتوانستنددر ۱۰۰ متر به آنچه میخواستند برسند و نزول آنها ضربه‌ای بودکه‌برروحیه همه افراد دیگر اثر گذاشت . یادآوری اینکه کوچ تیم‌اشتباهاتی داشت وهمین سبب از دست رفتن برتری امریکا ، در این ماده شد، از حوادثی بود که درطول یک قرن ناباورانه به سراغ آمریکا آمده بود .

از مونیخ این خاطره ها تلخ هم ، هنوز بهادامریکائیهامانده است :

تلخکامیها

در ۴۰۰متر «وینس‌ماتیوس» و «واین‌کولت» که مدالهای طلا و نقره راصاحب شدند، برسر یک بحث ودرگیری بی موردبامربی‌تیم از رفتروی‌سکوی‌افتخارخودداری کردند ودرحالیکه پرچم امریکا در اهتزاز بود و سرود این کشور را مینواختند ، جای آنها روی‌سکوها خالی بود .

تابحال هرگز دیدنشدهبودکه یک فرد به پرچم و سرودکشورش این‌چنین بی‌احترامی کرده باشد و همین بی تدبیری کوچ امریکا و لجاجت و بی اعتنایی قهرمانان دو تیم سبب‌شد که «ماتیوس» و «کولت» از دهکده بازیها بیرون رانده شوند

برای «بابسیگرن» نیز این حادثه پیش آمد . که قبل از حرکت از امریکا به مونیخ ، به‌او گفته شد که میتواند با نیزه اختصاصی خودش ببرد و زمانی که مسابقات پرش بانیزه شروع شد ناگهان مانع‌پریدن او بانیزه‌اش شدند و به او اجازه ندادند از نیزه اختصاصی خودش استفاده ببرد. این خبر را درست یکروز پیش‌به او دادند ، درحالیکه همه تمریناتش بانیزه‌ی بود که‌اوباچوب خم آن آشنا بود . همین سبب‌شد که امریکا برای نخستین‌بار برتری خود را در این رشته از دست بدهد. وبدین شکل بودکه «ولفگانگ نوردویگوون» قهرمان‌آلمان‌شرقی، مدال طلا را برد.

پیچیدگی پا

در ۸۰۰ متر ، «ریکوولهاتر» حتی به نیمه نهایی نرسید. او در دسته خودش در مقدماتی وقتی که امیدوارانه میدوید پایش پیچید و بسیاری از مشکلات‌نامنتظرممکن است اتفاق بیفتد که قبلا فکر آنرا هم نمیکردیم . اما درحین عمل سعی میکنیم با آنهاهم بجنگیم .

سپاه دوومیدانی آمریکا

سپاه دوومیدانی امریکا راکه اینک به امیدفتح همه‌ی عناوین وغارت مدالهای رنگارنگدرمونترآل خیمه‌زده‌اند اینها تشکیل میدهند.

مردان :

۱۰۰ متر ـ گلانس (۱۹ساله بارکورد ۱۱ر۱۰ ثانیه) مکتیر (۱۹ـ۱۶ر۱۰ ثانیه) ریدیک لا (۲۴ـ۱۸ر۱۰ ثانیه) ، جانی جونز (ذخیره ۲۳ر۱۰ثانیه) .

۲۰۰متر:هاپتون (۱۹ـ۱۰ر۲۰ ثانیه) ، اوانس (۱۷ـ۲۲ر۲۰) لوتز (۲۴ـ۲۰ر۴۲)

۴۰۰ متر : پارکر (۲۴ـ۸ر۴۵) ، نیوهاوس (۲۷ـ۷۶ر۴۵) ، فریزیر (۲۱ـ۸۴ر۴۵) ، براون (ذخیره ۹۲ر۴۵ ثانیه) .

۸۰۰متر : وولهاتر (۲۷ ساله ۷۸ر۴۴ـ۱ دقیقه) ، رابینسون (۲۱ـ۸۶ر۴۵ـ۱دقیقه) ، انی‌یرت (۲۲ـ۲۸ر۴۶ـ۱ دقیقه) ، بلگر (ذخیره ۳۶ر۴۶ـ۱ دقیقه) .

۱۵۰۰ متر : وولهاتر (۲۷ـ۴۷ر۳۶ـ۳دقیقه ، سنتروویتز (۲۱ـ۷۰ر۳۶ـ۳ دقیقه) دورکینگ (۲۲ـ۷۲ر۳۶ـ۳دقیقه) ، مانک (ذخیره ۲۰۵ر۳۷ـ۳ دقیقه) .

۵۰۰۰ متر : بوئرکل (۲۵ـ۶ر۲۶ـ۱۳ دقیقه)،مک‌دونالد (۲۱ ـ۴۶ر۲۹ـ۱۳ دقیقه)گتئس (۲۳ـ۴۶ر۳۸ـ۱۳دقیقه) کاردونگ (ذخیره ۳۸ر۴۷ر۱۳ دقیقه) .

۱۰۰۰۰متر : شورتر (۲۸ـ۴۵ر۵۵ـ۲۷دقیقه) ،ویرجین (۲۰ـ۴۳ر۵۹ـ۲۷ دقیقه)،بیورکلاند (۲۵ـ۷۳ر۰۳ـ۲۸دقیقه) .راجرز (ذخیره ۴۲ر۰۴ـ۲۸ دقیقه) .

۳۰۰۰متر بامانع : براون (۲۴ـ۳۹ر۲۷ـ۸ دقیقه) ، مارش (۲۱ـ۴۲ر۲۷ـ۸ دقیقه) ، روش (۲۳ـ۷۰ر۳۲ـ۸ دقیقه) ، تیم (ذخیره ۷۲ر۳۲ر۸ دقیقه) .

۲۰ کیلومتر پیاده‌روی اسکالی ، لایرد والکر (رکورد اسکالی در مسافت ۱۸کیلومتر ۶۰۰ متر بمقدار یکساعت و ۲۵ دقیقه ، ۲۸ ثانیه و ۶ دهم‌ثانیه ثبت شده است)

پرش ارتفاع : جانکونیس (۲۲ـ۲۵ر۲متر) ، استونر (۲۲ـ۲۵ر۲متر)،بارینو (۲۱ـ۲۵ر۲ متر) ، آمبری (ذخیره ۲۳ر۲) .

پرش طول : رابینسون (۲۸ـ۳۰ر۸ متر) ، مایریکز (۲۰ـ۲۶ر۸متر)، ویلمز (۲۲ـ۱۸ر۸ متر) هامیلتون (ذخیره۳۰ر۸ متر) .

پرش سه‌گام:بوتس(۲۴ـ۲۹ر۱۷ متر) ، هانیس (۲۵ـ۰۲ر۱۷متر). دامپری(۲۳ـ۰۱ر۱۷متر)،بنکس (ذخیره ـ۸۷ر۱۶ متر) .

۱۱۰متر بامانع : فورستر (۲۲ـ۴۴ر۱۳ ثانیه) ، داون‌پورت (۳۳ـ۵۲ر۱۳ ثانیه) ، اوونس (۲۰ـ۵۷ر۱۳ثانیه) ، کوپر(ذخیره ۱۳ر۶۳ ثانیه) .

۴۰۰متر بامانع : موس (۲۰ـ۳۰ر۴۸ ثانیه) ویلر (۲۱ـ۶۵ر۴۸ ثانیه) ، شاین (۲۲ـ۳۳ر۴۹ ثانیه) ، بولدینگ (ذخیره ۵۵ر۴۹ ثانیه) .

پرش بانیزه : رابرتس (۲۴ـ۷۰ر۵متر) بل(۲۰ـ۶۰ر۵ متر) ، پورتر (۲۴ـ۵۰ر۵ متر).

دوست و مشاور

« دکتروالکر» که مورد احترام ورزشکاران دوومیدانی امریکاست در اینباره میگوید :

« سعی‌کردم‌ام که ورزشکاران مرا دوست ومشاور خود بدانند و این نزدیکی سبب‌شده‌است که‌آنها بهمین‌علت بمن احترام بگذارند و حتم دارم که در مونترآل‌باصمیمیتی که کمتر دیده شده برای کسب افتخار خود وامریکا میکوشند .

البته آسیب‌دیدگی یکی از حوادثی است که نمیشود ازحالا جلوی آنرا گرفت ، اما تا آنجاکه شده‌است سعی کرده‌ام ازمسابقات جدی ، پیش ازبازیها خودداری کنم و به هیچ دونده‌ی‌اجازه ندهم در مسابقاتی شرکت کند . باهمه اینها همه راهها هموار نخواهدبود حلف شد.

« جیپرایان» یکی ازامیدهای طلایی امریکا در ۱۵۰۰ مترزمین خورد و حتی به دوربعدی‌نرسید .

« جفبانیستر» قهرمان دهگانه امریکا ، روز دوم مسابقات بود که به مانع برخورد کرد و همین اورا از دریافت مدال محروم کرد

و یک سری از این حوادثکه امریکانتوانست به سلطه‌ی‌همیشگی خود دردوومیدانی جهان ادامه دهد . مثل رشته ۴۰۰ × ۴امدادی مردان که با اخراج «کولت» و «ماتیوس» و آسیب‌دیدگی «جان ـ اسمیت» دربازیهای ماقبل المپیک « براستوکهوله» ، از شش‌دونده ۴۰۰ متر سه تای دیگر باقی میماندند و این مانع میشد که امریکا در رشته‌یی که بیشتر ازهمه امید داشت نتیجه بگیرد .

وبا این تلخکامیها بود که امریکا در ۴ × ۱۰۰ امدادی‌مردان به رکورد جهانی ۳۸ر۱۹ ثانیه‌خود نرسید ، سیگرن مدال نقره پرش با نیزه را گرفت ، «وودز» مدال نقره پرتاب وزنه را برد ، روبرت تیلور» ، روی سکوی دوم ۱۰۰متر (در غیبت رابینسون) ایستاد .

درپی اقتدار دوباره

حالا ، در مونترآل ، امریکا با این گرفتاریها روبرو نیست ، و هیچیک از آن حادثه‌ها ممکن‌است به سراغ این تیم نیاید واز پیش هرچه احتمال آن میرفته است ، بررسی وازبین برده شده است. ورکوردها حاکی از اقتدار دوباره ایست‌که امریکا درمونترآل ودردو میدانی بدست خواهد آورد.

برای‌نمونه ، «دکترلروی‌والکر» سرمربی تیم دو ومیدانی امریکا به همه‌ی مربیان، کوچها ، پزشک و حتی ورزشکاران توصیه های‌لازم را برای جلوگیری ازپیش‌آمدهایی که امریکا در مونیخ‌با‌آن‌ها روبرو شد، کرده است .

علاوه براین قوانین‌تازه‌بازیهای المپیک اجازه میدهد که هرکشور، بهترین دونده‌های خود را ، برای دوهای امدادی معرفی‌کند که این معنی را میدهد احتمالا اگر سه تن از ۶ دونده معرفی شده آسیب دیدند ، میشود سه‌دونده دیگر را بجای آنها معرفی کرد وتعداد آنها را تا ۶ تا تکمیل کرد.

همچنین ، «دیوروبرتزه» ، «ارل‌بل» و « تری‌بورتز» که‌هرسه از امریکادربرش‌بانیزه‌مشرکت‌میکند واهمه‌یی از این ندارند که در کانادا ودر این بازیها مواجه با واکنشی باشندکه‌شیگرن برادر مونیخ‌مواجه بااشکال‌کرد زیرانیزه هایی که آنها بکار میبرندهمانست که از طرف قدراسیون بین‌المللی دوومیدانی پذیرفته شده است .

استونز بارکورد ۳۱ر۲ متر که پیش‌ازآمدن به المپیک بدست آورد، راهی مونترآل شده است . برای مدال طلا شانس اوودوهموطن‌دیگرش مثل همیشه بلند است .

بادپا ، اگر کمی بجنبد !

بقیه از صفحه ۲۷

دوم بامشت‌زن «برمودایی»،روبرو خواهد شد و سپس‌در دورهای سوم و چهارم بلژیک و ایرلند را ملاقات میکند که آسانترین حریفان المپیک بشمار میروند ، بادپا اگر از سد اینان بگذرد ، دست خالی به وطن بازنخواهد گشت و روی یکی از سکوها ، مدالی به گردن او انداخته میشود .

بجز «بادپا» ، بهزاد قائدی هم استراحت دارد و این بدلیل غیبت «زامبیا» است . حریف «بهمنی» هم که در وزن ۶۰ کیلو ، مشت‌زن لیبیایی را باید دیدار میکرد، غایب است و او نیز از هم‌اکنون بدور دوم رفته است. قرار بود مبارزه بهمنی و مشت‌زن لیبیایی‌روز‌سه‌شنبه‌انجام شود .

دیگر حریفان قهرمانان‌ایرانی‌هم اینطور معرفی شده‌اند :

- سعید بشیری (۴۸ کیلو) با مجار
- علی بحری (۶۷ کیلو) با قهرمان آلمان دموکراتیک(شرقی)
- محمد آذرحزین (۷۱ کیلو) با استرالیایی

صاحبان صنایع وبازرگانان کشور
الاخاء
تنها مجله عربی زبان ایران ازگروه نشریات مؤسسه اطلاعات باداشتن نمایندگی در ۲۱ کشور عربی.
روزهای شنبه منتشر میشود

کاریکاتور روز

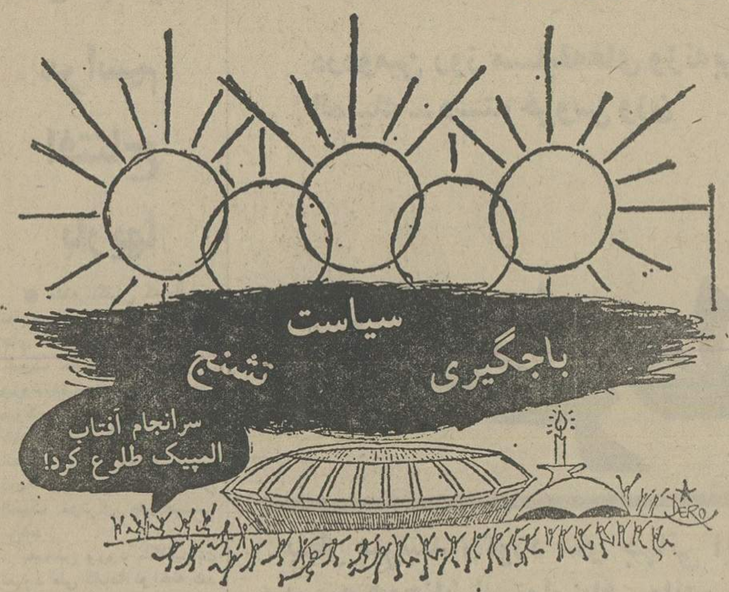

آگهی استخدام رسمی

دانشگاه تهران طبق مفاد قانون استخدام کشوری عده‌ای را از طریق امتحان ومسابقه در تهران استخدام میکند

ردیف	شغل موردنظر	تعداد موردنیاز	شرایط احراز	گروه قطعی
۱	کارگزین یك	۱ نفر	دارا بودن مدرك دیپلم کامل متوسطه و طی دوره کامل کارآموزی در زمینه مربوط	٤
۲	بایگان ۲	٤ نفر	دارا بودن مدرك پایان تحصیلات دوره اول‌متوسطه وطی کلاس بایگانی	۳
۳	متصدی امور دفتری ۲	۱ نفر	دارا بودن دیپلم کامل متوسطه‌وطی دوره‌کارآموزی درزمینه مربوط	٤
٤	عکاس ۱	۱ نفر	گواهی‌نامه پایان تحصیلات دوره ابتدائی وداشتن اطلاعات کافی در زمینه های مربوط به شغل	۲
٥	پیشخدمت ۱	۳ نفر	مدرك تحصیلات پایان دوره ابتدائی	۱

داوطلبان واجد شرایط می توانند برگ درخواست ذیل این آگهی راتکمیل وبا دوقطعه عکس ٤ × ۳ خود ورسید بانکی مبنی بر پرداخت مبلغ ۲۵۰ ریال برای ردیف های ۱و۲و۳ و مبلغ ۱۵۰ ریال برای ردیف ٤و٥ دریکی از شعب بانك ملی ایران بحساب ۹۸۰ خزانه حداکثر تا ۱۰روزپس‌از انتشاراین آگهی باپست‌سفارشی به‌نشانی دانشگاه تهران سازمان مرکزی امور کارگزینی ارسال دارند

بمدارکی که فاقد رسیدبانکی باشد ویابعداز این مدت به پست تحویل داده‌شودترتیب اثر داده نخواهدشد. (وجه مذکور بهیچوجه مسترد نمیشود) .

پروانه ورودبجلسه امتحان و مسابقه در تاریخ ۲۵ر٥ر۳٥در محل فوق‌بین داوطلبان توزیع‌خواهد شد تاریخ ومحل امتحان ومسابقه درپروانه مذکور درج‌است .

دانشگاه تهران

برگ درخواست شغل از دانشگاه تهران

نام : نام خانوادگی : شماره شناسنامه : محل صدور :

نام پدر : تاریخ تولد : مدرك تحصیلی : شغل مورد نظر (فقط یك‌شغل)

وضع خدمت‌وظیفه : آدرس :شهر : خیابان : کوچه :

م الف ۱۰۳۲۷ شماره منزل : امضاء داوطلب :

(آگهی مناقصه)

شهرداری مشهد باستناد تصویبنامه شماره ۷۲۷۰ـ ۲۵ر۳ر۳٥ انجمن محترم شهر مقدار سی‌هزار مترمکعب شن یاقوتی وچهل هزار متر مکعب ساب بیس را از طریق‌مناقصه خریداری مینماید.

۱ـ پیشنهاد دهندگان بایستی صدی پنج مبلغ‌پیشنهادی را بحساب سپرده شماره ۱٤٦۳۰ در بانکملی مشهد واریز نموده ویا ضمانتنامه بانکی که برای مدت سه ماه از طرف بانک مربوطه تمدد شده باشد. اخذ وپیوست پیشنهاد خود که آخرین نرخ یکمتر مکعب شن یاقوتی و یکمتر مکعب ساب‌بیس را تعیین وبا خط خوانا و بدون قلم خوردگی‌در آن نوشته شده باشد تا راس ساعت ده صبح روز یکشنبه هفدهم مرداد ماه ۲۵۳۵ بدفتر شهرداری تسلیم و رسیددریافت دارند.

۲ـ پیشنهادات واصله ساعت یازده صبح همان روز (۱۷ر۵ر۳٥) روز اخذ پیشنهادات درکمیسیون‌مربوطه بازو قرائت خواهد شد حضور پیشنهاد دهندگان در جلسه‌مناقصه آزاد و شهرداری در رد یا قبول یا کلیه پیشنهادات بدون ذکر دلیل مختار است به پیشنهادات قلم خورده ومخدوش وبدون سپرده ترتیب اثر داده نخواهد شد.

۳ـ پیشنهاد دهندگان بایستی شن یاقوتی موردمناقصه را حداکثر ظرف مدت ٤۵ روز در محل کارگاه اسفالت‌و ساب‌بیس را ظرف مدت ۳۰ روز در معابریکه از طرف‌دایره فنی ارائه میشود ضمن تنظیم صورتمجلس تحویل نماید.

٤ـ نتیجه مناقصه پس از تصویب کمیسیون‌معاملات شهرداری بهرنده ابلاغ خواهد شد که ظرف مدت یکهفته جهت عقد قرارداد بشهرداری مراجعه نماید.

٥ـ سپرده نفرات اول ودوم وسوم تاخاتمه تنظیم‌و مبادله قرارداد در صندوق شهرداری نگهداری خواهد شد تاچنانچه نفر اول حاضر بانعقاد قرارداد نشود سپرددوی بنفع شهرداری ضبط و در صورتیکه بصرفه و صلاح شهرداری باشد قرارداد بانفر دوم منعقد میگردد و اگر نفرات دوم وسوم نیز بترتیب در ظرف یکهفته پس ازاخطار کتبی شهرداری حاضر بانعقاد قرارداد نگردند سپرده آنان هم بسود شهرداری برداشت وجای هیچگونه اعتراضی‌باقی نخواهد بود.

٦ـ شن مورد مناقصه پس از تحویل و تنظیم صورت مجلس بشرح ماده سوم همین قرارداد برابر مقررات مالی با صدور سند شهرداری پرداخت خواهد شد.

۷ـ شهرداری حق دارد بمیزان کل معامله صدی‌بیست‌و پنج کسر یا اضافه نماید.

۸ـ مالیات و عوارض و هزینه آگهی و غیره از هر جهت وبابت که‌باین آگهی تعلق بگیرد بعهده برنده مناقصه خواهدبود.

۹ـ پیشنهاد دهندگان بایستی مشمول قانون منع‌مداخله کارمندان دولت در مناقصه نباشند.

شهردار مشهد ـ رضا سجادی

آگهی انتخابات دوره چهارم‌واول شورای داوری شهرستان کرمان

چون مدت فعالیت سومین دوره شورای داوری کرمان در تاریخ ۲۵ر۱۰ر۲۵۳۵پایان میابد بنابراین در اجرای قانون تشکیل شورای داوری مصوب تیرماه ۱۳٤٥ بمنظور جلوگیری ازحصول وقفه در فعالیت قضائی شوراهای مذکور وتامین تسهیلات بیشتر در جهت حل سریع اختلافات‌و دعاوی ساکنان محل وزارت دادگستری در نظر دارد در دوره چهارم دو حوزه شورای داوری در شهرستان کرمان بمحدوده زیر تشکیل دهد.

محدوده حوزه یک
شمالا ـ انتهای خیابان شهناز
جنوبا ـ انتهای خیابان شهاب
شرقا ـ امتداد خیابان کاظمی
غربا ـ انتهای بلوار رضاشاه کبیر

محدوده حوزه دو
شمالا انتهای خیابان ۲۰ شهریور
جنوبا ـ انتهای گروهبان محله
شرقا ـ جنگل قائم‌محله سعیدی.
غربا ـ امتداد خیابان کاظمی

علاقمندان بشرکت در انتخابات میتوانند جهت ثبت نام و گرفتن کارت مخصوص شرکت در انتخابات از تاریخ دوشنبه پانزدهم شهریور ماه دو هزار وپانصدوسی‌وپنج تاپایان روزجمعه نوزدهم شهریور ماه دوهزاروپانصد و سی‌و پنج بمدت ٥ روز از ساعت ۸تا۱۲ واز ۱٤تا۱٦ هر روز بمحلهای ثبت‌نام واقع در نقاط زیر مراجعه نمایند.

حوزه یک
الف ـ اداره فرهنگ و هنر کرمان
ب ـ محل شورای داوری‌حوزه یک باغ‌ملی

حوزه دو
الف ـ شیروخورشید سرخ کرمان
ب ـ سالن ورزشی اردشیر همتی

ضمنا داوطلبان عضویت شورای داوری‌نیز باید ظرف همان مدت درخواست‌خود را همراه با دلایل ومدارک صلاحیت به دفتر دادگاههای شهرستان کرمان تسلیم دارند س از انقضای‌مدت تقاضای ثبت‌نام و درخواست عضویت پذیرفته نخواهد شد.

م‌الف ۱۰۳۰٥ وزارت دادگستری

نیروی دریائی شاهنشاهی

آگهی استخدام «اعزام به‌خارج»

نیروی دریائی شاهنشاهی برای تکمیل کادر درجه‌داری خودتعدادی داوطلب بامدرك قبولی‌سوم متوسطه‌یا«پایان دوره راهنمائی» استخدام وپس‌از موفقیت در آزمایشات جهت‌طی‌دوره بخارج‌ازکشوراعزام مینماید

داوطلبینی‌که سن آنها بین ۱۵ تا ۲۰ سال تمام می‌باشد می‌توانند همه روزه با در دست داشتن آخرین مدرك تحصیلی و اصل شناسنامه و یك قطعه عکس ٤ × ۳ به‌معاونت پرسنلی نیروی‌دریائی شاهنشاهی واقع در طهران خیابان‌سپهبدزاهدی‌بالاتر ازبیمارستان آپادانا (مدیریت استخدام) ویابه‌پایگاه ها و نمایندگی های نیروی دریائی‌شاهنشاهی در شهرستان های بندر پهلوی.خرمشهر. بندرعباس. بوشهر. کرمانشاه. رضائیه. اصفهان. مشهد. یزد . زاهدان. کاشان. شیراز. کرمان مراجعه نمایند.

۳۷ اطلاعات
صفحات ویژه ششم نهائی و پنجم متوسطه و دوره نظری
دوشنبه - ۲۸ تیرماه ۲۵۳۵
شماره ۱۵۰۶۵

سئوالات امتحانات تجدیدی ششم نهائی و پنجم متوسطه و دوره نظری

تهیه: صیامی

سئوالات حساب استدلالی

در مسائل این شماره بنکات زیر در مورد تقسیم توجه فرمائید.

۱ - اگر q خارج قسمت تقریبی تقسیم عدد a بر عدد b تا یک واحد تقریب نقصانی باشد داریم.

$$bq \leqslant a < b(q+1) \qquad (1)$$

در حالتی که تساوی برقرار باشد q خارج قسمت کامل خواهد بود a را مقسوم و b را مقسوم علیه میگوئیم از روابط (۱) روابط زیر که بروابط اساسی تقسیم موسوم هستند نتیجه میشود و بعکس از روابط زیر روابط (۱) بسادگی نتیجه میشوند.

$$\begin{cases} a = bq + r \\ 0 \leqslant r < b \end{cases}$$

در این روابط r باقیمانده تقسیم است.

۲ - هرگاه در تقسیم مقسوم علیه ثابت بماند و مقسوم تغییر کند اولا خارج قسمت یا ثابت میماند و یا در همان جهت تغییر میکند ثانیا تا وقتی که خارج قسمت تغییر نکرده هر واحد تغییر مقسوم مستقیما روی باقیمانده باندازه یک واحد تغییر ایجاد میکند و اگر در تقسیم مقسوم علیه تغییر کند و مقسوم ثابت بماند اولا خارج قسمت یا ثابت میماند یا در جهت عکس تغییر میکند ثانیا تا وقتی که خارج قسمت تغییر نکرده بازاء هر واحد تغییر مقسوم علیه باقیمانده باندازه یک برابر خارج قسمت در جهت عکس تغییر میکند.

صورت مسائل

۱ - عددی صحیح و مخالف صفر چنان تعیین کنید که باقیمانده تقسیم آن بر ۷۳ مساوی ۹ برابر مربع خارج قسمت باشد.

۲ - بزرگترین عدد صحیحی را پیدا کنید که باقیمانده تقسیم آن بر ۸۷ مساوی $\frac{13}{7}$ خارج قسمت باشد.

۳ - در یک تقسیم مقسوم ۵۸۲ و خارج قسمت مساوی ۱۴ است مقادیر مقسوم علیه و باقیمانده را تعیین کنید.

۴ - در یک تقسیم خارج قسمت را به هریک از جملات مقسوم علیه میفزائیم و تقسیم را تکرار میکنیم خارج قسمت تغییر نمیکند و باقیمانده ۳۰۶ واحد کم میشود خارج قسمت را تعیین کنید.

۵ - اگر در تقسیم خارج قسمت بزرگتر از ۲ باشد ثابت کنید مقسوم از ۴ برابر باقیمانده بزرگتر است.

۶ - در یک تقسیم خارج قسمت ۴۷ و باقیمانده ۲۵۳۷ است بازاء هر دو واحدی که به مقسوم علیه میفزائیم ۶ واحد از مقسوم کم میکنیم تعیین کنید حداکثر چند واحد باین ترتیب میتوان به مقسوم افزود. بدون اینکه خارج قسمت تغییر کند.

جواب سئوالات حساب استدلالی

حل مسائل ۱:

$$\begin{cases} a = bq + r \\ r < b \end{cases}$$

$$\begin{cases} a = 73q + 9q^2 \\ 9q^2 < 73 \Rightarrow q^2 < 8,\dots \Rightarrow q < 2,\dots \end{cases}$$

$$q = 2 \Rightarrow a = 73\times 2 + 9\times 2^2 = 182$$

$$q = 1 \Rightarrow a = 73\times 1 + 9\times 1^2 = 82$$

۲:

$$\begin{cases} a = 87q + \frac{13}{7}q & (1) \\ \frac{13}{7}q < 87 \Rightarrow q < \frac{87\times 7}{13} \Rightarrow q < 46,\dots & (2) \end{cases}$$

چون بنابه رابطه (۱) بایستی q مضرب ۷ باشد بزرگترین مقدار q از رابطه (۲) بصورت زیر نتیجه میشود.

$$q = 42 \Rightarrow a = 87\times 42 + \frac{13}{7}\times 42$$
$$a = 3732$$

۳:

$$\begin{cases} a = bq + r \\ 0 < r < b \end{cases} \Rightarrow \begin{cases} 582 = b\times 14 + 4 \\ 0 \leqslant r < b \end{cases}$$

$$\Rightarrow r = 582 - 14b \qquad (1)$$

$$0 \leqslant 582 - 14b < b \Rightarrow \begin{cases} 14b \leqslant 582 \\ 15b > 582 \end{cases}$$

$$\Rightarrow \begin{cases} b < 41,\dots \\ b > 38,\dots \end{cases}$$

$$b = 41 \Rightarrow r = 582 - 14\times 41 = 8$$

$$b = 40 \Rightarrow r = 582 - 14\times 40 = 22$$

$$b = 39 \Rightarrow r = 582 - 14\times 39 = 36$$

۴:

$$\begin{cases} a = bq + r & (1) \\ r < b \end{cases}$$

$$a + q = (b+q)q + r - 306 \qquad (2)$$

از مقایسه روابط (۱) و (۲)

$$q = q^2 - 306$$

$$q(q-1) = 306 = 17\times 18$$

$$\Rightarrow \boxed{q = 18}$$

۵ -

$$\begin{cases} a = bq + r & (1) \\ r < b & (2) \end{cases}$$

باتوجه به تساوی (۱) رابطه اخیر نتیجه میشود.

$$q > 2 \Rightarrow q \geqslant 3 \Rightarrow a \geqslant 3b + r$$

و باتوجه به رابطه (۲) خواهیم داشت:

$$a > 3r + r \Rightarrow \boxed{a > 4r}$$

۶ - هربار که عمل را تکرار میکنیم و خارج قسمت تغییر نمیکند باقیمانده از طرفی باندازه ۲ برابر خارج قسمت و از طرفی باندازه ۶ واحد کوچک میشود پس هربار باندازه $47\times 2 + 6 = 90$ واحد از باقیمانده کم میشود. بنابراین حداکثر تعداد دفعات امکان تکرار عمل برابر است با بزرگترین گنجایش ۹۰ در باقیمانده که خارج قسمت تقسیم زیر است.

$$\begin{array}{r|l} 2537 & 90 \\ \hline 737 & 28 \end{array} \longrightarrow \text{حداکثر تعداد دفعات}$$

حداکثر واحد هائی که میتوان $17\ 28\times 6 = 168$ بمقسوم افزود.

"مماس و قائم"
از: احمد قندهاری

سئوالات و جواب جبر ششم ریاضی

۱ - طرز نوشتن معادله خط مماس وقتی نقطه روی منحنی باشد.

الف: طول یا عرض مجهول نقطه تماس را با جایگذاری در معادله منحنی بدست میآوریم.

ب: از تابع مشتق گرفته مختصات نقطه تماس را در معادله مشتق قرار میدهیم ضریب زاویه خط مماس بدست میآید.

ج: از فرمول $y - y_1 = m(x - x_1)$ معادله خط مماس را بدست میآوریم.

۲ - طرز نوشتن معادله خط مماس وقتی نقطه خارج منحنی باشد ($B\left|\begin{matrix} a \\ b \end{matrix}\right.$).

راه اول - راه طول نقطه تماس

$A\left|\begin{matrix} x \\ y \end{matrix}\right.$ را نقطه تماس فرض کرده از فرمول: $b - y = y'(a - x)$ استفاده کرده طول نقطه تماس (x) را بدست میآوریم معادله خط AB را می نویسیم.

راه دوم: راه m ضریب زاویه خط مماس ($B\left|\begin{matrix} a \\ b \end{matrix}\right.$) با ضریب زاویه m معادله فرضی مماس را نوشته با معادله منحنی قطع میدهیم سپس (Δ) این معادله تقاطع را مساوی صفر قرار داده m بدست میآید. m های بدست آمده را در معادله فرضی مماس قرار میدهیم.

توجه: در این طریقه از رابطه $x = -\frac{b}{2a}$ معادله تقاطع طولهای نقاط تماس بدست میآید.

۳ - مساله معکوس مماس: اگر ضریب زاویه خط مماس را مساوی مشتق تابع قرار دهیم یا طول نقطه تماس یا عرض نقطه تماس بدست میآید یا رابطه ای بین طول و عرض نقاط تماس بدست میآید که آن را با معادله منحنی قطع داده مختصات نقاط تماس حاصل میشود

(۲) ((قائم))

۱ - طرز نوشتن معادله خط قائم وقتی نقطه روی منحنی باشد.

مانند مساله مماس حل میکنیم فقط بجای ضریب زاویه مماس ضریب زاویه خط قائم را قرار میدهیم.

۲ - طرز نوشتن معادله خط قائم وقتی نقطه خارج منحنی باشد.

مانند مسأله مماس (فقط از راه طول نقطه تماس) حل میکنیم فقط بجای فرمول بالا فرمول

$$b - y = -\frac{1}{y'}(a - x)$$

را قرار میدهیم.

باید توجه نمائید که مساله قائم را نمیتوان از راه (m) حل کرد.

مساله ۱

در نقطه ای بعرض ① واقع بر منحنی تابع $3y^2 - 6x + 1 = 0$ مماسی بر این منحنی رسم میکنیم مطلوبست معادله خط مماس.

$$3(1)^2 - 6x + 1 = 0 \rightarrow x = \frac{2}{3} \rightarrow A\left|\begin{matrix} \frac{2}{3} \\ 1 \end{matrix}\right.$$

نقطه تماس

$$y' = \frac{-6}{6y} = \frac{1}{y} \quad \text{عبارت مشتق}$$

$$m = \frac{1}{(1)} = 1 \quad \text{ضریب زاویه مماس}$$

$$y - y_A = m(x - x_A)$$

$$y - 1 = 1\left(x - \frac{2}{3}\right) \rightarrow y = x + \frac{1}{3}$$

مساله ۲:

از نقطه $M\left|\begin{matrix} 1 \\ -2 \end{matrix}\right.$ دو مماس بر منحنی تابع $y = 1 - \frac{9}{(x-1)^2}$ رسم میکنیم مطلوبست معادلات مماسها.

$$y' = \frac{18}{(x-1)^2}$$

$A\left|\begin{matrix} x \\ y \end{matrix}\right.$ نقطه تماس

$M\left|\begin{matrix} 1 = a \\ -2 = b \end{matrix}\right.$ نقطه اصلی

بنابفرمول: $b - y = y'(a - x)$

$$-2 - \left(1 - \frac{9}{(x-1)^2}\right) = \frac{18}{(x-1)^3}(1 - x)$$

$$-3 + \frac{9}{(x-1)^2} = \frac{-18(x-1)}{(x-1)^3}$$

$$\frac{-3(x-1)^2 + 9}{(x-1)^2} = \frac{-18}{(x-1)^2}$$

$$-3(x-1)^2 = -27 \rightarrow (x-1)^2 = 9$$

$$x - 1 = \pm 3 \rightarrow x = 4 \text{ و } -2$$

طولهای نقاط تماس

$A\left|\begin{matrix} 4 \\ 0 \end{matrix}\right.$ $B\left|\begin{matrix} -2 \\ 0 \end{matrix}\right.$ مختصات نقاط تماس

معادله مماس AM: $y - 0 = \frac{-2-0}{-4+1}(x - 4) \rightarrow y = \frac{2}{3}(x - 4)$

معادله مماس BM: $y - 0 = \frac{-2-0}{1+2}(x + 2) \rightarrow y = -\frac{2}{3}(x + 2)$

مساله ۳

مکان نقاطی از صفحه را بیابید که بتوان دو مماس عمود برهم بر منحنی تابع $y = \frac{x^2+1}{x}$ رسم نمود.

فرض میکنیم $M\left|\begin{matrix} a \\ b \end{matrix}\right.$ یک نقطه از مکان باشد و ضریب زاویه مماس ها را m فرض میکنیم.

$$y - b = m(x - a)$$

معادله فرضی مماس از نقطه M:

$$y = mx - am + b$$

$$\begin{cases} y = mx - am + b \\ y = \frac{x^2+1}{x} \end{cases} \rightarrow (m-1)x^2 + (b - am)x - 1 = 0$$

معادله تقاطع

$$\Delta = (b - am)^2 + 4(m-1) = 0 \rightarrow$$

$$a^2m^2 + 2(2 - ab)m + b^2 - 4 = 0$$

چون دو خط مماس برهم عمودند و از طرفی ریشه های این معادله m' و m'' میباشد ضمنا m' و m'' ضریب زاویه های خطوط مماسند. پس:

$$m' \times m'' = -1$$

$$\frac{c}{a} = -1 \longrightarrow \frac{b^2 - 4}{a^2} = -1 \longrightarrow$$

$$a^2 + b^2 = 4 \pm x^2 + y^2 = 4$$

معادله مکان مطلوب

مساله ۴: نقاطی از منحنی تابع $(x-1)^2 + y^2 = 4$ بیابید که خط مماس در آن نقاط بموازات خط: $y = x - 2$ باشد

حل: $m = 1$ مماس

$$y' = -\frac{2(x-1)}{2y} = m \quad \text{مماس}$$

$$-\frac{x-1}{y} = 1 \longrightarrow y = -x + 1$$

معادله خطی است که از نقاط تماس میگذرد یا میتوان گفت رابطه ای است بین مختصات نقاط تماس. این خط را با معادله منحنی قطع میدهیم مختصات نقاط تماس بدست می آید.

$$\begin{cases} y = -x + 1 \\ (x-1)^2 + y^2 = 4 \end{cases} \longrightarrow y^2 + y^2 = 4$$

$$2y^2 = 4 \rightarrow y = \pm\sqrt{2} \text{ و } x = 1 \pm \sqrt{2}$$

$A\left|\begin{matrix} 1-\sqrt{2} \\ \sqrt{2} \end{matrix}\right.$ $B\left|\begin{matrix} 1+\sqrt{2} \\ -\sqrt{2} \end{matrix}\right.$ نقاط مطلوب

مساله ۶: از مبداء مختصات قائمی بر منحنی تابع $y = \frac{x^2+4\sqrt{2}}{x}$ رسم نمودیم مطلوبست طولهای پای قائم و معادله خط قائم

$O\left|\begin{matrix} 0 = a \\ 0 = b \end{matrix}\right.$ نقطه اصلی و $N\left|\begin{matrix} x \\ y \end{matrix}\right.$ پای قائم

بنابفرمول: $y' = \frac{x^2 - 4\sqrt{2}}{x^2}$

$$b - y = -\frac{1}{y'}(a - x)$$

$$0 - \frac{x^2 + 4\sqrt{2}}{x} = -\frac{x^2}{x^2 - 4\sqrt{2}}(0 - x)$$

$$\frac{x^2 + 4\sqrt{2}}{x} = \frac{-x^3}{x^2 - 4\sqrt{2}} \rightarrow x^4 - 32 = -x^4$$

$$2x^4 = 32 \rightarrow x^4 = 16 \rightarrow x = \pm 2$$

طولهای پای قائم

$N_1\left|\begin{matrix} +2 \\ 2+2\sqrt{2} \end{matrix}\right.$ $N_2\left|\begin{matrix} -2 \\ -2-2\sqrt{2} \end{matrix}\right.$

معادله قائم ON_1: $y = (1 + \sqrt{2})x$

معادله قائم ON_2: $y = (1 + \sqrt{2})x$

یک خط قائم میتوان رسم کرد ولی این خط چون منحنی را در دو نقطه قطع میکند $x = \pm 2$ طولهای آن نقاط است.

سئوالات ریاضیات نوین دوم نظری

طرح از: محمدرضا نوائی

۱ - هرگاه زیرمجموعه های یک مجموعه مانند E را در نظر بگیریم ثابت کنید رابطه ($\subseteq$) یک ترتیب روی E میباشد.

۲ - اگر $S = \{1, 2, 3, 4\}$ و $f = \{(1,1), (2,2), (3,4), (4,4)\}$ باشد اولاً $f(1)$ و $f(2)$ و $f(3)$ و $f(4)$ را محاسبه کنید ثانیاً تصویر f را بیابید ثالثاً $f: S \to S$ پوششی است.

۳ - اگر $A = \begin{bmatrix} 1 & -1 \\ -1 & 1 \end{bmatrix}$ باشد مقدار C_1 و C_0 را طوری بیابید که داشته باشیم $A^2 + C_1A + C_0I = 0$ (I ماتریس 2×2 واحد است).

۴ - اگر $A = \begin{bmatrix} a & b \\ 0 & 0 \end{bmatrix}$ و $B = \begin{bmatrix} b & 2b \\ -a & -2a \end{bmatrix}$ باشد $A \neq 0$ و $B \neq 0$ ثابت کنید $AB = 0$ یا $BA = 0$

۳۸ اطلاعات

صفحات ویژه ششم نهائی و پنجم متوسطه و دوره نظری

دوشنبه ـ ۲۸ تیرماه ۲۵۳۵
شماره ۱۵۰۶۵

۵ـ اگر $f:Z\to Z$ بصورت $f(x)=\begin{cases}1 & \text{فرد } x\\ \frac{x}{2} & \text{زوج } x\end{cases}$

اولاً تصویر f را بیابید ثانیاً تابع f یک بیک است.

۶) مطلوبست محاسبه x و y و z و w از رابطه زیر.

$$3\begin{bmatrix}x & y\\ z & w\end{bmatrix}=\begin{bmatrix}x & 6\\ -1 & 2w\end{bmatrix}+\begin{bmatrix}4 & x+y\\ z+w & 3\end{bmatrix}$$

۷ـ رابطه ای بیان کنید که هم یک رابطه هم ارزی ـ باشد وهم یک رابطه ترتیب.

جواب سئوالات ریاضیات دوم نظری

۱) انعکاسی $A\in E$, $A\subseteq A$

۲) ضدمتقارن $A,B\in E, (A\subseteq B, B\subseteq A)\Rightarrow A=B$

۳) متعدی $A,B,C\in E, (A\subseteq B, B\subseteq C)\Rightarrow A\subseteq C$

۲) رابطه $\subseteq$ یک ترتیب است $\to (1,2,3)$

$f:S\to S$ $\quad f=\{(1,1),(2,2),(3,4),(4,4)\}$

اولاً $f(1)=1$, $f(2)=2$, $f(3)=4$, $f(4)=4$

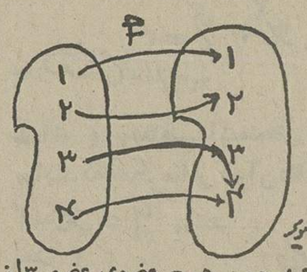

ثانیاً $f=I_P=\{1,2,4\}$ تصویر

ثالثاً f پوششی نمیباشد چون هیچ عضوی عضو ۳ از حوزه را نپوشانده است.

۳) $A=\begin{bmatrix}1 & -1\\ -1 & 1\end{bmatrix}$ $\quad I=\begin{bmatrix}1 & 0\\ 0 & 1\end{bmatrix}$

$$A^2=A\cdot A=\begin{bmatrix}1 & -1\\ -1 & 1\end{bmatrix}\begin{bmatrix}1 & -1\\ -1 & 1\end{bmatrix}$$

$$=\begin{bmatrix}1\times1+(-1)(-1) & 1(-1)+(-1)1\\ (-1)1+1(-1) & (-1)(-1)+1\times1\end{bmatrix}$$

$$A^2=\begin{bmatrix}2 & -2\\ -2 & 2\end{bmatrix}$$

$$A^2+c_1A+c_0I=0$$

$$\begin{bmatrix}2 & -2\\ -2 & 2\end{bmatrix}+c_1\begin{bmatrix}1 & -1\\ -1 & 1\end{bmatrix}+c_0\begin{bmatrix}1 & 0\\ 0 & 1\end{bmatrix}=0=\begin{bmatrix}0 & 0\\ 0 & 0\end{bmatrix}$$

$$\begin{bmatrix}2 & -2\\ -2 & 2\end{bmatrix}+\begin{bmatrix}c_1 & -c_1\\ -c_1 & c_1\end{bmatrix}+\begin{bmatrix}c_0 & 0\\ 0 & c_0\end{bmatrix}=\begin{bmatrix}0 & 0\\ 0 & 0\end{bmatrix}$$

$$\begin{bmatrix}2+c_1+c_0 & -2-c_1+0\\ -2-c_1+0 & 2+c_1+c_0\end{bmatrix}=\begin{bmatrix}0 & 0\\ 0 & 0\end{bmatrix}$$

$$\begin{cases}2+c_1+c_0=0\\ -2-c_1=0\Rightarrow c_1=-2,\ c_0=0\\ -2-c_1=0\\ 2+c_1+c_0=0\end{cases}$$

$$A^2+c_1A+c_0I=0\Rightarrow \boxed{A^2-2A=0}$$

۴) $AB=\begin{bmatrix}a & b\\ 0 & 0\end{bmatrix}\begin{bmatrix}b & 2b\\ -a & -2a\end{bmatrix}$

$$AB=\begin{bmatrix}ab-ab & 2ab-2ba\\ 0 & 0\end{bmatrix}=\begin{bmatrix}0 & 0\\ 0 & 0\end{bmatrix}=0$$

$$BA=\begin{bmatrix}b & 2b\\ -a & -2a\end{bmatrix}\begin{bmatrix}a & b\\ 0 & 0\end{bmatrix}$$

$$BA=\begin{bmatrix}ba+0 & b^2+0\\ -a^2+0 & -ab+0\end{bmatrix}=\begin{bmatrix}ba & b^2\\ -a^2 & -ab\end{bmatrix}\neq0$$

$AB\neq BA$

نتیجه میگیریم ضرب ماتریس ها خاصیت جابجائی ندارد.

۵) $f:Z\to Z$, $f(x)=\begin{cases}1 & \text{اگر } x \text{ فرد}\\ \frac{x}{2} & \text{اگر } x \text{ زوج}\end{cases}$

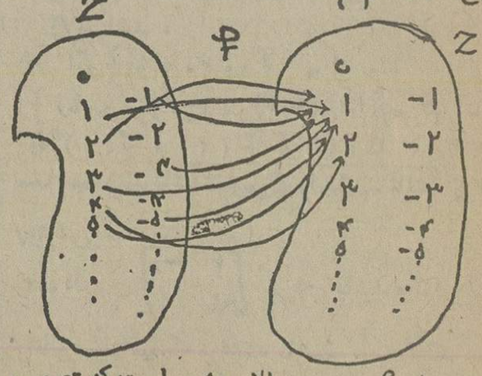

طبق تعریف f بصورت بالا روشن است که تصویر f بصورت زیر میشود.

تصویر $f=\{1,\frac{x}{2}\ /\ x=\text{زوج}\}$

وثانیاً روشن است که تابع f یک بیک نمیباشد از روی شکل هم پیدا میباشد.

۶) $\begin{bmatrix}3x & 3y\\ 3z & 3w\end{bmatrix}=\begin{bmatrix}4+x & 6+x+y\\ -1+z+w & 2w+3\end{bmatrix}$

$3x=4+x\Rightarrow 2x=4\Rightarrow \boxed{x=2}$

$3y=6+x+y\Rightarrow 2y=6+x=6+2=8$

$\boxed{y=4}$

$3z=-1+z+w\Rightarrow 2z=-1+w=-1+3=2\Rightarrow \boxed{z=1}$

$3w=2w+3\Rightarrow \boxed{w=3}$

۷) رابطه ای که هم یک رابطه هم ارزی وهم یک رابطه ترتیب است رابطه تساوی میباشد و فرق این دو سیستم در تقارن وضد تقارن است که تساوی هم تقارنی است وهم ضد تقارنی وبصورت زیر مینویسیم.

$$R=\{(x,y)\ /\ x=y\}$$

سئوالات فیزیک دوم نظری

۱ـ ضریب انبساط طولی جامدات را تعریف کرده رابطه بین ضریب انبساط طولی وحجمی را بنویسید.

۲ـ طول موج ـ زمان تناوب و فرکانس را تعریف کرده واحدهای آنها را در دستگاه (SI) بنویسید.

۳ـ نورپلاریزه را تعریف کنید.

۴ـ رسم تصویر در آینه مقعر وقتی که جسم در خارج از مرکز باشد.

۵ـ آینه تختی است بشکل دایره بقطر ۲ متر یک لامپ نورانی بفاصله ۵/۰ متر بر روی محوریکه بطور عمود از مرکز آینه میگذرد قرار گرفته است چه سطحی از دیوار راکه در پشت لامپ وبفاصله ۴ متر از آن قرار گرفته روشن مینماید.

۶ـ ۴۰۰ گرم آب $20^\circ C$ را با چه مقدار آب $60^\circ C$ مخلوط نمائیم تا دمای تعادل ۵۰ شود.

۷ـ یک دسته پرتو نور موازی از هوا بطور مماس بر سطح مایعی بضریب شکست ۲ که بر روی جسم شفافی بضریب شکست $\sqrt{2}$ قرار گرفته است می تابد ۱ ـ زاویه شکست را در مایع حساب کنید. ۲ ـ آیا نور وارد جسم شفاف میشود؟ (چرا)

جواب سئوالات فیزیک دوم نظری

جواب ۱ ـ اندازه انبساط واحد طول جامد وقتی که دمای آن ۱ افزایش یابد. $(K=3\lambda)$

K ضریب انبساط حجمی و λ ضریب انبساط طولی

جواب ۲ ـ فاصله بین دو برآمدگی یا دو فرورفتگی را طول موج گویند وواحد آن متر میباشد ـ مدت زمانی راکه موج یک ارتعاش کامل انجام میدهد زمان تناوب می نامند واحد آن ثانیه است تعداد موج های تولید شده در واحد زمان را فرکانس مینامند. واحد آن ـ ثانیه است. تعداد موج های تولید شده در واحد زمان را فرکانس می نامند واحد آن هرتز میباشد.

جواب ۳ ـ نورپلاریزه نوریست که ارتعاشات آن در صفحه عمود بر انتشار فقط در یک امتداد معین باشد.

جواب ۴ ـ

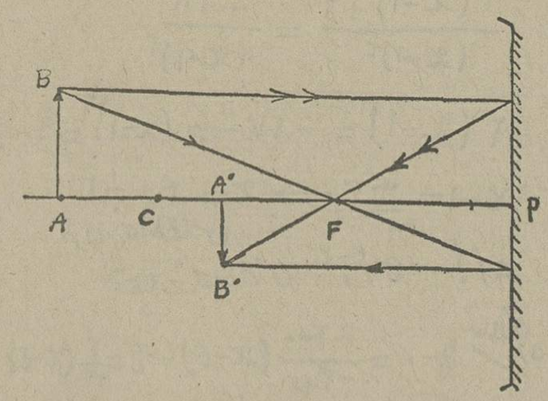

جواب ۵ ـ

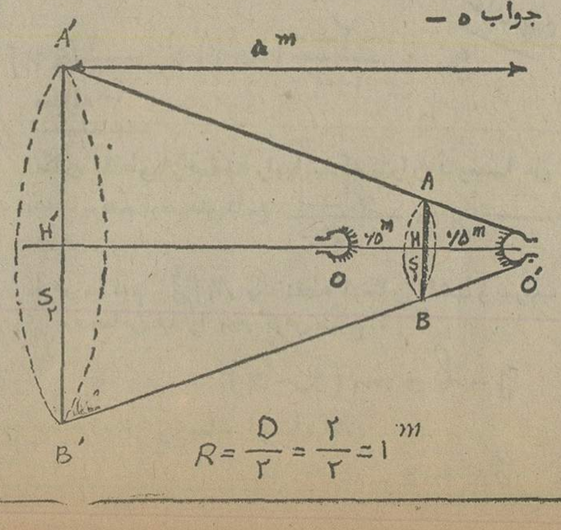

$$R=\frac{D}{2}=\frac{2}{2}=1^m$$

نسبت مساحت دو سطح S_1 و S_2 به نسبت ارتفاعات دو مثلث $O'AB$ و $O'A'B'$ میباشد

$$\frac{S_2}{S_1}=\frac{O'H'}{O'H}$$

$$S_2=S_1\times\frac{O'H'}{O'H}=\pi R^2\frac{O'H'}{OH}$$

$$S_2=3/14\times(1)^2\times\frac{5}{25}=31/4\ m^2$$

جواب ۶ ـ

$$\theta=\frac{m_1\theta_1+m_2\theta_2}{m_1+m_2}\Rightarrow 50=\frac{400\times20+60m_2}{400+m_2}$$

$$8000+60m_2=20000+50m_2$$

$$10m_2=12000$$

$$\boxed{m_2=1200\ gr}$$

جواب ۷ ـ

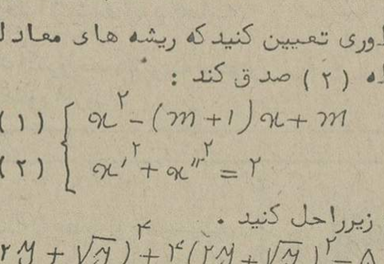

$$Si\,i=n\,Si\,r$$

$$Si\,90=2\,Si\,r$$

$$Si\,r=\frac{1}{2}=Si\,30^\circ\Rightarrow \boxed{r=30^\circ}$$

$$Si\,c=\frac{n_2}{n_1}=\frac{\sqrt{2}}{2}$$

$$Si\,c=Si\,45\Rightarrow \boxed{c=45^\circ}$$

چون $c>r$ است پس نور وارد جسم شفاف می شود.

سئوالات حساب جبر دوم نظری

۱ ـ عبارت زیر را برحسب ضرایب معادله درجه دوم $ax^2+bx+c=0$ که ریشه های آن x و x'' میباشد محاسبه کنید.

$$(x''-5)^2+(x'-5)^2$$

۲ ـ m را طوری تعیین کنید که ریشه های معادله (۱) در رابطه (۲) صدق کند:

$$(1)\ x^2-(m+1)x+m$$

$$(2)\ x'^2+x''^2=2$$

۳ ـ معادله زیر را حل کنید.

$$(2y+\sqrt{y})^4+4(2y+\sqrt{y})^2=5$$

۴ ـ بازای چه مقداری از m سه خط زیر از یک نقطه میگذرند:

$$2x+3y=12$$
$$5x-y=13$$
$$2y=x+m$$

۵ ـ مقدار x را از معادله زیر حساب کنید.

$$x=\sqrt[10]{10^{(2+\frac{1}{4}\log 16)}}$$

۶ ـ در یک تصاعد هندسی جمله دوم ۱۸ و جمله چهارم ۱۶۲ است قدرنسبت این تصاعد را بدست آورید.

جواب سئوالات حساب جبر دوم نظری

جواب ۱

$$(1)\ ax^2+bx+c=0$$

$$(x''-5)^2+(x'-5)^2$$

$$=x''^2+25-10x''+x'^2+25-10x'$$

$$=x'^2+x''^2-10x''-10x'+50$$

$$=(x''+x')^2-2x'x''-10(x''+x')+50$$

$$=\left(-\frac{b}{a}\right)^2-2\left(\frac{c}{a}\right)-10\left(-\frac{b}{a}\right)+50$$

$$=\boxed{\frac{b^2}{a^2}-\frac{2c}{a}+\frac{10b}{a}+50}$$

جواب ۲

$$(1)\ x^2-(m+1)x+m=0$$

$$(2)\ x'^2+x''^2=2$$

$$x'+x''^2=2$$

$$(x'+x'')^2-2x'x''=2$$

$$\left(-\frac{b}{a}\right)^2-2\left(\frac{c}{a}\right)=2$$

اما از معادله (۱) داریم $-\frac{b}{a}=m+1$ و $\frac{c}{a}=m$

$$(m+1)^2-2m=2$$

$$m^2+2m+1-2m=2$$

$$m^2=1$$

$$\boxed{m=\pm1}$$

جواب ۳

$$(2y+\sqrt{y})^4+4(2y+\sqrt{y})^2=5$$

(۱) $(2y+\sqrt{y})^2=A$

در نتیجه خواهیم داشت.

$$A^2+4A-5=0$$

$$(A-1)(A+5)=0$$

$A-1=0$ $\quad$ $A+5=0$

$\boxed{A=1}$ $\quad$ $\boxed{A=-5}$

حال در تساوی (۱) بجای A مقدارش را قرار میدهیم.

$$(2y+\sqrt{y})^2=1\Rightarrow 2y+\sqrt{y}=\pm1$$

$$\begin{cases}2y+\sqrt{y}=1\\ 2y+\sqrt{y}=-1\end{cases}$$

$$(2y+\sqrt{y})=1\Rightarrow \sqrt{y}=1-2y$$

دو طرف تساوی را بتوان ۲ میرسانیم.

$$y=1+4y^2-4y\Rightarrow 4y^2-5y+1=0$$

$$y=\frac{5\pm\sqrt{25-16}}{8}$$

$$y=\frac{5\pm3}{8}\quad \boxed{y=1}\quad \boxed{y=\frac{1}{4}}$$

$$2y+\sqrt{y}=1\Rightarrow \sqrt{y}=-1-2y$$

دو طرف تساوی را بتوان ۲ میرسانیم.

$$y=1+4y^2+4y\Rightarrow 4y^2+3y+1=0$$

چون در این معادله $\Delta<0$ است پس معادله جواب ندارد.

حال بجای A عدد ۵ـ را قرار میدهیم

$$(2y+\sqrt{y})^2=-5$$

این تساوی قابل قبول نیست زیرا هیچ عبارتی نداریم که بتوان ۲ برسد وحاصل یک عدد منفی شود.

جواب ۴

$$2x+3y=12$$
$$5x-y=13$$
$$2y=x+m$$

ابتدا مختصات نقطه تلاقی دو خط را بدست میآوریم

$$\begin{cases}2x+3y=12\\ 5x-y=13\end{cases}\Rightarrow\begin{cases}2x+3y=12\\ 15x-3y=39\end{cases}$$

$$17x=51$$

$\boxed{x=3}$

$$2x+3y=12$$

$$2(3)+3y=12\Rightarrow 3y=6\Rightarrow \boxed{y=2}$$

مختصات نقطه تلاقی دو خط $A/2\ 3$

شرط اینکه خط سوم از این نقطه بگذرد اینست که مختصات نقطه A در معادله خط سوم صدق کند.

$$2y=x+m$$

$$2(2)=3+m\Rightarrow \boxed{m=1}$$

جواب ۵

$$x=\sqrt[10]{10^{(2+\frac{1}{4}\log 16)}}$$

$$x=\sqrt[10]{10^{(2+\frac{1}{4}\log 2^4)}}=\sqrt[10]{10^{(2+\frac{4}{4}\log 2)}}$$

$$x=\sqrt[10]{10^{2(1+\log 2)}}\qquad \frac{4(1+\log 2)}{2}$$

$$\Rightarrow x=10$$

$$\boxed{x=10^{(1+\log 2)}}$$

حال از طرفین این متساوی لگاریتم میگیریم:

$$\log x=\log 10^{(1+\log 2)}$$

$$\log x=(1+\log 2)\log 10$$

$$\log x=(\log 10+\log 2)\times1$$

$$\log x=\log 20\Rightarrow \boxed{x=20}$$

جواب ۶

$aq=18$ $\quad$ a = جمله اول تصاعد

$aq^3=162$ $\quad$ q = قدرنسبت

طرفین تساوی را بر هم تقسیم میکنیم

$$\frac{aq^3}{aq}=\frac{162}{18}$$

$$q^2=9\Rightarrow \boxed{q=\pm3}$$

عصر جدید

بیژن امکانیان

نقد فیلم

در گیری ابدی انسان و ماشین

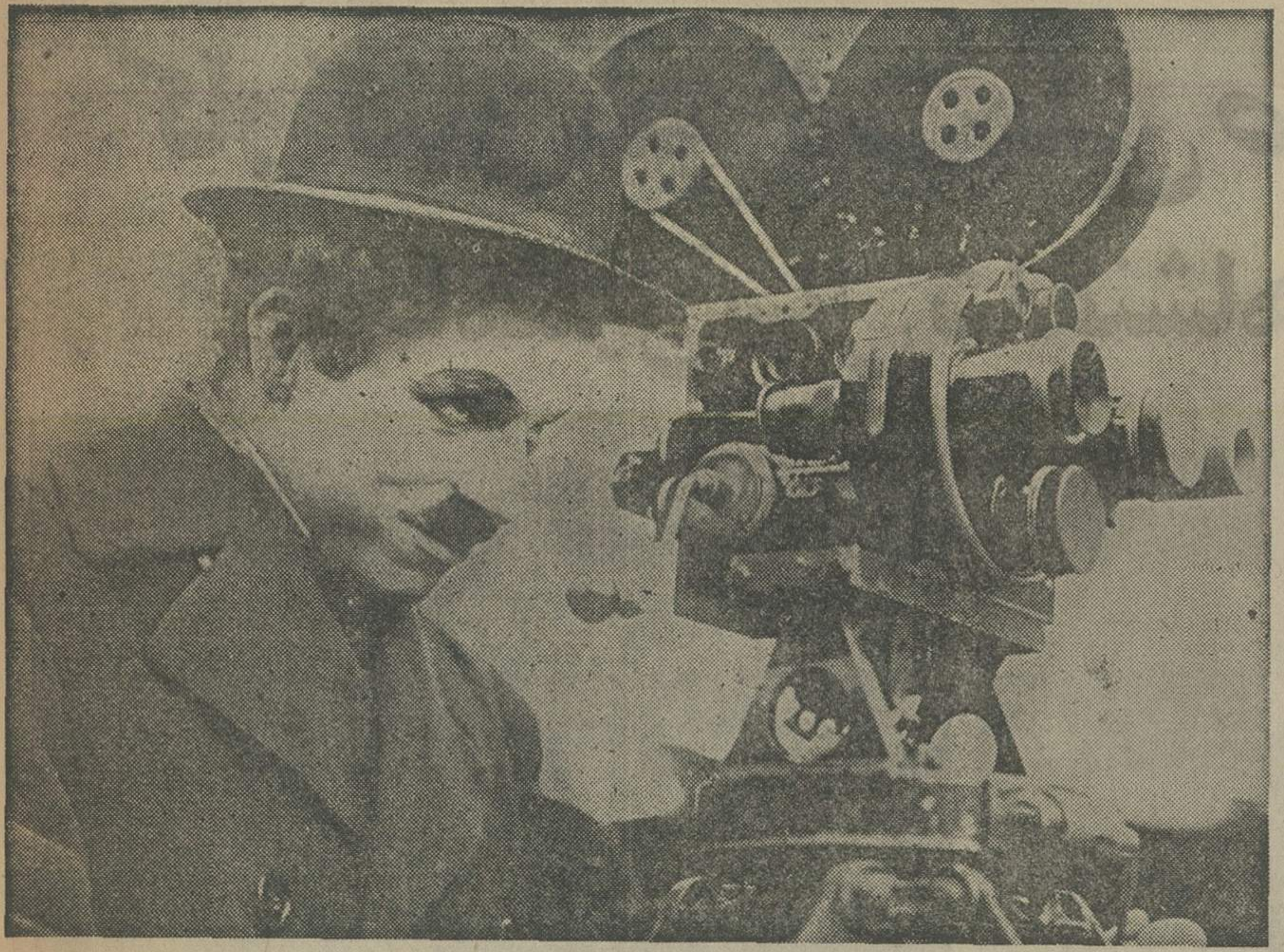

باشرکت: چارلی چاپلین- پولتگارد
موسیقی متن: چارلی چاپلین
نویسنده و کارگردان: چارلی چاپلین

«مکسنت»با معرفی(چارلی) به دنیای سینما، خدمت بزرگی به هنر هفتم کرد، آن چنانکه جهان سینما مدیون اوست و خواهد بود. حالا «چارلی» نابغه‌ی جاودان سینما را این بار در (عصر جدید) شاهد هستیم.

به هنگام دیدن یک فیلم از چارلی و بعد به هنگام نوشتن از او، به سختی میتوان خود را از دام جذابیت جاودانه‌ی چارلی رهانید. برای همین، هیچگاه، هیچ کس نتوانسته است چارلی را آنچنان که هست بروی کاغذ بنمایاند. جز خود او بر روی پرده‌ی سینما.

آنچه چارلی را فناناپذیر می سازد، بی‌شک ابعاد بینهایت انسانی اوست. عاطفه‌ی او و همه آنچه وی را در قلب هزار هزار آدم جای می دهد. این حرف تازه‌ای برای گفتن نیست. اما به جرات میتوان گفت که از بازگویی آن هم گزیری نیست.

در (عصر جدید) چارلی مثل همیشه از لابلای قهقهه های بی‌امان تماشاگرانش، پیامش را به گوش کوچک و بزرگ می رساند. پیامی که در هیچ لحظه‌ای تکراری و یاحتی شعاری به نظر نمی آید. زبان چارلی زبان حرکت است یعنی زبان سینمای صامت و سینمای صامت پدر بی‌چون و چرای هنر هفتم است چرا که تصویر درآن شالوده‌ی همه چیز است و چارلی خدای سینمای صامت است ولی نه به علت حضور دوربین و یا حتی هیچ عاملی تکنیکی دیگری بلکه فقط و فقط به دلیل وجود خودش که سازنده‌ی همه مفاهیم شیرین و پرمغز فیلم هایش است.

«چارلی» در مقام یک کارگردان نیز سیمایی بس درخشان دارد.

همه کار های او گواه این مدعاست و یکی از این گواه‌ها اکنون در دسترس ماست با نام «عصر جدید» و با برخورداری از هوشیاری یک فیلمساز نابغه که فیلم را در دایره‌ی ازتوانایی‌های خویش به حصار کشیده است.

قدرت های چارلی بیش از آنکه ازسرچشمه‌ی دانسته‌های تکنیکی او مایه بگیرد، ازشناخت دقیق و انسانی او نشات می گیرد. نگاه او به انسان زمانش، در (عصر جدید) نگاه او به انسان همه‌ی دوران هاست، بویژه زمانه‌ای که پس از او می آید. تصویری که (چارلی) در فیلمش از آدم عصر صنعت بدست ما می دهد، تصویر به غایت دردناکی است: دردناک به خاطر اینکه حقیقتی محض است و این حقیقت محض، حاصل دید موشکاف و آینده نگر «چارلی» است که درقالبی غیر مستقیم و بظاهر دور ازهر تشویشی به ما عرضه میشود.

اما در بطن خود همه‌ی آدم هایی را که بناچار و یا به انتخاب خود در حال فرار از مظاهر انسانی زندگی هستند، محکوم میکند.

«مایک» که کنترل دستگاه های کارخانه را بر عهده دارد، نمودار دقیقی از انسان ماشین زده‌ای است که چارلی در محکومیتش میکوشد. همه‌ی کارگران کارخانه که بشیوه‌ای مضحک اما بشدت غم انگیز تحت تسلط ماشین ها به راستی جان میکنند، از رده‌ی «مایک» هستند، اما رسالت «چارلی» در آن است که بر همه‌ی اینها دل میسوزاند و اگر گاهی کسی را هم از زیر تیغ قضاوت خود میگذراند، پیش از آن بر او و بر از دست رفتن او باخنده گریسته است.

نرمش چارلی چه در بدن و چه در حرکات چهره، تسلط بی‌نظیر او بر(پانتومیم) سرعت عمل او، چشم‌های گویای او و شناخت دقیق او، مجموعا اسطوره‌ای «چارلی» را در سینما میسازد.

قدرت شگرف «چارلی» به عنوان هنرپیشه نیز از اثرات کار او در سینمای صامت است و شاید به همین سبب است که دیگر بازیگران همجوار او هم گرچه هیچگاه به پای او نمی رسند، اما در ایفای نقش خود بسیار مستعدند.

چارلی در گیر تضاد

چارلی به عنوان بازیگر، از اولین کسانی است که به‌خلاف کمدین های زمان خود که از ریستم کند دربازی خویش یاری میگیرند، حرکت‌ای سریع و لجام گسیخته را جانشین حرکت های آهسته می‌کند در حالیکه همچنان، دست و پا چلفتی بودن ابدی کاراکترهای کمدی کلاسیک را حفظ می‌کند. او اولین کسی است که در استفاده از این شیوه به موفقیتی بزرگ دست می‌یابد. سبکی که جز (باستر کیتون) کمتر کسی به مرزهای آن تاحد «چاپلین» دست یافت.

در (عصرجدید) هم «مسئله‌ی همیشگی چارلی، در گیری او با پلیس، لحظه ساز فصل‌های چندی از فیلم است. پلیس حتی پس از اینکه او از رویایش به دنیای واقعیت باز میگردد، بر بالای سر او ایستاده است. اساسا تضادی که باعث رودر رویی چارلی با پلیس است، همان تضادی است که او را مقابل تمامی آدمهای دیگر و امید دارد. تقابل انسان ساده و با عاطفه با اجتماع صنعتی و بدور از ارزش های انسانی، دستمایه و سازمان دهنده‌ی ساختمان کلی فیلم است. تصویر های مضحکی که چارلی از خوشبختی های دروغین آدم ها ی حاشیه‌ای فیلم به ما می دهد، ما را وامیدارد تا او را در جستجویش برای رسیدن به یک خوشبختی واقعی، محق بدانیم.

ارزش های انسانی چارلی از در «عصر جدید» در تضاد او با آدم های دیگر فیلم ازکارگر های کارخانه گرفته تا پلیس و آدم های خیابان است که شکل میگیرد. آدم های دیگر تسلط ماشین را بر خویش می پذیرند، اما چارلی به خاطر صداقت های نهانی و نابخودش دائما به اصل انسانی خویش باز میگردد. تصویر نخست فیلم دقیقا نمایانگر تشابه انسان‌های دسته اول است باحیواناتی که در هم میلولند بی‌آنکه معنای مشخصی از زیستن خود داشته باشند.

در «عصر جدید»، حتی خارج از کارخانه ها هم، همان نظم خشک و قراردادی بر آدمها مسلط است. تنها کسی که در زندان از میان حرکات همگام و یکنواخت زندانیان، حرکتی دیگر را برای خود برگزیده است، چارلی است.

در رستوران هم، همینطور. چارلی کباب مرغابی دردست در میان رقص آدم‌هایی، با یک ریتم مشخص، که یادآور چرخش چرخ های کارخانه است، گرفتار آمده و سعی در خلاف جهت شنا کردن دارد.

غذای مفت خوردن او و معرفی عامدانه‌ی خودش به پلیس، زیر پا گذاردن همه‌ی نظم ها و قرار دادهایی که اجتماع برای او تعیین کرده، همه برای ایجاد تضادی است که از برخورد دو حرکت با دوجهت مخالف بوجود می‌آید.

ریتم مضحک چارلی و تقابل آن با ریتم خشک و جدی دنیای خارج، کلیدهمه‌ی موفقیت‌های چارلی درخنداندن تماشاگرانش است.

تکرار های «چارلی» در رابطه‌اش با اشیاء نیز مثل دیگر کار هایش بدیع است و جدا از همکاران زمانش. اشاره میکنم به افتادن چوب بالای در کلبه که در یک تکرار، «چارلی» آگاهانه به انتظار افتادن آن می ایستد و بااینکارش اثر کمیک صحنه را صد چندان جلوه می دهد.

«چارلی» کبیر در بهره گیری از موزیک در رابطه با فیلمش نیز رفتاری بسیار هوشمندانه دارد و این بخصوص برای آنست که موسیقی فیلم را نیز خود وی خلق کرده که در نتیجه با تاروپود فیلم به هم آمیخته است و این مهم است، زیرا فیلم، صامت است و بدور از کلام.

حرفه های گفتنی درباره‌ی (عصر جدید) بسیار است اما به گمان من، بیش از این در اینباره حرف زدن نیز، قادر نیست تا ارزش های غائی فیلم را آن چنان که در خوراسته منعکس سازد. باید فیلم را دید که حضور چارلی بزرگ، در شکافتن مفاهیم آن، بیش از هر عنصر دیگری، میتواند یارای ما باشد.

نعمت حقیقی (فیلمبردار):

در ایران، کارگردان بازیچهٔ دست فیلمبردار است

نعمت حقیقی

در فیلمبرداری خوب، مغز و نگاه فیلمبردار بیش از وسائل تکنیکی موثر است

نعمت حقیقی در«غزل» بهترین کار فیلمبرداری خویش را در زمینه‌ی رنگی انجام داده‌است. هرچند خود او از این کار صد درصد راضی نیست ولی فیلمبرداری او یکی از امتیازهای بارز فیلم غزل ساخته‌ی جدید مسعود کیمیائی است. بهمین منظور به گفتگوئی با او نشسته‌ایم و پیرامون کار فیلمبرداری او حرف زده‌ایم.

★ وقتی کارت را بعنوان فیلمبردار آغاز کردی تجربه‌ای آکادمیک داشتی یا در عمل تجربه، آموختی و از آسیستانی وعکاسی به مدیر فیلمبرداری رسیدی؟

نعمت حقیقی: تجربه آکادمیک نداشته‌ام، کارم را باعلاقه به عکاسی و عکس گرفتن بیست و یک سال پیش آغاز کرده‌ام. اولین اثری که فیلمبرداری کردم (نوروزمان) ساخته‌ی فرخ غفاری بود که فیلمی مستند است در باره‌ی تحول نور ـ از پیه‌سوز تا برق ـ اولین کار بلند داستانی من «چشمه» است بکارگردانی «آربی‌اوانسیان».

★ بین فیلمبردارهائیکه تا بحال انجام دادی تفاوتهای بسیاری است. از نظرفیلمبرداری چشمه وداش آکل کارهای خوبی هستند در حالیکه همسفر کار خوبی نیست و اشتباهات فاحشی درآن دیده میشود و گوزنها و شازده احتجاب درحد متعارفی هستند ولی غزل درحد والایی قراردارد. در این تفاوت موجود غیر از دقت وسائل وامکانات تکنیکی درتعیین فیلمبرداری خوب موثرند؟

نعمت حقیقی ـ وسیله‌ی خوب در گرفتن عکس خوب زیاد دخالت ندارد. البته موثر است ولی بعقیده من وسیله‌ی فنی خوب تنها دست وبال کارگردان را بازتر میکند، اما آنقدر مهم نیست.

یک عکاس ویا یک فیلمبردار میتواند با دوربین معمولی آریفلیکس و چند عدسی و پرژکتور فیلم خوب بگیرد ـ مهم نگاهی است که میبایست پشت دوربین او وجود داشته باشد وسائل اهمیت ندارند.

سازنده نیستند مغز و دید خوب در این مورد مهم است. اما در مورد تفاوت کارهایم اشاره کردید. باید بگویم گذشته از دقت توافق وهمفکری با کارگردان نیز در این مورد موثر است.

★ اصولا نقش فیلمبردار در ایران چیست آیا انتخاب زوایا، کادربندی، ضبط و ربط‌نماها به فیلمبردار مربوط است یا کارگردان تمام کارها را انجام میدهد؟ چرا مفهومی که از فیلمبردار رواج دارد، شخصی است که آلت دست کارگردان است؟

نعمت حقیقی ـ فیلمبردار در ایران وظائف بسیار مشکلی را انجام میدهد. او لابرخلاف کشور های خارج، فیلمبردار در اینجا هم فیلمبردار است و هم مدیر فیلمبرداری. نورپردازی درکشور های دیگر که بعهده افراد دیگر است و همچنین تشخیص کمپوزسیون رنگ وگاهی دکوپاژ نیزدراینجا بعهده فیلمبرداراست. برخلاف نظریه رواج یافته که فیلمبردار را آلت دست کارگردان میدانند، در ایران بجز موارد استثناء کارگردان آلت دست فیلمبردار است. اصولا نقش فیلمبردار در کارهای سینمائی بیش از یک وسیله و آلت است. فیلمبردار اگر نگاه ودید خوب نداشته باشد، هر چند هم که تکنیک بداند کاری نمیتواند انجام بدهد.

★ آیا دانستنی ها و آموخته های تکنیکی کارگردان در خوب شدن کار فیلمبرداری و درتوافق وهمفکری موثر است یانه؟

نعمت حقیقی ـ اگر از این دانستنی‌ها بشکل درست استفاده شود مسلما موثر است. بعضی کارگردان‌ها چیزی از فیلمبرداری نمی‌دانند و کار را به‌اصطلاح به یک کاردان میسپارند که با او توافق و همفکری دارند. اما تعدادی از کارگردانان هستند که جسته و گریخته چیزی میدانند وچون سعی در بکار بردن غلط این آموخته‌ها دارند، در کار اشکال ایجاد میکنند.

ـ اصولا یک فیلمبردار خوب باید دارای چه شرایطی باشد؟

نعمت حقیقی ـ تعیین ضوابط و حدود یک فیلمبرداری خوب بسیار مشکل است. به‌عقیده من یک فیلمبرداری خوب باید فیلمبردار خوب داشته باشد.

ـ در فیلمبرداری غزل باچه مشکلاتی روبرو شدید؟

نعمت حقیقی ـ از مشکلات فیلمبرداری غزل یکی تغییرفصل بود باین صورت که فیلمبرداری موقعی آغاز شد که برگی روی درختها وجود نداشت. در حالیکه هنگامی پایان پذیرفت که برگها کاملا سبز شده‌بود. بهمین دلیل ماناچار شدیم تعدادی پلان را که قبلا فیلمبرداری کرده بودیم دوباره از نو فیلم ـ برداری کنیم.

★ صحنه قشنگ راه رفتن حجت وزینی بعد از بازگشت از روسپی‌خانه که فقط در آن نور فانوس پیداست بچه طریقه فیلمبرداری شده است؟

نعمت حقیقی ـ در این‌صحنه بافیلترهای مخصوص افه‌شب داده شده‌است. این صحنه در هوای ابری غروب گرفته شده است. صحنه بعداز این سکانس درشب با پروژکتورهای مخصوص گرفته شده است وهمینطور که می‌بینید، تفاوتی بین این دو سکانس از نظر نور موجود نیست.

ـ بین کارهائیکه تاکنون انجام دادی کدام کارت را بهتر میپسندی وکار باکدام کارگردان را دوست داری؟

نعمت حقیقی ـ از کارهای سیاه و سفیدم (نفرین) را بیش ازهمه می‌پسندم. داش‌آکل و شازده احتجاب راهم دوست دارم. در میان کارهای رنگی غزل را بهترین میدانم. در مورد کار باکارگردان ها باید بگویم گذشته از مسعود کیمیائی که باهم رفیق و دوست هستیم، کار با ناصر تقوائی را بسیار دوست دارم. این کارگردان در کار راحت‌ترین و بهترین است.

★ باتوجه به ذوق وبینش شاعرانه‌یی که دارید، چراکار خشک تکنیکی فیلمبرداری را انتخاب کردید وبه کارگردانی نمی‌پردازید؟

نعمت حقیقی ـ اولا کارفیلم‌برداری کار خشکی نیست وباید این را دو مرتبه بگویم که در آوردن یک عکس شاعرانه در سینما نگاه شاعرانه و نگاه لطیف پشت دوربین حتما لازم است. من واقعا کار فیلمبرداری را کار خشک نمیدانم. درمورد کارگردانی اولین کارم را برای تلویزیون، اسفند سال پیش انجام دادم که در مورد وجود گنجشکهای خیابان پهلوی است.

پاریزه کارهای دیگر. قراردادی نیزباکانون پرورش فکری کودکان دارم که قرار است براساس سناریوئی از خودم فیلمی در آنجا بسازم. ضمنا در قسمت کار بلند هم در سازمان گسترش صنایع سینمائی، احتمالا فیلمی خواهم ساخت.

فریدون جیرانی

نگاهی به فیلم کاوهٔ آهنگر زال وسیمرغ

تلاش سینمائی که ناکام ماند

آخرین روز نمایش فیلم در جشن توس- مشهد، همراه بود بانمایش فیلمهای (کاوه آهنگر) و (زال وسیمرغ) که همچنان برکیفیت جشنواره هیچ نیفزود وتنها برای پرکردن وقت، بکار آمد.

(کاوه آهنگر) همانطور که انتظار میرفت، با یدک کشیدن نام (بوریس کیمیاگرف) به دنبال خود، به روی پرده آمد و فیلم بدی بود زیرا کمابیش همه‌ی ضعفهای تکنیکی ومحتوایی آثار قبلی فیلمساز، در این فیلم او نیز تکرارشده، استفاده از صحنه‌های پرجمعیت کماکان مورد توجه کارگردان است وموفق نبودن او در پرداخت این صحنه‌ها نیز، مثل همیشه محرز.

تنها کوشش فیلمساز، برای نزدیک شدن به شاهنامه، رعایت نوعی بیان روایی است که آن هم به شیوه‌ای ابتدایی در فیلم جایگزین گشته است. بهاین معنا که نمای آغازین فیلم تصویری از (فردوسی) است که شروع به بازگویی داستان (کاوه آهنگر) می‌کند، و نمای اختتامیه نیز به سراغ (فردوسی) میرود که قصه‌اش را به پایان میبرد. در این میان آنچه فدا میشود، داستان (کاوه آهنگر) است که حتی حضور (فردوسی) هم توان آن نمی‌یابد تادرنجاتش بکوشد، چرا که حماسه سرای بزرگ ایرانی، در فیلم بیانی الکن می‌یابد وراوی سبک مغزی، جلوه می‌کند!

زال وسیمرغ

بسراغ فیلم (زال و سیمرغ) برویم که از آن‌هم جز گذران وقت چیزی بهرهمان نشد

(زال وسیمرغ) نخستین (فیلم نقاشی متحرک) ونیز آخرین فیلم جشنواره بود فیلم گویا قراربوده برای کودکان بهبیانی ساده و روان این بخش از شاهنامه را بازسازی کند. اما این سادگی وروانی به یک نوع بیحالی ختم میشود که نتیجه‌اش فیلم بسیار ضعیف وبیروحی است در زمینه‌ی فیلم های نقاشی متحرک. تکنیک بکار رفته در ساختن این فیلم نیز از آنچنان ضعفی برخوردار است که نمی‌تواند قصه‌ی فاقد شخصیت فیلم را اهمیتی بخشد در حالیکه تکنیک‌خاص فیلمهای نقاشی متحرک در بیان کردن وگرمی بخشیدن به سوژه بسیار بهکار می‌آید، آنگونه که از مرحله منطق واقعی داستان فراتر رفته وبه نوعی فانتزی دست می‌یابد عیب اساسی (زال وسیمرغ) در مقام یک فیلم نقاشی متحرک در واقع همانا فراتر نرفتن آن است از چهار چوب خط اصلی قصه، که از بسیاری تکرار به‌خودی خود چیز زیادی برای دیدن ندارد (علی بنایی) حتی برای یک لحظه هم شده از قدرت شگرف که دنیای نقاشی متحرک در تصویر تخیلات بی‌حدومرز آدمی دارد، استفاده نمی‌کند واین نوع رفتار بااین‌گونه فیلم، بی‌انصافی محض است بخصوص اگرقرار باشد که فیلم با کودکانی رابطه برقرار سازدکه تخیلشان بخش عظیمی از زندگیشان را دربرمیگیرد.

باپایان نمایش فیلم (زال وسیمرغ) بخش سینمای دومین جشن توس نیز به‌انتهای راه خویش رسید: راه ناهمواری که طی طریق در آن هرسالکی را نگران میساخت و به این فکر می‌انداخت که بالاخره تکلیف تماشاگر در قبال برنامه‌های جشن توس چیست

مسابقه:

فیلمنامه نویسی سینمای آزاد

بولتن شماره‌ی چهار سینمای آزاد انتشار یافت. دراین بولتن نیز مشکلات و مسائل مختلف سینمای آزاد همچنان رئوس مطالب را تشکیل میدهد. گفتگو با(خسرو هریتاش) فیلمساز ایرانی راجع به جدیدترین فیلم نمایش داده شده‌ی او (سرایدار)، بخشی دیگر از مطالب این بولتن است. (سینمای آزاد و مطبوعات) بخش دیگری است که طی آن، قسمتی از نوشته های نویسندگان مطبوعات در باره‌ی برنامه های سینمای آزاد، مورد بررسی قرار گرفته است.

فیلمنامه کامل فیلم(خانه ابری) ساخته‌ی (ابراهیم حقیقی) که از کارهای مورد بحث سینمای آزاد در چند سال اخیر است، در این شماره نقل شده است. آشنایی بااصول فیلمسازی هشت میلمتری عنوان مطلب دیگری است.

در بخش(میز گردی پیرامون مشکلات سینمای آزاد) همچنان همان نام های همیشگی به چشم میخوردو آدم را به این فکر می اندازدکه آیا اعضای دیگرسینمای آزاد (که میدانیم کم هم نیستند) حق شرکت دراین جلسات بحث و گفتگو را ندارند.

در ضمن تصمیم جدید سینمای آزاد مبنی بر برگزاری مسابقه‌ی فیلمنامه نویسی که دراین شماره درج گردیده، میتواند جهش مفیدی باشد برای بهتر شدن کار فیلمسازان آماتور.

تازه‌های سینما

● جیم میچام(پسر رابرت میچام) بازی در فیلم «تعقیب» را بکارگردانی «دیک هیفرون» شروع کرده است. کارن‌لام و ان‌آرچرزل های مقابل جیم را بازی می کنند. تهیه کننده فیلم برنارد شوارتز است.

● فیلم هندی «جوانه» پس از موفقیت بسیار در هندوستان، اینک بر پرده سینما های انگلستان است. مجله سینمائی «فیلمزاند فیلمینگ» چاپ لندن، این فیلمرا یکی از فیلمهای باارزش سینمای هند قلمداد کرده‌است.

فیلم «جوانه» نخستین‌بار دو سال پیش در هندوستان به نمایش گذاشته شد و اولین ساخته‌ی بلند «شیام بنگال» کارگردان هندی بشمار می آید. وی قبلا ۳۰ فیلم مستند، ۳ فیلم تلویزیونی برروی موسیقی کلاسیک هند ساخته‌است. در ضمن تاکنون تهیه کننده بیش از ۶۰۰ فیلم کوتاه تجاری می باشد که اغلب آنها جوایزی نصیب کارگردان کرده است.

سناریوی فیلم جدید بنگال نوشته خود اوست و زمان نمایش فیلم نیز ۱۳۱ دقیقه است.

● «اینگریدتولین» ستاره سوئدی فیلمهای برگمان بازی درفیلمی موسوم به (سالن خانم‌کیتی) را به اتمام رسانیده است.

این فیلم را «تینو براس» بابازیگری هنرپیشگان دیگری چون هلموت برگر و بکیم فهمیو کارگردانی کرده است. داستان فیلم به سال ۱۹۴۰ در آلمان واوج قدرت آدولف هیتلر برمیگردد.

● فیلم جدید لیزا گاستونی ستاره زیبای ایتالیائی «فریب» نامدارد فرماندو دی‌لئو کارگردان فیلم استوموریس‌رونه بازیگر فرانسوی رل مقابل لیزا رابرعهده دارد.

از لیزا گاستونی در سال قبل فیلم «عشق تلخ» رادر جریان جشنواره جهانی فیلم تهران دیدیم.

ساخته‌ی جدید «الن‌جی‌پاکولا» بنام «همه مردان رئیس جمهور» با موفقیت بر روی پرده سینما های جهان است سناریوی فیلم را «ویلیام گولدمن» از روی کتابی نوشته باب وودوارد و کارل‌برنشتاین نوشته استدو هنرپیشه تاپ سینمای آمریکا: رابرت‌ردفورد وداستین هوفمن در نقش دو خبرنگار روزنامه‌واشنگتن پست که‌ماجرای جنجال برانگیز واترگیت را افشاء کردند، ظاهر شده‌اند.

سایر هنرپیشگان فیلم جیسون روباردز، مارتین بالزام وجک واردن هستند.

● «جان رابین» فیلمی می سازد با عنوان «دختران ببهم» باشرکت رابرت کارادین و جنیفراشلی. تهیه کننده فیلم نیز رابین است.

● «به ال.ا خوش آمدید» نام فیلمی است که «آلن- رودولف» آنرا باشرکت جرالدین چاپلین و کیت‌کارادین می سازد. سناریوی فیلم راورودولف نوشته و تهیه کننده نیز رابرت التمن است.

سایر هنرپیشگان فیلم لورن هوتن، الن نیکولاس و سالی‌کلرمن هستند. مویو کالیندفورس» ستاره قدیمی‌و بازیگر فیلم مشهور «عنبر جاودانی» دراین فیلم نیز نقشی بر عهده گرفته است.

از: حسین حقایق - بندرعباس

کارکنان شرکت ملی صنایع مس ایران در بندرعباس
پنجاهمین سال شاهنشاهی سلسله پهلوی را جشن گرفتند

آقای مهندس تقی توکلی مدیر عامل و رئیس هیات مدیره شرکت ملی صنایع مس ایران در جشن بزرگداشت پنجاه سال شاهنشاهی پهلوی دربندرعباس سخنرانی ایراد کرد.

در جشن کارکنان شرکت ملی صنایع مس ایران در بندرعباس، فرماندار این شهر پیرامون پنجاه سال شاهنشاهی سلسله پهلوی سخنرانی کرد.

آقای ایرج کیائی مشاور مطبوعاتی شرکت ملی صنایع مس ایران پنجاه سال شاهنشاهی دودمان پهلوی را ستایش کرد.

ازفرمایشات شاهنشاه آریامهر در تشریف فرمائی به معادن مس سرچشمه

★ تاسیسات مس سرچشمه براساس استاندارد های بین‌المللی است

★ بازدید از معادن مس سرچشمه خیلی باعث امیلواری و مسرت خاطر گردید

★ تصور نمی‌کنم ، در هیچ نقطه‌ای از جهان بهتر از کاری که در اینجا انجام میشود، صورت گیرد و حقیقتا از این بهتر درجای دیگر مشاهده نخواهد شد .

★ بهره‌برداری از این معادن، بخوبی منطقه کرمان را ازلحاظ صنعتی و بطور کلی سیمای ایران را تغییر خواهد داد .

بمناسبت پنجاهمین سال شاهنشاهی شکوهمند دودمان پهلوی ، کارکنان شرکت ملی صنایع مس ایران (مس سرچشمه‌سابق) درهتل‌گامرون بندرعباس جشن و سروری بپا ساختند که در آن آقای مهندس تقی توکلی مدیر عامل و رئیس هیئت مدیره شرکت ملی صنایع مس ایران وجمعی از مقامات بلندپایه این‌شرکت، همچنین فرماندار بندرعباس و گروهی ازمدیران‌کل، روسای ادارات دولتی ، تیمساران و معتمدین‌محلی حضورداشتند.

درسالن پذیرائی هتل عکس های جالبی از بازدید افتخار آمیز شاهنشاه آریامهر از تاسیسات شرکت به نمایش گذاشته شده بود که توجه و تحسین مهمانان‌را برانگیخت.

شرکت ملی صنایع مس ایران یک شرکت صددرصد ایرانی است که کار استخراج ذوب و ساختن قطعات مسی را توسط کارگران ، مهندسین و متخصصین ایرانی انجام می‌دهد . اینموضوع در سخنرانی بسیار مهیج و امیدبخش آقای مهندس تقی توکلی، درجشن مذکورعنوان گردید .

مدیر عامل و رئیس هیئت مدیره شرکت ملی صنایع مس ایران ضمن اشاره بموضوع فوق در سخنرانی خود پس‌از سپاس از همکاریهای مقامات محلی در بندرعباس اظهار داشت :

طرح عظیم‌صنایع مس‌ایران تنها یک طرح‌در سطح کشور نیست بلکه یک طرح جهانی است طرحی است که عقب‌ماندگی سالیان‌دراز را جبران میکند، البته این تنها طرح مملکت نیست بلکه یکی از طرح‌هااست که‌مقامی‌آینده‌ساز دارد .

ناطق در سخنان خود ضمن تقدیس و ستایش پنجاه سال شاهنشاهی پرافتخار سلسله پهلوی گفت: شاهنشاه آریامهر مشکل‌ترین وظیفه شاهنشاهی را در طول تاریخ کشورمان برعهده دارند. نسل کنونی نسلی آینده‌ساز است، نسلی است که زنجیرهای استعمار و استثمار راگسیخته است .

مهندس تقی توکلی ضمن برشمردن نعمتها و ترقیات حاصله کشور در پنجاه سال سلطنت پهلوی اظهار داشت: ما کارکنان شرکت ملی صنایع مس ایران کاری دسته‌جمعی انجام میدهیم و اگر افتخاری باشد متعلق به همه است امیدواریم رضایت خاطر پدر تاجدار خود شاهنشاه آریامهر را فراهم سازیم . ناطق‌آنگاه چند جمله ازسخنان شاهنشاه آریامهر را که در تشریف فرمائی به‌معادن‌مس سرچشمه بیان فرموده‌بودند بازگو کرد که بااظهار احساسات بی‌شائبه مدعوین همراه بود .

جشن پرشکوه کارکنان شرکت ملی صنایع مس ایران پس از صرف شام و نمایش فیلمی‌از فعالیتهای این شرکت درمیان تحسین همگان پایان پذیرفت .

هدفها : امروز و آینده

بزرگترین هدف این تلاش عظیم در فراگرد انقلاب‌صنعتی ایران ، جنبه‌های اجتماعی و اقتصادی آن‌است، یک‌مجتمع بزرگ صنعتی علاوه براشتغال و رونق اقتصادی ، باغنای فرهنگ تخصص و تکنولوژی میگردد . هم‌اکنون حدود ۸۰۰۰ نفر جهت به‌ثمررساندن طرح بهره‌برداری ازمعادن‌مس سرچشمه بطور شبانه‌روزی مشغول هستند که تعدادزیادی از آنان از آموزش حین کار بهره‌مند میشوند.

درزمینه امور رفاهی برای این عده و دیگر کارکنان‌آینده تاسیسات ساختمان شهر بزرگی در مساحت ۲۸۰ هزار متر با تمام تاسیسات مدرن‌از قبیل درمانگاه ، هتل، مسجد، بیمارستان ، رستوران، سینما و سایر خدمات شهری رو به اتمام است .

این شهر گنجایش ۱۵۰۰۰ نفر را دارد و در آینده قابل گسترش به۳۰۰۰۰ نفرمیباشد.

علاوه برایجاد بازار کار وایجاد تخصص ، صنعت‌مس بعنوان پرارزش‌ترین ثروت ملی ایران پس از نفت ، یک ذخیره اساسی آینده این سرزمین بشمار میرود که‌نتایج اجتماعی و اقتصادی آن در چشم‌اندازآینده درخشان‌است.

طبق برنامه در ۱۵ سال اول بهره‌برداری سالانه ۱۴۵هزار تن‌مس‌تقریباخالص‌باعیاربیش‌از ۹۹٪ بدست خواهد آمد که کشور ایران را در شمار سه کشور بزرگ تولیدکننده مس قرار خواهد داد . باتوجه به ایجادصنایع جنبی‌که هم‌اکنون طرحهای ان تهیه و مقدمات امر فراهم شده است بیش از پیش ابعاد این مجتمع عظیم‌که رویائی دیرینه را به تحقق درمی‌آورد ، آشکار میگردد.

کارهای انجام شده و در دست اقدام :

برای بهره‌برداری از معدن باتوجه به فراگرد طولانی‌تهیه مس میبایستی عملیات در ناحیه‌ای بوسعت۴۰۰کیلومتر مربع گسترده شود . در این ناحیه وسیع عملیات زیر در طول۴سال فعالیت شبانه‌روزی پیاده شده واینک اغلب آنها رو به اتمام است .

- تاسیس کارخانه تغلیظ و ذوب مس بظرفیت ۱۴۵۰۰۰ تن در سال .
- آبرسانی شامل تهیه و انتقال روزانه۶۰۰۰۰مترمکعب ازخاتون‌آباد در ۴۵کیلومتری معدن .
- ایجاد سد برای‌نگهداری آب‌ها و سد رسوب‌گیر .
- ساختمان شهرک۱۲۰۰۰ نفری .
- راهسازی وراه‌آهن‌جهت ارتباط معدن به‌شهرهای‌اطراف و بندرعباس .
- تولید ۱۷۰۰۰ کیلووات برق .

اینک ده‌ها دستگاه کامیون غول‌آسا ۱۲۰ تنی، بیل‌های الکتریکی بظرفیت ۱۲ یارد مکعب، متەهای‌حفاری وماشین آلات دیگر بادستهای توانای کارگران و متخصصان ایرانی و خارجی در منطقه مس سرچشمه‌بکار تسطیح کوه‌ها، جاده‌سازی، شهرسازی وحمل مواد معدنی مشغول است .

آگهی استخدام

شرکت سهامی ترابری زمینی ، احتیاج به تعدادی ماشین‌نویس ورزیده دارد :
کسانیکه دارای گواهینامه ماشین‌نویسی‌وسابقه کار هستند با دردست داشتن مدارك مربوطه‌به امور اداری شرکت واقع در امیرآباد شمالی روبروی دانشکده اقتصاد مراجعه نمایند .

شرکت سهامی ترابری زمینی

آگهی

مرکز همکاریهای امور دام (مهاد) برای نشان دادن ترقیات دامپروری ایران در دوره ۵۰ سال شاهنشاهی‌خاندان پهلوی از دانشجویان محترمیکه در خارج از ایران‌تحصیل میکرده‌اند دعوت مینماید برای بازدید از موسسات دامپروری اطراف تهران تاپنجم مرداد ماه به دفتر این مرکز مراجعه فرمایند تاترتیب عزیمت آنها به دامپروریها و مشاهده‌پیشرفتها داده شود. وسیله عزیمت از طرف این مرکز فراهم شده‌است.

آدرس: خیابان فرصت- شاهرضا - بالاتر از ساختمان شماره۵ دادگستری-ساختمان‌شماره۹۲ دفترهمکاریهای‌امور دام

هرماکی «ماک» نیست

Mack TRUCKS

تریلرکش

کمپرسی

کامیون: ماک

مشخصات: کاملا مطابق باشرایط جوی و اقلیمی ایران مورد ضمانت کاوکار)

مزایا: احیاء لوازم یدکی ، گارانتی ، استفاده از تعمیرگاه‌های مجاز در سراسر ایران.

نماینده انحصاری: شرکت کاوکار سهامی ۱۲۲۱ خیابان قزوین . تهران .

خواهشمند است جهت کسب اطلاع بیشتر
باتلفنهای ۵-۵۴۹۰۶۱ داخلی ۴۲ و ۱۰
مستقیم ۵۴۳۲۹۴ تماس حاصل فرمائید .

زندگی باروشی مدرن وراحت درقلب لندن

Manor House Court Little Venice, W9

انواع گوناگون آپارتمانها وخانه‌های نوساز باقیمت های متعارف و با مالکیت ۱۲۰ ساله در ناحیه مسکونی‌زیبا که ارتباط از آنجا با مراکز لندن به آسانی انجام میگیرد.
آپارتمانهای یک اطاق خواب از ۲۲۰۰۰ پوند- دواطاق خواب از ۴۵۰۰۰ پوند- سه اطاق خواب از ۵۰۰۰۰پوند.
پنت‌هاوس باباغچه روی‌بام از ۶۹۰۰۰ پوند- وخانه‌ها از ۸۰۰۰ پوند.
هر آپارتمان شامل: حمام برای هر اطاق خواب- محوطه نشیمن وسیع- دستگاه حرارتی مستقل - پارکینگ سرپوشیده- آسانسور اتوماتیک.
آپارتمانهای نمونه برای دیدن، هر نیش خیابان‌وارویک وکیلفتون گاردن آماده است.
برای دریافت کتابچه رنگی به نماینده انحصاری‌مراجعه فرمائید:

26 Clifton Road, Maida Vale,
London, W9 1SX, England
Telephone: London 289 1001. Telex 8812798

Sole Agents
Chestertons
Chartered Surveyors

A Trafalgar House Development

تفسیر اقتصادی

تحلیلی از گزارش رئیس بانک مرکزی

دکتر منوچهر کیانی
استاد اقتصاد دانشگاه تهران

استفاده بیحد از یک حربه

بانکهای مرکزی درکشورهای‌غیر سوسیالیستی ازنظر قوانین وابزار های‌پولی‌که جهت‌تنظیم حجم‌پول واعتبار دراقتصاد ملی دراختیار دارند، تقریبانظیر یکدیگرند. درکشورهای‌صنعتی غربی بانکهای مرکزی ازیک استقلال نسبی برخوردارند وبه کرات اتفاق میافتدکه سیاست بانک‌مرکزی درست در جهت عکس سیاست اقتصادی دولت قرار میگیرد، چون دولتها در غرب ـ بخصوص درسالهائی‌که‌انتخابات انجام می شود ـ برای رضایت مردم وبدست آوردن‌آراء بیشتر ازاسراف درمخارج، بخشنشهای بیمورد دریغ نمی‌نمایندو این‌امر خود تعادل اقتصادی رابهم میزند. ازاینرو ، روسای بانکهای مرکزی این‌کشورها با استقلالی‌که دارا هستند، اکثرا نقش «ترمز کننده» را ایفا میکنندو میکوشند جبران اعمال ورفتار حکومتها راکه‌احتمالا ازنظر سیاسی لازم ،ولی ازدیدگاه اقتصادی مضر میباشد، بنمایند . درایالات متحده امریکاکه سیستم بانکی‌اش ازهر کشور دیگری پیشرفته‌تر میباشد، ونقش بانک مرکزی درتنظیم اعتبارات شدت درآنجاکشف شدوتکامل یافت، قوانین بانک مرکزی «سیستم فدرال رزرو» طوری تدوین شده‌است که رئیس بانک مرکزی ازبیشترین اختیارات برخوردار میباشد.

باتصویب قانون‌جدید پولی وبانکی‌کشور « مصوب ۱۸ تیرماه ۱۳۵۱ »بانک‌مرکزی ایران عملاخودش اختیاراتش را محدود کرد.

قبلا در شورای پول‌و اعتبار ـ مهمترین ارکان بانک‌مرکزی ـ پانزده نفرعضویت داشتند، درحالیکه طبق‌قانون جدید شورا مرکب ازیازده‌نفر میباشد .

در شورای پول‌و اعتبار نماینده بانکهای خصوصی، یک استاد اقتصاد دانشگاه، رئیس بانک ملی‌وزیر کشاورزی‌شرکت ندارند وچهارنفر ازده‌نفر اعضای شورا یابوسیله وزیر امور اقتصادی وداراثی انتخاب میشوندو یاکارمند آن وزارتخانه هستند. این تغییرات موجبشد که‌حداقل مشارکت بخش خصوصی دراین شورا کاهش‌یابد.

تشریح این تناقض احتیاج‌به مقدمه وتوضیحی دارد.

بانک مرکزی ایران ، همچون سایر بانکهای مرکزی دارای سه ابزار پولی کلاسیک میباشدکه عبارتند از:

۱ـ نرخ تنزیل مجدد.
۲ـ سپرده های قانونی بانکها.
۳ـ سیاست بازار باز.

چون ابزارهای اول و سوم درایران دارای‌کاربردی موثر نیستند، بانک مرکزی نه‌فقطاز حربه دوم حداکثر استفاده ممکن ازنظرقانونی رامیکند ،بلکه بانکها راوادار میسازد، مازاد سپرده‌های دیداری خودرا ـ ازیک حد معین به‌بالا ـ صرف خرید اوراق قرضه دولتی نمایند. البته بانک مرکزی استدلال‌میکند که با این اقدام میزان نقدینگی سیستم بانکی را کاهش‌میدهد وبدین وسیله یک سیاست ضد تورمی اعمال میکند، غافل از این که بکار بردن حربه سپرده های قانونی به‌این شدت، از یکطرف به‌اساس اقتصاد آزاد ارشادی کشورصدمه میزندو ازطرف دیگر موجب افزایش «نرخ‌بهره» و هزینه های مختلف سرمایه‌گذاری میگردد . قیمت‌پول امروزه برای‌بانکها حدود یازده درصد تمام میشود، ازاینرو ،بانکها حداقل سیزده تا چهارده درصد بهره دربرابر وامهای خود میخواهند. بعلاوه، این استدلال قابل توجیه‌نیست که بانک مرکزی از میان‌بانکها بکاهد و در عوض به اعتبارات بخش عمومی بیفزاید. بدون شك، بانک مرکزی میباید درازای نگهداری پول سازمان های دولتی نزد خود، به‌آنها اعتباراتی اعطا نماید، ولی سیاست‌ضد تورمی نیز باید درمورد این سازمان هااجراگردد. باتعقیب یک سیاست انبساطی درجهت دولت، نمیتوان درعین حال از ابزار های ضد تورمی در مقابل بخش خصوصی استفاده کرد، چه بساکه بخش خصوصی، بخصوص درکشور های درحال توسعه، منابع‌مالی را اقتصادی‌تر از دولت‌بکار برند، چون ازاسرافها حذر میکنندو تابع مکانیسم های بازار هستند.

کاهش میعان بخش خصوصی درعمل موجب ازدیادهزینه های سرمایه گذاری شده‌و این خود چنانچه سرمایه گذاران باتقاضا های کافی مواجه شوندو حاضر به‌سوذکمتر نباشند ـ قیمت های تمام‌شده راترقی میدهد. ازاینرو ،درایران مساله تورم یك‌بعدی نیست،بلکه عوامل زیادی، بخصوص سیاست پولی بانك مرکزی دررابطه‌اش بابخش عمومی دخیل میباشد.

اختیار توزیع نخ از مدیران کارخانه‌های اصفهان سلب شد

کمبود زمینه نخ دربازارهای کشور وعدم‌توجه‌مسئولان ومدیران کارخانه‌های تولیدکننده ، به تولید کافی و توزیع بموقع این محصول موجب شد تا کار توزیع نخ کارخانه های نخ اصفهان‌ازمدیران آنها گرفته شود و کمیته‌ای مرکب از نمایندگان کارخانه‌ها وسازمان های دولتی ، کنترل و نظارت برتوزیع نخ‌را برعهده گیرد.

نزدیک به ۳ ماه است که اختلال و بی نظمی در امر تولید و توزیع نخ بوجود آمده است و بنابگفته چندتن ازمطلعین دلال‌بازی و سوء استفاده‌بعضی از دست‌اندرکاران این صنعت موجب نابسامانی در تولید و عرضه این محصول شده ، تا آنجا که‌هربقچه ۴٫۵ کیلوئی دربازار سیاه بیش از ۲۰۰ ریال از نرخ رسمی، گرانتر بفروش میرسد.

قیمت نخ دربازار ونرخ اعلام شده از طرف مرکزبررسی قیمتها بشرح زیر است :

نوع نخ	ترقی بیرویه قیمت این‌محصول ، سبب شد تا وزارت بازرگانی در این هفته تصمیم گرفت با تشکیل یک کمیته و کنترل توزیع این محصول،هرچه زودتراین‌نابسامانی را از میان بردارد . این کمیته‌که درآن نمایندگان استانداری ،اداره های کل بازرگانی و صنایع و معادن واتاق بازرگانی ، کمیته ملی حمایت از مصرف‌کننده ونمایندگان کارخانه های ریسندگی اصفهان شرکت دارند مامور شده تا با تنظیم برنامه توزیع نخ واحد های تولیدی ، قیمت آنرا در سطح فروش کنترل کند و همچنین به کمیته مذکور ماموریت داده شد تا پس از بررسی های لازم نسبت بصدور حواله های تحویل نخ‌برای متقاضیان اقدام کند . چندتن از تولیدکنندگان نخ و فروشندگان این محصول به خبرنگار ما گفتند : شاید مسائل مختلف موجب اختلال درتوزیع این محصول شده باشد ولی ترقی قیمت پنبه وافزایش مزدها نیزشاید یکی از علل کمبودزمینه‌این‌محصول در بازار باشد ، چون زمانیکه نرخ نخ از طرف مرکز بررسی قیمتها اعلا شد پنبه کیلوئی ۸۰ تا ۸۵ریال‌قیمت داشت درصورتیکه قیمت پنبه درحال حاضر کیلوئی ۱۱۰ تا ۱۲۵ ریال است وهمچنین در این مدت حدود۱۵تا ۲۰درصد بدستمزدها افزوده شده است . یک مقام مطلع دراین‌باره به خبرنگار ماگفت : اگر این‌دومورد یاموارد دیگر واقعیت داشته باشد ونرخ اعلام شده ازطرف مرکز بررسی قیمتهابی صرفه تشخیص داده شود ، بزودی نرخهای‌گذشته تجدید نظر خواهد شد.
نمره ۵	۵۴۰ ریال
نمره ۱۰	۶۱۰ ریال
نمره ۲۰یک لا	۷۲۰ ریال
نمره ۲۰ دولا	۸۲۰ ریال
نرخ رسمی	قیمت بازار
۵۴۰ ریال	۷۵۰ ریال
۶۱۰ ریال	۸۰۰ ریال
۷۲۰ ریال	۹۰۰ ریال
۸۲۰ ریال	۱۰۵۰ ریال

گفتگوی اختصاصی بامدیر کل سازمان دامپروری

مجتمع بزرگ تولید مرغ شروع بکار میکند

بهره‌برداری از یك واحدعظیم تولید مرغو تخم مرغ‌درحصارك کرج ازهفته آینده شروع‌خواهد شد واحد مذکور که در نوع خود در کشور بی نظیراست ، قادر به تولید ۵ میلیون کیلو گوشت مرغ در سال میباشد و سازمان دامپروری وابسته به وزارت کشاورزی کارهای‌اجرائی این واحد را تنظیم وبهره ـ برداری رازیر نظر خواهدداشت.

واحد تولید مرغو تخم مرغ حصارك که هفته قبل نیز مورد بازدید آقای نخست وزیر قرار گرفت ، در تنظیم بازار مصرف بخصوص در تهران ، کمك‌ارزنده خواهد داشت و بهمین مناسبت گفتگوئی با مهندس محمدمشحون مدیر کل سازمان دامپروری کشور بعمل آمده است.مهندس مشحون ،چهره آشنای‌ورزش‌ایران‌مهندسی دامپروری رانیز از امریکادریافت کرده است. مشحون که‌نزدیك به سه سال است‌در مدیریت‌سازمان دامپروری انجام وظیفه میکند ، در خصوص‌دام‌و دامپروری گفت:

تامین مواد پروتئینی که‌اکثریت مصرف آن در انواع گوشت‌قرمز وسفید خلاصه‌میشود، وظیفه‌ایست که جنب‌کارهای دامپروری‌مملکت قرار دارد و بهمین لحاظ سعی بر این است که باتوجه به افزایش مصرف ،تا حداکثر ممکن‌سطح تولید در سراسر کشور افزوده گردد ،بطوری که بتوانیم به حد خودکفائی برسیم.

مهندس محمد مشحون

گاوداریها بارقم ۷ هزارو ۷۰۷ راس در ۱۰۳ گاوداری در استان خراسان قرار گرفته وکمترین‌رقم گاو مربوط به بندرعباس است.

آنگاه مهندس‌مشحون درزمینه تولید مرغ کشور گفت :تولید گوشت مرغ در سال گذشته۱۲۶ هزار تن وتخم مرغ خوراکی۱۷۶ هزار تنو تخم مرغ‌جوجه کشی داخلی ۱۲۱ میلیون عدد بوده است که کمبود تولیدتخم مرغ جوجه‌کشی باورود ۱۴ میلیون‌عدد تامین گردیده است.

دامهای موجود

مدیر کل سازمان دامپروری آنگاه به ارقام موجودی دام در کشور اشاره کردو گفت : آمار سال ۲۵۳۴ «سال گذشته »نشان داده است که حدود ۹ تا۱۰میلیون گاو در کشور وجود دارد که‌از این تعداد ۶۴ هزارو ۱۲۱ راس گاو های خارجی است وبا تلقیح اسپرم این گاو ها موفق‌شده‌ایم که‌حدود ۷۰ هزارو ۲۱۳ راس‌گاو «آمیخته » بوجود آوریم.

وی افزود : باتوجه به‌مصرف روزافزون تهران ، حدود ۴۱هزار و ۵۵۴ گاو اصیل و آمیخته در ۲۸۲ گاوداری اطراف تهران نگهداری میشود. رئیس سازمان دامپروری اضافه کرد که بموجب مقررات مربوط به پرداخت هزینه حمل‌و نقل از خارج بکشور که توسط وزارت کشاورزی اجرا می شود ،تعداد گاو های اصیل‌خارجی روبه تزاید استو باتلقیح‌مصنوعی در گاو های نژاد ایرانی ،گاوهای آمیخته افزایش یافته است . مشحون تعداد گاومیش را ۵۲۰ هزار ، تعداد گوسفند را بیش‌از ۵۰ میلیون راس ،خوك را ۵۸ هزار، اسب ومادیان را ۵۳۷هزار، الاغرا ۲ میلیون و ۵۱۳ هزار و بالاخره تعداد تخمینی طیور را۸۸ میلیون و ۲۹۵ هزار اعلام‌داشت و کمترین رقم متعلق به تعدادقاطر درکشور است که‌حدود ۴۱۸ هزار راس میباشد.

بعد از استان تهران‌بزرگترین زنجیری با همکاری واحد های مرغ اجداد ـ پرورش مرغ‌مادر کرج ـ جوجه‌کشی فارمك ـ پرورش مرغ گوشتی حصارك و کارخانه تهیه خوراك دامو طیور فعالیت خود را آغاز میکند . وی هر مورد واحد مرغ اجداد گفت بموجب طرحی که سازمان دامپروری کشور دردست اقدام است ،باتولید افزوده جوجه پدرو مادر نیاز همده کشور از واردات این نوع جوجه برطرف می شود، وبا توسعه این واحد می‌توان سالانه حدود یك میلیون جوجه پدرو مادربرای تولید تخم مرغ جوجه‌کشی به بازار مرغداری عرضه کرد. علاوه براین واحد پرورش مرغ مادر کرج نیز با ظرفیت سالانه ۶۰ هزار مرغ‌مادر میتواند ، سالانه ۶ میلیون تخم مرغ جوجه‌کشی تولید کند.

کشتار وبسته‌بندی

مهندس مشحون سپس در مورد واحد پرورش مرغ گوشتی حصارك کرج یادآور شد، این واحد با سیستم بسته کار میکندو مجهز ترین مرغداری است که‌تاکنون‌در کشور تاسیس شده است وی‌در مورد تامین خوراك این‌مرغداری اضافه کرد :کارخانه تهیه‌خوراك دام وطیور ، قادر است روزانه۱۵۰ تن خوراك دامو طیور تهیه کند که نیازمندی خوراك این واحد مرغداری را تامین میکند. وی‌در پایان به‌عرضه گوشت مرغ‌تولیدی این واحد اشاره کردو گفت :

از مرداد ماه آینده کشتارگاه و بسته‌بندی گوشت مرغ دراین واحد قادر خواهد بود که در هر ساعت ششهزار مرغ را ذبح کند وسپس مرغهای ذبح شده را با تجهیزات اتوماتیك مدرن، پرکنی وتمیزو سپس بسته‌بندی بهداشتی کرده‌وبه سردخانه‌هاجهت‌نگهداری و مصرف در فصل مناسب ارسال دارد.

پایان مذاکرات مربوط به توسعه ذوب آهن!

گفتگوهای هیات نمایندگی ایران و کمیته روابط اقتصادی خارجی شوروی‌در مسکو پایان گرفت ورادیو مسکو اعلام‌کرد که مذاکرات دو کشور برای توسعه ذوب‌آهن ایران با موفقیت انجام گرفته است.

ریاست هیات نمایندگی ایران را آقای دکتر امیرعلی شیبانی مدیر عامل شرکت ملی ذوب‌آهن ایران بعهده دارد. وی در یک مصاحبه رادیوئی در مسکو گفت: تولید کارخانه ذوب‌آهن اصفهان که در حال حاضر بیش از ششصد هزار تن در سال‌است به حدود دو میلیون تن‌خواهد رسید. خبرنگار ما اضافه میکند که ظرفیت کارخانه ذوب‌آهن آریامهر در مرحله‌نهائی بمحدود هشت میلیون تن خواهد رسید.

امیرعلی شیبانی

این کارخانه در حال حاضر انواع تیرآهن ـ میل گرد ساده و میل‌گرد آجدار تولید میکندو بابهره‌برداری از مراحل بعد ، تولیدات‌آن‌تنوع بیشتری خواهد یافت و از جمله برای صنایع داخلی آهن ورق تولید خواهد کرد.

با افزایش خرید دو وزارتخانه تعاون‌وکشاورزی

یک میلیون تن گندم زارعان خریداری میشود

نزدیک به ۲۰۰ هزار تن تولید گندم‌کشور از کشاورزان خریداری شد. بموجب گزارشات دو وزارتخانه کشاورزی و منابع طبیعی و تعاون وامور روستاها، با اینکه هنوز برداشت گندم در قسمت‌عمده‌کشور پایان‌نیافته است وبخصوص خرمن کوبی در نقاط مهم غله‌خیز کشور آغاز شده است، تاکنون ۸۵ هزار تن گندم‌وسیله‌شرکت های تعاونی روستائی و۱۱۲ هزار تن نیز توسط مامورین وزارت کشاورزی خریداری شده‌است.

هنگام تعیین قیمت خرید گندم زارعان مقرر شد که ۵۰۰ هزار تن گندم از جانب وزارت‌تعاون و امور روستاها و ۲۵۰ هزار تن نیز ازطرف وزارت کشاورزی خریداری شود، ولی با افزایش میزان خرید و آمادگی کشاورزان‌گندمکار جهت عرضه گندم بمامورین خرید، پیش‌بینی میشود، میزان خرید گندم از طرف دولت‌افزایش یابد، بخصوص که در وزارت کشاورزی و منابع طبیعی گفته شد. امکان دارد که از طرف این وزارتخانه تاحدود دو برابر میزان تعهد شده، یعنی تا ۵۰۰هزار تن‌گندم زارعین خریداری‌شود.

خبرنگار ما گزارش میدهد: اگر مشکلات‌مالی خرید گندم‌پیش نیاید ومیزان اعتبارات‌روند جاری را طی کند، ووزارتخانه مذکور امسال حدود یک میلیون تن گندم زارعین را خریداری‌خواهند کرد.

وزارت تعاون وامور روستاها اعلام‌کرد علاوه بر خرید گندم، تاکنون ۸ هزار تن پیاز مناطق گرمسیری از روستائیان خریداری‌وتحویل وزارت بازرگانی گردیده است و ضمنا ۴۰ تن پشم نیز از تولید کنندگان روستائی خریداری و تحویل شرکت سهامی فرش ایران گردیده‌است.

اقتصاد جهان

چشم‌انداز اقتصادی آمریکای لاتین

جورگ‌دل‌کانتو، رئیس قسمت نیمکره غربی در صندوق بین‌المللی پول اخیرا ضمن نطقی در تورنتو، اظهار کرد که تحولات سال جاری وروندهای موجوده نشان میدهد که چشم‌انداز اقتصادی در کشورهای امریکای لاتین و منطقه کارائیب رو به‌بهبود مساعدتر شده است. وی‌اضافه کرد که این کشورها تا پایان سال ازرشد اقتصادی‌معتدلی‌برخوردارخواهندشد و ضمنا موفقیت بیشتری در زمینه مساعد ساختن وضع موازنه پرداختهای خود ومحدود کردن تورم، بدست خواهندآورد.

دل کانتو، اظهار داشت که انتظار میرود در سال جاری بخصوص افزایش قابل ملاحظه‌ای در صادرات کشورهای امریکای لاتین حاصل شود.

خط‌مشی جدید اعتبارات صادراتی

خط مشی جدید اعتبارات صادراتی که اخیرا ازطرف بانک صادرات و واردات امریکا اعلام شد از جانب چند کشور عمده تجاری دیگر بمنظور محدود کردن دامنه رقابت دولتها در فراهم کردن اینگونه تسهیلات رعایت خواهد شد. پس ازاعلام مقررات جدید بانک صادرات و واردات امریکا، اعلامیه‌های مشابهی ازطرف دولت های آلمان فدرال، ژاپن وانگلیس صادر شده است. هدف کلی از وضع اصول جدید که پس از دو سال مذاکره تحقق یافته و از تاریخ اول ژوئیه طی یکدوره آزمایشی یکساله رعایت میشود آنست که میزان اعتبارات صادراتی رسمی با درنظر گرفتن استانداردهای بازار معین شود و این بدان معنی است که تسهیلات دولتی دراین زمینه محدودتر خواهد شد و رقابت های صادراتی با از میان برداشتن «انگیزه های مصنوعی» براساس کیفیت کالاها صورت خواهد شد

تعرفه های رجحانی

کمیسیون اجرائی بازار مشترک اروپا، با از میان برداشتن «انگیزه‌های مصنوعی» طرحی را تصویب کرد که بموجب آن ارزش واردات این جامعه اقتصادی از کشورهای درحال توسعه که مشمول تعرفه‌های رجحانی میشود، در سال۱۹۷۷ حدود ۴۶ درصد افزایش خواهد یافت و به۶٫۷ میلیارد واحدمحاسبه بالغ‌خواهد شد.

ارزش اینگونه واردات بازار مشترک در سال جاری به۴٫۶ میلیارد واحد محاسبه میرسد. طرح‌مذکور برای‌تصویب نهائی به شورای بازار مشترک تسلیم شده است.

طرح تقلیل تعرفه ها

ژنو ـ یونایتدپرس ـ کمیسیون بازار مشترک اروپا طرحی را در مورد تقلیل تعرفه کالاهای صنعتی به دبیرخانه طرار صوص تعرفه وتجارت» (گات) تسلیم کرد تا در کنفرانس بین‌المللی توکیو در باره آزادی بازرگانی، مطرح شود. طرح‌مذکور شامل تولیدات کشاورزی نمیشودو دراین مورد مذاکرات محرمانه‌ای در کمیسیون کشاورزی بازار مشترک، جریان دارد.

کمیسیون بازار مشترک ضمن بیانیه‌ای گفته است که هرگاه طرح مورد بحث تصویب شود، به تقلیل قابل‌ملاحظه تعرفه های مربوط به کالاهای صنعتی کهکشور های پیشرفته وضع کرده‌اند، منجرخواهد شد.

شوروی‌ها «پوست» خریداری از ایران را تحویل نگرفتند

شوروی‌ها‌امسال‌قریب۵٫۱ میلیون جلدپوست‌و سالامبوبزی‌از ایران خریداری کرده‌اند، ولی تاکنون حدود ۵۰ درصد از آنها را تحویل گرفته‌اند. یک بازرگان گفت: شوروی‌ها از هفته‌گذشته به بهانه‌های واهی از تحویل بقیه پوستها وسالامبورها خودداری کرده‌اند.

شایع است دو علت موجب عدم تحویل گرفتن پوست و سالامبورهای مورد معامله‌شده است. یکی اینکه پوست و سالامبورها دلخواه نیست ودوم اینکه چون قیمت پنبه نیز اگر ترقی کرده است، این موردنیز به معاملات پوست و سالامبور ارتباطی ندارد.

این بازرگان افزود:پوست و سالامبور مورد معامله با شوروی‌ها فقط باب بازارهای آنکشور تهیه شده است و اگر شوروی‌ها در تحویل گرفتن بقیه پوست‌و سالامبورهای خریداری شده از ایران‌تعلل‌ورزند میلیون ها تومان به صادرکنندگان‌ایرانی زیان میخورد. پوست بزی هنگ سوده شدهباب‌کشور شوروی‌پوست واگر تجار قبلا اطلاع داشتندکه آنها خریدار این نوع پوست نخواهند بود،پوستهای موجود رابصورت دیگری‌تهیه میکردند تا بتوانند به کشورهای دیگر صادر کنند.

بازرگانان صادرکننده پوست، از مرکز توسعه صادرات‌کشور درخواست کرده‌اند که هرچه زودتر باین مساله توجه کنند و اگر شوروی‌ها در امر تحویل گرفتن پوست بازهم تعلل‌ورزند، باید ایران هم در مقابل عکس‌العمل متقابل نشان‌بدهد.

شرکت پیچاز الکتریک

سازنده، مقره‌های اتکائی داخلی

سری ۱-۱۰-۲۰-۳۰ کیلوولت

استاندارد DIN ۴۸۱۳۶

دفتر مرکزی ـ خیابان ایرانشهر جنوبی شماره ۴۵

تلفن ۸۳۸۳۴۴ تلگرافی پیچاز الکتریک

اطلاعیه

کلوپ شنای خانوادگی

رویال ونک

کلوپ شنای خانوادگی رویال ونک با استخرمجهز بزرگسالان ، استخر مخصوص کودکان با مربی، امکانات پذیرائی با غذاهای لذیذ رویال ونک وسائل بازی و سرگرمی در باغی بسیار بزرگ وباصفا افتتاح شد

و از ۹ صبح تا ۵ بعد از ظهر یکسره باز است ،

ونک انتهای خیابان شیراز جنوب آپارتمانهای شرکت سامان

تلفن : ۶۸۲۹۶۵ و ۶۸۲۹۶۶

برنامه های سخنرانی ، نمایش ، فیلم، موسیقی و رقص دهمین جشن هنر اعلام‌شد

دهمین جشن هنر بادستهای پر

در گفتگوی مطبوعاتی که از طرف رادیو و تلویزیون ملی ایران‌روزشنبه درباشگاه‌طوس برپا شد ، فرخ‌غفاری قائم‌مقام‌ومدیرعامل جشن‌هنر و دیگرمسئولان‌این‌جشن در مورد برنامه های دهمین جشن هنر بطور مشروح سخن گفتند .

دهمین جشن‌هنرشیرازهمچنان باهدف گسترش هنر ، بزرگداشت هنر های اصیل ملی ، بالابردن سطح فرهنگ مردم تجلیل از هنرمندان ایرانی و شناساندن هنرمندان‌خارجی در ایران و نهایت روبررویی فرهنگ شرق و غرب با مجموعه‌ای از هفت مجلس تعزیه ، پانزده فیلم سینمائی باتم نگاهی به شرق ، چهارنمایشنامه‌ی ایرانی و چهارنمایشنامه‌ی خارجی دمبرنامه‌ی موسیقی ترکیبی از موسیقی کلاسیک و جدید غربی و سنتی واصیل ایرانی ، چهار برنامه رقص و باله همراه بابیست ویک‌مجموعه سخنرانی‌ایرانشناسان غربی و محققان و دانشمندان ایرانی از بیست و ششم مردادماه تا پانزدهم شهریورماه درشیراز برگزار میگردد .

هفت مجلس تعزیه

ویژگی جشن هنر امسال تاکید خاص برگزار کنندگان این جشن به شناخت وزندمکردن هنرنمایشی تعزیه در ایران است. جشن‌هنر امسال درسه قسمت‌به‌تعزیه‌پرداخته است .

دوروز جلوتر از شروع جشن بحث و گفتگوی و سخنرانی ایرانشناسان خارجی و دانشمندان ومحققان ایرانی در مورد تعزیه آغاز میشود .

در این سمپوزیوم افراد سرشناسی چون احسان‌یار شاطر از دانشگاه کلمبیا ، ژان‌کالاموماز مدرسه‌ی عالی تحقیقات پاریس ـ ساموئل‌پیترسن از دانشگاه‌امریکایی قاهره بهمراه بهرام بیضایی ـ پرویز ممنون ، صادق همایونی ، ومحمد جعفر محجوب، وچندین‌تن دیگر سخنرانان جلسات بحث و گفتگو خواهند بود در این جلسات فیلمهائی که از تعزیه بوسیله

فوریااسپرت در نمایش کلاه‌خدا به کارگردان ویکتورکاریا

(ویدئو) و (فیلم) گرفته شده است پخش درمی آید ودر مورد آنها گفتگو میشود.

قسمت دوم نمایشگاهی‌است از تعزیه شامل کلیه کتابهایی که تا بحال در مورد تعزیه نوشته شده است (۵۰ جلد) عکسهایی کمازاین مراسم از زمان صفوی تابحال گرفته شده و ساختن چند صحنه تعزیه است که درجوار جلسات سخنرانی‌ها برپا میشود.

قسمت سوم اجرای ۷ مجلس تعزیه است که درحسینیه‌ی مشیرودهی بنام کفترک در ـ ۳۰ کیلومتری شیرازنمایش‌داده‌میشود.

درمیان این ۷ مجلس : مجلس تعزیه‌ی موسی و دریش‌بیابانی بعداز چهل سال برای اولین‌بار اجرا میشود .

(نمایش‌نامه های نوشته نشده)

دربرنامه‌ی تئاتر جشن و هنر امسال به یک نسبت‌به تئاترایرانی و غربی توجه شده است.

چهارنماشینامه‌ی ایرانی و چهار نمایشنامه خارجی مجموعه‌ی تئاتر دهمین جشن هنررا تشکیل میدهد .

گذشته از شرکت (شوجی قراباما) چهره‌ی شناخته‌شده‌ی جشن هنر هفتم که امسال بانمایش (کشتی‌جنون) شرکت میکند . و ویکتورکارسیا که در جشن‌هنر هشتم‌اجرای‌نمایشنامه‌اش (کالدرون ده‌لابارکا)گرفتارسانسور اخلاقی شد وامسال نمایشنامه‌ی (کلام خدا) رابابازی (نوریااسپرت) هنرمند نمایشنامه‌ی کلفتها باجرا در می‌آورد ، (میراترایلوپیچ) از یوگسلاوی تئاتر(معجزه درشارگان) را بنمایش میگذارد به گفته فرخ غفاری ویژگیهایی دارددر اجرای این نمایشنامه مشکل زبان برای تماشاگر ایرانی وجود ندارد و ترجمه‌ی فارسی همزمان بااجرای نمایش به سمع‌تماشاگران میرسد .

از ایران در قسمت تئاتر گروههای وابسته به تلویزیون ملی ایران شرکت دارند آربی‌اوانسیان ، آشوربانی‌پال‌بابلا ـ اسماعیل خاچ و صالح علا ، کارگردانان این نمایشنامه‌هاهستند .

نمایشنامه آربی‌آوانسیان ، سواری درآمد ، رویش سرخ ، مویش سرخ قدش سرخ دندانش سرخ‌و ... نام دارد که از متون قدیمی و مختلف ایرانی اقتباس شده است و توسط مهین تجدد نوشته شده است .

در این نمایشنامه بگفته‌ی آربی‌اوانسیان سعی شده است . «فکر مانی» و جهان‌بینی اوعرضه شود بدون اینکه زندگی (مانی) تصویرگردد .

در مورد نمایشنامه‌ی (شبان و فشاردندان، بگفته‌ی‌خود کارگردانان هنوز نوشته نشده است. و بادر حال نوشتن است و در مورد نمایشنامه‌ی (اسکی‌روی‌آتش)هم که نوشته شده است (کارگردان) صالح علاء درجلسه مطبوعاتی در مورد نمایشنامه با صدایی آهسته بصورتی که نویسندگان جراید نشوند به گفتن یک خبرکوتاه که قبلا هم میدانستیم اکتفا کرد.

بهمین دلیل دانستنی های ما در مورد این‌نمایشنامه‌ها فقط محدود است به کارهای گذشته‌ی کارگردانان آنها و ضمنا انتخاب نمایشنامه نوشته نشده برای‌جشن هنر امسال یکی از کار های‌تجربی جدیدی است که تلویزیون انجام داده است .

(موسیقی وتاج‌اصفهانی)

طبق معمول در قسمت‌موسیقی هم به موسیقی سنتی واصیل ایرانی توجه شده است وهمچه موسیقی غربی جدید و کلاسیک .

امسال بملت تقارن‌بادویستمین سال استقلال امریکا گروه جاز (امریکن براس‌کوئینتت) دو برنامه درشیراز دارد ، ارکستر مجلسی رادیو تلویزیون ملی ایران برهبری (ایوومالک) هم دوبرنامه دارد که درآن آثاری از موسیقی‌دانان کلاسیک ، پرسل‌وباخ را بهمراه آثار داریوش دولتشاهی فوزیه مجداجرا می‌کند فوزیه‌مجدکارش را برای ارکستر زهی بابهرمگرفتن از فلسفه‌ی موسیقی سنتی ساخته است .

مرکز حفظ اشاعه‌ی موسیقی درزمینه‌ی شناساندن موسیقی‌اصیل ایرانی امسال (۶) برنامه‌درحافظیه اجرامیکندکه‌درآن (تاج‌اصفهانی) برغم کهولت سن شرکت میکند .

بژار درجشن هنر

رقص دهمین جشن‌هنر که مجموعا چهار برنامه را تشکیل میدهد ـ موریس‌بژارطراح‌ورقصنده معروف بلژیکی دوبرنامه در نقش رستم اجرا میکند .

که یک اجرای جدیدبه‌سفارش جشن هنر درجوار اجرای‌مجدد گلستان نمایش داده میشود .

« گروه رقص سنتی لامو» از هندوستان ـ گروه ساردونو از اندونزی و گروه رقصهای‌صورتکی بوتان سایر برنامه‌های رقص‌جشن هنر امسال را تشکیل میدهند .

سینما و چین آنتونیونی

دربرنامه‌ی سینمای دهمین جشن هنر که تم نگاهی به شرق را دارد ۱۵فیلم‌نمایش داده‌میشود: علفزار ـ جانشین چنگیزخان ـ رنگ انار ـ چین ـ آوازهند ـ رامپیمائی زرد ـ هزار و یکشب ـ فرعون ـ مومیائی ـ کتابها را دور بریزند ـ قایم باشک شبانی ـ پسرایران از مادرش بی خبر است ـ چشمه وباغ سنگی .

بگفته‌ی آربی‌آوانسیان‌انتخاب این فیلمها به سه صورت به شرف و فلسفه‌ی آن نگاه شده‌است اول از دیدیک سینماگرغربی و به شکل مستند : مثل کار تجربی (آنتونیونی) چین ـ وکارمعروف کوبروشودساک ـ (علفزار) که مشهورترین فیلم های مستندقدیمی است .

دوم از دید یک سینماگر غربی و بشکل ذهنی : مثل فیلم(آواز هند) ساخته‌ی مارگریت دوراس نویسنده‌ی فیلمنامه‌ی مشهور (هیروشیماعشق‌من) . در این فیلم هیچ صحنه‌ای از هندنمایش داده نمیشود . هند این فیلم ساخته‌ی ذهن مارگریت دروراس است. و همچنین هزار و یکشب بازولینی که در ایران هم مقداری از آن فیلمبرداری شده است .

سوم از دید سینماگر شرقی : مثل مرنگ‌ناره ساخته‌ی پاراجانف‌از روسیه که برای اولین‌بار دراکران بین‌المللی در شیراز نمایش داده میشود و فیلم مومیایی ساخته‌ی شادی عبدالسلام که در درسومین جشنواره‌ی جهانی نیز نمایش داده شده است .

ضمنا فیلم فرعون کاوالرویچ‌هم یک فیلم سوپرپروداکسیون شرقی است که در آن صحنه‌های‌عظیم و بزرگ و سکس فراوان وجوددارد. نیز نمایش‌داده میشود که درخلال این عظمت (فکر) یک سینماگر اروپای شرقی درباره‌دنیای‌فراعنه مصر راپشت‌خود دارد . ازایران بجز دوفیلم نمایش داده شده‌ی پسرایران از مادرش بی‌خبراست ساخته‌ی فریدون رهنما دراولین جشنواره طوس نمایش دادمشده.

وچشمه‌ی آربی آوانسیان‌فیلم جدید پرویز کیمیائی (باغ‌سنگی) که درفستیوال برلین جایزه‌ی خرس‌نقره را گرفت نیز نشان داده میشود .

احتمالا بنا بگفته‌ی فرخ غفاری فیلم دوسکادن‌اثر (کوروساوا) والهه ساخته‌ی جدید چیت رای در برنامه فیلم گنجانده خواهد شد.

هرچند بقول آربی‌آوانسیان جای فیلمساز مشهور ژاپنی کن‌جومیزوگوشی در این بین خالی است .

باتوجه به برنامه های اخیر جشن هنر امسال پربارتر،متنوع‌تر از سالهای پیش ، دهمین سال خود را جشن می‌گیرد .

ستاره بخت شما

- فروردین: مدتی است مطالعه را فراموش کرده‌اید،مطالعه نکردن بیسوادی را بدنبال خواهد داشت.
- اردیبهشت: به ظواهر قضایا اهمیت ندهید، به اصل مطلب توجه کنید.
- خرداد: استقامت در مقابل حوادث روزگار، لبخند پیروزی را بدنبال خواهد داشت.
- تیر: در رانندگی احتیاط کنید مواظب سلامتی جان خود ودیگران باشید.
- مرداد: از کار کردن غفلت نورزید بزودی در کارجدید وارد خواهید شد.
- شهریور: از دروغ وظاهر سازی وتملق شدیدا احتراز کنید.
- مهر: دوست داشتن دیگران وظیفه شماست محبت خود را بدیگران واطرافیان ابراز دارید.
- آبان: خونسردی خود را حفظ کنید، به اعصاب خود مسلط باشید. تا موفقتر گردید.
- آذر: گرفتاریهای خصوصی را به محیط کار نبرید و همچنین اداره را با محیط خانه اشتباه نگیرید.
- دی: اگر دوستش داشته باشید دوستتان خواهدداشت همیشه عمل، عکس‌العمل را دربردارد.
- بهمن: همانقدر که در فکر مسایل مادی هستیدبه سلامتی خود مسایل معنوی نیز توجه کنید.
- اسفند: خواستن توانستن را بدنبال خواهد داشت‌تصمیم خود را بگیرید.

جدول

جدول عادی شماره ۹۳۹۶

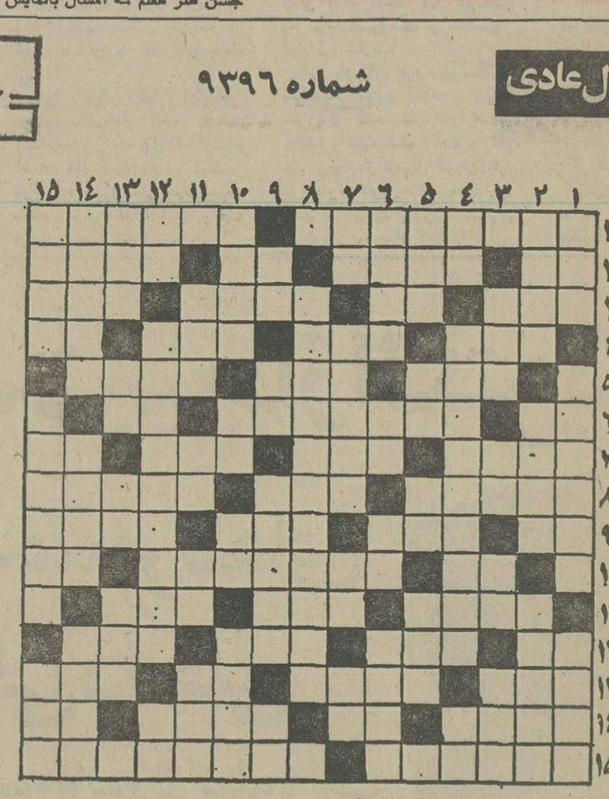

افقی :
۱ـ عاشق هجران کشیده مدام گرفتار آنست ۱ـ شهری در ایران ۲ـ راه کوتاه ـ معروف ترین‌آهنگر جهان‌ـحرف همراهی ـ وسط است ۳ـ ثروت و دارائی ـ بچه بدنیا آوردن ـ چند نفر که مورد اطمینان هستند ـ مبحثی درشیمی ٤ـ هرفصل کتاب ـواحد چهارپا ـ بیم و ترس ـ عددیست ٥ـمخترع تلگراف ـ دست نخوردهـ بزرگان قوم ٦ـلخت‌و برهنه‌بری‌ا فرستادن کالا می نویسند ـ خرس در لغظ عرب ۷ـ از گلهای بهاری ـ چاقی و فربهی ـ خالص ـ ضمیر جمع ۸ـ برای کارهای‌بزرگ آهنینش را بایدداشت ـاولین بشر ـ بهمراد دل نرسیده ۹ـ حرف نفی ـ اهلی شده ـ از سنگهای زیبا ـ سهل و آسان ۱۰ـطاقچه بالا ـ خانم اصولا باید چنین باشد ـ فاصله را میرساند ۱۱ـ نامه نویس ـ شوخ‌طبع ترین نویسنده ـننر و از خود راضی ۱۲ـ بلی‌به زبان بیگانه ـ آفتاب عالمتاب ـ بادیکه نمی‌وزد ـ از معشوقه باید گشید ۱۳ـ رودی در مرز ـ نامی برای خانمها ـ در صورت‌است و برهم می‌نشیند ـ باهمه بدبوئی خاصیت‌زیادی دارد ۱٤ـ خواب است ـعدد اول ـ از امراض پوستی که بیشتر اثرش برصورت میماند ـ رایحه۱۵ـ داخل ـ ازقدیمی ترین شهرهای ایران .

عمودی :
۱ـ برای‌مریض‌حکم غذا را دارد ـ فرشش مرغوبتر است ـ ثروتمند۲ـ بخشنده ـ حتما نفس بلند ـ نوعی حوض‌زیبا در خانه های اعیانی بود ـ برای‌دشمنان‌پرروغن می‌یزند ۱ـ حرف صریح ۸ـ مجمع‌الجزایر معروفی در اروپا ۹ـ صدای کلفت ـ از غزال خوشتر است ـ معروف و بلند آوازه ـ پسوندیست ۱۰ به گیسو می کشند ـ خسته‌همی‌زند ـ فعلا که آقایان بیشتر از آن پیروی میکنند ـ شیرمچغندر قند ۱۱ـ از طوایف عرب ـ اشاره به دور ـ از موجودات خیالی ـ همیشه ازآسمان‌نازل نمی‌شود ۱۲ ـ قصد وارادهـ از نویسندگان معروف انگلیسی که زندانی شیلون از آثار اوست ـ آب پاک ۱۳ـمکرو حیله ـ به زمین فرو میرود ـ ویتامینی است ـ حشره‌شبگرد ۱٤ـ به‌پشت پنجره می‌آویزند ـ معمولا باخیار میخورند ـ خوشگل ۱۵ـ محل گذر است ـ به مراد دل رسیده ـ آب‌در آن جاریست .

حل جدول شماره ۹۳۹۵

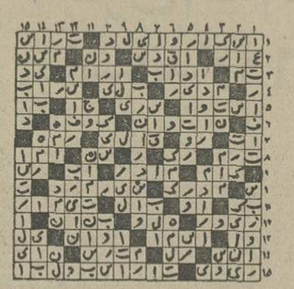

تار هم هست ـ رودی درایران ۳ـ حرف عصای وارونه ـ از کلمات نفی ـ علامت مفعول صریح ـ آقا و سرور ٤ـ قورباغه ـ اثری از مارگارت میچل ـ صد متر مربع ٥ـ پارچه‌ایکه به کارخانم آید ـ پسوند مانند ـ علامت جمع ـ نقاش برآن نقش میکشد ٦ـبه سرکه افتد برزمین می‌زند ـ خاک کوزه‌گری ـ همان مغز است ـ بدگرو گذارده شده۷ـ

جدول ویژه شماره ۷۵۶

افقی :
۱ـ مخترع هلی‌کوپتر ـ لقب ضحاک بود ۲ـ حرف همراهی ـ اصطلاحی در بازی پوکر ـ بلی به زبان خارجی ـ برهنه‌که باشد تابلوی مشهوری میشود ۳ـ گاهی چرخ چنین میشود ـ علامت جمع ـ دانا ـ کشتی ٤ـ اکنون که از گرما خفه میکند ـ در املا به زیرش خط میکشند ـ شتر قوی هیکل ـ اگر ٥ـیکی از انگشتان ـ اسب چاپار ـ نام دیگر چوبک ٦ـ علامت‌مفعول صریح ـ گرداگرد زمین و خانه ـ درخت زبان گنجشک ۷ـ از انگلهای بدن ـ قله‌ها ـ گروه مردم ـ حریف در قمار ۸ـ تیرکه بهدف‌خوردچنین میکند ـاولین‌مرغ‌با منقار کجمی‌خورد ! ۹ـ حرف‌ندا ـ ناامیدی ـ چرمی برای کیف و کفش ـ انبار گندم ۱۰ـ داخل ـ علم‌بررسی گیاه و حیوان با محیط زیست آنها ـ ضمیر عرب ۱۱ـ گودتر که شود چاه میشود ـ پدر بزرگ ـ زمانی‌بزرگترین کشتی را ساخت ۱۲ـ طومار و فهرست ـ جناح لشگر ـ کمیابی ـ خوب و خوش و زیبا ۱۳ـ ضمیر اشاره ـ همه‌روایت‌ها از اوست ـ مثل و مانند ـ دانه آشی ۱٤ـ وسیله وزن کردن اجسام ـ به پای اسیر می‌بستند ـ خیمه های حکمت می‌دوخت ـ از مرغان افسانه‌ای ۱۵ـ یکی از مجاهدین وطن که اعراب را به ستوه آورده بود ـ هرج و مرج طلب !

عمودی :
۱ـ یکی از امراض چشم که چیزی مانند پرده برروی آن کشیده میشود ـ سرزدن گناه از کسی ـ نویسنده۲۰ـدسته‌هاون ـ بیماری کم خونی ـ طیب است ۳ـ کوشنوایش ؟ـ آخرین حرف ـ صفت عدد ـ از گلهای تابستانی ٤ـ قورباغه ـ زبانی‌در کشوری ـ شکوه‌از جداشیا دارد ٥ـ از وزارتخانه ها ـ نوعی خط‌کش است ـ علامت جمع ـ یخ ٦ـ از گرفتنی‌هاست و در موردیگران‌میگیرند ـ بردگی و بندگی ـ پسوندمانند ـ پوست و استخوانی بیش نیست ۷ـ کوچک ـ شیهای عرب ـ بخیه به جامه ـ آزاد و رها ۸ـ صاحب تاریخ جهانگشا ۹ـ نقطه وخال ـ مظهرباریکی است ـ روز تولد ـ انبار کشتی ۱۰ـ راغب‌است ـ خسیس پس نمیدهد ـ بازیادش به جائی هم میرسند ـ اثری اززیگموند فروید ۱۱ـ دزد خانگی ـ میان چیزی ـ عامل اصلی وراثت ـ بنای بلند ۱۲ـ عرق نیشکر ـ مجلسی که زمانی در فرانسه تولید وحشت کرده بود! ـ رنگ موی فوری۱۳ـ از مارکهای اتومبیل ـ وقتو لحظه ـ از نواحی تهران ـ شکیبائی ۱٤ـ سرگردان هم هست ـ محصول کرم ابریشم است ـ مغلوب در بازی تخته نرد ۱۵ـ سپاسگزار ـ هنوز حلقه مفقوده‌اش پیدا نشده ـ زمین را زیرو رو کردن‌برای تخم افشانی .

حل جدول شماره ۷۵۵

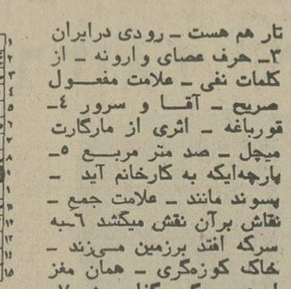

جدول ویژه شماره ۷۵۶

تلویزیون

برنامه‌های تلویزیونی زنده از طرف سازمان رادیو تلویزیون ملی ایران اعلام شده است مسئولیت هرگونه تغییر در ساعات و چگونگی برنامه‌ها با ان سازمان است

برنامه اول کانال ۷

دوشنبه
۱۷ـ۰۰ اخبار
۱۷ـ۰۵ برنامه روستائیان
۱۷ـ۳۰ نقالی
۱۷ـ٤۰ برنامه کودکان
۱۸ـ٤۵ المپیک مونترال ـ مسابقه شنا
۲۰ـ۰۰ اخبار
۲۰ـ۳۰ تقویم تاریخ
۲۰ـ٤۵ راهنما + گفتگو در باره فیلم از سری‌فیلم های انتخابی گروه چهاردیواری
۲۱ـ۳۰ مسابقه فوتبال ایران و یکی از تیمهای هم گروه ـ از المپیک مونترال
۲۳ـ۰۰ المپیک مونترال ـ مسابقه ژیمناستیک
۲۳ـ٤۵ گزارشهائی ازالمپیک مونترال

برنامه نیمروز سه‌شنبه
۱۲ـ۰۰ اخبار
۱۲ـ۰۵ گشت‌وگذارجغرافیائی
۱۲ـ۳۰ موسیقی محلی
۱۳ـ۱۰ فیلم مستند
۱٤ـ۰۰ اخبار
۱٤ـ۳۰ گزارشی از المپیک مونترال

برنامه دوم کانال ۷

دوشنبه
برنامه بین‌المللی
۱٦ـ۰۰ اسلاید و موزیک
۱٦ـ۱۰ خلاصه اخبار
۱٦ـ۱۵ فیلیپر
۱٦ـ۵۰ دنیای شرلی
۱۷ـ۱۵ اخرین مهلت
۱۸ـ۱۰ راهنما
۱۹ـ۰۰ اخبار
برنامه عادی
۱۹ـ۲۰ موسیقی و تصویر
۱۹ـ۳۰ دنیای رامنشده
۱۹ـ۵۷ قانون دوستشماست
۲۰ـ۰۰ اخبار
۲۰ـ۳۰ شیوه‌های دیدن
۲۱ـ۰۰ داستان پلیس : «گروه قربانی»
۲۱ـ۵۰ جهان تئاتر پرده‌برداری
۲۲ـ۱۵ فیلم مستند

برنامه آمریکا

دوشنبه
۱٦ـ۰۰ تلویزیون امروز
۱٦ـ۰۵ بیمارستان عمومی
۱٦ـ۳۰ خیابان سسامی
۱۷ـ۲۵ سندباد
۱۷ـ۳۰ مریخی محبوب من
۱۷ـ۵۵ آگهی
۱۸ـ۰۰ اخبار
۱۸ـ۳۰ یادداشت برنامه‌ها
۱۸ـ۳۵ دنیای حیوانات
۱۹ـ۲۵ فیلم
۲۱ـ۰۰ ماداسکواد
۲۱ـ۵۵ آگهی
۲۲ـ۰۰ اخبار
۲۲ـ۲۰ فیلم

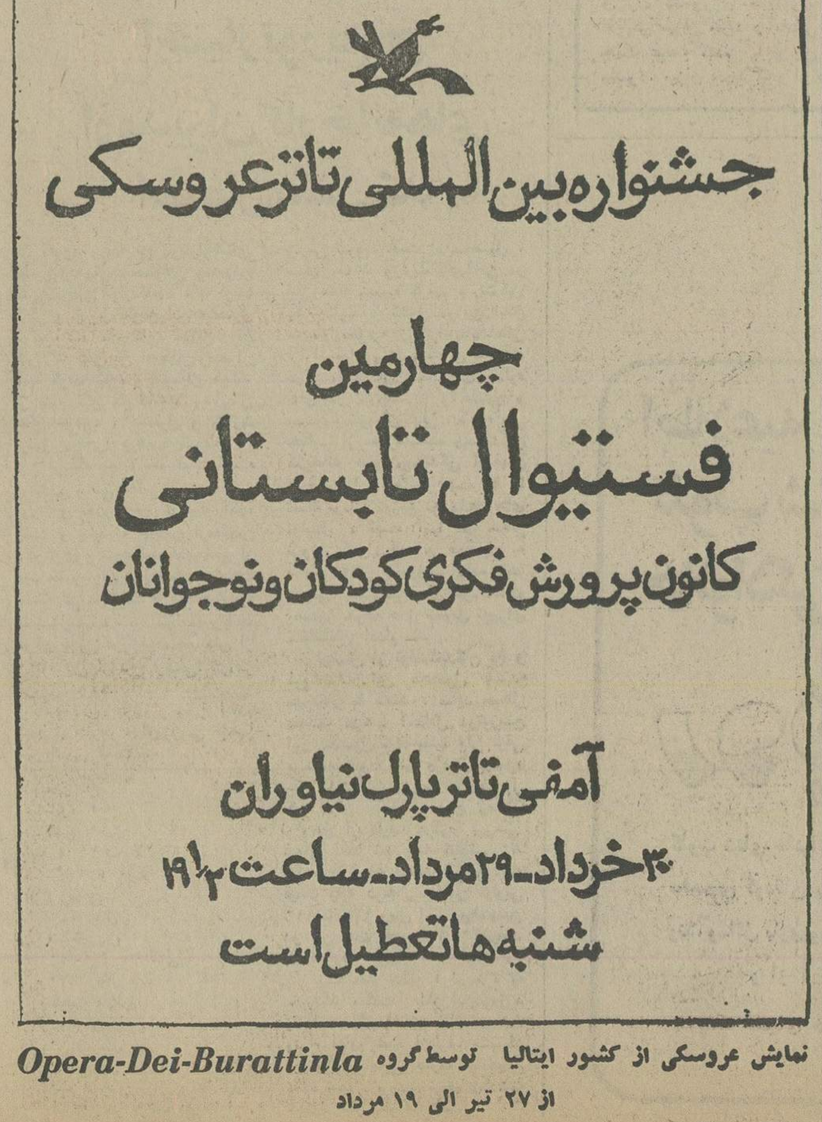

آگهی مزایده

کونی‌بافی‌شاهی (شرکت‌سهامی خاص) یکدستگاه کامپیوتر کمپرسی اسقاط شماره ۱۳۴۹۹ موجود در کارخانه را ازطریق مزایده بفروش میرساند داوطلبان خرید میتوانند همه‌روزه باستثنای ایام تعطیل تا تاریخ ۱٦ر۳۵ر۱ در ساعات‌اداری برای دریافت شرایط مزایده و مشاهده‌کامیون مزبور و تسلیم پیشنهاد بدفتر شرکت مراجعه نمایند پیشنهادات واصله در ساعت ۱۰ صبح روز ۱٦ر۳۵ر۱ باز ، رسیدگی خواهدشدحضور پیشنهاددهندگان در جلسه مزایده‌آزاد وکارخانه در رد و یا قبول یك‌یا کلیه پیشنهادات مختار است .

سرخوش مدیرعامل

وصول مالیات از خانه‌های خالی آغاز شد

وصول مالیات از مستغلات خالی در حوزه های مالیاتی تهران شروع شد . همزمان با آغاز وصول مالیات ازصاحبان مستغلات خالی ، مسئولان حوزه های مالیاتی دفاتر اسناد رسمی را مکلف کردند برای انتقال قطعی‌خانه‌و یاآپارتمان از صاحبان آنها مفاصاحساب مربوط به مالیات مستغلات خالی اخذ کنند .

براین اساس دفاتر اسناد رسمی از این پس در مواردی خرید و فروش مستغلات رادر دفاترثبت‌میکنند که فروشندگان مفاصاحساب مزبور را ارائه دهند . یک مقام مطلع در این مورد توضیح داد : از سال پیش با ابلاغ قانون وصول مالیات از مستغلات خالی بوزارت امور اقتصادی و دارائی ، بررسیهای وسیعی‌در حوزه های مالیاتی آغاز شد تا برای مستغلاتی که بیش از ۶ ماه خالی مانده باشد معادل سی‌درصد اجاره آن مالیات تعیین شود . این بررسیها در تمام حوزه های مالیاتی جریان دارد و در ماه جاری برای گروهی از صاحبان مستغلات خالی برگ مالیاتی صادر شد.

این مقام اضافه کرد میزان مالیات فوق قابل تغییرنخواهد بود و حوزه های مالیاتی‌طبق رقم تعیین شده مالیات را از صاحبان‌مستغلات وصول میکنند.

این مقام یادآور شد : باین ترتیب از این پس دفاتر اسناد رسمی دونوع مفاصاحساب مالیاتی از فروشندگان خانه یا آپارتمان اخذ میکنند . این مفاصاحسابها عبارت است از مفاصاحساب درآمد اجاری و مفاصاحساب خالی بدون مستغلات .

در مواردی که مستغلات نوساز بوده و پیش فروش‌یه اجاره واگذار نشده‌باشد مدارک مربوط به اتمام ساختمان‌کافی خواهد بود .

طبق قانون مالیات بردرآمد، صاحبان مستغلات نیز مانند دیگر مودیان مالیاتی باید در پایان تیرماه هرسال اظهارنامه مالیاتی در اختیار حوزه‌مالیاتی قرار دهند و مالیات متعلق را پرداخت کنند .

مودیان مذکور باید مالیات مورد قبول را پرداخت کرده‌و چنانچه هزینه‌ای برای‌مستغلات کرده باشند باید به حوزه‌های مالیاتی اعلام کنند.

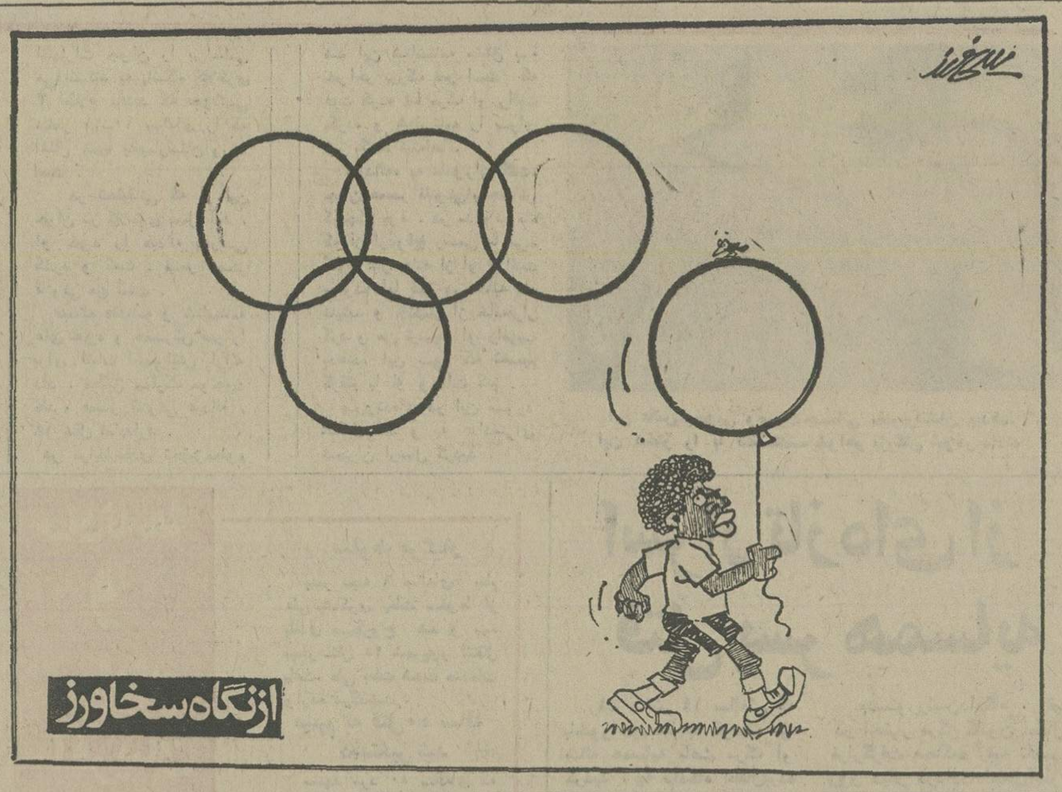

کارخانه برنج پاک‌کنی ، تعطیل شد

شیراز-صبح دیروزکارخانه برنج‌پاک‌کنی « اسکوروکسی» واقع در خیابان جنت‌شیراز بوسیله کارشناسان اداره کل حفاظت و محیط زیست فارس تعطیل شد .

از ۳ ماه قبل به صاحب کارخانه مذکورتذکر داده‌شده بود که ساختمان‌کارخانه‌را به خارج شهر انتقال دهد و یا با نصب دستگاه هائی‌از آلودگی هوا و ایجاد دود جلوگیری کند ولی چون صاحب‌کارخانه در این مدت بموعده خود عمل نکرد ، از ادامه کار کارخانه جلوگیری شد .

ساکنان خیابان جنت‌شیراز بار هابه‌اداره کل محیط زیست فارس شکایت کرده بودند که دود و سرو صدای کارخانه آسایش آنها را سلب کرده است .

هنرنمائی‌ایرانیها در نمایشگاه شیکاگو

یک گروه از هنرمندان سازمان فولکلوریک ایران وابسته به وزارت فرهنگو هنر ایران برنامه جالبی در نمایشگاه بین‌المللی‌بازرگانی شهر شیکاگو اجرا کرد .

این گروه که از سوی کمیته ملی ایرانی برای دویستمین سال استقلال آمریکا تحت ریاست عالیه علیاحضرت شهبانوی ایران مشغول اجرای برنامه در چندین شهر آمریکا بودند اولین برنامه خود را در چهارم جولای که مصادفبا روز استقلال آمریکا است‌در شهر سن‌لوئی در ایالت میسوری انجام‌داد که‌هزاران نفرازاهالی شهرهای‌میسوری وسن‌لوئی به تماشای این برنامه آمدند و شبکه تلویزیونی سراسری‌ام. ب.سی مراسم‌کامل این‌برنامه را در سراسر امریکا پخش کرد . برنامه های بعدی‌این گروه در شهر اوماها ودر فستیوال میلواکی درایالت ویس کانسی اجرا شد .

هنرنمائی‌هنرمندان ایرانی در جشنهای دویستمین سال استقلال امریکا در روزنامه های‌این‌کشور انعکاس‌خوبی داشته است .

ازطرف حزب رستاخیز :

اسامی هزاران‌نامزد انتخابات انجمن‌ها روز ۱۸ شهریور اعلام میشود

انتخابات انجمنهای شهرستان امسال در ۶۳۰ حوزه کشورانجام می‌شود . وزارت کشور امروز اعلام کرد ، بامداد روز اول‌مرداد ماه دستور آغاز کار کمیسیونهای پنج نفری‌برای‌انتخابات انجمنهای شهر ، شهرستان و شوراهای آموزش و پرورش منطقه‌ای ، از طرف این وزارتخانه ، بکلیه فرمانداران و بخشداران داده خواهد شد .اعضای کمیسیونهای پنج نفری در مراکز شهرستانها عبارتنداز :رئیس دادگاه‌شهرستان یا جانشین او ، رئیس اداره آموزش و پرورش یا جانشین‌او، رئیس اداره ثبت‌احوال‌یا جانشین او ، یکنفر معتمد محل بانتخاب فرماندار‌وبه ریاست‌خود فرماندار. در بخشها و ازجمله بخش‌مرکزی ترکیب این کمیسیونها به شرح زیر خواهد بود : رئیس دادگاه بخش یا جانشین او ، رئیس آموزش وپرورش بخش‌یا جانشین او . نماینده ثبت احوال یا جانشین او و یکنفر معتمد محل بانتخاب بخشدار . ریاست این کمیسیونها نیزبا بخشداران‌خواهد بود. کمیسیونهای پنج نفری پس از تشکیل به بررسی تقاضاهای داوطلبان عضویت در انجمنهای شهر ، شهرستان و شوراهای آموزش وپرورش‌خواهندپرداخت، تا از بین داوطلبان آن گروه از کسانی‌را که شرایطشان باشرایط پیش‌بینی شده در قانون منطبق است، برگزینند. بهمین منظور وزارت کشور اعلام‌کرد ،داوطلبان عضویت در انجمنهای شهر ، شهرستان و شوراهای آموزش و پرورش منطقه‌ای باید از تاریخ پنجم تا آخر وقت روز چهارده مردادماه در مراکز شهرستانها بامراجعه به فرمانداری ، و در بخشها با مراجعه به بخشداری برگ اعلام داوطلبی شرکت در انتخابات بگیرند . این برگها درسه رنگ‌آبی برای انجمن‌شهر، صورتی برای انجمن شهرستان وزرد برای شورای آموزش و پرورش تهیه شده‌است. داوطلبان پس از دریافت و تکمیل‌برگها باید آن‌ها را همراه با یک برگ فتوکپی شناسنامه‌خود بفرمانداری یا بخشداری محل تسلیم کنند.

لیست نامزدها روز هیجدهم شهریور از سوی دفتر سیاسی حزب اعلام خواهد شد و نامزدها تا۲۲ مهر فرصت‌مبارزه انتخاباتی دارند.

در انتخابات انجمن های دموکراتیک امسال ، به موجب اصلاحی که در قانون انتخابات انجمنها و شوراها شده ، افرادی که حداقل ۲۵ سال داشته باشند میتوانند داوطلب نمایندگی شوند. از همین روی پیش بینی میشود عده بیشتری در این انتخابات شرکت کنند . امسال انتخابات انجمنهای شهرستان در ۴۲ حوزه انتخابیه . انجمنهای شهر در ۴۴۳ حوزه و شوراهای آموزش‌و پرورش منطقه‌ای در ۲۳۹ حوزه برگزار خواهد شد.

آغاز بررسی نهائی طرح دوخطه وبرقی کردن خط آهن جنوب

مطالعه و بررسی برای دو خطه و برقی‌کردن مسیر جدید خط‌آهن اراک ـ درود ـ خرم‌آباد اندیمشک‌پایان یافت و مطالعه نهائی تکمیلی طرح فوق شروع شد .

مسیر جدیدخط‌آهن درود ـ خرم‌آباد ـ اندیمشک در حدود ۳۰۰ کیلومتر از سخت‌ترین نواحی کوهستانی این مناطق عبور میکند و در طرح احداث خط‌آهن در این مسیر پیش‌بینی ساختن ۶۰ تونل شده است . مسیر فعلی خط آهن تهران به جنوب‌کشور از اراک به ازنا و سپس به درود و از آنجا به اندیمشک‌کشیده شده است ،در حالیکه‌در مسیر جدید،خط‌آهن از اراک‌مستقیما به درودکشیده میشود و سپس از درود به خرم‌آباد و اندیمشک امتداد می یابد .با احداث این خط جدید فاصله فعلی اراک به اندیمشک که ۳۵۵ کیلومتر است به ۲۹۳ کیلومتر افزایش می‌یابد ، با اتمام مطالعات طرح دو خطه‌و برقی کردن خط آهن اراک ـ اندیمشک‌مقدمات انجام عملیات ساختمانی‌دوخطه و برقی‌کردن راه آهن تهران ـ بندر شاهپور ـ اهواز فراهم شده است ودر طول سال جاری احداث این خط‌آهن شروع می شود .

خط آهن دو خطه و برقی تهران ـ بندر شاهپور ۹۴۵ کیلومتر طول دارد و ازتهران شروع شده و ازشهر های قم، اراک ،درود،خرم‌آباد،اندیمشک وهفت‌تپه‌گذشته‌وباهو از منتهی میشود ، این مسیر از اهوازبا یکصد ویازده‌کیلو متر خط‌آهن دوخطه وبرقی‌به بندر شاهپور وبایک خط‌آهن۱۲۱کیلومتری‌دو خطه و برقی دیگر به بندر خرمشهر می‌پیوندد ، بدین ترتیب دوخطه و برقی کردن خط آهن تهران ـ اهواز ، خط‌آهن‌جدیددرکنار مسیرفعلی کشیده میشودو فقط‌در مسیر اراک ـ اندیمشک این مسیر تغییر می‌کند .

مسیر فعلی‌خط‌آهن تهران ـ اهواز ۸۱۶ کیلومتر است که باادادن تغییراتی‌در مسیراراک‌ـ اندیمشک و کشیدن خط‌آهن‌به خرم‌آباد این مسیر به ۹۳۴ کیلومتر افزایش می یابد .

۴۹۰ خیابان ومیدان تهران اسفالت میشود

برنامه اسفالت ریزی ، لکه‌گیری و پیاده‌رو سازی منطقه تهران پارس ـ نارمک ـ تهران نو ، وحیدیه و چند خیابان درشرق وشمال شرقی تهران، اعلام‌شد.

در برنامه‌های تهیه شده برای اسفالت منطقه شرق پایتخت پیش‌بینی شده است ، تا پایان سال جاری جمعا ۴۹۰ میدان‌و خیابان بوسیله اداره عمران منطقه ۸، اداره امانی و اداره اسفالت شهرداری ، اسفالت اساسی ولکه‌گیری شود .

بنابراظهار یکی از آگاهان، تاکنون قسمتی از برنامه های پیش‌بینی شده به مرحله اجرا درآمده است و اجرای بقیه برنامه ادامه دارد .

تاکنون ۱۸ میدان و بیش‌از ۸ خیابان در نارمک و ۵خیابان در تهران پارس اسفالت شده است .

همین مقام اضافه کرد: پس از پایان کار اسفالت این‌خیابانها بلافاصله خیابانهای شهبازی ـ چمنی و محجوبی را درنارمک اسفالت خواهند کرد . زیرا از چندی‌پیش به‌برنامه‌های اسفالت کاری این منطقه توجه ویژه‌ای شده است، تا هرچه زودتر خیابانهای اصلی وفرعی‌مناطق شرقی پایتخت تجدید اسفالت شود. درحال حاضر ، اکیپ اسفالت کارشهرداری درمنطقه تهران‌نو ، مشغول زیرسازی‌چند خیابان اصلی هستند او همچنین دو منطقه اسفالت شده ارجحیت قایل شده‌اند. بنابراین کوچه‌های فرعی و خیابانهای کم رفت و آمد، در آخرین مرحله اسفالت خواهد شد .

نرخ کامیونهای مدل ۷۵ تعیین‌شد

مرکز بررسی قیمتها نرخ کامیونهای مدل ۱۹۷۵ ازنوع شش‌چرخ‌باکلیلوازم‌استاندارد را تعیین و اعلام کرد.

درنرخهای تعیین شده یک کمپرسی واطاق عقب ونمره و حق‌اسفالت بحساب‌نیامده‌است. نرخهای مذکور بشرح زیر است.

کامیون‌شاسی‌یا اتاق‌راننده برای تریلر کش تیپ ۲۴چ‌تی ۱۹٫۲۴۰ ام‌ـآ‌ـان دو میلیون وهفتصد وهشت هزار ریال.

کامیون شاسی‌یا اتاق‌راننده برای‌کمپرسی تیپ ۲۴ـچ‌ـک ۱۹٫۲۴۰ـام‌ـآ‌ـ ان دومیلیون وششصد وسی وپنج هزار ریال.

کامیون شاسی‌یا اتاق‌راننده برای‌باری‌تیپ۱۴ـچ ۱۹٫۲۲۴۰ ام‌ـآ‌ـان دومیلیون و ششصد وسی ویک هزار ریال.

تشکیل نمایشگاه نقاشی کودکان

نخستین نمایشگاه بزرگ نقاشی کودکان و نوجوانان روستانشین کشور بزودی گشایش می یابد .

در این نمایشگاه‌که در نوع خود بیسابقه است ، هزار ها اثر کوچک و بزرگ نقاشی از هزاران کودک ونوجوان عضو‌خانه‌های فرهنگ‌روستائی به تماشا گذاشته میشود .

حسن‌امامی رئیس بانک تعاون کشاورزی گفت :

پرچم مبارزه باعوارض ماشین و تکنولوژی بدست شاهنشاه آریامهر است

بانک تعاون کشاورزی ایران درطول ٤ سال اخیر ازیک جهش بی سابقه برخوردار بوده است .

دیروز،بانک تعاون‌کشاورزی ایران ،سالروز تولد خود را جشن گرفت و وارد چهل و چهارمین سال فعالیت خود شد.

در این جشن‌چندتن‌ازوزیران و هیات رئیسه مجلسین سناو شورایملی و مقامات مملکتی و نیز عده‌ای از صاحب منصبان بانک حضور داشتند .

آقای حسن امامی رئیس‌بانک تعاون کشاورزی، طی‌سخنانی که در این جشن ایراد کرد ضمن اشاره به پیشرفت های با ارزشی که طی این پنجاه سال‌سلطنت شکوهمند پهلوی نصیب ملت ایران گردیده‌است اظهار داشت:

«اعلیحضرت رضا شاه کبیر ، در دوران سلطنت خود ،نیرو و خردرا باهم درآمیخت ویک یک سنگ های زیر بنای این کشور پهناور را بدانسان بر جای نهاد که امروز ، پس از گذشت پنجاه سال ،می بینیم که هرچه ساگفته‌ایم بر همان شالوده‌ای بنا شده که آن راد مرد بزرگ بنیاد نهاده بود.

یکی از آن سنگ بنا های ایران امروز که به دست اعلیحضرت رضا شاه کبیر در ۴۳ سال قبل نهاده شد همین بانک تعاون کشاورزی است. برای کشوری مثل ایران آن روز که از یک اقتصاد صرفا کشاورزی‌برخوردار بودوجود یک موسسه مالی و اعتباری‌که بتواند به عنوان یک اهرم‌قابل اطمینان برای ایجاد حرکت های لازم در محور اقتصادی کشوربه‌کار رود طبعا ضرورت داشت و بنیانگذار ایران نو با درایت و روشن بینی‌خاصی این موسسه‌را بنیانگذاری‌کردند و اظهار امیدواری فرمودند که این موسسه خیلی زود پیشرفت کند و توسعه یابد ، خوشبختانه پیش‌بینی آن‌رامرد بزرگ خیلی‌زود بوقوع‌پیوست و بانک تعاون کشاورزی در مقاطع حساس تاریخی کیفیت‌و فلسفه وجودی خود را به خوبی ابراز کرد ، بعنوان مثال و شاهد مدعا ، این بانک موفقیت برنامه های اصلاحات ارضی یعنی اصول‌اول انقلاب شاه و ملت را تضمین کرد و در طی همین٤سال اخیر یعنی سال های برنامه عمرانی پنجم، بمنظور ایجاد تاسیسات زیر بنایی و اساسی در تولیدات کشاورزی حدود ۱۲۶ میلیارد ریال اعتبار بین کشاورزان توزیع نمود و از ین راه سهم عمده‌ای در رشد اقتصادی کشور بدست آورد .

این پرداخت های چهار سال اخیر ۶۳ در صد از مجموع پرداخت های بانک از بدو تاسیس تا آغاز دومین دهه یعنی ٤٠ سال پیش‌ازآن‌فزونی دارد .

آقای حسن امامی در جای دیگری از سخنان خود گفت: « سهم فرهنگ غنی ایران در تمدن بشر اصولا این نبوده است که در دوره های مختلف تاریخ ، علمو صنعت و هنر را بدنیا عرضه کرده باشد بلکه سهم بزرگ ایران از دوران باستان، پاسداری از تمدن دنیا بوده است ، شواهد تاریخی متعددی ثابت میکند که نقش ایران در حفظ تمدن بشری تا چه حد با ارزشو بزرگ بوده و ایران با چه قدرت وایمانی این تمدن را از هجوم اقوام وحشی شرق و شمال حفظو حراست کرده است . حتی بعضی از امپراطور های روم که خود یک امپراطوری‌دنیایی بود سالیانه به ایران پولی پرداخت میکردند تا ایران در قبال آن از خاک و تمدنشان محافظت کند.

اما امروز ، اگر چه دیگراز آن ملل وحشی اثری نیست که بتواند تهدیدی برای تمدن بشر بشمار آید اما جای آن‌اقوام وحشی را عوارض بسیار خطرناک‌ونابود کننده‌تکنولوژی گرفته است و خوشبختانه چنانکه همه شما بخوبی می‌دانید باز هم فرهنگ ریشه‌دار ایرانی با تمام وجودوتوانایی خویش ، قد برافراشته است تا تمدن بشر را از هجوم این عارضه وحشت‌انگیز تکنولوژی حفظ کندو پرچمداراین مبارزه مقدس ،اعلیحضرت همایون شاهنشاه آریامهر هستند که از کمترین فرصت ها در هر نقطه‌ای از دنیا استفاده میکنند تا به جهانیان و بخصوص به رهبران سیاسی و فرهنگی ملل پیشرفته هشدار بدهند و آنان را برای‌این رویارویی‌خطرناک با عوارض ماشین‌و تکنولوژی دعوت کنند.

رئیس بانک تعاون کشاورزی در این مورد اضافه کرد که بدون شک مورخین غربی با توجه به شواهد انکارناپذیر به خوبی متوجه این حقیقت بوده‌اند اما با توسل بتوطئه سکوت نخواسته‌اند دین‌بزرگی را که ایران به گردن تمدن دنیا داشته و دارد به گردن بگیرند.

آقای حسن امامی در پایان سخنان خود گفت که اصولا سعادت چیز غریبی است ، اشخاصی که طعم شوربختی را نچشیده‌اند معنای سعادت‌را نمیدانند و نمیتوانند سعادت خود راحس‌کنند و فقط‌کسانی میدانند که سعادت چیست که در زندگی طعم شوربختی را چشیده باشند.

باین ترتیب آنانکه دوران تلخ و گزنده پیش از سلطنت پهلوی را یا دیده‌اند و یا از پدران خود شنیده‌اند طبعاقدر سعادت امروزرابیش ازدیگران میدانند و اینک هم‌آواز با من به روان پاک رادمرد بزرگ تاریخ ایران اعلیحضرت رضا شاه کبیر درود میفرستند و سپاس و حقشناسی خود را به پیشگاه مبارک اعلیحضرت همایون شاهنشاه آریامهر نثار میکنند و سلامت و سعادت ذات مبارکشان و علیاحضرت ولیعهد رضا پهلوی و همه شهبانوی گرامی‌و والاحضرت خاندان جلیل سلطنت را از درگاه یزدان‌پاک‌مسئلت‌مینمایند.

اطلاعات ونیازمندیهای فوری شما

نرخ ارز

یک دلار امریکا ۷۰٫۷۵ ریال ـ یک پوند انگلیس ۱۲۶٫۳۰ ریال ـ یک مارک آلمان غربی ۲۷٫۵۵ ریال‌ـ یک فرانک سویس ۲۸٫۷۵ ریال‌ـ یک فرانک فرانسه ۱۴٫۵۵ ریال ـ یکصد ین ژاپن ۲۴٫۲۰ ریال ـ یکصد لیر ایتالیا ۸٫۵۰ ریال ـ یکصد روپیه هندوستان۸۰۵ ریال ـ یک ریال سعودی ۲۰٫۳۰ ریال.

نرخ مسکوکات

ربع پهلوی ۷۰۰ ریال نیم پهلوی ۱۳۵۰ ریال. یک پهلوی ۲۶۰۰ ریال . دو و نیم پهلوی ۵۰۰۶ریال. پنج‌پهلوی ۱۳۰۰۰ ریال.

تلفنهای ضروری

تصادفات راهنمائی و رانندگی۳۳۳۳۳۳ـ۳۴۳۴۳۴ـ ستاد مبارزه با گرانفروشی ۴۷ تا ۸۹۲۱۴۰ بیمه‌ایران(۲۴ساعته)۳۰۴۰۲۶ـ ۶۴۳۰۱۴ .

کمیته ملی حمایت از مصرف کننده ـ ۸۵۴۷۴۷ ـ ۸۵۴۸۴۸ ـ ۹۵۶۷۶۷

اطلاعات فرودگاه : ۶۴۳۰۱۴ ـ هواپیمائی ملی ۹۱۱۳۱۵ـ۹۱۱۳۱۴ـ۹۱۱۳۱۳ هواپیمائی ملی پرواز های خروجی ۶۴۳۰۱۳ ـ ۶۴۳۰۱۴ ـ آتش نشانی تهران ۶۴۴۴۴۴ـ آتش‌نشانی شمیران ۲۷۷۷۷۰و ۲۷۷۷۷۱ مرکز اورژانس : ۶۶۹۹۹۱ و ۶۶۹۹۲۱

مرکز اطلاعات مسمومیت ـ های آسیب دیدگان حوادث ۶۶۹۹۲۱

مرکز مبارزه باخودکشی‌ـ ۹۲۶۶۰۰ ـ ۹۲۷۷۰۰

مرکز اطلاعات و درمانگاه ۶۶۰۵۵۱ .

«جوانان» پرتیراژترین نشریه‌ایرانی امروزمنتشرشد

مجله جوانان برای تجلیل از قهرمان نام آور ایرانی ـ محمد نصیری ـ یك پوستر رنگی فوق‌العاده همراه با دهها رپرتاژ ـ عکس‌وگفتگوهای اختصاصی تقدیم خوانندگان عزیزکرده است

بازارسیاست

پلاژهای شمال ،مشکل تهرانیهااست

سفر آخر هفته یکصد هزار نفر ـ و گاهی بیشتر ـ از تهران وسایر شهر ها به سواحل شمالی کشور سوژه داغ روز های شنبه و یکشنبه روزنامه ها است . علت هم اینست که امسال پلاژ و جای سکونت کافی برای مسافران شمال‌وجود ندارد . طبیعی است که این وضع مسافران را بشدت ناراحت میکند . و باز طبیعی است همینکه پای این مسافران به تهران میرسد گوشی را برمیدارند و هرچه دردل دارند بروزنامه ها منتقل میکنند و میخواهند که بنویسیدوبنویسید و چنین بنظر میرسد وقتی گوشی تلفن را میگذارند گمان میکنند مسئله راحل کرده‌اند ! باز آخر هفته همین عده‌به شمال میروند و باز آش همان آش است و کاسه همان کاسه .

کمبود پلاژ قبل‌ازآغاز سفر های تابستانی درهمین روزنامه مفصلا مورد بحث قرار گرفت و مسئولین امرهم توضیحات‌روشن کننده‌ای دادند . ظاهرا همه میدانند که امسال در بابلسر از اتاقک های حصیری و چوبی خبری نیست و در چند شهر ساحلی‌دیگر هم وضع بهمین نحواست . مسئولین محلی از مسافرین خواستند اگر در شمال جای مشخصی ندارند به سواحل نروند و یا خود را برای خوابیدن در جنگل ها و فضای آزاد آماده کنند ووسایل لازم را نیز باخود بیاورند .

اما درعمل اینطور نشده و نخواهد شد . چون نه‌مسئولین محلی‌میتوانند پلاژ آماده کنند و نه‌همه مردم از وضع امسال شمال آگاهندویااگرهم آگاهند نمی‌توانند‌از سفر چشم بپوشند .این مشکل بموازات گرمتر شدن هوای تهران که‌این روز ها بأوج داغی رسید، ونیز با یک تعطیلات اضافی آخر هفته (مثل هفته آینده) روز بروز پیچیده‌تر میشود .

بی‌تردید سفر برای مردم‌نه‌تنها لازم بلکه حیاتی است .آنهم برای مردم شهری که۷۰۰هزار اتومبیل سواری دارند و از درآمدی بالای درآمد سرانه ۱۶۰۰ دلار برخوردارند و درطول هفته کار مداوم و طاقت‌فرسا انجام میدهند .اما درعین حال باید انصاف داد که بابودجه ضعیف شهرداری های محلی ، و یا حتی استانداری استان های شمالی این مشکل قابل حل نیست. دراینجا دولت باید مستقیما و فورا به کمک بشتابد. چون موضوع استفاده از سواحل شمال موضوعی است مملکتی وبرای استفاده یک مملکت نه‌در حد یک یا دو استان . واقعیت در شمال در اینست کهپلاژ ها،هتلها ومتلها وضع مبهمی پیدا کرده‌اند . کار ساختمانی یا بخاطر مصالح ساختمان ، و یا بخاطر سخت گیری های سازمانی که‌باید اجازه احداث شهرک یا مراکز توریستی در سواحل‌بدهد، و نمیدهد ، مختل است .

شهرداری های محلی هم از پذیرفتن هر هفته صد هزار مسافر ازتهران و نقاط دیگر عاجزند. لذا همانطوریکه متذکر شدیم این مشکلات را بابودجه استانداری نمیتوان حل کرد . مثلا برای بابلسر که بزرگترین مرکز توریستی شمال است و صاحب پلاژهائی بطول ٤٥کیلومتر بود باید هرچه زودتر حداقل یک پلاژ بطول یک کیلومتری ایجاد کردکه در حال حاضر جز در شرق این شهر زمینی برای این کار وجودندارد .برای آباد کردن زمین هم‌احداث یک جاده چند میلیون تومانی لازم است. در حال حاضر هیچ سازمان محلی و استانی قادر به تامین این پول نیست واین جواز دولت برنمی‌آید. این کمک هم به یک شهر نیست بلکه مربوط به یک مملکت است که مردمش تابستان ها به طرف این شهر سرازیر میشوند . دولت اگر امسال بجنبد شاید سال دیگر صد هزار مسافر ازشمال راضی برگردند والا وضع بهمین منوال ادامه خواهد یافت .

میوه‌چینی وزیر بازرگانی

مشکل کمبود کارگر و گران شدن دستمزد او مسئله پیچیده‌ای شده است و هنوز هم کسی نتوانسته راه حلی‌برای آن نشان دهد .

در همین تهران باوجودی که کارگر فراوان استو هر روز هم هزاران نفر شهرستانی وارد بازار پایتخت میشوند، معهذا گرانی دستمزد بیداد میکند .

دست اندرکاران معتقدند که در تهران هر روز صدها نفر موفق به یافتن کار ـ حتی کار ساختمانی نمی شوند . معهذا کارگران یاد گرفته‌اند که بر سر یک چوب‌قیمت دستمزد خود را بنویسند . کار در سایه٤٥تومان در آفتاب ۵۵ تومان از پله بالا رفتن ۶۵ تومان . البته علاوه براین دستمزد آن ها پیسی و ساندویچ هم میخواهند . نتیجه این شده که کار ساختمانی یا میخوابد یا گرانتر از آنچه پیش بینی شده‌تمام میشود ،حال آنکه عده بیشماری هم بیکار میمانند . از طرف دیگر فریاد و فغان از دهات به گوش میرسد که کشاورزان کار روستائی را ول میکنند و با حرف هائی که میشنوندبشهر رو میاورند تا حقوق روزی ۶۰ تا ۷۰ تومان بگیرندباغداران شهریار سرو صدا را حتی به گوش وزیر بازرگانی رساندند وشکایت کردند که برای چیدن میومکارگر ندارد . وزیر بازرگانی هم به اتفاق عده‌ای از مقامات‌عالی‌رتبه دولتی‌و جمعی از دانشجویان عضو حزب روزی به شهریار رفت و در میوه چینی کمک کرد . اما این کمک ، رامحل مسئله در سطح‌مملکت نیست ..

در سطح مملکت کشاورزی ما از این لحاظ سخت دچار مخمصه است . نکته جالب اینست که این بار کمبود متوجه کارگر ماهرنیست . بلکه دقیقا متوجه کارگر غیر ماهر است‌که تعدادشان زیاد و حتی بیکاری در بین آنها چشمگیر است . معهذا شایعه پول درآوردن در شهرها موجب این مشکل شده است . ظاهرا دولت در این زمینه مطالعاتی دارد تا بلکه‌بتواند با کمک خود مردم و بخصوص صاحبان کار ، نظم وترتیبی در این مورد بوجود آورد .و به راستی که این نظم برای اقتصاد پرتحرک امروز امری حیاتی است .

آگهی دعوت برای تشکیل مجمع عمومی عادی فوق‌العاده سالیانه

چون عده حاضر در جلسه مورخ یکشنبه ۲۷ تیرماه جاری بحدنصاب قانونی نرسید علیهذا بدینوسیله باستحضار اعضاء شرکت (صاحبان سهام) میرساند که‌تاریخ تشکیل جلسه آینده مجمع عمومی فوق‌العاده ساعت پنج بعدازظهر روز سه‌شنبه ۱۳ امرداد ماه ۲۵۳۵ خواهد بود .

دستور جلسه همان تصویب تغییرات و اصلاحاتی است که باتوجه باصلاحیه‌های قانون شرکتهای تعاونی میبایستی در اساسنامه شرکت بعمل‌آید و محل جلسه نیز همان خیابان شاهرضا ـ اول خیابان ویلا شعبه شماره ۷ شرکت می باشد . از کلیه صاحبان سهام درخواست می‌شود در ساعت مقرر حضور بهمرسانند .

رئیس هیئت‌مدیره شرکت تعاونی مصرف‌کنندگان سپه دریابد فرج‌اله‌رسائی

آ ـ ۷۵۲۱

آگهی دعوت برای تشکیل مجمع عمومی عادی سالیانه

مجمع عمومی عادی سال ۱۳۵۴ (۲۵۳۴ شاهنشاهی) شرکت تعاونی مصرف کنندگان سپه‌ساعت چهار بعداز ظهر روز سه‌شنبه ۱۳ امرداد ماه سال ۲۵۳۵ درمحل شعبه شماره ۷ واقع در خیابان شاهرضا اول خیابان ویلا تشکیل خواهد گردید.

دستور جلسه عبارتست از :

۱ـ اصغاء گزارش عملیات سال ۱۳۵۴ هیئت مدیره وگزارش بازرسان قانونی .

۲ـ تصویب ترازنامه وحساب سود وزیان وطرز تقسیم‌آن.

۳ـ تصویب بودجه‌ـ خط‌مشی‌و سایر پیشنهادهای‌هیئت‌مدیره.

۴ـ انتخاب یا تجدید انتخاب سه نفر از اعضاء اصلی هیئت مدیره برای سه سال .

۵ـ انتخاب‌یاتجدید انتخاب دو نفربازرس قانونی برای‌یکسال.

ازکلیه صاحبان سهام (اعضای شرکت) درخواست میشود در ساعت مقرر حضور بهمرسانند .

رئیس هیئت‌مدیره شرکت تعاونی مصرف‌کنندگان سپه دریابد فرج‌اله‌رسائی

آ‌ـ۷۵۲۱

اطلاعیه

نیاز به پزشك متخصص زنان و زایمان (خانم‌دکتر) مرکزپزشکی‌برای‌کلینیك‌زنان وزایمان صبحهانیازبه پزشك متخصص زنان (خانم‌دکتر) داردحداقل درآمد ماهیانه تا ۱۵۰٫۰۰۰ ریال تعهد و تضمین میشود داوطلبین با تلفن ۷۷۲۳۷۸ تماس بگیرند .

دختر ۱۰ ساله را به مرد ۲۵ ساله شوهر دادند!

دختر بچه ۱۰ ساله‌ای رابا شناسنامه خواهر بزرگش شوهر دادند و داماد ،همسرش واکه از ۶ سال پیش نامزد او بود ، دوماه قبل عقدکرد و باخود داز میانه به تهران آورد. او دراین مدت از همسرکوچک خود مراقبت کرد اما چون دختر در خانه آرام نمیگرفت و بقصد رفتن نزد خانواده‌اش درمیانه ، چند بار از خانه شوهرش فرار کرد ،مردتصمیم گرفت برای پایبند کردن همسر فراری به خانه و زندگی با وی وصلت کند ...

ساعتی از شب گذشته بود که جوان ۲۵ ساله‌ای دختر ۱۰ ساله را در حالیکه بلت خونریزی شدید بحال اغماء بود به بیمارستان رساند . جوان خود را عبداله معرفی کرد و گفت خواهرهمسر بعلت سقوط از درخت گردو دچار خونریزی شده است .

پزشکان بیمارستان که حال بیمار را وخیم دیدند بلافاصله برای جراحی او را به اطاق عمل بردند . بعداز سه ساعت تلاش سرانجام باجلوگیری از خونریزی، بیمار از مرگ حتمی نجات یافت .

مسئولین بیمارستان که اظهارات جوان را بی‌اساس می‌دانستند به پاسگاه کلانتری ۳ اطلاع دادند که جوانی دختر ۱۱-۱۰ ساله‌ای را که اغفال شده به بیمارستان آورده است .

در تحقیقاتی که از این جوان در کلانتری بعمل آمد ، او خود را عبداله معرفی کرد و گفت : قمر همسر قانونی من است .

عبداله عقدنامه و شناسنامه های خود و همسرش قمر را برای اثبات اظهاراتش ارائه داد . مطابق مدارک موجود «قمر» همسر قانونی عبداله ، ۱۸ سال تمام دارد .

در مراحل بعدی تحقیق معلوم شد این شناسنامه متعلق به خواهر بزرگ قمر است که فوت کرده اما مرگ او را ثبت نکرده و شناسنامه را برای قمر نگاهداشته‌اند .

عبداله به ماموران گفت: چون همسر قانونی‌ام چشمهای کوچک بود ، در مدت دوماه که از ازدواج رسمی ما می‌گذرد ،در خانه از او مراقبت میکردم اما قمر در خانه بند نمیشد و چندبار از خانه‌فرار کرد و من ترسیدم او رافریب بدهند، این بود که تصمیم گرفتم با او وصلت کنم .

پرونده‌ای در این مورد تشکیل شد و به دادسرای شمیران ارسال گردید .

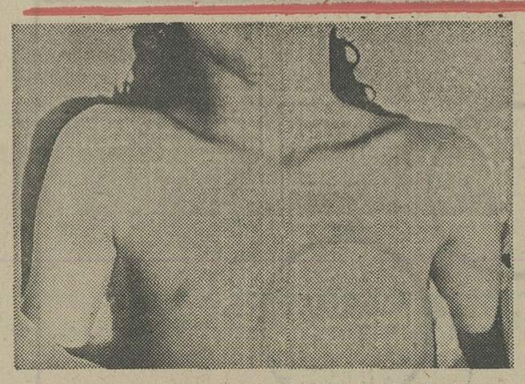

این عکس بخوبی وضعیت جسمانی دخترانشان میدهد. این دختر را با شناسنامه خواهر بزرگش شوهر دادند!

بخاطر رد شدن در امتحان به خانه بازنگشت!

دختر ۱۵ ساله ـ دانش آموز کلاس دوم راهنمائی برای گرفتن نتیجه امتحانات بمدرسه رفت اما بعد از اینکه دانست برای دومین سال مردود شده دیگر بخانه باز ـ نگشت .

این‌دخترکه شهین نام دارد بدوستان‌خودگفته بود : «اگر در امتحانات رفوزه شوم خودکشی خواهم کرد» . صبح دیروز پدر و مادرشهین خبر گم شدن دختر خود رابه ماموران کلانتری۱۳اداره‌آگاهی اطلاع دادند .

پدر و مادر شهین گفتند : دخترمان دانش آموز دوم راهنمائی دبیرستان خسرو است و ۷ روز قبل برای گرفتن نتیجه امتحاناتش به دبستان رفت اما چون‌مردود شده بود ، دیگربخانه‌بازگشت و در این مدت هرچه دنبال او گشته‌ایم کمترین اثری از دخترمان بدست‌نیاورده‌ایم. ماموران آگاهی اکنون در جستجوی شهین هستند .

«شهین» چون در امتحاز قبول نشد بخانه بازنگشت!

مهندس طراح و دکوراتور محترم
طراحی و دکوراسیون خانه‌و محل کار شما را در سطح عالی بین‌المللی زیر نظر مهندسین خود بعهده‌میگیرد
تلفن ۶۲۹۶۸۲

موتورهای مولد برق
برای اجاره موجود است
تلفن ۲۳۲۳۸۱

خانواده های ایرانی
لی لی بت؟!
همان است که شما انتظارش رادارید
شرکت تلفنی (با مسئولیت محدود)

بارندگی در هر فصلی ممکن است
بایکبار ایزولاسیون بام منزل خود را بیمه‌کنید
عایق‌کاری مطمئن ، مقاوم . سبک‌وزن‌باتضمین
بطور سرد بدون‌کندن وبرداشتن سطح قبلی بام
شرکت تهران ایزولاسیون ۲۳۰۳۰۴

قابل توجه
بازرگانان وصاحبان صنایع
در مورد رفع کلیه احتیاجات و نیازمندیهای خود، در زمینه تهیه مرغوبترین کالا ، با ارزانترین قیمت و در کوتاه ترین مدت تجویل از هندوستان میتوانید با ما تماس بگیرید ـ ضمنا جهت تاسیس هر نوع کارخانه، آمادگی مشارکت فنی و سرمایه گذاری داریم.
لطفا به نشانی زیر مکاتبه فرمائید:
SABHARWAL EXPORTERS, G-47 EAST OF KAILASH PRIYA VILLA, NEW DELHI (INDIA)

شهرام ایمانی
خواننده و شومن محبوب
در
ساتی نیک
مجلل ترین نایت کلاب تهران تقدیم میکند
بیتا سوسن
فرهاد سوادکوهی ـ زندوکیل
جوهری ـ رقص عربی وحیده
وحسن شجاعی
میدان ۲۰ شهریور خیابان امیراتابک نبش دیبا
تلفن رزرو ۸۲۹۸۲۰

درهرکجا که هستید:
انگلیسی بیاموزید
با نوارهای کاست همراه با کتاب
تهران صندوق پستی ۱۴۳۵-۱۳
تلفن ۳۰۵۲۰۰
بروشور مجانی ارسال میگردد.

توسط ماموران اداره مبارزه با مواد مخدر شهربانی

یک باند بین‌المللی قاچاق وجعل گذرنامه متلاشی شد

تارلوچان سینك تبعه هندوستان ـ منظور علی شیخ و ایوب‌خان تبعه پاکستان سه عضو اصلی باند بزرگ قاچاق مرفین و جعل گذرنامه

اعضای یک باند بزرگ متشکل از عوامل هندوستانی و پاکستانی که دست‌اندرکار ورود مرفین و جعل گذرنامه بودندتوسط ماموران مبارزه‌با مواد مخدر شهربانی‌شناسائی و دستگیر شدند .

به اداره مبارزه با مواد مخدر شهربانی اطلاع رسید دو نفر تبعه هندوستان به نام‌های «تارلوچان سینگ» فرزند«باگات»و «اوتارسینگ» مقداری مرفین بعنوان نمونه از طریق هندوستان به‌ایران وارد کرده قصد دارند پس از معامله با قاچاقچیان تهران مقدار زیادی مرفین وارد ایران کنند .

ماموران پس از شناسائی این دو نفر متوجه شدند دو پاکستانی‌نیزبنامهای ایوب‌خان فرزند میرحسین و منظورعلی شیخ فرزند علی‌شیخ با دو قاچاقچی هندی‌همکاری‌دارند.

ماموران از دو قاچاقچی هندی ۲۰ گرم مرفین کشف کردند و پس از کشف مرفین ازتارلوچان ،او اعترافکردکه قرار است دو کیلو گرم‌مرفین باکمک‌همکارانش ازهندوستان وارد ایران کند .

ماموران همچنین ضمن تحقیق متوجه شدند منظور ـ علی شیخ ضمن همکاری با این عوامل با عوامل دیگری در زمینه واردکردن مرفین همکاری دارد ، او همچنین دست اندرکار جعل‌گذرنامه نیز می‌باشد . از منزل این شخص پس‌از بازرسی ۱۱ جلد پاسپورت بانامهای مختلف و تعداد زیادی عکس و لوازم مربوطه‌که جمعا ۴۴ قلمبود ، همچنین یک جلد شناسنامه عکس‌دار ، استامپ با شیشه های جوهر برنگهای مختلف ، ذره‌بین مخصوص باچند نوع مهر و استامپ،مهر مخصوص اداره اتباع هندوستان ومهر سفارت هندوستان ، مهر فرودگاه مهرآباد ، مهر پلیس گذرنامه ـ مهرسرحدی‌ترکیه‌و.. کشف گردید . اوتارسینگ‌که در هندوستان بسر میبرد ، پس‌ازاینکه‌متوجه‌شد همکارانش وسیله‌ماموران‌دستگیر شده‌اند از فرستادن ده کیلو مرفین به ایران خودداری کرد . چون جرم این عده محرز گردیده بودازسوی‌ماموران پرونده‌ای در این زمینه تشکیل شد و متهمین همراه پرونده تنظیمی به اداره دادرسی نیرو های مسلح‌شاهنشاهی‌فرستاده شد.

سه هفته است که ده ها هزار نفر از مردم تهران‌دارند از تماشای کار های «لاندوبوزانکا» در آخرین‌فیلم کمدی خود میخندند و لذت میبرند . شما اگر تاکنون‌این فیلم را ندیده‌اید بدانید که سرتان کلاه رفته است ..

آغاز چهارمین هفته نمایش
فقط در سینما
پولیدور
لاندوبوزانکا
درفیلم رنگی
عقده زن نداشتن

باشرکت: لورا انتونلی
تماشای این فیلم برای اشخاص کمتر از ۱۸ سال ممنوع است

حادثه‌ها و حادثه آفرینان

سقوط مرگبار

پسر بچه ۶ ساله‌ای بنام علی شاکری بعلت سقوط از بلندی مجروح شد و به بیمارستان ۲۰ شهریور انتقال یافت. علی بعلت شدت صدمات وارده درگذشت .

متهم به قتل ۵۰ ساله دستگیر شد

مشهد مرد ۵۰ ساله‌ای که همسر ۳۰ ساله خود را بنام لیلا کدخدائی خفه کرده و متواری شده بود دستگیرشد.

وی حسن ابراهیمی نام داردوساکن روستای مزمگرد، چناران می‌باشد .

کمك راننده کشته شد

ملایر : در حادثه رانندگی جاده بروجرد ـ ملایر کمک راننده ۱۶ ساله بنام نعمت‌الله عیدی کشته شد .

این حادثه در برخورد کامیون ۱۹۳۶۸ ـ تهران الف برانندگی کرم‌الله عیدی با اتوبوس ۷۵۷۹۲ ـ برانندگی نصرت‌اله غفاری بوجودآمد.

از بام سقوط کردند و مردند

شیراز :دوپسر بچه ۱۲ و یکساله باسامی علی‌ابراهیمی‌و داریوش گشتاسب‌زاده براثر سقوط ازپشت‌بام در شیراز دچار خونریزی مغزی شدند و در بیمارستان نمازی جان سپردند. این دو حادثه در خیابان های قصرالدشت و احمدی رخ‌داد .

عابر کشته شد

تهران : اتومبیل شماره ۸۷۱۹۸ تهران الف بران‌ندگی عباسعلی غلامشاهی در خیابان نیکنام با عابری بنام‌عبدالحسین محبی برخوردکرد.عبدالحسین که بشدت آسیب دیده بودبعد از انتقال به‌بیمارستان بهادری درگذشت .

مرگ براثر مسمومیت

مرد ۳۰ ساله‌ئی بنام‌غلامرضا نوری که‌دچار مسمومیت شده بود وسیله بستگانش به بیمارستان لقمان‌الدوله انتقال یافت اما بعلت مسمومیت‌شدید در بیمارستان درگذشت جسد جهت تعیین علت مسمومیت به اداره پزشکی قانونی منتقل شد .

مرگ ناشی از سوختگی

حسن عظیم‌زاده ۴۰ ساله ساکن‌مجیدیه خیابان‌اردیبهشت کوچه شمس تبریزی که دچار سوختگی شدید شده بود در بیمارستان سوانح سوختگی تهران درگذشت

اسرار تازه‌ای از قتل پسر همسایه

رقیه دختر ۱۴ سالگی که باخوراندن سم به کودک دو ساله همسایه باعث مرگ او گردید ، به دادگاه اطفال‌برده شد .

صبح‌دیروز رقیه‌که باتهدید و تحریک مادرش زینب سید مومنی ، « جمشیدسرانجام» کودک ۲ ساله همسایه را با سم کشته است‌برای بازجوئی مقدماتی به دادگاه‌اطفال‌آورده شد .

رقیه در دادگاه اظهار داشت زینب نامادری من است و مادرم چند سال پیش مرده است .

بدستور رئیس‌دادگاه ، رقیه در اختیار مرکز کانون اطفال قرارگرفت محاکمه رقیه تاچند روز دیگر درداگاه‌اطفال‌آغاز خواهد شد .

زینب‌مسبب‌اصلی‌این جنایت با قرار بازداشت روانه‌زندان شد و پرونده در غیاب‌صابری بازپرس شعبه ۱۵ به شعبه ۸ بازپرسی دادسرا ارجاع‌گردید.

قرار بازداشت راننده کامیون تشدید شد

با مرگ یکی دیگرازمجروحان حادثه بزرگراه ونک ،میزان قرار صادره برای راننده کامیون حادثه آفرین تشدید شد .

عوضعلی دهقانی راننده کامیون شماره ۵۹۲۲۱ در بزرگراه ونک ، تقاطع‌فرزانه باا تومبیل‌هیلمن شماره۳۵۱۳۱ تصادف کرد . در این حادثه یکی از سرنشینان اتومبیل کشته شد و سه نفر دیگر بشدت مجروح شدند . راننده کامیون با پانصد هزار ریال قرار روانه زندان شداماچون اطلاع رسید یکی دیگر از مجروحین حادثه دربیمارستان درگذشته است دادیار شعبه ۹ پرونده را از جهت تشدید مبلغ تحت رسیدگی قرار داد . افسرکارشناس و کاردان‌فنی علت تصادف را عدم توجه هر دو راننده به چراغ چشمک‌زن گزارش کرده‌اند .

همسایه‌ها به ماموران اعلام کردند :

پدر، دختر ۲۴ ساله‌اش را کشت!

بماموریں کلانتری ۱۹ تهران اطلاع داده شد که مردی بنام شکرالله سلامت با کمک بستگانش دختر ۲۴ ساله‌اش را شبانه بقتل رسانیده و سپس جنازه او را به ساوه برده‌و در آنجا بخاک سپرده است .

چند نفر از اهالی محل بماموریں‌گفتند که‌خدیجه‌بمرض صرع مبتلابود و پدرومادرش از این بابت ناراحت بودند . آنها چندی قبل اعلام کردند که خدیجه ناپدید شده است ، اما ما متوجه شدیم که خدیجه را پدرو مادرش کشته و در ساوه دفن کرده‌اند ،ماموران «شکراله» ـ پدر خدیجه ـ را دستگیر کردند و دیروزهمراه پرونده بدادسرای تهران فرستادند . چون پدرخدیجه منکر اتهام‌بود معاون‌دادستان، پرونده را جهت تحقیقات بیشتر بشعبه‌یک اداره آگاهی فرستاد و ماموران آگاهی تحقیقات خود را در این باره آغاز کردند .

اگر سرویس مخفی ایتالیا آنطوری‌که در این فیلم کمدی ، کمدی، کمدی نشان داده شده است میبود، براستی که‌کار کشور ایتالیا زار بود !!

از فردا صبح فقط درسینما
رویال
یك‌کمدی بی‌نظیر که قهقهه شما را به آسمان‌میبرد

نینو مانفردی درفیلم رنگی

مامور مخفی ایتالیا
باشرکت: جورجیا مول ـ گاستون موشین ـ فرانو اپره و

مجله دنیای ورزش
روزهای شنبه
منتشر میشود

وقتی «آقای هرکول» باا ون قدوبالای بلند وهیکل گنده‌اش قدم بمیدان مبارزه میگذارد نه دك‌ودنده ، نه سروکله و نه دروپنجره سالم باقی نمیماند!!

از صبح چهارشنبه فقط در
سینما کاپری

کارلو پونتی تقدیم میکند
MR. HERCULES AGAINST KARATE
آقای هرکول
رنگی ـ باشرکت: تام اسکات ـ فردهریس
و جولینا هیچل ـ پخش ازیونایتد آرتیست

نیمه‌شب بیاکه خواستنی هستی !!
سینما آتلانتیک
ازفردا صبح نمایش میدهد

ویتوریو گاسمن
کلودیا کاردیناله
جانکارلو جانینی
و مونیکا ویتی
درفیلم رنگی

عشق نیمه شب
پخش از: افشین فیلم
تماشای این فیلم برای اشخاص کمتر از ۱۸ سال ممنوع است

بعداز نمایش فیلم «جن‌گیر» سازندگان فیلم‌در دنیا بفکر افتادند که فیلمهائی نظیر آن منتها با سوژه‌ای متفاوت تهیه نمایند . «دستهای آلوده» فیلمی‌است که تماشای آن‌برای اشخاص کمتراز ۱۸ سال ممنوع گردیده و شما بادیدن آن‌نه‌تنها دچار دلهره میگردید بلکه به‌کارهای شگفت‌آور کارگردان های فیلمهای ترسناك بیشتر پی خواهید برد

از فردا فقط در
سینما متروپل
انتونی استیفن ـ ریچارد کنت ـ پیلار و لاسکز
درفیلم رنگی
دستهای آلوده

سینما متروپل ـ چهارراه لاله‌زارنو ـ تلفن ۳۱۹۴۱۰

مجالس ترحیم

خانواده شقاقی و خانواده های وابسته

درگذشت شادروان **قاسم شقاقی** رابا استحضار میرسانند مجلس ختم زنانه و مردانه آن مرحوم روز سه‌شنبه ۲۹ تیر ماه از ساعت ۱۸ تا ۲۰ در خانقاه صفی علیشاه برگزار میشود.

مهندس حسن شقاقی. مهندس حسین شقاقی. مهین شقاقی. دکتر سیاوش شقاقی. ایراندخت شقاقی. پریوش شقاقی. مهوش شقاقی. ایرج شقاقی. دکتر رضا شقاقی.

آ_۱۴۵۶۳

اطلاعات- مصیبت وارده را بخاندان محترم شقاقی تسلیت میدهد.

خانواده های : احمد ، صفاری ، سمیعی ، میرهاشمی، نعیمی ، اکبر ، کشکولی ، حسین قطبی ، منصوری ،نراقی، رحمت سمیعی ، مهربان سمیعی ، مستشاری ، بقراطی ،فضل سمیعی ، مشکوتی ، کاشانی ثابت ، باور ، رضا ، رفیع ، لیقوانی ، فیاض ، ادیب ، صفار اکبر ، میرکیا ،محمودی ، دانشوران ، کاظمی ، سرتیپ‌پور ، صمدزاده ، مرزبانی ، منجمی ، مقتدر ، مژدهی ، غفاری ، میرشکرائی ، پزشکیان، قدسی ، یزدان‌بخش ،رکنی ،حجازی .

با کمال تاسف درگذشت بانوربابه احمد (زینت‌الملوک) متعلقه مرحوم آیت‌الله آقاشریف رشتی و والده آقای مهدی احمد و بانوان فاطمه احمد (میرهاشمی) ، جلاله احمد (نعیمی‌اکبر) را اعلام میدارد .

مجلس ختم آن مرحومه از ساعت ٤ تا ٦ بعداز ظهر روز سه‌شنبه ۲۹ر٤ر۳۵ در خانقاه صفی علیشاه برگزار میشود .

خانواده های : تهرانچی ، عادلی‌نیا ، امامی ، سپهر، صمصامی ، دکتر نصیرپور ، اوزار ، وکیل مظفری ، عرفان، خلیلیان قدوسی ، شاهین ،جلی، ناجی حاتم ، فرج‌الهی ، فتوحی .

با کمال تاثر درگذشت **بانو ربابه احمد** متعلقه مرحوم آیت‌الله آقاشریف رشتی و والده‌آقای مهدی احمد و بانوان فاطمه احمد (میرهاشمی) و جلاله احمد (نعیمی‌اکبر) را اعلام میدارند .

مجلس ختم آن مرحومه از ساعت ٤ تا ٦ بعداز ظهر روز سه‌شنبه ۲۹ر٤ر۳۵ در خانقاه صفی علیشاه برگزار می شود .

بدینوسیله فوت شادروان **بانو زهرا مفتاح (فروغ‌الدوله)** صبیه مرحوم میرزا مسعود خان مفتاح‌الدوله و همسرمرحوم شاهزاده عبداله میرزا پورتیمور را به‌اطلاع خویشاوندان ودوستان میرساند. مخارج مجالس ترحیم طبق وصیت آن مرحومه صرف امور خیریه میگردد .

خانواده‌های مفتاح پورتیمور- و خانواده‌های وابسته.

آ_۱۴۵۹۹

اطلاعات- مصیبت وارده را بعموم بازماندگان آنمرحومه تسلیت می‌دهد .

بسمه تعالی

هیئت مدیره و کارکنان شرکت پخش سیمان کشور

بانهایت تاثر وتاسف فوت نابهنگام جوان ناکام کاوه رستمیان فرزند جناب آقای حسین رستمیان مدیرعامل خودرا باطلاع میرسانند. مجلس‌ختم مردانه وزنانه آن‌شادروان از ساعت سه‌تاپنج بعدازظهر روز سه‌شنبه ۲۹ تیرماه جاری در مسجد الجواد منعقد است ازکلیه دوستان وهمکاران دعوت می‌شود برای شادی روح آن‌مرحوم وتسلی به‌پدرداغدیده‌اش در مجلس مزبور شرکت فرمایند .

شرکت پخش سیمان کشور

درگذشت جوان ناکام مرحوم **کاوه رستمیان** فرزند دوست وهمکار ارجمند جناب آقای حسین رستمیان موجب کمال تاثر میباشد ضمن‌ابراز تسلیت بخانواده محترم‌رستمیان ازعموم همکاران تقاضا دارد درمجلس ختم آن‌مرحوم که از ساعت سه‌تا پنج بعدازظهر روز سه‌شنبه ۲۹ تیرماه ۳۵ در مسجد الجواد واقع در میدان ۲۵ شهریور منعقد می‌باشد شرکت فرمایند .

شرکت گچ مازندران سمنان

فوت مرحوم **کاوه رستمیان** فرزند جناب آقای رستمیان عضو هیئت مدیره این‌شرکت را باطلاع دوستان می رساند. مجلس ختم زنانه و مردانه آن شادروان ازساعت ۳ تاه ۵ بعداز ظهر روز سه‌شنبه ۲۹ تیرماه ۳۵ درمسجد الجواد منعقد می‌باشد ازهمه دوستان و همکاران انتظار دارد بمنظور قرائت فاتحه حضور بهمرسانند .

مدیر عامل شرکت توزیع مصالح ساختمانی ایران - محسن سلیمی

درگذشت نابهنگام جگرگوشه عزیزمان جوان ناکام کاوه رستمیان را باطلاع دوستان و آشنایان میرسانیم . مجلس ختم زنانه و مردانه روز سه‌شنبه ۲۹ر٤ر۳۵ از ساعت سه‌تاپنج بعدازظهر در مسجد الجواد منعقد میباشد.

حسین و صدیقه رستمیان

خانواده‌های: رستمیان. رخام. ندمالان . جمالی . فرمانبر اصفهانی. صوفی. مجلسی. عبدلی عباسی . بینا . جوزچی. پورهمدانی. اصفهانی‌راد. معمارمنش. به‌آئین .

باکمال تاثر درگذشت ناگهانی جوان ناکام **کاوه‌رستمیان** را باطلاع بستگان میرسانند. مجلس ختم زنانه و مردانه آن شادروان ازساعت ۳ تاه ۵ بعدازظهر سه‌شنبه ۲۹تیرماه درمسجد الجواد برقرار میباشد .

اطلاعات- مصیبت وارده را بعموم افراد خانواده آن مرحوم بویژه پدر ومادر داغدارش تسلیت میدهد .

بانهایت تاثر و تاسف درگذشت همسر، پدر و برادر عزیزمان شادروان **هادی ابوالفتوح** مستشارسابق دیوانعالی کشور را باطلاع خویشان ودوستان میرسانیم. مجلس‌ترحیم زنانه و مردانه روز چهارشنبه ۳۰ تیرماه از ساعت ۳ تاه ۵ بعد ازظهر در مسجد مجد منعقد میباشد .

فخری ابوالفتوح. پروین ابوالفتوح. یحیی ابوالفتوح. مهین ابوالفتوح. احمد ابوالفتوح. گیتی ابوالفتوح . مهری ابوالفتوح. مرتضی ابوالفتوح .

خانواده‌های : ابوالفتوح. رخشافر. حیدری زنگنه . نبوی. مرتضائی. سطوتی. فتاحی اصفهانی . کوهستانی . قاضی‌زاده. عقیلی. فرشاد. غیبی. خلج .

بانهایت تالم و تاسف درگذشت شادروان **هادی ابوالفتوح** را باطلاع میرسانند مجلس ترحیم‌زنانه‌و مردانه روزچهارشنبه ۳۰ تیر ماه از ساعت ۳ تا ۵ بعداز ظهر در مسجد مجد منعقد می‌باشد .

اطلاعات- مصیبت وارده را بکلیه بازماندگان آنمرحوم تسلیت میدهد .

با نهایت تاسف درگذشت **حاجی میرستار والانژاد** را باطلاع دوستان و آشنایان میرساند .

مجلس ختم آن مرحوم روز سه‌شنبه ۲۹ر٤ر۲۵۳۵ از ساعت ۹ تا ۱۱ صبح در مسجد امامزاده زید واقع دربازار- چهارسوق کوچک منعقد خواهد شد .

خانواده های : والانژ ، مزینانی ،موسوی ، دکتر اسکندری ، امیری ، اسدی ، حاجی محمود اسکندری ، خدیوی ، خرازیان ، فرید ، جدیری ، جوادی ، عزیزی ، مخترع ، ثانی ، رهبری ، صداقتی، صرافزاده ، پورزمانی، صالحزاده .

ضمنا مجلس ختم زنانه همان روز از ساعت ٥ تا ٧ بعداز ظهر در منزل شخصی آن مرحوم واقع در خیابان شاهپور - بازارچه‌نو- کوچه حمام میرزاحسینخان برگزار میگردد .

اطلاعات - مصیبت وارده را به خانواده های‌عزادار تسلیت میدهد

با نهایت تاثر و تاسف درگذشت ناگهانی **آقای حاج حسین کمیلیان** را باطلاع خویشان و دوستان میرساند .

مجلس ترحیم مردانه و زنانه آن مرحوم روز سه‌شنبه ۲۹ تیر ماه جاری از ساعت ٥ تا ۷ بعداز ظهر در مسجد حاج‌حسن واقع در خیابان ارامنه (شاپور) برگزار میگردد.

ضمنا شب هفت آن مرحوم روز چهارشنبه ۳۰ تیرماه از ساعت ٤و نیم‌الی ٦و نیم بعدازظهر در بهشت‌زهرا شبستان اول منعقد خواهد بود .

خانواده های : کمیلیان ، محمدباقر تاجیک ، اولیائی، طوطیان ، فامیلی ، حاج محسن کاشانی ، بنکدار شیرازی، امامی ، فوق ، عسگری ، فرشادزاده ، رضائی .

اطلاعات - مصیبت وارده را به خانواده های‌عزادار بویژه بازماندگان تسلیت میدهد

هو الباقی

بانهایت تاسف فوت بانوی مکرمه و مقدسه مرحومه **معصومه قوانلو قاجار** خاله عزیزم را باطلاع خویشان و آشنایان میرسانم .

مجلس ختم (زنانه و مردانه) آن مرحومه روز سه‌شنبه ۲۹ تیرماه جاری ازساعت ٤تا٦ بعدازظهر درمنزل آن‌مرحومه واقع درفرح‌جنوبی- خیابان منصور (سورنا)- کوچه پیلتن شماره ۱۱ برگزار خواهد شد .

غلامحسین بدر

خانواده‌های : بدر. نور. همایون. صابر.شیخ. وزیری. سراج. محمدی. میرسپاسی. نیکبخت. مستوفیان . خشایار. عضدی قاجار. ولائی. طریقتی. عابدی. عسگری . عنصری‌و سایر خانواده‌های وابسته .

اطلاعات- مصیبت وارده را بعموم افراد خانواده‌های عزادار بویژه بازماندگان آنمرحومه تسلیت میدهد .

بدین وسیله فوت مرحومه **اقدس‌الملوک افشارقاسملو** مادر بزرگوارمان را به اطلاع دوستان و آشنایان‌میرساند. مجلس ترحیم آن مرحومه‌روز چهارشنبه سی‌ام تیرماه از ساعت ٦ الی ۸ بعداز ظهر در خانقاه صفی علیشاه‌برگزار خواهد شد .

حسین افشار قاسملو ، غلامعلی قرمگزلو .

خانواده های : افشار قاسملو ،قرمگزلو ، یارافشار ، افشار ، قریب ، پورزند وکیل ، شایگانی ، شریف‌امامی ، صفائی ، معتضدی ، مهیمن ، فرمانفرمائیان ، تیمورتاش ، شمس ،محوی ، شادلو ،امیرحسینی ، پهلوان،تاج‌بخش، رحیمخانی ، کیهانیان ، فروتن ، خاتمی .

با نهایت تاثر وتاسف درگذشت مرحومه **اقدس‌الملوک افشار قاسملو** همسر مرحوم سالار امجد را باطلاع دوستان و خویشاوندان میرسانند .

مجلس ترحیم (زنانه و مردانه) آن مرحومه روز چهارشنبه سی‌ام تیر ماه از ساعت ٦ الی ۸ بعداز ظهر در خانقاه صفی‌علیشاه برگزار خواهد شد .

۱_۲ آ_۷٤٥۳

اطلاعات - مصیبت وارده را بعموم افراد خانواده‌های عزادار بویژه فرزندان‌وبازماندگان آن مرحومه تسلیت میدهد

با نهایت تاثر وتاسف درگذشت مرحوم **حاج آقاحسین امراللهی** بزرگ خاندان امراللهی فراهانی که در فراهان برحمت ایزدی پیوسته باطلاع اقوام و آشنایان میرساند.

مجلس ختم زنانه و مردانه آن مرحوم از ساعت ٤تا٦ بعداز ظهر روز سه‌شنبه ۲۹ر٤ر۳۵ در مسجد فخرالدوله واقع در دروازه شمیران برگزار می شود .

خانواده های : امراللهی ،میرسعیدی، مشهدی‌فراهانی، برزآبادی ، علی‌ابراهیمی ، مستعلی ، احسانی ، مهبد ، رحمتی ، شامخ ، علیرضائی ،زمانی ، خوشکام ، عسگری، بهرامی ، کلانتری ،معظمی، نوده‌ای فراهانی ، خدادادی ، سلطانی ، فراهانی ، فتوحی ،فتحعلیخانی و خانواده های وابسته .

اطلاعات - مصیبت وارده را به خانواده های عزادار بویژه بازماندگان آن مرحوم تسلیت میدهد .

بانهایت تاسف فوت شادروان مرحومه خدیجه رجائی مادر گرامی آقای دکتر جعفرامین استاد دانشکده فنی دانشگاه تهران راباطلاع میرساند مجلس ترحیم برگزار نمیشود و هزینه آن صرف امور خیریه خواهد شد.

دکتر امیر منصور میری

بانهایت تاسف و تالم فوت مرحومه مغفوره **بانوخدیجه رجائی** بزرگ خانواده راباطلاع کلیه فامیل ودوستان و آشنایان می رساند مجلس‌ترحیم برگزار نمی شود و هزینه آن صرف‌امور خیریه خواهد شد.

خانواده های رجائی. امین. فلاحدوست. کریم. شریعت زاده. اخلاقی. یوسف دهی.

اطلاعات - مصیبت وارده را بخانواده های عزادارتسلیت میدهد.

بانهایت تاسف فوت مرحومه **خانم فاطمه فوزی** فرزند محمد علی القزاز همسر گرامی آقای حاج باقر فوزی را به اطلاع دوستان و آشنایان میرساند. مجلس ترحیم مردانه آن‌مرحومه در مسجد رضویه- خیابان قصر دشت- چهارراه هاشمی روز سه‌شنبه ۲۹ر٤ر۳۵ از ساعت ٤و‌نیم الی ٦و‌نیم و مجلس ختم زنانه همانروز وساعت درمنزل آن مرحومه واقع در خیابان هاشمی- چهارراه کارون- کوچه نظامی- پلاک۹۱ منعقد میباشد .

دکتر مهدی. هادی. صاحب ودکتر احمد فوزی

اطلاعات- مصیبت وارده را بعموم بازماندگان آنمرحومه تسلیت می‌دهد .

اناالله و اناالیه راجعون

بانهایت تاسف درگذشت مرحوم **حاج ارباب حسین رمضانزاده** بزرگ خاندان رمضانزاده را باطلاع دوستان‌و آشنایان میرساند. مجلس ترحیم آن فقید سعید روزچهارشنبه ۳۰ر٤ر۲۵۳۵ ازساعت ۹صبح الی ٥بعدازظهر در قریه قلعه بلند ورامین (ابردژ) منعقد میباشد .

خانواده‌های: رمضانزاده. تقوی. عرب عامری. محمدی کاشانی. لاریجانی. حسینی. عامریان. میرکاظمی. اسداللهی. عادل. قنبری. سخنگو. عصمت‌نیا . بارسیون . شاپوری . میرنصیری. قالیشورانی. حاتمی. کنگرلو .

اطلاعات - مصیبت وارده را بعموم خانواده‌های عزادار تسلیت میدهد .

باکمال تاسف درگذشت همسر و پدر عزیزمان **آقای‌علی اصغر ناصری** راباطلاع میرسانیم. مجلس ترحیم زنانه‌و مردانه آن‌مرحوم روز سه‌شنبه ۲۹ تیرماه ازساعت ۱٤ الی ۱٦ در خانقاه صفی علیشاه منعقد میباشد .

فاطمه ناصری. دکتر داریوش ناصری . مهین . منیژه. مهناز و نینا ناصری .

باندوه فراوان درگذشت برادر عزیزمان **آقای علی‌اصغر ناصری** را باطلاع میرسانیم. مجلس ترحیم زنانه و مردانه آن مرحوم روز سه‌شنبه ۲۹ تیرماه ازساعت ۱٤ الی ۱٦ در خانقاه صفی علیشاه منعقد میباشد .

احمد ناصری . خانم آقا. بی‌بی‌سلطان. بی‌بی ربابه و عصمت ناصری .

بانهایت تاسف وتاثر فوت **آقای علی اصغر ناصری** پدر همکار عزیزمان آقای دکتر داریوش ناصری را بـه اطلاع دوستان و همکاران میرساند. مجلس ترحیم آن مرحوم از ساعت ۲ الی ٤ بعداز ظهر روز سه‌شنبه مورخ ۲۹ر٤ر۳۵ درمسجد خانقاه صفی علیشاه برگزار میگردد .

پزشکان بیمارستان توانبخشی شفا یحیائیان

با نهایت تـاسف و تـاثر درگـذشت آقای **علی اصغر ناصری** کارمند بازنشسته وزارت دارائی را باطلاع‌دوستان و آشنایان میرسانیم. مجلس ترحیم زنانه ومردانه آن مرحوم روز سه‌شنبه ۲۹تیرماه از ساعت ۱٤ الی ۱٦ در خانقاه صفی علیشاه منعقد میباشد .

خانواده‌های : ناصری. والی. سرانی. سکه‌چی. دکتر امیر شفازند. منصور شفازند. دکتر جالینوس شفازند.البرز. سلیمنیا. برومند. برومند زندی. طاهری. لحسائی . باباخانی. شمس. کارآموز. زرکوب. سعیدی. جهانگرد. تاج‌الدینی.

اطلاعات- مصیبت وارده را بعموم افراد خانواده‌های عزادار بویژه بازماندگان آنمرحوم تسلیت میدهد.

بمناسبت درگذشت **بانو ملکسیما حشمتی (موسوی)** روز پنجشنبه ۳۱ر٤ر۳۵ ازساعت ٤تا٦ مراسم یادبودی در مسجد جامع الیگودرز برگزار می‌شود از عـلاقمندان آن مرحومه دعوت می‌شود تا با حضور خود روان آن بانوی نیکوکار را شاد فرمایند .

علی حیدری (آشناخوری) . یوسف بیات. حاج ماشااله گودرزی. محمد نبی‌فولادی. حاج علی کامرانی . اصغر درویشی . اعتماد .

پرسه

با اندوه فراوان درگذشت شادروان **گشتاسب کاشانی‌زاده** را به آگاهی دوستان و آشنایان میرساند .

پرسه آن شادروان ساعت ٤ تا٦ پس‌از نیمروز وهمن امشاسپند برابر سه‌شنبه ۲۹ر٤ر۲۵۳۵ در تالار ایرج - ساختمان انجمن زرتشتیار، تهران خواهد بود .

خانواده های : کاشانی‌زاده ، جمشیدی ،رشیدشهمردان،

بانهایت تاثر درگذشت جانگداز برادر زاده بسیار عزیزم **منوچهر شجاعی** رابه اطلاع دوستان و آشنایان می رساند.

مجلس ترحیم آن مرحـوم از ساعت ٥ ونیم الی ۷ ونیم بعد ازظهر روز سه شنبه ۲۹ تیر ماه در مسجد الجواد برگزار می گردد.

سپهبد بازنشسته - حبیب‌الله شجاعی

بدین وسیله درگذشت تاسف انگیز و ناگهانی دوست‌و همکار عزیزمان **آقای منوچهر شجاعی** راباطلاع میرساند.

مجلس ختم آن مرحـوم از ساعت ٥ ونیم الی ۷ ونیم بعداز ظهر سه شنبه ۲۹ تیر مـــاه در مسجد الجواد برگزار خواهد بود.

امین عالیمرد. امیر هوشنگ مهرآسا. بهروز ذکاء . ابراهیم تاج بخش . مسعود برومند. مهران سیاهپوش. احمد آرام. اردشیر استوانی . خسرو باستانیفر. محمد حسن وطنی. ابوالفتح میرزائی . یوسف اردبیلی. حسین‌خلود. ناصرجنیدی. اکرم السادات میرحسینی. حسین هاشمی. امین‌الله علوی .الیه ماریوسف. هرمز همایون‌پور. مهدی رفیع. طاهر عبدالهی.محمد فیض‌دهنده. حسین نبی‌پور. عطاءالله افطسی. قدرت‌الله‌کمالوند. مسعود طباطبائی. قاسم رحمتی. بیژن آزادی. ساکو ملکونیان. پرویز سعدلو .خلخالی. عطاءالله پناهنده. محمد رضا شهبازیان. رستم خداوندی. مصطفی مدرسی. ناصر حسام زاده. احمد زمان زاده. مینا صفوی عباسی. اردشیر جمالی. محمد نیکدل.

باندوه فراوان اعضا و هیئت مدیره و کارمندان و کارگران شرکت سهامی کولاک ایرمک بدین وسیله تاثر و تاسف عمیق خودرا از درگذشت ناگهانی شادروان **منوچهر شجاعی** فرزند جناب آقای مجید شجاعی ریاست هیئت مدیره شرکت را اعلام و ضمن عرض تسلیت باطلاع کلیه دوستان و همکاران میرساند که مراسم ختم از ساعت ٥ ونیم الی ۷ ونیم بعد ازظهر سه‌شنبه ۲۹ تیر ماه در مسجد الجواد برگزار می گردد.

مدیر عامل - اکبر زوار

باندوه فراوان و قلبی متاثر درگذشت ناگهانی وجانگداز فرزند و همسروپدر و برادر عزیزمان شادروان **منوچهرشجاعی** راباطلاع بستگان و دوستان میرساند.

مجلس ختم مردانه وزنانه آن مرحوم روز سه شنبه ۲۹ تیرماه‌از ساعت ٥ ونیم الی ۷ونیم بعد ازظهر در مسجد الجواد برگزار می گردد.

منجید شجاعی . بی‌بی شجاعی. لیلا روحانی کبیر(شجاعی). سوسن‌وکامران شجاعی. منیژه شجاعی (معین). مهین‌شجاعی.

باکمال تاسف وابراز همدردی، درگذشت ناگهـانی مرحوم **منوچهر شجاعی** برادر خانم همکار ارجمند جناب آقای دکتر محمود معین استاد گروه بیماریهای عفونی دانشگـاه تهران را باطلاع میرساند.مجلس ختم‌زنانه ومردانه آن‌مرحوم روزسه‌شنبه ۲۹ر٤ر۲۵۳۵ از ساعت ٥ونیم تا ۷ ونیم بعدازظهر در مسجد الجواد برگزار می گردد.

دکتر مژدهی . دکتر مولوی. دکتر نصیر زاده . دکتر یلدا. دکتر باستی. دکترثمر. دکتر محرز. دکتر رئیس سادات. تبریزی. زاهد. ارزاقی.

درگذشت ناگهانی و تاثرانگیز شادروان **منوچهر شجاعی** خانواده های زیر را عزادار نموده است. حضور خویشاوندان و دوستان درمجلس ختم آن مرحوم که روز سه‌شنبه ۲۹ تیر ماه از ساعت ٥ونیم الی ۷ونیم بعد از ظهر در مسجد الجواد برگزار خواهد شد موجب تسلی خاطر بازماندگان آن مرحوم خواهد گردید.

شجاعی . معین. شجاع زاده. احمدیان. زوار. خراسانچی. نیوشا. سرحددار. افشار. قوامیان. شجاعیون. روحانی کبیر. چایچیان. مهاجر. سبحانی. شرکت. طاهری. بصیری. ابتین . عبرت. رسولی. صفا. نعمت زاده. معرف زاده. ملکی. معین زاده. بهین‌فر. فتاحی. باقری. تجدد. فردانی. دبیرسیاهی. جبار.

آ_۱٤٥۷۱

بدینوسیله درگذشت تاسف‌انگیز و ناگهانی دوست و همکار عزیزمان **آقای منوچهر شجاعی** را باطلاع می‌رساند مجلس ختم آن مرحوم از ساعت ½۱۷ الی ½۱۹ روزسه‌شنبه ۲۹تیرماه درمسجد الجواد منعقد خواهد بود .

کلاهی. میرمومن. اسفندیاری. اصلانیانس. امینی‌حقی. احمدیان. پرمان . توحیدی . حسینی منزه . خانشقاقی خدادادی. خشنودی. ربیع یگانه. صفائی. صمدی. طریحی. علامه‌زاده. قرشی. قورچیان. اسماعیلی. کوچمشکی.کاظمی. کیانی. کیاهور. مفتخر محسنی. معصومخانی. میردامادی . هاشمیان. هورمند. قاسمی.کردبچه. فهیمی. عرفانی.نه‌رودی. دومیرانی. شاهوردی .

همکاران و دوستان اداری خانم لیلا روحانی کبیر (شجاعی) درگذشت ناگهانی **آقای منوچهر شجاعی** همسر گرامی ایشان را تسلیت عرض نموده وباطلاع کلیه‌همکاران و دوستان میرساند که مجلس ختم آن مرحوم روز سه‌شنبه ۲۹ تیرماه از ساعت ٥ونیم الی ۷ونیم بعد از ظهر در مسجد الجواد برگزار میشود .

مهندس میرجواد رضایی. مهندس محمود افشار. مهندس رضا رضایی. مهندس هوشنگ مرادمند.مهندس ناصرسمیعی. بهزاد خاقانی. مهندس فتحعلی‌زاده. مهندس بهروز بقایی . مهندس مهرنوش فاضلی. مهندس ضیاء محسنی. داودابادی. صفری. قاضی میرسعید .

آ_۳۳٦۰

بانهایت تاسف وتاثر درگذشت‌مرحوم **حاج سید جعفر مهدوی** یکی از وعاظ و خدمتگزاران آل‌عصمت و طهارت در کرمان‌را به‌اطلاع دوستان وفامیل میرساند مجلس ترحیم آن مرحوم روز سه‌شنبه ۲۹ر٤ر۳۵ از ساعت ٥تا۷ بعدازظهر در مسجد ارباب محمد تقی واقع در خیابان دلگشا - میدان کلانتری منعقد میباشد وختم زنانه روز شنبه ۲ر٥ر۳۵ در منزل صبیه ایشان شهرک دولت‌آباد خیابان ٤٥ پلاک ۳٥ برگزار می‌گردد .

سید محمود مهدوی. حاج فخر مهدوی. خانواده‌های مهدوی. مهدویان. مومنی. نخعی. حسینی. زمان‌فر.

اطلاعات- بخانواده‌های عزادار تسلیت میدهد.

آ_۷٥٥۹

یادبود

یکسال گذشت

یک سال از خاموش شدن چراغ خانه‌افروز ما گذشت. سالی که غمی گرانبار و شکیب‌سوز برسرما سایه‌گسترد. سال پیشین خـورشید زندگی ما ناگهان به‌مغرب نشست و تاریکی مصیبت را در خاندان ما بجای نهاد و شادی‌ماجای خودرا به‌اندوهی سنگین سپرد .

آری یکسال از درگذشت ناگهانی پدر مهربـان و پدر گرانمایه ما شادروان مرحوم **حاجی اکبر رضوانی** گذشت، اندوه ازدست دادنش دردل ما جاودانه است و نبودنش‌را هرگز باور نخواهیم داشت .

بدین‌مناسبت مجلس یادبود مردانه روز سه‌شنبه‌بیست و‌نهم و مجلس زنانه روز چهارشنبه سی‌ام تیرماه ازساعت ٦ تا۸ بعدازظهر در منزل ایشان واقع در زعفرانیه - شمیران باشرکت دوستان و آشنایان وبستگان محترم برگزار میگردد تایاد خوبی‌ها وصفایش را دردلمان گرامی بداریم .

از طرف خاندان رضوانی

مرتضی رضوانی

آ_۷٥۷٥

مراسم چهلمین روز درگذشت علامه فقید حضرت‌آیتا... **آقای حاجی میرزا عبدالله مجتهدی تبریزی** طاب‌ثراه عصرروز سه‌شنبه پنج مرداد ۲۹ رجب در مسجد جامع گوهر شـاد مشهد مقدس رضوی برگزار خواهد شد .

خاندان مجتهدی وخانواده‌های وابسته

حاج امیر فلاح بزرگوار

با فرارسیدن سی‌ام تیرماه هفت سال شد دوستان را با داغ هجرانت سوگوار نموده‌ای تاعمر دارم صفا وصمیمیت و بزرگواریت را فراموش نمیکنم خداوند روح بزرگترا‌شاد وباقی‌ماندگان را موفق فرماید .

نقده - الحاج نقی بوزچلو

آ_۷٥٤۷

چهلمین‌روز درگذشت شادروان **سید احمد میرجعفری** را باطلاع دوستان و آشنایان عزیز میرساند، بدین مناسبت مجلس یادبود مردانه روز سه‌شنبه ۲۹ر٤ر۳۵ از ساعت ٥ الی۷ بعدازظهر در حسینیه رستم‌آباد بالا شمیران و مجلس زنانه درهمان روز در منزل آن مرحوم واقع در خیابان کورش کبیر انتهای کوچه اسدی کوچه بهمنی پلاک ۱٥ منعقد میباشد .

خانواده‌های میرجعفری. سید آتش‌بیک. شاه‌صاحبی. کاشانی. بهبهانی. سوهانکی .

تسلیت

همکار عزیز جناب آقای مصطفی هنرمندی

ضایعه اسف‌انگیز فوت پدر گرامیتان را به جنابعالی و خانواده محترم تسلیت عرض نموده در این سوگ بزرگ مارا هم سهیم بدارید .

کلینی. درخشنده. شهریاری‌زاده. عریف . غضنفریان . صدری. سپهرمند .

آ_۷٥۸۹

جناب آقای شعبان جعفری سرپرست ورزش باستانی کشور

باکمال تاسف درگذشت برادر گرامی آنجناب را ازطرف هیئت مدیره وکلیه ورزشکاران باشگاه آریا و اعضای انجمن محلی منطقه شمیران نو کوی شهبانو فرح، به آنجناب و خانواده محترم تسلیت عرض می‌نمایم .

یوسف نجمی

دوست عزیز جناب آقای صدرائی مدیر کل سپاه دانش کشور

مصیبت وارده را صمیمانه تسلیت گفته ودر غمشما شریک هستیم .

احمد هجرت - محمود هجرت

جناب آقای مهندس منوچهر مستفیدی

بانهایت تاسف فوت جانگداز مادر محترمتان را صمیمانه تسلیت گفته و خود را در غم شما شریک میدانیم .

کارکنان مرکز تحقیقات توتون رضائیه

سرکار خانم نیکپور

با تاسفی بی‌پایان درگذشت پدر ارجمندتان را تسلیت میگوئیم .

منصوره مرادیان - اکبر زرین‌قبا

همکار گرامی‌جناب آقای پرویز نیکپور

بانهایت تاسف درگذشت پدرگرامیتان را تسلیت عرض‌نموده امیدواریم ما را هم در غم خود شریک بدانید .

بابا مقدم - کریمیان - مدحت - جباری - خـرمـی - کردوالی - سلطانی - اسدی - صیدآبـادی - بابازاده - شمس محمدی - سهرابی - عیسی‌بک - شکوهی - بروجردی- محرابی .

دوستان عزیز آقایان محسن - عبدالله - ناصر و علی اخوان محترم حسین مردی

درگذشت جانکاه پدر عزیزتان را صمیمانه تسلیت عرض نموده وبا غم شما و خانواده محترم حبوباتی شریک هستیم.

سید مهدی لاجوردی قم - مصطفی بلورچی - محمدرضا افسرنیا - مجتبی فاتحی - محمد آسودگان

جناب آقای قاسم افلاکی مشاور شهردار اصفهان

باکمال تاسف و تالم مصیبت وارده را به جنابعالی و فامیل محترم تسلیت گفته بقای عمر و سلامت خاندان محترم را از خداوند متعال خواستاریم .

شهردار و کارکنان شهرداری اصفهان

جناب آقای مرتضی محوی و خانواده

مصیبت وارده را تسلیت عرض نموده خودرا درغمتان شریک و برایتان صبر وشکیبائی آرزو مینمائیم .

گرگان - حاج ابراهیم تسلیمی- ابوطالب تسلیمی

جناب آقای ابوالقاسم واحدی

درگذشت اسف‌انگیز برادر گرامیتان را تسلیت عرض نموده ، خودرا درغمتان شریک میدانیم.

گرگان - دکتر مرتضی ودکتر مصطفی نیکزاد

آقای عزیزاله درویش نوری

باکمال تاسف درگذشت مادر گرامیتانرا بشما ودیگر بازماندگان تسلیت می‌گوئیم .

بانک صادرات ایران

آقای مهندس محمد جواد شریفنیا

بانهایت تاسف درگذشت والدین گرامیتان‌را تسلیت‌گفته و خودرا درغم شما شریک میدانیم .

فروهش و بانو

خانواده‌های محترم رسته، جعفری، رسته‌پور ومحبیان

بانهایت تاسف مصیبت وارده را تسلیت عرض نموده سلامتی و سعادت بازماندگان آن مرحوم را از خداوندمتعال مسئلت داریم .

حاج محمد لاکدشتی - کیا لاکدشتی

آقای سید جمال و آقای جلال مصطفوی - آقای مهندس سلیمی و بانو

فوت پدر بزرگوارتان را تسلیت عرض نموده در غم خود شریکم بدانید .

سید ذکریا جوادی

بانهایت تاثر و تاسف درگذشت حاج محمد جباری حق رابه خانواده محترم آن مرحوم تسلیت عرض نموده ، بقاء و عزت بازماندگان را از خداوند متعال مسئلت داریم.

حمزه صمیمی نعمتی و بانو

همکار ارجمند جناب آقای کوروش بورومندانی

مصیبت وارده را به شما و خانواده گرامیتان تسلیت عرض نموده بقاء عمر شما و خانوادهتان را از خداوند متعال خواستاریم

بانک ملی- پایاپای شعب

سازمان ورزشی و فرهنگی تاج

مصیبت وارده را به آقای شعبان جعفری تسلیت گفته بقای عمر وسلامت دودمان محترم ایشانرا از درگاه ایزد متعال آرزو دارد.

جناب آقای علیرضا فلاحدوست

معاونت محترم دفتر برنامه ریزی تعلیمات متوسطه

مصیبت وارده را تسلیت عرض مینماید.

یوسف هوشیار

جناب آقای دکتر محمود معین وبانو

بانهایت تاسف مصیبت وارده را بشما وخانواده محترمتان صمیمانه تسلیت عرض نموده از خداوند متعال بقای عمر آن خاندان محترم را مسئلت داریم.

مهین و دکتر تقی جفرودی

دوست عزیز آقای ابراهیم هیکل

درگذشت پدر گرامیتان را صمیمانه بشما تسلیت میگویم.

پورنگ

جناب آقای درویش ریاست محترم منطقه دهم بانک صادرات ایران

با نهایت تاسف درگذشت مادرتان را تسلیت عرض‌مینمایم.

جواد صابر نوائی

همکار گرامی آقای اسداله نیکپور

مصیبت وارده را تسلیت عرض نموده بقاء عمرجنابعالی وبازماندگان را مسئلت می‌نماید.

شرکت سهامی تاسیساتی جهانگردی - امور واحدهای پذیرائی - امور برنامه‌ریزی وبودجه .

جنابان آقایان دکتر رضا تهرانچی ، جواد تهرانچی ، جلیل تهرانچی ، جبار تهرانچی

با کمال‌تاسف درگذشت پدر ارجمندتان راتسلیت عرض کرده بقای عمر شما و خانواده محترم را از درگاه خداوند مسئلت می نماید .

کارساز - مدیر سوپرآستور پهلوی

جنابان آقایان دکتر رضا تهرانچی ، جواد تهرانچی ، جلیل تهرانچی ، جبار تهرانچی

با نهایت تاسف درگذشت پدر بزرگوارتان را تسلیت گفته سلامت و سعادت بازماندگان را ازدرگاه خداوندمسئلت دارد .

میناسیان - مدیر سوپر پرشین

جنابان آقایان دکتر رضا تهرانچی ، جواد تهرانچی ، جلیل تهرانچی ، جبار تهرانچی

با نهایت اندوه و تاثر درگذشت شادروان غلامعلی تهرانچی را به حضورتان تسلیت میگویم .

نراقی - مدیر سوپر جردن

درگذشت اندوهبار شادروان غلامعلی تهرانچی را به خانواده محترم تهرانچی بخصوص حضور فرزندان آن مرحوم جنابان آقایان دکتر رضا تهرانچی،جواد تهرانچی، جلیل تهرانچی ، جبار تهرانچی تسلیت میگوییم .

ترکمن - مدیر سوپر سامان

بانهایت تاسف وتاثر درگذشت برادر گرامی آقای جعفری سرپرست ورزش باستانی کشور را به عموم بازماندگان آن مرحوم خصوصا آقای جعفری تسلیت عرض مینمائیم .

از طرف ورزشکاران باشگاه ورزشی موسسه اطلاعات

گرداوغلی

همکار عزیز آقای محمدعلی زمانی

مصیبت وارده را به جنابعالی و خاندان محترم‌تسلیت میگوئیم .

دهقان‌پور ،دشتی‌پور ،اخلاقی، فروزان ، شغفی ، لطفی‌زاده ، اوصیاء ، صالحی، تهمتنی عمران ، شاهیدپور، شهنواز ، معراجی ، شمسی‌نژاد ، مختاری ، تجلی‌فر ، شادمهر ، هوشمند،صفائی،اصغری ، دوانگر ، فرزانه‌کاری، خدابخش ، خالقی،خلیق، کلاگر ، فرزان ، جلالی ،بندری،، فعلی .

حضور محترم جناب آقای جلال تهرانچی

کارکنان انبار شرکت نفت فیلیپس ایران مصیبت‌وارده را به شما و خاندان محترمتان تسلیت گفته صبر وشکیبائی برای شما آرزومندیم .

از طرف کارکنان شرکت نفت‌فیلیپس ایران بندرعباس- عبدالله محمودی

حضور محترم جناب آقای جلال تهرانچی

از خبر تاثر انگیز فوت نابهنگام نورچشم مهربانتان شدیدا متاثر ، به‌شما و خانواده‌محترم تسلیت عرض نموده و مارا نیز در غم خود شریک بدانید . صبر و بقای عمر سایر خانواده را از خداوند مسئلت دارم .

بندرعباس - عبدالله کرمستجی

جناب آقای حسین مروی

خبر تاثرانگیز درگذشت مادر گرامیتان موجب تاثر و تالم ما گردید ضمن ابراز تاسف عمیق خود را در غمشما شریک میدانیم .

دانشجویان دوره مهندسی مدرسه عالی منابع طبیعی گرگان

سرکار خانم منیژه شجاعی

جناب آقای دکتر محمود معین

با تاسفی عمیق این مصیبت اندوهبار را حضور شما تسلیت عرض نموده سلامتی خاندان محترم و علوبرجات آن فقید سعید را مسئلت داریم .

عطیه و احمد زند

همکار گرامی جناب آقای مهندس کی‌نژاد

فوت مادر گرامی آن جناب سبب تاثر عموم کارکنان کارخانه فارسیت گردیده از طرف خود و عموم کارکنان مصیبت وارده را حضور جنابعالی و سایر فامیل تسلیت عرض می نماید .

منوچهر پورشقاقی

جناب آقای درویش

ریاست محترم منطقه دهم بانک صادرات ایران

مصیبت وارده را تسلیت عرض نموده سلامتی آن جناب و خانواده محترم را از خداوند بزرگ خواهانیم.

کارکنان بانک صادرات ایران - شعبه سمنان

آقای مهندس محمدجواد شریفنیا

با نهایت تاسف درگذشت والدین گرامیتان را تسلیت گفته و خود را در غم شما شریک میدانیم .

نراقی و بانو

جناب آقای سید ناصرالدین بصیری

مصیبت وارده را به جنابعالی و خانواده محترم بصیری تسلیت میگوئیم .

فریبرز عباسی - پرویز عباسی

جناب آقای سید ناصرالدین بصیری

کارمندان و کارکنان دفتر بیمه رفاه مصیبت وارده راتسلیت گفته صبر و شکیبائی شما را از درگاه ایزد متعال‌خواهانند .

آقای سید ناصرالدین بصیری

بانهایت تاسف مصیبت وارده را بشما وسایر بازماندگان تسلیت میگوید .

بیمه ساختمان و کار (شرکت سهامی عام)

جناب آقای محمد آشنا

بانهایت تاثر مصیبت وارده درگذشت همسر گرامیتان را تسلیت گفته سلامتی و سعادت جنابعالی و خانواده های‌عزادار را از خداوند بزرگ مسئلت مینمائیم .

خانواده های : معصوم‌پور - پروین بنی‌هاشمی

جناب مهندس امیرعباس بهبهانی

درگذشت دائی محترمتان را بشما و خانواده صمیمانه تسلیت عرض میکنم و بقاء عمر شما را از خداوند متعال خواستارم .

حسن‌امیری

سرکار خانم طریحی

همکاران شما در اداره کل بررسی‌ها و خدمات ماشینی سازمان امور اداری واستخدامی کشور مصیبت وارده را صمیمانه تسلیت میگویند .

کلاهی. میرمومن. اسفندیاری. اصلانیانس. امینی‌حقی. احمدیان.پرمان.توحیدی. حسینی‌منزه.خانشقاقی. خدادادی. خوشنودی. ربیع‌یگانه. صفائی. صمدی. علامه‌زاده . قرشی. کوچمشکی. کاظمی. کیانی. کیاهور. قاسمی. مفتخرمحسنی. معصومخانی. هاشمیان. فهیمی. دومیرانی. شاهوردی.

جناب آقای محسن جعفری

با کمال تاسف فوت عموی گرامیتان را تسلیت عرض نمودم و خودرا درغم شما شریک میدانیم .

از طرف شورای پیشاهنگی ناحیه ۱۷ تهران

سید مرتضی خادم

آ_۷٥۹۱

سپاسگزاری

از سروران معظم جناب آقای وکیل‌زاده معاون وزارت کشاورزی ومدیران کل وهمچنین مدیران کل وزارت راه‌و ترابری وسایر آقایان و شخصیت‌ها ودوستان و منسوبان که در تشییع جنازه وختم وتشریفات هفته همسر عزیز ناکام شادروان **دکتر مهندس‌سیدمحسن قائم‌مقامی** شرکت‌فرموده‌اند بی‌نهایت تشکر نموده ضمنا به‌واسطه تالم وناراحتی روحی از بازدید معذورم خواهند فرمود .

شهناز نجفپور وخانواده‌های وابسته

بدین‌وسیله از اعضاء محترم صنف کشباف و جوراب تهران و بازرگانان واصناف محترم خیابان شهرداری سابق و پاساژ فتوت و کلیه سروران ودوستان و آشنایان گرامی که در مراسم تشییع و تدفین و ترحیم و شب هفت شادروان **حاج علی اصغر فتوت‌جاه** شرکت ویا بوسیله تلفن و نامه و تلگرام وآگهی‌درروزنامه ابراز همدردی فرموده‌اندصمیمانه سپاسگزاری نموده وچنانچه بعلت تالمات روحی درعرض تشکر حضوری تاخیر ویا قصوری روی دهد پوزش‌می‌طلبیم.

خاندان فتوت‌جاه

هفته‌ای که گذشت جامعه انسانیت و انساندوستی عزیزی را ازدست دادکه ابرمرد کار و کوشش ودنیائی از صداقت وراستی ودریائی از صمیمیت بود از عموم اهالی محترم قزوین بویژه بازاریان که بـا تشییع جنازه بـاشکوه **حاج جواد رضائی** انسانیت و انساندوستی را ارج نهادند سپاسگزار و متشکریم .

خانواده‌های : رضائی. جباری. اعرابی و غلامعلی‌پور .

از دوستان ارجمندی که حضورا یا باتلگراف وتلفن ودرج آگهی این‌جانب را در سوک مادر تسلی بخشیدند بسیار سپاسگزارم وکامیابی وبهروزی ایشان راآرزو میکنم.

مسعود رجب‌نیا

بدینوسیله ازکلیه فامیل ودوستان و آشنایان محترمی که‌درمصیبت وارده بهرنحوی ابراز لطف وهمدردی‌فرموده‌اند سپاسگزاری کرده وامیدوارم بعلت کسالت مزاج و آلام‌روحی از تقدیم تشکر حضوری معذورم بدارند .

مریم مافی (هاشمی)

آ_۳۳۷۰

اطلاعات ۱۳۰۴

بنیانگذار : عباس مسعودی
صاحب امتیاز و مدیر: فرهاد مسعودی
سردبیر : منصور تاراجی
سال پنجاه و یکم
محل اداره: خیابان خیام- ساختمان اطلاعات.
تهران تلفن : ۳۲۸۱
تلکس : ۲۱۲۳۳۶- تلگرافی: اطلاعات- تهران

تقویم اطلاعات

دوشنبه - بیست و هشتم تیر ماه ۲۵۳۵
بیست و یکم رجب ۱۳۹۶ - نوزدهم ژوئیه ۱۹۷۶
استخراج دکتر ریاضی کرمانی

ساعات شرعی
- اذان مغرب . . . . . ساعت ۷ و ۳۸ دقیقه
- اذان صبح (فردا). . . . ساعت ۳ و ۱۴ دقیقه
- طلوع آفتاب (فردا) . . . . . ساعت ۵
- ظهر شرعی (فردا) . . ساعت ۱۲ و ۱۴ دقیقه
- اذان مغرب (فردا) . . ساعت ۷ و ۳۸ دقیقه

مسابقه‌های وزنه برداری بازیهای المپیك - دسته مگس وزن

نصیری شجاعانه جنگید و مدال برنز گرفت

«ورونین» روسی بامجموع ۲۴۲٫۵ کیلو هم مدال طلای المپیك را برد وهم در دوضرب رکورد جهانی جدیدی خلق کرد

نصیری برای فتح مدال طلا، در آخرین حرکت دوضرب به رکورد ۱۴۲٫۵ کیلوئی حمله برد وباقدرت وزنه را تاروی سر بالا برد. امایك لحظه لغزش به همه‌چیز پایان داد

اوکلکسیونر مدالهای المپیك شد

۱۹۶۸ مکزیک، طلا
۱۹۷۲ مونیخ، نقره
۱۹۷۶ مونترآل، برنز

مونترال - بیژن رفیعی

اولین روزبازی های‌المپیک برای مایکمدال‌برنز به‌ارمغان داشت ، محمد نصیری امید بزرگ وزنه‌برداری ایران در پایان رقابت‌های سه‌ساعته ۱۲ مدعی گروه‌اول دسته مگس‌وزن به سومین مدال المپیک خود دست یافت ، اگر در مکزیک طلا بر گردن او درخشید ودر مونیخ رنگ مدال او به نقره تغییر یافت ، این‌بار نصیری صاحب مدال برنز شد و باین ترتیب کلکسیون مدال های نصیری در المپیک کامل شد .

قهرمان‌ایرانی‌همه سرنوشتش در گروی حرکت آخر بود . او با اینکه‌قبلا اعلام کرده‌بود، هیچگاه تن‌به ریسک غیرمنطقی نخواهد داد ولی سرانجام‌دست به قماربزرگی‌زد،تا شاید معجزه مکزیک باردیگر تکرار شود .

عجیب اینکه همه شرائط نظیر مکزیک‌بود ولی برخلاف سال ۱۹۶۸ که اگر او درقمار آخر «سر» مغلوب میشد ، از نیابت قهرمانی نیز دور میشد، اینجا بهرشکل نصیری برای اینکه شانس خود را برای بردن مدال طلا از کف ندهد بعداز ۱۳۵ کیلو در دو ضرب که اتفاقا در باردوم این‌حرکت، تسلیم اوشد،یکباره به ۱۴۲٫۵ کیلو یورش برد .

نصیری در شرائطی هجوم به سوی رکورد جهان برد ، که همه شرکت کنندگان بکار خود پایان داده بودند و تنها نصیری بودکه سرنوشت خود و حریفان روسی و مجاری را تعیین میکرد .

نصیری اگیر وزنه سنگین دو ضرب که۲٫۵ کیلو بیش‌از رکورد جهانی‌ورونین روسی بود غلبه میکرد، علاوه‌بر اینکه بلطف ۱۰۰ گرم سبکی وزن مدال طلای المپیک را میگرفت رنگ مدال‌های ورونین‌روسی و کوئزکی‌مجاری‌را نیز عوض میکرد .

در چنین حالتی نصیری بسوی ۱۴۲٫۵ کیلو یورش برد، فریاد«علی من» ، «یاعلی» نصیری تنها صدائی بود که درسالن‌سکوت‌کرده وزنه‌برداری بگوش میرسید ، نصیری با آسودگی تمام وزنه را به سینه کشید و با قدرت قابل توجهی زیر وزنه ایستاد .

بدنبال اندکی مکث ، وزنه را بالای سرفرستاد ولی‌پاهای نصیری آن استواری پیشین را نداشت که بتواند تحمل‌این سنگینی را بیاورد و وزنه از آن بالا سقوط کرد .

دربی این ناکامی آلکساندر ورونین‌وزنه‌بردار جوان‌روسی قهرمانیش که ازپیش با بثبت رسیدن ۲۴۲٫۵ کیلو (برابربا رکورد جهان) مسجل شده‌بود، درخشش مدال طلارا بر سینه خود احساس‌کرد و وزنه‌بردار مجاری کوئزکی بمقام نیابت قهرمانی رسید و نصیری سوم شد .

مسابقات گروه اول دسته مگس وزن را ۱۲ مدعی از ۹ کشور ایران - شوروی - مجارستان (۲ نفر) ، ژاپن (۲ نفر) ،لهستان (۲) ،بریتانیا، فیلیپین ، چکسلواکی ، کوبا آغاز کردند که طول سه‌ساعت رقابت سخت ، رکورد های المپیک را در مجموع و تک حرکات ترقی دادند و قهرمان و فاتح‌مدال المپیک سوای‌این درخشش رکورد تازه‌ای برای دو ضرب مگس‌وزن خلق‌کرد. رکورد گذشته نیز از آن خود ورونین بود که۵۰۰ گرم آنرا ترقی داد و رکورد این حرکت را تا ۱۴۱ کیلو بالا برد .

حادثه بزرگ در حرکت یکضرب شکل گرفت ، جائی که زیگموت‌اسمالچرز قهرمان المپیک و جهان چشم بمقام قهرمانی دوخته بود ،معلم ۳۰ ساله لهستانی سه‌بار در مقابل وزنه ۱۰۰ کیلوئی ناکام شد و این برای حذف او کافی بنظر می رسید، درحالی‌که تا حذف هوریکوشی تاکاشی رکوردار گذشته بکضرب‌نیز چیزی‌نمانده بود .چراکه در حرکت نخستین او با مشقت‌فراوان ۱۰۰ کیلو را بالای سر برد ولی دوبار در برداشتن ۱۰۵ کیلو ناکام گردید .

در یکضرب رقابت فشرده بود، چرا که سوای وزنه - برداران بریتانیائی ، لهستان (نفر دوم) ، لایوش تەژوکس مجاری و دلروزاریو از فیلیپین که بمرز ۱۰۰ کیلو نرسیدند ، دیگران در ۱۰۰کیلو توقفو برخی‌ازآن گذر کردند.

نصیری که با۹۵ کیلو آغاز کرده بود ، حرکت نخستش بخاطر اینکه هنگام قیام کردن زیر وزنه با ضربه زدنی کوتاه همراه بودمردود و اعلام‌شد.

حالا کابوس ناکامی سخت بر وزنه‌بردار بزرگ ایران سایه گسترده بود ، وقتی وحشت ایرانیان‌حاضردوچندان شد که او درست صحنه مسابقات مسکو را تکرارکرد و تقاضای ۱۰۰ کیلو را نمود که این‌باراین وزنه‌رابا سرعت جالبی بالای سر برد و با سه چراغ سفید ازخطر حذفشدن گریخت .

ورونین و دو ژاپنی نیزاز ۱۰۰ کیلوآغاز کردند که‌هرسه موفق بودند ، نصیری قبل‌از حریف‌مجاری‌که‌برای اولین‌بار ۱۰۲٫۵ کیلورانتقاضا کرده‌بود روی صحنه‌رفت ولی این‌بارهم ناکام میدان را ترک گفت .

ولی قهرمان مجاری‌که عنوان دوم مسابقه های اروپائی را دارد با ۱۰۲٫۵ کیلو موفق‌شد.

ورونین روسی و ژاپنی نازموارد ماساتاموهردو درمقابل ۱۰۵ کیلو سه چراغ سفید جایزه گرفتند ولی تاکاشی رکوردار گذشته این حرکت در مجموع خود را به ۲۳۷٫۵ برداشتن ۱۰۵ کیلو ناکام‌ماند.

وزنه‌بردار مجاری علیرغم اینکه ۱۰۷٫۵ کیلو نتوانست بالای سر ببرد سرانجام در سومین بار بر سنگین ترین یکضرب این شب پیروز شد ، درحالی که هم ورونین و هم ماساتامو نتوانستند براین‌وزنه پیروز شوند .

در دو ضرب سنگین ترین وزنه را نصیری‌در حرکت‌اول اعلام کرد ، این دربی آغاز ۱۳۰ کیلوئی‌ورونین‌و ۱۲۷٫۵ کیلو ماساتامو بود ، درحالی که کوئزکی اول‌بار ۱۳۰ کیلو را نتوانست مهار کند .

در حرکت دوم قهرمان‌مجاری با بلند کردن ۱۳۰ کیلو دوضرب مجموع خود را به ۲۳۷٫۵ کیلو رساند و درصدر قرار گرفت . از این لحظه رقابت برسر تصاحب مدال بین‌چهار قهرمان ژاپنی ،ایرانی ، روسی و مجاری درگرفت . قهرمان مجاری که زودتر از دیگران موقعیتش در جدول مشخص شده بود ،درانتظار نمایش‌سه حریف دیگر خود ماند .

ماساتامو از ژاپن برخلاف هموطن نامدارش از ۱۲۷٫۵ کیلو آغاز کردو بعدازپیروزی براین وزنه دوباردر برداشتن ۱۳۲٫۵ کیلو ناکام شد ، این ناکامی بمنزله مدال برنزبرای نصیری بود ، و نصیری می توانست بااین پشتوانه روحی دست بکار های بزرگتری بزند ولی سقوط وزنه۱۳۵ کیلوئی در حرکت نخستین نقشه های او را برهم زد و علیرغم‌اینکه در بار دوم این وزنه را بالای سر برد ،دربار سوم نتوانست ازریسک خود نتیجه‌گیری کند و با همان مجموع ۲۳۵ کیلو در جای سوم ایستاد ،درحالی که در رده‌بندی دوضرب دربی ورونین که با ۱۲۷٫۵ کیلو مدال طلا برد ،نصیری صاحب مدال نقره شدو قهرمان‌مجاری صاحب عنوان سوم گردید .

رده بندی نهائی

رده‌بندی کلی دسته مگس‌وزن از این قرار اعلام شد :

۱- آلکساندر ورونین از شوروی با مجموع ۲۴۲٫۵ کیلو (۱۳۷٫۵ + ۱۰۵) ۲- گئورکی کوئزکی‌از مجارستان ۲۳۷٫۵ کیلو (۱۳۰ + ۱۰۷٫۵) ۳- محمد نصیری از ایران ۲۳۵ کیلو (۱۳۵ + ۱۰۰) ۴-

کوبا همه‌را «شوکه» کرد

لهستان صفر - کوبا صفر
آلمان شرقی صفر - برزیل صفر

ایران برای صعود باید کوبا را مغلوب کند

پس از آن ضربه سنگینی که با کنارگیری کشورهای‌افریقایی برپیکر بازیهای المپیک فرود آمد، در نخستین روز فوتبال، یک شوک تازه همه را تکان داد. هنگامیکه ، نه آلمان‌شرقی دارنده‌ی مدال برنز بازیهای ۱۹۷۲ و نه لهستان ، قهرمان بازیهای مونیخ، درمقابل‌حریفان ضعیفتر از خود کاری از پیش نبردند و به اجبار تن به یک نتیجه مساوی دادند.

برزیل و کوبا، این حادثه را آفریدند. هنگامی این‌حادثه شگفتی‌زا تلقی میشودکه‌میدانیم کوبا در بازیهای مقدماتی‌گروه امریکای مرکزی و شمالی‌جزایر کارائیب بمقام سوم رسیده بود وراهی به‌المپیک نداشت و حضورش در بازیهای المپیک بدلیل غیبت اوروگوئه و عذر- خواهی آرژانتین برای جانشینی این تیم در گروه ۳ بود .

کوبائیها حتی یک گل‌هم‌زدند. آنها ۸دقیقه بپایان بازی در تعقیب یک ضربه آزاد،دروازه تیم لهستانی را گشودند، که «کلین» داور اسرائیلی آنرا مردود شناخت .

دو بازی دیگر در این روز انجام نشدو این بدلیل کناررفتن کشورهای «زامبیا» و «نیجریه» بود که بازیهارا تحریم‌کرده‌اند. ایران که بانیجریه بازی داشت و اسپانیا که باید با زامبیاروبرو میشد در این روز به‌استراحت پرداختند .

لهستانیها شوکه شدند

لهستان‌که باهمین استخوانبندی، دوسال پیش در جام جهانی مونیخ به مقام سوم رسیده‌بود و در این بازیها، بدون تردید همه برقهرمانی پیش هنگامش انگشت می‌نهادند، بازی‌راخوب شروع کرد، اما درنتیجه‌گیری بسیار ضعیف نشان داد . لهستانیها که با پاسهای کوتاه و اضافی خود، بیشتر اوقات دراطراف دروازه کوبا بودند کمتر اقدام به شوت‌های موثر میکردند، در مقابل کوبایی‌هاکه در زمانی طولانی دست بدفاع زده‌بودند، بنظر میرسید که‌در حملاتشان خیلی خطرناک باید باشند. آنها لهستانیهارا شوکه کردند .

۸ دقیقه به پایان بازی «فرانسیسکو فارینناس» توپ‌را که بایک ضربه آزاد از «آندره رولدان» گرفته بود ، درون دروازه لهستان کاشت ، اما داور اسرائیلی (کلین رولد) آنرا آفساید اعلام نمود

«رولدان» کوبایی ستاره‌این بازی بود، او در همان دقایق نخست بایک یورش عجیب می توانست زننده گل پیروزی‌تیمش باشد. ژارماخ‌که‌در بازی‌هوایی برتر ازهمه بود وکازیمیردینا دو بازیکن خوب لهستانی‌بودند که بارها تسلیم درخشش کم‌نظیر دروازمان کوبایی (خوزه - رینوزو) شدند، بویژه درنیمه دوم بازی که لهستان برای پیروزی کوشش بسیار داشت.

در تیم لهستان «کاسپر چاک» پس از ۴۵ دقیقه جایش را به «ماشریک» سپرد و کوبائیها نیز در نیمه دوم که اوضاع‌را پس دیده بودند «ژرژ ماسو» را به‌خط دفاع کشیدند .

بحری ادامه نداد

دیشب ، شش مشت‌زن ، به وسط رینگ رفتند ، کمی ایستادند ، بهمه تعظیم کردند و بی آنکه حتی یک مشت زده باشند ، دست آنها به علامت پیروزی بالا رفت، اینهاحریفان خود را ازکشور های‌اوگاندا، کامرون ، غنا، لیبی ، نیجریه وولتای علیا باید ملاقات می- کردند.

در روز نخست،از۹مبارزه‌یی که انجام شد، هیچکدام از ارزش تکنیکی خوبی بهره نداشت ،تنها ، مشت‌زن ۵۱ کیلوئی ونزوئلایی ، «آلفردو- پرز» که نایب قهرمان مسابقات جهانی ۱۹۷۴ است ، تا حدی نظرها را بخود جلب کرد ،او از ایران «علی‌بحری» دروزن ۶۷ کیلو شرکت داشت ، او درمقابل قهرمان آلمان‌شرقی مبارزه‌بی چشمگیر و مورد تحسین داشت ، سرانجام در اثر آسیب‌دیدگی‌و پارگی‌چانه وچند نقطه‌ازصورت ،بدستور پزشک از ادامه مسابقه خود- داری کرد.

بحری که در همان سه‌دقیقه اول بکبار حریف خود راهناک این روند دوچار این حادثه دان، کرده بود ،پیش از پایان شد.

کورنلیااندر ستاره ستارگان‌آلمان شرقی در المپیک مونترآل - اودیشب اولین طلای خود را برد

۴۷۰ «طلا»ی اول برای «کورنلیااندر»

«کورنلیااندر» ستاره بزرگ شنای آلمان شرقی ، دختری که برای دست یافتن به رکوردی افسانه‌ای در شنای‌زنان بمونترآل آمده است ، در اولین روز مسابقات نخستین مدال طلای‌خود را برد.

این مدال در شنای ۴×۱۰۰ متر چهار شنای تیمی‌برای «اندر» بدست آمد که او و سه شناگر دیگر آلمان شرقی این مسافت‌را در مدت ۴-۷٫۹۵دقیقه شنا کردند و سریعتر از رقیبان آمریکائی کار را به آخر رساندند.

اولریکه ریچستر - هانه‌لوره آنکه اندرا پولاک سه شناگر دیگری‌بودندکه همراه‌کورنلیااندربه این پیروزی نائل آمدند اما ضمن اینکه در ۴×۱۰۰متر مختلط زنان «آلمان شرقی» آمریکا را پشت‌سر گذارد اما در ۲۰۰متر پروانه مردان آمریکائیها قدرتی خارق‌العاده نمایش دادند و با تصاحب هرسه مدال طلا - نقره وبرنز همه را شگفت زده‌کردند. درحالیکه شناگر آلمان شرقی «روجرپینل» مقام چهارم را بدست آورد!

رده بندی ۴×۱۰۰ مترمختلط زنان :۱- آلمان شرقی (ریچستر- انکه - پولاک- اندر) با ۴-۷٫۹۵ دقیقه ۲- آمریکا (لوری - رایت- سیرنگ - باباشوف) ۴-۱۴٫۵۵ دقیقه۳-کانادا (هوگس‌کورسیگلیا- سلوان - جاردین) . رده‌بندی ۲۰۰ متر پروانه مردان : ۱- مایک برونر (آمریکا)با ۱-۵۹٫۲۳ ۲-استیون‌گرگ(آمریکا)با۱-۵۹٫۵۴ دقیقه ۳- بیل فورستر (آمریکا) با ۱-۵۹٫۹۶ دقیقه . نکته‌ای بایستی بدان اشاره کرد اینکه تیم آلمان شرقی و مایک برونر هردو رکورد هائی تازه‌ای برای المپیک و جهان برپا ساختند.

در ۴×۱۰۰ متر زنان ، آلمان شرقیها ۵- ثانیه رکورد جهار را شکستند ، ضمن اینکه رکورد قبلی ۲۰۰ متر پروانه ۲-۰۰٫۷ دقیقه بود که در مسابقات‌مقدماتی توسط استیون گرگ (آمریکا) بجای گذارده شده بود ، او در فینال ضمن‌شکستن مجددرکوردش ۱۹٫۵۶ ثانیه بجای گذارد و این ۱۱ صدم ثانیه از رکورد سابق المپیک و ۳۹صدم‌ثانیه‌از حدنصاب جهان سریعتر است.

جدول رده بندی مدالها
تا پایان روز نخست

کشور	طلا	نقره	برنز	مجموع
۱- آلمان شرقی	۲	۱	-	۳
۲- شوروی	۲	-	-	۲
۳- آمریکا	۱	۲	۱	۴
۴- لهستان	-	۱	-	۱
۵- مجارستان	-	۱	-	۱
۶- اتریش	-	-	۱	۱
۷- دانمارک	-	-	۱	۱
۸- ایران	-	-	۱	۱
۹- کانادا	-	-	۱	۱

مقامهای سی و هفتم و چهل و دوم برای ایران

دیروز در مسابقه های تیراندازی المپیک مسابقه در ۲ ماده انجام گرفت که در مسابقه‌تیراندازی به کبوترگلی با تفنگ ساچمه‌ای دو قهرمان ایرانی‌محمدعلیجانی‌و هوشنگ قزوینی به مقامهای سی‌وهفتم و چهل‌ودوم رسیدند .

علیخانی از ۸۰ امتیازممکن ۵۵ امتیازکسب کرد وقزوینی ۴۷ امتیاز بدست آورد .

در این مسابقه‌دونالدهالدمن از ایالات متحده با ۷۲ امتیاز اول شد و مدال طلا گرفت.

نتایج مسابقه های تیمی در نخستین روز

هندبال
لهستان ۲۶ - تونس ۱۲
یوگوسلاوی ۲۲ -کانادا۱۸
آلمان‌غربی ۱۸-دانمارک۱۴
شوروی ۶ - ژاپن ۱۶

واترپلو
ایتالیا ۱۲ - ایران ۱
شوروی ۵ - رومانی ۵
آلمان غربی ۵ کانادا ۰
هلند ۵ - مکزیک ۳
مجارستان ۷ - استرالیا ۶

والیبال (مردان)
چکسلواکی ۳ - کانادا(۱۵، ۱۴-۱۶، ۱۵-۱۱)
لهستان ۳ - کره جنوبی۲ (۱۲-۱۵ ، ۶-۱۵ ، ۱۵-۶، ۱۵-۶ ، ۱۵ - ۵)

فوتبال
لهستان ۰ کوبا ۰
برزیل ۰ - آلمان شرقی ۰

بسکتبال (مردان)
کانادا ۱۰۴ - ژاپن ۷۶
یوگوسلاوی۸۳-پورتوریکو ۶۳
ایالات متحده ۱۰۶ - ایتالیا ۸۶
کوبا ۱۱۱ - استرالیا ۸۹
چکسلواکی ۱۰۳ - مصر۶۴

هوکی
هند ۴ - آرژانتین ۰
استرالیا ۲ - مالزی ۰
پاکستان ۵ - بلژیک ۰
آلمان غربی ۱ نیوزیلند ۰

آژیر خطر 3M

جدیدترین پدیده محافظ منزل، دفترکار، شعبات بانکها، ازسرقت.
برای اطلاعات بیشتر به **شرکت شبرنگ** تخت جمشید مقابل سفارت‌آمریکا تلفن: ۸۲۸۰۴۵ مراجعه فرمائید.

دعوت از مردم نیکوکار

اهداء خون علاوه برآنکه یک عمل خیر و انسانی است، برای اهداء کننده دارای مزایای زیر است :
۱- معاینات پزشکی منظم قبل از اهداء خون .
۲- آزمایشهای مربوط به خون (کلسترول-اوره- قند- اسید اوریک) و آزمایشهای مربوط به بیماریهای عفونی.
۳- تعیین گروه خون وصدور کارت
۴- استفاده از طرح بیمه خون شامل اهداء کننده و اعضای خانواده او .

برای اهداء خون و انجام این کار نیک وبرخورداری از مزایای رایگان آن، خواهشمند است همه روزه از ساعت۸ تا۱۵ و پنجشنبه‌ها ۸تا۱۳ به پایگاههای اهداء خون که باهمکاری دانشگاه ملی ایران وسازمان‌ملی‌انتقال خون درمراکز زیر مستقر است مراجعه فرمایند:
۱- مرکز پزشکی آموزشی و درمانی لقمان‌الدوله ادهم (خیابان کمالی) .
۲- مرکز پزشکی آموزشی ودرمانی جرجانی(اول خیابان تهران‌نو) .
۳- مرکز پزشکی آموزشی ودرمانی فرحناز پهلوی (خیابان سوم اسفند) .
توجه داشته باشید که بااهداء مقداری‌ازخون خود انسانی را از مرگ نجات میدهید .
دانشگاه ملی ایران

اطلاعیه
نیاز به پزشك متخصص زنان‌وزایمان (خانم‌دکتر) به صفحه ۳۷ مراجعه شود

سخن
مجله ادبیات و دانش و هنر
شماره۲ دوره ۲۵منتشر شد

بانك تهران به تعدادی ماشین نویس باشرایط زیر نیازمند است :
الف - داشتن دیپلم متوسط
ب - حداکثرسن ۲۵ سال
ج - دارا بودن برگ خاتمه خدمت وظیفه‌عمومی یامعافی غیرپزشکی
د - تسلط کامل به تایپ فارسی ولاتین .
داوطلبان میتوانند همه روزه تاتاریخ ۲۵۳۵/۴/۳۱ در ساعات اداری به اداره کل کارگزینی (اداره مشاغل) این بانك واقع درچهارراه پهلوی شاهرضا شماره ۴۳۵ مراجعه نمایند.
بانك تهران

استخدام سرپرست‌فروش

شرکت سهامی خوراك یکی‌از شرکتهای‌پیشرو مواد غذائی به‌منظور تکمیل کادر سرپرستی فروش خود به چند نفر مرد با مشخصات زیر احتیاج دارد.
۱- حداقل تحصیلات دیپلم
۲- حداکثر سن ۳۰ سال
۳- داشتن برك خاتمه خدمت نظام
کسانیکه درکار فروش تجربه داشته باشند ارجحیت دارند .
استفاده از درآمد عالی متناسب با قابلیت فردی وام اتومبیل - بیمه بازنشستگی‌و خدمات درمانی ازجمله مزایای این‌پست است
کسانیکه استخدام میشوند پس‌از طی دوره کارآموزی کامل به‌سمت سرپرست‌فروش‌منصوب و درصورت کسب‌موفقیت به‌پستهای بالا ارتقاء خواهند یافت .
از واجدین‌شرایط خواهشمند است از ساعت ۸صبح روز سه‌شنبه۲۹٫۵ به۳۵ به‌خیابان کوشك شرکت خوراك مراجعه فرمایند .

استخدام مهندس مکانیک مهندس شیمی

گروه صنعتی مینو یك‌نفر مهندس مکانیك و یك‌نفر مهندس شیمی را که حداقل ۴ سال‌سابقه کار درطرح و پروژه داشته و به زبان‌انگلیسی نیز تسلط کامل داشته باشند به همکاری‌دعوت میکند .
ازواجدین شرایط خواهشمند است‌مشخصات و سوابق شغلی خود را به صندوق پستی۳۰۰۹ تهران ارسال فرمایند

هرگز نمیرد آن پدری کو تو پروریـد
وآن مادری که چون تو پسرزاد زنده باد

عارف قزوینی مرد

عارف

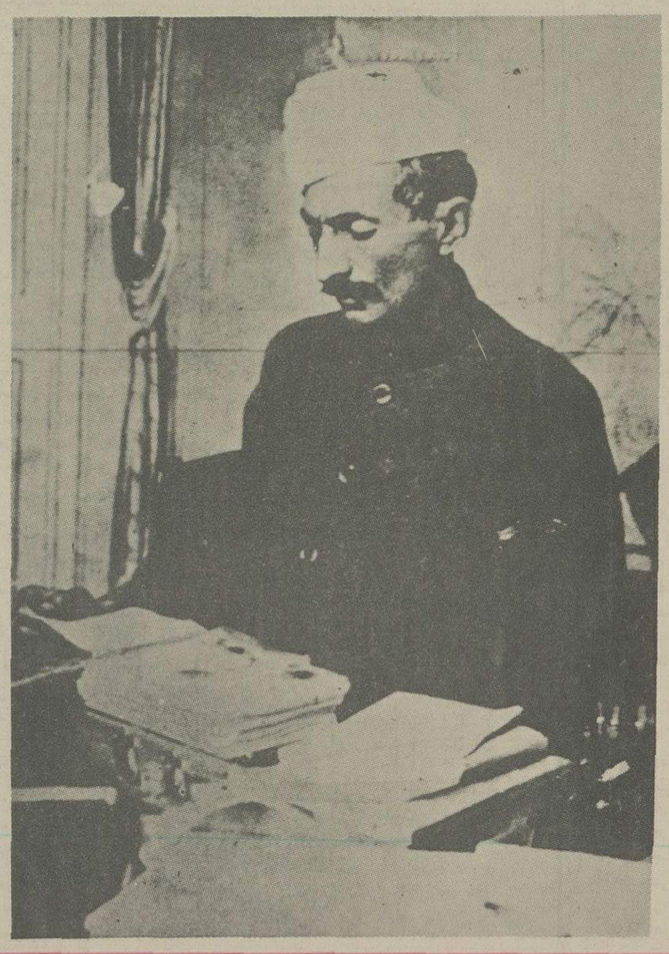

عارف در روز های تاریک غرور ملی را در مردم بر انگیخت

در ضمن تلگراف واصله ازهمدان خبر تاسف آوری دیده میشد. این خبر فوت شاعر نامی ایران «عـارف» را اطلاع میداد.

فوت میرزاابوالقاسـم عارف قزوینی ضایعه بزرگی است برای عالم علم و ادب، عارف تنها جنبه شاعری و سخن سرائی نداشت، عارف علاوه ازجنبـه فضـل و کمـال، یک پارچه احساسات بود، تمام اشعار او پر از احساسات ملی و مهیج وطن پرستی، غرور ملـی، شهامـت و شجاعـت اخلاقی بود، از تمام گفته های شیرین او روح وطن پرستی و تشویق مردم به دوست داشتن مملکت وارتقـاء وطـن ظاهر بود.

عارف در روزگار های تاریک در ایامی که هرج و مرج مملکت را فرا گرفته و اجانب نفوذی پیدا کرده بودند خدماتی از حیث تنویر افکار مردم و تحـریک احساسـات ملـی بوسیلـه تصانیف و اشعار دلپذیر خود انجام داده است، رویهمرفته عارف یک مرد وطن پرست و با عاطفـه و بقـدری احساساتی بود که از اندک پیش آمدی ملول میشد، متاثر می گردید، عصابی میشد و بهمین جهت دوست می داشت همیشه تنها ومنزوی باشد چنانکه سال ها بود در همدان گوشه عزلت اختیار کرده و منزوی بود.

عارف از چندی به این طرف با کسالت های شدید دست به گریبـان شده بود تا بالاخره شب دوشنبه دوم بهمن از این دنیای مادی بدرود حیات گفت: جنازه این شاعر وطن پرست با تجلیلات شایانی که در خور این شاعر حساس بود درهمـدان تشییع گردید. حکومت و روسای ادارات و طبقات مختلف در مراسم تشییع شرکت جسته و عارف را هم آغوش بوعلی سینا و در بقعه آن فیلسوف بزرگ ایران جای دادند.

۵ بهمن ماه ۱۳۱۲

ملک فیصل

پادشاه عراق براثر سکته قلبی درگذشت

امروز تلگرافات واصله از اروپا خبرتاثرآوری دربر داشت که نه فقط جامعه عراقی را عزادار میسازد بلکه تمام ملت ایران را شریک این غم و اندوه خواهد ساخت برطبق تلگرافاتی که بوسیله آژانس های خارجی بمنابع رسمی مملکت واصل شده اعلیحضرت ملک فیصل پادشاه عراق پس از چند روز اقامت در برن (بـای تخـت سویس) دیروز صبح دراثر مرض قلب دارفانی را وداع گفته است.

اعلیحضرت ملک فیصل درتاریخ ۱۵ خرداد (پنجم ژوئن)از بغداد بعزم لندن حرکت و وارد لندن شدند. درلندن پذیرائـی های رسمـی از طرف اعلیحضـرت پادشـاه انگلستـان از پادشاه عراق بعمل آمد و پس از یک ماه به برن بازگشت نموده و چند هفته درآن جا اقامـت نمـودند و مشغـول معالجه گردیدند ولی بمناسبت پیش آمد اخیر آشـوریها و کارهای مملکتـی بوسیله طیاره از برن به بغداد مراجعت نمودند و درتاریخ ۱۹ مرداد وارد بغداد شدند.

روز اول سپتامبر هشت روز قبل (جمعـه پنجـم شهریورمـاه) درنتیجـه اصرار اطباء برای معالجه و مداوای مرض قلب مجددا بوسیله طیاره عازم برن گردیدند و پس از هفـت روز درمریضخانه برن بدرود حیات گفتند.

اعلیحضرت ملک غازی

صبح روز شنبه ۱۸ شهریورماه ملک غازی که درمدت مسافرت فقید سعید اعلیحضرت ملک فیصـل سمت نیابت سلطنت را داشت بتخت سلطنت نشست و زمام حکومت عراق را در دست گرفت.

اعلیحضرت ملک غازی یگانه فرزند مرحوم ملک فیصل میباشد که درماه مارس ۱۹۱۲ تولد یافته و اکنون ۲۱ سال دارا میباشند ـ ملک غازی در انگلستان درمدرسه «هارو» تحصیل نموده و پس از اتمام تحصیلات خود با کامیابی و موفقیت بعراق مراجعت نموده‌اند ملک غازی مدت چهار سال درمدرسـه صاحب منصبان دربغداد بتحصیل فنون نظام اشتغال داشته و با رتبه نایب دومی از آن مدرسه بیرون آمده‌اند و بعداز خروج از مدرسه حربیه از دوسال قبل درقصـر پادشـاهی عراق دردفتـر مخصوص خود برای اطلاع از کارهای دولتی و مملکتی مشغول کار بوده‌اند.

تاجگذاری پادشاه عراق

گزارش مخبر مخصوص ما در بغداد

۲۷ شهریور ۱۳۱۲

مخبر مخصوص ما از بغداد مینویسد:

۱۲/۶/۱۸ ساعت ۱۰ قبل از ظهر مراسم سوگند قانونی بموجب ماده (۲۱) قانون اساسی بعمل آمـده و غازی فرزند مرحـوم ملـک فیصل پادشاه عراق گردید.

ساعـت ۱ بعـد از ظهر موکب ملوکانه به دربار وارد و ملتزمین رکاب از اینقرار بودند:

۱ ـ معاون کل پلیس مملکتی ـ یکدسته از صاحبمنصبان پلیس سواره ـ رئیس کل پلیس ـ فرمانده منطقـه جنوب ـ مستخدمین تشریفات در بار ـ گارد مخصـوص سلطنتـی ـ اتـومبیل رئیس الـوزراء و رئیس پارلمـان ـ اتومبیل رئیس ارکان حرب ـ اتوموبیل رئیس دربار ـ اتوموبیل حکمران بغداد ـ بقیه کارد مخصوص سلطنتی.

۲ ـ از درب قصر سلطنتـی در خیابان پلیس صف آرائی نموده و از دروازه شهر تا دربـار در دو طرف خیابان قشون صف کشیده بودند.

۳ ـ اعلیحضرت افـراد اعضـاء خانواده سلطنتی و رئیس الـوزراء و رئیس پارلمان و وزراء را در ساعت یک و یکربع بعد از ظهر پذیرفته و نقیب‌الاشراف در حضور انها دعای دوام سلطنت را تلاوت نمود.

۴ ـ در ساعت یک و نیم بعد از ظهر وزراء و وزرای سابق و اعیان و نمایندگان پارلمان و امرای لشگر و مأمورین از درجه دویم ببالا و اعضاء و رؤسـاء محاکم تمیز و علمـاء و اشراف و رؤساء دین و روحانیون و اطباء و وکلای مرافعه و غیره پذیرفته شدند.

ساعت دو و نیم بعد از ظهر سفراء و وزراء مختار و قونسولات و سایر اجانب بحضور پذیرفته شدند.

امضای عهدنامه ایران و ترکیه

روزشنبه ۱۴ آبان ماه (پنجم نوامبر ۱۹۳۲) عهدنامه های بین ایران و ترکیه که دیشب درمجلس ایران بتصویب رسید درعمارت وزارت امور خارجه ترکیه به امضاء رسید. درگراور هیئت نمایندگان ایران تحت ریاست آقای فروغی وزیر امور خارجه درسرمیز مخصوص امضـای عهدنامه دیده میشوند.

سمت راست آقای وزیر امورخارجه، آقای مستشار الدوله سفیر کبیر ایران درترکیه قرار گرفته‌اند و سمت چپ ایشان آقای نوری اسفندیاری (موفق السلطنه) رئیس اداره عهود و جامعه ملل و سایر آقایان: آقای مصطفی قلیخان بیات، آقای نورزاد رئیس اداره شرق وزارت امورخارجه و آقای سرهنگ دیبا و یکی از اعضاء سفارت کبرای شاهنشاهی میباشند.

مقابل این هیئت طرف دیگر میز هیئت نمایندگان ترکیه بریاست آقای دکتر توفیق رشدی بیک قرار گرفته‌اند که عکس آنها دراین گراور نیامده است.

مجازات کشیدن چک بی‌محل

۲۸ خرداد ۱۳۱۲

ساحت محتـرم مجلس شورای ملی

نظر باینکه در قانون مجازات عمومی مجازات خاصی برای کلیه کسانی نیست که بدون داشتن محل در بانکها چک صادر نموده و بدین وسیله موفـق بارتـکاب یک نوع کلاه برداری میشوند لذا ماده واحده ذیل پیشنهاد و تقاضای تصویب آن میشود:

ماده واحده ـ ماده ذیل در تحت نمـره ۲۳۸ مکرر بقـانون مجـازات عمومی افزوده میشود.

ماده ۲۳۸ مکرر ـ هرکس که بدون داشتن محل اعم از وجه نقد یا اعتبار ـ چک صادر نماید به جزای نقدی معادل عشر وجه چک محکوم میشود.

اگر محل کمتر از وجه چک باشد جزای نقدی بنسبت تفاوت بین محل موجود و وجه چک اخذ خواهد شد و در هرحال میزان جزای نقدی نبـاید کمتر از ۲۰۰ ریال باشد.

هرکس از روی سوء نیت چک بی محل صادر کند و یا پس از صادر کردن چک تمام یا یکقسمت وجهی را که باعتبار آن چک صادر کرده باشد به نحوی از انحاء از محال علیه پس بگیرد بحبس تادیبی از ششمـاه تا دوسال و بتادیه جزای نقدی که نباید از دو برابر وجه چک بیشتر و ربع آن کمتر باشد محکوم خواهد شد.

هرگاه صادر کننده چک در ظرف پنج روز از تاریخ اظهاریه رسمی یا از تاریخ ابلاغ اعتراض نامه وجه چک را نپردازد سوء نیت او محرز محسوب است.

لایحه مقدمات تعلیمات عمومی واجباری

۲۲ بهمن ۱۳۱۲

لایحه ایست که امروز از طرف کفیل وزارت معارف تقدیم مجلس شورایملی گردید.

ساحت مقدس مجلس شورای ملی شیدالله ارکانه

از آنجا که تعمیم تعلیمات عمومی و اجباری که همواره منظور نظر بوده است موکول به تهیه وسائل و اسباب لازمه میباشد و تهیه و تربیت معلم لایق در درجه اول احتیاج و ضرورت است و می باید که برای تدریس در مدارس ابتدائی و متوسطه معلمین آزموده که بر طبق اصول علمی تربیت شده باشند بر میزانی که مدارس کلی مملکت را کفایت نماید تربیت نمود تا اصل تعلیمات عمومی و اجباری هر چه زودتر در مملکت اجرا شود لایحه ذیل تقدیم و تصویب آن تقاضا میشود.

بدیهی است وظائفی که در این قانون تصریح شده حداقل اقداماتی است که برای اجرای این منظور لازم است.

ماده اول ـ دولت مکلف است از اول فروردین ۱۳۱۳ لااقل تا مدت ۵ سال ۲۵ باب دارالمعلمین و دارالمعلمات مقدماتی و یک دارالمعلمات عالی در طهران و در ولایات بشرح ذیل تاسیس نماید و دارالمعلمین عالی را که بر طبق قانون مصوب ۱۳۰۸ تصویب شده است تکمیل نماید.

در سال ۱۳۱۳ تکمیل

دارالمعلمین عالی در طهران و تاسیس پنج باب دارالمعلمین و دارالمعلمات مقدماتی در طهران و در ولایات.

در سال ۱۳۱۴ تاسیس یک دارالمعلمات عالی در طهران و پنج دارالمعلمات و دارالمعلمین مقدماتی در طهران و در ولایات.

از سال ۱۳۱۵ تا ۱۳۱۸ سالی پنج باب دارالمعلمین و دارالمعلمات در ولایات. ماده دوم ـ دارالمعلمین ها و دارالمعلماتهای مذکور در ماده فوق شبانه روزی و مجانی خواهند بود لیکن تا زمانیکه بنای کافی برای آنها ساخته نشده است وزارت معارف میتواند آنها را موقتا به صورت مدارس روزانه تاسیس نماید ولدی‌الاقتضا بشاگردان آنها بر طبق مقررات خاصی خرج تحصیل بدهد.

ماده سوم ـ دولت مکلف است لااقل تا ۱۰ سال اعتباری سالیانه که از ۵۰ هزار تومان کمتر نباشد از بودجه مملکتی برای بناء دارالمعلمین ها و دارالمعلماتها منظور نموده همه ساله بمصرف مزبور برساند.

ماده چهارم ـ دارالمعلمین عالی و دارالمعلمات عالی برای مدارس متوسطه و دارالمعلمین و دارالمعلمات های مقدماتی معلم و معلمه که از این ببعد آموزگار آینده خواهند شد تربیت می نماید. شرط اصلی ورود باین مدارس عالیه داشتن تصدیق فارغ تحصیل از دارالمعلمین یا دارالمعلمات مقدماتی یا تصدیق متوسطه کامل میباشد. دوره تحصیلات آنها سه سال و دیپلم تحصیلات آنها علاوه بر مزایای اختصاصی معادل با لیسانس و دارای تمام امتیازات قانونی آن خواهند بود.

ماده پنجم ـ دارالمعلمین ها و دارالمعلمات های مقدماتی برای مدارس ابتدائی معلم و معلمه که از این ببعد مربی نامیده خواهند شد تربیت می نماید. شرط اصلی ورود باین مدارس تحصیلات سه ساله اول متوسطه و دوره تحصیلات آن ها دو سال و شهادتنامه فراغ از تحصیلات آن ها علاوه بر مزایای اختصاصی معادل با تصدیق متوسطه کامل و دارای تمام امتیازات قانونی آن خواهد بود.

تبصره ۱ـ هر یک از دارالمعلمین های مقدماتی یک مدرسه ابتدائی ضمیمه خواهد داشت که متعلمین سال دوم در آنجا تمرین و ممارست خواهند نمود.

تبصره ۲ـ مربیانی که دارای تصدیقنامه فراغ تحصیل از دارالمعلمین یا دارالمعلمات نیستند چنانچه به اخذ تصدیقنامه مذکور نائل شوند با امتحانات علمی و عملی معادل آن بر طبق نظامنامه مخصوص بدهند مشمول این قانون خواهند بود.

ماده ششم ـ روسا و معلمین دارالمعلمین و دارالمعلمات عالی باید علاوه بر شرایط مقرره در فقرات یک و سه و ۴ ماده دوم قانون استخدام کشوری لااقل سی سال داشته و بدرجه دکترا رسیده باشند لکن برای روسا و معلمین دارالمعلمینها و دارالمعلماتهای مقدماتی حداقل سن ۲۵ سال و حداقل درجه علمی داشتن تصدیق فراغ تحصیل از دارالمعلمین یا دارالمعلمات عالی با دیپلم لیسانس خواهد بود.

تبصره ـ مادامیکه وزارت معارف عده کافی مستخدمینی که واجد تصدیقهای علمی مذکوره در این ماده باشند در اختیار خود نداشته باشد میتواند کسانی را که اطلاعات و مقام علمی آنها را کافی میداند بریاست و معلمی این مدارس بگمارد لیکن انتصاب اینگونه اشخاص باین مشاغل آنها را مشمول مقررات مواد یازده ـ دوازده ـ سیزده ـ چهارده این قانون نخواهد نمود.

ماده هفتم ـ محصلین دارالمعلمین ها و دارالمعلماتها باید در موقع ورود بمدرسه تعهد کتبی بسپارند که پس از فراغ از تحصیل مدت ۵ سال موظفا بخدمت معلمی اشتغال ورزند والا از عهده مخارجیکه دولت درباره آنها نموده است بر آیند.

ماده هشتم ـ دولت مکلف است کسانی را که از دارالمعلمین و دارالمعلماتها فارغ التحصیل میشوند با رعایت شرایط مقرره در فقرات ۱ـ۳ـ۴ ماده دوم قانون استخدام کشوری و ماده هفتم این قانون در سال تحصیلی بعد در مدارس بخدمت بگمارد در سال اول خدمت آنها عنوان آزمایش را خواهند داشت چنانچه وزارت معارف آن ها را مستعد شغل معلمی تشخیص ندهد میتواند سال بعد آنها را از خدمت خارج کند.

ماده نهم ـ مدیرها و نظام ها ومفتشهای مدارس از بین مربیان و آموزگارانی که لااقل سه سال خدمت کرده باشند انتخاب میشوند، ارتقاء و ترفیع آنها مانند معلمین و معلمات است.

ماده دهم ـ هر یک از مشاغل دو گانه مربی و آموزگار از حیث حقوق و سابقه خدمت به ده درجه تقسیم میشود مدت خدمت در درجه اول و دوم و سوم لااقل دو سال و در درجه های بعد لااقل سه سال خواهد بود.

ارتقاء از درجه به درجه دیگر منوط است به لیاقت و حسن خدمت که تشخیص آن بر طبق نظامنامه مخصوص خواهد بود و همچنین اختیار تاهل در ارتقاء مستخدم از درجه بدرجه دیگر موثر است.

ماده یازدهم ـ میزان مقرری درجه اول مربیان بموجب قانون بودجه همه ساله معین میشود. میزان مقرری درجه اول آموزگاران ضعف میزان مذکور خواهد بود. مقرری مدارج دیگر هر یک از مشاغل دوگانه مربی و آموزگار مساوی خواهد بود با مقرری درجه مادون باضافه خمس آن.

تبصره ۱ـ مربیان و آموزگارانی که از محل اقامت اصلی خود بخارج فرستاده میشوند مادامی که در آن محل باقی هستند ممکن است تا دو عشر مقرری خود را بعنوان مدد معاش اضافه دریافت دارند.

ماده دوازدهم ـ از آموزگاران ممکن است اشخاصی را بخدمات اداری انتقال داد مشروط بر اینکه این امر با تعهداتی که قبلا سپرده‌اند مخالفت نداشته باشد.

ماده سیزدهم ـ مواد و فصول ذیل از قانون استخدام کشور در مورد مربیان و آموزگاران مجری خواهد بود.

مواد ۷ـ۸ـ۹ـ۱۹ـ۲۸ و فصل سوم

ماده چهاردهم ـ مربیان و آموزگاران می توانند با پنجاه سال عمر و هر قدر سابقه خدمت تقاضای تقاعد نمایند، دولت نیز میتواند با واجد بودن شرط مذکور و لااقل بیست سال خدمت آنان را متقاعد سازد مابقی شرایط تقاعد مربیان و آموزگاران بر طبق فصل چهارم قانون استخدام کشوری با رعایت اصلاحاتیکه در آن بعمل آمده خواهد بود به استثناء جزء (و) از ماده واحده اصلاحیه ماده (۴۳) قانون مذکور.

ماده پانزدهم ـ از تاریخ تصویب این قانون کلیه قوانین و موادی که با مدلول آن مغایرت دارد درباره مربیان و آموزگاران فوق الذکر بی تاثیر است.

ماده شانزدهم ـ وزارت معارف برای اجرای این قانون نظامنامه مخصوصی تدوین و بعد از تصویب کمیسیون معارف مجلس شورای ملی بموقع اجرا میگذارد.

خلاصه امتیاز نامه جدید نفت جنوب

قرارداد جدید قریبا برای تصویب تقدیم مجلس شورای ملی خواهد شد.

مواد برجسته امتیازنامه که عبارت از حوزه امتیاز، الغای حق انحصاری لوله کشی، حق‌السهم دولت ایران، عایدات حاصله از نفت، قیمت نفت و بنزین در داخله مملکت، مدت امتیاز، قیمت لیره انگلیسی که باید روی ماخذ ثابت باشد، عدم حق انتقال امتیاز به غیر، میباشد دیروز باطلاع خوانندگان محترم رسید. دیگر از مواد بالنسبه مهمی که در امتیازنامه تصریح گردیده تعهدی است که کمپانی برای استخراج نفت در کرمانشاهان مینماید.

برطبق این ماده کمپانی نفت جنوب متعهد گردیده است که در نواحی کرمانشاه اقدام باستخراج نفت و تاسیس کارخانجات تصفیه بنماید که در آنجا نفت را استخراج نماید و تصفیه کند و بدین وسیله نفت و بنزین ببازارهای حدود غرب و نقاط دیگر ایران بسهولت و ارزان برسد.

و درعین حال دولت متعهد میشود که نفت و بنزین را که به قیمت نازلی کمپانی باید در داخله مملکت به فروش رساند به افراد داخلی اجازه صدور آن را بخارج ندهد.

***

ماده دیگری است راجع به عملیات کمپانی در ایران.

عملیات کمپانی در ایران منحصرا مربوط باستخراج و تصفیه نفت خواهد بود و دراین قسمت قید شده است که اگر متخصصین و مکتشفین کمپانی نفت درضمن کاوش برای بیرون آوردن نفت در منطقه امتیاز به معادن دیگری برخوردند مکلف خواهند بود راپرت وجود معدن مزبور و نقشه های مربوطه آن را مجانا بدولت تسلیم نماید که دولت خود اقدام نماید.

***

در امتیازنامه ماده دیگری است راجع به عدم امتیاز فروش اسعار خارجی.

طبق این ماده کمپانی نفت جنوب مجبور نیست اسعار حاصله از فروش محصول صادراتی نفت و مشتقات آنرا بفروشد دراین مورد هیچگونه تعهد و الزامی برای عودت اسعار حاصله و یا فروش آن در ایران نخواهد داشت.

***

بر طبق ماده دیگری راجع به (پرسنل) کمپانی حق خواهد داشت اعضاء و مستخدمین خود را از اشخاص با استعداد ولایق انتخاب نماید در قسمت های فنی حتی‌المقدور باید از ایرانی ها انتخاب شوند و بوسیله طرحی که معین میشود اصولی اتخاذ گردد که رفته رفته متخصصین و مهندسین نفت از ایرانی ها تشکیل شود و برای اجرای این اصل کمپانی متعهد گردیده است که سالی ده هزار لیره برای تعلیم و تربیت محصلین مخصوص نفت تحت نظر نماینده رسمی ایران تادیه نماید.

***

دولت ایران نماینده مخصوصی در لندن خواهد داشت با اختیارات وسیعتری که مانند هیئت مدیره حق خواهد داشت از منافع دولت ایران دفاع نماید و در هر موقع میتواند تقاضای تشکیل هیئت مدیره را نموده و نظریات خود را مطرح سازد و در امور مربوطه نظارت داشته باشد.

و نیز دولت حق تفتیش فنی را در عملیاتی که کمپانی در ایران میکند برای خود محفوظ خواهد داشت. کمپانی نفت متعهد است نقشه هائی که راجع بکشفیات و تحقیقات فنی و عملیات معرفة الارضی در نقاط مختلفه بعمل می آورد دردسترس دولت ایران بگذارد به این شرط که نقشه های مزبور فقط مورد استفاده دولت قرار گرفته و انتشار یابد.

***

درماده دیگری کمپانی نفت جنوب این حق را برای خود محفوظ داشته است که در طی مدت شصت سال امتیاز هر وقت بخواهد امتیاز را ترک نماید دوسال قبل باید از تصمیم خود دولت ایران را مستحضر نماید و دراینصورت تمام دارائی کمپانی بدولت انتقال خواهد یافت.

***

در خبر دیروز اشاره شد که موارد اختلاف بحکمیت مراجعه می شود ترتیب حکمیت به این طریق است که هر یک از طرفین یکنفر حکم معین خواهند کرد و آن دونفر حکم یکنفر سرحکم معین میکنند و اگر نسبت به سرحکم توافق نظر حاصل نشد رئیس دیوان داوری بین‌المللی شخص سرحکم را انتخاب خواهد کرد و درعین حال قید شده است که حکم نباید نه انگلیسی و نه ایرانی و نه کسی که منتسب بکلنی ها و مستعمرات باشد و نه کسی که در خدمت یکی از دو طرف بوده است انتخاب شود و اگر رئیس دیوان داوری یکی از اشخاصی باشد که ممنوع از انتخاب شدن برای سرحکم هستند دراینصورت معاون رئیس دیوان داوری سرحکم را باز بادرنظرگرفتن شرایط فوق انتخاب خواهد کرد.

دولت ایران در دومورد حق الغای امتیاز را دارد یکی اینکه اختلاف نظری پیدا شود و موضوع اختلاف بحکمیت ارجاع گردد و هیئت حکمیت حکمی برله ایران بدهد که انجام و اجرای آن حکم و یا تادیه مبلغ محکوم به آن تامدت یکماه از طرف کمپانی نفت بعهده تعویق افتد دراینصورت بدولت حق داده است امتیاز را ملغی نماید و همچنین درموردی که کمپانی منحل گردد دراینصورت نیز دولت حق دارد امتیاز را ملغی بداند.

***

در امتیازنامه جدید ماده اضافه شده است راجع به کنتراتهائی که درطی این مدت کمپانی نفت با اشخاص در داخله مملکت منعقد نموده چون امتیازنامه جدید تمام آن کنترات ها را قانونا باطل می نماید قید شده است که این قبیل کنتراتها که مربوط به امور داخلی موسسه میباشد از قبیل اجاره زمین ،اراض، املاک و غیره بقوت خود باقی بماند.

***

تصفیه دعاوی گذشته ایران بطوری که در قرارداد جدید معین شده ازاین قرار خواهد بود:

کمپانی بابت قطع کلیه دعاوی گذشته یک ملیون لیره خواهد پرداخت. کمپانی حق‌السهم دولت ایران را درسال گذشته (۱۹۳۱) که در حدود سیصدهزارلیره برداخته بود و دولت ایران از قبول آن استنکاف ورزیده بود از روی این امتیاز خواهد پرداخت یعنی مطابق میزان استخراج هرتونی ۴ شلینگ میپردازد و بنابراین متجاوز از یک ملیون لیره خواهد شد.

و نیز حق‌السهم دولت ایران را درسال جاری (۱۹۳۲) که چندماهی از آن گذشته است برطبق همین امتیازنامه معمول خواهد داشت.

نسبت بمطالبه مالیات بر عایدات که مورداختلاف بود و کمپانی نپرداخته بود اینطور موافقت شده که روی پایه مالیات جدید گذارده شود یعنی از روی میزان استخراج که تا شش میلیون تن هرتونی ۹ پنس و اضافه از شش ملیون هرتونی شش پنس محسوب گردد بدون شرط حداقل که دراین صورت در حدود ششصدهزار لیره بابت مالیات برعایدات گذشته که مورد مطالبه دولت بود عاید دولت خواهد شد.

***

و اما در خصوص کمپانیهای فرعی که از طرف شرکت نفت جنوب تشکیل گردیده و نه تنها مربوط به نفت ایران است بلکه مربوط بنفت عراق و سایر نقاط میباشد دراین مورد چون از عایدات خالص کمپانی هم دولت حقی خواهد گرفت یعنی بعدازانکه برطبق این امتیاز صدی پنج از عایدات خالص بین سهام داران تقسیم گردید (که سالهای گذشته در حدود صدی ۱۲ و صدی ۱۵ پرداخته می شده است) آنچه باقی بماند صدی بیست آن بدولت ایران خواهد رسید دراین صورت منافع خالص کمپانی های فرعی هم به این حساب وارد خواهد شد و از مجموع آن دولت باید صدی بیست اخذ نماید.

***

در یکی از مواد نیز قید شده است که کمپانی نفت جنوب در طی عملیات اکتشافیه نه فقط از معادن دیگری غیراز نفط که به آن مصادف میشود حق استفاده ندارد بلکه از جنگلهائی که در حوزه امتیازیه واقع میباشد نیز حق استفاده نخواهد داشت.

***

تاریخ اجرای امتیاز جدید از روزی تعیین شده است که امتیازنامه از تصویب مجلس شورای ملی بگذرد.

***

اینها مواد کلی و اصول امتیازنامه جدید است که برای استحضار خوانندگان محترم در تکمیل اطلاعات رسمی که دیروز نشریافت بنظر قارئین گرام رسید تا در آتیه نزدیکی متن قرارداد پس از ترجمه رسمی کسب و انتشار یابد.

کمال الملک به مجلس تابلو هدیه کرد

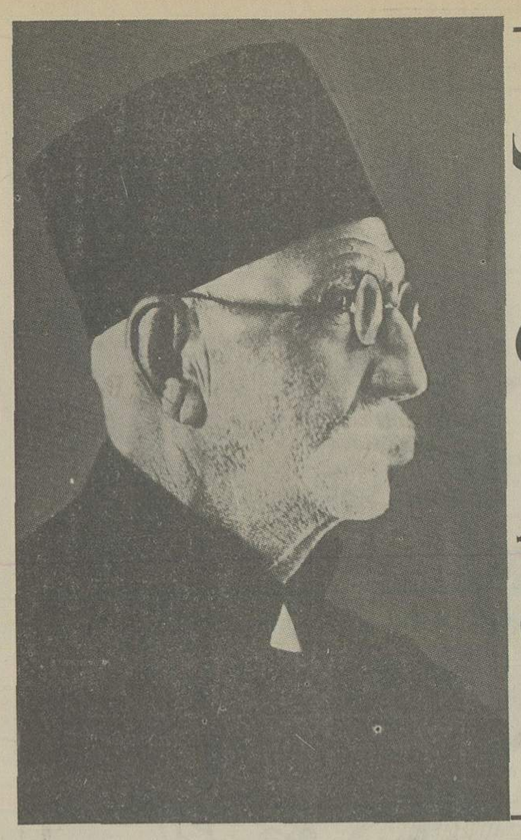

۲۷ مهر ۱۳۱۲

چندی پیش که آقای ارباب کیخسرو شاهرخ در مراجعت از مشهد که برای سرکشی به تعمیرات مقبره فردوسی رفته بودند در حسین آباد نیشابور باتفاق آقای حکیم الملک و عده‌ای دیگر ملاقاتی از آقای کمال الملک بعمل آورده و مذاکراتی راجع به تابلو های ذیقیمت ایشان مینمایند در نتیجه مذاکرات مذکور آقای کمال‌الملک ۱۲ پرده از شاهکارهای خود را که حقیقتا از بهترین شاه کارهای صنعتی است توسط آقای ارباب کیخسرو به مجلس شورای ملی هدیه میکنند در همان موقع آقای میرزا علیخان محمودی که علاوه بر منسوبیت از شاگردان درجه اول ایشان هستند و فعلا در مجلس کار میکنند در آنجا حضور داشتند و ۱۲ پرده فوق توسط ایشان به مرکز حمل میشود.

دوازده پرده فوق الذکر عبارتند از:

اولا سه قالی یکی تصویر رامبراند (نقاش معروف هلندی) یکی صورت آقای کمال الملک یکی دورنمائی از جاده شمیران ـ

ثانیا هشت پرده رنگ و روغنی که عبارتند از:

۱ ـ به قبر گذاردن حضرت مسیح ـ ۲ ـ صورت رامبراند ۳ ـ سن ماتیو (نویسنده انجیل که از شاهکارهای رامبراند کپیه شده) ۴ ـ مجلس فالگیری ـ ۵ ـ دورنمای دماوند ۶ ـ یک کبک ۷ ـ آخوند مصری ۸ ـ صورت مرحوم عضدالملک

ثالثا ـ یک پرده آب رنگ که معروف است به مولانا.

تابلوهای مزبور وارد و مقرر است که در مجلس شورای ملی محل مخصوصی جهة آنها اختصاص داده شده و در آنجا نصب شوند.

کلاس معلمین سرود ملی

وزارت معارف اعلان میکند: چون از سال ۱۳۱۲ ببعد تعلیم موسیقی سرود های مهیج ملی در هفته دو ساعت جزو پروگرام مدارس ابتدائی ذکور گشته و برای تعلیم آن عده معلم لازم است که از ماهی سیصد تا چهار صد و پنجاه ریال حقوق خواهند داشت لذا از اول شهریور ماه سال جاری کلاس معلمین سرود در تحت تعلیمات آقای علینقی خان وزیری در محل مدرسه عالی موسیقی تاسیس خواهد شد موقع این کلاس عصر و شب خواهد بود تا معلمین مدارس و معلمین ورزش نیز بتوانند استفاده نمایند. شرایط ورود اولا معلومات در حدود دوره اول متوسطه ثانیا تا اندازه‌ای آشنا بودن به موسیقی مخصوصا در قسمت صوت میباشد. برای ثبت اسم و کسب اطلاعات بیشتر دفتر مدرسه عالی موسیقی (خیابان شیخ ـ کوچه غفاری) هر روز از ساعت ۶ تا ۷ بعد از ظهر برای این مقصود مفتوح خواهد شد.

(۲۳ مرداد ۱۳۱۲)

احوال ایرانیان غیر شیعه

۲۸ خرداد ۱۳۱۲

ساحت محترم مجلس شورای ملی

نظر باینکه در بین ایرانیان غیر شیعه و راجع باحوال شخصیه و حقوق ارثیه آنان قواعد و عاداتی مرسوم است که همه وقت متداول بوده است و نظر باینکه در قوانین موجوده فعلی مقرراتی که اجراء قواعد و عادات مزبوره را در باره ایرانیان مذکور تجویز نماید وجود ندارد لذا ماده واحده ذیل پیشنهاد و تقاضای تصویب آن میشود:

ماده واحده ـ جز در مواردی که مقررات قانون راجع به انتظامات عمومی باشد محاکم باید نسبت باحوال شخصیه و حقوق ارثیه و وصیت ایرانیان غیر شیعه قواعد و عادات مسلمه متداوله در مذهب آنان را بطریق ذیل رعایت نمایند:

۱ـ در مسائل مربوطه به نکاح و طلاق و حقوق زوجین نسبت بیکدیگر عادات و قواعد مسلمه متداوله در مذهبی که شوهر پیرو آن است ـ

۲ـ در مسائل مربوطه به ارشاد وصیت، عادات و قواعد مسلمه متداول در مذهب متوفی.

۳ـ در مسائل مربوطه به تبنی و حقوق ارثیهٔ فرزند خوانده یا پدر و یا مادر خوانده عادات و قواعد مسلمه متداوله در مذهبی که پدر خوانده یا مادر خوانده پیرو آن است.

قانون رسیدگی بدعاوی اتباع ایرانی و خارجی

ساحت محترم مجلس شورای ملی شیدالله ارکانه. نظر باینکه مقصود از ماده اول قانون تعیین تکلیف دعاوی بین اتباع ایران و اتباع خارجه مصوب دوم خرداد ماه ۱۳۰۸ کاملا روشن نیست لذا ماده واحده ذیل در تفسیر ماده اول قانون مزبور پیشنهاد و تقاضای تصویب آن میشود.

ماده واحده ـ مقصود از ماده اول قانون (تعیین تکلیف دعاوی موجوده بین اتباع ایران و اتباع خارجه) مصوب دوم خرداد ماه ۱۳۰۸ این است که دعاوی بین اتباع ایران و اتباع خارجه که ۲۰ اردیبهشت ۱۳۰۸ در وزارت امور خارجه یا مراجع دیگر وقت یا کارگذاری ها یا نزد حکام ایالات و ولایات (در مواردی که حکام مزبور حق رسیدگی به این قبیل دعاوی داشته‌اند) قطع و فصل گردیده از دعاوی مختومه محسوب و قابل رسیدگی و حکم در محاکمه نخواهند بود اعم از اینکه حکم مراجع فوق‌الذکر اجرا شده یا نشده باشد.

۲۸ خرداد ۱۳۱۲

موسولینی محصلین ایرانی را به رم دعوت کرد

موسولینی محصلین شرق، از جمله ایرانی ها را به رم دعوت کرد در مدت توقف محصلین شرق درروم ضیافت باشکوهی از طرف آقای علی معتمدی شارژدافر سفارت شاهنشاهی بافتخار محصلین ایرانی که از ممالک مختلفه اروپا به ایطالیا آمده بودند، داده شد. عکس محصلین ایرانی را در عمارت سفارت شاهنشاهی، شب میهمانی نشان می دهد.

آقای معتمدی نفر اول سمت راست (ایستاده) و آقای نظام خواجه نوری عضو عالی مقام سفارت در وسط بین محصلین دیده می شود.

۳۰ دی ماه ۱۳۱۲

اطلاعات

۲۸ هزار روز
تاریخ ایران وجهان

۲۳۵

سال ۱۳۱۲

تخت جمشید
تجلی گاه عظمت و تمدن ایران باستان

گراور فوق یک قسمت از دیوار سرسرائی است که وارد عمارت تخت جمشید می شود و بتازگی از زیر خاک بیرون آمده است، قسمت هائی که زیر خاک مانده بوده از دست بردطبیعت بیشتر مصون مانده چنانچه حجاری هائی که درگراور فوق ملاحظه میشود بقدری زیبا و جذاب و سالم مانده استکه بیننده هیچ نمیتواند تصور کند که این آثار مربوط به چند هزار سال قبل ایران است.

درطرفین این دیوار پله کان های عریضی است و نیز دردوطرف دیوار تابلوی حجاری شده از خطوط میخی است که بسیار سالم و بی عیب مانده و درآن گذارش ساختمان بنا و نصایح و اندرز های شجیعانه منقوش گردیده است. آثار برجسته که دراین اواخر اززیر خاک بیرون آمده فصل جدیدی درعظمت و ابهت عمارت تخت جمشید باز کرده است این آثار توجه مخصوص مستشرقین و علاقمندان به آثار تاریخی را بخود معطوف ساخته و انتشار اخبار کشف آثار جدید درتخت جمشید سبب شده است که درهر هفته یا هرماه از نقاط مختلفه اروپا و امریکا و رجال دنیا برای دیدن این آثار به تخت جمشید می آیند.

چند روز قبل از تاریخی که نگارنده موفق بدیدن محوطه مجد وعظمت تاریخی ایران و مشاهده آثار این بنای عجیب بشوم و عکس هائی برای خوانندگان گرام تدارک نمایم مستر برستد رئیس اونیورسیته شرقی شیکاگو با طیاره مسافرتی به تخت جمشید نموده و قسمت های جدیدی که از زیرخاک بیرون آمده بود ملاحظه نموده و فیلم هائی از تمام قسمت های کشف شده برداشت و با مسرت و شعف مخصوصی که از این کشفیات برای او دست داده است بامریکا بازگشت نمود شک نیست یگانه آرزوی موسسه مزبوراین است که این عمارت عظیم تاریخی که دراثر مرور ایام درسینه خاک مدفون گردیده

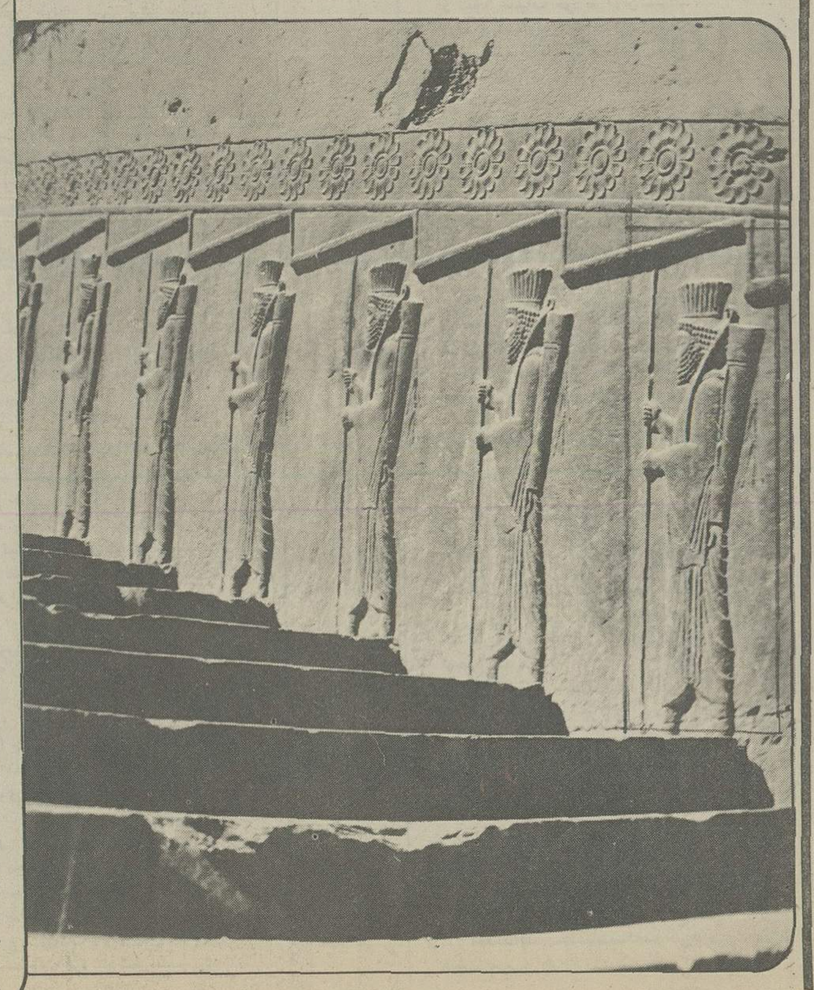

۲۸ هزار روز تاریخ ایران و جهان

۱۳۱۲

۲۳۶

توسط وزیر مالیه ایران

قرارداد جدید نفت تقدیم مجلس شد

در قرارداد جدید گامهایی بزرگ بنفع ایران برداشته شده است

تقدیم قرار داد جدید نفت
در قرار داد ۲۷ ماده‌ای جدید گامهائی بنفع ایران برداشته شده
با تجدید مدت به ۶۰ سال نه شاه و نه ملت راضی بودند اما چاره‌ای جز قبول نبود
بدنبال مذاکرات سال ۱۳۱۱ و ارجاع امر به جامعه ملل سرانجام از فروردین سال ۱۳۱۲ تلاش برای انعقاد قرار داد جدید بجای قرار داد دارسی آغاز شد، منتهی مذاکرات کاملا جنبه محرمانه داشت.
روز هفتم اردیبهشت ۱۳۱۲ مذاکرات بین متخصصین و مشاورین حقوقی دولت و کمپانی نفت جنوب خاتمه پذیرفت، در طول مذاکرات علاوه بر هیاتی که همواره تشکیل و تا نیمه شب ادامه مییافت روز جمعه نیز از صبح تا عصر جلسه با حضور فروغی (ذکاء الملک) تقی زاده و داور از ایران و سرجان کدمن رئیس کل شرکت نفت، دنبال شد و در ساعت ۵ بعد از ظهر پروژه‌ها با توافق نظر طرفین تنظیم گردید تا امروز هیچکس از قرار داد جدید خبر نداشت و فقط گفته میشد که اساس آن با امتیاز نامه سابق بکلی فرق دارد، چند روز بعد و پیش از آنکه قرار داد جدید به مجلس برده شود فاش شد که در قرار داد جدید حوزه نفت کمپانی محدود شده، حق لوله کشی انحصاری شرکت نفت جنوب از بین رفت، چون طبق قرار داد دارسی فقط کمپانی نفت جنوب اجازه لوله کشی نفت در ایران داشت. از نظر قیمت نفت مبلغ بیشتری عاید ایران شده و ضمنا کمپانی باید بتدریج مستخدمین و عمله ایرانی را جانشین غیر ایرانی کند و همچنین دیگر امتیازات تازه‌ای که در متن قرار داد بشرح زیر گنجانیده شد و در روز ۲۴ اردیبهشت توسط «تقی‌زاده» وزیر مالیه تقدیم مجلس شورای ملی شد.

متن قرار داد جدید نفت که امروز از طرف آقای وزیر مالیه تقدیم مجلس شورای ملی گردید

ترجمه فارسی

قرار داد امتیازی که از طرف دولت شاهنشاهی ایران به شرکت نفت انگلیس و ایران محدود در ۲۹ آوریل ۱۹۳۳ اعطا گردیده است.

قرار داد امتیاز جدید نفط که بتاریخ ۲۹ آوریل ۱۹۳۳ بین دولت ایران و کمپانی نفط انگلیس و ایران محدود منعقد گردیده و امضاء شده متن آن بزبان فرانسه بوده و ترجمه فارسی آن که تقدیم مجلس شورای ملی میشود بقدر امکان مطابق با متن فرانسه تحریر شده ولی معذالک ترجمه تحت اللفظی نبوده و ممکن است در بعضی موارد عینا مطابق نباشد با ین جهت متن فرانسه آن نیز جداگانه بضمیمه تقدیم میشود که آقایانی که بخواهند مراجعه نمایند در دسترس داشته باشند.

مقدمه

بقصد برقرار کردن امتیاز جدیدی بجای امتیازی که در تاریخ ۱۹۰۱ به ویلیام نکس دارسی شده بود این امتیاز را دولت ایران اعطاء و کمپانی نفط انگلیس و ایران محدود آن را قبول مینمایند.

روابط طرفین مذکور در فوق در آتیه برطبق این قرار داد خواهد بود.

تعریفات

بعضی اصطلاحات مستعمله در این قرار داد قطع نظر از هر معنی دیگری که ممکن است در حال یا در آتیه در موارد دیگر داشته باشد در این قرار داد مطابق تعریفات ذیل معین خواهد شد.

دولت

یعنی دولت شاهنشاهی ایران

کمپانی

یعنی شرکت نفت انگلیس و ایران محدود و تمام شرکتهای تابعه آن.

شرکت نفت انگلیس و ایران محدود

یعنی شرکت نفت انگلیس و ایران محدود یا هر شخص حقوقی دیگری که با تصویب دولت ایران مطابق ماده ۲۶ این امتیاز بدو منتقل بشود.

شرکت تابعه

یعنی هر شرکتی که در آن کمپانی حق تعیین بیش از نصف مدیران را مستقیما یا غیر مستقیم داشته باشد و یا آن که کمپانی در آن شرکت بطور مستقیم یا غیر مستقیم مالک یک مقداری سهام باشد که بیش از ۵۰ در صد حق رای در مجمع عمومی شرکت مزبور را برای کمپانی تضمین نماید.

نفط

یعنی روغن نفط خام و گازهای طبیعی و قیرها (اسفالت‌ها) و مومهای طبیعی و تمام مشتقات دیگری که یا از مواد مذکوره حاصل میشود یا بوسیله اختلاط و امتزاج این مواد بمواد دیگری بدست میاید.

عملیات کمپانی در ایران

یعنی تمام عملیات صنعتی و تجاری و فنی که کمپانی منحصرا برای اجرای این امتیاز انجام میدهد.

ماده اول - دولت برطبق مقررات این امتیاز حق مانع للغیر تفحص و استخراج نفط را در حدود حوزه امتیاز به کمپانی اعطا میکند و همچنین حق انحصاری تصفیه و هر نوع عمل را در نفطی که خود تحصیل کرده و تهیه آن برای تجارت خواهد داشت.

- و همچنین دولت در تمام وسعت خاک ایران به کمپانی حق غیر انحصاری حمل و نقل نفط و تصفیه و هر نوع عملی در آن و تهیه آن برای تجارت و همچنین فروش آن در ایران و صادر کردن آنرا اعطاء مینماید.

ماده دوم - الف - حدود حوزه امتیاز تا تاریخ ۳۱ دسامبر ۱۹۳۸ عبارت خواهد بود از حوزه که واقع است در جنوب خط بنفشی در روی نقشه که طرفین امضاء کرده و منضم بقرار داد است رسم شده است.

ب - کمپانی باید منتهی تا ۳۱ دسامبر ۱۹۳۸ در حوزه مذکور در فوق یک یا چندین قطعه زمین را بهر شکل و وسعتی و در هر نقطه که مقتضی میداند انتخاب نماید.

مجموع سطح یک یا چند قطعه که انتخاب شده باشد نباید از یک صد هزار میل مربع انگلیسی (۱۰۰۰۰۰۰ میل مربع) تجاوز نماید هر میل ساده مطابق است با یک هزار و ششصد ونه متر.

کمپانی در تاریخ ۳۱ دسامبر ۱۹۳۸ یا قبل از آن یکقطعه یا قطعاتی را که بطریق فوق انتخاب کرده کتبا بدولت اطلاع خواهد داد.

بهر اطلاعنامه نقشه‌ها و اطلاعات لازمه برای تشخیص و تحدید قطعه یا قطعات منتخبه از طرف ضمیمه خواهد شد.

ج - بعد از تاریخ ۳۱ دسامبر ۱۹۳۸ کمپانی دیگر حق تفحص و استخراج نفت را جز در قطعه یا قطعاتی که مطابق بند (ب) فوق انتخاب کرده است نخواهد داشت و حوزه امتیاز بعد از این تاریخ عبارت خواهد بود از قطعه یا قطعاتیکه بدین طریق انتخاب گردیده و از انتخاب آنها نیز ترتیب مذکور در فوق بدولت اطلاع داده شده باشد.

ماده سوم - کمپانی حق غیر انحصاری ساختن و داشتن لوله‌های حمل نفط را خواهد داشت.

کمپانی در تعیین محل سیر لوله‌های نفت خود و بکار انداختن آنها مختار است.

ماده چهارم - الف: هر زمین بایر متعلق بدولت که کمپانی برای عملیات خود در ایران لازم بداند و از برای استفاده عامه مورد احتیاج دولت نباشد مجانا بکمپانی واگذار خواهد شد.

طریقه تحصیل اراضی مذکور بترتیب ذیل خواهد بود:

هروقت قطعهٔ ازاراضی مذکوره مورد احتیاج کمپانی واقع میشود باید کمپانی یک یا چند نقشه که درروی آن زمین مورد احتیاج باشد بارنگ امیزی مشخص گردیده باشد بوزارت مالیه ارسال بدارد. دولت در صورتیکه اعتراضی نداشته باشد متعهد میشود که در ظرف ۳ ماه از تاریخ وصول تقاضای کمپانی موافقت خودرااظهار بدارد.

ب - اراضی دائر متعلق بدولت را که کمپانی احتیاج پیدا میکند بطریقیکه در جزء قبل مذکوراست از دولت تقاضا خواهد کرد و دولت در صورت عدم اعتراض و یا احتیاج باراضی مزبوره در ظرف سه ماه موافقت خودرا در مقابل تقاضای کمپانی دایر بفروش آن اراضی اشعار خواهد داشت.

قیمت این اراضی را کمپانی تادیه خواهد قیمت مزبور باید عادلانه باشد و از قیمت متعارفی اراضی که از همان نوع بوده و همان مصرف را داشته و در همان حوزه واقع شده باشد نباید تجاوز نماید.

ج - در صورتی که دولت در مقابل تقاضاهای پیش بینی شده در جزوهای ( ) (الف و ب) مذکور در فوق جوابی ندهد پس از انقضاء دوماه از تاریخ وصول تقاضاهای مزبور کمپانی تذکر نامه جدیدی بدولت خواهد فرستاد. چنانچه با تذکر نامه مزبور نیز در ظرف یک ماه از تاریخ وصول جوابی داده نشود سکوت دولت به منزله تصویب تلقی خواهد گردید.

د - اراضی را که متعلق بدولت نیست و مورد احتیاج کمپانی میباشد با توافق با صاحبان اراضی مزبور و یا توسط دولت، کمپانی تحصیل خواهد کرد. درصورت عدم حصول موافقت در قیمت، دولت بصاحبان اراضی مزبور اجازه نخواهد داد که بیش از نرخ متعارفی اراضی متشابه مجاور مطالبه نمایند. در موقع تقویم اراضی مذکور توجهی نسبت بمصرف آنها از طرف کمپانی نخواهد شد.

هـ - اماکن مقدسه و ابنیه تاریخی و محلهائی که جنبه تاریخی دارند و همچنین توابع آن ها تادویست متر مسافت از مقررات مذکوره مستثنی هستند.

و - کمپانی حق غیر انحصاری خواهد داشت که فقط در حوزه امتیازی نه جای دیگر و هر زمین بایر متعلق بدولت برای مصرف عملیاتی خوداز هرنوع خاک و شن و آهک و سنگ وگچ و سایر مصالح ساختمانی دیگر مجانا استفاده نماید.

مسلم است که اگر استفاده از مواد مذکوره موجب ضرر شخص ثالثی باشد باید کمپانی جبران خسارت ذوی‌الحقوق را بنماید.

ماده پنجم

عملیات کمپانی درایران بطریق ذیل محدود می شود.

۱ - ساختمان هر خط آهن و هر بندر جدیدی موکول به حصول موافقت قبلی بین دولت و کمپانی خواهد بود.

۲ - اگر کمپانی توسعه ارتباط تلفونی و تلگرافی و تلگراف بیسیم و هواپیمائی فعلی خودرادر نظر داشته باشد قبل از تحصیل اجازه دولت در این خصوص اقدامی نمیتواند بکند.

اگر دولت برای دفاع ملی یا در موقع پیش آمدهای فوق‌العاده دیگری احتیاج بوسائط نقلیه و وسائل ارتباطیه کمپانی پیداکند تعهد مینماید حتی‌الامکان کمتر موجب تضییق عملیات کمپانی بشود و نیز خساراتی را که ازاین حیث متوجه کمپانی میگردد بطور حقانیت جبران نماید.

ماده ششم

الف - کمپانی مجازاست که بدون تحصیل جواز مخصوصی آن چه را که منحصرا برای مصرف اعضاء و مستخدمین خود لازم دارد وارد نموده و حقوق گمرکی و مالیاتهای مربوطه آن را در هر موقع بپردازد.

کمپانی مراقبت لازم خواهد نمود که اجناس وارده باشخاص غیر مستخدمین خودش فروخته یا واگذار نگردد.

ب - کمپانی بدون تحصیل جواز مخصوصی حق خواهد داشت که لوازم و مصالح و آلات طبی و جراحی و ادویهٔ را که برای مریضخانه ها و مطب های خود در ایران لازم دارد وارد نماید و اشیاء واجناس مذکوره در موقع ورود از تادیه حقوق گمرکی و هرنوع مالیات و عوارض بدولت وادارات محلی معاف خواهد بود.

ج - بدون تحصیل هیچگونه جوازی و بدون پرداخت هیچ نوع حقوق گمرکی و مالیات و عوارض بدولت وادارات محلی، کمپانی حق خواهد داشت آنچه را که منحصرا برای عملیات خوددر ایران لازم دارد وارد نماید.

د - صادرات نفطی از پرداخت حقوق گمرکی و هر نوع مالیات و عوارض بدولت و ادارات محلی معاف خواهد بود.

ماده هفتم

الف - کمپانی و مستخدمینش از حمایت قانونی دولت بهره‌مند خواهند بود.

ب - دولت در حدود قوانین و مقررات مملکتی همه نوع تسهیلات ممکنه را برای عملیات کمپانی مبذول خواهد داشت.

ج - هرگاه دولت در حوزه امتیازیه باشخاص دیگری امتیازاتی برای بکارانداختن سایر معادن اعطاکند باید وادار نماید که احتیاطات لازمه را بعمل آورند که عملیات آنها بموسسات و عملیات کمپانی لطمه وارد نسازد.

د - کمپانی مکلف است منطقه را که برای ساختن خانه و دکاکین و سایر بناهای دیگر خطرناک است تعیین کند تا دولت بتواند اهالی را مسبوق و از سکونت در آن محل منع نماید.

ماده هشتم

کمپانی ملزم نخواهد شد که هیچ قسمتی از وجوه خود و مخصوصا عواید فروش و صادرات خود را بپول ایرانی تبدیل نماید.

ماده نهم

کمپانی فورا تدارکات خود را خواهد دید که بوسیله یک کمپانی فرعی استخراج نفت ایالت کرمانشاه را شروع و در محل تصفیه نماید.

ماده دهم

- مبالغی که برحسب این قرارداد از طرف کمپانی باید بدولت تادیه شود (علاوه بر مبالغی که درموارد دیگر پیش بینی شده) بشرح ذیل تعیین میگردد:

الف - حق‌الامتیاز سالیانه که از اول ژانویه ۱۹۳۲ شروع میشود بمبلغ چهار شلینگ برای هر تن نفتی که برای مصرف داخلی در ایران بفروش برسد و یا از ایران صادر شود.

ب - پرداخت مبلغی معادل با بیست درصد آنچه اضافه بر ۶۷۱/۲۵۰ لیره بصاحبان سهام عادی کمپانی نفت انگلیس و ایران محدود توزیع میگردد خواه این توزیع بعنوان سهم منافع یکی از سنوات بوده یا از وجوه ذخیره همان کمپانی که اضافه بر ذخایری که در ۳۱ دسامبر ۱۹۳۲ بموجب دفاتر خود موجود داشته بوده باشد.

ج - مجموع مبالغی که برای هر سال مسیحی برحسب جزءهای (الف) و (ب) و طرف کمپانی بدولت ایران تادیه میشود نباید هرگز از هفتصدوپنجاه هزارلیره استرلینگ (۷۵۰۰۰۰) کمتر باشد.

- تادیه وجوه مذکور دراین ماده از طرف کمپانی بطریق ذیل بعمل خواهد آمد.

الف - ۳۱ مارس و ۳۰ ژون و ۳۰ سپتامبر و ۳۱ دسامبر هرسال هر دفعه مبلغ یکصدوهشتادوهفت هزاروپانصدلیره استرلینگ (تادیه مربوط به ۳۱ مارس ۱۹۳۳ فورا پس از تصویب این قرارداد بعمل خواهد آمد).

ب - در تاریخ ۲۸ فوریه ۱۹۳۴ و من بعد درهمین تاریخ در هر سال حق‌الامتیاز مربوط بسال قبل بابت هر تن نفت برحسب جزء (الف) پس از وضع مبلغ هفتصدوپنجاه هزارلیره استرلینگ (۷۵۰۰۰۰) که مطابق جزو (الف) قبلا تادیه گردیده است؛

ج - مبالغ لازم التادیه بدولت برحسب جزء (ب) این ماده درموقع تقسیم منافع بسهام عادی پرداخته خواهد شد.

- درموقع انقضای این امتیاز و همچنین درصورت ترک آن از طرف کمپانی مطابق ماده ۲۵ کمپانی مبلغی مساوی ۲۰ درصد از بابت های ذیل را بدولت ایران تادیه خواهد کرد.

الف - از تفاضل بین مبالغ کل ذخائری

که کمپانی نفت انگلیس و ایران محدود درتاریخ انقضاء و یا ترک امتیاز موجود خواهد داشت و مبالغ ذخایری که کمپانی مذکور در تاریخ ۳۱ دسامبر ۱۹۳۲ موجود داشته است.

ب - از تفاضل بین مبالغ موجودی که از طرف کمپانی نفت انگلیس و ایران محدود در تاریخ انقضاء یا ترک امتیاز بحساب منقول میشود و موجودیهائی که در تاریخ ۳۱ دسامبر ۱۹۳۲ از طرف کمپانی مزبور بحساب منقول گردیده است.

پرداخت وجوه لازم التادیه بدولت برحسب این جزو، یکماه بعدازتاریخ تشکیل مجمع عمومی کمپانی که پس از انقضاء یا ترک امتیاز تشکیل میشود انجام خواهد گرفت.

- دولت حق خواهد داشت که محاسبات مربوط به جزو (الف) را که منتهی تابیست و هشتم فوریه هرسال بابت سال گذشته فرستاده میشود تفتیش و رسیدگی نماید.

- برای جلوگیری از امکان توجه ضرر بدولت درموقع ترقی و تنزل قیمت پول انگلیس طرفین بشرح ذیل توافق حاصل نمودند:

الف - هرگاه موقعی قیمت طلا درلندن ازشش لیره استرلینگ (۶ لیره استرلینگ) درمقابل یک اونس تروی تجاوز نماید برای هربنی که علاوه بر شش لیره استرلینگ درمقابل یک اونس تروی در روز پرداخت قیمت طلا ترقی نماید برکلیه مبالغ لازم‌التادیه بدولت از طرف کمپانی بموجب این قرارداد (باستثنای مبالغی که برحسب جزوهای « . ب» و « الف و ب» این ماده و جزو « الف» از ماده ۲۳ باید بدولت برسد) بمیزان یک یکهزاروچهارصدوچهلم مبالغ مزبوره افزوده خواهد گردید.

ب - هرگاه موقعی دولت تصور کرد باینکه دیگر طلا مبنای عمومی قیمت ها و معاملات نیست و طریق تادیه های مذکور در فوق تضمینی را که منظور طرفین است برای دولت فراهم نمی نماید طرفین موافقت مینمایند که وضعیت تضمین مزبور راتغییر دهند و درصورت عدم حصول موافقت قضیه مطابق «ماده ۲۲» بحکمیت ارجاع خواهد شد و شرایطی که باید جانشین تضمین مذکور گردد معین و تاریخ اجرای آنرا نیز معلوم خواهد نمود.

- هرگاه در پرداخت مبالغ لازم‌التادیه بدولت مطابق تاریخ های مقرر در این قرارداد اتفاقا از ناحیه کمپانی تاخیر بعمل آید برای مدت تاخیر از قرار ۵ در صد در سال فرع وجوه مزبوره را کمپانی خواهد پرداخت.

ماده یازدهم

۱ - کمپانی برای مدت سی سال اول عملیات خود در ایران از پرداخت هرگونه مالیاتی که بنفع دولت و ادارات محلی فعلا برقرار و یا در آتیه وضع میشود معاف خواهد بود و درعوض مبالغ ذیل را بدولت تادیه خواهد نمود:

الف - درمدت پانزده سال اول این قرارداد بتاریخ ۲۸ فوریه هرسال و برای اولین مرتبه در ۲۸ فوریه ۱۹۳۴ نه پنس بابت هرتن از ۶ ملیون تن (۶۰۰۰/۰۰۰ تن) نفطی که بابت سنه گذشته مسیحی مشمول حق‌الامتیاز مذکور در جزو (الف) از ماده (۱۰) میگردد و شش پنس بابت هرتن نفط اضافه بر رقم شش میلیون مذکور در فوق تادیه خواهد نمود.

ب - کمپانی ضمانت میکند مبالغی که برطبق جزوهای فوق‌الذکر تادیه مینماید هیچ وقت از مبلغ دویست و بیست و پنج هزارلیره استرلینگ «۲۲۵۰۰۰» کمتر نباشد.

ج - درمدت پانزده سال بعد یک شلینگ بابت هرتن از شش میلیون تن «۶۰۰۰/۰۰۰» نفطی که بابت سنه گذشته مسیحی مشمول حق‌الامتیاز مذکور درجزو « الف» از ماده ۱۰ می گردد و نه پنس بابت هر تن نفط اضافه بر رقم شش میلیون تن مذکور در فوق تادیه خواهد نمود.

د - کمپانی ضمانت میکند مبالغی را که بر طبق جزو (ج) ماقبل تادیه مینماید هیچوقت از سیصدهزارلیره استرلینگ (۳۰۰/۰۰۰) کمتر نباشد.

- قبل از سنه ۱۹۶۳ راجع بترتیب تادیه مبالغ لازمه در ازای معافیت کامل عملیات کمپانی در ایران از پرداخت هرگونه مالیاتی بنفع دولت و یا ادارات محلی برای مدت سی سال دوم که منتهی بسنه ۱۹۹۳ می شود طرفین توافق نظر حاصل خواهند نمود.

ماده دوازدهم

الف - کمپانی راجع بعملیاتی که مطابق این قرار داد در ایران می نماید جمیع وسائل معمول و مناسب را برای تامین صرفه جوئی و استفاده کامل از عملیات خود و برای حفظ مخازن تحت الارضی نفط و برای استفاده از امتیاز خود بطرزی که مطابق آخرین ترقیات علمی وقت باشد بکار خواهد برد.

- - هرگاه در حوزه امتیاز غیر از نفط سایر مواد معدنی و اراضی مشجر و جنگلهای متعلق بدولت موجود باشد کمپانی نمیتواند آنها را بکار انداخته و استفاده نماید و یا مانع عملیات و استفاده دیگران بشود (مشروط براینکه مقررات جزو (ج) از ماده ۷ (رعایت شود) ولی در صورتیکه مواد معدنی و اراضی مشجر و جنگلهای مذکور برای تجسس و استخراج نفط لازم باشد کمپانی حق استعمال آنها را خواهد داشت.

ج - کلیه حفریاتی که منجر بکشف نفط نگشته و آب و یا مواد قیمتی دیگر در آن پیدا میشود باید برای دولت حفظ شود و فورا کمپانی دولت را از کشفیات مزبور مطلع سازد و دولت هر چه زودتر ممکن باشد بکمپانی تمایل خود را نسبت به تملک حفریات مزبور اعلام خواهد داشت و در صورت تصاحب آنها دولت مراقبت خواهد کرد که بعملیات کمپانی لطمه وارد نیاید.

ماده سیزدهم

کمپانی تعهد مینماید که بخرج خود و در یک مدت مناسبی هر موقعی که نماینده دولت تقاضا میکند سوادهای صحیح از تمام طرحها و نقشه ها و رسم ها و سایر مدارک و اسناد راجع بوضعیت سطح الارضی و طبقات الارضی و حفر چاهها و غیره مربوط بحوزه امتیازیه که موجود دارد بوزارت مالیه بدهد.

بعلاوه در تمام مدت امتیاز کمپانی تمام اطلاعات مهم علمی و فنی را که از نتیجه عملیات خود در ایران بدست آورده بدولت ارسال خواهد داشت تمام اسناد و مدارک مزبوره را دولت بعنوان محرمانه تلقی خواهد نمود.

ماده چهاردهم

الف - دولت بمیل خود در هر موقع مناسبی حق خواهد داشت که امر بتفتیش عملیات فنی کمپانی در ایران نموده و برای اجرای این مقصود از اهل خبره و متخصصین فنی مامورین بگمارد.

ب - کمپانی تمام مدارک و اسناد مربوطه باطلاعات علمی و فنی و تمام موسسات و وسائل و آلات اندازه گرفتن استخراج نفط را در دست مامورین خبره و متخصصین دولت خواهد گذارد و بعلاوه مامورین مزبور در تمام ادارات کمپانی و در تمام اراضی ایران حق تحصیل هر گونه اطلاعی را خواهند داشت.

ماده پانزدهم

دولت حق تعیین یکنفر نماینده را خواهد داشت و نماینده مزبور (مامور دولت شاهنشاهی) نامیده شده و اختیارات ذیل را خواهد داشت:

۱ - اطلاعاتی را که در حدود حق صاحبان سهام کمپانی است از کمپانی تحصیل نماید.

۲ - در تمام جلسات هیئت مدیره و کمیته های آن و در تمام جلسات مجمع عمومی که برای مذاکره در مسائل راجع بروابط دولت و کمپانی دعوت شده باشد حضور بهمرساند.

۳ - کمیته را که کمپانی بقصد توزیع اعتبار مذکور در ماده ۱۶ و برای نظارت در تحصیل ایرانیان در لندن تشکیل میدهد بعنوان رسمی و با حق رای قاطع ریاست نماید.

٤ - تقاضا نماید جلسات مخصوص هیئت مدیره هر وقت که لازم

دنباله قرارداد نفت...

بداند برای مذاکره در مسائلی که دولت پیشنهاد مینماید تشکیل گردد، جلسات مزبوره در مدت پانزده روز بعد از وصول تقاضای کتبی کمپانی تشکیل خواهد شد کمپانی بابت حقوق و سایر مخارج نماینده مزبور سالیانه دو هزار لیره استرلینگ بدولت خواهد پرداخت دولت کتبا کمپانی را از تعیین نماینده مزبور یا جانشین او مطلع خواهد ساخت.

ماده شانزدهم

- طرفین تصدیق دارند و قبول مینمایند که اصلی که مدار اجرای این قرار داد میباشد آنست که در منافع طرفین حفظ حداعلای منتج بودن و صرفه جوئی در اداره و عملیات کمپانی در ایران ضرورت عالی دارد.

- مسلم است که کمپانی صنعتگران و مستخدمین فنی و تجارتی خود را باندازه که اشخاص ذی صلاحیت و ذی تجربه در ایران یافت شود از اتباع ایران انتخاب خواهد کرد و این نیز مسلم است که مستخدمین غیر فنی کمپانی منحصرا از اتباع ایران خواهند بود.

- طرفین موافقت مینمایند در اینکه طرح عمومی مطالعه و تهیه نمایند که برطبق آن هر سال و مرتبا مستخدمین غیر ایرانی را تقلیل داده و بجای آن ها بطور تصاعدی در کوتاهترین مدت ممکن از اتباع ایرانی بگمارند.

- کمپانی سالیانه مبلغ ده هزارلیره استرلینگ برای اینکه اتباع ایران در انگلستان علوم و فنون مربوط بصناعت نفت را فرا گیرند تخصیص خواهد داد اعتبار مذکور بوسیله کمیتهٔ که مطابق ماده ۱۵ تشکیل میشود بمصرف خواهد رسید.

ماده هفدهم

کمپانی تشکیلات و مخارج تاسیسات و تفتیش واداره وسائل صحی و صحت عمومی را مطابق جدیدترین طریقه حفظ‌الصحه معموله درایران در تمام اراضی و ابنیه و مساکن اعضاء و عملجات خود که در حوزه امتیازیه کار کنند بعهده میگیرد.

ماده هیجدهم

هروقت کمپانی سهام جدیدی برای عامه اشاعه میدهد باید دفاتر ثبت تقاضای اشتراک آنرا در همان موقع که در سایر نقاط شروع میشود در تهران نیز برقرار نماید.

ماده نوزدهم

کمپانی برای احتیاجات داخلی ایران و از آن جمله احتیاجات دولت بنزین و نفت ولامپ ومازوت که از نفط ایران حاصل میشود براساس ذیل خواهد فروخت.

الف - دراول ژون هرسال کمپانی معدل قیمتهای (فوب) زمانی را راجع به بنزین و نفط لامپ و مازوت و معدل قیمتهای (فوب) خلیج مکزیک راراجع بهریک از مواد مذکوره نسبت بمدت ۱۲ ماه گذشته تاتاریخ ۳۰ آوریل معین خواهد کرد نازل ترین معدل های مذکور اختیار «واساس قیمت ها» برای سالی که از اول ژوئن شروع میگردد قرار داده میشود.

قیمتهای اساسی بمنزله قیمت در تصفیه خانه تلقی میگردد.

ب - کمپانی، بنزین و نفط لامپ و مازوت را بترتیب ذیل خواهد فروخت.

۱ - بدولت برای احتیاجات اختصاصی خودش ولی نه برای فروش بدیگران مطابق قیمت های اساسی مذکور در جزو (الف) فوق با تخفیف ۲۵ در ۱۰۰.

۲ - بسایر مصرف کنندگان مطابق همان (قیمت های اساسی) با تخفیف ۱۰ در ۱۰۰.

ج - کمپانی حق دارد که بقیمت های اساسی مذکور در جزء (الف) مخارج حقیقی حمل و نقل و توزیع و فروش و همچنین مالیات و عوارض موضوعه بر محصولات مزبور را بیفزاید.

د - دولت صادرکردن محصولات نفتی را که مطابق مقررات فوق کمپانی فروخته است قدغن خواهد کرد.

ماده بیستم.

الف - در مدت ده سال اخیر امتیاز و یادر فاصله دوسال پس از اطلاع قبلی که راجع بترک امتیاز مطابق ماده ۲۵ داده میشود کمپانی جزیشرکتهای تابع خود حق فروش یا انتقال یک یا چندین قسمت از اموال غیر منقول خودرا که در ایران موجود است ندارد. در مدت های مذکور نیز کمپانی حق انتقال و خارج کردن هیچ قسمتی از اموال منقول خودرا ندارد مگر آنکه اشیاء مزبور از حیز انتفاع افتاده باشد.

ب - در مدت ده سال اخیر امتیاز هیچ قطعه از اراضی را که کمپانی مجانا از طرف دولت تحصیل کرده است نمیتواند انتقال دهد و همچنین هیچیک از اموال منقول خودرا نیز باستثنای آن چه غیر مفید و دیگر مورد احتیاج عملیات کمپانی در ایران نیست نمیتواند خارج نماید.

- درموقع ختم امتیاز خواه این ختم بواسطه انقضای عادی مدت و یا بهر نحو دیگری پیش آمد کرده باشد تمام دارائی کمپانی درایران بطور سالم و قابل استفاده بدون هیچ مخارج وقیدی متعلق بدولت ایران میگردد.

- جمله «تمام دارائی» مشتمل است بر تمام اراضی و ابنیه و کارخانها و ساختمانها و چاهها و سدهای دریائی و راهها و لوله های حمل نفط وپلها و رشته تلفنهای فاضل آب و وسائل توزیع آب و ماشینها و موسسات و تجهیزات، از آنجمله الات وادوات از هر قبیل وتمام وسائط نقلیه (مثلا از قبیل اتومبیل و گاری و اتریلان) و تمام اجناس انبار شده و سایر اشیائی که کمپانی درایران برای اجرای این امتیاز از آن استفاده مینماید.

ماده بیست و یکم

طرفین متعاهدین اعلام میدارند که اجرای این قرار داد مبنی بر اصول متقابل حسن نیت و صداقت و تفسیر معقول و متناسب این قرارداد باشد.

کمپانی رسما تعهد مینماید که هروقت و درهر موقع حقوق و امتیازات و منافع دولت را در نظر داشته و اقدام بهیچ عملی و یا خودداری از عملی که موجب زیان دولت باشد ننماید این امتیازرا دولت لغو نخواهد نمود و مفاد و مقررات آن در آتیه بوسیله هیچ قانون عمومی و خصوصی و یا هیچیک از دستورات و نظامات اداری و یا عملیات مقامات اجرائیه قابل تغییر نخواهد بود.

ماده بیست و دوم

الف - هر قبیل از اختلافات حاصله بین طرفین و مخصوصا اختلافات ناشی از تعبیر مدلول این امتیازنامه محتاج بتوافق نظر طرفین است بطریق حکمیت قطع و فصل خواهد شد.

ب - طرفی که تقاضای حکمیت میکند باید تقاضای خود را بطرف دیگر کتبا ابلاغ نماید. طرفین هر یک یک حکم معین نموده و حکمین قبل از شروع بحکمیت یک حکم ثالثی انتخاب خواهند نمود. هرگاه حکمین نتوانند درظرف دوماه نسبت بتعیین حکم ثالث توافق نظر حاصل نمایند حکم مزبور را بتقاضای یکی از طرفین رئیس محکمه دائمی بین المللی تعیین خواهد نمود. چنانچه رئیس محکمه دایمی بین المللی از حیث ملیت و تابعیت مطابق جزو (ج) حائز شرائط لازمه برای تعیین حکم ثالث نباشد حکم مزبور بوسیله نایب رئیس محکمه مزبوره معین خواهد شد.

ج - حکم ثالث باید از ملت ایران یا انگلیس نباشد و بعلاوه ارتباط نزدیک نیز نه با ایران و نه با انگلیس از حیث تعلق بیکی از مستملکات یا ممالک تحت‌الحمایه و یا مستعمرات و ممالک تحت قیمومیت و ممالکی که بوسیله یکی از مملکتین مذکور در فوق اداره و یا اشغال شده و یا مثل اینکه درخدمت یکی از ممالک مزبوره بوده یا میباشد نداشته باشد.

د - اگر یکی از طرفین شصت روز بعدازوصول تقاضای حکمیت طرف مقابل حکم خود را معین نکرده و یا تعیین آنرا بطرف دیگر ابلاغ ننماید طرف مزبور حق خواهد داشت که از رئیس محکمه دائمی بین المللی (یا از نایب رئیس درموردی که مطابق قسمت اخیر جزو (ب) پیش بینی گردیده) تقاضا نماید که یک حکم منفرد ذیصلاحیت مطابق مقررات مذکور درفوق تعیین کند و دراینصورت اختلاف موجود بوسیله حکم منفرد مزبور قطع و فصل خواهد گردید.

هـ - حکمیت بطرز اصولی که درتاریخ طرح اختلاف درمحکمه دائمی بین المللی معمول و مجراست انجام خواهد یافت. وقت ومحل حکمیت را برحسب مورد حکم ثالث یا حکم منفرد مذکور در جزو (د) معین خواهد کرد.

و - حکم حکمیت مستند بر اصول قضائی مذکور درماده (۳۸) اساسنامه محکمه دائمی بین المللی بوده و قابل تجدید نظر نخواهد بود.

ز - مخارج حکمیت بنحویکه در رای حکمیت معین میشود تادیه خواهد گردید.

ماده بیست و سوم

- از برای تصفیه کلی تمام دعاوی گذشته دولت از هرقبیل تا تاریخ اجرای این قرارداد (باستثنای آنچه مربوط بمالیات های ایران است) کمپانی بشرح ذیل اقدام میکند:

الف - بفاصله سی روز از تاریخ مذکور مبلغ یک میلیون لیره استرلینگ (۱۰۰۰/۰۰۰ لیره استرلینگ) خواهد پرداخت و بعلاوه (ب) مبالغ لازم‌التادیه بدولت را بابت عمل کرد سنوات ۱۹۳۱و۱۹۳۲ برمبنای مذکور درماده ۱۰ این قرارداد نه مطابق اساس امتیاز دارسی پس از وضع دویست هزارلیره استرلینگ (۲۰۰۰۰۰لیره استرلینگ) که برسم مساعده درظرف سنه ۱۹۳۲ بابت حق‌الامتیاز پرداخته و یکصدوسیزده هزاروچهارصدوسه لیره و سه شلینگ و ده پنس (۱۱۳۴۰۳_۳_۱۰) لیره) که به اختیار دولت قبلا بودیعه گذارده شده تصفیه و تادیه خواهد کرد.

- درهمان مدت مذکور درفوق درمقابل دعاوی دولت بابت مالیات گذشته از تاریخ ۲۱ مارس ۱۹۳۰ الی ۳۱ دسامبر ۱۹۳۲ کمپانی مبلغی برحسب مبنای مذکور در جزو (الف) از بند (۳) و جزو (ب) از بند مزبور بدولت تادیه خواهد نمود.

ماده بیست و چهارم

هرگاه بواسطه الغای امتیاز دارسی نسبت بقراردادهای اجاره که قبل از اول دسامبر ۱۹۳۲ در حدود مجاز امتیاز مزبور منعقد گردیده اختلافاتی بین کمپانی و افراد خصوصی تولید گردد اختلافات مزبوره مطابق قواعد تفسیریه ذیل فیصله خواهد یافت.

الف - اگر قرارداد برحسب مدلول خود دراخر امتیازدارسی باید خاتمه بیابد تا تاریخ ۲۸ مه ۱۹۶۱ باوجود الغای امتیاز مزبور باعتبار خود باقی خواهد ماند.

ب - هرگاه درقرارداد پیش بینی شده باشد که علاوه بر اعتبار آن درمدت امتیازدارسی درصورت تجدید امتیاز قرارداد مزبور نیز تجدید میشود اعتبار آن تا تاریخ ۲۱ دسامبر ۱۹۹۳ باقی خواهد ماند.

ماده بیست و پنجم

در آخر هر سال مسحی کمپانی حق خواهد داشت که این امتیاز را ترک نماید مشروط براینکه در سال قبل از آن دولت را از نیت خود کتبا مطلع ساخته باشد.

در خاتمه مدت فوق‌الذکر کلیه دارائی کمپانی در ایران (بطوریکه در قسمت ماده ۲۰ تصریح شده) مجانا و بدون هیچ قیدی بطور سالم و قابل استفاده ملک دولت خواهد شد و کمپانی در آتیه از هر گونه تعهدی بری خواهد بود.

چنانچه نسبت بتعهدات طرفین مربوط بقبل از انقضای مدت مذکور در فوق اختلافاتی حاصل شود بطریق حکمیت مذکور در ماده ۲۳ قطع و فصل خواهد شد.

ماده بیست و ششم

این امتیاز برای مدتی که ابتداء آن از تاریخ اجرا و انتهای آن در تاریخ ۳۱ دسامبر ۱۹۹۳ خواهد بود بکمپانی اعطا میگردد.

قبل از تاریخ ۳۱ دسامبر ۱۹۹۳ این امتیاز نمیتواند خاتمه پیدا کند مگر در صورتیکه کمپانی مطابق ماده ۲۵ آنرا ترک کند و یا آنکه محکمه حکمیت براثر ارتکاب تخلفی از طرف کمپانی نسبت باجرای مقررات این قرار داد ابطال آنرا اعلام بدارد.

موارد ذیل بمنزله تخلف تلقی میگردد:

الف - هر گاه مبلغی که برحسب رای محکمه حکمیت باید بدولت پرداخته شود تا یکماه بعد از تاریخ صدور رای تادیه نگردد.

ب - هرگاه تصمیم برانحلال اختیاری و یا اجباری کمپانی گرفته شود.

در مورد سایر تخلفاتی که نسبت بمقررات این قرار داد از هریک از طرفین ناشی شود محکمه حکمیت درجه مسئولیت‌ها و اثرات مترتبه بران را تعیین خواهد نمود.

هرنوع انتقال امتیاز مشروط بتصویب دولت خواهد بود.

ماده بیست و هفتم

این قرار داد پس از تصویب مجلس و توشیح آن از طرف اعلیحضرت همایونی قابل اجرا میگردد.

دولت تعهد میکند که در اسرع اوقات این امتیاز نامه را برای تصویب تقدیم مجلس نماید.

در تاریخ ۲۹ آوریل ۱۹۳۳ این قرار داد در طهران منعقد گردید.

***

هنگام تقدیم این قرار داد به مجلس آقای تقی‌زاده وزیر مالیه فقط در چند کلام گفت قرار داد مربوطه بنفت جنوب که تمام شده تقدیم مجلس میشود و به جریان خودش خواهد افتاد.

پس از بیانات مختصر آقای تقی‌زاده، دیگر هیچ اظهار نظری روی قرار داد نشد. و بکمیسیون‌های مربوطه ارجاع شد و سه کمیسیون خارجه، بودجه و اقتصاد با هم در یک جلسه مشترک بدان رسیدگی کردند که آقای فروغی، داور و تقی‌زاده هم شرکت داشتند و سرانجام روز سه شنبه دوم خرداد، شور اول قرار داد در مجلس مطرح شد و نسبت به آن مختصر گفتگوئی در زمینه ماده ششم که مربوط به وارد کردن مواد مصرفی اعضاء و مستخدمین کمپانی بدون تحصیل جواز بود، شد و آقای تقی زاده گفت که این احتیاجات در حدود محدودی است که از دائره احتیاجات خودشان خارج نشود و بعد در زمینه قیمت نفت و بنزین مورد حاجت مملکت و همچنین منافع خالص و میزان آن بحث شد و بعد لایحه برای شور دوم بکمیسیون رفت.

تصویب قرار داد در یکساعت

شور دوم لایحه بسرعت در کمیسیونها انجام پذیرفت و روز یکشنبه ۷ خرداد برای شور دوم در جلسه علنی مجلس مطرح گردید. نسبت بمواد اول تا ۲۷ بدون مخالفت و اظهار نظر تصویب گردید و قرار داد با یک اصلاح عبارتی با بقول آقای تقی زاده وزیر مالیه که گفت:

در ماده ۱۵ فقره ۲ جمله‌ای که در آن جاهست که باصطلاح سجع و قافیه آن کامل نبود و یک کلمه افتاده بود که بجای معنی جمع معنی مفرد میداد....

و بعد با ورقه نسبت به لایحه رای گرفتند و از ۱۱۳ نفر عده حاضر ۱۰۵ نفر به قرارداد رای دادند و بدین ترتیب جلسه مجلس که ساعت ده صبح تشکیل شده بود ساعت ۱۱ پس از تصویب قرار داد طی یکساعت تعطیل گردید.

عکس العمل اعلیحضرت رضاشاه

در اینجا نکته‌ای که لازم بیادآوریست آنست که وقتی در آخر کار تهیه قرارداد تاگهان سرجان کدمن عنوان کرد که شصت سال مدت امتیاز دارسی از تاریخ امضاء و مبادله این امتیازنامه خواهد بود نمایندگان ایران قبول نکردند چون در آن تاریخ سی سال از مدت قرارداد دارسی گذشته بود ولی کمپانی پافشاری کرد و رئیس شرکت نفت گفت که اگر این قسمت تصویب نشود مذاکرات ما خواهد ماند تا در جامعه ملل طرح شود.

با این عمل شرکت نفت اعلیحضرت رضاشاه کبیر سخت عصبانی و ناراحت شد و دستور داد که مسئله در جامعه ملل مطرح گردد و حتی نمایندگان ایران هم تعیین و آماده حرکت شدند اما در پس این تصمیم برای اعلیحضرت این فکر پیش آمد که آیا مجمع اتفاق ملل طرف ایران را خواهد گرفت یا بنفع انگلیسها رای میدهد بهمین جهت چون امکان اینکه نمایندگان جامعه ملل طرف انگلیسها را میگیرند وجود داشت اعلیحضرت به هیئت دولت دستور داد که تمدید مدت را قبول کنند.

حل اختلاف نفت واعطای امتیاز جدید

۱۰ اردیبهشت ۱۳۱۲

مخبر ما از منابع موثقه اطلاعات ذیل را در موضوع فوق تحصیل نموده است:

در نتیجه الغای امتیاز دارسی و اختلافاتی که براثر آن تولید شد، در ژنو قرار براین گرفت که نمایندگان کمپانی نفط انگلیس و ایران مذاکره در باب امتیاز جدیدی بطهران بیایند. نمایندگان مزبور در اواخر مارس ۱۹۳۳ (در حدود هشتم و نهم فروردین ۱۳۱۲) به طهران وارد شدند و عبارت بودند از رئیس کل کمپانی «سیرجان کدمن» و شش نفر متخصص و مامور کمپانی. دولت ایران نیز چند نفر متخصص برای شور در امور حقوقی و محاسباتی و فنی از سویس و امریکا و انگلستان استخدام کرد (دو نفر برای امور حقوقی، یک نفر برای امور محاسباتی و یکنفر جهة امور فنی) و مذاکرات شروع شد آقایان وزیر امور خارجه، وزیر عدلیه و وزیر مالیه بالخصوص طرف مذاکره بودند. در ابتداء میان تقاضاهای طرفین اختلافات زیادی بود و کار بسرعت لازم پیش نمی رفت و اشکالات عمده پیش آمد که گاهی بیم انقطاع مذاکرات میرفت ولی عاقبت در نتیجه مساعی طرفین برای رسیدن یک نتیجه دیشب در ساعت دو بعد از نصف شب قرارداد امتیاز جدید بامضاء رسید. متن قرارداد چون بزبان فرانسوی است عنقریب پس از ترجمه منتشر خواهد شد.

مندرجات عمدهٔ آن از اینقرار است:

حوزه امتیازیه فعلا وسعتی است شامل قسمت عمدهٔ ولایات جنوبی و جنوب غربی ایران که تقریبا معادل نصف حوزه امتیازیه دارسی میباشد. ولی کمپانی مکلف است تا چهار سال و کسری از این تاریخ یعنی تا آخر ۱۹۳۸ مسیحی قسمت هائی را از این وسعت که برای امتیاز خود لازم خواهد داشت انتخاب کرده و از باقی صرف نظر نماید. مجموع مساحت قسمتهائی که کمپانی تا چهار سال وکسری دیگر باید انتخاب کند در حد اکثر نمیتواند از یکصدهزار میل مربع (که کمتر از ربع حوزهٔ امتیازیه دارسی میشود) تجاوز نماید.

کمپانی حق لوله کشی انحصاری نخواهد داشت و بطور غیر انحصاری حق لوله کشی بهمه جای ایران و سایر عملیات را دارد.

کمپانی بهرتون نفط و یا مشتقات آن که در ایران میفروشد یا از ایران خارج میکند چهار شلینگ حق الامتیاز بدولت خواهد داد و بعلاوه مبلغی معادل خمس آنچه از کل منافع خالص کمپانی چه در ایران و چه در خارجه پس از وضع ۶۷۱ هزار لیره انگلیسی بصاحبان سهام عادی تقسیم میشود بدولت خواهد داد.

و نیز شرط شده است که آنچه از این بابت بدولت میرسد در هیچ سالی حتی در بدترین سال ها از حیث عایدات از ۷۵۰ هزار لیره نباید کمتر باشد.

همچنین ترتیبی داده شده است که اگر لیره انگلیسی تنزل کند از آن بابت ضرری متوجه دولت ایران نشود و کمپانی باقی آن را جبران و تامین کند.

ایضا اگر از ذخیرهٔ عمومی‌شان بصاحبان سهام عادی چیزی تقسیم کنند باز معادل یک خمس آن بدولت ایران میرسد و در انقضای امتیاز یا در موقعیکه کمپانی از امتیاز صرف نظر کند یک خمس از ذخیره کمپانی که بعد از تاریخ این امتیاز جدید متراکم شده باشد بدولت ایران میرسد.

علاوه بر این در مقابل معافیت از مالیاتها قرار شده است که در ۱۵ سال اول امتیاز جداگانه برای هر تونی تا شش میلیون تون نه پنس و بالاتر از شش میلیون تون برای هر تون شش پنس و در ۱۵ سال بعد برای هر تون تا شش میلیون تون یک شلینگ و برای هر تون بالاتر از شش میلیون تون نه پنس بپردازند ولی تضمین شده است که در هر صورت در یانزده سال اول از این بابت سالی کمتر از ۲۲۵ هزار لیره عایدات دولت نباشد و در ۱۵ سال بعد در هر سال کمتر از سیصد هزار لیره نباشد. برای بعد از سی سال اول طرفین ترتیب جدیدی خواهند داد.

قرار شده است کمپانی بتدریج مستخدمین و عمله غیر ایرانی را مرخص نموده و بجای آنها ایرانیها را بگمارد. برای این منظور طرفین طرحی خواهند ریخت و کمپانی سالی ده هزار لیره در انگلستان بمصرف تربیت محصلین ایرانی در فنون مربوط بکار نفط با نظارت و ادارهٔ نمایندهٔ مخصوص دولت خواهد رسانید.

مدت امتیاز شصت سال است و دولت در مورد تخلف کمپانی از پرداخت آنچه که بموجب حکم حکمیت مکلف بتادیه آن بشود و هم‌چنین در مواقعیکه کمپانی منحل گردد حق فسخ دارد.

کمپانی حق انتقال بدیگری ندارد مگر برضایت دولت ایران. اموال کمپانی در انقضای امتیاز بدولت منتقل خواهد شد، و کمپانی در ده سال آخر امتیاز حق فروش و خارج نمودن اموال از ایران را ندارد.

برای فروش نفط و مشتقات آن در داخله ایران شرط شده است که همه ساله قیمت متوسطه دوازده ماه قبل هر یک از محصولات را در خلیج مکزیک و در رومانی تعیین نموده و هر کدام ارزانتر باشد آن را ماخذ قرار بدهند و نسبت بمأخذ مزبور بمردم بصدی ده کمتر و بدولت صدی بیست و پنج کمتر بفروشند با اضافه کردن مخارج حقیقی حمل و نقل و غیره. موارد اختلاف به حکمیت مراجعه می شود.

ایران در سال ۱۳۱۲

✱ ماجرای نفت در سال ۱۳۱۲ هنوز مهمترین مسئله بود چون پس از طرح مسئله در جامعه ملل و اظهار نظر دکتر بنش مبنی بر اینکه مذاکرات بین شرکت ملی نفت و دولت ایران باید در تهران دنبال شود از روز ۲۹ اسفند ۱۳۱۱ که نمایندگان ایران از ژنو باز گشتند دولت از وجود متخصصین و مشاورینی برای ادامه مذاکرات استفاده کرد و در هفتم اردیبهشت ۱۳۱۲ مذاکرات خاتمه پذیرفت بدون اینکه کسی از ماجرا مطلع باشد ولی قبل از اینکه قرار داد توسط آقای تقی زاده وزیر مالیه به مجلس داده شود اعلام شد که در مواد قرار داد تغییرات زیادی صورت گرفته منتهی در آخرین لحظات در حالیکه هیچ صحبتی از مدت قرار داد نبود و از مدت امتیاز دارسی هم سی سال منقضی و سی سال باقی مانده بود ناگهان نماینده کمپانی عنوان کرد که مدت قرارداد ۶۰ سال و از تاریخ تصویب همین قرار داد است، این پیشنهاد باردیگر وضع مذاکرات را دگرگون ساخت و اعلیحضرت این پیشنهاد را قبول نکرد لکن نمایندگان کمپانی اصرار ورزیدند و مذاکرات قطع شد تا بار دیگر مسئله در جامعه ملل عنوان و رسیدگی گردد.

اعلیحضرت رضا شاه که بیم داشت در جامعه ملل جانب انگلیسها را بگیرند سرانجام قبول کرد و قرار داد در ۲۴ اردیبهشت بمجلس رفت و هفتم خرداد از تصویب گذشت در حالیکه ملت ایران از تمدید قرار داد راضی نبود و بهمین جهت سکوت در عامه طبقات انعکاس پیدا کرد.

در مطبوعات هم تعبیر و تفسیری در باره آن دیده نشد.

✱ در آغاز سال ۱۳۱۲ مجلس نهم رسمیت یافت و حاج مخبر السلطنه هدایت بار دیگر مامور تشکیل کابینه شد و لایحه بودجه نیز با رقم ۵۰ میلیون و ششصد و شصت هزار تومان عایدی و ۵۰ میلیون و ششصد و شصت هزار تومان مخارج به مجلس برده شد و تصویب گردید.

✱ در این سال محاکمه علنی تیمور تاش و حاج امین التجار اصفهانی نیز شروع و خاتمه یافت. تیمور تاش که ضمن انجام خدمت در وزارت دربار از نیشابور نیز بوکالت مجلس انتخاب شده بود چون هنگام طرح اعتبار نامه ها وی توقیف و در زندان بود لذا اعتبار نامه‌اش نیز در مجلس شورای ملی رد شد.

✱ در شهریور سال ۱۳۱۲ کابینه حاج مخبر السلطنه سقوط کرد و محمد علی فروغی (ذکاءالملک) بریاست وزرائی منصوب گردید.

✱ افتتاح راه چالوس با خاتمه کار تونل کندوان بدست اعلیحضرت همایونی انجام گرفت و وزیر راه در نطقی بدین مناسبت گفت راه چالوس از حیث مزایا و کیفیات برای مملکت نسبت به راه های دیگری که ساخته شده در درجه اول اهمیت است و بهمین دلیل هم از اعلیحضرت اجازه خواست که بنام «جاده مخصوص» نامگذاری شود.

✱ در سال ۱۳۱۲ از طرف بلدیه تهران یک احصائیه در زمینه جمعیت تهران منتشر شد که در زمان خود حاوی نکات مهمی بود بموجب این احصائیه نفوس پایتخت مستغلات شهری و صاحبان حرف و مشاغل و عده موالید و متوفیات و بالاخره تعداد با سواد ها و بی سوادهای شهر تهران گنجانیده شده بود. جمعیت تهران در این سال به سیصد و ده هزار نفر رسیده بود.

کشفیات جدید در تخت جمشید

۶ خرداد ۱۳۱۲

البته خوانندگان محترم اطلاع دارند که متجاوز از یکسال است موسسه شرقی شیکاگو که علاقه خاصی بکشف آثار تاریخی دنیا مخصوصا شرق ابراز میدارد درخرابه های تخت جمشید شروع بکشفیات تاریخی نمود و پرفسور هرتسفلد را که مطالعات کافی دراثار تاریخی شرق دارد برای این کارانتخاب نمود. مستر برستد رئیس اونیورسیته شرقی شیکاگو کسی است که نسبت به تجدید و عظمت عمارات تخت جمشید و روشن کردن تاریخ ایران باستان همت گماشته و دراین کار بزرگ قدم برداشته و از وجوهی که سرمایه داران امریکائی برای این قبیل امور می پردازند درمحوطه تخت جمشید بمصرف میرساند.

همه روزه عده زیادی و گاهی بیش از دویست نفر عمله درخرابه های تخت جمشید مشغول خاک برداری و حفر زمین و بیرون آوردن قطعات حجاری های مهم ازخاک میباشند و تاکنون موفقیت های زیادی دراین راه پیدا کرده اند.

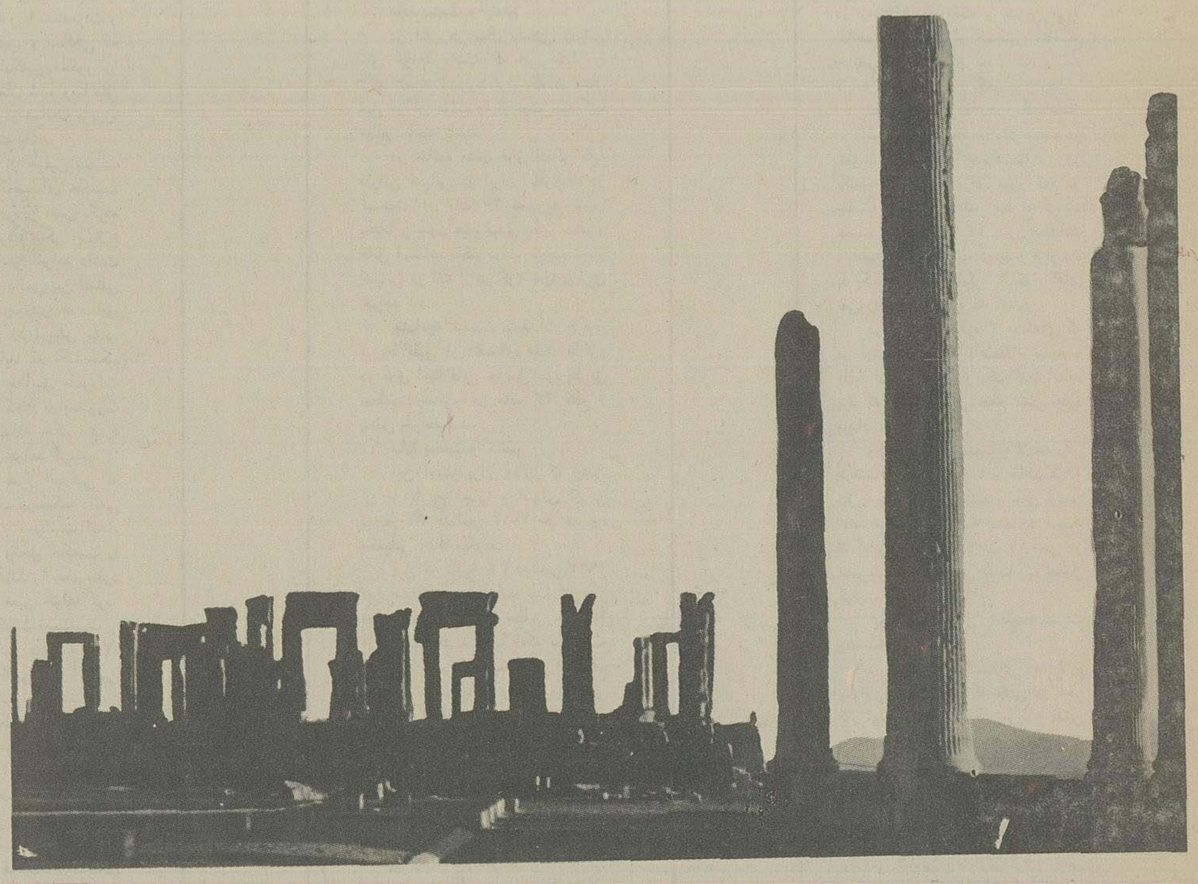

روزانه ۲۰۰ نفر درخرابه‌های تخت جمشید مشغول حفاری هستند تا قطعات حجاری را اززیر خاک خارج کنند

اصغر قاتل

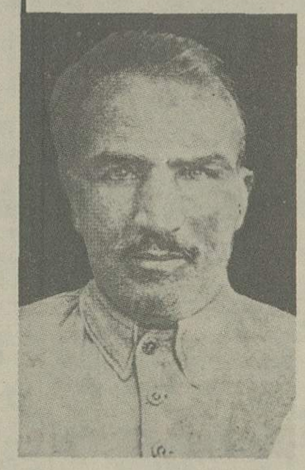

اصغر قاتل دستگیر شد

با ۲۵ قتل در بغداد و ۸ قتل در تهران

جنایتکار فوق در مدت دو ماه و نیم توقف در طهران مرتکب هشت فقره قتل در اطراف طهران و نیز مرتکب ۲۵ فقره قتل در بغداد شده است علی اصغر بشغل بامیه فروشی بهمین وضع فوق اشتغال داشته.

هرجنایتی ولو هر مدتی از آن بگذرد روزی طبیعت آن را در معرض انظار عامه خواهد گذاشت. جرم و جنایت بخودی خود علائم و آثاری دارد که در نظر جانی و مجرم مجهول است ولی در نظر ان هائی که سیر عملی آن ها و مشی کارشان در کشف جرائم و جنایات است مثل صفحه کتابی باز میباشد جانی تصور می کند همین که الت جرم را مخفی کرد و اثار آن را از روی زمین برداشت و در قلب زمین پنهان ساخت اسوده و راحت است ولی این یک تصور باطل و خیال پوچی است زیرا اغلب دیده شده است که:

طبیعت و همان قوه نامرئی آنها را بدست خود مفتضح و بطرف دار مجازات کشانده است. علی اصغر قاتل ۳۳ نفر است این حیوان که دارای این عشق ظالمانه و بیرحمانه بوده با کمال مهارت وزیر دستی روش سبعانه خود را نسبت بنوع بشر تعقیب می نموده و بقدری در این عمل جسور و در عین حال مرموز بوده که در تمام مدت زندگی چندین ساله خود در بغداد کوچکترین آثاری از او بدست نمی اید.

در موقعی که سه جنازه در شترخان اطراف طهران کشف می شود دست طبیعت و همان قوه نامرئی که از گریبان قاتل دست نخواهد کشید در نظر مامورین کشف مجسم میشود او را بطرف محبس می کشاند ولی باز طوری ظاهر خود را تغییر می دهد و مهارت بخرج می دهد که راه را مسدود و خود را مبری جلوه می دهد تا مرخص میشود و بالاخره طبیعت این جنایت کار عجیب و این حیوان سبع را روز پنجشنبه ۱۰ اسفند ماه تسلیم مامورین می نماید.

یکساعت بظهر روز پنجشنبه ۱۰ اسفند علی اصغر از طرف مامورین تامینات که نهایت زبردستی را در کشف جنایات این مرد مرموز بخرج دادند دستگیر گردید.

یک جنایتکار و قاتل قسی القلب بدام افتاد، این جانی بالفطره علی اصغر بروجردی نام دارد که در مدت دو ماه و نیم توقف خود در طهران مرتکب ۸ قتل در اطراف طهران و نیز مرتکب ۲۵ فقره قتل در بغداد شده است. علی اصغر بروجردی به شغل بامیه فروشی ادامه می داده است.

این حیوان سبع که دارای این خوی ظالمانه و بیرحمانه بوده با کمال مهارت و زبردستی روش سبعانه خود را نسبت به نوع بشر تعقیب می نموده و بقدری در این عمل جسور و در عین حال مرموز بوده که در تمام مدت زندگی چندین ساله خود در بغداد کوچکترین آثاری از او بدست نمی آید. در موقعی که سه جنازه در شترخان اطراف طهران کشف می شود دست طبیعت و همان قوه نامرئی که از گریبان قاتل دست نخواهد کشید در نظر مامورین کشف مجسم میشود او را بطرف محبس می کشاند ولی باز طوری ظاهر خود را تغییر میدهد و مهارت به خرج می دهد که راه را مسدود و خود رامبری جلوه می دهد تا مرخص می شود و بالاخره طبیعت این جنایتکار عجیب و این حیوان سبع را روز پنجشنبه دهم اسفند ماه تسلیم مامورین می نماید.

تفصیل این جنایات فجیع مشمئز کننده است و خلاصه اش این است که چند سربریده در خرابه های خارج شهر طهران و جسدهائی که در چاه انداخته شده یازیر خاک و در پناه دیوار مخفی شده بود جنازه شخص مجهولی را در قنات امین زیر قلعه دولت آباد بدست می آورند که بدون سرو مقتول جوانی سی ساله بوده که سراو را بریده و عریان در چاه قنات انداخته اند و بیهچوجه علائم و آثاری بدشت نیآمد و معلوم می داشت که قاتل کسی است که با کمال زبردستی تمام عملیات خود را ماهرانه انجام می داده و بیشتر جوانان کمتر از ۱۸ و ۱۷ سال بدام این جانی می افتاده اند، روز پنجشنبه یکساعت بظهر دو نفر از مامورین در حوالی چاه های قنات امین آباد شخصی را می بینند که یک سینی حلبی با مقداری بامیه برای فروش در یک دست و در دست دیگر یک پیت جای بنزین داشته، در نتیجه سئوالاتی که از او می کنند مظنون می شوند و پیت حلبی را تفتیش می کنند یکدست لباس و کلاه و کفش بدست می آورند و یک قبضه چاقو در جیب او پیدا می شود، فورا او را جلب می کنند و معلوم میشود لباس ها متعلق به طفلی است که شب همان روز میهمان او بوده است.

مقررات صنف قصاب

دست واسطه ها از گوشت کوتاه شد

۷ ابان ۱۳۱۲

مقررات قصابخانه

مصوبه انجمن بلدی طهران

بر طبق مواد ۱۸ ـ ۲۰ ـ و ۲۱ از فصل چهارم از قسمت دوم قانون بلدی نظامات ذیل برای حسن جریان امور مربوطه بقصابخانه برقرار میشود.

ماده (۱) ـ حق کشتار متعلق بصنف قصاب است و قصاب کسی است که دارای سابقه کامل قصابی بوده باشد.

ماده (۲) ـ نظر باینکه تعداد کشتار یومیه را در هر یک از فصول اربعه بنا باحتیاجات شهری اداره ارزاق بلدی تعیین مینماید و هر قصابی بفراخور استطاعت و استعداد خود حق ذبح عده معینی گوسفند را داراست حق کشتار هریک راس بته نامیده میشود و این حق در بین خود صنف قابل نقل و انتقال خواهد بود لیکن انتقال ان بغیر قصاب بهر عنوان که باشد ممنوع است.

ماده (۳) ـ قصابخانه به بیست و یک جوفه تقسیم و هر جوفه بتناسب مقتضیات و استعداد از صاحبان بته تشکیل و جوفه‌ها از بین خود یکنفر را بنام سرجوفه انتخاب و باداره ارزاق ـ (جوفه شهر (۱۶) جوفه ـ جوفه زاویه مقدسه یک جوفه ـ جوفه شمیرانات یک جوفه ـ جوفه کرج یک جوفه ـ جوفه گاو کش یک جوفه ـ جوفه کلیمی‌ها یک جوفه)

و اصناف بلدی معرفی مینمایند و شخص مذکور مسئول حفظ انتظامات و صحت معاملات و خرید و فروش کلیه کشتار و رسانیدن پول چوب دار و غیره خواهد بود

ماده (۴) ـ هیچیک از افراد قصاب و غیره حق رفتن جلوی گله چوبداری و خریداری مستقیم که بالنتیجه باعث تفرقه گوسفند و تشتت قیمت و گرانی نرخ خواهد شد نداشته و مخصوصا مداخله دلال و دست فروش بهر عنوان که باشد در معاملات گاو و گوساله و گوسفند و بره ممنوع است.

ماده ۵ ـ کلیه گاو و گوساله و گوسفند و بره هائیکه از نقاط مختلفه بجهت مصرف طهران میاورند باید بمیدان عمومی قصاب خانه امده و اعم از راهی و چوبداری باید در میدان مذکور معامله بشود.

تبصره ـ در مواقعی که اداره ارزاق بلدی مقتضی بداند ممکن است اجازه موقت خرید گاو، گوساله و گوسفند و بره بطور متفرق از قراء و قصبات حوزه بلدی داده شود.

ماده ۶ ـ کلیه گاو و گوساله و گوسفند واردی و گله‌های چوبداری و بره باید در میدان عمومی قصاب خانه بتقویم مقومین رسمی صنف که قبلا باداره ارزاق بلدی نیز معرفی خواهند شد بپول نقد بوسیله سر خریدها ابتیاع و تحویل سرجوقه‌ها گردد تا انها نیز بنوبت خود بتناسب بته بافراد جوقه خود تقسیم نمایند. در تقویم فوق الذکر رعایت تراضی طرفین و نرخ رسمی گوشت که از طرف اداره ارزاق بلدی تعیین میشود بعمل خواهد امد.

ماده ۷ ـ در اول فروردین هر سال کلیه صاحبان بته شش نفر خبره امین و بصیر که چهار نفر انها مقوم و دو نفر سر خرید خواهند بود انتخاب و کتبا به اداره ارزاق بلدی معرفی مینمایند و مدت تصدی انها یکسال و در صورت بروز خلاف بتصویب اداره ارزاق بلدی دیگری از افراد صنف بجای متخلف انتخاب و معرفی میشود.

ماده ۸ ـ این شش نفر مکلف و ملتزمند که کلیه خرید و فروش یومیه را بجزء و بطور وضوح همه روزه در دفاتر منظمی وارد کرده و ذیل صورت روزانه را امضاء نمایند و هر پانزده روز یک مرتبه خلاصه معاملات خود را بانضمام رسید جوبدار تهیه نموده بوسیله رئیس قصابخانه تسلیم دفتر اداره ارزاق بنمایند.

ماده ۹ ـ در صورت بروز اختلاف نظر بین مقومین و جوبدارها نرخ معدل با رعایت نرخ ثابت گوشت و مقتضیات بطریق حکمیت از طرف اداره ارزاق بلدی تعیین خواهد شد طرفین مکلف به قبول هستند.

ماده ۱۰ ـ صنف قصاب که تشکیلات ان فعلا عبارت از بیست و یک جوفه است مکلف و ملتزم است که در تمام سال مطابق تعدادی که برای هر یک از فصول اربعه اداره ارزاق بلدی قبلا با اطلاع سرجوقه‌ها تعیین مینماید و مصطلحا انرا (طراز) میگویند بدون هیچ عذری کشتار نمایند بطوریکه همیشه گوشت فراوان باشد ـ

ماده (۱۱) ـ عموم قصاب مکلف است که برای هریک باب دکان قصابی از اداره ارزاق بلدی جواز رسمی بنام خود صادر نمایند و افتتاح یا دائر داشتن دکان بدون جواز بلدی (که مجانی خواهد بود) ممنوع است.

ماده (۱۲) ـ هیچ قصابی نمیتواند ولو یک روز کشتار یا دکان خود را تعطیل نماید مگر با عذر موجه و تحصیل اجازه قبلی از رئیس قصابخانه و در صورت تخلف بعد از ۱۵ روز از تاریخ اخطار اداره ارزاق حق کشتار او به قصاب دیگری که اداره ارزاق صلاح بداند واگذار خواهد شد.

ماده (۱۳) ـ تغییر مکان دکان قصابی بدون اجازه اداره ارزاق بلدی ممنوع است.

ماده ۱۴ ـ افتتاح دکان جدید قصابی ممنوع است مگر در مواردیکه اداره ارزاق بلدی از نقطه نظر رفاهیت عامه مقتضی بداند انهم بدین ترتیب خواهد بود که از طرف اداره مزبوره افتتاح دکان جدید در محل معین به نزدیکترین قصاب ان محل با رعایت نظریه صنف تکلیف میشود در صورت امتناع یا تسامح ان قصاب اداره ارزاق بهر قصاب دیگری که صلاح بداند واگذار خواهد نمود.

ماده ۵ ـ هیچ قصابی حق ندارد دکاندار قصاب دیگری را بپذیرد و در صورت تخلف ملزم است که بدهی دکاندار را (بعد از ثبوت) باستاد قبلی نقدا بپردازد.

ماده ۱۶ ـ قصاب ملزم است که از دکان دار خود لااقل پانصد ریال تضمین نقدی یا اعتبار بگیرد.

ماده ۱۷ ـ قصاب مکلف است اجرت دکان دار را یومیه پرداخته و رسید دریافت دارد.

ماده ۱۸ ـ قصاب حق ندارد بیش از مصرف و احتیاج روزانه هر دکانی گوشت بفرستد.

ماده ۱۹ ـ یک چارک گوشت عبارتست از شصت و پنج در صد (شش سیر و نیم) گوشت خالص و بیست پنج در صد (دو سیر و نیم) استخوان و ده در صد (یک سیر) چربی.

ماده ۲۰ ـ هر جوفه ملزم است که روزانه تقسیم خود را مطابق طراز معینه از طرف اداره ارزاق بلدی برده و حق تعلل و استنکاف را نخواهد داشت.

ماده (۲۱) ـ قصاب گاو کش حق کشتار گوسفند نداشته و قصاب گوسفند هم از کشتار گاو و گوساله ممنوع است باستثناء قصابان کلیمی که با تحصیل اجازه از رئیس قصابخانه مجاز خواهند بود.

ماده (۲۲) ـ گوسفندهائی که جهت مصرف نذورات و قربانی عید اضحی لازم است قبلا در قصابخانه معاینه شده و پلمب صحی بگردن انها نصب و پس از ان توسط گوسفند فروشانی که بعده معهودی باید تحصیل جواز از اداره ارزاق بلدی نمایند بشهر وارد و در مراکز معینه از طرف بلدیه بفروش خواهد رفت.

ماده (۲۳) ـ دوره گرداندن گوسفند و بره در شهر (باستثناء ایام هشتم ـ نهم ـ و دهم ذیحجة الحرام) اکیدا ممنوع است

ماده (۲۴) ـ ساعات کشتار در هریک از فصول اربعه از طرف اداره ارزاق بلدی تعیین و قصاب حق تاخیر نخواهد داشت.

ماده (۲۵) ـ صنف مرغ فروش روزانه حق کشتار یکصد راس بره را داشته و بقیه حق قصابست.

ماده (۲۶) الزام مشتری بخرید نصف بره اکیدا قدغن و مرغ فروش یا قصاب ملزم است بهر مقدار که مشتری تقاضا مینماید گوشت بره بفروشد. کله و دل و قلوه و جگر بره باید جداگانه فروخته شود.

ماده (۲۷) کشتار میش آبستن و فروش گوشت بره نارس (تودلی) اکیدا ممنوع است.

ماده (۲۸) فروش پاچه پای گوسفند اکیدا ممنوع است.

ماده (۲۹) قصاب مکلف است گوشتی را که جهت مصرف دکاکین خود ارسال میدارد منضم به بارنامه چاپی مطابق دستور اداره ارزاق باشد.

ماده (۳۰) عموم متصدیان کشتار و فروش گوشت ملزمند که تصدیق صحی تحصیل و همیشه همراه داشته باشند و نیز عموما ملزم خواهند بود که کلیه دستورات صحی را کاملا رعایت نمایند.

ماده (۳۱) سلاخ باید در مواقع کشتار پیراهن کرباس ابی و دکاندار پیراهن سفید بلند در بر داشته باشد.

ماده (۳۲) ـ هر جوفه ملزم است که همیشه در فصل تابستان و پائیز لااقل گوسفند مصرف پانزده روزه و در زمستان و بهار ده روزه مصرف شهر را موجود و در دسترس داشته باشد.

ماده (۳۳) ـ هر دکان قصابی باید دارای دفتر مرتبی باشد که کلیه گوشت واردی و فروش ان یومیه ثبت شود.

ماده (۳۴) ـ نظر باینکه کلیه محصول گوسفند متعلق بقصاب است ـ قصاب ملزم است که کلیه انها را با نهایت نظافت و دقت تهیه نماید. بطوری که بهیچوجه مخالف با اصول صحی و تجاری نباشد نباشد.

(۳۵) ـ هریک از افراد قصاب یا سرجوقه که در تادیه قیمت گوسفند سهم خود و پول جوبدار مسامحه نماید حق کشتار و کلیه حقوق قصابی او بقصاب دیگری واگذار و قیمت گوسفند سهمی و طلب جوبدار از قصاب مذکور نقد دریافت و تحت نظر رئیس قصاب خانه بطلبکار پرداخته خواهد شد.

مقررات فوق که متضمن سی و پنج ماده و یک تبصره میباشد در جلسات ۲۸ (مورخه ۱۲ شهریور ماه ۱۳۱۲) ۲۹ (مورخه ۱۹ شهریور ماه ۱۳۱۲) ۳۱ (مورخه ۲۳ مهر ماه ۱۳۱۲) و ۳۲ (مورخه ۳۰ مهر ماه ۱۳۱۲) بتصویب انجمن بلدی رسیده است.

رئیس انجمن بلدی طهران و توابع

اعتبار نامه تیمورتاش رد شد

۲۶ فروردین ۱۳۱۲

مجلس دو ساعت قبل از ظهر برباست آقای دادگر تشکیل شده و صورت جلسه قبل قرائت و تصویب گردید.

اعتبار نامه تیمور تاش

راپورت شعبه سوم بطریق ذیل توسط آقای ارکانی مخبر شعبه قرائت گردید:

مقام محترم مجلس مقدس شورای ملی شیدالله ارکانه

دوسیه انتخابات نیشابور راجع بعبدالحسینخان تیمور تاش تحت مداقه شعبه سه واقع شد قبل از رسیدگی بجریان امور انتخابیه صلاحیت مومی الیه مورد بحث واقع گردید ـ چون تیمورتاش در نتیجه حکم صادره از دیوان جزای عمال دولت محکوم بحبس مجرد و محروم از تمام حقوق اجتماعی شده و این محکومیت و محرومیت براثر ارتکاب ارتشاء و کلاه برداری و اختلاس بوده نظر باینکه چنین شخصی صلاحیت نمایندگی مجلس مقدس شورای ملی را ندارد شعبه ۳ باتفاق اراء اعتبار نامه محکوم مزبور را رد نموده و خبر آنرا بمجلس مقدس شورای ملی تقدیم میدارد.

آقای رئیس ـ آقایانیکه با مدلول راپرت یعنی با رد اعتبار نامه تیمورتاش موافقت دارند قیام بفرمایند.

اکثریت قیام و اعتبار نامه تیمورتاش رد شد.

اصلاح قانون استخدام

در مجلس شورای ملی لایحه اصلاح قسمتی از قانون استخدام افراد و ردیف افراد نظمیه تحت ماده واحده ذیل قرائت گردید:

ماده واحده ـ نواب سوم و دوم و اول فعلی تشکیلات نظمیه که مشمول ماده ۶۶ یا ۷۱ قانون استخدام کشوری نبوده و دارای رتبه نمیباشند و یا مشمول یکی از دو پایه مزبور بوده و رتبه کشوری انها یک تشخیص گردیده و همچنین وکلاء و سایر مستخدمین و تشکیلات نظمیه در صورتی که با شرط لیاقت و استعداد و با رعایت شرط ۱ و ۲ و ۳ و ۴ از ماده ۲ قانون استخدام کشوری بمدرسه صاحب منصبی نظمیه پذیرفته شوند، پس از طی دوره آن مدرسه دارای رتبه ۱ از قانون استخدام کشوری خواهند شد و دوره تحصیل در مدرسه جزو خدمت رسمی آنها محسوب خواهد شد.

(۹ دی ماه ۱۳۱۲)

بازدید از اقدامات ساختمانی درشمال

از شاهی اطلاع میدهند که شب گذشته آقایان امیر لشگر مرتضی خان یزدان پناه و امیرلشگر امان‌الله میرزا جهانبانی بمنظور بازدید امور عمرانی با همراهان خود وارد شاهی شدند.

(۶ شهریور ۱۳۱۲)

قهرمان ایرانی در مسابقه جهانی

گراور این جوان در چندین روز نامه اروپائی طبع گردیده و از اینکه در بین ورزشکاران مسابقه دوچرخه حائز مقام اول شده است هر یک بلحنی او را تمجید نموده اند.

آقای محمد علی خان اسد بهادر (گراور فوق) فرزند آقای اسد خان وزیر مختار سابق لهستان میباشند ـ مشارالیه یگانه ورزشکار ایرانی است که در یک مسابقه بین المللی دوچرخه که در دانمارک تشکیل شده و از غالب ممالک عالم در آن شرکت کرده بودند مقام قهرمانی را واجد گردیده و همچنین در تمام مسابقه های ورشو و ایالات مختلفه لهستان حائز مقام اول بوده و باین جهت شامپیون در بی سیکلت معرفی گردیده است.
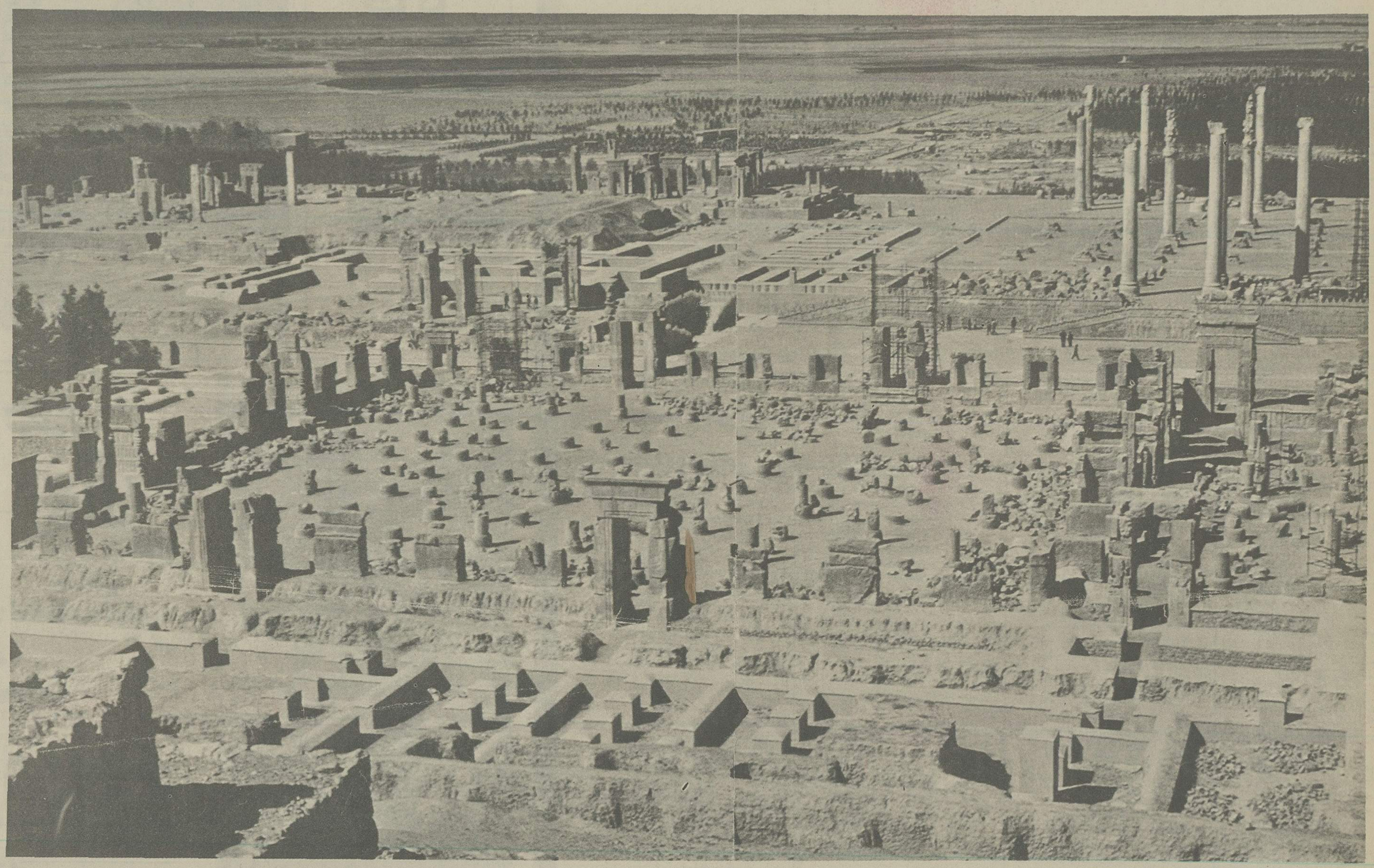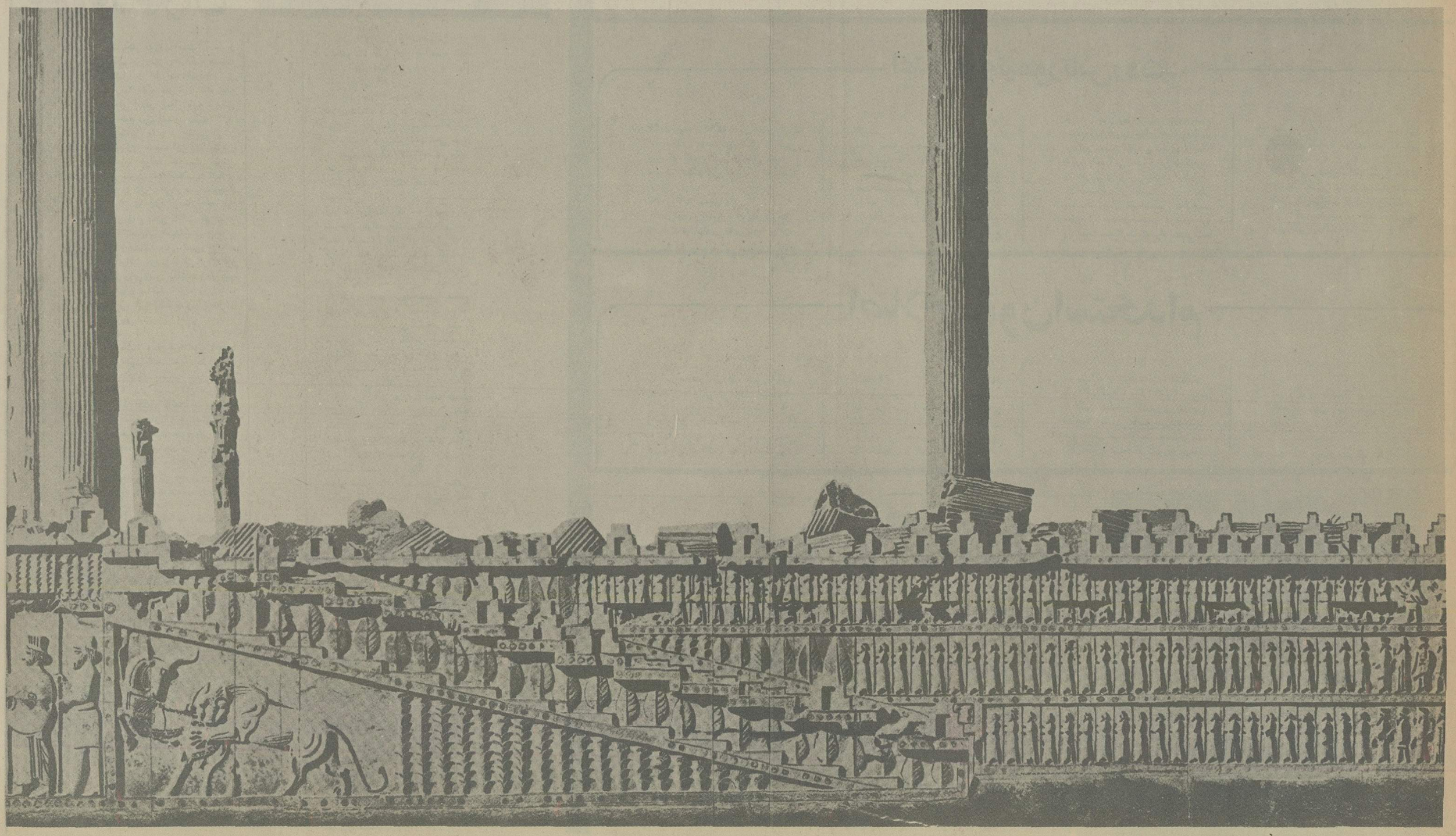
چندین تابلوی حجاری بخط میخی در تخت جمشید کشف شده است