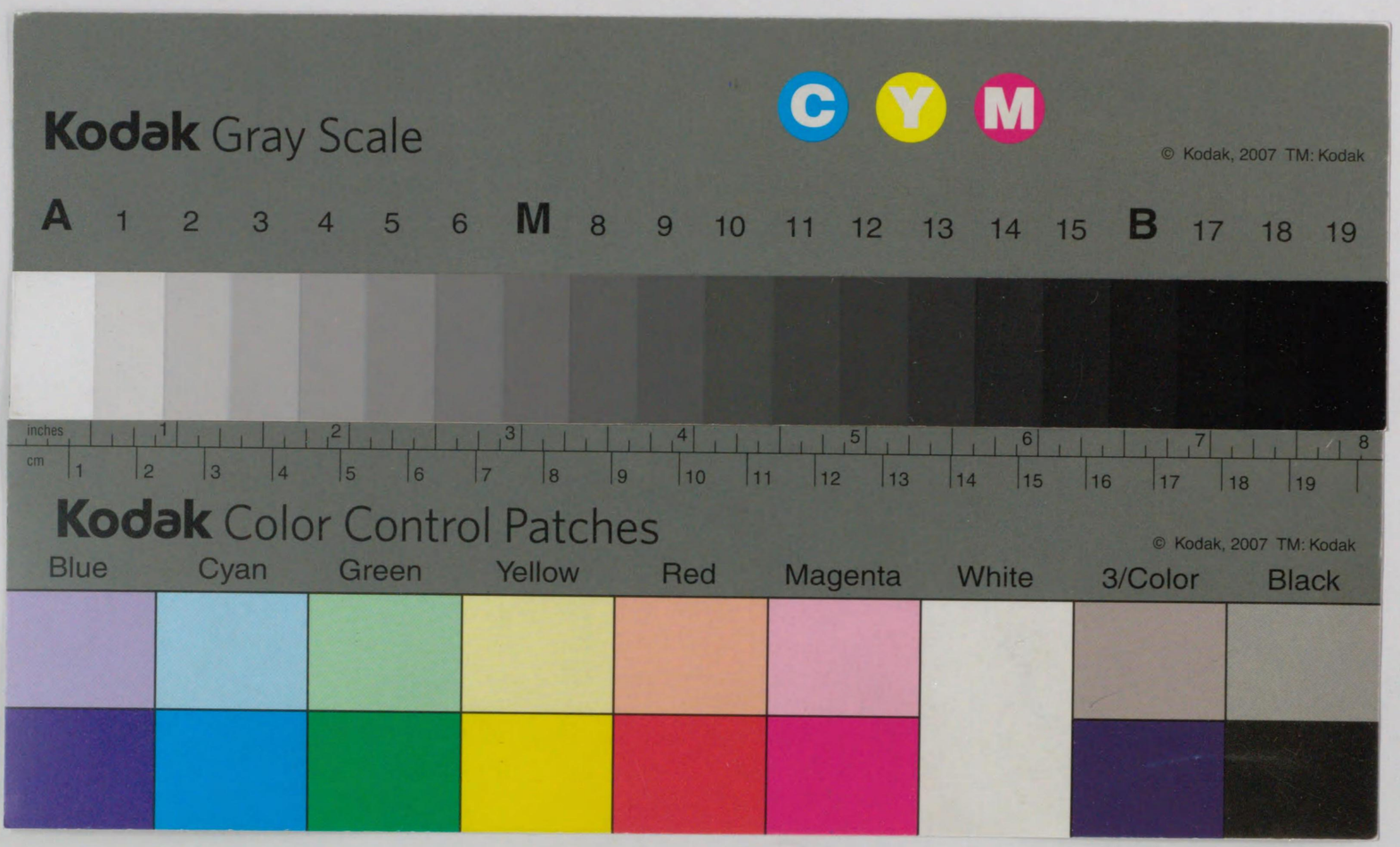

594
41
594-141
12005015269 15

エ1-21-66

增補

大國史

佐伯有義校訂標注

巻貳

朝日新聞社藏版

昭和十五年 文部省

594
141

日本書紀

卷下

校訂
標注

六國史第二卷目次

日本書紀下卷【自卷十六至卷卅】

卷第十六【武烈紀】

小泊瀨稚鷦鷯天皇（武烈天皇）

即位前紀……一
元年——四年……五
五年——八年……六

卷第十七【繼體紀】

男大迹天皇（繼體天皇）

即位前紀……九
元年……一〇
二年——六年……一四
七年……一六
八年……一八
九年——十年……一九

十二年—廿一年……二一〇
廿二年……二一一
廿三年……二一二
廿四年……二一五
廿五年……二一八
卷第十八【安閑紀·宣化紀】
廣國押武金日天皇（安閑天皇）
卽位前紀—元年……二二九
二　年……二三三
武小廣國押盾天皇（宣化天皇）
卽位前紀—元年……二三五
二年—四年……二三七
卷第十九【欽明紀】
天國排開廣庭天皇（欽明天皇）
卽位前紀……二三九
元　年……二四〇

二　年……四二
四　年……四七
五　年……四八
六　年……五六
七　年……五七
八年—九年……五八
十年—十一年……五九
十二年—十三年……六〇
十四年……六三
十五年……六五
十六年……六九
十七年—廿一年……七一
廿二年—廿三年……七二
廿六年……七六
廿八年—卅一年……七七
卅二年……七八

卷第廿【敏達紀】

渟中倉太珠敷天皇（敏達天皇）

卽位前紀―元年……八一

二年―三年……八三

四年……八四

五年……八五

六年―十年……八六

十一年―十二年……八七

十三年……九〇

十四年……九二

卷第廿一【用明紀崇峻紀】

橘豐日天皇（用明天皇）

卽位前紀……九五

元年……九六

二年……九八

泊瀨部天皇（崇峻天皇）

卽位前紀……九九

元年……一〇三

二年―三年……一〇四

四年―五年……一〇五

卷第廿二【推古紀】

豐御食炊屋姬天皇（推古天皇）

卽位前紀―元年……一〇七

二年―三年……一〇八

四年―七年……一〇九

八年―九年……一一〇

十年……一一一

十一年……一一二

十二年……一一三

十三年―十四年……一一七

十五年……一一八

十六年……一一九

十七年——十八年……一二二
十九年……一二三
廿　年……一二四
廿一年……一二六
廿二年——廿五年……一二七
廿六年——廿八年……一二八
廿九年……一二九
卅一年……一三〇
卅二年……一三二
卅三年——卅六年……一三四
卷第廿三【舒明紀】
息長足日廣額天皇（舒明天皇）
即位前紀……一三七
元年——二年……一四三
三年——四年……一四四
五年——八年……一四五

九年——十年……一四六
十一年——十二年……一四七
十三年……一四八
卷第廿四【皇極紀】
天豐財重日足姬天皇（皇極天皇）
即位前紀——元年……一四九
二　年……一五五
三　年……一六〇
四　年……一六四
卷第廿五【孝德紀】
天萬豐日天皇（孝德天皇）
即位前紀……一六九
大化元年……一七一
同　二年……一七七
同　三年……一九一
同　四年……一九三

大化五年……一九四
白雉元年……一九七
同　二年……二〇〇
同　三年……二〇一
同　四年……二〇二
同　五年……二〇四

卷第廿六【齊明紀】

天豐財重日足姬天皇（齊明天皇）

卽位前紀—元年……二〇七
二年……二〇八
三年……二〇九
四年……二一〇
五年……二一四
六年……二一七
七年……二二二

卷第廿七【天智紀】

天命開別天皇（天智天皇）

卽位前紀……二二五
元　年……二二七
二　年……二二八
三　年……二三〇
四　年……二三二
五　年……二三三
六　年……二三四
七　年……二三五
八　年……二三八
九　年……二四〇
十　年……二四一

卷第廿八【天武紀上】

天渟中原瀛眞人天皇（天武天皇）

卽位前紀……二四七
元　年……二四八

卷第廿九【天武紀下】

天渟中原瀛眞人天皇（天武天皇）

二年……一六五
三年……一六八
四年……一六九
五年……一七三
六年……一七七
七年……一七九
八年……一八〇
九年……一八四
十年……一八六
十一年……一九〇
十二年……一九四
十三年……一九七
十四年……二〇三
朱鳥元年……二〇七

卷第卅【持統紀】

高天原廣野姫天皇（持統天皇）

卽位前紀……二一五
元年……二一七
二年……二一九
三年……二二一
四年……二二五
五年……二二九
六年……二三三
七年……二三七
八年……二三九
九年……二四一
十年……二四三
十一年……二四四

附錄

一、日本書紀所見宮都並山陵一覽……一

二、書紀所見冠位並位階表……五
三、天武天皇紀賜姓一覽……六
四、書紀關係三韓官位一覽……一四
五、書紀所見韓國地名略攷……一二
扉題字……三上參次筆

日本書紀卷第十六

小泊瀨稚鷦鷯天皇　武烈天皇

小泊瀨稚鷦鷯天皇、億計天皇太子也、母曰春日大娘皇后、億計天皇七年立爲皇太子、長好刑理、法令分明、日晏坐朝、幽枉必達、斷獄得情、又頻造諸惡、不脩一善、凡諸酷刑無不親覽、國內居人咸皆震怖、十一年八月、億計天皇崩、大臣平群眞鳥臣、專擅國政、欲王日本、陽爲太子、營宮、了卽自居、觸事驕慢、都無臣節、於是太子思欲聘物部麁鹿火大連女影媛、遣媒人向影媛宅期會、影媛曾干眞鳥大臣男鮪、鮪此云泣寐、恐違太子所期、報曰、妾望奉待海柘榴市巷、由是太子欲往期處、遣近侍舍人就平群大臣宅、奉太子命求索官馬、大臣戲言陽進曰、官馬爲誰飼養、隨命而已、久之不進、太子懷恨、忍不發顏、果之所期立歌場衆、歌場此云多我岐、執影媛袖躑躅從容俄而鮪臣來、排

【卽位前紀】

○長好刑理、以下斷獄得情に至る二十字は後漢書明帝紀に據れり刑理は罪人を刑罰し裁斷するを云ふ法令分明は法令に明かなるを云ふ日晏坐朝は晏は晩也時刻の遲くなるまで朝に坐して訴訟を聞食すなり幽枉必達云々は僥倖を得て罪を免るゝものなく判決實狀に叶ふるを云

○頻造諸惡、按に武烈天皇を暴虐の君としたるは百濟の筆加等が末多王を誣て暴虐無道なりと奏上せし百濟記の文の轉じて本文となりしにて上代よりの誤傳なることを書紀類聚解(內山眞龍)に既に之を辨じ齋藤彦麻呂は武烈天皇暴虐正論を落合直澄氏は武烈天皇聖德考を著して之を細說せり水鏡正統記に天皇の崩御の御

太子與影媛間立、由是太子放影媛袖移廻向、前立直當鮪、歌曰、之裒世能、儺鳴理鳴彌黎麼、阿蘇寐俱屢、思寐我簸多泥儞、都摩陀氐理彌喩、一本以之裒世易彌儺斗、鮪答歌曰、飫瀰能古能、耶陛耶哿羅哿枳、瑜屢世登耶瀰古、太子歌曰、飫裒陀掇鳴、多黎播枳多掇氐、農哿儒登慕須衞婆陀志氐謀、阿波夢登茹於謀賦、鮪答歌曰、飫裒枳瀰能、耶陛能矩瀰哿枳、哿哿梅騰謀、儺鳴阿摩之耳彌、哿々農倶彌柯枳、太子歌曰、於彌能姑能、耶賦能之魔柯枳、始陀騰余瀰、那爲我輿釐、據魔耶黎夢之魔柯枳、一本以耶賦能之覽柯枳易耶陛哿羅哿枳、太子贈影媛歌曰、擧騰我瀰儞、枳謂屢箇噎比謎、拖摩儺羅磨、婀我裒屢拖摩能、婀波寐之羅陀魔、鮪臣爲影媛答歌曰、於裒枳瀰能、瀰於寐能之都波陀、夢須寐陀黎、陀黎耶始比登謀、阿避於謀婆儺倶儞、太子甫知鮪曾得影媛、悉覺父子無敬之狀、赫然大怒、此夜速向大伴金村連宅、議鮪臣於乃樂山、一本云、鮪宿影媛舍、即夜被戮、是時、影媛逐行戮處、見是戮已、驚惶失所、悲涙盈目、遂作歌曰、伊須能箇瀰賦屢鳴須擬底、擧慕摩矩羅、拖箇播志須擬、暮能娑幡儞、於裒野該須擬播屢比能、箇須我鳴須擬、逗摩御暮屢、鳴佐裒鳴須擬、拖摩該儞播、伊比佐倍母理、拖摩暮比儞、瀰逗佐倍母理、儺岐曾裒遅喩倶謀、柯尋比謎阿婆例、於是影媛收埋既畢、臨欲還家、悲顧而言、苦哉、今日失我愛夫、卽便灑涕、愴矣纏心、歌曰、婀鳴儞與志、乃樂能婆娑摩儞、斯斯貳暮能、瀰逗矩陛御暮黎、瀰儺曾曾矩、思寐能和倶吾鳴、阿娑理逗那偉能古、冬十一月戊寅朔戊子、大伴金村連謂太子曰、眞鳥賊可擊、請討之、太子曰、天下將亂、非希世之雄、不能濟也、能安之者、其在連乎、卽與定謀、於是大伴大連率兵、自將圍大臣宅、縱火燔之、所攄雲靡、眞鳥大臣恨事不濟、知身難免、計窮望絶、廣指鹽詛、遂被殺戮、及其子弟詛時、唯忘角鹿海鹽不以爲詛、由是角鹿之鹽爲天皇所食、餘海之鹽爲天皇所忌、十二月、大伴金村連平定賊訖、反政太子、請上尊號曰、今億計天年を十八歳とし十歳にて御卽位ありしなれば紀に見ゆるが如き御所行のあるべきにあらず
○居人、人民を云毛詩鄭風に巷無居人と見ゆ
○營宮、宮の字は中イ本及集解に據て補ふ
○於是太子、寮本並に楓本太子の上に武烈天皇爲の五字、其下に時の字あり應本には太子の二字なし又記には影媛を菟田首の女大魚とし顯宗天皇の御事とす其方正しからむ
○聘、履中紀卽位前紀に納采をアトフルと訓り
○麁鹿火大連、記に荒甲之大連とあり物部氏纂記に饒速日命十二世孫木蓮子大連の孫にして麻佐良大連の子とあり
○媒人、ナカタチは中立の意、今仲人(ナカウド)と云媒は字書に謀也謀合二姓一以成二昏媾一也とあり
○期會、字書に要約曰レ期とあり相會すべき日を約せしむるを云
○海柘榴市、大和志に城上郡金屋村地名尚存とあり(今磯城郡三輪村大字金屋)
○官馬、公の馬なり
○大臣、原本大を太に作る諸本に據て改む
○歌場、多くの男女相集まり歌の贈答をなして樂しみ遊ぶを云萬葉九に登二筑波嶺一爲レ嬥歌會一日作歌見え其注に嬥歌者東俗語曰二賀我比一とあり常陸風土記に嬥歌會を俗云二宇太我岐一又云加我毘と記したり記傳に歌(ウタ)加賀比の賀比を切めて伎と云るにて加賀比は又カグレアヒの切りたるなりカグレは妻をよばふ事を云古言なるべくカガヒは互に歌をよみてカグレ交すよしの名なるべしと云ひ倭訓栞にはかけあふの義けあの反加也と言ひ言別にも歌を以て互に掛合をするなりと云りカバヒとウタガキとは同じものなれど歌垣は人垣を作りて歌を誦ふより云ひカバヒは歌を以て唱和し掛合をするよりいへるにて言の意は同じからず
○躑躅、タチアタリは影媛の前に當りて立給ふを云字書に行不レ進也また不レ能レ行貌とあり
○從容、字書に舒緩貌と

皇子、唯有二陛下一、億兆欣歸、曾無二與二、又賴二皇天翼戴一、淨二除凶黨一、英略雄斷、以盛二天威天祿一、日本必有レ主、主二日本一者、非二陛下一而誰、伏願、陛下仰答二靈祇一、弘宣二景命一、光二宅日本一、誕受二銀郷一、於是太子命二有司一、設二壇場於泊瀬列城一、陟二天皇位一、遂定二都焉一、是日、以二大伴金村連一爲二大連一、

あり多くはオモムロニと訓るが此にタチホコルとあるは立誇にて威容を示し給ふ意に取れり　○之裏世能云々、潮瀬の波の高く立つ處を見れば其處に游び來る鮪の鰭手に吾めづる妻は立てりとなり凡て海には潮の路ありて流るるものなればそを潮瀬と云ナヲリは波折にて波の高く立つ處を云抄龍魚部に鮪は鮪一名黄頬魚(之比)鰭は文選注云鰭(波太俗云比禮)魚背上鬣也とあり鮪に鮪臣を含め其側に妻の立るが見ゆるとなりタテルミユと云が普通の格なれどかくタテリミユといふも一の格なり屬は原本麿に作る案本に據て改む都麻は原本に都の字一字衍れり楓本及釋紀に據て削る　○飫宇能古能云々、臣之子は鮪自らを指せり臣の子の八重の韓垣を結ひめぐらせるを皇子は許せと宣給ふにやといひて鮪臣の影媛の前に立塞れるを君は許せと宣給ふにやと詰り問ひたるなりユルセは或は緩くせよにてもあるべし耶陛耶の下の耶は記傳に能す　○飫宇陀擬鳴云々、大太刀を垂佩き立ちては皇子の佩き給ふを云今は之を拔ず暫時猶豫すれども若し我意に應ぜざれば拔ざる必要もなければ組垣をばかゝず若し隔ての垣を除かむと欲せば除き給とこなり　○飫宇根枳瀰能云々、大王の爲に八重の組垣をかゝむかとも思へざるにの意か記傳言別を始め種々の解あれどいづれも解き得ず尚よく考ふべし　○へとなりナヲアマシゞミは詳ならねど汝を甘しゾみにて甘しと思ふ故にの意かゞゆり來らば直に破るべき柴垣なりとなり、ヤフは八節にて柴垣の幾所も葛於彌能姑能云々、オミノコは鮪臣を云臣の子の八節の柴垣は下動み地震がゆり來らば直に破るべき柴垣なりとなり、ヤフは八節にて柴垣の幾所も葛を以て結べるを云ひ下動みは柴垣の杜ちて下の方のふら〳〵になれるを云　○擧騰我瀰儞云々、大王の御帶の倭文繃結垂れまでは誰と云む爲の序に置るなり誰やし人珠なりと影媛の容姿の美しき狀をめで丶詠みませるなり　○於哀枳瀰能云々、琴頭に來居る影媛玉ならば我が欲する玉の鮑眞は誰れ人にてヤシは助辭、オモハナクニは思はぬになりナクはヌを延べて云りなり　○赫然、毛詩大雅の注に赫は怒意とありオモホテリは神代紀下に見ゆ中本に四字引合とあり赫然大怒の四字にてオモホテリと訓べしと云へり　○大伴金村連、錄左京神別神松造の條に道臣命八世孫金村大連公とあり室屋大連の子なり(公卿補任)　○徴、字書に徴を要也遮也と注すれば徴字の意に用ひしなるべし名義抄にいづれもサイキルと訓り　○乃樂山、大和國添上郡　○伊須能箇瀰云々、此歌は鮪臣の誄せられしを悲しみて詠めるにて其喪をとむらはむと布留を過ぎ高橋を過ぎ春日を過ぎ夫の籠る佐保をも過ぎて玉笥には飯を盛り玉鉾には水を盛りそを鮪臣に手向けむと遠路を泣きそぼち往くかもと云るなり、石上、薦枕、物多に、春日の、春日の佐保は何れも添上郡なり影媛は鮪臣を弔はむと其の本居の地なる山邊郡石上より、添上郡乃樂山まで尋來りしなり、飯と水とは死者に供へむが爲に持來りしにて上古は喪ある弔ふ時に之を携往くこと例なりしなるべし玉笥は笥は抄器皿部に禮器注云笥(介)盛食器也とあり玉鉾は神代紀下に見ゆソボツは濡るゝを云ひカゲヒメアハレのアハレは歎息の辭　○悲鰒、字書に鰒頭通すとあり頭は咽悲塞也とあり　○愴矣、原本愴を搶に作る北本楓本應本に據て改む　○纊心、ムスボレは思ひ亂れて晴れやらず氣の塞がるを云れども之を求め出でゝ其墓を發掘すること勿れといへるにてアヲニヨシは奈良の枕詞奈良の谷間に猪鹿自物水漬隔籠りゝが如く深く葬りたる鮪臣をと云なり、水漬隔籠といひ水灑ぐと云は鮪の縁語なりミナソゝクは水動くなりとも云アサリは搜し求むるをいひツは出なりヰノコは大伴連を云猪は山野にありて食物をあさり此處彼處を荒すもの故に之に譬へて云り　○

所擔、擔は儋と同じ指揮するを云　○雲靡、文選長楊賦の注に如雲靡々而進とあり　○廣指鹽詛、大王は鹽を開食すべからずと廣く海の名を擧て詛ひ奉りしなり楓本詛をノコフ(ノロヒトコフの略か或はコはロの誤か)中本はノロフテ又トコフと訓り　○角鹿、越前國敦賀郡　○爲天皇所食、契沖本爲の上得の字あり　○欣歸、文選勸進表に惟二陛下一億兆攸歸曾無二與二とあり欣は攸の訛ならむか應本は陛下を階下(下同じ)に作る　○曾無與二、文選の注に無二心也とあり　○翼戴、字書に輔翼尊戴之意とあり　○英略、原本英を莫に作る寮本應本に據て改む　○景命、景は字書に大也とあり天下に君たるの大命なり　○誕受銀郷、誕は字書に大也とあり銀郷は韓國を云顯宗紀元年(卷上二九八頁)に金銀蕃國とあり　○泊瀬列城、編年記に泊瀬列城宮大和國城上郡、通證に在二城上郡長谷寺南出雲村一(今磯城郡朝倉村大字出雲)と云り

【元年】(注)娠子父、原本父を文に作る楓本中本に據て改む集解に此六字を私記攙入とす

【二年】剖孕婦之腹云々、類聚解の說の如く百濟記の文なるべし此筆勢いかにも他の文中より拔抄せるものと思はる三年の文も亦同じ

【三年】指甲、指甲は爪なり抄形體部に爪甲四聲字苑云爪(豆米)手足指上甲也とあり　○署預、抄果蓏部に本草云薯蕷一名山芋(夜萬乃伊毛)とあり箋注に爾雅翼所引本草醫心方及廣雅唐書地理志等に署預に作るとあり原本署を暑に作る應本に據て改む　○城像、集解に像の字を傍訓攙入とす　○城上、廣瀨郡城戸鄕あり萬葉に木垣之宮木上宮とも見ゆ大和志に廣瀨郡

元年春三月丁丑朔戊寅、立二春日娘子一爲レ皇后、未レ詳二娘子父一是年也太歲己卯、

二年秋九月、剖二孕婦之腹一而觀二其胎一、

三年冬十月、解二人指甲一、使レ掘二署預一、十一月、詔二大伴室屋大連一、發二信濃國男丁一、作二城像於水派邑一、仍曰二城上一也、是月、百濟意多郎卒、葬二於高田丘上一、

四年夏四月、拔二人頭髮一、使レ昇二樹巓一、斬二倒樹本一、落二死昇者一爲レ快、是歲、百濟末多王無道、暴虐百姓一、國人遂除而立二嶋王一、是爲二武寧王一、

百濟新撰云、末多王無道、暴虐百姓一、國人共除、武寧立、諱斯麻王、是混支王子之子、則末多王異母兄也、混支向レ倭時、至二筑紫嶋一生二斯麻王一、自レ嶋還送、不レ至二於京一、產二於嶋一、故因名焉、今各羅海中有二主嶋一、王所產嶋、故百濟人號爲二主嶋一、今案嶋王是蓋鹵王之子也、此曰二異母兄一未レ詳也、

城上岡在大塚村とあり（今北葛城郡馬見村大字大塚）○高田丘、大和志に葛下郡百濟意多郎墓在岡崎村とあり（今北葛城郡陵西村大字岡崎）

【四年】斬、字書に斬也とあり　○末多王、雄略紀二十三年（卷上二八五頁）に出づ我國より立て、王と爲せし人なり　○國人遂除、三國史記に百濟東城王二十三年冬十一月熊川及泗沘に獵せしに其臣苔加人をして王を刺しむとあり二十三年は辛巳にて武烈天皇三年に當れば一年の差あり　○武寧王、雄略紀五年（卷上二六七頁）に出づ三國史記に武寧王諱斯摩牟大王之第二子也とあり紀の文と異れり　○（注）異母兄、集解雄略紀五年に據て母なし父に改む　○故因名焉、原本因を固に焉を鳥に作る固は應本中本に據て、鳥は北本應本中本に據て改む　○今案云々、以下廿九字集解に私記攙入とす　○各羅、雄略紀五年（卷上二六七頁）に見ゆ

【五年】塘槭、字書に塘は池塘也圓曰レ池方曰レ塘とあり槭は抄天地部水土類に淮南子云決レ塘發レ槭（和名以飛）許愼曰槭所二以通一陂竇一也とあり　○三叉矛、此より外には見えず是も亦我國のものなるべし

【六年】小泊瀨舍人、清寧紀二年白髮部舍人同膳夫同靱負を置かれし例に據て小泊瀨舍人を置せらる故に天皇の舊例に依てと云り卽ち子代の民なり孝德紀大化二年を參照すべし　○代號、此天皇小泊瀨稚鷦鷯天皇と申奉り泊瀨列城に天下を知食せば小泊瀨舍人と云るは御代の號を傳へむ爲に置かせられたりと申して聞ゆれど或說には代號は號代の轉倒ぜるにてナシロと訓むべしとも云り【七年】膏族、東國通鑑に眞骨王族也とあり　○斯我君、蕃神考に聖明王の子とす　○倭君之祖、倭君は錄左京諸蕃に和朝臣出レ自二百濟國孝慕王十八世孫武寧王一也とあり武寧王の曾孫なり祖の字北本寮本中本先に作り寮本也の下未詳の二字あり

【八年】遊牝、抄毛群部に禮記云遊二牝于野一（此間云二由比一日本紀私記云豆流比）廐牧令義解に遊牝猶二交接一也とあり

○苑、字書に畜二養禽獸一處也とあり　○甚雨、ヒサメは垂仁紀五年に大雨を訓り倭名抄箋注にヒタアメの急呼ヒタメの轉なりと云　○衣溫、原本溫を濕に作る應本及紀略に據て改む　○倏儒倡優、字書に倏儒は短小人也倡優は女樂也とあり　○爛熳之樂、文選長笛賦の注に聲亂而多也とあり　○奇偉之戲、列女傳孽嬖傳に桀既棄二禮義一淫二于婦人一求二美女一積レ之於後宮一收二倡優倏儒狎徒一能爲二奇偉戲一者上聚二之于旁一造二爛漫之樂一とありアヤシクウタテと訓るアヤシクは奇怪なる意ウタテは穩ならず善からぬ所業を云　○靡靡之聲、タハシは字鏡に姺樂戲也姺也太波志とあり淫聲を云なり尙書畢命の疏に韓宣子稱二紂使一師延一作二靡々之樂一靡々者相隨從之意とあり　○沈湎、字書に沈湎溺二於酒一也とありエヒサマタレは字鏡に酩酊を惠比佐萬太古留と訓るに同じかるべし　○綾紈、紈は字書に素也また素之輕者也とあり　○天皇崩、大日本史に本書享年缺水鏡神皇正統記並曰年十八歷代皇紀皇年代略記皇代記帝王編年記並五十七今按主二前說一則帝未二卽位一挑二影媛一時方十歲豈有二此事一哉主二後說一則帝在位八年應以二四十九歲一卽位仁賢帝壽五十或五十一是二三歲而生一帝也豈復有二此理一二說共不レ可レ信とあり按るに仁賢天皇は顯宗天皇と共に早くより難を避けて身を隱し給ひしかば清寧天皇三年以前に御子のましますべき理なく之に依て推算すれば水鏡の說據ありといふべし

試レ馬、出入不レ時、不レ避二大風甚雨一、衣溫而忘二百姓之寒一、食美而忘二天下之飢一、大進二侏儒倡優一、爲二爛熳之樂一、設二奇偉之戲一、縱二靡靡之聲一、日夜常與二宮人一、沈二湎于酒一、以二錦繡一爲レ席、衣以二綾紈一者衆、冬十二月壬辰朔己亥、天皇崩二于列城宮一、

日本書紀卷第十六

日本書紀卷第十七

男大迹天皇　繼體天皇

男大迹天皇、更名彦太尊　譽田天皇五世孫彦主人王之子也、母曰振媛、振媛、活目天皇七世之孫也、天皇父聞振媛顏容姝妙、甚有嬿色、自近江國高嶋郡三尾之別業、遣使聘于三國坂中井、中此云那、納以爲妃、遂産天皇、天皇幼年父王薨、振媛迺歎曰、妾今遠離桑梓、安能得膝養、余歸寧高向、高向者、越前國邑名、奉養天皇、天皇壯大、愛士禮賢、意豁如也、天皇年五十七歲、八年冬十二月己亥、小泊瀨天皇崩、元無男女、可絕繼嗣、壬子、大伴金村大連議曰、方今絕無繼嗣、天下何所繫心、自古迄今、禍由斯起、今足仲彦天皇五世孫、倭彦王、在丹波國桑田郡、請試設兵仗、夾衛乘輿、就而奉迎、立爲人主、大臣大連等一皆隨焉、奉迎如計、於是倭彦王遙望迎兵、懼然失色、仍遁山壑、不知所詣、

【卽位前紀】男大迹天皇、記に袁本杼命とあり北本中本大を太に作る
○彦主人王之子、紹運錄に應神天皇の御子稚渟毛二派皇子次に太郎子次彦大人王とあり、是は釋紀に引ける上宮記の傳へにて（異なるは彦大人王を汙斯王に作れり）正統記には隼總別皇子の子大迹王其子志夫王其子彦大人王とつゞけたるは傳の異れるなり王の下之の字原本なし前本北本に據て補ふ彦主人は比古宇志と訓むべしアルジ又ヌシヒトなど訓むは非なり
○七世之孫、釋紀所引の上宮記に伊波都久和希兒偉波智和希兒伊波己里和氣兒麻和加介兒阿加波智君兒乎波智君兒布利比禰命とあり之の字は前本北本に據て補ふ

○姝妙、端正と同訓なり原本姝を妹に作る北本舊紀に據て改む姝は字書に美好也とあり　○三尾、抄に近江國高島郡三尾鄉(今大溝村)とある是なり　○別業、別館なり仁德紀十一年に田宅を訓り業(ナリ)處の義、田に作りたる物の生(ナル)より出たる語にて田邊に家を造り居る云　○三國坂中井、坂中井は越前國坂井郡なり三國は今も地名存ぜり按に上代は三國が大名なりし坂名井を郡名とせしより三國は狹まりて郡に屬せり大日本史に古事記曰意富々杼王三國君等之祖也姓氏錄曰三國眞人出自繼體皇子椀子王(蓋天皇初在三國故其裔孫冒三國姓乎と云　○桑梓、顯宗紀二年(卷上三〇一頁)に出づ　○安能得膝養、前本得の字なし是なるに從たり　○歸寧、左傳莊廿七年の杜注に寧問父母安否とあり文字は毛詩周南に出づ　○高向、越前國坂井郡高向鄉(今高椋村及丸岡町)是なり　○(注)高向、以下八字集解に私記攙入とす　○壬子、前本になし　○倭彦王、世系詳ならず　○兵仗、書言故事の注に兵仗兵甲隊仗也とあり　○隨焉、原本焉を爲に作る前本北本中本に據て改む　○懼然、舊紀懼を愕に作る

【元年】大伴金村大連、原本伴の下大連の二字あり前本北本に據て削る　○天緒、後漢書順帝紀及文選薦譙元彥一表に見ゆ　○勸進、集解に按文選有劉琨勸進表臣勸其主受禪即尊謂之勸進また通證に今按俗謂化度爲勸進謂招禱爲勸請蓋借此義也とあり　○許勢男人、公卿補任に巨勢小柄宿禰四世孫父河上臣也とあり　○枝孫、字の如しミアナスエは景行紀四年(卷上一四四頁)に苗裔を訓り　○法駕、御輿なり後漢書輿服志に天子出有大駕有法駕有小駕と見ゆ　○警蹕、先を追ふを云集解に古今注輿服曰警蹕所以戒行徒也云々蹕路也謂行者皆警於途路也とあり

(丁亥)元年春正月辛酉朔甲子、大伴金村大連更籌議曰、男大迹王性慈仁孝順、可承天緒、冀慇懃勸進、紹隆帝業、物部麁鹿火大連、許勢男人大臣等僉曰、妙簡枝孫、賢者唯男大迹王也、丙寅、遣臣連等、持節以備法駕、奉迎三國、夾衛兵仗肅整、容儀警蹕前駈、奄然而至、於是男大迹天皇晏然自若、踞坐胡床、齊列陪臣、既如帝坐、持節使等由是敬憚、傾心委命、冀盡忠誠、然天皇意裏尚疑、久而不就、適知河內馬飼首荒籠密奉遣使、具述大臣大連等所以奉迎本意、留二日三夜、遂發、乃嘖然而歎曰、懿哉、汝若無遣使來告、殆取蚩於天下、世云勿論貴賤但重其心、蓋荒籠之謂乎、待甲申、天皇行至樟葉宮、二月辛卯朔甲午、大伴金村大連乃跪上天子鏡劍璽符再拜、男大迹天皇謝曰、子民治國重事也、寡人不才、不足以稱、願請廻慮擇賢者、寡人不敢當、大伴大連伏地固請、男大迹天皇西向讓者三、南向讓者再、大伴大連等皆曰、臣伏計之、大王子民治國最宜稱、臣等爲宗廟社稷計、不敢忽、幸藉衆願、乞垂聽納、男大迹天皇曰、大臣大連將相諸臣咸推寡人、寡人敢不承、乃受璽符、是日卽天皇位、以大伴金村大連爲大臣、物部麁鹿火大連爲大連、並如故、是以大臣大連等各依職位焉、庚子、大伴大連奏請曰、臣聞、前王之宰世也、非維城之固、無以鎭其乾坤、非掖庭之親、無以繼其趺葉、是故白髮天皇無嗣、遣臣祖父大伴大連室屋、毎州安置三種白髮部、後世之名、嗟夫可不愼歟、請立手白香皇女爲皇后、遣神祇伯等敬祭神祇、求天皇息、允答民望、天皇曰、可矣、三月庚申朔、詔曰、神祇不可乏主、宇宙不可無君、天生黎庶、樹以元首、使司助養、令全性命、大連憂朕無息、披誠款以國家世々盡忠、豈唯

○奄然、字書に奄は忽也遽也とあり　○曑然、漢書董仲舒傳の注に自安意也とあり　○胡床、抄調度部に風俗通云靈帝(後漢)好胡服胡床京師皆作胡床(阿久良)とあり　○齊列、原本齊を齋に作る北本楓本中本に據て改む　○陪臣、左傳僖十二年の注に諸侯之臣曰陪臣とまた玉篇に家臣也とあり　○河內馬飼首、河內飼部のこと履中紀五年に見ゆ　○取蚩、字書に蚩は笑也とあり北本蚩を嗤に作る　○樟葉宮、河內志交野郡の條に古蹟在楠葉村と云今北河內郡に屬す　○鏡劍璽符、鏡劍の璽符なり此は鏡劍を璽符と申したるにて鏡劍と曲玉とにはあらず然らば何故に曲玉を省きたるかと云ふに神代紀には八坂瓊曲玉及八咫鏡草薙劍を三種の神器として天祖より皇孫に傳へ給ひ次々に相傳へ給ひしを崇神天皇天祖親授の鏡劍をば伊勢神宮及熱田神宮の御靈代と齋ひ奉

脉日歟、宜備禮儀奉迎手白香皇女、甲子、立皇后手白香皇女、脩教于内、遂生一男、是爲天國排開廣庭尊、波羅企、是嫡子而幼年、於二兄治後、有其天下、二兄者、廣國排武金日尊、與九戊辰、詔曰、朕聞、士有當年而不耕者、則天下或受其飢矣、女有當年而不績者、天下或受其寒矣、其寒矣、故帝王躬耕而勸農業、后妃親蠶而勉桑序、況厥百寮、豈于萬族、廢棄農績而至殷富者乎、有司普告天下、令識朕懷、癸酉、納八妃、妃妃尾張連草香女曰目子媛、更名色部生二子、皆有天下、其一曰勾大兄皇子、是爲武小廣國排盾尊、次妃三尾角折君妹曰稚子媛、生大郎皇子、與出雲皇子、次坂田大跨王女曰廣媛、生三女、長曰神前皇女、仲曰茨田皇女、少曰馬來田皇女、次息長眞手王女曰麻績娘子、生荳角皇女、荳角、此云婆佐麗、是侍伊勢大神祠、次茨田連小望女、或曰關媛、生三女、長曰茨田大娘皇女、仲曰白坂活日姬皇女、少曰小野稚郎皇女、更名長次、

三尾君堅楲女曰倭媛、生二男二女、其一曰大娘子皇女、其二曰椀子皇子、是三國公之先也、其三曰耳皇子、其四曰赤姬皇女、次和珥臣河内女曰黒媛、生一男二女、其一曰稚綾姬皇女、其二曰圓娘皇女、其三曰厚皇子、次根王女曰廣媛、生二男、長曰菟皇子、是酒人公之先也、少曰中皇子、是坂田公之先也、是年也太歲丁亥、

作る前本楓本北本に據て改む忽は名義抄字鏡並にイルカセと訓り
○幸藉衆願、原本藉を籍に作る諸本に據て改む
○敢不承、原本承を乖に作る前本北本に據て改む
○璽符、上に云る鏡劍璽符なり支那に所謂璽符は史記孝文紀に上天子璽符と見え唐六典節寶郎の注に玉璽は傳國璽也秦始皇取藍田玉刻而爲之其書李斯所制而文曰受命于天云々秦滅傳漢云々とあり符は其璽を符節とするなり、我三種の神器と同一視すべからず　○是日、原本日を曰に作る前本北本楓本中本に據て改む　○卽天皇位、大日本史に時年五十八注に據水鏡愚管抄皇代記及本書崩年八十二之文とあり　○以大伴金村大連爲大連云々、金村は武烈紀に帝卽位の日爲大連とあれど男人麁鹿火の大連となりしことは前に見えず公卿補任にも二人初任年月未詳とあり男人大臣の下なる爲大臣の三字麁鹿火大連の下なる爲大連の三字並に北本に無けれどなくては意通ぜず　○維城、訓の如く儲君をいふ、文字は毛詩大雅生民之什に宗子維城とあるを取る籓に宗子は王の適子を謂ふ懷德維寧宗子維城無俾城壞とあり民を治るに德を懷ひ酷虐の政なければ汝の國を安くすべしと云　○出雲皇子、原本子を女に作る北本中本に據て改む記にも出雲郎子とあり　○坂田大跨王女、錄左京皇別に坂田宿禰息長眞人同祖應神皇子稚渟毛二派王之後也とあり其同族なるべし　○廣媛、記に黒比賣と見ゆ　○少、前本

小に作る　○馬來田皇女、記には漏る　○息長眞手王、大跨王と同族ならむ　○壹角皇女、記には佐々宜郎女と見ゆ倭名抄箋注に壹角は角壹の倒置なるべしと　○(注)婆佐疑、前本婆佐を沙左に作る　○白坂活日姫皇女、記には白坂活日子郎女とあり記傳に子字は衍字なるべしとて削る　○小野稚郎女、原本小を北に作る前本北本中本に據て改む記にも小野郎女とあり　○(注)更名長石姫、記には長目比賣とあり　○堅槭、記に加多夫とあり　○大娘子皇女、記には大嬢郎女とあり　○(注)三國公、錄左京皇別に三國眞人繼體天皇皇子椀子王之後也天武紀十三年眞人を賜ふ　○和珥臣、記に丸高王とあり記傳に麻呂古と訓むべしと云　○和珥臣は孝昭紀六十八年に見ゆ　○稚綾姫皇女、原本稚を雅に作る前本北本に據て改む記に若屋郎女とあり　○厚皇子、記に阿豆王とあり　○根王、詳かならず　○菟皇子、記になし　○酒人公、錄左京皇別に酒人眞人繼體天皇皇子菟王之後也天武紀十三年に眞人を賜ふとあり　○中皇子、記に見えず舊紀に田中皇子に作れり　○坂田公、錄右京皇別に坂田眞人繼體皇子仲王之後也天武紀十三年眞人を賜ふ　○太歲、原本太を大に作る北本に據て改む

【二年】(戊子)ノ冬十月辛亥朔癸丑、葬二小泊瀨稚鷦鷯天皇一于傍丘磐杯丘陵一、十二月、南海中耽羅人初通二百濟國一、

【三年】(己丑)ノ春二月、遣二使于百濟一、(注)百濟本記云、久羅麻致支彌從二日本一來未詳、括出在二任那日本縣邑一百濟ノ百姓浮逃絕レ貫三四世者一、並遷二百濟一附レ貫也、

【四年】(庚寅)ノ冬十月、遷二都山背筒城一、

【五年】(辛卯)ノ夏四月辛酉朔丙寅、遣二穗積臣押山一使二於百濟一、仍賜二筑紫國馬四十匹一、冬十二月、百濟遣レ使貢調、別表請二任那國上哆唎、下哆唎、娑陀、牟婁四縣一、哆唎國守穗積臣押山奏曰、此四縣近連二百濟一、遠隔二日本一、旦暮易レ通、鷄犬難レ別、今賜二百濟一合レ爲二同國一、固存之策、無レ以過レ此、然縱賜合レ國後世猶危、況爲二異場一、幾年能守、大伴大連金村具得二是言一、同レ謨而奏、迺以二物部大連麁鹿火一、宛レ勅使一、宣レ勅於百濟客一、其妻固要曰、夫住吉大神初以二海表金銀之國高麗百濟新羅任那等一、授二記胎中譽田天皇一、故大初置二官家一爲二海表之蕃屏一、其來尚矣、抑有レ由焉、縱削レ賜レ他、違二本區域一、綿世之刺詆、離於口、大連報曰、教示合レ理、恐レ背二天勅一、其妻切諫云、稱疾莫レ宣、大連依レ諫、由是改レ使而宣勅、付二賜物幷制旨一、依レ表賜二任那四縣一、大兄皇子前有二緣事一不レ關レ賜レ國、晩知宣勅、驚悔欲レ改、令レ曰、自二胎中之帝置二官家一之國、輕二隨蕃乞一、輒尒賜レ乎、乃遣二日鷹吉士一、改宣二百濟客一、使者答啓、父天皇圖二計便宜一、勅賜既畢、子皇子豈違二帝勅一、妄改而令、必是虛也、縱是實者、持二杖大頭一打、孰與持二杖小頭一打痛乎、遂罷、於是或有二流言一曰、大伴大連與哆唎國守穗積臣押山一受二百濟之賂一矣、

なり古蹟は山城志に自二多々羅林一至二水取村一地名尚存すとあり今も同郡普賢寺村に都谷の名遺ると　【六年】穗積臣、開化紀(卷上一〇九頁)に見ゆ　○上哆唎下哆唎、雄略紀二十一年に久麻那利者任那國下哆唎縣之別邑也とあり　○娑陀牟婁、上下哆唎と接近せる地にて蟾津江の東岸なるべし　○日本、紀略に大倭に作り北本には此二字なし集解之を日本府と解し官府の二字に改む　○鷄犬難別、其境の近きを云　○後世猶危、日本府に隔る地なれば後世に至らば尚危しとなり永く任那國として保存することの困難なるを云　○異場、原本場を場に作る集解に據て改む場は字書に大昇曰ㇾ疆小昇曰ㇾ場とあり　○難波館、韓使を宿泊せしむる館舍なり抄居處部に唐韻云館(字亦作ㇾ館)太知日本紀私記云元路都美)客舍也とあり溟華名所圖會に難波館趾は攝津國東生郡眞田山の北に在り字を唐居殿といふとあり　○固要、要は字書に求也却也勁也こありイサムは諫むの義　○住吉大神、大の字は前本北本中本に據て補ふ　○授記、記は原本記に作るを京極本註に作るとあれど未だ其書を見ざれば姑く中本に據る　○胎中、中本に中を内とす　○氣長足姫、前本氣を息に作る　○初置官家、神功紀攝政前紀征韓の條に因以定二内官家一と見ゆ　○區域、原本域を城に作る前本に據て改む　○綿世、永世に同じ　○切諫、原本切を功に作る前本楓本中本に據て改む　○驚悔欲改、原本欲改を令にて句とするは誤れり　○輒尒、原本尒を示に作る前本北本に據て改む　○不關賜國、原本關を聞に作る前本及釋紀に據て改む　○子皇子、天皇の御子に坐す皇子の意

○持杖大頭云々、天皇の勅は重く皇子の令は輕しとの意に譬へしなり

【七年】五經博士、五經は白虎通に謂ㇾ易尚書詩禮春秋一也とあり五經博士は漢書武帝紀に建元五年に置くとあり　○伴跛國、釋紀に任那國之別種とあり慶尚南道蟾津江上流東岸の地にて百濟と境を接す　○己汶、錄左京皇別吉田連條に御間城入彥天皇御代任那國奏曰臣國東北有二三己汶一地（上己汶中己汶下己汶）地方三百里土地人民亦富饒與二新羅國一相爭彼此不ㇾ能ㇾ攝治一兵戈相尋民不ㇾ聊ㇾ生臣請將軍令ㇾ治二此地一即爲二貢國之部一也とあり文獻備考に忠清道己汶縣本今勿今德山縣百濟時號二今勿一とあり今忠清南道に屬す　○百濟太子淳陀、太子の訓は韓語なり淳陀は續紀延曆九年正月十四日條に百濟武寧王之子純陀太子とあり和氏の祖なり　○勾大兄皇子、上に大兄皇子とあり　○春日皇女、仁賢天皇皇女　○裴然之藻、裴然は論語公冶長の注に文貌藻は尚書孔安國注に水草之有ㇾ文者以喩ㇾ文焉とあり　○口唱曰、此歌古事記に見ゆる八千矛神の御歌と甚よく相似たり　○野紲磨俱爾、八洲國にて大八洲國なり　○播磨比能、春日（カスガ）の枕詞なり　○器須我能俱爾々、一鄕も國と云ㇾこと吉野國泊瀨國など云る類なり　○葬紀佐俱、檜の枕詞なり冠辭考に拆て板にも何にもすれば拆きたる檜といへり　○阿都岡唎都磨怒唎紲底、懇切を盡す意にて俗にいふ手取り足取りしてもてなすといふが如くにして春日皇女の待ち取り歡び給ふ狀を表はせり次句も同じ　○覺倶囉岡唎、枕と記せど御頭の意と見るべし　○伊慕我堤鳴、春日の皇女の手をばなり　○倭例儞覺柯紲每、纏くは手枕せしむるを云　○倭我堤鳴麼、原本麼を磨に作る前本中本に據て改む下同じ　○磨左棄逗囉、眞辟葛（マサキヅラ）は國史草木攷に今正木葛と云ふものは本草拾遺に載せたる扶芳藤なり俗につるまさきと云とあり此句は次句多々企を隔てゝ阿藏播梨にかゝれり　○多々企阿藏播梨、記上卷の歌にソタ、キタ、キマナカリとある曾陀多岐も素手抱きにてこゝに同じ字鏡集に糾にアザハルの訓ありアザナフと同義なり　○矢自矩矢盧、次句の枕詞、冠辭考に繁釧美（シ、クシロウマ）しとほむる語を熟寐し時ゝ云ひかけたりと云り　○于覽伊儞矢度儞、熟睡寢し時になり度儞を時にの意に用ひたるは萬葉十同十九に例あり　○枳蟻矢播等余武、下ヨムは鳴りひゞくの意に譬へしなり

七年夏六月、百濟遣二姐彌文貴將軍、洲利卽爾將軍一副二穗積臣押山一、（百濟本記云、委意斯移麻岐彌）貢二五經博士段楊爾一別奏云、伴跛國略二奪臣國己汶之地一、伏請天恩判還二本屬一、秋八月癸未朔戊申、百濟太子淳陀薨、九月、勾大兄皇子親聘、春日皇女、於是月夜淸談、不覺天曉、斐然之藻忽形二於言一、乃口唱曰、野紲磨俱爾、都磨磨祁呿泥底、播屢比能、呿須我能俱爾々、俱盧志謎鳴、阿唎等枳々底、與二葬紀佐俱一避能伊陀圖鳴、飫斯毗羅枳、倭例以梨魔志、阿都圖唎都磨怒唎紲底、魔俱囉圖唎、都磨怒唎紲底、伊慕我堤鳴、倭例儞魔柯紲每、倭我堤鳴麼、伊慕儞魔柯紲每、磨左棄逗囉、多々企阿藏播梨、矢自矩矢盧、于魔伊禰矢度儞、儞播都等唎柯稽播儞俱儞梨、奴都等唎、枳蟻矢播等余武、婆紲稽矩謨、伊麻娜以幡孺底、阿開儞啓梨倭蟻慕、妃和唱曰、莒母唎矩能、簸都細能呿婆庾、那峨例俱屢駄開能、以矩美娜開余嚢開、謨等陛鳴麼、莒等儞都俱

唎須衛陛鳴麼、府曳儞都俱唎、府企儞須、美母盧我紆陪儞、能朋梨陀致、倭我彌細麼、都奴娑播符、以簸例能伊開能、美儞矢駄府紆鳴謨、紆陪儞堤々那嗌矩、野須美矢々、倭我於朋枳美能、於魔細屢、娑佐羅能美於寐能、武須彌陀例、駄例夜矢比等母、紆陪儞泥堤那嗌矩、冬十一月辛亥朔乙卯、於二朝庭一引二列百濟姐彌文貴將軍、斯羅汶得至、安羅辛巳奚、及貴巴委佐、伴跛旣殿奚、及竹汶至等一、奉二宣恩勅一、以二己汶帶沙一賜二百濟國一、是月、伴跛國遣二戉支、獻二珍寶一、乞二己汶之地一、而終不ㇾ賜、十二月辛巳朔戊子、詔曰、朕承二天緒一、獲保二宗廟一、兢兢々業々、間者天下安靜、海內淸平、屢致ㇾ豐ㇾ年、頻使饒ㇾ國、懿哉摩呂古、示二朕心一於八方一、盛哉勾大兄、光二吾風一於萬國一、日本邑々、名擅二天下一、秋津赫々、譽重二王畿一、所ㇾ寶、惟賢、爲善最樂、聖化憑ㇾ茲遠扇玄、功藉ㇾ此長懸、寔汝之力、宜ㇾ處二春宮一、助ㇾ朕施ㇾ仁、翼ㇾ吾補ㇾ闕、

さゞろきひゞく意雉の鳴聲の健きを云　○婆絪稽短謨、愛しけくもなりケリは明らかを明らけくさいふに同じく古言の常なり、もは歎辭なり　○阿開儞啓梨、夜は明けぬさなり　○妃和唱曰、此御歌は前の御歌の和唱にはあらず言別に云るが如く天皇崩御の際の御愴みの歌なりかく見ざれば解き難し故に言別に據りて注す　○莒毋剛短能、泊瀨の枕詞、雄略紀に出づ　○簸都細能智婆庾、ユは𠮟りなり古言にヨりをユともヨともいふ前本婆を波に作る　○以矩美娜開余嚢開、イクミダケは記雄略の段の大御歌の句に毋登爾波伊久美陀氣淤斐須惠幣波多斯美陀氣淤斐と見え生茂りたる竹を云ヨタケは節竹又は吉竹にてもあるべし次の句に本方は琴に作り末方は笛に作りさあればいくみ竹とよ竹と名は異なれど一つものにて異なる竹にはあらざるべし　○謨等陛鳴麼、原本謨を漢に作る前本北本中本に據て改む又等一字衍れり前本に據て削る　○府企儺須、吹鳴すなり御靈を慰奉り又招魂の爲に琴を撫き笛を吹くを云　○美母盧我紐陪儞、御室が上になり殯宮のある地の山の上を云　○都奴婆播符、磐余の枕詞　○以簸例能伊開、磐余の池は大和國十市郡にあり原本簸を斯に作る北本中本に據て改む　○娑佐羅能美於窠能、細紋の御帶のなり允恭紀八年の御歌に注せり　○野須美矢々、大君の枕詞　○麻儞夜矢比等母、誰人もにてヤシは助辭なり　○紆陪儞泥提那嚘矩、御前に出で歎くさなり　○斯羅、新羅なるべし集解に新羅傳曰魏時曰新盧宋時曰新羅或曰新羅さ云　○汝得至、狩谷氏云至讀爲遲　○奉宣、宣の字は北本中本に據て補ふ　○帶沙、蟾津江即ち帶沙江の上流東岸にあり伴跛の領地原本賜の下國の字あり前本寮本に據て削る　○摩呂古、安閑天皇の別號　○邑々、邑は讎と相通ず毛詩周頌の注に讎和也さあり　○所寶惟賢、尚書旅獒に出づ　○爲善最樂、後漢書蒼平王蒼の傳に出づ　○藉此、原本藉を籍に作る前本寮本中本に據る　○春宮、禮記の注に青宮一名春宮太子宮也さありミコノミヤと訓る例は古今集に見ゆ　○翼吾、原本吾を五に作る前本寮本中本に據て改む

【八年】

○惋痛、神代紀上四神出生章第四一書（卷上一一頁）に悶熱をアツカヒと訓り

○匝布、大和國添上郡佐保に同じ

○子呑、下文二十一年紀に已呑に作る洛東江の上流にて慶尚南道巨濟山縣附近の地

○烽候、抄燈火部に烽燧說文云烽燧（度布比）邊有警則擧之さあり通證に蓋飛火也飛謂二速達一如二飛脚之飛一也索隱（史記）纂要曰烽見敵則擧燧有難則焚烽主晝燧主夜さあり候は斥候なり

○邸閣、烽候の居所

○爾列比麻須比、前本爾の上に子呑の二字あり北本寮本中本須を次に作る　○麻且奚推封、未詳

【九年】文貴、原本父に作る前本北本中本に據て改む

○（注）物部至々連、下文に見えたる物部伊勢連父根とあるさ同人ならむか　○沙都嶋、詳ならず帶沙江即ち今の蟾津江口に近き嶋ならむ

○停住六日、集解日を月に作る

○逼脫、原本脫を晩に作る前本北本楓本に據て改む

○帷幕、通證に謂二陣營一也さあり

○汶慕羅、詳ならず

【十年】前部、後漢書東夷傳高勾麗條に有二五族一云々四曰二南部一二名二前部一北史百濟傳に都下有二方爲一五部一曰二上部中部下部前部後部一さあり　○木劦

八年春正月、太子妃春日皇女、晨朝晏出有レ異、於レ常、太子意疑入レ殿而見、妃臥レ床涕泣、惋痛不レ能二自勝一、太子惟問曰、今旦涕泣有レ何恨乎、妃曰、非二餘事一也、唯妾所レ悲者、飛天之鳥爲レ愛二養兒一、樹巓作レ巢、其愛深矣、伏地之蟲爲レ護二衞子一、土中作レ窟、其護厚焉、乃至於人豈得レ無レ慮、無レ嗣之恨方鍾二太子一、妾名隨絕、於是太子感レ痛而奏二天皇一、詔曰、朕子麻呂古、汝妃之詞深稱二於理一、安得レ空爾無レ答慰乎、宜レ賜二匝布屯倉一、表二妃名一於萬代一、三月、伴跛築レ城於子呑帶沙一、而連滿奚置二烽候邸閣一、以備二日本一、復築レ城於爾列比麻須比一、而綏二麻且奚推封一、聚二士卒兵器一、以逼二新羅一、駈二略子女一、剝二掠村邑一、凶勢所レ加、罕有二遺類一、夫暴虐奢侈、惱害侵凌、誅殺尤多、不可二詳載一、

九年春二月甲戌朔丁丑、百濟使者文貴將軍等請レ罷、仍勅副二物部連一名遣罷歸之、百濟本記云、物部至々連、是月到二于沙都嶋一、傳聞伴跛人懷レ恨銜レ毒、恃レ強縱レ虐、故物部連率二舟師五百一、直詣二帶沙江一、文貴將軍自新羅去、夏四月、物部連於二帶沙江一停住六日、伴跛興レ師往伐、逼脫二衣裳一劫二掠所賣盡一燒二帷幕一、物部連等怖畏逃遁、僅存二身命一、泊二汶慕羅一、汶慕羅、嶋名也、

十年夏五月、百濟遣二前部木劦不麻甲背一、迎二勞物部連等於己汶一而引導入レ國、群臣各出二衣裳斧鐵帛布一、助二加國物一、積置朝廷、慰問慇懃、賞祿優節、秋九月、百濟遣二州利卽次將軍一、副二物部連一來謝レ賜二己汶之地一、別貢二五經一博士漢高安茂、請代二博士段楊爾一、依レ請代之、戊寅、百濟遣二灼莫古將軍日本斯那奴阿比多一、副二高麗使安定等一來朝結好、

不麻甲背、劦は劦の誤り木劦は姓、不麻甲背は名なり　○迎勞、途上に迎て勞ふを云　○助加、ヰクヘテは古言ならむも用例他に見えず天智紀に倒助をヰイタスクとありヰは率(ヰ)にて物を添ふる義なり　○優節、通證に過ニ於常時一也とあり　○秋九月、前本寮本秋の字なし　○州利卽次、七年紀には次を爾に作れり　○漢高安茂、後年に見えず　○段楊爾、原本楊を陽に作る前本北本寮本に據て改む　○代之、之の字は前本中本に據て補ふ　○斯那奴阿比多、前本那を奈に作る御國の人の百濟にて生みし子の名にや

【十二年】弟國、山城國乙訓郡なり山城志に弟國故都、連ニ亘上羽井内上植野等一有ニ地名御垣本一今同郡乙訓村に弟國宮址と稱ふる所あり

【十七年】武寧薨、三國史記に武寧王二十三年五月至ニ自ニ漢城一夏五月王薨誼曰ニ武寧一とあり

【十八年】太子明、三國史記に聖王諱明禮武寧王之子也武寧薨繼ニ位國人稱爲ニ聖王一とあり欽明十五年新羅の爲に殺さる

【廿年】磐余玉穗、編年記に大和國十市郡とあり今の磯城郡安倍村池内の邊なるべし

【廿一年】近江毛野臣、記に波多八代宿禰者淡海臣祖とあれど此氏姓氏錄に見えず

○率衆、原本率を卒に作る諸本に據て改む　○復爲、原本爲復とあり前本寮本に據て改む　○南加羅喙國は神功紀(卷上一九

十二年春三月丙辰朔甲子、遷ニ都弟國一、

十七年夏五月、百濟國王武寧薨、

十八年春正月、百濟太子明卽ニ位、

廿年秋九月丁酉朔己酉、遷ニ都磐余玉穗一、

廿一年夏六月壬辰朔甲午、近江毛野臣率ニ衆六萬一、欲レ往ニ任那一復ニ爲興建新羅所レ破南加羅喙己呑而合ニ任那一、於是筑紫國造磐井陰謀ニ叛逆一、猶豫經レ年、恐ニ事難一レ成、恒伺ニ間隙一、新羅知レ是、密行ニ貨賂于磐井所一、而勸ニ防遏毛野臣軍一、於是磐井掩ニ據火豐二國一、勿使修職、外邀ニ海路一、誘ニ致高麗百濟新羅任那等國年貢職船一、內遮ニ遣任那毛野臣軍一、亂語揚言曰、今爲ニ使者一、昔爲ニ吾伴一、摩レ肩觸レ肘共器同食、安得ニ卒爾爲一レ使俾一レ余自伏儞前一、遂戰而不レ受、驕而自矜、是以毛野臣乃見レ防ニ遏中途一淹滯、天皇詔ニ大伴大連金村、物部大連麁鹿火、許勢大臣男人等一曰、筑紫磐井反、掩ニ有西戎之地一、今誰可レ將者、大伴大連等僉曰、正直仁勇通ニ於兵事一、今無レ出レ於麁鹿火右一、天皇曰可、秋八月辛卯朔、詔曰、咨大連、惟茲磐井弗レ率、汝徂征、物部麁鹿火大連再拜言、嗟夫磐井、西戎之豺狼、負ニ川阻一而不レ庭、憑ニ塗炭一、彼此一時、唯天所レ贊、臣恒所レ重、能不ニ恭伐一、詔曰、良將之軍也、施恩推レ惠、怨己治レ人、攻如ニ河決一、戰如ニ風發一、重詔曰、大將民之司命、社稷存亡於是乎在、勗哉恭行ニ天罰一、天皇親操ニ斧鉞一、授ニ大連一曰、長門以東朕制之、筑紫以西汝制之、專行賞罰、勿煩頻奏、

廿二年冬十一月甲寅朔甲子、大將軍物部大連麁鹿火親與ニ賊帥磐井一交ニ戰於筑紫御井郡一、旗鼓相望、埃塵相接、決ニ機兩陣之間一、不レ避ニ萬死之

○眞)に出で己呑は上に見ゆ　○而合任那、而は前本北本に據て補ふ　○筑紫國造磐井、國造本紀に筑志國造高穴穗朝御世阿倍臣同祖大彦命五世孫田道命定ニ賜國造一とあり此國造を君ともいへり記に筑紫君石井とあり其子葛子を此紀に筑紫君と記せり　○猶豫、ウラモヒは裏思ひなり心に思ひつゝ行はざるを云　○火豐二國、火は肥前肥後豐は豐前豐後なり　○誘致、訓ワカヅリは欽明紀に同じ靈異記に機の字を訓り　○亂語、下文に輕を續紀に無禮いづれもナメと訓みたれどナメリと訓るは見えず　○通於兵事、通の訓天武紀に有意を訓り　○弗率、原本率を卒に作る諸本に據て改む　○庭、左傳隱十年の注に下之事ニ上皆成ニ禮於庭中一とあり不庭は禮を庭中になさゞるを云　○拯民於塗炭、字書に塗は泥也炭は火也とあり民の泥に陷り火に墜つるを拯ふを云尚書仲虺之誥に出づ　○彼此一時、時は異なれど功勞は同じきを云　○長將之軍也、以下戰如ニ風發一に至る二十一字は三略の文なり原文軍の上に統の字あり　○大將民之司命、此句孫子作戰に出づ　○親操斧鉞、漢文の潤飾なり神功紀攝政前紀(卷上一七六頁)に親執斧鉞と見ゆるも亦同じ

【廿二年】賊帥、原本並に諸本賊師に作る中本の傍訓に據て改む　○筑紫御井郡、筑後國に屬す　○旗鼓相望云々、梁書侯景傳に出づ

地、遂斬二磐井一、果定二壃場一、十二月、筑紫君葛子恐二坐父一誅、獻二糟屋屯倉一、求レ贖二死罪一、

（己酉）廿三年春三月、百濟王謂二下哆唎國守穗積押山臣一曰、夫朝貢使者恒避二嶋曲一、謂二海中嶋曲碕岸一也、俗云二美佐祁一、每苦二風波一、因茲濕所レ賚、全壞無色、請以二加羅多沙津一爲二臣朝貢津路一、是以押山臣爲請聞奏、是月、遣二物部伊勢連父根、吉士老等一、以レ津賜二百濟王一、於是加羅王謂二勅使一云、此津從レ置二官家一以來、爲二臣朝貢津渉一、安得二輒改一賜二隣國一、違二元所封限地一、勅使父根等因レ斯難レ以面賜、却還大嶋、別遣二錄史一、果賜二扶餘一、由是加羅結讎、新羅生二怨日本一、加羅王娶二新羅王女一、遂有二兒息一、新羅初送レ女時、幷遣二百人一爲二女從一、受而散置二諸縣一、令レ著二新羅衣冠一、阿利斯等嗔二其變一服、遣レ使徵還、新羅大羞、飜欲還レ女曰、前承二汝聘一、吾便許婚、今既若斯、請還二王女一、

【廿三年】嶋曲、訓の如く御埼なり
○加羅多沙津、加羅は卽ち任那國多沙は九年紀に出たる帶沙と同地なり此地は神功皇后五十年に百濟に賜ひしを今又改め賜はらむと奏請せるなり
○物部伊勢連、出自詳かならず天孫本紀に物部建彦連公伊勢荒田連祖とあり又伊勢國飯野郡物部神社あり
○吉士老、錄撮津皇別に吉士難波忌寸同祖大彦命後也とあり
○大嶋、此大島は多沙河口よりさまで遠からぬ南海島と河口との中間にある大島ならむ雄略紀七年にも見えたれど同じきか否やはよく考ふべし
○錄史、文書を掌る吏なり原本に佐官と傍書せるは後より及ぼしたる訓なり職員令に神祇曰レ史省曰レ錄とあるは後の制なり
○扶餘、東國通鑑に漢鴻嘉三年百濟溫祚王元年改二國號一曰二百濟一系與二高勾麗一同出二扶餘一故以二扶餘一爲レ氏とあり卽ち百濟を云ふ其地名は忠清南道扶餘郡に存し錦江の上流なり
○娶新羅王女、北本娶の下に於の字あり
○令著新羅衣冠、加羅國人と混ぜざらしめむが爲なり
○阿利斯等、垂仁紀二年に阿羅斯等と見ゆ王といふ韓語ならむ
○嘖其變服、女從の新羅服をやめて加羅服に變ぜしを嘖りしなり
○遣使徵還、原本徵を徹に作る中本に據て改む
○加羅已富利知伽、未詳
○(注)未詳、此二字集解に私記擧入れず
○刀伽古跛布那牟羅、刀伽、古跛、布那は三城の名、牟羅は梁書新羅傳に其俗呼二城曰一健牟羅一とあり城の韓名なり、原本牟

加羅已富利知伽未詳報云、配合夫婦、安得更離、亦有二息兒一、棄之何往、遂於所レ經拔二刀伽、古跛、布那牟羅三城一、亦拔二北境五城一、是月、遣二近江毛野臣一使于安羅、勅勸二新羅一更建二南加羅、喙己呑、百濟遣二將軍君尹貴、麻那甲背、麻鹵等一往赴二安羅一、式聽二詔勅一、新羅恐破二蕃國官家一、不レ遣二大人一、而遣二夫智奈麻禮奚奈麻禮等一、往赴二安羅一、式聽二詔勅一、於是安羅新起二高堂一、引昇二勅使一、國主隨レ後昇レ階、國內大人預、昇堂者一二、百濟使將軍君等在二於堂下一、凡數月、再三謨二謀乎堂上一、將軍君等恨在レ庭爲、夏四月壬午、朔戊子、任那王己能末多干岐來朝、言己能末多者、蓋阿利斯等也、啓二大伴大連金村一曰、夫海表諸蕃自胎中天皇置內官家一、不レ棄二本土一、因封二其地一、良有レ以也、今新羅違二元所レ賜封限一、數越レ境以來侵、請奏二天皇一、救二助臣國一、大伴大連依乞奏聞、是月、遣レ使送二己能末多干岐一、幷詔在二任那一近江毛野臣一、推二問所一奏、和解相疑、於是毛野臣次于熊川、一本云、次于任那久斯牟羅、召二集新羅百濟二國之王一、新羅王佐利遲遣二久遲布禮一、一本云、久禮爾師知于奈師麛里、百濟遣二恩率彌騰利一赴二

集毛野臣所而二王不自來參、毛野臣大怒責問二國使云、以小事大、天之道也、一本云、大木端者以大木續之、小木端者以小木續之、何故二國之王不躬來集受天皇勅、輕遣使乎、今縱汝王自來聞勅、吾不肯勅、必追逐退、久遲布禮、恩率彌騰利、心懷怖畏、各歸召王、由是新羅改遣其上臣伊叱夫禮智干岐、新羅以大臣爲上臣、一本云、伊叱夫禮智奈未、率衆三千來請聽勅、毛野臣那己叱巳利城、伊叱夫禮智干岐次于多多羅原、不敢歸、待三月、頻請聞勅、終不肯宣、伊叱夫禮智所將士卒等、於聚落乞食、相遇毛野臣傔人河內馬飼首御狩、御狩入隱他門、待乞者過、捲手遙擊、乞者見云、謹待三月、佇聞勅旨、尙不肯宣、惱聽勅使、乃知欺誑誅戮上臣矣、乃以所見具述上臣、上臣抄掠四村、金官、背伐、安多、委陀、是爲四村、一本云、多多羅、須那羅、和多、費智、爲四村也、盡將人物入其本國、或曰、多多羅等四村之所掠者、毛野臣之過也、秋九月、許勢男人大臣薨、

○和解相疑、二國の相疑ふを和解せしむるなり原本にワキラヘトクと在はワは相和せしむるを云　○熊川、慶尙南道熊川　○(注)久斯牟羅、慶尙南道昌原地　○(注)金官、以下いづれも洛東江河口附近の地ならむ金官は駕洛にて今の金海府　○背伐、原本知多に作る北本に據て改む　○須那羅、推古紀に素奈羅とあり　○和多、原本許を臣に作る北本楓本中本に據て改む　○伊叱夫禮智、新羅二十三世法興王に當る　○恩率、百濟の官位十六品中の第三位なり原本率を卒に作る北本中本に據て改む下同じ　○(注)

大木端云々、大國は大國として仕ふべきに新羅百濟小國の分として大國の勅を受る爲に國王自ら來らざるは相應ぜざるを云　○迫逐退、集解に退を爲に改作る　○上臣、前本に私記に云上臣讀萬加利陁磨とあり韓語ならむ　○干岐、原本干を于に作るは訛れり前後の例に據て改む干岐の下の注は集解に私記攙入として削る　○率衆、原本率を卒に作る前本北中本に據て改む　○己叱巳利城、未詳　○多々羅原、神功紀五年に蹈鞴津とあると同地なり　○相遇、原本遇を過に作る北本に據て改む　○(注)金官、以下いづれも洛東江河口附近の地ならむ金官は駕洛にて今の金海府　○委陀、推古紀四年に見ゆ　○須那羅、推古紀に素奈羅とあり　○和多、原本許を臣に作る北本楓本中本に據て改む　○費智、敏達紀四年に發鬼、推古紀八年に弗智鬼とあり　○許勢男人大臣、原本許を臣に作る北本楓本中本に據て改む

【廿四年】詔曰、以下の詔文は後漢書崔寔傳に據れり

○道臣、大伴氏の祖　○大彦、大彦命にて阿倍氏等七族の祖　○繼體之君、アマツヒツギヲウクルキミと訓るがごとく天位を受繼給ふ君の意にて男大迹天皇を直に指し奉れるにはあらず此文字は史記外戚世家に自古受命帝王及繼體守文之君とあるに據れり其注に謂非創業之主而是嫡子繼先帝之正體而立者也とあり漢風の御諡號は之を採れり　○隆平、原本平を乎に作る北本に據て改む　○漸蔽、集解蔽を敝に改作る　○豈非明佐、上に明哲之佐とあれどここの下脫字あらむ　○土壤、原本壤を脉に作る北本に據て改む前本壤を宇に作る前本北本寮本等に據て改む　○安羅、任那の日本府ある地　○更建、原本建を遣に作る前本寮本楓本に據て改む　○尹貴麻那甲背麻奇、四人の名なり欽明紀四年に佐平木劦麻那下佐平木尹貴と見え尹貴麻那は二人甲背は十年紀に前部木劦不麻甲背欽明紀二年に中佐平麻奇城方甲背昧奴と見ゆ是また二人なり　○大人、官位高き人をいふ下文にも見ゆ　○夫智奈麻禮奚奈麻禮、奈麻禮は新羅十七等の官名の內にて第十一に當れり夫智、奚は氏なるべし　○國主、安羅卽ち任那王なり前本寮本主を王に作る　○預昇堂、原本預を賴に作る北本中本に據て改む　○凡數月、集解月を日に改む　○己能末多干岐、原本干を于とす下文に據て改む　○本土、原本土を王に作る北本に據て改む　○因封其土、因の字は前本北本中本に據て補ふ　○和解相疑、二國の相疑ふを和解せしむるなり原本にワキラヘトクと在はワは相和せしむるを云　○熊川、慶尙南道熊川　○(注)久斯牟羅、慶尙南道昌原地　○(注)金官、以下いづれも洛東江河口附近の地ならむ金官は駕洛にて今の金海府　○背伐、原本知多に作る北本楓本中本に據て改む　○須那羅、推古紀に素奈羅とあり　○和多、原本許を臣に作る北本楓本中本に據て改む　○許勢男人大臣、原本許を臣に作る北本楓本中本に據て改む

(庚戌)廿四年春二月丁未朔、詔曰、自磐余彥之帝、水間城之王、皆賴博物之臣、明哲之佐、故道臣陳謨、而神日本以盛、大彦申略、而膽瓊殖用隆、及乎繼體之君、曷嘗不賴賢哲之謨謀乎、爰降小泊瀨天皇之王天下、幸承前聖、隆平日久、俗漸蔽而不寤、政浸衰而不改、但須其人各以類進、有大略者、不問其所短、有高才者不非其所失、故獲奉宗廟不危社稷、由是觀之、豈非明佐、朕承帝業於今廿四年、天下淸泰、內外無虞、土壤膏腴、穀稼有實、竊恐元元由斯生俗、黷此成驕、故令人擧廉節、宣揚大道、流通鴻化、能官之事、自古爲難、爰暨朕身豈不慎歟、秋九月、任那使人奏云、毛野臣遂於久斯牟羅、起造舍宅、淹留二歲、一本云、三歲者、連去來歲數也、懶聽政焉、爰以日本人與任那人頻以兒息、諍訟難

決、元無能判」毛野臣樂置誓湯曰、實者不爛、虛者必爛、是以投湯爛死者衆、又殺吉備韓子那多利斯布利、大日本人娶蕃女所生爲韓子也、恒惱人民、終無和解、於是天皇聞其行狀、遣人徵入、而不肯來、顧以河內母樹馬飼首御狩、奉詣於京而奏曰、臣未成勅旨、還入京鄉、勞往虛歸、慚惡安措、伏願陛下待成國命、入朝謝罪、奉使之後、更自謨曰、其調吉士、亦是皇華之使、若先吾取歸、依實奏聞、吾之罪過、必應重矣、乃遣調吉士、率衆守伊斯枳牟羅城、於是阿利斯等知其細碎爲事不務所期、頻勸歸朝、尙不聽還、由是悉知行迹、心生飜背、乃遣久禮斯己母、使于新羅請兵、奴須久利使于百濟請兵、毛野臣聞百濟兵來、迎討背評、評地名、亦名能備己富里、傷死者半、百濟則捉奴須久利杻械枷鏁而共新羅圍城、責罵阿利斯等曰、可出毛野臣、毛野臣嬰城自固、勢不可擒、於是二國圖度便地、淹留弦晦、築城而還、號曰久禮牟羅城、還時觸路拔騰利枳牟羅、布那牟羅、牟雌枳牟羅、阿夫羅、久知波多枳、五城、冬十月、調吉士至

○元元、漢書文帝紀に元々之民、注に善意也とあり　○藉此、原本藉を籍に作る北本に據て改む藉の上に蒼生などの二字を脫せるか上の句と對せず　○宣揚大道、大道は惟神の道なり葦原の瑞穗國を千秋の長五百秋に平けく安けく知食さむ道は他國に之を求むるを得ずと皇祖天神の神勅のまゝに行はゞ給ふの外なし此詔古語のまゝならむにはいかに莊嚴ならむを漢語に移したる爲によく其神髓を發揚する事能はざれど之を熟讀し奉れば自ら往昔の狀の目前に髣髴とし ていとも尊き詔なり　○能官云々、ツカサメシは官召なり其人を得て官に任ずることは難しとなり　○任那使人、人の字は北本に據て補ふ　○久斯牟羅、前年四月の下に出づ　○(注)一本云々、北本連を逸に作り前本北本年を歲に作る此注集解に私記攙入として倒る

○懷聽政、原本政を改に作る前本北本中本に據て改むヨソホシスは他所(ヨソ)にする義なるべし　○以兒息諍訟、日本人と任那人と生兒の種を爭ふなりアラガフは後撰集に誓ひてしこともゆゝしくあらがふなゆめと見ゆ　○誓湯、允恭紀四年(卷上二四六頁)に見ゆ　○(注)大日本人、通證に大は凡の誤とす　○遣人、原本遣を違に作る諸本に據て改む　○顧以、原本顧を領に作る北本中本に據て改む　○母樹、地名なり神武紀戊午年に見ゆ　○勞往虛歸、赴任の時に人に勞はれて往き何の功績もなく空しく歸るを云　○慚惡安措、永本に惡疑當作恐とありオモナキコトは無面目ことなり　○調吉士、調は氏吉士は尸なり名は缺く錄左京蕃別に百濟國努理使主之後也とあり此の同族ならむ　○皇華之使、京よりの使なり　○率衆、原本率を卒に作る前本北本に據て改む　○伊斯枳牟羅、所在詳ならず　○所期、和解のことを契り居るを云　○背評、詳ならず熊川とあるは採り難し評は郡なり續紀一文武天皇四年六月大神宮儀式帳等に郡に評の字を用ひたり　○(注)亦名云々、名は前本北本に據て補ふ富里の下に前本北本中本也の字あり　○杻械枷鏁、抄調度部刑罰具に杻をテカシ械をアシカシ盤枷をクビカシ鏁をカナツガリと訓り鏁は前本北本に據て改む　○嬰城、字書に閉城而守也とあり　○便地、原本便を使に作る諸本に據て改む地利よき所なり　○淹留弦晦、通證に言涉月也とあり　○久禮牟羅城、詳ならず或は慶尙南道宜寧郡嘉禮面ならむか　○觸路、沿道なり　○騰利枳牟羅、以下五城所在詳ならず　○傲佷、續後紀十九に世中乃伊須賀志態遠添諂利字鏡集名義抄等にヒスカシと訓み神武紀に愎戾をクスカシマと訓り不經の意　○儻、字鏡にメヅラシと注したれど釋紀にタカホニと訓り傲ぶる意なるべし又カタホとも訓り原本儻の上又の字あり前本寮本に據て削る　○思不防患、通證に思當作忍とあり殘忍の意　○徵召、原本此下目頬子未詳也の六字を分注とす前本寮本に據て削る　○尋河、淀川なり　○比擺帑馱喩、今河內國北河內郡枚方町ありそこなりユはヨリの意　○輔曳輔枳能朋樓、上代は喪中に舞樂をなして靈を慰めしこと神代紀、允恭紀四十二年に見ゆ　○阿符美能野、美は唯近江にて野は調を整ふる爲に添へたる辭　○愍那能倭俱吾伊、毛は前本北本中本に據て改む　○以柯儞輔居等所、フはイフのイを略せるなり古語及今にてもトイフをチフといふ方言あるに異ならず　○梅豆羅古枳馱嘍、上句韓國は訓の如くカラクニにてそのカラは辛(カラ)に通ひて海山越えて行く辛き國なるに何と思ひてか珍らしき人の目頬子來るとの意　○武帑左屨樓、韓國は壹岐より遠く向へ離(サカ)り居ればなり、原本屨を屨に作る前本中本に據る

自任那奏言、毛野臣爲人、傲佷不閑治體、竟無和解、擾亂加羅、倜儻任意而思不防患、故遣目頬子徵召、是歲、毛野臣被召到于對馬、逢疾而死、送葬尋河而入近江、其妻歌曰、比擺帑馱喩、輔曳輔枳能朋樓、阿符美能野、愍那能倭俱吾伊、輔曳府枳能朋樓、目頬子初到任那時、在彼鄉家等贈歌曰、柯羅屨儞鳴、以柯儞輔居等所、梅豆羅古枳馱嘍、武帑左屨樓、以祇能和馱唎鳴、梅豆羅古枳馱嘍、

廿五年（辛亥）春二月、天皇病甚、丁未、天皇崩于磐余玉穗宮、時年八十二、冬十二月丙申朔庚子、葬于藍野陵、或本云、天皇廿八年歲次甲寅崩、而此云廿五年歲次辛亥崩者、取百濟本記爲文、其文云、太歲辛亥三月、師進至于安羅營乞乇城、是月、高麗弑其王安、又聞、日本天皇及太子皇子俱崩薨、由此而言、辛亥之歲、當廿五年矣、後勘校者知之也、

【廿五年】二月、安閑紀を考ふるにこゝに辛丑朔是月の五字あるべし　○崩于磐余玉穗宮、原本玉を土に作る北本中本に據て改む記には丁未年四月九日崩とあり丁未は二十一年なれば四年の差あり月日も異なれり　○年八十二、卽位前紀に武烈天皇八年御年五十七歲と見ゆれば八十四歲なるべし記に四十三歲とあるは由なし　○葬于藍野陵、式に攝津國嶋上郡攝津志に在二嶋下郡太田村一土人曰二池上陵一とあり郡名に異同あるは兩郡の境にある故まがへるなり今三島郡三島村に屬す　【注】或本云、以下九十三字集解に私記攙入とす二十八年崩とすれば安閑天皇元年太歲甲寅にて論なきも本文の如く二十五年崩とせば安閑天皇の太歲まで二年間空位となる此由は天書に二十六七の二年を空位となるか他の書に見えれど、欽明天皇御卽位に當りて安閑天皇の皇后と御互に遜讓し給へるが傳に漏れたるか、然るに爲文と注せるは又二十五年崩御の說ありて撰者は之を採りしなり　○乞乇城、原本乇を亡に作る北本楓本に據て改む　○弑其王安、王安は高麗王名は安なり三國史記に五月高勾麗王興安薨號二安藏一王とある是なり　○俱崩薨、原本薨を葬に作る前本中本に據て改む此に太子皇子俱に薨ぜさせ給ふとあるは訛傳なり太子皇子遜讓の御事ありて空位二年に涉りしをひがめ傳へしなるべし

日本書紀卷第十七

繼體天皇

廿五年春二月、天皇病甚、丁未、天皇崩于磐余玉穗宮、時年八十二、冬十二月丙申朔庚子、葬于藍野陵、或本云、天皇廿八年歲次甲寅崩、而此云廿五年歲次辛亥崩者、取百濟本記爲文、其文云、太歲辛亥三月、師進至于安羅營乞乇城、是月、高麗弑其王安、又聞、日本天皇及太子皇子俱崩薨、由此而言、辛亥之歲、當廿五年矣、後勘校者知之也、

日本書紀卷第十八

廣國押武金日天皇　安閑天皇
武小廣國押盾天皇　宣化天皇

廣國押武金日天皇　安閑天皇

勾大兄廣國押武金日天皇、男大迹天皇長子也、母曰目子媛、是天皇爲人、墻宇凝峻、不可得窺、桓々寬大、有人君之量、廿五年春二月辛丑朔丁未、男大迹天皇立爲天皇、卽日、男大迹天皇崩、是月、以大伴大連並如故、

【卽位前紀】勾大兄、勾は大和國高市郡の地名大兄は元よりの御名以下は後より稱へ奉れるなり　○墻宇、通證に器宇也とあり文選名臣序贊に墻宇高邈と見ゆ　○凝峻、晉書に風操凝峻易鼎卦注凝嚴整貌とあれば訓の如く御爲人嚴格の意なり中本峻を岐に作る　○桓々、倘書武成に桓々如虎注に威武貌とあり　○立大兄爲天皇、通證に之を以て我國御讓位の始なりといへるは後世を以て上代を測りし說にて非說なり我國には上古より御在位中に禪讓の事なし當時支那思想の佛敎傳はらざりしかば御讓位のことなかるべし傳はりをりしかど未だ厭世思想の佛敎傳はらざりしかば御讓位の事ありしなり我國には上古より御在位中に禪讓の事なし當時支那思想の佛敎傳はらざりしかば御讓位のことなかるべし御讓位の始は皇極天皇なりと因れり然るに聖武天皇は男帝に坐しながら深く佛敎を信ぜられしより祖宗の御掟に違ひ皇女に讓位し給ひて惡例を貽し給へれば鎌倉時代には三上皇も坐して皇室は益々式微ぜり　○大伴大連、金村なり北本應本中本連の下爲大連の三字あり

【元年】勾金橋、大和志に在二高市郡曲川村一　○納采、仁德紀卽位前紀

（甲寅）元年春正月、遷二都于大倭國勾金橋一、因爲二宮號一、三月癸未朔戊子、有司爲二

天皇納采億計天皇女春日山田皇女爲皇后、更名山田皇女（仁賢）別立三妃、立許勢男人大臣女紗手媛、紗手媛弟香香有媛、物部木蓮子木蓮子、此云伊拖宮大連女宅媛、夏四月癸丑朔、內膳卿膳臣大麻呂奉勅、遣使求珠伊甚伊甚國造等詣京遲晚、蹤時不進、膳臣大麻呂大怒收縛國造等、推問所由、國造稚子直等恐懼、逃匿後宮內寢、春日皇后不知直入、驚駭而顚、慚愧無已、稚子直等兼坐闌入罪當之罪、因定伊甚屯倉、今分爲郡、屬上部都德己州己婁等、來貢常調、別上表、秋七月辛巳朔、詔曰、皇后雖尼體同天子、而內外之名殊隔、亦可以宛屯倉之地、式樹椒庭後代遺迹、廼差勅使簡擇良田、勅使奉勅、宣於大河內直味張黑梭更名曰、今汝宜奉進膏腴雌雉田、味張忽然悔惜、欺誑勅使曰、此田者、天旱難溉、水潦易浸、費功多、收穫甚少、勅使依言服命無隱、冬十月庚戌朔甲子、天皇勅大伴大連金村曰、朕納四妻至今無嗣、萬歲之後朕名絕矣、大伴伯父今作何計、每念於茲憂慮何已、大伴大連金村奏曰、亦臣所憂也、夫我國家之王天下者、不論有嗣無嗣、要須因物爲名、請爲皇后次妃、建立屯倉之地、使留後代、令顯前迹、詔曰、可矣、宜早安置、大伴大連金村奏稱、宜以小墾田屯倉與毎國田部、給賜香香有媛、以難波屯倉與毎郡鑷丁、給賜宅媛、以示於後、式觀乎昔、詔曰、依奏施行、閏十二月己卯朔壬午、行幸於三嶋、大伴大連金村從焉、天皇使大伴大連問良田於縣主飯粒、縣主飯粒慶悅無限、謹敬盡誠、仍奉獻上御野、下御野、上桑原、下桑原、幷竹村之地、凡合肆拾町、大伴大連奉勅宣曰、率土之下莫匪王封、普天之上莫匪王域、故先天皇、建顯號垂鴻名、廣大配乎乾坤、光華象乎日月、長駕遠馭、撫橫逸乎都外、瑩鏡區域、充塞乎無垠、上冠九垓、旁濟八表、制禮以告成功、作樂以彰治定、福應允臻、祥慶符合於往歲矣、今汝味張、率土幽微百姓、忽爾奉惜王地、輕背使乎宣旨味張自今以後、勿預郡司、於是縣主飯粒喜懼交懷

新の時なるべし
○下部脩德嫡德孫、下部は北史百濟傳に都下有レ方爲二五部一曰上部中部下部前部後部とある其一なり脩德は同書に官品十六等の七品將德なるべし
○秋七月辛巳朔、通釋にこの干支よく當れど此ここにありては下文に合はずと云り以下是に由て注す尙ほ下の今汝味張の條に記せり
○內外之名殊隔云々、皇后は後宮卽ち內に坐して御名を傳へ知らぬ人も多ければ屯倉を置きて御名を後世に遺し給はむとの意なり
○椒庭、內つ宮にて皇后の居を云文選外天行の注に椒庭取二其芳香一也とあり
○大河內直、神代紀瑞珠盟約章（卷上二三頁）に大を凡に作る天津彦根命の後也
○（注）黑梭、原本黑を里に作る北本中本に據る
○汝宜、原本宜を宣に作る應本北本中本に據て改む
○雌雉田、集解に河內國地名とあれど胥脉の田な

ろべし　○悵惜、悵は字書に悋に同じとあり　○水潦、潦は字書に雨水大皃又路上流水也一曰積水とありイサラミヅは少量の水の意ならむ　○易浸、コミは應神紀に滂を訓り浸は字書に漬也又潤也又沒也とあり　○收穫、原本穫を獲に作る獲穫通ず北本に據る　○服命無隱、服は復と通ず復命なり　○大伴伯父、伯父とは金村を親み宣給へるなりオキナドモは翁共の意なり　○因物爲名、御名代の民を云　○小墾田屯倉、大和國高市郡にあり　○田部、景行紀五十七年（卷上一六三頁）に見ゆ　○櫻井、河內國河內郡（今の中河內郡）櫻井鄕なり　○（注）茅渟山、茅は中本楓本に據て改む　○毎郡钁丁、原本钁を鑼に作る集解に據て改む钁丁は公田を作るに役せらるゝ民を云　○閇、北本潤に作る　○三嶋、攝津の郡名後島上島下の二郡に分る　○縣主飯粒、三島の縣主なり錄に三嶋宿禰神魂命十六世孫建日穗命之後也とあり　○飯粒慶悅、通釋に此の上に慶悅せし謂れの文あるべしと云り　○御野、抄に攝津國西成郡三野鄕あり是なり　○桑原、攝津國には見えず抄に大和國葛上郡桑原鄕とある是か考ふべし　○竹村、下に三嶋竹村屯倉とあると同所なり　○凡合、原本凡を元に作る集解に據て改む

廼以其子鳥樹、送大連爲僮豎焉、於是大河內直味張恐畏求悔、伏地汗流、啓大連曰、愚蒙百姓、罪當萬死、伏願毎郡以钁丁、春時五百丁、秋時五百丁、奉獻天皇、子孫不絕、藉此祈生、永爲鑒戒、別以狹井田六町、賂大伴大連、蓋三嶋竹村屯倉者、以河內縣部曲、爲田部之元、於是乎起、是月、廬城部連枳莒喩女幡媛、偸取物部大連尾輿瓔珞、獻春日皇后、事至發覺、枳莒喩以女幡媛、獻采女丁、（是春日部采女也）幷獻安藝國、過戸廬城部屯倉、以贖女罪、物部大連尾輿恐事由己、不得自安、乃獻十市部、伊勢國來狹狹、登伊、（來狹狹、登伊、二邑名也、）贄土師部、筑紫國膽狹山部也、武藏國造笠原直使主、與同族小杵相爭國造、（使主、小杵、皆名也、）經年難決也、小杵性阻有逆、心高無順、密就求援於上毛野君小熊、而謀殺使主、使主覺之走出、詣京言狀、朝庭臨斷、以使主爲國造、而誅小杵、國造使主悚憙交懷、不能默已、謹爲國家奉置橫渟、橘花、多氷、倉樔、四處屯倉、是年也太歲甲寅、

○大伴大連奉勅宣曰、縣主飯粒並に味張を召し勅旨を宣示し給ひしならむ　○率土之下云々、率土は普天の誤なるべし毛詩小雅に溥天之下莫非王土率土之濱莫非王臣とあるに據れり字書に率は遵也又領也又皆也とあり溥は大也徧也又通作普とあり　○先天皇、先を元に作るを北本中本に據て改む　○長羂遠撫、遠く行幸ありて民を愛撫し給ふを云以下旁濟八表までは都外の地に行幸あらせられ聖德の遠きに及ぶを稱へ奉れり　○無垠、垠は字書に地埒也岸也界限也とあり　○上冠九垓、垓は字書に重也とあり德は九重の天に達するを云　○旁濟八表、濟は楓本中本に據て補ふ北本滲に作るは濟の訛なるべし字書に表は外也とあり洽く八方の外まですくふを云　○允臻、原本臻を致に作る集解に據て改む　○制禮云々、制禮作樂は此に直接用なきが如し、此地にて樂を奏せしめ給ひしことありそれを指して云るか　○郡司、こゝに郡司とあるは孝德紀以後及び令制の郡司とは異なり國造のことを云ひしならむ　○於是縣主飯粒云々、今宣旨を承り味張が郡司を廢せられしを懼れ已が良田を獻りしことの勅旨に叶へるを喜びて、尙將來を思て其子を大連に送りしなるべし　○送大連爲僮豎、原本送を獻に作る北本に據て改む又諸本豎を堅に作るは訛れり僮豎は字書に未冠也又婢妾之總稱豎は童僕之未冠者とありシトヘは倭訓栞に後執部ならむと云　○汗流、原本汗を汙に作る楓本に據て改む　○藉此、原本藉を籍に作る北本に據て改む　○狹井、大和國城上郡にあれどこゝは河內國なるべきか　○三島竹村屯倉云々、古より三島の竹村屯倉の御田を佃るには河內各縣の百姓を以て田部として使役するは味張が钁丁を獻りしより起れりとなり河內縣とは味張が領せし郡を云部曲は我領內の民を云故にウチツヤツコと訓り　○廬城部連、雄略紀三年に見ゆ　○物部大連尾輿、天孫本紀に荒山大連子也とあり　○瓔珞、頸玉なり祖庭事苑に在頭曰瓔在身曰珞とあり　○過戸、通釋にコシベとあれど過戸卽餘戸にてアマルベと訓べしと云　○采女丁、孝德紀二年に采女者從丁一人從女二人とあり采女の召使ふ女なり　○十市部、大和國十市郡にあり大連の領せる部曲　○來狹狹、所在未詳登伊も同じく詳ならず雄略紀十七年に攝津國來狹々村とあれば或は伊勢は誤かとも云　○贄土師部、雄略紀十七年に見ゆ　○膽狹山部、抄に豐前國京都郡諫山鄕ありこゝの部民なり　○笠原直、抄に武藏國埼玉郡笠原鄕あり是なり　○性阻、訓義詳かならず　○橫渟、抄に武藏國橫見郡あり是なるべし　○橘花、同國橘樹郡あり　○多氷、通證に疑多麿郡と云されば氷は末の誤ならむか　○倉樔、通證に疑久良郡東鑑作海月郡と云倭名抄に久良岐とあれば樔は樹の誤ならむか

【二年】間者、類史に間を向に作る　○飢饉、字鏡に饑を伊比爾宇々と訓り　○大酺、淸寧紀四年に見ゆ史記始皇本紀に天下大酺注に酺歡樂大飮酒也とあり　○勾舍人部勾靫部、共に天皇の御名代　○穗波、筑前國穗波郡穗波鄕なり　○鎌、同國嘉麻郡是なり　○滕碕、通證に滕當作湊と云豐前國企救郡湊碕あり又社埼に作る今の

（乙卯）二年春正月戊申朔壬子、詔曰、間者連年登穀、接境無虞、元元蒼生樂於稼穡、業業黔首免於飢饉、仁風暢乎宇宙、美聲塞乎乾坤、內外淸通、國家殷富、朕甚欣焉、可大酺五日、爲天下之歡、夏四月丁丑朔、置勾舍人部、勾靫部、五月丙午朔甲寅、置筑紫穗波屯倉、鎌屯倉、豐國滕碕屯倉、桑原屯倉、肝等屯倉、（取音讀）大拔屯倉、我鹿屯倉、（我鹿、此云阿柯、）火國春日部屯倉、播磨國越部屯倉、牛鹿屯倉、備後國後城屯倉、多禰屯倉、來履屯倉、葉

稚屯倉、河音屯倉、婀娜國膽殖屯倉、阿波國春日部屯倉、紀國經湍屯倉、經湍、此云二府世一、河邊屯倉、丹波國蘇斯岐屯倉、皆取レ音近江國葦浦屯倉、尾張國間敷屯倉、上毛野國綠野屯倉、駿河國稚贄屯倉、秋八月乙亥朔、詔置二國國犬養部一、九月甲辰朔丙午、詔二櫻井田部連、縣犬養連、難波吉士等一、主二掌屯倉之稅一、十三丙辰、別勅二大連一云、宜レ放二牛於難波大隅嶋與二媛嶋一、松原、糞垂名於後世一、冬十二月癸酉朔己丑、天皇崩二于勾金橋宮一、時年七十、是月、葬二天皇于河內舊市高屋丘陵一、以二皇后春日山田皇女、及天皇妹神前皇女一、合葬于是陵一、

門司關なるべし　○桑原、豐前國築城郡（今の築上郡）桑田鄉あり此地か　○肝等、豐前國京都郡苅田驛あり肝等と音相近し此地ならむ　○大抜、豐前國企救郡貫庄あり今芝津村大字貫あり此地か　○我鹿、豐前國田川郡赤村あり彦山の麓なり此地か　○春日部、肥後國託麻郡（今の飽託郡）三宅鄉あり此地ならむ　○越部、播磨國揖保郡越部鄉是なり同國風土記に越部里舊名皇子代里所二以號一皇子代一者勾宮天皇之世寵人但馬君小津蒙レ寵賜レ姓爲二皇子代君一而造二三宅於此村一令レ仕奉之故曰二子代一後改號二越部里一　○牛鹿、播磨國飾磨郡ならむ記に針間國牛鹿臣見ゆ　○備後國後城、備中國後月郡あり是なり老牛餘喘に後城屯倉は高屋村後月谷にありと云北本備の上吉の字あり　○多禰、後月郡種村にあり今加夫登と云　○來履、同郡出部村九履（コウツ）に在りと云と　○河音、後月郡江原村にあり今波頁加と云と　○葉稚、同國小田郡大江村にあるなり此郡は後月郡小田郡に接す膽殖は小田郡大江村に伊夜と云地ある云　○婀娜國膽殖、備後國安那郡なり抄に夜須奈と訓るは後に音を訓に換たるなり今の深安郡ノ大宅鄉あり福山東北の地是ならむ　○春日部、阿波志に那賀是なるべしと（以上老牛餘喘）　○膽年部、北本年を半に作る備後國安那郡（今の深安郡ノ大字）是なり紀之川に近し　○（注）經湍云々、原本湍の字なく世和佐村の大字宮倉）なりと云　○經湍、名草郡布施屋（今の海草郡和佐村大字宮倉）紀之川邊村（今海草郡川邊村永村の大字となる）紀之川を隔てゝ布施屋と相對を矣に作る湍は北本中本に據て補ひ世は楓本中本に據て改む　○河邊、名草郡川邊村（今海草郡川邊村永村の大字となる）是か　○葦浦、栗太郡葦浦鄉葦浦村（今常盤村大字となる）あり是か　○間敷、中島郡三宅鄉あり今も三宅村あり又海部郡にも三宅鄉あり此の內ならむ　○入鹿、未詳集解に丹波郡蟲鹿莊入鹿池あり古の入鹿邑卽此とあり　○綠野、上野國綠野郡是なり　○稚贄、富士郡生贄川また牲淵あり此地かといへど詳ならず集解に掖筑紫至二駿河國一十三國列レ國無レ次疑有二錯亂一と云　○國々犬養部、集解に蓋爲二屯倉一舍人以防二倫盜一と云　○櫻井田部連、應神紀二年に見ゆ　○縣犬養連、錄左京神別に縣犬養宿禰神魂命八世孫阿居太都命之後也とあり天武天皇十三年に宿禰を賜ふ　○難波吉士、雄略紀八年に見ゆ　○屯倉之稅、稅はチカラともオホチカラとも云令義解に新輸曰レ租經貯曰レ稅とあり田部連は田部に關する事を大養は大養に關する事を難波吉士は簿記計算する事を各自に分擔せしめられしなり此は屯倉の數の俄に增加せしよりかく定められしにて此には稅とあれどそれのみにはあらざるべし難波吉士等とあれば任官せられし人も尙此以外にありしならむ　○勅大連云、集解に云を曰に改む　○難波大隅島、應神紀二十二年に見ゆ　○媛島松原、姬島攝津國西成郡にあり續紀七に靈龜二年令二攝津國一罷二大隅媛島二牧一とあり　○垂名於後世、世は北本に據て補ふ　○天皇崩、記には乙卯年三月十二（イ三）日崩とあり　○時年七十、記には御年を記さず　○舊市高屋丘陵、諸陵式に河內國古市郡とあり陵墓要覽に南河內郡古市村大字古市とあり河內志には高屋村とす

【卽位前紀】武小廣國押盾天皇、御名は檜隈高田皇子と申し奉る　○使卽天皇之位、大日本史に時年六十九とあり正統記には明年の卽位とす　○不以才地矜人爲王、オホキミノオモヘリは大君振りし給はずとなり按るに王は恐らくは士の誤にて爲士の二字下句に屬し爲二士君子一所レ服と句讀すべし

【元年】檜隈廬入野、大和國高市郡檜前鄉是なり今も坂合村の大字に檜前あり此天皇を檜隈高田皇子と申し奉れば元より此地に坐しゝなるべし　○吻部龜鹿火大連爲大連、大日本史に此下に物部尾輿亦爲二大連一如レ故說見二安閑紀一とあり　○蘇我稻目宿禰、錄右京皇別田中朝臣の條に武內宿禰五世孫稻目宿禰之後

武小廣國押盾天皇　宣化天皇

武小廣國押盾天皇、男大迹天皇第二子也、勾大兄廣國押武金日天皇之同母弟也、二年十二月、勾大兄廣國押武金日天皇崩無レ嗣、群臣奏二上劍鏡於武小廣國押盾尊一、使二卽天皇之位一焉、是天皇爲レ人、器宇淸通、神襟朗邁、不レ以二才地一矜レ人爲レ王、君子所レ服、元年春正月、遷都于檜隈廬入野、因爲二宮號一也、二月壬申朔、以二大伴金村大連一爲二大連一、物部麁鹿火大連爲二大連一、並如レ故、又以二蘇我稻目宿禰一爲二大臣一、阿倍大麻呂臣爲二大夫一、三月壬寅朔、有司請立二皇后一、己酉、詔曰、立二前正妃億計天皇女橘仲皇女一爲二皇后一、是生二一男三女一、長曰二石姬皇女一、次曰二小石姬皇女一、次曰二上殖葉皇子一、亦名椀子、是丹比公、偉那公、凡二姓之先也、前妃妃大河內稚子媛生二一男一、是曰二火焰皇

子、是椎田君之先也、夏五月辛丑朔、詔曰、食者天下之本也、黃金萬貫不可療飢、白玉千箱何能救冷、夫筑紫國者、遐邇之所朝屆、去來之所關門、是以海表之國候海水以來賓、望天雲而奉貢、自胎中之帝泊于朕身、收藏穀稼、蓄積糧粮、遙設凶年、厚饗良客、安國之方、更無過此、故朕遣阿蘇仍君〔未詳〕也加運河內國茨田郡屯倉之穀、蘇我大臣稻目宿禰宜遣尾張連運尾張國屯倉之穀、物部大連麁鹿火、宜遣新家連運新家屯倉之穀、阿倍臣、宜遣伊賀臣運伊賀國屯倉之穀、脩造官家那津之口、又其筑紫肥豐三國屯倉、散在懸隔、運輸遙阻、儻如須要、難以備卒、亦宜課諸郡分移、聚建那津之口、以備非常、永爲民命、早下郡縣令知朕心、秋七月、物部麁鹿火大連薨、是年也太歲丙辰、

○上殖葉皇子、記には上の字なく御母も異れり　○丹比公、天武天皇十三年十月姓眞人を賜ふ故に丹墀眞人眞峯の上表に宣化天皇皇子加美惠波皇子生二十市王一云々とあり　○偉那公、錄右京皇別に偉那公同祖、大春日朝臣同祖とあり　○火焰皇子、攝津志に河邊郡東桑津村に火焰皇子墓ありと云　○椎津之口、筑前國那珂郡にあり仲哀紀八年に儺縣、齊明紀七年に娜大津を改て長津と云と見えた今の博多の古名　○筑紫肥豐三國屯倉、前紀二年に見ゆ當時は分國以前なりし故に筑紫肥豐國と云　○縣隔、原本懸を縣に作る北本楓本中本に據て改む　○難以備卒、卒は急卒なり急卒に準備し難しとなり原本卒を率に作る北本に據て改む　○永爲民命、永く人民の生命を繫ぐべしとなり　○物部麁鹿火大連薨、武烈、繼體、安閑、宣化四帝に歷仕し大連たること三十餘年なりき

德紀十三年に見ゆ　○尾張國屯倉、前紀二年に見ゆ　○新家連、錄河內未定に新家首洋麻惠足尼命（百樹云洋麻斯麻尼足尼命之誤）之後と見ゆ　○新家屯倉、鈴木重胤氏說に尾張と伊賀との間に載せられたれば伊勢國なり同國壹志郡に新家村あり式に同郡物部神社あり又度會郡に新家屯倉を移すと孝德紀に見えたれば伊勢國なりと云　○阿倍臣、阿倍大麻呂　○伊賀臣、阿倍氏と同祖にて孝元紀七年に見ゆ　○官家、原本官を宮に作る應本楓本に據て改む　○那津之口、筑前國那珂郡にあり仲哀紀八年に儺縣、齊明紀七年に娜大津を改て長津と云と見えた今の博多の古名　○筑紫肥豐三國屯倉、前紀二年に見ゆ當時は分國以前なりし故に筑紫肥豐國と云　○懸隔、原本懸を縣に作る北本楓本中本に據て改む　○難以備卒、卒は急卒なり急卒に準備し難しとなり原本卒を率に作る北本に據て改む　○永爲民命、永く人民の生命を繫ぐべしとなり

【二年】狹手彥、三代實錄五眞觀三年八月十九日伴大田宿禰常雄の歎に謹稽家牒伴大田宿禰同祖金村大連公第三男狹手彥之後也とあり金村の三男なり

【四年】時年七十三、記に御年を記さず　○身狹桃花鳥坂上陵、諸陵式に大和國高市郡陵墓要覽に同郡白橿村大字鳥屋とあり　○孺子、詳ならず此は皇后の御子にて既に薨去ありしを遺詔などありて合葬し給へるなるべし

（丁巳）二年冬十月壬辰朔、天皇以新羅寇於任那、詔大伴金村大連、遣其子磐與狹手彥以助任那、是時、磐留筑紫、執其國政、以備三韓、狹手彥往鎭任那加救百濟、

（己未）四年春二月乙酉朔甲午、天皇崩于檜隈廬入野宮、時年七十三、冬十一月庚戌朔丙寅、葬天皇于大倭國身狹桃花鳥坂上陵、以皇后橘皇女及其孺子合葬于是陵、皇后崩年傳記無載、孺子者蓋未成人而薨歟、

日本書紀卷第十八

日本書紀卷第十九

天國排開廣庭天皇　欽明天皇　卽位前紀

天國排開廣庭天皇、男大迹天皇嫡子也、母曰手白香皇后、天皇愛之、常置左右、天皇幼時、夢有人云、天皇寵愛秦大津父者、及壯大必有天下、寤驚遣使普求、得自山背國紀伊郡深草里、姓字果如所夢、乃告之曰、汝有何事、答云、無也、但臣向於是忻喜遍身、歎未曾夢、乃告之曰、汝有何事、答云、無也、但臣向伊勢商價來還、山逢二狼相鬬汙血、乃下馬洗漱口手、祈請曰、汝是貴神、而樂畜行、儻逢獵士、見禽尤速、乃抑止相鬬、拭洗血毛、遂遣放之、俱令全命、天皇曰、必此報也、乃令近侍、優寵日新、大致饒富、及至踐祚、拜大藏省、四年冬十月、武小廣國押盾天皇崩、皇子天國排開廣庭天皇令群臣曰、余幼年淺識、未閑政事、山田皇后明閑百揆、

【卽位前紀】

○天國排開廣庭天皇、記には天國押波流岐廣庭命とあり之に據らば開はハルキと訓べきなり

○秦大津父、秦氏なること明なれど戸をも記さゞれば一商人にて賤しきものなりしなるべし

○寤驚、原本寤を寐に作る舊紀集解に據て改む字書に寤は寐覺也とあり寐は臥也息也とありて通ぜず

○紀伊郡、北本伊の字なし

○深草里、倭名抄に紀伊郡深草鄕見ゆ卽是なり（今深草村大字深草）

○忻喜、原本忻を所に作る楓本中本に據て改む

○商價、原本商を商に作る商は和也本也とあれば誤なり依て今正す字書に

請就而決、山田皇后怖謝曰、妾蒙恩寵、山海詛同、萬機之難、婦女安預、今皇子者、敬老慈少、禮下賢者、日中不食以待士、加以幼而顯脫、早擅嘉聲、性是寬和、務存矜宥、請諸臣等、早令登位、光臨天下、冬十二月庚辰朔甲申、天國排開廣庭皇子卽天皇位、時年若干、尊皇后曰皇太后、大伴金村大連、物部尾輿大連爲大連、及蘇我稻目宿禰大臣爲大臣、並如故、

【元年】

元年春正月庚戌朔甲子、有司請立皇后、詔曰、立正妃武小廣國押盾天皇女石姬爲皇后、是生二男一女、長曰箭田珠勝大兄皇子、仲曰譯語田渟中倉太珠敷尊、少曰笠縫皇女、更名狹田毛皇女、二月、百濟人己知部投化、置倭國添上郡山村、今山村己知部之先也、三月、蝦夷隼人並率衆歸附、秋七月丙子朔己丑、遷都倭國磯城郡磯城嶋、仍號爲磯城嶋金刺宮、八月、高麗、百濟、新羅、任那、並遣使獻、並脩貢職、召集秦人漢人等諸蕃投化者、安置國郡、編貫戶籍、秦人戶數惣七千五十三戶、以大藏掾爲秦伴造、九月乙亥朔己卯、幸難波祝津宮、大伴大連金村、許勢臣稻持、物部大連尾輿等從焉、天皇問諸臣曰、幾許軍卒伐得新羅、物部大連尾輿等奏曰、少許軍卒不可易征、曩者、男大迹天皇六年、百濟遣使表請任那上哆唎下哆唎、娑陀、牟婁四縣、大伴大連金村輒依表請許賜所求、由是新羅怨曠積年、不可輕爾而伐、於是大伴大連金村居住吉宅、稱疾不朝、天皇遣青海夫人勾子慰問慇懃、大連怖謝曰、臣所疾者非餘事也、今諸臣等謂臣滅任那、故恐怖不朝耳、乃以鞍馬贈使、厚相資敬、青海夫人依實顯奏、詔曰、久竭忠誠、莫恤衆口、遂不爲罪、優寵深、是年也太歲庚申、

行曰、商處曰、買とあり價は買と通用すアキナヒは東雅に古は毎歲之秋布穀之類既に成し後に、商價の道通じたれば百貨を以て布帛に代るをアキモノスと云とあり

○狹、倭名抄に於保加美と訓り卽ち大神の義

○汙血、原本汙を汚に作る北本楓本中本に據て改む

○貴神、神代紀(三七頁)に大蛇を可畏之(カシコキ)神、下文六年の下に虎を威神と云るも同じ

○見禽、字書に擒通作禽捉也とあり　○拜大藏省、秦氏は大藏の官に深き關係あり(雄略紀十五年參照)故に特にこの省に任ぜられむ事を希望して任官せしなるべし　○皇子、天皇は繼體天皇の皇子にて先帝さは御兄弟に坐す　○未閑、閑は字書に習也とあり、熟練の意　○山田皇后、仁賢天皇の皇女にて安閑天皇の皇后に坐す　○百揆、尚書舜典の注に揆度也度二百事一總二百官一とあり原本誤て改む　○山海詛同、原本詛を祭に作る中本に據て改む　○敬老云々、以下以レ待レ士まで十五字は史記周本紀の文に據れり　○顯脫、原本顯を類に作る中本に據て改む顯顯の俗、字書に顯雖末也言其末全體脫出非二止微見一喩二能自顯一其才一也とあり　○令登位、原本令の下に臨の字あり北本中本に據て削る　○時年若干、北本及原本傍書に此四字を分注とす集解に蓋後人攙入として削る

○箭田珠勝大兄、記に笠縫王に作る

○笠縫皇女、記に笠縫王に作る

○投化、賦役令義解に投化猶二歸化一也とあり

○山村、大和國添上郡山村鄕あり大和志に山村一名己知山(今屬二八島鄕一)山村に百濟己知部宅趾ありと云(今帶解村)

○山村己知部、錄大和諸蕃に山村忌寸己智同祖古禮公之後也續紀三十四に寶龜八年七月甲子山村許智大足等四人賜二姓山村忌寸一と見えたり

○磯城郡、城上城下の二郡となしたるは和銅の頃なるが明治廿九年合せてまた磯城郡とす

○磯城島、地理志料に據るに城上郡上市鄕に屬す

○金刺宮、大和志に城上郡金刺宮在二金屋村西南初瀨川南一とあり聖德太子傳評注には玉林曰三輪山邊有二一鄕一曰二磯城島一竹原中有二小社一相傳宮蹟と云

○大藏掾、原本掾を椽に作る中本に據て改む集解に按前年所レ任秦大津父也とあれど證とすべきものなし

○秦伴造、秦伴は秦人の部曲造は其首長なり諸處に分散する秦部をば造をして統率せしむるなり

○祝津宮、攝津志に河邊郡祝津宮在二西難波村一今有二八幡小祠古梅樹一株一とあり天武紀十三年に朝臣の姓を賜ふ通證に疑巨勢男人大臣之子とあり　○上哆唎、以下の四縣は繼體紀六年に出づ　○怨曠、魏志蔣濟傳に怨曠積年と見ゆ字書に曠は空也廢也又遠也とあり　○大伴大連金村、大連の二字楓本中本に據て補ふ　○住吉宅、攝津志に住吉郡大伴金村第古蹟在二堺北莊高洲

濱東ことあり　○青海夫人、原本人の字なし北本中本に據て補ふ夫人は反正紀元年（卷上二四二頁）に出づ　○鞍馬、鞍を置きて飾れる馬推古紀に飾騎莊馬とも見ゆ　○資敬、通證に以ㇾ物表ㇾ敬意也とあり此句文選褚淵碑文に出づ

【二年】稚綾姬、宣化天皇々女、宣化紀元年に倉稚綾姬とあり

○日影皇女、小石姬皇女の一名か編年記には稚綾姬の次に山下日影皇女を載せたれど恐らくは本紀に據て補へるならむ

○（注）此曰皇后弟云々、集解に私記攙入として削る檜隈高田天皇は宣化天皇なり

○磐隈皇女、諸陵式に龍田苑部墓石前皇女在二大和國平群郡一と見ゆ

○皇子茨城、下に見ゆ

○解、解職なり齋宮を下り給ふを云

○臘嘴鳥皇子、原本嘴の字なし北本に據て補ふ中本嚥に作る記に足取王とあり倭名抄には獦子鳥をアトリと訓り

○椀子皇子、繼體天皇々子に同名あり記に麻呂古王に作る

○大宅皇女、記に大宅王

○石上部皇子、記に伊美賀古王

○山背皇子、記に山代王

○大伴皇女、記に大伴王

諸陵式に押坂内墓大伴皇女在二大和國城上郡押坂陵域内一とあり

○櫻井皇子、記に櫻井之玄王

○肩野皇女、記に麻奴王

○橘本稚皇子、記に橘本之若子王

○舍人皇女、記に泥杼王

○小姉君、記に岐多志比賣命之姨小兄比賣

○茨城皇子、記に馬木王

○葛城皇子、記に葛木王

○瀧部穴穗部皇女、用明天皇の皇后用明紀元年に穴穗部間人皇女とあり

○瀧部穴穗部皇子、記に間人穴太部王

○（注）更名云々、集解に私記攙入として削る

○泊瀨部皇子、記に長谷部若雀命

（注）天香子、集解此下に皇子の二字を補ふ

○帝王本紀、推古紀に所謂天皇記にして厩戸太子の撰

○古字、通證に謂二古名字一とあり

○撰集之人屢經遷易、日本紀撰錄に至るまで幾度か遷し易へたりとなり

○兄弟參差、參差は公式令義解に猶二不齊一也とあ

（卷四）

二年春三月、納二五妃一、元妃、皇后弟曰二稚綾姬皇女一、是生二石上皇子一、次有二皇后弟曰二日影皇女一、（此曰二皇后弟一、明是檜隈高田天皇女、而列二后妃之名一、見二母妃姓與一皇女名字一、不レ知レ出二何書一、後勘者知レ之、）是生二倉皇子一、次蘇我大臣稻目宿禰女、曰二堅鹽媛一、（堅鹽、此云二岐多志一）生二七男六女一、其一曰二大兄皇子一、是爲二橘豐日尊一、其二曰二磐隈皇女一、（更名夢）初侍レ祀二於伊勢大神一、後坐レ奸二皇子茨城一解、其三曰二臘嘴鳥皇子一、其四曰二豐御食炊屋姬尊一、其五曰二椀子皇子一、其六曰二大宅皇女一、其七曰二石上部皇子一、其八曰二山背皇子一、其九曰二大伴皇女一、其十曰二櫻井皇子一、其十一曰二肩野皇女一、其十二曰二橘本稚皇子一、次堅鹽媛同母弟曰二小姉君一、生二四男一女一、其一曰二茨城皇子一、其二曰二葛城皇子一、其三曰二渥部穴穗部皇女一、其四曰二渥部穴穗部皇子一、其五曰二泊瀨部皇子一、

一書云、其一曰二茨城皇子一、其二曰二渥部穴穗部皇女一、其三曰二渥部穴穗部皇子一、更名天香子皇子、一書云、更名住迹皇子、其名住迹皇子、其四曰二葛城皇子一、其五曰二泊瀨部皇子一、一書云、其一曰二茨城皇子一、

二曰二住迹皇子一、其三曰二渥部穴穗部皇女一、其四曰二渥部穴穗部皇子一、更名天香子、其五曰二泊瀨部皇子一、帝王本紀多有二古字一、撰集之人、屢經二遷易一、後人習讀、以意刊改、傳寫既多、遂致二舛雜一、前後失レ次、兄弟參差、今則考二古今一、歸二其眞正一、一往難レ識者、且依二一撰一而注、詳其異、他皆效レ此、

次春日日柧臣女曰二糠子一、生二春日山田皇女一、與二橘麻呂皇子一、夏四月、安羅次旱岐夷呑奚、大不孫、久取柔利、加羅上首位古殿奚、卒麻旱岐、散半奚旱岐兒、多羅下旱岐夷他、斯二岐旱岐兒一、子他旱岐等、與二任那日本府吉備臣一、（闕二名一）往二赴百濟一、俱聽二詔書一、百濟聖明王謂二任那旱岐等一言、日本天皇所レ詔者、全以復二建任那一、今用何策起二建任那一、盡各盡レ忠、奉レ展二聖懷一、任那旱岐等對曰、前再三廻、與二新羅一議而無二答報一、所圖之旨、更告新羅、尙無二所レ報、今宜二俱遣一使往奏一天皇一、夫建二任那一者、爰在二大王之意一、祇承二教旨一、誰敢間言、然任那境接二新羅一、恐致二卓淳等禍一、（等謂二喙已呑加羅一、言卓淳等國有二敗亡之禍一、）聖明王曰、昔我先祖速古王貴首王之世、安羅加羅卓淳旱岐等、初遣レ使相通、厚結二親好一、以爲二子弟一、冀可二恒隆一、而今被レ誑二新羅一、使二天皇一忿怒、而任那

憤恨寡人之過也、我深懲悔、而遣下部中佐平麻鹵、城方甲背咩奴等、赴加羅、會于任那日本府、相盟、以後繫念、相續圖建任那、旦夕無忘、今天皇詔稱、速建任那、由是欲共爾曹、謨計樹立任那國、宜善圖之、又於任那境、徵召新羅問聽與不、乃俱遣使奏聞天皇、恭承示教、儻如使人未還之際、新羅候隙侵逼任那、我當往救、不足爲憂、然善守備、謹警無忘、別汝所奏、恐致卓淳等禍、非新羅自強故所能爲也、其喙己呑居加羅、與新羅境際、而被連年攻敗、任那無能救援、由是見亡、其南加羅、蕞爾狹小、不能卒備、不知所託、由是見亡、其卓淳上下携貳、主欲自附、內應新羅、由是見亡、因斯而觀、三國之敗、良有以也、昔新羅請援於高麗、而攻擊任那與百濟、尙不剋之、新羅安獨滅任那乎、今寡人與汝戮力幷心、翳賴天皇、任那必起、因贈物各有差、忻忻而還、秋七月、百濟聞安羅日本府與新羅通計、遣前部奈率鼻利莫古、奈率宣文、中部奈率木劦昧淳、紀臣奈率彌麻沙等、紀臣奈率者、蓋是紀臣娶韓婦所生、因留百濟爲奈率者也、未詳其父他皆效此、

○考聚、原本聚を竪に作る中本に據て改む聚は類篇に考事両笔邀遮其辭得實曰聚とありアナグルは齊明紀四年に撿覆を舒明紀に探を字鏡集に撿及括を訓り（以上注）

○春日日抓臣女云々、抓は北本中本抓に作り記には爪に作る集解に挍玉篇に抓測孝切木刺（ハリ）名以義宜訓レ觸とあり仁賢紀に見ゆる日爪一本に日觸とあるに據れば之に從ふべきか仁賢紀元年（卷上三〇四頁）に和珥臣日爪女糠君娘生一女是爲春日山田皇女とあり此條と頗る相似たり

○安羅次旱岐、安羅は任那十國の一神功紀四十九年に出づ加羅多羅亦同じ次旱岐は爵名

○夷呑奚、大不孫、久取柔利、三人の名

○卒麻、散半奚、斯二岐、子他、皆任那十國中の國名なり卒麻は慶尙南道統營郡沙等面（巨濟島）散半奚は三嘉附近、斯二岐は泗川、子他は晉州なりと云

○上首位、旱岐、下旱岐、皆爵名なり

○（注）闕名字、集解に私記攙入とす

○奉展聖懷、聖懷は聖慮に同じ聖慮をのべ奉るを云通證には展をカナヒと訓り

○而無答報、通證に句也舊讀誤とあり今之に據る

○尙無所報、所の字は北本中イ本に據て補ふ

○爰在大王之意、原本爰を奚に作る北本中イ本に據て改む

○誰致問言、問言は言をさしはさむを云敎旨は謹で之を奉じて言を差挾むことなしとなり

○（注）已呑、原本已答に作る北本中本に據て改む

○忿怒、原本怒を恕に作る楓本中本に據て改む

○下部中佐平、原本下部を下郡に作る北本中本に據て改む下部は安閑紀元年に出づ佐平は東國通鑑に百濟古爾王二十七年置二六佐平一井一品とあり

○麻鹵城方甲背味奴、中本背を背に作る通證通釋に四人の名とし集解標注に麻鹵の二人とす

○汝所遣、原本遣を導に

使于安羅、召到新羅任那執事、謨建任那、別以安羅日本府河內直通計新羅、深責罵之、百濟本記云、加不至費直阿賢移那斯、佐魯麻都等、未詳也、乃謂任那曰、昔我先祖速古王、貴首王、與故旱岐等、始約和親、式爲兄弟、於是我以汝爲子弟、汝以我爲父兄、共事天皇、俱距強敵、安國全家、至于今日、言念先祖與舊旱岐、和親之詞、有如皎日、自茲以降、勤修隣好、遂敦與國、恩踰骨肉、善始有終、寡人之所恒願、未審何緣輕用浮辭、數歲之間、慨然失志、古人云、追悔無及、此之謂也、上達雲際、下及泉中、誓神乎今改咎乎貴一無隱匿、發露所爲、精誠通靈、深自克責、亦所宜取、蓋聞爲人後者、貴能貢荷先軌、克昌堂構、以成勳業、也故今追崇先世、和親之好、敬順天皇詔勅之詞、拔取新羅所折之國、南加羅、喙己呑等、還屬本貫、遷實任那、永作父兄、恒朝日本、此寡人之所食、不甘味寢、不安席、悔往戒今之所勞、想也、夫新羅甘言希誑天下之所知也、汝等妄信既墮人權、方今任那境接新羅、宜常設備、豈能施柝、爰恐陷羅誣欺網穽、喪國

作る北本に據て改む
○其曝己呑、原本呑を苔に作る北本中本に據て改む
○衰爾、字書に小貌とあり
○携貳、周語韋昭注に携離也貳二心也とあり
○主欲自附、原本主を至に作る北本中本に據て改む
○前部奈率、中部奈率、前部中部は五部の一、奈率は六品の官
○(注)紀臣奈率云々、集解に私記攙入とすれど恐らくは本注ならむ次の百濟本記云々の注亦同じ原本効此の下也の字あり北本に據て削る
○深責罵之、原本罵を駡に作る北本楓本中本に據て改む
○(注)費直、二字にてアタへと訓む其例は稀なれど費の一字を訓めるは稱德紀(神護景雲元年)光仁紀(寶龜四年)等に見ゆ
○言念、字書に言は我也とあり
○晻日、晻は字書に與晦同とあり晦は白也明也と注す
○誓神乎今改誓乎昔、今神に誓て昔の誓を悔改むとなり
○爲人後者云々、以下成勳業也まで十九字は吳志張昭傳に據れり
○堂構、尚書大誥に若考作室既底法厥子乃弗肯堂矧肯構孔傳に以作室喩治政也父已致法子乃不肯爲堂基況肯構立屋乎不爲其易則難者可知とあり
○永作父兄、永は原本求に作る北本中本に據て改む
○既室內にあるべきものにあらず然るに蜂蛇の怪席際に現れたりとなり
○明天告戒、明天の下疑らくは之の字を脫す
○丹誠、文選勸進表の注に丹誠赤心也
○詔其不備、原本詔を諸に作る楓本中本に據て改む
○以詔勅、以は北本楓本中本に據て補ふ
○秋七月、集解に秋の上に三年の二字を補ひ原直書秋七月而係二年上書秋七月今照前後二年以接四年脫三年明矣と云
○下韓、下哆唎に同じ馬山府附近なるべきか

【四年】

○護德、固德に同じきか固德は九品の官(附錄參照)
○物部施德麻智牟、施德は八品の官(同上)麻智牟は名なり
○扶南、晉書南蠻扶南國傳に扶南西去林邑三千餘里在海大灣中と見ゆ今の遲羅の地なりと云
○奴二口、奴の字は北本中本及紀略に據て補ふ
○津守連、名闕く、神功紀攝政前紀(卷上一八一頁)に見ゆ
○郡令、下文に郡領とあり

亡レ家爲二人繫虜一寡人念レ茲、勞想而不レ能二自安一矣、竊聞、任那與二新羅一運レ策、席際現二蜂蛇一惈、亦衆所レ知、且夫妖祥所レ以戒レ行、灾異所レ以悟レ人、當是明天告戒、先靈之徵表者也、禍至追悔、滅後思興、孰云及矣、今汝遵レ余、可レ不レ愼也、聖明王更謂二任那日本府一曰、天皇詔稱、任那若滅汝則無レ資、任那若興汝則有レ援、今宜二興建一任那一、使如二舊日一以爲二汝助一撫二養黎民一、謹承二詔勅一悚懼、塡胷、誓效二丹誠一、冀隆二天皇猶如一往日一先慮二未然一、然後康樂、今日本府復能依レ詔救二助任那一、是爲二天皇一所必褒讚、汝身所レ當賞祿、又日本卿等、久住二任那之國一、近接二新羅之境一、新羅情狀亦是所レ知、毒害任那、謨防二日本一、其來尙矣、匪唯今年、而不レ敢動者、近羞二百濟一、遠恐二天皇一、誘二事朝廷一、僞和二任那一、如斯感二激任那日本府一者、以レ未レ禽任那之間、僞示伏從之狀、顧今候其間隙、詐二其不備一、一擧兵而取レ之、天皇以詔勅勸二立南加羅喙己呑一、非二但數十年一、而新羅一不レ聽レ命、

亦卿所知、且夫信敬、天皇爲レ立二任那一、豈若レ是乎、恐卿等輒信二甘言一輕被二謾語一、滅二任那國一奉レ辱二天皇一、卿其戒之、勿レ爲二他欺一、秋七月、百濟遣二紀臣奈率己連一來奏下韓任那之政上、并上表之、

(癸未)四年夏四月、百濟紀臣奈率彌麻沙等罷之、秋九月、百濟聖明王遣二前部奈率眞牟貴文一、護德己州己婁與二物部施德麻奇牟等一來獻二扶南財物一與二奴二口一、冬十一月丁亥朔甲午、遣二津守連一詔二百濟一曰、在二任那之下一韓一百濟郡令城主、宜附二日本府一、并持二詔書一、宣曰、爾屢抗二表一、稱レ當レ建二任那一十餘年矣、表奏如此、尙未レ成之、且夫任那者爲二爾國之棟梁一、如折二棟梁一詎成二屋宇一、脫念在レ茲、爾須早建、汝若早建二任那一、河內直等、已見二上文一自當レ止退、豈足レ云乎、是日、聖明王聞二宣勅一已、歷問三佐平內頭及諸臣一曰、詔勅

り郡司なり
○抗表、原本抗を搞に作る北本中本に據て改む抗は字書に擧也とあり
○詛咒、原本詛を誰に作る北本中本に據て改む
○早建、原本早一字缺れり北本楓本中本に據て除く
○内頭、東國通鑑（古爾王二十七年）に百濟置二内頭佐平一掌二庫藏事一とあり
○上佐平、東國通鑑に百濟腆支王四年に始て置くとあり
○德率、德率は四品の官（附錄參照）
○移那斯麻都、蓋二人なり上文に引く百濟本記に阿賢移那斯、佐魯麻都とあり
○高分、北イ本に分を文に作る
○正旦、正月元旦なり
【五年】祭神時到、祭神の時とは正月を指せるか支那にては四時孟月に祭祀を行ふ三韓も亦然るか

如レ是、當二復何如一、三佐平等答曰、在二下韓一之我郡令城主不レ可レ出之、建レ國之事、宜二早聽一聖勅一、十二月、百濟聖明王復以二前詔一、普示二群臣一曰、天皇詔勅如レ是、當二復何如一、上佐平沙宅己婁、中佐平木劦麻那、下佐平木尹貴、德率鼻利莫古、德率木劦昧淳、德率國雖多、奈率燕比善那等同議曰、臣等稟性愚闇、都無二智略一、詔建二任那一、早須レ奉レ勅、今宜召二任那執事國旱岐等一、俱謀同計、抗レ表述レ志、又河内直、移那斯、麻都等猶住二安羅一、任那恐難レ建之、故亦并表乞二移本處一也、聖明王曰、群臣所レ議甚不レ遣二執事一而遣二微者一、由レ是百濟不レ得二俱謀一建二任那一、二月、百濟遣二施德馬武、施德高分屋、施德斯那奴次酒等一、使二于任那一、謂二日本府與二任那旱岐

○用歌多、北本中本及釋紀歌を奇に作る
○(注)百濟本記、原本記を紀に作る北本に據て改む
○河内直、集解此下に曰の字を補ふ
○爲哥可君、注に爲哥岐彌、下文に印哥臣とあり可の字衍ならむ原本哥を歌に作る楓本中本に據りて改む下同じ
○(注)有非岐、北本岐を跛に作る
○職汝之由、集解に此四字衍として削る
○汝等、楓本等の字無し
○連延、原本延を近に作る北本楓本に據て改む

等曰、我遣二紀臣奈率彌麻沙、奈率己連、物部連奈率用歌多一、朝二謁天皇一、彌麻沙等還自二日本一、以二詔書一宣曰、汝等宜共在二彼日本府一、早建二良圖一、副二朕所一望、爾其戒之、勿レ被二他誑一、又津守連從二日本一來、百濟本記云、津守連己麻奴跪而語訛不レ正、未レ詳、宣二詔勅一而問二任那之政一、故將欲共二日本府任那執事一、議二定任那之政一、奉レ奏二天皇一矣、今欲レ遣召三廻一、尙不レ來到、由レ是不レ得レ共論二圖計一、任那之政、奉レ奏二天皇一矣、百濟本記云、河内直、移那斯、麻都而語訛未レ詳二其正一也、自レ昔迄レ今、請二留津守連一、別以二疾使一、具申二情狀一、遣レ奏二天皇一、當下以二三月十日一發中遣使於日本、此使便到、天皇必須二問汝一、汝日本府卿、任那旱岐等、各宜發レ使共我使人往聽二天皇所一レ宣之詔一、別謂二河内直一、百濟本記云、那哥陀甲背、加臘直岐甲背、鷹哥岐彌語訛未レ詳、其正也、唯聞二汝惡一、汝先祖等、百濟本記云、爲哥岐彌名有非岐、專信二其言一、不レ憂二國難一、乖二背吾心一、縱肆暴虐、由レ是見レ逐、職汝之由、汝等來住二任那一、恒行二不善一、任那日損、職汝之由、汝是雖レ微、譬猶小火燒二焚山野一、連延村邑、由レ汝行惡一、當敢任那、遂使二海西諸國官家不得長奉一、天皇之闕、今遣奏二天皇一、乞移二汝等還一、其本處、汝

亦往聞、又謂日本府卿、任那旱岐等曰、夫建任那之國、不假天皇之威、誰能建也、故我思欲就天皇、請將士而助任那之國、將士之粮、我當須運、將士之數、未限若干、運粮之處、亦難自決、願居一處、俱論可不、任擇從其善、將奏天皇、故頻遣召、汝猶不來、不得議也、日本府答曰、任那執事不赴召者、是由吾不遣、不得往之、吾遣奏天皇、還使宣曰、朕當以印哥臣語訛未詳遣於新羅、以津守連遣於百濟、汝待聞勅際、莫自勞、往新羅百濟也、宣勅如是、會聞印哥臣使於新羅、乃追遣問天皇所宣詔曰、日本臣與任那執事、應就新羅聽天皇勅而不宣就百濟聽命也、後津守連遂來、過此謂之曰、今余被遣於百濟者、將出在下韓之百濟郡令城主、唯聞此說、不聞任那與日本府會於百濟聽天皇勅、故不往焉、非任那意、於是任那旱岐等曰、由使來召、便欲往參、日本府卿不肯發遣、故不往焉、大王爲建任那、觸情曉示、覩茲忻喜、難可具申、三月、百濟遣奈率阿毛得文、許勢奈率哥麻、物部奈率哥非等、上表曰、奈

○印哥臣、北本哥を奇に作る下同じ
○阿毛得文、原本毛を亡に作る北本楓本に據て改む

率彌麻沙、奈率己連等、至臣蕃、奉詔書曰、爾等宜共在彼日本府同謀善計、早建任那爾其戒之、勿被他誑、又津守連等至臣蕃、奉勅書問建任那、恭承來勅、不敢停時、爲欲共謀、乃遣使召日本府百濟本記云、遣召烏胡跛臣、蓋是的臣也、與任那、俱對言、新年既至、願過而往、久而不就、復遣使召、俱對言、祭時既至、願過而往、久而不就、復遣使召、而由遣微者、不得同計、夫任那之不赴召者、非其意焉、是阿賢移那斯、佐魯麻都二人名也、上文、奸佞之所作也、夫任那者、以安羅爲兄、以日本府爲天、唯從其意、安羅人者、以日本府爲天、唯從其意、百濟本記云、以安羅爲父、以日本府爲本也、今的臣、吉備臣、河內直等、咸從移那斯、麻都指撝而已、移那斯、麻都雖是小家微者、專擅日本府之政、又制任那、障而勿遣、由是不得同計奏答、天皇、故留己麻奴跪、蓋是津守連也、別遣疾使迅如飛鳥、奉奏天皇、假使二人、二人者移那斯與麻都也、在於安羅、多行奸佞、任那難建、海西諸國、必不獲事、伏請移此二人、還其本處、勅喻日本府與任那、而圖建任那、故臣遣奈率彌麻沙、奈率己連等、副己麻奴脆上表、以聞於是詔曰、

○（注）烏胡跛臣、原本烏を焉に作る中本及水本に據て改む
○祭時既至、原本祭を奈に作る中本に據て改む
○的臣吉備臣、安羅及任那の日本府の卿なるべし
○指撝、指揮に同じ
○遣疾使、疾の字は北本中本に據て補ふ

的臣等（等者、謂吉備弟君河内直等也、）往來新羅、非脫心也、曩者印支彌未詳與阿鹵旱岐在時、爲新羅所逼、而不得耕種、百濟路迥、不能救急、由的臣等往來新羅、方得耕種、脫所曾聞、若已建任那、移那斯麻都、自然却退、豈足云乎、伏承此詔、喜懼兼懷、而新羅誑朝、知匿天勅、新羅春取喙淳、仍擯出我久禮山戍、而遂有之、近安羅處安羅耕種、近久禮山處新羅耕種、各自耕之、不相侵奪、而移那斯麻都、過耕他界、六月逃去、於印支彌後來許勢臣時、百濟本記云、我留印支彌之後、至既洒臣時、皆未詳、新羅無復侵逼他境、安羅不言爲新羅逼不得耕種、臣嘗聞、新羅每春秋多聚兵甲、欲襲安羅與荷山、或聞、當襲加羅、頃得書信、便遣將士擁守任那、無懈怠也、頻發銳兵應時往救、是以任那隨序耕種、新羅不敢侵逼、而奏百濟路迥不能救急、由的臣等往來新羅方得耕種、是上欺天朝、轉成奸佞也、曉然若是、尙欺天朝、自餘虛妄、必多有之、的臣等猶住安羅、任那之國恐難建立、宜早退却、臣深懼之、佐魯麻都雖是韓腹、位居大連、廼日本執事之間、入榮班

○（注）弟君、原本君の下臣の字あり北本に據て削る集解に此の分注十二字を私記攙入とす
○印支彌、下文十一月の條に印岐彌謂在任那日本臣名也とあり
○不能救急、急を楓本にマタイコト中本にマタキコトと訓りマタキは未時にて景行紀四十年に豫をマタキと訓ると同じく未然に救ふこと能はざる意か
○喙淳、集解に按喙蓋卓譍卓淳卓淳之滅已見于二年紀蓋至此取以爲新羅之地照五年十一月紀爲卓淳明矣と云
○久禮山戍、戍は原本戎に作る北本に據て改む
○（注）既洒臣、許勢臣なり
○荷山、慶尙南道固城郡閑山島か東國通鑑百濟腆支王三年の條に擴女于荷山島とあり
○頃得書信、原本頃を項に作る中本に據て改む
○懈怠、原本怠を息に作る北本に據て改む
○曉然、アラハニと訓るが如き意、字書に曉は明也とあり
○位居大連、通證に謂

貴盛之例、而今反著新羅奈麻禮冠、卽身心歸附於他、易照熟觀所作、都無怖畏、故前奏惡行、具錄聞訖、今猶著他服、日赴新羅域、公私往還、都無所憚、夫喙國之滅、匪由他也、喙國之函跛旱岐貳心加羅、而內應新羅、加羅自外合戰、由是滅焉、若使函跛旱岐不爲內應、喙國雖小、未必亡也、至於卓淳、亦復然之、假使卓淳國主不爲內應新羅、招寇豈至滅乎、歷觀諸國敗亡之禍、皆由內應貳心人者、今麻都等腹心新羅、遂著其服、往還旦夕、陰搆奸心、乃恐任那由茲永滅、任那若滅、臣國孤危、思欲朝之、豈復得耶、伏願天皇玄鑒遠察、速移本處、以安任那、冬十月、百濟使人奈率得文、奈率哥麻等罷歸（百濟本記云、冬十月、奈率得文、奈率哥麻等還自日本、曰所奏）、十一月、百濟遣使召日本府臣、任那執事曰、遣朝天皇、奈率得文、許勢奈率哥麻物部奈率哥非等、還自日本、今日本府臣及任那國執事、宜來聽勅同議任那、日本吉備臣、安羅下旱岐大不孫、久取柔利、加羅上首位古殿奚、卒麻君、斯二岐君、散半奚君兒、多羅二首位訖乾

○（注）弟君、原本君の下臣の字あり北本に據て削る集解に此の分注十二字を私記攙入とす
○印支彌、下文十一月の條に印岐彌謂在任那日本臣名也とあり
○不能救急、急を楓本にマタイコト中本にマタキコトと訓りマタキは未時にて景行紀四十年に豫をマタキと訓ると同じく未然に救ふこと能はざる意か
○喙淳、集解に按喙蓋卓譍卓淳卓淳之滅已見于二年紀蓋至此取以爲新羅之地照五年十一月紀爲卓淳明矣と云
○久禮山戍、戍は原本戎に作る北本に據て改む
○（注）既洒臣、許勢臣なり
○荷山、慶尙南道固城郡閑山島か東國通鑑百濟腆支王三年の條に擴女于荷山島とあり
○頃得書信、原本頃を項に作る中本に據て改む
○懈怠、原本怠を息に作る北本に據て改む
○曉然、アラハニと訓るが如き意、字書に曉は明也とあり
○位居大連、通證に謂執政事也とあり
○廼、字書に間也雜也とあり
○貴盛之例、原本之一字衍れり北本楓本に據て削る例は列と通用す
○奈麻禮冠、奈麻は新羅の官十七等の第十一（附錄參照）禮冠は禮式に用ふる冠なるべし
○於他易照、その心骨の趣く所自ら彼が所行に照して見易しとなり
○新羅域、北本楓本中本域を城に作る
○喙國之滅、繼體紀二十一年（二一〇頁）に見ゆ
○加羅、原本羅の下國の字あり北本に據て削る
○雖小、原本小を少に作る北本に據て改む

○安羅下旱岐、原本安を新に作る北本楓本中本に據て改む二年紀に下を次に作る
○二首位、通證に二恐上

智子他旱岐、久嵯旱岐、仍赴二百濟一、於是百濟王聖明略、以レ詔書一示曰、吾遣二奈率彌麻佐、奈率己連、奈率用哥多等一、朝二於日本一、詔曰、早建二任那一、又津守連奉レ勅、問レ成二任那旱岐等一曰、夫建二任那國一、唯在二大王一、欲レ冀遵レ王俱奏聽レ勅、聖明王謂之曰、任那之國、與二吾百濟一、自レ古以來、約爲二子弟一、今日本府印岐彌（謂レ在二任那一）日本臣名也、既計二新羅一、更將レ伐レ我、又樂聽二新羅虛誕謾語一也、夫遣二印岐彌一於任那一者、本非二侵害一、其國一（未レ詳）往古來今、新羅无レ道、食レ言違レ信、而滅二卓淳一、殷肱之國、欲レ快二返悔一、故遣二召到一、俱承二恩詔一、欲レ冀二興一繼任那之國一、猶如二舊日一、永爲二兄弟一、竊聞、新羅安羅兩國之境、有二大江水一、要害之地也、吾欲レ據レ此脩繕六城、謹請二天皇三千兵士一、每レ城充レ以五百一、并我兵士、勿レ使二作田而逼惱一者、久禮山之五城、庶自投レ兵降首、卓淳之國、亦復當興、所レ請兵士、吾給二衣粮一、欲レ奏二天皇一、其策一也、猶於二南韓一、置二郡令城一、主者、豈欲レ違レ背二天皇一遮（中）斷貢調之路一、唯庶克濟二多難一、殲撲二強敵一、凡厥凶黨、誰不レ謀附、

○印岐彌、原本彌を禰に作る北本に據て改む
○既計新羅、原本計を討に作る北本に據て改む
○伐我、原本伐を代に作る北本中本に據て改む
○印岐彌、原本岐を支に作る北本中本に據て改む
○（注）未詳、此二字集解に私記攙入として削る
○食言、爾雅釋詁に食僞也とあり食言の字左傳哀二十五年に出づ
○滅卓淳殷肱之國云々、此句義詳ならず通證に滅卓淳を句として殷肱之國欲レ快返悔と讀み卓淳滅則任那諸國皆急矣言雖レ爲二新羅殷肱耳目一之國一而懼二其蠶食逼一已故欲レ快返悔也といひ集解は舊の儘に滅卓淳殷肱之國と讀み殷肱之國は卽字之譛とあり
○久嵯、慶尙南道固城地方なりと云

北敵強大、我國微弱、若不レ置二南韓郡領城主一、脩理防護、不レ可レ以禦二此强敵一、亦不レ可レ以制二新羅一、故猶置レ之、攻二逼新羅一、撫二存任那一、若不レ爾者、恐見二滅亡一、不レ得レ朝二聘欲レ奏二天皇一、其策二也、又吉備臣、河內直、移那斯、麻都、猶在二任那一者、天皇雖レ詔レ建二成任那一、不レ可レ得也、請移二此四人一、各遣還二其本邑一、奏二於天皇一、其策三也、宜レ與二日本臣一、任那旱岐等、俱奉遣使、同奏二天皇一、乞聽（ウケ玉ハラムト）恩詔、於是吉備臣、旱岐等曰、大王所レ述三策、亦協二愚情一、而已、今願歸以敬諮二日本大臣一、（謂レ在二任那一日本府之大臣也）安羅王、加羅王、俱遣使同奏二天皇一、此誠千載一會之期、可レ不二深思而熟計一歟、十二月、越國言、於二佐度嶋北御名部之碕岸一、有二肅愼人一、乘二一船舶一而淹留、春夏捕魚充レ食、彼嶋之人言、非二人也、其皮甲化成二人一、飛騰火上一尺餘許、經レ時相鬪、邑人深以爲異、取置二於庭一、亦如前飛相鬪不已、有レ人占云、是邑人必爲二魅鬼一所二迷惑一、不レ久如レ言、被二其抄掠一、於是肅愼人移二就灘波河浦一、浦神嚴忌、人不二敢近一、渴飲二其水一、

百濟自言也欲二快返一悔は報二恨于新羅一也とあれど兩說共によく通ぜず
○大江水、洛東江を云
○六城、北本六の下に地の字あり
○作田而逼惱、六城を守る兵士をして作田の爲に逼惱せしむることなく專ら防禦に當らしむれば久禮山五城の兵は自ら投降すべしとの意なるべし集解に令二新羅不一レ得レ耕也とあるはいかゞ此句も尙よく考ふべし
○久禮山、繼體紀二十四年に見ゆ
○降首、後漢書西域傳注に首猶二服也一とあり
○北敵、原本北を此に作る北本中本に據て改む北敵は高麗なり
○奏於天皇、奏の上恐らくは欲の字を脫す
○此誠云々、以下十六字吳志胡綜傳に出づ
○佐度島、原本度を渡に作る北本に據て改む當時佐度嶋は越國に屬し越前越中越後分國の後も尙越後に屬す
○御名部、佐渡志に加茂郡南片部村に充てたれど吉田氏の說に同島最北端

死者且半、骨積於巖岫、俗呼肅愼隈也、

【六年】遣膳臣巴提便、天書に百濟援兵を請ひしに依て巴提使を遣すとあり便た使に作る

○奈率、原本率を卒に作る北本中本に據て改む下同じ

○其悛、楓本悛を捘に作り七年紀に已連とあり

○用歌多、北本及釋紀歌を奇に作る下同じ

○造丈六佛像、觀佛三昧經に釋迦牟尼佛身長丈六圓光七尺とあり一丈六尺の釋迦の像なりホトケは梵語佛陀の轉、ケは韓語を添たるものならむと云祖庭事苑に浮圖梵語佛陀或云浮圖或云部多或云母馱或沒陀皆五天語今並譯爲覺とあり

○願文、コトチカヒ文とあり立願の趣旨を述べたる文

○功德、僧尼令義解に謂修善也又修營功德の條に謂書寫經典莊嚴佛像之類也とあり

○甚大、オキロはオキは奥ロは助辭幽深の意

○勝善之德、原本勝を膳に作る北本中本及紀略に據て改む勝れて善き德を云

○一切衆生、シカシナガラはサナガラと云に同じく有の盡くと云が如し

○解脫、礙譯名義集に心得自在不爲一所縛故曰解脫とあり煩惱を脫がるれば心自ら安し故に其意を得てヤスラカナリと訓り

○虎、抄毛群部に虎說文云虎(乎古反止其)山獸之君也箋注に按官四年左傳云楚人謂虎於菟方言虎江淮南楚之間或謂之於艦王念孫曰今江南山邊呼虎爲艦則知於艦之於發語然則和名止良之止卽艦良助語也とあり言海に朝鮮語ならむと云

○摄甲、摄は字書に貫也とあり甲を身に著くるを云

○絲綸、文選齊竟陵王文宣王行狀に絲綸允緝注に善曰禮記(緇衣)曰王言如絲其出如綸翰曰絲綸天子之言也とあり

○劬勞、毛詩邶風凱風の傳に劬勞病苦也とあり

○鞾草、原本鞾を鞜に作る北本中本に據て改む字書に沐は濯髮也とあり同じと云ひ字書に沐は濯髮也とあり

○班荊、左傳襄廿六年に出づ杜注に班布也とありシクと訓りてマクラと訓り

○(注)細群龕群、詳ならず

○官門、北本中本宮門に作る

○狛國香岡上王、狛は高麗なり國香岡の國の字は原本釋紀に據て改む北本には國の字なし三國史記に廣開土王好太王碑には國岡土廣開土境平安好太王とあり朱蒙十七世の孫なり

【七年】己連、上に出し其悛なり

○一十隻、原本隻を雙に作る北本中本に據て改む

○今來郡、坂上系圖所引姓氏錄廿三阿智王奏建今來郡後改號高市郡とあり

○川原、高市郡高市村大字川原

○民直、錄和泉神別に民直天兒屋根命之後也又天穗日命十七世孫若桑足尼之後也と見ゆ

(乙丗)六年ノ春三月、遣膳臣巴提便、使于百濟、夏五月、百濟遣奈率其悛、奈率用歌多、施德次酒等上表、秋九月、百濟遣中部護德菩提等、使于任那、贈吳財於日本府臣及諸旱岐、各有差、是月、百濟造丈六佛像、製願文曰、蓋聞造丈六佛、功德甚大、今敬造、以此功德、願天皇獲勝善之德、天皇所用彌移居國、俱蒙福祐、又願普天之下、一切衆生、皆蒙解脫、故造之矣、冬十一月、膳臣巴提便還自百濟、言、臣被遣使、妻子相逐去、行至百濟濱、濱海也日晩停宿、小兒忽亡、不知所之、其夜大雪、天曉始求、有尋至巖岫、拔刀曰、敬受絲綸、劬勞陸海、櫛風沐雨、藉草班荊者、爲愛其子、令紹父業也、惟汝威神、愛子一也、今夜兒亡、追蹤覓至、不異亡命、欲報故來、既而其虎進前、開口欲噬、巴提便忽申左手、執其虎舌、右手刺殺、剝取皮還、是歲、高麗大亂、被誅殺者衆、

百濟本記云、十二月甲午、高麗國細群與龕群戰于官門、伐竪戰鬪、細群敗不解兵三日、盡捕誅細群子孫、戊戌、狛國香岡上王薨也、

(丙寅)七年ノ春正月甲辰朔丙午、百濟使人中部奈率己連等罷歸、仍賜以良馬七、十匹、船一十隻、夏六月壬申朔癸未、百濟遣中部奈率掠葉禮等獻調、秋七月、倭國今來郡言、於五年春、川原民直宮名登樓騁望、乃見良駒、紀伊國漁者負一贅草馬之子也、睨影高鳴、輕超母脊、就而買取、襲養兼年、及壯鴻驚龍驤、別輩越群、服御隨心、馳驟合度、超渡大內丘之壑二十八丈焉、川原民直

宮、檜隈邑人也、是歲、高麗大亂、凡鬪死者二千餘、

百濟本記云、高麗以正月丙午、立中夫人子爲王、年八歲、狛王有三夫人、正夫人無子、中夫人生世子、其舅氏麁群也、小夫人生子、其舅氏細群也、及狛王疾篤、細群各欲立其夫人之子、故細群死者二千餘人也、

（丁卯）八年夏四月、百濟遣前部德率眞慕宣文、奈率哥麻等乞救軍、仍貢下部東城子言、代德率汝休麻那、

（戊辰）九年春正月癸巳朔乙未、百濟使人前部德率眞慕宣文等請罷、因詔曰、所乞救軍必當遣救、宜速報王、夏四月壬戌朔甲子、百濟遣中部杆率掠�채等奉勅、至臣蕃曰、所乞救兵、應時遣送、祗承恩詔、喜慶無限、然馬津城之役、正月辛丑、高麗率衆圍馬津城、虜謂之曰、由安羅國與日本府、招來勸爵、以事准況、寔當相似、然三廻欲審其言、遣召而並不來、

○（注）紀伊國云々、集解に紀伊以下十二字原爲注、蓋轉寫者偶或脫字因補爲小書耳と云て本文とす

○草馬、字書に牝馬也とあり抄牛馬部に牝馬一名騬馬上音草和名米萬と見ゆ

○睨影高鳴、文選緡白馬賦に出づ注に睨視也馬有視影高鳴者良馬也とあり　○襲養衆年、同賦序に出づ注に睨視也馬有視影高鳴者良馬也とあり　○大内丘、大和國高市郡、諸陵式に檜隈大内陵と見え檜隈の内なり今畝傍町大字五條野なりと云北本丘を岳に作る　○檜隈邑、高市郡檜前鄕是なり　○二千餘、通釋考本に據て餘の下人の字を補ふ　○（注）中夫人、オリケは杜氏通典に百濟時號鳥山一斯羅改名孤オリトモも韓語なるべし

【八年】德率、百濟第四品の官

【九年】眞慕、原本眞を直に作る北本及上文に據て改む

○杆率、百濟第五品の官

○喜慶、原本喜を嘉に作る北本に據て改む

○馬津城、文獻備考に馬津縣本孤山按今禮山縣百濟時號鳥山一斯羅改名孤山一とあれど三國史記百濟本記に聖王廿六年春正月高勾麗王平成與濊謀攻漢北獨山城とあり此獨山城なるべし其地詳ならざれど今の京城に近き所ならむか

○（注）正月辛丑、集解此上に一本云の三字を補ふ

○准況、字書に准は比照之意況は譬也とあり

○三廻、集解に其言の下にあり

○當復何如、原本此下に消息何如の四字あり北本に據て削る

○策勵、通證に倒置なるべしと云

○得爾辛、詳ならず馬津城の附近か

【十年】將德、百濟第七品の官位

○久貴、原本久を文に作る北本に據て改む

○延那斯、上文に移那斯とあり

【十一年】（注）阿比多率三叔舟、原本率を卒に作り叔の字なし北本中本に據て補訂す叔は中イ本舛に作る三以下誤あるべし

○將德、北本施德に作る

○大市頭、未詳、錄左京

故深勞念、伏願、可畏天皇、（西蕃皆稱日本天皇爲可畏天皇、）先爲勸當、暫停所乞救兵、待臣遣報、詔曰、式聞皇奏、爰覩所憂、日本府與安羅、不救隣難、亦朕所疾也、又復密使于高麗者、不可信也、朕命卽自遣之、不命何容可得、願王開襟緩帶、恬然自安、勿深疑懼、宜共任那依前勅、戮力俱防北敵、各守所封、朕當遣送若干人、充實安羅、逃亡空地、六月辛酉朔壬戌、遣使詔于百濟曰、德率宣文取歸以後、當復何如、朕聞、汝國爲狛賊所害、宜共任那策勵、同謀如前防距、閏七月庚申朔辛未、百濟使人掠葉禮等罷歸、冬十月、遣三百七十人於百濟、助築城於得爾辛、

十年夏六月乙酉朔辛卯、將德久貴、固德馬次文等請罷歸、因詔曰、延那斯、麻都、陰私遣使高麗者、朕當遣問虛實、所乞軍者依願停之、

（庚午）十一年春二月辛巳朔庚寅、遣使詔于百濟（百濟本記云、三月十二日辛酉、日本使人阿比多率三叔舟、來至都下、）曰、朕依將德久貴、固德馬進文等所上表意、一一教示如視掌中、思欲具情、冀將盡抱、大市頭歸後、如常無異、今但欲審報辭、故遣使之、又

復朕聞、奈率馬武、是王之股肱臣也、納レ上傳レ下、甚協二王心一而爲二王佐一若
欲下國家無レ事、長作二官家一、永奉中天皇上、宜レ以二馬武一爲二大使一遣レ朝而已、重詔曰、
朕聞、北敵强暴、故賜二矢卅具一、庶防二一處一、夏四月庚辰朔、在二百濟一日本王人
方欲レ還之、百濟本記云、四月一日、庚辰、日本阿比多還也、百濟王聖明謂二王人一曰、任那之事奉レ勅堅守、
延那斯、麻都之事、問レ不レ問、唯從レ勅之、因獻二高麗奴六口一、別贈二王人奴
一口一、皆攻二爾林一所レ禽奴也、乙未、百濟遣二中部奈率皮久斤一、下部施德灼干那等一、獻二狛虜
十口一、
（辛未）十二年春三月、以二麥種一千斛一賜二百濟王一、是歲、百濟聖明王親率レ衆、及二
國兵一、二國、謂新任那也、往伐二高麗一、獲二漢城之地一、又進軍討二平壤一、凡六郡之地、遂復二故
地一、
（壬申）十三年夏四月、箭田珠勝大兄皇子薨、五月戊辰朔乙亥、百濟加羅安羅
遣二中部德率木劦今敦、河內部阿斯比多等一、奏曰、高麗與二新羅一通和幷勢、

【十三年】箭田珠勝大兄皇子、天皇の第一皇子元年紀に出づ
○河內部、通證に蓋日本府河內直之部屬と云り

審別に大市首用明紀二年に大市造等見ゆれば姓か通證に一說市當レ作レ刀淀水續談古詩大刀頭註大刀頭還也歸字疑衍旁註誤入二本文一者蓋大刀頭後如レ常無レ異四字爲レ句言使人還後王無二恙耶一とあり
○又復朕聞、朕の字は北本中本に據て補ふ
○矢卅具、類聚三代格に以二十隻一爲二一具一兵庫式に五十隻爲二一具一とあり
○王人、公羊傳莊六年に出づ王命を含みて四方に使する人を云
○（注）百濟本記、原本記を紀に作る北本中本に據て改む
○延那斯、原本延を近に作る北本に據て改む
○（注）皆攻爾林云々、爾林は顯宗紀三年（卷上三〇二頁）に出づ禽は原本會に作る北本中本に據て改む　○施德、原本施を他に作る北本中本に據て改む　○麻都之事、問レ不レ問、唯從レ勅之、因獻二高麗奴六口一、別贈二王人奴一口一、皆攻二爾林一所レ禽奴也、乙未、百濟遣二中部奈率皮久斤一、下部施德灼干那等一、獻二狛虜一十口一、
（辛未）十二年春三月、以二麥種一千斛一賜二百濟王一、是歲、百濟聖明王親率レ衆、及二國兵一、二國、謂新任那也、往伐二高麗一、獲二漢城之地一、又進軍討二平壤一、凡六郡之地、遂復二故地一、
（壬申）十三年夏四月、箭田珠勝大兄皇子薨、五月戊辰朔乙亥、百濟加羅安羅遣中部德率木劦今敦、河內部阿斯比多等、奏曰、高麗與二新羅一通和幷勢、

○斛、楓本中本に作る北本中本に據て改む　【十二年】麥種、種とあれば食糧にはあらず種子として賜はりしなり　○往伐高麗、三國史記新羅本記眞興王十二年に命二居漆夫等一侵二高句麗一乘レ勝取二十山城一にて今の京畿道廣州の地なり　○遂復故地、遂の字は北本中本に據て補ふ

○冬十月、一代要記此下に十三日辛酉の五字あり
○西部姬氏達率、西部は部曲の名姬氏は通證に乃所出之本姓とあり達率は百濟第二品の官
○釋迦佛金銅像、驛譯名義集に本起經驛釋迦二爲二能仁一とあり金銅像とは金と銅とを和ぜて鑄造せるを云
○幡蓋、抄調度部伽藍具に幡を波太、蓋を岐沼加散と訓り
○經論、佛經總論に聖哲彝訓曰レ經述レ經敘理曰レ論とありて經は經典論は釋氏要覽に有二二論一一宗論卽宗二大小乘經造一也二釋論釋二大小乘一經一也とあり
○是法於諸法中云々、以下四十二字は金光明最勝王經如來壽量品に據れり
○菩提、飜譯名義集に道之極者釋曰二菩提一とあり
○譬如人懷隨意寶云々、楞嚴經に據れり
○天竺、唐書西域傳に天竺國漢身毒國也或曰二摩伽陀一曰二婆羅門一とあり印度を云
○陪臣、百濟は我國に臣として仕へり其臣なれば

謀レ滅二臣國一、與二任那一、故謹求二請救兵一、先攻不レ意軍之多少、隨二天皇勅一、詔
曰、今百濟王、安羅王、加羅王、與二日本府臣等一、俱遣使奏狀聞訖、亦宜レ共二任
那一、幷レ心一力、猶尙若レ茲、必蒙二上天擁護之福一、亦賴二可畏天皇之靈一也、冬
十月、百濟聖明王更名聖王遣二西部姬氏達率怒唎斯致契等一、獻二釋迦佛金銅
像一軀、幡蓋若干、經論若干卷一、別表讚流通禮拜功德云、是法於二諸
法中一最爲二殊勝一、難レ解難レ入、周公孔子尙不レ能レ知、此法能生二無量無邊福德
果報一、乃至成二辦無上菩提一、譬如人懷隨意寶、逐レ所レ須用盡、依レ情、此妙法
寶亦復然、祈願依レ情無レ所レ乏、且夫遠自二天竺一、爰洎二三韓一、依レ教奉持、無レ不二
尊敬一、由レ是百濟王臣明謹遣二陪臣怒唎斯致契一、奉二傳帝國一、流通幾內、
果佛所記我法東流、是日、天皇聞已歡喜踊躍、詔使者云、朕從レ昔來、
未レ曾得レ聞如レ是微妙之法、然朕不自決、乃歷二問群臣一曰、西蕃獻佛相貌
端嚴、全未レ曾看、可レ禮以不、蘇我大臣稻目宿禰奏曰、西蕃諸國一皆禮
之、豐秋日本豈獨背レ也、物部大連尾輿、中臣連鎌子同奏曰、我國家之

陪臣ト云
○怒唎斯致契、契ハ北本楓本及上文ニ據テ補フ
○帝國、此文字始テ見ユ
○果佛所記云々、大般若經難聞功德品ニ甚深般若波羅蜜多我滅度已後時後分後五百歲於二東北方一當二廣流布一云々トアリ通釋ニ記ヲ傍訓ニヨリテ說ニ改ム是ナルガ如シ敷田氏ノ說ニ此上表百十九字ハ恐ラクハ推古天皇後ニ追作タルモノナルヲ親王（舍人親王）ヲ是ヲ信ジ眞ノ上表ナラムト撰入タル事ニヤ疑ハレケレ此表中ニ是法云々トアルハ最勝王經ノ語ナルガ此經ハ唐ニテ譯セシモノナリ此十三年ハ唐ノ初代ヨリ數ヘテモ六十五年前ナレバ其語ノ表中ニアルベキ理ナシ云々ト
○端巖、北本巖ヲ麗ニ作ル
○豐秋日本、大日本豐秋津洲ヲ漢譯シタルナリ
○中臣連鎌子、中臣系譜ニ天兒屋根命十七世ノ孫鎌大夫公アリ是ナルベシ子ハ方子國子御食子ナド世々此家ノ通稱トナレリ故ニ鎌足ヲモ鎌子ト云リ
○天地社稷百八十神ハ汎數ニテ正數ニハアラズ當時神祇官ニ祭リ官幣ニ預リシ座數ナリ
○祭拜爲事、祭ハ神祇令及延喜式等ニ載スル四時ノ祭祀ヲ云天社國社ヲ定メ四時ニ之ヲ祭祀シ給フヲ以テ重要ナル事トス云ヘリ
○蕃神、隣國ノ神ノ意卽チ佛ヲ云
○小墾田、大和國高市郡
○勲脩出世業、略記及濫觴抄勲ヲ動ニ作リ世ノ下ニ之ノ字アリ是ナルニ似タリ
○爲寺、テラハ韓語ナリ
○不遠而復、易復卦ノ象ニ初九不遠復トアリ
○通證ニ寺島氏曰豐浦寺東飛鳥川西也ト云ヒ平氏傳雜勘文抄ニモ其事見エタリ
○伽藍、飜譯名義集ニ僧伽藍譯爲二衆園一園圃生植之所佛弟子則生殖道芽聖果一也トアリ

天下者、恒以二天地社稷百八十神一爲二宗祇一。方今改二拜蕃神一、恐致二國神之怒一。天皇曰、宜付二情願人稻目宿禰一試令二禮拜一。大臣跪受而忻悅、安二置小墾田家一勲脩二出世業一。因、淨捨二向原家一爲レ寺、於後國行二疫氣一、民致二夭殘一。久而愈多、不能二治療一。物部大連尾輿、中臣連鎌子、同奏曰、昔日不レ須二臣計一、致二斯病死一。今不遠而復、必當レ有レ慶、宜早投棄、勲求二後福一。天皇曰、依レ奏。有司乃以二佛像一流二棄難波堀江一。復縱二火於伽藍一、燒燼更無餘、於是天無二風雲一、忽災二大殿一。是歲、百濟棄二漢城一、與二平壤一。新羅因レ此入居二漢城一。今新羅之牛頭方、尼彌方也、地名未詳

○中部德率木劦今敦、原本德ヲ杆ニ作ル釋紀及上文ニ據テ改ム
○戊辰朔、通證ニ當作二壬戌朔戊辰七日也トアリ
○泉郡、當時和泉國ハ河內國ニ屬ス
○茅渟海、古ハ和泉日根大鳥ノ三郡ニ亘テ茅渟ト云リ
○梵音、歌讚ノ聲ナリ法苑珠林ニ魏陳思王曹子建遊二魚山一忽聞二空中梵天之音一乃摹二其節一寫爲二梵唄一梵音茲爲レ始也ト見ユ
○溝邊直、姓氏錄ニ見エズ右京諸蕃ニ雲梯（ウナテ）連寶公之後也ト見ユレバ是ニハ別ナルベシ
○吉野寺、編年記ニ現光寺トアリ一名現光寺又名吉野寺ト見ユ元享釋書ニ此寺ヲ聖德太子ノ建立トス
○內臣、錄大和皇別ニ內臣孝元天皇皇子彥太忍信命之後也トアリ
○同船、皇極紀元年ノ訓注ニモ同船母慮紀舟トアリ

【十四年】

十四年春正月甲子朔乙亥、百濟遣二上部德率科野次酒一、杆率禮塞敦等一乞二軍兵一。戊寅、百濟使人中部德率木劦今敦、河內部阿斯比多等罷歸。夏五月戊辰朔、河內國言、泉郡茅渟海中有二梵音一、震響若レ雷、聲光彩晃曜如二日色一。天皇心異之、遣二溝邊直一（蓋是傳寫誤失矣）入レ海求訪、是月、溝邊直入レ海果見二樟木浮一レ海玲瓏一、遂取而獻。天皇命二畫工一造二佛像二軀一。今吉野寺放二光樟像一也。六月、遣二內臣一名闕使一於百濟一、仍賜二良馬二疋一、同船二隻一、弓五十張一、箭五十具一、勅云、所レ請軍者隨二王所須一、別勅醫博士、易博士、曆博士等宜依二番上下一、今上件色人、正當二相代年月一、宜付二還使一相代、又卜書、曆本、種種藥物可付送。秋七月辛酉朔甲子、幸二樟勾宮一。蘇我大臣稻目宿禰奉レ勅、遣二王辰爾一數二錄船舶一。卽以二王辰爾一爲二船長一、因賜レ姓爲二船史一。今船連之先也。八月辛卯朔丁酉、百濟遣二上部奈率科野新羅下部固德汶休帶山等一上レ表。曰、去年臣等同レ議、遣二內臣德率次酒、任那大夫等一奏二春草之仰一。甘雨一也、今年忽聞、新羅與二狛海表諸彌移居之事一、伏待二恩詔一、如

國通レ謀云、百濟與二任那一頻詣二日本一、意謂是乞二軍兵一伐二我國一歟、事若實者、國之敗亡「可二企踵而待一、應レ先日本軍兵未レ發之間、伐二取安羅一絕二日本路一、其謀若是、臣等聞レ玆深懷二危懼一、卽遣二疾使一、輕舟馳レ表以聞、伏願、天慈速遣二前軍後軍一相續來救、逮二于秋節一、以固二海表彌移居一也、若遲晚者、噬臍無レ及矣、所レ遣軍衆來到臣國一、衣糧之費、臣當充給、來二到任那一、亦復如レ是、若不レ堪レ給、臣必助充、令レ無二乏少一、別的臣敬受二天勅一、來撫二臣蕃一、夙夜乾乾、勤二修庶務一、由レ是海表諸蕃、皆稱二其善一、謂當二萬歲肅清海表一、不幸云亡、深用追痛、今任那之事、誰可二修治一、伏願天慈速遣二其代一、以鎭二任那一、又復海表諸國甚乏二弓馬一、自レ古迄レ今、受二之天皇一、以禦二强敵一、伏願天慈多賜二弓馬一、冬十月庚寅朔己酉、百濟王子餘昌（明王子威德王也）悉發二國中兵一、向二高麗國一、築二百合野塞一、眠レ食軍士、是夕觀覽、鉅野墳隰、平原瀰迤、人跡罕見、犬聲蔑聞、俄而儻忽之際、聞二鼓吹之聲一、餘昌乃大驚打レ鼓相應、通夜固守、凌晨起見、曠野之中、覆如二青山一、旌旗充滿、會明有二著二頸鎧一者一

騎、揷レ鐃者未詳二騎、珥二豹尾一者二騎并五騎、連レ轡到來問曰、小兒等言、於二吾野中一客人有在、何得レ不レ迎レ禮也、今欲レ早レ知二與レ吾可一レ以レ禮問一答者姓名年位、餘昌對曰、姓是同姓、位是杆率、年廿九矣、百濟反問、亦如二前法一而對答焉、遂乃立レ標而合レ戰、於是百濟以レ鉾刺二墮高麗勇士於馬一斬レ首、仍刺二擧頭於鉾末一、還入示レ衆、高麗軍將憤怒益甚、是時百濟歡叫之聲、可レ裂二天地一、復其偏將打レ鼓疾鬪、追二却高麗王於東聖山之上一、

九年六月津守連眞道等上表言應神天皇命二上毛野氏遠祖荒田別一使二於百濟一搜二聘有識者一國主貴須王恭奉使旨、擇二採宗族一遣二其孫辰孫王一隨使入朝天皇嘉焉以爲二皇太子之師一矣仁德天皇以二辰孫王長子太阿郎王一爲二近侍一太阿郎王子亥陽君亥陽君子午定君午定君生二三男一長子味沙仲子辰爾季子麻呂從レ此而別始爲二三姓一（各因レ所レ職以命レ氏、節略）と見ゆ

○船長、職員令に主船司正一人掌二公私舟楫及舟具一事とある是なるべし　○船連、天武天皇十二年船史に連の姓を賜ふ　○新羅、正月乙亥の條に科野次酒とあり音近きに由て誤れるか新羅の二字は疑はし　○固德、原本固を因に作る北本中本に據て改む　○通謀云、集解に云を曰に改作る　○企踵、文選劇秦美新の注に企擧也踵足也とあり　○噬臍、左傳莊六年注に若二齧腹一齊（與二臍通一）喩二不一可一及とあり　○軍兵、軍の字は北本に據て補ふ　○的臣、仁德紀十二年に見ゆ　○乾々、易乾卦に出づ字書に自强不息貌とあり　○速遣、原本速を連に作る北本中本に據て改む　○（注）威德王、原本威を盛に作る北イ本及下文に據て改む　○百合野塞、三國史記に此事見えず十五年十月高勾麗熊川城（公州）を攻めし事見えたれば其誤かよく考ふべし百合野塞は詳ならざれど公州附近なるべし　○鉅野、鉅は字書に與二巨同一大也とあり　○墳隰、墳は字書に土膏肥也とあり　○瀰迤、文選無城賦の注に瀰（與二瀰一同）相連漸平之貌とあり迤は字書に與二迆一同地勢斜延曰二迤一と見ゆ　○蔑聞、蔑は字書に無也とあり　○頸鎧、說文に鎧鍛頸鎧也釋紀に頸鎧者俗號二與多利加氣一之物也とあり　○揷鐃、鐃は說文に小鉦也軍法卒長執レ鐃とあり　○（注）鐃字未詳、此四字釋紀に私記曰可レ削委解二別記一とあり　○珥豹尾、珥は字書に揷也とあり豹は原本狗に作る北本に據て改む抄毛群部に豹似レ虎而圓文者也日本紀私記云奈賀豆可美と見ゆ　○與吾、北本楓イ本に與の下德の字あり　○問答者、集解に答の字を客に改む通釋は者は其字の誤にあらざるかと云　○杆率、第五品の官　○標、字書に旌旗也とあり　○東聖山、詳ならず

【十五年】（甲戌）曰佐、錄山城皇別に武內宿禰之後也欽明天皇御世率二同族四人一歸化天皇務以二其遠來勅一稱二珍動

十五年春正月戊子朔甲午、立二皇子淳中倉太珠敷尊一爲二皇太子一（丙申、百濟遣二中部木劦施德文次、前部施德曰佐分屋等於筑紫一諮二內臣佐伯連

り抄舟車部に游艇を波師不禰と訓り同は字書に艅音同或作艫（短船）とあれば此の字の意にて用ひしか　○醫博士、職員令典藥寮に醫博士一人掌二諸藥方脈經教授一醫生等一とあり職掌略之に類せしなるべし　○易博士、令制（陰陽寮）の陰陽博士に類せしものなるべし　○曆博士、職員令陰陽寮に曆博士一人掌二造レ曆及教二曆生等一とあり　○依番上下、職務の繁閑と人數の多少に依て當番を定めて奉仕するを云　○今、原本令に作る北本中本及釋紀に據て改む　○卜書曆本、支那の卜筮及曆の書なりコヨミは倭訓栞に日讀の義二日三日と數へて其事を考へ見るものなれば名とせりタメシは俗に事の手本などふ是也とありト占は神代より存し曆法も古くより固有のものありしかど參考の爲に獻らしめ給ひしなり　○樟勾宮、所在未詳　○壬辰爾、續紀四十延曆

臣爲二三十九人之譯一時人號曰二譯氏一云々とあり中本水訂本曰を日に作る
○閏月、集解に按十四年十一月とあり
○來年、原本今年に作る北本に據て改む
○營壁、壁は宇書に軍壘也とあり
○奉聞、原本聞奉に作る北本に據て改む
○來詣、原本來を未に作る北本中本に據て改む
○令遣、原本令を命に遣を遺に作る北本中本に據て改む
○前番奈率東城子言、本紀八年に百濟より貢する所なり
○彙惠、諸本惠を慧に作る
○採藥師、職員令典藥寮に藥園師掌レ知二藥性色目一種二採藥園諸草一及教二藥園生一とあり
○樂人、職員令雅樂寮に百濟樂師四人とあり其四人は笛師麥彼師莫目師儛師なり
○施德三斤、原本施の字なし北本中本に據て補ふ
○汶斯干奴、北本干を于に作る
○斯羅、北本樞本斯を新に作る斯羅卽ち新羅なり
○有至臣、釋紀に私記曰案二假名本一作二內臣一とあり通釋に此五字衍文次の天皇遣二有至臣一の紛れ入りしものなるべしと云るは然るべし
○東方領、百濟の東方を領り掌る職なり
○莫哥武連、北本哥を奇に作る
○函山城、函山は下文に久陀牟羅塞とある久陀牟羅に同じ三國史記に管山城とあり忠淸北道沃川地方なり
○竹斯物部、竹斯は原本筑紫に作る北本中本に據て改む百濟にて筑紫を竹斯と書きし事下文にも竹斯嶋とあるにて明なり筑紫物部は舊事紀に筑紫聞物部同贄田物部見ゆ莫奇委沙奇は詳ならず
○火箭、魏志諸葛誕傳に臨レ高以發二石車火箭一逆二燒其攻具一とあり國史に於ては此に始て見ゆ三才圖會に火箭施二火藥於箭一者とあれど詳ならず
○酉時、今の午後六時
○單使、其事のみに就ての使を云
○竹斯嶋上、竹斯は筑紫

等曰、德率次酒、杆率塞敦等以去年正月到、如此喜而未審來不也、又軍數幾何、願聞若干預治營壁別諮、方奉聞可畏天皇之詔、來詣筑紫看送賜軍、聞之歡喜無能比者、此年之役甚危於前、願遣賜軍使逮正月、於是內臣奉勅而答報曰、卽令遣助軍數一千、馬一百疋、船四十隻、二月、百濟遣下部杆率將軍三貴、上部奈率物部烏等乞救兵、仍貢德率東城子莫古、代前番奈率東城子言、五經博士王柳貴代固德馬丁安、僧曇惠等九人代僧道深等七人、別奉勅貢易博士施德王道良、曆博士固德王保孫、醫博士奈率王有悛陀、採藥師施德潘量豐、固德丁有陁、樂人施德三斤、季德己麻次、季德進奴、對德進陀、皆依レ請代之、三月丁亥朔、百濟使人中部木劦施德文次等罷歸、夏五月丙戌朔戊子、內臣率レ舟師一詣二于百濟一、冬十二月、百濟遣下部杆率汶斯干奴上表曰、百濟王臣明及在二安羅一諸倭臣等、任那諸國旱岐等奏、以斯羅無道、不畏二天皇一、與レ狛同レ心、欲レ殘滅海北彌移居、臣等共議遣二有至臣等一仰乞軍士一、征二伐斯羅一、而天皇遣有至臣、帥レ軍以二六月一至來、臣等深用歡喜、以二十二月九日一遣レ攻二斯羅一、臣先遣二東方領物部莫哥武連一、領二其方軍士一攻二函山城一、有至臣所二將來一民、竹斯物部莫奇委沙奇能射二火箭一、蒙二天皇威靈一、以二月九日酉時一焚レ城拔レ之、故遣二單使一馳レ船奏聞、別奏若但斯羅者、有至臣所レ將軍士亦可レ足矣、今狛與二斯羅一同心戮力、難レ可レ成功、伏願速遣二竹斯嶋上諸軍士一來助臣國、又助任那一、則事可レ成、又奏、臣別遣二軍士萬人一助二任那一、并以奏聞、今事方急、單船遣奏、但奉二好錦二疋、羆毛一領、斧三百口、及所レ獲城民男二女五一、輕薄追用悚懼、餘昌謀伐新羅、耆老諫曰、天未レ與、懼禍及、餘昌曰、老矣何怯也、我事大國、有何懼也、遂入二新羅國一築二久陁牟羅塞一、其父明王憂慮餘昌長苦行陣、久廢眠養、父慈多闕、子孝希成、乃自往迎慰勞、新羅聞二明王親來一、悉發二國中兵一、斷道擊破、是時新羅謂二佐知村飼馬奴苦都一曰、苦都賤奴也、明王名主也、今使二賤奴一殺名主、冀傳二後世一莫忘二於口一、已而苦都乃獲二明王一、再拜曰、請斬二王首一、明王對

嶋上は嶋のほとりなるべし嶋を筑前斯麻郡としたる説あれど採り難し

○單船、原本單を草に作る北本中本に據て改む單は單使の單に同じ

○擬歟、北本中本に揩證に作る釋紀に私記曰案二假名本一作二織氈一氈玉篇云毛爲レ席也又今按此下疑有二脫簡一

○一領、ヒトキは一匹（ヒトヒキ）なるべしと通釋にいへどいかゞあらむもキの義未詳

○追用悚懼、通證に以上表文今按此下疑有二脫簡一と云り

○大國、北史倭國傳に新羅百濟皆以レ倭爲二大國一と見ゆ

○久陁牟羅塞、上に見ゆる函山城の附近に築きしものなるべし

○行陣、原本陣を陳に作る諸本に據て改む

○佐知村、三國史記に三年山郡とあるに同じきか三年山郡は忠清北道報恩地方

○苦都、三國史記に高干都刀とあり

○巳而、原本巳卯に作る通釋に據て改む

○入骨鬚、原本入人に作る北本中本に據て改む

○明王云々延首受斬、此事三國史記百濟本紀に聖王三十二年七月王欲襲二新羅一親帥二歩騎五十一夜至狗川一新羅伏兵發與戰爲二亂兵一所レ害薨とあり同新羅本紀には眞興王十五年七月修二築明活城一百濟王明禮與二加良一來攻管山城一軍主角干于德伊湌眈知等逆戰失レ利新州軍主金武力以二州兵一赴レ之及二交戰一裨將三年山郡高干都刀急擊殺二百濟王一於是諸軍乘レ勝大克レ之斬二佐平四人一卒二萬九千六百人一匹馬無二反者一と見ゆ

○掘坎、原本掘を堀に作る北本中本に據て改む

○（注）都堂、唐制尚書省（我太政官）の正中の廳を都堂と稱す之に據て名けしなるべし

○邊鄙、邊は字書に急也又後漢書に諸郡邊急と見え注に急迫は驚懼也とあり依てアハテと訓す

○筑紫國造、孝元紀七年に出づ

○鞍前後橋、雄略紀九年に出づ

○被甲領會、著たる甲の領會なり領會は中本に頸會に作る頸會ト云ハ惡シと云中本に會を胃に講述抄に靑に作るに據りて頸會なりと云る説あれど靑に領と云こと例なく北本楓本共に會とあれば原本に據れり

○瀰厲不懈、原本厲を屬に作る北本楓本中本に據て改む厲は字書に嚴也又烈也猛也とあり此射手の動かぬが如くにしたるに因れりと云

○鞍橋君、鞍橋此云二倶羅一矩羅賦二倶羅一

○於是新羅將等具知百濟疲盡、遂欲謀滅無レ餘有レ一將云、不可、日本天皇以二任那事一、屢責二吾國一、況復謀レ滅二百濟官家一、必招二後患一、故止之、

○占擬、射落新羅騎卒最勇壯者、發レ箭之利、通レ所レ乘鞍前後橋、及二其被甲領會一也、復續發レ箭如レ雨、彌厲不レ懈、射卻レ圍軍、由レ是餘昌及諸將等得二從間道一逃歸、餘昌讃二國造射卻レ圍軍一、尊而名曰二鞍橋君一

○掘坎、原本掘を堀に作る北本中本に據て改む

○（注）都堂、唐制尚書省（我太政官）の正中の廳を都堂と稱す之に據て名けしなるべし

○邊鄙、邊は字書に急也又後漢書に諸郡邊急と見え注に急迫は驚懼也とあり依てアハテと訓す

○筑紫國造、孝元紀七年に出づ

○鞍前後橋、雄略紀九年に出づ

○被甲領會、著たる甲の領會なり領會は中本に頸會に作る頸會ト云ハ惡シと云中本に會を胃に講述抄に靑に作るに據りて領會なりと云る説あれど靑に領と云こと例なく北本楓本共に會とあれば原本に據れり

○瀰厲不懈、原本厲を屬に作る北本楓本中本に據て改む厲は字書に嚴也又烈也猛也とあり此射手の動かぬが如くにしたるに因れりと云

【十六年】王子餘昌、子は衍なるべしとも云へど未だ卽位せざるによりて王子と書けるなるべし

○（注）威德王、餘昌なり

○爲當、萬葉一に爲當（ハタやこよひも我ひとりねむと見えハタに爲當の字を充つ

○考王、考は父也字書に生曰レ父死曰レ考とあり

○眇然、字書に眇は遠也

○昇遐、天子の崩御を登遐と云之に同じ

○玄室、墓室を云

○哀、アカラシキはアカラサマに同じきか中本には昇遐の傍訓にもアカラシキテとあり急に又は俄にの意なるべし哀を訓るは義訓なるべし

○何術、術をバケと訓みたれど當らずミチと訓む方穩なるべし

○蘇我卿、詳ならず

○汝國爲高麗所逼、雄略紀二十年（卷上二八四頁參照）

○策、タ、マと訓るは義

（乙亥）十六年春二月、百濟王子餘昌遣二王子惠一（王子惠者、威德王之弟也、）奏曰、聖明王爲レ賊見レ殺、（十五年、爲二新羅一所レ殺、故今奏之、）天皇聞而傷恨、廼遣使者迎津慰問、於是許勢臣問二王子惠一曰、爲當欲レ留二此間一、爲當欲レ向二本鄕一、惠答曰、依二憑天皇之德一、冀報二考王之讎一、若垂二哀憐一、多賜二兵革一、雪レ垢復レ讎、臣之去留敢不二唯命一是從、俄而蘇我臣問訊曰、聖王妙達二天道一、名流二四表一、八方意謂、永保二安寧一、統領海西蕃國一、千年萬歲奉レ事二天皇一、豈圖一旦眇然昇遐、與レ水無レ歸、卽安二玄室一、何痛之酷、何悲之哀、凡在二含情一、誰不二傷悼一、當復何咎致二茲禍一也、今復何術用鎭二國家一、惠報答之曰、臣稟性愚蒙、不レ知二大計一、何況禍福所倚、國家存亡者乎、蘇我卿曰、昔在天皇大泊瀨（雄略）之世、汝國爲二高麗一所レ逼、危甚二累卵一、於是天皇命二神祇伯一敬受二策於神祇一、祝者廼託二神語一報曰、屈二請建レ邦之神一、徃救二將亡之主一、必當國家謐靖、

人物父安、由レ是請二神往一レ救、所以社稷安寧、原夫建レ邦神者、天地剖判之代、草木言語之時、自天降來造二立國家一之神也、頃聞、汝國輟而不レ祀、方今悛悔前過、脩二理神宮一、奉レ祭二神靈一、國可二昌盛一、汝當莫レ忘、」秋七月己卯朔壬午、遣二蘇我大臣稻目宿禰、穗積磐弓臣等一、使于吉備五郡一置二白猪屯倉一、八月、百濟餘昌謂二諸臣等一曰、少子今願奉二爲考王一出家脩道、諸臣百姓報言、今君王欲レ得二出家脩道一者、且奉レ教也、嗟夫前慮不レ定、後有二大患一、誰之過歟、夫百濟國者、高麗新羅之所レ爭レ欲滅、自二始開一國迄一于是歲一、今此國宗將レ授二何國一、要須道理分明應レ教、縱使能用二耆老之言一、豈至二於此一請悛二前過一、無勞出俗、如欲レ果レ願、須二度國民一、餘昌對曰、諾、卽就レ圖於臣下一、臣下遂用相議、爲度二百人一、多造二幡蓋一、種種功德云々、

詳ならず中本にハカリコトと訓るに從ふべし
○屈請、通證に枉屈招請也請訓二麻世一敏達紀舒明紀同とありマセは令坐なり
○父安、原本父を又に作るは非なり講述鈔に據て改む父は字書に治也とあり
○建邦神、清在講述鈔に古事記韓國征伐ノ段ニ以二墨江之荒御魂一爲二國守神一而祭鎭還渡也ト云然レバ韓國降伏以後此國ノ神ヲ祭ラシタル古文尙シ云通證には此專指二素戔嗚尊一也兼方以爲二大己貴命一恐不レ是とあり
○草木言語之時、神代紀天孫降臨章（卷上四三頁）に草木咸能言語とあり
○汝國輟而不祀、此文に據て考るに百濟にても雄略天皇以來建邦の神卽ち天降來まして國家を造立せられし神靈をば神宮を造立して齋祀りしも其後佛敎などを信ぜし結果にや捨てゝ祀らずなりしなり依て舊の如く神宮を修理して神靈を祭り奉れと諭されしなり
○白猪屯倉、吉備國には白猪と云地名開えず續紀稱德紀天平神護二年十二月美作國人白猪臣大足、神護景雲二年五月美作國大庭郡人白猪臣見ゆれば今の美作國（古の備前の內和銅六年分國）の內ならむか
○諸臣等、原本諸の字なし北本中本に據て補ふ
○少子、通證に少當作レ小とあり
○國宗、宗は字書に人所二尊祭一者曰二宗又尊祖廟也とあり此は傍訓の如く國の祭卽ち宗廟の祭祀を何れの國に授けむとするかと云なり
○出俗、北本俗の下家の字あり
○須度國民、度は化度なり自ら出家せむよりは國民を出家せしめよと云なり
○就圖於臣下、諸臣の企圖に從ふな云
○功德、佛敎にて念佛誦經布施供養等の諸事を稱す

【十七年】衆所欽歎、通證に言天皇頻加二賞賜一故衆美二歎其優待一舊讀非と云
○筑紫火君、記に神八井耳命者火君之祖とあり原本火を大に作る北本中本及紀略に據て改む
○彌氏、天智紀二年に牟弖とあり全羅南道高敞郡茂長面なるべし
○置屯倉、抄に兒島郡三家（ミヤケ）鄕あり是なり
○葛城山田直、未詳
○田令、屯田の首なりツカヒと云は屯倉の首として京より差遣さるゝによれる名なり
○大身狹屯倉、式に高市郡半佐坐神社あり大和志に三瀨村に在りと云卽其地なり身狹は今畝傍町大字見瀨の地、大身狹小身狹は相對して云
○海部屯倉、海部は紀伊國海部郡（今海草郡に入る）なり

【十八年】威德王、三國史記に甲戌年卽ち欽明天皇十五年に威德王諱昌繼位とあり十八年は卽位四年なり然るに此に嗣立とあるは此年卽位の式を行ひしにや
【廿一年】奈末、諸本末を未に作る東國通鑑に據て改む下同じ
○調賦使者云々、以下未二必不一レ由二此也一までは魏

（丙子）十七年春正月、百濟王子惠請レ罷、仍賜二兵仗良馬一甚多、亦頻賞祿、衆所二欽歎一、於是遣二阿倍臣、佐伯連、播磨直一、率二筑紫火君一、百濟本記云、筑紫君兒、火中君弟、率二勇士一千一、衛送二彌氏一、彌氏、津名因令レ守二津路要害之地一焉、秋七月甲戌朔己卯、遣二蘇我大臣稻目宿禰等一、於備前兒嶋郡一置二屯倉一、以二葛城山田直瑞子一爲二田令一、田令、此云二陀豆歌毗一、冬十月、遣二蘇我大臣稻目宿禰等一、於二倭國高市郡一置二韓人大身狹屯倉一、言二韓人一者、百濟也、高麗人小身狹屯倉、以二紀國一置二海部屯倉一、一本云、以二處處韓人一、爲二大身狹屯倉田部、高麗人爲二小身狹屯倉田部、故因爲二屯倉之號一也、

（丁丑）十八年春三月庚子朔、百濟王子餘昌嗣立、是爲二威德王一、
（庚辰）廿一年秋九月、新羅遣二彌至己知奈末一獻調賦、饗賜邁常、奈末喜歡而罷曰、調賦使者國家之所二貴重一、而私議之所二輕賤一、行李者百姓之所レ懸命、而選用之所二卑下一、王政之弊未必不レ由レ此也、請差二良家子一爲二使者一、不可以卑賤爲使、

志爾覩傳に據れり原文に調賦使を刑法に、行李を獄吏に作り選用の下者の字あり
○行李、左傳僖三十年杜注に行李は使人とあり
○懸、北本縣に作る縣懸通用す
○差、字書に使也如二差遣一とあり

【廿二年】久禮叱及伐干貢調賦、此事も三國史記に見えず及伐干はまた級伐飡に作る第九位の官
○司賓、下文に見ゆる掌客に同じ唐書百官志に司賓典賓掌賓各二人と見ゆに及び東生と稱せしなるべしと云
○掌客、治部式蕃客入朝の條に掌客二人掌二在京雜事一と見ゆ　○穴門館、後の長門館にて所謂臨海館なり赤間關の地にありしものなれど舊址詳ならず　○阿羅波斯山、詳ならず或は慶尚南道東萊郡南面附近ならむか釋紀阿な何に作る

【廿三年】新羅打滅任那官家、東國通鑑に新羅眞興王二十三年秋九月新羅滅二大加耶一とあり
○(注)廿一年任那滅焉、物言任那、別言加羅國、稔禮國、合十國、夏六月、詔曰、新羅西羌小醜、逆レ天無レ狀、違二我恩義一、破二我官家一、毒害我黎民、誅殘我郡縣、我氣長足姬尊靈聖聰明、周行天下、劬勞群庶、饗育萬民、哀新羅所窮見歸、全新羅王將戮之首、授二新羅要害之地一、崇二新羅非次之榮一、我氣長足姬尊於二新羅一、何薄二我百姓於一新羅一、何怨、

(辛巳)廿二年、新羅遣二久禮叱及伐干貢調賦一、司賓饗遇、禮數減レ常、及伐干忿恨而罷、是歲、復遣二奴氏大舍一、獻二前調賦一、於二難波大郡一、次序二諸蕃一、掌客額田部連、葛城直等、使レ列二于百濟之下一、而引導、大舍怒還、不レ入二館舍一、乘レ船歸至穴門一、於是脩二治穴門館一、大舍問曰、爲誰客造、工匠河內馬飼首押勝欺紿曰、遣レ問二西方無禮使者之所一レ停宿處也、大舍還レ國告二其所一レ言、故新羅築城於阿羅波斯山一、以備二日本一、

○乞飡國、按に史記に居漆山郡とある地にて慶尚南道東萊方面ならむか
○稔禮國、按に五年紀に荷山とあると同じ地にあらざるかよく考ふべし
○詔曰、此詔文は梁書王僧辯傳の盟誓の文に據りて書ぜり
○西羌、說文に羌は西戎牧レ羊人也とあり
○黎民、原本黎を梨に作る諸本に據て改む
○哀新羅所窮見歸、皇后御征韓の時新羅王降服の事を云るなるべし
○非次之榮、文選羊祜讓二開府一表の注に謂レ不依二班次一とあり班次に依らず優待せらるゝを云
○凌處、原本處を戚に作る北本中本に據て改む
○距牙、距は巨と通ず集解には文選吳都賦に據て鋸に改め作る
○含靈、人民を云廣く生物の意にも及ぶ
○百姓以還、通證に言二諸侯以及一萬民一也一と云
○率土之濱、原本率を卒に濱を賓に作る卒は北本中本に據り濱は集解に據て改む
○乍、集解に私記攙入と

而新羅長戟強弩、凌二蹙任那一、距牙鉤爪、殘虐含靈、刳レ肝斬レ趾、不レ厭二其快一、曝レ骨焚レ屍、不レ謂二其酷一、任那族姓百姓以還、窮レ刀極俎、旣屠且膾、豈有二率土之濱一謂レ爲二王臣一、乍食二人之禾一、飮二人之水一、熟忍聞レ此而不レ悼レ心、況乎太子大臣、處跌蓐之親、泣血銜レ寃之寄、當二蕃屛之任一、摩頂至レ踵之恩、世受二前朝之德一、身當二後代之位一、而不レ能レ瀝レ膽抽レ腸、共誅二奸逆一、雪二天地之痛酷一、報二君父之仇讎一、則死有レ恨、臣子之道不レ成、是月、或有レ譖二馬飼首歌依一曰、歌依之妻逢臣讃岐、鞍韉有レ異、熟而熟視、皇后御鞍也、卽收付二廷尉一、鞫問極切、馬飼首歌依乃揚言誓曰、虛也非實、若是實者、必被二天災一、遂因二苦問一、伏レ地而死、死未レ經レ時、急災於レ殿、廷尉收縛其子守石與二中瀨氷一、守石、名瀨氷、皆名也、將レ投二火中一、投火爲レ刑、蓋古之制也、兒曰、非二吾手一投、以二祝手一投、咒訖欲レ投二火中一、守石之母祈請曰、投二兒火裏一、天災果臻、請付二祝人一、使作二神奴一、乃依二母請一、許レ沒二神奴一、秋七月己巳朔、新羅遣使獻二調賦一、其使人知二新羅滅任那一、恥レ背二國恩一、不レ敢請レ罷、遂留不レ歸二本土一、例同二國家百姓一、今河內國更荒郡、

鷁鷁野邑新羅人之先也、是月、遣大將軍紀男麻呂宿禰、將兵出哆唎、副將河邊臣瓊缶出居曾山、而欲問新羅攻任那之狀、遂到任那、以薦集部首登弭、遣於百濟、約束軍計、登弭仍宿妻家、落印書弓箭於路、新羅具知軍計、卒起大兵、尋屬敗亡、乞降歸附、紀男麻呂宿禰取勝旋師、入百濟營、令軍中曰、夫勝不忘敗、安必慮危、古之善教也、今處疆畔、豺狼交接、而可輕忽不思變難、哉況復平安之世、刀劍不離於身、蓋君子之武備不可以已、宜深警戒、務崇斯令、士卒皆委心而服事焉、河邊臣瓊缶獨進轉鬪、所向皆拔、新羅更擧白旗投兵降首、河邊臣瓊缶元不曉兵、對擧白旗空爾獨進、新羅鬪將曰、將軍河邊臣今欲降矣、乃進軍逆戰、盡銳攻破之、前鋒所傷甚衆、倭國造手彦自知難救、棄軍遁逃、新羅鬪將手持鈎戟、追至城洫、運戟擊之、手彦因騎駿馬、超渡城洫、僅以身免、鬪將臨城洫而歎曰、久須尼自利、此新羅語、未詳也、於是河邊臣遂引兵、退急營於野、於是士卒盡相欺蔑、莫有遵承、鬪將自就營中、悉生虜河邊臣瓊缶等及其隨婦、于時父子夫婦不能相恤、鬪將問河邊臣曰、汝命與婦孰與尤愛、答曰、何愛一女以取禍乎、如何不過命也、遂許爲妾、鬪將遂於露地奸其婦女、婦女後還、河邊臣欲就談一之、婦人甚以慚恨而不肯言、是婦人者坂本臣女、曰甘美媛、同時所虜調吉士伊企儺、爲人勇烈、終不降服、新羅鬪將拔刀欲斬、逼而脫褌、追令以尻臀向日本、大號叫曰、日本將嚮我臍脢、卽號叫曰、新羅王昭我臍脢、雖被苦逼、尙如前叫、由是見殺、其子舅子亦抱其父而死、伊企儺辭旨難奪、皆如此、由此特爲諸將帥所痛惜、其妻大葉子亦並見禽、愴然而歌曰、柯羅俱爾能、基能陪儞陁致底、於譜磨故幡、比例甫囉須母、耶魔等陛武岐底、或有和曰、柯羅俱爾能、基能陪儞陁陁志、於譜磨故幡、比禮甫羅須彌喩、那儞婆陛武岐底、八月、天皇遣大將軍大伴連狹手彦、領兵數萬伐于高麗、狹手彦乃用百濟計、打破高麗其王踰墻而逃、狹手彦遂乘勝以入宮、盡得珍寶貨賂七、織帳鐵

して創る
○熟、通證に當作」孰と云
○悼心、原本悼を憚に作る北本中本に據て改む
○跋涉、繼體紀元年に見ゆミアナスエと訓るが如く子孫の意此句は主として太子に係て見るべし
○衛宬之寄、北本中本宬を怨に作り梁書宬に作る之の字は北本中本に據て補ふ
○當蕃屏之任、此句は主として大臣に係れり
○摩頂至踵之恩、文選廣絕交論の注に言盡心也とあり頂より踵に至るまで摩で、愛撫するを云
○瀝膽拙腸、忠を盡すを云原本膽を瞻に作る中本に據て改む
○譯、原本讀に作る北本に據て改む
○逢臣讀岐、舊訓に逢臣讀岐とあるを通釋に逢臣は氏讀岐は名なりと云
○驍、抄調度部に唐韻云驍(ウ之太久良)鞍驍也とあり說文に馬鞁具と見ゆ通證に新井氏曰今云切付也と云
○熟而熟視、楓本熟而の二字なし熟而の熟は恐らくは就の誤なるべし或は既の誤ならむとも云
○收付廷尉、漢書百官表に廷尉掌刑辟とあり職員令に囚獄司正一人掌禁囚罪人徒役功程及配決事と見ゆ後世檢非違使の佐の唐名を廷尉と稱したれど此はそれにはあらざるべし付は北本中本及紀略に據て補ふ
○鞫問、字書に鞫は窮理罪人とあり
○急、北本忽に作る
○中瀨氷、中本中を名に作る
○非吾手投以祝手投、以下の四字北本楓本に據て補ふ
○天災、原本天を大に作る楓本中本に據て改む
○祝人、神社の祝部なり
○神奴、神社に使役する賤民なり又神賤とも云鹿島神宮住吉神社等に之を附せらる
○更荒郡、讃良郡(今北河內郡に入る)なり
○鷁鷁野邑、今詳ならず
○紀男麻呂宿禰、崇峻紀卽位前紀及四年紀に見ゆ
○哆唎、繼體紀六年(一四頁)に見ゆ

屋還來、舊本云、鐵屋在高麗西高樓上、織帳張於高麗王內寢、以七織帳奉獻於天皇、以甲二領、金銀刀二口、銅鏤鐘三口、五色幡二竿、美女媛也、名、并其從女吾田子、送於蘇我稻目宿禰大臣、於是大臣遂納二女、以爲妻、居輕曲殿、鐵屋在長安寺、是寺不知在何國、一本云、十一年、大伴狹手彦連共百濟國駐却高麗王陽香於比津留都、冬十一月、新羅遣使、獻并貢調賦、使人悉知國家憤新羅滅任那、不敢請罷、恐致刑戮、不歸本土、例同百姓、今攝津國三嶋郡埴廬新羅人之先祖也、

○河邊臣、記に蘇我石河宿禰者川邊臣之祖也とあり錄右京皇別に河邊朝臣（天武紀十三年朝臣を賜ふ）武內宿禰四世孫宗我宿禰之後也とはゆ
○居曾山、詳ならず
○鷹集部首、錄大和未定雜姓に鷹集造天津彦根命之後と見ゆれば或はその同族か
○印書、釋名に印信也所以封物爲信驗也とあり
○尋屬敗亡、新羅大兵を起して至りしも程なく敗亡したるを云
○夫勝不忘敗云々、以下務崇斯合までは吳志吳主傳黃初二年八月の下令の文に據れり原本必ず心に作る北本楓本中本に據て改む
○不可以已、可の字は北本中本に據て補ふ
○空爾、原本爾を示に作る北本中本に據て改む
○鈎戟、漢書陳勝傳贊の注に戟叉勾曲者也と云
○城洫、洫は字書に城池也とあり
○釈、集解姦に作る
○坂本臣、安康紀元年（卷上一二五頁）に見ゆ
○調吉士、繼體紀二十四年（一二六頁）に見ゆ
○號叫、原本叫の下叫號也の三字を注ず攙入なること明なれば削る
○膸腴、字書に膸は膇也尻也又臀謂之膸とあり
○男子、子の名なり
○抱、ムダカヘテはムダキなり萬葉にもイダキをムダキと云り
○柯羅俱爾能云々、一首の意は聞えたるが如し比例甫囉須母は領巾振るなり領巾は抄裝束部に楊氏漢語抄云背子婦人表衣以錦爲之領巾（日本紀私記云比禮）婦人頂上飾也とありフラスは振るを延べて云モは助辭なり
○或有和曰、此歌も聞えたるが如し、二首共に愛國憂憤の情語句の上に歷々たり
○大伴連狹手彦、宣化紀二年（三七頁）に見ゆ
○其王、高麗平原王四年
○貶、貨の異體なるべし
○七織帳、七絲を織出せし帳なるべし
○鐵屋、集解に按今寺中所在置舍利等小寶塔之類とあり
○金銀刀、金を以て裝飾せる刀なり
○銅鏤鐘、原本鐘を鍾に作る北本及釋紀に據て改む鏤は字書に彫刻也とあり銅の彫刻せる鐘を云
○（注）媛名也、集解に私記攙入として削る
○輕曲殿、鐵屋在長安寺、扶桑略記に長安寺在近江國栗太郡多他郎寺是也と云通證に百濟大寺謂之大官大寺二名大安寺在高市郡疑長安寺亦此也とあり
○十一年、集解には十の上に二の字を脫すと云
○高麗王陽香、二十一年は高麗平原王陽成二年に當る陽成を陽香に云しか
○比津留都、詳ならず
○埴廬、抄に島上郡土室（ハムロ）鄕あり是なるべしと云（今三島郡阿武野）原本廬を盧に作る北本中本に據て改む

（乙酉）廿六年夏五月、高麗人頭霧唎耶陛等投化於筑紫、置山背國、今畝原、奈良山村、高麗人之先祖也、

○山村、錄山城皇別曰佐伯の注に山代國相樂郡山村とあれど今詳ならず
【廿八年】郡國、信友云郡疑くは諸の誤なるべし
【卅年】田部、景行紀五十七年（卷上一六二頁）に見ゆ
○年甫十餘、戶令に男女十六以下爲小二十以下爲中男二十一爲丁とあり此御代の頃にも之に類せし規定ありしなるべし
○脫籍免課、戶籍を脫して課役を免かるゝを云
○白猪田部、白猪屯倉は十六年紀に見ゆ
○成田戶、田部の戶籍を成就せるを云
○白猪史、續紀養老四年改白猪史氏賜葛井連姓と見ゆ
○爲瑞子之副、十七年紀に見ゆ北本副の下也の字あり
【卅一年】蘇我大臣稻目宿禰薨、宣化元年大臣となり此年まで三十五年、一代要記に年六十五とあり
○泊瀨柴籬宮、大和國城上郡なるも宮址は未詳
○江淳臣、國造本紀に江村）
○奈羅、抄に久世郡那羅鄕あり（今綴喜郡都々城

羅、山村、高麗人之先祖也、

廿八年、郡國大水、飢、或人相食、轉傍郡穀以相救、

（丁亥）廿年春正月辛卯朔、詔曰、量置田部、其來尙矣、年甫十餘、脫籍免課者衆、宜遣膽津、膽津者、王辰爾之甥也、檢定白猪田部丁籍、夏四月、膽津檢閱白猪田部丁者、依詔定籍、果成田戶、天皇嘉膽津定籍之功、賜姓爲白猪史、尋拜田令、爲瑞子之副、瑞子見上、

（戊申）卅一年春三月甲申朔、蘇我大臣稻目宿禰薨、夏四月甲申朔乙酉、幸泊瀨柴籬宮、遣東漢氏直糠兒、葛城直難波、迎召高麗使人、五月、遣膳臣傾子於越、傾子、此云阿陛多摩部古、饗高麗使、大使審知膳臣是皇華使、通、洪恩蕩々者哉、有司宜於山城國相樂郡、起館、淨治、厚相資養、是月、乘輿至自泊瀨柴籬宮、遣東漢氏直糠兒、葛城直難波、迎召高麗使人、五月、遣膳臣傾子於越、

乃謂道君曰、汝非天皇果如我疑、汝既伏拜膳臣、倍復足知百姓、而前詐余取調入已、宜速還之、莫煩飾語、膳臣聞之、使人探索其調、具爲與之、還京復命、秋七月壬子朔、高麗使到于近江、是月、遣許勢臣猿與吉士赤鳩、發自難波津、控引船於狹狹波山、而裝飾船乃往迎於近江北山、遂引入山背高槻館、則遣東漢坂上直子麻呂、錦部首大石以爲守護、更饗高麗使者於相樂館、

（辛卯）卅二年春三月戊申朔壬子、遣坂田耳子郎君、使於新羅、問任那滅由、是月、高麗獻物并表、未得奏、經歷數旬、占待良日、夏四月戊寅朔壬辰、天皇寢疾不豫、皇太子向外不在、驛馬召到、引入臥內、執其手詔曰、朕疾甚、以後事屬汝、汝須打新羅、封建任那、更造夫婦、惟如舊日、死無恨之、是月、天皇遂崩于內寢、時年若干、五月、殯于河內古市、秋八月丙子朔、新羅遣弔使未叱子失消等奉哀、於殯、是月、未叱子失消等罷、九月、葬于檜隈坂合陵、

沼國造柴垣朝御世蘇我臣同祖武內宿禰四世孫志波勝足尼定賜國造とあり三代格に弘仁十四年割越前國江沼加賀二郡爲加賀國と見ゆ江沼は越國分國の後越前に屬せしが嵯峨天皇弘仁年中加賀國を建てられしかば加賀に屬するに至れり

○徽猷、毛詩小雅角弓の傳に徽美也箋に猷道也とあり

○巍々、原本巍を魏に作る中本に據て改む字書に巍々は高大之貌とあり

○蕩々、字書に廣大也とあり

○東漢氏直、雄略紀七年（卷上二七〇頁）に見ゆ氏字は舊か

○葛城直、二十二年紀に出づ

○膳臣、孝元紀七年（卷上一〇九頁）に見ゆ

○（注）彦屋主田心命之後とあり釋紀道君の上に越郡司の三字あり是なる可し

○探索、原本探を採に作る北本に據て改む

○道君、錄右京皇別に道公大彦命孫彦屋主田心命之後とあり釋紀道君の上に越郡司の三字あり是なる可し

○吉士、もと新羅國の官名より出でゝ蕃國に仕奉れる人の稱に用られたるなり繼體紀に吉士老など見ゆ

○許勢臣、繼體紀元年（一〇頁）に見ゆ

○狹々波山、近江國志賀郡

○控引船、難波にて船をよそほひ淀川より宇治川を控き上り勢多までの間に難所あれば其處々々ば船を控きて狹々波山まで至りしなるべし

○近江北山、通證に北山與越前接界也とあり

○高槻館、釋紀に私記曰案假名日本紀作高麗斐乃多知とあれば高の下麗の字を脫したるか山城志に相樂郡高槻館古蹟在上狛村と見ゆ

○東漢坂上直、東漢は大和國の漢人なり河內なる西漢に對して云錄右京諸蕃に坂上大宿禰出自後漢靈帝男延王とあり

○相樂館、卽ち高槻館なり

○打新羅、集解打を伐に作る

○造夫婦、文選東都賦に天地革命四海之內更造夫婦とあり釋紀に夫婦の睦ふが如く相和するを云中本造夫婦をヤツコヲトメと訓み楓本並に原本も造をヤツコと訓めど當らず

○是月、集解月を日に作る

○時年若干、大日本史に本書享年闕一代要記皇年代略記並曰六十二皇代紀曰六十三神皇正統記曰八十一未レ知レ孰是とあり

○殯、神代紀上四神出生章第九一書（卷上一七頁）に見ゆる殯宮は喪屋にて御陵を作畢るまで御柩を納め奉りて仕奉る所を云

○河內古市、古市は河內國古市郡古市鄕なり山陵は高市郡檜隈に造られしに磯城島金刺宮より遠く距れる河內に殯宮を作りて仕奉りしは故あるこゝとなるべし

○未叱子失消、原本子を號に作る楓本中本の傍注及傍訓に據て改む標注通釋亦同じく子に改む

○檜隈坂合陵、諸陵式に大和國高市郡、大和志に

在平田村俗呼梅山陵墓要覽に高市郡阪合村大字平田と見ゆ

日本書紀卷第十九

日本書紀卷第廿

敏達天皇

淳中倉太珠敷天皇

【卽位前紀】淳中倉太珠敷天皇、法皇帝說に怒那久貝布刀多麻斯支天皇法隆寺曼陀羅銘文に薩奈久羅乃布等多麻斯支乃瀰已等と乃の字を加へたり○(注)石姬皇后云々、集解に此十四字を私記の攙入とす　○文史、文書史籍なり　○立爲皇太子、欽明紀には十五年立爲皇太子とあり　【元年】卽天皇位、大日本史に皇年代略記云年三十五按本書享年缺故不レ書とあり　○皇后、皇后の上毋字あるべし　○百濟大井、河內國錦部郡百濟鄕あり河內志に同郡大井村あれば同村なるべし今南河內郡彼方村に屬す

淳中倉太珠敷天皇(ヌナクラフトタマシキノ)敏達天皇(ヒムタツテムワウ)、武小廣國押盾天皇女也、天皇不レ信(テウケタマハミノリテ)佛法(タノミ玉ハ(北))而愛(ヨミシ玉フ)文史(コノミ玉フ)、廿九年立爲(テリ玉フ)皇太子(ト)、卅二年四月、天皇(アメ)

國排開廣庭天皇(クニオシハラキヒロニハノ)第二子也、母曰(フイハノ)石姬皇后(キサキト)(イシヒメノキサイノミヤ(北))、皇后(石姬皇后)、

百濟大井(クダラノ)、以(テ)物部弓(モノノベノユゲ)(ヘ(北))、創(ハジメ)守屋大連(モリヤノ)爲(ヲ)大連(ト)、如(シモトノ)レ故、以(テ)蘇我馬子(ソガノウマコノ)宿禰(スクネ)爲(ヲ)大臣(オホマウチキミト(北))、

元年(壬辰)夏四月壬申(ミヅノエサル)朔甲戌(キノエイヌ)、皇太子卽天皇位(アマツヒツギシロシメス)、尊(タフト)皇后(キサキヲ)曰(ヒテ)皇太后(オホキサキト)、是月(コノツキ)、宮于(ミヤヲ)

五月壬寅(ミヅノエトラ)朔、天皇問(トヒ)皇子與(ミコトモニ)大臣(オホオミニ)曰(ノタマハク)、高麗使人今何在(イヅクニカアル)、大臣奉對(コタヘマヲシテ(申)クハク)、在(アリ)

於相樂館(サガラノタチニ)、天皇聞之(シカシメヲキコシテ)、傷惻極甚(イタミ玉フコトイタクテ(ヘナリ)御心ミユキ玉ヒ(前)キテノク)、愀然而歎(サワラ(北)ムロツミ)曰(ノタマハク)、悲哉此使人等(ミコトロウゴキテ)、名既奏聞(ナスデニキコエタリ)

於先考天皇(サキノカソノ)矣、乃遣(タチテ)群臣相樂館(タチテサガラノタチニ)、撿(ヘシテ)錄所(シテノ)レ獻調物(レルミツキノモノヲ)、令(セテ)レ送(ラミヤコニ)京師(ミヤコニ)、十五丙辰、天皇

執(リ玉ヒテ)高麗表疏(フミヲ)、授(ケテ)於大臣(ニノオミニ)、召(メシツドヘテ)聚諸史(フヒトヲ)、令(ムヨミトカ)讀解之(ニ)、是時諸史(ノフミヒト)於(ニ)三日(ノ)內(ニ)皆不

能讀、爰有船史祖王辰爾、能奉讀釋、由是天皇與大臣俱爲讃美曰、勤乎辰爾、懿哉辰爾、汝若不愛於學、誰能讀解、宜從今始近侍殿中、既而詔東西諸史曰、汝等所習之業何故不就、汝等雖衆、不及辰爾、又高麗上表疏書于烏羽、字隨羽黑、既無識者、辰爾乃蒸羽於飯氣、以帛印羽、悉寫其字、朝庭悉異之、六月、高麗大使謂副使等曰、磯城嶋天皇時、汝等違吾所議、被欺於他、妄分國調、輸與微者、豈非汝等過歟、其若我國王聞、必誅汝等、副使等自相謂之曰、若吾等至國時、大使顯導吾過、是不祥事也、思欲偸殺而斷其口、是夕謀泄、大使知之、裝束衣帶、獨自潛行、立舘中庭、不知所計、時有賊一人、以杖出來打大使頭而退、次有賊一人、直向大使打頭與手而退、大使尚嘿然立地而拭面血、更有賊一人、執刀急來刺大使腹而退、是時、大使恐伏地拜、後有賊一人、既殺而去、明旦領客東漢坂上直子麻呂等推問其由、副使等乃作矯詐曰、天皇賜妻於大使、大使違勅不受、無禮茲甚、是以臣等爲天皇殺焉、有司以禮收葬、秋七月、高麗使人罷歸、是年也太歲壬辰、

○物部弓削守屋大連、守屋は舊事紀に饒速日命十三世孫尾輿連公の子とあり公卿補任亦同じ
○蘇我馬子宿禰、稻目の子なり
○問皇子與大臣、皇子は彥人皇子竹田皇子を指すかと云(春海說)大連なきは脫せるか
○愀然、集韻に容色變也とあり
○王辰爾、欽明紀十四年(六二二頁)に見ゆ
○不愛於學、學をマナブルコと云るは後の歌集ながら手載集にうつりゆく影だにをしと思ふ身の學ぶる道に年の暮ぬると見ゆ
○近侍、前本近を進に作る
○東西諸史、學令に大學生取二五位以上子孫及東西史部子爲之義解に謂居在二皇城左右一故曰二東西一也前代以來奕世繼業或爲二史官一或爲二博士一因以賜二姓總謂之史一也さあり皇城の左は大和右は河内にて大和は東河内は西に當れば東をヤマト西をカウチと云東史は漢人阿知使主の後西史は韓人王仁が裔なり
○書于烏羽字隨羽黑、吳語に烏羽之贈と見え烏羽の如き繒もて矢をよそひたるを云、ここも眞の烏の羽に書したるにはあらで烏羽もて織れるものに書したるなり、高麗國がかゝる物に書きたる表を上りしは鐵盾鐵的を奉りて我武備を試みし故智を襲ひて文事の狀を試みむとせしなり字を訓るは允恭紀に欲知二姓字一(卷上二四八頁)とありヒに對する稱オホキミはオホオミの誤なるべし
○飯氣、飯を炊ぐ時に立上る氣なり
○大使、オホツカヒはソヒツカ
今カナさいへるも假字(カリナ)の略にて之に對して漢字をば眞字(マナ)さいへり
○磯城島天皇時云々、前紀三十一年に見ゆ
○轍與微者、郡司道君の輩に與ふるを云
○其者、前本其の字なし
○自相謂之、副使以下なり
○以禮收葬、大使の格式もて葬りたるなり
○是年也、也は前本に據て補ふ

【二年】

○吉備海部直、雄略紀七年(卷上二六九頁)に見ゆ
○相議、原本議を識に作る前本北本中本に據て改む
○大嶋首、詳ならず
○丘首、是も詳ならず
○大有遮、活本有を集に作る
○駈使於官、沒して官奴とし駈使するを云

【三年】

二年夏五月丙寅朔戊辰、高麗使人泊于越海之岸、破船溺死者衆、朝庭猜頻迷路、不レ饗放還、仍勅吉備海部直難波送高麗使、秋七月乙丑朔、於越海岸、難波與高麗使等相議以送使難波船人大嶋首磐日狹、丘首間狹、令レ乘高麗使船、以高麗二人令レ乘送使船、如此互乘以備不虞、送使難波乃恐畏波浪、執高麗二人擲入於海、志、俱時發船至數里許、送使難波還來復命曰、海裏鯨魚大有遮嚙船與檝櫂、難波等恐魚呑船、不得入海、天皇聞之、識其謾語、駈使於官、不放還國、

三年夏五月庚申朔甲子、高麗使人泊于越海之岸、秋七月己未朔戊寅、高麗使人入京奏曰、臣等去年相逐送使罷歸於國、臣等先至臣蚕、臣

○磐日狹、原本狹の字を脫す上文に據て補ふ下同じ
○請問、原本問を聞に作る前本北本に據て改む
○臣使、通證に臣は送の誤なるべしと云
○白猪屯倉、欽明紀十六年(七〇頁)に見ゆ
○膽津、原本膽を噡に作る北本中本に據て改む
○王辰爾、原本王を壬に作る中本に據て改む
○津史、錄右京諸蕃に津宿禰菅野朝臣同祖鹽君男麻侶君之後也又續紀廿一に津史秋主等三十四人言船、葛井、津、本是一祖別爲三氏其二氏蒙連姓訖唯秋主等未霑改姓請改史字於是賜姓津連云々
【四年】息長眞手王、繼體紀元年(一一一頁)に見ゆ
○押坂彦人大兄皇子、記に忍坂日子人太子とあり紀に立太子のこと見えず用明紀二年に太子彦人皇子と記せるは舒明天皇の大御父なれば追尊せられ

蕃、卽准使人之禮、禮饗大嶋首磐日狹等、高麗國王別以厚禮禮之、既而送使之船至今未到、故更謹遣使人幷磐日狹等、請問臣使不來之意、天皇聞卽數難波罪曰、欺誑朝庭、一也、溺殺隣使、二也、以茲大罪不合放還、以斷其罪、冬十月戊子朔丙申、遣蘇我馬子大臣於吉備國、增益白猪屯倉與田部、卽以田部名籍授于白猪史膽津、戊戌、詔船史王辰爾弟牛賜姓爲津史、十一月、新羅遣使進調、

(乙未)四年春正月丙辰朔甲子、立息長眞手王女廣姫爲皇后、是生一男二女、其一曰押坂彦人大兄皇子、(更名麻呂古皇子)其二曰逆登皇女、其三曰菟道磯津貝皇女、是月、立一夫人、春日臣仲君女、曰老女子夫人、(更名藥君娘也)生三男一女、其一曰難波皇子、其二曰春日皇子、其三曰桑田皇女、其四曰大派皇子、次采女伊勢大鹿首小熊女、曰菟名子夫人、生太姫皇女(更名櫻井皇女)與糠手姫皇女、(更名田村皇女)二月丙戌朔壬辰、馬子宿禰大臣還于京師、復命屯倉之事、三月乙卯朔乙丑、百濟遣使進調、多益恒歲、天皇以新羅未建任那、

しなるべし諸陵式に成相墓押坂彦人大兄皇子在大和國廣瀬郡とあり
○逆登皇女、記に坂騰王とあり
○菟道磯津貝皇女、記に宇遲王とあり記傳に此皇女と豐御食炊屋姫尊の生み給へる菟道貝鮹皇女と傳の紛れたるなるべしと云
○春日臣仲君、記に春日臣中若子に作る
○老女子夫人、原本子を君に作る諸本及記に據て改む ○(注)藥君娘、原本娘の下也の字あり前本に據て削る記傳に此君も訓コとあれば子の誤なるかと云 ○難波皇子、記に難波王とあり錄左京皇別に守山眞人、路眞人、英多眞人、大宅眞人、橘朝臣、右京皇別に甘南眞人等皆此皇子の後と見ゆ ○春日皇子、記には桑田王次に春日王と次第違へり ○大派皇子、記に大俣王 ○伊勢大鹿首、錄右京未定雜姓に津速魂命三世孫天兒屋根命之後也とあり ○菟名子夫人、記には大鹿首之女小熊子郎女 ○太姫皇女、記に布斗比賣命 ○糠手姫皇女、記に寶王亦名糠手比賣王 ○田村皇女、記には御子の序次に見えず日子人太子の妃の處に庶妹田村王とあり舒明天皇の御母なり ○丙戌朔壬辰、原本壬辰朔とあるは誤、集解に據て改む壬辰は七日 ○三月乙卯朔、此五字集解に據て補ふ ○多々羅云々、繼體紀に和陀發鬼を知多費智に推古紀に委陀弗知鬼に作る四邑とも本任那の地なり ○卜便襲吉、原本便を使に作る前本北本中本に據て改む襲は字書に因也禮記曲禮に卜筮不相襲とあり ○譯語田、式に大和國城上郡他田坐天照御魂神社とある地是なり大和志に城上郡在太田村(今磯城郡纏向村大字太田)とあり ○廣姫薨、諸陵式に息長墓、舒明天皇之祖母名曰廣姫在近江國坂田郡(今同郡大原村大字居田)とあり
【五年】
○菟道貝鮹皇女、上の磯津貝皇女の菟道と混へたるなるべしと記傳に云注の更名も亦同じ
○是嫁於東宮聖德、東宮は令義解に謂太子所居とあり聖德は例に據れば廐戸皇子とあるべきなり
○竹田皇子、記に竹田王

詔皇子與大臣曰、莫懶懈於任那之事、夏四月乙酉朔庚寅、遣吉士金子使於新羅、吉士木蓮子使於任那、吉士譯語彦使於百濟、六月、新羅遣使進調、多益常例、幷進多々羅、須奈羅、和陀、發鬼四邑之調、是歲、命卜者占海部王家地與絲井王家地、卜便襲吉、遂營宮於譯語田、是謂幸玉宮、冬十一月、皇后廣姫薨、

(丙申)五年春三月己卯朔戊子、有司請立皇后、詔立豐御食炊屋姫尊爲皇后、是生二男五女、其一曰菟道貝鮹皇女、(更名菟道磯津貝皇女也)是嫁於東宮聖德、其二曰竹田皇子、其三曰小墾田皇女、是嫁於彦人大兄皇子、其四曰鸕鷀守皇女、(更名輕守皇女)其五曰尾張皇子、其六曰田眼皇女、是嫁於息長足日廣

額天皇、其七日二櫻井一弓張皇女、
六年春二月甲辰朔、詔テ曰、置二日祀部一、私部、夏五月癸酉朔丁丑、遣二大別王一與二小黒吉士一、宰二於百濟國一、（王人奉レ命爲二使三韓一、自稱爲レ宰、言宰二於韓一、蓋古之典乎、如今言使也、餘皆倣レ此、大別王未レ詳所出也、）冬十一月庚午朔、百濟國王付二還使大別王等一、獻二經論若干卷、并律師、禪師、比丘尼、呪禁師、造佛工、造寺工六人一、遂安二置難波大別王等寺一、

【七年】池邊皇子、詳ならず

【八年】枳叱政奈末、奈末ば新羅の冠名

【九年】不納以還之、前年に受けて今年却けたるは由あるべし

【十年】潤、楓本閏に作る

七年春三月戊辰朔壬申、以二菟道皇女一侍二伊勢祠一、卽チ奸二池邊皇子一、事顯而解、
八年冬十月、新羅遣二枳叱政奈末一進調、并送二佛像一、
九年夏六月、新羅遣二安刀奈末一、失消奈末二進調一、不レ納以還之、
十年春潤二月、蝦夷數千寇二於邊境一、由レ是召二其魁帥綾糟等一、（魁帥者大人也）詔曰、

○私部、后部なり后に私の字を當てたるは、漢書張敬傳に大官私官とあるを取れり、皇后廣姫の部曲として設けしなるべし原本の訓キサイチとあるは後世に私市と云ふ氏のあるより混ひ易し　○小黒吉士、詳ならず　○律師、涅槃經に如是能知佛法所作善能解說是名二律師一とあり善く戒律を解する者を云僧官の律師とは異なれり　○禪師、三教指歸に修心靜慮曰二禪師一とあり禪定を修する師を云　○比丘尼、倶舍光記に蕊芻尼出家之總名とあり女子の出家して具足戒を受けし者の通稱なり云　○大別王等寺、等の字は北本楓本中本に據て補ふ紀略には等の字なし

○邊境、陸奥國を指す　○（注）大毛人、毛人に數種あり大毛人は其中の一種なり此毛人は今の北海道なる蝦夷にはあらで陸奥出羽に住めるものなるべし　○爾、神武紀戊午年（卷上八六頁）に爾（オレ）自居之、注に爾此云二飫例一とあり他を卑めて云るなり　○慨然、字書に慨慷也とあり原本慨に誤る集解に從て改む　○泊瀨中流、泊瀨川は大和國磯城郡にあり泊瀨川の中流に下るは禊の爲なり　○面三諸岳、三輪大神を遙拜するなり　○（注）八十綿連、原本連一字衍れり北本楓イ本に據て削る　○天闕、字書に王者之居也とあり

【十一年】十一年云々、新羅の進調を再度退けられしなるべし

【十二年】

○神謀、先考天皇の御謀を云　○火葦北國造、葦北は肥後國葦北郡なり國造本紀に葦分國造纒向日代朝吉

惟爾蝦夷者、大足彦天皇之世合レ殺者斬、應レ原者赦、今朕遵二彼前例一欲レ誅二元惡一、於是綾糟等慨然恐懼、乃下二泊瀨中流一面二三諸岳一漱水而盟曰、臣等蝦夷、自レ今以後子々孫々、古語云生兒八十綿連用二清明心一事二奉天闕一、臣等若違レ盟者、天地諸神及天皇靈、絶滅臣種一矣、

十一年冬十月、新羅遣二安刀奈末一、失消奈末二進調一、不レ納以還之、
十二年秋七月丁酉朔、詔テ曰、屬二我先考天皇之世一、新羅滅二內官家之國一、（天國排開廣庭天皇世三年、任那爲二新羅一所レ滅、故云二新羅滅一我內官家一也、）先考天皇謀レ復二任那一、不レ果而崩、不レ成二其志一、是以朕當奉レ助二神謀一、復二興任那一、今在二百濟一火葦北國造阿利斯登子、達率日羅賢而有レ勇、故朕欲レ與二其人一相計一、乃遣二紀國造押勝與一吉備海部直羽嶋一、喚二於百濟一、冬十月、紀國造押勝等還レ自二百濟一、復二命於朝一曰、百濟國主奉二惜（カヘリ「申」ノ）（メシ玉フ）（ミカドニ）（北）
日羅一不レ肯聽上、是歲復遣二吉備海部直羽嶋一召二日羅於百濟一、羽嶋既之二百濟一、欲二先私見一日羅一、獨自向二家門底一、俄而有二家裏來韓婦一、用二韓語一言、以レ汝之根一入二我根內一、卽入レ家去、羽嶋便覺二其意一、隨レ後而入、於是日羅迎來、把

備彦命兒三井根命定ニ賜國造一とあり
○達率日羅、達率は二品の位なり
○紀國造、國造本紀に紀伊國造檜原朝神皇産靈命五世孫道根命定ニ賜國造一とあり
○吉備海部直、雄略紀七年(卷上二六九頁)に見ゆ
○百濟國主、北本主をニリムと訓み楓本に爾稱と訓り
○奉惜、天皇に白し奉る故に奉惜と書けり
○遣吉備海部直羽嶋、原本直字を脱す上文に據て補ふ
○門底、底は字書に下也とあり
○以汝之根入我根内、韓語を國語に譯せしなれば詳ならねど根とは身體の事にて家の内に入るべしとの意なるべし羽嶋に密事を語るに人の聽くを恐れて謎の如くに韓婦に言はしめしなり
○百濟國主、北本主を王に作る
○恩率德爾、余怒、哥奴知、通證に恩率三品此爲ニ正使一德爾余怒哥奴知三人名隸ニ屬日羅恩率一者

手使レ坐ニ於座一、密告之曰、僕竊聞之、百濟國主奉レ疑ニ天朝一、奉遣臣ニ後、留而弗レ還、所以奉レ惜、不ニ肯奉レ進、宜宣レ勅時、現レ嚴猛色一、催急召ニ焉、羽嶋乃依ニ其計一而召ニ日羅一、於是百濟國主怖ニ畏天朝一、不ニ敢違レ勅、奉遣以日羅一、恩率德爾、余怒、哥奴知、參官、栂師德率次干德、水手等若干人、日羅等行到レ吉備兒嶋屯倉一、朝庭遣ニ大伴糠手子連一而慰勞焉、復遣ニ大夫等於難波館一、使ニ訪日羅一、是時、日羅被レ甲乘レ馬、到ニ門底下一、乃進ニ廳前一、進退跪拜歎恨而曰、於ニ檜隈宮御寓天皇之世一、我君大伴金村大連奉ニ爲國家一使ニ於海表一、火葦北國造刑部靫部阿利斯登之子、臣達率日羅、聞ニ天皇召恐畏來朝一、乃解ニ其甲一、奉ニ於天皇一、乃營ニ館於阿斗桑市一、使レ住ニ日羅一、供給隨欲、復遣ニ阿倍目臣、物部贄子連、大伴糠手子連一而問ニ國政於日羅一、日羅對言、天皇所レ以治ニ天下一之政、要須護ニ養黎民一、何遽興レ兵、翻將ニ失滅一、故今合議者、仕ニ奉朝列一臣連二造一、二造者、國造伴造也下及ニ百姓一、悉皆饒富、令レ無レ所レ乏、如此三年、足レ食足レ兵、以悅レ使レ民、不レ懼ニ水火一、同恤ニ國難一、然後多造ニ船舶一、每レ津列置、使レ觀ニ客人一、令

故先擧レ之と云
○參官、原本官を宮に作る北本楓本中本並に原本の訓に據て改む通證に參官猶ニ參軍一謂ニ副使一也とあり
○栂師、集解に水手の上に移すべしと云
○德率次干德、德率は百濟四品の位
○兒嶋屯倉、備前國兒嶋郡
○難波館、難波にある客館
○門底下、通證に舒明紀作ニ門下一卽闕下といへり
○廳前、抄居處部に廳日本紀私記云萬都利古度々乃とあり後世の政所なり
○歎恨、原本歎を難に作る前本北本中本に據て改む
○御寓、原本寓を寓に作る北本楓本中本に據て改む
○我君大伴金村大連、下文に日羅自ら申せる言に葦北國造刑部靫部阿利斯登之子とあり祖先より代々大伴氏に靫部として仕へし故に尊びて我君と云なるべし
○刑部靫部、通證に國造兼ニ帶刑部靫部一者也と云

生レ恐懼爾乃以能使一、使於百濟一、召ニ其國王一、若不レ來者、召ニ其太佐平王子等一、來卽自然心生欽伏、後應問レ罪、又奏言、百濟人謀言、有船三百、欲請ニ筑紫一、若其實請、宜陽賜予、然則百濟欲ニ新造一國、必先以ニ女人小子一、載レ船而至ニ國家一、望於此時、壹伎對馬多置ニ伏兵一、候至而殺、莫翻被レ詐、每於要害之所、堅築ニ壘塞一矣、於是恩率參官臨罷國時、舊本以ニ恩率一爲ニ一人一、以參官一爲ニ一人一也、竊語ニ德爾等一言、計吾過ニ筑紫一許、汝等偷殺ニ日羅一者、吾具白レ王、當レ賜ニ高爵一、身及妻子、垂ニ榮於後一、德爾、余奴、皆聽許焉、參官等遂發ニ途於血鹿一、於是日羅自ニ桑市村一遷ニ難波館一、德爾等晝夜相計、將レ欲レ殺ニ日羅一、時日羅身光有レ如ニ火焰一、由是德爾等恐而不レ殺、遂於十二月晦、候失ニ光殺一、日羅更蘇生曰、此是我駈使奴等所レ爲、非ニ新羅一也、言畢而死、屬是時有ニ新羅使一、故云爾也、天皇詔ニ贄子大連、糠手子連一、令レ收ニ葬於小郡西畔丘前一、以ニ其妻子水手等一、居ニ于石川一、於是大伴、糠手子連議曰、聚ニ居一處一、恐生ニ其變一、乃以ニ妻子一、居ニ于石川百濟村一、水手等居ニ于石川大伴村一、收ニ縛德爾等一、置ニ於下百濟河田村一、遣ニ數大夫一推

問其事、德爾等伏罪言、信、是恩率參官教使爲也、僕等爲人之下不敢違矣、由是下獄復命於朝庭、乃遣使於葦北、悉召日羅眷屬賜德爾等、任情決罪、是時葦北君等受而皆殺、投彌賣嶋、彌賣島、蓋以日羅移葬於葦北、於後海畔者言、恩率之船、被風沒海、參官之船、漂泊津嶋、乃始得歸、

○國政、三韓の政治を諮はせ給ふなり　○合議者、原本合を令に作る前本北本に據て改む　○悉皆饒富云々、此語孝德紀にも見ゆ　○以悅使民、此語孝德紀にも見ゆ　○能使、通證に謂不辱命之使臣とあり　○太佐平、佐平は百濟の官十六等中の第一に當り太佐平は同官五人中の執政の臣を云　○王子、釋紀秘訓にセシムとありオレムはセシムの誤か神功紀四十九年にも見ゆ　○謀言、百濟人等我國を窺はむ謀をめぐらすを云　○欲請筑紫、通證に言百濟三百船人將投化日本故欲請筑紫地以居住也と云　○欲新造國、百濟人筑紫に移住し新に一國を造立せむと欲するなり　○壹伎、原本伎を岐に作る前本北本楓本に據て改む　○候至而殺云々、百濟人の至るを窺ひて殺せむなり通證に今按日羅議不及於新羅而反毒百濟如此甚何耶蓋當此時百濟有異心故不肯建任那日羅知之心忠告也と云り　○壘塞、天智紀卽位前紀には壘の一字をソコと訓り抄天地部に塞(和名曾古)險要之處所以隔內外也とあり　○計吾過筑紫許、德爾等の筑紫國を經過せる頃を見計らひて日羅を殺せむとなり　○參官等遂發途、德爾等は遣り留まり參官のみ歸國せしなり　○血鹿、肥前國松浦郡値嘉鄕(今の五島列島)これなり古へは韓國の往來に皆此島に寄りしなり　○贄子大連、上文に大の字なし此人大連に任ぜられしこと本紀に見えず　○小郡、攝津志に西成郡上古難波小郡また倭日羅墓在二大坂天滿同心町一とあり　○石川、河內國石川郡に石川村あり今南河內郡石川村　○百濟村、河內國錦部郡百濟鄕あり石川錦部は境を接すれば上古百濟村は石川郡に屬せしなるべし今南河內郡彼方村の內ならむ　○大伴村、河內志石川郡に南北大友の二村あり今南河內郡大伴村大字に北大伴見ゆ　○河田村、原本河を阿に作る前本北本に據て改む同志に同郡畑村とあり今南河內郡川西村大字甲田あり是なり　○數大夫、公式令に司及中國以下五位稱二大夫一とあれどここはたゞ刑部の官人を指して云　○(注)姬島、安閑紀二年(三四頁)に媛嶋見ゆ　○以日羅、以の字は前本北本中本に據て補ふ　○葦北、通證に井澤氏曰今葦北郡有二久多良木一舊名百濟來此葬二日羅一地也と云　○津嶋、對馬島なり

【十三年】難波吉士木蓮子、四年紀に出づ

十三年春二月癸巳朔庚子、遣難波吉士木蓮子使於新羅、遂之任那、

○鹿深臣、詳ならず　○彌勒、通證に魏書老釋志曰將來有彌勒佛繼釋迦而降世西域記曰梅哩麗耶、唐云慈氏卽姓也舊曰彌勒訛也平氏太子傳曆曰彌勒石像今在右京之元興寺東金堂と云　○鞍部村主、河內志に鞍作故居河內國澁川郡鞍作村百濟工人多須那歸化賜姓鞍作其子都理善造佛像世稱禽佛師太子厩戶寵而居此とあり　○司馬達等、元亨釋書に司馬達等南梁人繼體天皇十六年來朝とあれば鞍部村主と氏戶を賜はりし後も舊の氏名を稱したるなるべし　○池邊直氷田、錄和泉諸蕃に池田直坂上大宿禰同祖阿智王之後也とあり氷田は原本水田に作る北本中本に據て改む　○使、原本便に作る北本楓本中本に據て改む　○還俗、佛道に入りしものが又元の俗人に還るをいふ　○高麗惠便、元亨釋書に見ゆ　○漢人夜菩、漢人は姓夜菩は名を部に作る前本北本中本に據て改むるはイマセの誤なりイマセは今坐の意　○善信尼、尼は釋紀に私記曰阿闍梨者梵語也、飜譯名義集比丘尼の條に尼者女也とあり是我國に於ける尼の始なり　○錦織、錄右京諸蕃に錦織村主韓國人波努志之後也とあり山城及河內諸蕃にも同姓見ゆ　○(注)都符、原本都符に作る前本北本中本に據て改む　○屈請、敬意を表して招請するを云、原本にイナセとあるはイマセの誤なりイマセは今坐の意　○設齋、原本齋を齊に作る中本に據て改む齋は身口意の三をつゝしむを云、設齋は齋會を設くるなり　○佛舍利、名義集に舍利此云二骨身一又云二靈骨一とあり　○齋食、イミヒのイミは文字の如く清淨にしてつゝしむを云ヒは飯なり傳曆に此齋食の上に舍

秋九月、從百濟來鹿深臣(鹿深臣、名字)有彌勒石像一軀、佐伯連(佐伯連、名字)有佛像一軀、是歲、蘇我馬子宿禰請其佛像二軀、乃遣鞍部村主司馬達等、池邊直氷田、使於四方訪覓修行者、於是唯於播磨國得僧還俗者、名高麗惠便、大臣乃以爲師、令度司馬達等女嶋、是善信尼、年十一歲、又度善信尼弟子二人、其一漢人夜菩之女豐女、名曰禪藏尼、其二錦織壺之女石女、名曰惠善尼、壺、此云馬子獨依佛法、崇敬三尼、乃以三尼付氷田直與達等令供衣食、經營佛殿於宅東方、安置彌勒石像、屈請三尼、大會設齋、此時達等得佛舍利於齋食上、卽以舍利獻於馬子、馬子宿禰試以舍利置鐵質中、振鐵鎚打、其質與鎚悉被摧壞、而舍利不可摧毀、又投舍利於水、舍利隨心所願、浮沈於水、由是馬子宿禰、池邊氷田直達等、深信佛法、修行不懈、馬子宿禰亦於石川宅脩治佛殿、佛法之初、自玆而作、

利を得たるは十四年の事とす　○卽、北本中本及紀略に據て補ふ　○纈賀、賀は金ごこなり纈を打鍛へる時の鞴か云　○深信、原本深を保に作る北本に據て改む　○石川宅、大和志に高市郡石川村（今畝傍町大字石川）勝精舍今有二本明寺及石淨屠一高丈許云々とあり

【十四年】塔、釋氏要覽に梵語塔婆此謂二高顯一今略稱レ塔也とあり　○大野丘、大和志に廢大野丘塔在二高市郡和田村一礎石猶存とあり此事は平氏傳雜勘文抄南遊行寶抄等にも詳しく見ゆ　○前所獲、前の字は前本北本に據て補ふ　○柱頭、塔の心柱の下也　○佛神、釋紀に私記曰神字不讀今按西域記謂レ佛爲二佛神一とありナカコは中子の意　○父神、父の時に祭れる佛を云　○石像、上に鹿深臣が持歸りたるものなり　○中臣勝海大夫、系詳ならず集解には蓋鎌子之子と云り　○陛下、楓本中本階下に作る　○難波掘江、欽明紀十三年（六二頁）に見ゆ豐浦寺にありといへど攝津の難波なるべし北本掘を堀に作る　○雨衣、雨具なり　○佐伯造、仁賢紀五年（卷上三〇五頁）に出づ　御室は刑部の官人なるべし　○三衣、僧の著する三種の衣服卽ち三種の袈裟なり諸乘法數に僧伽梨上衣九條二十五條鬱多羅僧中衣七條安陀會下衣卽五條とあり　○楚撻、シリカタウチは尻方打なるべし楚は禮記學記の注に荊也朴撻犯レ禮者二撻は字書に打擊也とあり　○海石榴市、武烈紀卽位前紀（一頁）に見ゆ　○亭、ウマヤタチは驛館なり亭は驛と同じ　○坂田耳子王、欽明紀三十二年坂田耳子郎君とあり王は君の誤なるべし　○卒患於瘡、原本卒を率に作る前本北本中本に據て改む天皇と大臣と俄に瘡瘡に罹らせ給ひしなり　○其患瘡者云々、此時世の人未だ瘡瘡の名を知ず故に驚き恐れ遂に佛の祟と爲すに至れり　○三寶、佛寶法寶僧寶の三なり　○頂禮、印度古代の最敬禮なり尊者の前に俯伏し頂を地に著けて其人の足下に拜するを云

（乙巳）十四年春二月戊子朔壬寅、蘇我大臣馬子宿禰、起レ塔於大野丘北一、大會設齋、卽以二達等前所一レ獲舍利一、藏二塔柱頭一。辛亥、蘇我大臣患疾、問二於卜者一、卜者對言、祟二於父時所一レ祭佛神之心一也。大臣卽遣二子弟一奏二其占狀一。詔曰、宜依レ卜者之言、祭二祠父神一。大臣奉レ詔、禮拜石像一、乞レ延二壽命一。是時國行二疫疾一、民死者衆。三月丁巳朔、物部弓削守屋大連、與二中臣勝海大夫一奏曰、何故不二肯用一レ臣言一、自考天皇及於陛下一、疫疾流行、國民可レ絕、豈非二專由一レ蘇我臣之興一レ行二佛法一歟。詔曰、灼然、宜レ斷二佛法一。丙戌、物部弓削守屋大連自詣二於寺一、踞二坐胡床一、斫二倒其塔一、縱レ火燔之、幷燒二佛像與一レ佛殿一、既而取二所一レ燒餘佛像一、令レ棄二難波堀江一。是日無レ雲風雨、大連被レ雨衣一、訶二責馬子宿禰與一レ從レ行レ法侶一、令レ生二毀辱一之心一、乃遣二佐伯造御室一、更名於閻礒也喚二馬子宿禰所一、供二善信等尼一、由レ是馬子宿禰不レ敢レ違レ命、惻愴啼泣、喚二出尼等一、付二於御室一、有司便奪二尼等三衣一、禁錮二楚撻一。海石榴市亭、天皇思レ建二任那一、差二坂田耳子王一爲レ使、屬二此之時一、天皇與二大連一卒二患於瘡一、故不レ果レ遣、詔二橘豐日皇子一曰、不レ可レ違二背考天皇勅一、可レ勤二修乎任那之政一也。又發瘡死者、充盈於國、其患瘡者言、身如レ被レ燒レ被レ打、罪矣。夏六月、馬子宿禰奏曰、臣之疾病至レ今未レ愈、不レ蒙二三寶之力一、難レ可レ救治一。於是詔二馬子宿禰一曰、汝可二獨行一佛法一、宜レ斷二餘人一、乃以二三尼一還二付馬子宿禰一、馬子宿禰受而歡悅、嘆未レ曾有一、頂禮三尼一、新營精舍、迎入供養、或本云、物部弓削守屋大連、大三輪逆君、中臣磐余連、俱謀滅二佛法一、燒二寺塔一、幷棄二佛像一。馬子宿禰諍而不レ從。秋八月乙酉朔己亥、天皇病彌留、崩二于大殿一。是時、起二殯宮於廣瀨一。馬子宿禰大臣佩レ刀而誄、物部弓削守屋大連听然而唉曰、如レ中二獵箭一之雀鳥一焉、次弓削守屋大連手脚搖震而誄、馬子宿禰大臣唉曰、可レ懸二鈴矣一。由レ是二臣微生怨恨一。三輪君逆使二隼人一相二距於殯庭一、穴穗部皇子欲レ取二天下一、發憤稱曰、何故事二死王之庭一、弗レ事二生王一之所一レ也、

日本書紀卷第廿

○精舍、寺院を云釋氏要覽に精舍釋迦譜云息心所と楼曰精舍とあり智德を精練せる修行者の舍宅の意

○(注)中臣磐余連、系詳ならず

○彌留、文選王仲宣誄の注に彌終也とあり病の既にひさしきに彌りて危篤なる義雄略紀廿三年(卷上二八六頁)にも見ゆ

○崩于大殿、此天皇崩年のこと帝說は紀に同じく古事記には甲辰年四月六日崩とあり寶算は大日本史に本書享年缺神皇正統記如是院年代記並曰六十一皇代記皇年代略記歷代皇紀皇胤紹運錄並四十八未レ知二孰是一水鏡愚管抄作二二十四一誤とあり

○廣瀨、大和國廣瀨郡なり

○誄、シノビコトは偲び辭にて死者生前の功績を偲びて述ぶる辭なり誄は周禮の注に誄謂二積二累生時德行一也また文選の注に濟曰誄者累也言人死後累二其德行一也とあり德行を累ねて述ぶる意とす

○佩刀而誄、これも儀式のありしなるべし

○中獵箭之雀鳥、獵箭は猪鹿を射る矢なり雀が獵箭を佩刀長大にして體に適はざるを云

○手脚搖震而誄、恐懼せしなるべし原本誄の下に搖震戰慄也の五字を注す攙入なること明なれば削る

○可懸鈴、搖震甚しく鈴を懸くればよく鳴るべしとて嘲咲せるなり

○三輪君云々、以下の事は用明紀に詳なり同紀に夏五月穴穗部皇子欲レ奸二炊屋皇后一而自強入二殯宮一籠臣三輪君逆乃喚二兵衞一重二環宮門一拒不レ入云々とあり

○穴穗部皇子、天皇の異母弟に坐す

○生王、穴穗部皇子自らを云

日本書紀卷第廿一

橘豐日天皇
泊瀨部天皇

橘豐日天皇　用明天皇

橘豐日天皇、天國排開廣庭天皇第四子也、母曰二堅鹽媛一、天皇信二佛法一尊二神道一、十四年秋八月、淳中倉太珠敷天皇崩、九月甲寅朔戊午、天皇卽天位、宮二於磐余一、名曰二池邊雙槻宮一、以二蘇我馬子宿禰一爲二大臣一、物部弓削守屋連爲二大連一、並如レ故、壬申、詔曰云々、以二酢香手姬皇女一拜二伊勢神宮一、奉二日神祀一、是皇女自二此天皇時一逮二于炊屋姬天皇之世一、奉二日神祀一、自退二葛城一而薨、見二炊屋姬天皇紀一、或本云、卅七年間、奉二日神祀一、自退而薨、

【卽位前紀】用明天皇、北本寮本此四字なし

○橘豐日天皇、法王帝說に多至波奈等已(ヨ)比乃彌己等とあり

○堅鹽媛、蘇我稻目の女

○神道、神道の文字始めて此に見ゆ皇祖天神の立給ひし道なり周易に聖人以二神道一設レ敎而天下服矣とあれどそれにはあらで儒佛に對して皇祖天神の定め給へるまゝに祖神を崇敬し祭祀を尊重するを云

○卽天皇位、大日本史に皇年代略記云年六十七按本書享年闕故不レ書とあり

○宮於磐余、原本宮を舘に作る北本寮本中本に據て改む舊事紀には都に作る

○池邊雙槻宮、帝說に伊波禮池邊宮記にはた〻池邊宮とあり其地大和志に十市郡安部長門邑とす今磯城郡安倍村

○守屋連、集解連の上に大の字を補ふ

○詔曰云々、集解に按轉寫者省レ文不レ載其文遂滅以下紀及二代實錄等往々有レ之と云り敷田氏は凡宣命は大字小字を交へ書ける物なれば然記しては此紀の體裁に叶ず故に宣命の文を省きたるなりと云

○酢香手姬皇女、天皇の皇女なり記には須賀志呂古郎子とあり

○(注)是皇女云々、以下類史一本に本文とせり

○日神祀、原本神一字衍れり北本に據て削る

○退葛城、皇女の御母廣子葛城直磐村女なるが故なり

○卅七年間云々、帝說に此天皇

拜二祭伊勢神前一至二于三天皇一也とあり三代は用明崇峻推古なり

【元年】穴穗部間人皇女、天皇ノ御異母妹
○厩戸皇子、推古紀元年に橘豐日天皇第二子也とあり田目皇子（帝說に聖王庶子とあり）を第一皇子としたるなり
○（注）豐耳聰、原本豐の字なし北本寮本中本に據て補ふ
○聖德、私記に音讀とあり
○豐聰耳、記に上宮之厩戸豐聰耳とあり推古紀に生而能言有二聖智一及壯一聞二十人訴一以勿レ失云々とあり此義なり
○法大王、潛確居類書方外部佛號曰二法王一法華經法王無上尊とあり
○法主王、原本主を王に作る北本楓本中本に據て改む
○是皇子、原本是を此に作り其下に之の字あり諸本に據て改訂す
○上宮、大和志に十市郡上宮（ウヘノミヤ）村あり是上宮の在りし地なりされば傍訓にカムツミヤと訓べきにあらず敏達紀十四年に三輪公逆使二隼人一相二拒於殯庭一とあれば隼人なり　○雷壬、說文に壎鎮本字又鍾鎛門鍵也とあり　○謀、こゝは令制の兵衞にあらず　○不荒朝庭云々、以下の句いかにも專恣の情明白なり　○隱於三諸之岳、三輪氏なればなり　○（注）泊瀨部皇子、崇峻天皇なり　○門底、皇子の門底なり此下の注も撥入なるべし　○將之大連所、之かむとせしは穴穗皇子なり　○王者不近刑人、公羊傳に君子不レ近二刑人一近二刑人一則輕死之道也とあるを採れり刑人は逆を指す　○卽便隨去、皇子の門底を去るをいふ　○（注）行至於池邊也、是亦私記の撥入　○切諫、上文に穴穗皇子云々欲レ斬之兩大臣曰隨レ命とあり馬子も逆を殺すことに同意せしが更に

（丙午）元年春正月壬子朔、立二穴穗部間人皇女一爲二皇后一、是生二四男一、其一曰二厩戸皇子一、更名豐耳聰、聖德、或名豐聰耳、法大王、或云法主王、是皇子初居二上宮一、後移二斑鳩一、於二豐御食炊屋姬天皇世一、位居二東宮一、總二攝萬機一、行二天皇事一、語見二豐御食炊屋姬天皇紀一、其二曰二來目皇子一、其三曰二殖栗皇子一、其四曰二茨田皇子一、立二蘇我大臣稻目宿禰女石寸名一爲レ嬪、是生二田目皇子一、更名豐浦皇子葛城直磐村女廣子生二一男一女一、男曰二麻呂子皇子一、此當麻公之先也、女曰二酢香手姬皇女一、歷二三代一以奉二日神一、夏五月、穴穗部皇子欲レ干レ女炊屋姬皇后一、而自强入二於殯宮一、籠二臣三輪君逆乃喚二兵衞一、重璟宮門一、拒而勿レ入、穴穗部皇子問曰、何人在レ此、兵衞答曰、三輪君逆在焉、七呼開レ門、遂不二聽入一、於是穴穗部皇子謂二大臣與一大連一曰、逆頻無レ禮矣、於二殯庭一誄曰、不レ荒二朝庭一、淨如二鏡面一、臣治平奉仕、卽是無レ禮、方今天皇子弟多在、兩大臣侍、誰得二恣情專言一、奉仕、又余覩二殯內一、拒不二聽入一、自呼開レ門七廻不レ應、願欲レ斬之、兩大臣曰、隨レ命、於是穴穗部皇子陰謀、王二天下之事一、而口詐在レ於レ殺二逆君一、遂與二物部守屋大連一、率二兵圍一繞磐余池邊一、逆君知之隱二於三諸之岳一、是日、夜半潛自レ山出、隱二於後宮一、謂炊屋姬皇后之別名海石榴市宮一、逆之同姓白堤與二横山一言、逆君在レ處、穴穗部皇子卽遣二守屋大連一、或本云穴穗部皇子、與二泊瀨部皇子一相計而遣二守屋大連一、曰、汝應往討レ逆君弁其二子一、大連遂率二兵去一、蘇我馬子宿禰外聞二斯計一、詣二皇子所一、卽逢二門底一、謂二皇子家門也一將レ之二大連所一、時諫曰、王者不レ近二刑人一、不レ可二自往一、皇子不レ聽而行、馬子宿禰卽便隨去、到二於磐余一池邊也一而切諫之、皇子乃從レ諫止、仍於此處踞二坐胡床一待二大連一焉、大連良久而至、率レ衆報命曰、斬二逆等一訖、或本云、穴穗部皇子自行射殺、於、是馬子宿禰惻然頽歎曰、天下之亂不レ久矣、大連聞而答曰、汝小臣之所不レ識也、此三輪君逆者、譯語田天皇之所寵愛、恐委二內外之事一焉、由レ是炊屋姬皇后與二馬子宿禰一俱發レ恨於穴穗部皇子一也、是年也太歲丙午、

之を變じて殺すことを諫止せしなり敷田氏の說に是は馬子が姦策もて殺すべく促して他の見聞の爲に諫めたる其虛飾惡むべきなりと云り　○頻數、中本數を難に作る　○天下之亂不久矣、守屋の勅許を得ずして逆を誅せしを云るか　○汝小臣之所不識也、逆を誅せしは誅すべき理由ありてなり然るに天下の亂は久からずなど云へど我が行ふ所は汝の知らざる所なりと嘲りしなり　○(注)此三輪君云々、小山田與清の說に此四十四字は本文なりしが誤りて細注となりしならむと云り

【二年】丙午、諸本午を子に作る通證に考二長曆一子當レ作二午一日也と云今之に據る　○御新嘗於磐余河上、舒明紀十一年にも正月に新嘗を行はれしこと見ゆ延引の理由は集解に蓋以レ亂也と云り　○違詔議曰云々、平田翁曰く違レ詔とはあるまじきことなり天皇佛敎に歸依せむか否かを決し兼れて諮詢せさせ給ひしなれば各自に意見を上るは當然のことなりと云り　○(注)皇弟皇子者云々、私記の攙入なるべし　○豐國法師、法師の名此に始めて見ゆ元亨釋書便蒙に或曰百濟人慕二我國化一來是時佛法未二周故寓一豐後民間一史失二其名一以レ國呼之と云り　○卿、ウシは大人なり尊敬して云り　○押坂部史、押坂は刑部か詳ならず史とあれば蕃別なるべし　○闕路、大連が內裏より退出の路を隔ちて害せむとするを云　○阿都、抄に河內國澁川郡跡部鄕あり是なり今中河內郡龍華村の古名と云　○(注)阿都云々、十二字私記の攙入　○隨助、天智紀六年に佩助なし、齊明紀六年に引の字をキイと訓るも同じ意なり　○作太子彦人皇子像云々、二皇子共に敏達天皇の皇子なり彦人皇子は此時未だ太子に坐さず追記せしなり二皇子を厭ひしは守屋勝海共に穴穗皇子を擁立し奉らむとし此二皇子ましては障碍たるべき故に咒詛し奉れるか　○於水派宮、水派宮は武烈紀三年(五頁)に見ゆ原本於の字なし諸本に據て補ふ　○舍人、太子の舍人　○赤檮、原本檮を擣に作る應本中本に據て改む下同じ　○(注)迹見姓也云々、以下八字は私記の攙入なるべし　○物部八坂、詳ならず　○太市造小坂、錄左京諸蕃に太市首任那國人都努賀阿羅斯止之後也とあり是と同じきか北本楓本小の下に市の字あり　○漆部造、天孫本紀に宇麻志摩治命四世孫三見宿禰命漆部連等祖とあり、天武紀十二年に姓宿禰を賜ふ戶異なれば別なるべし　○皮楯、總てを皮にて造り持運びに便よくしたるものなるべし　○楯、詳ならず　○南淵、大和國高市郡、今高市村大字稻淵是なり或は蜷淵とも云　○坂田寺、大和志に高市郡金剛寺在二坂田村一舊名小墾田坂田尼寺とあり今高市村大字坂田に舊趾あり　○挾侍、脇立なり　本尊佛の左右に置く佛を云　○菩薩、金剛經の注に菩提薩埵此云二覺有情一菩薩猶二儒者仁人君子之稱一と云　○秋七月、秋の字は北本楓本に據て補ふ　○磐余池上陵、大和志に十市郡石寸腋上荒川陵在二谷長門二邑一と見え記に此天皇御陵在二石寸掖上一後遷二科長中陵一也とあり推古紀元年改葬の條を參考すべし　○崩、大日本史に本書享年闕神皇正統記如是院年代記倭漢合符並曰四十一、皇代略紀皇年代略記並六十九未知孰是一とあり

【卽位前紀】崇峻天皇、寮本此四字なし　○泊瀨部天皇、記に長谷部若雀天皇とあり　○第十二子、紀略舊紀及太子傳二を五に作る大日本史に按舊事紀聖德太子

泊瀨部天皇　崇峻天皇

泊瀨部天皇、天國排開廣庭天皇第十二子也、母曰二小姉君一也、已見二上文一、二年夏四月、物部大連軍衆三度驚駭、大連元欲レ去、

八嶋連於大伴毗羅夫連所、具述二大連之語一、由レ是毗羅夫連、手執二弓箭一、皮楯就二槻曲家一、不レ離二晝夜一守護大臣、槻曲家者、大臣家也　天皇之瘡轉盛、將レ欲レ終、時鞍部多須奈司馬達等子也　進而奏曰、臣奉爲天皇出家脩レ道、又奉造二丈六佛像及寺一、天皇爲之悲慟、今南淵坂田寺、木丈六佛像、挾侍菩薩是也、癸丑、天皇崩二于大殿一、秋七月甲戌朔甲午、葬二于磐余池上陵一、

傳曆愚管鈔皇年代略記帝王編年記爲第十五子一歷代皇紀第十六子一代要記第六子水鏡神皇正統記與本書合

○(注)稻目宿禰云々、私記の攙入なるべし

○三度驚駭、度をヨリとよめるは推古紀に時をヨリ〳〵と訓るに同じ驚駭は太子傳拾遺所引元興寺緣起文に大連軍衆三度驚駭天皇奏とあり

○皆立、通證に僭謂作替讀亦誤とあり

○謀泄、獵に言寄(コトヨ)せて穴穗部皇子を誘ひて事謀らむとする祕策の泄れしなり

○奉炊屋姬尊、通證に今案以二太后一令也旦炊屋姬母出二于蘇我一故馬子奉以擅權也と云り

○殿、原本にヨクテとあるはヨソヒテの誤なり

○宅部皇子、太子傳曆扶桑略記紹運錄に欽明天皇の皇子とあれど此には檜前天皇の子とあり檜前天皇は宣化天皇なれど同天皇の皇子にも見えず故に日本史は本書に據て未詳とす

○衞士、用明紀に兵衞とある同じ兵士なり令制軍防令に凡兵士向二京師一者名二衞士一とあり

○(注)檜隈天皇、宣化天皇なり

○上女王、詳ならず

○善信阿尼、善信は司馬達等の女阿尼は尼なり阿は親みて云り

○以戒爲本、優婆塞戒經に戒者名二制能制一一切不善一法故とあり佛教にては八戒十戒など種々の名稱を設け戒と云ことを最も尊重す

○國王、北本寮本中本王を主に作る

○亦不遲、原本亦を久に作る中本に據て改む

○竹田皇子、以下難波皇子春日皇子は敏達天皇の皇子

○紀臣男麻呂、原本男の字なし北本寮本臆本に據て補ふ中本には宿禰の二字なし

○葛城臣、姓氏錄に見えず同左京皇別に葛城朝臣葛城襲津彦命之後也とあり同姓か考ふべし

○大伴連噛、推古紀に咋、公卿補任に咋子に作る

○春日臣、詳ならず

餘皇子等、而立二穴穗部皇子一爲二天皇一、及レ至二於今一、望レ因二遊獵一而謀レ替レ立レ密使二人於穴穗部皇子一曰、願與二皇子一將レ馳レ獵於淡路一、謀泄、六月甲辰朔庚戌、蘇我馬子宿禰等奉二炊屋姬尊一、詔二佐伯連丹經手、土師連磐村、的臣眞嚙一曰、汝等嚴レ兵、速往誅二殺穴穗部皇子一、是日夜半、佐伯連丹經手等、圍二穴穗部皇子宮一、於是衞士先登レ樓上、擊二穴穗部皇子肩一、皇子落二於樓下一、走二入偏室一、衞士等擧レ燭而誅、辛亥、誅二宅部皇子一、天皇之子、上女王之也、未詳、善二穴穗部皇子一、故誅、甲子、善信阿尼等謂二大臣一曰、家出之途、以レ戒爲レ本、願向二百濟一學二受戒法一、是月、百濟調使來朝、大臣謂二使人一曰、率二此尼等一將渡二汝國一令レ學レ戒法一、了時發遣、亦不レ遲也、秋七月、蘇我馬子宿禰、大臣勸諸皇子與二群臣一、謀滅二物部守屋大連一、泊瀨部皇子、竹田皇子、厩戸皇子、難波皇子、春日皇子、蘇我馬子宿禰、大臣、紀臣男麻呂宿禰、巨勢臣比良夫、膳臣賀拖夫、葛城臣烏那羅、俱率二軍旅一進討二大連一、大伴連噛、阿陪臣人、平群臣神手、坂本臣糠手、春日臣、闕名字俱率二軍兵一、從二志紀郡一到二澁河家一、大連親率二子弟與奴軍一、築二稻城一而戰、於是大連昇二衣揩朴枝間一、臨射如レ雨、其軍强盛、塡レ家溢レ野、皇子等軍與二群臣衆一怯弱恐怖、三廻却還、是時、厩戸皇子束レ髮於額、古俗年少兒年十五六間、束二髮於額一十七八間、分爲二角子一、今亦然之、而隨二軍後一、自糅レ木、疾作二四天王像一、置二於頂髮一、而發二誓言一、云白膠木、此云二農利一、今若使レ我勝レ敵、必當奉二爲護世四王一、起二立寺塔一、蘇我馬子大臣又發二誓言一、凡諸天王大神王等、助二衞於我一、使レ獲二利益一、願當奉二爲諸天與大神王一、起二立寺塔一、流二通三寶一、誓已嚴二種種兵一而進討伐、爰有二迹見首赤檮一、射二墮大連一、於二枝下一、而誅二大連幷其子等一、由レ是大連兒息與眷屬、或有レ逃匿二葦原一、改レ姓換レ名者、或有二逃亡不レ知所レ向者一、時人相謂曰、蘇我大臣之妻、是物部守屋大連之妹也、大臣妄用二妻計一、而殺二大連一矣、平レ亂之後、於二攝津國一造二四天王寺一、分二大連奴半與一レ宅、爲二大寺奴田荘一、以二田一萬頃一賜二迹見首赤檮一、蘇我大臣亦依二本願一、於二飛鳥地一起二法興寺一、物部守屋大連資人捕鳥部萬也、將二一百人一守二難波宅一、而

聞大連滅、騎馬夜逃、向茅渟縣有眞香邑、仍過婦宅而遂匿山、朝庭議曰、萬懷逆心、故隱此山中、早須滅族、可不怠歟、萬衣裳弊垢、形色憔悴、持弓帶劍獨自出來、有司遣數百衛士圍萬、萬卽驚匿篁藂、以繩繫竹引動、令他惑己所入、衛士等被詐、指搖竹馳言、萬在此、萬卽發箭一無不中、衛士等恐不敢近、萬便弛弓挾腋、向山走去、衛士等卽夾河追射、皆不能中、於是有一衛士、疾馳先萬、而伏河側擬射中膝、萬卽拔箭張弓發箭、伏地而號曰、萬爲天皇之楯、將效其勇、不推問翻致逼迫於此窮矣、可共語者來、願聞殺虜之際、衛士等競馳射萬、萬便拂捍飛矢、殺卅餘人、仍以持劍三截其弓還屈其劍投河水裏、別以刀子刺頸死焉、河內國司、以萬死狀牒上朝庭、朝庭下符偶斬之八段、散梟八國、河內國司、卽依符旨、臨斬梟時、雷鳴大雨、爰有萬養白犬、俯仰廻吠於其屍側、遂嚙擧頭收置古冢、横臥枕側、飢死於前、河內國司尤異其犬、牒上朝庭、朝庭哀悼曰、此犬世所希聞、可觀於後、須使

○從志紀郡到澁河家、志紀澁河共に河內國の郡名澁河家は上に見えたる阿都の家なり
○稻城、垂仁紀五年（卷上一二九頁）に見ゆ河內志に稻城址在弓削村（志紀郡）とあり
○衣揩朴枝間、衣揩は地名にて河內志に澁川郡衣揩村あり今長瀨村の大字に存す傳曆に登大榎木今存云とあり
○束髮於額　ヒサゴハナは瓠花なり瓢の花の如く髮を結ふを云十五六歲の男子の髮の狀なり此時太子は御年十六歲なればよく適へり
○（注）古俗云々、集解に私記の攙入とす今亦然之の亦然の二字北本察本之爲に作る
○角子、通證に角子卽總角所謂左右髻也今天王寺太子像亦如此とあり
○將無見敗、敵強くして敗らるゝこと無からむとなり
○非願難成、佛に願ふに非ざれば成就し難しとなり
○白膠木、抄草木部に樗（本草云沼天）惡木也辨色立成云白膠木卽楓樹本草云楓香脂一名白膠香是也而楓香脂在上品樗木在下品其不同可知也崇峻紀云白膠木此云農利遜與辨色立成略同云々とあり一名を勝軍木といふ
○四天王、長阿含經に東方天王名云陀羅吒（持國）南方天王名毘瑠璃（增長）西方天王名毘留博叉（廣目）北方天王名毘沙門とあり
○項髮、景行紀四十年に頭髮を剗り髮をたばねて一つにするを云後世タブサと稱す
○（注）農利遜、原本農利遜に作る中本に據て改む
○蘇我馬子、北本察本我の下臣の字あり
○枝下、北本下を中に作る
○忽然、原本忽然に作る北本應本楓本に據て改む
○皂衣、字書に皂は黑繒也とあり
○廣瀨勾原、廣瀨は大和國の郡名勾は今聞えず
○葦原、守屋が領地の一なり
○或有逃亡、有の字北本應本に據て補ふ
○大臣妄用妻計、通證に考皇極二年紀則妻計謂以私欲滅宗家也與馬子弒逆滔天大罪豈容天誅哉と云り
○四天王寺、今大阪市天王寺區にあり推古紀元年に云べし
○田莊、田處なり又ナリドコロとも云
○市郡の地名法興寺のことは推古紀に云
○資人、朝廷より大官重臣に充て賜へる人なり
○內諸臣に資人など云にて知るべし
○捕鳥部、垂仁紀廿三年（卷上一三二頁）に見ゆ姓氏錄鳥取部に作る
○難波宅、攝津志に東生郡森神祠の條に森村卽此有守屋難波第址とあり
○茅渟縣有眞香邑、茅渟は前に出づ有眞香は式に和泉國和泉郡阿理莫神社あり和泉志に泉南郡阿間河莊ともある是なり今同郡麻生鄉村に地名存せり
○憔悴、生氣なく委縮すること
○擬射、發射すべく用意することを云
○天皇之楯、之の字は北本中本に據て補ふ萬葉二十防人歌に祁布奴利波可敝里見ゆ姓氏錄鳥取部に見ゆ
○嚙擧頭收置古冢、嚙擧頭收置の四字私記の攙入なるべし
眞心と同じ意を表はせり
○殺虜之際、原本際を除に作る中本に據て改む、誅せらるべき理由を聞かむとなり
○梟、唐志尙書省下達上有六牒共一也とあり
抄云刀子（賀太奈）とあり
○牒上、唐志尙書省下達上有六牒共一也とあり
○下符、符は訓の如く押手なり手形とも云
其制有六曰制敕册令敎符、注に尙書省下於州州下於縣縣下於鄉皆曰符とあり後の制は公式令にも見ゆ
○散梟、字書に梟懸首於木也とありクシサセは串に刺して高く揭ぐる意なるべし
○葬萬與犬、和泉志に泉南郡阿間河莊捕鳥部萬墓在八田村狗墓在萬墓北とありオクは置なり
○河內國司、司の字は北本楓本中本に據て補ふ
○餌香川原、河內國古市（今南河內）郡
○櫻井田部連、上に見ゆ
○犬、ウヌと訓るは通音なり
○嚙續身頭、身と頭と別の處にありしを嚙來て同じ處に置て續ぎ合するを云
○使收已主、原本主を至に作る北本察本に據て改む
○卽天皇之位、大日本史に皇年代略記一代要記並云年六十九按本書享年缺故不書とあり
○宮於倉梯、記に倉梯柴垣宮とあり大和國十市郡に倉橋村（今磯城郡多武峯村大字倉梯）あり大和志に同村金福寺卽此舊蹟と云

【元年】蜂子皇子、今羽前國東田川郡手向村羽黑

元年（戊申）春三月、立大伴糠手連女小手子爲妃、是生蜂子皇子與錦代皇女、

山上に出羽神社攝社として蜂子神社あり御墓も同社境内に在りと云
○令斤、傳曆斤を欣に作る
○聆照、拾遺記聆を令に作る
○鑛盤博士、傳曆に鑛盤師とあり鑛盤は抄佛塔具に露盤とあると同じく塔の頂に高く立つる物銅製にて層をなす輪を貫きたるが如く見ゆ之を鑄造製作する人を博士と云
○瓦博士、傳曆に造瓦師とあり瓦は抄居處部に切韻云瓦（和名加波良）燒レ泥爲レ之蓋屋宇上一とあり
○畫工、佛畫師なり
○飛鳥衣縫造、雄略紀十四年（卷上二一八〇頁）に見ゆ
○始作法興寺、始作とは建築に著手せるを云竣工せしは推古天皇四年なり此寺元興寺とも飛鳥寺とも云
○苫田、通證に今尙存二地名苫田一と云
○是年也、也の字北本寮本に據て補ふ
【二年】近江臣滿、記に波多八代宿禰者淡海臣之祖とあり滿は傳曆に蒲と見ゆ大和志に高市郡廣嚴寺在二豐浦村一舊作二向原一又名豐浦寺傍有レ井曰二櫻井一とあり寺名此に起れり
○大伴狛夫人、大伴の二字は北本中本に據て補ふ狛夫人は蓋狹手彥が高麗を伐し時虜にせるなり
○德齊法師、中本齊を濟に作る元亨釋書に釋德濟梁人司馬達等之子也與二漢人善聰等八人一同出家とあり
【四年】磯長陵、諸陵式に河內國石川郡河內志に在二石川郡中室村西一と見え陵墓要覽に南河內郡磯長村大字太子とあり
○妣皇后、御母石姬なり
○十一月、原本一を二に作る北本寮本中本及紀略に據て改む傳曆亦同じ
○紀男麻呂宿禰、水本及傳曆に紀の下臣の字あり
○巨勢猿臣、原本勢の下に臣比良夫の四字あり又猿を狹に作る北本寮本に據て改む傳曆にも巨勢臣猿とあり
○葛城烏奈良臣、傳曆に葛木小楯とあり蘇我氏と同族なり、
○吉士金、推古紀五年（一〇九頁）に磐金とあり磐の字を脫せるか
【五年】山猪、野猪なり

是ノ歲、百濟國遣二使幷僧惠摠一、令斤、惠宿等、獻二佛舍利一、百濟國遣二恩率首信、德率蓋文、那率福富味身等一、進レ調、幷獻二佛舍利、僧聆照律師、令威、惠衆、惠宿、道嚴、令開等、寺工太良未太、文賈古子、鑪盤博士將德白昧淳、瓦博士麻奈父奴、陽貴文、陵貴文、昔麻帝彌、畫工白加一蘇我馬子宿禰請二百濟僧等一、問二受戒之法一、以二善信尼等一付二百濟國使恩率首信等一、發二遣學問一、壞二飛鳥衣縫造祖樹葉之家一、始作二法興寺一、此地名二飛鳥眞神原一、亦名二飛鳥苫田一、是年也太歲戊申、

二年秋七月壬辰朔、遣二近江臣滿於東山道一、使レ觀二蝦夷國境一、遣二宍人臣膺於東海道一、使レ觀二東方濱海諸國境一、遣二阿倍臣於北陸道一、使レ觀二越等諸國境一、

三年春三月、學問尼善信等、自二百濟一還、住二櫻井寺一、冬十月、入レ山取二寺材一、是歲度尼、大伴狹手彥連女善德、大伴狛夫人新羅媛善妙、百濟媛妙光、

○飛鳥眞神原、大和國高市郡飛鳥村神奈備
○東山道、遣されし國々は近江より陸奥に及び蝦夷の國境をも觀察せしめられしに據れば後の制
○宍人臣、錄左京皇別に宍人朝臣阿部朝臣同祖大彥命男彥背立大稻腰命之後也とあり天武紀十三年朝臣の姓を賜ふ
○北陸道、今のと同じ

又漢人善聰、善通、妙德、法定照、善智聰、善智惠、善光等、鞍部司馬達等子多須奈、同時出家、名曰二德齊法師一、

四年夏四月壬子朔甲子、葬二譯語田天皇於磯長陵一、是其妣皇后所レ葬之陵也、秋八月庚戌朔、天皇詔二群臣一曰、朕思欲建二任那卿等何如、群臣奏言、可レ建二任那官家一、皆同二陛下所一レ詔、冬十一月己卯朔壬午、差二紀男麻呂宿禰、巨勢猿臣、大伴囓連、葛城烏奈良臣一、爲二大將軍一、率二氏々臣連一、爲二副將軍一、出居二筑紫一、遣二吉士金於新羅一、遣二吉士木蓮子於任那一、問二任那事一、

五年冬十月癸酉朔丙子、有レ獻二山猪一、天皇指レ猪詔曰、何時如レ斷二此猪之頭一、斷二朕所一レ嫌之人一、多設二兵仗一、有レ異二於常一、壬午、蘇我馬子宿禰聞二天皇所一レ詔、恐レ嫌二於己一、招二聚儻者一、謀レ弑二天皇一、是月、起二大法興寺佛堂與歩廊一、

十一月癸卯朔乙巳、馬子宿禰詐二於群臣一曰、今日進二東國之調一、乃使二東漢直駒一弑二于天皇一、或本云、東漢直駒、大伴嶺小手子也、是日、葬二天皇于倉梯岡陵一、或本云、大伴嶺小手子恨二寵之衰一、使二入於

蘇我馬子宿禰曰、頃者有獻山猪、天皇指猪而詔曰、如斷猪頸、五何時斷朕思人、且於內裏大作兵仗、於是馬子宿禰疑而驚之、丁未、遣驛使於筑紫將軍所、曰、依於內亂莫怠外事、是月、東漢直駒、偸隱蘇我娘嬪河上娘爲妻、河上娘蘇我馬子宿禰女也　馬子宿禰忽不知河上娘爲駒所偸、而謂死去、駒奸嬪事顯、爲大臣所殺、

日本書紀卷第廿一

蘇我馬子宿禰曰、頃者有獻山猪、天皇指猪而詔曰、如斷猪頸、何時斷朕思人、且於內裏大作兵仗、於是馬子宿禰疑而驚之、丁未、遣驛使於筑紫將軍所、曰、依於內亂莫怠外事、是月、東漢直駒、偸隱蘇我娘嬪河上娘爲妻、河上娘蘇我馬子宿禰女也　馬子宿禰忽不知河上娘爲駒所偸、而謂死去、駒奸嬪事顯、爲大臣所殺、

○詔朕所厭之人、通證云今按以此詔考之馬子既有弑逆之疑一也然則前年出諸將於筑紫亦是馬子空內以逞惡之隱謀耳云

○起大法興寺、大法興寺は他所に見えず起大は大起の顚倒ならむか

○歩廊、抄居處部に廊唐韵云廊（漢語抄云保曾度能）殿下外屋也とあり

○東漢直駒、東漢直は應神紀廿年（卷上二〇四頁）に見ゆ歸化人なり歸化人を唆して弑逆を行はしめしなるべし

○弑于天皇、原本弑を殺に作る中本に據て改む此文に就て傳曆に委しく記せり天皇の崩年は大日本史に本書享年阙水鏡神皇正統記皇代記一代要記並曰七十二皇胤紹運錄皇年代略記歷代皇紀七十三未知孰是とあり　○是日葬、天皇崩御卽日に葬り奉れること古今に例なし馬子が專恣暴戾推して知るべし　○倉梯岡陵、諸陵式に在大和國十市郡無陵地並陵戸大和志に在十市郡倉橋村東今曰赤坂とあり今磯城郡多武峯村に屬す　○遣驛使云々、按に馬子己が大逆を責められむことを恐れ出征將士の心を專ら外征に向けしめむとの猶黠の心より出でしにて此驛使は蓋馬子が遣はしゝなり　○奸、北本寮本中本汗に作る

【卽位前紀】豐御食炊屋姬天皇、帝說に止余美氣加支夜比賣天皇とあり此御名はいかなる由にて稱へ奉りけむ厩戸皇子の御名の類にやと思はるれど謹とすべきもの聞えず　○推古天皇、北本天皇の二字なし　○軌制、成務紀（卷上一六五頁）に幹了を孝德紀大化二年に明直をヲサヲサシと訓り長々（ヲサ〳〵）しの義立優りて甲斐〳〵しき意なり　○太珠敷、原本珠を玉に作る上下の文に據て改む　○見殺、舊紀殺を弑に作る　○淳名倉、原本倉を食に作る諸本に據て改む　○卽天皇位、大日本史に按本書天皇年十八立爲皇后二十四敏達帝崩三十九崇峻帝崩又天皇崩下注云七十五今推干支數之前後年紀自相反蓋有

日本書紀卷第廿二

推古天皇

豐御食炊屋姬天皇　推古　豐御食炊屋姬天皇、天國排開（欽明）廣庭天皇、中女也、橘豐日天皇同母妹也、幼曰額田部皇女、姿色端麗、進止軌制、年十八歲立爲淳中倉太珠敷（敏達）天皇之皇后、卅四歲淳中倉太珠敷天皇崩、卅九歲當于泊瀨部天皇五年十一月、天皇爲大臣馬子宿禰見殺、嗣位既空、群臣請淳中倉太珠敷天皇之皇后額田部皇女、以將令踐祚、皇后辭讓之、百寮上表勸進至于三、乃從之、因以奉天皇璽印、冬十二月壬申朔己卯、皇后卽天皇位於豐浦宮、

元年春正月壬寅朔丙辰、以佛舍利置于法興寺刹柱礎中、丁巳、建刹柱、夏四月庚午朔己卯、立廐戸豐聰耳皇子爲皇太子、仍錄攝政以萬機悉委焉、橘豐日天皇第二子也、母皇后曰穴穗部間人皇女、皇后懷

姙開胎之日、巡行禁中、監察諸司、至于馬官、乃當廐戸、而不勞忽產之生、而能言、有聖智、及壯一聞十人訴、以勿失、能辨、兼知未然、且習內教於高麗僧慧慈、學外典於博士覺哿、並悉達矣、父天皇愛之、令居宮南上殿、故稱其名、謂上宮廐戸豐聰耳太子、秋九月、改葬橘豐日天皇於河內磯長陵、是歲、始造四天王寺於難波荒陵、是年也太歲癸丑、

【二年】謂寺、事物紀原に攝摩騰自西域白馬駄經來初止鴻臚寺遂取寺名爲創立白馬寺後名浮屠所居皆曰寺とあり

【三年】沈水、通證に卽沈香李時珍曰木之心節置水則沈故名沈水今按世稱名香第一者有太子

二年春二月丙寅朔、詔皇太子及大臣、令興三寶、是時、諸臣連等、各爲君親之恩、競造佛舍、卽是謂寺焉、

三年夏四月、沈水漂著於淡路嶋、其大一圍、嶋人不知沈水、以交薪燒於竈、其烟氣遠薰、則異以獻之、五月戊午朔丁卯、高麗僧慧慈歸化、則皇

一誤故今不書と云り
○豐浦宮、大和志に高市郡古蹟豐浦宮在豐浦村とあり今飛鳥村の大字となる

【元年】刹柱、刹は檫に同じ佛塔中心の柱なり釋紀に私記曰刹字音讀玉篇刹利柱也また抄調度部佛塔具に檫四聲字苑云檫(俗云心乃波之良)佛塔中心柱也箋注に檫玄應音義云刹又作檫同音察梵言差多羅又云刹竿是也此字卽刹字略也依之擦本梵語差多羅之訛略無其字故借用刹字訛作刹後又木旁諧聲作檫遂與木名檫字混無別也とあり
○以萬機悉委、正統記に廐戸皇子を皇太子として萬機の政を任せ給ふ攝政と申しき太子の監國といふこともあれどそれは暫の事なりこれは偏に天下を治め給ひけりとあり
○馬官、令制の左右馬寮ならむ
○產之、此事傳曆に詳なり
○內教、佛典をいふ
○並悉達矣、原本並を兼に作る岩本寮本應本に據て改む
○上宮、カムツミヤ
○始造四天王寺云々、崇峻紀卽位前紀に丞亂之後於摂津國造四天王寺また太子傳補闕記に於玉造之東岸上卽以營四天王寺始立垣基とある如く始め玉造に建られしを今度此に移し立てたるなり扶桑略記に四天王寺法號荒陵寺荒陵鄕東建立故以處村號寺摂津志に四天王寺天王寺村山號荒陵一名三津寺又名難波大寺又稱法華園又名敬田院云々推古天皇元年正月始造寺於難波荒陵一とあり

一名法隆寺有蘭奢待一名東大寺香道祕傳曰法隆寺者聖德太子得之天竺以歲寶庫蓋謬傳此事乎とあり信友校本水を木に作る
○僧慧聰、僧の字は岩本北本應本及類史に據て補ふ
○將軍等、崇峻紀四年に發せしめし人々なり

【四年】法興寺、崇峻紀五年に此寺を造り始めし事見え此年に至りて成る
○寺司、集解に按猶如後世置造興福寺長官とあり
○慧聰、原本慧を惠に作る諸本及上文に據て改む

【五年】甲午、原本甲子に作る集解に從て改む

【六年】鵲、抄羽族部に鵲本草云鵲(和名加佐々岐)飛駮馬泥鵲腦名也また本草綱目に李時珍曰鵲烏屬也大如鴉而長尾尖觜黑爪綠背白腹尾翮黑白駁雜上下飛鳴と見ゆ
○二隻、原本隻を侯に作る岩本應本中本に據て改む下同じ
○難波杜、通證に東生郡有森林卽此今有神祠云々とあれど生國魂神社を難波大社ともいへば生國魂社の舊社地の森をいひしなるべし杜は史記周本紀に畢在鎬東南杜中と見え注に徐廣曰杜一作社とあり岩本寮本共に社に作るもリは說文に森、木多貌とあり木多くして鬱れる意
○孔雀、抄羽族部に兼名苑注云孔雀(俗云音宮尺)毛端圓一寸者謂之珠毛一毛文如畫云々とあり

【七年】舍屋、ヤカスは家栖(ヤカス)なるべし抄居處部には宇を夜賀須と訓り
○地震神、陰陽道の祭祀に地震祭あり此神も陰陽

太子師ノ之、是歲、百濟ノ僧慧聰來之、此兩ノ僧、弘演佛教、並爲三寶之棟梁、秋七月、將軍等至自筑紫、

四年冬十一月、法興寺造竟、則以大臣男善德臣拜寺司、是日、慧慈慧聰二ノ僧始住於法興寺、

五年夏四月丁丑朔、百濟王遣王子阿佐朝貢、冬十一月癸酉朔甲午、遣吉士磐金於新羅、

六年夏四月、難波吉士磐金至自新羅而獻鵲二隻、乃俾養於難波杜、因以巢枝而產之、秋八月己亥朔、新羅貢孔雀一隻、冬十月戊戌朔丁未、越ノ國獻白鹿一頭、

七年夏四月乙未朔辛酉、地動、舍屋悉破、則令四方俾祭地震神、秋九月癸亥朔、百濟貢駱駝一匹、驢一匹、羊二頭、白雉一隻、

道の神なるべし　○駱駝、抄牛馬部に駱駝本草云駱駝（良久太乃宇末）周書云騾駱（駝卽駱字也）有二肉鞍一能負レ重致レ遠者也とあり　○匹、原本疋に作る岩本北本寮本に據て改む下同じ　○驢、抄牛馬部に驢説文云驢（宇佐岐无末）似レ馬長耳とあり　○羊、抄毛群部に兼名苑云羝一名羭（比都之）羊也とあり　○白雉、治部式祥瑞に白雉倭宗之績也とあり中瑞とす

【八年】境部臣、錄攝津皇別に坂合部連大彦命之後、允恭天皇御世造二立國境之標一因賜二姓坂合連一とあり境部坂合部は同じかれど臣と連と姓を異にすれば此境部臣はそれか知り難し馬子の弟に境部臣摩理勢あれどそれとも定め難し　○穗積臣、開化紀卽位前紀（卷上一〇九頁）に見ゆ　○大將軍副將軍、軍防令に凡將帥出征滿二一萬人一以上將軍一人副將軍二人とあり　○於是直指新羅、原本此六字重複す岩本北本楓本等に據て削る　○多々羅、以下四城は繼體紀廿三年（一三三頁）に出づ但し弗知鬼を費智とす　○南迦羅阿羅等、南迦羅阿羅は神功紀四十九年（卷上一九〇頁）に出づ原本任那の下王の字あり北イ本中本に據て削る　○天上有神云々、此語新羅の詛辭のみにはあるまじ彼國人古くよりかゝる信念を懷きしなるべし上の字恐くは衍　○船柂、原本柂を拖に作る岩本に據て改む

【九年】斑鳩、大和國平群郡

（庚申）八年春二月、新羅與二任那一相攻、天皇欲レ救二任那一、是歲、命二境部臣一爲二大將軍一、以二穗積臣一爲二副將軍一、並闕則將萬餘衆、爲二任那一擊二新羅一、於是直指二新羅一、以泛レ海往之、乃到二于新羅一、攻二五城一而拔、於是新羅王惶之、擧二白旗一到二于將軍之麾下一而立、割多々羅、素奈羅、弗知鬼、委陀、南迦羅、阿羅等六城一以請レ服、時將軍共議曰、新羅難波吉士木蓮子於任那一、並撿二校事狀一、爰新羅任那二國、遣レ使貢調、仍奏表之曰、天上有レ神、地有二天皇一、除二是二神一、何亦有レ畏乎、自レ今以後、不レ有二相攻一、且不レ乾二船柂一、每レ歲必朝、則遣レ使以召二還將軍一、將軍等至レ自二新羅一、卽新羅亦侵二任那一、

（辛酉）九年春二月、皇太子初興二宮室于斑鳩一、三月甲申朔戊子、遣二大伴連噛一

○耳梨行宮、大和志に十市郡木原村とあり今畿城郡耳成村大字木原是なり　○大雨、原本大を火に作る岩本以下諸本及下文に據て改む　○間諜者、ウカミは窺見（ウカミ）なり通鑑の注に間諜間視也今謂二細作一蓋俗言走二報軍情一飛泄二密事一之人也と云

【十年】來目皇子、用明天皇々子にて太子の同母弟　○諸神部、中臣忌部猿女鏡作等總べて神事に關係する事を掌る部屬なり之を授けしは軍中にて祭祀祈請を行ふ爲にて古制に則りしものなり　○國造、原本造を遣に作る諸本に據て改む　○嶋郡、筑前國志摩郡なり　○觀勒、三十一年紀及三代實錄貞觀三年六月條にも見ゆ　○貢曆本云々、曆は通證に一條兼良公の說を擧げて隋開皇二十年（推古天皇八年）に成りし皇極曆なりとす遁甲は後漢書方術傳の注に遁甲推二六甲之陰一而隱遁也今書七志有二遁甲經一とあり方術は天文曆卜の類なり云　○陽胡史、錄左京諸蕃に隋煬帝の後とあれど推古天皇十年は煬帝の父文帝仁壽二年に當れば是とは別なるべし　○大友村主、姓氏錄に見えず同書に大友史とあるは異姓なり　○山背臣、詳ならず姓氏錄諸蕃に山背忌寸あれど異姓なり　○日立、原本日の下に並の字あり前本及傳曆に據て削る　○僧々隆、々の字疑はし隆は岩本陛に作る

于高麗一、遣二坂本臣糠手一、于百濟一、以詔之曰、急救二任那一、夏五月、天皇居二于耳梨行宮一、是時大雨、河水漂蕩、滿二于宮庭一、秋九月辛巳朔戊子、新羅之間諜者迦摩多到二對馬一、則捕以貢之、流二于上野一、冬十一月庚辰朔甲申、議攻二新羅一、

（壬戌）十年春二月己酉朔、來目皇子爲二擊新羅將軍一、授二諸神部及國造伴造等一、并軍衆二萬五千人一、夏四月戊申朔、將軍來目皇子到二于筑紫一、乃進屯二嶋郡一、而聚二船舶一、運二軍粮一、六月丁未朔己酉、大伴連噛、坂本臣糠手、共至レ自二百濟一、是時、來目皇子臥病以不レ果二征討一、冬十月、百濟僧觀勒來之、仍貢二曆本及天文地理書一、并遁甲方術之書一也、是時選二書生三四人一、以俾レ學二習於觀勒一矣、陽胡史祖玉陳習二曆法一、大友村主高聰學二天文遁甲一、山背臣日立學二方術一、皆學以成業、閏十月乙亥朔己丑、高麗僧々隆、雲聰、共來歸、

【十一年】皇太子、信友校本に子の下及の字あるべしと云
○謂之曰、謂は詔の誤なるべし
○娑婆、周防國佐波郡
○土師連、此氏歷世喪事を司る故に之を遣されしなり
○娑婆連、皇極紀二年に見ゆ
○埴生山岡上、河内國名所圖會に河内志に丹比郡大塚村にありと云は非なり埴生山は羽曳山の山脈にて野々上など云邊なり西は野村と云ほとり坂を登れば其所に古墳あり此墳恐くは來目皇子のならむと云陵墓要覽に今南河内郡埴生村大字埴生野とあり
○當麻皇子、岩本麻を摩に作る下同じ
○赤石檜笠岡上、播磨國赤石郡にあり萬葉七に印南野者往過奴良志天傳日笠浦波立見とあり通釋に或人云今官道の和坂（カニカサカ）の高き所をひかさ岡と云卽坂より北方に姫の御墓あり又御祠もありて檜笠社と稱すと云
○小墾田宮、大和國高市郡豐浦村　○秦造河勝、皇極紀三年に此人を禹都麻佐云々と誌へり　○蜂岡寺、山城國葛野郡太秦村に在り廣隆寺と云緣起に推古天皇壬午之歲奉爲聖德太子所建立とあり壬午は三十年なりされば其創立の功を畢りしは同年ならむか　○大楯及靫、儀仗に用ふる繪は後世の元日及卽位時等に建つる伏旗殿前烏像幢左日像幢次朱雀次青龍旗右月像幢次白虎次玄武旗などの類なるべし　○始行冠或は儀仗に用ふる繪は後世の元日及卽位時等に建つる伏旗殿前烏像幢左日像幢次朱雀次青龍旗右月像幢次白虎次玄武旗などの類なるべし　○始行冠位、冠を賜ひしなり位は自ら其冠に備れば冠を賜ふは卽ち位を賜ふなり　○憲法、字書に謂二法度一也國語に賞レ善罰レ姦國之憲法也とあり此意にて制定せられしなるべし傳曆に太子肇制二憲法十七條一手書奏レ之とあり　○以和爲貴、第一條は上下和睦を以て第一とすべきことを諭されたり以和爲貴は論語學而篇に禮之用、和爲レ貴とあるに據れり　○無忤爲宗、人に忤ひ背くことなきを專一とするを云　○人皆有黨、人皆各々好む所を以て交り朋黨を立

十一年春二月癸酉朔丙子（癸亥）、來目皇子薨於筑紫、仍驛使以奏上、爰天皇聞レ之大驚、則召二皇太子蘇我大臣一、謂レ之曰、征二新羅一大將軍來目皇子薨之、其臨二大事一而不レ遂矣、甚悲乎、仍殯二于周芳娑婆一、乃遣二土師連猪手一令レ掌二殯事一、故猪手連之孫、曰二娑婆連一、其是之緣也、後葬二於河内埴生山岡上一。夏四月壬申朔、更以二來目皇子之兄當麻皇子一爲征二新羅將軍一、秋七月辛丑朔癸卯、當麻皇子自二難波一發レ船、丙午、當麻皇子到二播磨一時、從妻舍人姬王薨二於赤石一、仍葬二于赤石檜笠岡上一、乃當麻皇子返之、遂不二征討一。冬十月己巳朔壬申、遷二于小墾田宮一。十一月己亥朔、皇太子謂二諸大夫一曰、我有二尊佛像一、誰得レ是像一以恭拜一、時秦造河勝進曰、臣拜之、便受二佛像一、因以造二蜂岡寺一、是月、皇太子請二于天皇一、以作二大楯及靫一、又繪二于旗幟一。十二月戊辰朔壬申、始行二冠位一。大德、小德、大仁、小仁、大禮、小禮、大信、小信、大義、小義、大智、小智、并十二階、並以二當色一縫レ之、頂撮總如レ囊、而著レ縁焉、唯元日著二髻華一、髻華、此云二于孺一。

（甲子）十二年春正月戊戌朔、始賜二冠位於諸臣一、各有レ差。夏四月丙寅朔戊辰、皇太子親肇作二憲法十七條一。一曰、以和爲レ貴、無レ忤爲レ宗、人皆有レ黨、亦少達者、是以或不レ順二君父一、乍違二于隣里一。然上和下睦、諧二於論事一、則事理自通、何事不レ成。二曰、篤敬二三寶一。三寶者佛法僧也、則四生之終歸、萬國之極宗。何世何人非レ貴。是法人鮮レ尤レ惡、能敎從之、其不レ歸二三寶一、何以直レ枉。三曰、承レ詔必謹。君則天之、臣則地之。天覆地載、四時順行、萬氣得通、地欲レ覆レ天、則致レ壞耳。是以君言臣承、上行下靡、故承レ詔必愼。不レ謹自敗。四曰、群卿百寮、以レ禮爲レ本。其治レ民之本、要在二乎禮一。

上不レ禮而下非レ齊、下無レ禮以必有レ罪、是以君臣有レ禮、位次不レ亂、百姓有レ禮、國家自治、五曰、絶レ棄レ欲、明辨二訴訟一、其百姓之訟、一日千事、一日尚爾、況乎累レ歲、頃治訟者、得レ利爲レ常、見レ賄聽レ讞、便有レ財之訟、如二石投一水、乏者之訟、似レ水投レ石、是以貧民則不レ知二所由一、臣道亦於焉闕六曰、懲レ惡勸レ善、古之良典、是以無匿二人善一、見レ惡必匡、其諂詐者、則爲二覆國家之利器一、爲二絶人民之鋒劍一、亦佞媚者、對レ上則好レ説二下過一、逢レ下則誹二謗上失一、其如此人、皆無レ忠於レ君、無レ仁於レ民、是大亂之本也、七曰、人各有レ任、掌宜不レ濫、其賢哲任レ官、頌音則起、干者有レ官、禍亂則繁、世少生知、尅念作レ聖、事無大小、得レ人必治、時無二急緩一、遇二賢自寬、因レ此國家永久、社稷勿危、故古聖王、爲レ官以求レ人、爲レ人不レ求レ官、八曰、群卿百寮、早朝晏退、公事靡盬、終日難レ盡、是以遲朝不レ逮二于急一、早退必事不レ盡、九曰、信是義本、每レ事有レ信、其善惡成敗、要在二于信一、群臣共信、何事不レ成、群臣無レ信、萬事悉敗、十曰、絶レ忿棄レ瞋、不レ怒二人違一、人皆有レ心、心各有レ執、彼是則我非、我是則彼非、我必非レ聖、彼必非レ愚、共是凡夫耳、是非之理、詎能可レ定、相共賢愚、如レ鐶无レ端、是以彼人雖レ瞋、還恐二我失一、我獨雖レ得、從二衆同擧一、十一曰、明二察功過一、賞罰必當、日者賞不レ在レ功、罰不レ在レ罪、執レ事群卿、宜明二賞罰一、十二曰、國司國造、勿レ斂二百姓一、國非二兩主一、率土兆民、以王爲レ主、所任官司、皆是王臣、何敢與公賦斂百姓、十三曰、諸任官者、同知二職掌一、或病或使、有レ闕於事、然得知之日、和如レ曾識、其以非二與聞一、勿二妨公務一、十四曰、群臣百寮、無有二嫉妬一、我既嫉人、人亦嫉我、嫉妬之患、不レ知二其極一、所以智勝於己、則不レ悅、才優於己、則嫉妬、是以五百歲之後、乃今遇レ賢、千載以難レ待一聖、其不レ得二賢聖一、何以治レ國、十五曰、背レ私向レ公、是臣之道矣、凡人有レ私必有レ恨、有レ憾必非レ同、非レ同則以私妨レ公、憾起則違レ制害レ法、故初章云、上下和諧、其亦是情歟、十六曰、使レ民以レ時、古之良典、故冬月有レ間、以可使レ民、從レ春至レ秋、農桑之節、不レ可使レ民、其不レ農何食、不レ桑何服、十七曰、

○上和下睦、孝經に民用和睦上下無怨とあるに據れり
○諸於論事云々、君臣上下相和し相諧かひて萬事を相論ずる時は事理自ら通じ何事も成らざるは無からむとなり
○篤敬三寶、二條は佛法を信仰すべき事を諭されたり
○佛法儻也、此の四字通證に拾芥抄作二細注一宜レ從二いひ集解は後人の加ふる所として削る
○四生之終歸、法華經隨喜功德品に四生衆生卵生、胎生、濕生、化生とあり一切の生物を云ひ歸は悉く歸依するを云
○萬國之極宗、萬國にて此上もなき大本の敎と云意
○承詔必謹、三條は謹みて詔勅を奉ずべきことを諭されたり
○君則天之云々、管子に君臣者天地之位也また禮郊特牲に天先二乎地一君先二乎臣一其義一也とある如く天は上にして君に比し地は下にして臣に比す
○四時順行、四季の順氣つるを云
○萬氣得通、原本萬を方に作る北本應本及傳曆に據て改む萬氣は人畜草木の氣にて其氣が四時順行に由て通ずることを得さなり
○地欲覆天云々、地として天を覆へさむとする時は地も亦必ず壞るゝものなりとなり君は臣を惠み臣は君を天として敬し君臣相和して萬事成り臣として君命に背く時は其身も壞ると云譬なり
○君言臣承云々、說苑に上之化下猶二風靡草一とあり上たる人善を行へば萬民其善に倣ふこと風の草を靡かすが如しとなり
○以禮爲本云々、四條は民を治むるの本は禮にあることを諭されたり傳曆乎を于に作る
○上不禮而下非齊云々、韓詩外傳に上無禮則不レ免二乎悉一下無禮則不レ免二乎刑一論語に齊レ之以禮とあり上たるもの禮を行はざれば下たるもの邊亂を致して國家齊はず下たるもの上に對して無禮を致さば刑罰に處せらるゝとなり傳曆に而の字なく非を適に宜しきにしたがふ意

大事不可獨斷、必與衆宜論、少事是輕、不可必衆、唯逮論大事、若疑有失、故與衆相辨、辭則得理、秋九月、改朝禮、因以詔之曰、凡出入宮門、以兩手押地、兩脚跪之、越梱則立行、是月、始定黃書畫師、山背畫師、

不に作る ○絶饕棄欲、五條は貪欲を去るべき事を論されたり原本饕を饗に作る岩本中本及傳暦に據て改む左傳文十八年の注に貪財爲饕貪食爲饕さあり名利を貪る欲を絶ち棄てよさなり ○頃治訟者云々、訴ふる者より財利を貪るを常さし賄賂を取て罪を決するを云 讞は正韻に議罪さ注せり諸本頭を須に作る水本集解引一本に據て改む ○有財之訟云々、文選運命論に據れり財ある者の訟は石を水に投ずる如く必ず應報あり貧者の訟は水を石に撒する如く徒勞にして少しも聽き入る、ことなしとの意 ○懲惡勸善古之良典、六條は勸善懲惡の必要なることを論さる此句は左傳成十四年に出づ ○其諂詐者云々、後漢書盧諷傳に出づ ○人各有任云々、七條は凡そ人を任命するには特に注意し人の爲に官を設くべからざる事を論さる ○世少生知云々、生知は論語季子に生而知之上也さあるに據り剋念作聖は尙書多方に惟聖罔念作狂惟狂克念作聖さあるに據れり剋は傳暦克に作る ○大少、傳暦拾芥抄少を小に作る少小相通ず ○爲人不求官、原本爲人の二字なし岩本北本應本及傳暦に據て補ふ ○早朝晏退、八條はよく王事に勤勞すべき事を論されたり ○公事靡盬、原本盬を鹽に作る前本岩本應本及傳暦に據て改む毛詩唐風に王事靡盬注に盬不堅牢也さあり ○信是義本、九條は信義を守るべき事を論さる信は仁義禮智信の信なり之を五行に配すれば義は秋にして金なり信は土にして土用に當る四季の運行も土用なければ行はれず人倫も仁義禮智の四を行はむさすれど信なき時は用に立たず故に信は義の本たりさ云 ○群臣共信、原本群を君に作る前本岩本等諸本及傳暦に據て改む下同じ ○絶忿棄瞋云々、十條は忿瞋を絶棄すべき事を論さる忿は心の怒瞋は表に露はれたる怒なり忿瞋を絶棄て他人の道に違へるを咎めざるを云 ○心各有執、執は我執なり人何れも心あり其心に眞妄の二心あり執さは妄心を眞心さ思ひ固く之を執て放たざるなり ○凡夫、釋氏要覽に大威德陀羅尼經曰於生死迷惑流轉住不正道故名凡夫さあり ○如鐶无端、傳暦に鐶を環に作る正字通に鐶通作環さあり環は圓成無端者さ見ゆ我も彼も共に凡夫なれば是非の理詎れかよく之を定めむや環の端なくして終始なきが如く何れを賢何れを愚さも定め難しさなり ○明察功過云々、十一條は賞罰を明にすべき事を論さる ○執事群卿、君主を輔けて事を執る群卿を云 ○賞不在功云々、原本罪を罰に作る岩本中本傳暦に據て改む暗君は賞すべき功なくさも賞し罰すべき罪過なくさも罰するもの多しさなり ○國司國造勿歛百姓、十二條は國司國造の收歛することを戒められたり國司國造を並稱することは此に始てなり國司國造たるもの官給の外に私に百姓より稅を歛め取ることを勿れさなり ○國靡二君云々、諸本靡を非に作る傳暦に據て改む禮記曾子問に天無二日土無二王さあるに據れり從來部曲の民は我私有の如く信ぜしを其弊を革めて率土の萬民を悉く王臣なりさ定められしなり ○賦歛百姓、天子より任命する國司國造は皆是朝廷の臣なれば何ぞ敢て天子さ同じく百姓を賦歛せむやさなり賦は課役を命ずることを歛は稅を取上ぐることなり ○諸任官者云々、十三條は凡そ官に任ぜられし者は各々其職掌を知て之を守るべしさなり ○得知之日云々、原本妨を防に作る水本及傳暦に據て改む病癒え或は使を果し還りて官衙に出勤の日は同僚さ和合して不參中の事も曾てより識れるが如くにせよ我は之を與り聞かずなど云て公務を妨ぐることを勿れさなり水本和を知に作る ○無有嫉妬、十四條は嫉妬を戒められたり ○五百歲之後云々、原本百の字及後の字を脫す中本水本及傳暦に據て補ふ又原本今を令に作る中イ本及傳暦に據て改む賢者には五百歲に一度僅に遇ふを得れど聖人には千歲の間にも遇ひ難し聖賢に遇ふことは斯の如く難きを之を嫉妬するは非なりさの意 ○背私向公云々、十五條は私心を擲て公に盡すが臣たるの道なりさ論されたり ○凡人有私、原本凡の下夫の字あり岩本寮本應本及傳暦に據て削る

○使民以時云々、十六條は人民を使役するに定まれる時を以てすべきことを論されたり使民以時は論語學而篇に見ゆ ○大事不可獨斷、十七條は大事は擅に獨斷すべからざる事を戒めらる原本大を夫に作る傳暦に據て改む ○辭則得理、傳暦に得理の下矣の字あり ○改朝禮、古來よりの禮法を改められしなり ○出入宮門、宮衛令義解に衛門所守謂之宮門兵衛所守謂之閤門又衛門府督一人掌諸門禁衛出入禮儀さあり ○以兩手押地、通證に中務式女官降座再拜用汲地拜謂著兩手於地首不至平地さあり兩手を地に著るを云 ○兩脚跪之云々、梱を越ゆるに當りて跪き手をつきて跨くなり ○黃書畫師 錄山城諸蕃に黃文連高麗人久斯那王之後也さあり是か ○山背畫師、詳ならず

(乙丑)十三年夏四月辛酉朔、天皇詔皇太子大臣及諸王諸臣、共同發誓願、以始造銅繡丈六佛像各一軀、乃命鞍作鳥、爲造佛之工、是時高麗國大興王、聞日本國天皇造佛像、貢上黃金三百兩、閏七月己未朔、皇太子命諸王諸臣、俾著褶、冬十月、皇太子居斑鳩宮、

【十三年】銅繡丈六佛像、銅は金銅、繡は抄布帛部に繡蔣魴切韻云繡（訓沼无毛乃）以五色絲刺萬物形狀也さあり卽ち刺繡なり ○鞍作鳥、世に所謂鳥佛師なり ○大興王、三國史記に嬰陽王（一云平陽）諱元さあり ○三百兩、通證に兩訓古呂持統紀同拾芥鈔六銖爲一分四分爲一兩今按此據唐制乃十匁（セン）也さあり ○褶、天武紀十一年二月に褶をヒラヒ又ヒラオビさ訓り衣服令皇太子の禮服に深紫紗褶義解に謂褶者所以加袴上故云袴褶集解に褶謂似婦人裳也褶訓枚帶也又云褶著袴上也さもあり ヒラオビは平帶の意之をヒラミさ云はヒラビの轉訛せるなり

(丙寅)十四年夏四月乙酉朔壬辰、銅繡丈六佛像並造竟、是日也、丈六銅像坐於元興寺金堂、時佛像高於金堂戶、以不得納堂、於是諸工人等議曰、破堂戶而納之、然鞍作鳥之秀工、以不壞戶得入堂、卽日設齋、於是會集人衆不可勝數、自是年初每寺、四月八日、七月十五日設齋、五月甲寅朔戊午、勅鞍作鳥曰、朕欲興隆內典、方將建佛刹、肇求舍利、時汝祖

【十四年】金堂、抄調度部に金堂楊氏云佛殿金堂也禮堂金堂前名さあり禮堂に同じ金堂さ稱するは金箔を以て塗れるに由れり ○設齋、齋は齋會なりヲガミスは爲拜にて佛を禮拜するによれり ○四月八日、釋迦誕生の日にて灌佛會の初なり ○七月十五日、盂蘭盆會

父司馬達等、便獻舍利、又於國無僧尼、於是汝父多須那爲橘豐日天皇（用明）出家、恭敬佛法、又汝姨嶋女、初出家爲諸尼導者、以修行釋教、今朕爲造丈六佛像、汝之所獻佛本、則合朕心、又造佛像既訖、不得入堂、諸工人不能計、以將破堂戸、然汝不破戸而得入、此皆汝之功也、卽賜大仁位、因以給近江國坂田郡水田廿町焉、鳥以此田爲天皇作金剛寺、是今謂南淵坂田尼寺、秋七月、天皇請皇太子、令講勝鬘經、三日說竟之、是歲、皇太子亦講法華經於岡本宮、天皇大喜之、播磨國水田百町施于皇太子、因以納于斑鳩寺、

○岡本宮、傳曆に岡基宮とあり同書に法隆寺は與宮同基在宮之西也とあるに據れば其の東に在りしなるべし通證に平群郡三井岡本邑隣法隆寺村とあり今昔十六に大和國平群郡の鵤（イカルカ）村に岡本寺と云ふ寺有りと記せり此地なり舒明紀齊明紀等に見ゆる岡本宮は高市郡なれば之と別なり　○大喜、原本大を太に作る諸本に據て改む　○播磨國水田、帝說に天皇布施聖王播磨國揖保郡佐勢地五十萬代とある是なり　○斑鳩寺、法隆寺なり

【十五年】壬生部、皇太子の壬生部なり　○詔曰、皇太子及蘇我馬子等崇佛にのみ心を傾けて建國以來の國風たる敬神の道を忽諸にし給ひしより特に此詔を下し給ひしなるべし

（丁卯）十五年春二月庚辰朔、定壬生部、戊子、詔曰、朕聞之、曩者我皇祖天皇等宰世也、跼天蹐地、敦禮神祇、周祠山川、幽通乾坤、是以陰陽開和、造化共調、今當朕世、祭祀神祇、豈有怠乎、故群臣共爲竭心、宜拜神祇、甲午、皇太子及大臣率百寮、以祭拜神祇、秋七月戊申朔庚戌、大禮小野臣妹子遣於大唐、以鞍作福利爲通事、是歲冬、於倭國作高市池、藤原池、肩岡池、菅原池、山背國掘大溝於栗隈、且河内國作戸苅池、依網池、亦每國置屯倉、

○陰陽開和云々、夏冬の季候調和して萬物よく生成するを云　○共爲竭心、共の字は諸本に據て補ふ　○小野臣、記の孝昭天皇の段に天押帶日子彦命者小野臣之祖也、錄左京皇別に小野朝臣（中略）敏達天皇御世大德小野臣妹子家于近江國滋賀郡小野村因以爲氏天武紀十三年小野臣賜姓曰朝臣と見ゆ　○大唐、十五年は隋煬帝大業三年に當る通證に今按我邦以漢唐事爲西土稱故書爲大唐蓋記者之詞也とあり大字を冠するは今歐米諸國を泰西と云に同じモロコシは諸越の義其は支那南方に蠻越、駱越、南越、粤越などありて之を惣べて百越とも諸越とも云ひ其諸越をモロコシと訓みて支那國一圓の惣名とせるなり　○鞍作福利、通證に蓋司馬達等之族福利字見梵書とあり　○通事、通譯なり雄略紀七年（卷上二一七〇頁）に譯語とあるに同じ　○高市池、古跡詳ならず大和國高市郡なるべし　○肩岡池、大和志に葛下郡葦田池在王寺村一名片岡池とあり　○菅原池、添下郡、今生駒郡伏見村にあるべし　○栗隈、山城國久世郡に在り既に仁德紀十二年（卷上二一九頁）に出づ　○戸苅池、河内志に古市郡戸苅池在藏内村とあり　○依網池、同志に丹比郡池

○蠶者、字書に蠶は昔也又久也とあり　○跼天蹐地、文選謝平原内史表に出づ字書に跼は不伸又促也曲也蹐は小步也累足也とあり恐懼の貌なり　○周祠山川、尚書堯典に出づ支那にては名山大川を祭れど我國にてはさることなし山川の神を祀れるをかく漢文のまゝに書けるなり

【十六年】蘇因高、通證に小妹子之訛也とあり　○裴世清、北史倭傳に文林郎裴世清とあり　○吉士、原本士を師に作る北本應本中本に據て改む　○難波高麗館、攝津志に東生郡三韓館在安國坂上とあり　○江口、舒明紀四年にも見ゆ敷田氏標注に江口は淀川の江口にて今大阪の

（戊辰）十六年夏四月、小野臣妹子至自大唐、唐國號妹子臣曰蘇因高、卽大唐使人裴世清、下客十二人、從妹子臣至於筑紫、遣難波吉士雄成召大唐客裴世清等、爲唐客更造新館於難波高麗館之上、六月壬寅朔丙辰、客等泊于難波津、是日、以館船卅艘迎客等于江口、安置新館、於是以中臣宮地連摩呂、大河内直糠手、船史王平爲掌客、爰妹子臣奏之曰、

臣參還之時、唐帝以レ書授レ臣、然經二過百濟國一之日、百濟人探以掠レ取、是以不レ得レ上、於是群臣議之曰、夫使人雖レ死之不レ失レ旨、是使矣、何怠之失二大國之書一哉、則坐二流刑一、時天皇勅之曰、妹子雖レ有二失レ書之罪一、輒不レ可レ罪、其大國客等聞之亦不良、乃赦之不レ坐也、秋八月辛丑朔癸卯、唐客入レ京、是日、遣二餝騎七十五匹一而迎二唐客於海石榴市衢一、額田部連比羅夫以告二禮辭一焉、壬子、召二唐客於朝庭一、令レ奏二使旨一、時阿倍鳥臣、物部依網連抱二人一爲二客之導一者也、於是大唐之國信物置二於庭中一、時使主裴世清親持レ書、兩度再拜言上使旨而立之、其書曰、皇帝問二倭皇一、使人長吏大禮蘇因高等至具懷二朕欽承寶命一、臨二仰區宇一、思二弘德化一、覃被二含靈一、愛育之情、無レ隔二遐邇一、知皇介二居海表一、撫二寧民庶一、境內安樂、風俗融和、深氣至誠、遠脩二朝貢一、丹款之美、朕有レ嘉焉、稍暄、比如レ常也、故遣二鴻臚寺掌客裴世清等一、指宣往意一、并送二物如レ別一、時阿倍臣出レ庭以受二其書一而進行、大伴囓連迎出、承レ書置二於大門前机上一而奏之、事畢而退焉、是時、皇

中島邊なりしとおぼし到二館前一とあるを見るべしと云遊女記に江口とあるは是とは別なりと云

○中臣宮地連、錄左京神別に中臣宮處連大中臣同祖天兒屋根命十世孫巨知人命之後也とあり

○靡呂、原本靡を磨に作る北本中本に據て改む二十年紀に中臣宮地連烏摩侶と見ゆるは同人ならむか考ふべし

○大河內直糠手、通證に北史倭傳に小德何輩鞋とあるは河內直の訛なるべし

○掌客、欽明紀廿二年（七二頁）に出づ

○唐帝以書授臣云々、駁戒慨言には我國より彼に遣はしゝ國書を見て隋帝悅ばずとあれば是が返牒とあらむには必ず禮なき文辭を陳れしなるべしさるものを上りたらむには天皇の受容れ給ふまじければ百濟にて掠取られしなどゝ僞りて申立てしなるべし云々と云りさもあるべし

○餝騎、下文に莊馬とあり美しき鞍を著せたる馬なり餝馬の事江家次第御

禊日及賀茂祭使條等に見ゆ

○海石榴市、大和國城上郡なり武烈紀敏達紀等に見ゆ

○額田部連、欽明紀二十二年にも掌客額田部連と見ゆ北史に大禮哥多毗從二百餘騎一郊勞至二彼都一とあり

○阿倍鳥臣、下に阿倍鳥子臣又阿倍內臣鳥とあるも同人なり

○物部依網連、錄河內神別に物部依羅連神饒速日命之後也とあり

○其書曰、此國書につきて馭戎慨言に經籍後傳記に小治田朝十二年云々其書曰皇帝問二倭王一聖德太子甚惡二其黜一天子之號一爲二倭王一而不レ賞二其使一とあるぞ實なりけむを書紀には王とおとしめ申せる事なきらひて皇の字に改めてのせられたるなるべし然るを太子傳歷に此隋王が書の事をいかにと天皇の間はゞ玉へる太子の御答に天子賜二諸侯王一書式いる類のつくり言多くてうけがたし云々と云り　○長吏、北本察本吏を史に作る校本及大日本史に據て臨御に改作る　○具懷、國寶記に懷を狀に作る集解之に從ふ　○臨仰、通釋以文介居、原本介を命に作る岩本北本察本等に據て改む介は左傳の注に間也とあり　○遠脩、朝貢、太子が斯くの如き無禮なる信書を受容られしは國體を辱めたりと云べし　○稍暄、原本稍を稱に作る諸本に據て改む　○鴻臚寺、通證に漢書曰秦爲二典客一云々漢改爲二大鴻臚一釋名鴻大也臚陳也欲レ大二以陳一禮序一陳賓客一也とあり　○指宣、原本指を稍に作る國寶記に據て改む　○出庭、原本庭を進に作る北本に據て改む　○金髻華、金を以て花葉を造りしなり髻華の事上に出づ　○大郡、欽明紀廿二年（七二頁）に見ゆ　○東天皇敬白、隋の煬帝の不快を買ひしことを顧慮して今回は文字を改められしなるべし　○尊、隋皇を指す尊の下國寶記に候字あり　○淸愈、原本愈を念に作る岩本北本楓本に據て改む念は字書に喜也とあり　○平那利、雄成に訓み難かるべしとて假名を用ひしなり　○奈羅譯語、續紀卅四に檜日佐河內等賜二姓長岡忌寸一錄大和諸蕃に長岡忌寸已智同祖諸爾王之後とあり

子諸王諸臣悉以二金髻華一著レ頭、亦衣服皆用二錦紫繡織及五色綾羅一（一云、皆用二十六色一）丙辰、饗二唐客等於朝一、九月辛未朔乙亥、饗二客等於難波大郡一、辛巳、唐客裴世淸罷歸、則復以二小野妹子臣一爲二大使一、吉士雄成爲二小使一、福利爲二通事一、副二于唐客一而遣之、爰天皇聘二唐帝一、其辭曰、東天皇敬白二西皇帝一、使人鴻臚寺掌客裴世淸等至、久憶方解、季秋薄冷、尊何如、想淸悆、此卽如レ常、今遣二大禮蘇因高、大禮乎那利等一往、謹白不レ具、是時、遣二於唐國一學生、倭漢直福因、奈羅譯語惠明、高向漢人玄理、新漢人大國學問僧新漢人日文、南淵漢人請安、志賀漢人慧隱、新漢人廣齊等、并八人也、是歲、新羅人多化來、

（己智は秦太子胡亥之後也）奈羅は大和國添上郡今の奈良なり譯語は雄略紀七年に出づ　○高向漢人玄理、高向は錦部郡の村名漢人は姓なり孝德紀二年には高向博士黑麻呂とあり　○新漢人、雄略紀七年（卷上二七〇頁）に出づ　○日文、孝德紀元年に旻の一字に作る　○南淵、大和國高市郡の地名　○志賀、近江國志賀郡又大和國吉野郡に志賀村あり何れか判ち難し　○慧隱、原本慧を惠に作る諸本に據て改む　○新漢人廣齊、新の字は諸本に據て補ふ齊は岩本中本濟に作る

【十七年】筑紫大宰、大宰の文字始て此に見ゆ是令制大宰府の起源なり雄略天皇の頃より我國威韓土に振はす任那日本府の威令も行はれすなり欽明の朝日本府の所在地にして我直屬の任那すら新羅に滅されし故に屢々出兵して復興を計りしかど成らす日本府も內地へ引揚ぐるに至れり宣化紀元年（二六頁）に脩造官家那津之口と見えたるは大宰府の始にてやがて令制の大宰府となり再遷して後の鎭西府となれり　○一十人、釋紀一を二に作る　○俗人、シロキヌは白衣なり僧侶の黑衣に對して云　○葦北、景行紀十八年（卷上一四九頁）に見ゆ　○吳國、集解に按江南吳地と云　○本鄉、北本本國に作る　○道人、智度論に得道者名爲道人（餘出家者未得道者亦名道人）とあり水本に據て補ふ　○以歡喜、集解傍訓に據り以の上に是の字を補ふ　○十一、通證に一を人に作るべしと云　○妹子等、等の字は北本應本中本に據て補ふ

【十八年】紙墨、始て見ゆ　○碾磴、職員令主稅寮の義解に水碓也作米曰碾作麵曰磴とあり　○蓋造碾磴云々、以下九字分注誤連書者と信友云

（庚午）十八年春三月、高麗王貢上僧曇徵、法定、曇徵知五經、且能作彩色及紙墨、幷造碾磴、蓋造碾磴始于是時歟、秋七月、新羅使人沙喙部奈末竹世士、與任那使人喙部大舍首智買、到于筑紫、九月、遣使召新羅任那使人、冬十月己丑朔丙申、新羅任那使人臻於京、是日、命額田部連比羅夫、爲迎新羅客莊馬之長、以膳臣大伴爲迎任那客莊馬之長、卽安置阿斗河邊館、丁酉、客等拜朝廷、於是命秦造河勝、土部連菟爲新羅導者、以間人連鹽蓋、阿閇臣大籠爲任那導者、共引以自南門入之、立于庭中、時大伴咋連、蘇我豐浦、蝦夷臣、坂本糠手臣、阿倍鳥子臣、共自位起之、進伏于庭、於是兩國客等各再拜、以奏使旨、乃四大夫起進啓於大臣、時大臣自位起、立廳前而聽焉、旣而賜祿諸客、各有差、乙巳、饗使人等於朝、以河內漢直贊爲新羅共食者、錦織首久僧爲任那共食者、辛亥、客等禮畢以歸焉、

（辛未）十九年夏五月五日、藥獵於菟田野、取鷄鳴時集于藤原池上、以會明乃往之、粟田細目臣爲前部領、額田部比羅夫連爲後部領、是日、諸臣服色皆隨冠色、各著誓華、則大德小德並用金、大仁小仁用豹尾、大禮

○沙喙部、沙喙は地名にして部は部曲を云　○奈末竹世士、奈末は新羅の官、原本末を未に作る通鑑に據て改む又原本士を土に作る岩本應本中本に據て改む　○喙部、集解に按喙上脫沙字とあり　○大舍、新羅の官　○莊馬、舊騎に同じ原本庄馬とす莊の俗字なり　○阿斗、敏達紀十二年（九〇頁）に出づ　○間人連、錄左京皇別に間人宿禰仲哀天皇皇子譽屋別命之後也とあり天武紀十三年に宿禰の姓を賜ふ　○咋連、上に咋を噛に作る　○蘇我豐浦蝦夷臣、馬子の子、帝說に蘇我豐浦毛人年に川內漢直賜姓曰連、同十三年に賜姓曰忌寸とあり錄河內諸蕃に漢河內忌寸山城忌寸同祖魯國白龍王之後也とあり　○共食者、雄略紀十四年（卷上二八〇頁）に出づ　○客等、等の字は中本に據て補ふ

【十九年】五月五日、干支を以て書すべきを藥獵の日なれば目安からむ爲に古記のまゝに記されたるなるべし　○藥獵、鹿の若角を採らむ爲の獵なり萬葉十六に

四月與五月間爾樂獵仕流時爾云々と見ゆ　○菟田野、大和志に宇陀郡足立村と見ゆ　○檜原池、大和國高市郡　○粟田細目臣、錄右京皇別に粟田朝臣天足彦國忍人命之後也天武紀十三年粟田臣賜レ姓曰二朝臣一と見ゆ　○鳥尾、通證に事物起原曰上黨諸山中多レ鷄似レ雉而大青色頂有二毛角一健鬪至レ死而已古鏃レ金爲レ華とあり　○豹尾、欽明紀十四年（六五頁）にも見ゆ　○鳥尾、通證に事物起原曰上黨諸山中多レ鷄似レ雉而大青色頂有二毛角一健鬪至レ死而已古之爲二將士一者取二其毛尾一插二於冑上一今軍上插二雉尾一卽此也と云り　○平羅遺、原本遺を造に作る諸本に據て改む　○習部、上の沙喙部の類なり其の類に習比部あり習の下或は比の字を脫せるか（附錄參照）

以下用二鳥尾一秋八月、新羅遣二沙喙部奈末北叱智一、任那遣二習部大舍親智周智一共朝貢、

【廿年】上壽、後漢書の注に壽者人之所レ欲故卑下奉レ觴進レ酒皆言二上壽一とあり故に此に大御酒奉ると訓り　○夜須瀰志斯、瀰は原本彌に作る諸本に據て改む下同じ　○訶句理摩須、祝詞に天之御蔭日之御蔭と隱坐とあるに同じく天日の御影に覆はれて其中に隱坐す由なり　○阿摩能椰蘇訶凝、天日の光を云かもとにて移して天皇の御舍のことに云　○異泥多々須、御座に出御し給ふを云　○瀰蘇羅烏瀰禮麼、天皇の坐す御宮の形容なり　○瀰禮麼、原本麼を摩に作る北本中本及類史に據て改む下同じ　○知余珥茂茂餓、次句を呼出す辭　○句禮能摩差比、鋤（サビ）は劍のことなり神武紀戊午年（卷上八四頁）に鋤持神ありさて刀劍は支那國のは我國には遠く及ばざれどこゝは遠來の物を珍しく思ひて出せしなり　○蘇餓能古羅烏、蘇我の子等と子をつけたるは親みていへるなり　○譬武加、原本譬を辟に作る諸本及類史に據て改む　○菟伽破須羅志枳、ラシは推量の辭キは過去の辭なれど現在にても強めて云ふ時に用ふ　○皇太夫人、原本太を大に作る諸本及類史に據て改む清寧紀元年（卷上二九〇頁）に出づ　○堅鹽媛、蘇我稻目の女にて天皇の御母なり　○檜隈大陵、欽明天皇の御陵なり、此下に原本第一の二字あり岩本中本及類史に據て削る　○輕街、高市郡　○天皇之命、天皇の大詔命なり宣命使として誄を奉るなり　○奠靈、集解に原本脫二塗車芻三字一靈訓爲二神靈一非禮記檀弓曰塗車芻靈自レ古有レ之鄭註芻靈束レ茅爲二人馬一謂二之靈一者神レ之類とあり　○明器、アケホノと訓るはミケツモノの誤にて御食器（ミケツモノ）なり禮記檀弓に其曰二明器一神レ明之とあり　○明衣、景行紀四十年（卷上一六〇頁）に出づ　○大臣之辭、大臣の誄を代て申すなり　○八腹臣、腹とは氏の支別なり云々其例は續紀延曆三年十二月に土師氏物有二四腹一云々自餘三腹皆云々と見ゆ此は蘇我氏の支族を云ふは大數を擧げしにて正數にあらず　○境部臣摩理勢、傳曆に據るに馬子の兄弟なり　○誄氏姓之本、蘇我氏の本を述て誄詞としたるなり　○五月五日、己卯朔癸未　○羽田、履

（壬申）廿年春正月辛巳朔丁亥、置二酒宴一群卿、是日、大臣上レ壽、歌曰、夜須瀰志斯、和餓於朋耆瀰能、訶句理摩須、阿摩能椰蘇訶礙、異泥多々須、瀰蘇羅烏瀰禮麼、豫呂豆余珥、訶句志茂餓茂、知余珥茂茂餓茂、知余珥茂茂餓茂、訶之胡瀰豆、菟伽陪摩都羅武、烏呂餓瀰豆、菟伽陪摩都流、天皇和曰、摩蘇餓豫、蘇餓能古羅破、宇摩奈羅麼、譬武伽能古摩、多智奈羅麼、句禮能摩差比、宇倍之訶茂、蘇餓能古羅烏、於朋枳瀰能、菟伽破須羅志枳、二月辛亥朔庚午、改二葬皇太夫人一堅鹽媛於檜隈大陵一、是日、誄二於輕街一、第一阿倍內臣烏誄二天皇之命一、則奠二靈明器一衣之類萬五千種也、第二諸皇子等以次第各誄之、第三中臣宮地連烏摩侶誄二大臣之辭一、第四大臣引二率八腹臣等一、便以二境部臣摩理勢一、令レ誄二氏姓之本一矣、時人云、摩理勢烏摩侶二人能誄、唯烏臣不能レ誄也、夏五月五日、藥獵之集二于羽田一、以相連參二趣於朝一、其裝束如二菟田之獵一、是歲、自二百濟國一有二化來者一、其面身皆斑白、若有二白癩者一乎、惡二其異一、於二人一、欲レ棄二海中一、嶋然其人曰、若惡二臣之斑皮一者、白斑牛馬不レ可レ畜二於國中一、亦臣有二小才一、能構二山岳之形一、其留レ臣而用、則爲レ國有レ利、何空之棄二海嶋一耶、於是聽二其辭一、以不レ棄、仍令レ構二須彌山形及吳橋於南庭一、時人號二其人一曰二路子工一、亦名二芝耆摩呂一、又百濟人味摩之歸化、曰、學二于吳一得二伎樂儛一、則安二置櫻井一而集二少年一令レ習二伎樂儛一、於是眞野首弟子、新漢齊文二人一、習之傳二其儛一、此今大市首、辟田首等祖也、

中紀五年(卷上二四〇頁)に出づ　○菟田之獵、前年五月五日の下に見ゆ　○白癩、抄疾病部に白癜(之良波太)人面及身頸皮肉色變白亦不痛癢」者也とあり　○有利、クボサは字鏡集名義抄等に瘡をクブサと訓り説文に瘡は有二餘賈一利也と注すれば同じ意なり　○須彌山、通證に長阿含經曰四洲地心即須彌山西域記曰蘇迷盧山唐言二妙高山一舊曰二須彌一又曰二須彌婁一皆訛瑯邪代醉曰崑崙山一名鐵圍即佛家之須彌と云　○吳橋、通證に今所謂唐橋と云高く反りたるさまの橋なるべし　○路子工、詳ならねど路子は名なるべし　○芝耆醜呂、醜醜呂ならむ　○伎樂儛、吳の舞樂なり通證に伎樂見二後漢志一久禮訓取二于吳一令雅樂寮伎樂師一人義解伎樂謂二吳樂一とあり　○櫻井、大和志十市郡に櫻井村ありと是なるべし　○眞野首弟子、錄右京諸蕃別に眞野造百濟國人速古王之後也とあり此族ならむ弟子は名なり　○新漢齊文、漢の下人の字を脫せるか中本齊を濟に寮本文を父に作る　○此今云々、以下十一字中本に據て補ふ錄左京諸蕃に大市首任那國人都怒我阿羅斯止之後也とあり

【廿一年】十一月、楓本應本十月とす　○掖上池、大和志に在二葛上郡井戸村一とあり今南葛城郡葛城村大字江戸　○畝傍池、大和國高市郡　○和珥池、大和志に添上郡和珥池在二池田村一名光臺寺池と云仁德紀十三年(卷上二一九頁)に見ゆ　○置大道、此御世の京は大和國高市郡小墾田なれば大道は今の竹内街なるべしと云　○片岡、大和志に葛下郡片岡在二片岡莊今泉村一とあり今北葛城郡王寺村志都美村上牧村等に亘れる汎稱なり今泉村は今志都美村の大字となれり　○道垂、道の傍なり垂は邊垂の垂に同じ　○斯那提流、傳曆に支那賜耶とあり、片岡の枕詞　○伊比爾惠弖、惠はウエの約りたるにて飢の意

廿一年冬十一月、作二掖上池一、畝傍池、和珥池、又自二難波一至レ京置二大道一、十二月庚午朔、皇太子遊行於片岡一、時飢者臥二道垂一、仍問二姓名一而不レ言、皇太子視之與二飲食一、卽脫二衣裳一覆二飢者一而言、安臥也、則歌之曰、斯那提流、箇多烏箇夜摩爾、伊比爾惠弖、許夜勢斯爾、那禮那禮、那禮那理鷄、迷夜、佐須陀氣能、枳彌波夜那祇、伊比爾惠弖、許夜勢留、諸能多比等、阿波禮、辛未、皇太子遣使令レ視二飢者一、使者還來之曰、飢者既死、爰皇太子大悲之、則因以葬埋於當處一、慕固封也、數日之後、皇太子召二近習者一謂之曰、先日臥二于道一飢者、其非二凡人一、爲二必眞人一也、遣レ使令レ視、於是使者還來之曰、到二於墓所一而視之、封埋勿動、乃開以見二屍骨一既空、唯衣服疊置二棺上一、於是皇太子復返二使者一、令レ取二其衣一、如レ常且服矣、

時人大異之曰、聖之知レ聖其實哉、逾惶、

○許夜勢屢、寢臥をコヤスといへるは記上卷伊那美命火神を生坐せる條及萬葉九に見ゆ　○那禮那理鷄迷夜、親なしに汝は生り出で來しかさはあるまじとの意　○佐須陀氣能、次句の枕詞　○枳彌波夜那祇、枳彌は大君の意ならむと守部云り傳曆に飢人起二首進一答歌一曰斑鳩之富小河之絕者社我王之留我乃止美能乎何波乃叡叡尊和何於保支美乃瀰奈和須良叡來とあるが正し　○墓固封、鬱異記に岡本村法林寺東北角有二守部山一作レ墓而收名曰二人本墓一云々とあり　○近習者、原本習の下先字あり岩本中本に據て削る　○爲必眞人、岩本中本爲の字なし眞人は史記始皇本紀に眞人者入レ水不レ濡入レ火不レ熱、說文に眞人仙人變形而登天也とあり岩本中本に據て補ふ　○慕固封、慕は墓の假字なり

【廿二年】五日、壬寅なり　○犬上君、君の字は岩本北本應本に據て補ふ景行紀五十一年(卷上一六一頁)に出づ　○矢田部造、崇神紀六十年(卷上一二一頁)に矢田部造祖武諸隅とあり舊事紀に詔二大仁矢田部御嬬連公一改レ姓命造則遣二大唐一使復大禮犬上君御田鍬爲二小使一とあり此に從へば矢田部造は大使なり　○百濟客矣、應本中本矣の字なし　○慧慥、原本戀を惠に作る諸本に據て改む下同じ

【廿四年】掖玖人、掖玖は式神名帳に大隅國馭謨郡一座(小)益救神社あり馭謨郡は本國を距百二十里西南海中に在りて周囘二十六里今屋久嶋と云又上代掖玖といひしは今の屋久にあらで琉球國を指せりと云說あり　○夜句、掖玖に同じ　○朴井、和泉志泉南郡の條に樫井池在二西內村一とあれば此地なるべし　○秋七月、此三字恐くは衍なるべし　○貢佛像、傳曆にも見ゆ　【廿五年】神戸郡、神門郡なるべし　○瓜、諸本ヒに作る名義抄に苽俗とあり瓜の俗字なり　○如缶、抄器皿部に益唐韻云益(比良加)瓦器也爾雅云瓮/籀注云按瓮同字)謂二之缶一(音不訓二保度岐一)主計式に缶三口受二五斗一瓮(ホトキ)二口受二三斗一と

廿二年　夏五月五日、藥獵也、六月丁卯朔己卯、遣二犬上君御田鍬、矢田部造一名闕於大唐一、秋八月、大臣臥病、爲二大臣一而男女幷一千人出家、

廿三年　秋七月、犬上君御田鍬、矢田部造、至レ自二大唐一、百濟使則從二犬上君一而來朝、十一月己丑朔庚寅、饗二百濟客一矣、癸卯、高麗僧慧慈歸二于國一、

廿四年　春正月、掖玖人三口歸化、夏五月、夜句人七口來之、秋七月、亦掖玖人廿口來之、先後幷卅人、皆安置於朴井一、未レ及レ還皆死焉、秋七月、新羅遣二奈末竹世士貢一佛像一、

廿五年　夏六月、出雲國言、於二神戸郡一有レ瓜、大如レ缶、是歲、五穀登之、

あり字鏡に瓷盆盌甌甃等の諸字を保止支と注せり

【廿六年】輿地志略萬寶攻我、隋書煬帝紀大業八年正月の條に親總二六師一用申二九伐一云々一百一十三萬三千八百餘二三百萬其饋運者倍之、三月の條に將軍爲レ賊所レ拒右屯衞大將軍云々皆死レ之、七月の條に九軍帥將帥奔還云々とあり此年は推古天皇二十年に當れり　○弩抛石、抄調度部に弩を於乎由美と注す軍防令に發弩抛レ石、義解に抛者猶レ擲也とあり又抄調度部に抛（以之波之岐）建二大木一置二石其上一發レ機以投レ敵也とあり原本抛を扰に作る集解に據て改む　○是年、是歲とあるが例なり　○河邊臣、錄右京皇別に川邊朝臣武内宿禰之後也とあり天武紀十三年に朝臣の姓を賜ふ注に闕名とあれど下に河邊臣禰受見え孝德紀に河邊臣磐管、百依、磯泊、麻呂など見ゆれば何れかの内なるべし　○船材、舶をツムと訓るは神功紀（卷上一七七頁）に見ゆ　○霹靂、神功紀攝政前紀（卷上一七八頁）に出づ　○奉幣帛、奉は原本祭に作る集解に據て改む

【廿七年】蒲生河、蒲生は近江國の郡名なり　○形如卵云々、釋紀に兼名苑曰人魚一名鮫魚身人面者也とあり

【廿八年】砂礫、抄天地部に細石說文云礫（和名佐々禮以之）水中細石也また砂聲類云砂（和名以佐古一云須奈古）水中細礫也とあり　○檜隈陵、廿年紀に出づ　○倭漢坂上直、欽明紀廿一年に出づ　○太高、原本太を大に作る中本類史に據て改む　○人柱直、集解に嘗聞大和人平尚竹曰高市郡檜隈鄉下平田村東北有二陵俗呼一曰二梅山一此陵大和志爲二欽明天皇陵一是陵域有二凝渠一曰二池田一有二石像四軀一俗呼曰二猿遂稱一猿山一明和辛卯大旱土人穿二小池一深數十尺得二一柱大柱餘一丈十圍長三尺越村人服部某獲而珍レ之藏二于家一所謂坂上直所レ樹大柱者蓋是也とあり　○雉尾、原本雉を碓に作る中本に據て改む　○嶋大臣、馬子なり嶋大臣と稱する由は卅四年紀に見ゆ　○偽書にて信じ難し此に擧げたる諸記の中に天皇記國記のみは皇極紀四年に蘇我臣蝦夷等臨レ誅悉燒二天皇記國記珍寶一と見えたれど其他はいかになりしか詳ならずされば其内容も知り難けれど試にはど天皇記は列聖の皇位御繼承の事を始め御降誕立太子寶算等を記し奉りしものにて古事記序文に帝皇日繼とある是なるべし國記は先代の舊辭及諸國に關する事三韓統御に關する事等を洽く網羅して記せるものなるべく臣連伴造國造百八十部并公民等本記は現存の國造本紀に據て大體を推察せらるべし

【廿九年】厩戸豐聰耳皇子命薨、考本命を尊に作る此皇子薨去の年月日に就て異說あり法隆寺金堂釋迦佛光後銘文には法興元三十二年二月二十二日（此紀の三十年壬午なり）とし帝說は壬午年二月二十二日とし扶桑略記は二十九年とすれど二月二十二日とす傳曆には二十九年春二月として日を記さず時年四十九或說壬午年者誤也と斷定すれど法隆寺釋迦佛光後銘文の如きも確實なるものなれば輙く是非を決め難し　○如亡、原本亡を己に作

（戊寅）廿六年秋八月癸酉朔、高麗遣レ使貢二方物一、因以言、隋煬帝興二卅萬衆一攻レ我、返之爲レ我所レ破、故貢二獻俘虜貞公普通二人一、及鼓吹弩抛石之類十物、并土物駱駝一疋、是年、遣二河邊臣名於安藝國一令レ造レ舶、至レ山覓レ舶材一便得二好材一、以名將一伐、時有二人曰一、霹靂木也、不レ可レ伐、河邊臣曰、其雖二雷神一、豈逆二皇命一耶、多奉二幣帛一遣二人夫一令レ伐、則大雨雷電之、爰河邊臣案レ劍曰、雷神無二犯人夫一、當レ傷二我身一而仰待之、雖二十餘霹靂一不レ得レ犯二河邊臣一、即化二少魚一以挾二樹枝一、即取レ魚焚之、遂脩二理其舶一、

（己卯）廿七年夏四月己亥朔壬寅、近江國言、於二蒲生河一有レ物、其形如レ人、秋七月、攝津國有二漁父一、沈二罟於堀江一、有レ物入レ罟、其形如レ兒、非レ魚非レ人、不レ知レ所レ名、

（庚辰）廿八年秋八月、掖玖人二口流二來於伊豆嶋一、冬十月、以二砂礫一葺二檜隈陵上一、則域外積レ土成レ山、仍每レ氏科之、建二大柱一於土山上一、時倭漢坂上直樹柱勝之太高、故時人號之曰二大柱直一也、十二月庚寅朔、天有二赤氣一、長一丈餘、形似二雉尾一、是歲、皇太子、嶋大臣共議之、錄二天皇記、及國記、臣連伴造國造百八十部、并公民等本記一、

（辛巳）廿九年春二月己丑朔癸巳、半夜廐戸豐聰耳皇子命薨二于斑鳩宮一、是時諸王諸臣及天下百姓悉長老如レ失二愛兒一、而鹽酢之味、在レ口不レ嘗、少幼者如亡二慈父母一、以哭泣之聲、滿二於行路一、乃耕夫止レ耜、舂女不レ杵、皆曰、日月失レ輝、天地既崩、自今以後誰恃哉、是月、葬二上宮太子一於磯長陵一、當レ是時、高麗僧慧慈聞二上宮皇太子薨一、以大悲之、爲二皇太子一請レ僧而設齋、仍親說レ經之日、誓願曰、於二日本國一有二聖人一、曰二上宮豐聰耳皇子一、固天攸レ縱、以レ玄聖之德一生二日本之國一、苞二貫三統一纂二先聖之宏猷一、恭二敬三寶一救二黎元

之厄、是實大聖也、今太子既薨之、我雖異國心在斷金、某獨生之、有何益哉、我以來年二月五日必死、因以遇上宮太子於淨土、以共化衆生、於是慧慈當于期日而死之、是以時人之彼此共言、其獨非上宮太子之聖、慧慈亦聖也、是歲、新羅遣奈末伊彌買朝貢、仍以表書奏使旨、凡新羅上表、蓋始起于此時歟、

廿一年秋七月、新羅遣大使奈末智洗爾、任那遣達率奈末智、並來朝、仍貢佛像一具、及金塔幷舍利、且大灌頂幡一具、小幡十二條、卽佛像居於葛野秦寺、以餘舍利金塔灌頂幡等、皆納于四天王寺、是時、大唐學問者僧惠濟、惠光、及醫惠日、福因等並從智洗爾等來之、於是惠日等共奏聞曰、留于唐國學者、皆學以成業、應喚、且其大唐國者法式備定珍國也、常須達、是歲、新羅伐任那、任那附新羅、於是天皇將討新羅、謀及大臣、詢于群卿、田中臣對曰、不可急討、先察狀以知逆、後擊之不晩也、請試遣使覩其消息、中臣連國曰、任那是元我內官家、今新羅人伐而有之、請戒戎旅征伐新羅、以取任那附百濟、寧非益有于新羅乎、田中臣曰、不然、百濟是多反覆之國、道路之間尙詐之、凡彼所請皆非之、故不可附百濟、則不果征焉、爰遣吉士磐金於新羅、遣吉士倉下於任那、令問任那之事、時新羅國主、遣八大夫、啓新羅國事於磐金、且啓任那國事於倉下、因以約曰、任那小國、天皇無煩矣、則遣奈末智洗遲、副於吉士磐金、復以任那人達率奈末遲副於吉士倉下、仍貢兩國之調、然磐金等未及于還、卽年以大德境部臣雄摩侶、小德中臣連國爲大將軍、以小德河邊臣禰受、小德物部依網連乙等、小德波多臣廣庭、小德近江脚身臣飯蓋、小德平群臣宇志、小德大伴連、闕名小德大宅臣軍爲副將軍、率數萬衆以征討新羅、時磐金等共會於津、將發船、以候風波、於是船師滿海多至、兩國使人望瞻之愕然、乃還留

○止耕、原本耜を耕に作る　○皆曰、曰の字は中本及傳曆に據て補ふ　○磯長陵、諸陵式に磯長墓橋豐日天皇之太子名曰聖德在河內國石川郡河內志に叡福寺山號科長又呼御墓山在厩戶太子墓也今南河內郡磯長村大字太子にあり　○固天攸縱、原本攸を欣に作る岩本北本寮本等に據て改む　○大聖、原本大を太に作る岩本北本中本に據て改む　○斷金、易繫辭に二人同心其利斷金とあり　○某、岩本其に作る　○有何益哉、北本應本有の字なし哉は原本矣に作る北本に據て改む　○奈末伊彌買、原本末を未に作る水本集解に據て改む下同じ　○凡新羅上表云々、恐くは分注なるべし

【卅一年】大灌頂幡、原本灌を觀に作る水本集解に據て改む下同じ　○葛野秦寺、蜂岡寺を云　○惠濟、原本濟を齊に作る北本寮本楓本等に據て改む　○醫惠日、續紀卷廿天平寶字二年三月乘可難波藥師奈良等言遠祖德來本高麗人德來五世孫惠日小治田朝廷御世被遣唐學醫術因號藥師伏願改藥師字蒙難波連許之（節略）とあり

○田中臣、錄右京皇別に田中臣武內宿禰五世孫稻目宿禰之後也とあり　○中臣連國、續紀三十九延曆七年六月大中臣朝臣清麻呂の傳に曾祖國子とあるは此人なるべし　○戎旅、字書に戎は兵也旅は衆也五百人爲旅とあり　○八大夫、寮本應本大を丈に作る　○因以約曰、以の字北本寮本楓本に據て補ふ　○附庸、訓義詳ならず禮記王制に附于諸侯曰附庸晉書地理志に伯七十里子男五十里不能五十里者不達於天子附於諸侯曰附庸とあり　○遣奈末智洗遲、遣の字は北本楓本中本等に據て補ふ　○中臣連國、寮本國の下に子の字あり　○波多臣、錄右京皇別に八多朝臣武內宿禰命之後也天武紀十三年波多臣賜姓曰朝臣とあり　○近江脚身臣、近江臣と

爲、更代堪遲大舍爲任那調使而貢上、於是磐金等相謂之曰、是軍起之、既違前期、是以任那之事、今亦不成矣、則發船而渡之、唯將軍等始到任那、而議之欲襲新羅、於是新羅國王聞軍多至、而豫憎之請服、時將軍等共議以上表之、天皇聽矣、冬十一月、磐金倉下等至自新羅、時大臣問其狀、對曰、新羅奉命以驚懼之、則並差專使、因以貢兩國之調、然見船師至而朝貢使人更還耳、但調猶貢上、爰大臣曰、悔乎早遣師矣、時人曰、是軍事者、境部臣、阿曇連、先多得新羅幣物之故、又勸大臣、是以未待使旨、而早征伐耳、初磐金等渡新羅之日、比及津、莊船一艘迎於海津、磐金問之曰、是船者何國迎船、對曰、新羅船也、磐金亦曰、曷無任那之迎船、即時更爲任那加一船、其新羅以迎船二艘始于是時歟、自春至秋、霖雨大水、五穀不登爲、

卅二年夏四月丙午朔戊申、有一僧、執斧毆祖父、時天皇聞之召大臣、詔之曰、夫出家者、頓歸三寶、具懷戒法、何無懺忌、輒犯惡逆、今朕聞、有僧以毆祖父、故悉聚諸寺僧尼、以推問之、若事實者重罪之、於是集諸僧尼、

同族ならむも姓氏錄に見えず
○大宅臣、反正紀元年（卷上二四二頁）に出づ
○大舍、原本舍を倉に作る岩本に據て改む大舍は新羅十二等の位なり
○新羅國王、岩本王を主に作る
○阿曇連、上文に見えず
○早征伐耳、集解に按八年境部臣征伐新羅蓋其時新羅多納幣物以賂境部臣而請服也又將得賂故再勸征伐前期而發軍也と云
○海津、原本津を浦に作る北本楓本に據て改む
○其新羅云々、以下十三字疑らくは分注か
【卅二年】卅二年、中イ本に二を一に作り北本三に作る通證に以長曆考之月朔有差蓋是三十一也といひ集解は卅一に改めたれど大日本史には疑を存す

而推之、則惡逆僧及諸尼並將罪、於是百濟觀勒僧表上以言、夫佛法自西國至于漢、經三百歲、乃傳之至於百濟國、而僅一百年矣、然我王日本天皇之賢哲、而貢上佛像及內典、未滿百歲故當今時、以僧尼未習法律、輒犯惡逆、是以諸僧尼惶懼以不知所如、仰願、其除惡逆者、以外僧尼悉赦而勿罪、是大功德也、天皇乃聽之、戊午、詔曰、夫道人尚犯法、何以誨俗人、故自今已後、任僧正僧都、仍應檢校僧尼、壬戌、以觀勒僧爲僧正、以鞍部德積爲僧都、卽日、以阿曇連名爲法頭、秋九月甲戌朔丙子、校寺及僧尼、具錄其寺所造之緣、亦僧尼入道之緣、及度之年月日也、當是時、有寺四十六所、僧八百十六人、尼五百六十九人、幷一千三百八十五人、冬十月癸卯朔、大臣遣阿曇連名阿倍臣摩侶二臣、令奏于天皇曰、葛城縣者、元臣之本居也、故因其縣爲姓名、是以冀之、常得其縣以欲爲臣之封縣、於是天皇詔曰、今朕則自蘇我出之、大臣亦爲朕舅也、故大臣之言、夜言矣夜不明、日言矣則日不晩、何辭不用、然今當朕之

○詔之、北本詔を謂に作る
○頓歸、原本頓を賴に作る岩本北本中本及傳曆に據て改む
○經三百歲、佛の漢土に來りしは後漢明帝永平十年にて其百濟に入りしは枕流王元年なれば此間三百五十年なり
○僅一百年、枕流王元年より聖明王三十年卽ち我欽明天皇十五年までは百六十八年なり一百年とは大數を云るなれど少しく當らず
○我王、百濟聖明王なり
○以外僧尼、原本尼の字なし岩本中本に據て補ふ
○僧正、我朝僧官の始なり僧官とは僧正僧都律師以下のもの僧位とは法印法眼法橋以下の階級を云僧正僧都律師を總稱して僧綱と云僧正は支那にもあり僧正僧正正何也正政也自正正人とあり僧尼の非違を正す官にて其長官なり
○僧都、支那にては之を僧統と云統を改て都とせるなり都は統なり僧正に亞で僧侶を部る官なり
○法頭、元亨釋書資治表

に置二寺司一曰二法頭一後世主蕃寮所掌職也とあり
○所造之縁、縁起也云
○入道之縁、度縁なり
○度之年月日、得度の年月日なり
○大臣、馬子なり　○葛城縣、大和國葛城郡なり神武紀(卷上九四頁)に出づ　○本居、ウブスナは産土なり　○因其縣爲姓名、葛城縣を馬子が本居の地といふは同族葛城襲津彦其地に住み又其御女磐之媛皇后のため葛城部を置き襲津彦孫玉田宿禰其子圓臣も葛城に住しかばしか言立てしならむ　○朕卽自蘇我出之、按に天皇の御母堅鹽媛は稻目の女にて馬子も稻目の子なれば朕は蘇我氏より出て大臣は朕が舅なりと宣給へり舅は抄入倫部に毋之昆弟爲二舅母方一乃乎知とあり北本寫本蘇我を蘇何に作る　○則日不晩、北本則の字なし　○亡其縣、原本亡を已に作る應本北本に據て改む　○不聽、女帝に坐しましながら外舅の請奏を聽し給はざりしは長き大御心と申奉るべし

【卅三年】卅三年、中本傍書に交本卅二年とあり　○惠灌、三論宗の祖なり
【卅四年】花之、原本花を華に作る諸本に據て改む　○桃原、雄略紀七年(卷上二七一頁)に上桃原下桃原とあり大和國高市郡なり　○家於飛鳥河之傍、大和志に高市郡飛鳥村莊村有二島宮古蹟一とあり　○強盜竊盜、抄人倫部に偸兒(和名奴須比止)竊盜(和名美曾加奴須比止)群盜一云強盜見二唐律一賊盜律に強盜凡強盜謂下以二威若力一而取二其財一上先強後盜先盜後強等上とあり
【卅五年】狢、抄毛群部に狢(漢語抄云无之奈)似レ狐而善睡者也本草啓蒙に狸の一種にして頭尖り鼻出目青色身は黃黑褐色とあり　○化人、原本化を比に作る北本中本及紀略に據て改む　○信濃坂、信濃國西筑摩郡と美濃國惠奈郡との堺なる坂なり
【卅六年】日有蝕、日蝕始て爰に見ゆ　○不可諱、御病の癒えざるを云　○田村皇子、敏達天皇の皇孫にて押坂彦人皇子の御子卽ち舒明天皇に坐す　○不可輒言、應本楓本中本輒を輕に作る傳曆に二月天皇不悆遺詔曰田村皇子宜二纂一大業一仍詔二山背大兄王一曰汝年少宜レ從二群臣一卽崩二于大殿一とあり　○山背大兄、鹿戸皇子の御子なり後入鹿の爲に弑せられ給ふ　○肝稚、心稚しと云に同じ未熟なるを云　○癸丑、記には戊子年三月十五日癸丑崩とあり年月と干支とに依て後に加へたるにや又若しもとよりの文ならば書紀と干支の傳の異なるなりと云　○(注)時年七十三、原本三を五に作る岩本に據て改む大日本史に崩下不レ書二享年一注曰本書注時年七十五水鏡皇胤紹運錄皇代略記皇年代略記丙子歲生算之則實爲二七十三一從二本書十八歲立爲一皇后一之文則七十五年也未レ知二孰是一とあれど諸書何れも七十三とありて岩本に合へり故に今之に從ふ　○壬午朔、信友校本及集解長曆を推して壬午を丁丑に改めたれど尙よく考ふべし　○乙巳朔戊午、原本に己巳朔戊子とあり通證に當レ作二乙巳朔戊午一といひ乙を己、午を子に誤れりと思へば之に從ふ　○喪禮、原本喪を哀に作る諸本に據て改む　○比年、原本比を此に作る諸本に據て改む　○竹田皇子、天皇の皇子なり諸陵式に磯長山田陵推古天皇在二河內國石川郡一とあり河內志に南山田村とす今南河內郡山田村に屬す

(乙酉)卅三年春正月壬申朔戊寅、高麗王貢二僧惠灌一、仍任二僧正一、
(丙戌)卅四年春正月、桃李花之、三月、寒以霜降、夏五月戊子朔丁未、大臣薨、仍葬二于桃原墓一、大臣則稻目宿禰之子也、性有二武略一、亦有二辨才一、以恭二敬三寶一、家於飛鳥河之傍、乃庭中開二小池一、仍興二小嶋於池中一、故時人曰二嶋大臣一、
(丁亥)六月、雪也、是歲、自二三月一至二七月一霖雨、天下大飢之、老者嗽二草根一而死、又強盜竊盜並大起之不レ可レ止、
(戊子)卅五年春二月、陸奧國有レ狢化レ人以歌之、夏五月、有レ蠅聚集、其凝累十丈之、浮レ虛以越二信濃坂一、鳴音如レ雷、則東至二上野國一而自散、
(己丑)卅六年春二月戊寅朔甲辰、天皇臥病、三月丁未朔戊申、日有二蝕盡一之、

壬子、天皇病甚之不可諱、則召二田村皇子一謂之曰、昇二天位一而經二綸鴻基一、馭二萬機一以亭二育黎元一、本非二輒言一、恒之所レ重、故汝愼以察之、不レ可二輒言一、卽日召二山背大兄一、教之曰、汝肝稚之、若雖二心望一而勿二誼言一、必待二群言一以宜レ從、癸丑、天皇崩之、十三卽殯二於南庭一、夏四月壬午朔辛卯、雹零、大如二桃子一、壬辰、雹零、大如二李子一、自レ春至レ夏旱之、秋九月乙巳朔戊午、始起二天皇喪一、禮是時群臣各誄二於殯宮一、先レ是、天皇遺二詔於群臣一曰、比年五穀不レ登、百姓太飢、其爲レ朕興レ陵、以勿二厚葬一、便宜レ葬二于竹田皇子之陵一、

日本書紀卷第廿二

日本書紀卷第廿三

舒明天皇

息長足日廣額天皇　舒明天皇

息長足日廣額天皇、淳中倉太珠敷天皇（敏達）孫、彦人大兄皇子之子也、母曰糠手姫皇女、豐御食炊屋姫天皇廿九年、皇太子豐聰耳尊薨、而未立皇太子、以卅六年三月天皇崩、九月葬禮畢之、嗣位未定、當是時蘇我蝦夷臣爲大臣、獨欲定嗣位、顧畏群臣不從、則與阿倍麻呂臣議、而聚群臣饗於大臣家、食訖將散、大臣令阿倍臣語群臣曰、今天皇既崩無嗣、若急不計、畏有亂乎、今以詆王爲嗣、天皇臥病之日、詔田村皇子曰、天下大任、本非輙言、爾田村皇子愼以察之、不可緩、次詔山背大兄王曰、汝獨莫違謹、必從群言、愼以勿違、則是天皇遺言焉、今誰爲天皇、時群臣嘿之無答、强且問之、於是大伴鯨連進曰、既從天皇遺命耳、更不可待群言、阿倍臣則問曰、何謂也、開其意對曰、天皇曷思歟、詔

【卽位前紀】息長足日廣額天皇、息長は天皇の御祖母は息長眞手王の女なれば御母方によれる御名足日は用明天皇を橘豐日尊皇極天皇を天豐財重日足姫尊と申奉るも同じ意の稱へ名廣額は御容貌に據れるなるべし
○彦人大兄皇子、敏達天皇の御子
○糠手姫皇女、彦人大兄皇子の御異母妹更名は田村皇女
○散、北本楓本等にアカレと訓るはよし原本ミアレとあるはワカレの誤か通釋にアレムとあるもいかゞ
○詆王、通證に詆當レ作レ誰と云
○詔謹、原本謹を護に作る諸本に據て改むナリトヨクは饗醼くなり字書に謹も讙も譁也と注す
○采女臣、錄右京神別に采女朝臣神饒速日命六世

孫大水口宿禰之後也とあり天武紀十三年十一月朝臣姓を賜ふ
○高向臣、錄右京皇別に高向朝臣武内宿禰六世孫猪子臣之後也とあり天武紀十三年十一月朝臣姓を賜ふ
○中臣連彌氣、御食子なり中臣本系帳に御食子鎌足公の父可多能祐大連の子とあり
○難波吉士、安閑紀二年八月(三四頁)に出づ
○許勢臣大麻呂、許勢臣は崇峻紀卽位前紀に出づ原本麻を摩に作る中本に據て改む
○佐伯連、崇峻紀卽位前紀に出づ
○紀臣、同上
○蘇我倉麻呂、公卿補任に馬子之子倉山田麻呂之父とあり原本麻を摩に作る北本中本に據て改む
○(注)雄當、公卿補任に雄正に作る
○境部摩理勢臣、推古紀二十年二月に出づ
○櫻井臣、錄左京皇別に櫻井朝臣蘇我石川宿禰四世孫稻目宿禰大臣之後也とあり天武紀十三年十一月朝臣姓を賜ふ

田村皇子ニ曰ク、天下大任也不可ラ緩クス、因テ此ニ而言ス、皇位既ニ定ル、誰人カ異ケ言ヒ、時ニ采女臣摩禮志、高向臣宇摩、中臣連彌氣、難波吉士身刺、四臣曰ク、隨ヒ大伴連言ス、更ニ無シ異ケ、許勢臣大麻呂、佐伯連東人、紀臣鹽手三人進テ曰ク、山背大兄王、是宜シ爲ス天皇ト、唯蘇我倉麻呂臣(雄當更名)獨リ曰ク、不ル可ラ也、當時不ル得ス便ヲ言ヒ、更ニ思フ之後ニ啓サム、爰ニ大臣知テ群臣不ル和ヒ、而不ル能ハ成ス事ヲ退ク之、先ニ是ヨリ大臣獨リ問ヒ境部摩理勢臣ニ曰ク、今天皇崩テ無シ嗣ギ、誰カ爲ス天皇ト、是時ニ山背大兄居テ於斑鳩宮ニ、漏レ聆テ是議ヲ、卽チ遣テ三國王、櫻井臣和慈古二人ヲ、密ニ謂ヒ大臣ニ曰ク、傳聞ク之、叔父以テ田村皇子ヲ欲シ爲ス天皇ト、我聞テ此言ヲ、立テ思ヒ矣居テ思ヒ矣、未ダ得ス其ノ理ヲ、願フ分明ニ欲シ知ラム叔父之意ヲ、於是大臣得テ山背大兄之告ヲ而不ル能ハ獨リ對ヘ、則チ喚ス阿倍臣、中臣連、紀臣、河邊臣、高向臣、采女臣、大伴連、許勢臣等、仍テ曲ニ擧ス山背大兄之語ヲ、既而便チ且タ謂テ大夫等ニ曰ク、汝大夫等、共ニ詣テ於斑鳩宮ニ、當ニ啓テ山背大兄王ニ曰ク、賤臣何之獨リ輒ク定メ嗣ノ位ヲ、唯擧テ天皇之遺詔ヲ、以テ告ケ于群臣ニ、群臣並ニ言ク、如シ遺言ノ、田村皇子自ラ當テ嗣ノ位ヲ、更ニ詎カ異ケ言ヒ、是群卿言

○叔父、集解に按ニ太子傳ニ「大兄之母馬子之女嬪夷卽外叔父也」とあり眞の叔父ならずとも叔父と稱する例多し
○謂大夫等、北本謂を語に作る
○面日、通證に面訓ニ未禰婆牟一蓋古語也釋同とあれど北本にはマウアハムとあり楓本にもマウアハムとあればマウはマヰにて參會むなるべしマネハムにては意通ぜず按にネはヒアの訛らむか
○啓於山背大兄、兄の字は北本應本中本に據て補ふ
○來之國政、之の字は北本中本に據て補ふ
○遺重臣等、原本遺を遣に作る北本中本に據て改む
○少々、原本小々に作る北本中本に據て改む
○禁省、禁中と云に同じ
○閤門、宮衞令義解に衞門所レ守謂ニ之宮門一兵衞所レ守謂ニ之閤門一とあり又字書に閤は內中小門唐制天子御ニ便殿一見ニ群臣一謂ニ之入閤一とあり奧向にある

也、特ニ非ニ臣心一、但雖レ有レ臣私ノ意ヲ、而惶シコマリテ之不レ得ス傳啓セ、乃面ニ日ク親ク啓セ爲ニ爰ニ群大夫等ニ受テ大臣之言ヲ、共ニ詣テ于斑鳩宮ニ、使テ三國王、櫻井臣、以テ大臣之辭ヲ、啓セ於山背大兄王ニ、時ニ大兄王使テ傳テ問ハ群大夫等ニ曰ク、天皇遺詔奈之何ト、對ヘ曰ク、臣等不レ知ラ其ノ深キヿヲ、唯得ニ大臣語ル狀ヲ稱ス、天皇臥シタマフ病ニ之日ニ、詔テ田村皇子ニ曰ク、非ニ輕ク言ヒ來ル之國政ヲ、是以テ爾田村皇子慎テ以言ヒ之、不レ可ラ緩クス、次ニ詔テ大兄王ニ曰ク汝肝稚而勿ニ諠言ヒ、必宜シク從テ群言ニ、是乃近侍諸女王及采女等悉ク知レリ之、且大王所ル察カニスル於是大兄王且令テ問ハ之曰ク、是遺詔也、專ラ誰人カ聆カ爲ス、答曰ク、臣等不レ知ラ其ノ密ナリト既而更亦令レ告ケ群大夫等ニ曰ク、愛ク之叔父勞シ思ヒ、非ニ一介之使ニ、遣テ重臣等ニ而教ヘ覺サトス、是レ大恩也、然今群卿所レ遣ス天皇遺命者、少々違フ我之所ヲ聆カ、吾聞ク天皇臥シ病ミ、而馳上之侍ニ于門ニ、時ニ中臣連彌氣自ラ禁省ヨリ出テ之曰ク、天皇命ヲ以喚ス之、則チ參進向テ于閤門ニ、亦栗隈采女黑女迎テ於庭ニ中ニ引キ入ル大殿ニ於是近習者栗下女王爲テ首ト、女孺鮪女等八人、并テ數十人侍テ於天皇之側ニ、且田村皇子在テ焉ニ、時ニ天皇沈ミ病不レ能ハ言ヒ、乃栗下女王奏シテ曰ク、所喚ス山

門なり故にウチツミカドと訓り
○栗隈采女、山城國久世郡栗隈より出し采女、黒女は名なり
○栗下女王、父祖詳ならず
○女孺、後宮職員令内侍司に女孺一百人とあり司中の雜役に充つ此女孺より采女にも補する例類史四十天長七年に見ゆ
○側、原本にオホトとあるはオモトの誤なるべしオモトは御許なり
○蒙是大恩、嗣位を授け給へる詔を蒙り給ふた云
○豐浦寺、大和志に添下郡豐浦廢寺豐浦村初名向原寺一名建興寺舊在高市郡とあり
○遺八口采女、原本遺を遣に作る北本中本に據て改む八口は地名なるべけれど詳ならず
○爲汝叔父、中本爲の字なし
○贄、字書に貪也とあり
○天神地祇云々、天神地祇にかけて誓ふなり此時の遺詔田村皇子と山背大兄王との御言何れが眞なるか容易に定め難きも下文に先王臨沒謂諸子等云々と宣給ひ又入鹿に攻められて困苦し給ひし時の御言に以一身之故豈煩萬民云々とあるにても山背大兄王は僞など宣給はざる御性質の如く拜ぜらる通釋に此王は聖德太子の御子に坐て御威勢盛なりしかば蝦夷の爲には御外甥ながら忌まれ給ひしなるべし故に田村皇子に心を寄て遺詔をあらぬ狀に取飾りて言出しかど群卿の思ふ所も如何と其心を引見しなりと云るが如く恐くは蝦夷が己の非望を遂げむ爲に田村皇子に對する遺詔を僞りしによりてかゝる爭を生じたるなるべし
○嚴矛云々、釋紀に私記曰凡取矛立地之時必取其中一故云とあり不偏不黨にして公平に奏請するを云
○泊瀨仲王、聖德太子の御子大兄王の異母弟なり
○我等父子云々、御父聖德太子はもとより蘇我の出なれども此王は膳氏の女の生たるなれば父子蘇我出とは申難し按に後に馬子女子刀目古郎女の御養となりなどし給ひし事

背大兄王參赴、卽天皇起臨之、詔曰、朕以寡薄久勞大業、今曆運將終、以病不可諱、故汝本爲朕之心腹、愛寵之情不可爲比、其國家大基是非朕世、自本務之、汝雖肝稚愼以言、乃當時侍之近習者悉知焉、故我蒙是大恩、而一則以懼、一則以悲、踊躍歡喜、不知所如、仍以爲、社稷宗廟重事也、我眇少以不賢、何敢當焉、當是時思欲語叔父及群卿等、然未有可導之時、於今非言耳、吾曾將訊叔父之病、向京而居豐浦寺、是日、天皇遣八口采女鮪女、詔之曰、爲汝叔父大臣常爲汝愁言、百歲之後、嗣位非當汝乎、故愼以自愛矣、既分明有是事、何疑也、然我豈忘贄天下、唯顯聆事耳、則天神地祇共證之、是以冀正欲知天皇之遺勅、亦大臣所遺群卿者、從來如嚴矛箇之保盧取中事而奏請人等也、故能宜白叔父、既而泊瀨仲王、別喚中臣連、河邊臣、謂之曰、我等父子並自蘇我出之、天下所知、是以如高山特之、願嗣位勿輒言、則令三國王、櫻井臣、副群卿而遣之曰、欲聞還言、時大臣遣紀臣、大伴連、謂三國王、櫻井臣曰、先日言訖、更無異矣、然臣敢之輕誰王也、重誰王也、於是數日之後、山背大兄亦遣櫻井臣、告大臣曰、先日之事陳聞耳、寧違叔父哉、是日、大臣病動、以不能面言於櫻井臣、明日、大臣喚櫻井臣、卽遣阿倍臣、中臣連、河邊臣、小墾田臣、大伴連、啓山背大兄言、自磯城嶋宮御宇天皇之世、及近世、群卿皆賢哲也、唯今臣不賢而遇當乏人之時、誤居群臣上耳、是以不得定基、然是事重也、不能傳、故老臣雖乏勞、面啓之、其唯不誤遺勅者也、非臣私意、既而大臣傳阿倍臣、中臣連、更問境部臣曰、誰正爲天皇對曰、先是太臣親問之日、僕啓既訖之、今何更亦傳以告耶、乃大忿而起行之、適是時蘇我氏諸族等悉集爲鳴大臣造墓而次于墓所、爰摩理勢臣壞墓所之廬、退蘇我田家而不仕、時大臣慍之、遣身狹君勝牛、錦織首赤猪而誨曰、吾知汝言之非、以干支之義不得害、唯他非汝是汝、非我必忤他從汝、若他是汝非、我當乖汝從他、是以汝遂有不從者、我與汝有瑕、則國亦亂、然乃後生言之、吾二人破國也、是後葉之惡名焉、汝愼以勿起逆心、然猶不從、而遂赴于斑鳩、住於泊瀨王宮、於是大

ありてかく言へるかと通釋に云り　○陳聞耳、集解に陳下疑脫所字と云　○小墾田臣、錄右京皇別に小治田朝臣武內宿禰五世孫稻目宿禰之後也とあり天武紀十三年十一月に朝臣姓を賜ふ　○遇當乏人之時、釋紀遇を適に作る是なるに似たり之の字は北本中本に據て補ふ　○非臣私意、北本非の下唯の字あり　○造墓、馬子が桃原の墓なり　○蘇我田家、蘇我は地名、田家は田宅田莊と同じく別莊なり　○身狹君、原本に狹身に作る中本引一本に據て改む　錄攝津未定雜姓に牟佐吳公吳國王青淸王之後とある此氏なるべし記に天押足日子命牟邪臣之祖也また雄略紀二年（卷上二六三頁）に身狹村主とあれど此は別姓なるべし　○錦織首、仁德紀四十一年（卷上二二八頁）に出づ　○干支之義、仁德紀四十年（卷上二二六頁）に友于之義とあるを北本中本等

臣益怒、乃遣群卿、請于山背大兄曰、頃者摩理勢違臣、匿於泊瀬王宮、願得摩理勢、欲推其所由。爰大兄王答曰、摩理勢素聖皇所好、而暫來耳。豈違叔父之情耶。願勿瑕。則謂摩理勢曰、汝不忘先王之恩而來、甚愛矣。然其因汝一人而天下應亂。亦先王臨沒、謂諸子等曰、諸惡莫作、諸善奉行。余承斯言、以爲永戒。是以雖有私情、忍以無怨。復我不能違叔父。願自今以後勿憚改意、從群而无退。是時、大夫等且誨摩理勢臣之曰、不可違大兄王之命。於是摩理勢臣進無所歸、乃泣哭更還之、居於家十餘日。泊瀬王忽發病薨。爰摩理勢臣曰、我生之誰恃矣。大臣將殺境部臣、而興兵遣之。境部臣聞軍至、率仲子阿椰、出于門、坐胡床而待。時軍至、乃令來目物部伊區比以絞之。父子共死、乃埋同處。唯兄子毛津逃匿于尼寺瓦舍、卽奸一二尼。於是一尼嫉妬令顯、圍寺將捕。乃出之入畝傍山、因以探山。毛津走無所入、刺頸而死山中。時人歌曰、于泥備椰摩、虚多智于須家苔、多能彌介茂、氣菟能和區呉能、虚茂邏勢利祁

に干支に作れり　○有瑕、瑕は隙也心の合はざるを云、物語類にも仲惡しきをひまありと云り　○頃者、原本頃を項に作る楓本中本に據て改む　○聖皇、推古天皇を申奉れるならむ　○不忘、原本忘を忌に作る應本中本に據て改む　○先王、聖德太子なり　○臨沒、原本沒を設に作る北本中本に據て改む　○諸惡莫作云々、此二句涅槃經增一阿含經に見ゆ　○來目物部、來目は職名、物部は姓なり來目部は雄略紀二年（卷上二六二頁）に出づ　○兄子、通證に胄子也と云　○瓦舍、通證に此時雖寺非佛殿不用瓦故有此名と　○奸一二尼、此事は摩理勢父子に寃を負せたる讒言なることを下の歌に明なり　○刺頸、原本刺を剌に作る中本に據て改む　○于泥備椰摩云々、守部云此は山に籠れりし程の歌にて未自刺頸死ざりし程に時人の歌ひしなれば山を探りし間日比經たるべし　一首の意は畝火山の木立は薄けれどせめて其を恐みとしてか毛津壯子が籠らせりけむ可惜壯子を救助くる人はなきか蝦夷が惡を懲す人はなきかと下に含めたるなり原本苔を苔に作る北本中本に據て改む

【元年】以天皇之璽印云々、去年三月先帝崩御の後嗣位定まらず衆議紛々たりしが大臣蘇我蝦夷は田村皇子を立むと欲し境部摩理勢は山背大兄皇子を立つべしと主張し遂に其身を滅すに至れりかくて蝦夷の意行はれ田村皇子は遂に卽位し給ひぬ　○鍾愛、原本メグシをメグミとす中本に據て訂す　○皇綜、集解に皇綜未知所出疑統誤とあり　○田部連、舊紀に物部小前宿禰連公田部連等祖とあり　○掖玖、推古紀二十四年（二一七頁）に見ゆ　【二年】寶皇女、皇極天皇に坐す　○大海皇子、天武紀に大海人皇子とあり

牟、

（己丑）元年春正月癸卯朔丙午、大臣及群卿共以天皇之璽印、獻於田村皇子、則辭之曰、宗廟重事矣。寡人不賢、何敢當乎。群臣伏固請曰、大王先朝鍾愛、幽顯屬心。宜纂皇綜、光臨億兆。卽日卽天皇位。夏四月辛未朔、遣田部連名闕於掖玖。是年也太歲己丑。

（庚寅）二年春正月丁卯朔戊寅、立寶皇女爲皇后。后生二男一女。一曰葛城皇子、近江大津宮御宇天皇。二曰間人皇女、三曰大海皇子。淨御原宮御宇天皇。夫人蘇我嶋大臣女法提郎媛生古人皇子。更名大兄皇子。又娶吉備國蚊屋采女生蚊屋皇子。三月丙寅朔、高麗大使宴子拔、小使若德、百濟大使恩率素子、小使德率武德、共朝貢。秋八月癸巳朔丁酉、以大仁犬上君三田耜・大仁藥師惠日、

遣於大唐、庚子、饗高麗百濟客於朝、九月癸亥朔丙寅、高麗百濟客歸于國、是月、田部連等至自掖玖、冬十月壬辰朔癸卯、天皇遷於飛鳥岡傍、是謂岡本宮、是歲、改脩理難波大郡及三韓館、

三年春二月辛卯朔庚子、掖玖人歸化、三月庚申朔、百濟王義慈入王子豐章爲質、秋九月丁巳朔乙亥、幸于津國有間溫湯、冬十二月丙戌朔戊戌、天皇至自溫湯、

四年秋八月、大唐遣高表仁送三田耜、共泊于對馬、是時學問僧靈雲、僧旻、及勝鳥養、新羅送使等從之、冬十月辛亥朔甲寅、唐國使人高表仁等泊于難波津、則遣大伴連馬養迎於江口、船卅二艘及鼓吹旗幟皆具整飭、便告高表仁等曰、聞天子所命之使、到于天皇朝、迎之、時高表仁對曰、風寒之日、飭整船艘、以賜迎之、歡愧也、於是、令難波吉士小槻、大河內直矢伏爲導者、到于館前、乃遣伊岐史乙等、難波吉士八牛引客等入於館、卽日給神酒、

五年春正月己卯朔甲辰、大唐客高表仁等歸國、送使吉士雄摩呂、黑摩呂等、到對馬而還之、

六年秋八月、長星見南方、時人曰彗星、

七年春正月、彗星廻見于東、夏六月乙丑朔甲戌、百濟遣達率柔等朝貢、秋七月乙未朔辛丑、饗百濟客於朝、是月、瑞蓮生於劍池、一莖二花、

八年春正月壬辰朔、日蝕之、三月、悉劾汙衊采女者皆罪之、是時三輪君小鷦鷯苦其推鞫、刺頸而死、夏五月、霖雨大水、六月、災岡本宮、天皇遷居田中宮、秋七月己丑朔、大派王謂豐浦大臣曰、群卿及百寮朝參已懈、自今以後、卯始朝之、巳後退之、因以鍾爲節、然大臣不從、是歲大旱、天下飢之、

【四年】大唐云々、此年唐太宗貞觀六年なり　○孃雲、前に見えず　○僧旻、推古紀十六年（二一二頁）に出づ　○勝、錄山城諸蕃に勝百濟人多利須々之後也とあり　○泊于難波津、原本泊を到に作る諸本に據て改む　○大伴連馬養、大日本史大伴金村傳に據るに金村の孫咋の長子なり　○江口、推古紀十六年（二一九頁）に出づ　○蚊屋、備中國賀夜郡　○犬上君三田耜、推古紀二十二年に出づ　○藥師惠日、同紀二十一年に出づ　○岡本宮、大和志に高市郡岡本宮岡村（今高市村大字岡）とあり　○難波大郡及云々、北本及た乃に作るも傍訓を本文に寫入たるか大郡は欽明紀二十二年に出づ唐客の爲に新館を造れる事推古紀十六年四月（二一九頁）に見ゆ攝津志に東成郡三韓館在安國寺坂上とあり　○有間溫湯、有馬郡にあり釋紀所引の攝津風土記に有馬郡有鹽原山一此邊有鹽湯因以爲名とあり　【三年】百濟王義慈、三年辛卯は武王璋三十二年にて此時義慈未だ卽位せず其卽位は十三年辛丑にて十年の後なり　○王子豐章、皇極紀二年に百濟太子餘豐とあると同人なるべしされば章は衍にて王子豐とあるべきなり　○津國、原本津の上攝の字あり北本應本及紀略に據て削る　【四年】大唐云々、此年唐太宗貞觀六年なり　○孃雲、前に見えず　○僧旻、推古紀十六年（二一二頁）に出づ　○勝、錄山城諸蕃に勝百濟人多利須々之後也とあり　○泊于難波津、原本泊を到に作る諸本に據て改む　○大伴連馬養、大日本史大伴金村傳に據るに金村の孫咋の長子なり　○江口、推古紀十六年（二一九頁）に出づ　○歡愧、北本愧を悅に作る　○大河內直、推古紀十六年六月（二一九頁）に出づ　○到于館前、于の字は諸本に據て補ふ　○伊岐史、錄左京諸蕃に伊吉連出自長安人劉楊雍一也とあり天武紀十二年十月に連姓を賜ふ　○給神酒、私記に神酒和語云美和また支蕃式に新羅客入朝者給神酒一とあり　【五年】高表仁等歸國、舊唐書に遣新州刺史高表仁持節往之表仁無綏遠之才與王爭禮不宣朝命而還とあり按に紀に十月難波の館に入て神酒を給りし事見えたるのみにて他の記事なきに據れば唐王の命を述べずして歸りしは事實なるべし　【六年】彗星、抄天地部に彗星兼名苑注云彗星（和名波々岐保之）言其形如箒尾也とあり　【七年】正月、北本寮本中本及紀略に三月とあり　○廻、原本迴に作る中本に據て改む　○瑞蓮、抄草木部に藝爾雅云其根藕（波知須乃波比）郭璞曰蓮謂房也菂蓮中子也とありハチスは蜂巢にて房を云り　○劍池、大和國高市郡萬葉に御佩を劍池の蓮葉に云々と見ゆ　○一莖二花、群芳譜に竝頭蓮菅泰和間生於支國謂之嘉蓮今所在見之とあり　【八年】日蝕之、之の字は北本寮本に據て補ふ　○劾、原本刻に作る北本及通證集解に據て改む　廣韻に劾推窮罪人とあり　○三輪君、用明紀元年正月（九六頁）に出づ　○推鞫、北本鞫を鞫に作る鞫鞫同じ考課令義解に鞫者窮罪也とあり　○刺頸、原本刺を判に作る北本寮本中本に據て改

む
○田中宮、大和志に高市郡田中宮在二田中村一とあり
○大派王、敏達紀四年に大派皇子とあり
○豐浦大臣、蝦夷なり
○卯始朝之、參朝時制此に始て見ゆ
○因以鍾爲節、北本因の下之の字あり鍾は鐘と同じ古字通用す鐘を撞きて合圖とするを云是も唐六典に見えて彼に採給ひしなり

【九年】流星、抄天部に兼名苑云流星一名奔星（和名與八比保之）また宋書天文志に流星天使也自レ上而降曰レ流自レ下而升曰レ飛大者曰レ奔亦流星也とあり此星の奔る音を以て名付たるにて呼（ヨバヒ）星の義か　○地雷、神代紀（卷上一八頁）に土雷の名あれど異り史記天官書に天鼓有レ音如レ雷非レ雷音在レ地而下及レ地其所レ往者兵發其下一とある是なるべし　○僧旻僧、下の僧字は通證に疑衍とし集解は削る　○天狗、史記天官書に天狗狀如二大奔星一其下止地類一狗所レ噬及炎火望レ之如二火光一炎々衝レ天また山海經に天門山有二赤犬一名曰二天狗一其光飛レ天流而爲二星長數十丈其疾如レ風其聲如レ雷其光如レ電とありアマツキツネと訓るは傳曆に僧旻法師曰是謂二天狐一也とあるに據れるか　○乙酉朔、原本酉を丑に作る北本楓本に據て改む　○上毛野君、崇神紀四十八年（卷上一一二頁）に出づ　○蠱、字書に軍壁也とありソコは通釋に底に同じと云　○不知所如、原本如を知に作る北本寮本中本に據て改む　○則謂夫曰、則は中本及紀略に據て補ふ　○汝祖等渡二蒼海一跨二萬里一平二水表一政以二威武一傳二於後葉一今汝頓屈二先祖之名一必爲二後世見一嗤乃酌レ酒强之令レ飲夫而親佩二夫之劍一張レ弓令レ女人數十人俾レ鳴レ弦既而夫更起之取レ仗而進之蝦夷以爲軍衆猶多而稍引退之於是散卒更聚亦振旅爲レ擊二蝦夷一大敗以悉虜、

【十年】桃李、原本李を季に作る諸本に據て改む　○振旅、左傳成七年の注に振は整也旅は衆也とあり亂れたる軍衆の整へるを云

十年秋七月丁未朔乙丑、大風之折レ木發レ屋、九月、霖雨、桃李華、冬十月、

○有馬溫湯宮、攝津志に有馬郡有馬行宮在二湯山村杉谷一とあり

【十一年】新嘗、通證に記レ不レ時也とあるが如く例に違へるに依て書せるなりされば每年十一月に新嘗の行はれしこと此文にて推知すべし　○蓋因幸云々、以下歟に至る十字集解に私記攙入として削る　○見則飢之、晏子春秋に彗星之出レ天爲二民之亂一見之とあり　○大宮、百濟宮なり大和志に十市郡百濟宮飯高村故地今半入二廣瀨郡一とあり　○大寺、大和志に廣瀨郡百濟寺在二百濟屬邑二條一隣二十市郡一三代實錄爲二十市郡一また三代實錄廿八に元慶四年十月廿日彼寺（大安寺）三綱申牒爾、昔日聖德太子創二建平群郡熊凝道場一飛鳥岡本天皇遷二十市郡百濟川邊一號曰二百濟大寺一と見ゆ　○川側、原本側を測に作る北本楓本に據て改む大和志に廣瀨郡百濟川自二高市郡一流二於郡東界一至二于河合一入二廣瀨川一とあり　○書直、天武紀十年十二月に書直智德賜レ姓曰レ連と見ゆ　○秋九月、秋の字衍か　○惠隱、推古紀十六年（一二一頁）に慧隱とあり　○伊豫溫湯宮、伊豫國溫泉郡にあり萬葉三山邊赤人の歌に伊豫の高嶺の射狹庭の岡に立して云々と見え萬葉釋に立二湯岡一側碑文處曰二伊社邇波之岡一也とあるに據れば此行幸の古蹟は湯岡の側なる伊社邇波と云處なるべし　○九重塔、百濟寺の塔なりコシは通證に越也層級之義と云

【十二年】厩坂宮、大和志に高市郡厩坂宮在所未詳とあり　○无量壽經、編年記に觀無量壽經一卷允恭天皇十三年宋元嘉中西域三藏曇耳耶舍譯とあり是なるべ

幸二有間溫湯宮一是歲、百濟新羅任那並朝貢、

十一年春正月乙巳朔壬子、車駕還二自溫湯一、乙卯、新嘗、蓋因レ幸二有間一以闕二新嘗一歟、丙辰、無雲而雷、丙寅、大風而雨、己巳、長星見二西北一、時旻師曰、彗星也、見則飢之、秋七月、詔曰、今年造作大宮及大寺、則以二百濟川側一爲二宮處一、是以西民造レ宮、東民作レ寺、便以二書直縣一爲二大匠一、秋九月、大唐學問僧惠隱、惠雲、從二新羅送使一入レ京、冬十一月庚子朔、饗二新羅客於朝一、因給二冠位一級一、十二月己巳朔壬午、幸二于伊豫溫湯宮一、是月、於二百濟川側一建二九重塔一、

十二年春二月戊辰朔甲戌、星入レ月、夏四月丁卯朔壬午、天皇至レ自二伊豫一、便居二厩坂宮一、五月丁酉朔辛丑、大設齋、因以請二惠隱僧一、令レ說二无量壽經一、冬十月乙丑朔乙亥、大唐學問僧清安、學生高向漢人玄理、傳二新羅一

而至之、仍百濟新羅ノ朝貢之使共從來之、則各賜爵一級、是月、徙於百濟ノ宮、

十三年冬十月己丑朔丁酉、天皇崩于百濟ノ宮、丙午、殯於宮北、是謂百濟ノ大殯、是時、東宮開別皇子年十六而誄之、

日本書紀卷第廿三

し
○清安、推古紀十六年に南淵漢人請安と見ゆ
○支理、推古紀十六年(一二三頁)に出づる高向漢人玄理なり
○傳新羅、新羅を經て本國に歸るは順路にあらず事故ありしなるべし
○賜爵一級、賜冠位一級と云に同じ

【十三年】崩、大日本史に本書享年閼皇胤紹運錄愚管抄正統記皇代略記一代要記並曰卽位年三十七崩年四十九水鏡曰卽位年四十七未知孰是とあり
○百濟大殯、大は敬稱なるべし大內大宮などの大に同じ

日本書紀卷第廿四

皇極天皇

天豐財重日足姬天皇　皇

天豐財重日(アメトヨタカライカシヒ　重日、此云二伊柯之比一)足姬(タラシヒメノ)天皇、淳中倉太珠敷(ヌナカクラフトタマシキノ)天皇曾孫(ヒコ)、押坂彥人大兄(オシサカノヒコヒトオホエノ)皇子、孫(ミマコ)、茅渟王(チヌノ)女也、母曰二吉備姬王一、天皇順二考古道一而爲レ政也、息長足日廣額(オキナガタラシヒヒロヌカ)天皇崩、

(敏達)十(北)

(舒明)

十三年十月、息長足日廣額天皇崩、

(壬寅)

元年春正月丁巳朔辛未、皇后卽天皇位、以二蘇我臣蝦夷一爲二大臣一、如レ故、大臣兒入鹿更名鞍作自執二國政一、威勝於父一、由是盜賊恐懾、路不レ拾レ遺、乙酉、百濟使人大仁阿曇連比羅夫、從二筑紫國一、乘二驛馬一來言、百濟國聞二天皇崩一、奉二遣弔使臣隨一弔使一、共到二筑紫一而臣望レ仕於葬、故先獨來也、然其國者今大亂矣、二月丁亥朔戊子、遣二阿曇山背連比良夫、草壁吉士磐金、倭漢書直縣一遣二百濟弔使所一、問二彼消息一、弔使報言、百濟國主謂レ臣言、塞上恒作レ惡之、請レ付二還使一、天朝不レ許、百濟弔使僉人等言、去年十一

【卽位前紀】天豐財重日足姬、天豐は美稱財は天皇の御名を寶皇女と申奉るによれり重日足姬は後に稱奉りし美稱なり
○茅渟王、諸陵式に片岡葦田墓茅渟皇子在二大和國葛下郡一とあり
○吉備姬王、紹運錄に欽明天皇孫櫻井皇子の女とあり吉備島皇祖母命とも申奉る
○順考古道云々、我國の古道卽ち惟神の道に順ひて政事を聞食したりとなり

【元年】(正月)恐懾、原本懾を攝に作る諸本に據て改むヒシケは倭訓栞にひしくは壓字をよめり引敷の義なるべしと云
○路不拾遺、此語淮南子氾論訓に出づ
(二月)阿曇連比羅夫、始て出づ、阿曇連は應神紀三年(卷上一九六頁)に出づ推古紀三十一年を參

月、大佐平智積卒、又百濟使人擲二嵎崘一使於海裏、今年正月國主母薨、又弟王子兒翹岐、及其母妹　女子四人、內佐平岐味、有二高名一之人卅餘被レ放二於嶋一壬辰、高麗使人泊二難波津一、丁未、遣二諸大夫於難波郡一、撿二高麗國所貢金銀等并其獻物一、使人貢獻既訖而諮云、去年六月、弟王子薨、秋九月、大臣伊梨柯須彌弑二大王一、并殺二伊梨渠世斯等百八十餘人一、仍以二弟王子一爲レ王、以二己同姓都須流金流一爲二大臣一、戊申、饗二高麗百濟客於難波郡一、詔二大臣一曰、以二津守連大海一可レ使二於高麗一、以二國勝吉士水鷄一、可レ使二於百濟一、俱比那、以二草壁吉士眞跡一可レ使二於新羅一、以二坂本吉士長兄一、可レ使二於任那一、庚戌、召二翹岐一、安二置於安曇山背連家一、辛亥、饗二高麗百濟客一、癸丑、高麗使人百濟使人並罷歸、三月丙辰朔戊午、無雲而雨、辛酉、新羅遣二賀騰極使一、與二弔喪使一、庚午、新羅使人罷歸、是月、霖雨、夏四月丙戌朔、乙未、蘇我大臣於二畝傍家一、喚二百濟翹岐癸巳、太使翹岐將二其從者一、拜朝、乙未、蘇我大臣於二畝傍家一、喚二百濟翹岐等一、親對語話、仍賜二良馬一疋鐵二十鋌一、唯不レ喚二塞上一、是月霖雨、五月乙卯

看せよ
○驛馬、早馬なり驛馬の制孝德紀二年正月に見ゆ
○今大亂、傳曆に二月百濟使弔二天皇之喪一使人言國內大亂弟王子兒翹岐及男女並內佐平高名人等四十餘人爲二島王一所レ殺云々緣坐國則大亂也とあり
○阿曇山背連比良夫、阿曇連比羅夫に同じ、山背の二字集解には衍とす
○草壁吉士、雄略紀十四年（卷上二八一頁）に大草香部吉士見え天武紀十二年に草壁吉士賜レ姓曰二連一と見ゆ
○書直縣、舒明紀十一年（一四七頁）に見ゆ
○遣百濟、遣の字衍か又は於などの誤ならむ
○塞上、百濟王の弟の名なり孝德紀白雉元年十月に見ゆ當時既に我國に來り本國の爲に惡しき事なども爲し故に授給へと申請ひしなるべし
○儀人、從者なり繼體紀廿三年（一四頁）に見ゆ
○大佐平智積卒、下文七月の條に智積來朝の事見ゆれば卒とあるは儀人等の誤聞なるべし大佐平は百濟の執政なり

○嵎崘使、尙書禹貢の注に嵎崘在二臨羌西一西戎西域也舊唐書南蕃傳に自二林邑一以南皆卷髮黑身通號爲二崑崙一とあり林邑は西域記十三摩呾吒國の條に東有二摩訶瞻波國一卽此云二林邑一是也と見ゆ此使は其國より百濟に來れる使人か或は我國に來りし百濟の使が同船して海に擲げしか何れかならむ
○內佐平、新唐書に內臣佐平宣納號令二とあり
○被放於嶋、傳曆には爲二島王一所レ殺とあり
○難波郡、通證に謂大郡之館二とあり信友校本には一作レ舘とあれど次にも難波郡とあれば誤にあらず
○伊梨柯須彌弑大王、原本弑を殺に作る岩本中本に據て改む伊梨柯須彌は傳曆に入覆と書り此事史記高麗本紀に二十五年十月蓋蘇文弑レ王とあり柯蘇彌は蓋蘇文、伊梨は官名にて大兄なるべし二十五年は壬寅にて皇極天皇元年なり此に去年六月とあるは一年の差あり
○以弟王子兒爲王、子は岩本中本及傳曆に據て補

朔己未、於二河內國一依網屯倉前一、召二翹岐等一、令レ觀二射獵一、庚午、百濟國調使船、與二吉士船一俱泊二于難波津一、蓋吉士前奉二使於百濟一乎、壬申、百濟使人進レ調、吉士服レ命、乙亥、翹岐從者一人死去、丙子、翹岐兒死去、是時翹岐與レ妻畏二忌兒死一、果不レ臨レ喪、凡百濟新羅風俗、有二死亡者一雖二父母兄弟夫婦姉妹一、永不二自看一、以レ此而觀、無慈之甚、豈別二禽獸一、丁丑、熟稻始見、戊寅、翹岐將二其妻子一、移二於百濟大井家一、乃遣二人葬一兒於石川一、六月乙酉朔庚子、微雨、是月、大旱、秋七月甲寅朔壬戌、客星入レ月、乙亥、饗二百濟使人大佐平智積等於朝一、或本云、百濟使人大佐平智積及兒達率闕名、恩率軍善、乃命二健兒一相撲、於翹岐前一、智積等宴畢而退、拜二翹岐門一、丙子、蘇我臣入鹿、賢者獲二白雀子一、是日、同時有レ人、以二白雀一納レ籠而送二蘇我大臣一、戊寅、群臣相語之曰、隨二村々祝部所教一、或殺二牛馬一祭二諸社神一、或頻移レ市、或禱二河伯一、既無二所効一、蘇我大臣報曰、可下於二寺々一轉讀大乘經典一、悔レ過如二佛所一說、敬而祈レ雨、庚辰、於二大寺南庭一嚴二佛菩薩像與四天王像一、屈二請衆僧一讀二大雲經等一、于時蘇我大臣手執二香鑪一燒レ香發願、辛巳、微雨、壬午、不レ能レ祈レ雨、故停二讀經一、八月甲申朔、天皇幸二南淵河上一、

ふ爲王とあるは寶藏王を指せり同王は史記に建武王弟大陽王之子也とあり弟王子兒とあるに適へり○都須流金流、都須流は官名にて對盧、金流は名なるべし○高麗百濟客、客の字は北本楓本に據て補ふ○津守連大海、津守連は欽明紀四年(四七頁)に見ゆ通證に田裳見宿禰十四代廣麻呂弟とあり○國勝吉士水鷄、詳ならず齊明紀二年に難波吉士國勝等自二百濟一還とあるは別人か考ふべし○坂本吉士、詳ならず○安曇、岩本中本安を阿に作る

(二月)辛酉、諸本に據て補ふ○賀騰極使、騰極は登極に同じ卽位を賀する使(四月)太使、中本には大使とあり私記に太を渾(コニ)と訓り○於畝傍家、原本於の字なく畝を敏に作る岩本北本應本等に據て補ひ訂す○鐵、北本寮本錢に作る恐くは非なり○不喚塞上、翹岐等の冠となるもの故に喚されざるなり

(五月)依網屯倉、仁德紀四十三年に出づ丹北郡三宅村にあり○射獵、己未は五日なれば藥獵なるべし通證に端午騎射之始とあれど延喜式に凡五月五日天皇觀二騎射走馬一設二御座於武德殿一とある騎射なりとは見るべからず○調使船、調の字は諸本に據て補ふ○(注)蓋吉士云々、集解に此十字私記攙入とす○服命、服復通用す天智紀にも見ゆ○丙子、原本子を申に作ろ岩本中本に據て改む○姉妹、原本姉姉に作る中本に據て改む○熟稻始見、始は岩本北本應本等に據て補ふ五月熟稻始て見ゆとは祥瑞として擧げたるならむ○百濟大井家、敏達紀元年(八一頁)に見ゆ河內國錦織郡百濟鄕にあり○石川、河內國石川郡(七月)客星、史記天官書に客星出二天廷一有二奇命一また隋書天文志に客星者周伯、老子、王蓬絮、國皇、溫星、凡五星皆

跪拜二四方一仰レ天而祈、卽雷大雨、遂雨五日、溥潤天下、或本云、雨九穀登熟、於是大阿曇連比羅夫乘二船舶一、發二遣於百濟一、仍賜二吳錦一。

天下百姓俱稱萬歲曰至二德天皇一。己丑、百濟使參官等罷歸、仍賜二大船一與二同船三艘一。同船母、盧紀舟、是日、夜半雷鳴於西南角一而風雨、參官等所乘船舶觸レ岸而破、丙申、以二小德一授二百濟質達率長福一、中客以下授二位一級一、賜レ物各有レ差。戊戌、以レ船賜二百濟參官等一發遣。己亥、高麗使人罷歸。己酉、百濟新羅使人罷歸。九月癸丑朔乙卯、天皇詔二大臣一曰、朕思レ欲レ起二造大寺一、宜二於國々一取二殿屋材一、然東限二遠江一、西限二安藝一、發二二月以來一、欲レ營二宮室一、可レ於二國々一取二殿屋材一、然東限二遠江一、西限二安藝一、發二近江與越之丁一、復二課諸國使一造二宮丁一。癸酉、越邊蝦夷數千內附。冬十月癸未朔庚寅、地震而雨。辛卯、地震、是夜、地震而風。甲午、饗二蝦夷於朝一。丁酉、蘇我大臣設二蝦夷於家一而躬慰問。是日、新羅弔使船與賀騰極使船、泊二于壹岐嶋一。丙午、夜中地震。是月、行二夏令一、無レ雲而雨。十一月壬子朔癸丑、大雨雷。丙辰、夜半雷一鳴。於西北角一。己未、雷五鳴。於西北角一。庚申、天暖如二春氣一。辛酉、雨下、壬戌、天暖如二春氣一。甲子、雷一鳴。於北方一而風發。丁卯、天皇御二新嘗一。是日、皇子大臣各自新嘗。十二月壬午朔、天暖如二春氣一。甲申、雷五鳴。於晝二鳴於夜一。甲午、初發二息長足日廣額天皇喪一。是日、小德巨勢臣德太代二大派皇子一而誄。次小德粟田臣細目代二輕皇子一而誄。次小德大伴連馬飼代二大臣一而誄。乙未、息長山田公奉レ誄曰、嗣辛丑、雷三鳴。於東北角一。庚寅、雷二鳴於東北角一。而風雨。壬寅、葬二息長足日廣額天皇于滑谷崗一。是日、天皇遷二移於小墾田宮一。或本云、遷二於東宮南庭之櫃宮一。甲辰、雷一鳴。於夜一。其聲若レ裂。辛亥、天暖如二春氣一。是歲、蘇我大臣蝦夷立二己祖廟於葛城高宮一而爲二八佾之儛一。遂作レ歌曰、野麻騰能、飫斯能毗稜栖鳴、倭拖羅務騰、阿庸比拖豆矩梨、擧始豆矩羅苻母、又盡發二擧國之民一、幷百八十部曲一、預造二雙墓一。墓於今來一曰二大陵一、爲二大臣墓一、一曰小陵一。爲二入鹿臣墓一。望レ死之後、勿レ使レ勞レ人、更悉聚二上宮乳部之民一。乳部、此云二美父一。役二使營兆所一。於是上宮大娘姬王發憤而歎曰、蘇我臣專擅二國政一。多行二無禮一。天無二二日一、國無二二王一。何由任レ意悉役二封民一。自レ茲結レ恨、遂

取倶亡、是年也太歲壬寅、

客星也とあり　○大佐平智積、按に上文既に卒去とあり此に使人さして來朝せるを見れば傔人の言は誤聞なりしなるべし　○健兒、續紀廢帝紀に天平寶字六年二月簡點郡司子弟百姓年四十以下二十已上練習弓馬者以爲健兒とみえて其人數は兵部式に見えたれど此はそれとは異なりて訓に見えたる如しただ力者なりされば此時は諸國より出しにもあるべからず　○相撲、抄術藝部に相撲漢武故事云角觝今之相撲也王隱晉書云相撲(和名須末比)下伎也スマヒは言海に爭(スマ)ひの義二人力を闘はする技と云通證に此七月相撲節之始也とあるが如く是は古へ禁中にて每年七月に行はれし相撲節の始なり　○拜翹岐、翹岐は弟王子の兒なれば智積等敬禮して退けるなるべし　○豎者、抄人倫部に童禮記云童(和良波)未冠之稱也また侲子文選東京賦注云侲子(師說和良波閇)童男童女也と見え字書に豎童僕之未冠者と見ゆ入鹿が家に召使ひたる童僕なるべし　○白雀子、治部式に中瑞とす、蘇我氏かゝる祥瑞を得て悅びしは內心に欲する事あるが故なるべし　○相語、原本語を譖に作る岩本北本中本に據て改む　○殺牛馬祭云々、是は漢土の風の移れるなり漢書于定國傳に郡中枯旱三年卜筮其故于公曰孝婦不當死前太守彊斷之咎黨在是乎於是太守殺牛祭孝婦冢因表其墓天立大雨歲孰とあり　○移市、市場を異處に移し市鄽の門を閉て集り來る人を內に入れざらしむる祭と見えたり後漢書禮儀志に請雨の注に董仲舒春秋繁露曰大旱雩祭而請雨又曰諸巫毋大小皆相聚於郭門爲小壇以脯酒祭女獨擇寬大便處移市市使無內丈夫丈夫無得相從飲食令吏妻各往視其夫皆到卽起雨注而已とあり同書郞顗傳にも自冬涉春訖無嘉澤云々薦祭山川暴龍移市と見えたり　○禱河伯、是も皇國風の祭にはあらじ河伯は史記正義に河伯華陽潼鄕人姓馮氏名夷浴於河中而溺死遂爲河伯と見ゆ　○轉讀、大部の經を處々摘みて讀むを云眞讀に對して云　○大乘經典、佛敎に大乘小乘の別あり天台四敎義に究竟大乘無過華嚴大集大品法華涅槃五部大乘經自此起とあり　○大寺、舒明紀十一年に造れる百濟大寺なり　○四天王、崇峻紀卽位前紀(一〇一頁)に出づ　○大雲經、原本雲を乘に作る岩本北本寮本に據て改む佛說大雲請雨經を云　○香鑪、抄調度部に香鑪小品經云以白銀香爐燒黑沈水供養般若とあり　○燒香、香は抄香藥部に香樓炭經曰凡雜香有四十二種と見え沈香以下種々の香名を擧ぐ萬葉十六に香塗流(コリヌレル)塔爾莫依云々香をコリとよめるはカヲリの約か或は烟の凝る意かと云　○不能祈雨、通證に謂無雨也と云　(八月)南淵河上、大和志云高市郡男淵女淵在畑村南淵卽此　○跪拜四方、通證に四方拜始見とあれど後世の四方拜とは異なり此は天地四方を拜して雨を天神地祇に祈給ふなり　○(注)九穀、五雜俎に九穀者黍稷麻麥稻粱苽大小豆、古今注に九穀黍稷稻粱三豆二麥とあり水本には九を五とす　○至德天皇、論語泰伯に子曰泰伯其可謂至德とあり　○參官、敏達紀十二年(八九頁)に出づ　○大船、ツムは神功紀卽位前紀(卷上一七七頁)に出づ　○同船、欽明紀十四年(六三頁)に出づ　○(注)母盧紀舟、應本藤本盧を盧に作る　○鳴於西南角、於は北本寮本中本に據て補ふ　○小德、原本小を少に作る北本中本に據て改む　○中客、上客に對して云　○戊戌、原本戊辰に作る岩本中本に據て改む干支を推すに戊辰は九月十六日にて此月戊辰なし　○新羅使人、集解に新羅二字を刪る按に上文三月庚午新羅使既に歸り其後來朝の事見えざるに由れり　(九月)起造大寺、集解云舒明天皇十一年詔曰造作大宮及大寺蓋未落成而天皇崩故有此擧大寺は大安寺卽ち百濟寺を云　○越之丁、原本此下百濟大寺の四字を分注す攙入なること明なれば刪る　○船舶、原本舶を舫に作る岩本北本應本等に據て改む　○限十二月以來、通釋に以來をコナタと訓るを思に十二箇月の內に造り畢へむとの詔なるべしと云　○欲營宮室、北本營の下造の字あり此宮室は飛鳥板葺の宮なり　○殿屋材、原本材を村に作る岩本北本應本等に據て改む　(十月)設、饗應するを云　○泊于壹岐嶋、集解に三月庚午所罷歸蓋途中遲留以是日至壹岐島とあり寮本藤本岐を伎に作る　○蝦蛦、北本楓本等蛦を夷に作る集解云檢字書無蛦字蓋因蛦字誤同施虫而唐書亦作蛦同書日本傳には蝦蛦と見ゆれば何れにてもよし　○行夏令、夏の氣候の流行するなり禮記月令に孟冬行夏令則國多暴風方冬不寒蟄虫復出とあり　○無雲而雨、而の字諸本に據て補ふ　(十一月)壬子、岩本北本中本に據て補ふ　○御新嘗、丁卯は十六日にて中卯なり神祇令云仲冬下卯大嘗祭新嘗祭は神代以來の舊儀なれど十一月中卯を用る例は正しく此に見えたり　○皇子、原本皇の下太の字あり岩本以下諸本及類史に據て刪る　○各自新嘗、上代は家每に新嘗祭を行ひし事此の記事及常陸風土記萬葉十四に見えたる上總國歌にて明なり　(十二月)發息長足日廣額天皇喪、舒明天皇は十三年十月崩御し給ひしに十五箇月を經て喪を發せらる　○巨勢臣德太、原本臣を巨に作る岩本北本應本等に據て改む公卿補任に德太雄柄宿禰七世孫

父胡孫子也男人大臣之後大化五年四月甲午任左大臣年五十一任右大臣年月未詳とあり　○粟田臣細目、推古紀十九年(一二三頁)に出づ　○輕皇子、孝德天皇　○大伴連馬飼、金村大臣の曾孫咋子連の子孝德紀卽位前紀に大伴長德連字馬飼又大化五年紀に授大紫爲右大臣とあり　○息長山田公、應神天皇々子稚渟毛二俣王の後、息長は近江國坂田郡の地名なり姓氏錄左京皇別に息長眞人と見ゆ　○奉誄日嗣、持統紀二年に當麻眞人智德奉誄皇祖等之騰極次第とあるに同じ　○庚寅、九日なり十三日甲午の前にあるべきなり集解信友校本には此條を前に移せり　○滑谷、三才圖會に滑谷在大和國高市郡冬野村邊とあり　○小墾田宮、高市郡にあり　○(注)東宮、中本東を常に作る　○已祖廟、北本寮本楓本に已の字なし支那の廟制に倣ひて作りしものなるべし　○葛城高宮、大和志に葛上郡高宮已廢存宮戸森脇二村高丘廟在森脇村(今南葛城郡吐田鄕村大字となる)とあり葛城は此氏の本居なり　○八佾之儛、論語八佾に子謂季子八佾舞於庭注に馬融曰佾列也天子八佾諸侯六魯以周公故受王者禮樂有八佾舞今季桓子僭於家廟舞之故孔子譏之とあり是も支那の俗を摸したるものなれど僭越の甚しきなり　○遂作歌、北本遂の字なし守部云八佾の儛の驕れるのみならず遂にかゝるおふけなき歌をさへよめると云意なり　○飫斯能毗稜栖鳴云々、歌の表は倭の忍海の河の廣き瀨を渡らむと足結手刷り腰のわたりまでも引揚げて身の用意すといひて裏には今間なく大八洲を廣く押領せむそれ故にまづ先祖の廟をも天子と等しく祭りおくぞとなり(守部の解)　○百八十部曲、洽く諸氏の有せる部民なり　○造雙墓於今來、於は北本中本に據て補ふ大和志に葛上郡今木雙墓在古瀨水泥邑與吉野郡今木村隣とあり　○乳部之民、ミフベは御產(ミウブ)部なり宮乳部は聖德太子の爲に定め置かれたる乳部の民を云　○(注)美父、原本父を文に作る北本中本に據て改む　○瑩兆、中本瑩を塋に作る　○上宮大娘姬王、聖德太子の御女　○天無二日云々、禮記曾子問に出づ　○取倶亡、考本信友校本取を所に作る

【二年】寅、東北方なり　○雹、抄天地部に陸詞曰雹(和名阿良禮)雨氷也とあり　○雨氷、原本氷雨に作る岩本北本應本等に據て改む　○國內巫覡云々、以下不可悉聽までは三年紀にも出づ巫覡は抄人倫部に巫覡說文云巫(和名加无奈岐)祝女也文字集略云覡(乎乃古加牟奈岐)男祝也とありカムナキは神を和(ナゴ)し奉る意なり原本覡を親に作る岩本に據て改む　○折取枝葉、枝葉は賢木の枝葉にて後に云玉串な

(癸卯)二年春正月壬子朔旦、五色大雲滿覆於天、而闕於寅、一色青霧周起於地、辛酉、大風、二月辛巳朔庚子、桃華始見、乙巳、雹傷草木華葉、是月、風雷雨氷、行冬令、國內巫覡等、折取枝葉、懸掛木綿、伺候大臣渡橋之時、爭陳神語入微之說、其巫甚多、不可悉聽、三月辛亥朔癸亥、災難波百濟客館堂與民家室、乙亥、霜傷草木華葉、是月、風雷雨氷、行冬令、夏四月庚辰朔丙戌、大風而雨、丁亥、風起天寒、己亥、西風而雹、天寒人著綿袍三領、庚子、筑紫大宰馳驛奏曰、百濟國主兒翹岐弟王子

共調使來、丁未、自權宮移幸飛鳥板蓋新宮、甲辰、近江國言、雹下、其大徑一寸、五月庚戌朔乙丑、月有蝕之、六月己卯朔辛卯、筑紫大宰馳驛奏曰、高麗遣使來朝、群卿聞而相謂之曰、高麗自己亥年不朝、而今年朝也、辛丑、百濟進調船泊于難波津、秋七月己酉朔辛亥、遣數大夫於難波郡、撿百濟國調與獻物、於是大夫問調使曰、所進國調欠少前例、送大臣物不改去年所還之色、送群卿物亦全不將來、背違前例、其狀何也、大使達率自斯、副使恩率軍善、俱答諮曰、卽今可備、自斯質達率武子之子、是月、茨田池水大臭、少虫覆水、其虫口黑而身白、八月戊申朔壬戌、茨田池水變如藍汁、死虫覆水、溝瀆之流亦復凝結、厚三四寸、大小魚臭、如夏爛死、由是不中喫焉、九月丁丑朔壬午、葬息長足日廣額天皇于押坂陵、或本云、呼廣額天皇爲高市天皇也、丁亥、吉備嶋皇祖母命薨、癸巳、詔土師娑婆連猪手、視皇祖母命喪、天皇自皇祖母命臥病、及至發喪、不避床側、視養無倦、乙未、葬皇祖母命于檀弓岡、是日、大雨雹、丙午、

○渡橋之時、通釋に上の忍の廣瀬を渡らむとことある歌は廣瀬に大橋をわたし其橋を亘るさまを水を渡るが如くに詠るなるべし其今渡らむとする前驅を伺候ひて巫覡どもが大臣の喜ぶべき祥瑞を神語に托して爭ひ陳しなるべしと云

○家室、中本室を屋に作る

○綿袍、通證に溫袍也とあり

○丁未、類史遷御條に此日を庚子とす

○飛鳥板蓋新宮、扶桑略記に一說云同年移都於飛鳥板蓋新宮是大和國高市郡丘本宮同地也とあり大和志に高市郡板蓋宮川原宮俱在岡飛鳥二村間と見ゆ

○甲辰、大日本史に此條を上の丁未の上に移して今推干支訂之と注す

○相謂之曰、相の字は岩本中本に據て補ふ

○己亥年、己亥は舒明天皇十一年にて今年まで五年なり

○背違、岩本寮本背を皆に作る

○武子之子、岩本中本子の下に也の字あり

○茨田池、河内國茨田郡平池村（今北河内郡友呂岐村大字）

○八月、原本此下に戊月の二字あり諸本に據て削る

○葬、改葬なり

○押坂陵、諸陵式に押坂内陵在大和國城上郡大和志に在忍坂村上今醉丹冢陵墓要覽に磯城郡城島村大字忍坂とあり

○吉備嶋皇祖母命、吉備姬王卽ち天皇並孝德天皇の大御母に坐す島は高市郡の地名祖母は親母の義なり

○土師娑婆連猪手、推古紀十一年に見ゆ

○皇祖母命喪、命の字は諸本に據て補ふ

○檀弓崗、諸陵式に檜隈墓吉備姬王在高市郡檜隈陵域内陵墓要覽に坂合村大字平田とあり

○漸變、岩本寮本中本等漸の下一の漸の字あり

○如前所勅、國司等に從前の如く任所に赴きて其國を治めよと宣給ひしなり

○紫冠、大德の冠なるべし

罷造皇祖母命墓役、仍賜臣連伴造氏各有差、是月、茨田池水漸變成白色、亦無臭氣、冬十月丁未朔己酉、饗賜群臣伴造於朝堂庭、而議授位之事、遂詔國司、如前所勅、更無改換、宜之、厥任愼爾所治、壬子、蘇我大臣蝦夷緣病、不朝、私授紫冠於子入鹿、擬大臣位、復呼其弟曰物部弓削大連之妹、故因母財取威於世、戊午、蘇我大臣入鹿獨謀將廢上宮王等而立古人大兄爲天皇、于時有童謠曰、伊波能杼倍古佐屢渠梅野倶、渠梅多儞母多礙底騰哀羅栖、歌麻之之、能烏賦、蘇我大臣入鹿深忌上宮王等、威名振於天下、獨謀僭立、是月、茨田池水還清、十一月丙子朔、蘇我大臣入鹿遣小德巨勢德太臣、大仁土師娑婆連、掩山背大兄王等於斑鳩、或本云、以巨勢德太臣、倭馬飼首爲將軍、於是奴三成與數十舍人出而拒戰、土師娑婆連中箭而死、軍衆恐退、軍中之人相謂之曰、一人當千、謂三成歟、山背大兄仍取馬骨投置內寢、遂率其妃幷子弟等、得間逃出、隱膽駒山、三輪文屋君、舍人田目連、及其女菟田諸石、伊勢阿部堅經從焉、巨勢德太

し
○復呼其弟云々、諸本に弟をオト、と訓めど傳曆に復呼其第宇曰物部大臣とあり又姓氏錄布留宿禰の條に齊明天皇(皇極の誤なるべし)御世宗我蝦夷大臣號武藏臣物部首并神主首とありされば其とは蝦夷を指せるにて蝦夷の第の名を物部大臣の第とも呼ばしめしならむ本文に見ゆるが如く外戚の關係より物部守屋大連の遺產を領し併せて其姓氏をも冒せしなるべし
○古人大兄、舒明天皇の皇子にて母は蘇我馬子の女法提郎媛なるが故に之を立むとしたるなり
○童謠、字鏡に謠徒歌爲謠是也和佐宇太とあり守部云童謠は時の異變を善惡共に神の諭はしめ給ふを云和邪は神態の和邪なりと
○伊波能杯儞云々、一首の解下文に見ゆ
○古佐屢渠梅野俱、守部はコメに子妻を含めたりと云
○渠梅多儞母、俗に米なりとも云が如し

臣等燒斑鳩宮、灰中見骨、誤謂王死、解圍退出、由是山背大兄王等、四五日間淹留於山、不得喫飲、三輪文屋君進而勸曰、請移向於深草屯倉、從茲乘馬、詣東國、以乳部爲本、興師還戰、其勝必矣、山背大兄王等對曰、如卿所道、其勝必然、但吾情冀十年不役百姓、以一身之故、豈煩勞萬民、又於後世、不欲民言由吾之故喪己父母、豈其戰勝之後、方言丈夫哉、夫損身固國、不亦丈夫者歟、有人遙見上宮王等於山中、還噵蘇我臣入鹿、入鹿聞而大懼、速發軍旅、述王所在於高向臣國押曰、速可向山求捉彼王、國押報曰、僕守天皇宮、不敢出外、入鹿卽將自往、于時古人大兄皇子喘息而來問、向何處、入鹿具說所由、古人皇子曰、鼠伏穴而生、失穴而死、入鹿由是止行、遣軍將等求於膽駒、竟不能覓、於是山背大兄王等自山還入斑鳩寺、軍將等卽以兵圍寺、於是山背大兄王使三輪文屋君謂軍將等曰、吾起兵伐入鹿者、其勝定之、然由一身之故、不欲傷殘百姓、是以吾之一身賜於入

○多礙底騰哀羅栖、飲食ふことを古くタゲと云トホラセは通り給へなり山背王の山に隱り給むにせめて米なりとも喫て通らせとの意、下文に四五日間淹留於山不得喫飲とある前兆なり
○歌麻之々能烏賦、山羊の老翁にて山背王に喩ふ
○(注)蘇我臣、北本楓本臣を大臣に作る
○獨謨、原本謨を謀に作る北本應本中本及釋紀に據て改む
○僭立、ヒトコロヒと訓るは通證に獨擅之意と云
(以上注)
○(注)倭馬飼首、孝德紀大化元年に馬飼造續紀天平十一年に養得馬飼連乙麻呂見ゆ皆同姓なるべし
○奴、大兄王に召使はるゝ奴なるべし ○山背大兄、大兄の下王の字を脱せるか ○內寢、ヨドノは夜殿なり寢室を云 ○三輪文屋君、三輪君は舒明紀八年(一四五頁)に出づ ○田目連、錄大和神別に多米宿禰天日鷲命二十二世孫意保止命之後也とある是か天武紀十三年に田目連賜姓曰宿禰とあり ○伊勢阿部、通證に多氣郡有敢氏人見續日本紀今安濃郡有阿部村と云 ○德太臣、諸本太を大に作る ○見骨、傍訓ミデ、は見出而の義なり ○退出、中本出を去に作る ○淹留、ヘスムは經住の意なるべし ○不得喫飲、モノモエマキノボラズは食物も得參上らずにて聞食すを得ざるを云 ○深草屯倉、山城國紀伊郡深草にあり ○乳部、上宮太子の乳部と定置れたる民の東國に多く在しなるべし ○十年不役百姓、何か故ありて誓はれしなるべし ○丈夫、原本大夫に作る岩本北本に據て改む下同じ ○還噵、原本導に作る諸本に據て改む ○高向臣國押、高向臣は舒明紀卽位前紀(一三八頁)に出づ續紀四和銅元年八月攝津大夫高向朝臣麻呂薨難波朝廷刑部尙書國忍之子也とあり ○求捉、原本捉を投に作る岩本中本に據て改むカスウ、カスキイは齊明紀天武紀にも出づ北本にはカスムと訓り ○喘息、イワケは雄略紀(卷上一六〇頁)に駭を訓るに同じ字書に喘は疾息也とあり ○鼠伏穴云々、集解に按言喩入鹿莫自往と云 ○定之、ウツナシは通證に蓋不虛也とあり或は疑なしの意か ○傷殘、中本殘害に作る ○自經俱死、原本經を經に作る北本應本に據て改む 傳曆に一說曰癸卯年十一月十一日丙戌亥時蘇我大臣兒林臣入鹿致奴王子兒名輕王巨勢德太臣大伴馬甘連中臣鹽屋連枚夫等六人發惡逆計太子子孫男女二十三人王無罪被害と云ひ山背大兄王以下の御名を列擧せり ○寺、斑鳩寺なり山背大兄王の御墓此地にあり式に北岡墓とある是也大和志に在平群郡法隆寺墓上有寺曰法積寺四畔圓丘五とあり大兄王のみならず此時俱に死給ひし廿三人の御屍をも此處に葬りしなるべし ○儞之身命、儞は爾に同じイガのイはイマシのイに同じ神武紀に見ゆ ○

鹿、終與子弟妃妾一時自經俱死也、于時五色幡蓋、種種伎樂、照灼於空、臨垂於寺、衆人仰觀稱嘆、遂指示於入鹿、其幡蓋等變爲黑雲、由是入鹿不能得見、蘇我大臣蝦夷聞山背大兄王等惣被亡於入鹿、而嗔罵曰、噫入鹿極甚愚癡、專行暴惡、儞之身命不亦殆乎、時人說前謠之應曰、以伊波能杯儞而喩上宮、以古佐屢而喩林臣、林臣、入鹿也、以渠梅野俱而喩燒上宮、以渠梅拕儞母陀礙底騰哀羅栖柯麻之之能鳴賦而喩山背王之頭髮班雜毛似山羊、又曰、棄捨其宮匿深山相也、
是歲、百濟太子餘豐以蜜蜂房四枚放養於三輪山、而終不蕃息、

（注）林臣入鹿也、傳暦に蘇我大臣兒林臣入鹿とあり此五字私記の攙入なるべし誤なるべし　○山羊、抄毛群部に麙羊爾雅注云麙羊（和名加万之師）大於羊而大角字鏡に狡なよみ康頼本草に羚角を訓り名義は通證に麙麈也と云　○蜜蜂房、抄蟲豸部に蜜蜂方言注云蜜蜂（和名美知波知）黒蜂在竹木爲孔又有室者也、飲食部に蜜説文云蜜（音密俗云美知）甘飴也野王按蜂採百花釀所成也とあり房は巢なり

【三年】中臣鎌子連、錄左京神別に藤原朝臣天兒屋根命二十三世孫内大臣大織冠中臣連鎌子とあり孝徳紀白雉五年には鎌足に作れり大鏡に鎌足常陸に生るとあれど家傳には内大臣諱鎌足字中郎大倭國高市郡人也云々美氣古卿之長子也母曰大伴夫人とあり　○神祇伯、繼體紀元年にも見え神祇の長官なり伯とあるは追稱なるべし　○三嶋、攝津國嶋上郡にあり安閑紀元年に出づ此氏の別業ありし處にして家傳に詳なり　○阿倍氏、孝徳紀大化元年に見ゆる元妃阿倍倉梯麻呂大臣女小足媛なるべし原本倍を陪に作る岩本北本應本に據て改む　○（注）充舍人、原本充を宛に作る岩本中本に據て改む　○忠正、原本忠を悳に作る岩本中本及紀略に據て改む　○匡濟心、字書に匡は正也又方正也又救也とあり濟は成也又賙救也又相助也とあり　○蘇我臣、北本臣の上大の字あり　○閲闘、字書に私視也　○歴試、字書に歴は過也經也行也又次也とあり經過して試むるなり歴をツタヒと訓るは傳ひの意　○接於王宗之中、王宗は通證に謂王家之同宗也とあり於の字は北本中本に據て補ふ　○哲主、集解に原作主非と云て王に改む　○疏然、通釋に本のまゝにても聞ゆれど按に疏は踈の字の誤にもあるべしと云　○法興寺、崇峻紀即位前紀推古紀四年に見ゆ　○打毬、蹴鞠を云抄術藝部に打毬唐韻云毬（音求打毬内典或謂之拍毬）云末利字知ツ毛丸打者也劉向別錄云打毬昔黄帝所造本因兵勢而爲之また蹴鞠傳支彊葉賦序云漢成帝好蹴鞠（此間云末利古由公羊傳注云以足逆踏也）とあり此に打毬

三年春正月乙亥朔、以中臣鎌子連、拜神祇伯、再三固辭不就、稱疾退居三嶋、于時輕皇子（孝徳）患脚不朝、中臣鎌子連曾善於輕皇子、故詣彼宮而將侍輕宿、輕皇子深識中臣鎌子連之意氣高逸容止難犯、乃使寵妃阿倍氏、淨掃別殿高鋪新蓐、靡不具給、敬重特異、中臣鎌子連便感所遇、而語舍人曰、殊奉恩澤、過前所望、誰能不使王天下耶、謂充舍人爲駈使也、舍人便以所語陳於皇子、皇子大悦、中臣鎌子連爲人忠正、有匡濟心、乃憤蘇我臣入鹿失君臣長幼之序、挾闕社稷之權、歴試接於王宗之中、而求可立功名、哲主、便附心於中大偶預中大兄於法興寺槻樹之下打毬之兄、疏然未獲展其幽抱、偶侶而候皮鞋隨毬脱落、取置掌中、前跪恭奉中大兄、對跪敬執、自茲相善、俱述所懷、既無所匿、復恐他嫌頻接、而俱手把黄卷、自學周孔之教於南淵先生所、遂於路上往還之間、並肩潜圖、無不相協、於是中臣鎌子連議曰、謀大事者不如有輔、請納蘇我倉山田麻呂長女爲妃、而成婚姻之昵、然後陳說欲與計事、成功之路莫近於茲、中大兄聞而大悦、曲從所議、中臣鎌子連即自往媒要訖、而長女所期之夜被偸於族、族、謂同身狹臣也、由是倉山田臣憂惶、仰臥不知所爲、少女恠父憂惶、就而問曰、憂惶何也、父陳其由、少女曰、願勿爲憂、以我奉進亦復不晩、父便大悦、遂進其女、奉以赤心、更無所忌、中臣鎌子連擧佐伯連子麻呂、葛木稚犬養連網田於中大兄曰、云々、三月、休留茅產子於豐浦大臣大津宅倉、倭國言、頃者菟田郡人押坂直、名將一童子、欣遊雪上、登菟田山、便見紫菌挺雪而生、高六寸餘、滿四町許、乃使童子採取還示隣家、摠言不知、且疑毒物、於是押坂直與童子煮而食之、大有氣味、明日、徃見都不在焉、押坂直與童子因喫菌羹、無病而壽、或人云、蓋俗不知芝草、而妄言菌耶、夏六月癸卯朔、大伴馬飼連獻百

の字を用ひたれど卽ち蹴鞠なり
○皮鞋、倭名抄に見えず釋名に鞋解也著時縮其上如履然解其上則舒解也とあり
○黃卷、成語考に繰綱黃卷總謂經書代醉編に古人寫書皆用黃紙以藥染之所以辟蠹也故名書曰黃卷と見ゆ
○周孔之敎、周公孔子を云て總て聖賢の敎の意
○南淵先生、通證に先生未詳其名疑南淵朝臣之先也以先生爲推古十六年所謂南淵漢人請安按是學問僧非學生也と云集解には學問僧南淵漢人請安是也此時釋氏兼儒如孝德天皇之時是法師任國博士是也と云り大和志に南淵先生墓在高市郡稻淵村今稱明神冢と見ゆ
○蘇我倉山田麻呂、原本山倉田に作る岩本北本應本等に據て改む公卿補任に馬子大臣之孫雄正子臣之子也とあり蝦夷の姪にして入鹿とは從父兄弟なり家傳に知山田臣與鞍作相忌白中大兄曰察山田臣之爲人剛毅果敢威望亦高若得其意事必須成請先作婚姻之貶然後布心腸之策と見ゆ
○婚姻、爾雅釋親に婿之父爲姻婦之父爲婚婦之父母相謂爲婚姻とあり
○媒要、原本媒を謀に作る岩本北本中本等に據て改む
○(注)身狹臣、孝德紀大化五年に據るに山田麻呂の異母弟なり
○恠父憂慙、岩本憧を色に作る
○憂惶何也、岩本北本楓本等憂を悔に作る
○遂進其女、天智紀に遠智娘と見ゆ持統天皇の御母なり
○佐伯連、欽明紀二十五年(八五頁)に出づ
○稚犬養連、錄攝津神別に若犬養宿禰火明命十六世孫尾綱根命之後也、天武紀十三年に賜姓曰宿禰と見ゆ
○云々、集解に按轉寫之人省レ功不レ載遂缺其文と云
○休留、抄羽族部に鴝鵒張華博物志云鴝鵒鳥八休留二音漢語抄云以比止與)とあり其偏傍を省るなり通證に蓋言響(イヒトヨム)之義其鳴聲似人語今俗所謂布久呂布也と云
○豐浦大臣、蘇我蝦夷なり
○大津宅、和泉志に和泉郡大津とあり蓋豐浦大臣の別莊なり
○倭國言、次に志紀上郡とある如く倭國司より言上せし

合花其莖長八尺、其本異而末連、乙巳、志紀上郡言、有人於三輪山見猿、晝睡竊執其臂不害其身、猿猶合眼歌曰、武舸都烏爾、陀底屢制羅我、儞古禰擧曾、倭我底鳴騰羅每、拖我佐基泥、佐基泥曾母野、倭我底鳴騰羅須、謀野、其人驚恠猿歌、放捨而去、此是經歷數年、上宮王等爲蘇我鞍作園於膽駒山之兆也、戊申、於劍池蓮中有一莖二萼者、豐浦大臣妄推曰、是蘇我臣將榮之瑞也、卽以金墨書而獻大法興寺丈六佛、是月、國內巫覡等折取枝葉懸掛木綿同大臣度橋之時、爭陳神語入微之說、其巫甚多、不可具聽、老人等曰、移風之兆也、于時有謠歌三首、其一曰、波波魯魯爾、渠騰曾枳擧喩屢、之麻能野父播羅、其二曰、烏智可拖能、阿婆努能枳枳始、騰余謀作儒、倭例播禰始柯騰、比騰曾騰余謀須、其三曰、烏麼野始儞、倭例烏比岐例底、制始比騰能、於謀提母始羅孺、伊弊母始羅孺母也、秋七月、東國不盡河邊人大生部多、勸祭虫於村里之人曰、此者常世神也、祭此神者致富與壽、巫覡等遂詐託於神語曰、祭常世神者、貧人致富、老人還少、由是加勸捨民家財寶、陳酒菜六畜於路側而使呼曰、新富入來、都鄙之人、取常世虫、置於清座、歌儛求福、棄捨珍財、都無所益、損費極甚、於是葛野秦造河勝惡民所惑、打大生部多、其巫覡等恐休其勸祭、時人便作歌曰、禹都麻佐波、柯微騰母柯微騰、枳擧曳俱屢、騰擧預能柯微乎、宇智岐多麻須母、此虫者常生於橘樹或生於曼椒、此云其長四寸餘、其大如頭指許、其色綠而有黑點、其貌全似養蠶、冬十一月、蘇我大臣蝦夷兒入鹿臣、雙起家於甘檮岡、稱大臣家曰宮門、入鹿家曰谷宮門、谷、此云波佐麻、稱男女曰王子、家外作城柵、門傍作兵庫、每門置盛水舟一、木鉤數十、以備火災、恒使力人持兵守家、大臣使長直於大丹穗山造柃削寺、更起家於畝傍山東、穿池爲城、起庫儲箭、名曰祖子孺者、漢直等全侍二門、恒將五十兵士繞身出入、名健人曰東方儐從者、氏々人等入侍其門、

なり　○頃者、原本頃を項に作る楓本中本に據て改む　○押坂直、錄左京未定雜姓に忍坂連火明命之後とあり　○紫菌、本草綱目に一名木芝本經氣味甘溫無毒とあり　○芝草、說文に芝神芝也本草に有青赤黃白黑紫六色注に芝爲瑞草服之とあり治部式に形似珊瑚枝葉連結或丹或紫或黑或金色注に芝爲瑞草服之とあり治部式に形似珊瑚枝葉連結或丹或紫或黑或金色或隨四時變色一云一年三華食之令眉壽とありて下瑞とす　○百合花、百合は抄草木部に百合本草云百合一名摩蕖音龍和名由里とあり原本花を華に作る今諸本に從ふ　○志紀上郡、大和國城上郡なり城上郡司の上申せしに同じ　○武舸都烏爾云々、一首の表の意は向の峰に立る我夫のにこやか柔かく我手を取るぞと臂を執へし人を猿の告めて云るにて裏の心は山背王を謀て弑し奉るとは何事ぞやと告めたるなり原本佐基泥曾母野を基佐泥曾母野に作る集解に據て改むしは二年十一月以前の事なれば其由を此に注記したるなり　○劍池蓮、舒明紀七年（一四五頁）にも見ゆ　○金墨、金泥なり　○國內巫覡云々、以下不可具驗まで二年紀二月の條に出で類史にも二年二月の事とす　○將榮、原本將來に作る諸本に據て改む書法なり此意は神の彈き給ふ琴の音の遙に聞ゆるは今こそ蘇我大臣の宅地となりてあれ此島の地はやがて神の領し給べき藪原となるべしとなり島は馬子の時より宅地として島大臣と呼しなり尚歌の意は四年六月に見ゆ　○其二日、上宮王は御性質女々しく入鹿の罪をも鳴らし給ず彼方の粟野の雉の如く音も立ずして臥しましゝかど天道是を許さず中大兄鎌子をして其罪を鳴して誅せしめ給むとなり岩本中本阿婆野を阿婆野に作儒を佐儒に作る阿婆野ならば朝野なるべし　○其三曰、林に我を引入れて巧を爲す人の面も其家も知らずと居るこの愚かさよとの意なり尚歌の意は下文に出づ原本麼を麻に作る岩本中本に據て改む　○不盡河、駿河つる人のあるに其人の面も家も知らず居るこの愚かさよとの意なり尚歌の意は下文に出づ原本麼を麻に作る岩本中本に據て改む　○常世神、常世國にあり今の富士川なり　○大生部、姓氏錄に見えず續紀卷九神龜元年二月に大生部直三穗麻呂と云人見えたる外には史に見えず　○清座、シキヰは敷居なり常世虫を祀る座を清らかに設くるを云　○葛野、山城國葛野郡卽ち秦氏の居地なり　○陳酒菜、原本酒の下陳の字あり集解に據て削る　○六畜、爾雅釋畜に馬牛羊豕犬雞謂之六畜とあり　○清づ　○禹都麻佐波云々、太秦は、卽ち秦造河勝はもよ世の流言に聞え渡れる常世の神を打懲めましぬることよとの意なり河勝が打たるは多なれど多を打てば其神の根を斷つに依りてかく云るなり　○生於橘樹、於は北本藤本中本に據て補ふ　○曼椒、抄草木部に蔓椒（伊多知波之加美一云保曾岐）通證に今云犬山椒とあり延喜式（齋宮）には櫟椒と書けり　○谷宮門、谷は上に滑谷岡とあり　○兵庫、抄居處部に唐令云諸軍器在庫（漢語抄云豆八毛能久良）皆造棚閣安置別異とあり　○木鉤、淮南子氾論訓注に高誘曰鉤鑲也とあり　○長直、錄和泉神別に長公積ハモノクラと訓べきか下文には然訓り　○盛水舟、俗に云ふ用水桶　○大丹穗山、三代實錄元慶二年二月式外大和國大仁保神に從五位下を授くとあるを志に在高市郡入谷村今稱春日羽八重事代主命之後也とあり　○大丹穗山、三代實錄元慶二年二月式外大和國大仁保神に從五位下を授くとあるを志に在高市郡入谷村今稱春日と見ゆされば此山高市郡にあるべし　○枠削寺、大和志に高市郡廢寺枠削寺古蹟在丹生谷村とあり　○健人、垂仁紀七年（卷上一二〇頁）に力士を上文に鏤兒をよめりをシトヘワラハと訓るも同じ　○東方儐從者、古より坂東の兵士の勇猛なる事世に聞えたればこれをシトリベは後取部なり安閑紀元年に僮豎卽蝦蛦子孺昵近之義とあり　○氏々人、諸氏の人なり　○祖子孺者、通證に此孺猶史記所謂家人子也嘉曆公卿勅使記家子一人とあり集解に按祖

【四年】阜嶺、たゞ山嶺（ミネ）なりチカノタケと訓は惡し　○宮寺、原本宮を宥に作る北本應本楓本等に據り改む　○（注）舊本云々、京を難波に移すことは孝德紀大化元年に見えたり兆の下也の字は諸本に據て補ふ　○伊勢大神之使也、景行紀四十年（卷上五八頁）に荒神之使也と云事見えたりそれと同じ後世熊野の烏八幡の鳩日吉の猿なども神使と云も皆同じ

（四月）鞍作、推古紀十四年（一一七頁）に出づ　○以虎爲友、虎の怪を爲す事太平廣記等に例多し　○黃地、黃は說文に地之色也とあり此はたゞ地と云に同じ　○白水、泉なり此はたゞ水の意　○大極殿、抄居處部に大極殿朝堂院正殿名也とあり但し此に大極殿とあるは追稱にて當時は大安（ヤスミ）殿と云しなり大極殿をオホヤスミドノと訓べき由玉勝間に見ゆ　○俳優、字書に雜戲也とありワザヒトはワザチキビトの略なり神代紀（卷上二八頁）に見ゆ　○方便、翻譯名義集に能巧用諸法隨機利物故曰方便とあり

（乙巳）

四年春正月、或於皐嶺、或於河邊、或於宮寺之間、遙見有物而聽猿吟、或一十許、或廿許、就而視之、物便不見、尙聞鳴嘯之響、不能獲覩其身、舊云、是歲移京於難波、而板蓋宮爲墟之兆也、時人曰、此是伊勢大神之使也、夏四月戊戌朔、高麗學問僧等言、同學鞍作得志、以虎爲友、學取其術、或使枯山變爲青山、或使黃地變爲白水、種々奇術不可以此治之、病無不愈、果如所言、治無不差、得志恒以其針、隱置柱中、於後虎折其柱、取針走去、高麗國知得志欲歸之意、與毒殺之、六月丁酉朔甲辰、中大兄密謂倉山田麻呂臣曰、三韓進調之日、必將使卿讀唱其表、遂陳欲斬入鹿之謀、麻呂臣奉許焉、戊申、天皇御大極殿、古人大兄侍焉、中臣鎌子連知蘇我入鹿臣爲人多疑、晝夜持劍、而敎俳優方便令解、入鹿臣唉而解劍、入侍于座、倉山田麻呂臣進而讀唱三韓表文、於是中大兄戒衞門府、一時俱鏁十二通門、勿使往來、召聚衞門府於一所、將給祿時中大兄卽自執長槍、隱於殿側、中臣鎌子連等、持弓矢而爲助衞、使海犬養連勝麻呂授箱中兩劍於佐伯連子麻呂與葛城稚犬養連網田曰、努力努力、急須應斬、子麻呂等、以水送飯、恐而反吐、

○衞門府、職員令に衞門府督一人掌諸門禁衞出入禮義以時巡撿及隼人門籍門牓事とあり抄職官部に衞門府を由介比乃豆加佐と訓り靫を負ひて仕奉る由の名なり
○十二通門、宮城には四方に各三門あり合せて十二門なり拾芥抄に正南曰朱雀南之左曰美福右曰皇嘉北曰偉鑒北之東曰達智西曰安嘉東曰待賢東之南曰郁芳北曰陽明西曰藻壁西之南曰談天北曰殷富とあり但し是は延曆以後平安城の名稱にて當時は如何にありしか知り難し
○召聚衞門府云々、異變を生ぜしめざる爲なり入鹿の威に怖れて彼に從ふもの多ければ之を懸念し給ふなり
○海犬養連、錄右京神別に海犬養海神綿積命之後也とありて姓なし天武紀十三年十二月海犬養連賜姓曰宿禰と見ゆ
○授箱中兩劍、原本授を投に作る諸本に據て改む
○急須、急に瞬間にの意なり

中臣鎌子連嘖而使勵、倉山田麻呂臣恐唱表文將盡、而子麻呂等不來、流汗浹身、亂聲動手。鞍作臣怪而問曰、何故掉戰。山田麻呂對曰、恐近天皇、不覺流汗。中大兄見子麻呂等畏入鹿威、便旋不進、曰咄嗟。卽共子麻呂等、出其不意、以劍傷割入鹿頭肩。入鹿驚起。子麻呂運手揮劍、傷其一脚。入鹿轉就御座、叩頭曰、當居嗣位、天之子也。臣不知罪。乞垂審察。天皇大驚、詔中大兄曰、不知所作、有何事耶。中大兄伏地奏曰、鞍作盡滅天宗、將傾日位。豈以天孫代鞍作耶。（蘇我臣入鹿、更名鞍作。）天皇卽起入於殿中。佐伯連子麻呂・稚犬養連網田斬入鹿臣。是日雨下、潦水溢庭。以席障子覆鞍作屍。古人大兄見走入私宮、謂於人曰、韓人殺鞍作臣。（謂因韓政而誅。）吾心痛矣。卽入臥內、杜門不出。中大兄卽入法興寺、爲城而備。凡諸皇子・諸王・諸卿大夫・臣連・伴造・國造、悉皆隨侍。使人賜鞍作臣屍於大臣蝦夷。於是漢直等摠聚眷屬、擐甲持兵、將助大臣處設軍陣。中大兄使將軍巨勢德陀臣、以天地開闢君臣始有、說於賊黨令

○以水送飯、水をかけて飯を食ふを云字鏡に糀糒等を伊比須久と訓み糀は米和羹也糒は字書に米汁と云り空穗に穀を斷ち鹽斷ちて木實松の葉をすきて源氏にさるべきものを作りてすかせ奉ると見ゆ
○反吐、タマヒは抄疾病部に歐吐（字亦作嘔）倍止都久又太萬比とあり
○浹身、原本浹を沃に作る諸本及紀略に據て改む浹は字書に洽也とあり
○便旋、メクラヒは徘徊（メクリ）の延びたるなり
○咄嗟、原本咄を吐に作る岩本に據て改む字書に呵叱之義とあり
○天之子也云々、天之子は天神の御子と申すが如し正しく日嗣の位に坐す天神の御子なればかゝる事件の曲直は神ながら知看すべし審察を仰ぎ奉るとの意なり
○天宗、天綜天統など云に同じ皇統の意也集解に按謂天子宗室也とあり
○席障子、席は抄調度部坐臥具に筵說文云筵（和名無之呂）竹席也唐韻云席（訓同上）障子は同部屏障具に障子漢語鈔云障子

知所赴。於是高向臣國押謂漢直等曰、吾等由君大郎應當被戮。大臣亦於今日明日立俟其誅決矣。然則爲誰空戰、盡被刑乎。言畢解劍投弓、捨此而去。賊徒亦隨散走。己酉、蘇我臣蝦夷等臨誅、悉燒天皇記・國記・珍寶。船史惠尺卽疾取所燒國記而奉獻中大兄。是日、蘇我臣蝦夷及鞍作屍許葬於墓、復許哭泣。於是或人說第一謠歌曰、其歌所謂、波魯波魯儞、渠騰曾枳擧喩屢、之麻能野文播羅。此卽宮殿接起於嶋大臣家、而中大兄與中臣鎌子連、密圖大義、謀戮入鹿之兆也。說第二謠歌曰、其歌所謂、烏智可拕能、阿婆努能枳枳始、騰余謀佐儒、倭例播禰始柯騰、比騰曾騰余謀須。此卽上宮王等性順、都無有罪、而爲入鹿見害。雖不自報、天使人誅之兆也。說第三謠歌曰、其歌所謂、烏麼野始儞、倭例烏比岐以例底、制始比騰能、於謀提母始羅孺、伊弊母始羅孺母也。此卽入鹿臣、忽於宮中爲佐伯連子麻呂・稚犬養連網田所斬之兆也。庚戌、讓位於輕皇子、立中大兄爲皇太子。

日本書紀卷第廿四

（屏風之屬也）とありて訓なしシトミは同居處部に節周禮注云節（字亦作節和名之度美）覆ヒ曖障ヒ光者也とあるを採りしなるべし通釋は敷田氏の標注に據て席を張たる障子なるべしと云ひたれど障子は衝立なり故に屏風の屬と云此は大極殿にての事にて席張りたる障子などあるべくも思はれねば集解の說の如く席を以て屍を覆ひ障子を以て之を圍みしなるべし

○私宮、古人大兄の住給ふ宮なり

○韓人殺鞍作云々、敷田氏は古人大兄皇子禍の身に及む事を懼れ韓人に托して面從せしにこそと云ひ通釋には僞り造れる韓人等も共に立ちて之に預れるか又は大兄のあわてまして眞の韓人が殺せりと見給ひしまゝに宣給へるかと云　○擐甲、原本擐を懷に作る岩本寮本中本に據て改む　○將助大臣、將は岩本中本及家傳に據て補ふ　○處設、處は岩本北本に據て補ふ處或は遽の誤か　○令知所赴、賊黨卽ち漢直等の眷屬は元來唐人の種なれば革命の國風に慣れ反賊にも與せしを我國の君臣の名分を說諭して赴くべき所を知らしめ給ひしなり原本赴を起に作る岩本水本に據て改む　○高向臣國押、二年紀に出づ　○君大郎、入鹿の字なり傳曆に入鹿時人稱二太郎一と有り太郎は嫡子の稱にて君太郎とは太郎君と云が如し　○悉燒天皇記國記、馬子以來世々大臣となり殊に寵榮を抱きたれば祕府の珍寶は悉く其家に預り居たりしならむ此記等の事は推古紀廿八年（一二九頁）に見ゆ　○船史惠尺、續紀文武紀四年に道照和尙物化俗姓船連父惠釋小錦下とあり　○奉獻、獻の字岩本中本に據て補ふ　○許葬於墓、通證に所謂今木雙墓也とあり通釋には蝦夷父子大罪ありて戮せられし者なれば其死屍を散梟すべきを宥めて墓に葬り又哭泣を許されしにいかでか穢て作置る大陵小陵などに葬ることを得む必ず別處に假初に作りしなるべしと云カ　○以例氏、上文以の字なし　○讓位、我國にて讓位の始なり

【卽位前紀】天萬豐日天皇、日によそへて稱へ奉れる美稱、始は輕皇子後に輕萬德（マトヨ）皇子とも申奉る

○尊佛法輕神道、此六字本紀の文例に違へり後人の加筆なるべしと云

○（注）生國魂社、式に攝津國東生郡難波坐生國咲國魂神社とある是なり攝津志に舊在二玉造生玉庄府城地一天正中太閤遷二祠郡戶（コヲツ）南一加二祭田一とあり官幣大社生國魂神社是なり

○詔曰云々、宣命の文を略したるなり

○古人大兄、下文に古人太子とあれば此時皇太子に坐しなるべし

○殿下、儀制令に於二三后皇太子一上啓稱二殿下一

○殿下之舅、御母の御弟にませばかく云

○禪位、集解には活字本に據て此下に於輕皇子の四字を補ふ

○爾輕皇子云々、是も亦宣命の語を省けるなり

○（注）古人大市皇子、大市は大和國城上郡大市是なるべし

○拱手、手を左右にして

日本書紀卷第廿五

天萬豐日天皇　孝德天皇

天萬豐日天皇、天豐財重日足姬天皇同母弟也、尊二佛法一輕二神道一、斷生二國魂一

六月庚戌、天豐財重日足姬天皇、思二欲傳一位於中大兄一、而詔曰、云々、中大兄退語於中臣鎌子連一、中臣鎌子連議曰、古人大兄在而殿下陟天皇位一、便違二人弟恭遜之心一、且立レ舅以答二民望一、不亦可乎、於是中大兄深嘉二厥議一、密以奏聞、天豐財重日足姬天皇授二璽綬一、禪レ位、策曰、咨爾輕皇子云々、輕皇子再三固辭、轉讓二於古人大兄一、更名古人大市皇子曰、大兄命是昔天皇所生、而又年長、以レ斯二理一、可レ居二天位一、於是古人大兄避レ座逡巡、拱レ手辭曰、奉二順天皇聖旨一、何勞推二讓於臣一、臣願出家入二于吉野一、勸二修佛道一、奉二祐天皇一、辭訖、解二所

抱くをコマヌクといへど禮容に非ず左傍にツクルと訓るが如く手を正しうし給ふ狀なり
○投擲於地、通釋に古人大兄は先帝の長子にませば當然卽位し給ふべきを中大兄の其を超えて位を踐み給はむと思ぼす下心ましく〳〵て先づ御舅を位に卽け參らせむとするは其計略なることを知食せば甚く之を憤り給ひ何勞推讓於臣と宣ひて佩刀をさへ地に投擲ち給ふなり是後日此皇子の吉野にて謀反し給ふことの張本なりと云
○卽自、集解自を日に作る應本卽の字なし
○髯、北本鬚に作る
○袈裟、抄調度部僧坊具に袈裟(俗云介佐)天竺語也此云無垢衣又功德衣孫愐曰傳法衣卽沙門之服也翻譯名義集に袈裟具云迦羅沙曳此云不正色從色得名章服儀云袈裟之目因於衣色如經中壞色衣也とあり
○昇壇、原本昇を升に作る北本に據て改む
○大伴長德、公卿補任に白雉二年七月甕字馬養或鳥養金村大臣之曾孫父咋子連也とあり
○金輿、金にて飾れる輿なり
○犬上健部君、景行紀五十一年(卷上一六一頁)に出づ日本武尊の後なり
○奉號、原本號於を顚倒せり北本應本に據て改む
○豐財天皇、天豐財重日足姬天皇を略きて書けり
○阿倍內麻呂、次に倉梯麻呂とあるも同人也
○左右大臣、始て見ゆ抄職官部に大臣於保伊萬宇智岐美とあり此時の大臣は令制の左右大臣の如くならで臣姓なる阿倍氏蘇我氏を大臣とせられしなれば名は同じくして實は異れる所あり
○大錦冠、此時未だ此冠なし特に製りて賜へりしなるべし大化三年に至て七色十三階の冠を制し給ふ其中第七階に大錦冠あり
○內臣、扶桑略記抄本に年三十一又云內臣准大臣位也とあり鎌足公は連姓なれば此內臣の臣は阿倍氏等の大臣の臣と異なり內々にありて天皇の御諮詢に應ずる前つ君の意なり內大臣に進みても然なり
○增封、封は戶人(ヘト)なり賦役令に凡封戶者皆以課戶充調全給其田租爲二分入二官一分給二主とあり補任に鎌足は此時二千戶を封ずと見えたれば是までの封戶に加へて二千戶を增給せられしなり
○云々、集解に云々二字不穩疑詔曰二字誤さいへど是は封を增し給ふ宣命を略けるなるべし
○懷至忠之誠、以下計從事立に至る廿四字は魏志武帝紀伊尹懷二至忠之誠一云々の文を取て鎌足を伊尹霍光に比て賞せしなり
○沙門、翻譯名義集に佛法及外道凡出家者皆名二沙門一とあり
○豐財天皇、天豐財重日足姬天皇を略きて書けり
○國博士、こゝは令制の國々の博士ならで日本全體としての博士と見るべし
○金策、金を以て作りたる書札なり文選遊二天台山一賦に出づ
○(注)唐天神地祇、以下如二日月一也に至る六十八字は本文に續けて大書すべきなり此文を熟讀するに蘇我氏の如き驕傲の臣の再出せむことを恐れ諸臣をして忠誠ならむことを神祇に盟はしめ給へるなり
○誅殺暴逆、蘇我入鹿を除き給ふを云
○大化、釋紀に兼方案之誅二殄入鹿臣之暴逆一天下安寧政化數行故號二元於大化一とあり之を年號の見えし始めとすれど繼體天皇の御代に善記の號ありしこと濫觴抄二中歷等に見えたれば內々には既に用ひられし事ありしも洽く行はれざりしが此に至りて公に元號を定め汎く世に行はれしめられしなり

【大化元年】小足媛、編年記に男足に作る
○調使、原本使を進に作る北本中本に據て改む
○進任那調、進の字は中本水本に據て補ふ
○津館、難波館なり
○巨勢德太臣、通證に上當レ有二以字一と云
○明神云々、續紀一に現御神萬葉に明津神吾皇之等あるも皆同じ意にて明かに見え給ふ神の義なり
令詔書式に明神御宇日本天皇詔旨云々、釋紀に謂以二大事一宣二於蕃國使一之辭也とあり
○日本、通釋に詔命の時はヒノモトとよまず御宇日本(シロシメスニホン)と音讀にするが例なりと云
○高麗神子、獨り御國人

(乙巳)大化元年秋七月丁卯朔戊辰、立二息長足日廣額(舒明)天皇女間人皇女一爲二皇后一、立二二妃一、元妃阿倍倉梯麻呂大臣女曰二小足媛一、生二有間皇子一、次妃蘇我山田石川麻呂大臣女曰二乳娘一、丙子、高麗、百濟、新羅、並遣レ使進レ調、百濟調使兼領任那使、進二任那調一、唯百濟大使佐平縁福遇病、留二津館一而不レ入二於京一、巨勢德太臣詔二於高麗使一曰、明神御宇日本天皇詔旨、天皇所遣之使、與二高麗神子一奉遣之使一、既往短而將來長、是故可以溫和之心相繼往來而已、又詔二於百濟使一曰、明神御宇日本天皇詔旨、始我遠皇祖之世、以二百濟一爲二內官家一、譬如三絞之綱一、中間以二任那一屬二賜

のみならず外國の人も神の子なりと申さるゝは内外を隔てぬ廣き御心と申すべし
○既往短云々、集解に按使至之日短不レ至日長故曰可二以相繼而至一朝廷一也と云
○三絞之綱、ミセはミツヨリの誤ならむ出雲風土記に三百(ミツヨリ)之綱打掛而とあれば三筋撚り合せて絡ひたるを云其意は高麗百濟新羅は三絞の綱の如く心を一にして我朝に仕へ奉れとの譬に出しなり
○三輪栗隈君、集解に按三輪氏在二栗隈一者也と云栗隈は山城國久世郡にあり
○不易面、壯健にして姿の何時も變らぬを云
○鬼部、高麗の部名なれど他に見えず
○上古聖王、我皇祖皇宗を申奉る
○以悦使民、是れ御歷代天皇の人民を威壓することなく心の中より悦び服はせ給ふ大御心なるが此御詔詞に答奉りし石川麻呂の心も亦いとめでたし
○先以云々、禁祕抄に禁

百濟一後遣二三輪栗隈君東人一、觀二察任那國堺一、是故百濟王隨レ勅悉示二其堺一而調有レ闕、由レ是却二還其調一、任那所出物者、天皇之所二明覽一、夫自今以後、可レ具二題國與一所出調一、汝佐平等、不易面來、早須明報、今重遣二三輪君東人一、馬飼造一名又勅可レ送二遣鬼部達率意斯妻子等一、戊寅、天皇詔二阿倍倉梯萬侶大臣一曰、當レ遵二上古聖王之跡一而治二天下一、復當有レ信可レ治二天下一、己卯、天皇詔二阿倍倉梯麻呂大臣、蘇我石川萬侶大臣一曰、可レ歷問大夫與二百伴造等一、以悦使レ民之路、庚辰、蘇我石川麻呂大臣奏曰、先以祭二鎭神祇一、然後應レ議二政事一、是日、遣二倭漢直比羅夫於尾張國一、忌部首子麻呂於美濃國一、課供レ神之幣、八月丙申朔庚子、拜二東國等國司一、仍詔二國司等一曰、隨二天神之所奉寄方今始將レ修二萬國一、凡國家所有公民、大小所領人衆、汝等之レ任、皆作二戶籍一、及校二田畝一、其薗池水陸之利、與二百姓一俱、又國司等在レ國不レ得レ判レ罪、不レ得取二他貨賂一、令レ致レ民於貧苦一、上レ京之時、不レ得二多從一百姓於己一、唯得レ使レ從二國造郡領一、但以二公事一往來之時、得

中作法先神事後他事とあり太政官式に凡内外諸司所申庶務辨官勘申二太政官一、其史讀申皆依二司次一若申二數事一各先二神事一云々と見えしなど皆同じ意なり
○供神之幣、集解に齋大嘗祭神幣也と云かく見れば上の美濃尾張の二國が悠紀主基兩國と卜定せられしならむ
(八月)隨天神之所奉寄、所奉寄は大祓詞に事依奉伎如此依志奉志などある如く大政を寄せ授け給はりしを云
○國家所有公民、朝廷の所有し給ふ公民にて公領の人々なり
○大小所領人衆、臣連伴造等の領する人衆にて上向に對して私領の人民を云
○之任、任國に罷るを云
○皆作戶籍、戶籍は尤恭紀に注す大政を一新せむには先づ戶數人口を調査せざるべからず然れば崇神天皇が四道將軍の復命後校二人民一とあるも此の作二戶籍一とあると同意なり
○校田畝、田畠を調査す

レ騎二部内之馬一、得レ飡二部内之飯一、介以上奉レ法、必須二哀賞一、違レ法當降二爵位一、判官以下、取二他貨賂一、二倍徵之、遂以二輕重一科レ罪、其長官從者九人、次官從者七人、主典從者五人、若違限外將者、主典所從之人、並當二科罪一、若有二求名之人一、元非二國造伴造縣稻置一而輒詐訴言、自二我祖時一領レ此官家一、治二是郡縣一、汝等國司、不レ得レ隨レ詐便牒二於朝一、審得二實狀一而後可レ申、又於二閑曠之所一起二造兵庫一、收二聚國郡刀甲弓矢一、邊國近與二蝦夷一接境處者、可レ盡數集二其兵一、而猶假二授本主一、其於倭國六縣被レ遣二使者一、宜レ造二戶籍一、并校二田畝一、及民戶口年紀一、汝等國司、可二明聽一、退卽賜二帛布一、各有レ差、是日、設二鍾匱一於朝而詔曰、若憂二訴之人一有二伴一、造者、其伴造先勤當而奏、有二尊長一者、其尊長先勤當而奏、若其伴造尊長不レ審レ所レ訴、收レ牒納レ匱、以二其罪一々之、其收レ牒者、昧旦執レ牒奏二於內裏一、朕題二年月一便示二群卿一、或懈怠不レ理、或阿黨有レ曲、訴者可二以撞一鍾、由レ是懸レ鍾置レ匱於朝一、天下之民咸知二朕意一、又男女之法、良男娶レ婢、所レ生子配二其父一、若良男娶二婢所一レ生子配二其母一、若良女嫁

奴所生子配其父若兩家奴婢所生子配其母若寺家仕丁之子者如良人法若別入奴婢者如奴婢法今克見人爲制之始癸卯遣使於大寺喚聚僧尼而詔曰於磯城嶋宮御宇天皇十三年中百濟明王奉傳佛法於我大倭是時群臣俱不欲傳而蘇我稻目宿禰獨信其法天皇乃詔稻目宿禰使奉其法於譯語田宮御宇天皇之世蘇我馬子宿禰追遵考父之風猶重能仁之教而餘臣不信此典幾亡天皇詔馬子宿禰而使奉其法於小墾田宮御宇天皇之世馬子宿禰奉爲天皇造丈六繡像丈六銅像顯揚佛教恭敬僧尼朕更復思崇正教光啓大猷故以沙門狛大法師福亮惠雲常安靈雲惠至寺主僧旻道登惠隣惠妙而爲十師一師別以惠妙法師爲百濟寺々主此十師等宜能教導衆僧脩行釋教要使如法凡自天皇至于伴造所造之寺不能營者朕皆助作今拜寺司等與寺主巡行諸寺驗僧尼奴婢田畝之實而盡顯奏卽以來目臣闕名三輪色夫君額田部連甥爲法頭九月丙寅朔遣使者於諸國治兵或本

戊辰古人皇子與蘇我田口臣川掘物部朴井連椎子吉備笠臣垂倭漢文直麻呂朴市秦造田來津謀反或本云古人太子或本云古人大兄丁丑吉備笠臣垂自首於中大兄曰吉野古人皇子與蘇我田口臣川掘等謀反臣預其徒或本云吉備笠臣垂言於阿倍大臣與蘇我大臣曰臣預於吉野皇子謀反之徒故今自首也中大兄卽使菟田朴室古高麗宮知將兵若干討古人大市皇子等或本云從六月至于九月遣使者於四方國集種種兵器戊辰古人皇子與蘇我田口臣川掘物部朴井連椎子吉備笠臣垂倭漢文直麻呂朴市秦造田來津謀反或本云古人太子或本云古人大兄此皇子入吉野山故或云吉野太子垂此云之娜屢丁丑吉備笠臣垂自首於中大兄曰吉野古人皇子與蘇我田口臣川掘等謀反臣預其徒或本云吉備笠臣垂言於阿倍大臣與蘇我大臣曰臣預於吉野皇子謀反之徒故今自首也中大兄卽使菟田朴室古高麗宮知將兵若干討古人大市皇子等或本云十一月甲午卅日中大兄使阿倍渠倍臣佐伯部子麻呂二人將兵卅人攻古人大兄斬古人大兄與子其妃妾自經死或本云十一月吉野大兄王謀反事覺伏誅也甲申遣使詔曰自古以降每天皇時置標代民垂名於後其者於諸國錄民元數仍詔曰臣連等伴造國造各置己民恣情駈使又割國縣山海林野池田以爲己財爭戰不已或者兼幷數萬頃田或者全無容針少地進調賦時其臣連伴造等先自收斂然後分進修治宮殿築造園陵各率己民隨事而作易曰損上益下節以制度不傷財不害民方今百姓猶乏而有勢者分割水陸以爲私地賣與百姓年索其價從今以後不得賣地勿妄作主兼幷劣弱百姓大悅冬十二月乙未朔癸卯天皇遷都難波長柄豐碕老

山邊曾布とあり此六縣は天皇の御料地にて戸籍なども確かなるものなく田畠の歩數なども精確ならざりし故に特に使者を差して戸籍を造り田畠を檢挍せしめられしなり

○(注)謂檢覆云々通證に墾田所開墾之田頃畝田數也舊讀恐非戸戸計也口生齒也年紀令義解猶レ云二年歲一也とあり集解は此十三字爲私記據後漢書光武紀文一所注後遂攙入セシ云

○設鍾匱於朝而鍾は鐘に通ず匱は字書に匣也とあり抄器皿部に櫃(和名比都)似厨向レ上開蓋器也と見ゆ姦吏の爲に訴を曲げらるゝ時は鐘を撞きもし伴造尊長の者其寃罪を審にせざる時は其旨を記して匱に納よとなり而の字は北本中本及類史に據て補ふ

○勤當而奏伴造尊長が先づ勤當して奏すべきものは之を奏したるなり此事後世まで因襲して平安朝までは氏長者武家時代になりては總領之を勤當せり是上古氏族制の遺風なり

るを云ふ

○蘭池蔬菜菓樹の生ずる地なり

○水陸之利云々百姓と共に其利を分ち國司獨り其利を占むることを得ざれとなり凡國造は皇別と功臣とを任じ神代の國主(タニスシ)の遺風なりしを此に至りて郡縣の制に一變せるなり

○判官以下官職に四等を建つる事此に始て見ゆ判官は國にありては掾と云ひ郡にては主政と云

○次官從者七人此下に判官從者六人の六字を脫せしならむ

○求名之人門地を僞りて榮名を求むる人を云

○縣稻置縣の下恐らくは主の字を脫す

○閑曠之所字書に閑は散也冗也曠は空也虛也とありて空地を云

○蝦夷原本夷を蝮に作る今諸本に從ふ

○數集其兵兵器の數を調査して集むるを云

○假授本主授の字は北本應本中本に據て補ふ

○倭國六縣祝詞式祈年祭の條に御縣爾坐云々高市葛木十市志貴

人等相謂之曰、自春至レ夏、風向レ難波一、遷都之兆也、戊午、越國言、海畔枯
查向レ東移去、沙上有レ跡、如二耕田状一、是年也太歳乙巳、

○題年月、公式令詔書式に年月御畫日とある起因なり　○阿黷、靈異記に黷加太知波比とあり片幸（カタチハヒ）にて俗に最負と云が如し僧尼令義解には阿曲朋黨とあり　○長男娶婢所生子配其母、戸令に凡官戸、陵戸、家人、公私奴婢、良人男女皆從レ賤とあり　○今克見人爲制之始、通證に言使二人々知一爲レ制之始一也と云北本應本中本及下文に據て補ふ笠臣は應神紀廿二年（卷上二〇五頁）に出づ　○倭漢文直、皇極紀元年（一四九頁）に出づ　○自首、正字通に有二告自陳及告二人罪一曰二首とあり　○朴市秦造田來津、天智紀卽位前紀に出づ　○(注)古人大子、原本太を大に作る北本應本中本に據て改む　○(注)卅日、傍注の攙入なるべし　○阿倍渠曾倍臣、錄左京皇別に許曾倍朝臣大彦命之後也とあり　○蒐田朴室古、錄左京神別に榎室連火明命十七世孫吳足尼之後也とあり　○高麗宮知、高麗は氏宮卅に作る　○兵卅人、北本應本楓本中本卅を通證に言單ニ標ニ顯代號一之民也と云訓は栗田博士のミナシロと訓むべし　○標代民、通證に云れしに從ふべし　○臣連等、等の字は國造の下にあるべきなり　○進調賦時、原本進の上に及の字あり北本楓本應本に據て削る　○園陵、字書に帝王陵寢曰レ園とあり御陵を云　○率二己民一云々、宮殿園陵の築造修繕等に臣連等私民を率ゐて赴くを云　○易曰云々、易の益卦の彖に益損上益下民悅无レ疆とあり之を引きたるは臣連を損し百姓の闕乏を益せしめむとての御意なり　○不害民、不の字は中本に據て補ふ　○水陸、水田陸田なり　○豐碕、此宮趾を攝津志に在二本莊村一今有二小祠一と記せり敷田氏標注に按に同郡山口村惣社の地蓋豐碕宮の舊趾ならむと云　○相謂、北本中本謂を語に作り應本楓本原本に同じ　○枯査、抄舟車部に査槎和名宇岐々（宇亦作二査槎一和名宇岐々）水中浮木也とあり

【大化二年】賀正禮、始て見ゆ所謂元日朝拜なり大日本史に公事根源曰元日朝賀始二于神武天皇元年正月一至レ此又見可レ以爲二朝拜之原始一とあり　○改新之詔、通證に謂二與民更始一也とあり

（其一）子代之民、古へ天皇皇后皇子等御子坐さゞる時に部民を置て御名を永世に傳へられしを云亦之を御名代の民とも云　○別、景行紀四年（卷上一四四頁）に七十餘子皆封二國郡一各如二其國一故當二今時一謂二諸國之別一者其別王之苗裔とある別なり　○村首、下文首長とあるに同じ　○部曲、安閑紀元年（三二頁）に見ゆ　○田庄、字書に莊は田舍也また庄俗借作レ莊とあり田庄は後世の庄園なり庄園の沿革は栗田博士の莊園考に詳なり　○食封、へヒトはへは戸ヒトは人なり土地を賜はらず官位の高下に依て民戸を賜はり封ずる所の戸口の租庸調にて食せしむ故に食封と云是より先土地を賜はり其地に住る民

（丙午）二年春正月、甲子朔、賀正禮畢、卽宣二改新之詔一曰、其一曰、罷二昔在天皇等所レ立子代之民、處々屯倉、及別臣連伴造國造村首所有部曲之民、處處田庄、仍賜二食封大夫以上一、各有レ差、降以二布帛一賜二官人百姓一、有レ差、又曰、大夫所使治民也、能盡二其治一、則民賴之、故重二其祿一、所二以爲一レ民也、其二曰、初脩二京師一、置二畿內國司郡司、關塞斥候防人、驛馬傳馬、及造二鈴契一、定二山河一、凡京每レ坊置レ長一人、四坊置レ令一人、掌レ按二撿戸口一、督二察姧非一、其坊令取レ坊內明廉强直堪二時務一者充、若當二里坊無一レ人、聽二於比里坊簡用一、凡畿內、東自二名墾橫河一以來、南自二紀伊兄山一以來、北自二赤石櫛淵一以來、西自二明石一以來、凡郡以二四十里一爲二大郡一、三十里以下四里以上爲二中郡一、三里爲二小郡一、其郡司並取二國造性識清廉堪二時務一者一爲二大領一、少領一、强幹聰敏工書筆者爲二主政一、主帳一、凡給二驛馬傳馬一、皆依二鈴傳符一剋數一、凡諸國及關給二鈴契一、並長官執一、無レ次官執一、