別10
1
3313

別10
49

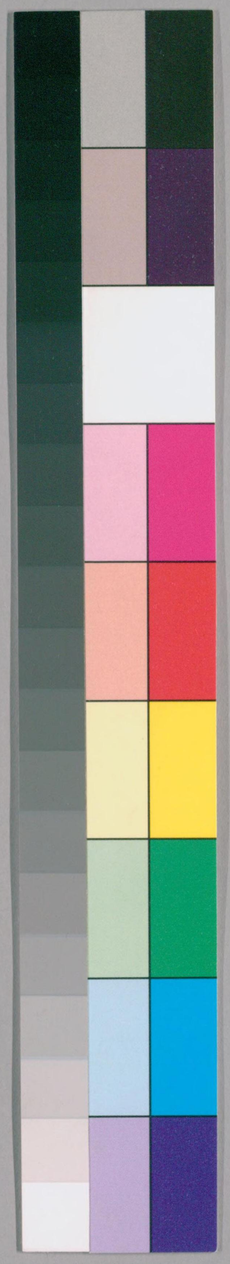

国立国会図書館　タイトル『重修政和經史證類備用本草30卷』 請求記号 寄別10-49
ガラス使用

重修政和經史證類備用本草卷第六 己酉新增衍義

成都唐慎微續**證類**

中衛大夫康州防禦使句當龍德宮總轄修建明堂所醫藥提舉入內醫官編類聖濟經提舉太醫學臣曹孝忠奉 敕校勘

草部上品之上總八十七種

三十八種神農本經白

二種名醫別録墨

一種唐本餘

四十六種陳藏器餘

凡墨蓋子已下並唐慎微續證類

人參 黄精

天門冬 **菖蒲**

甘草 **菊花** 苦薏白蒻續注

白井氏藏書

国立国会図書館　タイトル『重修政和經史證類備用本草30巻』 請求記号 寄別10-49
ガラス使用

乾地黄　朮　菟絲子
牛膝　茺蔚子 附莖　女萎 附萎蕤
防葵　茈胡 字柴　麥門冬
獨活 附羌活　升麻　車前子 附根葉等
木香　署蕷 今呼山藥　薏苡 音以 仁
澤瀉 附葉實等　遠志 附小草　龍膽
細辛　石斛　巴戟天
白英　白蒿　赤箭
菴 音淹 蕳 音閭 子　菥 音錫 蓂 音覓 子　蓍實
赤芝　黑芝　青芝
白芝　黄芝　紫芝
卷柏

一種唐本餘
辟虺雷
四十六種陳藏器餘
藥王　兜木香　草犀根
薇　無風獨搖草　零餘子
百草花　紅蓮花白蓮花　旱藕
羊不喫草　萍蓬草根　石蘂
仙人草　會州白藥　救窮草
草鼓　陳思岌　千里及
孝文韭　倚待草　雞侯菜
桃朱術　鐵葛　伏雞子根
陳家白藥　龍珠　提胡根

甜藤　孟娘菜
地衣草　郎耶草
茅膏菜　鼓盖菜
蜀胡爛　雞脚草
蔘蕎　石薺寧
七仙草　甘家白藥
池德勒

吉祥草
地楊梅
益妳草
難火蘭
藍藤根
天竺乾薑

国立国会図書館　タイトル『重修政和經史證類備用本草30卷』　請求記号　寄別10-49
ガラス使用

精黃州洪

精黃州相

精黃州解

精黃軍門荊

精黃軍康未

精黃州商

精黃州解

国立国会図書館　タイトル『重修政和經史證類備用本草30卷』 請求記号 寄別10-49
ガラス使用

黃精味甘平無毒主補中益氣除風濕安五藏久服輕身延
年不饑一名重樓一名菟竹一名雞格一名救窮一名鹿竹
生山谷二月採根陰乾 陶隱居云今
處處有二月始生一枝
苗似竹而短根似萎蕤萎蕤
根如荻根及菖蒲黃精根
如鬼白黃連大節而平直
節而不平雖燥並柔軟有
脂潤俗方無用此而為仙
經所貴根似竹葉華實皆可餌服酒散隨宜具在
鈎吻相似惟莖不緊花不黃為異而人多惑之其
致死生之反亦為奇事 陶隱居云黃精肥地生者即大如拳
薄地生者猶如拇指萎蕤肥根頗類其小者肌理形色都大
相似今以鬼白黃連為比殊無髭髯又黃精葉似柳及龍膽
徐長卿輩而堅其鈎吻蔓生殊非此類 別本注今人服
用以九蒸九暴為勝而云陰乾者恐為爛壞 陶隱居云黃精肥地生者即大如拳
名垂珠服其花勝其實黃精根但花難得
得其生花十斛乾之纔可得五六斗耳而服之日可三合非
大有役力者不能辦也服黃精健十年乃可得其益耳且以
斷穀不及朮餌令人肥健可以負重涉險但不及黃精甘美
易食卤年之時可以與老小代糧人食之謂為朮補也 陶隱居云黃精
黃精 陶隱居云黃精龍鉤也
君 陶隱居云黃精陶云將作鈎
鈎吻即野葛之別名若將野葛亦名鈎吻恐為爛壞 陶隱居云黃精根但花難得
知陶公憑何此說其華偏生不

蘭茂云黃精寒甘華子云補五勞七傷助筋骨止飢耐寒
益肝胃閉心肺單服九蒸九暴食之駐顏入藥生用

圖經云黃精舊不載所出川郡但云生山谷今南北皆有之
萬山茅山者為佳三月生苗高一二尺以來葉如竹葉而
短兩兩相對莖梗柔脆頗似桃枝本黃末赤四月開細
青白花如小豆花狀子如桑亦有無子者根如嬰生薑黃
色二月採根蒸過暴乾用今遇八月採山中人九蒸九暴作
果賣甚出羙而黃黑色江南人說黃精苗葉稍類鈎吻但鈎
吻葉頭極尖而根細斷恭注云鈎吻人多採為菜不謂之異
所產之異耳初生苗時人多採為菜不謂之異非比類恐南北
取充宜辯之隋羊公服黃精法云其葉似竹而短根似萎蕤
萎蕤一名尚格一名仙人餘糧一名黃精是芝草之精也一名
苽竹一名垂珠一名馬

剉一斤以水二斗煮取汁澄清再煎如膏乃以細切一石以
水二石五斗煮去苦味漉出寬中壓取汁澄清再煎如膏乃以
止以炒黑豆黃末相和令得所搥作餅子如錢許大初服二
枚日益之百日知亦焰乾篩末水服方寸匕上等抱朴子云服
黃精花勝其實花生十斛乾之可得五六斗服之十年乃可
得益又博物志云天老謂黃帝曰太陽之草名黃精餌之可
以長生世傳華如漆葉青黏散云青黏
是黃精之正藥者書傳不載未審的
否

雷公云凡使勿用鈎吻真似黃精只是葉有毛鈎子二箇是
別認處若誤服害人黃精葉似竹葉凡採的以溪水
洗淨後蒸從巳至子乃薄切曝乾用

国立国会図書館　タイトル『重修政和經史證類備用本草30卷』　請求記号　寄別10-49　ガラス使用

食療 餌黃精能老不飢其法可取甕子去底釜上安置令得
所盛黃精令滿密蓋蒸之令氣溜即暴之第一遍蒸之
亦如此九蒸九暴凡生用時有一碩熟有三四斗蒸之若生
則刺人咽喉暴使乾不爾朽壞其生者若初服只可一寸半
漸漸增之十日不食能長服之止三尺五寸服三百日後盡
見鬼神餌必昇天根葉花實皆可食之但相對者是不對者
名偏精

聖惠方 神仙服黃精成地仙根莖不限多少細剉陰乾擣末
每日淨水調服任意多少一年之周變老為少

稽神錄 臨川有士人虐所使婢婢乃逃入山中久之見野草
枝葉可愛即拔取根食之甚美自是常食久而遂不
飢輕健夜息大樹下聞草中動以為虎懼而上樹避之及曉
下平地其身欻然凌空而去或自一峯之頂若飛鳥焉數歲
其家人採薪見之告其主使捕之不得一日遇絕壁下以網
三面圍之俄而騰上山頂其主異之或曰此婢安有仙骨不
過靈藥服食遂以酒餌五味香美置往來之路觀其食否果
來食食訖遂不能遠去擒之具述其故指所食之草即黃精

道藏神仙芝草經 黃精寬中益氣五藏調良肌肉充盛骨體
堅強其力倍多年不老顏色鮮明髮白更
黑齒落更生先下三尸蟲上尸好寶貨百日下中尸好五味
六十日下下尸好五色三十日下爛出花實根三等花為飛英
根為精氣

博物志 昔皇帝問天老曰天地所生豈有食之令人不死乎
天老曰太陽之草名曰黃精餌之可以長生太陰之
草名曰鉤吻不可食之入口立死人信鉤
吻之殺人不信黃精之益壽不亦甚乎

靈芝瑞草經 黃芝即黃精也

戎州菖蒲

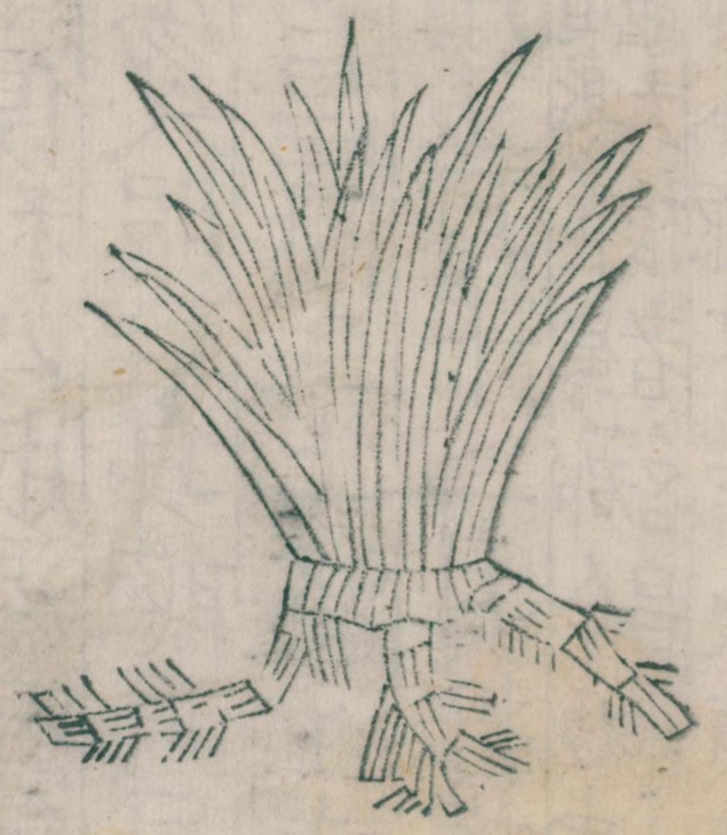

衛州菖蒲

衛州菖蒲

菖蒲味辛溫臣禹錫等謹按久風濕痹通用藥云菖蒲平無毒主風寒濕痹欬逆
上氣開心孔補五藏通九竅明耳目出音聲主耳聾癰瘡溫
腸胃止小便利四肢濕痹不得屈伸小兒溫瘧身積熱不解
可作浴湯久服輕身聰耳目不忘不迷惑延年益心智高志
不老一名昌陽生上洛池澤及蜀郡嚴道一寸九節者良露
根不可用五月十二月採根陰乾秦皮秦艽為之使惡地膽麻黃陶隱居云上洛郡屬
梁州嚴道縣在蜀郡今乃處處有生石磧上穊節為好在下濕地大根者名昌陽止主風濕不堪服食此藥甚去蟲
并蚤虱而今都不言之真菖蒲葉有脊一如劍刃四月五月亦作小釐華也東間溪側又有名溪蓀者根形氣色極似石
上菖蒲而葉正如蒲無脊俗人多呼此為石上菖蒲者謬矣此止主欬逆亦斷蚤虱爾不入服御用詩詠多云蘭蓀正謂
此也臣禹錫等謹按吳氏云菖蒲一名堯韭羅浮山記云山中菖蒲一寸二十節藥性論云菖蒲君味苦辛無毒治風濕
痹耳鳴頭風淚下鬼氣殺諸蟲治惡瘡疥瘙石澗所生堅小一寸九節者上出菖蒲亦名昌陽日華子云除風下氣丈
夫水藏女人血海冷敗多忘長智除煩悶止心腹痛霍亂轉筋治客風瘡疥澁小便殺腹藏蟲及蚤虱耳痛作末炒承

熱裹署甚驗忌飴糖羊肉石菖蒲出宣州二月八月採取

圖經曰菖蒲生上洛池澤及蜀郡嚴道今處處有之而池州戎州者佳春生青葉長一二尺許其葉中心有脊狀
如劍無花實五月十二月採根陰乾今以五月五日收之其根盤屈有節狀如馬鞭大一根傍引三四根傍根節尤密一
寸九節者佳亦有一寸十二節者採之初虛軟暴乾方堅實折之中心色微赤嚼之辛香少滓人多植於乾燥沙石土中
臘月移之尤易活古方亦有單服者採得緊小似魚鱗者擇一斤許以水及米泔浸各一宿又刮去皮切暴乾擣篩以
糯米粥和勻更入熱蜜搜丸如梧子大絺葛袋盛署當風處令乾每旦酒飲任下三十丸飯臥更服二十丸久久得效
本經所說又蜀人用治心腹冷氣搐痛者取一二寸捶碎同吳茱萸煎湯飲之良黔蜀蠻人亦常將隨行卒患心痛嚼
二寸熱湯或酒送亦效其生蠻谷中者尤佳人家移種者亦甚用但乾後辛香堅實不及蠻人持來者此即醫方所用石
菖蒲也又有水菖蒲生溪澗水澤中甚多葉亦相似但中心無脊採之乾後輕虛多滓殊不及石菖蒲不堪入藥用但可
搗末油調塗疥瘙今藥肆所貨多以兩種相雜尤難辨也

雷公云凡使勿用泥菖夏菖其二件相似如竹根鞭形黑氣穢味腥不堪用凡使採石上生者根條嫩黃緊硬節
稠長一寸有九節者是真也採得後用銅刀刮上黃黑硬節皮一重了用嫩桑枝條相拌蒸出暴乾去桑條剉用

国立国会図書館　タイトル『重修政和經史證類備用本草30巻』 請求記号 寄別10-49
ガラス使用

千金方 日月未足而欲產若搗菖蒲根汁一升灌鼻中

又方 乞服聰明益智甲子日取菖蒲一寸九節者陰乾百日為末服方寸匕日三服耳目聰明不忘

又方 治產後崩中下血不止菖蒲一兩半剉酒煎取一盞去滓分三服食前溫服

又方 治好忘久服聰明益智不可紀識令人仙逆

肘後方 葛鴿云中惡與卒死鬼擊亦相類已死者為治皆忽人但痛齧其踵及足拇指甲余

脉猶動聽其耳中如微語聲以火照之害人肢節紋汁灌之立差尸厥者治之又人病卒死而無其口鼻中桂末吹鼻內舌下

又方 耳聾菖蒲根一寸巴豆一粒去心二物合搗分作七丸綿裹塞耳目著一丸效

又方 治胎動不止菖蒲根汁三升服之

又方 若下血不止菖蒲三兩分三服

經驗方 治癰腫發背生菖蒲搗末以水調塗之腫即消

子母秘錄 治胎動勞熱不安或腰痛胎轉下血不止菖蒲搗貼若搗乾用和方同

又方 若下血不止菖蒲根三兩水一斗煮取一升分三服

產書 治產後十血不止菖蒲二升水煮分作兩服上

夏禹神仙經 菖蒲漬酒令日乾者酒也懸此菖蒲密封閉一百日

出視之如綠菜色以三斗熱黍米內中封十四日

問出飲酒則一切三十六種風有不治者悉効

漢武帝內傳 武帝上嵩山忽見仙人長可二丈問之曰吾九嶷山人也聞中嶽有石上菖蒲一寸九節食之

三斤以絹囊盛之玄水一石百斛

長生故來採之忽然不見

抱朴子 南山多鹿每一雄遊牧百數至春羸瘦蓋遊牧多也及夏則唯食菖蒲一味却肥富角解之時其茸甚痛

獵人逢之其鹿不敢逃走伏而不動獵者先以繩繫其茸截以韓嬰服菖蒲十三年身上生

千日視書萬言皆誦之冬月不寒又不花尤善

別說云 謹按今陽羨山中生水石間者其葉逆水而生根鬚畧無少泥土根葉極緊細一寸不啻九節入藥極佳

今人家以瓦石罌種之日暮易水則茂水濁及有泥塗則萎近方多稱用石菖蒲必此類也其澤所生肥大節疎

龍腦恐不可入藥唯可作果盤蓋氣味不烈和淡爾

衍義曰 菖蒲世又謂之蘭蓀生水次失水則枯根節密者氣熱毒瘡痛而不痒手足充甚然

至頸而止粘着衣被曉夕不得睡痛不可任有下俾教以菩薩上使病瘡人恣卧其間仍以被衣覆之既不粘着衣被又復得睡不五七日間其瘡如失後自患此瘡亦如此用應手神驗其石菖蒲根絡石而生者節乃容入藥須此等

鄧州菊花

衢州菊花

菊花味苦甘平無毒主風頭眩腫目欲脫出皮膚死肌惡風濕痺療腰痛去來陶除胸中煩熱安腸胃利五脉調四肢久服利血氣輕身耐老延年一名節花一名日精一名女節一名更生一名女莖一名女莖一名周盈一名傳延年一名陰成生雍州川澤及田野正月採根三月採葉五月採莖九月採花十一月採實皆陰乾

水杓杞根桑根白皮爲之使菊有兩種一種莖紫氣香而味甘葉可作羹食又爲菹一種青莖而大作蒿艾氣味苦不堪食者名苦薏非真其葉正相似惟以甘苦別之

爾南陽酈縣最多今近道處處有取種之便得又有白菊莖葉都相似唯花白五月取亦主風眩能令頭不白仙經以菊爲妙用但難多得宜常服之爾**臣禹錫等謹按爾雅**云蘜治蘠注今之秋華菊**藥性論**云甘菊花使能治熱頭風旋倒地腦骨疼痛身上諸風令消散**陳藏器**云苦薏味苦破血婦人腹內宿血食之又調中止洩花如菊莖似馬蘭生澤畔似菊菊甘而薏苦語曰苦如薏是也**又云**白菊味苦染髭髮令黑和巨勝茯苓蜜丸主風眩變白不老益顏色又**靈寶方**茯苓合爲丸以成鍊松脂和每服如雞子一丸令人好顏色不老主頭眩生平澤花紫白五月花抱朴子劉生丹法用白菊花汁和之**陶隱之**云甘者入藥苦者不任**日華子**云菊花治四肢遊風利血脈心煩胷膈壅悶并癰毒頭痛作枕明目葉亦明目生熟並可食菊有兩種一種花大氣香莖紫者爲甘菊花小氣烈莖青小者名野菊味苦然雖如此園蔬內種肥沃後同一體花上水益色壯陽治一切風並無所忌

圖經曰菊花生雍州川澤及田野今處處有之以南陽菊潭者爲佳初春布地生細苗夏茂秋花冬實然菊之種類頗多有紫莖而氣香葉厚至柔嫩可食者其花微小味甚甘此爲真有青莖而大葉作蒿艾氣味苦者花亦大名苦薏非真也南陽菊亦有兩種白菊葉大似艾葉莖青根細花白蘂黃其黃菊葉似茼蒿花蘂都黃然今服餌家多用白者南京又有一種開小花花瓣下如小珠子謂之珠子菊云入藥亦佳正月採根三月採葉五月採莖九月採花十一月採實皆陰乾用唐天寶單方圖載白菊云味辛平無毒元生南陽山谷及田野中潁川人呼爲回蜂菊汝南名茶苦蒿上黨及建安郡順政郡並名羊歡草河內名地薇蒿諸郡皆有其功主丈夫婦人久患頭風眩悶頭髮乾落胷中痰結每風發即頭旋眼昏暗不覺欲倒者是其候也先灸兩風池各二七壯并服此白菊酒及丸永差其法春末夏初收軟苗陰乾擣末空腹取一方寸匕和無灰酒服之日再漸加三方寸匕若不欲飲酒者但和羮粥汁服亦得秋八月合花收暴乾切取三四斤以生絹囊盛貯三大斗酒中經七日服之日三常令酒氣相續爲佳今諸州亦有作菊花酒者其法得於此乎

食療云甘菊平其葉正月採可作羮莖五月五日採花九月九日採並主頭風目眩淚出去煩熱利五藏野生苦菊不堪用

聖惠方治頭風頭旋用九月九日菊花暴乾取家糯米一斗蒸熟用五兩菊花末搜拌如常醞法多用細麪麴爲候酒熟即壓之去滓每煖一小盞服

外臺秘要治酒醉不醒九月九日真菊花末飲服方寸匕

肘後方治丁腫垂死菊葉一握擣絞汁一升入口即活此神驗冬用其根

食醫心鏡甘菊主頭風目眩胷中洶洶目淚出風痺骨肉痛切作羮煮粥并生食並得

国立国会図書館　タイトル『重修政和經史證類備用本草30巻』　請求記号　寄別10-49
ガラス使用

玉函方玉子喬變白增年方甘菊三月上寅日採名曰玉英六月上寅日採名曰容成九月上寅日採名曰金精十二月上寅日採名曰長生長生者根莖是也四味並陰乾百日取等分以成日合擣千杵爲末酒調下一錢匕以蜜丸如桐子大酒服七丸一日三服百日身輕潤澤服之一年髮白變黑服之二年齒落再生服之三年八十歲老人變爲童兒神效

衍義曰菊花近世有二十餘種惟單葉花小而黄綠葉色深小而薄應候而開者是也月令所謂菊有黄花者也又鄧州白菊單葉者亦入藥餘皆醫經不用專治頭目風熱今多收之作枕

路州人參

威勝軍人參

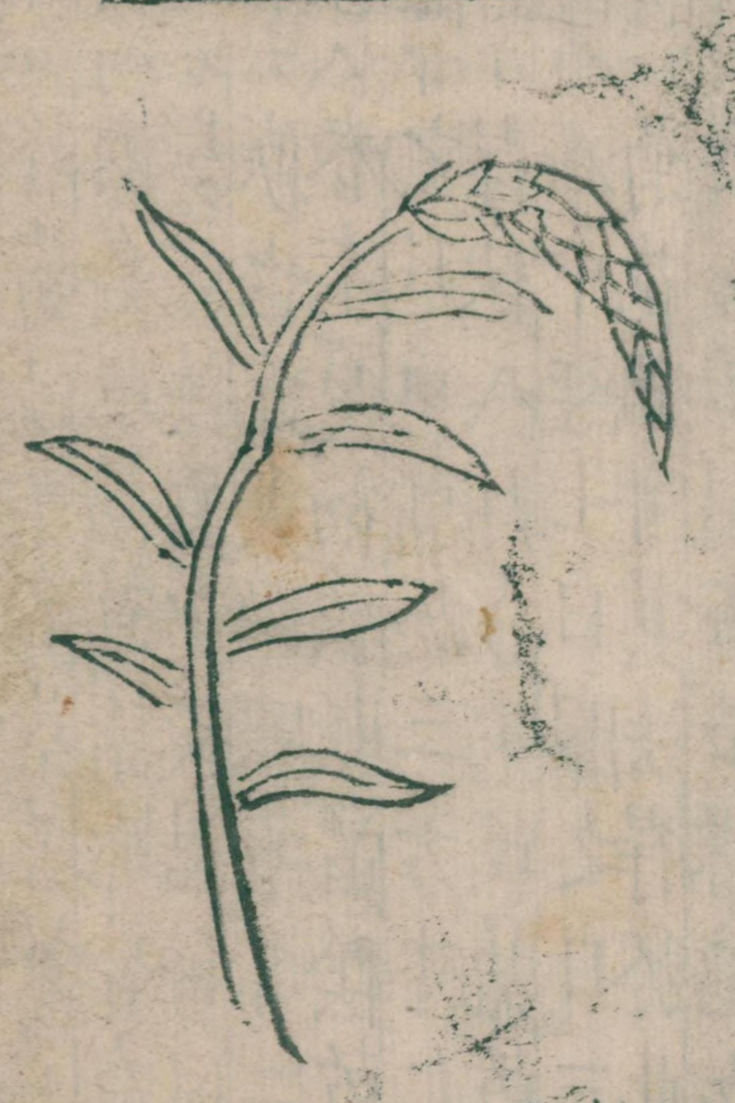

兖州人參

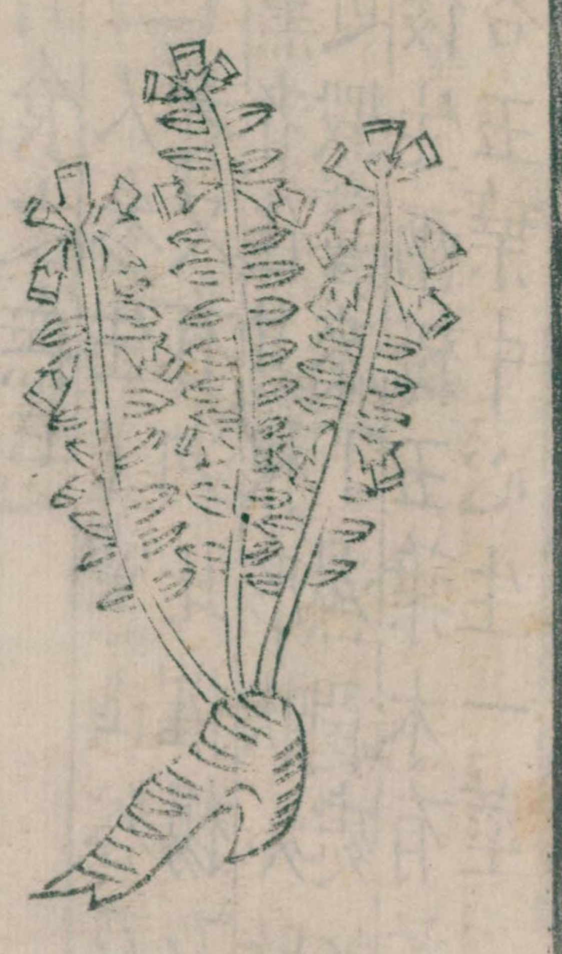

滁州人參

人參味甘微寒微溫無毒主補五藏安精神定魂魄止驚悸除邪氣明目開心益智療腸胃中冷心腹鼓痛胷脇逆滿霍亂吐逆調中止消渴通血脉破堅積令人不忘久服輕身延年一名人銜一名鬼蓋一名神草一名人微一名土精一名血參如人形者有神生上黨山谷及遼東二月四月八月上旬採根竹刀刮暴乾無令見風茯苓爲之使惡溲疏反藜蘆又云馬藺爲使惡鹵鹹陶隱

唐云上黨郡在冀州西南今魏國所獻即是形長而黄狀如防風多潤實而甘俗用不入服乃重百濟者形細而堅白氣

未簿於上黨次用高麗高麗即是遼東形大而虛軟不及百濟百濟今臣蜀高麗高麗所獻蘘有兩種止應擇取之爾實用並不及上黨者其爲藥切要亦與甘草同功而易蛀蟲陸神農不壞人參生一莖直上四五相對生花紫色高麗人作人參讚曰三桠五葉背陽向陰欲來求我根尋根樹葉似相甚有法今近山亦有但作之不大陰廣則多生陰地採作是薺苨桔梗不悞高麗讚也今不好

云陶說人參出潞州澤州易州檀州箕州幽州媯州並出蓋以其山連太行山所出謂之紫團參亦用多高麗百濟者路州次出海東新羅國又出渤海士玉藏鹵生上黨郡人形者上

人參惡鹵藏不足玉勞止傷虛損痰弱吐逆不下食止霍亂煩悶嘔噦主肺萎補五藏六腑保中守神

馬藺爲之使消腎中痰主肺萎吐膿及廁疾冷氣逆上傷寒不下食患人虛而多夢紛紜加而用之

云人參和細辛遠蜜封經年不壞

云殺金石藥毒調中治氣消食開胃食之無忌

圖經曰

人參生上黨山谷及遼東今河東諸州及泰山皆有之又有河北摧楊及代郡中來者名新羅人參然俱不及上黨者佳其根形狀如防風而潤實春生苗多於深山中小者三四寸許一桠五葉四桠五葉中心生一莖至十年深者生三桠三葉高一二尺秋生紫花又帶青色春秋採人參者當使二人同走一與人參含之一與度走三五里許其不含人參者乃真也李絳兵部手集方

如粟藥如繭紫白色秋後結子或八月上旬採根去土暴乾自落根如人形者神二月四月八月採根竹刮去土暴乾無令見風秦山出者葉莖青如蒿長一二尺葉相對生五七人參葉如匙而小與桔梗相似苗長一種上黨別有一桠五葉背陽向陰欲來求我根尋根亦相似但作之不好

云陶說人參出潞州澤州易州檀州箕州幽州媯州並出蓋以其山連太行山所出謂之紫團參亦用多高麗百濟者路州次出海東新羅國又出渤海士玉藏鹵生上黨郡人形者上

人參惡鹵藏不足玉勞止傷虛損痰弱吐逆不下食止霍亂煩悶嘔噦主肺萎補五藏六腑保中守神

馬藺爲之使消腎中痰主肺萎吐膿及廁疾冷氣逆上傷寒不下食患人虛而多夢紛紜加而用之

云人參和細辛遠蜜封經年不壞

云殺金石藥毒調中治氣消食開胃食之無忌

圖經曰

人參生上黨山谷及遼東今河東諸州及泰山皆有之又有河北摧楊及代郡中來者名新羅人參然俱不及上黨者佳其根形狀如防風而潤實春生苗多於深山中小者三四寸許一桠五葉四桠五葉中心生一莖至十年深者生三桠三葉高一二尺秋生紫花又帶青色春秋採人參者當使二人同走一與人參含之一與度走三五里許其不含人參者乃真也李絳兵部手集方

如粟藥如繭紫白色秋後結子或八月上旬採根去土暴乾自落根如人形者神二月四月八月採根竹刮去土暴乾無令見風秦山出者葉莖青如蒿長一二尺葉相對生五七人參葉如匙而小與桔梗相似但作之不好

云陶說人參出潞州澤州易州檀州箕州幽州媯州並出蓋以其山連太行山所出謂之紫團參亦用多高麗百濟者路州次出海東新羅國又出渤海士玉藏鹵生上黨郡人形者上

人參惡鹵藏不足玉勞止傷虛損痰弱吐逆不下食止霍亂煩悶嘔噦主肺萎補五藏六腑保中守神

馬藺爲之使消腎中痰主肺萎吐膿及廁疾冷氣逆上傷寒不下食患人虛而多夢紛紜加而用之

云人參和細辛遠蜜封經年不壞

云殺金石藥毒調中治氣消食開胃食之無忌

圖經曰

人參生上黨山谷及遼東今河東諸州及泰山皆有之又有河北摧楊及代郡中來者名新羅人參然俱不及上黨者佳其根形狀如防風而潤實春生苗多於深山中小者三四寸許一桠五葉四桠五葉中心生一莖至十年深者生三桠三葉高一二尺秋生紫花又帶青色春秋採人參者當使二人同走一與人參含之一與度走三五里許其不含人參者乃真也李絳兵部手集方

如粟藥如繭紫白色秋後結子或八月上旬採根去土暴乾自落根如人形者神二月四月八月採根竹刮去土暴乾無令見風秦山出者葉莖青如蒿長一二尺葉相對生五七人參葉如匙而小與桔梗相似但作之不好

云陶說人參出潞州澤州易州檀州箕州幽州媯州並出蓋以其山連太行山所出謂之紫團參亦用多高麗百濟者路州次出海東新羅國又出渤海士玉藏鹵生上黨郡人形者上

人參惡鹵藏不足玉勞止傷虛損痰弱吐逆不下食止霍亂煩悶嘔噦主肺萎補五藏六腑保中守神

馬藺爲之使消腎中痰主肺萎吐膿及廁疾冷氣逆上傷寒不下食患人虛而多夢紛紜加而用之

云人參和細辛遠蜜封經年不壞

云殺金石藥毒調中治氣消食開胃食之無忌

圖經曰

人參生上黨山谷及遼東今河東諸州及泰山皆有之又有河北摧楊及代郡中來者名新羅人參然俱不及上黨者佳其根形狀如防風而潤實春生苗多於深山中小者三四寸許一桠五葉四桠五葉中心生一莖至十年深者生三桠三葉高一二尺秋生紫花又帶青色春秋採人參者當使二人同走一與人參含之一與度走三五里許其不含人參者乃真也李絳兵部手集方

国立国会図書館　タイトル『重修政和經史證類備用本草30卷』　請求記号　寄別10-49　ガラス使用

療並須預排此迫其三方者治中湯四順湯厚朴湯也四順
湯用人參附子炮乾薑甘草各二兩切以水六升煎取二升
半分四服若下不止加龍骨二兩若
痛加當歸二兩厚朴湯見厚朴條

海藥云出新羅國所貢又有手脚狀如人形長尺餘以杉木夾定紅線纏飾之味甘微溫主腹腰消食補養藏腑益氣安神止嘔逆平脉下痰止煩燥變酸水又有沙州參短小不堪採根用時去其蘆頭不去者吐人愼之

雷公云凡使要肥大塊如雞腿并似人形者採得陰乾去四邊蘆頭并黑者剉入藥中夏中少使發心痃之患也

外臺秘要治蜂蠍螫人方人參嚼以封之

千金方開心肥健人人參一分猪肪十分酒拌和服一百日百日滿體髓溢日誦千言肌膚潤澤去熱風痰

肘後方治卒上氣喘急咽息便欲絕人參末服方寸匕日五六服

經驗後方治大人小兒不進乳食和氣去痰人參四兩半夏一兩生薑汁熬一宿曝乾爲末麪糊爲丸如菉豆大每服十丸食後生薑湯呑下

又方治狗咬破傷風以人參不計多少桑柴火上燒令烟絕用盞子合研爲末摻在瘡上立效

勝金方治吐血以人參一味爲末雞子清投新汲水調下一錢服之

靈苑方治欬嗽上氣喘急嗽血吐血人參好者擣爲末每服三錢匕雞子清調之五更初服便睡去枕仰臥只一服愈年深者再服忌腥鹹酢醬麪等并勿過醉飽將息佳

衍義曰人參今之用者皆河北搉場博易到盡是高麗所出率虛軟味薄不若潞州上黨者味厚體實用之有據士人得一窠則置於板上以色茸纏繫根頰纖長不與搉場者相類根下垂有及一尺餘者或十歧者其價與銀等稍爲難得

漢州天門冬

西京天門冬

天門冬味苦甘平大寒無毒主諸暴風濕偏痹強骨髓殺三蟲去伏尸保定肺氣去寒熱養肌膚益氣力利小便冷而能補久服輕身益氣延年不饑一名顛勒生奉高山谷二月三

月七月八月採根暴乾垣衣地黃為之使畏曾青陶隱居云奉高泰山下縣名也今處處有之高地大根味甘者為好張華博物志云天門冬逆捋有逆刺若藥滑者名絲體一名顛棘可以浣縑素白如絨音戎有紋類金城人名為浣草擘其根温湯中挼之以浣衣勝灰此非門冬相似爾按如此說今人所採皆是有刺者本名顛勒亦粗相似以浣垢衣則淨桐君藥錄又云葉有刺蔓生五月花白十月實黑根連數十枚如此殊相亂而不復更有門冬恐門冬自一種不即是浣草耶又有百部根亦相類但苗異耳門冬蒸剝去皮食之甚甘美止飢雖曝乾猶脂潤難擣必須薄切暴於日中或火烘之也俗人呼苗為棘刺者亦作飲乃宜人而終非真棘刺爾服天門冬禁食鯉魚唐本注云此有一種苗有刺而澁者無刺而滑者俱是門冬俗云顛刺浣草者形皃詺音瞑之雖作數名總是一物二根浣垢俱淨門冬浣草互名之也今按陳藏器本草云天門冬陶云百部根亦相類苗異耳按天門冬根有十餘莖百部多者五六十莖長尖內虛味苦天門冬根圓短實潤味甘不同苗蔓亦別如陶所說乃是同類今人或以門冬當百部者說不明也臣禹錫等謹按爾雅云蘠蘼虋冬注云門冬一名滿冬虋音門抱朴子云或地名門冬或名莚門冬或名顛棘或名淫羊食或名管松其生高地根短味甜氣香者上其生水側下地者葉細似蘊而微黃根長而味多苦氣臭者下亦可服食然善令人下氣為益又遲也服之百日皆丁壯倍駛於朮及黃精也杜紫微服之御八十妾有男一百四十歲入山便可蒸若煮啖之取

足以斷穀若有力可餌之亦作散并擣絞其汁作液以服散
尤益藥性論云天門冬君主肺氣欬逆喘息促急除熱通腎氣療肺痿生癰吐膿治濕疥止消渴去熱中風宜久服煑食之令人肌體滑澤除身上一切惡氣不潔之疾令人白淨蜀人使浣衣如玉地黃爲使服之者頭不白能補患人體虛而熱加而用之楊損之云服天門冬誤食鯉魚中毒浮萍解之日華子云貝母爲使鎮心潤五藏益皮膚悅顏色補五勞七傷治肺氣并嗽消痰風痺熱毒遊風煩悶吐血去心用

圖經曰天門冬生奉高山谷今處處有之春生藤蔓大如釵股高至丈餘葉如茴香極尖細而疎滑有逆刺亦有澁而無刺者其葉如絲杉而細散皆名天門冬夏生白花亦有黃色者秋結黑子在其根枝傍入伏後無花暗結子其根白或黃紫色大如手指長二三寸大者爲勝頗與百部根相類然圓實而長一二十枚同撮二月三月七月八月採根四破之去心先蒸半炊間暴乾停留久仍濕潤入藥時重炕焙令燥洛中出者葉大幹麤殊不相類嶺南者無花餘無他異謹按天門冬別名爾雅謂之蘠蘼亡彼切一名虋與門同冬山海經云條谷之山其草多芍藥虋冬是也抱朴子及神仙服食方云天門冬一名顛棘在東嶽名淫羊藿在中嶽名天門冬在西嶽名管松在北嶽名無不愈在南嶽名百部在京陸山阜名顛棘雖處處皆有其名不同其實一也在北嶽地陰者尤佳欲服之細切陰乾擣下篩酒調三錢匕日五六進之二百日知可以強筋髓駐顏色與鍊成松脂同蜜丸益善服者不可食鯉魚此方以顛棘爲別名而張茂先以爲異類博物志云天門冬莖間有刺而葉滑者曰絺休一名顛棘根以浣縑素令白越人名爲浣草似天門冬而非也凡服此先試浣衣如法者便非天門冬若如所說則有刺而葉滑便不中服然今所在自往往是此類用者須詳之

雷公云採得了去上皮一重便劈破去心用柳木甑燒柳木柴蒸一伏時灑酒令遍更添火蒸出曝去地二尺已來作小架上鋪天門葉將蒸了天門冬攤令乾用

食療補虛勞治肺勞止渴去熱風可去皮心入蜜煮之食後服之若爆乾入蜜丸尤佳亦用洗面甚佳

外臺秘要治風癲引脅痛發作則吐耳如蟬鳴天門冬去心皮暴乾擣篩酒服方寸匕若人久服亦能長生

經驗後方服天門冬法不計多少去心皮爲末每服方寸匕日三四服不絕其益人以酒飲之又治癥瘕積聚去三尸輕身益氣延年耐老百病不侵

孫真人枕中記天門冬末服方寸匕日三無問山中人間恒勿廢久服益若釀酒服之去癥瘕積聚風痰癲狂三蟲伏尸除瘟痺輕身益氣令人不飢百日還年耐老

修真秘旨神仙服天門冬一二十斤細切陰乾擣末每服三錢酒調下日三六服二百日後怡泰拘急者緩羸者強三百日身輕二年走及奔馬

道書公帝聖化經 欲不畏寒取天門冬茯苓等分爲末服方寸七日再服大寒時單衣汗出

抱朴子 云杜紫微服天門冬御八一妾有男一百四十歲日行三百里

列仙傳 赤須子食天門冬齒落更生細髮復出

神仙傳 甘始者太原人服天門冬在人間三百餘年

衍義曰 天門冬麥門冬之類雖曰去心但以水漬使潤以湯浸一二時柔即柔挾煞氣味不可浸出膩液其不知者乃神其可得乎治肺氣之功爲多其味都盡用之不效乃曰藥不專收寒多禁人服其味者但專泄而不專收寒人服二錢

国立国会図書館　タイトル『重修政和經史證類備用本草30卷』　請求記号　寄別10-49　ガラス使用

甘草國老味甘平無毒主五藏六腑寒熱邪氣堅筋骨長肌肉倍力金瘡尰時勇切解毒溫中下氣煩滿短氣傷藏欬嗽止渴通經脉利血氣解百藥毒為九土之精安和七十二種石一千二百種草久服輕身延年一名蜜甘一名美草一名蜜草一名蕗草生河西川谷積沙山及上郡二月八月除日採根暴乾十日成朮乾漆苦參為之使惡遠志反大戟芫花甘遂海藻四物

陶隱居云河西上郡不復通市今出蜀漢中悉從汶山諸夷中來赤皮斷理看之堅實者是抱罕草最佳抱罕羌地名亦有火炙乾者理多虛踈又有如鯉魚腸者被刀破不復好青州間亦有不如又有紫甘草細而實乏時可用此草最為眾藥之主經方少不用者猶如香中有沈香也國老即帝師之稱雖非君為君所宗是以能安和草石而解諸毒也

唐本注云蘦大苦注今甘草也蔓延生葉似荷青黃莖赤有節節有枝相當疏引詩唐風云采苓采苓首陽之巔是也

藥性論云甘草君忌豬肉諸藥眾中為君治七十二種乳石毒解一千二百般草木毒調和使諸藥有功故號國老之名矣主腹中冷痛治驚癇除腹脹滿補益五藏制諸藥毒養腎氣內傷令人陰痿主婦人血瀝腰補虛而多熱加而用之

日華子云安魂定魄補五勞七傷一切虛損驚悸煩悶健忘通九竅利百脉益精養氣壯筋骨解冷熱入藥炙用

圖經曰甘草生河西川谷積沙山及上郡今陝西河東州郡皆有之春生青苗高一二尺葉如槐葉七月開紫花似柰冬結實作角子如畢豆根長者三四尺麤細不定皮赤上有橫梁梁下皆細根也二月八月除日採根暴乾十日成去盧頭及赤皮今云陰乾用今甘草有數種以堅實斷理者為佳其輕虛縱理及細韌者不堪惟貨湯家用之

謹按爾雅云蘦大苦釋曰蘦一名大苦郭璞云甘草也蔓延生葉似荷青黃莖赤有節節有枝相當或云蘦似地黃詩唐風云采苓采苓首陽之巔是也蘦與苓通用首陽之山在河東蒲坂縣乃今甘草所生處相近而先儒所說苗葉與今全別豈種類有不同者乎張仲景傷寒論有一物甘草湯甘草附子甘草乾薑甘草瀉心等湯諸方用之最多又能解百毒為眾藥之要

孫思邈論云有人中烏頭巴豆毒甘草入腹即定方稱大豆解百藥毒嘗試之不效乃加甘草為甘豆湯其驗更速

又備急方云席辯刺史嘗言嶺南俚人解毒藥並是嘗用物畏人得其法乃言三百頭牛藥或言三百兩銀藥辯久住彼與之親狎乃得其實凡飲食先取甘草一寸炙熟嚼咽汁若中毒隨即吐出乃用都淋藤黃藤二物酒煎令溫常服毒隨大小溲出都淋藤者出嶺南高三尺餘甚細長所謂三百兩銀藥也又常帶甘草十數寸隨身以備緩急若經含甘草而食物不吐者非毒也崔元亮海上方治發背秘法李北海云此方神授極奇秘以甘草三大兩生擣別篩末大麥麪九兩於一

国立国会図書館　タイトル『重修政和經史證類備用本草30卷』　請求記号　寄別10-49
ガラス使用

大盤中相和攪令勻取上好酥少許別捻入藥令勻百沸水凌如餅劑方圓大於瘡一分熱傅上以油片及故紙隔令通風冷則換之已成膿水自出未成腫便內消當患腫著藥常須樂黃者弱甚妙又一法甘草一大兩微炙搗碎水一大升浸之器上橫一小刀子置露中經宿平明以物攪令末出吹沫服之但是瘡腫發背若可服甚效

雷公云凡使須去頭尾毛尖處其頭尾吐人每斤若長三寸劈破作六七片使鑿器中盛用酒浸蒸從巳至午出暴乾細剉使一斤用酥七兩塗上炙令內酥外赤黃用良

外臺秘要救急瘦疾甘草三兩炙微赤小便煮三四沸頻服之每旦良

百一方小兒初生未可與朱蜜取一合以纏綿點兒口中可得一指節長炙碎以水二合煮取一合止而不飢渴更與之若兩服並不吐胃中惡汁此後待兒智惠無病

又方中盡者煮甘草服之當瘥出若平生預服防蠱者以熟炙甘草煮服之月中盡毒即令內消令吐瘥神驗

又方食牛羊肉中毒者煮甘草汁服之一二升當愈

經驗方崔宣州傳赤白痢方甘草一尺炙擘破以淡漿水一升煎取三升漬洗先以將水一升半煎取六合服之立效

梅師方治初得病冷熱赤白及霍亂甘草一兩炙豆蔻七箇剉以水三升煎取一升分服

孫真人食忌主一切傷寒甘草如中指長炙細剉取童子小便一升和煎取七合空心服日再服之

廣利方治肺癰久咳唾涕多骨節煩悶寒熱甘草十二分炙搗為末每日取小便三合甘草末一錢匕臨令散服

御藥院治二二日咽痛可與甘草湯去滓日三服

今古錄驗治陰下濕癢甘草一尺並切以水五升煮取三升漬洗之日三度差

金匱玉函菜中有水莨菪葉圓而光有毒誤食之令人狂亂狀若中風或吐甘草煮汁服之即解

又方治誤飲餌中毒者末審中何毒可解只煎甘草薺苨湯服之

又方治小兒撮口及發噤方用生甘草一分細剉以水盛煎至六分去滓溫與兒服令吐痰涎後以乳汁點兒口中差

又方治小兒中蠱欲死甘草半兩剉以水一盞煎五分去滓作二服當吐蠱出

又方治小兒羸瘦微微方甘草二兩炙焦杵為末蜜丸如棗豆大每溫水下五丸日二服

傷寒類要治傷寒二二日咽痛者與甘草二兩炙水三升煮取一升半服五合日三

又方傷寒脈結代者心悸動方甘草二兩水三升煮取一半服七合日

国立国会図書館　タイトル『重修政和經史證類備用本草30卷』　請求記号　寄別10-49　ガラス使用

姚和衆治小兒尿血甘草五分以水六合煎取二合去滓一歲兒一日服令盡

淮南子甘草主生肌肉

衍義曰甘草枝葉悉如槐高五六尺但葉端微尖而糙澁似有白毛實作角生如相思角作一本生子如小扁豆齒齧不破今出河東西界入藥須微炙不爾亦微凉生則味不如

冀州地黃

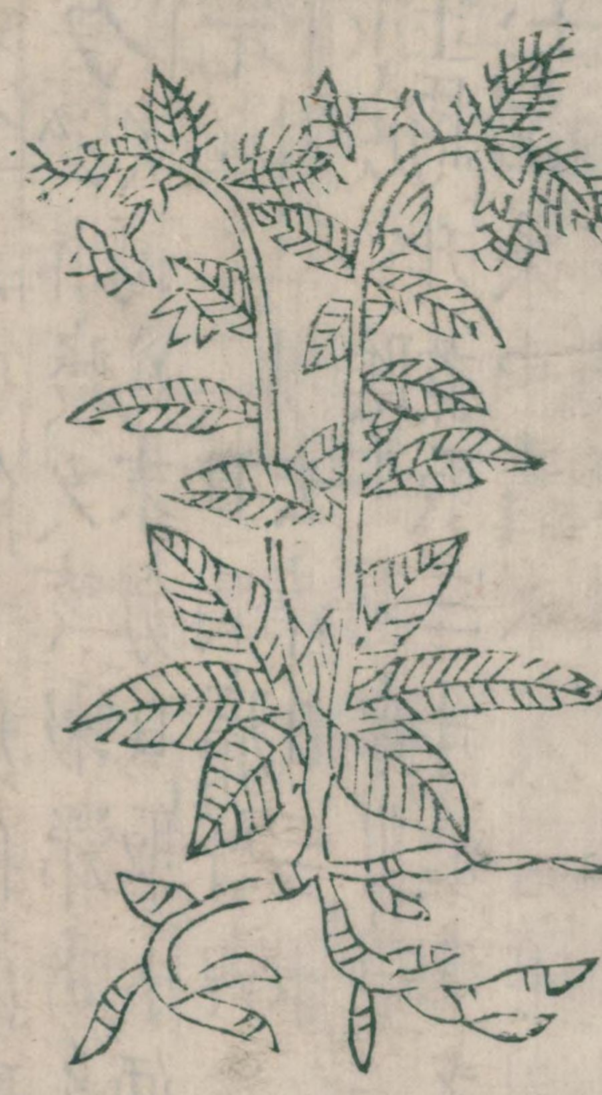

沂州地黃

乾地黃味甘苦寒無毒主折跌絶筋傷中逐血痺填骨髓長肌肉作湯除寒熱積聚除痺主男子五勞七傷女子傷中胞漏下血破惡血溺血利大小腸去胃中宿食飽力斷絶補五藏内傷不足通血脉益氣力利耳目**生者尤良**○生地黃大寒主婦人崩中血不止及産後血上薄心悶絶傷身胎動下血胎不落墮墜踠折瘀血留血衄鼻吐血皆擣飲之**久服輕身不老一名地髓**一名苄一名芑生咸陽川澤黃土地者佳二月八月採根陰乾得麥門冬清酒良惡貝母畏蕪荑

陶隱居云咸陽即長安也生渭城者乃有子實實如小麥淮南七精散用之中間以彭城乾地黃最好次歷陽今用江寧板橋者爲勝作乾者有法擣汁和蒸殊用工意而此直云陰乾色味乃不相似更恐以蒸作爲失乎大貴時乃取牛膝萎蕤作之人不能別仙經亦服食要用其華又善生根亦主耳暴聾重聽乾者黏濕作丸散用須烈日暴之既燥則斤兩大減一斤緫得十兩散爾用之宜加量也**今按**陳藏器本草云乾地本經不言生乾及蒸乾方家所用二物別蒸乾即温補生乾即平宣當依此以用之**臣禹錫等謹按爾雅**云苄地黃注云一名地髓江東呼苄音怙**藥性論**云乾地黃君能補虛損温中下氣通血脉久服變白延年治産後

腹痛主吐血不止〔又云〕生地黄忌三白味甘平無毒解諸熱
破血通利月水閉絶不利水道搗薄心腹能消瘀血病人虛
而多熱加而用之〔蕭炳〕云乾生二種皆黑鬚髮良醫〔日華子〕
云乾地黄助心膽氣安魂定魄治驚悸勞劣心肺損吐血鼻
衄婦人崩中血運助筋骨長志日乾者平火乾者温功用同
前〔又云〕生者水浸驗浮者名天黄半浮半沉者名人黄沉者
名地黄沉者力佳半沉者次浮者劣煎忌鐵器

〔圖經〕曰地黄生咸陽川澤黄土地者佳今處處有之以同州
爲上二月生葉布地便出似車前葉上有皺文而不
光高者及尺餘低者三四寸其華似油麻花而紅紫色亦有
黄花者其實作房如連翹子甚細而沙褐色根如人手指通
黄色麁細長短不常二月八月採根蒸三二日令爛暴乾謂
之熟地黄陰乾者是生地黄種之甚易根入土即生一説古
稱種地黄宜黄土今不然大宜肥壤虛地則根大而多汁其
法以葦席圍編如車輪徑丈餘以壤土實葦席中爲壇壇上
又以葦席實土爲一級比下壇徑減一尺如此數級如浮屠
也乃以地黄根節多者寸斷之蒔壇上層層令滿逐日以水
灌之令茂盛至春秋分時自上層取之根皆長大而不斷折
不被斸傷故也得根暴乾之熟乾地黄最上出同州光潤而
甘美南方不復識但以生地黄草煙薰使乾黑洗之煤盡乃
白也今乾之法取肥地黄三二十斤淨洗更以揀去細根及
根節瘦短者亦得二三十斤搗絞取汁投銀銅器中下肥地
黄浸漉令浹飯上蒸三四過時時浸漉轉蒸訖又暴使汁盡
其地黄當光黑如漆味甘如飴糖須瓷器内收之以其脂柔
喜暴潤也又醫家欲辨精粗初採得以水浸有浮者名天黄
不堪用半沉者名人黄爲次其沉者名地黄最佳也神仙方
服食地黄採取根淨洗搗絞汁煎令小稠内白蜜更煎令可
丸晨朝酒送三十丸如梧子日三亦入青州棗肉同丸又
膏入乾根末丸服又四月採其實陰乾篩末水服錢匕其效
若等其花名地髓花延年方有單服二法又治傷折金瘡爲
最要之藥肘後方療踠折四肢骨破碎及筋傷蹉跌爛搗生
地黄熬之裹所傷處以竹簡編夾之遍急縛勿令轉動一日
一夕可十易則差崔元亮海上方治一切心痛無問新久
以生地黄一味隨人所食多少搗絞取汁搜麪作餺飥或冷
淘食良久當利出蟲長一尺許頭似壁宮後不復患矣昔有
人患此病二年不差深以爲恨臨終戒其家人吾死後當剖
去病本果得蟲置於鉢中每所食皆飼之因食地黄餺飥
亦與之隨即壞爛由此得方劉禹錫傳信方亦紀其事云正
元十年通事舍人崔抗女患心痛垂氣絶遂作地黄冷淘食
之便吐一物可方一寸已來如蝦蟇狀無目足等微
似有口蓋爲此物所食自此遂愈食冷淘不用著鹽

〔雷公〕云採生地黄去白皮瓷堝上柳木甑蒸之攤令氣歇拌
酒再蒸又出令乾勿令犯銅鐵器令人腎消并白髮
男損榮女損衛也

〔食療〕地黄微寒以少蜜煎或浸食之或煎湯或入酒
飲並妙生則寒主齒痛唾血折傷葉可以羹

外臺秘要張文仲治骨蒸方生地黄一升擣取汁三度擣絞汁盡分再服若利即減之以身體涼爲度

千金方治牙齒根欲動脫生地黄細剉綿裹著齒上咂之漬齒根日三四并嚥之十日大佳

肘後方治耳中常鳴生地黄截塞耳數易之以差爲度一云以紙裹微灰火中煨之用良

百一方治妊娠漏胎生地黄汁一升漬酒四合煮三五沸服之不止又服

又方治猘犬咬人擣地黄汁飲之并塗瘡口百度止

梅師方治墮損筋骨蹉跌骨碎破擣生地黄熨熱裹三日夜數易若血聚以針決之

又方治吐血神效方生地黄汁一升二合白膠香二兩以瓷器盛入甑蒸令膠消服

又方治乳癰擣生地黄汁傅之熱即易之無不見效也

食醫心鏡主勞瘦骨蒸日晚寒熱咳嗽唾血生地黄汁三合煮白粥臨熟入地黄汁攪令匀空心食之

博濟方治一切癰腫未破疼痛令內消以生地黄杵如泥隨腫大小攤於布上摻木香末於中又再攤地黄一重貼於腫上不過三五度

孫兆方治鼻衄及膈上盛熱乾地黄龍腦薄荷等分爲末冷水調下

子母秘録小兒患蠱毒痢生地黄汁一升二合分三四服立效

產寶姙娠下血如月信通恐胎漏方乾地黄乾薑等分爲末用酒調方寸匕

抱朴子楚文子服地黄八年夜視有光手上車弩

淮南子云地黄主屬骨

衍義曰地黄葉如甘露子花如脂麻花但有細斑點北人謂之牛奶子花莖有微細短白毛經只言乾生二種不言熟者如血虛勞熱產後虛熱老人中虛燥熱汁地黄者生與生乾常慮太寒如此之類故後世改用熟者蒸曝之法以細碎者洗出研取汁將篩地黄蒸出曝乾投汁中浸三二時又曝再蒸如此再過爲醋亦不必多此等與乾生二種功治味別[illegible]云擣汁和蒸殊用主意不顯其法不注治療故須悉言耳

舒州术

歙州术

越州术

荆門軍术

石州术

国立国会図書館　タイトル『重修政和經史證類備用本草30卷』　請求記号 寄別10-49　ガラス使用

商州朮

舒州朮

朮 味苦甘溫無毒主風寒濕痺死肌痙疸止汗除熱消食主大風在身面風眩頭痛目淚出消痰水逐皮間風水結腫除心下急滿及霍亂吐下不止利腰臍間血益津液暖胃消穀嗜食作煎餌久服輕身延年不飢一名山薊一名山薑一名山連生鄭山山谷漢中南鄭二月三月八月九月採根暴乾防風地榆為之使陶隱居云鄭山即南鄭也今處處有以蔣山白山茅山者為勝十一月十二月正月二月採好多脂膏而甘仙經云亦能除惡氣弭災沴丸散煎餌並有法其苗又可作飲甚香美去水朮乃有兩種白朮葉大有毛而作椏根甜而少膏可作丸散用赤朮葉細無椏根小苦而多膏可作煎用昔劉涓子挼取其精而丸之名守中金丸可以長生東境朮大而無氣烈不任用今市人賣者皆以米粉塗令白非自然用時宜刮去之[illegible]本草云朮一名山芥一名天蘇[illegible]云朮山薊注今朮似薊而生山中疏云生平地者即名薊生山中者名朮[illegible]云朮一名山精故神農藥經曰必欲長生常服山精藥性論云白朮君忌桃李雀肉菘菜青魚味甘辛無毒能主大風㾓痺多年氣痢心腹脹痛破消宿食開胃去痰涎除寒熱止下泄主面光悅駐顏去䵟治水腫脹滿止嘔逆腹內冷痛吐瀉不住及胃

氣虛冷痢日華子云术治一切風疾五勞七傷冷氣腹脹補
腰膝消痰治水氣利小便止反胃嘔逆及筋骨弱軟痃癖氣
塊婦人冷癥瘕溫疾山嵐瘴氣除煩長肌用术
泔浸一宿入藥如常用又名吃力伽蒼者去皮

圖經曰术生鄭山山谷漢中南鄭今處處有之以嵩山茅山
者爲佳春生苗青色無椏一名山薊以其葉似薊也
莖作蒿幹狀青赤色長三二尺以來夏開花紫碧色亦似
薊花或有黃白花者入伏後結子至秋而苗枯根似薑而傍
有細根皮黑心黃白色中有膏液紫色二月三月八月九月
採暴乾乾濕並通用今八月採之服食家多單餌或合白
茯苓或合石菖蒲並擣末旦日水服晚再進久久彌佳又
斸取生术去土水浸再三煎如飴糖酒調飲之更善今茅山
所製术煎是此法也隱居云昔者劉涓子挼取其精而丸
之名守中金丸今傳其法乃是膏煎恐非真耳謹按术有二
種爾雅云术山薊揚枹音孚薊釋曰此辯薊生山中及平地
者名也生平地者名薊生山中名术陶注本草云白术葉大
而有毛甜而少膏赤术細苦而多膏是也其生平地而肥大
於衆者名揚枹薊今呼之馬薊然則揚枹即白术也今白术
生杭越舒宣州高山崗上葉葉相對上有毛方莖莖端生花
淡紫碧紅數色根作椏生二月三月八月九月採根暴乾以
大塊紫花者爲勝又名乞力伽凡古
方云术者乃白术也非謂今之术矣

唐本云利小便及用苦酒漬之用拭面䵟䵳極效

聖惠方治雀目不計時月用蒼术二兩擣羅爲散每服一錢不計時候以好羊子肝一箇用竹刀子批破摻藥在
內麻繩纏定以粟米泔一大盞煮熟爲度患人先薰眼藥氣絕即喫之簡要濟衆方治小兒雀目
外臺秘要療忽頭眩暈經久不差四體漸羸食無味好食黃土术三斤麴三斤擣篩酒和丸如梧桐子大每
乾飲服一十九忌桃李雀蛤日三服
千金方治中風口噤不知人术四兩酒三升煮取一升頓服
又方療煩悶白术末水調服方寸匕
經驗方烏髭鬢駐顏色壯筋骨明耳目除風氣潤肌膚久服令人輕健蒼术不計多少用米泔水浸三兩日逐日
換水候滿日取出刮去黑皮切作片子暴乾用慢火炒令黃
色細擣末每一斤末用蒸過茯苓半斤煉蜜爲丸如梧桐子
大空心卧時溫熟水下十五丸別用术末六兩甘草末
一兩拌和勻作湯點之下术九丸忌桃李雀蛤及三白
又方治內外障眼蒼术四兩米泔浸七日逐日換水後刮去黑皮細切入青鹽一兩同炒黃色爲度去鹽不用木賊
二兩以童子小便浸一宿水淘焙乾同擣爲末每
日不計時候但飲食蔬菜內調下一錢匕服甚驗
梅師方治心下有水白术三兩澤瀉五兩剉以水三升煎取一升半分服

集驗方治毒氣攻注足脛久瘡不差白朮為細末鹽漿水洗瘡乾貼二日一換可以負重涉險凶年與老小代糧

人不能別之謂之朮脯

產寶產後中風寒遍身冷直口噤不識人方白朮四兩以酒三升煎取一升頓服

荀子注列仙傳涓子齊人隱於岩山餌朮能致風雨

抱朴子內篇曰南陽文氏值亂逃壺山中飢困欲死有一人教之食朮遂不飢數十年乃還鄉里顏色更少氣力

轉勝故朮一名山精神農藥經曰必欲長生常服山精

異術朮草者山之精也結陰陽之精氣服之令人長生絕穀致神仙

梁庾肩吾答陶隱居賚朮啓曰味重金漿芳踰玉液足使坐致延生伏深銘感

衍義曰蒼朮其長如大小指肥實皮色褐氣味辛烈須米泔浸洗再換泔浸二日去上麤皮白朮麤促色微褐氣味亦微辛苦而不烈古方及本經止言朮未見分其蒼白二種也只緣陶隱居言朮有兩種自此人多貴白者今人但貴其難得惟用白者往往將蒼朮置而不用如古方平胃散之類蒼朮為最要藥功尤速殊不詳本草元無白朮之名近世多用亦宜兩審嵇康曰聞道人遺言餌朮黃精令人久壽亦無白字

單州菟絲子

菟絲子味辛甘平無毒主續絕傷補不足益氣力肥健汗去面䵟養肌強陰堅筋骨主莖中寒精自出溺有餘瀝口苦燥渴寒血為積久服明目輕身延年一名菟蘆一名菟縷一名唐蒙一名玉女一名赤網一名菟纍音贏生朝鮮川澤田野蔓延草木之上色黃而細為赤網色淺而大為菟纍九月採實

暴乾得酒良薯蕷松脂爲之使惡雚菌唐本注云宜丸不宜煮田野墟落中甚多皆浮生藍紵麻蒿上舊言下有茯苓上生菟絲今未必爾其莖挼以浴小兒療熱痱用其實先須酒漬之一宿仙經俗方並以爲補藥臣禹錫等謹按呂氏春秋云或謂菟絲無根也其根不屬地茯苓是也抱朴子云菟絲之草下有伏兔之根無此兔則絲不得生於上然實不屬也又內篇云菟絲初生之根其形似兔掘取割其血以和丹服之立變化藥性論云菟絲子君能治男子女人虛冷添精益髓去腰疼膝冷久服延年驅悅顏色又主消渴熱中日華子云補五勞七傷治鬼交泄精尿血潤心肺苗莖似黃麻綫無根株多附田中草被纏死或生一叢如席闊開花結子不分明如碎黍米粒八月九月已前採

圖經曰菟絲子生朝鮮川澤田野今近京亦有之以冤句者爲勝夏生苗如絲綜蔓延草木之上或云無根假氣而生六七月結實極細如蠶子土黃色九月收採暴乾得酒良其實有二種色黃而細者名赤綱色淺而大者名菟纍其功用並同謹按爾雅云唐蒙女蘿女蘿菟絲釋曰唐也蒙也女蘿也菟絲也一物四名而本經以唐蒙爲一名又詩云蔦與女蘿毛傳云女蘿菟絲也陸璣云今合藥菟絲子是也而本經菟絲無女蘿之名別有松蘿一條一名女蘿自是木類寄生松上者亦如菟絲寄生草上豈二物同名本經脫漏乎又書傳多云菟絲無根其根不屬地今觀其苗初生纔若絲遍地不能自起得他草梗則纏繞隨而上生其根漸絕於地而寄空中信書傳之說不謬矣然云上有菟絲下有茯苓茯苓抽則菟絲死又云菟絲初生之根其形似兔掘取割其血以和丹服之今人未見有如此者豈自一類乎仙方多單服者取實酒浸暴乾再浸又暴令酒盡乃篩末酒服久而彌佳兼明目其苗生研汁塗面斑神效

雷公曰勿用天碧草子其樣真相似只是天碧草子味酸澁并粘不入藥用其菟絲子稟中和凝正陽氣受結偏補人衛氣助人筋脉一莖從樹感枝成又從中春上陽結實其氣大小受七鎰二兩全採得去麁薄殼了用苦酒浸二日漉出用黃精自然汁浸一宿至明微用火煎至乾入臼中熱燒鐵杵一去三千餘杵成粉用苦酒并黃精自然汁與菟絲子相對用之

肘後方治卒腫滿身面皆洪大菟絲子一升酒五升漬二三宿每服一升日三服

又方治痔發痛如蟲齧菟絲子熬令黃黑末和雞子黃塗之亦治穀道中赤痛

又方治面上粉刺搗菟絲子絞取汁塗之差

經驗後方治丈夫腰膝積冷痛或頑麻無力菟絲子洗秤一兩牛膝一兩同浸於銀器內用酒過一寸五日暴乾爲末將元浸酒再入火醇酒作糊搜和丸如梧桐子大空心酒下二十丸

又方固陽丹菟絲子二兩酒浸十日水淘焙乾爲末更入杜仲一兩蜜炙搗用薯蕷末酒煮爲糊丸如梧桐子大空

心用酒下五十丸

子母秘録治小兒頭瘡及女人面瘡蒐絲湯洗

産書治横生蒐絲子爲末酒調下一錢匕米飲調下亦得

修真方以神仙方蒐絲子一斗酒一斗浸良久漉出暴乾又浸求節臺之至三七日加至三錢治腰膝三年老變爲少此藥中即去風久服之令人光衍義曰蒐絲子附菜木中即便蔓延花實無緑葉此爲草中異其上有莵絲下有茯苓之説未必耳已於茯苓條中具言之

單州牛膝

懷州牛膝

滁州牛膝

歸州牛膝

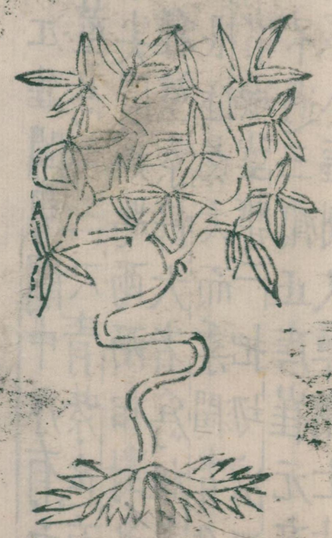

牛膝爲君味苦酸平無毒主寒濕痿痹腰膝脚痛不可屈

国立国会図書館　タイトル『重修政和經史證類備用本草30卷』　請求記号　寄別10-49　ガラス使用

伸逐血氣傷熱火爛墮胎療傷中少氣男子陰消老人失溺
補中續絕填骨髓除腦中痛及腰脊痛婦人月水不通血結
益精利陰氣止髮白久服輕身耐老一名百倍生河内川谷
及臨朐二月八月十月採根陰乾惡螢火陸英龜甲畏白前陶隱居云今出近道蔡州
者最長大柔潤其莖有節似牛膝故以爲名也乃云有雌雄雄者莖紫色而節大爲勝爾唐本注云諸藥入月已前採者
皆日乾火乾乃佳不爾配爛黑黰其十月已後至正月乃可陰乾臣禹錫等謹按藥性論云牛膝臣忌牛肉能治陰痿補
腎填精逐惡血流結助十二經脈病人虛羸加而用之日華子云牛膝治腰膝軟怯冷弱破癥結排膿止痛產後心腹痛
并血暈落死胎壯陽懷州者長白近道蘇州者色紫

圖經曰牛膝生河内川谷及臨朐今江淮閩粵關中亦有之然不及懷州者爲真春生苗莖高二三尺青紫色有節如鶴膝又如牛膝狀以此名之葉尖圓如匙兩兩相對於節上生花作穗秋結實甚細此有二種莖紫節大者爲雄青細者爲雌二月八月十月採根陰乾根極長大而柔潤者佳莖葉亦可單用葛洪治老瘧久不斷者取莖葉一把切以酒三升漬服令微有酒氣不即斷更作不過三劑正唐崔元亮海上方治瘧用水煮牛膝根朱發前服今福州人單用土牛膝根淨洗切焙乾擣下篩酒煎温服云治婦人血塊極效

雷公云凡使去頭并蘆了用黃精自然汁浸一宿漉出細剉焙乾用

聖惠方治眼卒生珠管牛膝并葉擣絞取汁日三四度點之

又方治氣濕痺腰膝痛用牛膝葉一斤切以米三合於豉汁中相和煮作粥和鹽醬空腹食之

外臺秘要治勞瘧積久不斷者長生牛膝一握切以水六升煮取二升分三服未發前服臨發又一服

千金方治婦人陰中痛牛膝五兩酒三升煮取一升半去滓分作三服

又方治風瘙癮疹牛膝末酒服方寸匕日三并主骨疽癩病及瘖瘂

肘後方口中及舌上生瘡爛取牛膝酒浸含漱之無酒者空含亦佳

又方治卒暴癥腹中有如石刺晝夜啼呼牛膝二斤以酒一斗漬密封於熱灰火中溫令味出服五合至一升量力服之

又方治齒痛牛膝末着齒間含之

又方治下痢先白後赤若先赤後白爲腸蠱牛膝三兩擣碎以酒一升漬經一宿每服飲一兩盃日三服

又方治小便不利莖中痛欲死兼治婦人血結腹堅痛牛膝一大把并葉不以多少酒煮飲之立愈

国立国会図書館　タイトル『重修政和經史證類備用本草30巻』 請求記号 寄別10-49
ガラス使用

經驗後方治消渴不止下元虛損牛膝五兩細剉爲末生地黄汁五升浸晝暴夜浸汁盡爲度蜜丸梧桐子大
空心温酒下三十丸久服助筋骨駐顔色黑髮津液自生
梅師方治竹木針在肉中不出取生牛膝莖搗末塗之即出
又方治胞衣不出牛膝八兩葵子一兩以水九升煎取三升分三服
又方治金瘡痛所生牛膝搗傅瘡上立差
孫真人食忌治牙齒疼痛燒牛膝根灰致牙齒間
又方治卒得惡瘡人不識者以牛膝根搗傅之
衍義曰牛膝今西京作畦種有長三尺者最佳與蓯蓉酒浸服益腎竹木刺入肉嚼爛罨之即出

茺蔚子

茺蔚子味辛甘微温微寒無毒主明目益精除水氣療血逆
大熱頭痛心煩久服輕身
莖主癮疹上音隱下音軫可作浴湯一名益母一名益明一名大
札一名貞蔚生海濱池澤五月採陶隱居云今處處有葉如荏方莖子形細長三稜方
用亦稀唐本注云擣茺蔚莖傅丁腫服汁使丁腫毒内消又下子死腹中主産後血脹悶諸雜毒腫丹油等腫取汁如豆
滴耳中主聤耳中虺蛇毒傅之良今按陳藏器本草云此草田野間人呼爲鬱臭草本功外苗子入面藥令人光澤亦擣
苗傅乳癰惡腫痛者又擣苗絞汁服主浮腫下水兼惡毒腫又按別本注云其子狀如新蕒下而稍麁大微有陳氣作煎
及擣絞取汁服之下死胎也臣禹錫等謹按爾雅疏云萑蓷今茺蔚也葉似荏方莖白華華生節間又名益母故引
劉歆曰萑臭穢臭穢即茺蔚也日華子云治産後血脹苗葉同功乃益母草子也節節生花如雞冠子黑色九月採
圖經曰茺蔚子生海濱池澤今處處有之謹按毛詩云中國有蓷他回切爾雅云萑音隹蓷郭璞云今茺蔚也葉
似荏方莖白華華生節間陸機云韓詩及三蒼皆云蓷益母也故曾子見之感恩劉歆亦謂蓷臭穢臭穢即茺蔚也今園
圃及田野見者極多形色皆如郭說而苗葉上節節生花實似雞冠子黑色莖作四方稜五月採又云九月採實醫方中

稀見用實者唐天后鍊益母草澤面法五月五日採根苗具者勿令著土暴乾搗羅以水和之令極熟團之如雞子大再暴乾仍作一鑪四傍開竅上下置火安藥中央大火燒一炊久即去大火留小火養之勿令絕經一伏時出之瓷器中研治篩再研三日收之使如澡豆法廣濟方療小兒疳痢困垂者取益母草煮食之取足差止甚佳韋丹治女子因熱病胎死腹中擣此草并苗令熟以少許煖水和絞取汁頓服良久又主難產搗取汁七大合煎半頓服立下無新者以乾者一大差水土合煎服又名鬱臭草又名苦低草亦主馬齧細切此草和醋炒傅之良

聖惠方 治婦人勒乳痛成癰益母為末水調塗乳上一宿自差生搗爛用之亦得

又方 治產後血不下益母搗絞汁每服一小盞入酒一合溫攪勻服

外臺秘要 治折傷內損有瘀血每天陰則疼痛兼治產婦諸疾神方三月採益母草一名負擔一名夏枯草洗擇令淨於箔上攤暴令水乾別用手斷可長五寸已來勿用刀即置鑊中以水二碩以來令草上水深二三寸煎煮候益母爛水三分減二漉出草取五六斗汁瀉入盆中澄之半日以來以綿濾取清汁盆中滓澱盡棄之其清汁內小釜中慢火以煎取一斗以來如稀餳每取梨許大暖酒和服之日再服和羹粥並可如遠行不能稀煎去即更煉可丸得每服之七日內兒疼痛漸瘥七日平復或有產婦惡露不盡及血暈一二服即差其藥治風益心力無忌

肘後方 治一切產後血病并一切傷損益母草不限多少用刀切洗淨銀器內鍊成膏瓷器內封之並以酒服內損亦服

孫真人 治馬咬方益母草細切和醋炒封之

食醫心鏡 治小兒疳痢痔疾以益母草葉煮粥食之取汁飲之亦妙

簡要濟衆 新生小兒浴洗益母草五兩剉水一斗煎十沸溫浴而不生瘡疥

斗門方 治癤子已破用益母搗傅瘡妙

丹房鏡源 燒益母灰用麪湯溲燒之備治面上風刺亦制硫黃

集驗方 治婦人帶下赤白色益母草花開時採搗為末每服二錢食前溫湯調下

子母秘錄 治產後血暈心氣絕益母草研絞汁服一盞妙

又方 治小兒疳益母草絞汁稍稍服

衍義曰 茺蔚子葉至初春亦可煮作菜食凌冬不凋悴唐武后九燒此灰入緊面藥九燒之義已具冬灰條下

女萎萎蕤 味甘平無毒主中風暴熱不能動搖跌筋結肉諸
不足心腹結氣虛熱濕毒腰痛莖中寒及目痛眥爛淚出久
服去面黑䵟好顏色潤澤輕身不老 一名熒一名地節一名
玉竹一名馬薰生太山山谷及丘陵立春後採陰乾 畏鹵鹹 陶隱居
云按本經有女萎無萎蕤別錄無女萎有萎蕤而爲用正同
疑女萎即萎蕤也惟名異爾今處處有其根似黃精而小異
服食家亦用之今市人別用一種物根形狀如續斷莖味至
苦乃言是女青根出荊州今療下痢方多用女萎而此都無
止洩之說疑必非也若萎蕤又主理諸石人服石不調和者煮
汁飲之 唐本注 云女萎功用及苗蔓與萎蕤全別列在中品
今本經朱書是女萎能效墨字乃萎蕤之效今以朱書爲白
字 臣禹錫等謹按爾雅 云熒萎萎釋曰藥草也一名熒一名
萎萎蕤葉似竹大者如箭簳有節葉狹長而表白裏青根大如
指長一二尺可啖 藥性論 云萎蕤君主時疾寒熱內補不足
去虛勞客熱頭痛不安加而用之良 陳藏器 云女萎萎蕤二
物同傳陶云同是一物但名異耳下痢方多用女萎而此都
無止洩之說疑必非也按女萎蘇又於中品之中出之云主
霍亂洩痢腸鳴正與陶注上品女萎相會如此即二萎功用
同矣更非一物蘇乃剩出一條蘇又云女萎與萎蕤不同其
萎蕤一名玉竹爲其似竹一名地節爲其有節魏志樊阿傳
青黏一名黃芝一名地節此即萎蕤極似偏精本功外主聰
明調血氣令人強壯和漆葉爲散主五藏益精去三蟲輕身
不老變白潤肌膚煖腰腳惟有熱不可服晉嵇紹有胷中寒
疹每酒後苦唾服之得愈草似竹取根花葉陰乾昔華佗入
山見仙人所服以告樊阿服之壽百歲也 蕭炳 云萎蕤補中
益氣出均州 日華子 云除煩悶止渴潤心肺補五勞七傷虛
損腰腳疼痛天行熱狂服食無忌
圖經曰萎蕤生太山山谷丘陵今滁州舒州及漢中皆有之葉狹而長表白裏青亦類黃精莖幹強直似竹箭簳
有節根黃多鬚大如指長一二尺或云可啖三月開青花結
圓實立春後採根陰乾用之本經與女萎同條云是一物二

名又云自是二物苗蔓與功用全別爾雅謂熒萎萎上於一爲
功下人乖切郭璞注云藥草也亦無女萎之別名疑別是一
物且本經中品又別有女萎條蘇恭云即此女萎今本經朱
書是女萎能効黑字是萎蕤之功觀古方書所用則似差別
胡治治時氣洞下蠱下有女萎丸治傷寒冷下結腸丸中用
女萎治虛勞小黃耆酒云下痢者加女萎詳此數方所用乃
似中品女萎緣其性温主霍亂泄痢故也又主賊風手足枯
痺四肢拘攣茵芋酒中用女萎及古今錄驗治身體癧瘍斑
剝女萎膏乃似朱字女萎緣其主中風不能動搖及去䵟好
色故也又治傷寒七八日不解續命鼈甲湯治脚弱鼈甲湯
並用萎蕤及延年方主風熱項急痛四肢骨肉煩熱萎蕤飲
又主虛風熱發即頭熱萎蕤丸乃似此黑字萎蕤緣其主虛
熱濕毒腰痛故也三者主治既別則非一物明矣然陳藏器
以爲更非二物是不然此乃萎性平味甘中品女萎味辛性
温性味既殊安得爲一物又云萎蕤一名地節極似偏精
御青黏華佗所服漆葉青黏散是此也然世無復能辯者
敢以爲信然耳

雷公云 凡使勿用鉤吻并黃精其二物相似萎蕤只是不同有誤疾人萎蕤節上有毛莖斑葉尖處有小黃點採得先用竹刀刮上節皮了洗淨却以蜜水浸一宿蒸了焙乾用

外臺秘要 主發熱口乾小便澁 萎蕤五兩煮汁飲之

楊氏產乳 療久痢脫肛不止取女萎切一升燒熏之

襄州防葵

防葵 味辛甘苦寒無毒主疝瘕腸泄膀胱熱結溺不下欬逆温瘧癲癇驚邪狂走療五藏虛氣小腹支滿臚脹口乾除腎邪強志久服堅骨髓益氣輕身中火者不可服令人恍惚見鬼 一名梨蓋 一名房慈一名爵離一名農果一名利茹一名方蓋生臨淄川谷及嵩高太山少室三月三日採根暴乾

〔唐本〕云此佶斷今用建平間者云本與狼毒同根猶如三建今其形亦相似但置水中不沉爾而狼毒陳久亦不能沉矣

〔今注〕云此藥上品無毒久服主邪氣驚狂之患其根葉似葵花子根香味似防風故名防葵採依時者亦能沉水今乃用枯朽狼毒當之極為謬矣此物亦稀有襄陽望楚山東及興州西方有之其興州採得乃勝南者為鄰蜀土也

〔臣禹錫等謹按藥性論〕云防葵君有小毒能治疝氣痃癖氣塊膀胱宿水血氣瘤大如椀悉能消散治鬼瘧主百邪鬼魅精怪通氣

圖經曰 防葵生臨淄川谷及嵩高少室泰山蘇恭云襄陽望楚山東及興州西方有之其興州採得乃勝南者為鄰蜀土也今惟出襄陽諸郡不聞有之其葉似葵每莖三葉一本十數莖中發一幹其端開花如葱花景天輩而色白根似防風香味亦如之依時採者乃沉水〔陶隱居〕云與狼毒同根但置水不沉耳今乃用枯朽狼毒當之極為謬矣三月三日採六月開花即結實採根為藥

陳藏器云 按此二物一是上品而陶云防葵與狼毒同根又但置水中不沉爾然此二物善惡不同形質又別陶既為此說後人因而用之防葵將以破堅積為下品之物與狼毒同功今古因循遂無甄別此殊誤也

雷公云 凡使勿誤用狼毒緣真似防葵而驗之有異效又不同功須審之恐誤疾人其防葵在蔡州沙土中生採得二十日便蚛用之唯輕為妙欲使先須揀去蚛末用甘草湯浸一宿漉出暴乾用黃精自然汁一二升拌了土器中炒令黃精汁盡

肘後方 治癲狂疾防葵末溫酒服一刀圭至二三服身潤有小不仁為候

丹州柴胡

襄州柴胡

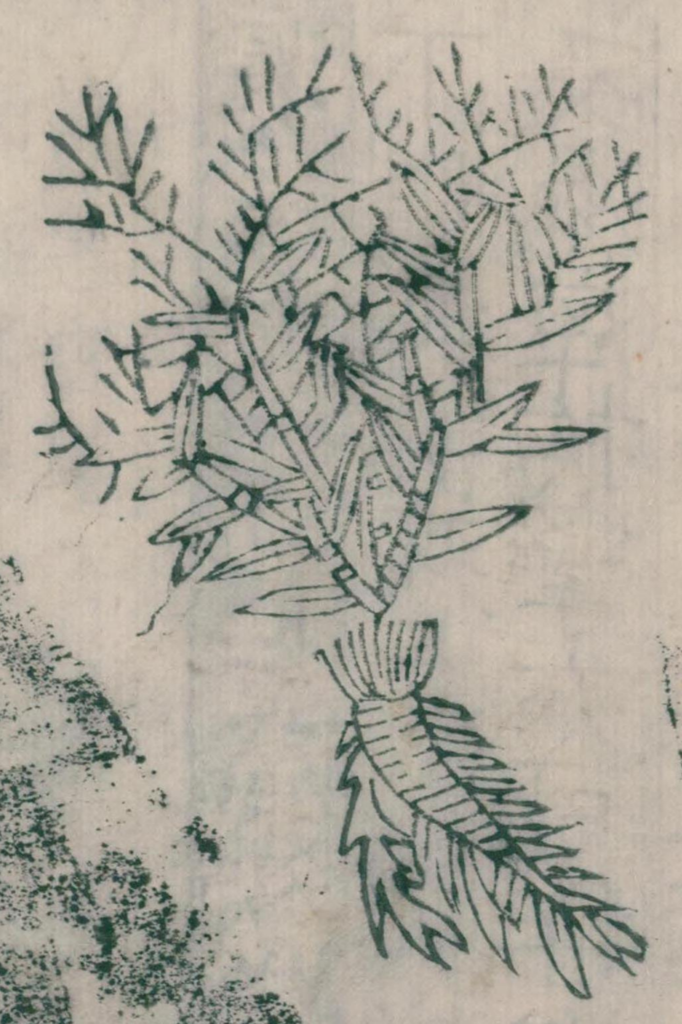

壽州柴胡

淄州柴胡

江寧府柴胡

茈胡柴字君爲味苦平微寒無毒主心腹去腸胃中結氣飲食積聚寒熱邪氣推陳致新除傷寒心下煩熱諸痰熱結實胸中邪逆五藏間遊氣大腸停積水脹及濕痺拘攣亦可作浴湯久服輕身明目益精一名地熏一名山菜一名茹草葉一名芸蒿辛香可食生洪農川谷及宛句二月八月採根暴乾得茯苓桔梗大黃石膏麻子仁甘草桂以水一斗煮取四升入消石三方寸匕療傷寒寒熱頭痛心下煩滿半夏爲之使惡皂莢畏女菀藜蘆

陶隱居云今出近道狀如前胡而強博物志云芸蒿葉似邪蒿春秋有白蒻長四五寸香美可食長安及河內並有之此茈胡療傷寒第一用唐本注云茈是古柴字上林賦云茈薑及爾雅云藐茈草並作茈字且此草根紫色今太常用茈胡是也又以木代系相承呼爲茈胡且驗諸本草無名此者傷寒大小茈胡湯最爲痰氣之要若以芸蒿根爲之更作茨音大謬矣臣禹錫等謹按藥性論云茈胡能治熱勞骨節煩疼熱氣肩背疼痛宣暢血氣勞乏羸瘦主下氣消食主時疾內外熱不解單煮服良蕭炳云主痰滿胸脅中痞日華子云味甘補五勞七傷除煩止驚益氣力消痰止嗽潤心肺添精補髓天行瘟疾熱狂乏絕胸脅氣滿健忘

圖經曰柴胡生洪農山谷及宛句今關陝江湖間近道皆有之以銀州者爲勝二月生苗甚香莖青紫葉似竹葉稍緊亦有似斜蒿亦有似麥門冬而短者七月開黃花生丹州結青子與他處者不類根赤色似前胡而強蘆頭有赤毛如鼠尾獨窠長者好二月八月採根暴乾張仲景治傷寒有大小柴胡及柴胡加龍骨柴胡加芒消等湯故後人治寒熱此爲最要之藥

陳藏器陶云芸蒿是茈胡主傷寒蘇云紫薑作紫此草紫色上林賦云茈薑今常有茈胡是也

雷公曰凡使莖長軟皮赤黃髭鬚出在平州平縣即今銀州銀縣也西畔生處多有白鶴於此翺翔處是柴胡

香直上雲間若有過徃聞者皆氣爽凡採得後去鬚并頭用銀刀削上赤薄皮少許却以麁布拭了細剉用之勿令犯火立便無効也

孫尚藥治黄疸柴胡一兩去苗甘草一分右都細剉作一劑以水一椀白茅根一握同煎至七分絞去滓任意時時服一日盡

別說云謹按柴胡唯銀夏者最良根如鼠尾長一二尺香味甚佳今雖不見於圖經俗亦不識其真故市人多以同華者代之然亦勝於他處者蓋銀夏地多沙同華亦沙苑所出也

衍義曰茈胡本經並無一字治勞今人治勞方中鮮有不用者嗚呼凡此誤世甚多嘗原病勞有一種真藏虛損復受邪熱邪因虛而致勞故曰勞者牢也當須斟酌用之如經驗方中治勞熱青蒿煎之用茈胡正合宜耳服之無不效熱去即須急已若或無熱得此愈甚雖至死人亦不怨目擊甚多日華子又謂補五勞七傷藥性論亦謂治勞之羸瘦若此等病苟無實熱醫者執而用之不死何待注釋本草一字亦不可忽蓋萬世之後所誤無窮耳苟有明哲之士自何處治中下之學不肯考究枉致淪沒可不謹哉可不戒哉如張仲景治寒熱往來如瘧狀用柴胡湯正合其宜

麥門冬

隨州麥門冬

睦州麥門冬

麥門冬 為君 **味甘平**微寒無毒**主心腹結氣傷中傷飽胃絡脉絕羸瘦短氣**身重目黃心下支滿虛勞客熱口乾燥渴止嘔吐愈痿蹶強陰益精消穀調中保神定肺氣安五藏令人肥健美顏色有子**久服輕身不老不飢**秦名羊韭齊名愛韭楚名馬韭越名羊蓍一名禹葭一名禹餘粮葉如韭冬夏長生

生函谷川谷及堤坂肥土石間久廢處二月三月八月十月採陰
乾地黄車前爲之使惡款冬苦瓠畏苦參青蘘陶隱居云函谷即秦關而麥門冬異於羊韭之名矣處處有以四月採
冬月作實如青珠根似穬麥故謂麥門冬以肥大者爲好用之湯澤抽去心不爾令人煩斷穀家爲要二門冬潤時並重
既燥即輕一斤減四五兩爾今按陳藏器本草云麥門冬本經不言生者按生者本功外去心煮飲止煩熱消渴身重目
黄寒熱體勞止嘔開胃下痰飲乾者入丸散及湯用之功如本經方家自有分別出江寧小潤出新安大白其大者苗如
鹿蔥小者如韭葉大小有三四種功用相似其子圓碧輕身明目和車前子乾地黄爲丸食後服之去溫瘴變白明
目夜中見光臣禹錫等謹按吳氏云一名馬韭一名虋音門火冬一名忍冬一名忍陵一名不死藥一名僕壘一名隨脂
神農岐伯甘平黄帝桐君雷公甘無毒李氏甘小溫扁鵲無毒生山谷肥地葉如韭肥澤叢生採無時實青黄藥性論云
麥門冬使惡苦芺畏木耳能治熱毒止煩渴主火水面目肢節浮腫下水治肺痿吐膿主泄精瘀心腹結氣身黑目黄心
下苦支滿虛勞客熱日華子云治五勞七傷安魂定魄止渴肥人時疾熱狂頭痛止嗽
圖經曰麥門冬生函谷川谷及堤坂肥土石間久廢處今所在有之葉青似莎草長及尺餘四季不凋根黄白色有
鬚根作連珠形似穬麥顆故名麥門冬四月開淡紅花如紅蓼花實碧而圓如珠江南出者葉大者苗如鹿蔥小者如
韭大小有三四種功用相似或云吳地者尤勝二月三月八
月十月採陰乾亦堪單作煎餌之取新根去心擣熟絞取汁
和白蜜銀器中重湯煮攪不停手候如飴乃成酒化溫服之
治中益心悅顏色安神益氣令人肥健其力甚驗又主金石
藥發麥門冬去心六兩人參四兩甘草二兩炙三物下篩蜜
丸如梧子日再飲下又崔元亮海上方治消渴丸云偶於野
人處得神驗不可言用上元板橋麥門冬鮮肥者二大兩宣
州黄連九節者二大兩去兩頭尖三五節小刀子調理去皮
毛了淨以去塵更以生布摩拭秤之擣末以肥大苦瓠汁浸
麥門冬經宿然後去心即於臼中擣爛即內黄連末臼中和
擣候丸得即並手丸大如梧子食後飲下五十丸日再但服
兩日其渴必定若重者即初服藥每一服一百五十丸第一
日服一百二十丸第三日一百丸第四日八十丸第五日依
本服丸若欲合藥先看天氣晴明其夜方浸藥切須淨處禁
婦人雞犬見知如似可每日只服二十五丸服訖覺虛即取
白羊頭一枚淨去毛洗了以水三大斗煮令爛去頭取汁可
一斗已來細細服之亦
不著鹽不過三劑平服
衍義曰麥門冬根上子也治心肺虛熱并虛勞客熱亦可取苗作熟水飲

国立国会図書館　タイトル『重修政和經史證類備用本草30巻』　請求記号 寄別10-49
ガラス使用

鳳翔府獨活

茂州獨活

寧化軍羌活

文州獨活

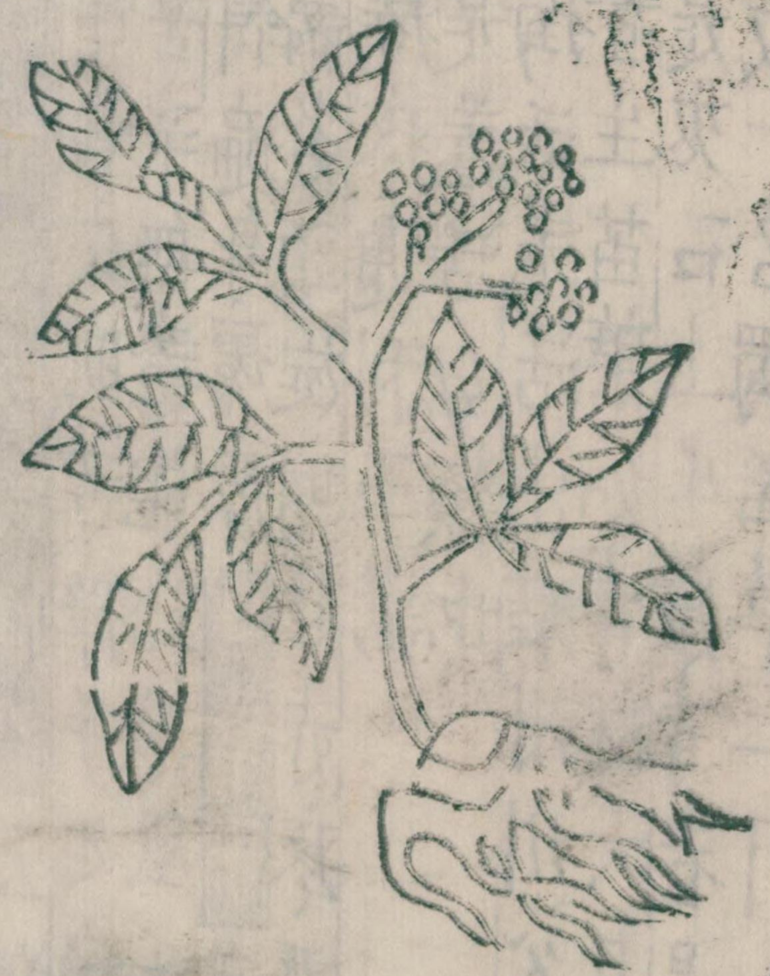

文州羌活

獨活味苦甘平微温無毒主風寒所擊金瘡止痛賁豚癇痓音熾女子疝瘕療諸賊風百節痛風無久新者久服輕身耐老

一名羌活一名羌青一名護羌使者一名胡王使者一名獨
搖草此草得風不搖無風自動生雍州川谷或隴西南安二
月八月採根暴乾豚實爲之使陶隱居云藥名無豚實恐是蠡實此州郡縣並是羌活羌活形細而多
節軟潤氣息極猛烈出益州北部西川爲獨活色微白形虛大爲用亦相似而小不如其一莖直上不爲風搖故名獨活
至易蛀宜密器藏之唐本注云療風宜用獨活兼水宜用羌活藥性論云獨活君味苦辛能治諸中風濕
冷奔喘逆氣皮肌苦癢手足攣痛勞損主風毒齒痛又云羌活君味苦辛無毒能治賊風失音不語多癢血癩手足不遂
口面喎斜遍身𤸷痺日華子云羌活治一切風并氣筋骨拳攣四肢羸劣頭旋明目赤疼及伏梁水氣五勞七傷虛損冷
氣骨節痠疼通利五藏獨活即是羌活母類也

圖經曰獨活羌活出雍州川谷或隴西南安今蜀漢出者佳春生苗葉如青麻六月開花作叢或黃或紫結實時
葉黃者是夾石上生葉青者是土脉中生此草得風不搖無風自動故一名獨搖草二月八月採根暴乾用本經云二物
同一類今人以紫色而節密者爲羌活黃色而作塊者爲獨活一說按陶隱居云獨活生西川益州北部色微白形虛大
用與羌活相似今蜀中乃有大獨活類桔梗而大氣味亦了與羌活相類用之微寒而少效今又有獨活亦自蜀中來形
類羌活微黃而極大收時寸解乾之氣息亦芳烈小類羌活又有槐葉氣者今京下多用之極效驗意此爲真者而市人
或擇羌活之大者爲獨活殊未爲當大抵此物有兩種西蜀者黃色香如蜜隴西者紫色秦隴人呼爲山前獨活古方但
用獨活今方既用獨活而又用羌活茲爲謬矣箧中方療中風絕覺不問輕重便須吐之然後次第治之吐法用羌活五
大兩以水一斗煎取五升去滓更入好酒半升和之以牛蒡子半升炒令極細以煎湯酒與二酉調服取吐如已昏
眩即灌之更不可用下藥謬針灸但用補治湯餌自差

雷公云採得後細剉拌淫羊藿裛二日後暴乾去淫羊藿用免煩人心

千金方治中風通身冷口禁不知人獨活四兩好酒一升煎取半升分溫再服

肘後方治風齒疼頰腫獨活酒煮熱含之

經驗後方治中風不語獨活一兩剉酒二升煎一升大豆五合炒有聲將藥酒熱投蓋良久溫服三合未差再服

必效方治產後腹中絞刺痛羌活二兩酒二升煎取一升去滓爲二服

子母秘錄治中風腹痛或子腸脫出酒煎羌活取汁服

小品方治產後風虛獨活湯主之又白鮮皮湯主之亦可與獨活合白鮮皮各三兩水三升煮取一升半分三服

国立国会図書館　タイトル『重修政和經史證類備用本草30巻』 請求記号 寄別10-49
ガラス使用

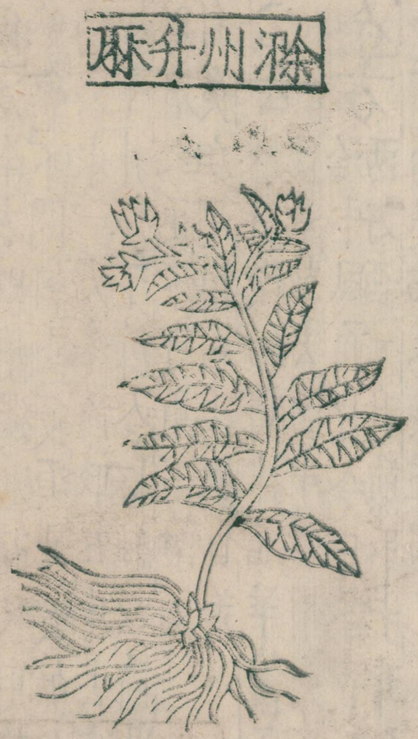

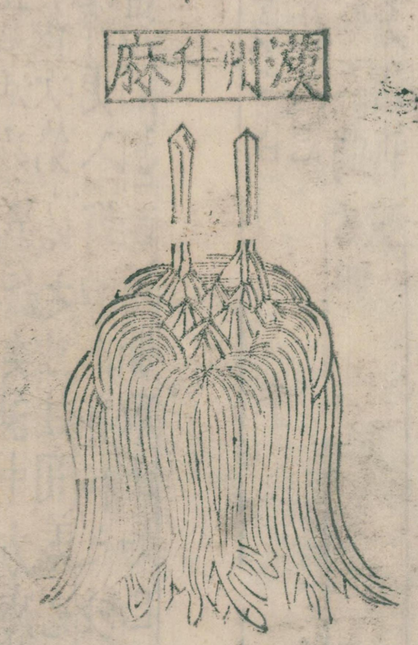

酒者可以酒水中煮之佳用白鮮亦同法

又方治産後中風語澁四肢拘急羌活三兩爲末每服五錢水酒各半盞煎去滓温服日三兩末每名半温地黄各二兩末每

又路公治牙風上攻腫痛獨活一兩爲末每服三錢水一盞煎取滓温服日再用

升麻味甘苦平微寒無毒主解百毒殺百精老物殃鬼辟溫疫瘴氣邪氣蠱毒入口皆吐出中惡腹痛時氣毒癘頭痛寒熱風腫諸毒喉痛口瘡久服不夭輕身長年一名周麻生益州山谷二月八月採根曰乾陶隱居云舊出寧州者第一形細而黑極堅實頭無複有今惟

出益州好者細削皮青綠色謂之雞骨升麻北部間亦有形
又虛大黃色建平間亦有形大味薄不堪用人言是落新婦
根不必爾其形自相似氣色非也落新婦亦解毒取葉挼作
小兒浴湯主驚忤**今按**別本注云今嵩高出者色青功用不
如蜀者**臣禹錫等謹按藥性論**云蜀升麻主治小兒風驚癎
時氣熱疾閉不通口瘡煩悶療癰腫豌豆瘡水煎綿沾拭瘡
上主百邪鬼魅**陳藏器**云陶云人言升麻是落新婦根非也
相似耳解毒取葉作小兒浴湯主驚忤今人多呼小升麻為
落新婦功用同於升麻亦大小有殊**日華子**云安魂
定魄并鬼附啼泣遊風腫毒口氣瘡䘌又名落新婦

圖經曰 升麻生益州川谷今蜀漢陝西淮南州郡皆有之以蜀川者為勝春生苗高三尺以來葉似麻葉並青色
四月五月著花似粟穗白色六月以後結實黑色根紫如蒿
根多鬚二月八月採日暴乾今醫家以治咽喉腫痛口舌生
瘡解傷寒頭痛凡腫毒之屬殊效細剉一兩水一升煎鍊取
濃汁服之入口即吐出毒氣蜀人多用之楊炎南行方療焠
疸湯用升麻又有升麻膏升麻揸湯并療諸丹毒等石泉公
王方慶嶺南方服乳石補壅法云南方養生治病無過丹砂
其方用升麻末三兩研鍊了光明砂一兩二物相合蜜丸如
梧子每日食後服三丸又有七物升麻丸升麻犀角黃芩朴
消梔子大黃各二兩豉二升微熬同搗散蜜丸覺四肢大熱
大便難即服三十丸取微利為知若四肢小熱於食上服二
十丸非但辟瘴兼甚明目

雷公曰 採得了刀刮上麤皮一重了用黃精自然汁浸一宿出暴乾細剉蒸了暴乾用之

聖惠方 治小兒斑瘡及豆瘡心躁眠臥不安用川升麻一味不計多少細剉水一盞煎去滓取汁以綿霑汁洗拭瘡盤上

外臺秘要 比歲有病天行發斑瘡頭面及身須臾周匝狀如火燒瘡皆戴白漿隨決隨生不治數日必死治差後瘢黯彌歲方滅此惡毒之氣所為以水煮升麻綿霑洗之苦酒者彌佳但躁痛難忍也

千金翼 治產後惡血不盡或經月半歲升麻三兩清酒五升煮取二升半分溫再服當吐下惡物極良

肘後方 喉痹升麻剉含之喉塞亦然

梅師方 治時行病發瘡升麻五兩以水蜜二味同煎三沸半服半傅瘡

姚和衆 小兒尿血蜀升麻五分水五合煎取一合去滓一歲兒一日服盡

車前子味甘鹹寒無毒主氣癃止痛利水道小便除濕痺男
子傷中女子淋瀝不欲食養肺強陰益精令人有子明目療
赤痛久服輕身耐老
葉及根味甘寒主金瘡止血衄鼻瘀血血瘕下血小便赤止
煩下氣除小蟲一名當道一名芣音浮苢音以一名蝦蟇衣一名
牛遺一名勝舄音昔生真定平澤丘陵阪道中五月五日採陰
乾陶隱居云人家及路邊甚多其葉搗取汁服療洩精甚驗子性冷利仙經亦服餌之令人身輕能跳越岸谷不老而
長生也韓詩乃言芣苢是木似李食其實宜子孫此為謬矣唐本注云今出開州者為最臣禹錫等謹按爾雅云芣苢
馬舄馬舄車前注今車前草大葉長穗好生道邊江東呼為蝦蟇衣疏引陸機疏云馬舄一名車前一名當道喜在牛跡
生故曰車前當道也幽州人謂之牛舌可鬻作茹大滑其子治婦人難產藥性論云車前子君味甘平能去風毒肝中風
熱毒氣衝眼目赤痛瘴瞖腦痛淚出壓丹石毒去心胸煩熱葉主泄精病治尿血能補五藏明目利小便通五淋蕭炳云
車前養肝日華子云常山為使通小便淋澁壯陽治脫精心煩下氣

圖經曰車前子生真定平澤丘陵道路中今江湖淮甸近京北地處處有之春初生苗葉布地如匙面累年者長
及尺餘如鼠尾花甚細青色微赤結實如葶藶赤黑色五月五日採陰乾今人五月採苗七月八月採實人家園圃中或
種之蜀中尤尚北人取根日乾作紫花賣之甚誤所用謹按周南詩云采采芣苢爾雅云芣苢馬舄馬舄車前郭璞云今
車前草大葉當道長穗好生道邊江東人呼為蝦蟇衣陸機云馬舄一名車前一名當道喜在牛跡中生故曰車前當道

也幽州人謂之牛舌草可鬻與蕢同作茹大滑其子治婦人難産是也然今人不復有取者其子入藥最多駐景丸用車前茺絲二物蜜丸食下服古今爲奇方其藥今醫家生研水解飲之治衄血甚善

雷公曰 凡使須一窠有九葉內有藥莖可長一尺二寸者和藥葉根去土了稱有一鎰者力全堪用使葉勿使藥莖使莖勿使葉剉於新瓦上攤乾用之

聖惠方 治熱痢不止者搗車前葉絞取汁一盞入蜜一合煎溫分二服

又方 治久患內障眼車前子乾地黃麥門冬等分爲末蜜丸如梧桐子大服屢試有效

外臺秘要 治陰痒痛車前子以水三升煑三沸去滓洗痒痛處

又方 治尿血車前草搗絞取汁五合空心服之

百一方 小便不通車前子草一斤水二升煎取一升半分三服

又方 治石淋車前子二升以絹囊盛水八升煑取三升不食盡服之須臾石下

梅師方 治姙娠患淋小便澁水道熱不通車前子五兩葵根切一升二件以水五升煎取一升半分三服

子母秘録 治橫生不可出車前子末酒服二錢匕

治瀉 歐陽文忠公嘗得暴下國醫不能愈夫人云市人有此藥三文一貼甚效公曰吾輩臟腑與市人不同不可服夫人買之以國醫藥雜進之一服而愈後公知之召賣藥者至厚遺之問其方久之乃肯傳但用車前子一味爲末米飲下二錢匕云此藥利水道而不動氣水道利則清濁分穀藏自止矣

衍義曰 車前陶隱居云其葉搗取汁服療泄精大誤矣此藥甘滑利小便走泄精氣陶云主小便赤下氣有人作菜食小便不禁幾爲所誤

滁州青木香

廣州木香

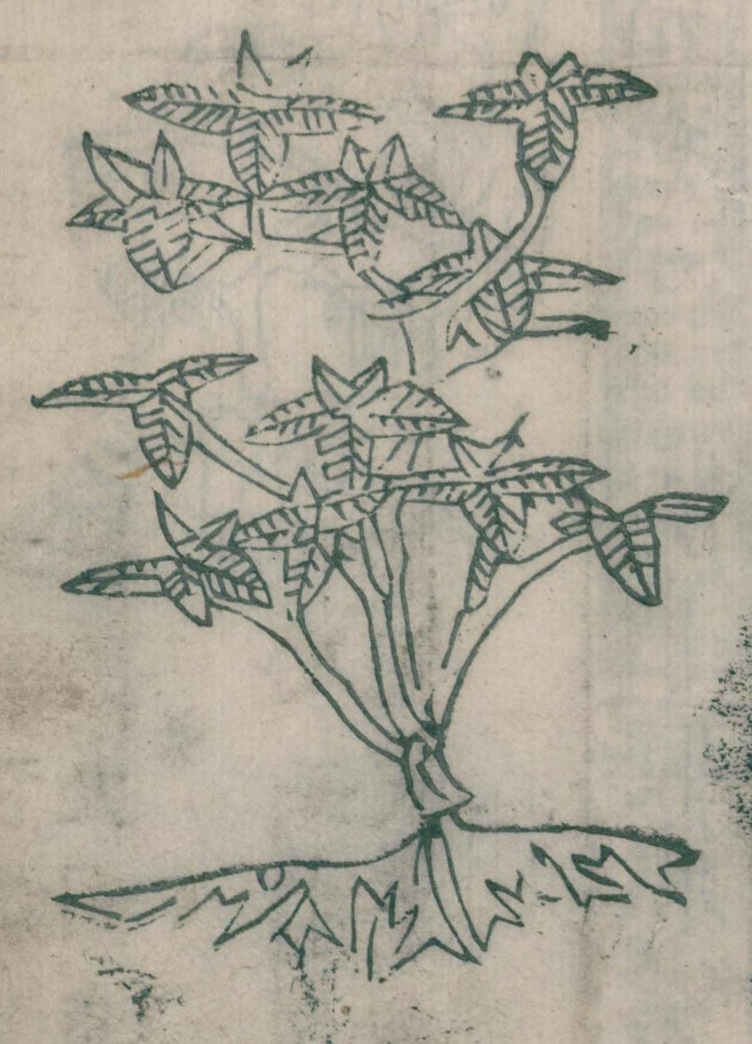

海州青木香

木香味辛溫無毒主邪氣辟毒疫溫鬼强志主淋露療氣劣肌中偏寒主氣不足消毒殺鬼精物溫瘧蠱毒行藥之精久服不夢寤魘寐輕身致神仙一名蜜香生永昌山谷 陶隱居云此即青木香也永昌不復貢今皆從外國舶上來乃云大秦國以療毒腫消惡氣有驗今皆用合香不入藥用惟制蛀蟲凡用之常能煮以沐浴大佳爾 唐本注云此有一種當以崑崙來者爲佳出西胡來者不善葉似羊蹄而長大花如菊花其實黃黑所在亦有之 今按別本注云葉似薯蕷而根大花紫色功效極多爲藥之要用陶云不入藥用非也 臣禹錫等謹按蜀本云今苑中種之花黃苗高三四尺葉長八九寸皺軟而有毛藥性論云木香君治女人血氣刺心心痛不可忍末酒服之治九種心痛積年冷氣痃癖癥塊脹痛逐諸壅氣上衝煩悶治霍亂吐瀉心腹疞刺 隋書云樊子蓋爲武威太守車駕西巡將入吐谷渾子蓋以彼多瘴氣獻青木香以禦霧露南州異物志云青木香出天竺是草根狀如甘草蕭炳云青木香功用與此同又云崑崙船上來形如枯骨者良日華子云治心腹一切氣止瀉霍亂痢疾安胎健脾消食療羸劣膀胱冷痛嘔逆反胃

圖經曰木香生永昌山谷今惟廣州舶上有來者他無所出陶隱居云即青木香也根窠大類茄子葉似羊蹄而長大花如菊實黃黑亦有葉如山芋而開紫花者不拘時月採根芽爲藥以其形如枯骨者良江淮間亦有此種名土青木香不堪入藥用偽蜀王昶苑中亦嘗種之云苗高三四尺葉長八九寸皺軟而有毛開黃花恐亦是土木香種也續傳信方著張仲景青木香丸主陽衰諸不足用崑崙青木香六路訶子皮各二十兩篩末砂糖和之駙馬都尉鄭某忘其名去沙糖加羚羊角十二兩白蜜丸如梧子空腹酒下三十丸日再其效甚速然用藥不類古方而云仲景者不知何從而得之耶雜修養書云正月一日取五木煮湯以浴令人至老鬚髮黑徐鍇注云道家謂青香亦云五木道家多以此浴當是其義也又古方主癰疽五香湯中亦使青木香名爲五香信然矣

海藥謹按山海經云生東海崑崙山

雷公曰凡使其香是蘆蔓根條左盤旋採得二十九日方硬如朽骨硬碎其有蘆頭丁蓋子色青者是木香神也

傷寒類要 天行熱病若發赤黑斑如疹青木香二兩水二升煮取一升頓服之效

孫尚藥治丈夫婦人小兒痢木香一味用水半升同煎乾去黃連只薄切木香焙乾為末三服第一橘皮湯第二陳米飲第三甘草湯調下此方李景純傳有一婦人久患痢將死夢中觀音授此方服之遂愈

別說云謹按木香今皆從外國來即青木香也陶說為得本草部而圖經所載廣州一種乃是木類又載滁州海州者乃馬兜苓根此山鄉俗名爾熱殊不相似此一種自當入一外類別名爾治療冷

彳義曰木香專泄次肖腹間滯塞沒氣他則次之得橘皮肉豆蔻生薑相佐使絕佳效尤速又一種嘗自岷州出塞得生青木香特歸西落葉如牛蒡但狹長莖高二四尺花黃一如金錢其根則青木香也生罔之極辛香尤行氣

滁州薯蕷

明州薯蕷

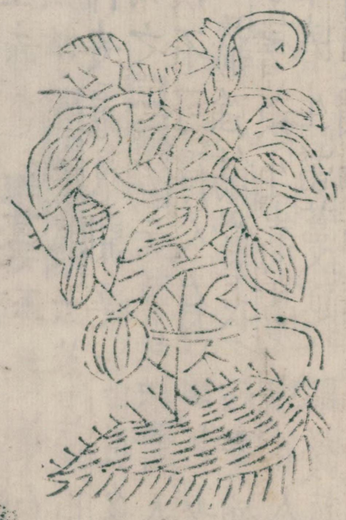

胥州薯蕷

永康軍薯蕷

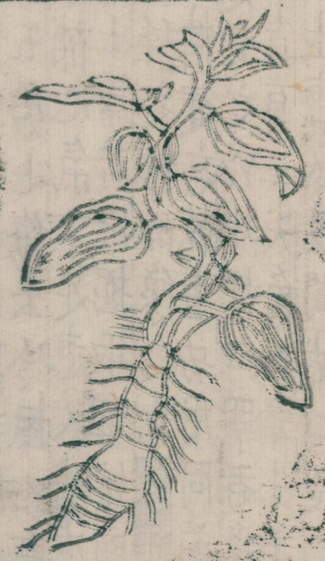

薯蕷味甘溫平無毒主傷中補虛羸除寒熱邪氣補中益氣力長肌肉主頭面遊風頭風眼眩下氣止腰痛補虛勞羸瘦充五藏除煩熱強陰久服耳目聰明輕身不饑延年一名山芋秦楚名玉延鄭越名土藷音除生嵩高山谷二月八月採根暴乾紫芝爲之使惡甘遂

陶隱居云今近道處處有之東山南江皆多掘取食之以充糧南康間最大而美服食亦用之

唐本注云薯蕷日乾搗細篩爲粉食之大美且愈疾而補此有兩種一者白而且佳一者青黑味亦不美蜀道者尤良

臣禹錫等謹按吳氏云薯蕷一名諸署齊越名山羊一名脩脆一名兒草神農甘小溫桐君雷公甘無毒或生臨朐鍾山始生赤莖細蔓五月華白七月實青黃八月熟落根中白皮黃類芋

藥性論云薯蕷臣能補五勞七傷去冷風止腰疼鎮心神安魂魄開達心孔多記事補心氣不足患人體虛羸加而用之

異苑云薯蕷野人謂之土藷若欲掘取嘿然則獲唱名便不可得人有植之者隨所種之物而像之也

日華子云助五藏強筋骨長志安神主泄精健忘乾者功用同前

圖經曰薯蕷生嵩高山谷今處處有之以北都四明者爲佳春生苗蔓延籬援莖紫葉青有三尖角似牽牛更厚而光澤夏開細白花大類棗花秋生實於葉間狀如鈴二月八月採根今人冬春採刮之白色者爲上青黑者不堪暴乾用之法取粗根刮去黃皮以水浸末白礬少許摻水中經宿取淨洗去涎焙乾近都人種之極有息春取宿根頭以黃沙和牛糞作畦種苗生以竹梢作援援高不得過一二尺夏頻溉之當年可食極肥美南中有一種生山中根細如指極緊實刮磨入湯煮之作塊不散味更珍美云食之尤益人過於家園種者又江湖閩中出一種根如薑芋之類而皮紫極有大者一枚可重斤餘刮去皮煎煮食之俱美但性冷於北地者耳彼土人單呼爲藷音若殊亦曰山藷而山海經云景山北望少澤其草多藷藇音與署蕷同郭璞注云根似芋可食今江南人單呼藷音儲語或有輕重耳據此注則薯蕷與藷乃一種南北之產或有不同故其形類差別然字音一殊儲不同蓋相傳之訛也一名山芋

食療治頭疼利丈夫助陰力和麪作餺飥則微動氣爲不能制麪毒也熟煮和蜜或爲湯煎或爲粉並佳乾之入藥更妙也

雷公曰凡使勿用平田生二三紀內者要經千紀者山中生皮赤四面有鬚生者妙若採得用銅刀削去上赤皮洗去涎蒸用

聖惠方補虛損益顏色用薯蕷於沙盆中細研然後下於銚中先以酒一大匙熬令香次旋添酒一盞煎攪令勻空心飲之

食醫心鏡 主下焦虛冷小便
皮以刀切碎研令
不得纔待熟著火鹽葱白
更添酒空腹飲三二盃效
行義曰 山藥按本草上一字
宗名頂故改下一字
盡失當日本名慮歲久以山
方入藥其法冬月以布裹手
處盛竹籜中不得見日色一
則乾速折以用乾之意蓋生
亦滯氣如餘
經

薏音意苡音以 味甘微寒無毒 主筋急拘攣不可屈伸風濕痺
下氣除筋骨邪氣不仁利腸胃消水腫令人能食
益氣輕身一名屋菱音毬一名起實一名簿
感音生真定平澤及田野八月採實採根無時
陶隱居云真定縣屬常山郡近道處處有多生人家交阯者子最大彼土呼爲薏珠音馬
援大取將還人讒以爲珍珠也實重累者爲良用之取中仁
小兒病蚘蟲取根煮汁糜令食之甚香而去蚘蟲大效
本草云薏苡收子蒸令器餾暴乾磨取仁炊作飯及
作麪主不飢溫氣輕身煮汁飲之主消渴大良
多用潔漢者氣力劣於真定取青水色者良
別本注云今出馬鬱等諸縣
雷公云能治熱風筋脉攣急能令人食主肺癰吐膿
血欬嗽羸瘦上氣若煎服之破肺氣吐濃
蒸使氣餾暴於日中使乾搗去
芙孟說云性平去乾濕脚氣大
得仁
驗

圖經曰 薏苡仁生真定平澤及田野今所在有之春生苗莖
高三四尺葉如黍開紅白花作穗子五月六月結實
青白色形如珠子而稍長故呼意珠子小兒多以線穿如
珠爲戲八月採實採根無時今人通以九月十月採其實中
仁古方大抵心肺藥多用之喜
酒者煮薏苡仁令濃微温頓服之
肺有治肺癰心腎甲錯著津苦
血當吐愈廣方治冷

氣薏苡仁飯粥法細舂其仁炊為飯氣味欲勻如麥飯乃佳
或煮粥亦好自任無忌根之入藥者葛洪治卒心腹煩滿又
胷脅痛者剉根濃煮汁服三升乃定今人多取葉為飲香益
中空腸甚勝雜其多藥用者張仲景治風濕身煩疼日晡劇
者與麻黃杏仁薏苡仁湯麻黃三兩杏仁二十枚甘草薏苡
仁各一兩四物以水四升煮取二升分再服又治胷痺偏緩
急者薏苡仁附子散方薏苡仁十五兩大
附子十枚炮二物杵末每服方寸匕日三

陳藏器餘 主消渴煞蚘虫根煮服墮胎

雷公曰 凡使勿用䅟米顆大無味其䅟米時人呼為粳䅟是也若薏苡仁顆小色青味甘咬著粘人齒夫用一兩以糯米二兩同熬令糯米熟去糯米取使若更以鹽湯煮過別是一般修製亦得

外臺秘要 治牙齒風痛薏苡根四兩水四升煮取二升含冷易之斷便生

又方 咽喉卒癰腫吞薏苡仁二枚

梅師方 肺疾唾膿血取薏苡仁十兩杵破以水三升煎取一升入酒少許服之

又方 蛔蟲攻心腹痛薏苡根二斤切以水七升煮取三升先食盡服之蟲死盡出

食醫心鏡 治筋脉拘攣久風濕痹下氣除骨中邪氣利腸胃消水腫久服輕身益氣力薏苡仁一升擣為散每服以水二升煮兩匕末作粥空心服之

馬援 後漢馬援傳援在交阯常餌薏苡實用能輕身省慾以勝瘴氣南方薏苡實大援欲以為種軍還載之一車

衍義曰 薏苡仁此李商隱太倉銘中所謂薏苡似珠不可不貞者也取仁用本經云微寒主筋急拘攣拘攣有兩等素問注中大筋受熱則縮而短縮短故攣急不伸此是因熱而拘攣也故可用薏苡仁若素問言因寒則筋急者不可更用此也凡用之須倍於他藥此物力勢和緩須倍加用即見效蓋受寒即能使人筋急受熱故使人筋攣若但熱而不曾受寒亦能使人筋緩受溫則又引長無力

齊州澤瀉

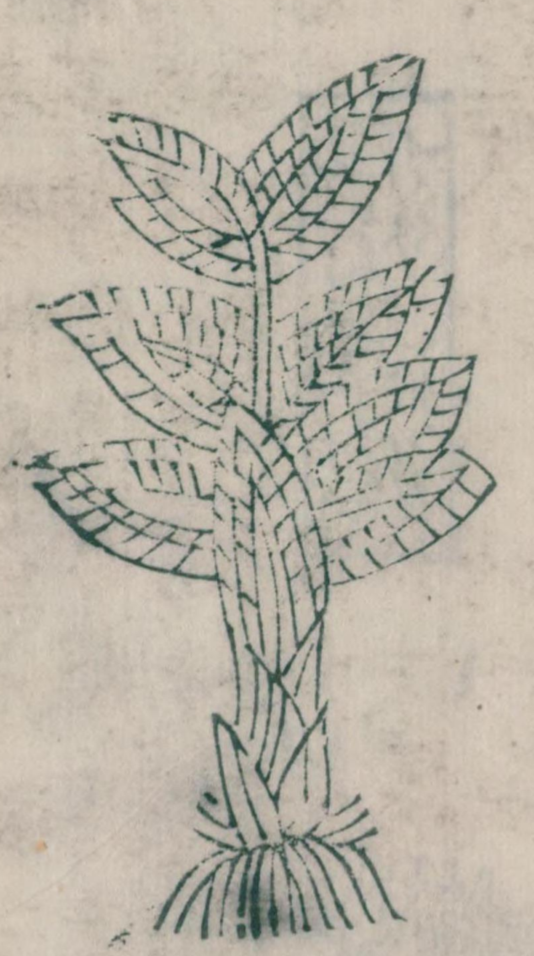

澤瀉

澤瀉

澤瀉味甘鹹寒無毒主風寒煖濕腰痛消水養五藏益氣力肥健補虛損五勞除五藏痞滿起陰氣止泄精消渴淋瀝逐膀胱三焦停水名醫別錄聰明不飢延年輕身重生光能行水上翮鵠云多服病人眼一名水瀉一名及瀉一名芒芋一名鵠瀉生汝南池澤五月八月採根陰乾 隱居海蛤 葉味鹹無

壽主大風乳汁不出產難強陰氣久服輕身五月採實味甘無毒主風痺消渴益腎氣強陰補不足除邪濕久服面生光令人無子九月採 圖經 云澤瀉 君 味苦能主腎虛精自出治五淋利膀胱 別錄 云汝南郡屬豫州今近道 雷公 云澤瀉生汝南池澤今山東河陝江淮亦有之以漢中 圖經 曰澤瀉生汝南池澤今山東河陝江淮亦有之以漢中者為佳春生苗多在淺水中葉似牛舌獨莖而長秋時開白花作叢似穀精草五月六月八月採根陰乾今人秋木採暴乾用此物極易朽蟲常須窖藏之漢中出者形大而長尾間必有兩岐為善 別錄 云澤瀉 君 味苦能主腎虛精自出治五淋利膀胱 雷公 云汝南郡屬豫州今近道也宣通水道 圖經 曰澤瀉生汝南池澤今山東河陝江淮亦有之以漢中者為佳春生苗多在淺水中葉似牛舌獨莖而長秋時開白花作叢似穀精草五月六月八月採根陰乾今人秋木採暴乾用此物極易朽蟲常須窖藏之漢中出者形大而長尾間必有兩岐為善 別錄 云澤瀉 君 味苦能主腎虛精自出治五淋利膀胱 雷公 云汝南郡屬豫州今近道也宣通水道 圖經 曰澤瀉生汝南池澤今山東河陝江淮亦有之以漢中者為佳春生苗多在淺水中葉似牛舌獨莖而長秋時開白花作叢似穀精草五月六月八月採根陰乾今人秋木採暴乾用此物極易朽蟲常須窖藏之漢中出者形大而長尾間必有兩岐為善 別錄 云澤瀉 君 味苦能主腎虛精自出治五淋利膀胱 雷公 云汝南郡屬豫州今近道也宣通水道 圖經 曰澤瀉生汝南池澤今山東河陝江淮亦有之以漢中者為佳春生苗多在淺水中葉似牛舌獨莖而長秋時開白花作叢似穀精草五月六月八月採根陰乾今人秋木採暴乾用此物極易朽蟲常須窖藏之漢中出者形大而長尾間必有兩岐為善 別錄 云澤瀉 君 味苦能主腎虛精自出治五淋利膀胱 雷公 云汝南郡屬豫州今近道也宣通水道 圖經 曰澤瀉生汝南池澤今山東河陝江淮亦有之以漢中者為佳春生苗多在淺水中葉似牛舌獨莖而長秋時開白花作叢似穀精草五月六月八月採根陰乾今人秋木採暴乾用此物極易朽蟲常須窖藏之漢中出者形大而長尾間必有兩岐為善 別錄 云澤瀉 君 味苦能主腎虛精自出治五淋利膀胱 雷公 云汝南郡屬豫州今近道也宣通水道 圖經 曰澤瀉生汝南池澤今山東河陝江淮亦有之以漢中者為佳春生苗多在淺水中葉似牛舌獨莖而長秋時開白花作叢似穀精草五月六月八月採根陰乾今人秋木採暴乾用此物極易朽蟲常須窖藏之漢中出者形大而長尾間必有兩岐為善 別錄 云澤瀉 君 味苦能主腎虛精自出治五淋利膀胱 雷公 云汝南郡屬豫州今近道也宣通水道 圖經 曰澤瀉生汝南池澤今山東河陝江淮亦有之以漢中者為佳春生苗多在淺水中葉似牛舌獨莖而長秋時開白花作叢似穀精草五月六月八月採根陰乾今人秋木採暴乾用此物極易朽蟲常須窖藏之漢中出者形大而長尾間必有兩岐為善 別錄 云澤瀉 君 味苦能主腎虛精自出治五淋利膀胱 雷公 云汝南郡屬豫州今近道也宣通水道 圖經 曰澤瀉生汝南池澤今山東河陝江淮亦有之以漢中者為佳春生苗多在淺水中葉似牛舌獨莖而長秋時開白花作叢似穀精草五月六月八月採根陰乾今人秋木採暴乾用此物極易朽蟲常須窖藏之漢中出者形大而長尾間必有兩岐為善 別錄 云澤瀉 君 味苦能主腎虛精自出治五淋利膀胱 雷公 云汝南郡屬豫州今近道也宣通水道 圖經 曰澤瀉生汝南池澤今山東河陝江淮亦有之以漢中者為佳春生苗多在淺水中葉似牛舌獨莖而長秋時開白花作叢似穀精草五月六月八月採根陰乾今人秋木採暴乾用此物極易朽蟲常須窖藏之漢中出者形大而長尾間必有兩岐為善 別錄 云澤瀉 君 味苦能主腎虛精自出治五淋利膀胱 雷公 云汝南郡屬豫州今近道

國立国会図書館　タイトル『重修政和經史證類備用本草30卷』　請求記号　寄別10-49　ガラス使用

用澤瀉末但煮法小別先以水二升煮澤瀉取五合合此二汁爲再服病甚欲吐者服之必
差仙方亦單服澤瀉一物搗篩取末調
日分服六兩百日體輕久而健行
雷公曰不計多少細切酒浸一宿漉出暴乾任用也
經驗方常服澤瀉皂莢水煮爛焙乾爲末煉蜜爲丸如桐子大空心溫酒下十丸至二十丸甚妙治腎藏風
主療
良
衍義曰澤瀉其功長於行水張仲景曰水搶渴煩小便不利或吐或瀉五苓散主之方用澤瀉故知其用長於行水本經又引扁鵲云多服病人眼誠爲行去其水張仲景八味丸用之者亦不過引接桂附等歸就腎經別無他意凡服澤瀉散人未有不小便多者小便既多腎氣焉得復實今人止洩精多不敢用

解州遠志

威勝軍遠志

齊州遠志

商州遠志

国立国会図書館　タイトル『重修政和經史證類備用本草30卷』　請求記号 寄別10-49　ガラス使用

遠志 為君 味苦，溫，無毒。主欬逆傷中，補不足，除邪氣，利九竅，益智慧，耳目聰明，不忘，強志倍力，利丈夫，定心氣，止驚悸，益精，去心下膈氣，皮膚中熱，面目黃。久服輕身不老，好顏色，延年。葉名小草，主益精，補陰氣，止虛損夢洩。一名棘菀，一名葽繞，一名細草。生太山及寃句川谷。四月採根、葉，陰乾。得茯苓、冬葵子、龍骨良。殺天雄、附子毒。畏珍珠、藜蘆、蜚蠊、齊蛤。

陶隱居云：按藥名無齊蛤，恐是百合。寃句縣屬兗州濟陰郡，今猶從彭城北蘭陵來。用之打去心取皮，今用一斤正得三兩皮爾，市者加量之。小草狀似麻黃而青。遠志亦入仙方藥用。唐本注云：藥錄下卷有齊蛤，即齊蛤元有，不得言無。人今陶云恐是百合，非也。今注 遠志莖葉似大青而小，比之麻黃，陶不識爾。臣禹錫等謹按爾雅云：葽繞，棘菀。注：今遠志也。似麻黃，赤華，葉銳而黃。其上謂之小草。藥性論云：遠志畏蠐螬。治心神健忘，安魂魄，令人不迷，堅壯陽道，主夢邪。日華子云：主膈氣驚魘，長肌肉，助筋骨，婦人血噤失音，小兒客忤。服無忌。

圖經曰：遠志生泰山及寃句川谷，今河陝京西州郡亦有之。根黃色，形如蒿根，苗名小草，似麻黃而青，又如蓽豆。葉亦有似大青而小者。三月開花，白色。根長及一尺。四月採根、葉，陰乾，今云曬乾用。泗州出者花紅，根、葉俱大於它處。商州者根又黑色。俗傳夷門遠志最佳。古本通用遠志、小草，今醫但用遠志，稀用小草。古今錄驗及范汪方治胸痹心痛逆氣，膈中飲不下，小草丸：小草、桂心、蜀椒去汗、乾薑、細辛各三兩，附子二分炮，六物合擣下篩，和以蜜，丸大如梧子，先食米汁下三丸，日三。不知，稍增，以知為度。禁豬肉、冷水、生葱、菜。

雷公曰：遠志凡使，先須去心，若不去心，服之令人悶。去心了，用熟甘草湯浸一宿，漉出，曝乾用之。

肘後方：治人心孔惛塞，多忘喜誤。丁酉日密自至市買遠志，著巾角中，還為末服之，勿令人知。

抱朴子：內篇云：陵陽仲子服遠志二十年，有子三十七人，開書所視，便記而不忘。

信陽軍草龍膽

襄州草龍膽

国立国会図書館　タイトル『重修政和經史證類備用本草30巻』 請求記号 寄別10-49　ガラス使用

睦州草龍膽

沂州草龍膽

龍膽味苦澁大寒無毒主骨間寒熱驚癎邪氣續絶傷定五藏殺蠱毒除胃中伏熱時氣温熱熱洩下痢去腸中小蟲益肝膽氣止驚惕久服益智不忘輕身耐老一名陵游生齊朐山谷及冤句二月八月十一月十二月採根陰乾貫衆爲之使惡防葵地黄

陶隱居云今出近道吳興爲勝狀似牛膝味甚苦故以膽爲名 今按別本注云葉似龍葵味苦如膽因以爲名 臣禹錫等謹按藥性論云龍膽君能主小兒驚癎入心壯熱骨熱癰腫治時疾熱黄口瘡 日華子云小豆爲使治客忤疳氣熱病狂語及瘡疥明目止煩益智治健忘

圖經曰龍膽生齊朐山谷及冤句今近道亦有之宿根黄白色下抽根十餘本類牛膝直上生苗高尺餘四月生葉而細莖如小竹枝七月開花如牽牛花作鈴鐸形青碧色冬後結子苗便枯二月八月十一月十二月採根陰乾俗呼爲草龍膽浙中又有山龍膽草味苦澁取根細剉用生薑自然汁浸一宿去其性焙乾擣水煎一錢匕温服之治四肢疼痛採無時候葉經霜雪不凋此同類而別種也古方治疸多用之集驗方治穀疸勞疸苦參三兩龍膽一兩二物下篩牛膽和丸先食以麥飲服之如梧子五丸日三不知稍增刪繁方治勞疸同用此龍膽加至二兩更增梔子仁三七枚三物同篩搗丸以豬膽服如前法以飲下之其說云勞疸者因勞爲名穀疸者因食而勞也

雷公云採得後陰乾欲使時用銅刀切去鬚土頭了剉於甘草湯中浸一宿至明漉出暴乾用勿空腹餌之令人溺不禁

聖惠方治蛔蟲攻心如刺吐清水龍膽一兩去頭剉水二盞煮取一盞去滓隔宿不食平旦時一頓服之即差

外臺秘要治卒下血不止龍膽一虎口以水五升煮取二升半分爲五服差

肘後方治卒心痛龍膽四兩酒三升煮取一升半頓服

国立国会図書館　タイトル『重修政和經史證類備用本草30巻』　請求記号　寄別10-49
ガラス使用

細辛味辛溫無毒主欬逆頭痛腦動百節拘攣風濕痺痛死肌溫中下氣破痰利水道開胸中除喉痺齆音甕鼻風癇癲疾下乳結汗不出血不行安五藏益肝膽通精氣久服明目利九竅輕身長年一名小辛生華陰山谷二月八月採根陰乾曾青棗根為之使得當歸芍藥白芷芎藭牡丹藁本甘草共療婦人得決明鯉魚膽青羊肝共療目痛惡狼毒山茱萸黃耆畏消石滑石反藜蘆

陶隱居云今用東陽臨海者形段乃好而辛烈不及華陰高麗者用之去其頭節人患口臭者含之多效最能除痰明目

臣禹錫等謹按吳氏云細辛一名細草神農黃帝雷公桐君辛小溫岐伯無毒李氏小寒如葵葉赤黑一根一葉相連藥性論云細辛臣忌生菜味苦辛治欬逆上氣惡風風頭手足拘急安五藏六腑添膽氣去皮風濕痒能止眼風淚下明目開胸中滯除齒痛主血閉婦人血瀝腰痛日華子云治嗽消死肌瘡肉胸中結聚忌狸肉

圖經曰細辛生華山山谷今處處有之然它處所出者不及華州者真其根細而其味極辛故名之曰細辛二月八月採根陰乾用今人多以杜蘅當之杜衡吐人用時須細辨耳杜蘅春初於宿根上生苗葉似馬蹄形狀高三二寸莖

信州細辛

岢嵐軍細辛

華州細辛

如麥蘖麄細每窠上有五七葉或八九葉別無枝蔓又於葉
莖間鏃內叢頭上貼地生紫花其花似鼎不見開結實如豆
大窠內有碎子似天仙子苗葉俱青經霜即枯其根成空有
似條蒿密闊細長四五寸微黃白色味辛江淮俗呼為馬蹄
香今人多誤用
故此詳述之

雷公云 凡使一一揀去雙葉服之害人須去頭土了用瓜水浸一宿至明漉出暴乾用之

聖惠方 治口臭及䘌齒腫痛細辛煮取濃汁熱含冷吐差

外臺秘要 治卒客忤停口不能言細辛桂心等分內口中

別說云 謹按細辛非華陰者不得為細辛用若杜蘅之類自應依本性於用爾又細辛若單用末不可過半錢七多即氣悶塞不通者死雖死無傷近年開平中或用此毒人者聞平涼獄中嘗治此故不可不記非本有毒但以不識多寡之用因以有此

衍義曰 細辛用根今惟華州者佳柔靭極細直深紫色味極辛嚼之習習如椒治頭面風痛不可闕也葉如葵葉赤黑非此則杜蘅也杜蘅葉形如馬蹄下故俗云馬蹄香根似白前又以細辛襄漢間一種細辛極細而直色黃白乃是鬼督郵不可用

温州石斛

春州石斛

石斛味甘平無毒主傷中除痺下氣補五藏虛勞羸瘦強陰益精補内絶不足平胃氣長肌肉逐皮膚邪熱疿音沸氣脚膝疼冷痺弱久服厚腸胃輕身延年定志除驚一名林蘭一名禁生一名杜蘭一名石蓫生六安山谷水傍石上七月八月採莖陰乾

陸英為之使惡凝水石巴豆畏殭蠶雷丸 陶隱居云今用石斛出始興生石上細實以桑灰湯沃之色如金形似蚱音窄蜢音猛髀者為佳近道亦有次宣城間生櫟樹上者名木斛其莖形長大而色淺六安屬廬江今始安亦出木斛至虛長不入丸散惟可為酒漬煮用爾俗方取以補虛療脚膝 唐本注云作乾石斛先以酒洗捋蒸九成不用灰湯今荊襄及漢中江左又有二種一者似大麥累累相連頭生一葉而性冷一種大如雀髀名雀髀斛生酒漬服乃言勝乾者亦如麥斛葉在莖端其餘斛如竹節間生葉也 臣禹錫等謹按藥性論云石斛君益氣除熱主治男子腰脚軟弱健陽逐皮肌風痺骨中久冷虛損補腎積精腰痛養腎氣益力 日華子云治虛損劣弱壯筋骨暖水藏輕身益智平胃氣逐虛邪

圖經曰石斛生六安山谷水傍石上今荊州廣州郡及溫台州亦有之以廣南者為佳多在山谷中五月生苗莖似竹節節間出碎葉七月開花十月結實其根細長黃色七月八月採莖以桑灰湯沃之色如金陰乾用或云以酒洗將蒸九成不用灰湯其江南生者有二種一種似大麥累累相連頭生一葉名麥斛一種大如雀髀名雀髀斛惟生石上者勝亦有生櫟木上者名木斛不堪用

雷公云凡使先去頭土了用酒浸一宿漉出於日中曝乾却用酥蒸從巳至酉却徐徐焙乾用石斛鎖涎澁丈夫元氣如斯修事服滿一鎰永無骨痛

衍義曰石斛細若小草長三四寸柔韌折之如肉而實今人多以木斛渾行醫工亦不能明辨世又謂之金釵石斛蓋後人取象而言之然甚不經將木斛折之中虛如禾草長尺餘但色深黃光澤而已真石斛治胃中虛熱有功

滁州巴戟天

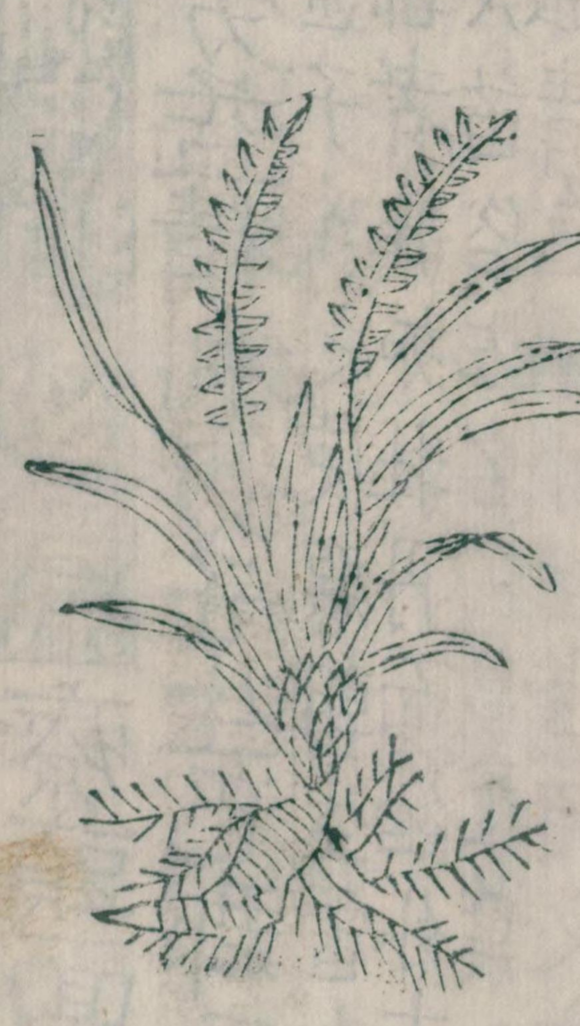

歸州巴戟天

巴戟天味辛甘微温無毒主大風邪氣陰痿不起強筋骨安**五藏補中增志益氣**療頭面遊風小腹及陰中相引痛下氣補五勞益精利男子生巴郡及下邳山谷二月八月採根陰乾覆盆子為之使惡朝生雷丸丹參**陶隱居**云今亦用建平宜都者狀如牡丹而細外赤內黑用之打去心**唐本注**云巴戟天苗俗方名三蔓草葉似茗經冬不枯根如連珠多者良宿根青色嫩根白紫用之亦同連珠肉厚者為勝**臣禹錫等謹按藥性論**云巴戟天使能治男子夜夢鬼交泄精強陰除頭面中風主下氣大風血癩病人虛損加而用之**日華子**云味苦安五藏定心氣除一切風治邪氣療水腫又名不凋草色紫如小念珠有小孔子堅硬難擣

圖經曰巴戟天生巴郡及下邳山谷今江淮河東州郡亦有之皆不及蜀川者佳葉似茗經冬不枯俗名三蔓草又名不凋草多生竹林內內地生者葉似麥門冬而厚大至秋結實二月八月採根陰乾今多焙之有宿根者青色嫩根者白色用之皆同以連珠肉厚者勝今方家多以紫色為良蜀人云都無紫色者彼方人採得或用黑豆同煎欲其色紫此殊失氣味尤宜辨之一說蜀中又有一種山葎根正似巴戟但色白土人採得以醋水煮之乃紫以雜巴戟莫能辨也真巴戟嫩者亦白乾時亦煮治使紫力劣弱不可用今兩種市中皆是但擊破視之其中紫而鮮潔者偽也真者擊破其中雖紫又有微白糝如粉色理小暗也

雷公曰凡使須用枸杞子湯浸一宿待稍軟漉出却用酒浸一伏時又漉出用菊花同熬令焦黃去菊花用布拭令乾用

衍義曰巴戟天本有心乾縮時偶自落或可以抽摘故中心或空非自有小孔子也今人欲要中間紫色則多偽以大豆汁沃之不可不察外堅難染故先從中間紫色有人嗜酒日須五七盃後患腳氣甚急或教以巴戟半兩糯米同炒米微轉色不用米大黃一兩剉炒同為末熟蜜為丸溫水服五七十丸仍禁酒遂愈

白英味甘寒無毒主寒熱八疸消渴補中益氣久服輕身延年一名穀菜一名白草生益州山谷春採葉夏採莖秋採花冬採根陶隱居云諸方藥不用此乃有蔛菜生水中人蒸食之此乃生山谷當非是又有白草葉作羹飲甚療勞而不用根華益州乃有苦菜土人專食之皆充健無病疑或是此唐本注云此鬼目草也蔓生葉似王瓜小長而五椏實圓若龍葵子生青熟紫黑煮汁飲解勞東人謂之白草云白草似識之而不的辨今按陳藏器本草云白英主煩熱風疹丹毒瘧瘴寒熱小兒結熱煮汁飲之一名鬼目爾雅云苻鬼目注似葛葉有毛子赤如耳當珠若云子熟黑誤矣

又按別本注云今江東人夏
月取其莖葉煮粥極細熱毒

白蒿

白蒿

白蒿 味甘平無毒主五藏邪氣風寒濕痺補中益氣長毛髮
令黑療心懸少食常飢久服輕身耳目聰明不老 生中山川澤二月採

陶隱居云蒿類甚多而俗中不聞呼白蒿者方藥家既不用
皆無復識之所主療既殊佳應更加研訪服食七禽散云白
兔食之仙與前菴藺子同法爾 唐本注 云爾蘩音煩皤音婆
蒿即白蒿也此蒿葉麄於青蒿從初生至枯白於衆蒿欲似
細艾者所在有之也 今按 別本注云葉似艾葉上有白毛麤
澁俗呼為蓬蒿 臣禹錫等謹按爾雅 云蓬蒿可以為菹故
詩箋云以豆薦蘩菹陸機云凡艾白色為皤蒿今白蒿春始
生及秋香美可生食又可蒸一名游胡北海人謂之旁勃故
大戴禮夏小正傳曰蘩游胡游胡旁勃也 孟詵 云白蒿寒春
初此蒿前諸草生擣汁去熱黃及心痛其葉生挼醋淹之為
菹甚益人又葉乾為末夏日暴水痢以米飲和一匙空腹
服之子主鬼氣末和酒服之良又燒淋灰煎治淋瀝疾

圖經曰白蒿蓬蒿也生中山川澤今所在有之春初最先諸
草而生似青蒿而葉麄上有白毛錯澁從初生至枯
白於衆蒿頗似細艾二月採此爾雅所謂蘩音煩皤音婆蒿
是也疏云蓬蒿可以為菹故詩箋云以豆薦蘩菹陸機云凡
艾白色為皤蒿今白蒿春始生及秋香美可生食又可蒸一
名游胡此海人謂之旁勃故大戴禮夏小正云蘩游胡游胡
旁勃也此草古人以為菹唐孟詵亦云生挼醋食今人但食
蔞蒿不復食此或疑此蒿即蔞蒿而孟詵又別著蔞蒿條所

說不同明是二物乃知古今食品之異也今又階州以白蒿
爲茵蔯蒿苗葉亦相似然以入藥恐不可用也蒿類亦多
爾雅云蘩之醜秋蒿言春時各有種名至秋老成皆通呼爲
蒿也中品有馬先蒿云生南陽川澤葉如益母草花紅白八
九月有實俗謂之虎麻亦名馬新蒿詩小雅所謂匪莪伊蔚
是也陸機云蔚牡蒿牡菣悠刀切也三月始生七月華
似胡麻花而紫赤八月爲角角似小豆角銳而長一名馬新
蒿郭璞注爾雅蔚牡菣謂無子者而陸云有子二說小異今
當用有子者爲正下品又有角蒿云葉似白蒿花如瞿麥紅
赤可愛子似王不留行黑色作角七八月採又有茵蔯蒿草
蒿下自有條白蒿爲新蒿古方治癩疾多用之梅師方云取
白艾蒿十束如升大煮取汁以麴及米一如釀酒法候熟稍
稍飲之但是惡疾偏體面目有瘡者皆可飲之又取馬新蒿
擣末服方寸匕日二如更赤起服之一年都差平復角蒿醫
方鮮有
用者

兗州赤箭

赤箭

赤箭味辛溫主殺鬼精物蠱毒惡氣消癰腫下支滿疝音山下
血**久服益氣力長陰肥健輕身增年一名離母一名鬼督郵**
生陳倉川谷雍州及太山少室三月四月八月採根暴乾 陶隱
居云陳倉屬雍州扶風郡按此草亦是芝類云莖赤如箭簳
葉生其端根如人是又云如芋有十二子爲衛有風不動無
風自搖如此亦非俗所見而徐長卿亦名鬼督郵又復有鬼
箭莖有羽其療並相似而益人乖異恐並非此赤箭 唐本注
云此芝類莖似箭簳赤色端有花葉遠看如箭有羽根皮肉
汁與天門冬同惟無心脉去根五六寸有十餘子衛似芋其
實似苦楝子核作五六稜中肉如麪日暴則枯萎也得根即
生噉音啖之無乾服法 臣禹錫等謹按藥性論云赤箭無毒
圖經曰 赤箭生陳倉川谷雍州及泰山少室今江湖間亦有
之然不中藥用其苗獨莖如箭簳葉生其端四月開
花簳葉俱赤實似枯苦楝子核作五六稜中有肉如麪日暴
則枯萎其根大類天門冬惟無心脉去根五六寸有十餘
子爲衛似竿三月四月八月採根暴乾今三月四月採苗七
月八月九月採根謹按此草有風不動無風則自搖抱朴子
云按仙方中有合離草一名獨搖一名離母所以謂之合離
離母者此草爲物下根如芋魁有游子十二枚周環之去大
魁數天雖相須而實不連但以氣相屬耳如菟絲之草下有
茯苓之根無此則絲不得上亦不相屬也然則赤箭之異陶

隱居已云此亦非俗所見莧絲之下有伏莧亦不復聞有見者殆其種類中特有神異者乃如此耳又陶蘇皆云赤箭是芝類而上有六芝條五芝皆以五色生於五嶽諸方所獻者多非其有黑青者紫芝最多黃白稀有五芝之類但芝自難得綴獲一二豈得終久服邪今山中雖時復有之而人莫能識其真醫家絕無用者故知郡亦無圖

蓋祥異之物非世常有但附其說於本經而後著今土俗所宜且赤箭本經但云三月四月八月採根不言用苗而今方家乃并用根苗各有收採時月與本經參差不同難以兼著故但從今法其他藥有相類者亦

同此此又按序例云凡採藥其根實物多以二月八月採者謂春初津潤始萌未動牧葉勢力專聚故也至秋枝葉津潤歸於根下今即事驗之春寧宜早秋宜晚據此文意採根者須晚秋以後初春欲其苗梗枯落至未萌芽時氣味正

完乃可採耳然其他藥類生長及祛死有早晚採之自隨其時不必拘以春秋也下文云華實莖葉乃各隨其所孰歲用亦有早晏不必都依本文是其義也他亦同此

別說云

謹按今醫家見用天麻即是此赤箭根今補注與圖經所載乃別是一物中品之下又出天麻一目注云出鄜州考今所出赤箭根苗乃自齊鄆而來者爲上今輸於京師者不用天麻者爲不用赤箭用赤箭者即無天麻方中諸藥皆同而唯此名異別即是天麻合用根也今中品之下所別出天麻一日乃與此赤箭所說中卻不相干即明別是一物爾然中品之下所爲天麻者世所上品皆見用今就此赤箭根爲天麻則今所用不相遠然赤箭則言根則言苗用之有自內達外之理根則抽苗莖直而上苗則

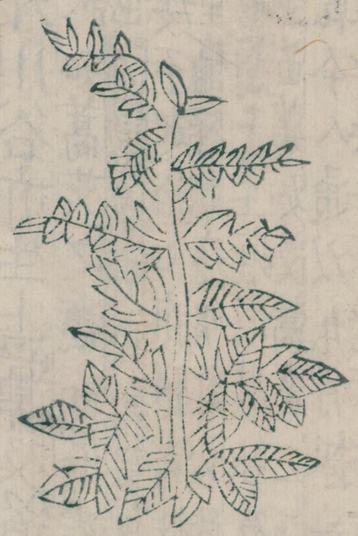

秦州菴蕳子

秦州菴蕳子

欲義曰赤箭天麻苗也然本與天麻治養不同故後人分天麻根最乾故知此即苗也

菴蕳子 味苦微寒 微溫無毒 主治藏淡血腹中水氣臨

脹留熱風寒濕痹身體諸痛療心下堅膈中寒熱周痹婦人
月水不通消食明目久服輕身延年不老駏巨音驢虛音食之神
仙生雍州川谷亦生上黨及道邊十月採實陰乾荊實薏苡為之使
陶隱居云狀如蒿艾之類近道處處有仙經亦時用之人家種此辟蛇也臣禹錫等謹按藥性論云菴蕳使味辛苦益氣主男子陰痿不起治心腹脹滿能消瘀血日華子云治腰脚重痛膀胱疼明目及骨節煩痛不下食
圖經曰菴蕳子生雍州川谷及上黨道邊今江淮亦有之春生苗葉如艾蒿高二三尺七月開花八月結實十月採實陰乾今人通以九月採江南人家多種此辟蛇謹按本經久服輕身延年不老而古方書少有服食者惟入諸雜治藥中如胡治療驚邪狸骨丸之類皆大方中用之孫思邈千金翼韋宙獨行方主踠折瘀血並單用菴蕳一物煮汁服之亦末服今人治打撲損亦多用此法飲散皆通其效最速服食方不見用者
廣利方治諸瘀血不散變成癰擣生菴蕳蒿取汁一升服之

菥蓂子

菥音錫蓂音覓子味辛微溫無毒主明目目痛淚出除痺補五藏
益精光療心腹腰痛久服輕身不老一名蔑析一名大蕺一
名馬辛一名大薺生咸陽川澤及道傍四月五月採暴乾得荊
實細辛良惡乾薑苦參陶隱居云今處處有之人方言是大薺子俗用甚稀唐本注云爾雅云是大薺然驗其味甘而不辛也臣禹錫等謹按蜀本云似薺葉而細俗呼為老薺藥性論云菥蓂子苦參為使能治肝家積聚眼目赤腫陳藏器云菥蓂子本經一名大薺蘇引爾雅為注云大薺按大薺即葶藶非菥蓂也菥蓂大而褊葶藶細而圓二物殊別也
圖經曰菥蓂子生咸陽川澤及道傍今處處有之爾雅云菥蓂大薺郭璞云似薺細葉俗呼之曰老薺蘇恭亦云

国立国会図書館　タイトル『重修政和經史證類備用本草30卷』 請求記号 寄別10-49　ガラス使用

薯蕷

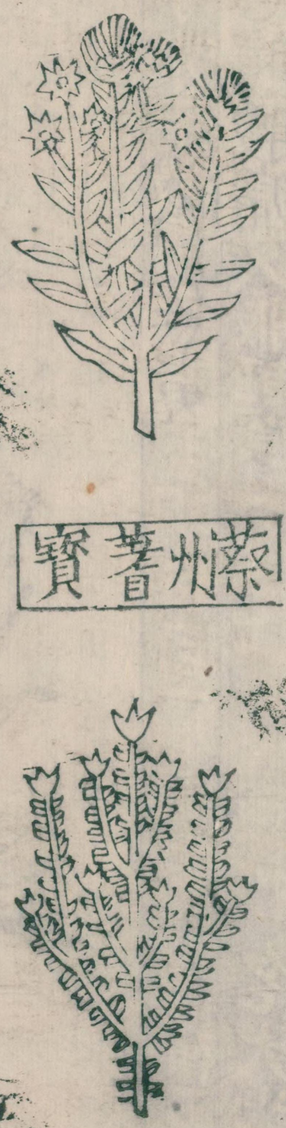

蔡州薯蕷

著實味苦酸平無毒主益氣長肌膚明目聰慧先知久服不飢不老輕身生少室山谷八月採實曰乾

是六薯又云然薪黃味辛大薯味甘陳藏器云大薯當是葛薢非薪薯大而扁葛薢細而圓二物殊也而爾雅自有葛薢謂之蘄音典注云實葉皆似芥一名狗薯大抵二物皆薯類故人多不能細分乃爾致疑也四月五月採暴乾古今眼目方中多用之崔元亮海上方療眼熱痛淚不止以薪黃子一物搗篩爲末欲臥以銅匙點眼中當有熱淚及惡物出并去努肉可三四十夜點之甚佳

以其莖爲簽陶誤用褚實爲之本經云味苦褚實味甘其褚實豚卵之部也

圖經曰薯蕷生少室山谷今蔡州上蔡縣白龜祠傍甘六生如一二十莖至多者三二十莖本作叢高五六尺本生便條直所以異於衆蔦也秋後有花出於枝端紅紫色形如菊八月九月採其實曰乾入藥今醫家亦稀用其莖爲簽

赤芝味苦甘主益中結筋心氣補中增慧智不忘久食輕身不老延年神仙一名丹芝生霍山陶隱居云南嶽本是衡山非山也此則應生衡山也

英公云安心神

黑芝味鹹平主癃音隆利水道益腎氣通九竅聰察久食輕身不老延年神仙一名玄芝生常山唐本注五芝經云皆以五色生於五嶽諸方所獻白芝未必華山黑芝又非常嶽且多黃白稀有黑青者然紫芝最多非五芝類但芝自難得縱獲一二豈得終久服耶

青芝味酸平主明目補肝氣安精魂仁恕久食輕身不老延年神仙一名龍芝生泰山

〈英公云不忘強志〉

白芝味辛平主欬逆上氣益肺氣通利口鼻強志意勇悍安魄久食輕身不老延年神仙一名玉芝生華山

黃芝味甘平主心腹五邪益脾氣安神忠信和樂久食輕身不老延年神仙一名金芝生嵩山

紫芝味甘溫主耳聾利關節保神益精氣堅筋骨好顏色久服輕身不老延年一名木芝生高夏山谷六芝皆無毒六月八月採署預為之使得髮良得麻子仁白瓜子牡桂共益人惡常山畏扁青茵陳蒿陶隱居云按郡縣無高夏名恐是山名爾此六芝皆仙草之類俗所稀見族種甚多形色瓌異並載芝草圖中今俗所用紫芝此是朽樹木株上所生狀如木檽音軟名為紫芝蓋止療痔而不宜以合諸補丸藥也凡得芝草便正爾食之無餘節度故皆不云服法也唐本注臣禹錫等謹按爾雅云茵芝釋曰瑞草名也一歲三華一名茵一名芝論衡云芝生於土土氣和故芝草生瑞命禮曰王者仁慈則芝草生是也抱朴子云赤者如珊瑚白者如截肪黑者如澤漆青者如翠羽黃者如紫金而皆光明洞徹如堅冰也又云木芝者松柏脂淪地千歲化為茯苓萬歲其上生小木狀似蓮花名曰木威喜芝夜視有光持之甚滑燒之不焦帶之辟兵藥性論云紫芝使畏髮味甘平無毒主能保神益壽

海州卷柏

兗州卷柏

卷柏君兔切味辛甘温平微寒無毒主五藏邪氣女子陰中寒熱痛癥瘕血閉絶子止欬逆治脫肛散淋結頭中風眩痿蹷強陰益精久服輕身和顏色令人好容顏一名萬歲一名豹足一名求股一名交時生常山山谷石間五月七月採陰乾

陶隱居云今出近道叢生石土上細葉似柏卷屈狀如雞足青黃色用之去下近石有沙土處臣禹錫等謹按范子云卷柏出三輔吳氏云卷柏神農辛平桐君雷公甘建康記云建康出卷柏藥性論云卷柏君能治月經不通尸疰鬼疰腹痛去百邪鬼魅日華子云鎮心治邪啼泣除面皯頭風暖水藏生用破血炙用止血

圖經曰卷栢生常山山谷間今關陝沂兗諸州亦有之宿根紫色多鬚春生苗似栢葉而細碎拳攣如雞足青黃色高三五寸無花子多生石上五月七月採陰乾去下近石有沙土處用之

一種唐本餘

辟虺雷味苦大寒無毒主解百毒消痰祛大熱療頭痛辟瘟疫一名辟蛇雷其狀如麄塊蒼朮節中有眼

四十六種陳藏器餘

藥王味甘平無毒解一切毒止鼻衄吐血祛煩躁苗莖青色葉摘之有汁擣汁飲驗

墝木香燒去惡氣除病疫漢武帝故事西王母降上燒墝木香未墝木香墝渠國所獻如大豆塗宮門香聞百里閭中大疾疫死者相枕燒此香疫則上內傳云死者皆起此則靈香非中國所致標其功用為衆草之首焉

草犀根味辛平無毒主解諸藥毒領南及睦婺間如中毒草此藥及千金藤並解之亦主蠱毒毒溪毒惡刺虎狼蜮蟲等毒天行瘧瘴寒熱咳嗽痰癴飛尸昳閉瘡腫小兒寒熱丹毒中惡注忤痢血等並煮汁服之其功用如犀故名草犀解毒為最生嶺發洪饒間苗高二三尺獨莖根細辛研服更良生水中者名木犀也

〈海藥云〉謹按廣州記云生嶺南及海中獨莖對葉而生如燈臺草若細辛平無毒主解百蟲毒溪毒野蠱等毒並宜燒服鰕死者服之得活

薇味甘寒無毒久食令飢調中利大小腸生水傍葉似萍爾雅曰薇垂也三秦記曰夷齊食之三年顏色不異武王誠之不食而死廣志曰薇葉似萍可食利人也

〈海藥云〉謹按廣州記云生海池澤中爾雅注云薇水菜主利水道下浮腫潤大腸無風獨搖草帶之令夫婦相愛生嶺南頭如彈子尾若烏尾兩片開合見人自動故曰獨搖草

〈海藥云〉謹按橫志云生嶺南又云生秦國性溫平無毒主頭面遊風遍身癢煮汁淋薰尚朱術云五臟五

旧誌諸山野往往亦有之

零餘子味甘温無毒主補虛強腰脚益腎食之不飢曬乾切用強於薯蕷有數此則是其一也一本云大如雞子小者如彈丸在葉下生

百草花主百病長生神仙亦煮花汁釀酒服之異類云屬剛

者漁陽人也常採百花水漬封泥埋之百日煎為丸卒死者
內口中即活胡剛服藥百餘歲入地肺山列仙傳云堯時赤
松子服之得仙

紅蓮花白蓮花味甘平無毒久服令人好顏色變白却老生
西國胡人將來至中國也

旱藕味甘平無毒主長生不飢黑毛髮生太行女藕
羊不喫草味苦辛温無毒主一切風血補益攻諸病煮之亦
浸酒生蜀川山谷葉細長在諸草中羊不喫者是

萍蓬草根味甘無毒主補虛益氣力久食不飢厚腸胃主南
方池澤大如荇花黃采開前聚伐根如藕飢年當穀也

石蠶主長年不飢生太山石上如蠶無
復有王隱晉書曰庾褒入林慮山食木實餌石蠶得長年也

仙人草主小兒酢瘡煮湯浴亦搗傅之酢瘡頭小大硬小者
此瘡或有不因藥而自毒石當丹毒入腹必危可預飲冷藥
以防之兼用此草洗瘡亦明目去膚醫按汁滴目中生瞎屋
間高二三寸葉細有鳳齒似離鬲草北地不生也

會州白藥主金瘡生膚止血碎未傅瘡上藥如白斂出會州也
救窮草食之可絕穀長生地肺山大松樹下如竹出新道
書地肺山高六千丈其下有之應可求也

草豉味辛平無毒主惡氣調中益五藏開胃令人能食生已
西諸國草似韭豉出花中人食之

陳思炙味辛平無毒主解諸藥毒熱主毒丹主毒癰腫天行壯熱
喉痺蠱毒除風血補益已上並煮服之亦磨傅瘡上亦浸酒
出嶺南一名千金藤江東又有千金藤一名石黃香今

烏虎藤與陳思岌所主頗有異同終非一物也陳思岌蔓生如小豆根及葉辛香也

千里及味苦平小毒主天下疫氣結黃瘧瘴蠱毒煮服之吐下亦擣傅瘡蟲蛇犬等咬處藤生道傍籬落間有之葉細厚宣湖間有之

孝文韭味辛溫無毒主腹內冷脹滿泄痢腸澼溫中補虛生塞北山谷如韭人多食之能行云昔後魏孝文帝所種以是為名又有山韭亦如韭生山間主毛髮又有石蒜生石間又有澤蒜根如小蒜葉如韭生平澤並溫補下氣又滑水源又有諸葛亮韭而長彼人食之是蜀魏時諸葛亮所種也

倚待草味甘溫無毒主血氣虛勞腰膝疼弱風緩羸瘦無顏色絶傷無子婦人老血浸酒服之逐病極疾故名倚待生桂州如安山谷葉圓高二三尺八月採取

雞侯菜味辛溫無毒久食溫中益氣生嶺南顧廣州記曰雞侯菜似艾二月生宜雞羹故名之

桃朱術取子帶之令婦人為夫所愛生園中細如芹花紫子作角以鏡向旁敲之則子自發五月五日收之也

鐵葛味甘溫無毒主一切風血氣羸弱令人性健久服風緩及偏風並正生山南峽中葉似枸杞如葛黑色也

伏雞子根味苦寒無毒主解百藥毒諸熱煩悶急黃天行黃疸瘧瘴中惡寒熱頭痛馬急黃及牛疫並水磨服生者尤佳亦傅癰腫與陳家白藥同功但霍亂諸冷不可服耳生四明天台葉圓薄似錢蔓延根作鳥形者良一名承露仙

陳家白藥味苦寒無毒主解諸藥毒水研服之入腹與毒相

攻心吐疑毒未止更服亦去心胸煩熱失行溫瘴出蒼梧陳
家解藥用之故有陳家之號蔓及根並似土瓜緊小者良冬
春採取一名吉利菜人亦食之蘡薁羅門白藥及赤藥功用
並相似葉如錢根如防已出明山
龍珠味苦寒無毒子主丁腫葉變白髮令人不睡李邕方云
主諸熱毒石氣發動調中解煩俗生道傍子圓赤珠似龍葵但
子熟時赤耳
捵胡根味甘寒無毒主潤五藏止消渴除煩去熱明目功用
如麥門冬生江南川谷蔭地苗如萱草根似天門冬用去心
甜藤味甘寒無毒去熱煩解毒調中氣令人肥健又主剥馬
血毒入肉狂犬牛馬熱黃揭絞取汁和米粉作糗餌食之斛
美止洩揭葉汁傳蛇咬瘡生江南山林下蔓如葛又有小葉

小長氣辛臭揭傳小兒腹除吝滿閉癖
孟娘菜味苦小温無毒主婦人腹中血結癥瘕男子陰囊濕
痒強陽道令人健行不睡補虛去痔瘻瘡疥瘡痂作菜生
四明諸山冬夏常有葉似升麻方莖山人取之為菜一名孟
母菜一名厄菜
吉祥草味甘温無毒主明目強記補心力生西國胡人將來也
地衣草味苦平無毒主明目崔知悌方云服之令人目明地
上衣如草生濕處是
郎耶草味苦平無毒主赤白久痢小兒大腹痞滿丹毒寒熱
取根莖服煮之生山澤間三四尺葉作鴉齒如鬼針苗
地楊梅味辛平無毒主赤白痢取莖子煎服生江東温濕地
四五月有子似楊梅苗如蓑草也

国立国会図書館　タイトル『重修政和經史證類備用本草30巻』　請求記号　寄別10-49　ガラス使用

茅膏菜味甘平無毒主赤白久痢煮服之草高一尺生茅中
葉有毛如油膩黏人手子作角中有小子也
蟄蓂菜味辛平無毒主破血產後腹痛煮汁服之亦搗碎傅丁
瘡生江南國陰地似益母方莖對節白花花中甜擣傅蛇咬
瘡生高原如小蒜而長產後作羹食之良
石薺苨味辛温無毒主風冷氣并瘡疥蠱野雞漏下血煮汁
服生山石上紫花細葉高一二尺山人並用之
藍藤根味辛温無毒上氣冷嗽煮服之生新羅國根如細辛
七仙草主杖瘡搗枝葉傅之王山足葉尖細長
甘家白藥味苦大寒小有毒主解諸藥毒與陳家白藥功用
相似人吐毒物疑不穩水研服之即當吐之未盡又服此二
藥性冷與霍亂下痢相反出龍州已南甘家亦因人為號藥
似車前生陰處根形如半夏領南多毒物亦多解物豈獨資
乎汁飲之如蜜
益妳草味苦平無毒主五野雞病脫肛止血灸令香浸酒服
之生永嘉山谷葉如澤蘭莖赤高二三尺也
蜀胡爛味辛平無毒主冷氣心腹腹滿補腎除婦人血氣
下痢殺牙齒蟲生安南似蘼香子
雞腳草味苦平無毒主赤白久痢成疳生澤畔赤莖對葉如
百合苗
難火蘭味酸温無毒主冷氣風痺開胃下食去腹脹久服明
目生巴西胡國似莧絲子長少許
蓑蓍味辛温無毒主霍亂腹冷脹滿冷氣攻擊腹內不調產
後血攻肖脇刺痛煮服之亦食其苗如葱韭也

寄 1
3313

天竺乾薑味辛温無毒主冷氣寒中宿食不消腹脹下痢
肺痿疾癖氣塊惡血積聚生婆羅門國似薑小黄名胡乾薑
池徳勒味辛温無毒主破冷氣消食生西國草根也胡國人
用之

国立国会図書館　タイトル『重修政和經史證類備用本草30卷』　請求記号　寄別10-49　ガラス使用

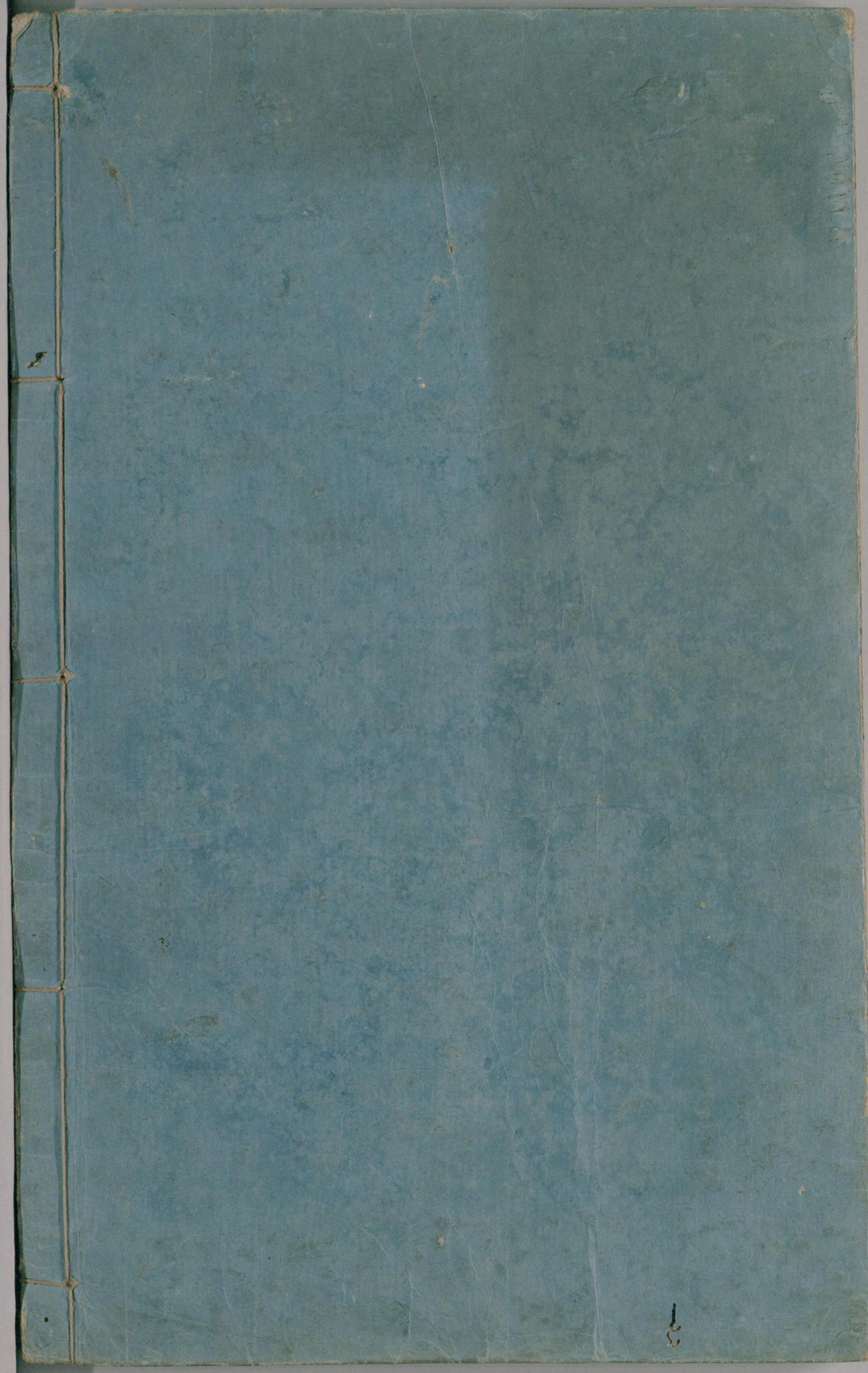

国立国会図書館　　タイトル『重修政和經史證類備用本草30巻』　請求記号　寄別10-49

ガラス使用