

Kodak Gray Scale



© Kodak, 2007 TM: Kodak

A 1 2 3 4 5 6 **M** 8 9 10 11 12 13 14 15 **B** 17 18 19



Inches 1 2 3 4 5 6 7 8
cm 1 2 3 4 5 6 7 8 9 10 11 12 13 14 15 16 17 18 19

Kodak Color Control Patches

© Kodak, 2007 TM: Kodak

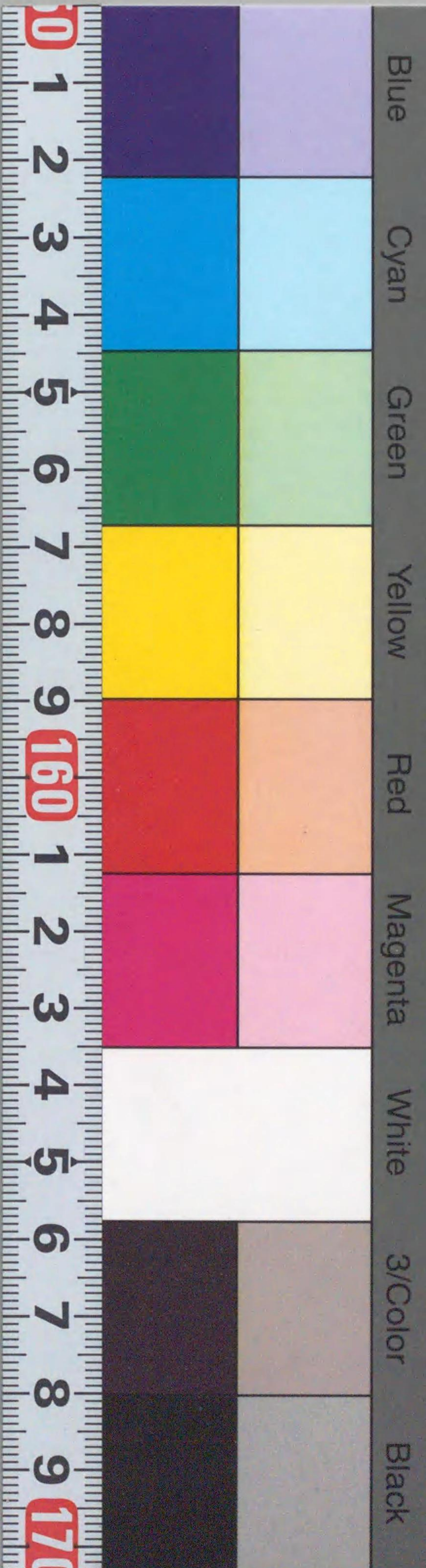

GB22

7



00496436



東京大學史料編纂所編纂

大日本史料

第三編
之十五

東京大學藏版

~~210.08~~
~~To 456d~~
↓
GB22
7



496436

大日本史料

第三編之十五目次

鳥羽天皇

永久二年

二月

一日	釋奠、……	一
二日	法皇、鳥羽殿ニ御幸アラセラル、又御方違アラセラル、……	一
三日	春日祭、……	二
四日	關白藤原頼通忌日法會、……	三
五日	政ヲ行ヒ、檢非違使官符ニ請印ス、……	三
六日	法皇、關白藤原忠實ヲシテ、興福寺大衆ノコトヲ沙汰セシメ給フ、……	四
七日	祈年祭、……	四
八日	法勝寺百座仁王講、法皇、之ニ臨御アラセラル、……	四

目次 永久二年二月

藏人ヲ補ス、……………	五
興福寺僧權少僧都智尊寂ス、……………	五
六日 關白藤原忠實、陰陽師ヲシテ、春日社樹木顛倒ノコトヲ占セシム、尋 デ、忠實、同社ニ奉幣ス、……………	七
七日 園・韓神祭、……………	八
内及ビ院御物忌、……………	八
八日及ビ二十一日、内及ビ院御物忌、……………	八
八日 檢非違使別當藤原宗忠、明法博士中原明兼ヲシテ、瀧口ト詐稱スル者 ノ罪科ヲ勘申セシム、尋デ、諸種ノ檢非違使廳務ヲ沙汰ス、……………	九
九日 大原野祭、……………	一五
十日 法皇、六條殿ニ渡御アラセラル、是日、同御所ニ朝觀行幸アラセラル、 尋デ、關白藤原忠實ノ母從三位藤原全子ヲ從二位ニ敍ス、……………	一五
十一日 列見ヲ延引ス、……………	二二
十二日 皇后、堀河殿ニ行啓アラセラル、……………	二二
十四日 春日社觸穢ノ疑ニ依リテ、祈年穀奉幣ヲ延引ス、尋デ、之ヲ追行ス、……………	二三
法皇、檢非違使別當藤原宗忠ヲシテ、京中摺衣ヲ著スルコト及ビ博戲 ヲ行フコトヲ禁ゼシメ給フ、……………	二五
十五日 是ヨリ先、右衛門督源顯通、大神宮遷宮上卿ヲ辭ス、是日、左衛門督 藤原能實ヲ、之ニ補ス、尋デ、能實ノ辭退ニ依リテ、民部卿源俊明ヲ、 之ニ補ス、……………	二六
十九日 圓宗寺最勝會、……………	二八
圓宗寺常行堂修二月、……………	二八
二十日 法皇、千僧御讀經ヲ、法勝寺ニ行ハセ給フ、……………	二八
廿一日 關白藤原忠實、音博士源清仲ノ死穢ニ依リテ、大炊御門第ヨリ、阿波 守藤原忠長ノ三條第ニ移ル、……………	三一
廿四日 太皇太后、故關白藤原師實室源麗子ノ病ヲ、京極殿ニ訪ハセ給フ、尋 デ、天台座主仁豪ヲシテ、七佛藥師法ヲ修セシメ、又、輕囚ヲ免ス、……………	三三
贈太政大臣藤原實季室藤原睦子卒ス、……………	三八
廿五日 法皇、法勝寺ニ御幸アラセラレ、新御堂造立ノ地ヲ覽給フ、尋デ、同 寺中ノ櫻花ヲ御覽アラセラル、……………	三九

廿七日 皇后、二條殿ニ御方違アラセラル、……………四〇

廿九日 法皇御所ニ於テ、造大神宮使大中臣清親申請ノコト、及び藤原睦子卒去ニ依リ、錫紵・廢朝ノコト等ヲ議ス、……………四〇

院旨ニ依リテ、檢非違使別當藤原宗忠、檢非違使ヲシテ、流人仁寛ノ文書ヲ醍醐寺ニ返還セシム、……………四二

是月 主税頭從四位上小槻祐俊卒ス、……………四四

三月

一日 檢非違使別當藤原宗忠、檢非違使ヲシテ、和泉目代殺害犯人ヲ搜索セシム、尋デ、又、宗忠、檢非違使ヲシテ、法皇御領讚岐莊年貢奪取犯人ノコトヲ沙汰セシム、……………五一

十二日、法皇御領讚岐莊下部ノ訴アリ、……………五七

十五日、法皇御領讚岐莊勘問記ヲ法皇ニ上ル、……………五七

二十日、檢非違使廳府生内藏經則、辭任ヲ請フ、……………五七

三日 御燈御祓、……………六六

平等院一切經會、……………六六

六日 法皇、北面ヲ御前ニ召シテ、新作御琵琶ヲ試彈セシメ給フ、……………六七

七日 贈太政大臣藤原實季室藤原睦子ノ薨奏ニ依リテ、錫紵ヲ著シ、廢朝シ給フ、……………六七

十一日、藤原睦子後家ニ六位受領功ヲ賜フ、……………六七

院御物忌、……………七〇

八日・十一日・十二日・十三日・十四日及び二十九日、院御物忌、……………七〇

九日 法皇、鳥羽殿ニ御方違アラセラル、……………七一

十日 法勝寺御念佛、……………七一

贈太政大臣藤原實季室藤原睦子ノ卒去ニ依リテ、賭射・射禮ヲ停メ、石清水臨時祭ヲ延引セシム、……………七二

皇后、二條殿ニ御方違アラセラル、……………七三

十一日 肥前河上宮僧尋有、同國河上別所山ヲ領センコトヲ、留守所ニ請フ、留守所、之ヲ聽ス、……………七三

十二日 阿波守藤原忠長ヲシテ、尊勝寺阿彌陀堂ノ功ヲ改メ、東寺金堂并ニ塔等ヲ修造セシム、……………七五

十五日 中殿ニ御佛供養アリ、是日、關白藤原忠實、故關白藤原師實ノ室源麗子ノ爲メニ、逆修ヲ京極殿ニ行フ、……………七五
二十二日、藤原忠實、法華經等ヲ書寫シテ、源麗子ノ病平癒ヲ祈ル、
 十六日 陣定ヲ行ヒ、諸國條事ヲ議ス、是日、直物・小除目アリ、……………七八
 御物忌、……………八一
二十三日・二十四日・二十五日及ビ二十八日、御物忌、
 十九日 是ヨリ先、大神宮祈年穀奉幣使大中臣公長、喪ニ遭ヒテ、幣物ヲ伊勢離宮院ニ留ム、是日、更ニ大神宮ニ奉幣使ヲ發遣ス、……………八二
 二十日 法皇、鳥羽殿ニ御方違アラセラル、……………八三
 廿二日 春季仁王會、……………八五
 廿四日 尊勝寺灌頂、……………八六
 廿五日 春季御讀經、……………八七
 廿九日 列見ヲ追行ス、是日、諸國條事等ノ官符ニ請印ス、……………八九
 法皇、權中納言藤原宗忠ヲシテ、前左兵衛佐藤原顯仲舊藏ノ小野宮記ヲ獻ゼシメ給フ、……………九一

三十日 是ヨリ先、興福寺大衆、金峰山別當ノコトニ依リテ發向ス、是日、關白藤原忠實、興福寺別當覺信ヲシテ、之ヲ捕ヘシム、……………九三
 是月 權少僧都定圓、辭表ヲ上ル、尋デ、之ヲ却下ス、……………九三

四月

一日 平座、……………九五
 檢非違使別當藤原宗忠、檢非違使ヲシテ、中宮御申文ノコトヲ沙汰セシム、尋デ、宗忠、延曆寺ノ騷擾ニ依リ、天台座主仁豪ヲシテ、惡僧ヲ召進セシム、……………九五
九日及ビ十日、法性寺座主寬慶ヲシテ、惡僧ヲ召進セシム、
二十日、寬慶、惡僧請文ヲ上ル、
法皇ノ仰ニ依リテ、寬慶請文ヲ、天台座主仁豪ノ許ニ遣ハス、
 三日 平野祭、松尾祭、……………一〇五
 小除目、……………一〇六
 故關白藤原師實室從一位源麗子薨ズ、……………一〇六
 五日 皇后、故關白藤原師實室麗子ノ薨去ニ依リテ、二條殿ニ行啓アラセラ

ル、……………一三六

六日 院御物忌、……………一三六

八日 大神使ノ發遣ニ依リテ、内及ビ皇后ノ御灌佛ヲ停ム、是日、院及ビ中宮御灌佛アリ、……………一三七

法皇、法勝寺ニ御幸アラセラレ、新御堂法勝寺新阿彌陀堂ノ壇ヲ御覽アラセラル、尋デ、鳥羽ニ御方違アラセラル、……………一三七

法皇、檢非違使別當藤原宗忠ヲシテ、賀茂祭供奉檢非違使廳下部ノ裝束ノ過差ヲ禁ゼシメ給フ、……………一三九

十日 稻荷祭、尋デ、法皇、檢非違使別當藤原宗忠ヲシテ、稻荷祭刃傷犯人ヲ搜索セシメ給フ、……………一四〇

十三日 齋院官子内親王御禊、……………一四〇

伊豆國、流人仁寛自殺ノ由ヲ奏ス、……………一四一

十四日 法皇、法勝寺ニ御幸アラセラレ、新御堂法勝寺新阿彌陀堂ノ地形ヲ御覽アラセラル、……………一四二

十六日 賀茂祭、……………一四三

十九日 吉田祭、是日、同祭ニ依リテ、法勝寺新御堂新阿彌陀堂ノ上棟ヲ延引ス、……………一四六

廿二日 前齋宮善子内親王、權大納言源雅俊ノ六角東洞院第二渡御アラセラル、…一四六
御物忌、……………一四六

二十九日、御物忌、

法皇、鳥羽殿ニ御幸アラセラル、……………一四七

廿五日 石清水臨時祭ヲ追行ス、……………一四七

軒廊御卜、……………一五二

廿六日 法皇、權僧正寛助ヲシテ、鳥羽殿ニ大北斗法ヲ修セシメ給フ、……………一五三

廿八日 月奏アリ、……………一五四

十九日、月奏アリ、

内文、……………一五四

五月

一日 檢非違使別當藤原宗忠、檢非違使ヲシテ、關白藤原忠實雜色ノコトヲ沙汰セシム、尋デ、法皇、宗忠ヲシテ、權律師覺實從僧ト六條院下人トノ鬭爭ヲ沙汰セシメ給フ、……………一五六

四日、河原邊殺害犯人ノコトヲ、法皇に奏ス、

八日、行遠郎等刃傷犯人ノ所在ヲ、法皇ニ奏セシム、
 十三日、尊勝寺領信濃莊年貢、強盜ニ押取ラル、コトヲ法皇ニ奏ス、
 七日 後三條天皇御忌日、仍リテ、圓宗寺ニ御八講ヲ修ス、……………一六五
 八日 檢非違使廳政、……………一六六
 十日 復任除目、……………一六六
 十三日 法皇、鳥羽殿ヨリ、大炊殿ニ還御アラセラル、……………一六七
 法皇、御使ヲ藤原忠實ノ許ニ遣ハシ給フ、
 十五日 院御物忌、……………一六八
 廿四日及ビ廿九日、院御物忌、
 十六日 最勝講、……………一六八
 法皇、如法藥師法ヲ修セシメ給フニ依リテ、未斷輕囚ヲ免ス、……………一七一
 二十日 法勝寺三十講、尋デ、法皇、之ニ臨御アラセラル、又、新御堂法勝寺新阿彌陀堂
 ノ作事ヲ覽給フ、……………一七二
 廿七日、法皇、法勝寺三十講ニ臨御アラセラル、
 御物忌、……………一七三

廿八日、御物忌、

廿三日 檢非違使進過狀政、……………一七四
 廿六日 著欽政、賑給定、……………一七四
 廿七日 法皇、鳥羽殿ニ御幸アラセラル、……………一七四
 廿八日 關白藤原忠實、服ノ後、始メテ出仕ス、……………一七五
 造東大寺行事所、同寺領伊賀黒田杣ヲシテ、大佛殿修造料材木ヲ究濟
 セシム、……………一七六
 廿九日 法皇、蒜ヲ服シ給フ、……………一七七

六月

一日 陰陽寮ヲシテ、出雲杵築社假殿遷宮等ノ日時ヲ勘申セシム、……………一七八
 内及ビ院御物忌、……………一七八
 十一日、十七日及ビ二十日、院御物忌、
 十六日、内御物忌、
 藏人ヲ補ス、……………一七九
 檢非違使別當藤原宗忠、同廳務ヲ沙汰ス、尋デ、法皇、宗忠ヲシテ、

石清水八幡宮放火犯人ノ罪科ヲ沙汰セシメ給フ、……………一八〇

八日、石清水八幡宮放火ノコトヲ、法皇ニ奏ス、

廿五日、放火女ノ罪科ヲ、檢非違使廳沙汰スベキ院宣アリ、

七日 京都地震、左兵衛府北門顛倒ス、……………一九二

十八日及び十九日、京都地震、

祇園御輿迎ニ依リテ、雜人、右衛門陣邊ニ蝟集ス、仍リテ、檢非違使

別當藤原宗忠、檢非違使ヲ率キテ參内ス、……………一九二

八日 止雨奉幣、……………一九三

法皇、關白藤原忠實ニ、番長一人ヲ賜フ、尋デ、忠實、服ノ後、始メ

テ參院ス、……………一九四

十日 御體御卜奏、……………一九六

十一日 月次祭、神今食、……………一九六

關白藤原忠實、故關白藤原師實室源麗子ノ領京極殿ノ券文ヲ、太皇太

后宮ニ獻ズ、……………一九七

十二日 皇大神宮遷宮行事所始、……………一九八

十三日 賀茂御祖社ノ穢ヲ、軒廊ニトス、……………一九九

十四日 祇園御靈會、……………二〇〇

十六日 御惱、……………二〇〇

廿一日 贈皇太后藤原茂子國忌、……………二〇一

廿二日 法皇、播磨守藤原長實ヲ御使トシテ、院藏人ノコトヲ、關白藤原忠實

ニ御諮問アラセラル、……………二〇一

廿四日 法皇、檢非違使別當藤原宗忠ヲシテ、使廳ノ雜事ヲ專決セシメ給フ、……………二〇一

正子内親王、御惱ニ依リテ、内大臣源雅實ノ土御門第二移徙アラセラ

ル、尋デ、太皇太后亦、同第二行啓アラセラル、……………二〇二

廿七日 法皇、法勝寺ニ御幸アラセラレ、新御堂法勝寺新阿彌陀堂ノ作事ヲ覽給フ、是日、

法皇、大宮殿ニ遷御アラセラル、……………二〇二

關白藤原忠實病ム、尋デ、法皇、御使ヲ遣ハシテ、忠實ノ病ヲ訪ハセ給フ、……………二〇三

廿八日 法皇、權僧正寛助等ヲシテ、大宮殿ニ五壇法ヲ修セシメ給フ、……………二〇四

三十日 是ヨリ先、尊勝寺僧、稻荷中社草庵ニ於テ、祇園社及ビ清水寺僧ノ爲

メニ殺害セラル、是日、檢非違使別當藤原宗忠、祇園社及ビ清水寺別

當ヲシテ、犯人ヲ召進セシム、……………二〇五

七月

一日 内及ビ院御物忌、……………二〇八

八日及ビ廿三日、内御物忌、

九日・十一日・十四日・十八日・廿六日及ビ廿七日、院御物忌、

諸國條事定、……………二〇九

法皇御惱、……………二〇九

檢非違使別當藤原宗忠、同廳々務ヲ沙汰ス、尋デ、法皇、明法博士三善信貞ヲシテ、前下總守平宗盛ノ放火ノ罪名ヲ勘申セシメ給ヒ、又、檢非違使別當ヲシテ、病ト稱シテ出仕セザル檢非違使府生ヲ促サシメ給フ、……………二一〇

四日、法皇、府生伴有貞等ヲ勘發シ給フ、

法皇、檢非違使ヲシテ、仁和寺邊ノ惡僧ヲ追捕セシメ給フ、

十二日、日向守有貞姓闕宅強盜ノコトヲ沙汰ス、

六日 是ヨリ先、延曆寺大衆、山上ニ兵仗ヲ帶シテ騷擾ス、是日、法皇、天

台座主仁豪ヲシテ、大衆ノ山上ニ兵仗ヲ帶スルコトヲ禁ゼシメ給フ、……………二一八

法皇、檢非違使別當藤原宗忠ヲシテ、内印ノ印盤紛失ノコトヲ沙汰セシメ給フ、尋デ、之ヲ改造ス、……………二二〇

八日 關白藤原忠實、文書ヲ内覽ス、……………二二〇

九日 仁和寺北院經藏供養、……………二二一

伊豫守藤原基隆、仁和寺邊ニ九體丈六堂ヲ供養ス、

十三日 政、……………二二一

十五日 法成寺及ビ尊勝寺盂蘭盆、是日、未斷輕囚七人ヲ免ス、……………二二二

十八日 春日社塔及ビ南大門上棟、尋デ、同塔心柱續立ノ儀アリ、權中納言藤原宗忠、之ニ臨ム、……………二二二

法皇、法勝寺邊地ノ一所ヲ、擬講覺晴ニ賜フ、……………二二八

十九日 堀河天皇御忌日、仍リテ、尊勝寺ニ御念佛及ビ御八講ヲ修ス、是日、

中宮、堀河院西對御堂ニ御經ヲ供養シ給フ、……………二二九

法皇、鳥羽殿ニ御方違アラセラル、……………二三〇

二十日 伊賀國司、同國名張郡司ヲシテ、東大寺領同國黑田莊出作矢川・中村

田島加地子并ニ葶桑等ヲ免徵セシム、……………二三〇

廿一日 法皇御所ニ於テ、大般若經及ビ阿彌陀像ヲ供養シ、又、御懺法ヲ行フ、……………二三一
 聰子内親王ノ仁和寺大教院御所燒亡ス、……………二三二

廿二日 太皇太后、宇治ニ行啓アラセラル、……………二三二

廿三日 大神宮御竈ノ破損ヲ、軒廊ニトス、……………二三三

廿六日 祈年穀奉幣、……………二三三

是ヨリ先、法性寺座主寬慶ノ從者愛宕寺別當源意、延曆寺大衆ヲ誘
 ヒ、天台座主仁豪ノ職ヲ奪ハントス、是日、法皇、檢非違使ヲシテ、
 源意及ビ兵仗ヲ帶シテ比叡山ニ登ラントスル者ヲ追捕セシメ給フ、尋
 デ、天台座主職ハ死闕ヲ俟チテ競望セシム、……………二三三

廿八日 長門守高階能遠ヲシテ、春日社ヲ修造セシム、……………二三七

是月 天變アリ、……………二三七

關白藤原忠實、京極殿寢殿ヲ修造ス、……………二三八

八月

一日 豐受大神宮正殿及ビ寶殿ノ千木折損シ、瑞垣御門顛倒ス、尋デ、之ヲ

軒廊ニトシ、陣定ヲ行ヒテ、同修理ノコト等ヲ議ス、……………二三九

稻荷社ニ奉幣シテ、同社ノ觸穢ヲ祈謝ス、……………二四一

二日 法皇御願法勝寺新阿彌陀堂立柱・上棟、……………二四一

三日 皇居大炊殿炎上ス、仍リテ、法皇本御所播磨守藤原長實ノ大炊御門萬
 里小路第ニ難ヲ避ケ給フ、是日、法皇、大宮殿ヨリ、同第ニ臨御アラ
 セラレ、新皇居ノコトヲ沙汰セシメ給フ、尋デ、法皇、權中納言源能
 俊ノ大炊御門萬里小路第ニ御幸アラセラル、……………二四二

法皇、大藏卿藤原爲房ヲシテ、太政大臣藤原信長後家ノ訴フル下野莊
 司ノコトヲ沙汰セシメ給フ、……………二四六

法皇、權中納言藤原宗忠ヲ御使トシテ、同藤原忠通經營ノ日次ヲ、關
 白藤原忠實ニ諮ラシメ給フ、……………二四六

四日 北野祭、……………二四七

五日 皇居炎上ニ依リテ、釋奠ヲ延引ス、尋デ、之ヲ追行ス、……………二四七

法皇、大宮殿ニ御幸アラセラレ、御懺法ニ臨マセ給フ、……………二四八

六日 法皇御所ニ於テ、公卿僉議ヲ行ヒ、新皇居ノコトヲ議定ス、……………二四九

皇居炎上ニ依リテ、石清水・賀茂行幸ヲ延引ス、……………二五三

關白藤原忠實除服ス、……………二五五

七日 郁芳門院ノ御忌日ニ依リテ、法會ヲ六條院ニ修ス、……………二五六

八日 法皇、六條殿ニ御幸アラセラレ、殿内ヲ巡檢アラセラル、是日、播磨
守藤原長實ノ大炊御門萬里小路第ヨリ、六條殿ニ遷御アラセラル、……………二五六

十一日 法皇、大宮殿ヨリ白河ニ御幸アラセラレテ、法皇御願法勝寺新阿彌陀
堂ヲ覽給フ、尋デ、法皇、本御所播磨守藤原長實ノ大炊御門萬里小路
第二遷御アラセラル、……………二五八

十二日 皇居炎上ニ依リテ、定考ヲ延引ス、……………二五九

檢非違使別當藤原宗忠、檢非違使ヲシテ、肥後守藤原國資第盜ノコト
ヲ沙汰セシム、尋デ、法皇、宗忠ヲシテ、法勝寺新阿彌陀堂造作工ヲ
双傷セル者ヲ沙汰セシメ給フ、……………二六〇

廿四日、新御願寺造作工刃傷犯人ヲ左政所ニ下ス、

十三日 御馬ヲ、關白藤原忠實ニ返シ給フ、……………二六六

十四日 皇居炎上ノ後、政始、是日、神祇官及ビ陰陽寮ヲシテ、皇居炎上ノコ

トヲ占ハシメ、又、大祓ヲ行フ、……………二六六

院御物忌、……………二六八

十六日・廿五日及ビ廿七日、院御物忌、

十五日 石清水放生會、……………二六九

十六日 駒牽、……………二七〇

檢非違使別當藤原宗忠、院旨ニ依リ、熊野別當長快等ヲシテ、南海道
ノ海賊ヲ追捕セシム、……………二七〇

十七日 法皇、播磨守藤原長實ノ大炊御門萬里小路第ヨリ、土佐守藤原能仲ノ
七條坊門第二遷御アラセラル、……………二七〇

二十日 中宮御逆修結願、是日、中宮、觀音像ヲ造立供養アラセラル、……………二七一

前齋院正子内親王薨シ給フ、……………二七二

廿二日 大神宮ノ怪異及ビ皇居炎上ノコトニ依リテ、大神宮以下八社ニ奉幣ス、……………二七四

廿五日 陣定ヲ行ヒ、豐前守正職姓闕越度上道ノコトヲ議ス、是日、又、南殿ニ
於テ、御帳ヲ立ツルコトヲ議ス、……………二七五

廿六日 伊賀國ヲシテ、東大寺領同國黒田柚ニ、大神宮役夫工作料米ヲ免除セ

シム、……………二七六

廿七日 政ヲ行ヒ、擬講覺晴ノ法勝寺講堂供僧補任官符ニ請印ス、……………二七七

和泉守帳ヲ下ス、

御物忌、……………二七九

關白藤原忠實、院旨ニ依リテ、右中辨藤原爲隆ノ七條第ヨリ、藏人頭

藤原實行ノ六條第二移ル、……………二七九

廿八日 中宮御惱、……………二八〇

天文博士安倍宗明、天文奏ヲ上ル、是日、關白藤原忠實、文書ヲ内覽ス、……………二八一

關白藤原忠實、外記月奏ヲ覽ル、

廿九日 法皇、鳥羽殿ニ御幸アラセラレテ、御修法ヲ行ハセ給フ、……………二八一

三十日 是ヨリ先、興福寺、東大寺木屋所ヲ濫妨ス、是日、關白藤原忠實、興

福寺別當覺信ヲシテ、之ヲ停止セシム、……………二八二

是月 大原野社司、同社神殿金物并ニ鑠等、盜ノ爲メニ放チ取ラル、ノ由ヲ

奏ス、尋デ、之ヲ造進セシム、……………二八二

九月

一日 檢非違使別當藤原宗忠、同廳務ヲ沙汰ス、尋デ、宗忠、院旨ニ依リ、

檢非違使ヲシテ、故太政大臣藤原信長家領河内莊ニ濫妨セル僧俊義ヲ

追捕セシム、……………二八四

三日 院御物忌、……………二九〇

九日、十八日及ビ廿五日、院御物忌、

院旨ニ依リテ、陪膳ニ參仕セザル殿上人ヲ召籠ニ處ス、……………二九一

中宮御物忌、……………二九一

四日 皇居大炊殿炎上ノ後、檢非違使廳政始、……………二九二

六日 陣定ヲ行ヒ、豐受大神宮修理ノコトヲ議ス、……………二九二

御物忌、……………二九五

九日、十八日及ビ廿三日、御物忌、

七日 皇大神宮遷宮神寶使ヲ發遣ス、……………二九六

八日 石清水・賀茂兩社行幸日時ヲ勘申セシム、……………二九七

是ヨリ先、京中ニ小鳥ヲ飼フ者多シ、是日、法皇、檢非違使ヲシテ、

之ヲ禁ゼシメ給フ、尋デ、又、殺生ノ輩ヲ搦メシメ給フ、……………二九八

九日 平座、……………二九九

十一日 伊勢例幣、……………二九九

十三日、臨時奉幣アリ、

十三日 石清水・賀茂兩社行幸御祈奉幣、……………三〇〇

民部卿源俊明、觸穢ニ依リテ、豐受大神宮遷宮上卿ヲ辭ス、……………三〇一

十四日 法皇、檢非違使別當藤原宗忠ヲシテ、賀茂供御所ヲ除クノ外、田上・

宇治ノ網代ヲ撤セシメ給ヒ、殺生ヲ禁ゼシメ給フ、……………三〇二

十五日 法皇、鳥羽殿ヨリ、法勝寺新阿彌陀堂ニ御幸アラセラレ、大炊殿ニ遷

御アラセラル、……………三〇三

十七日、權中納言藤原宗忠、法皇ニ因幡所課花机ヲ獻ズ、

十六日 皇大神宮正遷宮、……………三〇四

禰子内親王御惱、……………三〇五

廿二日 贈太皇太后藤原賢子御忌日、仍リテ、法勝寺ニ御經供養及ビ不斷御念

佛ヲ修ス、……………三〇六

廿三日 内裏ニ於テ、音樂アリ、……………三〇六

廿五日 法皇、法勝寺新阿彌陀堂ニ御幸アラセラレ、作事ヲ覽給フ、……………三〇七

法皇、權中納言藤原宗忠ヲシテ、箏譜ヲ書カシメ給フ、尋デ、之ニ點

ヲ加ヘシメ給フ、……………三〇七

前大納言中宮大夫正二位源師忠出家ス、尋デ薨ズ、……………三〇八

廿六日 聰子内親王御惱、……………三一六

廿七日 内文、小除目、是日、尾張守藤原季成ニ昇殿ヲ聽ス、……………三一六

法皇、御幸ヲ停メ給フ、……………三一八

廿八日 賀茂社行幸日時ヲ改勘ス、仍リテ、同社ニ奉幣ス、是日、行幸大祓、

同御讀經定及ビ石清水行幸巡檢ヲ行フ、……………三一九

定考ヲ追行ス、……………三二〇

太皇太后宮、花供養ヲ宇治ニ行ハセ給フ、……………三二一

廿九日 醍醐天皇國忌、……………三二一

是月 前下總守從五位下平宗盛卒ス、……………三二一

十月

一日 中宮篤子内親王、堀河院ニ崩ジ給フ、……………三二三

中宮御匣殿ノ事蹟、

中宮上總ノ事蹟、

中宮侍女下野母尼ノ事蹟、

中宮ノ崩御ニ依リテ、平座・小定考ヲ停メ、石清水行幸ヲ延引ス、……………三三八

院御物忌、……………三三九

三日・七日・廿二日及ビ廿六日、院御物忌、

三日 檢非違使別當藤原宗忠、同廳務ヲ沙汰ス、尋デ、法皇、宗忠ヲシテ、

伏見殿并ニ宇治渡下人等ノ鬪亂ヲ沙汰セシメ給フ、……………三四〇

五日、檢非違使別當藤原宗忠、法皇ニ鎮西強盜、平正盛ノ許ニアラザル由ヲ奏ス、

六日、法皇、魚取童ヲ赦免セシメ給フ、

十九日、俊義入道繼父ノコトヲ奏ス、

廿七日、院宣ニ依リテ、源永ヲ召ス、

五日 弓場始ヲ停ム、……………三四四

法皇、關白藤原忠實ニ御馬ヲ賜フ、尋デ、忠實、法皇ニ牛ヲ獻ズ、……………三四四

七日 陣定ヲ行ヒ、中宮崩御後ノ雜事ヲ議シ、廢朝・警固・固關ヲ行フ、是

日、御錫紵ヲ著シ給フ、法皇、亦、同ジク、之ヲ著シ給フ、……………三四四

行信法親王、法皇御祈トシテ、五壇法ヲ、伊豫守藤原基隆ノ三條大宮

第二修シ給フ、……………三五一

九日 御物忌、……………三五三

十九日・廿七日及ビ廿九日、御物忌、

十日 興福寺維摩會、尋デ、權中納言藤原宗忠、之ニ臨ミ、又、春日社塔作

事ヲ檢分ス、……………三五三

十三日 廢朝ノ後、政始、是日、檢非違使廳政始アリ、……………三五九

法皇、法勝寺新阿彌陀堂ニ御幸アラセラル、尋デ、法皇、復、同所ニ

御幸アラセラレ、作事ヲ覽給フ、……………三五九

十六日 法皇、御夢想ノコトニ依リテ、御使ヲ關白藤原忠實ノ許ニ遣ハシ給フ、……………三六〇

十七日 祭主大中臣親定、大神宮檢非違使等ノ、祭庭ニ於テ鬪亂スル由ヲ言上

ス、是日、藏人頭藤原實行、其處分ヲ檢非違使別當藤原宗忠ニ諮ル、……………三六一

十九日 關白藤原忠實、文書ヲ内覽ス、……………三六一

二十日 御竈神ヲ大炊殿ヨリ、六條殿ニ奉遷ス、……………三六二

東寺灌頂、尋デ、同灌頂小阿闍梨行違ヲ權律師ニ任ズ、……………三六三

廿一日 權大納言藤原宗通女名闕卒ス、仍リテ、宗通ノ伊勢公卿勅使ヲ停ム、
尋デ、權中納言源能俊ヲ、之ニ替補ス、……………三六六

廿三日 出雲杵築社遷宮ノ日時ヲ勘申ス、……………三六七
廿二日、覆勘使ヲ發遣ス、

廿四日 法勝寺大乘會、……………三六八

廿五日 御惱、……………三六九

廿九日 法皇、土佐守藤原能仲ノ七條第二御方違アラセラル、……………三六九

十一月

一日 春日祭、平野祭、是日、御曆奏アリ、……………三七一

院御物忌、……………三七三
九日及び十八日、院御物忌、

檢非違使別當藤原宗忠、同廳務ヲ沙汰ス、……………三七四
源永ヲ故太政大臣藤原信長ノ莊ヨリ追放セシム、
十六日、故太政大臣藤原信長ノ下野國莊ノ下人ヲ追却ス、

二日 梅宮祭、……………三七九

四日 法皇、法勝寺新阿彌陀堂ニ御幸アラセラル、……………三七九
十六日、法皇、法勝寺新阿彌陀堂ニ御幸アラセラル、

五日 權中納言源能俊ヲ公卿勅使トシテ、大神宮ニ奉幣セシム、……………三八〇

八日 石清水・賀茂兩社行幸御祈奉幣、……………三八三
左大臣源俊房并ニ同男右近衛中將源師時等ノ、僧仁寛ノコトニ連坐シタルヲ免シテ、出仕セシム、……………三八四

九日 石清水・祇園兩社ノ神人、鬪亂ス、……………三八五

十一日 請印政、……………三八五

十三日 吉田祭、……………三八五

十四日 石清水八幡宮ニ行幸アラセラレ、又、鳥羽殿ニ朝覲行幸アラセラル、……………三八六

十六日 相模守某、法皇ニ御馬ヲ獻ズ、……………三九二

十七日 大原野祭、……………三九二

十八日 園・韓神祭、……………三九二

五節、……………三九三

十九日 鎮魂祭、……………三九五

二十日 新嘗祭、……………三九五

廿一日 豊明節會、是日、御物忌、……………三九六

廿二日 女王祿、……………三九九

廿三日 賀茂社ニ行幸アラセラル、……………三九九

廿六日 賀茂臨時祭、……………四〇二

丹波國司ノ、東寺領同國大山莊ニ濫妨スルヲ停メ、東寺ヲシテ、故ノ如ク、之ヲ領掌セシム、……………四〇三

廿七日 豊受大神宮假殿遷宮ノ可否ヲ軒廊ニトス、是日、度縁請印アリ、……………四〇六

廿九日 法皇、御願法勝寺新阿彌陀堂蓮華院ヲ供養アラセラル、仍リテ、行幸アラセラル、皇后、亦、之ニ臨マセ給フ、是日、非常赦アリ、……………四〇六

三十日 法成寺八講、……………四四八

是月 主計寮、前山城守藤原親通ノ解由ヲ勘申ス、……………四五〇

(目次終)

大日本史料

第三編之十五

鳥羽天皇

永久二年甲午

二月小盡
丁未朔

一日、丁未 釋奠、

〔殿曆〕二月一日、丁未、天晴、○中略
今日釋奠、

〔中右記〕二月一日、丁未、○中略
今日釋奠、(源基綱) 治部卿・右大辨着行云々、(藤原長忠)

法皇、鳥羽殿ニ御幸アラセラル、又、御方違アラセラル、

〔殿曆〕二月一日、丁未、天晴、○中略 今日院有鳥羽殿御幸、可被立御堂所御覽云々、
入夜渡御御方違所云々、

○法皇、法勝寺ニ御幸アラセラレ、新御堂造立ノ地ヲ覽給フコト、本月二十五日

永久二年二月一日

御堂建立ノ
地ヲ御覽ア
ラセラル
御方違

永久二年二月二日

ノ條ニ、鳥羽殿ニ御方違ノコト、三月九日ノ條ニ見ユ、

二日、戊申春日祭、

〔殿曆〕二月一日、丁未、天晴、○中春日神馬也、陪膳・行事許籠物忌、自余不籠也、

神馬使

神馬使前伊賀守藤原孝清、近衛使宗輔、（藤原忠實）中將、依事俄代官云々、

二日、戊申、天晴、○中依神事、於法成寺觀音堂經佛供養、

社頭ニ顛倒ノ屋アリ

會參諸大夫先々雖進奉、不參社頭、仍余家政所舍人ヲ付慥追下了、仍皆參云々、社頭顛倒屋等兩三云々、仍用平張也、

〔中右記〕正月十三日、庚寅、早旦參院、○中付宗實密々令奏云、公卿勅使依夜前仰

出立候之處、○正月二十七少將宗能又來月春日祭使可勤仕候、是來月二日也、同時兩方

大事、誠無術計候、爲之如何、仰云、尤可然、早可云關白也、（忠實）隨彼申上可沙汰者、

○中參關白殿申件旨、被仰云、祭使之事尤不便也、只今以藏人辨雅兼可令奏者、其後

退出、奉此勅使之人強不出行、有恐之故也、未時許藏人辨送書札云、少將祭使免給了、

可催次巡人之由、被仰下右大將許了者、（藤原家忠）

二月一日、丁未、歲下食○中略

藤原宗能ノ祭使ヲ免ス

神主不參

春日祭使右中將宗輔代官云々、

皇后宮使亮經忠朝臣、（藤原）

〔年中行事秘抄〕十一月神主有事不參例

同二年二月二日、戊申、祭、權神主泰時申

〔春日祭歷名部類〕

同二年二月二日、戊申、祭、神主不參、權神主申祝云々、（永久）

近衛使右中將宗輔朝臣申代官、皇后宮使亮經忠朝臣、

關白藤原賴通忌日法會、

〔殿曆〕二月二日、戊申、天晴、不出行、○中

今日宇治殿御忌日也、仍家職事并公達兩三人奉催了、（藤原家忠）右大將以下欲令催參之處、各稱

所勞、一人不被參仕、

三日、己酉政ヲ行ヒ、檢非違使官符ニ請印ス、

〔中右記〕二月三日、己酉、○中略

今日有政、檢非違使官符請印云々、

永久二年二月三日

永久二年二月四日 五日

○菅原有隣、本姓惟宗ヲ賜ハリ、檢非違使宣旨ヲ請フコト、正月二十二日ノ條ニ見ユ、

四

法皇、關白藤原忠實ヲシテ、興福寺大衆ノコトヲ沙汰セシメ給フ、

〔殿曆〕二月三日、己酉、天晴陰、雨、不出行、○中略

午剋許自院大藏卿來、御寺大衆事也、仍下長者宣旨了、

長者宣ヲ下ス

○春日社ニ奉幣シテ、興福寺大衆、軍兵ト鬪爭ノコトヲ祈謝スルコト、元年六月十八日ノ條ニ見ユ、

四日、庚祈年祭、

〔中右記〕二月四日、○中略

祈年祭、(藤原忠實)右兵衛督着行云々、

〔殿曆〕二月五日、辛亥、天晴、○中略今日祈年祭後齋也、

後齋

五日、辛法勝寺百座仁王講、法皇、之二臨御アラセラル、

〔殿曆〕二月五日、辛亥、天晴、今日於法勝寺被行百座仁王講、奉爲院寺家所行也巳時許有御

寺家法皇ノ御爲メニ修ス

幸、(藤原忠實)余辰剋許着束帶參院、上達部未參會、午時許人々參會、同剋許出御、余於御寺大門

止、不入寺中、今日祈年祭後齋也、仍不可入寺中之由有御定、即余退出還家、

藏人ヲ補ス、

〔殿曆〕二月五日、辛亥、天晴、○中略今日被補藏人、雜色尾張守爲遠男、(高階)藏人爲重

左近將監、相替也、

〔中右記〕二月五日、○中略

今日藏人爲重敍爵替、雜色高階家行補藏人云々、

高階爲重敍爵ノ替

興福寺僧權少僧都智尊寂ス、

〔僧綱補任〕五興福寺本 權少僧都智尊 二月五日卒、生年八十八、

〔僧綱補任〕坤德川昭武氏本 權少僧都智尊 二月六日卒、生年九十三、

〔中右記〕二月十四日、○中略

近會興福寺智尊僧都入滅云々、年九十餘、高才者也、

〔僧綱補任〕五興福寺本 權律師智尊 康和四年五月十三日任、三會勞、

〔僧綱補任〕坤德川昭武氏本 權少僧都智尊 天永二年八月廿七日任、

〔維摩會講師研學豎義次第〕寬治七年、癸酉、講師智尊、(年六十七、騰五十八、(奉書)七月廿八日宣)法相宗、興福寺、

永久二年二月五日

五

年八十八

高才者

官歴

法系

永久二年二月五日

當麻氏、圓縁
大僧都弟子

藤原師通五
七日忌講經
講師

最勝講々師
說法夜陰ニ
及ブ

院仁王講問
者

南殿六十口
御讀經導師

堀河天皇宸
筆御經供養
講師

堀河天皇四
七日法會導
師

〔元亨三年具注曆裏書〕 康和元年八月三日、今日癸酉、今日〔五〕七日也、朝間懺法（時範記）

後一條殿（藤原）師通（嘉保元三九開白、承徳三六廿八日薨）

之次有講經事、智尊爲講師、

〔中右記〕 長治元年五月十八日、略○中

今日最勝講初也、略○中 夕座權律師智尊、略○中 夕座講師長說法之間入夜陰、

二年三月四日、早旦參院、殿（大炊）仁王講被行、略○中 權律師智尊・永清、略○中 八人、朝夕

兩座律師永清、朝座問者智尊、夕座無論義、

八月五日、略○中 長治二年 八月二日ノ條參看、今日種々御修法、御讀經等被始行、宿侍、

南殿有六十口御讀經、略○中 以權律師智尊爲御導師、

〔殿曆〕 嘉承二年七月廿七日、辛亥、天晴、略○中 故院令書寫給千部御經内、此間每日

供養、略○中 終日候院、酉剋許時始、毎日講師智尊律師、

〔中右記〕 嘉承二年八月十七日、庚午、欠日、略○中

今日當四七日、依例阿彌陀三尊繪像并色紙御經一部供養、導師權律師智尊、略○下

同天皇御忌
日法會導師

十一月十九日、庚午、略○中

天陰、雪下、寒風如劔、晚頭參堀川院、是依月忌也、略○中 以權律師智尊爲御導師、

○智尊寂スル日、徳川昭武氏本僧綱補任二月六日ニ作ル、今姑ク興福寺本僧綱補

任ニ據ル、

六日、子、壬關白藤原忠實、陰陽師ヲシテ、春日社樹木顛倒ノコトヲ占

セシム、尋デ、忠實、同社ニ奉幣ス、

〔殿曆〕 二月六日、壬子、天晴、略○中 從春日御社有社解云、去三日大風、御社林木百

五十本顛倒者、召陰陽師令卜筮處、余已當、仍可慎病事者、仍其由僧正許ニ遣仰了、

當年公卿許同告了、

十四日、庚申、天晴、略○中 春日社觸 穢ノコトニカ、ル、去三日大風、林木多以顛倒、加卜筮之處、不淨・

病事、

〔中右記〕 二月三日、己酉、略○中

今日春日御社樹木三百餘本顛倒云々、

三月十九日、甲午、終日雨下、

永久二年二月六日

三百本顛倒
トノ説

不淨病事

春日社解
大風ニ依リ
テ樹木百五
十本顛倒ス

永久二年二月七日

今日有奉幣伊勢一社、○中又殿下渡御東三條、有奉幣春日社云々、是去二月三日大風、社邊樹木多顛倒之由被祈申也、(藤原)使仲實朝臣、有告文、(藤原)敦光朝臣草之云々、

七日、癸丑、園・韓神祭、(坂)欠日、○中略

〔中右記〕 別記 二月八日、甲寅、歸忌、天陰、雨下、○中參殿下、○中被仰云、去三

日大風、春日御社樹木三百餘本被吹折了、則令占之處病事者、恐思食者、已時許歸家、

〔中右記〕 二月七日、癸丑、(能後)源中納言園・韓神祭、源中納言行云々、

〔殿曆〕 二月七日、癸丑、天晴、○中內・院并御物忌云々、(藤原忠通)中納言同不出仕也、

〔中右記〕 別記 二月八日、甲寅、歸忌、天陰、雨下、早旦參內、依御物忌、於弓場

殿付藏人盛經、奏去三日神寶無事奉納了由、(之イ)○中略、正月二次參院、又御物忌也、十七日ノ條參看、

〔中右記〕 二月廿二日、○中今日有祈年穀奉幣、○中

依御物忌、主上於石灰壇有御拜云々、

○八日以後ノ内及ビ院御物忌、便宜合敘ス、

八日、寅檢非違使別當藤原宗忠、明法博士中原明兼ヲシテ、瀧口

ト詐稱スル者ノ罪科ヲ勘申セシム、尋デ、諸種ノ檢非違使廳務ヲ

沙汰ス、

〔殿曆〕 正月廿八日、乙巳、天晴、○中自夜前擲置男給檢非違使、件男五日夜向瀧口

本所、余ヲ稱仰付名簿、仍余尋取也、檢非違使宗實來受取之、(平)

〔中右記〕 二月八日、甲寅、○中宗實來云、稱殿下仰、暗欲寄瀧口男、(忠實)依關白殿仰尋擲將來者、則件男罪過何様可行哉

可量申由、問博士志明兼之處、申云、詐官位是徒年罪也、於瀧口者非官職、可減一等

歟、然者可給左政所之由仰宗實了、(源)重時來云、法師壞取妻屋者、暫仰可令候之由了、

九日、乙卯、(凶會)○中略

說兼來申云、刃傷人犯人將參、可給左獄之由仰了、

永久二年二月八日

九

源忠季關白
ノ仰稱シ
テ瀧口ヲ
同罪科ヲ
原明兼ニ
問フ
法師妻屋ヲ
壞ツ
刃傷人

永久二年二月八日

十二日、略○中

入夜說兼來申上、殿下御庄々訴可沙汰由仰下了、

行重(大江)來云、強盜左伊藤太擲取也、早且可將來由仰了、

十三日、行重・明兼・資清(安倍)・有定等來、有所申等、各沙汰、馬盜給左右獄了、又疑者暫

可令候之由仰了、略○中

說兼來云、法性寺座主房ニ被追入男擲取天、被出使廳、問之々處、中納言殿雜色者、全

無指事、仍追放了、又申云、梅宮訴申強盜事尋之處、主水司下部者、以申文可觸主水

正之由仰了、

又云、依殿下之下部等訴申、三ヶ條可尋(光清)八幡別當之由、同仰說兼了、

又家中女房從者女、中納言殿雜色擲取事被仰也、只慥尋本主實否可被決之由申了、

十四日、巳時許參院、以盛道奏事、盛良(藤原)昨日進強盜一人、是才藤太也、其次申上云、

被止使廳責、可尋進殘輩事、仰云、然者止責可進殘輩之由可仰也、又件男申云、檢非

違使有貞郎等同意由所稱申也、仰云、慥可尋召、又源三郎經宗於京中、一夜被致害了

事、仰云、早可令尋、則可尋之由仰盛道了、又此間所々強盜入之由、旁有其聞、仰云、

藤原忠實莊園ノ訴

馬盜人

藤原忠通ノ雜色寬慶ノ房ニ追入レ

梅宮社強盜ノ訴

忠實ノ下部

強盜

經宗殺害セラル

所々ニ強盜アリ

延曆寺上座章尋ニ惡僧フノコトヲ問

源顯通ノ雜色下女ヲ殺害ス

強盜

甲斐國司ヲシテ強盜ノ同類ヲ召進セシム

藤原盛重留守宅ニ盜アリ下人ヲ殺害ス

八幡神人藤原宗通ノ人ヲ殺害ス

件事早可沙汰也、不可有懈怠也、略○中

付宗實奏事、略○中 仰云、略○中 又申云、曾衣座嚴增・隆尋、猶隱住山上之由有風聞、仰

云、只今召上座章尋可尋問者、又申云、右衛門督雜色下女致害人隱入臥見預許事、仰

云、以宗實只今可遣尋、又常陸國司申文付使廳事、狀云、關之給使廳下文、運上雜物

事、仰云、相重可沙汰、但一國有裁許者、諸國一同申請歟者、以宗實被仰云、只今召

問章尋之處、惡僧一人不候山上者、但慥又々可尋之由仰了、

付盛道申事、此強盜之中清宗郎從爲首者未進、仰云、慥重可尋召、

又申、件同類一人下向甲斐之由所承也、仰云、早付國司可召、盛道申云、京極前大納

言訴申致害人、是院召仕者、則令奏、仰云、可召近末者、(下毛野)

又院召仕致害人事則奏、仰云、同可召近末、

盛道申云、石見守盛重六條宅不居住間、一日竊盜入取雜物、致留守下人事、慥可令

尋之由仰了、

宗實申云、(藤原宗通)致按察大納言和泉舍人之者八幡神人者、早可觸別當光清之由仰了、略○中

晚景明兼・有定來、所申上一々沙汰、明兼有穢、此間立門前申上雜事也、

永久二年二月八日

永久二年二月八日

入夜行重云、小佛師等濫行事、(藤原長實)播磨守仰下也、早可沙汰由仰了、及深更宗實來云、臥見木寺召進、(守イ)全不候之由所申也、然者明且以沙汰人資清可召進由仰了、

又說兼爲殿下御使來、中納言殿雜色所召取下女將來、是家中女房從者也、仍給女房了、於雜色者返進了、

十五日、○中略

檢非違使盛道・明兼・行重・資清等來、所申上事等沙汰、右衛門督雜色男擲取臥見下女事、以資清可奏由示宗實了、下女免了、雜色令候散禁也、

院召仕二人、盛道擲取沙汰、

以行重仰座主、(仁家)在河原院內犯人等可令召進事、

十六日、天陰、雨下、早且敦利來云、(下毛野)從者宅放火者、追擲之間、於齋院陣被擲取了、

仍遣資清令請取、問之處承伏、

說兼・(内廳)經則等來、所申各沙汰也、

十七日、(宛應)參一條殿之間、說兼來申云、殿下細工刃傷犯人二人將來、又無動寺僧都所進

忠實細工刃
傷犯人

仁豪ヲシテ
河原院内ノ
犯人ヲ召進
セシム
放火

琵琶法師竊
盜嫌疑

強盜同心者

忠實ノ下部
ト八幡神人
トノ論争

源俊親女ヲ
迎フル間闘
亂出來ス

之庄下司僧給左政所了、下部吉行丸給左獄了、

十八日、琵琶法師有竊盜疑者、可免之由仰資清了、瀧口陣所擲取廳下部、依院宣免給之由、資清來申、

十九日、(坂)欠日、重時・有貞來、

内女官來申云、所相知之男、依輕罪候散禁可免給者、仍遣仰盛道許了、

廿一日、○中略 行重來云、有貞從者仁柴召進者、資清共令内問之、以承伏、是強盜同心者也、仍給右獄了、宗實來、八幡別當所進之神人事申上、依不爲實犯返給了、猶子男可進之由可下知旨仰之、此次可奏院事等示付了、

廿三日、重時・說兼・明兼・行重等來、殿下之下部與八幡神人相論三ヶ條事、於門前令對決處、神人申旨頗以左道也、件旨以說兼申殿下了、○中略

今夜越中守俊親迎女之間、於二條朱雀鬪亂出來、右衛門大夫永雅三郎男被刃傷了、

廿四日、宗實來云、依院宣臥見女將來也、預給宗實了、又仰云、右衛門督雜色可免給者、

說兼來云、院薄師擲取事、以宗實不知之由奏了、

永久二年二月八日

永久二年二月八日

一四

廿五日、○中略

以盛道奏事、常陸運上物於參河國被盜取事、先日奏聞之處、可沙汰由有仰、何様可行哉、
○正月五日仰云、先件嫌疑入可尋進由可仰參河國司也、若不進時可遣使廳使也、又申云、

甲斐國運上物爲駿河國住人被盜取事、仰云、如參河可沙汰也、

又日野法界寺近江所領、爲惡僧寬範被推取事、可停止由申請使廳下文事、仰云、廳相

重可沙汰、又申、近日夜巡官人不勤仕事、仰云、早可令催勤、

又先日山上座章尋所進之學生供交名事、仰云、早可返給也、

又申、盛道申惡僧暹宗從者法師原、從淡路國召進輩或死去、殘輩如何、仰云、可免給

也、則仰盛道了、又申、梅宮禰宜訴申神領守多庄中強盜入事、是主水司下部者、仍尋

主水正之處、夜前召進事、仰云、聞食了、

廿六日、說兼・明兼・行重・有貞來、予於廳座所申上之事等一々沙汰、
(藤原宗忠)

廿七日、癸酉、○中略

資清・有貞來、

三月四日、○中略

甲斐國運上物
駿河國住人
盜取事
惡僧寬範
推取ル

學生供交名
ヲ章尋ニ返
ス

梅宮禰宜
領守多庄
強盜入ル

永久二年二月八日

一四

廿五日、○中略

以盛道奏事、常陸運上物於參河國被盜取事、先日奏聞之處、可沙汰由有仰、何様可行哉、
○正月五日仰云、先件嫌疑入可尋進由可仰參河國司也、若不進時可遣使廳使也、又申云、

甲斐國運上物爲駿河國住人被盜取事、仰云、如參河可沙汰也、

又日野法界寺近江所領、爲惡僧寬範被推取事、可停止由申請使廳下文事、仰云、廳相

重可沙汰、又申、近日夜巡官人不勤仕事、仰云、早可令催勤、

又先日山上座章尋所進之學生供交名事、仰云、早可返給也、

又申、盛道申惡僧暹宗從者法師原、從淡路國召進輩或死去、殘輩如何、仰云、可免給

也、則仰盛道了、又申、梅宮禰宜訴申神領守多庄中強盜入事、是主水司下部者、仍尋

主水正之處、夜前召進事、仰云、聞食了、

廿六日、說兼・明兼・行重・有貞來、予於廳座所申上之事等一々沙汰、
(藤原宗忠)

廿七日、癸酉、○中略

資清・有貞來、

三月四日、○中略

巳時許參院、付盛道奏事、○中略

又申云、前日甲斐守師季運上物被取事奏了、付駿河國司可召進之由依有仰、存件旨之

處、大夫尉重時、駿河所領中住人同意盜取之由、師季又所訴申也、仰云、然者早可尋

進重時由可沙汰者、

○法皇、宗忠ヲシテ、京中摺衣ヲ著スルコト及ビ博戲ヲ行フコトヲ禁ゼシメ給フ

コト、本月十四日ノ條ニ、院旨ニ依リテ、流人仁寬ノ文書ヲ醍醐寺ニ返却セシム

ルコト、同月二十九日ノ條ニ、宗忠、檢非違使廳務ヲ沙汰スルコト、三月一日ノ

條ニ見ユ、

九日、乙卯大原野祭、

〔殿曆〕二月九日、乙卯、天晴、○中略大原野神馬如常、

〔中右記〕二月九日、乙卯、凶會、大原野祭、依例奉幣、

十日、丙辰法皇、六條殿ニ渡御アラセラル、是日、同御所ニ朝觀行

幸アラセラル、尋デ、關白藤原忠實ノ母從三位藤原全子ヲ從二位ニ

絃ス、

藤原忠實
馬ヲ獻ス

永久二年二月九日 十日

一五

御拜

舞

御對面
蹴鞠

始メテ御笛
ヲ吹カセ給

〔殿曆〕二月十日、丙辰、天晴、今日朝觀行幸也、已剋許着束帶參內、かへ櫻下襲、紺地平緒、自余如常、午始程行幸、其儀如常、出御程東童不候、御輿出中門之間參入、於透廊下御、即有御拜、次々儀如次第、御出時主從當御座間出御、依院仰也、御劔等宰相中將顯雅進〔上脱力〕御簾下取之、置御座、主上取次々儀如常、舞、左方歳樂・蘇合・青海波・打毯樂・龍王、右舞了地久・胡鳥蘇・散手・嶋輪八仙・納蘇利、入御、如出御儀、人々退出、今夜余并中納言候宿、自余公卿皆悉退出、中納言今日初着櫻之り下襲・黒半臂、余前駟廿人、此内六位四人、四位一人、

十一日、丁巳、天晴、陰、其後雨降、辰剋許參御前、直衣、參院御方、頃之下宿所、主上着直衣、有御對面、此間於北壺、殿上人兩三人有鞠事云々、余此間有宿所、今日無樂々人皆退出、未剋許上達部一兩參入、余又參御前、依召參院御方、被仰賞事、頃之下宿所、着束帶參入、頃之及秉燭、主上着給御裝束出御、無左右近胡床、仍不引陣、院被仰云、無胡床、爲之如何、余申云、雖有出御、不引陣事、先例候歟者、被仰云、有何事哉、可有早御出者、即主上出御、上達部着座、如昨日賜衝重於公卿、供御膳、陪膳〔藤原宗通〕按察使大納言、敷召人座、召御遊具、五位殿上人持參、此間召人依催着座、主上始有御笛事、仍余召御笛、頭中將〔藤原〕通季御笛を盛笛宮蓋持參、余挿笏乍入蓋進奉之、取蓋還座揖笏、御遊

勸賞
御乳母二人
ヲ從三位ニ
敘ス
還幸

拍子按察使大納言、御遊了、余取宮蓋進、給御笛退了、〔脱アラン〕此御馬二疋如例、主上入御、有勸賞事、一條殿〔藤原〕全子、余〔三九〕敘從二位、主上御乳母二人敘從二位、院判官代重通〔藤原〕按察大納言〔源雅實〕敘從五位上、兵衛佐顯盛敘從五位上、以頭辨實行朝臣仰内府、〔源雅實〕還御儀如常、入御後余退出、

〔中右記〕

二月八日、甲寅、〔歸忌〕○中略

今日資清來、〔安倍〕行幸京中路可令作之由、從院被仰下旨申上、當保檢非違使等各可作之由仰含了、

十日、丙辰、天晴、今日依朝觀有行幸院、但從伊勢歸洛、○正月二十七日ノ條參看、之後神心屈了、不能供奉、令供奉宗能、〔藤原〕戊剋許歸來談云、午時御出、東豎童遲參、數剋被尋、少納言宗兼

鈴奏、内大臣・右大將・源大納言・按察大納言・左衛門督・藤中納言・右衛門督・中納言中將・治部卿・源中納言・右兵衛督・源宰相中將・左宰相中將・大藏卿・藤宰相・

新宰相中將・右大辨供奉、〔藤原實隆〕左大辨留守、〔源重資〕右中辨同留守、〔藤原爲隆〕殿下御車、〔忠實〕檳榔毛、至院御所六條殿北門暫留御輿、令按察大納言宗通卿申事由之後入御、次有御拜、上寢殿御簾、法王

出御、主上御拜之禮進退有度、衆人仰望、次重出御、次左中將信通・右少將雅定朝臣

供奉ノ公卿

御拜ノ禮進
退度アリ
衆人仰望ス

爲左右樂行事、亂聲振棒、奏左右舞、万歳樂・地久、〔樂脱也〕此間供御膳、權大納言雅俊卿爲陪膳、蘇合・古鳥蘇・青海波、〔箱〕行高、〔箱〕未定、散手・打毬樂・崑崙八仙・龍王・納蘇利、秉燭以前事了、人々退下、還御明日也、

今日早旦院從本御所渡御六條殿也、

今日御前物、中納言中將令勤行也、

十一日、天陰、時々小雨、午時許參六條殿、今日雖可御覽音樂依雨被止、人々漸以參集、入夜主上御出寢殿御座、先依可引陣、被尋胡床、左右近陣下部持歸了、仍有議不引陣、先例次日不引陣、殿下先着簀子敷座給、先敷圓座、

勸盃

御膳ヲ供ズ

以頭辨實行召諸卿、內大臣・右大將以下諸卿參上着同座、居衝重、頭中將通季勸盃、藏人侍從成通取瓶子、〔藤原〕御前物殿、〔藤原〕次供御膳、按察大納言宗通、陪膳、宰相益送、敷召人座於南砌下、召人着座、

居衝重、五位置御遊物具、頭中將取御笛奉殿下、入御笛、殿下取之、令進主上給、〔藤原〕奉之、〔藤原〕堪

管絃殿上人、依召候座末、殿下筆、治部卿琵琶、〔宗忠〕予付歌、信通朝臣笛、敦兼朝臣篳篥、伊

主上ノ御笛ニ上下感歎ス

通和琴、雅定朝臣、篳呂安名尊・席田・鳥破急、主上御笛誠神妙也、上下感歎、律伊勢

海・万歳樂・五常樂、此間給公卿祿、有引出物、御馬二疋、不居移馬、左少將顯國、忠宗朝臣等牽之、頭辨勸賞

仰內大臣、大臣召大內記永實仰下、〔藤原〕從二位全子、一條殿、殿下御給、本位從三位、從三位藤公子・惋子、

公卿祿

藤原宗通同宗忠全子ニ慶ヲ申スニ女加階超越ノ例

二人内御乳母、從五位上藤重通・藤顯盛、次寄御輿還御、亥時許着御皇居大炊殿、鈴奏少納言宗兼、名對面、事了退出、〔中略〕則馳參一條殿、按察大納言同被參、依御慶事也、及深更退出、女加階超越例

鷹司殿

長德四年正月十日敍從五位上、〔藤原道長〕右大臣室、

同年十月廿九日敍從三位、

長保二年四月七日從二位、

寛弘三年三月四日正二位、自東三條院還幸一條院日賞、

同五年十月十六日從一位、行幸上東門院日賞、

隆姫子女王、〔藤原賴通〕宇治殿之上、

万壽元年九月十九日從三位、〔賴通〕左大臣室、行幸賀陽院日賞、

長久三年九月廿一日從一位、行幸賀陽院日賞、

京極殿北政所、〔源〕麗子、

延久六年六月廿五日從三位、〔藤原賢子〕中宮母儀、中宮初入內日賞、

永久二年二月十日

承保四年正月十一日正二位、(藤原師實)左大臣室、行幸陽明門院賞、

承曆四年四月廿八日從一位、(行幸)行幸堀川院賞、

依一條殿御加階事、大外記師遠勘申也、(中原)

〔公卿補任〕

十一長承三年

參議正四位下藤重通、卅六同二月十一日從五上、

(永久二年)行幸院賞、

行幸賞

〔教訓抄〕

二嫡家相傳舞曲物語

春鶯囀

春鶯囀ヲ奏ス

永久二年之比、白河殿ノ朝覲ノ行幸日此曲ノアリケルニ、行高其時ノ一者ニテアリケレハ、笛ノ音頭小部正清ニ急聲一切ノヨシヲ約束シテイタルホトニ、令違約テ正清ニ返吹了、(大鼓打)行高マハスシテ庭ニ居タリ、(能光)光則・(能)光時ハサウキナク舞了、サテ行高カヘリ入テ、ヤウ／＼ニ正清ヲカフツシ○カフツシノ四字、續ケレハ、正清イツヨリモ樂ノ教訓鈔ウラミニ作ルヲモシロク侍ツレハ、ナニトナク吹テ侍ナリトテ、アサワラヒテソ侍ケル、終ノ帖ノ末一拍子ヲ序吹ニス、コレハスヘテ人シラヌ説ナリ、ヨク／＼カクスヘシ、

〔舞樂要錄〕

上朝覲行幸

永久二年二月十日

左 万歳樂 蘇合 青海波 打毬樂 陵王

舞樂

右 地久 古鳥蘇 散手 靨輪 納蘇利

〔御遊抄〕

二朝覲行幸

(永久)同二十小六條、

鳥羽

翌日還御、

舞左右各五曲、蹴鞠、

拍子 權中納言宗忠、

笙 雅定朝臣、

笛 主上御所作、御年十二、信通朝臣、

篳篥 敦兼朝臣、

琵琶 (琵琶)治部卿基綱、

箏 (忠)關白、實

和琴 無之、爲房卿記云、伊通和琴云々、

呂 安名尊、鳥破、席田、鳥急、

律 伊勢海、万歳樂、五常樂急、

永久二年二月十日

永久二年二月十一日 十二日

爲房卿記云、地下召人五人共以唱歌云々、

〔體源抄〕

十三歌樂例

○國立國會圖書館支部上野圖書館本

朝覲行幸

永久二年二月十日、

翌日 御遊

呂 安名尊、席田、 律 伊勢海、万歳樂、
鳥破急、 五常樂急、

○玉葉 承安五年正月四日ノ條・十三代要略・近衛家文書・飭抄、異事ナキヲ以テ略ス、朝覲

行幸ニ依リテ、列見ヲ延引スルコト、本月十一日ノ條ニ見ユ、

十一日、丁、列見ヲ延引ス、

〔中右記〕 三月廿九日、甲辰、天晴、○中略

今日列見也、去二月式日依行幸延引、其後殿下之内穢氣出來、○本月二十一日ノ條參看、外記申云、

執柄人必令入列見、考定見參給也、有穢氣間有憚不入申見參、仍數日延引也、

○朝覲行幸ノコト、本月十日ノ條ニ、列見追行ノコト、三月二十九日ノ條ニ見ユ、

十二日、戊午、皇后、堀河殿ニ行啓アラセラル、

〔中右記〕 二月十二日、皇后宮從内出御、進出車、依神心屈不供奉行啓、

十三日、○中略

朝覲行幸ニ
依ル

還啓

今夕皇后宮又令入内給云々、昨今物忌、仍不供奉行啓、

○皇后、御惱平癒ニ依リテ、内裏ニ還啓ノコト、正月二十九日ノ條ニ見ユ、

十四日、庚申、春日社觸穢ノ疑ニ依リテ、祈年穀奉幣ヲ延引ス、尋デ、之ヲ追行ス、

〔殿曆〕 二月十一日、丁巳、天晴陰、其後雨降、○中略 右大將於陣定祈年穀奉幣、

十四日、庚申、天晴、今日自春日御社有解狀、社穢由也、雖然猶有不審、仍重遣尋了、

但祈年奉幣今日可被發遣也、上卿右大將參陣、以大内記被送宣命草、雖然依穢事暫止

大内記、外記尋先例之處、一社有穢之時、奉幣延引由勘申、仍以例奏院之處、御返事

云、權別當永緣於御社承三十講、參御社歸參、仍若彼社有穢氣者、洛陽大略穢歟、仍

今日奉幣延行、又去三日大風、林木多以顛倒、加卜筮之處、不淨・病事、○本月六日ノ條參看、仍

今日余欲立奉之處、依此穢同延行、

十七日、癸亥、天晴、春日預實經參入、召問之處、申旨御社觸穢條不候、服身參社頭、

仍件召問服男之處、申云、全不參仕者、而實經目代法師申云、參仕條一定云々、仍於

永久二年二月十四日

二三

定 春日社觸穢
リノ由解狀ア
一社穢アル
ノ時奉幣延
引ノ由勘申
ス

永久二年二月十四日

二四

後齋

十八日、甲子、天晴、今日不出行、春日社預實經免遣了、其從類等皆下遣了、御社無穢、
廿二日、戊辰、天晴、○中 祈年穀奉幣也、

廿三日、己巳、天晴、〔降力〕 雨降、○中 今日奉幣後齋也、仍不來外人、

〔中右記〕二月十一日、天陰、時々小雨、○中 今夜右大將被定申祈年穀奉幣使、
十四日、○中 略

今日可有祈年穀奉幣、仍上卿右大將參仗座、内覽宣命草之間、俄從春日御社、穢氣之
疑出來之由、預實經申上長者殿也、仍如此一社有穢時、奉幣留否之由、令大外記師遠勘
申之處、先例不分明、猶止春日一社可被立他社幣歟、沙汰之間、興福寺權別當永緣僧
都、一日參御社之後歸參院者、仍穢氣遍滿之疑出來、今日奉幣凡延引、

殿下又今日私奉幣春日御社事、已依此穢疑延引、
未時許從院退出之後、參京極殿、

廿二日、說兼來云、觸殿下穢了、○中 略

今日有祈年穀奉幣、上卿右大將云々、
依御物忌、主上於石灰壇有御拜云々、

御物忌ニ依
リ石灰壇
テ御拜ア
ニ

有奉幣之由全不知、裁斷罪過、誠以不便也、

〔年中行事秘抄〕

二月 祈年穀奉幣事 依一社穢諸社奉幣延引例

永久二年二月十四日、今日可有祈年穀奉幣、權大納言家忠卿着仗座、内記覽宣命草之
間、春日社穢氣沙汰出來、忽延引、廿二日祈年穀奉幣、

○大神宮祈年穀奉幣使大中臣公長、喪ニ遭フニ依リテ、更ニ大神宮ニ奉幣スルコ
ト、三月十九日ノ條ニ見ユ、

法皇、檢非違使別當藤原宗忠ヲシテ、京中摺衣ヲ著スルコト及ビ
博戲ヲ行フコトヲ禁ゼシメ給フ、

〔中右記〕

二月十四日、巳時許參院、以盛道奏事、〔藤原〕 ○中 略、本月
八日ノ條參看、其次仰云、近日京中

着摺衣者并博戲輩滿道路、慥可禁制、則仰盛道・宗實等了、
廿二日、○中 略

宗實來云、○中 又京中博戲輩・摺衣輩、重可禁制由所被仰下也、

三月六日、午時許參院、○中 略

又申博戲輩猶滿京中事、

永久二年二月十四日

二五

摺衣ヲ著シ
博戲ヲ行フ
者道路ニ滿
シメ給フ

重ネテ禁ゼ
シメ給フ

永久二年二月十五日

二六

○法皇、宗忠ヲシテ、雙六・摺衣ヲ禁ゼシメ給フコト、五月一日ノ條ニ見ユ、十五日、酉辛是ヨリ先、右衛門督源顯通、大神宮遷宮上卿ヲ辭ス、是日、左衛門督藤原能實ヲ、之ニ補ス、尋デ、能實ノ辭退ニ依リテ、民部卿源俊明ヲ、之ニ補ス、

〔中右記〕二月十五日、略中

右衛門督源顯通、依假事、一昨日辭申遷宮行事、左衛門督藤原能實卿奉了云々、

廿九日、天陰、雨下、略中大神宮造作ノコト、件上卿左衛門督有障、替民部卿可奉行之

由被仰下者、

三月二日、略中

向民部卿許、伊勢遷宮上卿間事等言談、

六日、午時許參院、略中

裏書云、

六日參院之次、民部卿被談云、伊世遷宮有延引例者、所被申如此、

天慶八年九月延引、十二月十三日被奉神寶并御裝束等、九月十一日例幣、宣命辭別云、

顯通服假ニ依リテ辭ス

藤原宗忠俊明トト上卿ノ言談ス

能實亦服假ニ依リテ辭ス

十月中可奉移之、而依造作未了、奉使被謝申延引之由、然而無事至于十二月奉移之例、無近代國史、文武天皇二年十二月有宮移事、依例無宣命云々、見續日本紀第一卷、十二月乙卯遷多氣大神宮于度合郡、

如此記文者非廿年遷宮歟如何、文武天皇例能可尋也、

〔殿曆〕二月廿七日、癸酉、天晴、略中伊勢遷上卿左衛門督服假云々、仍他上卿被

定、有其沙汰、

廿八日、甲戌、天陰、雨降、略中

未時源雅兼來、可遷宮上卿未被定、事已近々、早可定、而上卿各申有障、兼又本上卿皆有障辭退、仍凡無可然人、爲之如何、又申服由上卿皆成人子云々、何様可有乎、可量申者、藤原忠實余申云、服身猶有其憚乎、非無其恐、但猶可沙汰者、被尋人々、且可被問明法歟、於某者憚思給候由、可奏由示了、

○顯通ヲ遷宮上卿ニ補スル日、詳ナラズ、源基綱ヲ同上卿ニ補スルコト、天永三年五月是月ノ條ニ、法皇御所ニ於テ、造大神宮使大中臣清親申請ノコトヲ議スルコト、本月二十九日ノ條ニ見ユ、

永久二年二月十五日

二七

十九日、丑、圓宗寺最勝會、

〔中右記〕二月十九日、欠日、○中略

今日圓宗寺最勝會始、(藤原忠教)右兵衛督・(藤原爲隆)右中辨行事、

廿三日、○中略

結願
常行堂修二月
依催申時許參圓宗寺、最勝會結願、上卿右兵衛督、行事右中辨、此外左大辨、内・院殿上人七八人參入、法會如常、入夜事了歸洛、但今夕常行堂修二月也、仍右兵衛督・右中辨又向彼堂令行也、

○圓宗寺常行堂修二月、便宜合敘ス、

二十日、丙寅、法皇、千僧御讀經ヲ、法勝寺ニ行ハセ給フ、

〔殿曆〕二月十九日、乙丑、天晴、○中略明日千僧御讀經云々、於法勝寺可被行者、

廿日、丙寅、天陰、雨降、今日於法勝寺、上皇被行千僧御讀經、余依穢(藤原忠實)○本月二十一、不參仕、○中略

千僧御讀經儀、(藤原)

已時御出、此間雨下、(藤原家忠)右大將・(雅俊)源大納言・(藤原宗通)按察大納言・(能俊)宗忠・(藤原忠孝)源中納言・(藤原忠孝)右兵衛督・

藤原宗忠ノ
注進
出御
參仕ノ公卿

金堂御所ニ
著御

雨儀
行道ノ趣ヲ
御願ノ趣ヲ
仰ス
行香
布施
還御ノ次泉
殿ヲ御覽ア
ラセラル
還御
千僧皆延曆
寺ノ人々ナ
リ

(藤原家政)左宰相中將・(源重實)左大辨・(藤原爲房)大藏卿・(藤原實隆)新宰相中將、人々多有障不參也、殿上人兩貫首以下卅人許前駈、

其路經万利小路二條着御法勝寺金堂御所、南面、東四間爲御所、同堂中央間奉懸丈六觀音繪像、其

左右立高座、南庇敷僧綱座、堂中并東西迴廊立長床爲衆僧座、僧侶兼着其座、上達部

依召着御前座、先解劍、抑去々々七月不解劍、而今日解劍如何講讀師・律師永清賢豪就禮盤禮佛、諸僧隨總禮、講讀師

登高座、依雨儀上達部無總禮、堂童子昇自左右廊分花筥、依雨無庭座、左右廊内敷座、左右各五人、地下五位、在堂中

僧綱以下凡僧六十人許行道壇上、依雨諸僧不行道、頭辨仰御願趣、今日不賜度者、又無御誦經使、講師啓白、諸僧

讀御經、觀音經、各人別五十卷、諸僧禮拜、廿一有行香、呪願座主仁豪、三禮法眼仁慧、左方右大將以下、右方殿上人、仍只一方行香、尙可有左右也、給

布施、申剋事了、還御之次御覽泉殿、是依可被立御堂也、留御車於御所西庭、召大工

國貞令打丈尺、備前守正盛沙汰地形、頃而還御、路經大炊御門入御從北御門、

今日千僧皆延曆寺人々也、僧綱十二人參仕、前少僧都貞尋初參仕、年來不出仕者也、

左中辨顯隆・(藤原)右中辨爲隆爲左右行事、

〔中右記〕二月廿日、丙寅、天陰、雨下、今日院於法勝寺被行千僧御讀經、皆悉延曆寺僧侶也、

已時許參院、大炊殿則御出、北御門方右大將・源大納言・(宗忠)按察大納言・(宗忠)予・源中納言・右兵

衛督・左宰相中將・左大辨・大藏卿・新宰相中將、上達部多有障不參也、頭中將・頭辨以下殿上人

永久二年二月二十日

三〇

冊人許前駈、寄御車於法勝寺金堂東妻、南面、東四、間爲御所、金堂中奉懸丈六觀音像、左右立高座、御所前壇上敷疊爲公卿座、依召諸卿着御前座、先解劍、去年七月千僧御讀經日、乍帶劍、着此座、人々不甘心、今日解劍着座、可然、左中辨顯隆・右中辨爲隆朝臣爲左右行事、諸僧各本自着座、金堂內左右廻廊、三長房爲其座、講師・讀師權律師永清・賢豪就禮盤、總禮、諸僧隨之、登高座、散花權律師覺嚴・經賢進堂前散花、堂童子五位左右各五人、依雨儀身自左右壇上、進堂前分花宮、在堂中僧綱以下凡僧六十人許從壇上行道、了收花宮、藏人頭權右中辨實行朝臣仰御願趣、今日不賜度者、又無御誦經使、講師啓白、諸僧讀御經、人別五、十卷、申剋事了、咒願座主、三、禮仁惠法眼、諸僧禮拜廿一遍、有行香、左方右大將以下、右方無行香如何、可有左右行香也、次給布施、上達部取、僧綱布施、寄御車、還御之次御覽泉殿、是依可被立御堂也、大工國貞・備前守正盛令打丈尺被沙汰、則從大炊御門末還御、今日依雨儀無大行道、公卿無總禮、又不賜度者、御誦經

參仕ノ僧綱

參仕僧綱
座主法印權大僧都仁豪・前少僧都貞尋久不出仕、今日參仕、法眼尋仁・仁惠・相命・權律師永清・賢豪・覺嚴・經賢・覺實、
法橋行嚴・賴延、皆延曆寺人、

不參僧綱三人歟、

裏書

前少僧都貞尋ハ先年有罪過、付廳下部被追超山城國了、○嘉承二年十二月三十日ノ條參看、被止僧都職了、○長治元年六月十五日ノ條參看、而今日不復本職之、先被召出條如何、就中度々於山上合戰者也、

二十一日、卯、關白藤原忠實、音博士源清仲ノ死穢ニ依リテ、大炊御門第ヨリ、阿波守藤原忠長ノ三條第二移ル、

〔殿曆〕二月十五日、辛酉、天晴、今朝卯時許音博士清仲於西屋死去云々、聞驚以人令見之處、已死去者、返々聞驚也、父清實令沙汰出了、即奏院了、依物忌不出行、又外人不來、去此亭早々可他所之由、人々所示也、仍尋日次之處、明日・廿一日也、而明日依固物忌、加卜筮之處、不快者、仍廿一日定了、
十六日、壬戌、天陰、雨降、依物忌不行、〔出脱力〕自昨日有穢、今日自院觸穢沙汰、能々可令尋沙汰、自然散事不便也者、仍藏人所侍能々仰下了、但昨日能々雖令仰、侍一人他所云々、返々不便也、仍召件侍令尋之處、申旨奇怪也、下既了、今日自院度々有御使、廿一日、丁卯、天晴、○中、余今日阿波守三條亭、是去十五日依侍死去事、渡他所也、

永久二年二月二十一日

三一

宗忠貞尋ノ
難ズセルヲ
貞尋ハ度々
山上ニ於テ
合戦スル者
ナリ

人々他所ニ
移ルベキ由
從憑ス

法皇ヨリ觸
穢ノ御沙汰
アリ

法皇ヨリ度
々御使アリ

永久二年二月二十一日

三二

今日終日雨降、

廿二日、戊辰、天晴、略^{○中} 今朝從院有御使、無別事、

三月二日、丁丑、天晴、午後又陰、略^{○中} 此間依穢不出仕也、

清仲頓滅

〔中右記〕二月十五日、早且知信爲殿下御使來云、恪勤侍音博士清仲、去夜於侍宿

所俄死了、今朝初所見付也、凡驚思食無極、何樣可被爲事哉、甚以不便也、予申云、

先件男被取乘條、殿下全不可令沙汰給事也、召父清實、早可沙汰由可被仰也、

又仰云、此事甚不得心、可卜筮歟如何、予申云、全卜筮不可候、先々如此頓滅常事也、

圓融院御時藏人貞孝於殿上頓死、○天元四年九月四日ノ條參看 殊御占不見歟、又仰云、可渡御他所哉

如何、早可渡御也、民部卿來給云、參殿下有憚、仍於此亭如此事可相議者、知信爲御

使數度往反、件死人父清實則從西小屋方取出天、乘車歸家了、御占不可候、渡御他所

事、只今所被沙汰也、大略阿波守忠長三條歟、

此間從一日及來十九日、殿下堅固御物忌也、且又被奏院了、

廿一日、略^{○中}

今夕殿下立清實朝臣大炊御門宅、渡阿波守忠長三條宅、是依有不吉事也

廿二日、說兼來云、觸殿下穢了、

事ノ由ヲ法皇ニ奏ス

三月十五日、庚寅、略^{○中}

殿下之穢氣、今日已滿卅日了、

二十四日、庚午 太皇太后、故關白藤原師實室源麗子ノ病ヲ、京極殿

ニ訪ハセ給フ、尋デ、天台座主仁豪ヲシテ、七佛藥師法ヲ修セシ

メ、又、輕囚ヲ免ス、

〔殿曆〕永久元年十一月十三日、庚寅、天晴、略^{○中} 殿上人參皇后宮御方無極、是京極

殿尼上不快御故也、

十六日、癸巳、天晴、略^{○中} 參京極殿、數剋之後又退出、

廿一日、戊戌、天晴、略^{○中} 參京極殿、女房從參候也、還了、

卅日、丁未、天晴、略^{○中} 參京極殿、北政所猶不快御也、○中 又參京極殿、戊剋許還亭、

余候御堂之間、女房・（藤原泰子） 姫君參京極殿、相具還亭、

十二月四日、辛亥、天晴、略^{○中} 余參京極殿、數剋、

十三日、庚申、天晴、略^{○中} 參京極殿、及晚頭退出、

十五日、壬戌、天晴、巳時許女房相具參京極殿、

永久二年二月二十四日

三三

藤原忠實麗子ノ病ヲ訪フ

十六日、癸亥、天晴、今朝京極殿御心地不快云々、仍退出、參入、今日季御讀經御論
議也、○元年十二月十日ノ條參看、余須候也、雖然不快云々、仍念退出、數剋候京極殿、又退出、○中略
又參京極殿、數剋之後退出、

十八日、乙丑、天晴、今日物忌也、雖然未剋許參京極殿、此兩三日猶不快御故也、(源雅實) 剋許内府被參、仍余對面、頃之被退出了、余即退出、

十九日、丙寅、天晴、今日依物忌籠居、雖然京極殿御心地不審上可有官奏、仍申剋許
參京極殿、

廿日、丁卯、天晴、○中略 參京極殿、數剋之後參内、

廿二日、己巳、天晴、○中略 戌剋許參京極殿、今夜侍宿、

廿三日、庚午、天晴、○中略 參京極殿、女房戌剋許參京極殿、今夜候宿、

廿四日、辛未、天晴、○中略 女房又還來、

廿五日、壬申、天晴、○中略 京極殿御心地只同様御云々、

廿六日、癸酉、天晴、○中略

京極殿北政所御心地極重御、若不量事出來時、爲世間極大事也、

病重シ

廿七日、甲戌、天晴、寅剋許自京極殿侍來云、御心地極大事御云々、仍念退出參入、
雖然無別事、○中略 戌剋許參京極殿、侍宿、

廿八日、乙亥、天晴、今夜無別事、午剋許退出、歸家、今日無別事、

廿九日、丙子、天晴、酉時許參京極殿、數剋之後退出、今日聊宜御坐、

卅日、丁丑、天晴、○中略 及秉燭女房相具參京極殿、

二年正月四日、辛巳、天晴、○中略 申剋許歸京極、女房同之、戌剋許先參京極殿、女房
云、失火出來ぬへかりける也、火桶火雜物付天已及燒亡、雖然人々出來、以水止之、
○中略 參京極殿、

十日、丁亥、天晴、○中略 京極殿御心地此間聊宜御云々、

十一日、戊子、天晴、○中略 參法成寺、次先參京極、

十三日、庚寅、天晴、○中略 及秉燭參法成寺、其次先參京極、

十五日、壬辰、天晴、○中略 即參京極殿、退出、

十九日、丙申、天晴、今日無別事、戌剋許余參内、其次參京極殿、

二月六日、壬子、天晴、巳時許參京極殿、此間依神事久不參仕、御有様只同様御坐也、

廿日、丙寅、天陰、雨降、○中京極殿御心地不快云々、仍乍立參入、重御也、雖然不昇退出、

廿一日、丁卯、天晴、早且參京極殿、今曉令渡北政所給、御心地猶不快、頃之還家、○中今日終日雨降、

廿四日、庚午、天晴、今朝四條宮(藤原純子)、太皇太后宮、令渡京極殿給云々、余未剋女房相共參京極殿、雖僧尼數十人候、仍觸穢、○本月二十一を忌者多、仍從門外還家、戊剋許同相共參

京極殿、頃之余前駢退出、余女房今日候宿、

廿五日、辛未、天晴、候京極殿、余物忌、仍閉西門、外人不來、今朝奉見北政所、大略無術事歟、但今明程非常事出來條不奉見得也、自今日每日講說、(師脱力)講召信永、奈良僧也、

爲不令遍滿穢氣也、○本月二十一仍定一人召之、日ノ條參看、

廿六日、壬申、天晴、不出行、依物忌也、候京極殿、

廿七日、癸酉、天晴、今日不出行、依物忌也、未剋許姫君・(藤原忠通)中納言相共渡給京極殿、

姫君今夜止給京極殿、余今日始一字金輪法、阿闍梨信慶律師、於內壇所行之、壇供淨衣、皆以不觸穢物用云々、公家七佛藥師法被始云々、(仁養)座主修之、

忠實一字金輪法ヲ修ス

僧尼數十人候ス

廿八日、甲戌、天陰、雨降、依物忌不出行、候京極殿、

廿九日、乙亥、天陰、雨甚降、今朝還三條、○中姫君同相具還三條也、

〔中右記〕正月四日、○中入夜參殿下、爲御共參京極殿、

十一日、戊子、時々小雨、○中

入夜參殿下、爲御共參京極殿、

二月十四日、巳時許參院、○中

未時許從院退出之後、參京極殿、對面女房達、北政所近日病惱有增氣者、

廿一日、早且從殿有召、(下脱力)參逢京極殿者、被仰云、北政所御惱已危急成給也、我身不慮穢出來、不奉見甚遺恨也、只欲參上此殿如何、申云、不例御所ニ他穢引來、○本月二十一

甚不被甘心、但老者御事又憑少、仍可在御心歟、是又可被仰合(源俊明)民部卿者、則退出了、

廿七日、癸酉、公家依可被始七佛藥師御修法、輕犯者七人可被免也、交名可注申由、

依院宣注申了、(藤原顯隆)

近江守奉也、

今日於左右獄中令行仁王講、是依世間不閑也、

○皇后、麗子ノ病ヲ京極殿南御堂ニ訪ハセ給フコト、元年七月十三日ノ條ニ、麗

左右獄中ニ於テ仁王講ヲ行フ

病危急

永久二年二月二十四日

子薨去ノコト、本年四月三日ノ條ニ見ユ、

三八

贈太政大臣藤原實季室藤原睦子卒ス、

〔中右記〕二月廿五日、○中略

或人談云、夜前故按察大納言實季北方老尼卒去、是故大貳經平女也、但主上外祖母也、月來勞老病、遂以卒去、仍中納言仲實卿・宰相中將實隆・頭中將通季・頭辨實行・定通・實衡・實能等籠居、

〔尊卑分脈〕藤原氏實賴孫

經平 大宰大貳、從三、(但馬守源高雅女)母同經仲

〔女子〕大納言實季卿室、公實母、

〔尊卑分脈〕藤原氏公季孫

實季 大納言、正二位、母淡路守藤原定佐女

公實 權大納言、從二位、母大貳經平朝臣女

保實 權中納言、從二位、母同公實卿

仲實 權大納言、正二位、母同上

女子 國母、堀河天皇妃、鳥羽院母后、贈皇太后、母同上

出家
御外祖母

老病

世系

〔帝系圖〕醍醐寺三寶院本
○山城

堀河院 諱善仁、治二十一年、母六條右大臣顯房公女、皇后宮賢子、諱宗仁、治十六年

鳥羽院 母大納言實季卿女、贈皇太后宮女子

○睦子ノ卒去ニ依リテ、御服喪・廢朝等ノコトヲ、法皇御所ニ議スルコト、本月二十九日ノ條ニ、錫紵ヲ著シ、廢朝シ給フコト、三月七日ノ條ニ見ユ、

二十五日、辛未法皇、法勝寺ニ御幸アラセラレ、新御堂造立ノ地ヲ

覽給フ、尋デ、同寺中ノ櫻花ヲ御覽アラセラル、

〔中右記〕二月廿五日、○中略

今朝俄聞有御幸之由、辰剋許參院、源大納言・按察大納言・源中納言・右兵衛督・藤宰相、殿上人廿人許、(俊也)或布衣、衣冠、先着御白川泉殿、乍御車御覽地形、依可立御堂也、次御覽廻法勝寺中、櫻花盛開、感歎無極、則還御、

〔殿曆〕二月廿六日、壬申、天晴、○中略今日御幸白河泉殿、御覽新御堂地云々、其次御覽法勝寺花、殿上人或布衣、或衣冠云々、申剋許還御云々、依俄上達部數少云々、

○法皇、新御堂造立ノ地ヲ御覽ノ爲メ、鳥羽殿ニ御幸アラセラル、コト、本月一

永久二年二月二十五日

三九

俄ノコトニ
依リテ公卿
少奉スル者

還御

永久二年二月二十七日 二十九日

四〇

日ノ條ニ、法勝寺ニ御幸アラセラレテ、新御堂壇ヲ覽給フコト、四月八日ノ條ニ見ユ、

二十七日、酉皇后、二條殿ニ御方違アラセラル、

〔中右記〕二月廿七日、癸酉、略中

今夕皇后宮爲御方違、白地從皇居行啓本御所二條殿、權大夫源顯通・予藤原宗忠・源中納言能俊・左

大辨源重資、供奉、殿上人七八人、曉更可入御者、仍留近隣法性寺寛慶主房、

廿八日、欠日、鷄鳴之間皇后宮令還入給、予・權大夫二人外無他上達部、此間雨脚殊甚、

終日雨下、晚陰、天晴、

二十九日、乙法皇御所ニ於テ、造大神宮使大中臣清親申請ノコト、

及ビ藤原睦子卒去ニ依リ、錫紵・廢朝ノコト等ヲ議ス、

〔中右記〕二月廿七日、癸酉、略中

藏人辨雅兼來云、故實季卿室家老尼一日卒去、而主上外祖母也、先可有御燈哉、可有

贈位哉、臨時祭可延引哉、如此事可量申、被尋例之處、大外記師遠勸申云、先例天皇

二等親薨間御燈不被止、臨時祭或延引、贈位尼身不見、但現身尼有位階例、准件例可被

源雅兼御燈
贈位臨時祭
等ノコトヲ
藤原宗忠ニ
問フ
中原師遠ノ
勸申

供奉ノ公卿

還御

前造宮使諸
國ノ物ヲ徵
取シ本所ノ
勤ヲ致サズ

造作懶怠正
殿一宇ノ外
造畢ルモノ
ナシ

御燈御被ハ
行ヒ臨時祭
ハ延引ノ由
議定ス

量行歟、

藤原宗忠予申云、御燈御被不可候、先例、除御錫紵後歟、今度未着御之先也、頗可有憚歟、

臨時祭尤可延引歟、於贈位者可在勅定事也、尼身現世有加階者、何無贈位哉、就中當

時外祖母、頗可有恩許之事歟、

廿九日、天陰、雨下、略中 巳時許參院、源雅實・源俊明・能俊・藤原爲房、於殿

上聊有被相議事、伊勢前造宮使祭主三位之子親能、元年六月是多徵取諸國物、不致本所勤、

新造宮使清親期日近々當年九月御遷宮之期也、難終期日勤之事、彼是申旨被沙汰、互所

申不得心、又官難勘功程之間、暗以難決、如此事可議申者、大略注渡未進國々十三ヶ

國、件國々物可令辨濟、又前造宮使所徵取之物、經用途之殘、可被渡新造宮使、又所

申請受領功可有裁許之由、人々被議定了、以藏人辨被奏聞、件上卿左衛門督有障、替

民部卿可奉行之由、本月十五被仰下者、御遷宮今年九月也、造作懶怠、正殿一字之外無他造畢、仍以

又故按察大納言實季卿之妻家老尼薨後沙汰、何樣可被行哉事被議定、大外記師遠所勘

申之例、同被沙汰、御燈御被是由被也、二等親薨時、先例有御被、仍可被行由議定了、

臨時祭可延引、去康和三年故大殿二月十三日薨給、其條三月臨時祭延引之例也、薨

永久二年二月二十九日

四一

奏・廢朝・錫紵等、依天喜元年鷹司殿例可有者、○天喜元年六月十一日ノ條參看、於贈位者彼年不被行、仍不可有之由議定了、大略出家女先例無贈位例之故歟、

〔殿曆〕三月一日、丙子、天晴、○中略昨日於院、故按察使大納言實季卿妻尼君去比死去、仍其間有沙汰云々、

〔百練抄〕五鳥羽天皇 二月廿九日、於院殿上被定主上外祖母薨逝事、實季卿室、去廿四日薨、任延

喜七年・天喜元年例、錫紵、可被行廢朝之由、諸卿定申了、

寬治隆子之時、源賢子中宮依改姓無錫紵、

○源俊明ヲ大神宮遷宮上卿ニ補スルコト、本月十五日ノ條ニ、藤原睦子卒去ノコト、同月二十四日ノ條ニ、御燈御祓ノコト、三月三日ノ條ニ、睦子ノ卒去ニ依リテ、錫紵ヲ服シ、廢朝シ給フコト、三月七日ノ條ニ、睦子ノ卒去ニ依リテ、石清水臨時祭ヲ延引セシムルコト、同月十日ノ條ニ、皇大神宮遷宮行事所始ノコト、六月十二日ノ條ニ見ユ、

院旨ニ依リテ、檢非違使別當藤原宗忠、檢非違使ヲシテ、流人仁寬ノ文書ヲ醍醐寺ニ返還セシム、

錫紵廢朝ノ由議定ス

〔中右記〕二月十四日、巳時許參院、○中略

付宗實平奏事、流人仁寬文書、其後所候使廳也、何様可候哉、仰云、本醍醐房ニ令返置何事有哉、

廿二日、○中略

宗實來云、仁寬文書可置本房也、

廿九日、天陰、雨下、藤原盛道・中原明兼・貞有定來、所申各沙汰、流人仁寬阿闍梨文書、依仰

遣明兼・有定共、返置醍醐本房了、文櫃二合、竹子皮籠一合、明兼付封、

三月一日、丙子、天晴、○中略

明兼來云、昨日文書置仁寬房了、房中之躰全無人云々、寄宿氣者寺所司遲來之間、與有貞相共置塗籠中、付封歸了、

四日、○中略

巳時許參院、付盛道奏事、一日遣明兼・有定、令置仁寬文書於本房間、令實檢房中之處、全無人來過之跡者、仰云、聞食了、

○仁寬ヲ伊豆ニ配流スルコト、元年十月五日ノ條ニ、伊豆國、流人仁寬自殺ノ由

永久二年二月是月

四四

ヲ奏スルコト、本年四月十三日ノ條ニ、源俊房、其子師時・師重等ノ、仁寛ノコトニ連坐シタルヲ免シテ出仕セシムルコト、十一月八日ノ條ニ見ユ、

是月、主税頭從四位上小槻祐俊卒ス、

〔中右記〕二月十四日、○中略

近曾興福寺智尊僧都入滅云々、○中略

又主税頭祐俊宿禰卒去云々、年及八旬、普代大夫史也、

〔朝野群載〕四朝儀上

直物除目勘文

二月六日召名

太政官 左少史正六位上小槻宿禰祐俊 可削左字作右字、○中略

治曆三年三月廿五日

〔醍醐雜事紀〕十二

一、近江國柏原庄

太政官牒 醍醐寺新御願堂

年八旬ニ及
普代ノ大夫
史

官歴

左少史
正六位上

算博士
主税權助
安藝權介
左大史
正五位下

修理左宮城
判官
大炊頭

伊賀守

藤原師通ノ
家司

應永爲不輸租田、領掌近江國字柏原庄壹處事、○中略

應德二年五月八日修理宮城判官正五位下行左大史兼主税權助算博士安藝權介

（祐俊）
小槻宿禰在判牒

〔朝野群載〕二十二諸國雜事上

太政官符 淡路國

從七位上伴宿禰久永 ○中略

修理左宮城判官正五位下行大炊頭兼左大史算博士小槻宿禰

寬治四年二月廿六日

〔江記〕寬治七年正月十九日、丁酉、○中略

左中辨藤原朝臣季仲傳宣、（源俊房）左大臣宣、奉勅、郁芳門院御飯宣從停止者、

寬治七年正月十九日 修理左宮城判官左大史兼算博士伊賀守小槻宿禰奉

〔攝關詔宣下類聚〕

○山城 ○前文關ク、嘉保元年三月十一日ノ條ナラン、上略 次家司・職事等如舊由被仰行家朝

臣、○中略 交名在別、○中略

永久二年二月是月

四五

永久二年二月是月

四六

家司○中略

左大史祐俊○中略、已上本家司

〔中右記〕 嘉保元年七月十三日、壬子、天晴、○中略 及夜陰於陣座有臨時除目、○中略
掃部頭正五位下少槻宿禰祐俊、兼、

掃部頭

〔本朝世紀〕 康和元年正月廿日、癸亥、除目初、〔始イ〕

廿二日、入眼、

廿三日、○中略

備後介

備後介正五位下小槻祐俊、兼、掃部頭勞、

〔除目入眼事〕〔朱書〕
五年二月卅日、己卯、同入眼也、○中略

左大史從五位下小槻盛仲、兼、算博士、父祐俊讓、○中略

播磨權介正五位下小槻祐俊、兼、主稅頭、

左大史及
算博士ヲ息
盛仲ニ讓ル
播磨權介
主稅頭

〔中右記〕 長治元年正月廿九日、欠日、後朝辰剋許除目了清書、○中略

前大夫史祐俊敘從四位下、

從四位下

〔朝野群載〕八別奏

主稅寮

請特蒙天裁、〔交名イ〕任名簿成給位記、當寮伍間貳面瓦葺正廳壹宇作新榮爵伍人狀、○中略

天永二年八月廿日○中略

從四位上行頭小槻宿禰祐俊

〔壬生家譜〕

中祐俊、孝信長男、母年月日誕生、年月日敘正六位上、年月日任右少史、年月

日敘正五位下、年月日爲修理左宮城判官、年月日兼主稅權助、年月日兼安藝權介、爲嘉保元

治八年七月十三日任掃部頭、年月日任大炊頭、年月日任主稅頭、年月日轉左大史、年

月日兼算博士、年月日遷伊賀守、年月日敘從四位上、永久二年二月十日卒、

寬治七年、爲推問大宰大貳藤原實政卿之使、聞推問使發向之由、實政俄上洛、仍不下向、

山城國葛野郡內建立一堂、彼寺四至內、元是有庄家之號、久爲遊覽之砌、而祐俊傳得件所、草創當寺、安置數躰佛像、勤修每月講演、號常林寺是也、四至內被停止使廳使闕入、件寺爲氏人之進止、恒例佛事之外、每年六月十五日行鎮守之祭祀、號之常林寺祇園會、又算道故人學生等、每年三月修佛事、本道稱之摘花、
右余祐俊事蹟傳記不詳、仍不注之、

永久二年二月是月

四七

從四位上

世系

〔尊卑分脈〕

小槻略

官 孝信
 官 祐俊
 官 盛仲

〔仁和寺文書〕

十四山城 小槻

孝信 左大史、主計頭、算博士、
 祐俊 左大史、主稅頭、算博士、
 忠兼 史大夫、
 盛仲 算博士、左大史、正五下、
 内匠頭、修理左宮城判官、

〔壬生家譜〕

上

孝信 數倉院別當、左大史、從四位上、大炊頭、主計頭、算博士、淡路守、和泉守、紀伊守、
 母、應德三十九卒、七十、
 祐俊 正六位上、右少史、正五位下、修理左宮城判官、主稅權助、安藝權介、掃部頭、
 大炊頭、主稅頭、左大史、算博士、伊賀守、從四位上、母、永久二十卒、
 盛仲 正五位下、修理右宮城判官、掃部頭、大炊頭、主稅頭、内匠頭、
 左大史、算博士、伊賀守、土佐權守、保安三四五卒、

〔系圖纂要〕

九十二號外八 小槻宿禰姓

孝信 數倉院別當、淡路守、和泉守、大炊頭、
 算博士、主計頭、左大史、從四上、
 祐俊 伊賀守、主稅頭、掃部頭、算博士、大炊頭、
 左大史、從四上、永久二年二十卒、
 盛仲 猶子、實父三善國信、掃部頭、伊賀守、内匠、大炊頭、算博士、
 主稅頭、左大史、正五下、保安三年四ノ五卒、
 忠兼 左大史、從五下、
 元永元年卒、

〔小槻系圖〕

孝信 左大史、主計頭、算博士、
 祐俊 左大史、主稅頭、算博士、
 忠兼 史大夫、
 盛仲 左大史、正五位下、算博士、
 内匠頭、修理左宮城判官、

〔中右記〕

承德二年十一月七日、申時許參内之間、於右衛門陣下辨侍來逢云、今日

俄有政、早可結政、
 乍驚馳參、右中辨又參會、相共着座、而間人來告云、
 仗座、左中辨、史三人許先可渡參陣、只今依可有官奏也者、
 之間、官中之事、又無尋習史也、
 ○地下家傳、異事ナキヲ以テ略ス、

能野ニ詣
祐俊ノ外
官中ノ事
ナ尋習フ
シネヲ史

永久二年二月是月

〔参考〕

〔嚴島神社所藏古文書〕

藤原宗忠、檢非違使、和泉守、民部卿、於院御領內被致法師事、先從民部卿殿可被觸近末、
由仰了、又申云、和泉守侍被致事、是按察大納言家半物夫之法師疑者也、早可申大納
言之由仰了、

(花押)

○承德二年二月二十日 大政官符

花押

五〇

三月 大子盡 丙子朔

一日、^{子丙}檢非違使別當藤原宗忠、檢非違使ヲシテ、和泉目代殺害
犯人ヲ搜索セシム、尋デ、又、宗忠、檢非違使ヲシテ、法皇御領
讚岐莊年貢奪取犯人ノコトヲ沙汰セシム、

〔中右記〕三月一日、丙子、天晴、依例早旦謝北辰、

^(安倍)資清申云、和泉守目代被致害云々、於京中有如此事、誠以不便、早可尋沙汰由仰了、

仰資清、件犯人令尋也、^{○中}略

^(大江)行重來申云、院酒殿訴申宅主尋將參也、仰實犯者可尋進之由了、

二日、行重來、

^(源)重時來、彼宅返本主取進請文了、仍可免法師之由仰了、先日章尋所進之學生供交名、

依院宣可返給云々^(之カ)由仰重時了、

三日、資清來申云、^(源俊明)民部卿被申事、於院御領內被致法師事、先從民部卿殿可被觸近末^(下毛野)

由仰了、又申云、和泉守侍被致事、是按察大納言家半物夫之法師疑者也、早可申大納
言之由仰了、

永久二年三月一日

五一

京中ノ事件
タルハ不便

院酒殿ノ訴

學生供交名
ヲ章尋ニ返
ス

院御領福地
御牧ニ於テ
法師殺害セ
ラル
和泉目代殺
害ノ嫌疑者

福地御牧内
殺害人犯人
ヲ拷セシム

海賊八幡神
人ト號ス

法師童人ヲ
殺害ス

經師尋意府
生中臣兼重
土地爭論

永久二年三月一日

五一

行重來云、依院仰福地御牧内致害人犯人二人給使廳者、令問之處不承伏、仍又申件旨、
重仰云、可拷決者、其次所申上之事等一々沙汰也、又仰云、行重所進之海賊受取可沙
汰者、

四日、早且行重來、將來海賊二人、大略令問之處不承伏、申八幡神人由、又宗實所進
之強盜國高二字紀一、令問承伏、尋同類國方在所之處、行通美乃國房郎等之許云々、又資

清申云、從法勝寺所擲進之致害人之犯人二人法師童將來、令問之處不承伏、

又明兼來云、夜前四條坊門烏丸邊強盜入云々、今日令行内問、○中

已時許參院、付盛道奏事、○中略、仁寛ノ文書ノコトニカ
カル、二月二十九日ノ條ニ收ム、又申云、行重所將來海賊申八幡

神人由、仰云、使廳相量可沙汰、又申經師深意與府生兼重相論之地事、共訴申使廳也、

仰云、共雖候院者不申上、但早依理可沙汰也、又申云、所召清宗云々、強盜農二郎元

眞所擲進也、但元眞か郎等在美乃國、彼國房郎等邊云々、仰云、於今者可止清宗責、

但於元眞者、猶如本可責也、且又件男可尋也、○中

其後與民部卿暫言談之後、未時許退出、可止清宗責之由、歸家之後所下知宗實許也、

今日内問、明兼・行重・資清、志三人許參勤、尉・府生一人不參之由、明兼入夜來申

也、

宗忠内問記
ヲ覽ル

五日、資清來進昨日内問記、依府生不
參出也、披見了、或給獄、或令候對禁也、〔散力〕

明兼・行重來、經師尋意與兼重相論所分事、於門前令對決之處、尋意所進之文書誠非

理也、仍兼重方可領知由仰下了、

〔源師子〕紀伊三位使前所衆廣實來云、鎮西之安成寺別當上洛之間、備前國赤尾泊所擲取海賊可

受取者、仍仰明兼・行重了、

海賊十一人行重・明兼將來、大略令問之處不承伏、後日可拷問由仰了、

六日、午時許參院、○中

其次奏事、鎮西安祥寺別當擲進海賊十一人事、仰云、聞食了、又於法勝寺中鬪鷄之間、

害人犯人中童一人、不誤者被擲事、仰云、早可免給、仍可免之由、仰資清了、又申、

經師深意與府生兼重從者相論所分、兼重有理事、仰云、聞食了、又申、山城守盛清申清

閑寺別當所分事、仰云、分與意尊之由所聞食也、大略不可沙汰歟、又申、惡僧尊嚴尊

事、仰云、相尋天爲實惡僧者可擲者、仍仰付盛道了、○中

被仰云、去月下旬比、越中守俊親源以車迎女之處、於二條京極邊、着甲冑者七八人、俄

永久二年三月一日

五三

安祥寺別當
海賊ヲ擲進ム

甲冑ヲ著ス
ル者ニ於テ
極邊ニ於テ
濫行ス

永久二年三月一日

五四

延曆寺西塔
惡僧ノ首魁
ヲ追却ス

出來奪女之間、俊親從者多被刃傷云々、件事早可尋實否、且又可問源大納言、就中左衛門大夫永雅二郎男、依越中守命迎女之間被大疵者、源大納言被申云、七月廿三日亥時許、俊親遣迎女之間被刃傷也、不知誰人之所爲者、則依仰以資清被問、永雅不指申實犯者、仍問宅主從者女等之處、申不知子細之由、奏件旨了、○中
又見參之時被仰云、西塔惡僧首良順阿闍梨被追却山上、而近日在讀經上手僧良勝京房云々、慥可令尋者、

七日、壬午、天晴、重時・明兼・資清・行重等來、夜前所尋取之下女等令問之處、件濫行之犯人不指申、纔所申之人々不可信受歟、

又作宣旨者近江五位并延曆寺少綱遍範勘問之處、是前堂僧增愈所爲之由所遁申也、可尋問增愈由仰資清了、

從院召資清被問件事等、其次被仰云、內藏寮御服張女與伊與守牛飼童有鬪亂事、問子細可申者、件輩明且召具可來由仰資清了、

大和國殺人
法師

明兼申云、於大和國致人法師將來也、令問之處承伏、給獄了、
申剋許參院、御物忌也、付清隆件事等奏聞、仰云、陰陽師下女等慥可問者、

遍範事、使廳相量可決者、件旨仰檢非違使等了、○中

裏書云、

後聞、○中

從內退出之後、檢非違使來、恐問彼下女之處、申旨同前也、以資清申院、

入夜盛道來云、於河原邊所擲取之法師名經一、人々稱盜、但無被盜主、大略下人浮言歟、是橫川阿闍梨下法師者、今夜許先可令候、尋實否可令免之由仰了、

八日、晴、巳時許參院、昨今御物忌也、付盛道令申事、下女等勘問記詞也、仰云、猶不被信事也、早可問漏剋博士并娘女也者、又法橋成信所進之海賊四人事申了、○中

重時・行重・資清來、所申上大略沙汰了、行重來云、從院下申文給、是讚岐御庄年貢、爲賴則從者被奪取事可沙汰、早可問賴則之由仰了、

法皇御領讚
岐御庄年貢
奪取セララル

資清來云、內藏寮物張女與伊與守牛飼童鬪亂事、召對決、大略無指事歟、件旨以資清奏了、仰云、可問顯隆朝臣歟、又弓射者可尋姓名也、又門前致害人之下人走來、擲取給左獄了、

給左獄了、

九日、凶會、召取漏剋博士季清問之、申旨以行重奏院、付清仰云、猶可問娘女者、遣召

永久二年三月一日

五五

藤原基隆牛
飼童鬪亂

了、盛道爲御使來云、玉女所申高太所爲者、乍驚參院、付盛道件事等令奏、又以近江守被仰云、然者可召清實者、付資清了、

京中雜人飛礫ノコトヲ好ム和泉目代國友殺害嫌疑

此次奏事、京中雜人好飛礫事、仰云、可令搦者、仰明兼・行重・有定・資清等了、和泉守侍國友致害疑者事、日吉神人者、仰云、可召座主也、

又申云、正盛所召進之海賊九人事、仰云、聞食了、

又頭中將雜色國次爲此事證人可召出者、以資清仰了、

作官符事、遍範所爲已顯然也、仰云、任法可沙汰者、晚頭歸參、付甲斐申云、源大納言所進之牛飼童申旨、仰云、可返遣、

又申、號召使男射弓事、仰云、任法可沙汰、慥射弓男可召出由仰資清了、

又申、爲遠侍男籠清實朝臣宅事、仰云、件使若懸下手人事歟如何、可尋者、其由仰資清了、

十日、行重・有定・明兼參入、各有所沙汰、未時許參院、召御前之次奏事、爲遠使依他事、遣清實朝臣許也、仰云、然者可免歸也、又高太二人之中可進誰人哉由

清實朝臣申事、仰云、二人之中心性自本不落居者相量可進、件二ヶ條仰資清了、又申

官符ヲ偽作ス

月讀社司ノ子刃傷セラ

云、頭中將通季隨身男進事申詞、件濫行之後、與隣里人出二條大路所見給也、其前之事不知給者、仰云、早可免件男、則仰有貞了、漏剋博士娘女申詞事、仰云、於漏剋博士可免給、於娘女者暫可付人、件旨仰光平了、彼光平弟子也、

又申、清隆侍男去七日被致害了事、仰云、未聞食、早可令免、又申月讀社司子被刃傷事、仰云、可尋、

資清來云、清實朝臣所進高太也、先於門前令問不承伏、則馳參院、々御寢也、仍申

付清隆了、其次清隆申云、從者去七日被致害了、是漏剋博士子と云者所爲云々、

十一日、早旦從院有召、則馳參、以新中將被仰云、夜前清實朝臣所進之高太、先可

拷問從者、其次申云、今日海賊并官符作遍範等可拷問也、此中海賊首俄稱祇園神人者、

早觸本社可問也、又申云、兼意阿闍梨所申之馬盜可尋搦事、仰云、如此事雖不申上、

早任法可沙汰者、仰資清了、

今日早可行內問之由仰檢非違使等了、

進士清能來云、吉祥院三昧僧名成尋、依強盜疑被召使廳也、予答云、是盛道所搦取

海賊ノ首祇園神人ト稱ス馬盜ヲ搦メシム

吉祥院三昧僧成尋強盜嫌疑

重時・盛道・行重・明兼・資清・有定

宗忠

也、件旨日來全不申上、仍今日令逢内問也、然者暫不可拷訊由仰盛道許了、追解其職後可左右者、

十二日、行重・明兼・有定・資清等來、

法皇御領讚岐莊下部訴

院讚岐御庄下部訴申事、勘問賴則從者記、以行重付播磨守了、(藤原長實)

已時許參院、依御物忌以伊與守奏事、

漏剋博士親康子親兼夜前尋召取問之、

致害清隆從者事承伏、仍給獄了、但同類侍源太季元在但馬守家保許者、仰云、早可尋(藤原)

召家保、高太從者四人、昨日勘問記皆以不承伏也、

仰云、可遣問清實朝臣許、今一人高太可進歟、本所進之高太可拷訊歟可量申、此旨以

資清仰之處、歸來申云、只可隨御定者、又仰云、早可進今一人高太也、又申、僧遍範

詐作官符事、昨日承伏了、仰云、任法可誠、

又申云、散位季兼并大津神人致害和泉侍者、可解神人職由仰座主之處、共日吉荷興丁神人之由

所申送也、

仰云、季兼可免給、與遍範不同意之故也、大津神人、尋犯實否可一定也、又申、海賊

和泉目代殺害人ハ日吉荷興丁神人

伊豫國司度々海賊ノコトヲ訴フ

等不承伏、就中小童子其數候也、誠無由者歟、但此中爲首者惟貞有伊與國、度々海賊

疑之由、國司所訴申也、仰云、問件男可沙汰也、餘輩不承伏者可原免也、又申、良勝

京房雖尋得房中之事、先日所被仰下惡僧同宿之由未尋得候、只擷取如童子可拷問歟、

仰云、是慥不聞食事也、人々所疑也、猶雖不召、如童子内々可尋者、則退出、○中略

入夜之後資清將來清實朝臣所進之高太、大略令問之處不承伏、依及深更、今夜可令

候、明日可奏之由仰了、

十三日、早旦參院、御物忌也、仍以加賀守奏事、清實朝臣夜前進高太并從者三人事、(藤原賴輔)

仰云、先可拷訊從者三人、

又申、使廳使未立候也、仰云、早可立使、又申、季通以資清、只今可遣座主許也、但

籠惡僧并奪人田島之由、度々有其聞、早可制止、若如此惡事不止者、後日可召進從者

之由可仰也、

仰云、尤可然、又大津住人犯過若實者、追可召之由可仰者、

又以新中將申、二條河原邊車堂聖人如此惡事常見者也、一旦欲尋問、仰云、早可問、

又仰云、件越中守俊親迎女之間惡事、世人或盜所爲之由相疑云々如何、申云、尤可然、

座主ヲシテ惡僧ヲシテ奪人ノ田島ヲメテ制止セシム

永久二年三月一日

六〇

仍爲決如此事、可問彼聖人之由所申請也、仰云、可然、件事等仰志資清了、今日可行
內問之由仰舍了、

又申、海賊一日不承伏、此中有伊與國司訴申者惟貞事許、件輩之外欲原免、仰云、早可
免也、○中略

內問檢非違使等歸來、重時・行重・明兼・有貞・資清等申云、高太從類已不承伏者、
未時許北野別當眞尊來談云、良順在宇治東山寺者、弟子等送粮糶也、

十四日、早旦參院、御物忌也、以伊與守令申事、高太從者三人、昨日拷訊了、不承伏
由也、仰云、召又他從者可問、件事疑是盜所爲歟、猶重可尋也、

又申、車堂聖人昨日召取問之處、申不知之由、就中目暗也、仍追放了、仰云、聞食了、
又申、良順在宇治山寺云々、仰云、慥尋在所可召取也、又申云、以如檢非違使可召歟、
仰云、可然也、

逢但馬守、源太末光爲犯人之由示了、件男時々所來也、本主懷覺也、

十五日、庚寅、資清來云、高太從者二人尋召也、明且可問之由仰了、又牛盜將來、承
伏、可給獄之由仰了、

高太從者承
伏セズ

牛盜人

法皇御領讚
岐莊勘文

院御祭物ト
稱シ鳥羽殿
ノ人々ニ乞
フ者アリ

高太從者勘
問記ヲ持參
ス

使聽萬人ノ
難忍テ決シ

行重來云、讚岐御庄勘文記并高信陳狀進也、於御庄勘問記者、付本沙汰人可進院、高
信陳狀可問式部丞安賴、

(平)繁賢來云、從院下給犯人、是稱院御祭物乞取鳥羽殿人々也、昨日可拷訊由仰了、

十六日、早旦參殿下、(藤原忠實)今日依爲院御衰日、殿下不令參給也、給政所輕犯者三人免給

了、次參院、付但馬守奏事、高太從者又二人昨日召取、今日拷訊、又昨日所下給日次
陰陽師同拷訊事、則有召參御前、被仰云、去月廿三日事出來、高太在何處哉、慥可尋

問、則退出、仍召資清仰了、今日有內問、(重)繁時・行重・明兼・資清・有貞、是高太從者
二人、院召仕等拷訊也、資清持來高太從者勘問記、

晚頭參院、有召參御前、彼高太二人以資清、又尋問之處、件事出來之夜、慥候清實朝
臣許也、以此申狀令問清實朝臣、件夜候家中之由奏聞、仰云、問清實朝臣事、甚以不
便也、何故可申實事哉、甚以奇怪者、仰旨誠以可然、是愚慮之拙、云而有餘、勘發之
旨無所避申、至愚之中至愚也、後悔無極事也、

十七日、行重・有貞・資清・說兼等來、所申上事甚多、一々沙汰、各先可尋之由仰了、
使聽萬人訴忍難決、仍先可尋問由下知許也、

永久二年三月一日

六一

永久二年三月一日

晚頭重賢來、○中略

入夜召資清、又可勘問季清下女之由仰了、

野原莊濫行

十八日、巳時許參院、付近江守奏勘問記、今朝資清所進之季清下女勘問記、又野原御庄濫行記、又院召次勘問記、仰云、野原庄訴

無實也、以此申詞可仰大貳、(藤原顯季)則以行重仰件旨、大貳申上云、件事只以御庄下人申文所奏

也、於事無實者可在御定也、重仰云、可免給賴則從者并備中梶取等、則仰行重了、又

院召仕等ヲ
獄ニ下ス

召次并鳥羽殿庭掃事、仰云、任法可行者、仍院召仕一人・庭掃一人給左右獄了、手書

車借等依不知其意、可免之由仰繁賢了、有召參御前、御覽下女勘問記、被仰云、此中

重隆侍二人事只今可問、重隆申云、件男二人所候也、但彼濫行夜一人、在私宅、一人

ハ在重隆前、聞騷動走出門前見物也、則奏件旨、聞食了、又仰云、猶彼下女之夫可令

勘注者、以明兼・資清召出下女於一條万利小路邊、重令勘決、大略注付、又奏聞、仰云、

大略無疑者、使廳重可尋、以仰旨下知檢非違使之處、各申云、件事非野合戰、若是竊

盜之所爲歟、近日京中舊着鉢輩有不善者云々、若是如此輩所爲歟、一旦欲尋召如何、

近日京中舊
著鉢ノ輩不
善者アリ

件旨付近江守奏聞、仰云、然者早可尋沙汰、晚頭退出、入夜說兼來云、廣意所進之曾

衣座一人所將來也、名信幸、字城小院、大略於門前令問之處、申非惡僧之由、暫仰可令候之由、

奏事由後可左右也、

賀茂神人訴

今朝從南京良智得業許、副使者送犯人云、件男無過怠者、是賀茂神人所訴申也、暫給資

清、追可沙汰之旨仰了、

十九日、甲午、終日雨下、○中略

民部卿被參會、言談万事、入夜盛道來云々、

廿日、天陰、雨下、府生經則來、(內聽)申上云、老耄無術、不堪朝夕使廳雜務者、年餘八旬、

身迷進退歟、巳時許參院、付近江守奏事、廣意所進之曾衣座一人號城小院、仰云、慥

可令誠者、

廿一日、(欠)天陰、雨下、○中略

說兼來申云、近江國強盜疑者近日在京、早可召取由時真所申也、如何、仰云、件在

所誰人家哉、能々相尋天、非院邊人者、何事之有哉、

廿二日、丁酉、天晴、資清・行重來、所申沙汰、春日預實經來、申云、被召使廳助國、

是春日御供預也、免給天有犯過者、後日可召進者、仍免給了、是犯過非實之故也、

廿三日、○中略

晚頭行向民部卿御許、申合万事、

永久二年三月一日

檢非違使廳
府生經則辭
任ヲ請フ

近江強盜
疑者近日在
京ノ關アリ

春日御供預
助國ヲ免ス

廿四日、天晴、說兼申上万事、各皆以沙汰、經則・資清・行重等來、所申沙汰了、
廿五日、庚子、天陰、雨下、早且資清來云、眞尊闍梨所進之童事、可給左政所之由仰了、
○中略

又盛基訴申放火疑女事、早受取可問之由仰了、件事申院也、

廿六日、夏節分天晴、早且資清・行重來云、盛基所進之放火疑女大略令問之處、宗盛所爲之由所稱申也、奏院之後、隨御定可左右旨仰含了、說兼・明兼・經則等來、於法勝寺四至內鴨川邊取魚犯人、說兼召取將來、是今朝從法勝寺、付資清訴申之犯人也、暫仰可令候散禁之由了、

放火ノ疑ハ
シム
法勝寺四至
内ニ於テ魚
ヲ取リタル
犯人ヲ捕フ

廿七日、天陰、雨下、

有貞來、將來廳下部、是忠盛所進者、依打石田散所下人給左獄了、

廳下部ヲ左
獄ニ下ス

資清來、北野別當童可免之由仰了、是依大藏卿申請、今日令行內問、說兼・明兼イ・經則着行者、

北野別當童
兒ヲ免ス

廿八日、天晴、○中略

明兼持來昨日勘問記也、付說兼可進覽殿下之由仰了、○中略

強盜在所注
文

盛道來、覽強盜在所注文、

加賀守牛飼
童ヲ刃傷セ
ル犯人ヲ右
獄ニ下ス

廿九日、甲辰、天晴、早且資清來云、刃傷加賀守牛飼童犯人將來、給右獄了、
行重・有貞來云、攝津國強盜事申、可尋之由仰了、○中略

予參院、御物忌也、付清隆奏事、高太從者一人死去事、仰云、不便ニ聞食也、又申云、今一人男病付也、仰云、早可左右也、件事凡不尋得由申了、又小舍人於丹波國取馬事、

小舍人馬ヲ
取ル

仰云、慥可勘當由可仰雅兼也、又申、藤原盛重海賊六人以盛道進事、仰云、聞食了、

卅日、早且從院返給昨日々記卅五卷、○本月二十九日ノ條參看清隆傳仰云、○中略

又仰云、高太事實否不思食定、早可定沙汰者、申承了由、又仰云、件女共今一度問之可免歟、良順在所不慥尋得由申了、仰云、聞食者、○中略此間檢非違使說兼・行重・有貞・

經則・明兼等來、申云、有貞所擲進之川海賊承伏了、可給右獄之由仰了、又在興福寺庄中輩交名付右中辨了、藤原爲隆

晚頭盛道爲院御使來云、打鳥羽殿下部輩九人將來也、是八幡別當光清從者共也、對決之處下手四人也、仍先解神民職、可給左右政所之由仰了、殘輩可從原免之旨仰含了、

八幡神人鳥
羽殿下部ヲ
打ツ

○二日以後、宗忠、檢非違使廳務ヲ沙汰スルコト等、便宜合敘ス、宗忠、同廳務

ヲ沙汰スルコト、二月八日及ビ四月一日ノ條ニ見ユ、

藤原忠實由

三日、戊寅御燈御祓、

〔殿曆〕三月一日、丙子、天晴、今日余依穢氣不出河原、不穢職事（源）盛雅遣河原由祓、其後服魚、

三日、戊寅、天晴、今日主上有御燈御祓云々、按察尼君（藤原陸子）○二月二十四日ノ條參看、主上母方祖母也、雖然薨奏以前可被行由、諸卿定申云々、於院一昨日兩三人（源俊明）民部卿・別當・源中納言・大藏卿等也、此外無別人云々、（藤原宗忠）（能俊）（藤原通季・藤原實行）

〔中右記〕三月三日、○中略

今日内有御燈祓、北中殿南面可有御祓、陪膳中將宗輔朝臣、依有兩貫首障也、益供藏人辨雅兼、是康和三年二月故大殿令薨給、三月有御燈例也、○康和三年三月三日ノ條參看、但件年錫紵除御之後也、又延木之間主上（喜）二等親薨之時、雖除御已前依爲由祓、御燈不被止、付如此例、今日有御祓也、（醍醐天皇）

○法皇御所ニ於テ、御燈御祓ノコトヲ議スルコト、二月二十九日ノ條ニ見ユ、平等院一切經會、

〔殿曆〕三月二日、丁丑、天晴、午後又陰、○中明日平等院一切經會、家司一人・職

延喜ノ例ニ據ル

御琵琶二面

事二人令參仕、是家司開御藏、職事二人爲樂行事、（太皇太后藤原覽子）四條宮々司同一人參仕云々、三日、戊寅、天晴、○中今日一切經會也、家司一人・職事二人令參仕、六日、辛巳法皇、北面ヲ御前ニ召シテ、新作御琵琶ヲ試彈セシメ給フ、

〔中右記〕三月六日、午時許參院、召北面御前、給新作御琵琶二面令試也、大御琵琶勝之由申了、○中略
（源基綱）入夜召治部卿被試御琵琶也、

七日、壬午贈太政大臣藤原實季室藤原睦子ノ薨奏ニ依リテ、錫紵ヲ著シ、廢朝シ給フ、

〔殿曆〕三月七日、壬午、天晴、今日不出行、今日按察使大納言妻尼君有薨奏事、（藤原宗通）（藤原睦子）上卿別當、内覽免了、○中略
主上今日錫紵、依不參不委記、

九日、甲申、天陰、雨降、今日主上除御服給、上御簾、有音奏、
十一日、丙戌、天晴、○中按察尼君後家ヲ賜六位受領功、是役後沙汰依無力也、（效力）

御服ヲ除キ給フ音奏睦子ノ後家賜六位受領功ヲ

〔中右記〕三月七日、壬午、天晴、○中略

申剋許參院、○中略

薨奏

次參内、是依可有薨奏也、依院御氣色必參勤者、隨又今朝召使來、申可參之由也、先尋大外記早參也、内々問薨奏事、以新外記令參殿下、〔藤原忠實〕申請云、今日薨奏候也、而内覽事何様可候哉、是殿下近日有穢氣、○二月二十一不令出仕御之間也、仍先窺御氣色也、外記歸來云、不可内覽、先着仗座、内座、新外記出前庭、申云、薨奏候、〔宗忠〕予揖、外記稱唯歸入之後、以官人招藏人、新藏人朝隆來、〔藤原〕薨奏候之由奏聞、歸來云、聞食、予起座、移着端座、召官人令敷膝突、早可持參薨奏之由仰之、新外記指薨奏於文杖候小庭、予目之、稱唯進寄膝突進之、予取奏、披懸紙披見、無位睦子去月廿四日卒、今月二日葬、如本卷之返給、外記又指文杖立小庭、予揖、起座進弓場殿、外記相隨、招藏人辨雅兼付奏、則歸來返空杖、〔源〕奏留、仰云、三ヶ日可有廢朝者、取文杖返外記、歸着本座、召外記、大外記師遠來膝突、仰云、可有廢朝三日者、此次予問云、先例或可止音奏之由、殊仰下也如何、師遠答云、只止音奏許之時、被仰下其由也、有廢朝時、只被仰下廢朝許也、止音奏事、殊雖不被仰之、外記存件旨、可止音奏之由仰内豎也、〔堅〕其後退出、

藤原宗忠奏狀ヲ披見ス

廢朝三日間

贈位固關警固ナシ
 尼ノ身ト雖モ俗名ヲ用フルニ依リ贈位アルベシ
 錫紵ヲ著ケ給フ
 御簾ヲ下シ音奏ヲ停ム

錫紵著御ノ儀

今日無贈位并固關・警固事、不賜賻物、又無御心喪儀、是天喜元年〔源倫子〕鷹司殿例者、○天喜元年六月十一日ノ條參看、今案猶可有贈位事歟、是今上外祖母、雖尼身何無贈位哉、就中現身尼贈后位、沒後何無位哉、今度雖尼身用俗名、然者可有贈位許事歟、西時許主上着御錫紵、於年中行事御障子下供御裝束、先奏日時勘文、下御簾止音奏、藏人辨雅兼行事云々、藏人朝隆同爲行事、裏書云、

後聞、主上着御錫紵事、

藏人辨先奏日時、藏人朝隆供御裝束、年中行事御障子東立廻大宋御屏風二帖、其中敷小筵二枚、其上置半帖爲御座、其左方土高器一本置柳篔御冠、無文、右方同土高器柳篔置御裝束、御表衣布、御下襲絹、御屏風外立燈臺二本供御燈、出御其中、酉剋、女房供御裝束、着御則脫置入御云々、但乍着御冠入御、召御冠時指纓、

九日、凶會、○中略

今夜主上有錫紵除御事、御裝束如一夜、卷御簾、内豎奏時供膳、警蹕、

今夕藏人辨奏吉書云々、世人云、雖除御錫紵、依爲凶會日、不可奏吉書歟云々、

御除服
 凶會ノ日吉
 書ヲ奏スベ
 カラズ

永久二年三月七日

〔朝野群載〕二十一 薨奏

薨奏文

太政官謹奏

無位藤原朝臣睦子

右人去月廿四日卒、今月二日葬、儀制令云、皇帝外祖母喪不視事三日者、仍錄事狀、謹以申聞、謹奏、

永久二年三月七日

○玉葉、治承三年六月二十九日ノ條 異事ナキヲ以テ略ス、睦子後家ニ六位受領功ヲ賜フコト、便宜合敘ス、睦子ノ卒去ニ依リテ、錫紵・廢朝ノコト等ヲ議スルコト、二月二十九日ノ條ニ見ユ、

院御物忌、

〔中右記〕三月七日、壬午、天晴、略○中

申剋許參院、御物忌也、

八日、晴、巳時許參院、昨今御物忌也、

十一日、早旦從院有召、則馳參、從今日五ケ日御物忌也、

五箇日

十二日、略○中

巳時許參院、依御物忌、(藤原基隆)以伊與守奏事、

十三日、早旦參院、御物忌也、

十四日、早旦參院、御物忌也、

廿九日、甲辰、天晴、略○中

(藤原宗忠)予參院、御物忌也、

○八日以後ノ院御物忌、便宜合敘ス、

九日、甲法皇、鳥羽殿ニ御方違アラセラル、

〔殿曆〕三月九日、甲申、天陰、雨降、略○中 有御幸、依御方違也、

〔中右記〕三月九日、凶會、略○中

今夜依御方違有御幸鳥羽殿、仍欲供奉之處、(藤原宗通)按察大納言傳仰云、早可罷留者、依仰留了、甚雨之間、誠爲悅耳、

十日、乙法勝寺御念佛、

〔中右記〕三月九日、凶會、略○中

永久二年三月九日 十日

永久二年三月十日

七一

法勝寺御念佛從明日被始之間、寄檢非違使二人宗實所勞、有障、可令參誰人哉、仰云、
檢非違使なくてありけん者、
資清重服

十日、○中 未時許參院、○中 略

次參法勝寺、御念佛初、上卿按察大納言、行事左中辨也、藤原宗通 入夜歸、

十二日、○中 略

晚頭參法勝寺、御念佛結願、源大納言以下公卿七八人、院・内殿上人、〔三十一〕 廿人許參入、

戌剋事了、藤原 仲實朝臣取導師被物、源大納言以下取僧綱布施、殿上人取凡僧布施、御堂

預取堂僧布施、各退出、

贈太政大臣藤原實季室藤原睦子ノ卒去ニ依リテ、賭射・射禮ヲ停

メ、石清水臨時祭ヲ延引セシム、

〔殿曆〕三月十日、乙酉、天晴、○中 雅兼爲内覽來、賭弓・射禮停止、臨時延引、〔祭脱九〕

〔兵範記〕仁安三年四月三日、甲午、○中 略

夏秋被行石清水臨時祭例

四月例、○中 略

結願

檢非違使ヲ
シテ行啓道
ヲ作ラシム

還啓

鳥羽院、○中 略

永久二年四月廿五日、庚午、石清水臨時祭也、式日依坊門藤原睦子尼上事延引、

○睦子ノ卒去ニ依リテ、石清水臨時祭延引ノコトヲ議スルコト、二月二十九日ノ
條ニ、同臨時祭ヲ追行スルコト、四月二十五日ノ條ニ見ユ、

皇后、二條殿ニ御方違アラセラル、

〔中右記〕三月八日、晴、○中 略

明後日皇后宮行啓道可作之由、仰檢非違使等了、

十日、○中 略

今夜皇后宮依御方違、從禁中出御二條殿云々、

十二日、○中 略

今夕皇后宮又令還入内給云々、〔源顯通〕 權大夫・右兵衛督供奉云々、

十一日、丙 肥前河上宮僧尋有、同國河上別所山ヲ領センコトヲ、

留守所ニ請フ、留守所、之ヲ聽ス、

〔河上山古文書〕一 肥前

永久二年三月十一日

七三

券契并ニ師
資相承領知
ノ理ニ依ル

別所山ハ領
主ナシ

末代ノ有様
不慮ノ外ニ
謀計ヲ巧ム

永久二年三月十一日

(別筆)

「任文契理可領知之、高階(花押)」

河上山住僧尋有解 申請國留守所裁事

請被特任券契并師資相承領知理、無他妨可領掌由裁許、肥前國佐嘉郡山田郷河上別所山壹處子細狀、

東限大河 南限屏風巖

四至

西限峯

北限鯨壺

副進本券案文壹通

右謹檢案内、於件別所山者、本自以降無領主之上、空閑荒野之地也、然慈師故圓尋大法師、以去寛治三年^{〔之カ〕}比、切掃荆棘造房舍、奉建立堂舍以後、無他妨領掌^{〔年カ〕}久死去畢、然其後尋有相繼至于今、又無他妨領知之、雖然情案事情、末代之有様、不慮外巧謀計、件私地^{〔成カ〕}妨之人、自然出來歟者、任券契并師資相承領知理、可領知之由、爲被賜國判、注子細言上、以解、

永久貳年三月十一日

僧尋有

○僧圓尋、荒野ヲ開キ、河上宮ノ證判ヲ請フコト、寛治五年八月十一日ノ條ニ見

ユ、

十二日、^{丁亥}阿波守藤原忠長ヲシテ、尊勝寺阿彌陀堂ノ功ヲ改メ、東寺金堂并ニ塔等ヲ修造セシム、

〔東寺文書〕

^{射十九之二十一}
○山城

應令阿波守藤原朝臣忠長、修造東寺金堂并塔等事、

右左少辨源朝臣雅兼傳宣、權大納言源朝臣雅俊宣、奉勅、宜令彼朝臣改尊勝寺阿彌陀堂功、修造東寺金堂并塔等者、

永久二年三月十二日

右大史大江奉^{○東覽}
記同シ

十五日、^{庚寅}中殿ニ御佛供養アリ、是日、關白藤原忠實、故關白藤原師實ノ室源麗子ノ爲メニ、逆修ヲ京極殿ニ行フ、

〔殿曆〕

三月一日、丙子、天晴、^{○中}申剋許參京極殿、^{〔藤原忠通〕}中納言今日不參仕、^{〔源麗子〕}北政所此

兩三日聊宜御歟、

二日、丁丑、天晴、午後又陰、^{〔藤原忠實〕}辰剋許余雖物忌還三條、

六日、辛巳、天晴、午剋許參京極殿、^{〔源師子〕}申剋許女房相共還三條、

永久二年三月十二日 十五日

忠實麗子ノ
病ヲ訪フ

永久二年三月十五日

七六

源師子釋迦
三尊造立供
養

願文
繪佛七體

八日、癸未、天晴、○中 北政所御心地猶不快御云々、
 九日、甲申、天陰、雨降、○中 申剋許女房（藤原泰子）、○中 姬君相具參京極殿、今夜候京極殿、
 十日、乙酉、天晴、不出行、候京極殿、
 十一日、丙戌、天晴、不出行、○中 候京極殿、御心地猶同様御也、
 十二日、丁亥、天晴、不出行、候京極殿、
 十五日、庚寅、天晴、今日余奉爲北政所、始逆修、請僧六口、（清九） 永緣律師・定暹已講・維（密） 此外女房
 釋迦三尊造立奉供養、導師永緣僧都、今日穢氣之内也、雖然非息災祈、仍所始修也、
 上達部直衣冠、殿上人同、諸大夫衣冠、景于公達布衣、是蜜々儀也、申剋許先女房造
 立供養了、及戌剋始逆修、願文遲々之間及數剋、今朝僧裝束（密） 六具、以侍男六人遣
 之、有誦經、又每日有布施、被物等、戌剋許事了、每日導師永清律師、佛七躰皆繪佛也、
 十六日、辛卯、天晴、今日早旦遇懺法、申剋許僧集會、（藤原家也） 右大將被參仕、事了、秉燭事
 了、○中 今朝別當被過、源中納言能俊卿同又來、
 十七日、壬辰、天晴、今日依例講時有簾中、不出行、
 十八日、癸巳、天晴、辰剋許姬君相具歸三條、明日依伊勢奉幣也、○本月十九日ノ條參看 不出行、

結願

墨字法華經
等一日書寫
供養

今日物忌也、雖然有限神事也、又京極殿已堂舍也、仍念歸也、
 廿一日、丙申、天晴、早旦參京極殿、今日逆修結願也、申剋許僧達參入、始講說、導
 師永緣律師、說經了、余給別祿紅衣、
 廿二日、丁酉、天陰、○中 參京極殿、余奉爲北政所、墨字法華經・四卷經・轉女成佛經
 等一日書寫供養、導師忠尋已講、戌剋許事了、
 廿四日、己亥、天陰、○中 未剋許歸三條、女房自京極殿歸來、
 廿五日、庚子、天陰、雨降、○中 戌剋許參京極殿、退出了、
 【中右記】三月八日、晴、○中
 次參京極殿、尼上御惱近日重御坐云々、
 十五日、庚寅、○中
 從今日京極殿御逆修始云々、是殿下令行給也、（忠實）
 今日於中殿有御佛供養云々、
 十六日、早旦參殿下、（御于京極殿也） 卅ヶ日不至申披了、○二月二十一
 廿一日、（坂） 欠日、天陰、雨下、（平） 知信爲殿下御使來云、從去十五日限七ヶ日、爲京極殿北

永久二年三月十五日

七七

永久二年三月十六日

政所御奉令修逆修善根也、而今日當結願也、(忠)欠日可忌哉如何、先問僧達之處、逆修用七日事也、尤不可延行也、結願尤不可有日次憚者、如何、(宗忠)予申云、如此事隨僧申、今日只可有結願也、就中公家被行季御讀經時、專不被忌結願日次也、准如此事不可被忌結願日次歟、

廿三日、○中略

晚頭行向民部卿御許、(源後明)○中略

又於京極殿對面奈良僧正、入夜歸、

○二十二日、忠實、法華經等ヲ書寫シテ、麗子ノ病平癒ヲ祈ルコト、便宜合敘ス、太皇太后、麗子ノ病ヲ京極殿ニ訪ハセ給フコト、二月二十四日ノ條ニ、麗子薨去ノコト、四月三日ノ條ニ見ユ、

十六日、(卯)陣定ヲ行ヒ、諸國條事ヲ議ス、是日、直物・小除目アリ、

〔殿曆〕三月十三日、戊子、天晴、(○中)今日臨時除目由有其沙汰、雖然延引、

十六日、辛卯、天晴、(○中)余參内、穢氣(○二月二十一)之後始參内也、依御物忌不參御前、

今夜有直物并小除目事、先定奉幣定、(○本月十九日ノ條參看)内府奉行、事未了以前余退出、内覽皆申付雅兼了、今日余不參院、

〔中右記〕三月十四日、(○中)略

史國元(中愿)爲内府使來云、近日依太神宮訴可申行陣定也、仍文書一束奉之、心閑見定、有催之日、必可參仗議者、仍披見文書、多是御厨停否沙汰也、不被副本公驗、理非暗難決歟、

十五日、庚寅、(○中)略

今夕以本史返上太神宮文書於内府、

十六日、(○中)今日依爲院御衰日、(忠實)殿下不令參給也、(○中)略

次參内、依有催也、入夜人々漸以參集、雨脚殊甚、内府遲參、及亥剋雨止、内大臣被參、先被勘伊世一社奉幣日時、(○中略)本月十日ノ條參看、次有諸國條事定、(上野)左大辨讀上書定文、人々隨申請可被裁許由被定申、是依叶續文也、内府・源大納言・(源宗通)按察大納言・(源頼通)右衛門

督・(宗忠)予・(源基綱)治部卿・(藤原忠教)右兵衛督・(藤原家政)左宰相中將・(藤原爲房)左大辨・(雅兼)大藏卿被參也、

次有直物、内府召大外記師遠、(中愿)先令進勘文、入篁、(雅兼)付藏人辨奏覽、返給之後給左大辨、

永久二年三月十六日

永久二年三月十六日

八〇

京官申文ヲ
下ス

主税頭及ビ
齋宮寮頭ヲ
任ズ

乍入筥 左大辨披見勘文、乍入筥 左大辨召外記令進召名、當年春一度 左大辨一々見令改也、先摺硯取笏氣色、隨改且指夾算勾勘文歟、本依有陣定用官硯也、直物之時可召外記也、然而又有定之時、便用官硯先例也、 藏人辨下公卿給、內府給左大辨、仍直改之間、又京官申文五六通許下給、內府給左大辨、書除目了、勘文直物・除目成文入一筥進內府、則付藏人辨奏聞、召名入筥、勘文成東暫留也、 御覽了返給、內府目左 大辨、欲放杖々、左大辨申云、當乍入筥置座前、內府讓右衛門督顯通卿被退出、人々皆退出、不見餘議、〔儀〕 右金吾被下二省如常歟、

除目京官五六人許也、此中光平任主税頭、兼任大炊頭也、 二寮頭殊不兼他司長官、是別事也、〔例九〕 本大炊頭・陰陽頭也者、〔藤原〕 又季實任齋宮寮頭、是被止保俊也、猶先可停任保俊之由、除目陰陽頭不避大炊頭也、

以前可被仰外記事歟、

二寮頭兼任諸司長官例
家原氏主、仁壽二年六月任主計頭、天安二年閏二月兼任左蕃頭、

此外不見、依爲上古事、近代不叶、延喜以後全無其例歟、

〔朝野群載〕九 瀧口申馬允

瀧口正六位上大江朝臣遠兼誠惶誠恐謹言、

瀧口遠兼申
文

請被殊蒙天恩、因准先例、依於左衛門陣捕進犯人功、拜任左右馬允闕狀、右遠兼謹檢案内、如此別功之輩、關其勸賞者、古今之例也、爰去天永三年十二月十七日、於件陣捕進犯人之處、即下知檢非違使行重、〔天正〕 被禁獄既畢、仍雖申請其賞、宿運未及、空期抽賞、望請、蒙天恩、因准先例、被拜〔任イ〕 件官者、彌竭奉公之節、遠兼誠惶誠恐謹言、

永久二年三月十九日

瀧口正六位上大江朝臣遠兼

○諸國條事官符ニ請印スルコト、本月二十九日ノ條ニ見ユ、

御物忌、

〔殿曆〕三月十六日、辛卯、天晴、○中 余參內、穢氣○二月二十一 之後始參內也、依御物忌不參御前、

廿三日、戊戌、天晴、今日候內、大内又御物忌、廿五日、庚子、天陰、雨降、○中 又内御物忌也、

〔中右記〕三月十六日、○中

〔忠實〕 殿下只今令參内給也、但依内御物忌、御于御宿所者、

永久二年三月十六日

八一

永久二年三月十九日

八一

廿四日、天晴、○中略

及深更依催參籠内御物忌、是依明日御讀經始也、(藤原家忠)右大將・源大納言・(雅俊)右衛門督又被籠也、(源順通)

廿五日、庚子、天陰、雨下、○中略

今日季御讀經始也、御物忌間右大將・源大納言・右衛門督・(藤原宗忠)下官參籠也、

廿八日、天晴、○中略

季御讀經結願也、依御物忌人々被參籠、

○二十三日以後ノ御物忌、便宜合敘ス、

十九日、甲午是ヨリ先、大神宮祈年穀奉幣使大中臣公長、喪ニ遭ヒテ、幣物ヲ伊勢離宮院ニ留ム、是日、更ニ大神宮ニ奉幣使ヲ發遣ス、

〔殿曆〕三月十六日、辛卯、天晴、○中略今夜有直物并小除目事、先定奉幣定、(源雅實)内府奉

行、

十八日、癸巳、天晴、辰剋許姫君相具歸三條、明日依伊勢奉幣也、不出行、今日物忌

定

日時勘申

上卿
幣物ヲ離宮
ニ留メ置ク
後幣先奉納
ス

也、雖然有限神事也、

十九日、甲午、天陰、自夜雨降、參内、侍宿、今日伊勢奉幣也、是去祈年穀奉幣使有障、件伊勢幣止離宮獻奏狀、仍尋先例之處、勘申云、重有奉幣相加奉納云々、仍今日奉幣、

〔中右記〕三月十六日、早旦參殿下、(藤原忠實)略

次參内、依有催也、入夜人々漸以參集、雨脚殊甚、内府遲參、及亥剋雨止、内大臣被參、先被勘伊世一社奉幣日時、(藤原爲隆)付藏人辨内覽奏聞、(源雅實)殿下只今令參内給也、但依内御物忌御于御宿所者、則返給、

被下外記、本召外記
宮入勘文、

十九日、甲午、終日雨下、

今日有奉幣伊勢一社、上卿内大臣、是去祈年穀奉幣之間、於離宮使大中臣公長俄遭喪也、仍件幣未奉納、徒留置離宮也、爲被祈申件事有此奉幣也、相具後幣先幣、一度奉納神宮者、是先例者、行事右
中辨、

○祈年穀奉幣ノコト、二月十四日ノ條ニ見ユ、

二十日、乙未法皇、鳥羽殿ニ御方違アラセラル、

〔殿曆〕三月廿日、乙未、天陰、雨降、今日早旦參院、暫之後歸參内、今日上皇令

永久二年三月二十日

八三

渡鳥羽殿、

廿四日、己亥、天陰、辰剋許自内參鳥羽殿、未剋許歸三條、

〔中右記〕三月廿日、天陰、雨下、○中略

今日爲違御夏節分有御幸鳥羽殿、源大納言(雅俊)・按察大納言(藤原宗通)・右衛門督(源顯通)・予(藤原宗忠)・中納言中將(藤原忠通)・

源中納言(能俊)・左宰相中將(藤原家政)・右宰相中將(源顯雅)・藤宰相(俊忠)・殿上人廿人許供奉、雨脚殊甚、午時許

人々歸洛之間、從院兵衛尉奉時走馬告云、鳥羽南殿之中有五躰不具穢、參着之輩歸家

之後、荒涼不可他行者、予昇鳥羽南殿了、仍暫留中御門北小屋也、不可他行之故也、

廿三日、行重傳院宣云、廿八日可還御京也、而朱雀七條邊路可令作、

又廿九日可有御幸仁和寺、可令作道者、則與有貞(伴)・明兼相共充檢非違使十二人、以廻

文告催了、○二十九日、仁和寺御幸ノコト詳ナラス、

廿四日、天晴、○中略

今朝殿下令參鳥羽殿給、

廿五日、庚子、天陰、雨下、早旦資清來、○中略

又行重來云、御幸路事奏院也、

節分ニ依ル
鳥羽南殿中
五躰不具穢
アリ
院旨ニ依リ
檢非違使ヲ
檢テ七條朱
雀邊ノ路ヲ
作ラシム

還御

廿八日、天晴、院巳時許從鳥羽還御京御所云々、

二十二日、丁酉、春季仁王會、

〔殿曆〕三月廿二日、丁酉、天陰、○中略今日公家春季仁王會也、仍不參仕、

〔中右記〕三月十五日、庚寅、○中略

今夕右大將參仗座、被勘申仁王會○中略日時・僧名、仁王會來

廿二日、丁酉、天晴、○中略

今日仁王會也、仍申時許參内、右大將(雅俊)・源大納言(源顯通)・右衛門督(藤原宗忠)・予(藤原忠通)・中納言中將(源基綱)・治部

卿(能俊)・源中納言(源顯雅)・兩宰相中將參入、右大將乍與座召外記、被問出居・堂童子參否、申皆參

由、召藏人辨被問僧參否、皆參者、仍令奏事由、仰云、早可始者、便仰可令打鐘之由、

當座下薦源中納言・左宰相中將家政可候南殿之由被示、人々參殿上、出居右中將宗輔(藤原)・

少將雅定(源)・顯國着座、右大將以下參上南殿、出居左少將忠宗(藤原)・右少將宗能參上、源中

納言・宰相中將參着、御殿講師權大僧都永緣、南殿講師權律師永清、晚頭事了有行香、

件行香檢校治部卿・次參皇后宮御方、次參院、於三條大宮御所被行、但院近日雖御源大納言以下公

卿六人參入、行香了退出、

日時僧名勘
申

參仕ノ公卿

御殿講師
南殿講師
法皇御所ノ
御儀

二十四日、己尊勝寺灌頂、

〔殿曆〕三月廿四日、己亥、天陰、略、○中尊勝寺灌頂也、大阿闍梨行勝僧都、讚衆（永實）宇治法印、雖上藹依弟子也、

〔中右記〕三月廿二日、丁酉、天晴、略、○中

今日源大納言（雅後）於仗座、被定申明後日尊勝寺灌頂僧名、藏人辨雅兼（源）書僧名、廿四日、天晴、略、○中

今日尊勝寺灌頂也、仍申時許參仕、源大納言・右衛門督（源顯通）・源中納言（能俊）・藤宰相被參、行事藏人辨雅兼、高座西面、公卿座西、讚衆座東、打鐘、諸僧引列昇、大阿闍梨權大僧都行勝、讚衆廿人之中法印永實・權律師信慶・已講定暹・覺基・覺俊・小灌頂阿闍梨慶覺（藤原）故良基大（慶原）貳息男、着堂前座、抑大阿闍梨、大僧都、讚衆、法印條、頗以奇怪也、但法印依為弟子申請參仕云々、且又本寺之習者、然而公家請定未有如此、甚違禮也、秉燭事了、源大納言取大阿闍梨被物、僧綱布施上達部取之、凡僧布施殿上人取之、今年胎藏界、上達部不帶劔、依不准御齋會也、今日上官皆參、右少將宗能仰給度者之由、無御誦經使、

度者ヲ賜フ
御誦經使ナシ

僧名定

〔僧綱補任〕

坤○德川昭武氏本 永久二年、甲午、尊勝灌頂（寺脫力）

大阿、（闍梨）行勝、小、慶覺、三井、

二十五日、庚子、春季御讀經、

〔殿曆〕三月廿五日、庚子、天陰、雨降、略、○中今日季御讀經初日也、余不參仕、（藤原忠實）

廿七日、壬寅、天陰、雨降、不出行、略、○中今日季御讀經御論義也、余不參仕、

〔中右記〕三月十五日、庚寅、略、○中

今夕（藤原宗忠）右大將參仗座、被勘申略、○中季御讀經日時・僧名、○中季御讀經廿五日、

廿四日、天晴、略、○中

及深更依催參籠內御物忌、是依明日御讀經始也、右大將・源大納言（雅俊）・右衛門督又被籠也、

廿五日、庚子、天陰、雨下、略、○中

今日季御讀經始也、御物忌間右大將・源大納言・右衛門督・下官參籠也、申時許先定申御前僧廿口、此中僧綱三人・已講八人也、奏事由令打鐘、出居右少將雅定朝臣參上着座、右大將以下上達部四人參上、僧侶權大僧都永緣以下廿口着御前座、權大僧都公伊為御導師、啓白、事了有行香、藏人左近將監盛經取火蛇相從、事了秉燭之間退下、

初日

御論義

日時僧名勘
申

始

導師

永久二年三月二十五日

八八

南殿出居左少將顯國・右中將宗輔朝臣・治部卿・源中納言・左大辨・藤宰相被參勤、
權律師經賢・覺嚴以下八十人、左右有行香、

廿七日、天陰、雨下、○中略

今夕有御論議、結番永緣權大僧都、

一番 已講覺譽、 二番 頼心、 三番 湛秀、

四番 五番

廿八日、天晴、○中略

結願

季御讀經結願也、依御物忌人々被參籠、申時許右大將以下着仗座、僧侶參集之由被問

右中辨、申皆參之由、令打鐘、召外記可被問出居、堂童子參否歟、以藏人被奏事具由、御殿出居右中將宗輔着

座之後、右大將・予・治部卿・左宰相中將家、藤原家政參上、僧侶參上、右中將宗輔朝臣仰給

度者之由、呪願權大僧都永緣、三禮已講覺俊、行香殿上人四人相加、火馳取藏人盛經、

南殿出居右少將宗能朝臣、左出居不參也、源中納言・左大辨・藤宰相、依外宿人々被

候南殿、宗能仰給度者由、左右行香、事了右大將以下歸着仗座、兼立大盤居物、一獻

右中辨爲隆朝臣勸盃、其後左大辨起座、於床子座見申文、歸着令氣色、大將許之、史

度者ヲ給フ

一獻

申文

卷數ヲ奏ス

取文杖候小庭、大將向座末目史、稱唯進寄膝突、大將向座末方如常、申文取、文見了、
先給表紙、次一々給文、史披文覽之、大將揖許、有三通史每度稱唯歸入了、卷數史付内
侍所奏覽云々、

二十九日、辰甲列見ヲ追行ス、是日、諸國條事等ノ官符ニ請印ス、

〔中右記〕三月廿九日、甲辰、天晴、○中略

今日列見也、○中略

依有催午時許參勤、有文帶、螺鈿劍、先入從郁芳門并官東門、褰幔丑寅角、召使、元行、着東廊北面兀

子、以召使問人々參否、左大辨重資・右中辨爲隆・少納言宗兼參入、此外人々皆以故障、

左大辨告送云、辨一人申文先例多存、只早可被始事也、予又以召使命左大辨云、今朝

頭辨送書札云、今日不可行宴座御氣色者、是依主上外祖母事近々歟、藤原宗忠、故實季大納言北方去、月卒去也、○二月二

十四日ノ、上卿大辨相議欲申請件事之處、遮天被仰下也、左大辨答云、夜前件事沙汰出來

也、仍被仰下歟、

新外記出來申代官、其詞次第頗違亂也、

左大辨以下着西廊結政座、予起座、於屏東頭着靴、入從中戶着倚子、此間西廊結政申

宴座ヲ行ハ

永久二年三月二十九日

八九

永久二年三月二十九日

九〇

官符請印

文、人々起座南行了、(藤原長忠)右大辨來加廳座申文、少納言宗兼・右中辨爲隆朝臣・外記一人・史四人立版位、予仰云、召爪、各稱唯、右中辨依爲四位先着座、次一々各着座、右中辨起座、申文由申上、史次第申文、予仰云、與之、(先二人)次二人仰云、給へ、次請印、少納言着座、外記覽官符、(諸國條事官符并厨文等)見了、外記走來給之、令史生宗重請印、史生申上、予仰云、判せ、印了又申上、予見遣少納言方、仰云、給へ、次第如常、事了退下、外記置式於前案上、

列見

藤原宗忠失禮

次列見、予召々使二音、在廳後稱唯、出來前庭版位下、予仰云、選成ル人等(キテマウコ)トモ將參來、召使稱唯、於南門召二省、左大辨有傾氣、予情思出、式乃省七・兵乃省七召せト可仰也、予誤不仰件詞、大失也、但隨身次第之處、已取違天具考定次第也、仍思誤也、至愚之中至愚事也、件旨示左大辨之處、頗有咲氣、何爲哉、二省丞立版位、予仰云、選成人等將參來、稱唯歸入、先式部輔代、五位、式部丞二人(一人)・錄二人列立、省掌等又列立、予仰云、召爪、一々着座、一丞置硯筥、二丞置短冊、予仰云、令召与、輔稱唯召丞名、丞召省掌令置驗木、二丞置家司短冊、錄披文讀了、丞又召省掌名、仰云、班給へ、兩丞次第如初取硯筥、又取短冊、次第退出、(列見次第二省不案、頗)

一獻

(藤原)也、次兵部少輔資信・丞一人・錄二人付版、省掌列後、次第如初、但無家司短冊、抑資信爲殿上人、近代二省輔多代官也、而參勤誠表勤功之由歟、事了予先起座、經屏東頭至造曹所脫靴、了着朝所、(辨・少納言)昇中階着西座、(揖如常、於階上脫沓)左大辨昇從南階着同西座、人々着座、一獻、(左大辨)二獻、(居飯)三獻、(居餅饅、每居物大辨氣色)今日依人數少、纔有三獻之間、次第不似先々、事了左大辨一人起座、着屏西床子見申文歟、歸來着座、頗氣色、(不稱申文由)史一人取文杖出來、予右顧、史稱唯走來、予向座上方取文、史着床子、了予披文見之、先取表紙、(令有音)史走來給表紙、次給見參、史披文覽之、予揖、史稱唯、取副文杖歸入、(如南所儀)次起座、於階下揖、辨以下兼下立答揖、次左大辨起座、相共出東門并郁芳門、日未入之先、各々分散了、

○列見ヲ延引スルコト、二月十一日ノ條ニ、陣定ヲ行ヒ、諸國條事ヲ議スルコト、本月十六日ノ條ニ見ユ、

法皇、權中納言藤原宗忠ヲシテ、前左兵衛佐藤原顯仲舊藏ノ小野宮記ヲ獻ゼシメ給フ、

〔中右記〕三月廿九日、甲辰、天晴、(略中)

永久二年三月二十九日

九一

藤原宗成小野宮記ヲ材木ト相博シテ取得ス

四十一卷

六卷ヲ留メサセ給フ

六卷ヲ返シ給フ

予參院、御物忌也、○中

被仰云、前兵衛佐顯仲小野宮記、宗成先日以材木相博取之由慥所聞食也、件日記隨在

早可進、早欲御覽也、申云、件記所候也、但不覺卷數、罷歸天可進候也、仰云、不廻時

剋可進者、忿歸天○宗成與侍從相共、件日記等卅一卷入黑塗手宮進清隆許了、今日御物忌也、

明且可御覽由有返事、件記世流布西宮記・四條大納言・九條殿記等也、此中又有秘記

六卷、合卅一卷相副顯仲朝臣消息并目錄所奏覽也、先々如此文書事、主上尋召時惜申

輩有、徒成人也、仍爲恐思不殘一卷、皆悉進上了、

卅日、早且從院返給昨日々記卅五卷、清隆傳仰云、世之常所用記ハ返給也、但殘六卷

心閑爲御覽、令留置給也者、申承了由、則馳參、以清隆被仰云、今朝日記等返給也、

但於六卷者爲御覽令留置給也、

四月十四日、早且宗實○中以下人告送云、只今俄可有御幸泉殿者、則逐電參入、

又仰云、先日々記、漸書了者、○中

未剋退出之後、從院彼小野宮秘記六卷返給了、清隆奉也

○法皇、再ビ小野宮記ヲ御覽アラセラル、コト、元永二年七月二十六日ノ條ニ見ユ、

三十日、乙是ヨリ先、興福寺大衆、金峰山別當ノコトニ依リテ發向ス、是日、關白藤原忠實、興福寺別當覺信ヲシテ、之ヲ捕ヘシム、

〔殿曆〕三月廿九日、甲辰、天晴、今日不出行、候京極殿、依金峯別當事、御寺大

衆夜發云々、大略非常法師原所爲歟、

卅日、乙巳、天晴、不出行、候京極殿、○中依大衆事下遣長者宣於御寺、此間正脱カ僧被候

京極殿、仍遣彼宿所、非常法師原可擲進者、

〔中右記〕三月卅日、○中略、藤原宗忠、參院ノコトニカ、ル、

次參京極殿、被仰云、奈良大衆發由風聞、仍與奈良僧正爲隆朝臣相共被沙汰、被下長者

宣了、是金峯山檢校事者、

四月六日、○中略、巳時許參院、依御物忌付伯耆守家光奏事、○中略

又近日興福寺大衆欲發事出來、是金峯山別當事者、仰云、件旨聞食了、依件事彼山モ

衆徒亂發、切經算房由聞食也、

是月、權少僧都定圓、辭表ヲ上ル、尋デ、之ヲ却下ス、

永久二年三月三十日 是月

藤原忠實長者宣ヲ興福寺ニ下ス

金峰山大衆亂發

永久二年三月是月

〔僧綱補任〕

○坤 德川昭武氏本

權少僧都定圓 三月辭職、五月被返之、

四月 丙午朔

一日、丙午平座、

見參ヲ奏ス

二孟旬未ダ
行ハレズ

強盜ノ嫌疑
アル者ヲ拷
問ス

季清ノ下女
ヲ召問ス

〔中右記〕 四月朔日、丙午、凶會、天晴、○中略
平座後聞、平座、治部卿基・左宰相源基綱中將家藤原家政・藤宰相俊、參仕、一獻左中辨藤原顯隆、其後被
奏見參云々、少納言不參者、夜半雨下、

〔殿曆〕 四月一日、丙午、天晴、今日不出行、○中略今上御時二孟旬未被行、奇怪也、
檢非違使別當藤原宗忠、檢非違使ヲシテ、中宮御申文ノコトヲ沙
汰セシム、尋デ、宗忠、延曆寺ノ騷擾ニ依リ、天台座主仁豪ヲシ
テ、惡僧ヲ召進セシム、

〔中右記〕 四月朔日、丙午、凶會、天晴、大江行重將來強盜疑者國澤、大略令問、不承伏、
○四月十六日過賀茂祭ノ條參看、後可拷訊由仰了、說兼來、從中宮下給申文事、可沙汰由仰了、安倍資清
來、依御氣色、重令問漏剋博士季清下女等、全無所申者、

二日、雨止、巳時許參院、付但馬守奏事、藤原家保漏剋博士季清下女、重昨日雖令問候、全無

永久二年四月一日

同下女ヲ免

放火女ヲ召

比叡山上閑
ナラザル由
風聞アリ

深長論田ノ
文書

刃傷犯人

祇園神人ノ
濫行

宗忠隨身男
小童ヲ殺害

永久二年四月一日

九六

所申、只如先日陳申也、仰云、件女共早可原免也、但盜所爲條、能々可令尋者、則召
資清、下知件旨了、

又申、^(平)盛基訴申放火女令問之處、宗盛下女所爲之由稱申也、仰云、早召出宗盛下女可
對決、又申、宗實^(平)申、被召元實、強盜男在美乃國光國從者許之由、依注申召光國了、
仰云、然者可止元實責由者、以行重仰遣宗實許了、宗實依所勞不出仕故也、

又申、近日惡僧兩三人被入中堂夏衆、仍山上頗不閑之由有風聞也、仰云、早可尋僧座、
凡惡往反山上之由、旁有其聞、早可尋遣者、則以書札下知座主許了、^(仁家)略○中

說兼・明兼來、聊有沙汰事、是從中宮被仰下、深長論田之文書事也、晚頭雨下、

三日、戊申、天晴、說兼・行重・^(内廳)經則・資清來、行重申刃傷犯人可給右獄由仰了、是
殿下細工盛道擲進也、盛道有所勞不將參者、^(藤原忠實)略○中

四日、己酉、天晴、資清來、申云、^(藤原爲房)又法勝寺材木下部下女爲祇園神人被打損事、
依大藏卿奉被下使廳也、且觸本社、且可召取之由仰了、則將來、解神人職可給獄之由
仰了、^(藤原宗忠)略○中

晚頭予隨身男清里致害小童也、則可給左獄由仰行重了、

女官打損セ
ラル

小舍人定季
俛僞子ノ物
ヲ取ル
天台座主仁
豪請文

寬慶ニ沙汰
ス

祇園社濫行
神人ノ解職
ヲ承引セス
祇園別當ニ
仰下ス

内女官等來訴云、爲人被打損者、以資清令尋件犯人等、還來云、伊與守并盛重從者所
爲者、各逃去了、但件從者一人召取將來、暫令候散禁、猶下手人等、各付本主可尋之
由仰了、

五日、行重・資清等來、所申各沙汰、

六日、今朝行重・資清・經則來、所申各沙汰了、巳時許參院、依御物忌、付伯耆守家
光奏事、小舍人定季取俛僞子物事也、承伏了、如馬綿衣糺返了、件從者刃傷事又承伏、
仰云、觸雅兼、解小舍人職、任法可禁者、又申座主請文、惡僧不入中堂衆、又惡僧

不往反、皆尋東西橫川了、但於無動寺不能遣所司也、近日兵具皆燒了者、仰云、惡僧
入中堂衆交名可尋申、予又云、譽快と申僧云々、仰云、件僧爲實惡僧者、可召進之由
可仰座主也、所司不入無動寺事、可問寬慶者、

又申、宗盛下女近日遣田舍了、早召遣可進者、仰云、早々可進由可仰也、

又申、打院下部妻犯人、是祇園神人也、可解職之由雖觸祇園、不承引事、仰云、早可
仰別當行嚴、但可解職由仰下了者、只任法可禁也、^(雅兼)略○中

可解小舍人職由、以消息仰藏人辨了、

永久二年四月一日

九七

行嚴ノ請文
濫行神人ノ
職ヲ解ク

中堂久住者
譽快ヲ追却
セシム

寬慶ノ請文

京中飛礮ノ
輩多シ

七日、行重來云、中納言殿御隨身敦時子男訴申犯人擲取事、早召出可受取由仰了、(藤原忠通)
又宗盛放火下女早可進由、依昨日院宣仰了、(下毛野)

又召資清、可解神人職由、依院宣成御教書、可遣祇園別當許之旨仰了、

說兼爲殿下御使來云、觸殿下邊訴人々被召誠輩可注申也、大略此間可免給者、早可注
申由被仰時兼了、資清將來、是致害備中梶取者也、令問之處承伏、又祇園別當請文、(說)
解神人由也、共給右獄了、入夜行重來之次、給中納言殿御隨身擲取女并元遠擲下法師
等了、明日問子細可沙汰也、大略雖問、各不承伏也、是致害人之所緣等也、

八日、早旦參院、○中略、法皇、法勝寺
御幸ノコトニカ、ル、

今朝御幸以前召御前、見參之次奏事、山座主請文、中堂久住者譽快事、仰云、件法
師有惡僧聞、早可拂山門由可仰座主、又申、寬慶請文、惡僧不候無動寺中由也、仰
云、重能尋搜可拂惡僧也者、又申、祇園別當行嚴請文、神人末次解職由也、仰云、
早任法可禁、

被仰云、近日京中多飛礮輩、仰檢非違使、早可令制止、則仰行重了、○中
略
被仰云、府生經則老耄無術、耳已不聞云々、大略於今者不中用者歟、申云、年齡已

及八旬也、

高太ノ事

御牧強盜
源麗子ノ薨
去ニ依リテ
沙汰スルコ
ト能ハズ

引剝者ヲ獄
ニ下サシム

寬慶請文

寬慶ヲシテ
惡僧ヲ召進
セシム

又仰云、高太等事未顯歟、申云、旁雖相尋、全無實犯者、爲之如何、

又被仰云、御牧強盜如何、申云、未尋知在所、但相具人副檢非違使郎等、可令擲之
由、時眞所申也、而此間京極事(源麗子)、○本月三日
條參看、出來、不能沙汰候也、仰云、尤可然、
九日、有貞來、所申甚奇怪也、頗以勘發、所陳之旨、甚奇怪也、

資清來云、於院御所大宮邊引剝者、依院仰將來也、可給右獄由仰了、又還來云、院重
仰云、是大貳雜色也、但慥尋問子細、可申案内者、與他檢非違使等勘問可申之由仰了、(藤原顯季)

件男名今未、(參イ、
來イ)

申時許參院、座主并法性寺座主等請文、并夜前男勘問記奏覽之處、以左衛門佐清隆被
仰云、座主所注申之惡僧三人、注交名可召進由可仰寬慶也、寬慶請文ハ御覽了、於夜
前男者、所不承伏也、使廳可相量也、仍召資清、暫可令候散禁之由仰了、
十日、○中
略

巳時許還御之後、○法皇、法勝寺御幸ノコトニ
カ、ル、本月八日ノ條參看、付但馬守御覽法性寺座主請文、仰云、慥以本
寺所司、可擲進件惡僧等之由可仰也、

金物盜ヲ擲
ム
呪咀者ヲ免
ス

女盜ヲ獄ニ
下ス

引剝嫌疑者
ヲ擲ム

松尾社禰宜
下
下手人逃去
ル

永久二年四月一日

一〇〇

次參京極殿、○中午後退出之後、院宣之旨、以消息下知法性寺座主許了、
十一日、明兼來、申金物盜三人擲取之由、此次先日呪咀者二人、依（下毛野）近末申、可免給之
旨仰了、

又攝津國庄開倉疑者、依兼重申免給了、（平）忠盛廳下部可免之由同仰了、

資清來、申云、女盜將來、已以承伏、給左獄了、先々被禁獄之女云々、

入夜說兼來云、七條又傷下手人院薄師也、暫可待仰由仰了、又雅職訴申童將參、暫可
令候散禁由仰了、

十二日、行重・經則早且來、一々所申、各々答了、

十三日、戊午、天晴、資清來云、於京極二條邊、引剝疑者二人、一人院薄師、一人殿下細工、一將參、院

仰云、早可沙汰者、所指申者等在法興院中、早觸別當法眼可擲由仰了、

行重申、松尾禰宜下手人男、今一人逃去事、暫不可沙汰由仰了、又檳榔指訴申下手人

將參、（安倍宗長）雅樂頭從者、暫仰可令候散禁之由了、（藤原）惟信朝臣來云、比叡東坂邊馬盜疑者、殿

下輪懸推擲事如何、使廳全不知由答了、

十四日、早且宗實以下人告送云、只今俄可有御幸泉殿者、則逐電參入、○中先御出以前

496436

座主章嚴譽
快ヲ追却ス

二條朱雀邊
ニ引剝アリ

祇園神人又
傷セラル
法興院所司
犯人

馬盜ヲ捕フ
神人タルニ
依リテ受取
ルベカラズ

有召、參北面、被仰云、法性寺座主寬慶請文御覽了、今朝進仰云、件惡僧可尋進由聞食

了、暫相待天、君達進時可付使歟、但是座主注申也、又東塔惡僧若隱住者、寬慶慥可

注申之由可仰者、此次奏云、山衆徒去一日夜少々發者、是惡僧章嚴・譽快二人還入中

堂衆事云々、仍座主追却件二人了、就中於譽快者、已依有其聞、依院宣拂了者、其後

學生少々被拂云々、是與惡僧同意者歟、將又訴惡僧歸住事者歟之間、未承一定也、仰

云、慥可尋問者、○中又奏云、法勝寺所司下女、一夜於二條朱雀邊逢引剝事、仰云、

付資清申、昨日大略聞食了、

其邊如此濫行、度々有其聞、慥可令尋、○中

又仰旨、以書札下知法性寺座主許了、

資清來、申云、祇園神人被刃傷犯人、在院細工許者、早内々可奏由仰了、

又法興院所司犯人事、仰云、早可令進、（藤原宗通）

又申、按察大納言雜仕女訴申事、是前齋宮下部者、早可尋彼所沙汰者之由仰了、

十五日、天陰、雨下、說兼來云、殿下細工馬盜將參也、是日吉神人者、及數年度々會

赦者也、但有所申如何、依爲神人、不可受取之由仰了、

永久二年四月一日

一〇一

永久二年四月一日

十七日、天晴、○中略

及深更宗實來云、八幡別當所進之犯人三人將參、或盜人、或刃傷輩也、夜已深、後日召集他檢非違使等可勘問由仰了、

十八日、早旦參京極殿、於前庭申万事了、次參一條殿之間、明兼・資清來云、朱雀京極之邊引剝疑者、今日大略問之處戲事歟、然者内々可申院由仰了、歸中御門後、資清來云、付宗實密々奏之處、仰云、強非重犯者、廳可左右者、予可原免之由仰了、

十九日、甲子、○中略、院新御堂上棟延引ノコトニカ、ル、資清來云、新堂木守從者、材木盜事爭申者、與本之人可對決由仰了、

宗實來云、八幡犯人三人中、一人承伏者、明日内問之次、可勘問由仰了、

廿日、參院、付近江守奏文、(藤原顯隆) 寬慶僧都 惡僧請文、仰云、以此請文可問座主也、此次奏云、一夜二

條朱雀邊、法勝寺小綱下女被引剝疑者、一昨日令勘問處、大略戲事歟、就中彼小綱不爲愁由所申也、仰云、聞食了、然者可免給歟、○中略

以法性寺座主寬慶請文、依仰遣座主許了、則有請文、問所司・三綱等可申子細旨被陳也、今日有内問、宗實・明兼・行重・資清・有貞等參來、其次山僧源宴申旨官符事、問獄

八幡犯人ヲ
勘問セシム
寬慶惡僧請
文

寬慶請文ヲ
仁豪ノ許ニ
遣ハス
内問アリ

海賊等承伏
セズ

仁豪寬慶互
ニ爭ヒ申ス
所アリ

西京下人鬪
亂ス

播磨下人隣
人ト鬪亂ス

囚遍範之處、申云、源宴不知此事、全不同意、只遍範任愚意、詐作官符、給源宴之由、遍範所承伏申也、仍源宴無其罪、遍範彌有罪之由、明兼所來申也、又海賊等不承伏旨所申也、

廿一日、○中略

明兼來云、○中略又云、大貳西京領田作人改定之間、濫行出來、有刃傷輩、小童一人將參、是殿下細工者、則可申殿下由仰了、歸來云、過明日可被仰者、然者件童暫可令候之由仰了、

行重來云、二位所被進之下女將參、是與明兼申同事也、暫仰可令候之由了、(警) 重賢來、

又依殿下邊事、在獄中散禁輩可被免由所被仰也、仍五人可原免之旨仰說兼了、

廿二日、丁卯、早旦依有御幸參院、座主返事・所司請文等、付近江守奏聞、仰云、仁豪・寬慶互有所爭申、忽不可切事也、暫可令候、又申云、昨日西京下人有鬪亂事、下人數多互刃傷、是大貳領田作人、從本所改定之間出來也、件輩或院細工、或關白家膳夫等也、但從二位許、彼下人妻付行重、又大貳小童一人付明兼也、仰云、慥尋交名可奏也、○中略申承了由退出、行重來云、播磨下人與

永久二年四月一日

隣人鬪亂之間、被陵磔〔磔下同シ〕之由所訴申也、早先可尋件下手人之旨仰含了、○中略宗實來云、八幡犯人從賀茂稱神人、明且可問之由仰了、又廳下部致害傍下部事、早可給右獄由仰了、

廿三日、凶會、○中略

西京濫行ノ
雜人ヲ召問
竊盜

明兼・行重・資清等來、沙汰雜事、彼西京濫行雜人召問、各任法給政所了、此外沙汰事甚多、入夜說兼來云、兵部丞周衡家竊盜入、取種々物、件嫌疑人在前雜色實俊許、早可召進之由、可仰實俊旨下知了、

遊女鬪亂

廿四日、凶會、早且行重來、遊女鬪亂事申上、而大略無指事歟、只攝津守訴申許也、〔忠雅〕仍暫可令候散禁之由仰了、

敦忠從者童
陵磔セラル

資清來云、依院宣、敦忠從者童被陵磔事可糺、早可召下手人由仰了、件下手人文殿末吉從云々、則召進小童、年十二、暫可令候散禁之由仰資清了、

巳時許參內、衣冠、於東中門方、謁藏人盛經、〔源〕暫祇候之後參殿下、申承一夜事、午後退出、○中略

京中飛磔ノ
輩ヲ擲取ル

資清晚頭京中飛磔輩十人擲取將來、雖非重過、近日有制之事也、暫仰可令候散禁之由

了、此外種々犯人等、各々沙汰、多以免了、

說兼來云、周衡竊盜尋得也、但入夜可受取之由、彼前雜色子男所申也者、早可受取之旨仰了、

廿七日、壬申、天陰、雨下、說兼・行重來、所申等各沙汰、

廿八日、今日令行內問、行重・明兼・資清・有貞等參勤、

廿九日、天晴、雨止、○中略

經則來云、鴨住人三郎丸所分申文事、先可問禰宜惟長由仰了、

資清來、從殿下所給之鎮西男申文可沙汰由仰了、且是資清知子細之故也、

有貞來、進昨日勘問記、

〔源〕重時來、所勞之後、初申出仕之由、

○二日以後宗忠、檢非違使廳務ヲ沙汰スルコト等、便宜合敘ス、宗忠、同廳務ヲ沙汰スルコト、三月一日及ビ五月一日ノ條ニ見ユ、

三日、〔戊〕平野祭、松尾祭、

〔中右記〕四月三日、戊申、天晴、○中略依催申時許參內、今日平野祭也、中殿南面廣庇也、〔西對〕有御禊、事了予於殿上尋宣命、少內記修言持來、予披見之後、付頭辨奏覽、返

內問ヲ行フ

鴨住人三郎
丸申文

鎮西男申文

御禊

小板敷ニ於テ宣命ヲ給フ輕服中御禮ヲ勤仕ス

松尾祭ニ又傷アリ

詐リテ主水者アリ

病篤シ

永久二年四月三日

一〇六

給之後、召使丹波守忠隆於小板敷給宣命、使於小板敷置笏給宣命、次召内記返給宮退出、御物忌時於陣膝突給也、

頭辨實行・侍從實能、(藤原)皆雖輕服日數中、有議勤仕御禮陪膳・益供、

六日、略○中

(中原)明兼申云、松尾祭間、有又傷人事、是季覺阿闍梨下法師所爲者、早可觸季覺之由仰了、

○松尾祭ノコト詳ナラズ、姑ク式日ニ掲グ、

小除目、

〔公卿補任〕十一 參議正四位下藤季成、卅五、永久二四三尾張守、

〔中右記〕四月三日、戊申、天晴、略○中 今日平野祭也、略○中

又有小除目、被成齋院次官、○齋院、御禮ノコト、本月十三日ノ條ニ見ユ、

四日、己酉、天晴、資清來、(安倍)申云、主水司奏、除目之間詐作者搦將來、仰可尋問由、犯人内舍人可被解職之由申了、

故關白藤原師實室從一位源麗子薨ズ、

〔殿曆〕三月廿五日、辛丑、天晴、已剋許自京極殿告來了、(云カ)(源麗子)北政所無術云々、仍馳參、

實無術歟、仍女房雖不例渡給、今夜侍宿、

廿七日、壬寅、天陰、雨降、不出行、候京極殿、略○中 北政所猶不快御也、

廿八日、癸卯、天晴、不出行、候京極殿、

廿九日、甲辰、天晴、今日不出行、候京極殿、

卅日、乙巳、天晴、不出行、候京極殿、御心地極重御歟、進念佛、略○中 此間僧被候京

極殿、

四月一日、丙午、天晴、今日不出行、候京極殿、御心地猶不快、大略如無歟、(衛脫カ)

二日、丁未、不出行、候京極殿、御心地無術、大略一定事歟、

三日、戊申、天晴、今日此御心地、無術御坐歟、自未剋許不覺御也、昨今日講四卷經、

滅罪新也、自戊剋許如無、勸申念佛、實如尋常儀令申給、律師定覺同勸申、子剋許御

入滅、親女房・余等悲歎無盡、頃之改御座、北首奉成、改疊奉移筵、有枕燈、改御衣、

爪、し乃無綿御衣を令着、立障子、其外親女房候、丑剋許別當來、次第事示合、女房

同剋許還三條、用人車、

四日、己酉、天晴、今日召陰陽師、(賀茂)仰陰陽助家榮令召進、須召光平・泰長・

家榮等、雖然公家忌惟重、仍仰家榮令召進也、是先例也、已剋許陰陽師日時持來、余

永久二年四月三日

一〇七

四卷經ヲ講ズ

念佛ヲ勸ム

入滅

入棺日時葬
送雜事勘文
葬定
入棺
誦藤原忠實念

開見之、御入棺今日戌剋也、造始棺時午、仍仰行事(高階)重仲朝臣、御葬送他雜事載此勘文、於吉方始造之、酉剋許有御葬定、泰仲朝臣書之、大略如宇治殿定文、戌剋御入棺、其儀委不記、但知信定委書歟、事了余退了、自今日余念(誦、下同)珠、

六日、辛亥、天晴、早旦參御所、念珠、每日三度許參入、

七日、壬子、天晴、今日同昨日、

八日、癸丑、同昨日、

九日、甲寅、○中略

今日世俗今日物忌云々、雖然無別物忌、但不參御所方、付物忌閉門、外人來食外物、戌剋許右大將可被穢否條被示、實不覺人也、于今不穢條實不可思議、

十日、乙卯、天晴、今日早旦參御前、數剋、午剋許別當被來、數剋對面、被退出了、

及戌剋參御所方、僧正被候、數剋後余退了、

十一日、丙辰、今日無別事、有金神之方違沙汰、召光平問之、申云、雖被過卅五日、

以後日有御方違、御塔造作○七月十八日ノ條參看、尤不可有憚者、皆先例也、仍今度方違止了、

十二日、丁巳、天晴、巳時參御所、頃之別當被過、仍相合、數剋被退出了、此兩三日

忠實方違ヲ
停ム

藤原家忠同
經實參仕セ

右兵衛督被候、左衛門督自去三日被候、御入滅日也、右大將・藤大納言于今不被參仕、奇怪事歟、酉剋許又參御所方、僧正被候、數剋之後余退出了、宰相中將于今不參籠、實神妙不可思議事、世間事實難量事歟、

十五日、庚申、天晴、○中略今日當十三日、如初七日忌別不忌、聊慎之、今日余念珠如

日來、

十六日、辛酉、天陰、雨降、巳剋許雨止、○中略今日御葬送所内々々令見之、陰陽師并

行事永實相具見之、今一人行事能遠今日不參仕、又假御所同見之、但假御所陰陽師不

參、只行事許也、行事永實還云々、只見廻無所、但依西方右、仍仁和寺法眼仰靜意尋

之、能所之由申、仍定了、

十七日、壬戌、天晴、召陰陽師家榮、内々問万事、申云、忌者自本御所有方角忌、但

葬送日出門を當吉方、家内ハ王相大將軍更無憚、便宜乃所寄車也、亡者有家時無家中

掃除、又有家中人不沐浴也、此殿成御當日次、又御忌間日次事等尋之也、無別事、無

動寺僧都被過對面、但先日被過、仍不忌日、

十八日、癸亥、天陰、雨時々降、午剋許別當被過、對面數剋、今朝參御前方、又夕方

亡者家ニア
ル時家中掃
除ナン

葬送所及ビ
假御所檢分

永久二年四月三日

一一〇

參御所方、(覺信)奈良僧正被候御所、

十九日、甲子、天陰晴、雨不降、○中今日念珠如常、未剋許僧正被來、及酉剋許退了、

戌剋許字治法印被來、自今日被穢、

廿日、乙丑、天晴、今朝余念珠如常、辰時許參御所方、數剋之後還宿所方、明後日間

沙汰仰行事等、僧達來護身、今日雨降、

廿一日、丙寅、天晴、去夜終夜雨降、無別事、明日沙汰、有條々事等、

廿二日、丁卯、天晴、今日御葬送也、寅剋山作所行事能遠・永實・下家司(惟忠)成忠向彼所、

任例行之、午剋許初御念佛、每日御佛供養御經等有、又始七日分御佛經供養等事、

次々儀見知信記、先始例時、其次每日御佛經供養也、導師永清律師、又初七日分御佛

經、導師同人、今夜御葬送、治部卿基綱(源)乘車見物、極不覺也、件人余家庄司也、不可

見物、

廿三日、戊辰、天晴、卯時許事了、御骨をひろひ奉ル、余・右大將・大納言・左衛門

督・右兵衛督・宰相中將・(藤原家隆力)少納言・侍從・親候泰仲已下也、重仲懸御骨渡給假御所、

余脫素服乘車、還路マ於水流許有手祓事、先例也、還京極殿、有電雷事、凡此間雜

源基綱葬送
見物ス
基綱ハ關白
家ノ莊司

骨ヲ拾フ

忠實手ノ祓
ヲ行フ

懺法ヲ行フ

忠實沐浴

佛經供養ニ
使アリ

再ビ法皇ヨ
リ御使アリ
永清律師尤
モ美ナリ

事見知信記、今日講二座、乍二座賢豪律師、例時如常、余還後行御懺法、

廿四日、己巳、天晴、今日如昨日講二座、導師乍二座每日御佛經也、日來不供養分也、

藥師、(已講定暹)阿講了例時如常、

廿五日、庚午、天晴、依日次宜沐浴、今朝御懺法次講覽、導師賴意、黃昏例時以前講

說、導師維覺、

廿六日、辛未、天晴、今日無別事、御懺法、次講師覺自、例講々師珍源、自余事如常、

廿七日、壬申、天晴陰、今日二七日分御佛經供養、導師定暹已講、未剋許講說、右

大將已下上達部被來、大納言・左衛門督・右大將・宰相中將等也、講了又每日分講說、

今日十齋佛、內大日導師圓郎(德)、(宇治供)自院有御使、依吉日也、七日講次十人僧ヲ給綿、

及晚中納言參入、今日初着服、於三條有此事、中納言還三條之後、余依吉日向三條、

今夜止初也、

廿八日、癸酉、天陰、雨降、寅剋許參京極殿、御懺法了、有每日分講說、導師信永、

夕方導師永清律師、○中今朝自院又有御使、今日永清律師說經尤美也、年八十二、老

耄人也、雖然如此時、全無其氣、朝座講師信永、說經又神妙也、南京僧候御忌只一人、

永久二年四月三日

一一一

殘僧皆天台人也、

廿九日、甲戌、天晴、今日無別事、卯時許御懺法、去（マ）每日御佛殘供養、導師賢豪律師、今日余物忌也、仍外人參、布施取籠候物忌、景于公達兩三人、諸大夫又兩三人、永清律師今朝不參仕、隆慶阿闍梨尊意和尚念（不九）持來、余取之、但非一連一丸也、午剋許勝豪阿闍梨來、（今日余依物忌、人々示、被參仕、候物忌男許也、）

忠實僧等ニ
布裝束等ヲ
給フ

四七日忌

五月一日、乙亥、天陰、卯時許御懺法、其次有講說、夕方講、例時如常、今日十口僧并御讀經衆・護摩僧二人・御骨御所僧三口、各布裝束一具・足駄・尻切等を給、右大將以下公達被參仕、今日當四七日、（今朝御懺法、次御佛供、導師尊藝、七日導師又同、次御佛供養導師賴意賜裝束也、）

二日、丙子、天晴、今朝御懺法如常、講說同、導師維覺、右兵衛督・宰相中將兩人外無人、布施取景于公達兩人許也、今日別人不來、

三日、丁丑、天晴、懺法、佛供養等如昨日、無別事、

四日、戊寅、今日右大將以下人々被參、講說如常、酉剋許向三條、

五日、己卯、天陰、雨降、寅剋許參京極殿、講說如常、申剋許向三條殿、沐浴、今日

京極殿ニ菖
蒲ヲ葺カズ

彼京極殿（マ）て菖蒲不葺、東三條・三條葺之、余無節供、女房有節供、亥剋參京極殿、

六日、庚辰、天晴、（中）講如常、

七日、辛巳、天晴、今日講說如日來、右大將・大納言・中納言參入、酉剋許講說了、人々退出、

五七日忌

太皇太后御
佛經ヲ送ラ
セ給フ
例講佛中三
體造佛

八日、壬午、天晴、今日當五七日、無別法會、宇治殿・故殿例也、先早旦御懺法、次每日御佛供養、（藥師、十（師脫丸）導珍源、午剋許自四條宮被送御佛經、（太皇太后藤原覽子）佛極樂曼陀羅、（佛經十一部）導師永清律

師、被物・布施同被送僧達、事了退出、申剋許例講、今日御存生時被始置十齋佛中、大日・釋迦・阿彌陀皆造佛也、每七日繪佛・御經十部、導師賢豪、事了布施、次御衣、三袈裟を賜、事了例時如常、人々退出、

九日、癸未、天晴、（中）講說如常、如例二座朝夕、朝圓明、夕信永、

宇治供僧賴意を召習錫杖、今日信永說經他勝、仍令感、此間此殿本御座皆悉充非時催之、如先々毎日分僧、

忠實賴意ニ
錫杖ヲ習フ

十日、甲申、天晴、（中）講說如常次第、仍更當永清、仍說經每日二座、今日二座、今日了、自明日一座也、

曼陀羅供念
佛結願

今朝御懺法并講說了、於余之方御法事、御正日曼陀羅供御念佛結願、布施供養令沙汰、

又此間可賜僧達物數同致沙汰、今日太宮亮清實朝臣爲僧儲湯、有饗并帷云々、
十一日、乙酉、天晴、今日講說・懺法如常、自今日御佛日一鉢供養、例時次此事、
十二日、丙戌、天陰、雨時々降、如昨日、

十三日、丁亥、天陰、雨降、講說如常、講說了、酉剋許余向三條、今夜止、

十四日、戊子、天陰、雨降、寅剋參京極殿、卯時許御懺法如常、夕方御佛經供養如常、

十五日、己丑、天陰晴、不雨降、今日當六七日、但御懺法次、故殿女子供養經佛、

〔永實〕
件女子三井寺法
印之イモト也 夕方講次僧呂給紙、此外無別事、

十六日、庚寅、天晴陰、時々夕立、御懺法了、僧呂退出、巳剋許又僧達參入、余女

房供養御佛經、導師永清、次中宮供養御佛經、導師賢豪、僧達退出、今日御法事也、

卅僧也、此外有七僧、委事見知信之書記、

十七日、辛卯、天晴、今日無別事、如常講說同之、

十八日、壬辰、天晴、今日御懺法、次奈良僧〔正脫力〕被佛經供養也、

十九日、癸巳、天晴、如常、

廿日、甲午、天晴、今日二條殿女達、又故殿公達兩三人被供養佛經、女房供養涅槃經、

每日御佛供養、導師永清賜故御前御衣、〔麗子〕

廿一日、乙未、天晴、無別事、講說如常、御懺法次每日御佛余分供養、導師永清律師、

無被物、賜故御前御衣、申剋許每日佛經供養、同賜御衣、導師賢豪、奈良僧正非時、

米百斛・凡
絹千疋

廿二日、丙申、天晴、今日御正日、御懺法、次每日御佛經供養、其次賜長絹、

凡去四月三日以後日記、余日記以知信令記之、後記詞余筆定也、委事見彼日記、亥剋

許歸三條、前駈四人、〔密〕蜜々儀也、用人車、今日〔曼〕櫻陀羅供、導師寬慶僧都、讚衆廿口、

僧綱一口、

廿四日、戊戌、天陰、今日不出行、今日此後始服魚、延久度今日凶會日始服魚給、仍

不尋日次、仍余又不尋、

六月三日、丙午、天晴、今日當月忌、仍參京極殿、自去晦日服藥、雖然參仕也、僧七

口參入、殘三人申雖示參仕、導師永清律師、等身阿彌陀、〔圖繪〕御經十部、
是千部御經內也此外余以御手

跡儲御經紙、一日書寫供養、每月三日同以件紙可一日書寫也、講說了酉剋許歸三條、

右大將・右衛門督參入、右兵衛又同、雖神事依當月忌參京極殿也、雖參京極殿、三條二

七七日忌

忠實魚味ヲ
服ス

月忌

一日經書寫
供養

忠通除服

僧尼・服者不來、還後服蒜、

十一日、甲寅、天晴、○中 申剋許中納言除服、中御門末、陰陽師家榮

十八日、辛酉、天晴、○中 仍參院、參御前、數剋出殿上方、別當・民部卿被候、頃之

退出向七條、○中

藤原家忠同
能實同忠教
除服

今日參院、次奏事由、右大將・左衛門督・右兵衛督可除服由、仰職事雅兼了、

卅日、癸酉、天晴、○中 余今夜無祓事、是依服也、

月忌

七月三日、丙子、天晴、○中 其後參京極殿、於南御堂修月忌、是本寢殿依作事也、右

大將・左衛門督・別當・治部卿・右兵衛督・宰相中將家政等・大藏卿被參仕、事了余

退出、○中 今日依蒜服之間、中納言不參京極殿、

忠實乞巧奠
節供ヲ停ム

七日、庚辰、天晴、○中 乞巧祭停止、是先例也、女房新節供如常、余節供不分明、仍

尋人々、輕服不被憚、而今度雖輕服儀、又同重服儀、仍所致沙汰也、余節供今日止之、

月忌

九月三日、乙亥、天晴、○中 今日不參京極殿、月忌、遷宮年上齋月也、又除服已了、依

御定五月服之由定了、仍不參仕也、

十月三日、甲辰、天晴、今日可向京極、而堅固物忌也、春日御社、怪異殊重 每月一日經如常、差

進男共、

廿日、辛酉、天晴、○中 參京極殿、於南御堂有有佛供養事、故尼上御存生時始置給八

万躰阿彌陀供養、先今日万躰也、導師信永法師 講了、

十二月三日、甲辰、天晴、今日不出行、依民部卿事不參御堂也、○十一月三十日、條參看 又月忌同

之、仍中納言を令參仕、兩方事了歸來、

〔中右記〕三月廿六日、夏節 天晴、○中 入夜參京極殿、北政所絶入給者、源雅實 内大臣・右

大將以下人々多被參、入夜令落居給、仍退出、

卅日、○中

次參京極殿、

四月二日、雨止、巳時許參院、○中

次參京極殿、忠實 殿下被仰云、大北政所御惱於今者万事不通、大略在且暮事歟、未時許歸

家、

三日、戊申、天晴、○中

夜半許兵部少輔知信爲殿下御使來云、子時許京極殿大北政所遂薨給了、此間沙汰誠

永久二年四月三日

全子一條殿
ニ還ル

如暗夜者、仍乍驚馳參京極殿、々下令相逢給、被仰云、高年人數年重惱、是雖兼日案、當時之悲不可言盡、只後之沙汰如何、召泰仲朝臣、先遣尋陰陽助家榮許之處、返事云、明日不當人々御衰日、早御入棺可候者、於御葬送者、賀茂祭以後者、大略如此、又殿下被仰云、(藤原全子)一條殿日者御我居所三條也、不可令觸穢給、早可奉還渡一條也、仍相具侍從(藤原宗成)・少將(藤原宗能)、天明之間奉還渡一條殿了、

裏書

大北政所、(名麗子)從一位、

故土御門右府第四女、(藤原道長)母御堂入道殿第六女也、

故山井大納言信家卿養爲子、被配合故大殿、(師實)生故關白師通一人也、而從去年不例、

此十日許万事不通、遂以薨給也、一家藤氏・源氏多以服假、被籠居人々、

殿下・左大臣・內大臣・右大將・藤大納言・源大納言・左衛門督・中納言中將・右

兵衛督・源宰相・右宰相中將・左宰相中將、

四日、己酉、天晴、(略)中

晚頭參京極殿、在庭中見參殿下、被仰云、今日々次宜、仍以泰仲朝臣可令書定文也、

葬送定

十日許リ萬
事通ゼズ
藤原氏及ビ
源氏籠居ノ
人々

凶事ト雖フモ
吉例ヲ用フベシ

予申云、天喜元年(源倫子)鷹司殿薨給時之定文ニ付天可被定候、雖凶事可被用吉例也、仰云、

皆存其旨、鷹司殿・宇治殿御時定文等尋儲者、

晚頭令泰仲朝臣書定文、(泰仲)衣冠、

左衛門督能實卿一人被參逢云々、

今夕戌剋有入棺事云々、

泰仲朝臣・重仲朝臣・仲光・法橋成信等、親昵人々沙汰件事、

阿闍梨淨信進土砂云々、

殿下獨作人形令入給也、(件人形以黃皮作云々)他之人々ハ不被入云々、

日來被始法華經讀經了、此後不絶、猶僧達轉讀其御經云々、

葬送來廿二日、御法事五月十六日可宜之由、内々陰陽師所申也、是家榮沙汰進弟子也、

六日、(略)中 巳時許參院、(略)中

次參京極殿、於前庭被仰合万事、午後退出、

十日、(略)中

次參京極殿、於前庭執申万事、午後退出、

永久二年四月三日

棺ノ中ニ忠
實作ルトコ
ロノ人形ヲ
入ル
法華經讀經

入棺

十二日、○中略

已時許參京極殿、於前庭見參、御法事・御正日事等被仰合、大略只可被用大殿御時例之由申了、○中略

午後退出、故大殿御法事日記書出獻了、

十三日、戊午、天晴、○中略

今年藤氏・源氏上達部、依京極殿事多服假、

十八日、早旦參京極殿、於前庭申万事了、

十九日、甲子、○中略

頭辨下宣旨云、內大臣・權大納言源朝臣(藤原實行)雅、右衛門督源朝臣顯、右近中將源朝臣顯(顯雅)、

除服可出仕者、則仰下大外記師(中原)遠了、但左大臣・宰相(源)師、本(源)左京大夫顯仲、三人不被

仰、大略依不出仕歟、

廿日、參院、○中略

次參殿下、乍庭前申万事之次、御服沙汰有被仰合事、午後退出、終日雨下、○中略

入夜彌雨之間、從院有召、(藤原)則馳參、有召參御前、被仰云、南京僧侶・俗兵、明後

源雅實同雅
俊等ニ除服
セシム
源俊房同師
頼同顯仲ニ
ズハ仰セラレ

興福寺僧徒

等喪禮ニ依
ルテ京ニ參

忠實同僧徒
ムノ上洛ヲ止

執柄ノ人ニ
親ノ外ハ重
服ヲ著スベ
カラズ

忠實ノ服一
年ニ及ブベ
カラザル由
法皇ノ御氣
色アリ

忠實服ノコ
トヲ藤原宗
忠ニ語ル

日依京極喪禮事、多以參京之間、山之僧侶成恐云々、是去年大衆亂發之事、猶若此次

欲報之疑者、是下人之說、雖不可信又如何、予申云、一日此事所承及也、仍内々申關(忠實)

白了、答云、凡山階寺僧侶、不聞此事之先、不可上洛之由所仰下也者、仰云、來廿七

日々次宜也、件日可問者、又被仰云、關白服不可及重服、只付養母・祖母等、可着輕

服也、執柄之人於二親者不可有左右、此外不可着重服之事也者、此次奏座主返事趣、(仁孝)

仰云、聞食了、則參京極殿、(密)蜜々院御氣色旨告申之處、南京僧不可參洛由、一日皆仰

下了、又於服者、雖祖母、我從誕生昔、及成人今、偏被養育申了、仍着重服、可過一

朞之由、深雖存心中、於有院御氣色者、不可有異議、然者可着輕服者、及深更歸了、

夜深按察大納言送書札云、殿下之御服事、猶不可及一年之由、重有院御氣色者、仍申

殿下了、

廿一日、早旦參殿下、被仰万事之次、御服事被問於大納言并明法博士信貞之處、猶付

養母・祖母儀、可有五月服也、強不可及濃色、但雖然於素服令着給可宜者、本云、服

者是素服也、仍不論重輕服、可着素服者、殿下令信其事給也、但被談仰云、從少日養

育之恩不可報盡、仍及一年可着重服之由雖存心中、院御氣色有限之上、人々皆有不許

氣、然者愍可着輕服并素服也者、又被仰云、聊有所思、明夕止興福寺・法性寺・法成寺參了者、午後退出、

廿二日、丁卯、○中略

葬送

京極事、晚頭先供養初七日佛經始例時事、御車上物、牛、被放同御牧也、今夕京極殿有御葬送事、前火前大和守季永、・御車本北政所、・殿下・右大將家、・藤大納言經、

右兵衛督忠・左宰相中將家、皆步行被參、所役人々衣冠、山作所行事長門守能遠朝臣、

導師・呪願件師二人、・曉更事了、御骨中宮大進重仲朝臣奉懸、暫奉置故造酒正重任堂、名故重任堂、是依

靈鷲寺云々、被避大將軍方忌、明年許安置件堂者、

源氏ノ墓所ニ葬ル

京極殿從誕生昔、被養故山井大納言信家卿、雖被用藤氏、猶付本生可被置彼源氏人

々骨墓所邊者、仍不被奉渡木幡也、

廿三日、凶會、○中略

三七日忌

辰剋俄天陰、雨下、雷鳴數度、則天晴、殿下雨以前墓所事了、還御京極殿云々、今日當三七日

也、

廿四日、凶會、○中略

參殿下、申承一夜事、午後退出、

源雅俊除服ノ後出仕

廿五日、庚午、天晴、○中略

源大納言於陣座給吉書、除服之後、初出仕之故也、

廿七日、壬申、天陰、雨下、○中略

今日中納言殿并姫君、初令着輕服給云々、

今日京極殿有御法事定之由所傳聞也、

又第二七日新佛經、未被供養、仍被供養云々、

今日從院初令訪申給者、御使顯重朝臣、

今夕殿下初令歸洛給者、

五月一日、乙亥、早旦參内、衣冠、○中略退出之次參京極殿、

十六日、庚寅、或晴或陰、乍雨乍風、○中略

今日京極殿有御法事云々、等身阿彌陀佛、二尺五寸觀音・勢至、金字一部・黑字百部、

題名僧卅人之外有七僧、日者所候之僧外被召加宇治供僧者、御願文藤原敦光朝臣作之、今朝依殿下仰、敦光持來見合、予聊有相改之句、依爲穢中、外人多不參者、

裏書

後聞、御法事、呪願法眼仁惠・講師律師永清・讀師律師賢豪、此外凡僧、省略儀、

法皇御訪

忠通泰子輕服ヲ著ス

京極殿法事

願文作者

中宮皇后御誦經

永久二年四月三日

一二四

中宮・皇后宮有御誦經、

右大將・藤大納言經、左衛門督能、治部卿基、右兵衛督忠、右宰相中將顯雅、左宰相中將、家巳、上直衣、地下君達兩三衣冠、諸大夫、束帶、未時許事始、

殿下・(忠通)中納言中將御坐簾中者、

(源師子)殿北政所并一家上達部、皆被修誦誦云々、

廿二日、丙申、略、未時許參京極殿、是故大北政所御冊九日也、穢氣及明日、殘日不

幾、仍參上、申時許僧俗參集、事始、曼陀羅供也、導師法性寺座主權大僧都寬慶、讚

衆廿人、此中權律師賢豪先集會西廊、無僧前兩部種子曼陀羅・金泥經一部・素紙經廿部安置寢殿了、

曼茶羅供ヲ修ス

前庭敷筵道、有執蓋者、無御願文、有堂童子、諸大夫、束帶四人有所々御誦經、中嶋

殿下・右兵衛督忠教卿・家隆朝臣・隆通依爲素服人簾中、右大將・權大納言經、左衛

門督能、予・治部卿・右宰相中將顯、左宰相中將家輕、皆衣冠、右大將以下一家人

々、中納言中將又御坐簾中歟、殿上人五六輩・諸大夫皆束帶、秉燭以前事了、右大將

以下上達部・殿上人皆取被物置布施、僧侶退下之後撤曼陀羅、安置日者木像阿彌陀三

尊、有例時結願、永清・賢豪律師以下僧十口、日者所候之僧也、予以下取布施給之、又有曇物、

六月三日、略、中

今日殿下渡御京極殿、供養一日經、是依月忌也、

十一日、略、中

今日殿下初令參院給、略、中

今日又中納言中將殿御除服云々、

七月三日、略、中

申時許參京極殿、依月忌有講說、殿下令渡給、人々多被參、見參之次、人々申事達了、

〔中右記〕二月十一日、天陰、時々小雨、略、中

女加階超越例略、中

京極殿北政所麗子、○婚記引キテ藤原麗子ト書ス、

延久六年六月廿五日從三位、中宮母儀、中宮初入内日賞、

承保四年正月十一日正二位、(師實)左大臣室、(賴子)内親王、行幸陽明門院賞、

承曆四年四月廿八日從一位、行幸堀川院賞、

依一條殿御加階事、大外記師遠勘申也、

永久二年四月三日

一二五

月忌

忠通除服

月忌

位階

永久二年四月三日

一一六

世系

〔尊卑分脈〕

村上源氏

師房 右大臣、從一位、

〔女子〕 麗子、從一位、京極入道關白室、號京極北政所、

〔尊卑分脈〕

藤原氏

信家 權大納言、正二位、

〔女子〕 京極大納言、號山井、

師實 攝政、關白、太政大臣、從一位、

母因幡守種成女、祇子、

〔師通〕 關白、內大臣、左大將、正二位、

〔尋範〕 母右大臣師房女、從一位麗子、

母同師通公、

〔江都督納言願文集〕

五人

大北政所奉爲故二條殿、於高陽院被修八講願文、

弟子覺妙敬白、

遊子旅中之枕、經年處夢イ 悔處夢以往年、輪王頂上之珠、終日不止イ 知不止於終日、歸眞之道不其然乎、

綿々終无期、有恥向人、只宜祈佛、乃至法界平等利益、敬白、

天永三年六月 日

法名覺妙

信家ニ養ハ

藤原師實ト

敦文親王ノ

源顯房麗子

〔榮華物語〕

三十六

右の大い殿(信家)

の御事は、たかまつ殿の御むこにならせ給にし

かは、山井大納言ときこえさす、

略

源大納言殿の姫君を、おさなくおはしましよ

りこにしたてまつらせ給て、かしつきたてまつらせ給、(後三條天皇) 春宮にまいらせたてまつらん

とおほしめしけれと、齋院やむ事なくておはします、(藤原能信) 春宮大夫殿の女御殿、みこたち

あまたか御をやにて、御心さしもおろかならてさふらはせ給へは、さま／＼ひまなき

世に、中／＼心つくしにみゆる事とおほして、殿の大納言殿をおはしまさせ給、き

しきありさま世のつねならず、

〔榮華物語〕

三十九

わか宮(敦文親王)

の御事そつきせすおほしなけかせ給ける、(源顯房) 殿

のうへなどは、たゞ月日のすくるにつけても、たくひなくいみしかりし御かたちあり

さまの、戀しういみしうかきりなきものに思きこえさせ、したひまつはさせ給へりし

御ありさまなど、いみしうおほしめし申させ給、

〔古今著聞集〕

八

孝行恩愛

京極大殿の北政所、例ならぬ事おはしましけるに、(源顯房) 六條右

府御とふらひに参り給て、則院へ参り給ひけるに、御對面有て、世間に何事かあると

仰られければ、關白の北政所の不例のとふらひに罷向ひて候つるに、病者のかたはら

永久二年四月三日

一一七

永久二年四月三日

一一八

なけしのしりに、大臣三人候つる、以外の事也と申されければ、これらにさほと
は有かたしとそ御返事ありける、まことにゆゝしかりける事なり、堀河左大臣・六條
右大臣は北政所の御せうと也、後二條殿は御子にておはします、その時は内大臣にて
そおはしける、

和歌

〔勅撰作者部類〕

女 源麗子、京極關白室、右大臣師房公女、新勅撰集、雜二、

〔倭歌作者部類〕

三 准后 源麗子 勅一、

〔新勅撰和歌集〕

十七 雜歌二 源氏の物語をかきて、奥に書付られて侍ける、

源氏物語ヲ
書寫ス

從一位麗子

はかもなき鳥の跡とは思ふともわかすゑくは哀ともみよ

〇渡部榮氏所藏源氏物語奥書

〔源氏物語〕

〇渡部榮氏所藏

〔奥書〕

以京極北政所御奥書之一本、書寫之畢、

麗子奥書ノ
源氏物語

寫誤難計者也、粗々傍書而以俟後考而已、如此之〔 〕未觸目也、非世間流布

者也、奇珍々々、〔藤原兼良〕一、條禪閣御所持之源氏物語數、〔藤原兼良〕一、條禪閣御所持之源氏物語數、〔藤原兼良〕一、條禪閣御所持之源氏物語數、

于時□□□年□□下

一條兼良麗
子本源氏物
語ヲ所持ス

〔河海抄〕

一 料簡

一、或説云、〔藤原〕抑此物語證本一樣ならざる歟、行成卿自筆本も悉今世に傳はらず、

源光行は八本をもて校合取捨して家本とせり、所謂二條帥伊房本・冷泉中納言朝隆

本・堀河左大臣俊房本 〔藤原〕號黃表紙、左、從一位麗子本 〔藤原〕號京極北政所、〔藤原〕號京極北政所、〔藤原〕號京極北政所、

侍殿、〔藤原〕五條三位俊成本・京極中納言定家本 〔藤原〕號青表紙、等也、各雖證本、皆有異同、猶勘

合古本、且可加了見者耶、善者從之、古人之美言也、〔藤原〕爰所書出七本也、加光行本八本歟、

〔河海抄〕

一 桐壺

をみなへしの風になひきたるよりも、

從一位麗子 〔藤原〕京極北政所、本には尾花の風になひきたるとあり、或本には此句なし、

〔河海抄〕

二 帶木

光源氏の名のみことくしく、いひけたれ給ふとかおほかなるに、〔藤原〕略

京極北政所 〔藤原〕從一位麗子、自筆本に、なのみこととあり、是又一義歟、

〔大乘院寺社雜事記〕 文明十年七月廿八日、〔藤原〕小雨下、〇中略

永久二年四月三日

一一九

自筆本

麗子本ト諸
本トノ異同

從一位麗子
本

永久二年四月三日

一、源氏數本事、略○中

從一位麗子ヨシ 當家〔本脱カ〕一條殿相傳本、土御門右大臣女、號京極北政所

〔中右記〕

嘉保二年正月十日、丙午、大殿并北政所初渡御京極殿云々、〔師實〕

〔京都古圖〕

○仁和寺所藏

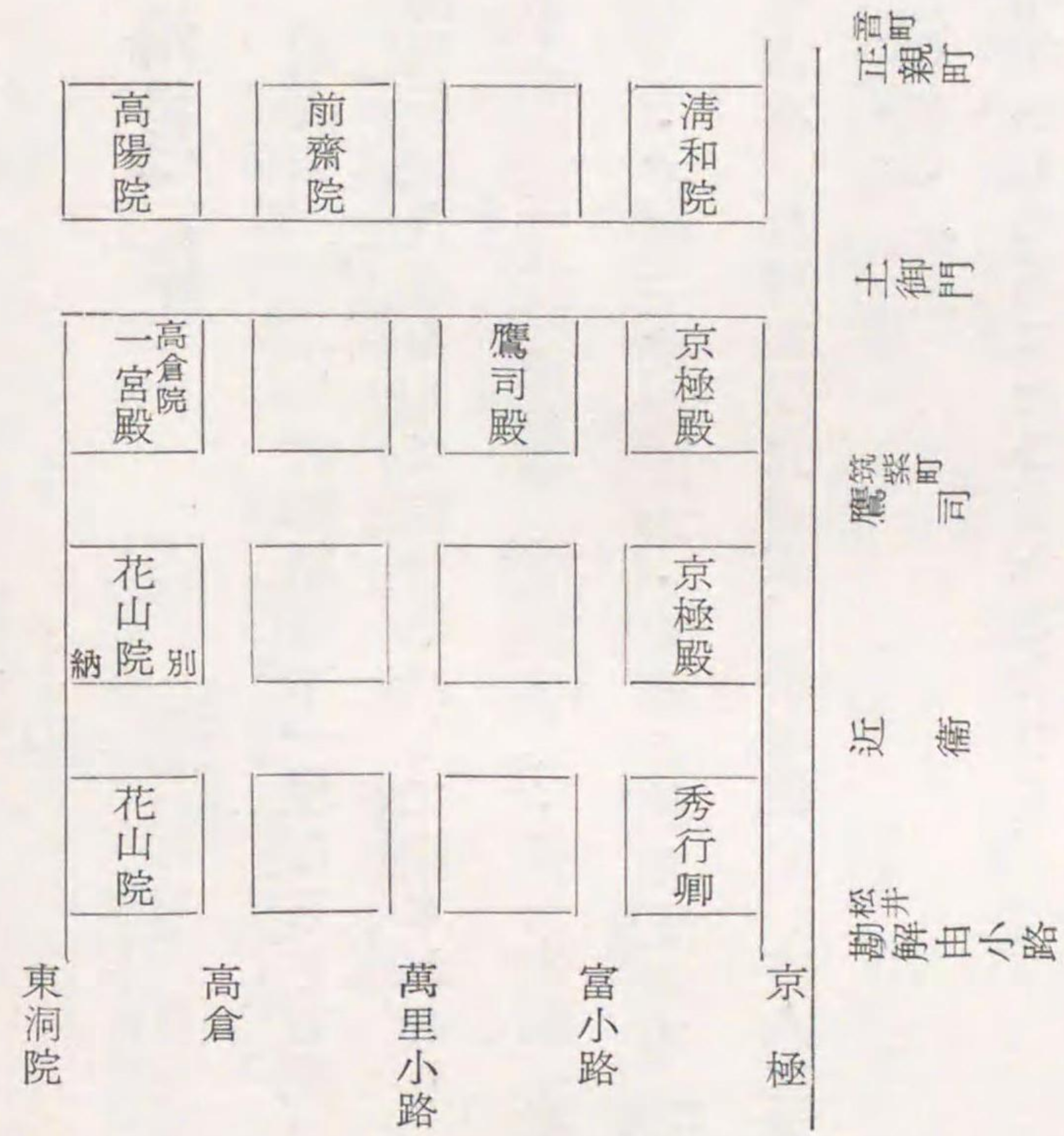

承麗子本ノ傳

邸宅

領地

録冷泉宮領目

〔近衛家所領目錄〕

○陽明文庫所藏

庄々間事

相傳所々略○中

大閣

攝政略○中

冷泉宮領内〔寛元〕 伯耆國笏賀庄 同三年七月廿三日渡之、略○中

一、庄務無本所進退所々略○中

北小路前大納言〔藤原〕 兼基卿、〔藤原道經〕 知足院右府弟、

冷泉宮領内〔鈎力〕 近江國鈎御園略○中

冷泉宮領内 備前勅旨 信寂知行之、略○中

圓忠御弟 淨土寺前大僧正圓基略○中

冷泉宮領内 山城國岡屋庄 自貞永二年二月四日被充御佛事所、略○中

圓滿院前大僧正圓淨略○中

冷泉宮領内 伊勢國船江庄 自普賢寺殿直被給之、有書狀、略○中

永久二年四月三日

永久二年四月三日

一三二

圓忠第四之御弟
前大僧正靜忠

冷泉宮領内ハタ
攝津國八多庄 略○中

武藏

冷泉宮領内
山城國古河庄

冷泉宮領内
猪隈庄 略○中

冷泉宮領内
侍從池 替弘井庄畢、略○中

一、庄務本所進退所々

山城國
侍從池 定藤、
冷泉宮領 略○中

同國
石垣 行長、
冷泉宮領 康重法師、
略○中

同國
羽戸院 範泰、
冷泉宮領内 略○中

同國
福井庄 寛、
冷泉宮領内 略○中

出雲國
吉田庄 宗成、
冷泉宮領内 略○中

美作國
栗倉庄 丹後局、
冷泉宮領内 親重女、
略○中

一、請所 略○中

近江國
小椋庄 略○中
冷泉宮領内

紀伊國
保田庄
冷泉宮領内

同國
菅生庄 略○中
冷泉宮領内

同國
英多庄
冷泉宮領内

相模國
三崎庄
冷泉宮領内

同國
波多野 略○中
冷泉宮領内

同國
逸見庄 略○中
冷泉宮領内

同國
蜷河庄 略○中
冷泉宮領内

庄々相承次第 略○中

一、冷泉宮領

冷泉宮

京極北政所

知足殿 略○中

三條院皇女、
小一條院猶女、
大納言信家卿
室家、優子内
親王是也

土御門右大臣女、
後一條殿母儀

所領濫觴者、委見延久二年十月六日進官目錄、

建長五年十月廿一日注出之、

〔殿曆〕

康和四年八月廿八日、庚辰、天晴、
於北政所御使伊與前司泰仲朝臣來、

御庄間事等也、高倉一宮申給事等也、

永久二年四月三日

一三三

冷泉宮領ヲ
相傳ス

永久二年四月三日

一三四

長治元年八月廿三日、甲子、天晴、卯剋許參宇治、○中

御堂一見後、(行頭ニ裏書下書ス)出自西門至富家、依日次宜、今日始飲食・宿始也、是雖爲北政所御領、

未故殿の御事之後(忠實)余不渡、仍依日次宜渡始也、

永久二年十二月九日、庚戌、天晴、今日初官奏、御前儀事了余向東三條、依吉日、北

政所不御坐之後、皆悉余預也、仍日次宜者、先行向也、(密)是蜜々儀也、食物之後歸六條、

〔中右記〕十二月十日、○中

裏書

今夕殿下依吉日渡御東三條、依□日也、則還御、及成御領之後始渡御也、依不可令
留宿給、則還御云々、

○麗子ニ輦車ヲ聽スコト、寛治元年八月二十五日ノ條ニ、麗子、皇太后ノ小野御所
ニ候スルコト、同五年九月二十五日ノ條ニ、前太政大臣藤原信長ノ九條堂ニ赴ク
コト、同年同月二十九日ノ條ニ、園城寺長吏前大僧正覺圓ノ房ニ赴クコト、嘉保
元年八月十日ノ條ニ、讚岐守藤原行家ノ七條第ニ赴クコト、同年十二月十二日ノ
條ニ、京極堂ヲ供養スルコト、同二年六月十八日ノ條ニ、五部大乘經ヲ京極殿ノ

堂ニ講ズルコト、同年十月二十日ノ條ニ、京極堂ニ法華五十講ヲ行フコト、承德
元年十月二十二日ノ條ニ、關白藤原師通ノ九條第ニ赴クコト、同二年八月二日ノ
條ニ、宇治ニ赴クコト、同年十一月十二日ノ條及ビ康和二年二月十五日ノ條ニ、
九條殿ニ步弓・小弓・蹴鞠等ノ遊宴ヲ行フコト、康和元年二月二十五日ノ條ニ、
出家スルコト、同四年正月二十六日ノ條ニ、太皇太后ノ宇治行啓ニ供奉スルコト、
嘉承元年八月二十五日ノ條ニ、堀河天皇ノ御爲メニ、佛事ヲ堀河殿中宮御所ニ修
スルコト、天仁元年六月二十四日ノ條ニ、故關白藤原師通ノ爲メニ堂舎ヲ建立
シ、之ヲ供養スルコト、同二年六月二十八日ノ條ニ、關白藤原師實ノ忌日ニ依リ
テ、京極殿ニ經供養ヲ行フコト、天永元年二月十三日ノ條ニ、故關白藤原師通ノ
爲メニ高陽院ニ八講ヲ行フコト、同年六月二十七日ノ條ニ、太皇太后、麗子ノ病
ヲ訪ハセ給フコト、永久元年六月十三日ノ條及ビ本年二月二十四日ノ條ニ、皇后、
麗子ノ病ヲ訪ハセ給フコト、永久元年七月十三日ノ條ニ、藤原忠實、麗子ノ病ニ
依リテ、臨時客ヲ停ムルコト、本年正月二日ノ條ニ、忠實、麗子ノ爲メニ逆修ヲ
京極殿ニ行フコト、三月十五日ノ條ニ、皇后、麗子ノ薨去ニ依リテ、二條殿ニ行

永久二年四月三日

一三五

永久二年四月五日 六日

一三六

啓ノコト、本月五日ノ條ニ、忠實、麗子ノ京極殿券文ヲ、假ニ太皇太后ニ讓リ奉ルコト、六月十一日ノ條ニ見ユ、

五日、庚戌皇后、故關白藤原師實室源麗子ノ薨去ニ依リテ、二條殿ニ行啓アラセラル、

〔中右記〕 四月五日、○中略

年來麗子ニ
養育セラレ
給フ

卒爾タルニ
依リ御幸ノ
儀ヲ用フ
供奉ノ公卿

依有催、入夜參皇后宮行啓、今夜從皇居出、御二條本御所、是依京極殿北政所事、出御禁中也、此皇后宮年來被養育彼北政所給也、仍爲有憚、俄出御禁中、予卷纓、隨身胡籙、參入之處、源中納言能、被參、示云、今夜行啓不可有尋常儀之由、今朝於院被沙汰了、只依卒爾儀、可被用御幸儀由、今朝民部卿被申定了、仍上達部衛府垂纓、不可予垂纓、止胡籙、有胡籙、可用泥障者、御車院御車出車、殿上人網代車、宮司取續松前行、無啓陣、予・源中納言能・新宰相中將實隆、供奉、大夫・權大夫皆有障不被參也、亥時許出御了、

○麗子、薨去ノコト、本月三日ノ條ニ見ユ、

六日、辛亥院御物忌、

〔中右記〕 四月六日、○中略 巳時許參院、依御物忌、付伯耆守家光奏事、

八日、癸丑大神使ノ發遣ニ依リテ、内及び皇后ノ御灌佛ヲ停ム、是日、院及び中宮御灌佛アリ、

〔中右記〕 四月八日、○中略

申時許參院、御灌佛、是於三條大宮御所被行也、雖不渡御被行也、新宰相中將實隆、同參入、予取布施置机上着座、次御導師已講嚴勝參上、次第人々灌佛、事了伊與守基隆取被物給之、

御導師

次參中宮御灌佛、治部卿被參加、次第如初、秉燭以前退出、今日依大神使立日、公家并皇后宮無御灌佛、

法皇、法勝寺ニ御幸アラセラレ、新御堂法勝寺新阿彌陀堂ノ壇ヲ御覽アラセラル、尋デ、鳥羽ニ御方違アラセラル、

〔中右記〕 四月八日、早且參院、是爲御覽新堂壇、有御幸白河泉殿也、按察大納言能俊・予・治部卿・源中納言・大藏卿・藤宰相・新宰相中將・殿上人廿人許前駐、乍御車御覽、壇諸國被充、不日被築固也、午時許還御、

九日、○中略

壇ハ諸國ニ
充課セラル

永久二年四月八日

一三七

法皇藤原宗
忠ヲシテ内
給ニ候セシメ

再々新御堂
ニ御幸アラ
セラル

還御
築壇始

永久二年四月八日

一三八

申時許參院、○中又被仰云、只今依御方違、可有御幸鳥羽也、汝留天、慥候内天、諸陣當直官人等召集可候者、則退出、

則出御、按察大納言・源中納言二人・殿上人廿人許布衣供奉、

依仰入夜參内、候藏人源雅兼辨宿所、相尋諸陣官人等、

十日、早旦從内退出、○中

辰剋許行重令走下人告送云、院只今從鳥羽御幸白河泉殿御堂所了、則相具馬馳參彼所、

按察大納言・源中納言・藤宰相・殿上人廿人許前駟、御覽廻、巳時許還御、

〔殿曆〕三月廿九日、甲辰、天晴、今日不出行、○中法勝寺新阿彌陀堂壇築始、

四月七日、壬子、天晴、○中爲御覽新九雜御堂壇、有法勝寺御幸云々、上達部二三人許云々、

八日、癸丑、○中依方違有御幸、

九日、甲寅、辰剋許御幸、還御云々、御覽新御堂壇・池山云々、

○殿曆、御幸ノ日ヲ七日ニ作ル、今、中右記ニ據ル、法皇、法勝寺ニ御幸アラセラ

レ、新御堂造立ノ地ヲ覽給フコト、二月二十五日ノ條及び本月十四日ノ條ニ見ユ、

法皇、檢非違使別當藤原宗忠ヲシテ、賀茂祭供奉檢非違使廳下部ノ裝束ノ過差ヲ禁ゼシメ給フ、

〔中右記〕三月卅日、○中

晚頭盛道爲院御使來云、○中

此次祭渡間在檢非違使共廳下部、近代着風流裝束、欲制之旨可奏狀仰了、

四月六日、○中巳時許參院、依御物忌、付伯耆守家光奏事、○中

又申云、去年賀茂祭、檢非違使所相具之廳下部等、或付鏡鈴等、或着錦紅衣、如此過

差欲停止、去年別當新任之間不知案内、已過了也、仰云、尤可制止、但可制事、不可

制事、慥分別可下知者、○中

晚頭中明兼來、祭間廳下部裝束可制事、錦紅打衣金銀類、如鈴鏡風流事、可制止由仰下了、

此外之事、強不可制歟、

八日、早旦參院、○中

今朝御幸以前召御前、見參之次奏事、○中

又奏云、祭間廳下部裝束過差事可制止、色々金銀錦紅打衣、如鏡鈴風流之類也、仰

宗忠檢非違
使廳下部ノ
風流裝束ヲ
制止セシメ
トシテ奏
ス
鏡鈴錦紅衣
ヲ著ス
宗忠制止ノ
事項

永久二年四月八日

一三九

云、尤可制、早可廻告檢非違使也、

十日、乙稻荷祭、尋デ、法皇、檢非違使別當藤原宗忠ヲシテ、稻荷祭刃傷犯人ヲ搜索セシメ給フ、

〔中右記〕四月十日、○中府生經則來云、○中又行向七條稻荷祭間、辻々可固衛者、○中今日稻荷祭、

警固
犯人院細工
人ノ宅ニ隠
ル

十八日、早旦參京極殿、○中次參一條殿之間、○中明兼・資清來云、○中資清又云、稻荷祭刃傷人之犯人、隱院細工宅之由奏之處、仰云、可尋沙汰者、任仰旨可沙汰由下知了、

御車ヲ進ム
ベキ上達部
皆障アリ

十三日、戊齋院官子内親王御禊、

〔殿曆〕四月十三日、戊午、天晴、○中今日御禊云々、傳聞、齋院出車ヲ可進上達部皆悉有障、不被進上、依此御事也、○中本月三日、仍一人ニ充三四兩召之、有障人々左大臣・○中内大臣・右大將・藤大納言・源大納言・左衛門督・前藤中納言母服・右衛門督・中納言中將・右兵衛督・宰相中將顯雅・同家政等也、前中納言外、皆依此御事不出仕云々、○中齋王御車牛誰人進上哉可尋、

〔中右記〕四月三日、戊申、天晴、○中依催申時許參内、○中

前驅定

出車定

點地

此間右兵衛督忠教卿參仗座、被定申齋院御禊前駢、○中大藏卿書之、○中

又有本院出車定云々、

十日、○中府生經則來云、今日齋院御禊點地也、仍所罷向也、是依爲山城拒捍使也、○中

今日、○中齋院御禊點地、

十三日、戊午、天晴、○中

前驅
齋院御車
上卿

齋院禊如例、前駢右兵衛尉平兼季・左兵衛尉清宗○中・右衛門尉盛道○中・左衛門尉成實○中・右兵衛佐代攝津守忠雅○中・左兵衛佐顯盛○中・右衛門佐代上野守實房○中・左衛門佐清隆○中・長官周防守子○中、次第不同渡大路如何、齋王御車、出車紅薄様、上卿源中納言、能俊、宰相、○中俊忠、○中右中辨、○中爲隆、○中外記、史、

今年藤氏・源氏上達部、依京極殿事、多服假、仍出仕五六輩奉出車也、○中三車等、○中民部卿・按察大納言・予奉之也、○中今日垣下經忠朝臣・實明朝臣・資信・忠隆・藏人說雅・忠遠、

伊豆國、流人仁寬自殺ノ由ヲ奏ス、

岩ニ投ジテ
自害ス

永久二年四月十四日

一四二

〔中右記〕 四月十四日、早旦(平)宗實以下人告送云、只今俄可有御幸泉殿者、則逐電參入、○中先御出以前有召、參北面、○中又奏云、流人仁寬去月廿三日投巖自害了由、昨日進伊豆國解事、仰云、依實行奏、聞食了、

○仁寬、自殺ノコト詳ナラズ、仁寬ヲ伊豆ニ配流スルコト、元年十月五日ノ條ニ、院旨ニ依リテ、仁寬ノ文書ヲ醍醐寺ニ返還セシムルコト、本年二月二十九日ノ條ニ、仁寬ヲ召還スルコト、大治四年六月二十五日ノ條ニ見ユ、

十四日、未法皇、法勝寺ニ御幸アラセラル、新御堂法勝寺新阿彌陀堂ノ地形ヲ御覽アラセラル、

遠山ノ體前
池ノ様蓬萊
ノ如シ
藤原信通ノ
雜色馬ニ踏
マル

〔中右記〕 四月十四日、早旦(平)宗實以下人告送云、只今俄可有御幸泉殿者、則逐電參入、按察大納言・源中納言(能俊)・大藏卿・藤宰相(後忠)・新宰相中將、殿上人廿人許參集、○中已時許御出、從北御門方、經大炊御門、渡御泉殿、御覽新堂地形、遠山之躰、前池之様、宛如蓬萊歟、乍御車御覽廻、午後還御、中將信通(藤原)雜色被踏馬、殆欲死門、是前駟騎馬之間、狼藉之所致也、未剋退出、

○法皇、新御堂ノ壇ヲ御覽アラセラル、コト、本月八日ノ條ニ、吉田祭ニ依リテ、

新御堂ノ上棟ヲ延引スルコト、同月十九日ノ條ニ見ユ、

十六日、酉賀茂祭、

〔殿曆〕 四月十五日、庚申、天晴、午剋許頭辨來云、今年祭使中將信通也、而被聽禁色如何、余申云、去年子細皆承了、早可被仰下、頭辨即歸了、○中中將信通按察使大納言男也、母大貳顯季卿女也、

十六日、辛酉、天陰、雨降、已剋許雨止、近衛使中將信通、馬寮使權頭盛家、自余不

記、

〔中右記〕 四月十四日、○中略

今夕警固召仰、治部卿勤之、右少將宗能并六位等參勤云々、

十五日、天陰、雨下、○中略

頭辨下宣旨云、新中將信通朝臣禁色被聽事、是明日祭使勤仕之間、誠面目第一事歟、近日殿上人中無禁色一人也、從按察大納言許、禁色之間事被尋、先々別不申慶、只以吉日着有文裝束參内之由答了、但明日祭使也、不可問日次、只不論左右、明日可被着用之由諷諫了、

永久二年四月十六日

一四三

祭使藤原信
通ニ禁色ヲ
聽ス

馬寮使

警固召仰

近日殿上人
中禁色一人
モナン

藤原長實五
十餘人ヲ招
キ纏頭ス

檢非違使ヲ
シテ賀茂川
浮橋等ヲ警
固セシム

永久二年四月十六日

裏書

或人云、播磨守長實朝臣招賓客五十餘人纏頭、左兵衛佐顯盛・權末利・敦忠等云々、
件事有制被止了、不經幾年、破制法如何、但不可左右事歟、

十六日、辛酉、天陰、雨下、賀茂祭也、

早且自院被仰下云、去夜今朝雨脚殊甚之間、鴨川浮橋等定流損歟、齋院渡給之間有其
恐、早差遣檢非違使等、可令固件橋者、仍仰行重・經則等了、

巳時以後天晴、雲收、扶桑甚明、

參一條殿、蜜々親見祭、雖無御棧敷、大略見物、申時許行事右中辨以下外記・史等渡、

左右看督長卅人許渡也、不足廿人檢非違使府生經則・有貞・志明兼・行重・尉盛道・宗

實・大夫尉忠盛合七人渡、殘輩或重服、或所勞不出仕也、聽下部裝束過差皆從停止、

兼日仰下之故也、山城介・馬寮使右權頭・近衛府使左中將信通朝臣、浮線綾表袴・蘇芳下
襲・車簾五月會打毬具

風流・籠府生敦利・兼重・
季長・末利・敦忠

內藏寮行仲、次第使馬助兼永、齋院御輿所前駈、典侍以下次第頗違亂歟、秉燭以前事

了、

一四四

祭使還立

皇后宮使被止、是依京極殿事也、○本月三日
ノ條參看、

後聞、使中將於伊豫守基隆三條宅出立、治部卿・右大辨・大藏卿・新宰相中將實、被

來云々、四位殿上人遲參之間、少將伊通雖五位初獻云々、參內、召御前、給御衣者、

十七日、天晴、申時許行向使還立所、則事了按察大納言被還來、使中將來、於東中門

下立盃、右中將宗輔朝臣、地下
五位二人取肴物・瓶子、中將裝束濃蘇芳織物表袴・青朽葉下襲〔頭カ〕
卷文・螺鈿劔・紺地緒

不付、予・源中納言・殿上人經忠・宗輔・敦兼・宗能・伊通・宗成・成通着座、舞人

於東對南庭片舞、了着座、初獻經忠朝臣、二獻予、瓶子
伊通、三獻源中納言、瓶子
成通、此後殿

上人、諸大夫給祿、布・祿代
給絹如何、予此間退出、爲檢非違使別當人、不給人々祿之前念歸、

是故實也、但不纏頭、只可給例祿許之由、大納言所被談也、

源中納言能俊卿被參內、是依解陣事也、

今日垣下宗輔朝臣・宗能朝臣・宗成・成通・藏人說雅・資兼、

〔公卿補任〕十
永久三年 參議正四位下藤信通、廿五、同四月十五日被聽禁色、
〔永久二年〕
○十三代要

略、異
事ナシ、

○法皇、藤原宗忠ヲシテ、賀茂祭供奉檢非違使聽下部ノ裝束ノ過差ヲ禁ゼシメ給

永久二年四月十六日

一四五

解陣

初獻

フコト、本月八日ノ第三條ニ見ユ、

十九日、甲子吉田祭、是日、同祭ニ依リテ、法勝寺新御堂法勝寺新阿彌陀堂ノ上棟ヲ延引ス、

〔殿曆〕四月十九日、甲子、天陰晴、雨不降、今日吉田祭也、雖然不致其沙汰、

但會參氏人藤原爲隆勸學院別當辨、付件文於外記、是去康和度余候宇治之間儀也、藤原忠實○康和三年二月十三日ノ條參看、依彼例也、○下略、源麗子薨去ノコトニカ、ル、本月三日ノ條ニ收ム、

〔中右記〕四月十九日、甲子、今日院新堂雖可有棟上、依當吉田祭猶延引、

○法皇、新御堂ノ地形ヲ御覽アラセラル、コト、本月十四日ノ條ニ、同御堂ノ作事ヲ覽給フコト、五月二十日ノ條ニ見ユ、

前齋宮善子内親王、權大納言源雅俊ノ六角東洞院第二渡御アラセラル、

〔中右記〕四月十九日、甲子、略○中

今夜先齋宮渡御源大納言六角東洞院亭云々、依受領功被獻院者、

二十二日、丁卯御物忌、

受領ノ功ニ依リテ法皇ニ獻ズ

〔中右記〕四月廿二日、丁卯、略○中

未時許參内、宿藏人辨直源雅兼・頭辨藤原實行・宗能藤原・宗成藤原・成道・藏人二人祇候云々、今日御物忌也、

廿三日、凶會、早旦藤原宗忠予從内退出、

廿九日、天晴、雨止、略○中從今日御物忌、

○二十九日ノ御物忌、便宜合敘ス、

法皇、鳥羽殿ニ御幸アラセラル、

〔中右記〕四月廿二日、丁卯、早旦依有御幸參院、略○中

則被仰云、只今可遷御鳥羽殿也、暫御之間、汝參内、催直檢非違使實イ可候者、申承了由退出、

○法皇、權僧正寬助ヲシテ、鳥羽殿ニ大北斗法ヲ修セシメ給フコト、本月二十六日ノ條ニ、法皇、鳥羽殿ヨリ、大炊殿ニ還御アラセラル、コト、五月十三日ノ條ニ見ユ、

二十五日、庚午石清水臨時祭ヲ追行ス、

法皇藤原宗忠ヲシテ内給フ

試樂ヲ行ハズ
御座

式日延引ニ依リ宣命ニ辭別アリ

藏人所ニ於テ日時勘申

時俊穢氣ト稱シテ陪從ヲ辭ス

御馬御覽

〔殿曆〕 四月廿四日、己巳、天晴、〔明力〕今日臨時祭云々、今度臨時祭無試樂、

廿五日、庚午、天晴、〔中〕傳聞、今日石清水臨時祭、午剋許御禊始、次庭座、源大納言、

按察大納言・右衛門督・左兵衛督・源中納言・左大辨・藤宰相參上、初獻頭中將并顯

親、依無五位〔藤原宗忠〕二獻源大納言并長實朝臣、三獻按察使并經忠朝臣、次重孟宗能・實明等朝

臣、顯親、次舞、頭辨仰一舞、宗成・成通也、本上薦能賢・宗章也、使已下渡北陣、

於北中門方密々御覽之、今日奏宣命草、依式日延引有辭別之故云々、

〔中右記〕 三月廿九日、甲辰、天晴、〔中〕略

今日藏人侍從成通定申石清水臨時祭使以下、式日延引、仍先於藏人所令勘日時者、

四月廿一日、〔中〕略

明兼來云、依院宣、尋前少納言時俊穢事、是依臨時陪從辭申也、

廿二日、丁卯、〔中〕略

未時許參内、〔中〕略

有臨時祭御馬御覽、宗能朝臣候御前、暫移御裝束於南面云々、

廿四日、凶會、〔中〕略

時俊ノ從者ニ穢氣ノ有無ヲ尋問ス

使發遣ノ儀

御禊

宣命草ヲ進ム

内覽ナシ

出御青色ノ袍ヲ著ケ給フ

明兼來云、時俊朝臣從者、依院仰將來、穢氣無實之由稱申、使廳慥尋問、可申子細、

早催檢非違使、可勘問由仰了、是明日陪從辭退之間事也、

資清、行重共勘問了、可付頭辨由仰明兼了、

臨時祭 廿五日、庚午、天晴、今日石清水臨時祭也、仍已時許參内、人々未被參間、暫候殿上、

午時許有御禊、〔中殿南面、南廣此方〕頭中將通季陪膳、右兵衛佐顯親益送、〔依五位藏人不候也〕事了頭辨實行、

於殿上仰按察大納言云、依世間憚式日延引之由、可有宣命辭別者、大納言奉仰着陣端

座、令敷膝突、召内記被仰下件旨、則進宣命草、大納言進弓場殿、付頭辨被奏聞、返

給云、令清書、雖可有内覽、〔忠實〕殿下令籠居給間、不内覽也、大納言返給内記、被參殿上、

相待清書之間、上薦源大納言雅俊卿被參也、而本上卿被申云、於清書者上薦可被奏敷、

頭辨答云、源大納言除服雖被參、猶輕服日數之中也、可有憚宣命上卿敷、爰源大納言

被移着與座也、按察大納言召内記、々々則進小板敷下、奉宣命清書、大納言付頭辨奏聞、

返給之後、召使左中辨顯隆朝臣於小板敷給宣命後、召内記返給筥、次供御裝束、而敷兩

面、欲立御倚子、人々云、可敷二色綾毬代、仍用件毬代、是藏人等失敷、御倚子下猶置承足、

出御、御青色也、往年堀川院御時、四月有臨時祭時、夏本申無御青色、頭辨告人々、源大納言・按察大

之由、内藏寮不進也、仍用例御表衣也、今日着御青色袍如何、

祭使舞人陪
從ヲ召ス

一獻

舞御覽

一舞勤仕

入御

祭使還立

永久二年四月二十五日

一五〇

納言・右衛門督・予(宗忠)・治部卿・源中納言・左大辨・藤宰相俊、着壁下座、頭辨召使左
 中辨顯隆朝臣、舞人能賢、宗章(已上二人)・宗成(殿上)・成通(殿上)・五(盛家地下)・重隆(藤原)地下、
(藤原)顯盛(殿上人)・院(藏人三人依藤次第着座奇怪也、以近衛將監可着上也)・同左近將監盛經(高階)・右近將監家行・陪從家俊・時俊朝臣
 以下十二人、着庭中座、一獻頭中將并顯親、二獻源大納言并長實朝臣、三獻按察大納
 言并經忠朝臣孟酌、使指源大納言、々々々給能賢、陪從發歌笛聲、藏人置螺坏銅蓋、
 次置插頭花、猶先可置插頭花也、欲有次々孟酌之處、天晴數剋、陽光難堪、人々有議、
 令置圓座、(猶最末孟二巡流也、仍今一獻可有事歟)・宗能朝臣・實明・顯親重孟了、源大納言以下取插頭花給之、
 依無五位藏人、(高階)藏人式部丞忠遠分花、舞人以下起座、入御、撤庭中座、簀子敷圓座、出御、頭辨來告、諸卿
 着御前座、頭中將召陪從、發歌笛進出庭中、頭辨仰一舞宗成・々通、是誠面目之事也、
 但能賢上葛已一家之間、頗以不便也、先々爲院殿上人輩、勤仕一舞也、今度不然如何、
 但此一家習、多被召一舞、仍有如此饗應歟、舞了入御、於北陣方被渡、(密々)御覽・使・陪
 其路經鳥丸・中御門・大宮也、大路次第、藏人依官次第渡、尤可然、
 從徒步渡北陣前、上達部・殿上人於陣前多以見物、申時許人々退出、(源雅兼)略
 今夕參内、宿仕、候藏人辨直廬、
 廿六日、早且從内退出、巳時以後天陰、雨下、院御鳥羽殿之間、今日於播磨守長實直

法皇御見物

盃酌アリ

廬棧敷有御見物、使以下及人々廿人、皆悉渡御棧敷前御覽云々、經大宮・大炊御門歸
 參、於弓場殿有盃酌、給祿如例、(一獻之)後給祿、

〔兵範記〕 仁安三年四月三日、甲午、(略)(中)

夏秋被行石清水臨時祭例

四月例、(略)(中)

鳥羽院、(略)(中)

永久二年四月廿五日、庚午、石清水臨時祭也、(藤原陸子)式日依坊門尼上事延引、左中辨藤原顯
 隆朝臣爲使、

〔石清水文書〕(五)宮寺緣事抄 臨時祭

(鳥羽院)同
 二年四月廿五日、庚午、石清水宮臨時祭也、
(永久)

使左中辨藤原顯隆朝臣

舞人

能賢(地下)、(下藤二人)、(仍不渡)、大略不參社頭云々、宗成

永久二年四月二十五日

一五一

永久二年四月二十五日

一五二

成通

宗章

盛家

重隆

顯盛

盛經

家行

陪從

家俊朝臣

宣命

宣命辭別

辭別天申く、去月乃式日尔、如例備禮幣天奉出賜トセ、不慮仁有故障天、彼時奉出賜ニキ、
因茲天吉日良辰ヲ擇定留間、延天今日尔及ヘ留ナリ、然則此由ヲ平く安く聞食天、幣帛をも如
例享納め給ひ、御躰をも無事く護助ケ給へと申賜トクと申、

永久二年四月廿五日

作者大内記藤原永實
少内記爲頼勤俊
使左中辨顯隆朝臣

抑

軒廊御卜、
○藤原睦子ノ卒去ニ依リテ、石清水臨時祭ヲ延引スルコト、三月十日ノ條ニ見ユ、

二七箇日

〔中右記〕 四月廿五日、庚午、天晴、○中略

臨時祭後、源中納言俊能後、被行軒廊御卜云々、

二十六日、辛未、法皇、權僧正寬助ヲシテ、鳥羽殿ニ大北斗法ヲ修セ
シメ給フ、

〔東寺長者補任〕 二 長者權僧正寬助 四月二十六日、於鳥羽殿修大北斗法、二七

ケ日、

〔函中祕抄〕五 ○仁和寺記錄十三所收

一、大北斗御修法雜事、○中略

永久二年四月廿六日、於鳥羽殿被行之、

五月十一日結願、御馬一疋、下毛野敦俊重引之、

〔函中祕抄〕一 ○仁和寺記錄十三所收

一、護摩壇已下小壇事、

大北斗法无護摩壇例

永久二年四月二十六日

一五三

結願

永久二年四月二十八日

一五四

此法者成就院大僧正御房度々令勤行給、其例載左、○中

永久二年四月廿六日、於鳥羽殿被行之、

○法皇、鳥羽殿ニ御幸アラセラル、コト、本月二十二日ノ條ニ見ユ、

二十八日、酉、月奏アリ、

〔殿曆〕四月十九日、甲子、天陰晴、雨不降、○中自今日被穢、院月奏藏人持來、余不見、早可奏之由仰了、

廿八日、癸酉、天陰、雨降、○中午剋許外記持來月奏、余不開見、依穢也、早可奏之由仰了、

○十九日ノ月奏、便宜合絞ス、

内文、

〔中右記〕四月廿八日、○中

今夕依外記催行内文、入夜參内、先以外記内覽有無令申殿下、是御障之間、先取御氣色也、歸來云、不可有内覽、早可行者、諸司參否問外記、申皆參之由、次招藏人家行、（高階）奏内文候之由、仰云、聞食、予移着端座、令敷膝突、召外記令進官符、廿枚許入篋持來、以鹿嶋使官符爲上

官符二十枚

官符請印

也、一々見了返給外記、進弓場殿、付藏人家行奏覽、返給之後、歸着陣、外記置官符、又返給之後、予召云、近衛司七、將監出小庭、仰云、印天、稱唯歸入、仰諸司令立案、（藤原）少納言實兼・將監・主鈴等立案下、少納言又覽官符、見了返給、主鈴請印了歸入、諸司撤座、（源雅兼）予留藏人辨直廬宿仕、令尋左右陣・檢非違使等當直人々、廿九日、天晴、雨止、辰剋許退出、

永久二年四月二十八日

一五五

一日、乙亥檢非違使別當藤原宗忠、檢非違使ヲシテ、關白藤原忠實
雜色ノコトヲ沙汰セシム、尋デ、法皇、宗忠ヲシテ、權律師覺實
從僧ト六條院下人トノ鬪爭ヲ沙汰セシメ給フ、

〔中右記〕五月一日、乙亥、○中

忠實雜色國
重ヲ免ス

(安倍)資清・(中原)明兼來、各所申上、皆沙汰了、(藤原忠實)殿下雜色國重事、隨仰可免之由申
了、

陣頭陵轢ノ
下人ヲ拘ス
強竊盜等ノ
コトヲ沙汰
ス

二日、○中略 資清來云、於陣頭陵轢(轢)人之下人三人擲取將來也、令問之處、無指事也、然
而依爲陣中、暫可令候散禁之由仰了、但晚頭免了、依無指事也、明兼來云、強竊盜輩、
可進過狀輩事一々沙汰、入夜盛道送犯人法師、遣資清許了、
三日、(源)早且重時來云、河原邊有致害人之輩、可尋之由仰了、

河原邊ニ殺
害人アリ
犯人ハ忠實
ノ薄師
源雅俊ノ使
殺サル

資清來、夜前法師是殿下薄師者、尋仰之後、暫可令候之由仰了、○中
有貞來云、爲源大納言使庄司男被致事、是大藏卿庄司所爲者、先可問大藏卿之由仰了、
明兼來云、犯人二人將參、承伏了、給左右獄了、說兼來云、殿下薄師召禁事、只可隨仰

河原邊殺害
犯人ノコト
ヲ院ニ奏ス

旨申了、入夜參内、宿仕、

四日、(内廳)早且經則來、大夫尉重時來云、去一日於河原致害人之犯人擲取將來、名爲恒也、
同類殘二人、左衛門尉行遠郎等也、致害同僚云々、夜前重時奏院之由所申上也、重可
問之由仰了、召重時・行重・經則令拷訊、致害之由承伏了、先犯不任者、(マ、)午後退出、

覺信ノ下法
師同僚ヲ殺
害ス

五日、天陰、雨下、○中略 向一條堂、供養佛經、○中
宗實來、資清來云、(覺信)奈良僧正下法師致害同僚者、從勸學院別當右中辨許擲取被進也、
○中略

藤原能實車
副藤原全子
雜仕女ヲ打
ツ

晚頭歸了、

六日、(藤原能實)早且資清將來昨日法師、令問之處承伏了、給左獄了、此次以資清令參左衛門督
許、是彼車副打一條殿雜仕女事也、返報云、件男可尋進者、又有貞來云、源大納言被
申、山下庄住人爲東北院庄住人被致害事、早可尋法成寺執行人之由仰了、

七日、○中略

忠實薄師ヲ
免ス

(大江)入夜重時來、今朝行重來、
八日、壬午、資清・說兼來、殿下薄師可免之由被仰、仍可免之由仰了、
○中略、檢非違使
應政ノコトニカ、

行遠郎等刃傷犯人ノ所
在ヲ法皇ニ
奏セシム
法勝寺四至
内ニ濫行ア
リ

同濫行者ヲ
尋ネシム

能實雜色忠
亂實舍人ト
闘

行遠郎等殺
害犯人源爲
義宅ニ入ル

ル、本月八日
ノ條ニ收ム、

重時申上云、行遠郎等又傷犯人在所尋得事、可奏院由仰了、

九日、○中 資清來云、法勝寺四至内小濫行出來、是善光寺別當從者等出事云々、(マ、)早可奏院由仰了、

重時來云、行遠郎等奏院之處、慥有證人者可召爲義、(源)早下知件旨了、

十日、早旦參内、資清來云、昨日法勝寺四至内濫行事可尋者、仰其旨了、

重時來云、召爲義之處、返事云、件男有本主、早可尋召也、於爲義許者不候、猶慥有證人可進之由仰了、行重來、午後退出、

十一日、○中 行重來、說兼來云、左衛門督雜色與殿下舍人闘亂、共召將來、令問之處、

雜色男有過又傷舍人妻、仍給左政所了、

十二日、○中 經則・行重來、

十三日、雨下、○中 參鳥羽殿、依有御幸也、○中 已時許還御大炊殿、依召參御前、行遠

從者被敘事、件犯人見入爲義宅、又季則從者ニ仰云、可令責爲義・季則等、則可責仰

重時了、宗盛・(平)々基下女放火勘問記讀申、仰云、慥可決實否、又申云、(源)時俊朝臣陪從

辭退間、穢氣男事 ○四月二十五日ノ條參看 如何、仰以件男申詞可問時俊、

小舍人定季犯事、贓物等糺返了、而可着駄哉如何、仰云、只任法可行也、

又付近江守奏事、(藤原基隆)伊與守訴申材木被買取仁和寺僧侶事、仰云、尋彼人々可糺返、

說兼・資清來、所申上各沙汰、

入夜重時來云、罷向爲義之許處、件男不可進之由申也、又尊勝寺信乃庄年貢進上之處、

於途中爲強盜被取、而光國郎等相共擲取之由所申也、則參院、付伯耆令奏、仰云、慥

可責爲義、又信濃庄強盜之事聞食了、光國モ所奏也、早可沙汰者、(可七)

十四日、召資清仰云、出羽前司光國所擲取之美濃國強盜受取所將來也、是彼重時夜前

申盜事也、晚頭將來、則以重時・資清、於門前令問之處、承伏已了、同類十餘人、多

是左府所領庄住人所爲者、且先給左獄了、所隨身之贓物庄年貢也、返給重時了、昨日

大雨之間、河水大出云々、

十五日、行重云、覺實律師下法師又傷六條院大原下部而爭申可沙汰者、是院宣也、今

日齋日也、又從明日最勝講也、○本月十六日ノ條參看、過此間可拷訊之由申了、○中

重時及深更將來犯人、是日者所召爲義之行遠從者致害犯人也、於門前與明兼令問之處、

行遠郎等殺
害犯人ヲ左
獄ニ下ス

覺實ノ下法
師六條院下
部ト闘爭ス

美濃國強盜
ヲ左獄ニ下
ス

尊勝寺領信
濃莊年貢強
盜ニ押取ラ
ル、コトヲ
法皇ニ奏ス

已以承伏、但被疵也、依疵宜可給左獄之由仰了、夜半大雨、雷鳴、說兼未時將來強盜嫌疑人、及深更、仍明且可沙汰之由仰了、十六日、庚寅、或晴或陰、乍雨乍風、早且行重・明兼・有貞來、盛基・宗盛放火下女、重時間之處、已變一日詞、奇怪多端、

已時着束帶參院、略中

尊勝寺領信
濃莊年貢強盜
同類十八人
召進セシム

予付伊豫守令奏事、爲義郎等犯人夜前召進也、依承伏給左獄了、但所々被疵、然而依宜禁獄了、仰聞食了、又申、尊勝寺信濃庄年貢強盜、一日光國所擲進也、依承伏給獄了、同類十八人、殿下・左大臣・(大中臣親定)祭主・熱田明神庄等住人也、仰云、各付本所、可召進之由可下知也、又申放火下女詞變事、仰云、宗盛放火事、不可爭申也、以播磨守被仰下云、重時郎等負數多物籠爲義許、依訴申、院度々雖召爲義、寄事於左右、于今不進、慥以檢非違使可召取者、重申云、檢非違使中以誰丸可召哉、重仰云、志・府生等中何事有哉、件男名、公政者、十七日、

召資清、昨日院宣下知了、是信濃庄年貢取強盜、仰各本所可令召進事、又公政可進之由下知爲義許了、

小童ノ兩手
ヲ燒損セル
女ヲ獄ニ下
スヲ傷セラル
院廳官從者

重時來、

行重來云、七歲小童兩手燒損女將來、給左獄了、希有犯過也、

申上云、院廳官從者被刃傷事、可沙汰之由院宣者、早可尋召下手人之由仰了、(源重)左大

辨被申可沙汰由仰行重了、

資清歸來云、仰爲義之處、件公政候安房國本主之許也、二ヶ度遣召了、未申返事也

者、又左府并(藤原)惟信朝臣・尾張守爲遠等各觸之處、強盜等可尋進者、

已時許參院、付近江守奏事、爲義申云、件公政在安房國、二ヶ度遣召了、未罷上、但本主季則也、又申云、近日京上之由、重時所指申也、然而爲義全不候之由申、仰以此旨可問重時、又申云、放火女有其疑、過最勝講可拷訊、仰云、只任理可沙汰、又付忠盛奏事、近日天下雙六・摺衣滿盈事、仰云、縱雖院下部、慥可擲召者、仍下知了、略中

雙六摺衣ノ
輩ヲ擲メシム
博戲ノ輩ヲ
散禁セシム

(平)宗實・行重擲召博戲輩、仰可候散禁之由了、

十九日、天陰、雨下、早且資清來、被殿下仰、鎮西公昌訴不可沙汰由仰了、

重時將來博戲者二人、

住吉神主進
ムル所ノ犯
人ヲ右獄ニ
下ス

永久二年五月一日

一六一

行重來、盛道將來馬盜二人、又申云、住吉神主所進之犯人承伏、可給右獄之由仰了、一日之博戲輩可免之由仰宗實許了、

廿日、甲午、雨止、天晴、今日內御物忌也、早且於直廬休息之間、明兼・經則來云、竊盜不得財者一人將來、資清來、

廿一日、○中略

石清水八幡
宮放火嫌疑
人ヲ進ム

入夜宗實來云、大外記下女陵礫犯人將參、令問之處、或承伏、或不然、童一人・女一人可令候散禁之由仰了、二人免了、又八幡宮進放火疑者令問、不承伏也、○六月一日ノ條參看、

廿二日、丙申、早且明兼來、今日可內問犯人等注交名、令沙汰了、○中略

中原明兼持
問目錄ヲ持
參ス

今日有內問、檢非違使重時・盛通・〔道〕行重・明兼・資清・經則着行、晚頭明兼持來拷問目錄、嫌疑者十一人、宗盛・盛基所進放火女、大略承伏云々、

八幡神人備
中運上物ヲ
押取ス

廿四日、重時來、資清來云、備中運上物盜者八幡神民者、早可觸別當光清之由仰了、〔説〕時兼來、彼中宮深長論田事、是左京職寫田也、〔源顯仲〕必可觸左京大夫由仰了、

又近頼從者被致害事、可尋之由仰了、未時許參院、御物忌也、付宗實奏事、平法師丸八幡放火爭申事、仰云、爲朝家大事、

能々可尋也、

又申云、覺實律師下法師雖拷訊不承伏候、仰云、召彼六條院大原作手可問、〔效力〕但乘板馬

條承伏者、可有其罪科也、

又申云、宗盛・々基下女放火事、已承伏了、但所申詞頗有相違事等、仰勘問記付職事可奏者、○中略

嵯峨邊ニ佛
像ヲ盜ム嫌
疑者ヲ擲ム

宗實來云、嵯峨邊盜佛像嫌疑者三人擲取將來、且令問之處、更非盜、交易佛者、然者慥尋嵯峨佛本主、可沙汰由仰了、且又同類法師平譽可尋之由仰了、

廿五日、繁賢・宗實來云、佛盜嫌疑者僧將來、所申不承伏、暫可令候之由仰了、○中略

資清來云、院下部二人依仰誠候、可令候散禁之由仰了、

行重來云、六條院大原作手疵者、於門前令實檢了、又鞞盜將來、不承伏、於市交易者、可尋證人之由仰了、

鞞盜承伏セ

廿六日、○中略資清來云、過殿下御門者、被擲之間拔刀也、仍從殿給也、可令候左政所

之由仰了、

廿七日、早且先中將來云、〔藤原宗輔〕今朝乘車過近衛・油小路之間、馬乘相逢、落馬拔刀欲上車、

藤原宗輔闕
亂ノコトヲ
宗忠ニ告グ

永久二年五月一日

一六二

見之左近府生下毛野武忠三郎男所爲也、凡拔刀者四五人、擲取一人雜色了、切本鳥又傷云々、乍驚來告者、

參院、付家光、中將鬪亂事令申云、仰云、可召問、任理可沙汰、又云、平等房法師事、仰云、可召同類、以已時許有御幸法勝寺、卅講間也、○中略朝夕兩座了渡御鳥羽、仰云、汝早自此留可候内者、仍御幸以後參殿下、御物忌也、○平以知信令申中將鬪亂事、仰云、早任理可沙汰、今朝中將被申了者、

申時許歸家、以志資清令追捕武忠三郎男、則擲取將來也、於門前令問之處、近衛舍人從者多在此中、可禁右獄之由仰舍了、

又召行重仰事、○覺實力平等房律師下法師可令進事、宗盛放火疑女美作可令召進事、入夜從殿下給府生公弼從者給資清、又武正從者給、○下毛野

廿八日、壬寅、早旦雷鳴、○中略以資清・行重令拷問公弼・武正從者、件記進殿下了、廿九日、早旦參内、參殿下御直廬、被仰云、汝可參鳥羽也、○中略則參鳥羽、依御物忌、

付伊與守奏件事、○中略十日ノ條參看、又奏云、一日之宗輔朝臣行路間鬪亂事武忠三郎男所爲也、仍給右獄了、仰云、聞食了、又申云、凡舍人從者多入此事也、仰云、○下毛野敦利等從類

安倍資清ヲ捕シテ鬪亂ノ輩ヲ

院召次ノ博戲ノ輩ヲ注シム

所爲ハナラ可進交名也、則五人注申了、仰云、尋召可遣也、又申云、覺實律師下法師可召進之由申候、又宗盛下女美作在遠所召遣可進、仰云、慥在京都、慥可進之由可仰、又仰云、博戲輩爲院邊召次者可注申、又仰云、摺衣可制、

一々承了、○中略

宗實來云、依院宣將來敦利從者忠波、與明兼・資清令尋問、雖不承伏、對決公弼從者之處、互下手之由申了、仍共給左獄了、又爲俊所進又傷犯人二人給右獄了、

○二日以後、宗忠、檢非違使廳務ヲ沙汰スルコト等、便宜合敘ス、宗忠、同廳務ヲ沙汰スルコト、四月一日ノ條及ビ六月一日ノ條ニ、同廳政ノコト、本月八日ノ

條ニ見ユ、

七日、○辛巳後三條天皇御忌日、仍リテ、圓宗寺ニ御八講ヲ修ス、

〔殿曆〕五月七日、辛巳、天晴、○中略今日圓宗寺八講云々、此間外記圓宗見參持來、

○藤原忠實余仰云、先奏院、其後可奏内也、其由仰了、

〔中右記〕五月五日、天陰、雨下、○中略

今日圓宗寺御八講始也、

見參ヲ奏セシム

御八講始