

宗哲元



冀察調查統計叢刊

第二卷 第五期

要目

- 天津市二十五年份人口出生狀況
- 冀察境內各法院民事案件統計
- 河北省境內二十四年份他殺者統計
- 河北省各縣農產產量統計再編
- 河北省八十縣家畜家禽統計(續)
- 河北各縣近三年度各業作坊統計(續)
- 察省張家口等十一市縣二十三年度商業統計
- 察哈爾省省公路現狀統計
- 河北省各縣地方實際情況調查報告
- 任邱 南和 涿 永清
- 冀察平津農事試驗及推廣機關調查報告
- 河北省之部——樂城 靈壽 大名 文安
- 成安 完 宛平
- 河北省省立九處苗圃之現況
- 河北省各縣二十四年度實施義教狀況調查
- 隆平 臨城 高邑 甯晉 大興 宛平

冀察政務委員會秘書處第三組第三科編印

中華民國二十六年五月十五日出版

冀察調查統計叢刊

第二卷第五期目錄



插圖 (四頁)

統計資料 1-96

人口 1-8

天津市二十五年份人口出生狀況 1-8

天津市二十五年份出生嬰孩按父之職業分類比較表 4

天津市二十五年份出生嬰孩按母之年齡分項比較表 5

天津市二十五年份出生嬰孩按月比較圖 6

天津市二十五年份出生嬰孩按母之年齡分項比較圖 7

天津市二十五年份出生嬰孩按父之職業分類比較圖 8

司法 9-29

冀察境內各法院民事案件統計 9-29

冀察民事訴訟程序統計 21

冀察民事訴訟標的價額統計表 22-23

冀察民事訴訟標的價額比較圖 24

冀察民事訴訟種類比較圖 25

冀察民事訴訟種類統計表 26-27

訴訟費用及訴訟救助担保統計表 28

冀察審級別及調解案件統計表 29

公安 30-39

河北省境內二十四年份他殺者統計 30-39

河北省境內他殺者男女人數比較圖 31

河北省境內他殺者男女人數統計表 32

河北省境內男人他殺者明細表 33-39

農業 40-49

河北省各縣農產產量統計再編	40—49
河北省各縣農產產量總表	41—49
牧畜	50—64
河北省八十縣家畜家禽統計(續第二卷第三期)	50—64
二十三年度河北省各縣家畜家禽數量統計表	50—52
二十三年度河北省各縣家畜家禽價值統計表	53—55
二十一年度河北省各縣家畜家禽平均單價統計表	56—58
二十二年度河北省各縣家畜家禽平均單價統計表	59—61
二十三年度河北省各縣家畜家禽平均單價統計表	62—64
工業	65—80
河北各縣近三年度各業作坊統計(續第二卷第四期)	65—80
河北省各縣近三年度各業作坊統計表	65—80
商業	81—89
察省張家口等十一市縣二十三年度商業統計(續第二卷第四期)	81—89
察省張家口等十一市縣二十三年度製造商各業家數明細表	81—82
察省張家口等十一市縣二十三年度製造商各業資本數明細表	83—84
察省張家口等十一市縣二十三年度製造商各業營業額數明細表	85—86
察省張家口等十一市縣二十三年度其他商各業家數明細表	87
察省張家口等十一市縣二十三年度其他商各業資本數明細表	88
察省張家口等十一市縣二十三年度其他商各業營業額數明細表	89
交通	90—96
察哈爾省省公路現狀統計	90—96
察哈爾省各公路統計總表	93
察哈爾省各公路橋涵座數統計表	94
察哈爾省各公路長度及寬度比較圖	95
察哈爾省各公路橋涵座數比較圖	96

調查報告	97—159
河北省任邱縣地方實際情況調查報告	97—110
河北省南和縣地方實際情況調查報告	111—123
河北省涿縣地方實際情況調查報告	124—131
河北省永清縣地方實際情況調查報告	132—140
冀察平津農事試驗及推廣機關調查報告(十)	141—148
河北省之部：——	
樂城縣.....	141—142
靈壽縣.....	142—143
大名縣.....	143—144
文安縣.....	144—145
成安縣.....	145—146
完 縣.....	146—147
宛平縣.....	147—148
河北省省立九處苗圃之現況.....	149—154
河北省立第五苗圃	149
河北省立第六苗圃.....	149—150
河北省立第七苗圃	150
河北省立第十二苗圃.....	150—151
河北省立第十三苗圃.....	151—152
河北省立第十五苗圃.....	152—153
河北省立第十六苗圃	153
河北省中山林場.....	153—154
河北省立易縣高級農業職業學校第一農場(苗圃)	154
河北省各縣二十四年度實施義務教育狀況調查(續).....	155—159
隆平縣.....	155—156
灤城縣.....	156
高邑縣.....	156—157
寧晉縣.....	157—158
大興縣.....	158—159
宛平縣.....	159
編餘	160

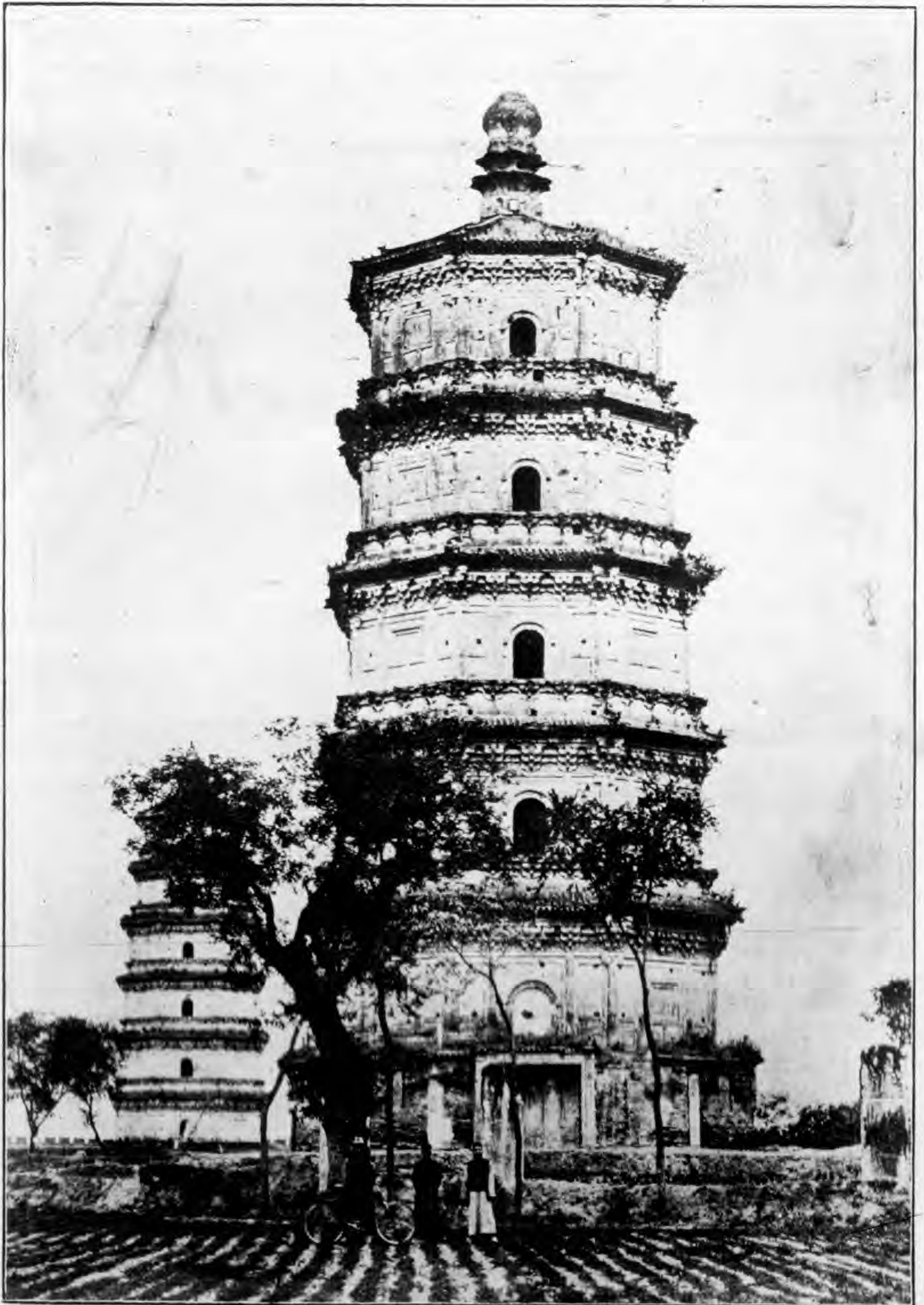

涿縣葵花寺石佛



(參看本刊本期第一三一頁)

唐丞相宋廣平公故里碑

(在南和西門外路西)



北齊碑

募造，在南和城北慧炬寺。
為北齊天保乙卯年，僧道問所

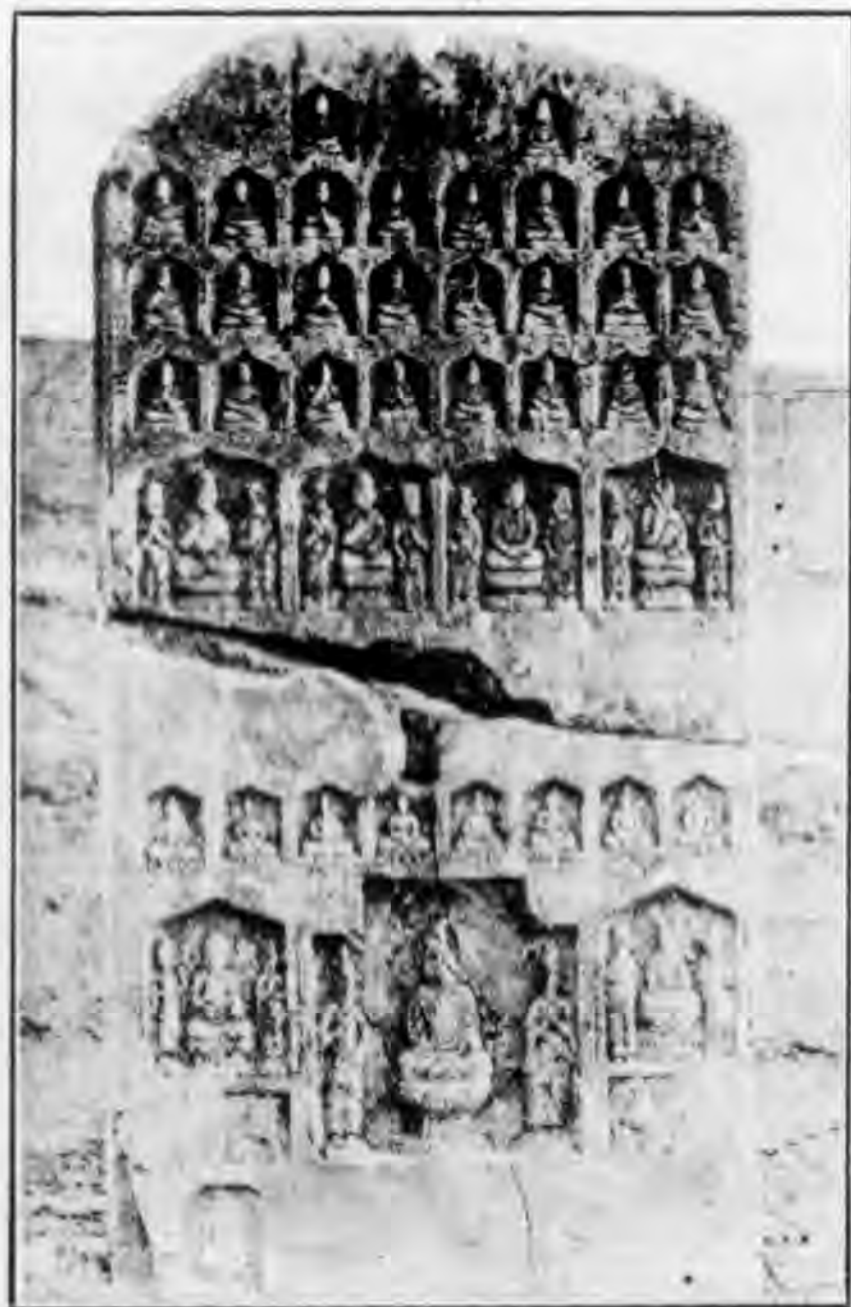



▲ 涿縣浮雕石獅 在縣南甕城，極古樸渾厚之至，惟不悉何代之物。



← 任邱縣趙北口十二連橋之一
萊 蒸 橋

趙北口十二連橋之二
太 平 橋



趙北口十二連橋之三
拱 極 橋



趙北口十二連橋之四
延 爽 橋



趙北口十二連橋之五

迎 暄 橋

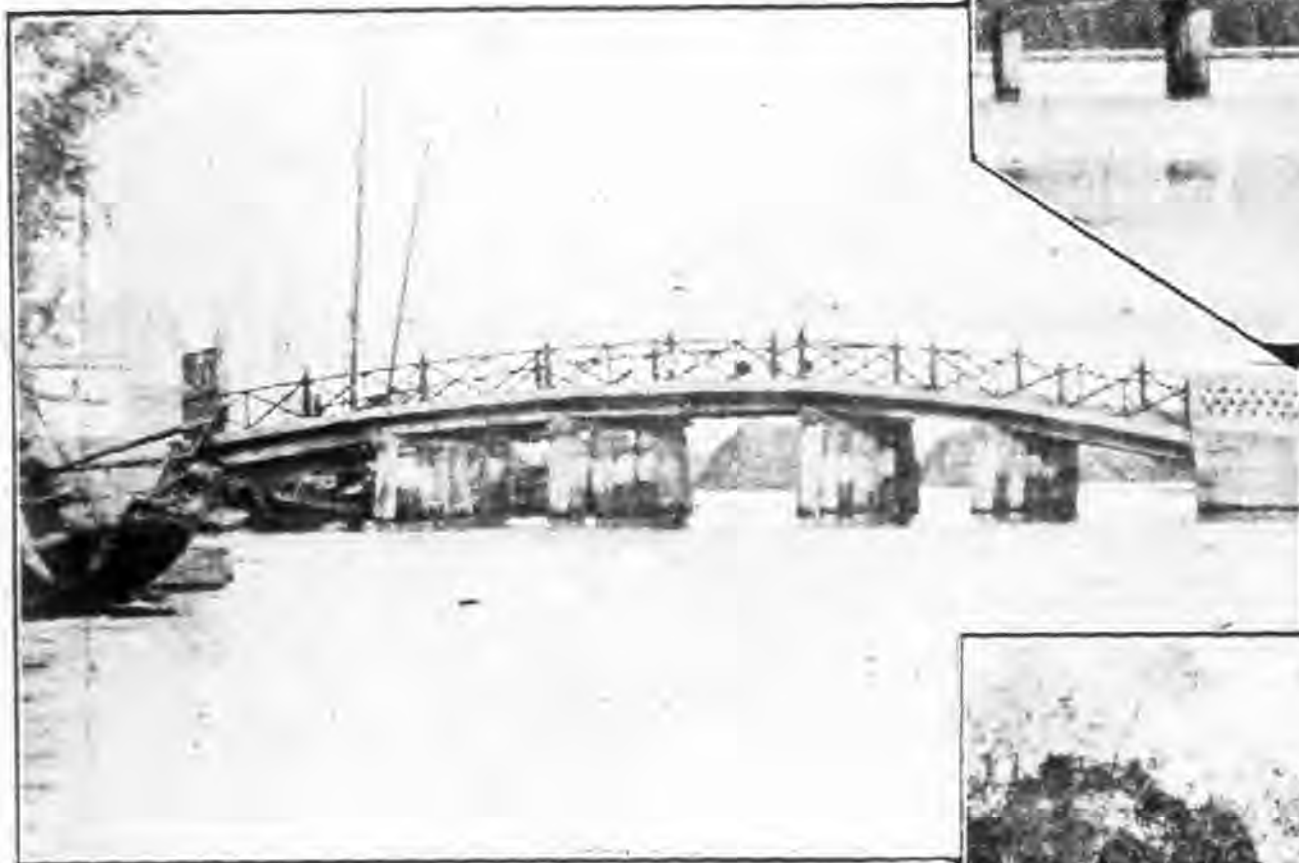

趙北口十二連橋之六

景 蘇 橋



趙北口十二連橋之九

廣 惠 橋



趙北口十二連橋之十

普 渡 橋

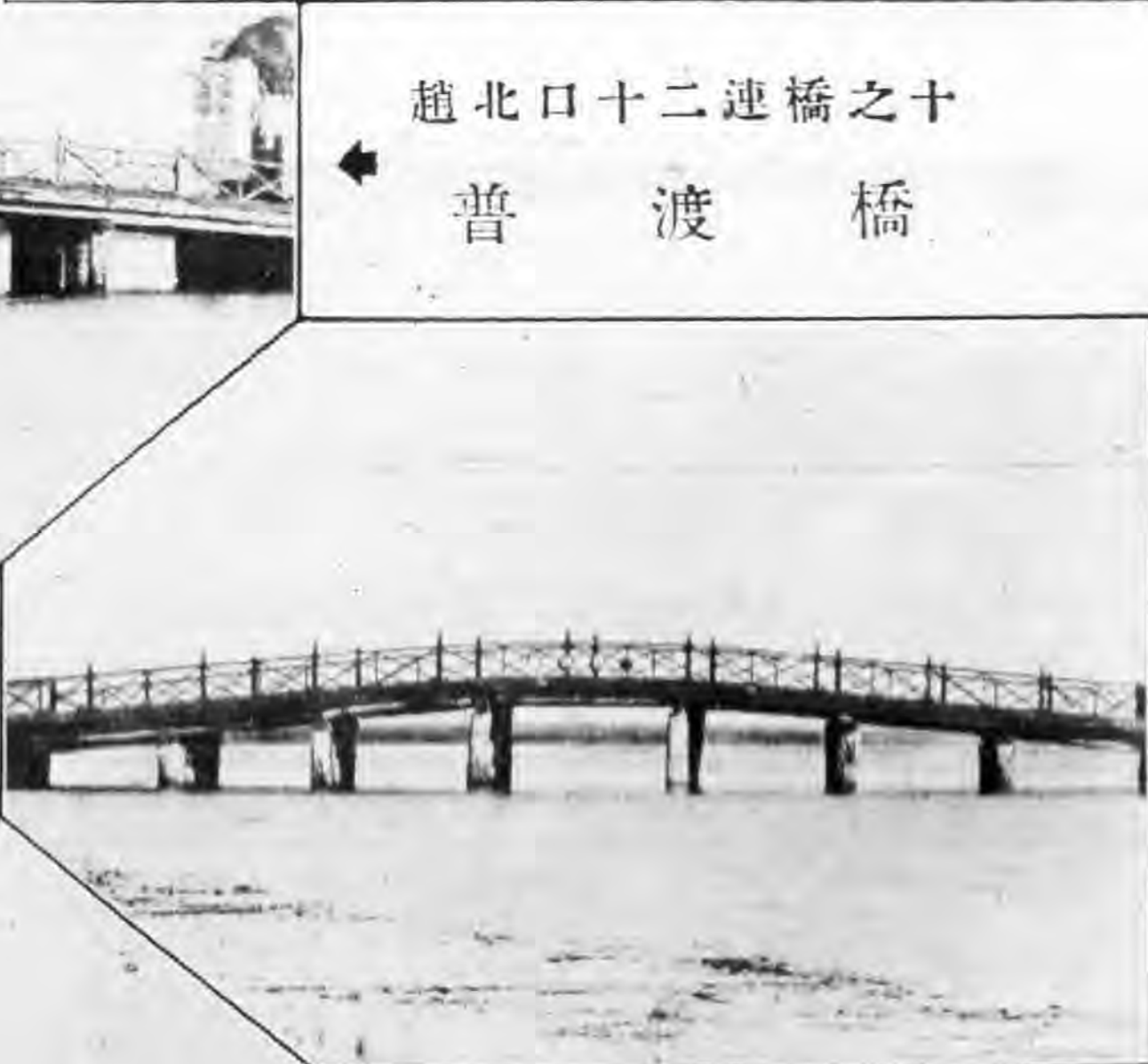

趙北口十二連橋之十一

航 洪 橋



趙北口十二連橋之十二

易 易 橋

(按此橋在雄縣)



按十二連橋之七曰通濟橋，之八曰御碑橋(即御碑亭)，因原片模糊不清，故未製版。

統計資料

人口

天津市二十五年份人口出生狀況

本刊第二卷第一期刊登之冀察平津四省市人口出生死亡之統計中，關於天津市二十三年九月至十二月之人口出生狀況，曾經加以統計。惟以該項統計，係僅就九月至十二月之各月數字為標準，故其所發現之出生現象及所求得之生育率，均不免稍欠精確。茲就最近調查所得，將天津市二十五年各月出生人口之數字，按月份，母之年齡及父之職業，加以分別比較，以求其更較精確之生育狀況，用供參考。

天津市二十五年中，出生嬰孩，除死產未曾填報外，共計14,746人，如將各月數字比較之，則以二月三月七月及九月較高；以四月，五月及六月較低，而其中又以七月為最高，計2,017人；以五月為最低，計496人，其差額約及四倍以上，此亦人口生育上之一特殊現象也。茲將各月出生人數與全年出生總數，分別比較，得出各月出生數佔全年出生數之百分比如下：

月 份	各月出生數	各月出生數佔全年出生總數之百分比
一 月	1,322	8.97
二 月	1,545	10.48
三 月	1,529	10.37
四 月	914	6.20
五 月	496	3.36
六 月	511	3.46
七 月	2,017	13.68
八 月	1,484	10.06
九 月	1,627	11.03
十 月	1,406	9.53
十 一 月	983	6.67
十 二 月	912	6.19
總 計	14,746	100.00

人口生育量與出生人母之年齡，有直接之關係，通常女子生育量最高之年齡，當在20—29歲之間，所以一般推斷，認為凡年在30歲以下之已嫁婦較多之國家，其生育率必較高；反之，其生育率必較低。天津市二十五年出生人口中，年在16—30

歲之已嫁婦出生嬰孩共計9,043人，而30歲以上者僅5,702人，其差額頗為顯著。如再將該項出生人口，按母之年齡，由11歲起，每5歲為一組，分組加以比較，求其每組出生人數佔出生總數之百分比，以觀察某年齡組之生育量最高，某年齡組之生育量最低。茲將各年齡組之生育量及與總數之百分比列下：

母之年齡	出生人數	各年齡組出生數佔出生總數之百分比
11-15	1	0.01
16-20	1,300	8.82
21-25	3,689	25.02
26-30	4,054	27.49
31-35	3,092	20.97
36-40	1,748	11.85
41-45	687	4.66
46-50	120	0.81
51以上	17	0.11
不 明	38	0.26
總 計	14,746	100.00

上列百分比各項中，以21—25歲及26—30歲兩組生育量最高；以15歲以下及51歲以上兩組最低，由此可以得知天津市二十五年中已嫁婦各年齡組之生育狀況之一般矣。

如將天津市二十五年出生之嬰孩，按其父之職業加以比較，則以工業及商業之婦生育量最高（工業3,192人，商業4,876人），以鑛業最低（6人），其主要原因蓋以天津市為商業區，成年人自以業商者為多，而營他種職業者，當然較少也。至於何種職業者之生育率較多或較少，則須依各種職業者人數計算，現因資料缺乏，無從得其真象，故略之。茲將各種職業之出生人數與全年出生總數之百分比列下，聊作比較：

職 業	出生人數	各種職業出生數佔出生總數之百分比
農	247	1.67
鑛	6	0.04
工	3,192	21.65
商	4,876	33.07
交通運輸	1,650	11.19
公 務	777	5.27
自由職業	284	1.93
人事服務	724	4.91
其 他	396	2.68
失 業	71	0.48
無 業	686	4.65
未 詳	1,837	12.46
總 計	14,746	100.00

天津市二十五年出生人口，按月份，母之年齡及父之職業，分別比較，得出各種不同之現象，已如上述。茲再將該項出生人口，除就各月出生人數與各月人口總數，加以比較，得出各月之生育率外；更將出生總數與全年人口平均數，作以比較，以得出全年生育率。計天津市二十五年之生育率為 13.64 人（即每千人中出生人數），如與二十三年九月至十二月之四月平均生育率 1.22 人（參看本刊第二卷第一期冀察平津四省市人口出生死亡之統計）相較，尙屬無甚出入。茲將其各月生育率列下：

月 份	人 口 總 數	出 生 人 數	生 育 率 (每千人中出生數)
一 月	1,154,639	1,322	1.14
二 月	1,067,491	1,545	1.45
三 月	1,070,903	1,529	1.43
四 月	1,075,577	914	0.85
五 月	1,074,570	496	0.46
六 月	1,072,599	511	0.48
七 月	1,071,737	2,017	1.88
八 月	1,072,035	1,484	1.38
九 月	1,073,058	1,627	1.51
十 月	1,074,715	1,406	1.31
十 一 月	1,077,698	983	0.91
十 二 月	1,081,072	912	0.84

根據上表所列，天津市二十五年各月平均人口為 1,080,507 人，出生人數共計 14,746 人，則其全年生育率為 13.64 人。

天津市二十五年份出生嬰孩按父之職業分類比較表

項 目	總 計		農 業		工 業		商 業		交 通 運 輸		公 務		自 山 職 業		人 事 服 務		其 他		失 業		無 業		未 詳		
	男	女	男	女	男	女	男	女	男	女	男	女	男	女	男	女	男	女	男	女	男	女	男	女	
總 計	7,886	6,860	142	106	5	11,701	1,491	2,606	2,270	869	781	412	365	165	119	397	327	210	186	38	33	359	327	982	855
一 月	708	614	9	8	1	197	198	245	193	65	58	38	29	19	6	28	41	14	21	4	4	31	25	87	91
二 月	818	727	13	13	-	197	174	292	240	92	79	35	41	13	9	38	28	18	22	-	-	32	34	118	85
三 月	825	704	14	16	-	189	156	273	257	76	65	55	39	15	12	58	35	16	10	4	-	41	36	84	78
四 月	474	440	11	11	-	102	107	149	116	55	59	29	11	16	9	31	22	8	5	-	5	15	27	38	38
五 月	263	233	12	3	-	63	48	73	88	38	24	9	7	4	5	11	16	5	1	1	-	11	7	36	31
六 月	292	219	10	1	-	54	46	104	86	24	27	16	12	12	2	15	9	11	4	4	5	14	6	28	21
七 月	1,054	963	12	9	1	219	211	544	283	112	94	61	65	12	7	43	39	18	26	3	2	47	40	182	185
八 月	817	667	21	12	2	168	135	271	217	107	93	37	37	22	18	38	32	14	11	2	4	38	35	97	73
九 月	858	769	9	13	-	192	169	268	252	89	69	46	33	24	27	49	37	33	24	3	6	32	35	113	74
十 月	755	651	13	11	1	149	132	253	204	102	84	30	32	13	8	40	37	47	35	8	3	29	36	70	68
十一 月	506	477	10	7	-	108	91	189	170	49	47	27	39	8	11	25	18	13	18	3	2	38	17	51	57
十二 月	516	396	8	1	-	128	84	145	134	60	52	29	20	7	5	31	13	13	9	6	2	41	29	58	47

天津市二十五年份出生嬰孩按母之年齡分項比較表

項 目	總 計		母 之 年 齡												不 明						
	男	女	11-15	16-20	21-25	26-30	31-35	36-40	41-45	46-50	51以上	男	女	男	女						
			男	女	男	女	男	女	男	女	男	女	男	女	男	女					
總 計	7,888	6,860	1	885	1,971	1,718	2,159	1,895	1,640	1,452	827	821	397	290	66	54	10	7	20	18	
生 產	708	614	-	64	55	191	162	201	182	140	123	74	61	30	26	3	5	-	-	3	-
死 出	818	727	-	58	48	217	185	238	200	162	156	84	85	60	41	8	10	-	2	3	-
生 產	825	704	-	46	46	214	161	234	210	173	152	108	82	43	48	4	7	1	2	2	1
死 出	474	440	1	40	41	113	125	129	101	88	98	65	52	33	24	4	2	1	-	-	2
生 產	283	233	-	17	21	53	43	83	71	56	51	33	39	17	12	4	-	-	-	-	-
死 出	292	219	-	36	30	76	52	76	57	63	53	39	17	8	7	2	2	1	-	-	1
生 產	1,054	963	-	83	77	268	224	282	281	228	197	129	140	52	30	11	8	1	1	1	5
死 出	817	667	-	75	54	210	189	207	170	162	138	118	92	38	21	5	2	-	-	2	1
生 產	858	769	-	91	72	183	176	250	224	178	164	88	90	49	35	11	5	3	1	5	2
死 出	755	651	-	75	62	215	192	198	170	147	128	84	73	28	14	7	7	-	1	1	2
生 產	508	477	-	63	51	104	112	145	139	122	103	57	45	20	21	5	4	-	-	-	2
死 出	516	398	-	57	48	127	95	119	90	121	94	54	49	31	16	2	2	1	-	4	2

天津市二十五年份出生嬰孩按月比較圖

 男孩出生人數
 女孩出生人數

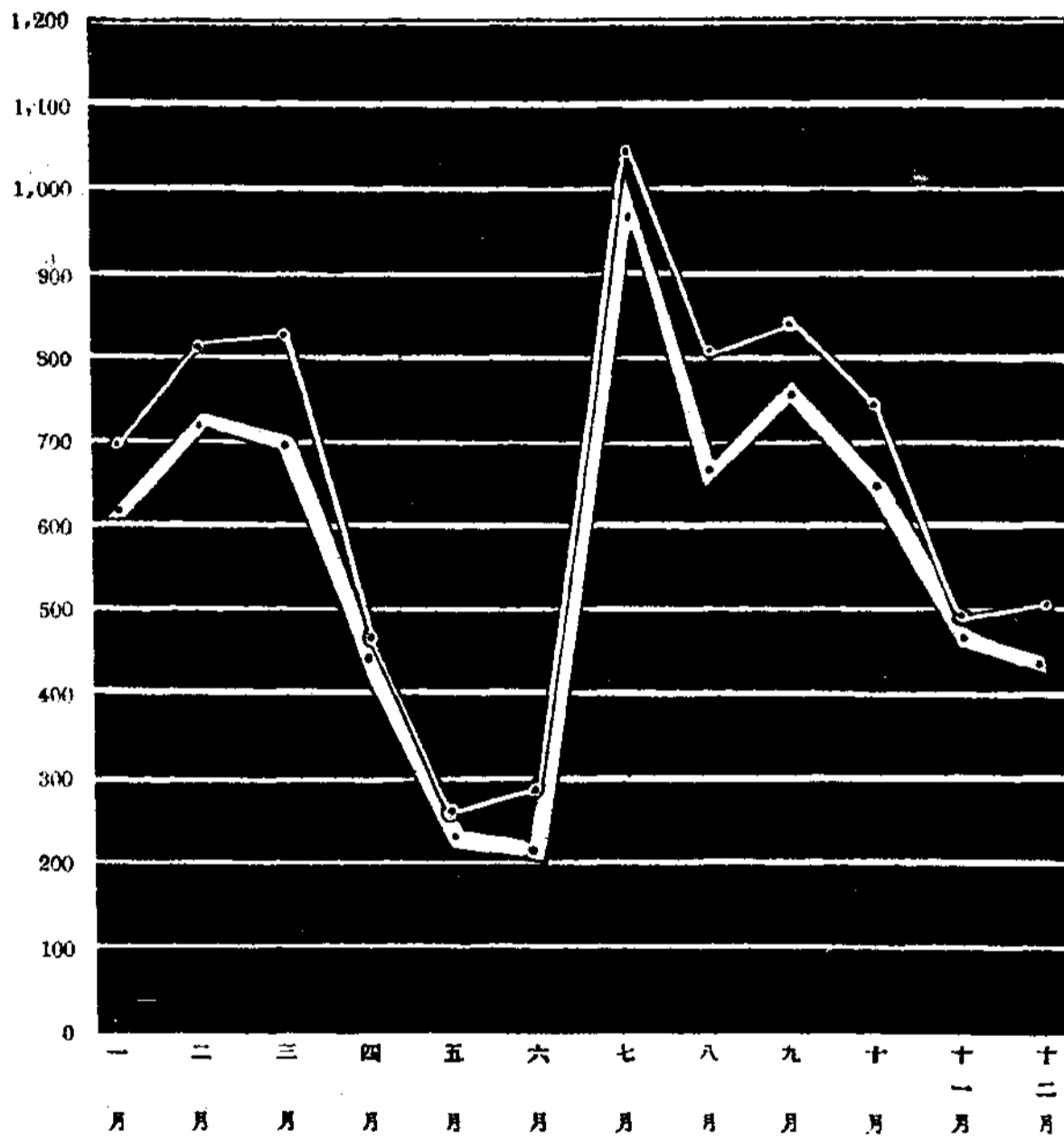

天津市二十五年份出生嬰孩按母之年齡分項比較圖

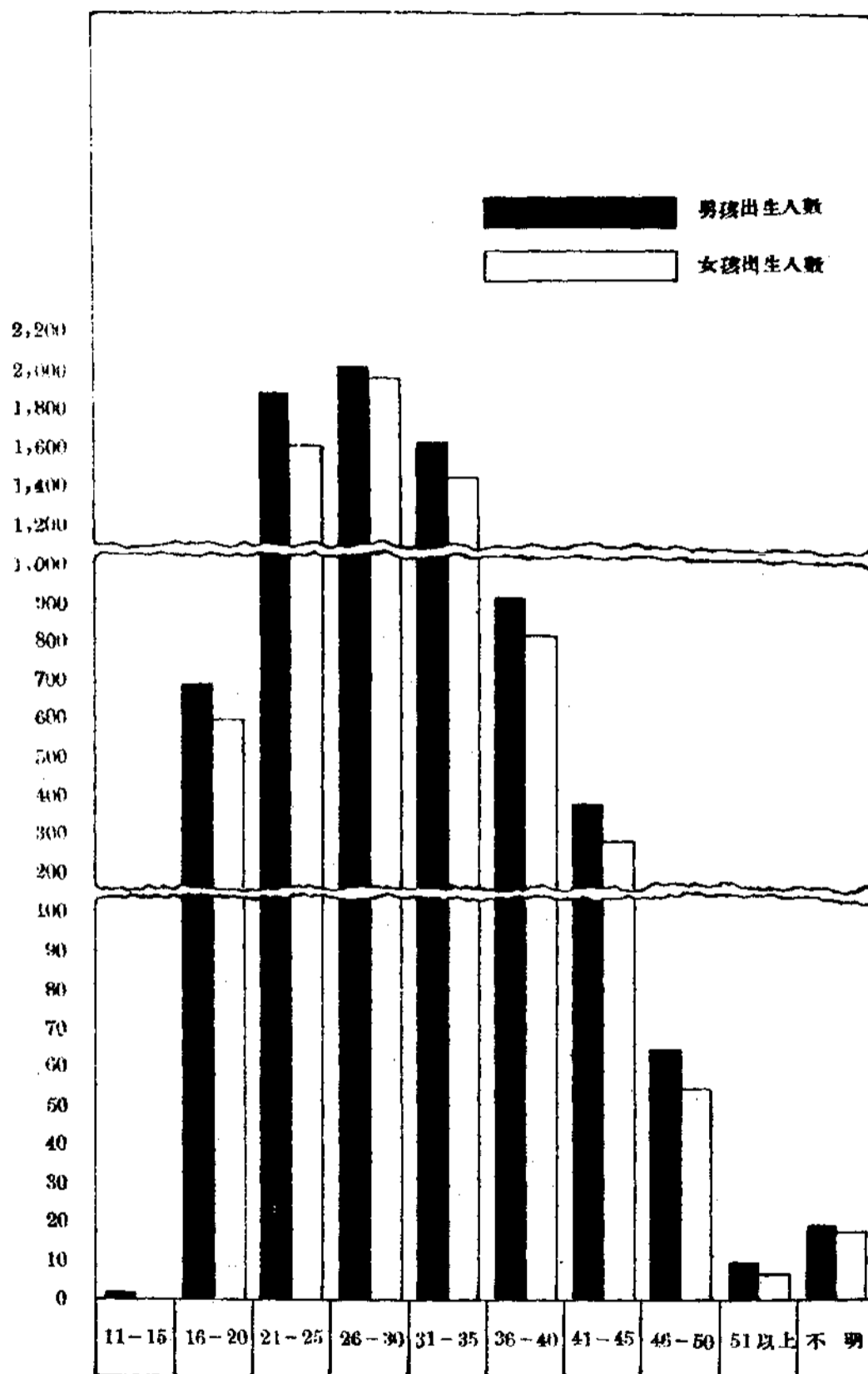

天津市二十五年份出生嬰孩按父之職業分類比較圖

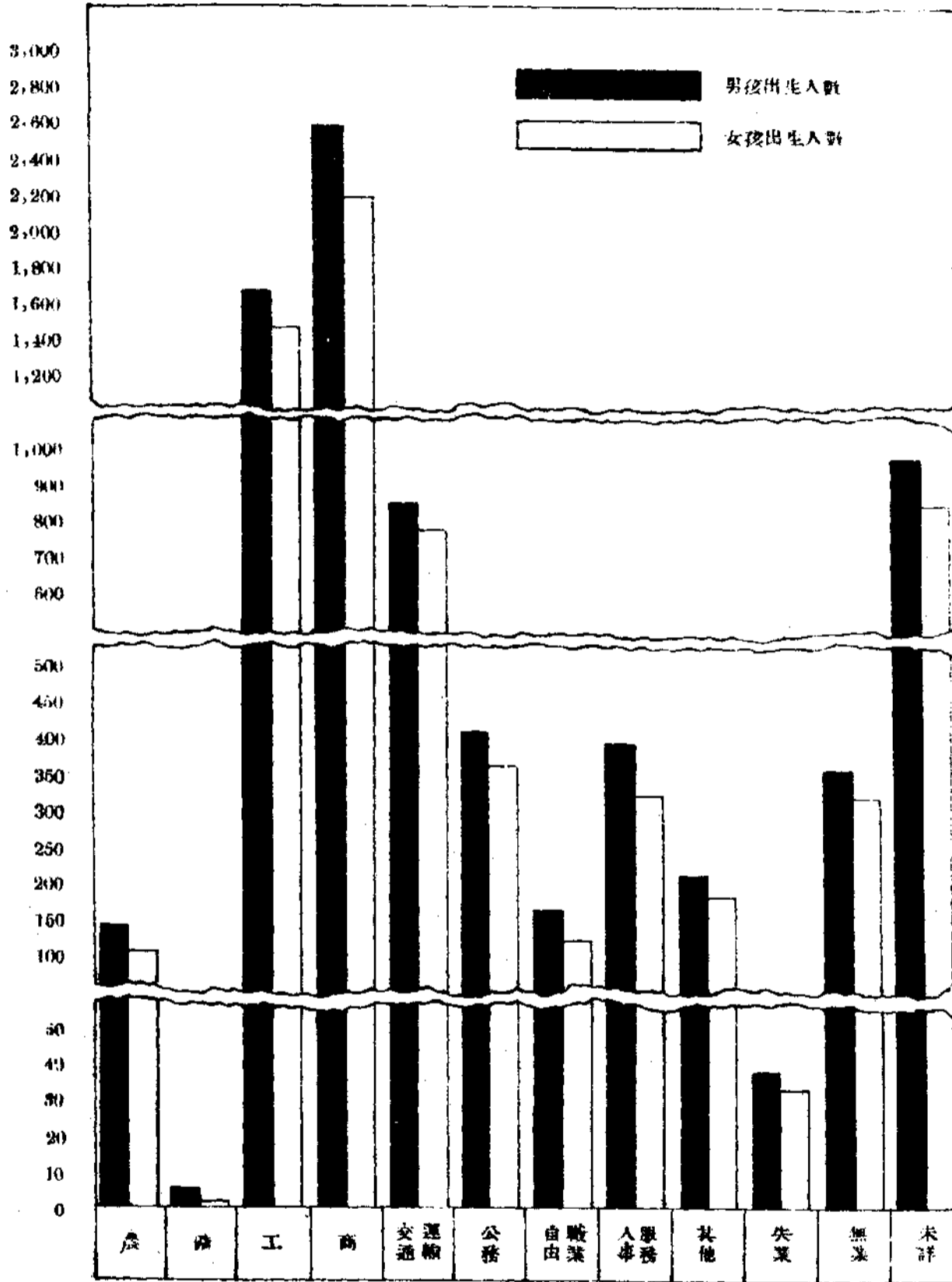

司 法

冀察境內各法院民事案件統計

民事案件，至為複雜，而於民生疾苦，尤復息息相關，吾人編造是項統計，僅擇其學肇大者，製成圖表，藉明實況，計分兩大類：1. 民事案件統計 2. 婚姻關係案件統計

第一：民事案件統計：查是項統計分類，就程序言，分為通常程序與特別程序，而特別程序，又分為督促與保全程序二種，所謂督促程序者，債權人請求給付一定數量之債務標的法院不訊問債務人而發支付命令及為宣告假執行之裁定也，所謂保全程序者，債權人就金錢請求或易為金錢請求之請求，欲保全強制執行者而為假扣押及假處分之聲請也，是項特別程序，或則督促債務之給付，或為確保債權之執行，為訴訟程序中便捷人民之運用者，故列入項目之首。

查二十二年度，冀省法院，通常程序共16,282件，佔總數93.8%，而特別程序計僅1078件，佔總數6.2%，二十三年度，通常程序為20,072件，佔總數94.2%，而特別程序，僅1231件，佔5.8%，其件數較上年度增加。

察省二十二年度，通常訴訟程序計326件，佔93.7%，而特別程序僅22件佔7.3%而已，二十三年度：通常程序為525件，佔97%，而特別程序僅16件，佔3%耳，若就冀察兩省互相比較，則冀較察超過十餘倍，因冀省地域遼闊，人口衆多，察省地區較小，人口稀少自不能相提並論也。（請參閱冀察民事訴訟程序統計表）

1. 訴訟種類統計：編造是項統計，計分金錢債務，買賣契約，耕地租賃，使用借貸，僱傭契約，承攬契約，運送營業，賠償損害，保護占有，確認界標，遺產繼承及其他等十三類，或則根據於債編，或則根據於物編，與法部之僅分為人事、建築物，船舶、土地，金錢，糧食，物品，證券，雜件者，頗有不同，蓋一則為理論的分類，一則為實質的分類，實殊途同歸也。茲分述於次：

(一) 冀省：計二十二年度，計民事案16,282件，二十三年度20,072件，其中種類分配如下：

類 別	二十二年 度		二十三年 度	
	件 數	百 分 比	件 數	百 分 比
1. 金錢債務	6976	42.84%	8074	40.22%
2. 買賣契約	479	2.94%	1691	8.42%
3. 耕地租賃	1399	8.9%	1156	5.75%
4. 房屋租賃	493	4%	841	4.19%
5. 使用借貸	610	3.8%	548	2.7%
6. 僱傭契約	228	1.4%	213	1.06%
7. 承攬契約	98	.6%	126	.63%
8. 運送營業	130	.79%	140	.69%
9. 賠償損害	440	2.7%	650	3.24%
10. 保護占有	123	.75%	115	.57%
11. 確認界標	758	4.65%	551	2.76%
12. 遺產繼承	904	5.49%	1000	8.9%
13. 其 他	3644	22.38%	4946	24.73%

(二)察省：計二十二年度，共結民事案件348件，二十三年度，計541件，各類之分配情狀如下：

種 類	二十二年 度		二十三年 度	
	件 數	百 分 比	件 數	百 分 比
1. 金錢債務	215	61.78%	335	65.6%
2. 買賣契約	7	2.5%	4	.74%
3. 耕地租賃	22	6.3%	40	7.4%
4. 房屋租賃	17	4.8%	15	2.77%
5. 使用借貸	7	2%	8	1.66%
6. 僱傭契約	—	—	11	2.03%
7. 承攬契約	—	—	4	.74%
8. 運送營業	—	—	4	.74%
9. 賠償損害	4	1.15%	4	.74%
10. 保護占有	3	.86%	5	.94%
11. 確認界標	2	.57%	1	.8%
12. 遺產繼承	17	3.18%	13	2.59%
13. 其 他	60	16.7%	77	14.23%

依據上述統計，如將冀察民事訴訟種類，總共統計，而將二十二，二十三兩年度，分別比較：則二十二年度中，以耕地租賃，使用借貸，僱傭契約，保護占有，確認界標等類，較二十三年同類件數為多，反之，二十三年度中之金錢債務，買賣契約，房屋租賃，承攬契約，運送營業，賠償損害，遺產繼承，以及其他事件，又較二十二年度同類者，超過多多矣。若就各年度訴訟種類，分別而論，則冀省及察省，當以金錢債務及其他雜件，件數為最，例如二十二年度金錢債務，冀省佔百分之42.84，察省佔百分之61.78，其他雜件，冀佔百分之22.38，察佔百分之16.7，二十三年度，大致類似，請參閱冀察民事訴訟種類統計表1，及表2，及冀察民事訴訟

種類比較圖，當可瞭然矣。

2. 民事訴訟標的價額統計：凡訴訟標的，無論其為財產，抑一定行為，必有一定之價額，茲分標的價額，最低自百元未滿起至最高十百萬元以上止等十一階段而明價額之概況焉。

(一) 冀省：計二十二年度，冀省 15,436 件及二十三年度 18,533 件中，其訴訟標的價額比配狀況如下：

項 目	二十二年 度		二十三年 度	
	件 數	百 分 比	件 數	百 分 比
1. 百元未滿	4070	26.36%	6688	36.09%
2. 百元以上	3684	23.84%	3038	16.40%
3. 二百元以上	2503	16.21%	4378	23.61%
4. 五百元以上	1348	8.73%	1589	8.57%
5. 八百元以上	702	4.55%	1246	6.72%
6. 千元以上	1593	10.32%	633	3.41%
7. 二千元以上	633	4.10%	303	1.63%
8. 三千元以上	545	3.53%	279	1.50%
9. 五千元以上	256	1.66%	233	1.25%
10. 萬元以上	140	.90%	128	.70%
11. 十萬元以上	12	.08%	9	.05%

(二) 察省：計二十二年度 349 件及二十三年度 541 件中，其訴訟標的價額比配情狀：

項 目	二十二年 度		二十三年 度	
	件 數	百 分 比	件 數	百 分 比
1. 百元未滿	149	42.7%	179	33.08%
2. 百元以上	55	15.73%	90	16.6%
3. 二百元以上	32	9.17%	136	25.14%
4. 五百元以上	24	6.87%	40	7.4%
5. 八百元以上	24	6.87%	40	7.4%
6. 千元以上	24	6.87%	23	4.25%
7. 二千元以上	14	4.0%	19	3.5%
8. 三千元以上	15	4.3%	10	1.85%
9. 五千元以上	12	3.4%	4	.74%

據上述統計，如冀察合計，分年度比較，則結果如下：

甲、兩年度之標的價額，內除二十二年之八百元以上及二十三年度千元以上兩項外，自百元未滿起至千元以上止等六階段，各項件數，每年皆達一千以上。

乙、兩年度之標的價額，結案件數最多者，當以百元未滿，百元以上及二百元以上三單位，計二十二年：最高達四千餘件；最少二千件以上，二十三年度：多

至六千餘件，少達三千餘件。

丙、兩年度之標的價額單位中，結案件數最少者，爲百十萬元以上一項，計二十二年度僅十餘件，二十三年度僅九件，而且發現於河北高等法院第一分院，北平及天津地方法院三處，此因平津人口最多，商務集中故也。

丁、若就訴訟標的價額，以冀察比較，則察省標的價額，最高單位，僅達五千元以上，其件數，尤復寥寥可數，萬元以上者，竟未發現，如此足知冀察經濟狀況之懸殊，未可同日而語矣。（以上請參閱冀察民事訴訟標的價額統計表1,表2,及冀察民事訴訟標的價額比較圖）

3. 訴訟費用，訴訟救助及訴訟擔保統計：

甲、訴訟費用者，法院爲進行審判程序，而向人民徵收之審判費，聲請費等規費也。此項法收，查冀省十四法院中，內除保定暨邢台地方法院不明外，計二十二年度，全年收入，達一百零九萬餘元，平均每月收入約九萬元，二十三年度，亦達百萬餘元，平均每月收入近九萬元，其中以天津地方法院法收爲最，二十二年達74萬餘元，二十三年度達66萬餘元，次爲北平暨涿縣地方法院，每年法收，皆十餘萬元，此外每年法收達萬元以上者，尚有河北高等法院及高等法院第二分院，灤縣地方法院（按二十三年度不明）等處，其他若石門，河間，武清，永年，及前灤縣地方法院唐山分庭等處，或在千元以上，或達七八千元，多寡不等耳。

察省訴訟費用，內除高等法院未據填明外，全年收入，計二十二年度，共3,704.6元，每月平均爲507.1元，二十三年度共8688.1元，每月平均674.9元，中以萬全地方法院及懷來縣政府收入爲最，每年二千餘元，其他若宣化，赤城，龍關陽原，延慶等縣，則年僅數百元而已。

乙、訴訟救助：訴訟救助者，當事人無資力支出訴訟費用，而聲請法院暫免徵收其費用也，此項辦法，原爲救濟貧困而涉訟顯有理由者而設，查冀省訴訟救助案件，二十二年度爲391件，二十三年度爲395件，察省二十二年度爲20件，二十三年度爲28件，依此統計，訴訟救助事件，寥寥可數，此固由貧民欠缺法律知識之故，然欲求普惠貧民，仍有待司法人員之善爲運用也。

丙、訴訟擔保：訴訟擔保者，法院因預防案情之不確實，或因被告之聲請而裁定命原告提供擔保之謂也，查是項案件，爲數更鮮，冀省二十二年度，各法院中，並無受理是類訴訟者，二十三年度，僅見於武清地方法院受理一件而已。察省僅萬全地方法院，於二十二年度受理四件二十三年度受理六件而已。

4. 審級別及調解案件統計：

甲、審級統計：查法部採用三級三審制度，始於民國二十四年七月，在二十四年度以前，為四級三審制，故以地方法院而兼轄各縣或分院之第二審，以高等法院，而為第三審終結審判，新法則以簡易訴訟案件為限，是則見於法律之規定，茲不贅述，茲列冀省三審結案表於次：

冀 省	二十二年 度	二十三年 度
1. 第一 審	12,334	15,427
2. 第二 審	5,048	5,743
3. 第三 審	620	656

察 省	二十二年 度	二十三年 度
1. 第一 審	286	449
2. 第二 審	53	81
3. 第三 審	9	11

據上統計，可知無論冀省察省，更無論第一，第二，及第三審二十三年較二十二年度，其訴訟件數，皆有逐年增加之勢也。

乙、調解案件統計：關於調解案件，列表於次：

冀 省	二十二年 度	二十三年 度
1. 調解成立者	2083.	1928
2. 審判和解者	708.	725
3. 調解及和解不成立者	4836.	4726

察 省	二十二年 度	二十三年 度
1. 調解成立者	53	90
2. 審判和解者	53	99
3. 調解及和解不成立者	183	328

夫調解成立 依法律規定，與訴訟上和解有同一之効力，幾為簡易訴訟程序，必經之手續，所以去人民之訟累而為結案迅速計也，依上統計，則知多數案件，雖未易息訟，但查各年度，調解成立案件，二十二年度冀察共計2138件，二十三年度合計2018件，幾佔和解及調解不成立者之半數以上，審判和解，効力至微，為數寥寥，則調解制度，實有利民之處也。（以上請參閱冀察審級別及調解案件統計表）

第二、婚姻關係案件統計：婚姻者，合二姓之好，而為男女兩性經營共同生活

者也，我國婚姻制度，發達最早，但往者處於重男輕女之男系宗法社會，自新民法頒布以來，自由婚姻制度，始行確定，而法院受理婚姻關係案件，乃漸有增加矣，查冀察合計，是項案件：

二十二年度冀察合計：

(甲)受理件數737件，計：

- a. 男方提起者：247件佔33.5%，
- b. 女方提起者：483件佔65.3%，
- c. 第三人提起者：7件佔 .92%，

乙、已結件數：662件，佔89.4%，（按其中經判決：離婚，撤銷婚姻，婚姻無効或不成立，同居及解除婚約者，共374件，和解者80件，撤回者71件，其他者達137件。）

丙、未結件數：75件，佔7.93%。

至二十三年度，冀察合計：

甲、受理件數，819件，計：

- a. 男方提起者：306件，佔37.36%，
- b. 女方提起者：502件，佔61.3%，
- c. 第三人提起者：11件，佔1.34%，

乙、已結件數：共741，佔90.47%，（按中經判決離婚，撤銷婚姻，婚姻無効或不成立，同居及解除婚約者，共425件，案經和解者99件，案經撤回者55件，其他結案者175件）

丙、未結件數：105，佔9.53%

以上為婚姻關係案件之一般統計，請參閱冀察察婚姻關係案件統計表1及表1，茲更分析為：

(一)離婚案件及(二)解除婚約案件，分別系統，而說明其概況如次：

1. 離婚案件統計：依民法規定，分協議離婚與裁判離婚兩種，前者係以夫妻雙方之合意為之，在我國人事登記制度未完備前，無從統計，後者為法律所規定，必具法定原因，始得判決離異，茲據統計所得，冀察離婚案件，列表於次：

冀 省		二十二年 度		二十三年 度		
類 別	件 數	百 分 比	件 數	百 分 比	件 數	百 分 比
一·重 婚	28	9.95%	55	13.12%		
二·通 姦	64	22.42%	60	17.5 %		
三·受對方虐待	45	16.00%	71	20.99%		
四·受親屬虐待	55	19.57%	34	9.93%		
五·遺 棄	28	9.96%	42	12.21%		
六·意圖殺害	16	5.70%	17	4.96%		
七·惡 疾	7	2.94%	8	2.3 %		
八·精 神 病	8	2.84%	7	2.04%		
九·生死不明	5	1.80%	9	2.62%		
十·犯徒刑罪	9	3.24%	4	1.16%		
十一其 他	16	5.70%	36	10.5 %		

察 省：		二十二年 度		二十三年 度		
類 別	件 數	百 分 比	件 數	百 分 比	件 數	百 分 比
一·重 婚	—	—	—	—	—	—
二·通 姦	1	3.8 %	1	4.8%		
三·受對方虐待	10	38.5 %	14	66.7%		
四·受親屬虐待	—	—	—	—		
五·遺 棄	4	15.38%	3	14.3%		
六·意圖殺害	—	—	—	—		
七·惡 疾	1	3.8 %	—	—		
八·精 神 病	—	—	—	—		
九·生死不明	4	15.38%	2	9.5%		
十·犯徒刑罪	3	11.5 %	—	—		
十一其 他	3	11.5 %	1	4.8%		

據上統計，得下列結論：

甲、因不堪虐待而離婚者，冀省二十二年度 281 件中，竟達百分之三十五，二十三年度 343 件中，亦達百分之三十；察省二十二年度為百分之三十八，二十三年度，為百分之六六·七，故為最多數。

乙、因通姦而離婚者，計冀省二十二年度佔百分之二二·四二，二十三年度佔百分之一七·五，故為次多數。

丙、因重婚而離婚者，更次之，計冀省二十二年度佔百分之九·九五，二十三年度佔百分之一三·一二。

丁、因惡疾，精神病，或生死不明而離婚者，為最少數，年僅百分之一二而已。

○

戊、察省之因重婚，受親屬虐待，意圖殺害，精神病等原因而離者，兩年度中，皆未發見。

2. 離婚者年齡統計：查二十二年度，冀省離婚案件為258件，男女合計299人，察省離婚案26件，男女合計41人，二十三年度冀省結案件為276件，男女合計354人，察省結案件數為20件，男女合計33人，茲隔五歲，為一階段，而作年齡統計於次：

二十二年度	男性人數	百分比	女性人數	百分比
1. 11歲至15歲	—	—	2	.88%
2. 16歲至20歲	23	20.17%	40	17.7%
3. 21歲至25歲	46	40.35%	73	32.9%
4. 26歲至30歲	28	24.56%	66	29.2%
5. 31歲至35歲	17	14.5%	30	13.27%
6. 36歲至40歲	1	.87%	13	5.75%
7. 41歲以上	—	—	2	.88%

二十三年度	男性人數	百分比	女性人數	百分比
1. 11歲至15歲	—	—	3	1.28%
2. 16歲至20歲	28	18.42%	36	15.32%
3. 21歲至25歲	41	27%	91	38.3%
4. 26歲至30歲	27	17.76%	62	26.38%
5. 31歲至35歲	24	15.8%	22	9.36%
6. 36歲至40歲	22	14.47%	16	6.8%
7. 41歲以上	10	6.58%	5	2.12%

據上述資料，冀察合計，離婚男女，年在(一)21歲至25歲者為最多數：二十二年度男佔40.35%，女佔32.3%，二十三年度：男佔27%，女佔38.3%；(二)26歲至30歲之男女次之：計二十二年度男佔24.56%，女佔29.2%，二十三年度，男佔17.76%，女佔26.38%；(三)至16歲至20歲，31歲至35歲及36歲至40歲之男女，三者比較，依次漸減，為更次之，(四)年在11歲至15歲及41歲以上之男女，為最少數，年僅一二人，最多不過十人左右耳。

3. 離婚者職業統計：查二十二年度，冀察合計，離婚男女，共35人，內除失業者；男佔6.62%，女佔4.17%，無業者：男佔6.62%，女佔15.7%，不詳者：男佔

11.8%女佔9.72%外，其職業之分比如下：

項 目	男性人數	百分比	女性人數	百分比
一·農 業	43	31.61%	72	33.33%
二·礦 業	1	.73%	—	—
三·工 業	14	10.3 %	15	6.94%
四·商 業	20	14.7 %	22	10.2 %
五·交通運輸	3	2.2 %	2	1.02%
六·公 務	2	1.47%	10	4.9 %
七·自由職業	9	6.6 %	13	6.02%
八·人事服務	8	5.88%	9	5.88%

二十三年度：冀察合計，離婚男女374人，內除失業者：男佔2.03%，女佔.88%，無業者：男佔7%，女佔35.84%，不詳者：男佔4.7%，女佔12.43%外，離婚者職業分比如下：

項 目	男性人數	百分比	女性人數	百分比
一·農 業	69	46.63%	87	38.5 %
二·礦 業	1	.7 %	—	—
三·工 業	15	10.15%	7	3.09%
四·商 業	28	19. %	7	3.09%
五·交通運輸	1	.7 %	1	.44%
六·公 務	5	3.4 %	5	2.21%
七·自由職業	2	1.3 %	6	2.65%
八·人事服務	6	4.05%	2	.88%

據上資料，如以二十二年度與二十三年度互相比較，(一)就男性離婚者職業論：則以業農者為最多數(按二十二年佔31.61%，二十三年佔46.63%)業商者次之(按二十二年14.7%，二十三年19.%)業工者更次之(按二十二年10.3%，二十三10.15%)而以業礦工者為最少(二)就女性離婚者職業論：亦呈農業最多，商業次之，工業更次諸現象，業交通運輸者為最少，礦業者絕無，其他業公務，自由職業及人事服務者，則二十二年度較二十三年度多至一倍或兩倍耳。若就冀察比較；依人數言，則二十二年度冀省共314人，佔89.4%，察38人，僅佔10.6%；二十三年度冀省共336人，佔89.84%，察38人，佔10.16%。就職業言：兩年度中，內除冀省各項職業，多寡不等，皆有分佈外，察省離婚者，其業礦工，交通運輸，公務，及自由職業者，並無發現。

1. 離婚者已婚年數統計：茲將兩年度中，離婚者已婚年數，列表於次：

項 目	二十二年 度		二十三年 度	
	人 數	百 分 比	人 數	百 分 比
一·一年未滿	70	21.67%	49	13.76%
二·一年至二年	99	30.65%	97	24.43%
三·二年至三年	83	25.7%	84	23.6%
四·三年至四年	30	9.28%	56	15.73%
五·四年至五年	25	7.74%	33	9.27%
六·五年至十年	15	4.64%	28	7.88%
七·十年以上	1	.3%	9	2.52%

據上統計，兩年度中，已婚離婚者已婚年數，當以已婚1年至2年者，為最多數，已婚2年至3年者次多，已婚1年未滿者，又次之，已婚3年至4年者，更次之，至已婚4年至5年及5年至10年者，其件數及百分比，不相上下，而以已婚10年以上者，為最少矣。

2. 解除婚約案件統計：婚約者，男女雙方預約營共同生活之契約也，但婚姻為男女終身大事，若情感破裂，難期白首，與其強合忍合而結婚後夫妻反目，殊不如事先救濟，使其易於斷絕之為愈也，故民法解除婚約，明文規定，即本此義耳。茲將兩年度中之解除婚約案件，就(1)性別，(2)原因，(3)年齡，(4)訂婚年數，(5)職業等項，而分析其資料如下：

一、性別：計二十二年度，冀察合計：(1)男方提起者30件，(2)女方提起者44件，(3)第三人提起者，僅察省1件，(4)結案件數75件；二十三年度：(1)男方提起者36件，(2)女方提起者39件，(3)第三人提起者，僅冀省2件，(4)結案件數，共76件。

二、原因：

項 目	二十二年 度	二十三年 度
一·再 訂 婚	15	14
二·故 違 期 約	10	16
三·生 死 不 明	6	5
四·重 大 不 治 病	1	3
五·惡 疾	11	10
六·殘 疾	7	5
七·通 姦	15	10
八·宣 告 徒 刑	2	8
九·其 他 事 由	9	10

三、年齡：其分類階段，與離婚者年齡分法同，觀察合計：

項 目	二十二年 度		二十三年 度	
	男	女	男	女
1. 11歲至15歲	2	2	3	3
2. 16歲至20歲	13	21	18	24
3. 21歲至25歲	16	23	14	13
4. 26歲至30歲	8	9	11	6
5. 31歲至35歲	4	-	1	4
6. 36歲至40歲	1	-	-	-
7. 40歲以上	-	-	2	-
合 計	46	55	51	50

四、訂婚年數：

項 目	二十二年 度	二十三年 度
1. 1年未滿	18	24
2. 1年至2年	28	31
3. 2年至3年	13	12
4. 3年至4年	10	8
5. 4年至5年	2	3
6. 5年至10年	7	4
7. 10年以上	3	...
合 計	81	82

五、職業：

項 目	二十二年 度		二十三年 度	
	男	女	男	女
1. 農 業	17	16	33	18
2. 礦 業	1		1	
3. 工 業	4	4	8	2
4. 商 業	9	3	7	3
5. 交通運輸	2	-	-	-
6. 公 務	-	-	-	1
7. 自由職業	2	2	1	3
8. 人事服務	2	3	-	-
9. 失 業		1	-	-
10. 無 業	1	16	1	11
11. 不 詳	7	5	3	11
合 計	45	50	54	49

據上述資料，當得結論如下：

1. 就性別論：兩年度中，皆以女方提起者，較為多件，而以第三人提者為最少，計每一年度，僅一二件而已。

2. 就解除原因論：其中以再訂婚，故違期約，惡疾，通姦等原因，以致解除婚約者，為最普遍，其因生死不明，殘廢及其他事由而解除者次之，以因重大不治病而解約者，為最鮮，兩年度皆可作如是觀。

3. 就訂婚年數言：以已訂婚1年至2年未滿者為最多，訂婚一年未滿而解約者次之，訂婚2年至3年而解約者又次之，訂婚3年至4年者更次之，而以訂婚4年至5年者為最少，至訂婚5年至10年，甚至10年以上，而仍不免解除婚約者，此或係幼年憑父母之命，媒妁之言，締結婚約，及男女長大，因受婚姻自由之潮流，以致解約者耳。

4. 就解除婚約者年齡論：兩年度中，無論男性或女性，皆以16歲至20歲，21歲至25歲，26歲至30歲三個階段，為最多數，而11歲至15歲之青年，或三十以外之男女，其數寥寥無幾，古者男子三十而娶，女子二十而嫁，今人男女婚嫁，除少數早婚者外，大率年齡，皆在二十歲以外，三十歲以內，故解除婚約者，亦以此段年齡佔最多數此其一。又男女在二十歲以前，大抵仍受家庭供養，入世不深社會經驗亦淺，既經父母代為締婚，亦能暫安一時；殆至二十歲以後，多已脫離家庭在社會獨立謀生，經驗既多，遂於舊日夫妻多示不滿，且其反抗能力亦較充實，故解除婚約者以此時為多，此其二。

5. 就職業論：兩年度中，內除失業，無業及不詳者外，解除婚約男女，當以業農者為最多數，業商者次之，工業者又次之，自由職業者更次之，而業交通，礦業，公務者，僅一人或二人，為最少數矣。

冀察民事訴訟程序統計

項 目	二 十 二 年 度		二 十 三 年 度		總 計			
	二 十 二 年	二 十 三 年	二 十 二 年	二 十 三 年				
法 院	通當訴訟	督促程序	保全程序	總計	訴訟	督促程序	保全程序	總計
	支命付令	宣假執行	假扣押	假處分	審判	宣假執行	假扣押	假處分
河 北	1,641	-	7	5	1,641	-	7	1,492
河 北	225	-	7	5	237	-	7	326
河 北	255	-	-	3	258	-	-	297
河 北	8,596	141	185	151	9,212	77	341	11,154
天 津	2,471	20	202	72	2,805	21	320	3,182
保 定	284	2	31	1	308	2	33	343
石 家 莊	543	-	-	-	543	-	-	563
河 南	701	-	24	3	725	3	12	738
武 漢	423	-	-	-	423	-	-	459
濟 南	164	-	3	1	168	-	3	171
濰 縣	261	-	5	2	266	-	10	276
邢 臺	214	-	21	-	235	-	23	258
永 年	435	-	5	2	442	-	8	450
滄 州	69	-	18	-	87	-	21	108
總 計	16,212	163	491	240	17,306	103	773	18,182
察 哈 爾	35	-	-	-	35	-	-	33
宣 化	114	2	15	1	136	9	-	145
歸 綏	44	-	-	-	44	-	-	44
包 頭	12	-	-	-	12	-	-	12
張 家 口	31	-	-	-	31	-	-	31
歸 綏	30	-	-	-	30	-	-	30
張 家 口	27	-	-	-	27	-	-	27
包 頭	33	-	-	-	33	-	-	33
總 計	326	2	15	1	348	9	-	357
察 哈 爾	33	-	-	-	33	-	-	33
宣 化	226	7	-	-	233	7	-	240
歸 綏	95	-	-	-	95	-	-	95
包 頭	31	-	-	-	31	-	-	31
張 家 口	34	-	-	-	34	-	-	34
歸 綏	49	-	-	-	49	-	-	49
張 家 口	14	-	-	-	14	-	-	14
包 頭	59	-	-	-	59	-	-	59
總 計	541	7	-	-	548	7	-	555

冀察民事訴訟標的價額統計表(1)

(二十二年年度)

省	法	項	目	價額										總計	
				百元未滿	百元以上	二百元以上	三百元以上	五百元以上	六百元以上	千元以上	二千元以上	三千元以上	五千元以上		萬元以上
河	北	高	院	72	94	117	91	67	424	413	391	61	4	1	1,641
			院	17	4	29	22	11	48	—	44	31	18	—	225
			院	159	5	29	26	9	17	—	—	—	—	—	255
			院	2,108	2,407	1,496	822	373	889	1,911	80	52	19	—	8,596
			院	561	212	153	136	113	148	51	100	196	92	—	1,687
			院	110	48	46	31	9	22	10	3	2	3	—	1,284
			院	186	167	90	54	26	6	2	—	1	—	—	543
			院	325	147	131	73	39	1	3	—	—	—	—	696
			院	88	117	68	53	39	14	3	—	—	—	—	382
			院	98	6	22	9	7	—	5	—	—	—	—	164
			院	164	38	38	9	20	3	6	—	2	—	—	261
			院	105	65	24	4	3	2	1	—	—	—	—	204
			院	39	311	80	—	—	5	—	—	—	—	—	435
院	39	13	—	5	—	3	—	—	2	—	—	69			
總計				4,070	3,634	2,503	1,348	702	1,593	633	545	256	140	12	15,436
察	哈	地	院	—	—	—	7	7	11	5	4	—	—	35	
			院	99	24	16	7	13	8	7	11	1	—	136	
			院	19	10	5	3	3	2	2	—	—	—	—	44
			院	12	—	—	—	—	—	—	—	—	—	—	12
			院	23	3	—	—	—	—	—	—	—	—	—	31
			院	21	5	2	1	—	2	—	—	—	—	—	31
院	19	5	2	1	—	—	—	—	—	—	—	27			
院	16	8	6	2	1	—	—	—	—	—	—	33			
總計				149	55	32	24	24	24	14	15	12	—	349	

冀察民事訴訟標的價額統計表(2)

(二十三年度)

法	項	院	目	百元未滿	百元以上	二百元以上	五百元以上	八百元以上	千元以上	二千元以上	三千元以上	五千元以上	萬元以上	十萬元以上	總計		
河	北	高	院	113	190	209	311	264	157	108	67	49	16	-	1,493		
			院	32	19	51	39	19	54	37	24	-	-	-	-	326	
			院	74	30	116	-	49	18	5	5	5	5	4	4	237	
			院	4,303	1,632	3,292	880	674	205	82	205	82	40	48	4	-	11,154
			院	616	196	152	168	104	151	90	151	90	102	106	79	8	1,532
			院	130	38	41	14	5	17	4	17	4	3	5	4	-	261
			院	232	218	61	37	14	3	1	3	1	2	-	-	-	563
			院	362	170	106	13	6	2	3	6	3	-	-	-	-	659
			院	158	171	99	83	37	4	1	6	1	2	-	-	-	557
			院	90	60	12	6	4	6	1	6	1	2	-	-	-	181
			院	266	14	12	1	3	1	-	1	-	2	-	-	-	299
			院	117	41	64	21	3	2	-	2	-	-	-	-	-	248
			院	150	231	159	-	3	4	-	4	-	-	-	-	-	544
			院	45	24	13	7	4	7	-	7	-	9	6	3	1	119
			總	計	6,688	3,038	4,387	1,589	1,246	633	303	279	233	128	9	18,533	
察	哈	高	院	-	24	100	8	6	8	8	2	1	-	-	33		
			院	24	28	16	24	27	6	6	8	6	3	-	-	276	
			院	37	29	6	1	4	2	-	2	-	-	-	-	96	
			院	21	1	-	3	-	2	-	2	-	-	-	-	31	
			院	28	2	3	2	-	1	-	1	-	-	-	-	34	
			院	32	11	3	2	-	-	-	-	-	-	-	-	49	
			院	10	2	-	1	-	-	-	-	-	-	-	-	-	13
			院	27	17	11	-	3	-	-	1	-	-	-	-	-	59
			院	179	90	136	40	40	23	19	10	4	-	-	-	-	541
			總	計	179	90	136	40	40	23	19	10	4	-	-	-	541

冀察民事訴訟標的價額比較圖

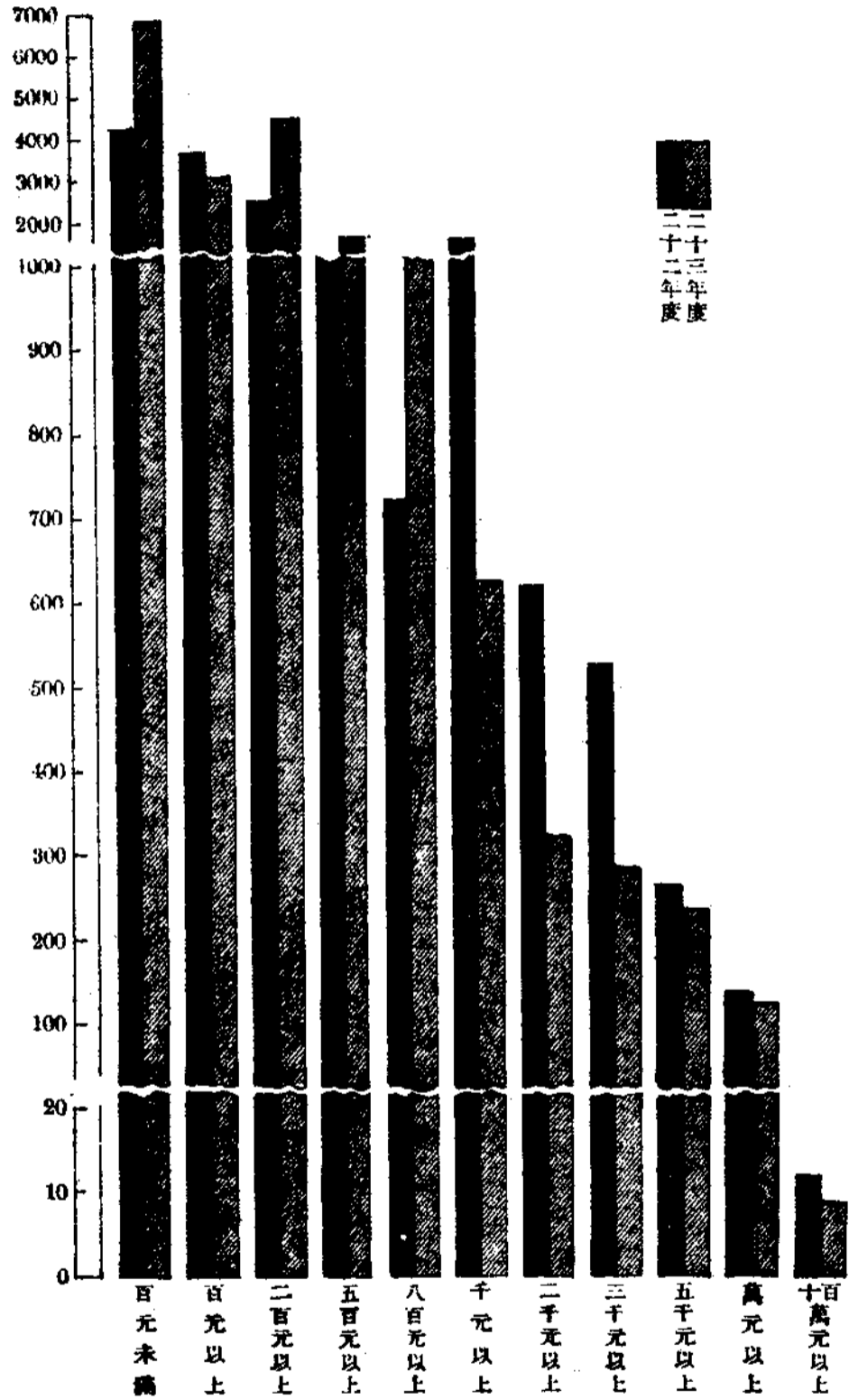

冀察民事訴訟種類比較圖

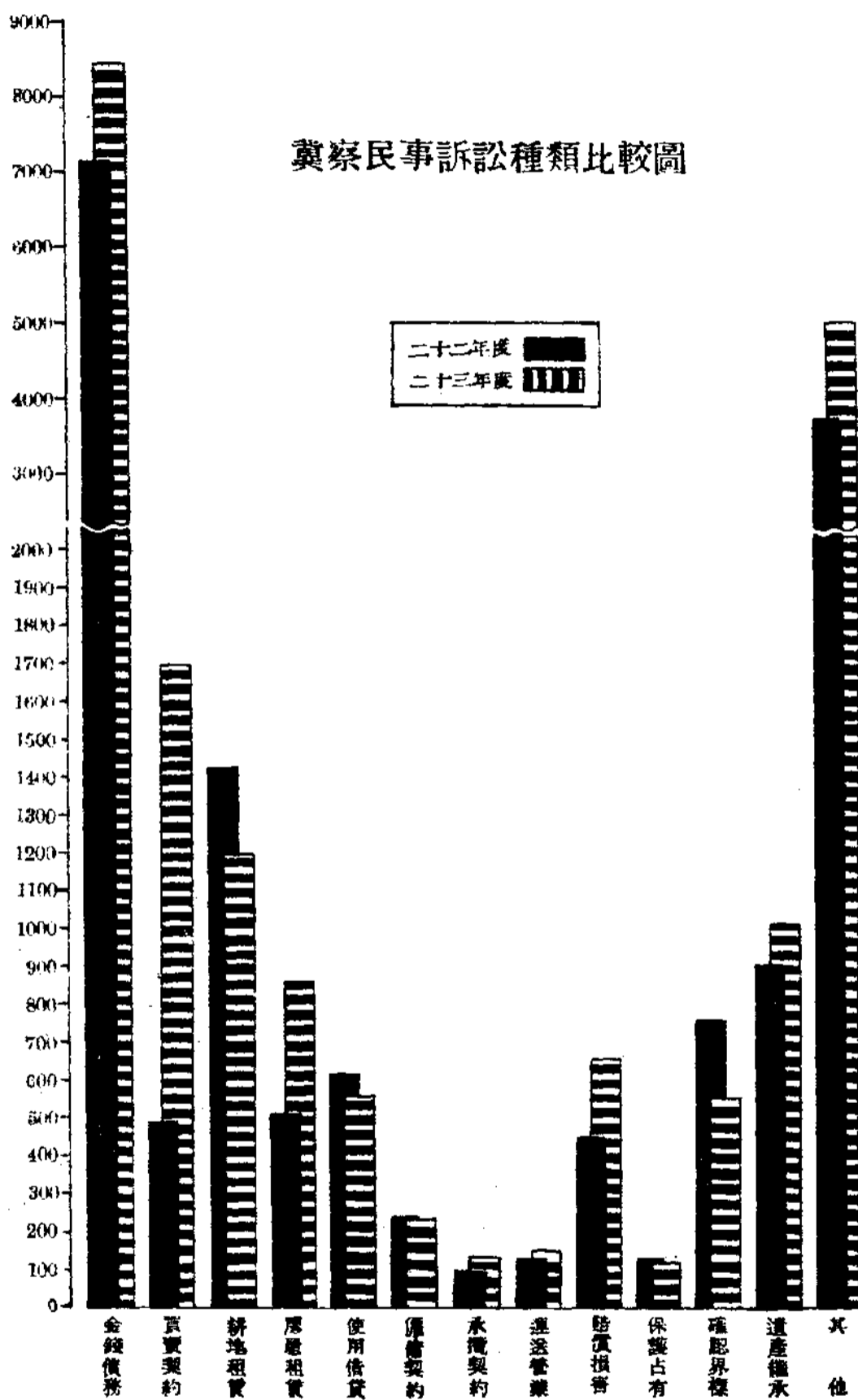

冀察民事訴訟種類統計表(1)

(二十二年度)

法	院	項	目	金銀債務	買賣契約	耕地租賃	房屋租賃	使用借貸	僱傭契約	水陸契約	運送營業	賠償損害	保護占有	確認標	遺產繼承	其他	總計			
河	北	法	院	758	07	113	28	210	-	62	27	100	-	-	73	188	15	1,641		
			院	99	21	44	24	-	23	-	-	-	-	23	-	-	14	-	225	
			院	53	19	43	17	2	-	6	-	-	2	68	-	1	28	84	255	
			院	3,601	174	845	134	305	-	207	-	30	98	168	66	237	314	2,397	8,596	
			院	1,126	50	36	135	3	-	3	-	4	3	26	24	25	248	790	2,471	
			院	1,149	29	58	10	-	-	4	-	-	-	10	4	1	8	11	-	2,264
			院	324	9	129	10	16	-	1	-	-	-	18	-	19	10	-	543	
			院	282	8	-	10	22	-	1	-	-	-	21	-	306	10	49	701	
			院	175	8	26	59	32	-	2	-	-	-	2	12	39	29	41	423	
			院	56	10	1	18	18	-	1	-	-	-	92	10	12	14	3	164	
			院	87	7	1	3	1	-	1	-	-	1	-	-	1	3	155	261	
			院	130	7	8	10	1	-	1	-	2	-	14	-	8	28	-	214	
			院	98	63	93	20	20	-	3	-	5	-	30	7	-	2	81	455	
			院	36	7	3	3	-	-	3	-	-	-	-	-	-	-	18	69	
省	共	計	6,976	479	1,339	493	610	228	98	130	440	123	759	904	3,644	16,282				
察	哈	法	院	17	2	4	2	2	-	-	-	-	1	-	-	1	6	35		
			院	94	2	10	4	4	-	-	-	-	-	-	-	-	20	136		
			府	26	-	3	5	4	-	-	-	-	-	-	-	-	10	44		
			府	6	-	2	1	-	-	-	-	-	-	-	-	-	-	2	12	
			府	16	-	3	3	1	-	-	-	-	-	-	3	-	1	4	31	
			府	18	1	-	1	-	-	-	-	-	-	-	-	-	4	10	31	
			府	13	2	-	-	-	-	-	-	-	-	-	-	-	4	6	27	
			府	30	-	-	1	-	-	-	-	-	-	-	-	-	-	2	33	
省	共	計	215	7	22	17	7	-	-	-	-	4	3	2	11	60	349			

冀察民事訴訟種類統計表(2)

(二十三年年度)

省	法院	項目	金錢債務	買賣契約	耕地租賃	房屋租賃	使用借貸	僱傭契約	水陸契約	運送營業	賠償損害	保護占有	確認界標	遺產繼承	其他	總計	
河北	高等法院 第一分法院 第二分法院 地方方法院 地方方法院 地方方法院 地方方法院 地方方法院 地方方法院 地方方法院	北	701	55	96	23	182	2	42	15	99	-	62	201	14	1,492	
		北	129	38	53	40	-	-	-	-	-	50	-	16	-	-	326
		北	80	4	56	23	1	-	-	-	-	16	-	45	-	72	291
		平	4,516	1,447	346	305	985	183	3	72	125	308	46	67	355	2,899	11,154
		天	1,091	53	37	252	6	2	3	3	-	57	26	35	259	1,360	3,182
		保	128	16	43	13	2	1	1	2	-	9	5	1	9	32	261
		石	317	24	48	44	5	-	4	5	-	42	-	39	49	-	563
		河	243	6	2	18	-	-	16	-	-	22	-	305	12	47	653
		澤	269	35	78	43	53	12	2	1	-	5	19	25	14	190	747
		武	78	2	8	7	12	1	2	1	-	16	19	20	9	9	181
察哈爾	高等法院 全縣政府 縣政府 縣政府 縣政府 縣政府	哈	18	-	4	2	8	-	-	3	1	-	-	-	6	33	
		哈	166	-	15	8	-	-	11	4	-	-	-	-	22	226	
		宣	49	-	13	1	-	-	-	-	-	-	-	4	21	96	
		化	19	-	5	1	-	-	-	-	-	-	1	2	2	3	31
		城	19	-	1	2	-	-	-	-	1	-	2	-	2	7	34
察哈爾	縣政府 縣政府 縣政府 縣政府	來	24	2	2	2	-	-	-	-	1	2	1	2	13	49	
		慶	5	1	-	-	-	-	-	-	-	2	-	2	4	14	
		豐	55	1	-	-	-	-	-	-	-	-	-	2	1	63	
		縣	-	-	-	-	-	-	-	-	-	-	-	-	-	2	2
共	355	4	40	15	8	11	4	4	4	4	5	1	13	77	541		
共	8,074	1,691	1,156	841	548	213	126	140	650	115	554	1,000	4,964	20,072			

訴訟費用及訴訟救助担保統計表

法 院	二十三年		二十四年		二十五年		二十六年		二十七年	
	全年收入	平均每月	訴訟救助	訴訟担保	結案件數	全年收入	平均每月	訴訟救助	訴訟担保	結案件數
河 北 高 等 法 院	38,745.00	3,229.00	15	-	1,641	45,118.00	3,760.00	10	-	1,492
河 北 高 等 法 院 第 二 分 院	18,544.29	1,545.36	18	-	225	20,581.49	1,715.13	29	-	336
河 北 高 等 法 院 第 三 分 院	6,323.00	527.00	-	-	255	4,616.00	384.00	23	-	397
河 北 地 方 法 院	117,700.00	9,808.00	279	-	8,596	119,500.00	9,848.00	272	-	11,154
天 津 地 方 法 院	747,563.70	62,312.00	62	-	2,471	664,548.10	5,538.00	39	-	3,182
保 定 地 方 法 院	-	-	-	-	284	-	-	-	-	261
石 家 莊 地 方 法 院	8,948.37	745.69	-	-	543	8,864.47	738,705.00	-	-	563
河 南 地 方 法 院	6,834.84	569.57	10	-	701	5,029.93	419,161.00	12	-	659
河 南 地 方 法 院 第 一 分 院	10,000.00	850.00	2	-	423	-	-	5	-	747
河 南 地 方 法 院 第 二 分 院	2,631.45	219.28	4	-	164	1,698.00	141.53	2	1	181
武 濟 地 方 法 院	433,200.00	11,100.00	-	-	261	175,830.00	146.53	-	-	299
鄭 州 地 方 法 院	-	-	-	-	214	-	-	-	-	248
開 封 地 方 法 院	5,544.50	462.02	-	-	435	6,602.50	550.21	-	-	544
洛 陽 地 方 法 院	927.00	77.23	-	-	69	2,130.00	170.43	-	-	119
前 濟 南 地 方 法 院 唐 山 分 院	-	-	-	-	-	-	-	-	-	-
總 計	1,082,165.15	147,414.18	391	-	16,282	1,054,589.49	23,417.69	395	1	20,072
察 哈 爾 高 等 法 院	2,136.00	178.00	-	-	35	-	-	-	-	33
察 哈 爾 地 方 法 院	550.55	45.88	20	4	136	2,839.00	236.00	28	6	226
齊 齊 哈 爾 地 方 法 院	37.55	3.11	-	-	44	1,065.60	88.80	-	-	95
龍 江 省 地 方 法 院	230.25	19.18	-	-	12	277.20	23.10	-	-	31
黑 龍 江 省 地 方 法 院	2,619.00	219.08	-	-	31	249.15	20.76	-	-	34
內 蒙 古 省 地 方 法 院	286.65	23.85	-	-	31	3,529.50	244.12	-	-	49
綏 遠 省 地 方 法 院	195.00	18.00	-	-	33	150.00	14.00	-	-	14
總 計	3,764.60	507.12	20	4	349	8,688.10	674.92	28	6	541

冀察審密級別及調解案件統計表

法院	日	二十二年			二十三年			二十三年			調解成立	審判和解	和解或調立
		第一審	第二審	第三審	第一審	第二審	第三審	第一審	第二審	第三審			
河北高等法院	院	-	1,195	446	-	-	-	-	1,062	430	-	-	-
北平高等法院	院	-	141	84	-	-	-	220	106	-	-	-	40
保定高等法院	院	-	168	90	-	-	-	181	120	-	-	-	-
天津地方法院	院	7,634	1,578	-	87	208	1,408	9,757	2,058	-	146	278	838
保定地方法院	院	2,805	554	-	1,520	114	2,149	3,620	571	-	1,232	108	2,519
石家莊地方法院	院	330	-	-	44	71	320	302	-	-	37	34	325
河間地方法院	院	53	430	-	8	64	64	44	519	-	9	-	70
武清地方法院	院	315	418	-	200	24	-	62	304	-	186	18	-
灤縣地方法院	院	226	197	-	120	69	342	433	314	-	168	74	337
灤州地方法院	院	168	-	-	23	21	19	185	-	-	21	21	39
衡水地方法院	院	406	-	-	31	54	271	565	-	-	25	22	331
邢台地方法院	院	235	-	-	-	280	-	280	-	-	-	-	-
前縣地方法院	院	81	307	-	36	68	176	70	424	-	66	39	142
唐山分庭	庭	81	-	-	14	6	87	109	-	-	38	31	125
總計	計	12,334	5,048	620	2,083	708	4,836	15,427	5,743	656	1,928	725	4,726
察哈爾	院	-	26	9	-	9	142	-	22	11	-	-	-
歸綏	院	109	27	-	34	5	-	167	59	-	66	-	257
包頭	院	44	-	-	-	2	6	35	-	-	-	21	-
歸化	院	19	-	-	4	2	-	31	-	-	9	-	22
張家口	院	31	-	-	15	-	16	34	-	-	15	19	-
歸綏	院	30	-	-	-	23	-	49	-	-	-	30	19
懷安	院	27	-	-	-	14	-	14	-	-	-	-	-
陽原	院	33	-	-	-	14	19	59	-	-	-	29	30
總計	計	286	53	9	53	53	183	449	81	11	90	99	328

公 安

河北省境內二十四年份他殺者統計

他殺與自殺皆爲人類共同生活發展之病態，其象徵社會組織不健全，與人民不得安其生以享其天年之情況，就社會全體而論，二者固無所區別。吾人前曾將河北省境內自殺人數編成統計圖表，披露於本刊二卷三期內。茲再將河北省政府所轉報之各縣及各特種公安局所報之因盜匪謀財，彼此爭財，意氣鬥毆，奸淫，仇恨，汽車衝撞，工場機械撞傷，水災，火災，其他，不明等十一項關於他殺案件致死之人數，集成他殺統計圖表一組，附刊於後，俾供有志於公安者之參攷。

上節所述之十一項他殺事件：水災，火災，汽車衝撞，工場機械撞傷，其他，不明等六項，或由於原因不明，或由於天然不可抗力，或由於人事過失，皆屬偶發事項，由於科學發達，技術進步，及人類之注意等，自然可以相當減少，茲不具論。惟盜匪謀財，彼此爭財，意氣鬥毆，奸淫，仇恨五項，皆起於人類共同生活相互間之關係，亦即起於社會內心，其於社會全體，猶人體之有宿疾，申論之於次：

嘗及夫社會愈進化，人類相互間之關係（共同生活關係）愈複雜，愈密切，現代文明實爲人類生活合作之結果，但人與人間之衝突，亦由於人類生活合作密切而日形尖銳化，此所謂社會發展之內在矛盾。上古之世，人少物多，人類對於生活資料用之不盡，取之不竭，人之生活前程不感困難，故得優游歲月，以逍遙於天地之間，人類間相需既少，故衝突亦少。晚近之世，人多物少，人必須合作而後始能維持生活，同時因財物少，人各爲延續其生命計，不得不爭取財物，儲藏財物，因而人與人間之關係，亦因之而錯綜複雜，而相爭相殺之事，遂層見叠出。其實若僅就一二人之死亡而論，因其爲數至微，誠不足以影響及於全社會，但若細推其致死之由，如盜匪謀財，彼此爭財等等：若任其繼續發展，匪惟有以紊亂社會治安，且與人類文明發展前程以莫大之阻碍，願負社會公安之責者，其三致意焉！

觀附表所載，河北省二十四年份，他殺者共計爲八百八十四人。其中就性別而論，男七百二十七人，女一百五十七人，男占總數百分之八十二強，女占總數百分之十八弱；就他殺原因而論，以盜匪謀財二百零二人，仇恨一百七十一人兩項爲最多；就地域而論，男人以宛平三十人天津五十七人，遵化二十四人，東鹿六十二人，大名三十一人，任縣三十一人，永平二十人，爲多；女人以東鹿三十二人爲多，夫謀財服仇等等皆強者之所爲，老子曰「強梁者者不得其死，好勝者必遇其敵。」男性剛，或爲男人死於他殺者，較女人爲多之主要原因。至於因地域關係，某地他殺者多，某地他殺者少，是蓋有關於民風，不復具論。

河北省境內他殺者男女人數比較圖

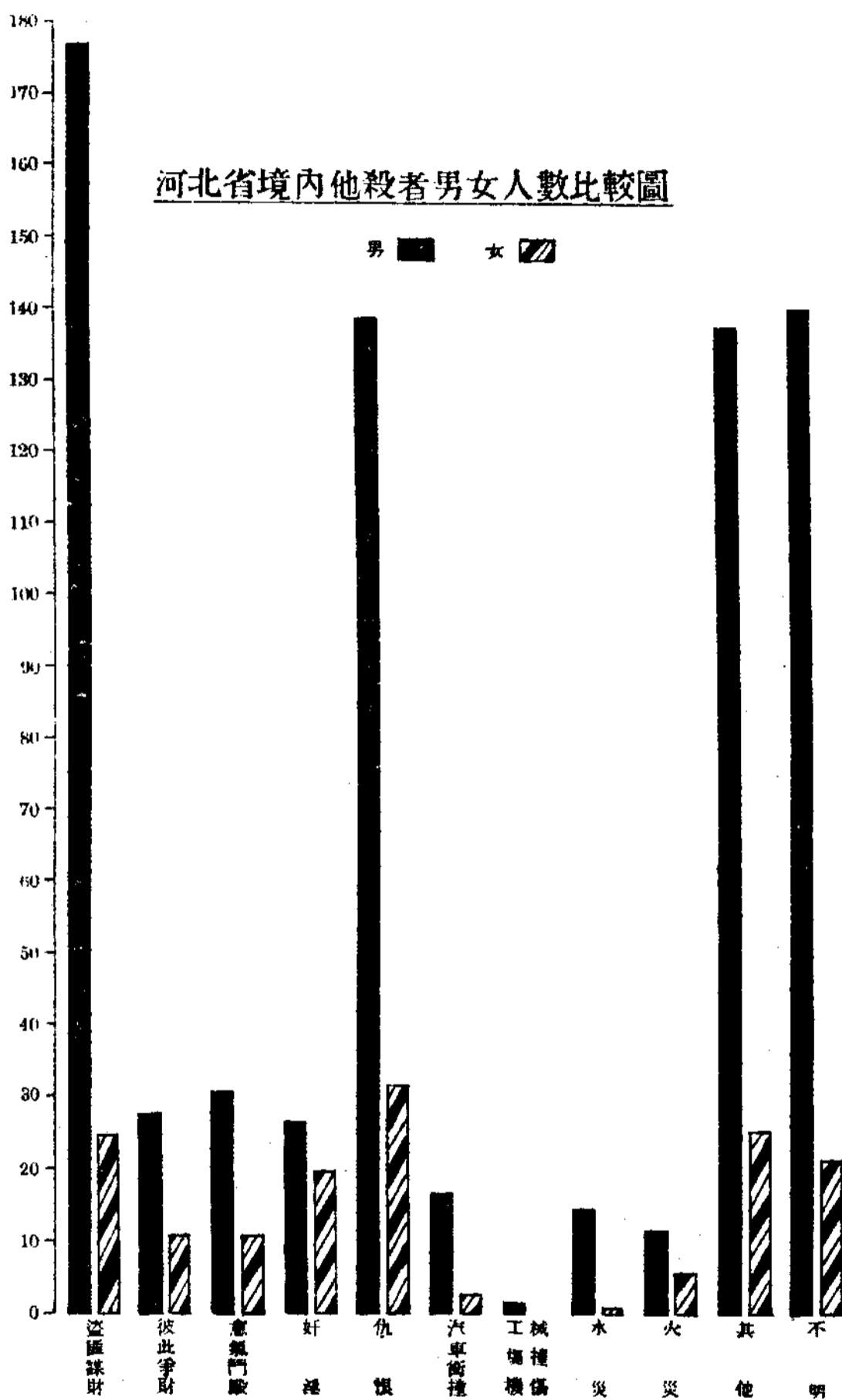

河北省境內他殺者男女人數統計表

民國二十四年份

項 目	性 別		人 數		合 計	
	男	女	上半年	下半年	上半年	下半年
盜匪謀財	98	15	84	10	25	94
彼此爭財	17	8	11	3	11	14
意氣鬥毆	15	7	16	4	11	20
奸淫	10	9	17	11	20	28
仇恨	78	27	61	5	32	66
汽車衝撞	11	1	6	2	3	8
工場機械撞傷	1	-	1	-	-	1
水災	9	1	6	-	1	6
火災	3	6	9	-	6	9
其他	107	22	31	4	26	35
不明	78	15	63	7	22	70
合 計	422	111	305	46	157	351
					533	884

附註：一 凡下列明細表，有此「X」記號者表示該縣未曾具報；此「X」記號者，表示

該縣屬戰區，因情形特殊未報；此「-」號者，表示該縣無有他殺者。

河北省境內男人他殺者明細表

第一頁

號次	縣	局	鄉	盜謀匪財		被奪此財		意氣毆		奸淫		仇恨		汽衝車撞		工械身傷機傷		水災		火災		其他		不明		合計			
				上	下	上	下	上	下	上	下	上	下	上	下	上	下	上	下	上	下	上	下	上	下	上	下	上	下
1	大	興	興	-	-	-	-	-	-	-	-	-	-	-	-	-	-	-	-	-	-	-	-	-	-	×	-		
2	宛	平	平	-	-	1	-	-	3	-	1	-	-	-	-	-	-	-	3	-	5	-	-	-	6	11	19	30	
3	通	縣	縣	-	-	-	-	1	-	-	-	-	-	-	-	-	-	-	-	-	-	-	-	-	-	×	-		
4	三	河	河	-	-	-	-	-	-	-	-	-	-	-	-	-	-	-	-	-	-	-	-	-	-	1	※	1	
5	武	清	清	-	-	1	-	1	-	-	-	3	-	-	-	-	-	-	-	-	-	-	3	-	-	15	※	15	
6	安	河	河	-	-	-	-	-	-	-	-	2	-	-	-	-	-	-	-	-	-	-	1	-	-	1	※	1	
7	新	香	香	-	-	-	-	-	-	-	-	-	-	-	-	-	-	-	-	-	-	-	3	-	-	8	※	8	
8	香	河	河	-	-	-	-	-	-	-	-	-	-	-	-	-	-	-	-	-	-	-	-	-	-	-	-	-	-
9	新	香	香	-	-	-	-	1	-	-	-	1	-	-	-	-	-	-	-	-	-	-	3	-	-	6	※	6	
10	國	安	安	-	-	-	-	1	-	-	-	1	8	-	-	-	-	-	-	-	-	-	-	1	-	4	12	16	
11	水	清	清	-	-	7	-	-	-	-	-	3	-	-	-	-	-	-	-	-	-	-	-	-	16	×	16		
12	安	清	清	-	-	4	-	1	-	-	-	2	1	-	-	-	-	-	-	-	-	-	-	2	10	4	14		
13	涿	良	良	-	-	-	-	-	-	-	-	2	1	-	-	-	-	-	-	-	-	-	-	-	4	2	6		
14	良	房	房	-	-	-	-	-	-	-	-	-	-	-	-	-	-	-	-	-	-	-	-	-	1	1	2		
15	房	山	山	-	-	-	-	-	-	-	-	-	-	-	-	-	-	-	-	-	-	-	-	-	-	-	-	-	
16	昌	平	平	-	-	-	-	-	-	-	-	2	-	-	-	-	-	-	-	-	-	-	-	-	3	※	3		
17	順	義	義	-	-	-	-	-	-	-	-	-	-	-	-	-	-	-	-	-	-	-	-	-	-	-	-	-	
18	密	雲	雲	-	-	-	-	-	-	-	-	-	-	-	-	-	-	-	-	-	-	-	-	-	-	-	-	-	
19	懷	柔	柔	-	-	-	-	-	-	-	-	-	-	-	-	-	-	-	-	-	-	-	-	-	-	-	-	-	
20	平	谷	谷	-	-	-	-	-	-	-	-	-	-	-	-	-	-	-	-	-	-	-	-	-	-	-	-	-	

河北省境內男人他殺者明細表

第三頁

號次	項日		盜謀		彼爭		意門		奸淫		仇恨		汽衝		工廠		水災		火災		其他		不叫		合計		
																											此財
	縣	局	上	下	上	下	上	下	上	下	上	下	上	下	上	下	上	下	上	下	上	下	上	下	上	下	合計
21	天	津	2	7	-	-	-	-	-	-	1	1	-	-	-	-	7	-	-	-	-	-	-	-	49	8	57
22	香	縣	-	-	-	-	-	-	-	-	-	-	-	-	-	-	-	-	-	-	-	-	-	-	-	-	-
23	滄	縣	-	-	-	-	-	-	-	-	-	-	-	-	-	-	-	-	1	-	-	-	-	-	1	-	1
24	豐	縣	-	-	-	-	-	-	1	1	-	-	-	-	-	-	-	-	-	-	-	-	-	-	1	1	2
25	慶	縣	1	1	-	-	-	-	-	-	-	3	-	-	-	-	-	-	-	-	-	-	-	-	1	4	5
26	南	縣	-	-	-	-	-	-	-	-	-	-	-	-	-	-	-	-	-	-	-	-	-	-	-	-	-
27	靜	縣	1	1	-	-	2	-	-	-	2	-	-	-	-	-	-	-	-	-	-	-	1	-	1	7	8
28	河	縣	-	-	-	-	1	-	-	2	2	-	-	-	-	-	-	-	-	-	-	-	2	-	3	5	8
29	獻	縣	7	-	-	-	-	-	-	-	-	-	-	-	-	-	-	-	-	-	-	-	-	-	7	×	7
30	肅	縣	1	-	-	-	-	-	-	-	-	-	-	-	-	-	-	-	-	-	-	-	-	-	-	-	-
31	任	縣	-	-	-	-	-	-	1	3	1	4	-	1	-	-	-	-	-	-	-	-	-	1	4	11	15
32	阜	縣	-	-	-	-	-	-	-	-	-	-	-	-	-	-	-	-	-	-	-	-	-	-	1	-	1
33	交	縣	3	1	-	-	1	-	-	-	2	-	-	-	-	-	-	-	-	-	-	-	-	-	5	2	7
34	寧	縣	-	1	-	-	-	1	-	1	4	-	-	-	-	-	-	-	-	-	-	-	2	3	8	11	4
35	京	縣	-	-	-	-	-	-	-	-	-	-	-	-	-	-	-	-	-	2	-	-	-	3	1	4	4
36	吳	縣	2	-	-	-	-	-	-	-	-	-	-	-	-	-	-	-	-	-	1	-	-	4	2	6	6
37	故	縣	-	2	-	-	-	-	1	-	-	-	-	-	-	-	-	-	-	-	-	-	-	2	2	2	4
38	東	縣	-	-	-	-	-	-	-	-	-	-	-	-	-	-	-	-	-	-	-	-	-	-	2	-	2
39	盧	縣	-	-	-	-	-	-	-	-	-	-	-	-	-	-	-	-	-	-	-	-	-	-	-	-	-
40	遷	縣	-	-	-	-	-	-	-	-	-	-	-	-	-	-	-	-	-	-	-	-	-	-	×	×	-

河北省境內男人他殺者明細表

第三頁

號次	縣	局別	盜謀		彼爭此財		惡鬥氣毆		奸淫		仇恨		汽衝車撞		工械傷		水災		火災		其他		不明		合計						
			上	下	上	下	上	下	上	下	上	下	上	下	上	下	上	下	上	下	上	下	上	下	上	下	合計				
41	撫	寧	1	-	-	-	-	-	-	-	-	-	-	-	-	-	-	-	-	-	-	-	-	-	3	※					
42	都	山	-	-	-	-	-	-	-	-	-	-	-	-	-	-	-	-	-	-	-	-	-	-	×	※					
43	昌	設	1	-	-	-	-	-	-	2	-	-	-	-	-	-	-	-	-	-	-	-	-	-	6	※					
44	黎	局	-	-	-	-	-	-	-	-	-	-	-	-	-	-	-	-	-	-	-	-	-	-	×	※					
45	黎	縣	1	-	-	-	-	2	-	2	-	-	-	-	-	-	-	-	-	-	-	-	-	-	10	※					
46	樂	縣	1	-	-	-	-	-	-	-	-	-	-	-	-	-	-	-	-	-	-	-	-	-	6	※					
47	臨	縣	24	-	-	-	-	-	-	-	-	-	-	-	-	-	-	-	-	-	-	-	-	-	24	※					
48	澧	縣	-	-	-	-	-	-	-	-	-	-	-	-	-	-	-	-	-	-	-	-	-	-	-	※	8				
49	興	縣	1	-	-	-	-	-	-	1	-	-	-	-	-	-	-	-	-	-	-	-	-	-	-	6	※				
50	豐	縣	6	-	-	-	-	-	-	2	-	-	-	-	-	-	-	-	-	-	-	-	-	-	-	12	※				
51	玉	縣	-	-	-	-	-	-	-	-	-	-	-	-	-	-	-	-	-	-	-	-	-	-	-	1	※				
52	文	縣	-	-	-	-	-	-	-	-	-	-	-	-	-	-	-	-	-	-	-	-	-	-	-	1	※				
53	大	縣	-	-	-	-	-	-	-	-	-	-	-	-	-	-	-	-	-	-	-	-	-	-	-	-	1	※			
54	新	縣	-	-	-	-	-	-	-	-	-	-	-	-	-	-	-	-	-	-	-	-	-	-	-	-	-	3	※		
55	寧	縣	-	-	-	-	-	-	-	-	-	-	-	-	-	-	-	-	-	-	-	-	-	-	-	-	-	4	※		
56	清	縣	-	-	-	-	-	-	-	-	-	-	-	-	-	-	-	-	-	-	-	-	-	-	-	-	-	4	※		
57	滿	縣	-	-	-	-	-	-	-	-	-	-	-	-	-	-	-	-	-	-	-	-	-	-	-	-	-	3	※		
58	徐	縣	-	-	-	-	-	-	-	-	-	-	-	-	-	-	-	-	-	-	-	-	-	-	-	-	-	2	※		
59	定	縣	-	-	-	-	-	-	-	-	-	-	-	-	-	-	-	-	-	-	-	-	-	-	-	-	-	2	※		
60	新	縣	-	-	-	-	-	-	-	-	-	-	-	-	-	-	-	-	-	-	-	-	-	-	-	-	-	-	2	※	
	唐	縣	-	-	-	-	-	-	-	-	-	-	-	-	-	-	-	-	-	-	-	-	-	-	-	-	-	-	-	2	※

河北省境內男人他殺者明細表

第四頁

號次	縣	局別	盜匪財		彼爭此財		急門氣毆		奸淫		仇恨		汽車撞		工機撞		水災		火災		其他		不明		合計			
			上	下	上	下	上	下	上	下	上	下	上	下	上	下	上	下	上	下	上	下	上	下	上	下	計	
61	博野	縣	-	-	-	-	1	-	-	-	-	-	-	-	-	-	-	-	-	-	-	-	-	3	-	3		
62	望都	縣	-	-	-	-	-	-	-	-	-	-	-	-	-	-	-	-	-	-	-	-	-	-	-	1	1	
63	容城	縣	-	-	-	-	-	-	-	-	-	-	-	-	-	-	-	-	-	-	-	-	-	-	-	-	-	
64	完縣	縣	-	-	-	-	-	-	-	-	-	-	-	-	-	-	-	-	-	-	-	-	-	-	-	-	-	
65	蠡縣	縣	-	-	-	-	-	-	-	-	-	-	-	-	-	-	-	-	-	-	-	-	-	-	-	-	-	
66	蠡縣	縣	-	-	2	-	-	-	-	-	-	-	-	-	-	-	-	-	-	-	-	-	-	-	-	-	2	
67	蠡縣	縣	-	-	1	-	-	-	1	-	-	-	-	-	-	-	-	-	-	-	-	-	-	-	-	1	3	
68	安國	縣	1	-	-	-	-	-	-	-	-	-	-	-	-	-	-	-	-	1	-	-	-	-	-	4	4	
69	安東	縣	1	8	6	2	2	3	2	3	4	1	4	3	-	-	-	-	-	-	5	9	4	5	28	34	62	
70	高陽	縣	-	-	-	-	-	-	-	-	2	-	-	-	-	-	-	-	-	-	-	1	2	1	4	2	6	
71	正定	縣	-	-	-	-	-	-	-	-	7	1	-	-	-	-	-	-	-	-	-	-	1	-	8	1	9	
72	藁城	縣	-	-	-	-	1	-	-	-	-	1	-	-	-	-	-	-	-	-	-	1	-	1	3	3	6	
73	井陘	縣	1	-	-	-	-	-	-	-	-	-	-	-	-	-	-	-	-	-	-	-	-	-	-	-	2	
74	阜平	縣	-	-	-	-	-	-	-	-	-	-	-	-	-	-	-	-	-	-	-	-	-	-	-	-	1	2
75	樂行	縣	-	-	-	-	-	-	1	-	-	-	-	-	-	-	-	-	-	-	-	-	-	-	-	-	-	-
76	唐縣	縣	-	-	-	-	-	-	-	-	-	-	-	-	-	-	-	-	-	-	-	-	-	-	-	-	3	3
77	藁城	縣	-	-	-	-	-	-	-	-	-	-	-	-	-	-	-	-	-	-	-	-	-	-	-	-	-	-
78	平山	縣	-	-	-	-	-	-	-	-	-	-	-	-	-	-	-	-	-	-	-	-	-	-	-	-	-	-
79	元氏	縣	-	-	-	-	-	-	-	-	-	-	-	-	-	-	-	-	-	-	-	-	-	-	-	-	-	-
80	贊皇	縣	-	-	-	-	-	-	-	-	-	-	-	-	-	-	-	-	-	-	-	-	-	-	-	-	-	-

河北省境內男人他殺者明細表

第五頁

號次	縣	局別	日	盜謀		被爭		急鬥		仇恨	汽衝		工械	水災		其他		不明	合計	
				上	下	上	下	上	下		上	下		上	下	上	下			上
81	晉	榆	縣	-	-	-	2	-	-	-	-	-	-	-	-	-	-	-	-	3
82	無	城	縣	-	-	-	-	-	-	-	-	-	-	-	-	-	-	-	-	1
83	藁	縣	縣	-	-	-	-	-	-	-	-	-	-	-	-	-	-	-	-	-
84	藁	縣	縣	-	-	-	-	-	-	-	-	-	-	-	-	-	-	-	-	-
85	新	縣	縣	-	-	-	-	-	-	-	-	-	-	-	-	-	-	-	-	2
86	易	縣	縣	1	-	-	-	-	-	-	-	-	-	-	-	-	-	-	-	1
87	深	縣	縣	-	-	-	-	-	-	-	-	-	-	-	-	-	-	-	-	-
88	深	縣	縣	-	-	-	-	-	-	-	-	-	-	-	-	-	-	-	-	5
89	定	縣	縣	-	-	-	-	-	-	-	-	-	-	-	-	-	-	-	-	10
90	曲	縣	縣	-	-	-	-	-	-	-	-	-	-	-	-	-	-	-	-	-
91	深	縣	縣	1	-	-	-	-	-	-	-	-	-	-	-	-	-	-	-	4
92	深	縣	縣	-	-	-	-	-	-	-	-	-	-	-	-	-	-	-	-	2
93	武	縣	縣	-	-	-	-	-	-	-	-	-	-	-	-	-	-	-	-	3
94	武	縣	縣	-	-	-	-	-	-	-	-	-	-	-	-	-	-	-	-	2
95	安	縣	縣	-	-	-	-	-	-	-	-	-	-	-	-	-	-	-	-	1
96	安	縣	縣	2	16	-	-	-	-	-	-	-	-	-	-	-	-	-	-	24
97	南	縣	縣	1	1	-	-	-	-	-	-	-	-	-	-	-	-	-	-	8
98	清	縣	縣	-	-	-	-	-	-	-	-	-	-	-	-	-	-	-	-	1
99	東	縣	縣	2	2	1	2	-	-	-	-	-	-	-	-	-	-	-	-	7
100	長	縣	縣	-	3	-	1	-	-	-	-	-	-	-	-	-	-	-	-	4
101				-	-	-	-	-	-	-	-	-	-	-	-	-	-	-	-	11

河北省境內男人他殺者明細表

號次	縣別	口		盜謀		彼爭		鬥氣		好淫		仇恨		汽礮		水災		其他		不明		合計		
		上	下	上	下	上	下	上	下	上	下	上	下	上	下	上	下	上	下	上	下	上	下	
101	邢縣	2	2	-	-	-	-	-	-	-	-	-	-	-	-	-	-	-	-	-	-	4	3	7
102	沙河縣	1	-	-	-	1	-	-	-	-	-	-	-	-	-	-	-	-	-	-	-	2	1	3
103	南平縣	-	-	-	-	-	-	-	-	-	-	-	-	-	-	-	-	-	-	-	-	9	8	17
104	唐縣	-	-	-	-	-	-	-	-	-	-	-	-	-	-	-	-	-	-	-	-	-	-	-
105	鹿泉縣	-	-	-	-	-	-	-	-	-	-	-	-	-	-	-	-	-	-	-	-	-	-	-
106	鹿泉縣	-	-	-	-	-	-	-	-	-	-	-	-	-	-	-	-	-	-	-	-	1	-	1
107	內邱縣	-	-	-	-	-	-	-	-	-	-	-	-	-	-	-	-	-	-	-	-	-	-	-
108	任水縣	1	-	-	-	-	-	1	-	-	-	-	-	-	-	-	-	-	-	-	-	4	2	6
109	任水縣	-	20	-	-	-	-	5	5	-	-	-	-	-	-	-	-	-	-	-	-	6	25	31
110	任水縣	-	3	-	-	2	-	-	-	-	-	-	-	-	-	-	-	-	-	-	-	3	17	20
111	任水縣	1	-	-	-	-	-	-	-	-	-	-	-	-	-	-	-	-	-	-	-	2	2	4
112	任水縣	-	-	-	-	-	-	-	-	-	-	-	-	-	-	-	-	-	-	-	-	-	-	-
113	任水縣	-	-	-	-	-	-	-	-	-	-	-	-	-	-	-	-	-	-	-	-	-	-	-
114	任水縣	2	1	-	-	-	-	2	-	-	-	-	-	-	-	-	-	-	-	-	-	5	1	6
115	任水縣	-	-	-	-	-	-	-	-	-	-	-	-	-	-	-	-	-	-	-	-	-	-	-
116	任水縣	-	-	-	-	-	-	-	-	-	-	-	-	-	-	-	-	-	-	-	-	-	-	-
117	任水縣	2	1	-	-	-	-	1	-	-	-	-	-	-	-	-	-	-	-	-	-	3	2	5
118	任水縣	2	-	-	-	-	-	2	-	-	-	-	-	-	-	-	-	-	-	-	-	9	1	10
119	任水縣	-	-	-	-	-	-	3	6	-	-	-	-	-	-	-	-	-	-	-	-	4	7	11
120	任水縣	-	2	-	-	-	-	-	1	-	-	-	-	-	-	-	-	-	-	-	-	1	4	5

河北省境內男人他殺者明細表

第七頁

號次	縣	項別	目		盜謀		彼爭		意鬥		奸淫		仇恨		汽衝		工機		水災		火災		其他		不明		合計	
			上	下	上	下	上	下	上	下	上	下	上	下	上	下	上	下	上	下	上	下	上	下	上	下		
121	衡水縣	水	-	-	-	-	-	-	-	-	-	-	-	-	-	-	-	-	-	-	-	-	-	-	-	-	-	
122	商河縣	宮	-	-	-	-	-	-	1	-	-	-	1	2	-	-	-	-	-	-	-	-	-	-	-	1	3	
123	新河縣	河	-	-	-	-	-	-	-	-	-	-	-	-	-	-	-	-	-	-	-	-	-	-	-	-	4	
124	東武縣	強	-	-	-	-	-	-	-	-	-	-	-	-	-	-	-	-	-	-	-	-	-	-	-	-	-	
125	武邑縣	邑	-	-	-	-	-	-	-	-	-	-	-	-	-	-	-	-	-	-	-	-	-	-	-	-	-	
126	趙縣	縣	-	-	-	-	-	-	-	-	-	-	6	2	-	-	-	-	-	-	-	-	-	2	1	8	3	
127	柏鄉縣	鄉	-	-	-	-	-	-	1	-	-	-	-	-	-	-	-	-	-	-	-	-	-	-	-	1	1	
128	隆平縣	平	-	-	-	-	-	-	-	-	-	-	-	-	-	-	-	-	-	-	-	-	-	-	-	2	2	
129	隆平縣	城	-	-	-	-	-	-	-	-	-	-	-	-	-	-	-	-	-	-	-	-	-	-	-	4	1	
130	高邑縣	邑	-	-	-	-	-	-	-	-	-	-	-	1	-	-	-	-	-	-	-	-	-	-	-	-	1	1
131	寧晉縣	晉	-	-	-	-	-	-	-	-	1	-	-	-	-	-	-	-	-	-	-	-	-	-	-	5	5	
132	省會	安局	-	-	-	-	-	-	-	-	-	-	-	-	-	-	-	-	-	-	-	-	-	-	-	-	1	1
133	石門	安局	-	-	-	-	-	-	-	-	-	-	-	-	-	-	-	-	-	-	-	-	-	-	-	-	1	1
134	山海關	安局	1	-	-	-	-	-	-	-	-	-	2	-	-	-	-	-	-	-	-	-	-	-	-	1	1	
135	唐山	安局	-	-	-	-	-	-	-	-	-	-	-	-	-	-	-	-	-	-	-	-	-	-	-	2	6	
136	塘大	安局	-	-	-	-	-	-	-	-	-	-	-	-	-	-	-	-	-	-	-	-	-	-	-	3	3	
137	北戴河	安局	-	-	-	-	-	-	-	-	-	-	-	-	-	-	-	-	-	-	-	-	-	-	-	7	7	
138	五河	安局	-	-	-	-	-	-	-	-	-	-	-	-	-	-	-	-	-	-	-	-	-	-	-	1	1	
139	滄上	安局	-	-	-	-	-	-	-	-	-	-	-	-	-	-	-	-	-	-	-	-	-	-	-	6	10	
合計			93	84	17	11	15	16	10	17	78	61	11	6	1	1	9	6	3	9	157	51	78	63	422	305	727	

(附表未完，下期續登)

農 業

河北省各縣農產產量統計再編

本刊第一卷第四五兩期，連續刊載河北省各縣農產產量總表二十一張，計有房山等五十五縣及省會城關一市；茲將陸續收到之安新等二十縣及石門一市農產資料仍照前文所示標準，整理揭露。綜計已竟發表七十五縣二市，河北省共一百三十縣，除冀東二十二縣，近頃仍無法調查外，餘一百零八縣，再除去此七十五縣，尚餘三十三縣，一俟填報到會，自當迅予整理，俾便研究。

至所有農產內容，亦與前文所載相同，共為二十種，其單位仍以前十三種（即：高粱，大豆，小豆，菜豆，大麥，小麥，蕎麥，莜麥，穀子，糜黍，玉蜀黍，稻，芝麻。）為斗，後七種為斤，以求整齊，惟各縣所報，參差不一，經另定標準單位製表分發各縣，囑其將進位算法填復，然後分別照數計算，因此費時甚多，又有仍未填明者，則參考其他諸表及舊有資料，予以推比核算，力求可靠。

計整理就緒之表為九張，以年度分，二十一，二十二及二十三，三年度各三張，表中有（一）記號之處，即為該縣所無之產品也。

河北省各縣農產產量總表

(二十一年度: 8)

項	日	安	新	天	津	樂	城	滄	豐	南	和	安	陸	平
高	711,310	2,122,350	835,352	3,536,850	95,840	111,400	1,575,000							
大	3,234	840,309	473,308	229,838	28,657	75,000	38,445							
小	4,118	60,012				11,000								
菜	105,600	321,494	19,000	35,951	16,964	85,000	5,750							
大	403,480	44,543	1,394,723	322,625	36,639	12,000	468,000							
小	839			464,587	214,359	560,400	1,350,000							
燕														
蘇														
穀	189,000	10,418	2,501,897	2,007,314	29,830	1,005,000	1,020,000							
粟	508			618,585	13,905		150,000							
糜	788,872	1,395,555	86,633	290,985	81,444	101,000								
玉	53,240	252,160												
稻	820	64,220												
麥		155,400												
花	801,000	9,765,160	11,595,260	24,332,250	8,000	221,000	5,500,000							
棉		1,107,150		500,000	4,800	980,000	3,050,000							
麻														
綠														
薯	315,000	1,815,000			10,830	98,000	1,000,000							
菁		2,040,000				945,000								
白														
馬														
其														

河北省各縣農產產量總表

(二十一年度:9)

項	日	沙	河	威	縣	博	晉	谷	城	滿	城	滄	河	任	邱
高粱	粟	99,600	—	2,678	79,207	78,100	218,400	6,485	1,285,714						
大豆	豆	174,240	—	589,654	54,264	32,830	29,008	1,828	273,596						
小豆	豆	2,181	—	—	—	301	138,880	—	142,850						
菜	菜	3,009	—	15,000	10,335	58,900	247,940	1,905	245,400						
大麥	麥	3,272	—	—	—	16,000	70,000	—	133,438						
小麥	麥	472,746	—	1,309,330	85,680	—	209,710	3,785,331	2,564,102						
燕麥	麥	558	—	—	—	—	230,000	—	20,000						
穀	子	—	—	—	—	—	—	—	—						
粟	黍	1,125,055	—	1,613,150	455,455	395,000	1,860,000	5,237	2,000,000						
黍	稷	—	—	—	—	2,100	253,800	—	750,000						
粟	稷	1,666	—	105,894	70,825	254,000	975,100	251	125,880						
黍	稷	—	—	—	—	—	3,730	—	40,000						
稻	稻	1,860	—	102,875	23,925	3,150	135,900	—	199,893						
花	生	120,000	—	6,800,000	1,975,000	50,000	503,500	33,100	10,000,000						
棉	花	1,500,000	—	30,000,000	5,541,000	720,000	18,635,600	328,400	5,000,000						
麻	麻	400,000	—	—	—	1,600	123,700	—	200,000						
綠	青	30,000	—	40,000,000	—	—	77,800	—	—						
薯	薯	—	—	—	—	—	—	—	—						
白	薯	—	—	—	—	22,000	—	—	780,000						
馬	薯	—	—	—	—	—	—	—	30,000,000						
其	他	—	—	—	—	—	—	—	—						

河北省各縣農產產量總表

(三十四年度：10)

項	井	際	元	氏	涿	水	吳	橋	曲	陽	鉅	鹿	石門(市)
高粱	436,550	420,000	280,117	384,615	141,027	1,006,608	14,814						
大	108,248	600,920	4,954	178,507	161,230		5,862						
小	24,937			36,667			2,000						
華	869,442	9,091					716,448						
大	75,477	198,938	360,000	588,461	77,655	442,776	3,442						
小	5,462,855	1,092,848			2,191,970		8,922						
燕													
薏													
麥													
子													
黍	4,947,623	2,551,800	750,000	1,600,000	4,779,192	2,336,070	108,500						
黍													
粟	1,696,281		712,000	692,308	187,941	287,180	51,724						
生	62,400												
花	378,475		5,860	18,421	40,650								
棗		350,000			4,690,200	21,978,200							
梨		14,971,680	150,000	16,000,000	992,100	970,300							
麻	1,840												
苧	976												
葛													
薯													
白			1,800,000										35,000
馬													
共							150,000						

河北省各縣農產產量總表

(一九三二年產量)

項	安	新	天	津	樂	滄	豐	南	和	安	平	陸	平
高粱	546,887	—	2,724,625	1,185,833	3,532,800	97,410	229,000	1,569,612	—	—	—	—	—
大小	4,312	—	77,255	628,462	336,049	46,080	105,000	13,501	—	—	—	—	—
小麥	3,839	—	60,030	—	—	—	—	—	—	—	—	—	—
大小	112,800	—	321,462	18,400	309,054	17,701	87,000	84,045	—	—	—	—	—
薯蕷	249,095	—	44,231	1,673,846	18,569	55,011	13,000	69,000	—	—	—	—	—
花生	625	—	—	—	5,059,736	2,822,207	1,600,000	111,198	—	—	—	—	—
芝麻	—	—	—	—	—	—	4,500	—	—	—	—	—	—
穀類	289,800	—	107,411	3,371,454	245,447	25,070	1,780,000	685,900	—	—	—	—	—
玉蜀黍	318	—	—	—	525,321	139,215	3,400	—	—	—	—	—	—
雜糧	658,708	—	1,461,923	32,000	2,349,104	69,444	115,000	—	—	—	—	—	—
其他	6,270	—	253,225	—	—	—	—	—	—	—	—	—	—
棉花	500	—	29,318	—	—	—	11,840	—	—	—	—	—	—
花生	—	—	160,060	—	—	—	21,038,208	37,000	—	—	—	—	—
芝麻	128,600	—	9,008,160	12,234,000	147,456	9,000	1,046,400	—	—	—	—	—	—
其他	—	—	997,340	—	—	—	280,400	—	—	—	—	—	—
棉	—	—	—	—	—	—	—	11,500	—	—	—	—	—
青	28,000	—	2,112,000	—	—	—	—	—	—	—	—	—	—
白	—	—	1,390,800	—	—	—	—	—	—	—	—	—	—
其他	—	—	—	—	—	—	—	—	—	—	—	—	—
其他	—	—	—	—	—	—	—	—	—	—	—	—	—

河北省各縣農產產量總表

(二十二年度：0)

項	目	沙	河	威	縣	晉	容	城	滿	城	清	河	任	邱	
高	大豆	108,816	51,800	1,130,439	83,780	141,120	6,448	3,071,425							
	小豆	167,279	618,750	778,220	29,915	46,025	1,774	424,084							
	豌豆	1,454	—	—	241	105,000	—	142,851							
	蚕豆	3,035	18,750	52,806	55,800	132,510	1,870	184,040							
	麥	2,909	—	—	15,000	70,000	—	300,000							
	粟	500,110	95,075	179,859	203,840	629,970	3,770,018	—	2,307,628						
	麥子	279	—	—	—	210,000	—	—	20,000						
	黍	1,240,950	1,659,850	432,684	350,504	1,850,000	—	—	2,500,000						
	粟	—	—	—	1,800	469,170	—	—	750,000						
	高粱	14,989	108,550	56,520	500,500	1,263,200	188	—	125,880						
鈴	花生	—	—	—	—	3,330	—	40,000							
	芝麻	930	115,200	16,704	3,249	153,000	—	288,018							
	棉花	150,000	6,900,000	1,230,000	48,000	505,500	32,000	7,500,000							
	棉	1,700,000	28,000,000	8,880,000	718,000	3,002,500	279,630	4,000,000							
	苧麻	500,000	—	—	—	804,000	—	100,000							
	大麻	20,000	—	—	—	82,800	—	—							
	青麻	—	—	—	—	—	—	—							
	苧	—	35,000,000	—	24,000	—	—	130,000	780,000						
	白	—	—	—	—	—	—	—	—						
	其	—	—	—	—	—	—	—	—						

河北省各縣農產產量總表

(二十二年度：10)

項	目	井	鹽	元	氏	凍	水	吳	橋	曲	陽	鉅	鹿	石門(市)	
高	大豆	210,839	770,959	540,588	369,231	267,173	1,018,613	17,037							
	小豆	18,263	824,690	271,154	157,143	72,892		5,517							
	草		10,000		33,333				2,188						
	大麥	102,631	33,182					717,120	7,500						
	小麥	34,222	1,100,454	218,321	538,461	295,300			3,721						
	蕎麥	161,742							9,677						
	穀								2,300						
	粟	5,376,000	3,436,240	552,500	1,500,000	29,889,241									
	糜														
	玉														
	輪	385,619		102,800	653,846	406,422			285,336						44,183
	局	花生	8,632												
芝麻		144,690		15,667	15,789	76,602									
棉花					450,000	2,881,658									
茶		371,710	7,227,000	356,000	15,500,000	1,830,887									
桑		98,880													
麻		7,464													
紙															
蠶															
蠶															
蠶															
蠶															
蠶															
鈴	青			3,250,000											
	白				139,000										49,000
其															

河北省各縣農產產量總表

(二十三年度: 8)

項	目	安	新	天	津	樂	城	清	豐	南	和	安	平	陸	平	
高 大 小 草 大 小 香 葛 穀 粟 玉 稻 芝 花 棉 苧 麻 薯 青 白 馬 其	梁	628,396	—	2,801,153	—	1,415,687	—	3,212,105	—	88,064	—	248,000	—	1,293,000	—	
	豆	3,080	—	652,732	—	845,696	—	137,644	—	38,044	—	86,000	—	12,980	—	
	豆	—	—	51,254	—	—	—	—	—	—	—	—	11,500	—	—	—
	豆	3,976	—	—	—	—	—	23,964	—	16,865	—	46,000	—	88,350	—	
	麥	186,700	—	281,120	—	19,133	—	11,047	—	36,492	—	14,000	—	60,000	—	
	麥	381,381	—	510,412	—	2,330,605	—	—	—	2,345,952	—	850,000	—	1,320,000	—	
	麥	150	—	—	—	—	—	—	—	—	—	5,200	—	—	—	
	子	—	—	—	—	—	—	—	—	—	—	—	—	—	—	—
	黍	385,100	—	3,511,978	—	4,911,576	—	786,063	—	278,760	—	1,320,000	—	551,775	—	
	黍	434	—	—	—	—	—	72,386	—	198,981	—	2,800	—	190,050	—	
	黍	568,716	—	1,533,538	—	220,800	—	2,055,767	—	76,389	—	110,000	—	—	—	
	黍	263,010	—	3,445,400	—	—	—	—	—	—	—	—	—	—	—	
	黍	680	—	3,181	—	—	—	5,760	—	16	—	6,500	—	—	—	
	生	—	—	22,080	—	—	—	21,202,800	—	7,000	—	385,006	—	5,290,000	—	
	花	237,500	—	2,908,100	—	142,808,800	—	109,408	—	4,500	—	1,150,000	—	13,464,000	—	
葉	—	—	19,800	—	—	—	162,640	—	—	—	110,000	—	—	—		
麻	—	—	—	—	—	—	—	—	—	11,520	—	—	—	—		
薯	10,000	—	144,450	—	—	—	—	—	—	—	—	121,000	—	1,108,000	—	
青	—	—	1,534,500	—	—	—	—	—	—	—	—	285,000	—	—	—	
白	—	—	—	—	—	—	—	—	—	—	—	—	—	—		
馬	—	—	—	—	—	—	—	—	—	—	—	—	—	—		
其	—	—	—	—	—	—	—	—	—	—	—	—	—	—		

河北省各縣農產產量總表

(二十三年度：9)

項	目	沙	河	威	縣	晉	容	城	博	清	任	邱
高	麥	66,664	38,184	1,614,840	85,200	169,000	6,672	857,143				
大	豆	72,730	29,287	125,878	33,165	50,140	1,827	307,797				
小	豆	1,309	—	—	201	91,000	—	107,143				
粟	豆	4,363	7,500	84,747	62,000	126,000	1,906	46,154				
大	麥	3,636	—	—	18,000	63,000	—	300,000				
小	麥	727,300	1,554,500	1,714,314	327,600	748,880	3,784,588	2,564,102				
蕎	麥	465	—	—	—	580,000	—	240,000				
燕	麥	—	—	—	—	—	—	—				
穀	子	1,636,600	766,150	4,726,840	330,360	31,200,000	5,130	2,500,000				
粟	黍	—	—	—	1,800	475,200	—	750,000				
玉	黍	16,666	78,488	833,832	245,000	1,332,000	2,170	125,880				
糜	黍	—	—	—	—	3,130	—	80,000				
花	糜	4,650	98,700	278,400	3,249	144,000	—	283,018				
生	糜	200,000	4,200,000	1,420,000	48,000	507,500	48,000	10,000,000				
花	糜	1,000,000	13,780,000	3,662,000	640,000	8,830,000	403,700	3,000,000				
棉	糜	380,000	—	—	1,800	840,000	—	100,000				
苧	糜	13,000	—	—	—	71,300	—	—				
麻	糜	—	—	—	—	—	—	—				
薯	糜	—	40,000,000	—	20,000	—	121,000	650,000				
白	糜	—	—	—	—	—	—	36,000,000				
馬	糜	—	—	—	—	—	—	—				
其	糜	—	—	—	—	—	—	—				

河北省各縣農產產量總表

(二十三年度：10)

項	目	牛	馬	元	氏	凍	水	吳	橋	曲	陽	鉅	鹿	石門(市)
高	98,546	751,105	670,250	387,615	174,162	1,010,800	15,556							
大	120,407	362,044	498,923	178,507	357,720	-	6,207							
小	22,814	-	-	36,000	-	-	1,876							
大	170,901	9,856	-	-	-	708,571	8,188							
小	2,600	20,606	-	-	-	-	3,256							
大	2,480,421	1,661,727	434,314	549,961	118,427	442,751	7,742							
小	-	864,494	-	-	-	-	2,500							
大	3,428,240	3,432,040	152,700	1,604,000	2,047,331	23,350	100,000							
小	968,590	-	-	-	-	-	-							
大	1,083,478	4,465	94,780	692,308	212,182	281,736	56,758							
小	156,800	-	-	-	-	-	-							
大	682,500	-	16,333	14,421	57,908	-	-							
小	-	-	-	460,000	615,264	20,700,000	-							
大	1,000,640	12,387,200	356,000	16,000,000	582,040	960,000	-							
小	1,800	-	-	-	-	-	-							
大	1,250	-	-	-	-	-	-							
小	-	-	-	-	-	-	-							
大	-	-	3,250,000	160,000	-	-	-							32,000
小	-	-	-	-	-	-	-							-
大	-	-	-	-	-	-	-							-
小	-	-	-	-	-	-	-							-

牧 畜

河北省八十縣家畜家禽統計

(續第二卷第三期)

二十三年度河北省各縣家畜家禽數量統計表(1)

縣 別	馬 (匹)	驢 (頭)	騾 (頭)	牛 (頭)	山羊 (頭)	綿羊 (頭)	豬 (口)	雞 (隻)	鴨 (隻)	鵝 (隻)
房 山	250	5,500	3,200	1,300	31,000	1,600	37,000	180,000	1,500	100
平 山	300	580	320	458	-	600	2,700	3,800	100	-
欒 平	12,600	15,980	19,600	790	5,021	-	5,900	25,800	1,900	-
河 間	205	1,600	320	18,340	120	2,200	2,120	250,000	12,000	-
蠡 縣	320	5,860	794	4,620	-	780	49,200	210,000	3,000	-
定 興	248	2,480	2,160	365	658	1,382	7,896	43,250	237	16
高 陽	380	469	630	2,234	-	768	19,800	32,400	130	60
南 和	786	45,730	1,760	17,988	9,770	23,088	215,895	205,350	3,838	110
南 定	610	4,920	1,790	3,790	220	1,110	5,280	73,930	1,795	-
定 興	7,686	7,265	9,874	5,685	-	-	105,420	86,125	1,214	105
定 興	7,302	11,964	9,073	8,798	710	1,755	81,367	167,470	1,600	40
定 興	153	617	3,142	17,452	-	2,054	12,130	53,420	-	-
定 興	2,000	10,000	6,000	14,100	3,600	8,500	160,000	530,000	18,000	850
定 興	400	500	1,300	1,500	3,000	5,000	5,800	170,050	1,550	200
定 興	384	4,213	5,907	2,909	124	5,446	16,874	99,842	266	42
定 興	544	3,890	1,686	1,336	3,360	5,960	10,580	78,300	120	8
定 興	1,780	12,500	5,200	125,000	65,400	93,000	55,800	251,850	350	-
定 興	260	22,060	2,455	8,555	3,400	6,400	14,500	240,000	2,000	24
定 興	372	3,795	725	1,258	4,975	6,493	3,756	15,950	75	-
定 興	484	4,820	2,239	2,650	80	350	1,300	31,490	635	70
定 興	719	1,320	1,274	431	34	13	4,750	29,540	376	9
定 興	920	2,550	1,275	1,190	125	560	4,250	25,500	250	-
定 興	2,600	2,700	5,300	10,600	800	1,600	14,000	52,870	7,000	12
定 興	238	687	2,189	4,289	2,960	1,588	8,210	42,400	425	8
定 興	1,544	8,755	2,220	9,738	177	2,761	7,462	37,958	1,210	-
定 興	3,900	205,000	41,000	29,000	1,250	63,000	82,400	358,000	950	45
定 興	1,000	5,000	2,500	9,800	-	1,200	7,400	104,000	5,000	-

附表十六

二十三年度河北省各縣家畜禽數量統計表(2)

縣	馬 (匹)	驢 (頭)	騾 (頭)	牛 (頭)	山羊 (頭)	綿羊 (頭)	豬 (口)	鷄 (隻)	鴨 (隻)	鵝 (隻)
武清	1,800	13,000	1,600	2,800	500	350	50,000	160,000	15,000	100
沙縣	3,800	6,900	5,500	7,900	14,800	7,400	8,100	210,000	8,120	—
東安	1,500	2,850	20,000	6,500	2,300	7,500	27,000	138,000	1,800	20
吳興	550	3,500	1,500	6,500	100	650	28,000	150,000	5,800	100
良鄉	185	1,900	260	70	100	440	3,380	85,085	250	10
固安	1,958	2,612	597	2,628	2,456	3,965	37,382	165,566	13,450	97
邢臺	2,124	1,750	1,370	24,360	161,700	38,900	16,770	137,820	15,630	46
曲陽	284	1,600	3,080	12,655	—	1,520	3,450	69,400	1,300	35
行唐	700	11,825	1,626	732	12,326	5,181	34,192	51,241	1,020	—
任縣	560	2,000	7,000	1,800	19,000	12,000	18,000	76,000	3,000	140
正定	1,200	8,850	3,450	8,700	—	4,200	1,854	480,000	10,000	56
平山	422	1,681	7,810	7,901	120	1,400	37,000	100,000	1,308	—
平安	2,000	3,000	4,000	12,000	2,500	7,100	5,600	90,000	7,500	18
新安	940	1,342	2,210	2,960	—	850	1,810	80,000	—	7
國年	750	428	615	540	—	700	2,800	5,480	92	25
永年	310	9,231	8,705	9,320	268	1,660	11,846	28,800	1,980	14
永年	8,860	12,400	5,430	3,538	8,974	9,700	9,360	767,780	540	88
元氏	400	500	400	580	1,800	1,000	4,000	7,000	1,280	150
內邱	127	593	866	2,730	3,980	1,240	20,930	45,100	—	—
元氏	445	4,438	8,671	3,767	433	2,355	6,462	24,860	435	24
石門	37	167	156	765	1,500	1,600	6,200	599,000	9,860	—
奇村	235	3,870	1,355	8,700	5,420	2,780	9,780	32,000	440	—
城陽	128	7,914	4,863	651	236	1,133	4,238	39,809	521	—
陽城	490	675	2,292	1,340	385	1,860	64,700	144,750	7,180	220
陽城	8,303	10,000	6,733	14,914	195	6,645	19,530	264,170	1,084	170

附表十七

二十三年度河北省各縣家畜禽數量統計表(3)

縣	別	馬 (匹)	驢 (頭)	騾 (頭)	犍 (頭)	牛 (頭)	山羊 (頭)	綿羊 (頭)	猪 (口)	鷄 (隻)	鴨 (隻)	鵝 (隻)
天	津	4,120	6,830	5,705	-	910	-	15,500	23,000	180,000	35,000	60
大	城	3,920	15,763	4,765	-	5,630	386	845	4,875	43,750	5,180	-
霸	城	1,800	2,800	3,300	-	1,240	530	1,300	3,800	45,800	4,520	23
縣	澤	850	1,608	2,820	-	1,645	1,000	1,500	18,000	20,100	-	-
平	縣	420	280	500	-	8,500	-	325	240	11,000	188	-
靜	縣	550	2,780	3,530	-	1,200	1,580	1,700	15,900	25,000	150	-
海	縣	4,940	19,780	5,930	60	19,240	1,110	2,100	6,958	1,332,100	8,300	200
平	縣	288	1,200	942	-	2,440	2,350	10,650	2,500	15,000	420	-
靜	縣	8,220	5,290	8,460	-	8,450	580	8,600	620	36,100	325	220
海	縣	2,658	13,874	4,754	-	5,685	4,528	2,202	46,585	145,230	6,452	88
平	縣	560	1,400	1,800	-	3,100	1,500	1,600	2,150	135,000	300	-
靜	縣	1,557	4,582	3,477	-	1,470	515	4,280	55,230	161,050	1,500	30
海	縣	692	3,552	2,415	-	4,412	2,778	653	1,556	17,888	-	-
平	縣	462	555	2,192	-	9,520	-	582	1,800	33,400	335	-
靜	縣	246	1,740	867	-	3,240	70	400	9,930	482,800	580	-
海	縣	1,895	3,986	3,354	-	6,980	130	620	3,500	24,600	650	35
平	縣	6,300	8,700	2,500	113	3,000	1,500	7,000	41,200	130,000	2,000	22
靜	縣	1,030	706	1,295	-	325	320	410	2,400	7,400	240	-
海	縣	325	3,222	10,318	-	7,840	920	1,000	63,100	184,713	160	-
平	縣	4,135	8,142	15,623	-	5,261	4,123	3,523	153,987	131,234	317	51
靜	縣	59	685	516	-	2,195	28	233	6,200	17,333	13	-
海	縣	2,200	19,000	3,500	-	11,500	-	2,300	21,000	41,000	500	-
平	縣	370	927	1,096	-	1,598	-	598	8,425	42,200	247	8
靜	縣	1,250	8,230	3,170	140	1,240	25,600	35,000	104,200	212,400	600	80
海	縣	850	8,322	2,522	-	15,580	256	1,465	29,999	56,728	1,635	36
平	縣	571	5,078	7,430	-	2,110	581	1,863	2,900	20,000	-	-
總	計	136,496	653,334	373,403	2,049	587,698	450,128	492,366	2,116,552	11,024,638	244,293	3,851

附表十八

二十三年度河北省各縣家畜價值統計表(1)

縣	馬	總	驢	牛	山羊	綿羊	猪	雞	鴨	鵝
	(元)	(元)	(元)	(元)	(元)	(元)	(元)	(元)	(元)	(元)
山	12,500	110,000	320,000	60,000	98,000	8,000	370,000	72,000	7,500	100
都	16,000	17,400	15,000	13,740	—	3,000	27,000	980	20	—
苑	1,008,000	479,400	1,764,000	47,400	40,108	—	82,800	7,160	960	—
河	12,300	24,000	32,000	50,200	300	—	16,500	50,000	2,400	—
豐	13,550	75,360	52,800	36,000	—	2,040	270,000	18,400	780	—
邑	248	2,430	2,160	365	658	1,982	7,836	43,250	267	16
錫	19,000	14,070	53,550	89,360	—	3,072	267,400	6,480	32	48
皮	44,160	1,371,900	105,600	896,400	19,540	164,790	2,158,950	61,665	2,747	66
和	24,400	98,400	107,400	113,700	600	3,600	26,400	14,785	827	—
興	30,835	29,482	69,158	22,846	—	—	1,265,400	17,920	50	52
	292,083	358,920	544,380	263,940	1,420	4,412	406,835	25,132	480	40
	7,650	9,000	218,000	520,000	—	10,000	70,000	10,684	—	—
	120,000	30,000	300,000	76,000	105,000	25,500	1,200,000	159,000	144,000	1,275
	16,000	10,000	104,000	587,600	3,500	5,300	29,000	17,000	232	80
	34,440	126,390	383,955	116,360	248	27,230	67,496	19,968	135	42
	16,320	70,020	92,730	40,000	9,400	37,412	42,320	7,830	36	8
	89,000	125,000	31,200	1,875,000	106,200	465,000	16,740	50,370	140	—
	18,200	551,500	196,400	342,200	14,400	44,800	232,000	72,000	800	48
	20,274	151,800	48,585	45,030	19,892	29,218	30,048	1,436	60	—
	22,340	96,520	112,870	104,580	260	1,213	13,890	7,895	167	48
	27,600	24,300	33,200	12,500	162	74	28,650	2,539	178	18
	27,600	51,000	63,750	35,700	375	2,240	21,250	51,000	100	—
	65,000	48,600	212,000	210,000	1,600	4,800	70,000	7,930	2,100	36
	9,440	17,135	131,200	128,540	7,375	6,334	84,522	10,280	148	8
	54,040	218,875	66,600	272,384	631	19,327	74,620	24,489	363	—
	142,400	4,096,000	2,044,750	83,400	3,549	184,434	575,015	483,140	235	11
	40,000	150,000	200,000	392,000	—	5,100	69,200	20,800	2,000	—

附表十九

二十三年度河北省各縣家畜價值統計表(2)

縣	別	馬	驢	驢	駝	牛	山羊	綿羊	豬	鷄	鴨	鵝
		(元)	(元)	(元)	(元)	(元)	(元)	(元)	(元)	(元)	(元)	(元)
武清	清河	117,000	312,000	136,000	-	192,000	1,000	1,925	650,000	64,000	7,500	100
安東	鹿鹿	114,000	103,500	192,500	-	142,200	44,400	22,200	97,200	21,000	3,248	-
東興	鹿鹿	75,000	57,000	1,600,000	-	195,000	11,500	37,500	270,000	27,600	720	16
良鄉	鹿鹿	44,000	133,000	120,000	-	325,000	50	3,575	412,000	46,000	2,920	45
固安	鹿鹿	14,800	7,600	20,800	14,850	2,450	400	2,200	23,660	25,500	750	95
邢臺	鹿鹿	58,740	47,016	35,820	480	91,980	7,805	23,790	299,055	49,669	6,975	97
曲陽	鹿鹿	23,200	26,250	68,500	-	487,200	323,400	116,700	134,160	27,664	7,815	92
行唐	鹿鹿	130,000	16,120	151,210	-	143,128	-	4,933	32,500	13,200	380	52
任丘	鹿鹿	8,190	177,375	81,300	-	10,980	24,652	20,724	85,480	5,124	48	-
正定	鹿鹿	35,000	40,000	350,000	2,450	54,000	57,000	60,000	90,000	7,600	1,500	140
平山	鹿鹿	44,800	398,250	414,000	-	605,500	-	337,000	6,248	144,000	492	67
平安	鹿鹿	48,000	90,000	180,000	-	78,600	600	11,200	740,000	25,000	3,000	-
安平	鹿鹿	18,990	52,192	741,950	-	213,327	-	22,932	560,478	5,731	768	-
新樂	鹿鹿	80,000	60,000	280,000	-	360,000	20,000	71,000	44,800	13,500	6,000	33
平山	鹿鹿	66,000	54,000	94,800	-	24,000	75,000	120,000	200,000	8,000	-	-
安平	鹿鹿	97,180	36,046	102,841	-	162,430	-	3,760	19,910	1,430	40	8
新樂	鹿鹿	56,250	14,980	49,200	-	27,000	-	4,740	23,120	8,640	792	25
永年	鹿鹿	12,400	369,240	527,700	-	279,600	1,072	4,980	23,692	227,334	216	11
永年	鹿鹿	708,800	248,000	771,600	-	141,520	17,948	38,800	131,040	11,496	512	64
內邱	鹿鹿	16,000	10,000	24,000	3,000	17,500	5,400	5,000	24,000	2,100	210	225
元氏	鹿鹿	5,080	8,895	43,300	-	81,900	11,790	3,720	62,930	6,765	-	-
石門	鹿鹿	22,250	224,900	606,970	-	150,680	1,380	11,780	38,712	3,720	217	24
靈壽	鹿鹿	2,160	5,010	12,480	-	37,650	4,500	6,240	50,000	14,925	4,980	-
靈壽	鹿鹿	10,570	85,140	81,300	-	348,000	21,680	12,500	48,900	3,840	110	-
靈壽	鹿鹿	9,300	276,990	413,355	-	19,530	590	9,150	46,618	9,932	781	-
靈壽	鹿鹿	18,000	14,000	141,200	-	40,000	770	9,300	347,000	21,200	2,154	100
靈壽	鹿鹿	445,350	350,000	539,120	-	894,840	780	33,225	263,400	79,251	379	102

附表二十

二十三年度河北省各縣家畜禽價值統計表(3)

縣	馬	驢	騾	牛	山羊	綿羊	豬	雞	鴨	鵝	
	(元)	(元)	(元)	(元)	(元)	(元)	(元)	(元)	(元)	(元)	
天	206,000	136,600	368,775	37,600	—	185,000	230,000	54,000	24,500	120	
大	198,750	465,800	380,500	171,500	1,223	3,594	48,750	15,940	3,270	—	
灤	180,000	84,000	396,000	74,400	2,953	13,000	60,800	13,740	1,520	69	
城	34,000	38,592	169,200	57,575	3,000	6,000	162,540	3,612	—	—	
州	16,800	5,600	27,500	255,000	—	1,300	1,400	1,000	56	—	
澤	30,250	88,980	247,100	45,150	4,740	6,320	146,890	2,080	469	—	
泉	138,880	395,600	579,100	696,240	1,110	10,500	83,496	222,736	332	180	
臨	8,640	24,000	47,100	73,200	2,820	31,950	5,000	3,000	210	—	
城	40,000	11,450	54,990	337,000	690	12,130	4,290	5,110	110	90	
寧	132,700	346,850	380,320	398,975	13,524	13,212	279,510	43,869	4,516	88	
晉	19,600	22,400	99,000	93,000	3,600	8,000	32,250	27,000	270	—	
海	92,220	183,280	243,390	44,100	1,545	21,400	441,840	32,218	450	15	
平	34,000	10,000	180,000	210,000	8,000	2,800	10,000	2,100	—	—	
鹿	1,848	656	2,132,000	28,500	—	1,595	7,200	33,400	671	—	
河	12,300	34,600	51,420	129,600	210	1,950	84,370	144,840	290	—	
武	153,600	119,580	395,400	314,100	455	3,100	47,500	7,380	390	42	
新	333,300	278,400	170,000	135,000	4,200	36,400	247,000	25,000	760	20	
新	54,500	21,180	77,700	13,000	1,600	2,950	19,200	1,480	96	—	
冀	15,120	80,550	722,260	274,400	5,520	7,000	631,000	30,942	20	—	
晉	239,830	276,828	1,899,680	253,528	15,667	16,206	991,919	27,808	317	92	
無	1,670	18,907	15,389	61,460	112	900	38,150	1,400	23	—	
梁	88,000	195,000	175,000	345,000	—	6,900	210,000	10,250	200	—	
欒	12,000	18,500	58,700	48,000	—	1,800	48,000	7,500	78	9	
深	37,500	164,600	79,250	37,200	76,800	210,000	416,800	63,720	3,000	80	
澤	81,320	203,016	189,150	545,300	2,048	11,720	419,986	17,182	1,135	35	
唐	33,550	101,560	891,600	63,300	2,033	5,152	38,680	3,000	—	—	
總計	6,486,851	14,604,905	26,554,724	198,250	16,562,432	1,301,052	2,708,432	16,920,867	2,942,595	264,342	4,035

附表二十一

二十三年度河北省各縣家畜平均單價統計表(1)

(單位：國幣元)

縣	馬 (每匹)	驢 (每頭)	騾 (每頭)	駝 (每頭)	牛 (每頭)	山羊 (每頭)	綿羊 (每頭)	猪 (每口)	鷄 (每隻)	鴨 (每隻)	鵝 (每隻)
易	50.00	20.00	57.50	120.00	60.00	3.00	5.00	10.00	0.20	0.50	1.10
清	30.00	30.00	70.00	—	40.00	—	5.00	10.00	0.10	2.00	—
河	80.00	30.00	90.00	—	30.00	8.00	—	12.00	0.20	0.50	—
豐	60.00	15.00	100.00	—	30.00	3.00	4.00	8.00	0.20	0.50	—
高	35.00	12.00	40.00	—	15.00	—	3.00	3.00	0.10	1.50	—
高	50.00	40.00	70.00	—	40.50	2.00	4.00	3.00	0.20	0.30	0.48
南	60.00	30.00	85.00	—	40.00	—	5.20	13.00	0.20	0.25	0.80
南	40.00	20.00	54.10	—	50.00	3.00	5.00	10.00	0.30	0.40	0.60
定	45.00	40.00	50.00	—	30.00	3.00	3.00	5.00	0.20	0.50	—
定	40.00	30.00	70.00	—	40.00	—	—	12.00	0.20	0.40	0.50
定	53.00	16.65	60.00	—	30.00	2.00	2.50	5.00	0.15	0.30	0.96
涿	60.00	30.00	70.00	100.00	34.14	—	5.00	8.00	0.18	0.80	—
涿	36.00	26.62	74.00	—	40.00	3.00	4.00	7.00	0.30	0.16	1.00
涿	30.00	25.00	60.00	—	35.00	4.00	8.00	5.20	0.10	0.50	0.40
唐	40.00	25.00	70.00	—	35.00	3.00	5.00	6.00	0.10	0.35	1.00
唐	50.00	10.00	40.00	—	15.00	3.00	5.50	4.50	0.10	0.40	—
唐	80.00	40.00	90.00	—	60.00	3.00	5.00	3.00	0.21	0.40	—
唐	54.50	40.00	67.00	—	52.56	5.00	5.00	18.00	0.30	0.30	2.00
唐	45.40	20.00	50.00	—	35.25	3.00	3.50	7.50	0.09	0.80	—
唐	35.64	20.00	59.50	—	30.80	4.00	5.00	9.98	0.25	0.30	0.72
唐	30.00	16.00	46.00	—	32.85	3.00	4.00	8.70	0.08	0.36	1.80
唐	30.00	16.00	40.00	—	28.00	2.00	5.00	6.90	0.20	0.48	—
唐	41.00	25.00	60.00	—	30.00	2.50	4.00	5.10	0.15	0.30	3.00
唐	42.00	30.00	36.00	—	31.00	4.00	8.00	12.00	0.25	0.35	1.00
唐	50.00	20.00	60.00	—	35.00	3.00	3.00	5.00	0.25	0.30	—
唐	30.35	25.00	80.00	—	50.00	—	5.00	12.00	0.20	0.25	3.00
武											

附表二十二

二十一年度河北省各縣家畜平均單價統計表(續)

(單位：國幣元)

縣	馬 (每匹)	驢 (每頭)	騾 (每頭)	駝 (每頭)	牛 (每頭)	山羊 (每頭)	綿羊 (每頭)	豬 (每口)	雞 (每隻)	鴨 (每隻)	鵝 (每隻)
武清	68.00	25.50	30.00	—	43.00	3.00	5.00	14.00	0.30	0.50	1.00
灤州	30.00	15.00	32.00	—	18.00	3.25	3.00	12.00	0.10	0.40	—
東光	50.00	30.00	20.00	—	32.00	5.00	5.00	10.00	0.20	0.40	—
吳橋	70.00	30.00	80.00	—	40.00	5.00	5.00	12.00	0.40	0.25	0.40
良鄉	70.00	44.00	75.00	110.00	30.00	3.00	5.00	7.00	0.30	0.42	—
固安	30.00	18.00	70.00	80.00	35.00	3.00	6.00	8.00	0.30	0.80	1.00
霸州	40.00	15.00	50.00	—	20.00	2.00	5.00	8.00	0.20	0.50	2.00
曲陽	39.50	40.00	60.00	—	10.00	—	2.50	11.40	0.15	0.28	1.50
曲陽	40.00	25.00	75.00	—	25.00	3.00	6.00	4.25	0.21	0.50	—
行唐	43.80	22.00	50.00	30.00	40.00	3.00	4.00	4.33	0.10	0.24	5.00
任丘	80.00	40.00	100.00	—	70.00	—	8.00	10.00	0.33	0.50	1.30
正定	40.00	32.00	60.00	—	40.00	5.50	10.00	3.40	0.50	1.20	—
平山	55.00	34.00	35.00	—	26.00	—	8.00	6.00	0.15	0.60	—
阜平	40.40	20.00	70.00	—	30.00	6.00	8.00	5.00	0.30	1.00	2.00
平安	44.00	30.00	79.00	—	24.00	1.00	4.00	5.00	0.10	—	—
安國	40.00	28.00	65.00	—	34.00	—	4.50	11.00	0.20	0.50	1.00
新河	70.00	30.00	80.00	—	50.00	—	10.00	10.00	0.25	0.40	1.00
國營	30.00	30.00	50.00	—	30.00	3.00	2.00	2.00	0.30	0.22	1.00
永年	55.00	18.00	98.00	—	26.50	1.82	3.30	10.00	0.20	0.35	0.35
清苑	40.00	20.00	60.00	150.00	30.00	3.00	5.00	6.00	0.30	0.30	1.50
保定	50.00	15.00	60.00	—	20.00	3.00	3.50	3.00	0.15	—	—
武安	50.00	50.00	70.00	—	40.00	3.00	5.00	6.00	0.10	0.50	1.00
石家莊	61.20	30.00	79.30	—	48.50	3.00	3.00	8.00	0.25	0.50	—
藁城	35.00	20.00	62.00	—	35.00	4.00	4.00	5.50	0.10	0.30	—
獲鹿	37.34	15.00	76.00	—	16.80	2.00	3.20	9.80	0.10	1.00	—
靈壽	51.40	20.25	50.60	—	28.64	2.00	4.80	6.00	0.13	0.30	0.40
藁城	—	43.00	78.80	—	58.00	4.35	5.00	3.00	0.25	0.36	0.76

附表二十三

二十一年度河北省各縣家畜平均單價統計表(3)

(單位：國幣元)

縣	馬 (每匹)	驢 (每頭)	騾 (每頭)	駝 (每頭)	牛 (每頭)	山羊 (每頭)	綿羊 (每頭)	豬 (每口)	雞 (每隻)	鴨 (每隻)	鵝 (每隻)
大	50.00	20.00	55.00	—	40.00	—	10.00	9.00	0.35	0.30	3.00
天	50.00	30.00	79.50	—	30.25	3.00	4.00	10.00	0.36	0.60	—
大	50.00	25.00	110.00	—	50.00	5.00	10.00	17.00	0.30	1.00	—
天	30.00	18.00	44.00	—	25.00	3.20	4.50	8.00	0.18	—	—
城	40.00	19.00	40.00	—	30.10	—	3.00	6.00	0.10	0.20	—
澤	60.00	19.00	65.00	—	30.00	4.00	5.00	9.00	0.08	0.40	—
縣	50.00	50.00	90.00	120.00	50.00	2.00	6.00	15.00	0.20	0.80	1.00
豐	31.00	16.00	56.00	—	29.10	1.10	3.00	3.00	0.20	0.46	—
陽	50.00	22.50	65.00	—	40.00	1.60	2.20	7.80	0.14	0.33	0.40
城	50.00	25.00	80.00	—	35.00	3.00	5.80	8.00	0.30	0.70	1.00
寧	43.00	20.00	71.50	—	26.50	2.60	5.00	12.00	0.24	0.80	—
海	60.00	30.00	70.00	—	40.00	3.00	5.00	9.00	0.20	0.30	0.50
平	50.00	32.00	80.00	—	54.00	2.55	4.00	7.00	0.12	—	—
城	40.00	15.00	100.00	—	30.00	—	3.00	3.00	0.10	0.20	—
廣	50.00	20.00	80.00	—	40.00	3.00	5.00	8.00	0.30	0.50	—
河	100.00	40.00	120.00	—	50.00	4.20	5.70	6.00	0.25	0.70	1.30
強	50.00	30.00	70.00	50.00	40.00	3.30	5.00	7.00	0.25	0.50	1.00
城	55.00	30.00	60.00	—	40.00	5.00	5.00	8.00	0.20	0.30	—
鎮	50.00	30.00	80.00	—	40.00	8.00	9.00	10.00	0.20	0.80	—
營	50.00	30.00	130.00	—	40.00	3.00	4.00	5.00	0.20	0.50	1.50
管	30.00	40.00	34.00	—	23.32	2.80	2.70	3.80	0.09	0.50	—
極	50.00	20.00	60.00	—	30.00	—	2.50	10.80	0.25	0.40	—
山	30.00	15.00	50.00	—	25.00	—	3.00	5.00	0.18	0.30	1.00
深	30.00	16.50	150.00	92.00	22.00	2.30	7.50	5.30	0.30	0.40	1.00
水	104.00	25.50	84.00	—	33.00	8.00	8.00	12.00	0.25	0.70	3.00
津	50.00	20.00	65.00	—	30.00	3.50	4.00	8.00	0.15	—	—

附表二十四

二十二年度河北省各縣家畜家禽平均單價統計表(1)

(單位：國幣元)

縣	別	馬 (每匹)	驢 (每頭)	騾 (每頭)	駝 (每頭)	牛 (每頭)	山羊 (每頭)	綿羊 (每頭)	豬 (每口)	雞 (每隻)	鴨 (每隻)	鵝 (每隻)
房	山	50.00	20.00	100.00	120.00	60.00	9.00	5.00	10.00	0.40	0.60	0.80
望	都	47.00	30.00	70.00	—	40.00	—	5.00	10.00	0.10	1.00	—
清	河	80.00	30.00	90.00	—	60.00	8.00	—	12.00	0.20	0.50	—
清	豐	60.00	15.00	100.00	—	30.00	5.80	4.00	8.00	0.20	2.00	—
高	豐	35.00	12.00	40.00	—	30.00	—	4.00	3.00	0.10	0.15	—
高	邑	50.00	40.00	70.00	—	39.60	2.00	4.00	3.00	0.10	1.00	1.00
南	陽	50.00	30.00	85.00	—	40.00	—	4.00	13.00	0.20	0.25	0.80
南	皮	51.40	30.00	65.00	—	51.00	2.00	5.00	10.00	0.25	0.40	0.60
定	和	66.00	12.00	51.00	—	35.00	3.00	3.00	5.00	0.20	0.50	—
定	興	40.50	39.00	70.70	—	43.40	—	—	11.20	0.26	0.40	1.00
定	興	39.80	30.00	60.00	—	30.00	2.00	2.50	5.00	0.15	0.30	0.30
冀	興	53.00	15.80	78.00	—	94.30	—	3.30	7.70	0.20	—	—
冀	興	60.00	40.00	60.00	120.00	50.00	3.00	3.30	8.00	0.30	0.80	1.40
冀	興	40.30	20.60	75.00	—	38.00	1.20	2.55	5.00	0.10	0.15	0.40
冀	興	32.00	28.00	63.00	—	38.00	2.00	1.20	5.00	0.20	0.50	1.00
冀	興	35.00	20.00	60.00	—	30.00	3.00	5.00	4.00	0.10	0.20	1.00
冀	興	69.00	10.00	40.00	—	15.00	3.00	5.00	3.00	0.20	0.40	—
冀	興	80.00	35.00	50.00	—	50.00	5.00	5.00	20.00	0.30	0.40	2.20
冀	興	54.50	35.00	67.00	—	50.00	3.50	3.60	6.20	0.09	0.41	—
冀	興	58.00	20.00	43.40	—	40.00	3.00	3.50	9.00	0.24	0.27	0.75
冀	興	37.00	18.20	71.00	—	30.00	5.00	5.00	7.50	0.08	0.43	2.00
冀	興	30.00	20.00	59.60	—	28.88	2.90	4.00	6.50	0.21	0.49	—
冀	興	26.00	18.00	40.10	—	20.30	2.00	5.50	5.00	0.15	0.30	3.00
冀	興	40.00	25.00	55.40	—	30.00	2.50	3.50	12.00	0.24	0.35	1.00
冀	興	40.00	30.00	36.00	—	32.00	4.00	7.50	11.00	0.26	0.32	—
冀	興	40.00	30.00	50.00	—	30.00	4.00	3.00	4.50	0.20	0.24	0.25
冀	興	41.00	30.00	66.66	—	48.00	3.00	4.75	12.00	0.20	0.40	—

附表二十五

二十二年度河北省各縣家畜家禽平均單價統計表(2)

(單位：國幣元)

縣	馬 (每匹)	騾 (每頭)	驢 (每頭)	駝 (每頭)	牛 (每頭)	山羊 (每頭)	綿羊 (每頭)	猪 (每口)	鷄 (每隻)	鴨 (每隻)	鵝 (每隻)
武清	70.00	25.00	95.00	-	45.00	3.00	7.00	11.33	0.30	0.50	1.50
沙河	30.00	15.00	35.00	-	18.00	3.00	3.00	10.78	0.10	0.40	-
吳橋	50.00	20.00	80.00	-	30.00	5.00	5.00	10.00	0.20	0.40	0.80
良鄉	60.00	26.00	70.00	-	37.00	4.50	4.50	11.00	0.20	0.30	0.35
固安	63.00	33.00	80.00	100.00	35.00	3.60	4.60	9.60	0.20	0.30	0.95
周台	30.00	18.00	60.00	80.00	35.00	3.00	6.00	8.00	0.30	0.80	1.00
陽曲	40.00	14.50	50.00	-	20.00	2.00	3.00	8.00	0.20	0.50	2.00
行唐	33.00	12.00	59.80	-	15.00	-	4.10	7.80	0.18	0.30	1.33
任丘	35.00	15.00	50.00	-	15.00	2.00	4.00	2.50	0.10	0.40	-
交河	40.00	20.00	60.00	70.00	30.00	3.00	4.00	5.00	0.10	0.32	1.00
正定	85.00	40.00	120.00	-	68.00	-	9.00	12.00	0.30	0.60	1.30
平山	40.00	20.00	60.00	-	40.00	5.02	9.00	14.00	0.25	0.60	-
平安	50.00	33.00	97.00	-	28.00	-	9.50	6.50	0.14	0.64	-
新安	40.00	20.00	80.00	-	30.00	10.00	12.00	8.00	0.20	0.80	2.00
平山	57.00	21.40	79.00	-	24.00	3.00	5.00	8.00	0.10	-	-
新國	40.00	26.10	65.79	-	54.00	-	4.30	11.00	0.25	0.50	1.10
永年	65.00	35.00	70.00	-	45.00	-	7.00	7.93	0.25	0.40	1.00
永年	30.00	30.00	50.00	-	20.50	3.00	2.00	2.00	0.20	0.26	1.00
永年	56.60	19.00	105.00	-	30.00	1.82	3.74	14.80	0.19	0.34	0.70
內邱	40.00	20.00	60.00	150.00	30.00	3.00	5.00	6.00	0.30	0.30	1.60
內邱	40.00	12.00	60.00	-	20.00	3.00	4.00	2.80	0.15	-	-
石門	50.00	50.00	70.00	-	40.00	3.00	5.00	6.00	0.12	0.50	1.00
靈壽	60.30	28.00	79.50	-	48.60	3.00	4.00	8.60	0.12	0.50	-
靈壽	40.00	18.00	58.20	-	35.00	4.00	4.60	5.00	0.12	0.50	-
靈壽	35.00	30.00	80.00	-	20.00	2.00	3.50	10.00	0.20	1.10	-
靈壽	50.00	23.00	61.80	-	28.80	1.65	5.00	6.40	0.15	0.30	0.50
靈壽	50.00	35.00	80.00	-	45.10	3.70	4.50	8.00	0.30	0.35	0.50

附表二十六

二十二年度河北省各縣家畜平均單價統計表(3)

(單位：國幣元)

縣	馬 (每匹)	驢 (每頭)	騾 (每頭)	驢 (每頭)	駝 (每頭)	牛 (每頭)	山羊 (每頭)	綿羊 (每頭)	猪 (每戶)	雞 (每隻)	鴨 (每隻)	鵝 (每隻)
天	50.00	20.00	100.00	—	—	42.00	—	13.00	9.00	0.30	0.70	2.50
大	50.26	28.27	80.00	—	—	32.67	3.16	4.00	10.00	0.35	0.65	—
鋼	100.00	30.00	120.00	—	—	60.00	5.00	4.20	16.00	0.30	1.00	3.00
基	35.00	20.00	50.00	—	—	33.00	3.00	10.00	9.00	0.18	—	—
昌	31.10	25.00	53.55	—	—	35.00	—	3.00	4.00	0.10	0.20	—
鎮	60.00	32.00	67.00	—	—	34.00	4.00	5.00	8.00	0.08	0.35	—
贊	30.00	18.00	70.00	90.00	—	35.00	1.00	4.00	10.00	0.15	0.40	0.80
皇	30.00	20.00	69.78	—	—	20.00	1.22	4.00	3.00	0.19	0.50	—
陽	48.90	20.00	56.60	—	—	40.00	1.20	1.50	7.00	0.12	0.34	0.45
城	80.00	25.00	79.00	—	—	30.00	3.00	6.00	6.00	0.30	0.70	1.00
寧	40.00	20.00	70.00	—	—	30.00	1.20	4.00	14.00	0.20	0.70	—
海	50.00	40.00	80.00	—	—	40.00	3.00	6.00	6.00	0.20	0.30	0.50
平	48.61	35.00	81.50	—	—	53.50	3.13	4.73	—	0.16	—	—
靜	40.00	12.00	127.00	—	—	24.52	—	3.00	2.50	0.10	0.20	—
廣	90.00	20.00	80.00	—	—	40.00	3.00	5.00	8.00	0.30	0.50	—
納	90.00	36.00	110.00	—	—	52.00	4.00	5.50	5.50	0.28	0.67	1.20
錄	52.00	35.00	65.00	53.00	—	44.00	3.00	5.50	5.50	0.23	0.40	0.80
鉅	50.00	30.00	60.00	—	—	26.41	5.00	5.00	5.30	0.22	0.40	—
新	60.00	30.00	76.60	—	—	40.00	8.00	9.00	10.00	0.20	0.80	—
武	55.00	33.00	158.00	—	—	45.00	3.50	4.40	6.00	0.22	0.80	1.00
新	27.52	25.55	32.00	—	—	25.00	3.81	3.00	4.00	0.10	0.15	—
鄉	50.00	20.00	60.00	—	—	30.00	—	3.00	10.00	0.30	0.40	—
無	30.00	18.00	37.00	—	—	30.00	—	3.00	5.74	0.15	0.30	1.00
極	33.64	16.54	165.00	100.00	—	22.80	2.36	7.30	4.20	0.31	0.50	1.00
山	100.00	19.16	80.00	—	—	36.00	8.00	10.00	10.00	0.10	1.00	1.00
津	50.00	20.00	120.00	—	—	30.00	3.50	4.00	8.00	0.15	—	—

附表二十七

二十三年度河北省各縣家畜家禽平均單價統計表(1)

(單位：國幣元)

縣	馬 (每匹)	驢 (每頭)	騾 (每頭)	牛 (每頭)	山羊 (每頭)	綿羊 (每頭)	豬 (每口)	鷄 (每隻)	鴨 (每隻)	鵝 (每隻)
山	50.00	20.00	100.00	50.00	3.00	5.00	10.00	0.40	0.50	1.00
都	50.00	30.00	47.00	30.00	—	5.00	10.00	0.10	0.20	—
苑	80.00	30.00	90.00	60.00	8.00	—	12.00	0.20	0.50	—
河	80.00	15.00	100.00	30.00	3.00	4.00	8.00	0.20	0.20	—
豐	35.00	12.00	40.00	20.00	—	3.00	3.00	0.10	0.15	—
邑	51.20	40.10	76.10	40.40	2.00	3.00	3.00	0.10	0.30	2.40
陽	50.00	30.00	85.00	40.00	—	4.00	13.00	0.20	0.25	0.80
皮	60.00	30.00	60.00	50.00	2.00	7.20	10.00	0.30	0.70	0.60
和	40.00	20.00	60.00	30.00	3.00	3.20	5.00	0.20	0.50	—
興	40.00	40.00	70.00	31.00	—	—	12.00	0.20	0.40	0.40
定	40.00	30.00	60.00	30.00	2.00	2.50	5.00	0.16	0.30	1.00
冀	50.00	15.00	70.00	30.00	—	5.00	6.00	0.20	—	—
灤	60.00	40.00	60.00	50.00	3.00	3.00	8.00	0.30	0.80	1.50
威	40.00	20.00	80.00	40.00	2.00	3.00	5.00	0.15	0.15	0.30
管	35.00	30.00	65.00	40.00	2.00	5.00	4.00	0.20	0.50	1.00
唐	30.00	28.00	55.00	30.00	2.80	6.00	4.00	0.10	0.30	1.00
易	50.00	10.00	60.00	15.00	3.00	5.00	3.00	0.20	0.40	—
舉	70.00	25.00	80.00	40.00	6.00	7.00	16.00	0.30	0.40	2.00
井	54.50	40.00	67.00	35.00	4.00	4.50	8.00	0.10	0.80	—
博	46.00	20.00	60.00	26.00	3.00	3.50	10.60	0.25	0.30	0.70
容	36.00	20.00	73.00	30.00	4.50	5.70	6.00	0.10	0.50	2.00
柏	30.00	20.00	60.00	30.00	3.00	4.00	5.00	0.20	0.40	—
縣	30.00	20.00	40.00	20.00	2.00	3.00	5.00	0.15	0.30	3.00
肥	38.00	25.00	60.00	30.00	3.00	4.00	12.00	0.25	0.35	1.00
光	35.00	25.00	30.00	28.00	3.00	7.00	10.00	0.25	0.30	—
武	50.00	20.00	60.00	30.00	3.00	3.50	8.00	0.20	0.20	0.30
間	40.00	30.00	80.00	40.00	—	4.25	8.00	0.20	0.40	—

附表二十八

二十三年度河北省各縣家畜平均單價統計表(2)

(單位：國幣元)

縣	馬 (每匹)	驢 (每頭)	騾 (每頭)	駝 (每頭)	牛 (每頭)	山羊 (每頭)	羊綿 (每頭)	豬 (每口)	鷄 (每隻)	鴨 (每隻)	鵝 (每隻)
武	68.00	24.00	85.00	—	68.00	2.00	5.50	13.00	0.40	0.50	1.00
沙	30.00	15.00	35.50	—	18.00	3.00	3.00	12.00	0.10	0.40	—
東	50.00	20.00	80.00	—	30.00	5.00	5.00	10.00	0.20	0.40	0.80
吳	80.00	38.00	80.00	—	50.00	5.00	5.50	14.00	0.30	0.40	0.45
良	80.00	40.00	80.00	—	90.00	4.00	6.00	7.00	0.30	0.60	0.95
國	30.00	18.00	60.00	80.00	38.00	3.00	6.00	8.00	0.30	0.50	1.00
那	40.00	15.00	50.00	—	20.00	2.00	3.00	8.00	0.20	0.50	2.00
安	61.00	10.00	50.00	—	12.00	—	3.00	9.40	0.20	0.30	1.30
台	35.00	15.00	50.00	—	45.00	2.00	4.00	2.50	0.10	0.40	—
陽	60.00	20.00	60.00	70.00	30.00	3.00	5.00	5.00	0.10	0.50	1.00
唐	80.00	45.00	120.00	—	65.00	—	8.50	12.00	0.30	0.60	1.20
河	40.00	20.00	50.00	—	30.00	5.00	8.00	20.00	0.25	0.30	—
邱	45.00	32.00	85.00	—	28.00	—	9.00	7.00	0.16	0.50	—
定	40.00	20.00	70.00	—	30.00	4.00	10.00	8.00	0.15	0.80	2.00
鄉	44.00	27.00	77.75	—	24.00	3.00	5.00	8.00	0.10	—	—
山	40.00	27.00	46.00	—	55.00	—	4.50	11.00	0.25	0.50	1.20
平	75.00	35.00	80.00	—	50.00	—	6.00	8.00	0.30	0.40	1.00
新	40.00	40.00	60.00	—	30.00	4.00	3.00	2.00	0.30	0.40	0.80
國	80.00	20.00	120.00	—	40.00	2.00	4.00	14.00	0.20	0.40	0.75
年	40.00	20.00	60.00	150.00	30.00	3.00	5.00	6.00	0.30	0.30	1.50
清	40.00	15.00	50.00	—	30.00	3.00	3.00	3.00	0.15	—	—
邱	50.00	50.00	70.00	—	40.00	3.00	5.00	6.00	0.15	0.50	1.00
氏	60.00	30.00	81.00	—	50.00	3.00	4.00	8.00	0.25	0.50	—
門	40.00	22.00	51.00	—	40.00	4.00	4.50	5.00	0.12	0.25	—
壽	40.00	35.00	85.00	—	30.00	2.50	4.00	11.00	0.25	0.15	—
城	37.00	21.00	63.00	—	30.00	2.00	5.00	5.40	0.15	0.30	0.45
陽	54.00	35.00	81.00	—	60.00	4.00	5.00	13.40	0.30	0.35	0.60

附表二十九

二十三年度河北省各縣家畜平均單價統計表(3)

(單位：國幣元)

縣	馬 (每匹)	驢 (每頭)	騾 (每頭)	牛 (每頭)	山羊 (每頭)	綿羊 (每頭)	豬 (每口)	雞 (每隻)	鴨 (每隻)	鵝 (每隻)
天	50.00	20.00	55.00	40.00	—	12.00	10.00	0.30	0.70	2.00
大	57.70	29.00	79.00	30.50	2.20	4.30	10.00	0.37	0.63	—
新	100.00	30.00	120.00	60.00	5.00	10.00	16.00	0.30	0.34	3.00
樂	40.00	24.00	60.00	35.00	3.00	4.00	9.00	0.18	—	—
鎮	40.00	20.00	55.00	30.00	—	4.00	5.90	0.09	0.30	—
賈	55.00	32.00	70.00	35.00	3.00	3.80	8.60	0.08	3.00	—
懷	32.00	20.00	70.00	36.00	1.00	5.00	12.00	0.16	0.40	0.90
慶	30.00	20.00	50.00	30.00	1.20	3.00	2.00	0.20	0.50	—
肅	49.00	22.00	65.00	40.00	1.20	1.50	6.80	0.15	0.34	0.40
靜	50.00	25.00	80.00	35.00	3.00	6.00	6.00	0.30	0.70	1.00
廣	36.00	16.00	55.00	30.00	2.40	5.00	15.00	0.20	0.90	—
滿	60.00	40.00	70.00	30.00	3.00	5.00	8.00	0.20	0.30	0.50
洲	50.00	29.00	75.00	48.00	2.90	4.40	6.50	0.12	—	—
鎮	40.00	12.00	100.00	30.00	—	3.00	4.00	0.10	0.20	—
新	50.00	20.00	60.00	40.00	3.00	4.00	9.00	0.30	0.50	—
武	81.00	30.00	100.00	45.00	3.00	5.00	5.00	0.30	0.60	1.20
新	53.00	32.00	68.00	42.00	2.80	5.20	6.00	0.20	0.38	0.90
新	60.00	30.00	60.00	40.00	5.00	5.00	8.00	0.20	0.40	—
寧	44.00	25.00	70.00	35.00	6.00	7.00	10.00	0.20	0.13	—
晉	58.00	24.00	100.00	48.00	3.80	4.00	6.20	0.25	1.00	1.80
標	29.00	26.30	30.00	28.00	4.00	3.80	6.00	0.09	0.18	—
山	40.00	15.00	50.00	30.00	—	3.00	10.00	0.25	0.40	—
深	33.00	20.00	54.00	30.00	—	3.00	5.70	0.15	0.30	1.10
水	30.00	20.00	34.00	30.00	3.00	6.00	4.00	0.20	0.50	1.00
津	95.00	25.00	75.00	35.00	8.00	8.00	2.40	0.30	0.70	1.00
趙	50.00	20.00	120.00	30.00	3.50	4.00	8.00	0.15	—	—

(完)

附表三十

工 業

河北各縣近三年度各業作坊統計

(續第二卷第四期)

河北省各縣近三年度各業作坊統計表 (11)

項 目	二十一年度			二十二年度			二十三年度			年產價值	資本額	資產額	年產價值	資本額	資產額	年產價值
	作坊數	資本額	資產額	作坊數	資本額	資產額	作坊數	資本額	資產額							
馬	4	4,000	-	4,644	4	4,000	-	4,583	4	4,400	-	4,942	4	4,400	-	4,942
糖	3	3,000	-	17,050	3	3,200	-	16,500	3	3,500	-	19,200	3	3,500	-	19,200
麵粉	2	1,000	-	2,240	2	1,000	-	2,310	2	1,000	-	2,275	2	1,000	-	2,275
染布	1	2,000	-	5,720	2	2,400	-	8,000	2	2,600	-	8,750	2	2,600	-	8,750
織紙	0	0	0	0	0	0	0	0	0	0	0	1,000	1	700	0	1,000
合 計	10	10,000	-	29,654	11	10,600	-	31,390	12	12,200	-	36,167	12	12,200	-	36,167
造酒	9	27,000	38,500	92,604	10	30,000	40,000	107,694	13	39,000	50,000	133,846	13	39,000	50,000	133,846
造紙	2	12,000	300	432	3	150	300	504	4	200	50	960	4	200	50	960
鑄鐵	3	3,200	4,000	6,643	4	2,500	3,200	5,160	3	200	2,500	4,410	3	200	2,500	4,410
鑄鋼	20	3,050	4,500	7,683	20	3,200	5,000	7,740	20	3,200	5,000	13,650	20	3,200	5,000	13,650
製布	17	5,100	6,500	29,800	15	4,500	5,250	7,368	16	4,800	6,000	25,400	16	4,800	6,000	25,400
製鞋	9	2,700	3,500	39,036	12	3,600	4,200	24,200	14	4,200	5,400	7,728	14	4,200	5,400	7,728
製帽	35	2,000	2,600	18,000	38	3,040	3,300	19,980	46	2,300	3,400	48,376	46	2,300	3,400	48,376
製衣	10	1,500	2,200	6,480	9	1,800	2,300	5,994	12	2,400	3,000	7,560	12	2,400	3,000	7,560
製成	108	32,400	35,000	279,370	105	21,000	23,000	278,880	120	25,000	32,000	299,620	120	25,000	32,000	299,620
煉木	28	5,600	6,100	26,880	27	3,240	4,050	25,920	32	6,000	8,000	38,624	32	6,000	8,000	38,624
煉油	21	3,000	4,500	79,200	18	4,500	5,040	27,760	21	5,250	7,000	109,200	21	5,250	7,000	109,200
合 計	261	85,600	107,700	587,712	261	77,530	96,640	511,092	301	92,550	122,350	690,276	301	92,550	122,350	690,276
造酒	2	2,000	2,000	-	2	20,000	2,000	82,500	10	20,000	2,000	-	10	20,000	2,000	-
造油	10	10,000	2,500	-	10	1,000	2,000	25,000	2	10,000	2,000	-	2	10,000	2,000	-
合 計	12	30,000	4,500	-	12	33,000	4,000	107,500	12	30,000	4,000	-	12	30,000	4,000	-
製草帽	18	9,000	12,000	17,200	15	6,000	9,000	12,000	10	4,000	8,000	8,000	10	4,000	8,000	8,000
造酒	12	3,000	15,000	51,400	10	2,500	12,000	54,000	8	2,400	10,000	48,000	8	2,400	10,000	48,000
合 計	30	12,000	27,000	67,600	25	8,500	21,000	66,000	18	6,400	18,000	56,000	18	6,400	18,000	56,000

單位 元)

河北省各縣近三年度各業作坊統計表 (12)

項 目	二十一年度			二十二年			二十三年			年產價值
	作坊數	資本額	資產額	作坊數	資本額	資產額	作坊數	資本額	資產額	
晉										
造製首飾	2	7,800	8,600	2	7,800	8,600	1	4,500	400	4,822
酒	1	700	1,100	1	700	1,100	1	700	1,240	2,730
草	8	2,030	2,430	8	2,030	2,500	7	2,030	2,540	3,059
織	3	620	780	3	620	850	3	620	900	2,569
製	2	1,050	1,400	2	1,050	1,450	2	1,050	1,500	5,865
織	6	1,620	1,920	6	1,620	1,980	6	1,620	2,000	5,000
織	6	2,360	3,500	6	2,360	3,600	6	2,360	3,680	9,108
織	27	15,200	36,900	27	15,200	36,980	27	15,200	37,080	35,761
織	2	460	560	3	700	810	3	700	886	3,722
織	5	4,200	5,360	5	4,200	5,400	5	4,200	5,510	2,348
織	18	9,000	9,400	16	7,050	8,000	15	7,050	8,200	33,667
織	12	6,900	7,500	9	3,400	5,100	8	3,080	4,620	5,640
織	24	1,260	2,660	23	1,190	3,000	22	1,120	2,876	11,480
織	43	19,915	24,215	41	19,860	23,980	41	19,860	24,080	7,344
合 計	159	73,115	107,185	151	67,780	103,440	147	64,090	95,513	132,115
武 強										
製	8	32,000	68,000	5	21,000	43,200	6	23,500	47,000	30,000
製	7	14,500	31,250	5	12,000	27,600	4	23,000	24,500	28,800
合 計	15	46,500	99,250	10	33,000	70,800	10	46,500	71,500	58,800
永 清										
製	1	10,000	15,000	1	10,000	15,000	1	10,000	15,000	28,800
製	2	1,600	5,000	2	1,600	5,000	2	1,600	5,000	3,000
製	6	6,500	20,000	6	6,500	20,000	6	6,500	20,000	22,500
製	7	7,300	20,000	7	7,300	20,000	7	7,300	20,000	10,800
合 計	16	25,400	60,000	16	24,500	60,000	16	24,300	60,000	65,100

(單位元)

河北省各縣近三年度各業作坊統計表

(13)

項 目	三 十 一 年 度		二 十 二 年 度		二 十 三 年 度		年 產 價 值						
	作 坊 數	資 本 額	資 產 額	年 產 價 值	作 坊 數	資 本 額		資 產 額					
東													
紙	6	1,500	485	558	6	1,500	473	1,787	5	1,250	360	9,918	
酒	5	5,860	1,070	25,594	5	14,300	2,145	24,066	5	14,300	4,120	43,432	
作	27	7,600	2,050	185,380	25	7,200	325	132,520	24	6,900	2,050	27,879	
革	46	16,030	4,133	158,018	57	16,200	4,416	133,168	57	16,300	4,750	70,548	
漆	15	4,980	1,187	34,669	16	5,180	1,526	31,942	16	5,180	1,460	37,509	
麵	163	36,800	9,784	152,642	158	25,460	6,785	131,470	149	13,430	3,880	111,512	
麵	86	172,570	42,630	308,742	83	171,500	42,980	434,982	97	173,500	5,680	358,382	
油	2	4,500	1,740	4,000	3	5,500	1,620	4,860	4	5,800	1,740	1,877	
膠	4	1,500	4,280	16,800	4	15,000	4,210	15,448	5	18,400	4,660	5,881	
瓦	38	7,580	2,164	101,832	37	7,300	2,150	8,687	39	6,350	1,920	69,204	
磚	26	18,600	5,200	50,995	29	18,800	5,360	104,536	29	18,630	5,470	94,198	
木	24	29,300	9,045	49,795	26	29,800	7,880	45,300	23	27,850	8,050	44,707	
車	24	5,300	1,580	25,527	26	5,500	1,620	22,495	27	7,050	1,820	31,719	
鐵													
錫													
器													
製													
造													
合 計	466	312,120	85,948	1,314,652	475	323,300	81,490	1,933,261	480	368,590	45,970	906,766	
宛													
油	120	12,600	25,200	98,000	120	12,000	24,000	90,000	130	13,000	26,000	96,000	
衣	5	1,000	1,500	5,454	6	1,800	1,800	5,550	8	1,600	2,400	3,250	
酒	8	40,000	160,000	139,750	8	160,000	160,000	153,800	9	45,000	45,000	141,700	
合 計	139	53,600	186,700	243,204	134	173,800	185,800	249,250	147	59,600	73,400	242,950	
無													
酒	3	500	2,000	1,500	3	700	2,200	1,500	3	750	2,500	1,000	
紙	2	400	2,000	2,700	2	500	2,200	1,680	2	550	2,300	2,760	
製	5	1,200	2,500	1,300	4	1,000	2,300	1,200	4	800	2,200	1,200	
錫	3	500	1,500	780	3	400	1,300	720	3	400	1,200	900	
水	3	600	1,200	8,000	3	700	1,300	7,200	3	750	1,400	7,200	
合 計	16	3,200	9,200	14,280	15	3,300	9,300	12,300	15	3,250	9,600	13,660	

(單位 元)

河北省各縣近三年度各業作坊統計表 (14)

項 目	二 十 一 年 度			二 十 二 年 度			二 十 三 年 度					
	作坊數	資本額	資產額	年產價值	作坊數	資本額	資產額	年產價值	作坊數	資本額	資產額	年產價值
大 興 縣	6	450,000	—	435,000	6	450,000	—	431,200	6	450,000	—	482,000
酒	31	2,500	—	27,000	30	2,450	—	27,900	33	2,650	—	38,610
腐	18	2,700	—	21,400	18	2,700	—	22,400	18	2,700	—	25,600
條	12	2,600	—	29,800	12	2,600	—	35,000	12	2,600	—	35,500
粉	7	16,000	—	13,000	7	16,000	—	11,960	7	16,000	—	11,700
油	12	18,000	—	40,800	12	18,000	—	47,600	12	18,000	—	64,800
麵	5	1,200	—	6,360	5	1,200	—	5,200	5	1,200	—	6,000
木	16	4,800	—	22,500	16	4,800	—	24,000	15	4,500	—	24,000
點	15	3,000	—	16,000	15	3,000	—	18,000	15	3,000	—	16,400
燒	29	2,000	—	14,520	29	2,000	—	17,220	29	2,000	—	15,200
織	10	900	—	16,000	9	820	—	17,220	9	820	—	18,135
首	2	1,000	—	3,120	2	1,000	—	2,860	2	1,000	—	2,880
製	5	1,500	—	10,000	5	1,500	—	10,800	5	1,500	—	10,080
器	11	5,200	—	50,800	11	5,200	—	48,500	11	5,200	—	46,400
瓦	31	1,600	—	24,000	30	1,500	—	19,800	30	1,500	—	23,100
籃	計	210	513,000	730,320	207	562,770	—	739,680	209	512,970	—	821,005
內 邱 縣	1	50	—	640	1	50	—	810	1	50	—	688
成	1	1,000	—	2,000	2	1,500	—	3,000	1	9,500	—	1,000
製	50	—	—	5,500	40	—	—	6,000	40	—	—	7,000
磨	17	17,000	—	15,000	13	12,000	—	15,000	17	15,000	—	18,000
造	32	9,600	—	1,400	17	6,000	—	2,480	15	5,500	—	2,380
煉	20	10,000	—	18,000	14	5,600	—	24,000	13	5,600	—	24,000
製	15	7,500	—	14,000	15	6,000	—	16,000	18	7,500	—	12,000
磚	計	136	45,150	56,540	102	31,150	—	66,890	105	43,150	—	65,068
瓦	合	計	136	45,150	56,540	102	31,150	66,890	105	43,150	—	65,068

(單位元)

河北省各縣近三年度各業作坊統計表 (15)

項 目	二 十 一 年 度			二 十 二 年 度			二 十 三 年 度					
	作坊數	資本額	資產額	年產價值	作坊數	資本額	資產額	年產價值	作坊數	資本額	資產額	年產價值
威 製 磨 豆 點 餅 造 造 煉 石 磚 陶 木 造 鐵 造 印	6	180	540	3,240	6	180	540	3,240	6	180	540	3,110
衣 鞋 粉	8	3,200	8,000	12,800	8	3,200	8,000	11,200	8	3,200	8,000	8,208
麵 粉	115	11,500	57,500	51,920	116	11,800	58,800	39,330	116	11,600	58,000	35,360
糖	300	1,200	30,000	43,200	320	1,280	36,800	42,080	321	1,284	32,100	44,736
心	2	800	6,000	2,240	2	800	6,000	2,016	3	1,100	9,000	2,128
食	300	1,600	6,000	23,760	300	1,600	6,000	19,008	298	1,490	5,960	19,400
油	15	750	7,500	23,530	12	600	7,000	12,960	12	600	7,000	15,840
碱	5	1,000	1,200	35,000	5	1,000	12,000	32,000	5	1,000	1,200	33,000
煉	19	3,800	19,000	19,572	18	3,600	18,000	21,826	18	3,600	18,000	5,078
石	32	1,260	9,600	3,280	31	1,222	9,300	3,112	30	1,500	9,000	3,030
磚	31	1,550	15,500	4,035	31	1,550	15,500	2,170	30	1,500	15,000	2,030
陶	10	10,000	30,000	24,000	10	10,000	30,000	24,000	10	8,000	30,000	28,000
木	55	14,500	32,500	39,200	55	14,000	32,500	32,600	47	13,500	28,500	98,000
造	2	1,000	4,500	2,000	2	1,000	4,500	1,200	3	1,500	7,500	4,582
鐵	13	780	3,900	9,560	12	720	3,600	7,200	12	650	3,800	7,164
造	5	1,000	5,000	30,000	5	1,000	5,000	12,000	5	1,000	5,000	12,000
印	2	1,000	5,000	4,000	2	1,000	5,000	3,780	2	600	2,500	2,800
合 計	920	55,520	241,540	331,337	935	55,452	256,140	270,012	926	52,314	240,600	325,886
吳 縣	3	10,000	-	70,000	3	10,000	-	70,000	3	10,000	-	70,000
酒	15	20,000	-	55,000	14	18,000	-	51,000	15	20,000	-	55,000
染	3	3,000	-	-	3	3,000	-	-	3	3,000	-	-
刷	8	8,000	-	10,000	7	7,200	-	12,000	8	8,000	-	10,000
作	計	41,000	-	135,000	27	38,200	-	133,000	29	41,000	-	135,000
合 計	29	41,000	-	135,000	27	38,200	-	133,000	29	41,000	-	135,000
容 城 縣	8	75,000	25,000	172,000	9	85,000	27,200	198,000	7	70,000	20,000	155,000
酒	12	8,000	5,200	18,000	11	7,200	5,000	16,800	13	8,500	3,500	20,000
作	計	83,000	30,200	190,000	20	92,200	32,200	214,000	20	78,500	23,500	175,000
合 計	20	83,000	30,200	190,000	20	92,200	32,200	214,000	20	78,500	23,500	175,000

(單位元)

河北省各縣近三年度各業作坊統計表 (16)

項 目	二 十 一 年 度			二 十 二 年 度			二 十 三 年 度			年 產 價 值		
	作 坊 數	資 本 額	資 產 額	年 產 價 值	作 坊 數	資 本 額	資 產 額	年 產 價 值	作 坊 數		資 本 額	資 產 額
武 清 縣	14	210,000	-	215,000	14	210,000	-	130,000	13	195,000	-	207,000
酒 腐 油 香 磚 瓦 飾	260	15,000	-	7,850	250	12,500	-	72,080	250	12,500	-	67,830
合 計	14	-	-	52,020	15	-	-	44,800	13	-	-	42,240
平 山 縣	145	72,500	-	1,051,000	89	40,000	-	606,000	150	75,000	-	1,275,000
酒 油 料 作 車 鞋 紙 瓦 磚 器	19	7,500	-	15,000	17	6,800	-	15,000	15	4,500	-	15,000
合 計	452	303,100	-	1,325,370	376	268,300	-	533,880	441	287,000	-	1,607,070
新 樂 縣	8	38,000	900	7,000	8	18,000	3,000	16,050	8	18,000	2,100	16,500
酒 油 料 作 車 鞋 紙 瓦 磚 器	25	3,000	200	19,500	31	4,000	3,500	29,000	30	14,000	8,400	66,000
合 計	20	10,000	240	21,500	23	10,000	5,000	44,000	33	15,000	9,500	104,000
任 縣	15	7,000	450	3,400	20	8,000	600	4,600	25	9,000	1,300	4,200
酒 油 料 作 車 鞋 紙 瓦 磚 器	9	6,000	500	3,140	11	6,500	580	5,000	11	6,500	5,000	15,100
合 計	7	10,000	750	3,800	7	10,000	600	9,000	7	10,000	4,000	17,000
任 縣	1	6,000	400	1,500	1	600	350	1,850	1	600	480	2,750
酒 油 料 作 車 鞋 紙 瓦 磚 器	20	4,000	2,400	33,000	20	4,000	3,000	53,000	26	5,200	6,000	92,000
合 計	10	100	50	520	10	100	80	720	12	100	120	1,320
新 樂 縣	115	64,100	5,890	93,460	130	61,300	16,710	163,220	153	78,500	37,010	319,470
酒 油 料 作 車 鞋 紙 瓦 磚 器	2	600	1,400	3,058	2	600	1,400	3,503	2	500	1,200	3,102
合 計	2	2,000	6,600	4,720	2	2,400	2,500	4,640	2	1,500	2,400	4,520
任 縣	8	2,400	4,000	8,558	4	2,000	2,400	8,558	4	1,400	1,800	5,706
合 計	0	0	0	0	0	0	0	0	1	650	1,400	3,636
任 縣	12	5,000	12,000	16,336	8	5,000	6,300	16,701	9	4,050	6,800	16,964
酒 油 料 作 車 鞋 紙 瓦 磚 器	11	5,800	8,100	12,070	10	5,000	7,200	12,430	8	4,000	5,600	9,120
合 計	120	1,200	16,000	54,950	100	10,000	13,000	60,000	100	10,000	14,000	49,600
任 縣	131	7,000	24,000	67,020	110	15,000	21,200	72,430	108	14,000	19,600	58,720

(單位 元)

河北省各縣近三年度各業作坊統計表 (17)

項 目	二十一年度			二十二年度			二十三年度			
	作坊數	資本額	資產額	作坊數	資本額	資產額	作坊數	資本額	資產額	
灤 縣	11	4,400	11,000	5	2,000	5,000	5	2,000	5,000	
酒	8	80	800	4	40	400	4	40	400	
紙	7	840	7,000	4	320	4,000	4	320	4,000	
器	2	800	2,000	2	800	2,000	2	800	2,000	
鐵	6	120	300	4	80	200	4	80	200	
合 計	34	6,240	21,100	19	3,240	11,600	19	3,240	11,600	
灤 縣	5	1,500	550	5	1,500	550	4	1,200	480	
業	7	2,650	975	6	2,100	900	6	2,100	950	
業	9	4,460	1,705	9	4,460	1,980	9	4,400	1,980	
業	15	450	650	13	800	600	12	720	540	
業	7	4,620	2,900	7	4,620	3,000	7	4,620	3,000	
業	9	4,900	3,500	9	4,900	3,500	9	4,900	3,500	
業	5	3,050	2,750	5	3,050	2,805	5	3,050	2,900	
業	6	6,900	4,120	5	6,350	4,000	5	6,350	4,150	
業	3	5,300	3,150	3	5,300	3,150	3	5,300	3,650	
業	2	1,960	1,630	2	1,960	1,950	2	1,960	1,960	
合 計	68	35,800	21,990	64	35,050	22,435	62	34,670	23,120	
灤 縣	12	8,400	8,100	12	8,400	8,100	9	6,400	6,000	
酒	16	9,000	6,500	16	9,000	6,500	11	7,500	5,700	
造	35	13,000	7,400	35	13,000	7,400	28	10,000	6,000	
品	18	20,000	1,600	175	19,000	1,400	170	17,600	1,200	
作	180	75,000	40,900	170	70,000	38,000	80	34,000	19,000	
油	合 計	423	125,400	64,500	408	119,400	61,400	288	75,500	37,900
合 計	423	125,400	64,500	408	119,400	61,400	288	75,500	37,900	

(單位元)

河北省各縣近三年度各業作坊統計表 (18)

項 目	二十一年度			二十二年			二十三年			年產價值	資產額	年產價值
	作坊數	資本額	資產額	作坊數	資本額	資產額	作坊數	資本額	資產額			
涿 縣	4	20,000	25,000	4	20,000	25,000	4	20,000	25,000	19,440	25,000	
造 紙	3	200	300	3	300	300	3	200	300	7,960	300	
造 木	3	1,600	2,800	3	1,600	2,800	3	1,600	2,800	1,880	1,880	
合 計	10	21,800	28,100	10	21,800	28,100	10	21,800	28,100	29,230	29,230	
放 城	3	2,500	2,240	3	2,500	2,240	3	2,500	2,240	62,720	2,500	
製 鞋	8	1,600	1,280	8	1,600	1,280	8	1,600	1,280	84,600	1,600	
造 麵	6	2,200	1,860	6	2,200	1,760	6	2,200	1,650	21,600	2,200	
造 油	38	10,200	14,038	37	10,000	13,500	37	10,000	13,500	102,300	10,000	
造 心	16	4,800	2,850	16	4,800	3,360	16	4,800	3,500	26,400	4,800	
製 絲	9	3,600	3,240	9	3,600	2,880	9	3,600	2,700	18,000	3,600	
製 瓦	12	12,000	4,800	12	12,000	4,800	12	12,000	4,200	65,000	12,000	
煉 磚	21	15,400	17,500	21	15,400	17,500	21	15,400	14,630	60,000	15,400	
造 車	3	2,400	1,440	3	2,400	1,740	3	2,400	1,800	15,900	2,400	
造 木	48	24,000	16,800	44	23,000	18,400	42	22,000	14,300	75,240	22,000	
金 屬	7	5,500	4,950	7	5,500	4,400	7	5,500	4,675	58,080	5,500	
製 毛 巾	1	3,100	820	1	3,100	940	1	3,100	960	2,122	3,100	
合 計	172	87,300	71,658	167	86,100	72,800	165	84,000	65,215	592,022	84,000	
式 邑	8	64,000	2,400	8	6,400	24,000	8	64,000	24,000	95,000	64,000	
造 酒	24	4,800	7,200	22	440	6,600	20	4,000	6,000	18,000	4,000	
造 心	8	1,600	2,000	8	1,600	3,000	8	1,600	2,000	12,000	1,600	
造 飾	8	2,400	2,400	7	2,100	2,100	6	1,800	1,800	22,400	1,800	
造 作	3	1,500	200	3	1,500	900	2	1,000	600	4,800	1,000	
造 鞋	12	3,700	3,700	14	4,300	4,300	13	4,000	4,000	13,200	4,000	
造 染 布	1	10,000	7,670	1	10,000	3,000	1	10,000	3,000	8,100	10,000	
合 計	64	88,000	25,570	63	26,340	42,900	58	86,400	41,400	173,500	86,400	

(單位元)

河北省各縣近三年度各業作坊統計表 (19)

項 目	二十一年度			二十二年度			二十三年度		
	作坊數	資本額	資產額	作坊數	資本額	資產額	作坊數	資本額	資產額
景 縣									
木 質	23	15,000	25,000	26	25,000	28,000	32	27,000	37,000
造 箱	20	15,000	14,000	15	12,000	9,000	12	10,000	7,000
造 箱	2	10,000	16,000	2	10,000	16,000	2	10,000	16,000
造 箱	30	9,000	12,000	25	7,000	8,000	25	7,000	8,000
造 箱	20	5,000	12,000	16	5,000	8,000	16	5,000	8,000
造 箱	5	2,500	5,000	5	2,500	5,000	5	2,500	5,000
造 箱	2	500	600	5	1,400	500	5	1,400	500
造 箱	2	3,800	4,400	2	3,800	4,400	2	3,800	4,400
造 箱	1	2,000	140	1	2,000	1,400	1	2,000	1,400
合 計	105	62,800	89,140	97	68,700	83,300	100	68,700	87,300
房 山 縣									
造 箱	1	200	450	1	200	500	1	200	500
造 箱	1	300	1,000	1	300	1,100	1	300	1,200
造 箱	1	200	500	2	4,000	800	2	400	750
造 箱	1	1,000	1,500	1	1,000	1,500	1	1,000	1,500
造 箱	1	500	600	1	500	700	1	500	700
造 箱	1	100	200	2	200	500	1	200	500
造 箱	4	400	1,000	4	400	1,200	4	400	1,200
造 箱	1	200	400	1	200	400	1	200	400
造 箱	1	1,000	1,500	1	1,000	1,500	2	2,000	3,200
造 箱	1	1,000	1,500	1	1,000	1,500	1	1,000	1,500
造 箱	0	0	0	0	0	0	1	500	500
合 計	12	4,900	8,650	15	8,800	9,800	16	6,700	12,050
臨 城 縣									
造 箱	5	40,000	200,000	5	40,000	200,000	5	40,000	200,000
造 箱	8	12,000	—	8	12,000	—	8	12,000	—
造 箱	2	5,000	40,000	2	5,000	40,000	4	8,000	50,000
合 計	15	57,000	240,000	15	46,000	240,000	17	60,000	250,000
合 計	137	124,700	317,190	127	123,500	313,100	133	135,400	349,650

(單位元)

河北省各縣近三年度各業作坊統計表 (20)

項 目	二十一年度			二十二年度			二十三年度			年產價值
	作坊數	資本額	資產額	作坊數	資本額	資產額	作坊數	資本額	資產額	
安										
織紙	4	1,100	1,400	3	800	1,000	2	400	650	7,680
布	1	2,000	2,800	1	2,000	2,800	1	2,000	2,800	11,640
綢	4	8,200	9,640	4	8,200	9,540	4	8,200	9,540	19,200
製綢	6	5,200	6,400	5	4,000	5,100	3	3,000	3,200	7,400
製車	4	4,000	5,500	4	4,000	5,500	5	4,800	6,500	19,200
製漆	20	14,000	15,000	18	11,800	13,000	16	18,000	23,000	—
製錫器	2	3,000	4,000	2	3,000	4,000	3	5,000	6,000	—
製鋼器	2	3,000	4,000	2	3,000	4,000	3	5,000	6,000	—
合 計	41	37,500	44,640	37	34,200	40,940	33	42,100	50,650	65,120
高										
製鞋	3	4,000	6,200	4	4,600	5,800	3	3,500	3,500	7,025
製繩	2	500	750	2	600	1,000	2	600	1,150	1,330
製刺	1	200	380	1	200	300	1	200	320	413
製筒	4	1,400	1,600	3	1,000	1,200	2	1,000	1,350	1,415
製漆	3	4,500	5,800	3	4,800	5,000	3	5,200	6,300	7,700
製油	17	12,000	18,000	15	10,000	13,000	12	8,000	13,000	25,800
製瓦	15	3,000	5,000	13	2,600	3,800	12	2,400	2,800	3,480
製陶	9	6,300	7,200	9	6,300	7,000	9	6,500	7,600	11,200
製木	10	3,000	4,800	8	2,400	3,000	6	1,800	2,300	5,130
製車	2	1,200	1,400	1	500	250	2	500	960	1,620
製製	1	2,000	2,300	1	2,000	2,400	1	1,000	1,350	3,005
製器	3	1,900	2,100	2	1,400	1,600	2	1,400	2,000	2,640
製錫	2	1,000	1,200	2	1,000	1,200	3	1,350	1,500	1,602
合 計	72	41,000	56,730	64	38,000	46,150	58	33,450	44,130	72,966
沙										
製紙	3	400	700	3	400	600	3	400	700	—
製作	8	—	—	8	—	—	8	—	—	52,000
合 計	11	400	700	11	400	600	11	400	700	52,000

(單位元)

河北省各縣近三年度各業作坊統計表

(21)

項 目	二十一年度			二十年度			二十一年度			年產價值		
	作坊數	資本額	資產額	年產價值	作坊數	資本額	資產額	年產價值				
雞	4	1,200	16,200	1,600	5	1,500	12,000	2,200	5	1,500	11,000	2,000
洋	1	50	400	300	1	50	200	300	1	50	300	300
縣	1	500	1,500	1,945	1	500	1,500	1,422	1	500	1,500	2,050
合 計	6	1,750	12,100	3,905	7	2,050	13,800	4,012	7	2,050	12,800	4,410
寧	6	2,000	3,700	7,200	5	2,200	4,500	7,835	4	1,700	3,900	5,920
製	17	16,000	34,000	50,000	16	15,800	32,000	46,480	13	14,200	27,100	52,140
粉	50	5,000	55,320	42,500	59	5,700	59,750	78,300	77	7,500	81,300	76,440
油	150	7,000	105,100	15,000	121	4,800	86,800	45,000	92	4,500	67,100	38,235
染	220	100,000	1,240,000	1,054,350	270	150,000	1,502,000	1,456,000	233	200,000	1,362,000	1,225,468
瓦	70	30,000	71,200	—	70	30,000	75,600	—	54	27,000	64,000	—
器	37	15,000	222,000	93,250	42	31,000	257,200	61,550	44	35,000	271,100	56,800
作	5	2,000	5,630	3,850	5	3,000	5,840	3,500	5	3,000	5,980	5,040
酒	162	54,000	946,800	503,200	146	58,000	223,100	435,600	161	63,900	251,700	496,634
織	11	25,000	86,000	1,200,000	11	25,000	88,000	1,291,500	11	25,000	89,700	1,281,000
管	31	10,850	62,000	150,000	32	11,120	65,200	100,500	31	11,730	67,300	146,150
裂	0	0	0	0	55	1,500	49,500	18,043	67	1,900	61,200	26,231
縣	0	0	0	0	37	1,110	35,300	23,653	39	14,200	36,500	19,392
合 計	759	267,750	2,131,550	3,119,350	799	339,320	2,485,390	3,628,041	834	412,650	2,389,480	3,629,710
正	13	4,550	13,000	21,780	12	4,200	12,100	16,800	10	3,000	10,100	21,000
定	1	1,000	3,500	4,610	1	1,000	3,500	3,900	1	1,000	3,500	4,250
縣	5	2,250	2,650	16,448	4	1,800	2,120	16,713	4	1,800	2,120	14,035
合 計	20	8,330	20,650	57,880	18	7,539	19,220	50,420	16	6,930	17,220	52,425

(單位元)

河北省各縣近三年度各業作坊統計表

(22)

項 目	二十一年度			二十二年			二十三年			年產價值			
	作坊數	資本額	資產額	年產價值	作坊數	資本額	資產額	年產價值	作坊數		資本額	資產額	
南 和 縣	造紙	5	2,000	6,000	80,000	3	1,500	4,500	4,000	5	2,500	7,500	80,000
	煉瓦	8	2,000	5,000	5,120	8	1,600	4,000	5,120	10	2,000	5,000	6,400
	磚	15	1,500	4,500	12,500	19	1,900	5,700	15,960	25	2,000	7,500	3,100
	料	12	2,400	6,000	19,200	12	2,400	6,000	19,200	15	3,000	7,500	24,000
	木	3	1,600	4,500	800	3	1,600	4,500	800	3	1,600	4,500	800
	點	1	1,000	1,500	100	1	1,000	1,500	100	1	1,000	1,500	200
	製	2	2,000	3,500	8,000	2	2,000	3,500	8,000	2	2,000	3,500	8,000
	製	2	4,500	6,500	3,500	2	3,000	4,500	3,500	3	4,500	6,500	10,500
	成	3	1,200	6,000	6,500	3	1,200	6,000	6,500	3	1,200	6,000	6,500
	育												
合 計	51	18,200	43,500	135,920	53	16,200	40,200	63,280	67	19,800	49,500	138,500	
長 垣 縣	造油	20	7,800	37,000	34,000	5	1,500	8,500	8,200	3	1,300	8,000	9,240
	煙	3	1,400	7,000	10,710	2	1,000	5,000	8,800	2	1,000	5,000	9,000
	絲	5	5,000	10,000	10,720	4	3,300	9,000	7,660	3	2,800	8,000	5,950
	酒	15	1,000	7,000	39,198	8	600	4,000	2,000	6	400	3,000	19,600
	鐵												
合 計	43	14,700	61,000	94,628	19	6,400	26,500	26,710	14	5,500	24,000	43,790	
南 皮 縣	造飾	4	2,000	5,500	-	3	1,800	5,450	-	3	1,800	5,400	-
	酒	3	1,500	17,800	-	3	1,700	17,000	-	3	1,800	17,000	-
	鹿	200	-	-	10,000	210	-	-	79,725	200	-	-	80,560
	心	35	-	-	25,000	30	-	-	24,200	30	-	-	24,000
	油	20	-	-	65,140	15	-	-	41,065	15	-	-	41,060
	鞋	3	-	-	9,000	4	-	-	11,050	4	-	-	11,000
	製	24	-	-	20,025	20	-	-	17,965	20	-	-	17,980
	瓦												
	磚												
	合 計	289	3,500	23,300	129,165	285	3,500	22,450	174,015	275	3,600	22,400	174,600

(單位元)

河北省各縣近三年度各業作坊統計表

(23)

項 目	二十一年度			二十二年			二十三年			年產價值
	作坊數	資本額	資產額	作坊數	資本額	資產額	作坊數	資本額	資產額	
唐山縣	30	400	8,000	30	450	8,050	30	450	8,100	6,080
灤州縣	3	600	1,000	3	600	1,100	3	600	1,200	9,700
合計	33	1,000	9,000	33	1,050	9,150	33	1,050	9,300	15,790
新 鄉	3	18,000	6,750	3	18,000	8,720	3	18,000	8,960	42,020
酒 造	2	400	300	2	400	300	2	400	350	-
酒 釀	2	700	300	2	700	360	2	700	369	-
刷 器	8	8,700	4,000	8	8,700	4,300	8	8,700	4,320	-
織 器	3	1,250	310	3	1,250	4,136	3	1,250	316	-
蠶 豆	15	2,450	1,500	15	2,450	1,545	14	2,240	1,554	-
木 作	6	6,500	8,146	6	6,500	6,654	6	6,500	8,234	-
油 染	11	4,800	2,000	12	5,200	2,240	12	5,200	2,270	-
麻 織	6	1,050	1,300	7	1,200	1,272	7	1,200	1,373	-
布 製	54	2,200	1,600	56	2,250	1,680	56	2,250	1,664	-
飾 織	136	6,800	5,000	124	6,200	2,731	525	6,800	3,168	-
合計	3	2,450	2,240	3	2,450	2,100	3	2,450	2,219	-
縣 計	249	55,300	33,446	251	55,300	36,038	251	55,630	34,807	42,020
固 安	275	20,000	2,500	277	20,500	2,500	255	19,500	2,520	425,000
編 織	77	3,600	2,150	79	3,800	2,250	77	3,500	2,050	89,000
口 袋	45	12,000	5,000	45	12,000	5,000	45	12,000	5,000	60,000
織 造	36	10,000	800	38	10,400	900	36	10,000	800	64,000
布 瓦	11	5,000	2,000	10	5,000	2,000	11	5,000	2,000	1,500
粉 麵	54	265,000	75,000	54	265,000	75,000	54	265,000	75,000	252,000
油 醬	22	12,500	5,500	24	12,560	5,580	22	12,560	5,200	98,400
合計	520	328,100	92,950	527	328,280	93,240	500	327,600	93,570	989,900

(單位元)

河北省各縣近三年度各業作坊統計表 (24)

項 目	二十一年度			二十二年度			二十三年度			年產價值	
	作坊數	資本額	資產額	年產價值	作坊數	資本額	資產額	年產價值	資本額		資產額
鹽	25	3,000	8,000	10,000	28	4,200	9,000	14,250	4,500	9,000	14,250
鐵	20	4,500	4,500	4,800	36	5,400	6,500	4,680	6,000	7,200	5,200
煉油	14	14,000	20,000	7,560	16	16,000	24,000	10,000	18,000	27,000	12,000
製革	10	2,000	5,000	3,200	11	2,200	5,300	3,000	2,400	6,300	9,000
製瓦	8	1,000	4,000	3,200	10	2,000	4,800	4,000	2,200	5,200	300
製磚	240	48,000	70,000	160,000	280	56,000	70,000	103,200	60,000	84,000	174,000
製木	25	2,500	5,000	9,000	28	2,800	5,600	10,480	3,000	6,400	10,800
製鐵	2	1,200	3,000	10,000	2	1,200	3,000	13,000	1,200	3,000	13,000
製成	1	500	1,200	4,800	1	500	1,200	6,000	500	1,200	6,000
合 計	355	78,700	120,700	213,560	412	90,300	139,000	228,210	97,800	149,900	244,520
蠶	181	3,750	6,150	-	152	3,020	6,150	-	3,800	6,500	-
心	5	740	2,000	-	5	780	2,000	-	780	2,000	-
油	7	1,050	2,240	-	7	1,050	2,240	-	1,050	2,100	-
染	6	840	1,400	-	6	840	1,400	-	840	1,400	-
瓦	12	710	1,280	-	12	710	1,280	-	600	1,200	-
作	16	420	1,000	-	17	340	1,000	-	340	1,000	-
車	3	870	400	-	3	870	400	-	870	400	-
器	11	594	900	-	11	560	900	-	550	880	-
衣	3	700	220	-	3	720	220	-	600	220	-
鞋	4	430	280	-	4	430	240	-	450	200	-
合 計	250	10,104	16,390	-	220	9,310	16,350	-	9,950	16,500	-
博	3	130	65	1,860	2	90	50	1,325	30	50	1,612
野	2	1,800	500	8,130	1	1,000	280	5,100	2,000	600	8,780
縣	0	0	0	0	2	50	10	180	50	10	184
合 計	5	2,630	565	9,990	5	1,140	340	6,605	2,440	660	10,176

(單位元)

河北省各縣近三年度各業作坊統計表

(25)

項	目	二十一年度		二十二年度		二十三年度		年產價值	
		作坊數	資本額	資產額	年產價值	作坊數	資本額		資產額
唐	造皮	2	1,000	1,500	3,600	2	1,000	1,500	3,525
	紙	5	3,000	4,600	13,500	8	4,600	7,000	20,840
	作酒	0	0	0	0	1	5,000	6,000	11,024
縣	合	7	4,000	6,100	17,100	11	10,600	14,500	36,064
	造	2	3,000	4,200	5,806	2	3,000	4,300	5,467
	造	1	2,300	2,750	2,980	1	2,300	2,780	2,854
深	造	0	0	0	0	0	0	0	0
	鐵	3	5,300	6,950	8,876	3	5,300	7,080	8,314
	針	15	1,500	4,000	2,662	16	1,600	4,600	3,350
縣	合	7	3,500	5,600	3,440	8	4,000	6,400	3,080
	製	22	5,000	9,600	6,122	24	5,600	11,000	6,430
	首	3	1,200	4,600	8,035	3	1,200	4,600	7,260
贊	造	1	420	1,560	5,723	1	420	1,560	6,852
	醋	3	400	850	2,030	3	400	850	1,715
	首	1	70	420	1,416	1	70	420	1,536
阜	合	8	2,090	7,430	17,204	8	2,030	7,522	17,363
	造	52	7,944	5,000	23,100	37	4,630	3,000	15,153
	瓦	13	2,323	2,400	12,000	11	1,765	1,200	9,000
縣	磚	5	827	300	17,800	6	980	500	23,800
	造	37	8,200	8,100	15,305	18	3,129	2,500	6,968
	油	81	120	200	735	109	137	142	510
山	腐	35	450	550	519	8	210	200	337
	心	25	1,132	1,200	2,187	27	1,220	1,100	1,292
	作	248	20,936	18,38	71,758	216	11,991	8,642	63,680
縣	合	248	20,936	18,38	71,758	216	11,991	8,642	63,680
	計	212	11,223	10,460	55,772	212	11,223	10,460	55,772
	年	212	11,223	10,460	55,772	212	11,223	10,460	55,772

(單位元)

河北省各縣近三年度各業作坊統計表

(26)

項 目	二十一年度			二十二年度			二十三年度			年產價值		
	作坊數	資本額	資產額	年產價值	作坊數	資本額	資產額	年產價值	資本額		資產額	年產價值
柏 縣	2	6,000	12,000	2,000	3	9,000	21,000	2,800	3	9,000	21,000	3,000
蠡 縣	4	800	1,800	3,800	5	1,000	2,000	720	5	1,000	2,000	750
合 計	6	6,800	13,800	5,800	8	10,000	23,000	1,000	8	10,000	23,000	3,750
大 城 縣	2	2,400	5,200	2,400	2	2,400	5,200	2,700	2	2,400	5,200	2,700
毛 氈	2	300	800	2,070	2	300	800	1,100	2	300	800	2,230
作 飾	4	1,000	3,000	6,000	5	1,250	3,800	6,600	5	1,250	3,800	6,600
染 作	0	2,400	4,200	240	8	2,200	4,100	2,624	8	2,200	4,100	2,624
木 點	4	2,200	5,850	10,000	5	2,750	6,250	11,500	6	2,750	6,250	11,500
製 作	2	2,000	4,500	3,240	2	2,000	4,500	3,348	2	2,000	4,500	3,348
鞋 製	27	10,800	35,000	5,400	28	11,200	40,000	5,700	28	11,200	40,000	5,700
酒 釀	2	3,000	6,000	22,700	2	3,000	6,000	22,310	2	3,000	6,000	19,620
粉 磨	240	2,400	48,000	14,840	242	24,000	48,400	14,924	250	25,000	50,000	15,120
合 計	292	26,500	112,550	66,890	296	49,100	119,050	70,866	304	50,100	120,650	69,502
涿 縣	5	4,000	1,500	45,000	5	4,000	1,500	36,000	5	4,000	1,500	36,000
製 製	5	2,500	1,000	5,400	5	2,500	1,000	5,400	6	3,000	1,200	6,000
製 製	5	2,500	1,000	26,750	5	2,500	1,000	26,250	6	3,000	1,200	21,100
製 製	7	2,100	3,500	24,285	7	2,100	3,500	24,255	7	2,100	3,500	24,255
製 製	2	400	200	2,175	2	400	200	2,175	2	400	200	2,175
製 製	2	200	200	1,740	3	300	300	2,400	2	200	200	1,740
製 製	5	1,500	1,000	17,820	7	2,100	1,400	24,980	7	2,100	1,400	24,980
製 製	3	600	300	625	4	800	400	928	3	600	300	625
製 製	5	2,500	500	19,800	6	3,000	600	18,700	7	3,000	700	27,720
製 製	3	300	600	85,150	4	1,200	800	24,720	3	300	600	19,670
合 計	42	17,200	9,800	228,715	48	18,500	10,700	160,758	48	19,300	10,800	164,195

(單位元)

(續完)

商 業

察省張家口等十一市縣二十三年度商業統計

(續第二卷第四期)

察省張家口等十一市縣二十三年度製造高各業家數明細表(一)

號	業	張家口	萬全	宣化	蔚縣	懷來	延慶	陽原	涿鹿	廣靈	懷安	赤城	龍關	合 計
1	碾米業	-	-	-	21	-	-	-	14	14	3	-	-	38
2	榨油業	-	1	7	14	-	24	-	2	2	4	1	5	51
4	煤球業	-	1	-	-	-	-	-	-	-	-	-	-	1
5	棉絨物業	-	1	-	8	-	-	-	-	-	-	-	-	9
7	製紙業	4	-	-	-	-	-	-	-	-	-	-	-	4
8	造紙業	-	-	5	29	-	-	-	8	8	-	1	-	43
9	造紙業	25	-	-	-	-	-	-	-	-	-	-	-	25
10	蘆製物業	-	-	-	-	-	-	-	8	8	14	3	-	25
12	裝訂業	-	-	-	-	-	-	-	-	-	2	-	-	2
17	鋼鐵物業	-	-	3	-	-	-	-	-	-	15	6	-	24
18	銅鉛錫器業	-	-	-	29	-	-	-	-	-	-	6	-	35
19	料器業	-	-	-	9	-	-	-	-	-	-	-	-	9
21	煉染業	-	2	-	21	-	-	-	-	-	4	-	-	27
26	車輛業	-	2	3	14	-	-	-	-	-	8	-	-	27
29	成衣業	128	7	30	17	-	-	-	3	3	3	4	-	192

察省張家口等十一市縣二十三年度製造商各業家數明細表(二)

業	業	別	張家口	萬全	宣化	蔚縣	懷來	延慶	陽原	涿鹿	鹿泉	懷安	赤城	龍關	合計
30	製鞋	業	—	—	4	36	—	—	1	—	—	9	2	1	53
33	製席	業	—	—	—	15	—	—	—	—	—	—	—	—	15
41	製毛	業	—	—	—	—	—	—	—	—	—	8	—	—	8
59	製皮	業	56	—	3	8	—	—	—	—	—	3	4	—	74
60	皮件	業	—	—	12	—	—	—	—	—	—	—	—	—	12
66	紅木	業	—	—	4	—	—	—	—	—	—	—	—	—	4
76	金銀珠	業	12	—	4	—	—	—	—	—	—	4	—	—	20
井	磚瓦	業	—	—	—	—	—	—	—	—	—	7	1	—	8
井	麵粉	業	—	—	—	—	—	—	—	—	—	2	—	—	2
井	釀酒	業	—	—	—	28	—	7	4	—	—	—	7	6	52
井	香燭	業	—	—	—	—	—	—	—	24	—	—	—	—	14
井	鑲鑽	業	64	—	—	—	—	12	—	—	—	—	—	—	12
井	蒙古	業	—	—	—	—	—	—	—	—	—	—	—	—	64
井	毡帽	業	—	—	2	—	—	—	—	—	—	—	—	—	2
井	磨麵	業	—	—	—	—	—	44	—	—	—	22	—	—	66
台	計		269	14	70	243	—	87	5	49	108	35	12	12	918

察省張家口等十一市縣二十三年度製造商各業資本數明細表(一)

號碼	業別	張家口	萬全	宣化	蔚縣	懷來	延慶	陽原	涿鹿	懷安	赤城	龍關	合計
1	碾米業	-	-	-	9,630	-	-	-	4,300	350	-	-	14,300
2	榨油業	-	150	-	5,000	-	8,950	-	150	2,504	1,200	750	18,764
4	煤球業	-	350	-	-	-	-	-	-	-	-	-	350
5	棉織物業	-	300	-	1,600	-	-	-	-	-	-	-	1,900
7	製碱業	21,100	-	-	-	-	-	-	-	-	-	-	21,100
8	造紙業	-	-	1,500	3,650	-	-	2,130	-	-	200	-	7,430
9	造麻業	3,920	-	-	-	-	-	-	-	-	-	-	3,920
10	麻製物業	-	-	-	-	-	-	-	1,050	3,030	180	-	4,260
12	裝訂業	-	-	-	-	-	-	-	-	300	-	-	300
17	鋼鐵物業	-	-	1,200	-	-	-	-	-	2,400	180	-	3,780
18	銅鉛錫器業	-	-	-	2,840	-	-	-	-	-	250	-	3,090
19	料器業	-	-	-	540	-	-	-	-	-	-	-	540
21	植染業	-	160	-	2,600	-	-	-	-	240	-	-	3,000
25	車輛業	-	300	300	1,400	-	-	-	-	2,650	-	-	5,450
29	成衣業	6,500	350	1,500	680	-	-	-	270	120	150	-	9,570

察省張家口等十一市縣二十三年度製造商各業資本數明細表(二)

號碼	業別	張家口	萬全	宣化	蔚縣	懷來	延慶	陽原	涿鹿	懷安	赤城	龍關	合計
30	製鞋	-	-	400	3,800	-	-	50	-	400	100	100	4,910
33	製席	-	-	-	500	-	-	-	-	-	-	-	500
41	製毛	-	-	-	-	-	-	-	-	1,880	-	-	1,880
59	製皮	11,200	-	600	2,100	-	-	-	-	360	145	-	14,405
60	皮件	-	-	24,000	-	-	-	-	-	-	-	-	24,000
66	缸木器具	-	-	2,000	-	-	-	-	-	-	-	-	2,000
76	金銀珠寶飾業	3,180	-	2,000	-	-	-	-	-	370	-	-	5,550
井	磚瓦	-	-	-	-	-	-	-	-	200	100	-	300
井	粉麵	-	-	-	-	-	-	-	-	60	-	-	60
井	釀酒	-	-	-	11,800	-	4,200	2,060	-	-	11,000	7,750	37,710
井	香燭	-	-	-	-	-	-	-	9,200	-	-	-	9,200
井	鑛	-	-	-	-	-	3,600	-	-	-	-	-	3,600
井	蒙古靴	11,400	-	-	-	-	-	-	-	-	-	-	11,400
井	毡	-	-	1,000	-	-	-	-	-	-	-	-	1,000
井	磨	-	-	-	-	-	2,355	-	-	4,085	-	-	6,440
合計		57,250	1,610	35,100	46,760	-	18,505	3,010	17,100	19,219	13,565	8,600	220,719

察省張家口等十一市縣二十三年度製造商各業營業額數明細表(一)

號碼	業別	張家口	萬全	宣化	蔚縣	懷來	延慶	陽原	涿鹿	懷安	赤城	龍關	合計
1	糧米	-	-	-	44,376	-	-	-	112,150	2,250	-	-	158,776
2	榨油	-	1,000	-	58,217	-	90,500	-	1,450	5,500	4,500	10,422	141,689
4	煤球	-	1,200	-	-	-	-	-	-	-	-	-	1,200
5	棉織物	-	2,500	-	11,939	-	-	-	-	-	-	-	13,869
7	製鹹	19,200	-	-	-	-	-	-	-	-	-	-	19,200
8	造紙	-	-	6,000	31,816	-	-	18,970	-	-	3,000	-	59,786
9	造蘆	160,420	-	-	-	-	-	-	-	-	-	-	160,420
10	麻製物	-	-	-	-	-	-	18,150	64,000	2,000	-	-	84,150
12	袋訂	-	-	-	-	-	-	-	2,800	-	-	-	2,800
17	銅鐵物	-	-	4,800	-	-	-	-	5,100	500	-	-	10,400
18	湖鉛錫器	-	-	-	65,326	-	-	-	-	-	1,100	-	66,426
19	料器	-	-	-	4,613	-	-	-	-	-	-	-	4,613
21	煉染	-	1,100	-	20,346	-	-	-	2,700	-	-	-	24,146
26	車輛	-	2,000	3,600	7,082	-	-	-	12,500	-	-	-	25,182
29	成衣	132,000	2,500	6,000	2,131	-	-	1,730	1,400	1,200	-	-	146,961

察省張家口等市十一縣二十三年度製造商各業營業額數明細表(二)

號碼	業別	張家口	萬全	宣化	蔚縣	懷來	延慶	陽原	涿鹿	鹿泉	懷安	赤城	龍關	合計
30	製鞋	-	-	1,600	51,294	-	-	2,100	-	-	4,650	800	92	60,476
33	製蓆	-	-	-	4,465	-	-	-	-	-	-	-	-	4,465
41	製毛	-	-	-	-	-	-	-	-	-	7,000	-	-	7,600
59	製皮革	37,120	-	2,400	24,527	-	-	-	-	-	2,250	1,600	-	68,907
60	皮件	-	-	96,000	-	-	-	-	-	-	-	-	-	96,000
66	紅木器具	-	-	8,000	-	-	-	-	-	-	-	-	-	8,000
76	全銀珠寶飾業	98,722	-	8,000	-	-	-	-	-	-	4,000	-	185	106,807
井	磚瓦	-	-	-	-	-	-	-	-	-	1,800	1,200	-	3,000
井	粉麵	-	-	-	-	-	-	-	-	-	110	-	-	110
井	釀酒	-	-	-	85,972	-	13,800	5,200	-	-	-	20,700	14,272	141,004
井	酒	-	-	-	-	-	-	-	201,950	-	-	-	-	201,950
井	香	-	-	-	-	-	6,500	-	-	-	-	-	-	6,500
井	蒙古皮靴	173,508	-	-	-	-	-	-	-	-	-	-	-	173,508
井	毡	-	-	4,000	-	-	-	-	-	-	-	-	-	4,000
井	磨	-	-	-	-	-	34,200	-	-	-	6,100	-	-	95,200
合計		615,970	10,300	140,400	412,484	-	115,000	7,300	354,900	179,560	36,660	24,571	1,897,145	

察省張家口等十一年市縣二十三年度其他商各業家數明細表

號碼	業別	張家口	萬全	宣化	蔚縣	懷來	延慶	陽原	涿鹿	懷安	赤	邱	龍	關	合計
1	銀錢莊	11	-	3	-	-	-	-	-	-	-	-	-	-	14
2	貨棧	19	-	2	-	10	-	-	-	2	-	-	-	-	33
3	轉運	23	-	3	-	-	-	-	-	3	-	-	-	-	29
11	營造	70	-	-	-	-	-	-	-	-	-	-	-	-	70
16	理髮浴室	59	5	15	23	-	-	-	3	4	3	-	-	-	112
17	洗染	21	2	2	-	-	-	-	2	8	-	-	-	-	35
18	麵飯舖	113	1	6	47	-	12	4	3	4	2	-	2	-	194
19	糕點舖	44	7	12	8	6	8	-	-	37	4	11	-	-	139
23	經理介紹	60	-	-	-	-	-	-	-	12	-	-	-	-	72
32	旅館	71	-	-	21	-	-	-	-	-	2	-	-	-	97
34	鑲牙舖	6	-	2	3	-	-	-	-	-	-	-	-	-	11
35	照相	6	1	2	3	-	-	-	2	2	1	-	-	-	17
非	楊柳木料	-	-	-	32	-	-	-	-	7	-	-	-	-	39
骨	印刷	-	-	-	-	-	-	-	-	3	-	-	-	-	3
合計		556	16	47	137	18	20	4	10	82	12	13	13	13	915

察省張家口等十一市縣二十三年度其他商各業資本數明細表

號	業	別	張家口	萬全	宣化	蔚縣	懷來	延慶	陽原	涿鹿	懷安	赤城	龍關	合 計
1	銀錢莊	業	268,888	-	44,300	-	-	-	-	-	-	-	-	313,188
2	棧	業	10,740	-	400	-	5,000	-	-	-	400	-	-	16,540
9	轉運	業	9,800	-	1,500	-	-	-	-	-	2,400	-	-	13,700
11	營造	業	12,400	-	-	-	-	-	-	-	-	-	-	12,400
16	管理	浴室業	5,500	200	2,200	720	-	-	-	1,050	630	100	-	10,400
17	洗染	綢緞補業	3,750	180	400	-	-	-	-	820	1,030	-	-	6,240
18	飯舖	業	8,745	40	3,000	14,200	-	610	300	470	200	160	350	28,075
19	糕點舖	業	20,610	650	6,000	880	3,200	2,955	-	-	8,271	1,000	3,100	46,685
23	經理	介紹業	8,430	-	-	-	-	-	-	-	4,280	-	-	12,710
32	旅館	業	25,000	-	-	1,360	-	-	-	-	-	150	-	27,410
34	鑲牙舖	業	890	-	400	1,290	-	-	-	-	-	-	-	2,550
35	照相	業	3,800	100	600	640	-	-	-	200	170	150	-	5,640
井	楊柳	木料業	-	-	-	2,700	-	-	-	-	1,640	-	-	4,340
井	印刷	業	-	-	-	-	-	-	-	-	760	-	-	760
合 計			380,453	1,170	58,800	21,760	8,200	3,565	300	2,540	19,821	1,560	3,450	501,619

察省張家口等十一市縣二十三年度其他商各業營業額數明細表

號碼	業別	張家口	萬全	宣化	蔚縣	懷來	延慶	陽原	涿鹿	懷安	赤城	龍關	合計
1	銀錢莊業	1,231,200	-	177,200	-	-	-	-	-	-	-	-	1,408,400
2	貨棧業	255,607	-	1,600	-	95,000	-	-	9,200	-	-	-	361,407
9	轉運業	217,671	-	6,000	-	-	-	-	7,400	-	-	-	231,071
11	管運業	120,412	-	-	-	-	-	-	-	-	-	-	12,412
16	理髮浴室業	86,168	1,500	8,800	4,753	-	-	1,950	2,920	600	-	-	106,091
17	洗染縫補業	131,200	750	1,600	-	-	-	6,710	12,400	-	-	-	152,660
18	麵飯舖業	112,900	350	2,000	137,896	-	3,100	6,780	4,500	1,500	409	-	262,556
19	糕點舖業	489,569	3,000	24,000	13,756	56,000	6,100	-	98,800	12,000	8,839	-	712,064
23	經理介紹業	131,116	-	-	-	-	-	-	7,100	-	-	-	138,216
32	旅館業	56,212	-	-	6,832	-	-	-	-	500	-	-	63,544
34	鑲牙補齒業	4,129	-	1,600	1,827	-	-	-	-	-	-	-	7,556
35	照相業	25,705	500	24,000	1,613	-	-	2,520	730	800	-	-	55,868
井	楊柳木料業	-	-	-	23,864	-	-	-	8,500	-	-	-	32,364
井	印刷業	-	-	-	-	-	-	-	9,500	-	-	-	9,500
合計		2,861,889	6,100	246,800	190,541	161,000	9,200	6,780	24,300	160,450	15,400	9,248	3,681,708

(續完)

交 通

察哈爾省省公路現狀統計

察哈爾省南據叢山，北控高原，雖有河川，而地高水急，不利舟楫，交通之道，除古人所謂『服牛乘馬，引重致遠』而外，端賴乎現代化之陸路交通利器，然察省鐵路祇平綏路幹線通過省境之一段，吾人前此統計，其里程僅 218.359 公里，此二百十餘公里之鐵道，只在省境南部，所跨越者不過延慶、懷來、涿鹿、宣化、萬全、懷安六縣，其餘大部份省境地帶所恃以聯絡各地，流通客貨者，厥惟公路。察省公路屬於『省道』者原有二十餘路線之多，其總計里程亦在三千公里以上，但本會此次令由察哈爾省政府調查結果，據填報者僅有八路，其餘各路，或在口外，或達蒙旗，則因地方不靖，情形特殊未能一一查填，茲就所得者，列表繪圖，以觀其梗概焉。

(一)路線 茲據填報之公路路線凡八即：張平、張柴、張懷、宣沽、龍沙、懷蔚、陽懷、宣蔚是。張平線為自張家口至北平之路，全長共 236.160 公里，惟在察省境內者則僅有 176.000 公里，故表上所列為『省境長度』，非全線之總長。張懷路自張家口至在左衛一段係借行張柴路，該路『全線長度』係自左衛起算之數字。八路合計為 922.640 公里，其中最長之路為宣沽路，計 185.000 公里，佔總數 20.05%，最短者為張懷路，計 49.990 公里，佔 5.42%。自起點迄訖點止，通過縣數最多者為張平路，凡四縣。全線段數最多者為宣蔚路，凡六段。餘詳所附『察哈爾省各公路統計總表。』

(二)路面及路基 各路悉為土路，其路基及路面之寬度不等，路基最寬者為張平路，計十公尺，最窄者為宣沽路，計六公尺。其中有張柴張懷二路係路基路面不分之路，張柴路之路幅寬度為 9.60 公尺，若以其路幅作為路面論，當為八路中路面之最寬者，至張平、陽懷、宣蔚三路，路面寬度均為八公尺，已近三車道之資格矣，路面最窄者為宣沽路，計五公尺。至路基高度除張柴、張懷二路無所謂路基外，最高者為懷蔚路，計一公尺。餘詳所附同表。

(三)地勢及地形 秦省全境，俗有口內口外之分，蓋以張家口爲界者也。口外各縣，漸入蒙古高原，地尚平坦；口內十縣則崇山峻嶺，道路崎嶇，以故行旅極感不便。現吾人所述之八路，均在口內，故表內所填『最大坡度』均極龐大，坡度最大者爲宣沽路，竟爲45%，最小者爲張懷路，亦15%矣。曲線半徑最大者爲龍沙路之65公尺，最小者爲張平路及懷蔚路，竟祇5公尺。最短視距，最長者爲宣沽路之80公尺，最短者爲宣蔚路之13公尺。查各該路山崗之地特多，且路途不平，如宣沽路須經石壑山及鎖陽關，沿路多凹凸之處，張平路須經鷓兒山，八達嶺，張懷路須經青龍寺山，龍沙路須經長安嶺，陽懷路須越新寧嶺，宣蔚路須經坡頭，十八盤山，牛頭山等等，且民工修建，因陋就簡，但求通車已感滿足，罔及其他。各路中曲線半徑最小之張平懷蔚二路，均僅有5公尺之紀錄，現查張平路之灣道中最小曲線半徑爲5公尺者有二處，一在土木堡以東，灣數凡三，一爲太平溝，灣數亦爲三；懷蔚路之灣道中最小曲線半徑爲5公尺者有三處，一爲吉慶堡，灣數三，一爲野廠，灣數六，一爲王家窰，灣數五。綜觀表上所填情形，各公路之建築距合理之程度尚甚遠也。

(四)各路沿革 吾人此次統計各路中創建最早者爲宣沽路，最近者爲陽懷路。築路工制方面，當初築路時屬於兵工者一路，兵工及民工者一路，民工及包工者一路，純係民工者五路。所謂『民工制』者，即係由沿路各縣利用農事餘暇，徵集村民，勞力服役，純盡義務，故亦稱『徵工制』，茲縷述各路之沿革：

各路中創建最早者當推『宣沽路』，該路興修於民國十五年一月由國民軍兵工創建，其初僅能通行至鎖陽關底，十九年一月間由建設廳重行測量，并由宣化、龍關、沽源三縣利用農暇，徵工義務修築，時汽車路與大車路混合而行，殊爲不便，乃於二十一年間由駐軍將鎖陽關開闢，二十二年一月完成，通行無阻。其次爲『龍沙路』，該路於民國十七年十月由駐軍兵士稍事修理，勉強通車後，於二十二年一月始正式由龍關、涿鹿二縣利用農暇徵工義務修築，其龍關一段，非另行新建，只就舊道展寬取平，並無路基之建設，同年三月完成。『張平路』原係前清通京驛道，於十八年八月間，令飭各縣分段路事補修，因陋就簡，二十三年完竣，暫可通車。

『宣蔚路』開工於十八年十月，由宣化，蔚縣，陽原三縣利用農暇徵工義務修築，並由建設廳及各縣府派員監督指導，於二十二年八月中旬全路告竣，通行汽車無阻。『懷蔚路』原分數段，均係『縣道』，民國二十三年各縣奉建設廳令，修築連貫，改爲『省道』，興修時由懷來、蔚縣、宣化三縣，利用農暇，督飭沿路村民輪流服役，由縣府技術員分段監督指導，於同年十月下旬全綫完全告竣。『張柴路』建於民國二十三年三月，係由萬全、懷安、宣化三縣利用農暇徵工義務修築，同年十一月完成，當以款項拮据，故全路工程簡陋異常，但於行車尙無妨碍，然本路與平綏路平行，故客運等殊少發展。『張懷路』於二十三年九月由萬全、懷安、宣化三縣徵工就原有道路加以補修，二十四年九月完成，亦係純由附近各村村民義務勞力施工，施工時未分路基及路面工程，故此路之路基與路面平，實際上無所謂路基或路面也。各路中最近完成者爲『陽懷路』，該路係於二十四年九月創建，由陽原、懷安、宣化三縣徵工義務修築，於二十五年一月完成者。餘詳所附同表。

(五) 橋涵 各路橋梁及涵洞共計凡 174 座，其中新建者 86 座，舊有者 88 座。若以橋梁涵洞分而計之，則橋梁爲 89 座，涵洞爲 85 座。

橋梁分爲石橋、木橋、浮橋三種，最多者爲木橋計 73 座，次之則爲浮橋計 15 座，石橋最少，祇一座而已。涵洞分爲磚石礮涵洞及其他涵洞二種，『其他涵洞』者即以磚石以外之材料而建築者也。茲屬於磚石礮涵洞者計 15 座，『其他涵洞』計 70 座。各路橋涵最多者爲宣蔚路，計 102 座，內橋梁 33 座，涵洞 69 座。龍沙路則並無橋涵，故表內無數字。

察省省公路橋梁除木橋而外，以浮橋爲多，內張平路計有浮橋十一座（新建三座，舊有八座），而石橋木橋竟各祇一座。懷蔚路有新建浮橋四座，內有在懷來縣境之浮橋一座，冬設春拆，此路中經渾河百數十丈，僅有浮橋以利交通焉。茲製就『察哈爾省各公路橋涵座數統計表』，并繪圖以示其概，用資觀覽。

察哈爾省各公路統計總表

(二十五年六月調查)

項 目	張平路 (本省段)	張柴路	張懷路	宣沽路	龍沙路	懷蔚路	陽懷路	宣蔚路
起 點	張家口	張家口	張家口	宣化縣城	龍關縣城	懷來縣城	陽源縣城	宣化縣城
訖 點	北 平	柴溝堡	懷安縣	沽源縣城	沙 城	蔚 縣 城	懷安縣城	蔚 縣 城
通 過 縣 數	4	3	3	3	2	2	3	3
全線長度(公里)	176,000	55,750	49,300	185,000	86,400	127,100	86,400	156,000
全 線 段 數	4	2	3	3	2	3	3	6
路 面 種 類	土	黃 土	砂 土	土	土	土	土 沙	土
路面寬度(公尺)	8,00	9,60	8,00	5,00	6,00	6,00	8,00	8,00
路基寬度(公尺)	10,00	-	8,00	6,00	8,00	8,00	9,60	10,00
路基高度(公尺)	0,30	-	-	0,30	0,32	1,00	0,64	0,50
最 大 坡 度	25%	20%	15%	45%	40%	25%	25%	16%
最小平徑(公尺)	5,00	30,00	35,00	20,00	45,00	5,00	25,00	1,000
最短視距(公尺)	30,00	30,00	20,00	80,00	25,00	18,00	15,00	13,00
創 建 年 月	十八年八月	二十三年三月	二十三年九月	十五年一月	十七年十一月	二十三年三月	二十四年九月	十八年九月
完 成 年 月	二十三年二月	二十三年十一月	三十四年九月	二十三年二月	二十三年三月	二十三年十月	二十五年一月	二十二年八月
籌 路 工 制	民 工	民 工	民 工	兵 工	兵 工 及 民 工	民 工	民 工	民 工 及 包 工
附 記	張懷路自張家口至左衛一段係借行張柴路，該路全線長度係自左衛至懷安縣之數字。							

察哈爾省各公路橋涵座數統計表

(二十五年六月調查)

類 別	路 別	共 計	張	張	張	宣	龍	懷	陽	宣	
			平 路	業 路	懷 路	沽 路	沙 路	蔚 路	懷 路	蔚 路	
橋 涵 共 計	計	174	13	3	3	2	-	4	47	102	
	新建	86	4	-	-	-	-	4	41	37	
	舊有	88	9	3	3	2	-	-	6	65	
橋	橋 梁 共 計	計	89	13	3	3	-	-	4	33	33
		新建	50	4	-	-	-	-	4	30	12
		舊有	39	9	3	3	-	-	-	3	21
	石 橋	計	1	1	-	-	-	-	-	-	-
		新建	-	-	-	-	-	-	-	-	-
		舊有	1	1	-	-	-	-	-	-	-
	木 橋	計	73	1	3	3	-	-	-	33	33
		新建	43	1	-	-	-	-	-	30	12
		舊有	30	-	3	3	-	-	-	3	21
	浮 橋	計	15	11	-	-	-	-	4	-	-
		新建	7	3	-	-	-	-	4	-	-
		舊有	8	8	-	-	-	-	-	-	-
涵	油 洞 共 計	計	85	-	-	-	2	-	-	14	69
		新建	36	-	-	-	-	-	-	11	25
		舊有	49	-	-	-	2	-	-	3	44
	礫 石 礫 涵 洞	計	15	-	-	-	-	-	-	-	15
		新建	15	-	-	-	-	-	-	-	15
		舊有	-	-	-	-	-	-	-	-	-
	其 他 涵 洞	計	70	-	-	-	2	-	-	14	54
		新建	21	-	-	-	-	-	-	11	10
		舊有	49	-	-	-	2	-	-	3	44

察哈爾省各公路長度及寬度比較圖

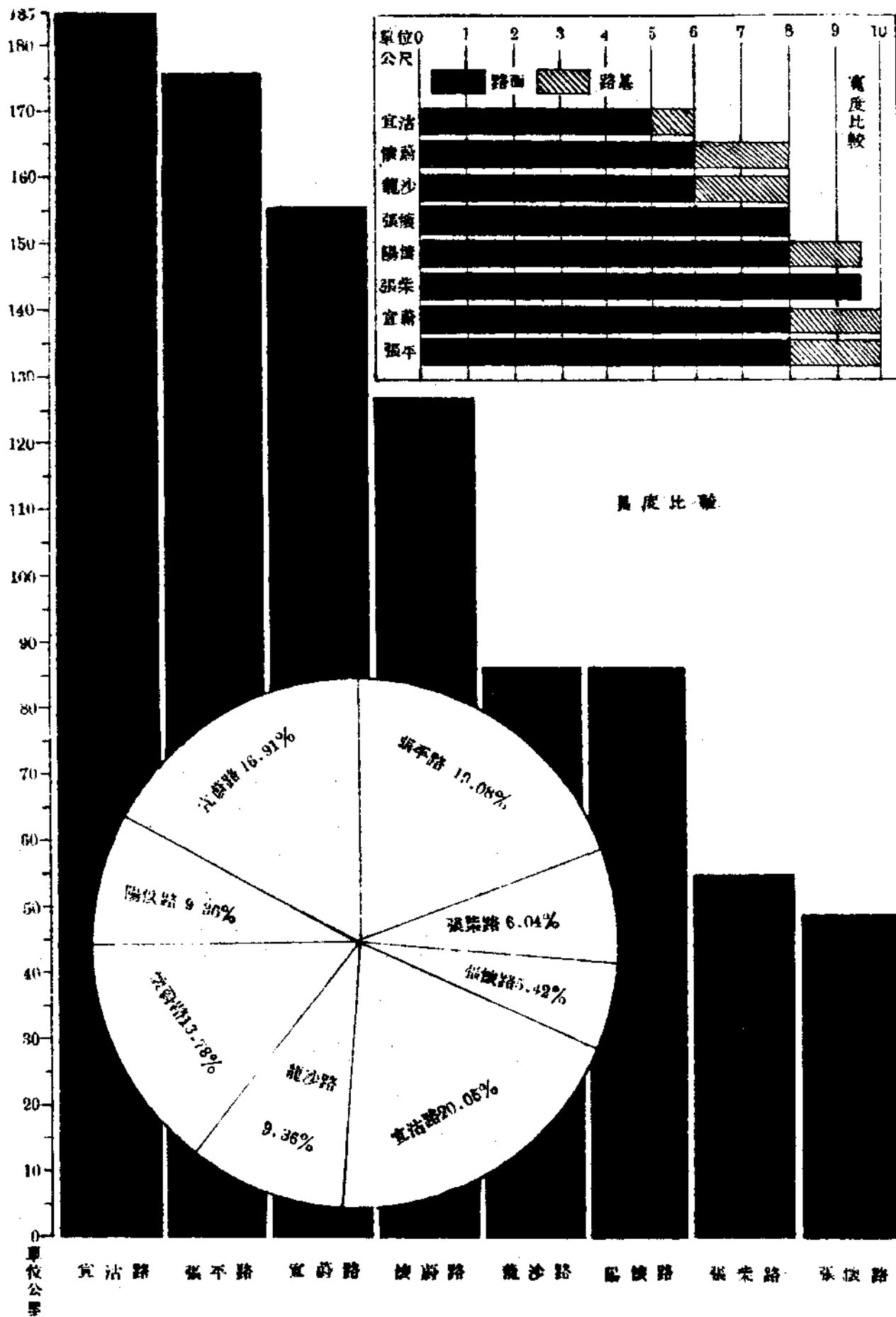

察哈爾省各公路橋涵座數比較圖

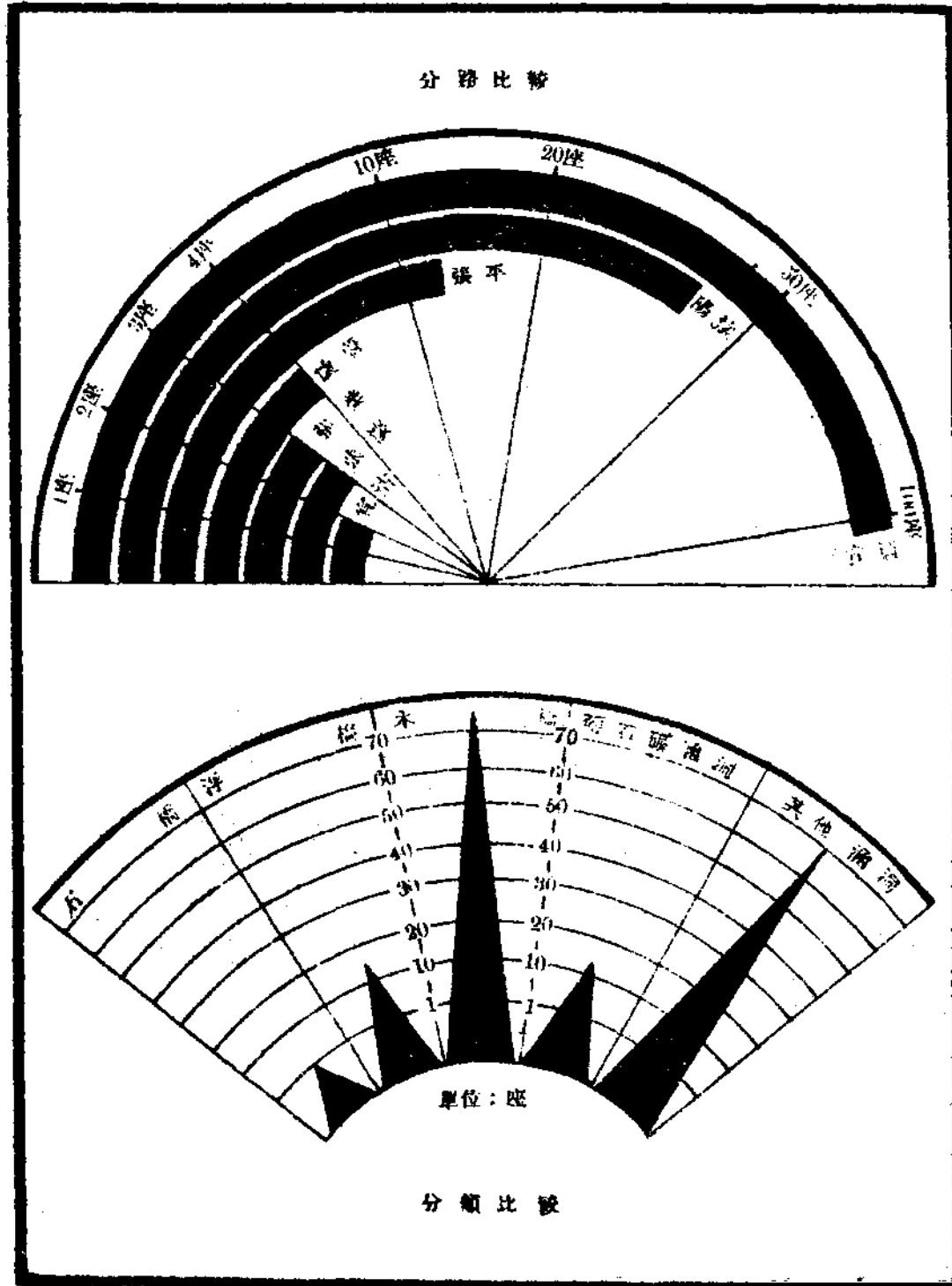

調查報告

河北省任邱縣地方實際情況調查報告

沿革

- 設縣時期** 隋初爲鄭縣，爲任邱縣，俱屬河間郡，此爲任邱設縣得名之始。
- 設縣原因** 西漢平帝元始二年，使中郎將任邱築城於此，有功地方，歿後葬於城外西北隅，故以其名名縣焉。
- 縣名沿革** 任邱縣自隋設縣，隸屬河間郡，唐宋元明清及中華民國成立，均仍之，民國初年廢府改道，任邱則屬於津海道，十七年廢道，屬河北省，此設縣沿革之大略也。
- 版圖沿革** 任邱縣禹貢爲冀州之地，春秋屬燕國，戰國亦然，秦屬上谷郡，漢始置鄭縣，屬涿郡，晉因之，隋爲鄭縣，爲任邱縣，均屬河間郡，唐以河北道治鄭州，管縣六，計任邱，長豐，唐興，文安，青苑，莫縣等縣，宋世統一，治鄭州爲河北東路，又省長豐縣爲鎮，又省鄭縣入任邱縣，是長豐鄭州爲鎮之始，元明清以至民國均仍之，此版圖沿革之大略也。
- 官制沿革** 明清稱知縣，民初稱知事，十七年改稱縣長。
- 現在本縣等級** 任邱係二等縣。

位置

- 經緯線** 任邱縣所佔之經緯線，按民國二十四年中華最新形勢地圖之測量，縣城佔東緯一百一十六度六分，北緯三十八度四分八秒。
- 毗隣省縣** 北界雄縣，商界河間，西界高陽，東界大城，東北界文安，西北界安新，俱隸屬河北省。

面積

- 全縣面積** 全縣面積共五六一六方里。
- 縣治面積** 城周五里九十五步。
- 山嶺面積** 無。
- 平原地面積** 共七千八百頃。

低窪地面積 共四百五十頃。

沙灘面積 無。

地 勢

山 脈 無

河流湖泊 白洋淀在縣之西北部，周圍約六十里，大清河經過縣境北部，長三十餘里。

地勢高低 東南部稍高，西北部低窪，中部均屬平原。

地 質

地 層 膠土與沙土聚合而成，並無岩石。

土 壤 地質肥沃，瘠土與城地甚鮮。

氣 候

溫 度 每年七月間為最高溫度，在華氏表九十度上下，最低溫度為一月間，在華氏表二十四度上下。

風 向 風以春季為最多，春季多西南風，夏季多南風，秋季多東北風冬季多西北風，風力之大小，冬天每秒鐘可行四一九·四尺，夏天每秒鐘可行一六七·四尺。

雨 量 全年雨量，約計四百二十公厘，於每年七八月間，為雨量最多時期。

縣 治

縣治所在地 別名虞邱，或吾邱，距保定省會一百三十餘里。

縣治城垣建築 城始於漢平帝元始二年，中郎將任光築，元至正間，沒於水，明洪武七年，知縣雲霄重修，永樂間，知縣謝魯重修，弘治間知縣畢璽隨居民以展象其形，曰轆頭城，正德間，知縣李獻重築拓而方之，周五里九十五步，高二丈七尺，視舊址益宏，隆慶間，知縣胡峻德，萬曆間，知縣顧問俱復脩，萬曆三十八年，知縣侯提封始脩磚城，清乾隆辛未，本郡太守王檢督知縣陳文合澈底重脩，堅實竣整，屹然名城矣，門四座，舊東門曰先春，南曰南源，西曰西梁，北曰北雄，各有樓，今東門曰迎曦，南曰承薰，西曰登瀛，北曰拱極，近百年來，城垣已毀，作破殘之磚石矣，去冬防務吃緊之際，鳩工庀材，先將西門以北殘破最甚之一段城垣，修補完整，其東南

北三面及西門以南之一段，周約四里，半多傾圮，今春成立城垣修理委員會，籌備興修，以固城防。

縣署建築 縣署在城西隅，洪武間，知縣雲霄建，永樂間，知縣謝魯繼修百里陽春坊，清康熙五十九年，知縣陳餘芳重脩，乾隆十九年，知縣王錦林重脩，迨民國二十四年，縣長孫嘉彥建築三四五科辦公室三十九間，合署辦公，頗稱便利。

縣治市街建築 重要街道，有陽春通和興市迎恩先春長春等街，街寬二丈五尺，今春均修築土馬路式狀，兩旁栽植柳樹，安設水缸，市容整齊。

戶 口

全縣戶口 查任邱縣二十四年份，共五萬一千七百零三戶，男十四萬五千五百八十三名，女十二萬零七百三十口，男女共計二十六萬六千三百一十三名口。

縣治戶口 查任邱縣縣治共五百四十八戶，男一千五百零七名，女一千二百二十一，男女共計二千七百二十八名口。

行政區劃

全縣分爲第一區，第二區，第三區，第四區共分爲三百一十七鄉。

市 鎮

鄭州鎮，在北鄉，距城四十里，每逢二五八日爲集期，商賈雲集，商家房舍，尙屬整齊，其繁榮在縣城之上。

長豐鎮，在東鄉，距城五十里，每逢三八日爲集期，以買賣糧食及牲畜等項爲大宗，居民在十里內外者，均來此交易，商家資本有限，均屬小本經營，較前衰落多矣。

青塔鎮在西鄉，距城十五里，每逢二五八日爲集期，每年夏季販賣牲畜者不少，平時以雜糧布線等項爲交易大宗，商店十餘家，資本無多，不過敷衍門面，暫爲支持而已。

梁召鎮在東鄉，距城三十里，每逢一六日爲集期，以販賣布線爲大宗，其餘買賣糧食及牲畜亦屬不少，所有商號多係小本經營。

石門橋鎮在南鄉，距城二十里，每逢三十七日爲集期，商號數家均甚寥落，肩挑貿易者，尙屬不少。

北瀾鎮，在東南鄉，距城二十里，每逢一六日爲集期，以買賣糧食

及牲畜爲大宗，所有商號不過數家，資本均有限。

議論堡鎮，在東鄉，距城十五里，每逢四八日爲集期，商號數家，均甚蕭條，每當夏季，牲畜貿易，尙屬繁盛。

村 莊

村莊之建設 各村均設立鄉公所一處，及初級小學校，大村莊有設立小學三四處者，各村道路早經修治，因有大車通行傾軋，車轍勢所難免，每當農暇。隨時修理。

村莊之生活 各村民衆大多數以務農爲生活，無田地者，給人傭工，惟近年以來，水旱天災更，迭而至，每年上半年缺雨，下半年窪下村莊被滹沱河瀦龍河以及白洋淀等河水淹溺，以至數年來十室九空，流離失所者不一而足。

村莊之經濟 各村民衆，一遇豐年糧價低落，貧富皆可糊口，近數年來，春旱秋澇，富者勉強支持，貧者飢寒交迫，加以糧價增高，百物價昂，除能貿易有技能者外，均瀕於破產，即以去年而論，現下麥苗，因春寒兼雨水缺乏，已枯稿殆盡。

重要村莊名稱 鄭州鎮、趙北口村、姜臨河村、大苟谷莊、天門口、青塔鎮、北曹口村、石門橋鎮、辛中驛、關張舖、北漢村、議論堡鎮、梁召鎮、長豐鎮、呂公堡、關城村、大尙屯、麻家塢、陵城村、西劉莊

行政組織

縣政府之組織及人員數 查任邱縣政府，自二十四年一月奉令改局爲科後，計設秘書一員，並一二三四五各科，秘書兼第一科科長一人，自治指導員三人，科員二人；二科設科長一人，科員二人；三科設科長一人，科員二人；四科設科長兼教育股主任一人，科員五人，督學一人，教育委員三人，建設股主任一人，科員二人；五科設科長一人，督察一人，科員二人。

縣屬各機關 查任邱縣設有一二三四各區公安局四處，每區又各設分駐所一處，城內有保安一中隊，及公安隊一隊，教育館一處。

現任縣長

任邱縣現任縣長李天民，別號覺人，湖北黃陂縣人，現年四十三歲，湖北省公立法政專門學校畢業，河北省縣長考試訓練覆核及格，

河北省訓政學院畢業，歷充河北省政務視察員，肅寧縣縣長，現任
任邱縣長，於二十四年八月十四日到任。

財 政

二十三年度省款收入實況：

征起地糧洋三萬八千零九十一元三角四分四厘，
改糧洋一萬三千零一十元零七角四分二厘，
馬廠租洋九十四元一角七分一厘，
當稅洋一百元，
菸酒牌照稅洋三千二百一十五元，
官款生息洋一百五十一元四角六分三厘，
契稅洋一萬二千八百七十三元零一分五厘，
紙價註冊田房費共銀五千三百零九元五角九分四厘，
牲畜稅銀四百三十三元，
屠宰稅銀五千二百二十四元，
牙行營業稅銀八千七百七十九元，
營業稅銀二千五百七十三元一角一分。

以上統計共收入洋八萬九千八百五十四元四角三分九厘。

支出實況：

全年度共留支政法兩費洋一萬六千一百七十六元。

二十三年度縣地方款收入實況：

田賦附加六萬二千五百四十元零六角九分二厘，
契稅附加四千一百六十六元，
狀紙附加一百六十元，
牲畜、屠宰、斗、布、雜稅、雞鴨卵、留撥公益捐一萬八千四百四十七元四角八分六厘，
地方財產收入洋四千三百六十元，
商担保衛團款一千六百四十四元。

以上統計共收入洋九萬一千三百一十八元一角七分八厘。

支出實況：

全年度共支出洋九萬一千三百一十八元一角七分八厘。

司 法

司法機關 任邱縣係由縣長兼理司法，設承審員一員，管獄員一員，書記員一員，承發吏三名，檢驗吏一名，看守八名（法警由政務警內隨時撥用）。

監獄 本縣現在監犯共四十七名，房屋尚屬寬敞，室內空氣亦頗流通，犯人口糧，每名日給洋八分，選犯炊爨，沐浴設有木盆，運動分為上午下午兩次，作業教誨教育均有相當設備。

公安

警察 查本縣警察組織，計設公安隊一隊，區公安局四處，公安隊及第一區公安局均駐城內，其餘第二第三第四各區公安局，分駐梁召，青塔，鄭州鎮等處，又分駐所四處，分駐議論堡，長豐，石門橋，圈頭村等處，全縣共計警察官員十三員，長警一百零七名，警餉及服裝等費年共支洋一萬三千九百九十元。

保衛團 查本縣保衛團原有五分隊，共計官員團丁一百七十九名，本年四月間奉令縮編，改為保安中隊一隊，駐防城內，共有官員三員，士兵六十七名，薪餉及服裝等費年共支洋七千五百一十一元。

與隣縣聯絡 查本縣當津保平大兩公路之孔道，北隣雄縣，南隣河間，西隣高陽，東隣大城，東北隣文安，西北隣安新，四通八達，犬牙相錯，比年以來，因天災兵燹，失業者多，宵小潛滋，隱患堪虞，縣長為維持地方安寧起見，對於本縣警團裁弱留強，力加整頓，擇要駐防以資鎮攝，並與隣封各縣規定邊區警團平日下道會哨辦法，如有匪警，由雙方加派警團聯絡痛剿，以免此擊彼竄，擾害地方，故邊境尚屬安甯。

其他警察工作 查本縣因警款支絀，歷經裁減警察名額，現所存者全縣僅有長警一百零七名，分駐八處，人數無多，每日早晚除由各該長官教以學術兩科，俾各個長警，均有普通警察常識外，其餘清查戶口，維持公安，傳達政令，緝捕盜賊，以及消防，救濟，交通，衛生，諸工作，均能切實辦理。

教育

學校教育 城內設有簡易師範學校一處，有男女縣立完全小學各一處，各區設有完全小學十處，初級小學三百二十九處，其中男校二百一十一處

，女校九處，男女合校一百零四處，統計全縣師範及小學數目，共為三百四十二處。

社會教育 縣立民衆教育館一處設城內，區立二處，分設鄭州及梁召村，全縣民衆學校共計二百十九處。

義務教育 短期小學共成立五十九處，內計二部制者八處，附設者二十九處，單獨成立者二十二處。

教育行政及經費 縣政府設有第四科，設科長一人，並兼教育股股長，受縣長之指揮、總司全縣教育事宜，又有督學一人，社教專員一人，科員二人，教育委員三人，受縣長及科長監督指揮，襄辦教育事務；教育經費，計縣款分配於師範學校及小學者，共計三萬八千五百一十元，分配於短期小學者，二千二百九十九元，外有中央及省義教補助費二千五百八十四元，共為四萬三千三百九十三元。

農 業

農 戶 (甲)自耕農三萬三千戶，耕地六千四百頃。

(乙)半自耕農四千二百戶，耕地九百頃。

(丙)佃戶四千一百戶，耕地九百頃。

佃戶納租 每年納租一次，均在清明節前交齊，佃戶對於地主不負何種勞役。

農 產 (甲)主產物，有麥穀，高粱，玉蜀黍，大豆，花生，芝蔴，棉，蠶蔴，等類，麥每年約產二十六萬石，約值價一百五十萬元，穀每年約，產十四萬石，約值價四十六萬元，高粱每年約產十二萬石，約值價四十八萬元，玉黍蜀每年約產十二萬石，約值價六十萬元，大豆每年約產五萬石，約值價三十萬元，花生、每年約產八百萬斤，約值價三十二萬元，芝蔴每年約產三萬石，約值價二十九萬元，棉每年約產一百五十萬斤，約值價十八萬元，蠶蔴，每年約產七十萬斤，約值價五萬五千元。

(乙)副產物：有棗、桃、梨、杏、葡萄等類，棗每年約產二百萬斤，約值價八萬元，桃每年約產二十萬斤，約值價一萬二千元，梨每年約產五十萬斤，約值價三萬元，杏每年約產七十萬斤，約值價二萬元，葡萄每年約產二十萬斤，約值價一萬六千元。

(丙)農產收穫，除小麥在夏至前收穫外，其餘均在秋季收穫。

農具 農民均狃於舊習，使用舊式農具，無改用新式器具，或機器火犁者，近來農民鑿井，有改用水車灌溉田園者。

肥料 農民多使用人糞尿，及廐肥等類，或用肥田粉作為肥料者。

農人 (甲)農人生活費，年需三十元。

(乙)僱農工資，年工最多六十元，最低二十元，月工六元，日工供饌二角至二角五分不等。

工 藝

工廠 全縣境內並未設立工廠。

工人 (甲)工人生活費，年需三十元。

(乙)工資，年工最多七十元，最低三十元，月工八元，日工供饌三角。

手工業及家庭工藝 家庭工藝中以織土布及葦蓆編筐者甚多，均能維持生活。

工藝產品 年出土布五十萬匹，葦蓆年可出二萬餘領，柳筐年可出五萬個，運輸外縣銷售。

商 業

輸入 (甲)國貨以棉紗，綢緞，布匹，紙張，國糖，最多，全年總額，約計六十餘萬元。

(乙)洋貨以棉紗，布匹，洋糖，煤油，瓷器，染料等最多，全年總額約計一百餘萬元。

輸出 (甲)土產以小麥為大宗，每年可輸出境外九萬石，穀每年可輸出五萬石，高粱每年可輸出三萬石，玉蜀黍每年可輸出四萬石。

(乙)工藝品類以土布粗洋布為最多，每年可輸出十萬餘匹。

商人 (甲)商人之知識，均能粗通文字，閱覽書報。

(乙)商人之收入，全年最高額不過一百五十元，最低額三十元不等。

(丙)商業學徒，以三年為學徒時期，期滿後由商家酌給年資。

商人團體 查本縣成立縣商會一處，下設各業分會，並無其他商人團體。

金 融

通用貨幣 縣境通用中央、中國、交通、河北、保商，實業、墾業、中南、農工、各銀行紙幣，及銅元輔幣。

借貨情形	(甲)借貨手續，立借帖或抵押品。 (乙)還賬節季，借貨手續立妥後，按照議定期限償還，其向商家賒欠之貨款，或按三節歸還，或於年節歸還。
利 率	(甲)市面借貸利率，月息一分二厘。 (乙)金融機關存放款利率，存款月息八厘或一分，放款月息一分二厘或一分五厘。 (丙)當舖利率，月息二分。 (丁)農村借貸利率，月息一分五厘或二分不等。
森 林	境內無天然林，人工林全縣約計二百餘頃，榆柳樹為最多。
畜 牧	家畜中有牛馬驢騾豬羊等類，無專以畜牧為主業者。
漁 獵	全縣以漁業為主業者，約計一百五十餘戶，以漁業為副業者，約計一千二百餘戶，全年漁獲物，約值十二萬餘元，並無專以狩獵為主業者。
公 路	
已 修 者	(1)津保公路，西自北漕口村起，東至大保村止，長一百一十華里。 (2)平大公路，北自趙北口村北起，南至辛中驛村南止，長九十華里，於本年春季，遵令征集民夫，加高培厚，修理完竣。
未 修 者	梁東路，在縣之東部，北自梁召鎮起，南至北羅村止，長三十華里，現正派員測量，籌備興修。
養 路	暫責令各區村分段管理。
汽 車	(1)津保公路，有共立，德順，東明，安輪，利通等汽車行，每日開往津保。 (2)平大公路，業經修理完竣，尚未通行汽車。
交 通	
鐵 路	無。
郵 政	本縣縣城，鄭州各設立二等郵政局，其他重要村鎮，均設立郵政代

辦所。

電 報 本縣電報局，於民國二十四年改爲電報轉電處，由城內興業麩莊代辦。

電 話 於民國十七年創設，現有五十門一部，二十門一部，十門一部，五門五部話機四十五部，全縣架設線路四百八十里，通各重要村鎮局所。

航 政 查大清河內有津保輪船，航行河內，每日開往一次，舟楫往來津保，絡繹不絕，交通甚便。

水利河工

水 利 白洋淀內，饒產魚蝦蘆葦之利，並可利用河水灌溉田園，農產甚豐，但常患水災，有淹沒之虞。

河 工 查本縣境西部北部有千里堤屏障，大清河及白洋淀之水，每年河工，由大清河河務局負責修理，河堤堆築土牛。

官產及官營業

官 產 本縣官產除縣府及各學校房舍地基外，其餘經十餘年之處分，大致淨盡。

官 營 業 本縣向無官營事業。

農村合作

查本縣成立無限合作社，計有張家莊，陵城，便家，舖史家莊，鄭州，韓家村，白塔，劉遠莊等八處，組織健全，均呈廳備案。

衛生防疫

衛 生 查本縣因地方款支絀，關於衛生一切設施，無款舉辦，縣長到任以來因衛生關係重要，令飭各區公安局選派警士，專司檢查商民食品，飲料醫葯，以及道路清潔各項，俟將來地方款充裕，再行漸次設施。

防 疫 查本縣防疫醫院，因款項支絀，尙未舉辦，每遇疫症發生之際臨時組織防疫委員會，設備防疫一切事宜，並延聘城鎮各醫院醫師葯師，擔任檢查醫治各事宜。

平民教養

本縣平民年歲稍長者，已令入民衆學校，稍小者已入短期小學。

災荒救濟

災荒之情形 本縣白家莊等十村於二十四年七八月間，霖雨連綿，兼被瀾龍河淹沒是以成災較重。

救濟之準備與設施 白家莊等十村二十四年雖已成災，但經分別觸緩糧銀，故無設立機關籌款賑濟之必要。

倉 儲 查本縣自二十四年十二月間，寔行積穀設倉，計設立鄉倉一百八十七所，共積穀二千六百六十七石，由該村鄉長副負責保管。

毒品戒除

查烈性毒品，為盜匪之源，關係地方治安，至為重要，縣長到任以來迭經令飭各區公安局所，嚴行查拿，送縣法辦，其吸食初犯者，送戒烟所戒除，計二十四年全年拿獲售毒人犯二起，吸食人犯二十四起，均經分別判處死刑，無期徒刑，或五個月三個月之徒刑，其吸食者，徒刑期滿，均送戒烟所戒絕後，方始釋放，迭經表報各在案，其吸食自行入所戒除者，二十四年全年計三十人，全縣嗜毒人數，雖無詳確之統計，然以近年來農村經濟之被產，人民生活之艱難，加以查禁之森嚴，日漸減少，勢所必然，估計全縣現有嗜毒人數，至多不過二三百人，縣長為除毒務盡以靖地面計，限各區公安局所，於一個月內，按村搜查，如有製造販運售賣吸食毒品者送縣法辦，其村莊寔無製造販運售賣吸食毒品者，由村長副具結送縣，並由各該管公安局長及分駐所巡官等加具切結以後，如查有與切結不符者，即將該村長及該管公安局長巡官等從重處分，以示懲戒。

市 集

任邱城內 每逢一三五七九日為集期，除商戶外，有雜糧市，鮮菜市，魚市。

鄭州鎮 每逢二五八日為集期，除商戶外，有雜糧市，布市，牲畜市，鮮菜市。

梁召鎮 每逢一六日為集期，除商戶外，有雜糧市，牲畜市，布市，鮮菜市。

長豐鎮 每逢三八日為集期，除商戶外，有雜糧市，牲畜市，鮮菜市。

青塔鎮 每逢二五八日為集期，除商戶外，有雜糧市，牲畜市，布市，鮮菜市。

呂公堡 每逢二七日為集期，除商戶外，有雜糧市，牲畜市，鮮菜市。

- 石門橋 每逢三十七日爲集期，除商戶外，有雜糧市，牲畜市，鮮菜市。
- 北 罕 每逢一六日爲集期，除商戶外，有雜糧市，牲畜市，鮮菜市。
- 議 論 堡 每逢四八日爲集期，除商戶外，有雜糧市，牲畜市，鮮菜市，布市等。
- 辛 中 驛 每逢五十日爲集期除商戶外，有雜糧市，牲畜市，鮮菜市。
- 大 尚 屯 每逢一四七日爲集期除商戶外，有雜糧市，牲畜市，鮮菜市。
- 趙 北 口 每逢四九日爲集期除商戶外，有雜糧市，鮮菜市，魚市。
- 陵 城 每逢五十日爲集期，除商戶外，有雜糧市，牲畜市，鮮菜市。

度量衡制

查本縣自民國二十年推行新制度量衡以來，鄉間商民，均改換新制，已無使用舊器者，現檢定所裁撤，由本府建設股及公安局所負責隨時檢查推行。

民 族

全縣民族以漢族爲最多，佔全數百分之九十九以上，回族及滿族尚不及百分之一。

禮 俗

- 年 節 元旦祀神，祀先祠，祀墓，拜尊長，更相賀歲，五鼓起。
- 燈 節 上元賞燈前後三日放燈火。
- 午 節 食角黍，飲菖蒲酒，插符艾，繫長命縷。
- 秋 節 八月中秋食西瓜，月餅賞月。
- 婚 禮 婚姻禮節，男女兩家經媒人介紹許可後，即下婚書過聘禮，迎娶儀式用男女轎兩乘，伴郎二人，娶於女家，則待以上賓之禮，婿拜女家父母，即迎婦壚，新娘下轎，就天地位前與新郎拜堂成婚，成婚後，新娘在天地位前拜翁姑及宗族間之年長者，至翌日上坟拜祖先，新式結婚者尙少。
- 喪事儀式 父母終，停親尸於堂，即位而哭，遵禮成服，訃告親友，三日具棺入殮，停靈於堂，以候親友弔唁，發引時行成服禮戴麻冠，著軒衣，束經繩，執喪杖，服成，行四輿四拜禮，喪服分大祥小祥期年而爲小祥，着灰服，再期而爲大祥，着青服，再越三月即行除服。
- 男子剪髮 全縣男子剪髮，業已普及。

女子放足 城鎮中十八歲以下者，概行放足，鄉村則稍遜。

宗 教

本縣上流人物不受宗教之迷信，以孔子人倫道德是尊，普通人民無論男女則十之九信佛，若回教天主教耶穌教，雖間有信之者，然為數寥寥無幾。

人 物

循 吏

北魏時邢威字子良，博學有藻思，初除東牟太守，清慎奉法，吏民愛之，尋加安東將軍，著文筆凡百餘篇，卒贈鎮北將軍，定州刺史，諡文子。

鄭居字延重號北塘，明正德間貢士，任館陶知縣，博文藻思，有善政，民立碑頌之。

劉棟字隆吉，明嘉靖乙未進士，授戶部主事，監稅小灘，一毫不染，以員外郎陞潞安知府，操行愈潔，惠德在民，祀鄉賢。

方策號太華，遼東人，心存忠厚，治事寬平，救民命於刀劍之餘，靖寇氛於萑苻之域，士民建祠，以志不朽。

士 紳

劉元震字元東，官至少宗伯，母老告終養，每親食必侍於側，冬夜必以手試寢床冷暖，時人贊之。

李楨字海立號敬宸，聯捷進士，初授洪洞令，累遷武選郎，主軍政，後解組還，值邑有兵警甚急，楨曰，此父母之邦也，城存與存，城亡與亡，佐邑宰誓死守城，率家衆格鬥，被傷身死，一門從死者十七人，上報可，建祠西郊歲祀。

李汶字宗齊，聯捷進士，授工部主事，累遷至兵部尚書，所著督陝奏議四十卷，有南遊記出塞詩。

方 技

扁鵲周時鄭人也，姓秦氏名越人，以醫術活人，史記本傳載之特詳。

其 他

韓嬰燕人也，漢孝文時為博士，景帝時至常山太博，嬰推詩人之意，而作內外傳數萬言，其語與齊魯之言詩者殊異也。

吾邱壽王字子贛，漢武帝以文學授東郡都尉，後徵入為光祿大夫從董仲舒受春秋，邑城北有讀書台舊址。

古蹟古物

- 鄭州城** 鄭州城在縣北四十里，即今之鄭州鎮。
- 古州城** 古州城距鄭州東北三里，即古之顛頊城也。
- 高郭城** 高郭城在縣西北十七里，現有舊址，西漢侯國也。
- 謁城** 謁城在縣西二十六里，現有舊址，漢竇武率群臣在此迎靈帝故名之。
- 阿陵城** 在縣東北二十里，現有舊址，東漢建武二年封將軍任光爲阿陵侯國於此。
- 任將軍墓** 在縣城西里許，高約三丈，大幾一畝，此即築城之任邱之葬所也。
- 韓嬰祠** 韓嬰祠並其授經台，俱在思賢村南，清行宮之旁，現在架僅餘一楹矣。
- 虞邱台** 漢吾邱壽王曾讀書於此。在城北二十里司馬莊村南，有土壘高丈餘，大數畝。
- 唐碑** 本縣於民國十二年由古河岸內發現古碑，係唐初儀鳳三年鑄建，高八尺，闊四尺，陰陽兩側，四面均載有碑文，首有佛像十二尊其造像之精美，字體之秀勁，爲從來所罕見，惟無撰書姓名，現已存於教育館內。

名 勝

- 扁鵲祠** 在鄭州東北五里許，始建於元，重修於明，殿宇宏麗，每歲有四月廟會，各省商賈雲集於此。
- 十二連橋** 在城北趙北口村爲南北各省通衢，又津保運貨船隻，來往絡繹不絕，均在太平橋下經過，與長堤烟柳毗連，景緻頗佳。
- 任邱六景**
- 長堤烟柳，在縣北境。
 - 十里荷香，在縣北境。
 - 棠林晚波，在扒頭堤南
 - 白洋夜月，在縣西境，即白洋淀。
 - 金沙落照，即金沙嶺，在縣東境，縣西亦有之。
 - 水月桃花(水月寺名)在縣南石門橋鎮。

河北省南和縣地方實際情況調查報告

沿革

設縣時期 南和設縣，始於西漢，屬廣平國。

縣名沿革 南和名縣，自漢始屬廣平國，晉屬鉅鹿郡，後併入任縣，孝昌三年，割廣平郡之南和，並襄國任縣置北廣平郡，屬殷州，北魏永安中，分廣平郡南和任襄國三縣，置北廣平郡，縣為郡治，屬司州，後併任。太和二十年，復南和城，一名嘉和城，安豐城，唐置和州，縣為州治，宋熙寧五年，省任縣為鎮入焉，後復分為二縣，元至元二年，省入沙河，復至後改為和陽縣，屬順德路，洪武元年，改路為府，南和屬順德府，清因之，民國廢府，屬冀南道，道廢，直隸河北省

版圖沿革 本縣版圖，北臨任縣，西接邢台，西南接沙河，南接永年，自後魏併入任縣，後周置南和郡，唐武德置和州，至元二年併入沙河，其版圖當與沙河任縣常併而為一，明洪武以後，縣屬順德府，迄現在版圖無變更。

官制沿革 魏晉稱縣宰，隋稱令，唐因之，元稱尹，明稱知縣，清因之，民國成立初稱知事，現改稱縣長。

現在本縣等級 本縣等級列為三等縣。

位置

毗隣省縣 東南隣雞澤縣，正東隣平鄉縣，南界永年縣，西南界沙河縣，西接邢台縣，西北接任縣，不與外省接壤。

面積

全縣面積 全縣面積二千三百六十五方里。

縣治面積 縣城週四里，徑一里，共四方里。

山嶺地面積 境內無山嶺。

平原地面積 一千五百七十六方里。

低窪地面積 五百一十七方里。

沙灘面積 沙灘為二百六十八方里。

地 勢

山 脈 境內無山脈。

河流湖泊 境內無湖泊，僅有由邢台縣流入之百泉河，至張相村爲南北二股，北股下游流入任縣，南股至縣屬大郝村而止，雖係人民灌溉之溝渠，尚時常有水，至若溜墨河，洛河，沙河，牛尾河等，在地圖上雖尚存其名，或已夷爲平地，或僅存故址，終年無水，已不成爲河。

地勢高低 縣境全屬平原，西部及南部，地勢較高，中部及北部較低。

地 質

地 層 本縣全境，所有地層，概屬沖積層。

土 壤 西部多屬黏土，較爲肥美，中部北部及東部，均屬黃土，較黏土稍次，東南部多屬沙土，生產力最薄。

氣 候

溫 度 每年六月溫度最高，十二月最低。

風 向 春季多風，北風最猛，南風東風西風較少，風力亦和平。

雨 量 二十四年全年得雨水四尺五寸，六七月間得雨最多。

縣 治

縣治所在地 南和縣治，位於河北省南部，平漢路東，距省會所在之清苑縣，六百一十里。

縣治城垣建築 縣城創建於元，至正年間，初爲土城，周圍四里，東面、西面、北面、各一門，南面二門，共五門，明成化二十二年，重修一次，並濬城河，砌石橋。至正德九年，重修一次，增高爲三丈，四角設角樓，城外護城河深闊各二丈有奇，於西北隅，引百泉水注之。嘉靖二十二年，築城堯口，易之以磚，崇禎十二年，改修爲磚城，今已殘缺泰半。

縣署建築 位於東西大街，門南向，明洪武初創建，成化十八年重修一次。正德十六年改建，大堂五間，以後屢有修築，房舍已多破漏，大堂尤殘破不堪。

縣治市街建築 縣治市街，計分爲四，縣府以東爲東大街，通東關，縣府以西爲西大街，通西關，十字街以北，爲北大街，通北關，十字街以南爲南大街，通南關，所有街道，二十四年冬修築平坦，寬約三丈，

以地方瘠苦僻陋，尙無娛樂衛生等建設，市房市容亦以商務蕭條，不甚整齊。

戶 口

全縣戶口 全縣戶口，截至二十三年度，二萬二千六百零六戶，男五萬八千一百四十七口，女四萬八千三百九十五口，共計十萬零六千五百四十二口。

縣治戶口 縣城內，六百八十五戶，男一千七百零五口，女一千四百一十六口，共計三千一百二十一口，五關四百七十戶，男一千零三十九口，女一千零零九口，共計二千零四十八口。

行政區劃

全縣劃爲三區，每區設區公安局一處，惟第一區，下設二分駐所。

市 鎮

本縣偏僻小邑，地瘠民貧，尙無重大市鎮，如郝橋，白佛，大召，河郭，等處，雖名曰鎮，其實不過村莊較大而已，居民均屬務農，并無商賈貿易之可言，近年來農村經濟破產，愈形衰落不堪。

村 莊

村莊之建設 西北部多溝渠，人民較富庶，村莊稠密，房舍建築，多用磚瓦，并以石爲基礎，中部房屋，土房與磚房參半，然村中與道路樹木，栽種均多，東南兩部，房舍幾悉土房，石基亦少，樹木亦無多，惟所有街道，尙多平坦。

村莊之生活 西北多溝渠，中南多田，農田尙可灌溉，村民生活，比較尙易，東北部以地多沙鹹，又值金融窘迫，人民生活，極感困難。

村莊之經濟 縣屬全爲農業區，年歲豐收，村莊經濟，尙稱寬裕，近來連年災歉，農村破產，加以素無大商，近日倒閉日多，息借無門，益形艱窘。

重要村莊名稱 本縣重要村莊，一曰河郭鎮，在城西北八里，西通邢台，扼邢南往來之衝，二曰大召鎮，在城東二十里，東通平鄉，扼平南往來之衝，三曰郝橋鎮，在城東北三十五里，爲東北較大市鎮，四曰白佛鎮，在城北偏東二十里，五曰賈宋，在城北十二里，爲南任往來要道，亦較重要。

行政組織

縣政府之組織及人員數 縣政府縣長以下，設秘書一人，第一第二第三三科，各設科長一員，第一科內設總務，財政，賦稅三股，共計科員三，事務員二，雇員九員，第二科設財政，教育，建設三股，共計主任科員三，由科長兼財政主任科員，科員三，事務員一，督學一員，教育委員二，科員兼技術員一，第三科設主任科員一，科員三，督察員一，訓練員一，公安隊長一員，公安馬步車隊長警四十六名，除縣長不計外，統計官員長警八十二員名。

- 縣屬各機關
1. 保衛總團部，設總團長一員由縣長兼，副總團長一員，文牘會計員各一，共設分隊長三員，書記三員，班長六名，團丁五十六名，除總團長不計外，統計長丁七十一員名。
 2. 第一第二第三公安局，及公安分駐所二處，共設局長三員，巡官二員，警長五名，警察十八名。
 3. 簡易師範學校設校長一員，教員一員，庶務一員，附小主任一員，教員四員。
 4. 城內小學校，校長一員，教員七員。
 5. 河郭鎮小學校，校長一員，教員四員。
 6. 女子完全小學校，校長一員，庶務一員，教員四員。
 7. 民衆教育館，館長一人，館員二員。

現任縣長

鞠海峯南宮縣人，年四十一歲，北京高等師範學校化學研究科畢業，河北省第三屆選舉訓練合格縣長，行政院駐平政務整理委員會附設地方行政人員訓練所縣長班畢業，曾充前直隸第十二中學校校長，河北省教育廳督學，河北省民政廳視察員；二十四年五月到任。

財 政

收入實況 查地方款，各項收入，以隨糧帶征爲大宗，計每正賦一元，附加洋五角六分七厘，年約收洋三萬零九百五十七元。稅契附加，計年約收洋五千八百六十四元，戲捐計年約收洋七百四十八元，學田地租計年收洋一百六十四元，學生學費計年約收洋八百元，正稅留撥地

方款，計年收洋六千八百九十五元，國庫省庫撥補義務教育經費，計年收洋二千三百三十六元，第一期廢除苛雜撥補款，年收洋一千二百零一元，臨時違警罰款，計年約收洋一百四十九元，統計全年收入約四萬九千一百一十四元。

支出實況 公安費年支洋一萬一千二百六十八元，保衛團年支洋九千一百七十六元，自治指導員年支洋九百六十元，養濟費年支洋三百六十元，財務費年支洋一千零零八元，教育費年支洋二萬一千八百九十六元，建設費年支洋一千二百三十二元，協助費(電話協款)年支洋五百四十元，雜支出年支洋四千四百六十九元，統計年共支洋五萬零九百零九元。

司 法

司法機關 尙未設正式法院，由縣長監理司法，設承審員一，書記員一，錄事三，承發吏二名，檢驗吏一名，繕狀書記二名，統計十員名。

監 獄 管獄員兼看守所所長一員，書記一，所丁五名，女看守一名，公役一名，以上共計九員名。

公 安

警 察 查全縣長警，六十四名，縣政府設有公安科，以下設三局，二所，公安隊一隊，關於地方治安，衛生，消防，查禁，抓獲烟賭諸事務，由公安科長，督飭各局所，負責辦理，至偵緝盜匪防範亂黨，令公安隊晝夜下道，遇有匪警，率同警隊，聯絡保衛散在常備各團，共同剿捕。

保 衛 團 設有保衛總團部一處，外設第一二三保衛分隊，分駐各區，團丁共六十五名，督率各村散在常備各團，巡邏防範緝捕，以維地方治安。

與隣縣聯絡 縣境東隣平鄉，南隣永年，西隣邢台，北隣任縣，每逢一日(即一日十一日二十一日)與平鄉會哨，其會哨地點，在本縣大召鎮，二日與永年會哨，其會哨地點，在永年正西鎮，或劉家灣，六日與邢台會哨，其會哨地點，在本縣南豆村，或邢台東汪鎮，八日與任縣會哨，其會哨地點，在本縣賈宋里，藉資聯絡，互相協助。

其他警察工作 查全縣警額無多，關於地方治安，以及應辦之舉，實有顧此失

彼之處，并無若何其他工作。

教 育

學校教育

甲、師範教育 本縣設有簡易師範一處，開辦於民國二十年九月，原名鄉村師範，二十四年六月，改稱今名，二十三年暑假，男女生畢業者，共五十四名，現僅有男生一班，學生二十六名，畢業期限定為四年。

乙、小學教育 本縣小學教育，城內小學，有高級生四班，學生人數共一百三十二名，初級生一班，學生四十七名。城內女子小學，有高級生一班，學生二十六名，初級生三班，學生人數共一百零八名，簡師附初四班，學生人數共一百八十一名。河郭小學，有高級生一班，學生二十五名，初級三班，學生人數共一百四十五名。四鄉初級小學九十二處，合共一百零五班，學生人數，共四千五百一十七名，統計全縣小學教育，共有高級生六班，學生合計一百八十三名，初級生一百一十六班，學生合計四千九百九十八名。

社會教育

本縣社會教育，城內設有民衆教育館一處，內分講演，閱覽兩部，講演部遇集期廟會，招集民衆，灌輸以人民應有常識，及國內外緊要新聞。閱覽部備有報紙，雜誌，及新舊小說圖書等，以供人閱覽，館內經費，全年九百元，由教育款項下勻撥之，設館長一人，館員二人，分擔一切事務。此外於四鄉較大村莊之初級小學，每屆冬季，均附設民衆夜讀班，招集年長失學者，授以平民千字課，及簡明珠算，公民訓練等，統計全縣民衆夜讀班共有三十處，學生人數計有八百數十名。

義務教育

本縣奉令籌辦義務教育，依省會規定，先後成立短期小學十七處，入學學生共計一千零七十三名，查全縣學齡兒童數目，為一萬五千九百一十九名，現已就學者，合普通小學，及短期小學，共為六千二百五十四名，未就學者，尚有九千六百六十五名，按百分比列，計已就學者，占百分之四十，未就學者占百分之六十。

教育行政及經費

甲、教育行政 本縣教育行政，由縣府第二科教育股，秉承縣長處理全縣教育行政一切事宜，內設主任科員一人，督學一人，事

務員一人，教育委員二人。

乙、教育經費 本縣教育經費，全年共收二萬一千九百四十四元，內分隨糧帶征，稅契附加，行稅留撥，黨費移撥，省款補助等款，惟近年以來，積有虧累，截至二十四年年終，共虧約在八千數百元，現經竭力核減，以謀收支之相抵，但已往積欠，為數太巨，實非短時期所可彌補。

文化機關團體及其他

甲、教育會 本縣文化機關團體，僅有教育會之組織，每年於暑假內，招開大會一次，研究全縣教育應行改進之點，報告縣政府，以備採擇。

乙、圖書館 本縣圖書館，附入民教館備有新舊圖書五百八十二種，合共三千七百五十六冊，定有閱覽及借閱規則。

農 業

農 戶 (甲)全縣自耕農共一萬一千一百九十六戶，耕地共二十六萬零八百六十六畝。(乙)全縣半自耕農共三千一百戶，耕地共七萬二千二百三十畝。(丙)全縣佃農共七千二百四十四戶，耕地共十六萬八千八百零四畝。合計全縣農戶共二萬一千五百四十戶，耕地共五十萬零一千九百畝。

佃戶納租 (甲)納租方法，向多批立字據，每畝按秋三斗麥二斗，定為租價。(乙)納租時期，多分秋麥二季，麥不過五月，秋不過十月。(均以舊曆計算)

農 產 (甲)主要產物，以麥為大宗，年產約十二萬三千一百餘石，每石以十八元計算，約值價洋二百二十一萬五千八百餘元。其次為穀豆等，年產約一萬八千餘石，每石以十三元計算，約值價洋二十三萬四千七百餘元，合計共洋二百四十五萬零五百餘元。(乙)副產物以棗為大宗，年產約六千五百担，每担以三元計算，約值價洋一萬九千五百餘元。(丙)農產收穫季節麥在六月初，穀豆棗等，約在九十月間，即可收穫完竣。

農 具 均舊式，有犁，鋤，耙，耬等。

肥 料 人畜糞，及棉子餅。

農 人 (甲)農人生活費每日約需洋一角五分。(乙)僱農工資，平日與人傭工每日工資洋二角，尙敷生活之用。

其 他 農忙時，有僱短工者，每日工資洋二角上下。

工 藝

工 廠 以地方僻陋，經濟困難，向無公立私立工廠。

工 人 平日與人傭工者，每日工資洋二角，尙敷生活之用。

手工業及家庭工藝 家庭手工業，僅有製造蒜頭紙，草紙及婦女所織之土布。

工藝產品 蒜頭紙草紙，年約三千七百餘刀，土布年約六千餘匹，運銷山西及附近各縣。

商 業

輸 入 國貨入品，以棉織品爲大宗。年約二千疋，其次爲食糖，年約二千三百餘斤，洋貨以煤油及棉織品爲大宗，煤油年約七千餘筒，棉織品年約八百餘疋。

輸 出 土產輸出，以麥爲大宗，每年約一萬二千石，其次爲棗，每歲輸出，年約六十五萬担以上，藝品以土布爲大宗，年約輸出六千餘匹，其次爲蒜石紙草紙，年約輸出一千七百餘刀。

商 人 習商之人，大多數均初級小學，或高級小學畢業，商人收入，每人每年數十元至數百元不等，固視個人之才力，亦必循序漸進，不能驟行增加，惟習商之初，須學徒三年，在學徒期內，不支工薪僅年終由經理酌贈若干。

商人團體 僅有一商務會，並無同業公會及其他團體。

金 融

通用貨幣 現洋收歸國有後，本地通用貨幣，大部爲中央，中國，交通，三銀行法幣（即紙幣），僻遠鄉村中，多以銅元流通。

借貸情形 本縣面積隘小，商業蕭條，金融滯澀，以貸借爲專業者，爲數寥寥，惟富商大賈，間營放款生意。

(甲)借貸手續，借用人與貸與人兩方憑中人說合，成立借貸契約，普通多以田地作抵押，亦有以房產作抵押者。(乙)還賬季節，此地習慣，以廢歷年底爲借貸之總清理。

利 率 市面借貸率二分五厘，農村借貸利率三分。

其他借貸方式 無。

森 林

縣境以無荒山，且人稠地狹，不宜造林，除中山林有樹數百株外，其餘盡係農民於道旁隙地，零星栽植。

蠶 桑

縣境以桑樹無多，養蠶困難，農民養蠶者，十無一二。

畜 牧

縣境內無荒地，因之無畜牧場，民間驟馬驢牛，僅足供耕種，鷄豕犬羊，僅足供食用。

公 路

已修者 縣內公路，有南邢，南沙，南永，南鷄，南平，南任，及由縣城至郝橋鎮七道，均已修築平坦。

未修者 無。

養路 養路向無專款，遇有損壞，由沿路村莊，負責撥夫補修，并派建設股人員，不時查驗。

汽 車 無。

其他車輛 縣內車輛，有大車小車及四輪車，大車用牛馬拉，小車用人力推，四輪車已用牛馬挽拉，僅田間使用，不能行遠。

交 通

鐵 路 無。

郵 政 縣內有三等乙級郵局一處，自民國七年開辦，此外有試辦信櫃十二處，代辦信櫃二處。

電 報 無電報局，惟長途電話，亦可拍電報。

電 話 縣內有長途電話局一處，在縣政府內，民國十七年設置，縣城通各區電話，現正着手籌劃，不日即可動工。

水利河工

水 利 縣境可以灌田者，僅百泉河，源出邢台百泉村，入縣境經河郭鎮，馬莊，東韓，沙道，李召等村，可灌田五千餘畝，近因上流地痞把持，縣內農民，非運動地痞，用錢買水，難獲灌溉之利。

河 工 縣境無大河，故無河工，民間灌田溝渠，每年春冬農暇，從事疏濬

均係有關係村莊，按畝攤夫，自行挑挖，無一定機關，專司其事。

官產及官營業

官產 卷查舊案，從無官產。

官營業 縣內無官營事業。

農村合作

查本縣合作社，自二十二年起，截至二十四年七月底止。在合作社法未施行前，共成立有無限責任信用合作社四十七社，嗣奉建設廳令發合作社法，及合作社法施行細則，飭自二十四年九月一日施行，所有在合作社法未施行前成立之合作社，均須重行呈請登記，當經轉令遵照辦理在案，現已重行登記者，計沙道村等十八社，未經重行登記者，計吳屯等二十九社，現正在辦理重行登記間。

衛生防疫

縣內警款困難，關於衛生事項，向無完備組織，所有公共衛生，與傳染病之預防等，由各區公安局所，隨時督催指導，並逐月派員視察，餘外每年春秋兩季，購買豆苗，分赴各鄉鎮施種牛痘，復常備防疫藥品，遇有時令不正，分發應用以資預防。

災荒救濟

災荒之情形 二十四年秋禾，被水成災，共計六十村莊，被水之地，計二千二百六十二頃六十八畝，秋禾淹沒為一千五百五十八頃七十五畝，被災人口，四萬六千四百九十口。

救濟之準備與設施 向無救濟之準備，被災之後，呈請免糧，并呈奉河北省振務會發冬賑洋一千元，計受賑人口為一千一百九十八口。

倉儲 查本縣奉令籌設倉廩，辦理積穀，原擬計劃，按縣屬五區，先各建鄉義倉一處，每處積穀二百石，共計五倉儲穀一千石，至積穀辦法，按各村富戶規定標準四級派攤，分期繳納，二十三年為第一期積穀之期，先由較富各戶分別征收，至第二期二十四年秋後全數繳清，惟因近年以來，水旱偏災迭至，農村破產，所收穫之穀，尚不足自給，以倉廩計劃，未能實現。

妓女濟良

地處偏僻，交通阻塞，并無娼妓，故無妓女濟良之設備，間有不良婦女，密秘賣淫，由警察嚴行查禁，按妨害風俗懲處，以正風化。

毒品戒除

縣邑交通閉塞，民情樸厚，向無人製造毒品，間有販賣者，多自邢台車站運來，亦係零星售賣，由縣長督飭公安機關偵查緝捕，二十四年全年計緝有五十餘起，均依法治罪，嗜毒人數，約占全縣百分之一，已設有戒煙所一處，由公安局所，調查抓獲吸食毒品人犯，送縣轉所，勒令戒絕，計前後戒絕者，一百五十餘名，終慮不無疏漏，擬令各公安局所，就該管村莊，督同各該鄉長副，澈底調查，凡販賣及吸食者，造冊登記，隨時按冊緝捕，從嚴懲辦，期於短期間，根本肅清。

市 集

本縣僻陋小邑，交通阻塞，民多務農，無一重要市集，僅縣城每逢五九為集期，所售物品，為農民日常使用，器具及糧米布疋。

度量衡制

縣城及較大鄉鎮，均已換用新器，現正努力向各鄉推行，不久可期普遍。

民 族

本縣民族屬漢族，以張王李趙劉孫鄭吳姓為最多，馬楊白陳等姓次之。

禮 俗

本縣禮俗略述之如左：

(甲)歲時風俗 上元之夜，街衢張燈，正月二十五日，祀倉官，二月二日食煎餅，清明節拜墓，五月五日簪艾虎，食角黍，中元日祀先祖，中秋節玩月，相共邀飲，九月九日登高，十月一日掃墓，冬至節相拜賀(鄉校中尚沿行之)，十二月二十三日祀竈，除夕掃庭除，貼春聯，守歲，元旦日鄰里相賀。

(乙)婚喪禮儀 (1)婚禮 通媒約換允帖謂之定親，屆嫁娶之期，男家納幣，親迎於女家，女家致粧匿於男家。(2)喪禮 親喪三日大殮，訃告於親友，親友咸往吊祭，卜葬日致賻，姻親則備牛羊果品，贈以銘旌，刻誌銘，作明器，及窆題，主持服二十七個月。(3)

祭禮 有先祠者，祭於祠，無祠者，奉主於家，祭祀以時元日昧爽拜神祀祖。

(丙)全縣男子剪髮者，已居百分之九五，女子纏足，鄉間尚多，惟纏裹不似從前之嚴緊耳。

宗 教

本縣居民，向無唯一信仰，士子信孔，今已不如往昔，婦孺拜神佞佛，最為普通，晚近以來，耶教天主教傳入，信者漸衆，在理教以不吃烟酒為戒條，有在理公所，每年聚徒食餐，名曰擺齋，此外有所謂還鄉教，八卦教，五戒道等名稱，秘密傳授，局外人莫能知之。

人 物

本縣人物，以唐宋環為第一，文章事業，昭著古今。其後繼跡而起者，較盛於明代，如監察御史李庸張琛宋憲，貴州布政使馬銓，巡撫陝西寧夏右副都御史朱正色，戶部尚書贈太子太傅李起元，官刑部左侍郎贈刑部尚書李若珪，官太常寺卿白儲瑤，知府張應誥，戶部員外郎路來賀，清初浙江嚴州府同知楊繼芳(著有頤中堂集)等文章政事，均赫耀於當時。名宦如唐之李邕元德秀，元之周弼尹秦，明之楊得安陳世良，清之高爾位周煥章極為邑志所表揚，隱逸最著者，為清之周鏞，著有霞里集六卷，二集六卷，三集五卷，載四庫全書提要，名盛當時，此外官紳以詩文政績見稱者，尚不可勝述。

古蹟古物

本縣古蹟古物分記如左：

- 古 蹟 (一)仙井 城外西北，南向前臨隍高臺聳峙，上有井，味清冽，今久已乾涸。
- (二)古城 一名嘉和城，周圍七里，在今城外，為州為郡為縣，俱無考，西南北三面，起伏相續，獨缺於東。
- (三)任城 城東二十里，西南東北二隅，尚有遺趾，按平鄉柴村福勝寺，有北齊碑，文字磨滅不可盡識，內載晉永嘉初封柴誕為冀州刺史，開國任城侯，因家焉，柴村去任城村僅十里，為柴氏封地無疑，北齊書高潛封任城王亦此地。

(四)宋臺 城東南八里，爲唐相宋文貞公故里，因以得名，舊有廟祀久廢。

(五)鬥鷄台 在南薰門外迤西，相傳爲宋公子鬥鷄處，有高堅詠詩一首，「拾翠尋芳去復回，日斜獨上鬥鷄台，當時公子風流跡，草樹荒涼土一堆」。

(六)梅花亭 西門外迤北路西，萬歷七年，知縣孫鳴時重修，按宋文貞公賦梅在東川和爲公梓里，後人因建亭，名以梅花，志景行之意云，光緒十九年知縣王立勳，改建於和陽書院後，即今之城內小學，現已拆廢，尙未改建。

(七)北齊碑 在慧炬寺(久廢)，鑄百佛像，下刻大齊天保乙卯僧道問募造，側鐫唐元和九年僧智深重修古慧炬寺字。

(八)隋碑 在東韓村東嶽廟內，一爲開皇年立，一爲大業年立，鐫修洛州南和縣澧水石橋記，文詞雅麗，書作八分體，古勁可愛。

古物 (一)石柱 城內玉皇廟前殿有石柱四根，高一丈有半，粗可一圍，上刻龍形，工緻精美。

(二)銅鼎 原在玉皇廟前，民國十七年知事余愈，移置縣政府中山堂下，上有頂蓋，色黃如金，永不生鏽，俗稱風磨銅，民國紀元前，爲賊人竊去，今所遺者，僅其下節耳。

(三)石坊 城內東西大街及南門內有石坊七座，高崇偉大，鐫刻精美，皆明代遺物，有保存價值，俗稱南和好牌坊即指此而云。

名勝

本縣名勝無可稱述，惟在此僻邑中較饒風景，足以增助吾人之遊興者，亦不乏其地：

(一)筆山 即筆架山，在城西南門外，與城內孔子廟遙遙相對，東西蜿蜒數十丈，夏日草木蔥鬱，如入畫境。

(二)古刹 城外西南隅有火神祠，後依城壁，古刹也，寺門外建石橋，兩岸植楊柳，碧蔭之中，臥虹流水，可供遊覽。

(三)仙壇 即天井台，高數仞，台北端有廟祀水仙及閃澤神像，台前有石橋引百泉之水入城壕，月夕登臨其上，眺望四遠，千里如畫，惜今已荒涼，如募資建修，堪稱南和惟一勝景。

河北省涿縣地方實際情況調查報告

沿革

設縣時期 民國元年。

設縣原因 民國肇始，改州爲縣。

縣名沿革 三國魏黃初中，改涿郡爲范陽郡，晉爲范陽國，後魏仍爲范陽郡，齊周因之。自魏晉以迄齊周，易郡爲范陽，而涿縣之名如故。隋開皇初，郡廢，大業初復置涿郡，領涿縣。唐武德初，改縣曰范陽，大歷四年置涿州，領范陽縣。遼金元因之。自唐五代以迄於元，易縣爲范陽，而涿州之名如故。明洪武初，省范陽縣入州。清因之。民國成立，改州爲縣。

官制沿革 魏黃初七年，改爲范陽郡，追封武帝子矩爲王。秦始元年改爲范陽國，封宣帝弟馮子綏爲范陽王，屬縣八，元魏復爲范陽郡，領涿等七縣。隋大業三年，以幽州爲涿郡，屬九縣。大歷四年，置涿州，仍割三縣。五代晉天福初，入於遼，仍曰涿州。置永泰。軍屬祈津府統縣四。宋宣和七年，郭藥師叛降金，仍爲涿州，屬中都路，領縣五，元太宗八年，升爲涿州路，中統四年，復爲涿州，屬大都路，領縣二，明洪武初，省范陽縣入州，屬北平府，尋屬順天府，縣一，清領縣一。至民國初年，遂置知事，繼而改稱縣長。

現在本縣等級 二等縣。

位置

經緯線 東經一百十六度，北緯三十九度半。

毗隣省縣 東至本省屬固安宛平縣界，西至本省屬涿水房山縣界，南至本省屬新城縣界，北至本省屬良鄉縣界。

面積

全縣面積 二千六百四十方里。

縣治面積 六十方里。

山嶺地面積 九十方里（係指三坡地）。

平原地面積 一千二百四十六方里。

低窪地面積 一百六十五方里（係指水田地）。

沙灘面積 一千〇七十九方里（係指河流道路橋樑所佔之地）。

地 勢

山 脈 有盤坡（即三坡）在縣治西北，距城二百里，本縣八景記有上中下之分，西爲表，東爲裏，儼若畫屏。

河流湖泊 本縣河流，其源遠流長橫貫全縣者，爲拒馬湖梁等河，並無湖泊。

地勢高低 平原。

地 質

土 壤 有沙土、粘土、礫土、二尺以內，多爲沙質壤土，對於農作物之耕種，頗爲適宜。

氣 候

溫 度 每年最高溫度九八度，係六月間，最低溫度二〇度，係一月間。

風 向 本縣春季多風，風向東南，風力平常。

雨 量 全年總雨量三六一・〇公厘，其降雨最多之月分多爲六七月。

縣 治

縣治所在地 距河北省保定省會二百十里，土名衙門口。

縣治城垣建築 縣治城垣九里五十九步，城垣係以磚砌成，高度爲二丈，寬度亦爲二丈或一丈五不等，設城門四，箭樓四（現已無存）。

縣署建築 縣署建設遠年，均係舊式磚瓦房，年久失修，經民十六之役，大半坍塌，去歲籌款，因舊重修。

縣治市街建設 城內南北大市街一，寬爲二丈，曾築爲土馬路，設有拉圾車，收斂穢物，並設水車一，逐日潑洒街道，市容尙稱完整，商號房屋多爲舊式磚瓦房等，間有種植樹株者，亦不爲多，因城內人口繁多，街道狹窄也。

戶 口

全縣戶口 全境共計三萬一千三百三十五戶，男女共十九萬七千四百九十五名口。

縣治戶口 一千五百二十戶，男女八千九百零五名口。

行政區劃

全縣分爲六警區，按自治爲四區，共二百三十二編鄉。

市 鎮

市 鎮 本縣僅縣城市地方遼闊，商賈雲集，市面尚稱繁容，其他鄉村均極凋敝。

村 莊

村莊之建設 關於鄉村一切建設，均約如昔，毫無建設之可言。

村莊之生活 衣食住行均因陋就簡，尚感有不足。

村莊之經濟 近年來因担負過重，糧價低落，生活異常艱窘。

重要村莊名稱 馮頭，刁窩、長溝、柳河營、松林店等村。

行政組織

縣政府之組織及人員數 設縣長秘書各一員，第一至五科科長各一員，以下分置主任科員，科員，書記等，各科長分掌民、財、建、教、公安等事宜，縣府職員共四十七人。

縣屬各機關 保安中隊部，各區公安局，公安分駐所，看守所。

現任縣長

楊佩南，河北省鉅鹿縣人，年三十五歲，民國大學畢業，曾任黑省呼瑪縣縣長，本年三月二日到任。

財 政

收入實況 二十三年度歲入十二萬九千零六十四元三角二分。

支出實況 二十三年度歲出三萬四千九百十二元三角五分。

司 法

司法機關 本縣設有地方法院，置院長推事檢察官各一員，此外尚有書記官、錄事、執達員、法警等。

監 獄 設管獄員書記各一員，男女看守共九人。

公 安

警 察 本縣共計長警六十名，共分為六警區，每區設區公安局局長一人，局員一人，分駐所設巡官一人，縣府公安隊設隊長一人，訓練員一人，公安科設科長一人，主任科員一人，科員一人，雇員三人，督察二人，按規定職權分別辦理公安事宜，每月經費一千一百五十三元，全年一萬四千六百四十八元。

保 衛 團 本縣保衛團項已奉令編為一中隊，計團丁一百名，官長五員，全年

經費洋一萬一千零八十八元，並正在集中訓練中。

與隣縣聯絡 本縣境毗連良鄉、房山、新城、固安、宛平、涿水等縣界，平時防務規定鄰封聯防會哨表，及會哨互換證，每日由警團依照規定時日實行會哨，遇有匪警發生，合力兜剿。

其他警察工作 本縣設有政務警察十二名，辦理送達文件及傳催稅款事宜。

教 育

學校教育 縣立簡易鄉村師範一處，私立初級育才中學一處，完全小學共六處，高級班計十二班。

社會教育 縣有民衆教育館及平民教育促進會兩機關，負責推行社會教育。民教館設有講演，閱覽等部。平教會協助政府推行各鄉民衆教育事業。各村莊每年農閒期間，普設民衆學校，數年來努力推行，許多村莊青年文盲已掃除大半，但民衆教育館現因裁減地方附稅，致已裁撤。

義務教育 各鄉初級小學二百二十處，學生八千四百八十八名，又短期小學三十處，均採半日二部制，學生兩千四百五十名，女生佔半數。

教育行政及經費 縣府第四科教育股主管縣教育行政事宜，主任科員下設督學二人，教育委員二人，社會教育專員兼科員一人，及科員辦事員三人，全年經費三千六百五十元。

文化機關團體及其他 平民教育促進會係本縣熱心教育人士所組織，設有董事部及幹事部，協助政府，推行各鄉民衆教育，並提倡改良豬種，推廣美棉，現已著有成效。

農 業

農 戶 (甲)自耕農戶一〇、五七〇戶，佔地三九六、七二〇畝。(乙)半自耕農九、八七〇戶，佔地一四八、八五〇畝。(丙)佃農二、四六〇戶佔地一四八、九〇〇畝。

佃戶納租 (甲)每畝租銀二三元或四五斗糧租不等。(乙)每年均係秋後十月一日前後交租。

農 產 (甲)1.特用作物有美棉，落花生，蕪等，全年產量約一百〇二萬餘公斤，估值九萬六千餘元，2.普通作物有大小麥、稻米、玉米、

高粱、穀、黍、豆類、芝蔴等，年產計六十一萬餘石，估值三百〇五萬餘元。3. 主要蔬菜有白菜，芹、韭、藕、菠菜、蘿蔔、瓜類等，年產計七百七十餘萬斤，估值七萬七千餘元，4. 主要果品有梨、桃、杏、葡萄、山楂、棗、等，年產計二百六十六萬餘斤，估值三萬餘元，(乙)副產爲魚類，年產一百六十萬斤，估值十六萬餘元，(丙)收獲季節分爲二：一爲麥秋，在端陽前後收穫麥禾，二爲大秋，在中秋節分分收穫雜糧。

農具 鄉農不善用新式農具，故仍沿用舊具。

肥料 均係由人糞、畜糞、雜質腐土、糞類、間有用肥田粉者，亦屬寥寥。

農人 (甲)農人生活費平均每人每年約需五六十元不等。(乙)僱工費資分爲二1. 爲長工每年除供膳外，年資三十元上下不等。2. 爲短工，每日除供膳外，日資一毛二毛不等。

商業

輸入 每年輸入國貨計土布一萬五千疋，線蔴五千斤，綢緞四千疋，藥材三萬五千斤，鐵貨二十萬斤，茶葉八萬斤，紙張三千六百刀，灰五十萬斤，煤二千八百萬斤，麪粉五萬袋，又輸入洋貨火油兩萬對，紙煙一萬三千箱，化妝品四千打，毛織品三千五百打，線織品四千打，胰皂七千打，牙粉兩千五百打，牙刷一千五百打。

輸出 輸出土產，計大米五百石，花生五萬斤，棉花八十萬斤，藕粉一千斤，無工藝品。

商人 商人普通每年收入總十四萬四千元，學徒約八百人。

商人團體 商會同業公會。

金融

通用貨幣 各行鈔票。

借貸情形 凡商民借貸，其手續多以出立借據，附帶契約；還賬時期均按廢歷三節爲準。

利率 商號借貸，普通月利一分二厘，在銀行存款者每月八厘，而出放亦與商號同，當舖月利三分，農村普通利率一二分不等。

森 林

本縣地屬平原，多為農田，並無有大規模之林場，大多植林木者為村宅餘地，或河道溝渠兩旁，零星種植，作為自用或售賣之副業，無從統計。

公 路

已修者 1.平保省路涿縣段，由涿北與良鄉縣交界之挾河村起，至縣西南與涿水縣交界之楊康村止。2.平保東平固段，由與良鄉縣交界之北蔡村北入境至屯子頭村東南，入宛平縣界止。3.平景省路，由與良鄉縣交界之馮頭鎮至南定，與固安縣交界止。4.涿馮縣路，由縣城東北至馮頭鎮止。5.涿茨縣路，由縣城起東南至茨村與固安交界止。6.涿三縣路，由縣城起，南至三家店，與新城縣交界止。7.涿澤縣路，由縣城南之松林店西南至澤畔村，與新城交界止。8.涿茂縣路，由縣城西北至茂林莊與房山縣交界止。9.涿長縣路，由縣城西北至長溝鎮，與房山縣交界止。10.城刁鄉路由，縣城東至刁窩鎮，折西東北至馮頭鎮止。11.長流鄉路，由長溝鎮東至房山縣交界止。12.車站馬路，由縣城南門東至車站止。

未修者 無。

養 路 將全路分成若干段，合由公安局督飭每段由起止村之鄉長副，負保護巡查之責，其他附近各村，負出夫修補之責，並不時派警巡察。

汽 車 公私營業汽車均無。

交 通

鐵 路 有平漢鐵路直穿縣境，長約四六·〇公里，有車站三，計永樂站，涿州站，松林店站。

郵 政 有郵政局一，設於縣城內大街中間，兼辦匯兌存儲事業。

電 報 有交通部設立之商業電報局一處，附設郵局內，可通平津保。

無 線 電 有無線電收音所一處，因無經費，現已停辦。

電 話 有省長途電話分局一處，設於觀音堂，關岳廟內，有縣長途電話管理所一處，全縣裝設之電話，共計六十三處。

航 政 本縣屬於內河範圍，僅有大清河之支流，及巨馬河，可通行槽船，專運輸糧米貨品，可達津保及白溝河等，並無組織。

水利工程

水利 西北部多稻田，均賴巨馬河水及泉水灌溉，西南部有城坊溝，西疇溝，橫政溝等，可灌溉水田。

河工 沿巨馬河西部北岸，有普利壩，由附近二十村組織委員會管理之；沿清河上游之西茨村之西有業家溝堤，由涿新固三縣附近村莊組織委員會管理之。

官產及官營業

官產 現正籌辦中。

官營業 無。

農村合作

有農村信用合作社三十餘處，專營貸放款項，以調濟金融，並有兼營供給事業者五處。

衛生防疫

衛生 本縣並無專設衛生機關，僅縣城第一區公安局，備有塵芥箱十個，分置各街巷口，小土車兩輛，水車一輛，每日即由清道夫收斂各巷穢物及洒掃各廁所潑街等事項。

防疫 縣境設有私立醫院數處，備有防疫藥水藥針，隨時施射，並指定西醫一人，負責診療。

災荒救濟

災荒之情形 本縣近年來間有水雹等災，但不甚重，並無流離失所或待施救情況。

救濟之準備與設施 各村有積存糧谷，遇有荒年，可施以救濟，餘無其他準備與設施。

倉儲 本縣積有糧穀一千〇八十，石餘，統存於各村，以備荒年救濟。

毒品戒除

本縣自二十三年十月，在縣救濟院設立戒烟所一處，嗣因烟毒肅清，至二十四年度底停辦，計男女戒除者共五十三人。

市集

計有場頭，按一六三八日為集期，又刀窩鎮逢五排，十松林店三八，孫莊二七四九，長溝鎮一六，仙峯坡五十，柳河營一六，高官莊三八五十，南皋店二七橫歧村四九，石家務村二七四九，南長溝村

一六，東城坊村四九，三家店四九，半壁店四九，城內四九。以上共十六集鎮，營業以糧食牲畜爲多，但亦不限制範圍。

度量衡制

本縣自民十八年施行新制，設有檢定所，專司推行事宜，現在業經劃一，其檢定分所業已裁撤。

民 族

本縣有漢滿回三族，漢族人佔全縣人口百分之九十八，滿回各佔百之一。

禮 俗

本縣人民知識尙未大開，婚娶多遵古制；至喪葬大半仍沿舊習，例如樹旌，成主，禮祭，談經等是。喪服則無論貧富，仍多數尙白。近幾年來男子多無蓄辮，而青年女子，纏足者亦所罕見。

宗 教

自明季清初，信仰釋教及耶穌天主各教者甚盛，近因教育發達，迷信破除，故較昔日減少。

人 物

漢昭烈帝，姓劉名備，字玄德，涿縣人。張飛，字翼德亦涿人。宋太祖，姓趙，名匡胤，涿之北臺村人。

古蹟古物

縣城南漢昭烈帝廟，忠義店張桓侯廟，又桓侯古井，雲居寺古塔，葵花寺石佛，均爲本縣名蹟。

名 勝

縣城北永濟橋，洗馬潭，湖良橋，歧溝關等。

河北省永清縣地方實際情況調查報告

沿革

設縣時期 唐天寶元年。

設縣原因 年代久遠，原因不明。

縣名沿革 漢爲益昌縣，隋大業置通澤縣，唐如意元年置武隆，景雲元年改爲會昌，天寶元年改爲永清縣。

版圖沿革 本縣地爲禹貢冀州之域，春秋戰國爲燕地，秦屬上谷郡，漢爲益昌縣地，屬涿郡，晉爲安次方城二縣地，隋大業時于今縣西五里置通澤縣，旋廢，唐如意元年析安次置武隆縣，景雲元年，改爲會昌，天寶元年改爲永清縣。

現在本縣等級 永清縣係三等縣。

位置

經緯線 東經一百一十六度二十二分，至一百十六度四十三分。北緯三十九度八分，至三十九度二十七分。

毗鄰省縣 縣之西北界固安，西南界霸縣，東北界安次。

面積

全縣面積 共二、〇二〇方里。

縣治面積 二二五方里。

山嶺面積 無。

平原地面積 一二一二方里。

低窪地面積 二〇二方里。

沙灘面積 六〇六方里。

地勢

山脈 地勢平衍，無山脈。

河流湖泊 水定河自西北入境，斜貫全縣，從東南流入安次縣，境內並無湖泊。

地質

地層 沖積層。

土壤 本縣土壤分黏土及沙土泥土三種。

氣候

溫度 本縣溫度最高華氏表九十度，最低三十度。

風向 本縣春冬二季多北風，風力甚大。

雨量 夏季雨量尚充足，秋季次之，惟春冬兩季雨量甚缺乏。

縣治

縣治所在地 本縣自唐天寶元年即改稱今縣名，距離省會三百里。

縣治城垣建築 自明正德五年建築土城，周圍五里七分，高度五公尺，寬度平均三公尺，城門四處，並無角樓，近因城垣多殘缺處，現正興工修葺，並建築城門及四角崗樓。

縣署建築 本縣縣署係遠年建設，規模甚小，屢經修築，僅足以蔽風雨。

縣治市街建設 本縣重要街道寬度六公尺，修築平整，城內有公共體育場一處，附設民衆教育館內，市容尚整齊，房屋半係磚瓦建築。

戶口

全縣戶口 本縣共二萬五千九百五十九戶，人口共十六萬八千七百七十五口。

縣治戶口 四百二十戶，人口三千二百二十八口。

行政區劃 本縣分三區，一百五十二編鄉。

市鎮

南關，后奕，信安，韓村等四鎮，爲本縣商業較盛之區，每逢集期，一切銀錢貨物交易爲全縣之冠。城內，別古莊，李家口，北大王莊，等鎮次之。雙營，龍虎莊，安瀾城，大劉莊，塹上，北岔口，南大王莊，曹家務等八鎮，商業均不過三四家，交易亦甚寥寥。

村莊

村莊之建設 村莊建設簡單，土房最多，磚瓦房較少。

村莊之生活 村莊生活極簡單，衣以粗布爲主，食以玉蜀黍小米爲主。

村莊之經濟 近因農村破產，經濟甚感恐慌。

重要村莊名稱 本縣重要村鎮，計南關、后奕、李家口、信安、別古莊、韓村共六處。

行政組織

縣政府之組織及人員數 本縣縣政府設三科，經征處，承審處，人員共四十七

名。

縣屬各機關 三個區公安局，保安大隊部，電話管理所，民衆教育館。

現任縣長

張仲孚，熱河平泉人，年四十四歲，北洋法政專門學校法律本科卒業，歷任直隸新城、東明、獲鹿、天津、定興、河南、太康等縣知事，河北省興隆縣縣長。二十四年十一月二十日到任。

財 政

收入實況 二十三年度共征起正雜各款六萬八千八百二十一元五角七分五厘。二十四年全年地方款共收起洋六萬。六百二十一元三角三分一厘。

支出實況 政法經費全年共支一萬一千八百〇三元二角，經征處全年共支四千六百八十元。

地方款全年共支五萬四千八百二十七元六角八分二厘。

司 法

司法機關 本縣未設正式法院。自民國十七年設置承審處，由縣長兼理司法，另設承審員，由法院委派辦理司法事務，設書記員一員，錄事五人。

監 獄 本縣監獄看守所收容已未決人犯，由法院委派管獄員管理。

公 安

警 察 本縣警察編制：公安科一處，公安隊一處，區公安局三處，每區警額八名，公安隊三十二名，公安科五名，共計六十一，官警餉項及雜支年一萬〇六百七十四元。

保 衛 團 本縣保衛團現奉令改編爲保安隊，保安大隊部直轄一二兩中隊，共隊兵一百八十名，餉項及雜支年二萬三千五百元。

與鄰縣聯絡 本縣西北界固安，西南界霸縣，東北界安次，歷年夏冬兩防與鄰封訂有團警會哨辦法，切實遵照施行，遇有匪警，即聯合會剿，以免此剿彼竄之弊。

教 育

學校教育 (甲)概況——本縣地瘠民貧，生計維艱，加以兵燹匪患，益形凋敝，沿永定河兩岸各村，荒涼尤甚，故學校極不發達。查本縣共計一百五十二編鄉，民七八年間，本有鄉立初級小學一百八十處，其後

因種種關係，逐漸停閉。民國二十二年，計有小學一〇一處。二十三年，計有小學一二五處；二十四年上學期，計有小學一三二處，學生四五三九名；下學期計有小學一五七處，學生四七三三人。

(乙)經費——縣立各校經費自縣教育款項下動支，私立者係聖功會捐出，亦有私人捐助者。其大多數為鄉立，由鄉公款項下動支，鄉款之來源以青園公攤學田地租收入為大宗，另有由縣補助之津貼以為資助，總計全年經費為三四四九三元。(根據二十四年教育統計)

(丙)師資——本縣小學師資極為缺乏，約計小學教師由師範本科畢業者佔百分之二，由師範講習所畢業者佔百分之十，由簡易師範畢業者佔百分之五，其他殆皆為高小畢業，初中高中畢業或修業，另外則率皆塾師而未受過相當教育，毫無資格可言。本縣簡易師範僅有一個學級，第一班畢業者三十二人，多派往鄉村服務，第二班學生五十人，正在肄業中，已定本年五月三日甄別全縣小學教師，成績如何，不敢臆斷。

社會教育 (甲)概況——本縣社會教育極為幼稚，僅有縣立民衆教育館一處，民衆學校二十二處，信用合作社五十餘處，國術社五處，圖書館三，閱報所三，民衆問字處二。

(乙)成績——本縣民衆教育館內部計分閱覽，教導，生計，健康四組。文字教育以在鄉成立民衆學校，以掃盡文盲為最終目的。生計教育以推行合作社，提倡家庭副業為中心工作。健康教育以組織合作社為中心工作，將來計劃每編鄉成立國術社一處。公民教育以訓練民衆，組織民團為中心工作。

(丙)經費——本縣社會教育經費年支一〇〇八元，為田賦附加之款。如計劃發展，需款正多；最近省令核減稅捐三十八項，有社會教育一種，如果實行，則社會教育立即宣告停頓矣。

義務教育 (甲)概況——本縣義務教育之推行，始自民國二十四年八月間，計劃分四步辦理：一、設短期小學十六處，二、設短期小學班三十班，三、恢復停閉之小學，四、改良私塾。第一第三、四均已完成，且短期學校將再擴充一處，短期小學班已成者二處，正在推進中。

(乙)經費——義務教育經費縣款每年一八二四元，中央及省款補助之數

二三三六元，每校開辦費支給二十元，每年經常費一百四十四元，小學班每班每月津貼一元五角，書籍由縣供給。

教育行政及經費 (甲)教育行政——本縣教育行政由縣政府第二科教育股主管。該科設科長兼主任一人，月支四〇元，督學二人，月支二四元。督學下鄉視察則支視察費每人月不得過六元，實報實銷，每學期至少視察一次，報告表隨察隨即填報，由縣府訓令各校改進。又設辦事員一人，月支一六元。

(乙)經費——二十二年度歲入總數為四九八七七元，歲出為五二二九一元；二十三年度歲入總數為五二三三四元，歲出為五六二四六元，每年虧絀達數千元，牽羅補屋，大費周章，長此撐持，難期發展，且恐有日就衰竭之慮，實為可慮，此不可不計劃開源節流者也。

文化機關團體及其他 本縣教育會組織極不健全，現在久未活動。其他文化機關尚有私立存實中學一處，計有初高級六級，學生一百七十八人。

農 業

農 戶 自耕農二千八百戶，共佔土地十三萬畝；半自耕農三千二百戶，共佔土地二十萬畝；佃戶八千戶，共佔土地四十萬畝。

佃戶納租 納租方法分長租短租兩種。納租季節每年于秋後交租。

農 產 麥產量二百〇四萬公斤，估計價格二十六萬五千二百元；穀產量一百八十萬公斤，估計價格十八萬元；高粱九百六十公斤，估計價格七十六萬八千元；玉蜀黍產量一千五百六十二萬公斤，估計價格一百四十萬〇五千八百元；豆產量五百〇一萬公斤，估計價格五十五萬一千一百元；花生產量一千四百二十六萬五千一百四十公斤，估計價格一百四十二萬六千五百元；棉花產量五百八十六萬公斤，估計價格一百七十五萬八千元。收穫時期，麥以六月間，其餘均在九十月間。

農 具 本縣農民仍用舊式農具，如鐵犁，鐵鋤，木耙，木耨，鎌刀等類。

肥 料 肥料有人糞，廐肥，堆糞，麻餅，油醬等類。

農 人 農人生活費每人年約四十元，僱農工資每人年約四五十元。

工 藝

工 廠 無。

手工藝及家庭工藝 計有木瓦業，及麻繩，豆腐，編柳等業。

工藝產品 計有木器，柳筐，粗細麻繩等用品。

商 業

輸 入 全年輸入國貨計有國布一千疋，棉線二百五十斤，糖二千四百斤，紙張一千二百刀，瓷器六百件，肥皂一千二百塊；洋貨計有洋布四百疋，面粉一百袋，糖一千二百斤，紙張三百刀。

輸 出 輸出土產，僅有農產品玉蜀黍，高粱，落花生，黑豆，年共約五百萬斗。工藝品無輸出數。

商 人 本縣商人知識多淺鮮，收入年約一百元左右，並無商業學校。

商人團體 有同業公會之組織。

金 融

通用貨幣 計有現洋中交等行鈔票角票銅元等。

借貸情形 須有舖保及借約抵押品等，還賬季節多在舊歷年終。

利 率 市面借貸月利二分及一分五厘，金融機關放款利率一分二厘，當舖利率二分五厘，農村借貸二分至二分五厘。

森 林

本縣公有森林面積四十九公畝，私有森林六千公畝。

蠶 桑

本縣氣候甚不宜于養蠶，當蠶初生時，尚未見桑葉；因食料頗感缺乏，皆以苦麻葉代之。蠶桑之不發達，此為最大之原因。

公 路

已 修 者 本縣已修縣路，計有永霸路，由城內起至李家口迤西止；永固路，由城內起至北岔口止；永安路，由城內起至堽上村東止；城安路，由城內起至安瀾城止；城信路，由城內起至信安鎮止；古韓路，由別古莊起至韓村鎮止。共計六段，路面寬度均為一丈五尺。

未 修 者 無。

養 路 凡公路經過村鎮，如有損壞，仍由原修路村莊隨時修理。

汽 車 本縣春冬兩季有通天津長途汽車。

其他車輛 本縣以騾馬大車及轎車爲最多，人力所推單輪小車次之。

交通

鐵路 本縣無鐵路。

郵政 本縣城內有三等郵局一處，其餘各鎮均有郵政代辦所。

無線電 本縣僅有無線電收音機，並無播音機。

電話 本縣共裝設電話二十六處。

水利河工

水利 本縣境內雖有永定河，尙無水利之可言。

河工 縣屬永定河工程，由河務局所派各段負責辦理。

官產及官營業

官產 本縣官產自民國十四年奉令處分官旗各產，迄至二十三年結束止，已處分者達十分之七八，現奉省令復行清理，本縣已著手進行矣。

官營業 無。

農村合作

本縣共有信用合作社二十六處。

衛生防疫

衛生 本縣城鎮衛生設備，除廣置垃圾箱及水桶，以備傾倒穢物外，並隨時酌派警察，查禁行人隨意便溺，爲求普及公共衛生起見，每日督催各商民實行早掃。

防疫 本縣于每年春令，即督同警察教育各機關及當地各醫院，廣爲施種牛痘，並購備各種消毒葯水，預防疫癘流行。

平民教養

永清號稱匪區，情形特殊，歷任從政者全部之精力咸注力於勦匪工作，對於人民之教養，已無遑顧及。民國二十二年，吳前縣長惠和任內，曾有設立平民教養所之議，終以地方財政艱窘，未克實行。

災荒救濟

災荒之情形 本縣近年以來，並無發生災荒情形。

救濟之準備與設施 無。

倉 儲 本縣倉儲於民國二十一年募谷三十斛存倉，數年來，歷任雖均有募谷存倉之議，祇以地方貧瘠，人民自食尚恐不給，迄未收有成效。

毒品戒除

本縣自二十三年戒煙所成立後，關於吸毒人犯，戒除者達一百五十餘名，懲罰者十九名，製造者無，販賣者現正密派偵探，化裝勦辦，境內毒氛，已逐漸消殺。嗜毒人數約計三四百人，戒煙所設有醫師護士，凡入所戒除，貧苦無力者，一律發給伙食每日八分。本縣戒除人犯出所後，發給證書，並具結存案，隨時由縣府派探調查，如有再犯者，一經證實，即按烈性毒品暫行條例辦理。對於販賣毒品者，一律從嚴處斷，現積極進行辦理中。

市 集

本縣市集共十六處：計城內集期，每月一、六，南關鎮每月四九，后奕鎮五、十，信安鎮三、八，李家口三、八，韓村一、六，別古莊二、七，北大王莊三、八，北岔口二、七，龍虎莊一、六，大劉莊一、六，安瀾城二、七，雙營三、八，南大王莊二、七，曹家務五、十，堽上三、八。以上各市集交易範圍以兌換銀元買賣雜糧為主，近五六年來，因地方不靖，農村經濟枯竭，營業均不發達。

度量衡制

本縣度量衡制，業已完成劃一。

民 族

本縣民族漢族佔全縣百分之九八，回族佔百分之二。

禮 俗

本縣民風淳厚，不尚浮華，一切婚喪禮儀，仍守舊習。自民國十七年提倡剪髮放足之風尚，各鄉男子髮辮已不多見；婦女纏足，在三十歲以下者逐漸解放，三十歲以上者尚復不少。

宗 教

本縣宗教計分佛教、道教、回教、天主教、耶穌教。

古蹟古物

本縣城外東南隅古刹，有唐幢一座，石上四面造武則天像，其下字多烟滅。城西五里有隋縣通澤舊址，今爲通澤村。焦堡村有元丞相

史天澤墓，碑碣尙存。城南八里有韓淮陰城，遺址未湮，今爲韓城村。東南二十五里，南門村，有武毅漢軍臺，土人亦稱六郎臺，上有古剎。東南五十里信安鎮，跨永霸兩縣，爲宋將楊延昭舊砦，路旁有石碣，題曰霸州信安軍六郎城，週四五里，遺址隱約可觀。

冀察政務委員會公報

每星期出版兩次，內容分冀察政委會政令公牘，法規，以及冀察兩省其他機關政令輯要，凡關心華北政令法規者應宜購閱參考。零售每冊一角，三月二元四角，半年四元，全年七元，郵票代價五分以下者爲限。編輯兼發行者：北平外交部街，冀察政務委員會秘書處編譯室

北平晨報

記載詳確，消息靈通，北方報界權威。定價：本市零售每份大洋四分，每月一元二角，全年十一元二角，國內朝鮮台灣日本及其租借地，每月一元三角，半年七元二角，全年十三元六角；香港、澳門，每月二元三角，半年十三元二角，全年二十五元六角；新疆蒙古等地，每月四元一角，半年二十四元，全年四十七元二角。地址：北平宣外大街一八一號，電話：南局三三〇五號。

冀察平津農事試驗及推廣機關調查報告(十)

河北省之部

欒城縣

欒城縣農業推廣所(縣立)

- 地址 欒城縣城東·柴武台。
- 面積 共三六·六畝，計辦公室佔地三分，試驗室佔地三分，農作物栽培地三六畝。
- 基金 無。
- 經費 每年三百零五元，事業費佔全數百分之二十。
- 組織 設主任兼指導員一人，農業副指導員一人，工人一名，現任主任張質斌，係師範講習畢業，曾任農事試驗場場長等職。技術員王運繼，係高等小學畢業，曾任農事試驗場技術員有年。

場內工作

- (一) 佳種之引入 適合於當地耕種者，計有：美國脫理斯棉，纖維潔白，細而且長，收穫豐富，品質優良；美國白馬齒玉黍及早白玉黍，粒大充實，產量豐富；關東大青豆及紅高粱，均係籽粒充實，肥而且大，產量較本地之青豆高粱為豐富；平山竹葉青穀，籽粒整齊，產量豐富。
- (二) 農作物之改良 將外來佳種，歷經試驗，每年秋收後，以佳種之產量豐富，或品質優良者，均行分發各鄉農民，多為種植（如美棉美國玉黍等是），以資改良，並將各項佳種之栽培方法編印成冊，以供農民參考，故自近來改善後，欒地農產物之質與量，均有進步。
- (三) 新農具之引用 欒地土質，對於種棉，向稱適合，但各鄉農民，每年種棉，多係沿用舊法，近經勸導提倡，各鄉農民，方知引用新式種花耬斗，以利種植，該耬自引用後，日見推廣。
- (四) 施肥試驗 該所年來，對於化學肥料與天然肥料，分作肥料同價，肥料分量等項試驗；以判優劣，而定取捨，但其結果——按同價言：因欒地天然肥料，價格低廉，較之人造肥料，無不經濟；——按分量言：因各

項農作物種類之不同，故對於施肥分量，亦有差異。

(五) 試驗工作 每年將外來之佳種，與本地普通種籽，用同一面積，同一栽培方法，分作品比較試驗；並對於各種作物之病象，效用，蟲害等，大加注意，如較本地種優良者，再作大面積之繁殖，以便推廣種植。

推廣工作 每年秋收後，公開農產品展覽一次，以便農民選擇優良種籽，樂於種植；新種推廣現如美棉，美國玉蜀黍，關東大青豆，竹葉青穀等農田，從事耕種者，約有二十餘萬畝。

計劃 現仍徵集外來佳種，與本地普通種籽，分作品比較，肥料同價，肥料分量等項試驗，將試得之優良品種，適合於本地土質及氣候者，再作大面積之繁殖，以便推廣民間，多為種植，而資改良農產，增加收益。

靈壽縣

靈壽縣農業指導員辦事處(縣立)

地址 靈壽縣北關

面積 共十·三畝，計辦公室二間，佔地三分，農作物栽培地十畝。

基金 無。

經費 該處因地方款支絀，經縣政會議議決，於本年二月，歸建設股兼辦，每年僅工食洋七十二元，並將地招租承種，聽建設股指導種植，故事業費，由租戶自備。

組織 設主任一人，指導員一人，現任主任韓學程，係天津農林講習所畢業，指導員趙振祿，係河北省立第二職業學校畢業。

場內工作

(一) 佳種之引入 由省立第一試驗場引入者，若耐旱高粱，能耐久不雨，而收穫仍佳，由省立第二試驗場引入者，如白馬齒玉蜀黍，顆粒大而粉多；又每年建設廳所發之美棉，收穫勝本地棉三分之一；以上佳種，均適於本地種植。

(二) 農作物改良 選擇良種，用浸種法試驗結果，品質優，收量多。

(三) 施肥試驗 同一作物，施用同量卜內門肥田粉，人糞尿，廐肥，結果卜內門肥田粉較優，人糞尿次之，廐肥較劣。

(四) 試驗工作：美棉株間分二尺，二·五尺，二·八尺，試驗結果，二·五尺適宜；關於豆類試驗點播法與條播法結果，點播法收量較多。

推廣工作 曾舉行農產品評會一次，較他處品優，顆粒大，收穫為量多。

計劃 該縣農場，擬于今春，將各縣交換籽種，分區試驗，計分：經濟試驗區，肥料試驗區，距離試驗區，品種試驗區，種期試驗區，并推廣蠶種，增設模範農家，多植美棉。

大名縣 大名縣農場辦事處(縣立)

地址 在大名城東關琉璃瓦廟，並保管省立第二農場，地址在城西關演武廳後。

面積 共三十五畝。計辦公室佔地半分，試驗室佔地一分，本場面積僅十畝，連保管省立第二農場共如上數。

基金 無。

經費 農場與苗圃共計，每年六百元。

組織 設主任一人，並兼苗圃主任，工友三人，現任主任張鵬翎，係河北大學農科肄業，曾充農場苗圃技術員。

場內工作

(一) 佳種之引入 外地種子，經引種而適合於本地耕種，成績最佳者：(1) 美國脫里斯棉，色白絨長，(2) 美國白馬齒玉蜀黍，穗大粒堅，(3) 徐水縣水牛腿穀，趙縣竹葉青穀，均穗長粒大。

(二) 農作物之改良 本場各種農作物，經選種輪種連種諸方法種植後，量增質美，較之普通作物，每畝收量增加一斗有餘。

(三) 新農具之引用 本場所有西式農具，率皆陳舊，較之本地農具，反覺不便利，并不經濟。

(四) 施肥試驗 以堆肥廐肥為最佳，有變更土質，培養地力之効，至人工肥料，雖能發育作物，但不能變更土質，培養地力，且不經濟。

(五) 試驗工作 試驗結果，麥類以清苑小麥為優，豆類以樂城縣貓眼豆為優，玉蜀黍以美國白馬齒為優，粟類以徐水縣水牛腿穀為優，至於各種病蟲害，惟嚴行防除則減少。

- 推廣工作 該場新種之從事耕種者約二十畝，改良種之從事耕種者約十五畝。
- 計 劃 1.本場試驗區分爲三區：(一)試驗區，(二)育種區，(三)經濟區。
- 2.本場除副業除蠶蜂以外，擬再養兔養雞。
- 3.宣傳病蟲害預防法及除去法。
- 4.俟款項有着，擬建房二間，購地十畝。

文 安 縣 文安縣農業推廣所(縣立)

- 地 址 文安縣城內。
- 面 積 總面積二七·五畝，計辦公室佔地一·五畝，農作物栽培地佔地二六畝。
- 基 金 基金係地方款，每年招商投標，標額漲落無定。
- 經 費 每年一二〇〇元，事業費佔百分之二十。
- 組 織 設正指導員一人，副指導員一人，書記一人，常工二，夫役一，現任指導員姜保民，係前直隸保定農業專門學校畢業，副指導員王廷弼，係前直隸農業講習所畢業。

場內工作

- (一) 佳種之引入 曾由本所印刷徵集表式，函請省內各縣及各農事機關，選擇佳種，依表填證說明，寄交本所，本所接到外地佳種後，即在農場劃地分區，精密試驗，就二十三，二十四兩年所得成績，均屬平常。
- (二) 農作物之改良 本地農民，在五年前，皆種小粒綠豆，收量甚少，茲經本所提倡改良，完全換種大粒綠豆，質與量均較前增進。
- (三) 新農具之引用 本地農具，尚係舊式，並無改良，其原因：(1)農民多係自耕小農，(2)農村經濟窮困，(3)耕地面積狹小，故引用新式農具，殊爲困難。
- (四) 施肥試驗 據二年來試驗結果，以人糞尿，厩肥，油粕，坑灰等肥料，爲効最大，使用肥田粉不盡相宜，除稻田尚可使用外，在旱田連續使用時，土地有硬化之惡變。
- (五) 試驗工作 歷年征集外地佳種，舉行品種試驗，淘汰劣弱，推廣優良，經連續二年試驗，並無顯著成績，均屬平常。

推廣工作

- (一) 農產展覽 遵令按期舉辦全縣農產品評會，徵集縣內優良產品，分別予以獎狀，匾額，用資鼓勵。
 - (二) 新種推廣 本縣在二十三年以前，所有棉種，多係本地短絨棉種，經提倡後，廣植美棉，並在本所農場育種，分發推廣，計二十三年推廣美棉七百八十畝，二十四年推廣美棉一千五百畝。
- 計 劃 本所進行計劃，分爲四項：
- (1) 繼續推廣美棉，以增加生產而復興農村。
 - (2) 辦理交換種子，以期引入外地佳種。
 - (3) 提倡鑿井，以興水利而預防旱災。
 - (4) 改良本地豬種，造成優良豬種，推廣全縣。

成安縣

成安縣農業推廣所(縣立)

- 地 址 成安縣城東關外。
- 面 積 總計六十四畝，計辦公室佔地六畝，農作物栽培地五十九畝。
- 基 金 無。
- 經 費 每年四百八十元，事業費無定數，用時請領，實報實銷。
- 組 織 本所附屬於縣政府第三科建設股內，主任及農業指導員，概由科長兼任，以省經費，另設事務員一人，場工三人，兼營苗圃事宜，現任主任兼技術員張延芳，係河北訓政學院畢業，曾充農業教員建設局長等職。

場內工作

- (一) 佳種之引入 佳種函索於友人，或徵於外縣，經歷年試驗者；有獻縣春小麥，本縣春大麥，白早高糧，薏苡，花面黑紅青等大豆，山西玉蜀黍及白黃紅馬齒玉蜀黍，水牛腿，龍爪，竹桿青，大紅等穀，其中以來自馬頭鎮之脫里斯棉，來自蠡縣之耐旱高糧，來自省立第三試場之馬齒玉蜀黍及各項大豆，均適於當地耕種，尤以美棉收量豐富。
- (二) 新農具之引用 本縣農具，拘守舊法，因無新式農具製造機關，惟種棉習慣，以種造溝，用撒播辦法，非兩大兩勤，不能下種，去年經縣府提

倡耨花耨，用耨種辦法，使籽深入土中，稍有雨水，即能成活。

- (三) 施肥試驗 肥料約分四種，即廐肥，堆肥，人糞尿，油餅等，地稍肥沃者，宜用廐肥，人糞尿，油餅等，沙土地則宜用堆肥，至化學肥料，前年雖經試用卜內門肥田粉一次，但結果，不特成本昂貴，且成績欠佳。
- (四) 試驗工作 歷年試驗各優良佳種，成績最佳者為脫里司棉，絨微既長，收量亦富，次為各項大豆，玉蜀黍，耐旱高糧，籽粒既大，收量特多，且無病象蟲害，現已漸次推廣，各農戶按法種植矣。

推廣工作

- (一) 農品展覽 會開農產品評會三次，惟推廣所出品，位列優等，是以各農戶赴會者，莫不欣羨異，爭相試種。
- (二) 新種推廣 脫里司棉種，幾普遍全境，約種二百餘萬公畝，各項大豆種有六千公畝，玉蜀黍，高糧等改良種，亦達三千餘公畝。
- 計 劃 1. 本年春間，擬試種金絲棉；
2. 對於各項農作物品種，業已分函各處徵集優良佳種，以便試種推廣；
3. 查縣境東南一帶，多為粘土地，向未種棉花，因美棉不擇土宜，擬盡量介紹棉種，竭力宣傳改種，藉增生產。

完 縣

完縣農業推廣所(縣立)

- 地 址 在縣城北門外演武廳。
- 面 積 共面積十二畝，計農作物栽培地，佔九畝五分，樹苗栽培地佔三畝五分。
- 基 金 無。
- 經 費 與縣苗圃經費混合開支，每年共四百二十元，事業費佔百分之十二，(按二五年三月，經費經核減，年僅一百八十元)
- 組 織 設主任一人，並兼理苗圃事宜，僱工一人，前主任兼技術員石蒸嵐，係直隸農業專門學校畢業，嗣因縣經費拮据，於二十五年三月裁撤，僅餘工人一名，推廣事宜，由縣政府第三科建設股辦理。

場內工作

- (一) 佳種引入 外地佳種之引入，且適合於當地耕種者，計有脫里斯美棉種子，纖維長，產量豐，磁縣之紅穀，平谷縣之壓翻車穀，實量收量均豐。
- (二) 農作物之改良 改良棉種，成績極佳，本地向種中棉，產量無多，嗣經試種美棉，品質既佳，產量亦豐，尤以種於城地，成績更佳。
- (三) 新農具引用 新式農具，未加引用，其原因，或因不知使用新法，或由無資力購置，或以地勢不便使用；至本地農具，亦少改良。
- (四) 施肥試驗 東作和合肥田粉與芝麻油餅之比較試驗；用同價之和合肥田粉與麻餅種植高楷白穀，結果施用肥田粉者，實與糞之產量，均多於施用麻餅者。
- (五) 試驗工作
 - 1. 中棉與脫里斯美棉之比較試驗，結果美棉較中棉有三分之一增益。
 - 2. 平谷壓翻車穀，磁縣紅穀與本地之白穀黃穀比較試驗結果：壓翻車穀產量最多，紅穀次之，白穀黃穀平常。

推廣工作 推廣脫里斯美棉已達六千一百八十七畝。

計 劃 擬普遍推行棉種，以增棉產；並將試種結果優良之平谷壓翻車穀及磁縣之紅穀，推行民間試種。

宛平縣 宛平縣農業推廣所(縣立)

地 址 宛平縣新房莊村。

面 積 總共面積十畝，農作物栽培地佔九畝五分。

基 金 無。

經 費 每年經費六百四十八元，事業費佔百分之五十。

組 織 設主任一人，推廣員一人，現任主任由本縣政府第四科長張汝駿兼充，係中國大學畢業，推廣員周天賞，係直隸農業專門學校畢業。

場內工作

- (一) 佳種之引入 計有美國非立王玉蜀黍，銀王玉蜀黍，美國脫里斯棉等佳種，試種數年，成績優良。

- (二) 農作物之改良 計有大青豆，白小麥二種，試種結果尚佳。
- (三) 施肥試驗 曾以肥田粉，人糞尿，油粕等，用同價試驗，其結果，人糞尿較爲優良。
- (四) 試驗工作 曾施行距離試驗，結果以距離遠者較優，今年擬用洛夫氏標準試驗。

推廣工作 每年將優良種，分發各區試種。

計劃 本所面積僅十畝，擬行擴充，並將試驗有成績種籽，分發各村種植，以資推廣。

請訂閱中國人在華北自辦的英文日報

北平新聞 The Peiping News 衛士生博士主辦

每月費一元錢 每年費十元錢 (外埠郵費 每月三角)

每天可以看到北平所沒有的美國一切新聞電報，英國及歐洲一切電報新聞，華北最敏速最正確的政治經濟社會之郵電；還有每天的特別副刊 Special Feature：

禮拜一 書報評論及星期畫報， 禮拜二 科學， 禮拜三 教育學說及實施， 禮拜四 文學， 禮拜五 婦女， 禮拜六 政治經濟， 禮拜日 社會問題。

社址：北平東堂子胡同二十號，電話編輯部東五〇三五，經理部東五〇三六。

河北省省立九處苗圃之現況

河北省立第五苗圃（隸屬第二林務局）

- 地 址 易縣西陵
- 成立時間 民國十九年
- 經 費 全年六〇〇元，事業費佔全數百分之九十。
- 面 積 辦公試驗等處面積一畝，種植面積四五·八四畝，總面積七〇畝。
- 管理人員 主管人于崇海，吉林農業學校畢業。技術員秦鳳鳴，前保定河北大學農科畢業，李繼斌南京專科師範畢業。
- 樹種之播種及發育情形 本圃所育樹苗計有側柏、榆、梓、刺槐四類，共1,282,880株。計榆732,400株，側柏422,280株，梓88,200株，刺槐40,000株。樹種均係向各處徵集或採購者。發育情形：榆及側柏甚佳，梓及刺槐平常。
- 樹種推廣辦法及其成績 按照建設廳頒發推廣苗木辦法辦理，計本年分發各種苗木38030株。
- 計 劃 查本圃面積七十畝，土質尚佳，除原有苗木加意培護外，本年復於圃之東部，新闢一千餘床，以一部移植苗木，一部播種育苗。惟原有之井位居西界東部，地勢較高，不能引用。擬在東部適中地點，添鑿大井一眼，以敷應用，用費已編入本年造林費預算書呈准在案。一俟經費滙到，即行招標開鑿，積極按工作計劃進行。

河北省立第六苗圃（隸屬第二林務局）

- 地 址 林務局門前
- 成立時間 民國二十年
- 經 費 全年六〇〇元，事業費佔全數百分之九十。
- 面 積 總面積四〇畝，種植面積三〇·一〇畝。
- 管理人員 主管人于崇海，吉林農業學校畢業。技術員秦鳳鳴，前河北大學農科畢業，卜增勳，北平香山慈幼院農科畢業。
- 樹種之播種及發育情形 本圃所育樹苗計有側柏、馬尾松、榆、刺槐、白楊，

小葉楊及檉七類，共計 518,043 株。就中以馬尾松爲最多，佔全數二分之一強，次爲刺槐，計六萬餘，榆三萬餘，白楊二萬餘，檉最少，僅二百株。樹種係由各處採集或採購者。發育情形：側柏白楊及小葉楊甚佳，餘皆平常。

樹種推廣辦法及其成績 按照建設廳頒發推廣苗木辦法辦理。計本年分發各種苗木 6371 株。

計 劃 擬於本年闢出百餘床，按既定計劃，實行育苗試驗。并擬在圃內劃一職員工作區，由局長率領所有職員實地實驗，每星期工作十四小時，并不妨礙局內勤務。試驗項目：(一)播種期早晚之試驗(二)播種最多寡之試驗，(三)高低床之試驗(四)種子處理法之試驗(五)良種選定之試驗(六)移植季節之試驗。

河北省立第七苗圃(隸屬第二林務局)

地 址 原設房山縣茶飯堡，二十二年遷移涿縣西疇村。

成立時間 民國二十年

經 費 全年 600 元，事業費佔全數百分之九十。

面 積 總面積三十五畝，種植面積 14.24 畝。

管理人員 主管人于崇海，吉林農業學校畢業，技術員謝懷鼎，湖北舊制農林中學畢業。

樹種之播種及發育情形 本圃所育樹苗計有榆、梓及刺槐三種，榆 65560 株，梓 2387 株，刺槐 6965 株，共計 74912 株，榆及梓樹種係採集者，刺槐樹種係採購者。發育情形：榆及刺槐平常，梓樹惡劣。

樹種推廣辦法及其成績 按照建設廳頒發推廣苗木辦法辦理，本年分發苗木計 48,200 株。

計 劃 本圃土質瘠劣，育苗頗不適宜，附近亦無荒山可以造林，形同虛設。據查本局(第二林務局)經營區域之滿城縣官山甚多，鄰近之完唐等縣山荒面積亦廣，成立苗圃，甚屬相宜。現已由局商同該縣政府租妥地畝，即擬積極遷移，按照計劃實施整理播種育苗。

河北省立第十二苗圃(隸屬第四林務局)

地 址 獲鹿縣

- 成立時間** 民國十九年冬
- 經費** 由第四林務局經常費內開支。每月育苗費六十餘元。
- 面積** 總面積七十畝五分，種植面積五十三畝一分七厘二。
- 管理人員** 主管人楊承基，金陵農學院本科畢業。技術員李運恒，直隸農業專門學校本科畢業。
- 樹種之播種及發育情形** 本圃所植樹木計有側柏、刺槐、楸、榆、椿、朴、栲葉楓、合歡、梓、元寶楓、馬尾松、柳、梧桐、美楊、小葉楊、紫穗槐、檉樹、中國槐及黑棗十九類，共計 1,203,152 株，就中以側柏為最多，計 1,031,849 株，佔總株數百分之八十五強，次為刺槐，計 62,804 株，椿四萬餘，榆三萬餘又次之，梧桐三十株，柳二十一株，為數較少，朴樹最少，僅三株。內除側柏、刺槐、榆、椿、柳、小葉楊、中槐及黑棗等樹種採自附近各處外，其餘各類樹種均採自北平。發育情形：側柏及刺槐甚佳，椿、榆、元寶楓及柳平常，馬尾松惡劣，餘均尚佳。
- 樹種推廣辦法及其成績** 適宜造林之苗木，除自用造林外，并無償發給經營區內各機關團體及人民領取栽植，以資推廣。
- 計劃** 每年育苗四十萬株，計針葉樹佔十分之八，闊葉樹佔十分之二。

河北省立第十三苗圃(隸屬第四林務局)

- 地址** 靈壽縣
- 成立時間** 民國十九年冬
- 經費** 由第四林務局經費內開支，每月支育苗費六十餘元。
- 面積** 總面積六十五畝，種植面積四十五畝三分一厘。
- 管理人員** 主管人楊承基，金陵農學院本科畢業。技術員邵蔭棠，保定軍官學校卒業。
- 樹種之播種及發育情形** 本圃所育樹苗計有側柏、刺槐、椿、栲葉楓、元寶楓、中槐、黑棗、榆、合歡、梓、馬尾松、杉松、小葉楊、白楊及紫穗槐十餘類，共計 901,704 株。就中以側柏為最多，共 677,725 株，佔總株數百分之七十五強，刺槐次之，計 107,960 株，榆 70,701 株又次之，杉松最少僅 11 株。側柏、刺槐、椿、中槐及小葉楊等樹種

係自就近採集者，其餘各類樹種，均係採自北平。發育情形：側柏、刺槐及梓甚佳，中槐平常，馬尾松及杉松惡劣，此外各類樹苗，發育均尚佳。

樹種推廣辦法及其成績 適宜造林之苗木，除自用造林外，並無價發給經營區內各機關團體及人民領取栽植，以資推廣。

計 劃 每年育苗四十萬株，針葉樹佔十分之八，闊葉樹佔十分之二。

河北省立第十五苗圃(隸屬第五林務局)

地 址 邢台縣城南康莊

成立時間 民國十九年冬

經 費 全年612元，悉數充作事業費。

面 積 辦公試驗等處面積5畝，現在種植面積29畝，空床11,273畝，總面積45,273畝。

管理人員 主管人係第五林務局局長楚昌齡，農專畢業，曾充建設廳科員及第二林務局局長。技術員王聰明，山西職業學校農科畢業，曾充第三林務局助理員。助理員朱遜之九江隨營學校畢業，曾充東鹿縣實業局技術員。

樹種之播種及發育情形 本圃所有樹苗計有側柏、榆、檉、槐、刺槐、小葉楊及美楊七類，共計155000株。就中以榆樹為最多，計七萬株，幾佔全數之半，側柏及檉各二萬二千株次之，小葉楊二萬株又次之，美楊最少，僅四千株。內除榆樹種係採集者外，其餘均係由各處採買者。發育情形：側柏、檉、刺槐及小葉楊甚佳，槐及美楊尚佳，榆樹平常。

樹種推廣辦法及其成績 本圃每年所有苗木除自用外，遵照建設廳推廣苗木辦法，不收苗價，發給農民，本年已發出七千餘株，其已具請領願書未經掘運者，尚屬不少。

計 劃 移出苗木之空床，其地力耗竭不堪種植者，擬栽植豆科植物一季，試用作綠肥，裨恢復其地力。

本圃育苗以特適於附近地方栽植為要，故針葉樹以側柏為主，闊葉樹以榆楊檉槐為主，其他種類先作試驗，自今年起，更擬栽培一部

份適於山林果實之君遷子胡桃栗等苗木，以備分發山村人民栽植。

河北省立第十六苗圃（隸屬第五林務局）

- 地 址** 邯鄲縣城西南辛莊
- 成立時間** 民國十九年冬
- 經 費** 全年 612 元，悉數充作事業費。
- 面 積** 辦公試驗等處面積 7 畝，已種植 45 畝，空床及道路 20 畝，共計 72 畝。
- 管理人員** 主管人，局長楚昌齡，農專畢業，曾充建設廳科員第二林務局局長。技術員王維周，易縣高級農校畢業，曾充建設廳技佐。助理員鄭書銘，農專畢業，曾充第六試驗場技術員。
- 樹種之播種及教育情形** 本圃所苗樹育計有側柏，榆，檉，槐，刺槐，柳，小葉楊，美楊及棟九類，共計 174000 株。就中以側柏為最多，計 5500 株，次為榆，及小葉楊，各 35000 株，再次為檉，計 30000 株，餘均不及萬株，槐及美楊最少，各 3000 株。樹種來源：榆係採集者，檉，槐及柳係採買者，其餘均係購買者。發育情形：榆、檉、柳及小葉楊甚佳，側柏，槐及美楊尚佳，棟及刺槐平常。
- 樹種推廣辦法及其成績** 本圃所育苗木，除自用外，遵照建設廳，推廣苗木辦法，無價發給村民。本年計分發榆檉等樹苗約三千五百株。
- 計 劃** 移出苗木之空床，地力耗竭不堪種植者，擬栽培豆科植物一季，或用作綠肥，俾恢復增進地力。
- 本圃育苗以附近地方栽植適宜為主，故所用樹種，皆取本地栽植最多，生長最旺者，針葉樹如側柏、闊葉樹如小葉楊、榆、檉、槐、棟等。今年更擬栽培君遷子、胡桃、側、欒等樹苗，以備荒山造林之用。

河北省中山林場（省立）

- 地 址** 北平德勝門外黑寺前
- 成立時間** 民國十八年四月
- 經 費** 全年 3595.2 元，事業費佔全數百分之三十七。

面積 辦公試驗等處面積五十畝(苗圃在內) 種植面積 650 畝，共計 700 畝。

管理人員 主管人何厚業，遼寧東北農林專科學校畢業，曾充河北實業廳視察員河北第一林務局技術主任。

技術員呂景濂，遼寧省立第三師範畢業，東北高等警官學校畢業。

樹種之播種及發育情形 本圃所育樹苗計有洋槐、杆松、柏樹及刺楸四類，除刺楸樹種來自俄國外，其餘各類樹種均採自本場。至各樹株數及發育情形，因係本年新種，尚未發芽，無從調查。

樹種推廣辦法及其成績 歷年除自行造林外，其適於造林之苗木，無價發給附近居民及本場經營範圍之大興宛平兩縣。

河北省立易縣高級農業職業學校第一農場(苗圃)

地址 易縣梁格莊鎮

成立時間 民國二十年

經費 由學校經常費項下勻挪。

面積 二十五畝

管理人員 校長王國光，前清直隸高等學堂畢業，歷任保定育德正定中學易縣中學校長十八年。技術員甄同居，河北大學畢業，曾任第三林務局技術員河北大學助教。

樹種之播種及發育情形 本圃所育樹苗計有側柏，金線桃，華錦蘋果，馬尾松、榆、黑棗、及黑松數類，共計 14500 株，就中以側柏為最多，計 6000 株，馬尾松次之，計 3000 株，黑松又次之，計 2000 株，華錦蘋果最少，僅 200 株。樹種來源：蘋果購自烟台，黑松購自青島，餘均係就地採集者。發育情形除馬尾松及黑棗平常黑松惡劣外，餘皆甚佳。

樹種推廣辦法及其成績 已育成苗木，除供本校栽種約 34000 株外，其餘無資發給附近居民，計梓、柏、榆共約 18000 株。

其他業務情形 圃內尚有蘋果、梨、葡萄、杏等果樹 106 株，佔地約五畝。又種植各種花卉約二畝。

河北省各縣二十四年度實施義務教育狀況調查(續)

隆平縣

(一) 行政組織

本縣於二十四年九月，成立義務教育委員會，設委員九人，計分三股辦事；總務股擔任設計，文書，開會及一切不屬於他股事宜，會計股擔任義教經費監督保管審核等事宜，考核股擔任各鄉辦理義教成績之考核事宜。

(二) 保管經費機關

由義教委員會會計股保管。

(三) 調查學齡兒童方法

本縣於本年四月間，劃分全縣為五區，每區又分三小區，由縣府分派人員二十三名，並協同各區公安局長及各村鄉長副學董等，挨戶調查學齡兒童數目，由村作最小單位之統計後，報區再作統計，最後報由縣府計算之，而全縣之統計數字完成。

(四) 施教方法

甲、設校——本年度全縣已設短期小學十四校，擬自二十五年度第二學期起，至二十九年度終了時止，以三項原則，分設短小：(一)於每小學區內輪流設立短期小學共七十六校，(二)機關附設短小班十二班，(三)每年仍繼續設立現有之一百七十三處普通小學。

乙、選擇及訓練師資——本縣於上年十二月間考選師範及中學畢業者二十四名，擬於暑假期間召集訓練之後，酌派為短小教員。

丙、選擇課本——本縣短小課本，係分別採用國立編譯館及中華書局編訂之國語算術等。

丁、強迫入學——(原報缺略)。

戊、完成步驟及期限——遵照部定辦法完成之。

(五) 校舍設置

本縣短期小學校舍，因係初辦，概係借用民宅廟宇及佔用公所等，現尚

未自行籌建。

臨城縣

(一) 行政組織

本縣義教委員會，設常務委員五人，處理本會日常事務，設委員十一人，負責監督全縣義教經費並於學期終了時，考核辦理義教之成績。

(二) 保管經費機關

縣政府財政股。

(三) 調查學齡兒童方法

(原報不明)。

(四) 施教方法

甲、設校——全縣共設短期小學九處。

乙、選擇及訓練師資——由各初級小學成績優良之教員，選擇任為短期小學教員。

丙、選擇課本——用商務印書館編訂之一年制短期小學課本。

丁、強迫入學——各學區之學齡兒童，除免學及緩學者外，一律強迫入學。

戊、完成步驟及期限——劃全縣為五十區(按本刊發表短小統計時，所錄該縣學區為三，仍係根據原報，想所填為舊學區數)，共設短期小學九處，預計五年完成。

(五) 校舍設置

短期小學校舍，概係借用民房，平均每校房屋十間，教桌椅平均六十件，教員用具平均十五件。

高邑縣

(一) 行政組織

本縣義務教育委員會，以委員十一人組織之，分總務督查兩股，總務股職權為：擬具全縣義教推行計劃，籌辦義教經費及上級政府給予義教補

助費之保管與用途，編制預算，宣傳義教，籌設學校及關於撰擬稿件及繕寫文書等事項；督查股職權為：審核所屬義務教育經費之預決算，調查學齡兒童，督促學齡兒童就學，改良私塾及考核所屬辦理義教之成績。

(二) 保管經費機關

縣政府第二科。

(三) 調查學齡兒童方法

由縣政府派督學教育委員分赴各鄉協同鄉長校董，挨戶調查，分區統計。

(四) 施教方法

甲、設校——擇人口足一千以上村莊設短期小學一處，共計十六處。

乙、選擇及訓練師資——組織考詢短期小學教員委員會，考詢及格教員三十三名，以次委用。

丙、選擇課本——選定教育部審定商務印書館出版無圖混合課本。

丁、強迫入學——由教育委員協同各鄉鄉長設法勸導，以期普遍入學。

戊、完成步驟及期限——擬添籌經費增設短期小學，擴充普通小學班次，遵照部定五年一期步驟，依期完成。

(五) 校舍設置

本縣短小校舍，係借用民房或公共房屋，教室內一切設備，則係新經購置借用。

審 晉 縣

(一) 行政組織

本縣義務教員委員會，係由委員長一人，常務委員五人，委員八人組成之，并由縣長担任委員長，後因事繁，分為秘書，監察，審計，考成四股，分別辦理全縣義教事宜。

(二) 保管經費機關

縣政府第二科。

(三) 調查學齡兒童方法

本縣學齡兒童數字之調查，係採用分區調查之方法調查之。

(四) 施教方法

甲、設校——短期小學已成立十八處，擬再添設十八校，并一百個短期小學班，以期三年內，使失學兒童，全數入學。

乙、選擇及訓練師資——短期小學教員，因急於任用關係，考取師範二年以上畢業者及初中畢業并曾任教員一年以上者為教員。

丙、選擇課本——本縣短小係採用教育部及中華書局編印之課本。

丁、強迫入學——本縣凡有學校地方，其身體健全而衣食稍足之兒童，一律督令入學。

戊、完成步驟及期限——查本縣學童，除已入學及免學者外，其餘失學人數，能再添設四百四十九校或同數之附設班，即足收容，而以每年增三十六校及一百班計算，則三年期限，本縣學童可以完全無失學者矣。

(五) 校舍設置

短小校舍借用祠廟者一處，祠堂者二處，民宅者六處，公地者九處；關於校具及教育用品，概由縣款購備。

大興縣

(一) 行政組織

設義教委員六人，成立義務教育委員會，商討及協助義務教育之推行，暫就舊有六學區，分區各設學董一人，負辦理短期小學之責，以上各行政人員，均為義務職。

(二) 保管經費機關

本縣義教經費由義教委員及學董共同保管，縣府負監督之責。

(三) 調查學齡兒童方法

以一小學區為單位，由各小學區學董會同區公安局長小學教員鄉長副等，挨戶調查學齡兒童數目。

(四) 施教方法

甲、設校——就本縣集鎮地方及小學區適中地點，設立短期小學。

乙、選擇及訓練師資——除檢定及格之教員予以任用外，本年暑假并擬保送入省訓練。

丙、選擇課本——以合於生活之應用，就部定之科目課本選擇之。

丁、強迫入學——俟小學區劃定，按戶調查，責成各學董勸導兒童入學，及於法定年齡而仍不入學者，先就較大者強迫入學。

戊、完成步驟及期限——以一年為一期，第一年收學齡兒童三分之一，第二年收三分之二，第三年全數收入。

(五) 校舍設置

各校皆佔用舊有廟宇，並無租用民房及另建校舍者。

宛平縣

(一) 行政組織

本縣義務教育委員會，設委員長一人，常務委員三人，委員十五人；分總務監督考核三股，總務股總理本會一切事宜，及擬具本縣義教推行計劃，監督股監督本縣經費之保管與用途，考核股考核本縣義教經費之預算決算及辦理義教之成績。

(二) 保管經費機關

縣政府第三科。

(三) 調查學齡兒童方法。

由縣政府督令教育委員會同公安局及自治人員負責分赴各區鄉挨戶調查學齡兒童數目。

(四) 施教方法

甲、設校——本縣已成立短小十八校，尙擬設立一百八十二校。

乙、選擇及訓練師資——任用本縣小學教員檢定合格者為短小教員。

丙、選擇課本——採用國立編譯館及商務印書館編印之短小課本。

丁、強迫入學——由縣政府督飭公安局教育委員自治人員及當地士紳督促入學，如強迫不服，對其家長，科以罰金。

戊、完成步驟及期限——二十四年度設立十八校，自二十五年度起，盡力增設，至二十九年度止，在第一期限內，可以完成。

(五) 校舍設置

各短期小學校舍，均係利用各鄉公所廟宇及各校之間房，所用之桌椅以及其他設備，均照普通小學設備辦理，以備將來改善小時之用。

編 餘

上期本刊曾登載「天津市二十五年份死亡人口統計一斑」之全文及其統計圖表，茲再將該市人口出生狀況加以研討，繼續編錄，以備參考。吾人所以先述死亡情形而後及出生者，蓋以材料之多寡與編輯之便利，不得不如此耳，非誤加顛倒也。

關於司法方面之統計資料，吾人所已收到者較其他方面為豐，故每次統計發表之文，亦比較完整。以前吾人已將「冀察平津律師及律師公會」與「冀察法院及司法人員」兩項統計刊布竣事，本期則編錄「冀察境內各法院民事案件」之統計，所附圖表甚多，未能一次披露，特將關於「婚姻」案件之部留待下期續載。

河北省境內二十四年份自殺者人數，業經統計發表，此次續編同年份之他殺者統計，冀省各縣農產產量統計，已於第一卷四五兩期披露五十六縣市，茲因間隔甚久，續有所得，特為再編，用展前功。牧畜一欄所載者係續第二卷第三期者，工業商業兩欄之表則均係續上期者，不復贅述。關於交通方面，河北省省公路現況，已於前期統計發表，本期則編載察省之材料，所用方法亦與前次相同，所以便於比較也。

調查報告編中，除河北省四縣地方實際情況外，並續載七縣農事試驗機關及六縣義務教育之調查，蓋皆依照以前各期之舊例者也。本期又另編「河北省省立九處苗圃之現況」一文，蓋與一卷六期「察省十五處苗圃概況」及二卷二期「平津兩市四處苗圃概況」兩文為姊妹篇者也。

——編者。

冀察調查統計叢刊刊例

- 一，本刊以搜輯，整理，並研究冀察平津各種調查統計資料為宗旨。
- 二，本刊內容暫分統計研究，統計資料，統計法規，及調查報告四項，但得視材料性質及分量，隨時更改或增減之。
- 三，本刊於每月十五日出版一冊。
- 四，凡本會所屬機關均須妥慎保存本刊一份，以備施政參考。
- 五，凡各地行政機關及學術團體需要本刊以供參考者，可函商交換或索閱。

冀察調查統計叢刊

第二卷 第五期
民國二十六年五月十五日出版

編輯者

冀察政務委員會
秘書處第三組第三科

印刷者

冀察政務委員會印刷所

代售處

全國各大書店

價目表		訂購辦法		冊數		價目		郵費	
預定全年	十二冊	二元	免收	三元	國內	國外	郵費	郵費	郵費
預定半年	六冊	一元一角	免收	一元五角	國內	國外	郵費	郵費	郵費
零售	一冊	二角	免收	三角	國內	國外	郵費	郵費	郵費