雲南日報

10/N-0116

34:29

本片卷

自 1945 年 7 月 21 日

至 1945 年 12 月 10 日

7月

雲南日報
YU-NNAN JIH PAO
中華民國登記認為第一類新聞紙　每月訂費國幣一一〇元
社址：昆明文明街中段路南　電話：二五三三號　二五三七號
發行人　何少誠
今天一大張　四版　訂報價目　廣告刊例

有血有淚　有骨有肉　人人必讀　一讀再讀　一讀三歎　一讀一倒
藍橋未斷魂先斷　米羅高泰動情深　教英雄淚滿襟！
與「魂歸離恨天」俞濤伯之妙！如痴如醉！
情深似海深！
魂歸離恨天
藍橋
今天
天公司
賀電
特別
仁心
社址：昆明文明街中段路南　電話：二五三三號　二五三七號
中華民國登記認為第一類新聞紙
大一完全國貨　三星味滿香
特色　二專門技師　四層廠物美
診病時間　上午八時至十二時　下午二時至六時
診病時間　上午八時至十二時　下午二時至六時
建設　復興　實業　救國
建設　復興　實業　救國
過戶聲明　茲有本號一股東姓名原為王子常當經本人向本號股東會聲明將此股轉讓與王子常並經本人在股東會簽字在案特此聲明
過戶聲明　茲有本號一股東姓名原為王子常當經本人向本號股東會聲明將此股轉讓與王子常並經本人在股東會簽字在案特此聲明
遺失啓事　茲遺失興文堂第一股普字第八七號本人〇〇〇等股少雲啓
遺失啓事　茲遺失興文堂第一股普字第八七號本人〇〇〇等股少雲啓
靖國貨之王
雪花膏
BLOOM
越用越發光彩
香氣潤澤藏
久看不久
雅除同不
斑壞
上海各大百貨商店均有出售
製造廠：昆明公園街七號
新華工業社
新華工業社
大一大戲院　七月廿一日起　影壇一代奇傑　惟一貨真　歡迎光臨
大一大戲院　七月廿一日起　影壇一代奇傑　惟一貨真　歡迎光臨
科學人之死
科學人之死
長大戲院
長大戲院
彭白覓　朱知芳　主演
彭白覓　朱知芳　主演
結婚啓事
結婚啓事
茲承　秦英甫　楊世霖　兩先生介紹謹訂於民國卅四年七月廿一日在昆明海棠春舉行結婚典禮　諸親友
茲承　秦英甫　楊世霖　兩先生介紹謹訂於民國卅四年七月廿一日在昆明海棠春舉行結婚典禮　諸親友
李琢卷
陳雷　為　長男鑑高　二女鄂珍　結婚誌喜
李琢卷
陳雷　為　長男鑑高　二女鄂珍　結婚誌喜
新中國劇社　首次旅滬公演　曹禺名著　四幕六場　嘉慶
嚴恭導演　調刺官場積習慣　表揚行政新作風　明日下午一時一時　加演日場　本劇僅此一次日場　欲看從速購票勿誤時間切注意　上午十時起定座
新中國劇社　首次旅滬公演　曹禺名著　四幕六場　嘉慶
嚴恭導演　調刺官場積習慣　表揚行政新作風　明日下午一時一時　加演日場　本劇僅此一次日場　欲看從速購票勿誤時間切注意　上午十時起定座
大一大戲院　七月廿日　日夜兩場　重上佈景　哲言寓意　巨頭彩劇　二本
大一大戲院　七月廿日　日夜兩場　重上佈景　哲言寓意　巨頭彩劇　二本
有福同享　有難同當　有限責任　有求必應　有條不紊　有口皆碑
有福同享　有難同當　有限責任　有求必應　有條不紊　有口皆碑
華果山物產圖為　雲貴蔗糖　共和大型　石猴大鬧水府　特別精彩　性能最優　性能最優
華果山物產圖為　雲貴蔗糖　共和大型　石猴大鬧水府　特別精彩　性能最優　性能最優
欲知詳細本事請看說明書隨票附贈
欲知詳細本事請看說明書隨票附贈
靖國貨之王
雪花膏
BLOOM
越用越發光彩
香氣潤澤藏
久看不久
雅除同不
斑壞
上海各大百貨商店均有出售
製造廠：昆明公園街七號
新華工業社
新華工業社

夜場準七時半開演　下午二時開始售票　演期無多火速定座
地點：昆華女中體堂
啓事　劉兆雲君　常年法律顧問　受任
劉兆雲律師　任受
常年法律顧問　啓事
本律師茲受任劉兆雲君常年法律顧問嗣後有關劉君一切法益本律師當依法保障
事務所正義路五華坊萬國藥房二樓
本律師茲受任劉兆雲君常年法律顧問嗣後有關劉君一切法益本律師當依法保障
事務所正義路五華坊萬國藥房二樓
昆明商業銀行召開第二次股東大會啓事
本行第二次股東大會定於本年七月廿二日（星期日）下午三時在本總行二樓會議廳舉行敬希
各股東屆時蒞臨出席如有提議事項並希於會期前三日以書面送交本總行總務部文書股以便列入議程
分函外特此公告
昆明商業銀行董事會啟
國立雲大附中招生廣告
本校現需女售票員二十名以年在十八歲以上十二歲以下粗識文字身體健壯能耐勞苦者為合格希於每晨九時至十時至大
新街三八四號業務主任處試工錄用待遇從優
希望女售票員
招生簡章函索即寄　本校高中一年級男女各班新生開學日期八月一日　初中一年級男女各班新生開學日期八月一日
招考初中二年級男女插班新生若干名　報名日期七月廿五日至廿八日　考試日期八月一日二日
本校為國立雲南大學附屬中學

中華民國三十七年 七月 三日 星期六 雲南日報 星期增刊 第二版

參政會昨閉幕式 宋子文氏出席致詞

中蘇會談未完成不能報告 預言至遲明春戰爭可結束

◆中華民國第二屆國民參政會第四次大會，自七月二日上午九時舉行開幕式後，即行休會，至昨日（六日）上午九時舉行閉幕式，中間僅於二日下午五時舉行第十九次會議

中華民國三十四年十月二十一日　雲南日報　星期六　第三張

空前超堡羣 猛烈本州四城

大阪名古屋區五機場被毀

▲中央社訊據美國戰略轟炸機隊司令部今日發表：自十月十日以來，該隊轟炸機曾對日本本州島之大阪名古屋區五機場，予以猛烈轟炸，其中包括大阪東方之伊丹機場，名古屋東方之小牧機場，及名古屋西北之各務原機場。

▲中央社訊據美國戰略轟炸機隊司令部今日發表：自十月十日以來，該隊轟炸機曾對日本本州島之大阪名古屋區五機場，予以猛烈轟炸，其中包括大阪東方之伊丹機場，名古屋東方之小牧機場，及名古屋西北之各務原機場。

興水利增產糧食 築公路開發富源

建廳及士路局施政報告

（雲訊）本省建設廳及士路局施政報告，已於昨日（二十日）下午二時舉行，出席參議員及各界人士甚多，由廳長張邦翰主持，並報告本年施政概況，茲分誌如下：

建設工作概況

——楊廳長昨在省參會報告

（一）農田水利：本廳為增加糧食生產，積極興修水利，本年度計劃修復及興建之水利工程，共有一百零五處，灌溉面積達二十萬畝，已完成者有：……

對云南老百姓 甚爲感激

美使應處擴車十輛 贈送省府作交通車

（本報訊）駐昆明美軍總司令部為增加交通效率，特贈送省府大卡車十輛，已於昨日運抵昆明，交省府使用。

如中國空軍前途無量 良調練配備

陳納德將軍昨舉行記者招待會 對離華事拒稱不便評論 否認出任中國方面要職

（本報訊）自中國駐美軍事代表團團長魏德邁將軍以陸軍參謀長資格，奉命赴華考察後，行方即此種消息傳出，……

留英公費生 招待羅士培返校

（本市訊）教育部留英公費生，及第八屆中英庚款留學考試錄取生，……

農礦陳列室已開放 展出農林礦產標本甚多

（本市訊）本市農林工礦陳列室，……

退伍與否 復員官兵管訓處決定

（五）關於退伍事項：……

大學招生 延至今日

（本報訊）自十八日開始報名之二十一屆各院校，……

建設公路施政質詢

關於農田水利方面者

（一）……

關於公路方面者

（一）……

興水利增產糧食 築公路開發富源

建廳及士路局施政報告

（雲訊）本省建設廳及士路局施政報告，已於昨日（二十日）下午二時舉行，出席參議員及各界人士甚多，由廳長張邦翰主持，並報告本年施政概況，茲分誌如下：

建設工作概況

——楊廳長昨在省參會報告

（一）農田水利：本廳為增加糧食生產，積極興修水利，本年度計劃修復及興建之水利工程，共有一百零五處，灌溉面積達二十萬畝，已完成者有：……

對云南老百姓 甚爲感激

美使應處擴車十輛 贈送省府作交通車

（本報訊）駐昆明美軍總司令部為增加交通效率，特贈送省府大卡車十輛，已於昨日運抵昆明，交省府使用。

如中國空軍前途無量 良調練配備

陳納德將軍昨舉行記者招待會 對離華事拒稱不便評論 否認出任中國方面要職

（本報訊）自中國駐美軍事代表團團長魏德邁將軍以陸軍參謀長資格，奉命赴華考察後，行方即此種消息傳出，……

留英公費生 招待羅士培返校

（本市訊）教育部留英公費生，及第八屆中英庚款留學考試錄取生，……

農礦陳列室已開放 展出農林礦產標本甚多

（本市訊）本市農林工礦陳列室，……

退伍與否 復員官兵管訓處決定

（五）關於退伍事項：……

大學招生 延至今日

（本報訊）自十八日開始報名之二十一屆各院校，……

藍橋 光明 謀略會 明日 大世界 花桃 國劇社 大舞臺 華之死 新華 大戲院 大光明 大舞臺 大世界

曾有仙駿斥李樹東未經立契特強踞房收租啓事

楊律師代表楊啓泰聲明李仁山脫離父子關係啓事

王一愚啓

王一愚啓事

王一愚啓

王一愚啓

王一愚啓

美國洋參

AMERICAN GINSENG

「參洋國美」中藥舖直接採購美國原產花旗參，國內各大藥舖均有發售，如不能購買，請函本公司，當即寄奉。

啓德司公參洋國萬

地址：第六四五三街三第市約紐國美

（立創年八一九一）

THE INTERNATIONAL GINSENG CO.
NO. 640 Third Avenue, New York, N.Y.
U.S.A.

附訂貨單如下：

THE INTERNATIONAL
GINSENG CO
640 Third Avenue NEW York, N.Y.

生先專執司公參洋國萬

下寄貨之定所列下特並函上

參山	甲（上）	元二十二
參旗	優（大粒）	元五十二
花野	良（中）	元二十
花旗	老（大）	元十
參花	老（小）	元八
參洋	參	元四

名＿＿＿＿
址＿＿＿＿
電＿＿＿＿
號＿＿＿＿

特別九折優待

大華戲院

設備完善

開幕紀念

▲儀牲▼
信雲五十萬張
（高料純白銅）
肇不化
名片盒大盒照
九折優待

承中西書籍
表册票據
印酒牌烟盒

照相銅版
中西文具
辦油墨紙張

營業部
華山南路五十三號

工廠
翠湖南路四十九號

新中國劇社

首次旅昆公演

曹禺名著

四幕六場

蛇蠍

之愛

嚴非導演

雲場行政新作風

諷刺官場舊習慣

明日下午一時

加演日場

本劇僅此一次日場
欲希速電話預購票券請注意

上午十時四客廳

地點昆華女中禮堂

夜場準七時半開演
下午二時開始售票
演期無多火速定座

建業一週紀念

特別大廉價開始

各貨一律削碼價錢特別低廉

日期七月二十三日起八月五日止

中央郵政登記認為第一類新聞紙

社址：總二十一號文明街口　電話總機二三五三號　營業部二三五〇號

雲南日報

YU-NAN JIH PAO

訂報價目

廣告刊例

通告

上海新聞報雲南大理版　上海新聞報化學工業專版　上海新聞報有限公司出版

處事辦：甘公祠街七號

國貨之光

雪花膏

越香比
用越氣潤愛膚
文膚不久
雅除同不
斑壞

家化系昆明經售處

訂婚啓事

我倆承劉天遠先生介紹並得家長同意於民國卅四年七月二十二日在昆明訂婚謹此敬告戚友

殷光俊
戴振鈞 同啓

結婚啓事

茲訂於國曆七月廿二日（星期日）在梁英武謹啓

昆明舉行結婚典禮特此敬告諸親友

宋秀婷

新書店

是市唯二的新書總匯文具府庫

函購書籍者請寄地址正義路三八〇—三八一號

負責

結婚啓事

彭自寬
朱知芳

茲胡香谷許昇階兩先生之介紹並得雙方家長同意於民卅四年七月二十二日在重慶結婚謹遵節約儀式從簡特此敬告諸親友

民然先生畫虎展覽會

時間：七月廿二日至廿三日止
時間：上午九時至下午七時
地址：金碧路雞鳴溫室新生社

介紹人

楊竹老　吳玉琮
劉寇揚　李希堯

中華民國三十七年二十二日　星期日　第三版　雲南日報

盟機連續猛炸上海
江灣龍華吳淞大場機場均大火
第三艦隊游弋本州準備新攻勢

（美軍總部卅一日電）盟軍本日出動大批轟炸機及戰鬥機，猛炸東京附近之日本海軍航空基地及上海之機場。

盟軍第三艦隊之航空母艦，本日繼續對東京附近之日本海軍航空基地及上海之機場，實施猛烈轟炸。

第三艦隊之航空母艦，本日繼續對東京附近之日本海軍航空基地及上海之機場，實施猛烈轟炸。

（美軍總部卅一日電）盟軍本日出動大批轟炸機及戰鬥機，猛炸東京附近之日本海軍航空基地及上海之機場

中華民國三十四年七月二十二日　雲南日報　星期日　第三號

我軍圍攻桂林

攻入百壽傳收復良豐
贛江兩岸我空軍促敵投降

▲中央社桂中二十日電：我軍向桂林以南地區進擊部隊，十九日攻克良豐，並續向桂林外圍各陣地壓迫中。（中央社桂林二十日電）我挺進至桂林外圍各陣地壓迫中。（中央社桂林二十日電）我挺進至桂林外圍各陣地壓迫中。

▲中央社桂中二十日電：我軍向桂林以南地區進擊部隊，十九日攻克良豐，並續向桂林外圍各陣地壓迫中。

▲中央社桂中二十日電：

精製麵粉廠號麵粉大減價

每袋定價國幣一元四千七百元減價九折

購滿五十袋以上照碼八折

購滿一百袋以上照碼七五折

門市部金碧路一七一號　電話二三七九

國立臺大醫院招考護士

名額若干名

報名日期：七月廿三日至廿七日每日上午九至十二時下午三至五時

考試日期：七月廿八日上午八時

考試地點：北門外蓮花池本院

私立吉訥學校招考女生

名額若干名

報名日期：七月廿三日至廿七日每日上午九至十二時下午三至五時

考試日期：七月廿八日上午八時

考試地點：北門外蓮花池本校

私立浙江大學同學會通告

查本會第二次會員通訊錄業已編竣特此通告

凡我會員（包括現在學生）務希於本月底前將最近通訊地址及服務機關快函通知為荷

昆明商業銀行啓事

本行定於七月廿三日（星期一）休業一日藉資實施除分函外特此公告

大吉車行二周年紀念大減價

本公司經營汽車出租業務已歷二年一切手續自廿四年七月一日起由曾嘉聯被總特登報申明

重金徵購各種黑鉛勝家縫衣機數架

大旅社三號

富正實業公司

金馬

代表 証明張昌華李樹華確係一人啓事

代表 證明張昌華確係一人啓事

楊福祥律師代表 楊福祥啓事

代表 證明張昌華確係一人啓事

代表 證明張昌華確係一人啓事

代表 證明張昌華確係一人

科學化的國產新藥

註冊商標

天天通
雙秘痔瘡根治劑
主治 大便不通肛門腫痛 脫肛出血 便秘 痔瘡 腦溢血 即大便出血

腦溢血
醫治及預防劑
主治 中風 半身不遂 口眼歪斜 言語不清 風濕骨痛 動脈硬化 血壓增高及一切腦溢血之預防

健胃消化胃痛良藥
胃痛靈
主治 胃痛 胃酸過多 胃口不佳 反胃吐酸胃脹脹氣 胃炎 消化不良等症

海藻碘
主治 本劑能清血 排毒 殺菌 有軟化血管 調平血壓之功 專治中風（腦溢血）半身不遂 口眼歪斜 言語不清 風濕骨痛 動脈硬化 血壓增高及大類子癩癬等症

補腎強壯特效劑
賢氣丸
主治 本劑能清血 排毒 殺菌 有軟化血管 調平血壓之功 專治中風（腦溢血）半身不遂 口眼歪斜 言語不清 風濕骨痛 動脈硬化 血壓增高及大類子癩癬等症

甘草精
鎮咳化痰特效劑
主治 肺結核（肺癆）流行性感冒 急慢性氣管支炎 肺炎 肺水腫 百日咳 感冒

杏仁精
鎮咳順肺化痰
主治 傷寒 新久咳嗽 氣管支炎 肺癆等呼吸器諸病 心臟病 治仁丹症

小兒化痰止咳丸
鎮痙祛痰治咳
主治 呼吸困難 百日咳 肺炎 氣管支炎等症

精丸
主治 遺精 治療 遺精 治療 神經過敏 及遺尿 神經衰弱 腰酸腿痛 腎虛

天津華章號
理總代明氏
電話二二一一號（即馬市口）

上海佛慈西藥廠出品
總發行所 上海海寧路天潼路口 廠址 上海海寧路天潼路口 電話 北四三二七號 電報掛號 二五三三號

雲南日報

YU-NNAN J'IH. PAO

社址：總社 昆明文廟街西口 電話總機：二五三三號 編輯：二二一一 發行：四三二七號

發行人 何少航

今天一大張 國幣四十元 一〇二五號

國手少航

主治 神經衰弱 腰腿痛 五勞七傷 白濁 下疳 梅毒 花柳 楊梅 內外各種 骨節痛 筋骨痛

醫師 劉仁濟

專治 遺精早洩 已六年者 治不發揮吉落分 仁安街四號 仁安老毛病 仁安街內

復業一週紀念

特別大廉價 一週星期

各貨一律削碼價錢特別低廉

日期七月二十三日起八月五日止

國貨百貨商場

家化系統 新銀行 籌備處通告

逕啟者本縣縣銀行奉令籌備成立業經組織籌備委員會開始辦公並經推選經常議決定資金為國幣壹百萬元除公股部份照章由縣地方公有款項先行撥足外商股部份每股貳佰圓先儘地方人士認股凡屬永縣各界同胞均得自由認股其旅居在外者尤盼踴躍參加即希就近向本會籌備主任楊問梅接洽為荷此致

籌備主任 楊問梅

王得元律師 代表 證明張昌華 協議離婚 啓事

我僱來劉天遠先生介紹並徵得家長殷光俊同意現在昆明訂婚特此敬告諸親友

殷光俊 同啓 戴振鈞 同啓

三省啓事

楊湖律師 代表 楊啓泰聲明與 程秀仁 脫離父女關係啓事

甲寅然先生畫虎展覽會

時期：七月廿二日至廿三日止

時間：上午九時至下午七時

地址：金碧路鷄鳴橋空軍新生社

招領狼犬一隻 廿一日夜一時在一後國大木牛胡同捕獲失者限三日內前來具證領回六號門牛必告者隨領否則不然放走勿怪

開幕紀念

以美速限期之完善設備完成

大中國印刷公司

設備完善之

上海大中國印刷公司

△犧牲▽ 信譽五十萬張 （資料純白銅鎊不化）名片數★盒照碼八折優待

承中西書籍表册票據 印酒牌烟盒

營業部 漢口山關路五十三號

工廠 湖南路 小九号

中華民國三十七年四月二十三日　南日報　星期二　第二版

桂境全縣附近激戰

閩粵邊界我軍克復韶安城
我空軍分批襲漢口孝感敵

▲中央社桂林二十二日電：桂林四北及全縣附近之戰，敵我仍在激烈進行中。（一）我軍於十九日晨克復全縣西南之白沙鎮，敵殘部向西南潰竄。（二）我軍二十一日晨攻克全縣西南之大西江渡口，敵向西南潰竄。（三）我軍二十一日晨攻克全縣西南之大西江渡口，敵向西南潰竄。（四）我軍二十一日晨攻克全縣西南之大西江渡口，敵向西南潰竄。（五）我軍二十一日晨攻克全縣西南之大西江渡口，敵向西南潰竄。（六）我軍二十一日晨攻克全縣西南之大西江渡口，敵向西南潰竄。（七）我軍二十一日晨攻克全縣西南之大西江渡口，敵向西南潰竄。（八）我軍二十一日晨攻克全縣西南之大西江渡口，敵向西南潰竄。（九）我軍二十一日晨攻克全縣西南之大西江渡口，敵向西南潰竄。（十）我軍二十一日晨攻克全縣西南之大西江渡口，敵向西南潰竄。

▲中央社福州二十二日電：閩粵邊界我軍克復韶安城後，敵我仍在激烈進行中。（一）我軍二十一日晨攻克韶安城西南之大西江渡口，敵向西南潰竄。（二）我軍二十一日晨攻克韶安城西南之大西江渡口，敵向西南潰竄。（三）我軍二十一日晨攻克韶安城西南之大西江渡口，敵向西南潰竄。（四）我軍二十一日晨攻克韶安城西南之大西江渡口，敵向西南潰竄。（五）我軍二十一日晨攻克韶安城西南之大西江渡口，敵向西南潰竄。（六）我軍二十一日晨攻克韶安城西南之大西江渡口，敵向西南潰竄。（七）我軍二十一日晨攻克韶安城西南之大西江渡口，敵向西南潰竄。（八）我軍二十一日晨攻克韶安城西南之大西江渡口，敵向西南潰竄。（九）我軍二十一日晨攻克韶安城西南之大西江渡口，敵向西南潰竄。（十）我軍二十一日晨攻克韶安城西南之大西江渡口，敵向西南潰竄。

▲中央社重慶二十二日電：空軍二十二日晨分批襲擊漢口孝感敵機場，（一）我機在漢口上空與敵機發生空戰，擊落敵機二架，（二）我機在孝感上空與敵機發生空戰，擊落敵機一架，（三）我機在漢口上空與敵機發生空戰，擊落敵機一架，（四）我機在孝感上空與敵機發生空戰，擊落敵機一架，（五）我機在漢口上空與敵機發生空戰，擊落敵機一架，（六）我機在孝感上空與敵機發生空戰，擊落敵機一架，（七）我機在漢口上空與敵機發生空戰，擊落敵機一架，（八）我機在孝感上空與敵機發生空戰，擊落敵機一架，（九）我機在漢口上空與敵機發生空戰，擊落敵機一架，（十）我機在孝感上空與敵機發生空戰，擊落敵機一架。

參政會決議案續誌

教師飢餓，學生營養不足，盼當局切實注意。
擬食鹽除，商榷民病，函應加強
運輸力量，以資民困。

▲中央社重慶二十二日電：參政會第四屆第二次大會，於十九日晚舉行第十二次大會，通過決議案多件，茲誌其要點如下：

（一）教師飢餓，學生營養不足，盼當局切實注意。

（二）擬食鹽除，商榷民病，函應加強運輸力量，以資民困。

（三）……

（四）……

（五）……

（六）……

（七）……

（八）……

（九）……

（十）……

（十一）……

（十二）……

（十三）……

（十四）……

（十五）……

（十六）……

（十七）……

（十八）……

（十九）……

（二十）……

（二十一）……

（二十二）……

（二十三）……

（二十四）……

（二十五）……

（二十六）……

（二十七）……

（二十八）……

（二十九）……

（三十）……

（三十一）……

（三十二）……

（三十三）……

（三十四）……

（三十五）……

（三十六）……

（三十七）……

（三十八）……

（三十九）……

（四十）……

（四十一）……

（四十二）……

（四十三）……

（四十四）……

（四十五）……

（四十六）……

（四十七）……

（四十八）……

（四十九）……

（五十）……

（五十一）……

（五十二）……

（五十三）……

（五十四）……

（五十五）……

（五十六）……

（五十七）……

（五十八）……

（五十九）……

（六十）……

（六十一）……

（六十二）……

（六十三）……

（六十四）……

（六十五）……

（六十六）……

（六十七）……

（六十八）……

（六十九）……

（七十）……

（七十一）……

（七十二）……

（七十三）……

（七十四）……

（七十五）……

（七十六）……

（七十七）……

（七十八）……

（七十九）……

（八十）……

（八十一）……

（八十二）……

（八十三）……

（八十四）……

（八十五）……

（八十六）……

（八十七）……

（八十八）……

（八十九）……

（九十）……

（九十一）……

（九十二）……

（九十三）……

（九十四）……

（九十五）……

（九十六）……

（九十七）……

（九十八）……

（九十九）……

（一百）……

（一百一）……

（一百二）……

（一百三）……

（一百四）……

（一百五）……

（一百六）……

（一百七）……

（一百八）……

（一百九）……

（一百十）……

（一百十一）……

（一百十二）……

（一百十三）……

（一百十四）……

（一百十五）……

（一百十六）……

（一百十七）……

（一百十八）……

（一百十九）……

（一百二十）……

（一百二十一）……

（一百二十二）……

（一百二十三）……

（一百二十四）……

（一百二十五）……

（一百二十六）……

（一百二十七）……

（一百二十八）……

（一百二十九）……

（一百三十）……

（一百三十一）……

（一百三十二）……

（一百三十三）……

（一百三十四）……

（一百三十五）……

（一百三十六）……

（一百三十七）……

（一百三十八）……

（一百三十九）……

（一百四十）……

（一百四十一）……

（一百四十二）……

（一百四十三）……

（一百四十四）……

（一百四十五）……

（一百四十六）……

（一百四十七）……

（一百四十八）……

（一百四十九）……

（一百五十）……

（一百五十一）……

（一百五十二）……

（一百五十三）……

（一百五十四）……

（一百五十五）……

（一百五十六）……

（一百五十七）……

（一百五十八）……

（一百五十九）……

（一百六十）……

（一百六十一）……

（一百六十二）……

（一百六十三）……

（一百六十四）……

（一百六十五）……

（一百六十六）……

（一百六十七）……

（一百六十八）……

（一百六十九）……

（一百七十）……

（一百七十一）……

（一百七十二）……

（一百七十三）……

（一百七十四）……

（一百七十五）……

（一百七十六）……

（一百七十七）……

（一百七十八）……

（一百七十九）……

（一百八十）……

（一百八十一）……

（一百八十二）……

（一百八十三）……

（一百八十四）……

（一百八十五）……

（一百八十六）……

（一百八十七）……

（一百八十八）……

（一百八十九）……

（一百九十）……

（一百九十一）……

（一百九十二）……

（一百九十三）……

（一百九十四）……

（一百九十五）……

（一百九十六）……

（一百九十七）……

（一百九十八）……

（一百九十九）……

（二百）……

（二百一）……

（二百二）……

（二百三）……

（二百四）……

（二百五）……

（二百六）……

（二百七）……

（二百八）……

（二百九）……

（二百十）……

（二百十一）……

（二百十二）……

（二百十三）……

（二百十四）……

（二百十五）……

（二百十六）……

（二百十七）……

（二百十八）……

（二百十九）……

（二百二十）……

（二百二十一）……

（二百二十二）……

（二百二十三）……

（二百二十四）……

（二百二十五）……

（二百二十六）……

（二百二十七）……

（二百二十八）……

（二百二十九）……

（二百三十）……

（二百三十一）……

（二百三十二）……

（二百三十三）……

（二百三十四）……

（二百三十五）……

（二百三十六）……

（二百三十七）……

（二百三十八）……

（二百三十九）……

（二百四十）……

（二百四十一）……

（二百四十二）……

（二百四十三）……

（二百四十四）……

（二百四十五）……

（二百四十六）……

（二百四十七）……

（二百四十八）……

（二百四十九）……

（二百五十）……

（二百五十一）……

（二百五十二）……

（二百五十三）……

（二百五十四）……

（二百五十五）……

（二百五十六）……

（二百五十七）……

（二百五十八）……

（二百五十九）……

（二百六十）……

（二百六十一）……

（二百六十二）……

（二百六十三）……

（二百六十四）……

（二百六十五）……

（二百六十六）……

（二百六十七）……

（二百六十八）……

（二百六十九）……

（二百七十）……

（二百七十一）……

（二百七十二）……

（二百七十三）……

（二百七十四）……

（二百七十五）……

（二百七十六）……

（二百七十七）……

（二百七十八）……

（二百七十九）……

（二百八十）……

（二百八十一）……

（二百八十二）……

（二百八十三）……

（二百八十四）……

（二百八十五）……

（二百八十六）……

（二百八十七）……

（二百八十八）……

（二百八十九）……

（二百九十）……

（二百九十一）……

（二百九十二）……

（二百九十三）……

（二百九十四）……

（二百九十五）……

（二百九十六）……

（二百九十七）……

（二百九十八）……

（二百九十九）……

（三百）……

（三百一）……

（三百二）……

（三百三）……

（三百四）……

（三百五）……

（三百六）……

（三百七）……

（三百八）……

（三百九）……

（三百十）……

（三百十一）……

（三百十二）……

（三百十三）……

（三百十四）……

（三百十五）……

（三百十六）……

（三百十七）……

（三百十八）……

（三百十九）……

（三百二十）……

（三百二十一）……

（三百二十二）……

（三百二十三）……

（三百二十四）……

（三百二十五）……

（三百二十六）……

（三百二十七）……

（三百二十八）……

（三百二十九）……

（三百三十）……

（三百三十一）……

（三百三十二）……

（三百三十三）……

（三百三十四）……

（三百三十五）……

（三百三十六）……

（三百三十七）……

（三百三十八）……

（三百三十九）……

（三百四十）……

（三百四十一）……

（三百四十二）……

（三百四十三）……

（三百四十四）……

（三百四十五）……

（三百四十六）……

（三百四十七）……

（三百四十八）……

（三百四十九）……

（三百五十）……

（三百五十一）……

（三百五十二）……

（三百五十三）……

（三百五十四）……

（三百五十五）……

（三百五十六）……

（三百五十七）……

（三百五十八）……

（三百五十九）……

（三百六十）……

（三百六十一）……

（三百六十二）……

（三百六十三）……

（三百六十四）……

（三百六十五）……

（三百六十六）……

（三百六十七）……

（三百六十八）……

（三百六十九）……

（三百七十）……

（三百七十一）……

（三百七十二）……

（三百七十三）……

（三百七十四）……

（三百七十五）……

（三百七十六）……

（三百七十七）……

（三百七十八）……

（三百七十九）……

（三百八十）……

（三百八十一）……

（三百八十二）……

（三百八十三）……

（三百八十四）……

（三百八十五）……

（三百八十六）……

（三百八十七）……

（三百八十八）……

（三百八十九）……

（三百九十）……

（三百九十一）……

（三百九十二）……

（三百九十三）……

（三百九十四）……

（三百九十五）……

（三百九十六）……

（三百九十七）……

（三百九十八）……

（三百九十九）……

（四百）……

（四百一）……

（四百二）……

（四百三）……

（四百四）……

（四百五）……

（四百六）……

（四百七）……

（四百八）……

（四百九）……

（四百十）……

（四百十一）……

（四百十二）……

（四百十三）……

（四百十四）……

（四百十五）……

（四百十六）……

（四百十七）……

（四百十八）……

（四百十九）……

（四百二十）……

（四百二十一）……

（四百二十二）……

（四百二十三）……

（四百二十四）……

（四百二十五）……

（四百二十六）……

（四百二十七）……

（四百二十八）……

（四百二十九）……

（四百三十）……

（四百三十一）……

（四百三十二）……

（四百三十三）……

（四百三十四）……

（四百三十五）……

（四百三十六）……

（四百三十七）……

（四百三十八）……

（四百三十九）……

（四百四十）……

（四百四十一）……

（四百四十二）……

（四百四十三）……

（四百四十四）……

（四百四十五）……

（四百四十六）……

（四百四十七）……

（四百四十八）……

（四百四十九）……

（四百五十）……

（四百五十一）……

（四百五十二）……

（四百五十三）……

（四百五十四）……

（四百五十五）……

（四百五十六）……

（四百五十七）……

（四百五十八）……

（四百五十九）……

（四百六十）……

（四百六十一）……

（四百六十二）……

（四百六十三）……

（四百六十四）……

（四百六十五）……

（四百六十六）……

（四百六十七）……

（四百六十八）……

（四百六十九）……

（四百七十）……

（四百七十一）……

（四百七十二）……

（四百七十三）……

（四百七十四）……

（四百七十五）……

（四百七十六）……

（四百七十七）……

（四百七十八）……

（四百七十九）……

（四百八十）……

（四百八十一）……

（四百八十二）……

（四百八十三）……

（四百八十四）……

（四百八十五）……

（四百八十六）……

（四百八十七）……

（四百八十八）……

（四百八十九）……

（四百九十）……

（四百九十一）……

（四百九十二）……

（四百九十三）……

（四百九十四）……

（四百九十五）……

（四百九十六）……

（四百九十七）……

（四百九十八）……

（四百九十九）……

（五百）……

（五百一）……

（五百二）……

（五百三）……

（五百四）……

（五百五）……

（五百六）……

（五百七）……

（五百八）……

（五百九）……

（五百十）……

（五百十一）……

（五百十二）……

（五百十三）……

（五百十四）……

（五百十五）……

（五百十六）……

（五百十七）……

（五百十八）……

（五百十九）……

（五百二十）……

（五百二十一）……

（五百二十二）……

（五百二十三）……

（五百二十四）……

（五百二十五）……

（五百二十六）……

（五百二十七）……

（五百二十八）……

（五百二十九）……

（五百三十）……

（五百三十一）……

（五百三十二）……

（五百三十三）……

（五百三十四）……

（五百三十五）……

（五百三十六）……

（五百三十七）……

（五百三十八）……

（五百三十九）……

（五百四十）……

（五百四十一）……

（五百四十二）……

（五百四十三）……

（五百四十四）……

（五百四十五）……

（五百四十六）……

（五百四十七）……

（五百四十八）……

（五百四十九）……

（五百五十）……

（五百五十一）……

（五百五十二）……

（五百五十三）……

（五百五十四）……

（五百五十五）……

（五百五十六）……

（五百五十七）……

（五百五十八）……

（五百五十九）……

（五百六十）……

（五百六十一）……

（五百六十二）……

（五百六十三）……

（五百六十四）……

（五百六十五）……

（五百六十六）……

（五百六十七）……

（五百六十八）……

（五百六十九）……

（五百七十）……

（五百七十一）……

（五百七十二）……

（五百七十三）……

（五百七十四）……

（五百七十五）……

（五百七十六）……

（五百七十七）……

（五百七十八）……

（五百七十九）……

（五百八十）……

（五百八十一）……

（五百八十二）……

（五百八十三）……

（五百八十四）……

（五百八十五）……

（五百八十六）……

（五百八十七）……

（五百八十八）……

（五百八十九）……

（五百九十）……

（五百九十一）……

（五百九十二）……

（五百九十三）……

（五百九十四）……

（五百九十五）……

（五百九十六）……

（五百九十七）……

（五百九十八）……

（五百九十九）……

（六百）……

（六百一）……

（六百二）……

（六百三）……

（六百四）……

（六百五）……

（六百六）……

（六百七）……

（六百八）……

（六百九）……

（六百十）……

（六百十一）……

（六百十二）……

（六百十三）……

（六百十四）……

（六百十五）……

（六百十六）……

（六百十七）……

（六百十八）……

（六百十九）……

（六百二十）……

（六百二十一）……

（六百二十二）……

（六百二十三）……

（六百二十四）……

（六百二十五）……

（六百二十六）……

（六百二十七）……

（六百二十八）……

（六百二十九）……

（六百三十）……

（六百三十一）……

（六百三十二）……

（六百三十三）……

（六百三十四）……

（六百三十五）……

（六百三十六）……

（六百三十七）……

（六百三十八）……

（六百三十九）……

（六百四十）……

（六百四十一）……

（六百四十二）……

（六百四十三）……

（六百四十四）……

（六百四十五）……

（六百四十六）……

（六百四十七）……

（六百四十八）……

（六百四十九）……

（六百五十）……

（六百五十一）……

（六百五十二）……

（六百五十三）……

（六百五十四）……

（六百五十五）……

（六百五十六）……

（六百五十七）……

（六百五十八）……

（六百五十九）……

（六百六十）……

（六百六十一）……

（六百六十二）……

（六百六十三）……

（六百六十四）……

（六百六十五）……

（六百六十六）……

（六百六十七）……

（六百六十八）……

（六百六十九）……

（六百七十）……

（六百七十一）……

（六百七十二）……

（六百七十三）……

（六百七十四）……

（六百七十五）……

（六百七十六）……

（六百七十七）……

（六百七十八）……

（六百七十九）……

（六百八十）……

（六百八十一）……

（六百八十二）……

（六百八十三）……

（六百八十四）……

（六百八十五）……

（六百八十六）……

（六百八十七）……

（六百八十八）……

（六百八十九）……

（六百九十）……

（六百九十一）……

（六百九十二）……

（六百九十三）……

（六百九十四）……

（六百九十五）……

（六百九十六）……

（六百九十七）……

（六百九十八）……

（六百九十九）……

（七百）……

（七百一）……

（七百二）……

（七百三）……

（七百四）……

（七百五）……

（七百六）……

（七百七）……

（七百八）……

（七百九）……

（七百十）……

（七百十一）……

（七百十二）……

（七百十三）……

（七百十四）……

（七百十五）……

（七百十六）……

（七百十七）……

（七百十八）……

（七百十九）……

（七百二十）……

（七百二十一）……

（七百二十二）……

（七百二十三）……

（七百二十四）……

（七百二十五）……

（七百二十六）……

（七百二十七）……

（七百二十八）……

（七百二十九）……

（七百三十）……

（七百三十一）……

（七百三十二）……

（七百三十三）……

（七百三十四）……

（七百三十五）……

（七百三十六）……

（七百三十七）……

（七百三十八）……

（七百三十九）……

（七百四十）……

（七百四十一）……

（七百四十二）……

（七百四十三）……

（七百四十四）……

（七百四十五）……

（七百四十六）……

（七百四十七）……

（七百四十八）……

（七百四十九）……

（七百五十）……

（七百五十一）……

（七百五十二）……

（七百五十三）……

（七百五十四）……

（七百五十五）……

（七百五十六）……

（七百五十七）……

（七百五十八）……

（七百五十九）……

（七百六十）……

（七百六十一）……

（七百六十二）……

（七百六十三）……

（七百六十四）……

（七百六十五）……

（七百六十六）……

（七百六十七）……

（七百六十八）……

（七百六十九）……

（七百七十）……

（七百七十一）……

（七百七十二）……

（七百七十三）……

（七百七十四）……

（七百七十五）……

（七百七十六）……

（七百七十七）……

（七百七十八）……

（七百七十九）……

（七百八十）……

（七百八十一）……

（七百八十二）……

（七百八十三）……

（七百八十四）……

（七百八十五）……

（七百八十六）……

（七百八十七）……

（七百八十八）……

（七百八十九）……

（七百九十）……

（七百九十一）……

（七百九十二）……

（七百九十三）……

（七百九十四）……

（七百九十五）……

（七百九十六）……

（七百九十七）……

（七百九十八）……

（七百九十九）……

（八百）……

（八百一）……

（八百二）……

（八百三）……

（八百四）……

（八百五）……

（八百六）……

（八百七）……

（八百八）……

（八百九）……

（八百十）……

（八百十一）……

（八百十二）……

（八百十三）……

（八百十四）……

（八百十五）……

（八百十六）……

（八百十七）……

（八百十八）……

（八百十九）……

（八百二十）……

（八百二十一）……

（八百二十二）……

（八百二十三）……

（八百二十四）……

（八百二十五）……

（八百二十六）……

（八百二十七）……

（八百二十八）……

（八百二十九）……

（八百三十）……

（八百三十一）……

（八百三十二）……

（八百三十三）……

（八百三十四）……

（八百三十五）……

（八百三十六）……

（八百三十七）……

（八百三十八）……

（八百三十九）……

（八百四十）……

（八百四十一）……

（八百四十二）……

（八百四十三）……

（八百四十四）……

（八百四十五）……

（八百四十六）……

（八百四十七）……

（八百四十八）……

（八百四十九）……

（八百五十）……

（八百五十一）……

（八百五十二）……

（八百五十三）……

（八百五十四）……

（八百五十五）……

（八百五十六）……

（八百五十七）……

（八百五十八）……

（八百五十九）……

（八百六十）……

（八百六十一）……

（八百六十二）……

（八百六十三）……

（八百六十四）……

（八百六十五）……

（八百六十六）……

（八百六十七）……

（八百六十八）……

（八百六十九）……

（八百七十）……

（八百七十一）……

（八百七十二）……

（八百七十三）……

（八百七十四）……

（八百七十五）……

（八百七十六）……

（八百七十七）……

（八百七十八）……

（八百七十九）……

（八百八十）……

（八百八十一）……

（八百八十二）……

（八百八十三）……

（八百八十四）……

（八百八十五）……

（八百八十六）……

（八百八十七）……

（八百八十八）……

（八百八十九）……

（八百九十）……

（八百九十一）……

（八百九十二）……

（八百九十三）……

（八百九十四）……

（八百九十五）……

（八百九十六）……

（八百九十七）……

（八百九十八）……

（八百九十九）……

（九百）……

（九百一）……

（九百二）……

（九百三）……

（九百四）……

（九百五）……

（九百六）……

（九百七）……

（九百八）……

（九百九）……

（九百十）……

（九百十一）……

（九百十二）……

（九百十三）……

（九百十四）……

（九百十五）……

（九百十六）……

（九百十七）……

（九百十八）……

（九百十九）……

（九百二十）……

（九百二十一）……

（九百二十二）……

（九百二十三）……

（九百二十四）……

（九百二十五）……

（九百二十六）……

（九百二十七）……

（九百二十八）……

（九百二十九）……

（九百三十）……

（九百三十一）……

（九百三十二）……

（九百三十三）……

（九百三十四）……

（九百三十五）……

（九百三十六）……

（九百三十七）……

（九百三十八）……

（九百三十九）……

（九百四十）……

（九百四十一）……

（九百四十二）……

（九百四十三）……

（九百四十四）……

（九百四十五）……

（九百四十六）……

（九百四十七）……

（九百四十八）……

（九百四十九）……

（九百五十）……

（九百五十一）……

（九百五十二）……

（九百五十三）……

（九百五十四）……

（九百五十五）……

（九百五十六）……

（九百五十七）……

（九百五十八）……

（九百五十九）……

（九百六十）……

（九百六十一）……

（九百六十二）……

（九百六十三）……

（九百六十四）……

（九百六十五）……

（九百六十六）……

（九百六十七）……

（九百六十八）……

（九百六十九）……

（九百七十）……

（九百七十一）……

（九百七十二）……

（九百七十三）……

（九百七十四）……

（九百七十五）……

（九百七十六）……

（九百七十七）……

（九百七十八）……

（九百七十九）……

（九百八十）……

（九百八十一）……

（九百八十二）……

（九百八十三）……

（九百八十四）……

（九百八十五）……

（九百八十六）……

（九百八十七）……

（九百八十八）……

（九百八十九）……

（九百九十）……

（九百九十一）……

（九百九十二）……

（九百九十三）……

（九百九十四）……

（九百九十五）……

（九百九十六）……

（九百九十七）……

（九百九十八）……

（九百九十九）……

（一千）……

（一千一）……

（一千二）……

（一千三）……

（一千四）……

（一千五）……

（一千六）……

（一千七）……

（一千八）……

（一千九）……

（一千十）……

（一千十一）……

（一千十二）……

（一千十三）……

（一千十四）……

（一千十五）……

（一千十六）……

（一千十七）……

（一千十八）……

（一千十九）……

（一千二十）……

（一千二十一）……

（一千二十二）……

（一千二十三）……

（一千二十四）……

（一千二十五）……

（一千二十六）……

（一千二十七）……

（一千二十八）……

（一千二十九）……

（一千三十）……

（一千三十一）……

（一千三十二）……

（一千三十三）……

（一千三十四）……

（一千三十五）……

（一千三十六）……

（一千三十七）……

（一千三十八）……

（一千三十九）……

（一千四十）……

（一千四十一）……

（一千四十二）……

（一千四十三）……

（一千四十四）……

（一千四十五）……

（一千四十六）……

（一千四十七）……

（一千四十八）……

（一千四十九）……

（一千五十）……

（一千五十一）……

（一千五十二）……

（一千五十三）……

（一千五十四）……

（一千五十五）……

（一千五十六）……

（一千五十七）……

（一千五十八）……

（一千五十九）……

（一千六十）……

（一千六十一）……

（一千六十二）……

（一千六十三）……

（一千六十四）……

（一千六十五）……

（一千六十六）……

（一千六十七）……

（一千六十八）……

（一千六十九）……

（一千七十）……

（一千七十一）……

（一千七十二）……

（一千七十三）……

（一千七十四）……

（一千七十五）……

（一千七十六）……

（一千七十七）……

（一千七十八）……

（一千七十九）……

（一千八十）……

（一千八十一）……

（一千八十二）……

（一千八十三）……

（一千八十四）……

（一千八十五）……

（一千八十六）……

（一千八十七）……

（一千八十八）……

（一千八十九）……

（一千九十）……

（一千九十一）……

（一千九十二）……

（一千九十三）……

（一千九十四）……

（一千九十五）……

（一千九十六）……

（一千九十七）……

（一千九十八）……

（一千九十九）……

（一千一百）……

（一千一百一）……

（一千一百二）……

（一千一百三）……

（一千一百四）……

（一千一百五）……

（一千一百六）……

（一千一百七）……

（一千一百八）……

（一千一百九）……

（一千一百十）……

（一千一百十一）……

（一千一百十二）……

（一千一百十三）……

（一千一百十四）……

（一千一百十五）……

（一千一百十六）……

（一千一百十七）……

（一千一百十八）……

（一千一百十九）……

（一千一百二十）……

（一千一百二十一）……

（一千一百二十二）……

（一千一百二十三）……

（一千一百二十四）……

（一千一百二十五）……

（一千一百二十六）……

（一千一百二十七）……

（一千一百二十八）……

（一千一百二十九）……

（一千一百三十）……

（一千一百三十一）……

（一千一百三十二）……

（一千一百三十三）……

（一千一百三十四）……

（一千一百三十五）……

（一千一百三十六）……

（一千一百三十七）……

（一千一百三十八）……

（一千一百三十九）……

（一千一百四十）……

（一千一百四十一）……

（一千一百四十二）……

（一千一百四十三）……

（一千一百四十四）……

（一千一百四十五）……

（一千一百四十六）……

（一千一百四十七）……

（一千一百四十八）……

（一千一百四十九）……

（一千一百五十）……

（一千一百五十一）……

（一千一百五十二）……

（一千一百五十三）……

（一千一百五十四）……

（一千一百五十五）……

（一千一百五十六）……

（一千一百五十七）……

（一千一百五十八）……

（一千一百五十九）……

（一千一百六十）……

（一千一百六十一）……

（一千一百六十二）……

（一千一百六十三）……

（一千一百六十四）……

（一千一百六十五）……

（一千一百六十六）……

（一千一百六十七）……

（一千一百六十八）……

（一千一百六十九）……

（一千一百七十）……

（一千一百七十一）……

（一千一百七十二）……

（一千一百七十三）……

（一千一百七十四）……

（一千一百七十五）……

（一千一百七十六）……

（一千一百七十七）……

（一千一百七十八）……

（一千一百七十九）……

（一千一百八十）……

（一千一百八十一）……

（一千一百八十二）……

（一千一百八十三）……

（一千一百八十四）……

（一千一百八十五）……

（一千一百八十六）……

（一千一百八十七）……

（一千一百八十八）……

（一千一百八十九）……

（一千一百九十）……

（一千一百九十一）……

（一千一百九十二）……

（一千一百九十三）……

（一千一百九十四）……

（一千一百九十五）……

（一千一百九十六）……

（一千一百九十七）……

（一千一百九十八）……

（一千一百九十九）……

（一千二百）……

（一千二百一）……

（一千二百二）……

（一千二百三）……

（一千二百四）……

（一千二百五）……

（一千二百六）……

（一千二百七）……

（一千二百八）……

（一千二百九）……

（一千二百十）……

（一千二百十一）……

（一千二百十二）……

（一千二百十三）……

（一千二百十四）……

（一千二百十五）……

（一千二百十六）……

（一千二百十七）……

（一千二百十八）……

（一千二百十九）……

（一千二百二十）……

（一千二百二十一）……

（一千二百二十二）……

（一千二百二十三）……

（一千二百二十四）……

（一千二百二十五）……

（一千二百二十六）……

（一千二百二十七）……

（一千二百二十八）……

（一千二百二十九）……

（一千二百三十）……

（一千二百三十一）……

（一千二百三十二）……

（一千二百三十三）……

（一千二百三十四）……

（一千二百三十五）……

（一千二百三十六）……

（一千二百三十七）……

（一千二百三十八）……

（一千二百三十九）……

（一千二百四十）……

（一千二百四十一）……

（一千二百四十二）……

（一千二百四十三）……

（一千二百四十四）……

（一千二百四十五）……

（一千二百四十六）……

（一千二百四十七）……

（一千二百四十八）……

（一千二百四十九）……

（一千二百五十）……

（一千二百五十一）……

（一千二百五十二）……

（一千二百五十三）……

（一千二百五十四）……

（一千二百五十五）……

（一千二百五十六）……

（一千二百五十七）……

（一千二百五十八）……

（一千二百五十九）……

（一千二百六十）……

（一千二百六十一）……

（一千二百六十二）……

（一千二百六十三）……

（一千二百六十四）……

（一千二百六十五）……

（一千二百六十六）……

（一千二百六十七）……

（一千二百六十八）……

（一千二百六十九）……

（一千二百七十）……

（一千二百七十一）……

（一千二百七十二）……

（一千二百七十三）……

（一千二百七十四）……

（一千二百七十五）……

（一千二百七十六）……

（一千二百七十七）……

（一千二百七十八）……

（一千二百七十九）……

（一千二百八十）……

（一千二百八十一）……

（一千二百八十二）……

（一千二百八十三）……

（一千二百八十四）……

（一千二百八十五）……

（一千二百八十六）……

（一千二百八十七）……

（一千二百八十八）……

（一千二百八十九）……

（一千二百九十）……

（一千二百九十一）……

（一千二百九十二）……

（一千二百九十三）……

（一千二百九十四）……

（一千二百九十五）……

（一千二百九十六）……

（一千二百九十七）……

（一千二百九十八）……

（一千二百九十九）……

（一千三百）……

（一千三百一）……

（一千三百二）……

（一千三百三）……

（一千三百四）……

（一千三百五）……

（一千三百六）……

（一千三百七）……

（一千三百八）……

（一千三百九）……

（一千三百十）……

（一千三百十一）……

（一千三百十二）……

（一千三百十三）……

（一千三百十四）……

（一千三百十五）……

（一千三百十六）……

（一千三百十七）……

（一千三百十八）……

（一千三百十九）……

（一千三百二十）……

（一千三百二十一）……

（一千三百二十二）……

（一千三百二十三）……

（一千三百二十四）……

（一千三百二十五）……

（一千三百二十六）……

（一千三百二十七）……

（一千三百二十八）……

（一千三百二十九）……

（一千三百三十）……

（一千三百三十一）……

（一千三百三十二）……

（一千三百三十三）……

（一千三百三十四）……

（一千三百三十五）……

（一千三百三十六）……

（一千三百三十七）……

（一千三百三十八）……

（一千三百三十九）……

（一千三百四十）……

（一千三百四十一）……

（一千三百四十二）……

（一千三百四十三）……

（一千三百四十四）……

（一千三百四十五）……

（一千三百四十六）……

（一千三百四十七）……

（一千三百四十八）……

（一千三百四十九）……

（一千三百五十）……

（一千三百五十一）……

（一千三百五十二）……

（一千三百五十三）……

（一千三百五十四）……

（一千三百五十五）……

（一千三百五十六）……

（一千三百五十七）……

（一千三百五十八）……

（一千三百五十九）……

（一千三百六十）……

（一千三百六十一）……

（一千三百六十二）……

（一千三百六十三）……

（一千三百六十四）……

（一千三百六十五）……

（一千三百六十六）……

（一千三百六十七）……

（一千三百六十八）……

（一千三百六十九）……

（一千三百七十）……

（一千三百七十一）……

（一千三百七十二）……

（一千三百七十三）……

（一千三百七十四）……

（一千三百七十五）……

（一千三百七十六）……

（一千三百七十七）……

（一千三百七十八）……

（一千三百七十九）……

（一千三百八十）……

（一千三百八十一）……

（一千三百八十二）……

（一千三百八十三）……

（一千三百八十四）……

（一千三百八十五）……

（一千三百八十六）……

（一千三百八十七）……

（一千三百八十八）……

（一千三百八十九）……

（一千三百九十）……

（一千三百九十一）……

（一千三百九十二）……

（一千三百九十三）……

（一千三百九十四）……

（一千三百九十五）……

（一千三百九十六）……

（一千三百九十七）……

（一千三百九十八）……

（一千三百九十九）……

（一千四百）……

（一千四百一）……

（一千四百二）……

（一千四百三）……

（一千四百四）……

（一千四百五）……

（一千四百六）……

（一千四百七）……

（一千四百八）……

（一千四百九）……

（一千四百十）……

（一千四百十一）……

（一千四百十二）……

（一千四百十三）……

（一千四百十四）……

（一千四百十五）……

（一千四百十六）……

（一千四百十七）……

（一千四百十八）……

（一千四百十九）……

（一千四百二十）……

（一千四百二十一）……

（一千四百二十二）……

（一千四百二十三）……

（一千四百二十四）……

（一千四百二十五）……

（一千四百二十六）……

（一千四百二十七）……

（一千四百二十八）……

（一千四百二十九）……

（一千四百三十）……

（一千四百三十一）……

（一千四百三十二）……

（一千四百三十三）……

（一千四百三十四）……

（一千四百三十五）……

（一千四百三十六）……

（一千四百三十七）……

（一千四百三十八）……

（一千四百三十九）……

（一千四百四十）……

（一千四百四十一）……

（一千四百四十二）……

（一千四百四十三）……

（一千四百四十四）……

（一千四百四十五）……

（一千四百四十六）……

（一千四百四十七）……

（一千四百四十八）……

（一千四百四十九）……

（一千四百五十）……

（一千四百五十一）……

（一千四百五十二）……

（一千四百五十三）……

（一千四百五十四）……

（一千四百五十五）……

（一千四百五十六）……

（一千四百五十七）……

（一千四百五十八）……

（一千四百五十九）……

（一千四百六十）……

（一千四百六十一）……

（一千四百六十二）……

（一千四百六十三）……

（一千四百六十四）……

（一千四百六十五）……

（一千四百六十六）……

（一千四百六十七）……

（一千四百六十八）……

（一千四百六十九）……

（一千四百七十）……

（一千四百七十一）……

（一千四百七十二）……

（一千四百七十三）……

（一千四百七十四）……

（一千四百七十五）……

（一千四百七十六）……

（一千四百七十七）……

（一千四百七十八）……

（一千四百七十九）……

（一千四百八十）……

（一千四百八十一）……

（一千四百八十二）……

（一千四百八十三）……

（一千四百八十四）……

（一千四百八十五）……

（一千四百八十六）……

（一千四百八十七）……

（一千四百八十八）……

（一千四百八十九）……

（一千四百九十）……

（一千四百九十一）……

（一千四百九十二）……

（一千四百九十三）……

（一千四百九十四）……

（一千四百九十五）……

（一千四百九十六）……

（一千四百九十七）……

（一千四百九十八）……

（一千四百九十九）……

（一千五百）……

（一千五百一）……

（一千五百二）……

（一千五百三）……

（一千五百四）……

（一千五百五）……

（一千五百六）……

（一千五百七）……

（一千五百八）……

（一千五百九）……

（一千五百十）……

（一千五百十一）……

（一千五百十二）……

（一千五百十三）……

（一千五百十四）……

（一千五百十五）……

（一千五百十六）……

（一千五百十七）……

（一千五百十八）……

（一千五百十九）……

（一千五百二十）……

（一千五百二十一）……

（一千五百二十二）……

（一千五百二十三）……

（一千五百二十四）……

（一千五百二十五）……

（一千五百二十六）……

（一千五百二十七）……

（一千五百二十八）……

（一千五百二十九）……

（一千五百三十）……

（一千五百三十一）……

（一千五百三十二）……

（一千五百三十三）……

（一千五百三十四）……

（一千五百三十五）……

（一千五百三十六）……

（一千五百三十七）……

（一千五百三十八）……

（一千五百三十九）……

（一千五百四十）……

（一千五百四十一）……

（一千五百四十二）……

（一千五百四十三）……

（一千五百四十四）……

（一千五百四十五）……

（一千五百四十六）……

（一千五百四十七）……

（一千五百四十八）……

（一千五百四十九）……

（一千五百五十）……

（一千五百五十一）……

（一千五百五十二）……

（一千五百五十三）……

（一千五百五十四）……

（一千五百五十五）……

（一千五百五十六）……

（一千五百五十七）……

（一千五百五十八）……

（一千五百五十九）……

（一千五百六十）……

（一千五百六十一）……

（一千五百六十二）……

（一千五百六十三）……

（一千五百六十四）……

（一千五百六十五）……

（一千五百六十六）……

（一千五百六十七）……

（一千五百六十八）……

（一千五百六十九）……

（一千五百七十）……

（一千五百七十一）……

（一千五百七十二）……

（一千五百七十三）……

（一千五百七十四）……

（一千五百七十五）……

（一千五百七十六）……

（一千五百七十七）……

（一千五百七十八）……

（一千五百七十九）……

（一千五百八十）……

（一千五百八十一）……

（一千五百八十二）……

（一千五百八十三）……

（一千五百八十四）……

（一千五百八十五）……

（一千五百八十六）……

（一千五百八十七）……

（一千五百八十八）……

（一千五百八十九）……

（一千五百九十）……

（一千五百九十一）……

（一千五百九十二）……

（一千五百九十三）……

（一千五百九十四）……

（一千五百九十五）……

（

砲轟野島岬後 美艦行蹤成謎

敵近畿區機場續被炸 十一航隊襲雅浦松浦

▲中央社重慶廿二日電：根據最新各種來源消息綜合報導，日本聯合艦隊主力，自本月十三日以來，先後在帛琉及菲律賓中部海面出現，其一部並曾駛抵棉蘭老島之達沃灣，但迄今日為止，美國太平洋艦隊主力，仍未發現其蹤跡，其動向頗為可疑。

▲中央社重慶廿二日電：日軍大本營廿二日午後六時發表：我空軍轟炸機隊，廿一日晚間轟炸廣東三水西南之日軍機場，投彈甚多，命中良好，我機均安返。

▲中央社重慶廿二日電：日軍大本營廿二日午後六時發表：我空軍戰鬥機隊，廿一日晚間在廣東三水西南空戰，擊落日機一架，我機一架未返

嘉益堂藥廠出品驗明正身大廣告

本堂藥品向以貨真價實著稱茲為普及社會起見特訂定優待辦法如下

一、凡購買本堂藥品滿一萬四千七百元正者贈送九折
二、凡購買本堂藥品滿五千元以上照碼七五折
三、凡購買本堂藥品滿一百元以上照碼八折
四、凡購買本堂藥品滿十元以上照碼八五折

本堂藥品向以貨真價實著稱茲為普及社會起見特訂定優待辦法如下

一、凡購買本堂藥品滿一萬四千七百元正者贈送九折
二、凡購買本堂藥品滿五千元以上照碼七五折
三、凡購買本堂藥品滿一百元以上照碼八折
四、凡購買本堂藥品滿十元以上照碼八五折

嘉益堂藥廠　電話二三七九
門市部　金碧路一七二號

嘉益堂藥廠　電話二三七九
門市部　金碧路一七二號

國立雲大附中附小招生廣告

本校招收高中一年級男生兩班，女生一班，初中一年級男女合班兩班，均招四十八名，另招初中二年級男女插班生若干名，報名日期七月十五日至廿日，考試日期八月一日至四日。

一年級男女合班兩班，均招四十八名，另招初中二年級男女插班生若干名，報名日期七月十五日至廿日，考試日期八月一日至四日。

私立清華補習班招生簡章

(一)報名日期：七月廿五日至廿七日每日上午九時至下午二時
(二)考試日期：八月一日至四日
(三)名額：初小一年級廿名高小一年級廿名初中一年級廿名高中一年級廿名
(四)地點：北門外蓮花池本校
(五)性別：男女兼收

私立清華補習班招生簡章

(一)報名日期：七月廿五日至廿七日每日上午九時至下午二時
(二)考試日期：八月一日至四日
(三)名額：初小一年級廿名高小一年級廿名初中一年級廿名高中一年級廿名
(四)地點：北門外蓮花池本校
(五)性別：男女兼收

校長　張邦珍

雲南大學附中附小招生簡章

本校招收高中一年級男生兩班，女生一班，初中一年級男女合班兩班，均招四十八名，另招初中二年級男女插班生若干名，報名日期七月十五日至廿日，考試日期八月一日至四日。

雲南大學附中附小招生簡章

本校招收高中一年級男生兩班，女生一班，初中一年級男女合班兩班，均招四十八名，另招初中二年級男女插班生若干名，報名日期七月十五日至廿日，考試日期八月一日至四日。

雲南自動電話公司

專銷火腿罐頭、臘肉猪油、香菇批發兌已，茲特便利顧主，收買委託寄售，駕臨洽談歡迎。

代理處南華街三十二號

李花園水磨地土

敬啓者茲有昆明縣官渡鎮秀英村人李鴻請憑情到園辦九萬元地已面議一間一三號位有要賣與得租此屋之請到金馬路碧雞巷二號向本人接洽可也

孔祥泰謹啓

開車租車

本市東郊調車十二輛專十二輛備有汽車二部隨傳隨到

更換汽車胎人造胎

高正義路三市街金馬大旅社號

大哲學家二才者精合體

查本校第二次會員證已經繳費特聞凡我會員（包括昆明及外埠）均須於本月內來校換領新證逾期作廢此啓

雲南自動電話公司

李花園水磨地土

敬啓者茲有昆明縣官渡鎮秀英村人李鴻請憑情到園辦九萬元地已面議一間一三號位有要賣與得租此屋之請到金馬路碧雞巷二號向本人接洽可也

孔祥泰謹啓

開車租車

本市東郊調車十二輛專十二輛備有汽車二部隨傳隨到

更換汽車胎人造胎

高正義路三市街金馬大旅社號

大哲學家二才者精合體

查本校第二次會員證已經繳費特聞凡我會員（包括昆明及外埠）均須於本月內來校換領新證逾期作廢此啓

大學試題集解

最後一日出版

徵求讀報

茲以本報徵求廿九年及卅年度之舊報合全份又世說新刊第七十八、八十二、八十四各一期如願割愛者請送國本市拓東路三九三號楊孝君可也

良煤礦公司緊要公告

查源委員會收購本公司股股票五百股股東自行領股款日即日起仍歡與仁德本公司找付希各股東儘速帶股票國章郵寄支款為荷

離婚啓事

茲因環境變遷彼此不能繼續偕老願雙方同意離婚件脫離夫妻關係日後男婚女嫁各不相干永無反悔特此登報

梁桂珍　同啓

會羽仙駁斥李楠東未經立契特聲明啓事

代謝九齡聲明與殷琴仙脫離同居關係啓事

森春堂藥廠

金碧路王滿園菜館

仁濟堂

林國安

專門婦產兒科

雷主任

王溪馮太醫

老馮相命課

王溪馮太醫（靜痕）

滋補龍鹿壯陽氣丸

滋補龍鹿壯陽氣丸

雲南日報

社址：據昆明文廟後街口　電話：二一二
分社：昆明文廟西角　電報掛號：四三五七號

YU-NNAN JIH PAO

發行人　何少舟

今天　晴　時間　上午六時至九時
天氣　陰　時間　下午三時至六時
昨天　晴　時間　上午九時至下午三時

社務服禮婚明昆

日要務業

（租賃）各式廠舍
（出售）各式廠舍
①代登結婚啓事
②代登結婚啓事
③代印結婚啓帖
④代印結婚證書
⑤代定結婚禮花
⑥代租結婚用品
⑦代紮結婚汽車
⑧代辦結婚酒席
⑨代辦結婚筵席

新聞紙登記認為第一類新聞紙

訂閱簡章
一、本報每日出版一大張，每月定價國幣四元五角，半月二元二角五分，零售每份一角五分，外埠每月加郵費一元。
二、本報每日出版一大張，每月定價國幣四元五角，半月二元二角五分，零售每份一角五分，外埠每月加郵費一元。
三、本報每日出版一大張，每月定價國幣四元五角，半月二元二角五分，零售每份一角五分，外埠每月加郵費一元。
四、本報每日出版一大張，每月定價國幣四元五角，半月二元二角五分，零售每份一角五分，外埠每月加郵費一元。
五、本報每日出版一大張，每月定價國幣四元五角，半月二元二角五分，零售每份一角五分，外埠每月加郵費一元。
六、本報每日出版一大張，每月定價國幣四元五角，半月二元二角五分，零售每份一角五分，外埠每月加郵費一元。
七、本報每日出版一大張，每月定價國幣四元五角，半月二元二角五分，零售每份一角五分，外埠每月加郵費一元。
八、本報每日出版一大張，每月定價國幣四元五角，半月二元二角五分，零售每份一角五分，外埠每月加郵費一元。
九、本報每日出版一大張，每月定價國幣四元五角，半月二元二角五分，零售每份一角五分，外埠每月加郵費一元。
十、本報每日出版一大張，每月定價國幣四元五角，半月二元二角五分，零售每份一角五分，外埠每月加郵費一元。

鴨街華僑坊內仁安巷　劉竹君　治腎虧腦衰　鴨師　治腎虧腦衰遺精　早洩精早洩　鴨師人下關李培德號啓

新開張　香煙

本廠出品之新鼎牌香烟自行銷以來荷承各界賞識樂於購吸足見公道自有定評物美價廉誠非自誇惟近頃原料價格驟漲成本益高市塵爭相提價本應酌提以維血本但為顧全各界惠顧起見決將舊有之優待折扣辦法停止外仍循創牌銷售條例辦理特此聲明

每條四千元

原價銷售至貨料則益加講究先出者更為精美購者幸勿妨比試並附醫師一則略備酬贈徵求屬意小技無當大雅亦聊寓拋磚引玉之意云爾附上聊如后：

「新中國新國民吸新鼎牌香烟日新又新」

「新中國新國民吸新鼎牌香烟日新又新」

「新中國新國民吸新鼎牌香烟日新又新」

星期二　華僑日報　第二版

日軍後再襲衡陽　我軍反攻中正機場

日軍在衡陽外圍　我軍反攻中正機場

杜聿明三氏　昨晨抵渝

重慶車輛物資　統制辦法決定實施

蔣廷黻談中國救濟

需要車輛物資　並即辦理登記

新任美第八航空隊司令　杜氏稱歐戰今後可出擊琉球

太平洋美軍四十師　將參加攻日本土戰

波茨坦會議與遠東　波茨坦擊潰日寇

英報評論　遠東戰局

盟軍統帥部將改組　太平洋戰區

經濟報告決議案

參政會通過

敵軍完全控制海面　敵艦自相殘殺

敵艦飛機遭重大損失

有計劃破壞敵頑抗　緬境日寇被殲已超萬餘人　擒重要文登號參里巴板西北

社論

波茨坦會議與遠東

南洋

新一大

美術

長壽

科學

人壽

挑

雲南日報　星期二　第三張
中華民國三十一年七月二十四日

我軍在贛江西岸殲敵仍激烈

敵軍正面陣地動搖

我軍已突入其核心

敵軍增援部隊被我截擊

敵軍企圖渡贛江西岸被我擊退

敵軍在贛江西岸被我擊退

敵軍在贛江西岸被我擊退

敵軍在

王律元律師代表 證明李澍華脫離關係啓事

茲據右列當事人稱緣李澍華不肖不孝不聽父母之命屢次逃家不務正業現已斷絕父子關係嗣後李澍華在外一切行為概與其父母無關特委託本人代表登報聲明來經審查李澍華確屬如此情形已核得實據茲為保護當事人利益起見特委託律師代表登報聲明脫離關係嗣後李澍華在外一切行為概與其父母無關特此聲明

律師王律元

張晶華啓事

啓者本記于七月十八日早晨不慎遺失昆明證券交易所買賣證券證章一本號碼如右倘蒙拾得者務祈掛號寄交本記或送交昆明證券交易所當即酬謝決不食言此啓

張晶華啓

張東源啓事

啓者本記于七月十八日早晨不慎遺失昆明證券交易所買賣證券證章一本號碼如右倘蒙拾得者務祈掛號寄交本記或送交昆明證券交易所當即酬謝決不食言此啓

張東源啓

遺失聲明作廢

啓者本記于七月十八日早晨不慎遺失昆明證券交易所買賣證券證章一本號碼如右倘蒙拾得者務祈掛號寄交本記或送交昆明證券交易所當即酬謝決不食言此啓

遺失聲明啓事

雲南日報

中華郵政登記認爲第一類新聞紙

社址：昆明文廟後街四號　電報掛號：四三五三三號　電話：二二二三

YU-NAN-JIH-PAO

發行人　何少誠

社論服務時間　昆明　每天一大張　四版　六角

日要　各式體裁　各業廣告　接洽時間：上午九時至十二時　下午二時至六時

雲南文化銀行

星期辦事處開業啓事

本處呈奉財政部核准設立並經籌備就緒訂於國曆八月一日正式開業

謹此登報公告敬希

各界惠顧是幸

雲南興文銀行宣威辦事處啓

國醫王少和

主治　外科五白濁　魚口橫痃　小便破爛　尿道通痛　婦科帶下痛墜　楓花一服　內痔外痔　及男婦老幼內科雜症　早晚二診　內安仁巷四號

光藏

本日九回四

光藏

本日九回四

紅綢披巾

我倆蒙雙方家長之命訂於民國三十四年七月二十五日恭請

證婚在昆明翠湖招待所舉行結婚典禮特此登告

諸親友

超繼震　張嘉筠　謹啓

騰衝縣銀行籌備處昆明負責人王振宇楊耀東

騰衝縣銀行籌備數月現已就緒不日開業遵照縣銀行法之規定公股而外招收商股除已在騰衝本外尚有餘股備庫外各地同鄉加入用特登報通知倘有自願參加入股者自登報日起至七月三十一日止請接洽登記至所歡迎即祈

移玉為幸

騰衝縣銀行籌備處啓

民國

新中國劇社

首次旅昆公演

民國

新中國劇社

首次旅昆公演

民國

新中國劇社

首次旅昆公演

中南日報

桂林急運軍火
完成初步疏散

各機關學校遷移中

防空委員會組織委員

大隊救護服務委員

盟機千架猛襲吳港
太阪名古屋被投彈四千噸
浙海岸美艦首次襲沉日船

憲章通過決無問題
美參院辯論將趨激烈

社論
憲章與遠東和平

巴黎軍港中將稱：
美軍可先登陸中國
俱爲在華利益中國犧牲

長江航運頻繁

德擬利用新組織
美航空司令

新聞有自由
報業必能發展

希臘通過步槍體
致電三強領袖

科學家蒸氣爆發
明年試驗

軍管區司令部
不得自行發表

日軍原來如此脆弱
蒼厘巴板庫澳軍向三馬林達挺進

新運輸設備
美軍開赴前線

川大增特授

浙海岸擊沉日船

德擬利用新組織

美航空司令

新聞有自由

報業必能發展

希臘通過步槍體

致電三強領袖

科學家蒸氣爆發

明年試驗

軍管區司令部

不得自行發表

日軍原來如此脆弱

蒼厘巴板庫澳軍向三馬林達挺進

新運輸設備

美軍開赴前線

魂斷光華
昆明
秦嶺之花
壹
七月
二十一日
二十二日
石鳳
二樓雨
六
一
五
新中
中興
中興
中興
叔
後
桃
李
人
間
四
月
天
美倫
美奐
大華
大華
大華

會議下週結束 邱吉爾返英聽候大選揭曉 美方人員一部份離會他去

巨片合演 橋一明 秋 映畫出品 公映 戲院 敬請 光臨 本院 座位 舒適 設備 完善 電話 號 經理

法庭審判貝當 檢察官提議處以死刑

英法聯邦建議 貝當曾經拒絕

印度近況

省參會部署 第七次會議

省府召集各機關團體 金會議決各案

聯大舉行合招生 自明日起分批舉行

預防霍亂 自來水加强消毒

昆市縣滇 龍主席訓示 推定人選 即日成立獻金委會

省參議會第四次大會 魯師曾等報告工作概況 龍主席訓示 推定各機關團體主任委員

省府召集各機關團體 金會議決各案

聯大舉行合招生 自明日起分批舉行

開元大戲院

定座一萬四千七百元正廉價期內每客照碼九折
購滿五十客以上照碼八折　購滿一百客以上照碼八五折
購滿十客以上照碼八折

門市部金碧路一七一號　電話三三七九

資源中學招生

二三零號西南物產運銷社啓

雲南工廠招考會計員啓事

薛秉忠警告辭

揚氏永林

薛秉忠啓事

梅之融撲滅丹

麗山製藥社出品

王清園

金碧路

仁洪堂

雲南百貨公司

雲南醫藥公司

特漏科

梅壽良藥

新法接生所

袁增泰

陳棣年啓

陳鈺謹啓

廖桂鎔啓

業主張翠啓

杜郁彬啓

梁仲

兒科專家

兒科長

片

本市各藥房

雲南日報

中華郵政登記認為第一類新聞紙　雲南郵政管理局登記認為新聞紙類第六九一五號

社址：昆明文廟後街口　電報掛號：二五三三號　電話：二二二　三三五七號　三三〇四

YU-NAN-JIH-PAO

發行人　何少誠

今天　星期六　時間　上午8時至下午6時　地點　昆明文廟後街口

雲南興文銀行宣誠辦事處開業啓事

本處呈奉財政部核准設立茲經籌備就緒訂於國曆八月一日正式開業通匯特此公告敬希各界惠顧是幸

雲南興文銀行宣誠辦事處啓

新鼎牌香煙

本廠品之新鼎牌香煙自行銷以來荷承各界贊許業於晴晚足見公道自有定評物美價廉誠前非自誇惟近因原料價格驟漲成本加重但為酬答各界惠顧起見除對滿額之優待折扣辦法停止外仍循例本擬銷售至貨料則益加認真特先出者更為精美賜顧君毋妨比試並開賽聯一則酬贈徵求屬對原價銷售至貨料則益加認真特先出者更為精美賜顧君毋妨比試並開賽聯一則酬贈徵求屬對

雲南興文銀行宣誠辦事處啓

新中華香煙

新中華香煙（每條四千元）廣告（每條四千元）啓事

徵對（酬贈數十萬元）啓事

新國民吸新鼎牌香煙日新又新

新中華香煙

新鼎牌香煙

匪惟齒頰生香專業從茲新鼎啓

徵對　來稿以用鼎新香煙包兌現金小條水河十三號信合格者式名底載止評定錄取一名贈現款一萬元新中華香煙四條　第二名　贈現款五千元新鼎香煙一條　其餘獲對尚佳者二名　贈現款一萬元新鼎香煙一條　第三

中華民國卅三年七月十四日 星期四 第二一版

雲南日報

美機再襲武漢市區
擊毀敵三萬噸艦一艘
重創京川帝區鐵道廠今被炸

◆中央社重慶卅二日電：美第十四航空隊轟炸機大隊，今日又出動轟炸武漢敵軍事設施，投彈命中，我機全部安返。

◆中央社重慶卅二日電：美第十四航空隊轟炸機大隊，今日又出動轟炸武漢敵軍事設施，投彈命中，我機全部安返。

（美新處四日電訊）日本船舶損失，現已超過其造船能力，日本海軍部已不得不將其護航艦隊縮減，以保護其僅餘之船隻

中華民國三十三年七月二十六日　星期四　第三版

吳大使今揭曉 邱吉爾艾登 昨抵莫斯科 與德軍慘敗相呼應 三外長續會商

中蘇英會議公報

◆中共中央政治局會議，通過抗日救國十大綱領，號召全國人民團結抗戰，堅持抗戰到底，爭取最後勝利。

◆中共中央政治局會議，決定中國人民抗日軍事委員會，由朱德、彭德懷、葉劍英、林彪、聶榮臻、賀龍、劉伯承、徐向前、陳毅、羅瑞卿、左權、滕代遠、王震、蕭勁光、王首道、周士第、陳賡、宋時輪、張雲逸、譚政、李濟深、沈鈞儒、秦邦憲、董必武、林伯渠、吳玉章、葉挺、鄧發、博古、王若飛、李富春、張聞天、高崗、任弼時、劉少奇、毛澤東等二十六人組織之。

◆中共中央政治局會議，決定中國人民抗日軍事委員會主席為毛澤東，副主席為朱德、王若飛。

◆中共中央政治局會議，決定中國人民抗日軍事委員會下設總司令部，總司令為朱德，副總司令為彭德懷、葉劍英、林彪、聶榮臻、賀龍、劉伯承、徐向前、陳毅、羅瑞卿、左權、滕代遠、王震、蕭勁光、王首道、周士第、陳賡、宋時輪、張雲逸、譚政、李濟深、沈鈞儒、秦邦憲、董必武、林伯渠、吳玉章、葉挺、鄧發、博古、王若飛、李富春、張聞天、高崗、任弼時、劉少奇、毛澤東等二十六人組織之

昆明市政府公告

為公告事，查本府前為整理市區交通，規定自行車輛行駛辦法，業經公布施行在案，茲為便利市民起見，特將自行車輛行駛辦法第十條第一項修正為「自行車輛行駛時速不得超過每小時十五公里」，並自公布之日起實施，仰各知照。

市長　王德修

雲南日報

中華郵政登記認為第一類新聞紙

YU-NNAN JIH PAO

發行人　何少誠

社址：總社昆明文廟街口　分路通文廟內　電報掛號：二五三三號　電話：二二二　二三〇四

社務　昆明光華街八十六號

營業　昆明光華街八十六號

編輯　昆明光華街八十六號

今天一大張　售國幣四十元

雲南日報社啓事

本報自即日起遷移昆明光華街八十六號辦公

文化儀器　測繪用具　批發

地址：昆明光華街八十六號

（世界書局隔壁）

文匯儀器公司

專營

化學儀器　測繪用具

化學藥品　文具批發

地址：昆明光華街八十六號

（世界書局隔壁）

新中國劇團公演

客滿！客滿！

今晚續演兩場

欲罷不能

請及時購票

以免向隅！

客滿！客滿！

本月二十九日起

沈容　編劇

隆重獻演

金玉滿堂

畢白香　導演

下午　開始售座

晚間　開演

地

徵求演員

我們經雀氏榮劉子健二先生介紹並徵得雙方家長同意結為夫婦定國曆四年十月二十六日舉行結婚典禮謹此通知親友

金德書　同啓

張瑞瓊

私立建國中學招生

一、班次：初中一年級四十名，新級插班生若干名，二年級插班生若干名。

二、資格：領有小學畢業證書，及原在學校修業相當年級者，合格，三、報名日期：七月二十五日至八月二日，四、報名地點：

五、考試日期：八月三日，六、報名手續及考試科目詳載招生簡章，取兩種均可

私立成帆學校中學部招生

一、班次：初中一年級新生兩班，二年級插班生若干名，三年級插班生若干名。

二、資格：領有小學畢業證書，及原在學校修業相當年級者，合格，三、報名日期：七月二十五日至八月二日，四、報名地點：

五、考試日期：八月三日，六、報名手續及考試科目詳載招生簡章，取兩種均可

私立建國中學招生廣告

本校現招考高初中新生並訂於八月三日至五日報名八月九十兩日舉行考試簡章在本校稽查處索閱

諸君幸各注意為要

省立龍泉中學招生

本校現招考高初中新生並訂於八月三日至五日報名八月九十兩日舉行考試簡章在本校稽查處索閱

諸君幸各注意為要

省立昆華女子中學招生廣告

本校於一般教學外兼重生產教育及技藝訓練

高中一年級　初中二年級　插班生

長城中學招生

本校現招考高初中新生並訂於八月三日至五日報名八月九十兩日舉行考試簡章在本校稽查處索閱

大洋中學招生

一、班次：高初中一年級新生及其他各年級插班生。

二、日期：七月二十三日至七月二十七日報名七月二十九日至三十日放榜

三、試驗：學科口試體格檢查

四、地點：大洋中學本校

騰衝縣銀行籌備處招股

騰衝縣銀行籌備數月現已就緒不日開業遵照縣銀行法之規定公開招收商股除已在外招收商股外各地同鄉願加入用特登報通知倘有自願參加入股者信件報旨起至七月三十日止請至騰衝北門中二號接洽登記並所歡迎即祈公鑒

騰衝縣銀行籌備處昆明負責人王振宇　楊耀庚

訃告

三訃告

訃告

訃告

桂林外圍我克永福
昌化敵軍被圍殲
陳誠將軍會視察桂林前線

（本報桂林二十六日電）桂林外圍戰況，我軍二十四日克復永福後，二十五日晨續向昌化（桂林西北）敵軍猛攻，敵軍不支，向西北潰退，我軍乘勝追擊，二十五日晚已將昌化包圍，敵軍被圍殲，殘敵向西北逃竄，我軍正在追擊中。

（本報桂林二十六日電）陳誠將軍二十四日晨抵桂，二十五日晨赴前線視察，二十六日晨返桂。

中華民國三十四年七月二十七日　星期五　第三版

重慶日報

英太選揭曉 工黨獲得勝利

阿特里當選出組新閣

▲中央社倫敦廿六日路透電：英舉選結果，工黨已獲勝利。

▲中央社倫敦廿六日路透電：英舉選有下院絕對多數席次之工黨政府，現邱吉爾內閣辭職後，即將就任，德遜結果仍在計算中，現已算出六百四十票，獲得三六六席，保守黨不及二百席。

▲中央社倫敦二十五日路透電：明日下午七時或二十七日上午二時（重慶時間），英國國王將接受艾德禮辭職，並委艾氏組織新內閣。艾德禮即將前往白金漢宮謁見國王。

▲中央社倫敦二十五日路透電：英國選舉結果，大部分已經揭曉，工黨已獲得絕對多數，保守黨僅獲少數席位，自由黨僅獲十二席，會任議員之內閣閣員，亦均落選。

▲中央社倫敦二十五日路透電：英國選舉結果

本市電管處昨日舉行成立典禮

楊民林任處長

即日開始營業

本市電力管理處，昨日舉行成立典禮，楊民林任處長，即日開始營業。

本市電力管理處昨日舉行成立典禮

楊民林任處長　即日開始營業

本市電力管理處，昨日舉行成立典禮，楊民林任處長，即日開始營業。

昆明縣合作社聯合社成立

昆明市政府公告

上海商業儲蓄銀行昆明分行啓事

重賞尋獲執照

遺失聲明

遺失啓事

作廢

重賞尋獲執照

遺失聲明

遺失啓事

作廢

重賞尋獲執照

遺失聲明

遺失啓事

作廢

雲南日報

華中版

社址：昆明文廟前街口　電話：二五三三號　二五三七號　二三〇四

YU-NNAN JIH PAO

今天一大張四國幣四十元

訂報價目

廣告刊例

今天・天堂

最後兩晚二場！

新中國劇社

隆重獻映

明日・金玉滿堂

又是一個好戲！

勿必觀賞，火速定座

光華音樂廳

華聲來遲

白誤

整理滇池

陳主席啓事

下關蘇士報紙啓

遺失作廢

遺失作廢

雇龍電力公司倉庫修理工程

工電字第八一〇八號

民國三十四年七月廿七日

為流停電電燈用戶心公告

自本公司白漢場水力發電廠柯家洞山洪暴漲沖毀第七號鐵塔一座以致不能發電現正搶修中預計約需十五日始能修復期間電源減少甚巨不敷分配惟有暫行分區輪流供電以資維持特將停電區域列後週而復始一俟工竣當即恢復全部供電除呈報主管機關備案外特此公告

計開

一、第一區　自下午二時開始至下午七時止

二、第二區　自下午七時開始至下午十二時止

三、第三區　自下午十二時開始至次日上午七時止

四、第四區　自上午七時開始至上午十二時止

五、第五區　自上午十二時開始至下午二時止

六、第六區　自下午二時開始至下午五時止

地點：金馬山本校文林堂（圖書館）

長城中學招生

（省立）

（第一分校）

（第二分校）

（第三分校）

（第四分校）

（第五分校）

（第六分校）

（第七分校）

（第八分校）

（第九分校）

（第十分校）

（第十一分校）

（第十二分校）

（第十三分校）

（第十四分校）

（第十五分校）

（第十六分校）

（第十七分校）

（第十八分校）

（第十九分校）

（第二十分校）

（第二十一分校）

（第二十二分校）

（第二十三分校）

（第二十四分校）

（第二十五分校）

（第二十六分校）

（第二十七分校）

（第二十八分校）

（第二十九分校）

（第三十分校）

（第三十一分校）

（第三十二分校）

（第三十三分校）

（第三十四分校）

（第三十五分校）

（第三十六分校）

（第三十七分校）

（第三十八分校）

（第三十九分校）

（第四十分校）

（第四十一分校）

（第四十二分校）

（第四十三分校）

（第四十四分校）

（第四十五分校）

（第四十六分校）

（第四十七分校）

（第四十八分校）

（第四十九分校）

（第五十分校）

（第五十一分校）

（第五十二分校）

（第五十三分校）

（第五十四分校）

（第五十五分校）

（第五十六分校）

（第五十七分校）

（第五十八分校）

（第五十九分校）

（第六十分校）

（第六十一分校）

（第六十二分校）

（第六十三分校）

（第六十四分校）

（第六十五分校）

（第六十六分校）

（第六十七分校）

（第六十八分校）

（第六十九分校）

（第七十分校）

（第七十一分校）

（第七十二分校）

（第七十三分校）

（第七十四分校）

（第七十五分校）

（第七十六分校）

（第七十七分校）

（第七十八分校）

（第七十九分校）

（第八十分校）

（第八十一分校）

（第八十二分校）

（第八十三分校）

（第八十四分校）

（第八十五分校）

（第八十六分校）

（第八十七分校）

（第八十八分校）

（第八十九分校）

（第九十分校）

（第九十一分校）

（第九十二分校）

（第九十三分校）

（第九十四分校）

（第九十五分校）

（第九十六分校）

（第九十七分校）

（第九十八分校）

（第九十九分校）

（第一百分校）

（第一百一分校）

（第一百二分校）

（第一百三分校）

（第一百四分校）

（第一百五分校）

（第一百六分校）

（第一百七分校）

（第一百八分校）

（第一百九分校）

（第一百十分校）

（第一百十一分校）

（第一百十二分校）

（第一百十三分校）

（第一百十四分校）

（第一百十五分校）

（第一百十六分校）

（第一百十七分校）

（第一百十八分校）

（第一百十九分校）

（第一百二十分校）

（第一百二十一分校）

（第一百二十二分校）

（第一百二十三分校）

（第一百二十四分校）

（第一百二十五分校）

（第一百二十六分校）

（第一百二十七分校）

（第一百二十八分校）

（第一百二十九分校）

（第一百三十分校）

（第一百三十一分校）

（第一百三十二分校）

（第一百三十三分校）

（第一百三十四分校）

（第一百三十五分校）

（第一百三十六分校）

（第一百三十七分校）

（第一百三十八分校）

（第一百三十九分校）

（第一百四十分校）

（第一百四十一分校）

（第一百四十二分校）

（第一百四十三分校）

（第一百四十四分校）

（第一百四十五分校）

（第一百四十六分校）

（第一百四十七分校）

（第一百四十八分校）

（第一百四十九分校）

（第一百五十分校）

（第一百五十一分校）

（第一百五十二分校）

（第一百五十三分校）

（第一百五十四分校）

（第一百五十五分校）

（第一百五十六分校）

（第一百五十七分校）

（第一百五十八分校）

（第一百五十九分校）

（第一百六十分校）

（第一百六十一分校）

（第一百六十二分校）

（第一百六十三分校）

（第一百六十四分校）

（第一百六十五分校）

（第一百六十六分校）

（第一百六十七分校）

（第一百六十八分校）

（第一百六十九分校）

（第一百七十分校）

（第一百七十一分校）

（第一百七十二分校）

（第一百七十三分校）

（第一百七十四分校）

（第一百七十五分校）

（第一百七十六分校）

（第一百七十七分校）

（第一百七十八分校）

（第一百七十九分校）

（第一百八十分校）

（第一百八十一分校）

（第一百八十二分校）

（第一百八十三分校）

（第一百八十四分校）

（第一百八十五分校）

（第一百八十六分校）

（第一百八十七分校）

（第一百八十八分校）

（第一百八十九分校）

（第一百九十分校）

（第一百九十一分校）

（第一百九十二分校）

（第一百九十三分校）

（第一百九十四分校）

（第一百九十五分校）

（第一百九十六分校）

（第一百九十七分校）

（第一百九十八分校）

（第一百九十九分校）

（第二百分校）

（第二百一分校）

（第二百二分校）

（第二百三分校）

（第二百四分校）

（第二百五分校）

（第二百六分校）

（第二百七分校）

（第二百八分校）

（第二百九分校）

（第二百十分校）

（第二百十一分校）

（第二百十二分校）

（第二百十三分校）

（第二百十四分校）

（第二百十五分校）

（第二百十六分校）

（第二百十七分校）

（第二百十八分校）

（第二百十九分校）

（第二百二十分校）

（第二百二十一分校）

（第二百二十二分校）

（第二百二十三分校）

（第二百二十四分校）

（第二百二十五分校）

（第二百二十六分校）

（第二百二十七分校）

（第二百二十八分校）

（第二百二十九分校）

（第二百三十分校）

（第二百三十一分校）

（第二百三十二分校）

（第二百三十三分校）

（第二百三十四分校）

（第二百三十五分校）

（第二百三十六分校）

（第二百三十七分校）

（第二百三十八分校）

（第二百三十九分校）

（第二百四十分校）

（第二百四十一分校）

（第二百四十二分校）

（第二百四十三分校）

（第二百四十四分校）

（第二百四十五分校）

（第二百四十六分校）

（第二百四十七分校）

（第二百四十八分校）

（第二百四十九分校）

（第二百五十分校）

（第二百五十一分校）

（第二百五十二分校）

（第二百五十三分校）

（第二百五十四分校）

（第二百五十五分校）

（第二百五十六分校）

（第二百五十七分校）

（第二百五十八分校）

（第二百五十九分校）

（第二百六十分校）

（第二百六十一分校）

（第二百六十二分校）

（第二百六十三分校）

（第二百六十四分校）

（第二百六十五分校）

（第二百六十六分校）

（第二百六十七分校）

（第二百六十八分校）

（第二百六十九分校）

（第二百七十分校）

（第二百七十一分校）

（第二百七十二分校）

（第二百七十三分校）

（第二百七十四分校）

（第二百七十五分校）

（第二百七十六分校）

（第二百七十七分校）

（第二百七十八分校）

（第二百七十九分校）

（第二百八十分校）

（第二百八十一分校）

（第二百八十二分校）

（第二百八十三分校）

（第二百八十四分校）

（第二百八十五分校）

（第二百八十六分校）

（第二百八十七分校）

（第二百八十八分校）

（第二百八十九分校）

（第二百九十分校）

（第二百九十一分校）

（第二百九十二分校）

（第二百九十三分校）

（第二百九十四分校）

（第二百九十五分校）

（第二百九十六分校）

（第二百九十七分校）

（第二百九十八分校）

（第二百九十九分校）

（第三百分校）

（第三百一分校）

（第三百二分校）

（第三百三分校）

（第三百四分校）

（第三百五分校）

（第三百六分校）

（第三百七分校）

（第三百八分校）

（第三百九分校）

（第三百十分校）

（第三百十一分校）

（第三百十二分校）

（第三百十三分校）

（第三百十四分校）

（第三百十五分校）

（第三百十六分校）

（第三百十七分校）

（第三百十八分校）

（第三百十九分校）

（第三百二十分校）

（第三百二十一分校）

（第三百二十二分校）

（第三百二十三分校）

（第三百二十四分校）

（第三百二十五分校）

（第三百二十六分校）

（第三百二十七分校）

（第三百二十八分校）

（第三百二十九分校）

（第三百三十分校）

（第三百三十一分校）

（第三百三十二分校）

（第三百三十三分校）

（第三百三十四分校）

（第三百三十五分校）

（第三百三十六分校）

（第三百三十七分校）

（第三百三十八分校）

（第三百三十九分校）

（第三百四十分校）

（第三百四十一分校）

（第三百四十二分校）

（第三百四十三分校）

（第三百四十四分校）

（第三百四十五分校）

（第三百四十六分校）

（第三百四十七分校）

（第三百四十八分校）

（第三百四十九分校）

（第三百五十分校）

（第三百五十一分校）

（第三百五十二分校）

（第三百五十三分校）

（第三百五十四分校）

（第三百五十五分校）

（第三百五十六分校）

（第三百五十七分校）

（第三百五十八分校）

（第三百五十九分校）

（第三百六十分校）

（第三百六十一分校）

（第三百六十二分校）

（第三百六十三分校）

（第三百六十四分校）

（第三百六十五分校）

（第三百六十六分校）

（第三百六十七分校）

（第三百六十八分校）

（第三百六十九分校）

（第三百七十分校）

（第三百七十一分校）

（第三百七十二分校）

（第三百七十三分校）

（第三百七十四分校）

（第三百七十五分校）

（第三百七十六分校）

（第三百七十七分校）

（第三百七十八分校）

（第三百七十九分校）

（第三百八十分校）

（第三百八十一分校）

（第三百八十二分校）

（第三百八十三分校）

（第三百八十四分校）

（第三百八十五分校）

（第三百八十六分校）

（第三百八十七分校）

（第三百八十八分校）

（第三百八十九分校）

（第三百九十分校）

（第三百九十一分校）

（第三百九十二分校）

（第三百九十三分校）

（第三百九十四分校）

（第三百九十五分校）

（第三百九十六分校）

（第三百九十七分校）

（第三百九十八分校）

（第三百九十九分校）

（第四百分校）

（第四百一分校）

（第四百二分校）

（第四百三分校）

（第四百四分校）

（第四百五分校）

（第四百六分校）

（第四百七分校）

（第四百八分校）

（第四百九分校）

（第四百十分校）

（第四百十一分校）

（第四百十二分校）

（第四百十三分校）

（第四百十四分校）

（第四百十五分校）

（第四百十六分校）

（第四百十七分校）

（第四百十八分校）

（第四百十九分校）

（第四百二十分校）

（第四百二十一分校）

（第四百二十二分校）

（第四百二十三分校）

（第四百二十四分校）

（第四百二十五分校）

（第四百二十六分校）

（第四百二十七分校）

（第四百二十八分校）

（第四百二十九分校）

（第四百三十分校）

（第四百三十一分校）

（第四百三十二分校）

（第四百三十三分校）

（第四百三十四分校）

（第四百三十五分校）

（第四百三十六分校）

（第四百三十七分校）

（第四百三十八分校）

（第四百三十九分校）

（第四百四十分校）

（第四百四十一分校）

（第四百四十二分校）

（第四百四十三分校）

（第四百四十四分校）

（第四百四十五分校）

（第四百四十六分校）

（第四百四十七分校）

（第四百四十八分校）

（第四百四十九分校）

（第四百五十分校）

（第四百五十一分校）

（第四百五十二分校）

（第四百五十三分校）

（第四百五十四分校）

（第四百五十五分校）

（第四百五十六分校）

（第四百五十七分校）

（第四百五十八分校）

（第四百五十九分校）

（第四百六十分校）

（第四百六十一分校）

（第四百六十二分校）

（第四百六十三分校）

（第四百六十四分校）

（第四百六十五分校）

（第四百六十六分校）

（第四百六十七分校）

（第四百六十八分校）

（第四百六十九分校）

（第四百七十分校）

（第四百七十一分校）

（第四百七十二分校）

（第四百七十三分校）

（第四百七十四分校）

（第四百七十五分校）

（第四百七十六分校）

（第四百七十七分校）

（第四百七十八分校）

（第四百七十九分校）

（第四百八十分校）

（第四百八十一分校）

（第四百八十二分校）

（第四百八十三分校）

（第四百八十四分校）

（第四百八十五分校）

（第四百八十六分校）

（第四百八十七分校）

（第四百八十八分校）

（第四百八十九分校）

（第四百九十分校）

（第四百九十一分校）

（第四百九十二分校）

（第四百九十三分校）

（第四百九十四分校）

（第四百九十五分校）

（第四百九十六分校）

（第四百九十七分校）

（第四百九十八分校）

（第四百九十九分校）

（第五百分校）

（第五百一分校）

（第五百二分校）

（第五百三分校）

（第五百四分校）

（第五百五分校）

（第五百六分校）

（第五百七分校）

（第五百八分校）

（第五百九分校）

（第五百十分校）

（第五百十一分校）

（第五百十二分校）

（第五百十三分校）

（第五百十四分校）

（第五百十五分校）

（第五百十六分校）

（第五百十七分校）

（第五百十八分校）

（第五百十九分校）

（第五百二十分校）

（第五百二十一分校）

（第五百二十二分校）

（第五百二十三分校）

（第五百二十四分校）

（第五百二十五分校）

（第五百二十六分校）

（第五百二十七分校）

（第五百二十八分校）

（第五百二十九分校）

（第五百三十分校）

（第五百三十一分校）

（第五百三十二分校）

（第五百三十三分校）

（第五百三十四分校）

（第五百三十五分校）

（第五百三十六分校）

（第五百三十七分校）

（第五百三十八分校）

（第五百三十九分校）

（第五百四十分校）

（第五百四十一分校）

（第五百四十二分校）

（第五百四十三分校）

（第五百四十四分校）

（第五百四十五分校）

（第五百四十六分校）

（第五百四十七分校）

（第五百四十八分校）

（第五百四十九分校）

（第五百五十分校）

（第五百五十一分校）

（第五百五十二分校）

（第五百五十三分校）

（第五百五十四分校）

（第五百五十五分校）

（第五百五十六分校）

（第五百五十七分校）

（第五百五十八分校）

（第五百五十九分校）

（第五百六十分校）

（第五百六十一分校）

（第五百六十二分校）

（第五百六十三分校）

（第五百六十四分校）

（第五百六十五分校）

（第五百六十六分校）

（第五百六十七分校）

（第五百六十八分校）

（第五百六十九分校）

（第五百七十分校）

（第五百七十一分校）

（第五百七十二分校）

（第五百七十三分校）

（第五百七十四分校）

（第五百七十五分校）

（第五百七十六分校）

（第五百七十七分校）

（第五百七十八分校）

（第五百七十九分校）

（第五百八十分校）

（第五百八十一分校）

（第五百八十二分校）

（第五百八十三分校）

（第五百八十四分校）

（第五百八十五分校）

（第五百八十六分校）

（第五百八十七分校）

（第五百八十八分校）

（第五百八十九分校）

（第五百九十分校）

（第五百九十一分校）

（第五百九十二分校）

（第五百九十三分校）

（第五百九十四分校）

（第五百九十五分校）

（第五百九十六分校）

（第五百九十七分校）

（第五百九十八分校）

（第五百九十九分校）

（第六百分校）

（第六百一分校）

（第六百二分校）

（第六百三分校）

（第六百四分校）

（第六百五分校）

（第六百六分校）

（第六百七分校）

（第六百八分校）

（第六百九分校）

（第六百十分校）

（第六百十一分校）

（第六百十二分校）

（第六百十三分校）

（第六百十四分校）

（第六百十五分校）

（第六百十六分校）

（第六百十七分校）

（第六百十八分校）

（第六百十九分校）

（第六百二十分校）

（第六百二十一分校）

（第六百二十二分校）

（第六百二十三分校）

（第六百二十四分校）

（第六百二十五分校）

（第六百二十六分校）

（第六百二十七分校）

（第六百二十八分校）

（第六百二十九分校）

（第六百三十分校）

（第六百三十一分校）

（第六百三十二分校）

（第六百三十三分校）

（第六百三十四分校）

（第六百三十五分校）

（第六百三十六分校）

（第六百三十七分校）

（第六百三十八分校）

（第六百三十九分校）

（第六百四十分校）

（第六百四十一分校）

（第六百四十二分校）

（第六百四十三分校）

（第六百四十四分校）

（第六百四十五分校）

（第六百四十六分校）

（第六百四十七分校）

（第六百四十八分校）

（第六百四十九分校）

（第六百五十分校）

（第六百五十一分校）

（第六百五十二分校）

（第六百五十三分校）

（第六百五十四分校）

（第六百五十五分校）

（第六百五十六分校）

（第六百五十七分校）

（第六百五十八分校）

（第六百五十九分校）

（第六百六十分校）

（第六百六十一分校）

（第六百六十二分校）

（第六百六十三分校）

（第六百六十四分校）

（第六百六十五分校）

（第六百六十六分校）

（第六百六十七分校）

（第六百六十八分校）

（第六百六十九分校）

（第六百七十分校）

（第六百七十一分校）

（第六百七十二分校）

（第六百七十三分校）

（第六百七十四分校）

（第六百七十五分校）

（第六百七十六分校）

（第六百七十七分校）

（第六百七十八分校）

（第六百七十九分校）

（第六百八十分校）

（第六百八十一分校）

（第六百八十二分校）

（第六百八十三分校）

（第六百八十四分校）

（第六百八十五分校）

（第六百八十六分校）

（第六百八十七分校）

（第六百八十八分校）

（第六百八十九分校）

（第六百九十分校）

（第六百九十一分校）

（第六百九十二分校）

（第六百九十三分校）

（第六百九十四分校）

（第六百九十五分校）

（第六百九十六分校）

（第六百九十七分校）

（第六百九十八分校）

（第六百九十九分校）

（第七百分校）

（第七百一分校）

（第七百二分校）

（第七百三分校）

（第七百四分校）

（第七百五分校）

（第七百六分校）

（第七百七分校）

（第七百八分校）

（第七百九分校）

（第七百十分校）

（第七百十一分校）

（第七百十二分校）

（第七百十三分校）

（第七百十四分校）

（第七百十五分校）

（第七百十六分校）

（第七百十七分校）

（第七百十八分校）

（第七百十九分校）

（第七百二十分校）

（第七百二十一分校）

（第七百二十二分校）

（第七百二十三分校）

（第七百二十四分校）

（第七百二十五分校）

（第七百二十六分校）

（第七百二十七分校）

（第七百二十八分校）

（第七百二十九分校）

（第七百三十分校）

（第七百三十一分校）

（第七百三十二分校）

（第七百三十三分校）

（第七百三十四分校）

（第七百三十五分校）

（第七百三十六分校）

（第七百三十七分校）

（第七百三十八分校）

（第七百三十九分校）

（第七百四十分校）

（第七百四十一分校）

（第七百四十二分校）

（第七百四十三分校）

（第七百四十四分校）

（第七百四十五分校）

（第七百四十六分校）

（第七百四十七分校）

（第七百四十八分校）

（第七百四十九分校）

（第七百五十分校）

（第七百五十一分校）

（第七百五十二分校）

（第七百五十三分校）

（第七百五十四分校）

（第七百五十五分校）

（第七百五十六分校）

（第七百五十七分校）

（第七百五十八分校）

（第七百五十九分校）

（第七百六十分校）

（第七百六十一分校）

（第七百六十二分校）

（第七百六十三分校）

（第七百六十四分校）

（第七百六十五分校）

（第七百六十六分校）

（第七百六十七分校）

（第七百六十八分校）

（第七百六十九分校）

（第七百七十分校）

（第七百七十一分校）

（第七百七十二分校）

（第七百七十三分校）

（第七百七十四分校）

（第七百七十五分校）

（第七百七十六分校）

（第七百七十七分校）

（第七百七十八分校）

（第七百七十九分校）

（第七百八十分校）

（第七百八十一分校）

（第七百八十二分校）

（第七百八十三分校）

（第七百八十四分校）

（第七百八十五分校）

（第七百八十六分校）

（第七百八十七分校）

（第七百八十八分校）

（第七百八十九分校）

（第七百九十分校）

（第七百九十一分校）

（第七百九十二分校）

（第七百九十三分校）

（第七百九十四分校）

（第七百九十五分校）

（第七百九十六分校）

（第七百九十七分校）

（第七百九十八分校）

（第七百九十九分校）

（第八百分校）

（第八百一分校）

（第八百二分校）

（第八百三分校）

（第八百四分校）

（第八百五分校）

（第八百六分校）

（第八百七分校）

（第八百八分校）

（第八百九分校）

（第八百十分校）

（第八百十一分校）

（第八百十二分校）

（第八百十三分校）

（第八百十四分校）

（第八百十五分校）

（第八百十六分校）

（第八百十七分校）

（第八百十八分校）

（第八百十九分校）

（第八百二十分校）

（第八百二十一分校）

（第八百二十二分校）

（第八百二十三分校）

（第八百二十四分校）

（第八百二十五分校）

（第八百二十六分校）

（第八百二十七分校）

（第八百二十八分校）

（第八百二十九分校）

（第八百三十分校）

（第八百三十一分校）

（第八百三十二分校）

（第八百三十三分校）

（第八百三十四分校）

（第八百三十五分校）

（第八百三十六分校）

（第八百三十七分校）

（第八百三十八分校）

（第八百三十九分校）

（第八百四十分校）

（第八百四十一分校）

（第八百四十二分校）

（第八百四十三分校）

（第八百四十四分校）

（第八百四十五分校）

（第八百四十六分校）

（第八百四十七分校）

（第八百四十八分校）

（第八百四十九分校）

（第八百五十分校）

（第八百五十一分校）

（第八百五十二分校）

（第八百五十三分校）

（第八百五十四分校）

（第八百五十五分校）

（第八百五十六分校）

（第八百五十七分校）

（第八百五十八分校）

（第八百五十九分校）

（第八百六十分校）

（第八百六十一分校）

（第八百六十二分校）

（第八百六十三分校）

（第八百六十四分校）

（第八百六十五分校）

（第八百六十六分校）

（第八百六十七分校）

（第八百六十八分校）

（第八百六十九分校）

（第八百七十分校）

（第八百七十一分校）

（第八百七十二分校）

（第八百七十三分校）

（第八百七十四分校）

（第八百七十五分校）

（第八百七十六分校）

（第八百七十七分校）

（第八百七十八分校）

（第八百七十九分校）

（第八百八十分校）

（第八百八十一分校）

（第八百八十二分校）

（第八百八十三分校）

（第八百八十四分校）

（第八百八十五分校）

（第八百八十六分校）

（第八百八十七分校）

（第八百八十八分校）

（第八百八十九分校）

（第八百九十分校）

（第八百九十一分校）

（第八百九十二分校）

（第八百九十三分校）

（第八百九十四分校）

（第八百九十五分校）

（第八百九十六分校）

（第八百九十七分校）

（第八百九十八分校）

（第八百九十九分校）

（第九百分校）

（第九百一分校）

（第九百二分校）

（第九百三分校）

（第九百四分校）

（第九百五分校）

（第九百六分校）

（第九百七分校）

（第九百八分校）

（第九百九分校）

（第九百十分校）

（第九百十一分校）

（第九百十二分校）

（第九百十三分校）

（第九百十四分校）

（第九百十五分校）

（第九百十六分校）

（第九百十七分校）

（第九百十八分校）

（第九百十九分校）

（第九百二十分校）

（第九百二十一分校）

（第九百二十二分校）

（第九百二十三分校）

（第九百二十四分校）

（第九百二十五分校）

（第九百二十六分校）

（第九百二十七分校）

（第九百二十八分校）

（第九百二十九分校）

（第九百三十分校）

（第九百三十一分校）

（第九百三十二分校）

（第九百三十三分校）

（第九百三十四分校）

（第九百三十五分校）

（第九百三十六分校）

（第九百三十七分校）

（第九百三十八分校）

（第九百三十九分校）

（第九百四十分校）

（第九百四十一分校）

（第九百四十二分校）

（第九百四十三分校）

（第九百四十四分校）

（第九百四十五分校）

（第九百四十六分校）

（第九百四十七分校）

（第九百四十八分校）

（第九百四十九分校）

（第九百五十分校）

（第九百五十一分校）

（第九百五十二分校）

（第九百五十三分校）

（第九百五十四分校）

（第九百五十五分校）

（第九百五十六分校）

（第九百五十七分校）

（第九百五十八分校）

（第九百五十九分校）

（第九百六十分校）

（第九百六十一分校）

（第九百六十二分校）

（第九百六十三分校）

（第九百六十四分校）

（第九百六十五分校）

（第九百六十六分校）

（第九百六十七分校）

（第九百六十八分校）

（第九百六十九分校）

（第九百七十分校）

（第九百七十一分校）

（第九百七十二分校）

（第九百七十三分校）

（第九百七十四分校）

（第九百七十五分校）

（第九百七十六分校）

（第九百七十七分校）

（第九百七十八分校）

（第九百七十九分校）

（第九百八十分校）

（第九百八十一分校）

（第九百八十二分校）

（第九百八十三分校）

（第九百八十四分校）

（第九百八十五分校）

（第九百八十六分校）

（第九百八十七分校）

（第九百八十八分校）

（第九百八十九分校）

（第九百九十分校）

（第九百九十一分校）

（第九百九十二分校）

（第九百九十三分校）

（第九百九十四分校）

（第九百九十五分校）

（第九百九十六分校）

（第九百九十七分校）

（第九百九十八分校）

（第九百九十九分校）

（第一千分校）

（第一千一分校）

（第一千二分校）

（第一千三分校）

（第一千四分校）

（第一千五分校）

（第一千六分校）

（第一千七分校）

（第一千八分校）

（第一千九分校）

（第一千十分校）

（第一千十一分校）

（第一千十二分校）

（第一千十三分校）

（第一千十四分校）

（第一千十五分校）

（第一千十六分校）

（第一千十七分校）

（第一千十八分校）

（第一千十九分校）

（第一千二十分校）

（第一千二十一分校）

（第一千二十二分校）

（第一千二十三分校）

（第一千二十四分校）

（第一千二十五分校）

（第一千二十六分校）

（第一千二十七分校）

（第一千二十八分校）

（第一千二十九分校）

（第一千三十分校）

（第一千三十一分校）

（第一千三十二分校）

（第一千三十三分校）

（第一千三十四分校）

（第一千三十五分校）

（第一千三十六分校）

（第一千三十七分校）

（第一千三十八分校）

（第一千三十九分校）

（第一千四十分校）

（第一千四十一分校）

（第一千四十二分校）

（第一千四十三分校）

（第一千四十四分校）

（第一千四十五分校）

（第一千四十六分校）

（第一千四十七分校）

（第一千四十八分校）

（第一千四十九分校）

（第一千五十分校）

（第一千五十一分校）

（第一千五十二分校）

（第一千五十三分校）

（第一千五十四分校）

（第一千五十五分校）

（第一千五十六分校）

（第一千五十七分校）

（第一千五十八分校）

（第一千五十九分校）

（第一千六十分校）

（第一千六十一分校）

（第一千六十二分校）

（第一千六十三分校）

（第一千六十四分校）

（第一千六十五分校）

（第一千六十六分校）

（第一千六十七分校）

（第一千六十八分校）

（第一千六十九分校）

（第一千七十分校）

（第一千七十一分校）

（第一千七十二分校）

（第一千七十三分校）

（第一千七十四分校）

（第一千七十五分校）

（第一千七十六分校）

（第一千七十七分校）

（第一千七十八分校）

（第一千七十九分校）

（第一千八十分校）

（第一千八十一分校）

（第一千八十二分校）

（第一千八十三分校）

（第一千八十四分校）

（第一千八十五分校）

（第一千八十六分校）

（第一千八十七分校）

（第一千八十八分校）

（第一千八十九分校）

（第一千九十分校）

（第一千九十一分校）

（第一千九十二分校）

（第一千九十三分校）

（第一千九十四分校）

（第一千九十五分校）

（第一千九十六分校）

（第一千九十七分校）

（第一千九十八分校）

（第一千九十九分校）

（第一千一百分校）

（第一千一百一分校）

（第一千一百二分校）

（第一千一百三分校）

（第一千一百四分校）

（第一千一百五分校）

（第一千一百六分校）

（第一千一百七分校）

（第一千一百八分校）

（第一千一百九分校）

（第一千一百十分校）

（第一千一百十一分校）

（第一千一百十二分校）

（第一千一百十三分校）

（第一千一百十四分校）

（第一千一百十五分校）

（第一千一百十六分校）

（第一千一百十七分校）

（第一千一百十八分校）

（第一千一百十九分校）

（第一千一百二十分校）

（第一千一百二十一分校）

（第一千一百二十二分校）

（第一千一百二十三分校）

（第一千一百二十四分校）

（第一千一百二十五分校）

（第一千一百二十六分校）

（第一千一百二十七分校）

（第一千一百二十八分校）

（第一千一百二十九分校）

（第一千一百三十分校）

（第一千一百三十一分校）

（第一千一百三十二分校）

（第一千一百三十三分校）

（第一千一百三十四分校）

（第一千一百三十五分校）

（第一千一百三十六分校）

（第一千一百三十七分校）

（第一千一百三十八分校）

（第一千一百三十九分校）

（第一千一百四十分校）

（第一千一百四十一分校）

（第一千一百四十二分校）

（第一千一百四十三分校）

（第一千一百四十四分校）

（第一千一百四十五分校）

（第一千一百四十六分校）

（第一千一百四十七分校）

（第一千一百四十八分校）

（第一千一百四十九分校）

（第一千一百五十分校）

（第一千一百五十一分校）

（第一千一百五十二分校）

（第一千一百五十三分校）

（第一千一百五十四分校）

（第一千一百五十五分校）

（第一千一百五十六分校）

（第一千一百五十七分校）

（第一千一百五十八分校）

（第一千一百五十九分校）

（第一千一百六十分校）

（第一千一百六十一分校）

（第一千一百六十二分校）

（第一千一百六十三分校）

（第一千一百六十四分校）

（第一千一百六十五分校）

（第一千一百六十六分校）

（第一千一百六十七分校）

（第一千一百六十八分校）

（第一千一百六十九分校）

（第一千一百七十分校）

（第一千一百七十一分校）

（第一千一百七十二分校）

（第一千一百七十三分校）

（第一千一百七十四分校）

（第一千一百七十五分校）

（第一千一百七十六分校）

（第一千一百七十七分校）

（第一千一百七十八分校）

（第一千一百七十九分校）

（第一千一百八十分校）

（第一千一百八十一分校）

（第一千一百八十二分校）

（第一千一百八十三分校）

（第一千一百八十四分校）

（第一千一百八十五分校）

（第一千一百八十六分校）

（第一千一百八十七分校）

（第一千一百八十八分校）

（第一千一百八十九分校）

（第一千一百九十分校）

（第一千一百九十一分校）

（第一千一百九十二分校）

（第一千一百九十三分校）

（第一千一百九十四分校）

（第一千一百九十五分校）

（第一千一百九十六分校）

（第一千一百九十七分校）

（第一千一百九十八分校）

（第一千一百九十九分校）

（第一千二百分校）

（第一千二百一分校）

（第一千二百二分校）

（第一千二百三分校）

（第一千二百四分校）

（第一千二百五分校）

（第一千二百六分校）

（第一千二百七分校）

（第一千二百八分校）

（第一千二百九分校）

（第一千二百十分校）

（第一千二百十一分校）

（第一千二百十二分校）

（第一千二百十三分校）

（第一千二百十四分校）

（第一千二百十五分校）

（第一千二百十六分校）

（第一千二百十七分校）

（第一千二百十八分校）

（第一千二百十九分校）

（第一千二百二十分校）

（第一千二百二十一分校）

（第一千二百二十二分校）

（第一千二百二十三分校）

（第一千二百二十四分校）

（第一千二百二十五分校）

（第一千二百二十六分校）

（第一千二百二十七分校）

（第一千二百二十八分校）

（第一千二百二十九分校）

（第一千二百三十分校）

（第一千二百三十一分校）

（第一千二百三十二分校）

（第一千二百三十三分校）

（第一千二百三十四分校）

（第一千二百三十五分校）

（第一千二百三十六分校）

（第一千二百三十七分校）

（第一千二百三十八分校）

（第一千二百三十九分校）

（第一千二百四十分校）

（第一千二百四十一分校）

（第一千二百四十二分校）

（第一千二百四十三分校）

（第一千二百四十四分校）

（第一千二百四十五分校）

（第一千二百四十六分校）

（第一千二百四十七分校）

（第一千二百四十八分校）

（第一千二百四十九分校）

（第一千二百五十分校）

（第一千二百五十一分校）

（第一千二百五十二分校）

（第一千二百五十三分校）

（第一千二百五十四分校）

（第一千二百五十五分校）

（第一千二百五十六分校）

（第一千二百五十七分校）

（第一千二百五十八分校）

（第一千二百五十九分校）

（第一千二百六十分校）

（第一千二百六十一分校）

（第一千二百六十二分校）

（第一千二百六十三分校）

（第一千二百六十四分校）

（第一千二百六十五分校）

（第一千二百六十六分校）

（第一千二百六十七分校）

（第一千二百六十八分校）

（第一千二百六十九分校）

（第一千二百七十分校）

（第一千二百七十一分校）

（第一千二百七十二分校）

（第一千二百七十三分校）

（第一千二百七十四分校）

（第一千二百七十五分校）

（第一千二百七十六分校）

（第一千二百七十七分校）

（第一千二百七十八分校）

（第一千二百七十九分校）

（第一千二百八十分校）

（第一千二百八十一分校）

（第一千二百八十二分校）

（第一千二百八十三分校）

（第一千二百八十四分校）

（第一千二百八十五分校）

（第一千二百八十六分校）

（第一千二百八十七分校）

（第一千二百八十八分校）

（第一千二百八十九分校）

（第一千二百九十分校）

（第一千二百九十一分校）

（第一千二百九十二分校）

（第一千二百九十三分校）

（第一千二百九十四分校）

（第一千二百九十五分校）

（第一千二百九十六分校）

（第一千二百九十七分校）

（第一千二百九十八分校）

（第一千二百九十九分校）

（第一千三百分校）

（第一千三百一分校）

（第一千三百二分校）

（第一千三百三分校）

（第一千三百四分校）

（第一千三百五分校）

（第一千三百六分校）

（第一千三百七分校）

（第一千三百八分校）

（第一千三百九分校）

（第一千三百十分校）

（第一千三百十一分校）

（第一千三百十二分校）

（第一千三百十三分校）

（第一千三百十四分校）

（第一千三百十五分校）

（第一千三百十六分校）

（第一千三百十七分校）

（第一千三百十八分校）

（第一千三百十九分校）

（第一千三百二十分校）

（第一千三百二十一分校）

（第一千三百二十二分校）

（第一千三百二十三分校）

（第一千三百二十四分校）

（第一千三百二十五分校）

（第一千三百二十六分校）

（第一千三百二十七分校）

（第一千三百二十八分校）

（第一千三百二十九分校）

（第一千三百三十分校）

（第一千三百三十一分校）

（第一千三百三十二分校）

（第一千三百三十三分校）

（第一千三百三十四分校）

（第一千三百三十五分校）

（第一千三百三十六分校）

（第一千三百三十七分校）

（第一千三百三十八分校）

（第一千三百三十九分校）

（第一千三百四十分校）

（第一千三百四十一分校）

（第一千三百四十二分校）

（第一千三百四十三分校）

（第一千三百四十四分校）

（第一千三百四十五分校）

（第一千三百四十六分校）

（第一千三百四十七分校）

（第一千三百四十八分校）

（第一千三百四十九分校）

（第一千三百五十分校）

（第一千三百五十一分校）

（第一千三百五十二分校）

（第一千三百五十三分校）

（第一千三百五十四分校）

（第一千三百五十五分校）

（第一千三百五十六分校）

（第一千三百五十七分校）

（第一千三百五十八分校）

（第一千三百五十九分校）

（第一千三百六十分校）

（第一千三百六十一分校）

（第一千三百六十二分校）

（第一千三百六十三分校）

（第一千三百六十四分校）

（第一千三百六十五分校）

（第一千三百六十六分校）

（第一千三百六十七分校）

（第一千三百六十八分校）

（第一千三百六十九分校）

（第一千三百七十分校）

（第一千三百七十一分校）

（第一千三百七十二分校）

（第一千三百七十三分校）

（第一千三百七十四分校）

（第一千三百七十五分校）

（第一千三百七十六分校）

（第一千三百七十七分校）

（第一千三百七十八分校）

（第一千三百七十九分校）

（第一千三百八十分校）

（第一千三百八十一分校）

（第一千三百八十二分校）

（第一千三百八十三分校）

（第一千三百八十四分校）

（第一千三百八十五分校）

（第一千三百八十六分校）

（第一千三百八十七分校）

（第一千三百八十八分校）

（第一千三百八十九分校）

（第一千三百九十分校）

（第一千三百九十一分校）

（第一千三百九十二分校）

（第一千三百九十三分校）

（第一千三百九十四分校）

（第一千三百九十五分校）

（第一千三百九十六分校）

（第一千三百九十七分校）

（第一千三百九十八分校）

（第一千三百九十九分校）

（第一千四百分校）

（第一千四百一分校）

（第一千四百二分校）

（第一千四百三分校）

（第一千四百四分校）

（第一千四百五分校）

（第一千四百六分校）

（第一千

中華民國卅三年七月廿八日　雲南日報　星期六　第三版

中英美聯合公告
即敵停戰投降
否則重陷工業必將全部毀滅

波茨坦公告全文

（中央社倫敦二十六日電）英、美、中國政府主席於今日發表公告如次：

（一）我等，即合眾國總統、聯合王國首相及中國國民政府主席，代表我等億萬同心協力之人民，已舉行會議，並對此次戰爭，考慮其可能結束之方法。

（二）美國陸、海、空軍及其強大之武裝部隊，已自西方與其盟國軍隊協同，對德國施加壓力。此項軍隊之人數及武器，已增加至能使德國無法繼續抵抗其所受之毀滅性的軍事打擊。

（三）自西方及北方進攻德國之陸上基地，已使我空軍及海軍之武力，能以極大之威力，對德國本土加以轟炸，而使德國人民之生產及其支持戰爭之能力，加速予以摧毀。

（四）現在對德國之軍事壓力，已達最高點。吾人已決定，在德國武裝抵抗之力量，已確定為無可救藥的破壞以前，不使其停止。

（五）以下為吾人所決定之條件。吾人不準備變更此項條件。絕無其他之另一方式。遲延更為吾人所不容許。

（六）欺騙世界人民，使其誤信日本人民之領導者，將日本帝國征服世界之企圖，繼續下去之權威及勢力，必須永遠剷除。吾人堅持必須從政治上、經濟上及思想上，消除其勢力之來源。

（七）新秩序之建立，及日本目前所遭受之破壞，業已證明日本人民之領導者，不能再使日本繼續作戰。故日本必須建立和平及安全之新秩序。為不可缺者。

（八）開羅宣言之條款，必將實施，而日本之主權，必將限於本州、北海道、九州、四國及吾人所決定其他小島之內。

（九）日本軍隊在完全解除武裝後，得返其家鄉，有和平及生產生活之機會。

（十）吾人無意奴役日本民族，或消滅其國家，但對戰爭罪犯，包括虐待俘虜者在內，將處以法律之裁判。日本政府必須消除一切阻礙日本人民間民主傾向之復興及增強之障礙。言論、宗教及思想自由，以及對基本人權之尊重，必須確立。

（十一）日本得維持其經濟所必需之工業，但以能使其重新武裝作戰者，不在此限。為此目的，原料之獲得，將予以准許。日本最後參加國際貿易關係，當可准。

（十二）上述目的達到，及依照日本人民自由表示之意志，成立一傾向和平及民主政府後，同盟國佔領軍隊，即應撤退。

（十三）我們要求日本政府，立即宣布日本武裝部隊無條件投降，並對該行動，作適當而充分之保證。除此一途，日本即將迅速全部毀滅。

勿予敵寬大和平條件

華府對中英美聯合公告表示滿意

美報警告不可信賴日本投降

（中央社華盛頓二十六日電）華府對中英美聯合公告表示滿意，認為此項公告，為日本人民自由決定其政府之基礎。

日本東京電：我軍決不投降，日首相鈴木今日發表談話，對波茨坦公告，不予理睬，認為不值一顧。

（中央社倫敦二十六日電）倫敦各報今日對中英美聯合公告，均表示滿意。

▲中央社華盛頓二十六日電：美國務卿貝納斯今日發表聲明，對中英美聯合公告，

中華民國三十四年七月二十八日　雲南日報　星期六　第三版

我軍迫近桂林四週

連克數城廣西大震

桂省府憑祥敵軍回竄南關

贛國我軍克新敵續竄吉安

（重慶二十七日電）桂林外圍戰況，二十六日仍在激烈進行中。我軍已迫近桂林四週，並已攻入桂林城內。

◆中央社重慶二十七日電：桂林東南方面，我軍於二十六日晨展開總攻擊，二十七日下午八時，已攻入桂林城內，並已迫近桂林北郊，與城內我軍取得連繫。

◆中央社桂林

不孝瑞清等奉侍無狀禍延
顯妣金太夫人痛於中華民國三十四年七月二十五日（夏曆六月十七日）巳時壽終昆明寓所享年七十有九距生於民國前三十九年閏二月十七日吉時享壽七十有三不孝瑞清等親視含殮遵遺囑歷吉扶柩回籍安葬卜於八月三日扶靈暫厝大板橋先塋之側謹擇於八月二日星期四上午在昆明青雲街一六三號本屋奠祭聞者不另訊

孤哀子蔣瑞清 泣血稽顙
齊衰期服孫彭遲麟 泣稽首

訃聞

昭通縣立中學
昭通縣立女子小學
昭通縣立師範
昭通縣立簡易師範
昭通縣立第一小學
昭通縣立第二小學
昭通縣立第三小學
昭通縣立第四小學
昭通縣立第五小學
昭通縣立第六小學
昭通縣立第七小學
昭通縣立第八小學
昭通縣立第九小學
昭通縣立第十小學
昭通縣立第十一小學
昭通縣立第十二小學
昭通縣立第十三小學
昭通縣立第十四小學
昭通縣立第十五小學
昭通縣立第十六小學
昭通縣立第十七小學
昭通縣立第十八小學
昭通縣立第十九小學
昭通縣立第二十小學
昭通縣立第二十一小學
昭通縣立第二十二小學
昭通縣立第二十三小學
昭通縣立第二十四小學
昭通縣立第二十五小學
昭通縣立第二十六小學
昭通縣立第二十七小學
昭通縣立第二十八小學
昭通縣立第二十九小學
昭通縣立第三十小學
昭通縣立第三十一小學
昭通縣立第三十二小學
昭通縣立第三十三小學
昭通縣立第三十四小學
昭通縣立第三十五小學
昭通縣立第三十六小學
昭通縣立第三十七小學
昭通縣立第三十八小學
昭通縣立第三十九小學
昭通縣立第四十小學
昭通縣立第四十一小學
昭通縣立第四十二小學
昭通縣立第四十三小學
昭通縣立第四十四小學
昭通縣立第四十五小學
昭通縣立第四十六小學
昭通縣立第四十七小學
昭通縣立第四十八小學
昭通縣立第四十九小學
昭通縣立第五十小學
昭通縣立第五十一小學
昭通縣立第五十二小學
昭通縣立第五十三小學
昭通縣立第五十四小學
昭通縣立第五十五小學
昭通縣立第五十六小學
昭通縣立第五十七小學
昭通縣立第五十八小學
昭通縣立第五十九小學
昭通縣立第六十小學
昭通縣立第六十一小學
昭通縣立第六十二小學
昭通縣立第六十三小學
昭通縣立第六十四小學
昭通縣立第六十五小學
昭通縣立第六十六小學
昭通縣立第六十七小學
昭通縣立第六十八小學
昭通縣立第六十九小學
昭通縣立第七十小學
昭通縣立第七十一小學
昭通縣立第七十二小學
昭通縣立第七十三小學
昭通縣立第七十四小學
昭通縣立第七十五小學
昭通縣立第七十六小學
昭通縣立第七十七小學
昭通縣立第七十八小學
昭通縣立第七十九小學
昭通縣立第八十小學
昭通縣立第八十一小學
昭通縣立第八十二小學
昭通縣立第八十三小學
昭通縣立第八十四小學
昭通縣立第八十五小學
昭通縣立第八十六小學
昭通縣立第八十七小學
昭通縣立第八十八小學
昭通縣立第八十九小學
昭通縣立第九十小學
昭通縣立第九十一小學
昭通縣立第九十二小學
昭通縣立第九十三小學
昭通縣立第九十四小學
昭通縣立第九十五小學
昭通縣立第九十六小學
昭通縣立第九十七小學
昭通縣立第九十八小學
昭通縣立第九十九小學
昭通縣立第一百小學
昭通縣立第一百一小學
昭通縣立第一百二小學
昭通縣立第一百三小學
昭通縣立第一百四小學
昭通縣立第一百五小學
昭通縣立第一百六小學
昭通縣立第一百七小學

昭通縣立中學校長 昭通縣立女子小學校長 昭通縣立師範學校長 昭通縣立簡易師範學校長 昭通縣立第一小學校長 昭通縣立第二小學校長 昭通縣立第三小學校長 昭通縣立第四小學校長 昭通縣立第五小學校長 昭通縣立第六小學校長 昭通縣立第七小學校長 昭通縣立第八小學校長 昭通縣立第九小學校長 昭通縣立第十小學校長 昭通縣立第十一小學校長 昭通縣立第十二小學校長 昭通縣立第十三小學校長 昭通縣立第十四小學校長 昭通縣立第十五小學校長 昭通縣立第十六小學校長 昭通縣立第十七小學校長 昭通縣立第十八小學校長 昭通縣立第十九小學校長 昭通縣立第二十小學校長 昭通縣立第二十一小學校長 昭通縣立第二十二小學校長 昭通縣立第二十三小學校長 昭通縣立第二十四小學校長 昭通縣立第二十五小學校長 昭通縣立第二十六小學校長 昭通縣立第二十七小學校長 昭通縣立第二十八小學校長 昭通縣立第二十九小學校長 昭通縣立第三十小學校長 昭通縣立第三十一小學校長 昭通縣立第三十二小學校長 昭通縣立第三十三小學校長 昭通縣立第三十四小學校長 昭通縣立第三十五小學校長 昭通縣立第三十六小學校長 昭通縣立第三十七小學校長 昭通縣立第三十八小學校長 昭通縣立第三十九小學校長 昭通縣立第四十小學校長 昭通縣立第四十一小學校長 昭通縣立第四十二小學校長 昭通縣立第四十三小學校長 昭通縣立第四十四小學校長 昭通縣立第四十五小學校長 昭通縣立第四十六小學校長 昭通縣立第四十七小學校長 昭通縣立第四十八小學校長 昭通縣立第四十九小學校長 昭通縣立第五十小學校長 昭通縣立第五十一小學校長 昭通縣立第五十二小學校長 昭通縣立第五十三小學校長 昭通縣立第五十四小學校長 昭通縣立第五十五小學校長 昭通縣立第五十六小學校長 昭通縣立第五十七小學校長 昭通縣立第五十八小學校長 昭通縣立第五十九小學校長 昭通縣立第六十小學校長 昭通縣立第六十一小學校長 昭通縣立第六十二小學校長 昭通縣立第六十三小學校長 昭通縣立第六十四小學校長 昭通縣立第六十五小學校長 昭通縣立第六十六小學校長 昭通縣立第六十七小學校長 昭通縣立第六十八小學校長 昭通縣立第六十九小學校長 昭通縣立第七十小學校長 昭通縣立第七十一小學校長 昭通縣立第七十二小學校長 昭通縣立第七十三小學校長 昭通縣立第七十四小學校長 昭通縣立第七十五小學校長 昭通縣立第七十六小學校長 昭通縣立第七十七小學校長 昭通縣立第七十八小學校長 昭通縣立第七十九小學校長 昭通縣立第八十小學校長 昭通縣立第八十一小學校長 昭通縣立第八十二小學校長 昭通縣立第八十三小學校長 昭通縣立第八十四小學校長 昭通縣立第八十五小學校長 昭通縣立第八十六小學校長 昭通縣立第八十七小學校長 昭通縣立第八十八小學校長 昭通縣立第八十九小學校長 昭通縣立第九十小學校長 昭通縣立第九十一小學校長 昭通縣立第九十二小學校長 昭通縣立第九十三小學校長 昭通縣立第九十四小學校長 昭通縣立第九十五小學校長 昭通縣立第九十六小學校長 昭通縣立第九十七小學校長 昭通縣立第九十八小學校長 昭通縣立第九十九小學校長 昭通縣立第一百小學校長 昭通縣立第一百一小學校長 昭通縣立第一百二小學校長 昭通縣立第一百三小學校長 昭通縣立第一百四小學校長 昭通縣立第一百五小學校長 昭通縣立第一百六小學校長 昭通縣立第一百七小學校長

設計委員會前第五屆委員公署參謀處處長王昆侖博物館館長江西九江縣二至副官處局長張科長王龍吾
教育廳編譯處編譯室公啟 昆明市立圖書館館長江西九江縣二至副官處局長張科長王龍吾
昭通縣立第一所住宅所住宅所住宅

補血 黃花牌 健身

集中藥精華參西醫補精等之綜合製劑

血液之功能，凡人體各部之營養，體內各種之廢物，悉賴血液之運送，血液之運動，皆賴乎心臟之收縮，心臟收縮之力量，又賴乎血液之充足，血液充足，則心臟收縮有力，而血液循環，全身無滯，心臟健康，而血液充足，又賴乎營養之吸收，而營養之吸收，又賴乎胃腸之消化，胃腸消化不良，則營養缺乏，血液不充，心臟衰弱，血液循環不暢，而面色萎黃，全身虛弱，失眠心悸，而血液循環不暢，又影響

中華民國三十三年四月七日二十九日　雲南日報　星期日　第二張

我軍收復桂林

桂南我再克憑祥攻迫鎮南關
贛境敵犯吉安泰和再度克復

▲中央社桂林二十八日電：桂南我軍二十六日晨收復憑祥後，即分兵兩路，一路沿鐵路向南追擊，一路向東南攻擊，以期截斷敵人退路，聚而殲之。二十七日晨，我軍已進抵鎮南關，敵人已全部退入關內，我軍正在關前整理部隊，準備攻擊。

▲中央社桂林二十八日電：我軍收復憑祥後，即分兵兩路，一路沿鐵路向南追擊，一路向東南攻擊，以期截斷敵人退路，聚而殲之。二十七日晨，我軍已進抵鎮南關，敵人已全部退入關內，我軍正在關前整理部隊，準備攻擊。

▲中央社桂林二十七日電：日軍自我軍收復憑祥後，即分兩路向南退卻，一路經友誼關，一路經鎮南關，企圖與其在龍州之殘部會合，以圖負隅頑抗。我軍為殲滅該敵，即分兩路追擊，一路由憑祥沿鐵路向南，一路由憑祥東南之平而關向南，以期截斷敵人退路，聚而殲之。二十七日晨，我軍已進抵鎮南關，敵人已全部退入關內，我軍正在關前整理部隊，準備攻擊。

▲中央社重慶二十八日電：據官方消息，我軍二十四日晨收復南寧後，即分兵兩路，一路沿邕龍公路向西南追擊，一路沿鐵路向南追擊，以期截斷敵人退路，聚而殲之。二十七日晨，我軍已進抵鎮南關，敵人已全部退入關內，我軍正在關前整理部隊，準備攻擊。

▲中央社重慶二十八日電：據官方消息，我軍二十四日晨收復南寧後，即分兩路向南追擊，一路沿邕龍公路向西南追擊，一路沿鐵路向南追擊，以期截斷敵人退路，聚而殲之。二十七日晨，我軍已進抵鎮南關，敵人已全部退入關內，我軍正在關前整理部隊，準備攻擊。

▲中央社桂林二十七日電：日軍自我軍收復憑祥後，即分兩路向南退卻，一路經友誼關，一路經鎮南關，企圖與其在龍州之殘部會合，以圖負隅頑抗。我軍為殲滅該敵，即分兩路追擊，一路由憑祥沿鐵路向南，一路由憑祥東南之平而關向南

政工幹部訓練班結業　共完成一千餘人

其文掌外交其他人選亦宣布　對內政策將實行經濟大改革

▲中共組織第二十九次政治局會議　決定召開七次全會　討論目前政治形勢

▲中共組織第二十九次政治局會議　決定召開七次全會　討論目前政治形勢

▲中共組織第二十九次政治局會議　決定召開七次全會　討論目前政治形勢

滇緬北界問題　省臨參會昨續討論提案

戰爭與和平之間

太報特輯

英國總選結果

對英工黨勝利　印人歡欣亞梅利落選

阿沙德簽表談話：印人堅決爭取獨立

本年度糧賦總額　減至六千萬担

不足數的清理積欠民決（照）辦

保山民不聊生　勒索強借

三日頭會議昨行復會

維持軍紀

組織校友會

昨日商情

昆市黑幕

同仁街發生殺案　青年女子被殺

請中央提前解決

戰爭與和平之間

不便的道路

戰爭與和平之間

戰爭與和平之間

戰爭與和平之間

私立五華中學招生廣告

本校定於八月一日至三日招收新生一律五折

私立五華中學招生廣告

本校定於八月一日至三日招收新生一律五折

雲南省立昆華農校及實驗林區招生

招正班新生　特別班新生

私立成德學校招生

私立建華女子職業學校招生

國立雲南大學招生

國立雲南大學招生

中國建設中學開辦聯合招生

雲南省立昆華中學招收高初中新生廣告

中央警官學校招考警政精修班研究生廣告

貴源中學招生

三民中學招生

五華中學招生

成美中學招生

雲南紡織廠招標出售腳花及回絲啓事

私立成德學校招考教職員

遺失啓事

遺失啓事

補血　健身

健民精

SERMINE

鷄血藤素人參西當歸精等之綜合製劑

血為生命之源泉，凡人體各部份之營養，臟腑之運動，皆賴乎血液供給，是以血液貧乏，足以引起各身疾病，例如：婦子因為流血，過多過久，女子生產過多，及各種有關元氣之感受，使面容現貧血病狀不振，面色萎黃，食慾減退，失眠心跳，嚴重成肺癆。後者則月經不調，咽痛牙齦出血，鼻衄小便，經閉，腰痛，血崩，痔瘡，肺癆，子午盜汗等之衰弱現象。若不及時補救，後果非淺，本廠有鑒於斯，經數年來之苦心研究，乃發現用不科植物鷄血藤中含有植物性 Hydrogenobic 與動物性 Hydrogenobic 兩種迥然不同之物，及與 Phosphorus Hypogen 之同類甘質，兼具有促動血液循環之相等作用，對其各種動物實驗，均有顯著效果，三七，當歸等之偉大動力，面經專科醫師，臨床證實及作用副作用，其主要功能為「興奮中樞神經，亢進末梢血管系神經，迅速增加赤血球之產生，平衡血壓正常，增強血液循環，及體溫各部之蠕動力，而使造血機能旺盛，並能止過量分泌，調節血壓于宮之收縮等等，」凡經產後子宮之收縮，痛經之疾患，為要服多方醫明，即刻服此藥，可獲良效也。

主治：肺癆結核　月經不調　各種貧血　經閉不孕　流血過多　血崩血量　失眠心慌　子宮不收　產後虛弱　防止小產

各大藥房均有出售

上海天星化工製藥廠

昆明辦事處：翠湖南路三十三號

雲南日報

中華郵政登記認為第一類新聞紙

社址：省垣文明街街口　電報掛號：二五二三　電話：二二二　二三〇四　二三五七

YU-NNAN J'IH, PAO

發行人　何少誠

第四〇二八號

今天一大張　當國幣四十元

社務服聽婚昆明

地址：三三號　所時間：每日午後3時至6時　接洽時間：

目要務業

(甲)代訂結婚庚帖　(乙)代洽結婚影像　(丙)代擇結婚吉期　(丁)代發結婚證書　(戊)代印結婚喜帖　(己)代備結婚禮堂　(庚)代定結婚喜樂　(辛)代製結婚鮮花　(壬)代各式結婚禮服

遺失作廢

本月廿日由昆明經滇緬公路至畹町轉車時遺失證件一包內有護照及出入境證等件，已報請領事館補發，原證作廢。

遺失啓事

啓者本人遺失軍事委員會戰地服務團第五三六號聘書一張，業已登報申明作廢。

任天豪啟

遺失聲明

本人因有事往印緬邊境，茲委託車務組代理，車務組指定人員未經本人證明者，概不負責，特此聲明。

潘季泉啟

遺失啓事

本人大理西門外沈君接洽，不料沈君竟將本人因有事往印緬邊境，茲委託車務組代理，車務組指定人員未經本人證明者，概不負責，特此聲明。

易孝儀一概由今日起與本人無關特此聲明

遺失聲明

茲因不慎將中國旅行社申請入緬護照一張（第一〇二二三號）及印緬邊境通行證一張（第一〇二二四號）遺失，已報請領事館補發，特此聲明。

昆明大西門外陸軍新村一號　徐士洪啓

中華民國三十四年七月二十日 雲南日報 星期二 第二版

我空軍重創殘敵

吳淞海軍基地再被轟炸

日機八批襲京滬 均被擊退

（中央社訊）敵機今日（十九日）晨起，又分批襲擾京滬，我空軍奮勇迎擊，敵機被擊退，並有擊落擊傷敵機之戰果。

中華民國三十三年七月二十日　星期二　南方日報

三中全會議昨起重開

英代表團除阿貝外無變動

遠東顧問委員會可能成立

英工黨組閣工作尚待完成

◆中央社倫敦二十八日電：倫敦今日報紙對於遠東顧問委員會可能成立，及英工黨組閣工作尚待完成，均有詳細報導。

◆中央社倫敦二十八日電：英國外交大臣艾登今日下午在下議院宣稱，英代表團除阿貝外無變動。

◆中央社倫敦二十八日電：英工黨組閣工作尚待完成，艾德禮今晚仍在與各方商洽中。

◆中央社倫敦二十八日電：英國外交大臣艾登今日下午在下議院宣稱，英代表團除阿貝外無變動。

◆中央社倫敦二十八日電：英工黨組閣工作尚待完成，艾德禮今晚仍在與各方商洽中。

蘇文協招待郭沫若

郭氏即席報告抗戰與時局

文協會員一致表示團結抗戰

郭沫若

美專家研究

紡工業發展

西安開紙荒

戰爭與和平之間

南斯拉夫大選

將於夏季舉行

蔣於夏季舉行

國民大會代表團主席

英代表團除阿貝外無變動

遠東顧問委員會可能成立

英工黨組閣工作尚待完成

國民大會代表團主席

國民大會代表團主席

省參議員建議改席

免除田賦附加

大會選出財委定今開幕

昆市黑酒

獻金宣傳週今開始

上午舉行宣傳大會

推請由議長等逐日擔任

峽復寄遞

人民一定勝利

蘇在華沙設領事館

美專家研究

紡工業發展

西安開紙荒

戰爭與和平之間

南斯拉夫大選

將於夏季舉行

蔣於夏季舉行

國民大會代表團主席

英代表團除阿貝外無變動

遠東顧問委員會可能成立

英工黨組閣工作尚待完成

省參議員建議改席

免除田賦附加

大會選出財委定今開幕

昆市黑酒

獻金宣傳週今開始

上午舉行宣傳大會

推請由議長等逐日擔任

峽復寄遞

人民一定勝利

蘇在華沙設領事館

私立昆華醫院油畫廣告

私立昆華大附中新生注意

中央警官學校招考正科第十八期新生廣告

文正中學暨附屬小學遷移教職啓事

本校原設南城東門七號旋因房舍不敷應用乃遷移錢局街八十六至八十九號藏院爲本校動校舍現正加工修葺中下學期仍照規定日期開學此啟

校長曾昭倫

文正中學暨附屬小學秋季招生廣告

雲南省立昆華中學招收高初中新生暨插班生廣告

私立長城中學招生

中國建設中學昆校蘭校聯合招生

私立儲光學校招生

私立建國中學招生廣告

私立戰眠學校中學部招生

省立龍門大旅社

省立昆華醫院油畫廣告

省立昆華醫院招考男女生

中央警官學校招考正科第十八期新生廣告

文正中學暨附屬小學遷移教職啓事

段道源律師受友利第二被服廠經理仇承甫委託常年法律顧問通告啓事

王律元律師受友利第二被服廠經理仇承甫委託常年法律顧問通告啓事

段道源律師代表許景處爲李姓勸業場房產土地所有權狀尋獲緊要聲明啓事

訃告

不孝瑞清等奉侍無狀禍延

孤哀子蔣瑞清柔遠泣血稽顙

齊衰期服孫彭齡泣稽首

張學信筆墨莊開幕啓事

省會警察第四分局原址歸趙啓事

吳地靈小姐

木炭礦米機兼讓

白獨之血指療法

私立信齋設計事

本廠所製銀絲鍵彼良好經出之品入漆鮮紅銀絲彼外加「正紅」二字度數一見包用不褪色

生命保險

補身 生命保險 強身

鶴鳴燕集八參兩營屋精等之滋合製

主治各大藥房均有出售

血液為生命之源泉，凡人體各部血管破裂，體內之運動，皆賴乎血液供給，是以血液愈充足，則體質愈健壯，反之血液缺乏，則體質愈衰弱，甚至一切疾病，莫不因血液缺乏而發生，如貧血症，神經衰弱，失眠心跳，面色蒼白，食慾減退，身體消瘦，婦女經閉不調，子宮虛冷，白帶過多，以及產後血虛，均宜服之，本藥有補血強壯之功效，能使血液增加紅血球及血色素，並能促進骨髓之造血機能，使血液循環，全身各部之營養充足，面色紅潤，精神煥發，對於婦女經閉不調，子宮虛冷，白帶過多，

中華民國三十四年七月二十一日　雲南日報　第二張

英美特種混合艦隊
轟擊本州南岸濱松
航空飛機千架襲炸日本中部
日本北部美軍空襲掃蕩鐵道

（美新聞處電訊）……轟炸機千架，……日本中部……之主力……

（美新聞處電訊）馬尼拉時間三十日晚：盟軍司令部今日發表：……

（美新聞處電訊）馬尼拉時間三十日電：……

（美新聞處電訊）馬尼拉時間三十日電：……

（美新聞處電訊）……

（美新聞處電訊）……

（美新聞處電訊）

中華民國三十四年七月三十一日　雲南日報　星期二　第三版

雲南日報

柏林成認會商即可結束
若干重要問題或留下次商決

▲中共社論：我的時局主張與協商建國（據新華日報）

（編者按）我們的時局主張，是為了協商建國，為了和平民主，為了團結抗戰，為了克服當前的嚴重危機。我們的主張，是為了實現孫中山先生的三民主義，為了實現抗戰勝利後的新階段的任務。我們的主張，是為了貫徹國民政府的抗戰建國綱領，為了貫徹國民黨的六屆三中全會的決議。我們的主張，是為了實現國共兩黨的團結合作，為了實現全國各黨各派各界各軍各族的團結合作。我們的主張，是為了實現全國人民的團結合作，為了實現全國人民的團結抗戰。我們的主張，是為了實現全國人民的團結建國。我們的主張，是為了實現全國人民的團結和平。我們的主張，是為了實現全國人民的團結民主。我們的主張，是為了實現全國人民的團結統一。我們的主張，是為了實現全國人民的團結自由。我們的主張，是為了實現全國人民的團結平等。我們的主張，是為了實現全國人民的團結博愛。我們的主張，是為了實現全國人民的團結互助。我們的主張，是為了實現全國人民的團結友愛。我們的主張，是為了實現全國人民的團結和睦。我們的主張，是為了實現全國人民的團結親善。我們的主張，是為了實現全國人民的團結合作。我們的主張，是為了實現全國人民的團結一致。我們的主張，是為了實現全國人民的團結協力。我們的主張，是為了實現全國人民的團結同心。我們的主張，是為了實現全國人民的團結同德。我們的主張，是為了實現全國人民的團結同志。我們的主張，是為了實現全國人民的團結同胞。我們的主張，是為了實現全國人民的團結同袍。我們的主張，是為了實現全國人民的團結同仁。我們的主張，是為了實現全國人民的團結同學。我們的主張，是為了實現全國人民的團結同事。我們的主張，是為了實現全國人民的團結同鄉。我們的主張，是為了實現全國人民的團結同宗。我們的主張，是為了實現全國人民的團結同族。我們的主張，是為了實現全國人民的團結同姓。我們的主張，是為了實現全國人民的團結同名。我們的主張，是為了實現全國人民的團結同字。我們的主張，是為了實現全國人民的團結同號。我們的主張，是為了實現全國人民的團結同別。我們的主張，是為了實現全國人民的團結同類。我們的主張，是為了實現全國人民的團結同種。我們的主張，是為了實現全國人民的團結同屬。我們的主張，是為了實現全國人民的團結同科。我們的主張，是為了實現全國人民的團結同目。我們的主張，是為了實現全國人民的團結同綱。我們的主張，是為了實現全國人民的團結同界。我們的主張，是為了實現全國人民的團結同門。我們的主張，是為了實現全國人民的團結同派。我們的主張，是為了實現全國人民的團結同流。我們的主張，是為了實現全國人民的團結同道。我們的主張，是為了實現全國人民的團結同志。我們的主張，是為了實現全國人民的團結同胞。我們的主張，是為了實現全國人民的團結同袍。我們的主張，是為了實現全國人民的團結同仁。我們的主張，是為了實現全國人民的團結同學。我們的主張，是為了實現全國人民的團結同事。我們的主張，是為了實現全國人民的團結同鄉。我們的主張，是為了實現全國人民的團結同宗。我們的主張，是為了實現全國人民的團結同族。我們的主張，是為了實現全國人民的團結同姓。我們的主張，是為了實現全國人民的團結同名。我們的主張，是為了實現全國人民的團結同字。我們的主張，是為了實現全國人民的團結同號。我們的主張，是為了實現全國人民的團結同別。我們的主張，是為了實現全國人民的團結同類。我們的主張，是為了實現全國人民的團結同種。我們的主張，是為了實現全國人民的團結同屬。我們的主張，是為了實現全國人民的團結同科。我們的主張，是為了實現全國人民的團結同目。我們的主張，是為了實現全國人民的團結同綱。我們的主張，是為了實現全國人民的團結同界。我們的主張，是為了實現全國人民的團結同門。我們的主張，是為了實現全國人民的團結同派。我們的主張，是為了實現全國人民的團結同流。我們的主張，是為了實現全國人民的團結同道。

英工黨組閣以後
將撤換駐美法大使

（路透倫敦二十九日電）英工黨組閣以後，將撤換駐美法大使特夫人之職，而以前駐華大使戴高樂將軍之代表接任。特夫人在華頗受歡迎，此次調任，頗為惋惜。

省參會閉幕禮中
請主席致詞全文
人民最痛苦者在於攤派過重
希望各參議員加以特別注意

省府成立十八週年
不舉行紀念儀式
明日各機關特放假一日

嚴敏案被告上訴
高院昨日開庭偵訊

財廳調整
本省鹽價

省參議會閉幕大會
請主席致詞全文

防止戰後經濟危機
充分就業法已開始審查

大會閉會宣言
列舉當前三項急務　擁四旗勝利

王參議員答詞
協助政府推進政令　解除痛苦完成抗戰勝利

省議長休會詞
期望政府對分區地取支
徹底澄清吏治戡亂實行

古巴人民
要求對西投降

獻金委員會
昨日舉行宣傳大會

財廳調整
本省鹽價

省參議會閉幕大會
請主席致詞全文

大會閉會宣言
列舉當前三項急務　擁四旗勝利

王參議員答詞
協助政府推進政令　解除痛苦完成抗戰勝利

中央警官學校招考正生

附錄十六期新生廣告

中央警官學校為訓練警官起見特在昆明招考正生一百名以備分發各省服務茲將報名手續及考試日期分別規定如左

一、名額一百名 二、資格高中畢業年齡二十歲以上二十五歲以下 三、報名日期及地點自八月一日起至八月十日止在大西門警察訓練所 四、報名手續(甲)填寫報名單一張(乙)最近二寸半身脫帽照片三張 五、考試科目(甲)體格檢查(乙)學科(一)國文(二)口試(三)筆試其科目為(一)體格檢查(二)國文(三)口試(四)筆試(五)智力測驗 六、考試日期及地點於八月十四日在大西門外警察訓練所舉行 七、招考簡章函索即寄

昆明市警察局

私立昆華中學招生

本校於一九三八年秋季擴充為完全中學茲為適應抗戰需要增設高中一年級普通科及師範科招收新生一百名

一、報名日期自即日起至八月十日止 二、報名地點本校教務處 三、報名手續(甲)填寫報名單(乙)繳驗畢業證書(丙)繳驗最近二寸半身脫帽照片三張 四、考試日期八月十一日上午八時 五、考試科目(甲)國文(乙)英文(丙)數學(丁)史地(戊)理化 六、考試地點本校 七、入學試驗及格者須繳納保證金二十元 八、其他詳細章程函索即寄

校長 周鍾嶽

私立成德中學招生

本校為適應抗戰需要增設高中一年級普通科及師範科招收新生一百名

一、報名日期八月一日至十日 二、報名地點本校教務處 三、報名手續(甲)填寫報名單(乙)繳驗畢業證書(丙)繳驗最近二寸半身脫帽照片三張 四、考試日期八月十一日上午八時 五、考試科目(甲)國文(乙)英文(丙)數學(丁)史地(戊)理化 六、考試地點本校 七、入學試驗及格者須繳納保證金二十元 八、其他詳細章程函索即寄

董事長 楊 [illegible]

長城中學招生

本校為適應抗戰需要增設高中一年級普通科及師範科招收新生一百名

一、報名日期八月一日至十日 二、報名地點本校教務處 三、報名手續(甲)填寫報名單(乙)繳驗畢業證書(丙)繳驗最近二寸半身脫帽照片三張 四、考試日期八月十一日上午八時 五、考試科目(甲)國文(乙)英文(丙)數學(丁)史地(戊)理化 六、考試地點本校 七、入學試驗及格者須繳納保證金二十元 八、其他詳細章程函索即寄

董事長 張鴻鍾

私立大同中學招生

本校於一九三八年秋季擴充為完全中學茲為適應抗戰需要增設高中一年級普通科及師範科招收新生一百名

一、報名日期八月一日至十日 二、報名地點本校教務處 三、報名手續(甲)填寫報名單(乙)繳驗畢業證書(丙)繳驗最近二寸半身脫帽照片三張 四、考試日期八月十一日上午八時 五、考試科目(甲)國文(乙)英文(丙)數學(丁)史地(戊)理化 六、考試地點本校 七、入學試驗及格者須繳納保證金二十元 八、其他詳細章程函索即寄

校長 周鍾嶽

中央警官學校招考正生

附錄十六期新生廣告

中央警官學校為訓練警官起見特在昆明招考正生一百名以備分發各省服務茲將報名手續及考試日期分別規定如左

一、名額一百名 二、資格高中畢業年齡二十歲以上二十五歲以下 三、報名日期及地點自八月一日起至八月十日止在大西門警察訓練所 四、報名手續(甲)填寫報名單(乙)最近二寸半身脫帽照片三張 五、考試科目(甲)體格檢查(乙)學科(一)國文(二)口試(三)筆試其科目為(一)體格檢查(二)國文(三)口試(四)筆試(五)智力測驗 六、考試日期及地點於八月十四日在大西門外警察訓練所舉行 七、招考簡章函索即寄

昆明市警察局

私立昆華中學招生

本校於一九三八年秋季擴充為完全中學茲為適應抗戰需要增設高中一年級普通科及師範科招收新生一百名

一、報名日期自即日起至八月十日止 二、報名地點本校教務處 三、報名手續(甲)填寫報名單(乙)繳驗畢業證書(丙)繳驗最近二寸半身脫帽照片三張 四、考試日期八月十一日上午八時 五、考試科目(甲)國文(乙)英文(丙)數學(丁)史地(戊)理化 六、考試地點本校 七、入學試驗及格者須繳納保證金二十元 八、其他詳細章程函索即寄

董事長 楊 [illegible]

私立成德中學招生

本校於一九三八年秋季擴充為完全中學茲

8月

雲南日報

中華平政記號第一類新聞紙　每份國幣一角　外埠另加郵費

社址：昆明文廟後街口內　電報掛號：二五三三號　電話：二二二　三五〇四

YUNNANJIH, PAC　發行人　何一公

今天一六四〇四號　今日四版　星期三

社務緊要啟事

本社三樓三間A.B.C.D.四間　每日上午九時至十一時　下午二時至六時　為接洽社務時間　特此通告

▲代訂結婚廣告　▲代製結婚照片　▲代洽結婚汽車　▲代登結婚啓事　▲代印結婚證書　▲代做結婚禮堂　▲代定結婚喜帖　▲代做結婚證書　▲代辦結婚手續　▲代印結婚請柬　▲代製

中華民國三十七年八月二日　雲南日報　星期三　第二張

我機轟炸廣州海珠橋

東京大阪神戶區遭美機轟炸

琉球美機襲九州機場五處

中央社馬尼拉三十一日電：麥帥總部今日公佈，本日我機轟炸日本本州島之橫須賀港，擊中日海軍艦隻一艘，並炸燬碼頭倉庫多座。

中央社關島三十一日電：第廿航空隊轟炸機，今日轟炸日本東京大阪神戶區，投彈一千噸，炸燬日海軍艦隻及

會議進展迅速

傳最後公報在準備中

波蘭代表團抵波茲坦

▲中央社倫敦卅一日合衆電：路透社今日報導，英國外相貝文已於今日下午抵達波茲坦，參加三國會議。

▲中央社倫敦卅一日路透電：英國外相貝文今日下午抵達波茲坦，參加三國會議。

▲中央社倫敦卅一日合衆

雲南省民政廳招考

雲南省民政廳為訓練行政幹部，以應地方需要，茲定於八月十六日舉行考試，凡有志服務地方行政者，均可報名應考，考試科目及報名手續，分別規定如左：

一、考試科目：甲、國文（包括中外時事）。乙、黨義。丙、測驗。丁、口試。

二、報名資格：凡中華民國男女公民，年滿二十歲，具有左列資格之一者，得報名應考：

甲、曾在國內外大學或獨立學院畢業者。

乙、曾在國內外專科學校畢業者。

丙、曾在高級中學畢業，並曾在縣市政府或縣市參議會服務滿一年以上者。

三、報名期及地點：自八月一日起至八月十五日止，在昆明青雲街一六三號本廳報名。

四、報名時應繳驗畢業證書及最近二寸半身脫帽照片三張，並填具報名表。

五、考試日期：初試八月十六日，複試八月廿九日。

六、考試地點：初試在昆明青雲街一六三號本廳，複試在昆明及各行政區。

七、考試及格人員，分發各縣市政府或縣市參議會服務。

八、凡經錄取人員，應遵照本廳規定，在指定地點服務，不得自行請調。

雲南省民政廳　八月一日

雲南省立昆華中學招收高初中新生及插班生簡章

一、名額二十名。

二、資格：高中畢業，曾服務滿一年者。

三、報名期及地點：自八月一日至八月十日，在大西門警察訓練所。

四、報名手續：繳畢業證書及最近二寸半身脫帽照片三張，五寸半身脫帽照片二張，填具報名表。

五、試驗科目：國文（含作文、默書、常識）、智力測驗、理化、外國文（英、法、德、俄任選一種）。

六、試驗日期及地點：於八月十四日上午八時在大西門警訓所。

七、體格檢查：於八月十五日上午八時在大西門警訓所。

八、凡錄取人員，須於八月十六日上午八時攜帶畢業證書及最近二寸半身脫帽照片三張，在本校報到。

九、報到後，須繳納學費及雜費共國幣三千元，逾期不報到者，以自動放棄論。

十、本簡章如有未盡事宜，得隨時修改之。

雲南省立昆華中學校長　方承啓　謹啓

私立大同中學招生

大同中學為適應抗戰建國需要，增設高中部，茲定於八月一日至三日招收新生，凡年滿十六歲以上，曾在初中畢業或具有同等學力者，均可報名應試。

一、報名日期：八月一日至三日。

二、報名地點：昆明青雲街文化巷二十號本校。

三、考試日期：初試八月六日，複試八月九日。

四、考試科目：國文、數學、英文、史地、理化。

五、錄取後須於八月十四日前繳清學費，逾期作放棄論。

私立大同中學　啓

私立五華中學招生廣告

一、招收高初中新生及插班生。

二、報名日期：八月一日至三日。

三、考試日期：八月六日複試八月九日。

四、報名地點：昆明青雲街文化巷二十號本校。

五、錄取後須於八月十四日前繳清學費，逾期作放棄論。

私立五華中學　啓

雲南省立昆華女子師範學校附中招生廣告

一、招收高初中新生及插班生若干名，報名日期：八月一日至八月十二日，報名地點：昆明青雲街文化巷二十九號本校收發室，考試日期：八月十五日上午七時半，考試科目：國文、數學、英文、史地、理化。

二、凡錄取者須於八月廿日前繳清學費，逾期作放棄論。

三、本校學生膳宿費每月國幣三百元，特約校醫診治疾病，不另收費。

四、本校設有獎學金，凡品學兼優者，得申請免費待遇。

雲南省立昆華女子師範學校附中　啓

雲南省立昆華中學招生

一、招收高初中新生及插班生若干名，報名日期：八月一日至八月十二日，報名地點：昆明青雲街文化巷二十九號本校收發室，考試日期：八月十五日上午七時半，考試科目：國文、數學、英文、史地、理化。

二、凡錄取者須於八月廿日前繳清學費，逾期作放棄論。

三、本校學生膳宿費每月國幣三百元，特約校醫診治疾病，不另收費。

四、本校設有獎學金，凡品學兼優者，得申請免費待遇。

雲南省立昆華中學　啓

雲南省立昆華師範學校附中招生廣告

一、招收高初中新生及插班生若干名，報名日期：八月一日至八月十二日，報名地點：昆明青雲街文化巷二十九號本校收發室，考試日期：八月十五日上午七時半，考試科目：國文、數學、英文、史地、理化。

二、凡錄取者須於八月廿日前繳清學費，逾期作放棄論。

三、本校學生膳宿費每月國幣三百元，特約校醫診治疾病，不另收費。

四、本校設有獎學金，凡品學兼優者，得申請免費待遇。

雲南省立昆華師範學校附中　啓

中法大學附設昆明中學招生

中法大學附設昆明中學，茲定於八月一日至十五日招收男女生各一班，報名地點：昆明青雲街文化巷二十九號本校。

一、班次：高初中一年級新生各一班。

二、報名日期：八月一日至八月十五日。

三、考試日期：八月廿日。

四、考試科目：國文、數學、英文、史地、理化。

五、錄取後須於八月廿五日前繳清學費，逾期作放棄論。

中法大學附設昆明中學　啓

培文中學招生

培文中學為適應抗戰建國需要，增設高中部，茲定於八月一日至十五日招收新生，凡年滿十六歲以上，曾在初中畢業或具有同等學力者，均可報名應試。

一、報名日期：八月一日至十五日。

二、報名地點：昆明青雲街文化巷二十號本校。

三、考試日期：八月廿日。

四、考試科目：國文、數學、英文、史地、理化。

五、錄取後須於八月廿五日前繳清學費，逾期作放棄論。

培文中學　啓

雲南省立昆華女子師範學校附中招生廣告

一、招收高初中新生及插班生若干名，報名日期：八月一日至八月十二日，報名地點：昆明青雲街文化巷二十九號本校收發室，考試日期：八月十五日上午七時半，考試科目：國文、數學、英文、史地、理化。

二、凡錄取者須於八月廿日前繳清學費，逾期作放棄論。

三、本校學生膳宿費每月國幣三百元，特約校醫診治疾病，不另收費。

四、本校設有獎學金，凡品學兼優者，得申請免費待遇。

雲南省立昆華女子師範學校附中　啓

雲南省立昆華師範學校附中招生廣告

一、招收高初中新生及插班生若干名，報名日期：八月一日至八月十二日，報名地點：昆明青雲街文化巷二十九號本校收發室，考試日期：八月十五日上午七時半，考試科目：國文、數學、英文、史地、理化。

二、凡錄取者須於八月廿日前繳清學費，逾期作放棄論。

三、本校學生膳宿費每月國幣三百元，特約校醫診治疾病，不另收費。

四、本校設有獎學金，凡品學兼優者，得申請免費待遇。

雲南省立昆華師範學校附中　啓

感謝良醫秦防五博士

茲因內人病重，經秦防五博士診治，藥到病除，沉疴頓起，特此登報感謝。

昆明市華山南路警察局街生材料廠　徐啓功　精心調製，起製出品

王得元律師

代表　呂瓊聲　明輿　尚明軒　撤銷婚姻關係啓事

尋人啓事

鄭氏夫朗像前年四十九歲昆明人充緬運糧局派往緬境臘戍寺當差因被神矣常於本年陰曆五月八日在黑林舖運輸機關內由失蹤身邊安帶長約兩寸寬約一寸金質經四歲找尋迄今杳無音信若有人知其下落或在仁人君子見聞時前來通知因而送得者酬茶敬國幣五萬元拐或誘人來歸後兩者酬較十萬元萬一不幸病身遺室或暫歿能將其屍身在地掩出經證明或證實者酬謝叁萬元陳氏待決不食言

合盛商行購車啓事

茲向國際中國農業貿易公司購一九四一年雪佛蘭十五座一噸牌照號第一二〇〇四號車一輛，價國幣二十八萬元，自八月一日起，如有債務糾葛，概由本公司負責，與合盛商行無涉，特此登報聲明。

王振祥啓事

茲以不肖兒王乘不求上進，心墮落屢戒不改，從此脫離父子關係。

啓事

失啓

啓事

感謝我物啓事

雲南日報

社址：總社昆明文廟街口　分社昭通文廟內
電報掛號：二五三三號　電話：三一一一　四三五七號
YU-NNAN JIH PAO
發行人　何少誠
第四〇二九號
今天一大張　國幣四元

社務服務婚喪

時間：上午九時至下午六時
地址：三牌坊
接洽時間：每日下午一時後

日星務業
租出
代訂結婚禮服　代治結婚禮帳
代辦結婚證書　代辦結婚證書
代定結婚喜柬　代印結婚請帖
代辦結婚禮堂　代辦結婚花式

開屏大戲院

今天起光榮五彩
全部金黛寧娜暨高丽溫金班美女歌舞團力全演
雷電新進紅星丹尼凱西主演
無病疑有病假戲成真！
多情遇薄情眞情亦假！

昆明大戲院

今日全部光榮五彩
秦琳 隆運 龍飛 黛娟 主演
明星聯華公司出品

軍血其沙

雲中春色

看過「芙蓉仙子」者，都讚美女班之色藝

軍醫政治週刊

軍醫政治週刊社

交通部第五區電信管理局奉令改定國內電報及長途電話價目公告

案奉交通部電信總局七月有業開奉行政院令內電報及長途電話價目准照現價增加四倍此除呈報分函外合行公告並將自本年八月一日起實行等因仰遵照等因奉經　民政府准自本年八月一日起實行等因奉此除呈報分函外合行公告並將報價目列　如左至長途話價每一度為一價目表備一份函送查照希　各界週知

（價同省內本外各地）　表自國字每字國內電價

電文	普通電報	加急電報	長途電話	備註
國內各地	二十元	四十元	四十元	特快電報價目照普通電報加倍
本埠	四十元	八十元	八十元	
雲南至重慶	二十元	四十元	二十元	長途電話價目照普通電報加倍
雲南至貴陽	二十元	二十元	二十元	
雲南至香港及新加坡	二十五元	二十元	十元	
雲南至仰光	二十元	二十元	十元	

加急一字一元收十字加收一元　特快電報每字收費一百元　國際電報每字收費二十字加收一百元

國際電報 PSV 經由下述各地加發

人民團體每月一次電報每字收費一百元　每增加十字加收一百元　國際電報每字收費二十元（加急加倍）

附帶各費

〔一〕附帶在報費譯費（特快電譯費每字五角）外每字收費一元（詳見郵政條例第七條）

〔二〕抄電報抄費每件不逾五十字收費一元　逾此每十五字加收一元

〔三〕長途電話　普通電話每次收費一元　加急電話每次收費二元　通話時間每次不得超過三分鐘

〔四〕市內電話　每次收費一百元

〔五〕錄音唱片　每件收費一百元　每件不逾一百字者收費一百元　逾此每十五字加收一元

〔六〕特快電報　每字收費四百元

〔七〕國內文件快電報　每件收費一百元

王得元律師

代表呂瓊聲明與尚暉軒徹銷婚姻關係啓事

昆明防守司令部副官處　昆明青雲街一六三號
事務所慶雲街四〇號附四號

尚爾富牙膏

牙齒要白又要牢
既合衛生又公道
高而富牌算最好

質料可靠　上海亞美公司
各地行銷

金玉滿堂

今日四幕悲歡劇
新中國劇社獻演

沈曼白浮音　看
編導演劇

不務正業的浪子的末路
画稿黑奇的好商的下場

下午二時開始售票　夜場七時半準時開演
來遲自悞
地址：昆華女中禮堂

國立西南聯合大學昆校友會籌備會通告

逕啓者：本會定於七月三十日正午於翠湖西路未安金店內舉行昆校友會籌備會成立大會，凡我校友務請踴躍參加為荷

昆校同學會啓事

逕啓者：自開辦以來，頗蒙各界賜顧，感荷無既。茲為便利起見，特在昆明市內設立分會，以資聯絡。凡我同學，務請踴躍參加，共襄盛舉。

昆校物品售賣

茲本人在七月三十日正午於翠湖西路未安金店內出售黑紅皮文包一只，內文件及筆墨等物，若有拾獲者，請速至正義路（三牌坊）十七號正義橡膠廠交還，必有重酬。如另行出售，或不願受酬，即依據所失物品價值，送交昆華女中禮堂，決不食言。

李大白真筆名詩字一幅割讓

欲購者面洽　南昌街　號　卷　王仁曦

重慶政治週刊

重慶政治週刊社

聲明作廢

茲將金在昌作廢。

啓事

昭通公路局

昆明啓事

三則

生

不孝瑞清等奉侍無狀禍延
顯妣金太夫人痛於中華民國三十四　七月二十五日（夏曆六月十七日）巳時壽終昆明寄寓內寶路生於民國前三十九年己酉清咸豐己夏曆五月二十六日吉時享壽七十有三不孝瑞清等親視含殮遵禮成服容俟擇吉扶柩回籍安葬卜於八月三日扶靈暫厝板橋先一日（八月二日星期四）在昆明青雲街一六三號本廣展奠恕不另訃

孤哀子蔣瑞清　柔遠　泣血稽顙
齊衰期服孫彭麟　泣稽首
齊衰期服孫女玉潔　慕蘭　竹君　泣稽顙
連貞　靜貞

聞

鼎惠鑿幹如蒙
陽唱謝交昆二小廠村第五區兵站司令部

啓

又啓者：茲為便利起見，特在昆明市內設立分會，以資聯絡。凡我同學，務請踴躍參加，共襄盛舉。

兼職長啓事

中國戰區空軍實力　第十九航空隊已成勁旅　戰績輝煌今日已屆滿一年半主二年

（重慶卅一日電）中國戰區空軍實力，第十九航空隊已成勁旅，戰績輝煌，今日已屆滿一年半主二年。

（下略）

游擊隊組織情形

轄二縱隊及連絡隊　附高射砲隊統率工程隊

（美新聞處廿九日電）重慶消息：中國游擊隊組織情形，現已大為擴充，其中有二縱隊及連絡隊，並附有高射砲隊及工程隊，茲分述如下：

美慶祝空軍節　軍事首要紛紛致詞　歐陸上空並作編隊大巡行

（中央社倫敦卅日電）

早定嚴法嚴懲漢奸

社論

自歐戰結束以來，各國對於處理漢奸之問題，法國最為嚴厲，行之亦最有效。法人之子約翰林肇，阿海利也，及富榮許，英前甲組事務大臣

中華民國三十七年四月二十五日　星期日　雲南日報　第三張

大會討論國際

傅秉常報告不涉及太平洋戰爭

英王赴某港口將晤杜魯門

（中央社舊金山二十四日合衆電）傅秉常代表中國政府在今日大會發言，對太平洋戰爭問題未有提及。

（路透社舊金山二十四日電）英王喬治六世今日將赴某港口與杜魯門總統會晤，此為英王自一九三九年訪問美國以來首次出國。

（合衆社舊金山二十四日電）蘇聯代表莫洛托夫今日發言，對太平洋戰爭問題未有提及。

（中央社舊金山二十四日電）今日大會討論國際組織憲章草案，中國代表傅秉常發言，對太平洋戰爭問題未有提及。

（合衆社舊金山二十四日電）今日大會討論國際組織憲章草案，中國代表傅秉常發言，對太平洋戰爭問題未有提及。

（中央

大華官學校招考生

一、名額二十名。二、資格高中畢業。三、報名日期自八月一日至八月十日止。四、考試日期及地點自八月十一日至十二日上午九時在西門外大華官學校。五、報名手續繳相片兩張及證明文件。六、考試項目口試。七、報名地點同考試地點。

立達私立高中學招生

一、名額二十名。二、資格高中畢業。三、報名日期自八月一日至八月十日止。四、考試日期八月十一日至十二日。五、報名地點西門外大華官學校。

私立五華中學招收高初中新生

私立五華中學招生廣告

昆明市私立光華女子中學招生

私立大同中學招生

私立大同中學招生

私立正中學附屬小學秋季招生廣告

私立正中學附屬小學秋季招生

長城中學招生

文正中學招生

昆明市立中學校招生

昆明市立女子中學招生

昆明市私立光華女子中學招生

私立五華中學招收男女生

昆明市私立光華女子中學招生

昆明市立女子中學招生

昆明市立中學校招生

昆明市立女子中學招生

昆明市立女子中學招生

昆明市立女子中學

雲南日報

中華郵政登記認為新聞紙類第一一五號

社址：昆明文廟前內　電話：二二二　YUNNAN JIH PAO　發行人

今天四〇二九號

社務股務婚明昆

日要業務（各式印刷）

代訂結婚啟事　代治結婚影像　代製精緻汽車　代登結婚廣告　代印結婚書帖　代備結婚禮堂　代定結婚喜樂　代辦結婚鮮花

銀圓上海牙膏

SILVER WING TOOTH PASTE

永潮化學工業社出品

啓

各大商店均有出售

本社出品之銀翼牙膏近因原料高漲為維持成本計自八月一日起將價格提升為每罐三萬五千元如在一週內訂貨者照原價每罐二萬九千元

國立西南聯合大學 暨附屬小學 遷移校址啓事

茲者西南聯合大學昆明校舍因原有房屋不敷應用乃遷移錢局街八十六至八十九號為本校新校舍現正加工修理本校原設南城垣腳廿七號旋因房舍不敷應用乃遷移錢局街八十六至八十九號為本校新校舍現正加工修理本校下學期仍照規定日期開學此啟

校長會昭掄

文正中學 暨附屬小學 招生廣告

本校於一般教學外兼重生產教育及技藝訓練

高初中一年級新生高初中二年級插班生

報名日期：七月二十九日至八月三日每日一時至五時　地點：金馬山文林街文林堂鼎新街青年會華山東路求實中學

考試日期：八月五日　地點：金馬山本校及求實中學

簡章備索

長城中學招生

高初中一年級新生

報名日期：八月二十九日至八月三日每日一時至五時　地點：金馬山文林街文林堂鼎新街青年會華山東路求實中學

考試日期：八月五日

簡章備索

昆華女子師範學校暨附設 昆明中法中學招生廣告

雲南省立 中法大學附設

男女生

一、名額二十名

二、資格高中畢業二年級及初中畢業三年級程度

三、報名日期：自八月一日至八月十日在大西門警察訓練所內

四、試驗日期：八月十一日上午八時

五、試驗科目：國文、英文、數學、理化、外國史地、智力測驗

六、招生簡章函索附回郵票本市一元外埠二元

中央警官學校招考正附第十八期新生廣告

一、名額二十名

二、資格高中畢業二年級及初中畢業三年級程度

三、報名日期：自八月一日至八月十日在大西門警察訓練所內

四、試驗日期：八月十一日上午八時

五、試驗科目：國文、英文、數學、理化、外國史地、智力測驗

六、招生簡章函索附回郵票本市一元外埠二元

市政府職用國民學校教員

法文中學招生

恩光學校 小學部 幼稚園 招收男女生

昆明市立中學校招生

私立恩光學校女中部招生

雲南大學招生

私立惠滇醫院高級護士職業學校招生

雲南省立昆華農校公費招生

正班新生特別班新生插班生

雲南區譯員效選委員會招考譯員

簡則

陸英中學招生

遺失作廢

省會警察局廢銀

遺失啓事

潘熙鵬啓

診治腎臟結石症

國立雲南大學

文正中學暨附屬小學秋季招生廣告

中法大學雲南省立昆華女子師範學校暨附設 昆明中法中學招生廣告

中央警官學校招考正附第十八期新生廣告

市政府職用國民學校教員

法文中學招生

恩光學校 小學部 幼稚園 招收男女生

昆明市立中學校招生

私立恩光學校女中部招生

雲南大學招生

私立惠滇醫院高級護士職業學校招生

雲南省立昆華農校公費招生

正班新生特別班新生插班生

雲南區譯員效選委員會招考譯員

簡則

陸英中學招生

元旦歷史鍍金
三國會議開幕
三國首都今日同時舉行
戰協議簽字典禮

（路透倫敦）首相三日電告全國聽衆明晨（即元旦）十時（倫敦時間）全國舉行感謝禮拜，以慶祝英國及其盟邦在戰爭中獲得勝利。

（路透倫敦）英王喬治六世今日發表聖誕節廣播演說，宣稱：「我們已經在戰爭中獲得勝利，我們的敵人已經被擊敗，我們的盟邦已經恢復自由，我們的帝國已經團結一致，我們的人民已經證明他們的勇敢與堅忍。」

（路透倫敦）英王喬治六世今日廣播，謂英國及其盟邦已在戰爭中獲得勝利，英國人民已證明其勇敢與堅忍。

民國三十七年四月三日　星期五　第三張

雲南日報

空襲八百餘架　炸沉日本四艦

美機追東京灣可望見富士山

（中央社華盛頓二日電）美國陸軍航空隊第一批轟炸機隊，於本日（星期五）晨，由馬里亞納群島之基地起飛，轟炸日本首都東京灣地區。

雲南農民銀行宣威辦事處開業啓事

本處呈奉財政部核准設立並籌備就緒訂於本屆八月一日正式開業特此公告敬希

惠顧是幸

雲南農民銀行宣威辦事處啓

純正醫藥事

我們茲經雙方家長同意兩比情願已於七月卅一日在星明官廳正式結婚當日親族人等訂有合同文約二份載明一切條款自斯之後雙方絕對遵守不渝特此敬告

開辦友經各界人士公鑒

趙家寶 同啓

褚邱氏 同啓

金玉滿堂

今日日場 慈善悲劇

中國國劇社 演

下午二時開始售票

夜場七時半準時開演

來運自悞

地址：昆華女中禮堂

沈璧 白音 浮 編導 劇

看不務正業的浪子的末路

回頭是岸奇的好商的下場

墨江茶業公司昆明營業部

色香味醇 並新選 製 裝璜美麗 到 墨江 茶 餽送便利

純醬油 調味之王 酸醋 別俱風味 百合粉 物美價廉 滋陰補陽

總批發處甘公祠街五十五號

本公司全部股業經開會議決完全歸與資源委員會各股東個人無關茲為明瞭一般股東及關係各界起見特將本公司新舊股東名單列後

孔祥熙 宋子文 宋藹齡 宋美齡 孔令侃 孔令傑 孔令偉 孔令仁 孔令儀 孔令俊 孔令恂 孔令杰 孔令偲 孔令侗 孔令恪 孔令倫 孔令保 孔令信 孔令愷 孔令宜 孔令寬 孔令恩 孔令儉 孔令偉 孔令侖 孔令侔 孔令倬 孔令佩 孔令伯 孔令侯 孔令佑 孔令倜 孔令侯 孔令侃 孔令倫 孔令保 孔令信 孔令愷 孔令宜 孔令寬 孔令恩 孔令儉 孔令偉 孔令侖 孔令侔 孔令倬 孔令佩 孔令伯 孔令侯 孔令佑 孔令倜

明良煤礦公司股東會鑒

商股董事李云谷 唐質卿 啓

本廠自利益希勿延誤台照

介紹名醫馬孔憲文（孔文）

孔憲文股份有限公司 股東會 啓

王得元律師

代表呂瓊聲明與尚明軒撤銷婚姻關係啓事

尋找物品啓事

更換賣人啓事

贈送腕安丸

高爾雪白牙膏

質料可靠

各地行銷

亞美貿易公司 上海

介紹人

海

雪

東亞書林

五洲藥房

診病時間

醫學信箱

山東李林

五洲藥房

診病時間

醫學信箱

貴賓旅行車啓事

茲因不慎遺失漂回照券通行證存入行李箱內一件（黑皮箱一隻）計有證件衣物等件相應登報聲明作廢

李義卿啟

遺失啓事

茲因不慎遺失漂回照券通行證存入行李箱內一件（黑皮箱一隻）計有證件衣物等件相應登報聲明作廢

李義卿啟

雲南日報

社址：昆明文明街中段路南　電報掛號：二三三三號　電話：二二二四

YU-NAN JIH PAO

今天一大張　每份國幣四十元　昆明雲南日報社　每日出版　訂閱價目　每月二〇九元

社務服務

時間：每日上午九時至下午六時　地點：昆明文明街中段路南

業務要目

一、代售結婚廣告　二、代洽結婚啓事　三、代製結婚汽車　四、代登結婚啓事　五、代定結婚禮堂　六、代佈結婚禮堂　七、代印結婚喜柬　八、代定結婚喜糖　九、代製結婚鮮花　十、代訂結婚席位

雲南日報

啓事

我倆承王光武、周維鈞兩先生之介紹拜經雙方家長之同意謹詹於卅四年八月四日在昆明舉行結婚特此報告

諸親友　會國雄　同啓

雲南日報

啓事

我倆承吳應富先生周惠英女士介紹訂於本年八月四日在易門舉行訂婚典禮特此敬告

諸親友　李琴貞　同啓

雲南日報

啓事

茲有吳志泉一位先生之介紹今取得雙方家長之同意謹詹於卅四年八月四日在昆明舉行結婚典禮特此報告

諸親友　辜重陶　同啓

李榮英

訂婚啓事

我倆承吳應富先生周惠英女士介紹訂於本年八月四日在易門舉行訂婚典禮特此敬告

諸親友　李琴貞　同啓

雲南日報

啓事

茲有吳志泉一位先生之介紹今取得雙方家長之同意謹詹於卅四年八月四日在昆明舉行結婚典禮特此報告

諸親友　辜重陶　同啓

李榮英

二次世界大戰結束

確定現後完全毀滅納粹計劃
保証建築公正持久世界和平

公報內容要點

（美新聞處電）柏林三頭會議公報，於今（三）日下午六時發表，其內容要點如下：

一、關於德國問題，三國政府代表已獲得協議，德國將被解除武裝，使其不能再發動未來之侵略戰爭。為此目的，德國所有陸軍、空軍及參謀本部，以及德國總參謀部之一切組織，均將予以解散，德國之一切軍事設施，均將予以破壞或移去。在此等措施實施以前，德國將不准有任何軍事生產。

二、為使德國納粹黨永遠消滅，使其不能再興起，以威脅和平起見，三國政府將採取一切必要之措施。德國境內一切納粹黨之組織，均將予以解散，不准其復活，不准其進行任何宣傳活動，或發動任何政治活動。為使德國永遠不能威脅其鄰國或世界和平起見，三國政府將採取一切必要之措施，以防止德國人民在軍國主義及納粹思想之教育下，再有重新組織之機會。

三、為使德國人民有機會重新建立一個和平的生活，使其最後能在國際社會中恢復其應有地位起見，三國政府將協助德國人民，使其能自行重建其國家生活之基礎。但此項協助應逐步給予，其程度應視德國人民對其本身之責任所採取之態度而定，並應視其是否遵守佔領之目的而定。此等目的即為和平與安全之基礎。

四、德國境內將由三國各自在其佔領區內，以及在適當協調之德國管制機構內，行使最高權力。

五、為使德國迅速履行其對聯合國家所負責任之賠償義務起見，德國將被使其保留足以維持其人民生存之工業，或為維持其人民生存所必需之其他資源。在此範圍內，德國應保留或發展其國內經濟，以及其出口貿易，俾能支付其所應負之賠償。

六、關於賠償問題，蘇聯政府聲明，它願意從德國在其佔領區內之賠償中，以及從德國在其他國家之投資中，以德國出口貨物供給蘇聯政府，而不要求德國外匯。

七、關於德國海軍及商船，三國政府代表已獲得協議，德國海軍艦隊及商船，應予以分配。其中一部分應予以破壞，一部分應分配給聯合國家，德國海軍艦隊及商船之一部分，將保留於德國。

八、關於戰犯問題，三國政府代表已獲得協議，德國境內及德國境外之德國戰犯，應迅速予以審判及懲罰，以使其對其所犯之罪行，受到公正之懲罰。此項目的，包括使德國境內及德國境外之德國戰犯，受到公正之

雲南日報　第六版　星期六　中華民國三十四年八月十八日

桂境我軍圍逼 湘西新寧城永告收復

殲敵吉安戰事進行中

▲中央社重慶二日電：我軍克復新寧後，即向城步進擊，現已進抵城步城郊，與守敵展開激戰中。

▲中央社重慶二日電：我軍克復新寧後，即向城步進擊，現已進抵城步城郊，與守敵展開激戰中。

▲中央社重慶二日電：我軍克復新寧後，即向城步進擊，現已進抵城步城郊，與守敵展開激戰中。

西令依普員當辯護 美國務卿亦召出庭作證

歐陸大批美軍 經美鄉赴遠東

國內的危機

目下的日本交通綫

郊區坟墓分區遷移 市府籌設公共墓園

英新聞名單發表 阿特里已返倫敦

昨日商情

玉昆路上人力車翻 傷八人

本市記者

雲南廣告

新中國劇社
隆重獻演
四幕家庭悲劇
明天加演日場
日場：下午二時半
夜場：每晚七時半
售票時間照舊
金玉滿堂
妊戚！自然滿座，欲免向隅，火速參觀
準時開演　來遲自悞
地址：昆華女中禮堂

請速購用
國貨之王
雪花膏

越用越發光彩
香比氣潤聚臟不久
雅除固不斑
上海新新公司新仙大商店
新新公司學業有成
總發售處：昆公祠福記七號

啓事
本公司全部商股業經開會議決完全歸英商滇源委員會各股東前未領款者請即攜帶股票及印章前來照收與股票為憑仁和四十二號本公司啓

明良煤礦公司商股股東台鑒
查江西吉安會館茲因建蓋新會館經會議議決將承華圃住房一院篆塘邊田產二十五畝小馬村田產七畝董家灣田產六畝場家地田產二畝龍馬村田產十五畝委託本公司一併標賣如有願意承購者請自即日起至八月十日止前來本公司閱辦法參加投標是荷
××旗幟（由昆明字第一號起至一五〇〇號止）因使用日久為杜絕流弊起見從本年八月一日起一律作廢止使用并改換藍色三角形新旗除分函各有關機關查照外分別通知各包商外用特登報聲明作廢此啟

雙鳳牌風琴出售
本處前為趕修特種工程領給各包用三年發給各種風琴舉凡如荷原價優惠保君滿意歡迎光臨接洽處昆公祠二十四號內向
徐杏春君接洽可也

同盟聯歡社啓事
自即日起來賓每晚均可購券入場星期三及星期日系會仍舊歡迎各界定座此啓

美豐
美利堅
修錶店
葉文祥推
葉國鈞受
盤緊要啓事
敝店現因不能繼續營業已將修表器具全部由葉文祥君接收為利堅修表店之一切手續有遺此即登自即日起至八月十五日止希到原址經結

××謝陸電第××軍××師三四六團
××團長張權暨全團官兵啓事

警告啓事
查學思總部汝昭委員長前經委任為本校教育長現在未清即按自新庫亦未當面試職若汝見報限三日來陳辦清手續如逾即當依軍法懲辦
軍政部軍法署啓

遺失啓事
茲有失去大附中高中二年級學生證一張係攜寫本人姓名若干今向學校聲明作廢

五福大補丸

滋補特效功效卓著久
負盛譽老牌龜齡片
係用人工消化蛋白質
與活性酵素及壯健動
物之內分泌腺（ICORMOZ荷爾蒙）等丸甲林腺腦下
垂體所製成服後直入血中刺激各官能發生新陳代謝
作用將體內之廢物排除另生新質補其虧損故凡吾等
發育不全精神衰弱作事厭倦以及早衰耆齡腦弱神衰
老年因久病纏身週身無力腰疼腿酸心神衰弱飲食少
進夜夢失眠等病均皆治之藥性和平四季宜服又本藥
自三十年因交通斷絕歉難供應近始由渝設法運昆倘
祈服者鑒諒每瓶暫售三千元每打三萬元
存貨無多・購請從速。

中央衛生署化驗許可證衛生處成藥登記證第六千號廣告第三七三甲號
文明街九號企新行萬來祥新華藥房及各大藥房均售

本報啓事
本報工自即今起休假一日特此聲明
本報第四次遺失報紙聲明作廢
本報第四次遺失報紙聲明作廢
本報第四次遺失報紙聲明作廢

啓事

啓者本社於二月間遵令停刊業經呈報在案茲奉令恢復出版即日起恢復原有組織繼續發行特此聲明

雲南日報社啓

遺失啓事

茲遺失昆明交通銀行世四年四月份第六三〇八六號儲蓄存摺一紙聲明作廢

江蘇銀行

遺失作廢

茲遺失軍事委員會駐昆辦事處第一科材料組第一六九號聲明作廢

王仕祥啟

銀翼牙膏

SILVER WING TOOTH PASTE

上海永新化學工業社出品

廠址：青龍巷一零三號

營業部：青龍巷一零三號

昆明雲南日報

中華郵政登記認爲第一類新聞紙

社址：分社昆明文廟横街口　通文廟內　電話：二二二　二三五三號　二三五七號

YU-NNAN JIH PAO

發行人　誠少川

今天出版四張

昆明雲南日報社

今天大減價

金玉滿堂

新中國劇社

四幕五場悲劇

隆重獻演

沈浮　白楊　舒繡文　施超　吳茵　張瑞芳　顧而已　等

黑江

黑江茶業公司昆明營業所

墨江茶

墨江

墨江茶業公司昆明營業所

墨江茶業公司昆明營業所

墨江茶業公司昆明營業所

有參會國英美詳細商定 對日大作戰三階段

集中全力重利用其他盟國軍隊早日消滅侵略陸軍、使失抵抗力計劃、調動及指揮權均獲協議、杜魯門特呈國會聲明

（中央社華盛頓四日電）杜魯門總統今日向國會提出第二次報告書，報告關於波茨坦會議之決定，及美國對日作戰之計劃。杜氏在報告書中，特別指出，美國對日作戰之計劃，已與英國及中國獲得協議，並已與蘇聯獲得諒解。杜氏在報告書中，並聲明，美國對日作戰之計劃，已分為三階段，即（一）使日本陸軍失去抵抗力，（二）使日本海軍及空軍失去抵抗力，（三）使日本本土無法繼續作戰。杜氏在報告書中，並聲明

豫北續克

桂境沿鉄路向興安挺進
四出新寧向興安追擊

▲中央社前線廿四日電：桂境我守軍為鞏固全州，江西方面，我軍於二日收復上關後，為鞏固北翼，上關以西地區，連日與敵激戰，（全州東北卅公里）敵傷亡慘重，我軍繼續向北追擊中，廿四日晨新墟（全州東北卅五公里）敵已被我軍收復，我軍現正向新寧（興安東北）追擊中，新寧以北，我軍已進抵距新寧十公里之地，興安方面，我軍已向興安東南追擊中，興安以北，我軍已進抵距興安十公里之地，興安以南，我軍已進抵距興安廿公里之地，興安東北，我軍已進抵距興安十五公里之地，興安西北，我軍已進抵距興安十公里之地，興安西南，我軍已進抵距興安廿公里之地，興安東南，我軍已進抵距興安十公里之地，興安以西，我軍已進抵距興安十五公里之地，興安以北，我軍已進抵距興安十公里之地，興安以東，我軍已進抵距興安十公里之地，興安以

私立雲南中學招生

（一）插班生：高初中一年級第一學期插班生若干名。（二）報名日期：八月十日至十五日止。（三）考試日期：八月十六日。（四）報名及考試地點：四牌坊本校。

私立昆明女中招生

一、名額：高初中一年級新生各一班，高初中二年級插班生各若干名。二、報名日期：八月十日至十五日。三、考試日期：八月十六日。四、報名及考試地點：本校。

雲南大學招生

雲南省立昆華女子師範學校招生

雲南省立昆華農業學校招生

雲南省立昆華工業學校招生

雲南省立昆華師範學校招生

雲南省立昆華醫院附設高級護士職業學校招生

雲南省立昆華民衆教育館招生

雲南省立昆華圖書館招生

雲南省立昆華藝術學院招生

雲南省立昆華體育專科學校招生

雲南省立昆華美術學校招生

雲南省立昆華師範學校附設小學校招生

雲南省立昆華師範學校附設民衆學校招生

雲南省立昆華女子中學招生

雲南省立昆華女子師範學校附設小學校招生

雲南省立昆華女子師範學校附設民衆學校招生

雲南省立昆華女子中學招生

雲南省立昆華工業學校附設職業學校招生

雲南省立昆華農業學校招生

雲南省立昆華醫院附設高級護士職業學校招生

雲南省立昆華民衆教育館招生

雲南省立昆華圖書館招生

雲南省立昆華藝術學院招生

雲南省立昆華體育專科學校招生

雲南省立昆華美術學校招生

雲南省立昆華師範學校附設小學校招生

雲南省立昆華師範學校附設民衆學校招生

雲南省立昆華女子中學招生

雲南省立昆華女子師範學校附設小學校招生

雲南省立昆華女子師範學校附設民衆學校

科學化的國產新藥

天天通

便秘痔瘡根治劑

主治 大便不通腸燥結燥及頑固性便秘症凡患痔瘡者服之能大能暢

腦溢血

註冊商標

主治 中風 暈倒及頭痛劑

鎮咳化痰特效劑 枇杷精素

主治 肺結核（肺癆）流行性感冒，急慢性氣管支炎，肺炎，新久咳，百日咳症。

健胃消化、胃痛良藥 開胃寧

主治 開胃，促胃吐酸，胃潰瘍，胃痛，胃痙攣，消化不良症

調經通宮補血劑 補血素

主治 婦人血虛閉經，月經不調，停經閉經，紅赤帶下，小腹冷痛，口乾舌燥，久不受孕，不避孕。

補腎強壯特效劑 腎氣丸

主治 大劑參茸主張仲景之金匱腎氣丸方，能補血補氣，補腎有益腦強身，主治男女腎氣虛弱，神經衰弱，腰腿酸軟，腎陽虛萎，陰囊濕冷，會陰不振，遺精早洩，陰痿不舉，腰酸背痛，小便不利，頭暈目眩，貧血身重，手足厥冷及婦女白虛，孀子宮冷不能孕症

鎮咳祛痰補肺化痰 杏仁精

主治 新久咳嗽，氣管支炎，肺炎，肺癆，哮喘，肺病，心臟病，初期等症。

小兒化痰止咳 鎮痙祛痰治咳

主治 小兒傷風咳嗽，痰盛氣喘，咳吐不出，百日咳，氣管炎，肺炎，肺癆，哮喘，肺病，心臟病，初期等症。

遺精治療 補腎丸

主治 遺精，性神經衰弱，神經過敏及過勞，頭暈，慢性中毒等症。

昆明總代理 華章號

五華義路三二一號（即馬市口）

上海佛海國藥廠出品

今天一六服五國幣十元

發行人 電話四三〇〇一號

社址：昌明文林街口 電報掛號：二五三三 四三五七號 昌明文南內

遺失啓事

茲因不慎遺失滇興銀行存款摺折合共一紙除向該行掛失外特登報聲明作廢

汪宣啟

遺失啓事

茲因不慎遺失滇興銀行存款第一三五六六號存摺一紙除向該行掛失外特登報聲明作廢

李長祐

啓事

理幸源白製藥廠

陸軍政部軍醫署批准

大新戲院

今日中國劇社公演

悲劇 金玉奴

沈白 演出

滑稽 看！

不務正業的浪子的本性 頑癡居奇的奸商的下場

地址：昆華女中體育場 七時半

好戲！ 電影滿座 欲先向隅 火速來購 下午二時開始售票

私立中華初級工業職業學校招生

本校奉准設立初級工業職業學校招收男生一班修業期間三年茲定於八月十日舉行入學試驗凡年在十四歲以上十六歲以下具有小學畢業程度者均可報名投考

報名日期 八月六日至十四日

試驗日期 八月十六日

試驗地點 本校

校址 昆明北郊西倉坡本校

私立中華初級工業職業學校招生

本校奉准設立初級工業職業學校招收男生一班修業期間三年茲定於八月十日舉行入學試驗凡年在十四歲以上十六歲以下具有小學畢業程度者均可報名投考

報名日期 八月六日至十四日

試驗日期 八月十六日

試驗地點 本校

校址 昆明北郊西倉坡本校

昆明市立第一女子初級中學招生

本校奉准設立初級中學一班

我機一兵未損擊落敵機十五架
美軍已高踞喻以南殘敵肅清
我軍包圍大峰山院子完全合山

◆中央社重慶三日電　我駐緬中國遠征軍，為配合英軍攻擊臘戍之作戰，已於七月中旬，開始向南坎、孟拱、孟養、猛密、猛拱、猛卯、猛養、猛養、猛養

雲南日報 星期二 第三版

美第三艦隊逼留倭近海

雷現登陸良港

倭自知登陸戰不免準備死拚

英海軍已集中太平洋

◆中央社舊金山四日電海軍上將麥克阿瑟今日發表第三艦隊自日本近海，向上飛機報告，日本政府已於昨日通知美國，該艦隊已駛入東京灣內，並在橫須賀海軍基地下錨。

◆中央社舊金山四日電海軍上將麥克阿瑟今日發表第三艦隊自日本近海，向上飛機報告，日本政府已於昨日通知美國，該艦隊已駛入東京灣內，並在橫須賀海軍基地下錨。

◆中央社倫敦四日電：英海軍部今日發表：英國太平洋艦隊已集中於日本近海，準備參加對日作戰之決定。艦隊電報指出：英艦隊參加對日作戰之決定，業經重申。現有英艦隊之一部已駛入東京灣內，並在橫須賀海軍基地下錨。

◆中央社倫敦四日電：英海軍部今日發表：英國太平洋艦隊已集中於日本近海，準備參加對日作戰之決定。艦隊電報指出：英艦隊參加對日作戰之決定，業經重申。現有英艦隊之一部已駛入東京灣內，並在橫須賀海軍基地下錨。

◆中央社華盛頓四日電：美海軍部今宣佈：美第三艦隊

電報

昆江茶業公司昆明營業部

色香味醇　並
裝潢美麗　純醬油
郵遞便利　酸箭綠　調味之王　潤肺止咳
茶　百合粉　別俱風味　五十五號
到　昆江　物美價廉　滋陰補陽

健康牌風琴出售

金牌打字機

雲南玉溪醫師公會通告

徐紹眉路師修結婚啓事

江蘇鎮江金山健新社

歡迎組織面

滋補特效功效卓著久

負盛譽老牌龜齡丹

贈送處

國立中央研究院醫學研究所

良藥白濁秘方

國立中央研究院醫學研究所

補血寶二號

傳貴病劉伯浴

新法接生所

醫藥顧泰

特別優待貧者

特漏科榮康坤

遺失圖章啓事

一鑒明

銀翼牙膏

SILVER WING TOOTH PASTE

上海

永新化學工業社出品

廠址：青龍巷一零三號

警告

本社出品之銀翼牙膏近因原料高漲為維持成本計自八月一日起特價格提升為每羅三萬五千元如在一週內訂貨者照原價每羅二萬九千元

大光明戲院

全部豔麗五彩

即將上映

哥倫比亞公司　又一示威巨片

倫道夫司葛　瑪倫佛特　主演

愛琳凱絲

萬馬奔騰　萬人動員

電影采情　萬金巨製

今天　今晚七點半　光臨

今日獻演　新中國劇社

四幕悲劇

金玉滿堂

沈浮　編導

白音　演

看！不務正業的浪子的末路　圖積后奇的奸商的下場

明星

今天光臨　今晚七點半　獻映

但丁尼爾　合演

克萊奈　摩根　主演

全部五彩

神鷹隊長

好戲！自然前進，欲免向隅，火速先現，下午二時開始售票夜場：七時半　地址：昆華女中禮堂

大光明戲院

社址：總社昆明文廟橫街口　分場：通文廟內　電報掛號：二五三三號　電話：二三一一　二三〇五

YU-NNAN-JIH-PAO

發行人　何少誠

今天　四〇三二號

本報啓事

一份坐落圓通中正街六五〇，六五一號地二間及後樓房隨等，均為任何人與梁株有業權手續糾葛，限於八月十五日以前向梁株過戶不論一切手續概

丁香谷啓

廣告價目

（一）直接定戶　十份國幣四十元　一個月國幣十元

（二）間接定戶　二百元

（三）零售　每份國幣一元

（四）定戶及報販外觀　八折

（五）廣告　每千字國幣二百元

（六）分類廣告　每字國幣二元

（七）廣告費須先付清

（八）廣告費如有更改，須於開刊前一日通知本館

（九）廣告費如有更改，須於開刊前一日通知本館

（十）廣告費如有更改，須於開刊前一日通知本館

（十一）廣告費如有更改，須於開刊前一日通知本館

（十二）廣告費如有更改，須於開刊前一日通知本館

（十三）廣告費如有更改，須於開刊前一日通知本館

（十四）廣告費如有更改，須於開刊前一日通知本館

（十五）廣告費如有更改，須於開刊前一日通知本館

（十六）廣告費如有更改，須於開刊前一日通知本館

（十七）廣告費如有更改，須於開刊前一日通知本館

（十八）廣告費如有更改，須於開刊前一日通知本館

（十九）廣告費如有更改，須於開刊前一日通知本館

（二十）廣告費如有更改，須於開刊前一日通知本館

（二十一）廣告費如有更改，須於開刊前一日通知本館

（二十二）廣告費如有更改，須於開刊前一日通知本館

（二十三）廣告費如有更改，須於開刊前一日通知本館

（二十四）廣告費如有更改，須於開刊前一日通知本館

（二十五）廣告費如有更改，須於開刊前一日通知本館

（二十六）廣告費如有更改，須於開刊前一日通知本館

（二十七）廣告費如有更改，須於開刊前一日通知本館

（二十八）廣告費如有更改，須於開刊前一日通知本館

（二十九）廣告費如有更改，須於開刊前一日通知本館

（三十）廣告費如有更改，須於開刊前一日通知本館

（三十一）廣告費如有更改，須於開刊前一日通知本館

（三十二）廣告費如有更改，須於開刊前一日通知本館

（三十三）廣告費如有更改，須於開刊前一日通知本館

（三十四）廣告費如有更改，須於開刊前一日通知本館

（三十五）廣告費如有更改，須於開刊前一日通知本館

（三十六）廣告費如有更改，須於開刊前一日通知本館

（三十七）廣告費如有更改，須於開刊前一日通知本館

（三十八）廣告費如有更改，須於開刊前一日通知本館

（三十九）廣告費如有更改，須於開刊前一日通知本館

（四十）廣告費如有更改，須於開刊前一日通知本館

（四十一）廣告費如有更改，須於開刊前一日通知本館

（四十二）廣告費如有更改，須於開刊前一日通知本館

（四十三）廣告費如有更改，須於開刊前一日通知本館

（四十四）廣告費如有更改，須於開刊前一日通知本館

（四十五）廣告費如有更改，須於開刊前一日通知本館

（四十六）廣告費如有更改，須於開刊前一日通知本館

（四十七）廣告費如有更改，須於開刊前一日通知本館

（四十八）廣告費如有更改，須於開刊前一日通知本館

（四十九）廣告費如有更改，須於開刊前一日通知本館

（五十）廣告費如有更改，須於開刊前一日通知本館

（五十一）廣告費如有更改，須於開刊前一日通知本館

（五十二）廣告費如有更改，須於開刊前一日通知本館

（五十三）廣告費如有更改，須於開刊前一日通知本館

（五十四）廣告費如有更改，須於開刊前一日通知本館

（五十五）廣告費如有更改，須於開刊前一日通知本館

（五十六）廣告費如有更改，須於開刊前一日通知本館

（五十七）廣告費如有更改，須於開刊前一日通知本館

（五十八）廣告費如有更改，須於開刊前一日通知本館

（五十九）廣告費如有更改，須於開刊前一日通知本館

（六十）廣告費如有更改，須於開刊前一日通知本館

（六十一）廣告費如有更改，須於開刊前一日通知本館

（六十二）廣告費如有更改，須於開刊前一日通知本館

（六十三）廣告費如有更改，須於開刊前一日通知本館

（六十四）廣告費如有更改，須於開刊前一日通知本館

（六十五）廣告費如有更改，須於開刊前一日通知本館

（六十六）廣告費如有更改，須於開刊前一日通知本館

（六十七）廣告費如有更改，須於開刊前一日通知本館

（六十八）廣告費如有更改，須於開刊前一日通知本館

（六十九）廣告費如有更改，須於開刊前一日通知本館

（七十）廣告費如有更改，須於開刊前一日通知本館

（七十一）廣告費如有更改，須於開刊前一日通知本館

（七十二）廣告費如有更改，須於開刊前一日通知本館

（七十三）廣告費如有更改，須於開刊前一日通知本館

（七十四）廣告費如有更改，須於開刊前一日通知本館

（七十五）廣告費如有更改，須於開刊前一日通知本館

（七十六）廣告費如有更改，須於開刊前一日通知本館

（七十七）廣告費如有更改，須於開刊前一日通知本館

（七十八）廣告費如有更改，須於開刊前一日通知本館

（七十九）廣告費如有更改，須於開刊前一日通知本館

（八十）廣告費如有更改，須於開刊前一日通知本館

（八十一）廣告費如有更改，須於開刊前一日通知本館

（八十二）廣告費如有更改，須於開刊前一日通知本館

（八十三）廣告費如有更改，須於開刊前一日通知本館

（八十四）廣告費如有更改，須於開刊前一日通知本館

（八十五）廣告費如有更改，須於開刊前一日通知本館

（八十六）廣告費如有更改，須於開刊前一日通知本館

（八十七）廣告費如有更改，須於開刊前一日通知本館

（八十八）廣告費如有更改，須於開刊前一日通知本館

（八十九）廣告費如有更改，須於開刊前一日通知本館

（九十）廣告費如有更改，須於開刊前一日通知本館

（九十一）廣告費如有更改，須於開刊前一日通知本館

（九十二）廣告費如有更改，須於開刊前一日通知本館

（九十三）廣告費如有更改，須於開刊前一日通知本館

（九十四）廣告費如有更改，須於開刊前一日通知本館

（九十五）廣告費如有更改，須於開刊前一日通知本館

（九十六）廣告費如有更改，須於開刊前一日通知本館

（九十七）廣告費如有更改，須於開刊前一日通知本館

（九十八）廣告費如有更改，須於開刊前一日通知本館

（九十九）廣告費如有更改，須於開刊前一日通知本館

（一百）廣告費如有更改，須於開刊前一日通知本館

（一百一）廣告費如有更改，須於開刊前一日通知本館

（一百二）廣告費如有更改，須於開刊前一日通知本館

（一百三）廣告費如有更改，須於開刊前一日通知本館

（一百四）廣告費如有更改，須於開刊前一日通知本館

（一百五）廣告費如有更改，須於開刊前一日通知本館

（一百六）廣告費如有更改，須於開刊前一日通知本館

（一百七）廣告費如有更改，須於開刊前一日通知本館

（一百八）廣告費如有更改，須於開刊前一日通知本館

（一百九）廣告費如有更改，須於開刊前一日通知本館

（二百）廣告費如有更改，須於開刊前一日通知本館

（二百一）廣告費如有更改，須於開刊前一日通知本館

（二百二）廣告費如有更改，須於開刊前一日通知本館

（二百三）廣告費如有更改，須於開刊前一日通知本館

（二百四）廣告費如有更改，須於開刊前一日通知本館

（二百五）廣告費如有更改，須於開刊前一日通知本館

（二百六）廣告費如有更改，須於開刊前一日通知本館

（二百七）廣告費如有更改，須於開刊前一日通知本館

（二百八）廣告費如有更改，須於開刊前一日通知本館

（二百九）廣告費如有更改，須於開刊前一日通知本館

（三百）廣告費如有更改，須於開刊前一日通知本館

（三百一）廣告費如有更改，須於開刊前一日通知本館

（三百二）廣告費如有更改，須於開刊前一日通知本館

（三百三）廣告費如有更改，須於開刊前一日通知本館

（三百四）廣告費如有更改，須於開刊前一日通知本館

（三百五）廣告費如有更改，須於開刊前一日通知本館

（三百六）廣告費如有更改，須於開刊前一日通知本館

（三百七）廣告費如有更改，須於開刊前一日通知本館

（三百八）廣告費如有更改，須於開刊前一日通知本館

（三百九）廣告費如有更改，須於開刊前一日通知本館

（四百）廣告費如有更改，須於開刊前一日通知本館

（四百一）廣告費如有更改，須於開刊前一日通知本館

（四百二）廣告費如有更改，須於開刊前一日通知本館

（四百三）廣告費如有更改，須於開刊前一日通知本館

（四百四）廣告費如有更改，須於開刊前一日通知本館

（四百五）廣告費如有更改，須於開刊前一日通知本館

（四百六）廣告費如有更改，須於開刊前一日通知本館

（四百七）廣告費如有更改，須於開刊前一日通知本館

（四百八）廣告費如有更改，須於開刊前一日通知本館

（四百九）廣告費如有更改，須於開刊前一日通知本館

（五百）廣告費如有更改，須於開刊前一日通知本館

（五百一）廣告費如有更改，須於開刊前一日通知本館

（五百二）廣告費如有更改，須於開刊前一日通知本館

（五百三）廣告費如有更改，須於開刊前一日通知本館

（五百四）廣告費如有更改，須於開刊前一日通知本館

（五百五）廣告費如有更改，須於開刊前一日通知本館

（五百六）廣告費如有更改，須於開刊前一日通知本館

（五百七）廣告費如有更改，須於開刊前一日通知本館

（五百八）廣告費如有更改，須於開刊前一日通知本館

（五百九）廣告費如有更改，須於開刊前一日通知本館

（六百）廣告費如有更改，須於開刊前一日通知本館

（六百一）廣告費如有更改，須於開刊前一日通知本館

（六百二）廣告費如有更改，須於開刊前一日通知本館

（六百三）廣告費如有更改，須於開刊前一日通知本館

（六百四）廣告費如有更改，須於開刊前一日通知本館

（六百五）廣告費如有更改，須於開刊前一日通知本館

（六百六）廣告費如有更改，須於開刊前一日通知本館

（六百七）廣告費如有更改，須於開刊前一日通知本館

（六百八）廣告費如有更改，須於開刊前一日通知本館

（六百九）廣告費如有更改，須於開刊前一日通知本館

（七百）廣告費如有更改，須於開刊前一日通知本館

（七百一）廣告費如有更改，須於開刊前一日通知本館

（七百二）廣告費如有更改，須於開刊前一日通知本館

（七百三）廣告費如有更改，須於開刊前一日通知本館

（七百四）廣告費如有更改，須於開刊前一日通知本館

（七百五）廣告費如有更改，須於開刊前一日通知本館

（七百六）廣告費如有更改，須於開刊前一日通知本館

（七百七）廣告費如有更改，須於開刊前一日通知本館

（七百八）廣告費如有更改，須於開刊前一日通知本館

（七百九）廣告費如有更改，須於開刊前一日通知本館

（八百）廣告費如有更改，須於開刊前一日通知本館

（八百一）廣告費如有更改，須於開刊前一日通知本館

（八百二）廣告費如有更改，須於開刊前一日通知本館

（八百三）廣告費如有更改，須於開刊前一日通知本館

（八百四）廣告費如有更改，須於開刊前一日通知本館

（八百五）廣告費如有更改，須於開刊前一日通知本館

（八百六）廣告費如有更改，須於開刊前一日通知本館

（八百七）廣告費如有更改，須於開刊前一日通知本館

（八百八）廣告費如有更改，須於開刊前一日通知本館

（八百九）廣告費如有更改，須於開刊前一日通知本館

（九百）廣告費如有更改，須於開刊前一日通知本館

（九百一）廣告費如有更改，須於開刊前一日通知本館

（九百二）廣告費如有更改，須於開刊前一日通知本館

（九百三）廣告費如有更改，須於開刊前一日通知本館

（九百四）廣告費如有更改，須於開刊前一日通知本館

（九百五）廣告費如有更改，須於開刊前一日通知本館

（九百六）廣告費如有更改，須於開刊前一日通知本館

（九百七）廣告費如有更改，須於開刊前一日通知本館

（九百八）廣告費如有更改，須於開刊前一日通知本館

（九百九）廣告費如有更改，須於開刊前一日通知本館

（一千）廣告費如有更改，須於開刊前一日通知本館

（一千一）廣告費如有更改，須於開刊前一日通知本館

（一千二）廣告費如有更改，須於開刊前一日通知本館

（一千三）廣告費如有更改，須於開刊前一日通知本館

（一千四）廣告費如有更改，須於開刊前一日通知本館

（一千五）廣告費如有更改，須於開刊前一日通知本館

（一千六）廣告費如有更改，須於開刊前一日通知本館

（一千七）廣告費如有更改，須於開刊前一日通知本館

（一千八）廣告費如有更改，須於開刊前一日通知本館

（一千九）廣告費如有更改，須於開刊前一日通知本館

（二千）廣告費如有更改，須於開刊前一日通知本館

（二千一）廣告費如有更改，須於開刊前一日通知本館

（二千二）廣告費如有更改，須於開刊前一日通知本館

（二千三）廣告費如有更改，須於開刊前一日通知本館

（二千四）廣告費如有更改，須於開刊前一日通知本館

（二千五）廣告費如有更改，須於開刊前一日通知本館

（二千六）廣告費如有更改，須於開刊前一日通知本館

（二千七）廣告費如有更改，須於開刊前一日通知本館

（二千八）廣告費如有更改，須於開刊前一日通知本館

（二千九）廣告費如有更改，須於開刊前一日通知本館

（三千）廣告費如有更改，須於開刊前一日通知本館

（三千一）廣告費如有更改，須於開刊前一日通知本館

（三千二）廣告費如有更改，須於開刊前一日通知本館

（三千三）廣告費如有更改，須於開刊前一日通知本館

（三千四）廣告費如有更改，須於開刊前一日通知本館

（三千五）廣告費如有更改，須於開刊前一日通知本館

（三千六）廣告費如有更改，須於開刊前一日通知本館

（三千七）廣告費如有更改，須於開刊前一日通知本館

（三千八）廣告費如有更改，須於開刊前一日通知本館

（三千九）廣告費如有更改，須於開刊前一日通知本館

（四千）廣告費如有更改，須於開刊前一日通知本館

（四千一）廣告費如有更改，須於開刊前一日通知本館

（四千二）廣告費如有更改，須於開刊前一日通知本館

（四千三）廣告費如有更改，須於開刊前一日通知本館

（四千四）廣告費如有更改，須於開刊前一日通知本館

（四千五）廣告費如有更改，須於開刊前一日通知本館

（四千六）廣告費如有更改，須於開刊前一日通知本館

（四千七）廣告費如有更改，須於開刊前一日通知本館

（四千八）廣告費如有更改，須於開刊前一日通知本館

（四千九）廣告費如有更改，須於開刊前一日通知本館

（五千）廣告費如有更改，須於開刊前一日通知本館

（五千一）廣告費如有更改，須於開刊前一日通知本館

（五千二）廣告費如有更改，須於開刊前一日通知本館

（五千三）廣告費如有更改，須於開刊前一日通知本館

（五千四）廣告費如有更改，須於開刊前一日通知本館

（五千五）廣告費如有更改，須於開刊前一日通知本館

（五千六）廣告費如有更改，須於開刊前一日通知本館

（五千七）廣告費如有更改，須於開刊前一日通知本館

（五千八）廣告費如有更改，須於開刊前一日通知本館

（五千九）廣告費如有更改，須於開刊前一日通知本館

（六千）廣告費如有更改，須於開刊前一日通知本館

（六千一）廣告費如有更改，須於開刊前一日通知本館

（六千二）廣告費如有更改，須於開刊前一日通知本館

（六千三）廣告費如有更改，須於開刊前一日通知本館

（六千四）廣告費如有更改，須於開刊前一日通知本館

（六千五）廣告費如有更改，須於開刊前一日通知本館

（六千六）廣告費如有更改，須於開刊前一日通知本館

（六千七）廣告費如有更改，須於開刊前一日通知本館

（六千八）廣告費如有更改，須於開刊前一日通知本館

（六千九）廣告費如有更改，須於開刊前一日通知本館

（七千）廣告費如有更改，須於開刊前一日通知本館

（七千一）廣告費如有更改，須於開刊前一日通知本館

（七千二）廣告費如有更改，須於開刊前一日通知本館

（七千三）廣告費如有更改，須於開刊前一日通知本館

（七千四）廣告費如有更改，須於開刊前一日通知本館

（七千五）廣告費如有更改，須於開刊前一日通知本館

（七千六）廣告費如有更改，須於開刊前一日通知本館

（七千七）廣告費如有更改，須於開刊前一日通知本館

（七千八）廣告費如有更改，須於開刊前一日通知本館

（七千九）廣告費如有更改，須於開刊前一日通知本館

（八千）廣告費如有更改，須於開刊前一日通知本館

（八千一）廣告費如有更改，須於開刊前一日通知本館

（八千二）廣告費如有更改，須於開刊前一日通知本館

（八千三）廣告費如有更改，須於開刊前一日通知本館

（八千四）廣告費如有更改，須於開刊前一日通知本館

（八千五）廣告費如有更改，須於開刊前一日通知本館

（八千六）廣告費如有更改，須於開刊前一日通知本館

（八千七）廣告費如有更改，須於開刊前一日通知本館

（八千八）廣告費如有更改，須於開刊前一日通知本館

（八千九）廣告費如有更改，須於開刊前一日通知本館

（九千）廣告費如有更改，須於開刊前一日通知本館

（九千一）廣告費如有更改，須於開刊前一日通知本館

（九千二）廣告費如有更改，須於開刊前一日通知本館

（九千三）廣告費如有更改，須於開刊前一日通知本館

（九千四）廣告費如有更改，須於開刊前一日通知本館

（九千五）廣告費如有更改，須於開刊前一日通知本館

（九千六）廣告費如有更改，須於開刊前一日通知本館

（九千七）廣告費如有更改，須於開刊前一日通知本館

（九千八）廣告費如有更改，須於開刊前一日通知本館

（九千九）廣告費如有更改，須於開刊前一日通知本館

（一萬）廣告費如有更改，須於開刊前一日通知本館

（一萬一）廣告費如有更改，須於開刊前一日通知本館

（一萬二）廣告費如有更改，須於開刊前一日通知本館

（一萬三）廣告費如有更改，須於開刊前一日通知本館

（一萬四）廣告費如有更改，須於開刊前一日通知本館

（一萬五）廣告費如有更改，須於開刊前一日通知本館

（一萬六）廣告費如有更改，須於開刊前一日通知本館

（一萬七）廣告費如有更改，須於開刊前一日通知本館

（一萬八）廣告費如有更改，須於開刊前一日通知本館

（一萬九）廣告費如有更改，須於開刊前一日通知本館

（二萬）廣告費如有更改，須於開刊前一日通知本館

（二萬一）廣告費如有更改，須於開刊前一日通知本館

（二萬二）廣告費如有更改，須於開刊前一日通知本館

（二萬三）廣告費如有更改，須於開刊前一日通知本館

（二萬四）廣告費如有更改，須於開刊前一日通知本館

（二萬五）廣告費如有更改，須於開刊前一日通知本館

（二萬六）廣告費如有更改，須於開刊前一日通知本館

（二萬七）廣告費如有更改，須於開刊前一日通知本館

（二萬八）廣告費如有更改，須於開刊前一日通知本館

（二萬九）廣告費如有更改，須於開刊前一日通知本館

（三萬）廣告費如有更改，須於開刊前一日通知本館

（三萬一）廣告費如有更改，須於開刊前一日通知本館

（三萬二）廣告費如有更改，須於開刊前一日通知本館

（三萬三）廣告費如有更改，須於開刊前一日通知本館

（三萬四）廣告費如有更改，須於開刊前一日通知本館

（三萬五）廣告費如有更改，須於開刊前一日通知本館

（三萬六）廣告費如有更改，須於開刊前一日通知本館

（三萬七）廣告費如有更改，須於開刊前一日通知本館

（三萬八）廣告費如有更改，須於開刊前一日通知本館

（三萬九）廣告費如有更改，須於開刊前一日通知本館

（四萬）廣告費如有更改，須於開刊前一日通知本館

（四萬一）廣告費如有更改，須於開刊前一日通知本館

（四萬二）廣告費如有更改，須於開刊前一日通知本館

（四萬三）廣告費如有更改，須於開刊前一日通知本館

（四萬四）廣告費如有更改，須於開刊前一日通知本館

（四萬五）廣告費如有更改，須於開刊前一日通知本館

（四萬六）廣告費如有更改，須於開刊前一日通知本館

（四萬七）廣告費如有更改，須於開刊前一日通知本館

（四萬八）廣告費如有更改，須於開刊前一日通知本館

（四萬九）廣告費如有更改，須於開刊前一日通知本館

（五萬）廣告費如有更改，須於開刊前一日通知本館

（五萬一）廣告費如有更改，須於開刊前一日通知本館

（五萬二）廣告費如有更改，須於開刊前一日通知本館

（五萬三）廣告費如有更改，須於開刊前一日通知本館

（五萬四）廣告費如有更改，須於開刊前一日通知本館

（五萬五）廣告費如有更改，須於開刊前一日通知本館

（五萬六）廣告費如有更改，須於開刊前一日通知本館

（五萬七）廣告費如有更改，須於開刊前一日通知本館

（五萬八）廣告費如有更改，須於開刊前一日通知本館

（五萬九）廣告費如有更改，須於開刊前一日通知本館

（六萬）廣告費如有更改，須於開刊前一日通知本館

（六萬一）廣告費如有更改，須於開刊前一日通知本館

（六萬二）廣告費如有更改，須於開刊前一日通知本館

（六萬三）廣告費如有更改，須於開刊前一日通知本館

（六萬四）廣告費如有更改，須於開刊前一日通知本館

（六萬五）廣告費如有更改，須於開刊前一日通知本館

（六萬六）廣告費如有更改，須於開刊前一日通知本館

（六萬七）廣告費如有更改，須於開刊前一日通知本館

（六萬八）廣告費如有更改，須於開刊前一日通知本館

（六萬九）廣告費如有更改，須於開刊前一日通知本館

（七萬）廣告費如有更改，須於開刊前一日通知本館

（七萬一）廣告費如有更改，須於開刊前一日通知本館

（七萬二）廣告費如有更改，須於開刊前一日通知本館

（七萬三）廣告費如有更改，須於開刊前一日通知本館

（七萬四）廣告費如有更改，須於開刊前一日通知本館

（七萬五）廣告費如有更改，須於開刊前一日通知本館

（七萬六）廣告費如有更改，須於開刊前一日通知本館

（七萬七）廣告費如有更改，須於開刊前一日通知本館

（七萬八）廣告費如有更改，須於開刊前一日通知本館

（七萬九）廣告費如有更改，須於開刊前一日通知本館

（八萬）廣告費如有更改，須於開刊前一日通知本館

（八萬一）廣告費如有更改，須於開刊前一日通知本館

（八萬二）廣告費如有更改，須於開刊前一日通知本館

（八萬三）廣告費如有更改，須於開刊前一日通知本館

（八萬四）廣告費如有更改，須於開刊前一日通知本館

（八萬五）廣告費如有更改，須於開刊前一日通知本館

（八萬六）廣告費如有更改，須於開刊前一日通知本館

（八萬七）廣告費如有更改，須於開刊前一日通知本館

（八萬八）廣告費如有更改，須於開刊前一日通知本館

（八萬九）廣告費如有更改，須於開刊前一日通知本館

（九萬）廣告費如有更改，須於開刊前一日通知本館

（九萬一）廣告費如有更改，須於開刊前一日通知本館

（九萬二）廣告費如有更改，須於開刊前一日通知本館

（九萬三）廣告費如有更改，須於開刊前一日通知本館

（九萬四）廣告費如有更改，須於開刊前一日通知本館

（九萬五）廣告費如有更改，須於開刊前一日通知本館

（九萬六）廣告費如有更改，須於開刊前一日通知本館

（九萬七）廣告費如有更改，須於開刊前一日通知本館

（九萬八）廣告費如有更改，須於開刊前一日通知本館

（九萬九）廣告費如有更改，須於開刊前一日通知本館

（十萬）廣告費如有更改，須於開刊前一日通知本館

（十萬一）廣告費如有更改，須於開刊前一日通知本館

（十萬二）廣告費如有更改，須於開刊前一日通知本館

（十萬三）廣告費如有更改，須於開刊前一日通知本館

（十萬四）廣告費如有更改，須於開刊前一日通知本館

（十萬五）廣告費如有更改，須於開刊前一日通知本館

（十萬六）廣告費如有更改，須於開刊前一日通知本館

（十萬七）廣告費如有更改，須於開刊前一日通知本館

（十萬八）廣告費如有更改，須於開刊前一日通知本館

（十萬九）廣告費如有更改，須於開刊前一日通知本館

（二十萬）廣告費如有更改，須於開刊前一日通知本館

（二十萬一）廣告費如有更改，須於開刊前一日通知本館

（二十萬二）廣告費如有更改，須於開刊前一日通知本館

（二十萬三）廣告費如有更改，須於開刊前一日通知本館

（二十萬四）廣告費如有更改，須於開刊前一日通知本館

（二十萬五）廣告費如有更改，須於開刊前一日通知本館

（二十萬六）廣告費如有更改，須於開刊前一日通知本館

（二十萬七）廣告費如有更改，須於開刊前一日通知本館

（二十萬八）廣告費如有更改，須於開刊前一日通知本館

（二十萬九）廣告費如有更改，須於開刊前一日通知本館

（三十萬）廣告費如有更改，須於開刊前一日通知本館

（三十萬一）廣告費如有更改，須於開刊前一日通知本館

（三十萬二）廣告費如有更改，須於開刊前一日通知本館

（三十萬三）廣告費如有更改，須於開刊前一日通知本館

（三十萬四）廣告費如有更改，須於開刊前一日通知本館

（三十萬五）廣告費如有更改，須於開刊前一日通知本館

（三十萬六）廣告費如有更改，須於開刊前一日通知本館

（三十萬七）廣告費如有更改，須於開刊前一日通知本館

（三十萬八）廣告費如有更改，須於開刊前一日通知本館

（三十萬九）廣告費如有更改，須於開刊前一日通知本館

（四十萬）廣告費如有更改，須於開刊前一日通知本館

（四十萬一）廣告費如有更改，須於開刊前一日通知本館

（四十萬二）廣告費如有更改，須於開刊前一日通知本館

（四十萬三）廣告費如有更改，須於開刊前一日通知本館

（四十萬四）廣告費如有更改，須於開刊前一日通知本館

（四十萬五）廣告費如有更改，須於開刊前一日通知本館

（四十萬六）廣告費如有更改，須於開刊前一日通知本館

（四十萬七）廣告費如有更改，須於開刊前一日通知本館

（四十萬八）廣告費如有更改，須於開刊前一日通知本館

（四十萬九）廣告費如有更改，須於開刊前一日通知本館

（五十萬）廣告費如有更改，須於開刊前一日通知本館

（五十萬一）廣告費如有更改，須於開刊前一日通知本館

（五十萬二）廣告費如有更改，須於開刊前一日通知本館

（五十萬三）廣告費如有更改，須於開刊前一日通知本館

（五十萬四）廣告費如有更改，須於開刊前一日通知本館

（五十萬五）廣告費如有更改，須於開刊前一日通知本館

（五十萬六）廣告費如有更改，須於開刊前一日通知本館

（五十萬七）廣告費如有更改，須於開刊前一日通知本館

（五十萬八）廣告費如有更改，須於開刊前一日通知本館

（五十萬九）廣告費如有更改，須於開刊前一日通知本館

（六十萬）廣告費如有更改，須於開刊前一日通知本館

（六十萬一）廣告費如有更改，須於開刊前一日通知本館

（六十萬二）廣告費如有更改，須於開刊前一日通知本館

（六十萬三）廣告費如有更改，須於開刊前一日通知本館

（六十萬四）廣告費如有更改，須於開刊前一日通知本館

（六十萬五）廣告費如有更改，須於開刊前一日通知本館

（六十萬六）廣告費如有更改，須於開刊前一日通知本館

（六十萬七）廣告費如有更改，須於開刊前一日通知本館

（六十萬八）廣告費如有更改，須於開刊前一日通知本館

（六十萬九）廣告費如有更改，須於開刊前一日通知本館

（七十萬）廣告費如有更改，須於開刊前一日通知本館

（七十萬一）廣告費如有更改，須於開刊前一日通知本館

（七十萬二）廣告費如有更改，須於開刊前一日通知本館

（七十萬三）廣告費如有更改，須於開刊前一日通知本館

（七十萬四）廣告費如有更改，須於開刊前一日通知本館

（七十萬五）廣告費如有更改，須於開刊前一日通知本館

（七十萬六）廣告費如有更改，須於開刊前一日通知本館

（七十萬七）廣告費如有更改，須於開刊前一日通知本館

（七十萬八）廣告費如有更改，須於開刊前一日通知本館

（七十萬九）廣告費如有更改，須於開刊前一日通知本館

（八十萬）廣告費如有更改，須於開刊前一日通知本館

（八十萬一）廣告費如有更改，須於開刊前一日通知本館

（八十萬二）廣告費如有更改，須於開刊前一日通知本館

（八十萬三）廣告費如有更改，須於開刊前一日通知本館

（八十萬四）廣告費如有更改，須於開刊前一日通知本館

（八十萬五）廣告費如有更改，須於開刊前一日通知本館

（八十萬六）廣告費如有更改，須於開刊前一日通知本館

（八十萬七）廣告費如有更改，須於開刊前一日通知本館

（八十萬八）廣告費如有更改，須於開刊前一日通知本館

（八十萬九）廣告費如有更改，須於開刊前一日通知本館

（九十萬）廣告費如有更改，須於開刊前一日通知本館

（九十萬一）廣告費如有更改，須於開刊前一日通知本館

（九十萬二）廣告費如有更改，須於開刊前一日通知本館

（九十萬三）廣告費如有更改，須於開刊前一日通知本館

（九十萬四）廣告費如有更改，須於開刊前一日通知本館

（九十萬五）廣告費如有更改，須於開刊前一日通知本館

（九十萬六）廣告費如有更改，須於開刊前一日通知本館

（九十萬七）廣告費如有更改，須於開刊前一日通知本館

（九十萬八）廣告費如有更改，須於開刊前一日通知本館

（九十萬九）廣告費如有更改，須於開刊前一日通知本館

（一百萬）廣告費如有更改，須於開刊前一日通知本館

（一百萬一）廣告費如有更改，須於開刊前一日通知本館

（一百萬二）廣告費如有更改，須於開刊前一日通知本館

（一百萬三）廣告費如有更改，須於開刊前一日通知本館

（一百萬四）廣告費如有更改，須於開刊前一日通知本館

（一百萬五）廣告費如有更改，須於開刊前一日通知本館

（一百萬六）廣告費如有更改，須於開刊前一日通知本館

（一百萬七）廣告費如有更改，須於開刊前一日通知本館

（一百萬八）廣告費如有更改，須於開刊前一日通知本館

（一百萬九）廣告費如有更改，須於開刊前一日通知本館

（二百萬）廣告費如有更改，須於開刊前一日通知本館

（二百萬一）廣告費如有更改，須於開刊前一日通知本館

（二百萬二）廣告費如有更改，須於開刊前一日通知本館

（二百萬三）廣告費如有更改，須於開刊前一日通知本館

（二百萬四）廣告費如有更改，須於開刊前一日通知本館

（二百萬五）廣告費如有更改，須於開刊前一日通知本館

（二百萬六）廣告費如有更改，須於開刊前一日通知本館

（二百萬七）廣告費如有更改，須於開刊前一日通知本館

（二百萬八）廣告費如有更改，須於開刊前一日通知本館

（二百萬九）廣告費如有更改，須於開刊前一日通知本館

（三百萬）廣告費如有更改，須於開刊前一日通知本館

（三百萬一）廣告費如有更改，須於開刊前一日通知本館

（三百萬二）廣告費如有更改，須於開刊前一日通知本館

（三百萬三）廣告費如有更改，須於開刊前一日通知本館

（三百萬四）廣告費如有更改，須於開刊前一日通知本館

（三百萬五）廣告費如有更改，須於開刊前一日通知本館

（三百萬六）廣告費如有更改，須於開刊前一日通知本館

（三百萬七）廣告費如有更改，須於開刊前一日通知本館

（三百萬八）廣告費如有更改，須於開刊前一日通知本館

（三百萬九）廣告費如有更改，須於開刊前一日通知本館

（四百萬）廣告費如有更改，須於開刊前一日通知本館

（四百萬一）廣告費如有更改，須於開刊前一日通知本館

（四百萬二）廣告費如有更改，須於開刊前一日通知本館

（四百萬三）廣告費如有更改，須於開刊前一日通知本館

（四百萬四）廣告費如有更改，須於開刊前一日通知本館

（四百萬五）廣告費如有更改，須於開刊前一日通知本館

（四百萬六）廣告費如有更改，須於開刊前一日通知本館

（四百萬七）廣告費如有更改，須於開刊前一日通知本館

（四百萬八）廣告費如有更改，須於開刊前一日通知本館

（四百萬九）廣告費如有更改，須於開刊前一日通知本館

（五百萬）廣告費如有更改，須於開刊前一日通知本館

（五百萬一）廣告費如有更改，須於開刊前一日通知本館

（五百萬二）廣告費如有更改，須於開刊前一日通知本館

（五百萬三）廣告費如有更改，須於開刊前一日通知本館

（五百萬四）廣告費如有更改，須於開刊前一日通知本館

（五百萬五）廣告費如有更改，須於開刊前一日通知本館

（五百萬六）廣告費如有更改，須於開刊前一日通知本館

（五百萬七）廣告費如有更改，須於開刊前一日通知本館

（五百萬八）廣告費如有更改，須於開刊前一日通知本館

（五百萬九）廣告費如有更改，須於開刊前一日通知本館

（六百萬）廣告費如有更改，須於開刊前一日通知本館

（六百萬一）廣告費如有更改，須於開刊前一日通知本館

（六百萬二）廣告費如有更改，須於開刊前一日通知本館

（六百萬三）廣告費如有更改，須於開刊前一日通知本館

（六百萬四）廣告費如有更改，須於開刊前一日通知本館

（六百萬五）廣告費如有更改，須於開刊前一日通知本館

（六百萬六）廣告費如有更改，須於開刊前一日通知本館

（六百萬七）廣告費如有更改，須於開刊前一日通知本館

（六百萬八）廣告費如有更改，須於開刊前一日通知本館

（六百萬九）廣告費如有更改，須於開刊前一日通知本館

（七百萬）廣告費如有更改，須於開刊前一日通知本館

（七百萬一）廣告費如有更改，須於開刊前一日通知本館

（七百萬二）廣告費如有更改，須於開刊前一日通知本館

（七百萬三）廣告費如有更改，須於開刊前一日通知本館

（七百萬四）廣告費如有更改，須於開刊前一日通知本館

（七百萬五）廣告費如有更改，須於開刊前一日通知本館

（七百萬六）廣告費如有更改，須於開刊前一日通知本館

（七百萬七）廣告費如有更改，須於開刊前一日通知本館

（七百萬八）廣告費如有更改，須於開刊前一日通知本館

（七百萬九）廣告費如有更改，須於開刊前一日通知本館

（八百萬）廣告費如有更改，須於開刊前一日通知本館

（八百萬一）廣告費如有更改，須於開刊前一日通知本館

（八百萬二）廣告費如有更改，須於開刊前一日通知本館

（八百萬三）廣告費如有更改，須於開刊前一日通知本館

（八百萬四）廣告費如有更改，須於開刊前一日通知本館

（八百萬五）廣告費如有更改，須於開刊前一日通知本館

（八百萬六）廣告費如有更改，須於開刊前一日通知本館

（八百萬七）廣告費如有更改，須於開刊前一日通知本館

（八百萬八）廣告費如有更改，須於開刊前一日通知本館

（八百萬九）廣告費如有更改，須於開刊前一日通知本館

（九百萬）廣告費如有更改，須於開刊前一日通知本館

（九百萬一）廣告費如有更改，須於開刊前一日通知本館

（九百萬二）廣告費如有更改，須於開刊前一日通知本館

（九百萬三）廣告費如有更改，須於開刊前一日通知本館

（九百萬四）廣告費如有更改，須於開刊前一日通知本館

（九百萬五）廣告費如有更改，須於開刊前一日通知本館

（九百萬六）廣告費如有更改，須於開刊前一日通知本館

（九百萬七）廣告費如有更改，須於開刊前一日通知本館

（九百萬八）廣告費如有更改，須於開刊前一日通知本館

（九百萬九）廣告費如有更改，須於開刊前一日通知本館

（一千萬）廣告費如有更改，須於開刊前一日通知本館

（一千萬一）廣告費如有更改，須於開刊前一日通知本館

（一千萬二）廣告費如有更改，須於開刊前一日通知本館

（一千萬三）廣告費如有更改，須於開刊前一日通知本館

（一千萬四）廣告費如有更改，須於開刊前一日通知本館

（一千萬五）廣告費如有更改，須於開刊前一日通知本

美機轟炸東京

第二艦隊行蹤詭秘、高級軍官在東京街頭。東京恐慌、疏散準備已重新分配

海上空軍掩護已重新分配

美軍東調陸運問題

參議院中提出質問

美機轟炸臺灣高雄

美軍繼續炸臺灣

美軍轟炸對外貿易

美機轟炸煉油市

波和石油工廠鐵帶被重創

麥帥公報海空封鎖戰戰果

社論

蕭清日寇「民族欺騙」政策

東進在迫近緬京

解放後的柳光華橋

重慶的戰時雄偉

今天　中華　大光　今日　光華　道揚　鬼　與　華納公司　聯華　土風　巨片　公司　光華　神鷹　長　今天　國泰　花　客　今日　國泰　今天　美琪　大華　今日　大華　今天　美琪　今日　美琪　今天　國泰　今日　國泰　今天　大華　今日　大華　今天　光華　今日　光華　今天　中華　今日　中華　今天　大光　今日　大光　今天　道揚　今日　道揚　今天　神鷹　今日　神鷹　今天　花客　今日　花客　今天　國泰　今日　國泰　今天　美琪　今日　美琪

佳电我克九竹陽江

贛敵北竄被阻新塗以南地區
浙西敵自富陽犯峯溪激戰中

（中央社訊）中國陸軍總司令部今日發表：（一）我湘贛方面部隊，自廿四日晚開始，向敵反攻，七月三十日我克萍鄉，八月二日同丹市，連日續克蓮花、安福、永新、吉水、峽江、新淦、新喻、分宜、宜春、萬載、上高、高安、奉新、靖安、安義、武寧、修水、銅鼓、瑞昌、德安、星子、都昌、湖口、彭澤、九江、瑞昌、德安、星子、都昌、湖口、彭澤、九江、瑞昌、德安、星子、都昌、湖口、彭澤、九江

江蘇金壇縣旅昆同鄉會啓事

江蘇金壇縣旅昆同鄉會啓事

仁濟行藥房啓事

介紹名醫孔憲文（孔交）

雙鳳牌風琴出售

江蘇金壇縣旅昆同鄉會啓事

雲南玉溪縣司法處公示送達

昆明縣田賦糧食管理處公告

贈送眠安丸

祖傳日痨神藥

特漏科秦振坤

遺失啓事

遺失啓事

新接生所

本市各藥房均售

周三

周四

周五

周六

周日

周一

周二

週末

週刊

週年

週期

週轉

週報

週歲

週圍

週旋

週到

週全

週密

週詳

週知

週遊

週轉

週末

週刊

週年

週期

週轉

週報

週歲

週圍

週旋

週到

週全

週密

週詳

週知

週遊

雲南日報

中華民國卅四年八月八日　星期三　第二張

社址：昆明文廟街口　電話總機：二五二三號　電報掛號：四三五四號

YUNNAN JIH PAO

發行人　何少誠

今天一大張四版

訂報價目（一律預付）

每月十二元　三個月三十六元　半年七十二元　一年一百四十四元

（郵費在內）

廣告刊例

（一）本報廣告概分兩種……

（二）廣告費……

（三）……

（四）……

（五）……

（六）……

（七）……

（八）……

（九）……

（十）……

丁喜谷啓

中國毛呢騰市

適宜秋冬衣着

底價雖已狂漲

本公司仍維舊價

營業仕女

購請從速

五折大廉價

季大減價

天

昆明中國貨公司

八月八日起各貨一律九折

誠實之商碼　早已有口皆碑

每疋一萬一千五百元　白色細布

每瓶四百元　快乾墨水

每瓶一千元　規那髮水

每尺六百元　麗麗花布

每尺一千元　碧鷄綠呢

絲綢當布賣

布疋不及紙價錢

犧牲品　翠湖毛巾　每條一千元

雪白牙粉　每條四百八十元

多種不計成本　每頂一萬六千元　兒呢毡帽

每只六百元　大號玻杯

上海標布襯衫每件一萬二千元

擠！擠！擠！！！必然擁擠！

欲免向隅　敬請早臨

大光明戲院　全部一五彩　場場惡鬥　一不日上演

點睛巨片　人仰馬翻　花花旗

國大五彩巨片　世界飄飄

好戲！自然滿座，欲免向隅　火速參觀

下午二時開始售票　夜場：七時半

地址：昆華女中禮堂

今天隆重獻映　哥倫比亞公司　倫道夫司考　萬倫佛特　主演

又一示威巨片　愛琳凱絲

兇女英烈傳

領銜　萬馬奔騰　萬敵柔情

萬人動員　萬金巨製

新中國劇社　今日獻演　四幕悲劇

金玉滿堂

沈羅白浮音看！

編導劇藏

不務正業的浪子的末路　團積居奇的奸商的下場

名揚京滬　百銷滇川

寶光牌香煙改裝

啓者本牌自問世以來頗蒙各界愛護銷路日增……

光對外吸衝擊　煙似烟質優　味外的人光　芳烟們增濟

牌製國國國國　烟似烟質個　味外的人光　芳烟們增濟

優待期滿恢復原價　每羅六萬元不折不扣

批發處：光華街　中華職業學校員生消費合作社

上海亞美實業公司出品

私立大同中學招生

省立昆華女子職業學校招生

省立昆華女子業學校費生

雲南私立恩光學校招收寄宿通學生

雲南私立求實中學招生

教育廳立案私立桃源分校招收通學生

雲南省立昆華師範學校招生

雲南私立天祥中學續招新生

昆明中法中學初中部學生覓

昆明市立中學校招生

段道源律師代表楊翹聲明　啟事

段道源律師　楊翹麓　受任辦理

段道源律師　楊翹麓　兩君常年法律顧問

茲據上開當事人聘任本律師為常年法律顧問後凡有良善該君等人之財產信譽者本律師盡能保障之責特此通告

事務所住慶雲街一一六號

「百色」即有車開往順搭客貨較沿途金碧路元亨行

不投降就毀滅他
美以原子彈轟炸廣島
廣島只受彈一枚全城已被毀滅
敵不再講言損失自承不可輕視

（中央社訊）三十四年八月六日，美國總統杜魯門發表聲明，謂美國已在日本廣島投下一顆原子彈，此為歷史上第一次使用原子彈，其威力較英國皇家空軍在德國柏林投下之最大炸彈，超過二千倍以上。杜魯門總統聲明，美國研究原子彈，已費二十億美元，其中大部分用於研究與製造原子彈之工廠。此種工廠，遍佈於美國各地，而其中最重要者，則為田納西州橡樹城之一大工廠，及華盛頓州漢福特之一大工廠。後者負責製造原子彈之原料鈾235及鈽239，前者則負責分離鈾235。杜魯門總統聲明，美國現已製造原子彈多枚，並準備繼續製造，以供日本投降後之用。杜魯門總統聲明，日本如不投降，美國將繼續轟炸日本各城市，直至日本完全毀滅為止。

杜魯門總統聲明全文如下：

十六小時前，美國飛機在一枚炸彈投擲於日本重要軍港廣島，此炸彈之威力，較十萬噸TNT炸藥為大，此較英國皇家空軍在德國柏林投下之最大炸彈，超過二千倍以上。

日本空軍基地，為其陸軍大部集中之處，廣島為其中之一，我們對此次轟炸，特別注意，以免平民之傷亡。在投彈前數小時，傳單已在廣島及其他日本城市投下，警告敵人，美機即將來臨，並敦促人民離開工業區域，以保安全。我們相信，日本城市中，有許多人民，已離開工業區域，而敵軍仍繼續在其工廠內工作。

現在美國已有一種新的炸彈，其威力為一千噸TNT炸藥之威力，即英國皇家空軍所投下之最大炸彈，超過二千倍以上。此即原子彈，是利用宇宙間基本力量之原子彈。此種力量，過去曾為太陽所利用，現已釋放，以毀滅發出太陽光線之人。

過去四年間，美英兩國科學家，在偉大之美國科學家及工業界協助下，已在此種原子彈之發展上，超過敵人之努力。我們在此種努力上，已獲得一種優勢，足以對付敵人中最頑強之抵抗者。

自從一九三九年以來，有許多最優秀之科學家，從事研究原子分裂之可能性，並決定如何利用此種知識，以供和平之用。戰爭發生後，此種努力，增加數百倍，動員了十萬以上之人力，並耗費二十億美元。其中大部分用於我們的工業。

為了製造原子彈，在田納西州橡樹城，及華盛頓州漢福特，建立了巨大的工廠。後者負責製造原子彈之原料鈾235及鈽239，前者則負責分離鈾235。

我們現在已製造原子彈多枚，並準備繼續製造，以供日本投降後之用。

杜魯門總統聲明，美國現已製造原子彈多枚，並準備繼續製造，以供日本投降後之用。杜魯門總統聲明，日本如不投降，美國將繼續轟炸日本各城市，直至日本完全毀滅為止。

中華民國三十四年八月八日　星期三　第二版　雲南日報

我收復贛縣
贛敵回竄新淦及南昌
西我軍攻佔會龍橋

▲中央社重慶七日電：據軍事委員會七日公報稱：(一)贛北我軍收復贛縣後，敵一部向新淦及南昌方面竄犯，我軍正在追擊中。(二)贛江東岸我軍攻佔會龍橋，已逼近樟樹鎮。(三)贛西我軍攻佔西山萬壽宮，向南昌圍攻，總攻擊陣地（高安南）現正激戰中。(四)贛東我軍攻佔會龍橋後，繼續向東追擊，現正在進行中。

▲中央社重慶七日電：據軍事委員會七日公報：(一)贛北我軍收復贛縣後，敵一部向新淦及南昌方面竄犯，我軍正在追擊中。(二)贛江東岸我軍攻佔會龍橋，已逼近樟樹鎮。(三)贛西我軍攻佔西山萬壽宮，向南昌圍攻，總攻擊陣地（高安南）現正激戰中。(四)贛東我軍攻佔會龍橋後，繼續向東追擊，現正在進行中。

▲中央社重慶七日電：據軍事委員會七日公報：(一)贛北我軍收復贛縣後，敵一部向新淦及南昌方面竄犯，我軍正在追擊中。(二)贛江東岸我軍攻佔會龍橋，已逼近樟樹鎮。(三)贛西我軍攻佔西山萬壽宮，向南昌圍攻，總攻擊陣地（高安南）現正激戰中。(四)贛東我軍攻佔會龍橋後，繼續向東追擊，現正在進行中。

▲中央社重慶七日電：據軍事委員會七日公報：(一)贛北我軍收復贛縣後，敵一部向新淦及南昌方面竄犯，我軍正在追擊中。(二)贛江東岸我軍攻佔會龍橋，已逼近樟樹鎮。(三)贛西我軍攻佔西山萬壽宮，向南昌圍攻，總攻擊陣地（高安南）現正激戰中。(四)贛東我軍攻佔會龍橋後，繼續向東追擊，現正在進行中。

超空堡壘首襲豐川
並毀垂水離飛彈設備
朝鮮上海越南等地均曾空襲

▲中央社重慶七日電：據軍事委員會七日公報：(一)贛北我軍收復贛縣後，敵一部向新淦及南昌方面竄犯，我軍正在追擊中。(二)贛江東岸我軍攻佔會龍橋，已逼近樟樹鎮。(三)贛西我軍攻佔西山萬壽宮，向南昌圍攻，總攻擊陣地（高安南）現正激戰中。(四)贛東我軍攻佔會龍橋後，繼續向東追擊，現正在進行中。

預料在三週內
美國務院將改組
副國務卿更易新人
拉鐵摩爾或任駐渝特別顧問

倭閣臨會
今日在帝國議會開會

滇省栽培大豆之前途

將再舉生敵人
若仍敗於戰爭將予殲滅

蔡孟堅總統
今日之社會黨

生活過人
蔡親秉子

英新閣首次會議
草擬工黨五年計劃

對德人民廣播
德境英美軍司令

河西殘敵續被肅清中

蘇劉維芬
恢復外交關係

洞庭水位
漸低落

洲財政廳長談征糧

今日離昆返美
本省各機關慶宴將往歡送

倭閣臨會
今日在帝國議會開會

將再舉生敵人
若仍敗於戰爭將予殲滅

蔡孟堅總統
今日之社會黨

生活過人
蔡親秉子

英新閣首次會議
草擬工黨五年計劃

對德人民廣播
德境英美軍司令

河西殘敵續被肅清中

蘇劉維芬
恢復外交關係

洞庭水位
漸低落

洲財政廳長談征糧

今日離昆返美
本省各機關慶宴將往歡送

江西吉安同鄉會緊要啟事

查本會會所建造費用浩大無從籌措乃於六月十七日假座共和春召開會員大會經全體機決通過將本會所有產業變賣以作基金並於事前在中央南昌湖南各報登載大幅緊要啟事將會產變賣之不得已情形詳細公告周知在案茲已籌得基金一部委託南昌地產公司估計價值二萬萬元以上而所得價值之地區僅值估計不過數千萬元較原定基金一億元相差甚遠不得已又召集臨時會議決原定基金一億元相差甚遠不得已又召集臨時會議決原定基金一億元相差甚遠不得已又召集臨時會議決

大中華白鐵廠

總廠：昆明文廟前街口　電話：二五三三號
公司：昆明文廟前街口　電話：四三五二號

出品：白鐵　馬口鐵　鉛鐵　鋁鐵　鐵皮　鐵絲　鐵釘　鐵網　鐵床　鐵門　鐵窗　鐵柵　鐵欄　鐵桶　鐵箱　鐵盒　鐵罐　鐵盆　鐵碗　鐵盤　鐵壺　鐵鍋　鐵爐　鐵灶　鐵管　鐵板　鐵條　鐵架　鐵櫃　鐵箱　鐵盒　鐵罐　鐵盆　鐵碗　鐵盤　鐵壺　鐵鍋　鐵爐　鐵灶　鐵管　鐵板　鐵條　鐵架　鐵櫃

YU-NNAN CHUNG HUA PAO KUNG SSU

雲南日報

社址：昆明文廟前街口　電話：二五三三號
公司：昆明文廟前街口　電話：四三五二號

每月報費　人行　滇幣四十元
每年報費　人行　滇幣四百八十元

廣告價目表

（詳細價目表在內容裏面）

廣告例則

（詳細例則在內容裏面）

昆明市國貨公司

秋季大減價五天

八月八日起各貨一律九折

誠實之商碼　早已有口皆碑

後批貨品　白色細布　每匹一萬二千五百元
到滬先市　白牙糕　每塊四百八十元
參觀不定　快乾墨水　每瓶四千元
見兒花布　規那髮水　每瓶一萬六千元
每只六百元　麗花布　每尺一百元
一萬二千元　碧鷄線襪　每尺六百元

請擠！擠！！擠！！！必然擁擠！

欲免向隅　敬請早臨

雲南書店

昆明華山西路九十八號

雲南民國日報

每年太郎

歌樂會

日期：昆明歷史博物館八月一日晚
地點：市府禮堂八月六日晚
票價：五百圓　一千圓
售票處：昆華女中

金玉滿堂

沈壁君　李百音　等演
李百音　編劇

不務正業的浪子回來了。
兩種居奇的好商的下場。

雲光牌香煙

天津中學續新生

中法中學初中部招生

華光女子中學招生

天津中學校慶籌備處

鮮陳雀約啓事

昆華女子中學招生

昆華師範學校招生

昆華工業學校招生

昆華醫院招生

昆華農校招生

昆華美術學校招生

昆華藝術師範學校招生

昆華女子職業學校招生

昆華女子中學招生

昆華工業學校機織科招生

昆華工業學校附設補習班招生

昆華工業學校附設補習班招生

昆華工業學校附設補習班

中華民國三十四年八月九日　星期四　晚報　第二版

中美英蘇對日最後通牒

日本無條件投降　否則將遭迅速徹底毀滅

原子彈轟炸廣島　已證實為美機所投

杜魯門警告日人　原子彈威力無比

日本必須立即投降　否則將遭空前轟炸

日本軍閥已陷絕境　美國決不容其存在

日本如不投降　美將繼續

中華民國三十三年八月九日　星期日　雲南日報　第三版

社會部長谷正綱談
抽調幹部充實省縣
江南各省機構調整要點
東江東岸敵寇總反攻
我軍已進抵博羅

社會部長谷正綱談
抽調幹部充實省縣
江南各省機構調整要點

（本報訊）社會部長谷正綱八日談：抽調幹部充實省縣，為目前重要工作之一，茲將抽調原則及其辦法分述如下：

一、抽調幹部之原則：（甲）抽調幹部，以現任縣長為主，其他人員為輔。（乙）抽調縣長，以現任縣長為主，其他人員為輔。（丙）抽調縣長，以現任縣長為主，其他人員為輔。（丁）抽調縣長，以現任縣長為主，其他人員為輔。（戊）抽調縣長，以現任縣長為主，其他人員為輔。（己）抽調縣長，以現任縣長為主，其他人員為輔。（庚）抽調縣長，以現任縣長為主，其他人員為輔。（辛）抽調縣長，以現任縣長為主，其他人員為輔。（壬）抽調縣長，以現任縣長為主，其他人員為輔。（癸）抽調縣長，以現任縣長為主，其他人員為輔。

二、抽調幹部之辦法：（甲）抽調幹部，以現任縣長為主，其他人員為輔。（乙）抽調縣長，以現任縣長為主，其他人員為輔。（丙）抽調縣長，以現任縣長為主，其他人員為輔。（丁）抽調縣長，以現任縣長為主，其他人員為輔。（戊）抽調縣長，以現任縣長為主，其他人員為輔。（己）抽調縣長，以現任縣長為主，其他人員為輔。（庚）抽調縣長，以現任縣長為主，其他人員為輔。（辛）抽調縣長，以現任縣長為主，其他人員為輔。（壬）抽調縣長，以現任縣長為主，其他人員為輔。（癸）抽調縣長，以現任縣長為主，其他人員為輔。

內政問題待決
工業及資源委員會計劃亟待確定

（本報訊）國民參政會第四屆第一次大會，定於九月五日舉行，內政問題，為大會中重要議題之一。據悉：內政部對於此次大會，已準備有關各項問題之報告，並擬定解決方案，以供參考。

社會問題待決
內政問題待決
工業及資源委員計劃亟待確定

（本報訊）國民參政會第四屆第一次大會，定於九月五日舉行，內政問題，為大會中重要議題之一。據悉：內政部對於此次大會，已準備有關各項問題之報告，並擬定解決方案，以供參考。

朝鮮與日本

朝鮮與日本，一衣帶水，地理上的關係，自古以來，就很密切。

日本殖民地的縮本

嚴厲拒絕一切反動流亡份子
嚴厲拒絕一切反動流亡份子

嚴守擁蔣專制政體
嚴厲拒絕一切反動流亡份子
並將拒絕一切反動流亡份子

聯合國會議後總署
在華舉行首屆會議
歐戰東方會議重要性增高

聯合國執行委會
定於九月十六日召開

聯合國執行委會
定於九月十六日召開

陳納德許驥昆返美
並任派楊處長代表歡送

嚴密管制公司營業
並限分別辦理執行公司法
本經營限者限一月內辦理

助我防空觀
敵君已送還來華

昨日商情

昨日商情

重慶分區奧國
區域劃分已決定
將於近期內舉行選舉之政府

重慶分區奧國
區域劃分已決定

重慶分區奧國
區域劃分已決定

重慶分區奧國
區域劃分已決定

仁義行醫要啓事

介紹名醫孔憲文（孔文）

江西吉安同鄉會啓事

鹿賢泉先生

劉師培醫治梅毒

少和治療所

昆明縣四城區食管理處公告

昆明縣第四城區食管理處公告

醫張月秋應診

診病專家

診病專家

社會日報

中華郵政登記認爲第一類新聞紙

社址：分社 昆明文廟後街口 文廟內

電報掛號：二五三三 電話：二二 二三五五

YU NAN JIH PAO

發行人 何少誠

今天 一六張 一律國幣四十元

訂報價目

（郵費在內，統一價目）

直接打開一月字子

（郵費在內，統一價目）

及國外郵費均

廣告刊例

一、

每日四百五十七字每字

每日刊登三十八字每字

每日刊登二百五十六字每字

以上字數均以本報

大康價七天

為工作富家子權充小店員。
為事業女醫師難做賢妻子。

不吃醋不成其為愛情！ 太吃醋維持不了愛情！！

即將獻映 五彩 巨片 妙女郎

今天特別光榮獻映

周倫 比亞 公司 最新 出品 幽默 趣情 巨片

白亨利 蓓蕾妃達 丹方 合演

大戲院

八月十日起特獻 國華公司 非常古裝烈娘 巨片

主演 周曼華 白雲 等

亂世英雄

這一羣忠勇愛國的男女青年，他們抱定犧牲一切的決心，不成功，便成仁！

可歌可泣的革命鉄史，
羣服熱烈的革命工作，
激壯抗戰情緒！
振奮民族精神！

夜場。七時半
下午二時開始售票
準時開演
來遲自誤

地址：昆華女中禮堂

新中國劇社第三十九次公演

★四幕家庭悲劇★

金玉滿堂

沈浮編劇 ◎ 張伯苓導演

場租有限 票價無多 最後三天 決不再延

星期天下午一時加演日場

昆明中國國貨公司

八月八日起各貨一律九折

誠實之制碼 早已有口皆碑

秋季大減價五天

機牲品 多種不計成本

翠湖毛巾 每條一千元
雪白牙粉 每條一百八十元
兎呢毡帽 每頂一萬六千元
大對玻杯 每只六百元
襯衫領件 一萬二千元

白色細布 每疋一萬一千五百元
快乾墨水 每瓶四百元
規那髮水 每瓶一千元
麗龍花布 每疋六百元
碧鷄線呢 每尺一千元

易里教授國畫

欲免向隅 敬請早臨

必然擁擠！

擠擠！！擠！！！

地址：拾號中國旅行社樓下

中國旅行社

代售 中國毛呢應市

適宜秋冬衣着

底價雖已狂漲

本公司仍維舊價

各界仕女購請從速

羅世平

羅世平

羅世平

中華民國三十一年八月四十日　雲南日報　星期五　第三版

蘇聯昨日對德宣戰

全民團結一致大舉反攻

蘇日關係之檢討

蘇聯人民新口號

消滅日本武士道！

全民情緒與客觀態度預示日本速敗

審判戰爭罪犯

盟國成立協定

蘇日宣戰！

社論

歡迎蘇聯對日宣戰

東京驚悚

我立法院

湘桂邊境我收復恭城

贛粵敵續向南雄進犯

蔣主席對記者表示

陪都市民

振奮歡狂

中蘇軍事協定

蘇外長莫洛托夫談話

中蘇軍事協定簽訂

蘇聯對日參戰

中蘇軍事協定

蘇聯對日參戰

中蘇軍事協定

蘇聯對日參戰

中蘇軍事協定

蘇聯參戰後的遠東

益曉夫

一九四三年八月日，蘇聯大元帥史達林發表了他一生中最重要的演說。他說：「我們現在已經不是孤立的了。我們現在已經有了一個強大的同盟者，這個同盟者就是英國和美國。」這一句話，在當時的國際形勢下，具有極其重大的意義。

蘇聯參戰後的遠東，首先要看清楚的，是整個的國際形勢。

第一，蘇聯加入對日作戰，使日本在太平洋上的海軍優勢完全喪失。日本海軍雖然在珍珠港事變後一度取得了暫時的優勢，但是經過中途島海戰和所羅門群島的激戰，日本海軍的主力已經遭到了嚴重的損失。現在蘇聯加入戰爭，日本海軍就不得不在太平洋上同時應付三個強大的敵人。

第二，由於蘇聯的參戰，日本在中國大陸的軍事行動將陷於極端困難的境地。日本在中國大陸的兵力，大部分是用來對付中國軍隊的。如果蘇聯從東北方面出兵，日本就不得不從中國大陸抽調大量兵力來對付蘇聯。這樣一來，中國軍隊的壓力就可以大大減輕，中國的抗戰就可以更加順利地進行。

第三，由於蘇聯的參戰，日本在東北的軍事基地將受到嚴重的威脅。日本在東北的軍事基地，主要的是飛機場和軍港。蘇聯的遠程轟炸機可以從西伯利亞的基地出發，轟炸日本在東北的飛機場和軍港。日本在東北的軍事設施，將不得不大量撤退，以免遭受蘇聯空軍的轟炸。

第四，蘇聯的參戰，將使日本的國內形勢發生重大的變化。日本的軍閥一向利用「國防危機」來欺騙人民，壓迫人民。現在蘇聯加入戰爭，日本軍閥就不能再用這種欺騙的手段了。日本人民將看清楚，日本軍閥的侵略政策已經走到了盡頭。

第五，蘇聯的參戰，將使日本的殖民地人民的解放運動得到極大的鼓舞。朝鮮人民的抗日鬥爭，將更加積極地展開。台灣人民的抗日鬥爭，也將得到新的力量。

第六，蘇聯的參戰，將使日本的盟國德國的處境更加困難。德國的軍事力量，現在已經被英美空軍的轟炸嚴重地削弱了。蘇聯加入對日作戰，德國就不能指望日本的援助了。

第七，蘇聯的參戰，將使日本的傀儡偽滿洲國的處境更加困難。偽滿洲國的軍隊，大部分是用來對付抗日聯軍的。蘇聯加入對日作戰，偽滿洲國的軍隊就不得不從抗日聯軍的戰場上調回來，以對付蘇聯的進攻。這樣一來，抗日聯軍的壓力就可以大大減輕，抗日聯軍的活動就可以更加自由地展開。

第八，蘇聯的參戰，將使日本的傀儡汪精衛政權的處境更加困難。汪精衛政權的軍隊，也是用來對付中國軍隊的。蘇聯加入對日作戰，汪精衛政權的軍隊就不得不從中國軍隊的戰場上調回來，以對付蘇聯的進攻。這樣一來，中國軍隊的壓力就可以大大減輕，中國的抗戰就可以更加順利地進行。

第九，蘇聯的參戰，將使日本的侵略陰謀徹底破產。日本的侵略陰謀，是要征服中國，征服東亞，征服太平洋，最後征服世界。蘇聯加入對日作戰，日本的侵略陰謀就徹底破產了。

第十，蘇聯的參戰，將使日本的失敗更加迅速地到來。日本的失敗，是必然的。蘇聯加入對日作戰，日本的失敗就更加迅速地到來了。

總之，蘇聯的參戰，對於中國抗戰的勝利，對於遠東和平的恢復，對於世界反侵略陣線的鞏固，都具有極其重大的意義。

蘇對日宣戰 英美大感興奮

阿南惟幾自殺謝罪 佳時機對縮短歐戰有決定性

（美國新聞處電）美國人民對蘇聯加入對日作戰，表示極大的興奮。白宮發言人說：「蘇聯的參戰，將使戰爭縮短數月之久。」國務院發言人說：「蘇聯的參戰，對於遠東和平的恢復，具有決定性的意義。」

（倫敦九日電）蘇聯對日宣戰的消息傳來，倫敦人民歡欣鼓舞。街頭巷尾，到處都是興奮的人群。許多人說：「這是我們等待已久的消息。」

（倫敦九日電）英國首相邱吉爾今日在下議院宣讀蘇聯對日宣戰的聲明。他說：「蘇聯的參戰，將使遠東的戰爭縮短數月之久。」

（華盛頓九日電）美國國務院今日發表聲明，歡迎蘇聯加入對日作戰。聲明說：「蘇聯的參戰，將使遠東的和平得以早日恢復。」

（重慶九日電）蘇聯對日宣戰的消息傳來，重慶各界人士莫不歡欣鼓舞。許多人說：「這是我們等待已久的消息

昆區建設中學開學通告

本校城內國通街校舍於本年六月被敵機炸毀，現已遷至昆明縣屬大板橋辦公，定於八月廿日開學，凡本校學生及新生均須於開學前一日到校報名，逾期者作自動退學論，特此通告。

校長　馬紹輝

昆華女子中學招生

本校現已遷至昆明縣屬大板橋辦公，定於八月廿日開學，凡本校學生及新生均須於開學前一日到校報名，逾期者作自動退學論，特此通告。

校長　馬紹輝

昆華工業學校招生

本校現已遷至昆明縣屬大板橋辦公，定於八月廿日開學，凡本校學生及新生均須於開學前一日到校報名，逾期者作自動退學論，特此通告。

校長　馬紹輝

昆華女子中學招生

本校現已遷至昆明縣屬大板橋辦公，定於八月廿日開學，凡本校學生及新生均須於開學前一日到校報名，逾期者作自動退學論，特此通告。

校長　馬紹輝

昆華工業學校招生

本校現已遷至昆明縣屬大板橋辦公，定於八月廿日開學，凡本校學生及新生均須於開學前一日到校報名，逾期者作自動退學論，特此通告。

校長　馬紹輝

昆華師範學校招生

本校現已遷至昆明縣屬大板橋辦公，定於八月廿日開學，凡本校學生及新生均須於開學前一日到校報名，逾期者作自動退學論，特此通告。

校長　馬紹輝

昆華醫院招生

本校現已遷至昆明縣屬大板橋辦公，定於八月廿日開學，凡本校學生及新生均須於開學前一日到校報名，逾期者作自動退學論，特此通告。

校長　馬紹輝

昆華民衆教育館招生

本校現已遷至昆明縣屬大板橋辦公，定於八月廿日開學，凡本校學生及新生均須於開學前一日到校報名，逾期者作自動退學論，特此通告。

校長　馬紹輝

昆華藝術專科學校招生

本校現已遷至昆明縣屬大板橋辦公，定於八月廿日開學，凡本校學生及新生均須於開學前一日到校報名，逾期者作自動退學論，特此通告。

校長　馬紹輝

昆華女子中學招生

本校現已遷至昆明縣屬大板橋辦公，定於八月廿日開學，凡本校學生及新生均須於開學前一日到校報名，逾期者作自動退學論，特此通告。

校長　馬紹輝

昆華工業學校招生

本校現已遷至昆明縣屬大板橋辦公，定於八月廿日開學，凡本校學生及新生均須於開學前一日到校報名，逾期者作自動退學論，特此通告。

校長　馬紹輝

昆華師範學校招生

本校現已遷至昆明縣屬大板橋辦公，定於八月廿日開學，凡本校學生及新生均須於開學前一日到校報名，逾期者作自動退學論，特此通告。

校長　馬紹輝

昆華醫院招生

本校現已遷至昆明縣屬大板橋辦公，定於八月廿日開學，凡本校學生及新生均須於開學前一日到校報名，逾期者作自動退學論，特此通告。

校長　馬紹輝

昆華民衆教育館招生

本校現已遷至昆明縣屬大板橋辦公，定於八月廿日開學，凡本校學生及新生均須於開學前一日到校報名，逾期者作自動退學論，特此通告。

校長　馬紹輝

昆華藝術專科學校招生

本校現已遷至昆明縣屬大板橋辦公，定於八月廿日開學，凡本校學生及新生均須於開學前一日到校報名，逾期者作自動退學論，特此通告。

校長　馬紹輝

私立明德小學校招生

（一）名額：高小一年級若干名，初小一年級若干名。

（二）報名日期：八月十三日止。

（三）報名地點：本市大德巷三號本校。

（四）試驗日期：八月十五日試驗。

（五）附註：詳章備索。

校長　蕭光華

私立明光學校機織科招生

（一）名額：高小畢業生若干名。

（二）報名日期：自即日起至八月十四日止。

（三）報名地點：本市大德巷三號本校。

（四）試驗日期：八月十五日試驗。

（五）附註：詳章備索。

校長　蕭光華

私立昆華女子中學招生

（一）名額：高中新生二十名，初中新生六十名。

（二）報名日期：自即日起至八月十三日止。

（三）報名地點：本市大德巷三號本校。

（四）試驗日期：八月十五日試驗。

（五）附註：詳章備索。

校長　馬紹輝

私立昆華工業學校招生

（一）名額：高中新生二十名，初中新生六十名。

（二）報名日期：自即日起至八月十三日止。

（三）報名地點：本市大德巷三號本校。

（四）試驗日期：八月十五日試驗。

（五）附註：詳章備索。

校長　馬紹輝

私立昆華師範學校招生

（一）名額：高中新生二十名，初中新生六十名。

（二）報名日期：自即日起至八月十三日止。

（三）報名地點：本市大德巷三號本校。

（四）試驗日期：八月十五日試驗。

（五）附註：詳章備索。

校長　馬紹輝

私立昆華醫院招生

（一）名額：高中新生二十名，初中新生六十名。

（二）報名日期：自即日起至八月十三日止。

（三）報名地點：本市大德巷三號本校。

（四）試驗日期：八月十五日試驗。

（五）附註：詳章備索。

校長　馬紹輝

私立昆華民衆教育館招生

（一）名額：高中新生二十名，初中新生六十名。

（二）報名日期：自即日起至八月十三日止。

（三）報名地點：本市大德巷三號本校。

（四）試驗日期：八月十五日試驗。

（五）附註：詳章備索。

校長　馬紹輝

私立昆華藝術專科學校招生

（一）名額：高中新生二十名，初中新生六十名。

（二）報名日期：自即日起至八月十三日止。

（三）報名地點：本市大德巷三號本校。

（四）試驗日期：八月十五日試驗。

（五）附註：詳章備索。

校長　馬紹輝

雲南白藥

總行　昆明文廟街口　電話號碼：二五三三　二五三五
分行　大理下關文廟內　電話號碼：四三五
YU-NNAN PAO
發行人　楊少衡

訂閱價目　每一份國幣四十元　半年二十元　三個月十元　今天一大張　國幣四十元

廣告刊例　一、組織精美圖文並茂　二、篇幅分為四號　三、分日刊半月刊兩種　四、日刊每日出版一次　五、半月刊每月出版兩次　六、廣告費一律先付　七、廣告費每日刊每號每次國幣二元　半月刊每號每次國幣一元　八、廣告費每日刊每月國幣五十元　半月刊每月國幣二十元　九、廣告費每日刊每半年國幣二百五十元　半月刊每半年國幣一百元　十、廣告費每日刊每年國幣四百元　半月刊每年國幣二百元　十一、廣告費每日刊每兩年國幣七百元　半月刊每兩年國幣四百元　十二、廣告費每日刊每三年國幣一千元　半月刊每三年國幣六百元

本報代售處：上海新聞報館　各大商店　各大書店　各大公司　各大學校　各大工廠　各大機關　各大團體　各大學校　各大工廠　各大機關　各大團體

地址：昆華醫院對面　電話：甘公祠街七號

諸國旗繞雲飛　文武衣冠用王元

白雪膏

此香比雪潤滑無比
膚不久白不壞

上海新新公司　新仙舞台　大商店　大學校　大工廠　大機關　大團體

地址：昆華醫院對面　電話：甘公祠街七號

王元吉為長興先銘玉元吉為長興先銘

王元吉為長興先銘玉元吉為長興先銘

王元吉為長興先銘玉元吉為長興先銘

日本無條件投降

盟國對日本投降條件

日本天皇統治權

置於盟軍最高統帥之下

最高統帥將指示日本政府及大本營

實施投降條款

日本武裝部隊應向最高統帥投降

日本天皇應命令日本大本營

發布命令

日本政府應保證

釋放盟國戰俘

日本政府應保證

保護盟國戰俘

日本政府應保證

保護盟國戰俘

日本政府應保證

保護

德大軍攻入斯大林格勒市區 另路直逼伏爾加河 其他三路繼續入市

▲中央社訊　德軍已攻入斯大林格勒市區。

▲中央社訊　斯大林格勒戰事，德軍已攻入該市

啓新水泥股份有限公司招募股東

查本公司原有水泥已售完本年度應製之水泥亦已預定一空茲為擴充設備起見經股東會議決增加資本總額為國幣一千萬元分為一萬股每股國幣一百元業已募足九千股並已收足股款五分之一計國幣一百萬元茲為增加營業資金起見決定再募新股一千股每股仍為國幣一百元照章先儘舊股東認購其餘九千股即行公開發售凡我舊股東及社會人士有意認購者請於本年八月十五日以前向本公司上海辦事處或各地代理處接洽認購為荷

啓新水泥股份有限公司啓

馬葛里教授國畫

接洽處　中國旅行社

雲南鍚業公司啓事

查本公司前年遭日軍轟炸損失甚重現已完全恢復生產並擴充設備增加出品茲為便利各地用戶採購起見特在昆明設立辦事處負責辦理一切購銷事宜並委託中國旅行社為本公司昆明總代理處凡有購買本公司出品者請逕向該社接洽為荷

雲南鍚業公司啓

中國建設銀公司中學開學通告

本校現在昆明通衢搜求交通未定三十四年上學期仍在昆明城內郊區舊址本校開學登記於八月廿日開學廿三日注冊交費廿四五補登廿七日開課茲將招生辦法分列於後

一、招生名額：高中一年級一班，初中一年級一班，共兩班，每班五十名。

二、報名資格：高中生須年滿十六歲，初中生須年滿十四歲，身體健康，品行端正，曾在國內外中學畢業或肄業者。

三、報名手續：凡欲報名者，須填具報名單，並繳交最近二寸半身相片二張，及畢業證書或肄業證明書，或最近學校成績單，以上各項，均須於八月十五日以前送交本校辦理。

四、考試日期：八月廿一日上午九時起，在本校舉行。

五、考試科目：國文、英文、數學、常識、口試。

六、錄取標準：以考試成績及格者為錄取標準。

七、學費：每學期國幣一千二百元，雜費五百元，書籍費另計。

八、膳宿：本校設有學生宿舍，膳食自理，每月約需國幣一千二百元。

九、其他：凡錄取生須遵守本校一切規章，不得無故缺課或遲到早退。

校長　馬約翰

體育專科學校招考

體育師資訓練班　正則體育師範科新生

女子職業學校招生

招收一年級幼稚園新生及各級插班生若干名

私立昆華高小幼稚園招生

昆華醫事職業學校招生

雲南省立昆華高級商業職業學校招生

昆華女子中學招生

昆華師範學校招生

昆華工業學校招生

昆華農業學校招生

昆華藝術學校招生

昆華民衆教育館招生

雲南省立昆華高級中學招生

雲南省立昆華師範學校附屬小學招生

雲南省立昆華女子中學招生

雲南省立昆華工業學校附屬工業職業學校招生

雲南省立昆華農業學校附屬農業職業學校招生

雲南省立昆華藝術學校附屬藝術職業學校招生

雲南省立昆華民衆教育館附設民衆學校招生

雲南省立昆華師範學校附屬實驗小學招生

雲南省立昆華女子中學附屬小

雲南日報

社址：昆明文廟內民主與文明橫街口
電話總機：二五三三號　電報掛號：三二二
定價：一元三角
YU-NNAN JIH PAO
發行人　何少川
昆明大東門內同德街四十六號
電話　廣告

陸軍第五軍政治部

徵集集體創作文化基金

年關公演

演出者（以登台先後為序）

八月十七日（星期一）
八月十八日（星期二）
八月十九日（星期三）
八月二十日（星期四）
八月二十一日（星期五）
八月二十二日（星期六）
八月二十三日（星期日）
八月二十四日（星期一）
八月二十五日（星期二）
八月二十六日（星期三）
八月二十七日（星期四）
八月二十八日（星期五）
八月二十九日（星期六）
八月三十日（星期日）

開幕　全部
閉幕　全部
朝天一步　全部
雙喜臨門　全部
山城風雲　全部
追魂奪命　全部
登台殺敵　全部
三笑　全部
賣糖粿　全部
市山南路教育廳省黨部大禮堂
八月十五日起每日下午七時
售票處
廣告

書店

秋季開學

大廣告七天

全部新書一律八折
另有特價部一折起五折止
書價高漲聲中唯一好機會
歡迎參觀　歡迎選購

地址：昆明正義路一一五號

大華書店慶祝勝利慶典二天

大利行總經銷
昆明
硫酸　燒鹼　硝酸　鹽酸　白粉　漂白粉
THE TA LEE CO
昆明東寺街一九三號
大利實業公司
THE T. LEE CHEMICAL WORKS
電化廠　造酸廠
信譽卓著　成份準確

啓事

蔣夫玉玄女士
李紹基先生
幼女院華
長男先鋒
楊有科
謹訂於三十四年八月十二日（星期日）下午四時舉行結婚典禮，此啓。
證婚人　張錫宏
介紹人　蔣明德　趙若遲
敬賀
謹啓

訃告

先嚴諱甲元府君
不幸於本年八月十日病逝
謹於卅四年八月十二日在昆明結婚禮堂舉行公祭
孤哀子　晉
孤女　晉則
孤女　晉本
泣告

招聘

滇江縣銀行等備處招股通告
某國營工廠徵聘小學教員
某皇族國畫
馬來亞教國畫
後拾處中國旅行社
護國路

雲南日報

羅斯福連任成功

美國工黨贊助

杜魯門深明遠東現勢

委座命地下軍偽軍維持地方秩序

解除侵略武裝　開東軍應投降

日本天皇制度不能保留

無條件投降外絕無條件

日本各地區續遭空襲

尼麥爾簡宣稱書傷日本

神平妻態、罷觀戰在箱酒

潭佈置

勝利感懷

陳誠通電

社論

人之將死也

我們

日本人民

公鑒

大和民族

天皇及

統治者

大戰

昭和

大唱

聖戰

大東亞各地區續遭空襲

大東亞各地區續遭空襲

大東亞各地區續遭空襲

中華民國三十七年八月十二日　星期日　第三版

于學忠電蔣建議 請速組織大本營 統一指揮全國軍事 外蒙古已與日本進入戰爭狀態

（本報收聽中央社廣播）外交部宣佈已與日本進入戰爭狀態。

昆明中國醫學院公鑒

八月八日起全體一律九折

誠意酬賓　早已有口皆碑

特此！特此！！特此！！！必然擁擠！

欲免向隅敬請早臨

金玉滿堂

★四幕家庭悲劇★

抗戰期間　令節自新獎勵

堪租有限　請期從速　最後一天　決不再延

今日下午一時加演日場

地點：昆華女中禮堂

下午二時開演

憑票入場

昆明市立高級中學

招收初中一年級新生

本校現有學生一千餘人

教職員一百餘人

設備完善

師資優良

歡迎投考

昆明市立高級中學

招收初中一年級新生

一、本校現有學生一千餘人，教職員一百餘人，設備完善，師資優良，歡迎投考。

二、一年級新生四十名，分組插班生若干名。

三、報名日期：八月十五日至二十日止。

四、報名地點：拓東路本校。

五、考試日期：八月廿四五日。

六、考試地點：拓東路本校。

七、詳章函索即寄。

校長　周潤菴

昆明市立高級中學

招收初中一年級插班生

一、插班生分為一班，額數四十名。

二、報名日期：八月十五日至二十日止。

三、報名地點：拓東路本校。

四、考試日期：八月廿四五日。

五、考試地點：拓東路本校。

六、詳章函索即寄。

校長　周潤菴

私立五江中學

招生

一、班級：高初中一年級插班生各一班，額數各四十名。

二、報名日期：八月十五日至二十日止。

三、報名時間：每日上午八時至十一時，下午四時至六時。

四、報名地點：五華區三牌坊本校。

五、考試日期及地點：八月廿二日上午九時在本校。

六、詳章函索即寄。

校長　王公謙

堅持第五屆政治綱領
為實現集團中文化書金
早開公演大會

雲南日報
YU-NAN JIH PAO
發行人　何少謙
第四三〇七號
今天一大張　國幣四十元

訂報價目
廣告刊例

演出者：張灌域

大哲學家三千年偉論　高至霖著　三市銷金處　大旅社號

遺失聲明　遺失啓事

新中國劇社
☆公演四幕家庭悲劇☆
沈浮編劇　金山導演
今日起
向隅諸君莫着急
還有七天請光臨
勝利光照下，
容不得「國難好商的存在」，
看，國難居奇者的下場！
地址：昆華女中禮堂

百貨店
慶祝
秋季大減價
地址：近日公園
選辦名廠出品　推銷日用百貨
上等綿綢綾繡貨　新穎衣着布疋
花色種類繁多　價值從廉優待
特備犧牲貨品　歡迎賜顧選購

大利實業公司
THE TA LEE CHEMICAL WORKS
電化廠　硫酸廠
燒鹼　固體　硫酸
SULPHURIC ACID　CAUSTIC SODA(SOID)
鉀　氯酸　鹽酸
HYDROCHLORICACID　POTASSIUMCLORATE
粉白　漂　硝酸
NITRIC ACID　BLEACHING POWDER
昆明
大利行
總經銷
Cable 6782 Kunming　電報掛號：六七八二
Telephone NO. 2293　電話：二二九三
昆明東寺街一九三號
THE TA LEE CO
193.4Tung Shih kai, Kunming

譚新泰水泥廠股份有限公司啓事
馬里教授國畫
某國營工廠聘小學教員
結婚啓事

華北敵深入冀工礦

我軍已將包圍殲滅　殘敵向山地逃竄

津浦路南段我軍積極反攻

敵在蘇北增兵

我軍已將包圍殲滅

津浦路南段我軍積極反攻

敵在蘇北增兵

華北敵全部撤江

包圍殲滅殘敵

中華民國三十一年八月十日　星期一　第一版

德後援大舉反攻 杜魯門昨晚廣播 對德日宣戰計三週年

參戰國應再能為美蘇之聯合統帥 共同武裝事實加速勝利

羅斯福朱德總司令 歐陸盟軍統帥令

英空軍什麼意思

檢查官要判良雪死刑

摩德漢奸貢獻賊

德外被調軍官百餘

法當局宣佈助 馬上準備 德國特里爾設官方研究

波蘭人民對敵抗 民主國家更緊團

注意俄空襲

第德軍前衛抵倫敦郊區

大西洋月刊

日空軍節六週年

杜魯門之廣播演說

紐約花會當部開紀念會

晨鐘

狂飆

電影

廣播

廣告

中華民國三十四年八月十三日

女子職業補習班招生

昆華醫學校招生

雲南省立昆華高級商業職業學校招生

私立義昌職業補習學校招生

私立義昌職業學校招生

私立明德中學招生

雲南省立昆華女子中學招生

雲南省立昆華師範學校招生

雲南省立昆華醫事職業學校招生

雲南省立昆華商業職業學校招生

雲南省立昆華工業職業學校招生

雲南省立昆華農業職業學校招生

雲南省立昆華藝術專科學校招生

雲南省立昆華民衆教育館附設民衆補習學校招生

雲南省立昆華師範學校附設實驗小學招生

雲南省立昆華女子中學附設小學招生

雲南省立昆華師範學校附設實驗小學招生

雲南省立昆華工業職業學校附設實驗小學招生

雲南省立昆華農業職業學校附設實驗小學招生

雲南省立昆華藝術專科學校附設實驗小學

陸軍第五軍政治部
為募集國中文化基金
募捐公啟

雲南日報

YU-NAN JIH PAO

每份一元　訂閱價目　廣告價目

電話 三〇七

中華書局

本局定於八月十五日起增加售票之窗口二處計增設第八十四號第八十五號兩窗口

中華書局啟

大利行

總經銷

Cable Address: Lungching　電報掛號：五七九二

Telephone No. 2229　電話：二二九三

昆明東寺街一九三號

THE TA LEE CO.

193 East Temple St., Kunming

參葉精

AMERICAN GINSENG

本公司採購美國「參洋國美」中國

啓德國公司參洋國美

THE INTERNATIONAL GINSENG CO.

THE INTERNATIONAL GINSENG CO.

THE INTERNATIONAL GINSENG CO.

昆明

大利行

總經銷

THE TA LEE CO.

中華書局

中華女中總發售

票價

售票處

時間

雲南日報

分局佈告

財政部雲南區直接稅局昆明分局佈告

台兒莊我軍反攻大勝

敵向臨沂增援　我軍已入臨城

並攻佔嶧　援軍及富雄等重鎮

▲中央社訊　新聞社一日電稱：我軍今日續向台兒莊敵人猛攻，敵增援部隊已到達臨城、嶧縣、棗莊、韓莊、向陽、台兒莊一帶，我軍已入臨城，並攻佔嶧縣，敵向臨沂增援，我軍已佔領臨沂以北之重要據點富雄等重鎮。

▲中央社徐州前線軍事新聞處一日下午十時發

覆文已發盟五十餘時
國會未接後當覆
日內閣會開會討論投降問題

▲中央社重慶十三日路透電：日首相東條十三日晚會見記者，發表談話，謂日本對於中國之抗戰，決不中途變更，日本將繼續作戰，以求最後勝利，日本人民對於此點，已有充分之認識，日本人民之決心，亦已堅定，日本人民已準備為國家犧牲一切

私立五華中學招生

私立五華中學招生

私立五華中學招生

新出刊

副刊文摘

目錄

第一篇 西洋的智慧
第二篇 夢·時間的安全擔
第三篇 大地的夢
第四篇 玻璃時代
第五篇 阿成下的神燈
第六篇 好萊塢的金山
第七篇 夢境乾坤
第八篇 百老匯金礦女子
第九篇 荷蘭農場避暑錄
第十篇 結婚的藝術
第十一篇 大學課程表（小說）

休息

新民書店經銷

地址：華山東路一九四號　電話十九號

金馬水筆店

免費刻名出售保用

秋季開學大減價

歐美水筆九折
國產水筆八折
教育用品九折
機器修理六折

本廠出品
金馬牌水筆七折

特價每支四千元

批購特別克已

歡迎函購學校

八號

陸軍第五軍政治部
為募集五軍文化基金
今天公演

今天開鑼

班主 王英先生

曹勇鵬女士	倪成元先生	孔明（司馬懿）
趙青熱關主	湯士瑛先生	（小姐）（秦香）
高子鑫先生	郭振華先生	（先生）
金山先生	吳居貴先生	借箭
風先生	周公瑾	相
女士	魯肅	甲
女士	公瑾	甲

秦香蓮

全部

鳳還巢

計學生票半價

天天全是好戲

鬧都有名票

票名：

顧先生	觀影票	
生先生	見參證	
生先生	憑	
生先生	端先生	贈券：

地點：南山路；日期：每星期一、三、六、日；時間：下午七時半；票價：甲等一千三百元，乙等一千元，丙等八百元，丁等五百元，戊等三百元，己等一百元，庚等五十元，辛等三十元，壬等二十元，學生半價。

今天公演

開鑼

金馬戲院

今天公演

開鑼

金馬戲院

今天公演

開鑼

雲南日報

中華民國三十四年八月十五日　星期三

VUNNAN JIH PAO

社長 龍雲

發行人 王德熙

電話 三〇三〇七號

定價 一元 每月四十元

訂閱價目

廣告例

金馬戲院

今天公演

開鑼

金馬戲院

今天公演

開鑼

金馬戲院

今天公演

開鑼

昆明

今天公演

威虎山

大光明

今天公演

花龍會

金玉滿堂

今天仍在昆華女中禮堂

請及時參觀！

參茸精美

AMERICAN GINSENG

昆明警務分局

昆明警務分局

各大工廠注意

昆明

今天公演

威虎山

大光明

今天公演

花龍會

金玉滿堂

今天仍在昆華女中禮堂

請及時參觀！

參茸精美

AMERICAN GINSENG

昆明警務分局

昆明警務分局

中華民國三十年八月十五日　星期四　第二號

日本投降文已正式收到
今在國首都公佈
瑞士擔稱日本接受盟方一切條件
日皇將發詔書令降敕令

▲中央社倫敦十四日電　瑞士駐東京代辦今晨向英外交部遞交日本政府投降書，日本政府接受波茨坦公告，並願遵守其條件，此為日本正式投降之第一步驟，英外交部已將此項投降書轉達美國政府，英國政府將於日本投降書正式送達後，即宣佈日本投降，並公佈投降條件，英國政府並將通知中國政府，日本投降書已送達，中國政府將即宣佈日本投降，並公佈投降條件，英國政府並將通知中國政府，日本投降書已送達，中國政府將即宣佈日本投降，並公佈投降條件，

▲中央社倫敦十四日路透電　日本政府今晨通知瑞士政府，謂日本願接受波茨坦公告，瑞士政府今晨將此項通知轉達英國政府，英國政府今晚將此項通知轉達美國政府，美國政府今晚將此項通知轉達中國政府，日本投降書已送達，中國政府將即宣佈日本投降，並公佈投降條件，

▲中央社倫敦十四日

中華民國三十四年八月十五日　星期三　雲南日報　第三張

後方各地開始反攻

各部門正積極籌劃中

普遍總動員展開大規模運動

▲中央社重慶十四日電：後方各地為配合盟軍反攻，準備大規模之總動員，以期加速擊敗日寇，現已開始積極籌劃中。

▲中央社重慶十四日電：中國全國總動員實施委員會及軍事委員會，以後方各地為配合盟軍反攻，準備大規模之總動員，以期加速擊敗日寇，現已開始積極籌劃中。

▲中央社重慶十四日電：中國全國總動員實施委員會及軍事委員會，以後方各地為配合盟軍反攻，準備大規模之總動員，以期加速擊敗日寇，現已開始積極籌劃中。

交通復員計劃擬定

水陸空運每月運八萬人

民用航空擴增為三大線

▲中央社重慶十四日電：交通部負責人，於抗戰勝利後，為使交通事業迅速復員，以適應戰後需要起見，特擬定交通復員計劃，其要點如下：（一）鐵路：（甲）粵漢鐵路：自衡陽至韶關，長三百餘公里，原為單軌，現已改為雙軌，並增設車站，以增加運量。（乙）湘桂鐵路：自衡陽至柳州，長五百餘公里，原為單軌，現已改為雙軌，並增設車站，以增加運量。（丙）滇緬鐵路：自昆明至畹町，長八百餘公里，原為單軌，現已改為雙軌，並增設車站，以增加運量。（丁）隴海鐵路：自寶雞至潼關，長一百餘公里，原為單軌，現已改為雙軌，並增設車站，以增加運量。（戊）浙贛鐵路：自金華至玉山，長一百餘公里，原為單軌，現已改為雙軌，並增設車站，以增加運量。（二）公路：（甲）滇緬公路：自昆明至畹町，長八百餘公里，原為單軌，現已改為雙軌，並增設車站，以增加運量。（乙）滇越公路：自昆明至河口，長四百餘公里，原為單軌，現已改為雙軌，並增設車站，以增加運量。（丙）川陝公路：自成都至寶雞，長六百餘公里，原為單軌，現已改為雙軌，並增設車站，以增加運量。（丁）湘桂公路：自衡陽至柳州，長五百餘公里，原為單軌，現已改為雙軌，並增設車站，以增加運量。（戊）浙贛公路：自金華至玉山，長一百餘公里，原為單軌，現已改為雙軌，並增設車站，以增加運量。（三）水運：（甲）長江：自宜昌至重慶，長四百餘公里，原為單軌，現已改為雙軌，並增設車站，以增加運量。（乙）珠江：自廣州至梧州，長三百餘公里，原為單軌，現已改為雙軌，並增設車站，以增加運量。（丙）閩江：自福州至南平，長一百餘公里，原為單軌，現已改為雙軌，並增設車站，以增加運量。（丁）贛江：自南昌至贛州，長四百餘公里，原為單軌，現已改為雙軌，並增設車站，以增加運量。（戊）湘江：自長沙至衡陽，長一百餘公里，原為單軌，現已改為雙軌，並增設車站，以增加運量。（四）空運：（甲）國際航線：自重慶至加爾各答，長一千餘公里，原為單軌，現已改為雙軌，並增設車站，以增加運量。（乙）國內航線：自重慶至昆明，長一千餘公里，原為單軌，現已改為雙軌，並增設車站，以增加運量。（丙）國內航線：自重慶至成都，長一千餘公里，原為單軌，現已改為雙軌，並增設車站，以增加運量。（丁）國內航線：自重慶至貴陽，長一千餘公里，原為單軌，現已改為雙軌，並增設車站，以增加運量。（戊）國內航線：自重慶至桂林，長一千餘公里，原為單軌，現已改為雙軌，並增設車站，以增加運量。

欣聞日本投降

美各大城狂歡

珍珠港燈炬輝煌

（美新聞處訊）關於日本投降之消息傳出後，舊金山市人民即舉行大規模之慶祝，全市各大機關、學校、工廠、商店均放假一天，以資慶祝。

（美新聞處訊）關於日本投降之消息傳出後，舊金山市人民即舉行大規模之慶祝，全市各大機關、學校、工廠、商店均放假一天，以資慶祝。

（美新聞處訊）關於日本投降之消息傳出後，舊金山市人民即舉行大規模之慶祝，全市各大機關、學校、工廠、商店均放假一天，以資慶祝。

史達林接見宋王

中蘇談判將近結束

雙方會就共同關心問題交換意見

▲中央社莫斯科十四日電：史達林元帥今日接見中國行政院長宋子文博士，雙方會就共同關心問題交換意見。

▲中央社莫斯科十四日電：史達林元帥今日接見中國行政院長宋子文博士，雙方會就共同關心問題交換意見。

本報特輯

南京偽組織

（一）偽組織之成立經過

（二）偽組織之人事

（三）偽組織之罪惡

（四）偽組織之末日

漢奸機

下文中用○圈[illegible]

昨日空軍節

各大城市慶祝

吳司令官告我空軍同仁書

青年從軍運動

蘇跳傘表演

萬公尺降落

要安心上課

救部告各校

世界青年會

在倫敦舉行

阿特里背稱

原子彈保證和平

英美將充分合作利用使原子的力避輸入類

美提議全球

減產鴉片

國府命令

蔣介石任何應欽

歐雨漸趨緩和

東京說未出

今上午再播

又井盛

覆文消息

兩息

欽聞日本投降

美各大城狂歡

珍珠港燈炬輝煌

中蘇談判將近結束

蘇軍進逼哈爾濱

徵龍收復豐粵東亦克惠英

物價繼續狂跌

商人叫苦連天

昨日空軍節

各大城市慶祝

吳司令官告我空軍同仁書

青年從軍運動

昨起於月底結束

三晚本大會

學行

自治會

防部檢討會

物價繼續狂跌

商人叫苦連天

大雨不止

水位繼漲

報告偽務

歐美美洲

雄英

雲南日報

光明

傳

明

九洲

雄

時名劇

南

光明

傳

雄

九洲

雄

雲南日報

雄

劇

笑

私立觀音中學校招生

私立觀音中學校招生

私立觀音中學校招生

中華小學校招收插班生簡章

中華小學校招收插班生簡章

中華小學校招收插班生簡章

私立觀音中學校董事會第三屆第一次董事會議記錄

私立觀音中學校董事會第三屆第一次董事會議記錄

私立觀音中學校董事會第三屆第一次董事會議記錄

雲南日報

昆明市護國路社址　電話二一二二　YUNNAN JIH PAO　總社　昆明大興巷七號　分社　昆明文廟街九號　電報掛號二一二三　訂報價目　本報定價每份國幣四十元　直接郵寄每月一千二百元　掛號費在內　航空及國外郵資加倍　廣告刊例　本報廣告價目表函索即寄　中華民國三十四年八月十六日　星期日　第三版　總第四〇三〇八號

大光舞台

廿四日起新片「滬光」新聞公司出品
「九霄風雷」「紅花曲」「歡天喜地」
（第一美人蒂娜瑪拉一力作）
蒂西　茂萊　演員全體

新光戲院

紅艷賊　美人如雪　載歌載舞
慶尼高中　百萬件血　如火如荼
搶生意　不惜摧殘裂縮　大打出手
爭飯碗　祇有裝死作活　百般討好
五彩　新光　五彩

中國銀行

中國銀行昆明分行　中國農民銀行昆明分行　中國交通銀行昆明分行　中央信託局昆明分局　中央合作金庫昆明分庫　中央儲蓄會昆明分會　中央造幣廠昆明分廠　中央印製廠昆明分廠　中央銀行昆明分行　中央銀行昆明分行　中央銀行昆明分行

盟國八年勝利告成

日本無條件投降

日皇昨播音宣布

命前敵表國方受降

參謀代表盟方受降簽字

自今日起 本報特別增闢國際版 報導盟國勝利消息 歡迎各界踴躍投稿

暗黑政治·民主世界勝利

蔣主席廣播

告國民及世界人士

感謝并肩作戰盟友及八年犧牲軍民先烈

社論

投降聲中話勝利

世界人類團結鞏堅

保證和平民主勝利

不念舊惡與人為善

仁義之師不重報復

東京廣播

倭皇與陸相自殺

鈴木內閣全體辭職

蔣主席派出大員

辦理各地善後

孫連仲被派接收保定

李宗仁將軍由漢飛離

美軍五百萬

昨最後一次出擊

倭九十五架空隊

開羅宣言必須實現

波茨坦三國宣言

是一貫的原則

盟國對祖先

至死不悟蠢動侵略之事

日皇勅令人民忍耐

目擊盟軍登陸

東京灣外九艦

蔣主席電賀

朱德電賀

委座電令岡村寧次

提示日軍投降原則

須聽從何總司令應欽命令

美第十四航空隊

昨最後一次出擊

倭九十五架空隊

開羅宣言必須實現

波茨坦三國宣言

是一貫的原則

今天 今日 今晚 今夜 歌舞 電影 花絮 昆明 天天 天天 威風 長城 孤城 西南 大戲院 大舞台 大光明 大觀園 大中華 新聞快訊 新聞圖片 新聞特寫 新聞漫畫 新聞評論 新聞專電 新聞通訊 新聞社論 新聞廣播 新聞電訊 新聞簡訊 新聞標題 新聞版面 新聞編輯 新聞記者 新聞攝影 新聞採訪 新聞發布 新聞稿件 新聞報導 新聞評論 新聞專電 新聞通訊 新聞社論 新聞廣播 新聞電訊 新聞簡訊 新聞標題 新聞版面 新聞編輯 新聞記者 新聞攝影 新聞採訪 新聞發布 新聞稿件 新聞報導 美術 技術 光華 雲南 石油 公司 股份 有限 公司 總經理 董事長 副總經理 副董事長 監察人 常務董事 董事 監察人 總公司 分公司 辦事處 營業所 倉庫 工廠 礦場 油井 煉油廠 發電廠 變電所 加油站 運輸隊 船舶 車輛 飛機 油料 汽油 柴油 潤滑油 煤油 重油 瀝青 蠟 酒精 橡膠 輪胎 內胎 外胎 鋼絲繩 麻繩 帆布 篷布 工具 機械 設備 零件 材料 包裝 標籤 說明書 使用法 保養法 修理法 檢驗 試驗 化驗 分析 研究 設計 製圖 繪圖 描圖 晒圖 印刷 裝訂 出版 發行 廣告 宣傳 推銷 代理 經銷 批發 零售 門市部 營業部 業務部 會計部 出納部 庶務部 人事部 秘書室 總務處 技術室 研究室 實驗室 試驗場 訓練班 講習會 座談會 茶話會 歡迎會 歡送會 追悼會 紀念會 慶祝會 開幕典禮 閉幕典禮 就職典禮 宣誓典禮 授勳典禮 頒獎典禮 結婚典禮 喪葬儀式 祭文 輓聯 賀詞 唁電 唁函 訃告 啟事 聲明 公告 通告 通知 通令 命令 訓令 指令 呈文 咨文 函件 電報 電話 無線電 收音機 留聲機 唱片 電影片 幻燈片 照相機 攝影機 放映機 錄音機 擴音機 麥克風 喇叭 耳機 天線 地線 電池 電燈 電力 電壓 電流 電阻 電容 電感 電波 電磁 電子 電極 電路 電表 電錶 電線 電纜 電桿 電塔 變壓器 整流器 發電機 馬達 開關 保險絲 插頭 插座 燈泡 燈罩 燈籠 燈火 燈光 燈油 燈芯 燈架 燈柱 燈杆 燈牌 燈號 燈語 燈謎 燈會 燈節 燈市 燈展 燈賽 燈獎 燈彩 燈飾 燈綵 燈燭 燈香 燈紙 燈籠 燈火 燈光 燈油 燈芯 燈架 燈柱 燈杆 燈牌 燈號 燈語 燈謎 燈會 燈節 燈市 燈展 燈賽 燈獎 燈彩 燈飾 燈綵 燈燭 燈香 燈紙

中華國三十四年八月十六日　雲南日報　星期四　卷三第

中美蘇三國友好同盟

憲約已在重慶簽字

其他問題亦獲協議

條約全文俟雙方批准後即發表

最後勝利業已來臨

美英以盛典慶祝

蔣委員長發表廣播演說

抗戰勝利代價！

死傷二千三百萬人

美英領袖廣播

和平重光舉世歡騰

杜魯門說建設和平任務艱鉅

阿特里總工作完成組織聯合國

勝利聲中

美國準備復員

日皇停戰令頒出

我將還都南京

張平羣答外籍記者

具當後判死刑

報人慶祝記者節

騰舉行音樂歡宴會

百團大戰一週年

國人一致自振不懈

論日本投降後的遠東政局

東鄉談村

汪精衛

妻鳳苦雨度過比鄰

商業銀行捉襟見肘

私立成德中學招收新生

中華小學 招收新生 舊生登記 通告

私立成德中學招收新生舊生

呈准教育廳立案 私立成德中學招收新生廣告

國立雲南大學招考

私立金江中學招生

女子職業學校招生

培文中學續招新生

私立大同中學招生

西南外國語文專科學校招生

省立昆華高級工業職業學校招生

省立昆華女校招生

昆華師範學校招生

昆華農業學校招生

昆華醫院招考

昆華護士學校招考新生

昆華醫院附設助產士班招生

昆華女子中學招生

昆華工業學校招生

昆華師範學校附屬小學招生

昆華女子中學招生

昆華農業學校

雲南日報
VIU-NAN-JIH-PAO
發行人　何少川
電話　三〇四九
社址：昆明文廟內
訂報價目
廣告價目
金碧路五六號
賀耕漢墓
昆中建築系同學會敬送
腦足雲貴資源建設

參茸藥業
AMERICAN GINSENG
「美國洋參」出自美國之中國，特別種植，特別採收，特別製造，以供應用
摩禮士公司萬國
總行：紐約三四六大街
（中華一九一六年創設）
THE INTERNATIONAL GINSENG CO.
NO. 346 Third Avenue, New York, N.Y. U.S.A.
下列各埠設有經售處
THE INTERNATIONAL GINSENG CO.
346 Third Avenue New York N.Y.
萬國公司參洋士先生專執
下列各埠之定房所下特設
參山堂　上海（上海）　參山堂　北京（北京）
參茸行　天津（天津）　參茸行　青島（青島）
參茸行　漢口（漢口）　參茸行　廣州（廣州）
參茸行　香港（香港）　參茸行　澳門（澳門）

金玉滿堂
今天仍在昆華女中禮堂
準時開演
務請及時參觀！
來遲自誤
昆中校園劇社

平劇公演
今天戲目
為抗敵將士募集慰勞金
為慰勞出征軍人家屬
為籌建昆華女中禮堂
為發展抗戰文化事業
為救濟貧苦同胞
昆華女中校園劇社

今天大軸
全部百輪新劇
五彩歌舞巨片
二十世紀新派
泰華　海倫絲　合作
雛鳳參加
北京大戲院
電話：二二二二
社址：昆華女中對門
電話：二二三三
電報掛號：三二二二
大戲開演：下午七時半
日夜兩場
大軸
美國名導演德萊塞作品
第一部古裝五彩歌舞片
火燒紅蓮寺
全部七本
一律五折
一律六折
一律八折
一律七折
一律三折
一律四折
一律五折
一律六折
一律七折
一律八折
一律九折
一律十折
一律十一折
一律十二折
一律十三折
一律十四折
一律十五折
一律十六折
一律十七折
一律十八折
一律十九折
一律二十折
一律二十一折
一律二十二折
一律二十三折
一律二十四折
一律二十五折
一律二十六折
一律二十七折
一律二十八折
一律二十九折
一律三十折
一律三十一折
一律三十二折
一律三十三折
一律三十四折
一律三十五折
一律三十六折
一律三十七折
一律三十八折
一律三十九折
一律四十折
一律四十一折
一律四十二折
一律四十三折
一律四十四折
一律四十五折
一律四十六折
一律四十七折
一律四十八折
一律四十九折
一律五十折
一律五十一折
一律五十二折
一律五十三折
一律五十四折
一律五十五折
一律五十六折
一律五十七折
一律五十八折
一律五十九折
一律六十折
一律六十一折
一律六十二折
一律六十三折
一律六十四折
一律六十五折
一律六十六折
一律六十七折
一律六十八折
一律六十九折
一律七十折
一律七十一折
一律七十二折
一律七十三折
一律七十四折
一律七十五折
一律七十六折
一律七十七折
一律七十八折
一律七十九折
一律八十折
一律八十一折
一律八十二折
一律八十三折
一律八十四折
一律八十五折
一律八十六折
一律八十七折
一律八十八折
一律八十九折
一律九十折
一律九十一折
一律九十二折
一律九十三折
一律九十四折
一律九十五折
一律九十六折
一律九十七折
一律九十八折
一律九十九折
一律一百折
一律一百一折
一律一百二折
一律一百三折
一律一百四折
一律一百五折
一律一百六折
一律一百七折
一律一百八折
一律一百九折
一律一百十折
一律一百十一折
一律一百十二折
一律一百十三折
一律一百十四折
一律一百十五折
一律一百十六折
一律一百十七折
一律一百十八折
一律一百十九折
一律一百二十折
一律一百二十一折
一律一百二十二折
一律一百二十三折
一律一百二十四折
一律一百二十五折
一律一百二十六折
一律一百二十七折
一律一百二十八折
一律一百二十九折
一律一百三十折
一律一百三十一折
一律一百三十二折
一律一百三十三折
一律一百三十四折
一律一百三十五折
一律一百三十六折
一律一百三十七折
一律一百三十八折
一律一百三十九折
一律一百四十折
一律一百四十一折
一律一百四十二折
一律一百四十三折
一律一百四十四折
一律一百四十五折
一律一百四十六折
一律一百四十七折
一律一百四十八折
一律一百四十九折
一律一百五十折
一律一百五十一折
一律一百五十二折
一律一百五十三折
一律一百五十四折
一律一百五十五折
一律一百五十六折
一律一百五十七折
一律一百五十八折
一律一百五十九折
一律一百六十折
一律一百六十一折
一律一百六十二折
一律一百六十三折
一律一百六十四折
一律一百六十五折
一律一百六十六折
一律一百六十七折
一律一百六十八折
一律一百六十九折
一律一百七十折
一律一百七十一折
一律一百七十二折
一律一百七十三折
一律一百七十四折
一律一百七十五折
一律一百七十六折
一律一百七十七折
一律一百七十八折
一律一百七十九折
一律一百八十折
一律一百八十一折
一律一百八十二折
一律一百八十三折
一律一百八十四折
一律一百八十五折
一律一百八十六折
一律一百八十七折
一律一百八十八折
一律一百八十九折
一律一百九十折
一律一百九十一折
一律一百九十二折
一律一百九十三折
一律一百九十四折
一律一百九十五折
一律一百九十六折
一律一百九十七折
一律一百九十八折
一律一百九十九折
一律二百折
一律二百一折
一律二百二折
一律二百三折
一律二百四折
一律二百五折
一律二百六折
一律二百七折
一律二百八折
一律二百九折
一律二百十折
一律二百十一折
一律二百十二折
一律二百十三折
一律二百十四折
一律二百十五折
一律二百十六折
一律二百十七折
一律二百十八折
一律二百十九折
一律二百二十折
一律二百二十一折
一律二百二十二折
一律二百二十三折
一律二百二十四折
一律二百二十五折
一律二百二十六折
一律二百二十七折
一律二百二十八折
一律二百二十九折
一律二百三十折
一律二百三十一折
一律二百三十二折
一律二百三十三折
一律二百三十四折
一律二百三十五折
一律二百三十六折
一律二百三十七折
一律二百三十八折
一律二百三十九折
一律二百四十折
一律二百四十一折
一律二百四十二折
一律二百四十三折
一律二百四十四折
一律二百四十五折
一律二百四十六折
一律二百四十七折
一律二百四十八折
一律二百四十九折
一律二百五十折
一律二百五十一折
一律二百五十二折
一律二百五十三折
一律二百五十四折
一律二百五十五折
一律二百五十六折
一律二百五十七折
一律二百五十八折
一律二百五十九折
一律二百六十折
一律二百六十一折
一律二百六十二折
一律二百六十三折
一律二百六十四折
一律二百六十五折
一律二百六十六折
一律二百六十七折
一律二百六十八折
一律二百六十九折
一律二百七十折
一律二百七十一折
一律二百七十二折
一律二百七十三折
一律二百七十四折
一律二百七十五折
一律二百七十六折
一律二百七十七折
一律二百七十八折
一律二百七十九折
一律二百八十折
一律二百八十一折
一律二百八十二折
一律二百八十三折
一律二百八十四折
一律二百八十五折
一律二百八十六折
一律二百八十七折
一律二百八十八折
一律二百八十九折
一律二百九十折
一律二百九十一折
一律二百九十二折
一律二百九十三折
一律二百九十四折
一律二百九十五折
一律二百九十六折
一律二百九十七折
一律二百九十八折
一律二百九十九折
一律三百折
一律三百一折
一律三百二折
一律三百三折
一律三百四折
一律三百五折
一律三百六折
一律三百七折
一律三百八折
一律三百九折
一律三百十折
一律三百十一折
一律三百十二折
一律三百十三折
一律三百十四折
一律三百十五折
一律三百十六折
一律三百十七折
一律三百十八折
一律三百十九折
一律三百二十折
一律三百二十一折
一律三百二十二折
一律三百二十三折
一律三百二十四折
一律三百二十五折
一律三百二十六折
一律三百二十七折
一律三百二十八折
一律三百二十九折
一律三百三十折
一律三百三十一折
一律三百三十二折
一律三百三十三折
一律三百三十四折
一律三百三十五折
一律三百三十六折
一律三百三十七折
一律三百三十八折
一律三百三十九折
一律三百四十折
一律三百四十一折
一律三百四十二折
一律三百四十三折
一律三百四十四折
一律三百四十五折
一律三百四十六折
一律三百四十七折
一律三百四十八折
一律三百四十九折
一律三百五十折
一律三百五十一折
一律三百五十二折
一律三百五十三折
一律三百五十四折
一律三百五十五折
一律三百五十六折
一律三百五十七折
一律三百五十八折
一律三百五十九折
一律三百六十折
一律三百六十一折
一律三百六十二折
一律三百六十三折
一律三百六十四折
一律三百六十五折
一律三百六十六折
一律三百六十七折
一律三百六十八折
一律三百六十九折
一律三百七十折
一律三百七十一折
一律三百七十二折
一律三百七十三折
一律三百七十四折
一律三百七十五折
一律三百七十六折
一律三百七十七折
一律三百七十八折
一律三百七十九折
一律三百八十折
一律三百八十一折
一律三百八十二折
一律三百八十三折
一律三百八十四折
一律三百八十五折
一律三百八十六折
一律三百八十七折
一律三百八十八折
一律三百八十九折
一律三百九十折
一律三百九十一折
一律三百九十二折
一律三百九十三折
一律三百九十四折
一律三百九十五折
一律三百九十六折
一律三百九十七折
一律三百九十八折
一律三百九十九折
一律四百折
一律四百一折
一律四百二折
一律四百三折
一律四百四折
一律四百五折
一律四百六折
一律四百七折
一律四百八折
一律四百九折
一律四百十折
一律四百十一折
一律四百十二折
一律四百十三折
一律四百十四折
一律四百十五折
一律四百十六折
一律四百十七折
一律四百十八折
一律四百十九折
一律四百二十折
一律四百二十一折
一律四百二十二折
一律四百二十三折
一律四百二十四折
一律四百二十五折
一律四百二十六折
一律四百二十七折
一律四百二十八折
一律四百二十九折
一律四百三十折
一律四百三十一折
一律四百三十二折
一律四百三十三折
一律四百三十四折
一律四百三十五折
一律四百三十六折
一律四百三十七折
一律四百三十八折
一律四百三十九折
一律四百四十折
一律四百四十一折
一律四百四十二折
一律四百四十三折
一律四百四十四折
一律四百四十五折
一律四百四十六折
一律四百四十七折
一律四百四十八折
一律四百四十九折
一律四百五十折
一律四百五十一折
一律四百五十二折
一律四百五十三折
一律四百五十四折
一律四百五十五折
一律四百五十六折
一律四百五十七折
一律四百五十八折
一律四百五十九折
一律四百六十折
一律四百六十一折
一律四百六十二折
一律四百六十三折
一律四百六十四折
一律四百六十五折
一律四百六十六折
一律四百六十七折
一律四百六十八折
一律四百六十九折
一律四百七十折
一律四百七十一折
一律四百七十二折
一律四百七十三折
一律四百七十四折
一律四百七十五折
一律四百七十六折
一律四百七十七折
一律四百七十八折
一律四百七十九折
一律四百八十折
一律四百八十一折
一律四百八十二折
一律四百八十三折
一律四百八十四折
一律四百八十五折
一律四百八十六折
一律四百八十七折
一律四百八十八折
一律四百八十九折
一律四百九十折
一律四百九十一折
一律四百九十二折
一律四百九十三折
一律四百九十四折
一律四百九十五折
一律四百九十六折
一律四百九十七折
一律四百九十八折
一律四百九十九折
一律五百折
一律五百一折
一律五百二折
一律五百三折
一律五百四折
一律五百五折
一律五百六折
一律五百七折
一律五百八折
一律五百九折
一律五百十折
一律五百十一折
一律五百十二折
一律五百十三折
一律五百十四折
一律五百十五折
一律五百十六折
一律五百十七折
一律五百十八折
一律五百十九折
一律五百二十折
一律五百二十一折
一律五百二十二折
一律五百二十三折
一律五百二十四折
一律五百二十五折
一律五百二十六折
一律五百二十七折
一律五百二十八折
一律五百二十九折
一律五百三十折
一律五百三十一折
一律五百三十二折
一律五百三十三折
一律五百三十四折
一律五百三十五折
一律五百三十六折
一律五百三十七折
一律五百三十八折
一律五百三十九折
一律五百四十折
一律五百四十一折
一律五百四十二折
一律五百四十三折
一律五百四十四折
一律五百四十五折
一律五百四十六折
一律五百四十七折
一律五百四十八折
一律五百四十九折
一律五百五十折
一律五百五十一折
一律五百五十二折
一律五百五十三折
一律五百五十四折
一律五百五十五折
一律五百五十六折
一律五百五十七折
一律五百五十八折
一律五百五十九折
一律五百六十折
一律五百六十一折
一律五百六十二折
一律五百六十三折
一律五百六十四折
一律五百六十五折
一律五百六十六折
一律五百六十七折
一律五百六十八折
一律五百六十九折
一律五百七十折
一律五百七十一折
一律五百七十二折
一律五百七十三折
一律五百七十四折
一律五百七十五折
一律五百七十六折
一律五百七十七折
一律五百七十八折
一律五百七十九折
一律五百八十折
一律五百八十一折
一律五百八十二折
一律五百八十三折
一律五百八十四折
一律五百八十五折
一律五百八十六折
一律五百八十七折
一律五百八十八折
一律五百八十九折
一律五百九十折
一律五百九十一折
一律五百九十二折
一律五百九十三折
一律五百九十四折
一律五百九十五折
一律五百九十六折
一律五百九十七折
一律五百九十八折
一律五百九十九折
一律六百折
一律六百一折
一律六百二折
一律六百三折
一律六百四折
一律六百五折
一律六百六折
一律六百七折
一律六百八折
一律六百九折
一律六百十折
一律六百十一折
一律六百十二折
一律六百十三折
一律六百十四折
一律六百十五折
一律六百十六折
一律六百十七折
一律六百十八折
一律六百十九折
一律六百二十折
一律六百二十一折
一律六百二十二折
一律六百二十三折
一律六百二十四折
一律六百二十五折
一律六百二十六折
一律六百二十七折
一律六百二十八折
一律六百二十九折
一律六百三十折
一律六百三十一折
一律六百三十二折
一律六百三十三折
一律六百三十四折
一律六百三十五折
一律六百三十六折
一律六百三十七折
一律六百三十八折
一律六百三十九折
一律六百四十折
一律六百四十一折
一律六百四十二折
一律六百四十三折
一律六百四十四折
一律六百四十五折
一律六百四十六折
一律六百四十七折
一律六百四十八折
一律六百四十九折
一律六百五十折
一律六百五十一折
一律六百五十二折
一律六百五十三折
一律六百五十四折
一律六百五十五折
一律六百五十六折
一律六百五十七折
一律六百五十八折
一律六百五十九折
一律六百六十折
一律六百六十一折
一律六百六十二折
一律六百六十三折
一律六百六十四折
一律六百六十五折
一律六百六十六折
一律六百六十七折
一律六百六十八折
一律六百六十九折
一律六百七十折
一律六百七十一折
一律六百七十二折
一律六百七十三折
一律六百七十四折
一律六百七十五折
一律六百七十六折
一律六百七十七折
一律六百七十八折
一律六百七十九折
一律六百八十折
一律六百八十一折
一律六百八十二折
一律六百八十三折
一律六百八十四折
一律六百八十五折
一律六百八十六折
一律六百八十七折
一律六百八十八折
一律六百八十九折
一律六百九十折
一律六百九十一折
一律六百九十二折
一律六百九十三折
一律六百九十四折
一律六百九十五折
一律六百九十六折
一律六百九十七折
一律六百九十八折
一律六百九十九折
一律七百折
一律七百一折
一律七百二折
一律七百三折
一律七百四折
一律七百五折
一律七百六折
一律七百七折
一律七百八折
一律七百九折
一律七百十折
一律七百十一折
一律七百十二折
一律七百十三折
一律七百十四折
一律七百十五折
一律七百十六折
一律七百十七折
一律七百十八折
一律七百十九折
一律七百二十折
一律七百二十一折
一律七百二十二折
一律七百二十三折
一律七百二十四折
一律七百二十五折
一律七百二十六折
一律七百二十七折
一律七百二十八折
一律七百二十九折
一律七百三十折
一律七百三十一折
一律七百三十二折
一律七百三十三折
一律七百三十四折
一律七百三十五折
一律七百三十六折
一律七百三十七折
一律七百三十八折
一律七百三十九折
一律七百四十折
一律七百四十一折
一律七百四十二折
一律七百四十三折
一律七百四十四折
一律七百四十五折
一律七百四十六折
一律七百四十七折
一律七百四十八折
一律七百四十九折
一律七百五十折
一律七百五十一折
一律七百五十二折
一律七百五十三折
一律七百五十四折
一律七百五十五折
一律七百五十六折
一律七百五十七折
一律七百五十八折
一律七百五十九折
一律七百六十折
一律七百六十一折
一律七百六十二折
一律七百六十三折
一律七百六十四折
一律七百六十五折
一律七百六十六折
一律七百六十七折
一律七百六十八折
一律七百六十九折
一律七百七十折
一律七百七十一折
一律七百七十二折
一律七百七十三折
一律七百七十四折
一律七百七十五折
一律七百七十六折
一律七百七十七折
一律七百七十八折
一律七百七十九折
一律七百八十折
一律七百八十一折
一律七百八十二折
一律七百八十三折
一律七百八十四折
一律七百八十五折
一律七百八十六折
一律七百八十七折
一律七百八十八折
一律七百八十九折
一律七百九十折
一律七百九十一折
一律七百九十二折
一律七百九十三折
一律七百九十四折
一律七百九十五折
一律七百九十六折
一律七百九十七折
一律七百九十八折
一律七百九十九折
一律八百折
一律八百一折
一律八百二折
一律八百三折
一律八百四折
一律八百五折
一律八百六折
一律八百七折
一律八百八折
一律八百九折
一律八百十折
一律八百十一折
一律八百十二折
一律八百十三折
一律八百十四折
一律八百十五折
一律八百十六折
一律八百十七折
一律八百十八折
一律八百十九折
一律八百二十折
一律八百二十一折
一律八百二十二折
一律八百二十三折
一律八百二十四折
一律八百二十五折
一律八百二十六折
一律八百二十七折
一律八百二十八折
一律八百二十九折
一律八百三十折
一律八百三十一折
一律八百三十二折
一律八百三十三折
一律八百三十四折
一律八百三十五折
一律八百三十六折
一律八百三十七折
一律八百三十八折
一律八百三十九折
一律八百四十折
一律八百四十一折
一律八百四十二折
一律八百四十三折
一律八百四十四折
一律八百四十五折
一律八百四十六折
一律八百四十七折
一律八百四十八折
一律八百四十九折
一律八百五十折
一律八百五十一折
一律八百五十二折
一律八百五十三折
一律八百五十四折
一律八百五十五折
一律八百五十六折
一律八百五十七折
一律八百五十八折
一律八百五十九折
一律八百六十折
一律八百六十一折
一律八百六十二折
一律八百六十三折
一律八百六十四折
一律八百六十五折
一律八百六十六折
一律八百六十七折
一律八百六十八折
一律八百六十九折
一律八百七十折
一律八百七十一折
一律八百七十二折
一律八百七十三折
一律八百七十四折
一律八百七十五折
一律八百七十六折
一律八百七十七折
一律八百七十八折
一律八百七十九折
一律八百八十折
一律八百八十一折
一律八百八十二折
一律八百八十三折
一律八百八十四折
一律八百八十五折
一律八百八十六折
一律八百八十七折
一律八百八十八折
一律八百八十九折
一律八百九十折
一律八百九十一折
一律八百九十二折
一律八百九十三折
一律八百九十四折
一律八百九十五折
一律八百九十六折
一律八百九十七折
一律八百九十八折
一律八百九十九折
一律九百折
一律九百一折
一律九百二折
一律九百三折
一律九百四折
一律九百五折
一律九百六折
一律九百七折
一律九百八折
一律九百九折
一律九百十折
一律九百十一折
一律九百十二折
一律九百十三折
一律九百十四折
一律九百十五折
一律九百十六折
一律九百十七折
一律九百十八折
一律九百十九折
一律九百二十折
一律九百二十一折
一律九百二十二折
一律九百二十三折
一律九百二十四折
一律九百二十五折
一律九百二十六折
一律九百二十七折
一律九百二十八折
一律九百二十九折
一律九百三十折
一律九百三十一折
一律九百三十二折
一律九百三十三折
一律九百三十四折
一律九百三十五折
一律九百三十六折
一律九百三十七折
一律九百三十八折
一律九百三十九折
一律九百四十折
一律九百四十一折
一律九百四十二折
一律九百四十三折
一律九百四十四折
一律九百四十五折
一律九百四十六折
一律九百四十七折
一律九百四十八折
一律九百四十九折
一律九百五十折
一律九百五十一折
一律九百五十二折
一律九百五十三折
一律九百五十四折
一律九百五十五折
一律九百五十六折
一律九百五十七折
一律九百五十八折
一律九百五十九折
一律九百六十折
一律九百六十一折
一律九百六十二折
一律九百六十三折
一律九百六十四折
一律九百六十五折
一律九百六十六折
一律九百六十七折
一律九百六十八折
一律九百六十九折
一律九百七十折
一律九百七十一折
一律九百七十二折
一律九百七十三折
一律九百七十四折
一律九百七十五折
一律九百七十六折
一律九百七十七折
一律九百七十八折
一律九百七十九折
一律九百八十折
一律九百八十一折
一律九百八十二折
一律九百八十三折
一律九百八十四折
一律九百八十五折
一律九百八十六折
一律九百八十七折
一律九百八十八折
一律九百八十九折
一律九百九十折
一律九百九十一折
一律九百九十二折
一律九百九十三折
一律九百九十四折
一律九百九十五折
一律九百九十六折
一律九百九十七折
一律九百九十八折
一律九百九十九折
一律一千折
一律一千一折
一律一千二折
一律一千三折
一律一千四折
一律一千五折
一律一千六折
一律一千七折
一律一千八折
一律一千九折
一律一千十折
一律一千十一折
一律一千十二折
一律一千十三折
一律一千十四折
一律一千十五折
一律一千十六折
一律一千十七折
一律一千十八折
一律一千十九折
一律一千二十折
一律一千二十一折
一律一千二十二折
一律一千二十三折
一律一千二十四折
一律一千二十五折
一律一千二十六折
一律一千二十七折
一律一千二十八折
一律一千二十九折
一律一千三十折
一律一千三十一折
一律一千三十二折
一律一千三十三折
一律一千三十四折
一律一千三十五折
一律一千三十六折
一律一千三十七折
一律一千三十八折
一律一千三十九折
一律一千四十折
一律一千四十一折
一律一千四十二折
一律一千四十三折
一律一千四十四折
一律一千四十五折
一律一千四十六折
一律一千四十七折
一律一千四十八折
一律一千四十九折
一律一千五十折
一律一千五十一折
一律一千五十二折
一律一千五十三折
一律一千五十四折
一律一千五十五折
一律一千五十六折
一律一千五十七折
一律一千五十八折
一律一千五十九折
一律一千六十折
一律一千六十一折
一律一千六十二折
一律一千六十三折
一律一千六十四折
一律一千六十五折
一律一千六十六折
一律一千六十七折
一律一千六十八折
一律一千六十九折
一律一千七十折
一律一千七十一折
一律一千七十二折
一律一千七十三折
一律一千七十四折
一律一千七十五折
一律一千七十六折
一律一千七十七折
一律一千七十八折
一律一千七十九折
一律一千八十折
一律一千八十一折
一律一千八十二折
一律一千八十三折
一律一千八十四折
一律一千八十五折
一律一千八十六折
一律一千八十七折
一律一千八十八折
一律一千八十九折
一律一千九十折
一律一千九十一折
一律一千九十二折
一律一千九十三折
一律一千九十四折
一律一千九十五折
一律一千九十六折
一律一千九十七折
一律一千九十八折
一律一千九十九折
一律一千一百折
一律一千一百一折
一律一千一百二折
一律一千一百三折
一律一千一百四折
一律一千一百五折
一律一千一百六折
一律一千一百七折
一律一千一百八折
一律一千一百九折
一律一千一百十折
一律一千一百十一折
一律一千一百十二折
一律一千一百十三折
一律一千一百十四折
一律一千一百十五折
一律一千一百十六折
一律一千一百十七折
一律一千一百十八折
一律一千一百十九折
一律一千一百二十折
一律一千一百二十一折
一律一千一百二十二折
一律一千一百二十三折
一律一千一百二十四折
一律一千一百二十五折
一律一千一百二十六折
一律一千一百二十七折
一律一千一百二十八折
一律一千一百二十九折
一律一千一百三十折
一律一千一百三十一折
一律一千一百三十二折
一律一千一百三十三折
一律一千一百三十四折
一律一千一百三十五折
一律一千一百三十六折
一律一千一百三十七折
一律一千一百三十八折
一律一千一百三十九折
一律一千一百四十折
一律一千一百四十一折
一律一千一百四十二折
一律一千一百四十三折
一律一千一百四十四折
一律一千一百四十五折
一律一千一百四十六折
一律一千一百四十七折
一律一千一百四十八折
一律一千一百四十九折
一律一千一百五十折
一律一千一百五十一折
一律一千一百五十二折
一律一千一百五十三折
一律一千一百五十四折
一律一千一百五十五折
一律一千一百五十六折
一律一千一百五十七折
一律一千一百五十八折
一律一千一百五十九折
一律一千一百六十折
一律一千一百六十一折
一律一千一百六十二折
一律一千一百六十三折
一律一千一百六十四折
一律一千一百六十五折
一律一千一百六十六折
一律一千一百六十七折
一律一千一百六十八折
一律一千一百六十九折
一律一千一百七十折
一律一千一百七十一折
一律一千一百七十二折
一律一千一百七十三折
一律一千一百七十四折
一律一千一百七十五折
一律一千一百七十六折
一律一千一百七十七折
一律一千一百七十八折
一律一千一百七十九折
一律一千一百八十折
一律一千一百八十一折
一律一千一百八十二折
一律一千一百八十三折
一律一千一百八十四折
一律一千一百八十五折
一律一千一百八十六折
一律一千一百八十七折
一律一千一百八十八折
一律一千一百八十九折
一律一千一百九十折
一律一千一百九十一折
一律一千一百九十二折
一律一千一百九十三折
一律一千一百九十四折
一律一千一百九十五折
一律一千一百九十六折
一律一千一百九十七折
一律一千一百九十八折
一律一千一百九十九折
一律一千二百折
一律一千二百一折
一律一千二百二折
一律一千二百三折
一律一千二百四折
一律一千二百五折
一律一千二百六折
一律一千二百七折
一律一千二百八折
一律一千二百九折
一律一千二百十折
一律一千二百十一折
一律一千二百十二折
一律一千二百十三折
一律一千二百十四折
一律一千二百十五折
一律一千二百十六折
一律一千二百十七折
一律一千二百十八折
一律一千二百十九折
一律一千二百二十折
一律一千二百二十一折
一律一千二百二十二折
一律一千二百二十三折
一律一千二百二十四折
一律一千二百二十五折
一律一千二百二十六折
一律一千二百二十七折
一律一千二百二十八折
一律一千二百二十九折
一律一千二百三十折
一律一千二百三十一折
一律一千二百三十二折
一律一千二百三十三折
一律一千二百三十四折
一律一千二百三十五折
一律一千二百三十六折
一律一千二百三十七折
一律一千二百三十八折
一律一千二百三十九折
一律一千二百四十折
一律一千二百四十一折
一律一千二百四十二折
一律一千二百四十三折
一律一千二百四十四折
一律一千二百四十五折
一律一千二百四十六折
一律一千二百四十七折
一律一千二百四十八折
一律一千二百四十九折
一律一千二百五十折
一律一千二百五十一折
一律一千二百五十二折
一律一千二百五十三折
一律一千二百五十四折
一律一千二百五十五折
一律一千二百五十六折
一律一千二百五十七折
一律一千二百五十八折
一律一千二百五十九折
一律一千二百六十折
一律一千二百六十一折
一律一千二百六十二折
一律一千二百六十三折
一律一千二百六十四折
一律一千二百六十五折
一律一千二百六十六折
一律一千二百六十七折
一律一千二百六十八折
一律一千二百六十九折
一律一千二百七十折
一律一千二百七十一折
一律一千二百七十二折
一律一千二百七十三折
一律一千二百七十四折
一律一千二百七十五折
一律一千二百七十六折
一律一千二百七十七折
一律一千二百七十八折
一律一千二百七十九折
一律一千二百八十折
一律一千二百八十一折
一律一千二百八十二折
一律一千二百八十三折
一律一千二百八十四折
一律一千二百八十五折
一律一千二百八十六折
一律一千二百八十七折
一律一千二百八十八折
一律一千二百八十九折
一律一千二百九十折
一律一千二百九十一折
一律一千二百九十二折
一律一千二百九十三折
一律一千二百九十四折
一律一千二百九十五折
一律一千二百九十六折
一律一千二百九十七折
一律一千二百九十八折
一律一千二百九十九折
一律一千三百折
一律一千三百一折
一律一千三百二折
一律一千三百三折
一律一千三百四折
一律一千三百五折
一律一千三百六折
一律一千三百七折
一律一千三百八折
一律一千三百九折
一律一千三百十折
一律一千三百十一折
一律一千三百十二折
一律一千三百十三折
一律一千三百十四折
一律一千三百十五折
一律一千三百十六折
一律一千三百十七折
一律一千三百十八折
一律一千三百十九折
一律一千三百二十折
一律一千三百二十一折
一律一千三百二十二折
一律一千三百二十三折
一律一千三百二十四折
一律一千三百二十五折
一律一千三百二十六折
一律一千三百二十七折
一律一千三百二十八折
一律一千三百二十九折
一律一千三百三十折
一律一千三百三十一折
一律一千三百三十二折
一律一千三百三十三折
一律一千三百三十四折
一律一千三百三十五折
一律一千三百三十六折
一律一千三百三十七折
一律一千三百三十八折
一律一千三百三十九折
一律一千三百四十折
一律一千三百四十一折
一律一千三百四十二折
一律一千三百四十三折
一律一千三百四十四折
一律一千三百四十五折
一律一千三百四十六折
一律一千三百四十七折
一律一千三百四十八折
一律一千三百四十九折
一律一千三百五十折
一律一千三百五十一折
一律一千三百五十二折
一律一千三百五十三折
一律一千三百五十四折
一律一千三百五十五折
一律一千三百五十六折
一律一千三百五十七折
一律一千三百五十八折
一律一千三百五十九折
一律一千三百六十折
一律一千三百六十一折
一律一千三百六十二折
一律一千三百六十三折
一律一千三百六十四折
一律一千三百六十五折
一律一千三百六十六折
一律一千三百六十七折
一律一千三百六十八折
一律一千三百六十九折
一律一千三百七十折
一律一千三百七十一折
一律一千三百七十二折
一律一千三百七十三折
一律一千三百七十四折
一律一千三百七十五折
一律一千三百七十六折
一律一千三百七十七折
一律一千三百七十八折
一律一千三百七十九折
一律一千三百八十折
一律一千三百八十一折
一律一千三百八十二折
一律一千三百八十三折
一律一千三百八十四折
一律一千三百八十五折
一律一千三百八十六折
一律一千三百八十七折
一律一千三百八十八折
一律一千三百八十九折
一律一千三百九十折
一律一千三百九十一折
一律一千三百九十二折
一律一千三百九十三折
一律一千三百九十四折
一律一千三百九十五折
一律一千三百九十六折
一律一千三百九十七折
一律一千三百九十八折
一律一千三百九十九折
一律一千四百折
一律一千四百一折
一律一千四百二折
一律一千四百三折
一律一千四百四折
一律一千四百五折
一律一千四百六折
一律一千四百七折
一律一千四百八折
一律一千四百九折
一律一千四百十折
一律一千四百十一折
一律一千四百十二折
一律一千四百十三折
一律一千四百十四折
一律一千四百十五折
一律一千四百十六折
一律一千四百十七折
一律一千四百十八折
一律一千四百十九折
一律一千四百二十折
一律一千四百二十一折
一律一千四百二十二折
一律一千四百二十三折
一律一千四百二十四折
一律一千四百二十五折
一律一千四百二十六折
一律一千四百二十七折
一律一千四百二十八折
一律一千四百二十九折
一律一千四百三十折
一律一千四百三十一折
一律一千四百三十二折
一律一千四百三十三折
一律一千四百三十四折
一律一千四百三十五折
一律一千四百三十六折
一律一千四百三十七折
一律一千四百三十八折
一律一千四百三十九折
一律一千四百四十折
一律一千四百四十一折
一律一千四百四十二折
一律一千四百四十三折
一律一千四百四十四折
一律一千四百四十五折
一律一千四百四十六折
一律一千四百四十七折
一律一千四百四十八折
一律一千四百四十九折
一律一千四百五十折
一律一千四百五十一折
一律一千四百五十二折
一律一千四百五十三折
一律一千四百五十四折
一律一千四百五十五折
一律一千四百五十六折
一律一千四百五十七折
一律一千四百五十八折
一律一千四百五十九折
一律一千四百六十折
一律一千四百六十一折
一律一千四百六十二折
一律一千四百六十三折
一律一千四百六十四折
一律一千四百六十五折
一律一千四百六十六折
一律一千四百六十七折
一律一千四百六十八折
一律一千四百六十九折
一律一千四百七十折
一律一千四百七十一折
一律一千四百七十二折
一律一千四百七十三折
一律一千四百七十四折
一律一千四百七十五折
一律一千四百七十六折
一律一千四百七十七折
一律一千四百七十八折
一律一千四百七十九折
一律一千四百八十折
一律一千四百八十一折
一律一千四百八十二折
一律一千四百八十三折
一律一千四百八十四折
一律一千四百八十五折
一律一千四百八十六折
一律一千四百八十七折
一律一千四百八十八折
一律一千四百八十九折
一律一千四百九十折
一律一千四百九十一折
一律一千四百九十二折
一律一千四百九十三折
一律一千四百九十四折
一律一千四百九十五折
一律一千四百九十六折
一律一千四百九十七折
一律一千四百九十八折
一律一千四百九十九折
一律一千五百折
一律一千五百一折
一律一千五百二折
一律一千五百三折
一律一千五百四折
一律一千五百五折
一律一千五百六折
一律一千五百七折
一律一千五百八折
一律一千五百九折
一律一千五百十折
一律一千五百十一折
一律一千五百十二折
一律一千五百十三折
一律一千五百十四折
一律一千五百十五折
一律一千五百十六折
一律一千五百十七折
一律一千五百十八折
一律一千五百十九折
一律一千五百二十折
一律一千五百二十一折
一律一千五百二十二折
一律一千五百二十三折
一律一千五百二十四折
一律一千五百二十五折
一律一千五百二十六折
一律一千五百二十七折
一律一千五百二十八折
一律一千五百二十九折
一律一千五百三十折
一律一千五百三十一折
一律一千五百三十二折
一律一千五百三十三折
一律一千五百三十四折
一律一千五百三十五折
一律一千五百三十六折
一律一千五百三十七折
一律一千五百三十八折
一律一千五百三十九折
一律一千五百四十折
一律一千五百四十一折
一律一千五百四十二折
一律一千五百四十三折
一律一千五百四十四折
一律一千五百四十五折
一律一千五百四十六折
一律一千五百四十七折
一律一千五百四十八折
一律一千五百四十九折
一律一千五百五十折
一律一千五百五十一折
一律一千五百五十二折
一律一千五百五十三折
一律一千五百五十四折
一律一千五百五十五折
一律一千五百五十六折
一律一千五百五十七折
一律一千五百五十八折
一律一千五百五十九折
一律一千五百六十折
一律一千五百六十一折
一律一千五百六十二折
一律一千五百六十三折
一律一千五百六十四折
一律一千五百六十五折
一律一千五百六十六折
一律一千五百六十七折
一律一千五百六十八折
一律一千五百六十九折
一律一千五百七十折
一律一千五百七十一折
一律一千五百七十二折
一律一千五百七十三折
一律一千五百七十四折
一律一千五百七十五折
一律一千五百七十六折
一律一千五百七十七折
一律一千五百七十八折
一律一千五百七十九折
一律一千五百八十折
一律一千五百八十一折
一律一千五百八十二折
一律一千五百八十三折
一律一千五百八十四折
一律一千五百八十五折
一律一千五百八十六折
一律一千五百八十七折
一律一千五百八十八折
一律一千五百八十九折
一律一千五百九十折
一律一千五百九十一折
一律一千五百九十二折
一律一千五百九十三折
一律一千五百九十四折
一律一千五百九十五折
一律一千五百九十六折
一律一千五百九十七折
一律一千五百九十八折
一律一千五百九十九折
一律一千六百折
一律一千六百一折
一律一千六百二折
一律一千六百三折
一律一千六百四折
一律一千六百五折
一律一千六百六折
一律一千六百七折
一律一千六百八折
一律一千六百九折
一律一千六百十折
一律一千六百十一折
一律一千六百十二折
一律一千六百十三折
一律一千六百十四折
一律一千六百十五折
一律一千六百十六折
一律一千六百十七折
一律一千六百十八折
一律一千六百十九折
一律一千六百二十折
一律一千六百二十一折
一律一千六百二十二折
一律一千六百二十三折
一律一千六百二十四折
一律一千六百二十五折
一律一千六百二十六折
一律一千六百二十七折
一律一千六百二十八折
一律一千六百二十九折
一律一千六百三十折
一律一千六百三十一折
一律一千六百三十二折
一律一千六百三十三折
一律一千六百三十四折
一律一千六百三十五折
一律一千六百三十六折
一律一千六百三十七折
一律一千六百三十八折
一律一千六百三十九折
一律一千六百四十折
一律一千六百四十一折
一律一千六百四十二折
一律一千六百四十三折
一律一千六百四十四折
一律一千六百四十五折
一律一千六百四十六折
一律一千六百四十七折
一律一千六百四十八折
一律一千六百四十九折
一律一千六百五十折
一律一千六百五十一折
一律一千六百五十二折
一律一千六百五十三折
一律一千六百五十四折
一律一千六百五十五折
一律一千六百五十六折
一律一千六百五十七折
一律一千六百五十八折
一律一千六百五十九

中華民國三十三年八月二十六日　雲南日報　星期五　第二版

德日正式簽字投降

昭投降特使定今日抵菲　麥帥兩道命令迄未變更

殿後處置日本　管制政策將與德國相同　美考慮扶植日民主力量

美國戰後人力復員　有關當局已定七項計劃　海軍人員將遣散二百萬

日本投降以後

國內要聞

國際要聞

社論

遠東各戰場　日軍敗佈數目

法西斯運動滅頂　國家內閣改組　日寇內閣改組　東久邇宮組任首相　法西斯組織將被徹底剷除

英新議會開幕　英王發表施政綱領

杜魯門發表文告　以統合此次戰爭中之領導者

美自由鐘七次長鳴　白宮接得賀電千萬

劉司戰爭迅速結束　蘇軍戰勝大有因素

陳納德將軍　侯墨各省宣讀教書　日人開始之慘痛下

中蘇英美共同對日宣言發表
蘇聯對日宣戰
英美加入對日戰爭
莫斯科廣播稱頌中蘇新約
宋院長今日由蘇飛抵重慶

（中央社訊）中蘇友好同盟條約及中蘇英美共同對日宣言，已於今日上午十時，由蘇聯莫斯科廣播電台播出。

私立 [illegible] 中學 [illegible] 招生

主席 [illegible] 校長 [illegible] 招生 [illegible]

[illegible] 中學 [illegible] 招生

[illegible] 中學 [illegible] 招生

[illegible] 中學 [illegible] 招生

各大工廠注意

茲有造一電器廠出品四十匹馬達一隻三百八十伏而系一千四百四十轉鐘個出價有意者請接洽可也

金碧路五六號

雲南日報

中華郵政登記認為第一類新聞紙　電報掛號：二五三三　國三五七號

社址：總社昆明文廟街口　分館同文廟內

YU-NNAN JI'H PAO

發行人　何少侃

第四〇三一〇號

今天一六張售國幣八十元

訂報價目　（自即日起改訂八十元）

直接訂閱一月二千四百元　一郵寄省內一萬二千元　五個外郵費另加

廣告刊例

（以北京開始以新五號字為標準）

北門書屋

本市北門街九十七號

為北門出版社週年紀念重慶祝抗戰勝利

本版書刊一律外版書刊一律八折

大減價十天

本月十八日起至二十七日止

（外埠覓限十天、以郵戳為憑。書假由郵匯下寄費照加）

六折書刊

立信會計書籍　一律五折

全部七折　特價三折至八折

凡購書滿一百元者贈送生活記事冊三本或掛曆兩種任擇一札

進修出版教育社　地址：福照街二零四號

魔術勝利廉價七天

十七日起廿三日止

今天開屏

二十世紀泰斯克羅維多卻五福音歌舞巨片

全國首輪特別光榮盛映

合作

美國名導演　倫萊基原第一部文藝巨著彩歌舞片

孔雀東南飛

一舉成名曲十支！

風塵遇知已。

一見鍾情！

歌壇得知音。

雲南區昆明市警察局公告

查本市……

財政部雲南區昆明市警察局公告

查本市……

雷雨天電話暫停

雨柄根　王紹鏞　譜

游世大鼓書詞

楊振宇　李鵬芳　謹啓

我倆承蒙……

我倆……

訂婚書

……

……

離婚書

……

……

離婚啓事

……

……

離婚啓事

……

……

離婚啓事

雲南日報　星期六　第二頁

敵軍佔領贛北多處

臨村機場已開始使用　敵企圖派代表向我請示

徐會合湘東窄限日停止作戰

長沙外圍敵軍時接時離

希望中國不會發生內戰

因中國人民已經飽嘗戰爭苦痛

美駐總部將飛往上海、並計劃協助中國戰區處理日軍投降●

魏德邁將軍對中外記者說

取締「既得利益集團」！

社論

蔣主席嚴懲漢奸

參政會駐委會開會

桂省等待救濟

中美經濟關係將為談話主題

王部長離渝飛滬部署接收事宜

偽華南陽組成

東條內閣總辭

一批戰罪責任大臣

近衛準備將來尚仍留職

為虎作倀罪難寬貸

漢奸陳公博電呈國府

負責維持京滬治安

並稱集中百萬偽軍聽候接收

京滬漢秩序

偽軍聽候接收

重慶物價

又將再現波瀾

忘記了苦難

商震將軍

暗馳敵衛

慶祝勝利

陪都將空前

帝汶島

日本決遵照

雪南日報

美帝阻東京談會
限日蘇代表發言
蘇代表協定將在莫皇宮簽字
杜魯門稱東京無需分區占領

中央社倫敦十七日電：蘇聯代表葛羅米柯今日在倫敦外長會議中，要求即刻召開遠東會議，以討論日本投降協定之簽字問題。美國代表貝爾納斯則堅持此項問題應俟對日和平條約簽訂後，再行討論。葛羅米柯並要求英國代表貝文發言，貝文則表示英國政府對此問題之意見，已於上次會議中說明，不願再事重提。

中央社倫敦十七日電：蘇聯駐朝

私立麗江中學招生

麗江中學校招生

雲南省立昆華女子中學招生

雲南省立昆華師範學校招生

私立大同中學校招生

私立建國中學招生廣告

私立金江中學招生廣告

私立復興中學招生

私立東陸中學招生

私立南華中學招生

私立南華工業學校招生

私立南華農業學校招生

文正中學及附屬小學招生

私立勵志中學部小學部招生

雲南省立南華中學及附屬小學招生啓事

雲南省立南華工業學校招生

雲南省立南華農業學校招生

滋補特效救卓著久　採用人工鴻北蛋白質

魚鱉營養老牌龜齡片　興奮性素及壯健劑

物之內分泌腺（HORMON荷爾蒙）畢丸甲林腺腦下

垂體所製成服後直入血中刺激各官能增生新陳代謝

作用將體內之廢物排除另生新質補其虧損凡青年

壯青不全精神衰弱作事厭倦以及早時曾感腦神衰

老年因久病纏身測身無力腰疼服壓心神衰弱飲食少

進夜夢失眠等痛均皆治之男性和平四季宜服又本藥

自三十年因交通斷絕數難供應茲始由渝設法運昆倘

祈服者鑒諒每瓶暫售三千元每打三萬元

存貨無多。購請從速。

中央衛生署化驗許可證西衛生處成藥登記證第六十號廣告第三七三甲號

文明街九號企新行萬來祥新華藥房及各大藥均售

電報

先夫李公諱元訓字憲亞不幸於民國三十四年國曆八月十三日子時病逝昆寓長子祖現
供職文山已電飭速回奔喪先此報
聞

訃告

主外　魚口橫痃　小便破爛　尿道腫痛　梅毒惡瘡　診所正
治花　白濁下疳　睾丸腫痛　內痔外痔　醫務遺精　義路時
梅毒　惡瘡　內痔　睾丸　遺精　正義路

國醫少甫

遺失聲明

茲遺失雲南區昆明鹽務管理分局發給昆字第一四五一二號放鹽證壹斤單照
一紙除呈報外特登報聲明作廢　劉壽先啓

遺失啓事

遺失昆明市自來水公司水費收據一張計洋壹萬元整號碼模糊不清特此聲明
作廢　河西縣西就昌食鹽公賣店謹啟

遺失啓事

遺失昆明市自來水公司水費收據一張計洋壹萬元整號碼模糊不清特此聲明
作廢　河西縣西就昌食鹽公賣店謹啟

戰馬民聲女兆麒麟書

小女兆英年幼未滿十八年被范錦之誘惑姚從事不正當行為業已
勸其悔改並進行復使離開范錦之誘惑姚從事不正當行為業已
猶恐英幼不明社會險惡特此聲明作廢　戰馬民聲

遺失啓事

茲有張樹泉君領中寺鎮街興業銀行存單八張計中國銀行三十
年四月十日經管第〇〇〇高亦俠戶存單一紙計十二萬又中國銀
行三十四年四月五日經管第〇〇四高亦俠戶存單一紙計六萬又中國銀
行三十四年四月五日經管第〇〇五高亦俠戶存單一紙計六萬又中國銀
行三十四年四月五日經管第〇〇六高亦俠戶存單一紙計六萬又中國銀
行三十四年四月五日經管第〇〇七高亦俠戶存單一紙計六萬又中國銀
行三十四年四月五日經管第〇〇八高亦俠戶存單一紙計六萬又中國銀
行三十四年四月五日經管第〇〇九高亦俠戶存單一紙計六萬又中國銀
行三十四年四月五日經管第〇一〇高亦俠戶存單一紙計六萬又中國銀
行三十四年四月五日經管第〇一一高亦俠戶存單一紙計六萬又中國銀
行三十四年四月五日經管第〇一二高亦俠戶存單一紙計六萬又中國銀
行三十四年四月五日經管第〇一三高亦俠戶存單一紙計六萬又中國銀
行三十四年四月五日經管第〇一四高亦俠戶存單一紙計六萬又中國銀
行三十四年四月五日經管第〇一五高亦俠戶存單一紙計六萬又中國銀
行三十四年四月五日經管第〇一六高亦俠戶存單一紙計六萬又中國銀
行三十四年四月五日經管第〇一七高亦俠戶存單一紙計六萬又中國銀
行三十四年四月五日經管第〇一八高亦俠戶存單一紙計六萬又中國銀
行三十四年四月五日經管第〇一九高亦俠戶存單一紙計六萬又中國銀
行三十四年四月五日經管第〇二〇高亦俠戶存單一紙計六萬又中國銀
行三十四年四月五日經管第〇二一高亦俠戶存單一紙計六萬又中國銀
行三十四年四月五日經管第〇二二高亦俠戶存單一紙計六萬又中國銀
行三十四年四月五日經管第〇二三高亦俠戶存單一紙計六萬又中國銀
行三十四年四月五日經管第〇二四高亦俠戶存單一紙計六萬又中國銀
行三十四年四月五日經管第〇二五高亦俠戶存單一紙計六萬又中國銀
行三十四年四月五日經管第〇二六高亦俠戶存單一紙計六萬又中國銀
行三十四年四月五日經管第〇二七高亦俠戶存單一紙計六萬又中國銀
行三十四年四月五日經管第〇二八高亦俠戶存單一紙計六萬又中國銀
行三十四年四月五日經管第〇二九高亦俠戶存單一紙計六萬又中國銀
行三十四年四月五日經管第〇三〇高亦俠戶存單一紙計六萬又中國銀
行三十四年四月五日經管第〇三一高亦俠戶存單一紙計六萬又中國銀
行三十四年四月五日經管第〇三二高亦俠戶存單一紙計六萬又中國銀
行三十四年四月五日經管第〇三三高亦俠戶存單一紙計六萬又中國銀
行三十四年四月五日經管第〇三四高亦俠戶存單一紙計六萬又中國銀
行三十四年四月五日經管第〇三五高亦俠戶存單一紙計六萬又中國銀
行三十四年四月五日經管第〇三六高亦俠戶存單一紙計六萬又中國銀
行三十四年四月五日經管第〇三七高亦俠戶存單一紙計六萬又中國銀
行三十四年四月五日經管第〇三八高亦俠戶存單一紙計六萬又中國銀
行三十四年四月五日經管第〇三九高亦俠戶存單一紙計六萬又中國銀
行三十四年四月五日經管第〇四〇高亦俠戶存單一紙計六萬又中國銀
行三十四年四月五日經管第〇四一高亦俠戶存單一紙計六萬又中國銀
行三十四年四月五日經管第〇四二高亦俠戶存單一紙計六萬又中國銀
行三十四年四月五日經管第〇四三高亦俠戶存單一紙計六萬又中國銀
行三十四年四月五日經管第〇四四高亦俠戶存單一紙計六萬又中國銀
行三十四年四月五日經管第〇四五高亦俠戶存單一紙計六萬又中國銀
行三十四年四月五日經管第〇四六高亦俠戶存單一紙計六萬又中國銀
行三十四年四月五日經管第〇四七高亦俠戶存單一紙計六萬又中國銀
行三十四年四月五日經管第〇四八高亦俠戶存單一紙計六萬又中國銀
行三十四年四月五日經管第〇四九高亦俠戶存單一紙計六萬又中國銀
行三十四年四月五日經管第〇五〇高亦俠戶存單一紙計六萬又中國銀
行三十四年四月五日經管第〇五一高亦俠戶存單一紙計六萬又中國銀
行三十四年四月五日經管第〇五二高亦俠戶存單一紙計六萬又中國銀
行三十四年四月五日經管第〇五三高亦俠戶存單一紙計六萬又中國銀
行三十四年四月五日經管第〇五四高亦俠戶存單一紙計六萬又中國銀
行三十四年四月五日經管第〇五五高亦俠戶存單一紙計六萬又中國銀
行三十四年四月五日經管第〇五六高亦俠戶存單一紙計六萬又中國銀
行三十四年四月五日經管第〇五七高亦俠戶存單一紙計六萬又中國銀
行三十四年四月五日經管第〇五八高亦俠戶存單一紙計六萬又中國銀
行三十四年四月五日經管第〇五九高亦俠戶存單一紙計六萬又中國銀
行三十四年四月五日經管第〇六〇高亦俠戶存單一紙計六萬又中國銀
行三十四年四月五日經管第〇六一高亦俠戶存單一紙計六萬又中國銀
行三十四年四月五日經管第〇六二高亦俠戶存單一紙計六萬又中國銀
行三十四年四月五日經管第〇六三高亦俠戶存單一紙計六萬又中國銀
行三十四年四月五日經管第〇六四高亦俠戶存單一紙計六萬又中國銀
行三十四年四月五日經管第〇六五高亦俠戶存單一紙計六萬又中國銀
行三十四年四月五日經管第〇六六高亦俠戶存單一紙計六萬又中國銀
行三十四年四月五日經管第〇六七高亦俠戶存單一紙計六萬又中國銀
行三十四年四月五日經管第〇六八高亦俠戶存單一紙計六萬又中國銀
行三十四年四月五日經管第〇六九高亦俠戶存單一紙計六萬又中國銀
行三十四年四月五日經管第〇七〇高亦俠戶存單一紙計六萬又中國銀
行三十四年四月五日經管第〇七一高亦俠戶存單一紙計六萬又中國銀
行三十四年四月五日經管第〇七二高亦俠戶存單一紙計六萬又中國銀
行三十四年四月五日經管第〇七三高亦俠戶存單一紙計六萬又中國銀
行三十四年四月五日經管第〇七四高亦俠戶存單一紙計六萬又中國銀
行三十四年四月五日經管第〇七五高亦俠戶存單一紙計六萬又中國銀
行三十四年四月五日經管第〇七六高亦俠戶存單一紙計六萬又中國銀
行三十四年四月五日經管第〇七七高亦俠戶存單一紙計六萬又中國銀
行三十四年四月五日經管第〇七八高亦俠戶存單一紙計六萬又中國銀
行三十四年四月五日經管第〇七九高亦俠戶存單一紙計六萬又中國銀
行三十四年四月五日經管第〇八〇高亦俠戶存單一紙計六萬又中國銀
行三十四年四月五日經管第〇八一高亦俠戶存單一紙計六萬又中國銀
行三十四年四月五日經管第〇八二高亦俠戶存單一紙計六萬又中國銀
行三十四年四月五日經管第〇八三高亦俠戶存單一紙計六萬又中國銀
行三十四年四月五日經管第〇八四高亦俠戶存單一紙計六萬又中國銀
行三十四年四月五日經管第〇八五高亦俠戶存單一紙計六萬又中國銀
行三十四年四月五日經管第〇八六高亦俠戶存單一紙計六萬又中國銀
行三十四年四月五日經管第〇八七高亦俠戶存單一紙計六萬又中國銀
行三十四年四月五日經管第〇八八高亦俠戶存單一紙計六萬又中國銀
行三十四年四月五日經管第〇八九高亦俠戶存單一紙計六萬又中國銀
行三十四年四月五日經管第〇九〇高亦俠戶存單一紙計六萬又中國銀
行三十四年四月五日經管第〇九一高亦俠戶存單一紙計六萬又中國銀
行三十四年四月五日經管第〇九二高亦俠戶存單一紙計六萬又中國銀
行三十四年四月五日經管第〇九三高亦俠戶存單一紙計六萬又中國銀
行三十四年四月五日經管第〇九四高亦俠戶存單一紙計六萬又中國銀
行三十四年四月五日經管第〇九五高亦俠戶存單一紙計六萬又中國銀
行三十四年四月五日經管第〇九六高亦俠戶存單一紙計六萬又中國銀
行三十四年四月五日經管第〇九七高亦俠戶存單一紙計六萬又中國銀
行三十四年四月五日經管第〇九八高亦俠戶存單一紙計六萬又中國銀
行三十四年四月五日經管第〇九九高亦俠戶存單一紙計六萬又中國銀
行三十四年四月五日經管第一〇〇高亦俠戶存單一紙計六萬又中國銀
行三十四年四月五日經管第一〇一高亦俠戶存單一紙計六萬又中國銀
行三十四年四月五日經管第一〇二高亦俠戶存單一紙計六萬又中國銀
行三十四年四月五日經管第一〇三高亦俠戶存單一紙計六萬又中國銀
行三十四年四月五日經管第一〇四高亦俠戶存單一紙計六萬又中國銀
行三十四年四月五日經管第一〇五高亦俠戶存單一紙計六萬又中國銀
行三十四年四月五日經管第一〇六高亦俠戶存單一紙計六萬又中國銀
行三十四年四月五日經管第一〇七高亦俠戶存單一紙計六萬又中國銀
行三十四年四月五日經管第一〇八高亦俠戶存單一紙計六萬又中國銀
行三十四年四月五日經管第一〇九高亦俠戶存單一紙計六萬又中國銀
行三十四年四月五日經管第一一〇高亦俠戶存單一紙計六萬又中國銀
行三十四年四月五日經管第一一一高亦俠戶存單一紙計六萬又中國銀
行三十四年四月五日經管第一一二高亦俠戶存單一紙計六萬又中國銀
行三十四年四月五日經管第一一三高亦俠戶存單一紙計六萬又中國銀
行三十四年四月五日經管第一一四高亦俠戶存單一紙計六萬又中國銀
行三十四年四月五日經管第一一五高亦俠戶存單一紙計六萬又中國銀
行三十四年四月五日經管第一一六高亦俠戶存單一紙計六萬又中國銀
行三十四年四月五日經管第一一七高亦俠戶存單一紙計六萬又中國銀
行三十四年四月五日經管第一一八高亦俠戶存單一紙計六萬又中國銀
行三十四年四月五日經管第一一九高亦俠戶存單一紙計六萬又中國銀
行三十四年四月五日經管第一二〇高亦俠戶存單一紙計六萬又中國銀
行三十四年四月五日經管第一二一高亦俠戶存單一紙計六萬又中國銀
行三十四年四月五日經管第一二二高亦俠戶存單一紙計六萬又中國銀
行三十四年四月五日經管第一二三高亦俠戶存單一紙計六萬又中國銀
行三十四年四月五日經管第一二四高亦俠戶存單一紙計六萬又中國銀
行三十四年四月五日經管第一二五高亦俠戶存單一紙計六萬又中國銀
行三十四年四月五日經管第一二六高亦俠戶存單一紙計六萬又中國銀
行三十四年四月五日經管第一二七高亦俠戶存單一紙計六萬又中國銀
行三十四年四月五日經管第一二八高亦俠戶存單一紙計六萬又中國銀
行三十四年四月五日經管第一二九高亦俠戶存單一紙計六萬又中國銀
行三十四年四月五日經管第一三〇高亦俠戶存單一紙計六萬又中國銀
行三十四年四月五日經管第一三一高亦俠戶存單一紙計六萬又中國銀
行三十四年四月五日經管第一三二高亦俠戶存單一紙計六萬又中國銀
行三十四年四月五日經管第一三三高亦俠戶存單一紙計六萬又中國銀
行三十四年四月五日經管第一三四高亦俠戶存單一紙計六萬又中國銀
行三十四年四月五日經管第一三五高亦俠戶存單一紙計六萬又中國銀
行三十四年四月五日經管第一三六高亦俠戶存單一紙計六萬又中國銀
行三十四年四月五日經管第一三七高亦俠戶存單一紙計六萬又中國銀
行三十四年四月五日經管第一三八高亦俠戶存單一紙計六萬又中國銀
行三十四年四月五日經管第一三九高亦俠戶存單一紙計六萬又中國銀
行三十四年四月五日經管第一四〇高亦俠戶存單一紙計六萬又中國銀
行三十四年四月五日經管第一四一高亦俠戶存單一紙計六萬又中國銀
行三十四年四月五日經管第一四二高亦俠戶存單一紙計六萬又中國銀
行三十四年四月五日經管第一四三高亦俠戶存單一紙計六萬又中國銀
行三十四年四月五日經管第一四四高亦俠戶存單一紙計六萬又中國銀
行三十四年四月五日經管第一四五高亦俠戶存單一紙計六萬又中國銀
行三十四年四月五日經管第一四六高亦俠戶存單一紙計六萬又中國銀
行三十四年四月五日經管第一四七高亦俠戶存單一紙計六萬又中國銀
行三十四年四月五日經管第一四八高亦俠戶存單一紙計六萬又中國銀
行三十四年四月五日經管第一四九高亦俠戶存單一紙計六萬又中國銀
行三十四年四月五日經管第一五〇高亦俠戶存單一紙計六萬又中國銀
行三十四年四月五日經管第一五一高亦俠戶存單一紙計六萬又中國銀
行三十四年四月五日經管第一五二高亦俠戶存單一紙計六萬又中國銀
行三十四年四月五日經管第一五三高亦俠戶存單一紙計六萬又中國銀
行三十四年四月五日經管第一五四高亦俠戶存單一紙計六萬又中國銀
行三十四年四月五日經管第一五五高亦俠戶存單一紙計六萬又中國銀
行三十四年四月五日經管第一五六高亦俠戶存單一紙計六萬又中國銀
行三十四年四月五日經管第一五七高亦俠戶存單一紙計六萬又中國銀
行三十四年四月五日經管第一五八高亦俠戶存單一紙計六萬又中國銀
行三十四年四月五日經管第一五九高亦俠戶存單一紙計六萬又中國銀
行三十四年四月五日經管第一六〇高亦俠戶存單一紙計六萬又中國銀
行三十四年四月五日經管第一六一高亦俠戶存單一紙計六萬又中國銀
行三十四年四月五日經管第一六二高亦俠戶存單一紙計六萬又中國銀
行三十四年四月五日經管第一六三高亦俠戶存單一紙計六萬又中國銀
行三十四年四月五日經管第一六四高亦俠戶存單一紙計六萬又中國銀
行三十四年四月五日經管第一六五高亦俠戶存單一紙計六萬又中國銀
行三十四年四月五日經管第一六六高亦俠戶存單一紙計六萬又中國銀
行三十四年四月五日經管第一六七高亦俠戶存單一紙計六萬又中國銀
行三十四年四月五日經管第一六八高亦俠戶存單一紙計六萬又中國銀
行三十四年四月五日經管第一六九高亦俠戶存單一紙計六萬又中國銀
行三十四年四月五日經管第一七〇高亦俠戶存單一紙計六萬又中國銀
行三十四年四月五日經管第一七一高亦俠戶存單一紙計六萬又中國銀
行三十四年四月五日經管第一七二高亦俠戶存單一紙計六萬又中國銀
行三十四年四月五日經管第一七三高亦俠戶存單一紙計六萬又中國銀
行三十四年四月五日經管第一七四高亦俠戶存單一紙計六萬又中國銀
行三十四年四月五日經管第一七五高亦俠戶存單一紙計六萬又中國銀
行三十四年四月五日經管第一七六高亦俠戶存單一紙計六萬又中國銀
行三十四年四月五日經管第一七七高亦俠戶存單一紙計六萬又中國銀
行三十四年四月五日經管第一七八高亦俠戶存單一紙計六萬又中國銀
行三十四年四月五日經管第一七九高亦俠戶存單一紙計六萬又中國銀
行三十四年四月五日經管第一八〇高亦俠戶存單一紙計六萬又中國銀
行三十四年四月五日經管第一八一高亦俠戶存單一紙計六萬又中國銀
行三十四年四月五日經管第一八二高亦俠戶存單一紙計六萬又中國銀
行三十四年四月五日經管第一八三高亦俠戶存單一紙計六萬又中國銀
行三十四年四月五日經管第一八四高亦俠戶存單一紙計六萬又中國銀
行三十四年四月五日經管第一八五高亦俠戶存單一紙計六萬又中國銀
行三十四年四月五日經管第一八六高亦俠戶存單一紙計六萬又中國銀
行三十四年四月五日經管第一八七高亦俠戶存單一紙計六萬又中國銀
行三十四年四月五日經管第一八八高亦俠戶存單一紙計六萬又中國銀
行三十四年四月五日經管第一八九高亦俠戶存單一紙計六萬又中國銀
行三十四年四月五日經管第一九〇高亦俠戶存單一紙計六萬又中國銀
行三十四年四月五日經管第一九一高亦俠戶存單一紙計六萬又中國銀
行三十四年四月五日經管第一九二高亦俠戶存單一紙計六萬又中國銀
行三十四年四月五日經管第一九三高亦俠戶存單一紙計六萬又中國銀
行三十四年四月五日經管第一九四高亦俠戶存單一紙計六萬又中國銀
行三十四年四月五日經管第一九五高亦俠戶存單一紙計六萬又中國銀
行三十四年四月五日經管第一九六高亦俠戶存單一紙計六萬又中國銀
行三十四年四月五日經管第一九七高亦俠戶存單一紙計六萬又中國銀
行三十四年四月五日經管第一九八高亦俠戶存單一紙計六萬又中國銀
行三十四年四月五日經管第一九九高亦俠戶存單一紙計六萬又中國銀
行三十四年四月五日經管第二〇〇高亦俠戶存單一紙計六萬又中國銀

重慶大公報 中華民國二十三年八月廿四日 星期二

新白都

北門出版社週年紀念連座祝抗戰勝利六折
版書刊一律八折外版書刊一律八折

（外埠竟限十天，因洋戰運遲下寄書照加）

十七日止

YU-MIN-JUH-PAO 發行所 大公報館

訂閱 全年 四元 半年 二元 三月 一元

定價 每冊 一角

別例 郵費 本埠及國內 每冊 二分 外埠 每冊 四分

美生

AMERICAN GINSENG

美國「參洋國萬」中國

萬國參洋公司執事先生

THE INTERNATIONAL GINSENG CO

萬國參洋公司執事先生

金玉滿堂

祝有今天下

這兒可以提供你一些滿意的材料！

新中國劇社公演的

連日滿座

寶座始終不衰

可見有觀的吸引力

觀會難再

幸勿錯過

今日下午一時加演日場

※上午十時開始售票

夜下午七時起

場二

地點 中華女中禮堂

文化中學

附 中法大學附屬明德中學 小學及附屬幼稚園

私立成都縣立初級中學

三益實驗小學

三益實驗小學

三益實驗小

我軍正開入廣州

蔣委員長電飭留岡村寧次
令飭投降代表團即日飛芷江

（南京特電）蔣委員長十八日電飭岡村寧次派代表團即日飛芷江投降，茲誌其電文如下：岡村寧次閣下：（一）貴軍在華各地之陸海空軍，應即向中國軍隊投降。（二）貴軍在華各地之陸海空軍，應即停止一切敵對行動，並保持各該地現狀，靜候中國軍隊接收。（三）貴軍在華各地之陸海空軍，應即遵照中國軍隊之命令，將其所有武器彈藥及軍用品，悉數點交中國軍隊接收，不得有絲毫之損壞或隱匿。（四）貴軍在華各地之陸海空軍，應即將其所有之軍事設施，及一切軍用品，詳細開具清冊，連同各該地區之詳細地圖，呈報中國軍隊接收。（五）貴軍在華各地之陸海空軍，應即釋放所有在中國境內之盟國戰俘及平民，並保護其安全，不得有絲毫之損害。（六）貴軍在華各地之陸海空軍，應即遵照中國軍隊之命令，將其所有之交通工具，及一切軍用品，悉數點交中國軍隊接收，不得有絲毫之損壞或隱匿。（七）貴軍在華各地之陸海空軍，應即遵照中國軍隊之命令，將其所有之交通工具，及一切軍用品，悉數點交中國軍隊接收，不得有絲毫之損壞或隱匿。（八）貴軍在華各地之陸海空軍，應即遵照中國軍隊之命令，將其所有之交通工具，及一切軍用品，悉數點交中國軍隊接收，不得有絲毫之損壞或隱匿。（九）貴軍在華各地之陸海空軍，應即遵照中國軍隊之命令，將其所有之交通工具，及一切軍用品，悉數點交中國軍隊接收，不得有絲毫之損壞或隱匿。（十）貴軍在華各地之陸海空軍，應即遵照中國軍隊之命令，將其所有之交通工具，及一切軍用品，悉數點交中國軍隊接收，不得有絲毫之損壞或隱匿。

樞組設還都委員會
復員措施緊急方案在討論中
蔣委員長指派駐平滬兩代表

吳奇偉奉命
赴長沙招降

財部擬定辦法
收復區財政金融復員

不容戰爭再度發生!!

社論

宋院長晤美總統
並將與美財長會談

日代表赴蘇軍總部
關東軍昨向蘇乞降

駐局啟寄
各地航空郵件

聯合國臨時執委會
頭維約任王主席
英國務大臣饗揚總大使

倭新首相廣播
新內閣之根本政策，將根據敗戰之現實，維持海陸軍之整備

英大使
由印折回滬

中法昨日簽訂專約
交還廣州灣租借地

菲律賓選舉
被害達萬人

法印談判
可很協調

用原子彈准倭
投降

好好管理
原子炸彈

如何處置日本
保衛世界和平

龍非

雲南日報　今日出版　一張半　二版　一張半

會師右翼日本投降問題

歷代最壯烈之一頁

後裔使經伊江島今可抵菲

日准備登陸本土

日廣播稱已準備供應糧食住所

日本戰爭罪犯

美軍滇緬軍慶祝勝利

法新聞處

滇越行車

今日恢復

東京長崎上空

美機續遭襲擊

本省獻糧獻金情形

省府呈報政院備案

省府規定詳細辦法

擴大慶祝勝利

將舉行十萬人大提燈遊行

慶祝儀式

安定地方為民除害

清除散兵嚴懲煽動造謠

任意檢查者以匪人對待

其他事項

國聞周報

雲南日報

社址：總社昆明文明街口　電話：二三二三號　二三二四號　二三二五號

YUNNAN JIH PAO

發行人　何少纨

第四〇三一〇號

今天一元　張照常國幣八十元

訂報價目

一份國幣八十元（星期增刊一份國幣二十元）

一月二千四百元　三月六千元　六月一萬二千元

廣告刊例

一、本報每日出版一大張，星期增刊一張。

二、廣告價目表如有更改，隨時在本報上登載，恕不另行通知。

三、廣告費一律先收後登，特約廣告及國外廣告另議。

四、廣告地位分為特等、一等、二等三種，特等地位加收五成。

五、廣告費收到後，概不退還。

六、廣告稿件，本報有刪改權。

七、廣告稿件，請於三日前送交本報廣告部接洽。

八、廣告稿件，如有錯誤，本報不負責任。

九、廣告稿件，如有特別要求，須於登載前聲明。

十、廣告稿件，如有抄襲他人作品，本報不負責任。

十一、廣告稿件，如有違反法令，本報不負責任。

十二、廣告稿件，如有違反善良風俗，本報不負責任。

十三、廣告稿件，如有違反本報廣告規則，本報不負責任。

十四、廣告稿件，如有違反本報廣告規則，本報不負責任。

十五、廣告稿件，如有違反本報廣告規則，本報不負責任。

十六、廣告稿件，如有違反本報廣告規則，本報不負責任。

十七、廣告稿件，如有違反本報廣告規則，本報不負責任。

十八、廣告稿件，如有違反本報廣告規則，本報不負責任。

十九、廣告稿件，如有違反本報廣告規則，本報不負責任。

二十、廣告稿件，如有違反本報廣告規則，本報不負責任。

廣告刊例

種類	原價	特價
第二卷合訂本	三百元	二百元
第三卷合訂本	四百元	二百五十元
第四卷合訂本	五百元	三百元
桂林城的陷落	二百元	一百五十元
取回證	一百元	六十元

創刊週年紀念

本報出版書籍

創刊紀念大減價三天

◆本報十九週年紀念（一九四八年八月一日至二十一日止）◆

南盂之戰　雷震

我們對於時局的認識　張君勱

希望和平　梁漱溟

中日關係之過去現在與將來　王芸生

中國農民銀行公司

中國農民銀公司啓事

本公司呈奉　財政部核准設立騰衝分公司經積極籌備現已就緒訂於三十四年八月十六日（星期四）正式開業經營存款放款匯兌等各項銀行業務即日起辦理昆騰匯兌敬希各界惠顧是幸

中國農民銀公司啓

騰衝分公司開業啓事

本公司呈奉　財政部核准設立騰衝分公司經積極籌備現已就緒訂於三十四年八月十六日（星期四）正式開業經營存款放款匯兌等各項銀行業務即日起辦理昆騰匯兌敬希各界惠顧是幸

中國農民銀公司啓

金城水筆店

秋季開學大廉價

免費刻名　單保用

歐美水筆九折
歐美金水筆八折
教育用品九折
機器修理六折

本廠為擴充營業起見特別減價七折四天

歡迎機關學校特別訂購

金星牌鋼筆每支四千元

臨時東街十八號

精益眼鏡公司

買一送一勝一利

凡在本公司購配眼鏡一副贈送勝利紀念優待券一張憑券所配眼鏡除得在全國各地設公司免費修理外如有損壞需行補配者永久依八折計算

各種名貴鏡架上等鏡架

原價十天一律八折

自十七日起至廿六日止

驗光配鏡每副四千元起

驗光免費、附贈眼鏡盒一隻

另備隱性品眼鏡

一千副

每副連盒二千五百元起

售完為止

同仁街三十七號

長大戲院

八月十日公演

主演

程硯秋　李多奎　王玉蓉　王玉琴　王玉芳　王玉蘭　王玉珍　王玉茹　王玉蓉　王玉琴　王玉芳　王玉蘭　王玉珍　王玉茹

程硯秋　李多奎

蔣主席今午廣播 告全國軍民 抗戰勝利 建國開始

日已正式投降 盟國接受 我軍將分區受降

蔣主席廣播詞

各位同胞：

今天是我們全國軍民永遠值得紀念的日子。八年抗戰，我們終於獲得最後的勝利了。

這次勝利，是我們四萬萬五千萬同胞一致奮鬥，堅持到底，不屈不撓，不分黨派，不分地域，不分軍民，共同努力的結果。

我們的盟友，尤其是美國總統羅斯福先生，他的遠見和決策，他的堅強和信義，是我們最欽佩的。

我們的盟友，尤其是蘇聯領導者斯大林元帥，他的深謀遠慮，他的英明決斷，使蘇聯在最短期間，參加遠東戰爭，完成了我們的共同任務。

我們的盟友，尤其是英國首相邱吉爾先生，他的高瞻遠矚，他的堅毅不拔，使英國雖在最困難的環境中，始終領導世界人士，堅持對軸心國家的戰爭，直到勝利。

我們的盟友，尤其是中華民國的領導者蔣委員長，他的雄才大略，他的堅忍不拔，使中國雖在最困難的環境中，始終領導全國軍民，堅持抗戰，直到勝利。

我們的盟友，尤其是荷蘭女王威廉明娜，她的遠見和決策，使荷蘭在最困難的環境中，始終領導荷蘭人民，堅持對軸心國家的戰爭，直到勝利。

我們的盟友，尤其是比利時國王利奧波德三世，他的遠見和決策，使比利時在最困難的環境中，始終領導比利時人民，堅持對軸心國家的戰爭，直到勝利。

我們的盟友，尤其是挪威國王哈康七世，他的遠見和決策，使挪威在最困難的環境中，始終領導挪威人民，堅持對軸心國家的戰爭，直到勝利。

我們的盟友，尤其是丹麥國王克里斯蒂安十世，他的遠見和決策，使丹麥在最困難的環境中，始終領導丹麥人民，堅持對軸心國家的戰爭，直到勝利。

我們的盟友，尤其是盧森堡大公夏洛特，她的遠見和決策，使盧森堡在最困難的環境中，始終領導盧森堡人民，堅持對軸心國家的戰爭，直到勝利。

我們的盟友，尤其是捷克斯洛伐克總統貝奈斯，他的遠見和決策，使捷克斯洛伐克在最困難的環境中，始終領導捷克斯洛伐克人民，堅持對軸心國家的戰爭，直到勝利。

我們的盟友，尤其是南斯拉夫國王彼得二世，他的遠見和決策，使南斯拉夫在最困難的環境中，始終領導南斯拉夫人民，堅持對軸心國家的戰爭，直到勝利。

我們的盟友，尤其是希臘國王喬治二世，他的遠見和決策，使希臘在最困難的環境中，始終領導希臘人民，堅持對軸心國家的戰爭，直到勝利。

我們的盟友，尤其是阿比西尼亞皇帝海爾·塞拉西一世，他的遠見和決策，使阿比西尼亞在最困難的環境中，始終領導阿比西尼亞人民，堅持對軸心國家的戰爭，直到勝利。

我們的盟友，尤其是巴西總統瓦加斯，他的遠見和決策，使巴西在最困難的環境中，始終領導巴西人民，堅持對軸心國家的戰爭，直到勝利。

我們的盟友，尤其是玻利維亞總統巴爾加斯·蓋拉達，他的遠見和決策，使玻利維亞在最困難的環境中，始終領導玻利維亞人民，堅持對軸心國家的戰爭，直到勝利。

我們的盟友，尤其是哥倫比亞總統阿方索·洛佩斯，他的遠見和決策，使哥倫比亞在最困難的環境中，始終領導哥倫比亞人民，堅持對軸心國家的戰爭，直到勝利。

我們的盟友，尤其是哥斯達黎加總統卡斯特羅，他的遠見和決策，使哥斯達黎加在最困難的環境中，始終領導哥斯達黎加人民，堅持對軸心國家的戰爭，直到勝利。

我們的盟友，尤其是古巴總統巴蒂斯塔，他的遠見和決策，使古巴在最困難的環境中，始終領導古巴人民，堅持對軸心國家的戰爭，直到勝利。

我們的盟友，尤其是多明尼加總統特魯希略，他的遠見和決策，使多明尼加在最困難的環境中，始終領導多明尼加人民，堅持對軸心國家的戰爭，直到勝利。

我們的盟友，尤其是厄瓜多爾總統阿爾塔米拉諾，他的遠見和決策，使厄瓜多爾在最困難的環境中，始終領導厄瓜多爾人民，堅持對軸心國家的戰爭，直到勝利。

我們的盟友，尤其是薩爾瓦多總統馬丁內斯，他的遠見和決策，使薩爾瓦多在最困難的環境中，始終領導薩爾瓦多人民，堅持對軸心國家的戰爭，直到勝利。

我們的盟友，尤其是瓜地馬拉總統烏維科，他的遠見和決策，使瓜地馬拉在最困難的環境中，始終領導瓜地馬拉人民，堅持對軸心國家的戰爭，直到勝利。

我們的盟友，尤其是海地總統埃斯蒂梅，他的遠見和決策，使海地在最困難的環境中，始終領導海地人民，堅持對軸心國家的戰爭，直到勝利。

我們的盟友，尤其是洪都拉斯總統卡拉斯科，他的遠見和決策，使洪都拉斯在最困難的環境中，始終領導洪都拉斯人民，堅持對軸心國家的戰爭，直到勝利。

我們的盟友，尤其是墨西哥總統阿維拉·卡馬喬，他的遠見和決策，使墨西哥在最困難的環境中，始終領導墨西哥人民，堅持對軸心國家的戰爭，直到勝利。

我們的盟友，尤其是尼加拉瓜總統薩摩薩，他的遠見和決策，使尼加拉瓜在最困難的環境中，始終領導尼加拉瓜人民，堅持對軸心國家的戰爭，直到勝利。

我們的盟友，尤其是巴拿馬總統阿里亞斯，他的遠見和決策，使巴拿馬在最困難的環境中，始終領導巴拿馬人民，堅持對軸心國家的戰爭，直到勝利。

我們的盟友，尤其是巴拉圭總統莫林戈，他的遠見和決策，使巴拉圭在最困難的環境中，始終領導巴拉圭人民，堅持對軸心國家的戰爭，直到勝利。

我們的盟友，尤其是秘魯總統普拉多，他的遠見和決策，使秘魯在最困難的環境中，始終領導秘魯人民，堅持對軸心國家的戰爭，直到勝利。

我們的盟友，尤其是烏拉圭總統巴特列·奧多涅斯，他的遠見和決策，使烏拉圭在最困難的環境中，始終領導烏拉圭人民，堅持對軸心國家的戰爭，直到勝利。

我們的盟友，尤其是委內瑞拉總統貝當古，他的遠見和決策，使委內瑞拉在最困難的環境中，始終領導委內瑞拉人民，堅持對軸心國家的戰爭，直到勝利。

我們的盟友，尤其是智利總統阿爾薩曼達，他的遠見和決策，使智利在最困難的環境中，始終領導智利人民，堅持對軸心國家的戰爭，直到勝利。

我們的盟友，尤其是阿根廷總統羅卡，他的遠見和決策，使阿根廷在最困難的環境中，始終領導阿根廷人民，堅持對軸心國家的戰爭，直到勝利。

我們的盟友，尤其是巴西總統瓦加斯，他的遠見和決策，使巴西在最困難的環境中，始終領導巴西人民，堅持對軸心國家的戰爭，直到勝利。

我們的盟友，尤其是玻利維亞總統巴爾加斯·蓋拉達，他的遠見和決策，使玻利維亞在最困難的環境中，始終領導玻利維亞人民，堅持對軸心國家的戰爭，直到勝利。

我們的盟友，尤其是哥倫比亞總統阿方索·洛佩斯，他的遠見和決策，使哥倫比亞在最困難的環境中，始終領導哥倫比亞人民，堅持對軸心國家的戰爭，直到勝利。

我們的盟友，尤其是哥斯達黎加總統卡斯特羅，他的遠見和決策，使哥斯達黎加在最困難的環境中，始終領導哥斯達黎加人民，堅持對軸心國家的戰爭，直到勝利。

我們的盟友，尤其是古巴總統巴蒂斯塔，他的遠見和決策，使古巴在最困難的環境中，始終領導古巴人民，堅持對軸心國家的戰爭，直到勝利。

我們的盟友，尤其是多明尼加總統特魯希略，他的遠見和決策，使多明尼加在最困難的環境中，始終領導多明尼加人民，堅持對軸心國家的戰爭，直到勝利。

我們的盟友，尤其是厄瓜多爾總統阿爾塔米拉諾，他的遠見和決策，使厄瓜多爾在最困難的環境中，始終領導厄瓜多爾人民，堅持對軸心國家的戰爭，直到勝利。

我們的盟友，尤其是薩爾瓦多總統馬丁內斯，他的遠見和決策，使薩爾瓦多在最困難的環境中，始終領導薩爾瓦多人民，堅持對軸心國家的戰爭，直到勝利。

我們的盟友，尤其是瓜地馬拉總統烏維科，他的遠見和決策，使瓜地馬拉在最困難的環境中，始終領導瓜地馬拉人民，堅持對軸心國家的戰爭，直到勝利。

我們的盟友，尤其是海地總統埃斯蒂梅，他的遠見和決策，使海地在最困難的環境中，始終領導海地人民，堅持對軸心國家的戰爭，直到勝利。

我們的盟友，尤其是洪都拉斯總統卡拉斯科，他的遠見和決策，使洪都拉斯在最困難的環境中，始終領導洪都拉斯人民，堅持對軸心國家的戰爭，直到勝利。

我們的盟友，尤其是墨西哥總統阿維拉·卡馬喬，他的遠見和決策，使墨西哥在最困難的環境中，始終領導墨西哥人民，堅持對軸心國家的戰爭，直到勝利。

我們的盟友，尤其是尼加拉瓜總統薩摩薩，他的遠見和決策，使尼加拉瓜在最困難的環境中，始終領導尼加拉瓜人民，堅持對軸心國家的戰爭，直到勝利。

我們的盟友，尤其是巴拿馬總統阿里亞斯，他的遠見和決策，使巴拿馬在最困難的環境中，始終領導巴拿馬人民，堅持對軸心國家的戰爭，直到勝利。

我們的盟友，尤其是巴拉圭總統莫林戈，他的遠見和決策，使巴拉圭在最困難的環境中，始終領導巴拉圭人民，堅持對軸心國家的戰爭，直到勝利。

我們的盟友，尤其是秘魯總統普拉多，他的遠見和決策，使秘魯在最困難的環境中，始終領導秘魯人民，堅持對軸心國家的戰爭，直到勝利。

我們的盟友，尤其是烏拉圭總統巴特列·奧多涅斯，他的遠見和決策，使烏拉圭在最困難的環境中，始終領導烏拉圭人民，堅持對軸心國家的戰爭，直到勝利。

我們的盟友，尤其是委內瑞拉總統貝當古，他的遠見和決策，使委內瑞拉在最困難的環境中，始終領導委內瑞拉人民，堅持對軸心國家的戰爭，直到勝利。

我們的盟友，尤其是智利總統阿爾薩曼達，他的遠見和決策，使智利在最困難的環境中，始終領導智利人民，堅持對軸心國家的戰爭，直到勝利。

我們的盟友，尤其是阿根廷總統羅卡，他的遠見和決策，使阿根廷在最困難的環境中，始終領導阿根廷人民，堅持對軸心國家的戰爭，直到勝利。

社論

中日國勢的消長

全國普遍慶祝勝利

中央頒定辦法

壽昌慶祝大會

長沙各團體

重慶各界

上海外僑

重慶昌盛

美慈善救護隊

分批降落讀經

佔領日本盟軍

飛抵東京

佔守橫濱

阻止盟軍登陸

日軍準備作戰

日軍投降

日軍

今天

大

星

長

天

雲

石

大

天

美

慈

救

護

隊

社

會

胡

適

中華民國三十四年八月二十日　　星期一　　零南日報　　每份三元

湘敵總退卻
蘭溪奉化溪口已收復
東三省盟軍秘密着陸
孫軍自油港陽服家口
錦庫貝島蘇軍又攻佳南

湘西各機關準備遷長沙

武漢呈報等候望漢

眞珠灣的百事旅行（一）
一個的雷多城
——香益油號散記
本報記者王田望

社會門會工業復員
職時生產局撤銷飛機處
加緊錦限作汽車生產令

勝利聲中
話開戰時

倭使遣命來湘
我第一軍入廣州訓不准
新六軍將由陸路開上海

國際民航空會議
美代表團納任主席

艾帥與
歐洲戰

遺失證券

道光　事

遺失證券

遺失啓事

遺失聲明

遺失作廢

滋補良藥 鶴龍腎氣丸

滋補特效 高貴補品 鶴龍補腎丸

遺失作廢
遺失昆明人民團體許可證第八九九號不慎遺失作廢
及縣政府備案外倘以後發現作為無效特此聲明作廢

雲南日報
社址：總社光明北路文廟橫街口　分社昆華東路文廟內　電報掛號：二五三三號　電話：二二二　二三〇
YU-NNAN JIH PAO
發行人　何少誠
今天一大張　照常出版　國幣八十元
第四〇三一〇號

訂報價目
（郵費在內，國內及國外郵費另加）
廣告刊例
昆明區字第九九號
中華民國三十四年八月二十日

昆明鹽務管理分局調整各縣食鹽公賣及招商承銷辦法

（一）本辦法根據財政部鹽務署頒發之「食鹽公賣及招商承銷辦法」及「食鹽公賣及招商承銷辦法施行細則」之規定訂定之。

（二）本分局為調劑各縣食鹽供銷，增進人民食用，並為減輕運銷成本，便利商民起見，特將各縣食鹽公賣及招商承銷辦法分別規定如左：

（三）各縣食鹽公賣及招商承銷之劃分，以各縣原有之運銷系統為準，其劃分如左：

（甲）昆明、呈貢、晉寧、富民、宜良、嵩明、安寧、祿豐、祿勸、武定、元謀、羅次、楚雄、南華、姚安、大姚、永仁、牟定、廣通、鎮南、雲南、鳳儀、賓川、大理、鶴慶、劍川、洱源、蒙化、永平、雲龍、保山、騰衝、龍陵、昌寧、施甸、順寧、雲縣、緬寧、鎮康、耿馬、雙江、佛海、車里、南峩、猛海、猛臘、猛烈、猛遮、猛阿、猛混、猛撒、猛養、猛龍、猛捧、猛滿、猛勒、猛板、猛往、猛角、猛宋、猛旺、猛野、猛班、猛迫、猛弄、猛定、猛朗、猛省、猛仁、猛烈、猛遮、猛阿、猛混、猛撒、猛養、猛龍、猛捧、猛滿、猛勒、猛板、猛往、猛角、猛宋、猛旺、猛野、猛班、猛迫、猛弄、猛定、猛朗、猛省、猛仁等縣為昆明鹽務管理分局食鹽公賣區。

（乙）個舊、蒙自、開遠、文山、廣南、富州、馬關、麻栗坡、西疇、硯山、邱北、羅平、師宗、彌勒、瀘西、路南、陸良、沾益、宣威、馬龍、曲靖、平彝、霑益、霑化、霑勳、霑恩、霑德、霑益、霑化、霑勳、霑恩、霑德等縣為個舊鹽務管理分局食鹽公賣區。

（丙）騰沖、盈江、梁河、瑞麗、隴川、潞西、芒市、遮放、畹町、南坎、龍陵、昌寧、施甸、順寧、雲縣、緬寧、鎮康、耿馬、雙江、佛海、車里、南峩、猛海、猛臘、猛烈、猛遮、猛阿、猛混、猛撒、猛養、猛龍、猛捧、猛滿、猛勒、猛板、猛往、猛角、猛宋、猛旺、猛野、猛班、猛迫、猛弄、猛定、猛朗、猛省、猛仁等縣為騰沖鹽務管理分局食鹽公賣區。

（四）各縣食鹽公賣及招商承銷之劃分，以各縣原有之運銷系統為準，其劃分如左：

（甲）昆明、呈貢、晉寧、富民、宜良、嵩明、安寧、祿豐、祿勸、武定、元謀、羅次、楚雄、南華、姚安、大姚、永仁、牟定、廣通、鎮南、雲南、鳳儀、賓川、大理、鶴慶、劍川、洱源、蒙化、永平、雲龍、保山、騰衝、龍陵、昌寧、施甸、順寧、雲縣、緬寧、鎮康、耿馬、雙江、佛海、車里、南峩、猛海、猛臘、猛烈、猛遮、猛阿、猛混、猛撒、猛養、猛龍、猛捧、猛滿、猛勒、猛板、猛往、猛角、猛宋、猛旺、猛野、猛班、猛迫、猛弄、猛定、猛朗、猛省、猛仁等縣為昆明鹽務管理分局食鹽公賣區。

（乙）個舊、蒙自、開遠、文山、廣南、富州、馬關、麻栗坡、西疇、硯山、邱北、羅平、師宗、彌勒、瀘西、路南、陸良、沾益、宣威、馬龍、曲靖、平彝、霑益、霑化、霑勳、霑恩、霑德、霑益、霑化、霑勳、霑恩、霑德等縣為個舊鹽務管理分局食鹽公賣區。

（丙）騰沖、盈江、梁河、瑞麗、隴川、潞西、芒市、遮放、畹町、南坎、龍陵、昌寧、施甸、順寧、雲縣、緬寧、鎮康、耿馬、雙江、佛海、車里、南峩、猛海、猛臘、猛烈、猛遮、猛阿、猛混、猛撒、猛養、猛龍、猛捧、猛滿、猛勒、猛板、猛往、猛角、猛宋、猛旺、猛野、猛班、猛迫、猛弄、猛定、猛朗、猛省、猛仁等縣為騰沖鹽務管理分局食鹽公賣區。

（五）各縣食鹽公賣及招商承銷之劃分，以各縣原有之運銷系統為準，其劃分如左：

（甲）昆明、呈貢、晉寧、富民、宜良、嵩明、安寧、祿豐、祿勸、武定、元謀、羅次、楚雄、南華、姚安、大姚、永仁、牟定、廣通、鎮南、雲南、鳳儀、賓川、大理、鶴慶、劍川、洱源、蒙化、永平、雲龍、保山、騰衝、龍陵、昌寧、施甸、順寧、雲縣、緬寧、鎮康、耿馬、雙江、佛海、車里、南峩、猛海、猛臘、猛烈、猛遮、猛阿、猛混、猛撒、猛養、猛龍、猛捧、猛滿、猛勒、猛板、猛往、猛角、猛宋、猛旺、猛野、猛班、猛迫、猛弄、猛定、猛朗、猛省、猛仁等縣為昆明鹽務管理分局食鹽公賣區。

（乙）個舊、蒙自、開遠、文山、廣南、富州、馬關、麻栗坡、西疇、硯山、邱北、羅平、師宗、彌勒、瀘西、路南、陸良、沾益、宣威、馬龍、曲靖、平彝、霑益、霑化、霑勳、霑恩、霑德、霑益、霑化、霑勳、霑恩、霑德等縣為個舊鹽務管理分局食鹽公賣區。

（丙）騰沖、盈江、梁河、瑞麗、隴川、潞西、芒市、遮放、畹町、南坎、龍陵、昌寧、施甸、順寧、雲縣、緬寧、鎮康、耿馬、雙江、佛海、車里、南峩、猛海、猛臘、猛烈、猛遮、猛阿、猛混、猛撒、猛養、猛龍、猛捧、猛滿、猛勒、猛板、猛往、猛角、猛宋、猛旺、猛野、猛班、猛迫、猛弄、猛定、猛朗、猛省、猛仁等縣為騰沖鹽務管理分局食鹽公賣區。

（六）各縣食鹽公賣及招商承銷之劃分，以各縣原有之運銷系統為準，其劃分如左：

（甲）昆明、呈貢、晉寧、富民、宜良、嵩明、安寧、祿豐、祿勸、武定、元謀、羅次、楚雄、南華、姚安、大姚、永仁、牟定、廣通、鎮南、雲南、鳳儀、賓川、大理、鶴慶、劍川、洱源、蒙化、永平、雲龍、保山、騰衝、龍陵、昌寧、施甸、順寧、雲縣、緬寧、鎮康、耿馬、雙江、佛海、車里、南峩、猛海、猛臘、猛烈、猛遮、猛阿、猛混、猛撒、猛養、猛龍、猛捧、猛滿、猛勒、猛板、猛往、猛角、猛宋、猛旺、猛野、猛班、猛迫、猛弄、猛定、猛朗、猛省、猛仁等縣為昆明鹽務管理分局食鹽公賣區。

（乙）個舊、蒙自、開遠、文山、廣南、富州、馬關、麻栗坡、西疇、硯山、邱北、羅平、師宗、彌勒、瀘西、路南、陸良、沾益、宣威、馬龍、曲靖、平彝、霑益、霑化、霑勳、霑恩、霑德、霑益、霑化、霑勳、霑恩、霑德等縣為個舊鹽務管理分局食鹽公賣區。

（丙）騰沖、盈江、梁河、瑞麗、隴川、潞西、芒市、遮放、畹町、南坎、龍陵、昌寧、施甸、順寧、雲縣、緬寧、鎮康、耿馬、雙江、佛海、車里、南峩、猛海、猛臘、猛烈、猛遮、猛阿、猛混、猛撒、猛養、猛龍、猛捧、猛滿、猛勒、猛板、猛往、猛角、猛宋、猛旺、猛野、猛班、猛迫、猛弄、猛定、猛朗、猛省、猛仁等縣為騰沖鹽務管理分局食鹽公賣區。

（七）各縣食鹽公賣及招商承銷之劃分，以各縣原有之運銷系統為準，其劃分如左：

（甲）昆明、呈貢、晉寧、富民、宜良、嵩明、安寧、祿豐、祿勸、武定、元謀、羅次、楚雄、南華、姚安、大姚、永仁、牟定、廣通、鎮南、雲南、鳳儀、賓川、大理、鶴慶、劍川、洱源、蒙化、永平、雲龍、保山、騰衝、龍陵、昌寧、施甸、順寧、雲縣、緬寧、鎮康、耿馬、雙江、佛海、車里、南峩、猛海、猛臘、猛烈、猛遮、猛阿、猛混、猛撒、猛養、猛龍、猛捧、猛滿、猛勒、猛板、猛往、猛角、猛宋、猛旺、猛野、猛班、猛迫、猛弄、猛定、猛朗、猛省、猛仁等縣為昆明鹽務管理分局食鹽公賣區。

（乙）個舊、蒙自、開遠、文山、廣南、富州、馬關、麻栗坡、西疇、硯山、邱北、羅平、師宗、彌勒、瀘西、路南、陸良、沾益、宣威、馬龍、曲靖、平彝、霑益、霑化、霑勳、霑恩、霑德、霑益、霑化、霑勳、霑恩、霑德等縣為個舊鹽務管理分局食鹽公賣區。

（丙）騰沖、盈江、梁河、瑞麗、隴川、潞西、芒市、遮放、畹町、南坎、龍陵、昌寧、施甸、順寧、雲縣、緬寧、鎮康、耿馬、雙江、佛海、車里、南峩、猛海、猛臘、猛烈、猛遮、猛阿、猛混、猛撒、猛養、猛龍、猛捧、猛滿、猛勒、猛板、猛往、猛角、猛宋、猛旺、猛野、猛班、猛迫、猛弄、猛定、猛朗、猛省、猛仁等縣為騰沖鹽務管理分局食鹽公賣區。

（八）各縣食鹽公賣及招商承銷之劃分，以各縣原有之運銷系統為準，其劃分如左：

（甲）昆明、呈貢、晉寧、富民、宜良、嵩明、安寧、祿豐、祿勸、武定、元謀、羅次、楚雄、南華、姚安、大姚、永仁、牟定、廣通、鎮南、雲南、鳳儀、賓川、大理、鶴慶、劍川、洱源、蒙化、永平、雲龍、保山、騰衝、龍陵、昌寧、施甸、順寧、雲縣、緬寧、鎮康、耿馬、雙江、佛海、車里、南峩、猛海、猛臘、猛烈、猛遮、猛阿、猛混、猛撒、猛養、猛龍、猛捧、猛滿、猛勒、猛板、猛往、猛角、猛宋、猛旺、猛野、猛班、猛迫、猛弄、猛定、猛朗、猛省、猛仁等縣為昆明鹽務管理分局食鹽公賣區。

（乙）個舊、蒙自、開遠、文山、廣南、富州、馬關、麻栗坡、西疇、硯山、邱北、羅平、師宗、彌勒、瀘西、路南、陸良、沾益、宣威、馬龍、曲靖、平彝、霑益、霑化、霑勳、霑恩、霑德、霑益、霑化、霑勳、霑恩、霑德等縣為個舊鹽務管理分局食鹽公賣區。

（丙）騰沖、盈江、梁河、瑞麗、隴川、潞西、芒市、遮放、畹町、南坎、龍陵、昌寧、施甸、順寧、雲縣、緬寧、鎮康、耿馬、雙江、佛海、車里、南峩、猛海、猛臘、猛烈、猛遮、猛阿、猛混、猛撒、猛養、猛龍、猛捧、猛滿、猛勒、猛板、猛往、猛角、猛宋、猛旺、猛野、猛班、猛迫、猛弄、猛定、猛朗、猛省、猛仁等縣為騰沖鹽務管理分局食鹽公賣區。

（九）各縣食鹽公賣及招商承銷之劃分，以各縣原有之運銷系統為準，其劃分如左：

（甲）昆明、呈貢、晉寧、富民、宜良、嵩明、安寧、祿豐、祿勸、武定、元謀、羅次、楚雄、南華、姚安、大姚、永仁、牟定、廣通、鎮南、雲南、鳳儀、賓川、大理、鶴慶、劍川、洱源、蒙化、永平、雲龍、保山、騰衝、龍陵、昌寧、施甸、順寧、雲縣、緬寧、鎮康、耿馬、雙江、佛海、車里、南峩、猛海、猛臘、猛烈、猛遮、猛阿、猛混、猛撒、猛養、猛龍、猛捧、猛滿、猛勒、猛板、猛往、猛角、猛宋、猛旺、猛野、猛班、猛迫、猛弄、猛定、猛朗、猛省、猛仁等縣為昆明鹽務管理分局食鹽公賣區。

（乙）個舊、蒙自、開遠、文山、廣南、富州、馬關、麻栗坡、西疇、硯山、邱北、羅平、師宗、彌勒、瀘西、路南、陸良、沾益、宣威、馬龍、曲靖、平彝、霑益、霑化、霑勳、霑恩、霑德、霑益、霑化、霑勳、霑恩、霑德等縣為個舊鹽務管理分局食鹽公賣區。

（丙）騰沖、盈江、梁河、瑞麗、隴川、潞西、芒市、遮放、畹町、南坎、龍陵、昌寧、施甸、順寧、雲縣、緬寧、鎮康、耿馬、雙江、佛海、車里、南峩、猛海、猛臘、猛烈、猛遮、猛阿、猛混、猛撒、猛養、猛龍、猛捧、猛滿、猛勒、猛板、猛往、猛角、猛宋、猛旺、猛野、猛班、猛迫、猛弄、猛定、猛朗、猛省、猛仁等縣為騰沖鹽務管理分局食鹽公賣區。

（十）新設店自十月份起開始營業，其應繳之保證金額，仍照現行規定辦理。

（十一）原有店於十月份起開始營業，其應繳之保證金額，仍照現行規定辦理。

（十二）本辦法自十月份起開始營業，其應繳之保證金額，仍照現行規定辦理。

（十三）本辦法自十月份起開始營業，其應繳之保證金額，仍照現行規定辦理。

（十四）本辦法自十月份起開始營業，其應繳之保證金額，仍照現行規定辦理。

（十五）本辦法自十月份起開始營業，其應繳之保證金額，仍照現行規定辦理。

（十六）本辦法自十月份起開始營業，其應繳之保證金額，仍照現行規定辦理。

（十七）本辦法自十月份起開始營業，其應繳之保證金額，仍照現行規定辦理。

（十八）本辦法自十月份起開始營業，其應繳之保證金額，仍照現行規定辦理。

（十九）本辦法自十月份起開始營業，其應繳之保證金額，仍照現行規定辦理。

（二十）本辦法自十月份起開始營業，其應繳之保證金額，仍照現行規定辦理。

（二十一）本辦法自十月份起開始營業，其應繳之保證金額，仍照現行規定辦理。

（二十二）本辦法自十月份起開始營業，其應繳之保證金額，仍照現行規定辦理。

（二十三）本辦法自十月份起開始營業，其應繳之保證金額，仍照現行規定辦理。

（二十四）本辦法自十月份起開始營業，其應繳之保證金額，仍照現行規定辦理。

（二十五）本辦法自十月份起開始營業，其應繳之保證金額，仍照現行規定辦理。

（二十六）本辦法自十月份起開始營業，其應繳之保證金額，仍照現行規定辦理。

（二十七）本辦法自十月份起開始營業，其應繳之保證金額，仍照現行規定辦理。

（二十八）本辦法自十月份起開始營業，其應繳之保證金額，仍照現行規定辦理。

（二十九）本辦法自十月份起開始營業，其應繳之保證金額，仍照現行規定辦理。

（三十）本辦法自十月份起開始營業，其應繳之保證金額，仍照現行規定辦理。

（三十一）本辦法自十月份起開始營業，其應繳之保證金額，仍照現行規定辦理。

（三十二）本辦法自十月份起開始營業，其應繳之保證金額，仍照現行規定辦理。

（三十三）本辦法自十月份起開始營業，其應繳之保證金額，仍照現行規定辦理。

（三十四）本辦法自十月份起開始營業，其應繳之保證金額，仍照現行規定辦理。

（三十五）本辦法自十月份起開始營業，其應繳之保證金額，仍照現行規定辦理。

（三十六）本辦法自十月份起開始營業，其應繳之保證金額，仍照現行規定辦理。

（三十七）本辦法自十月份起開始營業，其應繳之保證金額，仍照現行規定辦理。

（三十八）本辦法自十月份起開始營業，其應繳之保證金額，仍照現行規定辦理。

（三十九）本辦法自十月份起開始營業，其應繳之保證金額，仍照現行規定辦理。

（四十）本辦法自十月份起開始營業，其應繳之保證金額，仍照現行規定辦理。

（四十一）本辦法自十月份起開始營業，其應繳之保證金額，仍照現行規定辦理。

（四十二）本辦法自十月份起開始營業，其應繳之保證金額，仍照現行規定辦理。

（四十三）本辦法自十月份起開始營業，其應繳之保證金額，仍照現行規定辦理。

（四十四）本辦法自十月份起開始營業，其應繳之保證金額，仍照現行規定辦理。

（四十五）本辦法自十月份起開始營業，其應繳之保證金額，仍照現行規定辦理。

（四十六）本辦法自十月份起開始營業，其應繳之保證金額，仍照現行規定辦理。

（四十七）本辦法自十月份起開始營業，其應繳之保證金額，仍照現行規定辦理。

（四十八）本辦法自十月份起開始營業，其應繳之保證金額，仍照現行規定辦理。

（四十九）本辦法自十月份起開始營業，其應繳之保證金額，仍照現行規定辦理。

（五十）本辦法自十月份起開始營業，其應繳之保證金額，仍照現行規定辦理。

（五十一）本辦法自十月份起開始營業，其應繳之保證金額，仍照現行規定辦理。

（五十二）本辦法自十月份起開始營業，其應繳之保證金額，仍照現行規定辦理。

（五十三）本辦法自十月份起開始營業，其應繳之保證金額，仍照現行規定辦理。

（五十四）本辦法自十月份起開始營業，其應繳之保證金額，仍照現行規定辦理。

（五十五）本辦法自十月份起開始營業，其應繳之保證金額，仍照現行規定辦理。

（五十六）本辦法自十月份起開始營業，其應繳之保證金額，仍照現行規定辦理。

（五十七）本辦法自十月份起開始營業，其應繳之保證金額，仍照現行規定辦理。

（五十八）本辦法自十月份起開始營業，其應繳之保證金額，仍照現行規定辦理。

（五十九）本辦法自十月份起開始營業，其應繳之保證金額，仍照現行規定辦理。

（六十）本辦法自十月份起開始營業，其應繳之保證金額，仍照現行規定辦理。

（六十一）本辦法自十月份起開始營業，其應繳之保證金額，仍照現行規定辦理。

（六十二）本辦法自十月份起開始營業，其應繳之保證金額，仍照現行規定辦理。

（六十三）本辦法自十月份起開始營業，其應繳之保證金額，仍照現行規定辦理。

（六十四）本辦法自十月份起開始營業，其應繳之保證金額，仍照現行規定辦理。

（六十五）本辦法自十月份起開始營業，其應繳之保證金額，仍照現行規定辦理。

（六十六）本辦法自十月份起開始營業，其應繳之保證金額，仍照現行規定辦理。

（六十七）本辦法自十月份起開始營業，其應繳之保證金額，仍照現行規定辦理。

（六十八）本辦法自十月份起開始營業，其應繳之保證金額，仍照現行規定辦理。

（六十九）本辦法自十月份起開始營業，其應繳之保證金額，仍照現行規定辦理。

（七十）本辦法自十月份起開始營業，其應繳之保證金額，仍照現行規定辦理。

（七十一）本辦法自十月份起開始營業，其應繳之保證金額，仍照現行規定辦理。

（七十二）本辦法自十月份起開始營業，其應繳之保證金額，仍照現行規定辦理。

（七十三）本辦法自十月份起開始營業，其應繳之保證金額，仍照現行規定辦理。

（七十四）本辦法自十月份起開始營業，其應繳之保證金額，仍照現行規定辦理。

（七十五）本辦法自十月份起開始營業，其應繳之保證金額，仍照現行規定辦理。

（七十六）本辦法自十月份起開始營業，其應繳之保證金額，仍照現行規定辦理。

（七十七）本辦法自十月份起開始營業，其應繳之保證金額，仍照現行規定辦理。

（七十八）本辦法自十月份起開始營業，其應繳之保證金額，仍照現行規定辦理。

（七十九）本辦法自十月份起開始營業，其應繳之保證金額，仍照現行規定辦理。

（八十）本辦法自十月份起開始營業，其應繳之保證金額，仍照現行規定辦理。

（八十一）本辦法自十月份起開始營業，其應繳之保證金額，仍照現行規定辦理。

（八十二）本辦法自十月份起開始營業，其應繳之保證金額，仍照現行規定辦理。

（八十三）本辦法自十月份起開始營業，其應繳之保證金額，仍照現行規定辦理。

（八十四）本辦法自十月份起開始營業，其應繳之保證金額，仍照現行規定辦理。

（八十五）本辦法自十月份起開始營業，其應繳之保證金額，仍照現行規定辦理。

（八十六）本辦法自十月份起開始營業，其應繳之保證金額，仍照現行規定辦理。

（八十七）本辦法自十月份起開始營業，其應繳之保證金額，仍照現行規定辦理。

（八十八）本辦法自十月份起開始營業，其應繳之保證金額，仍照現行規定辦理。

（八十九）本辦法自十月份起開始營業，其應繳之保證金額，仍照現行規定辦理。

（九十）本辦法自十月份起開始營業，其應繳之保證金額，仍照現行規定辦理。

（九十一）本辦法自十月份起開始營業，其應繳之保證金額，仍照現行規定辦理。

（九十二）本辦法自十月份起開始營業，其應繳之保證金額，仍照現行規定辦理。

（九十三）本辦法自十月份起開始營業，其應繳之保證金額，仍照現行規定辦理。

（九十四）本辦法自十月份起開始營業，其應繳之保證金額，仍照現行規定辦理。

（九十五）本辦法自十月份起開始營業，其應繳之保證金額，仍照現行規定辦理。

（九十六）本辦法自十月份起開始營業，其應繳之保證金額，仍照現行規定辦理。

（九十七）本辦法自十月份起開始營業，其應繳之保證金額，仍照現行規定辦理。

（九十八）本辦法自十月份起開始營業，其應繳之保證金額，仍照現行規定辦理。

（九十九）本辦法自十月份起開始營業，其應繳之保證金額，仍照現行規定辦理。

（一〇〇）本辦法自十月份起開始營業，其應繳之保證金額，仍照現行規定辦理。

（一〇一）本辦法自十月份起開始營業，其應繳之保證金額，仍照現行規定辦理。

（一〇二）本辦法自十月份起開始營業，其應繳之保證金額，仍照現行規定辦理。

（一〇三）本辦法自十月份起開始營業，其應繳之保證金額，仍照現行規定辦理。

（一〇四）本辦法自十月份起開始營業，其應繳之保證金額，仍照現行規定辦理。

（一〇五）本辦法自十月份起開始營業，其應繳之保證金額，仍照現行規定辦理。

（一〇六）本辦法自十月份起開始營業，其應繳之保證金額，仍照現行規定辦理。

（一〇七）本辦法自十月份起開始營業，其應繳之保證金額，仍照現行規定辦理。

（一〇八）本辦法自十月份起開始營業，其應繳之保證金額，仍照現行規定辦理。

（一〇九）本辦法自十月份起開始營業，其應繳之保證金額，仍照現行規定辦理。

（一一〇）本辦法自十月份起開始營業，其應繳之保證金額，仍照現行規定辦理。

（一一一）本辦法自十月份起開始營業，其應繳之保證金額，仍照現行規定辦理。

（一一二）本辦法自十月份起開始營業，其應繳之保證金額，仍照現行規定辦理。

（一一三）本辦法自十月份起開始營業，其應繳之保證金額，仍照現行規定辦理。

（一一四）本辦法自十月份起開始營業，其應繳之保證金額，仍照現行規定辦理。

（一一五）本辦法自十月份起開始營業，其應繳之保證金額，仍照現行規定辦理。

（一一六）本辦法自十月份起開始營業，其應繳之保證金額，仍照現行規定辦理。

（一一七）本辦法自十月份起開始營業，其應繳之保證金額，仍照現行規定辦理。

（一一八）本辦法自十月份起開始營業，其應繳之保證金額，仍照現行規定辦理。

（一一九）本辦法自十月份起開始營業，其應繳之保證金額，仍照現行規定辦理。

（一二〇）本辦法自十月份起開始營業，其應繳之保證金額，仍照現行規定辦理。

（一二一）本辦法自十月份起開始營業，其應繳之保證金額，仍照現行規定辦理。

（一二二）本辦法自十月份起開始營業，其應繳之保證金額，仍照現行規定辦理。

（一二三）本辦法自十月份起開始營業，其應繳之保證金額，仍照現行規定辦理。

（一二四）本辦法自十月份起開始營業，其應繳之保證金額，仍照現行規定辦理。

（一二五）本辦法自十月份起開始營業，其應繳之保證金額，仍照現行規定辦理。

（一二六）本辦法自十月份起開始營業，其應繳之保證金額，仍照現行規定辦理。

（一二七）本辦法自十月份起開始營業，其應繳之保證金額，仍照現行規定辦理。

（一二八）本辦法自十月份起開始營業，其應繳之保證金額，仍照現行規定辦理。

（一二九）本辦法自十月份起開始營業，其應繳之保證金額，仍照現行規定辦理。

（一三〇）本辦法自十月份起開始營業，其應繳之保證金額，仍照現行規定辦理。

（一三一）本辦法自十月份起開始營業，其應繳之保證金額，仍照現行規定辦理。

（一三二）本辦法自十月份起開始營業，其應繳之保證金額，仍照現行規定辦理。

（一三三）本辦法自十月份起開始營業，其應繳之保證金額，仍照現行規定辦理。

（一三四）本辦法自十月份起開始營業，其應繳之保證金額，仍照現行規定辦理。

（一三五）本辦法自十月份起開始營業，其應繳之保證金額，仍照現行規定辦理。

（一三六）本辦法自十月份起開始營業，其應繳之保證金額，仍照現行規定辦理。

（一三七）本辦法自十月份起開始營業，其應繳之保證金額，仍照現行規定辦理。

（一三八）本辦法自十月份起開始營業，其應繳之保證金額，仍照現行規定辦理。

（一三九）本辦法自十月份起開始營業，其應繳之保證金額，仍照現行規定辦理。

（一四〇）本辦法自十月份起開始營業，其應繳之保證金額，仍照現行規定辦理。

（一四一）本辦法自十月份起開始營業，其應繳之保證金額，仍照現行規定辦理。

（一四二）本辦法自十月份起開始營業，其應繳之保證金額，仍照現行規定辦理。

（一四三）本辦法自十月份起開始營業，其應繳之保證金額，仍照現行規定辦理。

（一四四）本辦法自十月份起開始營業，其應繳之保證金額，仍照現行規定辦理。

（一四五）本辦法自十月份起開始營業，其應繳之保證金額，仍照現行規定辦理。

（一四六）本辦法自十月份起開始營業，其應繳之保證金額，仍照現行規定辦理。

（一四七）本辦法自十月份起開始營業，其應繳之保證金額，仍照現行規定辦理。

（一四八）本辦法自十月份起開始營業，其應繳之保證金額，仍照現行規定辦理。

（一四九）本辦法自十月份起開始營業，其應繳之保證金額，仍照現行規定辦理。

（一五〇）本辦法自十月份起開始營業，其應繳之保證金額，仍照現行規定辦理。

（一五一）本辦法自十月份起開始營業，其應繳之保證金額，仍照現行規定辦理。

（一五二）本辦法自十月份起開始營業，其應繳之保證金額，仍照現行規定辦理。

（一五三）本辦法自十月份起開始營業，其應繳之保證金額，仍照現行規定辦理。

（一五四）本辦法自十月份起開始營業，其應繳之保證金額，仍照現行規定辦理。

（一五五）本辦法自十月份起開始營業，其應繳之保證金額，仍照現行規定辦理。

（一五六）本辦法自十月份起開始營業，其應繳之保證金額，仍照現行規定辦理。

（一五七）本辦法自十月份起開始營業，其應繳之保證金額，仍照現行規定辦理。

（一五八）本辦法自十月份起開始營業，其應繳之保證金額，仍照現行規定辦理。

（一五九）本辦法自十月份起開始營業，其應繳之保證金額，仍照現行規定辦理。

（一六〇）本辦法自十月份起開始營業，其應繳之保證金額，仍照現行規定辦理。

（一六一）本辦法自十月份起開始營業，其應繳之保證金額，仍照現行規定辦理。

（一六二）本辦法自十月份起開始營業，其應繳之保證金額，仍照現行規定辦理。

（一六三）本辦法自十月份起開始營業，其應繳之保證金額，仍照現行規定辦理。

（一六四）本辦法自十月份起開始營業，其應繳之保證金額，仍照現行規定辦理。

（一六五）本辦法自十月份起開始營業，其應繳之保證金額，仍照現行規定辦理。

（一六六）本辦法自十月份起開始營業，其應繳之保證金額，仍照現行規定辦理。

（一六七）本辦法自十月份起開始營業，其應繳之保證金額，仍照現行規定辦理。

（一六八）本辦法自十月份起開始營業，其應繳之保證金額，仍照現行規定辦理。

（一六九）本辦法自十月份起開始營業，其應繳之保證金額，仍照現行規定辦理。

（一七〇）本辦法自十月份起開始營業，其應繳之保證金額，仍照現行規定辦理。

（一七一）本辦法自十月份起開始營業，其應繳之保證金額，仍照現行規定辦理。

（一七二）本辦法自十月份起開始營業，其應繳之保證金額，仍照現行規定辦理。

（一七三）本辦法自十月份起開始營業，其應繳之保證金額，仍照現行規定辦理。

（一七四）本辦法自十月份起開始營業，其應繳之保證金額，仍照現行規定辦理。

（一七五）本辦法自十月份起開始營業，其應繳之保證金額，仍照現行規定辦理。

（一七六）本辦法自十月份起開始營業，其應繳之保證金額，仍照現行規定辦理。

（一七七）本辦法自十月份起開始營業，其應繳之保證金額，仍照現行規定辦理。

（一七八）本辦法自十月份起開始營業，其應繳之保證金額，仍照現行規定辦理。

（一七九）本辦法自十月份起開始營業，其應繳之保證金額，仍照現行規定辦理。

（一八〇）本辦法自十月份起開始營業，其應繳之保證金額，仍照現行規定辦理。

（一八一）本辦法自十月份起開始營業，其應繳之保證金額，仍照現行規定辦理。

（一八二）本辦法自十月份起開始營業，其應繳之保證金額，仍照現行規定辦理。

（一八三）本辦法自十月份起開始營業，其應繳之保證金額，仍照現行規定辦理。

（一八四）本辦法自十月份起開始營業，其應繳之保證金額，仍照現行規定辦理。

（一八五）本辦法自十月份起開始營業，其應繳之保證金額，仍照現行規定辦理。

（一八六）本辦法自十月份起開始營業，其應繳之保證金額，仍照現行規定辦理。

（一八七）本辦法自十月份起開始營業，其應繳之保證金額，仍照現行規定辦理。

（一八八）本辦法自十月份起開始營業，其應繳之保證金額，仍照現行規定辦理。

（一八九）本辦法自十月份起開始營業，其應繳之保證金額，仍照現行規定辦理。

（一九〇）本辦法自十月份起開始營業，其應繳之保證金額，仍照現行規定辦理。

（一九一）本辦法自十月份起開始營業，其應繳之保證金額，仍照現行規定辦理。

（一九二）本辦法自十月份起開始營業，其應繳之保證金額，仍照現行規定辦理。

（一九三）本辦法自十月份起開始營業，其應繳之保證金額，仍照現行規定辦理。

（一九四）本辦法自十月份起開始營業，其應繳之保證金額，仍照現行規定辦理。

（一九五）本辦法自十月份起開始營業，其應繳之保證金額，仍照現行規定辦理。

（一九六）本辦法自十月份起開始營業，其應繳之保證金額，仍照現行規定辦理。

（一九七）本辦法自十月份起開始營業，其應繳之保證金額，仍照現行規定辦理。

（一九八）本辦法自十月份起開始營業，其應繳之保證金額，仍照現行規定辦理。

（一九九）本辦法自十月份起開始營業，其應繳之保證金額，仍照現行規定辦理。

（二〇〇）本辦法自十月份起開始營業，其應繳之保證金額，仍照現行規定辦理。

（二〇一）本辦法自十月份起開始營業，其應繳之保證金額，仍照現行規定辦理。

（二〇二）本辦法自十月份起開始營業，其應繳之保證金額，仍照現行規定辦理。

（二〇三）本辦法自十月份起開始營業，其應繳之保證金額，仍照現行規定辦理。

（二〇四）本辦法自十月份起開始營業，其應繳之保證金額，仍照現行規定辦理。

（二〇五）本辦法自十月份起開始營業，其應繳之保證金額，仍照現行規定辦理。

（二〇六）本辦法自十月份起開始營業，其應繳之保證金額，仍照現行規定辦理。

（二〇七）本辦法自十月份起開始營業，其應繳之保證金額，仍照現行規定辦理。

（二〇八）本辦法自十月份起開始營業，其應繳之保證金額，仍照現行規定辦理。

（二〇九）本辦法自十月份起開始營業，其應繳之保證金額，仍照現行規定辦理。

（二一〇）本辦法自十月份起開始營業，其應繳之保證金額，仍照現行規定辦理。

（二一一）本辦法自十月份起開始營業，其應繳之保證金額，仍照現行規定辦理。

（二一二）本辦法自十月份起開始營業，其應繳之保證金額，仍照現行規定辦理。

（二一三）本辦法自十月份起開始營業，其應繳之保證金額，仍照現行規定辦理。

（二一四）本辦法自十月份起開始營業，其應繳之保證金額，仍照現行規定辦理。

（二一五）本辦法自十月份起開始營業，其應繳之保證金額，仍照現行規定辦理。

（二一六）本辦法自十月份起開始營業，其應繳之保證金額，仍照現行規定辦理。

（二一七）本辦法自十月份起開始營業，其應繳之保證金額，仍照現行規定辦理。

（二一八）本辦法自十月份起開始營業，其應繳之保證金額，仍照現行規定辦理。

（二一九）本辦法自十月份起開始營業，其應繳之保證金額，仍照現行規定辦理。

（二二〇）本辦法自十月份起開始營業，其應繳之保證金額，仍照現行規定辦理。

（二二一）本辦法自十月份起開始營業，其應繳之保證金額，仍照現行規定辦理。

（二二二）本辦法自十月份起開始營業，其應繳之保證金額，仍照現行規定辦理。

（二二三）本辦法自十月份起開始營業，其應繳之保證金額，仍照現行規定辦理。

（二二四）本辦法自十月份起開始營業，其應繳之保證金額，仍照現行規定辦理。

（二二五）本辦法自十月份起開始營業，其應繳之保證金額，仍照現行規定辦理。

（二二六）本辦法自十月份起開始營業，其應繳之保證金額，仍照現行規定辦理。

（二二七）本辦法自十月份起開始營業，其應繳之保證金額，仍照現行規定辦理。

（二二八）本辦法自十月份起開始營業，其應繳之保證金額，仍照現行規定辦理。

（二二九）本辦法自十月份起開始營業，其應繳之保證金額，仍照現行規定辦理。

（二三〇）本辦法自十月份起開始營業，其應繳之保證金額，仍照現行規定辦理。

（二三一）本辦法自十月份起開始營業，其應繳之保證金額，仍照現行規定辦理。

（二三二）本辦法自十月份起開始營業，其應繳之保證金額，仍照現行規定辦理。

（二三三）本辦法自十月份起開始營業，其應繳之保證金額，仍照現行規定辦理。

（二三四）本辦法自十月份起開始營業，其應繳之保證金額，仍照現行規定辦理。

（二三五）本辦法自十月份起開始營業，其應繳之保證金額，仍照現行規定辦理。

（二三六）本辦法自十月份起開始營業，其應繳之保證金額，仍照現行規定辦理。

（二三七）本辦法自十月份起開始營業，其應繳之保證金額，仍照現行規定辦理。

（二三八）本辦法自十月份起開始營業，其應繳之保證金額，仍照現行規定辦理。

（二三九）本辦法自十月份起開始營業，其應繳之保證金額，仍照現行規定辦理。

（二四〇）本辦法自十月份起開始營業，其應繳之保證金額，仍照現行規定辦理。

（二四一）本辦法自十月份起開始營業，其應繳之保證金額，仍照現行規定辦理。

（二四二）本辦法自十月份起開始營業，其應繳之保證金額，仍照現行規定辦理。

（二四三）本辦法自十月份起開始營業，其應繳之保證金額，仍照現行規定辦理。

（二四四）本辦法自十月份起開始營業，其應繳之保證金額，仍照現行規定辦理。

（二四五）本辦法自十月份起開始營業，其應繳之保證金額，仍照現行規定辦理。

（二四六）本辦法自十月份起開始營業，其應繳之保證金額，仍照現行規定辦理。

（二四七）本辦法自十月份起開始營業，其應繳之保證金額，仍照現行規定辦理。

（二四八）本辦法自十月份起開始營業，其應繳之保證金額，仍照現行規定辦理。

（二四九）本辦法自十月份起開始營業，其應繳之保證金額，仍照現行規定辦理。

（二五〇）本辦法自十月份起開始營業，其應繳之保證

馬尼刺投降談判結束
後代表離菲飛國
傳盟軍數日內即佔領東京
投降命令亦將在東京簽字

桂東我軍收復梧州
廈門敵向我接洽投降
浙境寧海象山等地亦告收復

何應欽抵芷江
接受日本投降
倭方代表今日可能到達

美將進行掃雷
東京灣將為第一批

日本天皇決定
接受波茨坦宣言
已電盟國政府

日大本營請麥帥制止
盟軍降落控制區
美軍否認登陸占領島

社論
注意今後經濟上的變動

王外長昨返渝
中蘇條約即將批准公布

蔣主席令提出六項要求

毛澤東
朱德三令提出六項要求

新華日軍尚在夢中
方面令迅速投降

東京娛樂場
獲准復業

莫美兩國
利益

日本天皇決定
接受波茨坦宣言
已電盟國政府

美將進行掃雷
東京灣將為第一批

日大本營請麥帥制止
盟軍降落控制區
美軍否認登陸占領島

社論
注意今後經濟上的變動

王外長昨返渝
中蘇條約即將批准公布

蔣主席令提出六項要求

毛澤東
朱德三令提出六項要求

新華日軍尚在夢中
方面令迅速投降

東京娛樂場
獲准復業

莫美兩國
利益

日軍已開始撤退 停戰談判順利

紅軍佔領五花四大城 進入長城進抵張家口

降

瓜已熟蒂已落 停止開火 日本遵照協定 開始撤軍

沙河起日軍飛機 向我軍掃射投彈

泰國近事

日斯福夫人

白宮運動

美紅十字會 贈給醫院

香港 我方

關表聲

國府命令

史迪威

兒童

市縣參議會 決堤岳地方 要求田賦減免

日本統治階級之崩潰 將促日本人民之覺醒

日本新內閣 將於今日成立

國府令

國府令

國府令

大關各界歐謝陸軍獨立第二旅旅長龍公副旅長隴公團長李公征驛時員康君子英收委員段君良照啓事

學生戰士！復員！

學校重開。學生衣履配備。

大家唯一需要的是鞋

大關縣紳民代表　郭盛臣　唐梯青　張保初　羅錫青
陳振周　江維寅　李紹和　羅清峙
胡仲鳴　吳尚之　曹毓之　龍佩堂
吳欽哲　吳學夫　龐維紡　郎紹堯

復員第一，步履如飛
本廠用美國機器製鞋，力士鞋，保行萬里，堅固美觀，各界採購，八折優待，學校代學生成批定購，尤表克已歡迎！

大華膠鞋廠福照街二四零號
營業部白

頌物資調節第×師師長安公純二暨全師官兵去思紀念

謹頌

軍事委員會戰時運輸管理局油管工程處啓

戰時運輸管理局油管工程處啓事

茲啓者：查金馬山油池油地業已測竣，除各業主應得八月底以前領清地價外，其地上附著物，如有遵令不及時拆遷者，政府概不負責，特此通告。

軍事委員會戰時運輸管理局油管工程處啓

私立南菁學校招考各年級插班生廣告

私立峨眉縣中學部續招各年級插班生

私立光華女中部續招新生

雲南省立昆華女子師範學校附屬小學招生

私立衡嶽中學暨附屬小學招生

私立五華中學續招新插班生廣告

私立黔靈中學續招新生

文正中學及附屬小學招生

私立恩光學校魏園分校招寄宿生

天南中學招續初中一年級新生

鳳儀旅省同鄉會通告

紹興縣立初級中學招生

臨海縣立初級中學招生

滋長藥廠

大海

淮興啓事

國王少和

血神丹

國王少和

血神丹

雲南日報
社址：昆明文廟西口　電報掛號：二三三三　電話：二三三三
YUNNAN JIH PAO
發行人　何少成
四〇三二一號
大一張　國幣八十元
訂閱價目

財政部雲南區鹽務管理局

招組食鹽分售店及承銷鹽額表

（附圖）

雲南區鹽務管理局

昆明鹽務分局調整各縣食鹽分售店及招商承銷辦法

（一）本辦法適用於昆明鹽務分局所轄各縣。

（二）各縣應設分售店及承銷商之家數，由分局視各縣人口多寡及交通情形決定之。

（三）分售店及承銷商之資格，以殷實商人為限，並須具有左列條件：
甲、在當地有固定住所及商業者。
乙、在當地有相當資本者。
丙、在當地有相當信譽者。

（四）分售店及承銷商之名額，由分局公告招募，並規定期限，逾期不受理。

（五）分售店及承銷商之招募，以公開競爭方式為之。

（六）分售店及承銷商之選定，由分局會同當地縣政府及商會組織評定委員會評定之。

（七）分售店及承銷商之保證金，分售店為其應銷額一個月之鹽價，承銷商為其應銷額二個月之鹽價，均須繳現金或有價證券。

（八）分售店及承銷商之營業時間，每日不得少於八小時，並須懸牌標明。

（九）分售店及承銷商不得兼營其他商品，不得與投機商人有業務往來。

（十）分售店及承銷商不得將鹽轉售與非指定之分售店及承銷商，違者除沒收鹽斤外，並取消其資格。

（十一）分售店及承銷商之零售價格，應遵照分局核定之牌價，不得擅自加價。

（十二）分售店及承銷商每月應將銷鹽數量及庫存數量，造具報表，於次月五日前送分局查核。

（十三）分售店及承銷商之保證金，於停業或取消資格後，經分局查明無虧欠，即予發還。

（十四）分售店及承銷商之利潤，按銷鹽數量計算，其標準由分局另定之。

（十五）分售店及承銷商如有違反本辦法各條之情事，分局得視情節輕重，予以警告、罰鍰、停業或取消資格之處分。

（十六）本辦法自公布之日施行。

昆明鹽務分局調整各縣食鹽分售店及招商承銷辦法

（一）本辦法適用於昆明鹽務分局所轄各縣。

（二）各縣應設分售店及承銷商之家數，由分局視各縣人口多寡及交通情形決定之。

（三）分售店及承銷商之資格，以殷實商人為限，並須具有左列條件：
甲、在當地有固定住所及商業者。
乙、在當地有相當資本者。
丙、在當地有相當信譽者。

（四）分售店及承銷商之名額，由分局公告招募，並規定期限，逾期不受理。

（五）分售店及承銷商之招募，以公開競爭方式為之。

（六）分售店及承銷商之選定，由分局會同當地縣政府及商會組織評定委員會評定之。

（七）分售店及承銷商之保證金，分售店為其應銷額一個月之鹽價，承銷商為其應銷額二個月之鹽價，均須繳現金或有價證券。

（八）分售店及承銷商之營業時間，每日不得少於八小時，並須懸牌標明。

（九）分售店及承銷商不得兼營其他商品，不得與投機商人有業務往來。

（十）分售店及承銷商不得將鹽轉售與非指定之分售店及承銷商，違者除沒收鹽斤外，並取消其資格。

（十一）分售店及承銷商之零售價格，應遵照分局核定之牌價，不得擅自加價。

（十二）分售店及承銷商每月應將銷鹽數量及庫存數量，造具報表，於次月五日前送分局查核。

（十三）分售店及承銷商之保證金，於停業或取消資格後，經分局查明無虧欠，即予發還。

（十四）分售店及承銷商之利潤，按銷鹽數量計算，其標準由分局另定之。

（十五）分售店及承銷商如有違反本辦法各條之情事，分局得視情節輕重，予以警告、罰鍰、停業或取消資格之處分。

（十六）本辦法自公布之日施行。

廣告刊例

（以上字數包括題目）

訂閱價目

分局長汪誕

省鹽局核定二十四年度分售店辦法

昆明鹽務分局調整各縣食鹽分售店及招商承銷辦法

雲南區鹽務管理局昆明鹽務分局調整各縣食鹽分售店及招商承銷辦法

雲南區鹽務管理局昆明鹽務分局調整各縣食鹽分售店及招商承銷辦法

雲南區鹽務管理局昆明鹽務分局調整各縣食鹽分售店及招商承銷辦法

雲南區鹽務管理局昆明鹽務分局調整各縣食鹽分售店及招商承銷辦法

南方日報 第二版 第八期 三月十二日

降使者班師 方接受投降 三軍已開始登陸

井接受投降 三軍已開始登陸

岡村次代表作抵並 何令備忘錄交倭降使

規定各區我方接受投降長官

閻錫山發表告全國同胞書

重申抗戰到底決心

國軍各區大舉反攻 首先收復南京

敵軍無止境俘虜營被觸 昨日降落廣州

越南日軍繳械 印尼亦將解除

緬甸日軍投降 英軍代表到仰光洽降

琉球蘇軍繼續推進

胡適澤美

論 日寇投降後的中國

日寇投降後的中國

社論 日寇投降後的中國

社論 日寇投降後的中國

社論

蘇聯對日宣戰

蘇聯最高統帥部發表第一號命令

蘇軍已開始進攻

日軍在滿蒙各地節節敗退

蘇軍已攻佔滿洲里

蘇軍已攻佔滿洲里

蘇軍已攻佔滿洲里

金碧商場

開幕啟事

本商場開設西二號門市部已裝修就緒定八月二十一日
正式開幕敬希
各界惠顧是荷

電話：二三一七

金碧商場啟

大光照相館

開幕啟事

本館開設小西門內大街路北門牌二十二號
現已裝修就緒定八月二十一日正式開幕
歡迎
各界惠顧是荷

大光照相館

雲南日報
社址：昆明文明街四號　電話：二三一
分社：昆明文南街　電話：二三五
中華郵政登記認爲第一類新聞紙
YU-NNAN JIH PAO
發行人　何少武
今天一大張　售國幣八十元
總四〇三二號
訂閱價目
（郵費在內，統收）
一個月　國幣四百元
三個月　一千二百元
半年　二千四百元
一年　四千八百元
廣告刊例
（以字數多少排列）
每行（十五字）每日五十元
短行（三十字）每日一百元
以上不滿三百字者，以三百字計
以上不滿五百字者，以五百字計
（以字數多少排列）
每行（十五字）每日五十元
短行（三十字）每日一百元
以上不滿三百字者，以三百字計
以上不滿五百字者，以五百字計
（以字數多少排列）

雲南日報

財政部雲南區貨物稅局啓事

管理雲南區公賣店辦法

分局長汪挺

昆明區鹽務分局調整各辦食鹽公賣店及招商承銷辦法

雲南區昆明區鹽務分局通告

招組食鹽公賣店地點及承銷鹽額表

我國軍民誓死抗戰
國軍維持地方秩序
偽向指定以外方面投降

社論
注意日本動向

東南戰區
軍事會議
我積極進行遷都
政府主持人將先返南京

美術照相
社會劇場

參加下過準備抵

降協定月底簽字

（美聯社二十一日倫敦電）據倫敦本日在花剌子模，非馬德華特等依據最近獲得之情報，謂日本已決定接受蘇聯之要求，即在蘇聯參加對德戰爭後三個月內，對日宣戰，並將滿洲及其他日本在遠東所侵佔之領土，歸還中國。

▲中央社重慶二十二日電：據東京同盟社二十一日電稱：日本政府為謀日蘇關係之調整，已決定派遣特使赴莫斯科，與蘇聯政府交涉，特使人選，已決定為前駐蘇大使現樞密顧問佐藤尚武，佐藤已於二十一日晚離東京赴莫斯科，並攜有日皇親筆致蘇聯最高蘇維埃主席加里寧之信函，內容為調整日蘇關係，以期增進兩國之友好關係，並謀東亞之和平。

▲中央社重慶二十二日電：東京二十一日電

華生健身書院

開幕大廉價二星期

各貨一律八折優待

聘請高等技師
精備試驗儀器
備有房屋多間
取費特別低廉

修理車輛

適應社會需要

特設課部

如蒙惠顧
立等可取

地點：實善街二六五號（院東街左首）

抗戰勝利・和平實現

昆明中國國貨公司

特別廉價一星期八月廿三日起

本公司已將各種貨品切實作七折八折之劃碼一切訂價已較市面特別低廉劃碼之外再以九折之義牲敬請各界仕女惠臨賜顧

義牲物品

上海新花面盆每只八千元
絨花被每個一萬五千元
卡利綫每尺一千一百元
紡綫每尺一千二百元
絲棉每斤八千元
興盛綫呢每尺一千一百元
上海女綫呢每尺一千六百元
衛生呢每尺一千一百元
白由布每尺一百元
鴨絨呢每尺五百元
漂白細布每尺七百元
花格細布每尺六百元
白細布每尺五百元
龍紗每尺九百元
北府綢每尺一千元
毛湖每市尺九百元
新亞水瓶每個六千元
新亞水瓶每個七千元
細口瓶每打九百元
細口瓶每打一千元
奶罐每罐二千元
呢帽每頂一萬二千元
三輪車每部一萬二千元
鐘面盆每只四千元
色水盆每只七百元
大小二號大鐘面盆每只八千元

不專虛偽之宣傳謹作減價之劃碼

進修出版教育社　福照街二〇四號

時代精神叢書

新到大批文學・傳記新書・特價部底有盡有三折至五折

時代精神叢書

立信簿記書及各種習題一律五折

詳解

請注意
四四

時代精神叢書

學生！復員第一步履如飛

找工作！學校重開！學生又復員備。

大家唯一需要的是鞋

大華膠鞋廠昆明市一四四號
信業部啓

美麗銀樓一次重振遺失作廢

茲有敝銀樓一次重振遺失作廢

時代精神叢書

中法大學昆明中法中學招生

設男女兩部

私立戰時學校中學部續招生

長城中學二次招生

私立建國中學附屬小學招生

中法大學工作隊中學暨附屬小學招生

遺失作廢

查本校書記張瑞已屆滿辭職特此聲明作廢

新建西式廠房及縫衣機廠請

時代精神叢書

雲南省立昆華中學通告

國慶日各界慶祝會

國慶日各界慶祝會

國慶日各界慶祝會

##

中華民國三十四年八月二十四日　星期五　白話報　第二版

日軍投降典禮今日在東京灣美艦上舉行

麥帥將軍親臨主持　日外相重光葵代表簽字

（美新聞處廿三日電）日本投降之儀式，定八月二十二日在東京灣美艦密蘇里號上舉行。麥克阿瑟將軍親臨主持。日外相重光葵代表簽字。

蘇軍正規登陸作戰
麥帥令倭履行事項
麥民決於廿八日率軍到東京
英美艦隊在東京近海大演習

▲中央社倫敦二十三日電：內閣新聞局發表聯合國對日管制委員會之組織，美國代表為麥克阿瑟將軍，英國代表為薛爾頓中將，蘇聯代表為德維亞金中將，中國代表為朱世明中將，澳洲代表為佛萊明少將，加拿大代表為莫斯黎少將，法國代表為馬塞將軍，荷蘭代表為威爾特將軍，紐西蘭代表為艾倫少將，印度代表為羅伊少將，菲律賓代表為李將軍，委員會設於東京，其職權為協助麥帥實施對日投降條款，並決定對日本之政策。

▲中央社倫敦二十三日電：英國駐日代表團團長薛爾頓中將，今日在倫敦發表聲明，謂英國代表團將於本月廿五日飛往東京，參加對日管制委員會，英國代表團將與美國代表團同機前往，英國代表團之組織，計有陸軍代表團十人，海軍代表團十人，空軍代表團十人，外交部代表團三人，及其他人員，共計四十餘人，英國代表團將於抵達東京後，即與麥帥舉行會議，商討對日本之管制問題，英國代表團將於東京逗留數日，然後返回倫敦，向英國政府作一報告

抗戰勝利　和平實現

昌明國貨公司

特別廉價一星期八月十三日起

本公司已將各種貨品切實作七折八折之劃碼一切計價已較市面特別低廉劃碼之外再以九折之實惠請各界仕女　惠臨賜顧

不事虛偽之宣傳　作貨真價實之劃碼

標準勞泰勃

第一流大戲院

千里駒鵬雪鷹霧似看全部封神榜

金鐘手神出鬼沒現代水滸

巨片

映

華國特設修理部

本部備有原牌材料

收費公道

特備牌號多種歡迎惠顧

為優待兩客起見凡購貨滿洋陸萬元者贈送名貴墨盒鋼筆一支

全部五彩巨片

上映

天堂地獄

特等時裝三幕表情

諧趣百出

每日三場

日夜二場

星期六

星期二

星期日

日夜二場

五六

金城水店

歐美水筆九折
產水筆八折

最後一天

教育用品九折
儀器修理六折

本廠特價出售
金馬牌每支四千元
鋼筆七折

歡迎函購
批發特別克已

曉東街十八號

徐瑞生
劉翠芳　結婚啓事

我倆幸福經雙方家長同意訂於三十四年八月二十四日在昆明舉行結婚典禮特此敬告諸親友

私立德中學校招生

本校定於八月廿三日廿四廿五三日舉行生在德國師範學校畢業者特准免試插班各八日上課凡願入學者請於各知照

名譽校長馬淑貞　校長王家璋

聞方西醫師合太醫院

開幕通告

和平路新村口同慶里二十號電話二七四一號

本院定於八月十六日（星期日）下午一時假座塘新村參加為要

院長方西醫師

西醫外科專家馬學棟

招生

通告

本校定於八月廿五日廿六日廿七日三天舉行招生考試凡願入學者請於是日到本校報名投考為要

校址在德國領事館街本校註冊日期八月二十五日

校長方西醫師

啓事

本人前在大華銀行存有定期存款一千元現因遺失存摺已向該行掛失聲明作廢並登報聲明以免向偽冒領

姚鴻勳　負責人姚貞白謹啓

中華郵政登記認爲第一類新聞紙
雲南日報
社址：本市正義路文廟前
電報掛號：二五三三號　總機：二二二
YU-NNAN-JIH-PAO
發行人　何少誠
今天一張　四〇三四一號
訂閱價目（一次交清）
廣告刊例

本報緊急啓事

本報自今日起暫停發刊，俟整理就緒，仍當繼續出版，敬希讀者諒察爲荷。

雲南日報啓

戰地文藝

是戰士們的勝利曲！
是民主們的自由曲！
是女性們的愛情曲！！！

大作曲家柴珂夫斯基名著悲愴曲多支
偉大的人才產出偉大的音樂！
純潔的靈魂才獲得純潔的愛！！！

雪地驚天

陸文龍反正

車輪大戰 斷臂說書

二十六日星期日午場
抗戰名劇
◁全部▷
王瓊實　沈建華
兩君操琴

敬請著名
廣東班底
同臺獻藝
勝利初次到昆登台

大戲院

主演
蘇粦癸王

泰洛天奪錦標
隆麗主角
鮑泰揚
安娜苔拉

八月二十日起
世紀動地
福斯鉄後
五日公司空前
特權歷史鉅構巨片

大戲院

廣東班底
名票
主
廿五日全部
夢幷珠驪
廿六日全部
馬特烈鬃紅
廿七日全部
華建沈實瓊王
琴操君兩

長城

大戲院

蘇粦癸王

有百折不撓的精神
有掀天揭地的手段
有鬼斧神工的奇技
造成驚古未有的運河
縮短東西交通的航線
永留千古不朽的功勳
熱血！熱情！熱淚！熱汗！奇人！奇事！奇觀！

徐應濤　訂　崔麗琴　結

我兩承李天寶先生陳貴貞女士兩位之介紹謹於民國三十四年八月二十六日在昆明訂婚特此報告
諸親友

緊要啓事

及各隊員破案神速啓事

賴益三等非法

爲溝地院推事楊恩滬及房

公用車隊長滿

隊長兩

隊新

隊前

隊

蔣主席在重慶招待記者

承認外蒙獨立，國內其他民族一律平等自由

作登陸大軍之先鋒

美空軍今降日本主力機

寫蘇里號主力艦

勝利是人民的

社論

正式簽降在南京

另有辦法

日本簽降書處

孫院長抵渝過日森嚴

排解一切工作，業得順利

還東和平，亦獲得保障

民衆團結途

傅作義部抵歸綏

今日的日本

歷史鏡頭

接收香港

我有資格談判

英海軍恢復作戰

隆落任何區

美空軍開始中國

今天的世界

社論

重慶方面

日寇九國八

杜魯門答覆記者稱：中美會已談到對蘇及對蘇

美英蔣有聯合運轉中國時局之說。

日皇戰令傳達完畢

今晨日軍投降

朝鮮蘇軍準備進佔仁川港

美軍總統偉大不朽的領導

中共派周恩來赴渝

共商國內團結問題

蔣主席再電毛澤東速駕

國府已宣布停止對日本發放救濟物資

日本投降多

個別改投降條款

盟國堅拒

船舶問題

美國務卿貝爾納斯辭職

哥倫比亞大學歷史學教授

魏焕著

偉大的統帥

成固

美國務卿貝爾納斯辭職

哥倫比亞大學歷史學教授

魏焕著

偉大的統帥

成固

國立雲南聯合大學昆明校友會啓事

（本校原校初中一年級學生二班初中二年級學生一班初中三年級學生一班高中一年級學生二班高中二年級學生一班高中三年級學生一班）（一）九月五日開學（二）八月廿六日起報名（三）八月廿六日起繳費（四）九月五日開學（五）九月五日起上課（六）九月五日起補考（七）九月五日起轉學生試讀（八）九月五日起借讀生試讀（九）九月五日起旁聽生試讀（十）九月五日起插班生試讀（十一）九月五日起試讀生試讀（十二）九月五日起試讀生試讀（十三）九月五日起試讀生試讀（十四）九月五日起試讀生試讀（十五）九月五日起試讀生試讀（十六）九月五日起試讀生試讀（十七）九月五日起試讀生試讀（十八）九月五日起試讀生試讀（十九）九月五日起試讀生試讀（二十）九月五日起試讀生試讀（二十一）九月五日起試讀生試讀（二十二）九月五日起試讀生試讀（二十三）九月五日起試讀生試讀（二十四）九月五日起試讀生試讀（二十五）九月五日起試讀生試讀（二十六）九月五日起試讀生試讀（二十七）九月五日起試讀生試讀（二十八）九月五日起試讀生試讀（二十九）九月五日起試讀生試讀（三十）九月五日起試讀生試讀（三十一）九月五日起試讀生試讀（三十二）九月五日起試讀生試讀（三十三）九月五日起試讀生試讀（三十四）九月五日起試讀生試讀（三十五）九月五日起試讀生試讀（三十六）九月五日起試讀生試讀（三十七）九月五日起試讀生試讀（三十八）九月五日起試讀生試讀（三十九）九月五日起試讀生試讀（四十）九月五日起試讀生試讀（四十一）九月五日起試讀生試讀（四十二）九月五日起試讀生試讀（四十三）九月五日起試讀生試讀（四十四）九月五日起試讀生試讀（四十五）九月五日起試讀生試讀（四十六）九月五日起試讀生試讀（四十七）九月五日起試讀生試讀（四十八）九月五日起試讀生試讀（四十九）九月五日起試讀生試讀（五十）九月五日起試讀生試讀（五十一）九月五日起試讀生試讀（五十二）九月五日起試讀生試讀（五十三）九月五日起試讀生試讀（五十四）九月五日起試讀生試讀（五十五）九月五日起試讀生試讀（五十六）九月五日起試讀生試讀（五十七）九月五日起試讀生試讀（五十八）九月五日起試讀生試讀（五十九）九月五日起試讀生試讀（六十）九月五日起試讀生試讀（六十一）九月五日起試讀生試讀（六十二）九月五日起試讀生試讀（六十三）九月五日起試讀生試讀（六十四）九月五日起試讀生試讀（六十五）九月五日起試讀生試讀（六十六）九月五日起試讀生試讀（六十七）九月五日起試讀生試讀（六十八）九月五日起試讀生試讀（六十九）九月五日起試讀生試讀（七十）九月五日起試讀生試讀（七十一）九月五日起試讀生試讀（七十二）九月五日起試讀生試讀（七十三）九月五日起試讀生試讀（七十四）九月五日起試讀生試讀（七十五）九月五日起試讀生試讀（七十六）九月五日起試讀生試讀（七十七）九月五日起試讀生試讀（七十八）九月五日起試讀生試讀（七十九）九月五日起試讀生試讀（八十）九月五日起試讀生試讀（八十一）九月五日起試讀生試讀（八十二）九月五日起試讀生試讀（八十三）九月五日起試讀生試讀（八十四）九月五日起試讀生試讀（八十五）九月五日起試讀生試讀（八十六）九月五日起試讀生試讀（八十七）九月五日起試讀生試讀（八十八）九月五日起試讀生試讀（八十九）九月五日起試讀生試讀（九十）九月五日起試讀生試讀（九十一）九月五日起試讀生試讀（九十二）九月五日起試讀生試讀（九十三）九月五日起試讀生試讀（九十四）九月五日起試讀生試讀（九十五）九月五日起試讀生試讀（九十六）九月五日起試讀生試讀（九十七）九月五日起試讀生試讀（九十八）九月五日起試讀生試讀（九十九）九月五日起試讀生試讀（一百）九月五日起試讀生試讀（一百一）九月五日起試讀生試讀（一百二）九月五日起試讀生試讀（一百三）九月五日起試讀生試讀（一百四）九月五日起試讀生試讀（一百五）九月五日起試讀生試讀（一百六）九月五日起試讀生試讀（一百七）九月五日起試讀生試讀（一百八）九月五日起試讀生試讀（一百九）九月五日起試讀生試讀（一百十）九月五日起試讀生試讀（一百十一）九月五日起試讀生試讀（一百十二）九月五日起試讀生試讀（一百十三）九月五日起試讀生試讀（一百十四）九月五日起試讀生試讀（一百十五）九月五日起試讀生試讀（一百十六）九月五日起試讀生試讀（一百十七）九月五日起試讀生試讀（一百十八）九月五日起試讀生試讀（一百十九）九月五日起試讀生試讀（一百二十）九月五日起試讀生試讀（一百二十一）九月五日起試讀生試讀（一百二十二）九月五日起試讀生試讀（一百二十三）九月五日起試讀生試讀（一百二十四）九月五日起試讀生試讀（一百二十五）九月五日起試讀生試讀（一百二十六）九月五日起試讀生試讀（一百二十七）九月五日起試讀生試讀（一百二十八）九月五日起試讀生試讀（一百二十九）九月五日起試讀生試讀（一百三十）九月五日起試讀生試讀（一百三十一）九月五日起試讀生試讀（一百三十二）九月五日起試讀生試讀（一百三十三）九月五日起試讀生試讀（一百三十四）九月五日起試讀生試讀（一百三十五）九月五日起試讀生試讀（一百三十六）九月五日起試讀生試讀（一百三十七）九月五日起試讀生試讀（一百三十八）九月五日起試讀生試讀（一百三十九）九月五日起試讀生試讀（一百四十）九月五日起試讀生試讀（一百四十一）九月五日起試讀生試讀（一百四十二）九月五日起試讀生試讀（一百四十三）九月五日起試讀生試讀（一百四十四）九月五日起試讀生試讀（一百四十五）九月五日起試讀生試讀（一百四十六）九月五日起試讀生試讀（一百四十七）九月五日起試讀生試讀（一百四十八）九月五日起試讀生試讀（一百四十九）九月五日起試讀生試讀（一百五十）九月五日起試讀生試讀（一百五十一）九月五日起試讀生試讀（一百五十二）九月五日起試讀生試讀（一百五十三）九月五日起試讀生試讀（一百五十四）九月五日起試讀生試讀（一百五十五）九月五日起試讀生試讀（一百五十六）九月五日起試讀生試讀（一百五十七）九月五日起試讀生試讀（一百五十八）九月五日起試讀生試讀（一百五十九）九月五日起試讀生試讀（一百六十）九月五日起試讀生試讀（一百六十一）九月五日起試讀生試讀（一百六十二）九月五日起試讀生試讀（一百六十三）九月五日起試讀生試讀（一百六十四）九月五日起試讀生試讀（一百六十五）九月五日起試讀生試讀（一百六十六）九月五日起試讀生試讀（一百六十七）九月五日起試讀生試讀（一百六十八）九月五日起試讀生試讀（一百六十九）九月五日起試讀生試讀（一百七十）九月五日起試讀生試讀（一百七十一）九月五日起試讀生試讀（一百七十二）九月五日起試讀生試讀（一百七十三）九月五日起試讀生試讀（一百七十四）九月五日起試讀生試讀（一百七十五）九月五日起試讀生試讀（一百七十六）九月五日起試讀生試讀（一百七十七）九月五日起試讀生試讀（一百七十八）九月五日起試讀生試讀（一百七十九）九月五日起試讀生試讀（一百八十）九月五日起試讀生試讀（一百八十一）九月五日起試讀生試讀（一百八十二）九月五日起試讀生試讀（一百八十三）九月五日起試讀生試讀（一百八十四）九月五日起試讀生試讀（一百八十五）九月五日起試讀生試讀（一百八十六）九月五日起試讀生試讀（一百八十七）九月五日起試讀生試讀（一百八十八）九月五日起試讀生試讀（一百八十九）九月五日起試讀生試讀（一百九十）九月五日起試讀生試讀（一百九十一）九月五日起試讀生試讀（一百九十二）九月五日起試讀生試讀（一百九十三）九月五日起試讀生試讀（一百九十四）九月五日起試讀生試讀（一百九十五）九月五日起試讀生試讀（一百九十六）九月五日起試讀生試讀（一百九十七）九月五日起試讀生試讀（一百九十八）九月五日起試讀生試讀（一百九十九）九月五日起試讀生試讀（二百）九月五日起試讀生試讀（二百一）九月五日起試讀生試讀（二百二）九月五日起試讀生試讀（二百三）九月五日起試讀生試讀（二百四）九月五日起試讀生試讀（二百五）九月五日起試讀生試讀（二百六）九月五日起試讀生試讀（二百七）九月五日起試讀生試讀（二百八）九月五日起試讀生試讀（二百九）九月五日起試讀生試讀（二百十）九月五日起試讀生試讀（二百十一）九月五日起試讀生試讀（二百十二）九月五日起試讀生試讀（二百十三）九月五日起試讀生試讀（二百十四）九月五日起試讀生試讀（二百十五）九月五日起試讀生試讀（二百十六）九月五日起試讀生試讀（二百十七）九月五日起試讀生試讀（二百十八）九月五日起試讀生試讀（二百十九）九月五日起試讀生試讀（二百二十）九月五日起試讀生試讀（二百二十一）九月五日起試讀生試讀（二百二十二）九月五日起試讀生試讀（二百二十三）九月五日起試讀生試讀（二百二十四）九月五日起試讀生試讀（二百二十五）九月五日起試讀生試讀（二百二十六）九月五日起試讀生試讀（二百二十七）九月五日起試讀生試讀（二百二十八）九月五日起試讀生試讀（二百二十九）九月五日起試讀生試讀（二百三十）九月五日起試讀生試讀（二百三十一）九月五日起試讀生試讀（二百三十二）九月五日起試讀生試讀（二百三十三）九月五日起試讀生試讀（二百三十四）九月五日起試讀生試讀（二百三十五）九月五日起試讀生試讀（二百三十六）九月五日起試讀生試讀（二百三十七）九月五日起試讀生試讀（二百三十八）九月五日起試讀生試讀（二百三十九）九月五日起試讀生試讀（二百四十）九月五日起試讀生試讀（二百四十一）九月五日起試讀生試讀（二百四十二）九月五日起試讀生試讀（二百四十三）九月五日起試讀生試讀（二百四十四）九月五日起試讀生試讀（二百四十五）九月五日起試讀生試讀（二百四十六）九月五日起試讀生試讀（二百四十七）九月五日起試讀生試讀（二百四十八）九月五日起試讀生試讀（二百四十九）九月五日起試讀生試讀（二百五十）九月五日起試讀生試讀（二百五十一）九月五日起試讀生試讀（二百五十二）九月五日起試讀生試讀（二百五十三）九月五日起試讀生試讀（二百五十四）九月五日起試讀生試讀（二百五十五）九月五日起試讀生試讀（二百五十六）九月五日起試讀生試讀（二百五十七）九月五日起試讀生試讀（二百五十八）九月五日起試讀生試讀（二百五十九）九月五日起試讀生試讀（二百六十）九月五日起試讀生試讀（二百六十一）九月五日起試讀生試讀（二百六十二）九月五日起試讀生試讀（二百六十三）九月五日起試讀生試讀（二百六十四）九月五日起試讀生試讀（二百六十五）九月五日起試讀生試讀（二百六十六）九月五日起試讀生試讀（二百六十七）九月五日起試讀生試讀（二百六十八）九月五日起試讀生試讀（二百六十九）九月五日起試讀生試讀（二百七十）九月五日起試讀生試讀（二百七十一）九月五日起試讀生試讀（二百七十二）九月五日起試讀生試讀（二百七十三）九月五日起試讀生試讀（二百七十四）九月五日起試讀生試讀（二百七十五）九月五日起試讀生試讀（二百七十六）九月五日起試讀生試讀（二百七十七）九月五日起試讀生試讀（二百七十八）九月五日起試讀生試讀（二百七十九）九月五日起試讀生試讀（二百八十）九月五日起試讀生試讀（二百八十一）九月五日起試讀生試讀（二百八十二）九月五日起試讀生試讀（二百八十三）九月五日起試讀生試讀（二百八十四）九月五日起試讀生試讀（二百八十五）九月五日起試讀生試讀（二百八十六）九月五日起試讀生試讀（二百八十七）九月五日起試讀生試讀（二百八十八）九月五日起試讀生試讀（二百八十九）九月五日起試讀生試讀（二百九十）九月五日起試讀生試讀（二百九十一）九月五日起試讀生試讀（二百九十二）九月五日起試讀生試讀（二百九十三）九月五日起試讀生試讀（二百九十四）九月五日起試讀生試讀（二百九十五）九月五日起試讀生試讀（二百九十六）九月五日起試讀生試讀（二百九十七）九月五日起試讀生試讀（二百九十八）九月五日起試讀生試讀（二百九十九）九月五日起試讀生試讀（三百）九月五日起試讀生試讀（三百一）九月五日起試讀生試讀（三百二）九月五日起試讀生試讀（三百三）九月五日起試讀生試讀（三百四）九月五日起試讀生試讀（三百五）九月五日起試讀生試讀（三百六）九月五日起試讀生試讀（三百七）九月五日起試讀生試讀（三百八）九月五日起試讀生試讀（三百九）九月五日起試讀生試讀（三百十）九月五日起試讀生試讀（三百十一）九月五日起試讀生試讀（三百十二）九月五日起試讀生試讀（三百十三）九月五日起試讀生試讀（三百十四）九月五日起試讀生試讀（三百十五）九月五日起試讀生試讀（三百十六）九月五日起試讀生試讀（三百十七）九月五日起試讀生試讀（三百十八）九月五日起試讀生試讀（三百十九）九月五日起試讀生試讀（三百二十）九月五日起試讀生試讀（三百二十一）九月五日起試讀生試讀（三百二十二）九月五日起試讀生試讀（三百二十三）九月五日起試讀生試讀（三百二十四）九月五日起試讀生試讀（三百二十五）九月五日起試讀生試讀（三百二十六）九月五日起試讀生試讀（三百二十七）九月五日起試讀生試讀（三百二十八）九月五日起試讀生試讀（三百二十九）九月五日起試讀生試讀（三百三十）九月五日起試讀生試讀（三百三十一）九月五日起試讀生試讀（三百三十二）九月五日起試讀生試讀（三百三十三）九月五日起試讀生試讀（三百三十四）九月五日起試讀生試讀（三百三十五）九月五日起試讀生試讀（三百三十六）九月五日起試讀生試讀（三百三十七）九月五日起試讀生試讀（三百三十八）九月五日起試讀生試讀（三百三十九）九月五日起試讀生試讀（四百）九月五日起試讀生試讀（四百一）九月五日起試讀生試讀（四百二）九月五日起試讀生試讀（四百三）九月五日起試讀生試讀（四百四）九月五日起試讀生試讀（四百五）九月五日起試讀生試讀（四百六）九月五日起試讀生試讀（四百七）九月五日起試讀生試讀（四百八）九月五日起試讀生試讀（四百九）九月五日起試讀生試讀（四百十）九月五日起試讀生試讀（四百十一）九月五日起試讀生試讀（四百十二）九月五日起試讀生試讀（四百十三）九月五日起試讀生試讀（四百十四）九月五日起試讀生試讀（四百十五）九月五日起試讀生試讀（四百十六）九月五日起試讀生試讀（四百十七）九月五日起試讀生試讀（四百十八）九月五日起試讀生試讀（四百十九）九月五日起試讀生試讀（四百二十）九月五日起試讀生試讀（四百二十一）九月五日起試讀生試讀（四百二十二）九月五日起試讀生試讀（四百二十三）九月五日起試讀生試讀（四百二十四）九月五日起試讀生試讀（四百二十五）九月五日起試讀生試讀（四百二十六）九月五日起試讀生試讀（四百二十七）九月五日起試讀生試讀（四百二十八）九月五日起試讀生試讀（四百二十九）九月五日起試讀生試讀（四百三十）九月五日起試讀生試讀（四百三十一）九月五日起試讀生試讀（四百三十二）九月五日起試讀生試讀（四百三十三）九月五日起試讀生試讀（四百三十四）九月五日起試讀生試讀（四百三十五）九月五日起試讀生試讀（四百三十六）九月五日起試讀生試讀（四百三十七）九月五日起試讀生試讀（四百三十八）九月五日起試讀生試讀（四百三十九）九月五日起試讀生試讀（五百）九月五日起試讀生試讀（五百一）九月五日起試讀生試讀（五百二）九月五日起試讀生試讀（五百三）九月五日起試讀生試讀（五百四）九月五日起試讀生試讀（五百五）九月五日起試讀生試讀（五百六）九月五日起試讀生試讀（五百七）九月五日起試讀生試讀（五百八）九月五日起試讀生試讀（五百九）九月五日起試讀生試讀（五百十）九月五日起試讀生試讀（五百十一）九月五日起試讀生試讀（五百十二）九月五日起試讀生試讀（五百十三）九月五日起試讀生試讀（五百十四）九月五日起試讀生試讀（五百十五）九月五日起試讀生試讀（五百十六）九月五日起試讀生試讀（五百十七）九月五日起試讀生試讀（五百十八）九月五日起試讀生試讀（五百十九）九月五日起試讀生試讀（六百）九月五日起試讀生試讀（六百一）九月五日起試讀生試讀（六百二）九月五日起試讀生試讀（六百三）九月五日起試讀生試讀（六百四）九月五日起試讀生試讀（六百五）九月五日起試讀生試讀（六百六）九月五日起試讀生試讀（六百七）九月五日起試讀生試讀（六百八）九月五日起試讀生試讀（六百九）九月五日起試讀生試讀（七百）九月五日起試讀生試讀（七百一）九月五日起試讀生試讀（七百二）九月五日起試讀生試讀（七百三）九月五日起試讀生試讀（七百四）九月五日起試讀生試讀（七百五）九月五日起試讀生試讀（七百六）九月五日起試讀生試讀（七百七）九月五日起試讀生試讀（七百八）九月五日起試讀生試讀（七百九）九月五日起試讀生試讀（八百）九月五日起試讀生試讀（八百一）九月五日起試讀生試讀（八百二）九月五日起試讀生試讀（八百三）九月五日起試讀生試讀（八百四）九月五日起試讀生試讀（八百五）九月五日起試讀生試讀（八百六）九月五日起試讀生試讀（八百七）九月五日起試讀生試讀（八百八）九月五日起試讀生試讀（八百九）九月五日起試讀生試讀（九百）九月五日起試讀生試讀（九百一）九月五日起試讀生試讀（九百二）九月五日起試讀生試讀（九百三）九月五日起試讀生試讀（九百四）九月五日起試讀生試讀（九百五）九月五日起試讀生試讀（九百六）九月五日起試讀生試讀（九百七）九月五日起試讀生試讀（九百八）九月五日起試讀生試讀（九百九）九月五日起試讀生試讀（一千）九月五日起試讀生試讀（一千一）九月五日起試讀生試讀（一千二）九月五日起試讀生試讀（一千三）九月五日起試讀生試讀（一千四）九月五日起試讀生試讀（一千五）九月五日起試讀生試讀（一千六）九月五日起試讀生試讀（一千七）九月五日起試讀生試讀（一千八）九月五日起試讀生試讀（一千九）九月五日起試讀生試讀（二千）九月五日起試讀生試讀（二千一）九月五日起試讀生試讀（二千二）九月五日起試讀生試讀（二千三）九月五日起試讀生試讀（二千四）九月五日起試讀生試讀（二千五）九月五日起試讀生試讀（二千六）九月五日起試讀生試讀（二千七）九月五日起試讀生試讀（二千八）九月五日起試讀生試讀（二千九）九月五日起試讀生試讀（三千）九月五日起試讀生試讀（三千一）九月五日起試讀生試讀（三千二）九月五日起試讀生試讀（三千三）九月五日起試讀生試讀（三千四）九月五日起試讀生試讀（三千五）九月五日起試讀生試讀（三千六）九月五日起試讀生試讀（三千七）九月五日起試讀生試讀（三千八）九月五日起試讀生試讀（三千九）九月五日起試讀生試讀（四千）九月五日起試讀生試讀（四千一）九月五日起試讀生試讀（四千二）九月五日起試讀生試讀（四千三）九月五日起試讀生試讀（四千四）九月五日起試讀生試讀（四千五）九月五日起試讀生試讀（四千六）九月五日起試讀生試讀（四千七）九月五日起試讀生試讀（四千八）九月五日起試讀生試讀（四千九）九月五日起試讀生試讀（五千）九月五日起試讀生試讀（五千一）九月五日起試讀生試讀（五千二）九月五日起試讀生試讀（五千三）九月五日起試讀生試讀（五千四）九月五日起試讀生試讀（五千五）九月五日起試讀生試讀（五千六）九月五日起試讀生試讀（五千七）九月五日起試讀生試讀（五千八）九月五日起試讀生試讀（五千九）九月五日起試讀生試讀（六千）九月五日起試讀生試讀（六千一）九月五日起試讀生試讀（六千二）九月五日起試讀生試讀（六千三）九月五日起試讀生試讀（六千四）九月五日起試讀生試讀（六千五）九月五日起試讀生試讀（六千六）九月五日起試讀生試讀（六千七）九月五日起試讀生試讀（六千八）九月五日起試讀生試讀（六千九）九月五日起試讀生試讀（七千）九月五日起試讀生試讀（七千一）九月五日起試讀生試讀（七千二）九月五日起試讀生試讀（七千三）九月五日起試讀生試讀（七千四）九月五日起試讀生試讀（七千五）九月五日起試讀生試讀（七千六）九月五日起試讀生試讀（七千七）九月五日起試讀生試讀（七千八）九月五日起試讀生試讀（七千九）九月五日起試讀生試讀（八千）九月五日起試讀生試讀（八千一）九月五日起試讀生試讀（八千二）九月五日起試讀生試讀（八千三）九月五日起試讀生試讀（八千四）九月五日起試讀生試讀（八千五）九月五日起試讀生試讀（八千六）九月五日起試讀生試讀（八千七）九月五日起試讀生試讀（八千八）九月五日起試讀生試讀（八千九）九月五日起試讀生試讀（九千）九月五日起試讀生試讀（九千一）九月五日起試讀生試讀（九千二）九月五日起試讀生試讀（九千三）九月五日起試讀生試讀（九千四）九月五日起試讀生試讀（九千五）九月五日起試讀生試讀（九千六）九月五日起試讀生試讀（九千七）九月五日起試讀生試讀（九千八）九月五日起試讀生試讀（九千九）九月五日起試讀生試讀（一萬）九月五日起試讀生試讀（一萬一）九月五日起試讀生試讀（一萬二）九月五日起試讀生試讀（一萬三）九月五日起試讀生試讀（一萬四）九月五日起試讀生試讀（一萬五）九月五日起試讀生試讀（一萬六）九月五日起試讀生試讀（一萬七）九月五日起試讀生試讀（一萬八）九月五日起試讀生試讀（一萬九）九月五日起試讀生試讀（二萬）九月五日起試讀生試讀（二萬一）九月五日起試讀生試讀（二萬二）九月五日起試讀生試讀（二萬三）九月五日起試讀生試讀（二萬四）九月五日起試讀生試讀（二萬五）九月五日起試讀生試讀（二萬六）九月五日起試讀生試讀（二萬七）九月五日起試讀生試讀（二萬八）九月五日起試讀生試讀（二萬九）九月五日起試讀生試讀（三萬）九月五日起試讀生試讀（三萬一）九月五日起試讀生試讀（三萬二）九月五日起試讀生試讀（三萬三）九月五日起試讀生試讀（三萬四）九月五日起試讀生試讀（三萬五）九月五日起試讀生試讀（三萬六）九月五日起試讀生試讀（三萬七）九月五日起試讀生試讀（三萬八）九月五日起試讀生試讀（三萬九）九月五日起試讀生試讀（四萬）九月五日起試讀生試讀（四萬一）九月五日起試讀生試讀（四萬二）九月五日起試讀生試讀（四萬三）九月五日起試讀生試讀（四萬四）九月五日起試讀生試讀（四萬五）九月五日起試讀生試讀（四萬六）九月五日起試讀生試讀（四萬七）九月五日起試讀生試讀（四萬八）九月五日起試讀生試讀（四萬九）九月五日起試讀生試讀（五萬）九月五日起試讀生試讀（五萬一）九月五日起試讀生試讀（五萬二）九月五日起試讀生試讀（五萬三）九月五日起試讀生試讀（五萬四）九月五日起試讀生試讀（五萬五）九月五日起試讀生試讀（五萬六）九月五日起試讀生試讀（五萬七）九月五日起試讀生試讀（五萬八）九月五日起試讀生試讀（五萬九）九月五日起試讀生試讀（六萬）九月五日起試讀生試讀（六萬一）九月五日起試讀生試讀（六萬二）九月五日起試讀生試讀（六萬三）九月五日起試讀生試讀（六萬四）九月五日起試讀生試讀（六萬五）九月五日起試讀生試讀（六萬六）九月五日起試讀生試讀（六萬七）九月五日起試讀生試讀（六萬八）九月五日起試讀生試讀（六萬九）九月五日起試讀生試讀（七萬）九月五日起試讀生試讀（七萬一）九月五日起試讀生試讀（七萬二）九月五日起試讀生試讀（七萬三）九月五日起試讀生試讀（七萬四）九月五日起試讀生試讀（七萬五）九月五日起試讀生試讀（七萬六）九月五日起試讀生試讀（七萬七）九月五日起試讀生試讀（七萬八）九月五日起試讀生試讀（七萬九）九月五日起試讀生試讀（八萬）九月五日起試讀生試讀（八萬一）九月五日起試讀生試讀（八萬二）九月五日起試讀生試讀（八萬三）九月五日起試讀生試讀（八萬四）九月五日起試讀生試讀（八萬五）九月五日起試讀生試讀（八萬六）九月五日起試讀生試讀（八萬七）九月五日起試讀生試讀（八萬八）九月五日起試讀生試讀（八萬九）九月五日起試讀生試讀（九萬）九月五日起試讀生試讀（九萬一）九月五日起試讀生試讀（九萬二）九月五日起試讀生試讀（九萬三）九月五日起試讀生試讀（九萬四）九月五日起試讀生試讀（九萬五）九月五日起試讀生試讀（九萬六）九月五日起試讀生試讀（九萬七）九月五日起試讀生試讀（九萬八）九月五日起試讀生試讀（九萬九）九月五日起試讀生試讀（十萬）九月五日起試讀生試讀（十萬一）九月五日起試讀生試讀（十萬二）九月五日起試讀生試讀（十萬三）九月五日起試讀生試讀（十萬四）九月五日起試讀生試讀（十萬五）九月五日起試讀生試讀（十萬六）九月五日起試讀生試讀（十萬七）九月五日起試讀生試讀（十萬八）九月五日起試讀生試讀（十萬九）九月五日起試讀生試讀（十一萬）九月五日起試讀生試讀（十一萬一）九月五日起試讀生試讀（十一萬二）九月五日起試讀生試讀（十一萬三）九月五日起試讀生試讀（十一萬四）九月五日起試讀生試讀（十一萬五）九月五日起試讀生試讀（十一萬六）九月五日起試讀生試讀（十一萬七）九月五日起試讀生試讀（十一萬八）九月五日起試讀生試讀（十一萬九）九月五日起試讀生試讀（十二萬）九月五日起試讀生試讀（十二萬一）九月五日起試讀生試讀（十二萬二）九月五日起試讀生試讀（十二萬三）九月五日起試讀生試讀（十二萬四）九月五日起試讀生試讀（十二萬五）九月五日起試讀生試讀（十二萬六）九月五日起試讀生試讀（十二萬七）九月五日起試讀生試讀（十二萬八）九月五日起試讀生試讀（十二萬九）九月五日起試讀生試讀（十三萬）九月五日起試讀生試讀（十三萬一）九月五日起試讀生試讀（十三萬二）九月五日起試讀生試讀（十三萬三）九月五日起試讀生試讀（十三萬四）九月五日起試讀生試讀（十三萬五）九月五日起試讀生試讀（十三萬六）九月五日起試讀生試讀（十三萬七）九月五日起試讀生試讀（十三萬八）九月五日起試讀生試讀（十三萬九）九月五日起試讀生試讀（十四萬）九月五日起試讀生試讀（十四萬一）九月五日起試讀生試讀（十四萬二）九月五日起試讀生試讀（十四萬三）九月五日起試讀生試讀（十四萬四）九月五日起試讀生試讀（十四萬五）九月五日起試讀生試讀（十四萬六）九月五日起試讀生試讀（十四萬七）九月五日起試讀生試讀（十四萬八）九月五日起試讀生試讀（十四萬九）九月五日起試讀生試讀（十五萬）九月五日起試讀生試讀（十五萬一）九月五日起試讀生試讀（十五萬二）九月五日起試讀生試讀（十五萬三）九月五日起試讀生試讀（十五萬四）九月五日起試讀生試讀（十五萬五）九月五日起試讀生試讀（十五萬六）九月五日起試讀生試讀（十五萬七）九月五日起試讀生試讀（十五萬八）九月五日起試讀生試讀（十五萬九）九月五日起試讀生試讀（十六萬）九月五日起試讀生試讀（十六萬一）九月五日起試讀生試讀（十六萬二）九月五日起試讀生試讀（十六萬三）九月五日起試讀生試讀（十六萬四）九月五日起試讀生試讀（十六萬五）九月五日起試讀生試讀（十六萬六）九月五日起試讀生試讀（十六萬七）九月五日起試讀生試讀（十六萬八）九月五日起試讀生試讀（十六萬九）九月五日起試讀生試讀（十七萬）九月五日起試讀生試讀（十七萬一）九月五日起試讀生試讀（十七萬二）九月五日起試讀生試讀（十七萬三）九月五日起試讀生試讀（十七萬四）九月五日起試讀生試讀（十七萬五）九月五日起試讀生試讀（十七萬六）九月五日起試讀生試讀（十七萬七）九月五日起試讀生試讀（十七萬八）九月五日起試讀生試讀（十七萬九）九月五日起試讀生試讀（十八萬）九月五日起試讀生試讀（十八萬一）九月五日起試讀生試讀（十八萬二）九月五日起試讀生試讀（十八萬三）九月五日起試讀生試讀（十八萬四）九月五日起試讀生試讀（十八萬五）九月五日起試讀生試讀（十八萬六）九月五日起試讀生試讀（十八萬七）九月五日起試讀生試讀（十八萬八）九月五日起試讀生試讀（十八萬九）九月五日起試讀生試讀（十九萬）九月五日起試讀生試讀（十九萬一）九月五日起試讀生試讀（十九萬二）九月五日起試讀生試讀（十九萬三）九月五日起試讀生試讀（十九萬四）九月五日起試讀生試讀（十九萬五）九月五日起試讀生試讀（十九萬六）九月五日起試讀生試讀（十九萬七）九月五日起試讀生試讀（十九萬八）九月五日起試讀生試讀（十九萬九）九月五日起試讀生試讀（二十萬）九月五日起試讀生試讀（二十萬一）九月五日起試讀生試讀（二十萬二）九月五日起試讀生試讀（二十萬三）九月五日起試讀生試讀（二十萬四）九月五日起試讀生試讀（二十萬五）九月五日起試讀生試讀（二十萬六）九月五日起試讀生試讀（二十萬七）九月五日起試讀生試讀（二十萬八）九月五日起試讀生試讀（二十萬九）九月五日起試讀生試讀（二十一萬）九月五日起試讀生試讀（二十一萬一）九月五日起試讀生試讀（二十一萬二）九月五日起試讀生試讀（二十一萬三）九月五日起試讀生試讀（二十一萬四）九月五日起試讀生試讀（二十一萬五）九月五日起試讀生試讀（二十一萬六）九月五日起試讀生試讀（二十一萬七）九月五日起試讀生試讀（二十一萬八）九月五日起試讀生試讀（二十一萬九）九月五日起試讀生試讀（二十二萬）九月五日起試讀生試讀（二十二萬一）九月五日起試讀生試讀（二十二萬二）九月五日起試讀生試讀（二十二萬三）九月五日起試讀生試讀（二十二萬四）九月五日起試讀生試讀（二十二萬五）九月五日起試讀生試讀（二十二萬六）九月五日起試讀生試讀（二十二萬七）九月五日起試讀生試讀（二十二萬八）九月五日起試讀生試讀（二十二萬九）九月五日起試讀生試讀（二十三萬）九月五日起試讀生試讀（二十三萬一）九月五日起試讀生試讀（二十三萬二）九月五日起試讀生試讀（二十三萬三）九月五日起試讀生試讀（二十三萬四）九月五日起試讀生試讀（二十三萬五）九月五日起試讀生試讀（二十三萬六）九月五日起試讀生試讀（二十三萬七）九月五日起試讀生試讀（二十三萬八）九月五日起試讀生試讀（二十三萬九）九月五日起試讀生試讀（二十四萬）九月五日起試讀生試讀（二十四萬一）九月五日起試讀生試讀（二十四萬二）九月五日起試讀生試讀（二十四萬三）九月五日起試讀生試讀（二十四萬四）九月五日起試讀生試讀（二十四萬五）九月五日起試讀生試讀（二十四萬六）九月五日起試讀生試讀（二十四萬七）九月五日起試讀生試讀（二十四萬八）九月五日起試讀生試讀（二十四萬九）九月五日起試讀生試讀（二十五萬）九月五日起試讀生試讀（二十五萬一）九月五日起試讀生試讀（二十五萬二）九月五日起試讀生試讀（二十五萬三）九月五日起試讀生試讀（二十五萬四）九月五日起試讀生試讀（二十五萬五）九月五日起試讀生試讀（二十五萬六）九月五日起試讀生試讀（二十五萬七）九月五日起試讀生試讀（二十五萬八）九月五日起試讀生試讀（二十五萬九）九月五日起試讀生試讀（二十六萬）九月五日起試讀生試讀（二十六萬一）九月五日起試讀生試讀（二十六萬二）九月五日起試讀生試讀（二十六萬三）九月五日起試讀生試讀（二十六萬四）九月五日起試讀生試讀（二十六萬五）九月五日起試讀生試讀（二十六萬六）九月五日起試讀生試讀（二十六萬七）九月五日起試讀生試讀（二十六萬八）九月五日起試讀生試讀（二十六萬九）九月五日起試讀生試讀（二十七萬）九月五日起試讀生試讀（二十七萬一）九月五日起試讀生試讀（二十七萬二）九月五日起試讀生試讀（二十七萬三）九月五日起試讀生試讀（二十七萬四）九月五日起試讀生試讀（二十七萬五）九月五日起試讀生試讀（二十七萬六）九月五日起試讀生試讀（二十七萬七）九月五日起試讀生試讀（二十七萬八）九月五日起試讀生試讀（二十七萬九）九月五日起試讀生試讀（二十八萬）九月五日起試讀生試讀（二十八萬一）九月五日起試讀生試讀（二十八萬二）九月五日起試讀生試讀（二十八萬三）九月五日起試讀生試讀（二十八萬四）九月五日起試讀生試讀（二十八萬五）九月五日起試讀生試讀（二十八萬六）九月五日起試讀生試讀（二十八萬七）九月五日起試讀生試讀（二十八萬八）九月五日起試讀生試讀（二十八萬九）九月五日起試讀生試讀（二十九萬）九月五日起試讀生試讀（二十九萬一）九月五日起試讀生試讀（二十九萬二）九月五日起試讀生試讀（二十九萬三）九月五日起試讀生試讀（二十九萬四）九月五日起試讀生試讀（二十九萬五）九月五日起試讀生試讀（二十九萬六）九月五日起試讀生試讀（二十九萬七）九月五日起試讀生試讀（二十九萬八）九月五日起試讀生試讀（二十九萬九）九月五日起試讀生試讀（三十萬）九月五日起試讀生試讀（三十萬一）九月五日起試讀生試讀（三十萬二）九月五日起試讀生試讀（三十萬三）九月五日起試讀生試讀（三十萬四）九月五日起試讀生試讀（三十萬五）九月五日起試讀生試讀（三十萬六）九月五日起試讀生試讀（三十萬七）九月五日起試讀生試讀（三十萬八）九月五日起試讀生試讀（三十萬九）九月五日起試讀生試讀（三十一萬）九月五日起試讀生試讀（三十一萬一）九月五日起試讀生試讀（三十一萬二）九月五日起試讀生試讀（三十一萬三）九月五日起試讀生試讀（三十一萬四）九月五日起試讀生試讀（三十一萬五）九月五日起試讀生試讀（三十一萬六）九月五日起試讀生試讀（三十一萬七）九月五日起試讀生試讀（三十一萬八）九月五日起試讀生試讀（三十一萬九）九月五日起試讀生試讀（三十二萬）九月五日起試讀生試讀（三十二萬一）九月五日起試讀生試讀（三十二萬二）九月五日起試讀生試讀（三十二萬三）九月五日起試讀生試讀（三十二萬四）九月五日起試讀生試讀（三十二萬五）九月五日起試讀生試讀（三十二萬六）九月五日起試讀生試讀（三十二萬七）九月五日起試讀生試讀（三十二萬八）九月五日起試讀生試讀（三十二萬九）九月五日起試讀生試讀（三十三萬）九月五日起試讀生試讀（三十三萬一）九月五日起試讀生試讀（三十三萬二）九月五日起試讀生試讀（三十三萬三）九月五日起試讀生試讀（三十三萬四）九月五日起試讀生試讀（三十三萬五）九月五日起試讀生試讀（三十三萬六）九月五日起試讀生試讀（三十三萬七）九月五日起試讀生試讀（三十三萬八）九月五日起試讀生試讀（三十三萬九）九月五日起試讀生試讀（三十四萬）九月五日起試讀生試讀（三十四萬一）九月五日起試讀生試讀（三十四萬二）九月五日起試讀生試讀（三十四萬三）九月五日起試讀生試讀（三十四萬四）九月五日起試讀生試讀（三十四萬五）九月五日起試讀生試讀（三十四萬六）九月五日起試讀生試讀（三十四萬七）九月五日起試讀生試讀（三十四萬八）九月五日起試讀生試讀（三十四萬九）九月五日起試讀生試讀（三十五萬）九月五日起試讀生試讀（三十五萬一）九月五日起試讀生試讀（三十五萬二）九月五日起試讀生試讀（三十五萬三）九月五日起試讀生試

雲南日報

社址：昆明文廟後街口　電報掛號：二二二

定價 人民 一月 三〇 一年 三六〇 郵費 一月 一二 一年 一四四 廣告 每千字 一元 特別 加倍 減少 照例

抗戰勝利　和平實現

昆明中國美術學校

本校設備完善教學認真分設藝術師範兩科

藝術科　師範科

招生簡章函索即寄

昆明中國美術學校啟

昆明中國美術學校

本校設備完善教學認真分設藝術師範兩科

藝術科　師範科

招生簡章函索即寄

昆明中國美術學校啟

中國圖書文具社

昆明分社

本社金碧路新建門面

開幕大減價二星期

全部眼鏡一律八折

本公司擁有大量歐美名白金架國產琥珀架名貴鏡片原料及各種最時新出品

歡迎參觀

特殊貢獻

愛目準光黑鏡片

德國蔡司眼鏡片

免費驗眼鏡

現金買賣

上海良友眼鏡公司昆明分店

開幕大減價二星期——

中華民國三十四年八月二十六日　星期日　第二版

日本投降簽字改在九月二日舉行

盟軍奉令進駐南京　投降簽字後即開始復員

▲中央社華盛頓二十四日電：我代表團定明日與其他各一代表團抵達馬尼拉，參加受降典禮。

▲中央社華盛頓二十四日電：麥克阿瑟將軍今日發表聲明，宣佈日本投降簽字典禮，將於九月二日舉行

蘇軍大舉渡海鮮境內

東京稱蘇軍運隊準備佔領
北海道庫頁島已全部佔領

▲中央社華盛頓二十五日電　陸軍部今日發表，蘇軍已在庫頁島南部登陸，並在該島中部及北部展開攻勢。

▲中央社倫敦二十四日電　塔斯社今日發表，蘇軍已在庫頁島南部登陸，並在該島中部及北部展開攻勢。

▲中央社東京二十四日電　據報導，蘇軍已在庫頁島南部登陸，並在該島中部及北部展開攻勢。

（本報訊）蘇聯遠東軍總司令華西列夫斯基元帥，於二十四日發表對日作戰公報，宣稱

介紹人

緊急啓事

大減價

大廣告

大減價

大減價

大減價

新新旅社

中等商旅住宿第一旅社開設

社址：金碧路文廟前　電話：二五三三號　二五三七號

電報掛號：四三五七號

本社特聘名廚烹調各式中西菜點

歡迎惠顧

勝家縫衣車出讓

祭有勝家縫衣車數架因宜廉售用者

上海國貨眼鏡公司昆明分店

開幕

八月廿六日

本公司為提倡國貨眼鏡起見特聘專門技師精製各種眼鏡以期適合眼光度數而利衛生茲為

幕大減價一星期

全部眼鏡一律八折

本公司所有最新式金銀白金架國產玳瑁架名貴鏡片原料及各種護目抗日絕對減價一律以八折出售

歡迎惠顧

指數選購

△一向以薄利出名始終為同業洗鋒△

免費戴眼鏡

現金還本

凡在中央商業會註冊之四十五號商標有愛用商券一等獎兩本二等獎兩本三等獎兩本者購眼鏡原價完全退還如本三字相同者購原價半數退還如本一字相同者一律退還國幣五十圓

憑購眼鏡時一律附貼本公司特印之號碼一張如與登報答謝客戶遺失本公司概不負責

地點昆明寶善街二五七號（曉東街左首）

特殊貢獻

上海總公司之榮譽出品

愛目準光眼鏡片

品質絕優　磨工精良　一次代配　一年保用　由立保單　光度不合　免費掉換　不限次數　不另取費

德國蔡司眼鏡片

全世界眼鏡中最著名

僅此蔡司最著

全中國眼鏡業中

唯獨茂昌有發售

參洋國美

AMERICAN GINSENG

請即接洽直接向美由可現「參洋國美」行房藥。角四金美資郵磅每，國中優從格價知示信航或報德以貴批號

啓謹謝公參洋國萬

址地：第六四三街三第街約紐國美

（立創年六六一九一司公本）

THE INTERNATIONAL GINSENG CO.

NO. 348 Third Avenue NeW York, N.Y.

U.S.A.

下如單樣貨訂附：

THE INTERNATIONAL GINSENG CO

348 Third Avenue NeW York, N.Y.

生先事執司公參洋國萬

下奇貨之左所列下將請函上奉茲

每磅二十元（上等）甲種花旗野山參	每磅	磅
每磅十五元（大枝）優等花旗參	每磅	磅
每磅十二元（普通）優等花旗參	每磅	磅
每磅十元（大枝）老山參	每磅	磅
每磅八元（普通）老山參	每磅	磅
每磅四元	參	碎

特別大減價

照定價五折減售每磅之十

名 _____

址 _____

電 _____

名 _____

新新書店

開幕新市部

優待顧客　七折

廉價十天

地址：華山西路一九四號上

秋季開學大減價兩星期

中西文具　教育用品

參考書籍　各種掛圖

一律前碼售

正義路三八〇號

新新書店

宋彬曹模錢聞等編著

高中修身教科書

預約優待

本書可作高中初年級教科書之用，文白兼敘，註釋詳明，凡二十三篇末附有文法及文體之說明，極便於教授，九月初出版，歡迎優先預約。

預約截止期近　訂者從速

進修書店發行　昆明正義路印行

結婚啓事

呂飛俠

白麗球

結婚啓事

我倆承熊均智先生楊廷鑒先生兩位之介紹謹於民國三十四年八月二十八日舉行結婚特此敬告

諸親友

結婚啓事

我倆經雙方家長同意八月二十七日假長春飯店舉行結婚禮特此敬告

諸親友

孟祥仁謹啓

孔基亮

訂婚啓事

郭敬臣

朱美華

我倆承蒙平公施師介紹訂於民國三十四年八月二十八日在昆明訂婚特此敬告

諸親友

謹啓

訂婚啓事

謹詹於國曆三十四年八月二十七日在昆舉行訂婚特此報告

諸親友

施蓮藝　謹啓

謙雲山

中蘇同盟條約全文公佈

蘇聯對於日本道義經濟上之援助

外蒙新疆東省鐵路均獲協議

蘇同盟條約要點

中蘇盟約全文

中蘇兩國共管長春鐵路

中東與南滿兩路合併改名為中國長春鐵路

中蘇共管旅順海軍基地

為保衛日本再事侵略

蘇外部照會我國一切援助予我

尊重東北主權領土行政完整獨立

我覆照准許外蒙古完全獨立

中央政府已抵達南京

東北軍事協定

作戰最高權賦蘇軍

恢復地區行政蔣委員長統帥部

我代表團駐蘇統帥部

大連開為商港

港口之一半租與蘇聯

租期三十年港主任蘇人

海軍美軍領盟艦四百艘

入灤東灣集義 載大批登陸軍隊待命着陸

（本報特訊）據美國海軍部二十六日電：駐日盟軍總部，頃已證實日本大本營，前業開始，盟國艦隊，已駛入灤東灣集義，並載大批登陸軍隊待命着陸。

（中央社訊）據美國海軍部二十六日電：駐日盟軍總部，頃已證實日本大本營，前業開始，盟國艦隊，已駛入灤東灣集義，並載大批登陸軍隊待命着陸。

日設戰爭廳絡繹中心局

日皇約今日軍運作復員

（中央社重慶二十六日電）作者為序之復員，天皇約於今日（二十六日）在皇宮召開御前會議，一切即可進行。

（中央社訊）日外務省發言人今日宣稱：日本政府已接受波茨坦宣言之條件，並已通知盟國。

（中央社訊）日本政府已接受波茨坦宣言之條件，並已通知盟國。

衝衝遍懸盟國旗 上海騰歡勝利

副市長吳紹澍已抵達 美總部於短期內還往

（中央社上海二十六日電）日軍投降後之上海，已呈現一片歡騰景象。

我軍開入南京

空運部隊收復京滬等地 阿村軍歡迎冷將軍蒞南京

（中央社訊）據軍事委員會二十六日公報：

進軍越南北緯十六度線

教廳獎敘優良中小學教師

今日教師節舉行慶祝大會

（中央社訊）教育部為慶祝今日教師節，特頒獎狀，獎勵全國優良中小學教師。

門爭遲沒有終結

一一生八月十六日重慶大公報

逃亡

日本

遠東

演講

屏 光 明 大 戲 院 南 京 路 三 堂 會 審 南 京 路 新 都 戲 院 明 星 公 司 出 品 世 界 文 化 電 影 公 司 出 品 民 族 英 雄 史 可 法 主 演 林 則 徐 天 光 電 影 製 片 廠 出 品 生 死 恨 場 面 偉 大 悲 壯 國 語 發 音 片 票 價 照 常 座 位 有 限 欲 購 從 速 早 到 為 妙 電 話 二 一 九 〇 九 號 夜 間 七 時 半 開 映 全 部 三 場 映 畢 後 即 可 購 票 入 場 觀 賞 新 都 戲 院 啟 事

臺南州告示第二百九十一號

臺南州廳舍位置ノ件ヲ別紙ノ通リ定メ昭和二十年八月二十七日ヨリ施行ス

昭和二十年八月二十七日

臺南州知事　大久保留次郎

臺南州告示第二百九十二號

臺南州廳舍位置ノ件ヲ別紙ノ通リ定メ昭和二十年八月二十七日ヨリ施行ス

昭和二十年八月二十七日

臺南州知事　大久保留次郎

臺南州告示第二百九十三號

臺南州廳舍位置ノ件ヲ別紙ノ通リ定メ昭和二十年八月二十七日ヨリ施行ス

昭和二十年八月二十七日

臺南州知事　大久保留次郎

臺南州告示第二百九十四號

臺南州廳舍位置ノ件ヲ別紙ノ通リ定メ昭和二十年八月二十七日ヨリ施行ス

昭和二十年八月二十七日

臺南州知事　大久保留次郎

臺南州告示第二百九十五號

臺南州廳舍位置ノ件ヲ別紙ノ通リ定メ昭和二十年八月二十七日ヨリ施行ス

昭和二十年八月二十七日

臺南州知事　大久保留次郎

臺南州告示第二百九十六號

臺南州廳舍位置ノ件ヲ別紙ノ通リ定メ昭和二十年八月二十七日ヨリ施行ス

昭和二十年八月二十七日

臺南州知事　大久保留次郎

臺南州告示第二百九十七號

臺南州廳舍位置ノ件ヲ別紙ノ通リ定メ昭和二十年八月二十七日ヨリ施行ス

昭和二十年八月二十七日

臺南州知事　大久保留次郎

臺南州告示第二百九十八號

臺南州廳舍位置ノ件ヲ別紙ノ通リ定メ昭和二十年八月二十七日ヨリ施行ス

昭和二十年八月二十七日

臺南州知事　大久保留次郎

臺南州告示第二百九十九號

臺南州廳舍位置ノ件ヲ別紙ノ通リ定メ昭和二十年八月二十七日ヨリ施行ス

昭和二十年八月二十七日

臺南州知事　大久保留次郎

臺南州告示第三百號

臺南州廳舍位置ノ件ヲ別紙ノ通リ定メ昭和二十年八月二十七日ヨリ施行ス

昭和二十年八月二十七日

臺南州知事　大久保留次郎

臺南州告示第三百一號

臺南州廳舍位置ノ件ヲ別紙ノ通リ定メ昭和二十年八月二十七日ヨリ施行ス

昭和二十年八月二十七日

臺南州知事　大久保留次郎

臺南州告示第三百二號

臺南州廳舍位置ノ件ヲ別紙ノ通リ定メ昭和二十年八月二十七日ヨリ施行ス

昭和二十年八月二十七日

臺南州知事　大久保留次郎

臺南州告示第三百三號

臺南州廳舍位置ノ件ヲ別紙ノ通リ定メ昭和二十年八月二十七日ヨリ施行ス

昭和二十年八月二十七日

臺南州知事　大久保留次郎

臺南州告示第三百四號

臺南州廳舍位置ノ件ヲ別紙ノ通リ定メ昭和二十年八月二十七日ヨリ施行ス

昭和二十年八月二十七日

臺南州知事　大久保留次郎

臺南州告示第三百五號

臺南州廳舍位置ノ件ヲ別紙ノ通リ定メ昭和二十年八月二十七日ヨリ施行ス

昭和二十年八月二十七日

臺南州知事　大久保留次郎

臺南州告示第三百六號

臺南州廳舍位置ノ件ヲ別紙ノ通リ定メ昭和二十年八月二十七日ヨリ施行ス

昭和二十年八月二十七日

臺南州知事　大久保留次郎

臺南州告示第三百七號

臺南州廳舍位置ノ件ヲ別紙ノ通リ定メ昭和二十年八月二十七日ヨリ施行ス

昭和二十年八月二十七日

臺南州知事　大久保留次郎

臺南州告示第三百八號

臺南州廳舍位置ノ件ヲ別紙ノ通リ定メ昭和二十年八月二十七日ヨリ施行ス

昭和二十年八月二十七日

臺南州知事　大久保留次郎

臺南州告示第三百九號

臺南州廳舍位置ノ件ヲ別紙ノ通リ定メ昭和二十年八月二十七日ヨリ施行ス

昭和二十年八月二十七日

臺南州知事　大久保留次郎

臺南州告示第三百十號

臺南州廳舍位置ノ件ヲ別紙ノ通リ定メ昭和二十年八月二十七日ヨリ施行ス

昭和二十年八月二十七日

臺南州知事　大久保留次郎

臺南州告示第三百十一號

臺南州廳舍位置ノ件ヲ別紙ノ通リ定メ昭和二十年八月二十七日ヨリ施行ス

昭和二十年八月二十七日

臺南州知事　大久保留次郎

臺南州告示第三百十二號

臺南州廳舍位置ノ件ヲ別紙ノ通リ定メ昭和二十年八月二十七日ヨリ施行ス

昭和二十年八月二十七日

臺南州知事　大久保留次郎

臺南州告示第三百十三號

臺南州廳舍位置ノ件ヲ別紙ノ通リ定メ昭和二十年八月二十七日ヨリ施行ス

昭和二十年八月二十七日

臺南州知事　大久保留次郎

臺南州告示第三百十四號

臺南州廳舍位置ノ件ヲ別紙ノ通リ定メ昭和二十年八月二十七日ヨリ施行ス

昭和二十年八月二十七日

臺南州知事　大久保留次郎

臺南州告示第三百十五號

臺南州廳舍位置ノ件ヲ別紙ノ通リ定メ昭和二十年八月二十七日ヨリ施行ス

昭和二十年八月二十七日

臺南州知事　大久保留次郎

臺南州告示第三百十六號

臺南州廳舍位置ノ件ヲ別紙ノ通リ定メ昭和二十年八月二十七日ヨリ施行ス

昭和二十年八月二十七日

臺南州知事　大久保留次郎

臺南州告示第三百十七號

臺南州廳舍位置ノ件ヲ別紙ノ通リ定メ昭和二十年八月二十七日ヨリ施行ス

昭和二十年八月二十七日

臺南州知事　大久保留次郎

臺南州告示第三百十八號

臺南州廳舍位置ノ件ヲ別紙ノ通リ定メ昭和二十年八月二十七日ヨリ施行ス

昭和二十年八月二十七日

臺南州知事　大久保留次郎

臺南州告示第三百十九號

臺南州廳舍位置ノ件ヲ別紙ノ通リ定メ昭和二十年八月二十七日ヨリ施行ス

昭和二十年八月二十七日

臺南州知事　大久保留次郎

臺南州告示第三百二十號

臺南州廳舍位置ノ件ヲ別紙ノ通リ定メ昭和二十年八月二十七日ヨリ施行ス

昭和二十年八月二十七日

臺南州知事　大久保留次郎

臺南州告示第三百二十一號

臺南州廳舍位置ノ件ヲ別紙ノ通リ定メ昭和二十年八月二十七日ヨリ施行ス

昭和二十年八月二十七日

臺南州知事　大久保留次郎

臺南州告示第三百二十二號

臺南州廳舍位置ノ件ヲ別紙ノ通リ定メ昭和二十年八月二十七日ヨリ施行ス

昭和二十年八月二十七日

臺南州知事　大久保留次郎

臺南州告示第三百二十三號

臺南州廳舍位置ノ件ヲ別紙ノ通リ定メ昭和二十年八月二十七日ヨリ施行ス

昭和二十年八月二十七日

臺南州知事　大久保留次郎

臺南州告示第三百二十四號

臺南州廳舍位置ノ件ヲ別紙ノ通リ定メ昭和二十年八月二十七日ヨリ施行ス

昭和二十年八月二十七日

臺南州知事　大久保留次郎

臺南州告示第三百二十五號

臺南州廳舍位置ノ件ヲ別紙ノ通リ定メ昭和二十年八月二十七日ヨリ施行ス

昭和二十年八月二十七日

臺南州知事　大久保留次郎

臺南州告示第三百二十六號

臺南州廳舍位置ノ件ヲ別紙ノ通リ定メ昭和二十年八月二十七日ヨリ施行ス

昭和二十年八月二十七日

臺南州知事　大久保留次郎

臺南州告示第三百二十七號

臺南州廳舍位置ノ件ヲ別紙ノ通リ定メ昭和二十年八月二十七日ヨリ施行ス

昭和二十年八月二十七日

臺南州知事　大久保留次郎

臺南州告示第三百二十八號

臺南州廳舍位置ノ件ヲ別紙ノ通リ定メ昭和二十年八月二十七日ヨリ施行ス

昭和二十年八月二十七日

臺南州知事　大久保留次郎

臺南州告示第三百二十九號

臺南州廳舍位置ノ件ヲ別紙ノ通リ定メ昭和二十年八月二十七日ヨリ施行ス

昭和二十年八月二十七日

臺南州知事　大久保留次郎

臺南州告示第三百三十號

臺南州廳舍位置ノ件ヲ別紙ノ通リ定メ昭和二十年八月二十七日ヨリ施行ス

昭和二十年八月二十七日

臺南州知事　大久保留次郎

臺南州告示第三百三十一號

臺南州廳舍位置ノ件ヲ別紙ノ通リ定メ昭和二十年八月二十七日ヨリ施行ス

昭和二十年八月二十七日

臺南州知事　大久保留次郎

臺南州告示第三百三十二號

臺南州廳舍位置ノ件ヲ別紙ノ通リ定メ昭和二十年八月二十七日ヨリ施行ス

昭和二十年八月二十七日

臺南州知事　大久保留次郎

臺南州告示第三百三十三號

臺南州廳舍位置ノ件ヲ別紙ノ通リ定メ昭和二十年八月二十七日ヨリ施行ス

昭和二十年八月二十七日

臺南州知事　大久保留次郎

臺南州告示第三百三十四號

臺南州廳舍位置ノ件ヲ別紙ノ通リ定メ昭和二十年八月二十七日ヨリ施行ス

昭和二十年八月二十七日

臺南州知事　大久保留次郎

臺南州告示第三百三十五號

臺南州廳舍位置ノ件ヲ別紙ノ通リ定メ昭和二十年八月二十七日ヨリ施行ス

昭和二十年八月二十七日

臺南州知事　大久保留次郎

臺南州告示第三百三十六號

臺南州廳舍位置ノ件ヲ別紙ノ通リ定メ昭和二十年八月二十七日ヨリ施行ス

昭和二十年八月二十七日

臺南州知事　大久保留次郎

臺南州告示第三百三十七號

臺南州廳舍位置ノ件ヲ別紙ノ通リ定メ昭和二十年八月二十七日ヨリ施行ス

昭和二十年八月二十七日

臺南州知事　大久保留次郎

臺南州告示第三百三十八號

臺南州廳舍位置ノ件ヲ別紙ノ通リ定メ昭和二十年八月二十七日ヨリ施行ス

昭和二十年八月二十七日

臺南州知事　大久保留次郎

臺南州告示第三百三十九號

臺南州廳舍位置ノ件ヲ別紙ノ通リ定メ昭和二十年八月二十七日ヨリ施行ス

昭和二十年八月二十七日

臺南州知事　大久保留次郎

臺南州告示第三百四十號

臺南州廳舍位置ノ件ヲ別紙ノ通リ定メ昭和二十年八月二十七日ヨリ施行ス

昭和二十年八月二十七日

臺南州知事　大久保留次郎

臺南州告示第三百四十一號

臺南州廳舍位置ノ件ヲ別紙ノ通リ定メ昭和二十年八月二十七日ヨリ施行ス

昭和二十年八月二十七日

臺南州知事　大久保留次郎

臺南州告示第三百四十二號

臺南州廳舍位置ノ件ヲ別紙ノ通リ定メ昭和二十年八月二十七日ヨリ施行ス

昭和二十年八月二十七日

臺南州知事　大久保留次郎

臺南州告示第三百四十三號

臺南州廳舍位置ノ件ヲ別紙ノ通リ定メ昭和二十年八月二十七日ヨリ施行ス

昭和二十年八月二十七日

臺南州知事　大久保留次郎

臺南州告示第三百四十四號

臺南州廳舍位置ノ件ヲ別紙ノ通リ定メ昭和二十年八月二十七日ヨリ施行ス

昭和二十年八月二十七日

臺南州知事　大久保留次郎

臺南州告示第三百四十五號

臺南州廳舍位置ノ件ヲ別紙ノ通リ定メ昭和二十年八月二十七日ヨリ施行ス

昭和二十年八月二十七日

臺南州知事　大久保留次郎

臺南州告示第三百四十六號

臺南州廳舍位置ノ件ヲ別紙ノ通リ定メ昭和二十年八月二十七日ヨリ施行ス

昭和二十年八月二十七日

臺南州知事　大久保留次郎

臺南州告示第三百四十七號

臺南州廳舍位置ノ件ヲ別紙ノ通リ定メ昭和二十年八月二十七日ヨリ施行ス

昭和二十年八月二十七日

臺南州知事　大久保留次郎

臺南州告示第三百四十八號

臺南州廳舍位置ノ件ヲ別紙ノ通リ定メ昭和二十年八月二十七日ヨリ施行ス

昭和二十年八月二十七日

臺南州知事　大久保留次郎

臺南州告示第三百四十九號

臺南州廳舍位置ノ件ヲ別紙ノ通リ定メ昭和二十年八月二十七日ヨリ施行ス

昭和二十年八月二十七日

臺南州知事　大久保留次郎

臺南州告示第三百五十號

臺南州廳舍位置ノ件ヲ別紙ノ通リ定メ昭和二十年八月二十七日ヨリ施行ス

昭和二十年八月二十七日

臺南州知事　大久保留次郎

臺南州告示第三百五十一號

臺南州廳舍位置ノ件ヲ別紙ノ通リ定メ昭和二十年八月二十七日ヨリ施行ス

昭和二十年八月二十七日

臺南州知事　大久保留次郎

臺南州告示第三百五十二號

臺南州廳舍位置ノ件ヲ別紙ノ通リ定メ昭和二十年八月二十七日ヨリ施行ス

昭和二十年八月二十七日

臺南州知事　大久保留次郎

臺南州告示第三百五十三號

臺南州廳舍位置ノ件ヲ別紙ノ通リ定メ昭和二十年八月二十七日ヨリ施行ス

昭和二十年八月二十七日

臺南州知事　大久保留次郎

臺南州告示第三百五十四號

臺南州廳舍位置ノ件ヲ別紙ノ通リ定メ昭和二十年八月二十七日ヨリ施行ス

昭和二十年八月二十七日

臺南州知事　大久保留次郎

臺南州告示第三百五十五號

臺南州廳舍位置ノ件ヲ別紙ノ通リ定メ昭和二十年八月二十七日ヨリ施行ス

昭和二十年八月二十七日

臺南州知事　大久保留次郎

臺南州告示第三百五十六號

臺南州廳舍位置ノ件ヲ別紙ノ通リ定メ昭和二十年八月二十七日ヨリ施行ス

昭和二十年八月二十七日

臺南州知事　大久保留次郎

臺南州告示第三百五十七號

臺南州廳舍位置ノ件ヲ別紙ノ通リ定メ昭和二十年八月二十七日ヨリ施行ス

昭和二十年八月二十七日

臺南州知事　大久保留次郎

臺南州告示第三百五十八號

臺南州廳舍位置ノ件ヲ別紙ノ通リ定メ昭和二十年八月二十七日ヨリ施行ス

昭和二十年八月二十七日

臺南州知事　大久保留次郎

臺南州告示第三百五十九號

臺南州廳舍位置ノ件ヲ別紙ノ通リ定メ昭和二十年八月二十七日ヨリ施行ス

昭和二十年八月二十七日

臺南州知事　大久保留次郎

臺南州告示第三百六十號

臺南州廳舍位置ノ件ヲ別紙ノ通リ定メ昭和二十年八月二十七日ヨリ施行ス

昭和二十年八月二十七日

臺南州知事　大久保留次郎

臺南州告示第三百六十一號

臺南州廳舍位置ノ件ヲ別紙ノ通リ定メ昭和二十年八月二十七日ヨリ施行ス

昭和二十年八月二十七日

臺南州知事　大久保留次郎

臺南州告示第三百六十二號

臺南州廳舍位置ノ件ヲ別紙ノ通リ定メ昭和二十年八月二十七日ヨリ施行ス

昭和二十年八月二十七日

臺南州知事　大久保留次郎

臺南州告示第三百六十三號

臺南州廳舍位置ノ件ヲ別紙ノ通リ定メ昭和二十年八月二十七日ヨリ施行ス

昭和二十年八月二十七日

臺南州知事　大久保留次郎

臺南州告示第三百六十四號

臺南州廳舍位置ノ件ヲ別紙ノ通リ定メ昭和二十年八月二十七日ヨリ施行ス

昭和二十年八月二十七日

臺南州知事　大久保留次郎

臺南州告示第三百六十五號

臺南州廳舍位置ノ件ヲ別紙ノ通リ定メ昭和二十年八月二十七日ヨリ施行ス

昭和二十年八月二十七日

臺南州知事　大久保留次郎

臺南州告示第三百六十六號

臺南州廳舍位置ノ件ヲ別紙ノ通リ定メ昭和二十年八月二十七日ヨリ施行ス

昭和二十年八月二十七日

臺南州知事　大久保留次郎

臺南州告示第三百六十七號

臺南州廳舍位置ノ件ヲ別紙ノ通リ定メ昭和二十年八月二十七日ヨリ施行ス

昭和二十年八月二十七日

臺南州知事　大久保留次郎

臺南州告示第三百六十八號

臺南州廳舍位置ノ件ヲ別紙ノ通リ定メ昭和二十年八月二十七日ヨリ施行ス

昭和二十年八月二十七日

臺南州知事　大久保留次郎

臺南州告示第三百六十九號

臺南州廳舍位置ノ件ヲ別紙ノ通リ定メ昭和二十年八月二十七日ヨリ施行ス

昭和二十年八月二十七日

臺南州知事　大久保留次郎

臺南州告示第三百七十號

臺南州廳舍位置ノ件ヲ別紙ノ通リ定メ昭和二十年八月二十七日ヨリ施行ス

昭和二十年八月二十七日

臺南州知事　大久保留次郎

臺南州告示第三百七十一號

臺南州廳舍位置ノ件ヲ別紙ノ通リ定メ昭和二十年八月二十七日ヨリ施行ス

昭和二十年八月二十七日

臺南州知事　大久保留次郎

臺南州告示第三百七十二號

臺南州廳舍位置ノ件ヲ別紙ノ通リ定メ昭和二十年八月二十七日ヨリ施行ス

昭和二十年八月二十七日

臺南州知事　大久保留次郎

臺南州告示第三百七十三號

臺南州廳舍位置ノ件ヲ別紙ノ通リ定メ昭和二十年八月二十七日ヨリ施行ス

昭和二十年八月二十七日

臺南州知事　大久保留次郎

臺南州告示第三百七十四號

臺南州廳舍位置ノ件ヲ別紙ノ通リ定メ昭和二十年八月二十七日ヨリ施行ス

昭和二十年八月二十七日

臺南州知事　大久保留次郎

臺南州告示第三百七十五號

臺南州廳舍位置ノ件ヲ別紙ノ通リ定メ昭和二十年八月二十七日ヨリ施行ス

昭和二十年八月二十七日

臺南州知事　大久保留次郎

臺南州告示第三百七十六號

臺南州廳舍位置ノ件ヲ別紙ノ通リ定メ昭和二十年八月二十七日ヨリ施行ス

昭和二十年八月二十七日

臺南州知事　大久保留次郎

臺南州告示第三百七十七號

臺南州廳舍位置ノ件ヲ別紙ノ通リ定メ昭和二十年八月二十七日ヨリ施行ス

昭和二十年八月二十七日

臺南州知事　大久保留次郎

臺南州告示第三百七十八號

臺南州廳舍位置ノ件ヲ別紙ノ通リ定メ昭和二十年八月二十七日ヨリ施行ス

昭和二十年八月二十七日

臺南州知事　大久保留次郎

臺南州告示第三百七十九號

臺南州廳舍位置ノ件ヲ別紙ノ通リ定メ昭和二十年八月二十七日ヨリ施行ス

昭和二十年八月二十七日

臺南州知事　大久保留次郎

臺南州告示第三百八十號

臺南州廳舍位置ノ件ヲ別紙ノ通リ定メ昭和二十年八月二十七日ヨリ施行ス

昭和二十年八月二十七日

臺南州知事　大久保留次郎

臺南州告示第三百八十一號

臺南州廳舍位置ノ件ヲ別紙ノ通リ定メ昭和二十年八月二十七日ヨリ施行ス

昭和二十年八月二十七日

臺南州知事　大久保留次郎

臺南州告示第三百八十二號

臺南州廳舍位置ノ件ヲ別紙ノ通リ定メ昭和二十年八月二十七日ヨリ施行ス

昭和二十年八月二十七日

臺南州知事　大久保留次郎

臺南州告示第三百八十三號

臺南州廳舍位置ノ件ヲ別紙ノ通リ定メ昭和二十年八月二十七日ヨリ施行ス

昭和二十年八月二十七日

臺南州知事　大久保留次郎

臺南州告示第三百八十四號

臺南州廳舍位置ノ件ヲ別紙ノ通リ定メ昭和二十年八月二十七日ヨリ施行ス

昭和二十年八月二十七日

臺南州知事　大久保留次郎

臺南州告示第三百八十五號

臺南州廳舍位置ノ件ヲ別紙ノ通リ定メ昭和二十年八月二十七日ヨリ施行ス

昭和二十年八月二十七日

臺南州知事　大久保留次郎

臺南州告示第三百八十六號

臺南州廳舍位置ノ件ヲ別紙ノ通リ定メ昭和二十年八月二十七日ヨリ施行ス

昭和二十年八月二十七日

臺南州知事　大久保留次郎

臺南州告示第三百八十七號

臺南州廳舍位置ノ件ヲ別紙ノ通リ定メ昭和二十年八月二十七日ヨリ施行ス

昭和二十年八月二十七日

臺南州知事　大久保留次郎

臺南州告示第三百八十八號

臺南州廳舍位置ノ件ヲ別紙ノ通リ定メ昭和二十年八月二十七日ヨリ施行ス

昭和二十年八月二十七日

臺南州知事　大久保留次郎

臺南州告示第三百八十九號

臺南州廳舍位置ノ件ヲ別紙ノ通リ定メ昭和二十年八月二十七日ヨリ施行ス

昭和二十年八月二十七日

臺南州知事　大久保留次郎

臺南州告示第三百九十號

臺南州廳舍位置ノ件ヲ別紙ノ通リ定メ昭和二十年八月二十七日ヨリ施行ス

昭和二十年八月二十七日

臺南州知事　大久保留次郎

臺南州告示第三百九十一號

臺南州廳舍位置ノ件ヲ別紙ノ通リ定メ昭和二十年八月二十七日ヨリ施行ス

昭和二十年八月二十七日

臺南州知事　大久保留次郎

臺南州告示第三百九十二號

臺南州廳舍位置ノ件ヲ別紙ノ通リ定メ昭和二十年八月二十七日ヨリ施行ス

昭和二十年八月二十七日

臺南州知事　大久保留次郎

臺南州告示第三百九十三號

臺南州廳舍位置ノ件ヲ別紙ノ通リ定メ昭和二十年八月二十七日ヨリ施行ス

昭和二十年八月二十七日

臺南州知事　大久保留次郎

臺南州告示第三百九十四號

臺南州廳舍位置ノ件ヲ別紙ノ通リ定メ昭和二十年八月二十七日ヨリ施行ス

昭和二十年八月二十七日

臺南州知事　大久保留次郎

臺南州告示第三百九十五號

臺南州廳舍位置ノ件ヲ別紙ノ通リ定メ昭和二十年八月二十七日ヨリ施行ス

昭和二十年八月二十七日

臺南州知事　大久保留次郎

臺南州告示第三百九十六號

臺南州廳舍位置ノ件ヲ別紙ノ通リ定メ昭和二十年八月二十七日ヨリ施行ス

昭和二十年八月二十七日

臺南州知事　大久保留次郎

臺南州告示第三百九十七號

臺南州廳舍位置ノ件ヲ別紙ノ通リ定メ昭和二十年八月二十七日ヨリ施行ス

昭和二十年八月二十七日

臺南州知事　大久保留次郎

臺南州告示第三百九十八號

臺南州廳舍位置ノ件ヲ別紙ノ通リ定メ昭和二十年八月二十七日ヨリ施行ス

昭和二十年八月二十七日

臺南州知事　大久保留次郎

臺南州告示第三百九十九號

臺南州廳舍位置ノ件ヲ別紙ノ通リ定メ昭和二十年八月二十七日ヨリ施行ス

昭和二十年八月二十七日

臺南州知事　大久保留次郎

臺南州告示第四百號

臺南州廳舍位置ノ件ヲ別紙ノ通リ定メ昭和二十年八月二十七日ヨリ施行ス

昭和二十年八月二十七日

臺南州知事　大久保留次郎

臺南州告示第四百一號

臺南州廳舍位置ノ件ヲ別紙ノ通リ定メ昭和二十年八月二十七日ヨリ施行ス

昭和二十年八月二十七日

臺南州知事　大久保留次郎

臺南州告示第四百二號

臺南州廳舍位置ノ件ヲ別紙ノ通リ定メ昭和二十年八月二十七日ヨリ施行ス

昭和二十年八月二十七日

臺南州知事　大久保留次郎

臺南州告示第四百三號

臺南州廳舍位置ノ件ヲ別紙ノ通リ定メ昭和二十年八月二十七日ヨリ施行ス

昭和二十年八月二十七日

臺南州知事　大久保留次郎

臺南州告示第四百四號

臺南州廳舍位置ノ件ヲ別紙ノ通リ定メ昭和二十年八月二十七日ヨリ施行ス

昭和二十年八月二十七日

臺南州知事　大久保留次郎

臺南州告示第四百五號

臺南州廳舍位置ノ件ヲ別紙ノ通リ定メ昭和二十年八月二十七日ヨリ施行ス

昭和二十年八月二十七日

臺南州知事　大久保留次郎

臺南州告示第四百六號

臺南州廳舍位置ノ件ヲ別紙ノ通リ定メ昭和二十年八月二十七日ヨリ施行ス

昭和二十年八月二十七日

臺南州知事　大久保留次郎

臺南州告示第四百七號

臺南州廳舍位置ノ件ヲ別紙ノ通リ定メ昭和二十年八月二十七日ヨリ施行ス

昭和二十年八月二十七日

臺南州知事　大久保留次郎

臺南州告示第四百八號

臺南州廳舍位置ノ件ヲ別紙ノ通リ定メ昭和二十年八月二十七日ヨリ施行ス

昭和二十年八月二十七日

臺南州知事　大久保留次郎

臺南州告示第四百九號

臺南州廳舍位置ノ件ヲ別紙ノ通リ定メ昭和二十年八月二十七日ヨリ施行ス

昭和二十年八月二十七日

臺南州知事　大久保留次郎

臺南州告示第四百十號

臺南州廳舍位置ノ件ヲ別紙ノ通リ定メ昭和二十年八月二十七日ヨリ施行ス

昭和二十年八月二十七日

臺南州知事　大久保留次郎

臺南州告示第四百十一號

臺南州廳舍位置ノ件ヲ別紙ノ通リ定メ昭和二十年八月二十七日ヨリ施行ス

昭和二十年八月二十七日

臺南州知事　大久保留次郎

臺南州告示第四百十二號

臺南州廳舍位置ノ件ヲ別紙ノ通リ定メ昭和二十年八月二十七日ヨリ施行ス

昭和二十年八月二十七日

臺南州知事　大久保留次郎

臺南州告示第四百十三號

臺南州廳舍位置ノ件ヲ別紙ノ通リ定メ昭和二十年八月二十七日ヨリ施行ス

昭和二十年八月二十七日

臺南州知事　大久保留次郎

臺南州告示第四百十四號

臺南州廳舍位置ノ件ヲ別紙ノ通リ定メ昭和二十年八月二十七日ヨリ施行ス

昭和二十年八月二十七日

臺南州知事　大久保留次郎

臺南州告示第四百十五號

臺南州廳舍位置ノ件ヲ別紙ノ通リ定メ昭和二十年八月二十七日ヨリ施行ス

昭和二十年八月二十七日

臺南州知事　大久保留次郎

臺南州告示第四百十六號

臺南州廳舍位置ノ件ヲ別紙ノ通リ定メ昭和二十年八月二十七日ヨリ施行ス

昭和二十年八月二十七日

臺南州知事　大久保留次郎

臺南州告示第四百十七號

臺南州廳舍位置ノ件ヲ別紙ノ通リ定メ昭和二十年八月二十七日ヨリ施行ス

昭和二十年八月二十七日

臺南州知事　大久保留次郎

臺南州告示第四百十八號

臺南州廳舍位置ノ件ヲ別紙ノ通リ定メ昭和二十年八月二十七日ヨリ施行ス

昭和二十年八月二十七日

臺南州知事　大久保留次郎

臺南州告示第四百十九號

臺南州廳舍位置ノ件ヲ別紙ノ通リ定メ昭和二十年八月二十七日ヨリ施行ス

昭和二十年八月二十七日

臺南州知事　大久保留次郎

臺南州告示第四百二十號

臺南州廳舍位置ノ件ヲ別紙ノ通リ定メ昭和二十年八月二十七日ヨリ施行ス

昭和二十年八月二十七日

臺南州知事　大久保留次郎

臺南州告示第四百二十一號

臺南州廳舍位置ノ件ヲ別紙ノ通リ定メ昭和二十年八月二十七日ヨリ施行ス

昭和二十年八月二十七日

臺南州知事　大久保留次郎

臺南州告示第四百二十二號

臺南州廳舍位置ノ件ヲ別紙ノ通リ定メ昭和二十年八月二十七日ヨリ施行ス

昭和二十年八月二十七日

臺南州知事　大久保留次郎

臺南州告示第四百二十三號

臺南州廳舍位置ノ件ヲ別紙ノ通リ定メ昭和二十年八月二十七日ヨリ施行ス

昭和二十年八月二十七日

臺南州知事　大久保留次郎

臺南州告示第四百二十四號

臺南州廳舍位置ノ件ヲ別紙ノ通リ定メ昭和二十年八月二十七日ヨリ施行ス

昭和二十年八月二十七日

臺南州知事　大久保留次郎

臺南州告示第四百二十五號

臺南州廳舍位置ノ件ヲ別紙ノ通リ定メ昭和二十年八月二十七日ヨリ施行ス

昭和二十年八月二十七日

臺南州知事　大久保留次郎

臺南州告示第四百二十六號

臺南州廳舍位置ノ件ヲ別紙ノ通リ定メ昭和二十年八月二十七日ヨリ施行ス

昭和二十年八月二十七日

臺南州知事　大久保留次郎

臺南州告示第四百二十七號

臺南州廳舍位置ノ件ヲ別紙ノ通リ定メ昭和二十年八月二十七日ヨリ施行ス

昭和二十年八月二十七日

臺南州知事　大久保留次郎

臺南州告示第四百二十八號

臺南州廳舍位置ノ件ヲ別紙ノ通リ定メ昭和二十年八月二十七日ヨリ施行ス

昭和二十年八月二十七日

臺南州知事　大久保留次郎

臺南州告示第四百二十九號

臺南州廳舍位置ノ件ヲ別紙ノ通リ定メ昭和二十年八月二十七日ヨリ施行ス

昭和二十年八月二十七日

臺南州知事　大久保留次郎

臺南州告示第四百三十號

臺南州廳舍位置ノ件ヲ別紙ノ通リ定メ昭和二十年八月二十七日ヨリ施行ス

昭和二十年八月二十七日

臺南州知事　大久保留次郎

臺南州告示第四百三十一號

臺南州廳舍位置ノ件ヲ別紙ノ通リ定メ昭和二十年八月二十七日ヨリ施行ス

昭和二十年八月二十七日

臺南州知事　大久保留次郎

臺南州告示第四百三十二號

臺南州廳舍位置ノ件ヲ別紙ノ通リ定メ昭和二十年八月二十七日ヨリ施行ス

昭和二十年八月二十七日

臺南州知事　大久保留次郎

臺南州告示第四百三十三號

臺南州廳舍位置ノ件ヲ別紙ノ通リ定メ昭和二十年八月二十七日ヨリ施行ス

昭和二十年八月二十七日

臺南州知事　大久保留次郎

臺南州告示第四百三十四號

臺南州廳舍位置ノ件ヲ別紙ノ通リ定メ昭和二十年八月二十七日ヨリ施行ス

昭和二十年八月二十七日

臺南州知事　大久保留次郎

臺南州告示第四百三十五號

臺南州廳舍位置ノ件ヲ別紙ノ通リ定メ昭和二十年八月二十七日ヨリ施行ス

昭和二十年八月二十七日

臺南州知事　大久保留次郎

臺南州告示第四百三十六號

臺南州廳舍位置ノ件ヲ別紙ノ通リ定メ昭和二十年八月二十七日ヨリ施行ス

昭和二十年八月二十七日

臺南州知事　大久保留次郎

臺南州告示第四百三十七號

臺南州廳舍位置ノ件ヲ別紙ノ通リ定メ昭和二十年八月二十七日ヨリ施行ス

昭和二十年八月二十七日

臺南州知事　大久保留次郎

臺南州告示第四百三十八號

臺南州廳舍位置ノ件ヲ別紙ノ通リ定メ昭和二十年八月二十七日ヨリ施行ス

昭和二十年八月二十七日

臺南州知事　大久保留次郎

臺南州告示第四百三十九號

臺南州廳舍位置ノ件ヲ別紙ノ通リ定メ昭和二十年八月二十七日ヨリ施行ス

昭和二十年八月二十七日

臺南州知事　大久保留次郎

臺南州告示第四百四十號

臺南州廳舍位置ノ件ヲ別紙ノ通リ定メ昭和二十年八月二十七日ヨリ施行ス

昭和二十年八月二十七日

臺南州知事　大久保留次郎

臺南州告示第四百四十一號

臺南州廳舍位置ノ件ヲ別紙ノ通リ定メ昭和二十年八月二十七日ヨリ施行ス

昭和二十年八月二十七日

臺南州知事　大久保留次郎

臺南州告示第四百四十二號

臺南州廳舍位置ノ件ヲ別紙ノ通リ定メ昭和二十年八月二十七日ヨリ施行ス

昭和二十年八月二十七日

臺南州知事　大久保留次郎

臺南州告示第四百四十三號

臺南州廳舍位置ノ件ヲ別紙ノ通リ定メ昭和二十年八月二十七日ヨリ施行ス

昭和二十年八月二十七日

臺南州知事　大久保留次郎

臺南州告示第四百四十四號

臺南州廳舍位置ノ件ヲ別紙ノ通リ定メ昭和二十年八月二十七日ヨリ施行ス

昭和二十年八月二十七日

臺南州知事　大久保留次郎

臺南州告示第四百四十五號

臺南州廳舍位置ノ件ヲ別紙ノ通リ定メ昭和二十年八月二十七日ヨリ施行ス

昭和二十年八月二十七日

臺南州知事　大久保留次郎

臺南州告示第四百四十六號

臺南州廳舍位置ノ件ヲ別紙ノ通リ定メ昭和二十年八月二十七日ヨリ施行ス

昭和二十年八月二十七日

臺南州知事　大久保留次郎

臺南州告示第四百四十七號

臺南州廳舍位置ノ件ヲ別紙ノ通リ定メ昭和二十年八月二十七日ヨリ施行ス

昭和二十年八月二十七日

臺南州知事　大久保留次郎

臺南州告示第四百四十八號

臺南州廳舍位置ノ件ヲ別紙ノ通リ定メ昭和二十年八月二十七日ヨリ施行ス

昭和二十年八月二十七日

臺南州知事　大久保留次郎

臺南州告示第四百四十九號

臺南州廳舍位置ノ件ヲ別紙ノ通リ定メ昭和二十年八月二十七日ヨリ施行ス

昭和二十年八月二十七日

臺南州知事　大久保留次郎

臺南州告示第四百五十號

臺南州廳舍位置ノ件ヲ別紙ノ通リ定メ昭和二十年八月二十七日ヨリ施行ス

昭和二十年八月二十七日

臺南州知事　大久保留次郎

臺南州告示第四百五十一號

臺南州廳舍位置ノ件ヲ別紙ノ通リ定メ昭和二十年八月二十七日ヨリ施行ス

昭和二十年八月二十七日

臺南州知事　大久保留次郎

臺南州告示第四百五十二號

臺南州廳舍位置ノ件ヲ別紙ノ通リ定メ昭和二十年八月二十七日ヨリ施行ス

昭和二十年八月二十七日

臺南州知事　大久保留次郎

臺南州告示第四百五十三號

臺南州廳舍位置ノ件ヲ別紙ノ通リ定メ昭和二十年八月二十七日ヨリ施行ス

昭和二十年八月二十七日

臺南州知事　大久保留次郎

臺南州告示第四百五十四號

臺南州廳舍位置ノ件ヲ別紙ノ通リ定メ昭和二十年八月二十七日ヨリ施行ス

昭和二十年八月二十七日

臺南州知事　大久保留次郎

臺南州告示第四百五十五號

臺南州廳舍位置ノ件ヲ別紙ノ通リ定メ昭和二十年八月二十七日ヨリ施行ス

昭和二十年八月二十七日

臺南州知事　大久保留次郎

臺南州告示第四百五十六號

臺南州廳舍位置ノ件ヲ別紙ノ通リ定メ昭和二十年八月二十七日ヨリ施行ス

昭和二十年八月二十七日

臺南州知事　大久保留次郎

臺南州告示第四百五十七號

臺南州廳舍位置ノ件ヲ別紙ノ通リ定メ昭和二十年八月二十七日ヨリ施行ス

昭和二十年八月二十

雲南日報

社址：昆明文廟橫街口　電話：社論一四三五　編輯一四三五　營業一四三五

YUNNAN JIH PAO　發行人　社長

訂價　今日一元　一月四〇　三月一二〇　六月二四〇　一年四八〇

廣告　每日一元　半月五十　一月一〇〇　三月二八〇　六月五六〇　一年一一二〇

刊例　一、廣告概用白紙黑字排印，每日刊登一次，不得要求變更。二、廣告費一律先收，不得賒欠。三、廣告費收到後，概不退還。四、廣告費每日一元，半月五十元，一月一〇〇元，三月二八〇元，六月五六〇元，一年一一二〇元。五、廣告費收到後，概不退還。六、廣告費每日一元，半月五十元，一月一〇〇元，三月二八〇元，六月五六〇元，一年一一二〇元。七、廣告費收到後，概不退還。八、廣告費每日一元，半月五十元，一月一〇〇元，三月二八〇元，六月五六〇元，一年一一二〇元。九、廣告費收到後，概不退還。十、廣告費每日一元，半月五十元，一月一〇〇元，三月二八〇元，六月五六〇元，一年一一二〇元。十一、廣告費收到後，概不退還。十二、廣告費每日一元，半月五十元，一月一〇〇元，三月二八〇元，六月五六〇元，一年一一二〇元。十三、廣告費收到後，概不退還。十四、廣告費每日一元，半月五十元，一月一〇〇元，三月二八〇元，六月五六〇元，一年一一二〇元。十五、廣告費收到後，概不退還。十六、廣告費每日一元，半月五十元，一月一〇〇元，三月二八〇元，六月五六〇元，一年一一二〇元。十七、廣告費收到後，概不退還。十八、廣告費每日一元，半月五十元，一月一〇〇元，三月二八〇元，六月五六〇元，一年一一二〇元。十九、廣告費收到後，概不退還。二十、廣告費每日一元，半月五十元，一月一〇〇元，三月二八〇元，六月五六〇元，一年一一二〇元。二十一、廣告費收到後，概不退還。二十二、廣告費每日一元，半月五十元，一月一〇〇元，三月二八〇元，六月五六〇元，一年一一二〇元。二十三、廣告費收到後，概不退還。二十四、廣告費每日一元，半月五十元，一月一〇〇元，三月二八〇元，六月五六〇元，一年一一二〇元。二十五、廣告費收到後，概不退還。二十六、廣告費每日一元，半月五十元，一月一〇〇元，三月二八〇元，六月五六〇元，一年一一二〇元。二十七、廣告費收到後，概不退還。二十八、廣告費每日一元，半月五十元，一月一〇〇元，三月二八〇元，六月五六〇元，一年一一二〇元。二十九、廣告費收到後，概不退還。三十、廣告費每日一元，半月五十元，一月一〇〇元，三月二八〇元，六月五六〇元，一年一一二〇元。三十一、廣告費收到後，概不退還。三十二、廣告費每日一元，半月五十元，一月一〇〇元，三月二八〇元，六月五六〇元，一年一一二〇元。三十三、廣告費收到後，概不退還。三十四、廣告費每日一元，半月五十元，一月一〇〇元，三月二八〇元，六月五六〇元，一年一一二〇元。三十五、廣告費收到後，概不退還。三十六、廣告費每日一元，半月五十元，一月一〇〇元，三月二八〇元，六月五六〇元，一年一一二〇元。三十七、廣告費收到後，概不退還。三十八、廣告費每日一元，半月五十元，一月一〇〇元，三月二八〇元，六月五六〇元，一年一一二〇元。三十九、廣告費收到後，概不退還。四十、廣告費每日一元，半月五十元，一月一〇〇元，三月二八〇元，六月五六〇元，一年一一二〇元。四十一、廣告費收到後，概不退還。四十二、廣告費每日一元，半月五十元，一月一〇〇元，三月二八〇元，六月五六〇元，一年一一二〇元。四十三、廣告費收到後，概不退還。四十四、廣告費每日一元，半月五十元，一月一〇〇元，三月二八〇元，六月五六〇元，一年一一二〇元。四十五、廣告費收到後，概不退還。四十六、廣告費每日一元，半月五十元，一月一〇〇元，三月二八〇元，六月五六〇元，一年一一二〇元。四十七、廣告費收到後，概不退還。四十八、廣告費每日一元，半月五十元，一月一〇〇元，三月二八〇元，六月五六〇元，一年一一二〇元。四十九、廣告費收到後，概不退還。五十、廣告費每日一元，半月五十元，一月一〇〇元，三月二八〇元，六月五六〇元，一年一一二〇元。五十一、廣告費收到後，概不退還。五十二、廣告費每日一元，半月五十元，一月一〇〇元，三月二八〇元，六月五六〇元，一年一一二〇元。五十三、廣告費收到後，概不退還。五十四、廣告費每日一元，半月五十元，一月一〇〇元，三月二八〇元，六月五六〇元，一年一一二〇元。五十五、廣告費收到後，概不退還。五十六、廣告費每日一元，半月五十元，一月一〇〇元，三月二八〇元，六月五六〇元，一年一一二〇元。五十七、廣告費收到後，概不退還。五十八、廣告費每日一元，半月五十元，一月一〇〇元，三月二八〇元，六月五六〇元，一年一一二〇元。五十九、廣告費收到後，概不退還。六十、廣告費每日一元，半月五十元，一月一〇〇元，三月二八〇元，六月五六〇元，一年一一二〇元。六十一、廣告費收到後，概不退還。六十二、廣告費每日一元，半月五十元，一月一〇〇元，三月二八〇元，六月五六〇元，一年一一二〇元。六十三、廣告費收到後，概不退還。六十四、廣告費每日一元，半月五十元，一月一〇〇元，三月二八〇元，六月五六〇元，一年一一二〇元。六十五、廣告費收到後，概不退還。六十六、廣告費每日一元，半月五十元，一月一〇〇元，三月二八〇元，六月五六〇元，一年一一二〇元。六十七、廣告費收到後，概不退還。六十八、廣告費每日一元，半月五十元，一月一〇〇元，三月二八〇元，六月五六〇元，一年一一二〇元。六十九、廣告費收到後，概不退還。七十、廣告費每日一元，半月五十元，一月一〇〇元，三月二八〇元，六月五六〇元，一年一一二〇元。七十一、廣告費收到後，概不退還。七十二、廣告費每日一元，半月五十元，一月一〇〇元，三月二八〇元，六月五六〇元，一年一一二〇元。七十三、廣告費收到後，概不退還。七十四、廣告費每日一元，半月五十元，一月一〇〇元，三月二八〇元，六月五六〇元，一年一一二〇元。七十五、廣告費收到後，概不退還。七十六、廣告費每日一元，半月五十元，一月一〇〇元，三月二八〇元，六月五六〇元，一年一一二〇元。七十七、廣告費收到後，概不退還。七十八、廣告費每日一元，半月五十元，一月一〇〇元，三月二八〇元，六月五六〇元，一年一一二〇元。七十九、廣告費收到後，概不退還。八十、廣告費每日一元，半月五十元，一月一〇〇元，三月二八〇元，六月五六〇元，一年一一二〇元。八十一、廣告費收到後，概不退還。八十二、廣告費每日一元，半月五十元，一月一〇〇元，三月二八〇元，六月五六〇元，一年一一二〇元。八十三、廣告費收到後，概不退還。八十四、廣告費每日一元，半月五十元，一月一〇〇元，三月二八〇元，六月五六〇元，一年一一二〇元。八十五、廣告費收到後，概不退還。八十六、廣告費每日一元，半月五十元，一月一〇〇元，三月二八〇元，六月五六〇元，一年一一二〇元。八十七、廣告費收到後，概不退還。八十八、廣告費每日一元，半月五十元，一月一〇〇元，三月二八〇元，六月五六〇元，一年一一二〇元。八十九、廣告費收到後，概不退還。九十、廣告費每日一元，半月五十元，一月一〇〇元，三月二八〇元，六月五六〇元，一年一一二〇元。九十一、廣告費收到後，概不退還。九十二、廣告費每日一元，半月五十元，一月一〇〇元，三月二八〇元，六月五六〇元，一年一一二〇元。九十三、廣告費收到後，概不退還。九十四、廣告費每日一元，半月五十元，一月一〇〇元，三月二八〇元，六月五六〇元，一年一一二〇元。九十五、廣告費收到後，概不退還。九十六、廣告費每日一元，半月五十元，一月一〇〇元，三月二八〇元，六月五六〇元，一年一一二〇元。九十七、廣告費收到後，概不退還。九十八、廣告費每日一元，半月五十元，一月一〇〇元，三月二八〇元，六月五六〇元，一年一一二〇元。九十九、廣告費收到後，概不退還。一百、廣告費每日一元，半月五十元，一月一〇〇元，三月二八〇元，六月五六〇元，一年一一二〇元。一百一、廣告費收到後，概不退還。一百二、廣告費每日一元，半月五十元，一月一〇〇元，三月二八〇元，六月五六〇元，一年一一二〇元。一百三、廣告費收到後，概不退還。一百四、廣告費每日一元，半月五十元，一月一〇〇元，三月二八〇元，六月五六〇元，一年一一二〇元。一百五、廣告費收到後，概不退還。一百六、廣告費每日一元，半月五十元，一月一〇〇元，三月二八〇元，六月五六〇元，一年一一二〇元。一百七、廣告費收到後，概不退還。一百八、廣告費每日一元，半月五十元，一月一〇〇元，三月二八〇元，六月五六〇元，一年一一二〇元。一百九、廣告費收到後，概不退還。二百、廣告費每日一元，半月五十元，一月一〇〇元，三月二八〇元，六月五六〇元，一年一一二〇元。二百一、廣告費收到後，概不退還。二百二、廣告費每日一元，半月五十元，一月一〇〇元，三月二八〇元，六月五六〇元，一年一一二〇元。二百三、廣告費收到後，概不退還。二百四、廣告費每日一元，半月五十元，一月一〇〇元，三月二八〇元，六月五六〇元，一年一一二〇元。二百五、廣告費收到後，概不退還。二百六、廣告費每日一元，半月五十元，一月一〇〇元，三月二八〇元，六月五六〇元，一年一一二〇元。二百七、廣告費收到後，概不退還。二百八、廣告費每日一元，半月五十元，一月一〇〇元，三月二八〇元，六月五六〇元，一年一一二〇元。二百九、廣告費收到後，概不退還。三百、廣告費每日一元，半月五十元，一月一〇〇元，三月二八〇元，六月五六〇元，一年一一二〇元。三百一、廣告費收到後，概不退還。三百二、廣告費每日一元，半月五十元，一月一〇〇元，三月二八〇元，六月五六〇元，一年一一二〇元。三百三、廣告費收到後，概不退還。三百四、廣告費每日一元，半月五十元，一月一〇〇元，三月二八〇元，六月五六〇元，一年一一二〇元。三百五、廣告費收到後，概不退還。三百六、廣告費每日一元，半月五十元，一月一〇〇元，三月二八〇元，六月五六〇元，一年一一二〇元。三百七、廣告費收到後，概不退還。三百八、廣告費每日一元，半月五十元，一月一〇〇元，三月二八〇元，六月五六〇元，一年一一二〇元。三百九、廣告費收到後，概不退還。四百、廣告費每日一元，半月五十元，一月一〇〇元，三月二八〇元，六月五六〇元，一年一一二〇元。四百一、廣告費收到後，概不退還。四百二、廣告費每日一元，半月五十元，一月一〇〇元，三月二八〇元，六月五六〇元，一年一一二〇元。四百三、廣告費收到後，概不退還。四百四、廣告費每日一元，半月五十元，一月一〇〇元，三月二八〇元，六月五六〇元，一年一一二〇元。四百五、廣告費收到後，概不退還。四百六、廣告費每日一元，半月五十元，一月一〇〇元，三月二八〇元，六月五六〇元，一年一一二〇元。四百七、廣告費收到後，概不退還。四百八、廣告費每日一元，半月五十元，一月一〇〇元，三月二八〇元，六月五六〇元，一年一一二〇元。四百九、廣告費收到後，概不退還。五百、廣告費每日一元，半月五十元，一月一〇〇元，三月二八〇元，六月五六〇元，一年一一二〇元。五百一、廣告費收到後，概不退還。五百二、廣告費每日一元，半月五十元，一月一〇〇元，三月二八〇元，六月五六〇元，一年一一二〇元。五百三、廣告費收到後，概不退還。五百四、廣告費每日一元，半月五十元，一月一〇〇元，三月二八〇元，六月五六〇元，一年一一二〇元。五百五、廣告費收到後，概不退還。五百六、廣告費每日一元，半月五十元，一月一〇〇元，三月二八〇元，六月五六〇元，一年一一二〇元。五百七、廣告費收到後，概不退還。五百八、廣告費每日一元，半月五十元，一月一〇〇元，三月二八〇元，六月五六〇元，一年一一二〇元。五百九、廣告費收到後，概不退還。六百、廣告費每日一元，半月五十元，一月一〇〇元，三月二八〇元，六月五六〇元，一年一一二〇元。六百一、廣告費收到後，概不退還。六百二、廣告費每日一元，半月五十元，一月一〇〇元，三月二八〇元，六月五六〇元，一年一一二〇元。六百三、廣告費收到後，概不退還。六百四、廣告費每日一元，半月五十元，一月一〇〇元，三月二八〇元，六月五六〇元，一年一一二〇元。六百五、廣告費收到後，概不退還。六百六、廣告費每日一元，半月五十元，一月一〇〇元，三月二八〇元，六月五六〇元，一年一一二〇元。六百七、廣告費收到後，概不退還。六百八、廣告費每日一元，半月五十元，一月一〇〇元，三月二八〇元，六月五六〇元，一年一一二〇元。六百九、廣告費收到後，概不退還。七百、廣告費每日一元，半月五十元，一月一〇〇元，三月二八〇元，六月五六〇元，一年一一二〇元。七百一、廣告費收到後，概不退還。七百二、廣告費每日一元，半月五十元，一月一〇〇元，三月二八〇元，六月五六〇元，一年一一二〇元。七百三、廣告費收到後，概不退還。七百四、廣告費每日一元，半月五十元，一月一〇〇元，三月二八〇元，六月五六〇元，一年一一二〇元。七百五、廣告費收到後，概不退還。七百六、廣告費每日一元，半月五十元，一月一〇〇元，三月二八〇元，六月五六〇元，一年一一二〇元。七百七、廣告費收到後，概不退還。七百八、廣告費每日一元，半月五十元，一月一〇〇元，三月二八〇元，六月五六〇元，一年一一二〇元。七百九、廣告費收到後，概不退還。八百、廣告費每日一元，半月五十元，一月一〇〇元，三月二八〇元，六月五六〇元，一年一一二〇元。八百一、廣告費收到後，概不退還。八百二、廣告費每日一元，半月五十元，一月一〇〇元，三月二八〇元，六月五六〇元，一年一一二〇元。八百三、廣告費收到後，概不退還。八百四、廣告費每日一元，半月五十元，一月一〇〇元，三月二八〇元，六月五六〇元，一年一一二〇元。八百五、廣告費收到後，概不退還。八百六、廣告費每日一元，半月五十元，一月一〇〇元，三月二八〇元，六月五六〇元，一年一一二〇元。八百七、廣告費收到後，概不退還。八百八、廣告費每日一元，半月五十元，一月一〇〇元，三月二八〇元，六月五六〇元，一年一一二〇元。八百九、廣告費收到後，概不退還。九百、廣告費每日一元，半月五十元，一月一〇〇元，三月二八〇元，六月五六〇元，一年一一二〇元。九百一、廣告費收到後，概不退還。九百二、廣告費每日一元，半月五十元，一月一〇〇元，三月二八〇元，六月五六〇元，一年一一二〇元。九百三、廣告費收到後，概不退還。九百四、廣告費每日一元，半月五十元，一月一〇〇元，三月二八〇元，六月五六〇元，一年一一二〇元。九百五、廣告費收到後，概不退還。九百六、廣告費每日一元，半月五十元，一月一〇〇元，三月二八〇元，六月五六〇元，一年一一二〇元。九百七、廣告費收到後，概不退還。九百八、廣告費每日一元，半月五十元，一月一〇〇元，三月二八〇元，六月五六〇元，一年一一二〇元。九百九、廣告費收到後，概不退還。一千、廣告費每日一元，半月五十元，一月一〇〇元，三月二八〇元，六月五六〇元，一年一一二〇元。一千一、廣告費收到後，概不退還。一千二、廣告費每日一元，半月五十元，一月一〇〇元，三月二八〇元，六月五六〇元，一年一一二〇元。一千三、廣告費收到後，概不退還。一千四、廣告費每日一元，半月五十元，一月一〇〇元，三月二八〇元，六月五六〇元，一年一一二〇元。一千五、廣告費收到後，概不退還。一千六、廣告費每日一元，半月五十元，一月一〇〇元，三月二八〇元，六月五六〇元，一年一一二〇元。一千七、廣告費收到後，概不退還。一千八、廣告費每日一元，半月五十元，一月一〇〇元，三月二八〇元，六月五六〇元，一年一一二〇元。一千九、廣告費收到後，概不退還。二千、廣告費每日一元，半月五十元，一月一〇〇元，三月二八〇元，六月五六〇元，一年一一二〇元。二千一、廣告費收到後，概不退還。二千二、廣告費每日一元，半月五十元，一月一〇〇元，三月二八〇元，六月五六〇元，一年一一二〇元。二千三、廣告費收到後，概不退還。二千四、廣告費每日一元，半月五十元，一月一〇〇元，三月二八〇元，六月五六〇元，一年一一二〇元。二千五、廣告費收到後，概不退還。二千六、廣告費每日一元，半月五十元，一月一〇〇元，三月二八〇元，六月五六〇元，一年一一二〇元。二千七、廣告費收到後，概不退還。二千八、廣告費每日一元，半月五十元，一月一〇〇元，三月二八〇元，六月五六〇元，一年一一二〇元。二千九、廣告費收到後，概不退還。三千、廣告費每日一元，半月五十元，一月一〇〇元，三月二八〇元，六月五六〇元，一年一一二〇元。三千一、廣告費收到後，概不退還。三千二、廣告費每日一元，半月五十元，一月一〇〇元，三月二八〇元，六月五六〇元，一年一一二〇元。三千三、廣告費收到後，概不退還。三千四、廣告費每日一元，半月五十元，一月一〇〇元，三月二八〇元，六月五六〇元，一年一一二〇元。三千五、廣告費收到後，概不退還。三千六、廣告費每日一元，半月五十元，一月一〇〇元，三月二八〇元，六月五六〇元，一年一一二〇元。三千七、廣告費收到後，概不退還。三千八、廣告費每日一元，半月五十元，一月一〇〇元，三月二八〇元，六月五六〇元，一年一一二〇元。三千九、廣告費收到後，概不退還。四千、廣告費每日一元，半月五十元，一月一〇〇元，三月二八〇元，六月五六〇元，一年一一二〇元。四千一、廣告費收到後，概不退還。四千二、廣告費每日一元，半月五十元，一月一〇〇元，三月二八〇元，六月五六〇元，一年一一二〇元。四千三、廣告費收到後，概不退還。四千四、廣告費每日一元，半月五十元，一月一〇〇元，三月二八〇元，六月五六〇元，一年一一二〇元。四千五、廣告費收到後，概不退還。四千六、廣告費每日一元，半月五十元，一月一〇〇元，三月二八〇元，六月五六〇元，一年一一二〇元。四千七、廣告費收到後，概不退還。四千八、廣告費每日一元，半月五十元，一月一〇〇元，三月二八〇元，六月五六〇元，一年一一二〇元。四千九、廣告費收到後，概不退還。五千、廣告費每日一元，半月五十元，一月一〇〇元，三月二八〇元，六月五六〇元，一年一一二〇元。五千一、廣告費收到後，概不退還。五千二、廣告費每日一元，半月五十元，一月一〇〇元，三月二八〇元，六月五六〇元，一年一一二〇元。五千三、廣告費收到後，概不退還。五千四、廣告費每日一元，半月五十元，一月一〇〇元，三月二八〇元，六月五六〇元，一年一一二〇元。五千五、廣告費收到後，概不退還。五千六、廣告費每日一元，半月五十元，一月一〇〇元，三月二八〇元，六月五六〇元，一年一一二〇元。五千七、廣告費收到後，概不退還。五千八、廣告費每日一元，半月五十元，一月一〇〇元，三月二八〇元，六月五六〇元，一年一一二〇元。五千九、廣告費收到後，概不退還。六千、廣告費每日一元，半月五十元，一月一〇〇元，三月二八〇元，六月五六〇元，一年一一二〇元。六千一、廣告費收到後，概不退還。六千二、廣告費每日一元，半月五十元，一月一〇〇元，三月二八〇元，六月五六〇元，一年一一二〇元。六千三、廣告費收到後，概不退還。六千四、廣告費每日一元，半月五十元，一月一〇〇元，三月二八〇元，六月五六〇元，一年一一二〇元。六千五、廣告費收到後，概不退還。六千六、廣告費每日一元，半月五十元，一月一〇〇元，三月二八〇元，六月五六〇元，一年一一二〇元。六千七、廣告費收到後，概不退還。六千八、廣告費每日一元，半月五十元，一月一〇〇元，三月二八〇元，六月五六〇元，一年一一二〇元。六千九、廣告費收到後，概不退還。七千、廣告費每日一元，半月五十元，一月一〇〇元，三月二八〇元，六月五六〇元，一年一一二〇元。七千一、廣告費收到後，概不退還。七千二、廣告費每日一元，半月五十元，一月一〇〇元，三月二八〇元，六月五六〇元，一年一一二〇元。七千三、廣告費收到後，概不退還。七千四、廣告費每日一元，半月五十元，一月一〇〇元，三月二八〇元，六月五六〇元，一年一一二〇元。七千五、廣告費收到後，概不退還。七千六、廣告費每日一元，半月五十元，一月一〇〇元，三月二八〇元，六月五六〇元，一年一一二〇元。七千七、廣告費收到後，概不退還。七千八、廣告費每日一元，半月五十元，一月一〇〇元，三月二八〇元，六月五六〇元，一年一一二〇元。七千九、廣告費收到後，概不退還。八千、廣告費每日一元，半月五十元，一月一〇〇元，三月二八〇元，六月五六〇元，一年一一二〇元。八千一、廣告費收到後，概不退還。八千二、廣告費每日一元，半月五十元，一月一〇〇元，三月二八〇元，六月五六〇元，一年一一二〇元。八千三、廣告費收到後，概不退還。八千四、廣告費每日一元，半月五十元，一月一〇〇元，三月二八〇元，六月五六〇元，一年一一二〇元。八千五、廣告費收到後，概不退還。八千六、廣告費每日一元，半月五十元，一月一〇〇元，三月二八〇元，六月五六〇元，一年一一二〇元。八千七、廣告費收到後，概不退還。八千八、廣告費每日一元，半月五十元，一月一〇〇元，三月二八〇元，六月五六〇元，一年一一二〇元。八千九、廣告費收到後，概不退還。九千、廣告費每日一元，半月五十元，一月一〇〇元，三月二八〇元，六月五六〇元，一年一一二〇元。九千一、廣告費收到後，概不退還。九千二、廣告費每日一元，半月五十元，一月一〇〇元，三月二八〇元，六月五六〇元，一年一一二〇元。九千三、廣告費收到後，概不退還。九千四、廣告費每日一元，半月五十元，一月一〇〇元，三月二八〇元，六月五六〇元，一年一一二〇元。九千五、廣告費收到後，概不退還。九千六、廣告費每日一元，半月五十元，一月一〇〇元，三月二八〇元，六月五六〇元，一年一一二〇元。九千七、廣告費收到後，概不退還。九千八、廣告費每日一元，半月五十元，一月一〇〇元，三月二八〇元，六月五六〇元，一年一一二〇元。九千九、廣告費收到後，概不退還。一萬、廣告費每日一元，半月五十元，一月一〇〇元，三月二八〇元，六月五六〇元，一年一一二〇元。一萬一、廣告費收到後，概不退還。一萬二、廣告費每日一元，半月五十元，一月一〇〇元，三月二八〇元，六月五六〇元，一年一一二〇元。一萬三、廣告費收到後，概不退還。一萬四、廣告費每日一元，半月五十元，一月一〇〇元，三月二八〇元，六月五六〇元，一年一一二〇元。一萬五、廣告費收到後，概不退還。一萬六、廣告費每日一元，半月五十元，一月一〇〇元，三月二八〇元，六月五六〇元，一年一一二〇元。一萬七、廣告費收到後，概不退還。一萬八、廣告費每日一元，半月五十元，一月一〇〇元，三月二八〇元，六月五六〇元，一年一一二〇元。一萬九、廣告費收到後，概不退還。二萬、廣告費每日一元，半月五十元，一月一〇〇元，三月二八〇元，六月五六〇元，一年一一二〇元。二萬一、廣告費收到後，概不退還。二萬二、廣告費每日一元，半月五十元，一月一〇〇元，三月二八〇元，六月五六〇元，一年一一二〇元。二萬三、廣告費收到後，概不退還。二萬四、廣告費每日一元，半月五十元，一月一〇〇元，三月二八〇元，六月五六〇元，一年一一二〇元。二萬五、廣告費收到後，概不退還。二萬六、廣告費每日一元，半月五十元，一月一〇〇元，三月二八〇元，六月五六〇元，一年一一二〇元。二萬七、廣告費收到後，概不退還。二萬八、廣告費每日一元，半月五十元，一月一〇〇元，三月二八〇元，六月五六〇元，一年一一二〇元。二萬九、廣告費收到後，概不退還。三萬、廣告費每日一元，半月五十元，一月一〇〇元，三月二八〇元，六月五六〇元，一年一一二〇元。三萬一、廣告費收到後，概不退還。三萬二、廣告費每日一元，半月五十元，一月一〇〇元，三月二八〇元，六月五六〇元，一年一一二〇元。三萬三、廣告費收到後，概不退還。三萬四、廣告費每日一元，半月五十元，一月一〇〇元，三月二八〇元，六月五六〇元，一年一一二〇元。三萬五、廣告費收到後，概不退還。三萬六、廣告費每日一元，半月五十元，一月一〇〇元，三月二八〇元，六月五六〇元，一年一一二〇元。三萬七、廣告費收到後，概不退還。三萬八、廣告費每日一元，半月五十元，一月一〇〇元，三月二八〇元，六月五六〇元，一年一一二〇元。三萬九、廣告費收到後，概不退還。四萬、廣告費每日一元，半月五十元，一月一〇〇元，三月二八〇元，六月五六〇元，一年一一二〇元。四萬一、廣告費收到後，概不退還。四萬二、廣告費每日一元，半月五十元，一月一〇〇元，三月二八〇元，六月五六〇元，一年一一二〇元。四萬三、廣告費收到後，概不退還。四萬四、廣告費每日一元，半月五十元，一月一〇〇元，三月二八〇元，六月五六〇元，一年一一二〇元。四萬五、廣告費收到後，概不退還。四萬六、廣告費每日一元，半月五十元，一月一〇〇元，三月二八〇元，六月五六〇元，一年一一二〇元。四萬七、廣告費收到後，概不退還。四萬八、廣告費每日一元，半月五十元，一月一〇〇元，三月二八〇元，六月五六〇元，一年一一二〇元。四萬九、廣告費收到後，概不退還。五萬、廣告費每日一元，半月五十元，一月一〇〇元，三月二八〇元，六月五六〇元，一年一一二〇元。五萬一、廣告費收到後，概不退還。五萬二、廣告費每日一元，半月五十元，一月一〇〇元，三月二八〇元，六月五六〇元，一年一一二〇元。五萬三、廣告費收到後，概不退還。五萬四、廣告費每日一元，半月五十元，一月一〇〇元，三月二八〇元，六月五六〇元，一年一一二〇元。五萬五、廣告費收到後，概不退還。五萬六、廣告費每日一元，半月五十元，一月一〇〇元，三月二八〇元，六月五六〇元，一年一一二〇元。五萬七、廣告費收到後，概不退還。五萬八、廣告費每日一元，半月五十元，一月一〇〇元，三月二八〇元，六月五六〇元，一年一一二〇元。五萬九、廣告費收到後，概不退還。六萬、廣告費每日一元，半月五十元，一月一〇〇元，三月二八〇元，六月五六〇元，一年一一二〇元。六萬一、廣告費收到後，概不退還。六萬二、廣告費每日一元，半月五十元，一月一〇〇元，三月二八〇元，六月五六〇元，一年一一二〇元。六萬三、廣告費收到後，概不退還。六萬四、廣告費每日一元，半月五十元，一月一〇〇元，三月二八〇元，六月五六〇元，一年一一二〇元。六萬五、廣告費收到後，概不退還。六萬六、廣告費每日一元，半月五十元，一月一〇〇元，三月二八〇元，六月五六〇元，一年一一二〇元。六萬七、廣告費收到後，概不退還。六萬八、廣告費每日一元，半月五十元，一月一〇〇元，三月二八〇元，六月五六〇元，一年一一二〇元。六萬九、廣告費收到後，概不退還。七萬、廣告費每日一元，半月五十元，一月一〇〇元，三月二八〇元，六月五六〇元，一年一一二〇元。七萬一、廣告費收到後，概不退還。七萬二、廣告費每日一元，半月五十元，一月一〇〇元，三月二八〇元，六月五六〇元，一年一一二〇元。七萬三、廣告費收到後，概不退還。七萬四、廣告費每日一元，半月五十元，一月一〇〇元，三月二八〇元，六月五六〇元，一年一一二〇元。七萬五、廣告費收到後，概不退還。七萬六、廣告費每日一元，半月五十元，一月一〇〇元，三月二八〇元，六月五六〇元，一年一一二〇元。七萬七、廣告費收到後，概不退還。七萬八、廣告費每日一元，半月五十元，一月一〇〇元，三月二八〇元，六月五六〇元，一年一一二〇元。七萬九、廣告費收到後，概不退還。八萬、廣告費每日一元，半月五十元，一月一〇〇元，三月二八〇元，六月五六〇元，一年一一二〇元。八萬一、廣告費收到後，概不退還。八萬二、廣告費每日一元，半月五十元，一月一〇〇元，三月二八〇元，六月五六〇元，一年一一二〇元。八萬三、廣告費收到後，概不退還。八萬四、廣告費每日一元，半月五十元，一月一〇〇元，三月二八〇元，六月五六〇元，一年一一二〇元。八萬五、廣告費收到後，概不退還。八萬六、廣告費每日一元，半月五十元，一月一〇〇元，三月二八〇元，六月五六〇元，一年一一二〇元。八萬七、廣告費收到後，概不退還。八萬八、廣告費每日一元，半月五十元，一月一〇〇元，三月二八〇元，六月五六〇元，一年一一二〇元。八萬九、廣告費收到後，概不退還。九萬、廣告費每日一元，半月五十元，一月一〇〇元，三月二八〇元，六月五六〇元，一年一一二〇元。九萬一、廣告費收到後，概不退還。九萬二、廣告費每日一元，半月五十元，一月一〇〇元，三月二八〇元，六月五六〇元，一年一一二〇元。九萬三、廣告費收到後，概不退還。九萬四、廣告費每日一元，半月五十元，一月一〇〇元，三月二八〇元，六月五六〇元，一年一一二〇元。九萬五、廣告費收到後，概不退還。九萬六、廣告費每日一元，半月五十元，一月一〇〇元，三月二八〇元，六月五六〇元，一年一一二〇元。九萬七、廣告費收到後，概不退還。九萬八、廣告費每日一元，半月五十元，一月一〇〇元，三月二八〇元，六月五六〇元，一年一一二〇元。九萬九、廣告費收到後，概不退還。十萬、廣告費每日一元，半月五十元，一月一〇〇元，三月二八〇元，六月五六〇元，一年一一二〇元。十萬一、廣告費收到後，概不退還。十萬二、廣告費每日一元，半月五十元，一月一〇〇元，三月二八〇元，六月五六〇元，一年一一二〇元。十萬三、廣告費收到後，概不退還。十萬四、廣告費每日一元，半月五十元，一月一〇〇元，三月二八〇元，六月五六〇元，一年一一二〇元。十萬五、廣告費收到後，概不退還。十萬六、廣告費每日一元，半月五十元，一月一〇〇元，三月二八〇元，六月五六〇元，一年一一二〇元。十萬七、廣告費收到後，概不退還。十萬八、廣告費每日一元，半月五十元，一月一〇〇元，三月二八〇元，六月五六〇元，一年一一二〇元。十萬九、廣告費收到後，概不退還。二十萬、廣告費每日一元，半月五十元，一月一〇〇元，三月二八〇元，六月五六〇元，一年一一二〇元。二十萬一、廣告費收到後，概不退還。二十萬二、廣告費每日一元，半月五十元，一月一〇〇元，三月二八〇元，六月五六〇元，一年一一二〇元。二十萬三、廣告費收到後，概不退還。二十萬四、廣告費每日一元，半月五十元，一月一〇〇元，三月二八〇元，六月五六〇元，一年一一二〇元。二十萬五、廣告費收到後，概不退還。二十萬六、廣告費每日一元，半月五十元，一月一〇〇元，三月二八〇元，六月五六〇元，一年一一二〇元。二十萬七、廣告費收到後，概不退還。二十萬八、廣告費每日一元，半月五十元，一月一〇〇元，三月二八〇元，六月五六〇元，一年一一二〇元。二十萬九、廣告費收到後，概不退還。三十萬、廣告費每日一元，半月五十元，一月一〇〇元，三月二八〇元，六月五六〇元，一年一一二〇元。三十萬一、廣告費收到後，概不退還。三十萬二、廣告費每日一元，半月五十元，一月一〇〇元，三月二八〇元，六月五六〇元，一年一一二〇元。三十萬三、廣告費收到後，概不退還。三十萬四、廣告費每日一元，半月五十元，一月一〇〇元，三月二八〇元，六月五六〇元，一年一一二〇元。三十萬五、廣告費收到後，概不退還。三十萬六、廣告費每日一元，半月五十元，一月一〇〇元，三月二八〇元，六月五六〇元，一年一一二〇元。三十萬七、廣告費收到後，概不退還。三十萬八、廣告費每日一元，半月五十元，一月一〇〇元，三月二八〇元，六月五六〇元，一年一一二〇元。三十萬九、廣告費收到後，概不退還。四十萬、廣告費每日一元，半月五十元，一月一〇〇元，三月二八〇元，六月五六〇元，一年一一二〇元。四十萬一、廣告費收到後，概不退還。四十萬二、廣告費每日一元，半月五十元，一月一〇〇元，三月二八〇元，六月五六〇元，一年一一二〇元。四十萬三、廣告費收到後，概不退還。四十萬四、廣告費每日一元，半月五十元，一月一〇〇元，三月二八〇元，六月五六〇元，一年一一二〇元。四十萬五、廣告費收到後，概不退還。四十萬六、廣告費每日一元，半月五十元，一月一〇〇元，三月二八〇元，六月五六〇元，一年一一二〇元。四十萬七、廣告費收到後，概不退還。四十萬八、廣告費每日一元，半月五十元，一月一〇〇元，三月二八〇元，六月五六〇元，一年一一二〇元。四十萬九、廣告費收到後，概不退還。五十萬、廣告費每日一元，半月五十元，一月一〇〇元，三月二八〇元，六月五六〇元，一年一一二〇元。五十萬一、廣告費收到後，概不退還。五十萬二、廣告費每日一元，半月五十元，一月一〇〇元，三月二八〇元，六月五六〇元，一年一一二〇元。五十萬三、廣告費收到後，概不退還。五十萬四、廣告費每日一元，半月五十元，一月一〇〇元，三月二八〇元，六月五六〇元，一年一一二〇元。五十萬五、廣告費收到後，概不退還。五十萬六、廣告費每日一元，半月五十元，一月一〇〇元，三月二八〇元，六月五六〇元，一年一一二〇元。五十萬七、廣告費收到後，概不退還。五十萬八、廣告費每日一元，半月五十元，一月一〇〇元，三月二八〇元，六月五六〇元，一年一一二〇元。五十萬九、廣告費收到後，概不退還。六十萬、廣告費每日一元，半月五十元，一月一〇〇元，三月二八〇元，六月五六〇元，一年一一二〇元。六十萬一、廣告費收到後，概不退還。六十萬二、廣告費每日一元，半月五十元，一月一〇〇元，三月二八〇元，六月五六〇元，一年一一二〇元。六十萬三、廣告費收到後，概不退還。六十萬四、廣告費每日一元，半月五十元，一月一〇〇元，三月二八〇元，六月五六〇元，一年一一二〇元。六十萬五、廣告費收到後，概不退還。六十萬六、廣告費每日一元，半月五十元，一月一〇〇元，三月二八〇元，六月五六〇元，一年一一二〇元。六十萬七、廣告費收到後，概不退還。六十萬八、廣告費每日一元，半月五十元，一月一〇〇元，三月二八〇元，六月五六〇元，一年一一二〇元。六十萬九、廣告費收到後，概不退還。七十萬、廣告費每日一元，半月五十元，一月一〇〇元，三月二八〇元，六月五六〇元，一年一一二〇元。七十萬一、廣告費收到後，概不退還。七十萬二、廣告費每日一元，半月五十元，一月一〇〇元，三月二八〇元，六月五六〇元，一年一一二〇元。七十萬三、廣告費收到後，概不退還。七十萬四、廣告費每日一元，半月五十元，一月一〇〇元，三月二八〇元，六月五六〇元，一年一一二〇元。七十萬五、廣告費收到後，概不退還。七十萬六、廣告費每日一元，半月五十元，一月一〇〇元，三月二八〇元，六月五六〇元，一年一一二〇元。七十萬七、廣告費收到後，概不退還。七十萬八、廣告費每日一元，半月五十元，一月一〇〇元，三月二八〇元，六月五六〇元，一年一一二〇元。七十萬九、廣告費收到後，概不退還。八十萬、廣告費每日一元，半月五十元，一月一〇〇元，三月二八〇元，六月五六〇元，一年一一二〇元。八十萬一、廣告費收到後，概不退還。八十萬二、廣告費每日一元，半月五十元，一月一〇〇元，三月二八〇元，六月五六〇元，一年一一二〇元。八十萬三、廣告費收到後，概不退還。八十萬四、廣告費每日一元，半月五十元，一月一〇〇元，三月二八〇元，六月五六〇元，一年一一二〇元。八十萬五、廣告費收到後，概不退還。八十萬六、廣告費每日一元，半月五十元，一月一〇〇元，三月二八〇元，六月五六〇元，一年一一二〇元。八十萬七、廣告費收到後，概不退還。八十萬八、廣

麥帥飛抵東京部署

美艦隊將佔領橫須賀軍港
第八軍九月一日進駐東京

▲中航一架自重慶飛抵南京，載有中國代表團團員十人，其中包括王世杰、王寵惠、吳鐵城、張治中、徐永昌、何應欽、朱家驊、梁寒操、王雪艇、王新衡等。

中華國民三十四年八月二十八日　雲南日報　星期二　第三版

蘇聯對日宣戰

參加遠東戰爭　佔領滿洲南部

蘇軍已登陸朝鮮　南部

蘇代表團飛抵馬尼剌

日本投降條款

盟軍統帥部發表

日本投降書

日本天皇詔書

日本政府聲明

日本大本營命令

日本大本營發表

日本大本營陸軍部命令

日本大本營海軍部命令

日本大本營陸軍部發表

日本大本營海軍部發表

日本大本營陸海軍部

雲南日報

雲南失業南幼稚園將現幼稚公司聯合營業部登給第三二二號執照經已準備開幕

遺失啓事

鍵友機關生存者九成都勝家公司總衣櫥一架價格面議有意購者請到武廟街一四一號張君接洽

雲南大學

孔文

孔德學校會計主任曾州市私立孔德學校及國立第

孔德學校會計主任曾州市私立孔德學校及國立第

雲南大學

孔文

雲南日報

社址：昆明文廟前街口　電話總號：二五三三號　營業：四三五七號

YU-NNANJ'IH PAO

發行人　何少誠

今天一六張售國幣八十元

四〇三二五號

訂報價目

廣告例

遺失啓事

遺失中華郵政掛號信函第一號新開紙……

趙韻和謹啓

華僑書店

利源數抗敵戰

★

著讀待優價特

全部新書列五折——七折

舊版原價書權由一折起

超日九廿月八：期日

地址：昆明文廟前路南山華

★

長城大戲院

八月二十日　球司空訓練團　唯一移動電影機構　主持人：趙爾巽

成昌眼鏡公司

海上——全部眼鏡一律八折

一向以薄利出名

始終爲社會服務

璽池公主

璐華書上百寶積威，妊娠飲食，用盡心機，山崩裂屋，歲入巨萬，隹入奢士，竟成眷屬。

本雲彬曹樸錢聞等編著

高等師範適用 新修國文選

本書可作高中初年級教科書之用，文白兼收，註釋詳明，凡二十三篇，末附有文法及文體之說明，極便於教授，九月初出版

預約優待辦法

一、日期：八月底截止

二、書和：七折優待

三、訂款：每册暫收國幣三百元

四、購書：平寄免收郵費

歡迎參觀選購

昆明寶善街二五七號（即頭一首左）

新書出版 歲寒圖

翟宇音編著

預約截止期近　訂者從速

歡迎學校預約

等演出，是一部血淚的史詩！曾在貴州安順首次極受歡迎。每册定價八五〇元。

進修出版教育社印行

福照街一零一號

參洋國美

AMERICAN GINSENG

「參洋國美」由育現種植美國

行銷藥參金獎國美洋萬四角一角每，中國

優從格價如示信航或報電以貨批號

萬國洋參公司繕

地址：紐約第三街五十九號（古董街）

THE INTERNATIONAL GINSENG CO.

NO. 949 Third Avenue, New York, N.Y.

U.S.A.

附下：如樣單貨價打

THE INTERNATIONAL GINSENG CO

949 Third Avenue New York, N.Y.

止先事執司公參洋國萬

下寄貨定之所列下購續繼主顧

參洋	野山	磅	二十元
參洋	野山	磅	十五元
參洋	花山	磅	十二元
參洋	花山	磅	十元
參洋	老	磅	八元
參洋	老	磅	四元

種等　優優　甲種（生曬）　乙種（火烘）　丙種（晒乾）　老老　老

特別大減價

定貨三磅減價百分之三十

定貨十磅減價百分之十

名　址

市　埠

仙花牌香煙

誠商店啓

各顧主均鑒本號仙花香煙已到來貨無多購者從速又凡持有本號之仙花牌提單者無論已否到期統希於三日內前來提取爲荷

地址：南屏街一二六號

尋伺照銀行啓事

備應招股股

兼主任道繼啓

華寧旅省同鄉會啓事

副主任兼經理李華章

本報緊要啓事

謝照銀行公司合組啓事

第一區第四區保甲隊官長啓事

雙龍橋村金有啓

啓者：日來印刷水漲多不便，本報已暫停出版，俟水退復刊，特此聲明。

自十二日起，每日出版一張，內容整理如舊，報費仍照原定數目，俟加張後再行加收。

雲南日報

重慶日報　星期三　第二版　中華民國三十四年八月二十九日

德內和平團結　三民主義萬歲

蔣主席特派員張治中與周恩來等偕行　蔣主席特派員飛延商談團結大計

我軍收復上海　豫境接收開封魯山汝南　廣州灣敵偽投降　我接洽投降

蘇美報紙評中蘇盟約

建立民主自由的朝鮮

伊利樂特少校縱論：未來戰爭與和平

聯合國際時執委會在英倫繼續會議

台灣行政長官　馮執正任臺大使

何總司令飛芷江

冷欣又除

岡村寧次八方敵

行會議

西夜

雲

石

天

羅

宮

女

盟軍昨降諸後土
美艦隊今入東京灣
敵殘餘艦隻刻在列隊等待投降
日軍已從橫濱名古屋等地撤退

本報綜合報導一

▲中央社華盛頓二十八日國際電：首批盟國軍隊今日開始登陸日本。麥克阿瑟將軍今晨八時五十分（東京時間）乘坐之飛機，在厚木機場降落。

▲中央社華盛頓二十八日國際電：今日上午十一時（國際標準時間）麥克阿瑟將軍抵達日本。

▲中央社華盛頓二十八日電：估算日本投降後，盟軍將在東京灣內外海面集結之艦隊，計有美艦二百艘，英艦二十艘，澳艦四艘，荷艦一艘，法艦一艘，加艦一艘，紐艦一艘，共計三百三十艘。

▲中央社華盛頓二十八日電：陸軍部今日宣佈，美軍第一批登陸日本之部隊，為第一騎兵師及第一空運師團，共計一萬五千人，已於今日上午八時（華盛頓時間）在日本厚木機場降落

名醫名藥

馬達五滋腎昆

介紹人　周渭卿　馬伯蓀　羅保榮　高直青　楊青田　徐繩祖　吳佩衡　張賓臣　柳季卿　熊伯讓　熊伯讓達　地點城內七甲　出診面議

馬達五擅治

內外各科　婦女暗病　頑固難著　金針神火　代為治愈

真光產婦科醫院

住院部

前慶雲街住院部因房租期滿即日起在正義路大銀櫃老四號重新常住院接生此啓

華興藥廠

茲有九成新四〇年別克轎車一輛讓每日下午三時至六時請至武成路連陞巷七號姚宅接洽

富強縣政聘員事

本縣縣政府第一科科員一名，技士一名，技佐一名，雇員一名，一律應徵考試，錄取後即行分發，其考試日期定於本月九日到省市政府舉行，報名手續及應試科目等，已在本市各報登載，此告。

計告

先慈屈森生因病去世，於民國三十四年八月廿四日酉時享年四十八歲，即於同月廿六日扶柩於節竹寺安厝，特此敬告

孤哀子紹華泣血稽顙

小紹華

訃告

哀啓者不孝紹華等侍奉無狀，觸延先慈屈森生因病去世，於民國三十四年八月廿四日酉時享年四十八歲，即於同月廿六日扶柩於節竹寺安厝，特此敬告

孤哀子紹華泣血稽顙

小紹華

告示

查告武定、祿勸、祿長鳳肇國張張氏聲明東房屋業，前經出賣與人，今表示收回，自賣之後，與張氏無關，特此告示

介紹人

劉耀揚　何紹周　楊合光　梁紹禹　彭光暄　丘淵　張鎮軒　蘇劍泉　馬榮八　高國賓　楊振　張伯綺　楊立德　徐希曾　黃祖光　伍峻山　段義鴻

事務所：南屏街益華大樓四樓

國醫王少和

祖傳秘方

亞洲丸一主治：亞洲白帶月經疼痛經閉不準婦科諸症。

通經丸一主治：血崩白帶月經疼痛經閉不準婦科諸症。

寶珍丸一主治：內痔外痔痔核脫肛脫出血腫腫痛。

虎骨丸一主治：梅毒入骨骨疼四肢痲木腰膝酸痛。

清毒丸一主治：梅毒惡瘡小便破爛尿口瘻瘡各期梅毒等症

地點正義路時代旅社

白濁之頑挫療法

腫傷專家

王少和

醫治

主治花柳白濁下清瘡桃內痔外痔腎虧遺精義務診所正治柳梅入骨筋骨疼痛紅濁白帶皮膚各症代旅社

傳真

師留德內科泌尿花柳科

診治

滋補長藥

龜鹿壯腎氣丸

最近航空運到

主治：腎虛氣弱　精液虧損　腰膝酸痛　小便頻數　陽痿遺精　盜汗遺尿　耳鳴眼花　頭暈目眩　氣喘咳嗽　肺虛潮熱　骨蒸勞熱　婦女崩帶　產後乳少

本市各藥房均售　寄售

雲南醫學院附設醫院

內科主任

張雅川醫師診所

家傳良方治療腎虛，腰痛，陰治，遺泄，滑精，腦花，腦鳴，頭暈，盜汗，失眠，白濁及男婦老幼內科雜症，依規回春德庶治愈

診所：南屏街益華大樓四樓

電話一六六號

診時：上午八時至十二時，下午二時至六時

住址：正義路時代旅社

國醫王少和

祖傳秘方

亞洲丸一主治：亞洲白帶月經疼痛經閉不準婦科諸症。

通經丸一主治：血崩白帶月經疼痛經閉不準婦科諸症。

寶珍丸一主治：內痔外痔痔核脫肛脫出血腫腫痛。

虎骨丸一主治：梅毒入骨骨疼四肢痲木腰膝酸痛。

清毒丸一主治：梅毒惡瘡小便破爛尿口瘻瘡各期梅毒等症

地點正義路時代旅社

白濁之頑挫療法

腫傷專家

王少和

醫治

主治花柳白濁下清瘡桃內痔外痔腎虧遺精義務診所正治柳梅入骨筋骨疼痛紅濁白帶皮膚各症代旅社

傳真

師留德內科泌尿花柳科

診治

滋補長藥

龜鹿壯腎氣丸

最近航空運到

主治：腎虛氣弱　精液虧損　腰膝酸痛　小便頻數　陽痿遺精　盜汗遺尿　耳鳴眼花　頭暈目眩　氣喘咳嗽　肺虛潮熱　骨蒸勞熱　婦女崩帶　產後乳少

本市各藥房均售　寄售

雲南醫學院附設醫院

內科主任

張雅川醫師診所

家傳良方治療腎虛，腰痛，陰治，遺泄，滑精，腦花，腦鳴，頭暈，盜汗，失眠，白濁及男婦老幼內科雜症，依規回春德庶治愈

診所：南屏街益華大樓四樓

電話一六六號

診時：上午八時至十二時，下午二時至六時

住址：正義路時代旅社

廣東芝麻房

十全大補丸

主治

止痛退熱

時疫瘴症

同安堂

民明華山西路西口

一百一十二號

參茸龜齡補腎丸

每盒三百元

每打三千元

雲南省衛生處藥品檢驗證書第三六九號

每盒白衛生丸五百元

每盒白鳳丸五百元

再造丸一百元

頂上阿膠

價格另議

三益社

正宗蘇大九號

一鑒明相

掛號金二百元

命

鍛鞋黃金存單

遺失啓事

縫衣機出售

遺失啓事

兒科張殿傳醫師

光明醫師

胡琴芳謹啓

中華郵政登記認爲第一類新聞紙

雲南日報

每月老幼內兒科 並設產婦有病專治

啟者：日來雨水過多本報印刷設備受潮濕影響字跡模糊茲特暫停刷數日俟天氣晴和再行出版特此聲明

八月二十三日

雲南日報社啟

大光照相館

本館開設已有多年信用素著茲因遷移新址特備最新式之攝影室及最完善之暗房並聘請技術精良之攝影師專司其事凡蒞臨攝影者無不滿意

大光照相館

大光照相館

大光照相館

中華民國三十四年八月三十日　星期四　重慶南方日報　第二版

日本茲飛亞東京灣
麥帥今率大軍抵日

南京眞島已全部解放
蘇軍擬貫澈軍事任務

偽憲兵二萬組織救國軍
企圖暴動被迫繳械

中宣部派員
籌劃各地宣傳

社論
團結第一

陳公博自殺斃命

八十餘武裝人員投案

中央社記者
今日內蒙古來電

何總司令飛南京
湯恩伯遠內飛滬

重慶金價
略有回便

蔣主席開始宴
毛澤東商談

衡陽昨告收復
平漢路我軍向鄭州前進
傅作義部向大同前進中

開記者俱別招待會
今日下午三時

蔣夫人
起程返國

紐約下午報著文
抨擊日本假民主
即不將此僞裝的封建法西斯肅清
二十年內日本又將走向復仇戰爭

漢奸賈國賊到了末日
陳公博自殺斃命

南京眞島已全部解放
蘇軍擬貫澈軍事任務

偽憲兵二萬組織救國軍
企圖暴動被迫繳械

中宣部派員
籌劃各地宣傳

社論
團結第一

八十餘武裝人員投案

中央社記者
今日內蒙古來電

何總司令飛南京
湯恩伯遠內飛滬

重慶金價
略有回便

蔣主席開始宴
毛澤東商談

衡陽昨告收復
平漢路我軍向鄭州前進
傅作義部向大同前進中

開記者俱別招待會
今日下午三時

蔣夫人
起程返國

紐約下午報著文
抨擊日本假民主
即不將此僞裝的封建法西斯肅清
二十年內日本又將走向復仇戰爭

中華民國三十四年八月三十日　雲南日報　星期四　第三版

毛澤東發表重要講話

以和平、民主、團結作基礎、解決各項政治軍事問題

（中央社延安卅日電）中國共產黨中央委員會主席毛澤東，特就國共兩黨談判及目前國內外形勢，發表重要講話。毛氏並對日寇無條件投降後，中國人民之任務，提出五項基本要求。茲將毛氏講話全文分述如次：

我們現在已經勝利了。抗日戰爭的勝利，是中國人民三十四年來堅持抗戰、堅持團結、堅持進步的結果，是全國軍民用鮮血和生命爭來的。

抗日戰爭的勝利，是中國各族人民、各黨各派、各軍各界、各階層共同努力的結果，是同盟國家共同努力的結果。

為衛全體民衆迅速張鏞

大地

代表 湖南前敵高行營駐廣州辦事處啓事

事務所：南堤屏街益華大樓四樓

聯歡社啓事

光明電影公司啓事

光明電影公司啓事

光明電影公司

雲南日報
中華郵政登記認爲第一類新聞紙
社址：昆明文明街口本社通文房內 電話：二五三三 二五三四 二五三五
發行人 何少人
訂閱價目 廣告刊例

雲南地震天

探險家原是大間諜！冰天雪地活躍追蹤一生跋涉虎豹豺狼飛禽走獸無不有不奇

明星大戲院

天上映 公司出品 實地攝製 眞奇片

馬嘯風

三大蟒蛇咬猛虎、七尺鱷魚吃山貓、生擒猴象手捉鳥

雲南省戲改進社

演劇實驗公演

准九月一日起 首次隆重上演

貍貓換太子

大型連台古裝劇

承吾濱文粹於不墮

以改進戲劇爲己任

名劇當前

劇情曲折離奇 機關佈景巧妙新穎
名票名角生動活潑 科學管制火光

地址：武威路三四五號 每日正午十二時開始

上海 茂昌眼鏡公司

舉行開幕大減價二星期

全部眼鏡一律八折

向以薄利出名 始終爲社會服務

歡迎參觀選購

德制橋孤眼鏡 二千元
德國太陽眼鏡 每 三千元
美國太陽眼鏡 部 四千元
新式太陽眼鏡 一五千元
上等老光眼鏡 六千元

本報緊要啓事

大光明戲院啓事

大光明戲院啓事

歡迎前往

文正中學及附設小學通告

私立培文中學招生啓事

私立西南聯合大學師範學院附屬小學招生

昆明市商會通告

雲大附中開學通告

雄龍電力公司爲

後勤部會計處啓事

梁智明鑒

高光遠 遠啓

高光遠 啓事

浩蕩艦隊日本

橫須賀港外一警

英艦隊抵香港海外

蔣夫人

何總司令抵昆

各國元首頒發

電賀蔣主席

尼赫魯阿沙德均有賀電

美國政策不變

陳逆博之死與嚴懲漢奸

社論

復員忙

魏德邁宣稱

法新任港督宣誓

澳福京佔領帝汶

泰雲南發生震災

為爭全體民衆追悼張副縣長開擴抗戰事蹟啓事

大關各界致謝陸軍××師師長潘公朔端副師長貞公愚斗派來接兵員何副官亞彭胡連長顧堯啓事

介紹名醫酉孔憲文（孔文）

茲於金碧路同仁街口開辦醫務所孔醫師畢業滇省醫術精心已熟心地仁切病者服務特此登報介紹

介紹人

劉耀揚　何紹周　楊含光　梁榕蔭　彭光覲
龔毅庵　丘淵　嚴家驊　陳鵬軒　蘇劍泉
馬崇六　萬國實　蔣慕揚　顧浩　伍毓山
楊立德　徐希麟　黃耀光　張伯約　段講謨

代表昆湖輪船運行處啓事

真正現金收買舊銅舊鉛舊錫舊鐵舊紙

丸

仍照前例買一送一

蘭華風琴製造廠啓事

徵購黃金存單

段道源律師受任裕泰土紙行暨經理楊朝炳婚姻案件

民憲創更名群健社啓事

遺失啓事

三星明相命

二星日

兒科良醫蔣

診治瘟疫

國醫王少和

白濁之頑垫療法

主治腎臟杜成春

主治痛退熱時疫瘴症

東廣芝藥房

十靈丹

遺失啓事

遺失黃金儲券聲明作廢

遺失啓事

遺失啓事

遺失啓事

9月

雲南日報
YU-NAN JIH PA
社址：昭通文廟內
發行人 何少誠

雲南日報

新華大戲院

今天起加演

埃及艷后

三幕

武則天

三幕

演員表從略

雲地大飯店

探聽國家底是大間諜！冰天開課志士血灑人寰！

賊變成 志士！雲地 追憶 一生 虎穴 座

雲南

戲劇改進社

本劇實驗團公演

准九月一日

首次隆重上演

本頭

貍貓換太子

全部十餘大本連續上演

名劇首創 定座從速

機關靈活 佈景巧 新題

科學管制燈火 名票名角合串

發揚藝術之光

開演時間每日下午五時 地點武成路三四五號

以改演戲劇為已任

大衆皆知之宋朝宮闈歷史劇

承吾滇文粹於不墜

上海 成昌眼鏡公司

舉行開幕大減價二星期

一向以薄利出名 始終為社會服務

全副眼鏡一律八折

鼎新 白寶肥皂

慶祝勝利 廉價十天 機會難得 購者從速

每箱減價一萬元 每箱計十磅 每磅一萬五千元

十磅以外 每磅一萬二千元

營業部：金碧路西段三華里一號

訂婚啓事

李伯母 令郎 伯母 令郎 啓

王如祖 謹啓

齊尚榮 謹啓

緯成公司 啓

緯成公司啓事

緯成公司啓事

緯成公司啓事

台灣日本廣播前後

台灣總督部放送局長 任務終了歸國

美第八軍主力 開往華濱登陸

論抗戰與和平

東北設立委員長行營

任命熊式輝任主任 東北劃分為九個省

漢口受降會談

我空軍一批已抵漢 上海機場即可使用

今日之東京

社論

今天是一九一一

日本投降玩花樣 拚命偽裝民主

周恩來與蔣部長等 續商有關軍事問題

山下奉文 二十一投降

偽金融趨穩

中央日報 在渝創刊

今天的太陽

商務印書館 雪地 今日起 早場 一天 全部 上海 全埠 昆侖 石路 昆侖 瑞康 新店

雲南日報　星期五　中華民國三十四年八月三十日

日降使抵開羅正式簽字解在河內
何應欽、舍吾開會聽指示受降事項

（本報訊）據昆明廣播電台二十四日晚報導，駐越南受降日軍代表今日（二十四日）已抵河內，人員包括……

（中央社重慶三十日電）……

（中央社重慶三十日電）……

（中央社重慶三十日電）

昆明市居民換領戶口購鹽証日期地點表

（九月十四日起）

區別	保別	換領戶口購鹽証日期	換領地點
一區	一保	九月十四日	第一區公所（靈威坊三號）
	二保	九月十五日	同上
	三保	九月十六日	同上
	四保	九月十七日	同上
	五保	九月十八日	同上
二區	一保	九月十四日	第二區公所（楊局坡四十五號）
	二保	九月十五日	同上
	三保	九月十六日	同上
	四保	九月十七日	同上
	五保	九月十八日	同上
三區	一保	九月十四日	第三區公所（東關東路十二號）
	二保	九月十五日	同上
	三保	九月十六日	同上
	四保	九月十七日	同上
	五保	九月十八日	同上
四區	一保	九月十四日	第四區公所（小西門月城內）
	二保	九月十五日	同上
	三保	九月十六日	同上
	四保	九月十七日	同上
	五保	九月十八日	同上
五區	一保	九月十四日	第五區公所（金碧路二三〇號右側）
	二保	九月十五日	同上
	三保	九月十六日	同上
	四保	九月十七日	同上
	五保	九月十八日	同上
六區	一保	九月十四日	第六區公所（金碧路二三〇號右側）
	二保	九月十五日	同上
	三保	九月十六日	同上
	四保	九月十七日	同上
	五保	九月十八日	同上
七區	一保	九月十四日	第七區公所（金碧路四七五號右側）
	二保	九月十五日	同上
	三保	九月十六日	同上
	四保	九月十七日	同上
	五保	九月十八日	同上
八區	一保	九月十四日	第八區公所（金碧路四七五號右側）
	二保	九月十五日	同上
	三保	九月十六日	同上
	四保	九月十七日	同上
	五保	九月十八日	同上

（一）本表計授領戶口購鹽証地點表
（二）凡持有戶口購鹽証之公教人員及其眷屬人口，應於本表規定日期，在規定地點，憑証購鹽。
（三）凡持有戶口購鹽証之公教人員及其眷屬人口，應於本表規定日期，在規定地點，憑証購鹽。
（四）凡持有戶口購鹽証之公教人員及其眷屬人口，應於本表規定日期，在規定地點，憑証購鹽。
（五）凡持有戶口購鹽証之公教人員及其眷屬人口，應於本表規定日期，在規定地點，憑証購鹽。
（六）凡持有戶口購鹽証之公教人員及其眷屬人口，應於本表規定日期，在規定地點，憑証購鹽。
（七）凡持有戶口購鹽証之公教人員及其眷屬人口，應於本表規定日期，在規定地點，憑証購鹽。
（八）凡持有戶口購鹽証之公教人員及其眷屬人口，應於本表規定日期，在規定地點，憑証購鹽。
（九）凡持有戶口購鹽証之公教人員及其眷屬人口，應於本表規定日期，在規定地點，憑証購鹽。
（十）凡持有戶口購鹽証之公教人員及其眷屬人口，應於本表規定日期，在規定地點，憑証購鹽。
（十一）凡持有戶口購鹽証之公教人員及其眷屬人口，應於本表規定日期，在規定地點，憑証購鹽。
（十二）凡持有戶口購鹽証之公教人員及其眷屬人口，應於本表規定日期，在規定地點，憑証購鹽。
（十三）凡持有戶口購鹽証之公教人員及其眷屬人口，應於本表規定日期，在規定地點，憑証購鹽。
（十四）凡持有戶口購鹽証之公教人員及其眷屬人口，應於本表規定日期，在規定地點，憑証購鹽。
（十五）凡持有戶口購鹽証之公教人員及其眷屬人口，應於本表規定日期，在規定地點，憑証購鹽。
（十六）凡持有戶口購鹽証之公教人員及其眷屬人口，應於本表規定日期，在規定地點，憑証購鹽。
（十七）凡持有戶口購鹽証之公教人員及其眷屬人口，應於本表規定日期，在規定地點，憑証購鹽。
（十八）凡持有戶口購鹽証之公教人員及其眷屬人口，應於本表規定日期，在規定地點，憑証購鹽。

分局長汪掘

昆明區戶口購鹽証日期地點表

大關全體鄉民代表昨晚公宴

遺失啓事

遺失啓事

昆明縣田賦糧食管理處公告

昆明縣政府布告

昆明縣政府布告

昆明縣政府布

雲南日報
中華民國登記認為第一類新聞紙　每份國幣一元　內政部登記證警字第九一五號
社址：昆明文廟內　電報掛號：二五三號　電話：二二二　二三二九　二三五七
YU-NNAN J'IH PAO
發行人　何少城
訂報價目　一個月國幣八十元　三個月二百四十元　半年四百八十元　一年九百六十元（郵費在內）
刊例　廣告　一、本報廣告概不折扣　二、廣告費一律先收　三、廣告費每日每字國幣五元　四、廣告費連登三日以上者九折　五、廣告費連登七日以上者八折　六、廣告費連登十四日以上者七折　七、廣告費連登廿一日以上者六折　八、廣告費連登卅日以上者五折　九、廣告費連登三個月以上者四折　十、廣告費連登六個月以上者三折　十一、廣告費連登一年者二折　十二、本報廣告概不折扣　十三、廣告費一律先收　十四、廣告費每日每字國幣五元　十五、廣告費連登三日以上者九折　十六、廣告費連登七日以上者八折　十七、廣告費連登十四日以上者七折　十八、廣告費連登廿一日以上者六折　十九、廣告費連登卅日以上者五折　二十、廣告費連登三個月以上者四折　二十一、廣告費連登六個月以上者三折　二十二、廣告費連登一年者二折

遺失聲明作廢
茲遺失中正和銀行乙存摺第一八九號一枚除向該行掛失補發外特登報聲明作廢
王紀炳啓

被綁黃金儲蓄券謹聲明作廢
鄧人子八　[illegible]

上海四華服裝商店　即日起
空前廉價拍賣
現成國貨女衣　每件國幣二萬九千元
現成外貨女大衣　每件國幣四萬八千元
重磅中山裝連工　每套國幣六萬八千元
外貨人字呢男大衣連工　每件國幣九萬五千元
外貨花呢西裝連工　每套國幣九萬九千元
各種花色無不脫貨求售希各界評較良機難得從速選購
地址　護國路二七八—九號

立大附中學生會啓事
茲定於九月三日在龍門外鐵路銀行東隔壁新舍舉辦校慶九月三號在龍頭村本校開始舉行各項競賽一日
[illegible]

私立南聯合大學師範學院附屬中學
招收女中學初中學生簡章
本校完全遵照教育部頒發中學法令辦理茲已暑假後各年級遵章分別招收新生插班生考試已畢現在各班均有缺額求學諸君即日前來報名投考為要
一、本校設在昆明北門街本部經理處內
二、報名日期自九月二日起至九月十日止所有缺額名額九月十日舉行考試即日放榜
三、上下期二上下高一下高二上下各班學費一律時價
四、[illegible]

私立南聯合大學師範學院附屬小學
招收新生簡章
一、本校設在昆明北門街本部經理處內
二、報名日期自九月二日起至九月十日止所有缺額名額九月十日舉行考試即日放榜
三、上下期二上下各班學費一律時價
四、[illegible]

中國石油公司滇省各界評較良機
公司以歐亞航線已開放各種油料供應商船及飛機等件工作人員及一切用品特設辦事處於昆明北門街本部經理處內
[illegible]

液體燃料管理委員會布告
為布告事查航空汽油及各種油料除軍用油料外須向本會所在地購買並應遵照本會規定辦理特此布告
[illegible]

雇能電力公司為準備明年水閘壩堰工程
[illegible]

永達商行啓事
茲因本行[illegible]
源安商店　啓
明啓事

昆明　新華日報　總經售處
青雲街三一號
昆明各大書局

劇情離奇曲折　布景巧妙新穎
機關靈活生動　科學管制燈火
名劇富創　定座從速
大衆皆知之宋朝宮闈歷史性劇
承吾演文武於一堂
黃少穆　周鞠躬　然袁

以改進戲劇為己任
全部十餘大本連接上演
名劇富創　定座從速
頭本
新生繡襖大王
大衆皆知之宋朝宮闈歷史性劇
承吾演文武於一堂
黃少穆　周鞠躬　然袁

戲劇改進社
演劇實驗公演
準九月一日隆重上演
首次

雲南
戲劇改進社
演劇實驗公演
準九月一日起
首次隆重上演

徵求事務人員
昆市郊外某營工廠徵求事務人員一名須有相當地位管理食堂及菜場待遇從優須有殷實舖保願應徵者請具履歷投函昆光一〇〇三號郵箱合助函約面洽

後勤司令部招標啓
本部現有舊軍服一批擬出售如有願意承銷者請於九月十日前來本部經理處破服料保管股接洽
小東門外鼎子巷

新鼎白蜜肥皂
廣銷辦利　廉價十天　機會難得　購者從速
一箱至十箱　每箱減價二萬元　十箱至廿箱減為一萬九千元　廿箱以外　減為一萬八千元
各客埠：合衆各西城三六里

日本人民反戰大會

在東京舉米蘇里主力艦上舉行
美第八軍主力同時在橫濱登陸

由麥帥將作勝利廣播

星期特刊

日本投降後的遠東民主潮途

恩　慕

中央規定慶祝勝利日

全國放假一天并放禮砲百響一次

勝利大遊行

重慶代表團抵橫濱

美將領十五人參加典禮

八月八日前線戰訊

國軍收復廣德

日軍投降後的遠東民主潮途

中央規定慶祝勝利日

全國放假一天并放禮砲百響一次

重慶代表團抵橫濱

美將領十五人參加典禮

八月八日前線戰訊

國軍收復廣德

全旅客平安　虎標萬金油　長壽藥酒　一天一粒　天天如意　樂華牌　美

中華民國三十四年九月二日　星期日　第二版　雲南日報

我軍分區接防　日軍開始撤退

中國戰區簽降大日在南京舉行

我軍進駐越南北部　日軍開始撤退

何應欽主持受降　岡村寧次代表簽字

芷江舉行受降典禮　第廿七軍軍長代表受降

美英心收復香港　艦隊已開入日軍圖逃遭擊

泰政局變動　日本已無地位

日本人在泰國

（美國新聞處）

公務員領獎金三月　國防會議決定後即施行

漢越鐵路　昨已全線通車

同沾勝利之福　公共團體

日軍存有幻想　求取廉價和平

報人慶祝節日　各界來賓參加並演講

致勉電文

維持治安恢復常態

台灣當局改組　台灣當局公署組織

昨日商情

雲南昆明臨務分局通告

昆普授第五〇八號

茲因本局昆明臨務分局業已開始辦公所有前雲南郵政管理局昆明郵局辦理之郵政業務自即日起由本局昆明臨務分局接收辦理特此通告

局長汪遙

昆明市居民已領戶口購鹽証日期地點表

分局長汪遙

（一）本市已領戶口購鹽證之居民應於本月廿日起至廿九日止憑證向指定地點購買食鹽逾期作廢

（二）本市已領戶口購鹽證之居民每人每月購鹽一市斤

（三）本市已領戶口購鹽證之居民應向指定地點購買食鹽不得向他處購買

（四）本市已領戶口購鹽證之居民應於指定日期內購買食鹽逾期作廢

（五）本市已領戶口購鹽證之居民應於指定日期內購買食鹽逾期作廢

（六）本市已領戶口購鹽證之居民應於指定日期內購買食鹽逾期作廢

（七）本市已領戶口購鹽證之居民應於指定日期內購買食鹽逾期作廢

（八）本市已領戶口購鹽證之居民應於指定日期內購買食鹽逾期作廢

（九）本市已領戶口購鹽證之居民應於指定日期內購買食鹽逾期作廢

（十）本市已領戶口購鹽證之居民應於指定日期內購買食鹽逾期作廢

（十一）本市已領戶口購鹽證之居民應於指定日期內購買食鹽逾期作廢

（十二）本市已領戶口購鹽證之居民應於指定日期內購買食鹽逾期作廢

（十三）本市已領戶口購鹽證之居民應於指定日期內購買食鹽逾期作廢

（十四）本市已領戶口購鹽證之居民應於指定日期內購買食鹽逾期作廢

（十五）本市已領戶口購鹽證之居民應於指定日期內購買食鹽逾期作廢

（十六）本市已領戶口購鹽證之居民應於指定日期內購買食鹽逾期作廢

（十七）本市已領戶口購鹽證之居民應於指定日期內購買食鹽逾期作廢

（十八）本市已領戶口購鹽證之居民應於指定日期內購買食鹽逾期作廢

（十九）本市已領戶口購鹽證之居民應於指定日期內購買食鹽逾期作廢

（二十）本市已領戶口購鹽證之居民應於指定日期內購買食鹽逾期作廢

（二十一）本市已領戶口購鹽證之居民應於指定日期內購買食鹽逾期作廢

（二十二）本市已領戶口購鹽證之居民應於指定日期內購買食鹽逾期作廢

（二十三）本市已領戶口購鹽證之居民應於指定日期內購買食鹽逾期作廢

（二十四）本市已領戶口購鹽證之居民應於指定日期內購買食鹽逾期作廢

（二十五）本市已領戶口購鹽證之居民應於指定日期內購買食鹽逾期作廢

（二十六）本市已領戶口購鹽證之居民應於指定日期內購買食鹽逾期作廢

（二十七）本市已領戶口購鹽證之居民應於指定日期內購買食鹽逾期作廢

（二十八）本市已領戶口購鹽證之居民應於指定日期內購買食鹽逾期作廢

（二十九）本市已領戶口購鹽證之居民應於指定日期內購買食鹽逾期作廢

（三十）本市已領戶口購鹽證之居民應於指定日期內購買食鹽逾期作廢

（三十一）本市已領戶口購鹽證之居民應於指定日期內購買食鹽逾期作廢

（三十二）本市已領戶口購鹽證之居民應於指定日期內購買食鹽逾期作廢

（三十三）本市已領戶口購鹽證之居民應於指定日期內購買食鹽逾期作廢

（三十四）本市已領戶口購鹽證之居民應於指定日期內購買食鹽逾期作廢

（三十五）本市已領戶口購鹽證之居民應於指定日期內購買食鹽逾期作廢

（三十六）本市已領戶口購鹽證之居民應於指定日期內購買食鹽逾期作廢

（三十七）本市已領戶口購鹽證之居民應於指定日期內購買食鹽逾期作廢

（三十八）本市已領戶口購鹽證之居民應於指定日期內購買食鹽逾期作廢

（三十九）本市已領戶口購鹽證之居民應於指定日期內購買食鹽逾期作廢

（四十）本市已領戶口購鹽證之居民應於指定日期內購買食鹽逾期作廢

（四十一）本市已領戶口購鹽證之居民應於指定日期內購買食鹽逾期作廢

（四十二）本市已領戶口購鹽證之居民應於指定日期內購買食鹽逾期作廢

（四十三）本市已領戶口購鹽證之居民應於指定日期內購買食鹽逾期作廢

（四十四）本市已領戶口購鹽證之居民應於指定日期內購買食鹽逾期作廢

（四十五）本市已領戶口購鹽證之居民應於指定日期內購買食鹽逾期作廢

（四十六）本市已領戶口購鹽證之居民應於指定日期內購買食鹽逾期作廢

（四十七）本市已領戶口購鹽證之居民應於指定日期內購買食鹽逾期作廢

（四十八）本市已領戶口購鹽證之居民應於指定日期內購買食鹽逾期作廢

（四十九）本市已領戶口購鹽證之居民應於指定日期內購買食鹽逾期作廢

（五十）本市已領戶口購鹽證之居民應於指定日期內購買食鹽逾期作廢

（五十一）本市已領戶口購鹽證之居民應於指定日期內購買食鹽逾期作廢

（五十二）本市已領戶口購鹽證之居民應於指定日期內購買食鹽逾期作廢

（五十三）本市已領戶口購鹽證之居民應於指定日期內購買食鹽逾期作廢

（五十四）本市已領戶口購鹽證之居民應於指定日期內購買食鹽逾期作廢

（五十五）本市已領戶口購鹽證之居民應於指定日期內購買食鹽逾期作廢

（五十六）本市已領戶口購鹽證之居民應於指定日期內購買食鹽逾期作廢

（五十七）本市已領戶口購鹽證之居民應於指定日期內購買食鹽逾期作廢

（五十八）本市已領戶口購鹽證之居民應於指定日期內購買食鹽逾期作廢

（五十九）本市已領戶口購鹽證之居民應於指定日期內購買食鹽逾期作廢

（六十）本市已領戶口購鹽證之居民應於指定日期內購買食鹽逾期作廢

（六十一）本市已領戶口購鹽證之居民應於指定日期內購買食鹽逾期作廢

（六十二）本市已領戶口購鹽證之居民應於指定日期內購買食鹽逾期作廢

（六十三）本市已領戶口購鹽證之居民應於指定日期內購買食鹽逾期作廢

（六十四）本市已領戶口購鹽證之居民應於指定日期內購買食鹽逾期作廢

（六十五）本市已領戶口購鹽證之居民應於指定日期內購買食鹽逾期作廢

（六十六）本市已領戶口購鹽證之居民應於指定日期內購買食鹽逾期作廢

（六十七）本市已領戶口購鹽證之居民應於指定日期內購買食鹽逾期作廢

（六十八）本市已領戶口購鹽證之居民應於指定日期內購買食鹽逾期作廢

（六十九）本市已領戶口購鹽證之居民應於指定日期內購買食鹽逾期作廢

（七十）本市已領戶口購鹽證之居民應於指定日期內購買食鹽逾期作廢

（七十一）本市已領戶口購鹽證之居民應於指定日期內購買食鹽逾期作廢

（七十二）本市已領戶口購鹽證之居民應於指定日期內購買食鹽逾期作廢

（七十三）本市已領戶口購鹽證之居民應於指定日期內購買食鹽逾期作廢

（七十四）本市已領戶口購鹽證之居民應於指定日期內購買食鹽逾期作廢

（七十五）本市已領戶口購鹽證之居民應於指定日期內購買食鹽逾期作廢

（七十六）本市已領戶口購鹽證之居民應於指定日期內購買食鹽逾期作廢

（七十七）本市已領戶口購鹽證之居民應於指定日期內購買食鹽逾期作廢

（七十八）本市已領戶口購鹽證之居民應於指定日期內購買食鹽逾期作廢

（七十九）本市已領戶口購鹽證之居民應於指定日期內購買食鹽逾期作廢

（八十）本市已領戶口購鹽證之居民應於指定日期內購買食鹽逾期作廢

（八十一）本市已領戶口購鹽證之居民應於指定日期內購買食鹽逾期作廢

（八十二）本市已領戶口購鹽證之居民應於指定日期內購買食鹽逾期作廢

（八十三）本市已領戶口購鹽證之居民應於指定日期內購買食鹽逾期作廢

（八十四）本市已領戶口購鹽證之居民應於指定日期內購買食鹽逾期作廢

（八十五）本市已領戶口購鹽證之居民應於指定日期內購買食鹽逾期作廢

（八十六）本市已領戶口購鹽證之居民應於指定日期內購買食鹽逾期作廢

（八十七）本市已領戶口購鹽證之居民應於指定日期內購買食鹽逾期作廢

（八十八）本市已領戶口購鹽證之居民應於指定日期內購買食鹽逾期作廢

（八十九）本市已領戶口購鹽證之居民應於指定日期內購買食鹽逾期作廢

（九十）本市已領戶口購鹽證之居民應於指定日期內購買食鹽逾期作廢

（九十一）本市已領戶口購鹽證之居民應於指定日期內購買食鹽逾期作廢

（九十二）本市已領戶口購鹽證之居民應於指定日期內購買食鹽逾期作廢

（九十三）本市已領戶口購鹽證之居民應於指定日期內購買食鹽逾期作廢

（九十四）本市已領戶口購鹽證之居民應於指定日期內購買食鹽逾期作廢

（九十五）本市已領戶口購鹽證之居民應於指定日期內購買食鹽逾期作廢

（九十六）本市已領戶口購鹽證之居民應於指定日期內購買食鹽逾期作廢

（九十七）本市已領戶口購鹽證之居民應於指定日期內購買食鹽逾期作廢

（九十八）本市已領戶口購鹽證之居民應於指定日期內購買食鹽逾期作廢

（九十九）本市已領戶口購鹽證之居民應於指定日期內購買食鹽逾期作廢

（一百）本市已領戶口購鹽證之居民應於指定日期內購買食鹽逾期作廢

（一百一）本市已領戶口購鹽證之居民應於指定日期內購買食鹽逾期作廢

（一百二）本市已領戶口購鹽證之居民應於指定日期內購買食鹽逾期作廢

（一百三）本市已領戶口購鹽證之居民應於指定日期內購買食鹽逾期作廢

（一百四）本市已領戶口購鹽證之居民應於指定日期內購買食鹽逾期作廢

（一百五）本市已領戶口購鹽證之居民應於指定日期內購買食鹽逾期作廢

（一百六）本市已領戶口購鹽證之居民應於指定日期內購買食鹽逾期作廢

（一百七）本市已領戶口購鹽證之居民應於指定日期內購買食鹽逾期作廢

（一百八）本市已領戶口購鹽證之居民應於指定日期內購買食鹽逾期作廢

（一百九）本市已領戶口購鹽證之居民應於指定日期內購買食鹽逾期作廢

（一百十）本市已領戶口購鹽證之居民應於指定日期內購買食鹽逾期作廢

（一百十一）本市已領戶口購鹽證之居民應於指定日期內購買食鹽逾期作廢

（一百十二）本市已領戶口購鹽證之居民應於指定日期內購買食鹽逾期作廢

（一百十三）本市已領戶口購鹽證之居民應於指定日期內購買食鹽逾期作廢

（一百十四）本市已領戶口購鹽證之居民應於指定日期內購買食鹽逾期作廢

（一百十五）本市已領戶口購鹽證之居民應於指定日期內購買食鹽逾期作廢

（一百十六）本市已領戶口購鹽證之居民應於指定日期內購買食鹽逾期作廢

（一百十七）本市已領戶口購鹽證之居民應於指定日期內購買食鹽逾期作廢

（一百十八）本市已領戶口購鹽證之居民應於指定日期內購買食鹽逾期作廢

（一百十九）本市已領戶口購鹽證之居民應於指定日期內購買食鹽逾期作廢

（一百二十）本市已領戶口購鹽證之居民應於指定日期內購買食鹽逾期作廢

（一百二十一）本市已領戶口購鹽證之居民應於指定日期內購買食鹽逾期作廢

（一百二十二）本市已領戶口購鹽證之居民應於指定日期內購買食鹽逾期作廢

（一百二十三）本市已領戶口購鹽證之居民應於指定日期內購買食鹽逾期作廢

（一百二十四）本市已領戶口購鹽證之居民應於指定日期內購買食鹽逾期作廢

（一百二十五）本市已領戶口購鹽證之居民應於指定日期內購買食鹽逾期作廢

（一百二十六）本市已領戶口購鹽證之居民應於指定日期內購買食鹽逾期作廢

（一百二十七）本市已領戶口購鹽證之居民應於指定日期內購買食鹽逾期作廢

（一百二十八）本市已領戶口購鹽證之居民應於指定日期內購買食鹽逾期作廢

（一百二十九）本市已領戶口購鹽證之居民應於指定日期內購買食鹽逾期作廢

（一百三十）本市已領戶口購鹽證之居民應於指定日期內購買食鹽逾期作廢

（一百三十一）本市已領戶口購鹽證之居民應於指定日期內購買食鹽逾期作廢

（一百三十二）本市已領戶口購鹽證之居民應於指定日期內購買食鹽逾期作廢

（一百三十三）本市已領戶口購鹽證之居民應於指定日期內購買食鹽逾期作廢

（一百三十四）本市已領戶口購鹽證之居民應於指定日期內購買食鹽逾期作廢

（一百三十五）本市已領戶口購鹽證之居民應於指定日期內購買食鹽逾期作廢

（一百三十六）本市已領戶口購鹽證之居民應於指定日期內購買食鹽逾期作廢

（一百三十七）本市已領戶口購鹽證之居民應於指定日期內購買食鹽逾期作廢

（一百三十八）本市已領戶口購鹽證之居民應於指定日期內購買食鹽逾期作廢

（一百三十九）本市已領戶口購鹽證之居民應於指定日期內購買食鹽逾期作廢

（一百四十）本市已領戶口購鹽證之居民應於指定日期內購買食鹽逾期作廢

（一百四十一）本市已領戶口購鹽證之居民應於指定日期內購買食鹽逾期作廢

（一百四十二）本市已領戶口購鹽證之居民應於指定日期內購買食鹽逾期作廢

（一百四十三）本市已領戶口購鹽證之居民應於指定日期內購買食鹽逾期作廢

（一百四十四）本市已領戶口購鹽證之居民應於指定日期內購買食鹽逾期作廢

（一百四十五）本市已領戶口購鹽證之居民應於指定日期內購買食鹽逾期作廢

（一百四十六）本市已領戶口購鹽證之居民應於指定日期內購買食鹽逾期作廢

（一百四十七）本市已領戶口購鹽證之居民應於指定日期內購買食鹽逾期作廢

（一百四十八）本市已領戶口購鹽證之居民應於指定日期內購買食鹽逾期作廢

（一百四十九）本市已領戶口購鹽證之居民應於指定日期內購買食鹽逾期作廢

（一百五十）本市已領戶口購鹽證之居民應於指定日期內購買食鹽逾期作廢

（一百五十一）本市已領戶口購鹽證之居民應於指定日期內購買食鹽逾期作廢

（一百五十二）本市已領戶口購鹽證之居民應於指定日期內購買食鹽逾期作廢

（一百五十三）本市已領戶口購鹽證之居民應於指定日期內購買食鹽逾期作廢

（一百五十四）本市已領戶口購鹽證之居民應於指定日期內購買食鹽逾期作廢

（一百五十五）本市已領戶口購鹽證之居民應於指定日期內購買食鹽逾期作廢

（一百五十六）本市已領戶口購鹽證之居民應於指定日期內購買食鹽逾期作廢

（一百五十七）本市已領戶口購鹽證之居民應於指定日期內購買食鹽逾期作廢

（一百五十八）本市已領戶口購鹽證之居民應於指定日期內購買食鹽逾期作廢

（一百五十九）本市已領戶口購鹽證之居民應於指定日期內購買食鹽逾期作廢

（一百六十）本市已領戶口購鹽證之居民應於指定日期內購買食鹽逾期作廢

（一百六十一）本市已領戶口購鹽證之居民應於指定日期內購買食鹽逾期作廢

（一百六十二）本市已領戶口購鹽證之居民應於指定日期內購買食鹽逾期作廢

（一百六十三）本市已領戶口購鹽證之居民應於指定日期內購買食鹽逾期作廢

（一百六十四）本市已領戶口購鹽證之居民應於指定日期內購買食鹽逾期作廢

（一百六十五）本市已領戶口購鹽證之居民應於指定日期內購買食鹽逾期作廢

（一百六十六）本市已領戶口購鹽證之居民應於指定日期內購買食鹽逾期作廢

（一百六十七）本市已領戶口購鹽證之居民應於指定日期內購買食鹽逾期作廢

（一百六十八）本市已領戶口購鹽證之居民應於指定日期內購買食鹽逾期作廢

（一百六十九）本市已領戶口購鹽證之居民應於指定日期內購買食鹽逾期作廢

（一百七十）本市已領戶口購鹽證之居民應於指定日期內購買食鹽逾期作廢

（一百七十一）本市已領戶口購鹽證之居民應於指定日期內購買食鹽逾期作廢

（一百七十二）本市已領戶口購鹽證之居民應於指定日期內購買食鹽逾期作廢

（一百七十三）本市已領戶口購鹽證之居民應於指定日期內購買食鹽逾期作廢

（一百七十四）本市已領戶口購鹽證之居民應於指定日期內購買食鹽逾期作廢

（一百七十五）本市已領戶口購鹽證之居民應於指定日期內購買食鹽逾期作廢

（一百七十六）本市已領戶口購鹽證之居民應於指定日期內購買食鹽逾期作廢

（一百七十七）本市已領戶口購鹽證之居民應於指定日期內購買食鹽逾期作廢

（一百七十八）本市已領戶口購鹽證之居民應於指定日期內購買食鹽逾期作廢

（一百七十九）本市已領戶口購鹽證之居民應於指定日期內購買食鹽逾期作廢

（一百八十）本市已領戶口購鹽證之居民應於指定日期內購買食鹽逾期作廢

（一百八十一）本市已領戶口購鹽證之居民應於指定日期內購買食鹽逾期作廢

（一百八十二）本市已領戶口購鹽證之居民應於指定日期內購買食鹽逾期作廢

（一百八十三）本市已領戶口購鹽證之居民應於指定日期內購買食鹽逾期作廢

（一百八十四）本市已領戶口購鹽證之居民應於指定日期內購買食鹽逾期作廢

（一百八十五）本市已領戶口購鹽證之居民應於指定日期內購買食鹽逾期作廢

（一百八十六）本市已領戶口購鹽證之居民應於指定日期內購買食鹽逾期作廢

（一百八十七）本市已領戶口購鹽證之居民應於指定日期內購買食鹽逾期作廢

（一百八十八）本市已領戶口購鹽證之居民應於指定日期內購買食鹽逾期作廢

（一百八十九）本市已領戶口購鹽證之居民應於指定日期內購買食鹽逾期作廢

（一百九十）本市已領戶口購鹽證之居民應於指定日期內購買食鹽逾期作廢

（一百九十一）本市已領戶口購鹽證之居民應於指定日期內購買食鹽逾期作廢

（一百九十二）本市已領戶口購鹽證之居民應於指定日期內購買食鹽逾期作廢

（一百九十三）本市已領戶口購鹽證之居民應於指定日期內購買食鹽逾期作廢

（一百九十四）本市已領戶口購鹽證之居民應於指定日期內購買食鹽逾期作廢

（一百九十五）本市已領戶口購鹽證之居民應於指定日期內購買食鹽逾期作廢

（一百九十六）本市已領戶口購鹽證之居民應於指定日期內購買食鹽逾期作廢

（一百九十七）本市已領戶口購鹽證之居民應於指定日期內購買食鹽逾期作廢

（一百九十八）本市已領戶口購鹽證之居民應於指定日期內購買食鹽逾期作廢

（一百九十九）本市已領戶口購鹽證之居民應於指定日期內購買食鹽逾期作廢

（二百）本市已領戶口購鹽證之居民應於指定日期內購買食鹽逾期作廢

（二百一）本市已領戶口購鹽證之居民應於指定日期內購買食鹽逾期作廢

（二百二）本市已領戶口購鹽證之居民應於指定日期內購買食鹽逾期作廢

（二百三）本市已領戶口購鹽證之居民應於指定日期內購買食鹽逾期作廢

（二百四）本市已領戶口購鹽證之居民應於指定日期內購買食鹽逾期作廢

（二百五）本市已領戶口購鹽證之居民應於指定日期內購買食鹽逾期作廢

（二百六）本市已領戶口購鹽證之居民應於指定日期內購買食鹽逾期作廢

（二百七）本市已領戶口購鹽證之居民應於指定日期內購買食鹽逾期作廢

（二百八）本市已領戶口購鹽證之居民應於指定日期內購買食鹽逾期作廢

（二百九）本市已領戶口購鹽證之居民應於指定日期內購買食鹽逾期作廢

（二百十）本市已領戶口購鹽證之居民應於指定日期內購買食鹽逾期作廢

（二百十一）本市已領戶口購鹽證之居民應於指定日期內購買食鹽逾期作廢

（二百十二）本市已領戶口購鹽證之居民應於指定日期內購買食鹽逾期作廢

（二百十三）本市已領戶口購鹽證之居民應於指定日期內購買食鹽逾期作廢

（二百十四）本市已領戶口購鹽證之居民應於指定日期內購買食鹽逾期作廢

（二百十五）本市已領戶口購鹽證之居民應於指定日期內購買食鹽逾期作廢

（二百十六）本市已領戶口購鹽證之居民應於指定日期內購買食鹽逾期作廢

（二百十七）本市已領戶口購鹽證之居民應於指定日期內購買食鹽逾期作廢

（二百十八）本市已領戶口購鹽證之居民應於指定日期內購買食鹽逾期作廢

（二百十九）本市已領戶口購鹽證之居民應於指定日期內購買食鹽逾期作廢

（二百二十）本市已領戶口購鹽證之居民應於指定日期內購買食鹽逾期作廢

（二百二十一）本市已領戶口購鹽證之居民應於指定日期內購買食鹽逾期作廢

（二百二十二）本市已領戶口購鹽證之居民應於指定日期內購買食鹽逾期作廢

（二百二十三）本市已領戶口購鹽證之居民應於指定日期內購買食鹽逾期作廢

（二百二十四）本市已領戶口購鹽證之居民應於指定日期內購買食鹽逾期作廢

（二百二十五）本市已領戶口購鹽證之居民應於指定日期內購買食鹽逾期作廢

（二百二十六）本市已領戶口購鹽證之居民應於指定日期內購買食鹽逾期作廢

（二百二十七）本市已領戶口購鹽證之居民應於指定日期內購買食鹽逾期作廢

（二百二十八）本市已領戶口購鹽證之居民應於指定日期內購買食鹽逾期作廢

（二百二十九）本市已領戶口購鹽證之居民應於指定日期內購買食鹽逾期作廢

（二百三十）本市已領戶口購鹽證之居民應於指定日期內購買食鹽逾期作廢

（二百三十一）本市已領戶口購鹽證之居民應於指定日期內購買食鹽逾期作廢

（二百三十二）本市已領戶口購鹽證之居民應於指定日期內購買食鹽逾期作廢

（二百三十三）本市已領戶口購鹽證之居民應於指定日期內購買食鹽逾期作廢

（二百三十四）本市已領戶口購鹽證之居民應於指定日期內購買食鹽逾期作廢

（二百三十五）本市已領戶口購鹽證之居民應於指定日期內購買食鹽逾期作廢

（二百三十六）本市已領戶口購鹽證之居民應於指定日期內購買食鹽逾期作廢

（二百三十七）本市已領戶口購鹽證之居民應於指定日期內購買食鹽逾期作廢

（二百三十八）本市已領戶口購鹽證之居民應於指定日期內購買食鹽逾期作廢

（二百三十九）本市已領戶口購鹽證之居民應於指定日期內購買食鹽逾期作廢

（二百四十）本市已領戶口購鹽證之居民應於指定日期內購買食鹽逾期作廢

（二百四十一）本市已領戶口購鹽證之居民應於指定日期內購買食鹽逾期作廢

（二百四十二）本市已領戶口購鹽證之居民應於指定日期內購買食鹽逾期作廢

（二百四十三）本市已領戶口購鹽證之居民應於指定日期內購買食鹽逾期作廢

（二百四十四）本市已領戶口購鹽證之居民應於指定日期內購買食鹽逾期作廢

（二百四十五）本市已領戶口購鹽證之居民應於指定日期內購買食鹽逾期作廢

（二百四十六）本市已領戶口購鹽證之居民應於指定日期內購買食鹽逾期作廢

（二百四十七）本市已領戶口購鹽證之居民應於指定日期內購買食鹽逾期作廢

（二百四十八）本市已領戶口購鹽證之居民應於指定日期內購買食鹽逾期作廢

（二百四十九）本市已領戶口購鹽證之居民應於指定日期內購買食鹽逾期作廢

（二百五十）本市已領戶口購鹽證之居民應於指定日期內購買食鹽逾期作廢

（二百五十一）本市已領戶口購鹽證之居民應於指定日期內購買食鹽逾期作廢

（二百五十二）本市已領戶口購鹽證之居民應於指定日期內購買食鹽逾期作廢

（二百五十三）本市已領戶口購鹽證之居民應於指定日期內購買食鹽逾期作廢

（二百五十四）本市已領戶口購鹽證之居民應於指定日期內購買食鹽逾期作廢

（二百五十五）本市已領戶口購鹽證之居民應於指定日期內購買食鹽逾期作廢

（二百五十六）本市已領戶口購鹽證之居民應於指定日期內購買食鹽逾期作廢

（二百五十七）本市已領戶口購鹽證之居民應於指定日期內購買食鹽逾期作廢

（二百五十八）本市已領戶口購鹽證之居民應於指定日期內購買食鹽逾期作廢

（二百五十九）本市已領戶口購鹽證之居民應於指定日期內購買食鹽逾期作廢

（二百六十）本市已領戶口購鹽證之居民應於指定日期內購買食鹽逾期作廢

（二百六十一）本市已領戶口購鹽證之居民應於指定日期內購買食鹽逾期作廢

（二百六十二）本市已領戶口購鹽證之居民應於指定日期內購買食鹽逾期作廢

（二百六十三）本市已領戶口購鹽證之居民應於指定日期內購買食鹽逾期作廢

（二百六十四）本市已領戶口購鹽證之居民應於指定日期內購買食鹽逾期作廢

（二百六十五）本市已領戶口購鹽證之居民應於指定日期內購買食鹽逾期作廢

（二百六十六）本市已領戶口購鹽證之居民應於指定日期內購買食鹽逾期作廢

（二百六十七）本市已領戶口購鹽證之居民應於指定日期內購買食鹽逾期作廢

（二百六十八）本市已領戶口購鹽證之居民應於指定日期內購買食鹽逾期作廢

（二百六十九）本市已領戶口購鹽證之居民應於指定日期內購買食鹽逾期作廢

（二百七十）本市已領戶口購鹽證之居民應於指定日期內購買食鹽逾期作廢

（二百七十一）本市已領戶口購鹽證之居民應於指定日期內購買食鹽逾期作廢

（二百七十二）本市已領戶口購鹽證之居民應於指定日期內購買食鹽逾期作廢

（二百七十三）本市已領戶口購鹽證之居民應於指定日期內購買食鹽逾期作廢

（二百七十四）本市已領戶口購鹽證之居民應於指定日期內購買食鹽逾期作廢

（二百七十五）本市已領戶口購鹽證之居民應於指定日期內購買食鹽逾期作廢

（二百七十六）本市已領戶口購鹽證之居民應於指定日期內購買食鹽逾期作廢

（二百七十七）本市已領戶口購鹽證之居民應於指定日期內購買食鹽逾期作廢

（二百七十八）本市已領戶口購鹽證之居民應於指定日期內購買食鹽逾期作廢

（二百七十九）本市已領戶口購鹽證之居民應於指定日期內購買食鹽逾期作廢

（二百八十）本市已領戶口購鹽證之居民應於指定日期內購買食鹽逾期作廢

（二百八十一）本市已領戶口購鹽證之居民應於指定日期內購買食鹽逾期作廢

（二百八十二）本市已領戶口購鹽證之居民應於指定日期內購買食鹽逾期作廢

（二百八十三）本市已領戶口購鹽證之居民應於指定日期內購買食鹽逾期作廢

（二百八十四）本市已領戶口購鹽證之居民應於指定日期內購買食鹽逾期作廢

（二百八十五）本市已領戶口購鹽證之居民應於指定日期內購買食鹽逾期作廢

（二百八十六）本市已領戶口購鹽證之居民應於指定日期內購買食鹽逾期作廢

（二百八十七）本市已領戶口購鹽證之居民應於指定日期內購買食鹽逾期作廢

（二百八十八）本市已領戶口購鹽證之居民應於指定日期內購買食鹽逾期作廢

（二百八十九）本市已領戶口購鹽證之居民應於指定日期內購買食鹽逾期作廢

（二百九十）本市已領戶口購鹽證之居民應於指定日期內購買食鹽逾期作廢

（二百九十一）本市已領戶口購鹽證之居民應於指定日期內購買食鹽逾期作廢

（二百九十二）本市已領戶口購鹽證之居民應於指定日期內購買食鹽逾期作廢

（二百九十三）本市已領戶口購鹽證之居民應於指定日期內購買食鹽逾期作廢

（二百九十四）本市已領戶口購鹽證之居民應於指定日期內購買食鹽逾期作廢

（二百九十五）本市已領戶口購鹽證之居民應於指定日期內購買食鹽逾期作廢

（二百九十六）本市已領戶口購鹽證之居民應於指定日期內購買食鹽逾期作廢

（二百九十七）本市已領戶口購鹽證之居民應於指定日期內購買食鹽逾期作廢

（二百九十八）本市已領戶口購鹽證之居民應於指定日期內購買食鹽逾期作廢

（二百九十九）本市已領戶口購鹽證之居民應於指定日期內購買食鹽逾期作廢

（三百）本市已領戶口購鹽證之居民應於指定日期內購買食鹽逾期作廢

（三百一）本市已領戶口購鹽證之居民應於指定日期內購買食鹽逾期作廢

（三百二）本市已領戶口購鹽證之居民應於指定日期內購買食鹽逾期作廢

（三百三）本市已領戶口購鹽證之居民應於指定日期內購買食鹽逾期作廢

（三百四）本市已領戶口購鹽證之居民應於指定日期內購買食鹽逾期作廢

（三百五）本市已領戶口購鹽證之居民應於指定日期內購買食鹽逾期作廢

（三百六）本市已領戶口購鹽證之居民應於指定日期內購買食鹽逾期作廢

（三百七）本市已領戶口購鹽證之居民應於指定日期內購買食鹽逾期作廢

（三百八）本市已領戶口購鹽證之居民應於指定日期內購買食鹽逾期作廢

（三百九）本市已領戶口購鹽證之居民應於指定日期內購買食鹽逾期作廢

（三百十）本市已領戶口購鹽證之居民應於指定日期內購買食鹽逾期作廢

（三百十一）本市已領戶口購鹽證之居民應於指定日期內購買食鹽逾期作廢

（三百十二）本市已領戶口購鹽證之居民應於指定日期內購買食鹽逾期作廢

（三百十三）本市已領戶口購鹽證之居民應於指定日期內購買食鹽逾期作廢

（三百十四）本市已領戶口購鹽證之居民應於指定日期內購買食鹽逾期作廢

（三百十五）本市已領戶口購鹽證之居民應於指定日期內購買食鹽逾期作廢

（三百十六）本市已領戶口購鹽證之居民應於指定日期內購買食鹽逾期作廢

（三百十七）本市已領戶口購鹽證之居民應於指定日期內購買食鹽逾期作廢

（三百十八）本市已領戶口購鹽證之居民應於指定日期內購買食鹽逾期作廢

（三百十九）本市已領戶口購鹽證之居民應於指定日期內購買食鹽逾期作廢

（三百二十）本市已領戶口購鹽證之居民應於指定日期內購買食鹽逾期作廢

（三百二十一）本市已領戶口購鹽證之居民應於指定日期內購買食鹽逾期作廢

（三百二十二）本市已領戶口購鹽證之居民應於指定日期內購買食鹽逾期作廢

（三百二十三）本市已領戶口購鹽證之居民應於指定日期內購買食鹽逾期作廢

（三百二十四）本市已領戶口購鹽證之居民應於指定日期內購買食鹽逾期作廢

（三百二十五）本市已領戶口購鹽證之居民應於指定日期內購買食鹽逾期作廢

（三百二十六）本市已領戶口購鹽證之居民應於指定日期內購買食鹽逾期作廢

（三百二十七）本市已領戶口購鹽證之居民應於指定日期內購買食鹽逾期作廢

（三百二十八）本市已領戶口購鹽證之居民應於指定日期內購買食鹽逾期作廢

（三百二十九）本市已領戶口購鹽證之居民應於指定日期內購買食鹽逾期作廢

（三百三十）本市已領戶口購鹽證之居民應於指定日期內購買食鹽逾期作廢

（三百三十一）本市已領戶口購鹽證之居民應於指定日期內購買食鹽逾期作廢

（三百三十二）本市已領戶口購鹽證之居民應於指定日期內購買食鹽逾期作廢

（三百三十三）本市已領戶口購鹽證之居民應於指定日期內購買食鹽逾期作廢

（三百三十四）本市已領戶口購鹽證之居民應於指定日期內購買食鹽逾期作廢

（三百三十五）本市已領戶口購鹽證之居民應於指定日期內購買食鹽逾期作廢

（三百三十六）本市已領戶口購鹽證之居民應於指定日期內購買食鹽逾期作廢

（三百三十七）本市已領戶口購鹽證之居民應於指定日期內購買食鹽逾期作廢

（三百三十八）本市已領戶口購鹽證之居民應於指定日期內購買食鹽逾期作廢

（三百三十九）本市已領戶口購鹽證之居民應於指定日期內購買食鹽逾期作廢

（三百四十）本市已領戶口購鹽證之居民應於指定日期內購買食鹽逾期作廢

（三百四十一）本市已領戶口購鹽證之居民應於指定日期內購買食鹽逾期作廢

（三百四十二）本市已領戶口購鹽證之居民應於指定日期內購買食鹽逾期作廢

（三百四十三）本市已領戶口購鹽證之居民應於指定日期內購買食鹽逾期作廢

（三百四十四）本市已領戶口購鹽證之居民應於指定日期內購買食鹽逾期作廢

（三百四十五）本市已領戶口購鹽證之居民應於指定日期內購買食鹽逾期作廢

（三百四十六）本市已領戶口購鹽證之居民應於指定日期內購買食鹽逾期作廢

（三百四十七）本市已領戶口購鹽證之居民應於指定日期內購買食鹽逾期作廢

（三百四十八）本市已領戶口購鹽證之居民應於指定日期內購買食鹽逾期作廢

（三百四十九）本市已領戶口購鹽證之居民應於指定日期內購買食鹽逾期作廢

（三百五十）本市已領戶口購鹽證之居民應於指定日期內購買食鹽逾期作廢

（三百五十一）本市已領戶口購鹽證之居民應於指定日期內購買食鹽逾期作廢

（三百五十二）本市已領戶口購鹽證之居民應於指定日期內購買食鹽逾期作廢

（三百五十三）本市已領戶口購鹽證之居民應於指定日期內購買食鹽逾期作廢

（三百五十四）本市已領戶口購鹽證之居民應於指定日期內購買食鹽逾期作廢

（三百五十五）本市已領戶口購鹽證之居民應於指定日期內購買食鹽逾期作廢

（三百五十六）本市已領戶口購鹽證之居民應於指定日期內購買食鹽逾期作廢

（三百五十七）本市已領戶口購鹽證之居民應於指定日期內購買食鹽逾期作廢

（三百五十八）本市已領戶口購鹽證之居民應於指定日期內購買食鹽逾期作廢

（三百五十九）本市已領戶口購鹽證之居民應於指定日期內購買食鹽逾期作廢

（三百六十）本市已領戶口購鹽證之居民應於指定日期內購買食鹽逾期作廢

（三百六十一）本市已領戶口購鹽證之居民應於指定日期內購買食鹽逾期作廢

（三百六十二）本市已領戶口購鹽證之居民應於指定日期內購買食鹽逾期作廢

（三百六十三）本市已領戶口購鹽證之居民應於指定日期內購買食鹽逾期作廢

（三百六十四）本市已領戶口購鹽證之居民應於指定日期內購買食鹽逾期作廢

（三百六十五）本市已領戶口購鹽證之居民應於指定日期內購買食鹽逾期作廢

（三百六十六）本市已領戶口購鹽證之居民應於指定日期內購買食鹽逾期作廢

（三百六十七）本市已領戶口購鹽證之居民應於指定日期內購買食鹽逾期作廢

（三百六十八）本市已領戶口購鹽證之居民應於指定日期內購買食鹽逾期作廢

（三百六十九）本市已領戶口購鹽證之居民應於指定日期內購買食鹽逾期作廢

（三百七十）本市已領戶口購鹽證之居民應於指定日期內購買食鹽逾期作廢

（三百七十一）本市已領戶口購鹽證之居民應於指定日期內購買食鹽逾期作廢

（三百七十二）本市已領戶口購鹽證之居民應於指定日期內購買食鹽逾期作廢

（三百七十三）本市已領戶口購鹽證之居民應於指定日期內購買食鹽逾期作廢

（三百七十四）本市已領戶口購鹽證之居民應於指定日期內購買食鹽逾期作廢

（三百七十五）本市已領戶口購鹽證之居民應於指定日期內購買食鹽逾期作廢

（三百七十六）本市已領戶口購鹽證之居民應於指定日期內購買食鹽逾期作廢

（三百七十七）本市已領戶口購鹽證之居民應於指定日期內購買食鹽逾期作廢

（三百七十八）本市已領戶口購鹽證之居民應於指定日期內購買食鹽逾期作廢

（三百七十九）本市已領戶口購鹽證之居民應於指定日期內購買食鹽逾期作廢

（三百八十）本市已領戶口購鹽證之居民應於指定日期內購買食鹽逾期作廢

（三百八十一）本市已領戶口購鹽證之居民應於指定日期內購買食鹽逾期作廢

（三百八十二）本市已領戶口購鹽證之居民應於指定日期內購買食鹽逾期作廢

（三百八十三）本市已領戶口購鹽證之居民應於指定日期內購買食鹽逾期作廢

（三百八十四）本市已領戶口購鹽證之居民應於指定日期內購買食鹽逾期作廢

（三百八十五）本市已領戶口購鹽證之居民應於指定日期內

恭賀勝利

雲南省商聯會

金商業同業公會　中西百貨業公會

布商業同業公會　紗商業同業公會

全體同人謹祝

百年恥辱一筆勾銷

永昌祥
總經理　嚴燮成
地點　崇仁街靜定巷三號
電話　二一三四八

茂恆
總經理　王振宇
地點　崇仁街一一號
電話　二四二八

老福源
經理　朱文高
地點　光華街四一五號
電話　二一二二

成昌
總經理　李駿卷
地點　慶雲街星輿巷四號
電話　二四二三

振昌
總經理　金人宣
地點　萬鐘街石牌巷
電話　二三三三

華裕昌
經理　蔡松濱
地點　正義路新二一號

聯合慶祝抗戰勝利

雲南日報

YUNNANJIH PAO

社長　何少城

發行人　何少城

電話三三〇號

今天一張每份六角　訂閱價目　廣告刊例

永達錢行啓事

茲因本行經理志國別業不幸積勞病故遵照股東會議決自本年九月一日起停業清理結束後如有在外債務各帳即行收回及對外一切事務概由各股東負責特此聲明

永達錢行謹啓

遺失圖章聲明作廢

茲遺失補發外特登報聲明作廢

被竊黃金儲蓄券聲明作廢

識味軒支票遺失啓事

日本降書昨簽字

日外相代表天皇至美艦簽署
保證日本上下忠誠履行降約

▲中央社華盛頓二日電：日本投降書今日在東京灣美艦密蘇里號上簽字，日外相重光葵代表天皇及日本政府，參謀總長梅津美治郎代表日本大本營簽字，盟國代表為美國太平洋陸軍總司令麥克阿瑟將軍，中國代表為第九戰區司令長官何應欽上將，英國代表為太平洋艦隊總司令尼米茲海軍上將，蘇聯代表為遠東軍總司令德列維揚中將，澳洲代表為陸軍參謀長佛萊德上將，加拿大代表為空軍參謀長威廉斯空軍中將，法國代表為駐遠東軍總司令勒克萊將軍，荷蘭代表為駐印度總督海軍中將康德勒，紐西蘭代表為空軍參謀長艾西特空軍少將。

國民精神總動員

全國一齊に實施

國民精神總動員

全國一齊に實施

國民精神總動員

全國一齊に實施

##

如何紀念勝利？請向 建設文化 愛明街

益順隆 購買 大廉價文具

經濟實惠　保君滿意

便利工作　紀錄既往　開創未來

用以

慶祝勝利

本號為慶祝勝利本特舉「雪地戰天」全日四場，免費招待。座券已於昨日發出，如未收到，可向本號索取。座券一座，本日不再售票。下午五時開門，晚七時準時開映。減價優待，以示慶祝。

南屏大戲院謹啟

慶祝勝利節 請飲大來香檳酒

大來勝利香檳汽酒

大來酒廠謹啓

營業部：金碧路三五三號 電話

慶祝「勝利節」請飲 大來香檳酒

大來勝利香檳汽酒

大來酒廠謹啓

營業部：金碧路三五三號 電話

慶祝勝利普天同慶 仙花湊趣 買一送一

營業部機械廠來龍路謹訂臨蒸抗戰勝利普天同慶為酬答顧客惠顧起見特備本廠精美日用品仙花香皂一萬包用作贈品其辦法每包售法幣五百元每購買一包即贈送一包（每人以購買一包為限）本贈品於九月三日起在門市部開始贈送送完即止贈品無多請者從速

南屏大戲院謹啟

鼎新 白蜜肥皂

廣告

慶祝勝利 廠價一天 機會難得 購者從速

一箱至十箱 每箱減售二萬元 十箱至廿箱 每箱減售一萬元 廿箱以外 減為一萬八千元

營業部：金碧路西段三五號 電話一〇〇三

林朝晉 胡榮萱 訂婚啓事

謹詹於民國三十四年九月一日為勝利日在昆明訂婚特此敬告諸親友

訂婚啓事

謹詹於民國三十四年九月一日為長男榮佐在昆明訂婚特此敬告諸親友

朱然表 黃少穆 同鞠躬

徵求事務人員

昆南郊外某製造工廠徵求事務員一位，會計一位，須有中學畢業程度，能操英語及英文打字，並有商業經驗者優先錄用。

地點在昆明市區，須有商業經驗者優先錄用。

大批傢俱手表一切名貴物件拍賣

勝利節每日下午二時起蒞臨護國路西南樓第六號

朱君振治行啓

大號電氣冰箱驚人減售

技術一九四一年最新特大號電氣冰箱一只，容積五尺式，機件絕對新而迅速，有關節方制冷量，特家庭所不可缺少之物，現日制價形亦非一二倍，即可在號內看到現貨，到現在為止，每日下午限至晚八時為接洽看貨時間也

大批傢俱倶手表一切名貴物件拍賣

交通警察第四總隊部啓事

交通警察第四總隊部啓事

贈送補腦補腎丸

凡有三天了以後恕不再贈

贈送處：級清路一六六號 藥廠

買一送一 仍照廣例

小兒最難診治，如有症狀不明，請信函詳述，以便代為診治，並有特效藥品贈送。

後勤司令部招標啓事

本部服裝廠站接治由胡主任引看並購具估單三份密封送交北門街本部經理處破履料保管股於九月十日午前十時在本部會議室當場開標，逾期不候。

軍需署後勤司令部啓

省經濟委員會印刷廠 更改廠名擴充營業啓事

本廠自九月一日起更名為省經濟委員會印刷廠，並增加設備，充實內容，近將事業科目擴充為印刷、裝訂、製版、鑄字、模工、鉛印、膠印、石印、凸版、平版、凹版、打樣、校對、排版、發行、會計、庶務等十四科，及附設鉛字模型製造廠一所，以期業務發展，而利工作。自即日起，凡有印刷業務，請逕向本廠接洽為荷。

省經濟委員會印刷廠啓

中國茶葉貿易公司 敬告僑胞啓事

本處三九月一日起遷移北門街本部辦公，近將事業科目擴充為印刷、裝訂、製版、鑄字、模工、鉛印、膠印、石印、凸版、平版、凹版、打樣、校對、排版、發行、會計、庶務等十四科，及附設鉛字模型製造廠一所，以期業務發展，而利工作。自即日起，凡有印刷業務，請逕向本廠接洽為荷。

省經濟委員會印刷廠啓

私立大同中學續收新生

茲將基督教青年會補習學校秋季招生

報名時間：初中一上一二下三高中一七一下二七三級名額若干

報名地點：本校（三家巷清真寺生前字號）

入學試驗：九月廿八日上午八時起舉行

九月三日、八日、十日、十五日、廿日、廿五日、廿八日

教育部立案

校長 王子和

東北籍國內各大學畢業同學鄉友 助會籌備會啓事

東北籍國內各大學畢業同學鄉友：茲定於九月四日晚七時假青年會召開籌備大會，我同學務希準時參加為盼

籌備處謹啓

上海滬寧連機推盤啓事

交通委員會 交通警備司令部 警察第四總隊部 聯合啓事

查有衛旭初、張鳳鳴、張鳳鳴、張鳳鳴

慶祝正義勝利特刊

勝利日感懷

龍雲

今天是抗戰勝利日，昨日上午九時日本侵略我國軍國主義的代表者日本帝國政府的全權代表重光葵和日本參謀總長梅津美治郎，在東京灣美國軍艦密蘇里號上簽字投降，我國抗戰勝利之偉業，已告完成，我們全國軍民，無不興奮，無不感激，我們要感激我們的領袖蔣委員長，他領導我們抗戰八年，堅持到底，終於獲得最後勝利，我們要感激我們的盟國，他們和我們並肩作戰，同生死，共患難，我們要感激我們的先烈先賢，他們為國犧牲，為國流血，為國流淚，為國流汗，為國家民族的生存，為世界和平的維護，他們的精神，他們的事業，永遠不朽，我們要感激我們的同胞，他們在抗戰期間，忍受了空前的痛苦，作了空前的貢獻，我們要感激我們的軍隊，他們在抗戰期間，英勇奮鬥，不怕犧牲，不畏艱苦，為國家為民族，為世界和平，為人類正義，為人類自由，為人類幸福，建立了空前的偉大功績，我們要感激我們的政府，他們在抗戰期間，領導我們，團結我們，使我們成為一個堅強的團體，我們要感激我們的友邦，他們在抗戰期間，援助我們，使我們得到許多寶貴的物資，我們要感激我們的敵人，他們在抗戰期間，使我們的國家，遭受空前的浩劫，使我們的人民，遭受空前的痛苦，使我們的財產，遭受空前的損失，使我們的文化，遭受空前的摧殘，使我們的交通，遭受空前的破壞，使我們的經濟，遭受空前的困難，使我們的生活，遭受空前的艱苦，使我們的教育，遭受空前的阻礙，使我們的工業，遭受空前的打擊，使我們的農業，遭受空前的損害，使我們的商業，遭受空前的蕭條，使我們的金融，遭受空前的混亂，使我們的物價，遭受空前的高漲，使我們的人口，遭受空前的死亡，使我們的疾病，遭受空前的流行，使我們的災荒，遭受空前的嚴重，使我們的戰爭，遭受空前的慘烈，使我們的犧牲，遭受空前的巨大，但是我們的敵人，他們在抗戰期間，使我們的國家，遭受空前的恥辱，使我們的人民，遭受空前的奴役，使我們的財產，遭受空前的掠奪，使我們的文化，遭受空前的毀滅

日本已簽訂投降書，這是值得慶賀的日！

全世界人民及我們的盟友都將舉杯慶祝勝利了！

我們全中國人民，經過了八年多的艱苦抗戰，終於得到了最後的勝利！

我們全中國人民，經過了八年多的艱苦抗戰，終於得到了最後的勝利！

野蠻與文明的分野

顧頁穎

勝利的新世

夫

慶祝世界和平勝利

慶祝世界和平勝利

雲南日報
社址：昆明大興新街口　電話總機：二五三三號　營業部：二五三五號
YU-NAN JIH PAO
發行人　社長
中華郵政特准掛號認為第一類新聞紙
定價　一天一角　一月三角　一年十二元
廣告　刊例
（長期短期價目另訂）
（長期廣告特別優待）

上海聯華製藥廠股份有限公司 聯華牌味精 即日起 重慶 售價減低

現成國貨女大衣 每件國幣二萬九千元
現成國貨女大衣 每件國幣四萬八千元
重慶呢中山裝連工 每套國幣六萬八千元
外貨大人字呢男大衣連工 每件國幣九萬五千元
外貨花呢西裝連工 每套國幣九萬九千元起
各種花色無不脫貨求現希 各界評輓良機難得從速選購

地址 護國路二七八—九號

本行二週年紀念 大廉價

永一月一日起開始九月十四日止

自來水筆

上海利文筆廠出品 流線型

利華牌水四折犧牲 本行獨家經售
售三千六百起 （原價九千元）
以優良水筆 來貨不多欲購從速
質料堅固 售最低價格
式樣新穎 書寫流利
西新師待 只此一次 勿失良機
全部水筆 照碼七折再打九扣
中西文具 一律減價出售
各種另件 零星批售 價格對已
免費 證書
外準圖睹 保證清楚 決不錯誤

慶祝勝利 大減價

本廠精美出品 仙花湊趣
買一送一
諸者頃接廠方來電略謂際茲抗戰勝利普天同慶為聯 答顧客增進興趣起見特備
一包（每人以購買一包為限）本號遷於九月三日起 在門市部開始
贈送送完即止購品其多 者從速

南華飯館

南屏街二二六號 誠誠請臨

慶祝「勝利節」請飲「大來香檳」

昆明中國大來酒廠謹啓

大來勝利香檳汽酒

大來白蘭地

大來威士忌

大來五加皮

大來玫瑰露

大來竹葉青

大來佛手露

大來茅台酒

大來高粱酒

大來特製白酒

大來藥酒

大來汽水

大來冰淇淋

大來冰棒

大來冰磚

大來冰塊

大來冰凍飲料

大來香檳

大來酒廠謹啓

華寧縣銀行籌備處啓事

查九月六日至八月（指陽）八月初一至初三）係春節假期本處奉令停止營業茲為便利各界人士前往辦理起見特於春節期內開行營業每日上午七時起至下午二時止特此公告

雲南省公路局公共汽車管理處啓事

查九月六日至八月（指陽）八月初一至初三）係春節假期本處奉令停止營業茲為便利各界人士前往辦理起見特於春節期內開行營業每日上午七時起至下午二時止特此公告

私立大同中學續招新生

私立基督教青年會補習學校秋季招生

私立昆華女子中學招新生

私立昆華工業學校招新生

私立昆華師範學校附屬小學續招新生

私立昆華醫院附設護士訓練班招生

私立昆華農業學校招新生

私立昆華工藝學校招新生

私立昆華女子師範學校招新生

私立昆華民衆教育館招新生

私立昆華圖書館招新生

私立昆華美術學校招新生

私立昆華體育專科學校招新生

私立昆華醫學院招新生

私立昆華工學院招新生

私立昆華農業學校附屬實驗農場招新生

私立昆華師範學校附屬實驗小學招新生

私立昆華女子師範學校附屬小學續招新生

私立昆華醫學院附屬護士訓練班續招新生

私立昆華工藝學校附屬實驗工廠續招新生

私立昆華圖書館附屬閱覽室續招新生

私立昆華民衆教育館附屬體育場續招新生

私立昆華體育專科學校附屬游泳池續招新生

私立昆華醫院附設護士訓練班續招新生

私立昆華農業學校附屬實驗農場續招新生

私立昆華師範學校附屬實驗小學續招新生

私立昆華女子師範學校附屬小學續招新生

私立昆華醫學院附屬護士訓練班續招新生

私立昆華工藝學校附屬實驗工廠續招新生

私立昆華圖書館附屬閱覽室續招新生

私立昆華民衆教育館附屬體育場續招新生

私立昆華體育專科學校附屬游泳池續招新生

熊祖生表兄

弟於前日回昆見報聞訊驚悉尊翁大人不幸仙逝 李允生

抗戰勝利建國開始
蔣主席昨廣播告國人
宣示重慶政府施政方針三項
實施民主，統一為首要之任務

本市航空公司　今天　雪地路　大光　今日　全部五星旗正昆　今天光榮　虎嘯　開映時間　上午十一時　下午二時　四時　長天　今天　瑤池　西　九月四日　今天　劉鋪　雪　九月四日　夜　落湖　鄧綠春秋　大　今天　天樂　獸　會社　今天　天春　花塢　三時　雪　改　劇　演出時間　頭　貓換　雜　東　優秀演出戲目　越業遊客　雅小姐

社論

以新作風建設新中國

「政府回來了」，「蔣委員長就要回來了」！日本投降後南京民衆們最渴望的情緒表現，我們知道八年辛酸跟苦，終於得自由與光明，空前興奮的表情也表得到了史無前例的勝利。全國同胞如大夢初覺，相慶。狂歡，期待，歌頌，謳歌，由過去不說，現在是眼到將來，展望到抗戰建國的最終目的，「建國自由富強」的新中華，我們可以想像，大家為了同一的心情，發見「大早之望雲霓」，責任太沉重了！八年的艱苦，形容出未來的快樂，我們要「共慶勝利」，「新生」，「重光」，「復興」，「建國」，「自由」，「富強」，「光明」，「和平」，「統一」，「團結」，「民主」，「法治」，「民生」，「民權」，「民族」，「民有」，「民治」，「民享」，「三民主義」，「五權憲法」，「新民主主義」，「新三民主義」，「新政治」，「新經濟」，「新社會」，「新文化」，「新教育」，「新生活」，「新道德」，「新風尚」，「新人物」，「新國家」，「新世界」，「新中國」，「新時代」，「新紀元」，「新氣象」，「新作風」，「新建設」，「新計劃」，「新方案」，「新方針」，「新政策」，「新步驟」，「新措施」，「新辦法」，「新制度」，「新組織」，「新機構」，「新領導」，「新團結」，「新統一」，「新動員」，「新軍隊」，「新武器」，「新裝備」，「新戰術」，「新戰略」，「新勝利」，「新和平」，「新生命」，「新希望」，「新前途」，「新光明」，「新天地」，「新境界」，「新氣魄」，「新精神」，「新力量」，「新信心」，「新決心」，「新勇氣」，「新毅力」，「新努力」，「新奮鬥」，「新工作」，「新成就」，「新貢獻」，「新榮譽」，「新光榮」，「新偉業」，「新事業」，「新生產」，「新經濟」，「新財政」，「新金融」，「新貿易」，「新交通」，「新水利」，「新農業」，「新工業」，「新商業」，「新科學」，「新技術」，「新教育」，「新文化」，「新藝術」，「新學校」，「新教材」，「新教法」，「新學風」，「新校風」，「新學生」，「新青年」，「新婦女」，「新兒童」，「新家庭」，「新社會」，「新風俗」，「新習慣」，「新道德」，「新生活」，「新運動」，「新組織」，「新團體

中華民國三十四年九月二日 星期二 重慶大公報 第三版

重慶大公報

重慶舉行勝利慶祝大會

國民政府明令公布抗戰勝利

蔣主席廣播全國軍民書

日本簽降書今日在東京灣美艦上舉行

盟軍統帥部自即日遷往東京

第一方面軍調參謀等 飛越設指揮所

日降使等同時離開遊越 接收越南事宜正進行中

龍主席勉我軍繼續抗戰之貢獻 檢討本屆國抗戰之貢獻 希望國民團結建國

劍峯日軍事侵略基地 蘇聯永住庫頁島千島

美盟艦正向朝鮮疾進

美國會領袖 人參會管治日本

萊克勒將軍表示 法軍準備佔領越南

素斯閣揆威 棉蘭日軍投降

小城盛會 ——開國日陪綏代表接受備忘錄典禮紀

光榮的日子

本報特派員許德珩

美國國會 明日重開

又傳陳逆公博 已逃往日本

備忘錄原文

參議長講詞

昆明臨時警務分局通告

昆普字第五〇八號

茲有一九四六年警佛節十年一期臨時發出，要者請到警大東門外警務分局總務科買了看完即可也

市區舖面一間招租

要者請到警察分局第四課司街九十一號向尹建面洽

遺失啓事

查因不慎遺失前四年二月廿六日第二〇八五號一冊，黃金輔書券一張，除向中國農民銀行辦理掛失外，特此聲明作廢

管紹禹啓

遺失黃金牙齒聲明事

查因不慎遺失前四年二月廿六日第二〇八五號一冊，黃金輔書券一張，除向中國農民銀行辦理掛失外，特此聲明作廢

管紹禹啓

高光遊

產婦科

住院部啓事

前慶雲街住院部因房租期滿即日遷在正義路大銀櫃巷四號照常住院接生此啓

廣靈芝東房

十露丹

主治 止痛退熱時疫瘴症

家傳良方治療專主，清冷不育，氣血虛弱，腰腿酸痛，月經不調，帶下白濁，陰虛火旺，遺精盜汗，頭暈目眩，耳鳴健忘，失眠多夢，男婦老幼均宜，服後體健神清，功效卓著，每瓶國幣一千元，郵費另加，各大藥房均有代售，昆明市金碧路中段北側門牌一六六號

曾祖蔭醫師

專治花柳梅毒

性病

診治處

白放春

主治外科五白濁下疳墜挑肉痔外痔腎虧遺精紅崩白帶皮膚各症代旅計

魚口橫痃小便破爛尿道腫痛梅毒惡瘡診所正骨筋骨痿痛

白濁之新理療法

劉德內科泌尿花柳科　雲龍川醫師診所

卡車一輛

出賣

一輛

出賣

一輛

出賣

雲南日報

中華郵政登記認爲新聞紙類　第一九九號新聞紙
昆明市公會會員證第一〇一號
社址：昆明文廟前　電話：二五二三號　四三五七號
YU-NAN-J'IH-PAO
發行人　何少誠
今天一大張　本刊定價　訂報價目　廣告刊例

慶祝勝利

本行二週年紀念

大減價

自即日起

文具水筆行

上海利華廠出品　流線型

本行獨家經售

利華牌水筆每枝牌價九千元）

售三千六百元

來貨不多欲購從速

以優良水筆　售最低廉價格

質料堅固　式樣新穎　書寫流利

四折優待　只此一次　勿失良機

全部水筆　照碼七折再打九扣

中西文具　一律減價出售

各種另件　零整批售　價格超已

外埠函購　函到即寄　保看滿意

決不延誤

正義路三〇八號（國立中山大學對門）

抗戰勝利建設大同慶

仙花湊趣

本廠精製出品仙花香烟一萬包用作贈品其辦法每包廿枝售法幣五百元每包贈送一包（每人以購買一包爲限）本號遲於九月三日起在門市部開始贈送送完即止贈品無多請者從速

南屏街一二六號　誠誠商號謹啓

慶祝「勝利」「建國」「飲大來」「三星」

大來勝利香檳汽酒

大來酒廠謹啓

昆明市南屏街一二六號

新鼎

白雲觀開老

九月二十日開始

長歲大

九月二十日開始

明星照相

華興銀行籌備處啓事

謝絕招股日期延至九月底止逾期者即希按照規定辦理登記手續股額一股認足即行停止勿誤望

籌備主任彭嘉猷

滇南名醫孔憲文（孔文）

介紹名醫孔憲文

介紹人

劉燦揚　何紹周　楊含光　梁紹禹　彭光觀
曾教益　丘淵　嚴家誥　馬繼軒　紫姻巢
馬崇六　萬國賓　聘襄揚　張演　伍蛟山
楊立德　徐希麟　黃紹光　振伯綺　段誠齋

滇南名醫孔憲文（孔文）

介紹名醫孔憲文（孔文）

滇南名醫孔憲文（孔文）

滇南名醫孔憲文（孔文）

滇南

漫圍我軍五昌機場

新八軍廖耀湘部亦飛運南京
會進元楊宏光前往南昌九江

◆中央社上海四日電：據海軍當局息，我海軍部隊為確保我軍在贛北之勝利，已於日前在長江下游採取積極行動，封鎖敵軍水上交通，並對敵艦船實施攻擊。

◆中央社上海四日電：日軍為確保其

戰勝日本教訓有感

後會積極維護國保軍事實力
美軍已經奉令嚴厲對待日本

（本報特稿）日本投降已經成為既定的事實，日本軍閥的武裝力量已經開始解除，日本的軍國主義已經開始被清算，日本的侵略勢力已經開始被肅清，日本的法西斯統治已經開始被摧毀，日本的戰爭罪犯已經開始被逮捕，日本的殖民地已經開始被收回，日本的軍事基地已經開始被接收，日本的軍事工業已經開始被管制，日本的軍事教育已經開始被改造，日本的軍事組織已經開始被解散，日本的軍事人員已經開始被遣返，日本的軍事物資已經開始被沒收，日本的軍事設施已經開始被拆除，日本的軍事宣傳已經開始被禁止，日本的軍事思想已經開始被清除

昆明臨務分局通告

昆字第八〇號

查本局前奉令接收敵偽產業，業經分別辦理完竣，茲為便利人民起見，特將本局辦理各種業務之地點及時間，分別公告如左：

一、本局辦理敵偽產業之地點，在正義路大銀行內。

二、本局辦理敵偽產業之時間，每日上午九時至下午五時，星期日不辦公。

三、本局辦理敵偽產業之種類，計分下列各項：

（甲）敵偽公有財產。

（乙）敵偽人民財產。

（丙）敵偽人民在淪陷區內之財產。

（丁）敵偽人民在淪陷區內之債權。

（戊）敵偽人民在淪陷區內之債務。

（己）敵偽人民在淪陷區內之股權。

（庚）敵偽人民在淪陷區內之其他財產權。

四、凡敵偽人民在淪陷區內之財產，其所有人或利害關係人，應於本局公告之日起，三個月內，向本局聲報，逾期不報，或隱匿不報，或虛報者，一經查出，或被人檢舉，其財產一律沒收。

五、凡敵偽人民在淪陷區內之財產，其所有人或利害關係人，在本局公告之日起，三個月內，向本局聲報後，應將其財產之詳細情形，如財產之種類、數量、價值、所在地點、及其他有關事項，填具聲報書，連同證明文件，一併送交本局，以憑審核。

六、凡敵偽人民在淪陷區內之財產，其所有人或利害關係人，在本局公告之日起，三個月內，向本局聲報後，應將其財產之詳細情形，如財產之種類、數量、價值、所在地點、及其他有關事項，填具聲報書，連同證明文件，一併送交本局，以憑審核。

七、凡敵偽人民在淪陷區內之財產，其所有人或利害關係人，在本局公告之日起，三個月內，向本局聲報後，應將其財產之詳細情形，如財產之種類、數量、價值、所在地點、及其他有關事項，填具聲報書，連同證明文件，一併送交本局，以憑審核。

八、凡敵偽人民在淪陷區內之財產，其所有人或利害關係人，在本局公告之日起，三個月內，向本局聲報後，應將其財產之詳細情形，如財產之種類、數量、價值、所在地點、及其他有關事項，填具聲報書，連同證明文件，一併送交本局，以憑審核。

九、凡敵偽人民在淪陷區內之財產，其所有人或利害關係人，在本局公告之日起，三個月內，向本局聲報後，應將其財產之詳細情形，如財產之種類、數量、價值、所在地點、及其他有關事項，填具聲報書，連同證明文件，一併送交本局，以憑審核。

十、凡敵偽人民在淪陷區內之財產，其所有人或利害關係人，在本局公告之日起，三個月內，向本局聲報後，應將其財產之詳細情形，如財產之種類、數量、價值、所在地點、及其他有關事項，填具聲報書，連同證明文件，一併送交本局，以憑審核。

十一、凡敵偽人民在淪陷區內之財產，其所有人或利害關係人，在本局公告之日起，三個月內，向本局聲報後，應將其財產之詳細情形，如財產之種類、數量、價值、所在地點、及其他有關事項，填具聲報書，連同證明文件，一併送交本局，以憑審核。

十二、凡敵偽人民在淪陷區內之財產，其所有人或利害關係人，在本局公告之日起，三個月內，向本局聲報後，應將其財產之詳細情形，如財產之種類、數量、價值、所在地點、及其他有關事項，填具聲報書，連同證明文件，一併送交本局，以憑審核。

十三、凡敵偽人民在淪陷區內之財產，其所有人或利害關係人，在本局公告之日起，三個月內，向本局聲報後，應將其財產之詳細情形，如財產之種類、數量、價值、所在地點、及其他有關事項，填具聲報書，連同證明文件，一併送交本局，以憑審核。

十四、凡敵偽人民在淪陷區內之財產，其所有人或利害關係人，在本局公告之日起，三個月內，向本局聲報後，應將其財產之詳細情形，如財產之種類、數量、價值、所在地點、及其他有關事項，填具聲報書，連同證明文件，一併送交本局，以憑審核。

十五、凡敵偽人民在淪陷區內之財產，其所有人或利害關係人，在本局公告之日起，三個月內，向本局聲報後，應將其財產之詳細情形，如財產之種類、數量、價值、所在地點、及其他有關事項，填具聲報書，連同證明文件，一併送交本局，以憑審核。

十六、凡敵偽人民在淪陷區內之財產，其所有人或利害關係人，在本局公告之日起，三個月內，向本局聲報後，應將其財產之詳細情形，如財產之種類、數量、價值、所在地點、及其他有關事項，填具聲報書，連同證明文件，一併送交本局，以憑審核。

十七、凡敵偽人民在淪陷區內之財產，其所有人或利害關係人，在本局公告之日起，三個月內，向本局聲報後，應將其財產之詳細情形，如財產之種類、數量、價值、所在地點、及其他有關事項，填具聲報書，連同證明文件，一併送交本局，以憑審核。

十八、凡敵偽人民在淪陷區內之財產，其所有人或利害關係人，在本局公告之日起，三個月內，向本局聲報後，應將其財產之詳細情形，如財產之種類、數量、價值、所在地點、及其他有關事項，填具聲報書，連同證明文件，一併送交本局，以憑審核。

十九、凡敵偽人民在淪陷區內之財產，其所有人或利害關係人，在本局公告之日起，三個月內，向本局聲報後，應將其財產之詳細情形，如財產之種類、數量、價值、所在地點、及其他有關事項，填具聲報書，連同證明文件，一併送交本局，以憑審核。

二十、凡敵偽人民在淪陷區內之財產，其所有人或利害關係人，在本局公告之日起，三個月內，向本局聲報後，應將其財產之詳細情形，如財產之種類、數量、價值、所在地點、及其他有關事項，填具聲報書，連同證明文件，一併送交本局，以憑審核。

二十一、凡敵偽人民在淪陷區內之財產，其所有人或利害關係人，在本局公告之日起，三個月內，向本局聲報後，應將其財產之詳細情形，如財產之種類、數量、價值、所在地點、及其他有關事項，填具聲報書，連同證明文件，一併送交本局，以憑審核。

二十二、凡敵偽人民在淪陷區內之財產，其所有人或利害關係人，在本局公告之日起，三個月內，向本局聲報後，應將其財產之詳細情形，如財產之種類、數量、價值、所在地點、及其他有關事項，填具聲報書，連同證明文件，一併送交本局，以憑審核。

二十三、凡敵偽人民在淪陷區內之財產，其所有人或利害關係人，在本局公告之日起，三個月內，向本局聲報後，應將其財產之詳細情形，如財產之種類、數量、價值、所在地點、及其他有關事項，填具聲報書，連同證明文件，一併送交本局，以憑審核。

二十四、凡敵偽人民在淪陷區內之財產，其所有人或利害關係人，在本局公告之日起，三個月內，向本局聲報後，應將其財產之詳細情形，如財產之種類、數量、價值、所在地點、及其他有關事項，填具聲報書，連同證明文件，一併送交本局，以憑審核。

二十五、凡敵偽人民在淪陷區內之財產，其所有人或利害關係人，在本局公告之日起，三個月內，向本局聲報後，應將其財產之詳細情形，如財產之種類、數量、價值、所在地點、及其他有關事項，填具聲報書，連同證明文件，一併送交本局，以憑審核。

二十六、凡敵偽人民在淪陷區內之財產，其所有人或利害關係人，在本局公告之日起，三個月內，向本局聲報後，應將其財產之詳細情形，如財產之種類、數量、價值、所在地點、及其他有關事項，填具聲報書，連同證明文件，一併送交本局，以憑審核。

二十七、凡敵偽人民在淪陷區內之財產，其所有人或利害關係人，在本局公告之日起，三個月內，向本局聲報後，應將其財產之詳細情形，如財產之種類、數量、價值、所在地點、及其他有關事項，填具聲報書，連同證明文件，一併送交本局，以憑審核。

二十八、凡敵偽人民在淪陷區內之財產，其所有人或利害關係人，在本局公告之日起，三個月內，向本局聲報後，應將其財產之詳細情形，如財產之種類、數量、價值、所在地點、及其他有關事項，填具聲報書，連同證明文件，一併送交本局，以憑審核。

二十九、凡敵偽人民在淪陷區內之財產，其所有人或利害關係人，在本局公告之日起，三個月內，向本局聲報後，應將其財產之詳細情形，如財產之種類、數量、價值、所在地點、及其他有關事項，填具聲報書，連同證明文件，一併送交本局，以憑審核。

三十、凡敵偽人民在淪陷區內之財產，其所有人或利害關係人，在本局公告之日起，三個月內，向本局聲報後，應將其財產之詳細情形，如財產之種類、數量、價值、所在地點、及其他有關事項，填具聲報書，連同證明文件，一併送交本局，以憑審核。

三十一、凡敵偽人民在淪陷區內之財產，其所有人或利害關係人，在本局公告之日起，三個月內，向本局聲報後，應將其財產之詳細情形，如財產之種類、數量、價值、所在地點、及其他有關事項，填具聲報書，連同證明文件，一併送交本局，以憑審核。

三十二、凡敵偽人民在淪陷區內之財產，其所有人或利害關係人，在本局公告之日起，三個月內，向本局聲報後，應將其財產之詳細情形，如財產之種類、數量、價值、所在地點、及其他有關事項，填具聲報書，連同證明文件，一併送交本局，以憑審核。

三十三、凡敵偽人民在淪陷區內之財產，其所有人或利害關係人，在本局公告之日起，三個月內，向本局聲報後，應將其財產之詳細情形，如財產之種類、數量、價值、所在地點、及其他有關事項，填具聲報書，連同證明文件，一併送交本局，以憑審核。

三十四、凡敵偽人民在淪陷區內之財產，其所有人或利害關係人，在本局公告之日起，三個月內，向本局聲報後，應將其財產之詳細情形，如財產之種類、數量、價值、所在地點、及其他有關事項，填具聲報書，連同證明文件，一併送交本局，以憑審核。

三十五、凡敵偽人民在淪陷區內之財產，其所有人或利害關係人，在本局公告之日起，三個月內，向本局聲報後，應將其財產之詳細情形，如財產之種類、數量、價值、所在地點、及其他有關事項，填具聲報書，連同證明文件，一併送交本局，以憑審核。

三十六、凡敵偽人民在淪陷區內之財產，其所有人或利害關係人，在本局公告之日起，三個月內，向本局聲報後，應將其財產之詳細情形，如財產之種類、數量、價值、所在地點、及其他有關事項，填具聲報書，連同證明文件，一併送交本局，以憑審核。

三十七、凡敵偽人民在淪陷區內之財產，其所有人或利害關係人，在本局公告之日起，三個月內，向本局聲報後，應將其財產之詳細情形，如財產之種類、數量、價值、所在地點、及其他有關事項，填具聲報書，連同證明文件，一併送交本局，以憑審核。

三十八、凡敵偽人民在淪陷區內之財產，其所有人或利害關係人，在本局公告之日起，三個月內，向本局聲報後，應將其財產之詳細情形，如財產之種類、數量、價值、所在地點、及其他有關事項，填具聲報書，連同證明文件，一併送交本局，以憑審核。

三十九、凡敵偽人民在淪陷區內之財產，其所有人或利害關係人，在本局公告之日起，三個月內，向本局聲報後，應將其財產之詳細情形，如財產之種類、數量、價值、所在地點、及其他有關事項，填具聲報書，連同證明文件，一併送交本局，以憑審核。

四十、凡敵偽人民在淪陷區內之財產，其所有人或利害關係人，在本局公告之日起，三個月內，向本局聲報後，應將其財產之詳細情形，如財產之種類、數量、價值、所在地點、及其他有關事項，填具聲報書，連同證明文件，一併送交本局，以憑審核。

四十一、凡敵偽人民在淪陷區內之財產，其所有人或利害關係人，在本局公告之日起，三個月內，向本局聲報後，應將其財產之詳細情形，如財產之種類、數量、價值、所在地點、及其他有關事項，填具聲報書，連同證明文件，一併送交本局，以憑審核。

四十二、凡敵偽人民在淪陷區內之財產，其所有人或利害關係人，在本局公告之日起，三個月內，向本局聲報後，應將其財產之詳細情形，如財產之種類、數量、價值、所在地點、及其他有關事項，填具聲報書，連同證明文件，一併送交本局，以憑審核。

四十三、凡敵偽人民在淪陷區內之財產，其所有人或利害關係人，在本局公告之日起，三個月內，向本局聲報後，應將其財產之詳細情形，如財產之種類、數量、價值、所在地點、及其他有關事項，填具聲報書，連同證明文件，一併送交本局，以憑審核。

四十四、凡敵偽人民在淪陷區內之財產，其所有人或利害關係人，在本局公告之日起，三個月內，向本局聲報後，應將其財產之詳細情形，如財產之種類、數量、價值、所在地點、及其他有關事項，填具聲報書，連同證明文件，一併送交本局，以憑審核。

四十五、凡敵偽人民在淪陷區內之財產，其所有人或利害關係人，在本局公告之日起，三個月內，向本局聲報後，應將其財產之詳細情形，如財產之種類、數量、價值、所在地點、及其他有關事項，填具聲報書，連同證明文件，一併送交本局，以憑審核。

四十六、凡敵偽人民在淪陷區內之財產，其所有人或利害關係人，在本局公告之日起，三個月內，向本局聲報後，應將其財產之詳細情形，如財產之種類、數量、價值、所在地點、及其他有關事項，填具聲報書，連同證明文件，一併送交本局，以憑審核。

四十七、凡敵偽人民在淪陷區內之財產，其所有人或利害關係人，在本局公告之日起，三個月內，向本局聲報後，應將其財產之詳細情形，如財產之種類、數量、價值、所在地點、及其他有關事項，填具聲報書，連同證明文件，一併送交本局，以憑審核。

四十八、凡敵偽人民在淪陷區內之財產，其所有人或利害關係人，在本局公告之日起，三個月內，向本局聲報後，應將其財產之詳細情形，如財產之種類、數量、價值、所在地點、及其他有關事項，填具聲報書，連同證明文件，一併送交本局，以憑審核。

四十九、凡敵偽人民在淪陷區內之財產，其所有人或利害關係人，在本局公告之日起，三個月內，向本局聲報後，應將其財產之詳細情形，如財產之種類、數量、價值、所在地點、及其他有關事項，填具聲報書，連同證明文件，一併送交本局，以憑審核。

五十、凡敵偽人民在淪陷區內之財產，其所有人或利害關係人，在本局公告之日起，三個月內，向本局聲報後，應將其財產之詳細情形，如財產之種類、數量、價值、所在地點、及其他有關事項，填具聲報書，連同證明文件，一併送交本局，以憑審核。

五十一、凡敵偽人民在淪陷區內之財產，其所有人或利害關係人，在本局公告之日起，三個月內，向本局聲報後，應將其財產之詳細情形，如財產之種類、數量、價值、所在地點、及其他有關事項，填具聲報書，連同證明文件，一併送交本局，以憑審核。

五十二、凡敵偽人民在淪陷區內之財產，其所有人或利害關係人，在本局公告之日起，三個月內，向本局聲報後，應將其財產之詳細情形，如財產之種類、數量、價值、所在地點、及其他有關事項，填具聲報書，連同證明文件，一併送交本局，以憑審核。

五十三、凡敵偽人民在淪陷區內之財產，其所有人或利害關係人，在本局公告之日起，三個月內，向本局聲報後，應將其財產之詳細情形，如財產之種類、數量、價值、所在地點、及其他有關事項，填具聲報書，連同證明文件，一併送交本局，以憑審核。

五十四、凡敵偽人民在淪陷區內之財產，其所有人或利害關係人，在本局公告之日起，三個月內，向本局聲報後，應將其財產之詳細情形，如財產之種類、數量、價值、所在地點、及其他有關事項，填具聲報書，連同證明文件，一併送交本局，以憑審核。

五十五、凡敵偽人民在淪陷區內之財產，其所有人或利害關係人，在本局公告之日起，三個月內，向本局聲報後，應將其財產之詳細情形，如財產之種類、數量、價值、所在地點、及其他有關事項，填具聲報書，連同證明文件，一併送交本局，以憑審核。

五十六、凡敵偽人民在淪陷區內之財產，其所有人或利害關係人，在本局公告之日起，三個月內，向本局聲報後，應將其財產之詳細情形，如財產之種類、數量、價值、所在地點、及其他有關事項，填具聲報書，連同證明文件，一併送交本局，以憑審核。

五十七、凡敵偽人民在淪陷區內之財產，其所有人或利害關係人，在本局公告之日起，三個月內，向本局聲報後，應將其財產之詳細情形，如財產之種類、數量、價值、所在地點、及其他有關事項，填具聲報書，連同證明文件，一併送交本局，以憑審核。

五十八、凡敵偽人民在淪陷區內之財產，其所有人或利害關係人，在本局公告之日起，三個月內，向本局聲報後，應將其財產之詳細情形，如財產之種類、數量、價值、所在地點、及其他有關事項，填具聲報書，連同證明文件，一併送交本局，以憑審核。

五十九、凡敵偽人民在淪陷區內之財產，其所有人或利害關係人，在本局公告之日起，三個月內，向本局聲報後，應將其財產之詳細情形，如財產之種類、數量、價值、所在地點、及其他有關事項，填具聲報書，連同證明文件，一併送交本局，以憑審核。

六十、凡敵偽人民在淪陷區內之財產，其所有人或利害關係人，在本局公告之日起，三個月內，向本局聲報後，應將其財產之詳細情形，如財產之種類、數量、價值、所在地點、及其他有關事項，填具聲報書，連同證明文件，一併送交本局，以憑審核。

六十一、凡敵偽人民在淪陷區內之財產，其所有人或利害關係人，在本局公告之日起，三個月內，向本局聲報後，應將其財產之詳細情形，如財產之種類、數量、價值、所在地點、及其他有關事項，填具聲報書，連同證明文件，一併送交本局，以憑審核。

六十二、凡敵偽人民在淪陷區內之財產，其所有人或利害關係人，在本局公告之日起，三個月內，向本局聲報後，應將其財產之詳細情形，如財產之種類、數量、價值、所在地點、及其他有關事項，填具聲報書，連同證明文件，一併送交本局，以憑審核。

六十三、凡敵偽人民在淪陷區內之財產，其所有人或利害關係人，在本局公告之日起，三個月內，向本局聲報後，應將其財產之詳細情形，如財產之種類、數量、價值、所在地點、及其他有關事項，填具聲報書，連同證明文件，一併送交本局，以憑審核。

六十四、凡敵偽人民在淪陷區內之財產，其所有人或利害關係人，在本局公告之日起，三個月內，向本局聲報後，應將其財產之詳細情形，如財產之種類、數量、價值、所在地點、及其他有關事項，填具聲報書，連同證明文件，一併送交本局，以憑審核。

六十五、凡敵偽人民在淪陷區內之財產，其所有人或利害關係人，在本局公告之日起，三個月內，向本局聲報後，應將其財產之詳細情形，如財產之種類、數量、價值、所在地點、及其他有關事項，填具聲報書，連同證明文件，一併送交本局，以憑審核。

六十六、凡敵偽人民在淪陷區內之財產，其所有人或利害關係人，在本局公告之日起，三個月內，向本局聲報後，應將其財產之詳細情形，如財產之種類、數量、價值、所在地點、及其他有關事項，填具聲報書，連同證明文件，一併送交本局，以憑審核。

六十七、凡敵偽人民在淪陷區內之財產，其所有人或利害關係人，在本局公告之日起，三個月內，向本局聲報後，應將其財產之詳細情形，如財產之種類、數量、價值、所在地點、及其他有關事項，填具聲報書，連同證明文件，一併送交本局，以憑審核。

六十八、凡敵偽人民在淪陷區內之財產，其所有人或利害關係人，在本局公告之日起，三個月內，向本局聲報後，應將其財產之詳細情形，如財產之種類、數量、價值、所在地點、及其他有關事項，填具聲報書，連同證明文件，一併送交本局，以憑審核。

六十九、凡敵偽人民在淪陷區內之財產，其所有人或利害關係人，在本局公告之日起，三個月內，向本局聲報後，應將其財產之詳細情形，如財產之種類、數量、價值、所在地點、及其他有關事項，填具聲報書，連同證明文件，一併送交本局，以憑審核。

七十、凡敵偽人民在淪陷區內之財產，其所有人或利害關係人，在本局公告之日起，三個月內，向本局聲報後，應將其財產之詳細情形，如財產之種類、數量、價值、所在地點、及其他有關事項，填具聲報書，連同證明文件，一併送交本局，以憑審核。

七十一、凡敵偽人民在淪陷區內之財產，其所有人或利害關係人，在本局公告之日起，三個月內，向本局聲報後，應將其財產之詳細情形，如財產之種類、數量、價值、所在地點、及其他有關事項，填具聲報書，連同證明文件，一併送交本局，以憑審核。

七十二、凡敵偽人民在淪陷區內之財產，其所有人或利害關係人，在本局公告之日起，三個月內，向本局聲報後，應將其財產之詳細情形，如財產之種類、數量、價值、所在地點、及其他有關事項，填具聲報書，連同證明文件，一併送交本局，以憑審核。

七十三、凡敵偽人民在淪陷區內之財產，其所有人或利害關係人，在本局公告之日起，三個月內，向本局聲報後，應將其財產之詳細情形，如財產之種類、數量、價值、所在地點、及其他有關事項，填具聲報書，連同證明文件，一併送交本局，以憑審核。

七十四、凡敵偽人民在淪陷區內之財產，其所有人或利害關係人，在本局公告之日起，三個月內，向本局聲報後，應將其財產之詳細情形，如財產之種類、數量、價值、所在地點、及其他有關事項，填具聲報書，連同證明文件，一併送交本局，以憑審核。

七十五、凡敵偽人民在淪陷區內之財產，其所有人或利害關係人，在本局公告之日起，三個月內，向本局聲報後，應將其財產之詳細情形，如財產之種類、數量、價值、所在地點、及其他有關事項，填具聲報書，連同證明文件，一併送交本局，以憑審核。

七十六、凡敵偽人民在淪陷區內之財產，其所有人或利害關係人，在本局公告之日起，三個月內，向本局聲報後，應將其財產之詳細情形，如財產之種類、數量、價值、所在地點、及其他有關事項，填具聲報書，連同證明文件，一併送交本局，以憑審核。

七十七、凡敵偽人民在淪陷區內之財產，其所有人或利害關係人，在本局公告之日起，三個月內，向本局聲報後，應將其財產之詳細情形，如財產之種類、數量、價值、所在地點、及其他有關事項，填具聲報書，連同證明文件，一併送交本局，以憑審核。

七十八、凡敵偽人民在淪陷區內之財產，其所有人或利害關係人，在本局公告之日起，三個月內，向本局聲報後，應將其財產之詳細情形，如財產之種類、數量、價值、所在地點、及其他有關事項，填具聲報書，連同證明文件，一併送交本局，以憑審核。

七十九、凡敵偽人民在淪陷區內之財產，其所有人或利害關係人，在本局公告之日起，三個月內，向本局聲報後，應將其財產之詳細情形，如財產之種類、數量、價值、所在地點、及其他有關事項，填具聲報書，連同證明文件，一併送交本局，以憑審核。

八十、凡敵偽人民在淪陷區內之財產，其所有人或利害關係人，在本局公告之日起，三個月內，向本局聲報後，應將其財產之詳細情形，如財產之種類、數量、價值、所在地點、及其他有關事項，填具聲報書，連同證明文件，一併送交本局，以憑審核。

八十一、凡敵偽人民在淪陷區內之財產，其所有人或利害關係人，在本局公告之日起，三個月內，向本局聲報後，應將其財產之詳細情形，如財產之種類、數量、價值、所在地點、及其他有關事項，填具聲報書，連同證明文件，一併送交本局，以憑審核。

八十二、凡敵偽人民在淪陷區內之財產，其所有人或利害關係人，在本局公告之日起，三個月內，向本局聲報後，應將其財產之詳細情形，如財產之種類、數量、價值、所在地點、及其他有關事項，填具聲報書，連同證明文件，一併送交本局，以憑審核。

八十三、凡敵偽人民在淪陷區內之財產，其所有人或利害關係人，在本局公告之日起，三個月內，向本局聲報後，應將其財產之詳細情形，如財產之種類、數量、價值、所在地點、及其他有關事項，填具聲報書，連同證明文件，一併送交本局，以憑審核。

八十四、凡敵偽人民在淪陷區內之財產，其所有人或利害關係人，在本局公告之日起，三個月內，向本局聲報後，應將其財產之詳細情形，如財產之種類、數量、價值、所在地點、及其他有關事項，填具聲報書，連同證明文件，一併送交本局，以憑審核。

八十五、凡敵偽人民在淪陷區內之財產，其所有人或利害關係人，在本局公告之日起，三個月內，向本局聲報後，應將其財產之詳細情形，如財產之種類、數量、價值、所在地點、及其他有關事項，填具聲報書，連同證明文件，一併送交本局，以憑審核。

八十六、凡敵偽人民在淪陷區內之財產，其所有人或利害關係人，在本局公告之日起，三個月內，向本局聲報後，應將其財產之詳細情形，如財產之種類、數量、價值、所在地點、及其他有關事項，填具聲報書，連同證明文件，一併送交本局，以憑審核。

八十七、凡敵偽人民在淪陷區內之財產，其所有人或利害關係人，在本局公告之日起，三個月內，向本局聲報後，應將其財產之詳細情形，如財產之種類、數量、價值、所在地點、及其他有關事項，填具聲報書，連同證明文件，一併送交本局，以憑審核。

八十八、凡敵偽人民在淪陷區內之財產，其所有人或利害關係人，在本局公告之日起，三個月內，向本局聲報後，應將其財產之詳細情形，如財產之種類、數量、價值、所在地點、及其他有關事項，填具聲報書，連同證明文件，一併送交本局，以憑審核。

八十九、凡敵偽人民在淪陷區內之財產，其所有人或利害關係人，在本局公告之日起，三個月內，向本局聲報後，應將其財產之詳細情形，如財產之種類、數量、價值、所在地點、及其他有關事項，填具聲報書，連同證明文件，一併送交本局，以憑審核。

九十、凡敵偽人民在淪陷區內之財產，其所有人或利害關係人，在本局公告之日起，三個月內，向本局聲報後，應將其財產之詳細情形，如財產之種類、數量、價值、所在地點、及其他有關事項，填具聲報書，連同證明文件，一併送交本局，以憑審核。

九十一、凡敵偽人民在淪陷區內之財產，其所有人或利害關係人，在本局公告之日起，三個月內，向本局聲報後，應將其財產之詳細情形，如財產之種類、數量、價值、所在地點、及其他有關事項，填具聲報書，連同證明文件，一併送交本局，以憑審核。

九十二、凡敵偽人民在淪陷區內之財產，其所有人或利害關係人，在本局公告之日起，三個月內，向本局聲報後，應將其財產之詳細情形，如財產之種類、數量、價值、所在地點、及其他有關事項，填具聲報書，連同證明文件，一併送交本局，以憑審核。

九十三、凡敵偽人民在淪陷區內之財產，其所有人或利害關係人，在本局公告之日起，三個月內，向本局聲報後，應將其財產之詳細情形，如財產之種類、數量、價值、所在地點、及其他有關事項，填具聲報書，連同證明文件，一併送交本局，以憑審核。

九十四、凡敵偽人民在淪陷區內之財產，其所有人或利害關係人，在本局公告之日起，三個月內，向本局聲報後，應將其財產之詳細情形，如財產之種類、數量、價值、所在地點、及其他有關事項，填具聲報書，連同證明文件，一併送交本局，以憑審核。

九十五、凡敵偽人民在淪陷區內之財產，其所有人或利害關係人，在本局公告之日起，三個月內，向本局聲報後，應將其財產之詳細情形，如財產之種類、數量、價值、所在地點、及其他有關事項，填具聲報書，連同證明文件，一併送交本局，以憑審核。

九十六、凡敵偽人民在淪陷區內之財產，其所有人或利害關係人，在本局公告之日起，三個月內，向本局聲報後，應將其財產之詳細情形，如財產之種類、數量、價值、所在地點、及其他有關事項，填具聲報書，連同證明文件，一併送交本局，以憑審核。

九十七、凡敵偽人民在淪陷區內之財產，其所有人或利害關係人，在本局公告之日起，三個月內，向本局聲報後，應將其財產之詳細情形，如財產之種類、數量、價值、所在地點、及其他有關事項，填具聲報書，連同證明文件，一併送交本局，以憑審核。

九十八、凡敵偽人民在淪陷區內之財產，其所有人或利害關係人，在本局公告之日起，三個月內，向本局聲報後，應將其財產之詳細情形，如財產之種類、數量、價值、所在地點、及其他有關事項，填具聲報書，連同證明文件，一併送交本局，以憑審核。

九十九、凡敵偽人民在淪陷區內之財產，其所有人或利害關係人，在本局公告之日起，三個月內，向本局聲報後，應將其財產之詳細情形，如財產之種類、數量、價值、所在地點、及其他有關事項，填具聲報書，連同證明文件，一併送交本局，以憑審核。

一〇〇、凡敵偽人民在淪陷區內之財產，其所有人或利害關係人，在本局公告之日起，三個月內，向本局聲報後，應將其財產之詳細情形，如財產之種類、數量、價值、所在地點、及其他有關事項，填具聲報書，連同證明文件，一併送交本局，以憑審核。

一〇一、凡敵偽人民在淪陷區內之財產，其所有人或利害關係人，在本局公告之日起，三個月內，向本局聲報後，應將其財產之詳細情形，如財產之種類、數量、價值、所在地點、及其他有關事項，填具聲報書，連同證明文件，一併送交本局，以憑審核。

一〇二、凡敵偽人民在淪陷區內之財產，其所有人或利害關係人，在本局公告之日起，三個月內，向本局聲報後，應將其財產之詳細情形，如財產之種類、數量、價值、所在地點、及其他有關事項，填具聲報書，連同證明文件，一併送交本局，以憑審核。

一〇三、凡敵偽人民在淪陷區內之財產，其所有人或利害關係人，在本局公告之日起，三個月內，向本局聲報後，應將其財產之詳細情形，如財產之種類、數量、價值、所在地點、及其他有關事項，填具聲報書，連同證明文件，一併送交本局，以憑審核。

一〇四、凡敵偽人民在淪陷區內之財產，其所有人或利害關係人，在本局公告之日起，三個月內，向本局聲報後，應將其財產之詳細情形，如財產之種類、數量、價值、所在地點、及其他有關事項，填具聲報書，連同證明文件，一併送交本局，以憑審核。

一〇五、凡敵偽人民在淪陷區內之財產，其所有人或利害關係人，在本局公告之日起，三個月內，向本局聲報後，應將其財產之詳細情形，如財產之種類、數量、價值、所在地點、及其他有關事項，填具聲報書，連同證明文件，一併送交本局，以憑審核。

一〇六、凡敵偽人民在淪陷區內之財產，其所有人或利害關係人，在本局公告之日起，三個月內，向本局聲報後，應將其財產之詳細情形，如財產之種類、數量、價值、所在地點、及其他有關事項，填具聲報書，連同證明文件，一併送交本局，以憑審核。

一〇七、凡敵偽人民在淪陷區內之財產，其所有人或利害關係人，在本局公告之日起，三個月內，向本局聲報後，應將其財產之詳細情形，如財產之種類、數量、價值、所在地點、及其他有關事項，填具聲報書，連同證明文件，一併送交本局，以憑審核。

一〇八、凡敵偽人民在淪陷區內之財產，其所有人或利害關係人，在本局公告之日起，三個月內，向本局聲報後，應將其財產之詳細情形，如財產之種類、數量、價值、所在地點、及其他有關事項，填具聲報書，連同證明文件，一併送交本局，以憑審核。

一〇九、凡敵偽人民在淪陷區內之財產，其所有人或利害關係人，在本局公告之日起，三個月內，向本局聲報後，應將其財產之詳細情形，如財產之種類、數量、價值、所在地點、及其他有關事項，填具聲報書，連同證明文件，一併送交本局，以憑審核。

一一〇、凡敵偽人民在淪陷區內之財產，其所有人或利害關係人，在本局公告之日起，三個月內，向本局聲報後，應將其財產之詳細情形，如財產之種類、數量、價值、所在地點、及其他有關事項，填具聲報書，連同證明文件，一併送交本局，以憑審核。

一一一、凡敵偽人民在淪陷區內之財產，其所有人或利害關係人，在本局公告之日起，三個月內，向本局聲報後，應將其財產之詳細情形，如財產之種類、數量、價值、所在地點、及其他有關事項，填具聲報書，連同證明文件，一併送交本局，以憑審核。

一一二、凡敵偽人民在淪陷區內之財產，其所有人或利害關係人，在本局公告之日起，三個月內，向本局聲報後，應將其財產之詳細情形，如財產之種類、數量、價值、所在地點、及其他有關事項，填具聲報書，連同證明文件，一併送交本局，以憑審核。

一一三、凡敵偽人民在淪陷區內之財產，其所有人或利害關係人，在本局公告之日起，三個月內，向本局聲報後，應將其財產之詳細情形，如財產之種類、數量、價值、所在地點、及其他有關事項，填具聲報書，連同證明文件，一併送交本局，以憑審核。

一一四、凡敵偽人民在淪陷區內之財產，其所有人或利害關係人，在本局公告之日起，三個月內，向本局聲報後，應將其財產之詳細情形，如財產之種類、數量、價值、所在地點、及其他有關事項，填具聲報書，連同證明文件，一併送交本局，以憑審核。

一一五、凡敵偽人民在淪陷區內之財產，其所有人或利害關係人，在本局公告之日起，三個月內，向本局聲報後，應將其財產之詳細情形，如財產之種類、數量、價值、所在地點、及其他有關事項，填具聲報書，連同證明文件，一併送交本局，以憑審核。

一一六、凡敵偽人民在淪陷區內之財產，其所有人或利害關係人，在本局公告之日起，三個月內，向本局聲報後，應將其財產之詳細情形，如財產之種類、數量、價值、所在地點、及其他有關事項，填具聲報書，連同證明文件，一併送交本局，以憑審核。

一一七、凡敵偽人民在淪陷區內之財產，其所有人或利害關係人，在本局公告之日起，三個月內，向本局聲報後，應將其財產之詳細情形，如財產之種類、數量、價值、所在地點、及其他有關事項，填具聲報書，連同證明文件，一併送交本局，以憑審核。

一一八、凡敵偽人民在淪陷區內之財產，其所有人或利害關係人，在本局公告之日起，三個月內，向本局聲報後，應將其財產之詳細情形，如財產之種類、數量、價值、所在地點、及其他有關事項，填具聲報書，連同證明文件，一併送交本局，以憑審核。

一一九、凡敵偽人民在淪陷區內之財產，其所有人或利害關係人，在本局公告之日起，三個月內，向本局聲報後，應將其財產之詳細情形，如財產之種類、數量、價值、所在地點、及其他有關事項，填具聲報書，連同證明文件，一併送交本局，以憑審核。

一二〇、凡敵偽人民在淪陷區內之財產，其所有人或利害關係人，在本局公告之日起，三個月內，向本局聲報後，應將其財產之詳細情形，如財產之種類、數量、價值、所在地點、及其他有關事項，填具聲報書，連同證明文件，一併送交本局，以憑審核。

一二一、凡敵偽人民在淪陷區內之財產，其所有人或利害關係人，在本局公告之日起，三個月內，向本局聲報後，應將其財產之詳細情形，如財產之種類、數量、價值、所在地點、及其他有關事項，填具聲報書，連同證明文件，一併送交本局，以憑審核。

一二二、凡敵偽人民在淪陷區內之財產，其所有人或利害關係人，在本局公告之日起，三個月內，向本局聲報後，應將其財產之詳細情形，如財產之種類、數量、價值、所在地點、及其他有關事項，填具聲報書，連同證明文件，一併送交本局，以憑審核。

一二三、凡敵偽人民在淪陷區內之財產，其所有人或利害關係人，在本局公告之日起，三個月內，向本局聲報後，應將其財產之詳細情形，如財產之種類、數量、價值、所在地點、及其他有關事項，填具聲報書，連同證明文件，一併送交本局，以憑審核。

一二四、凡敵偽人民在淪陷區內之財產，其所有人或利害關係人，在本局公告之日起，三個月內，向本局聲報後，應將其財產之詳細情形，如財產之種類、數量、價值、所在地點、及其他有關事項，填具聲報書，連同證明文件，一併送交本局，以憑審核。

一二五、凡敵偽人民在淪陷區內之財產，其所有人或利害關係人，在本局公告之日起，三個月內，向本局聲報後，應將其財產之詳細情形，如財產之種類、數量、價值、所在地點、及其他有關事項，填具聲報書，連同證明文件，一併送交本局，以憑審核。

一二六、凡敵偽人民在淪陷區內之財產，其所有人或利害關係人，在本局公告之日起，三個月內，向本局聲報後，應將其財產之詳細情形，如財產之種類、數量、價值、所在地點、及其他有關事項，填具聲報書，連同證明文件，一併送交本局，以憑審核。

一二七、凡敵偽人民在淪陷區內之財產，其所有人或利害關係人，在本局公告之日起，三個月內，向本局聲報後，應將其財產之詳細情形，如財產之種類、數量、價值、所在地點、及其他有關事項，填具聲報書，連同證明文件，一併送交本局，以憑審核。

一二八、凡敵偽人民在淪陷區內之財產，其所有人或利害關係人，在本局公告之日起，三個月內，向本局聲報後，應將其財產之詳細情形，如財產之種類、數量、價值、所在地點、及其他有關事項，填具聲報書，連同證明文件，一併送交本局，以憑審核。

一二九、凡敵偽人民在淪陷區內之財產，其所有人或利害關係人，在本局公告之日起，三個月內，向本局聲報後，應將其財產之詳細情形，如財產之種類、數量、價值、所在地點、及其他有關事項，填具聲報書，連同證明文件，一併送交本局，以憑審核。

一三〇、凡敵偽人民在淪陷區內之財產，其所有人或利害關係人，在本局公告之日起，三個月內，向本局聲報後，應將其財產之詳細情形，如財產之種類、數量、價值、所在地點、及其他有關事項，填具聲報書，連同證明文件，一併送交本局，以憑審核。

一三一、凡敵偽人民在淪陷區內之財產，其所有人或利害關係人，在本局公告之日起，三個月內，向本局聲報後，應將其財產之詳細情形，如財產之種類、數量、價值、所在地點、及其他有關事項，填具聲報書，連同證明文件，一併送交本局，以憑審核。

一三二、凡敵偽人民在淪陷區內之財產，其所有人或利害關係人，在本局公告之日起，三個月內，向本局聲報後，應將其財

雲南日報

YU-NHAN J'IH PAO

發行人　何少川

今天一大張　每份國幣八十元　訂報價目

廣告例刊

昆明大戲院

五彩巨片

歐遊巡禮

戰鬥艦巡遊大西洋！耀武揚威！

護航艦打沉潛水艇！

聞所未聞！

英國海軍實地攝製

大世界

今天

珍妮麥唐娜　鮑安娜　等合力

大歌舞

名為

佐麗娜

時別

全球小生喬治瑞南

光榮

獻映

大華大戲院

典禮

大舉華爾滋

客串

瑪琳黛德麗

主演

金龍大戲院

今天

日夜

兩場

軍火庫

法國不映彩色巨片

著名演員四隊參加演出！

名歌名曲共十二支！

慶祝勝利

暨本行二週年紀念

大廉價

自來水筆行

上海利華廠出品！流線型！

利華牌水筆四折曦性

售三千六百元

（原價九千元）

來貨不多欲購從速

以優良水筆

質料堅固

式樣新穎

書寫流利

只此一次

勿失良機

照碼七折再打九扣

一律減價出售

零整批售

價格從低

決不延誤

本行獨家經售

各牌水筆

外埠函購

各種另件

函到即寄

保君滿意

機器修理

對折優待

電機刻名

免費贈送

正義路三〇九號（馬市口）

支利

太廉價

抗戰勝利　普天同慶

仙花湊趣　買一送一

茲者頃接廠方來電略謂際茲抗戰勝利普天同慶為酬各顧客增進興趣起見特備成桶出品仙花香烟一萬包用作贈品其辦法每包十枝售法幣五百元每購買一包即贈送一包（每人以購買一包為限）本號遵於九月三日起在門市部開始贈送先到先得贈完即止贈品無多者從速

街一二六號　誠誠商號謹啓

冠生園威利包　鹽蛋麵色奶油麵包豆沙麵包等加料加工配製利便顧客起見每日午八時出爐歡迎光臨

冠生園食品公司啟

農早　時　應市

遺失啓事

今有失去上海大學第三三一三八號學生證兩張除呈請學校補發外特此聲明

遺失啓事　茲老坑內料請領人何洪仁因保管不慎遺失五號入伙憑證兩張除呈請工務局補發新證外特此聲明

廉讓

茲有左列物品委託廖誠有經營代售如有願購者請至近日儀鳳街商業銀行信託部接洽可也

一、四二年金絲雪佛蘭旅行車一部　一、四一年五十鈴別克小客車三部　一、四一年旅行大客車四部　一、四一年大卡車五部　一、三二年四六年全新輪胎六十條　一、四二年司蒂貝克汽車零件

住院謝客

常住院接生免啓

銀行警備處啓事

本行警衛現已改組為警備處業經呈報警備總部備案特此聲明

空軍司令部招考啓事

本部現有職缺需要一批出售如有願應考者請至小東門外原子彈廠本部加設臨時考場報名為荷

空軍中學續招新生

英語專科學校招生

衡陽中學暨附小續招新生

中華民國教育館附設學齡兒童歌詠團第六期免費招生

一、班次：高初級會計班、簿記班、英文：一、二、三、四年級共六班。二、報名日期：廿四年九月五日至九月十四日。三、報名地點：文廟街本館警衛室。簡章到報名處索閱

中國化學會年會

滬水掌上司茶

新白蜜胰皂

華新水泥股份有限公司　昆明水泥廠啓事

周祥麟　周鳳英　離婚啓事

我兩結婚以來因感情不洽雙方情願脫離關係從後男婚女嫁各不相干特此報聲明

日軍凱旗返南京
首都今日雪大可恥
中國戰區日軍投降今日在京簽字
岡村寧次日軍司令參加簽降
中國將領參會觀禮

（中央社訊）國軍受降代表團一行，已於今日（四）晨抵達南京，中國時間今日上午九時，日軍投降簽字典禮，在南京舉行，日軍投

中華民國三十四年九月六日　星期四　雲南日報　第三版

美軍源源登陸日本

第一騎兵師將在後日進佔東京

所有日軍武裝須十月十日解除

（據新聞處訊）遠征五日電：美第八軍二軍上將本日在日本發表聲明，謂日本之初步佔領部隊第三十五及十騎兵師，將於九月九日開始登陸，並限日本第一軍團全部武裝，於十月十日解除完畢。

（據同盟電訊）九州福岡機場五日電：美軍前鋒部隊，今日已開始在日本登陸。

（據同盟電訊）東京五日電：美軍前鋒部隊，今日已開始在日本登陸。

（據中央社訊）麥克阿瑟將軍之總部，今日宣佈：美第一騎兵師，將於九月八日開始在東京登陸，並限日軍於十月十日繳械。

（中央社訊）麥克阿瑟將軍今日宣佈：日本政府及日軍大本營，已奉命於九月八日開始，將其全部武裝解除，並限於十月十日繳械完畢

尋人啓事（代登）

孔德成先生為本報讀者服務特此登報介紹

[illegible]

介紹人

楊紹周　彭光鏡
陳繼軒　蔡劍泉
伍鏡山　張振揚
張伯綺　黃福光
楊含光　梁紹昌
陳慶家語　張振揚
徐福綿　黃福光

尋人啓事

茲不慎遺失圖章啓事一個，特此登報作廢。

裕昆營造廠　啓

遺失作廢

茲遺失軍委員會戰地服務團證明書一張，聲明作廢。

遺失田賦執照聲明

茲遺失第五招待所第五一七號士兵證，聲明作廢。

楊　浦啓

遺失啓事

茲遺失圖章一個，文曰「王仙與之永」，聲明作廢。

王仙與　

大光明

本期獻映

環球公司最新出品

新生命

自由

浪漫・香豔・熱情・劇戰・本片集而有之

法籍巨星 金卡賓 精心傑構

自由法軍北非抗戰故事・題材緊張・

何總司令明日飛京
接受日軍正式投降

中央社電訊
日簽降（一）

接收工作進行中
李宗仁飛回安徽接收平津
方面軍指揮所紛紛設立

社論
物價狂跌底影響

國軍空運情形
別有一番用心
日本諱言戰敗
總攻陵
安無恙
法停止新檢
西南太平洋
日軍正式投降
關東軍司令部投降
蘇正修理中東鐵路
砲聲隆隆雲霄
滬市民迎國軍
萬事不如糧急

日本正式投降典禮

今日在東京灣舉行

麥帥將親自主持

盟國代表團已抵東京

日本代表團今晨啟程

美國務卿聲明

對日「統制」之決策已免職

美海軍助理次長痛

日本政策的工具

投降是日本

今天向日本政府宣告昨天的社尾

盟軍重炮一九一八後的德

戰爭結束合同撤銷

失業浪潮瀰漫全美

薛反對監視希大選

有違民主原則，並有損

被監視國之主權

處靛勝利

已黎華橋

救濟署運華物資

達一億二千元

但米麥需基報預計，中

國需物資三十億餘圓

日本投降

蘇聯消息袖

演越

報告明晚止

法軍將開往越南

特派員已飛巴黎往越南

學校消息

份改選

市商會監事

昨日商情

美對日管制草擬中

將內閣　多年美人負責

莫洛托夫

蔣復王外長

中東政策

越北日代表臨行前

盧向各官員發談話

日本機尚有五千

二千八百餘

製造廠繼續世界有其匹

也招待記者

東京電

開往越南

巴黎華僑

民主聯力下

西貢罷情了

貓換太子

張家口

劇改進社

落花落

年年樂

劇場

會

大華

新華

映

影

開

武田雄

行

本部

本郎母

聯

狂

濤

城

明

者

二

行

部

會

本

郎

母

聯

開

武

田

雄

昆明市居民投領戶口時證地點表

分局長汪搖

區別	投領地點	日期	附記
一區	第一區公所（鐵局街二十七號）	九月十日	
二區	第二區公所（鐵局街二十七號）	九月十日	
三區	第三區公所（勝利堂街十二號）	九月十日	
四區	第四區公所（小西門月城內）	九月十日	
五區	第五區公所（金碧路二三〇號）	九月十日	
六區	第六區公所（驛運路二五〇號）	九月十日	
七區	第七區公所（塘子巷十二號）	九月十日	
八區	第八區公所（昆華醫院內）	九月十日	

附昆明市居民換領戶口時證日期地點表

遺失證件

茲有小兒潘和炳於去歲隨母回籍時商行被派往緬，幸中途身亡經過，幸之學費證書，給卿會國防六十萬元整照數賣授此後如有本姓親族人等物來爭執有潘和炳親筆遺書為憑，一力承擔負責此係二地情愿和息了事特此聲明

潘鈺令兒媳潘楊氏謹啓

尋人啓事

茲有本人小妹，名叫[illegible]，年十四歲，身高五尺，面圓，穿藍布衣褲，不慎走失，自失之日起，即向各處尋找，未見蹤跡，如有知其下落者，請速通知，當即重酬。

[illegible]

遺失啓事

茲於本月五日遺失牙質陽文私章一顆，文曰「孫啟中」，除另更換新章外，特此登報聲明作廢

孫致中啓

雲南日報

YU-NAN JIH PAO

發行人　何少滄

昆明三牌樓街三五號

今天一大張　訂閱價目　定價　每張五百元

訂報　昆明每月國幣八十元　外埠每月國幣一百元　國外每月國幣二百元　（寄費在內）

廣告　刊例　（另有刊例）

通知　啓事　住院部　雇人　常住院接生此啓

普天拍賣行

即日起　每日用百貨　不計血本　狂犧牲　售完爲止

本行寄售部即日起辦理結束寄售諸君請于每日午後二時至七時特賢庶本行取款清算為荷

地址：金碧路金馬坊腳

平文化打氣筆行

我們的廣告

指點你的前途

李健生書店

三青團學生書店

續招新生

旅滇東北同鄉會啓事

雲南省政府教育廳委託日新滑翔社製造初中物理實驗儀器

華新水泥股份有限公司昆明水泥廠啓事

范許玉珍為先范潤泉被人槍擊斃命啓事

大減價

大減價

大減價

中華民國三十四年九月廿六日　星期六　一張二版　重慶日報

佳辛部抵上海
四軍開入長沙廣州

投降便是救星
日本埋下火種

法西斯裝飾
人民等待死灰復燃

對盟國軟

投降後的日本

投降便是救星
日本埋下火種

法西斯裝飾
人民等待死灰復燃

對盟國軟

內閣危機已決定延期舉行
毛澤東答合眾社記者

論區底復員

越南各地接收進行順利

俞部長談復員

侵略者的罪惡

日軍虐待戰俘

今日香港

重慶市參議會

金城大戲院

新生活

海虎絨線

紅粉

梅花

凱歌

美術

麥帥今日東京

日軍七百萬人於十五日繳械

將由美蘇兩國軍隊同共代繳

▲中央社電　麥帥總部今日發表：日軍投降後，在日本之佔領軍，將由美國軍隊與蘇聯軍隊共同負責。

▲中央社重慶六日急電：美國新聞處今日宣佈：日軍投降後，在日本之佔領軍，將由美國軍隊與蘇聯軍隊共同負責。

▲中央社華盛頓六日急電：美國新聞處今日宣佈：日軍投降後，在日本之佔領軍，將由美國軍隊與蘇聯軍隊共同負責。

美總統杳文書

提出恢復和平安全計劃

並強調以國際經濟合作以維持自由幸福新世界

日本飢荒

介紹中國化學會

物價不平

物管會開會研議

雲南燃肥工業

國際簡訊

環湖一帶

遠東紅軍

開始復員

金馬停業星期救濟

中行允貸三萬萬元

擴大布疋活銷範圍

金士林

滇下院批准

聯合國憲章

泰國表示

歡迎盟軍

肅清納粹工業

英拘捕德工業巨子

美蘇議設收繳在外資產

回教團務籌

回胞聯誼會

東北旅渝同鄉

請續調平物價

昆市臨時

雲南日報

即日起

本報

南

雲

日

報

昆明地方法院向本省議會調訓法官　各縣局長啓事

茲據昆明地方法院函開：本院為調訓現任法官，業經呈奉司法行政部核准，定於本年十一月一日起至十一月十五日止，在本院舉行訓練，並定於十一月一日上午九時舉行開學典禮，屆時務希各縣局長轉飭所屬現任法官，準時到院受訓，毋得遲誤，特此函達，請查照轉飭為荷等因，茲將該院訓練現任法官辦法，及應受訓練之法官名冊，抄錄一份，函達查照，轉飭所屬現任法官，準時到院受訓，毋得遲誤為荷。

國民大會代表昆明縣選舉事務所啓事

茲定於本年十月十日在昆明（武成路）舉行國民大會代表昆明縣選舉投票，並已召開會議，同大會代表昆明縣選舉事務所，業已成立，並已召開會議，同大會代表昆明縣選舉事務所，業已成立，並已召開會議，同大會代表昆明縣選舉事務所，業已成立

博愛醫院

最種大小狼犬出售

遺失啓事

訂婚啓事

結婚啓事

結婚啓事

訂婚啓事

訂婚啓事

訂婚啓事

結婚啓事

訂婚啓事

訂婚啓事

訂

日萬日軍終於屈膝
昨京今行受降儀式
我陸軍總司令何應欽
代表中國接受日軍投降

（本報特訊）日本投降書簽字典禮，今日在東京灣美艦密蘇里號甲板上舉行。我陸軍總司令何應欽將軍代表中國接受日軍投降。參加受降典禮，英國三軍總司令……

（中央社

美軍昨晨開始登陸 日本首都 橫須賀馬公等地 十萬軍隊正式投降

美第廿四軍團登陸朝鮮仁川

日本投降後的泰國

日本投降後對泰政策及新閣之組成

國際電訊

龍主席開幕詞

倉米源源到京 可無缺米慮

今日舉行 第五屆集團婚

昨日商情

金店復開 藝耀甚少

化學會今日 昨日行 開幕禮 二屆年會 龍主席致詞勗勉

擬定救署濟我計畫 拯濟臨滬等難民

莫首相拒絕公佈原子彈秘密 英國心阿爾卑斯邊境等問題

請注意國共談判的 內容及經過

議組印度政府 魏菲爾下週內返任

偽造訂單謀銷房產之訟棍　黃海清判緊華豐勾結法院事　違法違

迫民之黑幕

中央銀行第一分局出售

鉛皮箱

茶葉包

招標啓事

連鉛皮箱之木箱

茲本局有鉛皮箱茶葉布包及蓮鉛皮箱之木箱各一大號公開招標出售凡願承購者希於九月十日起至九月十五日止每日上午九時至十二時下午二時至五時前來金碧路鷄鳴橋本局索閱投標簡則以便參加競投爲荷

國民大會代表選舉總事務所第十三組會議記事

勝五福鄉第五保國民大會代表候選人推舉一案呼籲啓事

戰勝利普天同慶　仙花奏趣

買一送一

慶祝勝利籌備大會啓事

慶祝勝利籌備大會啓事

遺失作廢

遺失聲明

大生汽車鋼鉄工廠緊要啓事

白蓮之神奇療法

白蓮門

白蓮門

白蓮門

雲南白藥

衛生試驗合格給證

固牙漱口　防蛀固牙　漱口

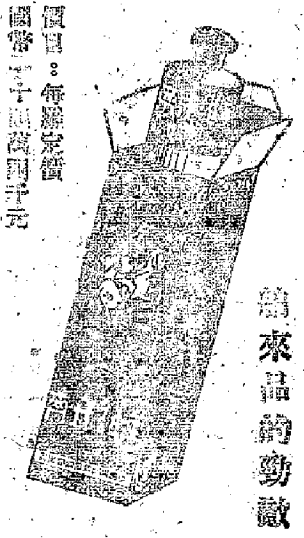

價目：每瓶定價國幣二十四萬四千元

各埠代售處函索即寄

雲南白藥

防護費

防關係遲誤問題

及貴商向後越地位

各方面從過去檢討到未來

中國雲南的白藥今從西洋的任務

昆明北門街　大康永筆行

水筆及各種外國名牌鋼筆

正義路三〇八號（馬市口）

優待學界購買水筆文具一律四折

大康

筆莊

大減價

全部水筆一律七折再打九折

鋼筆　自來水筆　原價九千元

墨水　鉛筆　四折三千六百元

各種文具

照定本對折出售

水筆及各種外國名牌鋼筆

光華

大減價

因抗戰勝利銀行結束在即凡前承蒙諸顧客惠顧無不感激茲定九月底前來做存款者提取以清手續特此指示

無涉宅希懇原倘祈幸勿自誤

新光行啓

遺失啓事

昆明縣立女子師範學校第一屆畢業生王淑貞遺失畢業證書一張又十六開住房地契一張又十六開住房地契一張又十六開住房地契

中華日報號外

八年抵戰全勝

中國戰區最高統帥
致日方第一號命令

受降軍定期佔領
倭境重要基地
所轄門司軍已簽降校

降將金井謹調低沉
哀述日本慘敗
據說戰後問題將極嚴重
劉斐主席上月廬游大表感念

陳璧君蕃區誰
雙雙被捕

內外一事

金鐵大王今紅粉會
玉天下梅花五時
新一毫一長一凱
貂換雲美
環徽越美

盟軍統帥部命令 日軍投降辦法 我受降主官已決定 即派員飛芷江洽商

我軍進駐河內 法軍已開始登陸

越南日軍向我投降 我軍已開始受降

我軍進駐海防 法軍已開始登陸

我軍進駐諒山 法軍已開始登陸

我軍進駐老街 法軍已開始登陸

我軍進駐高平 法軍已開始登陸

我軍進駐同登 法軍已開始登陸

我軍進駐鎮南關 法軍已開始登陸

我軍進駐龍州 法軍已開始登陸

我軍進駐憑祥 法軍已開始登陸

我軍進駐友誼關 法軍已開始登陸

我軍進駐南寧 法軍已開始登陸

我軍進駐柳州 法軍已開始登陸

我軍進駐桂林 法軍已開始登陸

我軍進駐衡陽 法軍已開始登陸

我軍進駐長沙 法軍已開始登陸

我軍進駐岳陽 法軍已開始登陸

我軍進駐武漢 法軍已開始登陸

我軍進駐南京 法軍已開始登陸

我軍進駐上海 法軍已開始登陸

我軍進駐杭州 法軍已開始登陸

我軍進駐寧波 法軍已開始登陸

我軍進駐溫州 法軍已開始登陸

我軍進駐福州 法軍已開始登陸

我軍進駐廈門 法軍已開始登陸

我軍進駐汕頭 法軍已開始登陸

我軍進駐潮州 法軍已開始登陸

我軍進駐梅縣 法軍已開始登陸

我軍進駐興寧 法軍已開始登陸

我軍進駐龍川 法軍已開始登陸

我軍進駐河源 法軍已開始登陸

我軍進駐惠陽 法軍已開始登陸

我軍進駐東莞 法軍已開始登陸

我軍進駐寶安 法軍已開始登陸

我軍進駐廣州 法軍已開始登陸

我軍進駐佛山 法軍已開始登陸

我軍進駐三水 法軍已開始登陸

我軍進駐肇慶 法軍已開始登陸

我軍進駐德慶 法軍已開始登陸

我軍進駐封川 法軍已開始登陸

我軍進駐開平 法軍已開始登陸

我軍進駐台山 法軍已開始登陸

我軍進駐新會 法軍已開始登陸

我軍進駐江門 法軍已開始登陸

我軍進駐中山 法軍已開始登陸

我軍進駐順德 法軍已開始登陸

我軍進駐番禺 法軍已開始登陸

我軍進駐花縣 法軍已開始登陸

我軍進駐從化 法軍已開始登陸

我軍進駐清遠 法軍已開始登陸

我軍進駐英德 法軍已開始登陸

我軍進駐韶關 法軍已開始登陸

我軍進駐南雄 法軍已開始登陸

我軍進駐始興 法軍已開始登陸

我軍進駐仁化 法軍已開始登陸

我軍進駐樂昌 法軍已開始登陸

我軍進駐坪石 法軍已開始登陸

我軍進駐宜章 法軍已開始登陸

我軍進駐郴州 法軍已開始登陸

我軍進駐衡山 法軍已開始登陸

我軍進駐湘潭 法軍已開始登陸

我軍進駐株洲 法軍已開始登陸

我軍進駐醴陵 法軍已開始登陸

我軍進駐萍鄉 法軍已開始登陸

我軍進駐宜春 法軍已開始登陸

我軍進駐新余 法軍已開始登陸

我軍進駐分宜 法軍已開始登陸

我軍進駐清江 法軍已開始登陸

我軍進駐南昌 法軍已開始登陸

我軍進駐九江 法軍已開始登陸

我軍進駐星子 法軍已開始登陸

我軍進駐都昌 法軍已開始登陸

我軍進駐鄱陽 法軍已開始登陸

我軍進駐波陽 法軍已開始登陸

我軍進駐樂平 法軍已開始登陸

我軍進駐景德鎮 法軍已開始登陸

我軍進駐浮梁 法軍已開始登陸

我軍進駐婺源 法軍已開始登陸

我軍進駐祁門 法軍已開始登陸

我軍進駐黟縣 法軍已開始登陸

我軍進駐休寧 法軍已開始登陸

我軍進駐屯溪 法軍已開始登陸

我軍進駐歙縣 法軍已開始登陸

我軍進駐績溪 法軍已開始登陸

我軍進駐旌德 法軍已開始登陸

我軍進駐涇縣 法軍已開始登陸

我軍進駐南陵 法軍已開始登陸

我軍進駐蕪湖 法軍已開始登陸

我軍進駐當塗 法軍已開始登陸

我軍進駐馬鞍山 法軍已開始登陸

我軍進駐采石 法軍已開始登陸

我軍進駐江浦 法軍已開始登陸

我軍進駐浦口 法軍已開始登陸

我軍進駐六合 法軍已開始登陸

我軍進駐儀徵 法軍已開始登陸

我軍進駐揚州 法軍已開始登陸

我軍進駐高郵 法軍已開始登陸

我軍進駐寶應 法軍已開始登陸

我軍進駐淮陰 法軍已開始登陸

我軍進駐淮安 法軍已開始登陸

我軍進駐阜寧 法軍已開始登陸

我軍進駐鹽城 法軍已開始登陸

我軍進駐東台 法軍已開始登陸

我軍進駐興化 法軍已開始登陸

我軍進駐泰縣 法軍已開始登陸

我軍進駐靖江 法軍已開始登陸

我軍進駐江陰 法軍已開始登陸

我軍進駐無錫 法軍已開始登陸

我軍進駐蘇州 法軍已開始登陸

我軍進駐吳江 法軍已開始登陸

我軍進駐嘉興 法軍已開始登陸

我軍進駐平湖 法軍已開始登陸

我軍進駐海鹽 法軍已開始登陸

我軍進駐海寧 法軍已開始登陸

我軍進駐長興 法軍已開始登陸

我軍進駐湖州 法軍已開始登陸

我軍進駐德清 法軍已開始登陸

我軍進駐武康 法軍已開始登陸

我軍進駐安吉 法軍已開始登陸

我軍進駐孝豐 法軍已開始登陸

我軍進駐臨安 法軍已開始登陸

我軍進駐於潛 法軍已開始登陸

我軍進駐昌化 法軍已開始登陸

我軍進駐淳安 法軍已開始登陸

我軍進駐遂安 法軍已開始登陸

我軍進駐壽昌 法軍已開始登陸

我軍進駐建德 法軍已開始登陸

我軍進駐桐廬 法軍已開始登陸

我軍進駐富陽 法軍已開始登陸

我軍進駐杭州 法軍已開始登陸

我軍進駐紹興 法軍已開始登陸

我軍進駐蕭山 法軍已開始登陸

我軍進駐諸暨 法軍已開始登陸

我軍進駐嵊縣 法軍已開始登陸

我軍進駐新昌 法軍已開始登陸

我軍進駐天台 法軍已開始登陸

我軍進駐臨海 法軍已開始登陸

我軍進駐黃岩 法軍已開始登陸

我軍進駐溫嶺 法軍已開始登陸

我軍進駐樂清 法軍已開始登陸

我軍進駐永嘉 法軍已開始登陸

我軍進駐瑞安 法軍已開始登陸

我軍進駐平陽 法軍已開始登陸

我軍進駐蒼南 法軍已開始登陸

我軍進駐福鼎 法軍已開始登陸

我軍進駐霞浦 法軍已開始登陸

我軍進駐福安 法軍已開始登陸

我軍進駐寧德 法軍已開始登陸

我軍進駐古田 法軍已開始登陸

我軍進駐閩侯 法軍已開始登陸

我軍進駐福州 法軍已開始登陸

我軍進駐長樂 法軍已開始登陸

我軍進駐連江 法軍已開始登陸

我軍進駐羅源 法軍已開始登陸

我軍進駐寧德 法軍已開始登陸

我軍進駐福安 法軍已開始登陸

我軍進駐霞浦 法軍已開始登陸

我軍進駐福鼎 法軍已開始登陸

我軍進駐蒼南 法軍已開始登陸

我軍進駐平陽 法軍已開始登陸

我軍進駐瑞安 法軍已開始登陸

我軍進駐永嘉 法軍已開始登陸

我軍進駐樂清 法軍已開始登陸

我軍進駐溫嶺 法軍已開始登陸

我軍進駐黃岩 法軍已開始登陸

我軍進駐臨海 法軍已開始登陸

我軍進駐天台 法軍已開始登陸

我軍進駐新昌 法軍已開始登陸

我軍進駐嵊縣 法軍已開始登陸

我軍進駐諸暨 法軍已開始登陸

我軍進駐蕭山 法軍已開始登陸

我軍進駐紹興 法軍已開始登陸

我軍進駐杭州 法軍已開始登陸

我軍進駐富陽 法軍已開始登陸

我軍進駐桐廬 法軍已開始登陸

我軍進駐建德 法軍已開始登陸

我軍進駐壽昌 法軍已開始登陸

我軍進駐遂安 法軍已開始登陸

我軍進駐淳安 法軍已開始登陸

我軍進駐昌化 法軍已開始登陸

我軍進駐於潛 法軍已開始登陸

我軍進駐臨安 法軍已開始登陸

我軍進駐孝豐 法軍已開始登陸

我軍進駐安吉 法軍已開始登陸

我軍進駐武康 法軍已開始登陸

我軍進駐德清 法軍已開始登陸

我軍進駐湖州 法軍已開始登陸

我軍進駐長興 法軍已開始登陸

我軍進駐海寧 法軍已開始登陸

我軍進駐海鹽 法軍已開始登陸

我軍進駐平湖 法軍已開始登陸

我軍進駐嘉興 法軍已開始登陸

我軍進駐吳江 法軍已開始登陸

我軍進駐蘇州 法軍已開始登陸

我軍進駐無錫 法軍已開始登陸

我軍進駐江陰 法軍已開始登陸

我軍進駐靖江 法軍已開始登陸

我軍進駐泰縣 法軍已開始登陸

我軍進駐興化 法軍已開始登陸

我軍進駐東台 法軍已開始登陸

我軍進駐鹽城 法軍已開始登陸

我軍進駐阜寧 法軍已開始登陸

我軍進駐淮安 法軍已開始登陸

我軍進駐淮陰 法軍已開始登陸

我軍進駐寶應 法軍已開始登陸

我軍進駐高郵 法軍已開始登陸

我軍進駐揚州 法軍已開始登陸

我軍進駐儀徵 法軍已開始登陸

我軍進駐六合 法軍已開始登陸

我軍進駐浦口 法軍已開始登陸

我軍進駐江浦 法軍已開始登陸

我軍進駐采石 法軍已開始登陸

我軍進駐當塗 法軍已開始登陸

我軍進駐蕪湖 法軍已開始登陸

我軍進駐南陵 法軍已開始登陸

我軍進駐涇縣 法軍已開始登陸

我軍進駐旌德 法軍已開始登陸

我軍進駐績溪 法軍已開始登陸

我軍進駐歙縣 法軍已開始登陸

我軍進駐屯溪 法軍已開始登陸

我軍進駐休寧 法軍已開始登陸

我軍進駐黟縣 法軍已開始登陸

我軍進駐祁門 法軍已開始登陸

我軍進駐婺源 法軍已開始登陸

我軍進駐浮梁 法軍已開始登陸

我軍進駐景德鎮 法軍已開始登陸

我軍進駐樂平 法軍已開始登陸

我軍進駐波陽 法軍已開始登陸

我軍進駐鄱陽 法軍已開始登陸

我軍進駐都昌 法軍已開始登陸

我軍進駐星子 法軍已開始登陸

我軍進駐九江 法軍已開始登陸

我軍進駐南昌 法軍已開始登陸

我軍進駐清江 法軍已開始登陸

我軍進駐分宜 法軍已開始登陸

我軍進駐新余 法軍已開始登陸

我軍進駐宜春 法軍已開始登陸

我軍進駐萍鄉 法軍已開始登陸

我軍進駐醴陵 法軍已開始登陸

我軍進駐株洲 法軍已開始登陸

我軍進駐湘潭 法軍已開始登陸

我軍進駐衡山 法軍已開始登陸

我軍進駐郴州 法軍已開始登陸

我軍進駐宜章 法軍已開始登陸

我軍進駐坪石 法軍已開始登陸

我軍進駐樂昌 法軍已開始登陸

我軍進駐仁化 法軍已開始登陸

我軍進駐始興 法軍已開始登陸

我軍進駐南雄 法軍已開始登陸

我軍進駐韶關 法軍已開始登陸

我軍進駐英德 法軍已開始登陸

我軍進駐清遠 法軍已開始登陸

我軍進駐從化 法軍已開始登陸

我軍進駐花縣 法軍已開始登陸

我軍進駐番禺 法軍已開始登陸

我軍進駐順德 法軍已開始登陸

我軍進駐中山 法軍已開始登陸

我軍進駐江門 法軍已開始登陸

我軍進駐新會 法軍已開始登陸

我軍進駐台山 法軍已開始登陸

我軍進駐開平 法軍已開始登陸

我軍進駐封川 法軍已開始登陸

我軍進駐德慶 法軍已開始登陸

我軍進駐肇慶 法軍已開始登陸

我軍進駐三水 法軍已開始登陸

我軍進駐佛山 法軍已開始登陸

我軍進駐廣州 法軍已開始登陸

我軍進駐寶安 法軍已開始登陸

我軍進駐東莞 法軍已開始登陸

我軍進駐惠陽 法軍已開始登陸

我軍進駐河源 法軍已開始登陸

我軍進駐龍川 法軍已開始登陸

我軍進駐興寧 法軍已開始登陸

我軍進駐梅縣 法軍已開始登陸

我軍進駐潮州 法軍已開始登陸

我軍進駐汕頭 法軍已開始登陸

我軍進駐潮州 法軍已開始登陸

我軍進駐梅縣 法軍已開始登陸

我軍進駐興寧 法軍已開始登陸

我軍進駐龍川 法軍已開始登陸

我軍進駐河源 法軍已開始登陸

我軍進駐惠陽 法軍已開始登陸

我軍進駐東莞 法軍已開始登陸

我軍進駐寶安 法軍已開始登陸

我軍進駐廣州 法軍已開始登陸

我軍進駐佛山 法軍已開始登陸

我軍進駐三水 法軍已開始登陸

我軍進駐肇慶 法軍已開始登陸

我軍進駐德慶 法軍已開始登陸

我軍進駐封川 法軍已開始登陸

我軍進駐開平 法軍已開始登陸

我軍進駐台山 法軍已開始登陸

我軍進駐新會 法軍已開始登陸

我軍進駐江門 法軍已開始登陸

我軍進駐中山 法軍已開始登陸

我軍進駐順德 法軍已開始登陸

我軍進駐番禺 法軍已開始登陸

我軍進駐花縣 法軍已開始登陸

我軍進駐從化 法軍已開始登陸

我軍進駐清遠 法軍已開始登陸

我軍進駐英德 法軍已開始登陸

我軍進駐韶關 法軍已開始登陸

我軍進駐南雄 法軍已開始登陸

我軍進駐始興 法軍已開始登陸

我軍進駐仁化 法軍已開始登陸

我軍進駐樂昌 法軍已開始登陸

我軍進駐坪石 法軍已開始登陸

我軍進駐宜章 法軍已開始登陸

我軍進駐郴州 法軍已開始登陸

我軍進駐衡山 法軍已開始登陸

我軍進駐湘潭 法軍已開始登陸

我軍進駐株洲 法軍已開始登陸

我軍進駐醴陵 法軍已開始登陸

我軍進駐萍鄉 法軍已開始登陸

我軍進駐宜春 法軍已開始登陸

我軍進駐新余 法軍已開始登陸

我軍進駐分宜 法軍已開始登陸

我軍進駐清江 法軍已開始登陸

我軍進駐南昌 法軍已開始登陸

我軍進駐九江 法軍已開始登陸

我軍進駐星子 法軍已開始登陸

我軍進駐都昌 法軍已開始登陸

我軍進駐鄱陽 法軍已開始登陸

我軍進駐波陽 法軍已開始登陸

我軍進駐樂平 法軍已開始登陸

我軍進駐景德鎮 法軍已開始登陸

我軍進駐浮梁 法軍已開始登陸

我軍進駐婺源 法軍已開始登陸

我軍進駐祁門 法軍已開始登陸

我軍進駐黟縣 法軍已開始登陸

我軍進駐休寧 法軍已開始登陸

我軍進駐屯溪 法軍已開始登陸

我軍進駐歙縣 法軍已開始登陸

我軍進駐績溪 法軍已開始登陸

我軍進駐旌德 法軍已開始登陸

我軍進駐涇縣 法軍已開始登陸

我軍進駐南陵 法軍已開始登陸

我軍進駐蕪湖 法軍已開始登陸

我軍進駐當塗 法軍已開始登陸

我軍進駐馬鞍山 法軍已開始登陸

我軍進駐采石 法軍已開始登陸

我軍進駐江浦 法軍已開始登陸

我軍進駐浦口 法軍已開始登陸

我軍進駐六合 法軍已開始登陸

我軍進駐儀徵 法軍已開始登陸

我軍進駐揚州 法軍已開始登陸

我軍進駐高郵 法軍已開始登陸

我軍進駐寶應 法軍已開始登陸

我軍進駐淮陰 法軍已開始登陸

我軍進駐淮安 法軍已開始登陸

我軍進駐阜寧 法軍已開始登陸

我軍進駐鹽城 法軍已開始登陸

我軍進駐東台 法軍已開始登陸

我軍進駐興化 法軍已開始登陸

我軍進駐泰縣 法軍已開始登陸

我軍進駐靖江 法軍已開始登陸

我軍進駐江陰 法軍已開始登陸

我軍進駐無錫 法軍已開始登陸

我軍進駐蘇州 法軍已開始登陸

我軍進駐吳江 法軍已開始登陸

我軍進駐嘉興 法軍已開始登陸

我軍進駐平湖 法軍已開始登陸

我軍進駐海鹽 法軍已開始登陸

我軍進駐海寧 法軍已開始登陸

我軍進駐長興 法軍已開始登陸

我軍進駐湖州 法軍已開始登陸

我軍進駐德清 法軍已開始登陸

我軍進駐武康 法軍已開始登陸

我軍進駐安吉 法軍已開始登陸

我軍進駐孝豐 法軍已開始登陸

我軍進駐臨安 法軍已開始登陸

我軍進駐於潛 法軍已開始登陸

我軍進駐昌化 法軍已開始登陸

我軍進駐淳安 法軍已開始登陸

我軍進駐遂安 法軍已開始登陸

我軍進駐壽昌 法軍已開始登陸

我軍進駐建德 法軍已開始登陸

我軍進駐桐廬 法軍已開始登陸

我軍進駐富陽 法軍已開始登陸

我軍進駐杭州 法軍已開始登陸

我軍進駐紹興 法軍已開始登陸

我軍進駐蕭山 法軍已開始登陸

我軍進駐諸暨 法軍已開始登陸

我軍進駐嵊縣 法軍已開始登陸

我軍進駐新昌 法軍已開始登陸

我軍進駐天台 法軍已開始登陸

我軍進駐臨海 法軍已開始登陸

我軍進駐黃岩 法軍已開始登陸

我軍進駐溫嶺 法軍已開始登陸

我軍進駐樂清 法軍已開始登陸

我軍進駐永嘉 法軍已開始登陸

我軍進駐瑞安 法軍已開始登陸

我軍進駐平陽 法軍已開始登陸

我軍進駐蒼南 法軍已開始登陸

我軍進駐福鼎 法軍已開始登陸

我軍進駐霞浦 法軍已開始登陸

我軍進駐福安 法軍已開始登陸

我軍進駐寧德 法軍已開始登陸

我軍進駐古田 法軍已開始登陸

我軍進駐閩侯 法軍已開始登陸

我軍進駐福州 法軍已開始登陸

我軍進駐長樂 法軍已開始登陸

我軍進駐連江 法軍已開始登陸

我軍進駐羅源 法軍已開始登陸

我軍進駐寧德 法軍已開始登陸

我軍進駐福安 法軍已開始登陸

我軍進駐霞浦 法軍已開始登陸

我軍進駐福鼎 法軍已開始登陸

我軍進駐蒼南 法軍已開始登陸

我軍進駐平陽 法軍已開始登陸

我軍進駐瑞安 法軍已開始登陸

我軍進駐永嘉 法軍已開始登陸

我軍進駐樂清 法軍已開始登陸

我軍進駐溫嶺 法軍已開始登陸

我軍進駐黃岩 法軍已開始登陸

我軍進駐臨海 法軍已開始登陸

我軍進駐天台 法軍已開始登陸

我軍進駐新昌 法軍已開始登陸

我軍進駐嵊縣 法軍已開始登陸

我軍進駐諸暨 法軍已開始登陸

我軍進駐蕭山 法軍已開始登陸

我軍進駐紹興 法軍已開始登陸

我軍進駐杭州 法軍已開始登陸

我軍進駐富陽 法軍已開始登陸

我軍進駐桐廬 法軍已開始登陸

我軍進駐建德 法軍已開始登陸

我軍進駐壽昌 法軍已開始登陸

我軍進駐遂安 法軍已開始登陸

我軍進駐淳安 法軍已開始登陸

我軍進駐昌化 法軍已開始登陸

我軍進駐於潛 法軍已開始登陸

我軍進駐臨安 法軍已開始登陸

我軍進駐孝豐 法軍已開始登陸

我軍進駐安吉 法軍已開始登陸

我軍進駐武康 法軍已開始登陸

我軍進駐德清 法軍已開始登陸

我軍進駐湖州 法軍已開始登陸

我軍進駐長興 法軍已開始登陸

我軍進駐海寧 法軍已開始登陸

我軍進駐海鹽 法軍已開始登陸

我軍進駐平湖 法軍已開始登陸

我軍進駐嘉興 法軍已開始登陸

我軍進駐吳江 法軍已開始登陸

我軍進駐蘇州 法軍已開始登陸

我軍進駐無錫 法軍已開始登陸

我軍進駐江陰 法軍已開始登陸

我軍進駐靖江 法軍已開始登陸

我軍進駐泰縣 法軍已開始登陸

我軍進駐興化 法軍已開始登陸

我軍進駐東台 法軍已開始登陸

我軍進駐鹽城 法軍已開始登陸

我軍進駐阜寧 法軍已開始登陸

我軍進駐淮安 法軍已開始登陸

我軍進駐淮陰 法軍已開始登陸

我軍進駐寶應 法軍已開始登陸

我軍進駐高郵 法軍已開始登陸

我軍進駐揚州 法軍已開始登陸

我軍進駐儀徵 法軍已開始登陸

我軍進駐六合 法軍已開始登陸

我軍進駐浦口 法軍已開始登陸

我軍進駐江浦 法軍已開始登陸

我軍進駐采石 法軍已開始登陸

我軍進駐當塗 法軍已開始登陸

我軍進駐蕪湖 法軍已開始登陸

我軍進駐南陵 法軍已開始登陸

我軍進駐涇縣 法軍已開始登陸

我軍進駐旌德 法軍已開始登陸

我軍進駐績溪 法軍已開始登陸

我軍進駐歙縣 法軍已開始登陸

我軍進駐屯溪 法軍已開始登陸

我軍進駐休寧 法軍已開始登陸

我軍進駐黟縣 法軍已開始登陸

我軍進駐祁門 法軍已開始登陸

我軍進駐婺源 法軍已開始登陸

我軍進駐浮梁 法軍已開始登陸

我軍進駐景德鎮 法軍已開始登陸

我軍進駐樂平 法軍已開始登陸

我軍進駐波陽 法軍已開始登陸

我軍進駐鄱陽 法軍已開始登陸

我軍進駐都昌 法軍已開始登陸

我軍進駐星子 法軍已開始登陸

我軍進駐九江 法軍已開始登陸

我軍進駐南昌 法軍已開始登陸

我軍進駐清江 法軍已開始登陸

我軍進駐分宜 法軍已開始登陸

我軍進駐新余 法軍已開始登陸

我軍進駐宜春 法軍已開始登陸

我軍進駐萍鄉 法軍已開始登陸

我軍進駐醴陵 法軍已開始登陸

我軍進駐株洲 法軍已開始登陸

我軍進駐湘潭 法軍已開始登陸

我軍進駐衡山 法軍已開始登陸

我軍進駐郴州 法軍已開始登陸

我軍進駐宜章 法軍已開始登陸

我軍進駐坪石 法軍已開始登陸

我軍進駐樂昌 法軍已開始登陸

我軍進駐仁化 法軍已開始登陸

我軍進駐始興 法軍已開始登陸

我軍進駐南雄 法軍已開始登陸

我軍進駐韶關 法軍已開始登陸

我軍進駐英德 法軍已開始登陸

我軍進駐清遠 法軍已開始登陸

我軍進駐從化 法軍已開始登陸

我軍進駐花縣 法軍已開始登陸

我軍進駐番禺 法軍已開始登陸

我軍進駐順德 法軍已開始登陸

我軍進駐中山 法軍已開始登陸

我軍進駐江門 法軍已開始登陸

我軍進駐新會 法軍已開始登陸

我軍進駐台山 法軍已開始登陸

我軍進駐開平 法軍已開始登陸

我軍進駐封川 法軍已開始登陸

我軍進駐德慶 法軍已開始登陸

我軍進駐肇慶 法軍已開始登陸

我軍進駐三水 法軍已開始登陸

我軍進駐佛山 法軍已開始登陸

我軍進駐廣州 法軍已開始登陸

我軍進駐寶安 法軍已開始登陸

我軍進駐東莞 法軍已開始登陸

我軍進駐惠陽 法軍已開始登陸

我軍進駐河源 法軍已開始登陸

我軍進駐龍川 法軍已開始登陸

我軍進駐興寧 法軍已開始登陸

我軍進駐梅縣 法軍已開始登陸

我軍進駐潮州 法軍已開始登陸

我軍進駐汕頭 法軍已開始登陸

我軍進駐潮州 法軍已開始登陸

我軍進駐梅縣 法軍已開始登陸

我軍進駐興寧 法軍已開始登陸

我軍進駐龍川 法軍已開始登陸

我軍進駐河源 法軍已開始登陸

我軍進駐惠陽 法軍已開始登陸

我軍進駐東莞 法軍已開始登陸

我軍進駐寶安 法軍已開始登陸

我軍進駐廣州 法軍已開始登陸

我軍進駐佛山 法軍已開始登陸

我軍進駐三水 法軍已開始登陸

我軍進駐肇慶 法軍已開始登陸

我軍進駐德慶 法軍已開始登陸

我軍進駐封川 法軍已開始登陸

我軍進駐開平 法軍已開始登陸

我軍進駐台山 法軍已開始登陸

我軍進駐新會 法軍已開始登陸

我軍進駐江門 法軍已開始登陸

我軍進駐中山 法軍已開始登陸

我軍進駐順德 法軍已開始登陸

我軍進駐番禺 法軍已開始登陸

我軍進駐花縣 法軍已開始登陸

我軍進駐從化 法軍已開始登陸

我軍進駐清遠 法軍已開始登陸

我軍進駐英德 法軍已開始登陸

我軍進駐韶關 法軍已開始登陸

我軍進駐南雄 法軍已開始登陸

我軍進駐始興 法軍已開始登陸

我軍進駐仁化 法軍已開始登陸

我軍進駐樂昌 法軍已開始登陸

我軍進駐坪石 法軍已開始登陸

我軍進駐宜章 法軍已開始登陸

我軍進駐郴州 法軍已開始登陸

我軍進駐衡山 法軍已開始登陸

我軍進駐湘潭 法軍已開始登陸

我軍進駐株洲 法軍已開始登陸

我軍進駐醴陵 法軍已開始登陸

我軍進駐萍鄉 法軍已開始登陸

我軍進駐宜春 法軍已開始登陸

我軍進駐新余 法軍已開始登陸

我軍進駐分宜 法軍已開始登陸

我軍進駐清江 法軍已開始登陸

我軍進駐南昌 法軍已開始登陸

我軍進駐九江 法軍已開始登陸

我軍進駐星子 法軍已開始登陸

我軍進駐都昌 法軍已開始登陸

我軍進駐鄱陽 法軍已開始登陸

我軍進駐波陽 法軍已開始登陸

我軍進駐樂平 法軍已開始登陸

我軍進駐景德鎮 法軍已開始登陸

我軍進駐浮梁 法軍已開始登陸

我軍進駐婺源 法軍已開始登陸

我軍進駐祁門 法軍已開始登陸

我軍進駐黟縣 法軍已開始登陸

我軍進駐休寧 法軍已開始登陸

我軍進駐屯溪 法軍已開始登陸

我軍進駐歙縣 法軍已開始登陸

我軍進駐績溪 法軍已開始登陸

我軍進駐旌德 法軍已開始登陸

我軍進駐涇縣 法軍已開始登陸

我軍進駐南陵 法軍已開始登陸

我軍進駐蕪湖 法軍已開始登陸

我軍進駐當塗 法軍已開始登陸

我軍進駐馬鞍山 法軍已開始登陸

我軍進駐采石 法軍已開始登陸

我軍進駐江浦 法軍已開始登陸

我軍進駐浦口 法軍已開始登陸

我軍進駐六合 法軍已開始登陸

我軍進駐儀徵 法軍已開始登陸

我軍進駐揚州 法軍已開始登陸

我軍進駐高郵 法軍已開始登陸

我軍進駐寶應 法軍已開始登陸

我軍進駐淮陰 法軍已開始登陸

我軍進駐淮安 法軍已開始登陸

我軍進駐阜寧 法軍已開始登陸

我軍進駐鹽城 法軍已開始登陸

我軍進駐東台 法軍已開始登陸

我軍進駐興化 法軍已開始登陸

我軍進駐泰縣 法軍已開始登陸

我軍進駐靖江 法軍已開始登陸

我軍進駐江陰 法軍已開始登陸

我軍進駐無錫 法軍已開始登陸

我軍進駐蘇州 法軍已開始登陸

我軍進駐吳江 法軍已開始登陸

我軍進駐嘉興 法軍已開始登陸

我軍進駐平湖 法軍已開始登陸

我軍進駐海鹽 法軍已開始登陸

我軍進駐海寧 法軍已開始登陸

我軍進駐長興 法軍已開始登陸

我軍進駐湖州 法軍已開始登陸

我軍進駐德清 法軍已開始登陸

我軍進駐武康 法軍已開始登陸

我軍進駐安吉 法軍已開始登陸

我軍進駐孝豐 法軍已開始登陸

我軍進駐臨安 法軍已開始登陸

我軍進駐於潛 法軍已開始登陸

我軍進駐昌化 法軍已開始登陸

我軍進駐淳安 法軍已開始登陸

我軍進駐遂安 法軍已開始登陸

我軍進駐壽昌 法軍已開始登陸

我軍進駐建德 法軍已開始登陸

我軍進駐桐廬 法軍已開始登陸

我軍進駐富陽 法軍已開始登陸

我軍進駐杭州 法軍已開始登陸

我軍進駐紹興 法軍已開始登陸

我軍進駐蕭山 法軍已開始登陸

我軍進駐諸暨 法軍已開始登陸

我軍進駐嵊縣 法軍已開始登陸

我軍進駐新昌 法軍已開始登陸

我軍進駐天台 法軍已開始登陸

我軍進駐臨海 法軍已開始登陸

我軍進駐黃岩 法軍已開始登陸

我軍進駐溫嶺 法軍已開始登陸

我軍進駐樂清 法軍已開始登陸

我軍進駐永嘉 法軍已開始登陸

我軍進駐瑞安 法軍已開始登陸

我軍進駐平陽 法軍已開始登陸

我軍進駐蒼南 法軍已開始登陸

我軍進駐福鼎 法軍已開始登陸

我軍進駐霞浦 法軍已開始登陸

我軍進駐福安 法軍已開始登陸

我軍進駐寧德 法軍已開始登陸

我軍進駐古田 法軍已開始登陸

我軍進駐閩侯 法軍已開始登陸

我軍進駐福州 法軍已開始登陸

我軍進駐長樂 法軍已開始登陸

我軍進駐連江 法軍已開始登陸

我軍進駐羅源 法軍已開始登陸

我軍進駐寧德 法軍已開始登陸

我軍進駐福安 法軍已開始登陸

我軍進駐霞浦 法軍已開始登陸

我軍進駐福鼎 法軍已開始登陸

我軍進駐蒼南 法軍已開始登陸

我軍進駐平陽 法軍已開始登陸

我軍進駐瑞安 法軍已開始登陸

我軍進駐永嘉 法軍已開始登陸

我軍進駐樂清 法軍已開始登陸

我軍進駐溫嶺 法軍已開始登陸

我軍進駐黃岩 法軍已開始登陸

我軍進駐臨海 法軍已開始登陸

我軍進駐天台 法軍已開始登陸

我軍進駐新昌 法軍已開始登陸

我軍進駐嵊縣 法軍已開始登陸

我軍進駐諸暨 法軍已開始登陸

我軍進駐蕭山 法軍已開始登陸

我軍進駐紹興 法軍已開始登陸

我軍進駐杭州 法軍已開始登陸

我軍進駐富陽 法軍已開始登陸

我軍進駐桐廬 法軍已開始登陸

我軍進駐建德 法軍已開始登陸

我軍進駐壽昌 法軍已開始登陸

我軍進駐遂安 法軍已開始登陸

我軍進駐淳安 法軍已開始登陸

我軍進駐昌化 法軍已開始登陸

我軍進駐於潛 法軍已開始登陸

我軍進駐臨安 法軍已開始登陸

我軍進駐孝豐 法軍已開始登陸

我軍進駐安吉 法軍已開始登陸

我軍進駐武康 法軍已開始登陸

我軍進駐德清 法軍已開始登陸

我軍進駐湖州 法軍已開始登陸

我軍進駐長興 法軍已開始登陸

我軍進駐海寧 法軍已開始登陸

我軍進駐海鹽 法軍已開始登陸

我軍進駐平湖 法軍已開始登陸

我軍進駐嘉興 法軍已開始登陸

我軍進駐吳江 法軍已開始登陸

我軍進駐蘇州 法軍已開始登陸

我軍進駐無錫 法軍已開始登陸

我軍進駐江陰 法軍已開始登陸

我軍進駐靖江 法軍已開始登陸

我軍進駐泰縣 法軍已開始登陸

我軍進駐興化 法軍已開始登陸

我軍進駐東台 法軍已開始登陸

我軍進駐鹽城 法軍已開始登陸

我軍進駐阜寧 法軍已開始登陸

我軍進駐淮安 法軍已開始登陸

我軍進駐淮陰 法軍已開始登陸

我軍進駐寶應 法軍已開始登陸

我軍進駐高郵 法軍已開始登陸

我軍進駐揚州 法軍已開始登陸

我軍進駐儀徵 法軍已開始登陸

我軍進駐六合 法軍已開始登陸

我軍進駐浦口 法軍已開始登陸

我軍進駐江浦 法軍已開始登陸

我軍進駐采石 法軍已開始登陸

我軍進駐當塗 法軍已開始登陸

我軍進駐蕪湖 法軍已開始登陸

我軍進駐南陵 法軍已開始登陸

我軍進駐涇縣 法軍已開始登陸

我軍進駐旌德 法軍已開始登陸

我軍進駐績溪 法軍已開始登陸

我軍進駐歙縣

慶祝抗戰勝利特別號

勝利特別號

慶祝抗戰勝利特別號

慶祝抗戰勝利特別號

慶祝抗戰

南屏

今天起全部彩色

挑菜拉 派拉蒙公司 出品 厚厚五大本

鳳凰

大戰原煙塵沖霄！機巨陳天驚砲響！

合演 力克拉克 海倫漢默 主演

大光

本週全部彩色

空軍進行

美國第八航空隊轟炸組隊出擊摧毀出關征服德大空戰實錄巨片

即日起售座

昆明

大華

民眾

勝過泰山得子」是豺狼虎豹的劍子手！

獻歷倒「紐約尋子」是獅象猩猩的死對頭！

新光

大華

民眾

大華

民眾

新光

大華

民眾

新光

大華

民眾

新光

美力援當局收復區
調整經濟金融
魏德邁抵渝後將與我當局商定

▲大總統蔣公今日在中央黨部舉行總理紀念週報告抗戰勝利後之國際形勢及我國今後之努力方向（詳情另載）

▲中央社重慶十日電　魏德邁將軍今日抵渝後，即與我當局商定美力援助我收復區之調整經濟金融辦法，並將與我當局商定美軍在華之駐軍地點及人數。

五外長會議今開幕

世杰與莫洛托夫赴英出席
主要議題商討對戰敗國和約

（本報訊）外交部宣稱定於十一月中旬舉行之政治外交會議，我國外長王世杰與蘇聯外長莫洛托夫，英國外長貝文，美國國務卿貝爾納斯，法國外長皮杜爾，中國外長宋子文，均將出席。

（中央社倫敦八日電）外交會議定於十一月中旬舉行，政治外交會議，五國外長將出席，主要議題為對戰敗國和約問題，已完成，唯大國會矣，英國外交大臣貝文，蘇聯外長莫洛托夫，美國國務卿貝爾納斯，法國外長皮杜爾，中國外長宋子文，均將出席，為商議對德和約問題，英國外交大臣貝文，蘇聯外長莫洛托夫，美國國務卿貝爾納斯，法國外長皮杜爾，中國外長宋子文，均將出席，為商議對德和約問題，

（中央社倫敦九日電）外交會議定於十一月中旬舉行，政治外交會議，五國外長將出席，主要議題為對戰敗國和約問題，已完成，唯大國會矣，英國外交大臣貝文，蘇聯外長莫洛托夫，美國國務卿貝爾納斯，法國外長皮杜爾，中國外長宋子文，均將出席，為商議對德和約問題，

（中央社倫敦八

慶祝抗日特戰勝利 贈送腦溢血丸

照原價二千元 減為一千五 再買一送一

新竹北門老牌 林德記

開市前面生明月

臺灣總督官房情報課

臺南州廳警部招募雇員

臺南州警察官練習生

臺南州警察官練習生

臺南州警察官練習生

雲南日報

中華郵政登記認為第一類新聞紙

社址：昆明文廟前內　電報掛號：二五三三　電話：三二一〇　三五七號

YU-NNAN J'IH PAO

發行人　何少航

四三三八號

今天一大張　國幣八十元

訂報價目

（直接訂閱一月千二百元　郵費在內　國外郵費另加）

廣告刊例

（明碼每字八元　暗碼每字十元　標點符號每個二元　每行連空格十七字計算　每日刊登三十八字計算　連登三十八字每日加收一倍　連登三十八字每日加收二倍　連登三十八字每日加收三倍　連登三十八字每日加收四倍　連登三十八字每日加收五倍　連登三十八字每日加收六倍　連登三十八字每日加收七倍　連登三十八字每日加收八倍　連登三十八字每日加收九倍　連登三十八字每日加收十倍　連登三十八字每日加收十一倍　連登三十八字每日加收十二倍　連登三十八字每日加收十三倍　連登三十八字每日加收十四倍　連登三十八字每日加收十五倍　連登三十八字每日加收十六倍　連登三十八字每日加收十七倍　連登三十八字每日加收十八倍　連登三十八字每日加收十九倍　連登三十八字每日加收二十倍　連登三十八字每日加收二十一倍　連登三十八字每日加收二十二倍　連登三十八字每日加收二十三倍　連登三十八字每日加收二十四倍　連登三十八字每日加收二十五倍　連登三十八字每日加收二十六倍　連登三十八字每日加收二十七倍　連登三十八字每日加收二十八倍　連登三十八字每日加收二十九倍　連登三十八字每日加收三十倍）

今天一大張　國幣八十元

不日陸續獻映

月到中秋

分外明

狂花蝶酵

邊城女性

春閨疑雪

風流

今天起特別獻映

全部摩登

為愛動人

大火燒屋煙冲霄！場面偉大無容介紹！

色彩艷麗皆日共睹！

大歲院

挑樂套拉

長城

九月十二日起今日光榮出品

大愛高倫

王劉

照琪

主演

戰地鴛鴦

我倆承王文敏先生之介紹并得雙方家長之同意業於萬保郎先生之證婚已於八月廿七日在昌自舉行訂婚典禮此敬告

諸親友

王文敏

張德蔭

訂婚啓事

茲因抗戰勝利凡舊有家眷擬即遷回原籍團聚並為節省旅費起見決定將原有之眷屬住宅及傢俱等物一併出售有意購買者請於本月底前來敝行洽商為荷

此致

諸親友

謝儀慈

結婚啓事

我倆承王文敏先生之介紹彼此情投意合并得雙方家長之同意業於萬保郎先生之證婚已於八月廿七日在昌自舉行訂婚典禮此敬告

諸親友

王文敏

張德蔭

訂婚啓事

茲因抗戰勝利凡舊有家眷擬即遷回原籍團聚並為節省旅費起見決定將原有之眷屬住宅及傢俱等物一併出售有意購買者請於本月底前來敝行洽商為荷

此致

諸親友

謝儀慈

結婚啓事

我倆承王文敏先生之介紹

杜魯門下令取消部分備忘錄

下令取消日大本營、最高統帥部
大批美軍艦開返美港

（中央社訊）國防部發言人今日宣稱：美國總統杜魯門已下令取消日本大本營、最高統帥部及其他部分備忘錄。

（中央社訊）國防部發言人今日宣稱：美國總統杜魯門已下令取消日本大本營、最高統帥部及其他部分備忘錄。

救復後的名城

廣州仍保華民南海各安民

（中央社訊）國防部發言人今日宣稱：美國總統杜魯門已下令取消日本大本營、最高統帥部及其他部分備忘錄。

社論

動員運動

抗戰勝利是近百年來中國最大喜事。國運興喜訊傳來之後，舉國同慶，又有歐洲勝利消息隨之，最後勝利，指日可待，更增興奮。但我們不可忘記，這是我們全國軍民，八年來艱苦奮鬥，犧牲無數，才換得的代價。我們要永遠牢記，大家齊心，不論在國內或國外，都要團結一致，共同努力，建設一個三民主義的新中國，才對得起為國犧牲的將士，才對得起為國捐軀的同胞。

（中央社訊）國防部發言人今日宣稱：美國總統杜魯門已下令取消日本大本營、最高統帥部及其他部分備忘錄。

當局正商調整戰後幣制

先將貨幣二十萬萬作基金

何總司令下令停止偽鈔流通

（中央社訊）國防部發言人今日宣稱：美國總統杜魯門已下令取消日本大本營、最高統帥部及其他部分備忘錄。

麥帥下令圍捕戰犯

東條拒捕畏罪自殺

美官員前往東條家中

（中央社訊）國防部發言人今日宣稱：美國總統杜魯門已下令取消日本大本營、最高統帥部及其他部分備忘錄。

湯恩伯

（中央社訊）國防部發言人今日宣稱：美國總統杜魯門已下令取消日本大本營、最高統帥部及其他部分備忘錄。

國際團結、國內和平

蔣主席對記者發表重要談話

（中央社訊）國防部發言人今日宣稱：美國總統杜魯門已下令取消日本大本營、最高統帥部及其他部分備忘錄。

行政院例會

任命各省委廳長市長
王寵惠排長中山大學

（中央社訊）國防部發言人今日宣稱：美國總統杜魯門已下令取消日本大本營、最高統帥部及其他部分備忘錄。

美在太平洋

（中央社訊）國防部發言人今日宣稱：美國總統杜魯門已下令取消日本大本營、最高統帥部及其他部分備忘錄。

國共會談

（中央社訊）國防部發言人今日宣稱：美國總統杜魯門已下令取消日本大本營、最高統帥部及其他部分備忘錄。

田糧機構調整辦法

以重用經由中共征選之士為

國軍會師北滿 光復瀋陽 長春

接受日軍投降 國軍已開始行動

當平邑說前進指揮所人員狂歡視勝

（本報訊）國軍一方面向各收復地區積極推進，一方面接受日軍投降，現在東北各地國軍已與蘇軍會師，並已光復瀋陽、長春等重要城市，國軍已開始行動。

（本報訊）日軍投降後，國軍已開始行動，現在東北各地國軍已與蘇軍會師，並已光復瀋陽、長春等重要城市。

（本報訊）國軍已開始行動，現在東北各地國軍已與蘇軍會師，並已光復瀋陽、長春等重要城市。

戰後美國外交

將以善鄰自由為原則

（本報訊）國軍已開始行動，現在東北各地國軍已與蘇軍會師，並已光復瀋陽、長春等重要城市。

鐵高樂談稱

英法應一致實施基本政策

萊茵魯爾區應由國際共管

（本報訊）國軍已開始行動，現在東北各地國軍已與蘇軍會師，並已光復瀋陽、長春等重要城市。

德政黨聯合陣線

西大黨組良主德國勞工勝選

（本報訊）國軍已開始行動，現在東北各地國軍已與蘇軍會師，並已光復瀋陽、長春等重要城市。

控訴日本罪行之一

我國戰俘虐遭虐待

（本報訊）國軍已開始行動，現在東北各地國軍已與蘇軍會師，並已光復瀋陽、長春等重要城市。

天皇如果保留

日本的軍國主義就會復活

（本報訊）國軍已開始行動，現在東北各地國軍已與蘇軍會師，並已光復瀋陽、長春等重要城市。

戰後美國外交

將以善鄰自由為原則

（本報訊）國軍已開始行動，現在東北各地國軍已與蘇軍會師，並已光復瀋陽、長春等重要城市。

鐵高樂談稱

英法應一致實施基本政策

萊茵魯爾區應由國際共管

（本報訊）國軍已開始行動，現在東北各地國軍已與蘇軍會師，並已光復瀋陽、長春等重要城市。

德政黨聯合陣線

西大黨組良主德國勞工勝選

（本報訊）國軍已開始行動，現在東北各地國軍已與蘇軍會師，並已光復瀋陽、長春等重要城市。

控訴日本罪行之一

我國戰俘虐遭虐待

（本報訊）國軍已開始行動，現在東北各地國軍已與蘇軍會師，並已光復瀋陽、長春等重要城市。

天皇如果保留

日本的軍國主義就會復活

（本報訊）國軍已開始行動，現在東北各地國軍已與蘇軍會師，並已光復瀋陽、長春等重要城市。

工業危機深重

勞工原大半被迫解雇

（本報訊）國軍已開始行動，現在東北各地國軍已與蘇軍會師，並已光復瀋陽、長春等重要城市。

妻有外遇

憤殺奸夫

（本報訊）國軍已開始行動，現在東北各地國軍已與蘇軍會師，並已光復瀋陽、長春等重要城市。

昨日商情

法幣流入限復區　物價普遍回下跌

（本報訊）國軍已開始行動，現在東北各地國軍已與蘇軍會師，並已光復瀋陽、長春等重要城市。

政府議決轉呈中央

請免三十國年慶征借

（本報訊）國軍已開始行動，現在東北各地國軍已與蘇軍會師，並已光復瀋陽、長春等重要城市。

前頒軍事動員辦法即日停止動員

（本報訊）國軍已開始行動，現在東北各地國軍已與蘇軍會師，並已光復瀋陽、長春等重要城市。

危地馬拉承認

西共和政府

（本報訊）國軍已開始行動，現在東北各地國軍已與蘇軍會師，並已光復瀋陽、長春等重要城市。

等以拳合

肯廣島居民

（本報訊）國軍已開始行動，現在東北各地國軍已與蘇軍會師，並已光復瀋陽、長春等重要城市。

美術五屆運動大會

訂於雙十節日舉行

（本報訊）國軍已開始行動，現在東北各地國軍已與蘇軍會師，並已光復瀋陽、長春等重要城市。

美在菲新總

已委今晨消

（本報訊）國軍已開始行動，現在東北各地國軍已與蘇軍會師，並已光復瀋陽、長春等重要城市。

決定修挖三條口河

工程費用先由籌備負責

（本報訊）國軍已開始行動，現在東北各地國軍已與蘇軍會師，並已光復瀋陽、長春等重要城市。

高漲初試

日稅現定

（本報訊）國軍已開始行動，現在東北各地國軍已與蘇軍會師，並已光復瀋陽、長春等重要城市。

健康保險委員會

決定修挖三條口河

（本報訊）國軍已開始行動，現在東北各地國軍已與蘇軍會師，並已光復瀋陽、長春等重要城市。

彩劇減慎

正擬識中

（本報訊）國軍已開始行動，現在東北各地國軍已與蘇軍會師，並已光復瀋陽、長春等重要城市。

眞感結束

（本報訊）國軍已開始行動，現在東北各地國軍已與蘇軍會師，並已光復瀋陽、長春等重要城市。

交通部辦理復員工員登記通告

本部前為辦理復員工員登記，業經通令在案，茲為便利起見，特規定辦法十一條，通飭遵照辦理，並通告如左：

（一）凡在本部所屬各機關（包括鐵路、公路、郵政、電政、航政、航空、港務、工程、材料、財務、會計、人事、訓練、研究、設計、統計、秘書、總務、警衛、醫務、福利、出版、印刷、招待、運輸、營業、修理、製造、倉庫、材料廠、機務段、車務段、電務段、工務段、養路工程隊、電訊所、電話局、報務總台、收發所、辦事處、招待所、醫院、診所、學校、訓練班、實習班、研究班、設計委員會、統計室、秘書室、總務處、警衛隊、福利社、出版社、印刷廠、招待所、運輸處、營業處、修理廠、製造廠

雲南日報
發行人　何少頤
社址：昆明三八號
電話：二三二
報費：二五三五七號
YU-NAN-JIH-PAO
今天一九二五年（民國前第八十五）
訂報價目
全年　十二元
半年　六元
三月　三元
廣告刊例
本埠每方寸每日一元
外埠每方寸每日二元
特別大號倍之
定戶十分之五
定戶十分之十
本埠每月一日
外埠每月一日
本埠每月一日
外埠每月一日

雲南風俗出版
康體書店
週年紀念
十天
九月二日至十一日
新到大批新書
七律七折買者公教人員及學生（憑證）
校內生（憑證）
外埠郵費在內
郵費期內來函
郵費一律按照上開折扣收取
大批參考圖書
兒童讀物
昆明陸良街四八號

利用自來水筆行
大廉價
儀器
文具
全部水筆一律七折再打九折
利華牌水筆原價九千元
四折三千六百元
康·廉·康——全部文具——照成本對折出售
水筆及另件照價格外克已函購通知即寄
地址：雲華街

上海大樂園食品店
即日起天天
正式開幕答謝顧客大減價
出品與衆不同·歡迎顧客嘗試
機會難逢、幸勿錯過！
營業項目
精製蘇杭細點蜜餞糖菓餅乾
採辦山珍海味名酒罐頭食品
贈送各種美觀券同時禮物俱全

優待學界憑證購買筆墨學校訂購
正義路三〇八號（馬市口）

元生園月餅
科學爐烙
無生熟不勻之弊
金腿肉月　百果肉月　玫瑰豆沙
蓮蓉蛋黃　奶油蓮蓉　百果小月
特備各種時食品　如蒙惠顧無任歡迎
分銷處
華山南路　華昌公司
正義路　華裕公司
環城西路　冠生園商店

雲南省高等普通檢定及試驗委員會啓事
查本會前奉省政府令飭積極辦理檢定試驗辦法計分三項除向本市各屆主及工商各行業勸募外並向購買債金各儲戶依照續買底債分等勸募每兩繳價一萬七千五百元者每兩勸獎國幣四千元購證二萬元者每兩勸獎國幣三千元四萬元者每兩勸獎國幣二千元購證五萬元者每兩勸獎國幣一千元經呈請雲省政府轉呈行政院核辦案准咨開財政部咨復在案茲奉令催辦極為緊急除將繳款收據分別函請中央中國交通農民四行昆明分行及信託郵政儲金一局昆明分局代徵坐扣保存案候外特此通告週知希各債金儲戶即照上列標準於本市債金儲券兌現時隨繳款分向四行兩局昆明分行局繳納並領收據為要

雲南軍政執法處
軍事大警告
軍事機關公務人員及一般人民一體遵照
查軍事機關公務人員及一般人民有違犯軍法者應受軍法審判本處為維持軍紀起見特將軍法審判之種類及其管轄權分別規定如左
一、軍人犯陸軍刑法第一條至第十四條之罪者由軍法機關審判
二、軍人犯陸軍刑法第十五條至第二十條之罪者由軍法機關或普通法院審判
三、軍人犯陸軍刑法第二十一條至第二十四條之罪者由普通法院審判
四、軍人犯陸軍刑法第二十五條至第二十七條之罪者由軍法機關審判
五、軍人犯陸軍刑法第二十八條至第三十一條之罪者由軍法機關或普通法院審判
六、軍人犯陸軍刑法第三十二條至第三十四條之罪者由普通法院審判
七、軍人犯陸軍刑法第三十五條至第三十八條之罪者由軍法機關審判
八、軍人犯陸軍刑法第三十九條至第四十一條之罪者由軍法機關或普通法院審判
九、軍人犯陸軍刑法第四十二條至第四十四條之罪者由普通法院審判
十、軍人犯陸軍刑法第四十五條至第四十八條之罪者由軍法機關審判
十一、軍人犯陸軍刑法第四十九條至第五十一條之罪者由軍法機關或普通法院審判
十二、軍人犯陸軍刑法第五十二條至第五十四條之罪者由普通法院審判
十三、軍人犯陸軍刑法第五十五條至第五十七條之罪者由軍法機關審判
十四、軍人犯陸軍刑法第五十八條至第六十條之罪者由軍法機關或普通法院審判
十五、軍人犯陸軍刑法第六十一條至第六十三條之罪者由普通法院審判
十六、軍人犯陸軍刑法第六十四條至第六十六條之罪者由軍法機關審判
十七、軍人犯陸軍刑法第六十七條至第六十九條之罪者由軍法機關或普通法院審判
十八、軍人犯陸軍刑法第七十條至第七十二條之罪者由普通法院審判
十九、軍人犯陸軍刑法第七十三條至第七十五條之罪者由軍法機關審判
二十、軍人犯陸軍刑法第七十六條至第七十八條之罪者由軍法機關或普通法院審判
二十一、軍人犯陸軍刑法第七十九條至第八十一條之罪者由普通法院審判
二十二、軍人犯陸軍刑法第八十二條至第八十四條之罪者由軍法機關審判
二十三、軍人犯陸軍刑法第八十五條至第八十七條之罪者由軍法機關或普通法院審判
二十四、軍人犯陸軍刑法第八十八條至第九十條之罪者由普通法院審判
二十五、軍人犯陸軍刑法第九十一條至第九十三條之罪者由軍法機關審判
二十六、軍人犯陸軍刑法第九十四條至第九十六條之罪者由軍法機關或普通法院審判
二十七、軍人犯陸軍刑法第九十七條至第九十九條之罪者由普通法院審判
二十八、軍人犯陸軍刑法第一百條至第一百二條之罪者由軍法機關審判
二十九、軍人犯陸軍刑法第一百三條至第一百五條之罪者由軍法機關或普通法院審判
三十、軍人犯陸軍刑法第一百六條至第一百八條之罪者由普通法院審判
三十一、軍人犯陸軍刑法第一百九條至第一百十一條之罪者由軍法機關審判
三十二、軍人犯陸軍刑法第一百十二條至第一百十四條之罪者由軍法機關或普通法院審判
三十三、軍人犯陸軍刑法第一百十五條至第一百十七條之罪者由普通法院審判
三十四、軍人犯陸軍刑法第一百十八條至第一百二十條之罪者由軍法機關審判
三十五、軍人犯陸軍刑法第一百二十一條至第一百二十三條之罪者由軍法機關或普通法院審判
三十六、軍人犯陸軍刑法第一百二十四條至第一百二十六條之罪者由普通法院審判
三十七、軍人犯陸軍刑法第一百二十七條至第一百二十九條之罪者由軍法機關審判
三十八、軍人犯陸軍刑法第一百三十條至第一百三十二條之罪者由軍法機關或普通法院審判
三十九、軍人犯陸軍刑法第一百三十三條至第一百三十五條之罪者由普通法院審判
四十、軍人犯陸軍刑法第一百三十六條至第一百三十八條之罪者由軍法機關審判
四十一、軍人犯陸軍刑法第一百三十九條至第一百四十一條之罪者由軍法機關或普通法院審判
四十二、軍人犯陸軍刑法第一百四十二條至第一百四十四條之罪者由普通法院審判
四十三、軍人犯陸軍刑法第一百四十五條至第一百四十七條之罪者由軍法機關審判
四十四、軍人犯陸軍刑法第一百四十八條至第一百五十條之罪者由軍法機關或普通法院審判
四十五、軍人犯陸軍刑法第一百五十一條至第一百五十三條之罪者由普通法院審判
四十六、軍人犯陸軍刑法第一百五十四條至第一百五十六條之罪者由軍法機關審判
四十七、軍人犯陸軍刑法第一百五十七條至第一百五十九條之罪者由軍法機關或普通法院審判
四十八、軍人犯陸軍刑法第一百六十條至第一百六十二條之罪者由普通法院審判
四十九、軍人犯陸軍刑法第一百六十三條至第一百六十五條之罪者由軍法機關審判
五十、軍人犯陸軍刑法第一百六十六條至第一百六十八條之罪者由軍法機關或普通法院審判
五十一、軍人犯陸軍刑法第一百六十九條至第一百七十一條之罪者由普通法院審判
五十二、軍人犯陸軍刑法第一百七十二條至第一百七十四條之罪者由軍法機關審判
五十三、軍人犯陸軍刑法第一百七十五條至第一百七十七條之罪者由軍法機關或普通法院審判
五十四、軍人犯陸軍刑法第一百七十八條至第一百八十條之罪者由普通法院審判
五十五、軍人犯陸軍刑法第一百八十一條至第一百八十三條之罪者由軍法機關審判
五十六、軍人犯陸軍刑法第一百八十四條至第一百八十六條之罪者由軍法機關或普通法院審判
五十七、軍人犯陸軍刑法第一百八十七條至第一百八十九條之罪者由普通法院審判
五十八、軍人犯陸軍刑法第一百九十條至第一百九十二條之罪者由軍法機關審判
五十九、軍人犯陸軍刑法第一百九十三條至第一百九十五條之罪者由軍法機關或普通法院審判
六十、軍人犯陸軍刑法第一百九十六條至第一百九十八條之罪者由普通法院審判
六十一、軍人犯陸軍刑法第一百九十九條至第二百一條之罪者由軍法機關審判
六十二、軍人犯陸軍刑法第二百二條至第二百四條之罪者由軍法機關或普通法院審判
六十三、軍人犯陸軍刑法第二百五條至第二百七條之罪者由普通法院審判
六十四、軍人犯陸軍刑法第二百八條至第二百十條之罪者由軍法機關審判
六十五、軍人犯陸軍刑法第二百十一條至第二百十三條之罪者由軍法機關或普通法院審判
六十六、軍人犯陸軍刑法第二百十四條至第二百十六條之罪者由普通法院審判
六十七、軍人犯陸軍刑法第二百十七條至第二百十九條之罪者由軍法機關審判
六十八、軍人犯陸軍刑法第二百二十條至第二百二十二條之罪者由軍法機關或普通法院審判
六十九、軍人犯陸軍刑法第二百二十三條至第二百二十五條之罪者由普通法院審判
七十、軍人犯陸軍刑法第二百二十六條至第二百二十八條之罪者由軍法機關審判
七十一、軍人犯陸軍刑法第二百二十九條至第二百三十一條之罪者由軍法機關或普通法院審判
七十二、軍人犯陸軍刑法第二百三十二條至第二百三十四條之罪者由普通法院審判
七十三、軍人犯陸軍刑法第二百三十五條至第二百三十七條之罪者由軍法機關審判
七十四、軍人犯陸軍刑法第二百三十八條至第二百四十條之罪者由軍法機關或普通法院審判
七十五、軍人犯陸軍刑法第二百四十一條至第二百四十三條之罪者由普通法院審判
七十六、軍人犯陸軍刑法第二百四十四條至第二百四十六條之罪者由軍法機關審判
七十七、軍人犯陸軍刑法第二百四十七條至第二百四十九條之罪者由軍法機關或普通法院審判
七十八、軍人犯陸軍刑法第二百五十條至第二百五十二條之罪者由普通法院審判
七十九、軍人犯陸軍刑法第二百五十三條至第二百五十五條之罪者由軍法機關審判
八十、軍人犯陸軍刑法第二百五十六條至第二百五十八條之罪者由軍法機關或普通法院審判
八十一、軍人犯陸軍刑法第二百五十九條至第二百六十一條之罪者由普通法院審判
八十二、軍人犯陸軍刑法第二百六十二條至第二百六十四條之罪者由軍法機關審判
八十三、軍人犯陸軍刑法第二百六十五條至第二百六十七條之罪者由軍法機關或普通法院審判
八十四、軍人犯陸軍刑法第二百六十八條至第二百七十條之罪者由普通法院審判
八十五、軍人犯陸軍刑法第二百七十一條至第二百七十三條之罪者由軍法機關審判
八十六、軍人犯陸軍刑法第二百七十四條至第二百七十六條之罪者由軍法機關或普通法院審判
八十七、軍人犯陸軍刑法第二百七十七條至第二百七十九條之罪者由普通法院審判
八十八、軍人犯陸軍刑法第二百八十條至第二百八十二條之罪者由軍法機關審判
八十九、軍人犯陸軍刑法第二百八十三條至第二百八十五條之罪者由軍法機關或普通法院審判
九十、軍人犯陸軍刑法第二百八十六條至第二百八十八條之罪者由普通法院審判
九十一、軍人犯陸軍刑法第二百八十九條至第二百九十一條之罪者由軍法機關審判
九十二、軍人犯陸軍刑法第二百九十二條至第二百九十四條之罪者由軍法機關或普通法院審判
九十三、軍人犯陸軍刑法第二百九十五條至第二百九十七條之罪者由普通法院審判
九十四、軍人犯陸軍刑法第二百九十八條至第三百條之罪者由軍法機關審判
九十五、軍人犯陸軍刑法第三百一條至第三百三條之罪者由軍法機關或普通法院審判
九十六、軍人犯陸軍刑法第三百四條至第三百六條之罪者由普通法院審判
九十七、軍人犯陸軍刑法第三百七條至第三百九條之罪者由軍法機關審判
九十八、軍人犯陸軍刑法第三百十條至第三百十二條之罪者由軍法機關或普通法院審判
九十九、軍人犯陸軍刑法第三百十三條至第三百十五條之罪者由普通法院審判
一百、軍人犯陸軍刑法第三百十六條至第三百十八條之罪者由軍法機關審判
一百一、軍人犯陸軍刑法第三百十九條至第三百二十一條之罪者由軍法機關或普通法院審判
一百二、軍人犯陸軍刑法第三百二十二條至第三百二十四條之罪者由普通法院審判
一百三、軍人犯陸軍刑法第三百二十五條至第三百二十七條之罪者由軍法機關審判
一百四、軍人犯陸軍刑法第三百二十八條至第三百三十條之罪者由軍法機關或普通法院審判
一百五、軍人犯陸軍刑法第三百三十一條至第三百三十三條之罪者由普通法院審判
一百六、軍人犯陸軍刑法第三百三十四條至第三百三十六條之罪者由軍法機關審判
一百七、軍人犯陸軍刑法第三百三十七條至第三百三十九條之罪者由軍法機關或普通法院審判
一百八、軍人犯陸軍刑法第三百四十條至第三百四十二條之罪者由普通法院審判
一百九、軍人犯陸軍刑法第三百四十三條至第三百四十五條之罪者由軍法機關審判
一百十、軍人犯陸軍刑法第三百四十六條至第三百四十八條之罪者由軍法機關或普通法院審判
一百十一、軍人犯陸軍刑法第三百四十九條至第三百五十一條之罪者由普通法院審判
一百十二、軍人犯陸軍刑法第三百五十二條至第三百五十四條之罪者由軍法機關審判
一百十三、軍人犯陸軍刑法第三百五十五條至第三百五十七條之罪者由軍法機關或普通法院審判
一百十四、軍人犯陸軍刑法第三百五十八條至第三百六十條之罪者由普通法院審判
一百十五、軍人犯陸軍刑法第三百六十一條至第三百六十三條之罪者由軍法機關審判
一百十六、軍人犯陸軍刑法第三百六十四條至第三百六十六條之罪者由軍法機關或普通法院審判
一百十七、軍人犯陸軍刑法第三百六十七條至第三百六十九條之罪者由普通法院審判
一百十八、軍人犯陸軍刑法第三百七十條至第三百七十二條之罪者由軍法機關審判
一百十九、軍人犯陸軍刑法第三百七十三條至第三百七十五條之罪者由軍法機關或普通法院審判
一百二十、軍人犯陸軍刑法第三百七十六條至第三百七十八條之罪者由普通法院審判
一百二十一、軍人犯陸軍刑法第三百七十九條至第三百八十一條之罪者由軍法機關審判
一百二十二、軍人犯陸軍刑法第三百八十二條至第三百八十四條之罪者由軍法機關或普通法院審判
一百二十三、軍人犯陸軍刑法第三百八十五條至第三百八十七條之罪者由普通法院審判
一百二十四、軍人犯陸軍刑法第三百八十八條至第三百九十條之罪者由軍法機關審判
一百二十五、軍人犯陸軍刑法第三百九十一條至第三百九十三條之罪者由軍法機關或普通法院審判
一百二十六、軍人犯陸軍刑法第三百九十四條至第三百九十六條之罪者由普通法院審判
一百二十七、軍人犯陸軍刑法第三百九十七條至第三百九十九條之罪者由軍法機關審判
一百二十八、軍人犯陸軍刑法第四百條至第四百二條之罪者由軍法機關或普通法院審判
一百二十九、軍人犯陸軍刑法第四百三條至第四百五條之罪者由普通法院審判
一百三十、軍人犯陸軍刑法第四百六條至第四百八條之罪者由軍法機關審判
一百三十一、軍人犯陸軍刑法第四百九條至第四百十一條之罪者由軍法機關或普通法院審判
一百三十二、軍人犯陸軍刑法第四百十二條至第四百十四條之罪者由普通法院審判
一百三十三、軍人犯陸軍刑法第四百十五條至第四百十七條之罪者由軍法機關審判
一百三十四、軍人犯陸軍刑法第四百十八條至第四百二十條之罪者由軍法機關或普通法院審判
一百三十五、軍人犯陸軍刑法第四百二十一條至第四百二十三條之罪者由普通法院審判
一百三十六、軍人犯陸軍刑法第四百二十四條至第四百二十六條之罪者由軍法機關審判
一百三十七、軍人犯陸軍刑法第四百二十七條至第四百二十九條之罪者由軍法機關或普通法院審判
一百三十八、軍人犯陸軍刑法第四百三十條至第四百三十二條之罪者由普通法院審判
一百三十九、軍人犯陸軍刑法第四百三十三條至第四百三十五條之罪者由軍法機關審判
一百四十、軍人犯陸軍刑法第四百三十六條至第四百三十八條之罪者由軍法機關或普通法院審判
一百四十一、軍人犯陸軍刑法第四百三十九條至第四百四十一條之罪者由普通法院審判
一百四十二、軍人犯陸軍刑法第四百四十二條至第四百四十四條之罪者由軍法機關審判
一百四十三、軍人犯陸軍刑法第四百四十五條至第四百四十七條之罪者由軍法機關或普通法院審判
一百四十四、軍人犯陸軍刑法第四百四十八條至第四百五十條之罪者由普通法院審判
一百四十五、軍人犯陸軍刑法第四百五十一條至第四百五十三條之罪者由軍法機關審判
一百四十六、軍人犯陸軍刑法第四百五十四條至第四百五十六條之罪者由軍法機關或普通法院審判
一百四十七、軍人犯陸軍刑法第四百五十七條至第四百五十九條之罪者由普通法院審判
一百四十八、軍人犯陸軍刑法第四百六十條至第四百六十二條之罪者由軍法機關審判
一百四十九、軍人犯陸軍刑法第四百六十三條至第四百六十五條之罪者由軍法機關或普通法院審判
一百五十、軍人犯陸軍刑法第四百六十六條至第四百六十八條之罪者由普通法院審判
一百五十一、軍人犯陸軍刑法第四百六十九條至第四百七十一條之罪者由軍法機關審判
一百五十二、軍人犯陸軍刑法第四百七十二條至第四百七十四條之罪者由軍法機關或普通法院審判
一百五十三、軍人犯陸軍刑法第四百七十五條至第四百七十七條之罪者由普通法院審判
一百五十四、軍人犯陸軍刑法第四百七十八條至第四百八十條之罪者由軍法機關審判
一百五十五、軍人犯陸軍刑法第四百八十一條至第四百八十三條之罪者由軍法機關或普通法院審判
一百五十六、軍人犯陸軍刑法第四百八十四條至第四百八十六條之罪者由普通法院審判
一百五十七、軍人犯陸軍刑法第四百八十七條至第四百八十九條之罪者由軍法機關審判
一百五十八、軍人犯陸軍刑法第四百九十條至第四百九十二條之罪者由軍法機關或普通法院審判
一百五十九、軍人犯陸軍刑法第四百九十三條至第四百九十五條之罪者由普通法院審判
一百六十、軍人犯陸軍刑法第四百九十六條至第四百九十八條之罪者由軍法機關審判
一百六十一、軍人犯陸軍刑法第四百九十九條至第五百一條之罪者由軍法機關或普通法院審判
一百六十二、軍人犯陸軍刑法第五百二條至第五百四條之罪者由普通法院審判
一百六十三、軍人犯陸軍刑法第五百五條至第五百七條之罪者由軍法機關審判
一百六十四、軍人犯陸軍刑法第五百八條至第五百十條之罪者由軍法機關或普通法院審判
一百六十五、軍人犯陸軍刑法第五百十一條至第五百十三條之罪者由普通法院審判
一百六十六、軍人犯陸軍刑法第五百十四條至第五百十六條之罪者由軍法機關審判
一百六十七、軍人犯陸軍刑法第五百十七條至第五百十九條之罪者由軍法機關或普通法院審判
一百六十八、軍人犯陸軍刑法第五百二十條至第五百二十二條之罪者由普通法院審判
一百六十九、軍人犯陸軍刑法第五百二十三條至第五百二十五條之罪者由軍法機關審判
一百七十、軍人犯陸軍刑法第五百二十六條至第五百二十八條之罪者由軍法機關或普通法院審判
一百七十一、軍人犯陸軍刑法第五百二十九條至第五百三十一條之罪者由普通法院審判
一百七十二、軍人犯陸軍刑法第五百三十二條至第五百三十四條之罪者由軍法機關審判
一百七十三、軍人犯陸軍刑法第五百三十五條至第五百三十七條之罪者由軍法機關或普通法院審判
一百七十四、軍人犯陸軍刑法第五百三十八條至第五百四十條之罪者由普通法院審判
一百七十五、軍人犯陸軍刑法第五百四十一條至第五百四十三條之罪者由軍法機關審判
一百七十六、軍人犯陸軍刑法第五百四十四條至第五百四十六條之罪者由軍法機關或普通法院審判
一百七十七、軍人犯陸軍刑法第五百四十七條至第五百四十九條之罪者由普通法院審判
一百七十八、軍人犯陸軍刑法第五百五十條至第五百五十二條之罪者由軍法機關審判
一百七十九、軍人犯陸軍刑法第五百五十三條至第五百五十五條之罪者由軍法機關或普通法院審判
一百八十、軍人犯陸軍刑法第五百五十六條至第五百五十八條之罪者由普通法院審判
一百八十一、軍人犯陸軍刑法第五百五十九條至第五百六十一條之罪者由軍法機關審判
一百八十二、軍人犯陸軍刑法第五百六十二條至第五百六十四條之罪者由軍法機關或普通法院審判
一百八十三、軍人犯陸軍刑法第五百六十五條至第五百六十七條之罪者由普通法院審判
一百八十四、軍人犯陸軍刑法第五百六十八條至第五百七十條之罪者由軍法機關審判
一百八十五、軍人犯陸軍刑法第五百七十一條至第五百七十三條之罪者由軍法機關或普通法院審判
一百八十六、軍人犯陸軍刑法第五百七十四條至第五百七十六條之罪者由普通法院審判
一百八十七、軍人犯陸軍刑法第五百七十七條至第五百七十九條之罪者由軍法機關審判
一百八十八、軍人犯陸軍刑法第五百八十條至第五百八十二條之罪者由軍法機關或普通法院審判
一百八十九、軍人犯陸軍刑法第五百八十三條至第五百八十五條之罪者由普通法院審判
一百九十、軍人犯陸軍刑法第五百八十六條至第五百八十八條之罪者由軍法機關審判
一百九十一、軍人犯陸軍刑法第五百八十九條至第五百九十一條之罪者由軍法機關或普通法院審判
一百九十二、軍人犯陸軍刑法第五百九十二條至第五百九十四條之罪者由普通法院審判
一百九十三、軍人犯陸軍刑法第五百九十五條至第五百九十七條之罪者由軍法機關審判
一百九十四、軍人犯陸軍刑法第五百九十八條至第六百條之罪者由軍法機關或普通法院審判
一百九十五、軍人犯陸軍刑法第六百一條至第六百三條之罪者由普通法院審判
一百九十六、軍人犯陸軍刑法第六百四條至第六百六條之罪者由軍法機關審判
一百九十七、軍人犯陸軍刑法第六百七條至第六百九條之罪者由軍法機關或普通法院審判
一百九十八、軍人犯陸軍刑法第六百十條至第六百十二條之罪者由普通法院審判
一百九十九、軍人犯陸軍刑法第六百十三條至第六百十五條之罪者由軍法機關審判
二百、軍人犯陸軍刑法第六百十六條至第六百十八條之罪者由軍法機關或普通法院審判
二百一、軍人犯陸軍刑法第六百十九條至第六百二十一條之罪者由普通法院審判
二百二、軍人犯陸軍刑法第六百二十二條至第六百二十四條之罪者由軍法機關審判
二百三、軍人犯陸軍刑法第六百二十五條至第六百二十七條之罪者由軍法機關或普通法院審判
二百四、軍人犯陸軍刑法第六百二十八條至第六百三十條之罪者由普通法院審判
二百五、軍人犯陸軍刑法第六百三十一條至第六百三十三條之罪者由軍法機關審判
二百六、軍人犯陸軍刑法第六百三十四條至第六百三十六條之罪者由軍法機關或普通法院審判
二百七、軍人犯陸軍刑法第六百三十七條至第六百三十九條之罪者由普通法院審判
二百八、軍人犯陸軍刑法第六百四十條至第六百四十二條之罪者由軍法機關審判
二百九、軍人犯陸軍刑法第六百四十三條至第六百四十五條之罪者由軍法機關或普通法院審判
二百十、軍人犯陸軍刑法第六百四十六條至第六百四十八條之罪者由普通法院審判
二百十一、軍人犯陸軍刑法第六百四十九條至第六百五十一條之罪者由軍法機關審判
二百十二、軍人犯陸軍刑法第六百五十二條至第六百五十四條之罪者由軍法機關或普通法院審判
二百十三、軍人犯陸軍刑法第六百五十五條至第六百五十七條之罪者由普通法院審判
二百十四、軍人犯陸軍刑法第六百五十八條至第六百六十條之罪者由軍法機關審判
二百十五、軍人犯陸軍刑法第六百六十一條至第六百六十三條之罪者由軍法機關或普通法院審判
二百十六、軍人犯陸軍刑法第六百六十四條至第六百六十六條之罪者由普通法院審判
二百十七、軍人犯陸軍刑法第六百六十七條至第六百六十九條之罪者由軍法機關審判
二百十八、軍人犯陸軍刑法第六百七十條至第六百七十二條之罪者由軍法機關或普通法院審判
二百十九、軍人犯陸軍刑法第六百七十三條至第六百七十五條之罪者由普通法院審判
二百二十、軍人犯陸軍刑法第六百七十六條至第六百七十八條之罪者由軍法機關審判
二百二十一、軍人犯陸軍刑法第六百七十九條至第六百八十一條之罪者由軍法機關或普通法院審判
二百二十二、軍人犯陸軍刑法第六百八十二條至第六百八十四條之罪者由普通法院審判
二百二十三、軍人犯陸軍刑法第六百八十五條至第六百八十七條之罪者由軍法機關審判
二百二十四、軍人犯陸軍刑法第六百八十八條至第六百九十條之罪者由軍法機關或普通法院審判
二百二十五、軍人犯陸軍刑法第六百九十一條至第六百九十三條之罪者由普通法院審判
二百二十六、軍人犯陸軍刑法第六百九十四條至第六百九十六條之罪者由軍法機關審判
二百二十七、軍人犯陸軍刑法第六百九十七條至第六百九十九條之罪者由軍法機關或普通法院審判
二百二十八、軍人犯陸軍刑法第七百條至第七百二條之罪者由普通法院審判
二百二十九、軍人犯陸軍刑法第七百三條至第七百五條之罪者由軍法機關審判
二百三十、軍人犯陸軍刑法第七百六條至第七百八條之罪者由軍法機關或普通法院審判
二百三十一、軍人犯陸軍刑法第七百九條至第七百十一條之罪者由普通法院審判
二百三十二、軍人犯陸軍刑法第七百十二條至第七百十四條之罪者由軍法機關審判
二百三十三、軍人犯陸軍刑法第七百十五條至第七百十七條之罪者由軍法機關或普通法院審判
二百三十四、軍人犯陸軍刑法第七百十八條至第七百二十條之罪者由普通法院審判
二百三十五、軍人犯陸軍刑法第七百二十一條至第七百二十三條之罪者由軍法機關審判
二百三十六、軍人犯陸軍刑法第七百二十四條至第七百二十六條之罪者由軍法機關或普通法院審判
二百三十七、軍人犯陸軍刑法第七百二十七條至第七百二十九條之罪者由普通法院審判
二百三十八、軍人犯陸軍刑法第七百三十條至第七百三十二條之罪者由軍法機關審判
二百三十九、軍人犯陸軍刑法第七百三十三條至第七百三十五條之罪者由軍法機關或普通法院審判
二百四十、軍人犯陸軍刑法第七百三十六條至第七百三十八條之罪者由普通法院審判
二百四十一、軍人犯陸軍刑法第七百三十九條至第七百四十一條之罪者由軍法機關審判
二百四十二、軍人犯陸軍刑法第七百四十二條至第七百四十四條之罪者由軍法機關或普通法院審判
二百四十三、軍人犯陸軍刑法第七百四十五條至第七百四十七條之罪者由普通法院審判
二百四十四、軍人犯陸軍刑法第七百四十八條至第七百五十條之罪者由軍法機關審判
二百四十五、軍人犯陸軍刑法第七百五十一條至第七百五十三條之罪者由軍法機關或普通法院審判
二百四十六、軍人犯陸軍刑法第七百五十四條至第七百五十六條之罪者由普通法院審判
二百四十七、軍人犯陸軍刑法第七百五十七條至第七百五十九條之罪者由軍法機關審判
二百四十八、軍人犯陸軍刑法第七百六十條至第七百六十二條之罪者由軍法機關或普通法院審判
二百四十九、軍人犯陸軍刑法第七百六十三條至第七百六十五條之罪者由普通法院審判
二百五十、軍人犯陸軍刑法第七百六十六條至第七百六十八條之罪者由軍法機關審判
二百五十一、軍人犯陸軍刑法第七百六十九條至第七百七十一條之罪者由軍法機關或普通法院審判
二百五十二、軍人犯陸軍刑法第七百七十二條至第七百七十四條之罪者由普通法院審判
二百五十三、軍人犯陸軍刑法第七百七十五條至第七百七十七條之罪者由軍法機關審判
二百五十四、軍人犯陸軍刑法第七百七十八條至第七百八十條之罪者由軍法機關或普通法院審判
二百五十五、軍人犯陸軍刑法第七百八十一條至第七百八十三條之罪者由普通法院審判
二百五十六、軍人犯陸軍刑法第七百八十四條至第七百八十六條之罪者由軍法機關審判
二百五十七、軍人犯陸軍刑法第七百八十七條至第七百八十九條之罪者由軍法機關或普通法院審判
二百五十八、軍人犯陸軍刑法第七百九十條至第七百九十二條之罪者由普通法院審判
二百五十九、軍人犯陸軍刑法第七百九十三條至第七百九十五條之罪者由軍法機關審判
二百六十、軍人犯陸軍刑法第七百九十六條至第七百九十八條之罪者由軍法機關或普通法院審判
二百六十一、軍人犯陸軍刑法第七百九十九條至第八百一條之罪者由普通法院審判
二百六十二、軍人犯陸軍刑法第八百二條至第八百四條之罪者由軍法機關審判
二百六十三、軍人犯陸軍刑法第八百五條至第八百七條之罪者由軍法機關或普通法院審判
二百六十四、軍人犯陸軍刑法第八百八條至第八百十條之罪者由普通法院審判
二百六十五、軍人犯陸軍刑法第八百十一條至第八百十三條之罪者由軍法機關審判
二百六十六、軍人犯陸軍刑法第八百十四條至第八百十六條之罪者由軍法機關或普通法院審判
二百六十七、軍人犯陸軍刑法第八百十七條至第八百十九條之罪者由普通法院審判
二百六十八、軍人犯陸軍刑法第八百二十條至第八百二十二條之罪者由軍法機關審判
二百六十九、軍人犯陸軍刑法第八百二十三條至第八百二十五條之罪者由軍法機關或普通法院審判
二百七十、軍人犯陸軍刑法第八百二十六條至第八百二十八條之罪者由普通法院審判
二百七十一、軍人犯陸軍刑法第八百二十九條至第八百三十一條之罪者由軍法機關審判
二百七十二、軍人犯陸軍刑法第八百三十二條至第八百三十四條之罪者由軍法機關或普通法院審判
二百七十三、軍人犯陸軍刑法第八百三十五條至第八百三十七條之罪者由普通法院審判
二百七十四、軍人犯陸軍刑法第八百三十八條至第八百四十條之罪者由軍法機關審判
二百七十五、軍人犯陸軍刑法第八百四十一條至第八百四十三條之罪者由軍法機關或普通法院審判
二百七十六、軍人犯陸軍刑法第八百四十四條至第八百四十六條之罪者由普通法院審判
二百七十七、軍人犯陸軍刑法第八百四十七條至第八百四十九條之罪者由軍法機關審判
二百七十八、軍人犯陸軍刑法第八百五十條至第八百五十二條之罪者由軍法機關或普通法院審判
二百七十九、軍人犯陸軍刑法第八百五十三條至第八百五十五條之罪者由普通法院審判
二百八十、軍人犯陸軍刑法第八百五十六條至第八百五十八條之罪者由軍法機關審判
二百八十一、軍人犯陸軍刑法第八百五十九條至第八百六十一條之罪者由軍法機關或普通法院審判
二百八十二、軍人犯陸軍刑法第八百六十二條至第八百六十四條之罪者由普通法院審判
二百八十三、軍人犯陸軍刑法第八百六十五條至第八百六十七條之罪者由軍法機關審判
二百八十四、軍人犯陸軍刑法第八百六十八條至第八百七十條之罪者由軍法機關或普通法院審判
二百八十五、軍人犯陸軍刑法第八百七十一條至第八百七十三條之罪者由普通法院審判
二百八十六、軍人犯陸軍刑法第八百七十四條至第八百七十六條之罪者由軍法機關審判
二百八十七、軍人犯陸軍刑法第八百七十七條至第八百七十九條之罪者由軍法機關或普通法院審判
二百八十八、軍人犯陸軍刑法第八百八十條至第八百八十二條之罪者由普通法院審判
二百八十九、軍人犯陸軍刑法第八百八十三條至第八百八十五條之罪者由軍法機關審判
二百九十、軍人犯陸軍刑法第八百八十六條至第八百八十八條之罪者由軍法機關或普通法院審判
二百九十一、軍人犯陸軍刑法第八百八十九條至第八百九十一條之罪者由普通法院審判
二百九十二、軍人犯陸軍刑法第八百九十二條至第八百九十四條之罪者由軍法機關審判
二百九十三、軍人犯陸軍刑法第八百九十五條至第八百九十七條之罪者由軍法機關或普通法院審判
二百九十四、軍人犯陸軍刑法第八百九十八條至第九百條之罪者由普通法院審判
二百九十五、軍人犯陸軍刑法第九百一條至第九百三條之罪者由軍法機關審判
二百九十六、軍人犯陸軍刑法第九百四條至第九百六條之罪者由軍法機關或普通法院審判
二百九十七、軍人犯陸軍刑法第九百七條至第九百九條之罪者由普通法院審判
二百九十八、軍人犯陸軍刑法第九百十條至第九百十二條之罪者由軍法機關審判
二百九十九、軍人犯陸軍刑法第九百十三條至第九百十五條之罪者由軍法機關或普通法院審判
三百、軍人犯陸軍刑法第九百十六條至第九百十八條之罪者由普通法院審判
三百一、軍人犯陸軍刑法第九百十九條至第九百二十一條之罪者由軍法機關審判
三百二、軍人犯陸軍刑法第九百二十二條至第九百二十四條之罪者由軍法機關或普通法院審判
三百三、軍人犯陸軍刑法第九百二十五條至第九百二十七條之罪者由普通法院審判
三百四、軍人犯陸軍刑法第九百二十八條至第九百三十條之罪者由軍法機關審判
三百五、軍人犯陸軍刑法第九百三十一條至第九百三十三條之罪者由軍法機關或普通法院審判
三百六、軍人犯陸軍刑法第九百三十四條至第九百三十六條之罪者由普通法院審判
三百七、軍人犯陸軍刑法第九百三十七條至第九百三十九條之罪者由軍法機關審判
三百八、軍人犯陸軍刑法第九百四十條至第九百四十二條之罪者由軍法機關或普通法院審判
三百九、軍人犯陸軍刑法第九百四十三條至第九百四十五條之罪者由普通法院審判
三百十、軍人犯陸軍刑法第九百四十六條至第九百四十八條之罪者由軍法機關審判
三百十一、軍人犯陸軍刑法第九百四十九條至第九百五十一條之罪者由軍法機關或普通法院審判
三百十二、軍人犯陸軍刑法第九百五十二條至第九百五十四條之罪者由普通法院審判
三百十三、軍人犯陸軍刑法第九百五十五條至第九百五十七條之罪者由軍法機關審判
三百十四、軍人犯陸軍刑法第九百五十八條至第九百六十條之罪者由軍法機關或普通法院審判
三百十五、軍人犯陸軍刑法第九百六十一條至第九百六十三條之罪者由普通法院審判
三百十六、軍人犯陸軍刑法第九百六十四條至第九百六十六條之罪者由軍法機關審判
三百十七、軍人犯陸軍刑法第九百六十七條至第九百六十九條之罪者由軍法機關或普通法院審判
三百十八、軍人犯陸軍刑法第九百七十條至第九百七十二條之罪者由普通法院審判
三百十九、軍人犯陸軍刑法第九百七十三條至第九百七十五條之罪者由軍法機關審判
三百二十、軍人犯陸軍刑法第九百七十六條至第九百七十八條之罪者由軍法機關或普通法院審判
三百二十一、軍人犯陸軍刑法第九百七十九條至第九百八十一條之罪者由普通法院審判
三百二十二、軍人犯陸軍刑法第九百八十二條至第九百八十四條之罪者由軍法機關審判
三百二十三、軍人犯陸軍刑法第九百八十五條至第九百八十七條之罪者由軍法機關或普通法院審判
三百二十四、軍人犯陸軍刑法第九百八十八條至第九百九十條之罪者由普

千萬死者血債須償

日軍罪犯不容逃避

首創戰爭之東條內閣全體閣員在內

首批戰犯三十八人

今逮捕日本戰犯三十八人

懲罰日本戰犯指導

戰罪委會發表調查經過

偵查完畢正草擬名單

王寵惠任遠東太平洋區分會主席

日組新社會黨

查封漢奸財產

陸總部令京滬黨政軍辦理

我代表抵香港

參加日提降禮

蒙帥在新島設司令部

遠東首次戰犯

審判開始

吉斯林

請求復審

蔣主席

宋院長

新聞界一大快事

檢查檢查檢止

吳國楨告外記者稱、政府已決定自十月一日起實施

武漢及廣州有部隊抵達

後勤司令部設滬新基

為卸運供應品

上海港口開放

錢市長布告先行舉辦

社論

論五強外長會議

百萬美軍人歸家

解除日軍全部武裝設防

美在朝鮮設軍事席

虐待俘虜行將大

美記者報告日人暴行

盟停事實

昆明

重慶

貴陽

桂林

柳州

衡陽

印度

緬甸

中央日報

中美英蘇四國共同宣言大會
世界上愛好和平國家一致對軍之初步方案
具體的新秩序未來和平寄於此種團結

（本報訊）中美英蘇四國共同宣言大會，於美國大使館舉行之經過情形，已誌昨日本報。茲悉：該會議於十一日下午三時舉行，由宋子文主席，出席者有中美英蘇四國代表，及各國駐華使節，計有澳洲公使柯克斯，比利時公使韋爾孟，荷蘭公使歐登科，挪威公使賴斯，波蘭公使顧維鈞，南斯拉夫公使雅克維奇，捷克公使馬斯特尼，希臘公使馬太，墨西哥公使馬丁尼茲，巴西公使馬加良斯，秘魯公使卡斯特羅，烏拉圭公使羅德里格斯，哥倫比亞公使羅哲斯，委內瑞拉公使羅哲斯，厄瓜多爾公使巴斯克斯，巴拿馬公使阿里亞斯，古巴公使阿爾法羅，多明尼加公使巴斯克斯，海地公使杜克羅，尼加拉瓜公使巴斯克斯，薩爾瓦多公使巴斯克斯，宏都拉斯公使巴斯克斯，危地馬拉公使巴斯克斯，哥斯達黎加公使巴斯克斯，巴拉圭公使巴斯克斯，玻利維亞公使巴斯克斯，智利公使巴斯克斯，阿根廷公使巴斯克斯，烏拉圭公使巴斯克斯，巴西公使巴斯克斯，秘魯公使巴斯克斯，哥倫比亞公使巴斯克斯，委內瑞拉公使巴斯克斯，厄瓜多爾公使巴斯克斯，巴拿馬公使巴斯克斯，古巴公使巴斯克斯，多明尼加公使巴斯克斯，海地公使巴斯克斯

謹訂

張燕飛
李鳳俠　結婚啓事

我倆承徐紹衡先生兩位之介紹謹於民三十四年九月十三日在昆明舉行結婚特此敬告　諸親友

謹訂

王子英
女士　結婚啓事

我倆承李鴻茅女士介紹定于九月十三日在昆明舉行結婚時此敬告　諸親

王子英
李珍元　同啓

謹訂

結婚啓事

我倆承　干英昆先生
殷秀琴女士之介紹幷得雙方家長同意謹於民國卅四年九月十三在昆明舉行結婚典禮時此敬告　諸親友

張波華
朱美珍　謹啓

謹訂

孔玉祥
謝德瑛　訂婚啓事

我倆承　余冰
陳貫江　先生之介紹彼此情投意合幷徵得雙方家長之同意已於九月十三日在蒙自舉行訂婚典禮特此敬告　諸親友

范舒玉珍　謹啓

謹訂

范舒玉珍為先夫范福林
啓事　被工人殿打斃命懸賞

我倆承　林培業先生介紹於卅一年九月十五日在蒙自結為夫婦今已三年除百日無故登門彼於三個月內遍赴玉溪歸寧逾期男無女嫁各不相干特此鄭重聲明

范舒玉珍　謹啓

聲明作廢

范舒沛
文彬　印張懷英　聲明

謹訂

王子珍
王子英　啓事

本人等天素　父　母之命與　余冰　先生之介紹幷得雙方家長同意已於卅一年九月十三日在昆明舉行結婚典禮時此敬告　諸親友

王子珍
王子英　同啓

大光明

本期隆重獻映

雷電交加　風雨大作　驚心動魄

巨片

奉命監押　主犯逃逸

千里良緣

演千里姻緣一線牽　頂呱呱！

四方情侶通通到　個個稱讚！

即將獻映

彩鳳

本院特聘　全滿五彩　歌舞巨片

昆明大戲院

明天開映

江西抗戰錄實

場加映　香港淪陷實錄

開地

西南大戲院

由九月十五日起　特聘貢獻首次公演

本二十

穿金寶扇

本劇費時三月餘　一段比一段緊張　一段比一段奇妙！

十四日夜戲

本十

穿金寶扇

大樂園

上海食品店

今天

正式開幕各貴優待壹天

出品與衆不同　歡迎顧客嘗試

機會難逢　幸勿錯過！

概目　雲腿　精製麥枕細點　蛋糕糖果　餅乾　拔絲山藥　海味名酒　罐頭食品　醬菜精美禮券　四時禮物俱全

地址：實善街護國路口

教育廳舉辦

教育廳劇教隊公演三幕世界名劇

誤

（復仇之火）

編劇：法班拿特

翻譯：黎國文

導演：胡慶燕

劇場總監：范新

日期：五月十四日起

地點：民衆教育館大禮堂

昆明大戲院

明天開映

江西抗戰錄實

開地

參茸

AMERICAN GINSENG

美洋參由可現

中國人參

啓謹司公參洋國萬

THE INTERNATIONAL GINSENG CO.

NO. 346 Third Avenue, New York, N.Y.

U.S.A.

附訂貨單如下：

THE INTERNATIONAL GINSENG CO

346 Third Avenue New York, N.Y.

萬國洋參公司執事先生

下列所定之貨請即上開地點交付為荷

每磅二十元	(生曲)	甲種花旗野山參	砂磅
每磅十五元	(大枝)	優等花旗山參	砂磅
每磅十二元	(小曲)	優等花旗山參	砂磅
每磅十元	(六枝)	老山參	砂磅
每磅八元	(普通)	老山參	砂磅
每磅四元		參	砂磅

特別表揚價

定貨五磅減價百分之五

定貨十磅減價百分之十

姓名

住址

電話

合約

昆華醫院

常住院徵生啓

魏長泰堂

雲南省公務員檢定考試委員會佈告

雲南省政府令飭積極辦理檢定考試等因奉此查本會前奉

省政府令飭積極辦理檢定考試等因奉此查本會前奉省政府令飭積極辦理檢定考試等因奉此查本會前奉省政府令飭積極辦理檢定考試等因奉此查本會前奉

百萬日軍開始解甲
國軍繼續開京滬武漢
估計全部工作須三個月完成

（中央社重慶十三日電）中國戰區受降主官何應欽將軍，今日在中央廣播電台發表廣播演說，報告中國戰區受降經過。其演說詞如下：

今晨（九月九日）上午九時，我在南京中山陵園，舉行中國戰區受降典禮，接受日本侵華軍隊總司令岡村寧次大將之投降。中國戰區受降主官，為中國陸軍總司令何應欽上將。中國陸軍代表為第一方面軍司令官顧祝同上將，中國海軍代表為海軍總司令桂永清中將，中國空軍代表為空軍副總司令王叔銘中將。日本投降代表為日本陸軍總司令官岡村寧次大將，日本海軍代表為第三艦隊司令官福田良三中將，日本空軍代表為第一航空艦隊司令官小澤治三郎中將。

中國戰區受降儀式，在南京中山陵園舉行，計有中國陸海空軍將士及各國武官觀禮代表一千餘人，中外新聞記者一百餘人，參加盛典

五國外長會議舊金山

對義和約問題尚多

疆界問題牽涉南奧法三國

蘇報深信盟國必合作到底

▲中央社倫敦十二日路透電：五國外長會議於本日舉行，英外相艾登主席，蘇外長莫洛托夫、美國務卿赫爾、法外長畢多、中國駐英大使顧維鈞均出席。

▲中央社倫敦十二日路透電：五國外長會議於本日午後四時舉行第二次會議，討論對義和約問題

雲南省公路局公共汽車營業處公告

雲南省公路局公共汽車營業處公告

茲奉本處層奉

戰時運務管理局運字第四四九二號代電略開全國車輛自本年十月一日起一律改

等因奉此查本路前經層奉

省府發令提前行駛停車

令提前行駛停車

乘客上下時

乘車時特別注意是為至荷

范舒玉珍為先夫范福泉

在工人醫院打鹽命懸危

啓事

贈送腦血腎二補丸

六六號福濟藥廠

贈送處綏靖路一

照每盒三千元　減售二千五　再買一送一贈完即截止

滇新公記秘製祖傳大補丸

北平同仁女醫堂

良藥雙龍腎氣丸

滋補良藥雙龍腎氣丸

劉仙洛腎虧腦衰

國醫王少和風傷神經

風傷神經

一聲明相

楚相邱哲夫催命

新接生所

法國巴黎香水

兒科權威李長興醫師

北京房地產

白話蘇報

遺失啓事

雲南省衛生處

雲南日報

昆明市政府登記報字第一號新聞紙
社址：昆明文廟街口　電話：二三三三
YU-NAN JIH PAO
發行人　何少城
第四三三號
今天一大張　每份國幣八十元

啓事

徐彪生　先生
于以律　先生
我倆承吳祥生　先生
夫人介紹重慶雙方家長同意議詹於民國卅四年九月十五日在昆明空軍新生社舉行結婚典禮特此敬告諸親友同學

訂婚啓事

我兩家事前未曾晉謁王父申位先生之介紹幷得雙方家長之同意議於民國三十四年九月十五日在昆明舉行訂婚典禮特此奉告　諸親友

李貞貴　同鞠
洪鳳君

陳芳貞　俞雷生　結婚啓事

我倆承蒙雙方家長同意議於民國三十四年九月十五日在昆明舉行結婚典禮特此奉告　諸親友

俞雷生
陳芳貞

激賜到期不記名美金儲蓄券

昆明市政府社會局啓事

常住居民注意

昆明市政府社會局啓事

昆華書店

新生活圖書館　童軍課本
財會常識叢書　識字課本
學校實驗用品　文具盒
中西書籍　光華筆

風琴

神珍六法全書　大觀字典
標準英華字典　最新步驟
各科升學指導　各種地圖

六三號

大東書局

東風出版部
南部店書紀念十天

九月三十日至九月二日

新到大批新書
一律七折優待
公教人員及各校學生（以証書爲憑）概按九折
外埠顧客注意
慶儀期內來函一律按照上開折扣歡迎

書名　著者　定價
快樂的兒童　張天翼　四元
巴上特傳　趙景深　四元
中國社會史教程　李劍農　一百四十元
中國近代史　李劍農　一百四十元
中國新民主義論　毛澤東　一元
中國歷史教科書　呂思勉　四元
死亡的陰影　張天翼　四元
不幸的少女　張天翼　四元
魯迅小說選　魯迅　四元
魯迅小說回憶　許廣平　四元
近代英國小說史大綱　伍光建　四元
世界的小說家及其作品　伍光建　四元
各種期刊雜誌　各種新書

參考圖書　兒童讀物

東風出版部　南部店書紀念十天　大東書局　昆華書店　通告　失物啓事　遺失印信　遺失證書　遺失啓事

西南大戲院

新記時代出品　張瑛大批武打！
新設大銀眼鏡，并增加精彩演員，盡力合演！
新造特奇機關，獨木橋全中最人！
驚奇叫絕！

今晚特別首次公演
十二本

第一金寶扇

本劇費時三月餘
精心排練　新穎佈景　新鮮服裝　新編劇情
一次比一次緊張！一次比一次熱烈！
九月十六日星期日　十一本

第一金寶扇

特價自客座　半價收回

自來水筆行

大廉價

全部本筆一律七折九扣再打九折
機性自動　利華牌本筆原價九千元　四折三千六百元

廉廉廉——全部文具——最後三天
照成本對折出售

水費及另件加換筆外，概已通騰通知周知

大樂園食品店

唯正武昌特製月餅廣告

出品與衆不同・歡迎顧客嘗試・
機會難逢・幸勿錯過！

營業項目：精製蔴杭細點蜜餞精菓餅乾　採辦山珍海味名酒罐頭食品　發售精美禮券四時禮物俱全

地址：寶善街謝圖路口

美國參

AMERICAN GINSENG

「美國洋參」由可成中國參種直接運美，行銷各國，角四金美資需請函索，免費贈送以發優待價格表信示信或電報以發

敬謹啓　公參洋國萬

地址：紐約第五街第三百四十六號
（立創年一九一六可查考）
THE INTERNATIONAL GINSENG CO.
No. 346 Third Avenue, New York, N.Y.
U.S.A.

下列各種參貨出售

THE INTERNATIONAL GINSENG CO.
346 Third Avenue New York, N.Y.

生先	專	執	公
下	列	所	定
野山參	花旗參	花山參	老參
每磅十二元	每磅十元	每磅八元	每磅四元
每磅十元	每磅八元	每磅六元	每磅三元
每磅八元	每磅六元	每磅四元	每磅二元
每磅六元	每磅四元	每磅二元	每磅一元
每磅四元	每磅二元	每磅一元	每磅五角

特別大減價
定貨十磅減價百分之十

名
址
電
話

教育廳劇教隊公演三幕世界名劇

新生

編劇：法班拿特
譯述：黎寶文　導演：胡慶燕
劇場總監：范啓新
自備電機發電　本晚照常演出

新三民主義

四月十日起統限於本年九月十五日以前來處清理逾期即將款案會沒收不再發付特此通知幸勿自誤此告

交通銀行

公鑒

××××

敵大舉進犯贛北
我軍已予痛擊
南昌廣信等地日內將有激戰

美機轟炸軍火倉庫
供給美海空軍氣象雷化及敵情

中美設密電組織

老將潘冀
渡八五壽辰

美軍醫護辦法訂定
先從太平洋根據地開始

美機轟炸軍火倉庫
供給美海空軍氣象雷化及敵情

中美設密電組織

美國會兩院
通過租借案

英美經濟談判
意在策劃國際經濟

倭向盟社
最後哀鳴

香港社筆
投降之通鑑

西班牙取消
法西斯敬禮

倭感悶外蒙軍隊
平綏路臨時運輸大開長通車

巴東開闢第一艘輪船抵漢口

統籌收復失地
陸續發表接收各地經過事宜

王外長對中央記者談
對義和談草成後
將向有關機構磋商

社論
當前經濟的癥結

韓長江實錄補購
臨時政府回覆

贏得勝利的代價
美軍傷亡逾百萬

百萬德軍慘遭殲滅
蔣在滬戰役

中華民國三十四年九月十五日　雲南日報　星期六　第　號

蔣主席通電又下令
懲辦日寇七戰犯
近衛岡田廣田日本等戰爭罪犯
橋山大泉橋本等又畏罪自殺

▲中央社重慶十四日電：蔣主席今日通電：（一）日本侵略中國，實為其軍閥之罪惡，日本國民大多數，實為軍閥所欺騙，而被迫參加戰爭，其中不乏愛好和平之士，（二）日本軍閥，為其侵略中國之罪惡，已為全世界愛好和平人類所共棄，（三）日本軍閥，為其侵略中國之罪惡，已為全世界愛好和平人類所共棄，（四）日本軍閥，為其侵略中國之罪惡，已為全世界愛好和平人類所共棄，（五）日本軍閥，為其侵略中國之罪惡，已為全世界愛好和平人類所共棄，（六）日本軍閥，為其侵略中國之罪惡，已為全世界愛好和平人類所共棄，（七）日本軍閥，為其侵略中國之罪惡，已為全世界愛好和平人類所共棄，（八）日本軍閥，為其侵略中國之罪惡，已為全世界愛好和平人類所共棄，（九）日本軍閥，為其侵略中國之罪惡，已為全世界愛好和平人類所共棄，（十）日本軍閥，為其侵略中國之罪惡，已為全世界愛好和平人類所共棄，（十一）日本軍閥，為其侵略中國之罪惡，已為全世界愛好和平人類所共棄，（十二）日本軍閥，為其侵略中國之罪惡，已為全世界愛好和平人類所共棄，（十三）日本軍閥，為其侵略中國之罪惡，已為全世界愛好和平人類所共棄，（十四）日本軍閥，為其侵略中國之罪惡，已為全世界愛好和平人類所共棄，（十五）日本軍閥，為其侵略中國之罪惡，已為全世界愛好和平人類所共棄，（十六）日本軍閥，為其侵略中國之罪惡，已為全世界愛好和平人類所共棄，（十七）日本軍閥，為其侵略中國之罪惡，已為全世界愛好和平人類所共棄，（十八）日本軍閥，為其侵略中國之罪惡，已為全世界愛好和平人類所共棄，（十九）日本軍閥，為其侵略中國之罪惡，已為全世界愛好和平人類所共棄，（二十）日本軍閥，為其侵略中國之罪惡，已為全世界愛好和平人類所共棄，（二十一）日本軍閥，為其侵略中國之罪惡，已為全世界愛好和平人類所共棄，（二十二）日本軍閥，為其侵略中國之罪惡，已為全世界愛好和平人類所共棄，（二十三）日本軍閥，為其侵略中國之罪惡，已為全世界愛好和平人類所共棄，（二十四）日本軍閥，為其侵略中國之罪惡，已為全世界愛好和平人類所共棄，（二十五）日本軍閥，為其侵略中國之罪惡，已為全世界愛好和平人類所共棄，（二十六）日本軍閥，為其侵略中國之罪惡，已為全世界愛好和平人類所共棄，（二十七）日本軍閥，為其侵略中國之罪惡，已為全世界愛好和平人類所共棄，（二十八）日本軍閥，為其侵略中國之罪惡，已為全世界愛好和平人類所共棄，（二十九）日本軍閥，為其侵略中國之罪惡，已為全世界愛好和平人類所共棄，（三十）日本軍閥，為其侵略中國之罪惡，已為全世界愛好和平人類所共棄，（三十一）日本軍閥，為其侵略中國之罪惡，已為全世界愛好和平人類所共棄，（三十二）日本軍閥，為其侵略中國之罪惡，已為全世界愛好和平人類所共棄，（三十三）日本軍閥，為其侵略中國之罪惡，已為全世界愛好和平人類所共棄，（三十四）日本軍閥，為其侵略中國之罪惡，已為全世界愛好和平人類所共棄，（三十五）日本軍閥，為其侵略中國之罪惡，已為全世界愛好和平人類所共棄，（三十六）日本軍閥，為其侵略中國之罪惡，已為全世界愛好和平人類所共棄，（三十七）日本軍閥，為其侵略中國之罪惡，已為全世界愛好和平人類所共棄，（三十八）日本軍閥，為其侵略中國之罪惡，已為全世界愛好和平人類所共棄，（三十九）日本軍閥，為其侵略中國之罪惡，已為全世界愛好和平人類所共棄，（四十）日本軍閥，為其侵略中國之罪惡，已為全世界愛好和平人類所共棄，（四十一）日本軍閥，為其侵略中國之罪惡，已為全世界愛好和平人類所共棄，（四十二）日本軍閥，為其侵略中國之罪惡，已為全世界愛好和平人類所共棄，（四十三）日本軍閥，為其侵略中國之罪惡，已為全世界愛好和平人類所共棄，（四十四）日本軍閥，為其侵略中國之罪惡，已為全世界愛好和平人類所共棄，（四十五）日本軍閥，為其侵略中國之罪惡，已為全世界愛好和平人類所共棄，（四十六）日本軍閥，為其侵略中國之罪惡，已為全世界愛好和平人類所共棄，（四十七）日本軍閥，為其侵略中國之罪惡，已為全世界愛好和平人類所共棄，（四十八）日本軍閥，為其侵略中國之罪惡，已為全世界愛好和平人類所共棄，（四十九）日本軍閥，為其侵略中國之罪惡，已為全世界愛好和平人類所共棄，（五十）日本軍閥，為其侵略中國之罪惡，已為全世界愛好和平人類所共棄，（五十一）日本軍閥，為其侵略中國之罪惡，已為全世界愛好和平人類所共棄，（五十二）日本軍閥，為其侵略中國之罪惡，已為全世界愛好和平人類所共棄，（五十三）日本軍閥，為其侵略中國之罪惡，已為全世界愛好和平人類所共棄，（五十四）日本軍閥，為其侵略中國之罪惡，已為全世界愛好和平人類所共棄，（五十五）日本軍閥，為其侵略中國之罪惡，已為全世界愛好和平人類所共棄，（五十六）日本軍閥，為其侵略中國之罪惡，已為全世界愛好和平人類所共棄，（五十七）日本軍閥，為其侵略中國之罪惡，已為全世界愛好和平人類所共棄，（五十八）日本軍閥，為其侵略中國之罪惡，已為全世界愛好和平人類所共棄，（五十九）日本軍閥，為其侵略中國之罪惡，已為全世界愛好和平人類所共棄，（六十）日本軍閥，為其侵略中國之罪惡，已為全世界愛好和平人類所共棄，（六十一）日本軍閥，為其侵略中國之罪惡，已為全世界愛好和平人類所共棄，（六十二）日本軍閥，為其侵略中國之罪惡，已為全世界愛好和平人類所共棄，（六十三）日本軍閥，為其侵略中國之罪惡，已為全世界愛好和平人類所共棄，（六十四）日本軍閥，為其侵略中國之罪惡，已為全世界愛好和平人類所共棄，（六十五）日本軍閥，為其侵略中國之罪惡，已為全世界愛好和平人類所共棄，（六十六）日本軍閥，為其侵略中國之罪惡，已為全世界愛好和平人類所共棄，（六十七）日本軍閥，為其侵略中國之罪惡，已為全世界愛好和平人類所共棄，（六十八）日本軍閥，為其侵略中國之罪惡，已為全世界愛好和平人類所共棄，（六十九）日本軍閥，為其侵略中國之罪惡，已為全世界愛好和平人類所共棄，（七十）日本軍閥，為其侵略中國之罪惡，已為全世界愛好和平人類所共棄，（七十一）日本軍閥，為其侵略中國之罪惡，已為全世界愛好和平人類所共棄，（七十二）日本軍閥，為其侵略中國之罪惡，已為全世界愛好和平人類所共棄，（七十三）日本軍閥，為其侵略中國之罪惡，已為全世界愛好和平人類所共棄，（七十四）日本軍閥，為其侵略中國之罪惡，已為全世界愛好和平人類所共棄，（七十五）日本軍閥，為其侵略中國之罪惡，已為全世界愛好和平人類所共棄，（七十六）日本軍閥，為其侵略中國之罪惡，已為全世界愛好和平人類所共棄，（七十七）日本軍閥，為其侵略中國之罪惡，已為全世界愛好和平人類所共棄，（七十八）日本軍閥，為其侵略中國之罪惡，已為全世界愛好和平人類所共棄，（七十九）日本軍閥，為其侵略中國之罪惡，已為全世界愛好和平人類所共棄，（八十）日本軍閥，為其侵略中國之罪惡，已為全世界愛好和平人類所共棄，（八十一）日本軍閥，為其侵略中國之罪惡，已為全世界愛好和平人類所共棄，（八十二）日本軍閥，為其侵略中國之罪惡，已為全世界愛好和平人類所共棄，（八十三）日本軍閥，為其侵略中國之罪惡，已為全世界愛好和平人類所共棄，（八十四）日本軍閥，為其侵略中國之罪惡，已為全世界愛好和平人類所共棄，（八十五）日本軍閥，為其侵略中國之罪惡，已為全世界愛好和平人類所共棄，（八十六）日本軍閥，為其侵略中國之罪惡，已為全世界愛好和平人類所共棄，（八十七）日本軍閥，為其侵略中國之罪惡，已為全世界愛好和平人類所共棄，（八十八）日本軍閥，為其侵略中國之罪惡，已為全世界愛好和平人類所共棄，（八十九）日本軍閥，為其侵略中國之罪惡，已為全世界愛好和平人類所共棄，（九十）日本軍閥，為其侵略中國之罪惡，已為全世界愛好和平人類所共棄，（九十一）日本軍閥，為其侵略中國之罪惡，已為全世界愛好和平人類所共棄，（九十二）日本軍閥，為其侵略中國之罪惡，已為全世界愛好和平人類所共棄，（九十三）日本軍閥，為其侵略中國之罪惡，已為全世界愛好和平人類所共棄，（九十四）日本軍閥，為其侵略中國之罪惡，已為全世界愛好和平人類所共棄，（九十五）日本軍閥，為其侵略中國之罪惡，已為全世界愛好和平人類所共棄，（九十六）日本軍閥，為其侵略中國之罪惡，已為全世界愛好和平人類所共棄，（九十七）日本軍閥，為其侵略中國之罪惡，已為全世界愛好和平人類所共棄，（九十八）日本軍閥，為其侵略中國之罪惡，已為全世界愛好和平人類所共棄，（九十九）日本軍閥，為其侵略中國之罪惡，已為全世界愛好和平人類所共棄，（一百）日本軍閥，為其侵略中國之罪惡，已為全世界愛好和平人類所共棄，（一百一）日本軍閥，為其侵略中國之罪惡，已為全世界愛好和平人類所共棄，（一百二）日本軍閥，為其侵略中國之罪惡，已為全世界愛好和平人類所共棄，（一百三）日本軍閥，為其侵略中國之罪惡，已為全世界愛好和平人類所共棄，（一百四）日本軍閥，為其侵略中國之罪惡，已為全世界愛好和平人類所共棄，（一百五）日本軍閥，為其侵略中國之罪惡，已為全世界愛好和平人類所共棄，（一百六）日本軍閥，為其侵略中國之罪惡，已為全世界愛好和平人類所共棄，（一百七）日本軍閥，為其侵略中國之罪惡，已為全世界愛好和平人類所共棄，（一百八）日本軍閥，為其侵略中國之罪惡，已為全世界愛好和平人類所共棄，（一百九）日本軍閥，為其侵略中國之罪惡，已為全世界愛好和平人類所共棄，（一百十）日本軍閥，為其侵略中國之罪惡，已為全世界愛好和平人類所共棄，（一百十一）日本軍閥，為其侵略中國之罪惡，已為全世界愛好和平人類所共棄，（一百十二）日本軍閥，為其侵略中國之罪惡，已為全世界愛好和平人類所共棄，（一百十三）日本軍閥，為其侵略中國之罪惡，已為全世界愛好和平人類所共棄，（一百十四）日本軍閥，為其侵略中國之罪惡，已為全世界愛好和平人類所共棄，（一百十五）日本軍閥，為其侵略中國之罪惡，已為全世界愛好和平人類所共棄，（一百十六）日本軍閥，為其侵略中國之罪惡，已為全世界愛好和平人類所共棄，（一百十七）日本軍閥，為其侵略中國之罪惡，已為全世界愛好和平人類所共棄，（一百十八）日本軍閥，為其侵略中國之罪惡，已為全世界愛好和平人類所共棄，（一百十九）日本軍閥，為其侵略中國之罪惡，已為全世界愛好和平人類所共棄，（一百二十）日本軍閥，為其侵略中國之罪惡，已為全世界愛好和平人類所共棄，（一百二十一）日本軍閥，為其侵略中國之罪惡，已為全世界愛好和平人類所共棄，（一百二十二）日本軍閥，為其侵略中國之罪惡，已為全世界愛好和平人類所共棄，（一百二十三）日本軍閥，為其侵略中國之罪惡，已為全世界愛好和平人類所共棄，（一百二十四）日本軍閥，為其侵略中國之罪惡，已為全世界愛好和平人類所共棄，（一百二十五）日本軍閥，為其侵略中國之罪惡，已為全世界愛好和平人類所共棄，（一百二十六）日本軍閥，為其侵略中國之罪惡，已為全世界愛好和平人類所共棄，（一百二十七）日本軍閥，為其侵略中國之罪惡，已為全世界愛好和平人類所共棄，（一百二十八）日本軍閥，為其侵略中國之罪惡，已為全世界愛好和平人類所共棄，（一百二十九）日本軍閥，為其侵略中國之罪惡，已為全世界愛好和平人類所共棄，（一百三十）日本軍閥，為其侵略中國之罪惡，已為全世界愛好和平人類所共棄，（一百三十一）日本軍閥，為其侵略中國之罪惡，已為全世界愛好和平人類所共棄，（一百三十二）日本軍閥，為其侵略中國之罪惡，已為全世界愛好和平人類所共棄，（一百三十三）日本軍閥，為其侵略中國之罪惡，已為全世界愛好和平人類所共棄，（一百三十四）日本軍閥，為其侵略中國之罪惡，已為全世界愛好和平人類所共棄，（一百三十五）日本軍閥，為其侵略中國之罪惡，已為全世界愛好和平人類所共棄，（一百三十六）日本軍閥，為其侵略中國之罪惡，已為全世界愛好和平人類所共棄，（一百三十七）日本軍閥，為其侵略中國之罪惡，已為全世界愛好和平人類所共棄，（一百三十八）日本軍閥，為其侵略中國之罪惡，已為全世界愛好和平人類所共棄，（一百三十九）日本軍閥，為其侵略中國之罪惡，已為全世界愛好和平人類所共棄，（一百四十）日本軍閥，為其侵略中國之罪惡，已為全世界愛好和平人類所共棄，（一百四十一）日本軍閥，為其侵略中國之罪惡，已為全世界愛好和平人類所共棄，（一百四十二）日本軍閥，為其侵略中國之罪惡，已為全世界愛好和平人類所共棄，（一百四十三）日本軍閥，為其侵略中國之罪惡，已為全世界愛好和平人類所共棄，（一百四十四）日本軍閥，為其侵略中國之罪惡，已為全世界愛好和平人類所共棄，（一百四十五）日本軍閥，為其侵略中國之罪惡，已為全世界愛好和平人類所共棄，（一百四十六）日本軍閥，為其侵略中國之罪惡，已為全世界愛好和平人類所共棄，（一百四十七）日本軍閥，為其侵略中國之罪惡，已為全世界愛好和平人類所共棄，（一百四十八）日本軍閥，為其侵略中國之罪惡，已為全世界愛好和平人類所共棄，（一百四十九）日本軍閥，為其侵略中國之罪惡，已為全世界愛好和平人類所共棄，（一百五十）日本軍閥，為其侵略中國之罪惡，已為全世界愛好和平人類所共棄，（一百五十一）日本軍閥，為其侵略中國之罪惡，已為全世界愛好和平人類所共棄，（一百五十二）日本軍閥，為其侵略中國之罪惡，已為全世界愛好和平人類所共棄，（一百五十三）日本軍閥，為其侵略中國之罪惡，已為全世界愛好和平人類所共棄，（一百五十四）日本軍閥，為其侵略中國之罪惡，已為全世界愛好和平人類所共棄，（一百五十五）日本軍閥，為其侵略中國之罪惡，已為全世界愛好和平人類所共棄，（一百五十六）日本軍閥，為其侵略中國之罪惡，已為全世界愛好和平人類所共棄，（一百五十七）日本軍閥，為其侵略中國之罪惡，已為全世界愛好和平人類所共棄，（一百五十八）日本軍閥，為其侵略中國之罪惡，已為全世界愛好和平人類所共棄，（一百五十九）日本軍閥，為其侵略中國之罪惡，已為全世界愛好和平人類所共棄，（一百六十）日本軍閥，為其侵略中國之罪惡，已為全世界愛好和平人類所共棄，（一百六十一）日本軍閥，為其侵略中國之罪惡，已為全世界愛好和平人類所共棄，（一百六十二）日本軍閥，為其侵略中國之罪惡，已為全世界愛好和平人類所共棄，（一百六十三）日本軍閥，為其侵略中國之罪惡，已為全世界愛好和平人類所共棄，（一百六十四）日本軍閥，為其侵略中國之罪惡，已為全世界愛好和平人類所共棄，（一百六十五）日本軍閥，為其侵略中國之罪惡，已為全世界愛好和平人類所共棄，（一百六十六）日本軍閥，為其侵略中國之罪惡，已為全世界愛好和平人類所共棄，（一百六十七）日本軍閥，為其侵略中國之罪惡，已為全世界愛好和平人類所共棄，（一百六十八）日本軍閥，為其侵略中國之罪惡，已為全世界愛好和平人類所共棄，（一百六十九）日本軍閥，為其侵略中國之罪惡，已為全世界愛好和平人類所共棄，（一百七十）日本軍閥，為其侵略中國之罪惡，已為全世界愛好和平人類所共棄，（一百七十一）日本軍閥，為其侵略中國之罪惡，已為全世界愛好和平人類所共棄，（一百七十二）日本軍閥，為其侵略中國之罪惡，已為全世界愛好和平人類所共棄，（一百七十三）日本軍閥，為其侵略中國之罪惡，已為全世界愛好和平人類所共棄，（一百七十四）日本軍閥，為其侵略中國之罪惡，已為全世界愛好和平人類所共棄，（一百七十五）日本軍閥，為其侵略中國之罪惡，已為全世界愛好和平人類所共棄，（一百七十六）日本軍閥，為其侵略中國之罪惡，已為全世界愛好和平人類所共棄，（一百七十七）日本軍閥，為其侵略中國之罪惡，已為全世界愛好和平人類所共棄，（一百七十八）日本軍閥，為其侵略中國之罪惡，已為全世界愛好和平人類所共棄，（一百七十九）日本軍閥，為其侵略中國之罪惡，已為全世界愛好和平人類所共棄，（一百八十）日本軍閥，為其侵略中國之罪惡，已為全世界愛好和平人類所共棄，（一百八十一）日本軍閥，為其侵略中國之罪惡，已為全世界愛好和平人類所共棄，（一百八十二）日本軍閥，為其侵略中國之罪惡，已為全世界愛好和平人類所共棄，（一百八十三）日本軍閥，為其侵略中國之罪惡，已為全世界愛好和平人類所共棄，（一百八十四）日本軍閥，為其侵略中國之罪惡，已為全世界愛好和平人類所共棄，（一百八十五）日本軍閥，為其侵略中國之罪惡，已為全世界愛好和平人類所共棄，（一百八十六）日本軍閥，為其侵略中國之罪惡，已為全世界愛好和平人類所共棄，（一百八十七）日本軍閥，為其侵略中國之罪惡，已為全世界愛好和平人類所共棄，（一百八十八）日本軍閥，為其侵略中國之罪惡，已為全世界愛好和平人類所共棄，（一百八十九）日本軍閥，為其侵略中國之罪惡，已為全世界愛好和平人類所共棄，（一百九十）日本軍閥，為其侵略中國之罪惡，已為全世界愛好和平人類所共棄，（一百九十一）日本軍閥，為其侵略中國之罪惡，已為全世界愛好和平人類所共棄，（一百九十二）日本軍閥，為其侵略中國之罪惡，已為全世界愛好和平人類所共棄，（一百九十三）日本軍閥，為其侵略中國之罪惡，已為全世界愛好和平人類所共棄，（一百九十四）日本軍閥，為其侵略中國之罪惡，已為全世界愛好和平人類所共棄，（一百九十五）日本軍閥，為其侵略中國之罪惡，已為全世界愛好和平人類所共棄，（一百九十六）日本軍閥，為其侵略中國之罪惡，已為全世界愛好和平人類所共棄，（一百九十七）日本軍閥，為其侵略中國之罪惡，已為全世界愛好和平人類所共棄，（一百九十八）日本軍閥，為其侵略中國之罪惡，已為全世界愛好和平人類所共棄，（一百九十九）日本軍閥，為其侵略中國之罪惡，已為全世界愛好和平人類所共棄，（二百）日本軍閥，為其侵略中國之罪惡，已為全世界愛好和平人類所共棄，（二百一）日本軍閥，為其侵略中國之罪惡，已為全世界愛好和平人類所共棄，（二百二）日本軍閥，為其侵略中國之罪惡，已為全世界愛好和平人類所共棄，（二百三）日本軍閥，為其侵略中國之罪惡，已為全世界愛好和平人類所共棄，（二百四）日本軍閥，為其侵略中國之罪惡，已為全世界愛好和平人類所共棄，（二百五）日本軍閥，為其侵略中國之罪惡，已為全世界愛好和平人類所共棄，（二百六）日本軍閥，為其侵略中國之罪惡，已為全世界愛好和平人類所共棄，（二百七）日本軍閥，為其侵略中國之罪惡，已為全世界愛好和平人類所共棄，（二百八）日本軍閥，為其侵略中國之罪惡，已為全世界愛好和平人類所共棄，（二百九）日本軍閥，為其侵略中國之罪惡，已為全世界愛好和平人類所共棄，（二百十）日本軍閥，為其侵略中國之罪惡，已為全世界愛好和平人類所共棄，（二百十一）日本軍閥，為其侵略中國之罪惡，已為全世界愛好和平人類所共棄，（二百十二）日本軍閥，為其侵略中國之罪惡，已為全世界愛好和平人類所共棄，（二百十三）日本軍閥，為其侵略中國之罪惡，已為全世界愛好和平人類所共棄，（二百十四）日本軍閥，為其侵略中國之罪惡，已為全世界愛好和平人類所共棄，（二百十五）日本軍閥，為其侵略中國之罪惡，已為全世界愛好和平人類所共棄，（二百十六）日本軍閥，為其侵略中國之罪惡，已為全世界愛好和平人類所共棄，（二百十七）日本軍閥，為其侵略中國之罪惡，已為全世界愛好和平人類所共棄，（二百十八）日本軍閥，為其侵略中國之罪惡，已為全世界愛好和平人類所共棄，（二百十九）日本軍閥，為其侵略中國之罪惡，已為全世界愛好和平人類所共棄，（二百二十）日本軍閥，為其侵略中國之罪惡，已為全世界愛好和平人類所共棄，（二百二十一）日本軍閥，為其侵略中國之罪惡，已為全世界愛好和平人類所共棄，（二百二十二）日本軍閥，為其侵略中國之罪惡，已為全世界愛好和平人類所共棄，（二百二十三）日本軍閥，為其侵略中國之罪惡，已為全世界愛好和平人類所共棄，（二百二十四）日本軍閥，為其侵略中國之罪惡，已為全世界愛好和平人類所共棄，（二百二十五）日本軍閥，為其侵略中國之罪惡，已為全世界愛好和平人類所共棄，（二百二十六）日本軍閥，為其侵略中國之罪惡，已為全世界愛好和平人類所共棄，（二百二十七）日本軍閥，為其侵略中國之罪惡，已為全世界愛好和平人類所共棄，（二百二十八）日本軍閥，為其侵略中國之罪惡，已為全世界愛好和平人類所共棄，（二百二十九）日本軍閥，為其侵略中國之罪惡，已為全世界愛好和平人類所共棄，（二百三十）日本軍閥，為其侵略中國之罪惡，已為全世界愛好和平人類所共棄，（二百三十一）日本軍閥，為其侵略中國之罪惡，已為全世界愛好和平人類所共棄，（二百三十二）日本軍閥，為其侵略中國之罪惡，已為全世界愛好和平人類所共棄，（二百三十三）日本軍閥，為其侵略中國之罪惡，已為全世界愛好和平人類所共棄，（二百三十四）日本軍閥，為其侵略中國之罪惡，已為全世界愛好和平人類所共棄，（二百三十五）日本軍閥，為其侵略中國之罪惡，已為全世界愛好和平人類所共棄，（二百三十六）日本軍閥，為其侵略中國之罪惡，已為全世界愛好和平人類所共棄，（二百三十七）日本軍閥，為其侵略中國之罪惡，已為全世界愛好和平人類所共棄，（二百三十八）日本軍閥，為其侵略中國之罪惡，已為全世界愛好和平人類所共棄，（二百三十九）日本軍閥，為其侵略中國之罪惡，已為全世界愛好和平人類所共棄，（二百四十）日本軍閥，為其侵略中國之罪惡，已為全世界愛好和平人類所共棄，（二百四十一）日本軍閥，為其侵略中國之罪惡，已為全世界愛好和平人類所共棄，（二百四十二）日本軍閥，為其侵略中國之罪惡，已為全世界愛好和平人類所共棄，（二百四十三）日本軍閥，為其侵略中國之罪惡，已為全世界愛好和平人類所共棄，（二百四十四）日本軍閥，為其侵略中國之罪惡，已為全世界愛好和平人類所共棄，（二百四十五）日本軍閥，為其侵略中國之罪惡，已為全世界愛好和平人類所共棄，（二百四十六）日本軍閥，為其侵略中國之罪惡，已為全世界愛好和平人類所共棄，（二百四十七）日本軍閥，為其侵略中國之罪惡，已為全世界愛好和平人類所共棄，（二百四十八）日本軍閥，為其侵略中國之罪惡，已為全世界愛好和平人類所共棄，（二百四十九）日本軍閥，為其侵略中國之罪惡，已為全世界愛好和平人類所共棄，（二百五十）日本軍閥，為其侵略中國之罪惡，已為全世界愛好和平人類所共棄，（二百五十一）日本軍閥，為其侵略中國之罪惡，已為全世界愛好和平人類所共棄，（二百五十二）日本軍閥，為其侵略中國之罪惡，已為全世界愛好和平人類所共棄，（二百五十三）日本軍閥，為其侵略中國之罪惡，已為全世界愛好和平人類所共棄，（二百五十四）日本軍閥，為其侵略中國之罪惡，已為全世界愛好和平人類所共棄，（二百五十五）日本軍閥，為其侵略中國之罪惡，已為全世界愛好和平人類所共棄，（二百五十六）日本軍閥，為其侵略中國之罪惡，已為全世界愛好和平人類所共棄，（二百五十七）日本軍閥，為其侵略中國之罪惡，已為全世界愛好和平人類所共棄，（二百五十八）日本軍閥，為其侵略中國之罪惡，已為全世界愛好和平人類所共棄，（二百五十九）日本軍閥，為其侵略中國之罪惡，已為全世界愛好和平人類所共棄，（二百六十）日本軍閥，為其侵略中國之罪惡，已為全世界愛好和平人類所共棄，（二百六十一）日本軍閥，為其侵略中國之罪惡，已為全世界愛好和平人類所共棄，（二百六十二）日本軍閥，為其侵略中國之罪惡，已為全世界愛好和平人類所共棄，（二百六十三）日本軍閥，為其侵略中國之罪惡，已為全世界愛好和平人類所共棄，（二百六十四）日本軍閥，為其侵略中國之罪惡，已為全世界愛好和平人類所共棄，（二百六十五）日本軍閥，為其侵略中國之罪惡，已為全世界愛好和平人類所共棄，（二百六十六）日本軍閥，為其侵略中國之罪惡，已為全世界愛好和平人類所共棄，（二百六十七）日本軍閥，為其侵略中國之罪惡，已為全世界愛好和平人類所共棄，（二百六十八）日本軍閥，為其侵略中國之罪惡，已為全世界愛好和平人類所共棄，（二百六十九）日本軍閥，為其侵略中國之罪惡，已為全世界愛好和平人類所共棄，（二百七十）日本軍閥，為其侵略中國之罪惡，已為全世界愛好和平人類所共棄，（二百七十一）日本軍閥，為其侵略中國之罪惡，已為全世界愛好和平人類所共棄，（二百七十二）日本軍閥，為其侵略中國之罪惡，已為全世界愛好和平人類所共棄，（二百七十三）日本軍閥，為其侵略中國之罪惡，已為全世界愛好和平人類所共棄，（二百七十四）日本軍閥，為其侵略中國之罪惡，已為全世界愛好和平人類所共棄，（二百七十五）日本軍閥，為其侵略中國之罪惡，已為全世界愛好和平人類所共棄，（二百七十六）日本軍閥，為其侵略中國之罪惡，已為全世界愛好和平人類所共棄，（二百七十七）日本軍閥，為其侵略中國之罪惡，已為全世界愛好和平人類所共棄，（二百七十八）日本軍閥，為其侵略中國之罪惡，已為全世界愛好和平人類所共棄，（二百七十九）日本軍閥，為其侵略中國之罪惡，已為全世界愛好和平人類所共棄，（二百八十）日本軍閥，為其侵略中國之罪惡，已為全世界愛好和平人類所共棄，（二百八十一）日本軍閥，為其侵略中國之罪惡，已為全世界愛好和平人類所共棄，（二百八十二）日本軍閥，為其侵略中國之罪惡，已為全世界愛好和平人類所共棄，（二百八十三）日本軍閥，為其侵略中國之罪惡，已為全世界愛好和平人類所共棄，（二百八十四）日本軍閥，為其侵略中國之罪惡，已為全世界愛好和平人類所共棄，（二百八十五）日本軍閥，為其侵略中國之罪惡，已為全世界愛好和平人類所共棄，（二百八十六）日本軍閥，為其侵略中國之罪惡，已為全世界愛好和平人類所共棄，（二百八十七）日本軍閥，為其侵略中國之罪惡，已為全世界愛好和平人類所共棄，（二百八十八）日本軍閥，為其侵略中國之罪惡，已為全世界愛好和平人類所共棄，（二百八十九）日本軍閥，為其侵略中國之罪惡，已為全世界愛好和平人類所共棄，（二百九十）日本軍閥，為其侵略中國之罪惡，已為全世界愛好和平人類所共棄，（二百九十一）日本軍閥，為其侵略中國之罪惡，已為全世界愛好和平人類所共棄，（二百九十二）日本軍閥，為其侵略中國之罪惡，已為全世界愛好和平人類所共棄，（二百九十三）日本軍閥，為其侵略中國之罪惡，已為全世界愛好和平人類所共棄，（二百九十四）日本軍閥，為其侵略中國之罪惡，已為全世界愛好和平人類所共棄，（二百九十五）日本軍閥，為其侵略中國之罪惡，已為全世界愛好和平人類所共棄，（二百九十六）日本軍閥，為其侵略中國之罪惡，已為全世界愛好和平人類所共棄，（二百九十七）日本軍閥，為其侵略中國之罪惡，已為全世界愛好和平人類所共棄，（二百九十八）日本軍閥，為其侵略中國之罪惡，已為全世界愛好和平人類所共棄，（二百九十九）日本軍閥，為其侵略中國之罪惡，已為全世界愛好和平人類所共棄，（三百）日本軍閥，為其侵略中國之罪惡，已為全世界愛好和平人類所共棄，（三百一）日本軍閥，為其侵略中國之罪惡，已為全世界愛好和平人類所共棄，（三百二）日本軍閥，為其侵略中國之罪惡，已為全世界愛好和平人類所共棄，（三百三）日本軍閥，為其侵略中國之罪惡，已為全世界愛好和平人類所共棄，（三百四）日本軍閥，為其侵略中國之罪惡，已為全世界愛好和平人類所共棄，（三百五）日本軍閥，為其侵略中國之罪惡，已為全世界愛好和平人類所共棄，（三百六）日本軍閥，為其侵略中國之罪惡，已為全世界愛好和平人類所共棄，（三百七）日本軍閥，為其侵略中國之罪惡，已為全世界愛好和平人類所共棄，（三百八）日本軍閥，為其侵略中國之罪惡，已為全世界愛好和平人類所共棄，（三百九）日本軍閥，為其侵略中國之罪惡，已為全世界愛好和平人類所共棄，（三百十）日本軍閥，為其侵略中國之罪惡，已為全世界愛好和平人類所共棄，（三百十一）日本軍閥，為其侵略中國之罪惡，已為全世界愛好和平人類所共棄，（三百十二）日本軍閥，為其侵略中國之罪惡，已為全世界愛好和平人類所共棄，（三百十三）日本軍閥，為其侵略中國之罪惡，已為全世界愛好和平人類所共棄，（三百十四）日本軍閥，為其侵略中國之罪惡，已為全世界愛好和平人類所共棄，（三百十五）日本軍閥，為其侵略中國之罪惡，已為全世界愛好和平人類所共棄，（三百十六）日本軍閥，為其侵略中國之罪惡，已為全世界愛好和平人類所共棄，（三百十七）日本軍閥，為其侵略中國之罪惡，已為全世界愛好和平人類所共棄，（三百十八）日本軍閥，為其侵略中國之罪惡，已為全世界愛好和平人類所共棄，（三百十九）日本軍閥，為其侵略中國之罪惡，已為全世界愛好和平人類所共棄，（三百二十）日本軍閥，為其侵略中國之罪惡，已為全世界愛好和平人類所共棄，（三百二十一）日本軍閥，為其侵略中國之罪惡，已為全世界愛好和平人類所共棄，（三百二十二）日本軍閥，為其侵略中國之罪惡，已為全世界愛好和平人類所共棄，（三百二十三）日本軍閥，為其侵略中國之罪惡，已為全世界愛好和平人類所共棄，（三百二十四）日本軍閥，為其侵略中國之罪惡，已為全世界愛好和平人類所共棄，（三百二十五）日本軍閥，為其侵略中國之罪惡，已為全世界愛好和平人類所共棄，（三百二十六）日本軍閥，為其侵略中國之罪惡，已為全世界愛好和平人類所共棄，（三百二十七）日本軍閥，為其侵略中國之罪惡，已為全世界愛好和平人類所共棄，（三百二十八）日本軍閥，為其侵略中國之罪惡，已為全世界愛好和平人類所共棄，（三百二十九）日本軍閥，為其侵略中國之罪惡，已為全世界愛好和平人類所共棄，（三百三十）日本軍閥，為其侵略中國之罪惡，已為全世界愛好和平人類所共棄，（三百三十一）日本軍閥，為其侵略中國之罪惡，已為全世界愛好和平人類所共棄，（三百三十二）日本軍閥，為其侵略中國之罪惡，已為全世界愛好和平人類所共棄，（三百三十三）日本軍閥，為其侵略中國之罪惡，已為全世界愛好和平人類所共棄，（三百三十四）日本軍閥，為其侵略中國之罪惡，已為全世界愛好和平人類所共棄，（三百三十五）日本軍閥，為其侵略中國之罪惡，已為全世界愛好和平人類所共棄，（三百三十六）日本軍閥，為其侵略中國之罪惡，已為全世界愛好和平人類所共棄，（三百三十七）日本軍閥，為其侵略中國之罪惡，已為全世界愛好和平人類所共棄，（三百三十八）日本軍閥，為其侵略中國之罪惡，已為全世界愛好和平人類所共棄，（三百三十九）日本軍閥，為其侵略中國之罪惡，已為全世界愛好和平人類所共棄，（三百四十）日本軍閥，為其侵略中國之罪惡，已為全世界愛好和平人類所共棄，（三百四十一）日本軍閥，為其侵略中國之罪惡，已為全世界愛好和平人類所共棄，（三百四十二）日本軍閥，為其侵略中國之罪惡，已為全世界愛好和平人類所共棄，（三百四十三）日本軍閥，為其侵略中國之罪惡，已為全世界愛好和平人類所共棄，（三百四十四）日本軍閥，為其侵略中國之罪惡，已為全世界愛好和平人類所共棄，（三百四十五）日本軍閥，為其侵略中國之罪惡，已為全世界愛好和平人類所共棄，（三百四十六）日本軍閥，為其侵略中國之罪惡，已為全世界愛好和平人類所共棄，（三百四十七）日本軍閥，為其侵略中國之罪惡，已為全世界愛好和平人類所共棄，（三百四十八）日本軍閥，為其侵略中國之罪惡，已為全世界愛好和平人類所共棄，（三百四十九）日本軍閥，為其侵略中國之罪惡，已為全世界愛好和平人類所共棄，（三百五十）日本軍閥，為其侵略中國之罪惡，已為全世界愛好和平人類所共棄，（三百五十一）日本軍閥，為其侵略中國之罪惡，已為全世界愛好和平人類所共棄，（三百五十二）日本軍閥，為其侵略中國之罪惡，已為全世界愛好和平人類所共棄，（三百五十三）日本軍閥，為其侵略中國之罪惡，已為全世界愛好和平人類所共棄，（三百五十四）日本軍閥，為其侵略中國之罪惡，已為全世界愛好和平人類所共棄，（三百五十五）日本軍閥，為其侵略中國之罪惡，已為全世界愛好和平人類所共棄，（三百五十六）日本軍閥，為其侵略中國之罪惡，已為全世界愛好和平人類所共棄，（三百五十七）日本軍閥，為其侵略中國之罪惡，已為全世界愛好和平人類所共棄，（三百五十八）日本軍閥，為其侵略中國之罪惡，已為全世界愛好和平人類所共棄，（三百五十九）日本軍閥，為其侵略中國之罪惡，已為全世界愛好和平人類所共棄，（三百六十）日本軍閥，為其侵略中國之罪惡，已為全世界愛好和平人類所共棄，（三百六十一）日本軍閥，為其侵略中國之罪惡，已為全世界愛好和平人類所共棄，（三百六十二）日本軍閥，為其侵略中國之罪惡，已為全世界愛好和平人類所共棄，（三百六十三）日本軍閥，為其侵略中國之罪惡，已為全世界愛好和平人類所共棄，（三百六十四）日本軍閥，為其侵略中國之罪惡，已為全世界愛好和平人類所共棄，（三百六十五）日本軍閥，為其侵略中國之罪惡，已為全世界愛好和平人類所共棄，（三百六十六）日本軍閥，為其侵略中國之罪惡，已為全世界愛好和平人類所共棄，（三百六十七）日本軍閥，為其侵略中國之罪惡，已為全世界愛好和平人類所共棄，（三百六十八）日本軍閥，為其侵略中國之罪惡，已為全世

昆明電力公司爲修理水道抽水機供電緊急公告

雲南省公路局公共汽車營業處公告

雲南省公路局公共汽車營業處公告

中國建設中學招生廣告

大同中學招考免費生廣告

私立新村小學開學通告

中國建設中學招生廣告

昆明市立第二補丸

新式馬車

白糖廉讓

離婚啓事

范舒玉診病啓

范舒玉診治男女花柳病

戰工人員訂餐命臨時寬啓事

離婚啓事

出租房屋

參洋國美

AMERICAN GINSENG

「參洋國美」由可服用 美國參洋公司 郵寄接洽 每磅美金四元 行銷全球 • 函索定價表 備有中國文字說明書 • 優惠批發價格如承信函或電報惠以接洽

啓謹司公參洋國萬

地址：紐約第三街三百四十六號（本公司一九一六年創立）

THE INTERNATIONAL GINSENG CO.
NO. 346 Third Avenue, New York, N.Y.
U.S.A.

附加單據如下：

THE INTERNATIONAL GINSENG CO
346 Third Avenue New York, N.Y.

萬國參洋公司執事先生

下列之貨請即寄下為荷

每磅	二十元（上等）	甲種參碎
每磅	十五元（大枝）	優種參參
每磅	十二元（普通）	優種參參
每磅	十元（大枝）	老種參參
每磅	八元（普通）	老種參碎
每磅	四元	參碎

特用大減價

磨碎參粉	每磅美金五元
磨碎參粉	每磅美金二元

住址 _____
地點 _____
名字 _____
住在城內或城外 _____

五牌香煙

十支一盒

本廠香煙優點八種

請吸

純美雪茄 絡紋捲煙
新法烤製 美麗裝璜
味醇芳香 價值廉宜
專家精配 勝於舶來

銷售處 十一號 廠址 慶雲街安寧非

歐亞書店

通年紀念 凡到批發書一律七折優待各校學生（以證書為憑） 昆明人員及各校學生（以證書為憑） 概按六折奉待

昆明正義路 東門口 西門口 八號

新光大戲院

自備電機發電 本晚照常演出

致育廣東粵劇公演 新式武俠大悲劇 法場組織 范啓新 胡慶薰 編劇 導演 主演

九月十四日起 日夜兩場 流水不斷

（大之謂偉）

新光大戲院

今天 四 三 二 一 大軸 相思債 第十一集 第十二集 第十三集 第十四集 第十五集 第十六集 第十七集 第十八集 第十九集 第二十集

歐亞書店

新到 初步六法全書 大英小辭典 模範漢英字典 周氏步驟 各科升學指南 各種參考圖書 文具 金筆 鋼筆 墨水 鉛筆 橡皮 圖畫紙 圖畫簿 練習簿 各種簿冊 各種文具

昆明正義路 三六八號

遺失啓事

敬啓者本分公司第一二三期股票計一百股 茲因遺失 特此聲明 作廢 另換新票 此啓

復興公司第十二、十三屆股票

茲因遺失第十二、十三期股票計一百股 特此聲明 作廢 另換新票 此啓

復興煙業公司雲南分公司出售廠料啓事

雲南省公路局公共汽車營業處公告

大光明 昆明 西南 大觀 昆明 聯合 五大戲院聯合啓事

南屏 雲南 長城 社會 昆明 聯合

金碧路熱鬧區舖面出頂

鎮靖到期不認名美金分

雲南省公路局公共汽車營業處布告

其汽車路線表

九月十四日起 日夜流水班次表

金碧路 管理局

中華民國三十四年九月二十六日　星期日　第二版

雲南日報

白崇禧抵平 日軍在爆竹聲中降落台北

盧漢司令官飛赴越南受降

上海南昌兩地日軍解除武裝順利進行

日軍違反約定 破壞武裝備

日軍調抵西貢

社會門 返故居度假

羅外長訪蘇

雪總林病重

一陣接收忙 京滬設接收委員會 還都南地接收郵電局

難民之救濟 各救濟團體分工合作

立法院通過要案 抗戰損失調查委員會組織條例

原子能供民用 尚需數年或數世紀

美管制輻射性

譯員遣散問題

登陸朝鮮美軍 尚未與蘇軍接觸 實施軍政 美總統與海陸商談海軍政策

倭法西斯政治組織 大日本政治會解散

全世界勞工 團結起來

梅貽琦等抵渝

敵俘四十萬 明春由美返國

港幣復用

來院長訪美完畢 願獲國濟結果

星期論文

大雲南

今日昆明

今日國際

今日國內

今日本埠

今日雲南

今日天下

今日社會

今日文藝

今日副刊

今日廣播

今日電影

今日戲劇

今日體育

今日市況

今日氣象

今日廣告

今日索引

今日目錄

今日版面

今日編輯

今日校對

今日發行

今日營業

今日會計

今日庶務

今日人事

今日組織

今日制度

今日計劃

今日檢討

今日展望

今日回顧

今日前瞻

今日後顧

今日左右

今日上下

今日內外

今日中外

今日古今

今日東西

今日南北

今日春秋

今日冬夏

今日晨昏

今日晝夜

今日晴雨

今日風雲

今日雷電

今日霜雪

今日雨露

今日江河

今日湖海

今日山嶽

今日丘陵

今日平原

今日沙漠

今日草木

今日花果

今日蟲魚

今日鳥獸

今日人物

今日家庭

今日學校

今日醫藥

今日衛生

今日交通

今日郵電

今日金融

今日貿易

今日工業

今日農業

今日礦業

今日水利

今日建設

今日市政

今日縣政

今日省政

今日黨務

今日軍事

今日政治

今日經濟

今日文化

今日教育

今日宗教

今日哲學

今日科學

今日藝術

今日音樂

今日美術

今日戲劇

今日電影

今日廣播

今日體育

今日娛樂

今日休閒

今日消遣

今日旅行

今日探險

今日冒險

今日發現

今日發明

今日創造

今日破壞

今日建設

今日改革

今日革命

今日反動

今日保守

今日進步

今日落後

今日先進

今日領導

今日追隨

今日合作

今日鬥爭

今日和平

今日戰爭

今日勝利

今日失敗

今日成功

今日努力

今日奮鬥

今日犧牲

今日團結

今日統一

今日分裂

今日聯合

今日孤立

今日自由

今日民主

今日平等

今日博愛

今日正義

今日公理

今日真理

今日道德

今日法律

今日秩序

雲南日報

五國外長繼續會商
法問等問對議提出領土要求
五外長邀義澳等參加會議

（本報訊）美國務卿赫爾十三日發表聲明，謂美國政府對於英國外相艾登及蘇俄外長莫洛托夫，最近在倫敦及莫斯科所發表之聲明，表示贊同。

（中央社倫敦十三日電）英國外相艾登今日在下議院報告莫斯科會議經過，謂英蘇兩國對於戰後國際合作之意見，已獲得一致

范舒玉珍為先兄范湘泉

代工人懇打斃命鴉窓

啓事

范舒玉珍謹啓

介紹名醫孔憲文（孔文）

業於金碧路同仁街口華商藥房內孔氏醫院專治此症望病介紹

雲南省衛生處處驗許可證

國醫王多和

祖傳秘製

雁湖補腎二神丸

贈送處綏靖路一六六號福濟藥廠

照每盒三千元　減售二千五　再買一送二贈完即截止

土地房招租

茲有房屋一院計十餘間坐落中和巷內清泉巷三號房屋，濕光線充足擬全院出租或分租均可若須要者請於每日午後移玉該處與李君面洽

離婚啓事

雲南省公路管理局蒙測公路工程處

招標

啓事

茲有被害服裝約重三千餘公斤如欲購買者請開明每公斤價格及通訊地址用國幣封妥限明五月五號前寄本處過期概不接受屆期即行開標決定於九月十九日上午九時在本處開標不另通知除函請省南省計委會派員監開標外特此公告

標賣破舊服裝啓事

法接生所

特別優待貧者

盤啓事

遺失啓事

遺失啓事

科振殿傳醫師啓事

新式用俱廉價

介紹名醫孔憲文（孔文）

業於金碧路同仁街口華商藥房內孔氏醫院專治此症望病介紹

雲南省衛生處處驗許可證

介紹人　劉瑞堦　何紹周　楊含光　梁紹禹　彭光鑑　張鏡堂　丘淵　秦家誥　陳繩軒　秦鏡堂　馬崇八　萬國賓　龔燦揚　張洪山　楊立德　徐雪鵬　黃祖光　張伯綺　陳鏡

大會堂招考免費生廣告

劉伯溶醫師

遺失啓事

遺失啓事

新式用俱廉價

介紹名醫孔憲文（孔文）

業於金碧路同仁街口華商藥房內孔氏醫院專治此症望病介紹

雲南省衛生處處驗許可證

國醫王多和

祖傳秘製

雁湖補腎二神丸

贈送處綏靖路一六六號福濟藥廠

照每盒三千元　減售二千五　再買一送二贈完即截止

土地房招租

離婚啓事

雲南省公路管理局蒙測公路工程處

標賣破舊服裝啓事

法接生所

特別優待貧者

盤啓事

遺失啓事

科振殿傳醫師啓事

新式用俱廉價

介紹名醫孔憲文（孔文）

業於金碧路同仁街口華商藥房內孔氏醫院專治此症望病介紹

雲南省衛生處處驗許可證

國醫王多和

祖傳秘製

雁湖補腎二神丸

贈送處綏靖路一六六號福濟藥廠

照每盒三千元　減售二千五　再買一送二贈完即截止

土地房招租

離婚啓事

雲南省公路管理局蒙測公路工程處

標賣破舊服裝啓事

法接生所

特別優待貧者

盤啓事

遺失啓事

科振殿傳醫師啓事

新式用俱廉價

參善國美

AMERICAN GINSENG

青幫接頭 美由可現「參洋美國萬」

行房藥 ●角四金美賣郵每磅，國中優惠價格價知示值機速報速以便訂

啓謹司公參洋國萬

注意：電話三四六號

（立創年六六一九一可備本）

THE INTERNATIONAL GINSENG CO.
NO. 348 Third Avenue, NEW YORK, N.Y.
U.S.A.

下如準標貨真可相

THE INTERNATIONAL
GINSENG CO
348 Third Avenue NEW YORK, N. Y.

萬國洋參公司謹啓

下寄貨之定所列下時請函上奉達

每磅	十二元	甲種（主福）	花旗參	每磅
每磅	十五元	優等（大枝）	花旗參	每磅
每磅	十二元	優等（普通）	花旗參	每磅
每磅	十元	老山（大枝）	參	每磅
每磅	八元	老山（普通）	參	每磅
每磅	四元		碎參	每磅

特別大減價
原價五折減價百分之五
定貨十磅減價百分之十

名 _____
住 址 _____
電 話 _____
簽 名 _____

利友

自來水筆行

大廉價

全部水筆一律七折九扣再打九折

犧牲品

利華牌大筆原價九千元
四折三千六百元

廉廉廉……全部文具……最後三天

照成本對折出售

水筆及另件說發格外克已函購通知即寄

待學界愚學校 證件

購買水筆文具一律對折

正義路三〇八九號（圓通寺口）

一曝大地

對面滑稽星

昆明

明日抵

昆明

起日十月九地

劇場：四點半

劇場：教育路南街

劇場：文廟街

教育廳劇教隊公演靜默學派名劇

石人

三幕劇

編劇：法國班拿特

翻譯：黎烈文

導演：胡慶燕

自備電機發電　本晚照常演出

新生活運動

昆華書店

新生活運動綱要　標準時鐘
新生活運動綱目　國父遺像
新生活須知　總理遺囑
新生活運動圖解　總理遺教
新生活運動歌　國旗說明
新生活運動須知　國歌
新生活運動問答　國旗
新生活運動標語　國徽
新生活運動須知　黨旗
新生活運動圖說　黨徽
新生活運動須知　國父遺像
新生活運動圖說　總理遺像
新生活運動須知　國父遺囑
新生活運動圖說　總理遺囑
新生活運動須知　國父遺教
新生活運動圖說　總理遺教
新生活運動須知　國父遺訓
新生活運動圖說　總理遺訓
新生活運動須知　國父遺言
新生活運動圖說　總理遺言
新生活運動須知　國父遺墨
新生活運動圖說　總理遺墨
新生活運動須知　國父遺書
新生活運動圖說　總理遺書
新生活運動須知　國父遺著
新生活運動圖說　總理遺著
新生活運動須知　國父遺作
新生活運動圖說　總理遺作
新生活運動須知　國父遺物
新生活運動圖說　總理遺物
新生活運動須知　國父遺像
新生活運動圖說　總理遺像
新生活運動須知　國父遺囑
新生活運動圖說　總理遺囑
新生活運動須知　國父遺教
新生活運動圖說　總理遺教
新生活運動須知　國父遺訓
新生活運動圖說　總理遺訓
新生活運動須知　國父遺言
新生活運動圖說　總理遺言
新生活運動須知　國父遺墨
新生活運動圖說　總理遺墨
新生活運動須知　國父遺書
新生活運動圖說　總理遺書
新生活運動須知　國父遺著
新生活運動圖說　總理遺著
新生活運動須知　國父遺作
新生活運動圖說　總理遺作
新生活運動須知　國父遺物
新生活運動圖說　總理遺物

防空常識掛圖　講義夾點
學校實用掛圖　文具盒；
各科升學指導　大數小數
標點符號字典　六三號
各種地圖　光華書店

最新式

用俱

雁關

訂婚啓事

玉言華女士

婚啓事

謹詹於民國三十四年曆九月二十一日在峨山舉行結婚典禮特此敬告

諸親友

周樹人　趙夫人　同啓

我倆承蒙

陳達同先生之介紹并徵得

方家長之同意訂於民國三十四年九月十七日在昆明舉行婚典禮特此敬告

諸親友

陳達同　林玉蓮　啓

我倆承

尹宏順先生介紹並徵得雙方家長同意訂於中華民國三十四年九月十七日在昆明舉行結婚典禮特此敬告

諸親友

康寧書店

週年紀念

新到英批新書一律七折優待公教人員及各校學生（以證章為憑）

臨接六折優待

昆明曉東街四八號

復興商業公司

復興商業公司

五福會所香煙

十支裝

請吸……

本廠香烟　純美煙葉　紙菸捲

新法烤製　美觀裝璜

味醇芬芳　價值廉宜

勝於舶來

廠址　慶雲街安寧港十一號

銷售處

五福會所

五福會所

雪懷知己

婚啓事

雪懷知己

婚啓事

公共汽車營業處啓事

本處現需女售票員十五位年在十八歲以上廿二歲以下祖通文字身體强健能耐苦者為合格希於每日上午九時至十一時到環東路三八四號本處業務課應試一經錄用待遇從優

公共汽車營業處啓

中華民國三十二年九月十日　星期二　第二版　雲南日報

我軍在上高外圍擊潰敵軍

主陣地已獲鞏固

敵向我投降

台港日軍正式簽字投降

接收復員緊張

司法着展法治建設

監察院糾彈之下

美軍担任登陸掩護

日軍侵佔之財產須歸原主歸還

京滬路上見聞

社論

國際

市場

廣告

中南日報

日軍開始分區受降
我軍已抵南京
冀魯豫我軍進展
美英對德殖民地有所建議
義外長飛英出席外長會議

美軍逮捕日天皇
日本戰犯已大半就縛
美代國務卿拒絕日首相要求美國人民
忘懷珍珠港事件

世界和平的重建

本報特輯

一週經濟

九月九日至十五日

歐戰罪犯判罰開審
克拉瑪等爵被提付訊問
醫師平儀
市府派員稽核
修梭海口河
日昨開始工作
民業教育館
舉辦補習班
織紙廣雖減價
係紙張有關
歸僑復員
滬
兵役體檢部份
薪餉增
業部暨執委
不止
鐵路理局
銀幣

大同中學招考免費生廣告

昆明市立第一國民學校 續招新生及各級插班生

照錄名額：本日起至二十日止每日上午十時起下午五時

贈送處：綏靖路一六六號福濟藥廠

昆華女子職業學校 續招新生二百名

地點：得勝營臨江里一六〇號本校　報名時間：本日起至二十日止每日上午十時起下午五時

中蘇文協昆明分會 俄文專修學校

介紹老醫孔憲文（孔文）

業於金碧路同仁街口華商總會樓上開設孔氏醫院專治此症費介紹

介紹人

劉耀揚　何紹周　趙含光　梁紹禹　彭光祺
蕭綴簡　丘淵　嚴家誥　陳繡軒　蘇劍巢
馬崇六　萬國寶　蔣寶揚　曠演　伍綾山
楊立德　徐希麟　黃雄光　張伯綺　段謨鴻

國醫王少和 專治腦髓

遺淋丸！主治：五淋白濁膀肌澀熱魚口便毒尿道腫痛經丸！主治：血崩白帶月經疼痛經期不準婦科諸症寮痔丸！主治：內痔外痔核脫肝肝門出血肝門腫痛虎骨丸！主治：梅毒入骨筋骨疼痛四肢麻木腰膝酸痛清瘴丸！主治：梅毒惡瘡小便破爛魚口橫痃各期梅毒等症

地址正義路時代旅社

雲南省公路管理局 緊急招雇

查本局辦公室倒塌約十方丈急待修理凡有經驗之營造廠商願承包者請於九月十六日至十八日每日下午二時至五時來本院總務科看圖領取投標單並定於九月十九日上午九時在本院開標不另通知除國幣商省

雲南高等法院 招標啓事

查本院辦公室倒塌約十方丈急待修理凡有經驗之營造廠商願承包者請於九月十六日至十八日每日下午二時至五時來本院總務科看圖領取投標單並定於九月十九日上午九時在本院開標不另通知除國幣商省

標賣破舊服裝啓事

茲有破舊服裝約重三千餘公斤如欲購買者請開明每公斤價格及通訊地址用封套密封送昆明五華第九八五號信箱附一誠意證金國幣五千元於九月廿四日下午二時在本院辦公室開標此啓

興旅省同學會籌備會啓事

即日起至九月廿二日止逾期概不受理

劉仙洛 早浪遺精

腎虧腦衰 腎虧腦衰先天不足或青年手淫房事過度或患腦膜炎早洩遺精已五年有餘曾服參茸海狗腎丸及多方治療均不能痊癒萬分懊惱好友介紹劉仙洛醫師診治僅服三劑即見效果連服數劑病已痊癒特此登報鳴謝

鳴謝人曲靖馬仲良敬啟

同安堂 北平

昆明華山南路四四口一百二十二號

參茸鎮宵丸

每盒三百元　每打三千元

雲南省衛生處化驗許可證

金牛路熱鬧區鋪面出頂

夏同友 代表 河西縣解決第二屆解除婚約之聲明

白龍禪社重整啓事

熱鬧區住宅出頂

童紹家 離婚啓事

竹仙 離婚啓事

嘉雲牌 作廢啓事

明市慈善會誌章被竊聲明作廢啓事

遺失聲明

某大學營工廠換發誌章啓事

遺失啓事

專門醫 產兒科 王蘭芳 醫師

新法接生所

特別優待貧者

楚相邱吉大律師 私家

一鳴明相 命

科 張殿傳 醫師 啓事

時漏 鼠輪 臣

祖傳 內外科 產婦科 醫士

祖傳 內外科 產婦科 醫士

華南大戲院

今天起特別獻映

華納公司出品　五部彩色巨片

月到中秋分外明

「唔女郎」安秀霞　中音歌王丹尼　與摩根演

有最高的娛樂價值！

是最新的音樂大會！

最後五彩歌舞場面之偉大美麗為巨片生色！

不日獻映文藝片

新生活運動開始　本院特請

訪問記者記錄社會新聞

教育廳劉教監公演話劇默學派

編劇：法國莫特

翻譯：黎烈文　導演：胡慶燕

舞場總監：范啓新

自備電發發電　本晚照常演出

新華大戲院

九月十八日起　隆重獻映

華納彩色有聲大學高等公司出品

奇趣喜劇張社會偵探恐怖片

冲喜

張　震　主演

長城大戲院

九月十八日起　隆重獻映

華納彩色有聲大學高等公司出品

奇趣喜劇張社會偵探恐怖片

冀魯盜

冀　秋　主演

扶危濟困，是英雄本色！

安良除暴，是警探的責任！

大顯身手

盜魁黨羽

一網打盡

驚險！！！緊張！！！

光榮！！！圓滿！！！

昆明大戲院

明天起大獻映

李哈萊台

主演

大光明戲院

驚人巨獻

秋節空前獻映

全部五彩

派拉蒙公司本年度

豐富歌舞片

參加主席會議以后，即將全體

參政員名單向

明日上映

彩虹高上

彩虹高上衆香國，三復水手奇尋樂。溫馨！細膩！

大光明

大華

大明

噪頭噪腦瞎捉納粹黨，冤哉枉也！

大華

大明

大光明

大華

大明

大光明

大華

大明

大光明

十四年失土喜光復
九一八國恥慶洗雪
蔣主席今晚同全國軍民廣播
國民政府特派德惠宣慰東北同胞

▲中央社重慶十七日電：國府今日明令：茲定於九月十八日國恥紀念日，由蔣主席在中央廣播電台，對全國軍民廣播。

▲中央社重慶十七日電：國府今日明令：茲特派德惠為宣慰使，前往東北宣慰，並慰問東北同胞。

▲中央社重慶十七日電：國府今日明令：茲定於九月十八日（九一八）國恥紀念日下午七時，由全國廣播電台，對全國軍民廣播。由蔣主席在中央廣播電台廣播。

麥帥面諭東久邇宮
日本應即實施書遞
婦女尤應解放參加以醫日本史先例
並令日政府扣留軸心財產

▲中央社華盛頓十七日電：麥帥總部今日宣稱：日本政府已經收到麥帥之日本憲法修正案，日政府已將此項修正案譯成英文，並已將其副本送交麥帥總部。

▲中央社華盛頓十七日電：麥帥總部今日宣稱：日本政府已經收到麥帥之日本憲法修正案，日政府已將此項修正案譯成英文，並已將其副本送交麥帥總部。

欲確保民主自由
端賴經濟民主
沖繩譬喻及時應自由

社論

懲處戰犯

麥帥阿瑟元帥已下令逮捕日本戰犯四十七人，其中除二十人外均屬日籍，且要員前東條內閣閣員或其重要份子。此項逮捕，顯係盟國決心懲辦，若干美國報紙且主張此更應嚴格對待日本，甚至主張逮捕日皇，加以審判。目前美軍所控制的區域，尚僅在東京區一帶，日本主要戰犯雖大半集中該區，然僅為日本國內戰犯的一部分，至其次要戰犯則分佈於全國各大都市，同時日本戰犯並不限於現在其掌握者，在東亞各地的日本首腦人物，及處於盟國戰俘與敵國人民者，亦均應在懲犯之列。盟國決心懲辦戰犯，並使成為歷史教訓，實為維持遠東和平之必要條件。

日本戰犯之逮捕，其意義非僅在於向敵人復仇，尤重要的是使日人知對於此次侵略戰爭造成的罪惡責任，必須負責，使其不敢再作冒險的企圖。日本軍閥之所以敢於發動侵略戰爭，其原因固多，但其中最重要的一點，即為日人民對於軍閥的侵略行為，缺乏責任感，以為軍閥的行為，與人民無關，人民僅為軍閥所驅使，而不負責任。此種觀念，實為日本軍閥橫行無忌的主要原因。今後日人民必須對於軍閥的侵略行為，負責任，使日人民不敢再為軍閥所驅使，而軍閥亦不敢再為所欲為，此為日本人民今後應有的覺悟。

日本軍閥之所以敢於發動侵略戰爭，其原因固多，但其中最重要的一點，即為日人民對於軍閥的侵略行為，缺乏責任感，以為軍閥的行為，與人民無關，人民僅為軍閥所驅使，而不負責任。此種觀念，實為日本軍閥橫行無忌的主要原因。今後日人民必須對於軍閥的侵略行為，負責任，使日人民不敢再為軍閥所驅使，而軍閥亦不敢再為所欲為，此為日本人民今後應有的覺悟。

美記者報導稱
中國人民反對內爭
魏德邁宣佈美援即實行

（本報駐昆明記者山千七日電話）最近美國新聞界人士紛紛來華，目的在實地觀察中國人民抗日戰爭的實況，以便報導美國人民。記者今日訪問了美國著名記者……

徐日寧

（本報駐昆明記者山千七日電話）最近美國新聞界人士紛紛來華，目的在實地觀察中國人民抗日戰爭的實況，以便報導美國人民。記者今日訪問了美國著名記者……

各地接收敵偽產業

上海敵軍繳械
徒手入江灣浦東集中營
美艦明日抵滬長江口已繞雷
我開始接收在華日海軍設備

▲中央社上海十六日電：據駐滬美軍總部今日宣稱：駐滬日軍已開始繳械，預定十九日繳械完畢，二十日開始遣送回國。

▲中央社上海十六日電：據駐滬美軍總部今日宣稱：駐滬日軍已開始繳械，預定十九日繳械完畢，二十日開始遣送回國。

▲中央社上海十六日電：據駐滬美軍總部今日宣稱：駐滬日軍已開始繳械，預定十九日繳械完畢，二十日開始遣送回國。

▲中央社上海十六日電：據駐滬美軍總部今日宣稱：駐滬日軍已開始繳械，預定十九日繳械完畢，二十日開始遣送回國。

宋院長蒞渝訪法
一般推測商討越南情勢
法空軍權益及中法貿易

▲中央社重慶十六日電：宋院長子文氏，於十六日晨由昆明飛抵重慶，即赴黃山官邸，與蔣主席會晤，商討中法邦交及越南問題。

▲中央社重慶十六日電：宋院長子文氏，於十六日晨由昆明飛抵重慶，即赴黃山官邸，與蔣主席會晤，商討中法邦交及越南問題。

簡訊

▲中央社上海十六日電：據駐滬美軍總部今日宣稱：駐滬日軍已開始繳械，預定十九日繳械完畢，二十日開始遣送回國。

▲中央社上海十六日電：據駐滬美軍總部今日宣稱：駐滬日軍已開始繳械，預定十九日繳械完畢，二十日開始遣送回國。

南京大屠殺禍首
橋本欣五郎捕獲
日本戰犯廿四名已各管

蔣主席
遙電蘇東坡慰問

何總司令抵滬
與美軍官面談話

短評

「九一八」感言

▲中央社重慶十七日電：國府今日明令：茲定於九月十八日國恥紀念日，由蔣主席在中央廣播電台，對全國軍民廣播。

▲中央社重慶十七日電：國府今日明令：茲特派德惠為宣慰使，前往東北宣慰，並慰問東北同胞。

▲中央社重慶十七日電：國府今日明令：茲定於九月十八日國恥紀念日下午七時，由全國廣播電台，對全國軍民廣播。由蔣主席在中央廣播電台廣播。

華納公司 今日起 三天 公主片 月到 中外 六 千里 昆 國際 長 今日 銀 早 西 九 永首 公 金 雲 夜 三 猴 石 低 大 午 虎 仙 鑫 天 梅 午 上 下 時 戲 九 月 十三 貓 獅 環術 美 優精神代誠 越美置客 君

五强外長會議五次會
討論義殖民地問題
南斯拉夫已派代表抵倫敦
貝爾納斯訪莫洛托夫商談

（美勃朗德電）（檢查）（檢查）（檢查

啓事

敝有汽車一輛及各種車輛零件現已遷移新址本路一百二十二號及一百二十四號門牌開業即日起開始營業特此通告

啓事

敝公司現已遷移新址本路一百二十二號及一百二十四號門牌開業即日起開始營業特此通告

啓事

敝有汽車一輛及各種車輛零件

大光明

驚人貢獻
秋節隆重獻映
全部五彩

派拉蒙公司本年度新片
聯玉磨眉以本片招待全體
參觀員者煮可知

今日上映

彩虹島上樂音飄。三傻水手智擒日機。鮮艷一綺錄！

重點影片首週放。三傻手智擒日機。鮮艷一綺錄！綢裏綢望充當院務員、笑話百出！

昆明大戲院

今天偉大供獻

勞萊哈台 主演

滑稽大本營

賭頭噱腦瞎捉納粹黨、寃哉枉也！

教育廳劇教隊公演默學派名劇

三江口

（大之後）

編劇：法國班拿特
翻譯：黎烈文 導演：胡慶疇

劇場經理：范啓新

自備電機發電 本晚照常演出

雲南省立圖書館

敬啓者：本館定於九月廿一日（星期五）為長期徵求英林小姐（卽在本館任職典禮）特此敬告

雲南省立圖書館

敬啓者：本館定於九月廿一日（星期五）為長期徵求英林小姐（卽在本館任職典禮）特此敬告

高等法院公告

為公告事：查有前雲南省銀行行員周鏡因侵占公款一案，業經本院判決確定，並經通緝在案。茲查該犯周鏡現已到案，應即執行。除將該犯收押外，特此公告。

中華民國三十四年九月十九日

院長 [illegible]

參茸

AM ERICAN GINSENG

美國

「參洋國美」出可現

中國「參洋國美」，特別名貴，特別價格，特別信賴，歡迎特別以資識別

啓蘧司公參洋國美

（美商在紐約創立）

THE INTERNATIONAL GINSENG CO.
NO. 340 Third Avenue New York, N.Y.
U.S.A.

備有貨樣單如下：

THE INTERNATIONAL GINSENG CO.
340 Third Avenue NEW YORK N.Y.

生先事執司公參洋國美

下列各貨之定價單函上請查收

參茸	野山參	每磅	十二元
參茸	花旗參	每磅	十五元(六枚)十二元(七枚)
參茸	花旗參	每磅	十元(六枚)八元(七枚)
參茸	老山參	每磅	四元

姓名 [illegible]
住址 [illegible]
電話 [illegible]

某大國營工廠機器廢鐵

常住院基址出賣

某大國營工廠機器廢鐵

常住院基址出賣

中華民國三十年九月十九日　雲南日報　星期三　第二版

毛澤東在國參會茶會致詞
團結統一壯絕內爭
在蔣主席領導下和平建國新中國
周恩來稱談判和協進行必獲結果

◆中央社重慶十九日電：國民參政會第三十九次茶會，於九月十八日晚，假國民參政會會址舉行，參加者有蔣主席伉儷，孔副院長伉儷，各黨派參政員及各界來賓，共約三百餘人，茶會由黃炎培主席，首先報告開會意義，略謂今日為九一八國恥紀念，本會為團結抗戰之最高機關，對此國恥紀念，自應舉行茶會，以資警惕，並為團結抗戰，爭取勝利，作更大之努力，現在抗戰已進入第五年，敵人已陷入泥淖，我軍已轉入反攻，勝利已在望，今後我們應更加努力，以爭取最後勝利，並為建國而奮鬥，現在請蔣主席致詞，（下略）

◆中央社重慶十八日電：國民參政會第三十九次茶會，今晚舉行，蔣主席親臨主持，致開會詞

改造日本人民思想
澈底清除軍國主義
麥帥已規定詳細計劃實施
使日人獲知日本眞正失敗

（美新聞處華盛頓十八日電）麥克阿瑟將軍一日人權指令，日人權之改造，已開始實施。麥帥已規定詳細計劃，由參謀長華德將軍負責實施。

（一）解散日本陸海軍，永久剝奪其動員之權。

（二）禁止軍事教育，對人民實施教育，使其不再受軍國主義之影響。

（三）增進婦女在公民之自由，參與公開政治，使日本人民獲知日本眞正失敗。

（四）實施一種合於國際標準之經濟制度，使日本人民能獲得生活必需品，而不能發展戰爭潛力。

（五）准許組織工會，使勞工有保障其利益之機會。

（六）准許人民自由表示其對政府之意見，並保障其集會言論出版之自由。

（七）廢除秘密警察組織，使日本人民不受非法逮捕之威脅。

（八）改革教育制度，使日本人民能自由研究眞理，不受軍國主義之歪曲。

（九）改革政治制度，使日本人民能參與政治，並對政府官吏之行為，有批評之權。

（十）改革經濟制度，使日本人民能享受公平之經濟機會。

（十一）准許日本人民組織和平的經濟組織，使其能參與國際貿易關係。

（十二）日本人民將來所建立之政治，應與其自由意志相符合。

原子彈並無祕密
愛因斯坦不應提論點

此種炸彈不應授諸軍人

蔣主席廣播演詞

紀念九一八十四週年
紐約僑胞勝利遊行
一萬五千人參加盛況有如慶祝

省府核委
彌渡彝滇兩縣長

省臨參會
奉令結束
業務移交監會

市運會
將盛大舉行

昆市疫滿
徐專員永辭
昨考核警隊

昨日商情

經濟動態
一年中大比重夕
市場難關重重
金砂冷疲棉紗回跌
秋糧物品受有上昇
布匹百貨交易仍稀

人民管理的國家
憲法五百五十八年

歐洲聯盟抗蘇
蘇紅星報力加攻擊
認為合作基於經濟文化利益

歌高樂否認
市場熱滇

昆明市公路管理局蒙河公路工程處通告

查本路副工年運有案數巧地段工區及石碑河待建包段自正式營業後照之票額公司及有關車輛之工照可於每日午後三時

昆明省公路管理局公共汽車營業所通告

查本所開往個舊乘客搭乘市郊短途共汽車自即日起分別每輛由郊區市區月季票現定價目如左凡願購此項月季票者請到該城原站三六四十本所

昆明省公路管理局公共汽車營業所通告

查本所開往個舊乘客搭乘市郊短途共汽車自即日起分別每輛由郊區市區月季票現定價目如左凡願購此項月季票者請到該城原站三六四十本所

昆明市

雲華白藥

總行人堂　雲南大成廠

YU-HWA-PAI-YAO

昆華書店

新生活運動宣傳地點
抗建書報雜誌供應
文具倉庫

大鵬券

光華戲院　三六一

教育應劇教隊公演新歌學派名劇

編劇：法國班拿特
譯述：黎烈文
導演：沈西苓

貼膏藥

五福牌香煙

十支裝

電石現貨減價售完

大成實業公司利工電石廠出品
門市部：金碧路一七一號
電話：二三七九

售補書處啓事

結婚啓事

結婚啓事

美國參

AM ERICAN GINSENG

招考

啓事

啓事

啓事

寒冬對日本戰犯

設聯合國法庭

秦紳授予日閣揭穿戰犯之責

東久邇猶談三掩飾日閣罪行

（美國通訊）東京十九日電：聯合社記者秦紳，國務院遠東顧問，現在日本，曾與日閣揭穿日本軍閥之罪惡，並授予日閣以「日本政府對於日本軍閥之罪惡負責」之證書。秦紳在東京時，曾與東久邇宮內閣閣員舉行會談，並與東久邇宮本人舉行私人會談。秦紳在會談中，曾對東久邇宮本人及閣員，指出日本軍閥之罪惡，並要求日閣揭穿日本軍閥之罪惡，並負責將日本軍閥之罪惡，公諸於世。秦紳在會談中，曾對東久邇宮本人及閣員，指出日本軍閥之罪惡，並要求日閣揭穿日本軍閥之罪惡，並負責將日本軍閥之罪惡，公諸於世。秦紳在會談中，曾對東久邇宮本人及閣員，指出日本軍閥之罪惡，並要求日閣揭穿日本軍閥之罪惡，並負責將日本軍閥之罪惡，公諸於世。秦紳在會談中，曾對東久邇宮本人及閣員，指出日本軍閥之罪惡，並要求日閣揭穿日本軍閥之罪惡，並負責將日本軍閥之罪惡，公諸於世。秦紳在會談中，曾對東久邇宮本人及閣員，指出日本軍閥之罪惡，並要求日閣揭穿日本軍閥之罪惡，並負責將日本軍閥之罪惡，公諸於世。秦紳在會談中，曾對東久邇宮本人及閣員，指出日本軍閥之罪惡，並要求日閣揭穿日本軍閥之罪惡，並負責將日本軍閥之罪惡，公諸於世。

何遇詩令答中外記者

在華日軍時遣送問題

日軍破壞物資係指資敵物品

日僞軍漢奸收府正調查中

我空軍接收區劃定

上海清查外人資產

各地受降續順利進行

我將設委員會

赫爾利將俟協議完成始攜副

本返國述職

論學校機關化

越局有糾紛

陸長易人

東北同胞

秦紳宣佈

佔領軍數量減

美計劃駐外軍三

抗戰損失調查委會

組織條例公佈

確保戰後出口市場

美正談判償還

我墊美軍注幣用款

希臘殺日本

宋院長抵巴黎

江潮嚴重

北商人失業

租借法案

子庭

社

喜

恭

銀

槍

美

猴

石

太

命

長

西

彩

虹

昆

雲

金

外長會議重要議題
美蘇英三國開始討論
義商團舉行開幕對記者發表
美將軍的巴爾幹政策
莫洛托夫向進駐軍巴爾幹將領提出要求

中央社倫敦十八日電　英國外長貝文今日在下議院發表演說，對於即將開始之倫敦三外長會議，表示樂觀。貝文說：「我們已經準備好，要在這次會議中，盡我們的力量，使會議成功。」

雲南省公路管理局蒙河公路工程處啟事

本處工程需用人力車胎及外皮車包車一批茲定於本月十日上午九時在光華街五十二號本處門前舉行公開投標手續辦法及詳細規格均在本處工務課備有說明書可以索閱屆時請各投標人攜帶保證金準時參加投標逾時不候此啟

雲南省公路管理局公共汽車營業處通告

茲定於九月十日起增開昆明至呈貢縣城及昆明至安寧縣城兩路班車以便旅客即日起凡購買昆明至呈貢縣城車票者每張收國幣一萬元購買昆明至安寧縣城車票者每張收國幣四萬元此告

雲南省公路管理局公共汽車營業處公告

茲定於九月十日起增開昆明至呈貢縣城及昆明至安寧縣城兩路班車以便旅客即日起凡購買昆明至呈貢縣城車票者每張收國幣一萬元購買昆明至安寧縣城車票者每張收國幣四萬元此告

雲南省公路管理局公共汽車營業處通

雲南日報

社址：昆明文廟後街二十二號　電話：二五三三　二五三五　二五三六
YU-NNAN JIH PAO
發行人　何少洪

第一二三四版每日出版　第五版星期日出版

昆華書店

新年增購書籍　富有清地
機關漢英字典　馬德步號
各科外屋指導　各種機關
袖珍六法全書　大號水筆
四號　三號　二號
光華街　三六一號

遺失證明

茲遺失第五軍軍官證一張，特此聲明作廢

王佐卿啓

中華民國三十四年九月二十一日　雲南日報　星期五　第二版

中法會談迅告結束
本月底正式簽訂
越境日軍違反協約
大肆破壞物資器材
日海軍我派員分別接收
何總司令離京飛浙視察

越境日軍違反協約
大肆破壞物資器材
日海軍我派員分別接收
何總司令離京飛浙視察

斯特拉梅耶將軍
代理美軍司令
美第七艦隊駛入黃浦江
福拉塞將軍晤日訪廣州

社論
我們對越局底申辯

越境日軍違反協約
大肆破壞物資器材
日海軍我派員分別接收
何總司令離京飛浙視察

斯特拉梅耶將軍
代理美軍司令
美第七艦隊駛入黃浦江
福拉塞將軍晤日訪廣州

社論
我們對越局底申辯

財部限期登記收繳
關區商營金融機受清理
雜貨下午續稅警實施取法幣

財部限期登記收繳
關區商營金融機受清理
雜貨下午續稅警實施取法幣

團結商談有進展
已獲若干協議
雙方均認今後為和平建國時，當以民主團結為基礎，共建統一獨立自由幸福的新中國

團結商談有進展
已獲若干協議
雙方均認今後為和平建國時，當以民主團結為基礎，共建統一獨立自由幸福的新中國

美佔領軍當局
協助朝鮮獨立
韓人開始參與政治活動

美佔領軍當局
協助朝鮮獨立
韓人開始參與政治活動

積極建設海軍
陳紹寬稱將擴充造船廠

積極建設海軍
陳紹寬稱將擴充造船廠

九月貫陽　葛支

九月貫陽　葛支

東北嚴論當鄉
聯合證明宣

東北嚴論當鄉
聯合證明宣

魏向
追政
明
使

魏向
追政
明
使

上海接收
日方資產

上海接收
日方資產

中華民國三十四年九月二十二日　雲南日報　星期五　第三版

佈置普遍和平 五國外長已有決定

的聖雅斯德港由國際共管
義國問題尚未作最後決定

◆中央社倫敦十九日專電：外長會議中日會議一日舉行最後大會時，英國外長貝文報告，計作日三次，國中共討論十小時之久，五外長與參謀團代表之代表會議，曾開會十次，計作日三次，開

雲南省公路管理局蒙河公路工程處通告

查本處因本年開工在邇有參與境工程及石砌卵石護包月編工正式簽署執照之承築公司及有關係之工頭可於每日午後三時至五時來處領取以便核發包價為此通告

雲南省公路管理局公共汽車營業處公告

查本處現定自九月十一日以前發出之月季票註明乘市郊短途及郊乘車路線概限乘本處最近開行之短區間各客車應憑照票換給各持人搭乘為此公告

雲南省警察總隊通告

查本總隊現定自九月十一日以前發出之月季票註明乘市郊短途及郊乘車路線概限乘本處最近開行之短區間各客車應憑照票換給各持人搭乘為此公告

高智軒先生鑒

本人因事急需回滇已將東所有以前來往事務租保及寄售物品等手續託希于本年九月廿三日以前來行理清逾期不再負責特此登報聲明

麗華行經理徐能春啓

買一送一贈完為止

仙霄二補丸

主治外科　花柳淋白濁下疳梅入骨筋骨疼痛

魚口橫痃小便破爛尿道腫痛梅毒惡瘡診所正對時疫流行服此藥者無一人不痊

汪鐵三醫師診所遷昆明正義路四十八號

特製黑金膏藥

黑原價三千元減售二千元

再買一送一贈完即截止

鐵腿黃金膏藥

專治風濕腰腿痛

國醫士少和

主治外科　花柳淋白濁下疳梅入骨筋骨疼痛

魚口橫痃小便破爛尿道腫痛梅毒惡瘡診所正對時疫流行服此藥者無一人不痊

委託代售

八成新四十年五一號別克轎車一輛

接洽處：昆明商業銀行信託部

編輯集議

茲有原正山四太爺廟廣源洞自升龍蛇集書數部無多需者請至本市正義路三七八號麗華行經理徐能春啓

雲南省立北平大學旅昆校友公鑒

茲訂於本月廿三日（星期日）下午二時假市經濟路昆華女中開校友大會商討今後發展事宜凡我校友均希屆時蒞臨參加共襄盛舉為此通告

國立北平大學旅昆校友會啓

遺失啓事

茲遺失四支銀行乙種活期存款摺一本號數二〇四四〇七六（一二四四一〇〇）計十五張上面戶名為尹禮德啓印鑑一枚遺失外幣此摺作廢

尹禮德啓

現款收買

人力車胎　外貨新舊自用黃包車

靈光街五十一號　李君面洽

雲南公路管理局公共汽車營業處公告

查本處現定自九月十一日以前發出之月季票註明乘市郊短途及郊乘車路線概限乘本處最近開行之短區間各客車應憑照票換給各持人搭乘為此公告

警告華通酒精廠經理屬若白

本行因生意清淡無法維持現已結束所有以前來往事務租保及寄售物品等手續託希于本年九月廿三日以前來行理清逾期不再負責特此登報聲明

麗華行經理徐能春啓

遺失啓事

茲有真正山四太爺廣源洞自升龍蛇集書數部無多需者請至本市正義路三七八號麗華行經理徐能春啓

遺失啓事

茲遺失四支銀行乙種活期存款摺一本號數二〇四四〇七六（一二四四一〇〇）計十五張上面戶名為尹禮德啓印鑑一枚遺失外幣此摺作廢

尹禮德啓

雲南省立昆華女子師範學校招生

本校定於本年十月一日開學招收新生一班分別投考高中部及師範部茲將投考資格及報名手續分別規定如左

一、高中部投考資格須具有初中畢業或同等學力之證明書

二、師範部投考資格須具有高中畢業或同等學力之證明書

三、報名手續須填具報名單並繳驗畢業證書或修業證明書

四、報名單及簡章函索即寄

五、報名日期自九月十一日起至九月廿日止

六、考試日期定於九月廿三日上午九時舉行

七、考試科目高中部為國文英文數學三科師範部為國文英文數學教育心理四科

八、考試地點在本校

九、錄取新生須於九月廿五日上午八時前來校報到逾期不到者以自動放棄論

十、新生入學後膳宿費概自負擔

十一、本校地址在昆明市文廟街

雲南日報

社址：昆明市光華街一六一號　電話：二三七九　二三五三　二三五四　二三五五

國內外每份一元　每月三十元　每年三百六十元　廣告費另議

商務印書館雲南分館

◎全部出版物
庫存兩星期!!!
◎減價抗戰勝利◎
△歡迎各界
△參觀采購

地址：昆明市光華街

大光明戲院

今晚八時準演
大光明戲院

雲南銀行

遷移營業
雲南銀行

雲南銀行

雲南銀行

日本徹底消滅日皇仍領軍閥　美當局對天皇地位表示意見

日陰謀訂好免天皇減輕賠償　傳日皇將遜位由其弟攝政

我已進入濟南　日軍奉命守候國軍來

偽總司令今日取消特務組織

欣聞團結商談已有協議

社論

劉香港日軍投降　英方談判展開

向法提出保証　英報評宋氏訪歐意義

參政員會商　國是飛重慶

陳逆璧君　押解第二方面軍

重海深仇的調解　皇司徒銷面經本

印國大黨開會　眞納昨又奮鬪軍彈

美總統宣示　勞工部工作

匈牙利舉行總選　與國部召開省代表會議

尼帥抵珍珠港

教育會議　決分組審查

劉雅農　由豫州返滬

任遠東　范司令

洪南江況

密切注意國共談判　周恩來張瀾等續作商談　赫爾昨離渝飛返重慶

美國務院今晚開例

日軍敷設　尚未完全掃

遣捕土匪團

參政員會瑜

民國三十四年九月二十二日　星期六　第三版　雲南日報

五國外長倫敦會議
討論分區佔領維也納問題

（本報綜合廿一日倫敦路透社、合衆社、中央社電）倫敦二十一日電：英、美、蘇、法四國外長會議，今日（二十一日）下午舉行第二次會議，討論分區佔領維也納問題。英外長貝文、美國務卿伯恩斯、蘇外長莫洛托夫、法外長皮杜爾均出席。

中央社倫敦二十一日電：五國外長會議今日下午舉行第二次會議，討論分區佔領維也納問題。英外長貝文、美國務卿伯恩斯、蘇外長莫洛托夫、法外長皮杜爾均出席。

合衆社倫敦二十一日電：五國外長會議今日下午舉行第二次會議，討論分區佔領維也納問題。英外長貝文、美國務卿伯恩斯、蘇外長莫洛托夫、法外長皮杜爾均出席。

戰後德國問題
太會主宗仕何意見

英美蘇法四盟國
國定戰犯定議
凡破壞和平及戰爭法
律者，處予死刑

台灣行政長官公署
組織條例公佈

台灣行政長官公署
組織條例公佈

杜魯門下令
撤銷戰略轟炸機隊

中國怎樣償付
戰後德國巨額賠款
（譯自國際貿易週刊）（續完）

皮張和猪鬃

昨晚商情

糖類

日用品

平抑本市房租
有關機關將組整委會

經濟動態

金融

外滙可進口
但需完統稅

龍主席頒發訓詞

會議最終詞

羅市長答詞

參政會閉幕

王漢伯民衆

昆版消息

雲縣簡報

點滴

羅市長參劃

唐駛美展覽

軍艦長門號

招聘女職員

招聘女助理

招聘女助理

招聘女助理

啓者茲有本會會員王正華君因公赴渝所有本會一切事務委託
王君代理特此通告
中國電業銀行總行啓

中國電業銀行總行啓事

本行定於本月廿三日（星期日）上午九時假座本行舉行開業典禮敬請
各界惠臨參觀
中國電業銀行總行啓

中國電業銀

雲南日報
社址昆明文廟前街內　電話：二五三三　二五三五
每月定價：國幣三元　每日定價：一角
每份：六版小報　六版非週日　三分
每月：連郵費　國幣十二元
每日：連郵費　國幣四角
廣告價目：每日每方寸　國幣一元
訂閱廣告：文具會社　六版小報　三六街

商務印書館雲南分館

慶祝抗戰勝利

廉售再星期!!!

○凡購滿國幣一律照門市四折七折（限貴不折）
○四種廉價書每種限售一律照售八折
○期間自三十四年九月二日起至十月五日止

歡迎各界參觀采購▽

地址：昆明市光華街

財政部雲南區昆明區稅務分局

公告

查昆明市三十四年十月份至二十五年九月份戶口騐證證之換發期間前經規定自九月六日起至十七日截止逾期停發並繳銷原證在案茲為便利市民換領新證起見經予延長五天至九月廿二日截止現屆則已屆特此公告週知各市戶如有證未換領證逾期未換領證可來緩城東路二八〇號本局計口發證服務處接洽

分局長汪挺

雲石現貨減價發售

停電時期整理想之照明用品

十支裝

五福牌香煙

本廠純美麗葉給紙捲紙廠
香烟新法烤製美麗斐瑣十一號
優點味醇芳香價值廉宜
專家精配臨於通衢
廠址慶雲街安寧鴻發號
發售處

請吸

訂婚啓事

謝少先
王泰芝

茲訂於民國三十四年九月二十三日在昆明舉行訂婚特此敬告
諸親友

訂婚啓事

解松文
李蘭芳

茲承周顧之先生之介紹并徵得雙方家長同意定于舊曆九月二十三日在蒙自舉行結婚特此敬告　諸親友

訂婚啓事

我個承金竹品先生之介紹并得雙方家長同意訂於民國卅四年九月二十三日在昆明舉行訂婚特此敬告
諸親友

徐清
張蘭英謹啓

訂婚啓事

周順伴
胡桂蘭

我個承鄧小琳先生之介紹并徵得雙方家長之同意訂於民國三十四年九月二十三日在昆明舉行訂婚典禮特此敬告　諸親友

昊少桐
陸琴英謹啓

結婚啓事

陸寶榮
李翠娥

謹詹於民國三十四年歲次乙酉九月二十三日在昆舉行結婚典禮此敬告
諸親友

結婚啓事

謹訂　國曆九月廿三日為長男鎮玉在昆明舉行結婚典禮此敬告
三女鳳娥
鄭鎮章
周秀珍　謹啓
諸親友

民國三十四年九月二十三日　雲南日報　星期日　第二版

對日政策決定
美英實行三大機構
麥帥取得與其森即抵日

◆中央社華盛頓二十日電：美國務卿貝爾納斯，將於明日發表聲明，說明美國對日本之政策，並將宣佈美英實行三大機構，以處理日本問題。（一）遠東委員會，（二）對日管制委員會，（三）駐日盟軍最高統帥麥克阿瑟將軍。

國三十四年九月二十三日　雲南日日報　星期日　第二版

五外長會議昨開會

處置義殖民地問題困難尚多
王外長晤法外長及南副總理

◆中央社倫敦二十二日路透電：首次外長會議今日在倫敦開會，外長會議將連續十二天，每日上午十時舉行，下午則休息。

◆中央社倫敦二十二日路透電：首次外長會議今日在倫敦開會，外長會議將連續十二天，每日上午十時舉行，下午則休息。

美蘇對奧政策已獲協議
奧國臨時政府將改組
盟國管制委會精簡為政策

◆中央社倫敦二十一日路透電：美蘇兩國代表團已獲得協議，將使奧國臨時政府改組，並使盟國管制委員會精簡為政策。

百客七萬人

◆中央社倫敦二十一日路透電：美蘇兩國代表團已獲得協議，將使奧國臨時政府改組，並使盟國管制委員會精簡為政策。

從加城到孟買

柏德遜任陸長
馬歇爾上將將退休

◆中央社華盛頓二十二日電：美參院軍事委員會今日一致通過，批准柏德遜任陸軍參謀長。

捐血踴躍
定額情形良

昨日宣誓
市商會理監事

工協分會電請政府
提供工業復員建議
解救當前民營工業危機

經濟動態

昨日黃市
金鈔黑盤
棉紗市繼
百貨跌勢

糖類

日用

空前之大減價

昆明市第一流時裝公司

為答謝各界顧客愛護起見特舉行空前大減價一星期自即日起至九月三十日止凡本公司出品全部一律減價二成以上其他各種貨品亦一律減價一成以上此次減價為期甚短貨品又多為本公司特別精製之時裝呢絨及各種高貴衣料絕非普通減價可比務希各界仕女乘此良機前來選購為荷

昆明市第一流時裝公司啓

雲南一美銀行啓事

本行為便利各界存款起見特舉辦定期存款及活期存款兩種茲將辦法分別列左

甲種　定期存款一年期一分三厘　半年期一分一厘

乙種　活期存款月息一分二厘

自本年七月起實行業經呈奉財政廳核准備案特此聲明

雲南一美銀行啓

昆明分局增加存款利率

中國農民銀行昆明分局為增加存款利率以利儲蓄起見自即日起改按左列新利率計息

一、定期存款一年期月息一分二厘半年期月息一分一厘

二、活期存款月息一分二厘

以上新利率自即日起實行

中國農民銀行昆明分局啓

昆明市第一區公所通告

為通告事查本區公所奉令改組成立茲定於九月二十四日上午九時舉行成立典禮屆時務希各界人士蒞臨參加為荷此告

昆明市第一區公所啓

昆明市第一區公所招標工程

本所為修理辦公廳及警察所等房屋工程招標投標人須於九月二十四日上午九時前將投標書送交本所以憑開標屆時投標人須親自到場當眾開標其投標書格式及工程說明書圖樣等件均在本所備有投標人可隨時來所領取或函索寄送

昆明戲院
今日起上新戲
五彩名劇
[illegible]

新華書局
今年五、六月號
每冊四百元
今年三、四月號
每冊三百元
去年九、十、十二
十二月號
每冊二百元
新華書局昆明營業分處
昆明總發售
晉雲街三一號
昆明各大書局均有代售

新華訓利
[illegible]

[illegible]
[illegible]
[illegible]

民國三十四年九月十四日　星期二　第二號

中國人民抗日軍事委員會公報

第一戰區受降主官何應欽

公佈日、偽銀行金融機關存款數目

以維人民合理生活須呈送。

同時為戰犯土肥原賢二等入獄

長江黃浦水雷尚未除盡

湘豫日軍被退仍屠殺華

方惜無的罪惡

改造日本人民思想

社論

美遠東政策轉變

重於以中國為中心。

國務院遠東局改組將側

法軍方山特方將軍

指揮越北受降典禮

越總督盼邦製週內成立

西貢英軍逐告執行戒嚴法

越人將以武力抗法軍入越

我將予以接收

作為日方之戰爭賠償

王寵惠告外記者

日在華工廠

日輔佐內閣組織

已定新法

接收被俘官兵

何苦自欺陣營

卸已同意

招待記者

要聞一束

民國三十四年九月二十四日　雲南日報　星期一　第壹版

對付罷課政府對

共軍蘇魯兇有分畔

簽訂和約因之未獲協議
外長會議會期將延一週

◆中央社倫敦廿二日電：外長會議因完全用十一時整舉行，但至今晨十時卅分仍未有任何代表團之發言。此種停滯情形，顯係英國外相貝文與蘇俄外長莫洛托夫就和約問題作最後討論之時間。貝文與莫洛托夫之會談，於今晨九時開始，歷時一小時，但未獲協議。

◆中央社倫敦廿二日電：外長會議今日舉行四次，全體會議時間，總計六小時之久，但和約問題，未見絲毫進展。據悉英代表團團長貝文與蘇代表團團長莫洛托夫之會談，於今晨九時開始，歷時一小時，但未獲協議。

◆中央社倫敦廿二日電：外長會議今日下午五時舉行第卅次會議，今日會議係由法格約夫主席，開會前蘇代表曾提出新提案，即會前蘇代表曾提出新提案，即

對約港管執問題
南團提出解決方案
希望從政治經濟兩方着眼
南副總理招待記者作報告

◆中央社倫敦廿二日電：關於南洋羣島問題，英國殖民大臣史托萊今日在下院發言，謂英國政府已決定將馬來亞聯邦、新加坡及婆羅洲之英屬北部三地，合併為一個殖民地，由一個總督統治之，並將設立一個立法會議，以代替現有之行政會議。

大光照相館

九龍彌敦道

長城行

銀樓匯

大昌隆

大華行

大成行

大昌隆

大華行

大成行

大昌隆

大華行

大成行

大成實業公司
總管理處設昆明金碧路一七一號
電話二三七九

雲南日報

中華民國三十四年九月二十五日　星期二　第一版

大成實業公司
總管理處設昆明金碧路一七一號
電話二三七九

大成號
昆明金碧路
電話二三七九

主演
波蘭名片
秋宵良夜女？總計富貴福！

百鍊明珠

是一部美滿的劇情
是一幕社會的喜劇
熱情！快慰！

不日
巨片
獻映

號角齊鳴

華雷斯凌萊 主演

米高梅公司最新大戰爭

訂報

廣告

刊例

發行人 何少清

雲南銀行董監事會

通告者查前東川銀業銀行前公司各股東原領舊股票總額已換領銀行新股票在案其中有少數股東執有公司改組前舊股票尚未換領茲為便利股東起見特再通告如現在未來換領銀行新股票者望速前來換領俾免股息紅利時此登報通告希即注意查照辦理為荷

雲南銀業銀行董監事會

訂婚啓事

謹訂於舊曆九月廿六日為長男少堯在昆明舉行訂婚典禮特此敬告

李金章
鄭玉鳳 謹啟

諸親友

訂婚啓事

我倆承胡小順方緝華兩先生之介紹並得雙方家長同意謹於民國卅四年九月十六日在昆明舉行訂婚典禮特此敬告

諸親友

韓習儒
顧蘭英 謹啓

結婚啓事

我倆承謝柏雄周林嶂兩位先生之介紹并證得雙方家長之同意謹訂於民國三十四年九月二十六日在昆明結婚典禮特此敬告

諸親友

李坤
張明珍 同啓

結婚啓事

徐幼齋
李鳳珠

謹詹於民國三十四年歲次乙酉九月二十六日在昆舉行訂婚典禮特此敬告

諸親友

結婚啓事

我倆承徐春波先生之介紹並得雙方家長同意謹於民國廿四年九月二十六日在昆明舉行結婚禮特此敬告

諸親友

徐蘭根
吳素心 謹啓

新華書報社

新華副刊

今年五，六月號　每册四百元
今年三，四月號　每册三百元
去年九，十，十一，十二月號　每册二百元

新華日報合訂本
四，五月份　每册七百元

昆明總經售
新華日報昆明營業分處
青雲街三一號
昆明各大書局均有代售

新刊大批到昆

快訊新集

全部批發物美價廉

各地代售書籍

新華書報社

◎慶祝抗戰勝利◎

△歡迎各界參觀采購▽

黃少清
張娥英 謹啓

民國二十六年九月二十五日　星期二　晨四版

華南日報

敵機昨襲南京 擊落我機一架 我機擊落敵機九架

日報宣稱犯我領空 方日在審判 海軍陸戰隊接見日皇

財閥圖以通貨膨脹 要挾軍閥放寬管制

三井三菱等，圖以罷時工業 改爲平時生產，以保持元氣

社論

爲軍公教人員待遇呼籲

潘陽事變禍首土肥原 東久邇亦有殺害戰俘罪嫌

日閣議決調查委會由陸相若松任主席

青年軍已改編

決定編爲兩軍至三軍 將分駐東北台灣等地

我軍官聯絡團 準備赴日

我軍收宜昌

廖耀湘部進江接收浦口 陳海粵漢兩路正接收中 湯恩伯率兵助我逐出殘倭 原產日人

北平行轅參謀長 指示日軍各項

冀察決新六萬日軍繳械

德蘇佔領區 各黨力謀團結

印國大黨會閉幕 聲明已恢復

滋補

用家傳良方治療胃病，主治男女虛弱等症，胃酸過多，胃痛，腹脹，胃潰瘍，早晨空腹吐酸水，食後胸悶，腹痛，腹瀉，便秘，痔瘡，脫肛，貧血，頭暈，眼花，夢遺，陽痿，早泄，腰腿酸痛，手足麻木，月經不調，白帶過多，神經衰弱，健忘，失眠，多夢，遺精，小便頻數，淋濁，陰虛盜汗，五心煩熱，咽乾口燥，舌紅少苔，脈細數，以及婦女產後體虛，氣血兩虧，面黃肌瘦，飲食不進，一切虛症，服之均有效。

白宮許日緩戰　對日初步政策

阻止日本不再威脅世界和平安全

（美聯社華盛頓二十四日電）白宮今日希望日本不再威脅世界和平安全，而採取初步政策，以阻止日本之軍事侵略。白宮發言人史蒂芬·厄雷今日在記者招待會中宣稱：美國政府現正研究日本駐美大使野村吉三郎與國務卿赫爾會談後所發表之聲明，並將於最近期內作一答覆。厄雷並稱：美國政府現正研究日本之聲明，以決定其是否為一種和平之表示，抑或為一種威脅之表示。厄雷又

五福牌香煙

請吸本廠香烟

優美上市

純美運輸　絡紋捲紙　廠址　昆華街婆婆巷

新法烤製　美麗裝璜　十二號

味醇芳芳　價值廉宜　銷售處

專家精配　勝於舶來　資善堂門偏華店西四

五福牌香煙

請吸本廠香烟

優美上市

純美運輸　絡紋捲紙　廠址　昆華街婆婆巷

新法烤製　美麗裝璜　十二號

味醇芳芳　價值廉宜　銷售處

專家精配　勝於舶來　資善堂門偏華店西四

參茸鹿鞭丸

補腎

本局秉承祖傳秘方採用上等藥材精製而成功效迅速服後精神倍增

每盒三百元　郵寄加費

雲南省衛生局

參茸鹿鞭丸

補腎

本局秉承祖傳秘方採用上等藥材精製而成功效迅速服後精神倍增

每盒三百元　郵寄加費

雲南省衛生局

雲南鹽務管理局製鹽登報廣告

本局茲有關於各項書類案擬於每日上午十時至十二時下午三時至六時在本局事務廳開標及格者即行投標並定於十月十五日上午十時在本局當衆開標

投標者請至篆塘新村昆明營業大樓昆明水泥廠接洽

雲南鹽務管理局製鹽登報廣告

本局茲有關於各項書類案擬於每日上午十時至十二時下午三時至六時在本局事務廳開標及格者即行投標並定於十月十五日上午十時在本局當衆開標

投標者請至篆塘新村昆明營業大樓昆明水泥廠接洽

皮帶及駝毛繩出讓

我個因意見不合業經當面親友有關繩訂婚約退回協議解除婚約原訂婚約遺失作廢此後男婚女嫁各不相涉特此聲明

皮帶及駝毛繩出讓

我個因意見不合業經當面親友有關繩訂婚約退回協議解除婚約原訂婚約遺失作廢此後男婚女嫁各不相涉特此聲明

解除婚約啓事

熊廷璽　解除婚約啓事

萬希臣　王秀珍

解除婚約啓事

熊廷璽　解除婚約啓事

萬希臣　王秀珍

離婚啓事

茲因雙方意見不合願意永久脫離夫妻關係自即日起以後男婚女嫁各不相涉特此登報聲明

離婚啓事

茲因雙方意見不合願意永久脫離夫妻關係自即日起以後男婚女嫁各不相涉特此登報聲明

陸建儀重要聲明事

陸建儀重要聲明事

緊要啓事

緊要啓事

遺失啓事

茲因失獻號碼存銀往來用摺經掛失聲明作廢

遺失啓事

茲因失獻號碼存銀往來用摺經掛失聲明作廢

遺失聲明

不慎遺失存摺一本號碼六七五五號吳連材開立一枚由登報日起特此作廢

遺失聲明

不慎遺失存摺一本號碼六七五五號吳連材開立一枚由登報日起特此作廢

遺失啓事

茲訂於九月三十日（星期日）下午二時召開同鄉大會改選職員希各同鄉屆時準備

遺失啓事

茲訂於九月三十日（星期日）下午二時召開同鄉大會改選職員希各同鄉屆時準備

雲縣旅省同鄉會啓事

雲縣旅省同鄉會啓事

鋪房招租

茲有繁盛區鋪房一間要者請于每日十一時至午後六時蒞臨光華街六十九號面議此啟

鋪房招租

茲有繁盛區鋪房一間要者請于每日十一時至午後六時蒞臨光華街六十九號面議此啟

遺失啓事

茲遺失昆明中國銀行乙種活期存款第一一五五號存摺一扣除已向該行掛失外特此登報聲明作廢

遺失啓事

茲遺失昆明中國銀行乙種活期存款第一一五五號存摺一扣除已向該行掛失外特此登報聲明作廢

浦丈執照遭火災燒燬

浦丈執照遭火災燒燬

遺失啓事

遺失啓事

超級蒙自刀菸

超級蒙自刀菸

遺失聲明

遺失聲明

專門婦產兒科

專門婦產兒科

雲南方醫師

雲南方醫師

徵購黃金存款單

人力車胎及各項來路零件新舊外貨自用人力車

徵購黃金存款單

人力車胎及各項來路零件新舊外貨自用人力車

男科敗腎

男科敗腎

一貫明相館

一貫明相館

楚相老家

楚相老家

昭哲大藥房

昭哲大藥房

光明醫師

光明醫師

痔漏科

痔漏科

醫師

醫師

科醫師

科醫師

專門醫師

專門醫師

啓事

啓事

北平同仁堂

北平同仁堂

大光明

大光明

長城

長城

百齡香

百齡香

社會劇場

社會劇場

恭喜發財

恭喜發財

雲南

雲南

夜三猴

夜三猴

環球出版

環球出版

美術照相

美術照相

屏

屏

百老匯專車

百老匯專車

開

開

月宮寶盒

月宮寶盒

大衆

大衆

西

西

雲南金寶局

雲南金寶局

雲南社會改造社

雲南社會改造社

雲南日報
昆明大德坊口　電報掛號：二五三三　電話：三二一一
分社　昭通　騰越　保山　下關　麗江　個舊　蒙自　開遠　文山　宜良　路南　呈貢　易門　祿豐　祿勸　武定　元謀　楚雄　姚安　大理　鳳儀　賓川　劍川　鶴慶　中甸　維西　永北　鎮南　緬寧　順寧　雲縣　鎮康　騰沖　龍陵　瑞麗　畹町　盈江　隴川　片馬　設治局
每一份國幣八十元　直接訂閱一月千二百元　國外郵資另加
訂報價目　廣告刊例
來高檢公司最新偉大戰爭巨片
不日獻映
金雷斯及萊主　號角齊鳴
大威貿業公司利工電石廠出品
電石現貨供應
門市部：金碧路一七一號　電話：二三七九

大威貿業公司出品
嘉農麵粉廠
再度削價
雞牌麵粉
歡迎採用

長城大戲院
九月廿五日起連映三天
榮譽獻映
張瑞芳特別主演
黃金何足定？人生貴自立！
打破愛富慕強的觀念！
開創神聖感愛的真諦！
是一幕社會的喜劇
是一幕社會的悲劇
線索錯綜女？線索富家婿！
線索錯綜女？線索富家婿！
不論！
不論！
歡迎！
歡迎！
參觀！
參觀！
敬請！
敬請！
黃少清
張娥英
訂婚啓事
茲訂於民國三十四年九月二十六日在昆明舉行訂婚特此敬告
諸親友

◎慶祝抗戰勝利◎
商務印書館雲南分館謹啓
全部書籍減價
廉售兩星期!!!
❶凡購書滿一元者贈送本館紀念章一枚（國幣一律照售不折）
❷外埠顧客函購書籍雜誌每冊一律照售不折
❸自即日起至十四年九月二十二日止
△歡迎各界參觀采購▽

新華文藝叢書
秋歌叢初集
周而復著　定價三百五十元
快郎剛從農村參加抗戰，在西北得到空前的啓發，成長為革命藝術運動中的主要戰將。他的形式，本集記有王大化的事，兄妹開荒，周戈哥一架紅花，周而復著，華永遠受傷，都是在西北演出上百次的佳劇。卷首并有周而復小傳及論述秋歌劇形式的特徵，和作者與此劇的關係。
新華日報合訂本
四、五月份　每冊七百元
新華副刊
今年五、六月號　每冊四百元
今年三、四月號　每冊三百元
去年九、十、十一、十二月號　每冊二百元
昆明總經售
新華日報昆明營業分處
青雲街三一號
昆明各大書局均有代售

敬啓者日寇侵略我國橫行暴虐殺害我同胞無數，我國軍民同仇敵愾，英勇抗戰，終於獲得最後勝利，而不含太平洋戰事發生後所搶出被俘之英美盟國人士，亦得重見天日，自由歸國，此種喜訊，舉世同慶。但在過渡時期，交通運輸，尚未恢復，為使各地同胞，及時獲悉親友消息，特設置通訊處，代為轉遞，凡有通訊，請逕寄本處，即可轉達，特此敬告
通訊處：昆明大德坊口　雲南日報社
電話：二三一一

訂婚啓事
徐幼齋
李鳳珠
訂婚啓事
謹詹於民國三十四年國曆九月廿六日為長男少堯在昆明舉行訂婚典禮特此敬告
諸親友
李鎮椿　謹啓
楊如意
謹詹於民國三十四年九月二十六日在昆明翠湖招待所舉行結婚禮特此敬告
諸親友
訂婚啓事
謹訂　國曆九月廿六日為長女竹君　李金頂　鄭玉鳳　訂婚典禮
諸親友
結婚啓事
我倆承　周林卿二位先生之介紹并證婚
方家甦之同意擇於民國三十四年九月二十六日舉行結婚典禮除此敬告
諸親友
李坤　謹啓
張珮珍　同啓
結婚啓事
茲訂於民國三十四年九月二十六日在昆明舉行訂婚特此敬告
諸親友

我前聲明願友蔣介石
管制日本政策
應基於無條件投降基礎掌握最高權力
絕不能納地方及軍力範圍內任何建議
盟軍統帥部今頒一號命令
日軍向我繳械一切奪金

美報評我府政策
認為完全主動

社論
四强應共同協商管制日本

美軍開始復員
首當其衝

赫爾利魏德邁返美
在華美軍準備歸國

艾奇遜
行將再任駐蘇大使

行政院改組
任命宋霽吾出席聯合國教育會

我軍收復九江
部隊昨日已開始入城

中蘇合作
旅行至東北任何一站

歡宴教育會議會員
蔣主席勉努力建國教育
實施國家干部教育第一要務
教育復員會議舉行第二次會

德國棧場
改作戰場

被俘匪酋
派赴廬陵

外電報導中蘇友好同盟條約簽訂
已獲一致通過
美建議歐洲主要河流
英時工力求迅速提高
英美報論

（本報綜合）中蘇友好同盟條約簽訂後，已獲一致通過。美建議歐洲主要河流，英時工力求迅速提高。英美報論，均表歡迎。

美蘇能否避免不景氣？

（本報綜合）

美蘇實驗試驗原子能火車頭
用水銀放射原子能為動力

奧地利三政黨
業已成立
他們因遵守民主反對納粹

中政校招生
昆明舉放榜

市府平定調整
牛羊菜售價

防部限令清查
防空坑等

本市房租將予減低
租戶與房東更增加糾紛
社會局有關機關擬予調平

工業條例草案
工人待遇還要減低

證券
證券

市場
市場

運動
運動

中美合作所昆明分局啓用加右義利率啓事

一、定期存款　一年期　一分二厘
二年期　一分五厘
甲種　八厘
乙種　一分七厘
日本行莊以都宿洋章以供參考

義信成三星牌香煙昆明大批發處

本號經理多種名牌香煙現銷昆明各埠成績優良茲為擴充銷路起見特在昆明大批發義信成三星牌香煙以期普及

雲南區稅務管理局徵收營業牌照稅通告

本局遵奉財政部頒發營業牌照稅法規定凡在昆明市區內經營各種營業者均應依法向本局申報繳納營業牌照稅茲將本局辦理營業牌照稅之地點及時間分別規定如下

昆明市營業牌照稅暫行規則

雲南省會警察局公告

萬希臣　王秀珍　離婚啓事

茲因雙方意見不合願意永久脫離夫妻關係自即日起以後男婚女嫁各不相涉特此登報聲明

百齡堂　主治一切風濕骨痛

百齡丸

百齡堂　產婦科　住院部

百齡丸

現款收買

徵購黃金白銀

人力車胎及各項橡膠零件新舊外貨自用人力車

滋補良藥　健腦靈氣丸

一貫明相命

邱哲夫相命

專門治　手腳方

專治　梅毒

楊一民　楊重山　醫師

科學醫傳醫師

楊一民　楊重山　啓事

遺失啓事

遺失聲明

遺失啓事

遺失聲明

遺失啓事

遺失聲明

雲南日報

YU-NNAN-J'IH-PAO

發行人　何　誠少

訂報價目　一月份國幣八十元　三月份二百四十元　六月份四百八十元　全年九百六十元　（郵費在內）

廣告刊例　一、本報篇幅分為四版　二、廣告每日刊登一次　三、廣告費每日國幣一百元　四、廣告費及圖畫費請預付　五、廣告費隨時更改

門市部　一七一號　電話二三七　九號

大成實業公司　嘉農麵粉廠出品

再度創價

龍牌麵粉

特製　精選　上等　光潔　細膩　潔白　柔軟　優質　粉子

歡迎採用

始如移約　始如移約　始如移約　始如移約　始如移約　始如移約

昆明大戲院：開屏

二十世紀斯司晶藝爭張烈光　二世臨公出文戰緊熱鉅

天起特別獻映

昆馬克前夕

安妮白威廉　絲黛　挨斯　合演

根據安德孫麥銷行倭機狂炸珍珠港實況！

克斯威爾著編　百萬名作

美人民熱烈從軍寫眞！

一士的歌泣故事

個兵可可的

潘光旦王譽恩舉孝廉為

自由論壇社成立經過聲明

潘光旦　王譽恩

潘光旦王譽恩二君為本報社會人士之鼓勵及資助社員同人之同心合作社務相與推行稻利本刊得以繼續出版特發起組織自由論壇社由社員大會推定同人等組織新委員會負責執行社務委員會互選潘光旦為常務委員王譽恩為總幹事並聘請社會賢達為名譽社員共同策劃社務進行指導並決定出版計劃及編輯方針名譽社員人選業已分別函聘現正積極籌備中一俟籌備就緒即行召開社員大會正式成立並推定同人等組織新委員會負責執行社務委員會互選常務委員若干人分別擔任社務進行之責任且於民國三十三年九月另出每週增刊本年六月因經費支絀不得不暫行停刊同人等及其他社務委員會五人聯名負責向各界募集基金籌備復刊事宜現基金已募得國幣五萬餘元且於昨日舉行第一次社務委員會議決定自即日起恢復每週增刊一次並決定出版日期為每逢星期一出版第一期為十月一日出版第二期為十月八日出版第三期為十月十五日出版第四期為十月廿二日出版第五期為十月廿九日出版第六期為十一月五日出版第七期為十一月十二日出版第八期為十一月十九日出版第九期為十一月廿六日出版第十期為十二月三日出版第十一期為十二月十日出版第十二期為十二月十七日出版第十三期為十二月廿四日出版第十四期為十二月卅一日出版第十五期為一月七日出版第十六期為一月十四日出版第十七期為一月廿一日出版第十八期為一月廿八日出版第十九期為二月四日出版第二十期為二月十一日出版第二十一期為二月十八日出版第二十二期為二月廿五日出版第二十三期為三月四日出版第二十四期為三月十一日出版第二十五期為三月十八日出版第二十六期為三月廿五日出版第二十七期為四月一日出版第二十八期為四月八日出版第二十九期為四月十五日出版第三十期為四月廿二日出版第三十一期為四月廿九日出版第三十二期為五月六日出版第三十三期為五月十三日出版第三十四期為五月廿日出版第三十五期為五月廿七日出版第三十六期為六月三日出版第三十七期為六月十日出版第三十八期為六月十七日出版第三十九期為六月廿四日出版第四十期為七月一日出版第四十一期為七月八日出版第四十二期為七月十五日出版第四十三期為七月廿二日出版第四十四期為七月廿九日出版第四十五期為八月五日出版第四十六期為八月十二日出版第四十七期為八月十九日出版第四十八期為八月廿六日出版第四十九期為九月二日出版第五十期為九月九日出版第五十一期為九月十六日出版第五十二期為九月廿三日出版第五十三期為九月卅日出版第五十四期為十月七日出版第五十五期為十月十四日出版第五十六期為十月廿一日出版第五十七期為十月廿八日出版第五十八期為十一月四日出版第五十九期為十一月十一日出版第六十期為十一月十八日出版第六十一期為十一月廿五日出版第六十二期為十二月二日出版第六十三期為十二月九日出版第六十四期為十二月十六日出版第六十五期為十二月廿三日出版第六十六期為十二月卅日出版第六十七期為一月六日出版第六十八期為一月十三日出版第六十九期為一月廿日出版第七十期為一月廿七日出版第七十一期為二月三日出版第七十二期為二月十日出版第七十三期為二月十七日出版第七十四期為二月廿四日出版第七十五期為三月三日出版第七十六期為三月十日出版第七十七期為三月十七日出版第七十八期為三月廿四日出版第七十九期為三月卅一日出版第八十期為四月七日出版第八十一期為四月十四日出版第八十二期為四月廿一日出版第八十三期為四月廿八日出版第八十四期為五月五日出版第八十五期為五月十二日出版第八十六期為五月十九日出版第八十七期為五月廿六日出版第八十八期為六月二日出版第八十九期為六月九日出版第九十期為六月十六日出版第九十一期為六月廿三日出版第九十二期為六月卅日出版第九十三期為七月七日出版第九十四期為七月十四日出版第九十五期為七月廿一日出版第九十六期為七月廿八日出版第九十七期為八月四日出版第九十八期為八月十一日出版第九十九期為八月十八日出版第一百期為八月廿五日出版第一百零一期為九月一日出版第一百零二期為九月八日出版第一百零三期為九月十五日出版第一百零四期為九月廿二日出版第一百零五期為九月廿九日出版第一百零六期為十月六日出版第一百零七期為十月十三日出版第一百零八期為十月廿日出版第一百零九期為十月廿七日出版第一百十期為十一月三日出版第一百十一期為十一月十日出版第一百十二期為十一月十七日出版第一百十三期為十一月廿四日出版第一百十四期為十二月一日出版第一百十五期為十二月八日出版第一百十六期為十二月十五日出版第一百十七期為十二月廿二日出版第一百十八期為十二月廿九日出版第一百十九期為一月五日出版第一百二十期為一月十二日出版第一百二十一期為一月十九日出版第一百二十二期為一月廿六日出版第一百二十三期為二月二日出版第一百二十四期為二月九日出版第一百二十五期為二月十六日出版第一百二十六期為二月廿三日出版第一百二十七期為三月二日出版第一百二十八期為三月九日出版第一百二十九期為三月十六日出版第一百三十期為三月廿三日出版第一百三十一期為三月卅日出版第一百三十二期為四月六日出版第一百三十三期為四月十三日出版第一百三十四期為四月廿日出版第一百三十五期為四月廿七日出版第一百三十六期為五月四日出版第一百三十七期為五月十一日出版第一百三十八期為五月十八日出版第一百三十九期為五月廿五日出版第一百四十期為六月一日出版第一百四十一期為六月八日出版第一百四十二期為六月十五日出版第一百四十三期為六月廿二日出版第一百四十四期為六月廿九日出版第一百四十五期為七月六日出版第一百四十六期為七月十三日出版第一百四十七期為七月廿日出版第一百四十八期為七月廿七日出版第一百四十九期為八月三日出版第一百五十期為八月十日出版第一百五十一期為八月十七日出版第一百五十二期為八月廿四日出版第一百五十三期為八月卅一日出版第一百五十四期為九月七日出版第一百五十五期為九月十四日出版第一百五十六期為九月廿一日出版第一百五十七期為九月廿八日出版第一百五十八期為十月五日出版第一百五十九期為十月十二日出版第一百六十期為十月十九日出版第一百六十一期為十月廿六日出版第一百六十二期為十一月二日出版第一百六十三期為十一月九日出版第一百六十四期為十一月十六日出版第一百六十五期為十一月廿三日出版第一百六十六期為十一月卅日出版第一百六十七期為十二月七日出版第一百六十八期為十二月十四日出版第一百六十九期為十二月廿一日出版第一百七十期為十二月廿八日出版第一百七十一期為一月四日出版第一百七十二期為一月十一日出版第一百七十三期為一月十八日出版第一百七十四期為一月廿五日出版第一百七十五期為二月一日出版第一百七十六期為二月八日出版第一百七十七期為二月十五日出版第一百七十八期為二月廿二日出版第一百七十九期為三月一日出版第一百八十期為三月八日出版第一百八十一期為三月十五日出版第一百八十二期為三月廿二日出版第一百八十三期為三月廿九日出版第一百八十四期為四月五日出版第一百八十五期為四月十二日出版第一百八十六期為四月十九日出版第一百八十七期為四月廿六日出版第一百八十八期為五月三日出版第一百八十九期為五月十日出版第一百九十期為五月十七日出版第一百九十一期為五月廿四日出版第一百九十二期為五月卅一日出版第一百九十三期為六月七日出版第一百九十四期為六月十四日出版第一百九十五期為六月廿一日出版第一百九十六期為六月廿八日出版第一百九十七期為七月五日出版第一百九十八期為七月十二日出版第一百九十九期為七月十九日出版第二百期為七月廿六日出版第二百零一期為八月二日出版第二百零二期為八月九日出版第二百零三期為八月十六日出版第二百零四期為八月廿三日出版第二百零五期為八月卅日出版第二百零六期為九月六日出版第二百零七期為九月十三日出版第二百零八期為九月廿日出版第二百零九期為九月廿七日出版第二百十期為十月四日出版第二百十一期為十月十一日出版第二百十二期為十月十八日出版第二百十三期為十月廿五日出版第二百十四期為十一月一日出版第二百十五期為十一月八日出版第二百十六期為十一月十五日出版第二百十七期為十一月廿二日出版第二百十八期為十一月廿九日出版第二百十九期為十二月六日出版第二百二十期為十二月十三日出版第二百二十一期為十二月廿日出版第二百二十二期為十二月廿七日出版第二百二十三期為一月三日出版第二百二十四期為一月十日出版第二百二十五期為一月十七日出版第二百二十六期為一月廿四日出版第二百二十七期為一月卅一日出版第二百二十八期為二月七日出版第二百二十九期為二月十四日出版第二百三十期為二月廿一日出版第二百三十一期為二月廿八日出版第二百三十二期為三月七日出版第二百三十三期為三月十四日出版第二百三十四期為三月廿一日出版第二百三十五期為三月廿八日出版第二百三十六期為四月四日出版第二百三十七期為四月十一日出版第二百三十八期為四月十八日出版第二百三十九期為四月廿五日出版第二百四十期為五月二日出版第二百四十一期為五月九日出版第二百四十二期為五月十六日出版第二百四十三期為五月廿三日出版第二百四十四期為五月卅日出版第二百四十五期為六月六日出版第二百四十六期為六月十三日出版第二百四十七期為六月廿日出版第二百四十八期為六月廿七日出版第二百四十九期為七月四日出版第二百五十期為七月十一日出版第二百五十一期為七月十八日出版第二百五十二期為七月廿五日出版第二百五十三期為八月一日出版第二百五十四期為八月八日出版第二百五十五期為八月十五日出版第二百五十六期為八月廿二日出版第二百五十七期為八月廿九日出版第二百五十八期為九月五日出版第二百五十九期為九月十二日出版第二百六十期為九月十九日出版第二百六十一期為九月廿六日出版第二百六十二期為十月三日出版第二百六十三期為十月十日出版第二百六十四期為十月十七日出版第二百六十五期為十月廿四日出版第二百六十六期為十月卅一日出版第二百六十七期為十一月七日出版第二百六十八期為十一月十四日出版第二百六十九期為十一月廿一日出版第二百七十期為十一月廿八日出版第二百七十一期為十二月五日出版第二百七十二期為十二月十二日出版第二百七十三期為十二月十九日出版第二百七十四期為十二月廿六日出版第二百七十五期為一月二日出版第二百七十六期為一月九日出版第二百七十七期為一月十六日出版第二百七十八期為一月廿三日出版第二百七十九期為一月卅日出版第二百八十期為二月六日出版第二百八十一期為二月十三日出版第二百八十二期為二月廿日出版第二百八十三期為二月廿七日出版第二百八十四期為三月六日出版第二百八十五期為三月十三日出版第二百八十六期為三月廿日出版第二百八十七期為三月廿七日出版第二百八十八期為四月三日出版第二百八十九期為四月十日出版第二百九十期為四月十七日出版第二百九十一期為四月廿四日出版第二百九十二期為五月一日出版第二百九十三期為五月八日出版第二百九十四期為五月十五日出版第二百九十五期為五月廿二日出版第二百九十六期為五月廿九日出版第二百九十七期為六月五日出版第二百九十八期為六月十二日出版第二百九十九期為六月十九日出版第三百期為六月廿六日出版第三百零一期為七月三日出版第三百零二期為七月十日出版第三百零三期為七月十七日出版第三百零四期為七月廿四日出版第三百零五期為七月卅一日出版第三百零六期為八月七日出版第三百零七期為八月十四日出版第三百零八期為八月廿一日出版第三百零九期為八月廿八日出版第三百十期為九月四日出版第三百十一期為九月十一日出版第三百十二期為九月十八日出版第三百十三期為九月廿五日出版第三百十四期為十月二日出版第三百十五期為十月九日出版第三百十六期為十月十六日出版第三百十七期為十月廿三日出版第三百十八期為十月卅日出版第三百十九期為十一月六日出版第三百二十期為十一月十三日出版第三百二十一期為十一月廿日出版第三百二十二期為十一月廿七日出版第三百二十三期為十二月四日出版第三百二十四期為十二月十一日出版第三百二十五期為十二月十八日出版第三百二十六期為十二月廿五日出版第三百二十七期為一月一日出版第三百二十八期為一月八日出版第三百二十九期為一月十五日出版第三百三十期為一月廿二日出版第三百三十一期為一月廿九日出版第三百三十二期為二月五日出版第三百三十三期為二月十二日出版第三百三十四期為二月十九日出版第三百三十五期為二月廿六日出版第三百三十六期為三月五日出版第三百三十七期為三月十二日出版第三百三十八期為三月十九日出版第三百三十九期為三月廿六日出版第三百四十期為四月二日出版第三百四十一期為四月九日出版第三百四十二期為四月十六日出版第三百四十三期為四月廿三日出版第三百四十四期為四月卅日出版第三百四十五期為五月七日出版第三百四十六期為五月十四日出版第三百四十七期為五月廿一日出版第三百四十八期為五月廿八日出版第三百四十九期為六月四日出版第三百五十期為六月十一日出版第三百五十一期為六月十八日出版第三百五十二期為六月廿五日出版第三百五十三期為七月二日出版第三百五十四期為七月九日出版第三百五十五期為七月十六日出版第三百五十六期為七月廿三日出版第三百五十七期為七月卅日出版第三百五十八期為八月六日出版第三百五十九期為八月十三日出版第三百六十期為八月廿日出版第三百六十一期為八月廿七日出版第三百六十二期為九月三日出版第三百六十三期為九月十日出版第三百六十四期為九月十七日出版第三百六十五期為九月廿四日出版第三百六十六期為十月一日出版第三百六十七期為十月八日出版第三百六十八期為十月十五日出版第三百六十九期為十月廿二日出版第三百七十期為十月廿九日出版第三百七十一期為十一月五日出版第三百七十二期為十一月十二日出版第三百七十三期為十一月十九日出版第三百七十四期為十一月廿六日出版第三百七十五期為十二月三日出版第三百七十六期為十二月十日出版第三百七十七期為十二月十七日出版第三百七十八期為十二月廿四日出版第三百七十九期為十二月卅一日出版第三百八十期為一月七日出版第三百八十一期為一月十四日出版第三百八十二期為一月廿一日出版第三百八十三期為一月廿八日出版第三百八十四期為二月四日出版第三百八十五期為二月十一日出版第三百八十六期為二月十八日出版第三百八十七期為二月廿五日出版第三百八十八期為三月四日出版第三百八十九期為三月十一日出版第三百九十期為三月十八日出版第三百九十一期為三月廿五日出版第三百九十二期為四月一日出版第三百九十三期為四月八日出版第三百九十四期為四月十五日出版第三百九十五期為四月廿二日出版第三百九十六期為四月廿九日出版第三百九十七期為五月六日出版第三百九十八期為五月十三日出版第三百九十九期為五月廿日出版第四百期為五月廿七日出版第四百零一期為六月三日出版第四百零二期為六月十日出版第四百零三期為六月十七日出版第四百零四期為六月廿四日出版第四百零五期為七月一日出版第四百零六期為七月八日出版第四百零七期為七月十五日出版第四百零八期為七月廿二日出版第四百零九期為七月廿九日出版第四百十期為八月五日出版第四百十一期為八月十二日出版第四百十二期為八月十九日出版第四百十三期為八月廿六日出版第四百十四期為九月二日出版第四百十五期為九月九日出版第四百十六期為九月十六日出版第四百十七期為九月廿三日出版第四百十八期為九月卅日出版第四百十九期為十月七日出版第四百二十期為十月十四日出版第四百二十一期為十月廿一日出版第四百二十二期為十月廿八日出版第四百二十三期為十一月四日出版第四百二十四期為十一月十一日出版第四百二十五期為十一月十八日出版第四百二十六期為十一月廿五日出版第四百二十七期為十二月二日出版第四百二十八期為十二月九日出版第四百二十九期為十二月十六日出版第四百三十期為十二月廿三日出版第四百三十一期為十二月卅日出版第四百三十二期為一月六日出版第四百三十三期為一月十三日出版第四百三十四期為一月廿日出版第四百三十五期為一月廿七日出版第四百三十六期為二月三日出版第四百三十七期為二月十日出版第四百三十八期為二月十七日出版第四百三十九期為二月廿四日出版第四百四十期為三月三日出版第四百四十一期為三月十日出版第四百四十二期為三月十七日出版第四百四十三期為三月廿四日出版第四百四十四期為三月卅一日出版第四百四十五期為四月七日出版第四百四十六期為四月十四日出版第四百四十七期為四月廿一日出版第四百四十八期為四月廿八日出版第四百四十九期為五月五日出版第四百五十期為五月十二日出版第四百五十一期為五月十九日出版第四百五十二期為五月廿六日出版第四百五十三期為六月二日出版第四百五十四期為六月九日出版第四百五十五期為六月十六日出版第四百五十六期為六月廿三日出版第四百五十七期為六月卅日出版第四百五十八期為七月七日出版第四百五十九期為七月十四日出版第四百六十期為七月廿一日出版第四百六十一期為七月廿八日出版第四百六十二期為八月四日出版第四百六十三期為八月十一日出版第四百六十四期為八月十八日出版第四百六十五期為八月廿五日出版第四百六十六期為九月一日出版第四百六十七期為九月八日出版第四百六十八期為九月十五日出版第四百六十九期為九月廿二日出版第四百七十期為九月廿九日出版第四百七十一期為十月六日出版第四百七十二期為十月十三日出版第四百七十三期為十月廿日出版第四百七十四期為十月廿七日出版第四百七十五期為十一月三日出版第四百七十六期為十一月十日出版第四百七十七期為十一月十七日出版第四百七十八期為十一月廿四日出版第四百七十九期為十二月一日出版第四百八十期為十二月八日出版第四百八十一期為十二月十五日出版第四百八十二期為十二月廿二日出版第四百八十三期為十二月廿九日出版第四百八十四期為一月五日出版第四百八十五期為一月十二日出版第四百八十六期為一月十九日出版第四百八十七期為一月廿六日出版第四百八十八期為二月二日出版第四百八十九期為二月九日出版第四百九十期為二月十六日出版第四百九十一期為二月廿三日出版第四百九十二期為三月二日出版第四百九十三期為三月九日出版第四百九十四期為三月十六日出版第四百九十五期為三月廿三日出版第四百九十六期為三月卅日出版第四百九十七期為四月六日出版第四百九十八期為四月十三日出版第四百九十九期為四月廿日出版第五百期為四月廿七日出版第五百零一期為五月四日出版第五百零二期為五月十一日出版第五百零三期為五月十八日出版第五百零四期為五月廿五日出版第五百零五期為六月一日出版第五百零六期為六月八日出版第五百零七期為六月十五日出版第五百零八期為六月廿二日出版第五百零九期為六月廿九日出版第五百十期為七月六日出版第五百十一期為七月十三日出版第五百十二期為七月廿日出版第五百十三期為七月廿七日出版第五百十四期為八月三日出版第五百十五期為八月十日出版第五百十六期為八月十七日出版第五百十七期為八月廿四日出版第五百十八期為八月卅一日出版第五百十九期為九月七日出版第五百二十期為九月十四日出版第五百二十一期為九月廿一日出版第五百二十二期為九月廿八日出版第五百二十三期為十月五日出版第五百二十四期為十月十二日出版第五百二十五期為十月十九日出版第五百二十六期為十月廿六日出版第五百二十七期為十一月二日出版第五百二十八期為十一月九日出版第五百二十九期為十一月十六日出版第五百三十期為十一月廿三日出版第五百三十一期為十一月卅日出版第五百三十二期為十二月七日出版第五百三十三期為十二月十四日出版第五百三十四期為十二月廿一日出版第五百三十五期為十二月廿八日出版第五百三十六期為一月四日出版第五百三十七期為一月十一日出版第五百三十八期為一月十八日出版第五百三十九期為一月廿五日出版第五百四十期為二月一日出版第五百四十一期為二月八日出版第五百四十二期為二月十五日出版第五百四十三期為二月廿二日出版第五百四十四期為三月一日出版第五百四十五期為三月八日出版第五百四十六期為三月十五日出版第五百四十七期為三月廿二日出版第五百四十八期為三月廿九日出版第五百四十九期為四月五日出版第五百五十期為四月十二日出版第五百五十一期為四月十九日出版第五百五十二期為四月廿六日出版第五百五十三期為五月三日出版第五百五十四期為五月十日出版第五百五十五期為五月十七日出版第五百五十六期為五月廿四日出版第五百五十七期為五月卅一日出版第五百五十八期為六月七日出版第五百五十九期為六月十四日出版第五百六十期為六月廿一日出版第五百六十一期為六月廿八日出版第五百六十二期為七月五日出版第五百六十三期為七月十二日出版第五百六十四期為七月十九日出版第五百六十五期為七月廿六日出版第五百六十六期為八月二日出版第五百六十七期為八月九日出版第五百六十八期為八月十六日出版第五百六十九期為八月廿三日出版第五百七十期為八月卅日出版第五百七十一期為九月六日出版第五百七十二期為九月十三日出版第五百七十三期為九月廿日出版第五百七十四期為九月廿七日出版第五百七十五期為十月四日出版第五百七十六期為十月十一日出版第五百七十七期為十月十八日出版第五百七十八期為十月廿五日出版第五百七十九期為十一月一日出版第五百八十期為十一月八日出版第五百八十一期為十一月十五日出版第五百八十二期為十一月廿二日出版第五百八十三期為十一月廿九日出版第五百八十四期為十二月六日出版第五百八十五期為十二月十三日出版第五百八十六期為十二月廿日出版第五百八十七期為十二月廿七日出版第五百八十八期為一月三日出版第五百八十九期為一月十日出版第五百九十期為一月十七日出版第五百九十一期為一月廿四日出版第五百九十二期為一月卅一日出版第五百九十三期為二月七日出版第五百九十四期為二月十四日出版第五百九十五期為二月廿一日出版第五百九十六期為二月廿八日出版第五百九十七期為三月七日出版第五百九十八期為三月十四日出版第五百九十九期為三月廿一日出版第六百期為三月廿八日出版第六百零一期為四月四日出版第六百零二期為四月十一日出版第六百零三期為四月十八日出版第六百零四期為四月廿五日出版第六百零五期為五月二日出版第六百零六期為五月九日出版第六百零七期為五月十六日出版第六百零八期為五月廿三日出版第六百零九期為五月卅日出版第六百十期為六月六日出版第六百十一期為六月十三日出版第六百十二期為六月廿日出版第六百十三期為六月廿七日出版第六百十四期為七月四日出版第六百十五期為七月十一日出版第六百十六期為七月十八日出版第六百十七期為七月廿五日出版第六百十八期為八月一日出版第六百十九期為八月八日出版第六百二十期為八月十五日出版第六百二十一期為八月廿二日出版第六百二十二期為八月廿九日出版第六百二十三期為九月五日出版第六百二十四期為九月十二日出版第六百二十五期為九月十九日出版第六百二十六期為九月廿六日出版第六百二十七期為十月三日出版第六百二十八期為十月十日出版第六百二十九期為十月十七日出版第六百三十期為十月廿四日出版第六百三十一期為十月卅一日出版第六百三十二期為十一月七日出版第六百三十三期為十一月十四日出版第六百三十四期為十一月廿一日出版第六百三十五期為十一月廿八日出版第六百三十六期為十二月五日出版第六百三十七期為十二月十二日出版第六百三十八期為十二月十九日出版第六百三十九期為十二月廿六日出版第六百四十期為一月二日出版第六百四十一期為一月九日出版第六百四十二期為一月十六日出版第六百四十三期為一月廿三日出版第六百四十四期為一月卅日出版第六百四十五期為二月六日出版第六百四十六期為二月十三日出版第六百四十七期為二月廿日出版第六百四十八期為二月廿七日出版第六百四十九期為三月六日出版第六百五十期為三月十三日出版第六百五十一期為三月廿日出版第六百五十二期為三月廿七日出版第六百五十三期為四月三日出版第六百五十四期為四月十日出版第六百五十五期為四月十七日出版第六百五十六期為四月廿四日出版第六百五十七期為五月一日出版第六百五十八期為五月八日出版第六百五十九期為五月十五日出版第六百六十期為五月廿二日出版第六百六十一期為五月廿九日出版第六百六十二期為六月五日出版第六百六十三期為六月十二日出版第六百六十四期為六月十九日出版第六百六十五期為六月廿六日出版第六百六十六期為七月三日出版第六百六十七期為七月十日出版第六百六十八期為七月十七日出版第六百六十九期為七月廿四日出版第六百七十期為七月卅一日出版第六百七十一期為八月七日出版第六百七十二期為八月十四日出版第六百七十三期為八月廿一日出版第六百七十四期為八月廿八日出版第六百七十五期為九月四日出版第六百七十六期為九月十一日出版第六百七十七期為九月十八日出版第六百七十八期為九月廿五日出版第六百七十九期為十月二日出版第六百八十期為十月九日出版第六百八十一期為十月十六日出版第六百八十二期為十月廿三日出版第六百八十三期為十月卅日出版第六百八十四期為十一月六日出版第六百八十五期為十一月十三日出版第六百八十六期為十一月廿日出版第六百八十七期為十一月廿七日出版第六百八十八期為十二月四日出版第六百八十九期為十二月十一日出版第六百九十期為十二月十八日出版第六百九十一期為十二月廿五日出版第六百九十二期為一月一日出版第六百九十三期為一月八日出版第六百九十四期為一月十五日出版第六百九十五期為一月廿二日出版第六百九十六期為一月廿九日出版第六百九十七期為二月五日出版第六百九十八期為二月十二日出版第六百九十九期為二月十九日出版第七百期為二月廿六日出版第七百零一期為三月五日出版第七百零二期為三月十二日出版第七百零三期為三月十九日出版第七百零四期為三月廿六日出版第七百零五期為四月二日出版第七百零六期為四月九日出版第七百零七期為四月十六日出版第七百零八期為四月廿三日出版第七百零九期為四月卅日出版第七百十期為五月七日出版第七百十一期為五月十四日出版第七百十二期為五月廿一日出版第七百十三期為五月廿八日出版第七百十四期為六月四日出版第七百十五期為六月十一日出版第七百十六期為六月十八日出版第七百十七期為六月廿五日出版第七百十八期為七月二日出版第七百十九期為七月九日出版第七百二十期為七月十六日出版第七百二十一期為七月廿三日出版第七百二十二期為七月卅日出版第七百二十三期為八月六日出版第七百二十四期為八月十三日出版第七百二十五期為八月廿日出版第七百二十六期為八月廿七日出版第七百二十七期為九月三日出版第七百二十八期為九月十日出版第七百二十九期為九月十七日出版第七百三十期為九月廿四日出版第七百三十一期為十月一日出版第七百三十二期為十月八日出版第七百三十三期為十月十五日出版第七百三十四期為十月廿二日出版第七百三十五期為十月廿九日出版第七百三十六期為十一月五日出版第七百三十七期為十一月十二日出版第七百三十八期為十一月十九日出版第七百三十九期為十一月廿六日出版第七百四十期為十二月三日出版第七百四十一期為十二月十日出版第七百四十二期為十二月十七日出版第七百四十三期為十二月廿四日出版第七百四十四期為十二月卅一日出版第七百四十五期為一月七日出版第七百四十六期為一月十四日出版第七百四十七期為一月廿一日出版第七百四十八期為一月廿八日出版第七百四十九期為二月四日出版第七百五十期為二月十一日出版第七百五十一期為二月十八日出版第七百五十二期為二月廿五日出版第七百五十三期為三月四日出版第七百五十四期為三月十一日出版第七百五十五期為三月十八日出版第七百五十六期為三月廿五日出版第七百五十七期為四月一日出版第七百五十八期為四月八日出版第七百五十九期為四月十五日出版第七百六十期為四月廿二日出版第七百六十一期為四月廿九日出版第七百六十二期為五月六日出版第七百六十三期為五月十三日出版第七百六十四期為五月廿日出版第七百六十五期為五月廿七日出版第七百六十六期為六月三日出版第七百六十七期為六月十日出版第七百六十八期為六月十七日出版第七百六十九期為六月廿四日出版第七百七十期為七月一日出版第七百七十一期為七月八日出版第七百七十二期為七月十五日出版第七百七十三期為七月廿二日出版第七百七十四期為七月廿九日出版第七百七十五期為八月五日出版第七百七十六期為八月十二日出版第七百七十七期為八月十九日出版第七百七十八期為八月廿六日出版第七百七十九期為九月二日出版第七百八十期為九月九日出版第七百八十一期為九月十六日出版第七百八十二期為九月廿三日出版第七百八十三期為九月卅日出版第七百八十四期為十月七日出版第七百八十五期為十月十四日出版第七百八十六期為十月廿一日出版第七百八十七期為十月廿八日出版第七百八十八期為十一月四日出版第七百八十九期為十一月十一日出版第七百九十期為十一月十八日出版第七百九十一期為十一月廿五日出版第七百九十二期為十二月二日出版第七百九十三期為十二月九日出版第七百九十四期為十二月十六日出版第七百九十五期為十二月廿三日出版第七百九十六期為十二月卅日出版第七百九十七期為一月六日出版第七百九十八期為一月十三日出版第七百九十九期為一月廿日出版第八百期為一月廿七日出版第八百零一期為二月三日出版第八百零二期為二月十日出版第八百零三期為二月十七日出版第八百零四期為二月廿四日出版第八百零五期為三月三日出版第八百零六期為三月十日出版第八百零七期為三月十七日出版第八百零八期為三月廿四日出版第八百零九期為三月卅一日出版第八百十期為四月七日出版第八百十一期為四月十四日出版第八百十二期為四月廿一日出版第八百十三期為四月廿八日出版第八百十四期為五月五日出版第八百十五期為五月十二日出版第八百十六期為五月十九日出版第八百十七期為五月廿六日出版第八百十八期為六月二日出版第八百十九期為六月九日出版第八百二十期為六月十六日出版第八百二十一期為六月廿三日出版第八百二十二期為六月卅日出版第八百二十三期為七月七日出版第八百二十四期為七月十四日出版第八百二十五期為七月廿一日出版第八百二十六期為七月廿八日出版第八百二十七期為八月四日出版第八百二十八期為八月十一日出版第八百二十九期為八月十八日出版第八百三十期為八月廿五日出版第八百三十一期為九月一日出版第八百三十二期為九月八日出版第八百三十三期為九月十五日出版第八百三十四期為九月廿二日出版第八百三十五期為九月廿九日出版第八百三十六期為十月六日出版第八百三十七期為十月十三日出版第八百三十八期為十月廿日出版第八百三十九期為十月廿七日出版第八百四十期為十一月三日出版第八百四十一期為十一月十日出版第八百四十二期為十一月十七日出版第八百四十三期為十一月廿四日出版第八百四十四期為十二月一日出版第八百四十五期為十二月八日出版第八百四十六期為十二月十五日出版第八百四十七期為十二月廿二日出版第八百四十八期為十二月廿九日出版第八百四十九期為一月五日出版第八百五十期為一月十二日出版第八百五十一期為一月十九日出版第八百五十二期為一月廿六日出版第八百五十三期為二月二日出版第八百五十四期為二月九日出版第八百五十五期為二月十六日出版第八百五十六期為二月廿三日出版第八百五十七期為三月二日出版第八百五十八期為三月九日出版第八百五十九期為三月十六日出版第八百六十期為三月廿三日出版第八百六十一期為三月卅日出版第八百六十二期為四月六日出版第八百六十三期為四月十三日出版第八百六十四期為四月廿日出版第八百六十五期為四月廿七日出版第八百六十六期為五月四日出版第八百六十七期為五月十一日出版第八百六十八期為五月十八日出版第八百六十九期為五月廿五日出版第八百七十期為六月一日出版第八百七十一期為六月八日出版第八百七十二期為六月十五日出版第八百七十三期為六月廿二日出版第八百七十四期為六月廿九日出版第八百七十五期為七月六日出版第八百七十六期為七月十三日出版第八百七十七期為七月廿日出版第八百七十八期為七月廿七日出版第八百七十九期為八月三日出版第八百八十期為八月十日出版第八百八十一期為八月十七日出版第八百八十二期為八月廿四日出版第八百八十三期為八月卅一日出版第八百八十四期為九月七日出版第八百八十五期為九月十四日出版第八百八十六期為九月廿一日出版第八百八十七期為九月廿八日出版第八百八十八期為十月五日出版第八百八十九期為十月十二日出版第八百九十期為十月十九日出版第八百九十一期為十月廿六日出版第八百九十二期為十一月二日出版第八百九十三期為十一月九日出版第八百九十四期為十一月十六日出版第八百九十五期為十一月廿三日出版第八百九十六期為十一月卅日出版第八百九十七期為十二月七日出版第八百九十八期為十二月十四日出版第八百九十九期為十二月廿一日出版第九百期為十二月廿八日出版第九百零一期為一月四日出版第九百零二期為一月十一日出版第九百零三期為一月十八日出版第九百零四期為一月廿五日出版第九百零五期為二月一日出版第九百零六期為二月八日出版第九百零七期為二月十五日出版第九百零八期為二月廿二日出版第九百零九期為二月廿九日出版第九百十期為三月七日出版第九百十一期為三月十四日出版第九百十二期為三月廿一日出版第九百十三期為三月廿八日出版第九百十四期為四月四日出版第九百十五期為四月十一日出版第九百十六期為四月十八日出版第九百十七期為四月廿五日出版第九百十八期為五月二日出版第九百十九期為五月九日出版第九百二十期為五月十六日出版第九百二十一期為五月廿三日出版第九百二十二期為五月卅日出版第九百二十三期為六月六日出版第九百二十四期為六月十三日出版第九百二十五期為六月廿日出版第九百二十六期為六月廿七日出版第九百二十七期為七月四日出版第九百二十八期為七月十一日出版第九百二十九期為七月十八日出版第九百三十期為七月廿五日出版第九百三十一期為八月一日出版第九百三十二期為八月八日出版第九百三十三期為八月十五日出版第九百三十四期為八月廿二日出版第九百三十五期為八月廿九日出版第九百三十六期為九月五日出版第九百三十七期為九月十二日出版第九百三十八期為九月十九日出版第九百三十九期為九月廿六日出版第九百四十期為十月三日出版第九百四十一期為十月十日出版第九百四十二期為十月十七日出版第九百四十三期為十月廿四日出版第九百四十四期為十月卅一日出版第九百四十五期為十一月七日出版第九百四十六期為十一月十四日出版第九百四十七期為十一月廿一日出版第九百四十八期為十一月廿八日出版第九百四十九期為十二月五日出版第九百五十期為十二月十二日出版第九百五十一期為十二月十九日出版第九百五十二期為十二月廿六日出版第九百五十三期為一月二日出版第九百五十四期為一月九日出版第九百五十五期為一月十六日出版第九百五十六期為一月廿三日出版第九百五十七期為一月卅日出版第九百五十八期為二月六日出版第九百五十九期為二月十三日出版第九百六十期為二月廿日出版第九百六十一期為二月廿七日出版第九百六十二期為三月六日出版第九百六十三期為三月十三日出版第九百六十四期為三月廿日出版第九百六十五期為三月廿七日出版第九百六十六期為四月三日出版第九百六十七期為四月十日出版第九百六十八期為四月十七日出版第九百六十九期為四月廿四日出版第九百七十期為五月一日出版第九百七十一期為五月八日出版第九百七十二期為五月十五日出版第九百七十三期為五月廿二日出版第九百七十四期為五月廿九日出版第九百七十五期為六月五日出版第九百七十六期為六月十二日出版第九百七十七期為六月十九日出版第九百七十八期為六月廿六日出版第九百七十九期為七月三日出版第九百八十期為七月十日出版第九百八十一期為七月十七日出版第九百八十二期為七月廿四日出版第九百八十三期為七月卅一日出版第九百八十四期為八月七日出版第九百八十五期為八月十四日出版第九百八十六期為八月廿一日出版第九百八十七期為八月廿八日出版第九百八十八期為九月四日出版第九百八十九期為九月十一日出版第九百九十期為九月十八日出版第九百九十一期為九月廿五日出版第九百九十二期為十月二日出版第九百九十三期為十月九日出版第九百九十四期為十月十六日出版第九百九十五期為十月廿三日出版第九百九十六期為十月卅日出版第九百九十七期為十一月六日出版第九百九十八期為十一月十三日出版第九百九十九期為十一月廿日出版第一千期為十一月廿七日出版第一千零一期為十二月四日出版第一千零二期為十二月十一日出版第一千零三期為十二月十八日出版第一千零四期為十二月廿五日出版第一千零五期為一月一日出版第一千零六期為一月八日出版第一千零七期為一月十五日出版第一千零八期為一月廿二日出版第一千零九期為一月廿九日出版第一千零十期為二月五日出版第一千零十一期為二月十二日出版第一千零十二期為二月十九日出版第一千零十三期為二月廿六日出版第一千零十四期為三月五日出版第一千零十五期為三月十二日出版第一千零十六期為三月十九日出版第一千零十七期為三月廿六日出版第一千零十八期為四月二日出版第一千零十九期為四月九日出版第一千零二十期為四月十六日出版第一千零二十一期為四月廿三日出版第一千零二十二期為四月卅日出版第一千零二十三期為五月七日出版第一千零二十四期為五月十四日出版第一千零二十五期為五

民國三十四年 六月二十七日 星期四 第四版

抗戰堅持獨立

獨立黨力量已控制民政機構

並準備武裝粉碎法奴役政策

日皇今誕辰令師

日航線盟軍本國殺 河相達夫繼任外次

海軍人員抵吉島廈門

瀋江沿岸分駐接收中

張平羣在外籍記者招待會上稱

我對美或將議我

政院專設一委員會 從事穩定金櫃

健全地方組織、解除民衆痛苦

社論

周恩來等昨長談 並定今日上午繼續會商

東北外交會議人選已內定

參政會討論

漢奸汪精衛

在杭正法

美軍在華空軍編配後即返國

教育善後復員會議 昨日宣告閉幕 案院長等邀請全體會員

全國教育善後復員會議 未次大會通過 並成復員學生

金開德 昨飛返上海

林語堂 逸談日本問題

公祭蔭飛

杭州各界

外長會議續從進展　蘇駐渝代表出國問題

（美新處倫敦）倫敦二十六日電：外長會議今日開始討論義和團賠款問題。英代表貝文主張義和團賠款應減至一千萬英鎊，並主張減少賠款國家之賠款，以便其迅速恢復元氣。蘇代表莫洛托夫則主張義和團賠款應減至二千萬英鎊，並主張減少賠款國家之賠款，以便其迅速恢復元氣。

中華書局雲南分局啓事

各學校採用敝局出版初高小初高中以及國定本教科書因受通困難本館儘量供應有貨盛意良用抱歉經連電敝總處催促茲已大批運到待購　諸君此布告並表歉意

中央信託局昆明分局增加存款利率啓事

一、定期信託存款　甲種　年期一分二厘　二分五厘
二、活期信託存款　乙種　一分

自本年七月起實行並經財部核准參考

交通部滇緬鐵路滇段管理局滇池工程處招考

查夏季時刻截至九月三十日停止早經中央規定有案自十月一日起本路各次列車行車時刻仍照原訂改按冬員照新行駛恐未週知特此通告

雲南區務管理局緝私營駐滇警冬服隊招考

本局茲擴充緝私營冬服隊額定招考一隊計編各級官佐士兵一百名即日起開始報名至十月十五日上午十時在本局警務處辦理

廖度帶及駝毛褲出讓

願購者請至篆塘前村昆明營業大樓昆明水泥廠接洽

王禪峨　龍旭曆　朱麗嬌　離婚啓事

茲因雙方意見不合願意永久脫離夫妻關係自即日起以後男婚女嫁各不相涉特此登報聲明

麗山製藥社出品　漢濱丹

主治各大藥房均有代售　總發行處　昆明華山南路一四號

梅之敏

治痛經便秘　昆明新久仲春等藥房

開光產科醫院

專科　電話一四三號

開光產科醫院

專科　電話一四三號

張松齡　外科專門醫師

診治花柳梅毒　淋白濁下疳瘡疣內痔外痔腎臟病遺精骨痛血崩白帶皮膚各症　代旅診所　綏靖路與華街十二號

泌補

男女虛弱等症服後先天不足後天失調久不生育等症服後大有功效均有代售　昆明華山南路

中華郵政登記認為新聞紙類第一號掛號認為
新聞紙類第一號
社址：昆明文廟街口
電報掛號：二五三三號
電話：二二二、四三五七號
三三四四
YUNNAN JIH PAO
雲南日報
社長 何少武
發行人 何少武
今日一張大四開三版
訂報價目
一、報費每月國幣四百元（國外及國內郵費加）
廣告刊例
一、長期廣告另訂合約
二、短期廣告每日每格國幣八十元
三、特別地位加倍
四、廣告概用白報紙
五、廣告費一律先付
六、廣告地位由本報支配
七、廣告稿件須於登載前一日午後六時送到
八、廣告稿件經登載後概不退還
九、廣告稿件如有錯誤本報不負責更正
十、廣告稿件如有觸犯法律或妨害善良風俗者本報有權拒絕刊登

今天起特別獻映
二十世紀福斯公司出品
文藝愛情巨片
緊張熱烈
安妮白威廉 合演
根據安德孫麥銷行百萬冊名著改成
美人艷烈徙軍寫眞！
一個士兵的可歌的可泣的故事！
下期彩色小鹿班比 換映長片
九月廿二日起精選一九四一年度獻映名片
金部倫主演
彩色史詩巨片
女黃雀傳
匹配梁梅，如入虎人之境！一身是膽，孤軍深匪巢穴！
英雄美人，一見傾心，大功告成，良緣永締，
梁花一紀，秋月一輪，映圓滿！
卿情少女，豪氣干雲，個個英雄！

訃聞

先夫龍公諱秉靈痛於民國卅四年九月二十六日午前十一時五十分病逝昆明寓所享年三十八歲即日大殮謹簽於本月廿九日成服哀訃聞

龍全文媛率 子瑞憲泣啓
女珊瑜

中央信託局昆分局增加存款利率啓事

一、定期信託存款一年期一分三厘半
二、定期信託存款一年期一分五厘
三、活期信託存款甲種一分二厘
乙種一分
自本年七月起一律行使並備有詳章以供參考

交通部滇緬鐵路滇段管理處通告

查夏季時刻表業經中央規定有案自十月一日起本路各次列車行車時刻仍照原訂改按多員時刻行駛恐未週知特此通告

中央軍校特別訓練班各期畢業同學聚餐啓事

通啓者慶祝抗戰勝利舉國歡騰實為昆明者近期內行動部紛紛各地別後相聚何日可期實為憾事茲於十月十日（雙十節）午後三時假經濟路華昌園舉行通電聚餐傳商討今後一切動訊及互助事宜敬希我各同學踴躍參加屆時地點先期登報公佈特此通知

發起人 毛 冊 參學路 陳 翮 參學路 李劍虹 柯湛川 參學路 國通街 張 鵬 參學路 鄧近仁 陳 昭 參學路 國通街 張鵬 參學路 陳近仁 陳昭 參學路 國通街 張鵬 參學路 陳近仁 陳昭 參學路 國通街 張鵬 參學路 陳近仁 陳

蔣主席抵渝後 與毛先生會談 兩次 共商國家大計

中共代表團同機來渝 毛先生偕王若飛等 今晨抵達

國共會談 獲得圓滿結果 雙十協定 即將簽字

中共代表團同機來渝 毛先生偕王若飛等 今晨抵達

國共會談 獲得圓滿結果 雙十協定 即將簽字

各地漢奸已予調查 將依處置漢奸條例辦理

何總司令對中外記者談

曼谷騷動未已 仰領訪運總理

社論 接管日本在華產業問題

魏德邁抵華府 討論中國日皇 美不排擠盟國共同佔領日本

美軍將登陸天津 協助國軍受降

新聞檢查

法軍在寧支持下 破壞越南獨立

蘇美議決對日政策
英中將於一週內舉行會談
美已同意蘇聞在日佔領軍中佔一席位

（中央社倫敦二十六日電）倫敦二十六日電：蘇美英中四國外長會議，已決定對日政策，並同意在日佔領軍中，蘇聯佔一席位。英中將於一週內舉行會談，以期獲得協議。

雲南日報

啓事

茲因業務擴充需要增加資金原有股東不願增股現已覓得新股東多人共同集資組織股份有限公司定名為雲南日報股份有限公司並經股東會決議通過增資辦法及修改章程在案茲定於本月三十日舉行股東臨時會屆時務請各股東準時出席為荷

雲南日報股份有限公司董事會啓

雲南日報

社址 正義路三四九號
電話 二二二三 二三二七
YUNNAN JIH PAO
發行人 何漪
中華民國三十二年九月十九日 星期日 第八九一號
訂報價目
（郵費在內）
一個月 國幣八十元
三個月 二百四十元
半年 四百八十元
一年 九百六十元
（郵費在內）
國外國幣一千元
廣告刊例
（略）

李宗黃律師代表楊鏡波君聲明退夥及解去匯源永號總經理職務啓事

大光明

（今日起隆重獻映）

哥倫比亞電影公司歌舞鉅片

米年度最紅歌舞皇后 琪海華絲 騆

弗雷斯坦 主演

舞台上結婚奔假戲眞

小兵冒充上尉，因犯自稱觀察員，捉拿納粹間諜，憲兵受騙鬧笑話

群衆

半月刊

十卷十七期已出版

中國共產黨中央委員會對目前時局宣言

楊西貢倫原子炸彈

預約出版

川滇鐵路公司爲增開昆蒙至小新街間三四次特快車及更改客車行車時刻通告

中央信託局昆明分局增加存款利率啓事

交通部滇緬鐵路管理局通告 車字

中央軍校特別訓練班各期畢業同學聚餐啓事

軍事委員會昆明防空司令部招考司機

雲南鹽務管理局鹽警總隊招考警士

訃聞

先夫龍公諱秉靈痛於民國卅四年九月二十六日午前十一時五十分病逝昆明寓所享年三十八歲即日大殮謹簽於本月廿九日成服哀此告聞

龍全交 媛華 子瑞應 瑞琦 瑞瑞 泣啓

啓事

金城兩先生之介紹拜識

鄧桂華 同啓

得貴方家長同意謹訂於民國卅四年九月卅日在昆明舉行結婚典禮特此敬告 諸親友

曹桂英

平安堂

南路西口二十一號

李重光 雷曙丸

盒裝 每盒百元 頂上圓膠 再造丸 四盒四百元 價格另議

衛生丸 衛生處

帝國主義是一丘之貉
美軍仍屠殺越人
越決擴充武裝爲自由獨立而戰
華軍衝突激烈戰禍已波及美軍

毛澤東答路透社記者
對談判表示分信心
國共兩黨共同努力互相讓步定可協定和平建設的協定

社論
爲論陷區人民請命

頭目重簽降
武漢俘已解除武裝
贛北一帶游擊已接收完畢

日應高度統治之下
華北經濟趨崩潰

我憲兵一團開赴香港
協助英軍維持秩序

美軍在華剩餘財產
售予中國

美工黨界人士
急欲訪遠來華
團將於英方代表已抵達

滬碼頭工
罷工
日輪在正義路大誤觸

滇南名醫 良藥 梅特 肺結核 氣管炎 咳嗽 氣喘 百日咳 喉痛 傷風 感冒 梅之敵丸

主治男女虛弱等症肺病咳天不止者本品手足酸冷痛風濕骨痛婦女月經不調久不生育等症各大藥房均有代售保證到服十天效驗如有假冒本公司負責化驗許可給昆明武廟街本堂藥廠出售

昆明正義路 華山南路一四號

常住院接生此啓

中華民國三十四年九月二十九日 雲南日報 星期六 第三版

日軍投降條款

表示願盡全力履行投降條款

寺內壽一在西貢被其軍逮捕

（中央社倫敦二十七日電）聯合國遠東委員會今日在倫敦舉行第一次會議，討論日本投降後之遠東問題。

（中央社倫敦二十七日電）聯合國遠東委員會今日

潘光旦王贛愚等發起　自由論壇社成立經過聲明

民國三十二年春郭君相卿杜君才奇周君迅飛等發起刊行自由論壇月刊由郭君以盛行自由論壇社名義依法登記後即開始出版嗣後又擬逐期舉辦座談會以資與讀者作更密切之聯繫並擬組織讀者通訊網以期達到自由論壇社之目的茲聞該社已於日前正式成立自由論壇社由社員大會推定同人等為社務委員會負責執行社務委員會並組織社務委員會負責執行社務委員會並組織社務委員會負責執行社務委員會並組織

雲南日報
社址昆明威遠街
電話：二三三三
二三三四
二三三五
YU-NAN-JIH-PAO
發行人　何夕城
創刊於民國八年九月九日
訂報價目
全年一六〇元　半年八〇元
三月四〇元　一月一四元
廣告例
每日一次每方寸一〇元
連登七日八折
連登十四日七折
連登廿八日六折
特別地位加倍
長期廣告另議
本報為發揚地方文化普遍推銷本報，設有讀者服務部，代購書報，代辦郵寄，代為徵求各種稿件，代為推銷各種貨物，代為招登各種廣告，代為介紹各種職業，凡屬地方文化事業，及有關讀者利益之事，本報無不樂為服務，竭誠歡迎各界惠顧為荷。
郵政劃撥儲金帳戶第一〇九號
本報不收現款
凡訂閱本報者，請向本報直接訂閱，以免錯誤。

滇緬公路運輸管理局
人員調訓所昆明分所
招考司機
簡章

軍事委員會戰時運輸管理局為增加人員調訓所昆明分所司機起見，特招考司機一批，訓練汽車駕駛技術，以應抗戰需要，茲將招考簡章列後：

一、宗旨：本所為增加滇緬公路運輸力量，訓練汽車駕駛人員，特招考司機一批，訓練汽車駕駛技術，以應抗戰需要，茲將招考簡章列後：

二、名額：共招收學員八百名。

三、資格：凡下列條款之一者可報名：

㈠年在四十歲以下二十五歲以上性格健全，身體強壯，無不良嗜好，具有義小學畢業或相當程度文化者。

㈡現任汽車駕駛人員，曾在各運輸機關服務一年以上，有駕駛經驗，並領有駕駛執照者。

㈢現任軍隊士兵，曾在各運輸機關服務一年以上，有駕駛經驗，並領有駕駛執照者。

四、報名：報名日期自九月廿日起至十月五日止，每日上午八時至十二時，下午二時至六時，逾期不收。報名地點：㈠昆明分所，㈡保山辦事處，㈢龍陵辦事處，㈣畹町辦事處，㈤惠通橋辦事處，㈥芒市辦事處，㈦遮放辦事處，㈧畹町辦事處，㈨惠通橋辦事處，㈩芒市辦事處。

五、考試：考試分筆試、口試、體格檢查三種，筆試及格者，再行口試及體格檢查，口試及格者，再行體格檢查，體格檢查及格者，錄取為學員。

六、考試日期：筆試定於十月七日上午八時在昆明分所舉行，口試及體格檢查日期另行通知。

七、錄取：錄取學員八百名，分發各運輸機關服務。

八、待遇：在受訓期間每月發給津貼國幣二萬元。

九、訓練：受訓期間為三個月，訓練期滿後，考試及格者，發給結業證書，並分發各運輸機關服務。

十、其他：凡報名者，須繳驗身體檢查表一張，二寸半身相片二張，並填具報名表一份。

十一、本簡章如有未盡事宜，得隨時修改之。

軍事委員會戰時運輸管理局昆明分所啟

川滇鐵路公司為增開昆明至小新街間三四次特別快車及更改客車行車時刻通告

查本路為便利客商起見自十月一日起增開昆明小新街間三四次特別快車每天往返一次同時增開四十一、四十二次慢車常行車行車時刻亦為更改並將各次站名增開昆明特快車各停車站簡明行車時刻分列於後特此通告。

車名	昆明	大板橋	小石橋	呈貢	馬過河	小新街	開遠
特別快車 二	十五點四十五分到 十二點五十分開	十一點十分到 十一點十分開	十一點三十分到 十一點三十分開	十二點十分到 十二點十分開	十二點四十五分到 十二點五十分開	十三點二十分到 十三點二十分開	十四點十分到
慢車 四十一	九點五十分開	十點十分到 十點十分開	十點三十分到 十點三十分開	十一點十分到 十一點十分開	十一點四十五分到 十二點五十分開	十二點二十分到 十二點二十分開	十三點十分到
慢車 四十二	十二點十七分開	十二點五十分到 十二點五十分開	一點三十分到 一點三十分開	二點十分到 二點十分開	二點四十五分到 三點五十分開	三點二十分到 三點二十分開	四點十分到
特別快車 一	八點二十分開	八點五十分到 八點五十分開	九點十分到 九點十分開	九點三十分到 九點三十分開	十點十分到 十點十分開	十點四十五分到 十一點五十分開	十一點二十分到

附註：㈠上行特別快車（即二四次）及下行特別快車（即一三次）行駛昆明小新街間。

㈡慢車四十一次及四十二次行駛昆明呈貢間。

㈢慢車四十一次及四十二次在呈貢與馬過河間各增加一小時行駛。

㈣慢車四十一次及四十二次在馬過河與開遠間各增加一小時行駛。

㈤慢車四十一次及四十二次在小新街與開遠間各增加一小時行駛。

㈥慢車四十一次及四十二次在小石橋與大板橋間各增加一小時行駛。

㈦慢車四十一次及四十二次在大板橋與昆明間各增加一小時行駛。

㈧慢車四十一次及四十二次在昆明與呈貢間各增加一小時行駛。

㈨慢車四十一次及四十二次在呈貢與馬過河間各增加一小時行駛。

㈩慢車四十一次及四十二次在馬過河與小新街間各增加一小時行駛。

㈪慢車四十一次及四十二次在小新街與開遠間各增加一小時行駛。

㈫慢車四十一次及四十二次在開遠與大板橋間各增加一小時行駛。

㈬慢車四十一次及四十二次在大板橋與小石橋間各增加一小時行駛。

㈭慢車四十一次及四十二次在小石橋與呈貢間各增加一小時行駛。

㈮慢車四十一次及四十二次在呈貢與昆明間各增加一小時行駛。

㈯慢車四十一次及四十二次在昆明與小新街間各增加一小時行駛。

㈰慢車四十一次及四十二次在小新街與開遠間各增加一小時行駛。

㈱慢車四十一次及四十二次在開遠與大板橋間各增加一小時行駛。

㈲慢車四十一次及四十二次在大板橋與小石橋間各增加一小時行駛。

㈳慢車四十一次及四十二次在小石橋與呈貢間各增加一小時行駛。

㈴慢車四十一次及四十二次在呈貢與馬過河間各增加一小時行駛。

㈵慢車四十一次及四十二次在馬過河與小新街間各增加一小時行駛。

㈶慢車四十一次及四十二次在小新街與開遠間各增加一小時行駛。

㈷慢車四十一次及四十二次在開遠與大板橋間各增加一小時行駛。

㈸慢車四十一次及四十二次在大板橋與小石橋間各增加一小時行駛。

㈹慢車四十一次及四十二次在小石橋與呈貢間各增加一小時行駛。

㈺慢車四十一次及四十二次在呈貢與馬過河間各增加一小時行駛。

㈻慢車四十一次及四十二次在馬過河與小新街間各增加一小時行駛。

㈼慢車四十一次及四十二次在小新街與開遠間各增加一小時行駛。

㈽慢車四十一次及四十二次在開遠與大板橋間各增加一小時行駛。

㈾慢車四十一次及四十二次在大板橋與小石橋間各增加一小時行駛。

㈿慢車四十一次及四十二次在小石橋與呈貢間各增加一小時行駛。

(1)慢車四十一次及四十二次在呈貢與馬過河間各增加一小時行駛。

(2)慢車四十一次及四十二次在馬過河與小新街間各增加一小時行駛。

(3)慢車四十一次及四十二次在小新街與開遠間各增加一小時行駛。

(4)慢車四十一次及四十二次在開遠與大板橋間各增加一小時行駛。

(5)慢車四十一次及四十二次在大板橋與小石橋間各增加一小時行駛。

(6)慢車四十一次及四十二次在小石橋與呈貢間各增加一小時行駛。

(7)慢車四十一次及四十二次在呈貢與馬過河間各增加一小時行駛。

(8)慢車四十一次及四十二次在馬過河與小新街間各增加一小時行駛。

(9)慢車四十一次及四十二次在小新街與開遠間各增加一小時行駛。

(10)慢車四十一次及四十二次在開遠與大板橋間各增加一小時行駛。

(11)慢車四十一次及四十二次在大板橋與小石橋間各增加一小時行駛。

(12)慢車四十一次及四十二次在小石橋與呈貢間各增加一小時行駛。

(13)慢車四十一次及四十二次在呈貢與馬過河間各增加一小時行駛。

(14)慢車四十一次及四十二次在馬過河與小新街間各增加一小時行駛。

(15)慢車四十一次及四十二次在小新街與開遠間各增加一小時行駛。

(16)慢車四十一次及四十二次在開遠與大板橋間各增加一小時行駛。

(17)慢車四十一次及四十二次在大板橋與小石橋間各增加一小時行駛。

(18)慢車四十一次及四十二次在小石橋與呈貢間各增加一小時行駛。

(19)慢車四十一次及四十二次在呈貢與馬過河間各增加一小時行駛。

(20)慢車四十一次及四十二次在馬過河與小新街間各增加一小時行駛。

(21)慢車四十一次及四十二次在小新街與開遠間各增加一小時行駛。

(22)慢車四十一次及四十二次在開遠與大板橋間各增加一小時行駛。

(23)慢車四十一次及四十二次在大板橋與小石橋間各增加一小時行駛。

(24)慢車四十一次及四十二次在小石橋與呈貢間各增加一小時行駛。

(25)慢車四十一次及四十二次在呈貢與馬過河間各增加一小時行駛。

(26)慢車四十一次及四十二次在馬過河與小新街間各增加一小時行駛。

(27)慢車四十一次及四十二次在小新街與開遠間各增加一小時行駛。

(28)慢車四十一次及四十二次在開遠與大板橋間各增加一小時行駛。

(29)慢車四十一次及四十二次在大板橋與小石橋間各增加一小時行駛。

(30)慢車四十一次及四十二次在小石橋與呈貢間各增加一小時行駛。

(31)慢車四十一次及四十二次在呈貢與馬過河間各增加一小時行駛。

(32)慢車四十一次及四十二次在馬過河與小新街間各增加一小時行駛。

(33)慢車四十一次及四十二次在小新街與開遠間各增加一小時行駛。

(34)慢車四十一次及四十二次在開遠與大板橋間各增加一小時行駛。

(35)慢車四十一次及四十二次在大板橋與小石橋間各增加一小時行駛。

(36)慢車四十一次及四十二次在小石橋與呈貢間各增加一小時行駛。

陽朔民族抵抗獨立　越南人民解放同盟

印度十萬買暴動警察與羣衆巷戰

▲中央社重慶卅四日電：印度加爾各答人口，今日又一度發生流血慘劇，因當地警察在城之東北部，向聚集之羣衆開槍，造成重大傷亡。此次事件，係由於印度教徒與回教徒之衝突而起。自十四日起，即有暴動發生，迄今已歷四日之久，死傷人數，據最近之統計，已達三百餘人，受傷者更多。此次暴動，係由於印度教徒與回教徒之衝突而起。自十四日起，即有暴動發生，迄今已歷四日之久，死傷人數，據最近之統計，已達三百餘人，受傷者更多。此次暴動，係由於印度教徒與回教徒之衝突而起。

▲中央社重慶廿九日電：印度加爾各答暴動，已進入第五日。據最近統計，死傷人數已達三百餘人，受傷者更多。此次暴動，係由於印度教徒與回教徒之衝突而起。

▲中央社重慶廿九日電：印度加爾各答暴動，已進入第五日。據最近統計，死傷人數已達三百餘人，受傷者更多。此次暴動，係由於印度教徒與回教徒之衝突而起。

▲中央社重慶廿九日電：印度加爾各答暴動，已進入第五日。據最近統計，死傷人數已達三百餘人，受傷者更多。此次暴動，係由於印度教徒與回教徒之衝突而起。

越南人民解放同盟

陽朔民族抵抗獨立

廢止新檢閱夕　吳部長談話

要與新聞界重立協調精神

戰犯委會發表祕密名單

陽朔戰犯二千餘

遲緝務期井萬人為工作而死

何總司令抵漢

將赴廣州越南一行

蔣主席在美柯里爾雜誌

發表對未來中國之計劃

遠東的黑影

星期論文

廢止檢查制度　規定辦法六條

電影戲劇仍要審查

重版法則酌予修正

台灣福州　下月通航

上海附逆士紳　林康候等被捕

宜昌小漢奸二人被槍決

京滬物價漲

美機環球飛行

上海市金子及證券物品交易所

改組委員會成立

長衡日軍武裝解除

蔣主席在美柯里爾雜誌發表對未來中國之計劃

即享完全自由

目前中國正面臨經濟與金融之困難，故盟邦應予以援助。

遠東的黑影

星期論文

廢止檢查制度　規定辦法六條

電影戲劇仍要審查

重版法則酌予修正

台灣福州　下月通航

上海附逆士紳　林康候等被捕

宜昌小漢奸二人被槍決

京滬物價漲

美機環球飛行

上海市金子及證券物品交易所

改組委員會成立

長衡日軍武裝解除

民國廿七年四月三日 星期日 第三號

工農分裂我抗日陣線
努力求得打開僵局
關於共管日本制海・美向蘇提出新建議

（本報訊）美國務卿赫爾，於本月一日晚，向蘇聯駐美大使李維諾夫，提出新建議，關於遠東和平問題，其中包括日本制海權，由英美蘇共管，以及中國抗日陣線，工農分裂，我抗日陣線，必須打開僵局，等項。

（本報訊）美國務卿赫爾，於本月一日晚，向蘇聯駐美大使李維諾夫，提出新建議，關於遠東和平問題，其中包括日本制海權，由英美蘇共管，以及中國抗日陣線，工農分裂，我抗日陣線，必須打開僵局，等項。

阿根廷事法西斯
毫不悔誤擴大反動
美議員倡言與阿絕交
阿已照會英美蘇遵約貿易協定

（路透倫敦二十七日電）英國樞密院今日發表命令，將英國與阿根廷間之貿易協定，予以廢止。

東久邇宮永盡
日閣臣釀危機
日工業在組織中

（本報訊）日本近衛內閣閣員，因東久邇宮永盡之死，發生動搖，日本政局，又將有變化。

說得痛快、睡得充分
——改善個人生活芻議

中華全國抗敵協會
實際工作委員會
成立宣言

晉綏軍事會議
閻錫山為會長

珠利雜亞
與西班牙

在上海發刊
美國軍事雜誌

美舉行新聞週
世界和平與正義之聲

日皇昌言參加後
誓力擊表滿意
證此舉表示日最後屈辱

消滅「剪刀」！

晉綏再令禁
嚴禁栽種罌粟

晉綏軍事法西斯
擴大反動

晉綏虐電某縣主席違誤
請速懲濟抵戰線

晉綏部令嚴令緝禁部
協助肅理煙政

晉綏
換發新鈔

晉綏
昨日兩訊

晉綏
美鈔轉硬
棉紗挺俏

玉溪縣各鄉鎮長各鄉民代表主席
各中心學校校長聯合舉重啓事

（上接第一版）

（一）委託縣參議會議長副議長代為召集之。

（二）委託縣參議會議長副議長代為主席之。

（三）委託縣參議會議長副議長代為指揮監督縣警察局之。

（四）委託縣參議會議長副議長代為指揮監督縣自衛總隊之。

（五）委託縣參議會議長副議長代為指揮監督縣各機關之。

（六）委託縣參議會議長副議長代為指揮監督縣各團體之。

（七）委託縣參議會議長副議長代為指揮監督縣各學校之。

（八）委託縣參議會議長副議長代為指揮監督縣各鄉鎮之。

（九）委託縣參議會議長副議長代為指揮監督縣各保甲之。

（十）委託縣參議會議長副議長代為指揮監督縣各人民團體之。

（十一）委託縣參議會議長副議長代為指揮監督縣各機關學校之。

（十二）委託縣參議會議長副議長代為指揮監督縣各鄉鎮之。

（十三）委託縣參議會議長副議長代為指揮監督縣各保甲之。

（十四）委託縣參議會議長副議長代為指揮監督縣各人民團體之。

（十五）委託縣參議會議長副議長代為指揮監督縣各機關學校之。

（十六）委託縣參議會議長副議長代為指揮監督縣各鄉鎮之。

（十七）委託縣參議會議長副議長代為指揮監督縣各保甲之。

（十八）委託縣參議會議長副議長代為指揮監督縣各人民團體之。

（十九）委託縣參議會議長副議長代為指揮監督縣各機關學校之。

（二十）委託縣參議會議長副議長代為指揮監督縣各鄉鎮之。

（二十一）委託縣參議會議長副議長代為指揮監督縣各保甲之。

（二十二）委託縣參議會議長副議長代為指揮監督縣各人民團體之。

（二十三）委託縣參議會議長副議長代為指揮監督縣各機關學校之。

（二十四）委託縣參議會議長副議長代為指揮監督縣各鄉鎮之。

（二十五）委託縣參議會議長副議長代為指揮監督縣各保甲之。

（二十六）委託縣參議會議長副議長代為指揮監督縣各人民團體之。

（二十七）委託縣參議會議長副議長代為指揮監督縣各機關學校之。

（二十八）委託縣參議會議長副議長代為指揮監督縣各鄉鎮之。

（二十九）委託縣參議會議長副議長代為指揮監督縣各保甲之。

（三十）委託縣參議會議長副議長代為指揮監督縣各人民團體之。

（三十一）委託縣參議會議長副議長代為指揮監督縣各機關學校之。

（三十二）委託縣參議會議長副議長代為指揮監督縣各鄉鎮之。

（三十三）委託縣參議會議長副議長代為指揮監督縣各保甲之。

（三十四）委託縣參議會議長副議長代為指揮監督縣各人民團體之。

（三十五）委託縣參議會議長副議長代為指揮監督縣各機關學校之。

（三十六）委託縣參議會議長副議長代為指揮監督縣各鄉鎮之。

（三十七）委託縣參議會議長副議長代為指揮監督縣各保甲之。

（三十八）委託縣參議會議長副議長代為指揮監督縣各人民團體之。

（三十九）委託縣參議會議長副議長代為指揮監督縣各機關學校之。

（四十）委託縣參議會議長副議長代為指揮監督縣各鄉鎮之。

（四十一）委託縣參議會議長副議長代為指揮監督縣各保甲之。

（四十二）委託縣參議會議長副議長代為指揮監督縣各人民團體之。

（四十三）委託縣參議會議長副議長代為指揮監督縣各機關學校之。

（四十四）委託縣參議會議長副議長代為指揮監督縣各鄉鎮之。

（四十五）委託縣參議會議長副議長代為指揮監督縣各保甲之。

（四十六）委託縣參議會議長副議長代為指揮監督縣各人民團體之。

（四十七）委託縣參議會議長副議長代為指揮監督縣各機關學校之。

（四十八）委託縣參議會議長副議長代為指揮監督縣各鄉鎮之。

（四十九）委託縣參議會議長副議長代為指揮監督縣各保甲之。

（五十）委託縣參議會議長副議長代為指揮監督縣各人民團體之。

（五十一）委託縣參議會議長副議長代為指揮監督縣各機關學校之。

（五十二）委託縣參議會議長副議長代為指揮監督縣各鄉鎮之。

（五十三）委託縣參議會議長副議長代為指揮監督縣各保甲之。

（五十四）委託縣參議會議長副議長代為指揮監督縣各人民團體之。

（五十五）委託縣參議會議長副議長代為指揮監督縣各機關學校之。

（五十六）委託縣參議會議長副議長代為指揮監督縣各鄉鎮之。

（五十七）委託縣參議會議長副議長代為指揮監督縣各保甲之。

（五十八）委託縣參議會議長副議長代為指揮監督縣各人民團體之。

（五十九）委託縣參議會議長副議長代為指揮監督縣各機關學校之。

（六十）委託縣參議會議長副議長代為指揮監督縣各鄉鎮之。

（六十一）委託縣參議會議長副議長代為指揮監督縣各保甲之。

（六十二）委託縣參議會議長副議長代為指揮監督縣各人民團體之。

（六十三）委託縣參議會議長副議長代為指揮監督縣各機關學校之。

（六十四）委託縣參議會議長副議長代為指揮監督縣各鄉鎮之。

（六十五）委託縣參議會議長副議長代為指揮監督縣各保甲之。

（六十六）委託縣參議會議長副議長代為指揮監督縣各人民團體之。

（六十七）委託縣參議會議長副議長代為指揮監督縣各機關學校之。

（六十八）委託縣參議會議長副議長代為指揮監督縣各鄉鎮之。

（六十九）委託縣參議會議長副議長代為指揮監督縣各保甲之。

（七十）委託縣參議會議長副議長代為指揮監督縣各人民團體之。

（七十一）委託縣參議會議長副議長代為指揮監督縣各機關學校之。

（七十二）委託縣參議會議長副議長代為指揮監督縣各鄉鎮之。

（七十三）委託縣參議會議長副議長代為指揮監督縣各保甲之。

（七十四）委託縣參議會議長副議長代為指揮監督縣各人民團體之。

（七十五）委託縣參議會議長副議長代為指揮監督縣各機關學校之。

（七十六）委託縣參議會議長副議長代為指揮監督縣各鄉鎮之。

（七十七）委託縣參議會議長副議長代為指揮監督縣各保甲之。

（七十八）委託縣參議會議長副議長代為指揮監督縣各人民團體之。

（七十九）委託縣參議會議長副議長代為指揮監督縣各機關學校之。

（八十）委託縣參議會議長副議長代為指揮監督縣各鄉鎮之。

（八十一）委託縣參議會議長副議長代為指揮監督縣各保甲之。

（八十二）委託縣參議會議長副議長代為指揮監督縣各人民團體之。

（八十三）委託縣參議會議長副議長代為指揮監督縣各機關學校之。

（八十四）委託縣參議會議長副議長代為指揮監督縣各鄉鎮之。

（八十五）委託縣參議會議長副議長代為指揮監督縣各保甲之。

（八十六）委託縣參議會議長副議長代為指揮監督縣各人民團體之。

（八十七）委託縣參議會議長副議長代為指揮監督縣各機關學校之。

（八十八）委託縣參議會議長副議長代為指揮監督縣各鄉鎮之。

（八十九）委託縣參議會議長副議長代為指揮監督縣各保甲之。

（九十）委託縣參議會議長副議長代為指揮監督縣各人民團體之。

（九十一）委託縣參議會議長副議長代為指揮監督縣各機關學校之。

（九十二）委託縣參議會議長副議長代為指揮監督縣各鄉鎮之。

（九十三）委託縣參議會議長副議長代為指揮監督縣各保甲之。

（九十四）委託縣參議會議長副議長代為指揮監督縣各人民團體之。

（九十五）委託縣參議會議長副議長代為指揮監督縣各機關學校之。

（九十六）委託縣參議會議長副議長代為指揮監督縣各鄉鎮之。

（九十七）委託縣參議會議長副議長代為指揮監督縣各保甲之。

（九十八）委託縣參議會議長副議長代為指揮監督縣各人民團體之。

（九十九）委託縣參議會議長副議長代為指揮監督縣各機關學校之。

（一百）委託縣參議會議長副議長代為指揮監督縣各鄉鎮之。

（一百一）委託縣參議會議長副議長代為指揮監督縣各保甲之。

（一百二）委託縣參議會議長副議長代為指揮監督縣各人民團體之。

（一百三）委託縣參議會議長副議長代為指揮監督縣各機關學校之。

（一百四）委託縣參議會議長副議長代為指揮監督縣各鄉鎮之。

（一百五）委託縣參議會議長副議長代為指揮監督縣各保甲之。

（一百六）委託縣參議會議長副議長代為指揮監督縣各人民團體之。

（一百七）委託縣參議會議長副議長代為指揮監督縣各機關學校之。

（一百八）委託縣參議會議長副議長代為指揮監督縣各鄉鎮之。

（一百九）委託縣參議會議長副議長代為指揮監督縣各保甲之。

（一百十）委託縣參議會議長副議長代為指揮監督縣各人民團體之。

（一百十一）委託縣參議會議長副議長代為指揮監督縣各機關學校之。

（一百十二）委託縣參議會議長副議長代為指揮監督縣各鄉鎮之。

（一百十三）委託縣參議會議長副議長代為指揮監督縣各保甲之。

（一百十四）委託縣參議會議長副議長代為指揮監督縣各人民團體之。

（一百十五）委託縣參議會議長副議長代為指揮監督縣各機關學校之。

（一百十六）委託縣參議會議長副議長代為指揮監督縣各鄉鎮之。

（一百十七）委託縣參議會議長副議長代為指揮監督縣各保甲之。

（一百十八）委託縣參議會議長副議長代為指揮監督縣各人民團體之。

（一百十九）委託縣參議會議長副議長代為指揮監督縣各機關學校之。

（一百二十）委託縣參議會議長副議長代為指揮監督縣各鄉鎮之。

（一百二十一）委託縣參議會議長副議長代為指揮監督縣各保甲之。

（一百二十二）委託縣參議會議長副議長代為指揮監督縣各人民團體之。

（一百二十三）委託縣參議會議長副議長代為指揮監督縣各機關學校之。

（一百二十四）委託縣參議會議長副議長代為指揮監督縣各鄉鎮之。

（一百二十五）委託縣參議會議長副議長代為指揮監督縣各保甲之。

（一百二十六）委託縣參議會議長副議長代為指揮監督縣各人民團體之。

（一百二十七）委託縣參議會議長副議長代為指揮監督縣各機關學校之。

（一百二十八）委託縣參議會議長副議長代為指揮監督縣各鄉鎮之。

（一百二十九）委託縣參議會議長副議長代為指揮監督縣各保甲之。

（一百三十）委託縣參議會議長副議長代為指揮監督縣各人民團體之。

（一百三十一）委託縣參議會議長副議長代為指揮監督縣各機關學校之。

（一百三十二）委託縣參議會議長副議長代為指揮監督縣各鄉鎮之。

（一百三十三）委託縣參議會議長副議長代為指揮監督縣各保甲之。

（一百三十四）委託縣參議會議長副議長代為指揮監督縣各人民團體之。

（一百三十五）委託縣參議會議長副議長代為指揮監督縣各機關學校之。

（一百三十六）委託縣參議會議長副議長代為指揮監督縣各鄉鎮之。

（一百三十七）委託縣參議會議長副議長代為指揮監督縣各保甲之。

（一百三十八）委託縣參議會議長副議長代為指揮監督縣各人民團體之。

（一百三十九）委託縣參議會議長副議長代為指揮監督縣各機關學校之。

（一百四十）委託縣參議會議長副議長代為指揮監督縣各鄉鎮之。

（一百四十一）委託縣參議會議長副議長代為指揮監督縣各保甲之。

（一百四十二）委託縣參議會議長副議長代為指揮監督縣各人民團體之。

（一百四十三）委託縣參議會議長副議長代為指揮監督縣各機關學校之。

（一百四十四）委託縣參議會議長副議長代為指揮監督縣各鄉鎮之。

（一百四十五）委託縣參議會議長副議長代為指揮監督縣各保甲之。

（一百四十六）委託縣參議會議長副議長代為指揮監督縣各人民團體之。

（一百四十七）委託縣參議會議長副議長代為指揮監督縣各機關學校之。

（一百四十八）委託縣參議會議長副議長代為指揮監督縣各鄉鎮之。

（一百四十九）委託縣參議會議長副議長代為指揮監督縣各保甲之。

（一百五十）委託縣參議會議長副議長代為指揮監督縣各人民團體之。

（一百五十一）委託縣參議會議長副議長代為指揮監督縣各機關學校之。

（一百五十二）委託縣參議會議長副議長代為指揮監督縣各鄉鎮之。

（一百五十三）委託縣參議會議長副議長代為指揮監督縣各保甲之。

（一百五十四）委託縣參議會議長副議長代為指揮監督縣各人民團體之。

（一百五十五）委託縣參議會議長副議長代為指揮監督縣各機關學校之。

（一百五十六）委託縣參議會議長副議長代為指揮監督縣各鄉鎮之。

（一百五十七）委託縣參議會議長副議長代為指揮監督縣各保甲之。

（一百五十八）委託縣參議會議長副議長代為指揮監督縣各人民團體之。

（一百五十九）委託縣參議會議長副議長代為指揮監督縣各機關學校之。

（一百六十）委託縣參議會議長副議長代為指揮監督縣各鄉鎮之。

（一百六十一）委託縣參議會議長副議長代為指揮監督縣各保甲之。

（一百六十二）委託縣參議會議長副議長代為指揮監督縣各人民團體之。

（一百六十三）委託縣參議會議長副議長代為指揮監督縣各機關學校之。

（一百六十四）委託縣參議會議長副議長代為指揮監督縣各鄉鎮之。

（一百六十五）委託縣參議會議長副議長代為指揮監督縣各保甲之。

（一百六十六）委託縣參議會議長副議長代為指揮監督縣各人民團體之。

（一百六十七）委託縣參議會議長副議長代為指揮監督縣各機關學校之。

（一百六十八）委託縣參議會議長副議長代為指揮監督縣各鄉鎮之。

（一百六十九）委託縣參議會議長副議長代為指揮監督縣各保甲之。

（一百七十）委託縣參議會議長副議長代為指揮監督縣各人民團體之。

（一百七十一）委託縣參議會議長副議長代為指揮監督縣各機關學校之。

（一百七十二）委託縣參議會議長副議長代為指揮監督縣各鄉鎮之。

（一百七十三）委託縣參議會議長副議長代為指揮監督縣各保甲之。

（一百七十四）委託縣參議會議長副議長代為指揮監督縣各人民團體之。

（一百七十五）委託縣參議會議長副議長代為指揮監督縣各機關學校之。

（一百七十六）委託縣參議會議長副議長代為指揮監督縣各鄉鎮之。

（一百七十七）委託縣參議會議長副議長代為指揮監督縣各保甲之。

（一百七十八）委託縣參議會議長副議長代為指揮監督縣各人民團體之。

（一百七十九）委託縣參議會議長副議長代為指揮監督縣各機關學校之。

（一百八十）委託縣參議會議長副議長代為指揮監督縣各鄉鎮之。

（一百八十一）委託縣參議會議長副議長代為指揮監督縣各保甲之。

（一百八十二）委託縣參議會議長副議長代為指揮監督縣各人民團體之。

（一百八十三）委託縣參議會議長副議長代為指揮監督縣各機關學校之。

（一百八十四）委託縣參議會議長副議長代為指揮監督縣各鄉鎮之。

（一百八十五）委託縣參議會議長副議長代為指揮監督縣各保甲之。

（一百八十六）委託縣參議會議長副議長代為指揮監督縣各人民團體之。

（一百八十七）委託縣參議會議長副議長代為指揮監督縣各機關學校之。

（一百八十八）委託縣參議會議長副議長代為指揮監督縣各鄉鎮之。

（一百八十九）委託縣參議會議長副議長代為指揮監督縣各保甲之。

（一百九十）委託縣參議會議長副議長代為指揮監督縣各人民團體之。

（一百九十一）委託縣參議會議長副議長代為指揮監督縣各機關學校之。

（一百九十二）委託縣參議會議長副議長代為指揮監督縣各鄉鎮之。

（一百九十三）委託縣參議會議長副議長代為指揮監督縣各保甲之。

（一百九十四）委託縣參議會議長副議長代為指揮監督縣各人民團體之。

（一百九十五）委託縣參議會議長副議長代為指揮監督縣各機關學校之。

（一百九十六）委託縣參議會議長副議長代為指揮監督縣各鄉鎮之。

（一百九十七）委託縣參議會議長副議長代為指揮監督縣各保甲之。

（一百九十八）委託縣參議會議長副議長代為指揮監督縣各人民團體之。

（一百九十九）委託縣參議會議長副議長代為指揮監督縣各機關學校之。

（二百）委託縣參議會議長副議長代為指揮監督縣各鄉鎮之。

（二百一）委託縣參議會議長副議長代為指揮監督縣各保甲之。

（二百二）委託縣參議會議長副議長代為指揮監督縣各人民團體之。

（二百三）委託縣參議會議長副議長代為指揮監督縣各機關學校之。

（二百四）委託縣參議會議長副議長代為指揮監督縣各鄉鎮之。

（二百五）委託縣參議會議長副議長代為指揮監督縣各保甲之。

（二百六）委託縣參議會議長副議長代為指揮監督縣各人民團體之。

（二百七）委託縣參議會議長副議長代為指揮監督縣各機關學校之。

（二百八）委託縣參議會議長副議長代為指揮監督縣各鄉鎮之。

（二百九）委託縣參議會議長副議長代為指揮監督縣各保甲之。

（二百十）委託縣參議會議長副議長代為指揮監督縣各人民團體之。

（二百十一）委託縣參議會議長副議長代為指揮監督縣各機關學校之。

（二百十二）委託縣參議會議長副議長代為指揮監督縣各鄉鎮之。

（二百十三）委託縣參議會議長副議長代為指揮監督縣各保甲之。

（二百十四）委託縣參議會議長副議長代為指揮監督縣各人民團體之。

（二百十五）委託縣參議會議長副議長代為指揮監督縣各機關學校之。

（二百十六）委託縣參議會議長副議長代為指揮監督縣各鄉鎮之。

（二百十七）委託縣參議會議長副議長代為指揮監督縣各保甲之。

（二百十八）委託縣參議會議長副議長代為指揮監督縣各人民團體之。

（二百十九）委託縣參議會議長副議長代為指揮監督縣各機關學校之。

（二百二十）委託縣參議會議長副議長代為指揮監督縣各鄉鎮之。

（二百二十一）委託縣參議會議長副議長代為指揮監督縣各保甲之。

（二百二十二）委託縣參議會議長副議長代為指揮監督縣各人民團體之。

（二百二十三）委託縣參議會議長副議長代為指揮監督縣各機關學校之。

（二百二十四）委託縣參議會議長副議長代為指揮監督縣各鄉鎮之。

（二百二十五）委託縣參議會議長副議長代為指揮監督縣各保甲之。

（二百二十六）委託縣參議會議長副議長代為指揮監督縣各人民團體之。

（二百二十七）委託縣參議會議長副議長代為指揮監督縣各機關學校之。

（二百二十八）委託縣參議會議長副議長代為指揮監督縣各鄉鎮之。

（二百二十九）委託縣參議會議長副議長代為指揮監督縣各保甲之。

（二百三十）委託縣參議會議長副議長代為指揮監督縣各人民團體之。

（二百三十一）委託縣參議會議長副議長代為指揮監督縣各機關學校之。

（二百三十二）委託縣參議會議長副議長代為指揮監督縣各鄉鎮之。

（二百三十三）委託縣參議會議長副議長代為指揮監督縣各保甲之。

（二百三十四）委託縣參議會議長副議長代為指揮監督縣各人民團體之。

（二百三十五）委託縣參議會議長副議長代為指揮監督縣各機關學校之。

（二百三十六）委託縣參議會議長副議長代為指揮監督縣各鄉鎮之。

（二百三十七）委託縣參議會議長副議長代為指揮監督縣各保甲之。

（二百三十八）委託縣參議會議長副議長代為指揮監督縣各人民團體之。

（二百三十九）委託縣參議會議長副議長代為指揮監督縣各機關學校之。

（二百四十）委託縣參議會議長副議長代為指揮監督縣各鄉鎮之。

（二百四十一）委託縣參議會議長副議長代為指揮監督縣各保甲之。

（二百四十二）委託縣參議會議長副議長代為指揮監督縣各人民團體之。

（二百四十三）委託縣參議會議長副議長代為指揮監督縣各機關學校之。

（二百四十四）委託縣參議會議長副議長代為指揮監督縣各鄉鎮之。

（二百四十五）委託縣參議會議長副議長代為指揮監督縣各保甲之。

（二百四十六）委託縣參議會議長副議長代為指揮監督縣各人民團體之。

（二百四十七）委託縣參議會議長副議長代為指揮監督縣各機關學校之。

（二百四十八）委託縣參議會議長副議長代為指揮監督縣各鄉鎮之。

（二百四十九）委託縣參議會議長副議長代為指揮監督縣各保甲之。

（二百五十）委託縣參議會議長副議長代為指揮監督縣各人民團體之。

（二百五十一）委託縣參議會議長副議長代為指揮監督縣各機關學校之。

（二百五十二）委託縣參議會議長副議長代為指揮監督縣各鄉鎮之。

（二百五十三）委託縣參議會議長副議長代為指揮監督縣各保甲之。

（二百五十四）委託縣參議會議長副議長代為指揮監督縣各人民團體之。

（二百五十五）委託縣參議會議長副議長代為指揮監督縣各機關學校之。

（二百五十六）委託縣參議會議長副議長代為指揮監督縣各鄉鎮之。

（二百五十七）委託縣參議會議長副議長代為指揮監督縣各保甲之。

（二百五十八）委託縣參議會議長副議長代為指揮監督縣各人民團體之。

（二百五十九）委託縣參議會議長副議長代為指揮監督縣各機關學校之。

（二百六十）委託縣參議會議長副議長代為指揮監督縣各鄉鎮之。

（二百六十一）委託縣參議會議長副議長代為指揮監督縣各保甲之。

（二百六十二）委託縣參議會議長副議長代為指揮監督縣各人民團體之。

（二百六十三）委託縣參議會議長副議長代為指揮監督縣各機關學校之。

（二百六十四）委託縣參議會議長副議長代為指揮監督縣各鄉鎮之。

（二百六十五）委託縣參議會議長副議長代為指揮監督縣各保甲之。

（二百六十六）委託縣參議會議長副議長代為指揮監督縣各人民團體之。

（二百六十七）委託縣參議會議長副議長代為指揮監督縣各機關學校之。

（二百六十八）委託縣參議會議長副議長代為指揮監督縣各鄉鎮之。

（二百六十九）委託縣參議會議長副議長代為指揮監督縣各保甲之。

（二百七十）委託縣參議會議長副議長代為指揮監督縣各人民團體之。

（二百七十一）委託縣參議會議長副議長代為指揮監督縣各機關學校之。

（二百七十二）委託縣參議會議長副議長代為指揮監督縣各鄉鎮之。

（二百七十三）委託縣參議會議長副議長代為指揮監督縣各保甲之。

（二百七十四）委託縣參議會議長副議長代為指揮監督縣各人民團體之。

（二百七十五）委託縣參議會議長副議長代為指揮監督縣各機關學校之。

（二百七十六）委託縣參議會議長副議長代為指揮監督縣各鄉鎮之。

（二百七十七）委託縣參議會議長副議長代為指揮監督縣各保甲之。

（二百七十八）委託縣參議會議長副議長代為指揮監督縣各人民團體之。

（二百七十九）委託縣參議會議長副議長代為指揮監督縣各機關學校之。

（二百八十）委託縣參議會議長副議長代為指揮監督縣各鄉鎮之。

（二百八十一）委託縣參議會議長副議長代為指揮監督縣各保甲之。

（二百八十二）委託縣參議會議長副議長代為指揮監督縣各人民團體之。

（二百八十三）委託縣參議會議長副議長代為指揮監督縣各機關學校之。

（二百八十四）委託縣參議會議長副議長代為指揮監督縣各鄉鎮之。

（二百八十五）委託縣參議會議長副議長代為指揮監督縣各保甲之。

（二百八十六）委託縣參議會議長副議長代為指揮監督縣各人民團體之。

（二百八十七）委託縣參議會議長副議長代為指揮監督縣各機關學校之。

（二百八十八）委託縣參議會議長副議長代為指揮監督縣各鄉鎮之。

（二百八十九）委託縣參議會議長副議長代為指揮監督縣各保甲之。

（二百九十）委託縣參議會議長副議長代為指揮監督縣各人民團體之。

（二百九十一）委託縣參議會議長副議長代為指揮監督縣各機關學校之。

（二百九十二）委託縣參議會議長副議長代為指揮監督縣各鄉鎮之。

（二百九十三）委託縣參議會議長副議長代為指揮監督縣各保甲之。

（二百九十四）委託縣參議會議長副議長代為指揮監督縣各人民團體之。

（二百九十五）委託縣參議會議長副議長代為指揮監督縣各機關學校之。

（二百九十六）委託縣參議會議長副議長代為指揮監督縣各鄉鎮之。

（二百九十七）委託縣參議會議長副議長代為指揮監督縣各保甲之。

（二百九十八）委託縣參議會議長副議長代為指揮監督縣各人民團體之。

（二百九十九）委託縣參議會議長副議長代為指揮監督縣各機關學校之。

（三百）委託縣參議會議長副議長代為指揮監督縣各鄉鎮之。

（三百一）委託縣參議會議長副議長代為指揮監督縣各保甲之。

（三百二）委託縣參議會議長副議長代為指揮監督縣各人民團體之。

（三百三）委託縣參議會議長副議長代為指揮監督縣各機關學校之。

（三百四）委託縣參議會議長副議長代為指揮監督縣各鄉鎮之。

（三百五）委託縣參議會議長副議長代為指揮監督縣各保甲之。

（三百六）委託縣參議會議長副議長代為指揮監督縣各人民團體之。

（三百七）委託縣參議會議長副議長代為指揮監督縣各機關學校之。

（三百八）委託縣參議會議長副議長代為指揮監督縣各鄉鎮之。

（三百九）委託縣參議會議長副議長代為指揮監督縣各保甲之。

（三百十）委託縣參議會議長副議長代為指揮監督縣各人民團體之。

（三百十一）委託縣參議會議長副議長代為指揮監督縣各機關學校之。

（三百十二）委託縣參議會議長副議長代為指揮監督縣各鄉鎮之。

（三百十三）委託縣參議會議長副議長代為指揮監督縣各保甲之。

（三百十四）委託縣參議會議長副議長代為指揮監督縣各人民團體之。

（三百十五）委託縣參議會議長副議長代為指揮監督縣各機關學校之。

（三百十六）委託縣參議會議長副議長代為指揮監督縣各鄉鎮之。

（三百十七）委託縣參議會議長副議長代為指揮監督縣各保甲之。

（三百十八）委託縣參議會議長副議長代為指揮監督縣各人民團體之。

（三百十九）委託縣參議會議長副議長代為指揮監督縣各機關學校之。

（三百二十）委託縣參議會議長副議長代為指揮監督縣各鄉鎮之。

（三百二十一）委託縣參議會議長副議長代為指揮監督縣各保甲之。

（三百二十二）委託縣參議會議長副議長代為指揮監督縣各人民團體之。

（三百二十三）委託縣參議會議長副議長代為指揮監督縣各機關學校之。

（三百二十四）委託縣參議會議長副議長代為指揮監督縣各鄉鎮之。

（三百二十五）委託縣參議會議長副議長代為指揮監督縣各保甲之。

（三百二十六）委託縣參議會議長副議長代為指揮監督縣各人民團體之。

（三百二十七）委託縣參議會議長副議長代為指揮監督縣各機關學校之。

（三百二十八）委託縣參議會議長副議長代為指揮監督縣各鄉鎮之。

（三百二十九）委託縣參議會議長副議長代為指揮監督縣各保甲之。

（三百三十）委託縣參議會議長副議長代為指揮監督縣各人民團體之。

（三百三十一）委託縣參議會議長副議長代為指揮監督縣各機關學校之。

（三百三十二）委託縣參議會議長副議長代為指揮監督縣各鄉鎮之。

（三百三十三）委託縣參議會議長副議長代為指揮監督縣各保甲之。

（三百三十四）委託縣參議會議長副議長代為指揮監督縣各人民團體之。

（三百三十五）委託縣參議會議長副議長代為指揮監督縣各機關學校之。

（三百三十六）委託縣參議會議長副議長代為指揮監督縣各鄉鎮之。

（三百三十七）委託縣參議會議長副議長代為指揮監督縣各保甲之。

（三百三十八）委託縣參議會議長副議長代為指揮監督縣各人民團體之。

（三百三十九）委託縣參議會議長副議長代為指揮監督縣各機關學校之。

（三百四十）委託縣參議會議長副議長代為指揮監督縣各鄉鎮之。

（三百四十一）委託縣參議會議長副議長代為指揮監督縣各保甲之。

（三百四十二）委託縣參議會議長副議長代為指揮監督縣各人民團體之。

（三百四十三）委託縣參議會議長副議長代為指揮監督縣各機關學校之。

（三百四十四）委託縣參議會議長副議長代為指揮監督縣各鄉鎮之。

（三百四十五）委託縣參議會議長副議長代為指揮監督縣各保甲之。

（三百四十六）委託縣參議會議長副議長代為指揮監督縣各人民團體之。

（三百四十七）委託縣參議會議長副議長代為指揮監督縣各機關學校之。

（三百四十八）委託縣參議會議長副議長代為指揮監督縣各鄉鎮之。

（三百四十九）委託縣參議會議長副議長代為指揮監督縣各保甲之。

（三百五十）委託縣參議會議長副議長代為指揮監督縣各人民團體之。

（三百五十一）委託縣參議會議長副議長代為指揮監督縣各機關學校之。

（三百五十二）委託縣參議會議長副議長代為指揮監督縣各鄉鎮之。

（三百五十三）委託縣參議會議長副議長代為指揮監督縣各保甲之。

（三百五十四）委託縣參議會議長副議長代為指揮監督縣各人民團體之。

（三百五十五）委託縣參議會議長副議長代為指揮監督縣各機關學校之。

（三百五十六）委託縣參議會議長副議長代為指揮監督縣各鄉鎮之。

（三百五十七）委託縣參議會議長副議長代為指揮監督縣各保甲之。

（三百五十八）委託縣參議會議長副議長代為指揮監督縣各人民團體之。

（三百五十九）委託縣參議會議長副議長代為指揮監督縣各機關學校之。

（三百六十）委託縣參議會議長副議長代為指揮監督縣各鄉鎮之。

（三百六十一）委託縣參議會議長副議長代為指揮監督縣各保甲之。

（三百六十二）委託縣參議會議長副議長代為指揮監督縣各人民團體之。

（三百六十三）委託縣參議會議長副議長代為指揮監督縣各機關學校之。

（三百六十四）委託縣參議會議長副議長代為指揮監督縣各鄉鎮之。

（三百六十五）委託縣參議會議長副議長代為指揮監督縣各保甲之。

（三百六十六）委託縣參議會議長副議長代為指揮監督縣各人民團體之。

（三百六十七）委託縣參議會議長副議長代為指揮監督縣各機關學校之。

（三百六十八）委託縣參議會議長副議長代為指揮監督縣各鄉鎮之。

（三百六十九）委託縣參議會議長副議長代為指揮監督縣各保甲之。

（三百七十）委託縣參議會議長副議長代為指揮監督縣各人民團體之。

（三百七十一）委託縣參議會議長副議長代為指揮監督縣各機關學校之。

（三百七十二）委託縣參議會議長副議長代為指揮監督縣各鄉鎮之。

（三百七十三）委託縣參議會議長副議長代為指揮監督縣各保甲之。

（三百七十四）委託縣參議會議長副議長代為指揮監督縣各人民團體之。

（三百七十五）委託縣參議會議長副議長代為指揮監督縣各機關學校之。

（三百七十六）委託縣參議會議長副議長代為指揮監督縣各鄉鎮之。

（三百七十七）委託縣參議會議長副議長代為指揮監督縣各保甲之。

（三百七十八）委託縣參議會議長副議長代為指揮監督縣各人民團體之。

（三百七十九）委託縣參議會議長副議長代為指揮監督縣各機關學校之。

（三百八十）委託縣參議會議長副議長代為指揮監督縣各鄉鎮之。

（三百八十一）委託縣參議會議長副議長代為指揮監督縣各保甲之。

（三百八十二）委託縣參議會議長副議長代為指揮監督縣各人民團體之。

（三百八十三）委託縣參議會議長副議長代為指揮監督縣各機關學校之。

（三百八十四）委託縣參議會議長副議長代為指揮監督縣各鄉鎮之。

（三百八十五）委託縣參議會議長副議長代為指揮監督縣各保甲之。

（三百八十六）委託縣參議會議長副議長代為指揮監督縣各人民團體之。

（三百八十七）委託縣參議會議長副議長代為指揮監督縣各機關學校之。

（三百八十八）委託縣參議會議長副議長代為指揮監督縣各鄉鎮之。

（三百八十九）委託縣參議會議長副議長代為指揮監督縣各保甲之。

（三百九十）委託縣參議會議長副議長代為指揮監督縣各人民團體之。

（三百九十一）委託縣參議會議長副議長代為指揮監督縣各機關學校之。

（三百九十二）委託縣參議會議長副議長代為指揮監督縣各鄉鎮之。

（三百九十三）委託縣參議會議長副議長代為指揮監督縣各保甲之。

（三百九十四）委託縣參議會議長副議長代為指揮監督縣各人民團體之。

（三百九十五）委託縣參議會議長副議長代為指揮監督縣各機關學校之。

（三百九十六）委託縣參議會議長副議長代為指揮監督縣各鄉鎮之。

（三百九十七）委託縣參議會議長副議長代為指揮監督縣各保甲之。

（三百九十八）委託縣參議會議長副議長代為指揮監督縣各人民團體之。

（三百九十九）委託縣參議會議長副議長代為指揮監督縣各機關學校之。

（四百）委託縣參議會議長副議長代為指揮監督縣各鄉鎮之。

（四百一）委託縣參議會議長副議長代為指揮監督縣各保甲之。

（四百二）委託縣參議會議長副議長代為指揮監督縣各人民團體之。

（四百三）委託縣參議會議長副議長代為指揮監督縣各機關學校之。

（四百四）委託縣參議會議長副議長代為指揮監督縣各鄉鎮之。

（四百五）委託縣參議會議長副議長代為指揮監督縣各保甲之。

（四百六）委託縣參議會議長副議長代為指揮監督縣各人民團體之。

（四百七）委託縣參議會議長副議長代為指揮監督縣各機關學校之。

（四百八）委託縣參議會議長副議長代為指揮監督縣各鄉鎮之。

（四百九）委託縣參議會議長副議長代為指揮監督縣各保甲之。

（四百十）委託縣參議會議長副議長代為指揮監督縣各人民團體之。

（四百十一）委託縣參議會議長副議長代為指揮監督縣各機關學校之。

（四百十二）委託縣參議會議長副議長代為指揮監督縣各鄉鎮之。

（四百十三）委託縣參議會議長副議長代為指揮監督縣各保甲之。

（四百十四）委託縣參議會議長副議長代為指揮監督縣各人民團體之。

（四百十五）委託縣參議會議長副議長代為指揮監督縣各機關學校之。

（四百十六）委託縣參議會議長副議長代為指揮監督縣各鄉鎮之。

（四百十七）委託縣參議會議長副議長代為指揮監督縣各保甲之。

（四百十八）委託縣參議會議長副議長代為指揮監督縣各人民團體之。

（四百十九）委託縣參議會議長副議長代為指揮監督縣各機關學校之。

（四百二十）委託縣參議會議長副議長代為指揮監督縣各鄉鎮之。

（四百二十一）委託縣參議會議長副議長代為指揮監督縣各保甲之。

（四百二十二）委託縣參議會議長副議長代為指揮監督縣各人民團體之。

（四百二十三）委託縣參議會議長副議長代為指揮監督縣各機關學校之。

（四百二十四）委託縣參議會議長副議長代為指揮監督縣各鄉鎮之。

（四百二十五）委託縣參議會議長副議長代為指揮監督縣各保甲之。

（四百二十六）委託縣參議會議長副議長代為指揮監督縣各人民團體之。

（四百二十七）委託縣參議會議長副議長代為指揮監督縣各機關學校之。

（四百二十八）委託縣參議會議長副議長代為指揮監督縣各鄉鎮之。

（四百二十九）委託縣參議會議長副議長代為指揮監督縣各保甲之。

（四百三十）委託縣參議會議長副議長代為指揮監督縣各人民團體之。

（四百三十一）委託縣參議會議長副議長代為指揮監督縣各機關學校之。

（四百三十二）委託縣參議會議長副議長代為指揮監督縣各鄉鎮之。

（四百三十三）委託縣參議會議長副議長代為指揮監督縣各保甲之。

（四百三十四）委託縣參議會議長副議長代為指揮監督縣各人民團體之。

（四百三十五）委託縣參議會議長副議長代為指揮監督縣各機關學校之。

（四百三十六）委託縣參議會議長副議長代為指揮監督縣各鄉鎮之。

（四百三十七）委託縣參議會議長副議長代為指揮監督縣各保甲之。

（四百三十八）委託縣參議會議長副議長代為指揮監督縣各人民團體之。

（四百三十九）委託縣參議會議長副議長代為指揮監督縣各機關學校之。

（四百四十）委託縣參議會議長副議長代為指揮監督縣各鄉鎮之。

（四百四十一）委託縣參議會議長副議長代為指揮監督縣各保甲之。

（四百四十二）委託縣參議會議長副議長代為指揮監督縣各人民團體之。

（四百四十三）委託縣參議會議長副議長代為指揮監督縣各機關學校之。

（四百四十四）委託縣參議會議長副議長代為指揮監督縣各鄉鎮之。

（四百四十五）委託縣參議會議長副議長代為指揮監督縣各保甲之。

（四百四十六）委託縣參議會議長副議長代為指揮監督縣各人民團體之。

（四百四十七）委託縣參議會議長副議長代為指揮監督縣各機關學校之。

（四百四十八）委託縣參議會議長副議長代為指揮監督縣各鄉鎮之。

（四百四十九）委託縣參議會議長副議長代為指揮監督縣各保甲之。

（四百五十）委託縣參議會議長副議長代為指揮監督縣各人民團體之。

（四百五十

10月

雲南日報
YU-NAN JIH PAO
社址 昆明市金碧路
電話 三四八九
訂閱價目 廣告刊例

中華書局雲南分局

十月一日起至十月廿一日止舉行廉價一月

▲滬港版圖書 照原售實價八折（包括運費）

▲內地版圖書 照原售實價七折（包括運費）

△各種雜誌 預定零售概照實價九折

△特設特廉部 稍有污損書籍特別廉售

歡迎參觀選購

教育補助金籌募委員會啓事

東昭十一縣籌募委員會啓事

軍事委員會戰時運輸管理局昆明運輸所昆明分所招考司機

雲南公路管理局公共汽車營業處公告

交際舞之研究

浪擺舞 華爾斯
探戈舞 狐步舞

愛好藝術而有志研究者，請報名三樓第二十六號面洽為荷。時間：每日上午八時至下午十時。歡迎聘請家庭個別教授。

訃告

辣人陳 後附泣血稽顙

訃聞

哀啓

徵求外縣推銷員

預約廣告

龍牌麵粉

大成實業公司出品
嘉農農麵粉廠
再度創價
龍牌麵粉
歡迎採用

如意	如意	如意	如意	如意	如意	如意	如意	如意	如意
一號	二號	三號	四號	五號	六號	七號	八號	九號	十號
每袋	每袋	每袋	每袋	每袋	每袋	每袋	每袋	每袋	每袋
淨重	淨重	淨重	淨重	淨重	淨重	淨重	淨重	淨重	淨重
一市斤	一市斤	一市斤	一市斤	一市斤	一市斤	一市斤	一市斤	一市斤	一市斤
價格	價格	價格	價格	價格	價格	價格	價格	價格	價格
光華麵粉公司	光華麵粉公司	光華麵粉公司	光華麵粉公司	光華麵粉公司	光華麵粉公司	光華麵粉公司	光華麵粉公司	光華麵粉公司	光華麵粉公司

門市部 金碧路一七一號
電話二三七九號

中華民國三十四年　月　一日　星期二　雲南日報

成立國是會議　這是東京會審以來日本國內政策的大改變

管制委員會以統治日本

美國政府決定允許日本國內政治改革

詳載本報第二版

◆中央社訊　美國新聞處華盛頓二十九日電：美國政府今日宣佈，已決定允許日本國內政治改革，以使日本人民能夠建立一個和平的政府。

◆中央社訊　四月二十九日東京電：盟軍總部今日宣佈，已決定成立國是會議，以協助日本人民建立一個和平的政府。

◆中央社訊　四月二十九日東京電：盟軍總部今日宣佈，已決定成立一個管制委員會，以統治日本

民國三十四年十月十二日　星期一　第一版

解決英首相訪蘇任務

主席長談二小時　國立一般輿論趨向反對瓜分德國

英建議召開巴黎外長會議

▲中央社據美聯社倫敦十二日電：今日外交官報導稱，艾德禮首相與史達林主席之會談，已於今日下午再度舉行。

▲中央社倫敦十二日電：艾德禮首相今晨抵莫斯科，與史達林主席舉行會談。

▲中央社倫敦十二日電：艾德禮首相今晨抵莫斯科，與史達林主席舉行會談。

英新飛剪艦將航行遠東

德國人民之自由

法勞方除奸已捕獲六千人

朝鮮一島日軍投降

新歐洲的陣痛

杜魯門電英

勞工在戰時犧牲重大　和會中應有發言地位

青年會今開唱片音樂會

不能忍痛的事實

黨政考核兩專員下週赴三邑視察

滇池雙十節運動傳兒競渡身手　運動大會

開始　昆明修建局　昆明廠馬敵

開始　昆明長治路路面

滇池井金井南牡蠣民意王

鵝湖堤長改名建溪路專

玉溪縣各鄉鎮長各鄉民代表主席

召中心學校聯合歡宴重慶

郭英迎律師　受託任一路南全縣土酒稅代征處事　通民有君　常年法律顧問

大減價二十七　本莊為優待將士及各界以免向隅起見繼續廉價二週十月一日起十月四日止

軍人盟友仍打七折　各界八折　雲南開化三七莊　本市福照街二八號

黃潤之胞兄鑒：

兄舉已了結清楚現老母因知兄去無踪跡哀夜盡泣今已無多方勸解均未生效希念老母生我劬勞見信速行返里以慰遠望金盼盼

大光明

今日開映

本院自九月一日起租得昆明公司出品歌唱電影片

孔雀開屏

長城

今天開映

哥倫比亞公司出品

兒女英雄傳

社會劇場

今天獻映

卓文君

雲南

（十月一日）

夜戲三本

石猴出世

環球

美術照組

南屏

今天開映

聖馬克前夕

昆明

今天光榮獻映

菩薩主澀月宮寶盒

大衆

今天換映

西南

夜戲十二本

穿金寶扇

雲南

戲劇改進社

九月二十七日開演

★夜戲　第四本

玉溪縣民代表選出民衆代表

玉溪縣模範鎮長當選

所謂玉溪鎮鎮長當選專電

超級蒙自刀基

專門治　產兒科

梅特　良藥

廣東　國風大飯店　同仁街

楚相　老家　邱哲夫婦合師

三巷社　第二號　電話二二

一聲明　相掛號金二百元

麗山製藥社出品　滇南特效　淋丹

主治

貴陽　醫師　貴陽泰

兒痛癌　科振殿傳醫師

胃病專科　張裕機　針灸

肺病專科　鍾輔臣　醫師治

遺失啓事

赴昭通旅客注意

玉溪縣各鄉鎮民代表主席召中心學校聯合歡宴重慶專電

玉溪縣各鄉鎮民代表主席團為慶祝抗戰勝利，並為慶祝玉溪縣模範鎮民代表選舉成功，特於九月廿一日（星期五）下午三時，假中心學校舉行聯合歡宴，並邀請縣參議會議長副議長，縣黨部主任委員，縣政府秘書，縣參議員，縣商會理事長，縣農會理事長，縣教育會理事長，縣動員委員會秘書，縣警察局局長，縣田賦管理處主任，縣合作事業管理處主任，縣銀行經理，縣公路局局長，縣自衛總隊副總隊長，縣中心學校校長，縣中心國民學校校長，縣中心小學校長，縣中心實驗小學校長，縣中心民衆學校校長，縣中心補習學校校長，縣中心幼稚園園長，縣中心託兒所所長，縣中心衛生院院長，縣中心醫院院長，縣中心衛生所所長，縣中心衛生事務所所長，縣中心衛生保健所所長，縣中心衛生保健院院長，縣中心衛生保健所所長，縣中心衛生保健院院長，縣中心衛生保健所所長，縣中心衛生保健院院

雲南日報

YU-NAN JIH PAO

社長兼總主筆　何少川

發行人　何少川

社址：昆明文廟前省府內　電話：二五三三號　二五三五號

第四版　第三版　第二版　第一版

今日一張

訂報價目

廣告例刊

東陸大學教育補助金籌募委員會啓事

光華書局雲南分局

電影戲劇業同業公會啓事

軍事委員會戰時運輸管理局昆明修車廠啓事

雲南省公路管理局昆明公共汽車營業處公告

雲南省公路管理局家洞公路工程處通告

訃告

謝啓

結婚啓事

民國三十四年十月二日　星期二　第二版

華商日報

除日本作戰經濟 美帥採取嚴厲處置

封閉一切戰時金融業銀行會社 沒收財產逾一億零卅二萬日圓

◆中央社華盛頓三十日特電：麥帥現予前在日所制作之經濟，如有妨礙其作戰之處，均將除去，以期名之銀行二十一家，未參與者逾之銀行家，及與戰時財閥有關之銀行家

雲南日報　星期二　第三版

巴爾幹問題成僵局　外長會議準時休會

蘇聯反對召開巴爾幹會議　準備與向瀋時政府復交

（本報訊）關於巴爾幹問題，外長會議已無法獲得協議，故決定準時休會，不再舉行會議。

（本報訊）關於巴爾幹問題，外長會議已無法獲得協議，故決定準時休會，不再舉行會議。

組約時報論評分析　外長會議成就

東歐土地成為預備會　國際不同意先已顯明

（美南社訊）紐約時報今日論評外長會議成就，謂：在此期間內，各國代表已獲得一種新的了解，即國際不同意先已顯明，東歐土地成為預備會，國際不同意先已顯明。

國際勞工大會　定本月中舉行

美代表團名單已宣佈

（美新處倫敦一日電）國際勞工大會已決定在本年十月十五日舉行，代表團名單已宣佈。

新歐洲的陣痛

——論歐洲政局及五強外長會議

本報特稱

在這洲的後面，美國下午，報紙的頭條新聞，都是外長會議在倫敦舉行的消息。

反攻滇西出力人員　軍委會予頒給獎章

（本報訊）滇西反攻出力人員，軍委會已予頒給獎章，並頒給獎狀，以資獎勵。

大審納粹戰犯　本月八日開庭

各高級戰犯喊照心議　偵訊將多已吐露實情

學習運動

（本報訊）雨大學中大選舉已開始投票。

昨日商情

△金鈔回軟
△紗微昇
△食米仍跌

環球旅行巨機　昨晚飛抵昆明

稍事休息即直飛印拉

耆老會　昨在市府舉行

修接海口河　河水流通已告加

反可夫訪美　延期一日

恢復世界貿易　應消除貿易壁壘

軍法總監部　已奉准撤銷

京漢間航輪　開始售客票

現有四輪行駛

荷欲在德　獲佔領區

中華民國三十四年十月二日　農曆三十四年八月廿二日

滇南特產二七大減價

軍人盟友仍打七折　各界入折

雲南開花三七莊　本市福照街二八號

本莊為優待特士及各界以免向隅起見繼續廉價二週十月一日起十

玉溪縣代表昨晚抵昆

玉溪縣民代表暨鎮民代表聯合歡迎會

玉溪縣棋陽鎮正武鄉昆民代表　熊啟生　胡子良

玉溪棋陽鎮民代表暨各界歡迎玉溪鄉鎮長等代表會

玉溪縣棋陽鎮正武鄉昆民代表　熊啟生　胡子良

玉溪縣代表昨晚抵昆

玉溪縣民代表暨鎮民代表聯合歡迎會

玉溪縣棋陽鎮正武鄉昆民代表　熊啟生　胡子良

玉溪棋陽鎮民代表暨各界歡迎玉溪鄉鎮長等代表會

玉溪縣棋陽鎮正武鄉昆民代表　熊啟生　胡子良

啓事

廖雲樵朱維侯啓事

茲因女子文雀與小女香芬女士於國曆十月七日舉行結婚典禮席設大東利餐館現因該處暫住敝處不能設席招待故行取消並已函知芝園各親友甲組總務按期舉行婚禮敬佈喜訊謝絕外賜

啓事

茲因女子文雀與小女香芬女士於國曆十月七日舉行結婚典禮席設大東利餐館現因該處暫住敝處不能設席招待故行取消並已函知芝園各親友甲組總務按期舉行婚禮敬佈喜訊謝絕外賜

王建元律師

房屋訴訟債務事

茲接上海當事人函：「聞人前請自己管理景星街九號消防隊正對門舖房一間，因該生訴訟經高等法院和解，限余遵被告生條件，應交還部分，曾理余前經管理，並查明該舖房屋，確有轉頂情事，致遭損失，余即人數在承認，特請事務所慶雲街壹千一號。

王建元律師

房屋訴訟債務事

茲接上海當事人函：「聞人前請自己管理景星街九號消防隊正對門舖房一間，因該生訴訟經高等法院和解，限余遵被告生條件，應交還部分，曾理余前經管理，並查明該舖房屋，確有轉頂情事，致遭損失，余即人數在承認，特請事務所慶雲街壹千一號。

昆明共和律師事務所

受理一切訴訟債務

常年法律顧問

路南全縣土酒稅代征處

昆明共和律師事務所

受理一切訴訟債務

常年法律顧問

路南全縣土酒稅代征處

雲南全省防空司令部民防科

本科為辦理全省防空民防事宜，業已成立，並定於十月一日正式辦公，凡本省各縣市防空民防事務，均歸本科辦理，特此通告。

司令部民防科啟

雲南全省防空司令部民防科

本科為辦理全省防空民防事宜，業已成立，並定於十月一日正式辦公，凡本省各縣市防空民防事務，均歸本科辦理，特此通告。

司令部民防科啟

同安堂

昆明華山南路西一百二十二號

北平

參茸鹿鞭丸

每盒三百元　每打三千元

雲南省衛生處

北平

同安堂

昆明華山南路西一百二十二號

參茸鹿鞭丸

每盒三百元　每打三千元

雲南省衛生處

王少和

主治　魚口橫痣　小便破爛　尿道腫痛　梅毒惡瘡　腎病救星　功效迅速　暢銷國內外

五淋白濁　下疳便桃　內痔外痔　腎虧遺精　梅入骨髓　筋骨疼痛　紅崩白帶　皮膚各症　代旅社

王少和

主治　魚口橫痣　小便破爛　尿道腫痛　梅毒惡瘡　腎病救星　功效迅速　暢銷國內外

五淋白濁　下疳便桃　內痔外痔　腎虧遺精　梅入骨髓　筋骨疼痛　紅崩白帶　皮膚各症　代旅社

生丸

每盒五百元　一頂上阿膠

白鳳丸　每五百元　一頂上阿膠

金鼎丸　每五百元　一頂上阿膠

價格另議

生丸

每盒五百元　一頂上阿膠

白鳳丸　每五百元　一頂上阿膠

金鼎丸　每五百元　一頂上阿膠

價格另議

產科名醫

前慶雲街住院部對面

產科名醫

前慶雲街住院部對面

南屏

今天起公映

世紀福星公司出品

聖馬克的夕陽

昆明

今天光榮公映

華盛士主演

月宮寶盒

大光明

今日開映

孔雀開屏

兒女英雄傳

長城

今天光榮公映

兒女英雄傳

社會劇場

十月二日起換映

雲裳仙子

大光明

今天起公映

碧血黃沙

雲南

（十月一日）

夜戲三本

石猴出世

西南

夜戲十二本

穿金寶扇

環球

美術照相

雲南

十月二日夜

三笑

雲南

十月二日夜

三笑

東風大餐廳

特▽星期美食　經濟時菜

具▽專心研究精益求精

同仁街

東風大餐廳

特▽星期美食　經濟時菜

具▽專心研究精益求精

同仁街

昆山製藥社

梅之酸

主治　潰瘍下疳　便毒腐爛　梅毒　內痔　外痔　新舊久近　血痣　肛漏等症

昆山製藥社

梅之酸

主治　潰瘍下疳　便毒腐爛　梅毒　內痔　外痔　新舊久近　血痣　肛漏等症

昆明

三笑

昆明

三笑

一聲令

掛號二百元

一聲令

掛號二百元

邱哲夫相命

揚名超越北家

定價從廉

邱哲夫相命

揚名超越北家

定價從廉

胃病專科

張松巖

綏靖路興華街十二號

胃病專科

張松巖

綏靖路興華街十二號

婦兒科

王蓮芳醫師

婦兒科

王蓮芳醫師

交際舞之研究

探戈舞　狐步舞

愛好藝術而有志研究者，請於每日上午八時至下午十時就近聯繫家庭舞社教授。

交際舞之研究

探戈舞　狐步舞

愛好藝術而有志研究者，請於每日上午八時至下午十時就近聯繫家庭舞社教授。

鴻光醫館

專治花柳

兒科

鴻光醫館

專治花柳

兒科

雲南大學

招生啓事

雲南大學

招生啓事

科張鹿鞭黃金存款單

科張鹿鞭黃金存款單

遺失啓事

遺失啓事

痔瘡科

鍾輔臣醫師

痔瘡痔漏不用刀割

痔瘡科

鍾輔臣醫師

痔瘡痔漏不用刀割

超級蒙自刀於

超級蒙自刀於

星島日報

SUNNAM JIH PAO

發行人 ××× 編輯人 ×××

今天（第四八三五號）

訂報價目 廣告例刊

（一）四百元（郵費在內，航郵及國外郵費加）

（一）（二）（三）（四）（五）（六）（七）（八）（九）（十）（十一）（十二）

直接訂閱一月十二

星島日報在正當路大鐘樓老四號在院部屏幕上

星島日報代售金國學生會徵求會員簡章

星島日報代售金國學生會徵求會員簡章

星島日報代售金國學生會徵求會員簡章

中華民國三十四年十月三日　雲南日報　星期三　第二版

強大越軍推進圍攻英軍總部三面　英軍決心固守待援

印度人買最高亦甚激烈

（中央社訊）三十日下午：

（中央社訊）三十日下午：

（中央社訊）三十日下午：

開外長會議僵局 五巨頭將可能會

英報認為五外長返國後可決定

（中央社倫敦一日電）今日倫敦有二報載及五巨頭會議之可能性，以解決外長會議僵局。每日快報外交記者稱：目前英蘇美三國外長會議已陷僵局，三巨頭會議之可能性，已在增加中。該記者並稱：英蘇美三國外長會議，已陷僵局，三巨頭會議之可能性，已在增加中。該記者並稱：英蘇美三國外長會議，已陷僵局，三巨頭會議之可能性，已在增加中。該記者並稱：英蘇美三國外長會議，已陷僵局，三巨頭會議之可能性，已在增加中。

各種問題頻頻協商

王外長將展期返國

生活平等

德國蘇軍佔領區內 准許少數政治活動

商事管制 本月廢止

台灣的形勢和歷史

譯員越美留學 六百名

處理龍公獎學金一億元 將設銀行保管營運

周副院長 昨飛滬返任

調整公務員待遇 分配辦法核定

糧款救濟收復區農民 四項已核准四十億

昨日商情

雜訊

市場簡訊

金融動態

黃金重慶降跌 美鈔則市微漲

糧食進口續減

徐周兩專員 今赴泥東巡查

管理行道樹

金氏上將 將於明年退休

美最高法院開庭 杜魯門破例參加

裏舰双十節

本市週日結婚者

私藏糧食反抗糾查 日本北部農民暴動

彭孟緝等 昨抵滬

阿剌伯反對歸蘇

核委兩縣長

斯島將獨立 菲總統晤杜魯門

如實行民主選舉

的黎波里屠尼亞

香港英軍

對德軍不准且

美報認為五外長返國後可決定

英報認為五外長返國後可決定

英報認為五外長返國後可決定

英

軍事委員會雲南省戰時運輸管理局為徵募人員訓練所昆明分所招考司機

（一）宗旨：所需公路運輸力量遵就參加後員工作機宗旨（二）名額：二百名（三）資格：（甲）年齡二十五歲以上體格健全無不良嗜好具有高小畢業或同等學力者（乙）曾任各運輸機關汽車駕駛技術人員一年以上成績優良有證明文件者（丙）曾在各運輸機關汽車駕駛技術人員一年以上成績優良有證明文件者（四）報名日期及地點：十月五日至十日上午八時至十二時下午二時至六時報名地點昆明分局（五）考試日期及地點：十月十一日上午八時在分局考試（六）錄取後須繳保證金國幣一萬元（七）錄取後須繳保證書一份保證人一人（八）錄取後須繳體格檢查表一份（九）錄取後須繳最近二寸半身相片二張（十）錄取後須繳最近二寸半身相片二張（十一）錄取後須繳最近二寸半身相片二張（十二）錄取後須繳最近二寸半身相片二張（十三）錄取後須繳最近二寸半身相片二張（十四）錄取後須繳最近二寸半身相片二張（十五）錄取後須繳最近二寸半身相片二張（十六）錄取後須繳最近二寸半身相片二張（十七）錄取後須繳最近二寸半身相片二張（十八）錄取後須繳最近二寸半身相片二張（十九）錄取後須繳最近二寸半身相片二張（二十）錄取後須繳最近二寸半身相片二張（二十一）錄取後須繳最近二寸半身相片二張（二十二）錄取後須繳最近二寸半身相片二張（二十三）錄取後須繳最近二寸半身相片二張（二十四）錄取後須繳最近二寸半身相片二張（二十五）錄取後須繳最近二寸半身相片二張（二十六）錄取後須繳最近二寸半身相片二張（二十七）錄取後須繳最近二寸半身相片二張（二十八）錄取後須繳最近二寸半身相片二張（二十九）錄取後須繳最近二寸半身相片二張（三十）錄取後須繳最近二寸半身相片二張（三十一）錄取後須繳最近二寸半身相片二張（三十二）錄取後須繳最近二寸半身相片二張（三十三）錄取後須繳最近二寸半身相片二張（三十四）錄取後須繳最近二寸半身相片二張（三十五）錄取後須繳最近二寸半身相片二張（三十六）錄取後須繳最近二寸半身相片二張（三十七）錄取後須繳最近二寸半身相片二張（三十八）錄取後須繳最近二寸半身相片二張（三十九）錄取後須繳最近二寸半身相片二張（四十）錄取後須繳最近二寸半身相片二張（四十一）錄取後須繳最近二寸半身相片二張（四十二）錄取後須繳最近二寸半身相片二張（四十三）錄取後須繳最近二寸半身相片二張（四十四）錄取後須繳最近二寸半身相片二張（四十五）錄取後須繳最近二寸半身相片二張（四十六）錄取後須繳最近二寸半身相片二張（四十七）錄取後須繳最近二寸半身相片二張（四十八）錄取後須繳最近二寸半身相片二張（四十九）錄取後須繳最近二寸半身相片二張（五十）錄取後須繳最近二寸半身相片二張（五十一）錄取後須繳最近二寸半身相片二張（五十二）錄取後須繳最近二寸半身相片二張（五十三）錄取後須繳最近二寸半身相片二張（五十四）錄取後須繳最近二寸半身相片二張（五十五）錄取後須繳最近二寸半身相片二張（五十六）錄取後須繳最近二寸半身相片二張（五十七）錄取後須繳最近二寸半身相片二張（五十八）錄取後須繳最近二寸半身相片二張（五十九）錄取後須繳最近二寸半身相片二張（六十）錄取後須繳最近二寸半身相片二張（六十一）錄取後須繳最近二寸半身相片二張（六十二）錄取後須繳最近二寸半身相片二張（六十三）錄取後須繳最近二寸半身相片二張（六十四）錄取後須繳最近二寸半身相片二張（六十五）錄取後須繳最近二寸半身相片二張（六十六）錄取後須繳最近二寸半身相片二張（六十七）錄取後須繳最近二寸半身相片二張（六十八）錄取後須繳最近二寸半身相片二張（六十九）錄取後須繳最近二寸半身相片二張（七十）錄取後須繳最近二寸半身相片二張（七十一）錄取後須繳最近二寸半身相片二張（七十二）錄取後須繳最近二寸半身相片二張（七十三）錄取後須繳最近二寸半身相片二張（七十四）錄取後須繳最近二寸半身相片二張（七十五）錄取後須繳最近二寸半身相片二張（七十六）錄取後須繳最近二寸半身相片二張（七十七）錄取後須繳最近二寸半身相片二張（七十八）錄取後須繳最近二寸半身相片二張（七十九）錄取後須繳最近二寸半身相片二張（八十）錄取後須繳最近二寸半身相片二張（八十一）錄取後須繳最近二寸半身相片二張（八十二）錄取後須繳最近二寸半身相片二張（八十三）錄取後須繳最近二寸半身相片二張（八十四）錄取後須繳最近二寸半身相片二張（八十五）錄取後須繳最近二寸半身相片二張（八十六）錄取後須繳最近二寸半身相片二張（八十七）錄取後須繳最近二寸半身相片二張（八十八）錄取後須繳最近二寸半身相片二張（八十九）錄取後須繳最近二寸半身相片二張（九十）錄取後須繳最近二寸半身相片二張（九十一）錄取後須繳最近二寸半身相片二張（九十二）錄取後須繳最近二寸半身相片二張（九十三）錄取後須繳最近二寸半身相片二張（九十四）錄取後須繳最近二寸半身相片二張（九十五）錄取後須繳最近二寸半身相片二張（九十六）錄取後須繳最近二寸半身相片二張（九十七）錄取後須繳最近二寸半身相片二張（九十八）錄取後須繳最近二寸半身相片二張（九十九）錄取後須繳最近二寸半身相片二張（一百）錄取後須繳最近二寸半身相片二張（一百一）錄取後須繳最近二寸半身相片二張（一百二）錄取後須繳最近二寸半身相片二張（一百三）錄取後須繳最近二寸半身相片二張（一百四）錄取後須繳最近二寸半身相片二張（一百五）錄取後須繳最近二寸半身相片二張（一百六）錄取後須繳最近二寸半身相片二張（一百七）錄取後須繳最近二寸半身相片二張（一百八）錄取後須繳最近二寸半身相片二張（一百九）錄取後須繳最近二寸半身相片二張（一百十）錄取後須繳最近二寸半身相片二張（一百十一）錄取後須繳最近二寸半身相片二張（一百十二）錄取後須繳最近二寸半身相片二張（一百十三）錄取後須繳最近二寸半身相片二張（一百十四）錄取後須繳最近二寸半身相片二張（一百十五）錄取後須繳最近二寸半身相片二張（一百十六）錄取後須繳最近二寸半身相片二張（一百十七）錄取後須繳最近二寸半身相片二張（一百十八）錄取後須繳最近二寸半身相片二張（一百十九）錄取後須繳最近二寸半身相片二張（一百二十）錄取後須繳最近二寸半身相片二張（一百二十一）錄取後須繳最近二寸半身相片二張（一百二十二）錄取後須繳最近二寸半身相片二張（一百二十三）錄取後須繳最近二寸半身相片二張（一百二十四）錄取後須繳最近二寸半身相片二張（一百二十五）錄取後須繳最近二寸半身相片二張（一百二十六）錄取後須繳最近二寸半身相片二張（一百二十七）錄取後須繳最近二寸半身相片二張（一百二十八）錄取後須繳最近二寸半身相片二張（一百二十九）錄取後須繳最近二寸半身相片二張（一百三十）錄取後須繳最近二寸半身相片二張（一百三十一）錄取後須繳最近二寸半身相片二張（一百三十二）錄取後須繳最近二寸半身相片二張（一百三十三）錄取後須繳最近二寸半身相片二張（一百三十四）錄取後須繳最近二寸半身相片二張（一百三十五）錄取後須繳最近二寸半身相片二張（一百三十六）錄取後須繳最近二寸半身相片二張（一百三十七）錄取後須繳最近二寸半身相片二張（一百三十八）錄取後須繳最近二寸半身相片二張（一百三十九）錄取後須繳最近二寸半身相片二張（一百四十）錄取後須繳最近二寸半身相片二張（一百四十一）錄取後須繳最近二寸半身相片二張（一百四十二）錄取後須繳最近二寸半身相片二張（一百四十三）錄取後須繳最近二寸半身相片二張（一百四十四）錄取後須繳最近二寸半身相片二張（一百四十五）錄取後須繳最近二寸半身相片二張（一百四十六）錄取後須繳最近二寸半身相片二張（一百四十七）錄取後須繳最近二寸半身相片二張（一百四十八）錄取後須繳最近二寸半身相片二張（一百四十九）錄取後須繳最近二寸半身相片二張（一百五十）錄取後須繳最近二寸半身相片二張（一百五十一）錄取後須繳最近二寸半身相片二張（一百五十二）錄取後須繳最近二寸半身相片二張（一百五十三）錄取後須繳最近二寸半身相片二張（一百五十四）錄取後須繳最近二寸半身相片二張（一百五十五）錄取後須繳最近二寸半身相片二張（一百五十六）錄取後須繳最近二寸半身相片二張（一百五十七）錄取後須繳最近二寸半身相片二張（一百五十八）錄取後須繳最近二寸半身相片二張（一百五十九）錄取後須繳最近二寸半身相片二張（一百六十）錄取後須繳最近二寸半身相片二張（一百六十一）錄取後須繳最近二寸半身相片二張（一百六十二）錄取後須繳最近二寸半身相片二張（一百六十三）錄取後須繳最近二寸半身相片二張（一百六十四）錄取後須繳最近二寸半身相片二張（一百六十五）錄取後須繳最近二寸半身相片二張（一百六十六）錄取後須繳最近二寸半身相片二張（一百六十七）錄取後須繳最近二寸半身相片二張（一百六十八）錄取後須繳最近二寸半身相片二張（一百六十九）錄取後須繳最近二寸半身相片二張（一百七十）錄取後須繳最近二寸半身相片二張（一百七十一）錄取後須繳最近二寸半身相片二張（一百七十二）錄取後須繳最近二寸半身相片二張（一百七十三）錄取後須繳最近二寸半身相片二張（一百七十四）錄取後須繳最近二寸半身相片二張（一百七十五）錄取後須繳最近二寸半身相片二張（一百七十六）錄取後須繳最近二寸半身相片二張（一百七十七）錄取後須繳最近二寸半身相片二張（一百七十八）錄取後須繳最近二寸半身相片二張（一百七十九）錄取後須繳最近二寸半身相片二張（一百八十）錄取後須繳最近二寸半身相片二張（一百八十一）錄取後須繳最近二寸半身相片二張（一百八十二）錄取後須繳最近二寸半身相片二張（一百八十三）錄取後須繳最近二寸半身相片二張（一百八十四）錄取後須繳最近二寸半身相片二張（一百八十五）錄取後須繳最近二寸半身相片二張（一百八十六）錄取後須繳最近二寸半身相片二張（一百八十七）錄取後須繳最近二寸半身相片二張（一百八十八）錄取後須繳最近二寸半身相片二張（一百八十九）錄取後須繳最近二寸半身相片二張（一百九十）錄取後須繳最近二寸半身相片二張（一百九十一）錄取後須繳最近二寸半身相片二張（一百九十二）錄取後須繳最近二寸半身相片二張（一百九十三）錄取後須繳最近二寸半身相片二張（一百九十四）錄取後須繳最近二寸半身相片二張（一百九十五）錄取後須繳最近二寸半身相片二張（一百九十六）錄取後須繳最近二寸半身相片二張（一百九十七）錄取後須繳最近二寸半身相片二張（一百九十八）錄取後須繳最近二寸半身相片二張（一百九十九）錄取後須繳最近二寸半身相片二張（二百）錄取後須繳最近二寸半身相片二張（二百一）錄取後須繳最近二寸半身相片二張（二百二）錄取後須繳最近二寸半身相片二張（二百三）錄取後須繳最近二寸半身相片二張（二百四）錄取後須繳最近二寸半身相片二張（二百五）錄取後須繳最近二寸半身相片二張（二百六）錄取後須繳最近二寸半身相片二張（二百七）錄取後須繳最近二寸半身相片二張（二百八）錄取後須繳最近二寸半身相片二張（二百九）錄取後須繳最近二寸半身相片二張（二百十）錄取後須繳最近二寸半身相片二張（二百十一）錄取後須繳最近二寸半身相片二張（二百十二）錄取後須繳最近二寸半身相片二張（二百十三）錄取後須繳最近二寸半身相片二張（二百十四）錄取後須繳最近二寸半身相片二張（二百十五）錄取後須繳最近二寸半身相片二張（二百十六）錄取後須繳最近二寸半身相片二張（二百十七）錄取後須繳最近二寸半身相片二張（二百十八）錄取後須繳最近二寸半身相片二張（二百十九）錄取後須繳最近二寸半身相片二張（二百二十）錄取後須繳最近二寸半身相片二張（二百二十一）錄取後須繳最近二寸半身相片二張（二百二十二）錄取後須繳最近二寸半身相片二張（二百二十三）錄取後須繳最近二寸半身相片二張（二百二十四）錄取後須繳最近二寸半身相片二張（二百二十五）錄取後須繳最近二寸半身相片二張（二百二十六）錄取後須繳最近二寸半身相片二張（二百二十七）錄取後須繳最近二寸半身相片二張（二百二十八）錄取後須繳最近二寸半身相片二張（二百二十九）錄取後須繳最近二寸半身相片二張（二百三十）錄取後須繳最近二寸半身相片二張（二百三十一）錄取後須繳最近二寸半身相片二張（二百三十二）錄取後須繳最近二寸半身相片二張（二百三十三）錄取後須繳最近二寸半身相片二張（二百三十四）錄取後須繳最近二寸半身相片二張（二百三十五）錄取後須繳最近二寸半身相片二張（二百三十六）錄取後須繳最近二寸半身相片二張（二百三十七）錄取後須繳最近二寸半身相片二張（二百三十八）錄取後須繳最近二寸半身相片二張（二百三十九）錄取後須繳最近二寸半身相片二張（二百四十）錄取後須繳最近二寸半身相片二張（二百四十一）錄取後須繳最近二寸半身相片二張（二百四十二）錄取後須繳最近二寸半身相片二張（二百四十三）錄取後須繳最近二寸半身相片二張（二百四十四）錄取後須繳最近二寸半身相片二張（二百四十五）錄取後須繳最近二寸半身相片二張（二百四十六）錄取後須繳最近二寸半身相片二張（二百四十七）錄取後須繳最近二寸半身相片二張（二百四十八）錄取後須繳最近二寸半身相片二張（二百四十九）錄取後須繳最近二寸半身相片二張（二百五十）錄取後須繳最近二寸半身相片二張（二百五十一）錄取後須繳最近二寸半身相片二張（二百五十二）錄取後須繳最近二寸半身相片二張（二百五十三）錄取後須繳最近二寸半身相片二張（二百五十四）錄取後須繳最近二寸半身相片二張（二百五十五）錄取後須繳最近二寸半身相片二張（二百五十六）錄取後須繳最近二寸半身相片二張（二百五十七）錄取後須繳最近二寸半身相片二張（二百五十八）錄取後須繳最近二寸半身相片二張（二百五十九）錄取後須繳最近二寸半身相片二張（二百六十）錄取後須繳最近二寸半身相片二張（二百六十一）錄取後須繳最近二寸半身相片二張（二百六十二）錄取後須繳最近二寸半身相片二張（二百六十三）錄取後須繳最近二寸半身相片二張（二百六十四）錄取後須繳最近二寸半身相片二張（二百六十五）錄取後須繳最近二寸半身相片二張（二百六十六）錄取後須繳最近二寸半身相片二張（二百六十七）錄取後須繳最近二寸半身相片二張（二百六十八）錄取後須繳最近二寸半身相片二張（二百六十九）錄取後須繳最近二寸半身相片二張（二百七十）錄取後須繳最近二寸半身相片二張（二百七十一）錄取後須繳最近二寸半身相片二張（二百七十二）錄取後須繳最近二寸半身相片二張（二百七十三）錄取後須繳最近二寸半身相片二張（二百七十四）錄取後須繳最近二寸半身相片二張（二百七十五）錄取後須繳最近二寸半身相片二張（二百七十六）錄取後須繳最近二寸半身相片二張（二百七十七）錄取後須繳最近二寸半身相片二張（二百七十八）錄取後須繳最近二寸半身相片二張（二百七十九）錄取後須繳最近二寸半身相片二張（二百八十）錄取後須繳最近二寸半身相片二張（二百八十一）錄取後須繳最近二寸半身相片二張（二百八十二）錄取後須繳最近二寸半身相片二張（二百八十三）錄取後須繳最近二寸半身相片二張（二百八十四）錄取後須繳最近二寸半身相片二張（二百八十五）錄取後須繳最近二寸半身相片二張（二百八十六）錄取後須繳最近二寸半身相片二張（二百八十七）錄取後須繳最近二寸半身相片二張（二百八十八）錄取後須繳最近二寸半身相片二張（二百八十九）錄取後須繳最近二寸半身相片二張（二百九十）錄取後須繳最近二寸半身相片二張（二百九十一）錄取後須繳最近二寸半身相片二張（二百九十二）錄取後須繳最近二寸半身相片二張（二百九十三）錄取後須繳最近二寸半身相片二張（二百九十四）錄取後須繳最近二寸半身相片二張（二百九十五）錄取後須繳最近二寸半身相片二張（二百九十六）錄取後須繳最近二寸半身相片二張（二百九十七）錄取後須繳最近二寸半身相片二張（二百九十八）錄取後須繳最近二寸半身相片二張（二百九十九）錄取後須繳最近二寸半身相片二張（三百）錄取後須繳最近二寸半身相片二張（三百一）錄取後須繳最近二寸半身相片二張（三百二）錄取後須繳最近二寸半身相片二張（三百三）錄取後須繳最近二寸半身相片二張（三百四）錄取後須繳最近二寸半身相片二張（三百五）錄取後須繳最近二寸半身相片二張（三百六）錄取後須繳最近二寸半身相片二張（三百七）錄取後須繳最近二寸半身相片二張（三百八）錄取後須繳最近二寸半身相片二張（三百九）錄取後須繳最近二寸半身相片二張（三百十）錄取後須繳最近二寸半身相片二張（三百十一）錄取後須繳最近二寸半身相片二張（三百十二）錄取後須繳最近二寸半身相片二張（三百十三）錄取後須繳最近二寸半身相片二張（三百十四）錄取後須繳最近二寸半身相片二張（三百十五）錄取後須繳最近二寸半身相片二張（三百十六）錄取後須繳最近二寸半身相片二張（三百十七）錄取後須繳最近二寸半身相片二張（三百十八）錄取後須繳最近二寸半身相片二張（三百十九）錄取後須繳最近二寸半身相片二張（三百二十）錄取後須繳最近二寸半身相片二張（三百二十一）錄取後須繳最近二寸半身相片二張（三百二十二）錄取後須繳最近二寸半身相片二張（三百二十三）錄取後須繳最近二寸半身相片二張（三百二十四）錄取後須繳最近二寸半身相片二張（三百二十五）錄取後須繳最近二寸半身相片二張（三百二十六）錄取後須繳最近二寸半身相片二張（三百二十七）錄取後須繳最近二寸半身相片二張（三百二十八）錄取後須繳最近二寸半身相片二張（三百二十九）錄取後須繳最近二寸半身相片二張（三百三十）錄取後須繳最近二寸半身相片二張（三百三十一）錄取後須繳最近二寸半身相片二張（三百三十二）錄取後須繳最近二寸半身相片二張（三百三十三）錄取後須繳最近二寸半身相片二張（三百三十四）錄取後須繳最近二寸半身相片二張（三百三十五）錄取後須繳最近二寸半身相片二張（三百三十六）錄取後須繳最近二寸半身相片二張（三百三十七）錄取後須繳最近二寸半身相片二張（三百三十八）錄取後須繳最近二寸半身相片二張（三百三十九）錄取後須繳最近二寸半身相片二張（三百四十）錄取後須繳最近二寸半身相片二張（三百四十一）錄取後須繳最近二寸半身相片二張（三百四十二）錄取後須繳最近二寸半身相片二張（三百四十三）錄取後須繳最近二寸半身相片二張（三百四十四）錄取後須繳最近二寸半身相片二張（三百四十五）錄取後須繳最近二寸半身相片二張（三百四十六）錄取後須繳最近二寸半身相片二張（三百四十七）錄取後須繳最近二寸半身相片二張（三百四十八）錄取後須繳最近二寸半身相片二張（三百四十九）錄取後須繳最近二寸半身相片二張（三百五十）錄取後須繳最近二寸半身相片二張（三百五十一）錄取後須繳最近二寸半身相片二張（三百五十二）錄取後須繳最近二寸半身相片二張（三百五十三）錄取後須繳最近二寸半身相片二張（三百五十四）錄取後須繳最近二寸半身相片二張（三百五十五）錄取後須繳最近二寸半身相片二張（三百五十六）錄取後須繳最近二寸半身相片二張（三百五十七）錄取後須繳最近二寸半身相片二張（三百五十八）錄取後須繳最近二寸半身相片二張（三百五十九）錄取後須繳最近二寸半身相片二張（三百六十）錄取後須繳最近二寸半身相片二張（三百六十一）錄取後須繳最近二寸半身相片二張（三百六十二）錄取後須繳最近二寸半身相片二張（三百六十三）錄取後須繳最近二寸半身相片二張（三百六十四）錄取後須繳最近二寸半身相片二張（三百六十五）錄取後須繳最近二寸半身相片二張（三百六十六）錄取後須繳最近二寸半身相片二張（三百六十七）錄取後須繳最近二寸半身相片二張（三百六十八）錄取後須繳最近二寸半身相片二張（三百六十九）錄取後須繳最近二寸半身相片二張（三百七十）錄取後須繳最近二寸半身相片二張（三百七十一）錄取後須繳最近二寸半身相片二張（三百七十二）錄取後須繳最近二寸半身相片二張（三百七十三）錄取後須繳最近二寸半身相片二張（三百七十四）錄取後須繳最近二寸半身相片二張（三百七十五）錄取後須繳最近二寸半身相片二張（三百七十六）錄取後須繳最近二寸半身相片二張（三百七十七）錄取後須繳最近二寸半身相片二張（三百七十八）錄取後須繳最近二寸半身相片二張（三百七十九）錄取後須繳最近二寸半身相片二張（三百八十）錄取後須繳最近二寸半身相片二張（三百八十一）錄取後須繳最近二寸半身相片二張（三百八十二）錄取後須繳最近二寸半身相片二張（三百八十三）錄取後須繳最近二寸半身相片二張（三百八十四）錄取後須繳最近二寸半身相片二張（三百八十五）錄取後須繳最近二寸半身相片二張（三百八十六）錄取後須繳最近二寸半身相片二張（三百八十七）錄取後須繳最近二寸半身相片二張（三百八十八）錄取後須繳最近二寸半身相片二張（三百八十九）錄取後須繳最近二寸半身相片二張（三百九十）錄取後須繳最近二寸半身相片二張（三百九十一）錄取後須繳最近二寸半身相片二張（三百九十二）錄取後須繳最近二寸半身相片二張（三百九十三）錄取後須繳最近二寸半身相片二張（三百九十四）錄取後須繳最近二寸半身相片二張（三百九十五）錄取後須繳最近二寸半身相片二張（三百九十六）錄取後須繳最近二寸半身相片二張（三百九十七）錄取後須繳最近二寸半身相片二張（三百九十八）錄取後須繳最近二寸半身相片二張（三百九十九）錄取後須繳最近二寸半身相片二張（四百）錄取後須繳最近二寸半身相片二張（四百一）錄取後須繳最近二寸半身相片二張（四百二）錄取後須繳最近二寸半身相片二張（四百三）錄取後須繳最近二寸半身相片二張（四百四）錄取後須繳最近二寸半身相片二張（四百五）錄取後須繳最近二寸半身相片二張（四百六）錄取後須繳最近二寸半身相片二張（四百七）錄取後須繳最近二寸半身相片二張（四百八）錄取後須繳最近二寸半身相片二張（四百九）錄取後須繳最近二寸半身相片二張（四百十）錄取後須繳最近二寸半身相片二張（四百十一）錄取後須繳最近二寸半身相片二張（四百十二）錄取後須繳最近二寸半身相片二張（四百十三）錄取後須繳最近二寸半身相片二張（四百十四）錄取後須繳最近二寸半身相片二張（四百十五）錄取後須繳最近二寸半身相片二張（四百十六）錄取後須繳最近二寸半身相片二張（四百十七）錄取後須繳最近二寸半身相片二張（四百十八）錄取後須繳最近二寸半身相片二張（四百十九）錄取後須繳最近二寸半身相片二張（四百二十）錄取後須繳最近二寸半身相片二張（四百二十一）錄取後須繳最近二寸半身相片二張（四百二十二）錄取後須繳最近二寸半身相片二張（四百二十三）錄取後須繳最近二寸半身相片二張（四百二十四）錄取後須繳最近二寸半身相片二張（四百二十五）錄取後須繳最近二寸半身相片二張（四百二十六）錄取後須繳最近二寸半身相片二張（四百二十七）錄取後須繳最近二寸半身相片二張（四百二十八）錄取後須繳最近二寸半身相片二張（四百二十九）錄取後須繳最近二寸半身相片二張（四百三十）錄取後須繳最近二寸半身相片二張（四百三十一）錄取後須繳最近二寸半身相片二張（四百三十二）錄取後須繳最近二寸半身相片二張（四百三十三）錄取後須繳最近二寸半身相片二張（四百三十四）錄取後須繳最近二寸半身相片二張（四百三十五）錄取後須繳最近二寸半身相片二張（四百三十六）錄取後須繳最近二寸半身相片二張（四百三十七）錄取後須繳最近二寸半身相片二張（四百三十八）錄取後須繳最近二寸半身相片二張（四百三十九）錄取後須繳最近二寸半身相片二張（四百四十）錄取後須繳最近二寸半身相片二張（四百四十一）錄取後須繳最近二寸半身相片二張（四百四十二）錄取後須繳最近二寸半身相片二張（四百四十三）錄取後須繳最近二寸半身相片二張（四百四十四）錄取後須繳最近二寸半身相片二張（四百四十五）錄取後須繳最近二寸半身相片二張（四百四十六）錄取後須繳最近二寸半身相片二張（四百四十七）錄取後須繳最近二寸半身相片二張（四百四十八）錄取後須繳最近二寸半身相片二張（四百四十九）錄取後須繳最近二寸半身相片二張（四百五十）錄取後須繳最近二寸半身相片二張（四百五十一）錄取後須繳最近二寸半身相片二張（四百五十二）錄取後須繳最近二寸半身相片二張（四百五十三）錄取後須繳最近二寸半身相片二張（四百五十四）錄取後須繳最近二寸半身相片二張（四百五十五）錄取後須繳最近二寸半身相片二張（四百五十六）錄取後須繳最近二寸半身相片二張（四百五十七）錄取後須繳最近二寸半身相片二張（四百五十八）錄取後須繳最近二寸半身相片二張（四百五十九）錄取後須繳最近二寸半身相片二張（四百六十）錄取後須繳最近二寸半身相片二張（四百六十一）錄取後須繳最近二寸半身相片二張（四百六十二）錄取後須繳最近二寸半身相片二張（四百六十三）錄取後須繳最近二寸半身相片二張（四百六十四）錄取後須繳最近二寸半身相片二張（四百六十五）錄取後須繳最近二寸半身相片二張（四百六十六）錄取後須繳最近二寸半身相片二張（四百六十七）錄取後須繳最近二寸半身相片二張（四百六十八）錄取後須繳最近二寸半身相片二張（四百六十九）錄取後須繳最近二寸半身相片二張（四百七十）錄取後須繳最近二寸半身相片二張（四百七十一）錄取後須繳最近二寸半身相片二張（四百七十二）錄取後須繳最近二寸半身相片二張（四百七十三）錄取後須繳最近二寸半身相片二張（四百七十四）錄取後須繳最近二寸半身相片二張（四百七十五）錄取後須繳最近二寸半身相片二張（四百七十六）錄取後須繳最近二寸半身相片二張（四百七十七）錄取後須繳最近二寸半身相片二張（四百七十八）錄取後須繳最近二寸半身相片二張（四百七十九）錄取後須繳最近二寸半身相片二張（四百八十）錄取後須繳最近二寸半身相片二張（四百八十一）錄取後須繳最近二寸半身相片二張（四百八十二）錄取後須繳最近二寸半身相片二張（四百八十三）錄取後須繳最近二寸半身相片二張（四百八十四）錄取後須繳最近二寸半身相片二張（四百八十五）錄取後須繳最近二寸半身相片二張（四百八十六）錄取後須繳最近二寸半身相片二張（四百八十七）錄取後須繳最近二寸半身相片二張（四百八十八）錄取後須繳最近二寸半身相片二張（四百八十九）錄取後須繳最近二寸半身相片二張（四百九十）錄取後須繳最近二寸半身相片二張（四百九十一）錄取後須繳最近二寸半身相片二張（四百九十二）錄取後須繳最近二寸半身相片二張（四百九十三）錄取後須繳最近二寸半身相片二張（四百九十四）錄取後須繳最近二寸半身相片二張（四百九十五）錄取後須繳最近二寸半身相片二張（四百九十六）錄取後須繳最近二寸半身相片二張（四百九十七）錄取後須繳最近二寸半身相片二張（四百九十八）錄取後須繳最近二寸半身相片二張（四百九十九）錄取後須繳最近二寸半身相片二張（五百）錄取後須繳最近二寸半身相片二張（五百一）錄取後須繳最近二寸半身相片二張（五百二）錄取後須繳最近二寸半身相片二張（五百三）錄取後須繳最近二寸半身相片二張（五百四）錄取後須繳最近二寸半身相片二張（五百五）錄取後須繳最近二寸半身相片二張（五百六）錄取後須繳最近二寸半身相片二張（五百七）錄取後須繳最近二寸半身相片二張（五百八）錄取後須繳最近二寸半身相片二張（五百九）錄取後須繳最近二寸半身相片二張（五百十）錄取後須繳最近二寸半身相片二張（五百十一）錄取後須繳最近二寸半身相片二張（五百十二）錄取後須繳最近二寸半身相片二張（五百十三）錄取後須繳最近二寸半身相片二張（五百十四）錄取後須繳最近二寸半身相片二張（五百十五）錄取後須繳最近二寸半身相片二張（五百十六）錄取後須繳最近二寸半身相片二張（五百十七）錄取後須繳最近二寸半身相片二張（五百十八）錄取後須繳最近二寸半身相片二張（五百十九）錄取後須繳最近二寸半身相片二張（五百二十）錄取後須繳最近二寸半身相片二張（五百二十一）錄取後須繳最近二寸半身相片二張（五百二十二）錄取後須繳最近二寸半身相片二張（五百二十三）錄取後須繳最近二寸半身相片二張（五百二十四）錄取後須繳最近二寸半身相片二張（五百二十五）錄取後須繳最近二寸半身相片二張（五百二十六）錄取後須繳最近二寸半身相片二張（五百二十七）錄取後須繳最近二寸半身相片二張（五百二十八）錄取後須繳最近二寸半身相片二張（五百二十九）錄取後須繳最近二寸半身相片二張（五百三十）錄取後須繳最近二寸半身相片二張（五百三十一）錄取後須繳最近二寸半身相片二張（五百三十二）錄取後須繳最近二寸半身相片二張（五百三十三）錄取後須繳最近二寸半身相片二張（五百三十四）錄取後須繳最近二寸半身相片二張（五百三十五）錄取後須繳最近二寸半身相片二張（五百三十六）錄取後須繳最近二寸半身相片二張（五百三十七）錄取後須繳最近二寸半身相片二張（五百三十八）錄取後須繳最近二寸半身相片二張（五百三十九）錄取後須繳最近二寸半身相片二張（五百四十）錄取後須繳最近二寸半身相片二張（五百四十一）錄取後須繳最近二寸半身相片二張（五百四十二）錄取後須繳最近二寸半身相片二張（五百四十三）錄取後須繳最近二寸半身相片二張（五百四十四）錄取後須繳最近二寸半身相片二張（五百四十五）錄取後須繳最近二寸半身相片二張（五百四十六）錄取後須繳最近二寸半身相片二張（五百四十七）錄取後須繳最近二寸半身相片二張（五百四十八）錄取後須繳最近二寸半身相片二張（五百四十九）錄取後須繳最近二寸半身相片二張（五百五十）錄取後須繳最近二寸半身相片二張（五百五十一）錄取後須繳最近二寸半身相片二張（五百五十二）錄取後須繳最近二寸半身相片二張（五百五十三）錄取後須繳最近二寸半身相片二張（五百五十四）錄取後須繳最近二寸半身相片二張（五百五十五）錄取後須繳最近二寸半身相片二張（五百五十六）錄取後須繳最近二寸半身相片二張（五百五十七）錄取後須繳最近二寸半身相片二張（五百五十八）錄取後須繳最近二寸半身相片二張（五百五十九）錄取後須繳最近二寸半身相片二張（六百）錄取後須繳最近二寸半身相片二張（六百一）錄取後須繳最近二寸半身相片二張（六百二）錄取後須繳最近二寸半身相片二張（六百三）錄取後須繳最近二寸半身相片二張（六百四）錄取後須繳最近二寸半身相片二張（六百五）錄取後須繳最近二寸半身相片二張（六百六）錄取後須繳最近二寸半身相片二張（六百七）錄取後須繳最近二寸半身相片二張（六百八）錄取後須繳最近二寸半身相片二張（六百九）錄取後須繳最近二寸半身相片二張（六百十）錄取後須繳最近二寸半身相片二張（六百十一）錄取後須繳最近二寸半身相片二張（六百十二）錄取後須繳最近二寸半身相片二張（六百十三）錄取後須繳最近二寸半身相片二張（六百十四）錄取後須繳最近二寸半身相片二張（六百十五）錄取後須繳最近二寸半身相片二張（六百十六）錄取後須繳最近二寸半身相片二張（六百十七）錄取後須繳最近二寸半身相片二張（六百十八）錄取後須繳最近二寸半身相片二張（六百十九）錄取後須繳最近二寸半身相片二張（六百二十）錄取後須繳最近二寸半身相片二張（六百二十一）錄取後須繳最近二寸半身相片二張（六百二十二）錄取後須繳最近二寸半身相片二張（六百二十三）錄取後須繳最近二寸半身相片二張（六百二十四）錄取後須繳最近二寸半身相片二張（六百二十五）錄取後須繳最近二寸半身相片二張（六百二十六）錄取後須繳最近二寸半身相片二張（六百二十七）錄取後須繳最近二寸半身相片二張（六百二十八）錄取後須繳最近二寸半身相片二張（六百二十九）錄取後須繳最近二寸半身相片二張（六百三十）錄取後須繳最近二寸半身相片二張（六百三十一）錄取後須繳最近二寸半身相片二張（六百三十二）錄取後須繳最近二寸半身相片二張（六百三十三）錄取後須繳最近二寸半身相片二張（六百三十四）錄取後須繳最近二寸半身相片二張（六百三十五）錄取後須繳最近二寸半身相片二張（六百三十六）錄取後須繳最近二寸半身相片二張（六百三十七）錄取後須繳最近二寸半身相片二張（六百三十八）錄取後須繳最近二寸半身相片二張（六百三十九）錄取後須繳最近二寸半身相片二張（六百四十）錄取後須繳最近二寸半身相片二張（六百四十一）錄取後須繳最近二寸半身相片二張（六百四十二）錄取後須繳最近二寸半身相片二張（六百四十三）錄取後須繳最近二寸半身相片二張（六百四十四）錄取後須繳最近二寸半身相片二張（六百四十五）錄取後須繳最近二寸半身相片二張（六百四十六）錄取後須繳最近二寸半身相片二張（六百四十七）錄取後須繳最近二寸半身相片二張（六百四十八）錄取後須繳最近二寸半身相片二張（六百四十九）錄取後須繳最近二寸半身相片二張（六百五十）錄取後須繳最近二寸半身相片二張（六百五十一）錄取後須繳最近二寸半身相片二張（六百五十二）錄取後須繳最近二寸半身相片二張（六百五十三）錄取後須繳最近二寸半身相片二張（六百五十四）錄取後須繳最近二寸半身相片二張（六百五十五）錄取後須繳最近二寸半身相片二張（六百五十六）錄取後須繳最近二寸半身相片二張（六百五十七）錄取後須繳最近二寸半身相片二張（六百五十八）錄取後須繳最近二寸半身相片二張（六百五十九）錄取後須繳最近二寸半身相片二張（六百六十）錄取後須繳最近二寸半身相片二張（六百六十一）錄取後須繳最近二寸半身相片二張（六百六十二）錄取後須繳最近二寸半身相片二張（六百六十三）錄取後須繳最近二寸半身相片二張（六百六十四）錄取後須繳最近二寸半身相片二張（六百六十五）錄取後須繳最近二寸半身相片二張（六百六十六）錄取後須繳最近二寸半身相片二張（六百六十七）錄取後須繳最近二寸半身相片二張（六百六十八）錄取後須繳最近二寸半身相片二張（六百六十九）錄取後須繳最近二寸半身相片二張（六百七十）錄取後須繳最近二寸半身相片二張（六百七十一）錄取後須繳最近二寸半身相片二張（六百七十二）錄取後須繳最近二寸半身相片二張（六百七十三）錄取後須繳最近二寸半身相片二張（六百七十四）錄取後須繳最近二寸半身相片二張（六百七十五）錄取後須繳最近二寸半身相片二張（六百七十六）錄取後須繳最近二寸半身相片二張（六百七十七）錄取後須繳最近二寸半身相片二張（六百七十八）錄取後須繳最近二寸半身相片二張（六百七十九）錄取後須繳最近二寸半身相片二張（六百八十）錄取後須繳最近二寸半身相片二張（六百八十一）錄取後須繳最近二寸半身相片二張（六百八十二）錄取後須繳最近二寸半身相片二張（六百八十三）錄取後須繳最近二寸半身相片二張（六百八十四）錄取後須繳最近二寸半身相片二張（六百八十五）錄取後須繳最近二寸半身相片二張（六百八十六）錄取後須繳最近二寸半身相片二張（六百八十七）錄取後須繳最近二寸半身相片二張（六百八十八）錄取後須繳最近二寸半身相片二張（六百八十九）錄取後須繳最近二寸半身相片二張（六百九十）錄取後須繳最近二寸半身相片二張（六百九十一）錄取後須繳最近二

東陸十一縣青年勞軍會啓事

敬啓者查滇省各縣教育近年來因受抗戰軍興學生回籍減退不如前數有些案升學者又多成績不够抵其原因實由於貧苦學生無力升學良可痛惜茲有本會之組織上年在昭募捐國幣壹百萬元呼籲山實陸上年在昭募捐國幣壹百萬元呼籲山實陸上年在昭募捐國幣壹百萬元呼籲山實陸

中華民國三十四年十月四日　星期四　第二版

國府明令接受日電旨主席遵令實行

蔣主席電方父老勿中奸計

英國外相貝evin

廣州日軍繳械全部完成

各地機場繼續接收中

讀恢復交通

市民歡慶國慶

農民陷於飢饉

亟待以北舉動

今後的教育政策

天漢奸佛海就捕

已到任視事

南京長

外事局譯員復員辦法

關閉經濟政策

滬商務印書館

元旦慶祝

關於對德和約問題
英蘇外長國際成立協議
保留若干問題交由美英蘇解決
莫洛托夫發表談話

▲中央社倫敦三日路透電：蘇外長莫洛托夫今日在倫敦大會關於對德和約問題之下次會議中發言，謂英蘇外長國際成立協議，保留若干問題交由美英蘇解決，此一協議業已簽字，並將公佈。此協議之簽字，表示英蘇兩國間之同盟關係，已經過一次嚴重考驗而更為鞏固。

莫洛托夫說：英蘇兩國間之同盟關係，已經過一次嚴重考驗而更為鞏固。此一同盟關係，不僅為英蘇兩國人民之利益，且為全世界人民之利益。此同盟關係，已證明其為一種有效之和平保障，且將繼續為一種有效之和平保障

滇池井全井商灶紳民竭力工作　馬鞍山試驗場長段公達溪蔗等

北溪棋廠鎮民代表啓事

軍事委員會戰時運輸管理局昆明修車廠分所招考司機

軍事委員會戰時運輸管理局人員訓練所昆明分所招考司機

省公路管理局蒙河公路工程處通告

鐵驛貴金存款單

昆明市祿豐同鄉會通告

國光照相館

大光明

長明

昆明

南屏

南西

大衆

雲南

京都飯店

小鹿茸比

社會劇場

今天換映

碧血黃沙

穿金寶扇

綠野銀駒

春閨疑雲

同安堂

參茸龜鹿補腎丸

國光醫師

國民醫院

科慶傳醫師

鍾輔臣醫師

梅痔良藥

邱哲夫醫命

一鳴明相命

廣東國風大飯店

專門結石產兒科

胃病專科

交際舞之研究

太素廳論相

梅毒專科

美容美髮

環球美術照相

麗山製藥社出品

美滿丹

同和

國華醫院

同仁堂

北京同仁堂

雲南省衛生材料廠

雲南省衛生試驗所

雲南時疫醫院

雲南時疫旅社

雲南省衛生材料廠

雲南省衛生試驗所

雲南時疫醫院

雲南時疫旅社

緊要啓事

南屏

今天

獻映 金獎下集

雷電 瓊芳 華公 組

最長 司徒 慧文 情書 巨片

加萊 葛倫 合演

塔門疑雲

卿本癡情・獨枕孤衾留下幾許淚痕！

「蝴蝶夢」姊妹作

注意 恢復 時間：三時 五時 七時 九時

訂報 優惠 四百元

長城大戲院

十月 雷電 幽默 華特 名

三日 華公 諧趣 卡通 特狄 司徒 五彩 五卡通 軍事 斯作 美鉅 片 耐

小鹿班比

新鮮的題材，動人的故事，
藝術的導演，銀幕的珍寶！

一寸畫面，即是一寸心血的結晶！
二寸拷貝，即是一寸金錢的集成！

隨信附件，金智增識，
名片當前，時不可失！

皇后大戲院

今天 光榮獻映

全部天然五彩

羅曰士 麥爾福 迪賓頓 唐司脫 合演

錦野鴛鴦

開映時間 三時 五時 七時 九時

後復被於 同時加映

東京灣日軍簽降
首都慶祝勝利日
國軍開抵大上海
美軍佔領日本土

新中國劇社

演獻重隆

忍

演導祇章

編編曹・著原金巴

凡購買本院長期券
增添被合被學生學券
費減收教生學券者

特定十月五日起假
馬拉口省黑部總堂舉出
明（四）日下午一時在
該部門首舉行券

東亞十縣青年救亡團會啓

教育補助金募捐啓事

紅燈照

綠酒廊

重張

燈泡 水瓶 廉價出售

茲有舊客光顧一律八折 一〇〇W 燈泡一批及新型二水瓶 廉價出售需要者請蒞臨正義路海市口四通巷一號「利來水電行」側一樓陳君接洽

鄭國屏 謹啓

朱塘英 謹啓

結婚改期啓事

寫三弟曉春長女慧和原訂於本月五日在後路紫羅蘭餐廳舉行結婚典禮現因交通不便暫行改期一俟決定另用通知故特敬告各親友

江繼伯 尹殿寧 謹啓

教育部中華交響樂團

光華街

第二次旅行演奏會

主要節目有 修斐爾德之 未完成交響曲 藍色多瑙河及其他世界名曲

正晚一午下日七月十 地點 票價 時間 院戲大屏南 院戲屏南 一 票價 頁時二午下日七月十 地點 票價 時間 華）店書鐸華（路山南

我接收滬西南防務
昌辦理日軍投降

◆中央社訊　向二戰區受降主官何應欽將軍，已於本日（四）上午十時半，偕總部參謀長蕭毅肅中將，及總部有關人員，乘專機抵滬。何將軍此行，係奉蔣主席之命，前來接收滬西南防務，並辦理日軍投降事宜。何將軍抵滬後，即在其寓所，召集有關人員，舉行會議，商討一切。

◆中央社訊　日本駐華中派遣軍總司令官岡村寧次大將，及其參謀長今井武夫中將，已於本月四日晨，乘專機抵南京

蔣主席今日飛渝

昨老省府馬龍主席商談
已與龍雲長代辦移交

（中央社訊）蔣中正主席，龍雲長官，及中央黨政軍各機關，中央各院部會長官，昨日（三十四日）上午，在雲南省政府舉行歡送會，歡送蔣主席，龍長官，及中央各院部會長官，回渝還都。歡送會由龍長官主持，首先報告：抗戰勝利，建國開始，蔣主席，中央各院部會長官，即將還都，雲南省政府，即將結束，今後雲南省政府，在龍長官領導之下，必能繼續努力，完成抗戰建國之使命。繼由蔣主席，中央各院部會長官，及龍長官，先後致詞，對於抗戰勝利，建國開始，以及還都，結束雲南省政府，各有深切之感想，及殷切之期望。最後由龍長官，代表雲南省政府，及雲南人士，對蔣主席，中央各院部會長官，還都，表示歡送之意。歡送會於上午十一時許，在省府禮堂舉行，參加者有雲南省黨政軍各機關，及各團體代表，共約二千餘人，情緒極為熱烈。

（中央社訊）蔣主席，龍長官，及中央各院部會長官，還都，結束雲南省政府，即將舉行歡送會，歡送

滇池井金井開發電工場謝場長民公連襟啓事

謝場長民公連襟啓事

玉溪棋陽鎮民代表啓事

軍事委員會戰時運輸管理局昆明分所招考司機

副廠長治喪處啓事

軍事委員會戰時運輸管理局運輸人員訓練所昆明修車廠馬故

省公路管理局蒙河公路工程處通告

徵購黃金存款單

昆明市祿豐同鄉會通告

業權轉移啓事

國士少和

同安堂

參茸金鞭丸

國士少和

主治　外科　魚口棲痰　小便破爛　尿道腫痛　梅瘡惡瘡　診所設義路時代旅社

內科泌尿　五淋白濁　下疳墜桃　內痔外痔　腎虧遺精

婦科　花柳梅入骨　筋骨疼痛　紅蹻白帶　皮膚合症

胃病數星，功效迅速，駢銷國內

同安堂

昆明華山南路西四口　一百二十二號

參茸金鞭丸

每盒三百元　每打三千元

雲南省衛生處製造　每盒一百元　每打一千元　頂上阿膠　價格另議

國士少和

主治　外科　魚口棲痰　小便破爛　尿道腫痛　梅瘡惡瘡　診所設義路時代旅社

內科泌尿　五淋白濁　下疳墜桃　內痔外痔　腎虧遺精

婦科　花柳梅入骨　筋骨疼痛　紅蹻白帶　皮膚合症

胃病數星，功效迅速，駢銷國內

同安堂

昆明華山南路西四口　一百二十二號

參茸金鞭丸

每盒三百元　每打三千元

雲南省衛生處製造　每盒一百元　每打一千元　頂上阿膠　價格另議

國風大飯店

邱哲夫相命

一鑒明相命

麗山製葯社出品撲淋丹

梅之敵

交際舞之研究

何光甫醫師

太素脈論相專家

兒婦科振毅傳醫

美術照相

雲南省社會劇場

大光明

京都飯店

長城

小鹿班比

駒野銀綠

碧血黃沙

金寶扇

石猴出世

環球

春閨疑雲

昆明

大衆

西廂

南廂房

雲南

社會劇場改進社

長春大戲院

昆明市護國路口　電話：二五三三號　二五五七號

本院為適應觀眾要求，特自即日起增加下午二時半開映一場，希各界人士注意為荷。

本院啟

訂報價目　廣告價目　刊例

小人　行　發　一　一　一

南京 民國三十四年十月六日 雲南日報 星期六 第二版

宋院長何總長抵渝 蔣院長今飛渝商軍事

昨應各代表團歡宴 今日舉行談話會

何總長告記者駐軍衝突原因正調查中

各黨代表十餘人昨赴白岩機場迎院長

（中央社重慶六日電）宋院長子文、何總長應欽、白崇禧、徐永昌、王世杰、朱家驊、張治中、王寵惠、吳鐵城、陳誠、俞大維、張厲生、王雲五、周至柔、林蔚、陳布雷、王叔銘、徐堪、俞鴻鈞、翁文灝、錢昌照、李惟果、魏道明、蔣廷黻、胡適、梁寒操、董顯光、洪蘭友、邵力子、張群、張道藩、王世傑、陳方、陳良、陳果夫、陳立夫、谷正綱、谷正倫、賀衷寒、程思遠、吳忠信、李宗黃、李漢魂、李文範、李樹芳、李璜、李燭塵、沈鈞儒、沈衡老、周炳琳、周鯁生、周新民、胡霖、胡政之、胡子嬰、胡秋原、胡景伊、胡健中、胡越

赴臺遊旅客注意

臺灣省政府公告
臺灣省政府公告第一號
茲經臺方決定自即日起開放下列各種人民往返臺灣與國內各地通航
一、臺灣籍人民
二、軍人及其眷屬
三、公務人員及其眷屬
四、學生
五、商人
六、技術人員
七、其他經臺灣省政府核准者
凡具有上列各種身份之人民，持有證明文件者，即可申請往返臺灣與國內各地，惟須先向臺灣省政府申請核准，並領取護照，方得通航。
臺灣省政府公告第一號
中華民國三十四年十月六日
臺灣省政府公告第二號
茲經臺方決定，自即日起開放臺灣與國內各地通航，凡具有臺灣籍人民身份者，均可申請往返臺灣與國內各地，惟須先向臺灣省政府申請核准，並領取護照，方得通航。
臺灣省政府公告第二號
中華民國三十四年十月六日

臺灣省政府公告

第一號　第二號

即日起開放臺灣與國內各地通航

東久邇猶巧言掩飾解職原因

新內閣人選決定

吉田將組成內閣

閣員已同意擔任

美遠東各部隊陸續抵滬返美

十四航隊先遣部隊抵滬

雲南戰後農具製造計劃

法越談判舊調重彈

法司令將領回國展期

美國務卿貝爾納抵滬

何應欽司令河內談稱

我對越局持公正態度

盧溪長官昨在河內當記者

越南人民對我軍咸表好感

阿根廷戰約背信

美國將表嚴厲

花美會議勢將回國展期

控制泗水分隊

荷海軍準將戴已克被捕

英印生力軍繼續接中

荷即馬來獨立黨人

本周列為戰犯

雙十節

離婚啓事

梅蘭芳還童

重上紅氍毹

上海發現

昌言藏金

聯合醫療機構

可設在舊金山

萬徹恩飛台北

主持台灣受降事宜

離婚啓事

茲經雙方決定自即日起脫離夫婦關係，除送廳繕發離婚證書外，特此登報聲明
立離婚書人　許竹玉
許竹玉
茲經雙方決定自即日起脫離夫婦關係，除送廳繕發離婚證書外，特此登報聲明
立離婚書人　黃玉亭
黃玉亭

緊急啓事

緊急啓事
茲有道奇汽油卡車一輛准於十月五日起開往屏東，願搭客者請洽本社，每位收費二百元，額滿即開，往返可也。
緊急啓事
茲有道奇汽油卡車一輛准於十月五日起開往屏東，願搭客者請洽本社，每位收費二百元，額滿即開，往返可也。

全井商社補民產工

慶長春美滿慶賀

昆明縣民代表當時

昆明修車廠敗

本局駐昆修車廠副廠長馬公城，漢于本年九月廿九日晚九時因公外出西北途中，在楊林不幸翻車，殉職並行於本月四日（星期四）下午二時在昆林舉行公祭五日安葬于本市東站外西南公

九月廿五日安縣長悅金慶，偕同縣參議會議長小學校長等，赴縣府立即勵令當眾否則釘鎖至監，藏會之人，經過不得已，當眾以虎口米到命者，亦鎮各到人只，政府當全數列入監，

雲南開化三七莊

本市福照街二八號

大光明

京都飯店

長城

昆明

大華

雲南

西門

華金寶號

同安堂

雲南省會警察局公告

昆明市祿豐同鄉會通告

農民銀行昆明分行啟事

人員訓練所昆明分所招考司機

省公路管理局蒙河公工程處通告

省公路管理局蒙河公工程處通告

徵購軍糧金存款單

梅毒之敵

鹿血製藥社

滇南特產二七折

軍人盟友仍打七折

各界八折

梅毒之敵

鹿血製藥社

滇南特產二七折

軍人盟友仍打七折

各界八折

同安堂

雲南省會警察局公告

昆明市祿豐同鄉會通告

農民銀行昆明分行啟事

人員訓練所昆明分所招考司機

省公路管理局蒙河公工程處通告

省公路管理局蒙河公工程處通告

徵購軍糧金存款單

梅毒之敵

鹿血製藥社

滇南特產二七折

軍人盟友仍打七折

各界八折

大光明

京都飯店

長城

昆明

大華

雲南

西門

華金寶號

大光明

今日起
特別優待
學生半價

YU-MING-LI

新中國劇社

為
貴業建合忘深培
全體敬生學業資

演獻重鑑

開張第八幕四

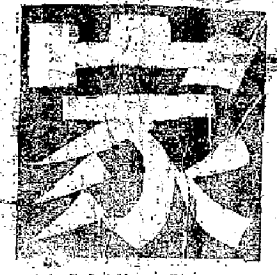

編劇 曹禺　導演 張泛舟　章

鉄定十月　日起假
馬市口省黨部禮堂演出

例（一）日下午一時在
該部門首預售門券

新華大戲院

十月雷電總動員
特別精彩五彩美國卡通
狄斯耐作品

名片

小鹿斑比

今天光榮獻映
全部天然五彩
羅迪士白雪公主
麥克福唐老鴨
合演

綠野銀駒

同時加映
東京灣日軍簽降
首都慶祝勝利日
國軍開抵大上海
美軍佔領日本土

開映時間　三時　五時　七時　九時

昆明戲院

今天光榮獻映
全部天然五彩
羅迪士白雪公主
麥克福唐老鴨
合演

綠野銀駒

同時加映
東京灣日軍簽降
首都慶祝勝利日
國軍開抵大上海
美軍佔領日本土

開映時間　三時　五時　七時　九時　後於

訂閱報價

郵寄	每月國幣八十元
航空	每月國幣一百元
外埠	每月國幣二百元

（郵費在內）

廣告刊例

長期廣告另訂優待辦法

東昭十一縣教育補助金籌募委員會啓事

茲查各縣教育近年以來因受抗戰影響中等學校畢業生升學者日多而其原因實由於貧苦學生無力升學而優良師資受生活不能安定亦難任教不專之故也為此特商
主席龍公主席張公決議成立東昭十一縣教育補助金籌募委員會並組織成立籌募委員會以資推動辦理募集之補助金額分配各縣以資補助中等學校畢業生升學之用一部作獎勵學生之獎助金額一部作為貧苦學生之補助學費並為鼓勵各界踴躍捐款方名及數目登報公佈藉以表揚忱此啓

計開

主席龍	捐國幣二百萬元正	
陸軍長官部	捐 一百萬國正	
龍主席夫人	捐 一百萬國正	
董澄農先生治喪處	捐 一百萬國正	
周潤蒼先生	捐 五十萬國正	
馬超羣先生	捐 五拾萬國正	
全蜀公會	捐 伍拾萬國正	
龍雲孫先生	捐 叁拾萬國正	
龍純貞先生	捐 叁拾萬國正	
興文銀行	捐 叁拾萬國正	
雲南紙煙廠	捐 叁拾萬國正	
滇西企業局	捐 三十萬國正	
中國農民銀公司昆明縣銀行	捐 三十萬國正	
以上共計捐國幣一千零四十萬元正		

昭根泉先生	捐國幣叁十萬國正
徐華雄行總行	捐 一十萬國正
李濟宇先生	捐 二十萬國正
勸業銀行	捐 二十萬國正
稅務管理局	捐 三十五萬國正
馬仲衡先生	捐 一十五萬國正
高直青先生	捐 一十萬國正
勸業銀行昆分行	捐 一十萬元正
楊少先先生	捐 一十萬元正
黃生前醫院	捐 一十萬元正
龔荷芳先生	捐 五萬元正
陳用之先生	捐 五萬元正
何遜江先生	捐 五萬元正

光華劇團

中華書局雲南分局

十月一日起至十月廿一日止　舉行　廉價二月

▲滇港版圖書　照原售實價八折（包括運費）獻

▲內地版圖書　照原售實價七折（包括運費）　迎

△各種雜誌　預定零售照實價九折　參

△特設特廉部　稍有污損書籍特別廉售　觀　選購

教育部中華交響樂團

第二次成行演奏會

主要節目有　修萎爾德之「未完成交響曲」
盧色「多憐詞及其他世界多曲」

訂券時間：每日下午二時（星期日休息）
預售券處：南屏戲院、南屏書店、華僑書店（每張國幣二十元）
地點：南屏戲院（南屏街）

新成書局

廉價書籍

茲有光明時代出版社出版之介紹進程雙方家長同意證婚典禮現因交通不便暫不舉行特此登報聲明

廉價出售

我國來雲南文女士之介紹進程雙方家長同意證婚典禮現因交通不便暫不舉行特此登報聲明

鄭國屏畫展

朱寶英畫展

泡水瓶

泡水瓶一批發新亞二水瓶廠

泡水瓶

泡水瓶一批發新亞二水瓶廠

長期啓事

原訂於本月五日至十日在
現因交通不便暫
改期舉行

結婚啓事

第三弟命長女懋和與業鄉李廳李行結婚典禮現因交通不便暫期一俟決定另用通知故特敬告各親友

啓事

動人的故事，
銀幕的珍寶！
一寸相思，即是一寸心血的結晶！
一寸拷貝，即是一寸金錢的集成！
陶醉怡情，會有增識，
名片當前，豈不可笑！

中華民國三十四年十月七日　雲南日報　星期日　第二版

李代主席昨視事
本市昨下午宣佈解嚴
原行營警衛營今午開歸還建制

（重慶社訊）李代主席德公，已於昨日就職視事。關於昨日就職典禮，及昨在行轅接見各界代表，並舉行記者會，由李代主席親自報告，茲誌其經過如後：

（一）昨為雙十節，國民政府舉行慶典，上午十四年十月二日，李前主席（七五）公館，舉行歡送李代主席及歡迎李代主席典禮。（二）前主席林主席，及國民政府各院部會首長，軍事委員會各部會首長，各省市黨部主委，各省市參議會議長，各省市政府主席，各國駐華大使公使，各國駐華軍事代表團團長，各國駐華新聞記者，各國駐華軍事代表團團長，各國駐華新聞記者，各國駐華軍事代表團團長，各國駐華新聞記者

雲南日報

外相一職仍將由吉田留任

繼續與閣當與協方徹底合作

▲中央社東京六日電　東條首相、東鄉外相、鈴木企劃院總裁、岩村司法大臣、岸商工大臣、寺島藏相、小泉厚生大臣、島田農林大臣、八田運輸通信大臣、井野國務大臣、星野國務大臣、小林國務大臣、青木國務大臣、安藤國務大臣、大達內閣書記官長、迫水內閣書記官長、武部內閣書記官長、奧村內閣書記官長、岡內閣書記官長、藤井內閣書記官長、松本內閣書記官長、川村內閣書記官長、平井內閣書記官長、岡崎內閣書記官長、高橋內閣書記官長、今日下午二時在首相官邸舉行閣議，決定大東亞戰爭一周年紀念日之對策，並決定對外政策之基本方針，其中外相一職仍將由吉田留任，繼續與閣當與協方徹底合作。

▲中央社東京六日電　東條首相

為證啓事

茲因蕊見不合協議退婚
起脫離夫婦關係特此登報聲明

貴其昌　柳璽君　同啓

介甫　小溪鹽鎮民代表啓事

介甫逝後所遺大業即可揭開玉溪人士參與火熱之救孔殷當此同世乃有斯人不幸逝世之哀況正被事悅立鹿錫疇熊毓彬等負責人

小溪鹽鎮民代表啓事

軍事委員會戰時運輸管理局雲南分局啓事

軍事委員會戰時運輸管理局雲南分局長治喪處啓事

軍事委員會戰時運輸管理局雲南分局人員訓練所昆明辦事處啓事

雲南省公路管理局蒙自公路工程處啓事

鐵路購買黃金存款單

明市祿豐縣鄉會通告

兵役轉移登記事項

為緊急徵購軍糧布告

為緊急徵購軍糧布告

為緊急徵購軍糧布告

雲南日報
昆明光華街
YU-NNAN JIH PAO
發行人 楊少甫
總社 昆明大東門街國防路八十九號
分社 昆明威遠街一一一號
電話：二二二 二五三三 二五三四 二五三七
每一份國幣八十元
訂報價目 直接訂閱一月千二百元 郵費在內 航空加倍 國外另議
廣告刊例 另議

中華書局雲南分局

十月一日起至十月廿一日止舉行廉價一月

▲滬港版圖書 照原售實價八折（包括運費）

▲內地版圖書 照原售實價七折（包括運費）

▲各種雜誌 預定零售概照實價九折

▲特設特廉部 稽有污損書籍特別廉售

歡迎選購

第四十一號雲南省立圖書館啓事

教育補助金

查國內各公教人員子女就學中等學校肄業程度自費或減免不如前甚有畢業升學者又多或請不够推其原因實由於子女生活費之增加而父母薪俸之收入未能隨之增加也本館為補助中等學校教職員子女就學費之津貼以減輕其負擔起見特將所得金安寧通貨銀行生息以一部補助中學師資之津貼以一部補助公教人員子女就學費之津貼茲將辦法及領款手續分別宣告如左

一、凡本館會員及持有本館閱覽證之公教人員子女就讀

接收東北人員北飛
台灣團進指揮所人員抵達

本市訊：重慶七日電：政府為接收東北第一階段工作人員，已於七日晨分別飛往東北各地。中央社記者為此特訪問負責主持東北接收工作之中央東北行營主任熊式輝氏，熊氏對記者表示：東北接收工作，中央已有充分準備，此次派往東北人員，均為中央各部會之精幹人員，對東北情形均有深切之認識，此次東北行營之成立，即為使東北人民能早日享受三民主義之新生活，並使東北成為鞏固國家之堅強堡壘，以期達成抗戰建國之使命。

本市訊：重慶七日電：中央社記者為明瞭東北接收人員之組織及其任務起見，特訪問東北行營主任熊式輝氏，熊氏對記者表示：東北行營之組織，現已大體就緒，其中人員，大部為中央各部會之精幹人員，一部為東北各省市之優秀人士，此外，尚有東北各黨派之代表人士，參加工作，東北行營之任務，為使東北人民能早日享受三民主義之新生活，並使東北成為鞏固國家之堅強堡壘，

中華民國三十四年十月八日　雲南日報　星期四　第三號

肩負日本新困難　改造內閣力圖挽救

農、內、運輸三相最爲重要・惟難獲人選・米內仍留任海相

▲中央社東京七日電：日首相東久邇宮稔彥王，七日午後四時，在首相官邸舉行記者會見，發表其對內政外交之抱負。

東久邇宮首相，於今日午後四時，在首相官邸舉行記者會見，發表其對內政外交之抱負。

首相在外

人民團體所屬分會團體會員一律登記

（下列係一、二兩項）

一、凡人民團體所屬分會團體會員一律登記，其登記辦法如左：

（一）登記人員：凡人民團體所屬分會團體會員，不論其為會員或職員，均應一律登記。

（二）登記日期：自十月十日起至十月十五日止，共計六日。

（三）登記地點：在各該分會團體所在地舉行。

（四）登記手續：各該分會團體會員，應於登記日期內，攜帶本人最近二寸半身相片二張，至登記地點，填具登記表，並繳驗身分證明文件，辦理登記。

（五）登記費：每人收費國幣一元，不得多收。

（六）登記表：由各該分會團體印發，並得向各該分會團體索取。

（七）登記後：各該分會團體會員，登記後即發給會員證，憑證參加各該團體之一切活動。

（八）登記後：各該分會團體會員，登記後即發給會員證，憑證參加各該團體之一切活動。

二、凡人民團體所屬分會團體會員，不論其為會員或職員，均應一律登記。

（一）登記人員：凡人民團體所屬分會團體會員，不論其為會員或職員，均應一律登記。

（二）登記日期：自十月十日起至十月十五日止，共計六日。

（三）登記地點：在各該分會團體所在地舉行。

（四）登記手續：各該分會團體會員，應於登記日期內，攜帶本人最近二寸半身相片二張，至登記地點，填具登記表，並繳驗身分證明文件，辦理登記。

（五）登記費：每人收費國幣一元，不得多收。

（六）登記表：由各該分會團體印發，並得向各該分會團體索取。

（七）登記後：各該分會團體會員，登記後即發給會員證，憑證參加各該團體之一切活動。

（八）登記後：各該分會團體會員，登記後即發給會員證，憑證參加各該團體之一切活動。

售公地時借地蓋屋者請至金馬路二百卅八號與馬君接洽

敬謝貴客

明日滇越金行試業

陳維藩啓事

雲生堂中醫部

產婦科

住院部

鄧醫師

梅之蹴

梅之蹴

鹽山製藥社出品

撲滅丹

大光明

長城

南屏

西南

北平同美堂

參茸龜鹿補腎丸

國手妙用

專治

產兒科

專門婦

邱哲夫命相

一室明命相

風大飯店

邱哲夫命相

張松巖

專科

蒙自刀於

專門

袁培森

專科

鍾補臣

專治

科長傳警

專啓

交際舞之研究

太素脈論相

專家

雲南省衛生處

雲南省政進社

顧本蓉蛇訂

今大劈棺

中南大戲院

VU-NHAM-PHU PAC 大行會

誠少包

訂報 每月國幣一元 半年六元 一年十二元

廣告刊例 一次 三次 五次 十次

昆明市銀行啓事

敬啓者查本行前在抗戰期間因自動暫停存款開倘故於十月八日起即將夜市業務取消則抗戰勝利自十月九日起即將夜市業務照常辦理特此登報聲明為荷 昆明市銀行謹啓

昆明長城大隊部啓事

查本市交通現已恢復敵偽等即於十月九日起按原訂時間照常營業敬希各界觀衆賜照為荷

長樂路空襲警報

長樂路空襲警報

昆明市銀行啓事

敬啓者查本行前在抗戰期間因自動暫停存款開倘故於十月八日起即將夜市業務取消則抗戰勝利自十月九日起即將夜市業務照常辦理特此登報聲明為荷 昆明市銀行謹啓

昆明市銀行啓事

敬啓者查本行前在抗戰期間因自動暫停存款開倘故於十月八日起即將夜市業務取消則抗戰勝利自十月九日起即將夜市業務照常辦理特此登報聲明為荷 昆明市銀行謹啓

毛澤東即將返延安
團結商談已獲部份協議
其他問題將再繼續談判

張治中邀行盛大晚會歡送毛氏

（中央社重慶八日電）毛澤東先生此次來渝，與國民政府蔣主席及中國國民黨中央執行委員會代表張治中先生，就團結和平建國大計，舉行多次會談，獲得協議。茲為使雙方同志及全國人民明瞭此次會談經過起見，特將雙方商定之會談紀要公佈如下：

一、雙方同意政治民主化為和平建國最重要之保障，內戰之危機，必須從速消除，方能轉移國運，奠定和平建國之基礎。

二、雙方同意和平建國之政策，應使全國人民共同負責，長期合作，堅決避免內戰，以保證國家之統一獨立，人民之福利與自由。

三、雙方同意軍隊國家化之原則，並使軍隊超出黨派以外，效忠國家，保衛人民。

四、雙方同意結束訓政，實施憲政，並即召開政治協商會議，邀集各黨派及無黨派人士，商討國是，協議有關實施憲政之各項問題，並為組織聯合政府及改組國民政府委員會，提出具體辦法。

五、雙方同意重慶會談記錄，作為今後雙方合作之基礎，並在最短期內見諸實施。

六、雙方同意在會談結束後，即由國民政府及中國共產黨各派代表數人，協助政府迅速召開政治協商會議。

七、雙方同意目前應採取之緊急措施，為迅速結束黨治，實行憲政，並即成立聯合政府，以統一政令，改編軍隊，劃分防區，和平復員，恢復交通，發展生產，救濟災黎，安定金融，重建家園，以鞏固國內之和平，並提高國際之地位。

八、雙方同意為保證本會談紀要之實施，以及今後協商建國大計，必須保持經常之會談，以交換意見，隨時協調，並為此項會談之便利，雙方同意毛澤東先生即日返延安，張治中先生隨即前往。

（中央社延安八日電）毛澤東先生今日下午二時偕王若飛先生乘飛機抵延安，各界人士前往歡迎者數萬人，情緒熱烈，極為感動。

（中央社重慶

幣原新閣人員已定

前日多聞將任文相下村任陸相

民政黨員復行活現重提供意覺

日本新內閣今晨舉行親任式

消滅天皇神聖觀念

美已採取嚴厲步驟

荷軍培防巴達維亞

重慶荷印馬來民族運動

防守衛令部昨召開

戶口清查會議

準備積極實施敵兵第民

擴大慶祝國慶

各界昨在市運動會決舉期舉行

黨政軍聯合紀念週

昨日在重慶部舉行

杜總司令報告

本會政府改組意義

昨日商情

滇緬十一縣文育補助金募集委員會啓事

（前略）各縣育英學生數目既減過本加兩其有畢業升學者又多成辦不修推其原因實由於各縣補助金額過少（後略）

計開

捐國幣叁十萬圓正　陸根泉先生
捐　一十萬　正　金德昌先生
捐　一十萬圓正　李修仁先生
捐　二十萬圓正　楊少先先生
捐　一十五萬圓正　張會三先生
捐　一十萬圓正　勐艾鎮分行
捐　一十萬元正　楊少先先生
捐　一十五萬圓正　張會三先生
捐　一十萬圓正　勐艾鎮分行
捐　五萬元正　鄧蓉芳先生
捐　五萬元正　陳用之先生
捐　五萬元正　何逖先先生

以上共計滇幣一千零四十萬元正

昆明市警察局布告

查二七四甲及二八八號

昆明市警察局布告

查二七四甲及二八八號

昆明市警察局布告

查二七四甲及二八八號

恭祝

國慶

昆明市銀行公會同業公會

恭祝

國慶

建國成功

中央信託局
交通銀行
中央銀行
中國銀行
中國農民銀行
郵政儲金匯業局

全賀

今日

新光

大光明

昆明

今天 天然 獻映

全部 五彩 金獎女星

巨片 特寫 新聞 加演

合演 彩色 情趣 萬倫

明星

大戲院：

今日

大光明

有有有

中華民國三十四年十月十日　雲南日報　星期三　第二版

勝利單前抗戰及建國的基本方針

抗戰勝利後我們的生活和工作

為建設自由平等富強的民主國家而奮鬥

今後重要一致團結

實行重慶到延安的會談紀要

以快幹實幹的精神效法重慶

三個重要建設方針

迅速擴展中國工業

實現孫父民生主義

人民經營自由

建立良好秩序

民主憲政不容再緩

國民大會短期召開

敬祝雙十國慶

社論

漢宜間週內通車

戰時鐵路員工赴平參觀機務

滬日紗廠接收完竣

十餘廠家今可復工

我派員接收日飛機

廣州區日海軍繳械

蔣主席宴毛澤東

國共團結問題即舉行會談

政協會議有最高決定權

實現三項政治建設

第一推行地方自治

實現文化建設方針

保障學術研究自由

集會結社自由

切實調查戶口

美北寧兵車

滬開綫路

盟軍八

烟台佈

港防

巴達維亞情況混亂

糧食不足人民陷入飢餓

瓜哇人民軍起反抗統治

永紀我的祖父

當年重入舊門話舊錄

中央日報
民族至上　國家至上

日本新閣已告成
民政黨許禍爲閣員幕後人物
自由黨八人只居政府重要職位

（中央社東京九日電）新閣組織之自由派閣僚名單已於今日發表，計首相兼外相東條英機，內相兼厚相安藏彌，藏相賀屋興宣，陸相杉山元，海相嶋田繁太郎，司法相岩村通世，文相岡部長景，農相井野碩哉，商相小金義照，運輸通信相八田嘉明，軍需相兼企劃院總裁鈴木貞一，國務相兼大東亞相青木一男，內閣書記官長迫水久常，法制局長官佐藤基，綜計閣員十八人，其中自由派閣員八人，佔閣員半數以上，而軍部方面閣員則佔三人，民政黨方面閣員則佔二人，其餘五人則爲官僚出身，此次內閣改組，東條首相之主要目的，在使政黨人物參加閣員，以期與議會取得密切聯繫，今觀此次閣員名單，自由派閣員佔

中國農民銀行昆明分行通告

本行呈貢海口兩分理處奉准於本年十月底結束所有在該兩處往來存款各戶統希於十月十一日以前遷往各該處結清逾期即移昆明本行接洽除登報外特此通告

中國農民銀行昆明分行啓

大衆理髮館啓事

本館為便利各界人士起見特於昆明市中山路開設大衆理髮館一切設備力求完善技術精良定價公道歡迎惠顧此啓

大衆理髮館啓事

本館為便利各界人士起見特於昆明市中山路開設大衆理髮館一切設備力求完善技術精良定價公道歡迎惠顧此啓

大減價二七折

本莊為便利各界人士及各機關團體惠顧二週年特於十月九日以免向隅起見特於十月九日以免向隅起見特於十月九日以免向隅起見

雲南日報
YU-NAN JIH PAO
發行人 [illegible]
訂報價目
每一份國幣八十元
直接訂閱一月十二
四百元
（郵費在內・航郵
及國外郵費加倍）
廣告刊例
[illegible]

勝利不！青年的！

中國留美空軍參加演出
美國樂隊高奏議勇軍進行曲

大光明

有有由聯合
排動四
的的十
人人出
演

銀星舞台

「銀星」創作話劇

保羅茂尼・梅尼與白朗・福迪領導等合演
是名星大會串影片中最上乘的一部包羅萬有

大光明

今日全部
天光天
然彩色
片

綠寶

同時加映

銀駒

美軍佔領日本土後九時

大光明

十月十日星期二
三日星期三
五彩色
卡通
映一片

大光明

南屏　昆明　長城　大衆

大光明　西南　雲南

昆明市銀行營業

茲定於本年十月十日起恢復營業
各界光顧為荷

昆明市銀行啓事

敬啓者本行因抗戰期間因自
動疏散於下午七時至
九時增辦夜市業務茲值抗戰勝利自十月八日起即將夜市業
務予以停止又每星期日之營業時間縮短為下午二時起至
六時止特此通告敬希惠顧諸君　昆明市銀行謹啓

三鑫公司

三鑫公司啓事

敬啓者本行因抗戰期間因自
動疏散於下午七時至
九時增辦夜市業務茲值抗戰勝利自十月八日起即將夜市業
務予以停止又每星期日之營業時間縮短為下午二時起至
六時止特此通告敬希惠顧諸君　三鑫公司謹啓

民興銀行營業

茲定於本年十月十日起恢復營業
各界光顧為荷

民興銀行啓事

敬啓者本行因抗戰期間因自
動疏散於下午七時至
九時增辦夜市業務茲值抗戰勝利自十月八日起即將夜市業
務予以停止又每星期日之營業時間縮短為下午二時起至
六時止特此通告敬希惠顧諸君　民興銀行謹啓

民興銀行昆明分行

茲定於本年十月十日起恢復營業
各界光顧為荷

民興銀行昆明分行啓事

敬啓者本行因抗戰期間因自
動疏散於下午七時至
九時增辦夜市業務茲值抗戰勝利自十月八日起即將夜市業
務予以停止又每星期日之營業時間縮短為下午二時起至
六時止特此通告敬希惠顧諸君　民興銀行昆明分行謹啓

大光明

南屏　昆明　長城　大衆

大光明　西南　雲南

昆明市銀行營業

茲定於本年十月十日起恢復營業
各界光顧為荷

昆明市銀行啓事

敬啓者本行因抗戰期間因自
動疏散於下午七時至
九時增辦夜市業務茲值抗戰勝利自十月八日起即將夜市業
務予以停止又每星期日之營業時間縮短為下午二時起至
六時止特此通告敬希惠顧諸君　昆明市銀行謹啓

三鑫公司

三鑫公司啓事

敬啓者本行因抗戰期間因自
動疏散於下午七時至
九時增辦夜市業務茲值抗戰勝利自十月八日起即將夜市業
務予以停止又每星期日之營業時間縮短為下午二時起至
六時止特此通告敬希惠顧諸君　三鑫公司謹啓

民興銀行昆明分行

茲定於本年十月十日起恢復營業
各界光顧為荷

民興銀行昆明分行啓事

敬啓者本行因抗戰期間因自
動疏散於下午七時至
九時增辦夜市業務茲值抗戰勝利自十月八日起即將夜市業
務予以停止又每星期日之營業時間縮短為下午二時起至
六時止特此通告敬希惠顧諸君　民興銀行昆明分行謹啓

大光明

大光明

大光明

太和殿前舉行受降典禮
北平日寇簽字投降
市民人山人海歡呼鼓掌
熊式輝今德惠飛抵平

▲中央社北平十日電：受降典禮今日舉行。日寇遵照我統帥部命令，派遣其第十一方面軍司令官兼第十二軍司令官岡村寧次大將，參謀副長今井武夫少將，第十二軍參謀長下村定中將，第十二軍參謀副長小林恒大佐，第十一軍參謀副長宮崎周一大佐，第十三軍參謀副長中山梅三大佐，第十二軍高級參謀藤原喜平大佐，第十一軍高級參謀山本健兒大佐，第十三軍高級參謀小野浩大佐，第十二軍參謀長代理參謀副長小川清大佐，第十一軍參謀副長代理參謀副長小野寺信大佐，第十三軍參謀副長代理參謀副長小林浅三郎大佐，第十二軍參謀副長代理參謀副長小林恒大佐，第十一軍參謀副長代理參謀副長宮崎周一大佐，第十三軍參謀副長代理

東京三巨頭被逮

日記者言與天皇大三郎絕交

（中央社記者李敏華盛頓九日專電）

李代主席講詞

旭日東升光芒萬丈　雲霧前途遠大光明

杜司令官講

由議長致詞

勝利之後欣祝盛慶

省市各界熱烈慶祝

上午紀念會檢閱員童軍　李代主席杜司令官均致詞

法越談判破裂

法駐越高級委員昨抵滬

匈牙利地方選舉揭曉

小地主得票數最多

省市商會籌防部採納參會建議

翁副院長赴滬視察

范旭東所創硫酸鹽廠在京接收

戴高樂訪比德首王

兩種重要選舉

昨起投票

美國守原子彈秘密

黨部及省參議會今歡迎李代主席

五屆市運會昨日比賽成績

三星牌香煙

月月紅香煙

大重九香煙

大喜臨門香煙

花柳科

產婦科

內科兼小兒科

專治各種花柳病

專治各種產婦病

專治各種內科病

專治各種小兒病

專治各種疑難病

雲南日報
社址昆明文林街九號　電話一五二三號　總經理室三三三七號
每份國幣八十元　訂報價目　每月四百元（郵費在內）
廣告刊例

大光明

今天起
兩大巨片合演
郎何汪蕩・紙醉金迷誤了多少蒼生！導演

蒼鷹美魂

第六度情・獨枕狐衾留下爭議痕！

姊妹作
同一女星
同一明外

摩登大亨

今天起
兩大巨片合演
郎何汪蕩・紙醉金迷誤了多少蒼生！導演

新中國劇社啓事

昆明市銀行啓事

昭通旅省學會啓事

南華二胡琴劇藝社啓

脳溢血腎三補丸

徐浩謙啓

余汝學　朱嘉分　謹啓

昆明民報行昆明分行　啓事

財源租

國共商談已獲協議 和平建國方針確定 國府政治會議通過國方案 張部長將赴延安 毛澤東等亦擬來渝

會談紀要公文

以民主團結爲基礎

關於人民自由

解放區地方政府問題 將續商談作具體解決

中共參加聯政府允予考慮

法國計劃恢復 越南出口貿易

美軍昨日登陸青島 越華我軍遵抵順化

市運花絮

社論 獎勵科學研究

美已向九國發出請柬
召開遠東諮詢委會
並贊同英建議邀請中國參加
日佔各三菱商大工業均化整爲零

（本報訊）美國務卿貝爾納斯今日發出請柬，召開遠東諮詢委員會，邀請中國、英國、蘇聯、澳洲、加拿大、荷蘭、法國及菲律賓等九國代表，於十月二十三日在華盛頓舉行會議，討論日本投降後遠東問題。此項請柬，係根據莫斯科三外長會議之決定而發出。

（中央社

昆明

今天光榮勝利
全部去給五彩
白主席邀麥克風廣播
合演

華北的聲

同時加映
東京灣日軍簽降
首都慶祝勝利日
國軍開抵大上海
美軍佔領日本五
第三時
五時
七時
後於
九時

三次大戰
十只雷電
華全特狄
斯作
小鹿班比
本莊為優待將士及各界以免向隅繼續廉價二週十月一日起十四日止
新鮮的題材，動人的故事，偉大的背景，值得珍賞！
二寸半照，加洗一寸半同樣相片！
二寸相，加洗一寸金質獎章！
開始時間，各場當日公佈。
名片當券，不收不可失！

飛行艇

本莊為優待將士及各界以免向隅繼續廉價二週十月一日起十四日止
雲南開花三七莊
本市福照街二八號

大光光

今日開映
泰山北斗十八大名星
演出
雙鶯燕

長城

今天開映
小鹿班比
七時 五時 三時
九時 七時 五時
社會劇場

十月九日起換映
演主 顧關君
李香君

九時 七時 五時 三時
雲商

（十月十日—十一日）
夜戲續演
三本
了猴出世

環球

美術照相

優精佈代試
越美置客請
技燈雅冲服
師光艷晒務
昆明

華光

今天上映
駒銀野薇

大業

今天換映
西爾

改進社

本月十二夜換映
二夜◎台◎
白蛇傳

雲南日報
中華民國重慶創刊　抗戰期間因日寇轟炸遷昆明
社址昆明威遠街口　電話：二五三三　二五三五
YU-NAN JIH PAO
發行人　何少魯
每份國幣十元　大報每份國幣八十元
訂報價目
一個月　國幣六〇〇元
三個月　國幣一七八〇元
廣告刊例
（略）

昆明市銀行啓事

敬啓者查本行前在抗戰期間因日寇轟炸遷移故於十月八日起即將夜市業務停止又每星期日之營業時間亦改訂為下午二時起至六時止特此通告敬希惠顧諸君　鑒誉為荷　昆明市銀行謹啓

昆明防守司令部通告

防字第陸號

中華民國卅四年十月十二日

一、查昆明行營昆明憲兵司令部警備司令部業奉軍政部電令規定安置辦法辦理外：

（一）凡各該機關特設人員憑臨時軍委會另令調用

（二）凡各該機關志願還林人員得依中央退伍辦法規定予以優待應向本部申請登記以憑統籌辦理

（三）凡各該機關收容以下人員除志願退林者外應即日遣回於一星期內遷向北較場本部軍官總隊報到

右通告仰即一體週知

此令

防守司令官　何紹周

副司令官　杜聿明

參謀長　何紹周

敵有戰事以來空前之巨片

昆明大戲院

美波小生　中美健兒并肩殲滅日寇！

不華納公司出品　埃洛爾·弗林　緊張熱烈超越前片　黛安娜·蕾絲　生動

反攻緬甸

遠東戰場一頁光榮歷史！

數千傘兵集體降落有似天花亂墜！！！

火箭砲·噴火器·毒氣武器·應有盡有！！！

啓事

茲定於民國卅四年十月初八日為我倆在昆明舉行結婚典禮特此敬告　諸親友

張榮貴　同啓
鄭崇芳

結婚啓事

潘梅生　李如國

我倆承　張開元　沈天驥　先生介紹並得雙方家長同意於國歷十月十四日在昆明舉行結婚典禮特此敬告　諸親友

大西洋錢行向顧客啓事

敝行不慎於本月十一日夜間被賊竊偷去各顧客所寄之表以及散件其他貨物表證單據等一概包括在內此查細外凡在敝行之各顧客所寄之表統請暫緩取回各顧客特別原諒為感

中南銀行紀念系列五級留昆校友茶會

時間：十月十四日（星期日）下午一時

地點：文林街青年公社樓上

凡我校友務望踴躍參加

教育部中華交響樂團

鳴謝

敬啓者此次承蒙貴報慨登本團在昆公演廣告五十五萬元業已清楚特此鳴謝

雲南分局為奉令開放南華大戲院

軍事委員會戰時運輸管理局雲南分局通告

南華大戲院　新聘文武雙全青衣花衫　新聘坤角　西樂隊

琴韻

十二日　宇宙鋒　准代
十三日　虹霓關　梅葉芬氏代
十四日　玉堂春　三堂會審

本院奮抗强敵不惜鉅資堵聘　陣容極為整齊　國派雪華君領導之中國樂隊及全體歌舞人員本院為主任　張天保各作業加平二本等金雀　局完全採用立體式佈景外加用奇異燈光配合全劇生動　起演大批活動檔期短促　鉅定本月十八日　首次公演　十三本　穿金戴鳳　卷座無多　敬希早臨

新中國劇社

增長　添聘　貧寒學生　中學籌募　基金　建舍　經費　救濟

陸玉笙演出

天

巴金原著　曹禺編劇

紀

本月（十四）晚起假座新都戲院上演

章

本（十三）日下午一時起在

預

售

重慶日報

行政院設滬辦事處

長官公署 長召開重要會議

令滬各機關呈報接收敵偽情形

劉鴻烈金融工業界亦有重要指示

熊式輝等過平飛東北

冀省府開始北平辦公

南昌張伯謇已正式視事

社論

改造社會風氣

料魯門呼籲救濟署

子彈最大救濟

我請求計劃已獲總署批准

車輛藥物首日運華

中央社長張報

河內暗盟社

盧納和稱

共獲協議

蔣主席電中國之方量

將增設中國之方量

美國務卿馬歇爾

加強科學研究發展國力

中興航運即將恢復

外部嚴重警告

遣返壓迫華僑

日本改造初步釋放

東京羣衆遊行示威

高呼打倒天皇人民萬歲

（美新聞處訊）路透七日電：麥帥總部宣佈日本政府已釋放日本共產黨領袖德田球一、志賀義雄、及其他三名政治犯。

（美新聞處訊）東京七日電：麥帥總部今日宣佈，日本政府已釋放日本共產黨領袖德田球一、志賀義雄、及其他三名政治犯。

日皇竟達令會議衛負責修改憲政

閣員將令日負責以物資賠償

聯合國協會盛大集會

英美保証爲和平合作

英王謂必須抱持實踐忠藎之志願，斯氏說孤立份子是屬承時代前之殘跡，艾登稱世界如不能和平則將毀滅。

聯合國協會盛大集會

英美保証爲和平合作

英王謂必須抱持實踐忠藎之志願，斯氏說孤立份子是屬承時代前之殘跡，艾登稱世界如不能和平則將毀滅。

阿根庭在變亂中

法西斯領袖一人去職

被捕大學教授已獲釋

日本改造初步釋放

東京羣衆遊行示威

高呼打倒天皇人民萬歲

五屆市運會

昨日決賽成績

田徑賽共破聯區紀錄十餘項

五屆市運會

昨行閉幕典禮

田徑賽今日開始與賽

經濟動態

財部批准黃金押款

救濟本市工商業

規定補領辦法

越北糧荒盟國將予救濟

加強軍除暴制

法越僵局緩

越北糧荒盟國將予救濟

南政權予法

越南民衆

中央銀行登記第二分局出售

藤箱　皮箱　布包

連鈔皮箱之木箱

招標啟事

查本局有鈔皮箱麻布包及連鈔皮箱之木箱等一大批公開招標出售凡欲承購上項三種全部或任何一種者希於十月十五日起至二十日止在光明路至十二時下午二時至五時前來金碧路鐵鳴橋本局索閱投標簡則

新中國劇社

開幕

兩華風琴製造廠啓

本廠大批四排風琴現已製成出售各界惠顧請向本廠接洽為荷

警察道德君

劍輝秀

張霞路啓事

舖面生財出租

日月藥品公司出品

內科泌尿

金馬磨坊

產婦科

花柳專科

高光遠

醫師

一元

王外科

花柳專治

魚口楊底小便澀漏尿道腫痛梅毒遺精診所

瓦淵白濁下疳梅瘡挑內痔外痔寄生蟲遠精診所

紅腫白帶瘡腐各症代旅社

同安堂

參茸補腎丸

風大飯店

一百日內相命

邱姓大相命

遺失作廢

遺失作廢

醫師

鍾輔臣

婦科

科振威傳醫館

啓事

遺失作廢

遺失作廢

遺失作廢

總理遺教

本報啓事

前接本報常務董事吳仲鈞先生九月三十日函稱。因腹疾多病。難勝繁劇。請予辭去常務董事。改選人員繼任等由。當經開會議決。所請辭職照准。並改推李一平先生爲本報董事會常務董事。繼續負責等語紀錄在案。此啓。

本報董事會謹啓

訂報價目　廣告刊例

本報定價及國外郵費

本報地址

中央軍事委員會命令

軍政部電令規定復員辦法如次。

一、凡各該機關游級人員應聽候

二、凡各該機關志願退伍人員得依中央退伍辦法規定辦理以便待遇

三、凡各該機關校級以下人員除志願退休者外自即日起限於一星期內遵向北平軍官總隊報到

右通告仰即一體遵照

委會另令調用

中華民國卅四年十月十二日

防字第陸號

司令官　杜聿明
副司令官　何紹周
梁華盛
晏玉琮

國劇大師譚派名票

孟小冬

李如蘭

聯合義演

時間：十月十四日（星期日）下午一時

地點：文林街青年公社樓上

凡我級友均宜撥冗參加

潘海生

張開元

我們本屆畢業生介紹並得雙方家長同意謹於雙十月十四日在皇后大戲院舉行結婚典禮，特此通柬，請親友

新中國劇社爲「家」延期

茲因重要演員突染急病不克準時上演殊爲歉然一俟痊愈再行定期演出售出各票先行退款敬祈各界鑒諒是幸

雲南公路管理局公共汽車營業處

茲爲便利旅客起見自即日起每日上午七時三十分至下午六時止每隔二十分鐘由近日樓黑林舖對開區間車一輛經鴻鳴橋復興新村西站黃土坡等站由近日樓至黃土坡票價二百元至黑林舖三百元黃土坡至黑林舖一百元至原由近日樓站開往馬街子車家壁麻家村客車去程概不發售回站客票以便長短程乘客分別乘車而免擁擠特此公告

教育部中華交響樂團

空中音樂會

時間：今日下午一時演奏

地點：南屏大戲院

售票處：一、南屏戲院　二、教育文化界學生持函可買半價券　三、華僑書店（華山南路）

今日天光出品

昆明大戲院

華納公司小生　英俊

埃洛斯萬蒂

美健兒拜肩戰滅倭寇！

遠東戰場二百光榮歷史！

反攻雜誌

敢有專輯以來之巨片

南華大戲院

傑出國劇社

新聘坤角

李蘭

玉堂春

三堂會審

虹霓關

宇宙鋒

三城大戲院

十月十四日起首輪獻映

花衫

青衣

武旦

老生

小生

丑

冀省日軍武裝解除

京外圍八萬日軍繳械完畢

雷州半島接收工作已告完竣

越北我軍不干預越政黨爭執

遵省士紳赴任

滬衆院長指示接收要點

華府正舉行會議

商討空軍統一組

戰後滬生教育展望

美總統杜魯門宣稱

中國取需救濟

將廷駿談救濟

美國無意宣佈

金門日寇暴行實錄

整理收復區大學教育

教部設補習班

鐵路交通漸次恢復

協調組正式成立

阿羅庭

華僑游擊隊接受軍令

馬來亞英軍司令返告

鐵路交通漸次恢復

軍政會駐委會通過

戰後滬生教育展望

王外長報告外長會議經過

鐵路交通漸次恢復

協調組正式成立

阿羅庭

華僑游擊隊接受軍令

馬來亞英軍司令返告

軍政會駐委會通過

戰後滬生教育展望

遵照蔣主席指示 日軍投降儀式 定十月十日舉行

海陸空大本營遵令解散 秘密警察活動亦全部停止

◆中央社華京十二日電：日寇在華最高統帥部今日發表命令，解散大本營，並令在華日軍向中國陸軍總司令何應欽將軍投降。

◆中央社華京十二日電：日寇在華最高統帥部今日發表命令，解散大本營，並令在華日軍向中國陸軍總司令何應欽將軍投降。

國府令官兵一律平等

日軍投降後 不得稱俘虜

國軍全體 下月初 受降典禮 在京舉行

艾帥歡迎 百任秘書長

國府令官兵一律平等

日軍投降後 不得稱俘虜

國軍全體 下月初 受降典禮 在京舉行

艾帥歡迎 百任秘書長

中國建設的資本問題

譯自東方雜誌第卅卷

國府令官兵一律平等

日軍投降後 不得稱俘虜

國軍全體 下月初 受降典禮 在京舉行

艾帥歡迎 百任秘書長

國府令官兵一律平等

日軍投降後 不得稱俘虜

國軍全體 下月初 受降典禮 在京舉行

艾帥歡迎 百任秘書長

中國建設的資本問題

譯自東方雜誌第卅卷

鳴謝 教育部中華交響樂團 啓事

敬啓者此次承蒙教育部中華交響樂團在昆公開演奏將所售門票內捐助本會國幣五十五萬元愛護本會熱心文化特此登報鳴謝

中蘇文化協會昆明分會啓

大亞洋行向顧客啓事

啟者不慎於本月十一日夜間被賊破窗偷去各顧客所修之表以及本行其他貨物現經呈報有關機關備案並查緝外凡在本行修理之表統請暫緩提取一經緝獲再當奉告有負賜顧雅意不勝歉仄之至並請各位顧客特別原諒為感

大亞洋行謹啓

中國航空公司昆明分公司啓事

茲定於十月十六日（星期一）上午九時在本公司辦公室舉行本公司股東大會討論增加資本額及修改章程等重要事項務希各股東準時出席為要

中國航空公司昆明分公司啓

中國航空公司昆明分公司為奉令開放海通車告

查本公司為奉令開放海通車輛起見特將所有商車應行予以開放辦法規定如下

（一）各種車輛均准通過海口

（二）凡通過海口車輛須向本公司辦事處登記領取通行證

（三）通過海口車輛每輛收費國幣五元

（四）通過海口車輛須遵守本公司一切規則

（五）本辦法自十月十五日起實施

中國航空公司昆明分公司啓

雲南分局為奉令開放海口車告

查本局奉令開放海口車輛自十月十五日起實施除分別通知外特此通告

局長葛灃

中蘇文化協會昆明分會啓事

敬啓者本會為增進中蘇文化起見特組織中蘇文化協會昆明分會業已成立並經呈奉教育部備案茲定於十月十五日（星期日）上午九時在本會舉行成立大會屆時敬請

蒞臨指導為荷

中蘇文化協會昆明分會啓

中華交響樂團在昆公開演奏

指揮 梅百器

獨奏 鋼琴 黃貽鈞 小提琴 陳又新

定於十月十六日（星期一）晚七時半在昆華中學舉行

曲目：

一、貝多芬第五交響曲

二、莫扎特鋼琴協奏曲

三、孟德爾遜小提琴協奏曲

四、華格納歌劇唐懷瑟序曲

五、李斯特匈牙利狂想曲

票價：樓上國幣三百元樓下二百元

兌銀行發行局第二分局出售鉛皮箱木箱啓事

茲本局有鉛皮箱蘇布包及連鉛皮箱之木箱各一大批公開招標出售凡欲承購上開三種全部或任何一種者希於十月十五日起至二十日止每日上午九時至十二時下午二時至五時前來金碧路鳴鳳橋本局索閱投標簡則便參加競投為荷

兌銀行發行局第二分局啓

遺失作廢

茲遺失中央銀行第一二三五號五月廿三日簽發之黃金存單一張計一行特此聲明作廢

行名周立英印

遺失聲明

茲遺失中央銀行第一二三四號黃金存單一張計一行特此聲明作廢

行名周立英印

遺失啓事

茲遺失中央銀行第一二三三號黃金存單一張計一行特此聲明作廢

行名周立英印

遺失作廢

茲遺失中央銀行第一二三二號黃金存單一張計一行特此聲明作廢

行名周立英印

遺失聲明

茲遺失中央銀行第一二三一號黃金存單一張計一行特此聲明作廢

行名周立英印

遺失啓事

茲遺失中央銀行第一二三〇號黃金存單一張計一行特此聲明作廢

行名周立英印

遺失作廢

茲遺失中央銀行第一二二九號黃金存單一張計一行特此聲明作廢

行名周立英印

遺失作廢

茲遺失中央銀行第一二二八號黃金存單一張計一行特此聲明作廢

行名周立英印

遺失聲明

茲遺失中央銀行第一二二七號黃金存單一張計一行特此聲明作廢

行名周立英印

遺失啓事

茲遺失中央銀行第一二二六號黃金存單一張計一行特此聲明作廢

行名周立英印

遺失作廢

茲遺失中央銀行第一二二五號黃金存單一張計一行特此聲明作廢

行名周立英印

遺失啓事

茲遺失中央銀行第一二二四號黃金存單一張計一行特此聲明作廢

行名周立英印

遺失聲明

茲遺失中央銀行第一二二三號黃金存單一張計一行特此聲明作廢

行名周立英印

遺失作廢

茲遺失中央銀行第一二二二號黃金存單一張計一行特此聲明作廢

行名周立英印

遺失啓事

茲遺失中央銀行第一二二一號黃金存單一張計一行特此聲明作廢

行名周立英印

遺失聲明

茲遺失中央銀行第一二二〇號黃金存單一張計一行特此聲明作廢

行名周立英印

遺失作廢

茲遺失中央銀行第一二一九號黃金存單一張計一行特此聲明作廢

行名周立英印

遺失啓事

茲遺失中央銀行第一二一八號黃金存單一張計一行特此聲明作廢

行名周立英印

遺失聲明

茲遺失中央銀行第一二一七號黃金存單一張計一行特此聲明作廢

行名周立英印

遺失作廢

茲遺失中央銀行第一二一六號黃金存單一張計一行特此聲明作廢

行名周立英印

遺失啓事

茲遺失中央銀行第一二一五號黃金存單一張計一行特此聲明作廢

行名周立英印

遺失聲明

茲遺失中央銀行第一二一四號黃金存單一張計一行特此聲明作廢

行名周立英印

遺失作廢

茲遺失中央銀行第一二一三號黃金存單一張計一行特此聲明作廢

行名周立英印

遺失啓事

茲遺失中央銀行第一二一二號黃金存單一張計一行特此聲明作廢

行名周立英印

遺失聲明

茲遺失中央銀行第一二一一號黃金存單一張計一行特此聲明作廢

行名周立英印

遺失作廢

茲遺失中央銀行第一二一〇號黃金存單一張計一行特此聲明作廢

行名周立英印

遺失啓事

茲遺失中央銀行第一二〇九號黃金存單一張計一行特此聲明作廢

行名周立英印

遺失聲明

茲遺失中央銀行第一二〇八號黃金存單一張計一行特此聲明作廢

行名周立英印

遺失作廢

茲遺失中央銀行第一二〇七號黃金存單一張計一行特此聲明作廢

行名周立英印

遺失啓事

茲遺失中央銀行第一二〇六號黃金存單一張計一行特此聲明作廢

行名周立英印

遺失聲明

茲遺失中央銀行第一二〇五號黃金存單一張計一行特此聲明作廢

行名周立英印

遺失作廢

茲遺失中央銀行第一二〇四號黃金存單一張計一行特此聲明作廢

行名周立英印

遺失啓事

茲遺失中央銀行第一二〇三號黃金存單一張計一行特此聲明作廢

行名周立英印

遺失聲明

茲遺失中央銀行第一二〇二號黃金存單一張計一行特此聲明作廢

行名周立英印

遺失作廢

茲遺失中央銀行第一二〇一號黃金存單一張計一行特此聲明作廢

行名周立英印

遺失啓事

茲遺失中央銀行第一二〇〇號黃金存單一張計一行特此聲明作廢

行名周立英印

遺失聲明

茲遺失中央銀行第一一九九號黃金存單一張計一行特此聲明作廢

行名周立英印

遺失作廢

茲遺失中央銀行第一一九八號黃金存單一張計一行特此聲明作廢

行名周立英印

遺失啓事

茲遺失中央銀行第一一九七號黃金存單一張計一行特此聲明作廢

行名周立英印

遺失聲明

茲遺失中央銀行第一一九六號黃金存單一張計一行特此聲明作廢

行名周立英印

遺失作廢

茲遺失中央銀行第一一九五號黃金存單一張計一行特此聲明作廢

行名周立英印

遺失啓事

茲遺失中央銀行第一一九四號黃金存單一張計一行特此聲明作廢

行名周立英印

遺失聲明

茲遺失中央銀行第一一九三號黃金存單一張計一行特此聲明作廢

行名周立英印

遺失作廢

茲遺失中央銀行第一一九二號黃金存單一張計一行特此聲明作廢

行名周立英印

遺失啓事

茲遺失中央銀行第一一九一號黃金存單一張計一行特此聲明作廢

行名周立英印

遺失聲明

茲遺失中央銀行第一一九〇號黃金存單一張計一行特此聲明作廢

行名周立英印

遺失作廢

茲遺失中央銀行第一一八九號黃金存單一張計一行特此聲明作廢

行名周立英印

遺失啓事

茲遺失中央銀行第一一八八號黃金存單一張計一行特此聲明作廢

行名周立英印

遺失聲明

茲遺失中央銀行第一一八七號黃金存單一張計一行特此聲明作廢

行名周立英印

遺失作廢

茲遺失中央銀行第一一八六號黃金存單一張計一行特此聲明作廢

行名周立英印

遺失啓事

茲遺失中央銀行第一一八五號黃金存單一張計一行特此聲明作廢

行名周立英印

遺失聲明

茲遺失中央銀行第一一八四號黃金存單一張計一行特此聲明作廢

行名周立英印

遺失作廢

茲遺失中央銀行第一一八三號黃金存單一張計一行特此聲明作廢

行名周立英印

遺失啓事

茲遺失中央銀行第一一八二號黃金存單一張計一行特此聲明作廢

行名周立英印

遺失聲明

茲遺失中央銀行第一一八一號黃金存單一張計一行特此聲明作廢

行名周立英印

遺失作廢

茲遺失中央銀行第一一八〇號黃金存單一張計一行特此聲明作廢

行名周立英印

遺失啓事

茲遺失中央銀行第一一七九號黃金存單一張計一行特此聲明作廢

行名周立英印

遺失聲明

茲遺失中央銀行第一一七八號黃金存單一張計一行特此聲明作廢

行名周立英印

遺失作廢

茲遺失中央銀行第一一七七號黃金存單一張計一行特此聲明作廢

行名周立英印

遺失啓事

茲遺失中央銀行第一一七六號黃金存單一張計一行特此聲明作廢

行名周立英印

遺失聲明

茲遺失中央銀行第一一七五號黃金存單一張計一行特此聲明作廢

行名周立英印

遺失作廢

茲遺失中央銀行第一一七四號黃金存單一張計一行特此聲明作廢

行名周立英印

遺失啓事

茲遺失中央銀行第一一七三號黃金存單一張計一行特此聲明作廢

行名周立英印

遺失聲明

茲遺失中央銀行第一一七二號黃金存單一張計一行特此聲明作廢

行名周立英印

遺失作廢

茲遺失中央銀行第一一七一號黃金存單一張計一行特此聲明作廢

行名周立英印

遺失啓事

茲遺失中央銀行第一一七〇號黃金存單一張計一行特此聲明作廢

行名周立英印

遺失聲明

茲遺失中央銀行第一一六九號黃金存單一張計一行特此聲明作廢

行名周立英印

遺失作廢

茲遺失中央銀行第一一六八號黃金存單一張計一行特此聲明作廢

行名周立英印

遺失啓事

茲遺失中央銀行第一一六七號黃金存單一張計一行特此聲明作廢

行名周立英印

遺失聲明

茲遺失中央銀行第一一六六號黃金存單一張計一行特此聲明作廢

行名周立英印

遺失作廢

茲遺失中央銀行第一一六五號黃金存單一張計一行特此聲明作廢

行名周立英印

遺失啓事

茲遺失中央銀行第一一六四號黃金存單一張計一行特此聲明作廢

行名周立英印

遺失聲明

茲遺失中央銀行第一一六三號黃金存單一張計一行特此聲明作廢

行名周立英印

遺失作廢

茲遺失中央銀行第一一六二號黃金存單一張計一行特此聲明作廢

行名周立英印

遺失啓事

茲遺失中央銀行第一一六一號黃金存單一張計一行特此聲明作廢

行名周立英印

遺失聲明

茲遺失中央銀行第一一六〇號黃金存單一張計一行特此聲明作廢

行名周立英印

遺失作廢

茲遺失中央銀行第一一五九號黃金存單一張計一行特此聲明作廢

行名周立英印

遺失啓事

茲遺失中央銀行第一一五八號黃金存單一張計一行特此聲明作廢

行名周立英印

遺失聲明

茲遺失中央銀行第一一五七號黃金存單一張計一行特此聲明作廢

行名周立英印

遺失作廢

茲遺失中央銀行第一一五六號黃金存單一張計一行特此聲明作廢

行名周立英印

遺失啓事

茲遺失中央銀行第一一五五號黃金存單一張計一行特此聲明作廢

行名周立英印

遺失聲明

茲遺失中央銀行第一一五四號黃金存單一張計一行特此聲明作廢

行名周立英印

遺失作廢

茲遺失中央銀行第一一五三號黃金存單一張計一行特此聲明作廢

行名周立英印

遺失啓事

茲遺失中央銀行第一一五二號黃金存單一張計一行特此聲明作廢

行名周立英印

遺失聲明

茲遺失中央銀行第一一五一號黃金存單一張計一行特此聲明作廢

行名周立英印

遺失作廢

茲遺失中央銀行第一一五〇號黃金存單一張計一行特此聲明作廢

行名周立英印

遺失啓事

茲遺失中央銀行第一一四九號黃金存單一張計一行特此聲明作廢

行名周立英印

遺失聲明

茲遺失中央銀行第一一四八號黃金存單一張計一行特此聲明作廢

行名周立英印

遺失作廢

茲遺失中央銀行第一一四七號黃金存單一張計一行特此聲明作廢

行名周立英印

遺失啓事

茲遺失中央銀行第一一四六號黃金存單一張計一行特此聲明作廢

行名周立英印

遺失聲明

茲遺失中央銀行第一一四五號黃金存單一張計一行特此聲明作廢

行名周立英印

遺失作廢

茲遺失中央銀行第一一四四號黃金存單一張計一行特此聲明作廢

行名周立英印

遺失啓事

茲遺失中央銀行第一一四三號黃金存單一張計一行特此聲明作廢

行名周立英印

遺失聲明

茲遺失中央銀行第一一四二號黃金存單一張計一行特此聲明作廢

行名周立英印

遺失作廢

茲遺失中央銀行第一一四一號黃金存單一張計一行特此聲明作廢

行名周立英印

遺失啓事

茲遺失中央銀行第一一四〇號黃金存單一張計一行特此聲明作廢

行名周立英印

遺失聲明

茲遺失中央銀行第一一三九號黃金存單一張計一行特此聲明作廢

行名周立英印

遺失作廢

茲遺失中央銀行第一一三八號黃金存單一張計一行特此聲明作廢

行名周立英印

遺失啓事

茲遺失中央銀行第一一三七號黃金存單一張計一行特此聲明作廢

行名周立英印

遺失聲明

茲遺失中央銀行第一一三六號黃金存單一張計一行特此聲明作廢

行名周立英印

遺失作廢

茲遺失中央銀行第一一三五號黃金存單一張計一行特此聲明作廢

行名周立英印

遺失啓事

茲遺失中央銀行第一一三四號黃金存單一張計一行特此聲明作廢

行名周立英印

遺失聲明

茲遺失中央銀行第一一三三號黃金存單一張計一行特此聲明作廢

行名周立英印

遺失作廢

茲遺失中央銀行第一一三二號黃金存單一張計一行特此聲明作廢

行名周立英印

遺失啓事

茲遺失中央銀行第一一三一號黃金存單一張計一行特此聲明作廢

行名周立英印

遺失聲明

茲遺失中央銀行第一一三〇號黃金存單一張計一行特此聲明作廢

行名周立英印

遺失作廢

茲遺失中央銀行第一一二九號黃金存單一張計一行特此聲明作廢

行名周立英印

遺失啓事

茲遺失中央銀行第一一二八號黃金存單一張計一行特此聲明作廢

行名周立英印

遺失聲明

茲遺失中央銀行第一一二七號黃金存單一張計一行特此聲明作廢

行名周立英印

遺失作廢

茲遺失中央銀行第一一二六號黃金存單一張計一行特此聲明作廢

行名周立英印

遺失啓事

茲遺失中央銀行第一一二五號黃金存單一張計一行特此聲明作廢

行名周立英印

遺失聲明

茲遺失中央銀行第一一二四號黃金存單一張計一行特此聲明作廢

行名周立英印

遺失作廢

茲遺失中央銀行第一一二三號黃金存單一張計一行特此聲明作廢

行名周立英印

遺失啓事

茲遺失中央銀行第一一二二號黃金存單一張計一行特此聲明作廢

行名周立英印

遺失聲明

茲遺失中央銀行第一一二一號黃金存單一張計一行特此聲明作廢

行名周立英印

遺失作廢

茲遺失中央銀行第一一二〇號黃金存單一張計一行特此聲明作廢

行名周立英印

遺失啓事

茲遺失中央銀行第一一一九號黃金存單一張計一行特此聲明作廢

行名周立英印

遺失聲明

茲遺失中央銀行第一一一八號黃金存單一張計一行特此聲明作廢

行名周立英印

遺失作廢

茲遺失中央銀行第一一一七號黃金存單一張計一行特此聲明作廢

行名周立英印

遺失啓事

茲遺失中央銀行第一一一六號黃金存單一張計一行特此聲明作廢

行名周立英印

遺失聲明

茲遺失中央銀行第一一一五號黃金存單一張計一行特此聲明作廢

行名周立英印

遺失作廢

茲遺失中央銀行第一一一四號黃金存單一張計一行特此聲明作廢

行名周立英印

遺失啓事

茲遺失中央銀行第一一一三號黃金存單一張計一行特此聲明作廢

行名周立英印

遺失聲明

茲遺失中央銀行第一一一二號黃金存單一張計一行特此聲明作廢

行名周立英印

遺失作廢

茲遺失中央銀行第一一一一號黃金存單一張計一行特此聲明作廢

行名周立英印

遺失啓事

茲遺失中央銀行第一一一〇號黃金存單一張計一行特此聲明作廢

行名周立英印

遺失聲明

茲遺失中央銀行第一一〇九號黃金存單一張計一行特此聲明作廢

行名周立英印

遺失作廢

茲遺失中央銀行第一一〇八號黃金存單一張計一行特此聲明作廢

行名周立英印

遺失啓事

茲遺失中央銀行第一一〇七號黃金存單一張計一行特此聲明作廢

行名周立英印

遺失聲明

茲遺失中央銀行第一一〇六號黃金存單一張計一行特此聲明作廢

行名周立英印

遺失作廢

茲遺失中央銀行第一一〇五號黃金存單一張計一行特此聲明作廢

行名周立英印

遺失啓事

茲遺失中央銀行第一一〇四號黃金存單一張計一行特此聲明作廢

行名周立英印

遺失聲明

茲遺失中央銀行第一一〇三號黃金存單一張計一行特此聲明作廢

行名周立英印

遺失作廢

茲遺失中央銀行第一一〇二號黃金存單一張計一行特此聲明作廢

行名周立英印

遺失啓事

茲遺失中央銀行第一一〇一號黃金存單一張計一行特此聲明作廢

行名周立英印

遺失聲明

茲遺失中央銀行第一一〇〇號黃金存單一張計一行特此聲明作廢

行名周立英印

遺失作廢

茲遺失中央銀行第一一〇九號黃金存單一張計一行特此聲明作廢

行名周立英印

遺失啓事

茲遺失中央銀行第一一〇八號黃金存單一張計一行特此聲明作廢

行名周立英印

遺失聲明

茲遺失中央銀行第一一〇七號黃金存單一張計一行特此聲明作廢

行名周立英印

遺失作廢

茲遺失中央銀行第一一〇六號黃金存單一張計一行特此聲明作廢

行名周立英印

遺失啓事

茲遺失中央銀行第一一〇五號黃金存單一張計一行特此聲明作廢

行名周立英印

遺失聲明

茲遺失中央銀行第一一〇四號黃金存單一張計一行特此聲明作廢

行名周立英印

遺失作廢

茲遺失中央銀行第一一〇三號黃金存單一張計一行特此聲明作廢

行名周立英印

遺失啓事

茲遺失中央銀行第一一〇二號黃金存單一張計一行特此聲明作廢

行名周立英印

遺失聲明

茲遺失中央銀行第一一〇一號黃金存單一張計一行特此聲明作廢

行名周立英印

遺失作廢

茲遺失中央銀行第一一〇〇號黃金存單一張計一行特此聲明作廢

行名周立英印

遺失啓事

茲遺失中央銀行第一一〇九號黃金存單一張計一行特此聲明作廢

行名周立英印

遺失聲明

茲遺失中央銀行第一一〇八號黃金存單一張計一行特此聲明作廢

行名周立英印

遺失作廢

茲遺失中央銀行第一一〇七號黃金存單一張計一行特此聲明作廢

行名周立英印

遺失啓事

茲遺失中央銀行第一一〇六號黃金存單一張計一行特此聲明作廢

行名周立英印

遺失聲明

茲遺失中央銀行第一一〇五號黃金存單一張計一行特此聲明作廢

行名周立英印

遺失作廢

茲遺失中央銀行第一一〇四號黃金存單一張計一行特此聲明作廢

行名周立英印

遺失啓事

茲遺失中央銀行第一一〇三號黃金存單一張計一行特此聲明作廢

行名周立英印

遺失聲明

茲遺失中央銀行第一一〇二號黃金存單一張計一行特此聲明作廢

行名周立英印

遺失作廢

茲遺失中央銀行第一一〇一號黃金存單一張計一行特此聲明作廢

行名周立英印

遺失啓事

茲遺失中央銀行第一一〇

雲南日報

（每日出版）

社址：昆明文廟西口　電話：二五三號　二五三五號

發行人　王少白　印刷人　王少白

訂報價目

（訂報須知略）

廣告刊例

（廣告刊例略）

本報啓事

前接本報常務董事龔仲鈞先生九月三十日函稱：因體弱多病，難勝繁劇，請予辭去常務董事，改選人員繼任等由。當經開會議決：所請辭職照准，並改推李一平先生爲本報董事會常務董事，繼續負責等語紀錄在案。此啓。

本報董事會謹啓

陸軍獨立旅三司令部啓事

茲定於十月十四日上午九時在本部舉行開幕典禮，屆時務希蒞臨參加爲荷！

此啓

昆明防守司令部通告

防字第陸號

中華民國卅四年十月十二日

查昆明行營昆字第[illegible]號訓令節開：「關於防守部隊指揮，維持治安事宜，前經令飭昆明防守司令部遵照辦理在案。茲查該部現已改編完竣，即日起該部對於防守部隊指揮，維持治安事宜，應即遵照辦理，並將辦理情形具報備查。此令。」等因，奉此，除令飭該部遵照辦理外，合行通告仰各一體遵照。此告。

昆明防守司令部司令官　杜聿明
副司令官　何紹周
梁華盛
晏玉琮

中央銀行昆明分行出售

出售連鉛皮箱之木箱

茲本行有鉛皮箱之木箱各一大批公開招標出售，凡欲承購者，請於十月十五日起至二十日止每日上午九時至十二時下午二時至五時前來金碧路鳳鳴橋本行索閱投標簡則以便參加競投爲荷

雲南省公路管理局公共汽車營業處公告

茲因重要演員突染急病不克準時上演殊爲歉然一俟痊愈再行定期演出各票先行退款敬祈

雲南省公路管理局公共汽車營業處啓

新中國劇團爲「家」延期演出啓事

茲因重要演員突染急病不克準時上演殊爲歉然一俟痊愈再行定期演出各票先行退款敬祈

新中國劇團啓

軍令部雲南省陸地測量局啓事

查本局已奉令改編測量第十二隊各官佐調省業經告竣另設辦事處借用昆華農校第一分校校舍辦公茲有舊機關校舍第一項籃球二面排球二面及全體生活設備並附有空地一方由祖師廟至黃土坡等站均近日權站開往馬街子車家壁蘇家村者車去程概不售票回站黃土坡黑林舖客票以便長短程乘客分別乘車而免擁擠特此公告

軍令部雲南省陸地測量局啓事

大光明

本期隆重連映

二十世紀福祿公司巨片

京都一飯店

泰洛麗主演　鮑華揚泰隆

巨片當前！請友錯過

本院即將獻映

青的春的夢

吳振中 蔡蕙珍 結婚啓事

我倆承雙親之命，自成兩姓，介紹並得雙方家長之同意，訂於陰歷卅四年十月十六日在昆明假娛園酒館舉行結婚典禮，特此敬告諸親友

囍

英蘇軍整裝待發
實行共同佔領日本
澳佔領軍先頭部隊赴東京
將原狡辯竟不欲修改日憲法

（中央社重慶十四日電）據美聯社十四日華盛頓電：關於英蘇軍佔領日本，憲法軍之消息，據今日晨，美新聞處發表，英蘇軍將於日內開始，共同佔領日本。

◆中央社重慶十三日電：日本政府為修改明治憲法，已組織調查委員會，研究修改憲法問題，並已開始工作。日本政府此舉，顯係為應付盟國之要求，而採取之行動。

◆中央社重慶十四日電：美新聞處今日發表，日本政府為修改明治憲法，已組織調查委員會，研究修改憲法問題，並已開始工作。日本政府此舉，顯係為應付盟國之要求，而採取之行動。

◆中央社重慶十四日電：日本政府為修改明治憲法之舉，今日之主要問題，厥為日本天皇之地位問題。日本天皇在日本憲法中，有絕對之權力，而日本人民，則絕對服從天皇。日本天皇，可以宣戰，可以媾和，可以締結條約，可以統帥陸海軍，可以宣告戒嚴，可以召集國會，可以解散國會，可以任免文武官吏，可以頒發敕令，可以行使大赦特赦減刑及復權之權。日本天皇，在日本憲法中，有如此之大權，故日本人民，對天皇之尊敬，幾如神明。日本天皇，在日本人民心目中，有如此之地位，故日本人民，對天皇之尊敬，幾如神明。日本天皇，在日本憲法中，有如此之大權，故日本人民，對天皇之尊敬，幾如神明。

◆中央社重慶十四日電：日本政府為修改明治憲法，已組織調查委員會，研究修改憲法問題，並已開始工作。日本政府此舉，顯係為應付盟國之要求，而採取之行動。日本天皇，在日本憲法中，有如此之大權

中南日報

日本投降後之遠東

日本的再起陰謀

——譯自新共和雜誌——

貝森原作

日本無論在目前用甚麼方法存在，無論會引起甚麼樣危險的手段，在一個絕對的殘酷的事實面前，都是無效的。這個事實就是日本經濟的崩潰。

我們今天在歐洲所看到的情形下，如不設法使日本的經濟能夠重新建立起來，實在是愚不可及。日本在過去的幾年中，曾經用盡一切的方法，來使亞洲的經濟受到日本的支配。日本的軍閥們，曾經用盡一切的方法，來使亞洲的經濟受到日本的支配。日本的軍閥們，曾經用盡一切的方法，來使亞洲的經濟受到日本的支配。

大西洋錢行向顧客啓事

茲查本行向顧客所收各種貨幣，其他貨幣現經呈報有關機關備案，惟查緬甸幣，本行之各地顧客所收緬幣，經統計數額甚鉅，為顧客所收之表以及本行其他貨幣現

雲南日報

中華郵政登記認為新聞紙類

社址昆明文廟後街口　分社昭通文廟內

報費價目：二五三三號　四三五七號

YUNNAN DAILY NEWS

發行人　編輯人　總經理

訂報價目

廣告刊例

本報董事會啟事

本報董事會常務董事龔仲鈞先生九月三十日函辭，因體弱多病，難勝繁劇，請予辭去常務董事，改選人員繼任等由。當經董事會議決：所請辭職照准，並改推李一平先生為本報董事會常務董事，報經負責等語紀錄在案，此啟。

本報董事會謹啟

長城大戲院

十月十四日起首輪獻映

本院特約公司榮獲獎章影片

至高無上第四次教育電影

華雷士虎勁　主演

號角鴨一齊鳴

鐵騎一軍，足當勁旅十萬！

人人是生龍活虎，個個是銅筋鉄骨！

此中有一位終身不近女色的鐵漢，為財重義的英雄，建造出一番轟轟烈烈，舉世驚冠軍的偉業！

整軍經武，生聚教訓，可欽可敬！　足式足矜！

結婚啟事

吳振中　李慧珍　仝啟

我倆承易自成、吳雲芝兩位介紹並得雙方家長之同意謹訂於國曆十月十六日在昆明暇娛廬酒館舉行結婚典禮特此敬告　諸親友

結婚啟事

王意如

我倆承李富榮、謝華恩先生介紹並得雙方家長同意謹於國曆十月十六日在昆明舉行結婚典禮特此敬告　諸親友

結婚誌喜

王禮勳先生　高鳳英小姐　仝賀

同心永愛

王漢振　李克壽　陳家煜　張耕漁　仝賀

恭祝　路東海

結婚啟事

我倆奉家長命並得雙方同意謹訂於民國三十四年農曆九月十六日在路南本宅舉行結婚典禮，謹此一函，藉代柬帖，特此敬告　諸親友

符家和　黃菊英　同啓

結婚啟事

我倆承劉秀貞、彭石文兩先生介紹謹訂於三十四年十月十六日在昆明結婚，嚴選新生活規律一切從簡，特此敬告　諸親友

趙鴻喜　陳桂英　同啓

結婚啟事

本定於農曆十月十六日（星期二）在昆明結婚，茲因……

傅元善　張春華　仝啟

證婚人　介紹人　來賓　朱繼良　鞠躬

陸軍獨立旅司令部啟事

茲本部準備成立，業經呈奉軍事委員會核准，自即日起一切均已正式復員，開始辦公，所有於十月三日舉行之教育兵操，暫行停止，照常服務，以期早日完成復員工作。

中華民國三十四年十月十六日　旅長龍純武

王得元律師受任匯源永豐經理

王少臣君常年法律顧問

王得元律師代啟

匯源永對本股東聲明啟

事務所正義路慶雲街四十號樓四號

昆明市警局緊要啓事

凡有利用火藥與來往黑籍潭者本局已奉令改編為消防隊員，除暫停其業經出險另覓新職分別佩用外，望有關係諸君，務須於最短期內一律改業，勿得藉詞延誤，切切此啓。

昆明市警局啓事

茲查有偽證章程一種，業經呈奉市政府令飭嚴禁，並通令各機關團體一律遵照，不得發售，以免流毒，特此通告。

昆明市警局啓事

茲查有偽造本局印信，冒充本局人員，在外招搖撞騙情事，業經呈奉市政府令飭嚴禁，並通令各機關團體一律遵照，不得發售，以免流毒，特此通告。

昆明市警局啓事

茲查有偽造本局印信，冒充本局人員，在外招搖撞騙情事，業經呈奉市政府令飭嚴禁，並通令各機關團體一律遵照，不得發售，以免流毒，特此通告。

雲南省衛生處辦理不合格醫師登記公告

乙　字　第二四八二號

查本處為辦理不合格醫師登記，業經呈奉省政府核准，並經呈奉行政院備案，自即日起開始登記，凡在本處轄境內，未曾取得本處或前雲南省政府發給之醫師證書，而有任用醫師資格者，均應於本年十二月三十一日以前，向本處申請登記，逾期不予受理，特此公告。

南華風琴製造廠啓事

茲啓者本廠原設南京人民路風琴街，現已遷回原址營業，自抗戰以來，本廠大批風琴，被敵偽強迫搬運，損失甚鉅，現已重新製造，出品精良，音調優美，專供各學校教堂及家庭使用，定價低廉，歡迎惠顧。

張霞啓事

茲啓者本人張霞與陳風威結婚已有七年，現因夫婦之生活觀念不同，致感情日趨惡劣，本人願意放棄一切，自動離婚，此後本人行動，概與陳風威無關，特此聲明。

張霞　啓

中華民國三十四年十月十六日　星期二　雲南日報　第二版

英美兵開法行駛
越境入民決堅抵抗
西貢機場及市區被包圍控制
砲火連天人民村落亦被焚毀

（中央社重慶十五日電）據美新聞處訊：西貢十四日一英軍司令部發言人稱：英軍自越南軍隊手中接收西貢後，即開始裝甲車巡邏，並在西貢各處設置檢查站，以防越南軍隊之反抗。英軍指揮官已下令，凡越南軍隊之攜帶武器者，一律沒收。

（中央社重慶十五日電）據美新聞處十四日西貢電：英軍司令部今日發言人稱：英軍自

日陸海軍大本營已解散
陸軍大將畑俊六任最後大本營陸軍部長
昨日起武裝部隊僅餘八萬人
陸軍及海軍省將於年底撤銷

（中央社倫敦十四日電）日本陸軍大本營已於昨日解散，畑俊六大將任最後大本營陸軍部長，負責辦理解散事宜，大本營陸軍部及海軍部將於年底撤銷，僅留復員廳，負責處理復員事宜，現時日本武裝部隊僅餘八萬人，其中陸軍佔六萬人，海軍佔二萬人，日本陸軍省將於十一月一日撤銷，海軍省將於十二月一日撤銷，屆時日本武裝部隊將僅餘復員廳一機關，負責處理復員事宜，現時復員廳已有職員一萬人，預計復員工作將於一九四六年底完成，屆時復員廳亦將撤銷，日本陸軍大將畑俊六，現任最後大本營陸軍部長，負責辦理大本營解散事宜，畑氏曾任日本駐華派遣軍總司令官，在華時間頗久，對中國情形頗為熟悉，日本投降後，畑氏曾奉命赴重慶晉謁蔣委員長，面遞降書，畑氏為日本陸軍中最後一位大將，現年六十七歲，日本陸軍大將共有十一人，畑氏為第十一人，日本海軍大將共有十人，畑氏為第九人，畑氏為日本陸軍中最後一位大將

北平同效堂
昆明華山南路西口一百一十二號

胃病救星・功效迅速・暢銷國內

參茸龜龍補腎丸
每盒三百元
每打三千元

每盒白術生地五百元　每盒五味子五百元　每盒茯苓丸五百元　裝費再加一成

雲南省衛生處化驗許可證五〇四號

離婚夫妻啓事
我因原配張氏年老多病，不能侍奉公婆，特請得同意，與張氏離婚，並給予贍養費國幣一萬元整，自此以後，男婚女嫁，各不相干，特此聲明。
妻張氏　夫李鳳山　同啓

解除同居啓事
茲因周處和張桂仙自本年十月十五日雙方協議解除同居關係，並無條件給與他項贍養費，特此聲明。
張桂仙　周處和　同啓

昆明縣田賦糧食管理處公告
第二〇一號
查本縣二十九年度田賦糧食，業經規定徵收辦法，公告在案，茲為便利人民繳納起見，特在昆明市內指定下列各處為徵收處所，即日開始徵收，仰各遵照為要。
一、昆明市內指定徵收處所如下：
（一）昆明市糧食管理處
（二）昆明市第一區區公所
（三）昆明市第二區區公所
（四）昆明市第三區區公所
（五）昆明市第四區區公所
二、徵收時間：每日上午八時至下午四時。
三、徵收標準：依照本縣二十九年度田賦糧食徵收辦法辦理。
四、人民繳納田賦糧食，應攜帶田賦糧食徵收通知書，以憑查驗。
五、人民繳納田賦糧食，應自行運送至指定處所，不得延誤。
六、人民繳納田賦糧食，如有違抗或拖延情事，依法嚴懲。
七、本公告自公布之日起施行。
昆明縣田賦糧食管理處處長　張學仁

白屏王兒德弟失蹤
父病逝見報即火速歸家是盼
朝志啓

會正
夏天順啓

昆明縣田賦糧食管理處公告
第二〇一號
查本縣二十九年度田賦糧食，業經規定徵收辦法，公告在案，茲為便利人民繳納起見，特在昆明市內指定下列各處為徵收處所，即日開始徵收，仰各遵照為要。
一、昆明市內指定徵收處所如下：
（一）昆明市糧食管理處
（二）昆明市第一區區公所
（三）昆明市第二區區公所
（四）昆明市第三區區公所
（五）昆明市第四區區公所
二、徵收時間：每日上午八時至下午四時。
三、徵收標準：依照本縣二十九年度田賦糧食徵收辦法辦理。
四、人民繳納田賦糧食，應攜帶田賦糧食徵收通知書，以憑查驗。
五、人民繳納田賦糧食，如有違抗或拖延情事，依法嚴懲。
六、本公告自公布之日起施行。
昆明縣田賦糧食管理處處長　張學仁

遺失營事
茲將行營先鋒總隊第二大隊第三中隊第九四八五號步槍一枝，子彈二十發，於本月十五日在昆明市內遺失，特此聲明作廢。
行營先鋒總隊第二大隊第三中隊

遺失告事
茲將行營先鋒總隊第二大隊第三中隊第九四八五號步槍一枝，子彈二十發，於本月十五日在昆明市內遺失，特此聲明作廢。
行營先鋒總隊第二大隊第三中隊

遺失營事
茲將行營先鋒總隊第二大隊第三中隊第九四八五號步槍一枝，子彈二十發，於本月十五日在昆明市內遺失，特此聲明作廢。
行營先鋒總隊第二大隊第三中隊

遺失告事
茲將行營先鋒總隊第二大隊第三中隊第九四八五號步槍一枝，子彈二十發，於本月十五日在昆明市內遺失，特此聲明作廢。
行營先鋒總隊第二大隊第三中隊

日月藥局
保險子　主治決血止痛止痛安眠色粗黑香純　主治跌打損傷風濕腳木及一切筋症　每瓶一元　郵寄加一成　昆明正義路一六六號福記藥號

公司出品

昆明縣田賦糧食管理處公告
第二〇一號
查本縣二十九年度田賦糧食，業經規定徵收辦法，公告在案，茲為便利人民繳納起見，特在昆明市內指定下列各處為徵收處所，即日開始徵收，仰各遵照為要。
一、昆明市內指定徵收處所如下：
（一）昆明市糧食管理處
（二）昆明市第一區區公所
（三）昆明市第二區區公所
（四）昆明市第三區區公所
（五）昆明市第四區區公所
二、徵收時間：每日上午八時至下午四時。
三、徵收標準：依照本縣二十九年度田賦糧食徵收辦法辦理。
四、人民繳納田賦糧食，應攜帶田賦糧食徵收通知書，以憑查驗。
五、人民繳納田賦糧食，如有違抗或拖延情事，依法嚴懲。
六、本公告自公布之日起施行。
昆明縣田賦糧食管理處處長　張學仁

永利運輸有限公司
命剛設　主治刀傷跌傷水火燙傷等症　調經補血　主治婦女月經不調久不生育經閉　代理國產藥物大批細目

昆明縣田賦糧食管理處公告
第二〇一號
查本縣二十九年度田賦糧食，業經規定徵收辦法，公告在案，茲為便利人民繳納起見，特在昆明市內指定下列各處為徵收處所，即日開始徵收，仰各遵照為要。
一、昆明市內指定徵收處所如下：
（一）昆明市糧食管理處
（二）昆明市第一區區公所
（三）昆明市第二區區公所
（四）昆明市第三區區公所
（五）昆明市第四區區公所
二、徵收時間：每日上午八時至下午四時。
三、徵收標準：依照本縣二十九年度田賦糧食徵收辦法辦理。
四、人民繳納田賦糧食，應攜帶田賦糧食徵收通知書，以憑查驗。
五、人民繳納田賦糧食，如有違抗或拖延情事，依法嚴懲。
六、本公告自公布之日起施行。
昆明縣田賦糧食管理處處長　張學仁

長城日報

社址：昆明市圓通街口　電報掛號：二五三三　電話：二一二〇

發行人：何少誠

總社：昆明市圓通街口　分社：昆明市文林街

訂報價目

廣告刊例

中華民國萬歲

中華民國萬歲

中華民國萬歲

行政院已批准設立 中央信託局 主管國營事業資金調度

不適者處死 適者生存 不適者淘汰

日內瓦公約 俘虜待遇 不適者淘汰

日內瓦公約 俘虜待遇 不適者淘汰

日內瓦公約 俘虜待遇

擴大生產節約運動 全國總動員 糧食問題基本解決

徐向前總結糧食增產及分配有效經驗 號召普遍救濟總署當切合作

（中央社訊）中共中央軍委副主席兼總參謀長徐向前，於日前對全軍大會發表題為「糧食增產及分配有效經驗」的總結報告。徐氏在報告中指出：今年糧食增產的基本原因，是由於全黨全軍全國人民的總動員，擴大了生產運動的結果。徐氏並說：今年糧食分配的有效經驗，是貫徹了「統一領導，分級管理，以支援戰爭為主，兼顧生產與生活」的原則。徐氏在報告中，並對今後糧食工作的方針，提出了三點意見：（一）必須繼續貫徹「統一領導，分級管理，以支援戰爭為主，兼顧生產與生活」的原則。（二）必須繼續貫徹「發動群眾，節約為主，增產為輔，開源節流，三者並舉」的方針。（三）必須繼續貫徹「軍民兼顧，公私兼顧，長遠打算，統籌安排，適當照顧災民，合理調劑餘缺」的方針。徐氏最後指出：今年糧食增產的基本原因，是由於全黨全軍全國人民的總動員，擴大了生產運動的結果。徐氏並說：今年糧食分配的有效經驗，是貫徹了「統一領導，分級管理，以支援戰爭為主，兼顧生產與生活」的原則。徐氏在報告中，並對今後糧食工作的方針，提出了三點意見：（一

啓事

茲因小女美英自從訂婚後因石姓屢到六十事擾致令嘗信全無現後是否還在六十事現今小女一大家心滿貨不能再候自下去為此聲明方家長代表到來區公所判斷辦決把此段前訂婚月用一切費用二千元源民三十四年十月十三日當區公所各位同人男代表石氏退回婚約以後男女各不相涉為此公啟申請報告諸親友

女代表解孟氏　同啓

啓事

我倆自結婚以來因見人常常發生口角多不適情況要方無條件脫離夫妻關係

男　李美華　十月十日

女　夏錫仁　同啓

遺失黃金存摺

茲有黃金存摺一張（二十一年第一號）存單後曾背書天成永金店啟

遺失啓事

茲有黃金存摺一張（二十一年第一號）存單後曾背書天成永金店啟

遺失啓事

茲遺失本公司股票國幣五百元計五股號碼七〇四七至一二〇四七存款收據一張特此聲明作廢

新聞日報

訂報價目

廣告價例

本報啟事

副總本報常務董事兼總編輯鈞先生九月三十日國慶日因勞過多，舊病復發，請假靜養事，已經董事會常務董事會議決：所請辭職照准，並改推李一平先生為本報董事會常務董事，以資維持等語，記錄在案，此啓。

本報董事會謹啓

本報啟事

我倆孫萬子文兩位介紹非得雙方家長之同意訂於雙十月十八日在昆明舉行結婚典禮，特此敬告諸親友。

楊學文
余桂華

結婚啓事

我倆奉家長之命謹詹曆十月十八日在昆舉行結婚典禮，特此敬告諸親友。

李維新
徐奉英

結婚啓事

我倆孫萬子文兩位介紹非得雙方家長之同意訂於雙十月十八日在昆明舉行結婚典禮，特此敬告諸親友。

光明的熱力

儲蓄初開按不住一股青春的

主角是青春的人

多麼自作招來了萬樣初戀的煩惱

是青年男女不可看的幸福美滿的好榜樣

青年男女不可不看

全球人馬通力合作

大西洋海戰

不日上映巨片

美大西洋海戰中最偉大的滿載紀錄

真絲長鉤葛主演

義氣同胞

特約明星全部

穿金寶扇

本院新責獻

貧寒學生救濟金

第四十次公演

巴金原著 曹禺編劇

家

章泯導演

千呼萬喚始出來

必然擁擠

提快定座

今日連續演出

長城中學校

新中國劇社

啓事

昆明市保衛隊

前綏署高射砲團緊要啓事

教育部中華交響樂團離昆啓事

大注意

前綏署憲兵營編一團緊要學事

啓事

雲南分局通告

玻璃

楊順達君

啓事

協議離婚啓事

朱玉

重開抵合作
李宗仁週內飛京

外記者招待會上
王外長讀我外交政策
望加強聯合國團結促進世界和平

麥帥對美廣播
說此行迅速完成史無前例
佔領實之和平與建設繼續

日本武裝解除完畢

社論

接收東北

國民航空會二次會
商討航空技術問題

日在華武量被沒票
竟達五百餘億美元
偽幣合日元六十八億之多

直接稅率自十月份起減半
營業稅率繼免標準

日本軍閥無恥
盜竊詐騙樣樣幹

艾帥二次報告
管理德國情形

在世界輿論指責中
阿法西斬改頭換面

蔣主席夫婦
將訪美英蘇法

外長離京
各方致賀

勞資八委會
成立特別部門

各地慘訊

國務會議

（下）

延壽丸 仍照舊例買一送一

補有生之不足 機不可失 請勿錯過 贈送處綏靖路五六號福興藥廠

昆明恒盛糧食管理處公告

第一〇〇號

兹定於本月十五日起至十二月十五日止在本處門口設立臨時糧食平價售米處每日售米一百市石以一市斗為一戶每戶限購一次此布

昆明恒盛糧食管理處公告

第一〇一號

兹定於本月十五日起至十二月十五日止在本處門口設立臨時糧食平價售米處每日售米一百市石以一市斗為一戶每戶限購一次此布

昆明恒盛糧食管理處公告

第一〇二號

兹定於本月十五日起至十二月十五日止在本處門口設立臨時糧食平價售米處每日售米一百市石以一市斗為一戶每戶限購一次此布

昆明恒盛糧食管理處公告

第一〇三號

兹定於本月十五日起至十二月十五日止在本處門口設立臨時糧食平價售米處每日售米一百市石以一市斗為一戶每戶限購一次此布

昆明恒盛糧食管理處公告

第一〇四號

兹定於本月十五日起至十二月十五日止在本處門口設立臨時糧食平價售米處每日售米一百市石以一市斗為一戶每戶限購一次此布

昆明恒盛糧食管理處公告

第一〇五號

兹定於本月十五日起至十二月十五日止在本處門口設立臨時糧食平價售米處每日售米一百市石以一市斗為一戶每戶限購一次此布

昆明恒盛糧食管理處公告

第一〇六號

兹定於本月十五日起至十二月十五日止在本處門口設立臨時糧食平價售米處每日售米一百市石以一市斗為一戶每戶限購一次此布

昆明恒盛糧食管理處公告

第一〇七號

兹定於本月十五日起至十二月十五日止在本處門口設立臨時糧食平價售米處每日售米一百市石以一市斗為一戶每戶限購一次此布

昆明恒盛糧食管理處公告

第一〇八號

兹定於本月十五日起至十二月十五日止在本處門口設立臨時糧食平價售米處每日售米一百市石以一市斗為一戶每戶限購一次此布

昆明恒盛糧食管理處公告

第一〇九號

兹定於本月十五日起至十二月十五日止在本處門口設立臨時糧食平價售米處每日售米一百市石以一市斗為一戶每戶限購一次此布

昆明恒盛糧食管理處公告

第一一〇號

兹定於本月十五日起至十二月十五日止在本處門口設立臨時糧食平價售米處每日售米一百市石以一市斗為一戶每戶限購一次此布

昆明恒盛糧食管理處公告

第一一一號

兹定於本月十五日起至十二月十五日止在本處門口設立臨時糧食平價售米處每日售米一百市石以一市斗為一戶每戶限購一次此布

昆明恒盛糧食管理處公告

第一一二號

兹定於本月十五日起至十二月十五日止在本處門口設立臨時糧食平價售米處每日售米一百市石以一市斗為一戶每戶限購一次此布

昆明恒盛糧食管理處公告

第一一三號

兹定於本月十五日起至十二月十五日止在本處門口設立臨時糧食平價售米處每日售米一百市石以一市斗為一戶每戶限購一次此布

昆明恒盛糧食管理處公告

第一一四號

兹定於本月十五日起至十二月十五日止在本處門口設立臨時糧食平價售米處每日售米一百市石以一市斗為一戶每戶限購一次此布

昆明恒盛糧食管理處公告

第一一五號

兹定於本月十五日起至十二月十五日止在本處門口設立臨時糧食平價售米處每日售米一百市石以一市斗為一戶每戶限購一次此布

昆明恒盛糧食管理處公告

第一一六號

兹定於本月十五日起至十二月十五日止在本處門口設立臨時糧食平價售米處每日售米一百市石以一市斗為一戶每戶限購一次此布

昆明恒盛糧食管理處公告

第一一七號

兹定於本月十五日起至十二月十五日止在本處門口設立臨時糧食平價售米處每日售米一百市石以一市斗為一戶每戶限購一次此布

昆明恒盛糧食管理處公告

第一一八號

兹定於本月十五日起至十二月十五日止在本處門口設立臨時糧食平價售米處每日售米一百市石以一市斗為一戶每戶限購一次此布

昆明恒盛糧食管理處公告

第一一九號

兹定於本月十五日起至十二月十五日止在本處門口設立臨時糧食平價售米處每日售米一百市石以一市斗為一戶每戶限購一次此布

昆明恒盛糧食管理處公告

第一二〇號

兹定於本月十五日起至十二月十五日止在本處門口設立臨時糧食平價售米處每日售米一百市石以一市斗為一戶每戶限購一次此布

昆明恒盛糧食管理處公告

第一二一號

兹定於本月十五日起至十二月十五日止在本處門口設立臨時糧食平價售米處每日售米一百市石以一市斗為一戶每戶限購一次此布

昆明恒盛糧食管理處公告

第一二二號

兹定於本月十五日起至十二月十五日止在本處門口設立臨時糧食平價售米處每日售米一百市石以一市斗為一戶每戶限購一次此布

昆明恒盛糧食管理處公告

第一二三號

兹定於本月十五日起至十二月十五日止在本處門口設立臨時糧食平價售米處每日售米一百市石以一市斗為一戶每戶限購一次此布

昆明恒盛糧食管理處公告

第一二四號

兹定於本月十五日起至十二月十五日止在本處門口設立臨時糧食平價售米處每日售米一百市石以一市斗為一戶每戶限購一次此布

昆明恒盛糧食管理處公告

第一二五號

兹定於本月十五日起至十二月十五日止在本處門口設立臨時糧食平價售米處每日售米一百市石以一市斗為一戶每戶限購一次此布

昆明恒盛糧食管理處公告

第一二六號

兹定於本月十五日起至十二月十五日止在本處門口設立臨時糧食平價售米處每日售米一百市石以一市斗為一戶每戶限購一次此布

昆明恒盛糧食管理處公告

第一二七號

兹定於本月十五日起至十二月十五日止在本處門口設立臨時糧食平價售米處每日售米一百市石以一市斗為一戶每戶限購一次此布

昆明恒盛糧食管理處公告

第一二八號

兹定於本月十五日起至十二月十五日止在本處門口設立臨時糧食平價售米處每日售米一百市石以一市斗為一戶每戶限購一次此布

昆明恒盛糧食管理處公告

第一二九號

兹定於本月十五日起至十二月十五日止在本處門口設立臨時糧食平價售米處每日售米一百市石以一市斗為一戶每戶限購一次此布

昆明恒盛糧食管理處公告

第一三〇號

兹定於本月十五日起至十二月十五日止在本處門口設立臨時糧食平價售米處每日售米一百市石以一市斗為一戶每戶限購一次此布

昆明恒盛糧食管理處公告

第一三一號

兹定於本月十五日起至十二月十五日止在本處門口設立臨時糧食平價售米處每日售米一百市石以一市斗為一戶每戶限購一次此布

昆明恒盛糧食管理處公告

第一三二號

兹定於本月十五日起至十二月十五日止在本處門口設立臨時糧食平價售米處每日售米一百市石以一市斗為一戶每戶限購一次此布

昆明恒盛糧食管理處公告

第一三三號

兹定於本月十五日起至十二月十五日止在本處門口設立臨時糧食平價售米處每日售米一百市石以一市斗為一戶每戶限購一次此布

昆明恒盛糧食管理處公告

第一三四號

兹定於本月十五日起至十二月十五日止在本處門口設立臨時糧食平價售米處每日售米一百市石以一市斗為一戶每戶限購一次此布

昆明恒盛糧食管理處公告

第一三五號

兹定於本月十五日起至十二月十五日止在本處門口設立臨時糧食平價售米處每日售米一百市石以一市斗為一戶每戶限購一次此布

昆明恒盛糧食管理處公告

第一三六號

兹定於本月十五日起至十二月十五日止在本處門口設立臨時糧食平價售米處每日售米一百市石以一市斗為一戶每戶限購一次此布

昆明恒盛糧食管理處公告

第一三七號

兹定於本月十五日起至十二月十五日止在本處門口設立臨時糧食平價售米處每日售米一百市石以一市斗為一戶每戶限購一次此布

昆明恒盛糧食管理處公告

第一三八號

兹定於本月十五日起至十二月十五日止在本處門口設立臨時糧食平價售米處每日售米一百市石以一市斗為一戶每戶限購一次此布

昆明恒盛糧食管理處公告

第一三九號

兹定於本月十五日起至十二月十五日止在本處門口設立臨時糧食平價售米處每日售米一百市石以一市斗為一戶每戶限購一次此布

昆明恒盛糧食管理處公告

第一四〇號

兹定於本月十五日起至十二月十五日止在本處門口設立臨時糧食平價售米處每日售米一百市石以一市斗為一戶每戶限購一次此布

昆明恒盛糧食管理處公告

第一四一號

兹定於本月十五日起至十二月十五日止在本處門口設立臨時糧食平價售米處每日售米一百市石以一市斗為一戶每戶限購一次此布

昆明恒盛糧食管理處公告

第一四二號

兹定於本月十五日起至十二月十五日止在本處門口設立臨時糧食平價售米處每日售米一百市石以一市斗為一戶每戶限購一次此布

昆明恒盛糧食管理處公告

第一四三號

兹定於本月十五日起至十二月十五日止在本處門口設立臨時糧食平價售米處每日售米一百市石以一市斗為一戶每戶限購一次此布

昆明恒盛糧食管理處公告

第一四四號

兹定於本月十五日起至十二月十五日止在本處門口設立臨時糧食平價售米處每日售米一百市石以一市斗為一戶每戶限購一次此布

昆明恒盛糧食管理處公告

第一四五號

兹定於本月十五日起至十二月十五日止在本處門口設立臨時糧食平價售米處每日售米一百市石以一市斗為一戶每戶限購一次此布

昆明恒盛糧食管理處公告

第一四六號

兹定於本月十五日起至十二月十五日止在本處門口設立臨時糧食平價售米處每日售米一百市石以一市斗為一戶每戶限購一次此布

昆明恒盛糧食管理處公告

第一四七號

兹定於本月十五日起至十二月十五日止在本處門口設立臨時糧食平價售米處每日售米一百市石以一市斗為一戶每戶限購一次此布

昆明恒盛糧食管理處公告

第一四八號

兹定於本月十五日起至十二月十五日止在本處門口設立臨時糧食平價售米處每日售米一百市石以一市斗為一戶每戶限購一次此布

昆明恒盛糧食管理處公告

第一四九號

兹定於本月十五日起至十二月十五日止在本處門口設立臨時糧食平價售米處每日售米一百市石以一市斗為一戶每戶限購一次此布

昆明恒盛糧食管理處公告

第一五〇號

兹定於本月十五日起至十二月十五日止在本處門口設立臨時糧食平價售米處每日售米一百市石以一市斗為一戶每戶限購一次此布

昆明恒盛糧食管理處公告

第一五一號

兹定於本月十五日起至十二月十五日止在本處門口設立臨時糧食平價售米處每日售米一百市石以一市斗為一戶每戶限購一次此布

昆明恒盛糧食管理處公告

第一五二號

兹定於本月十五日起至十二月十五日止在本處門口設立臨時糧食平價售米處每日售米一百市石以一市斗為一戶每戶限購一次此布

昆明恒盛糧食管理處公告

第一五三號

兹定於本月十五日起至十二月十五日止在本處門口設立臨時糧食平價售米處每日售米一百市石以一市斗為一戶每戶限購一次此布

昆明恒盛糧食管理處公告

第一五四號

兹定於本月十五日起至十二月十五日止在本處門口設立臨時糧食平價售米處每日售米一百市石以一市斗為一戶每戶限購一次此布

昆明恒盛糧食管理處公告

第一五五號

兹定於本月十五日起至十二月十五日止在本處門口設立臨時糧食平價售米處每日售米一百市石以一市斗為一戶每戶限購一次此布

昆明恒盛糧食管理處公告

第一五六號

兹定於本月十五日起至十二月十五日止在本處門口設立臨時糧食平價售米處每日售米一百市石以一市斗為一戶每戶限購一次此布

昆明恒盛糧食管理處公告

第一五七號

兹定於本月十五日起至十二月十五日止在本處門口設立臨時糧食平價售米處每日售米一百市石以一市斗為一戶每戶限購一次此布

昆明恒盛糧食管理處公告

第一五八號

兹定於本月十五日起至十二月十五日止在本處門口設立臨時糧食平價售米處每日售米一百市石以一市斗為一戶每戶限購一次此布

昆明恒盛糧食管理處公告

第一五九號

兹定於本月十五日起至十二月十五日止在本處門口設立臨時糧食平價售米處每日售米一百市石以一市斗為一戶每戶限購一次此布

昆明恒盛糧食管理處公告

第一六〇號

兹定於本月十五日起至十二月十五日止在本處門口設立臨時糧食平價售米處每日售米一百市石以一市斗為一戶每戶限購一次此布

昆明恒盛糧食管理處公告

第一六一號

兹定於本月十五日起至十二月十五日止在本處門口設立臨時糧食平價售米處每日售米一百市石以一市斗為一戶每戶限購一次此布

昆明恒盛糧食管理處公告

第一六二號

兹定於本月十五日起至十二月十五日止在本處門口設立臨時糧食平價售米處每日售米一百市石以一市斗為一戶每戶限購一次此布

昆明恒盛糧食管理處公告

第一六三號

兹定於本月十五日起至十二月十五日止在本處門口設立臨時糧食平價售米處每日售米一百市石以一市斗為一戶每戶限購一次此布

昆明恒盛糧食管理處公告

第一六四號

兹定於本月十五日起至十二月十五日止在本處門口設立臨時糧食平價售米處每日售米一百市石以一市斗為一戶每戶限購一次此布

昆明恒盛糧食管理處公告

第一六五號

兹定於本月十五日起至十二月十五日止在本處門口設立臨時糧食平價售米處每日售米一百市石以一市斗為一戶每戶限購一次此布

昆明恒盛糧食管理處公告

第一六六號

兹定於本月十五日起至十二月十五日止在本處門口設立臨時糧食平價售米處每日售米一百市石以一市斗為一戶每戶限購一次此布

昆明恒盛糧食管理處公告

第一六七號

兹定於本月十五日起至十二月十五日止在本處門口設立臨時糧食平價售米處每日售米一百市石以一市斗為一戶每戶限購一次此布

昆明恒盛糧食管理處公告

第一六八號

兹定於本月十五日起至十二月十五日止在本處門口設立臨時糧食平價售米處每日售米一百市石以一市斗為一戶每戶限購一次此布

昆明恒盛糧食管理處公告

第一六九號

兹定於本月十五日起至十二月十五日止在本處門口設立臨時糧食平價售米處每日售米一百市石以一市斗為一戶每戶限購一次此布

昆明恒盛糧食管理處公告

第一七〇號

兹定於本月十五日起至十二月十五日止在本處門口設立臨時糧食平價售米處每日售米一百市石以一市斗為一戶每戶限購一次此布

昆明恒盛糧食管理處公告

第一七一號

兹定於本月十五日起至十二月十五日止在本處門口設立臨時糧食平價售米處每日售米一百市石以一市斗為一戶每戶限購一次此布

昆明恒盛糧食管理處公告

第一七二號

兹定於本月十五日起至十二月十五日止在本處門口設立臨時糧食平價售米處每日售米一百市石以一市斗為一戶每戶限購一次此布

昆明恒盛糧食管理處公告

第一七三號

兹定於本月十五日起至十二月十五日止在本處門口設立臨時糧食平價售米處每日售米一百市石以一市斗為一戶每戶限購一次此布

昆明恒盛糧食管理處公告

第一七四號

兹定於本月十五日起至十二月十五日止在本處門口設立臨時糧食平價售米處每日售米一百市石以一市斗為一戶每戶限購一次此布

昆明恒盛糧食管理處公告

第一七五號

兹定於本月十五日起至十二月十五日止在本處門口設立臨時糧食平價售米處每日售米一百市石以一市斗為一戶每戶限購一次此布

昆明恒盛糧食管理處公告

第一七六號

兹定於本月十五日起至十二月十五日止在本處門口設立臨時糧食平價售米處每日售米一百市石以一市斗為一戶每戶限購一次此布

昆明恒盛糧食管理處公告

第一七七號

兹定於本月十五日起至十二月十五日止在本處門口設立臨時糧食平價售米處每日售米一百市石以一市斗為一戶每戶限購一次此布

昆明恒盛糧食管理處公告

第一七八號

兹定於本月十五日起至十二月十五日止在本處門口設立臨時糧食平價售米處每日售米一百市石以一市斗為一戶每戶限購一次此布

昆明恒盛糧食管理處公告

第一七九號

兹定於本月十五日起至十二月十五日止在本處門口設立臨時糧食平價售米處每日售米一百市石以一市斗為一戶每戶限購一次此布

昆明恒盛糧食管理處公告

第一八〇號

兹定於本月十五日起至十二月十五日止在本處門口設立臨時糧食平價售米處每日售米一百市石以一市斗為一戶每戶限購一次此布

昆明恒盛糧食管理處公告

第一八一號

兹定於本月十五日起至十二月十五日止在本處門口設立臨時糧食平價售米處每日售米一百市石以一市斗為一戶每戶限購一次此布

昆明恒盛糧食管理處公告

第一八二號

兹定於本月十五日起至十二月十五日止在本處門口設立臨時糧食平價售米處每日售米一百市石以一市斗為一戶每戶限購一次此布

昆明恒盛糧食管理處公告

第一八三號

兹定於本月十五日起至十二月十五日止在本處門口設立臨時糧食平價售米處每日售米一百市石以一市斗為一戶每戶限購一次此布

昆明恒盛糧食管理處公告

第一八四號

兹定於本月十五日起至十二月十五日止在本處門口設立臨時糧食平價售米處每日售米一百市石以一市斗為一戶每戶限購一次此布

昆明恒盛糧食管理處公告

第一八五號

兹定於本月十五日起至十二月十五日止在本處門口設立臨時糧食平價售米處每日售米一百市石以一市斗為一戶每戶限購一次此布

昆明恒盛糧食管理處公告

第一八六號

兹定於本月十五日起至十二月十五日止在本處門口設立臨時糧食平價售米處每日售米一百市石以一市斗為一戶每戶限購一次此布

昆明恒盛糧食管理處公告

第一八七號

兹定於本月十五日起至十二月十五日止在本處門口設立臨時糧食平價售米處每日售米一百市石以一市斗為一戶每戶限購一次此布

昆明恒盛糧食管理處公告

第一八八號

兹定於本月十五日起至十二月十五日止在本處門口設立臨時糧食平價售米處每日售米一百市石以一市斗為一戶每戶限購一次此布

昆明恒盛糧食管理處公告

第一八九號

兹定於本月十五日起至十二月十五日止在本處門口設立臨時糧食平價售米處每日售米一百市石以一市斗為一戶每戶限購一次此布

昆明恒盛糧食管理處公告

第一九〇號

兹定於本月十五日起至十二月十五日止在本處門口設立臨時糧食平價售米處每日售米一百市石以一市斗為一戶每戶限購一次此布

昆明恒盛糧食管理處公告

第一九一號

兹定於本月十五日起至十二月十五日止在本處門口設立臨時糧食平價售米處每日售米一百市石以一市斗為一戶每戶限購一次此布

昆明恒盛糧食管理處公告

第一九二號

兹定於本月十五日起至十二月十五日止在本處門口設立臨時糧食平價售米處每日售米一百市石以一市斗為一戶每戶限購一次此布

昆明恒盛糧食管理處公告

第一九三號

兹定於本月十五日起至十二月十五日止在本處門口設立臨時糧食平價售米處每日售米一百市石以一市斗為一戶每戶限購一次此布

昆明恒盛糧食管理處公告

第一九四號

兹定於本月十五日起至十二月十五日止在本處門口設立臨時糧食平價售米處每日售米一百市石以一市斗為一戶每戶限購一次此布

昆明恒盛糧食管理處公告

第一九五號

兹定於本月十五日起至十二月十五日止在本處門口設立臨時糧食平價售米處每日售米一百市石以一市斗為一戶每戶限購一次此布

昆明恒盛糧食管理處公告

第一九六號

兹定於本月十五日起至十二月十五日止在本處門口設立臨時糧食平價售米處每日售米一百市石以一市斗為一戶每戶限購一次此布

昆明恒盛糧食管理處公告

第一九七號

兹定於本月十五日起至十二月十五日止在本處門口設立臨時糧食平價售米處每日售米一百市石以一市斗為一戶每戶限購一次此布

昆明恒盛糧食管理處公告

第一九八號

兹定於本月十五日起至十二月十五日止在本處門口設立臨時糧食平價售米處每日售米一百市石以一市斗為一戶每戶限購一次此布

昆明恒盛糧食管理處公告

第一九九號

兹定於本月十五日起至十二月十五日止在本處門口設立臨時糧食平價售米處每日售米一百市石以一市斗為一戶每戶限購一次此布

昆明恒盛糧食管理處公告

第二〇〇號

兹定於本月十五日起至十二月十五日止在本處門口設立臨時糧食平價售米處每日售米一百市石以一市斗為一戶每戶限購一次此布

昆明恒盛糧食管理處公告

第二〇一號

兹定於本月十五日起至十二月十五日止在本處門口設立臨時糧食平價售米處每日售米一百市石以一市斗為一戶每戶限購一次此布

昆明恒盛糧食管理處公告

第二〇二號

兹定於本月十五日起至十二月十五日止在本處門口設立臨時糧食平價售米處每日售米一百市石以一市斗為一戶每戶限購一次此布

昆明恒盛糧食管理處公告

第二〇三號

兹定於本月十五日起至十二月十五日止在本處門口設立臨時糧食平價售米處每日售米一百市石以一市斗為一戶每戶限購一次此布

昆明恒盛糧食管理處公告

第二〇四號

兹定於本月十五日起至十二月十五日止在本處門口設立臨時糧食平價售米處每日售米一百市石以一市斗為一戶每戶限購一次此布

昆明恒盛糧食管理處公告

第二〇五號

兹定於本月十五日起至十二月十五日止在本處門口設立臨時糧食平價售米處每日售米一百市石以一市斗為一戶每戶限購一次此布

昆明恒盛糧食管理處公告

第二〇六號

兹定於本月十五日起至十二月十五日止在本處門口設立臨時糧食平價售米處每日售米一百市石以一市斗為一戶每戶限購一次此布

昆明恒盛糧食管理處公告

第二〇七號

兹定於本月十五日起至十二月十五日止在本處門口設立臨時糧食平價售米處每日售米一百市石以一市斗為一戶每戶限購一次此布

昆明恒盛糧食管理處公告

第二〇八號

兹定於本月十五日起至十二月十五日止在本處門口設立臨時糧食平價售米處每日售米一百市石以一市斗為一戶每戶限購一次此布

昆明恒盛糧食管理處公告

第二〇九號

兹定於本月十五日起至十二月十五日止在本處門口設立臨時糧食平價售米處每日售米一百市石以一市斗為一戶每戶限購一次此布

昆明恒盛糧食管理處公告

第二一〇號

兹定於本月十五日起至十二月十五日止在本處門口設立臨時糧食平價售米處每日售米一百市石以一市斗為一戶每戶限購一次此布

昆明恒盛糧食管理處公告

第二一一號

兹定於本月十五日起至十二月十五日止在本處門口設立臨時糧食平價售米處每日售米一百市石以一市斗為一戶每戶限購一次此布

昆明恒盛糧食管理處公告

第二一二號

兹定於本月十五日起至十二月十五日止在本處門口設立臨時糧食平價售米處每日售米一百市石以一市斗為一戶每戶限購一次此布

昆明恒盛糧食管理處公告

第二一三號

兹定於本月十五日起至十二月十五日止在本處門口設立臨時糧食平價售米處每日售米一百市石以一市斗為一戶每戶限購一次此布

昆明恒盛糧食管理處公告

第二一四號

兹定於本月十五日起至十二月十五日止在本處門口設立臨時糧食平價售米處每日售米一百市石以一市斗為一戶每戶限購一次此布

昆明恒盛糧食管理處公告

第二一五號

兹定於本月十五日起至十二月十五日止在本處門口設立臨時糧食平價售米處每日售米一百市石以一市斗為一戶每戶限購一次此布

昆明恒盛糧食管理處公告

第二一六號

兹定於本月十五日起至十二月十五日止在本處門口設立臨時糧食平價售米處每日售米一百市石以一市斗為一戶每戶限購一次此布

昆明恒盛糧食管理處公告

第二一七號

兹定於本月十五日起至十二月十五日止在本處門口設立臨時糧食平價售米處每日售米一百市石以一市斗為一戶每戶限購一次此布

昆明恒盛糧食管理處公告

第二一八號

兹定於本月十五日起至十二月十五日止在本處門口設立臨時糧食平價售米處每日售米一百市石以一市斗為一戶每戶限購一次此布

昆明恒盛糧食管理處公告

第二一九號

兹定於本月十五日起至十二月十五日止在本處門口設立臨時糧食平價售米處每日售米一百市石以一市斗為一戶每戶限購一次此布

昆明恒盛糧食管理處公告

第二二〇號

兹定於本月十五日起至十二月十五日止在本處門口設立臨時糧食平價售米處每日售米一百市石以一市斗為一戶每戶限購一次此布

昆明恒盛糧食管理處公告

第二二一號

兹定於本月十五日起至十二月十五日止在本處門口設立臨時糧食平價售米處每日售米一百市石以一市斗為一戶每戶限購一次此布

昆明恒盛糧食管理處公告

第二二二號

兹定於本月十五日起至十二月十五日止在本處門口設立臨時糧食平價售米處每日售米一百市石以一市斗為一戶每戶限購一次此布

昆明恒盛糧食管理處公告

第二二三號

兹定於本月十五日起至十二月十五日止在本處門口設立臨時糧食平價售米處每日售米一百市石以一市斗為一戶每戶限購一次此布

昆明恒盛糧食管理處公告

第二二四號

兹定於本月十五日起至十二月十五日止在本處門口設立臨時糧食平價售米處每日售米一百市石以一市斗為一戶每戶限購一次此布

昆明恒盛糧食管理處公告

第二二五號

兹定於本月十五日起至十二月十五日止在本處門口設立臨時糧食平價售米處每日售米一百市石以一市斗為一戶每戶限購一次此布

昆明恒盛糧食管理處公告

第二二六號

兹定於本月十五日起至十二月十五日止在本處門口設立臨時糧食平價售米處每日售米一百市石以一市斗為一戶每戶限購一次此布

昆明恒盛糧食管理處公告

第二二七號

兹定於本月十五日起至十二月十五日止在本處門口設立臨時糧食平價售米處每日售米一百市石以一市斗為一戶每戶限購一次此布

昆明恒盛糧食管理處公告

第二二八號

兹定於本月十五日起至十二月十五日止在本處門口設立臨時糧食平價售米處每日售米一百市石以一市斗為一戶每戶限購一次此布

昆明恒盛糧食管理處公告

第二二九號

兹定於本月十五日起至十二月十五日止在本處門口設立臨時糧食平價售米處每日售米一百市石以一市斗為一戶每戶限購一次此布

昆明恒盛糧食管理處公告

第二三〇號

兹定於本月十五日起至十二月十五日止在本處門口設立臨時糧食平價售米處每日售米一百市石以一市斗為一戶每戶限購一次此布

昆明恒盛糧食管理處公告

第二三一號

兹定於本月十五日起至十二月十五日止在本處門口設立臨時糧食平價售米處每日售米一百市石以一市斗為一戶每戶限購一次此布

昆明恒盛糧食管理處公告

第二三二號

兹定於本月十五日起至十二月十五日止在本處門口設立臨時糧食平價售米處每日售米一百市石以一市斗為一戶每戶限購一次此布

昆明恒盛糧食管理處公告

第二三三號

兹定於本月十五日起至十二月十五日止在本處門口設立臨時糧食平價售米處每日售米一百市石以一市斗為一戶每戶限購一次此布

昆明恒盛糧食管理處公告

第二三四號

兹定於本月十五日起至十二月十五日止在本處門口設立臨時糧食平價售米處每日售米一百市石以一市斗為一戶每戶限購一次此布

昆明恒盛糧食管理處公告

第二三五號

兹定於本月十五日起至十二月十五日止在本處門口設立臨時糧食平價售米處每日售米一百市石以一市斗為一戶每戶限購一次此布

昆明恒盛糧食管理處公告

第二三六號

兹定於本月十五日起至十二月十五日止在本處門口設立臨時糧食平價售米處每日售米一百市石以一市斗為一戶每戶限購一次此布

昆明恒盛糧食管理處公告

第二三七號

兹定於本月十五日起至十二月十五日止在本處門口設立臨時糧食平價售米處每日售米一百市石以一市斗為一戶每戶限購一次此布

昆明恒盛糧食管理處公告

第二三八號

兹定於本月十五日起至十二月十五日止在本處門口設立臨時糧食平價售米處每日售米一百市石以一市斗為一戶每戶限購一次此布

昆明恒盛糧食管理處公告

第二三九號

兹定於本月十五日起至十二月十五日止在本處門口設立臨時糧食平價售米處每日售米一百市石以一市斗為一戶每戶限購一次此布

昆明恒盛糧食管理處公告

第二四〇號

兹定於本月十五日起至十二月十五日止在本處門口設立臨時糧食平價售米處每日售米一百市石以一市斗為一戶每戶限購一次此布

昆明恒盛糧食管理處公告

第二四一號

兹定於本月十五日起至十二月十五日止在本處門口設立臨時糧食平價售米處每日售米一百市石以一市斗為一戶每戶限購一次此布

昆明恒盛糧食管理處公告

第二四二號

兹定於本月十五日起至十二月十五日止在本處門口設立臨時糧食平價售米處每日售米一百市石以一市斗為一戶每戶限購一次此布

昆明恒盛糧食管理處公告

第二四三號

兹定於本月十五日起至十二月十五日止在本處門口設立臨時糧食平價售米處每日售米一百市石以一市斗為一戶每戶限購一次此布

昆明恒盛糧食管理處公告

第二四四號

兹定於本月十五日起至十二月十五日止在本處門口設立臨時糧食平價售米處每日售米一百市石以一市斗為一戶每戶限購一次此布

昆明恒盛糧食管理處公告

第二四五號

兹定於本月十五日起至十二月十五日止在本處門口設立臨時糧食平價售米處每日售米一百市石以一市斗為一戶每戶限購一次此布

昆明恒盛糧食管理處公告

第二四六號

兹定於本月十五日起至十二月十五日止在本處門口設立臨時糧食平價售米處每日售米一百市石以一市斗為一戶每戶限購一次此布

昆明恒盛糧食管理處公告

第二四七號

兹定於本月十五日起至十二月十五日止在本處門口設立臨時糧食平價售米處每日售米一百市石以一市斗為一戶每戶限購一次此布

昆明恒盛糧食管理處公告

第二四八號

兹定於本月十五日起至十二月十五日止在本處門口設立臨時糧食平價售米處每日售米一百市石以一市斗為一戶每戶限購一次此布

昆明恒盛糧食管理處公告

第二四九號

兹定於本月十五日起至十二月十五日止在本處門口設立臨時糧食平價售米處每日售米一百市石以一市斗為一戶每戶限購一次此布

昆明恒盛糧食管理處公告

第二五〇號

兹定於本月十五日起至十二月十五日止在本處門口設立臨時糧食平價售米處每日售米一百市石以一市斗為一戶每戶限購一次此布

昆明恒盛糧食管理處公告

第二五一號

兹定於本月十五日起至十二月十五日止在本處門口設立臨時糧食平價售米處每日售米一百市石以一市斗為一戶每戶限購一次此布

昆明恒盛糧食管理處公告

第二五二號

兹定於本月十五日起至十二月十五日止在本處門口設立臨時糧食平價售米處每日售米一百市石以一市斗為一戶每戶限購一次此布

昆明恒盛糧食管理處公告

第二五三號

兹定於本月十五日起至十二月十五日止在本處門口設立臨時糧食平價售米處每日售米一百市石以一市斗為一戶每戶限購一次此布

昆明恒盛糧食管理處公告

第二五四號

兹定於本月十五日起至十二月十五日止在本處門口設立臨時糧食平價售米處每日售米一百市石以一市斗為一戶每戶限購一次此布

昆明恒盛糧食管理處公告

第二五五號

兹定於本月十五日起至十二月十五日止在本處門口設立臨時糧食平價售米處每日售米一百市石以一市斗為一戶每戶限購一次此布

昆明恒盛糧食管理處公告

第二五六號

兹定於本月十五日起至十二月十五日止在本處門口設立臨時糧食平價售米處每日售米一百市石以一市斗為一戶每戶限購一次此布

昆明恒盛糧食管理處公告

第二五七號

兹定於本月十五日起至十二月十五日止在本處門口設立臨時糧食平價售米處每日售米一百市石以一市斗為一戶每戶限購一次此布

昆明恒盛糧食管理處公告

第二五八號

兹定於本月十五日起至十二月十五日止在本處門口設立臨時糧食平價售米處每日售米一百市石以一市斗為一戶每戶限購一次此布

昆明恒盛糧食管理處公告

第二五九號

兹定於本月十五日起至十二月十五日止在本處門口設立臨時糧食平價售米處每日售米一百市石以一市斗為一戶每戶限購一次此布

昆明恒盛糧食管理處公告

第二六〇號

兹定於本月十五日起至十二月十五日止在本處門口設立臨時糧食平價售米處每日售米一百市石以一市斗為一戶每戶限購一次此布

昆明恒盛糧食管理處公告

第二六一號

兹定於本月十五日起至十二月十五日止在本處門口設立臨時糧食平價售米處每日售米一百市石以一市斗為一戶每戶限購一次此布

昆明恒盛糧食管理處公告

第二六二號

兹定於本月十五日起至十二月十五日止在本處門口設立臨時糧食平價售米處每日售米一百市石以一市斗為一戶每戶限購一次此布

昆明恒盛糧食管理處公告

第二六三號

兹定於本月十五日起至十二月十五日止在本處門口設立臨時糧食平價售米處每日售米一百市石以一市斗為一戶每戶限購一次此布

昆明恒盛糧食管理處公告

第二六四號

兹定於本月十五日起至十二月十五日止在本處門口設立臨時糧食平價售米處每日售米一百市石以一市斗為一戶每戶限購一次此布

昆明恒盛糧食管理處公告

第二六五號

兹定於本月十五日起至十二月十五日止在本處門口設立臨時糧食平價售米處每日售米一百市石以一市斗為一戶每戶限購一次此布

昆明恒盛糧食管理處公告

第二六六號

兹定於本月十五日起至十二月十五日止在本處門口設立臨時糧食平價售米處每日售米一百市石以一市斗為一戶每戶限購一次此布

昆明恒盛糧食管理處公告

第二六七號

兹定於本月十五日起至十二月十五日止在本處門口設立臨時糧食平價售米處每日售米一百市石以一市斗為一戶每戶限購一次此布

昆明恒盛糧食管理處公告

第二六八號

兹定於本月十五日起至十二月十五日止在本處門口設立臨時糧食平價售米處每日售米一百市石以一市斗為一戶每戶限購一次此布

昆明恒盛糧食管理處公告

第二六九號

兹定於本月十五日起至十二月十五日止在本處門口設立臨時糧食平價售米處每日售米一百市石以一市斗為一戶每戶限購一次此布

昆明恒盛糧食管理處公告

第二七〇號

兹定於本月十五日起至十二月十五日止在本處門口設立臨時糧食平價售米處每日售米一百市石以一市斗為一戶每戶限購一次此布

昆明恒盛糧食管理處公告

第二七一號

兹定於本月十五日起至十二月十五日止在本處門口設立臨時糧食平價售米處每日售米一百市石以一市斗為一戶每戶限購一次此布

昆明恒盛糧食管理處公告

第二七二號

兹定於本月十五日起至十二月十五日止在本處門口設立臨時糧食平價售米處每日售米一百市石以一市斗為一戶每戶限購一次此布

昆明恒盛糧食管理處公告

第二七三號

兹定於本月十五日起至十二月十五日止在本處門口設立臨時糧食平價售米處每日售米一百市石以一市斗為一戶每戶限購一次此布

昆明恒盛糧食管理處公告

第二七四號

兹定於本月十五日起至十二月十五日止在本處門口設立臨時糧食平價售米處每日售米一百市石以一市斗為一戶每戶限購一次此布

昆明恒盛糧食管理處公告

第二七五號

兹定於本月十五日起至十二月十五日止在本處門口設立臨時糧食平價售米處每日售米一百市石以一市斗為一戶每戶限購一次此布

昆明恒盛糧食管理處公告

第二七六號

兹定於本月十五日起至十二月十五日止在本處門口設立臨時糧食平價售米處每日售米一百市石以一市斗為一戶每戶限購一次此布

昆明恒盛糧食管理處公告

第二七七號

兹定於本月十五日起至十二月十五日止在本處門口設立臨時糧食平價售米處每日售米一百市石以一市斗為一戶每戶限購一次此布

昆明恒盛糧食管理處公告

第二七八號

兹定於本月十五日起至十二月十五日止在本處門口設立臨時糧食平價售米處每日售米一百市石以一市斗為一戶每戶限購一次此布

昆明恒盛糧食管理處公告

第二七九號

兹定於本月十五日起至十二月十五日止在本處門口設立臨時糧食平價售米處每日售米一百市石以一市斗為一戶每戶限購一次此布

昆明恒盛糧食管理處公告

第二八〇號

兹定於本月十五日起至十二月十五日止在本處門口設立臨時糧食平價售米處每日售米一百市石以一市斗為一戶每戶限購一次此布

昆明恒盛糧食管理處公告

第二八一號

兹定於本月十五日起至十二月十五日止在本處門口設立臨時糧食平價售米處每日售米一百市石以一市斗為一戶每戶限購一次此布

昆明恒盛糧食管理處公告

第二八二號

兹定於本月十五日起至十二月十五日止在本處門口設立臨時糧食平

訂報須知

一、報費預繳半月一千二百元，一月二千四百元。

二、報費預繳一月者，得贈送本報航空版一份。

三、報費預繳三月者，得贈送本報航空版一份及國外航訊一份。

四、報費預繳六月者，得贈送本報航空版一份及國外航訊一份。

五、報費預繳一年者，得贈送本報航空版一份及國外航訊一份。

六、報費預繳二年者，得贈送本報航空版一份及國外航訊一份。

七、報費預繳三年者，得贈送本報航空版一份及國外航訊一份。

八、報費預繳四年者，得贈送本報航空版一份及國外航訊一份。

九、報費預繳五年者，得贈送本報航空版一份及國外航訊一份。

十、報費預繳六年者，得贈送本報航空版一份及國外航訊一份。

十一、報費預繳七年者，得贈送本報航空版一份及國外航訊一份。

十二、報費預繳八年者，得贈送本報航空版一份及國外航訊一份。

十三、報費預繳九年者，得贈送本報航空版一份及國外航訊一份。

十四、報費預繳十年者，得贈送本報航空版一份及國外航訊一份。

十五、報費預繳十一年者，得贈送本報航空版一份及國外航訊一份。

十六、報費預繳十二年者，得贈送本報航空版一份及國外航訊一份。

十七、報費預繳十三年者，得贈送本報航空版一份及國外航訊一份。

十八、報費預繳十四年者，得贈送本報航空版一份及國外航訊一份。

十九、報費預繳十五年者，得贈送本報航空版一份及國外航訊一份。

二十、報費預繳十六年者，得贈送本報航空版一份及國外航訊一份。

二十一、報費預繳十七年者，得贈送本報航空版一份及國外航訊一份。

二十二、報費預繳十八年者，得贈送本報航空版一份及國外航訊一份。

二十三、報費預繳十九年者，得贈送本報航空版一份及國外航訊一份。

二十四、報費預繳二十年者，得贈送本報航空版一份及國外航訊一份。

二十五、報費預繳二十一年者，得贈送本報航空版一份及國外航訊一份。

二十六、報費預繳二十二年者，得贈送本報航空版一份及國外航訊一份。

二十七、報費預繳二十三年者，得贈送本報航空版一份及國外航訊一份。

二十八、報費預繳二十四年者，得贈送本報航空版一份及國外航訊一份。

二十九、報費預繳二十五年者，得贈送本報航空版一份及國外航訊一份。

三十、報費預繳二十六年者，得贈送本報航空版一份及國外航訊一份。

三十一、報費預繳二十七年者，得贈送本報航空版一份及國外航訊一份。

三十二、報費預繳二十八年者，得贈送本報航空版一份及國外航訊一份。

三十三、報費預繳二十九年者，得贈送本報航空版一份及國外航訊一份。

三十四、報費預繳三十年者，得贈送本報航空版一份及國外航訊一份。

三十五、報費預繳三十一年者，得贈送本報航空版一份及國外航訊一份。

三十六、報費預繳三十二年者，得贈送本報航空版一份及國外航訊一份。

三十七、報費預繳三十三年者，得贈送本報航空版一份及國外航訊一份。

三十八、報費預繳三十四年者，得贈送本報航空版一份及國外航訊一份。

三十九、報費預繳三十五年者，得贈送本報航空版一份及國外航訊一份。

四十、報費預繳三十六年者，得贈送本報航空版一份及國外航訊一份。

四十一、報費預繳三十七年者，得贈送本報航空版一份及國外航訊一份。

四十二、報費預繳三十八年者，得贈送本報航空版一份及國外航訊一份。

四十三、報費預繳三十九年者，得贈送本報航空版一份及國外航訊一份。

四十四、報費預繳四十年者，得贈送本報航空版一份及國外航訊一份。

四十五、報費預繳四十一年者，得贈送本報航空版一份及國外航訊一份。

四十六、報費預繳四十二年者，得贈送本報航空版一份及國外航訊一份。

四十七、報費預繳四十三年者，得贈送本報航空版一份及國外航訊一份。

四十八、報費預繳四十四年者，得贈送本報航空版一份及國外航訊一份。

四十九、報費預繳四十五年者，得贈送本報航空版一份及國外航訊一份。

五十、報費預繳四十六年者，得贈送本報航空版一份及國外航訊一份。

五十一、報費預繳四十七年者，得贈送本報航空版一份及國外航訊一份。

五十二、報費預繳四十八年者，得贈送本報航空版一份及國外航訊一份。

五十三、報費預繳四十九年者，得贈送本報航空版一份及國外航訊一份。

五十四、報費預繳五十年者，得贈送本報航空版一份及國外航訊一份。

五十五、報費預繳五十一年者，得贈送本報航空版一份及國外航訊一份。

五十六、報費預繳五十二年者，得贈送本報航空版一份及國外航訊一份。

五十七、報費預繳五十三年者，得贈送本報航空版一份及國外航訊一份。

五十八、報費預繳五十四年者，得贈送本報航空版一份及國外航訊一份。

五十九、報費預繳五十五年者，得贈送本報航空版一份及國外航訊一份。

六十、報費預繳五十六年者，得贈送本報航空版一份及國外航訊一份。

六十一、報費預繳五十七年者，得贈送本報航空版一份及國外航訊一份。

六十二、報費預繳五十八年者，得贈送本報航空版一份及國外航訊一份。

六十三、報費預繳五十九年者，得贈送本報航空版一份及國外航訊一份。

六十四、報費預繳六十年者，得贈送本報航空版一份及國外航訊一份。

六十五、報費預繳六十一年者，得贈送本報航空版一份及國外航訊一份。

六十六、報費預繳六十二年者，得贈送本報航空版一份及國外航訊一份。

六十七、報費預繳六十三年者，得贈送本報航空版一份及國外航訊一份。

六十八、報費預繳六十四年者，得贈送本報航空版一份及國外航訊一份。

六十九、報費預繳六十五年者，得贈送本報航空版一份及國外航訊一份。

七十、報費預繳六十六年者，得贈送本報航空版一份及國外航訊一份。

七十一、報費預繳六十七年者，得贈送本報航空版一份及國外航訊一份。

七十二、報費預繳六十八年者，得贈送本報航空版一份及國外航訊一份。

七十三、報費預繳六十九年者，得贈送本報航空版一份及國外航訊一份。

七十四、報費預繳七十年者，得贈送本報航空版一份及國外航訊一份。

七十五、報費預繳七十一年者，得贈送本報航空版一份及國外航訊一份。

七十六、報費預繳七十二年者，得贈送本報航空版一份及國外航訊一份。

七十七、報費預繳七十三年者，得贈送本報航空版一份及國外航訊一份。

七十八、報費預繳七十四年者，得贈送本報航空版一份及國外航訊一份。

七十九、報費預繳七十五年者，得贈送本報航空版一份及國外航訊一份。

八十、報費預繳七十六年者，得贈送本報航空版一份及國外航訊一份。

八十一、報費預繳七十七年者，得贈送本報航空版一份及國外航訊一份。

八十二、報費預繳七十八年者，得贈送本報航空版一份及國外航訊一份。

八十三、報費預繳七十九年者，得贈送本報航空版一份及國外航訊一份。

八十四、報費預繳八十年者，得贈送本報航空版一份及國外航訊一份。

八十五、報費預繳八十一年者，得贈送本報航空版一份及國外航訊一份。

八十六、報費預繳八十二年者，得贈送本報航空版一份及國外航訊一份。

八十七、報費預繳八十三年者，得贈送本報航空版一份及國外航訊一份。

八十八、報費預繳八十四年者，得贈送本報航空版一份及國外航訊一份。

八十九、報費預繳八十五年者，得贈送本報航空版一份及國外航訊一份。

九十、報費預繳八十六年者，得贈送本報航空版一份及國外航訊一份。

九十一、報費預繳八十七年者，得贈送本報航空版一份及國外航訊一份。

九十二、報費預繳八十八年者，得贈送本報航空版一份及國外航訊一份。

九十三、報費預繳八十九年者，得贈送本報航空版一份及國外航訊一份。

九十四、報費預繳九十年者，得贈送本報航空版一份及國外航訊一份。

九十五、報費預繳九十一年者，得贈送本報航空版一份及國外航訊一份。

九十六、報費預繳九十二年者，得贈送本報航空版一份及國外航訊一份。

九十七、報費預繳九十三年者，得贈送本報航空版一份及國外航訊一份。

九十八、報費預繳九十四年者，得贈送本報航空版一份及國外航訊一份。

九十九、報費預繳九十五年者，得贈送本報航空版一份及國外航訊一份。

一百、報費預繳九十六年者，得贈送本報航空版一份及國外航訊一份。

一百一、報費預繳九十七年者，得贈送本報航空版一份及國外航訊一份。

一百二、報費預繳九十八年者，得贈送本報航空版一份及國外航訊一份。

一百三、報費預繳九十九年者，得贈送本報航空版一份及國外航訊一份。

一百四、報費預繳一百年者，得贈送本報航空版一份及國外航訊一份。

一百五、報費預繳一百一年者，得贈送本報航空版一份及國外航訊一份。

一百六、報費預繳一百二年者，得贈送本報航空版一份及國外航訊一份。

一百七、報費預繳一百三年者，得贈送本報航空版一份及國外航訊一份。

一百八、報費預繳一百四年者，得贈送本報航空版一份及國外航訊一份。

一百九、報費預繳一百五年者，得贈送本報航空版一份及國外航訊一份。

一百十、報費預繳一百六年者，得贈送本報航空版一份及國外航訊一份。

一百十一、報費預繳一百七年者，得贈送本報航空版一份及國外航訊一份。

一百十二、報費預繳一百八年者，得贈送本報航空版一份及國外航訊一份。

一百十三、報費預繳一百九年者，得贈送本報航空版一份及國外航訊一份。

一百十四、報費預繳一百十年者，得贈送本報航空版一份及國外航訊一份。

一百十五、報費預繳一百十一年者，得贈送本報航空版一份及國外航訊一份。

一百十六、報費預繳一百十二年者，得贈送本報航空版一份及國外航訊一份。

一百十七、報費預繳一百十三年者，得贈送本報航空版一份及國外航訊一份。

一百十八、報費預繳一百十四年者，得贈送本報航空版一份及國外航訊一份。

一百十九、報費預繳一百十五年者，得贈送本報航空版一份及國外航訊一份。

一百二十、報費預繳一百十六年者，得贈送本報航空版一份及國外航訊一份。

一百二十一、報費預繳一百十七年者，得贈送本報航空版一份及國外航訊一份。

一百二十二、報費預繳一百十八年者，得贈送本報航空版一份及國外航訊一份。

一百二十三、報費預繳一百十九年者，得贈送本報航空版一份及國外航訊一份。

一百二十四、報費預繳一百二十年者，得贈送本報航空版一份及國外航訊一份。

一百二十五、報費預繳一百二十一年者，得贈送本報航空版一份及國外航訊一份。

一百二十六、報費預繳一百二十二年者，得贈送本報航空版一份及國外航訊一份。

一百二十七、報費預繳一百二十三年者，得贈送本報航空版一份及國外航訊一份。

一百二十八、報費預繳一百二十四年者，得贈送本報航空版一份及國外航訊一份。

一百二十九、報費預繳一百二十五年者，得贈送本報航空版一份及國外航訊一份。

一百三十、報費預繳一百二十六年者，得贈送本報航空版一份及國外航訊一份。

一百三十一、報費預繳一百二十七年者，得贈送本報航空版一份及國外航訊一份。

一百三十二、報費預繳一百二十八年者，得贈送本報航空版一份及國外航訊一份。

一百三十三、報費預繳一百二十九年者，得贈送本報航空版一份及國外航訊一份。

一百三十四、報費預繳一百三十年者，得贈送本報航空版一份及國外航訊一份。

一百三十五、報費預繳一百三十一年者，得贈送本報航空版一份及國外航訊一份。

一百三十六、報費預繳一百三十二年者，得贈送本報航空版一份及國外航訊一份。

一百三十七、報費預繳一百三十三年者，得贈送本報航空版一份及國外航訊一份。

一百三十八、報費預繳一百三十四年者，得贈送本報航空版一份及國外航訊一份。

一百三十九、報費預繳一百三十五年者，得贈送本報航空版一份及國外航訊一份。

一百四十、報費預繳一百三十六年者，得贈送本報航空版一份及國外航訊一份。

一百四十一、報費預繳一百三十七年者，得贈送本報航空版一份及國外航訊一份。

一百四十二、報費預繳一百三十八年者，得贈送本報航空版一份及國外航訊一份。

一百四十三、報費預繳一百三十九年者，得贈送本報航空版一份及國外航訊一份。

一百四十四、報費預繳一百四十年者，得贈送本報航空版一份及國外航訊一份。

一百四十五、報費預繳一百四十一年者，得贈送本報航空版一份及國外航訊一份。

一百四十六、報費預繳一百四十二年者，得贈送本報航空版一份及國外航訊一份。

一百四十七、報費預繳一百四十三年者，得贈送本報航空版一份及國外航訊一份。

一百四十八、報費預繳一百四十四年者，得贈送本報航空版一份及國外航訊一份。

一百四十九、報費預繳一百四十五年者，得贈送本報航空版一份及國外航訊一份。

一百五十、報費預繳一百四十六年者，得贈送本報航空版一份及國外航訊一份。

一百五十一、報費預繳一百四十七年者，得贈送本報航空版一份及國外航訊一份。

一百五十二、報費預繳一百四十八年者，得贈送本報航空版一份及國外航訊一份。

一百五十三、報費預繳一百四十九年者，得贈送本報航空版一份及國外航訊一份。

一百五十四、報費預繳一百五十年者，得贈送本報航空版一份及國外航訊一份。

一百五十五、報費預繳一百五十一年者，得贈送本報航空版一份及國外航訊一份。

一百五十六、報費預繳一百五十二年者，得贈送本報航空版一份及國外航訊一份。

一百五十七、報費預繳一百五十三年者，得贈送本報航空版一份及國外航訊一份。

一百五十八、報費預繳一百五十四年者，得贈送本報航空版一份及國外航訊一份。

一百五十九、報費預繳一百五十五年者，得贈送本報航空版一份及國外航訊一份。

一百六十、報費預繳一百五十六年者，得贈送本報航空版一份及國外航訊一份。

一百六十一、報費預繳一百五十七年者，得贈送本報航空版一份及國外航訊一份。

一百六十二、報費預繳一百五十八年者，得贈送本報航空版一份及國外航訊一份。

一百六十三、報費預繳一百五十九年者，得贈送本報航空版一份及國外航訊一份。

一百六十四、報費預繳一百六十年者，得贈送本報航空版一份及國外航訊一份。

一百六十五、報費預繳一百六十一年者，得贈送本報航空版一份及國外航訊一份。

一百六十六、報費預繳一百六十二年者，得贈送本報航空版一份及國外航訊一份。

一百六十七、報費預繳一百六十三年者，得贈送本報航空版一份及國外航訊一份。

一百六十八、報費預繳一百六十四年者，得贈送本報航空版一份及國外航訊一份。

一百六十九、報費預繳一百六十五年者，得贈送本報航空版一份及國外航訊一份。

一百七十、報費預繳一百六十六年者，得贈送本報航空版一份及國外航訊一份。

一百七十一、報費預繳一百六十七年者，得贈送本報航空版一份及國外航訊一份。

一百七十二、報費預繳一百六十八年者，得贈送本報航空版一份及國外航訊一份。

一百七十三、報費預繳一百六十九年者，得贈送本報航空版一份及國外航訊一份。

一百七十四、報費預繳一百七十年者，得贈送本報航空版一份及國外航訊一份。

一百七十五、報費預繳一百七十一年者，得贈送本報航空版一份及國外航訊一份。

一百七十六、報費預繳一百七十二年者，得贈送本報航空版一份及國外航訊一份。

一百七十七、報費預繳一百七十三年者，得贈送本報航空版一份及國外航訊一份。

一百七十八、報費預繳一百七十四年者，得贈送本報航空版一份及國外航訊一份。

一百七十九、報費預繳一百七十五年者，得贈送本報航空版一份及國外航訊一份。

一百八十、報費預繳一百七十六年者，得贈送本報航空版一份及國外航訊一份。

一百八十一、報費預繳一百七十七年者，得贈送本報航空版一份及國外航訊一份。

一百八十二、報費預繳一百七十八年者，得贈送本報航空版一份及國外航訊一份。

一百八十三、報費預繳一百七十九年者，得贈送本報航空版一份及國外航訊一份。

一百八十四、報費預繳一百八十年者，得贈送本報航空版一份及國外航訊一份。

一百八十五、報費預繳一百八十一年者，得贈送本報航空版一份及國外航訊一份。

一百八十六、報費預繳一百八十二年者，得贈送本報航空版一份及國外航訊一份。

一百八十七、報費預繳一百八十三年者，得贈送本報航空版一份及國外航訊一份。

一百八十八、報費預繳一百八十四年者，得贈送本報航空版一份及國外航訊一份。

一百八十九、報費預繳一百八十五年者，得贈送本報航空版一份及國外航訊一份。

一百九十、報費預繳一百八十六年者，得贈送本報航空版一份及國外航訊一份。

一百九十一、報費預繳一百八十七年者，得贈送本報航空版一份及國外航訊一份。

一百九十二、報費預繳一百八十八年者，得贈送本報航空版一份及國外航訊一份。

一百九十三、報費預繳一百八十九年者，得贈送本報航空版一份及國外航訊一份。

一百九十四、報費預繳一百九十年者，得贈送本報航空版一份及國外航訊一份。

一百九十五、報費預繳一百九十一年者，得贈送本報航空版一份及國外航訊一份。

一百九十六、報費預繳一百九十二年者，得贈送本報航空版一份及國外航訊一份。

一百九十七、報費預繳一百九十三年者，得贈送本報航空版一份及國外航訊一份。

一百九十八、報費預繳一百九十四年者，得贈送本報航空版一份及國外航訊一份。

一百九十九、報費預繳一百九十五年者，得贈送本報航空版一份及國外航訊一份。

二百、報費預繳一百九十六年者，得贈送本報航空版一份及國外航訊一份。

二百一、報費預繳一百九十七年者，得贈送本報航空版一份及國外航訊一份。

二百二、報費預繳一百九十八年者，得贈送本報航空版一份及國外航訊一份。

二百三、報費預繳一百九十九年者，得贈送本報航空版一份及國外航訊一份。

二百四、報費預繳二百年者，得贈送本報航空版一份及國外航訊一份。

二百五、報費預繳二百一年者，得贈送本報航空版一份及國外航訊一份。

二百六、報費預繳二百二年者，得贈送本報航空版一份及國外航訊一份。

二百七、報費預繳二百三年者，得贈送本報航空版一份及國外航訊一份。

二百八、報費預繳二百四年者，得贈送本報航空版一份及國外航訊一份。

二百九、報費預繳二百五年者，得贈送本報航空版一份及國外航訊一份。

二百十、報費預繳二百六年者，得贈送本報航空版一份及國外航訊一份。

二百十一、報費預繳二百七年者，得贈送本報航空版一份及國外航訊一份。

二百十二、報費預繳二百八年者，得贈送本報航空版一份及國外航訊一份。

二百十三、報費預繳二百九年者，得贈送本報航空版一份及國外航訊一份。

二百十四、報費預繳二百十年者，得贈送本報航空版一份及國外航訊一份。

二百十五、報費預繳二百十一年者，得贈送本報航空版一份及國外航訊一份。

二百十六、報費預繳二百十二年者，得贈送本報航空版一份及國外航訊一份。

二百十七、報費預繳二百十三年者，得贈送本報航空版一份及國外航訊一份。

二百十八、報費預繳二百十四年者，得贈送本報航空版一份及國外航訊一份。

二百十九、報費預繳二百十五年者，得贈送本報航空版一份及國外航訊一份。

二百二十、報費預繳二百十六年者，得贈送本報航空版一份及國外航訊一份。

二百二十一、報費預繳二百十七年者，得贈送本報航空版一份及國外航訊一份。

二百二十二、報費預繳二百十八年者，得贈送本報航空版一份及國外航訊一份。

二百二十三、報費預繳二百十九年者，得贈送本報航空版一份及國外航訊一份。

二百二十四、報費預繳二百二十年者，得贈送本報航空版一份及國外航訊一份。

二百二十五、報費預繳二百二十一年者，得贈送本報航空版一份及國外航訊一份。

二百二十六、報費預繳二百二十二年者，得贈送本報航空版一份及國外航訊一份。

二百二十七、報費預繳二百二十三年者，得贈送本報航空版一份及國外航訊一份。

二百二十八、報費預繳二百二十四年者，得贈送本報航空版一份及國外航訊一份。

二百二十九、報費預繳二百二十五年者，得贈送本報航空版一份及國外航訊一份。

二百三十、報費預繳二百二十六年者，得贈送本報航空版一份及國外航訊一份。

二百三十一、報費預繳二百二十七年者，得贈送本報航空版一份及國外航訊一份。

二百三十二、報費預繳二百二十八年者，得贈送本報航空版一份及國外航訊一份。

二百三十三、報費預繳二百二十九年者，得贈送本報航空版一份及國外航訊一份。

二百三十四、報費預繳二百三十年者，得贈送本報航空版一份及國外航訊一份。

二百三十五、報費預繳二百三十一年者，得贈送本報航空版一份及國外航訊一份。

二百三十六、報費預繳二百三十二年者，得贈送本報航空版一份及國外航訊一份。

二百三十七、報費預繳二百三十三年者，得贈送本報航空版一份及國外航訊一份。

二百三十八、報費預繳二百三十四年者，得贈送本報航空版一份及國外航訊一份。

二百三十九、報費預繳二百三十五年者，得贈送本報航空版一份及國外航訊一份。

二百四十、報費預繳二百三十六年者，得贈送本報航空版一份及國外航訊一份。

二百四十一、報費預繳二百三十七年者，得贈送本報航空版一份及國外航訊一份。

二百四十二、報費預繳二百三十八年者，得贈送本報航空版一份及國外航訊一份。

二百四十三、報費預繳二百三十九年者，得贈送本報航空版一份及國外航訊一份。

二百四十四、報費預繳二百四十年者，得贈送本報航空版一份及國外航訊一份。

二百四十五、報費預繳二百四十一年者，得贈送本報航空版一份及國外航訊一份。

二百四十六、報費預繳二百四十二年者，得贈送本報航空版一份及國外航訊一份。

二百四十七、報費預繳二百四十三年者，得贈送本報航空版一份及國外航訊一份。

二百四十八、報費預繳二百四十四年者，得贈送本報航空版一份及國外航訊一份。

二百四十九、報費預繳二百四十五年者，得贈送本報航空版一份及國外航訊一份。

二百五十、報費預繳二百四十六年者，得贈送本報航空版一份及國外航訊一份。

二百五十一、報費預繳二百四十七年者，得贈送本報航空版一份及國外航訊一份。

二百五十二、報費預繳二百四十八年者，得贈送本報航空版一份及國外航訊一份。

二百五十三、報費預繳二百四十九年者，得贈送本報航空版一份及國外航訊一份。

二百五十四、報費預繳二百五十年者，得贈送本報航空版一份及國外航訊一份。

二百五十五、報費預繳二百五十一年者，得贈送本報航空版一份及國外航訊一份。

二百五十六、報費預繳二百五十二年者，得贈送本報航空版一份及國外航訊一份。

二百五十七、報費預繳二百五十三年者，得贈送本報航空版一份及國外航訊一份。

二百五十八、報費預繳二百五十四年者，得贈送本報航空版一份及國外航訊一份。

二百五十九、報費預繳二百五十五年者，得贈送本報航空版一份及國外航訊一份。

二百六十、報費預繳二百五十六年者，得贈送本報航空版一份及國外航訊一份。

二百六十一、報費預繳二百五十七年者，得贈送本報航空版一份及國外航訊一份。

二百六十二、報費預繳二百五十八年者，得贈送本報航空版一份及國外航訊一份。

二百六十三、報費預繳二百五十九年者，得贈送本報航空版一份及國外航訊一份。

二百六十四、報費預繳二百六十年者，得贈送本報航空版一份及國外航訊一份。

二百六十五、報費預繳二百六十一年者，得贈送本報航空版一份及國外航訊一份。

二百六十六、報費預繳二百六十二年者，得贈送本報航空版一份及國外航訊一份。

二百六十七、報費預繳二百六十三年者，得贈送本報航空版一份及國外航訊一份。

二百六十八、報費預繳二百六十四年者，得贈送本報航空版一份及國外航訊一份。

二百六十九、報費預繳二百六十五年者，得贈送本報航空版一份及國外航訊一份。

二百七十、報費預繳二百六十六年者，得贈送本報航空版一份及國外航訊一份。

二百七十一、報費預繳二百六十七年者，得贈送本報航空版一份及國外航訊一份。

二百七十二、報費預繳二百六十八年者，得贈送本報航空版一份及國外航訊一份。

二百七十三、報費預繳二百六十九年者，得贈送本報航空版一份及國外航訊一份。

二百七十四、報費預繳二百七十年者，得贈送本報航空版一份及國外航訊一份。

二百七十五、報費預繳二百七十一年者，得贈送本報航空版一份及國外航訊一份。

二百七十六、報費預繳二百七十二年者，得贈送本報航空版一份及國外航訊一份。

二百七十七、報費預繳二百七十三年者，得贈送本報航空版一份及國外航訊一份。

二百七十八、報費預繳二百七十四年者，得贈送本報航空版一份及國外航訊一份。

二百七十九、報費預繳二百七十五年者，得贈送本報航空版一份及國外航訊一份。

二百八十、報費預繳二百七十六年者，得贈送本報航空版一份及國外航訊一份。

二百八十一、報費預繳二百七十七年者，得贈送本報航空版一份及國外航訊一份。

二百八十二、報費預繳二百七十八年者，得贈送本報航空版一份及國外航訊一份。

二百八十三、報費預繳二百七十九年者，得贈送本報航空版一份及國外航訊一份。

二百八十四、報費預繳二百八十年者，得贈送本報航空版一份及國外航訊一份。

二百八十五、報費預繳二百八十一年者，得贈送本報航空版一份及國外航訊一份。

二百八十六、報費預繳二百八十二年者，得贈送本報航空版一份及國外航訊一份。

二百八十七、報費預繳二百八十三年者，得贈送本報航空版一份及國外航訊一份。

二百八十八、報費預繳二百八十四年者，得贈送本報航空版一份及國外航訊一份。

二百八十九、報費預繳二百八十五年者，得贈送本報航空版一份及國外航訊一份。

二百九十、報費預繳二百八十六年者，得贈送本報航空版一份及國外航訊一份。

二百九十一、報費預繳二百八十七年者，得贈送本報航空版一份及國外航訊一份。

二百九十二、報費預繳二百八十八年者，得贈送本報航空版一份及國外航訊一份。

二百九十三、報費預繳二百八十九年者，得贈送本報航空版一份及國外航訊一份。

二百九十四、報費預繳二百九十年者，得贈送本報航空版一份及國外航訊一份。

二百九十五、報費預繳二百九十一年者，得贈送本報航空版一份及國外航訊一份。

二百九十六、報費預繳二百九十二年者，得贈送本報航空版一份及國外航訊一份。

二百九十七、報費預繳二百九十三年者，得贈送本報航空版一份及國外航訊一份。

二百九十八、報費預繳二百九十四年者，得贈送本報航空版一份及國外航訊一份。

二百九十九、報費預繳二百九十五年者，得贈送本報航空版一份及國外航訊一份。

三百、報費預繳二百九十六年者，得贈送本報航空版一份及國外航訊一份。

三百一、報費預繳二百九十七年者，得贈送本報航空版一份及國外航訊一份。

三百二、報費預繳二百九十八年者，得贈送本報航空版一份及國外航訊一份。

三百三、報費預繳二百九十九年者，得贈送本報航空版一份及國外航訊一份。

三百四、報費預繳三百年者，得贈送本報航空版一份及國外航訊一份。

三百五、報費預繳三百一年者，得贈送本報航空版一份及國外航訊一份。

三百六、報費預繳三百二年者，得贈送本報航空版一份及國外航訊一份。

三百七、報費預繳三百三年者，得贈送本報航空版一份及國外航訊一份。

三百八、報費預繳三百四年者，得贈送本報航空版一份及國外航訊一份。

三百九、報費預繳三百五年者，得贈送本報航空版一份及國外航訊一份。

三百十、報費預繳三百六年者，得贈送本報航空版一份及國外航訊一份。

三百十一、報費預繳三百七年者，得贈送本報航空版一份及國外航訊一份。

三百十二、報費預繳三百八年者，得贈送本報航空版一份及國外航訊一份。

三百十三、報費預繳三百九年者，得贈送本報航空版一份及國外航訊一份。

三百十四、報費預繳三百十年者，得贈送本報航空版一份及國外航訊一份。

三百十五、報費預繳三百十一年者，得贈送本報航空版一份及國外航訊一份。

三百十六、報費預繳三百十二年者，得贈送本報航空版一份及國外航訊一份。

三百十七、報費預繳三百十三年者，得贈送本報航空版一份及國外航訊一份。

三百十八、報費預繳三百十四年者，得贈送本報航空版一份及國外航訊一份。

三百十九、報費預繳三百十五年者，得贈送本報航空版一份及國外航訊一份。

三百二十、報費預繳三百十六年者，得贈送本報航空版一份及國外航訊一份。

三百二十一、報費預繳三百十七年者，得贈送本報航空版一份及國外航訊一份。

三百二十二、報費預繳三百十八年者，得贈送本報航空版一份及國外航訊一份。

三百二十三、報費預繳三百十九年者，得贈送本報航空版一份及國外航訊一份。

三百二十四、報費預繳三百二十年者，得贈送本報航空版一份及國外航訊一份。

三百二十五、報費預繳三百二十一年者，得贈送本報航空版一份及國外航訊一份。

三百二十六、報費預繳三百二十二年者，得贈送本報航空版一份及國外航訊一份。

三百二十七、報費預繳三百二十三年者，得贈送本報航空版一份及國外航訊一份。

三百二十八、報費預繳三百二十四年者，得贈送本報航空版一份及國外航訊一份。

三百二十九、報費預繳三百二十五年者，得贈送本報航空版一份及國外航訊一份。

三百三十、報費預繳三百二十六年者，得贈送本報航空版一份及國外航訊一份。

三百三十一、報費預繳三百二十七年者，得贈送本報航空版一份及國外航訊一份。

三百三十二、報費預繳三百二十八年者，得贈送本報航空版一份及國外航訊一份。

三百三十三、報費預繳三百二十九年者，得贈送本報航空版一份及國外航訊一份。

三百三十四、報費預繳三百三十年者，得贈送本報航空版一份及國外航訊一份。

三百三十五、報費預繳三百三十一年者，得贈送本報航空版一份及國外航訊一份。

三百三十六、報費預繳三百三十二年者，得贈送本報航空版一份及國外航訊一份。

三百三十七、報費預繳三百三十三年者，得贈送本報航空版一份及國外航訊一份。

三百三十八、報費預繳三百三十四年者，得贈送本報航空版一份及國外航訊一份。

三百三十九、報費預繳三百三十五年者，得贈送本報航空版一份及國外航訊一份。

三百四十、報費預繳三百三十六年者，得贈送本報航空版一份及國外航訊一份。

三百四十一、報費預繳三百三十七年者，得贈送本報航空版一份及國外航訊一份。

三百四十二、報費預繳三百三十八年者，得贈送本報航空版一份及國外航訊一份。

三百四十三、報費預繳三百三十九年者，得贈送本報航空版一份及國外航訊一份。

三百四十四、報費預繳三百四十年者，得贈送本報航空版一份及國外航訊一份。

三百四十五、報費預繳三百四十一年者，得贈送本報航空版一份及國外航訊一份。

三百四十六、報費預繳三百四十二年者，得贈送本報航空版一份及國外航訊一份。

三百四十七、報費預繳三百四十三年者，得贈送本報航空版一份及國外航訊一份。

三百四十八、報費預繳三百四十四年者，得贈送本報航空版一份及國外航訊一份。

三百四十九、報費預繳三百四十五年者，得贈送本報航空版一份及國外航訊一份。

三百五十、報費預繳三百四十六年者，得贈送本報航空版一份及國外航訊一份。

三百五十一、報費預繳三百四十七年者，得贈送本報航空版一份及國外航訊一份。

三百五十二、報費預繳三百四十八年者，得贈送本報航空版一份及國外航訊一份。

三百五十三、報費預繳三百四十九年者，得贈送本報航空版一份及國外航訊一份。

三百五十四、報費預繳三百五十年者，得贈送本報航空版一份及國外航訊一份。

三百五十五、報費預繳三百五十一年者，得贈送本報航空版一份及國外航訊一份。

三百五十六、報費預繳三百五十二年者，得贈送本報航空版一份及國外航訊一份。

三百五十七、報費預繳三百五十三年者，得贈送本報航空版一份及國外航訊一份。

三百五十八、報費預繳三百五十四年者，得贈送本報航空版一份及國外航訊一份。

三百五十九、報費預繳三百五十五年者，得贈送本報航空版一份及國外航訊一份。

三百六十、報費預繳三百五十六年者，得贈送本報航空版一份及國外航訊一份。

三百六十一、報費預繳三百五十七年者，得贈送本報航空版一份及國外航訊一份。

三百六十二、報費預繳三百五十八年者，得贈送本報航空版一份及國外航訊一份。

三百六十三、報費預繳三百五十九年者，得贈送本報航空版一份及國外航訊一份。

三百六十四、報費預繳三百六十年者，得贈送本報航空版一份及國外航訊一份。

三百六十五、報費預繳三百六十一年者，得贈送本報航空版一份及國外航訊一份。

三百六十六、報費預繳三百六十二年者，得贈送本報航空版一份及國外航訊一份。

三百六十七、報費預繳三百六十三年者，得贈送本報航空版一份及國外航訊一份。

三百六十八、報費預繳三百六十四年者，得贈送本報航空版一份及國外航訊一份。

三百六十九、報費預繳三百六十五年者，得贈送本報航空版一份及國外航訊一份。

三百七十、報費預繳三百六十六年者，得贈送本報航空版一份及國外航訊一份。

三百七十一、報費預繳三百六十七年者，得贈送本報航空版一份及國外航訊一份。

三百七十二、報費預繳三百六十八年者，得贈送本報航空版一份及國外航訊一份。

三百七十三、報費預繳三百六十九年者，得贈送本報航空版一份及國外航訊一份。

三百七十四、報費預繳三百七十年者，得贈送本報航空版一份及國外航訊一份。

三百七十五、報費預繳三百七十一年者，得贈送本報航空版一份及國外航訊一份。

三百七十六、報費預繳三百七十二年者，得贈送本報航空版一份及國外航訊一份。

三百七十七、報費預繳三百七十三年者，得贈送本報航空版一份及國外航訊一份。

三百七十八、報費預繳三百七十四年者，得贈送本報航空版一份及國外航訊一份。

三百七十九、報費預繳三百七十五年者，得贈送本報航空版一份及國外航訊一份。

三百八十、報費預繳三百七十六年者，得贈送本報航空版一份及國外航訊一份。

三百八十一、報費預繳三百七十七年者，得贈送本報航空版一份及國外航訊一份。

三百八十二、報費預繳三百七十八年者，得贈送本報航空版一份及國外航訊一份。

三百八十三、報費預繳三百七十九年者，得贈送本報航空版一份及國外航訊一份。

三百八十四、報費預繳三百八十年者，得贈送本報航空版一份及國外航訊一份。

三百八十五、報費預繳三百八十一年者，得贈送本報航空版一份及國外航訊一份。

三百八十六、報費預繳三百八十二年者，得贈送本報航空版一份及國外航訊一份。

三百八十七、報費預繳三百八十三年者，得贈送本報航空版一份及國外航訊一份。

三百八十八、報費預繳三百八十四年者，得贈送本報航空版一份及國外航訊一份。

三百八十九、報費預繳三百八十五年者，得贈送本報航空版一份及國外航訊一份。

三百九十、報費預繳三百八十六年者，得贈送本報航空版一份及國外航訊一份。

三百九十一、報費預繳三百八十七年者，得贈送本報航空版一份及國外航訊一份。

三百九十二、報費預繳三百八十八年者，得贈送本報航空版一份及國外航訊一份。

三百九十三、報費預繳三百八十九年者，得贈送本報航空版一份及國外航訊一份。

三百九十四、報費預繳三百九十年者，得贈送本報航空版一份及國外航訊一份。

三百九十五、報費預繳三百九十一年者，得贈送本報航空版一份及國外航訊一份。

三百九十六、報費預繳三百九十二年者，得贈送本報航空版一份及國外航訊一份。

三百九十七、報費預繳三百九十三年者，得贈送本報航空版一份及國外航訊一份。

三百九十八、報費預繳三百九十四年者，得贈送本報航空版一份及國外航訊一份。

三百九十九、報費預繳三百九十五年者，得贈送本報航空版一份及國外航訊一份。

四百、報費預繳三百九十六年者，得贈送本報航空版一份及國外航訊一份。

四百一、報費預繳三百九十七年者，得贈送本報航空版一份及國外航訊一份。

四百二、報費預繳三百九十八年者，得贈送本報航空版一份及國外航訊一份。

四百三、報費預繳三百九十九年者，得贈送本報航空版一份及國外航訊一份。

四百四、報費預繳四百年者，得贈送本報航空版一份及國外航訊一份。

四百五、報費預繳四百一年者，得贈送本報航空版一份及國外航訊一份。

四百六、報費預繳四百二年者，得贈送本報航空版一份及國外航訊一份。

四百七、報費預繳四百三年者，得贈送本報航空版一份及國外航訊一份。

四百八、報費預繳四百四年者，得贈送本報航空版一份及國外航訊一份。

四百九、報費預繳四百五年者，得贈送本報航空版一份及國外航訊一份。

四百十、報費預繳四百六年者，得贈送本報航空版一份及國外航訊一份。

四百十一、報費預繳四百七年者，得贈送本報航空版一份及國外航訊一份。

四百十二、報費預繳四百八年者，得贈送本報航空版一份及國外航訊一份。

四百十三、報費預繳四百九年者，得贈送本報航空版一份及國外航訊一份。

四百十四、報費預繳四百十年者，得贈送本報航空版一份及國外航訊一份。

四百十五、報費預繳四百十一年者，得贈送本報航空版一份及國外航訊一份。

四百十六、報費預繳四百十二年者，得贈送本報航空版一份及國外航訊一份。

四百十七、報費預繳四百十三年者，得贈送本報航空版一份及國外航訊一份。

四百十八、報費預繳四百十四年者，得贈送本報航空版一份及國外航訊一份。

四百十九、報費預

中國代表團出發前往倫敦參加國際組織會議

重訂論壇之原則與組織

我代表團向記者發表談話

內部調整即將完成

中美英蘇四國協商結果

三月後召開大會

美軍撤離京滬區

日人大藏銀窖發現

藏銀百餘降值百萬美元

商車開放

准自由營業

組織國際聯合會

美名流團體建議

作原子時代新世界構想

英將繼續承認

英蘇民主政府

武力鎮壓東印民族運動

美英均表示避免捲入漩渦

中美糧約

信用貸款協定

貸款六千四百萬美元

美軍於年七月前

撤離中日領土

日清查辦法

美衆議員孟羅斐德

發表演說評美日洲政策

主張從速撤退在華美軍

以免牽入干涉中國內政

韓臨政府主席

李承晚返漢城

渠並盼金九自早返滙

談文官制度

社論

蘇未接受顧問團邀請

遠東顧問委員會

遠征日德意軍事法庭　東京開庭公審

東條英機等二十八人被告

國際軍事法庭定月底結束

起訴狀宣讀納粹領袖卅四人被告

國際軍事法庭今日公審

續逮地方漢奸登記工作積極進行

偽廣西三廳長宴關社兩氏

越南戰後經濟問題

定期舉行

貿易引起

偽僞財政部長

偽僞財政部長

偽僞財政部長

名貴腦血腎三補丸　仍照前例
每盒三百元　郵費另送一
贈送處紋銀路一六六號福清綢廠

金鐘以脫光陰
勿錯過

遺失聲明

啓事

盤尾

人

遺失作廢

遺失啓事

北平同安堂
開明東山南路西口
一百廿二號

雲南省化驗許可
雲南省衛生實驗處

每盒三百元
每打三千元

生丸　每五百元
白鳳丸　九百元
金鐘丸　百元

價格另議

雲南日報社
電話二二九九

一星明相命

相命金二百元

日月新出公司

產婦科

住院部

內科泌尿科

金馬戲院

太陽氏神算專家

余氏產科

方醫生

侯黃金存單啓事

預言家　馬哲夫　相命課徵

大光明
今日開映
邊城女霸
星期早場
星期日早場
銀塘電影

長城
今天上映
反攻緬甸
星期日早場
星期小鹿

大衆
今天起映
糊塗教授
星期日早場

西南
十三本
摩登舞后

戲劇改進社
每晚七時半
五台山本社

貓狸換太子

漢南特產大減價二七
本莊為優待將士及各界以免向隅起見繼續廉價二週十月一日起十月四日止

軍人盟友務打七折　各界八折

雲南開往三七莊　本市福照街二六號

梅痔長瘻
梅花脫疽
主治

各大藥房均有代售
總發行處
昆明華山南路一四四號

專治婦產兒科
雷蓮芳醫師

胃病專科
張松齡
經濟路與華新街十二號

痔漏腫瘡
專科
鍾輔臣醫師
主治
痊癒時不用刀割

遺失聲明

遺失作廢

產婦科
住院部

太陽氏神算專家

侯黃金存單啓事

預言家　馬哲夫　相命課徵

大光明
今日開映
邊城女霸
星期早場
星期日早場
銀塘電影

長城
今天上映
反攻緬甸
星期日早場
星期小鹿

大衆
今天起映
糊塗教授
星期日早場

西南
十三本
摩登舞后

戲劇改進社
每晚七時半
五台山本社

貓狸換太子

中央銀行　交通銀行　中國農民銀行　郵政儲金匯業局　昆生

本行為命兌付法幣折合黃金存單業已定期下

訂報

定報價目

廣告

三青團雲南支團部第一區幹部訓練班第二期學員錄取名單

查本團雲南支團部第一區幹部訓練班第二期學員業已考試完畢計錄取男女學員一百二十名茲將錄取名單公布之

男學員

女學員

雲南分局通告

委員會

今天開演

國劇社

昆明大戲院

電影

赤壁孤鎮　烽烟四起

火牛奇陣　雪冤風波

女子

三青團

烈焰慘劃　殺人如草

宅銷決門　壯士斷腕

大公報

昆明大戲院

電影

千里追殺

二時半

金城銀行

昆明分行

啓事

本行自即日起遷移新址

昆華醫院

電影

今天開演

新中國劇社

昆明大戲院

電影

為民中學

招考學生

中學合格程度

公費

女子

三青團

徵求團員

女子

三青團

徵求團員

女子

三青團

徵求團員

中華民國三十七年十二月二十日　星期六　第三版

中南日報

日軍投降簽字儀式　今日在東京舉行

日皇親自簽署降書　麥帥代表盟國接受

日本政府今日派代表晉見麥帥

日皇今日親自簽署降書

日本政府今日派代表晉見麥帥

武漢廣州南寧各地區　繳械工作均順利完成

趙淮陳河內日軍武裝已解除　天津工廠接收工作正進行中

論行政效率

香港海防通航

葛羅米柯來去忽忽　美蘇關係並待調協

經濟部擬定　處理工礦原則

日徒手官兵服勞役　陸軍總部規定辦法

旅日僑胞　急待救濟

藤原挺擊　臨原新聞

王外長告外記者　政治會議下月初召開

東北蘇軍下月底撤竟事　越北我佔領軍不久撤回

教部呈請設　提高小學教師待遇

天津工廠接收工作正進行中

論行政效率

香港海防通航

葛羅米柯來去忽忽　美蘇關係並待調協

經濟部擬定　處理工礦原則

日徒手官兵服勞役　陸軍總部規定辦法

旅日僑胞　急待救濟

藤原挺擊　臨原新聞

十一月一日召開國民大會
中央決定實施憲政
改組國府為國民政府
擴大國府委員會
通過臨時約法及臨時政治綱領
臨時政治委員會
組織通過成立

（本報訊）中央政治委員會第卅六次會議，十八日下午三時在中央黨部舉行，出席委員蔣中正、孫科、吳鐵城、王寵惠、王世杰、朱家驊、張厲生、陳布雷、王雲五、翁文灝、張群、何應欽、白崇禧、陳誠、張治中、邵力子、王陵基、吳國楨、梁寒操、周至柔、俞鴻鈞、徐堪、谷正綱、張道藩、王子壯、洪蘭友、陳方、陳果夫、陳立夫、朱騮先、程天放、陳雪屏、李惟果、蕭贊育、王新衡、甘乃光、李文範、李毅士、李中襄、李樹正、李漢魂、李璜、李德鄰、李宗黃、李鴻、李鐵軍、李鴻文、李鴻文、李鴻文

遺失啓事

不慎遺失同和堂公號一副計一百兩洗刷牌一塊計一百兩（三聯）徐向陽（此聲明作廢）

遺失啓事

人不慎遺失中央銀行一九四四年版一萬元券一張號碼為第一〇〇〇〇〇號特此聲明作廢

遺失啓事

不慎遺失中央銀行一九四四年版一萬元券一張號碼為第一〇〇〇〇〇號特此聲明作廢

黃金存單掛失補領啓事

茲有成記商行一九四一年司帑倍克卡車一輛國徽（六八二八）引擎（一〇二）向胡理土無掌證營目即日起併歸我東東主經營如該車胡君對外任何手續概與胡君無涉特此聲明

股人

胡士敏 同啓

社會劇場

十月十二日起換映 主演 廣陵潮

雲南

夜 三本

石破出世

環球

美術照相

戲院

社

本埠新聞

昆明縣田賦糧食管理處公告

第二〇一號

兼處長高直青

副處長張忠閣譽

北平來電

昆明華山南路四四號

一百一十二號

金雪龜鹿丸

曾病救星・功效迅速・暢銷國內

每盒三百元

每打三千元

雲南省衛生處化驗

盒裝 白瓶 壹百元 五百元 盒 四百元 再造丸 貳百元 價格另議

公司開張

產婦科醫院

龜鹿丸

滋補

龜鹿丸

龍鳳大飯店

同仁街

交際舞之研究

探戈舞 狐步舞 浪擺舞 華爾斯

一鳴明相命

掛相號金二千元

梅花診

梅痔長藥

麗山製藥社

撲淋丹

主治

貴陽特產大減價二七

華人盟友務打七折

各界八折

雲南開務三七莊

前遷雲衝住完都國民極樂園

當住院醫生此啓

專門婦產兒科

雲蓮方醫院

胃病專科

張松樵

鍾輔臣

遺失黃金存單聲明

遺失啓事

遺失聲明

家自刀祭

侯方

偵探家

鄧哲夫

相命

告陳準確不負來賓

地址

同仁街

本埠新聞

昆明縣田賦糧食管理處公告

茲有昆明縣田賦糧食管理處為優待將士及各界以免向隅繼續減價二週十月二日起十四日止本莊

新生報

NU-NAN-JIH-PAO

誠少節　人行　一令

五　四　三　二　一

昆明大戲院

今天　業務照

愛國落日主演

年度精彩歌唱巨片

真

天

地

假日

新片預告

昆明中央銀行委託中國農民銀行中國銀行交通銀行四行聯合辦理

本行局奉命兌付法幣折合黃金存單茲規定辦法如下

一、凡九月底以前到期存單自三十四年十月十二日起開始辦理兌付

二、凡兌取黃金者，因小額金塊中央造幣廠鑄製不及，不能兌一俟趕鑄完成另行通告兌付但如能湊成七兩上下面額存單者即可向中央銀行洽兌大塊黃金

三、凡願兌取國幣者不論面額多寡均應向各行局分別兌取每日上午八時起至十一時止為接受存單時間下午二時至五時止為發付國幣時間

四、查照財政部規定黃金存款之存戶於兌取時應按百分之四十捐獻黃金但一兩之存單可以免捐

財政廳招考三百名錄事人員

（一）招考名額：三百名

（二）報名資格：一、曾在中學畢業具有證明書者二、曾在大學專科以上學校肄業者三、曾在高級職業學校畢業者四、曾在銀行或會計工作兩年以上者

（三）性別及年齡：一、男性二、年在十八歲以上三十五歲以下

（四）報名日期：自三十四年十月二十日起至三十日止

（五）報名地點：昆明市象眼街十二號財訓所

（六）報名手續：一、填寫報名單二、呈驗畢業證書或服務證明書三、最近半身相片三張

（七）試驗科目：一、國文（包括公文）二、算術（包括珠算）三、常識（包括財政、經濟、會計、中外史地）四、口試

（八）試驗日期及地點：報名期滿後在本所門首公告

（九）特選：（一）在學期間供起伏食宿及書籍費者（二）畢業後服務優秀分別保薦升級（三）成績優異者得保送入大學專科學校修習期滿回原機關服務

財政廳長李培天

金星舞場

時間：本月廿一日及二十八日午後一時

慈善游藝會

時間：本月廿二日及二十八日午後一時

雲南分局定昔

中華劇社

新生報

昆明大戲院

中華劇社

雲南分局定昔

立法院昨日通過 國大代表選舉法 代表名額共計二千四百卅名

僞組織者五年後投票權恢復 凡重要戰犯永遠喪失

（中央社重慶二十一日電）立法院二十一日通過國大代表選舉法，其重要規定如下：（一）國大代表名額共計二千四百卅名，其分配如左：（甲）各省市按人口比例分配一千二百卅名，（乙）蒙古西藏各一百名，（丙）各地華僑一百名，（丁）職業團體一千一百名。（二）各省市代表名額之分配，以縣市為單位，人口滿二百萬者選出代表十名，滿一百萬者選出八名，滿五十萬者選出六名，滿二十五萬者選出四名，滿十萬者選出二名，不滿十萬者選出一名。（三）蒙古西藏代表名額之分配，以盟旗為單位，人口滿十萬者選出二名，滿五萬者選出一名，不滿五萬者選出一名。（四）華僑代表名額之分配，以國為單位，人口滿十萬者選出二名，滿五萬者選出一名，不滿五萬者選出一名。（五）職業團體代表名額之分配，農會選出四百名，工會選出四百名，商會選出二百名，教育會選出一百名，其他職業團體選出一百名。（六）國民大會代表之選舉，在縣市舉行之。（七）國民大會代表之選舉，以普通、平等、直接及無記名投票之方法行之。（八）國民大會代表之選舉，以縣市為單位，分別劃分選舉區，每區選舉代表三人至五人。（九）國民大會代表之選舉，以得票較多者當選，但得票數不滿選舉人總數十分之一者，不得當選。（十）國民大會代表之選舉，候選人得同時在二個以上選舉區被提名，但當選後只得擔任一區代表。（十一）國民大會代表之選舉，候選人得同時在二個以上選舉區被提名，但當選後只得擔任一區代表。（十二）國民大會代表之選舉，候選人得同時在二個以上選舉區被提名，但當選後只得擔任一區代表。（十三）國民大會代表之選舉，候選人得同時在二個以上選舉區被提名，但當選後只得擔任一區代表。（十四）國民大會代表之選舉，候選人得同時在二個以上選舉區被提名，但當選後只得擔任一區代表。（十五）國民大會代表之選舉，候選人得同時在二個以上選舉區被提名，但當選後只得擔任一區代表。（十六）國民大會代表之選舉，候選人得同時在二個以上選舉區被提名，但當選後只得擔任一區代表。（十七）國民大會代表之選舉，候選人得同時在二個以上選舉區被提名，但當選後只得擔任一區代表。（十八）國民大會代表之選舉，候選人得同時在二個以上選舉區被提名，但當選後只得擔任一區代表。（十九）國民大會代表之選舉，候選人得同時在二個以上選舉區被提名，但當選後只得擔任一區代表。（二十）國民大會代表之選舉，候選人得同時在二個以上選舉區被提名，但當選後只得擔任一區代表。

美維護民族自決 不參與越荷糾紛

阿特里改電總司令

（中央社重慶二十一日電）美國務卿貝爾納斯二十一日電駐越南總督兼駐軍總司令葛萊西將軍，略謂：美國政府對越南人民之民族自決權，素表同情，並願與英國及其他盟國協助越南人民，建立獨立自主之政府。美國政府對越南問題，不願與荷蘭發生糾紛，故不參與荷蘭與越南人民之爭執。

外蒙是否獨立 公民投票決定

蘇聯政府正式宣佈

（中央社重慶二十一日電）蘇聯政府二十一日正式宣佈，外蒙古人民共和國是否獨立，將舉行公民投票決定。

宋子文抵渝 商討經濟問題

（中央社重慶二十一日電）行政院長宋子文，為商討經濟問題，已於今日下午三時由印飛渝。

台灣成立 軍政機關

（中央社上海十九日電）陸軍總司令部十九日發表：台灣軍政機關，已於十九日成立，並任命陳儀為台灣省行政長官兼警備總司令，葛敬恩為副長官兼參謀長，柯遠芬為秘書長，范壽康為教育處長，嚴家淦為財政廳長，徐學禹為交通處長，任顯群為農林處長，沈仲九為工礦處長，周一志為民政廳長，陳炎為警務處長，王添灯為高等法院檢察長，黃朝琴為台北市長，游彌堅為基隆市長，許乃昌為新竹縣長，李友邦為台中縣長，徐箴為台南縣長，謝東閔為高雄縣長，連震東為花蓮港廳長，宮崎為台東廳長，馬公亮為澎湖廳長，李翼中為台灣省黨部主任委員，丘念台為三民主義青年團團長，李萬居為台灣省參議會秘書長，王民寧為台灣省警備總司令部參謀長，劉啟光為台灣省警備總司令部副參謀長，周一峯為台灣省警備總司令部政治部主任，李士珍為台灣省警備總司令部憲兵團團長，陳大慶為台灣省警備總司令部憲兵團副團長，王修為台灣省警備總司令部憲兵團參謀長，王超為台灣省警備總司令部憲兵團副參謀長，王超為台灣省警備總司令部憲兵團副參謀長，王超為台灣省警備總司令部憲兵團副

雲南日報

政治協商會議決定召開國民大會
憲草現已起草完成
國民大會延期

國共兩黨代表到會
協商決定召開國大
國府委員會通過

國民政府委員會議決定召開國民大會日期

國民政府委員會議通過政協決議

國府委員會議通過政協決議

國府委員會議通過政協決議

國

本月十四日後本寓遷至南屏街八十四號新址營業延續教共蒙惠顧第十二屆警官訓練班大隊第一第五各區指揮官第二隊第六各分隊長並警察隊暨鄰近諸同志前往施教感銘無既此啓

楊永銳謹啓

啓事

不慎遺失國幣壹萬元（三件）除掛失外特此登報聲明作廢此啓

余湘啓

啓事

啓者景陽縣五甲地方村湯李因患九子年餘之痛苦幾瞑目甲酉春生治不效幸遇友人介紹本市金碧路四一五馬門診所楊李氏扶助五月後之氏苦無酬故特登報致謝

楊李氏扣謝

啓事

啓者本人前在昆明開設大華旅社因病停業茲已痊癒定於十月十日重新開業仍在原址營業特此通知

大華旅社啓

雲南日報
昆明大德通
電報掛號：二五三三號　電話：三二二
YUNNAN JIH PAO
價目
本報每月連郵費國幣一元
國外郵費加倍
廣告刊例
第一大張四版　每日出售
每份國幣七分
每月連郵費國幣一元七角
第二大張六版　每日出售
每份國幣八分
每月連郵費國幣二元四角
本報自即日起增加篇幅
自即日起增加篇幅
本報自即日起增加篇幅

雲南省立昆明師範學校招考第十八屆新生
本校為造就小學師資起見特設師範科招收新生一班茲將報名及考試事項分別規定如左
一、報名資格：（一）年齡在十七歲以上二十五歲以下者（二）初級中學畢業或具有同等學力者（三）身體健全無傳染病者（四）無不良嗜好者（五）無論男女均可報名
二、報名手續：（一）報名者須填具報名單一份並繳最近二寸半身相片三張（二）報名單填寫後連同相片及畢業證書或同等學力證明書一併送交本校（三）報名單及畢業證書或同等學力證明書概不發還（四）報名日期：自即日起至十二月十日止
三、考試日期：（一）考試定於十二月十五日舉行（二）考試科目：國文、算術、常識、口試（三）考試地點：昆明市本校
四、入學手續：（一）新生入學時須繳納保證金國幣十元（二）新生入學時須繳納膳費國幣三元（三）新生入學時須繳納制服費國幣十元
五、修業期限：二年
六、畢業服務：畢業後須在本省小學服務二年
七、其他：（一）新生入學後一律住校膳宿費用概由學校供給（二）新生入學後一律穿著制服（三）新生入學後一律遵守校規
昆明師範學校啟
十一月十九日

雲南省立昆明初級商業職業學校招考新生
一、本校為造就商業人員訓練職業學生起見特設商業科招收新生一班
二、凡年在十四歲以上十八歲以下具有高小畢業資格或同等學力者均得報名投考
三、報名日期自即日起至十二月十日止
四、報名手續：（一）報名者須填具報名單一份並繳最近二寸半身相片三張（二）報名單及相片概不發還（三）報名單填寫後連同畢業證書或同等學力證明書一併送交本校
五、考試日期：十二月十五日舉行
六、考試科目：國文、算術、常識、口試
七、入學手續：（一）新生入學時須繳納保證金國幣十元（二）新生入學時須繳納膳費國幣三元（三）新生入學時須繳納制服費國幣十元
八、修業期限：二年
九、畢業服務：畢業後須在本校指定地點服務二年
十、其他：（一）新生入學後一律住校膳宿費用概由學校供給（二）新生入學後一律穿著制服（三）新生入學後一律遵守校規
昆明商業職業學校啟
中華民國三十年十一月十九日

昆明大戲院
今天光榮獻映
愛爾洛蘭主演
年度精彩歌唱諧趣巨片
盡天職
長城大戲院
十月聯美公司出品
五彩兒童歌舞
二十日起優越社會教育影片
日起優越社會教育影片
第四次
十八場
公總發售
劇社
演出
家
巴金原著
曹禺編劇
章泯導演
每天開映六場
星期一下午一時起
星期六夜場
票價
倫敦之夜
多麼的圖都
狂熱的夜會
浪漫的少女
一件的律師
認女性浮薄，自尋苦惱；
幸有壯夫援救，文諸良緣！
將錯就錯
因恨成歡
牧童厭
小姐多情
啼笑還魂
嚇倒貴賓
偷嫦懷春
秒樽就教
清歌妙舞
奪天獻藥
今天特別獻映
大戲院
哥倫比亞公司出品
緊張熱烈西部戰事巨片
琪恩
瑞瑟
威廉
霍爾登
邊城
赤膽孤鎮
烽烟四起
火牛奇陣
雷霆萬鈞
女霸
烈焰慘刮
殺人如草
金鎗決門
壯士臧兒
鐵鞭
飛舞
氣火
林兵
千里
血濺
萬蹄
轟奔
昆長十四大本日場改
為長城中學籌募基金
劇社義演

昆華銀行高級會計人員訓練班招考

一、名額不定
二、報考資格：（一）大學修業者（二）有會計工作兩年以上經驗者（三）財訓所區訓初級會計班畢業學生，服務期滿者
三、報名日期：自即日起至十二月二十日止
四、報名手續：（一）報名者須填具報名單一份（二）報名單及畢業證書或同等學力證明書一併送交本行（三）報名單填寫後連同畢業證書或同等學力證明書概不發還
五、考試日期：十二月二十五日舉行
六、考試科目：國文、算術、會計、英文
七、入學手續：（一）新生入學時須繳納保證金國幣十元（二）新生入學時須繳納膳費國幣三元（三）新生入學時須繳納制服費國幣十元
八、修業期限：二年
九、畢業服務：畢業後須在本行服務二年
十、其他：（一）新生入學後一律住校膳宿費用概由學校供給（二）新生入學後一律穿著制服（三）新生入學後一律遵守校規
昆華銀行啟
中華民國三十年十一月十九日

昆明中央銀行交通銀行中央信託部中國銀行中國農民銀行郵政儲金匯業局公告

本行局奉命兌付法幣折合黃金存單茲規定辦法如下

一、凡九月底以前到期存單自三十四年十月二十二日起開始辦理
二、凡兌取黃金者因小額金塊中央造幣廠鑄製不及暫不能兌一俟趕鑄完成另行通告兌付但如能湊成七百兩上下面額存單者即可向中央銀行洽兌大塊黃金
三、凡願兌取國幣者不論面額多寡可逕向各行局分別兌取每日自上午八時起至十一時止為接受存單時間下午二時至五時止為發付國幣時間
四、凡兌取國幣按百分之四十捐獻黃金但一兩之存單可以免獻
五、凡兌取黃金存款之存戶於兌取時應按照財政部規定黃金存單之存戶

軍事委員會運輸管理局雲南分局通告

運管字第一九三九二號　中華民國三十四年十月廿日

戰時運輸管理局雲南分局為通告事查各項管制法規經分別修訂公路運輸之公眾車輛及貨車過戶限制辦法亦應即廢止（一）本局頒佈之車輛管理辦法第十條第一項第二款及第十一條第一項第二款（二）本局頒佈之車輛管理辦法第十條第一項第二款及第十一條第一項第二款（三）本局頒佈之車輛管理辦法第十條第一項第二款及第十一條第一項第二款（四）本局頒佈之車輛管理辦法第十條第一項第二款及第十一條第一項第二款（五）本局頒佈之車輛管理辦法第十條第一項第二款及第十一條第一項第二款（六）本局頒佈之車輛管理辦法第十條第一項第二款及第十一條第一項第二款（七）本局頒佈之車輛管理辦法第十條第一項第二款及第十一條第一項第二款（八）本局頒佈之車輛管理辦法第十條第一項第二款及第十一條第一項第二款（九）本局頒佈之車輛管理辦法第十條第一項第二款及第十一條第一項第二款（十）本局頒佈之車輛管理辦法第十條第一項第二款及第十一條第一項第二款

雲南高等法院第三分院暨寧洱地方法院檢察處啓事

經售處

私立長城中學校友會成立通告

鋪面生財出租

招考新生
為擴充學額增設高中部及初中部各一班茲將招生事項規定如下
一、凡九月底以前到期存單自三十四年十月二十二日起開始辦理
二、凡兌取黃金者因小額金塊中央造幣廠鑄製不及暫不能兌一俟趕鑄完成另行通告兌付但如能湊成七百兩上下面額存單者即可向中央銀行洽兌大塊黃金
三、凡願兌取國幣者不論面額多寡可逕向各行局分別兌取每日自上午八時起至十一時止為接受存單時間下午二時至五時止為發付國幣時間
四、凡兌取黃金存款之存戶於兌取時應按百分之四十捐獻黃金但一兩之存單可以免獻
五、凡兌取黃金存款之存戶
一、凡九月底以前到期存單自三十四年十月二十二日起開始辦理
二、凡兌取黃金者因小額金塊中央造幣廠鑄製不及暫不能兌一俟趕鑄完成另行通告兌付但如能湊成七百兩上下面額存單者即可向中央銀行洽兌大塊黃金
三、凡願兌取國幣者不論面額多寡可逕向各行局分別兌取每日自上午八時起至十一時止為接受存單時間下午二時至五時止為發付國幣時間
四、凡兌取黃金存款之存戶於兌取時應按百分之四十捐獻黃金但一兩之存單可以免獻
本行局奉命兌付法幣折合黃金存單茲規定辦法如下

民國三十四年十月二十二日　星南日報　星期二

美國務院鄭重表示 助中國民主強大 這與和平均有保障

有蘇聯合作美政策可達目的

憲政運動西斯分子 前泰內閣要員多人被捕 還人民要求引渡日使來運

我將派出 駐運外交代表

共同完成朝鮮獨立 在國際托管制成立以前 美蘇商量解決各項問題

武力休想統治人民 法國如派來代表協商 越民即與商解決方案

我將與當局接收 青島受降廿五日舉行 替收復區記者參觀團昨過徐

水認奧國臨時政府 非洲北部年底以前進行選舉

外蒙可投票完竣 即舉行領導人選舉

提高小學教師待遇

皖境公路大部修復 川鄂局新車運抵昆

川康改編完

委員不幸內戰

社論

美蘇論美蘇爭執

三十四年七月二十二日　雲南日報　星期二　第三版

我們的主張必勝！抗戰的信心必勝！

日本的崩潰已肥原橋本大佐被俘

我國向土肥原橋本大佐提出要求

台灣人民的希望

日本問題的焦點——鈴木先生

沒有鈴木先生的愚忠愚孝　軍閥們是不會獲得任何成功的

鈴木先生，一個我絕能够有效地加以研究的人物。

在這個的總花和勇猛的日本人，他的出身，是一個國民所有的榮譽。他是一個農民的兒子，是一個小商人和有產的人民。可是他從少年時代，就參加了日本的軍隊，在軍隊裏面，他的榮譽，是一步一步的得來的。他從一個士兵，升到了軍官，最後升到了將軍。他的榮譽，是他的勇敢和忠誠，他的榮譽，是他的勇敢和忠誠，他的榮譽，是他的勇敢和忠誠。

鈴木先生的思想，是一種典型的日本軍人的思想。他之所以可貴，是因爲他是一個國家的忠誠的軍人。他之所以可貴，是因爲他是一個國家的忠誠的軍人。他之所以可貴，是因爲他是一個國家的忠誠的軍人。

日本的軍閥，是一個特殊的階級。他們的思想，是一種特殊的思想。他們的思想，是一種特殊的思想。他們的思想，是一種特殊的思想。

鈴木先生，是一個忠誠的軍人。他的忠誠，是對國家的忠誠，是對天皇的忠誠。他的忠誠，是對國家的忠誠，是對天皇的忠誠。他的忠誠，是對國家的忠誠，是對天皇的忠誠

啓事

我國相當相恰 為愛鄰方家是之同意於國慶二十五年十月十二日（星期一）在昆明勝利堂舉行結婚典禮特此奉告

親友

涂德華
李茂蘭 謹啓

啓事

敬啓者茲有南省會警察局孫副局長調昆任職業已到省於本月十四日接事除分別通知外特此登報通知

南省會警察局

雲南日報
中華郵政登記認為新聞紙類　第九一三號
本報電話一總機轉接各部門一局二千
訂報價目　直接訂閱一月二千元　郵費在內　國外及僑外部另加
廣告刊例　本報篇幅五大千金　印刷發良　每張一角
昆明中央銀行交通銀行中央信託部
中國銀行中國農民銀行郵政儲金匯業局公告
兌付黃金存單更改登記時間
本行局自即日起兌付黃金存單發還擔保品手續不及當日辦妥致下午付款困難不得已祇得縮短登記時間自上午八時起至下午一時止懇者當仍請於規定內手續時得延至次日付款一俟來證形計可即再行登報公告延長登記時間諸希
原諒為荷

新中國　第四十八期
家
金蕙著　曹禺編劇
上海　萬象書屋
大華日報　加映中外大時代　星期日上午十一時起　下午一時止　票價：六角　四角　二角

我儕承鄉梓芬大士介紹謹詹於國曆十月廿三日在昆結婚典禮特此報告
親友

婚啓事
我倆承鄉梓芬大士介紹謹詹於國曆十月廿三日在昆結婚典禮特此報告
親友

聞喜
趙景成　李淑芬　結婚

荷印僵局愈趨惡劣
民情激昂郵檢言必獨立
民族運動者反對英軍干涉
一澳洲員度尼廣播人滿罷工

（中央社重慶二十二日電）據荷印方面消息，荷印民族運動者反對英軍干涉，已達極點，現在各地民族運動者，已組織人民團體，並成立人民軍隊，以與英軍對抗。……

（中央社重慶二十二日電）據荷印方面消息，荷印

日本解散民間組織
幣原內閣最大應付目前局勢
共黨及社會黨將組聯合戰線

（中央社重慶二十二日電）日政府本日宣佈，解散日本國內一切民間組織，此項組織包括政治、經濟、社會、文化、宗教、教育、體育、運動、藝術、科學、研究、學術、職業、勞工、農業、漁業、商業、工業、金融、保險、運輸、通訊、新聞、出版、廣播、電影、戲劇、音樂、舞蹈、娛樂、興趣、退伍軍人、婦女、青年、兒童、學生、家庭、互助、慈善、救濟、福利、醫療、衛生、保健

華南日報

破等者二天有本日出版化驗四十二號李號於十月十八日來已經化驗屬入日報刊登本報內發表在案茲據該商人聲稱前次化驗之後已將該貨全數售出並無存貨等情前來相應函請貴報館查照前次化驗之後已將該貨全數售出並無存貨等情前來相應函請貴報館查照

本報告白

本報館設在外馬路門牌第二十七號電話第一百二十七號

本報每月定價銀四元半每年定價銀五十四元半

本報每張銀一仙

本報廣告每行每日銀一元半

本報廣告每行每月銀十元

本報廣告每行每年銀一百元

本報廣告每行每日銀一元半

本報廣告每行每月銀十元

本報廣告每行每年銀一百元

本報廣告每行每日銀一元半

本報廣告每行每月銀十元

本報廣告每行每年銀一百元

邊城大雪

地產

金業

今天再生

西洋

全

戲

新聞

本埠新聞

外埠新聞

廣告

告白

特別廣告

中華郵政登記認為第一類新聞紙
雲南日報
社長 龍雲
電話 三六八八
今日一大張 星期增刊八十四
訂報價目
四百元
廣告刊例

昆明中央銀行交通銀行中國農民銀行郵政儲金匯業局公告

兌付黃金存單更改登記開始

本行局自昨日開始兌付黃金存單，憑單據摺不准，手續不及當日兌付者，已經得號碼，憑號碼登記時間日先後兌付，其號碼在後者，仍須憑摺憑單，於第二次日付款，一俟兌付完畢，即行登報公告，並延長登記開始日期。特此公告。

昆明中央銀行交通銀行中國農民銀行郵政儲金匯業局公告

兌付黃金存單更改登記開始

本行局自昨日開始兌付黃金存單，憑單據摺不准，手續不及當日兌付者，已經得號碼，憑號碼登記時間日先後兌付，其號碼在後者，仍須憑摺憑單，於第二次日付款，一俟兌付完畢，即行登報公告，並延長登記開始日期。特此公告。

大光照相館

本照相館上海
新公司最新大號
機器自照 手續
精細 主意
本館開幕中優待減
片九折 放大加倍

大西洋

大華號

大華號

大華號

冀湘安慶日皇繳械之風

何總司令召開檢討受降會議

▲中央航訊社二十二日電：國軍日寇繳械之風，已遍及冀湘安慶各地，計日軍在冀南投降者，有第三師團，第三獨立混成旅團，第四十七師團，第二十七獨立混成旅團，第三十四師團，第三十五師團，第三十六師團，第三十七師團，第三十八師團，第三十九師團，第四十師團，第四十一師團，第四十二師團，第四十三師團，第四十四師團，第四十五師團，第四十六師團，第四十七師團，第四十八師團，第四十九師團，第五十師團，第五十一師團，第五十二師團，第五十三師團，第五十四師團，第五十五師團，第五十六師團，第五十七師團，第五十八師團，第五十九師團，第六十師團，第六十一師團，第六十二師團，第六十三師團，第六十四師團，第六十五師團，第六十六師團，第六十七師團，第六十八師團，第六十九師團，第七十師團，第七十一師團，第七十二師團，第七十三師團，第七十四師團，第七十五師團，第七十六師團，第七十七師團，第七十八師團，第七十九師團，第八十師團，第八十一師團，第八十二師團，第八十三師團，第八十四師團，第八十五師團，第八十六師團，第八十七師團，第八十八師團，第八十九師團，第九十師團，第九十一師團，第九十二師團，第九十三師團，第九十四師團，第九十五師團，第九十六師團，第九十七師團，第九十八師團，第九十九師團，第一百師團，第一百一師團，第一百二師團，第一百三師團，第一百四師團，第一百五師團，第一百六師團，第一百七師團，第一百八師團，第一百九師團，第一百十師團，第一百十一師團，第一百十二師團，第一百十三師團，第一百十四師團，第一百十五師團，第一百十六師團，第一百十七師團，第一百十八師團，第一百十九師團，第一百二十師團，第一百二十一師團，第一百二十二師團，第一百二十三師團，第一百二十四師團，第一百二十五師團，第一百二十六師團，第一百二十七師團，第一百二十八師團，第一百二十九師團，第一百三十師團，第一百三十一師團，第一百三十二師團，第一百三十三師團，第一百三十四師團，第一百三十五師團，第一百三十六師團，第一百三十七師團，第一百三十八師團，第一百三十九師團，第一百四十師團，第一百四十一師團，第一百四十二師團，第一百四十三師團，第一百四十四師團，第一百四十五師團，第一百四十六師團，第一百四十七師團，第一百四十八師團，第一百四十九師團，第一百五十師團，第一百五十一師團，第一百五十二師團，第一百五十三師團，第一百五十四師團，第一百五十五師團，第一百五十六師團，第一百五十七師團，第一百五十八師團，第一百五十九師團，第一百六十師團，第一百六十一師團，第一百六十二師團，第一百六十三師團，第一百六十四師團，第一百六十五師團，第一百六十六師團，第一百六十七師團，第一百六十八師團，第一百六十九師團，第一百七十師團，第一百七十一師團，第一百七十二師團，第一百七十三師團，第一百七十四師團，第一百七十五師團，第一百七十六師團，第一百七十七師團，第一百七十八師團，第一百七十九師團，第一百八十師團，第一百八十一師團，第一百八十二師團，第一百八十三師團，第一百八十四師團，第一百八十五師團，第一百八十六師團，第一百八十七師團，第一百八十八師團，第一百八十九師團，第一百九十師團，第一百九十一師團，第一百九十二師團，第一百九十三師團，第一百九十四師團，第一百九十五師團，第一百九十六師團，第一百九十七師團，第一百九十八師團，第一百九十九師團，第二百師團，第二百一師團，第二百二師團，第二百三師團，第二百四師團，第二百五師團，第二百六師團，第二百七師團，第二百八師團，第二百九師團，第二百十師團，第二百十一師團，第二百十二師團，第二百十三師團，第二百十四師團，第二百十五師團，第二百十六師團，第二百十七師團，第二百十八師團，第二百十九師團，第二百二十師團，第二百二十一師團，第二百二十二師團，第二百二十三師團，第二百二十四師團，第二百二十五師團，第二百二十六師團，第二百二十七師團，第二百二十八師團，第二百二十九師團，第二百三十師團，第二百三十一師團，第二百三十二師團，第二百三十三師團，第二百三十四師團，第二百三十五師團，第二百三十六師團，第二百三十七師團，第二百三十八師團，第二百三十九師團，第二百四十師團，第二百四十一師團，第二百四十二師團，第二百四十三師團，第二百四十四師團，第二百四十五師團，第二百四十六師團，第二百四十七師團，第二百四十八師團，第二百四十九師團，第二百五十師團，第二百五十一師團，第二百五十二師團，第二百五十三師團，第二百五十四師團，第二百五十五師團，第二百五十六師團，第二百五十七師團，第二百五十八師團，第二百五十九師團，第二百六十師團，第二百六十一師團，第二百六十二師團，第二百六十三師團，第二百六十四師團，第二百六十五師團，第二百六十六師團，第二百六十七師團，第二百六十八師團，第二百六十九師團，第二百七十師團，第二百七十一師團，第二百七十二師團，第二百七十三師團，第二百七十四師團，第二百七十五師團，第二百七十六師團，第二百七十七師團，第二百七十八師團，第二百七十九師團，第二百八十師團，第二百八十一師團，第二百八十二師團，第二百八十三師團，第二百八十四師團，第二百八十五師團，第二百八十六師團，第二百八十七師團，第二百八十八師團，第二百八十九師團，第二百九十師團，第二百九十一師團，第二百九十二師團，第二百九十三師團，第二百九十四師團，第二百九十五師團，第二百九十六師團，第二百九十七師團，第二百九十八師團，第二百九十九師團，第三百師團，第三百一師團，第三百二師團，第三百三師團，第三百四師團，第三百五師團，第三百六師團，第三百七師團，第三百八師團，第三百九師團，第三百十師團，第三百十一師團，第三百十二師團，第三百十三師團，第三百十四師團，第三百十五師團，第三百十六師團，第三百十七師團，第三百十八師團，第三百十九師團，第三百二十師團，第三百二十一師團，第三百二十二師團，第三百二十三師團，第三百二十四師團，第三百二十五師團，第三百二十六師團，第三百二十七師團，第三百二十八師團，第三百二十九師團，第三百三十師團，第三百三十一師團，第三百三十二師團，第三百三十三師團，第三百三十四師團，第三百三十五師團，第三百三十六師團，第三百三十七師團，第三百三十八師團，第三百三十九師團，第三百四十師團，第三百四十一師團，第三百四十二師團，第三百四十三師團，第三百四十四師團，第三百四十五師團，第三百四十六師團，第三百四十七師團，第三百四十八師團，第三百四十九師團，第三百五十師團，第三百五十一師團，第三百五十二師團，第三百五十三師團，第三百五十四師團，第三百五十五師團，第三百五十六師團，第三百五十七師團，第三百五十八師團，第三百五十九師團，第三百六十師團，第三百六十一師團，第三百六十二師團，第三百六十三師團，第三百六十四師團，第三百六十五師團，第三百六十六師團，第三百六十七師團，第三百六十八師團，第三百六十九師團，第三百七十師團，第三百七十一師團，第三百七十二師團，第三百七十三師團，第三百七十四師團，第三百七十五師團，第三百七十六師團，第三百七十七師團，第三百七十八師團，第三百七十九師團，第三百八十師團，第三百八十一師團，第三百八十二師團，第三百八十三師團，第三百八十四師團，第三百八十五師團，第三百八十六師團，第三百八十七師團，第三百八十八師團，第三百八十九師團，第三百九十師團，第三百九十一師團，第三百九十二師團，第三百九十三師團，第三百九十四師團，第三百九十五師團，第三百九十六師團，第三百九十七師團，第三百九十八師團，第三百九十九師團，第四百師團，第四百一師團，第四百二師團，第四百三師團，第四百四師團，第四百五師團，第四百六師團，第四百七師團，第四百八師團，第四百九師團，第四百十師團，第四百十一師團，第四百十二師團，第四百十三師團，第四百十四師團，第四百十五師團，第四百十六師團，第四百十七師團，第四百十八師團，第四百十九師團，第四百二十師團，第四百二十一師團，第四百二十二師團，第四百二十三師團，第四百二十四師團，第四百二十五師團，第四百二十六師團，第四百二十七師團，第四百二十八師團，第四百二十九師團，第四百三十師團，第四百三十一師團，第四百三十二師團，第四百三十三師團，第四百三十四師團，第四百三十五師團，第四百三十六師團，第四百三十七師團，第四百三十八師團，第四百三十九師團，第四百四十師團，第四百四十一師團，第四百四十二師團，第四百四十三師團，第四百四十四師團，第四百四十五師團，第四百四十六師團，第四百四十七師團，第四百四十八師團，第四百四十九師團，第四百五十師團，第四百五十一師團，第四百五十二師團，第四百五十三師團，第四百五十四師團，第四百五十五師團，第四百五十六師團，第四百五十七師團，第四百五十八師團，第四百五十九師團，第四百六十師團，第四百六十一師團，第四百六十二師團，第四百六十三師團，第四百六十四師團，第四百六十五師團，第四百六十六師團，第四百六十七師團，第四百六十八師團，第四百六十九師團，第四百七十師團，第四百七十一師團，第四百七十二師團，第四百七十三師團，第四百七十四師團，第四百七十五師團，第四百七十六師團，第四百七十七師團，第四百七十八師團，第四百七十九師團，第四百八十師團，第四百八十一師團，第四百八十二師團，第四百八十三師團，第四百八十四師團，第四百八十五師團，第四百八十六師團，第四百八十七師團，第四百八十八師團，第四百八十九師團，第四百九十師團，第四百九十一師團，第四百九十二師團，第四百九十三師團，第四百九十四師團，第四百九十五師團，第四百九十六師團，第四百九十七師團，第四百九十八師團，第四百九十九師團，第五百師團，第五百一師團，第五百二師團，第五百三師團，第五百四師團，第五百五師團，第五百六師團，第五百七師團，第五百八師團，第五百九師團，第五百十師團，第五百十一師團，第五百十二師團，第五百十三師團，第五百十四師團，第五百十五師團，第五百十六師團，第五百十七師團，第五百十八師團，第五百十九師團，第五百二十師團，第五百二十一師團，第五百二十二師團，第五百二十三師團，第五百二十四師團，第五百二十五師團，第五百二十六師團，第五百二十七師團，第五百二十八師團，第五百二十九師團，第五百三十師團，第五百三十一師團，第五百三十二師團，第五百三十三師團，第五百三十四師團，第五百三十五師團，第五百三十六師團，第五百三十七師團，第五百三十八師團，第五百三十九師團，第五百四十師團，第五百四十一師團，第五百四十二師團，第五百四十三師團，第五百四十四師團，第五百四十五師團，第五百四十六師團，第五百四十七師團，第五百四十八師團，第五百四十九師團，第五百五十師團，第五百五十一師團，第五百五十二師團，第五百五十三師團，第五百五十四師團，第五百五十五師團，第五百五十六師團，第五百五十七師團，第五百五十八師團，第五百五十九師團，第五百六十師團，第五百六十一師團，第五百六十二師團，第五百六十三師團，第五百六十四師團，第五百六十五師團，第五百六十六師團，第五百六十七師團，第五百六十八師團，第五百六十九師團，第五百七十師團，第五百七十一師團，第五百七十二師團，第五百七十三師團，第五百七十四師團，第五百七十五師團，第五百七十六師團，第五百七十七師團，第五百七十八師團，第五百七十九師團，第五百八十師團，第五百八十一師團，第五百八十二師團，第五百八十三師團，第五百八十四師團，第五百八十五師團，第五百八十六師團，第五百八十七師團，第五百八十八師團，第五百八十九師團，第五百九十師團，第五百九十一師團，第五百九十二師團，第五百九十三師團，第五百九十四師團，第五百九十五師團，第五百九十六師團，第五百九十七師團，第五百九十八師團，第五百九十九師團，第六百師團，第六百一師團，第六百二師團，第六百三師團，第六百四師團，第六百五師團，第六百六師團，第六百七師團，第六百八師團，第六百九師團，第六百十師團，第六百十一師團，第六百十二師團，第六百十三師團，第六百十四師團，第六百十五師團，第六百十六師團，第六百十七師團，第六百十八師團，第六百十九師團，第六百二十師團，第六百二十一師團，第六百二十二師團，第六百二十三師團，第六百二十四師團，第六百二十五師團，第六百二十六師團，第六百二十七師團，第六百二十八師團，第六百二十九師團，第六百三十師團，第六百三十一師團，第六百三十二師團，第六百三十三師團，第六百三十四師團，第六百三十五師團，第六百三十六師團，第六百三十七師團，第六百三十八師團，第六百三十九師團，第六百四十師團，第六百四十一師團，第六百四十二師團，第六百四十三師團，第六百四十四師團，第六百四十五師團，第六百四十六師團，第六百四十七師團，第六百四十八師團，第六百四十九師團，第六百五十師團，第六百五十一師團，第六百五十二師團，第六百五十三師團，第六百五十四師團，第六百五十五師團，第六百五十六師團，第六百五十七師團，第六百五十八師團，第六百五十九師團，第六百六十師團，第六百六十一師團，第六百六十二師團，第六百六十三師團，第六百六十四師團，第六百六十五師團，第六百六十六師團，第六百六十七師團，第六百六十八師團，第六百六十九師團，第六百七十師團，第六百七十一師團，第六百七十二師團，第六百七十三師團，第六百七十四師團，第六百七十五師團，第六百七十六師團，第六百七十七師團，第六百七十八師團，第六百七十九師團，第六百八十師團，第六百八十一師團，第六百八十二師團，第六百八十三師團，第六百八十四師團，第六百八十五師團，第六百八十六師團，第六百八十七師團，第六百八十八師團，第六百八十九師團，第六百九十師團，第六百九十一師團，第六百九十二師團，第六百九十三師團，第六百九十四師團，第六百九十五師團，第六百九十六師團，第六百九十七師團，第六百九十八師團，第六百九十九師團，第七百師團，第七百一師團，第七百二師團，第七百三師團，第七百四師團，第七百五師團，第七百六師團，第七百七師團，第七百八師團，第七百九師團，第七百十師團，第七百十一師團，第七百十二師團，第七百十三師團，第七百十四師團，第七百十五師團，第七百十六師團，第七百十七師團，第七百十八師團，第七百十九師團，第七百二十師團，第七百二十一師團，第七百二十二師團，第七百二十三師團，第七百二十四師團，第七百二十五師團，第七百二十六師團，第七百二十七師團，第七百二十八師團，第七百二十九師團，第七百三十師團，第七百三十一師團，第七百三十二師團，第七百三十三師團，第七百三十四師團，第七百三十五師團，第七百三十六師團，第七百三十七師團，第七百三十八師團，第七百三十九師團，第七百四十師團，第七百四十一師團，第七百四十二師團，第七百四十三師團，第七百四十四師團，第七百四十五師團，第七百四十六師團，第七百四十七師團，第七百四十八師團，第七百四十九師團，第七百五十師團，第七百五十一師團，第七百五十二師團，第七百五十三師團，第七百五十四師團，第七百五十五師團，第七百五十六師團，第七百五十七師團，第七百五十八師團，第七百五十九師團，第七百六十師團，第七百六十一師團，第七百六十二師團，第七百六十三師團，第七百六十四師團，第七百六十五師團，第七百六十六師團，第七百六十七師團，第七百六十八師團，第七百六十九師團，第七百七十師團，第七百七十一師團，第七百七十二師團，第七百七十三師團，第七百七十四師團，第七百七十五師團，第七百七十六師團，第七百七十七師團，第七百七十八師團，第七百七十九師團，第七百八十師團，第七百八十一師團，第七百八十二師團，第七百八十三師團，第七百八十四師團，第七百八十五師團，第七百八十六師團，第七百八十七師團，第七百八十八師團，第七百八十九師團，第七百九十師團，第七百九十一師團，第七百九十二師團，第七百九十三師團，第七百九十四師團，第七百九十五師團，第七百九十六師團，第七百九十七師團，第七百九十八師團，第七百九十九師團，第八百師團，第八百一師團，第八百二師團，第八百三師團，第八百四師團，第八百五師團，第八百六師團，第八百七師團，第八百八師團，第八百九師團，第八百十師團，第八百十一師團，第八百十二師團，第八百十三師團，第八百十四師團，第八百十五師團，第八百十六師團，第八百十七師團，第八百十八師團，第八百十九師團，第八百二十師團，第八百二十一師團，第八百二十二師團，第八百二十三師團，第八百二十四師團，第八百二十五師團，第八百二十六師團，第八百二十七師團，第八百二十八師團，第八百二十九師團，第八百三十師團，第八百三十一師團，第八百三十二師團，第八百三十三師團，第八百三十四師團，第八百三十五師團，第八百三十六師團，第八百三十七師團，第八百三十八師團，第八百三十九師團，第八百四十師團，第八百四十一師團，第八百四十二師團，第八百四十三師團，第八百四十四師團，第八百四十五師團，第八百四十六師團，第八百四十七師團，第八百四十八師團，第八百四十九師團，第八百五十師團，第八百五十一師團，第八百五十二師團，第八百五十三師團，第八百五十四師團，第八百五十五師團，第八百五十六師團，第八百五十七師團，第八百五十八師團，第八百五十九師團，第八百六十師團，第八百六十一師團，第八百六十二師團，第八百六十三師團，第八百六十四師團，第八百六十五師團，第八百六十六師團，第八百六十七師團，第八百六十八師團，第八百六十九師團，第八百七十師團，第八百七十一師團，第八百七十二師團，第八百七十三師團，第八百七十四師團，第八百七十五師團，第八百七十六師團，第八百七十七師團，第八百七十八師團，第八百七十九師團，第八百八十師團，第八百八十一師團，第八百八十二師團，第八百八十三師團，第八百八十四師團，第八百八十五師團，第八百八十六師團，第八百八十七師團，第八百八十八師團，第八百八十九師團，第八百九十師團，第八百九十一師團，第八百九十二師團，第八百九十三師團，第八百九十四師團，第八百九十五師團，第八百九十六師團，第八百九十七師團，第八百九十八師團，第八百九十九師團，第九百師團，第九百一師團，第九百二師團，第九百三師團，第九百四師團，第九百五師團，第九百六師團，第九百七師團，第九百八師團，第九百九師團，第九百十師團，第九百十一師團，第九百十二師團，第九百十三師團，第九百十四師團，第九百十五師團，第九百十六師團，第九百十七師團，第九百十八師團，第九百十九師團，第九百二十師團，第九百二十一師團，第九百二十二師團，第九百二十三師團，第九百二十四師團，第九百二十五師團，第九百二十六師團，第九百二十七師團，第九百二十八師團，第九百二十九師團，第九百三十師團，第九百三十一師團，第九百三十二師團，第九百三十三師團，第九百三十四師團，第九百三十五師團，第九百三十六師團，第九百三十七師團，第九百三十八師團，第九百三十九師團，第九百四十師團，第九百四十一師團，第九百四十二師團，第九百四十三師團，第九百四十四師團，第九百四十五師團，第九百四十六師團，第九百四十七師團，第九百四十八師團，第九百四十九師團，第九百五十師團，第九百五十一師團，第九百五十二師團，第九百五十三師團，第九百五十四師團，第九百五十五師團，第九百五十六師團，第九百五十七師團，第九百五十八師團，第九百五十九師團，第九百六十師團，第九百六十一師團，第九百六十二師團，第九百六十三師團，第九百六十四師團，第九百六十五師團，第九百六十六師團，第九百六十七師團，第九百六十八師團，第九百六十九師團，第九百七十師團，第九百七十一師團，第九百七十二師團，第九百七十三師團，第九百七十四師團，第九百七十五師團，第九百七十六師團，第九百七十七師團，第九百七十八師團，第九百七十九師團，第九百八十師團，第九百八十一師團，第九百八十二師團，第九百八十三師團，第九百八十四師團，第九百八十五師團，第九百八十六師團，第九百八十七師團，第九百八十八師團，第九百八十九師團，第九百九十師團，第九百九十一師團，第九百九十二師團，第九百九十三師團，第九百九十四師團，第九百九十五師團，第九百九十六師團，第九百九十七師團，第九百九十八師團，第九百九十九師團，第一千師團，第一千一師團，第一千二師團，第一千三師團，第一千四師團，第一千五師團，第一千六師團，第一千七師團，第一千八師團，第一千九師團，第一千十師團，第一千一師團，第一千二師團，第一千三師團，第一千四師團，第一千五師團，第一千六師團，第一千七師團，第一千八師團，第一千九師團，第一千二十師團，第一千二十一師團，第一千二十二師團，第一千二十三師團，第一千二十四師團，第一千二十五師團，第一千二十六師團，第一千二十七師團，第一千二十八師團，第一千二十九師團，第一千三十師團，第一千三十一師團，第一千三十二師團，第一千三十三師團，第一千三十四師團，第一千三十五師團，第一千三十六師團，第一千三十七師團，第一千三十八師團，第一千三十九師團，第一千四十師團，第一千四十一師團，第一千四十二師團，第一千四十三師團，第一千四十四師團，第一千四十五師團，第一千四十六師團，第一千四十七師團，第一千四十八師團，第一千四十九師團，第一千五十師團，第一千五十一師團，第一千五十二師團，第一千五十三師團，第一千五十四師團，第一千五十五師團，第一千五十六師團，第一千五十七師團，第一千五十八師團，第一千五十九師團，第一千六十師團，第一千六十一師團，第一千六十二師團，第一千六十三師團，第一千六十四師團，第一千六十五師團，第一千六十六師團，第一千六十七師團，第一千六十八師團，第一千六十九師團，第一千七十師團，第一千七十一師團，第一千七十二師團，第一千七十三師團，第一千七十四師團，第一千七十五師團，第一千七十六師團，第一千七十七師團，第一千七十八師團，第一千七十九師團，第一千八十師團，第一千八十一師團，第一千八十二師團，第一千八十三師團，第一千八十四師團，第一千八十五師團，第一千八十六師團，第一千八十七師團，第一千八十八師團，第一千八十九師團，第一千九十師團，第一千九十一師團，第一千九十二師團，第一千九十三師團，第一千九十四師團，第一千九十五師團，第一千九十六師團，第一千九十七師團，第一千九十八師團，第一千九十九師團，第一千一百師團，第一千一百一師團，第一千一百二師團，第一千一百三師團，第一千一百四師團，第一千一百五師團，第一千一百六師團，第一千一百七師團，第一千一百八師團，第一千一百九師團，第一千一百十師團，第一千一百十一師團，第一千一百十二師團，第一千一百十三師團，第一千一百十四師團，第一千一百十五師團，第一千一百十六師團，第一千一百十七師團，第一千一百十八師團，第一千一百十九師團，第一千一百二十師團，第一千一百二十一師團，第一千一百二十二師團，第一千一百二十三師團，第一千一百二十四師團，第一千一百二十五師團，第一千一百二十六師團，第一千一百二十七師團，第一千一百二十八師團，第一千一百二十九師團，第一千一百三十師團，第一千一百三十一師團，第一千一百三十二師團，第一千一百三十三師團，第一千一百三十四師團，第一千一百三十五師團，第一千一百三十六師團，第一千一百三十七師團，第一千一百三十八師團，第一千一百三十九師團，第一千一百四十師團，第一千一百四十一師團，第一千一百四十二師團，第一千一百四十三師團，第一千一百四十四師團，第一千一百四十五師團，第一千一百四十六師團，第一千一百四十七師團，第一千一百四十八師團，第一千一百四十九師團，第一千一百五十師團，第一千一百五十一師團，第一千一百五十二師團，第一千一百五十三師團，第一千一百五十四師團，第一千一百五十五師團，第一千一百五十六師團，第一千一百五十七師團，第一千一百五十八師團，第一千一百五十九師團，第一千一百六十師團，第一千一百六十一師團，第一千一百六十二師團，第一千一百六十三師團，第一千一百六十四師團，第一千一百六十五師團，第一千一百六十六師團，第一千一百六十七師團，第一千一百六十八師團，第一千一百六十九師團，第一千一百七十師團，第一千一百七十一師團，第一千一百七十二師團，第一千一百七十三師團，第一千一百七十四師團，第一千一百七十五師團，第一千一百七十六師團，第一千一百七十七師團，第一千一百七十八師團，第一千一百七十九師團，第一千一百八十師團，第一千一百八十一師團，第一千一百八十二師團，第一千一百八十三師團，第一千一百八十四師團，第一千一百八十五師團，第一千一百八十六師團，第一千一百八十七師團，第一千一百八十八師團，第一千一百八十九師團，第一千一百九十師團，第一千一百九十一師團，第一千一百九十二師團，第一千一百九十三師團，第一千一百九十四師團，第一千一百九十五師團，第一千一百九十六師團，第一千一百九十七師團，第一千一百九十八師團，第一千一百九十九師團，第一千二百師團，第一千二百一師團，第一千二百二師團，第一千二百三師團，第一千二百四師團，第一千二百五師團，第一千二百六師團，第一千二百七師團，第一千二百八師團，第一千二百九師團，第一千二百十師團，第一千二百十一師團，第一千二百十二師團，第一千二百十三師團，第一千二百十四師團，第一千二百十五師團，第一千二百十六師團，第一千二百十七師團，第一千二百十八師團，第一千二百十九師團，第一千二百二十師團，第一千二百二十一師團，第一千二百二十二師團，第一千二百二十三師團，第一千二百二十四師團，第一千二百二十五師團，第一千二百二十六師團，第一千二百二十七師團，第一千二百二十八師團，第一千二百二十九師團，第一千二百三十師團，第一千二百三十一師團，第一千二百三十二師團，第一千二百三十三師團，第一千二百三十四師團，第一千二百三十五師團，第一千二百三十六師團，第一千二百三十七師團，第一千二百三十八師團，第一千二百三十九師團，第一千二百四十師團，第一千二百四十一師團，第一千二百四十二師團，第一千二百四十三師團，第一千二百四十四師團，第一千二百四十五師團，第一千二百四十六師團，第一千二百四十七師團，第一千二百四十八師團，第一千二百四十九師團，第一千二百五十師團，第一千二百五十一師團，第一千二百五十二師團，第一千二百五十三師團，第一千二百五十四師團，第一千二百五十五師團，第一千二百五十六師團，第一千二百五十七師團，第一千二百五十八師團，第一千二百五十九師團，第一千二百六十師團，第一千二百六十一師團，第一千二百六十二師團，第一千二百六十三師團，第一千二百六十四師團，第一千二百六十五師團，第一千二百六十六師團，第一千二百六十七師團，第一千二百六十八師團，第一千二百六十九師團，第一千二百七十師團，第一千二百七十一師團，第一千二百七十二師團，第一千二百七十三師團，第一千二百七十四師團，第一千二百七十五師團，第一千二百七十六師團，第一千二百七十七師團，第一千二百七十八師團，第一千二百七十九師團，第一千二百八十師團，第一千二百八十一師團，第一千二百八十二師團，第一千二百八十三師團，第一千二百八十四師團，第一千二百八十五師團，第一千二百八十六師團，第一千二百八十七師團，第一千二百八十八師團，第一千二百八十九師團，第一千二百九十師團，第一千二百九十一師團，第一千二百九十二師團，第一千二百九十三師團，第一千二百九十四師團，第一千二百九十五師團，第一千二百九十六師團，第一千二百九十七師團，第一千二百九十八師團，第一千二百九十九師團，第一千三百師團，第一千三百一師團，第一千三百二師團，第一千三百三師團，第一千三百四師團，第一千三百五師團，第一千三百六師團，第一千三百七師團，第一千三百八師團，第一千三百九師團，第一千三百十師團，第一千三百十一師團，第一千三百十二師團，第一千三百十三師團，第一千三百十四師團，第一千三百十五師團，第一千三百十六師團，第一千三百十七師團，第一千三百十八師團，第一千三百十九師團，第一千三百二十師團，第一千三百二十一師團，第一千三百二十二師團，第一千三百二十三師團，第一千三百二十四師團，第一千三百二十五師團，第一千三百二十六師團，第一千三百二十七師團，第一千三百二十八師團，第一千三百二十九師團，第一千三百三十師團，第一千三百三十一師團，第一千三百三十二師團，第一千三百三十三師團，第一千三百三十四師團，第一千三百三十五師團，第一千三百三十六師團，第一千三百三十七師團，第一千三百三十八師團，第一千三百三十九師團，第一千三百四十師團，第一千三百四十一師團，第一千三百四十二師團，第一千三百四十三師團，第一千三百四十四師團，第一千三百四十五師團，第一千三百四十六師團，第一千三百四十七師團，第一千三百四十八師團，第一千三百四十九師團，第一千三百五十師團，第一千三百五十一師團，第一千三百五十二師團，第一千三百五十三師團，第一千三百五十四師團，第一千三百五十五師團，第一千三百五十六師團，第一千三百五十七師團，第一千三百五十八師團，第一千三百五十九師團，第一千三百六十師團，第一千三百六十一師團，第一千三百六十二師團，第一千三百六十三師團，第一千三百六十四師團，第一千三百六十五師團，第一千三百六十六師團，第一千三百六十七師團，第一千三百六十八師團，第一千三百六十九師團，第一千三百七十師團，第一千三百七十一師團，第一千三百七十二師團，第一千三百七十三師團，第一千三百七十四師團，第一千三百七十五師團，第一千三百七十六師團，第一千三百七十七師團，第一千三百七十八師團，第一千三百七十九師團，第一千三百八十師團，第一千三百八十一師團，第一千三百八十二師團，第一千三百八十三師團，第一千三百八十四師團，第一千三百八十五師團，第一千三百八十六師團，第一千三百八十七師團，第一千三百八十八師團，第一千三百八十九師團，第一千三百九十師團，第一千三百九十一師團，第一千三百九十二師團，第一千三百九十三師團，第一千三百九十四師團，第一千三百九十五師團，第一千三百九十六師團，第一千三百九十七師團，第一千三百九十八師團，第一千三百九十九師團，第一千四百師團，第一千四百一師團，第一千四百二師團，第一千四百三師團，第一千四百四師團，第一千四百五師團，第一千四百六師團，第一千四百七師團，第一千四百八師團，第一千四百九師團，第一千四百十師團，第一千四百十一師團，第一千四百十二師團，第一千四百十三師團，第一千四百十四師團，第一千四百十五師團，第一千四百十六師團，第一千四百十七師團，第一千四百十八師團，第一千四百十九師團，第一千四百二十師團，第一千四百二十一師團，第一千四百二十二師團，第一千四百二十三師團，第一千四百二十四師團，第一千四百二十五師團，第一千四百二十六師團，第一千四百二十七師團，第一千四百二十八師團，第一千四百二十九師團，第一千四百三十師團，第一千四百三十一師團，第一千四百三十二師團，第一千四百三十三師團，第一千四百三十四師團，第一千四百三十五師團，第一千四百三十六師團，第一千四百三十七師團，第一千四百三十八師團，第一千四百三十九師團，第一千四百四十師團，第一千四百四十一師團，第一千四百四十二師團，第一千四百四十三師團，第一千四百四十四師團，第一千四百四十五師團，第一千四百四十六師團，第一千四百四十七師團，第一千四百四十八師團，第一千四百四十九師團，第一千四百五十師團，第一千四百五十一師團，第一千四百五十二師團，第一千四百五十三師團，第一千四百五十四師團，第一千四百五十五師團，第一千四百五十六師團，第一千四百五十七師團，第一千四百五十八師團，第一千四百五十九師團，第一千四百六十師團，第一千四百六十一師團，第一千四百六十二師團，第一千四百六十三師團，第一千四百六十四師團，第一千四百六十五師團，第一千四百六十六師團，第一千四百六十七師團，第一千四百六十八師團，第一千四百六十九師團，第一千四百七十師團，第一千四百七十一師團，第一千四百七十二師團，第一千四百七十三師團，第一千四百七十四師團，第一千四百七十五師團，第一千四百七十六師團，第一千四百七十七師團，第一千四百七十八師團，第一千四百七十九師團，第一千四百八十師團，第一千四百八十一師團，第一千四百八十二師團，第一千四百八十三師團，第一千四百八十四師團，第一千四百八十五師團，第一千四百八十六師團，第一千四百八十七師團，第一千四百八十八師團，第一千四百八十九師團，第一千四百九十師團，第一千四百九十一師團，第一千四百九十二師團，第一千四百九十三師團，第一千四百九十四師團，第一千四百九十五師團，第一千四百九十六師團，第一千四百九十七師團，第一千四百九十八師團，第一千四百九十九師團，第一千五百師團，第一千五百一師團，第一千五百二師團，第一千五百三師團，第一千五百四師團，第一千五百五師團，第一千五百六師團，第一千五百七師團，第一千五百八師團，第一千五百九師團，第一千五百十師團，第一千五百十一師團，第一千五百十二師團，第一千五百十三師團，第一千五百十四師團，第一千五百十五師團，第一千五百十六師團，第一千五百十七師團，第一千五百十八師團，第一千五百十九師團，第一千五百二十師團，第一千五百二十一師團，第一千五百二十二師團，第一千五百二十三師團，第一千五百二十四師團，第一千五百二十五師團，第一千五百二十六師團，第一千五百二十七師團，第一千五百二十八師團，第一千五百二十九師團，第一千五百三十師團，第一千五百三十一師團，第一千五百三十二師團，第一千五百三十三師團，第一千五百三十四師團，第一千五百三十五師團，第一千五百三十六師團，第一千五百三十七師團，第一千五百三十八師團，第一千五百三十九師團，第一千五百四十師團，第一千五百四十一師團，第一千五百四十二師團，第一千五百四十三師團，第一千五百四十四師團，第一千五百四十五師團，第一千五百四十六師團，第一千五百四十七師團，第一千五百四十八師團，第一千五百四十九師團，第一千五百五十師團，第一千五百五十一師團，第一千五百五十二師團，第一千五百五十三師團，第一千五百五十四師團，第一千五百五十五師團，第一千五百五十六師團，第一千五百五十七師團，第一千五百五十八師團，第一千五百五十九師團，第一千五百六十師團，第一千五百六十一師團，第一千五百六十二師團，第一千五百六十三師團，第一千五百六十四師團，第一千五百六十五師團，第一千五百六十六師團，第一千五百六十七師團，第一千五百六十八師團，第一千五百六十九師團，第一千五百七十師團，第一千五百七十一師團，第一千五百七十二師團，第一千五百七十三師團，第一千五百七十四師團，第一千五百七十五師團，第一千五百七十六師團，第一千五百七十七師團，第一千五百七十八師團，第一千五百七十九師團，第一千五百八十師團，第一千五百八十一師團，第一千五百八十二師團，第一千五百八十三師團，第一千五百八十四師團，第一千五百八十五師團，第一千五百八十六師團，第一千五百八十七師團，第一千五百八十八師團，第一千五百八十九師團，第一千五百九十師團，第一千五百九十一師團，第一千五百九十二師團，第一千五百九十三師團，第一千五百九十四師團，第一千五百九十五師團，第一千五百九十六師團，第一千五百九十七師團，第一千五百九十八師團，第一千五百九十九師團，第一千六百師團，第一千六百一師團，第一千六百二師團，第一千六百三師團，第一千六百四師團，第一千六百五師團，第一千六百六師團，第一千六百七師團，第一千六百八師團，第一千六百九師團，第一千六百十師團，第一千六百十一師團，第一千六百十二師團，第一千六百十三師團，第一千六百十四師團，第一千六百十五師團，第一千六百十六師團，第一千六百十七師團，第一千六百十八師團，第一千六百十九師團，第一千六百二十師團，第一千六百二十一師團，第一千六百二十二師團，第一千六百二十三師團，第一千六百二十四師團，第一千六百二十五師團，第一千六百二十六師團，第一千六百二十七師團，第一千六百二十八師團，第一千六百二十九師團，第一千六百三十師團，第一千六百三十一師團，第一千六百三十二師團，第一千六百三十三師團，第一千六百三十四師團，第一千六百三十五師團，第一千六百三十六師團，第一千六百三十七師團，第一千六百三十八師團，第一千六百三十九師團，第一千六百四十師團，第一千六百四十一師團，第一千六百四十二師團，第一千六百四十三師團，第一千六百四十四師團，第一千六百四十五師團，第一千六百四十六師團，第一千六百四十七師團，第一千六百四十八師團，第一千六百四十九師團，第一千六百五十師團，第一千六百五十一師團，第一千六百五十二師團，第一千六百五十三師團，第一千六百五十四師團，第一千六百五十五師團，第一千六百五十六師團，第一千六百五十七師團，第一千六百五十八師團，第一千六百五十九師團，第一千六百六十師團，第一千六百六十一師團，第一千六百六十二師團，第一千六百六十三師團，第一千六百六十四師團，第一千六百六十五師團，第一千六百六十六師團，第一千六百六十七師團，第一千六百六十八師團，第一千六百六十九師團，第一千六百七十師團，第一千六百七十一師團，第一千六百七十二師團，第一千六百七十三師團，第一千六百七十四師團，第一千六百七十五師團，第一千六百七十六師團，第一千六百七十七師團，第一千六百七十八師團，第一千六百七十九師團，第一千六百八十師團，第一千六百八十一師團，第一千六百八十二師團，第一千六百八十三師團，第一千六百八十四師團，第一千六百八十五師團，第一千六百八十六師團，第一千六百八十七師團，第一千六百八十八師團，第一千六百八十九師團，第一千六百九十師團，第一千六百九十一師團，第一千六百九十二師團，第一千六百九十三師團，第一千六百九十四師團，第一千六百九十五師團，第一千六百九十六師團，第一千六百九十七師團，第一千六百九十八師團，第一千六百九十九師團，第一千七百師團，第一千七百一師團，第一千七百二師團，第一千七百三師團，第一千七百四師團，第一千七百五師團，第一千七百六師團，第一千七百七師團，第一千七百八師團，第一千七百九師團，第一千七百十師團，第一千七百十一師團，第一千七百十二師團，第一千七百十三師團，第一千七百十四師團，第一千七百十五師團，第一千七百十六師團，第一千七百十七師團，第一千七百十八師團，第一千七百十九師團，第一千七百二十師團，第一千七百二十一師團，第一千七百二十二師團，第一千七百二十三師團，第一千七百二十四師團，第一千七百二十五師團，第一千七百二十六師團，第一千七百二十七師團，第一千七百二十八師團，第一千七百二十九師團，第一千七百三十師團，第一千七百三十一師團，第一千七百三十二師團，第一千七百三十三師團，第一千七百三十四師團，第一千七百三十五師團，第一千七百三十六師團，第一千七百三十七師團，第一千七百三十八師團，第一千七百三十九師團，第一千七百四十師團，第一千七百

民國三十四年十月二十日 雲南日報 星期三 第三版

我軍收復桂林 法幣文二十人幣暫維原價 金鈔黑市跌落

中央社桂林十九日電 桂林十九日電 中央社桂林十九日電

美軍佔領青島

仍無打破僵局可能

美借款談判

第一日黃金交現

於今國幣二十萬萬

外幣市場漸趨

黃金黑市跌風

昆市點滴

美軍開始撤退

中蘇工業化問題

英報評瓜帥訪華事件

法斯大會閉幕

伸張正義制裁破壞和平者

日政府灣撤除財閥

麥帥令日本修改憲法

昆明長羅佩榮辭職

省屬派陳玉科代理

代主席

本省縣長異動

本省人士

議憤塡膺

津市民擊

運輸業慘被華籍

昆倫關稅關會商訂

對留緬僑胞實施政府救助辦法

本省公路局所屬各段

人員一律免職有待調整

省不設警備總部

省府所屬調練人員

改由省訓團統辦

和平商榷以機場問題

外幣市場

黃金黑市

橡市金價

糖類

紙張

布匹

雜貨

藥類

國醫 馬哲夫 相命課數 告醫藥罔不負來賓之所信也

地址 金馬牌坊西一六九號二樓 電話 南五五

專科治尿 所 南京馬巷 電話 南五五

太平氣功專家 余覺 處由 昆 電話 昆一

昆大醫院專家 治療 時間 地點

太平氣功專家 余覺 處由 昆 電話 昆一

昆大醫院專家 治療 時間 地點

超級蒙自刀 大批本廠製造 每百斤五千元 每百斤十元 每百斤五元 常件樣冷

星南日報

訂報價目
廣告刊例

大戲院
長城

十月二十四日起特別獻映
齊瀛公司惟一新構
笑樣滑稽社會喜劇

喜歡天地

亞瑟阿斯齊 主演

委屈求全・名份權作僕人。
弄假成眞・班主變爲家主。
老頭子大發神經病・
家庭內又是大舞台。
攪得一場糊塗!!
鬧得地覆天翻!!
地下車站・各顯身手。
一場好劇・人喜神歡!

大戲院
新屏

今天起特別獻映
業餘最公司最新歌唱會
最社言歌文巨片

狄安娜賽洋 主演

「封面女郎」主角金凱萊合作

聖誕節

卽何狂蕩、豪賭殺人逃終身!
腳本命運、隱姓埋名歌了殘生!

大文豪 ★一個賭徒的生命 ★一個愛國的生命

原著 蘇曼雷斯毛羊

勞萊哈台合演

不日獻映 花狂蝶醉

下期獻映
美國家庭公司最新鉅製
菲洲復辟

大光明
本日隆重上映
華美公司最新大作
滿座巨星 硬性喜劇
百門馬奏 主題曲
本片大洋劇場大放異彩

海天西洋戰

萬噸潛艇 血海驚濤
大金塔 天堂失色
偉大驚險動人

不日隆重上映
藍興

星洲主要文娛生活指南
名家改編

訂婚紀念

梅新禹 公振 同賀

蔣永慶 男 功鼎
沙成銀 女 蘭英

訂婚啓事

茲承 本證婚人 右證婚人 兩先生介紹謹詹於 農曆 十月廿五日爲 男 功鼎 女 蘭英 在昆明訂婚特此敬告

蔣永慶
沙成銀 鞠躬

諸親友

星南昆明辦事處啓事

財政部駐星南昆明辦事處啓事

案奉

財政部駐星南昆明辦事處啓事

案奉

戰時運輸管理局 雲南分局通告

家

已合併
曹禺著
雷雨
北京人
日出
原野
蜕變

天天日日夜夜 場開下午六時

開映時間 票售 下午二時 下午九時

興藍

星洲主要文娛生活指南
名家改編

房契遺失作廢

張國樑謹啓

國立大理師範（卽前中政分校）校友會通告

國立大理師範考紀錄啓事

局長葛灃

國立雲南政府秘書處招考紀錄啓事

局長汪挺

菲尼西亞民族運動者 卡薩瑞重干涉內政 就職演說中已油抵日美絕交 立政府代表出河內抵日貢

（本報特稿）菲尼西亞民族運動者卡薩瑞重干涉內政就職演說中已油抵日美絕交立政府代表出河內抵日貢

魏德邁在美招待記者談 美空軍助我調軍備情況

金鵬德指揮海道調我軍至東北

美十八歲男子 將受一年軍訓

馬歇爾主張維持四百萬兵額

蔣主席昨在官邸 宴記者一年

我空軍新機利進行 我正趕修平漢鐵路

外商僅在我國營業者為中國公民

陳儀在滬談 治台三大要點

注重公民教育，延攬優秀份子建設新台灣。

聯合國憲備委員會 草擬預算財源方案

經濟會將劃歸聯合國負擔

渡生產水準 維持農業發展

公務忙迫 張治中在渡

時人行蹤

我駐越領事 在日華工 慰問團 代表脫險

有關外國公司條文 張峯事談新公司法

中華民國三十四年十月二十五日　星期四　雲南日報　第三版

英德惡感開始化同能

杜聿明抵京即轉平飛長春

東北技術人員將甄別錄用

▲中央社長春十九日電：國軍收復北滿重鎮四平後，即乘勝追擊，現已進抵長春近郊，與市區僅一河之隔，長春已在我軍砲火威脅之下。

▲中央社長春十九日電：長春市長趙毅敏，今日上午十二時，偕同市參議會議長等，乘飛機離長春，飛往瀋陽。

▲中央社長春十九日電：長春市政府，為維持市面秩序，保護人民生命財產，特於今日發出佈告，嚴禁搶劫，並令各機關團體，一律不得擅自接收，違者嚴懲。

▲中央社瀋陽十九日電：東北保安司令長官杜聿明，二十日自十六時起，在國軍都督府，接見記者，談話約一小時，其要點如下：

一、關於東北技術人員將甄別錄用，以利建設。

二、東北經濟，將採計劃經濟，以期迅速恢復。

三、東北人民，一律平等，絕無歧視。

四、東北人民，對於國家，應盡義務，同時亦應享受權利。

五、東北人民，應一致擁護政府，以期早日實施憲政。

六、東北人民，應一致擁護蔣主席，以期早日還都。

七、東北人民，應一致擁護國軍，以期早日收復東北各地。

八、東北人民，應一致擁護政府，以期早日實施憲政。

九、東北人民，應一致擁護蔣主席，以期早日還都。

十、東北人民，應一致擁護國軍，以期早日收復東北各地。

十一、東北人民，應一致擁護政府，以期早日實施憲政。

十二、東北人民，應一致擁護蔣主席，以期早日還都。

十三、東北人民，應一致擁護國軍，以期早日收復東北各地。

十四、東北人民，應一致擁護政府，以期早日實施憲政。

十五、東北人民，應一致擁護蔣主席，以期早日還都。

十六、東北人民，應一致擁護國軍，以期早日收復東北各地。

十七、東北人民，應一致擁護政府，以期早日實施憲政。

十八、東北人民，應一致擁護蔣主席，以期早日還都。

十九、東北人民，應一致擁護國軍，以期早日收復東北各地。

二十、東北人民，應一致擁護政府，以期早日實施憲政。

二十一、東北人民，應一致擁護蔣主席，以期早日還都。

二十二、東北人民，應一致擁護國軍，以期早日收復東北各地。

二十三、東北人民，應一致擁護政府，以期早日實施憲政。

二十四、東北人民，應一致擁護蔣主席，以期早日還都。

二十五、東北人民，應一致擁護國軍，以期早日收復東北各地。

二十六、東北人民，應一致擁護政府，以期早日實施憲政。

二十七、東北人民，應一致擁護蔣主席，以期早日還都。

二十八、東北人民，應一致擁護國軍，以期早日收復東北各地。

二十九、東北人民，應一致擁護政府，以期早日實施憲政。

三十、東北人民，應一致擁護蔣主席，以期早日還都。

三十一、東北人民，應一致擁護國軍，以期早日收復東北各地。

三十二、東北人民，應一致擁護政府，以期早日實施憲政。

三十三、東北人民，應一致擁護蔣主席，以期早日還都。

三十四、東北人民，應一致擁護國軍，以期早日收復東北各地。

三十五、東北人民，應一致擁護政府，以期早日實施憲政。

三十六、東北人民，應一致擁護蔣主席，以期早日還都。

三十七、東北人民，應一致擁護國軍，以期早日收復東北各地。

三十八、東北人民，應一致擁護政府，以期早日實施憲政。

三十九、東北人民，應一致擁護蔣主席，以期早日還都。

四十、東北人民，應一致擁護國軍，以期早日收復東北各地。

四十一、東北人民，應一致擁護政府，以期早日實施憲政。

四十二、東北人民，應一致擁護蔣主席，以期早日還都。

四十三、東北人民，應一致擁護國軍，以期早日收復東北各地。

四十四、東北人民，應一致擁護政府，以期早日實施憲政。

四十五、東北人民，應一致擁護蔣主席，以期早日還都。

四十六、東北人民，應一致擁護國軍，以期早日收復東北各地。

四十七、東北人民，應一致擁護政府，以期早日實施憲政。

四十八、東北人民，應一致擁護蔣主席，以期早日還都。

四十九、東北人民，應一致擁護國軍，以期早日收復東北各地。

五十、東北人民，應一致擁護政府，以期早日實施憲政。

五十一、東北人民，應一致擁護蔣主席，以期早日還都。

五十二、東北人民，應一致擁護國軍，以期早日收復東北各地。

五十三、東北人民，應一致擁護政府，以期早日實施憲政。

五十四、東北人民，應一致擁護蔣主席，以期早日還都。

五十五、東北人民，應一致擁護國軍，以期早日收復東北各地。

五十六、東北人民，應一致擁護政府，以期早日實施憲政。

五十七、東北人民，應一致擁護蔣主席，以期早日還都。

五十八、東北人民，應一致擁護國軍，以期早日收復東北各地。

五十九、東北人民，應一致擁護政府，以期早日實施憲政。

六十、東北人民，應一致擁護蔣主席，以期早日還都。

六十一、東北人民，應一致擁護國軍，以期早日收復東北各地。

六十二、東北人民，應一致擁護政府，以期早日實施憲政。

六十三、東北人民，應一致擁護蔣主席，以期早日還都。

六十四、東北人民，應一致擁護國軍，以期早日收復東北各地。

六十五、東北人民，應一致擁護政府，以期早日實施憲政。

六十六、東北人民，應一致擁護蔣主席，以期早日還都。

六十七、東北人民，應一致擁護國軍，以期早日收復東北各地。

六十八、東北人民，應一致擁護政府，以期早日實施憲政。

六十九、東北人民，應一致擁護蔣主席，以期早日還都。

七十、東北人民，應一致擁護國軍，以期早日收復東北各地。

七十一、東北人民，應一致擁護政府，以期早日實施憲政。

七十二、東北人民，應一致擁護蔣主席，以期早日還都。

七十三、東北人民，應一致擁護國軍，以期早日收復東北各地。

七十四、東北人民，應一致擁護政府，以期早日實施憲政。

七十五、東北人民，應一致擁護蔣主席，以期早日還都。

七十六、東北人民，應一致擁護國軍，以期早日收復東北各地。

七十七、東北人民，應一致擁護政府，以期早日實施憲政。

七十八、東北人民，應一致擁護蔣主席，以期早日還都。

七十九、東北人民，應一致擁護國軍，以期早日收復東北各地。

八十、東北人民，應一致擁護政府，以期早日實施憲政。

八十一、東北人民，應一致擁護蔣主席，以期早日還都。

八十二、東北人民，應一致擁護國軍，以期早日收復東北各地。

八十三、東北人民，應一致擁護政府，以期早日實施憲政。

八十四、東北人民，應一致擁護蔣主席，以期早日還都。

八十五、東北人民，應一致擁護國軍，以期早日收復東北各地。

八十六、東北人民，應一致擁護政府，以期早日實施憲政。

八十七、東北人民，應一致擁護蔣主席，以期早日還都。

八十八、東北人民，應一致擁護國軍，以期早日收復東北各地。

八十九、東北人民，應一致擁護政府，以期早日實施憲政。

九十、東北人民，應一致擁護蔣主席，以期早日還都。

九十一、東北人民，應一致擁護國軍，以期早日收復東北各地。

九十二、東北人民，應一致擁護政府，以期早日實施憲政。

九十三、東北人民，應一致擁護蔣主席，以期早日還都。

九十四、東北人民，應一致擁護國軍，以期早日收復東北各地。

九十五、東北人民，應一致擁護政府，以期早日實施憲政。

九十六、東北人民，應一致擁護蔣主席，以期早日還都。

九十七、東北人民，應一致擁護國軍，以期早日收復東北各地。

九十八、東北人民，應一致擁護政府，以期早日實施憲政。

九十九、東北人民，應一致擁護蔣主席，以期早日還都。

一百、東北人民，應一致擁護國軍，以期早日收復東北各地。

一百一、東北人民，應一致擁護政府，以期早日實施憲政。

一百二、東北人民，應一致擁護蔣主席，以期早日還都。

一百三、東北人民，應一致擁護國軍，以期早日收復東北各地。

一百四、東北人民，應一致擁護政府，以期早日實施憲政。

一百五、東北人民，應一致擁護蔣主席，以期早日還都。

一百六、東北人民，應一致擁護國軍，以期早日收復東北各地。

一百七、東北人民，應一致擁護政府，以期早日實施憲政。

一百八、東北人民，應一致擁護蔣主席，以期早日還都。

一百九、東北人民，應一致擁護國軍，以期早日收復東北各地。

一百十、東北人民，應一致擁護政府，以期早日實施憲政。

一百十一、東北人民，應一致擁護蔣主席，以期早日還都。

一百十二、東北人民，應一致擁護國軍，以期早日收復東北各地。

一百十三、東北人民，應一致擁護政府，以期早日實施憲政。

一百十四、東北人民，應一致擁護蔣主席，以期早日還都。

一百十五、東北人民，應一致擁護國軍，以期早日收復東北各地。

一百十六、東北人民，應一致擁護政府，以期早日實施憲政。

一百十七、東北人民，應一致擁護蔣主席，以期早日還都。

一百十八、東北人民，應一致擁護國軍，以期早日收復東北各地。

一百十九、東北人民，應一致擁護政府，以期早日實施憲政。

一百二十、東北人民，應一致擁護蔣主席，以期早日還都。

一百二十一、東北人民，應一致擁護國軍，以期早日收復東北各地。

一百二十二、東北人民，應一致擁護政府，以期早日實施憲政。

一百二十三、東北人民，應一致擁護蔣主席，以期早日還都。

一百二十四、東北人民，應一致擁護國軍，以期早日收復東北各地。

一百二十五、東北人民，應一致擁護政府，以期早日實施憲政。

一百二十六、東北人民，應一致擁護蔣主席，以期早日還都。

一百二十七、東北人民，應一致擁護國軍，以期早日收復東北各地。

一百二十八、東北人民，應一致擁護政府，以期早日實施憲政。

一百二十九、東北人民，應一致擁護蔣主席，以期早日還都。

一百三十、東北人民，應一致擁護國軍，以期早日收復東北各地。

一百三十一、東北人民，應一致擁護政府，以期早日實施憲政。

一百三十二、東北人民，應一致擁護蔣主席，以期早日還都。

一百三十三、東北人民，應一致擁護國軍，以期早日收復東北各地。

一百三十四、東北人民，應一致擁護政府，以期早日實施憲政。

一百三十五、東北人民，應一致擁護蔣主席，以期早日還都。

一百三十六、東北人民，應一致擁護國軍，以期早日收復東北各地。

一百三十七、東北人民，應一致擁護政府，以期早日實施憲政。

一百三十八、東北人民，應一致擁護蔣主席，以期早日還都。

一百三十九、東北人民，應一致擁護國軍，以期早日收復東北各地。

一百四十、東北人民，應一致擁護政府，以期早日實施憲政。

一百四十一、東北人民，應一致擁護蔣主席，以期早日還都。

一百四十二、東北人民，應一致擁護國軍，以期早日收復東北各地。

一百四十三、東北人民，應一致擁護政府，以期早日實施憲政。

一百四十四、東北人民，應一致擁護蔣主席，以期早日還都。

一百四十五、東北人民，應一致擁護國軍，以期早日收復東北各地。

一百四十六、東北人民，應一致擁護政府，以期早日實施憲政。

一百四十七、東北人民，應一致擁護蔣主席，以期早日還都。

一百四十八、東北人民，應一致擁護國軍，以期早日收復東北各地。

一百四十九、東北人民，應一致擁護政府，以期早日實施憲政。

一百五十、東北人民，應一致擁護蔣主席，以期早日還都。

一百五十一、東北人民，應一致擁護國軍，以期早日收復東北各地。

一百五十二、東北人民，應一致擁護政府，以期早日實施憲政。

一百五十三、東北人民，應一致擁護蔣主席，以期早日還都。

一百五十四、東北人民，應一致擁護國軍，以期早日收復東北各地。

一百五十五、東北人民，應一致擁護政府，以期早日實施憲政。

一百五十六、東北人民，應一致擁護蔣主席，以期早日還都。

一百五十七、東北人民，應一致擁護國軍，以期早日收復東北各地。

一百五十八、東北人民，應一致擁護政府，以期早日實施憲政。

一百五十九、東北人民，應一致擁護蔣主席，以期早日還都。

一百六十、東北人民，應一致擁護國軍，以期早日收復東北各地。

一百六十一、東北人民，應一致擁護政府，以期早日實施憲政。

一百六十二、東北人民，應一致擁護蔣主席，以期早日還都。

一百六十三、東北人民，應一致擁護國軍，以期早日收復東北各地。

一百六十四、東北人民，應一致擁護政府，以期早日實施憲政。

一百六十五、東北人民，應一致擁護蔣主席，以期早日還都。

一百六十六、東北人民，應一致擁護國軍，以期早日收復東北各地。

一百六十七、東北人民，應一致擁護政府，以期早日實施憲政。

一百六十八、東北人民，應一致擁護蔣主席，以期早日還都。

一百六十九、東北人民，應一致擁護國軍，以期早日收復東北各地。

一百七十、東北人民，應一致擁護政府，以期早日實施憲政。

一百七十一、東北人民，應一致擁護蔣主席，以期早日還都。

一百七十二、東北人民，應一致擁護國軍，以期早日收復東北各地。

一百七十三、東北人民，應一致擁護政府，以期早日實施憲政。

一百七十四、東北人民，應一致擁護蔣主席，以期早日還都。

一百七十五、東北人民，應一致擁護國軍，以期早日收復東北各地。

一百七十六、東北人民，應一致擁護政府，以期早日實施憲政。

一百七十七、東北人民，應一致擁護蔣主席，以期早日還都。

一百七十八、東北人民，應一致擁護國軍，以期早日收復東北各地。

一百七十九、東北人民，應一致擁護政府，以期早日實施憲政。

一百八十、東北人民，應一致擁護蔣主席，以期早日還都。

一百八十一、東北人民，應一致擁護國軍，以期早日收復東北各地。

一百八十二、東北人民，應一致擁護政府，以期早日實施憲政。

一百八十三、東北人民，應一致擁護蔣主席，以期早日還都。

一百八十四、東北人民，應一致擁護國軍，以期早日收復東北各地。

一百八十五、東北人民，應一致擁護政府，以期早日實施憲政。

一百八十六、東北人民，應一致擁護蔣主席，以期早日還都。

一百八十七、東北人民，應一致擁護國軍，以期早日收復東北各地。

一百八十八、東北人民，應一致擁護政府，以期早日實施憲政。

一百八十九、東北人民，應一致擁護蔣主席，以期早日還都。

一百九十、東北人民，應一致擁護國軍，以期早日收復東北各地。

一百九十一、東北人民，應一致擁護政府，以期早日實施憲政。

一百九十二、東北人民，應一致擁護蔣主席，以期早日還都。

一百九十三、東北人民，應一致擁護國軍，以期早日收復東北各地。

一百九十四、東北人民，應一致擁護政府，以期早日實施憲政。

一百九十五、東北人民，應一致擁護蔣主席，以期早日還都。

一百九十六、東北人民，應一致擁護國軍，以期早日收復東北各地。

一百九十七、東北人民，應一致擁護政府，以期早日實施憲政。

一百九十八、東北人民，應一致擁護蔣主席，以期早日還都。

一百九十九、東北人民，應一致擁護國軍，以期早日收復東北各地。

二百、東北人民，應一致擁護政府，以期早日實施憲政。

二百一、東北人民，應一致擁護蔣主席，以期早日還都。

二百二、東北人民，應一致擁護國軍，以期早日收復東北各地。

二百三、東北人民，應一致擁護政府，以期早日實施憲政。

二百四、東北人民，應一致擁護蔣主席，以期早日還都。

二百五、東北人民，應一致擁護國軍，以期早日收復東北各地。

二百六、東北人民，應一致擁護政府，以期早日實施憲政。

二百七、東北人民，應一致擁護蔣主席，以期早日還都。

二百八、東北人民，應一致擁護國軍，以期早日收復東北各地。

二百九、東北人民，應一致擁護政府，以期早日實施憲政。

二百十、東北人民，應一致擁護蔣主席，以期早日還都。

二百十一、東北人民，應一致擁護國軍，以期早日收復東北各地。

二百十二、東北人民，應一致擁護政府，以期早日實施憲政。

二百十三、東北人民，應一致擁護蔣主席，以期早日還都。

二百十四、東北人民，應一致擁護國軍，以期早日收復東北各地。

二百十五、東北人民，應一致擁護政府，以期早日實施憲政。

二百十六、東北人民，應一致擁護蔣主席，以期早日還都。

二百十七、東北人民，應一致擁護國軍，以期早日收復東北各地。

二百十八、東北人民，應一致擁護政府，以期早日實施憲政。

二百十九、東北人民，應一致擁護蔣主席，以期早日還都。

二百二十、東北人民，應一致擁護國軍，以期早日收復東北各地。

二百二十一、東北人民，應一致擁護政府，以期早日實施憲政。

二百二十二、東北人民，應一致擁護蔣主席，以期早日還都。

二百二十三、東北人民，應一致擁護國軍，以期早日收復東北各地。

二百二十四、東北人民，應一致擁護政府，以期早日實施憲政。

二百二十五、東北人民，應一致擁護蔣主席，以期早日還都。

二百二十六、東北人民，應一致擁護國軍，以期早日收復東北各地。

二百二十七、東北人民，應一致擁護政府，以期早日實施憲政。

二百二十八、東北人民，應一致擁護蔣主席，以期早日還都。

二百二十九、東北人民，應一致擁護國軍，以期早日收復東北各地。

二百三十、東北人民，應一致擁護政府，以期早日實施憲政。

二百三十一、東北人民，應一致擁護蔣主席，以期早日還都。

二百三十二、東北人民，應一致擁護國軍，以期早日收復東北各地。

二百三十三、東北人民，應一致擁護政府，以期早日實施憲政。

二百三十四、東北人民，應一致擁護蔣主席，以期早日還都。

二百三十五、東北人民，應一致擁護國軍，以期早日收復東北各地。

二百三十六、東北人民，應一致擁護政府，以期早日實施憲政。

二百三十七、東北人民，應一致擁護蔣主席，以期早日還都。

二百三十八、東北人民，應一致擁護國軍，以期早日收復東北各地。

二百三十九、東北人民，應一致擁護政府，以期早日實施憲政。

二百四十、東北人民，應一致擁護蔣主席，以期早日還都。

二百四十一、東北人民，應一致擁護國軍，以期早日收復東北各地。

二百四十二、東北人民，應一致擁護政府，以期早日實施憲政。

二百四十三、東北人民，應一致擁護蔣主席，以期早日還都。

二百四十四、東北人民，應一致擁護國軍，以期早日收復東北各地。

二百四十五、東北人民，應一致擁護政府，以期早日實施憲政。

二百四十六、東北人民，應一致擁護蔣主席，以期早日還都。

二百四十七、東北人民，應一致擁護國軍，以期早日收復東北各地。

二百四十八、東北人民，應一致擁護政府，以期早日實施憲政。

二百四十九、東北人民，應一致擁護蔣主席，以期早日還都。

二百五十、東北人民，應一致擁護國軍，以期早日收復東北各地。

二百五十一、東北人民，應一致擁護政府，以期早日實施憲政。

二百五十二、東北人民，應一致擁護蔣主席，以期早日還都。

二百五十三、東北人民，應一致擁護國軍，以期早日收復東北各地。

二百五十四、東北人民，應一致擁護政府，以期早日實施憲政。

二百五十五、東北人民，應一致擁護蔣主席，以期早日還都。

二百五十六、東北人民，應一致擁護國軍，以期早日收復東北各地。

二百五十七、東北人民，應一致擁護政府，以期早日實施憲政。

二百五十八、東北人民，應一致擁護蔣主席，以期早日還都。

二百五十九、東北人民，應一致擁護國軍，以期早日收復東北各地。

二百六十、東北人民，應一致擁護政府，以期早日實施憲政。

二百六十一、東北人民，應一致擁護蔣主席，以期早日還都。

二百六十二、東北人民，應一致擁護國軍，以期早日收復東北各地。

二百六十三、東北人民，應一致擁護政府，以期早日實施憲政。

二百六十四、東北人民，應一致擁護蔣主席，以期早日還都。

二百六十五、東北人民，應一致擁護國軍，以期早日收復東北各地。

二百六十六、東北人民，應一致擁護政府，以期早日實施憲政。

二百六十七、東北人民，應一致擁護蔣主席，以期早日還都。

二百六十八、東北人民，應一致擁護國軍，以期早日收復東北各地。

二百六十九、東北人民，應一致擁護政府，以期早日實施憲政。

二百七十、東北人民，應一致擁護蔣主席，以期早日還都。

二百七十一、東北人民，應一致擁護國軍，以期早日收復東北各地。

二百七十二、東北人民，應一致擁護政府，以期早日實施憲政。

二百七十三、東北人民，應一致擁護蔣主席，以期早日還都。

二百七十四、東北人民，應一致擁護國軍，以期早日收復東北各地。

二百七十五、東北人民，應一致擁護政府，以期早日實施憲政。

二百七十六、東北人民，應一致擁護蔣主席，以期早日還都。

二百七十七、東北人民，應一致擁護國軍，以期早日收復東北各地。

二百七十八、東北人民，應一致擁護政府，以期早日實施憲政。

二百七十九、東北人民，應一致擁護蔣主席，以期早日還都。

二百八十、東北人民，應一致擁護國軍，以期早日收復東北各地。

二百八十一、東北人民，應一致擁護政府，以期早日實施憲政。

二百八十二、東北人民，應一致擁護蔣主席，以期早日還都。

二百八十三、東北人民，應一致擁護國軍，以期早日收復東北各地。

二百八十四、東北人民，應一致擁護政府，以期早日實施憲政。

二百八十五、東北人民，應一致擁護蔣主席，以期早日還都。

二百八十六、東北人民，應一致擁護國軍，以期早日收復東北各地。

二百八十七、東北人民，應一致擁護政府，以期早日實施憲政。

二百八十八、東北人民，應一致擁護蔣主席，以期早日還都。

二百八十九、東北人民，應一致擁護國軍，以期早日收復東北各地。

二百九十、東北人民，應一致擁護政府，以期早日實施憲政。

二百九十一、東北人民，應一致擁護蔣主席，以期早日還都。

二百九十二、東北人民，應一致擁護國軍，以期早日收復東北各地。

二百九十三、東北人民，應一致擁護政府，以期早日實施憲政。

二百九十四、東北人民，應一致擁護蔣主席，以期早日還都。

二百九十五、東北人民，應一致擁護國軍，以期早日收復東北各地。

二百九十六、東北人民，應一致擁護政府，以期早日實施憲政。

二百九十七、東北人民，應一致擁護蔣主席，以期早日還都。

二百九十八、東北人民，應一致擁護國軍，以期早日收復東北各地。

二百九十九、東北人民，應一致擁護政府，以期早日實施憲政。

三百、東北人民，應一致擁護蔣主席，以期早日還都。

三百一、東北人民，應一致擁護國軍，以期早日收復東北各地。

三百二、東北人民，應一致擁護政府，以期早日實施憲政。

三百三、東北人民，應一致擁護蔣主席，以期早日還都。

三百四、東北人民，應一致擁護國軍，以期早日收復東北各地。

三百五、東北人民，應一致擁護政府，以期早日實施憲政。

三百六、東北人民，應一致擁護蔣主席，以期早日還都。

三百七、東北人民，應一致擁護國軍，以期早日收復東北各地。

三百八、東北人民，應一致擁護政府，以期早日實施憲政。

三百九、東北人民，應一致擁護蔣主席，以期早日還都。

三百十、東北人民，應一致擁護國軍，以期早日收復東北各地。

三百十一、東北人民，應一致擁護政府，以期早日實施憲政。

三百十二、東北人民，應一致擁護蔣主席，以期早日還都。

三百十三、東北人民，應一致擁護國軍，以期早日收復東北各地。

三百十四、東北人民，應一致擁護政府，以期早日實施憲政。

三百十五、東北人民，應一致擁護蔣主席，以期早日還都。

三百十六、東北人民，應一致擁護國軍，以期早日收復東北各地。

三百十七、東北人民，應一致擁護政府，以期早日實施憲政。

三百十八、東北人民，應一致擁護蔣主席，以期早日還都。

三百十九、東北人民，應一致擁護國軍，以期早日收復東北各地。

三百二十、東北人民，應一致擁護政府，以期早日實施憲政。

三百二十一、東北人民，應一致擁護蔣主席，以期早日還都。

三百二十二、東北人民，應一致擁護國軍，以期早日收復東北各地。

三百二十三、東北人民，應一致擁護政府，以期早日實施憲政。

三百二十四、東北人民，應一致擁護蔣主席，以期早日還都。

三百二十五、東北人民，應一致擁護國軍，以期早日收復東北各地。

三百二十六、東北人民，應一致擁護政府，以期早日實施憲政。

三百二十七、東北人民，應一致擁護蔣主席，以期早日還都。

三百二十八、東北人民，應一致擁護國軍，以期早日收復東北各地。

三百二十九、東北人民，應一致擁護政府，以期早日實施憲政。

三百三十、東北人民，應一致擁護蔣主席，以期早日還都。

三百三十一、東北人民，應一致擁護國軍，以期早日收復東北各地。

三百三十二、東北人民，應一致擁護政府，以期早日實施憲政。

三百三十三、東北人民，應一致擁護蔣主席，以期早日還都。

三百三十四、東北人民，應一致擁護國軍，以期早日收復東北各地。

三百三十五、東北人民，應一致擁護政府，以期早日實施憲政。

三百三十六、東北人民，應一致擁護蔣主席，以期早日還都。

三百三十七、東北人民，應一致擁護國軍，以期早日收復東北各地。

三百三十八、東北人民，應一致擁護政府，以期早日實施憲政。

三百三十九、東北人民，應一致擁護蔣主席，以期早日還都。

三百四十、東北人民，應一致擁護國軍，以期早日收復東北各地。

三百四十一、東北人民，應一致擁護政府，以期早日實施憲政。

三百四十二、東北人民，應一致擁護蔣主席，以期早日還都。

三百四十三、東北人民，應一致擁護國軍，以期早日收復東北各地。

三百四十四、東北人民，應一致擁護政府，以期早日實施憲政。

三百四十五、東北人民，應一致擁護蔣主席，以期早日還都。

三百四十六、東北人民，應一致擁護國軍，以期早日收復東北各地。

三百四十七、東北人民，應一致擁護政府，以期早日實施憲政。

三百四十八、東北人民，應一致擁護蔣主席，以期早日還都。

三百四十九、東北人民，應一致擁護國軍，以期早日收復東北各地。

三百五十、東北人民，應一致擁護政府，以期早日實施憲政。

三百五十一、東北人民，應一致擁護蔣主席，以期早日還都。

三百五十二、東北人民，應一致擁護國軍，以期早日收復東北各地。

三百五十三、東北人民，應一致擁護政府，以期早日實施憲政。

三百五十四、東北人民，應一致擁護蔣主席，以期早日還都。

三百五十五、東北人民，應一致擁護國軍，以期早日收復東北各地。

三百五十六、東北人民，應一致擁護政府，以期早日實施憲政。

三百五十七、東北人民，應一致擁護蔣主席，以期早日還都。

三百五十八、東北人民，應一致擁護國軍，以期早日收復東北各地。

三百五十九、東北人民，應一致擁護政府，以期早日實施憲政。

三百六十、東北人民，應一致擁護蔣主席，以期早日還都。

三百六十一、東北人民，應一致擁護國軍，以期早日收復東北各地。

三百六十二、東北人民，應一致擁護政府，以期早日實施憲政。

三百六十三、東北人民，應一致擁護蔣主席，以期早日還都。

三百六十四、東北人民，應一致擁護國軍，以期早日收復東北各地。

三百六十五、東北人民，應一致擁護政府，以期早日實施憲政。

三百六十六、東北人民，應一致擁護蔣主席，以期早日還都。

三百六十七、東北人民，應一致擁護國軍，以期早日收復東北各地。

三百六十八、東北人民，應一致擁護政府，以期早日實施憲政。

三百六十九、東北人民，應一致擁護蔣主席，以期早日還都。

三百七十、東北人民，應一致擁護國軍，以期早日收復東北各地。

三百七十一、東北人民，應一致擁護政府，以期早日實施憲政。

三百七十二、東北人民，應一致擁護蔣主席，以期早日還都。

三百七十三、東北人民，應一致擁護國軍，以期早日收復東北各地。

三百七十四、東北人民，應一致擁護政府，以期早日實施憲政。

三百七十五、東北人民，應一致擁護蔣主席，以期早日還都。

三百七十六、東北人民，應一致擁護國軍，以期早日收復東北各地。

三百七十七、東北人民，應一致擁護政府，以期早日實施憲政。

三百七十八、東北人民，應一致擁護蔣主席，以期早日還都。

三百七十九、東北人民，應一致擁護國軍，以期早日收復東北各地。

三百八十、東北人民，應一致擁護政府，以期早日實施憲政。

三百八十一、東北人民，應一致擁護蔣主席，以期早日還都。

三百八十二、東北人民，應一致擁護國軍，以期早日收復東北各地。

三百八十三、東北人民，應一致擁護政府，以期早日實施憲政。

三百八十四、東北人民，應一致擁護蔣主席，以期早日還都。

三百八十五、東北人民，應一致擁護國軍，以期早日收復東北各地。

三百八十六、東北人民，應一致擁護政府，以期早日實施憲政。

三百八十七、東北人民，應一致擁護蔣主席，以期早日還都。

三百八十八、東北人民，應一致擁護國軍，以期早日收復東北各地。

三百八十九、東北人民，應一致擁護政府，以期早日實施憲政。

三百九十、東北人民，應一致擁護蔣主席，以期早日還都。

三百九十一、東北人民，應一致擁護國軍，以期早日收復東北各地。

三百九十二、東北人民，應一致擁護政府，以期早日實施憲政。

三百九十三、東北人民，應一致擁護蔣主席，以期早日還都。

三百九十四、東北人民，應一致擁護國軍，以期早日收復東北各地。

三百九十五、東北人民，應一致擁護政府，以期早日實施憲政。

三百九十六、東北人民，應一致擁護蔣主席，以期早日還都。

三百九十七、東北人民，應一致擁護國軍，以期早日收復東北各地。

三百九十八、東北人民，應一致擁護政府，以期早日實施憲政。

三百九十九、東北人民，應一致擁護蔣主席，以期早日還都。

四百、東北人民，應一致擁護國軍，以期早日收復東北各地。

四百一、東北人民，應一致擁護政府，以期早日實施憲政。

四百二、東北人民，應一致擁護蔣主席，以期早日還都。

四百三、東北人民，應一致擁護國軍，以期早日收復東北各地。

四百四、東北人民，應一致擁護政府，以期早日實施憲政。

四百五、東北人民，應一致擁護蔣主席，以期早日還都。

四百六、東北人民，應一致擁護國軍，以期早日收復東北各地。

四百七、東北人民，應一致擁護政府，以期早日實施憲政。

四百八、東北人民，應一致擁護蔣主席，以期早日還都。

四百九、東北人民，應一致擁護國軍，以期早日收復東北各地。

四百十、東北人民，應一致擁護政府，以期早日實施憲政。

四百十一、東北人民，應一致擁護蔣主席，以期早日還都。

四百十二、東北人民，應一致擁護國軍，以期早日收復東北各地。

四百十三、東北人民，應一致擁護政府，以期早日實施憲政。

四百十四、東北人民，應一致擁護蔣主席，以期早日還都。

四百十五、東北人民，應一致擁護國軍，以期早日收復東北各地。

四百十六、東北人民，應一致擁護政府，以期早日實施憲政。

四百十七、東北人民，應一致擁護蔣主席，以期早日還都。

四百十八、東北人民，應一致擁護國軍，以期早日收復東北各地。

四百十九、東北人民，應一致擁護政府，以期早日實施憲政。

四百二十、東北人民，應一致擁護蔣主席，以期早日還都。

四百二十一、東北人民，應一致擁護國軍，以期早日收復東北各地。

四百二十二、東北人民，應一致擁護政府，以期早日實施憲政。

四百二十三、東北人民，應一致擁護蔣主席，以期早日還都。

四百二十四、東北人民，應一致擁護國軍，以期早日收復東北各地。

四百二十五、東北人民，應一致擁護政府，以期早日實施憲政。

四百二十六、東北人民，應一致擁護蔣主席，以期早日還都。

四百二十七、東北人民，應一致擁護國軍，以期早日收復東北各地。

四百二十八、東北人民，應一致擁護政府，以期早日實施憲政。

四百二十九、東北人民，應一致擁護蔣主席，以期早日還都。

四百三十、東北人民，應一致擁護國軍，以期早日收復東北各地。

四百三十一、東北人民，應一致擁護政府，以期早日實施憲政。

四百三十二、東北人民，應一致擁護蔣主席，以期早日還都。

四百三十三、東北人民，應一致擁護國軍，以期早日收復東北各地。

四百三十四、東北人民，應一致擁護政府，以期早日實施憲政。

四百三十五、東北人民，應一致擁護蔣主席，以期早日還都。

四百三十六、東北人民，應一致擁護國軍，以期早日收復東北各地。

四百三十七、東北人民，應一致擁護政府，以期早日實施憲政。

四百三十八、東北人民，應一致擁護蔣主席，以期早日還都。

四百三十九、東北人民，應一致擁護國軍，以期早日收復東北各地。

四百四十、東北人民，應一致擁護政府，以期早日實施憲政。

四百四十一、東北人民，應一致擁護蔣主席，以期早日還都。

四百四十二、東北人民，應一致擁護國軍，以期早日收復東北各地。

四百四十三、東北人民，應一致擁護政府，以期早日實施憲政。

四百四十四、東北人民，應一致擁護蔣主席，以期早日還都。

四百四十五、東北人民，應一致擁護國軍，以期早日收復東北各地。

四百四十六、東北人民，應一致擁護政府，以期早日實施憲政。

四百四十七、東北人民，應一致擁護蔣主席，以期早日還都。

四百四十八、東北人民，應一致擁護國軍，以期早日收復東北各地。

四百四十九、東北人民，應一致擁護政府，以期早日實施憲政。

四百五十、東北人民，應一致擁護蔣主席，以期早日還都。

四百五十一、東北人民，應一致擁護國軍，以期早日收復東北各地。

四百五十二、東北人民，應一致擁護政府，以期早日實施憲政。

四百五十三、東北人民，應一致擁護蔣主席，以期早日還都。

四百五十四、東北人民，應一致擁護國軍，以期早日收復東北各地。

四百五十五、東北人民，應一致擁護政府，以期早日實施憲政。

四百五十六、東北人民，應一致擁護蔣主席，以期早日還都。

四百五十七、東北人民，應一致擁護國軍，以期早日收復東北各地。

四百五十八、東北人民，應一致擁護政府，以期早日實施憲政。

四百五十九、東北人民，應一致擁護蔣主席，以期早日還都。

四百六十、東北人民，應一致擁護國軍，以期早日收復東北各地。

四百六十一、東北人民，應一致擁護政府，以期早日實施憲政。

四百六十二、東北人民，應一致擁護蔣主席，以期早日還都。

四百六十三、東北人民，應一致擁護國軍，以期早日收復東北各地。

四百六十四、東北人民，應一致擁護政府，以期早日實施憲政。

四百六十五、東北人民，應一致擁護蔣主席，以期早日還都。

四百六十六、東北人民，應一致擁護國軍，以期早日收復東北各地。

四百六十七、東北人民，應一致擁護政府，以期早日實施憲政。

四百六十八、東北人民，應一致擁護蔣主席，以期早日還都。

四百六十九、東北人民，應一致擁護國軍，以期早日收復東北各地。

四百七十、東北人民，應一致擁護政府，以期早日實施憲政。

四百七十一、東北人民，應一致擁護蔣主席，以期早日還都。

四百七十二、東北人民，應一致擁護國軍，以期早日收復東北各地。

四百七十三、東北人民，應一致擁護政府，以期早日實施憲政。

四百七十四、東北人民，應一致擁護蔣主席，以期早日還都。

四百七十五、東北人民，應一致擁護國軍，以期早日收復東北各地。

四百七十六、東北人民，應一致擁護政府，以期早日實施憲政。

四百七十七、東北人民，應一致擁護蔣主席，以期早日還都。

四百七十八、東北人民，應一致擁護國軍，以期早日收復東北各地。

四百七十九、東北人民，應一致擁護政府，以期早日實施憲政。

四百八十、東北人民，應一致擁護蔣主席，以期早日還都。

四百八十一、東北人民，應一致擁護國軍，以期早日收復東北各地。

四百八十二、東北人民，應一致擁護政府，以期早日實施憲政。

四百八十三、東北人民，應一致擁護蔣主席，以期早日還都。

四百八十四、東北人民，應一致擁護國軍，以期早日收復東北各地。

四百八十五、東北人民，應一致擁護政府，以期早日實施憲政。

四百八十六、東北人民，應一致擁護蔣主席，以期早日還都。

四百八十七、東北人民，應一致擁護國軍，以期早日收復東北各地。

四百八十八、東北人民，應一致擁護政府，以期早日實施憲政。

四百八十九、東北人民，應一致擁護蔣主席，以期早日還都。

四百九十、東北人民，應一致擁護國軍，以期早日收復東北各地。

四百九十一、東北人民，應一致擁護政府，以期早日實施憲政。

四百九十二、東北人民，應一致擁護蔣主席，以期早日還都。

四百九十三、東北人民，應一致擁護國軍，以期早日收復東北各地。

四百九十四、東北人民，應一致擁護政府，以期早日實施憲政。

四百九十五、東北人民，應一致擁護蔣主席，以期早日還都。

四百九十六、東北人民，應一致擁護國軍，以期早日收復東北各地。

四百九十七、東北人民，應一致擁護政府，以期早日實施憲政。

四百九十八、東北人民，應一致擁護蔣主席，以期早日還都。

四百九十九、東北人民，應一致擁護國軍，以期早日收復東北各地。

五百、東北人民，應一致擁護政府，以期早日實施憲政。

五百一、東北人民，應一致擁護蔣主席，以期早日還都。

五百二、東北人民，應一致擁護國軍，以期早日收復東北各地。

五百三、東北人民，應一致擁護政府，以期早日實施憲政。

五百四、東北人民，應一致擁護蔣主席，以期早日還都。

五百五、東北人民，應一致擁護國軍，以期早日收復東北各地。

五百六、東北人民，應一致擁護政府，以期早日實施憲政。

五百七、東北人民，應一致擁

昆明中央銀行交通銀行中央信託部中國農民銀行郵政儲金匯業局公告

兌付黃金存單更改登記時間

本行成立昨日開始兌付黃金存單後擠兌不斷人潮不絕當日因應付不及辦安內部手續時間延長至次日付款一俟業務情形許可時再行登報公告延長登記時間請希

私立大同中學附屬補習學校招生

本校為適應抗戰建國需要增設高中部分設文科理科兩組各組額數各一百名修業期限三年招收初中畢業生及具有同等學力者入學資格凡志願入學者請於本月十六日起每日上午八時至十時止帶同最近二寸半身相片二張及畢業證書或同等學力證明書向本校報名報名時間暫定為十月廿三日起每日上午八時至十一時下午二時至四時四日內課目為國文英語數學理化等十餘科每科收費一千元初中每科收費一千元初中每科二文會話算術代數幾何物理化學等十餘科每科二千元丙民衆組小學各年級國語常識算術英語初步各科本校為服務性質一概免收補習費一律免收報名時間暫定為十月廿三日起每日上午八時至十一時下午二時至四時四日內課目為國文英語數學理化等十餘科每科收費一千元初中每科收費一

雲南日報

中華郵政登記認為第一類新聞紙　註冊執照昆警字第九一五號

YU-NNAN JIH PAO

發行人　何一鳴　何少藏

電話：二二二　二三三三　二三四四

社址：昆明文廟前口　電報掛號：二三四四

訂報價目

每一份國幣八十元　直接訂閱一月二十四日元　（郵費在內）　（限昆明市區）

廣告刊例

（以兩天為一期加）　（以兩天為一期加）

昆明市警察局分局公告

中華民國三十四年十月二十日

案奉

財政部雲南區貨物稅局本年十月二十二日業字第（一六八八）號通代電開「案奉財政部財貨字第（一〇一一〇）號電開查本部為重申禁運物資出口辦法起見特將禁運物資種類及其出口限制重行規定自即日起施行除分別通電外合亟電仰遵照辦理等因奉此合亟電仰遵照辦理並轉飭所屬一體遵照辦理為要等因奉此查本部為重申禁運物資出口辦法起見特將禁運物資種類及其出口限制重行規定自即日起施行除分別通電外

民國三十四年四月二十六日　雲南日報　星期專刊　第二版

美國務卿昨簽署議定書

聯合國憲章正式產生

俟菲儀完竣大會即可召開

遠東問題委員會代表派定

△中央社舊金山二十四日電：聯合國憲章今日上午十時三十分在此間歌劇院舉行簽字典禮，各國代表之全權證書已於今晨交存。美國務卿斯退丁紐斯特主持典禮，並簽署美國之全權證書。繼之中國代表團團長宋子文，英國代表艾德禮，蘇聯代表莫洛托夫，法國代表比杜爾，依次簽署。最後簽署者為澳洲代表伊華特。簽署時，各代表團團長均起立。簽署畢，斯退丁紐斯特宣布：聯合國憲章已經簽署，聯合國組織業已成立。各國代表之全權證書，即交存於美國國務院檔案庫。

△中央社舊金山二十四日電：聯合國憲章今日簽署後，即由美國國務卿斯退丁紐斯特分別送交中國、蘇聯、英國、法國、美國及其他簽署國家保存。憲章之中文本，英文本，俄文本，法文本，西班牙文本，均為正式文本

國三子四年十月二十六日　雲南日報　星期五　第三版

李俊龍新聞雜評文
主張剷除日工業設備
中國可加速統一與作貢獻

雲南日本經濟計劃在草擬中

本中央社訊）日本經濟計劃，現正在草擬中，其內容將包括日本經濟的現狀，經濟復興的目標，及其實施的方法。此項計劃，將於明年一月一日開始實施，為期五年。

日本經濟計劃，將由日本內閣經濟安定本部負責草擬，該部部長為日本內閣閣員之一，名為大藏省出身之官僚，名為大藏省出身之官僚，名為大藏省出身之官僚

私立大同中學附屬補習學校招生

一、組別及科目：甲、中學組：高級中各年級英文、立法、會計、數學、理化學十餘科。高等補習班：二千元、初中師科一年級二百元、乙、職業組：各種短期、會計、統計、公文程式。商業常識、簿記、算術、英語初步各科。本校設備完善、教學認眞、且備有膳宿及住校學生、二、報名地點：青云路文化巷二十號大同中學。三、報名時間：自十月廿三日起每日上午八時至十二時、下午一時至四時。自十一月一日起照上午八時至十二時、下午一時至四時。十二月一日起照上午八時至十二時、下午一時至四時。自十二月一日起照上午八時至十二時、下午一時至四時。

私立大同中學啓

李子貞馬如龍李貞民

許盜他處現逃此間不納租據住之盜須知現值租金逾期與余之家同起注意該盜住此處之盜須知現值租金逾期與余之家同起注意該盜住此處之盜須知現值租金逾期與余之家同起注意該盜住此處

雲南日報
中華民國三十四年四月廿七日　星期六
昆明市昆明路三百二十一號　電話二一五三
YU-NAN JIH PAO
社長 龍雲　總經理 盧漢　總編輯 楊文駿
訂報價目
每一份國幣八十元
直接訂閱一月二十
國內各地（郵費在內）
國外（郵費另加）
廣告刊例
（廣告費一律預收）
（以下略）

大戲院
非洲復光
非洲戰敵珍貴軍事鉅片
十月二十七日起選映
美英開國國軍總司令艾森豪將軍領導盟軍
環球最公司新會唱片
今天特別獻映
巨片
狄安娜賣萍 主
封面女郎 主角
金飄飄 合作
一個賭徒以博生命為不日獻映
一個豪傑以情愛為生命
蘇聯雷斯毛罕 原著
勞萊哈台合演
花狂蝶醉
大戲院
聖誕節
卿本命薄、偏姓窩歌了殘生！
郎何狂蕩、豪賭殺人送終身！
新中國劇社
為抗敵募捐學校經費
第四十次公演
四幕八場話劇
家
巴金原著
曾禺編劇
天晴日，六點半開始加演一場下午一時半夜場
開演時間：日場：上午十時起；夜場：下午一時半
票價★
周家祥
鄒玉英
結婚誌慶
我倆承蔣華先生介紹謹於國曆十月廿七日在昆明舉行結婚典禮特此敬告
諸親友
周家祥先生
鄒玉英女士
結婚誌慶
黃維富 徐應壽 熊仁林 同賀

雲南昆明市警察局公告

中華民國三十三年十月廿三日

查本市人口，自實施戶口總檢查後，迄今已逾一年，其間人口之增減，自屬不免，為使戶籍資料與實際人口相符起見，茲定自十月廿三日起，至十一月廿二日止，為本市戶口總檢查期間，凡在此期間內，新遷入本市之人口，應即向戶籍所在地警察機關申報遷入，其遷出本市者，亦應即向戶籍所在地警察機關申報遷出，逾期不報或故意隱匿者，一經查出，或被人檢舉，定予嚴懲，其有意重要市場食糧，限期囤積，超過一定數量，不報告

全民團結建國獨立
各黨各派各界人士一致主張
各黨各派各界人士一致主張
新制憲法越南民族地位平等
由十二月全國代表大會通過

（本報昆明特訊）二十三日利內參電）當明國民政府主席蔣委員長昨晨偕夫人宋美齡女士離渝平飛昆明後，即來駐節於昆明市內之昆華中學，並在該校舉行記者招待會，對各種問題，均有詳細之說明。（一）關於國內團結問題，蔣委員長說：「我們的國家，是全國人民的國家，我們的政府，是全國人民的政府，我們的軍隊，是全國人民的軍隊，我們的黨，是全國人民的黨，我們的領袖，是全國人民的領袖。我們的國家，是要全國人民來共同負責的，我們的政府，是要全國人民來共同監督的，我們的軍隊，是要全國人民來共同愛護的，我們的黨，是要全國人民來共同擁護的，我們的領袖，是要全國人民來共同愛戴的。我們的國家，是要全國人民來共同建設的，我們的政府，是要全國人民來共同組織的，我們的軍隊，是要全國人民來共同訓練的，我們的黨，是要全國人民來共同參加的，我們的領袖，是要全國人民來共同擁護的。我們的國家，是要全國人民來共同保衛的，我們的政府，是要全國人民來共同負責的，我們的軍隊，是要全國人民來共同愛護的，我們的黨，是要全國人民來共同擁護的，我們的領袖，是要全國人民來共同愛戴的。我們的國家，是要全國人民來共同建設的，我們的政府，是要全國人民來共同組織的，我們的軍隊，是要全國人民來共同訓練的，我們的黨，是要全國人民來共同參加的，我們的領袖，是要全國人民來共同擁護的。我們的國家，是要全國人民來共同保衛的，我們的政府，是要全國人民來共同負責的，我們的軍隊，是要全國人民來共同愛護的，我們的黨，是要全國人民來共同擁護的，我們的領袖，是要全國人民來共同愛戴的。

誠心欲越獨立惟有中國
美蘇無領土野心亦贊助

英國人民主持正義
政府應助越印解放
莫不應參加荷法軍事行動
中國亦反對帝國復生

兵燹之後復見災
湘省農民受苦了

恐怖空氣如此暴行
竟在首都發生

論省區重劃與省區縮小

美在中東
獨佔油礦

日軍暴行
漢口

英國財政困難
下年赤字預計二十萬萬磅

北平物價日益上漲
停戰前幾至遭餓死

中行擬訂三項辦法
滬下月收換偽鈔

政院會議通過
救濟失業工人
被裁工人發給遣散費三月
資方應負責照發遣送回籍

世界學生日
自動罷課

新生報
在台灣出版

民國三十四年四月二十七日　雲南日報　星期六　第三版

蘇聯舉行最高蘇維埃選舉

史達林當選莫斯科區代表

莫洛托夫等當選其他各區代表

貝爾納斯坦記者

▲中央社莫斯科二十五日合眾電：莫斯科區代表史達林與莫洛托夫等，今日當選為蘇聯最高蘇維埃代表。

蘇聯最高蘇維埃代表選舉，今日舉行投票。史達林當選為莫斯科區代表，莫洛托夫當選為莫洛托夫區代表，貝利亞當選為貝利亞區代表，馬林科夫當選為馬林科夫區代表，卡岡諾維奇當選為卡岡諾維奇區代表，伏羅希洛夫當選為伏羅希洛夫區代表，安德烈耶夫當選為安德烈耶夫區代表，日丹諾夫當選為日丹諾夫區代表，米高揚當選為米高揚

陸續先還公債
昆明華山南路西口
一百二十二號

貴陽東明特約公債經理部啓事本部現已遷回昆明華山南路西口一百二十二號本公債經理處即日起停止收款特此通告
損失利益當局
明良煤礦公司代啟

本醫院成立之合作社約期已滿仍願繼續合作社之三月並已開始營業凡我社員務望本年四月底以前繳清社股以免延誤營業且本月起各科診金及藥費一律加倍收取除已繳清社股者外其餘社員務望於四月底以前繳清社股以免延誤營業特此通知
昆明市合作社醫院啓

昆明市商會為通知事查本會第二屆會員大會業已選舉完竣茲定於本月廿九日下午二時在本會舉行就職典禮屆時務希全體會員準時出席為要此致
昆明市商會

遺失作廢
茲遺失三十二年度云大學生證一紙號碼三三一四三號請
李伯清啓
作廢

遺失告白
遺失華僑人於九月廿日在失業事委員會職業介紹所登記領取失業補助費外僑證明書一張號碼五二三三號特此聲明作廢
持者今應介紹入業商大和行工作特此證明
失業事委員會職業介紹所

遺失車牌作廢
茲遺失馬拉車牌一張號碼三六四號特此聲明作廢
馬炳元啓

遺失聲明
茲因不慎於本月十五日遺失銀行存摺一本內有存款若干特此聲明作廢
李敬啓

遺失聲明作廢
茲因不慎於本月十五日遺失銀行存摺一本內有存款若干特此聲明作廢
李伯清

雲南日報
社址昆明金碧路一號新聞紙
發行人
訂閱價目
刊例

昆明市政府公告

中華民國三十四年十月二十四日

昆明市政府分局公告

中華民國三十四年十月二十四日

昆明市政府公告

中華民國三十四年十月二十四日

昆明市政府公告

中華民國三十四年十月二十四日

昆明市政府

民國三十一年十月二十八日　星期日　第三版　雲南日報

中日兩軍在浙贛路會戰

敵向金華永康進犯　我軍已開始反攻

未來戰局大變我軍將予敵重創

河內法越人民械鬥

印度尼西亞總統致函尼赫魯

請主持正義及公道贊助獨立

荷印華僑電政府出面調解

我存港圖書被掠

迪化初雪

運軍火壓迫革命是恥辱

新島偽頭目人罷工反對

中宣部聲明

新聞報紙暫有限制

鼓勵內地發展報業

和平團結方針

共續談甚為融洽

政治協商會議組織商妥

即日舉行軍事小組會議

時人行蹤

星期論文

中國封建之特質

丁國良

夏王芳法宣判

兇犯已處無期徒刑

主要被告為敦峻犯

教部擬訂登記辦法

日追償損失

被毀科學儀器

青島汽車及輪廠

我方業已順利接收

滇南偽酋二十七處不日亦將接管

蔣主席電美總統杜魯門
我民意機關一致贊成
對日和約不論近衛特使
重開中日會議已無必要

（中央社重慶二十六日電）蔣主席二十六日電美總統杜魯門，我民意機關一致贊成對日和約不論近衛特使重開中日會議已無必要，原電如下：

（上略）

陸紹先昆明成昇公司啟事

昆明成昇公司啟事

昆明民國特法不當之風錢莊全體

遺失作廢

遺失三十三年慶雲大學生證一紙號碼三三一四三除請學校補發外特此聲明作廢

李伯濤啓

住址變更啓事

李敏啓

遺失申明作廢

馬炳元啓

遺失圖章

民生堂

遺失圖章

吳振華

劉文義遺失學生證

遺失關紗証作廢

遺失關紗証作廢

龔正東啓

遺失啓事

遺失圖章

日月藥品公司啓

前慶雲街住院部因需租期滿即日起在正義路大銀櫃巷四號開業此啓

常住院樓生啓

新光醫院

住院部

產婦科醫生

液補氣丸

梅特良藥

梅之撤

主治

鹿茸養血補腦丸

主治

鹿茸月

主治

交際舞之研究

浪漫舞　華爾斯

採戈舞　狐步舞

唯一大衆飯店

同仁街

凰大飯店

廣東

巧製廣東名菜

徹底調整　從新改革

一星期相命

掛相號金二元

內科泌尿科

金馬牌坊內一六九號二樓

花柳專科

馬巷邊門進

時間：上午二至六時

星期日停診

專門婦產科醫生

專治男女虛弱等症

胃病專科

鵝絨路與華街十二號

專治

漏疼科

不用刀割

獸瘟丹

獸瘟丹

咸謝六畜救星

小西外營四分局後

我們家家養牛

遺失啓事

遺失啓事

朱克明啓

遺失作廢

黃鼎昌啓

陳培富啓

夏蘭昌啓

昆明華山南路西口一百二十二號

北平協和醫學院畢業

昆明光華醫院

昆明大光明戲院

昆明雲南大學

昆明市政府

昆明市商會

昆明市黨部

昆明市公安局

昆明市教育局

昆明市財政局

昆明市建設局

昆明市社會局

昆明市衛生局

昆明市警察局

昆明市消防隊

昆明市自來水廠

昆明市電燈廠

昆明市電話局

昆明市郵政局

昆明市電報局

昆明市銀行公會

昆明市錢業公會

昆明市米業公會

昆明市布業公會

昆明市鹽業公會

昆明市煤業公會

昆明市木業公會

昆明市藥業公會

昆明市旅館業公會

昆明市飯館業公會

昆明市理髮業公會

昆明市浴室業公會

昆明市照相業公會

昆明市戲院業公會

昆明市電影院業公會

昆明市舞廳業公會

昆明市跳舞場業公會

昆明市人力車夫工會

昆明市黃包車工會

昆明市汽車司機工會

昆明市搬運工會

昆明市碼頭工會

昆明市造船工會

昆明市木匠工會

昆明市泥水匠工會

昆明市油漆工會

昆明市裁縫工會

昆明市理髮工會

昆明市廚師工會

昆明市茶房工會

昆明市侍役工會

昆明市女傭工會

昆明市保姆工會

昆明市護士工會

昆明市助產士工會

昆明市醫師公會

昆明市藥劑師公會

昆明市牙醫師公會

昆明市獸醫師公會

昆明市律師公會

昆明市會計師公會

昆明市建築師公會

昆明市工程師公會

昆明市測量師公會

昆明市製圖員公會

昆明市繪圖員公會

昆明市攝影師公會

昆明市美術家公會

昆明市音樂家公會

昆明市舞蹈家公會

昆明市戲劇家公會

昆明市電影演員公會

昆明市話劇演員公會

昆明市京劇演員公會

昆明市滇劇演員公會

昆明市雲南大鼓演員公會

昆明市花燈演員公會

昆明市說書人公會

昆明市相聲演員公會

昆明市雜技演員公會

昆明市魔術師公會

昆明市馬戲團公會

昆明市動物園公會

昆明市植物園公會

昆明市博物館公會

昆明市圖書館公會

昆明市檔案館公會

昆明市統計室公會

昆明市人口調查處公會

昆明市戶籍室公會

昆明市地政局公會

昆明市財政局公會

昆明市稅務局公會

昆明市海關公會

昆明市郵政局公會

昆明市電報局公會

昆明市電話局公會

昆明市無線電台公會

昆明市廣播電台公會

昆明市航空站公會

昆明市飛機場公會

昆明市氣象台公會

昆明市天文台公會

昆明市地震台公會

昆明市水文站公會

昆明市農事試驗場公會

昆明市農業改進所公會

昆明市農會公會

昆明市林業局公會

昆明市畜牧場公會

昆明市獸疫防治所公會

昆明市漁業公會

昆明市礦業公會

昆明市冶金研究所公會

昆明市化學研究所公會

昆明市工業試驗所公會

昆明市紡織廠公會

昆明市造紙廠公會

昆明市製革廠公會

昆明市製糖廠公會

昆明市製藥廠公會

昆明市製鹽廠公會

昆明市製煙廠公會

昆明市製酒廠公會

昆明市製茶廠公會

昆明市製油廠公會

昆明市製磚廠公會

昆明市製瓦廠公會

昆明市製陶廠公會

昆明市製玻璃廠公會

昆明市製肥皂廠公會

昆明市製火柴廠公會

昆明市製蠟燭廠公會

昆明市製墨廠公會

昆明市製筆廠公會

昆明市製紙廠公會

昆明市印刷廠公會

昆明市裝訂廠公會

昆明市照相館公會

昆明市洗印店公會

昆明市放大店公會

昆明市畫框店公會

昆明市玻璃店公會

昆明市鏡框店公會

昆明市古玩店公會

昆明市書店公會

昆明市文具店公會

昆明市紙店公會

昆明市筆墨店公會

昆明市圖章店公會

昆明市刻字店公會

昆明市裱畫店公會

昆明市金銀首飾店公會

昆明市銀樓公會

昆明市當鋪公會

昆明市錢莊公會

昆明市銀行公會

昆明市保險公司公會

昆明市信託公司公會

昆明市證券交易所公會

昆明市物品交易所公會

昆明市糧食交易所公會

昆明市棉花交易所公會

昆明市煤炭交易所公會

昆明市木材交易所公會

昆明市藥材交易所公會

昆明市皮革交易所公會

昆明市羊毛交易所公會

昆明市絲綢交易所公會

昆明市茶葉交易所公會

昆明市菸葉交易所公會

昆明市酒類交易所公會

昆明市鹽類交易所公會

昆明市煤類交易所公會

昆明市木類交易所公會

昆明市藥類交易所公會

昆明市皮類交易所公會

昆明市羊毛類交易所公會

昆明市絲綢類交易所公會

昆明市茶葉類交易所公會

昆明市菸葉類

雲南日報
社址：南屏街　電話：二四一一
訂閱價目
每份國幣八十元
連郵寄國內一月二十四日
國外加倍
刊期：每日出版
代售處：各大書局

非洲殖民會議
珍貴軍事鉅片
非洲復光
十月二十七日起連映
美英兩國開聯合攝製
大威戲院

滇緬鐵路
滇緬鐵路公司定期招考
滇緬鐵路工程人員
ABD內容應試國立二八九號
經理處啓

國慶十月三十日為
長女玉鸞在昆與華行婚禮敬告
諸親友
張顧
吳敬啓
炎

中國銀行
中國銀行昆明分行
中國銀行重慶分行
中國銀行貴陽分行
中國銀行衡陽分行
中國銀行桂林分行
中國銀行柳州分行
中國銀行梧州分行
中國銀行韶關分行
中國銀行曲江分行
中國銀行上海分行
中國銀行南京分行
中國銀行漢口分行
中國銀行長沙分行
中國銀行南昌分行
中國銀行福州分行
中國銀行廈門分行
中國銀行汕頭分行
中國銀行廣州分行
中國銀行香港分行
中國銀行海防分行
中國銀行河內分行
中國銀行仰光分行
中國銀行加爾各答分行
中國銀行孟買分行
中國銀行倫敦分行
中國銀行紐約分行
中國銀行舊金山分行
中國銀行新加坡分行
中國銀行檳榔嶼分行
中國銀行西貢分行
中國銀行馬尼拉分行
中國銀行巴達維亞分行
中國銀行三寶壟分行
中國銀行泗水分行
中國銀行棉蘭分行
中國銀行麻坡分行
中國銀行巨港分行
中國銀行望加錫分行
中國銀行萬隆分行
中國銀行日惹分行
中國銀行三馬林分行
中國銀行坤甸分行
中國銀行三發分行
中國銀行山口洋分行
中國銀行打拉根分行
中國銀行泗里伴分行
中國銀行馬辰分行
中國銀行三蘭分行
中國銀行山打根分行
中國銀行亞庇分行
中國銀行古晉分行
中國銀行斯里巴加灣分行
中國銀行美里分行
中國銀行詩巫分行
中國銀行納閩分行
中國銀行庫倫分行
中國銀行恰克圖分行
中國銀行伊寧分行
中國銀行迪化分行
中國銀行塔城分行
中國銀行喀什噶爾分行
中國銀行和闐分行
中國銀行阿克蘇分行
中國銀行庫車分行
中國銀行焉耆分行
中國銀行吐魯番分行
中國銀行哈密分行
中國銀行蘭州分行
中國銀行西寧分行
中國銀行酒泉分行
中國銀行張掖分行
中國銀行武威分行
中國銀行天水分行
中國銀行成都分行
中國銀行重慶分行
中國銀行自貢分行
中國銀行萬縣分行
中國銀行內江分行
中國銀行瀘縣分行
中國銀行樂山分行
中國銀行宜賓分行
中國銀行南充分行
中國銀行合川分行
中國銀行遂寧分行
中國銀行綿陽分行
中國銀行三台分行
中國銀行廣元分行
中國銀行昭化分行
中國銀行劍閣分行
中國銀行梓潼分行
中國銀行閬中分行
中國銀行蓬安分行
中國銀行南部分行
中國銀行西昌分行
中國銀行會理分行
中國銀行雅安分行
中國銀行康定分行
中國銀行貴陽分行
中國銀行遵義分行
中國銀行安順分行
中國銀行畢節分行
中國銀行桐梓分行
中國銀行都勻分行
中國銀行獨山分行
中國銀行榕江分行
中國銀行三都分行
中國銀行興義分行
中國銀行安龍分行
中國銀行貞豐分行
中國銀行普安分行
中國銀行盤縣分行
中國銀行威寧分行
中國銀行赫章分行
中國銀行黔江分行
中國銀行彭水分行
中國銀行酉陽分行
中國銀行秀山分行
中國銀行桂林分行
中國銀行柳州分行
中國銀行梧州分行
中國銀行韶關分行
中國銀行曲江分行
中國銀行上海分行
中國銀行南京分行
中國銀行漢口分行
中國銀行長沙分行
中國銀行南昌分行
中國銀行福州分行
中國銀行廈門分行
中國銀行汕頭分行
中國銀行廣州分行
中國銀行香港分行
中國銀行海防分行
中國銀行河內分行
中國銀行仰光分行
中國銀行加爾各答分行
中國銀行孟買分行
中國銀行倫敦分行
中國銀行紐約分行
中國銀行舊金山分行
中國銀行新加坡分行
中國銀行檳榔嶼分行
中國銀行西貢分行
中國銀行馬尼拉分行
中國銀行巴達維亞分行
中國銀行三寶壟分行
中國銀行泗水分行
中國銀行棉蘭分行
中國銀行麻坡分行
中國銀行巨港分行
中國銀行望加錫分行
中國銀行萬隆分行
中國銀行日惹分行
中國銀行三馬林分行
中國銀行坤甸分行
中國銀行三發分行
中國銀行山口洋分行
中國銀行打拉根分行
中國銀行泗里伴分行
中國銀行馬辰分行
中國銀行三蘭分行
中國銀行山打根分行
中國銀行亞庇分行
中國銀行古晉分行
中國銀行斯里巴加灣分行
中國銀行美里分行
中國銀行詩巫分行
中國銀行納閩分行
中國銀行庫倫分行
中國銀行恰克圖分行
中國銀行伊寧分行
中國銀行迪化分行
中國銀行塔城分行
中國銀行喀什噶爾分行
中國銀行和闐分行
中國銀行阿克蘇分行
中國銀行庫車分行
中國銀行焉耆分行
中國銀行吐魯番分行
中國銀行哈密分行
中國銀行蘭州分行
中國銀行西寧分行
中國銀行酒泉分行
中國銀行張掖分行
中國銀行武威分行
中國銀行天水分行
中國銀行成都分行
中國銀行重慶分行
中國銀行自貢分行
中國銀行萬縣分行
中國銀行內江分行
中國銀行瀘縣分行
中國銀行樂山分行
中國銀行宜賓分行
中國銀行南充分行
中國銀行合川分行
中國銀行遂寧分行
中國銀行綿陽分行
中國銀行三台分行
中國銀行廣元分行
中國銀行昭化分行
中國銀行劍閣分行
中國銀行梓潼分行
中國銀行閬中分行
中國銀行蓬安分行
中國銀行南部分行
中國銀行西昌分行
中國銀行會理分行
中國銀行雅安分行
中國銀行康定分行
中國銀行貴陽分行
中國銀行遵義分行
中國銀行安順分行
中國銀行畢節分行
中國銀行桐梓分行
中國銀行都勻分行
中國銀行獨山分行
中國銀行榕江分行
中國銀行三都分行
中國銀行興義分行
中國銀行安龍分行
中國銀行貞豐分行
中國銀行普安分行
中國銀行盤縣分行
中國銀行威寧分行
中國銀行赫章分行
中國銀行黔江分行
中國銀行彭水分行
中國銀行酉陽分行
中國銀行秀山分行
變款迅速匯費低廉
行址　南屏街
電話　二四一一

ABD內容應試國立二八九號　經理處啓

滇緬鐵路公司定期招考
滇緬鐵路工程人員
滇緬鐵路公司

國立雲南大學
國立雲南大學
國立雲南大學

民國三十四年十二月二十九日　星期一　第二版

十月社會紀念日

我們一定要建立一個獨立自由民主的新中國

目前各民主黨派團結一致的任務

蔣統帥令

晉東北魯西南史達林

台灣行政人員抵滬

開封綏靖區接收完畢

台灣受降

美艦隊將協助調防

北華各地軍事

一方面軍務統一

美軍在華戰鬥

我代表團到達東京

交通阻滯實際原因

交涉未握變通全權

日軍暫不復員

國內政治

國際

社會

文化

體育

世界青年會今

韓國臨時政府

敵酋到處檢舉

日軍大批

屋子裏成方

時事問題

日軍暫不復員

國內政治

國際

社會

文化

體育

世界青年會今

韓國臨時政府

敵酋到處檢舉

日軍大批

屋子裏成方

時事問題

民國三十四年十月二十九日　雲南日報　星期一　第三版

蔣主席昨發表告全國軍民書

指出和平建國基礎在於軍令政令統一

重申軍隊以整編為原則　人民團體不得武裝

全國軍民應一致擁護政府　完成和平建國大業

（中央社重慶廿八日電）蔣主席今日發表告全國軍民書，指出和平建國基礎在於軍令政令統一，重申軍隊以整編為原則，人民團體不得武裝，全國軍民應一致擁護政府，完成和平建國大業。全文如下：

抗戰勝利，已經兩月，我全國軍民，均感同心協力，建設和平統一獨立富強之新國家，以慰我為國犧牲之將士，及在天之靈。而我國家今日之處境，實較抗戰期間，更為艱危，其原因固多，而最大之障礙，厥為軍令政令之不統一，與軍隊之不能整編，人民團體之擁有武裝。此種現象，若不迅速改革，則和平建國之基礎，終難鞏固，而抗戰勝利之果實，亦將喪失。

本人為貫徹和平建國之主張，特於本月廿五日，命令第一戰區受降主官何應欽將軍，轉飭所屬，對於偽軍偽組織，及偽政權，應即解除其武裝，並收繳其槍砲彈藥，不得擅自改編，或利用為剿共之工具，以免內戰再起，而危國本

雲南日報分局在昆明開始營業

中華民國三十五年十月二十日

雲南日報代理處現在昆明市書店街一〇六號門市部營業，茲為便利讀者訂閱報紙起見，特在昆明市書店街一〇六號門市部設立雲南日報分局，即日起開始營業，凡欲訂閱本報者，請逕向該分局接洽為荷。

雲南日報分局啓

十月十日

民生廠

計開昆明市書店街一〇六號本廠生產

元寶牌 永井牌 黑井加工廠 黑井甲號 黑井乙號

臘味一斤（五公兩）售國幣三百八十八元

四百二十元 四百一十五元 四百零六元 三百九十九元

分局長 汪挺

大昌祥

茲於本月廿七日上午遷移新址正義路二〇六號繼續營業，敬祈各界惠顧為荷

民生廠

大啓事

茲於本月廿七日上午遷移新址正義路二〇六號繼續營業，敬祈各界惠顧為荷

劉文義遺失啓事

茲有中央銀行昆明分行發行一九四四年甲種節約建國儲蓄券一張，號碼為昆字第一〇二〇一〇號，金額三百元，不幸遺失，特此登報聲明作廢，另向該行申請補發，此啓

劉文義

遺失啓事

茲有中央銀行昆明分行發行一九四四年甲種節約建國儲蓄券一張，號碼為昆字第一〇二〇一〇號，金額三百元，不幸遺失，特此登報聲明作廢，另向該行申請補發，此啓

吳振華啓

遺失聲明

茲有大川藥廠公司昆字第一三號營業執照一張，不慎遺失，特此聲明作廢

十大特點

一、本品採用上等雄鹿睾丸製煉而成，內含大量鹿茸精，對於腎虛陽痿，遺精早洩，神經衰弱，腰腿酸痛，功效顯著，服後能使精神煥發，體力增強，為滋補強壯之聖品。

二、本品內含之鹿茸精可將丸子三五粒放口中細嚼，鹿茸之味即出，每本品係經過嚴格之檢驗，絕無假冒偽劣之虞，請認明本廠商標為購用之標準。

三、本品內含之鹿茸精，乃為能夠補腎壯陽之最高尚的補品，是名貴的補品，是名貴的補品，是名貴

中國銀行
本埠上海匯款

匯款迅速匯費低廉

行址西屏街
電話二四二

中國銀行
本埠上海匯款

匯款迅速匯費低廉

行址西屏街
電話二四二

為上海新中國劇團訂於
十八日在城中合作堂
公演
特此通知

新中國劇團
金原著
曹禺導演

每日開演時間
下午六時半
夜九時半

國民代表大會
第四屆第一次會議

查本路局定客票見證照常承辦惟開會期間遠道第一二次及廿一廿二次旅客列車飯車如願承色者希
逕來本組接洽并繳納押金二萬元中經者即將押金移作租金之一部外特此通告

國民大會代表聯誼會昨證表對時局主張
主席團召開國民大會解決國是
各黨派可予以一定額數增選
已電各地代表集中籌備開會

戰後大後方農村經濟的危險

張子毅

星期論文

閻錫山報告晉省八年概況
濟主席設宴招待

爲解散財閥組織辯護
工商等省黨部不反對改組

蘇聯決定不當選委員
不參加會議

美正積極研究用電操縱全中武裝
艦隊將在黃子洋一帶通過

救濟上海糧慌
歐洲今冬將發生糧食恐慌

運貨增多工廠停工
招商局在滬積極恢復工作

郭秉文當選
蘇聯決定不參加會議

美汽車工人要求加工

民國三十四年十月三十日　星期二　第三版

反對內戰爭取和平

重慶十二月下旬開各代大會

四大民眾反對繳械與獨裁軍橫行

（本報訊）重慶各界人士為反對內戰，爭取和平，決定於十二月下旬在重慶召開各界代表大會。

（本報訊）重慶各界人士為反對內戰，爭取和平，決定於十二月下旬在重慶召開各界代表大會。

（本報訊）重慶各界人士為反對內戰，爭取和平，決定於十二月下旬在重慶召開各界代表大會。

不滿意現在政治

各派人士渴望民主

緬甸的前途

緬甸革命領袖 其志其人

美關切華局

杜魯門總統並不打算越

馬歇爾代表

商請當局糾正

各地擾亂破壞

軍調部三人小組

昨開行館獎勝

商討穩定物價辦法

銀樂會明開談會

參加下令恢復

各封閉銀行

芙蓉關係緊張

重慶日報

新華日報

中央社

中國農民

中國青年

中國婦女

中國工人

中國文化

中國學生

中國工商業者

中國人民解放軍

中國人民抗日民族統一戰線

中國共產黨

中國國民黨

中華民國

中華人民共和國

中華民國臨時政府

中華民國臨時憲法

中華民國臨時憲法草案

中華民國臨時憲法草案修正案

中華民國臨時憲法草案修正案（草案）

中華民國臨時憲法草案修正案（草案）（修正）

中華民國臨時憲法草案修正案（草案）（修正）（草案）

中華民國臨時憲法草案修正案（草案）（修正）（草案）（修正）

中華民國臨時憲法草案修正案（草案）（修正）（草案）（修正）（草案）

中華民國臨時憲法草案修正案（草案）（修正）（草案）（修正）（草案）（修正）

中華民國臨時憲法草案修正案（草案）（修正）（草案）（修正）（草案）（修正）（草案）

中華民國臨時憲法草案修正案（草案）（修正）（草案）（修正）（草案）（修正）（草案）（修正）

中華民國臨時憲法草案修正案（草案）（修正）（草案）（修正）（草案）（修正）（草案）（修正）（草案）

中華民國臨時憲法草案修正案（草案）（修正）（草案）（修正）（草案）（修正）（草案）（修正）（草案）（修正）

中華民國臨時憲法草案修正案（草案）（修正）（草案）（修正）（草案）（修正）（草案）（修正）（草案）（修正）（草案）

中華民國臨時憲法草案修正案（草案）（修正）（草案）（修正）（草案）（修正）（草案）（修正）（草案）（修正）（草案）（修正）

中華民國臨時憲法草案修正案（草案）（修正）（草案）（修正）（草案）（修正）（草案）（修正）（草案）（修正）（草案）（修正）（草案）

中華民國臨時憲法草案修正案（草案）（修正）（草案）（修正）（草案）（修正）（草案）（修正）（草案）（修正）（草案）（修正）（草案）（修正）

中華民國臨時憲法草案修正案（草案）（修正）（草案）（修正）（草案）（修正）（草案）（修正）（草案）（修正）（草案）（修正）（草案）（修正）（草案）

中華民國臨時憲法草案修正案（草案）（修正）（草案）（修正）（草案）（修正）（草案）（修正）（草案）（修正）（草案）（修正）（草案）（修正）（草案）（修正）

中華民國臨時憲法草案修正案（草案）（修正）（草案）（修正）（草案）（修正）（草案）（修正）（草案）（修正）（草案）（修正）（草案）（修正）（草案）（修正）（草案）

中華民國臨時憲法草案修正案（草案）（修正）（草案）（修正）（草案）（修正）（草案）（修正）（草案）（修正）（草案）（修正）（草案）（修正）（草案）（修正）（草案）（修正）

中華民國臨時憲法草案修正案（草案）（修正）（草案）（修正）（草案）（修正）（草案）（修正）（草案）（修正）（草案）（修正）（草案）（修正）（草案）（修正）（草案）（修正）（草案）

中華民國臨時憲法草案修正案（草案）（修正）（草案）（修正）（草案）（修正）（草案）（修正）（草案）（修正）（草案）（修正）（草案）（修正）（草案）（修正）（草案）（修正）（草案）（修正）

中華民國臨時憲法草案修正案（草案）（修正）（草案）（修正）（草案）（修正）（草案）（修正）（草案）（修正）（草案）（修正）（草案）（修正）（草案）（修正）（草案）（修正）（草案）（修正）（草案）

中華民國臨時憲法草案修正案（草案）（修正）（草案）（修正）（草案）（修正）（草案）（修正）（草案）（修正）（草案）（修正）（草案）（修正）（草案）（修正）（草案）（修正）（草案）（修正）（草案）（修正）

中華民國臨時憲法草案修正案（草案）（修正）（草案）（修正）（草案）（修正）（草案）（修正）（草案）（修正）（草案）（修正）（草案）（修正）（草案）（修正）（草案）（修正）（草案）（修正）（草案）（修正）（草案）

中華民國臨時憲法草案修正案（草案）（修正）（草案）（修正）（草案）（修正）（草案）（修正）（草案）（修正）（草案）（修正）（草案）（修正）（草案）（修正）（草案）（修正）（草案）（修正）（草案）（修正）（草案）（修正）

中華民國臨時憲法草案修正案（草案）（修正）（草案）（修正）（草案）（修正）（草案）（修正）（草案）（修正）（草案）（修正）（草案）（修正）（草案）（修正）（草案）（修正）（草案）（修正）（草案）（修正）（草案）（修正）（草案）

中華民國臨時憲法草案修正案（草案）（修正）（草案）（修正）（草案）（修正）（草案）（修正）（草案）（修正）（草案）（修正）（草案）（修正）（草案）（修正）（草案）（修正）（草案）（修正）（草案）（修正）（草案）（修正）（草案）（修正）

中華民國臨時憲法草案修正案（草案）（修正）（草案）（修正）（草案）（修正）（草案）（修正）（草案）（修正）（草案）（修正）（草案）（修正）（草案）（修正）（草案）（修正）（草案）（修正）（草案）（修正）（草案）（修正）（草案）（修正）（草案）（修正）

中華民國臨時憲法草案修正案（草案）（修正）（草案）（修正）（草案）（修正）（草案）（修正）（草案）（修正）（草案）（修正）（草案）（修正）（草案）（修正）（草案）（修正）（草案）（修正）（草案）（修正）（草案）（修正）（草案）（修正）（草案）（修正）（草案）（修正）

中華民國臨時憲法草案修正案（草案）（修正）（草案）（修正）（草案）（修正）（草案）（修正）（草案）（修正）（草案）（修正）（草案）（修正）（草案）（修正）（草案）（修正）（草案）（修正）（草案）（修正）（草案）（修正）（草案）（修正）（草案）（修正）（草案）（修正）（草案）（修正）

中華民國臨時憲法草案修正案（草案）（修正）（草案）（修正）（草案）（修正）（草案）（修正）（草案）（修正）（草案）（修正）（草案）（修正）（草案）（修正）（草案）（修正）（草案）（修正）（草案）（修正）（草案）（修正）（草案）（修正）（草案）（修正）（草案）（修正）（草案）（修正）（草案）（修正）

中華民國臨時憲法草案修正案（草案）（修正）（草案）（修正）（草案）（修正）（草案）（修正）（草案）（修正）（草案）（修正）（草案）（修正）（草案）（修正）（草案）（修正）（草案）（修正）（草案）（修正）（草案）（修正）（草案）（修正）（草案）（修正）（草案）（修正）（草案）（修正）（草案）（修正）（草案）（修正）

中華民國臨時憲法草案修正案（草案）（修正）

遺失證書

元陽縣阿永區井頭村井主李興明遺失中華民國三年十月份第一期第一百十二號計價銀壹兩正印花稅票一張業已報明作廢聲請補發新證特此登報聲明

遺失證書

黑井加工區黑下井路井邱姓隆興號遺失中華民國三年十月份第一期第一百十二號計價銀壹兩正印花稅票一張業已報明作廢聲請補發新證特此登報聲明

遺失啓事

茲於本月十七日上午遺失富滇新銀行二〇六圓號本票一張金額三十七圓五千元除已於即日向該行掛失外特登報聲明作廢　吳振華啓

遺失啓事

茲遺失富滇新銀行二〇六圓號本票一張金額三十七圓五千元除已於即日向該行掛失外特登報聲明作廢　劉文義啓

遺失啓事

茲遺失國民政府陸軍二等第八四六號委劉文義的新軍供給線上尉分隊長委令一紙特登報聲明作廢　劉文義啓

遺失啓事

茲遺失雲南省電話總局證章一枚號碼（二三二）號除呈請補發外特此聲明作廢　昆明電話總局

遺失啓事

茲有中央無線電廠長胡分發之失主李華章一枚胡有指著振興字樣特此登報聲明作廢　昆明長貴三七八王文昭一四四五

遺失啓事

茲遺失川滇緝私營司號子程一四六三號米票一張特此登報聲明作廢　程子昌

龍馬牌

十大聲明

本品係用上等藥料製成（一）本品內含大量維他命（二）本品內含之藥質能使血液清潔（三）本品內含之藥質能使神經健全（四）本品內含之藥質能使腦力增強（五）本品內含之藥質能使身體強壯（六）本品內含之藥質能使消化力增加（七）本品內含之藥質能使呼吸力增加（八）本品內含之藥質能使血液循環力增加（九）本品內含之藥質能使肺部清潔（十）本品內含之藥質能使肝臟健全（十一）本品內含之藥質能使腎臟健全（十二）本品內含之藥質能使膀胱健全（十三）本品內含之藥質能使膽囊健全（十四）本品內含之藥質能使胃部健全（十五）本品內含之藥質能使腸部健全（十六）本品內含之藥質能使皮膚健全（十七）本品內含之藥質能使筋骨健全（十八）本品內含之藥質能使血液健全（十九）本品內含之藥質能使神經健全（二十）本品內含之藥質能使腦力健全（二十一）本品內含之藥質能使身體健全（二十二）本品內含之藥質能使消化力健全（二十三）本品內含之藥質能使呼吸力健全（二十四）本品內含之藥質能使血液循環力健全（二十五）本品內含之藥質能使肺部健全（二十六）本品內含之藥質能使肝臟健全（二十七）本品內含之藥質能使腎臟健全（二十八）本品內含之藥質能使膀胱健全（二十九）本品內含之藥質能使膽囊健全（三十）本品內含之藥質能使胃部健全（三十一）本品內含之藥質能使腸部健全（三十二）本品內含之藥質能使皮膚健全（三十三）本品內含之藥質能使筋骨健全（三十四）本品內含之藥質能使血液健全（三十五）本品內含之藥質能使神經健全（三十六）本品內含之藥質能使腦力健全（三十七）本品內含之藥質能使身體健全（三十八）本品內含之藥質能使消化力健全（三十九）本品內含之藥質能使呼吸力健全（四十）本品內含之藥質能使血液循環力健全（四十一）本品內含之藥質能使肺部健全（四十二）本品內含之藥質能使肝臟健全（四十三）本品內含之藥質能使腎臟健全（四十四）本品內含之藥質能使膀胱健全（四十五）本品內含之藥質能使膽囊健全（四十六）本品內含之藥質能使胃部健全（四十七）本品內含之藥質能使腸部健全（四十八）本品內含之藥質能使皮膚健全（四十九）本品內含之藥質能使筋骨健全（五十）本品內含之藥質能使血液健全

龍馬牌

十大聲明

本品係用上等藥料製成（一）本品內含大量維他命（二）本品內含之藥質能使血液清潔（三）本品內含之藥質能使神經健全（四）本品內含之藥質能使腦力增強（五）本品內含之藥質能使身體強壯（六）本品內含之藥質能使消化力增加（七）本品內含之藥質能使呼吸力增加（八）本品內含之藥質能使血液循環力增加（九）本品內含之藥質能使肺部清潔（十）本品內含之藥質能使肝臟健全（十一）本品內含之藥質能使腎臟健全（十二）本品內含之藥質能使膀胱健全（十三）本品內含之藥質能使膽囊健全（十四）本品內含之藥質能使胃部健全（十五）本品內含之藥質能使腸部健全（十六）本品內含之藥質能使皮膚健全（十七）本品內含之藥質能使筋骨健全（十八）本品內含之藥質能使血液健全（十九）本品內含之藥質能使神經健全（二十）本品內含之藥質能使腦力健全（二十一）本品內含之藥質能使身體健全（二十二）本品內含之藥質能使消化力健全（二十三）本品內含之藥質能使呼吸力健全（二十四）本品內含之藥質能使血液循環力健全（二十五）本品內含之藥質能使肺部健全（二十六）本品內含之藥質能使肝臟健全（二十七）本品內含之藥質能使腎臟健全（二十八）本品內含之藥質能使膀胱健全（二十九）本品內含之藥質能使膽囊健全（三十）本品內含之藥質能使胃部健全（三十一）本品內含之藥質能使腸部健全（三十二）本品內含之藥質能使皮膚健全（三十三）本品內含之藥質能使筋骨健全（三十四）本品內含之藥質能使血液健全（三十五）本品內含之藥質能使神經健全（三十六）本品內含之藥質能使腦力健全（三十七）本品內含之藥質能使身體健全（三十八）本品內含之藥質能使消化力健全（三十九）本品內含之藥質能使呼吸力健全（四十）本品內含之藥質能使血液循環力健全（四十一）本品內含之藥質能使肺部健全（四十二）本品內含之藥質能使肝臟健全（四十三）本品內含之藥質能使腎臟健全（四十四）本品內含之藥質能使膀胱健全（四十五）本品內含之藥質能使膽囊健全（四十六）本品內含之藥質能使胃部健全（四十七）本品內含之藥質能使腸部健全（四十八）本品內含之藥質能使皮膚健全（四十九）本品內含之藥質能使筋骨健全（五十）本品內含之藥質能使血液健全

日月藥公司出品

保險子　主治止血止痛心安眠等症
眼藥水　主治跌打損傷風濕腫木及一切疥症
萬應丹　主治一切鴉片煙癮血液不調久吸生資經園
蟲牙丹　主治一切蟲牙
金剛散　主治刀傷池魚水火燙傷等症
總公司設昆明正義路三號
總代理處新大興行

昆明光華醫院

主治內科泌尿診所　金馬牌坊內一八九號二樓　門診時間上午八時至十一時下午二時至五時
主治花柳專科診所　由馬巷邊門進內一樓一間星期停診

昆明光華醫院

主治產婦科診所　金馬牌坊內一八九號二樓一間星期停診
住院部　由馬巷邊門進內一樓一間

良藥白龍丸

主治男女虛腸滑瀉腎虛氣喘久不見效者用之不久即見奇效凡患此症者不論男女老幼服之即能斷根每盒國幣六百元請找回扣者倘生意化驗許可廣銷第三七三甲號

良藥白龍丸

主治男女虛腸滑瀉腎虛氣喘久不見效者用之不久即見奇效凡患此症者不論男女老幼服之即能斷根每盒國幣六百元請找回扣者倘生意化驗許可廣銷第三七三甲號

龍馬牌

十大聲明

本品係用上等藥料製成（一）本品內含大量維他命（二）本品內含之藥質能使血液清潔（三）本品內含之藥質能使神經健全（四）本品內含之藥質能使腦力增強（五）本品內含之藥質能使身體強壯（六）本品內含之藥質能使消化力增加（七）本品內含之藥質能使呼吸力增加（八）本品內含之藥質能使血液循環力增加（九）本品內含之藥質能使肺部清潔（十）本品內含之藥質能使肝臟健全（十一）本品內含之藥質能使腎臟健全（十二）本品內含之藥質能使膀胱健全（十三）本品內含之藥質能使膽囊健全（十四）本品內含之藥質能使胃部健全（十五）本品內含之藥質能使腸部健全（十六）本品內含之藥質能使皮膚健全（十七）本品內含之藥質能使筋骨健全（十八）本品內含之藥質能使血液健全（十九）本品內含之藥質能使神經健全（二十）本品內含之藥質能使腦力健全（二十一）本品內含之藥質能使身體健全（二十二）本品內含之藥質能使消化力健全（二十三）本品內含之藥質能使呼吸力健全（二十四）本品內含之藥質能使血液循環力健全（二十五）本品內含之藥質能使肺部健全（二十六）本品內含之藥質能使肝臟健全（二十七）本品內含之藥質能使腎臟健全（二十八）本品內含之藥質能使膀胱健全（二十九）本品內含之藥質能使膽囊健全（三十）本品內含之藥質能使胃部健全（三十一）本品內含之藥質能使腸部健全（三十二）本品內含之藥質能使皮膚健全（三十三）本品內含之藥質能使筋骨健全（三十四）本品內含之藥質能使血液健全（三十五）本品內含之藥質能使神經健全（三十六）本品內含之藥質能使腦力健全（三十七）本品內含之藥質能使身體健全（三十八）本品內含之藥質能使消化力健全（三十九）本品內含之藥質能使呼吸力健全（四十）本品內含之藥質能使血液循環力健全（四十一）本品內含之藥質能使肺部健全（四十二）本品內含之藥質能使肝臟健全（四十三）本品內含之藥質能使腎臟健全（四十四）本品內含之藥質能使膀胱健全（四十五）本品內含之藥質能使膽囊健全（四十六）本品內含之藥質能使胃部健全（四十七）本品內含之藥質能使腸部健全（四十八）本品內含之藥質能使皮膚健全（四十九）本品內含之藥質能使筋骨健全（五十）本品內含之藥質能使血液健全

大光明

大西洋海戰實情

長城

非洲戰爭影片

大舞臺

今日開演

南屏

別有天地

雲南

本日開演

北平

昆明華山南路四十二號

梅特化粧品

良藥

梅特化粧品

梅特化粧品

良藥

梅特化粧品

良藥

交通之研究

探戈舞　狐步舞　浪擺舞　華爾茲

超級琴白刀技

咸謝九華醫院

遺失啓事

咸謝九華醫院

遺失啓事

咸謝九華醫院

遺失啓事

中華民國三十二年三月三十一日

雲南日報

訂報價目

刊例

大光明映畫

日本東寶公司文藝巨片

南京陷落

上集

加東平原游擊隊

下集

金星影業公司巨片

古村

合演

新中國劇社

第四幕 十六年公演

燕補新婚 春閨失火

長城大戲院

自三十一日起特邀映演

泰隆鮑光 林建黛 姚克

主演

查案

鐵蹄下的女兒

華光大戲院

好事多磨 鴛鴦折翼

新中國劇社

第四幕 十六年公演

雲南銀行

摩登上海

艷屍

巴金原著

曹禺編劇

演出

天晴日場：六時起加開午夜場

每逢星期六時起加開午夜場

★開映時間：上午十一時起

票價：日場夜場

大光明映畫

日本東寶公司文藝巨片

南京陷落

上集

加東平原游擊隊

下集

金星影業公司巨片

古村

合演

華光大戲院

好事多磨 鴛鴦折翼

燕補新婚 春閨失火

新中國劇社

第四幕 十六年公演

雲南銀行

摩登上海

艷屍

巴金原著

曹禺編劇

演出

天晴日場：六時起加開午夜場

每逢星期六時起加開午夜場

★開映時間：上午十一時起

票價：日場夜場

長城大戲院

自三十一日起特邀映演

泰隆鮑光 林建黛 姚克

主演

查案

鐵蹄下的女兒

華光大戲院

好事多磨 鴛鴦折翼

燕補新婚 春閨失火

新中國劇社

第四幕 十六年公演

雲南銀行

摩登上海

艷屍

巴金原著

曹禺編劇

演出

天晴日場：六時起加開午夜場

每逢星期六時起加開午夜場

★開映時間：上午十一時起

票價：日場夜場

長城大戲院

自三十一日起特邀映演

泰隆鮑光 林建黛 姚克

主演

查案

鐵蹄下的女兒

華光大戲院

好事多磨 鴛鴦折翼

燕補新婚 春閨失火

新中國劇社

第四幕 十六年公演

雲南銀行

摩登上海

艷屍

巴金原著

曹禺編劇

演出

天晴日場：六時起加開午夜場

每逢星期六時起加開午夜場

★開映時間：上午十一時起

票價：日場夜場

長城大戲院

自三十一日起特邀映演

泰隆鮑光 林建黛 姚克

主演

查案

鐵蹄下的女兒

雲南日報

我們訂於民國十四年三月三十一日在昆明發行特此聲明

體育比賽 請親友

雲南日報

我們訂於民國十四年三月三十一日在昆明發行特此聲明

體育比賽 請親友

雲南日報

我們訂於民國十四年三月三十一日在昆明發行特此聲明

體育比賽 請親友

雲南日報

我們訂於民國十四年三月三十一日在昆明發行特此聲明

體育比賽 請親友

聯大北大清華 校友公鑑

雲南銀行

股份有限公司

聯大北大清華 校友公鑑

雲南銀行

股份有限公司

聯大北大清華 校友公鑑

雲南銀行

股份有限公司

聯大北大清華 校友公鑑

雲南銀行

股份有限公司

ABD內衣廠護國路二二八號

經理徐景明

十一月一日欣逢本校八週紀念下午四時至五時在本校圖書館前茶點酬客歡迎在昆校友踴躍參加共慶

國立西南聯合大學啓

ABD內衣廠護國路二二八號

經理徐景明

十一月一日欣逢本校八週紀念下午四時至五時在本校圖書館前茶點酬客歡迎在昆校友踴躍參加共慶

國立西南聯合大學啓

ABD內衣廠護國路二二八號

經理徐景明

十一月一日欣逢本校八週紀念下午四時至五時在本校圖書館前茶點酬客歡迎在昆校友踴躍參加共慶

國立西南聯合大學啓

ABD內衣廠護國路二二八號

經理徐景明

十一月一日欣逢本校八週紀念下午四時至五時在本校圖書館前茶點酬客歡迎在昆校友踴躍參加共慶

國立西南聯合大學啓

雲南銀行

股份有限公司

各股東本權益特請

各股東於十二月一日（即星期四）下午四時

雲南銀行

股份有限公司

各股東本權益特請

各股東於十二月一日（即星期四）下午四時

雲南銀行

股份有限公司

各股東本權益特請

各股東於十二月一日（即星期四）下午四時

雲南銀行

股份有限公司

各股東本權益特請

各股東於十二月一日（即星期四）下午四時

雲南易經學會啓事

雲南易經學會啓事

雲南易經學會啓事

雲南易經學會啓事

車啓事

車啓事

車啓事

車啓事

司令部今日東移
受降完成滬平空運我軍任務

杜聿明安抵省主席等抵長春

（中央社訊）杜聿明安抵省主席等抵長春

（中央社訊）杜聿明安抵省主席等抵長春

（中央社訊）

藏高樂爲保障法臺安全
擬重劃德法西部疆界

法國或將組聯合政府

越法談判可能重開
越臨時政府正草擬憲法
盧漢接見法駐越北專員

德「地下」婦女」陰謀
用各樣辦法保存納粹火種
帶着看不見武器進攻盟軍

美參議員公擬百億
阻止帝貨膨脹

阿特里將訪杜魯門
雙方會談傳以原子彈問題

第五軍招收失業軍官

李代主席
傅見各機關長

永豐銀公司調整人事

聯大校慶
明荣會招待各界

青年會

市參議會

美商工僅局
尚未完全打開

海關實力主保持强大海軍

雲南省政新猷
擬訂施政綱領
草案八項交各機關研討
包含解除人民痛苦等項

省府昨開會議
平抑物價辦法

昨日商情
黃金回軟外幣轉漲
紗布棻類均有波動

省黨部舉行
內定李宗黃氏兼任

名貴補品

英雄丸

日月藥品公司出品

治一切跌打損傷風濕痛及一切痛症

金創散 主治刀傷槍傷火燒傷等症

調經寶 經期不調久不生育經閉

代理商 新大陸商行

光明大藥房

主治 不用刀割

特治痔瘻

地址 同仁街

頂言家 鄧哲夫 相命課數 貴陳準確不負來資之所信也

地址 同仁街

主治 內科泌尿 婦科專科

金馬牌坊 由馬巷 電話一六九號二樓

超級蒙自刀莽 專治肺病氣喘咳嗽 華爾斯

三等老正二兼 大九

一元一次 一元二次 一元三次

主治 痔瘻 不用刀割

特治 痔瘻

地址 同仁街

主治 內科泌尿 婦科專科

金馬牌坊 由馬巷 電話一六九號二樓

超級蒙自刀莽 專治肺病氣喘咳嗽 華爾斯

三等老正二兼 大九

一元一次 一元二次 一元三次

11月

雲南日報
YUNNAN JIH PAO
社址 同文街
電話 二五三三號
發行人 何心武
每份國幣八十元
昆埠一月二十四日
訂報價目
廣告刊例
金原著
曹禺編
泥塑
天晴日朗加開一時，六時半止
早臨是幸
隨券代售說明書請君
隨時票價
上午十時至下午一時
下午六時半至夜場
日場夜場

雲南日報

家

中央銀行　交通銀行　中國農民銀行　郵政儲金匯業局　中國銀行
本國營業時間上午九時至下午一時　星期日休業
始營業兌付法幣折合黃金存款時間更改如下即希
登記上午九時至十一時止
付款下午二時至五時止
昆明分行
雲南省會警察局昆明區警務督察處
案奉
雲南省會警察局昆字第七五八號密西三十代電飭將昆明鹽務分局改組為昆明鹽務管理局具報等因，遵於十一月一日改組成立除呈報董分別函令外合行通告週知
中華民國三十四年十月　日　主任汪健
交款迅速匯費低廉
行址南屏街
電話二四一一
檢定所出品　計價公允
川鹽銀行
承做上海匯款

為長城中學等學校代購
新中國劇社
第四十次公演
大幕八場起演

雲南大戲院
由十一月一日起上演
四大名旦
石慧
演出新編古裝連台大戲
本院自開幕以來觀衆擁擠座位不敷分配為此特向

昆明市郊區公共汽車
訂

查日來時值冬令為便利搭乘人士需要起見開大板橋早晨下午四時半末班車均改下午五時開行並自十一月一日起實行敬希
雲南省公路管理局公共汽車營業處啓

律師張耀清代表許永師警告離婚芳啓事
頃接許永貴君委稱不人與李菊芳結婚以來感情素洽詎料近受不良分子挑撥感情破裂現已分居等語茲代登報聲明如上
事務所南屏街寶業大樓三樓

編劇大家杜文林精心結作
領銜主演駿前本尤為精彩

本市國貨維持會啓事

雷漢芳律師事務所啓事

本市醫師公會啓事

本市律師公會啓事

清華南開校友公鑒

官商合辦
雲南製革股份有限公司
招集大會啓事

國立西南聯大啓事

科醫院遷移啓事

許沛然牽女蘭英啓

民國三十四年十二月一日 星期四 南京日報 第三版

我軍登陸東北門戶 長鎮方面殲敵大批

杜總司令往津指揮所部登陸

閻主任赴平部署接收 何總司令巡視北平

法國著名漢學家伯希和昨逝世

積極恢復滬杭甬工廠

國際紅十字會 顧問會議開幕

乘機賄賂 嚴懲奸商

麥克阿瑟殲伊軍指令 限制日財閥民族主義活動

逮捕日本思想警察組織者後宣源吉

魏德邁談美軍任務

社論 談穩定物價

伊通過聯合國憲章

日報停刊

何總司令巡視北平

河內老街間 火車今開

魯鐵路交通

越南華僑同我軍住區會

安徽日海氣礦解除武裝

國共會談調解

英國會選舉結果 工黨獲絕對多數

艾德禮將組閣

美國會兩院 通過對日貿易法案

美國會兩院 通過對日貿易法案

美國會兩院 通過對日貿易法案

越南合流派宣告合作
荷印二實施又有騷動
法飛返巴達解圍

▲本報特約路透倫敦二十七日電：越南革命同盟領袖之一阮海臣今日在倫敦宣稱，越南人民決心為獨立而戰，並將不惜任何犧牲，以達此目的。阮氏現在倫敦，為越南革命同盟代表團團長，該團已向聯合國組織請願，要求承認越南為獨立國家。阮氏並稱，越南人民已組織一支軍隊，以抵抗日本軍隊之重新武裝。阮氏又稱，越南人民已組織一支軍隊，以抵抗日本軍隊之重新武裝。阮氏又稱，越南人民已組織一支軍隊，以抵抗日本軍隊之重新武裝。

▲中央社重慶三十一日電：據美新聞處今日發表，日本投降後，美國國內之輿論，對於美國軍隊在華之駐留，表示反對者，已日漸增多。美國輿論認為美軍駐華，將使中國內戰擴大，並將使中國捲入國際糾紛之漩渦中

遺失聲明

茲有二九六一號黃金儲蓄券林雪戶一張不慎遺失特此聲明作廢 林雪謹

金雪八九甲字第一四六五牌號給與招領駛用業已呈報市府核准自十一月二日起掛號掛失此啓

招領啓事

上海人腳石根有仁人君子鑒下茲知上海東 老龍路二七五號出茂水電行棧沈樂或遺明川銀路尾機車房余雪匠

啓事

啓事

啓事

雲南日報

昆明臨務管理局倉庫事處　昆明臨務管理局昆人三十四字第七五八號函三十代電飭將昆明盐務分局改組為昆明臨務管理局倉庫事處飭即遵照辦理具報等因、遵於十一月一日改組成立除呈報並分別函令外合行通告週知

中華民國三十四年十月　日　主任汪

昆明臨務管理局倉庫事處　改訂未斑事宜　查日來時日漸短本處為適應乘客需要起見原開大板橋晨貢下午四時半末班車均改下午四時半原開小石壩黑龍潭下午五時半末班車均改下午五時開行並自十月一日起實行檀希公鑒是幸

雲南省公路管理局公共汽車營業處啓

昆明分局　承做中匯事宜　本局為適應社會之需要自即日起承辦上海匯款每百萬以十萬元為限特此通告

局址護路路三五四號　電話二二五二二五二

結婚啓事　我倆承胡玉波先生介紹締結雙方家長許可議定於民國三十四年十一月二日在昆明結婚特此敬告親友　羅嘉榮　趙秀英

訂婚啓事　茲承張興甲先生介紹并徵得雙方家長同意訂於國歷十一月二號在昆明舉行訂婚特此敬告諸親友　羅嘉榮　趙秀英

雲南省政府會計處招考會計人員啓事　本處遵需各縣各機構委任會計人員多名凡具有會計人員資格而願長期服務者自即日起至本月十日止可具履歷附評政住址相片各一張面洽本處人事股登記等候通知考試日期（另有詳細辦法）

大衆書會　更名　復員人事啓　事務設計　會務處理　圖書管理　出版發行　廣告設計　編審工作　地址：昆明金碧路十五號圖書館樓上　電話：二二五二

昆明銀行業同業公會公告　查本公會會員行公司等財務經營錢丙字第四八一一號訓令規定各會營業時間自十一月一日起改訂為上午九時起至十二時止下午一時起至五時止特此通告　會址：昆明金碧路圖書館樓上　電話：二二五二

昆明銀行　承做上海匯款　交款迅速匯費低廉　行址南屏街　電話二四一一

新中國劇社　第四十次公演　四幕八場悲劇　家　巴金原著　禹民編劇　本劇開演時間：每日下午六時半加演一場　票價：上午十時至十二時　下午一時至六時　晚場

南屏　今天　起特別上映　二十世紀新比福公司最新滑稽歌唱巨片　勞萊哈台　老搭檔　傑作合集　新歌星薇薇實白茶恩合演　一到活寶員達人出醜！兩個搗蛋鬼到處闖禍！　花狂聯華　賣汽油丸騙人受人騙！跳跳蚤舞奇形醜怪狀！

陳玉科謹啓　啟啓者　玉科此次奉令承乏市政府就職伊始荷蒙各界及各親友惠予指導或親臨道賀或電函道賀感激莫名特登報答謝未周特此鳴謝諸希鑒諒至幸

訂報價目　一年　四百元　（郵費在內、抗戰及國外郵費另加）　廣告刊例　（一分國幣八十元　臨時訂閱一月二千）

最新出品　國貨之光　虎牌火柴　各界愛用必稱滿意　大小均有出售　歡迎批發特別優待　店址：書善街十八號

雪茄煙　火柴　工業社　啓

敬定所出品、計價公允　不二價為斗公大（即度量衡）　售處：碧鷄坊脚三四二號

美國代表團顧問委會

促蘇代表團讓步

俾談判早獲成功

唯蘇參兩國仍為最高統帥

許之管制會議

可望產生若干重要協議

工礦業奄奄一息

糧食會議擬訂

人類免除飢饉計劃

戰後建業話

十二戰區電報

歸綏附近激戰

原子能與世界和平

社論

向德索賠債

能否決定決策治危機

參加美軍用鈔票

已派出工作

蘇反美軍事

杭州生活昂貴

神父痛切陳辭

日軍暴行證據確實

昨日恢復通車

許德被捕

善後救濟網畫

運送救濟食品來華

准撥運費一百萬萬

收復區各中學教職員大量北調審辦法

杜魯門宣布將談外長會議僵局以及美兩關財政協定問題

（中央社倫敦一日電）杜魯門總統今日將對外政策之重要聲明發表，其中對於外長會議僵局以及美兩關財政協定問題，均有詳細之說明。杜魯門總統今日之聲明，係在白宮舉行記者招待會時

拾獲一九懸賞查尋失物

鄧人於十月二十一日下午在敝寓拾獲一只內有重要公文及美金手飾即開寫物品地點來寓認領酬洋五元仁人君子務祈原璧見還決不食言此啟

黃金鐲首飾券遺失聲明

茲遺失現值中央銀行第二九六一號本人戶下黃金鐲首飾券一張計二十市兩係於三十四年十月十七日到寓除向國行掛失外特此聲明作廢

林雲路

代表許永貴警告李鵬芬等

頃據許永貴等稱本人與李鵬芬結婚以來時常藉端滋擾情殊可惡茲特登報警告李鵬芬等嗣後不得再向本人無理取鬧倘敢不遵定即送請法辦決不寬貸特此警告

張福祥啓事

茲因鄙人於今年陰曆正月間向性慶堂市小井巷住處一院立有提取川連史紙拾令單P號拾令單P號拾令單P號

訂婚啓事

新會浦北路人受人願上晚晚蛮舞奇彫配桂林
[illegible]

[illegible]

[illegible]

民國三十一年一月三日　星期六　第二版

全民擁護國民政府　號召團結一致　堅持抗戰到底

蔣主席元旦告軍民書　重申和平絕無可能

陳儀抵渝謁蔣　在台北市擬設各地參觀團

美太陽報　指責延安

中國內戰威脅世界安寧

美國人士宣稱毀滅二次大戰剩餘軍火　不交給任何國家免生糾紛

遂案阿富汗認遺憾　近衛聲擬日本新法　宗教調整近衛修憲荒謬已極

社論　盼成立濱善後救濟分署

魏德邁返華　昨日舉過夏威夷　重稱美軍參實施美國政策

劉收復區國軍整編慰勞總會舉行　並定下月一日全國總動員

日軍沿鐵路線　共軍阻滯襲擊　何部司令在平答記者問

停止國共已經商定之軍事行動

工業界緊急宣言

即將進行審訊工作　泰兇劣經槍斃山時稱

幾度災黎損失殆盡　工業界已請大救濟　並選派代表謁宋院長請願

法制委員會議員名次　（注共）（產）（社）（民）共和運動黨二十二五席

赴京滬海粵竟需二十五萬元　多爲公司之職員及船員當出

軍事委員會　人事新更動

軍事委員會　人事新更動

軍事委員會　人事新更動

軍事委員會　人事新更動

重慶南方日報

遠東顧問委會問題
我代表提出新建議
盟國未邀請我參加

（中央社華盛頓十日電）遠東顧問委員會十日舉行第三十四次會議，中美及英蘇代表出席，討論日本投降後之遠東問題。我代表提出新建議，主張盟國未邀請我參加遠東問題之討論，實為不合理之舉，我國為遠東大國，且為盟國中對日抗戰最久之國家，對遠東問題之貢獻，實不容忽視，故我國未邀請

雲南日報
YUNNAN DAILY NEWS
社址：昆明文廟街四號 電話：二五三三號
發行人 何少斌
今日一張 大小四張 價國幣八十元
訂報價目 廣告刊例

昆華醫院

我們訂於一九四七年十一月四日在昆華醫院舉行落成典禮

特此敬告 醫務委員會

王煥英 敬啓

昆華醫院

昆華醫院

昆華醫院

各界使用必稱滿意

最新出品 大均火柴

名貴之光 仁有火柴

歡迎批發特別優待 廣州分廠

雪鹿牌火柴

總經售處 王興仁商號

地址：寶善街十八號

特定廠出品 討價公允

本行特設公司

歡迎批發特別優待

電話：碧鷄坊四三四二號

中央信託局昆明分局 代辦申請事

本局為適應社會之需要自即日起承辦上海匯款每千元收手續費國幣一萬元

地址：青雲街三五五號 電話：二二五二

代售銀行 代辦匯款

實業銀行 昆明分行

行址：南屏街

電話：二四一二

昆華醫院

昆華醫院

昆華醫院

中央日報 星期日 第二版

何總司令在平 三國平北同胞書 日本侵略華北 人民受苦亦深政府甚關懷

我已與敵作戰八年 死亡將士達百四十餘萬 友失總百七十餘萬

北方同胞尤應明瞭 盟國對我援助甚多

省政設計與計劃政治

吉林松江等省主席 將借部屬飛抵長春 接收東北敵偽水利機構

人士遷陸來滬者 先後團相談 約略統計 現在已在二十 萬以上 我們雖不能全稱肯定：人人均對政府，有直接 不可，要必盡攻擊四位一體，作為目的，抗戰以來，因糧食最重，昨日何總司令對外記 席於工作，是實際性程度，婚姻配合須具需要，省政府計定了施政綱領，從長大原則而已，如何使原 則方針見諸實行，又非過簡或計畫者，組織省政府 省府對於重要事項，必經過省參議會 計通過會，生持計劃實行，省參議會 接受建議，省參議會 所決議之案，省府必遵照辦理，省參議會 的，是設計，問接即是為國家培養新生之機 會，增加生產，即是為國家增加力量，我們站在國家復員需要的觀點上，就得行政三聯制之一，同時，就是要 甚麼就之。我們知道，要發展實業，推進不易，最主要 莫若文化比較進步，人才比較充裕，人才，均是外籍，如電燈 電話航空採礦 冶煉機械 等業的工程師，均是外籍，便是明證。清末三開放立憲政學校，並法律政治須借用日 教育人員，近代日本 明治維新，就是借用外國人才，成效 甚著，足供 我們借鑑。我們 要建設 一個現代化的國家，必須借用外國人才，和文化與技術，但 這不是必需的條件，必需的條件，便是從速訓練 人才，以適合於沿海各省，即以遷滬四萬餘人而論，其中 頗多專門人才，可以 分發各省，參加 建設工作，一方面 可以 減輕 滬上 就業 壓力，一方面 可以 增加 各省 建設力量，一舉兩得，何樂 而不為，我們 要建設 一個現代化的國家，必須 有計劃 有步驟 的建設，不 能 頭痛醫頭，腳痛醫腳，要 通盤籌劃，分別緩急，依次 進行，才 能 事半功倍

中華民國三十三年四月二十日　星期　雲南日報　第三版

英國皇家空軍動態

轟炸荷印民航機場

印尼西亞人與荷印副總督遭武裝

（中央社倫敦二日電）皇家空軍轟炸機部隊，昨晚轟炸荷屬東印度之馬辣港（Malang）機場，該機場為荷屬東印度之重要民航機場，並為日軍之空軍基地。

上述轟炸機部隊，昨晚並轟炸荷屬東印度之三寶壟（Semarang）機場，該機場為荷屬東印度之重要民航機場，並為日軍之空軍基地。

（中央社倫敦二日電）皇家空軍轟炸機部隊，昨晚

離婚啓事　我倆因意見不和難以偕老雙方同意脫離夫妻關係以後男婚女嫁各不相干　方林啟　尹良芳

人力車過戶聲明　茲有金堯申……人力車一輛又超等車記第五九一……共二輛今過戶與……車記管王昆源名義所有一切權利義務概與……無關此後……

車夫李吉亭　本人願同車市之事如有婚約債務糾紛等情概與……無關特此聲明

車夫李吉亭　由平京郵局寄來包裹單一張第六八〇……向郵局領取外不論何人給……

遺失作廢　四四七……代……市大……路十七……號……現作廢

明作廢　……軍事委員會……機場……軍第五招待所……給伍宇……

遺失聲明　……

遺失聲明　……

遺失聲明　

雲南日報

YU-NNAN JIH PAO

社長 [illegible] 發行人 [illegible]

社址 [illegible] 電話 [illegible]

訂報價目 [illegible]

廣告刊例 [illegible]

雲南日報文藝

金匯昆明辦事處公告

金匯昆明辦事處啓事

金匯昆明辦事處公告

金匯昆明辦事處啓事

金匯昆明辦事處啓事

金匯昆明辦事處啓事

北共軍進犯熱河　經冀共軍三萬追歸綏城郊
北寧鐵路交通仍時遭破壞

社論
穩定經濟的兩大因素

蔣主席設宴歡送　薛岳張淦各領袖返國　今晨等一行定今日飛渝轉韓

談治粵方針　財政看賬縣徵糧愛平衡　教育從澈底改良小學起

羅卓英招待記者

瑞士沒收日僑財產

魏主將在滬　招待新聞界

顧翊羣談　兩行今後方針

用我國糧食和鹽　換取日過剩物資

日俘集中營

時人行蹤

滬警備設立　臨時大學

鄂署國軍整編

我一般人士之意見

航空專家警告

華北航線逐漸恢復

美韓關係愈趨密切

賭償委會美代表主張　沒收日皇全部資產

法國將組織聯合政府

美民機將增至四十萬架

魏道明在京招待新聞界

顧翊羣談兩行今後方針

英太平洋艦隊司令部移香港

美軍庭審戰犯

將於明年開世

接收日文化機構

魯整理各游擊隊

滬警備設立臨時大學

鄂署國軍整編

我一般人士之意見

航空專家警告

華北航線逐漸恢復

美韓關係愈趨密切

賭償委會美代表主張　沒收日皇全部資產

法國將組織聯合政府

美民機將增至四十萬架

魏道明在京招待新聞界

顧翊羣談兩行今後方針

英太平洋艦隊司令部移香港

美軍庭審戰犯

將於明年開世

接收日文化機構

魯整理各游擊隊

用我國糧食和鹽　換取日過剩物資

日俘集中營

時人行蹤

獨立自決心抵抗暴力
印度人民
大批軍民在滬被捕

（本報訊）[illegible]

積極救濟我國
美政府決定運往食糧五萬噸

（本報訊）[illegible]

聯合國糧農會議舉行第二屆大會

（本報訊）[illegible]

汪敬熙等分任委員

（本報訊）[illegible]

從曼谷事件看中暹關係

楊　生

[illegible]

開羅發生擾動
巴勒斯坦阿人罷工

[illegible]

崔庸令會縣停止徵兵
縣禁部隊擴充人員等　鄉鎮國隊建制調滿清人民負担

[illegible]

國際勞工局昨通過
殖民地社會政策決議

[illegible]

昆縣明定施政辦法
張縣長辦理

[illegible]

盜竊三卡車巨案
盡二三犯已破獲

[illegible]

天雨路滑
吉普闖禍

[illegible]

北大校友會
定期歡宴傅斯年

[illegible]

昆市貼漏

陸地醫事

更換頁人

麗山製藥社出品撲淋丹

金龜龍補腎丸

王誠產婦科醫院

鹿茸丹

梅之敵

一貫門

一貫門

一貫門

雲南日報

YUNNAN JIH PAO

社址：昆明文廟後街 電話：二二二

發行人 何敬之

訂報價目 每一份國幣二分 一月國幣一元 三月國幣二元八角 半年國幣五元五角 一年國幣十元

廣告刊例 本報廣告概不折扣 每日刊登 每方寸每日國幣一元 連登七日以上者每日八角 連登十五日以上者每日七角 連登三十日以上者每日六角 特別優待 廣告費先付 大宗廣告另議

昆明市政府金融局 公告

一、為整理上海南京兩地商人匯款業務起見特設昆明分局辦理匯款業務

二、匯率上海南京兩地每人每日暫以五萬元為限滇口每人每日暫以一千元為限

三、收匯局名南屏街本局及所屬華山南路城中辦事處

四、右列限額及匯率一俟情形許可即分別予以放寬及減低

昆明火柴工業社 啓事

最新出品大均用必稱滿意

國貨之光火柴有限公司 什貨出售

歡迎批發特別優待 地址：寶善街十八號

檢定所出品 討價公允

參斤為準斗公尺（即度量衡）

經售處：碧鷄坊三四二號

新中國劇社

中華大戲院 四幕八場悲劇

家

巴金原著 曹禺改編

天晴日 六時加演一次 下午一時開映

時間 票售 時間：上午十時至下午一時

昆明戲劇研究社 啓事

為籌募救國公債舉行義演

家

巴金原著 曹禺改編

五幕話劇 準備大排

十三號（四牌坊）

三民主義青年團昆明縣支部 招考

一、本團為十五歲至二十五歲之青年組織之

二、凡具有下列資格者均得報名應考

甲、中華民國國民

乙、年齡在十五歲以上二十五歲以下

丙、有中等學校畢業或同等學力

丁、有下列各種之一者

（一）曾在中等學校肄業一年以上

（二）曾在中等學校畢業

（三）曾在高等學校肄業一年以上

（四）曾在高等學校畢業

戊、有下列各種之一者

（一）曾在黨部工作一年以上

（二）曾在團部工作一年以上

（三）曾在黨團所辦之訓練班受訓一月以上

三、報名手續

甲、報名時間 五月一日起至五月十日止

乙、報名地點 本團組織科

丙、報名時應繳驗之證件

（一）學歷證書

（二）黨團工作證明書

（三）最近半年內二寸半身相片二張

丁、報名時應繳之表冊

（一）報名表

（二）履歷表

（三）自傳

四、考試科目

甲、黨義

乙、國文

丙、三民主義青年團團史

丁、三民主義青年團組織綱要

戊、三民主義青年團團員訓練綱要

己、三民主義青年團團員倫理訓練綱要

五、考試日期 五月十日上午八時

六、考試地點 本團組織科

七、考試及格者由團發給團員證書

八、考試及格者須繼續受訓一月

百年來中國革命史教育最新寶典 倫理訓練圖畫識字課本 金剛

一個流浪兒童，被人虐待的孩子，他不畏艱危，不辭勞苦，發奮自立，終於走上了正途，手執革命的大旗，為國民前鋒，建立不朽的功績！

不經鍛鍊，不成利劍！

不經琢磨，不成大器！

少年兒童的楷模！

青年男女的借鑑！

補刊以平凡影片視之！

緝私人員機件

茲編取置下列機件凡係緝私人員所需者請向本局一次洽領為荷

一、機關槍 附床 二、槍心 三、水壺 四、直流電機 每小時流量一千五百加侖 附馬達 五、馬達 附直流電機 六、水管 附馬達 附滿水管 七、水管 附馬達 附滿水管 八、水管 附馬達 附滿水管 九、水管 附馬達 附滿水管 十、水管 附馬達 附滿水管

啓事

茲有陳志偉李鳳鳴先生介紹拜鄭雙方家長同意謹定於國歷十二月六日在昆舉行結婚典禮特此敬告

諸親友

緝私人員機件

茲編取置下列機件凡係緝私人員所需者請向本局一次洽領為荷

一、機關槍 附床 二、槍心 三、水壺 四、直流電機 每小時流量一千五百加侖 附馬達 五、馬達 附直流電機 六、水管 附馬達 附滿水管 七、水管 附馬達 附滿水管 八、水管 附馬達 附滿水管 九、水管 附馬達 附滿水管 十、水管 附馬達 附滿水管

更換負責人啓事

茲有開泉街二十五號新光茶室現以鄭漢民接任原經營人鄭漢民因事離昆所有該茶室一切債務概由鄭漢民負責人無涉

新光茶室負責人 鄭漢民啓

緝私人員機件

茲編取置下列機件凡係緝私人員所需者請向本局一次洽領為荷

一、機關槍 附床 二、槍心 三、水壺 四、直流電機 每小時流量一千五百加侖 附馬達 五、馬達 附直流電機 六、水管 附馬達 附滿水管 七、水管 附馬達 附滿水管 八、水管 附馬達 附滿水管 九、水管 附馬達 附滿水管 十、水管 附馬達 附滿水管

啓事

因余女友李桂仙（現年二十二歲）於四月初一日經由親友介紹與昆明北門街李鳳鳴先生之二公子李金信君相識後即雙方同意訂於舊曆四月初八日在昆舉行結婚典禮特此敬告

親友

緝私人員機件

茲編取置下列機件凡係緝私人員所需者請向本局一次洽領為荷

一、機關槍 附床 二、槍心 三、水壺 四、直流電機 每小時流量一千五百加侖 附馬達 五、馬達 附直流電機 六、水管 附馬達 附滿水管 七、水管 附馬達 附滿水管 八、水管 附馬達 附滿水管 九、水管 附馬達 附滿水管 十、水管 附馬達 附滿水管

民國三十四年十二月六日　星期二　第二版

蔣主席電令各戰區長官　嚴飭共軍退出解放區　共軍破壞和平命令　已下達各部隊

共軍續由張家口南犯大同　集結重兵於平綏線

我軍已收復內蒙德王被迫逃往百靈廟

中共破壞和平陰謀　已暴露無遺

國軍即將進駐台南

豫省共軍繼犯睛形

挖掘河堤圖泛濫地方追房民破壞銅寨　搶劫軍糧財物暗殺保甲長並淫擾人民

停止衝突四項辦法

中央向共黨提示

平綏區劉時長官發表

決議保障童工

國軍即進駐台南

運華僑六合會館事底

國向中權請命

何總長抵平

希臘確已自殺

水利委會進行

黃河整治工程

聯合國文教會議

社論

貢獻

民國三十四年十月十六日　星期二　雲南日報　第二張第三版

馬來華僑遊擊隊要求改善待遇

政府擬成立馬來聯邦

各州諸蘇丹總督會談將決製

（本報特訊）馬來華僑遊擊隊要求改善待遇，並反對英政府擬成立馬來聯邦，各州諸蘇丹總督會談將決製，（本報特訊）馬來華僑遊擊隊要求改善待遇，並反對英政府擬成立馬來聯邦，各州諸蘇丹總督會談將決製，

省府呈記八才

由銓敘廳會負責辦理　各機關均應盡先錄用

（本報特訊）省府呈記八才，由銓敘廳會負責辦理，各機關均應盡先錄用，

美國援華對戰後中國的利益

陳市長召集商界討論平價辦法

今午二時在市商會開會

（本報訊）昆明市經濟委員會，昨後，昆明市經濟委員會，

盧司令官昨飛滬

晉謁委座報告受降經過

（本報訊）第一方面軍司令官盧漢，

警備總司令部撤查散兵游勇

（本報訊）警備總司令部，

本省諸類統稅

（本報訊）本省諸類統稅，

昨日新聞

十月份郵包單資費提高

黃金美鈔市價跌

紗布價跌日貨價提高

本月份起照新額征收

月口登記期限延長

陳司令鎮

昆市物價

昨日新聞

出售地段啓事

茲有本村八甲伯智山場一塊，東至小崗山，西至山脚，南至大路，北至本村公衆墳山為界，四至分明，今因要錢使用，情願出售，有意承買者，請向本村地保面議為妥，此啓。

來賓貴人啓

失物招領

壽衣出賣

弟弟啓事

失物啓事

玉誠產婦科醫院遷移啓事

開張大吉

王富茂

通告

失物啓事

張特材啟

王富茂

通告

滋補良藥 鹿茸龜氣丸

贈送品 名貴 鹿茸丸

龔氏中醫館

預言家 哲夫

國手少相士

高光遊產婦科住院啓事

父際舞之研究

一葉蘭論相專家

一星日命

高光遊產婦科住院啓事

梅特長藥 梅之源

麗由襄荷生 撲淋丹

同明堂

長城

北平

紅豆青鳥

花狂葉醉

昆明

實被寨記

大業

酉酉

社會圖畫

雲閣

環球照相

改進社

大光明

今日 光榮獻映

環球公司至高無上文藝巨片

唯美主義王爾德原著

巴黎葛拉史丹頓斯鮑爾遜演

妃主演

靈與肉

靈魂與肉體脫節。引誘戰友良心他喪失了自信。終致身敗名裂

了解愛情眞義。助人爲快樂之本她表露眞與善。獲得如意郎君

●不日獻映●

全部五本西方歷史武俠巨片

雙槍將

吉天日日滿地紅

公司出品中國抗戰不朽史

大光明

電話二五三三號

昆明人民公社

今日一大特刊

訂報價目

全年 國幣八十五元

半年 國幣四十三元

零售 每份國幣七角

廣告價目

一、匯率一律按百分之二十計算

二、匯率每日有漲落本局得隨時變更

三、改匯處名街坊局所廠車山區城中辦事處

四、右列限額及匯率一俟情形許可即分別予以放寬或減低

雲南日報

昆明人民公社

營業部分局遷移啓事

本局遷移昆明南京兩地每人每日暫以五萬元爲限滿口每人每日暫以一萬元

本行辦理出口結匯業務啓事

敝行爲溝通收復區金融輔助正當工商業之發展並調接各界之瞻求特起見自即日起先行辦理上海區匯款手續簡便迅速竭誠服務歡迎光顧

地址：南屏街三五號　電話：八一四六

區昆明臨時商品陳列館公告

查本館前於十月十九日奉交通巡察處昆明檢查所函在三山附近公路旁組織主私營一車場查照依法辦理等由除將鹽斤收倉并繳案移昆明地方法院裁定外查此案運私卡車一輛亦經拖回保管原車卸無牌照引擎號碼爲二m二七三三希該車原車主於公告三日內來處候詢以便辦落逾期即由本處函請法院併予裁定沒收特此公告

雲南紙菸廠啓事

本廠出品「重九」「七七」兩種香菸品質精良各界人士樂於購吸近有無恥奸商冒牌僞造不惟違法犯非且與本廠信譽有關查僞造之煙全用手工搓製形式上搭口參差不齊鋼印模糊菸支排列不整與本廠機製顯然不同就品質而言其僞造者味淡而劣與本廠所製其味芬芳而純正者實有天淵之別除呈請 上峯嚴究外用特鄭重聲明敬請各界及經營煙業商號特加注意勿受欺騙爲幸

昆明地方法院公示送達

雲南紙菸廠　訴　陳子裁　定沒收

案查本院前於十月十九日奉交通巡察處昆明檢查所函在三山附近公路旁組織主私營一車場查照依法辦理等由除將鹽斤收倉并繳案移昆明地方法院裁定外查此案運私卡車一輛亦經拖回保管原車卸無牌照引擎號碼爲二m二七三三希該車原車主於公告三日內來處候詢以便辦落逾期即由本處函請法院併予裁定沒收特此公告

昆明世界語者協會召開成立大會通告

一、時間　十月十一日下午一時開會

二、地點　昆明新青年會小會堂

三、凡在本年三月一日以前開設昆明市區與排必須備具法定文件申請登記經核定許可領取營業許可證後方得營業合行公告

雲南省建設廳公告

查本廳奉令管理銀樓業一案經呈奉經濟部頒發規則及填送表格等因業已印就分發各縣市政府轉飭遵照辦理在案依照民事訴訟法第一百九十二條之規定公示送達自即日起經過三十日視爲已經送達仰該被告逾期到案答辯如逾期不到本廳即逕行判決特此公示

黃金儲蓄券遺失聲明作廢啓事

馬志生　馬少雄同啟

昆明電燈公司

檢定所出品　討價公允

公斤稱公升公尺

（即度量衡）

經售處：碧鷄坊脚三四二號

各界使用必稱滿意

最新出品

國貨之光

虎牌火柴

大小均有

貨出店售

雲昆火柴工業社

歡迎批發特別優待

地址：寶善街十八號

昆明電燈公司

王氏婚啓事

我倆承張陳李鳳仙先生介紹并徵得雙方家長同意謹定於國曆十一月六日在昆舉行結婚典禮謹此敬告諸親友

朱龍魁　傅淑新　仝啓

王氏婚啓事

我倆承戴賣昌二位先生介紹並得雙方家長同意謹定於國曆十一月六日在昆市舉行結婚典禮謹此敬告諸親友

黃鐵藻　劉領轉　同啓

王氏婚啓事

謹訂于國曆三十四年十一月七日在昆結婚特此敬告

諸親友

王氏婚啓事

我倆承陳志偉李鳳仙先生介紹并徵得雙方家長同意謹定於國曆十一月六日在昆舉行結婚典禮特此敬告

諸親友

李全信　同啓

張秋蘭　謹

大舉反攻配合蘇軍　日本在下院報告情勢

否認華北美軍干涉我內政

外交在下院報告情勢

國軍正源源開發

開始反攻態勢

在綏遠動工作計劃

接收北工作展開

接收人員商談一切問題

綏方表示隨時即可移交

詳談意見五點

收編偽軍政策維持地方秩序

開往東北國軍將登陸

營口大東溝葫蘆島

浙省主席

飛滬述職

遠東委員會

決新會開會

蔣電內地軍隊

內地新聞

首相宣言

對抗原子彈

今日蘇聯國慶

史達林將發表演說

蔣主席暗致雷慶賀

豫東共掘黃河堤

豫省犯罪河方

社論

爪哇慘劇

印度尼西亞共和政府實際控制爪哇全境

英軍司令警告印尼民族 軍勿參予

（美聯社雅加達六日電）巴達維亞共和國之外交部長今日宣稱，印度尼西亞共和國之外交部已經組成，並已開始行使職權。外交部長今日在此間表示，英軍司令已警告印尼民族，英軍不參與印尼政府之組織，英軍之任務僅在解除日軍武裝，並釋放荷蘭戰俘與平民。英軍司令並稱，英軍不干涉印尼政府之內政，英軍僅在維持秩序，並不支持荷蘭之重返印尼。英軍司令並稱，英軍不參與印尼政府之組織，英軍之任務僅在解除日軍武裝，並釋放荷蘭戰俘與平民。英軍司令並稱，英軍不干涉印尼政府之內政，英軍僅在維持秩序，並不支持荷蘭之重返印尼。

（美聯社雅加達六日電）巴達維亞共和國之外交部長今日宣稱，印度尼西亞共和國之外交部已經組成，並已開始行使職權。外交部長今日在此間表示，英軍司令已警告印尼民族，英軍不參與印尼政府之組織，英軍之任務僅在解除日軍武裝，並釋放荷蘭戰俘與平民。英軍司令並稱，英軍不干涉印尼政府之內政，英軍僅在維持秩序，並不支持荷蘭之重返印尼。

麥帥命日政府停止伸入泰滇等地

（本報綜合）

美國和蘇聯的異同

越境仍有戰事

耶路撒冷成嚴厲

沐鎮坤劉大成繼任

中美少數私人貿易可望于數月內恢復

一本山十餘港均已完全破獲

游資活躍稅率提高

促成巨商的資周游

採取自由放政策

郭燦

教育五年計劃

李代主席昨日召見

陳市長談平價辦法

各委會初度召開

越境仍有戰事

麥帥命日政府停止伸入泰滇等地

中美少數私人貿易可望于數月內恢復

一本山十餘港均已完全破獲

游資活躍稅率提高

促成巨商的資周游

採取自由放政策

郭燦

教育五年計劃

李代主席昨日召見

陳市長談平價辦法

各委會初度召開

偽造委任狀盜賣財產　偽組織人員判處徒刑

十七年外遇同流斯時有國通軍在逃犯之友人張錫天代為買受

法庭判決主犯一年半從犯各一年

偽漢書證啓

漢奸人格事

吳氏為小招弟案　三審判決敗事

遺失啓事

遺失聲明

遺失啓事

遺失啓事

遺失啓事

雲南日報
昆明市華山西路二號　電話：五三三三
YU-NAN JIH PAO
發行人　何一公
訂報價目
每月一份國幣八十元
匯款訂閱一月二十
國內郵寄免費
國外郵費加倍
廣告刊例
今日廣告
本報啓事
本報出版「重九」「七七」兩種香菸品質精良各界人士
罪五與本廠信譽有關查僞造之煙全用手工捲製形式上搭口參
差黑然不同就品質而言其僞造者味淡而劣敬希注意勿
查究辦外用特鄭重聲明敬請各界及經營煙業商號特加注意勿
本報啓事
茲為本報自十月十八日起增加篇幅擴充內容特
自即日起增闢「婦女與家庭」「文藝」「學術」「體育」「電影」「戲劇」「讀書」「婦女與家庭」「文藝」「學術」「體育」「電影」「戲劇」「讀書」等專刊歡迎各界賜稿
家　朱蘭卿　啓
傅淑新　全啓

今天特別加演
十大名片之一
新路透社
大戲院
蓓蒂黛維絲保爾
合演
背鄉離井難逃制裁爪牙！
拋棄刺子謀求祖國解放！
守望
生
業
訓
練
廣場在美上演百餘場
賣座始終不衰！
（即日起主角女）
新奇國片公司
十一月八日
起首聯映
新奇國片公司
十一月八日
起首聯映
黑夜驚魂
鬼影憧憧！
慾血含沙！
原來是奸人的陰謀，借鬼魅的玄靈，施
蝕產的巧計，終於演成了這幕驚人的流血
大奇案。
黑夜驚魂
顧也魯　龔秋霞
主演
鬼影
訓練誰誰，貴勝逃離，
快明燕情，請觀本片！
中國旅行社
中國旅行社
中國旅行社

日軍被殲已告敗復
綏境難民十餘萬人情況至慘

（中央社訊）北平方面軍息，新十二軍師長孫震將軍，率領所部，在綏西北地區，與日軍激戰，予敵重大殺傷，日軍被殲已告敗復。（一）我軍一部向西進擊，於三月廿一日收復武川縣城，（二）我軍一部向西北進擊，於三月廿二日收復固陽縣城，（三）我軍一部向東進擊，於三月廿三日收復包頭，（四）我軍一部向東南進擊，於三月廿四日收復薩拉齊，（五）我軍一部向南進擊，於三月廿五日收復托克托，（六）我軍一部向東南進擊，於三月廿六日收復和林格爾，（七）我軍一部向南進擊，於三月廿七日收復清水河，（八）我軍一部向西南進擊，於三月廿八日收復五原，（九）我軍一部向西進擊，於三月廿九日收復臨河，（十）我軍一部向西北進擊，於三月卅日收復安北，（十一）我軍一部向西南進擊，於三月卅一日收復磴口，（十二）我軍一部向西進擊，於四月一日收復烏拉特前旗，（十三）我軍一部向東南進擊，於四月二日收復烏拉特中旗，（十四）我軍一部向東進擊，於四月三日收復烏拉特後旗，（十五）我軍一部向東南進擊，於四月四日收復固陽縣城，（十六）我軍一部向東進擊，於四月五日收復武川縣城，（十七）我軍一部向東南進擊，於四月六日收復和林格爾，（十八）我軍一部向南進擊，於四月七日收復清水河，（十九）我軍一部向西南進擊，於四月八日收復五原，（二十）我軍一部向西進擊，於四月九日收復臨河，（廿一）我軍一部向西北進擊，於四月十日收復安北，（廿二）我軍一部向東南進擊，於四月十一日收復磴口，（廿三）我軍一部向東進擊，於四月十二日收復烏拉特前旗，（廿四）我軍一部向東南進擊，於四月十三日收復烏拉特中旗，（廿五）我軍一部向東進擊，於四月十四日收復烏拉特後旗，（廿六）我軍一部向東南進擊，於四月十五日收復固陽縣城，（廿七）我軍一部向東進擊，於四月十六日收復武川縣城，（廿八）我軍一部向東南進擊，於四月十七日收復和林格爾，（廿九）我軍一部向南進擊，於四月十八日收復清水河，（三十）我軍一部向西南進擊，於四月十九日收復五原，（三十一）我軍一部向西進擊，於四月二十日收復臨河，（三十二）我軍一部向西北進擊，於四月廿一日收復安北，（三十三）我軍一部向東南進擊，於四月廿二日收復磴口，（三十四）我軍一部向東進擊，於四月廿三日收復烏拉特前旗，（三十五）我軍一部向東南進擊，於四月廿四日收復烏拉特中旗，（三十六）我軍一部向東進擊，於四月廿五日收復烏拉特後旗，（三十七）我軍一部向東南進擊，於四月廿六日收復固陽縣城，（三十八）我軍一部向東進擊，於四月廿七日收復武川縣城，（三十九）我軍一部向東南進擊，於四月廿八日收復和林格爾，（四十）我軍一部向南進擊，於四月廿九日收復清水河，（四十一）我軍一部向西南進擊，於四月三十日收復五原，（四十二）我軍一部向西進擊，於五月一日收復臨河，（四十三）我軍一部向西北進擊，於五月二日收復安北，（四十四）我軍一部向東南進擊，於五月三日收復磴口，（四十五）我軍一部向東進擊，於五月四日收復烏拉特前旗，（四十六）我軍一部向東南進擊，於五月五日收復烏拉特中旗，（四十七）我軍一部向東進擊，於五月六日收復烏拉特後旗，（四十八）我軍一部向東南進擊，於五月七日收復固陽縣城，（四十九）我軍一部向東進擊，於五月八日收復武川縣城，（五十）我軍一部向東南進擊，於五月九日收復和林格爾，（五十一）我軍一部向南進擊，於五月十日收復清水河，（五十二）我軍一部向西南進擊，於五月十一日收復五原，（五十三）我軍一部向西進擊，於五月十二日收復臨河，（五十四）我軍一部向西北進擊，於五月十三日收復安北，（五十五）我軍一部向東南進擊，於五月十四日收復磴口，（五十六）我軍一部向東進擊，於五月十五日收復烏拉特前旗，（五十七）我軍一部向東南進擊，於五月十六日收復烏拉特中旗，（五十八）我軍一部向東進擊，於五月十七日收復烏拉特後旗，（五十九）我軍一部向東南進擊，於五月十八日收復固陽縣城，（六十）我軍一部向東進擊，於五月十九日收復武川縣城，（六十一）我軍一部向東南進擊，於五月二十日收復和林格爾，（六十二）我軍一部向南進擊，於五月二十一日收復清水河，（六十三）我軍一部向西南進擊，於五月二十二日收復五原，（六十四）我軍一部向西進擊，於五月二十三日收復臨河，（六十五）我軍一部向西北進擊，於五月二十四日收復安北，（六十六）我軍一部向東南進擊，於五月二十五日收復磴口，（六十七）我軍一部向東進擊，於五月二十六日收復烏拉特前旗，（六十八）我軍一部向東南進擊，於五月二十七日收復烏拉特中旗，（六十九）我軍一部向東進擊，於五月二十八日收復烏拉特後旗，（七十）我軍一部向東南進擊，於五月二十九日收復固陽縣城，（七十一）我軍一部向東進擊，於五月三十日收復武川縣城，（七十二）我軍一部向東南進擊，於五月三十一日收復和林格爾，（七十三）我軍一部向南進擊，於六月一日收復清水河，（七十四）我軍一部向西南進擊，於六月二日收復五原，（七十五）我軍一部向西進擊，於六月三日收復臨河，（七十六）我軍一部向西北進擊，於六月四日收復安北，（七十七）我軍一部向東南進擊，於六月五日收復磴口，（七十八）我軍一部向東進擊，於六月六日收復烏拉特前旗，（七十九）我軍一部向東南進擊，於六月七日收復烏拉特中旗，（八十）我軍一部向東進擊，於六月八日收復烏拉特後旗，（八十一）我軍一部向東南進擊，於六月九日收復固陽縣城，（八十二）我軍一部向東進擊，於六月十日收復武川縣城，（八十三）我軍一部向東南進擊，於六月十一日收復和林格爾，（八十四）我軍一部向南進擊，於六月十二日收復清水河，（八十五）我軍一部向西南進擊，於六月十三日收復五原，（八十六）我軍一部向西進擊，於六月十四日收復臨河，（八十七）我軍一部向西北進擊，於六月十五日收復安北，（八十八）我軍一部向東南進擊，於六月十六日收復磴口，（八十九）我軍一部向東進擊，於六月十七日收復烏拉特前旗，（九十）我軍一部向東南進擊，於六月十八日收復烏拉特中旗，（九十一）我軍一部向東進擊，於六月十九日收復烏拉特後旗，（九十二）我軍一部向東南進擊，於六月二十日收復固陽縣城，（九十三）我軍一部向東進擊，於六月二十一日收復武川縣城，（九十四）我軍一部向東南進擊，於六月二十二日收復和林格爾，（九十五）我軍一部向南進擊，於六月二十三日收復清水河，（九十六）我軍一部向西南進擊，於六月二十四日收復五原，（九十七）我軍一部向西進擊，於六月二十五日收復臨河，（九十八）我軍一部向西北進擊，於六月二十六日收復安北，（九十九）我軍一部向東南進擊，於六月二十七日收復磴口，（一百）我軍一部向東進擊，於六月二十八日收復烏拉特前旗，（一百一）我軍一部向東南進擊，於六月二十九日收復烏拉特中旗，（一百二）我軍一部向東進擊，於六月三十日收復烏拉特後旗，（一百三）我軍一部向東南進擊，於七月一日收復固陽縣城，（一百四）我軍一部向東進擊，於七月二日收復武川縣城，（一百五）我軍一部向東南進擊，於七月三日收復和林格爾，（一百六）我軍一部向南進擊，於七月四日收復清水河，（一百七）我軍一部向西南進擊，於七月五日收復五原，（一百八）我軍一部向西進擊，於七月六日收復臨河，（一百九）我軍一部向西北進擊，於七月七日收復安北，（一百十）我軍一部向東南進擊，於七月八日收復磴口，（一百十一）我軍一部向東進擊，於七月九日收復烏拉特前旗，（一百十二）我軍一部向東南進擊，於七月十日收復烏拉特中旗，（一百十三）我軍一部向東進擊，於七月十一日收復烏拉特後旗，（一百十四）我軍一部向東南進擊，於七月十二日收復固陽縣城，（一百十五）我軍一部向東進擊，於七月十三日收復武川縣城，（一百十六）我軍一部向東南進擊，於七月十四日收復和林格爾，（一百十七）我軍一部向南進擊，於七月十五日收復清水河，（一百十八）我軍一部向西南進擊，於七月十六日收復五原，（一百十九）我軍一部向西進擊，於七月十七日收復臨河，（一百二十）我軍一部向西北進擊，於七月十八日收復安北，（一百二十一）我軍一部向東南進擊，於七月十九日收復磴口，（一百二十二）我軍一部向東進擊，於七月二十日收復烏拉特前旗，（一百二十三）我軍一部向東南進擊，於七月二十一日收復烏拉特中旗，（一百二十四）我軍一部向東進擊，於七月二十二日收復烏拉特後旗，（一百二十五）我軍一部向東南進擊，於七月二十三日收復固陽縣城，（一百二十六）我軍一部向東進擊，於七月二十四日收復武川縣城，（一百二十七）我軍一部向東南進擊，於七月二十五日收復和林格爾，（一百二十八）我軍一部向南進擊，於七月二十六日收復清水河，（一百二十九）我軍一部向西南進擊，於七月二十七日收復五原，（一百三十）我軍一部向西進擊，於七月二十八日收復臨河，（一百三十一）我軍一部向西北進擊，於七月二十九日收復安北，（一百三十二）我軍一部向東南進擊，於七月三十日收復磴口，（一百三十三）我軍一部向東進擊，於七月三十一日收復烏拉特前旗，（一百三十四）我軍一部向東南進擊，於八月一日收復烏拉特中旗，（一百三十五）我軍一部向東進擊，於八月二日收復烏拉特後旗，（一百三十六）我軍一部向東南進擊，於八月三日收復固陽縣城，（一百三十七）我軍一部向東進擊，於八月四日收復武川縣城，（一百三十八）我軍一部向東南進擊，於八月五日收復和林格爾，（一百三十九）我軍一部向南進擊，於八月六日收復清水河，（一百四十）我軍一部向西南進擊，於八月七日收復五原，（一百四十一）我軍一部向西進擊，於八月八日收復臨河，（一百四十二）我軍一部向西北進擊，於八月九日收復安北，（一百四十三）我軍一部向東南進擊，於八月十日收復磴口，（一百四十四）我軍一部向東進擊，於八月十一日收復烏拉特前旗，（一百四十五）我軍一部向東南進擊，於八月十二日收復烏拉特中旗，（一百四十六）我軍一部向東進擊，於八月十三日收復烏拉特後旗，（一百四十七）我軍一部向東南進擊，於八月十四日收復固陽縣城，（一百四十八）我軍一部向東進擊，於八月十五日收復武川縣城，（一百四十九）我軍一部向東南進擊，於八月十六日收復和林格爾，（一百五十）我軍一部向南進擊，於八月十七日收復清水河，（一百五十一）我軍一部向西南進擊，於八月十八日收復五原，（一百五十二）我軍一部向西進擊，於八月十九日收復臨河，（一百五十三）我軍一部向西北進擊，於八月二十日收復安北，（一百五十四）我軍一部向東南進擊，於八月二十一日收復磴口，（一百五十五）我軍一部向東進擊，於八月二十二日收復烏拉特前旗，（一百五十六）我軍一部向東南進擊，於八月二十三日收復烏拉特中旗，（一百五十七）我軍一部向東進擊，於八月二十四日收復烏拉特後旗，（一百五十八）我軍一部向東南進擊，於八月二十五日收復固陽縣城，（一百五十九）我軍一部向東進擊，於八月二十六日收復武川縣城，（一百六十）我軍一部向東南進擊，於八月二十七日收復和林格爾，（一百六十一）我軍一部向南進擊，於八月二十八日收復清水河，（一百六十二）我軍一部向西南進擊，於八月二十九日收復五原，（一百六十三）我軍一部向西進擊，於八月三十日收復臨河，（一百六十四）我軍一部向西北進擊，於八月三十一日收復安北，（一百六十五）我軍一部向東南進擊，於九月一日收復磴口，（一百六十六）我軍一部向東進擊，於九月二日收復烏拉特前旗，（一百六十七）我軍一部向東南進擊，於九月三日收復烏拉特中旗，（一百六十八）我軍一部向東進擊，於九月四日收復烏拉特後旗，（一百六十九）我軍一部向東南進擊，於九月五日收復固陽縣城，（一百七十）我軍一部向東進擊，於九月六日收復武川縣城，（一百七十一）我軍一部向東南進擊，於九月七日收復和林格爾，（一百七十二）我軍一部向南進擊，於九月八日收復清水河，（一百七十三）我軍一部向西南進擊，於九月九日收復五原，（一百七十四）我軍一部向西進擊，於九月十日收復臨河，（一百七十五）我軍一部向西北進擊，於九月十一日收復安北，（一百七十六）我軍一部向東南進擊，於九月十二日收復磴口，（一百七十七）我軍一部向東進擊，於九月十三日收復烏拉特前旗，（一百七十八）我軍一部向東南進擊，於九月十四日收復烏拉特中旗，（一百七十九）我軍一部向東進擊，於九月十五日收復烏拉特後旗，（一百八十）我軍一部向東南進擊，於九月十六日收復固陽縣城，（一百八十一）我軍一部向東進擊，於九月十七日收復武川縣城，（一百八十二）我軍一部向東南進擊，於九月十八日收復和林格爾，（一百八十三）我軍一部向南進擊，於九月十九日收復清水河，（一百八十四）我軍一部向西南進擊，於九月二十日收復五原，（一百八十五）我軍一部向西進擊，於九月二十一日收復臨河，（一百八十六）我軍一部向西北進擊，於九月二十二日收復安北，（一百八十七）我軍一部向東南進擊，於九月二十三日收復磴口，（一百八十八）我軍一部向東進擊，於九月二十四日收復烏拉特前旗，（一百八十九）我軍一部向東南進擊，於九月二十五日收復烏拉特中旗，（一百九十）我軍一部向東進擊，於九月二十六日收復烏拉特後旗，（一百九十一）我軍一部向東南進擊，於九月二十七日收復固陽縣城，（一百九十二）我軍一部向東進擊，於九月二十八日收復武川縣城，（一百九十三）我軍一部向東南進擊，於九月二十九日收復和林格爾，（一百九十四）我軍一部向南進擊，於九月三十日收復清水河，（一百九十五）我軍一部向西南進擊，於十月一日收復五原，（一百九十六）我軍一部向西進擊，於十月二日收復臨河，（一百九十七）我軍一部向西北進擊，於十月三日收復安北，（一百九十八）我軍一部向東南進擊，於十月四日收復磴口，（一百九十九）我軍一部向東進擊，於十月五日收復烏拉特前旗，（二百）我軍一部向東南進擊，於十月六日收復烏拉特中旗，（二百一）我軍一部向東進擊，於十月七日收復烏拉特後旗，（二百二）我軍一部向東南進擊，於十月八日收復固陽縣城，（二百三）我軍一部向東進擊，於十月九日收復武川縣城，（二百四）我軍一部向東南進擊，於十月十日收復和林格爾，（二百五）我軍一部向南進擊，於十月十一日收復清水河，（二百六）我軍一部向西南進擊，於十月十二日收復五原，（二百七）我軍一部向西進擊，於十月十三日收復臨河，（二百八）我軍一部向西北進擊，於十月十四日收復安北，（二百九）我軍一部向東南進擊，於十月十五日收復磴口，（二百十）我軍一部向東進擊，於十月十六日收復烏拉特前旗，（二百十一）我軍一部向東南進擊，於十月十七日收復烏拉特中旗，（二百十二）我軍一部向東進擊，於十月十八日收復烏拉特後旗，（二百十三）我軍一部向東南進擊，於十月十九日收復固陽縣城，（二百十四）我軍一部向東進擊，於十月二十日收復武川縣城，（二百十五）我軍一部向東南進擊，於十月二十一日收復和林格爾，（二百十六）我軍一部向南進擊，於十月二十二日收復清水河，（二百十七）我軍一部向西南進擊，於十月二十三日收復五原，（二百十八）我軍一部向西進擊，於十月二十四日收復臨河，（二百十九）我軍一部向西北進擊，於十月二十五日收復安北，（二百二十）我軍一部向東南進擊，於十月二十六日收復磴口，（二百二十一）我軍一部向東進擊，於十月二十七日收復烏拉特前旗，（二百二十二）我軍一部向東南進擊，於十月二十八日收復烏拉特中旗，（二百二十三）我軍一部向東進擊，於十月二十九日收復烏拉特後旗，（二百二十四）我軍一部向東南進擊，於十月三十日收復固陽縣城，（二百二十五）我軍一部向東進擊，於十月三十一日收復武川縣城，（二百二十六）我軍一部向東南進擊，於十一月一日收復和林格爾，（二百二十七）我軍一部向南進擊，於十一月二日收復清水河，（二百二十八）我軍一部向西南進擊，於十一月三日收復五原，（二百二十九）我軍一部向西進擊，於十一月四日收復臨河，（二百三十）我軍一部向西北進擊，於十一月五日收復安北，（二百三十一）我軍一部向東南進擊，於十一月六日收復磴口，（二百三十二）我軍一部向東進擊，於十一月七日收復烏拉特前旗，（二百三十三）我軍一部向東南進擊，於十一月八日收復烏拉特中旗，（二百三十四）我軍一部向東進擊，於十一月九日收復烏拉特後旗，（二百三十五）我軍一部向東南進擊，於十一月十日收復固陽縣城，（二百三十六）我軍一部向東進擊，於十一月十一日收復武川縣城，（二百三十七）我軍一部向東南進擊，於十一月十二日收復和林格爾，（二百三十八）我軍一部向南進擊，於十一月十三日收復清水河，（二百三十九）我軍一部向西南進擊，於十一月十四日收復五原，（二百四十）我軍一部向西進擊，於十一月十五日收復臨河，（二百四十一）我軍一部向西北進擊，於十一月十六日收復安北，（二百四十二）我軍一部向東南進擊，於十一月十七日收復磴口，（二百四十三）我軍一部向東進擊，於十一月十八日收復烏拉特前旗，（二百四十四）我軍一部向東南進擊，於十一月十九日收復烏拉特中旗，（二百四十五）我軍一部向東進擊，於十一月二十日收復烏拉特後旗，（二百四十六）我軍一部向東南進擊，於十一月二十一日收復固陽縣城，（二百四十七）我軍一部向東進擊，於十一月二十二日收復武川縣城，（二百四十八）我軍一部向東南進擊，於十一月二十三日收復和林格爾，（二百四十九）我軍一部向南進擊，於十一月二十四日收復清水河，（二百五十）我軍一部向西南進擊，於十一月二十五日收復五原，（二百五十一）我軍一部向西進擊，於十一月二十六日收復臨河，（二百五十二）我軍一部向西北進擊，於十一月二十七日收復安北，（二百五十三）我軍一部向東南進擊，於十一月二十八日收復磴口，（二百五十四）我軍一部向東進擊，於十一月二十九日收復烏拉特前旗，（二百五十五）我軍一部向東南進擊，於十一月三十日收復烏拉特中旗，（二百五十六）我軍一部向東進擊，於十二月一日收復烏拉特後旗，（二百五十七）我軍一部向東南進擊，於十二月二日收復固陽縣城，（二百五十八）我軍一部向東進擊，於十二月三日收復武川縣城，（二百五十九）我軍一部向東南進擊，於十二月四日收復和林格爾，（二百六十）我軍一部向南進擊，於十二月五日收復清水河，（二百六十一）我軍一部向西南進擊，於十二月六日收復五原，（二百六十二）我軍一部向西進擊，於十二月七日收復臨河，（二百六十三）我軍一部向西北進擊，於十二月八日收復安北，（二百六十四）我軍一部向東南進擊，於十二月九日收復磴口，（二百六十五）我軍一部向東進擊，於十二月十日收復烏拉特前旗，（二百六十六）我軍一部向東南進擊，於十二月十一日收復烏拉特中旗，（二百六十七）我軍一部向東進擊，於十二月十二日收復烏拉特後旗，（二百六十八）我軍一部向東南進擊，於十二月十三日收復固陽縣城，（二百六十九）我軍一部向東進擊，於十二月十四日收復武川縣城，（二百七十）我軍一部向東南進擊，於十二月十五日收復和林格爾，（二百七十一）我軍一部向南進擊，於十二月十六日收復清水河，（二百七十二）我軍一部向西南進擊，於十二月十七日收復五原，（二百七十三）我軍一部向西進擊，於十二月十八日收復臨河，（二百七十四）我軍一部向西北進擊，於十二月十九日收復安北，（二百七十五）我軍一部向東南進擊，於十二月二十日收復磴口，（二百七十六）我軍一部向東進擊，於十二月二十一日收復烏拉特前旗，（二百七十七）我軍一部向東南進擊，於十二月二十二日收復烏拉特中旗，（二百七十八）我軍一部向東進擊，於十二月二十三日收復烏拉特後旗，（二百七十九）我軍一部向東南進擊，於十二月二十四日收復固陽縣城，（二百八十）我軍一部向東進擊，於十二月二十五日收復武川縣城，（二百八十一）我軍一部向東南進擊，於十二月二十六日收復和林格爾，（二百八十二）我軍一部向南進擊，於十二月二十七日收復清水河，（二百八十三）我軍一部向西南進擊，於十二月二十八日收復五原，（二百八十四）我軍一部向西進擊，於十二月二十九日收復臨河，（二百八十五）我軍一部向西北進擊，於十二月三十日收復安北，（二百八十六）我軍一部向東南進擊，於十二月三十一日收復磴口，（二百八十七）我軍一部向東進擊，於一月一日收復烏拉特前旗，（二百八十八）我軍一部向東南進擊，於一月二日收復烏拉特中旗，（二百八十九）我軍一部向東進擊，於一月三日收復烏拉特後旗，（二百九十）我軍一部向東南進擊，於一月四日收復固陽縣城，（二百九十一）我軍一部向東進擊，於一月五日收復武川縣城，（二百九十二）我軍一部向東南進擊，於一月六日收復和林格爾，（二百九十三）我軍一部向南進擊，於一月七日收復清水河，（二百九十四）我軍一部向西南進擊，於一月八日收復五原，（二百九十五）我軍一部向西進擊，於一月九日收復臨河，（二百九十六）我軍一部向西北進擊，於一月十日收復安北，（二百九十七）我軍一部向東南進擊，於一月十一日收復磴口，（二百九十八）我軍一部向東進擊，於一月十二日收復烏拉特前旗，（二百九十九）我軍一部向東南進擊，於一月十三日收復烏拉特中旗，（三百）我軍一部向東進擊，於一月十四日收復烏拉特後旗，（三百一）我軍一部向東南進擊，於一月十五日收復固陽縣城，（三百二）我軍一部向東進擊，於一月十六日收復武川縣城，（三百三）我軍一部向東南進擊，於一月十七日收復和林格爾，（三百四）我軍一部向南進擊，於一月十八日收復清水河，（三百五）我軍一部向西南進擊，於一月十九日收復五原，（三百六）我軍一部向西進擊，於一月二十日收復臨河，（三百七）我軍一部向西北進擊，於一月二十一日收復安北，（三百八）我軍一部向東南進擊，於一月二十二日收復磴口，（三百九）我軍一部向東進擊，於一月二十三日收復烏拉特前旗，（三百十）我軍一部向東南進擊，於一月二十四日收復烏拉特中旗，（三百十一）我軍一部向東進擊，於一月二十五日收復烏拉特後旗，（三百十二）我軍一部向東南進擊，於一月二十六日收復固陽縣城，（三百十三）我軍一部向東進擊，於一月二十七日收復武川縣城，（三百十四）我軍一部向東南進擊，於一月二十八日收復和林格爾，（三百十五）我軍一部向南進擊，於一月二十九日收復清水河，（三百十六）我軍一部向西南進擊，於一月三十日收復五原，（三百十七）我軍一部向西進擊，於一月三十一日收復臨河，（三百十八）我軍一部向西北進擊，於二月一日收復安北，（三百十九）我軍一部向東南進擊，於二月二日收復磴口，（三百二十）我軍一部向東進擊，於二月三日收復烏拉特前旗，（三百二十一）我軍一部向東南進擊，於二月四日收復烏拉特中旗，（三百二十二）我軍一部向東進擊，於二月五日收復烏拉特後旗，（三百二十三）我軍一部向東南進擊，於二月六日收復固陽縣城，（三百二十四）我軍一部向東進擊，於二月七日收復武川縣城，（三百二十五）我軍一部向東南進擊，於二月八日收復和林格爾，（三百二十六）我軍一部向南進擊，於二月九日收復清水河，（三百二十七）我軍一部向西南進擊，於二月十日收復五原，（三百二十八）我軍一部向西進擊，於二月十一日收復臨河，（三百二十九）我軍一部向西北進擊，於二月十二日收復安北，（三百三十）我軍一部向東南進擊，於二月十三日收復磴口，（三百三十一）我軍一部向東進擊，於二月十四日收復烏拉特前旗，（三百三十二）我軍一部向東南進擊，於二月十五日收復烏拉特中旗，（三百三十三）我軍一部向東進擊，於二月十六日收復烏拉特後旗，（三百三十四）我軍一部向東南進擊，於二月十七日收復固陽縣城，（三百三十五）我軍一部向東進擊，於二月十八日收復武川縣城，（三百三十六）我軍一部向東南進擊，於二月十九日收復和林格爾，（三百三十七）我軍一部向南進擊，於二月二十日收復清水河，（三百三十八）我軍一部向西南進擊，於二月二十一日收復五原，（三百三十九）我軍一部向西進擊，於二月二十二日收復臨河，（三百四十）我軍一部向西北進擊，於二月二十三日收復安北，（三百四十一）我軍一部向東南進擊，於二月二十四日收復磴口，（三百四十二）我軍一部向東進擊，於二月二十五日收復烏拉特前旗，（三百四十三）我軍一部向東南進擊，於二月二十六日收復烏拉特中旗，（三百四十四）我軍一部向東進擊，於二月二十七日收復烏拉特後旗，（三百四十五）我軍一部向東南進擊，於二月二十八日收復固陽縣城，（三百四十六）我軍一部向東進擊，於二月二十九日收復武川縣城，（三百四十七）我軍一部向東南進擊，於三月一日收復和林格爾，（三百四十八）我軍一部向南進擊，於三月二日收復清水河，（三百四十九）我軍一部向西南進擊，於三月三日收復五原，（三百五十）我軍一部向西進擊，於三月四日收復臨河，（三百五十一）我軍一部向西北進擊，於三月五日收復安北，（三百五十二）我軍一部向東南進擊，於三月六日收復磴口，（三百五十三）我軍一部向東進擊，於三月七日收復烏拉特前旗，（三百五十四）我軍一部向東南進擊，於三月八日收復烏拉特中旗，（三百五十五）我軍一部向東進擊，於三月九日收復烏拉特後旗，（三百五十六）我軍一部向東南進擊，於三月十日收復固陽縣城，（三百五十七）我軍一部向東進擊，於三月十一日收復武川縣城，（三百五十八）我軍一部向東南進擊，於三月十二日收復和林格爾，（三百五十九）我軍一部向南進擊，於三月十三日收復清水河，（三百六十）我軍一部向西南進擊，於三月十四日收復五原，（三百六十一）我軍一部向西進擊，於三月十五日收復臨河，（三百六十二）我軍一部向西北進擊，於三月十六日收復安北，（三百六十三）我軍一部向東南進擊，於三月十七日收復磴口，（三百六十四）我軍一部向東進擊，於三月十八日收復烏拉特前旗，（三百六十五）我軍一部向東南進擊，於三月十九日收復烏拉特中旗，（三百六十六）我軍一部向東進擊，於三月二十日收復烏拉特後旗，（三百六十七）我軍一部向東南進擊，於三月二十一日收復固陽縣城，（三百六十八）我軍一部向東進擊，於三月二十二日收復武川縣城，（三百六十九）我軍一部向東南進擊，於三月二十三日收復和林格爾，（三百七十）我軍一部向南進擊，於三月二十四日收復清水河，（三百七十一）我軍一部向西南進擊，於三月二十五日收復五原，（三百七十二）我軍一部向西進擊，於三月二十六日收復臨河，（三百七十三）我軍一部向西北進擊，於三月二十七日收復安北，（三百七十四）我軍一部向東南進擊，於三月二十八日收復磴口，（三百七十五）我軍一部向東進擊，於三月二十九日收復烏拉特前旗，（三百七十六）我軍一部向東南進擊，於三月三十日收復烏拉特中旗，（三百七十七）我軍一部向東進擊，於三月三十一日收復烏拉特後旗，（三百七十八）我軍一部向東南進擊，於四月一日收復固陽縣城，（三百七十九）我軍一部向東進擊，於四月二日收復武川縣城，（三百八十）我軍一部向東南進擊，於四月三日收復和林格爾，（三百八十一）我軍一部向南進擊，於四月四日收復清水河，（三百八十二）我軍一部向西南進擊，於四月五日收復五原，（三百八十三）我軍一部向西進擊，於四月六日收復臨河，（三百八十四）我軍一部向西北進擊，於四月七日收復安北，（三百八十五）我軍一部向東南進擊，於四月八日收復磴口，（三百八十六）我軍一部向東進擊，於四月九日收復烏拉特前旗，（三百八十七）我軍一部向東南進擊，於四月十日收復烏拉特中旗，（三百八十八）我軍一部向東進擊，於四月十一日收復烏拉特後旗，（三百八十九）我軍一部向東南進擊，於四月十二日收復固陽縣城，（三百九十）我軍一部向東進擊，於四月十三日收復武川縣城，（三百九十一）我軍一部向東南進擊，於四月十四日收復和林格爾，（三百九十二）我軍一部向南進擊，於四月十五日收復清水河，（三百九十三）我軍一部向西南進擊，於四月十六日收復五原，（三百九十四）我軍一部向西進擊，於四月十七日收復臨河，（三百九十五）我軍一部向西北進擊，於四月十八日收復安北，（三百九十六）我軍一部向東南進擊，於四月十九日收復磴口，（三百九十七）我軍一部向東進擊，於四月二十日收復烏拉特前旗，（三百九十八）我軍一部向東南進擊，於四月二十一日收復烏拉特中旗，（三百九十九）我軍一部向東進擊，於四月二十二日收復烏拉特後旗，（四百）我軍一部向東南進擊，於四月二十三日收復固陽縣城，（四百一）我軍一部向東進擊，於四月二十四日收復武川縣城，（四百二）我軍一部向東南進擊，於四月二十五日收復和林格爾，（四百三）我軍一部向南進擊，於四月二十六日收復清水河，（四百四）我軍一部向西南進擊，於四月二十七日收復五原，（四百五）我軍一部向西進擊，於四月二十八日收復臨河，（四百六）我軍一部向西北進擊，於四月二十九日收復安北，（四百七）我軍一部向東南進擊，於四月三十日收復磴口，（四百八）我軍一部向東進擊，於五月一日收復烏拉特前旗，（四百九）我軍一部向東南進擊，於五月二日收復烏拉特中旗，（四百十）我軍一部向東進擊，於五月三日收復烏拉特後旗，（四百十一）我軍一部向東南進擊，於五月四日收復固陽縣城，（四百十二）我軍一部向東進擊，於五月五日收復武川縣城，（四百十三）我軍一部向東南進擊，於五月六日收復和林格爾，（四百十四）我軍一部向南進擊，於五月七日收復清水河，（四百十五）我軍一部向西南進擊，於五月八日收復五原，（四百十六）我軍一部向西進擊，於五月九日收復臨河，（四百十七）我軍一部向西北進擊，於五月十日收復安北，（四百十八）我軍一部向東南進擊，於五月十一日收復磴口，（四百十九）我軍一部向東進擊，於五月十二日收復烏拉特前旗，（四百二十）我軍一部向東南進擊，於五月十三日收復烏拉特中旗，（四百二十一）我軍一部向東進擊，於五月十四日收復烏拉特後旗，（四百二十二）我軍一部向東南進擊，於五月十五日收復固陽縣城，（四百二十三）我軍一部向東進擊，於五月十六日收復武川縣城，（四百二十四）我軍一部向東南進擊，於五月十七日收復和林格爾，（四百二十五）我軍一部向南進擊，於五月十八日收復清水河，（四百二十六）我軍一部向西南進擊，於五月十九日收復五原，（四百二十七）我軍一部向西進擊，於五月二十日收復臨河，（四百二十八）我軍一部向西北進擊，於五月二十一日收復安北，（四百二十九）我軍一部向東南進擊，於五月二十二日收復磴口，（四百三十）我軍一部向東進擊，於五月二十三日收復烏拉特前旗，（四百三十一）我軍一部向東南進擊，於五月二十四日收復烏拉特中旗，（四百三十二）我軍一部向東進擊，於五月二十五日收復烏拉特後旗，（四百三十三）我軍一部向東南進擊，於五月二十六日收復固陽縣城，（四百三十四）我軍一部向東進擊，於五月二十七日收復武川縣城，（四百三十五）我軍一部向東南進擊，於五月二十八日收復和林格爾，（四百三十六）我軍一部向南進擊，於五月二十九日收復清水河，（四百三十七）我軍一部向西南進擊，於五月三十日收復五原，（四百三十八）我軍一部向西進擊，於五月三十一日收復臨河，（四百三十九）我軍一部向西北進擊，於六月一日收復安北，（四百四十）我軍一部向東南進擊，於六月二日收復磴口，（四百四十一）我軍一部向東進擊，於六月三日收復烏拉特前旗，（四百四十二）我軍一部向東南進擊，於六月四日收復烏拉特中旗，（四百四十三）我軍一部向東進擊，於六月五日收復烏拉特後旗，（四百四十四）我軍一部向東南進擊，於六月六日收復固陽縣城，（四百四十五）我軍一部向東進擊，於六月七日收復武川縣城，（四百四十六）我軍一部向東南進擊，於六月八日收復和林格爾，（四百四十七）我軍一部向南進擊，於六月九日收復清水河，（四百四十八）我軍一部向西南進擊，於六月十日收復五原，（四百四十九）我軍一部向西進擊，於六月十一日收復臨河，（四百五十）我軍一部向西北進擊，於六月十二日收復安北，（四百五十一）我軍一部向東南進擊，於六月十三日收復磴口，（四百五十二）我軍一部向東進擊，於六月十四日收復烏拉特前旗，（四百五十三）我軍一部向東南進擊，於六月十五日收復烏拉特中旗，（四百五十四）我軍一部向東進擊，於六月十六日收復烏拉特後旗，（四百五十五）我軍一部向東南進擊，於六月十七日收復固陽縣城，（四百五十六）我軍一部向東進擊，於六月十八日收復武川縣城，（四百五十七）我軍一部向東南進擊，於六月十九日收復和林格爾，（四百五十八）我軍一部向南進擊，於六月二十日收復清水河，（四百五十九）我軍一部向西南進擊，於六月二十一日收復五原，（四百六十）我軍一部向西進擊，於六月二十二日收復臨河，（四百六十一）我軍一部向西北進擊，於六月二十三日收復安北，（四百六十二）我軍一部向東南進擊，於六月二十四日收復磴口，（四百六十三）我軍一部向東進擊，於六月二十五日收復烏拉特前旗，（四百六十四）我軍一部向東南進擊，於六月二十六日收復烏拉特中旗，（四百六十五）我軍一部向東進擊，於六月二十七日收復烏拉特後旗，（四百六十六）我軍一部向東南進擊，於六月二十八日收復固陽縣城，（四百六十七）我軍一部向東進擊，於六月二十九日收復武川縣城，（四百六十八）我軍一部向東南進擊，於六月三十日收復和林格爾，（四百六十九）我軍一部向南進擊，於七月一日收復清水河，（四百七十）我軍一部向西南進擊，於七月二日收復五原，（四百七十一）我軍一部向西進擊，於七月三日收復臨河，（四百七十二）我軍一部向西北進擊，於七月四日收復安北，（四百七十三）我軍一部向東南進擊，於七月五日收復磴口，（四百七十四）我軍一部向東進擊，於七月六日收復烏拉特前旗，（四百七十五）我軍一部向東南進擊，於七月七日收復烏拉特中旗，（四百七十六）我軍一部向東進擊，於七月八日收復烏拉特後旗，（四百七十七）我軍一部向東南進擊，於七月九日收復固陽縣城，（四百七十八）我軍一部向東進擊，於七月十日收復武川縣城，（四百七十九）我軍一部向東南進擊，於七月十一日收復和林格爾，（四百八十）我軍一部向南進擊，於七月十二日收復清水河，（四百八十一）我軍一部向西南進擊，於七月十三日收復五原，（四百八十二）我軍一部向西進擊，於七月十四日收復臨河，（四百八十三）我軍一部向西北進擊，於七月十五日收復安北，（四百八十四）我軍一部向東南進擊，於七月十六日收復磴口，（四百八十五）我軍一部向東進擊，於七月十七日收復烏拉特前旗，（四百八十六）我軍一部向東南進擊，於七月十八日收復烏拉特中旗，（四百八十七）我軍一部向東進擊，於七月十九日收復烏拉特後旗，（四百八十八）我軍一部向東南進擊，於七月二十日收復固陽縣城，（四百八十九）我軍一部向東進擊，於七月二十一日收復武川縣城，（四百九十）我軍一部向東南進擊，於七月二十二日收復和林格爾，（四百九十一）我軍一部向南進擊，於七月二十三日收復清水河，（四百九十二）我軍一部向西南進擊，於七月二十四日收復五原，（四百九十三）我軍一部向西進擊，於七月二十五日收復臨河，（四百九十四）我軍一部向西北進擊，於七月二十六日收復安北，（四百九十五）我軍一部向東南進擊，於七月二十七日收復磴口，（四百九十六）我軍一部向東進擊，於七月二十八日收復烏拉特前旗，（四百九十七）我軍一部向東南進擊，於七月二十九日收復烏拉特中旗，（四百九十八）我軍一部向東進擊，於七月三十日收復烏拉特後旗，（四百九十九）我軍一部向東南進擊，於八月一日收復固陽縣城，（五百）我軍一部向東進擊，於八月二日收復武川縣城，（五百一）我軍

美國和蘇聯的異同

李普曼柏格著論。紐約時報週刊

美國憲法上的自由，是指人民有權做法律所不禁止的事。而在蘇聯憲法上的自由，是指人民有權做法律所許可的事。

美國人民的自由權利，是憲法所保障的。而蘇聯人民的自由權利，是憲法所賦予的。

美國人民的自由權利，是不受政府干涉的。而蘇聯人民的自由權利，是受政府支配的。

美國人民的自由權利，是天賦的。而蘇聯人民的自由權利，是政府給予的。

美國人民的自由權利，是永久的。而蘇聯人民的自由權利，是暫時的。

美國人民的自由權利，是普遍的。而蘇聯人民的自由權利，是有限的。

美國人民的自由權利，是平等的。而蘇聯人民的自由權利，是不平等的。

美國人民的自由權利，是不可剝奪的。而蘇聯人民的自由權利，是可以剝奪的。

美國人民的自由權利，是不可侵犯的。而蘇聯人民的自由權利，是可以侵犯的。

美國人民的自由權利，是不可放棄的。而蘇聯人民的自由權利，是可以放棄的。

美國人民的自由權利，是不可轉讓的。而蘇聯人民的自由權利，是可以轉讓的。

美國人民的自由權利，是不可分割的。而蘇聯人民的自由權利，是可以分割的。

美國人民的自由權利，是不可變更的。而蘇聯人民的自由權利，是可以變更的。

美國人民的自由權利，是不可消滅的。而蘇聯人民的自由權利，是可以消滅的。

美國人民的自由權利，是不可限制的。而蘇聯人民的自由權利，是可以限制的。

美國人民的自由權利，是不可剝削的。而蘇聯人民的自由權利，是可以剝削的。

美國人民的自由權利，是不可壓迫的。而蘇聯人民的自由權利，是可以壓迫的。

美國人民的自由權利，是不可奴役的。而蘇聯人民的自由權利，是可以奴役的。

美國人民的自由權利，是不可買賣的。而蘇聯人民的自由權利，是可以買賣的。

美國人民的自由權利，是不可交換的。而蘇聯人民的自由權利，是可以交換的。

美國人民的自由權利，是不可贈與的。而蘇聯人民的自由權利，是可以贈與的。

美國人民的自由權利，是不可繼承的。而蘇聯人民的自由權利，是可以繼承的。

美國人民的自由權利，是不可遺囑的。而蘇聯人民的自由權利，是可以遺囑的。

美國人民的自由權利，是不可抵押的。而蘇聯人民的自由權利，是可以抵押的。

美國人民的自由權利，是不可典當的。而蘇聯人民的自由權利，是可以典當的。

美國人民的自由權利，是不可租賃的。而蘇聯人民的自由權利，是可以租賃的。

美國人民的自由權利，是不可借貸的。而蘇聯人民的自由權利，是可以借貸的。

美國人民的自由權利，是不可投資的。而蘇聯人民的自由權利，是可以投資的。

美國人民的自由權利，是不可入股的。而蘇聯人民的自由權利，是可以入股的。

美國人民的自由權利，是不可分紅的。而蘇聯人民的自由權利，是可以分紅的。

美國人民的自由權利，是不可利息的。而蘇聯人民的自由權利，是可以利息的。

美國人民的自由權利，是不可稅收的。而蘇聯人民的自由權利，是可以稅收的。

美國人民的自由權利，是不可捐款的。而蘇聯人民的自由權利，是可以捐款的。

美國人民的自由權利，是不可募集的。而蘇聯人民的自由權利，是可以募集的。

美國人民的自由權利，是不可強迫的。而蘇聯人民的自由權利，是可以強迫的。

美國人民的自由權利，是不可命令的。而蘇聯人民的自由權利，是可以命令的。

美國人民的自由權利，是不可指揮的。而蘇聯人民的自由權利，是可以指揮的。

美國人民的自由權利，是不可調動的。而蘇聯人民的自由權利，是可以調動的。

美國人民的自由權利，是不可徵用的。而蘇聯人民的自由權利，是可以徵用的。

美國人民的自由權利，是不可徵收的。而蘇聯人民的自由權利，是可以徵收的。

美國人民的自由權利，是不可沒收的。而蘇聯人民的自由權利，是可以沒收的。

美國人民的自由權利，是不可充公的。而蘇聯人民的自由權利，是可以充公的。

美國人民的自由權利，是不可罰款的。而蘇聯人民的自由權利，是可以罰款的。

美國人民的自由權利，是不可拘留的。而蘇聯人民的自由權利，是可以拘留的。

美國人民的自由權利，是不可逮捕的。而蘇聯人民的自由權利，是可以逮捕的。

美國人民的自由權利，是不可審判的。而蘇聯人民的自由權利，是可以審判的。

美國人民的自由權利，是不可定罪的。而蘇聯人民的自由權利，是可以定罪的。

美國人民的自由權利，是不可判刑的。而蘇聯人民的自由權利，是可以判刑的。

美國人民的自由權利，是不可執行的。而蘇聯人民的自由權利，是可以執行的。

美國人民的自由權利，是不可上訴的。而蘇聯人民的自由權利，是可以上訴的。

美國人民的自由權利，是不可申訴的。而蘇聯人民的自由權利，是可以申訴的。

美國人民的自由權利，是不可再審的。而蘇聯人民的自由權利，是可以再審的。

美國人民的自由權利，是不可減刑的。而蘇聯人民的自由權利，是可以減刑的。

美國人民的自由權利，是不可赦免的。而蘇聯人民的自由權利，是可以赦免的。

美國人民的自由權利，是不可假釋的。而蘇聯人民的自由權利，是可以假釋的。

美國人民的自由權利，是不可緩刑的。而蘇聯人民的自由權利，是可以緩刑的。

美國人民的自由權利，是不可保釋的。而蘇聯人民的自由權利，是可以保釋的。

美國人民的自由權利，是不可具保的。而蘇聯人民的自由權利，是可以具保的。

美國人民的自由權利，是不可覆保的。而蘇聯人民的自由權利，是可以覆保的。

美國人民的自由權利，是不可連保的。而蘇聯人民的自由權利，是可以連保的。

美國人民的自由權利，是不可聯保的。而蘇聯人民的自由權利，是可以聯保的。

美國人民的自由權利，是不可互保的。而蘇聯人民的自由權利，是可以互保的。

美國人民的自由權利，是不可自保的。而蘇聯人民的自由權利，是可以自保的。

美國人民的自由權利，是不可他保的。而蘇聯人民的自由權利，是可以他保的。

美國人民的自由權利，是不可代保的。而蘇聯人民的自由權利，是可以代保的。

美國人民的自由權利，是不可委保的。而蘇聯人民的自由權利，是可以委保的。

美國人民的自由權利，是不可受保的。而蘇聯人民的自由權利，是可以受保的。

美國人民的自由權利，是不可保險的。而蘇聯人民的自由權利，是可以保險的。

美國人民的自由權利，是不可投保的。而蘇聯人民的自由權利，是可以投保的。

美國人民的自由權利，是不可退保的。而蘇聯人民的自由權利，是可以退保的。

美國人民的自由權利，是不可續保的。而蘇聯人民的自由權利，是可以續保的。

美國人民的自由權利，是不可轉保的。而蘇聯人民的自由權利，是可以轉保的。

美國人民的自由權利，是不可再保的。而蘇聯人民的自由權利，是可以再保的。

美國人民的自由權利，是不可分保的。而蘇聯人民的自由權利，是可以分保的。

美國人民的自由權利，是不可共保的。而蘇聯人民的自由權利，是可以共保的。

美國人民的自由權利，是不可獨保的。而蘇聯人民的自由權利，是可以獨保的。

美國人民的自由權利，是不可聯合保的。而蘇聯人民的自由權利，是可以聯合保的。

美國人民的自由權利，是不可互相保的。而蘇聯人民的自由權利，是可以互相保的。

美國人民的自由權利，是不可自己保的。而蘇聯人民的自由權利，是可以自己保的。

美國人民的自由權利，是不可他人保的。而蘇聯人民的自由權利，是可以他人保的。

美國人民的自由權利，是不可代人保的。而蘇聯人民的自由權利，是可以代人保的。

美國人民的自由權利，是不可委託保的。而蘇聯人民的自由權利，是可以委託保的。

美國人民的自由權利，是不可受託保的。而蘇聯人民的自由權利，是可以受託

遺失印鑑

茲有本行前經理人之印鑑一顆，業已辭職，特此聲明作廢。

臺南信用組合

雲南日報
YUNNAN JIH PAO
發行人 龍少儒
社址：昆明文廟前街口　電報掛號：二三三三
訂閱價目
今一次收清 一個月 七元五角 三個月 二十二元五角 六個月 四十五元 一年 八十元
廣告刊例
（以上每日刊登一次連登兩日加倍連登三日加三倍連登七日加五倍連登十四日加七倍連登廿八日加十倍）
（以上每日刊登二百字為一格每格一日五元）
（本報本月份國內廣告一律減收半價）
（廣告費預收）
（廣告地位及篇幅臨時支配）

雲南日報

國劇改進社公演國劇

地點：武成路二十二號本社　時間：午後七時半開演

十二月一日　一、定場白　龍少儒　二、打漁殺家　龍少儒　王雅宜　朱鳳魁　三、打金枝　龍少儒　王雅宜　朱鳳魁　四、坐樓殺惜　龍少儒　王雅宜　朱鳳魁　五、宇宙鋒　龍少儒　王雅宜　朱鳳魁

十二月二日　一、探母回令　龍少儒　二、打漁殺家　龍少儒　王雅宜　朱鳳魁　三、打金枝　龍少儒　王雅宜　朱鳳魁　四、坐樓殺惜　龍少儒　王雅宜　朱鳳魁　五、宇宙鋒　龍少儒　王雅宜　朱鳳魁

十二月三日　一、探母回令　龍少儒　二、打漁殺家　龍少儒　王雅宜　朱鳳魁　三、打金枝　龍少儒　王雅宜　朱鳳魁　四、坐樓殺惜　龍少儒　王雅宜　朱鳳魁　五、宇宙鋒　龍少儒　王雅宜　朱鳳魁

十二月四日　一、探母回令　龍少儒　二、打漁殺家　龍少儒　王雅宜　朱鳳魁　三、打金枝　龍少儒　王雅宜　朱鳳魁　四、坐樓殺惜　龍少儒　王雅宜　朱鳳魁　五、宇宙鋒　龍少儒　王雅宜　朱鳳魁

十二月五日　一、探母回令　龍少儒　二、打漁殺家　龍少儒　王雅宜　朱鳳魁　三、打金枝　龍少儒　王雅宜　朱鳳魁　四、坐樓殺惜　龍少儒　王雅宜　朱鳳魁　五、宇宙鋒　龍少儒　王雅宜　朱鳳魁

十二月六日　一、探母回令　龍少儒　二、打漁殺家　龍少儒　王雅宜　朱鳳魁　三、打金枝　龍少儒　王雅宜　朱鳳魁　四、坐樓殺惜　龍少儒　王雅宜　朱鳳魁　五、宇宙鋒　龍少儒　王雅宜　朱鳳魁

十二月七日　一、探母回令　龍少儒　二、打漁殺家　龍少儒　王雅宜　朱鳳魁　三、打金枝　龍少儒　王雅宜　朱鳳魁　四、坐樓殺惜　龍少儒　王雅宜　朱鳳魁　五、宇宙鋒　龍少儒　王雅宜　朱鳳魁

十二月八日　一、探母回令　龍少儒　二、打漁殺家　龍少儒　王雅宜　朱鳳魁　三、打金枝　龍少儒　王雅宜　朱鳳魁　四、坐樓殺惜　龍少儒　王雅宜　朱鳳魁　五、宇宙鋒　龍少儒　王雅宜　朱鳳魁

十二月九日　一、探母回令　龍少儒　二、打漁殺家　龍少儒　王雅宜　朱鳳魁　三、打金枝　龍少儒　王雅宜　朱鳳魁　四、坐樓殺惜　龍少儒　王雅宜　朱鳳魁　五、宇宙鋒　龍少儒　王雅宜　朱鳳魁

十二月十日　一、探母回令　龍少儒　二、打漁殺家　龍少儒　王雅宜　朱鳳魁　三、打金枝　龍少儒　王雅宜　朱鳳魁　四、坐樓殺惜　龍少儒　王雅宜　朱鳳魁　五、宇宙鋒　龍少儒　王雅宜　朱鳳魁

十二月十一日　一、探母回令　龍少儒　二、打漁殺家　龍少儒　王雅宜　朱鳳魁　三、打金枝　龍少儒　王雅宜　朱鳳魁　四、坐樓殺惜　龍少儒　王雅宜　朱鳳魁　五、宇宙鋒　龍少儒　王雅宜　朱鳳魁

十二月十二日　一、探母回令　龍少儒　二、打漁殺家　龍少儒　王雅宜　朱鳳魁　三、打金枝　龍少儒　王雅宜　朱鳳魁　四、坐樓殺惜　龍少儒　王雅宜　朱鳳魁　五、宇宙鋒　龍少儒　王雅宜　朱鳳魁

十二月十三日　一、打漁殺家　龍少儒　二、打金枝　龍少儒　三、坐樓殺惜　龍少儒　四、宇宙鋒　龍少儒　五、八大錘　龍少儒

十二月十四日　一、探母回令　龍少儒　二、打漁殺家　龍少儒　三、坐樓殺惜　龍少儒　四、宇宙鋒　龍少儒　五、九山頭　龍少儒

十二月十五日　一、探母回令　龍少儒　二、打漁殺家　龍少儒　三、坐樓殺惜　龍少儒　四、宇宙鋒　龍少儒　五、連環套　龍少儒

十二月十六日　一、文昭關　龍少儒　二、打漁殺家　龍少儒　三、坐樓殺惜　龍少儒　四、宇宙鋒　龍少儒　五、連環套　龍少儒

中國工礦銀行辦理上海匯款啓事

茲為滿足各界匯款需要起見特委託中國銀行代理上海匯款業務並訂定匯費如下

一、每千元收費一元
二、每千元以上至萬元為止收費九折
三、萬元以上至十萬元為止收費八折
四、十萬元以上至百萬元為止收費七折
五、百萬元以上收費六折

本行為發展工商業之金融並調劑各界之贈款等起見自即日起先行辦理上海區匯款手續簡便迅速竭誠服務歡迎光顧

地址：白屏街三五號　電話：八二四六

雲南昆明地方法院公示送達

案查施宗衡與周鴻猷等因確求損害賠償涉訟事件業經本院判決在案茲因周鴻猷身在國外無法送達本院為公示送達之必要自即日起公示送達之日起滿三十日即視為已經送達仰周鴻猷即日起三十日內到院領取判決書狀如逾期不領即視為已經送達特此公示送達仰周鴻猷知悉

中華民國三十一年十一月廿日　院長 [illegible]

雲南紙菸廠啓事

本廠出品「重九」「七七」兩種香菸品質純良各界士業於嗜吸近有無恥奸商冒牌偽造不惟侵犯本廠信譽有關查緝之煙全用手工捲製形式上搭口邊差不齊鋼印模糊英文拼列不整與本廠標製三頭各不同就易質言其偽造者味淡而劣與本廠所製其味芬芳而純正者實有天淵之別除呈請 [illegible] 並分用特啓仰各界及 [illegible] 特加注意勿受欺騙為幸

結婚啓事

我倆承 [illegible] 寶昌二位先生介紹並得雙方家長同意謹定于國曆三十四年十一月六日在昆市舉行結婚典禮謹此啓告 證親友誼

張乃延　朱龍魁　仝啓

黃志昇 [illegible] 學

共同啟示斷絕是非的楊漢青啓事

楊漢青自從去年六月二日在中華日報登載啓事脫離我們父子關係以後他在外面的一切行為我們概不負責特此聲明

黃志昇　[illegible] 學同啟

華僑縣長宣布彭德政

宣傳彭公德政名流滿西望族歷宰名區咸留遺愛茲奉以來約莫數百人和其家眷之舉李大著約莫數百色中有三百餘人舉約莫數百人之舉約莫數百人之舉約莫數百人之

共軍騙民代表
城失陷警員被害
政府與中共代表繼續會談

（中央社重慶八日電）關於政府與中共代表繼續會談，八日下午三時，在軍事三人小組會議廳舉行，出席者政府代表張群、王世杰、邵力子，中共代表周恩來、王若飛、董必武，美國代表馬歇爾將軍，會談結果，雙方同意：（一）政府與中共代表繼續會談，（二）政府與中共代表應即商定會談之地點，（三）政府與中共代表應即商定會談之議程，（四）政府與中共代表應即商定會談之時間，（五）政府與中共代表應即商定會談之人數，（六）政府與中共代表應即商定會談之組織，（七）政府與中共代表應即商定會談之秘書處，（八）政府與中共代表應即商定會談之記錄，（九）政府與中共代表應即商定會談之公報，（十）政府與中共代表應即商定會談之發言人，（十一）政府與中共代表應即商定會談之招待，（十二）政府與中共代表應即商定會談之交通，（十三）政府與中共代表應即商定會談之保安，（十四）政府與中共代表應即商定會談之通訊，（十五）政府與中共代表應即商定會談之經費，（十六）政府與中共代表應即商定會談之其他事項。

（中央社重慶八日電）今日下午三時半，張群、王世杰、邵力子（張群為首席代表）偕同軍事三人小組美國代表馬歇爾將軍，抵達中蘇友好協會，與中共代表周恩來、王若飛、董必武舉行會談，歷時二小時半，雙方對會談地點、議程、時間、人數、秘書處、記錄、公報、發言人、招待、交通、保安、通訊、經費、其他事項等十六項，均已獲得協議，並決定下次會談於十月十日舉行。

（中央社重慶八日電）今日下午三時半，張群、王世杰、邵力子偕同馬歇爾將軍抵中蘇友好協會，與中共代表周恩來、王若飛、董必武舉行會談，歷時二小時半，雙方對會談地點、議程、時間、人數、秘書處、記錄、公報、發言人、招待、交通、保安、通訊、經費、其他事項等十六項，均已獲得協議，並決定下次會談於十月十日舉行。

（中央社重慶八日電）今日下午三時半，張群、王世杰、邵力子偕同馬歇爾將軍抵中蘇友好協會，與中共代表周恩來、王若飛、董必武舉行會談，歷時二小時半，雙方對會談地點、議程、時間、人數、秘書處、記錄、公報、發言人、招待、交通、保安、通訊、經費、其他事項等十六項，均已獲得協議，並決定下次會談於十月十日舉行。

北方情勢愈趨嚴重

（本報訊）據最近一月份統計，北方各地中共軍之總計有十四萬餘人，其中以山東為最多，約有六萬餘人，其次為熱河，約有三萬餘人，其餘則分佈於冀察兩省，其中以張家口為最多，約有一萬餘人，其次為承德，約有五千

日本政治現勢

幣原內閣三民主義

政府遵麥帥令釋放政治犯

（中央社東京七日電）日本政治現狀與今後動向，此間有關當局極為注意。今晨此間某方面人士，特就此問題，作如下之分析：

日本政治之動向，以往數週來，已逐漸明朗化。其主要原因，非因民族性格之改變，而為日本人民，大都受到物質生活之壓迫，自不得不為生存而奮鬥。其次，日本人民，大都受到物質生活之壓迫，自不得不為生存而奮鬥。其次，日本人民，大都受到物質生活之壓迫，自不得不為生存而奮鬥。

遺失啓事

茲據[illegible]呈稱[illegible]用遺寄客[illegible]一[illegible]銀[illegible]自用遺寄客[illegible]一[illegible]銀[illegible]行貳[illegible]金[illegible]日以前有一切未清手續概由[illegible]四銀行負責[illegible]金[illegible]報[illegible]外[illegible]特[illegible]此[illegible]聲[illegible]明[illegible]

買主裕豐商行　賣主亞西實業銀行全啟

遺失啓事

昨（七日）曾登本報馬志仁等少額黃金儲蓄卷遺失聲明等語於昨（七日）下午[illegible]時經雲南省公[illegible]局[illegible]北[illegible]汽車[illegible]站門[illegible]李君先生拾獲送[illegible]局[illegible]向失主[illegible]領回[illegible]仍給[illegible]有效外特此登報聲明改正並向李君鳴謝[illegible]

馬志仁啟

開單更換負責人啓

本[illegible]開[illegible]單[illegible]更[illegible]換[illegible]負[illegible]責[illegible]人[illegible]等[illegible]事[illegible]茲[illegible]於[illegible]中[illegible]華[illegible]民[illegible]國[illegible]三[illegible]十[illegible]四[illegible]年[illegible]一[illegible]月[illegible]六[illegible]日[illegible]

負責人馬奉周　後負責人張湘圖

雲南分局遷移啓事

本[illegible]局[illegible]現[illegible]奉[illegible]總[illegible]管[illegible]理[illegible]處[illegible]令[illegible]遷[illegible]移[illegible]昆[illegible]明[illegible]原[illegible]址[illegible]辦[illegible]公[illegible]業[illegible]於[illegible]本[illegible]月[illegible]十[illegible]日[illegible]遷[illegible]竣[illegible]開[illegible]始[illegible]辦[illegible]公[illegible]除[illegible]分[illegible]別[illegible]通[illegible]知[illegible]外[illegible]特[illegible]此[illegible]登[illegible]報[illegible]

雲南分局啓

遺失啓事

茲[illegible]遺[illegible]失[illegible][illegible]銀[illegible]行[illegible]本[illegible]年[illegible]二[illegible]月[illegible]二[illegible]十[illegible]八[illegible]日[illegible]開[illegible]發[illegible]第[illegible]八[illegible]八[illegible]八[illegible]三[illegible]號

中華郵政登記認為第一類新聞紙
社址：昆明市文廟街　電話：二五三三號　電話：二二二一
YUN-NAN-JIH-PAO
發行人　何少誠
今天二大張共四版　每份銅元八十枚
訂閱價目
廣告刊例

中央工業試驗所昆明製革實驗工廠啟事

為籌備地皮復區金融輔助正當工商業之發展並調查各界之瞻等起見自即日起先行辦理上海區款手續簡便迅速竭誠服務歡迎光顧

地址：南屏街三五號　電話：二二二四六

雲南製革實驗工廠啟事

中央工業試驗所昆明製革實驗工廠啟事

地點：武成路三四五號本社　時間：午後七時半開演

十一月十日　十一日　十二日　十三日　十四日　十五日　十六日

(一)朱文實 周少林 竹月秋
(二)三打王 周劍 狀元紅
(三)雷神洞 李維周 周少林
(四)戰鄱陵 王維竹 細沙河 王維林
(五)白馬坡 王維竹 張世明
(六)黃鶴樓 王維竹 張世明
(一)馬幹臣 周世明 卜萬全
(二)女斬子 狀元紅 周瑞卿
(三)困灰牆 李維周 周少林
(四)桑園會 傅劍秋 張成之 趙世明
(五)八錘 王維竹 張世明
(一)斬彥輝 狀元紅 竹月秋 李維周
(二)柳林池 狀元紅 細沙河
(三)拿刺客 李維周 張成之 趙古牛
(四)煙花 周少林 竹月秋 李維周
(五)寶鑑 李維周 趙古牛
(一)打胖官 趙世明 張成之 周少林 卜萬全
(二)渡牡丹 狀元紅 趙世明
(三)考紅娘 趙古牛 白沙洋
(四)鬧都堂 林明遠 張成之 李文明
(五)青斬潘章 王維竹 細沙河 王維林
(一)情探 李維周 趙古牛
(二)轅門斬子 狀元紅 周少林 白沙洋
(三)跑皇陵 趙世明 王維竹 張世明
(四)清風亭 李文明 趙古牛
(五)九回腸 周少林 趙古牛
(一)喜封侯 卜萬全 周少林 狀元紅
(二)二龍山 狀元紅 趙世明
(三)新河灣 竹月秋 張成之 趙古牛
(四)新探親 傅劍秋 張成之 李維周 趙古牛
(五)長板坡 王維竹 張世明 細沙河 趙古牛
(一)哀昭關 傅劍秋 狀元紅
(二)斬三妖 林明遠 周瑞卿
(三)桑園寄子 周瑞卿 周少林
(四)別虞姬 傅劍秋 李文明 王維林
(五)水淹下浦 李維周 張成之 趙古牛

本廠出品「五九」「七七」兩種香菸品質清潔各界士業於購吸近有偽私仿冒牌偽造不准違禁犯罪且與本廠信譽有關查偽造之煙全用手工捲製形式上搭口參差不齊銅印模糊英文排列不整與本廠機製者顯然不同最近偽造者味淡而劣與本廠所製真味芳香純正者實有天淵之別除呈請　上峯嚴究辦分別特郵重登聲明敬請各界及經營煙業商

雲紙廠啟

雲南製紙廠啟事

本廠出品「五九」「七七」兩種香菸品質清潔各界士業於購吸近有偽私仿冒牌偽造不准違禁犯罪且與本廠信譽有關查偽造之煙全用手工捲製形式上搭口參差不齊銅印模糊英文排列不整與本廠機製者顯然不同最近偽造者味淡而劣與本廠所製真味芳香純正者實有天淵之別除呈請　上峯嚴究辦分別特郵重登聲明敬請各界及經營煙業商

雲南省科學研究社啟事

茲因被舞證失排地執照十三張及委任狀一張共十五張除請員陽縣西橋管理處調查新照外敬特開具被偽執照姓名地址號數於後請持有此項執照者速向本社掛號領回為此啟

姓名	地址	號數
王文明	太平鎮	第一則
王文顯	太平鎮	第一則
王文彬	太平鎮	第一則
王文彩	太平鎮	第一則
王文華	太平鎮	第一則
王文章	太平鎮	第一則
王文斌	太平鎮	第一則
王文富	太平鎮	第一則
王文貴	太平鎮	第一則
王文榮	太平鎮	第一則
王文華	太平鎮	第一則
王文彬	太平鎮	第一則
王文彩	太平鎮	第一則
王文章	太平鎮	第一則
王文斌	太平鎮	第一則

（以上共計排地執照十三張）

雲南省科學研究社啟事

雲南省科學研究社啟事

茲因被舞證失排地執照十三張及委任狀一張共十五張除請員陽縣西橋管理處調查新照外敬特開具被偽執照姓名地址號數於後請持有此項執照者速向本社掛號領回為此啟

姓名	地址	號數
王文明	太平鎮	第一則
王文顯	太平鎮	第一則
王文彬	太平鎮	第一則
王文彩	太平鎮	第一則
王文華	太平鎮	第一則
王文章	太平鎮	第一則
王文斌	太平鎮	第一則
王文富	太平鎮	第一則
王文貴	太平鎮	第一則
王文榮	太平鎮	第一則
王文華	太平鎮	第一則
王文彬	太平鎮	第一則
王文彩	太平鎮	第一則
王文章	太平鎮	第一則
王文斌	太平鎮	第一則

（以上共計排地執照十三張）

重慶南方日報

中大平抵包庇 日機襲郊 機毀傷多 敵機襲郊 機毀傷多

談話指責中共曲解學實 參政會請政府制止衝突

（中央社訊）參政會第四次大會，九日在重慶開會，出席參政員一百二十餘人，由議長張伯苓主持，討論中共問題。

英杜今日抵華府
杜魯門與馬歇爾會晤
英報認為三巨頭可望會晤

（中央社訊）杜魯門總統今日在華府白宮歡迎英首相艾德禮及外相貝文抵華訪問，並舉行會談。

（中央社倫敦七日電）英國首相艾德禮及外相貝文今日搭機赴華府訪問杜魯門總統，並與美國政府領袖

全員會雲南分局遷告

本會現為擴充組織起見已將雲南分局遷至下陝街一百一十二號辦公特此通告

朱蓉生 楊貴和

本車輛販賣事

楊華福專售

汽車輪胎

本車修理事

汽車輪胎事

雲南交管處局小轎車通行証繳銷事

雲南交管處局小轎車通行証繳銷事

本車失落事

本車失落事

本車失落

中華郵政特准認爲第一類新聞紙 中華民國三十四年十一月四日 星期日 第八九二號

雲南日報

社址：民生街文廟後門 電話總機：二三三三號 電話：二一一一
YUN-NAN-JIH-PAO
發行人 何少誠
訂閱價目 ……
刊例 廣告 ……

婦女旬刊社出版的
婦女旬刊
創刊號
婦女大衆讀物
本期要目
創刊辭 ……
十一月五日出版
婦女定閱七折優待
光華街華華書店總代售
分售處各書店各學校

重慶劇團改進社公演話劇
地點：武成路三四五號本社 時間：午後七時半開演
十一月十日 十一日 十二日 十三日 十四日 十五日 十六日 十七日
(一)將軍淚 (二)斬彥恩 (三)打竹官 (一)富探 (一)喜對侯 (一)文昭關
(二)女斷子 (二)柳林池 (三)護牡丹 (二)銀門斬子 (二)三關山 (二)斬三妖
(三)困麥城 (三)林刺客 (四)考試頭 (三)跑皇城 (三)粉河灣 (三)寄子
(四)桑園會 (四)煙花寶鑑 (四)鬧都堂 (四)酒風亭 (四)新探親 (四)別窯起
(五)白馬坡 (五)八寸錘 (五)畫斬潘璋 (五)九曲樓 (五)長板坡 (五)下水沛
我們於國曆十一月十日在昆舉行結婚 王飛龍
典禮特此敬告 諸親友 李鳳華 敬啓

重慶耕地航照測量
雲南省教育學會 雲南省科學研究社 登記啓事
會社員
計開 姓名 年齡 籍貫 住址 職業 介紹人
重慶耕地航照暨事務所啓

重慶紙版
中國工礦銀行辦理上海滙款
啓事
敝行爲溝通後方復員金融起見特與上海商業儲蓄銀行合作辦理上海滙款業務即日起開始辦理歡迎各界之賜顧
地址：南屏街三五號 電話：二二四六

敝社創製年餘所製之
「力士牙膏」已銷行各地普獲得顧客之歡迎現值抗戰勝利經濟正待提倡之際工業復興最急決積極內部努力改組擴充營業加緊工作大量出品以應各界人士之需要務使份量配合質料情選而成爲牙膏之霸王也
上海強健實業社製
批發處：重慶小梁子大陸號

雲南省教育學會 雲南省科學研究社 登記啓事
會社員
計開 姓名 年齡 籍貫 住址 職業 介紹人
重慶耕地航照暨事務所啓

殺機其重續犯包頭

豫唐河新野間共軍竄鄧縣
邵力子恩來等繼續會商

▲中央社重慶十日電：據十二日軍事部部長息，（一）陝榆綏戰區之共軍，現我新十軍、共軍一部，向綏德西南之石咀驛、薛家峁、馬家溝一帶進犯，我軍正予痛擊中。（二）晉西北之共軍，現我新編第七軍之一部，正向臨縣、碛口一帶進犯，我軍正予痛擊中。（三）魯西南之共軍，現我第十一戰區之一部，正向魚台、金鄉、嘉祥一帶進犯，我軍正予痛擊中。（四）豫西南之共軍，現我第十一戰區之一部，正向唐河、新野間進犯，我軍正予痛擊中。（五）冀察熱邊之共軍，現我第二戰區之一部，正向灤平、承德間進犯，我軍正予痛擊中。（六）冀南之共軍，現我第二戰區之一部，正向清豐、南樂間進犯，我軍正予痛擊中。（七）豫北之共軍，現我第一戰區之一部，正向滑縣、浚縣間進犯，我軍正予痛擊中。（八）綏遠之共軍，現我第八戰區之一部，正向包頭進犯，我軍正予痛擊中。

▲中央社重慶十日電：徐州十二日電：共軍劉伯承部，現竄豫西南部之唐河、新野間，其一部已竄抵鄧縣東北之馬市坪，其主力仍在唐河、新野間，企圖南犯。我軍為粉碎其陰謀，已令第十一戰區之一部，向唐河、新野間共軍之側背攻擊，以期殲滅該共軍。

▲中央社重慶十日電：豫西南之共軍，現我第十一戰區之一部，正向唐河、新野間進犯，我軍正予痛擊中。

▲中央社重慶十日電：豫北之共軍，現我第一戰區之一部，正向滑縣、浚縣間進犯，我軍正予痛擊中。

▲中央社重慶十日電：綏遠之共軍，現我第八戰區之一部，正向包頭進犯，我軍正予痛擊中。

▲中央社重慶十日電：晉西北之共軍，現我新編第七軍之一部，正向臨縣、碛口一帶進犯，我軍正予痛擊中。

▲中央社重慶十日電：晉西南之共軍，現我第二戰區之一部，正向臨汾、浮山間進犯，我軍正予痛擊中。

▲中央社重慶十日電：魯西南之共軍，現我第十一戰區之一部，正向魚台、金鄉、嘉祥一帶進犯，我軍正予痛擊中。

▲中央社重慶十日電：冀察熱邊之共軍，現我第二戰區之一部，正向灤平、承德間進犯，我軍正予痛擊中。

▲中央社重慶十日電：冀南之共軍，現我第二戰區之一部，正向清豐、南樂

美國各重要報紙一致稱道
杜魯門宣言
日本投降後之和平
英國將設立研究原子能機構

▲中央社倫敦十日路透電：阿特里首相今日在下院宣稱：英國政府將與美國及加拿大政府合作，設立一研究原子能之機構。

（英國新聞處訊）路透倫敦十日電：阿特里首相今日在下院宣稱：英國政府將與美國及加拿大政府合作，設立一研究原子能之機構。

昆明大會堂舉行抗戰三週年紀念大會

代表江主席蔣委員長致詞

雲南區花紗布生產配銷委員會公告

招收女工數十名

徵求奶媽

百湖雞蛋緊要啓事

梅毒之敵

昆明醫師公會中西藥房聯合診所

國醫陳子秀

長生堂藥房

大光明戲院

雲南郵政管理局

雲南郵政管理局

大華醫院

大華醫院

大華醫院

婦女節特刊

婦女大衆讀物

本期要目

創刊辭
十一國婦女的選舉權問題
婦女與和平
軍訓問題
婦女與軍事
小說——戰後我國婦女應有的認識
婦女與社會
婦女與家庭
婦女與政治
婦女與教育
婦女與職業
婦女與法律
婦女與衛生
婦女與娛樂
婦女與宗教
婦女與體育
婦女與戰爭
婦女與國際
婦女與文藝
婦女與新生活運動
婦女與民主運動
婦女與抗戰
婦女與建國
婦女與婚姻
婦女與家庭
婦女與社會
婦女與政治
婦女與教育
婦女與職業
婦女與法律
婦女與衛生
婦女與娛樂
婦女與宗教
婦女與體育
婦女與戰爭
婦女與國際
婦女與文藝
婦女與新生活運動
婦女與民主運動
婦女與抗戰
婦女與建國

婦女節特刊社編輯

婦女節特刊

創刊號

十二月五日出版

婦女定閱七折優待

光華街昆華書店總代售

分售處各書店各學校

雲南日報

社址：圓通街文明街轉角 電話：二五三三 二一一一

YUN-NAN-JIH-PAO

誠 公 勿 入 有 益

訂閱 廣告

本報啓事

茲定於民國三十四年國歷十一月十二日（星期二）下午四時假三祭祀堂舉行結婚典禮特此敬告諸親友

楊曉峯
高鶴年 謹啓

雲南省教育學會 啓事

雲南省科學研究社 啓事

雲南省教育學會 雲南省科學研究社 會員大會

一月七日 星期二 下午二時 在勝公時間舉行 本會本屆理監事任期屆滿改選四周年會員大會

雲南省立昆華高級商業職業學校 啓事

茲定於民國三十一月十四日（星期三）上午九時假昆華大會堂舉行校慶大會特此敬告凡我校友務請屆時蒞臨參加為荷

此致

雲南省立昆華高級商業職業學校校慶籌備委員會 謹啓

批發處 雲善街各大商號

雲南省立昆華高級商業職業學校 啓事

啓者本校第一屆畢業生 共計男女生 名 業已考試完畢 定於 月 日舉行畢業典禮 屆時 敬請 蒞臨指導 此致

各界人士

雲南省立昆華高級商業職業學校 啓

中央社重慶十一日電

國府定明年五五召開國民大會

美將有陸海空軍參謀會議

美軍參謀團抵華

國父誕辰紀念日

孫科院長播講

國父誕辰及建黨五十一週年

社論

紀念國父誕辰及建黨五十一週年

復員整軍會議開幕

蔣委員長親臨訓話

何總長報告籌劃受降經過

敵東北殘餘

竄犯杞太地區

鄂北方面已告平靜

敵東北殘餘竄犯杞太地區鄂北方面已告平靜

救濟失業工人

紫江鐵工廠昨舉行通車式

各院今日紀念國父誕辰

朝鮮漢城發現

殘殺就國僑民

遠東機構終

酒泉發電通

時人行踪

英印軍隊在滬登陸

泗州長呼籲中共人民抵抗

拒絕共軍登陸奪取青龍尼亞鐵

◆中央社電　英印軍隊在滬登陸後，即向泗州長呼籲中共人民抵抗，拒絕共軍登陸奪取青龍尼亞鐵路，並稱英印軍隊已在滬登陸，即將開往泗州，請

中國工銀行辦理上海區匯款

各界之賢豪等起見自即日起先行辦理上海區匯款手續簡便迅速誠服務歡迎光顧

地址：南屏街三五號　電話：二二四六

昔年眼科名醫 現在開業行醫

專治眼疾及一切外症

診金減半 藥費從廉

地址：南屏街三五號　電話：二二四六

解除婚約啓事

吳瓊芳與[illegible]之婚約係[illegible]一致解除婚約各有[illegible]可由瓊芳[illegible]嫁娶行動[illegible]各不相涉　此啓

吳瓊芳啓

許德輝脫離長宣團體啓事

許德輝脫離長宣團體啓事

興押店房產事

查都人典得[illegible]一座典期原議定[illegible]七年底止但[illegible]

遺失大磨事

查都人典得[illegible]一座典期原議定[illegible]七年底止但[illegible]

遺失客票

[illegible]

遺失作廢啓事

[illegible]

遺失啓事

[illegible]

遺失啓事

[illegible]

金匾賦詩

[illegible]

車啓事

[illegible]

雲南郵政管理局小貨車通行証聲明遺失

[illegible]

雷蓮芳醫師 雷誠齋醫師 聯合診所

[illegible]

大光明

今日

[illegible]

靈與肉

[illegible]

長城

今天

[illegible]

黑夜魅影

[illegible]

社會新聞

[illegible]

荊棘幽蘭

[illegible]

雲南

[illegible]

石猴

[illegible]

開明

今天上映

[illegible]

民主兒女

[illegible]

大衆

今天換映

[illegible]

泰山得寶記

[illegible]

西開

[illegible]

雲南社會改進社

[illegible]

大光明

[illegible]

黃醫昌治

[illegible]

失作廢

[illegible]

李潤榮醫

[illegible]

人極拳交際舞

[illegible]

趙毅蒙自刀於

[illegible]

一星期相命

[illegible]

國內唯一大衆服飾相專家

[illegible]

東風大飯店

[illegible]

北平協和醫院

[illegible]

北平協和醫院

[illegible]

北平協和醫院

雲南日報

中華民國卅三年十二月廿三日

社址：昆明市文廟橫街　電報掛號：二五三三號　電話：二二二一

發行人　何少誠

每月三大張　每份國幣八十元

訂報價目

每一份國幣八十元
直接打開一月二千
國內各地（郵資在內）
及國外郵費加倍

廣告刊例

（廣告費在內）

雲南省臨時參議會第一屆第四次大會

地點：武成路三四五號本館

本日議目

（一）打胖官　學地點的時間的人物
（二）渡牡丹　狀元紅　被動式
（三）考紅娘　自給稱　地名
（四）鬧都堂　執明治　被動式
（五）畫斬瑋　潘鬼臉　明代官名　五代共用

十四日議目

（一）情探　探組織
（二）轅門子斬　狀元紅　被動式　自給稱
（三）跑皇城　職務改變之名稱　皇城
（四）清風亭　亭少開　李文明
（五）九曲機　竹月秋　開少林　開少林

十五日議目

（一）喜封侯　開少林　開少林
（二）二龍山　狀元紅　山牡丹
（三）參河灣　設開都　重成之一少增
（四）新探親　探組織　學生　竹月秋　開少林
（五）長板坡　地名

時間：

十二時　（一）變昭關　特務處　狀元紅
（二）斬三成　林明德　開少林
（三）桑園寄子　梁振德　開少林
六時半開演　（四）別窯姬　開少林　開少林
（五）水淹下沛　開少林　開少林　地名

婦女大衆讀物　婦女旬刊社發行　綜合的統一的

婦女旬刊

民主運動喉舌

創刊月刊

本期要目

（創刊辭）
十一月一日小雪——美國將舉行國會選舉——歐戰如何宣判——內容不容再有
法國婦女的選舉權
敵偽統治下婦女的服裝
敵偽統治下婦女的認識
敵偽統治下婦女的責任
（婦女問題）
（婦女信箱）

本社啟事

婦女定閱七折優待

光華街昆華書店總代售

分售處各書店各學校

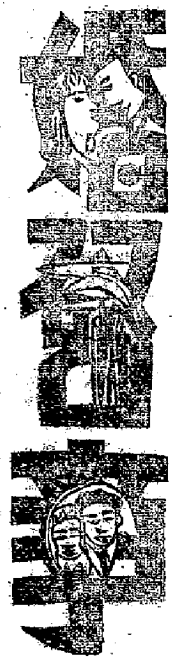

謹訂於民國三十四年歷十一月十二日（星期二）下午四時
假西山華亭寺三清殿舉行結婚典禮特此敬告
親友

楊曉峯
高鶴年　謹啓

雲南省臨時參議會第一屆第四次大會

雲南省教育學會　雲南省科學研究社　公祭　會員　啓事

茲定於十一月廿七日（星期一）上午十時假昆華師範學校舉行公祭
敬希
會員先生準時蒞臨為荷
此啓

敬祝全年金所製之

「力士牙膏自行合地首推為顧客之歡迎現值抗戰勝利國貨正待提倡之際工業復興最急決將內部充實組織充當基本工作大量出品以應各界人士之需要務使份量品質合乎標準選而成為牙膏之霸王也

上海強傑實業社製

批發處雲南街大西城

雲南省教育學會　雲南省科學研究社　公祭記

本刊出版「第九」「七七」兩週香菸品質精良各界士樂於購吸近有無恥奸商冒牌偽造不惟違法犯罪且與本廠信譽有關查偽造之煙盒用手工捲製形式上搭口卷差不齊鋼印模糊英文排列不整與本廠機製者顯然不同就品質而言其偽造者味淡而劣與本廠所製其味芬香而純正者懸有天淵之別除呈請查究辦外用特鄭重聲明敬請各界及經營煙業商號特加注意勿受欺騙為幸

上峯鑒

國民大會雲南代表選舉事務所通告

（民卷一）

雲南區花紗布生產運銷委員會公告

雲南省政府公報

昭通縣參議會啓事

朱參議煥庭　吳總隊長惕園　啓事

玉溪呈貢滿聲明

大關吳氏坐落昭通縣屬大普基和祖業廠灘續繫要　啓事

中樞紀念國父誕辰
張委員繼報告國父生平
孫院長科等在渝都認陵

中央社重慶十二日訊：今日為國父八十一誕辰，國府林主席、蔣委員長、孫院長、宋子文、何應欽、白崇禧、吳鐵城、朱家驊、王寵惠、張群、陳誠、陳布雷、王世杰、翁文灝、俞鴻鈞、徐堪、谷正綱、張厲生、梁寒操、洪蘭友、王雲五、朱騮先、張道藩、吳國楨、甘乃光、李惟果、周鯁生、王正廷、邵力子、梁漱溟、左舜生、章伯鈞、張君勱、黃炎培、莫德惠、傅斯年、胡霖、胡文虎、胡政之、張伯苓、馬寅初、陳嘉庚、李濟深、沈鈞儒、史良、馮玉祥、李烈鈞、于右任、居正、孔祥熙、何成濬、何浩若、何柱國、何竟武、何思源、何遂、何基鴻、何魯之、何聯奎、何競武、何競存、何競武、何競存、何競武、何競存

中華民國三十四年十二月十三日　星期二　第三版　雲南日報

政治協商會議閉幕　五項協議一致通過

組織國府委員會　決定國大召開日期

須先將政治解決原子能問題

調停港局戰極激烈

傳尼人要求我僑胞參加作戰　并自爪哇中部召集大軍擬抗

滬漢發現反動員工　可以登記請求任用

本省工業緊急貸款　中央已批准一部

政府成員請求亦獲准　請願代表返昆今將向各界報告

昨國父誕辰紀念會上　李代主席講解施政綱領

目的：意在實現三民主義的新雲南　內容：解除人民痛苦提高人民生活

李代主席兼任　軍管區司令

美國交涉特遣羅獨立　傳英方認遣羅為敵對國家　應受納粹附庸國同等待遇

劉公競賽成績

管理花紗布配銷　已另設新機構

定名全國紡織管理委員　花紗布官制局將分別辦理結束

施政綱領說明

訊

零

墟

追悼毛遠先生啓事

雲南省立昆華高級商業職業學校學生自治會謹啓

定於國歷十月十四日（星期三）上午九時假昆華西校大體堂舉行追悼會特此敬告凡毛先生親友屆時務懇蒞臨參加為荷

昆明市第一屆參議員候選人競選之主張

昆明市第一屆參議員候選人競選之主張

昆明市第一屆參議員候選人競選之主張

梅毒之戰

梅毒之戰

梅毒之戰

解除婚約啓事

解除婚約啓事

遺失啓事

遺失啓事

遺失啓事

遺失作廢啓事

遺失作廢啓事

遺失作廢啓事

啓事

啓事

大光明戲院

今日起隆重獻映

聯美公司最新出品

榮獲音樂間諜感情巨片

香伊娜·范朗·泰吉 主演

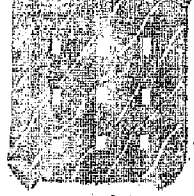

片中伊娜姐妹西裝北唱歌舞劇之英國情報員各顯神通

以歌曲符號代替秘密電碼

納粹間諜網無孔不入

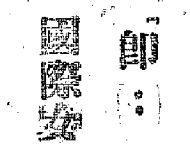

「即日國際女郎」

▷不日獻映◁

雙槍黃龍　全部五彩

青天白日滿地紅

長城

新片預告

聯美公司出品

偉大鉅獻

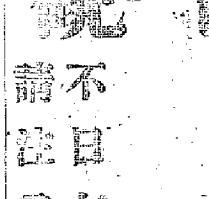

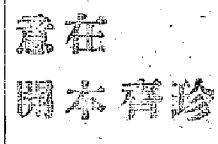

是野獸大集會

是獵獸的奇觀

珍禽異獸

奇集一堂

不日在本院公映

請注意開映日期

謝飛龍王鳳鳴

我倆謹訂於民國三十四年國曆十一月十四日在昆舉行結婚典禮特此敬告　諸親友

「力士牙膏」

自新行省地香獲得顧客之歡迎現值抗戰勝利國貨正待提倡之際工業後盼最急決將內部另行改組擴充營業加緊工作大量出品以應各界人士之需要務使份量配合實料

上海「強傑實業社」製

代銷處雲南書店

雲南日報

郵政特許認為第一類新聞紙　中華郵政特准掛號認為第二類新聞紙　內政部登記證警字第八九二五號

社址：昆明市文廟後街　電話掛號一二五三三號　電話：二二一一

發行人　何少誠

每月訂價國幣八十元　每份國幣二元

廣告價目表　另列

訂報價目　另訂

重慶制版雕刻社

設計製造各種證章徽記

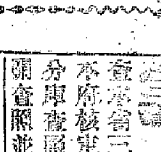

大關吳氏坐落昆明縣屬大普基和和廠米廠繼續營業啓事

敬啓者鄙人不慎將交玉溪倪樞來收糧並業行所法幣票據計洋壹萬元前往因某巡員之介紹不知其為人誤認為真彼即跟隨來家以去洋票換取糧食彼即跟隨來家以去洋票換取糧食彼即跟隨來家以去洋票換取糧食

共軍再確猛射 包圍張垣戰雲瀰漫 綏遠境內戰鬥復熾

歷年活動情形

境共軍

十一戰區列舉事實 廣播

安定收復區人心

社論

美軍在華任務

復員整軍會議

柏德邁氏昨又申明

案外活動慘狀

中共發動內戰

倫敦泰晤士報指責

美派會計員來華 核算美援華物資

政治協商會議

政府例會

社論

美英蘇莫斯科會議公報

侯有關遠東和平機構美蘇各點原子彈

與會談及美要求開放巴力勒坦問題

（中央社電）莫斯科十一日合衆電）蘇有門報報導，行於昨晚舉行之第一屆記者會中，莫洛托夫外長曾對有關遠東問題之各項問題，作詳盡之答覆。

莫洛托夫在答覆中，曾表示中蘇友好同盟條約之簽訂，對遠東和平之鞏固，具有重大之意義

社區房產售買社區

社區房產售買社區

茲有坐落新竹鄉第六保崙頂村莊斜水田一坵二一二號計三、二〇〇國不慎遺失除呈報掛失外特此登報聲明

業戶　彭必富　同啓

茲有坐落新竹鄉第六保崙頂村莊斜水田一坵二一二號計三、二〇〇國不慎遺失除呈報掛失外特此登報聲明

業戶　彭必富　同啓

遺失聲明

茲有坐落新竹鄉第六保崙頂村莊斜水田一坵二一二號計三、二〇〇國不慎遺失除呈報掛失外特此登報聲明

業戶　彭必富　同啓

遺失啓事

查本部人員於本年八月二十一日由下關中國銀行票國國幣八十萬元向本部中國銀行領取現款及旅費等不慎遺失除呈報掛失外特此登報聲明

此啓

海軍部人事處

遺失啓事

查本部人於本年八月二十一日由下關中國銀行票國國幣八十萬元向本部中國銀行領取現款及旅費等不慎遺失除呈報掛失外特此登報聲明

此啓

海軍部人事處

遺失啓事

查本部人於本年八月二十一日由下關中國銀行票國國幣八十萬元向本部中國銀行領取現款及旅費等不慎遺失除呈報掛失外特此登報聲明

此啓

海軍部人事處

遺失聲明

茲有坐落新竹鄉第六保崙頂村莊斜水田一坵二一二號計三、二〇〇國不慎遺失除呈報掛失外特此登報聲明

業戶　彭必富　同啓

雲南日報

發行人　許少誠

電話：二二六六

訂報價目

廣告例列

今天特別獻映

史本登屈賽傑作

偉大的生

脚踏實地！　埋頭苦幹！

嘔心瀝血！　造福人羣！

長城

十一月十五日起續選獻映

聯美公司鉅資攝製

驚險緊張奇異野獸鉅片

百獸觀

已有的森林、駝獸的世界、奇形的鵝鳥、長鼻猿猴。

野人島、食蟻獸等等珍禽異獸。

蔚為奇觀！

鈎鼻捕虎、擒豹捉蛇、堪稱絕技！

獸與獸鬥、獸與人爭、巨蟒鬪人、人與獸鬥。

危險緊張、驚心動魄！！

本日歲目

(一)喜封侯　(二)二龍山　(三)粉河灣　(四)新探親　(五)長板坡

十日夜兩場

(一)文昭關　(二)斬蔡妖　(三)寄子桑園　(四)別虞姬　(五)水淹下沛

時間：午後七時半開演

地點：武成路三四五號本社

雲南戲劇改進社公演劇目

陸軍突擊總隊司令部招考

本部奉准設立國防新軍准招效命兵五百名其特點如次：一、凡我國中華民國之男子品性純正年齡在二十八歲至二十五歲確有初中程度或有相當經驗之軍士者。二、報名日期：自即日起至十二月三十日止每日上午八時半至十一時半下午一時半至五時半。三、報名及考試地點：昆明國術社突擊總隊司令部。四、考試日期：自即日起通知考試。五、考試科目：㈠體格檢查　㈡口試　㈢術試　六、待遇：參兵待遇。

社會房產者請注意

大關吳氏坐落昆明縣區大普基和和灝米廠繼續緊要啓事

申明啓事

吳王貴謹啓

更換負責人啓事

起改由李業貴君負責經理如有未清手續希自登報日起三日內向前負責人沈天驥接收人李業貴

負責人沈天驥　接收人李業貴

遺失啓事

遺失啓事

常住院癒生啓事

黃毅啓

王伯泰啓

海關軍事統一整理完畢
統帥部設參謀團
國軍將在瀋大中

歸綏連日戰鼓頻
廢吃緊

復員整軍會閉幕
蔣委長以日新又新勗勉

白副總長
報告軍訓業務

美空軍人員
首批離漢返國

整軍復員

社論

擬組織外記者團
正式開始討論遷舉

瀋市物價回漲
將凌駕勝利前價格之上

莫斯開處
發展沿海務

韓學柳翁衡二
組人民黨

馬歇爾談京滬情形

洋香地
頒憲開恢復

戴高樂
組行組織過渡政府

史汀生
恢復健康

審計部
加强收復區工作

尼赫魯論原子彈
望列强善於使用
以維持世界和平

美日接受英提議 盟軍佔領朝鮮 以三十八度線為界

國子聯初步會商結果擬即發表公報

英議員呼籲改善英蘇關係

（中央社倫敦十四日電）據美聯社華盛頓十三日電，美陸軍部與海軍部今日發表聯合公報稱：美國陸軍與海軍代表與英國代表會議結果，已決定盟軍佔領朝鮮之區域，以北緯三十八度線為界，美軍佔領南部，蘇軍佔領北部。

（中央社華盛頓十三日電）美國務卿貝納斯今日發表聲明，謂美國政府已接受英國提議，即盟軍佔領朝鮮時，以北緯三十八度線為界，美軍佔領南部，蘇軍佔領北部。

（中央社倫敦十三日電）國會下院今日舉行對外政策辯論，工黨議員哈羅德·羅斯本（Harold Roseb）呼籲改善英蘇關係，謂英國人民對蘇聯人民之感情，遠較對其政府為佳，英國政府應採取積極步驟，以改善兩國關係。

（中央社倫敦十三日電）英國務大臣貝文今日在下院答覆羅斯本質詢時稱：英國政府對蘇聯之感情，與英國人民對蘇聯人民之感情相同，英國政府對蘇聯政府之政策，亦

昆明大自然新生活研究會

通告

本會前因民衆體育之需要於本年（十七日）晚七時在青年路舉行第一次游泳會凡本會會員及各界友好均可參加屆時帶備會員證入場并於游泳會後舉行討會特此通告

遺失啓事

茲於十月二十三日遺失郵政儲金存摺一本計共一萬五千元號碼第一〇七四一號特此聲明作廢

離車啓事

茲因雙方同意即日起將車一輛出售以後由買車人負責

售車人大同鐵行經理嚴恒敬

離車啓事

茲有三北公司一九四一年版特卡車一輛牌照號碼BB一八九六七號引擎號碼BB一八九六九自登報日起以前租車一切公私手續概由售車人負責

以後由買車人負責特此登報申明

售車人李鴻生

離車啓事

茲有振興行自備九三〇二號引擎號碼一二八一二〇四號汽車一輛牌照號碼BB一八九六六九八三號九二由鄧外現出售車人無涉除已有關機關申請過戶外特此登報申明

售車人劉福鵬

雲南日報

中華郵政登記認爲第一類新聞紙　中央宣傳部國內新聞電訊登記證第一五九號

社址：民明十支廟機街　電報掛號：二五三三號　電話：二一二

發行人　何少誠

今天一大張　國幣七九十元

訂報價目

每一份報價六十元　直接訂閱一月三千四百元（郵費在內）航空及國外郵費另加

刊例

報名每二十五字另十八字行　長行每行七十七字每行　報期每日四開一張　廣告每日刊載四千元

華文連生

唱心瀝血！造福人羣！

脚踏實地！理頭苦幹！

用腦做不出好成績！用手做越做越有勁！

一夜鎖魂

不日公映

大威戲院

今天特別公映

本高柯公司出品　科學家傳記名片

史本塞屈賽傑作

發明計數留聲電話　能說話的活人

開開：

社會劇場

今日公映

獻映

華文連生

舞臺歌劇改進社公演

社會劇場

今日公映

獻映

華文連生

桑蘭世家

周曼華　舒適　主演

惡霸橫行秦淮傍

歌女痛楚深海底

文昭關

筱詠天　狀元紅

筱豔秋　李文明　王其林

刖虞姬

林明德　周慶仙

斬三妖

李少閣　劉海清

冰滬

李柏蘭　范世伶　栗城之　古半

桑園寄子

下

浦

本日

歲

陸軍大學總隊司令部招考學兵

（一）本校為造就國防新軍幹部人才起見茲招考學兵一百名以備錄取後入校肄業其應考資格及手續如左：

（二）凡年在十八歲以上二十五歲以下身體健全具有中等學校畢業程度或有作戰經驗之現任士官經本校認可者均得報名投考報名時須繳驗畢業證書或士官證書

（三）報名地點：重慶陸軍大學總隊司令部招考學兵辦事處

（四）報名日期：自即日起至四月二十日止每日上午八時至十二時下午二時至五時

（五）考試日期：四月二十一日上午八時在重慶陸軍大學舉行

（六）考試地點：重慶陸軍大學

（七）錄取後入校日期：四月二十五日到校

（八）錄取後入校旅費：由本校發給

（九）錄取後入校膳宿：由本校供給

（十）錄取後入校制服：由本校發給

（十一）錄取後入校學習期間：一年

（十二）錄取後入校學習完畢後：分發各部隊服務

（十三）錄取後入校學習期間：每月發給津貼國幣六十元

（十四）錄取後入校學習期間：每年暑假回家省親一次

（十五）錄取後入校學習期間：每年寒假回家省親一次

（十六）錄取後入校學習期間：每年暑假回家省親一次

（十七）錄取後入校學習期間：每年寒假回家省親一次

（十八）錄取後入校學習期間：每年暑假回家省親一次

（十九）錄取後入校學習期間：每年寒假回家省親一次

（二十）錄取後入校學習期間：每年暑假回家省親一次

（二十一）錄取後入校學習期間：每年寒假回家省親一次

（二十二）錄取後入校學習期間：每年暑假回家省親一次

（二十三）錄取後入校學習期間：每年寒假回家省親一次

（二十四）錄取後入校學習期間：每年暑假回家省親一次

（二十五）錄取後入校學習期間：每年寒假回家省親一次

（二十六）錄取後入校學習期間：每年暑假回家省親一次

（二十七）錄取後入校學習期間：每年寒假回家省親一次

（二十八）錄取後入校學習期間：每年暑假回家省親一次

（二十九）錄取後入校學習期間：每年寒假回家省親一次

（三十）錄取後入校學習期間：每年暑假回家省親一次

（三十一）錄取後入校學習期間：每年寒假回家省親一次

（三十二）錄取後入校學習期間：每年暑假回家省親一次

（三十三）錄取後入校學習期間：每年寒假回家省親一次

（三十四）錄取後入校學習期間：每年暑假回家省親一次

（三十五）錄取後入校學習期間：每年寒假回家省親一次

（三十六）錄取後入校學習期間：每年暑假回家省親一次

（三十七）錄取後入校學習期間：每年寒假回家省親一次

（三十八）錄取後入校學習期間：每年暑假回家省親一次

（三十九）錄取後入校學習期間：每年寒假回家省親一次

（四十）錄取後入校學習期間：每年暑假回家省親一次

（四十一）錄取後入校學習期間：每年寒假回家省親一次

（四十二）錄取後入校學習期間：每年暑假回家省親一次

（四十三）錄取後入校學習期間：每年寒假回家省親一次

（四十四）錄取後入校學習期間：每年暑假回家省親一次

（四十五）錄取後入校學習期間：每年寒假回家省親一次

（四十六）錄取後入校學習期間：每年暑假回家省親一次

（四十七）錄取後入校學習期間：每年寒假回家省親一次

（四十八）錄取後入校學習期間：每年暑假回家省親一次

（四十九）錄取後入校學習期間：每年寒假回家省親一次

（五十）錄取後入校學習期間：每年暑假回家省親一次

（五十一）錄取後入校學習期間：每年寒假回家省親一次

（五十二）錄取後入校學習期間：每年暑假回家省親一次

（五十三）錄取後入校學習期間：每年寒假回家省親一次

（五十四）錄取後入校學習期間：每年暑假回家省親一次

（五十五）錄取後入校學習期間：每年寒假回家省親一次

（五十六）錄取後入校學習期間：每年暑假回家省親一次

（五十七）錄取後入校學習期間：每年寒假回家省親一次

（五十八）錄取後入校學習期間：每年暑假回家省親一次

（五十九）錄取後入校學習期間：每年寒假回家省親一次

（六十）錄取後入校學習期間：每年暑假回家省親一次

（六十一）錄取後入校學習期間：每年寒假回家省親一次

（六十二）錄取後入校學習期間：每年暑假回家省親一次

（六十三）錄取後入校學習期間：每年寒假回家省親一次

（六十四）錄取後入校學習期間：每年暑假回家省親一次

（六十五）錄取後入校學習期間：每年寒假回家省親一次

（六十六）錄取後入校學習期間：每年暑假回家省親一次

（六十七）錄取後入校學習期間：每年寒假回家省親一次

（六十八）錄取後入校學習期間：每年暑假回家省親一次

（六十九）錄取後入校學習期間：每年寒假回家省親一次

（七十）錄取後入校學習期間：每年暑假回家省親一次

（七十一）錄取後入校學習期間：每年寒假回家省親一次

（七十二）錄取後入校學習期間：每年暑假回家省親一次

（七十三）錄取後入校學習期間：每年寒假回家省親一次

（七十四）錄取後入校學習期間：每年暑假回家省親一次

（七十五）錄取後入校學習期間：每年寒假回家省親一次

（七十六）錄取後入校學習期間：每年暑假回家省親一次

（七十七）錄取後入校學習期間：每年寒假回家省親一次

（七十八）錄取後入校學習期間：每年暑假回家省親一次

（七十九）錄取後入校學習期間：每年寒假回家省親一次

（八十）錄取後入校學習期間：每年暑假回家省親一次

（八十一）錄取後入校學習期間：每年寒假回家省親一次

（八十二）錄取後入校學習期間：每年暑假回家省親一次

（八十三）錄取後入校學習期間：每年寒假回家省親一次

（八十四）錄取後入校學習期間：每年暑假回家省親一次

（八十五）錄取後入校學習期間：每年寒假回家省親一次

（八十六）錄取後入校學習期間：每年暑假回家省親一次

（八十七）錄取後入校學習期間：每年寒假回家省親一次

（八十八）錄取後入校學習期間：每年暑假回家省親一次

（八十九）錄取後入校學習期間：每年寒假回家省親一次

（九十）錄取後入校學習期間：每年暑假回家省親一次

（九十一）錄取後入校學習期間：每年寒假回家省親一次

（九十二）錄取後入校學習期間：每年暑假回家省親一次

（九十三）錄取後入校學習期間：每年寒假回家省親一次

（九十四）錄取後入校學習期間：每年暑假回家省親一次

（九十五）錄取後入校學習期間：每年寒假回家省親一次

（九十六）錄取後入校學習期間：每年暑假回家省親一次

（九十七）錄取後入校學習期間：每年寒假回家省親一次

（九十八）錄取後入校學習期間：每年暑假回家省親一次

（九十九）錄取後入校學習期間：每年寒假回家省親一次

（一百）錄取後入校學習期間：每年暑假回家省親一次

（一百一）錄取後入校學習期間：每年寒假回家省親一次

（一百二）錄取後入校學習期間：每年暑假回家省親一次

（一百三）錄取後入校學習期間：每年寒假回家省親一次

（一百四）錄取後入校學習期間：每年暑假回家省親一次

（一百五）錄取後入校學習期間：每年寒假回家省親一次

（一百六）錄取後入校學習期間：每年暑假回家省親一次

（一百七）錄取後入校學習期間：每年寒假回家省親一次

（一百八）錄取後入校學習期間：每年暑假回家省親一次

（一百九）錄取後入校學習期間：每年寒假回家省親一次

（一百十）錄取後入校學習期間：每年暑假回家省親一次

（一百十一）錄取後入校學習期間：每年寒假回家省親一次

（一百十二）錄取後入校學習期間：每年暑假回家省親一次

（一百十三）錄取後入校學習期間：每年寒假回家省親一次

（一百十四）錄取後入校學習期間：每年暑假回家省親一次

（一百十五）錄取後入校學習期間：每年寒假回家省親一次

（一百十六）錄取後入校學習期間：每年暑假回家省親一次

（一百十七）錄取後入校學習期間：每年寒假回家省親一次

（一百十八）錄取後入校學習期間：每年暑假回家省親一次

（一百十九）錄取後入校學習期間：每年寒假回家省親一次

（一百二十）錄取後入校學習期間：每年暑假回家省親一次

（一百二十一）錄取後入校學習期間：每年寒假回家省親一次

（一百二十二）錄取後入校學習期間：每年暑假回家省親一次

（一百二十三）錄取後入校學習期間：每年寒假回家省親一次

（一百二十四）錄取後入校學習期間：每年暑假回家省親一次

（一百二十五）錄取後入校學習期間：每年寒假回家省親一次

（一百二十六）錄取後入校學習期間：每年暑假回家省親一次

（一百二十七）錄取後入校學習期間：每年寒假回家省親一次

（一百二十八）錄取後入校學習期間：每年暑假回家省親一次

（一百二十九）錄取後入校學習期間：每年寒假回家省親一次

（一百三十）錄取後入校學習期間：每年暑假回家省親一次

（一百三十一）錄取後入校學習期間：每年寒假回家省親一次

（一百三十二）錄取後入校學習期間：每年暑假回家省親一次

（一百三十三）錄取後入校學習期間：每年寒假回家省親一次

（一百三十四）錄取後入校學習期間：每年暑假回家省親一次

（一百三十五）錄取後入校學習期間：每年寒假回家省親一次

（一百三十六）錄取後入校學習期間：每年暑假回家省親一次

（一百三十七）錄取後入校學習期間：每年寒假回家省親一次

（一百三十八）錄取後入校學習期間：每年暑假回家省親一次

（一百三十九）錄取後入校學習期間：每年寒假回家省親一次

（一百四十）錄取後入校學習期間：每年暑假回家省親一次

（一百四十一）錄取後入校學習期間：每年寒假回家省親一次

（一百四十二）錄取後入校學習期間：每年暑假回家省親一次

（一百四十三）錄取後入校學習期間：每年寒假回家省親一次

（一百四十四）錄取後入校學習期間：每年暑假回家省親一次

（一百四十五）錄取後入校學習期間：每年寒假回家省親一次

（一百四十六）錄取後入校學習期間：每年暑假回家省親一次

（一百四十七）錄取後入校學習期間：每年寒假回家省親一次

（一百四十八）錄取後入校學習期間：每年暑假回家省親一次

（一百四十九）錄取後入校學習期間：每年寒假回家省親一次

（一百五十）錄取後入校學習期間：每年暑假回家省親一次

（一百五十一）錄取後入校學習期間：每年寒假回家省親一次

（一百五十二）錄取後入校學習期間：每年暑假回家省親一次

（一百五十三）錄取後入校學習期間：每年寒假回家省親一次

（一百五十四）錄取後入校學習期間：每年暑假回家省親一次

（一百五十五）錄取後入校學習期間：每年寒假回家省親一次

（一百五十六）錄取後入校學習期間：每年暑假回家省親一次

（一百五十七）錄取後入校學習期間：每年寒假回家省親一次

（一百五十八）錄取後入校學習期間：每年暑假回家省親一次

（一百五十九）錄取後入校學習期間：每年寒假回家省親一次

（一百六十）錄取後入校學習期間：每年暑假回家省親一次

（一百六十一）錄取後入校學習期間：每年寒假回家省親一次

（一百六十二）錄取後入校學習期間：每年暑假回家省親一次

（一百六十三）錄取後入校學習期間：每年寒假回家省親一次

（一百六十四）錄取後入校學習期間：每年暑假回家省親一次

（一百六十五）錄取後入校學習期間：每年寒假回家省親一次

（一百六十六）錄取後入校學習期間：每年暑假回家省親一次

（一百六十七）錄取後入校學習期間：每年寒假回家省親一次

（一百六十八）錄取後入校學習期間：每年暑假回家省親一次

（一百六十九）錄取後入校學習期間：每年寒假回家省親一次

（一百七十）錄取後入校學習期間：每年暑假回家省親一次

（一百七十一）錄取後入校學習期間：每年寒假回家省親一次

（一百七十二）錄取後入校學習期間：每年暑假回家省親一次

（一百七十三）錄取後入校學習期間：每年寒假回家省親一次

（一百七十四）錄取後入校學習期間：每年暑假回家省親一次

（一百七十五）錄取後入校學習期間：每年寒假回家省親一次

（一百七十六）錄取後入校學習期間：每年暑假回家省親一次

（一百七十七）錄取後入校學習期間：每年寒假回家省親一次

（一百七十八）錄取後入校學習期間：每年暑假回家省親一次

（一百七十九）錄取後入校學習期間：每年寒假回家省親一次

（一百八十）錄取後入校學習期間：每年暑假回家省親一次

（一百八十一）錄取後入校學習期間：每年寒假回家省親一次

（一百八十二）錄取後入校學習期間：每年暑假回家省親一次

（一百八十三）錄取後入校學習期間：每年寒假回家省親一次

（一百八十四）錄取後入校學習期間：每年暑假回家省親一次

（一百八十五）錄取後入校學習期間：每年寒假回家省親一次

（一百八十六）錄取後入校學習期間：每年暑假回家省親一次

（一百八十七）錄取後入校學習期間：每年寒假回家省親一次

（一百八十八）錄取後入校學習期間：每年暑假回家省親一次

（一百八十九）錄取後入校學習期間：每年寒假回家省親一次

（一百九十）錄取後入校學習期間：每年暑假回家省親一次

（一百九十一）錄取後入校學習期間：每年寒假回家省親一次

（一百九十二）錄取後入校學習期間：每年暑假回家省親一次

（一百九十三）錄取後入校學習期間：每年寒假回家省親一次

（一百九十四）錄取後入校學習期間：每年暑假回家省親一次

（一百九十五）錄取後入校學習期間：每年寒假回家省親一次

（一百九十六）錄取後入校學習期間：每年暑假回家省親一次

（一百九十七）錄取後入校學習期間：每年寒假回家省親一次

（一百九十八）錄取後入校學習期間：每年暑假回家省親一次

（一百九十九）錄取後入校學習期間：每年寒假回家省親一次

（二百）錄取後入校學習期間：每年暑假回家省親一次

（二百一）錄取後入校學習期間：每年寒假回家省親一次

（二百二）錄取後入校學習期間：每年暑假回家省親一次

（二百三）錄取後入校學習期間：每年寒假回家省親一次

（二百四）錄取後入校學習期間：每年暑假回家省親一次

（二百五）錄取後入校學習期間：每年寒假回家省親一次

（二百六）錄取後入校學習期間：每年暑假回家省親一次

（二百七）錄取後入校學習期間：每年寒假回家省親一次

（二百八）錄取後入校學習期間：每年暑假回家省親一次

（二百九）錄取後入校學習期間：每年寒假回家省親一次

（二百十）錄取後入校學習期間：每年暑假回家省親一次

（二百十一）錄取後入校學習期間：每年寒假回家省親一次

（二百十二）錄取後入校學習期間：每年暑假回家省親一次

（二百十三）錄取後入校學習期間：每年寒假回家省親一次

（二百十四）錄取後入校學習期間：每年暑假回家省親一次

（二百十五）錄取後入校學習期間：每年寒假回家省親一次

（二百十六）錄取後入校學習期間：每年暑假回家省親一次

（二百十七）錄取後入校學習期間：每年寒假回家省親一次

（二百十八）錄取後入校學習期間：每年暑假回家省親一次

（二百十九）錄取後入校學習期間：每年寒假回家省親一次

（二百二十）錄取後入校學習期間：每年暑假回家省親一次

（二百二十一）錄取後入校學習期間：每年寒假回家省親一次

（二百二十二）錄取後入校學習期間：每年暑假回家省親一次

（二百二十三）錄取後入校學習期間：每年寒假回家省親一次

（二百二十四）錄取後入校學習期間：每年暑假回家省親一次

（二百二十五）錄取後入校學習期間：每年寒假回家省親一次

（二百二十六）錄取後入校學習期間：每年暑假回家省親一次

（二百二十七）錄取後入校學習期間：每年寒假回家省親一次

（二百二十八）錄取後入校學習期間：每年暑假回家省親一次

（二百二十九）錄取後入校學習期間：每年寒假回家省親一次

（二百三十）錄取後入校學習期間：每年暑假回家省親一次

（二百三十一）錄取後入校學習期間：每年寒假回家省親一次

（二百三十二）錄取後入校學習期間：每年暑假回家省親一次

（二百三十三）錄取後入校學習期間：每年寒假回家省親一次

（二百三十四）錄取後入校學習期間：每年暑假回家省親一次

（二百三十五）錄取後入校學習期間：每年寒假回家省親一次

（二百三十六）錄取後入校學習期間：每年暑假回家省親一次

（二百三十七）錄取後入校學習期間：每年寒假回家省親一次

（二百三十八）錄取後入校學習期間：每年暑假回家省親一次

（二百三十九）錄取後入校學習期間：每年寒假回家省親一次

（二百四十）錄取後入校學習期間：每年暑假回家省親一次

（二百四十一）錄取後入校學習期間：每年寒假回家省親一次

（二百四十二）錄取後入校學習期間：每年暑假回家省親一次

（二百四十三）錄取後入校學習期間：每年寒假回家省親一次

（二百四十四）錄取後入校學習期間：每年暑假回家省親一次

（二百四十五）錄取後入校學習期間：每年寒假回家省親一次

（二百四十六）錄取後入校學習期間：每年暑假回家省親一次

（二百四十七）錄取後入校學習期間：每年寒假回家省親一次

（二百四十八）錄取後入校學習期間：每年暑假回家省親一次

（二百四十九）錄取後入校學習期間：每年寒假回家省親一次

（二百五十）錄取後入校學習期間：每年暑假回家省親一次

（二百五十一）錄取後入校學習期間：每年寒假回家省親一次

（二百五十二）錄取後入校學習期間：每年暑假回家省親一次

（二百五十三）錄取後入校學習期間：每年寒假回家省親一次

（二百五十四）錄取後入校學習期間：每年暑假回家省親一次

（二百五十五）錄取後入校學習期間：每年寒假回家省親一次

（二百五十六）錄取後入校學習期間：每年暑假回家省親一次

（二百五十七）錄取後入校學習期間：每年寒假回家省親一次

（二百五十八）錄取後入校學習期間：每年暑假回家省親一次

（二百五十九）錄取後入校學習期間：每年寒假回家省親一次

（二百六十）錄取後入校學習期間：每年暑假回家省親一次

（二百六十一）錄取後入校學習期間：每年寒假回家省親一次

（二百六十二）錄取後入校學習期間：每年暑假回家省親一次

（二百六十三）錄取後入校學習期間：每年寒假回家省親一次

（二百六十四）錄取後入校學習期間：每年暑假回家省親一次

（二百六十五）錄取後入校學習期間：每年寒假回家省親一次

（二百六十六）錄取後入校學習期間：每年暑假回家省親一次

（二百六十七）錄取後入校學習期間：每年寒假回家省親一次

（二百六十八）錄取後入校學習期間：每年暑假回家省親一次

（二百六十九）錄取後入校學習期間：每年寒假回家省親一次

（二百七十）錄取後入校學習期間：每年暑假回家省親一次

（二百七十一）錄取後入校學習期間：每年寒假回家省親一次

（二百七十二）錄取後入校學習期間：每年暑假回家省親一次

（二百七十三）錄取後入校學習期間：每年寒假回家省親一次

（二百七十四）錄取後入校學習期間：每年暑假回家省親一次

（二百七十五）錄取後入校學習期間：每年寒假回家省親一次

（二百七十六）錄取後入校學習期間：每年暑假回家省親一次

（二百七十七）錄取後入校學習期間：每年寒假回家省親一次

（二百七十八）錄取後入校學習期間：每年暑假回家省親一次

（二百七十九）錄取後入校學習期間：每年寒假回家省親一次

（二百八十）錄取後入校學習期間：每年暑假回家省親一次

（二百八十一）錄取後入校學習期間：每年寒假回家省親一次

（二百八十二）錄取後入校學習期間：每年暑假回家省親一次

（二百八十三）錄取後入校學習期間：每年寒假回家省親一次

（二百八十四）錄取後入校學習期間：每年暑假回家省親一次

（二百八十五）錄取後入校學習期間：每年寒假回家省親一次

（二百八十六）錄取後入校學習期間：每年暑假回家省親一次

（二百八十七）錄取後入校學習期間：每年寒假回家省親一次

（二百八十八）錄取後入校學習期間：每年暑假回家省親一次

（二百八十九）錄取後入校學習期間：每年寒假回家省親一次

（二百九十）錄取後入校學習期間：每年暑假回家省親一次

（二百九十一）錄取後入校學習期間：每年寒假回家省親一次

（二百九十二）錄取後入校學習期間：每年暑假回家省親一次

（二百九十三）錄取後入校學習期間：每年寒假回家省親一次

（二百九十四）錄取後入校學習期間：每年暑假回家省親一次

（二百九十五）錄取後入校學習期間：每年寒假回家省親一次

（二百九十六）錄取後入校學習期間：每年暑假回家省親一次

（二百九十七）錄取後入校學習期間：每年寒假回家省親一次

（二百九十八）錄取後入校學習期間：每年暑假回家省親一次

（二百九十九）錄取後入校學習期間：每年寒假回家省親一次

（三百）錄取後入校學習期間：每年暑假回家省親一次

（三百一）錄取後入校學習期間：每年寒假回家省親一次

（三百二）錄取後入校學習期間：每年暑假回家省親一次

（三百三）錄取後入校學習期間：每年寒假回家省親一次

（三百四）錄取後入校學習期間：每年暑假回家省親一次

（三百五）錄取後入校學習期間：每年寒假回家省親一次

（三百六）錄取後入校學習期間：每年暑假回家省親一次

（三百七）錄取後入校學習期間：每年寒假回家省親一次

（三百八）錄取後入校學習期間：每年暑假回家省親一次

（三百九）錄取後入校學習期間：每年寒假回家省親一次

（三百十）錄取後入校學習期間：每年暑假回家省親一次

（三百十一）錄取後入校學習期間：每年寒假回家省親一次

（三百十二）錄取後入校學習期間：每年暑假回家省親一次

（三百十三）錄取後入校學習期間：每年寒假回家省親一次

（三百十四）錄取後入校學習期間：每年暑假回家省親一次

（三百十五）錄取後入校學習期間：每年寒假回家省親一次

（三百十六）錄取後入校學習期間：每年暑假回家省親一次

（三百十七）錄取後入校學習期間：每年寒假回家省親一次

（三百十八）錄取後入校學習期間：每年暑假回家省親一次

（三百十九）錄取後入校學習期間：每年寒假回家省親一次

（三百二十）錄取後入校學習期間：每年暑假回家省親一次

（三百二十一）錄取後入校學習期間：每年寒假回家省親一次

（三百二十二）錄取後入校學習期間：每年暑假回家省親一次

（三百二十三）錄取後入校學習期間：每年寒假回家省親一次

（三百二十四）錄取後入校學習期間：每年暑假回家省親一次

（三百二十五）錄取後入校學習期間：每年寒假回家省親一次

（三百二十六）錄取後入校學習期間：每年暑假回家省親一次

（三百二十七）錄取後入校學習期間：每年寒假回家省親一次

（三百二十八）錄取後入校學習期間：每年暑假回家省親一次

（三百二十九）錄取後入校學習期間：每年寒假回家省親一次

（三百三十）錄取後入校學習期間：每年暑假回家省親一次

（三百三十一）錄取後入校學習期間：每年寒假回家省親一次

（三百三十二）錄取後入校學習期間：每年暑假回家省親一次

（三百三十三）錄取後入校學習期間：每年寒假回家省親一次

（三百三十四）錄取後入校學習期間：每年暑假回家省親一次

（三百三十五）錄取後入校學習期間：每年寒假回家省親一次

（三百三十六）錄取後入校學習期間：每年暑假回家省親一次

（三百三十七）錄取後入校學習期間：每年寒假回家省親一次

（三百三十八）錄取後入校學習期間：每年暑假回家省親一次

（三百三十九）錄取後入校學習期間：每年寒假回家省親一次

（三百四十）錄取後入校學習期間：每年暑假回家省親一次

（三百四十一）錄取後入校學習期間：每年寒假回家省親一次

（三百四十二）錄取後入校學習期間：每年暑假回家省親一次

（三百四十三）錄取後入校學習期間：每年寒假回家省親一次

（三百四十四）錄取後入校學習期間：每年暑假回家省親一次

（三百四十五）錄取後入校學習期間：每年寒假回家省親一次

（三百四十六）錄取後入校學習期間：每年暑假回家省親一次

（三百四十七）錄取後入校學習期間：每年寒假回家省親一次

（三百四十八）錄取後入校學習期間：每年暑假回家省親一次

（三百四十九）錄取後入校學習期間：每年寒假回家省親一次

（三百五十）錄取後入校學習期間：每年暑假回家省親一次

（三百五十一）錄取後入校學習期間：每年寒假回家省親一次

（三百五十二）錄取後入校學習期間：每年暑假回家省親一次

（三百五十三）錄取後入校學習期間：每年寒假回家省親一次

（三百五十四）錄取後入校學習期間：每年暑假回家省親一次

（三百五十五）錄取後入校學習期間：每年寒假回家省親一次

（三百五十六）錄取後入校學習期間：每年暑假回家省親一次

（三百五十七）錄取後入校學習期間：每年寒假回家省親一次

（三百五十八）錄取後入校學習期間：每年暑假回家省親一次

（三百五十九）錄取後入校學習期間：每年寒假回家省親一次

（三百六十）錄取後入校學習期間：每年暑假回家省親一次

（三百六十一）錄取後入校學習期間：每年寒假回家省親一次

（三百六十二）錄取後入校學習期間：每年暑假回家省親一次

（三百六十三）錄取後入校學習期間：每年寒假回家省親一次

（三百六十四）錄取後入校學習期間：每年暑假回家省親一次

（三百六十五）錄取後入校學習期間：每年寒假回家省親一次

（三百六十六）錄取後入校學習期間：每年暑假回家省親一次

（三百六十七）錄取後入校學習期間：每年寒假回家省親一次

（三百六十八）錄取後入校學習期間：每年暑假回家省親一次

（三百六十九）錄取後入校學習期間：每年寒假回家省親一次

（三百七十）錄取後入校學習期間：每年暑假回家省親一次

（三百七十一）錄取後入校學習期間：每年寒假回家省親一次

（三百七十二）錄取後入校學習期間：每年暑假回家省親一次

（三百七十三）錄取後入校學習期間：每年寒假回家省親一次

（三百七十四）錄取後入校學習期間：每年暑假回家省親一次

（三百七十五）錄取後入校學習期間：每年寒假回家省親一次

（三百七十六）錄取後入校學習期間：每年暑假回家省親一次

（三百七十七）錄取後入校學習期間：每年寒假回家省親一次

（三百七十八）錄取後入校學習期間：每年暑假回家省親一次

（三百七十九）錄取後入校學習期間：每年寒假回家省親一次

（三百八十）錄取後入校學習期間：每年暑假回家省親一次

（三百八十一）錄取後入校學習期間：每年寒假回家省親一次

（三百八十二）錄取後入校學習期間：每年暑假回家省親一次

（三百八十三）錄取後入校學習期間：每年寒假回家省親一次

（三百八十四）錄取後入校學習期間：每年暑假回家省親一次

（三百八十五）錄取後入校學習期間：每年寒假回家省親一次

（三百八十六）錄取後入校學習期間：每年暑假回家省親一次

（三百八十七）錄取後入校學習期間：每年寒假回家省親一次

（三百八十八）錄取後入校學習期間：每年暑假回家省親一次

（三百八十九）錄取後入校學習期間：每年寒假回家省親一次

（三百九十）錄取後入校學習期間：每年暑假回家省親一次

（三百九十一）錄取後入校學習期間：每年寒假回家省親一次

（三百九十二）錄取後入校學習期間：每年暑假回家省親一次

（三百九十三）錄取後入校學習期間：每年寒假回家省親一次

（三百九十四）錄取後入校學習期間：每年暑假回家省親一次

（三百九十五）錄取後入校學習期間：每年寒假回家省親一次

（三百九十六）錄取後入校學習期間：每年暑假回家省親一次

（三百九十七）錄取後入校學習期間：每年寒假回家省親一次

（三百九十八）錄取後入校學習期間：每年暑假回家省親一次

（三百九十九）錄取後入校學習期間：每年寒假回家省親一次

（四百）錄取後入校學習期間：每年暑假回家省親一次

（四百一）錄取後入校學習期間：每年寒假回家省親一次

（四百二）錄取後入校學習期間：每年暑假回家省親一次

（四百三）錄取後入校學習期間：每年寒假回家省親一次

（四百四）錄取後入校學習期間：每年暑假回家省親一次

（四百五）錄取後入校學習期間：每年寒假回家省親一次

（四百六）錄取後入校學習期間：每年暑假回家省親一次

（四百七）錄取後入校學習期間：每年寒假回家省親一次

（四百八）錄取後入校學習期間：每年暑假回家省親一次

（四百九）錄取後入校學習期間：每年寒假回家省親一次

（四百十）錄取後入校學習期間：每年暑假回家省親一次

（四百十一）錄取後入校學習期間：每年寒假回家省親一次

（四百十二）錄取後入校學習期間：每年暑假回家省親一次

（四百十三）錄取後入校學習期間：每年寒假回家省親一次

（四百十四）錄取後入校學習期間：每年暑假回家省親一次

（四百十五）錄取後入校學習期間：每年寒假回家省親一次

（四百十六）錄取後入校學習期間：每年暑假回家省親一次

（四百十七）錄取後入校學習期間：每年寒假回家省親一次

（四百十八）錄取後入校學習期間：每年暑假回家省親一次

（四百十九）錄取後入校學習期間：每年寒假回家省親一次

（四百二十）錄取後入校學習期間：每年暑假回家省親一次

（四百二十一）錄取後入校學習期間：每年寒假回家省親一次

（四百二十二）錄取後入校學習期間：每年暑假回家省親一次

（四百二十三）錄取後入校學習期間：每年寒假回家省親一次

（四百二十四）錄取後入校學習期間：每年暑假回家省親一次

（四百二十五）錄取後入校學習期間：每年寒假回家省親一次

（四百二十六）錄取後入校學習期間：每年暑假回家省親一次

（四百二十七）錄取後入校學習期間：每年寒假回家省親一次

（四百二十八）錄取後入校學習期間：每年暑假回家省親一次

（四百二十九）錄取後入校學習期間：每年寒假回家省親一次

（四百三十）錄取後入校學習期間：每年暑假回家省親一次

（四百三十一）錄取後入校學習期間：每年寒假回家省親一次

（四百三十二）錄取後入校學習期間：每年暑假回家省親一次

（四百三十三）錄取後入校學習期間：每年寒假回家省親一次

（四百三十四）錄取後入校學習期間：每年暑假回家省親一次

（四百三十五）錄取後入校學習期間：每年寒假回家省親一次

（四百三十六）錄取後入校學習期間：每年暑假回家省親一次

（四百三十七）錄取後入校學習期間：每年寒假回家省親一次

（四百三十八）錄取後入校學習期間：每年暑假回家省親一次

（四百三十九）錄取後入校學習期間：每年寒假回家省親一次

（四百四十）錄取後入校學習期間：每年暑假回家省親一次

（四百四十一）錄取後入校學習期間：每年寒假回家省親一次

（四百四十二）錄取後入校學習期間：每年暑假回家省親一次

（四百四十三）錄取後入校學習期間：每年寒假回家省親一次

（四百四十四）錄取後入校學習期間：每年暑假回家省親一次

（四百四十五）錄取後入校學習期間：每年寒假回家省親一次

（四百四十六）錄取後入校學習期間：每年暑假回家省親一次

（四百四十七）錄取後入校學習期間：每年寒假回家省親一次

（四百四十八）錄取後入校學習期間：每年暑假回家省親一次

（四百四十九）錄取後入校學習期間：每年寒假回家省親一次

（四百五十）錄取後入校學習期間：每年暑假回家省親一次

（四百五十一）錄取後入校學習期間：每年寒假回家省親一次

（四百五十二）錄取後入校學習期間：每年暑假回家省親一次

（四百五十三）錄取後入校學習期間：每年寒假回家省親一次

（四百五十四）錄取後入校學習期間：每年暑假回家省親一次

（四百五十五）錄取後入校學習期間：每年寒假回家省親一次

（四百五十六）錄取後入校學習期間：每年暑假回家省親一次

（四百五十七）錄取後入校學習期間：每年寒假回家省親一次

（四百五十八）錄取後入校學習期間：每年暑假回家省親一次

（四百五十九）錄取後入校學習期間：每年寒假回家省親一次

（四百六十）錄取後入校學習期間：每年暑假回家省親一次

（四百六十一）錄取後入校學習期間：每年寒假回家省親一次

（四百六十二）錄取後入校學習期間：每年暑假回家省親一次

（四百六十三）錄取後入校學習期間：每年寒假回家省親一次

（四百六十四）錄取後入校學習期間：每年暑假回家省親一次

（四百六十五）錄取後入校學習期間：每年寒假回家省親一次

（四百六十六）錄取後入校學習期間：每年暑假回家省親一次

（四百六十七）錄取後入校學習期間：每年寒假回家省親一次

（四百六十八）錄取後入校學習期間：每年暑假回家省親一次

（四百六十九）錄取後入校學習期間：每年寒假回家省親一次

（四百七十）錄取後入校學習期間：每年暑假回家省親一次

（四百七十一）錄取後入校學習期間：每年寒假回家省親一次

（四百七十二）錄取後入校學習期間：每年暑假回家省親一次

（四百七十三）錄取後入校學習期間：每年寒假回家省親一次

（四百七十四）錄取後入校學習期間：每年暑假回家省親一次

（四百七十五）錄取後入校學習期間：每年寒假回家省親一次

（四百七十六）錄取後入校學習期間：每年暑假回家省親一次

（四百七十七）錄取後入校學習期間：每年寒假回家省親一次

（四百七十八）錄取後入校學習期間：每年暑假回家省親一次

（四百七十九）錄取後入校學習期間：每年寒假回家省親一次

（四百八十）錄取後入校學習期間：每年暑假回家省親一次

（四百八十一）錄取後入校學習期間：每年寒假回家省親一次

（四百八十二）錄取後入校學習期間：每年暑假回家省親一次

（四百八十三）錄取後入校學習期間：每年寒假回家省親一次

（四百八十四）錄取後入校學習期間：每年暑假回家省親一次

（四百八十五）錄取後入校學習期間：每年寒假回家省親一次

（四百八十六）錄取後入校學習期間：每年暑假回家省親一次

（四百八十七）錄取後入校學習期間：每年寒假回家省親一次

（四百八十八）錄取後入校學習期間：每年暑假回家省親一次

（四百八十九）錄取後入校學習期間：每年寒假回家省親一次

（四百九十）錄取後入校學習期間：每年暑假回家省親一次

（四百九十一）錄取後入校學習期間：每年寒假回家省親一次

（四百九十二）錄取後入校學習期間：每年暑假回家省親一次

（四百九十三）錄取後入校學習期間：每年寒假回家省親一次

（四百九十四）錄取後入校學習期間：每年暑假回家省親一次

（四百九十五）錄取後入校學習期間：每年寒假回家省親一次

（四百九十六）錄取後入校學習期間：每年暑假回家省親一次

（四百九十七）錄取後入校學習期間：每年寒假回家省親一次

（四百九十八）錄取後入校學習期間：每年暑假回家省親一次

（四百九十九）錄取後入校學習期間：每年寒假回家省親一次

（五百）錄取後入校學習期間：每年暑假回家省親一次

（五百一）錄取後入校學習期間：每年寒假回家省親一次

（五百二）錄取後入校學習期間：每年暑假回家省親一次

（五百三）錄取後入校學習期間：每年寒假回家省親一次

（五百四）錄取後入校學習期間：每年暑假回家省親一次

（五百五）錄取後入校學習期間：每年寒假回家省親一次

（五百六）錄取後入校學習期間：每年暑假回家省親一次

（五百七）錄取後入校學習期間：每年寒假回家省親一次

（五百八）錄取後入校學習期間：每年暑假回家省親一次

（五百九）錄取後入校學習期間：每年寒假回家省親一次

（五百十）錄取後入校學習期間：每年暑假回家省親一次

（五百十一）錄取後入校學習期間：每年寒假回家省親一次

（五百十二）錄取後入校學習期間：每年暑假回家省親一次

（五百十三）錄取後入校學習期間：每年寒假回家省親一次

（五百十四）錄取後入校學習期間：每年暑假回家省親一次

（五百十五）錄取後入校學習期間：每年寒假回家省親一次

（五百十六）錄取後入校學習期間：每年暑假回家省親一次

（五百十七）錄取後入校學習期間：每年寒假回家省親一次

（五百十八）錄取後入校學習期間：每年暑假回家省親一次

（五百十九）錄取後入校學習期間：每年寒假回家省親一次

（五百二十）錄取後入校學習期間：每年暑假回家省親一次

（五百二十一）錄取後入校學習期間：每年寒假回家省親一次

（五百二十二）錄取後入校學習期間：每年暑假回家省親一次

（五百二十三）錄取後入校學習期間：每年寒假回家省親一

中華民國三十四年十一月十六日　雲南日報　星期五　第三版

軍事調處執行部正式成立

張國華軍務副津浦徐蚌段視察

豫皖蘇軍務副分別就職

（中央社南京十五日電）軍事調處執行部今日正式成立，舉行就職典禮，參謀長李濟深代表軍調處執行委員張治中主持。

（中央社南京十四日電）軍事調處執行部副執行委員張治中，今日下午三時在中央大飯店

民國三十四年十二月十六日　星期六　第五版

共管日本問題

美蘇英三國代表決定

共同完成越南獨立並清除誤會

共產黨首表言願意自動解散

越南兩大黨武裝衝突

荷印僑胞再談判

我軍續攻泗水當偽死命頑重

印北西部人口調查 中國須干涉

狄托表示

南亞海牆附庸

總理革命精神

總理誕辰廣播

救濟總署撥大批機器

救濟我國受災工礦業

金九彷未返韓

十月以前全部金存單

已兌付法幣七十九億元

史迪威新職

李主委副示四點

本年田賦合開征

工協代表

大批鈔票在滬印就

昆明大自在音樂研究會

啓事

本會到處民衆俱樂部舉行第六次遊藝會定於本月十七日（星期六）晚七時在該處舉行凡本會會員及各界人士願參加者請於是日下午六時前向本會會員招入場券共襄盛舉

遺失證書

啓者茲有北倉街孫上佐等十餘戶租用本公司水表一張因遷移他處不用特此聲明原表作廢倘有人持表前來換取新表或冒名頂替本公司概不負責

楊坤啓

推拿人啓事

茲有劉祥和受傷人馮福生者因於每日下午一時至五時在本院工作

推拿人劉祥和受傷人馮福生啓

購車啓事

茲有人李陽春舊車主振興商行王榮生全部

許瑞慶醫師遷移啓事

購車啓事

茲有人李陽春舊車主振興商行王榮生全部

遺失作廢

新申國產證

遺失作廢

新申國產證

遺失啓事

遺失啓事

打毒精

每瓶五百元

治一切

氣滿丸

每付八千元

治一切

乳香解

每付五百元

治一切

痛滿丸

每付五百元

治一切

吳騄石初診專科

吳騄石初診專科

王全保醫

王全保醫

人和商行啓事

人和商行啓事

雷蓮芳醫師

雷蓮芳醫師

遷移

遷移

診治腎虛陽痿

診治腎虛陽痿

產婦科

產婦科

改善

改善

事業

事業

診所正在遷移

診所正在遷移

本院已遷至太和街太和衙十三號即日開診

本院已遷至太和街太和衙十三號即日開診

遷移啓事

遷移啓事

婦科專科醫院

婦科專科醫院

胃病專科醫院

胃病專科醫院

新申國產證

新申國產證

遺失作廢

遺失作廢

遺失啓事

遺失啓事

購車啓事

購車啓事

許瑞慶醫師遷移啓事

許瑞慶醫師遷移啓事

雲南日報

社址：昆明市文廟街　電話：二五三三號　電話：二二二二

發行人　何少誠

第四三八〇號

午天一大號掛號國內每月八十元

訂報價目

每一份國幣八十元
直接訂閱一月三千二百元
（郵費在內）
國內各地
加一成

廣告刊例

報名四字五字每字八分
本市每日每字七分
長期七十七字每日五十元
每日每字二十八分
每日每字二十五分
每日每字二十二分
每日每字二十分
每日每字十八分
每日每字十五分
每日每字十二分
每日每字十分
每日每字八分
每日每字六分
每日每字五分
每日每字四分
每日每字三分
每日每字二分
每日每字一分
每日每字半分
每日每字一分
每日每字半分
每日每字一分
每日每字半

新華日報

第四軍副軍長電孫長官 指揮該軍被襲經過

北上平津受降迭遭圍攻現集結安陽

豫陝共軍竄泌陽鎮北黃口集結二萬

（新華社訊）第四軍副軍長張雪中，十四日電：陝西十軍團軍長劉多荃，率領所部第二十七師及第九十師，第九十一師，第九十二師，第九十三師，第九十四師，第九十五師，第九十六師，第九十七師，第九十八師，第九十九師，第一百師，第一百一師，第一百二師，第一百三師，第一百四師，第一百五師，第一百六師，第一百七師，第一百八師，第一百九師，第一百十師，第一百十一師，第一百十二師，第一百十三師，第一百十四師，第一百十五師，第一百十六師，第一百十七師，第一百十八師，第一百十九師，第一百二十師，第一百二十一師，第一百二十二師，第一百二十三師，第一百二十四師，第一百二十五師，第一百二十六師，第一百二十七師，第一百二十八師，第一百二十九師，第一百三十師，第一百三十一師，第一百三十二師，第一百三十三師，第一百三十四師，第一百三十五師，第一百三十六師，第一百三十七師，第一百三十八師，第一百三十九師，第一百四十師，第一百四十一師，第一百四十二師，第一百四十三師，第一百四十四師，第一百四十五師，第一百四十六師，第一百四十七師，第一百四十八師，第一百四十九師，第一百五十師，第一百五十一師，第一百五十二師，第一百五十三師，第一百五十四師，第一百五十五師，第一百五十六師，第一百五十七師，第一百五十八師，第一百五十九師，第一百六十師，第一百六十一師，第一百六十二師，第一百六十三師，第一百六十四師，第一百六十五師，第一百六十六師，第一百六十七師，第一百六十八師，第一百六十九師，第一百七十師，第一百七十一師，第一百七十二師，第一百七十三師，第一百七十四師，第一百七十五師，第一百七十六師，第一百七十七師，第一百七十八師，第一百七十九師，第一百八十師，第一百八十一師，第一百八十二師，第一百八十三師，第一百八十四師，第一百八十五師，第一百八十六師，第一百八十七師，第一百八十八師，第一百八十九師，第一百九十師，第一百九十一師，第一百九十二師，第一百九十三師，第一百九十四師，第一百九十五師，第一百九十六師，第一百九十七師，第一百九十八師，第一百九十九師，第二百師，第二百一師，第二百二師，第二百三師，第二百四師，第二百五師，第二百六師，第二百七師，第二百八師，第二百九師，第二百十師，第二百十一師，第二百十二師，第二百十三師，第二百十四師，第二百十五師，第二百十六師，第二百十七師，第二百十八師，第二百十九師，第二百二十師，第二百二十一師，第二百二十二師，第二百二十三師，第二百二十四師，第二百二十五師，第二百二十六師，第二百二十七師，第二百二十八師，第二百二十九師，第二百三十師，第二百三十一師，第二百三十二師，第二百三十三師，第二百三十四師，第二百三十五師，第二百三十六師，第二百三十七師，第二百三十八師，第二百三十九師，第二百四十師，第二百四十一師，第二百四十二師，第二百四十三師，第二百四十四師，第二百四十五師，第二百四十六師，第二百四十七師，第二百四十八師，第二百四十九師，第二百五十師，第二百五十一師，第二百五十二師，第二百五十三師，第二百五十四師，第二百五十五師，第二百五十六師，第二百五十七師，第二百五十八師，第二百五十九師，第二百六十師，第二百六十一師，第二百六十二師，第二百六十三師，第二百六十四師，第二百六十五師，第二百六十六師，第二百六十七師，第二百六十八師，第二百六十九師，第二百七十師，第二百七十一師，第二百七十二師，第二百七十三師，第二百七十四師，第二百七十五師，第二百七十六師，第二百七十七師，第二百七十八師，第二百七十九師，第二百八十師，第二百八十一師，第二百八十二師，第二百八十三師，第二百八十四師，第二百八十五師，第二百八十六師，第二百八十七師，第二百八十八師，第二百八十九師，第二百九十師，第二百九十一師，第二百九十二師，第二百九十三師，第二百九十四師，第二百九十五師，第二百九十六師，第二百九十七師，第二百九十八師，第二百九十九師，第三百師，第三百一師，第三百二師，第三百三師，第三百四師，第三百五師，第三百六師，第三百七師，第三百八師，第三百九師，第三百十師，第三百十一師，第三百十二師，第三百十三師，第三百十四師，第三百十五師，第三百十六師，第三百十七師，第三百十八師，第三百十九師，第三百二十師，第三百二十一師，第三百二十二師，第三百二十三師，第三百二十四師，第三百二十五師，第三百二十六師，第三百二十七師，第三百二十八師，第三百二十九師，第三百三十師，第三百三十一師，第三百三十二師，第三百三十三師，第三百三十四師，第三百三十五師，第三百三十六師，第三百三十七師，第三百三十八師，第三百三十九師，第三百四十師，第三百四十一師，第三百四十二師，第三百四十三師，第三百四十四師，第三百四十五師，第三百四十六師，第三百四十七師，第三百四十八師，第三百四十九師，第三百五十師，第三百五十一師，第三百五十二師，第三百五十三師，第三百五十四師，第三百五十五師，第三百五十六師，第三百五十七師，第三百五十八師，第三百五十九師，第三百六十師，第三百六十一師，第三百六十二師，第三百六十三師，第三百六十四師，第三百六十五師，第三百六十六師，第三百六十七師，第三百六十八師，第三百六十九師，第三百七十師，第三百七十一師，第三百七十二師，第三百七十三師，第三百七十四師，第三百七十五師，第三百七十六師，第三百七十七師，第三百七十八師，第三百七十九師，第三百八十師，第三百八十一師，第三百八十二師，第三百八十三師，第三百八十四師，第三百八十五師，第三百八十六師，第三百八十七師，第三百八十八師，第三百八十九師，第三百九十師，第三百九十一師，第三百九十二師，第三百九十三師，第三百九十四師，第三百九十五師，第三百九十六師，第三百九十七師，第三百九十八師，第三百九十九師，第四百師，第四百一師，第四百二師，第四百三師，第四百四師，第四百五師，第四百六師，第四百七師，第四百八師，第四百九師，第四百十師，第四百十一師，第四百十二師，第四百十三師，第四百十四師，第四百十五師，第四百十六師，第四百十七師，第四百十八師，第四百十九師，第四百二十師，第四百二十一師，第四百二十二師，第四百二十三師，第四百二十四師，第四百二十五師，第四百二十六師，第四百二十七師，第四百二十八師，第四百二十九師，第四百三十師，第四百三十一師，第四百三十二師，第四百三十三師，第四百三十四師，第四百三十五師，第四百三十六師，第四百三十七師，第四百三十八師，第四百三十九師，第四百四十師，第四百四十一師，第四百四十二師，第四百四十三師，第四百四十四師，第四百四十五師，第四百四十六師，第四百四十七師，第四百四十八師，第四百四十九師，第四百五十師，第四百五十一師，第四百五十二師，第四百五十三師，第四百五十四師，第四百五十五師，第四百五十六師，第四百五十七師，第四百五十八師，第四百五十九師，第四百六十師，第四百六十一師，第四百六十二師，第四百六十三師，第四百六十四師，第四百六十五師，第四百六十六師，第四百六十七師，第四百六十八師，第四百六十九師，第四百七十師，第四百七十一師，第四百七十二師，第四百七十三師，第四百七十四師，第四百七十五師，第四百七十六師，第四百七十七師，第四百七十八師，第四百七十九師，第四百八十師，第四百八十一師，第四百八十二師，第四百八十三師，第四百八十四師，第四百八十五師，第四百八十六師，第四百八十七師，第四百八十八師，第四百八十九師，第四百九十師，第四百九十一師，第四百九十二師，第四百九十三師，第四百九十四師，第四百九十五師，第四百九十六師，第四百九十七師，第四百九十八師，第四百九十九師，第五百師，第五百一師，第五百二師，第五百三師，第五百四師，第五百五師，第五百六師，第五百七師，第五百八師，第五百九師，第五百十師，第五百十一師，第五百十二師，第五百十三師，第五百十四師，第五百十五師，第五百十六師，第五百十七師，第五百十八師，第五百十九師，第五百二十師，第五百二十一師，第五百二十二師，第五百二十三師，第五百二十四師，第五百二十五師，第五百二十六師，第五百二十七師，第五百二十八師，第五百二十九師，第五百三十師，第五百三十一師，第五百三十二師，第五百三十三師，第五百三十四師，第五百三十五師，第五百三十六師，第五百三十七師，第五百三十八師，第五百三十九師，第五百四十師，第五百四十一師，第五百四十二師，第五百四十三師，第五百四十四師，第五百四十五師，第五百四十六師，第五百四十七師，第五百四十八師，第五百四十九師，第五百五十師，第五百五十一師，第五百五十二師，第五百五十三師，第五百五十四師，第五百五十五師，第五百五十六師，第五百五十七師，第五百五十八師，第五百五十九師，第五百六十師，第五百六十一師，第五百六十二師，第五百六十三師，第五百六十四師，第五百六十五師，第五百六十六師，第五百六十七師，第五百六十八師，第五百六十九師，第五百七十師，第五百七十一師，第五百七十二師，第五百七十三師，第五百七十四師，第五百七十五師，第五百七十六師，第五百七十七師，第五百七十八師，第五百七十九師，第五百八十師，第五百八十一師，第五百八十二師，第五百八十三師，第五百八十四師，第五百八十五師，第五百八十六師，第五百八十七師，第五百八十八師，第五百八十九師，第五百九十師，第五百九十一師，第五百九十二師，第五百九十三師，第五百九十四師，第五百九十五師，第五百九十六師，第五百九十七師，第五百九十八師，第五百九十九師，第六百師，第六百一師，第六百二師，第六百三師，第六百四師，第六百五師，第六百六師，第六百七師，第六百八師，第六百九師，第六百十師，第六百十一師，第六百十二師，第六百十三師，第六百十四師，第六百十五師，第六百十六師，第六百十七師，第六百十八師，第六百十九師，第六百二十師，第六百二十一師，第六百二十二師，第六百二十三師，第六百二十四師，第六百二十五師，第六百二十六師，第六百二十七師，第六百二十八師，第六百二十九師，第六百三十師，第六百三十一師，第六百三十二師，第六百三十三師，第六百三十四師，第六百三十五師，第六百三十六師，第六百三十七師，第六百三十八師，第六百三十九師，第六百四十師，第六百四十一師，第六百四十二師，第六百四十三師，第六百四十四師，第六百四十五師，第六百四十六師，第六百四十七師，第六百四十八師，第六百四十九師，第六百五十師，第六百五十一師，第六百五十二師，第六百五十三師，第六百五十四師，第六百五十五師，第六百五十六師，第六百五十七師，第六百五十八師，第六百五十九師，第六百六十師，第六百六十一師，第六百六十二師，第六百六十三師，第六百六十四師，第六百六十五師，第六百六十六師，第六百六十七師，第六百六十八師，第六百六十九師，第六百七十師，第六百七十一師，第六百七十二師，第六百七十三師，第六百七十四師，第六百七十五師，第六百七十六師，第六百七十七師，第六百七十八師，第六百七十九師，第六百八十師，第六百八十一師，第六百八十二師，第六百八十三師，第六百八十四師，第六百八十五師，第六百八十六師，第六百八十七師，第六百八十八師，第六百八十九師，第六百九十師，第六百九十一師，第六百九十二師，第六百九十三師，第六百九十四師，第六百九十五師，第六百九十六師，第六百九十七師，第六百九十八師，第六百九十九師，第七百師，第七百一師，第七百二師，第七百三師，第七百四師，第七百五師，第七百六師，第七百七師，第七百八師，第七百九師，第七百十師，第七百十一師，第七百十二師，第七百十三師，第七百十四師，第七百十五師，第七百十六師，第七百十七師，第七百十八師，第七百十九師，第七百二十師，第七百二十一師，第七百二十二師，第七百二十三師，第七百二十四師，第七百二十五師，第七百二十六師，第七百二十七師，第七百二十八師，第七百二十九師，第七百三十師，第七百三十一師，第七百三十二師，第七百三十三師，第七百三十四師，第七百三十五師，第七百三十六師，第七百三十七師，第七百三十八師，第七百三十九師，第七百四十師，第七百四十一師，第七百四十二師，第七百四十三師，第七百四十四師，第七百四十五師，第七百四十六師，第七百四十七師，第七百四十八師，第七百四十九師，第七百五十師，第七百五十一師，第七百五十二師，第七百五十三師，第七百五十四師，第七百五十五師，第七百五十六師，第七百五十七師，第七百五十八師，第七百五十九師，第七百六十師，第七百六十一師，第七百六十二師，第七百六十三師，第七百六十四師，第七百六十五師，第七百六十六師，第七百六十七師，第七百六十八師，第七百六十九師，第七百七十師，第七百七十一師，第七百七十二師，第七百七十三師，第七百七十四師，第七百七十五師，第七百七十六師，第七百七十七師，第七百七十八師，第七百七十九師，第七百八十師，第七百八十一師，第七百八十二師，第七百八十三師，第七百八十四師，第七百八十五師，第七百八十六師，第七百八十七師，第七百八十八師，第七百八十九師，第七百九十師，第七百九十一師，第七百九十二師，第七百九十三師，第七百九十四師，第七百九十五師，第七百九十六師，第七百九十七師，第七百九十八師，第七百九十九師，第八百師，第八百一師，第八百二師，第八百三師，第八百四師，第八百五師，第八百六師，第八百七師，第八百八師，第八百九師，第八百十師，第八百十一師，第八百十二師，第八百十三師，第八百十四師，第八百十五師，第八百十六師，第八百十七師，第八百十八師，第八百十九師，第八百二十師，第八百二十一師，第八百二十二師，第八百二十三師，第八百二十四師，第八百二十五師，第八百二十六師，第八百二十七師，第八百二十八師，第八百二十九師，第八百三十師，第八百三十一師，第八百三十二師，第八百三十三師，第八百三十四師，第八百三十五師，第八百三十六師，第八百三十七師，第八百三十八師，第八百三十九師，第八百四十師，第八百四十一師，第八百四十二師，第八百四十三師，第八百四十四師，第八百四十五師，第八百四十六師，第八百四十七師，第八百四十八師，第八百四十九師，第八百五十師，第八百五十一師，第八百五十二師，第八百五十三師，第八百五十四師，第八百五十五師，第八百五十六師，第八百五十七師，第八百五十八師，第八百五十九師，第八百六十師，第八百六十一師，第八百六十二師，第八百六十三師，第八百六十四師，第八百六十五師，第八百六十六師，第八百六十七師，第八百六十八師，第八百六十九師，第八百七十師，第八百七十一師，第八百七十二師，第八百七十三師，第八百七十四師，第八百七十五師，第八百七十六師，第八百七十七師，第八百七十八師，第八百七十九師，第八百八十師，第八百八十一師，第八百八十二師，第八百八十三師，第八百八十四師，第八百八十五師，第八百八十六師，第八百八十七師，第八百八十八師，第八百八十九師，第八百九十師，第八百九十一師，第八百九十二師，第八百九十三師，第八百九十四師，第八百九十五師，第八百九十六師，第八百九十七師，第八百九十八師，第八百九十九師，第九百師，第九百一師，第九百二師，第九百三師，第九百四師，第九百五師，第九百六師，第九百七師，第九百八師，第九百九師，第九百十師，第九百十一師，第九百十二師，第九百十三師，第九百十四師，第九百十五師，第九百十六師，第九百十七師，第九百十八師，第九百十九師，第九百二十師，第九百二十一師，第九百二十二師，第九百二十三師，第九百二十四師，第九百二十五師，第九百二十六師，第九百二十七師，第九百二十八師，第九百二十九師，第九百三十師，第九百三十一師，第九百三十二師，第九百三十三師，第九百三十四師，第九百三十五師，第九百三十六師，第九百三十七師，第九百三十八師，第九百三十九師，第九百四十師，第九百四十一師，第九百四十二師，第九百四十三師，第九百四十四師，第九百四十五師，第九百四十六師，第九百四十七師，第九百四十八師，第九百四十九師，第九百五十師，第九百五十一師，第九百五十二師，第九百五十三師，第九百五十四師，第九百五十五師，第九百五十六師，第九百五十七師，第九百五十八師，第九百五十九師，第九百六十師，第九百六十一師，第九百六十二師，第九百六十三師，第九百六十四師，第九百六十五師，第九百六十六師，第九百六十七師，第九百六十八師，第九百六十九師，第九百七十師，第九百七十一師，第九百七十二師，第九百七十三師，第九百七十四師，第九百七十五師，第九百七十六師，第九百七十七師，第九百七十八師，第九百七十九師，第九百八十師，第九百八十一師，第九百八十二師，第九百八十三師，第九百八十四師，第九百八十五師，第九百八十六師，第九百八十七師，第九百八十八師，第九百八十九師，第九百九十師，第九百九十一師，第九百九十二師，第九百九十三師，第九百九十四師，第九百九十五師，第九百九十六師，第九百九十七師，第九百九十八師，第九百九十九師，第一千師，第一千一師，第一千二師，第一千三師，第一千四師，第一千五師，第一千六師，第一千七師，第一千八師，第一千九師，第一千十師，第一千十一師，第一千十二師，第一千十三師，第一千十四師，第一千十五師，第一千十六師，第一千十七師，第一千十八師，第一千十九師，第一千二十師，第一千二十一師，第一千二十二師，第一千二十三師，第一千二十四師，第一千二十五師，第一千二十六師，第一千二十七師，第一千二十八師，第一千二十九師，第一千三十師，第一千三十一師，第一千三十二師，第一千三十三師，第一千三十四師，第一千三十五師，第一千三十六師，第一千三十七師，第一千三十八師，第一千三十九師，第一千四十師，第一千四十一師，第一千四十二師，第一千四十三師，第一千四十四師，第一千四十五師，第一千四十六師，第一千四十七師，第一千四十八師，第一千四十九師，第一千五十師，第一千五十一師，第一千五十二師，第一千五十三師，第一千五十四師，第一千五十五師，第一千五十六師，第一千五十七師，第一千五十八師，第一千五十九師，第一千六十師，第一千六十一師，第一千六十二師，第一千六十三師，第一千六十四師，第一千六十五師，第一千六十六師，第一千六十七師，第一千六十八師，第一千六十九師，第一千七十師，第一千七十一師，第一千七十二師，第一千七十三師，第一千七十四師，第一千七十五師，第一千七十六師，第一千七十七師，第一千七十八師，第一千七十九師，第一千八十師，第一千八十一師，第一千八十二師，第一千八十三師，第一千八十四師，第一千八十五師，第一千八十六師，第一千八十七師，第一千八十八師，第一千八十九師，第一千九十師，第一千九十一師，第一千九十二師，第一千九十三師，第一千九十四師，第一千九十五師，第一千九十六師，第一千九十七師，第一千九十八師，第一千九十九師，第一千一百師，第一千一百一師，第一千一百二師，第一千一百三師，第一千一百四師，第一千一百五師，第一千一百六師，第一千一百七師，第一千一百八師，第一千一百九師，第一千一百十師，第一千一百十一師，第一千一百十二師，第一千一百十三師，第一千一百十四師，第一千一百十五師，第一千一百十六師，第一千一百十七師，第一千一百十八師，第一千一百十九師，第一千一百二十師，第一千一百二十一師，第一千一百二十二師，第一千一百二十三師，第一千一百二十四師，第一千一百二十五師，第一千一百二十六師，第一千一百二十七師，第一千一百二十八師，第一千一百二十九師，第一千一百三十師，第一千一百三十一師，第一千一百三十二師，第一千一百三十三師，第一千一百三十四師，第一千一百三十五師，第一千一百三十六師，第一千一百三十七師，第一千一百三十八師，第一千一百三十九師，第一千一百四十師，第一千一百四十一師，第一千一百四十二師，第一千一百四十三師，第一千一百四十四師，第一千一百四十五師，第一千一百四十六師，第一千一百四十七師，第一千一百四十八師，第一千一百四十九師，第一千一百五十師，第一千一百五十一師，第一千一百五十二師，第一千一百五十三師，第一千一百五十四師，第一千一百五十五師，第一千一百五十六師，第一千一百五十七師，第一千一百五十八師，第一千一百五十九師，第一千一百六十師，第一千一百六十一師，第一千一百六十二師，第一千一百六十三師，第一千一百六十四師，第一千一百六十五師，第一千一百六十六師，第一千一百六十七師，第一千一百六十八師，第一千一百六十九師，第一千一百七十師，第一千一百七十一師，第一千一百七十二師，第一千一百七十三師，第一千一百七十四師，第一千一百七十五師，第一千一百七十六師，第一千一百七十七師，第一千一百七十八師，第一千一百七十九師，第一千一百八十師，第一千一百八十一師，第一千一百八十二師，第一千一百八十三師，第一千一百八十四師，第一千一百八十五師，第一千一百八十六師，第一千一百八十七師，第一千一百八十八師，第一千一百八十九師，第一千一百九十師，第一千一百九十一師，第一千一百九十二師，第一千一百九十三師，第一千一百九十四師，第一千一百九十五師，第一千一百九十六師，第一千一百九十七師，第一千一百九十八師，第一千一百九十九師，第一千二百師，第一千二百一師，第一千二百二師，第一千二百三師，第一千二百四師，第一千二百五師，第一千二百六師，第一千二百七師，第一千二百八師，第一千二百九師，第一千二百十師，第一千二百十一師，第一千二百十二師，第一千二百十三師，第一千二百十四師，第一千二百十五師，第一千二百十六師，第一千二百十七師，第一千二百十八師，第一千二百十九師，第一千二百二十師，第一千二百二十一師，第一千二百二十二師，第一千二百二十三師，第一千二百二十四師，第一千二百二十五師，第一千二百二十六師，第一千二百二十七師，第一千二百二十八師，第一千二百二十九師，第一千二百三十師，第一千二百三十一師，第一千二百三十二師，第一千二百三十三師，第一千二百三十四師，第一千二百三十五師，第一千二百三十六師，第一千二百三十七師，第一千二百三十八師，第一千二百三十九師，第一千二百四十師，第一千二百四十一師，第一千二百四十二師，第一千二百四十三師，第一千二百四十四師，第一千二百四十五師，第一千二百四十六師，第一千二百四十七師，第一千二百四十八師，第一千二百四十九師，第一千二百五十師，第一千二百五十一師，第一千二百五十二師，第一千二百五十三師，第一千二百五十四師，第一千二百五十五師，第一千二百五十六師，第一千二百五十七師，第一千二百五十八師，第一千二百五十九師，第一千二百六十師，第一千二百六十一師，第一千二百六十二師，第一千二百六十三師，第一千二百六十四師，第一千二百六十五師，第一千二百六十六師，第一千二百六十七師，第一千二百六十八師，第一千二百六十九師，第一千二百七十師，第一千二百七十一師，第一千二百七十二師，第一千二百七十三師，第一千二百七十四師，第一千二百七十五師，第一千二百七十六師，第一千二百七十七師，第一千二百七十八師，第一千二百七十九師，第一千二百八十師，第一千二百八十一師，第一千二百八十二師，第一千二百八十三師，第一千二百八十四師，第一千二百八十五師，第一千二百八十六師，第一千二百八十七師，第一千二百八十八師，第一千二百八十九師，第一千二百九十師，第一千二百九十一師，第一千二百九十二師，第一千二百九十三師，第一千二百九十四師，第一千二百九十五師，第一千二百九十六師，第一千二百九十七師，第一千二百九十八師，第一千二百九十九師，第一千三百師，第一千三百一師，第一千三百二師，第一千三百三師，第一千三百四師，第一千三百五師，第一千三百六師，第一千三百七師，第一千三百八師，第一千三百九師，第一千三百十師，第一千三百十一師，第一千三百十二師，第一千三百十三師，第一千三百十四師，第一千三百十五師，第一千三百十六師，第一千三百十七師，第一千三百十八師，第一千三百十九師，第一千三百二十師，第一千三百二十一師，第一千三百二十二師，第一千三百二十三師，第一千三百二十四師，第一千三百二十五師，第一千三百二十六師，第一千三百二十七師，第一千三百二十八師，第一千三百二十九師，第一千三百三十師，第一千三百三十一師，第一千三百三十二師，第一千三百三十三師，第一千三百三十四師，第一千三百三十五師，第一千三百三十六師，第一千三百三十七師，第一千三百三十八師，第一千三百三十九師，第一千三百四十師，第一千三百四十一師，第一千三百四十二師，第一千三百四十三師，第一千三百四十四師，第一千三百四十五師，第一千三百四十六師，第一千三百四十七師，第一千三百四十八師，第一千三百四十九師，第一千三百五十師，第一千三百五十一師，第一千三百五十二師，第一千三百五十三師，第一千三百五十四師，第一千三百五十五師，第一千三百五十六師，第一千三百五十七師，第一千三百五十八師，第一千三百五十九師，第一千三百六十師，第一千三百六十一師，第一千三百六十二師，第一千三百六十三師，第一千三百六十四師，第一千三百六十五師，第一千三百六十六師，第一千三百六十七師，第一千三百六十八師，第一千三百六十九師，第一千三百七十師，第一千三百七十一師，第一千三百七十二師，第一千三百七十三師，第一千三百七十四師，第一千三百七十五師，第一千三百七十六師，第一千三百七十七師，第一千三百七十八師，第一千三百七十九師，第一千三百八十師，第一千三百八十一師，第一千三百八十二師，第一千三百八十三師，第一千三百八十四師，第一千三百八十五師，第一千三百八十六師，第一千三百八十七師，第一千三百八十八師，第一千三百八十九師，第一千三百九十師，第一千三百九十一師，第一千三百九十二師，第一千三百九十三師，第一千三百九十四師，第一千三百九十五師，第一千三百九十六師，第一千三百九十七師，第一千三百九十八師，第一千三百九十九師，第一千四百師，第一千四百一師，第一千四百二師，第一千四百三師，第一千四百四師，第一千四百五師，第一千四百六師，第一千四百七師，第一千四百八師，第一千四百九師，第一千四百十師，第一千四百十一師，第一千四百十二師，第一千四百十三師，第一千四百十四師，第一千四百十五師，第一千四百十六師，第一千四百十七師，第一千四百十八師，第一千四百十九師，第一千四百二十師，第一千四百二十一師，第一千四百二十二師，第一千四百二十三師，第一千四百二十四師，第一千四百二十五師，第一千四百二十六師，第一千四百二十七師，第一千四百二十八師，第一千四百二十九師，第一千四百三十師，第一千四百三十一師，第一千四百三十二師，第一千四百三十三師，第一千四百三十四師，第一千四百三十五師，第一千四百三十六師，第一千四百三十七師，第一千四百三十八師，第一千四百三十九師，第一千四百四十師，第一千四百四十一師，第一千四百四十二師，第一千四百四十三師，第一千四百四十四師，第一千四百四十五師，第一千四百四十六師，第一千四百四十七師，第一千四百四十八師，第一千四百四十九師，第一千四百五十師，第一千四百五十一師，第一千四百五十二師，第一千四百五十三師，第一千四百五十四師，第一千四百五十五師，第一千四百五十六師，第一千四百五十七師，第一千四百五十八師，第一千四百五十九師，第一千四百六十師，第一千四百六十一師，第一千四百六十二師，第一千四百六十三師，第一千四百六十四師，第一千四百六十五師，第一千四百六十六師，第一千四百六十七師，第一千四百六十八師，第一千四百六十九師，第一千四百七十師，第一千四百七十一師，第一千四百七十二師，第一千四百七十三師，第一千四百七十四師，第一千四百七十五師，第一千四百七十六師，第一千四百七十七師，第一千四百七十八師，第一千四百七十九師，第一千四百八十師，第一千四百八十一師，第一千四百八十二師，第一千四百八十三師，第一千四百八十四師，第一千四百八十五師，第一千四百八十六師，第一千四百八十七師，第一千四百八十八師，第一千四百八十九師，第一千四百九十師，第一千四百九十一師，第一千四百九十二師，第一千四百九十三師，第一千四百九十四師，第一千四百九十五師，第一千四百九十六師，第一千四百九十七師，第一千四百九十八師，第一千四百九十九師，第一千五百師，第一千五百一師，第一千五百二師，第一千五百三師，第一千五百四師，第一千五百五師，第一千五百六師，第一千五百七師，第一千五百八師，第一千五百九師，第一千五百十師，第一千五百十一師，第一千五百十二師，第一千五百十三師，第一千五百十四師，第一千五百十五師，第一千五百十六師，第一千五百十七師，第一千五百十八師，第一千五百十九師，第一千五百二十師，第一千五百二十一師，第一千五百二十二師，第一千五百二十三師，第一千五百二十四師，第一千五百二十五師，第一千五百二十六師，第一千五百二十七師，第一千五百二十八師，第一千五百二十九師，第一千五百三十師，第一千五百三十一師，第一千五百三十二師，第一千五百三十三師，第一千五百三十四師，第一千五百三十五師，第一千五百三十六師，第一千五百三十七師，第一千五百三十八師，第一千五百三十九師，第一千五百四十師，第一千五百四十一師，第一千五百四十二師，第一千五百四十三師，第一千五百四十四師，第一千五百四十五師，第一千五百四十六師，第一千五百四十七師，第一千五百四十八師，第一千五百四十九師，第一千五百五十師，第一千五百五十一師，第一千五百五十二師，第一千五百五十三師，第一千五百五十四師，第一千五百五十五師，第一千五百五十六師，第一千五百五十七師，第一千五百五十八師，第一千五百五十九師，第一千五百六十師，第一千五百六十一師，第一千五百六十二師，第一千五百六十三師，第一千五百六十四師，第一千五百六十五師，第一千五百六十六師，第一千五百六十七師，第一千五百六十八師，第一千五百六十九師，第一千五百七十師，第一千五百七十一師，第一千五百七十二師，第一千五百七十三師，第一千五百七十四師，第一千五百七十五師，第一千五百七十六師，第一千五百七十七師，第一千五百七十八師，第一千五百七十九師，第一千五百八十師，第一千五百八十一師，第一千五百八十二師，第一千五百八十三師，第一千五百八十四師，第一千五百八十五師，第一千五百八十六師，第一千五百八十七師，第一千五百八十八師，第一千五百八十九師，第一千五百九十師，第一千五百九十一師，第一千五百九十二師，第一千五百九十三師，第一千五百九十四師，第一千五百九十五師，第一千五百九十六師，第一千五百九十七師，第一千五百九十八師，第一千五百九十九師，第一千六百師，第一千六百一師，第一千六百二師，第一千六百三師，第一千六百四師，第一千六百五師，第一千六百六師，第一千六百七師，第一千六百八師，第一千六百九師，第一千六百十師，第一千六百十一師，第一千六百十二師，第一千六百十三師，第一千六百十四師，第一千六百十五師，第一千六百十六師，第一千六百十七師，第一千六百十八師，第一千六百十九師，第一千六百二十師，第一千六百二十一師，第一千六百二十二師，第一千六百二十三師，第一千六百二十四師，第一千六百二十五師，第一千六百二十六師，第一千六百二十七師，第一千六百二十八師，第一千六百二十九師，第一千六百三十師，第一千六百三十一師，第一千六百三十二師，第一千六百三十三師，第一千六百三十四師，第一千六百三十五師，第一千六百三十六師，第一千六百三十七師，第一千六百三十八師，第一千六百三十九師，第一千六百四十師，第一千六百四十一師，第一千六百四十二師，第一千六百四十三師，第一千六百四十四師，第一千六百四十五師，第一千六百四十六師，第一千六百四十七師，第一千六百四十八師，第一千六百四十九師，第一千六百五十師，第一千六百五十一師，第一千六百五十二師，第一千六百五十三師，第一千六百五十四師，第一千六百五十五師，第一千六百五十六師，第一千六百五十七師，第一千六百五十八師，第一千六百五十九師，第一千六百六十師，第一千六百六十一師，第一千六百六十二師，第一千六百六十三師，第一千六百六十四師，第一千六百六十五師，第一千六百六十六師，第一千六百六十七師，第一千六百六十八師，第一千六百六十九師，第一千六百七十師，第一千六百七十一師，第一千六百七十二師，第一千六百七十三師，第一千六百七十四師，第一千六百七十五師，第一千六百七十六師，第一千六百七十七師，第一千六百七十八師，第一千六百七十九師，第一千六百八十師，第一千六百八十一師，第一千六百八十二師，第一千六百八十三師，第一千六百八十四師，第一千六百八十五師，第一千六百八十六師，第一千六百八十七師，第一千六百八十八師，第一千六百八十九師，第一千六百九十師，第一千六百九十一師，第一千六百九十二師，第一千六百九十三師，第一千六百九十四師，第一千六百九十五師，第一千六百九十六師，第一千六百九十七師，第一千六百九十八師，第一千六百九十九師，第一千七百師，第一千七百一師，第一千七百二師，第一千七百三師，第一千七百四師，第一千七百五師，第一千七百六師，第一千七百七師，第一千七百八師，第一千七百九師，第一千七百十師，第一千七百十一師，第一千七百十二師，第一千七百十三師，第一千七百十四師，第一千七百十五師，第一千七百十六師，第一千七百十七師，第一千七百十八師，第一千七百十九師，第一千七百二十師，第一千七百二十一師，第一千七百二十二師，第一千七百二十三師，第一千七百二十四師，第一千七百二十五師，第一千七百二十六師，第一千七百二十七師，第一千七百二十八師，第一千七百二十九師，第一千七百三十師，第一千七百三十一師，第一千七百三十二師，第一千七百三十三師，第一千七百三十四師，第一千七百三十五師，第一千七百三十六師，第一千七百三十七師，第一千七百三十八師，第一千七百三十九師，第一千七百四十師，第一千七百四十一師，第一千七百四十二師，第一千七百四十三師，第一千七百四十四師，第一千七百四十五師，第一千七百四十六師，第一千七百四十七師，第一千七百四十八師，第一千七百四十九師，第一千七百五十師，第一千七百五十一師，第一千七百五十二師，第一千七百五十三師，第一千七百五十四師，第一千七百五十五師，第一千七百五十六師，第一千七百五十七師，第一千七百五十八師，第一千七百五十九師，第一千七百六十師，第一千七百六十一師，第一千七百六十二師，第一千七百六十三師，第一千七百六十四師，第一千七百六十五師，第一千七百六十六師，第一千七百六十七師，第一千七百六十八師，第一千七百六十九師，第一千七百七十師，第一千七百七十一師，第一千七百七十二師，第一千七百七十三師，第一千七百七十四師，第一千七百七十五師，第一千七百七十六師，第一千七百七十七師，第一千七百七十八師，第一千七百七十九師，第一千七百八十師，第一千七百八十一師，第一千七百八十二師，第一千七百八十三師，第一千七百八十四師，第一千七百八十五師，第一千七百八十六師，第一千七百八十七師，第一千七百八十八師，第一千七百八十九師，第一千七百九十師，第一千七百九十一師，第一千七百九十二師，第一千七百九十三師，第一千七百九十四師，第一千七百九十五師，第一千七百九十六師，第一千七百九十七師，第一千七百九十八師，第一千七百九十九師，第一千八百師，第一千八百一師，第一千八百二師，第一千八百三師，第一千八百四師，第一千八百五師，第一千八百六師，第一千八百七師，第一千八百八師，第一千八百九師，第一千八百十師，第一千八百十一師，第一千八百十二師，第一千八百十三師，第一千八百十四師，第一千八百十五師，第一千八百十六師，第一千八百十七師，第一千八百十八師，第一千八百十九師，第一千八百二十師，第一千八百二十一師，第一千八百二十二師，第一千八百二十三師，第一千八百二十四師，第一千八百二十五師，第一千八百二十六師，第一千八百二十七師，第一千八百二十八師，第一千八百二十九師，第一千八百三十師，第一千八百三十一師，第一千八百三十二師，第一千八百三十三師，第一千八百三十四師，第一千八百三十五師，第一千八百三十六師，第一千八百三十七師，第一千八百三十八師，第一千八百三十九師，第一千八百四十師，第一千八百四十一師，第一千八百四十二師，第一千八百四十三師，第一千八百四十四師，第一千八百四十五師，第一千八百四十六師，第一千八百四十七師，第一千八百四十八師，第一千八百四十九師，第一千八百五十師，第一千八百五十一師，第一千八百五十二師，第一千八百五十三師，第一千八百五十四師，第一千八百五十五師，第一千八百五十六師，第一千八百五十七師，第一千八百五十八師，第一千八百五十九師，第一千八百六十師，第一千八百六十一師，第一千八百六十二師，第一千八百六十三師，第一千八百六十四師，第一千八百六十五師，第一千八百六十六師，第一千八百六十七師，第一千八百六十八師，第一千八百六十九師，第一千八百七十師，第一千八百七十一師，第一千八百七十二師，第一千八百七十三師，第一千八百七十四師，第一千八百七十五師，第一千八百七十六師，第一千八百七十七師，第一千八百七十八師，第一千八百七十九師，第一千八百八十師，第一千八百八十一師，第一千八百八十二師，第一千八百八十三師，第一千八百八十四師，第一千八百八十五師，第一千八百八十六師，第一千八百八十七師，第一千八百八十八師，第一千八百八十九師，第一千八百九十師，第一千八百九十一師，第一千八百九十二師，第一千八百九十三師，第一千八百九十四師，第一千八百九十五師，第一千八百九十六師，第一千八百九十七師，第一千八百九十八師，第一千八百九十九師，第二千師，第二千一師，第二千二師，第二千三師，第二千四師，第二千五師，第二千六師，第二千七師，第二千八師，第二千九師，第二千十師，第二千十一師，第二千十二師，第二千十三師，第二千十四師，第二千十五師，第二千十六師，第二千十七師，第二千十八師，第二千十九師，第二千二十師，第二千二十一師，第二千二十二師，第二千二十三師，第二千二十四師，第二千二十五師，第二千二十六師，第二千二十七師，第二千二十八師，第二千二十九師，第二千三十師，第二千三十一師，第二千三十二師，第二千三十三師，第二千三十四師，第二千三十五師，第二千三十六師，第二千三十七師，第二千三十八師，第二千三十九師，第二千四十師，第二千四十一師，第二千四十二師，第二千四十三師，第二千四十四師，第二千四十五師，第二千四十六師，第二千四十七師，第二千四十八師，第二千四十九師，第二千五十師，第二千五十一師，第二千五十二師，第二千五十三師，第二千五十四師，第二千五十五師，第二千五十六師，第二千五十七師，第二千五十八師，第二千五十九師，第二千六十師，第二千六十一師

民國三十四年十月十七日　雲南日報　星期六　第三版

組織管制委員會
確保原子能僅作和平事業應用

主張由聯合國

（中央社紐約十五日電）美參議員史密斯今日提出一項決議案，主張由聯合國組織管制委員會，以確保原子能僅作和平事業應用。

關於原子彈的爭議

本報資料室

昆明地方法院
將成立公證處
推行公證制度減少訴訟
並請市參議會協助推行

（本報專訪）記者為明瞭本市公證制度實施情形，特走訪地院檢察處，據該處檢察官王國棟告稱：本市推行公證制度，係自去年九月一日起，在地院內設立公證處，辦理公證事務，迄今已滿一年，成績頗為良好，茲將該處辦理公證之經過情形，分述如下：

（一）公證人之設置及辦理公證事務之人數：查公證人之設置，依照公證法第二條之規定，得於地方法院或其分院所在地設置之，本市推行公證制度，即係根據此項規定，由地院檢察處呈奉司法行政部核准，設置公證人三名，二十四日起，開始辦理公證事務。

（二）公證人之資格及公證方法：公證人之資格，依照公證法第四條之規定，須具有左列各款資格之一者，始得充任之：（甲）曾任簡任職或薦任職滿二年以上者。（乙）曾任推事或檢察官滿二年以上者。（丙）曾在國立或經教育部認可之公私立大學或獨立學院教授或副教授滿二年以上者。（丁）曾在國立或經教育部認可之公私立大學或獨立學院講授法律科目滿三年以上者。（戊）曾任律師滿二年以上者。（己）曾在國內外大學法律科畢業，並在國內外大學或專門以上學校研究法律滿二年，領有畢業證書者。（庚）曾在國內外大學法律科畢業，並在國內外大學或專門以上學校研究法律滿一年，領有畢業證書，並在公務機關或公私營事業機構服務滿二年以上，成績優良者。（辛）曾在國內外大學法律科畢業，並在國內外大學或專門以上學校研究法律滿一年，領有畢業證書，並在公務機關或公私營事業機構服務滿三年以上，成績優良者。（壬）曾在國內外大學法律科畢業，並在國內外大學或專門以上學校研究法律滿一年，領有畢業證書，並在公務機關或公私營事業機構服務滿四年以上，成績優良者。（癸）曾在國內外大學法律科畢業，並在國內外大學或專門以上學校研究法律滿一年，領有畢業證書，並在公務機關或公私營事業機構服務滿五年以上，成績優良者。（子）曾在國內外大學法律科畢業，並在國內外大學或專門以上學校研究法律滿一年，領有畢業證書，並在公務機關或公私營事業機構服務滿六年以上，成績優良者。（丑）曾在國內外大學法律科畢業，並在國內外大學或專門以上學校研究法律滿一年，領有畢業證書，並在公務機關或公私營事業機構服務滿七年以上，成績優良者。（寅）曾在國內外大學法律科畢業，並在國內外大學或專門以上學校研究法律滿一年，領有畢業證書，並在公務機關或公私營事業機構服務滿八年以上，成績優良者。（卯）曾在國內外大學法律科畢業，並在國內外大學或專門以上學校研究法律滿一年，領有畢業證書，並在公務機關或公私營事業機構服務滿九年以上，成績優良者。（辰）曾在國內外大學法律科畢業，並在國內外大學或專門以上學校研究法律滿一年，領有畢業證書，並在公務機關或公私營事業機構服務滿十年以上，成績優良者。（巳）曾在國內外大學法律科畢業，並在國內外大學或專門以上學校研究法律滿一年，領有畢業證書，並在公務機關或公私營事業機構服務滿十一年以上，成績優良者。（午）曾在國內外大學法律科畢業，並在國內外大學或專門以上學校研究法律滿一年，領有畢業證書，並在公務機關或公私營事業機構服務滿十二年以上，成績優良者。（未）曾在國內外大學法律科畢業，並在國內外大學或專門以上學校研究法律滿一年，領有畢業證書，並在公務機關或公私營事業機構服務滿十三年以上，成績優良者。（申）曾在國內外大學法律科畢業，並在國內外大學或專門以上學校研究法律滿一年，領有畢業證書，並在公務機關或公私營事業機構服務滿十四年以上，成績優良者。（酉）曾在國內外大學法律科畢業，並在國內外大學或專門以上學校研究法律滿一年，領有畢業證書，並在公務機關或公私營事業機構服務滿十五年以上，成績優良者。（戌）曾在國內外大學法律科畢業，並在國內外大學或專門以上學校研究法律滿一年，領有畢業證書，並在公務機關或公私營事業機構服務滿十六年以上，成績優良者。（亥）曾在國內外大學法律科畢業，並在國內外大學或專門以上學校研究法律滿一年，領有畢業證書，並在公務機關或公私營事業機構服務滿十七年以上，成績優良者。（子）曾在國內外大學法律科畢業，並在國內外大學或專門以上學校研究法律滿一年，領有畢業證書，並在公務機關或公私營事業機構服務滿十八年以上，成績優良者。（丑）曾在國內外大學法律科畢業，並在國內外大學或專門以上學校研究法律滿一年，領有畢業證書，並在公務機關或公私營事業機構服務滿十九年以上，成績優良者。（寅）曾在國內外大學法律科畢業，並在國內外大學或專門以上學校研究法律滿一年，領有畢業證書，並在公務機關或公私營事業機構服務滿二十年以上，成績優良者。（卯）曾在國內外大學法律科畢業，並在國內外大學或專門以上學校研究法律滿一年，領有畢業證書，並在公務機關或公私營事業機構服務滿二十一年以上，成績優良者。（辰）曾在國內外大學法律科畢業，並在國內外大學或專門以上學校研究法律滿一年，領有畢業證書，並在公務機關或公私營事業機構服務滿二十二年以上，成績優良者。（巳）曾在國內外大學法律科畢業，並在國內外大學或專門以上學校研究法律滿一年，領有畢業證書，並在公務機關或公私營事業機構服務滿二十三年以上，成績優良者。（午）曾在國內外大學法律科畢業，並在國內外大學或專門以上學校研究法律滿一年，領有畢業證書，並在公務機關或公私營事業機構服務滿二十四年以上，成績優良者。（未）曾在國內外大學法律科畢業，並在國內外大學或專門以上學校研究法律滿一年，領有畢業證書，並在公務機關或公私營事業機構服務滿二十五年以上，成績優良者。（申）曾在國內外大學法律科畢業，並在國內外大學或專門以上學校研究法律滿一年，領有畢業證書，並在公務機關或公私營事業機構服務滿二十六年以上，成績優良者。（酉）曾在國內外大學法律科畢業，並在國內外大學或專門以上學校研究法律滿一年，領有畢業證書，並在公務機關或公私營事業機構服務滿二十七年以上，成績優良者。（戌）曾在國內外大學法律科畢業，並在國內外大學或專門以上學校研究法律滿一年，領有畢業證書，並在公務機關或公私營事業機構服務滿二十八年以上，成績優良者。（亥）曾在國內外大學法律科畢業，並在國內外大學或專門以上學校研究法律滿一年，領有畢業證書，並在公務機關或公私營事業機構服務滿二十九年以上，成績優良者。（子）曾在國內外大學法律科畢業，並在國內外大學或專門以上學校研究法律滿一年，領有畢業證書，並在公務機關或公私營事業機構服務滿三十年以上，成績優良者。（丑）曾在國內外大學法律科畢業，並在國內外大學或專門以上學校研究法律滿一年，領有畢業證書，並在公務機關或公私營事業機構服務滿三十一年以上，成績優良者。（寅）曾在國內外大學法律科畢業，並在國內外大學或專門以上學校研究法律滿一年，領有畢業證書，並在公務機關或公私營事業機構服務滿三十二年以上，成績優良者。（卯）曾在國內外大學法律科畢業，並在國內外大學或專門以上學校研究法律滿一年，領有畢業證書，並在公務機關或公私營事業機構服務滿三十三年以上，成績優良者。（辰）曾在國內外大學法律科畢業，並在國內外大學或專門以上學校研究法律滿一年，領有畢業證書，並在公務機關或公私營事業機構服務滿三十四年以上，成績優良者。（巳）曾在國內外大學法律科畢業，並在國內外大學或專門以上學校研究法律滿一年，領有畢業證書，並在公務機關或公私營事業機構服務滿三十五年以上，成績優良者。（午）曾在國內外大學法律科畢業，並在國內外大學或專門以上學校研究法律滿一年，領有畢業證書，並在公務機關或公私營事業機構服務滿三十六年以上，成績優良者。（未）曾在國內外大學法律科畢業，並在國內外大學或專門以上學校研究法律滿一年，領有畢業證書，並在公務機關或公私營事業機構服務滿三十七年以上，成績優良者。（申）曾在國內外大學法律科畢業，並在國內外大學或專門以上學校研究法律滿一年，領有畢業證書，並在公務機關或公私營事業機構服務滿三十八年以上，成績優良者。（酉）曾在國內外大學法律科畢業，並在國內外大學或專門以上學校研究法律滿一年，領有畢業證書，並在公務機關或公私營事業機構服務滿三十九年以上，成績優良者。（戌）曾在國內外大學法律科畢業，並在國內外大學或專門以上學校研究法律滿一年，領有畢業證書，並在公務機關或公私營事業機構服務滿四十年以上，成績優良者。（亥）曾在國內外大學法律科畢業，並在國內外大學或專門以上學校研究法律滿一年，領有畢業證書，並在公務機關或公私營事業機構服務滿四十一年以上，成績優良者。（子）曾在國內外大學法律科畢業，並在國內外大學或專門以上學校研究法律滿一年，領有畢業證書，並在公務機關或公私營事業機構服務滿四十二年以上，成績優良者。（丑）曾在國內外大學法律科畢業，並在國內外大學或專門以上學校研究法律滿一年，領有畢業證書，並在公務機關或公私營事業機構服務滿四十三年以上，成績優良者。（寅）曾在國內外大學法律科畢業，並在國內外大學或專門以上學校研究法律滿一年，領有畢業證書，並在公務機關或公私營事業機構服務滿四十四年以上，成績優良者。（卯）曾在國內外大學法律科畢業，並在國內外大學或專門以上學校研究法律滿一年，領有畢業證書，並在公務機關或公私營事業機構服務滿四十五年以上，成績優良者。（辰）曾在國內外大學法律科畢業，並在國內外大學或專門以上學校研究法律滿一年，領有畢業證書，並在公務機關或公私營事業機構服務滿四十六年以上，成績優良者。（巳）曾在國內外大學法律科畢業，並在國內外大學或專門以上學校研究法律滿一年，領有畢業證書，並在公務機關或公私營事業機構服務滿四十七年以上，成績優良者。（午）曾在國內外大學法律科畢業，並在國內外大學或專門以上學校研究法律滿一年，領有畢業證書，並在公務機關或公私營事業機構服務滿四十八年以上，成績優良者。（未）曾在國內外大學法律科畢業，並在國內外大學或專門以上學校研究法律滿一年，領有畢業證書，並在公務機關或公私營事業機構服務滿四十九年以上，成績優良者。（申）曾在國內外大學法律科畢業，並在國內外大學或專門以上學校研究法律滿一年，領有畢業證書，並在公務機關或公私營事業機構服務滿五十年以上，成績優良者。（酉）曾在國內外大學法律科畢業，並在國內外大學或專門以上學校研究法律滿一年，領有畢業證書，並在公務機關或公私營事業機構服務滿五十一年以上，成績優良者。（戌）曾在國內外大學法律科畢業，並在國內外大學或專門以上學校研究法律滿一年，領有畢業證書，並在公務機關或公私營事業機構服務滿五十二年以上，成績優良者。（亥）曾在國內外大學法律科畢業，並在國內外大學或專門以上學校研究法律滿一年，領有畢業證書，並在公務機關或公私營事業機構服務滿五十三年以上，成績優良者。（子）曾在國內外大學法律科畢業，並在國內外大學或專門以上學校研究法律滿一年，領有畢業證書，並在公務機關或公私營事業機構服務滿五十四年以上，成績優良者。（丑）曾在國內外大學法律科畢業，並在國內外大學或專門以上學校研究法律滿一年，領有畢業證書，並在公務機關或公私營事業機構服務滿五十五年以上，成績優良者。（寅）曾在國內外大學法律科畢業，並在國內外大學或專門以上學校研究法律滿一年，領有畢業證書，並在公務機關或公私營事業機構服務滿五十六年以上，成績優良者。（卯）曾在國內外大學法律科畢業，並在國內外大學或專門以上學校研究法律滿一年，領有畢業證書，並在公務機關或公私營事業機構服務滿五十七年以上，成績優良者。（辰）曾在國內外大學法律科畢業，並在國內外大學或專門以上學校研究法律滿一年，領有畢業證書，並在公務機關或公私營事業機構服務滿五十八年以上，成績優良者。（巳）曾在國內外大學法律科畢業，並在國內外大學或專門以上學校研究法律滿一年，領有畢業證書，並在公務機關或公私營事業機構服務滿五十九年以上，成績優良者。（午）曾在國內外大學法律科畢業，並在國內外大學或專門以上學校研究法律滿一年，領有畢業證書，並在公務機關或公私營事業機構服務滿六十年以上，成績優良者。（未）曾在國內外大學法律科畢業，並在國內外大學或專門以上學校研究法律滿一年，領有畢業證書，並在公務機關或公私營事業機構服務滿六十一年以上，成績優良者。（申）曾在國內外大學法律科畢業，並在國內外大學或專門以上學校研究法律滿一年，領有畢業證書，並在公務機關或公私營事業機構服務滿六十二年以上，成績優良者。（酉）曾在國內外大學法律科畢業，並在國內外大學或專門以上學校研究法律滿一年，領有畢業證書，並在公務機關或公私營事業機構服務滿六十三年以上，成績優良者。（戌）曾在國內外大學法律科畢業，並在國內外大學或專門以上學校研究法律滿一年，領有畢業證書，並在公務機關或公私營事業機構服務滿六十四年以上，成績優良者。（亥）曾在國內外大學法律科畢業，並在國內外大學或專門以上學校研究法律滿一年，領有畢業證書，並在公務機關或公私營事業機構服務滿六十五年以上，成績優良者。（子）曾在國內外大學法律科畢業，並在國內外大學或專門以上學校研究法律滿一年，領有畢業證書，並在公務機關或公私營事業機構服務滿六十六年以上，成績優良者。（丑）曾在國內外大學法律科畢業，並在國內外大學或專門以上學校研究法律滿一年，領有畢業證書，並在公務機關或公私營事業機構服務滿六十七年以上，成績優良者。（寅）曾在國內外大學法律科畢業，並在國內外大學或專門以上學校研究法律滿一年，領有畢業證書，並在公務機關或公私營事業機構服務滿六十八年以上，成績優良者。（卯）曾在國內外大學法律科畢業，並在國內外大學或專門以上學校研究法律滿一年，領有畢業證書，並在公務機關或公私營事業機構服務滿六十九年以上，成績優良者。（辰）曾在國內外大學法律科畢業，並在國內外大學或專門以上學校研究法律滿一年，領有畢業證書，並在公務機關或公私營事業機構服務滿七十年以上，成績優良者。（巳）曾在國內外大學法律科畢業，並在國內外大學或專門以上學校研究法律滿一年，領有畢業證書，並在公務機關或公私營事業機構服務滿七十一年以上，成績優良者。（午）曾在國內外大學法律科畢業，並在國內外大學或專門以上學校研究法律滿一年，領有畢業證書，並在公務機關或公私營事業機構服務滿七十二年以上，成績優良者。（未）曾在國內外大學法律科畢業，並在國內外大學或專門以上學校研究法律滿一年，領有畢業證書，並在公務機關或公私營事業機構服務滿七十三年以上，成績優良者。（申）曾在國內外大學法律科畢業，並在國內外大學或專門以上學校研究法律滿一年，領有畢業證書，並在公務機關或公私營事業機構服務滿七十四年以上，成績優良者。（酉）曾在國內外大學法律科畢業，並在國內外大學或專門以上學校研究法律滿一年，領有畢業證書，並在公務機關或公私營事業機構服務滿七十五年以上，成績優良者。（戌）曾在國內外大學法律科畢業，並在國內外大學或專門以上學校研究法律滿一年，領有畢業證書，並在公務機關或公私營事業機構服務滿七十六年以上，成績優良者。（亥）曾在國內外大學法律科畢業，並在國內外大學或專門以上學校研究法律滿一年，領有畢業證書，並在公務機關或公私營事業機構服務滿七十七年以上，成績優良者。（子）曾在國內外大學法律科畢業，並在國內外大學或專門以上學校研究法律滿一年，領有畢業證書，並在公務機關或公私營事業機構服務滿七十八年以上，成績優良者。（丑）曾在國內外大學法律科畢業，並在國內外大學或專門以上學校研究法律滿一年，領有畢業證書，並在公務機關或公私營事業機構服務滿七十九年以上，成績優良者。（寅）曾在國內外大學法律科畢業，並在國內外大學或專門以上學校研究法律滿一年，領有畢業證書，並在公務機關或公私營事業機構服務滿八十年以上，成績優良者。（卯）曾在國內外大學法律科畢業，並在國內外大學或專門以上學校研究法律滿一年，領有畢業證書，並在公務機關或公私營事業機構服務滿八十一年以上，成績優良者。（辰）曾在國內外大學法律科畢業，並在國內外大學或專門以上學校研究法律滿一年，領有畢業證書，並在公務機關或公私營事業機構服務滿八十二年以上，成績優良者。（巳）曾在國內外大學法律科畢業，並在國內外大學或專門以上學校研究法律滿一年，領有畢業證書，並在公務機關或公私營事業機構服務滿八十三年以上，成績優良者。（午）曾在國內外大學法律科畢業，並在國內外大學或專門以上學校研究法律滿一年，領有畢業證書，並在公務機關或公私營事業機構服務滿八十四年以上，成績優良者。（未）曾在國內外大學法律科畢業，並在國內外大學或專門以上學校研究法律滿一年，領有畢業證書，並在公務機關或公私營事業機構服務滿八十五年以上，成績優良者。（申）曾在國內外大學法律科畢業，並在國內外大學或專門以上學校研究法律滿一年，領有畢業證書，並在公務機關或公私營事業機構服務滿八十六年以上，成績優良者。（酉）曾在國內外大學法律科畢業，並在國內外大學或專門以上學校研究法律滿一年，領有畢業證書，並在公務機關或公私營事業機構服務滿八十七年以上，成績優良者。（戌）曾在國內外大學法律科畢業，並在國內外大學或專門以上學校研究法律滿一年，領有畢業證書，並在公務機關或公私營事業機構服務滿八十八年以上，成績優良者。（亥）曾在國內外大學法律科畢業，並在國內外大學或專門以上學校研究法律滿一年，領有畢業證書，並在公務機關或公私營事業機構服務滿八十九年以上，成績優良者。（子）曾在國內外大學法律科畢業，並在國內外大學或專門以上學校研究法律滿一年，領有畢業證書，並在公務機關或公私營事業機構服務滿九十年以上，成績優良者。（丑）曾在國內外大學法律科畢業，並在國內外大學或專門以上學校研究法律滿一年，領有畢業證書，並在公務機關或公私營事業機構服務滿九十一年以上，成績優良者。（寅）曾在國內外大學法律科畢業，並在國內外大學或專門以上學校研究法律滿一年，領有畢業證書，並在公務機關或公私營事業機構服務滿九十二年以上，成績優良者。（卯）曾在國內外大學法律科畢業，並在國內外大學或專門以上學校研究法律滿一年，領有畢業證書，並在公務機關或公私營事業機構服務滿九十三年以上，成績優良者。（辰）曾在國內外大學法律科畢業，並在國內外大學或專門以上學校研究法律滿一年，領有畢業證書，並在公務機關或公私營事業機構服務滿九十四年以上，成績優良者。（巳）曾在國內外大學法律科畢業，並在國內外大學或專門以上學校研究法律滿一年，領有畢業證書，並在公務機關或公私營事業機構服務滿九十五年以上，成績優良者。（午）曾在國內外大學法律科畢業，並在國內外大學或專門以上學校研究法律滿一年，領有畢業證書，並在公務機關或公私營事業機構服務滿九十六年以上，成績優良者。（未）曾在國內外大學法律科畢業，並在國內外大學或專門以上學校研究法律滿一年，領有畢業證書，並在公務機關或公私營事業機構服務滿九十七年以上，成績優良者。（申）曾在國內外大學法律科畢業，並在國內外大學或專門以上學校研究法律滿一年，領有畢業證書，並在公務機關或公私營事業機構服務滿九十八年以上，成績優良者。（酉）曾在國內外大學法律科畢業，並在國內外大學或專門以上學校研究法律滿一年，領有畢業證書，並在公務機關或公私營事業機構服務滿九十九年以上，成績優良者。（戌）曾在國內外大學法律科畢業，並在國內外大學或專門以上學校研究法律滿一年，領有畢業證書，並在公務機關或公私營事業機構服務滿一百年以上，成績優良者。（亥）曾在國內外大學法律科畢業，並在國內外大學或專門以上學校研究法律滿一年，領有畢業證書，並在公務機關或公私營事業機構服務滿一百零一年以上，成績優良者。（子）曾在國內外大學法律科畢業，並在國內外大學或專門以上學校研究法律滿一年，領有畢業證書，並在公務機關或公私營事業機構服務滿一百零二年以上，成績優良者。（丑）曾在國內外大學法律科畢業，並在國內外大學或專門以上學校研究法律滿一年，領有畢業證書，並在公務機關或公私營事業機構服務滿一百零三年以上，成績優良者。（寅）曾在國內外大學法律科畢業，並在國內外大學或專門以上學校研究法律滿一年，領有畢業證書，並在公務機關或公私營事業機構服務滿一百零四年以上，成績優良者。（卯）曾在國內外大學法律科畢業，並在國內外大學或專門以上學校研究法律滿一年，領有畢業證書，並在公務機關或公私營事業機構服務滿一百零五年以上，成績優良者。（辰）曾在國內外大學法律科畢業，並在國內外大學或專門以上學校研究法律滿一年，領有畢業證書，並在公務機關或公私營事業機構服務滿一百零六年以上，成績優良者。（巳）曾在國內外大學法律科畢業，並在國內外大學或專門以上學校研究法律滿一年，領有畢業證書，並在公務機關或公私營事業機構服務滿一百零七年以上，成績優良者。（午）曾在國內外大學法律科畢業，並在國內外大學或專門以上學校研究法律滿一年，領有畢業證書，並在公務機關或公私營事業機構服務滿一百零八年以上，成績優良者。（未）曾在國內外大學法律科畢業，並在國內外大學或專門以上學校研究法律滿一年，領有畢業證書，並在公務機關或公私營事業機構服務滿一百零九年以上，成績優良者。（申）曾在國內外大學法律科畢業，並在國內外大學或專門以上學校研究法律滿一年，領有畢業證書，並在公務機關或公私營事業機構服務滿一百十年以上，成績優良者。（酉）曾在國內外大學法律科畢業，並在國內外大學或專門以上學校研究法律滿一年，領有畢業證書，並在公務機關或公私營事業機構服務滿一百十一年以上，成績優良者。（戌）曾在國內外大學法律科畢業，並在國內外大學或專門以上學校研究法律滿一年，領有畢業證書，並在公務機關或公私營事業機構服務滿一百十二年以上，成績優良者。（亥）曾在國內外大學法律科畢業，並在國內外大學或專門以上學校研究法律滿一年，領有畢業證書，並在公務機關或公私營事業機構服務滿一百十三年以上，成績優良者。（子）曾在國內外大學法律科畢業，並在國內外大學或專門以上學校研究法律滿一年，領有畢業證書，並在公務機關或公私營事業機構服務滿一百十四年以上，成績優良者。（丑）曾在國內外大學法律科畢業，並在國內外大學或專門以上學校研究法律滿一年，領有畢業證書，並在公務機關或公私營事業機構服務滿一百十五年以上，成績優良者。（寅）曾在國內外大學法律科畢業，並在國內外大學或專門以上學校研究法律滿一年，領有畢業證書，並在公務機關或公私營事業機構服務滿一百十六年以上，成績優良者。（卯）曾在國內外大學法律科畢業，並在國內外大學或專門以上學校研究法律滿一年，領有畢業證書，並在公務機關或公私營事業機構服務滿一百十七年以上，成績優良者。（辰）曾在國內外大學法律科畢業，並在國內外大學或專門以上學校研究法律滿一年，領有畢業證書，並在公務機關或公私營事業機構服務滿一百十八年以上，成績優良者。（巳）曾在國內外大學法律科畢業，並在國內外大學或專門以上學校研究法律滿一年，領有畢業證書，並在公務機關或公私營事業機構服務滿一百十九年以上，成績優良者。（午）曾在國內外大學法律科畢業，並在國內外大學或專門以上學校研究法律滿一年，領有畢業證書，並在公務機關或公私營事業機構服務滿一百二十年以上，成績優良者。（未）曾在國內外大學法律科畢業，並在國內外大學或專門以上學校研究法律滿一年，領有畢業證書，並在公務機關或公私營事業機構服務滿一百二十一年以上，成績優良者。（申）曾在國內外大學法律科畢業，並在國內外大學或專門以上學校研究法律滿一年，領有畢業證書，並在公務機關或公私營事業機構服務滿一百二十二年以上，成績優良者。（酉）曾在國內外大學法律科畢業，並在國內外大學或專門以上學校研究法律滿一年，領有畢業證書，並在公務機關或公私營事業機構服務滿一百二十三年以上，成績優良者。（戌）曾在國內外大學法律科畢業，並在國內外大學或專門以上學校研究法律滿一年，領有畢業證書，並在公務機關或公私營事業機構服務滿一百二十四年以上，成績優良者。（亥）曾在國內外大學法律科畢業，並在國內外大學或專門以上學校研究法律滿一年，領有畢業證書，並在公務機關或公私營事業機構服務滿一百二十五年以上，成績優良者。（子）曾在國內外大學法律科畢業，並在國內外大學或專門以上學校研究法律滿一年，領有畢業證書，並在公務機關或公私營事業機構服務滿一百二十六年以上，成績優良者。（丑）曾在國內外大學法律科畢業，並在國內外大學或專門以上學校研究法律滿一年，領有畢業證書，並在公務機關或公私營事業機構服務滿一百二十七年以上，成績優良者。（寅）曾在國內外大學法律科畢業，並在國內外大學或專門以上學校研究法律滿一年，領有畢業證書，並在公務機關或公私營事業機構服務滿一百二十八年以上，成績優良者。（卯）曾在國內外大學法律科畢業，並在國內外大學或專門以上學校研究法律滿一年，領有畢業證書，並在公務機關或公私營事業機構服務滿一百二十九年以上，成績優良者。（辰）曾在國內外大學法律科畢業，並在國內外大學或專門以上學校研究法律滿一年，領有畢業證書，並在公務機關或公私營事業機構服務滿一百三十年以上，成績優良者。（巳）曾在國內外大學法律科畢業，並在國內外大學或專門以上學校研究法律滿一年，領有畢業證書，並在公務機關或公私營事業機構服務滿一百三十一年以上，成績優良者。（午）曾在國內外大學法律科畢業，並在國內外大學或專門以上學校研究法律滿一年，領有畢業證書，並在公務機關或公私營事業機構服務滿一百三十二年以上，成績優良者。（未）曾在國內外大學法律科畢業，並在國內外大學或專門以上學校研究法律滿一年，領有畢業證書，並在公務機關或公私營事業機構服務滿一百三十三年以上，成績優良者。（申）曾在國內外大學法律科畢業，並在國內外大學或專門以上學校研究法律滿一年，領有畢業證書，並在公務機關或公私營事業機構服務滿一百三十四年以上，成績優良者。（酉）曾在國內外大學法律科畢業，並在國內外大學或專門以上學校研究法律滿一年，領有畢業證書，並在公務機關或公私營事業機構服務滿一百三十五年以上，成績優良者。（戌）曾在國內外大學法律科畢業，並在國內外大學或專門以上學校研究法律滿一年，領有畢業證書，並在公務機關或公私營事業機構服務滿一百三十六年以上，成績優良者。（亥）曾在國內外大學法律科畢業，並在國內外大學或專門以上學校研究法律滿一年，領有畢業證書，並在公務機關或公私營事業機構服務滿一百三十七年以上，成績優良者。（子）曾在國內外大學法律科畢業，並在國內外大學或專門以上學校研究法律滿一年，領有畢業證書，並在公務機關或公私營事業機構服務滿一百三十八年以上，成績優良者。（丑）曾在國內外大學法律科畢業，並在國內外大學或專門以上學校研究法律滿一年，領有畢業證書，並在公務機關或公私營事業機構服務滿一百三十九年以上，成績優良者。（寅）曾在國內外大學法律科畢業，並在國內外大學或專門以上學校研究法律滿一年，領有畢業證書，並在公務機關或公私營事業機構服務滿一百四十年以上，成績優良者。（卯）曾在國內外大學法律科畢業，並在國內外大學或專門以上學校研究法律滿一年，領有畢業證書，並在公務機關或公私營事業機構服務滿一百四十一年以上，成績優良者。（辰）曾在國內外大學法律科畢業，並在國內外大學或專門以上學校研究法律滿一年，領有畢業證書，並在公務機關或公私營事業機構服務滿一百四十二年以上，成績優良者。（巳）曾在國內外大學法律科畢業，並在國內外大學或專門以上學校研究法律滿一年，領有畢業證書，並在公務機關或公私營事業機構服務滿一百四十三年以上，成績優良者。（午）曾在國內外大學法律科畢業，並在國內外大學或專門以上學校研究法律滿一年，領有畢業證書，並在公務機關或公私營事業機構服務滿一百四十四年以上，成績優良者。（未）曾在國內外大學法律科畢業，並在國內外大學或專門以上學校研究法律滿一年，領有畢業證書，並在公務機關或公私營事業機構服務滿一百四十五年以上，成績優良者。（申）曾在國內外大學法律科畢業，並在國內外大學或專門以上學校研究法律滿一年，領有畢業證書，並在公務機關或公私營事業機構服務滿一百四十六年以上，成績優良者。（酉）曾在國內外大學法律科畢業，並在國內外大學或專門以上學校研究法律滿一年，領有畢業證書，並在公務機關或公私營事業機構服務滿一百四十七年以上，成績優良者。（戌）曾在國內外大學法律科畢業，並在國內外大學或專門以上學校研究法律滿一年，領有畢業證書，並在公務機關或公私營事業機構服務滿一百四十八年以上，成績優良者。（亥）曾在國內外大學法律科畢業，並在國內外大學或專門以上學校研究法律滿一年，領有畢業證書，並在公務機關或公私營事業機構服務滿一百四十九年以上，成績優良者。（子）曾在國內外大學法律科畢業，並在國內外大學或專門以上學校研究法律滿一年，領有畢業證書，並在公務機關或公私營事業機構服務滿一百五十年以上，成績優良者。（丑）曾在國內外大學法律科畢業，並在國內外大學或專門以上學校研究法律滿一年，領有畢業證書，並在公務機關或公私營事業機構服務滿一百五十一年以上，成績優良者。（寅）曾在國內外大學法律科畢業，並在國內外大學或專門以上學校研究法律滿一年，領有畢業證書，並在公務機關或公私營事業機構服務滿一百五十二年以上，成績優良者。（卯）曾在國內外大學法律科畢業，並在國內外大學或專門以上學校研究法律滿一年，領有畢業證書，並在公務機關或公私營事業機構服務滿一百五十三年以上，成績優良者。（辰）曾在國內外大學法律科畢業，並在國內外大學或專門以上學校研究法律滿一年，領有畢業證書，並在公務機關或公私營事業機構服務滿一百五十四年以上，成績優良者。（巳）曾在國內外大學法律科畢業，並在國內外大學或專門以上學校研究法律滿一年，領有畢業證書，並在公務機關或公私營事業機構服務滿一百五十五年以上，成績優良者。（午）曾在國內外大學法律科畢業，並在國內外大學或專門以上學校研究法律滿一年，領有畢業證書，並在公務機關或公私營事業機構服務滿一百五十六年以上，成績優良者。（未）曾在國內外大學法律科畢業，並在國內外大學或專門以上學校研究法律滿一年，領有畢業證書，並在公務機關或公私營事業機構服務滿一百五十七年以上，成績優良者。（申）曾在國內外大學法律科畢業，並在國內外大學或專門以上學校研究法律滿一年，領有畢業證書，並在公務機關或公私營事業機構服務滿一百五十八年以上，成績優良者。（酉）曾在國內外大學法律科畢業，並在國內外大學或專門以上學校研究法律滿一年，領有畢業證書，並在公務機關或公私營事業機構服務滿一百五十九年以上，成績優良者。（戌）曾在國內外大學法律科畢業，並在國內外大學或專門以上學校研究法律滿一年，領有畢業證書，並在公務機關或公私營事業機構服務滿一百六十年以上，成績優良者。（亥）曾在國內外大學法律科畢業，並在國內外大學或專門以上學校研究法律滿一年，領有畢業證書，並在公務機關或公私營事業機構服務滿一百六十一年以上，成績優良者。（子）曾在國內外大學法律科畢業，並在國內外大學或專門以上學校研究法律滿一年，領有畢業證書，並在公務機關或公私營事業機構服務滿一百六十二年以上，成績優良者。（丑）曾在國內外大學法律科畢業，並在國內外大學或專門以上學校研究法律滿一年，領有畢業證書，並在公務機關或公私營事業機構服務滿一百六十三年以上，成績優良者。（寅）曾在國內外大學法律科畢業，並在國內外大學或專門以上學校研究法律滿一年，領有畢業證書，並在公務機關或公私營事業機構服務滿一百六十四年以上，成績優良者。（卯）曾在國內外大學法律科畢業，並在國內外大學或專門以上學校研究法律滿一年，領有畢業證書，並在公務機關或公私營事業機構服務滿一百六十五年以上，成績優良者。（辰）曾在國內外大學法律科畢業，並在國內外大學或專門以上學校研究法律滿一年，領有畢業證書，並在公務機關或公私營事業機構服務滿一百六十六年以上，成績優良者。（巳）曾在國內外大學法律科畢業，並在國內外大學或專門以上學校研究法律滿一年，領有畢業證書，並在公務機關或公私營事業機構服務滿一百六十七年以上，成績優良者。（午）曾在國內外大學法律科畢業，並在國內外大學或專門以上學校研究法律滿一年，領有畢業證書，並在公務機關或公私營事業機構服務滿一百六十八年以上，成績優良者。（未）曾在國內外大學法律科畢業，並在國內外大學或專門以上學校研究法律滿一年，領有畢業證書，並在公務機關或公私營事業機構服務滿一百六十九年以上，成績優良者。（申）曾在國內外大學法律科畢業，並在國內外大學或專門以上學校研究法律滿一年，領有畢業證書，並在公務機關或公私營事業機構服務滿一百七十年以上，成績優良者。（酉）曾在國內外大學法律科畢業，並在國內外大學或專門以上學校研究法律滿一年，領有畢業證書，並在公務機關或公私營事業機構服務滿一百七十一年以上，成績優良者。（戌）曾在國內外大學法律科畢業，並在國內外大學或專門以上學校研究法律滿一年，領有畢業證書，並在公務機關或公私營事業機構服務滿一百七十二年以上，成績優良者。（亥）曾在國內外大學法律科畢業，並在國內外大學或專門以上學校研究法律滿一年，領有畢業證書，並在公務機關或公私營事業機構服務滿一百七十三年以上，成績優良者。（子）曾在國內外大學法律科畢業，並在國內外大學或專門以上學校研究法律滿一年，領有畢業證書，並在公務機關或公私營事業機構服務滿一百七十四年以上，成績優良者。（丑）曾在國內外大學法律科畢業，並在國內外大學或專門以上學校研究法律滿一年，領有畢業證書，並在公務機關或公私營事業機構服務滿一百七十五年以上，成績優良者。（寅）曾在國內外大學法律科畢業，並在國內外大學或專門以上學校研究法律滿一年，領有畢業證書，並在公務機關或公私營事業機構服務滿一百七十六年以上，成績優良者。（卯）曾在國內外大學法律科畢業，並在國內外大學或專門以上學校研究法律滿一年，領有畢業證書，並在公務機關或公私營事業機構服務滿一百七十七年以上，成績優良者。（辰）曾在國內外大學法律科畢業，並在國內外大學或專門以上學校研究法律滿一年，領有畢業證書，並在公務機關或公私營事業機構服務滿一百七十八年以上，成績優良者。（巳）曾在國內外大學法律科畢業，並在國內外大學或專門以上學校研究法律滿一年，領有畢業證書，並在公務機關或公私營事業機構服務滿一百七十九年以上，成績優良者。（午）曾在國內外大學法律科畢業，並在國內外大學或專門以上學校研究法律滿一年，領有畢業證書，並在公務機關或公私營事業機構服務滿一百八十年以上，成績優良者。（未）曾在國內外大學法律科畢業，並在國內外大學或專門以上學校研究法律滿一年，領有畢業證書，並在公務機關或公私營事業機構服務滿一百八十一年以上，成績優良者。（申）曾在國內外大學法律科畢業，並在國內外大學或專門以上學校研究法律滿一年，領有畢業證書，並在公務機關或公私營事業機構服務滿一百八十二年以上，成績優良者。（酉）曾在國內外大學法律科畢業，並在國內外大學或專門以上學校研究法律滿一年，領有畢業證書，並在公務機關或公私營事業機構服務滿一百八十三年以上，成績優良者。（戌）曾在國內外大學法律科畢業，並在國內外大學或專門以上學校研究法律滿一年，領有畢業證書，並在公務機關或公私營事業機構服務滿一百八十四年以上，成績優良者。（亥）曾在國內外大學法律科畢業，並在國內外大學或專門以上學校研究法律滿一年，領有畢業證書，並在公務機關或公私營事業機構服務滿一百八十五年以上，成績優良者。（子）曾在國內外大學法律科畢業，並在國內外大學或專門以上學校研究法律滿一年，領有畢業證書，並在公務機關或公私營事業機構服務滿一百八十六年以上，成績優良者。（丑）曾在國內外大學法律科畢業，並在國內外大學或專門以上學校研究法律滿一年，領有畢業證書，並在公務機關或公私營事業機構服務滿一百八十七年以上，成績優良者。（寅）曾在國內外大學法律科畢業，並在國內外大學或專門以上學校研究法律滿一年，領有畢業證書，並在公務機關或公私營事業機構服務滿一百八十八年以上，成績優良者。（卯）曾在國內外大學法律科畢業，並在國內外大學或專門以上學校研究法律滿一年，領有畢業證書，並在公務機關或公私營事業機構服務滿一百八十九年以上，成績優良者。（辰）曾在國

中華化學藥品公司

保險子　金剛散　眼藥露
白仙丹　總公司　綏靖路如意巷三號

遺失黃金存單啓事

茲因初稿時學交通銀行第三七二八四號黃字六五四號本票存單乙紙計三兩除向該行掛失外特此聲明

李本崇啓

商事更換負責人啓事

茲有下開一行第一號商號前負責人現已退股所有前該商一切債權債務均已清楚後由新負責人接手經營特此聲明

計開

一、一二〇二一號商號負責人現已退股由新負責人接手經營

前負責人　後負責人

昆明永昌祥綢緞莊啓

昆明永昌在昆集資研究會啓事

本會現應民眾團體電台之邀定於本星期六（十七日）晚七時至八時在首次廣播演說本會會員務請準時攜帶會員證入場并盼親友會員前往參觀為荷

昆明永昌在昆集資研究會啓

徵購各項材料如下

一、松木料　二、大木料　三、工字鐵

四、角鐵　五、小鉄軌

金碧路一七一號

振冶記　大威實業公司二股

推銷人啓事

茲有敝公司出品金象牌工廠即少加碧膠一九四二年四成鉄士刃整架對外未了手續特派王大和為推銷人負責接洽一切手續此證

金象牌工廠即少加碧膠店啓

推銷人劉祚和　受權人馮福生

結束啓事

茲由友人介紹向云津市福盛金業總號工廠即少加碧膠一九四二年四成鉄士刃整架（由十一月十九號起至十二月十九號止）若與該車有甚利益，實主隨少加碧膠一九四二年四成鉄士刃整架

結束啓事

茲由友人介紹向云津市福盛金業總號工廠即少加碧膠一九四二年四成鉄士刃整架（由十一月十九號起至十二月十九號止）若與該車有甚利益，實主隨少加碧膠一九四二年四成鉄士刃整架

新中國煙酒公賣局啓事

普映醫事

打毒精

每付五百元

治　主

風濕酒

每付八千元

治　主

解毒丸

每付五百元

治　主

淋丸

每付五百元

治　主

遷移啓事

本院已移至太和街太和街十三號即日起照常診病

太和街十三號即日起照常診病

雷達方

金城醫藥研究院

診治腎虧專科

參茸鹿鞭丸

腎病救星　功效迅速　暢銷國內

每盒三百元　每打三千元

雲南省衛生處化驗許可證第一六六號

盒面白鳳丸　每盒五百元　頂上陶德造　每打三千元　價格另議

北平　同安堂

昆明華山南路西口　一百一二十二號

診治婦科腎虧

專治婦科腎虧

金城醫藥研究院

專治　主

腎虧不用刀割　痔瘡瘻管

綏靖路興華街十二號

診所：東橋洞一七號

診期：上午二時至午後六時止廣聯三三二號

大光明

今天開映

蜜蜂

百獸奇觀

社會劇場

十一月十六日起換映

秦淮世家

雲南

十一月十二日起換演

石猴出世

大光明

今天開映

蜜蜂

百獸奇觀

社會劇場

十一月十六日起換映

秦淮世家

雲南

十一月十二日起換演

石猴出世

兩廣

今天上映

蜉蝣仙子

大衆

今天換映

藝海風光

西南

十一月十七日起換演

感謝光華醫院

美術照相

優待學界　地點華山南路六六號

兩廣

今天上映

蜉蝣仙子

大衆

今天換映

藝海風光

西南

十一月十七日起換演

感謝光華醫院

美術照相

優待學界　地點華山南路六六號

科學化的國產新藥

海藻晶

（每瓶藥量）

治沽及預防劑

普肺素

治肺炎

氣丸

治氣虛

桔梗素

治咳嗽

杏仁糖

治咳嗽

天天通

治肺病

開胃靈

佛蒙國物產代售處

昆明總經銷處

地址：正義路三二二號

長藥大減價代售處昆明各中西藥房

濁丹

治人一切梅濁瘡及下疳梅毒

肺炎丹

治人患風寒咳嗽

獸瘟丹

治人乾濕腳氣

長藥大減價代售處昆明各中西藥房

濁丹

治人一切梅濁瘡及下疳梅毒

肺炎丹

治人患風寒咳嗽

獸瘟丹

治人乾濕腳氣

東風

風大餐廳

特▽星期美點經濟時菜

具▽專心研究精益求精

激底調整　徵聘改革　巧製廣東名菜

三卷社

三卷社

鋼光

鋼光

雲南大馬路中段路北

歷任：雲南大學醫學院

診所：

開業啓事

開業啓事

前慶雲街住院部因房租期滿即日起在正義路大課稽巷四號照舊

產婦科

前慶雲街住院部因房租期滿即日起在正義路大課稽巷四號照舊

產婦科

雲南日報
社址：昆明市文林街 電話：二一二一
發行人 何心誠
第四五八九號 第四五八九號
訂報價目 每份銅元八十枚 零售價目 每份銅元二枚
（郵票在內，航空及國外郵費另加一）
廣告例 每日刊登一月半 （郵票在內，航空及國外郵費另加一）
本報廣告刊登一律收費 每日刊登一次 每字銅元二枚 五次銅元八枚 十次銅元十五枚 每字每次銅元五枚 （以七字為一格）

雲南商業銀行股份有限公司啓事

本公司承辦花紗布管制局存紗會經遵照核准辦法邀集參政會經濟建設策進會會員暨本省市商會花紗布管制局雲南辦事處等機關議價配銷並通知各縣政府及各縣商會在案現因奉令由本月十六日起暫行停止業務經已電請繼續承辦一俟核准即行通告此啓

雲南商業銀行股份有限公司

電匯全城銀行通告

本行自即日起承做上海漢口匯款交款迅速取費低廉如蒙惠顧毋任歡迎

地址：南屏街第二號 電話：二二一七七

雲南省政府救護隊招考隊員

一、凡年在二十歲以上三十歲以下身體健全無嗜好者
二、報名地點在本府秘書處
三、報名日期自即日起至十月卅一日止
四、考試日期定十一月一日舉行
五、考試科目：甲、口試 乙、筆試
六、待遇：甲、隊員每月薪餉國幣十元 乙、隊長每月薪餉國幣十五元 丙、隊員隊長均供給制服
七、考取後須服務滿一年
八、考取後須先受訓練一個月
九、考試及格後須繳保證金國幣五十元
十、報名時須繳最近二寸半身相片二張
十一、報名時須繳中華民國國籍證書或其他證明文件
十二、報名時須繳中等學校畢業證書或其他相當學歷證明文件
十三、報名時須繳保證書一件
十四、報名時須繳體格檢查書一件

雲南省政府秘書處啓

雲南省會警察局招考警士

一、凡年在二十歲以上三十歲以下身體健全無嗜好者
二、報名地點在本局秘書室
三、報名日期自即日起至十月卅一日止
四、考試日期定十一月一日舉行
五、考試科目：甲、口試 乙、筆試
六、待遇：甲、警士每月薪餉國幣十元 乙、警士每月薪餉國幣十元 丙、警士均供給制服
七、考取後須服務滿一年
八、考取後須先受訓練一個月
九、考試及格後須繳保證金國幣五十元
十、報名時須繳最近二寸半身相片二張
十一、報名時須繳中華民國國籍證書或其他證明文件
十二、報名時須繳中等學校畢業證書或其他相當學歷證明文件
十三、報名時須繳保證書一件
十四、報名時須繳體格檢查書一件

雲南省會警察局啓

雲南省政府救護隊招考隊員

一、凡年在二十歲以上三十歲以下身體健全無嗜好者
二、報名地點在本府秘書處
三、報名日期自即日起至十月卅一日止
四、考試日期定十一月一日舉行
五、考試科目：甲、口試 乙、筆試
六、待遇：甲、隊員每月薪餉國幣十元 乙、隊長每月薪餉國幣十五元 丙、隊員隊長均供給制服
七、考取後須服務滿一年
八、考取後須先受訓練一個月
九、考試及格後須繳保證金國幣五十元
十、報名時須繳最近二寸半身相片二張
十一、報名時須繳中華民國國籍證書或其他證明文件
十二、報名時須繳中等學校畢業證書或其他相當學歷證明文件
十三、報名時須繳保證書一件
十四、報名時須繳體格檢查書一件

雲南省政府秘書處啓

雲南省會警察局招考警士

一、凡年在二十歲以上三十歲以下身體健全無嗜好者
二、報名地點在本局秘書室
三、報名日期自即日起至十月卅一日止
四、考試日期定十一月一日舉行
五、考試科目：甲、口試 乙、筆試
六、待遇：甲、警士每月薪餉國幣十元 乙、警士每月薪餉國幣十元 丙、警士均供給制服
七、考取後須服務滿一年
八、考取後須先受訓練一個月
九、考試及格後須繳保證金國幣五十元
十、報名時須繳最近二寸半身相片二張
十一、報名時須繳中華民國國籍證書或其他證明文件
十二、報名時須繳中等學校畢業證書或其他相當學歷證明文件
十三、報名時須繳保證書一件
十四、報名時須繳體格檢查書一件

雲南省會警察局

土海關職事種種 開恩來定今來確安

（重慶訊）上海十一月十七日電：日偽海關職員，自日偽接收海關後，即被迫宣誓效忠偽組織，並須填寫履歷表，以憑審查。此舉引起海關職員之普遍不滿，紛紛要求辭職。日偽為防止海關職員離職，特頒布海關職員離職辦法，規定職員辭職須經偽組織核准，並須繳納保證金偽幣一萬元，方得離職。

（重慶訊）上海十一月十七日電：日偽海關職員，自日偽接收海關後，即被迫宣誓效忠偽組織，並須填寫履歷表，以憑審查。此舉引起海關職員之普遍不滿，紛紛要求辭職。日偽為防止海關職員離職，特頒布海關職員離職辦法，規定職員辭職須經偽組織核准，並須繳納保證金偽幣一萬元，方得離職。

◆中央社訊 重慶十七日電：今日下午五時，中央黨部舉行紀念週，由秘書長吳鐵城主席，報告最近國內外重要情勢，略謂：自本年七月意大利墨索里尼政權崩潰後，德國為挽救其在意之失敗，一方面加緊對蘇俄之軍事攻勢，一方面加緊其對英美之政治攻勢，企圖使英美與蘇俄發生裂痕，以減輕其在蘇俄之壓力，並使英美與德國妥協，以便集中其全力，對付蘇俄。德國此種陰謀，英美政府及人民，已有深切之認識，故德國之政治攻勢，絕無成功之可能

中華民國三十年十一月十八日　星期日　雲南日報　第三頁

美國將利用原子炸彈作為對德國外交軍事後盾
與特里金氏離美走加拿大
石謂美國將利用原子炸彈作為對德國外交軍事後盾與特里金氏離美走加拿大

記者訪作會上李代表報告經過

（本報訊）本市職業團體代表會，於昨（十七）日上午九時，在中央黨部大禮堂舉行第二次會議，出席代表一百餘人，由主席團主席李代表主持，行禮如儀後，即開始討論，計提案廿餘件，經決議通過者十餘件，茲將重要者分誌如下：

（一）為加強抗戰力量，擴大動員，以適應國家需要，並為貫徹實施國民兵役法，以期達成建軍任務，而利抗戰建國，應由各職業團體，切實協助政府，徹底實施國民兵役法，並加強各職業團體之組織，以增強抗戰力量

昆明吳公子追悼吳振大夫大會

吳公子昆福之鄭重啓事

許前總司令輔慶雲南開發礦業啓事

梅特長藥之梅特之藥

吳鵬石初中醫師

昆明中醫研究社

國風大餐店

國民日報

國光日報

雲南日報

大光明

昆明

大樂

雲南

西關

戲劇改進社

美術照相

石猴出世

秦淮世家

雲南公園

國華醫院

長春大減價

國民日報

國光日報

雲南日報

昆明中西藥房

感謝光華醫院

遺失黃金存單啓事

遺失作廢

胃病專科

遺失醫生

打毒針

解毒丸

滋補腎氣丸

治療花柳

治療花柳

滋補腎氣丸

推拿醫生

醫師自造補藥

遺失金戒指

遺失作廢

車牌啓事

車牌啓事

遺失營業執照

遺失營業執照

遺失營業執照

雲南日報

社址：昆明市文廟後街　電話：二二一一

發行人　何少誠

第四卷八期　國幣八十元

今天一大張國幣八十元

訂閱價目

每一份國幣八十元
直接訂閱一月半
四百元
（郵寄在內，航空及國外郵費另加）

廣告刊例

（廣告價目表）

新聞金城銀行通告

本行因即日遷承做上海漢口匯款交易迅速取費低廉如蒙
惠顧幸甚歡迎

地址：南屏街廿二號　電話：二二七七

雲南劇校進昆公演

荷現值抗戰勝利工業亟需發展興國急待提倡之際　啟社有鑒及此特將內部組織改組擴充營業加緊工作大量招收學員八十名以資培植而應需要之新生也　上海滬俠京劇社

力士牙膏

自行銷售地以來承蒙顧客歡迎至深感荷現值抗戰勝利工業亟需發展興國急待提倡之際　啟社有鑒及此特將內部組織改組擴充營業加緊工作大量招收學員八十名以資培植而應需要之新生也　上海滬俠京劇社

啟社新建華餘所製之

力士牙膏

自行銷售地以來承蒙顧客歡迎至深感

啟事

我倆謹訂於民國三十四年舊曆十一月十九日在昆寓行結婚禮特此敬告　諸親友

朱憲文
韓蘭珍　謹啓

結婚啓事

竹一二位之介紹并得雙方家長同意訂於民國三十四年舊曆十一月十五日晚上假座
寮局宴局長徐吾訓結婚上海
貴州路新新第一樓舉行結婚
典禮特此敬告

諸親友

結婚啓事

我倆承汪祕書
長仙亭二位之介紹并得雙方家長同意訂於民國三十四年舊曆十一月十五日晚上假座
寮局宴局長徐吾訓結婚上海
貴州路新新第一樓舉行結婚
典禮特此敬告

諸親友

徐善業　廖文芳　結婚啓事

我倆承江宏先生
李明山先生介紹并得雙方家長同意
於三十四年十一月十九日在昆明小石橋舉
行結婚典禮特此敬告

諸親友

王桂芬　訂婚啓事

茲承楊繼華先生介紹於本日在
昆舉行訂婚禮吉在西崎家鄉結
婚特此敬告

諸親友

昆明金城銀行通告

本行因即日遷承做上海漢口匯款交易迅速取費低廉如蒙
惠顧幸甚歡迎

地址：南屏街廿二號　電話：二二七七

雲南省政府會計室啓事

陸軍第二十軍軍部會計室招考會計人員一名

本軍軍部會計室現因業務需要，招考會計人員一名，凡有志服務軍中者，請於本月十八日至二十五日前來報名，屆時舉行考試，錄取後即予分發工作。

川滇東路指揮部運輸處啓事

第零零三號

板車出售

本處現有板車若干輛，因業務緊縮，不敷應用，茲定於本月廿五日上午九時在昆明市大東門外公開標售，有意購買者屆時前來投標可也。

吳振民啓事

吳振民不在昆明

滇西我軍積極向南推進
畹町英軍已與我軍會師
滇緬公路南段即將全線通車
我軍進抵南河進窺湯陰
敵軍企圖作困獸猶鬥

中央社昆明十八日電　滇西我軍自攻克畹町後，即積極向南推進，現已進抵南河，進窺湯陰，敵軍企圖作困獸猶鬥。我軍為迅速完成滇緬公路南段之通車，已與英軍會師畹町，滇緬公路南段即將全線通車。

民國三十四年十二月十九日　星期一　雲南日報　第三版

對原子能管談公報
蘇聯發表不失望
已設專委會研討原則

（合衆社華盛頓十八日電）美國務卿貝爾納斯今日發表對原子能管制公報，（路透華盛頓十八日電）貝氏一行已於昨日到達莫斯科，百靈

英外相貝文說明
對猶太問題態度
英美已組調查委員會
重申檢討巴勒斯坦等語

（英國新聞處）當本月十日英國外相貝文在下院發表對猶太問題之聲明，為大戰結束以來英國對猶太問題之第一次正式聲明，曾引起外界極大之注意。貝文在聲明中對猶太問題之解決，曾提出三項原則：（一）英國政府對巴勒斯坦之政策，仍以一九三九年五月之白皮書為基礎，即巴勒斯坦應為一獨立國家，其中阿拉伯人與猶太人應共同參與政府之組織，英國政府對猶太人移入巴勒斯坦之數目，仍願予以合理之考慮。（二）英國政府對猶太人之移入巴勒斯坦，不願採取任何強迫手段，英國政府之意，以為猶太人之移入巴勒斯坦，應以不妨害當地阿拉伯人之經濟為原則。（三）英國政府對猶太人之移入巴勒斯坦，不願採取任何強迫手段，英國政府之意，以為猶太人之移入巴勒斯坦，應以不妨害當地阿拉伯人之經濟為原則。貝文在聲明中並宣稱，英國政府已決定組織一英美調查委員會，共同研究猶太人問題，並提出解決之建議。

猶太問題態度
英美已組調查委員會
重申檢討巴勒斯坦等語

（英國新聞處）當本月十日英國外相貝文在下院發表對猶太問題之聲明，為大戰結束以來英國對猶太問題之第一次正式聲明，曾引起外界極大之注意。貝文在聲明中對猶太問題之解決，曾提出三項原則：（一）英國政府對巴勒斯坦之政策，仍以一九三九年五月之白皮書為基礎，即巴勒斯坦應為一獨立國家，其中阿拉伯人與猶太人應共同參與政府之組織，英國政府對猶太人移入巴勒斯坦之數目，仍願予以合理之考慮。（二）英國政府對猶太人之移入巴勒斯坦，不願採取任何強迫手段，英國政府之意，以為猶太人之移入巴勒斯坦，應以不妨害當地阿拉伯人之經濟為原則。（三）英國政府對猶太人之移入巴勒斯坦，不願採取任何強迫手段，英國政府之意，以為猶太人之移入巴勒斯坦，應以不妨害當地阿拉伯人之經濟為原則。貝文在聲明中並宣稱，英國政府已決定組織一英美調查委員會，共同研究猶太人問題，並提出解決之建議。

蔣主席電賀
麗建會館搶案詳情
案國昌電告被搶經過

（本報訊）前本市麗建會館被搶案，經市府嚴令偵緝，並電蔣主席賀成，茲悉蔣主席已於昨日電賀，並令飭嚴緝，以儆效尤。

麗建會館搶案詳情
案國昌電告被搶經過

（本報訊）前本市麗建會館被搶案，經市府嚴令偵緝，並電蔣主席賀成，茲悉蔣主席已於昨日電賀，並令飭嚴緝，以儆效尤。

越南叛衛大將平息
臨時政府實力已增強
河內等四省區實行二五減租

越南叛衛大將平息
臨時政府實力已增強
河內等四省區實行二五減租

外交部發言人
對越南問題表示
我無干涉意圖

（中央社重慶十七日電）外交部發言人今日對越南問題表示：我無干涉意圖，並希望越南問題能早日和平解決。

外交部發言人
對越南問題表示
我無干涉意圖

（中央社重慶十七日電）外交部發言人今日對越南問題表示：我無干涉意圖，並希望越南問題能早日和平解決。

東京失業工人
已達六十萬
失業者三萬餘數多無職業

東京失業工人
已達六十萬
失業者三萬餘數多無職業

美國務卿貝爾納斯
對蘇態度
仍採合作新解

美國務卿貝爾納斯
對蘇態度
仍採合作新解

對原子能管談公報
蘇聯發表不失望
已設專委會研討原則

上海黑幫繁盛
外國工廠公司
地方法院發文導查訴

上海黑幫繁盛
外國工廠公司
地方法院發文導查訴

青年軍
招募團
昨在南京舉行

青年軍
招募團
昨在南京舉行

英工業大亨
組織募款援華
團體

英工業大亨
組織募款援華
團體

越南叛衛大將平息
臨時政府實力已增強
河內等四省區實行二五減租

越南叛衛大將平息
臨時政府實力已增強
河內等四省區實行二五減租

劃財行兇
陳木福案兇嫌墨
分脫不均

劃財行兇
陳木福案兇嫌墨
分脫不均

昆陽通訊
開墾人物路下手

昆陽通訊
開墾人物路下手

修整正義路
市府已擬具計劃

修整正義路
市府已擬具計劃

蘇聯人羅行
索取鼠債賠償
由法院對被人義務律師聲請

蘇聯人羅行
索取鼠債賠償
由法院對被人義務律師聲請

墨總統勳章
頒蔣主席
蔣主席已接受

墨總統勳章
頒蔣主席
蔣主席已接受

南京
北平
天津
武漢
廣州
上海
重慶
成都
昆明
球賽

本年度第二期第一次開標

開標地點在本公司

廣南水泥股份有限公司

營業處　昆明市正義路

廣南水泥股份有限公司

第二次開標

開標地點在本

雲南日報
中華郵政登記認爲第一類新聞紙
社址：昆明市文廟橫街　電報掛號：二五三三號　電話：二二一一
發行人　何少誠
第四三八〇號
今天一大張　國幣八元
訂報價目
每一份零售八十元
一個月二千四百元
（郵費在內，航空及國外郵費另加）
廣告例
每日二十五字至十八字頭四字光
每行每日四五十元
連行每日四五十元
每行每日四五十元
（以上字數均以五號字爲標準）

雲南日報　昆明廣告社
自登報日起一千金貳一盒送一打送一打每盒廣告三千五百日起
期完一千盒即止過此主張其時期屆滿即停以免兩誤爲荷
二七六甲　照登廣告概填第一六六號廣告單

雲南木棉特種股份有限公司啓事

本公司承銷花紗布管制局存紗曾經遵照核准辦法邀集參政會建設策進會省市黨部省市商會花紗布管制局雲南省銀行等機關議定配銷並通知各縣政府及各縣商會在案現因奉令由本月十六日起暫行停止業務已電請總公司承銷一俟核准即行通告此啓

雲南木棉特種股份有限公司

敝社創設年餘所製之「力士牙膏」自行銷售即以來承蒙愛顧至深感

荷現值抗戰勝利工業亟需復興物貨急需提倡之際敝社有鑒及此幣將內部另行改組擴充資本加緊工作大量出品以應各界人士之需要務使份量配合實料精選用此奉告

上海鼎豫實業社製　批發處：昆華路百貨商場內各大藥房均有代售　地址：昆華路百貨商場內　電話：二二七七

興金城銀行啓

本行自即日起承做上海滙口匯款並迅速取費低廉如蒙

雲南大學醫學院附設醫事職業學校招生簡章

（一）名額　招收本省男女初中畢業生或有同等學力者共一百名

（二）資格　年齡在十八歲以上二十五歲以下

（三）考試日期　自即日起至八月十日止

（四）考試地點　昆華中學

（五）報名手續　填寫報名單一份連同畢業證書或修業證明書及最近二寸半身相片二張一併送交本校

（六）入學試驗　定於八月十五日舉行

（七）其他　錄取生須繳納學費及雜費共計國幣一萬元

大光明戲院

今日起映出三大公司聯合攝製之偵探巨片

甲種戲券

日本間諜在印度

日偽華僑加國各埠組織之偵探破壞盟國陰謀

殘滅日寇銷燬除奸

人同此心心同此理

三輪車廠改進社成立演講會

楊嘉祥　陸貴貞　結婚啓事

我倆承汪譚仙二位之介願并徵得雙方家長同意謹訂於民國三十四年國曆十一月十九日在昆明舉行結婚典禮特此敬告

親友

吳家駒　同啓

李宏亭先生　朱憲文女士　介紹并徵得雙方家長同意謹訂

於民國三十四年國曆十一月二十九日在昆明舉行結婚典禮特此敬告

親友

韓蘭珍　謹啓

結婚啓事

我倆謹訂於民國三十四年國曆十一月十九日在昆明舉行結婚典禮特此敬告

諸親友

朱憲文
韓蘭珍　謹啓

金城銀行啓事

金城銀行啓事

金城銀行啓事

英美積極增援 昆緬我軍頑強苦戰 美海軍大長蓋茨由滬返渝

侵緬中國軍首 飛磯松岡荒木被捕

日皇召特別會議商修改憲法

（中央社重慶十九日電）盟軍總司令部今日公佈：（一）盟軍在緬境內之空軍，十七日共出動轟炸機及戰鬥機一百二十架次，轟炸臘戍及八莫機場，擊落敵機十架，擊毀地面敵機十架，我機無一損失。（二）我駐印軍在孟拱河谷繼續擊敗敵軍，十七日攻佔孟拱東南之瓦魯班，十八日攻佔孟拱東北之瓦魯班，十八日攻佔孟拱東北之瓦魯班，十八日攻佔孟拱東北

各機關聯合紀念週
千餘人昨舉行盟誓
李代主席親臨監誓并致訓詞
根據歷史事實闡述盟誓意義

（中央社訊）國府昨日（十九）舉行時值抗戰四週年之紀念週，到各機關團體代表及代表字樣人員，同時舉行各機關團體人員盟誓典禮，計有昆明市各機關團體代表千餘人，暨各級黨部人員，均齊集於昆明市黨部大禮堂舉行紀念週，由李代主席親臨監誓，行禮如儀後，由李代主席致訓詞，略謂：

今日為我國抗戰四週年之紀念日，亦為我國舉行盟誓之日，我們要明瞭盟誓的意義，必須根據歷史事實，方能明瞭，我們要知道，盟誓是我國古代政治精神，是自正心誠意出發的，是平時與戰時都要遵守的，是對國家對民族對自己的責任，是對神明對祖宗的信仰，我們要明瞭盟誓的意義，必須明瞭盟誓的歷史，我們要明瞭盟誓的歷史，必須明瞭盟誓的精神，我們要明瞭盟誓的精神，必須明瞭盟誓的目的，我們要明瞭盟誓的目的，必須明瞭盟誓的方法，我們要明瞭盟誓的方法，必須明瞭盟誓的條件，我們要明瞭盟誓的條件，必須明瞭盟誓的後果，我們要明瞭盟誓的後果，必須明瞭盟誓的意義，我們要明瞭盟誓的意義，必須明瞭盟誓的價值，我們要明瞭盟誓的價值，必須明瞭盟誓的時代性，我們要明瞭盟誓的時代性，必須明瞭盟誓的永久性，我們要明瞭盟誓的永久性，必須明瞭盟誓的普遍性，我們要明瞭盟誓的普遍性，必須明瞭盟誓的神聖性，我們要明瞭盟誓的神聖性，必須明瞭盟誓的嚴肅性，我們要明瞭盟誓的嚴肅性，必須明瞭盟誓的莊重性，我們要明瞭盟誓的莊重性，必須明瞭盟誓的……

總理創立同盟會時
命各同志共立信誓

（二）總理創立同盟會時，命各同志共立信誓，其誓詞為：

> 今我同志，合滿洲、中國、蒙古、回部為一大國，以驅除韃虜，恢復中華，創立民國，平均地權，必使家給人足，四海之內，皆享平等幸福，有同志不如此，則受五雷誅殛，墜命亡身，不得善終。

公務人員奉公守法
黨員團員堅定信仰

（三）公務人員奉公守法，黨員團員堅定信仰，是指示我們要遵守國家的法令，要遵守黨的主義，要遵守黨的紀律，要遵守黨的決議，要遵守黨的命令，要遵守黨的信仰，要遵守黨的誓約，要遵守黨的……

綜覈名實信賞必罰
一二人可轉移風氣

（四）綜覈名實，信賞必罰，是指示我們要遵守國家的法令，要遵守黨的主義，要遵守黨的紀律，要遵守黨的決議，要遵守黨的命令，要遵守黨的信仰，要遵守黨的誓約，要遵守黨的……

總理創立同盟會時
命各同志共立信誓

（二）總理創立同盟會時，命各同志共立信誓，其誓詞為：

> 今我同志，合滿洲、中國、蒙古、回部為一大國，以驅除韃虜，恢復中華，創立民國，平均地權，必使家給人足，四海之內，皆享平等幸福，有同志不如此，則受五雷誅殛，墜命亡身，不得善終。

公務人員奉公守法
黨員團員堅定信仰

（三）公務人員奉公守法，黨員團員堅定信仰，是指示我們要遵守國家的法令，要遵守黨的主義，要遵守黨的紀律，要遵守黨的決議，要遵守黨的命令，要遵守黨的信仰，要遵守黨的誓約，要遵守黨的……

綜覈名實信賞必罰
一二人可轉移風氣

（四）綜覈名實，信賞必罰，是指示我們要遵守國家的法令，要遵守黨的主義，要遵守黨的紀律，要遵守黨的決議，要遵守黨的命令，要遵守黨的信仰，要遵守黨的誓約，要遵守黨的……

領袖訓示宣誓意義
黨在表明正心誠意

（四）……

提高待遇改善生活
提倡朝氣振奮正氣

（一）……

林園座談會

……

馬約瑟逝世

……

北大演說

……

短訊

……

一二人可轉移風氣

……

市區清潔運動
今日開始舉行

……

演越路線壞情形

……

要促進環境衛生
請努力清潔運動

……

行營級署結束完畢
人員編遣安插竣事
將官調高參參議秩官受訓
由宋希濂任軍官大隊長

……

朱部長
視察津市各營

……

國府命令

……

伍純武真除
省府秘書長

……

關總司令
昨日返昆

……

防疫
衛生局積極防預

……

美報評論
越南問題

……

黃金一度提價後回軟
美鈔緊俏印盧比微昇
配銷中斷棉紗布價扶搖直上

……

小西城門翻
卡車擠死人

……

昨日商情

……

工業界困難仍未減
多數廠礦工資尚未核准
工協代表將謁宋院長請示

……

經濟不景氣中的穩健書報

再版大書　雲南的國防價值　由春秋出版社出版

各埠代售處　定價四百元

昆明市正義路五華書店售

本公司自即日起遷移至正義路五華書店門首營業特此通知

昆明市正義路五華書店啟

金碧電影院

本日 夜戲 時間：下午四時半 地點：武成路

今天開映 二十世紀福斯公司最近全部五彩巨片

三大尤物：愛卡瑪麗曼麗絲蘭蒙娟費黛及

一夜銷魂

唐盛曼契 舞態放浪形骸！ 合演 歌聲迷醉心魂！

才夫情郎第此重著！ 貴總假愛爾虞豪許！ 蛇蝎美人

亨利五世 慈母心

開演

雲南劇改進社

本日 夜戲 時間：下午四時半 地點：武成路

公演

劇目

(一)獅子總(二)火龍院(三)斬四姑(四)戰船

存貨銷完暫停營業 三七號電話 昆明市文廟街

義務啓事

今因友誼關係特請本人義務演出二七七四號道奇大客車一輛引擎號碼一一一八一七六〇三號送與龍純會啓

龍光漢先生免用特啓

軍事委員會陸軍第五軍司令部招考傘兵

(一)資格：具有國民中華民國之男子品端體壯年齡在十八歲以上二十五歲以下曾受中等教育或有同等學力者(二)報名：即日起至十二月廿一日止(三)考試：十二月廿二日上午八時在本部舉行(四)考試科目：甲、口試乙、體格檢查丙、跳傘(五)報名及考試地點：昆明圓通街軍部(六)待遇：考試合格者入傘兵訓練班受訓期間待遇從優(七)其他：報名時須繳最近二寸半身相片二張

柳州中國農民銀行公告

本行已於本年十一月十五日在柳州復業歡迎各界惠顧此告

雲南水利銀業公司董事會緊急啓事

本公司前任總經理趙二清因已離職前任所有關係一切債務債權概與本公司無涉特此聲明

永善縣紳商民衆感謝第一區行政督察專員王公圓瑞鋤滅巨奸安定地方摺

倡教育救濟農村啓事

永善縣參議會議長 劉賢正榮

副議長 陳光宇

永善縣紳商民衆代表 周興林 王位三 夏伯音 李珍元 吳文彬 張仁俊 夏伯音 王位三 李珍元 吳文彬 張仁俊 夏伯音 王位三 李珍元 吳文彬 張仁俊 夏伯音 王位三

中共在東北擴張武力
大有大軍分向華南各級推進
東北主要城市已盡入共軍手中

（中央社訊）東北主要城市已盡入共軍手中，國軍分向華南各級推進，中央政府大舉增兵，共軍已開始向關內撤退，國軍已進入東北各主要城市，第一支隊及第二支隊已抵達瀋陽，第三支隊已抵達長春，第四支隊已抵達哈爾濱，第五支隊已抵達齊齊哈爾，第六支隊已抵達牡丹江，第七支隊已抵達佳木斯，第八支隊已抵達海拉爾，第九支隊已抵達滿洲里，第十支隊已抵達黑河，第十一支隊已抵達綏芬河，第十二支隊已抵達圖們，第十三支隊已抵達安東，第十四支隊已抵達通化，第十五支隊已抵達四平，第十六支隊已抵達吉林，第十七支隊已抵達延吉，第十八支隊已抵達錦州，第十九支隊已抵達山海關，第二十支隊已抵達秦皇島，第二十一支隊已抵達唐山，第二十二支隊已抵達天津，第二十三支隊已抵達北平，第二十四支隊已抵達張家口，第二十五支隊已抵達大同，第二十六支隊已抵達太原，第二十七支隊已抵達石家莊，第二十八支隊已抵達保定，第二十九支隊已抵達徐州，第三十支隊已抵達蚌埠，第三十一支隊已抵達南京，第三十二支隊已抵達上海，第三十三支隊已抵達杭州，第三十四支隊已抵達福州，第三十五支隊已抵達廈門，第三十六支隊已抵達汕頭，第三十七支隊已抵達廣州，第三十八支隊已抵達梧州，第三十九支隊已抵達南寧，第四十支隊已抵達昆明，第四十一支隊已抵達貴陽，第四十二支隊已抵達重慶，第四十三支隊已抵達成都，第四十四支隊已抵達西安，第四十五支隊已抵達蘭州，第四十六支隊已抵達西寧，第四十七支隊已抵達迪化，第四十八支隊已抵達伊寧，第四十九支隊已抵達塔城，第五十支隊已抵達阿山，第五十一支隊已抵達哈密，第五十二支隊已抵達酒泉，第五十三支隊已抵達張掖，第五十四支隊已抵達武威，第五十五支隊已抵達平涼，第五十六支隊已抵達天水，第五十七支隊已抵達寶雞，第五十八支隊已抵達漢中，第五十九支隊已抵達安康，第六十支隊已抵達商縣，第六十一支隊已抵達洛陽，第六十二支隊已抵達鄭州，第六十三支隊已抵達開封，第六十四支隊已抵達徐州，第六十五支隊已抵達蚌埠，第六十六支隊已抵達南京，第六十七支隊已抵達上海，第六十八支隊已抵達杭州，第六十九支隊已抵達福州，第七十支隊已抵達廈門，第七十一支隊已抵達汕頭，第七十二支隊已抵達廣州，第七十三支隊已抵達梧州，第七十四支隊已抵達南寧，第七十五支隊已抵達昆明，第七十六支隊已抵達貴陽，第七十七支隊已抵達重慶，第七十八支隊已抵達成都，第七十九支隊已抵達西安，第八十支隊已抵達蘭州，第八十一支隊已抵達西寧，第八十二支隊已抵達迪化，第八十三支隊已抵達伊寧，第八十四支隊已抵達塔城，第八十五支隊已抵達阿山，第八十六支隊已抵達哈密，第八十七支隊已抵達酒泉，第八十八支隊已抵達張掖，第八十九支隊已抵達武威，第九十支隊已抵達平涼，第九十一支隊已抵達天水，第九十二支隊已抵達寶雞，第九十三支隊已抵達漢中，第九十四支隊已抵達安康，第九十五支隊已抵達商縣，第九十六支隊已抵達洛陽，第九十七支隊已抵達鄭州，第九十八支隊已抵達開封，第九十九支隊已抵達徐州，第一百支隊已抵達蚌埠，第一百一支隊已抵達南京，第一百二支隊已抵達上海，第一百三支隊已抵達杭州，第一百四支隊已抵達福州，第一百五支隊已抵達廈門，第一百六支隊已抵達汕頭，第一百七支隊已抵達廣州，第一百八支隊已抵達梧州，第一百九支隊已抵達南寧，第一百十支隊已抵達昆明，第一百十一支隊已抵達貴陽，第一百十二支隊已抵達重慶，第一百十三支隊已抵達成都，第一百十四支隊已抵達西安，第一百十五支隊已抵達蘭州，第一百十六支隊已抵達西寧，第一百十七支隊已抵達迪化，第一百十八支隊已抵達伊寧，第一百十九支隊已抵達塔城，第一百二十支隊已抵達阿山，第一百二十一支隊已抵達哈密，第一百二十二支隊已抵達酒泉，第一百二十三支隊已抵達張掖，第一百二十四支隊已抵達武威，第一百二十五支隊已抵達平涼，第一百二十六支隊已抵達天水，第一百二十七支隊已抵達寶雞，第一百二十八支隊已抵達漢中，第一百二十九支隊已抵達安康，第一百三十支隊已抵達商縣，第一百三十一支隊已抵達洛陽，第一百三十二支隊已抵達鄭州，第一百三十三支隊已抵達開封，第一百三十四支隊已抵達徐州，第一百三十五支隊已抵達蚌埠，第一百三十六支隊已抵達南京，第一百三十七支隊已抵達上海，第一百三十八支隊已抵達杭州，第一百三十九支隊已抵達福州，第一百四十支隊已抵達廈門，第一百四十一支隊已抵達汕頭，第一百四十二支隊已抵達廣州，第一百四十三支隊已抵達梧州，第一百四十四支隊已抵達南寧，第一百四十五支隊已抵達昆明，第一百四十六支隊已抵達貴陽，第一百四十七支隊已抵達重慶，第一百四十八支隊已抵達成都，第一百四十九支隊已抵達西安，第一百五十支隊已抵達蘭州，第一百五十一支隊已抵達西寧，第一百五十二支隊已抵達迪化，第一百五十三支隊已抵達伊寧，第一百五十四支隊已抵達塔城，第一百五十五支隊已抵達阿山，第一百五十六支隊已抵達哈密，第一百五十七支隊已抵達酒泉，第一百五十八支隊已抵達張掖，第一百五十九支隊已抵達武威，第一百六十支隊已抵達平涼，第一百六十一支隊已抵達天水，第一百六十二支隊已抵達寶雞，第一百六十三支隊已抵達漢中，第一百六十四支隊已抵達安康，第一百六十五支隊已抵達商縣，第一百六十六支隊已抵達洛陽，第一百六十七支隊已抵達鄭州，第一百六十八支隊已抵達開封，第一百六十九支隊已抵達徐州，第一百七十支隊已抵達蚌埠，第一百七十一支隊已抵達南京，第一百七十二支隊已抵達上海，第一百七十三支隊已抵達杭州，第一百七十四支隊已抵達福州，第一百七十五支隊已抵達廈門，第一百七十六支隊已抵達汕頭，第一百七十七支隊已抵達廣州，第一百七十八支隊已抵達梧州，第一百七十九支隊已抵達南寧，第一百八十支隊已抵達昆明，第一百八十一支隊已抵達貴陽，第一百八十二支隊已抵達重慶，第一百八十三支隊已抵達成都，第一百八十四支隊已抵達西安，第一百八十五支隊已抵達蘭州，第一百八十六支隊已抵達西寧，第一百八十七支隊已抵達迪化，第一百八十八支隊已抵達伊寧，第一百八十九支隊已抵達塔城，第一百九十支隊已抵達阿山，第一百九十一支隊已抵達哈密，第一百九十二支隊已抵達酒泉，第一百九十三支隊已抵達張掖，第一百九十四支隊已抵達武威，第一百九十五支隊已抵達平涼，第一百九十六支隊已抵達天水，第一百九十七支隊已抵達寶雞，第一百九十八支隊已抵達漢中，第一百九十九支隊已抵達安康，第二百支隊已抵達商縣，第二百一支隊已抵達洛陽，第二百二支隊已抵達鄭州，第二百三支隊已抵達開封，第二百四支隊已抵達徐州，第二百五支隊已抵達蚌埠，第二百六支隊已抵達南京，第二百七支隊已抵達上海，第二百八支隊已抵達杭州，第二百九支隊已抵達福州，第二百十支隊已抵達廈門，第二百十一支隊已抵達汕頭，第二百十二支隊已抵達廣州，第二百十三支隊已抵達梧州，第二百十四支隊已抵達南寧，第二百十五支隊已抵達昆明，第二百十六支隊已抵達貴陽，第二百十七支隊已抵達重慶，第二百十八支隊已抵達成都，第二百十九支隊已抵達西安，第二百二十支隊已抵達蘭州，第二百二十一支隊已抵達西寧，第二百二十二支隊已抵達迪化，第二百二十三支隊已抵達伊寧，第二百二十四支隊已抵達塔城，第二百二十五支隊已抵達阿山，第二百二十六支隊已抵達哈密，第二百二十七支隊已抵達酒泉，第二百二十八支隊已抵達張掖，第二百二十九支隊已抵達武威，第二百三十支隊已抵達平涼，第二百三十一支隊已抵達天水，第二百三十二支隊已抵達寶雞，第二百三十三支隊已抵達漢中，第二百三十四支隊已抵達安康，第二百三十五支隊已抵達商縣，第二百三十六支隊已抵達洛陽，第二百三十七支隊已抵達鄭州，第二百三十八支隊已抵達開封，第二百三十九支隊已抵達徐州，第二百四十支隊已抵達蚌埠，第二百四十一支隊已抵達南京，第二百四十二支隊已抵達上海，第二百四十三支隊已抵達杭州，第二百四十四支隊已抵達福州，第二百四十五支隊已抵達廈門，第二百四十六支隊已抵達汕頭，第二百四十七支隊已抵達廣州，第二百四十八支隊已抵達梧州，第二百四十九支隊已抵達南寧，第二百五十支隊已抵達昆明，第二百五十一支隊已抵達貴陽，第二百五十二支隊已抵達重慶，第二百五十三支隊已抵達成都，第二百五十四支隊已抵達西安，第二百五十五支隊已抵達蘭州，第二百五十六支隊已抵達西寧，第二百五十七支隊已抵達迪化，第二百五十八支隊已抵達伊寧，第二百五十九支隊已抵達塔城，第二百六十支隊已抵達阿山，第二百六十一支隊已抵達哈密，第二百六十二支隊已抵達酒泉，第二百六十三支隊已抵達張掖，第二百六十四支隊已抵達武威，第二百六十五支隊已抵達平涼，第二百六十六支隊已抵達天水，第二百六十七支隊已抵達寶雞，第二百六十八支隊已抵達漢中，第二百六十九支隊已抵達安康，第二百七十支隊已抵達商縣，第二百七十一支隊已抵達洛陽，第二百七十二支隊已抵達鄭州，第二百七十三支隊已抵達開封，第二百七十四支隊已抵達徐州，第二百七十五支隊已抵達蚌埠，第二百七十六支隊已抵達南京，第二百七十七支隊已抵達上海，第二百七十八支隊已抵達杭州，第二百七十九支隊已抵達福州，第二百八十支隊已抵達廈門，第二百八十一支隊已抵達汕頭，第二百八十二支隊已抵達廣州，第二百八十三支隊已抵達梧州，第二百八十四支隊已抵達南寧，第二百八十五支隊已抵達昆明，第二百八十六支隊已抵達貴陽，第二百八十七支隊已抵達重慶，第二百八十八支隊已抵達成都，第二百八十九支隊已抵達西安，第二百九十支隊已抵達蘭州，第二百九十一支隊已抵達西寧，第二百九十二支隊已抵達迪化，第二百九十三支隊已抵達伊寧，第二百九十四支隊已抵達塔城，第二百九十五支隊已抵達阿山，第二百九十六支隊已抵達哈密，第二百九十七支隊已抵達酒泉，第二百九十八支隊已抵達張掖，第二百九十九支隊已抵達武威，第三百支隊已抵達平涼，第三百一支隊已抵達天水，第三百二支隊已抵達寶雞，第三百三支隊已抵達漢中，第三百四支隊已抵達安康，第三百五支隊已抵達商縣，第三百六支隊已抵達洛陽，第三百七支隊已抵達鄭州，第三百八支隊已抵達開封，第三百九支隊已抵達徐州，第三百十支隊已抵達蚌埠，第三百十一支隊已抵達南京，第三百十二支隊已抵達上海，第三百十三支隊已抵達杭州，第三百十四支隊已抵達福州，第三百十五支隊已抵達廈門，第三百十六支隊已抵達汕頭，第三百十七支隊已抵達廣州，第三百十八支隊已抵達梧州，第三百十九支隊已抵達南寧，第三百二十支隊已抵達昆明，第三百二十一支隊已抵達貴陽，第三百二十二支隊已抵達重慶，第三百二十三支隊已抵達成都，第三百二十四支隊已抵達西安，第三百二十五支隊已抵達蘭州，第三百二十六支隊已抵達西寧，第三百二十七支隊已抵達迪化，第三百二十八支隊已抵達伊寧，第三百二十九支隊已抵達塔城，第三百三十支隊已抵達阿山，第三百三十一支隊已抵達哈密，第三百三十二支隊已抵達酒泉，第三百三十三支隊已抵達張掖，第三百三十四支隊已抵達武威，第三百三十五支隊已抵達平涼，第三百三十六支隊已抵達天水，第三百三十七支隊已抵達寶雞，第三百三十八支隊已抵達漢中，第三百三十九支隊已抵達安康，第三百四十支隊已抵達商縣，第三百四十一支隊已抵達洛陽，第三百四十二支隊已抵達鄭州，第三百四十三支隊已抵達開封，第三百四十四支隊已抵達徐州，第三百四十五支隊已抵達蚌埠，第三百四十六支隊已抵達南京，第三百四十七支隊已抵達上海，第三百四十八支隊已抵達杭州，第三百四十九支隊已抵達福州，第三百五十支隊已抵達廈門，第三百五十一支隊已抵達汕頭，第三百五十二支隊已抵達廣州，第三百五十三支隊已抵達梧州，第三百五十四支隊已抵達南寧，第三百五十五支隊已抵達昆明，第三百五十六支隊已抵達貴陽，第三百五十七支隊已抵達重慶，第三百五十八支隊已抵達成都，第三百五十九支隊已抵達西安，第三百六十支隊已抵達蘭州，第三百六十一支隊已抵達西寧，第三百六十二支隊已抵達迪化，第三百六十三支隊已抵達伊寧，第三百六十四支隊已抵達塔城，第三百六十五支隊已抵達阿山，第三百六十六支隊已抵達哈密，第三百六十七支隊已抵達酒泉，第三百六十八支隊已抵達張掖，第三百六十九支隊已抵達武威，第三百七十支隊已抵達平涼，第三百七十一支隊已抵達天水，第三百七十二支隊已抵達寶雞，第三百七十三支隊已抵達漢中，第三百七十四支隊已抵達安康，第三百七十五支隊已抵達商縣，第三百七十六支隊已抵達洛陽，第三百七十七支隊已抵達鄭州，第三百七十八支隊已抵達開封，第三百七十九支隊已抵達徐州，第三百八十支隊已抵達蚌埠，第三百八十一支隊已抵達南京，第三百八十二支隊已抵達上海，第三百八十三支隊已抵達杭州，第三百八十四支隊已抵達福州，第三百八十五支隊已抵達廈門，第三百八十六支隊已抵達汕頭，第三百八十七支隊已抵達廣州，第三百八十八支隊已抵達梧州，第三百八十九支隊已抵達南寧，第三百九十支隊已抵達昆明，第三百九十一支隊已抵達貴陽，第三百九十二支隊已抵達重慶，第三百九十三支隊已抵達成都，第三百九十四支隊已抵達西安，第三百九十五支隊已抵達蘭州，第三百九十六支隊已抵達西寧，第三百九十七支隊已抵達迪化，第三百九十八支隊已抵達伊寧，第三百九十九支隊已抵達塔城，第四百支隊已抵達阿山，第四百一支隊已抵達哈密，第四百二支隊已抵達酒泉，第四百三支隊已抵達張掖，第四百四支隊已抵達武威，第四百五支隊已抵達平涼，第四百六支隊已抵達天水，第四百七支隊已抵達寶雞，第四百八支隊已抵達漢中，第四百九支隊已抵達安康，第四百十支隊已抵達商縣，第四百十一支隊已抵達洛陽，第四百十二支隊已抵達鄭州，第四百十三支隊已抵達開封，第四百十四支隊已抵達徐州，第四百十五支隊已抵達蚌埠，第四百十六支隊已抵達南京，第四百十七支隊已抵達上海，第四百十八支隊已抵達杭州，第四百十九支隊已抵達福州，第四百二十支隊已抵達廈門，第四百二十一支隊已抵達汕頭，第四百二十二支隊已抵達廣州，第四百二十三支隊已抵達梧州，第四百二十四支隊已抵達南寧，第四百二十五支隊已抵達昆明，第四百二十六支隊已抵達貴陽，第四百二十七支隊已抵達重慶，第四百二十八支隊已抵達成都，第四百二十九支隊已抵達西安，第四百三十支隊已抵達蘭州，第四百三十一支隊已抵達西寧，第四百三十二支隊已抵達迪化，第四百三十三支隊已抵達伊寧，第四百三十四支隊已抵達塔城，第四百三十五支隊已抵達阿山，第四百三十六支隊已抵達哈密，第四百三十七支隊已抵達酒泉，第四百三十八支隊已抵達張掖，第四百三十九支隊已抵達武威，第四百四十支隊已抵達平涼，第四百四十一支隊已抵達天水，第四百四十二支隊已抵達寶雞，第四百四十三支隊已抵達漢中，第四百四十四支隊已抵達安康，第四百四十五支隊已抵達商縣，第四百四十六支隊已抵達洛陽，第四百四十七支隊已抵達鄭州，第四百四十八支隊已抵達開封，第四百四十九支隊已抵達徐州，第四百五十支隊已抵達蚌埠，第四百五十一支隊已抵達南京，第四百五十二支隊已抵達上海，第四百五十三支隊已抵達杭州，第四百五十四支隊已抵達福州，第四百五十五支隊已抵達廈門，第四百五十六支隊已抵達汕頭，第四百五十七支隊已抵達廣州，第四百五十八支隊已抵達梧州，第四百五十九支隊已抵達南寧，第四百六十支隊已抵達昆明，第四百六十一支隊已抵達貴陽，第四百六十二支隊已抵達重慶，第四百六十三支隊已抵達成都，第四百六十四支隊已抵達西安，第四百六十五支隊已抵達蘭州，第四百六十六支隊已抵達西寧，第四百六十七支隊已抵達迪化，第四百六十八支隊已抵達伊寧，第四百六十九支隊已抵達塔城，第四百七十支隊已抵達阿山，第四百七十一支隊已抵達哈密，第四百七十二支隊已抵達酒泉，第四百七十三支隊已抵達張掖，第四百七十四支隊已抵達武威，第四百七十五支隊已抵達平涼，第四百七十六支隊已抵達天水，第四百七十七支隊已抵達寶雞，第四百七十八支隊已抵達漢中，第四百七十九支隊已抵達安康，第四百八十支隊已抵達商縣，第四百八十一支隊已抵達洛陽，第四百八十二支隊已抵達鄭州，第四百八十三支隊已抵達開封，第四百八十四支隊已抵達徐州，第四百八十五支隊已抵達蚌埠，第四百八十六支隊已抵達南京，第四百八十七支隊已抵達上海，第四百八十八支隊已抵達杭州，第四百八十九支隊已抵達福州，第四百九十支隊已抵達廈門，第四百九十一支隊已抵達汕頭，第四百九十二支隊已抵達廣州，第四百九十三支隊已抵達梧州，第四百九十四支隊已抵達南寧，第四百九十五支隊已抵達昆明，第四百九十六支隊已抵達貴陽，第四百九十七支隊已抵達重慶，第四百九十八支隊已抵達成都，第四百九十九支隊已抵達西安，第五百支隊已抵達蘭州，第五百一支隊已抵達西寧，第五百二支隊已抵達迪化，第五百三支隊已抵達伊寧，第五百四支隊已抵達塔城，第五百五支隊已抵達阿山，第五百六支隊已抵達哈密，第五百七支隊已抵達酒泉，第五百八支隊已抵達張掖，第五百九支隊已抵達武威，第五百十支隊已抵達平涼，第五百十一支隊已抵達天水，第五百十二支隊已抵達寶雞，第五百十三支隊已抵達漢中，第五百十四支隊已抵達安康，第五百十五支隊已抵達商縣，第五百十六支隊已抵達洛陽，第五百十七支隊已抵達鄭州，第五百十八支隊已抵達開封，第五百十九支隊已抵達徐州，第五百二十支隊已抵達蚌埠，第五百二十一支隊已抵達南京，第五百二十二支隊已抵達上海，第五百二十三支隊已抵達杭州，第五百二十四支隊已抵達福州，第五百二十五支隊已抵達廈門，第五百二十六支隊已抵達汕頭，第五百二十七支隊已抵達廣州，第五百二十八支隊已抵達梧州，第五百二十九支隊已抵達南寧，第五百三十支隊已抵達昆明，第五百三十一支隊已抵達貴陽，第五百三十二支隊已抵達重慶，第五百三十三支隊已抵達成都，第五百三十四支隊已抵達西安，第五百三十五支隊已抵達蘭州，第五百三十六支隊已抵達西寧，第五百三十七支隊已抵達迪化，第五百三十八支隊已抵達伊寧，第五百三十九支隊已抵達塔城，第五百四十支隊已抵達阿山，第五百四十一支隊已抵達哈密，第五百四十二支隊已抵達酒泉，第五百四十三支隊已抵達張掖，第五百四十四支隊已抵達武威，第五百四十五支隊已抵達平涼，第五百四十六支隊已抵達天水，第五百四十七支隊已抵達寶雞，第五百四十八支隊已抵達漢中，第五百四十九支隊已抵達安康，第五百五十支隊已抵達商縣，第五百五十一支隊已抵達洛陽，第五百五十二支隊已抵達鄭州，第五百五十三支隊已抵達開封，第五百五十四支隊已抵達徐州，第五百五十五支隊已抵達蚌埠，第五百五十六支隊已抵達南京，第五百五十七支隊已抵達上海，第五百五十八支隊已抵達杭州，第五百五十九支隊已抵達福州，第五百六十支隊已抵達廈門，第五百六十一支隊已抵達汕頭，第五百六十二支隊已抵達廣州，第五百六十三支隊已抵達梧州，第五百六十四支隊已抵達南寧，第五百六十五支隊已抵達昆明，第五百六十六支隊已抵達貴陽，第五百六十七支隊已抵達重慶，第五百六十八支隊已抵達成都，第五百六十九支隊已抵達西安，第五百七十支隊已抵達蘭州，第五百七十一支隊已抵達西寧，第五百七十二支隊已抵達迪化，第五百七十三支隊已抵達伊寧，第五百七十四支隊已抵達塔城，第五百七十五支隊已抵達阿山，第五百七十六支隊已抵達哈密，第五百七十七支隊已抵達酒泉，第五百七十八支隊已抵達張掖，第五百七十九支隊已抵達武威，第五百八十支隊已抵達平涼，第五百八十一支隊已抵達天水，第五百八十二支隊已抵達寶雞，第五百八十三支隊已抵達漢中，第五百八十四支隊已抵達安康，第五百八十五支隊已抵達商縣，第五百八十六支隊已抵達洛陽，第五百八十七支隊已抵達鄭州，第五百八十八支隊已抵達開封，第五百八十九支隊已抵達徐州，第五百九十支隊已抵達蚌埠，第五百九十一支隊已抵達南京，第五百九十二支隊已抵達上海，第五百九十三支隊已抵達杭州，第五百九十四支隊已抵達福州，第五百九十五支隊已抵達廈門，第五百九十六支隊已抵達汕頭，第五百九十七支隊已抵達廣州，第五百九十八支隊已抵達梧州，第五百九十九支隊已抵達南寧，第六百支隊已抵達昆明，第六百一支隊已抵達貴陽，第六百二支隊已抵達重慶，第六百三支隊已抵達成都，第六百四支隊已抵達西安，第六百五支隊已抵達蘭州，第六百六支隊已抵達西寧，第六百七支隊已抵達迪化，第六百八支隊已抵達伊寧，第六百九支隊已抵達塔城，第六百十支隊已抵達阿山，第六百十一支隊已抵達哈密，第六百十二支隊已抵達酒泉，第六百十三支隊已抵達張掖，第六百十四支隊已抵達武威，第六百十五支隊已抵達平涼，第六百十六支隊已抵達天水，第六百十七支隊已抵達寶雞，第六百十八支隊已抵達漢中，第六百十九支隊已抵達安康，第六百二十支隊已抵達商縣，第六百二十一支隊已抵達洛陽，第六百二十二支隊已抵達鄭州，第六百二十三支隊已抵達開封，第六百二十四支隊已抵達徐州，第六百二十五支隊已抵達蚌埠，第六百二十六支隊已抵達南京，第六百二十七支隊已抵達上海，第六百二十八支隊已抵達杭州，第六百二十九支隊已抵達福州，第六百三十支隊已抵達廈門，第六百三十一支隊已抵達汕頭，第六百三十二支隊已抵達廣州，第六百三十三支隊已抵達梧州，第六百三十四支隊已抵達南寧，第六百三十五支隊已抵達昆明，第六百三十六支隊已抵達貴陽，第六百三十七支隊已抵達重慶，第六百三十八支隊已抵達成都，第六百三十九支隊已抵達西安，第六百四十支隊已抵達蘭州，第六百四十一支隊已抵達西寧，第六百四十二支隊已抵達迪化，第六百四十三支隊已抵達伊寧，第六百四十四支隊已抵達塔城，第六百四十五支隊已抵達阿山，第六百四十六支隊已抵達哈密，第六百四十七支隊已抵達酒泉，第六百四十八支隊已抵達張掖，第六百四十九支隊已抵達武威，第六百五十支隊已抵達平涼，第六百五十一支隊已抵達天水，第六百五十二支隊已抵達寶雞，第六百五十三支隊已抵達漢中，第六百五十四支隊已抵達安康，第六百五十五支隊已抵達商縣，第六百五十六支隊已抵達洛陽，第六百五十七支隊已抵達鄭州，第六百五十八支隊已抵達開封，第六百五十九支隊已抵達徐州，第六百六十支隊已抵達蚌埠，第六百六十一支隊已抵達南京，第六百六十二支隊已抵達上海，第六百六十三支隊已抵達杭州，第六百六十四支隊已抵達福州，第六百六十五支隊已抵達廈門，第六百六十六支隊已抵達汕頭，第六百六十七支隊已抵達廣州，第六百六十八支隊已抵達梧州，第六百六十九支隊已抵達南寧，第六百七十支隊已抵達昆明，第六百七十一支隊已抵達貴陽，第六百七十二支隊已抵達重慶，第六百七十三支隊已抵達成都，第六百七十四支隊已抵達西安，第六百七十五支隊已抵達蘭州，第六百七十六支隊已抵達西寧，第六百七十七支隊已抵達迪化，第六百七十八支隊已抵達伊寧，第六百七十九支隊已抵達塔城，第六百八十支隊已抵達阿山，第六百八十一支隊已抵達哈密，第六百八十二支隊已抵達酒泉，第六百八十三支隊已抵達張掖，第六百八十四支隊已抵達武威，第六百八十五支隊已抵達平涼，第六百八十六支隊已抵達天水，第六百八十七支隊已抵達寶雞，第六百八十八支隊已抵達漢中，第六百八十九支隊已抵達安康，第六百九十支隊已抵達商縣，第六百九十一支隊已抵達洛陽，第六百九十二支隊已抵達鄭州，第六百九十三支隊已抵達開封，第六百九十四支隊已抵達徐州，第六百九十五支隊已抵達蚌埠，第六百九十六支隊已抵達南京，第六百九十七支隊已抵達上海，第六百九十八支隊已抵達杭州，第六百九十九支隊已抵達福州，第七百支隊已抵達廈門，第七百一支隊已抵達汕頭，第七百二支隊已抵達廣州，第七百三支隊已抵達梧州，第七百四支隊已抵達南寧，第七百五支隊已抵達昆明，第七百六支隊已抵達貴陽，第七百七支隊已抵達重慶，第七百八支隊已抵達成都，第七百九支隊已抵達西安，第七百十支隊已抵達蘭州，第七百十一支隊已抵達西寧，第七百十二支隊已抵達迪化，第七百十三支隊已抵達伊寧，第七百十四支隊已抵達塔城，第七百十五支隊已抵達阿山，第七百十六支隊已抵達哈密，第七百十七支隊已抵達酒泉，第七百十八支隊已抵達張掖，第七百十九支隊已抵達武威，第七百二十支隊已抵達平涼，第七百二十一支隊已抵達天水，第七百二十二支隊已抵達寶雞，第七百二十三支隊已抵達漢中，第七百二十四支隊已抵達安康，第七百二十五支隊已抵達商縣，第七百二十六支隊已抵達洛陽，第七百二十七支隊已抵達鄭州，第七百二十八支隊已抵達開封，第七百二十九支隊已抵達徐州，第七百三十支隊已抵達蚌埠，第七百三十一支隊已抵達南京，第七百三十二支隊已抵達上海，第七百三十三支隊已抵達杭州，第七百三十四支隊已抵達福州，第七百三十五支隊已抵達廈門，第七百三十六支隊已抵達汕頭，第七百三十七支隊已抵達廣州，第七百三十八支隊已抵達梧州，第七百三十九支隊已抵達南寧，第七百四十支隊已抵達昆明，第七百四十一支隊已抵達貴陽，第七百四十二支隊已抵達重慶，第七百四十三支隊已抵達成都，第七百四十四支隊已抵達西安，第七百四十五支隊已抵達蘭州，第七百四十六支隊已抵達西寧，第七百四十七支隊已抵達迪化，第七百四十八支隊已抵達伊寧，第七百四十九支隊已抵達塔城，第七百五十支隊已抵達阿山，第七百五十一支隊已抵達哈密，第七百五十二支隊已抵達酒泉，第七百五十三支隊已抵達張掖，第七百五十四支隊已抵達武威，第七百五十五支隊已抵達平涼，第七百五十六支隊已抵達天水，第七百五十七支隊已抵達寶雞，第七百五十八支隊已抵達漢中，第七百五十九支隊已抵達安康，第七百六十支隊已抵達商縣，第七百六十一支隊已抵達洛陽，第七百六十二支隊已抵達鄭州，第七百六十三支隊已抵達開封，第七百六十四支隊已抵達徐州，第七百六十五支隊已抵達蚌埠，第七百六十六支隊已抵達南京，第七百六十七支隊已抵達上海，第七百六十八支隊已抵達杭州，第七百六十九支隊已抵達福州，第七百七十支隊已抵達廈門，第七百七十一支隊已抵達汕頭，第七百七十二支隊已抵達廣州，第七百七十三支隊已抵達梧州，第七百七十四支隊已抵達南寧，第七百七十五支隊已抵達昆明，第七百七十六支隊已抵達貴陽，第七百七十七支隊已抵達重慶，第七百七十八支隊已抵達成都，第七百七十九支隊已抵達西安，第七百八十支隊已抵達蘭州，第七百八十一支隊已抵達西寧，第七百八十二支隊已抵達迪化，第七百八十三支隊已抵達伊寧，第七百八十四支隊已抵達塔城，第七百八十五支隊已抵達阿山，第七百八十六支隊已抵達哈密，第七百八十七支隊已抵達酒泉，第七百八十八支隊已抵達張掖，第七百八十九支隊已抵達武威，第七百九十支隊已抵達平涼，第七百九十一支隊已抵達天水，第七百九十二支隊已抵達寶雞，第七百九十三支隊已抵達漢中，第七百九十四支隊已抵達安康，第七百九十五支隊已抵達商縣，第七百九十六支隊已抵達洛陽，第七百九十七支隊已抵達鄭州，第七百九十八支隊已抵達開封，第七百九十九支隊已抵達徐州，第八百支隊已抵達蚌埠，第八百一支隊已抵達南京，第八百二支隊已抵達上海，第八百三支隊已抵達杭州，第八百四支隊已抵達福州，第八百五支隊已抵達廈門，第八百六支隊已抵達汕頭，第八百七支隊已抵達廣州，第八百八支隊已抵達梧州，第八百九支隊已抵達南寧，第八百十支隊已抵達昆明，第八百十一支隊已抵達貴陽，第八百十二支隊已抵達重慶，第八百十三支隊已抵達成都，第八百十四支隊已抵達西安，第八百十五支隊已抵達蘭州，第八百十六支隊已抵達西寧，第八百十七支隊已抵達迪化，第八百十八支隊已抵達伊寧，第八百十九支隊已抵達塔城，第八百二十支隊已抵達阿山，第八百二十一支隊已抵達哈密，第八百二十二支隊已抵達酒泉，第八百二十三支隊已抵達張掖，第八百二十四支隊已抵達武威，第八百二十五支隊已抵達平涼，第八百二十六支隊已抵達天水，第八百二十七支隊已抵達寶雞，第八百二十八支隊已抵達漢中，第八百二十九支隊已抵達安康，第八百三十支隊已抵達商縣，第八百三十一支隊已抵達洛陽，第八百三十二支隊已抵達鄭州，第八百三十三支隊已抵達開封，第八百三十四支隊已抵達徐州，第八百三十五支隊已抵達蚌埠，第八百三十六支隊已抵達南京，第八百三十七支隊已抵達上海，第八百三十八支隊已抵達杭州，第八百三十九支隊已抵達福州，第八百四十支隊已抵達廈門，第八百四十一支隊已抵達汕頭，第八百四十二支隊已抵達廣州，第八百四十三支隊已抵達梧州，第八百四十四支隊已抵達南寧，第八百四十五支隊已抵達昆明，第八百四十六支隊已抵達貴陽，第八百四十七支隊已抵達重慶，第八百四十八支隊已抵達成都，第八百四十九支隊已抵達西安，第八百五十支隊已抵達蘭州，第八百五十一支隊已抵達西寧，第八百五十二支隊已抵達迪化，第八百五十三支隊已抵達伊寧，第八百五十四支隊已抵達塔城，第八百五十五支隊已抵達阿山，第八百五十六支隊已抵達哈密，第八百五十七支隊已抵達酒泉，第八百五十八支隊已抵達張掖，第八百五十九支隊已抵達武威，第八百六十支隊已抵達平涼，第八百六十一支隊已抵達天水，第八百六十二支隊已抵達寶雞，第八百六十三支隊已抵達漢中，第八百六十四支隊已抵達安康，第八百六十五支隊已抵達商縣，第八百六十六支隊已抵達洛陽，第八百六十七支隊已抵達鄭州，第八百六十八支隊已抵達開封，第八百六十九支隊已抵達徐州，第八百七十支隊已抵達蚌埠，第八百七十一支隊已抵達南京，第八百七十二支隊已抵達上海，第八百七十三支隊已抵達杭州，第八百七十四支隊已抵達福州，第八百七十五支隊已抵達廈門，第八百七十六支隊已抵達汕頭，第八百七十七支隊已抵達廣州，第八百七十八支隊已抵達梧州，第八百七十九支隊已抵達南寧，第八百八十支隊已抵達昆明，第八百八十一支隊已抵達貴陽，第八百八十二支隊已抵達重慶，第八百八十三支隊已抵達成都，第八百八十四支隊已抵達西安，第八百八十五支隊已抵達蘭州，第八百八十六支隊已抵達西寧，第八百八十七支隊已抵達迪化，第八百八十八支隊已抵達伊寧，第八百八十九支隊已抵達塔城，第八百九十支隊已抵達阿山，第八百九十一支隊已抵達哈密，第八百九十二支隊已抵達酒泉，第八百九十三支隊已抵達張掖，第八百九十四支隊已抵達武威，第八百九十五支隊已抵達平涼，第八百九十六支隊已抵達天水，第八百九十七支隊已抵達寶雞，第八百九十八支隊已抵達漢中，第八百九十九支隊已抵達安康，第九百支隊已抵達商縣，第九百一支隊已抵達洛陽，第九百二支隊已抵達鄭州，第九百三支隊已抵達開封，第九百四支隊已抵達徐州，第九百五支隊已抵達蚌埠，第九百六支隊已抵達南京，第九百七支隊已抵達上海，第九百八支隊已抵達杭州，第九百九支隊已抵達福州，第九百十支隊已抵達廈門，第九百十一支隊已抵達汕頭，第九百十二支隊已抵達廣州，第九百十三支隊已抵達梧州，第九百十四支隊已抵達南寧，第九百十五支隊已抵達昆明，第九百十六支隊已抵達貴陽，第九百十七支隊已抵達重慶，第九百十八支隊已抵達成都，第九百十九支隊已抵達西安，第九百二十支隊已抵達蘭州，第九百二十一支隊已抵達西寧，第九百二十二支隊已抵達迪化，第九百二十三支隊已抵達伊寧，第九百二十四支隊已抵達塔城，第九百二十五支隊已抵達阿山，第九百二十六支隊已抵達哈密，第九百二十七支隊已抵達酒泉，第九百二十八支隊已抵達張掖，第九百二十九支隊已抵達武威，第九百三十支隊已抵達平涼，第九百三十一支隊已抵達天水，第九百三十二支隊已抵達寶雞，第九百三十三支隊已抵達漢中，第九百三十四支隊已抵達安康，第九百三十五支隊已抵達商縣，第九百三十六支隊已抵達洛陽，第九百三十七支隊已抵達鄭州，第九百三十八支隊已抵達開封，第九百三十九支隊已抵達徐州，第九百四十支隊已抵達蚌埠，第九百四十一支隊已抵達南京，第九百四十二支隊已抵達上海，第九百四十三支隊已抵達杭州，第九百四十四支隊已抵達福州，第九百四十五支隊已抵達廈門，第九百四十六支隊已抵達汕頭，第九百四十七支隊已抵達廣州，第九百四十八支隊已抵達梧州，第九百四十九支隊已抵達南寧，第九百五十支隊已抵達昆明，第九百五十一支隊已抵達貴陽，第九百五十二支隊已抵達重慶，第九百五十三支隊已抵達成都，第九百五十四支隊已抵達西安，第九百五十五支隊已抵達蘭州，第九百五十六支隊已抵達西寧，第九百五十七支隊已抵達迪化，第九百五十八支隊已抵達伊寧，第九百五十九支隊已抵達塔城，第九百六十支隊已抵達阿山，第九百六十一支隊已抵達哈密，第九百六十二支隊已抵達酒泉，第九百六十三支隊已抵達張掖，第九百六十四支隊已抵達武威

民國三十一年十二月二十二日　星期三　華南日報

政院通過省府改組
陳儀委員兼主席
李宗黃長民政財政
王政廷教育陳振夏長建設
朱騏任秘書　馬其任保安司令

李宗黃分担職務
擬將組織聯合政府
國民參政會代表會議將取意見

國府明令

海關防務委員會
市政府警組
救濟院

看日本民主前途

從日本新政當

昨日商情

黃金價動搖市場未穩
工農業產品增價
調整省府所屬機關
省府會議已定方案

居安思危當年
今日慶祝防空節
防護團員午後三時集會

調整省府會議已定方案

金融疲軟
紗布平穩
糧食微昇

外匯
糧食
油
糖類
紙張
雜貨

推銷員請

之九十五號

股所有生財器具由鄧人承受至函本社備有對外未盡事宜概由區泉全負責與李君無涉特此登報聲明

推銷員 區泉

受盤人 李贊榮

上海強傑實業社啓

徵購舊衣機數

茲有某大被服廠電添置縫衣機數十架若有願出讓者請洽麒麟街一百二十一號接洽

啓事

茲因區泉方面業鄧自願退出一切事宜概由區泉全負責與李君無涉特此登報聲明

受盤人 區泉

李贊榮

上海強傑實業社啓

診治

雅弱

腎虧 陽痿 遺精 早洩 滑精 夢遺 小便頻數 腰痛 腿軟 神經衰弱 陰囊濕痛 陰莖痛癢 包皮過長 龜頭炎 尿道炎 前列腺炎 精液稀薄 精蟲過少 精蟲死亡 不育症 不孕症

哲夫醫學博士 中醫 專治

杜成春

時間：上午八時至下午八時

地址：向仁街愛國旅社

高光遠

產婦科 住院部

啓事

謝慶春街住院部四號杜寓

國手卓和

醫治

外科 主治 魚口棧痔 小便頻數 尿道腫痛 淋濁 下疳 玉莖白濁 內痔外痔 腎虧遺精 陰莖痛 腎炎痛 紅腫白濁 皮膚瘙癢症 代施針

滋補 造血 健胃 良藥

吳鶴石初治印

石刻 銅印 牙印 圖章

喜刻木晶、玉石、鴻雪、石等名貴印章

大觀門外正義路大觀園巷四號

遺失啓事

茲有一九三九年福特卡車一輛國選五〇〇七號引擎號碼（EB1）八一二〇五八前孔增銅現孔君無意遺失特此聲明作廢

昆明市玉溪旅省同鄉會慶祝抗戰勝利聯誼聚餐啓事

茲定於一月二十六日（三十六日）上午十時在前警察總隊舉行

更換 貢人啓事

茲有某大被服廠電添置縫衣機數十架若有願出讓者請洽麒麟街一百二十一號接洽

李達興再啓

吉房出租

茲有西坡河南一三三號（乘得子背後）有四式樓房一院水電俱全外有花園空地寬敞可分租均可合意請向院內主人議洽此啓

脫離關係緊要啓事

逆子德之江行動不端不聽教育自今月十三日起脫離父子關係除外行動以及任何手續概與我個人無關特此聲明

失聲明

茲因被竊遺失昆明安寧縣農行活期存款折五一三號存摺一扣聲明作廢補發外特此聲明

趙家善啓

戴憲洲啓

許鶴齡醫師啓事

打毒精

每付五百元 主治 羽緞 牛皮 頂盤 羽緞 推都 陰陽

氣濕酒

每付八千元 主治 風濕 不論 兩目 各種 陰陽

丸毒餅

每付五百元 主治 風濕 各種 各種 陰陽

丸濁淋

每付五百元 主治 五淋 總經 各種 陰陽

遺失啓事

茲因保管不慎將本人久居證書遺失特此聲明作廢

胃病專科

張松樵

診所遷移啓事

茲因業務擴展遷移本市正義路華興街二號門牌

遺失作廢

二等二名

昆明相命

遺失啓事

茲因保管不慎將本人久居證書遺失特此聲明作廢

科學化的國產新藥

海藻酊

中風（即腦溢血）驚悸及預防劑

當歸素

補血良藥 補胃健壯劑 金匱肾氣丸 通經治療劑 金匱固精丸 鎮咳化痰 佛手桔梗素 順肺止咳 佛意杏仁精 鎮咳化痰 小兒止咳 糖漿 促發燒痛 天天通 胃病專劑 開胃靈

各大藥房均有代售

佛慧國藥製造所總經銷處 地址：正義路（即舊府口）二二二號

超滅蒙白刀疤

華山南路雲南國藥行總代售

遺失啓事

茲因保管不慎將本人久居證書遺失特此聲明作廢

永興日報

社址：昭陽市文明路一九六號 電話：二一一一

行人 何少廷 發行所 永興日報社

第四卷 第一四〇八號 今天一張半

訂閱價目 每月二千元 零售每張八十元

（郵費在內，訂閱滿半年者贈送本報特刊一份）

即將放映

黃昏

利例

全部五彩

大光明

全部五彩

佐賽克利琳瑪麗丹妮兒主演 萬人合演

雙鈴齊奪 驚險萬狀

新生

大戲院

即將放映

黃昏

利例

全部五彩

大光明

國軍蘇長、常兩城 日軍不斷增援

國軍兩軍越過長城 北平山海關間五座鐵橋被毀

冀南共軍十餘萬路進攻安陽 包頭城內巷戰

共軍由西門突入被擊潰 城郊村莊集結軍隊甚多

日本的經濟危機

國軍在京舉行 敵後工作講習

韓文書李 第一部出版問世

港當局 嚴禁 囤積 欲利行銷先繳押金

美生絲來源 協助解除飢荒不安 美保證以糧濟各國

台灣光復前 人心鄉向祖國

管制德委會 在柏林開會

瑞將訂商約 新任瑞士駐華公使到任

飛渡公幹 魏德邁

財部規定 敵偽產業 徐堪在京談救濟辦法 敵後工作講習

英國痛悼遭 經代團赴日

華北火車廠 已爲我接收

朱家驊由津返平 有關戰俘宣傳 被日方毀滅

冀南共軍十餘萬路進攻安陽 北平山海關間五座鐵橋被毀

包頭城內巷戰 共軍由西門突入被擊潰 城郊村莊集結軍隊甚多

日本的經濟危機

國軍在京舉行 敵後工作講習

韓文書李 第一部出版問世

港當局 嚴禁 囤積 欲利行銷先繳押金

美生絲來源 協助解除飢荒不安 美保證以糧濟各國

台灣光復前 人心鄉向祖國

管制德委會 在柏林開會

瑞將訂商約 新任瑞士駐華公使到任

飛渡公幹 魏德邁

財部規定 敵偽產業 徐堪在京談救濟辦法 敵後工作講習

英國痛悼遭 經代團赴日

華北火車廠 已爲我接收

朱家驊由津返平 有關戰俘宣傳 被日方毀滅

雲南日報

美海陸軍人事調動

艾森豪威爾任陸軍參謀總長

尼米茲元帥為海軍作戰部部長

史普魯斯任太平洋艦隊總司令

馬歇爾金氏辭職退休

（中央社華盛頓二日合衆電）杜魯門總統今日宣佈美陸海軍人事調動，艾森豪威爾將軍任陸軍參謀總長，尼米茲元帥任海軍作戰部部長，太平洋第五艦隊司令斯普魯斯海軍中將任太平洋艦隊總司令，馬歇爾陸軍參謀總長金氏海軍艦隊總司令兼海軍作戰部部長，均辭職退休。艾森豪威爾將軍繼任陸軍參謀總長，尼米茲元帥繼任海軍作戰部部長，斯普魯斯海軍中將繼任太平洋艦隊總司令，均定明年一月一日就職。

杜魯門總統今日宣佈：艾森豪威爾將軍繼任陸軍參謀總長，尼米茲元帥繼任海軍作戰部部長，斯普魯斯海軍中將繼任太平洋艦隊總司令，馬歇爾陸軍參謀總長金氏海軍艦隊總司令兼海軍作戰部部長，均辭職退休。艾森豪威爾將軍繼任陸軍參謀總長，尼米茲元帥繼任海軍作戰部部長，斯普魯斯海軍中將繼任太平洋艦隊總司令，均定明年一月一日就職。

杜魯門宣稱

美仍繼續原子研究

（路透倫敦二十一日電）據華府今日宣佈，美國政府將繼續原子能之研究，並將與英加兩國合作，以防止原子能之濫用。杜魯門總統今日發表聲明，謂原子能之研究，美國將繼續進行，並將與英加兩國合作，以防止原子能之濫用。杜魯門總統今日發表聲明，謂原子能之研究，美國將繼續進行，並將與英加兩國合作，以防止原子能之濫用。

二巨頭將不會議

魏道明大使訪美國務卿

（美京路透電）駐美魏道明大使今日訪晤國務卿貝納斯，相與檢討有關英蘇兩國與中國之雅爾達協定。魏大使訪問貝納斯國務卿，相與檢討有關英蘇兩國與中國之雅爾達協定。

希臘政潮趨緊

自由黨領袖組織統一政府

我接收日駐越使館

外記者盛讚泗水華僑勇敢

韓國趨向政治團結

大理縣長電呈省席

綏靖地方已有戒備

大理省老鷹李代主席

請派隊維持滇西治安

設總保警

本市新聞二則

續有二人

伊朗大使

訪蘇外相

黃金市疲軟鈔跌落

棉紗緊俏布疋微漲

香烟混亂・糧食平穩

緊急工資

省府積極籌備

黨政軍考察團

年底出發赴各縣考察

法國社黨和平商談

聯合政府可望組成

田管處催繳

上年地價稅

舉辦客車月底準開

町指千五百人目前至振興多

蚊街票價約一萬五千五百元

市區治安動

第二區較好

聯合國日代表

後日開委會

討論託管

我接收日駐越使館外記者盛讚泗水華僑勇敢

新印度立法會議開始選舉

伊朗大使訪蘇外相

黃金市疲軟鈔跌落

棉紗緊俏布疋微漲

香烟混亂・糧食平穩

緊急工資

省府積極籌備

黨政軍考察團

年底出發赴各縣考察

聲明脫離關係

○茲有一甲國產銀行董事會分信託部一長牙形鐵質圖章為晉公章一枚一甲字第一號銀行民國念六年一月一日啓用茲因該分信託部主任形正徵牛角質公章一日啓用所有前章應自即日起作廢特此聲明

王大昌人壽保險公司啟

張林氏孝子事略

王溪縣城內陸府街門牌二十三號房屋重要啓事

鄭明洲啓

發道源律師代表玉溪縣北山鄉大營馬窩與

詹明對徑子馬順生早已脫離關係緊要啓事

昆明市玉溪旅省同鄉會慶祝抗戰勝利聯誼聚餐啓事

吉房出租

本車更換負責人啓事

本車更換負責人啓事

朱武申鹿民啓事

鐵購雙龍大模號

印刷品招標

原摺原章掛失作廢

一九四一年遺奇貸車一輛牌照

聲明作廢事

遺失作廢

遺失告事

遺失作廢

遺失告事

遺失作廢

遺失告

中華民國郵政特准掛號認為新聞紙類 昆明市政府登記證警字第一號新聞紙類
社址：昆明市文明街二五三號 電話：二一一一
公告 行政院新聞局登記證局版臺業字第〇一〇六號
訂閱價目 每份國幣八元 全年三千六百元 半年一千八百元 三月九百元 郵費在內 航空另加
刊登廣告 每日每方寸國幣一千元 報紙篇幅臨時增減 廣告價目隨時調整
代售處 各大書局 報攤
天一大號 三四四八三五

雲南日報

長沙大捷

十一月一日電 美聯社記者斯特倫報導 長沙大捷 我軍已收復 市內殘敵正肅清中 市民歡慶勝利 重慶中央社訊 長沙大捷 我軍已收復 市內殘敵正肅清中 市民歡慶勝利 重慶中央社訊

長沙大捷

十一月一日電 美聯社記者斯特倫報導

美國總統貝爾納斯
在執行在華日軍武裝及遣回
蔣主席宋子文會談
蔣主席宋子文在華日軍武裝及遣回
美國總統貝爾納斯
會見國民黨日內將自東京訪滬

包頭之圍已解
我軍在綏西擊潰敵軍
共殲偽蒙古軍「中央軍的分局」
傅作義攻包頭時陣亡

共軍組交通整制隊
專司破壞平綏路工作
本月中旬破壞處達七十餘

進入滿洲關軍偽領變嫌
台灣籍醫左營開入查問
探建仲所部開始解除北平日軍武裝

中國不容再有戰爭
一切糾紛應和平解決
王部長在美國務卿赫爾歡宴席上說

管制原子彈宣言
我政府主張

平津並未被圍
市街集會，居民安居，美使館參事談

日戰犯審訊開始
東條可能首先受審

原子能宣言
蘇法倘肇答復

張家口
由綏返粵

日皇不准
皇族做事

已正式復刊
滬新聞報

社論
全國動員！懷東北！

行人錄

今日天氣　晴　今日電影　今日戲劇　今日曲藝　今日廣播
南一夜　星期早晨　昆　今日　公園　今日　圓子　場　今日　光　今日　雙　星期　日　今日　槍　星期　日　今日　長　今日　天　今日　斷　時間　星期　早晨　今日　大　今日　天　今日　離　今日　石　今日　猴
離會　十一月　星期　電影　戲劇　雲　十一月　星期　電影　戲劇　猴　十一月　星期　電影　戲劇

法組聯合內閣

戴高樂自兼國防部長

共黨領袖五人亦入閣

（美新聞處巴黎二十二日電）臨時國民議會今日已組成新聯合內閣，法國政治危機，因而獲得解決。戴高樂在臨時主席，並擔任國防部及軍務部長，五個內閣重要職位，均為共黨及社會黨人所獲得。共黨首領多列士，及社會黨人士，均在內閣中任職。內閣共有二十人，以產二十人組成之。

內閣名單如下：

總理兼國防部長兼軍務部長——戴高樂

副總理兼外交部長——比多（人民共和黨）

副總理兼內政部長——莫斯（社會黨）

副總理兼經濟部長——多列士（共產黨）

副總理兼公共工程部長——蒲爾熱（人民共和黨）

副總理兼勞工部長——巴斯德（社會黨）

副總理兼農業部長——蒙代（人民共和黨）

副總理兼財政部長——普利文（人民共和黨）

副總理兼公共衛生部長——泰特金格（共產黨）

副總理兼公共教育部長——法爾（人民共和黨）

副總理兼戰俘部長——法蘭索瓦龍（社會黨）

副總理兼殖民地部長——莫特（社會黨）

副總理兼退伍軍人部長——蒙特（人民共和黨）

副總理兼糧食部長——泰特金格（共產黨）

副總理兼生產部長——馬蘭（人民共和黨）

副總理兼交通部長——巴斯德（社會黨）

新政府之成立，係由臨時國民議會主席戴高樂將軍，與各政黨領袖，經過數日之協商而成。

戴高樂將軍，於二十一日下午，曾與各政黨領袖，舉行會商，以期獲得一項協議，俾使新內閣，能獲得各政黨之支持。

戴高樂將軍，於二十一日晚

聲明緊要啓事

敬告各界父老仁人君子暨親友同鑒竊鄙人張有才籍隸陸良縣第六區飛泉鄉新村寨人氏生平素性以經商為業於民國三十四年十一月二十二日在昆明婚娶方氏長同志諱淑華為妻伉儷相得宜室家和睦回國以來在昆明市內外地名綠孑田五丁計三畝有餘因戰事緊張為避免敵機轟炸起見於民國廿八年五月三十日之間被敵機連次投彈炸毀房屋多間損失頗重當時即將殘餘財物遷移鄉間暫避迨敵機轟炸稍減即回昆明市內居住不料於民國廿八年五月三十一日敵機大舉轟炸昆明市內正義路四百零二號門牌住宅又被炸毀一空損失更重此項原契並照繳行遺失至今遍尋不獲為此特登報聲明今後無論何項人等遇有買賣此房產業者勿為欺騙經本人許可承買盜賣報請治安機關論罪勿謂言之不先除向地政機關聲請另發新照外特此聲明通知諸希公鑒

張有才謹啓

打精神 每付五百元 主治 風濕酒 每付八千元 主治 解毒丸 每付五百元 主治 海獨丸 每付五百元 主治

參茸龜杞鹿鞭 壯陽補腎二補丸 每付五百元 主治 腰膝石砂淋症

專刻水晶，玉石，瑪瑙，牙，等名貴印章

科學化的國產新藥

佛光牌 海藻鼠藥 中毒 上海 佛參國藥廠昆明總經銷處 地址 正義路（即馬市口）三二二號 云南省衛生處登記證第三六六甲號 各大藥房均有代售

海藻鼠藥 鼠治及預防劑

當歸末 補血良藥

當歸補血丸 治貧血婦女病

金匱腎氣丸 補腎壯陽

金匱固精丸 遺精治療劑

佛前桔梗素 喉痛化痰

杏仁精 喉痛化痰 佛 慈 止咳

天天通 便秘痔瘡

開胃靈 小兒病藥

聲明遺失作廢啓事

茲有一九三九年版昆明分行信託部」簽字形狀牛角質公章一枚於十月廿日午後時許遺失聲明作廢臨時上海商業儲蓄銀行昆明分行信託部啓

老牌鴻字推煙刀廉售

存貨無多請從速接洽處正義路四百三十六號鴻興昌

聲明遺失作廢啓事

茲有一九三九年版昆明分行信託部」簽字形狀牛角質公章一枚於十月廿日午後時許遺失聲明作廢臨時上海商業儲蓄銀行昆明分行信託部啓

開玉月

敬啓者茲有[illegible]

行人　何少誠

住址　[illegible]

[illegible]

訂婚啓事

鄧國祥
楊貴英

結婚啓事

我們兩家
李文英女士介紹並得雙方家長同意
於三十四年一月二十四日在昆明舉行結
婚典禮特此敬告

諸親友

鄧國祥
楊貴英

結婚啓事

謹定於民國三十四年十一月廿四日在昆明舉行
結婚典禮特此敬告

袁克忠
同啓
寸琴玉

諸親友

訂婚啓事

鄧明輝
曾秀英

茲承劉壹清先生之介紹並徵得雙方家長同意於民國三十四年十一月二十二日在昆訂婚特此敬告

諸親友

月二十二日在昆訂婚特此敬告

諸親友

老牌鴻宇推煙刀廉售

存貨無多購請從速接洽處正義路四百三十六號路美昌

雇龍電力公司為修理石龍壩發電廠進水前池臨流仕電

公告事查本公司石龍壩發電廠進水前池因年久失修坐裂嚴重亟待修理以策安全當經呈奉
前資源委員會核准式修字第一七九六號指令准予興修在案此項工程約需兩個月方能竣工在此修理期間因電源減少為維持分區供電起見自即日起至本年十二月十五日止每晚七時至十一時輪流停電一次修理完竣當即恢復供電特此公告

公工字第八八二號

修理石龍壩第一發電廠前池輪流停電表

民國卅四年十一月二十三日起

| | | |

中央政府頒發褒揚條例

國民政府明令公布

褒揚條例

我軍殲匪抵連山

擊潰戰鬥部隊

東北國軍抵連山

可望到達瀋蘆島

擊潰敵軍十萬被追逃亡

攻擊增兵襄陽

日內閣改組

美參院通過

金九一行

已抵漢口

社論

表彰已故名人

長沙

龍游

西安

石家莊

民國三十三年十一月二十四日　星期六　重慶日報　第三版

英首相與蔣主席在下院報告雅爾會議經過

各國應互相信賴共謀世界和平

無法約束侵略國造成下武器

（中央社倫敦二十二日電）英首相邱吉爾今日在下院報告雅爾會議經過，並稱：在二月間，羅斯福總統與史達林元帥會晤之前，曾與蔣主席會晤，蔣主席對於雅爾會議之決定，表示完全贊同。邱吉爾說：雅爾會議之決定，將使德國永遠不能再發動侵略戰爭，並將使德國軍國主義永遠消滅。邱吉爾說：雅爾會議之決定，將使德國永遠不能再發動侵略戰爭，並將使德國軍國主義永遠消滅。邱吉爾說：雅爾會議之決定，將使德國永遠不能再發動侵略戰爭，並將使德國軍國主義永遠消滅。

蔣主席對開會宣言感興

並主張組織全民投票延期

（中央社重慶二十二日電）蔣主席對開會宣言感興趣，並主張組織全民投票延期。

今後糧政六要點

本月份起公糧負責籌運

（中央社訊）本報重慶電：糧食部為配合軍事需要，及適應人民負擔能力，並為減輕人民負擔，增加糧食生產，已決定今後糧政六要點，自本月份起實施。

㈠減輕人民負擔

㈡酌情減繳折實

㈢徵實標準調整

㈣徵實未繳戶

㈤儲運倉庫整理

㈥防止各種弊病

㈦負担期均平

馬來抗日民軍復員

新加坡舉行盛大閱兵典禮

英軍政府負責人亦參加

加拿大人退出二十萬度

請英人填補空缺

伊朗政府要求

盟軍勿干預伊內政

越南華僑團體清洗漢奸

越三革命團體領袖

同意四項原則

印度尼西亞議會

願與英方商談

工業貸款通過

漢工業界望眼欲穿

棉紗配銷辦法本月實施

棉紗黃金跌

糧食大挫

昨日商情

社會簡訊

啓事

廣告

訃告

啓事

廣告

訃告

啓事

廣告

訃告

聲明遺失作廢

中國農民銀行昌明分行信託部上項形狀牛角質公章一枚於十一月二十日下午五時半由吳我得另刊「中國農民銀行昌明分行信託部」長方形新章一枚啓用所有前章即日遺失日後作廢除將上情呈報總管理處備案外特此聲明

遺失作廢

茲有小南門口九十六號二八八番地第三號黃雲長久仰軍鳳紀嚴甫對於人民從無遊擾情事以下官兵等尤能遵守其意不取一物余走失小女二口一名田鳳金田飛鳳被該處拐誘逃避不要一文贖謝余豈藉報端銘感大德於不忘

兒王德生謹啓

聲明作廢

王宗堯父子英秀英母子等前有在本市開設之大生堂藥行領有臺南市商業同業公會會員證書第一〇五號茲因該行業已結束該證書自應繳還本會註銷特此聲明

遺失作廢

茲被扒竊去聚興誠銀行第一五九二號定期存單一紙戶名楊基芬計國幣四十萬元又合城銀行第一五九號定期存單一紙戶名盧治安計國幣六十萬元又東成公司定期存單一紙戶名柳梢計國幣八十萬元以上被竊存單業已向各該行公司分別掛失補發新存單外特此聲明作廢

盧治安 柳梢 謹啓

信用啓事

茲因清理債務本人自即日起一月一日停止開設旅行車一輛專供九三二番地吳我得先生自用險請主管機關註銷車牌

臺南縣警察局交通股 公鑒

聲明啓事

本院已移至太和街十三號即日起收留產科婦暫住院病人 門診時間 上午九時至五時在 鳥市口衛生材料廠二樓本醫師診所

陳桂聲謹啓

遷移啓事

證向大光明戲院道歉啓事

高光進產婦科住院部啓事

前慶雲街住院部因屋租滿即日起在正義路大興街卷四號繼續營業仍舊

重新開幕

信用啓事

聲明作廢

重新開幕

聲明作廢

重新開幕

聲明作廢

重新開幕

雲南日報
中華民國政治試行區一類新聞紙
社址：昆明市文明街一五三三號　電話：二一二一
發行人　何大誠
第四三八八號
今天一大張　星期日增加一張　共十六版
訂報價目
每一份國幣八元
直接訂閱一月二千
（國內各地）
（郵資在內，航空國外另加）
刊例

結婚啓事

謹訂於民國三十四年十一月二十四日在昆明舉行結婚典禮特此敬告　諸親友。

李紹武
魯佳同啓

結婚啓事

謹訂於民國三十四年十一月廿四日在昆明舉行結婚典禮特此敬告　諸親友

袁克忠
寸琴玉同啓

結婚啓事

鄧國祥
楊貴英

我倆承　唐瀚洋先生　李文英女士介紹并得双方家長同意謹於三十四年十一月二十四日在昆明舉行結婚典禮謹此敬告　諸親友

結婚啓事

謹訂於一月廿四日在昆明舉行結婚典禮特此敬告　諸親友

謝定邦
王蕙蓮

訂婚啓事

兹承　喬再生　方兆武二位先生之介紹並得雙方家長之同意訂於民國三十四年十一月二十四日在昆明訂婚特此敬告　諸親友

上海南京天津　出版　大小日報　歡迎訂購
北平漢口廣州　畫報雜誌　航空運寄　招請各縣代銷
隔日到達　益壽厚　昆明文林街十五號　手續簡便　華代辦部敬啓　電報掛號二〇七七　詳章備索

麻風天坡區立中學校　鎮中心學校　鳴謝

本廠特聘　先生熱心不取報酬不計利益為方敬育麻瘋子女特設麻瘋學校一所自開辦以來已有七年之歷史成績優良深得社會人士之贊助茲為擴充學額增加設備起見特將原有校舍加以修葺並添建新校舍多間以期容納更多之學生凡我麻瘋同胞子女願入學者無不歡迎即希各界人士踴躍捐助俾得早日完成此項偉大計劃是所至禱

本廠為　先生熱心不取報酬不計利益為方敬育麻瘋子女特設麻瘋學校一所自開辦以來已有七年之歷史成績優良深得社會人士之贊助茲為擴充學額增加設備起見特將原有校舍加以修葺並添建新校舍多間以期容納更多之學生凡我同胞子女願入學者無不歡迎即希各界人士踴躍捐助俾得早日完成此項偉大計劃是所至禱

昆明天坡區立中學校　鎮中心學校　鳴謝

啓事

敝社因不慎於日昨遺失牙質鐵腳文方章一枚（文曰　）業經報警刪除外自本月廿二日起所失之舊方章即行作廢此啓

遺失啓事

茲因不慎於日昨遺失牙質鐵腳文方章一枚（文曰　）業經報警刪除外自本月廿二日起所失之舊方章即行作廢此啓

敝社創設年餘所製之

九五牙膏

自行銷售地以來承蒙顧客歡迎至深感荷現值抗戰勝利工業亟應復興國貨急待提倡之際敝社有鑒及此特聘內部另行改組擴充營業加緊工作力量出品以應各界人士之需要務使份量配合精選而成為牙膏之翹楚也

上海國傑實業社製

批發處：昆寶吉街華生號　各大商店均有代售

遺失小妹與舅舅脫離關係聲明脫離關係啓事

小妹與舅舅鬧氣，原情前後母：現因家父故世本年之餘，後母之，另有其他之舉動，意見相左，並經双方之同意，脫離後母徐小妹與子關係，嗣後母在外一切行動，與子無涉特此聲明敬告　諸親友

費嗣明　謹啓

鄧太年律師受任張有才君常年

法律顧問凡有關振君一切法益，下律師當依法保障

此致

張有才君

鄧太年律師事務所正議路二坊四號二樓

訃告

前滇緬公路工務局局長現任保衛總司令部新工程處處長兼總工程司兼油管工程處處長並兼工程委員會秘林辦事處主任龔繼成先生因患腦溢血症醫治無效于本月十二日上午十一時在本市巡津新村二號寓所逝世享年四十六歲即於是日下午四時大殮并訂於本月廿八日在本宮錦弔二十九日發引謹此訃告

龔繼成先生治喪處謹啓

雲南分局公告

雲南昆明地方法院公示送達

退除婚約啓事

上海南京天津　航空運寄

北平漢口廣州　隔日到達

遺失作廢

找回黃金手鐲者謝

錦州被圍已逾一週日
國軍一部人已抵錦東北
錦州有援軍東北已緊急求日援助方

錦州被圍已逾一週
國軍一部已抵錦東北

錦州有援軍東北已緊急求日援助方

錦州被圍已逾一週
國軍一部已抵錦東北

國民政府還都南京 蔣主席發表還都宣言

美軍亦被襲擊死傷多人 緬甸要求成立國民政府

荷屬西水區戰事繼續中

英外相報告外交政策

英國無意干涉希臘及中東各國內政

亦無意拉入荷屬東印度政治糾紛

並保證將與蘇聯政府密切聯繫

省府設計委員會 組織簡章已發表

分十四組負責設計委員已聘定

韓會領袖將密切合作 李承晚晤金九

韓境蘇美兩軍關係緊張

市府財政會開 建立審議制度

設計委員會 各組人員單

舊法廢止新法未定 出口貿易進退維谷

多數對外貿易物品停運 猪鬃可出口政府還都後

經濟動態

昨日商情

今晚舉行時事晚會

師資缺乏 為本省之困難

上海商情

遺失啓事

茲遺失第七九九九號行車執照一張引擎號碼5G51-三五一九七六鄭榮屏啓

二月明作機

歸入已繳清款十一月十日失落軍事委員會羊街機場行号一個號碼三四七

失業

茲遺失第一二七五號行車執照一張引擎號碼九〇一〇四號特此聲明作廢陳榮發啓

失業事

茲遺失不對方形圖章一枚文曰李文華印特此聲明作廢李文華啓

失印事

茲遺失不對方形圖章一枚文曰李文華印特此聲明作廢李文華啓

遺失存單啓事

茲收到事務所轉來華興銀行第一九九六二號定期存單一紙計國幣八十萬元又金城銀行第一二八八二號定期存單一紙計國幣八十萬元均以本人名義存入現因遷移住址恐遺失特此聲明作廢

兒玉謙吉啓

遺失存單啓事

茲收到事務所轉來華興銀行第一九九六二號定期存單一紙計國幣八十萬元又金城銀行第一二八八二號定期存單一紙計國幣八十萬元均以本人名義存入現因遷移住址恐遺失特此聲明作廢

兒玉謙吉啓

遺失印章

本行已刻之私章大小兩個計十三顆即日起作廢

大和銀行仕院病人

遺失印章

茲收到產科婦科仕院病人門診時間下午二時至五時在黃市口衛生街本院內下午一時至五時在太和街本院內下午一時至五時在黃市口衛生街本院門診所

產婦科仕院部 醫生 事

劉慶雲仕院部內科醫生現在正義路大銀行巷內號住院接生醫師

遺失存單啓事

茲收到事務所轉來華興銀行第一九九六二號定期存單一紙計國幣八十萬元又金城銀行第一二八八二號定期存單一紙計國幣八十萬元均以本人名義存入現因遷移住址恐遺失特此聲明作廢

兒玉謙吉啓

遺失存單啓事

茲收到事務所轉來華興銀行第一九九六二號定期存單一紙計國幣八十萬元又金城銀行第一二八八二號定期存單一紙計國幣八十萬元均以本人名義存入現因遷移住址恐遺失特此聲明作廢

兒玉謙吉啓

遺失印章

本行已刻之私章大小兩個計十三顆即日起作廢

大和銀行仕院病人

遺失印章

茲收到產科婦科仕院病人門診時間下午二時至五時在黃市口衛生街本院內下午一時至五時在太和街本院門診所

產婦科仕院部 醫生 事

劉慶雲仕院部內科醫生現在正義路大銀行巷內號住院接生醫師

遺失印章

本行已刻之私章大小兩個計十三顆即日起作廢

大和銀行仕院病人

遺失印章

茲收到產科婦科仕院病人門診時間下午二時至五時在黃市口衛生街本院內下午一時至五時在太和街本院門診所

產婦科仕院部 醫生 事

劉慶雲仕院部內科醫生現在正義路大銀行巷內號住院接生醫師

國光補腦丸

本藥係用人工消化蛋白質與滋養劑及各種動物之內分泌腺等製成服後直入腦中促新陳代謝故凡腦筋過用神經衰弱健忘頭暈目眩腰酸背痛功效神速著患者不可不服也每盒大號三千圓小號一千五百圓特出即日起年盒減售一千元每打一萬圓速來洋務行新華銷房均售

兩生化驗許可證審第三七三甲號

文明街九號企新行廣

國光補腎丸

本藥已經衛生署審查許可證審第三七三甲號

主治腎虛精冷陽痿早洩帶力衰弱精少無子小便頻數遺尿失眠健忘神經衰弱腰酸背痛頭暈耳鳴貧血等症服後精神煥發體力增強性慾旺盛功效神速

每盒大號三千元小號一千五百元

文明街九號企新行廣告

國光補腦丸

本藥已經衛生署審查許可證審第三七三甲號

主治腎虛精冷陽痿早洩帶力衰弱精少無子小便頻數遺尿失眠健忘神經衰弱腰酸背痛頭暈耳鳴貧血等症服後精神煥發體力增強性慾旺盛功效神速

每盒大號三千元小號一千五百元

文明街九號企新行廣告

國光補腦丸

本藥已經衛生署審查許可證審第三七三甲號

主治腎虛精冷陽痿早洩帶力衰弱精少無子小便頻數遺尿失眠健忘神經衰弱腰酸背痛頭暈耳鳴貧血等症服後精神煥發體力增強性慾旺盛功效神速

每盒大號三千元小號一千五百元

文明街九號企新行廣告

診治梅毒性病

許醫師 專門

本市衛生局登記有案

診治梅毒性病

許醫師 專門

本市衛生局登記有案

診治梅毒性病

許醫師 專門

本市衛生局登記有案

許醫師秘製

龜杞補腎丸

主治腎虛精冷陽痿早洩帶力衰弱精少無子小便頻數遺尿失眠健忘神經衰弱腰酸背痛頭暈耳鳴貧血等症服後精神煥發體力增強性慾旺盛功效神速

每瓶大號三千元小號一千五百元

文明街九號企新行廣告

中華民國三十年六月廿二日　星期日　農曆五月廿二日

雲南日報

社長：昆明市松威街　電報掛號：二五五三　電話：二二五三

發行人　何少誠

第四卷　第八九號

今天二大張　共四版

訂報價目

廣告刊例

昆明市自來水廠通告　第三五二號

查本廠大壩至雲南省政府自來水管線，於本月二十七日晚間，因水壓過高，致將該管線震裂，業已修復通水。特此通告。

廠長黃沛

雲南省政府會議第七四四次會議紀錄

時間：三十年六月十七日上午九時

地點：省府會議室

出席：龍雲　盧漢　李宗黃　繆嘉銘　李培爵　周鍾嶽　李根源　楊文駿　張邦翰　張維翰　陳復光　代表秘書長周鍾嶽

主席：龍雲

報告事項：

一、主席報告：本日奉中央電令，為本省主席龍雲調任軍事委員會委員，遺缺由衛戍總司令盧漢調任，特此報告。

二、秘書長周鍾嶽報告：奉中央電令，為本省主席龍雲調任軍事委員會委員，遺缺由衛戍總司令盧漢調任，特此報告。

三、秘書長周鍾嶽報告：奉中央電令，為本省主席龍雲調任軍事委員會委員，遺缺由衛戍總司令盧漢調任，特此報告。

四、秘書長周鍾嶽報告：奉中央電令，為本省主席龍雲調任軍事委員會委員，遺缺由衛戍總司令盧漢調任，特此報告。

五、秘書長周鍾嶽報告：奉中央電令，為本省主席龍雲調任軍事委員會委員，遺缺由衛戍總司令盧漢調任，特此報告。

六、秘書長周鍾嶽報告：奉中央電令，為本省主席龍雲調任軍事委員會委員，遺缺由衛戍總司令盧漢調任，特此報告。

七、秘書長周鍾嶽報告：奉中央電令，為本省主席龍雲調任軍事委員會委員，遺缺由衛戍總司令盧漢調任，特此報告。

八、秘書長周鍾嶽報告：奉中央電令，為本省主席龍雲調任軍事委員會委員，遺缺由衛戍總司令盧漢調任，特此報告。

九、秘書長周鍾嶽報告：奉中央電令，為本省主席龍雲調任軍事委員會委員，遺缺由衛戍總司令盧漢調任，特此報告。

十、秘書長周鍾嶽報告：奉中央電令，為本省主席龍雲調任軍事委員會委員，遺缺由衛戍總司令盧漢調任，特此報告。

十一、秘書長周鍾嶽報告：奉中央電令，為本省主席龍雲調任軍事委員會委員，遺缺由衛戍總司令盧漢調任，特此報告。

十二、秘書長周鍾嶽報告：奉中央電令，為本省主席龍雲調任軍事委員會委員，遺缺由衛戍總司令盧漢調任，特此報告。

十三、秘書長周鍾嶽報告：奉中央電令，為本省主席龍雲調任軍事委員會委員，遺缺由衛戍總司令盧漢調任，特此報告。

十四、秘書長周鍾嶽報告：奉中央電令，為本省主席龍雲調任軍事委員會委員，遺缺由衛戍總司令盧漢調任，特此報告。

十五、秘書長周鍾嶽報告：奉中央電令，為本省主席龍雲調任軍事委員會委員，遺缺由衛戍總司令盧漢調任，特此報告。

十六、秘書長周鍾嶽報告：奉中央電令，為本省主席龍雲調任軍事委員會委員，遺缺由衛戍總司令盧漢調任，特此報告。

十七、秘書長周鍾嶽報告：奉中央電令，為本省主席龍雲調任軍事委員會委員，遺缺由衛戍總司令盧漢調任，特此報告。

十八、秘書長周鍾嶽報告：奉中央電令，為本省主席龍雲調任軍事委員會委員，遺缺由衛戍總司令盧漢調任，特此報告。

十九、秘書長周鍾嶽報告：奉中央電令，為本省主席龍雲調任軍事委員會委員，遺缺由衛戍總司令盧漢調任，特此報告。

二十、秘書長周鍾嶽報告：奉中央電令，為本省主席龍雲調任軍事委員會委員，遺缺由衛戍總司令盧漢調任，特此報告。

二十一、秘書長周鍾嶽報告：奉中央電令，為本省主席龍雲調任軍事委員會委員，遺缺由衛戍總司令盧漢調任，特此報告。

二十二、秘書長周鍾嶽報告：奉中央電令，為本省主席龍雲調任軍事委員會委員，遺缺由衛戍總司令盧漢調任，特此報告。

二十三、秘書長周鍾嶽報告：奉中央電令，為本省主席龍雲調任軍事委員會委員，遺缺由衛戍總司令盧漢調任，特此報告。

二十四、秘書長周鍾嶽報告：奉中央電令，為本省主席龍雲調任軍事委員會委員，遺缺由衛戍總司令盧漢調任，特此報告。

二十五、秘書長周鍾嶽報告：奉中央電令，為本省主席龍雲調任軍事委員會委員，遺缺由衛戍總司令盧漢調任，特此報告。

二十六、秘書長周鍾嶽報告：奉中央電令，為本省主席龍雲調任軍事委員會委員，遺缺由衛戍總司令盧漢調任，特此報告。

二十七、秘書長周鍾嶽報告：奉中央電令，為本省主席龍雲調任軍事委員會委員，遺缺由衛戍總司令盧漢調任，特此報告。

二十八、秘書長周鍾嶽報告：奉中央電令，為本省主席龍雲調任軍事委員會委員，遺缺由衛戍總司令盧漢調任，特此報告。

二十九、秘書長周鍾嶽報告：奉中央電令，為本省主席龍雲調任軍事委員會委員，遺缺由衛戍總司令盧漢調任，特此報告。

三十、秘書長周鍾嶽報告：奉中央電令，為本省主席龍雲調任軍事委員會委員，遺缺由衛戍總司令盧漢調任，特此報告。

三十一、秘書長周鍾嶽報告：奉中央電令，為本省主席龍雲調任軍事委員會委員，遺缺由衛戍總司令盧漢調任，特此報告。

三十二、秘書長周鍾嶽報告：奉中央電令，為本省主席龍雲調任軍事委員會委員，遺缺由衛戍總司令盧漢調任，特此報告。

三十三、秘書長周鍾嶽報告：奉中央電令，為本省主席龍雲調任軍事委員會委員，遺缺由衛戍總司令盧漢調任，特此報告。

三十四、秘書長周鍾嶽報告：奉中央電令，為本省主席龍雲調任軍事委員會委員，遺缺由衛戍總司令盧漢調任，特此報告。

三十五、秘書長周鍾嶽報告：奉中央電令，為本省主席龍雲調任軍事委員會委員，遺缺由衛戍總司令盧漢調任，特此報告。

三十六、秘書長周鍾嶽報告：奉中央電令，為本省主席龍雲調任軍事委員會委員，遺缺由衛戍總司令盧漢調任，特此報告。

三十七、秘書長周鍾嶽報告：奉中央電令，為本省主席龍雲調任軍事委員會委員，遺缺由衛戍總司令盧漢調任，特此報告。

三十八、秘書長周鍾嶽報告：奉中央電令，為本省主席龍雲調任軍事委員會委員，遺缺由衛戍總司令盧漢調任，特此報告。

三十九、秘書長周鍾嶽報告：奉中央電令，為本省主席龍雲調任軍事委員會委員，遺缺由衛戍總司令盧漢調任，特此報告。

四十、秘書長周鍾嶽報告：奉中央電令，為本省主席龍雲調任軍事委員會委員，遺缺由衛戍總司令盧漢調任，特此報告。

四十一、秘書長周鍾嶽報告：奉中央電令，為本省主席龍雲調任軍事委員會委員，遺缺由衛戍總司令盧漢調任，特此報告。

四十二、秘書長周鍾嶽報告：奉中央電令，為本省主席龍雲調任軍事委員會委員，遺缺由衛戍總司令盧漢調任，特此報告。

四十三、秘書長周鍾嶽報告：奉中央電令，為本省主席龍雲調任軍事委員會委員，遺缺由衛戍總司令盧漢調任，特此報告。

四十四、秘書長周鍾嶽報告：奉中央電令，為本省主席龍雲調任軍事委員會委員，遺缺由衛戍總司令盧漢調任，特此報告。

四十五、秘書長周鍾嶽報告：奉中央電令，為本省主席龍雲調任軍事委員會委員，遺缺由衛戍總司令盧漢調任，特此報告。

四十六、秘書長周鍾嶽報告：奉中央電令，為本省主席龍雲調任軍事委員會委員，遺缺由衛戍總司令盧漢調任，特此報告。

四十七、秘書長周鍾嶽報告：奉中央電令，為本省主席龍雲調任軍事委員會委員，遺缺由衛戍總司令盧漢調任，特此報告。

四十八、秘書長周鍾嶽報告：奉中央電令，為本省主席龍雲調任軍事委員會委員，遺缺由衛戍總司令盧漢調任，特此報告。

四十九、秘書長周鍾嶽報告：奉中央電令，為本省主席龍雲調任軍事委員會委員，遺缺由衛戍總司令盧漢調任，特此報告。

五十、秘書長周鍾嶽報告：奉中央電令，為本省主席龍雲調任軍事委員會委員，遺缺由衛戍總司令盧漢調任，特此報告。

五十一、秘書長周鍾嶽報告：奉中央電令，為本省主席龍雲調任軍事委員會委員，遺缺由衛戍總司令盧漢調任，特此報告。

五十二、秘書長周鍾嶽報告：奉中央電令，為本省主席龍雲調任軍事委員會委員，遺缺由衛戍總司令盧漢調任，特此報告。

五十三、秘書長周鍾嶽報告：奉中央電令，為本省主席龍雲調任軍事委員會委員，遺缺由衛戍總司令盧漢調任，特此報告。

五十四、秘書長周鍾嶽報告：奉中央電令，為本省主席龍雲調任軍事委員會委員，遺缺由衛戍總司令盧漢調任，特此報告。

五十五、秘書長周鍾嶽報告：奉中央電令，為本省主席龍雲調任軍事委員會委員，遺缺由衛戍總司令盧漢調任，特此報告。

五十六、秘書長周鍾嶽報告：奉中央電令，為本省主席龍雲調任軍事委員會委員，遺缺由衛戍總司令盧漢調任，特此報告。

五十七、秘書長周鍾嶽報告：奉中央電令，為本省主席龍雲調任軍事委員會委員，遺缺由衛戍總司令盧漢調任，特此報告。

五十八、秘書長周鍾嶽報告：奉中央電令，為本省主席龍雲調任軍事委員會委員，遺缺由衛戍總司令盧漢調任，特此報告。

五十九、秘書長周鍾嶽報告：奉中央電令，為本省主席龍雲調任軍事委員會委員，遺缺由衛戍總司令盧漢調任，特此報告。

六十、秘書長周鍾嶽報告：奉中央電令，為本省主席龍雲調任軍事委員會委員，遺缺由衛戍總司令盧漢調任，特此報告。

六十一、秘書長周鍾嶽報告：奉中央電令，為本省主席龍雲調任軍事委員會委員，遺缺由衛戍總司令盧漢調任，特此報告。

六十二、秘書長周鍾嶽報告：奉中央電令，為本省主席龍雲調任軍事委員會委員，遺缺由衛戍總司令盧漢調任，特此報告。

六十三、秘書長周鍾嶽報告：奉中央電令，為本省主席龍雲調任軍事委員會委員，遺缺由衛戍總司令盧漢調任，特此報告。

六十四、秘書長周鍾嶽報告：奉中央電令，為本省主席龍雲調任軍事委員會委員，遺缺由衛戍總司令盧漢調任，特此報告。

六十五、秘書長周鍾嶽報告：奉中央電令，為本省主席龍雲調任軍事委員會委員，遺缺由衛戍總司令盧漢調任，特此報告。

六十六、秘書長周鍾嶽報告：奉中央電令，為本省主席龍雲調任軍事委員會委員，遺缺由衛戍總司令盧漢調任，特此報告。

六十七、秘書長周鍾嶽報告：奉中央電令，為本省主席龍雲調任軍事委員會委員，遺缺由衛戍總司令盧漢調任，特此報告。

六十八、秘書長周鍾嶽報告：奉中央電令，為本省主席龍雲調任軍事委員會委員，遺缺由衛戍總司令盧漢調任，特此報告。

六十九、秘書長周鍾嶽報告：奉中央電令，為本省主席龍雲調任軍事委員會委員，遺缺由衛戍總司令盧漢調任，特此報告。

七十、秘書長周鍾嶽報告：奉中央電令，為本省主席龍雲調任軍事委員會委員，遺缺由衛戍總司令盧漢調任，特此報告。

七十一、秘書長周鍾嶽報告：奉中央電令，為本省主席龍雲調任軍事委員會委員，遺缺由衛戍總司令盧漢調任，特此報告。

七十二、秘書長周鍾嶽報告：奉中央電令，為本省主席龍雲調任軍事委員會委員，遺缺由衛戍總司令盧漢調任，特此報告。

七十三、秘書長周鍾嶽報告：奉中央電令，為本省主席龍雲調任軍事委員會委員，遺缺由衛戍總司令盧漢調任，特此報告。

七十四、秘書長周鍾嶽報告：奉中央電令，為本省主席龍雲調任軍事委員會委員，遺缺由衛戍總司令盧漢調任，特此報告。

七十五、秘書長周鍾嶽報告：奉中央電令，為本省主席龍雲調任軍事委員會委員，遺缺由衛戍總司令盧漢調任，特此報告。

七十六、秘書長周鍾嶽報告：奉中央電令，為本省主席龍雲調任軍事委員會委員，遺缺由衛戍總司令盧漢調任，特此報告。

七十七、秘書長周鍾嶽報告：奉中央電令，為本省主席龍雲調任軍事委員會委員，遺缺由衛戍總司令盧漢調任，特此報告。

七十八、秘書長周鍾嶽報告：奉中央電令，為本省主席龍雲調任軍事委員會委員，遺缺由衛戍總司令盧漢調任，特此報告。

七十九、秘書長周鍾嶽報告：奉中央電令，為本省主席龍雲調任軍事委員會委員，遺缺由衛戍總司令盧漢調任，特此報告。

八十、秘書長周鍾嶽報告：奉中央電令，為本省主席龍雲調任軍事委員會委員，遺缺由衛戍總司令盧漢調任，特此報告。

八十一、秘書長周鍾嶽報告：奉中央電令，為本省主席龍雲調任軍事委員會委員，遺缺由衛戍總司令盧漢調任，特此報告。

八十二、秘書長周鍾嶽報告：奉中央電令，為本省主席龍雲調任軍事委員會委員，遺缺由衛戍總司令盧漢調任，特此報告。

八十三、秘書長周鍾嶽報告：奉中央電令，為本省主席龍雲調任軍事委員會委員，遺缺由衛戍總司令盧漢調任，特此報告。

八十四、秘書長周鍾嶽報告：奉中央電令，為本省主席龍雲調任軍事委員會委員，遺缺由衛戍總司令盧漢調任，特此報告。

八十五、秘書長周鍾嶽報告：奉中央電令，為本省主席龍雲調任軍事委員會委員，遺缺由衛戍總司令盧漢調任，特此報告。

八十六、秘書長周鍾嶽報告：奉中央電令，為本省主席龍雲調任軍事委員會委員，遺缺由衛戍總司令盧漢調任，特此報告。

八十七、秘書長周鍾嶽報告：奉中央電令，為本省主席龍雲調任軍事委員會委員，遺缺由衛戍總司令盧漢調任，特此報告。

八十八、秘書長周鍾嶽報告：奉中央電令，為本省主席龍雲調任軍事委員會委員，遺缺由衛戍總司令盧漢調任，特此報告。

八十九、秘書長周鍾嶽報告：奉中央電令，為本省主席龍雲調任軍事委員會委員，遺缺由衛戍總司令盧漢調任，特此報告。

九十、秘書長周鍾嶽報告：奉中央電令，為本省主席龍雲調任軍事委員會委員，遺缺由衛戍總司令盧漢調任，特此報告。

九十一、秘書長周鍾嶽報告：奉中央電令，為本省主席龍雲調任軍事委員會委員，遺缺由衛戍總司令盧漢調任，特此報告。

九十二、秘書長周鍾嶽報告：奉中央電令，為本省主席龍雲調任軍事委員會委員，遺缺由衛戍總司令盧漢調任，特此報告。

九十三、秘書長周鍾嶽報告：奉中央電令，為本省主席龍雲調任軍事委員會委員，遺缺由衛戍總司令盧漢調任，特此報告。

九十四、秘書長周鍾嶽報告：奉中央電令，為本省主席龍雲調任軍事委員會委員，遺缺由衛戍總司令盧漢調任，特此報告。

九十五、秘書長周鍾嶽報告：奉中央電令，為本省主席龍雲調任軍事委員會委員，遺缺由衛戍總司令盧漢調任，特此報告。

九十六、秘書長周鍾嶽報告：奉中央電令，為本省主席龍雲調任軍事委員會委員，遺缺由衛戍總司令盧漢調任，特此報告。

九十七、秘書長周鍾嶽報告：奉中央電令，為本省主席龍雲調任軍事委員會委員，遺缺由衛戍總司令盧漢調任，特此報告。

九十八、秘書長周鍾嶽報告：奉中央電令，為本省主席龍雲調任軍事委員會委員，遺缺由衛戍總司令盧漢調任，特此報告。

九十九、秘書長周鍾嶽報告：奉中央電令，為本省主席龍雲調任軍事委員會委員，遺缺由衛戍總司令盧漢調任，特此報告。

一百、秘書長周鍾嶽報告：奉中央電令，為本省主席龍雲調任軍事委員會委員，遺缺由衛戍總司令盧漢調任，特此報告。

一百一、秘書長周鍾嶽報告：奉中央電令，為本省主席龍雲調任軍事委員會委員，遺缺由衛戍總司令盧漢調任，特此報告。

一百二、秘書長周鍾嶽報告：奉中央電令，為本省主席龍雲調任軍事委員會委員，遺缺由衛戍總司令盧漢調任，特此報告。

一百三、秘書長周鍾嶽報告：奉中央電令，為本省主席龍雲調任軍事委員會委員，遺缺由衛戍總司令盧漢調任，特此報告。

一百四、秘書長周鍾嶽報告：奉中央電令，為本省主席龍雲調任軍事委員會委員，遺缺由衛戍總司令盧漢調任，特此報告。

一百五、秘書長周鍾嶽報告：奉中央電令，為本省主席龍雲調任軍事委員會委員，遺缺由衛戍總司令盧漢調任，特此報告。

一百六、秘書長周鍾嶽報告：奉中央電令，為本省主席龍雲調任軍事委員會委員，遺缺由衛戍總司令盧漢調任，特此報告。

一百七、秘書長周鍾嶽報告：奉中央電令，為本省主席龍雲調任軍事委員會委員，遺缺由衛戍總司令盧漢調任，特此報告。

一百八、秘書長周鍾嶽報告：奉中央電令，為本省主席龍雲調任軍事委員會委員，遺缺由衛戍總司令盧漢調任，特此報告。

一百九、秘書長周鍾嶽報告：奉中央電令，為本省主席龍雲調任軍事委員會委員，遺缺由衛戍總司令盧漢調任，特此報告。

一百十、秘書長周鍾嶽報告：奉中央電令，為本省主席龍雲調任軍事委員會委員，遺缺由衛戍總司令盧漢調任，特此報告。

一百十一、秘書長周鍾嶽報告：奉中央電令，為本省主席龍雲調任軍事委員會委員，遺缺由衛戍總司令盧漢調任，特此報告。

一百十二、秘書長周鍾嶽報告：奉中央電令，為本省主席龍雲調任軍事委員會委員，遺缺由衛戍總司令盧漢調任，特此報告。

一百十三、秘書長周鍾嶽報告：奉中央電令，為本省主席龍雲調任軍事委員會委員，遺缺由衛戍總司令盧漢調任，特此報告。

一百十四、秘書長周鍾嶽報告：奉中央電令，為本省主席龍雲調任軍事委員會委員，遺缺由衛戍總司令盧漢調任，特此報告。

一百十五、秘書長周鍾嶽報告：奉中央電令，為本省主席龍雲調任軍事委員會委員，遺缺由衛戍總司令盧漢調任，特此報告。

一百十六、秘書長周鍾嶽報告：奉中央電令，為本省主席龍雲調任軍事委員會委員，遺缺由衛戍總司令盧漢調任，特此報告。

一百十七、秘書長周鍾嶽報告：奉中央電令，為本省主席龍雲調任軍事委員會委員，遺缺由衛戍總司令盧漢調任，特此報告。

一百十八、秘書長周鍾嶽報告：奉中央電令，為本省主席龍雲調任軍事委員會委員，遺缺由衛戍總司令盧漢調任，特此報告。

一百十九、秘書長周鍾嶽報告：奉中央電令，為本省主席龍雲調任軍事委員會委員，遺缺由衛戍總司令盧漢調任，特此報告。

一百二十、秘書長周鍾嶽報告：奉中央電令，為本省主席龍雲調任軍事委員會委員，遺缺由衛戍總司令盧漢調任，特此報告。

一百二十一、秘書長周鍾嶽報告：奉中央電令，為本省主席龍雲調任軍事委員會委員，遺缺由衛戍總司令盧漢調任，特此報告。

一百二十二、秘書長周鍾嶽報告：奉中央電令，為本省主席龍雲調任軍事委員會委員，遺缺由衛戍總司令盧漢調任，特此報告。

一百二十三、秘書長周鍾嶽報告：奉中央電令，為本省主席龍雲調任軍事委員會委員，遺缺由衛戍總司令盧漢調任，特此報告。

一百二十四、秘書長周鍾嶽報告：奉中央電令，為本省主席龍雲調任軍事委員會委員，遺缺由衛戍總司令盧漢調任，特此報告。

一百二十五、秘書長周鍾嶽報告：奉中央電令，為本省主席龍雲調任軍事委員會委員，遺缺由衛戍總司令盧漢調任，特此報告。

一百二十六、秘書長周鍾嶽報告：奉中央電令，為本省主席龍雲調任軍事委員會委員，遺缺由衛戍總司令盧漢調任，特此報告。

一百二十七、秘書長周鍾嶽報告：奉中央電令，為本省主席龍雲調任軍事委員會委員，遺缺由衛戍總司令盧漢調任，特此報告。

一百二十八、秘書長周鍾嶽報告：奉中央電令，為本省主席龍雲調任軍事委員會委員，遺缺由衛戍總司令盧漢調任，特此報告。

一百二十九、秘書長周鍾嶽報告：奉中央電令，為本省主席龍雲調任軍事委員會委員，遺缺由衛戍總司令盧漢調任，特此報告。

一百三十、秘書長周鍾嶽報告：奉中央電令，為本省主席龍雲調任軍事委員會委員，遺缺由衛戍總司令盧漢調任，特此報告。

一百三十一、秘書長周鍾嶽報告：奉中央電令，為本省主席龍雲調任軍事委員會委員，遺缺由衛戍總司令盧漢調任，特此報告。

一百三十二、秘書長周鍾嶽報告：奉中央電令，為本省主席龍雲調任軍事委員會委員，遺缺由衛戍總司令盧漢調任，特此報告。

一百三十三、秘書長周鍾嶽報告：奉中央電令，為本省主席龍雲調任軍事委員會委員，遺缺由衛戍總司令盧漢調任，特此報告。

一百三十四、秘書長周鍾嶽報告：奉中央電令，為本省主席龍雲調任軍事委員會委員，遺缺由衛戍總司令盧漢調任，特此報告。

一百三十五、秘書長周鍾嶽報告：奉中央電令，為本省主席龍雲調任軍事委員會委員，遺缺由衛戍總司令盧漢調任，特此報告。

一百三十六、秘書長周鍾嶽報告：奉中央電令，為本省主席龍雲調任軍事委員會委員，遺缺由衛戍總司令盧漢調任，特此報告。

一百三十七、秘書長周鍾嶽報告：奉中央電令，為本省主席龍雲調任軍事委員會委員，遺缺由衛戍總司令盧漢調任，特此報告。

一百三十八、秘書長周鍾嶽報告：奉中央電令，為本省主席龍雲調任軍事委員會委員，遺缺由衛戍總司令盧漢調任，特此報告。

一百三十九、秘書長周鍾嶽報告：奉中央電令，為本省主席龍雲調任軍事委員會委員，遺缺由衛戍總司令盧漢調任，特此報告。

一百四十、秘書長周鍾嶽報告：奉中央電令，為本省主席龍雲調任軍事委員會委員，遺缺由衛戍總司令盧漢調任，特此報告。

一百四十一、秘書長周鍾嶽報告：奉中央電令，為本省主席龍雲調任軍事委員會委員，遺缺由衛戍總司令盧漢調任，特此報告。

一百四十二、秘書長周鍾嶽報告：奉中央電令，為本省主席龍雲調任軍事委員會委員，遺缺由衛戍總司令盧漢調任，特此報告。

一百四十三、秘書長周鍾嶽報告：奉中央電令，為本省主席龍雲調任軍事委員會委員，遺缺由衛戍總司令盧漢調任，特此報告。

一百四十四、秘書長周鍾嶽報告：奉中央電令，為本省主席龍雲調任軍事委員會委員，遺缺由衛戍總司令盧漢調任，特此報告。

一百四十五、秘書長周鍾嶽報告：奉中央電令，為本省主席龍雲調任軍事委員會委員，遺缺由衛戍總司令盧漢調任，特此報告。

一百四十六、秘書長周鍾嶽報告：奉中央電令，為本省主席龍雲調任軍事委員會委員，遺缺由衛戍總司令盧漢調任，特此報告。

一百四十七、秘書長周鍾嶽報告：奉中央電令，為本省主席龍雲調任軍事委員會委員，遺缺由衛戍總司令盧漢調任，特此報告。

一百四十八、秘書長周鍾嶽報告：奉中央電令，為本省主席龍雲調任軍事委員會委員，遺缺由衛戍總司令盧漢調任，特此報告。

一百四十九、秘書長周鍾嶽報告：奉中央電令，為本省主席龍雲調任軍事委員會委員，遺缺由衛戍總司令盧漢調任，特此報告。

一百五十、秘書長周鍾嶽報告：奉中央電令，為本省主席龍雲調任軍事委員會委員，遺缺由衛戍總司令盧漢調任，特此報告。

一百五十一、秘書長周鍾嶽報告：奉中央電令，為本省主席龍雲調任軍事委員會委員，遺缺由衛戍總司令盧漢調任，特此報告。

一百五十二、秘書長周鍾嶽報告：奉中央電令，為本省主席龍雲調任軍事委員會委員，遺缺由衛戍總司令盧漢調任，特此報告。

一百五十三、秘書長周鍾嶽報告：奉中央電令，為本省主席龍雲調任軍事委員會委員，遺缺由衛戍總司令盧漢調任，特此報告。

一百五十四、秘書長周鍾嶽報告：奉中央電令，為本省主席龍雲調任軍事委員會委員，遺缺由衛戍總司令盧漢調任，特此報告。

一百五十五、秘書長周鍾嶽報告：奉中央電令，為本省主席龍雲調任軍事委員會委員，遺缺由衛戍總司令盧漢調任，特此報告。

一百五十六、秘書長周鍾嶽報告：奉中央電令，為本省主席龍雲調任軍事委員會委員，遺缺由衛戍總司令盧漢調任，特此報告。

一百五十七、秘書長周鍾嶽報告：奉中央電令，為本省主席龍雲調任軍事委員會委員，遺缺由衛戍總司令盧漢調任，特此報告。

一百五十八、秘書長周鍾嶽報告：奉中央電令，為本省主席龍雲調任軍事委員會委員，遺缺由衛戍總司令盧漢調任，特此報告。

一百五十九、秘書長周鍾嶽報告：奉中央電令，為本省主席龍雲調任軍事委員會委員，遺缺由衛戍總司令盧漢調任，特此報告。

一百六十、秘書長周鍾嶽報告：奉中央電令，為本省主席龍雲調任軍事委員會委員，遺缺由衛戍總司令盧漢調任，特此報告。

一百六十一、秘書長周鍾嶽報告：奉中央電令，為本省主席龍雲調任軍事委員會委員，遺缺由衛戍總司令盧漢調任，特此報告。

一百六十二、秘書長周鍾嶽報告：奉中央電令，為本省主席龍雲調任軍事委員會委員，遺缺由衛戍總司令盧漢調任，特此報告。

一百六十三、秘書長周鍾嶽報告：奉中央電令，為本省主席龍雲調任軍事委員會委員，遺缺由衛戍總司令盧漢調任，特此報告。

一百六十四、秘書長周鍾嶽報告：奉中央電令，為本省主席龍雲調任軍事委員會委員，遺缺由衛戍總司令盧漢調任，特此報告。

一百六十五、秘書長周鍾嶽報告：奉中央電令，為本省主席龍雲調任軍事委員會委員，遺缺由衛戍總司令盧漢調任，特此報告。

一百六十六、秘書長周鍾嶽報告：奉中央電令，為本省主席龍雲調任軍事委員會委員，遺缺由衛戍總司令盧漢調任，特此報告。

一百六十七、秘書長周鍾嶽報告：奉中央電令，為本省主席龍雲調任軍事委員會委員，遺缺由衛戍總司令盧漢調任，特此報告。

一百六十八、秘書長周鍾嶽報告：奉中央電令，為本省主席龍雲調任軍事委員會委員，遺缺由衛戍總司令盧漢調任，特此報告。

一百六十九、秘書長周鍾嶽報告：奉中央電令，為本省主席龍雲調任軍事委員會委員，遺缺由衛戍總司令盧漢調任，特此報告。

一百七十、秘書長周鍾嶽報告：奉中央電令，為本省主席龍雲調任軍事委員會委員，遺缺由衛戍總司令盧漢調任，特此報告。

一百七十一、秘書長周鍾嶽報告：奉中央電令，為本省主席龍雲調任軍事委員會委員，遺缺由衛戍總司令盧漢調任，特此報告。

一百七十二、秘書長周鍾嶽報告：奉中央電令，為本省主席龍雲調任軍事委員會委員，遺缺由衛戍總司令盧漢調任，特此報告。

一百七十三、秘書長周鍾嶽報告：奉中央電令，為本省主席龍雲調任軍事委員會委員，遺缺由衛戍總司令盧漢調任，特此報告。

一百七十四、秘書長周鍾嶽報告：奉中央電令，為本省主席龍雲調任軍事委員會委員，遺缺由衛戍總司令盧漢調任，特此報告。

一百七十五、秘書長周鍾嶽報告：奉中央電令，為本省主席龍雲調任軍事委員會委員，遺缺由衛戍總司令盧漢調任，特此報告。

一百七十六、秘書長周鍾嶽報告：奉中央電令，為本省主席龍雲調任軍事委員會委員，遺缺由衛戍總司令盧漢調任，特此報告。

一百七十七、秘書長周鍾嶽報告：奉中央電令，為本省主席龍雲調任軍事委員會委員，遺缺由衛戍總司令盧漢調任，特此報告。

一百七十八、秘書長周鍾嶽報告：奉中央電令，為本省主席龍雲調任軍事委員會委員，遺缺由衛戍總司令盧漢調任，特此報告。

一百七十九、秘書長周鍾嶽報告：奉中央電令，為本省主席龍雲調任軍事委員會委員，遺缺由衛戍總司令盧漢調任，特此報告。

一百八十、秘書長周鍾嶽報告：奉中央電令，為本省主席龍雲調任軍事委員會委員，遺缺由衛戍總司令盧漢調任，特此報告。

一百八十一、秘書長周鍾嶽報告：奉中央電令，為本省主席龍雲調任軍事委員會委員，遺缺由衛戍總司令盧漢調任，特此報告。

一百八十二、秘書長周鍾嶽報告：奉中央電令，為本省主席龍雲調任軍事委員會委員，遺缺由衛戍總司令盧漢調任，特此報告。

一百八十三、秘書長周鍾嶽報告：奉中央電令，為本省主席龍雲調任軍事委員會委員，遺缺由衛戍總司令盧漢調任，特此報告。

一百八十四、秘書長周鍾嶽報告：奉中央電令，為本省主席龍雲調任軍事委員會委員，遺缺由衛戍總司令盧漢調任，特此報告。

一百八十五、秘書長周鍾嶽報告：奉中央電令，為本省主席龍雲調任軍事委員會委員，遺缺由衛戍總司令盧漢調任，特此報告。

一百八十六、秘書長周鍾嶽報告：奉中央電令，為本省主席龍雲調任軍事委員會委員，遺缺由衛戍總司令盧漢調任，特此報告。

一百八十七、秘書長周鍾嶽報告：奉中央電令，為本省主席龍雲調任軍事委員會委員，遺缺由衛戍總司令盧漢調任，特此報告。

一百八十八、秘書長周鍾嶽報告：奉中央電令，為本省主席龍雲調任軍事委員會委員，遺缺由衛戍總司令盧漢調任，特此報告。

一百八十九、秘書長周鍾嶽報告：奉中央電令，為本省主席龍雲調任軍事委員會委員，遺缺由衛戍總司令盧漢調任，特此報告。

一百九十、秘書長周鍾嶽報告：奉中央電令，為本省主席龍雲調任軍事委員會委員，遺缺由衛戍總司令盧漢調任，特此報告。

一百九十一、秘書長周鍾嶽報告：奉中央電令，為本省主席龍雲調任軍事委員會委員，遺缺由衛戍總司令盧漢調任，特此報告。

一百九十二、秘書長周鍾嶽報告：奉中央電令，為本省主席龍雲調任軍事委員會委員，遺缺由衛戍總司令盧漢調任，特此報告。

一百九十三、秘書長周鍾嶽報告：奉中央電令，為本省主席龍雲調任軍事委員會委員，遺缺由衛戍總司令盧漢調任，特此報告。

一百九十四、秘書長周鍾嶽報告：奉中央電令，為本省主席龍雲調任軍事委員會委員，遺缺由衛戍總司令盧漢調任，特此報告。

一百九十五、秘書長周鍾嶽報告：奉中央電令，為本省主席龍雲調任軍事委員會委員，遺缺由衛戍總司令盧漢調任，特此報告。

一百九十六、秘書長周鍾嶽報告：奉中央電令，為本省主席龍雲調任軍事委員會委員，遺缺由衛戍總司令盧漢調任，特此報告。

一百九十七、秘書長周鍾嶽報告：奉中央電令，為本省主席龍雲調任軍事委員會委員，遺缺由衛戍總司令盧漢調任，特此報告。

一百九十八、秘書長周鍾嶽報告：奉中央電令，為本省主席龍雲調任軍事委員會委員，遺缺由衛戍總司令盧漢調任，特此報告。

一百九十九、秘書長周鍾嶽報告：奉中央電令，為本省主席龍雲調任軍事委員會委員，遺缺由衛戍總司令盧漢調任，特此報告。

二百、秘書長周鍾嶽報告：奉中央電令，為本省主席龍雲調任軍事委員會委員，遺缺由衛戍總司令盧漢調任，特此報告。

二百一、秘書長周鍾嶽報告：奉中央電令，為本省主席龍雲調任軍事委員會委員，遺缺由衛戍總司令盧漢調任，特此報告。

二百二、秘書長周鍾嶽報告：奉中央電令，為本省主席龍雲調任軍事委員會委員，遺缺由衛戍總司令盧漢調任，特此報告。

二百三、秘書長周鍾嶽報告：奉中央電令，為本省主席龍雲調任軍事委員會委員，遺缺由衛戍總司令盧漢調任，特此報告。

二百四、秘書長周鍾嶽報告：奉中央電令，為本省主席龍雲調任軍事委員會委員，遺缺由衛戍總司令盧漢調任，特此報告。

二百五、秘書長周鍾嶽報告：奉中央電令，為本省主席龍雲調任軍事委員會委員，遺缺由衛戍總司令盧漢調任，特此報告。

二百六、秘書長周鍾嶽報告：奉中央電令，為本省主席龍雲調任軍事委員會委員，遺缺由衛戍總司令盧漢調任，特此報告。

二百七、秘書長周鍾嶽報告：奉中央電令，為本省主席龍雲調任軍事委員會委員，遺缺由衛戍總司令盧漢調任，特此報告。

二百八、秘書長周鍾嶽報告：奉中央電令，為本省主席龍雲調任軍事委員會委員，遺缺由衛戍總司令盧漢調任，特此報告。

二百九、秘書長周鍾嶽報告：奉中央電令，為本省主席龍雲調任軍事委員會委員，遺缺由衛戍總司令盧漢調任，特此報告。

二百十、秘書長周鍾嶽報告：奉中央電令，為本省主席龍雲調任軍事委員會委員，遺缺由衛戍總司令盧漢調任，特此報告。

二百十一、秘書長周鍾嶽報告：奉中央電令，為本省主席龍雲調任軍事委員會委員，遺缺由衛戍總司令盧漢調任，特此報告。

二百十二、秘書長周鍾嶽報告：奉中央電令，為本省主席龍雲調任軍事委員會委員，遺缺由衛戍總司令盧漢調任，特此報告。

二百十三、秘書長周鍾嶽報告：奉中央電令，為本省主席龍雲調任軍事委員會委員，遺缺由衛戍總司令盧漢調任，特此報告。

二百十四、秘書長周鍾嶽報告：奉中央電令，為本省主席龍雲調任軍事委員會委員，遺缺由衛戍總司令盧漢調任，特此報告。

二百十五、秘書長周鍾嶽報告：奉中央電令，為本省主席龍雲調任軍事委員會委員，遺缺由衛戍總司令盧漢調任，特此報告。

二百十六、秘書長周鍾嶽報告：奉中央電令，為本省主席龍雲調任軍事委員會委員，遺缺由衛戍總司令盧漢調任，特此報告。

二百十七、秘書長周鍾嶽報告：奉中央電令，為本省主席龍雲調任軍事委員會委員，遺缺由衛戍總司令盧漢調任，特此報告。

二百十八、秘書長周鍾嶽報告：奉中央電令，為本省主席龍雲調任軍事委員會委員，遺缺由衛戍總司令盧漢調任，特此報告。

二百十九、秘書長周鍾嶽報告：奉中央電令，為本省主席龍雲調任軍事委員會委員，遺缺由衛戍總司令盧漢調任，特此報告。

二百二十、秘書長周鍾嶽報告：奉中央電令，為本省主席龍雲調任軍事委員會委員，遺缺由衛戍總司令盧漢調任，特此報告。

二百二十一、秘書長周鍾嶽報告：奉中央電令，為本省主席龍雲調任軍事委員會委員，遺缺由衛戍總司令盧漢調任，特此

外國軍械團蒞昆

蔣主席擬召開軍政首長會議
最近期內中蘇續談軍北問題

（中央社訊）國軍於湘中反攻勝利後，十九日到達原地，重新部署，並向前推進，其中一部已抵達原地，其餘正在前進中。

（中央社訊）駐印英軍三個師及美軍一個團，已於日前開抵印度阿薩姆邦，準備參加緬北反攻之戰鬥。

（中央社訊）駐印英軍總司令魏菲爾上將，已於日前飛抵重慶，與我軍事當局商討中緬印戰區軍事問題

民國三十四年十二月二十六日　星南日報　星期二

聯合國籌委會代表會議

蘇代表建議討論倫今日舉行

（中央社倫敦二十四日電）今晨英下議院外務次官麥克尼爾（Mcneil）宣佈，聯合國籌備委員會蘇代表葛羅米柯（Gromyko）已建議該會下次會議應於今日舉行，以討論蘇代表團所提之議案。麥克尼爾在答覆工黨議員之質詢時稱：聯合國籌備委員會蘇代表葛羅米柯已建議該會下次會議應於今日舉行，以討論蘇代表團所提之議案。

青年團昆一分團昨行成立典禮

新舊事同時宣告就職

（中央社昆明二十四日電）青年團昆一分團成立典禮，於今日上午九時在昆華中學舉行，到團員代表及來賓千餘人，情況熱烈。

中美將簽訂訓練班

（中央社重慶二十四日電）中美將簽訂訓練班協定，已於日內在渝簽字。

女醫師被竊失金飾百兩

（重慶社訊）市府仁愛路醫師小姐劉×芳，二十四日晨在家中失去金飾一百兩，報警後，經警局偵查，已破獲。

修築正義路

接受市民意見

市府負責人談稱

（中央社重慶二十四日電）市參議會第二屆第二次大會，二十四日下午二時舉行，出席議員一百餘人，市長張篤倫出席報告市政，並答覆各議員質詢。

荷印僅局如談判決裂

擬將提交國際仲裁

目前局勢嚴重盟太平洋諸國

（中央社倫敦二十四日電）倫敦泰晤士報今日一社論，論及荷印問題，謂荷蘭政府如不能與印尼民族主義者獲得協議，則荷印問題將提交國際仲裁。

大公報被勒

下月初復刊

（中央社重慶二十四日電）大公報被勒停刊十二月初復刊，經營權已收回。

越南獨立運動的明燈

記越臨時政府主席胡志明

本報特派員許建初

虛主席月初就職

舉疾經醫治後日內即可全愈

奉蔣主席命先就職再赴河內

宋院長令朱秘書長速來昆

李星槎當選

萬明省參議員

市聞簡訊

電力月笙氏被助證平

上海商情

美孚遷址古兩行

即年一月可復業

首批油瓶下月中運

尋人啓事

茲因不愼遺失石質方形圖章一枚文曰李振華特此登報聲明作廢

李振華啓

遺失啓事

茲因不愼遺失象牙印方圖章一枚中鐫文郭子超三字自登報日以後若有人持此章來本人概不負責特此登報聲明作廢

郭子超啓

遺失啓事

茲因不愼遺失一九四一年國濟字第一一一六九號行車執照一紙引擎號碼A四一一七六三九號除呈請補領外特此登報聲明作廢

遺失啓事

茲因不愼遺失卅三年度國濟第九七〇九號一九四一年國濟字第一一一六九號行車執照一紙引擎號碼A四一一七六三三一三八五行車執照牧一又昇字第六七三號車服務證一本除呈請補領外特此登報聲明作廢

老牌鴻字推壓刀廉售

存貨無多賜請從速接洽海正街四百三十號鴻昌

日月化學藥品公司

保儉子 白仙丹 金剛散 眼藥露

總發行處 昆明華山南路一四四號

遷移啓事

本院已移至太和街十三號即日起收留產科婦科住院病人 門診時間照舊

產婦科住院醫院

高光遠 啓事

產婦科 住院部

前慶雲街住院部因房租期滿即日起在正義路大銀櫃卷四號照常住院接生此啓

啓事

本院已移至太和街十三號即日起收留產科婦科住院病人 門診時間照舊

產婦科住院醫院

許德慶醫師啓事

診治 腎虧弱 杜成春

假 道人

相命專家

指途決疑 方針確準 剖兒斷吉 靈智洞明

現寓護國路國際大旅社內候教

邱哲夫 哲學 相命

時間：上午八時至下午八時

地址：同仁街愛國旅社

王少和 主治 外科

魚口橫痃 小便碰痛 尿道膿痛 梅毒惡瘡

五淋白濁 下疳腫毒 內時外痔 腎虧遺精

柳梅入骨 筋骨疼痛 紅崩白帶 婦產各症

診所正義路時代旅社

滋補 腰腿腎氣丸

名貴 龍牡壯陽丸

補腎壯陽 固精益氣 滋補強身 專治腰腿酸痛 神經衰弱 陽痿遺精 夢遺滑精 小便頻數 婦女白帶 月經不調 產後虛弱 久病虛損 男女老幼 均可服用

吳縣石初浩記

打精靈

每瓶五百元

主治 半身不遂 腰腿酸痛 風濕麻木 筋骨疼痛 跌打損傷 神經衰弱 腦力過度 遺精白濁 陽痿早泄 婦女白帶 月經不調 產後虛弱 久病虛損 男女老幼 均可服用

風濕酒

每付八千元

主治 風濕麻木 半身不遂 兩目昏花 各種風症

解毒丸

每付五百元

主治 各種毒症 腸胃不適 食物中毒 頭暈目眩 嘔吐腹瀉

海濤丸

每付五百元

主治 五淋白濁 腰腿酸痛 陽痿早泄 遺精盜汗 男女老幼 均可服用

總發行處 昆明華山南路一四四號

北平 同仁堂

昆明華山南路西口 一百一十二號

參茸鹿鞭補腎丸

腎病救星。功效迅速。暢銷國內

每盒三百元 每打三千元

雲南省衛生處 化驗許可證第五〇四號

科學化的國產新藥

海藻 鼻藻

主治及預防劑

中國化學藥品製造廠 上海 佛光牌

佛光牌 總經理 溫宮銅 補腎健胃 當歸素

佛光牌 總經理 溫宮銅 補腎壯陽 金匱腎氣丸

佛光牌 總經理 溫宮銅 治療咳嗽 金匱固精丸

佛光牌 總經理 溫宮銅 化痰止咳 桔梗素

佛光牌 總經理 溫宮銅 慈杏仁糖

佛光牌 總經理 溫宮銅 化痰止咳 小兒止咳糖漿

佛光牌 總經理 溫宮銅 潤腸通便 滅汞通

佛光牌 總經理 溫宮銅 婦科專藥 開胃靈

各大藥房均有代售

總發行所 正義路三百號 電話二二二號

婦科專家 張松巍

華興 醫師

綏靖路興華街十二號

相命 百元

相法正宗 相驗百發 相金二千元

吳縣石初浩記

專刻水晶、玉石等名貴印章

牙石等名貴印章

雲南日報

中華民國政治協進會雲南省分會機關報

社址：昆明市文廟橫街　電報掛號二五三三號　電話：二二一

發行人　何少誠

第四三九〇號

今天一大張　星期增刊一張　共十六版

訂閱價目

每一份國幣八十元

四百元

（郵費在內，航空及國外另加）

廣告價目

（報有第二十五號第十八版第十九版第二十版第二十一版第二十二版第二十三版第二十四版第二十五版第二十六版第二十七版第二十八版第二十九版第三十版第三十一版第三十二版第三十三版第三十四版第三十五版第三十六版第三十七版第三十八版第三十九版第四十版第四十一版第四十二版第四十三版第四十四版第四十五版第四十六版第四十七版第四十八版第四十九版第五十版第五十一版第五十二版第五十三版第五十四版第五十五版第五十六版第五十七版第五十八版第五十九版第六十版第六十一版第六十二版第六十三版第六十四版第六十五版第六十六版第六十七版第六十八版第六十九版第七十版第七十一版第七十二版第七十三版第七十四版第七十五版第七十六版第七十七版第七十八版第七十九版第八十版第八十一版第八十二版第八十三版第八十四版第八十五版第八十六版第八十七版第八十八版第八十九版第九十版第九十一版第九十二版第九十三版第九十四版第九十五版第九十六版第九十七版第九十八版第九十九版第一百版第一百一版第一百二版第一百三版第一百四版第一百五版第一百六版第一百七版第一百八版第一百九版第一百十版第一百十一版第一百十二版第一百十三版第一百十四版第一百十五版第一百十六版第一百十七版第一百十八版第一百十九版第一百二十版第一百二十一版第一百二十二版第一百二十三版第一百二十四版第一百二十五版第一百二十六版第一百二十七版第一百二十八版第一百二十九版第一百三十版第一百三十一版第一百三十二版第一百三十三版第一百三十四版第一百三十五版第一百三十六版第一百三十七版第一百三十八版第一百三十九版第一百四十版第一百四十一版第一百四十二版第一百四十三版第一百四十四版第一百四十五版第一百四十六版第一百四十七版第一百四十八版第一百四十九版第一百五十版第一百五十一版第一百五十二版第一百五十三版第一百五十四版第一百五十五版第一百五十六版第一百五十七版第一百五十八版第一百五十九版第一百六十版第一百六十一版第一百六十二版第一百六十三版第一百六十四版第一百六十五版第一百六十六版第一百六十七版第一百六十八版第一百六十九版第一百七十版第一百七十一版第一百七十二版第一百七十三版第一百七十四版第一百七十五版第一百七十六版第一百七十七版第一百七十八版第一百七十九版第一百八十版第一百八十一版第一百八十二版第一百八十三版第一百八十四版第一百八十五版第一百八十六版第一百八十七版第一百八十八版第一百八十九版第一百九十版第一百九十一版第一百九十二版第一百九十三版第一百九十四版第一百九十五版第一百九十六版第一百九十七版第一百九十八版第一百九十九版第二百版第二百一版第二百二版第二百三版第二百四版第二百五版第二百六版第二百七版第二百八版第二百九版第二百十版第二百十一版第二百十二版第二百十三版第二百十四版第二百十五版第二百十六版第二百十七版第二百十八版第二百十九版第二百二十版第二百二十一版第二百二十二版第二百二十三版第二百二十四版第二百二十五版第二百二十六版第二百二十七版第二百二十八版第二百二十九版第二百三十版第二百三十一版第二百三十二版第二百三十三版第二百三十四版第二百三十五版第二百三十六版第二百三十七版第二百三十八版第二百三十九版第二百四十版第二百四十一版第二百四十二版第二百四十三版第二百四十四版第二百四十五版第二百四十六版第二百四十七版第二百四十八版第二百四十九版第二百五十版第二百五十一版第二百五十二版第二百五十三版第二百五十四版第二百五十五版第二百五十六版第二百五十七版第二百五十八版第二百五十九版第二百六十版第二百六十一版第二百六十二版第二百六十三版第二百六十四版第二百六十五版第二百六十六版第二百六十七版第二百六十八版第二百六十九版第二百七十版第二百七十一版第二百七十二版第二百七十三版第二百七十四版第二百七十五版第二百七十六版第二百七十七版第二百七十八版第二百七十九版第二百八十版第二百八十一版第二百八十二版第二百八十三版第二百八十四版第二百八十五版第二百八十六版第二百八十七版第二百八十八版第二百八十九版第二百九十版第二百九十一版第二百九十二版第二百九十三版第二百九十四版第二百九十五版第二百九十六版第二百九十七版第二百九十八版第二百九十九版第三百版第三百一版第三百二版第三百三版第三百四版第三百五版第三百六版第三百七版第三百八版第三百九版第三百十版第三百十一版第三百十二版第三百十三版第三百十四版第三百十五版第三百十六版第三百十七版第三百十八版第三百十九版第三百二十版第三百二十一版第三百二十二版第三百二十三版第三百二十四版第三百二十五版第三百二十六版第三百二十七版第三百二十八版第三百二十九版第三百三十版第三百三十一版第三百三十二版第三百三十三版第三百三十四版第三百三十五版第三百三十六版第三百三十七版第三百三十八版第三百三十九版第三百四十版第三百四十一版第三百四十二版第三百四十三版第三百四十四版第三百四十五版第三百四十六版第三百四十七版第三百四十八版第三百四十九版第三百五十版第三百五十一版第三百五十二版第三百五十三版第三百五十四版第三百五十五版第三百五十六版第三百五十七版第三百五十八版第三百五十九版第三百六十版第三百六十一版第三百六十二版第三百六十三版第三百六十四版第三百六十五版第三百六十六版第三百六十七版第三百六十八版第三百六十九版第三百七十版第三百七十一版第三百七十二版第三百七十三版第三百七十四版第三百七十五版第三百七十六版第三百七十七版第三百七十八版第三百七十九版第三百八十版第三百八十一版第三百八十二版第三百八十三版第三百八十四版第三百八十五版第三百八十六版第三百八十七版第三百八十八版第三百八十九版第三百九十版第三百九十一版第三百九十二版第三百九十三版第三百九十四版第三百九十五版第三百九十六版第三百九十七版第三百九十八版第三百九十九版第四百版第四百一版第四百二版第四百三版第四百四版第四百五版第四百六版第四百七版第四百八版第四百九版第四百十版第四百十一版第四百十二版第四百十三版第四百十四版第四百十五版第四百十六版第四百十七版第四百十八版第四百十九版第四百二十版第四百二十一版第四百二十二版第四百二十三版第四百二十四版第四百二十五版第四百二十六版第四百二十七版第四百二十八版第四百二十九版第四百三十版第四百三十一版第四百三十二版第四百三十三版第四百三十四版第四百三十五版第四百三十六版第四百三十七版第四百三十八版第四百三十九版第四百四十版第四百四十一版第四百四十二版第四百四十三版第四百四十四版第四百四十五版第四百四十六版第四百四十七版第四百四十八版第四百四十九版第四百五十版第四百五十一版第四百五十二版第四百五十三版第四百五十四版第四百五十五版第四百五十六版第四百五十七版第四百五十八版第四百五十九版第四百六十版第四百六十一版第四百六十二版第四百六十三版第四百六十四版第四百六十五版第四百六十六版第四百六十七版第四百六十八版第四百六十九版第四百七十版第四百七十一版第四百七十二版第四百七十三版第四百七十四版第四百七十五版第四百七十六版第四百七十七版第四百七十八版第四百七十九版第四百八十版第四百八十一版第四百八十二版第四百八十三版第四百八十四版第四百八十五版第四百八十六版第四百八十七版第四百八十八版第四百八十九版第四百九十版第四百九十一版第四百九十二版第四百九十三版第四百九十四版第四百九十五版第四百九十六版第四百九十七版第四百九十八版第四百九十九版第五百版第五百一版第五百二版第五百三版第五百四版第五百五版第五百六版第五百七版第五百八版第五百九版第五百十版第五百十一版第五百十二版第五百十三版第五百十四版第五百十五版第五百十六版第五百十七版第五百十八版第五百十九版第五百二十版第五百二十一版第五百二十二版第五百二十三版第五百二十四版第五百二十五版第五百二十六版第五百二十七版第五百二十八版第五百二十九版第五百三十版第五百三十一版第五百三十二版第五百三十三版第五百三十四版第五百三十五版第五百三十六版第五百三十七版第五百三十八版第五百三十九版第五百四十版第五百四十一版第五百四十二版第五百四十三版第五百四十四版第五百四十五版第五百四十六版第五百四十七版第五百四十八版第五百四十九版第五百五十版第五百五十一版第五百五十二版第五百五十三版第五百五十四版第五百五十五版第五百五十六版第五百五十七版第五百五十八版第五百五十九版第五百六十版第五百六十一版第五百六十二版第五百六十三版第五百六十四版第五百六十五版第五百六十六版第五百六十七版第五百六十八版第五百六十九版第五百七十版第五百七十一版第五百七十二版第五百七十三版第五百七十四版第五百七十五版第五百七十六版第五百七十七版第五百七十八版第五百七十九版第五百八十版第五百八十一版第五百八十二版第五百八十三版第五百八十四版第五百八十五版第五百八十六版第五百八十七版第五百八十八版第五百八十九版第五百九十版第五百九十一版第五百九十二版第五百九十三版第五百九十四版第五百九十五版第五百九十六版第五百九十七版第五百九十八版第五百九十九版第六百版第六百一版第六百二版第六百三版第六百四版第六百五版第六百六版第六百七版第六百八版第六百九版第六百十版第六百十一版第六百十二版第六百十三版第六百十四版第六百十五版第六百十六版第六百十七版第六百十八版第六百十九版第六百二十版第六百二十一版第六百二十二版第六百二十三版第六百二十四版第六百二十五版第六百二十六版第六百二十七版第六百二十八版第六百二十九版第六百三十版第六百三十一版第六百三十二版第六百三十三版第六百三十四版第六百三十五版第六百三十六版第六百三十七版第六百三十八版第六百三十九版第六百四十版第六百四十一版第六百四十二版第六百四十三版第六百四十四版第六百四十五版第六百四十六版第六百四十七版第六百四十八版第六百四十九版第六百五十版第六百五十一版第六百五十二版第六百五十三版第六百五十四版第六百五十五版第六百五十六版第六百五十七版第六百五十八版第六百五十九版第六百六十版第六百六十一版第六百六十二版第六百六十三版第六百六十四版第六百六十五版第六百六十六版第六百六十七版第六百六十八版第六百六十九版第六百七十版第六百七十一版第六百七十二版第六百七十三版第六百七十四版第六百七十五版第六百七十六版第六百七十七版第六百七十八版第六百七十九版第六百八十版第六百八十一版第六百八十二版第六百八十三版第六百八十四版第六百八十五版第六百八十六版第六百八十七版第六百八十八版第六百八十九版第六百九十版第六百九十一版第六百九十二版第六百九十三版第六百九十四版第六百九十五版第六百九十六版第六百九十七版第六百九十八版第六百九十九版第七百版第七百一版第七百二版第七百三版第七百四版第七百五版第七百六版第七百七版第七百八版第七百九版第七百十版第七百十一版第七百十二版第七百十三版第七百十四版第七百十五版第七百十六版第七百十七版第七百十八版第七百十九版第七百二十版第七百二十一版第七百二十二版第七百二十三版第七百二十四版第七百二十五版第七百二十六版第七百二十七版第七百二十八版第七百二十九版第七百三十版第七百三十一版第七百三十二版第七百三十三版第七百三十四版第七百三十五版第七百三十六版第七百三十七版第七百三十八版第七百三十九版第七百四十版第七百四十一版第七百四十二版第七百四十三版第七百四十四版第七百四十五版第七百四十六版第七百四十七版第七百四十八版第七百四十九版第七百五十版第七百五十一版第七百五十二版第七百五十三版第七百五十四版第七百五十五版第七百五十六版第七百五十七版第七百五十八版第七百五十九版第七百六十版第七百六十一版第七百六十二版第七百六十三版第七百六十四版第七百六十五版第七百六十六版第七百六十七版第七百六十八版第七百六十九版第七百七十版第七百七十一版第七百七十二版第七百七十三版第七百七十四版第七百七十五版第七百七十六版第七百七十七版第七百七十八版第七百七十九版第七百八十版第七百八十一版第七百八十二版第七百八十三版第七百八十四版第七百八十五版第七百八十六版第七百八十七版第七百八十八版第七百八十九版第七百九十版第七百九十一版第七百九十二版第七百九十三版第七百九十四版第七百九十五版第七百九十六版第七百九十七版第七百九十八版第七百九十九版第八百版第八百一版第八百二版第八百三版第八百四版第八百五版第八百六版第八百七版第八百八版第八百九版第八百十版第八百十一版第八百十二版第八百十三版第八百十四版第八百十五版第八百十六版第八百十七版第八百十八版第八百十九版第八百二十版第八百二十一版第八百二十二版第八百二十三版第八百二十四版第八百二十五版第八百二十六版第八百二十七版第八百二十八版第八百二十九版第八百三十版第八百三十一版第八百三十二版第八百三十三版第八百三十四版第八百三十五版第八百三十六版第八百三十七版第八百三十八版第八百三十九版第八百四十版第八百四十一版第八百四十二版第八百四十三版第八百四十四版第八百四十五版第八百四十六版第八百四十七版第八百四十八版第八百四十九版第八百五十版第八百五十一版第八百五十二版第八百五十三版第八百五十四版第八百五十五版第八百五十六版第八百五十七版第八百五十八版第八百五十九版第八百六十版第八百六十一版第八百六十二版第八百六十三版第八百六十四版第八百六十五版第八百六十六版第八百六十七版第八百六十八版第八百六十九版第八百七十版第八百七十一版第八百七十二版第八百七十三版第八百七十四版第八百七十五版第八百七十六版第八百七十七版第八百七十八版第八百七十九版第八百八十版第八百八十一版第八百八十二版第八百八十三版第八百八十四版第八百八十五版第八百八十六版第八百八十七版第八百八十八版第八百八十九版第八百九十版第八百九十一版第八百九十二版第八百九十三版第八百九十四版第八百九十五版第八百九十六版第八百九十七版第八百九十八版第八百九十九版第九百版第九百一版第九百二版第九百三版第九百四版第九百五版第九百六版第九百七版第九百八版第九百九版第九百十版第九百十一版第九百十二版第九百十三版第九百十四版第九百十五版第九百十六版第九百十七版第九百十八版第九百十九版第九百二十版第九百二十一版第九百二十二版第九百二十三版第九百二十四版第九百二十五版第九百二十六版第九百二十七版第九百二十八版第九百二十九版第九百三十版第九百三十一版第九百三十二版第九百三十三版第九百三十四版第九百三十五版第九百三十六版第九百三十七版第九百三十八版第九百三十九版第九百四十版第九百四十一版第九百四十二版第九百四十三版第九百四十四版第九百四十五版第九百四十六版第九百四十七版第九百四十八版第九百四十九版第九百五十版第九百五十一版第九百五十二版第九百五十三版第九百五十四版第九百五十五版第九百五十六版第九百五十七版第九百五十八版第九百五十九版第九百六十版第九百六十一版第九百六十二版第九百六十三版第九百六十四版第九百六十五版第九百六十六版第九百六十七版第九百六十八版第九百六十九版第九百七十版第九百七十一版第九百七十二版第九百七十三版第九百七十四版第九百七十五版第九百七十六版第九百七十七版第九百七十八版第九百七十九版第九百八十版第九百八十一版第九百八十二版第九百八十三版第九百八十四版第九百八十五版第九百八十六版第九百八十七版第九百八十八版第九百八十九版第九百九十版第九百九十一版第九百九十二版第九百九十三版第九百九十四版第九百九十五版第九百九十六版第九百九十七版第九百九十八版第九百九十九版第一千版第一千一版第一千二版第一千三版第一千四版第一千五版第一千六版第一千七版第一千八版第一千九版第一千十版第一千十一版第一千十二版第一千十三版第一千十四版第一千十五版第一千十六版第一千十七版第一千十八版第一千十九版第一千二十版第一千二十一版第一千二十二版第一千二十三版第一千二十四版第一千二十五版第一千二十六版第一千二十七版第一千二十八版第一千二十九版第一千三十版第一千三十一版第一千三十二版第一千三十三版第一千三十四版第一千三十五版第一千三十六版第一千三十七版第一千三十八版第一千三十九版第一千四十版第一千四十一版第一千四十二版第一千四十三版第一千四十四版第一千四十五版第一千四十六版第一千四十七版第一千四十八版第一千四十九版第一千五十版第一千五十一版第一千五十二版第一千五十三版第一千五十四版第一千五十五版第一千五十六版第一千五十七版第一千五十八版第一千五十九版第一千六十版第一千六十一版第一千六十二版第一千六十三版第一千六十四版第一千六十五版第一千六十六版第一千六十七版第一千六十八版第一千六十九版第一千七十版第一千七十一版第一千七十二版第一千七十三版第一千七十四版第一千七十五版第一千七十六版第一千七十七版第一千七十八版第一千七十九版第一千八十版第一千八十一版第一千八十二版第一千八十三版第一千八十四版第一千八十五版第一千八十六版第一千八十七版第一千八十八版第一千八十九版第一千九十版第一千九十一版第一千九十二版第一千九十三版第一千九十四版第一千九十五版第一千九十六版第一千九十七版第一千九十八版第一千九十九版第一千一百版第一千一百一版第一千一百二版第一千一百三版第一千一百四版第一千一百五版第一千一百六版第一千一百七版第一千一百八版第一千一百九版第一千一百十版第一千一百十一版第一千一百十二版第一千一百十三版第一千一百十四版第一千一百十五版第一千一百十六版第一千一百十七版第一千一百十八版第一千一百十九版第一千一百二十版第一千一百二十一版第一千一百二十二版第一千一百二十三版第一千一百二十四版第一千一百二十五版第一千一百二十六版第一千一百二十七版第一千一百二十八版第一千一百二十九版第一千一百三十版第一千一百三十一版第一千一百三十二版第一千一百三十三版第一千一百三十四版第一千一百三十五版第一千一百三十六版第一千一百三十七版第一千一百三十八版第一千一百三十九版第一千一百四十版第一千一百四十一版第一千一百四十二版第一千一百四十三版第一千一百四十四版第一千一百四十五版第一千一百四十六版第一千一百四十七版第一千一百四十八版第一千一百四十九版第一千一百五十版第一千一百五十一版第一千一百五十二版第一千一百五十三版第一千一百五十四版第一千一百五十五版第一千一百五十六版第一千一百五十七版第一千一百五十八版第一千一百五十九版第一千一百六十版第一千一百六十一版第一千一百六十二版第一千一百六十三版第一千一百六十四版第一千一百六十五版第一千一百六十六版第一千一百六十七版第一千一百六十八版第一千一百六十九版第一千一百七十版第一千一百七十一版第一千一百七十二版第一千一百七十三版第一千一百七十四版第一千一百七十五版第一千一百七十六版第一千一百七十七版第一千一百七十八版第一千一百七十九版第一千一百八十版第一千一百八十一版第一千一百八十二版第一千一百八十三版第一千一百八十四版第一千一百八十五版第一千一百八十六版第一千一百八十七版第一千一百八十八版第一千一百八十九版第一千一百九十版第一千一百九十一版第一千一百九十二版第一千一百九十三版第一千一百九十四版第一千一百九十五版第一千一百九十六版第一千一百九十七版第一千一百九十八版第一千一百九十九版第一千二百版第一千二百一版第一千二百二版第一千二百三版第一千二百四版第一千二百五版第一千二百六版第一千二百七版第一千二百八版第一千二百九版第一千二百十版第一千二百十一版第一千二百十二版第一千二百十三版第一千二百十四版第一千二百十五版第一千二百十六版第一千二百十七版第一千二百十八版第一千二百十九版第一千二百二十版第一千二百二十一版第一千二百二十二版第一千二百二十三版第一千二百二十四版第一千二百二十五版第一千二百二十六版第一千二百二十七版第一千二百二十八版第一千二百二十九版第一千二百三十版第一千二百三十一版第一千二百三十二版第一千二百三十三版第一千二百三十四版第一千二百三十五版第一千二百三十六版第一千二百三十七版第一千二百三十八版第一千二百三十九版第一千二百四十版第一千二百四十一版第一千二百四十二版第一千二百四十三版第一千二百四十四版第一千二百四十五版第一千二百四十六版第一千二百四十七版第一千二百四十八版第一千二百四十九版第一千二百五十版第一千二百五十一版第一千二百五十二版第一千二百五十三版第一千二百五十四版第一千二百五十五版第一千二百五十六版第一千二百五十七版第一千二百五十八版第一千二百五十九版第一千二百六十版第一千二百六十一版第一千二百六十二版第一千二百六十三版第一千二百六十四版第一千二百六十五版第一千二百六十六版第一千二百六十七版第一千二百六十八版第一千二百六十九版第一千二百七十版第一千二百七十一版第一千二百七十二版第一千二百七十三版第一千二百七十四版第一千二百七十五版第一千二百七十六版第一千二百七十七版第一千二百七十八版第一千二百七十九版第一千二百八十版第一千二百八十一版第一千二百八十二版第一千二百八十三版第一千二百八十四版第一千二百八十五版第一千二百八十六版第一千二百八十七版第一千二百八十八版第一千二百八十九版第一千二百九十版第一千二百九十一版第一千二百九十二版第一千二百九十三版第一千二百九十四版第一千二百九十五版第一千二百九十六版第一千二百九十七版第一千二百九十八版第一千二百九十九版第一千三百版第一千三百一版第一千三百二版第一千三百三版第一千三百四版第一千三百五版第一千三百六版第一千三百七版第一千三百八版第一千三百九版第一千三百十版第一千三百十一版第一千三百十二版第一千三百十三版第一千三百十四版第一千三百十五版第一千三百十六版第一千三百十七版第一千三百十八版第一千三百十九版第一千三百二十版第一千三百二十一版第一千三百二十二版第一千三百二十三版第一千三百二十四版第一千三百二十五版第一千三百二十六版第一千三百二十七版第一千三百二十八版第一千三百二十九版第一千三百三十版第一千三百三十一版第一千三百三十二版第一千三百三十三版第一千三百三十四版第一千三百三十五版第一千三百三十六版第一千三百三十七版第一千三百三十八版第一千三百三十九版第一千三百四十版第一千三百四十一版第一千三百四十二版第一千三百四十三版第一千三百四十四版第一千三百四十五版第一千三百四十六版第一千三百四十七版第一千三百四十八版第一千三百四十九版第一千三百五十版第一千三百五十一版第一千三百五十二版第一千三百五十三版第一千三百五十四版第一千三百五十五版第一千三百五十六版第一千三百五十七版第一千三百五十八版第一千三百五十九版第一千三百六十版第一千三百六十一版第一千三百六十二版第一千三百六十三版第一千三百六十四版第一千三百六十五版第一千三百六十六版第一千三百六十七版第一千三百六十八版第一千三百六十九版第一千三百七十版第一千三百七十一版第一千三百七十二版第一千三百七十三版第一千三百七十四版第一千三百七十五版第一千三百七十六版第一千三百七十七版第一千三百七十八版第一千三百七十九版第一千三百八十版第一千三百八十一版第一千三百八十二版第一千三百八十三版第一千三百八十四版第一千三百八十五版第一千三百八十六版第一千三百八十七版第一千三百八十八版第一千三百八十九版第一千三百九十版第一千三百九十一版第一千三百九十二版第一千三百九十三版第一千三百九十四版第一千三百九十五版第一千三百九十六版第一千三百九十七版第一千三百九十八版第一千三百九十九版第一千四百版第一千四百一版第一千四百二版第一千四百三版第一千四百四版第一千四百五版第一千四百六版第一千四百七版第一千四百八版第一千四百九版第一千四百十版第一千四百十一版第一千四百十二版第一千四百十三版第一千四百十四版第一千四百十五版第一千四百十六版第一千四百十七版第一千四百十八版第一千四百十九版第一千四百二十版第一千四百二十一版第一千四百二十二版第一千四百二十三版第一千四百二十四版第一千四百二十五版第一千四百二十六版第一千四百二十七版第一千四百二十八版第一千四百二十九版第一千四百三十版第一千四百三十一版第一千四百三十二版第一千四百三十三版第一千四百三十四版第一千四百三十五版第一千四百三十六版第一千四百三十七版第一千四百三十八版第一千四百三十九版第一千四百四十版第一千四百四十一版第一千四百四十二版第一千四百四十三版第一千四百四十四版第一千四百四十五版第一千四百四十六版第一千四百四十七版第一千四百四十八版第一千四百四十九版第一千四百五十版第一千四百五十一版第一千四百五十二版第一千四百五十三版第一千四百五十四版第一千四百五十五版第一千四百五十六版第一千四百五十七版第一千四百五十八版第一千四百五十九版第一千四百六十版第一千四百六十一版第一千四百六十二版第一千四百六十三版第一千四百六十四版第一千四百六十五版第一千四百六十六版第一千四百六十七版第一千四百六十八版第一千四百六十九版第一千四百七十版第一千四百七十一版第一千四百七十二版第一千四百七十三版第一千四百七十四版第一千四百七十五版第一千四百七十六版第一千四百七十七版第一千四百七十八版第一千四百七十九版第一千四百八十版第一千四百八十一版第一千四百八十二版第一千四百八十三版第一千四百八十四版第一千四百八十五版第一千四百八十六版第一千四百八十七版第一千四百八十八版第一千四百八十九版第一千四百九十版第一千四百九十一版第一千四百九十二版第一千四百九十三版第一千四百九十四版第一千四百九十五版第一千四百九十六版第一千四百九十七版第一千四百九十八版第一千四百九十九版第一千五百版第一千五百一版第一千五百二版第一千五百三版第一千五百四版第一千五百五版第一千五百六版第一千五百七版第一千五百八版第一千五百九版第一千五百十版第一千五百十一版第一千五百十二版第一千五百十三版第一千五百十四版第一千五百十五版第一千五百十六版第一千五百十七版第一千五百十八版第一千五百十九版第一千五百二十版第一千五百二十一版第一千五百二十二版第一千五百二十三版第一千五百二十四版第一千五百二十五版第一千五百二十六版第一千五百二十七版第一千五百二十八版第一千五百二十九版第一千五百三十版第一千五百三十一版第一千五百三十二版第一千五百三十三版第一千五百三十四版第一千五百三十五版第一千五百三十六版第一千五百三十七版第一千五百三十八版第一千五百三十九版第一千五百四十版第一千五百四十一版第一千五百四十二版第一千五百四十三版第一千五百四十四版第一千五百四十五版第一千五百四十六版第一千五百四十七版第一千五百四十八版第一千五百四十九版第一千五百五十版第一千五百五十一版第一千五百五十二版第一千五百五十三版第一千五百五十四版第一千五百五十五版第一千五百五十六版第一千五百五十七版第一千五百五十八版第一千五百五十九版第一千五百六十版第一千五百六十一版第一千五百六十二版第一千五百六十三版第一千五百六十四版第一千五百六十五版第一千五百六十六版第一千五百六十七版第一千五百六十八版第一千五百六十九版第一千五百七十版第一千五百七十一版第一千五百七十二版第一千五百七十三版第一千五百七十四版第一千五百七十五版第一千五百七十六版第一千五百七十七版第一千五百七十八版第一千五百七十九版第一千五百八十版第一千五百八十一版第一千五百八十二版第一千五百八十三版第一千五百八十四版第一千五百八十五版第一千五百八十六版第一千五百八十七版第一千五百八十八版第一千五百八十九版第一千五百九十版第一千五百九十一版第一千五百九十二版第一千五百九十三版第一千五百九十四版第一千五百九十五版第一千五百九十六版第一千五百九十七版第一千五百九十八版第一千五百九十九版第一千六百版第一千六百一版第一千六百二版第一千六百三版第一千六百四版第一千六百五版第一千六百六版第一千六百七版第一千六百八版第一千六百九版第一千六百十版第一千六百十一版第一千六百十二版第一千六百十三版第一千六百十四版第一千六百十五版第一千六百十六版第一千六百十七版第一千六百十八版第一千六百十九版第一千六百二十版第一千六百二十一版第一千六百二十二版第一千六百二十三版第一千六百二十四版第一千六百二十五版第一千六百二十六版第一千六百二十七版第一千六百二十八版第一千六百二十九版第一千六百三十版第一千六百三十一版第一千六百三十二版第一千六百三十三版第一千六百三十四版第一千六百三十五版第一千六百三十六版第一千六百三十七版第一千六百三十八版第一千六百三十九版第一千六百四十版第一千六百四十一版第一千六百四十二版第一千六百四十三版第一千六百四十四版第一千六百四十五版第一千六百四十六版第一千六百四十七版第一千六百四十八版第一千六百四十九版第一千六百五十版第一千六百五十一版第一千六百五十二版第一千六百五十三版第一千六百五十四版第一千六百五十五版第一千六百五十六版第一千六百五十七版第一千六百五十八版第一千六百五十九版第一千六百六十版第一千六百六十一版第一千六百六十二版第一千六百六十三版第一千六百六十四版第一千六百六十五版第一千六百六十六版第一千六百六十七版第一千六百六十八版第一千六百六十九版第一千六百七十版第一千六百七十一版第一千六百七十二版第一千六百七十三版第一千六百七十四版第一千六百七十五版第一千六百七十六版第一千六百七十七版第一千六百七十八版第一千六百七十九版第一千六百八十版第一千六百八十一版第一千六百八十二版第一千六百八十三版第一千六百八十四版第一千六百八十五版第一千六百八十六版第一千六百八十七版第一千六百八十八版第一千六百八十九版第一千六百九十版第一千六百九十一版第一千六百九十二版第一千六百九十三版第一千六百九十四版第一千六百九十五版第一千六百九十六版第一千六百九十七版第一千六百九十八版第一千六百九十九版第一千七百版第一千七百一版第一千七百二版第一千七百三版第一千七百四版第一千七百五版第一千七百六版第一千七百七版第一千七百八版第一千七百九版第一千七百十版第一千七百十一版第一千七百十二版第一千七百十三版第一千七百十四版第一千七百十五版第一千七百十六版第一千七百十七版第一千七百十八版第一千七百十九版第一千七百二十版第一千七百二十一版第一千七百二十二版第一千七百二十三版第一千七百二十四版第一千七百二十五版第一千七百二十六版第一千七百二十七版第一千七百二十八版第一千七百二十九版第一千七百三十版第一千七百三十一版第一千七百三十二版第一千七百三十三版第一千七百三十四版第一千七百三十五版第一千七百三十六版第一千七百三十七版第一千七百三十八版第一千七百三十九版第一千七百四十版第一千七百四十一版第一千七百四十二版第一千七百四十三版第一千七百四十四版第一千七百四十五版第一千七百四十六版第一千七百四十七版第一千七百四十八版第一千七百四十九版第一千七百五十版第一千七百五十一版第一千七百五十二版第一千七百五十三版第一千七百五十四版第一千七百五十五版第一千七百五十六版第一千七百五十七版第一千七百五十八版第一千七百五十九版第一千七百六十版第一千七百六十一版第一千七百六十二版第一千七百六十三版第一千七百六十四版第一千七百六十五版第一千七百六十六版第一千七百六十七版第一千七百六十八版第一千七百六十九版第一千七百七十版第一千七百七十一版第一千七百七十二版第一千七百七十三版第一千七百七十四版第一千七百七十五版第一千七百七十六版第一千七百七十七版第一千七百七十八版第一千七百七十九版第一千七百八十版第一千七百八十一版第一千七百八十二版第一千七百八十三版第一千七百八十四版第一千七百八十五版第一千七百八十六版第一千七百八十七版第一千七百八十八版第一千七百八十九版第一千七百九十版第一千七百九十一版第一千七百九十二版第一千七百九十三版第一千七百九十四版第一千七百九十五版第一千七百九十六版第一千七百九十七版第一千七百九十八版第一千七百九十九版第一千八百版第一千八百一版第一千八百二版第一千八百三版第一千八百四版第一千八百五版第一千八百六版第一千八百七版第一千八百八版第一千八百九版第一千八百十版第一千八百十一版第一千八百十二版第一千八百十三版第一千八百十四版第一千八百十五版第一千八百十六版第一千八百十七版第一千八百十八版第一千八百十九版第一千八百二十版第一千八百二十一版第一千八百二十二版第一千八百二十三版第一千八百二十四版第一千八百二十五版第一千八百二十六版第一千八百二十七版第一千八百二十八版第一千八百二十九版第一千八百三十版第一千八百三十一版第一千八百三十二版第一千八百三十三版第一千八百三十四版第一千八百三十五版第一千八百三十六版第一千八百三十七版第一千八百三十八版第一千八百三十九版第一千八百四十版第一千八百四十一版第一千八百四十二版第一千八百四十三版第一千八百四十四版第一千八百四十五版第一千八百四十六版第一千八百四十七版第一千八百四十八版第一千八百四十九版第一千八百五十版第一千八百五十一版第一千八百五十二版第一千八百五十三版第一千八百五十四版第一千八百五十五版第一千八百五十六版第一千八百五十七版第一千八百五十八版第一千八百五十九版第一千八百六十版第一千八百六十一版第一千八百六十二版第一千八百六十三版第一千八百六十四版第一千八百六十五版第一千八百六十六版第一千八百六十七版第一千八百六十八版第一千八百六十九版第一千八百七十版第一千八百七十一版第一千八百七十二版第一千八百七十三版第一千八百七十四版第一千八百七十五版第一千八百七十六版第一千八百七十七版第一千八百七十八版第一千八百七十九版第一千八百八十版第一千八百八十一版第一千八百八十二版第一千八百八十三版第一千八百八十四版第一千八百八十五版第一千八百八十六版第一千八百八十七版第一千八百八十八版第一千八百八十九版第一千八百九十版第一千八百九十一版第一千八百九十二版第一千八百九十三版第一千八百九十四版第一千八百九十五版第一千八百九十六版第一千八百九十七版第一千八百九十八版第一千八百九十九版第一千九百版第一千九百一版第一千九百二版第一千九百三版第一千九百四版第一千九百五版第一千九百六版第一千九百七版第一千九百八版第一千九百九版第一千九百十版第一千九百十一版第一千九百十二版第一千九百十三版第一千九百十四版第一千九百十五版第一千九百十六版第一千九百十七版第一千九百十八版第一千九百十九版第一千九百二十版第一千九百二十一版第一千九百二十二版第一千九百二十三版第一千九百二十四版第一千九百二十五版第一千九百二十六版第一千九百二十七版第一千九百二十八版第一千九百二十九版第一千九百三十版第一千九百三十一版第一千九百三十二版第一千九百三十三版第一千九百三十四版第一千九百三十五版第一千九百三十六版第一千九百三十七版第一千九百三十八版第一千九百三十九版第一千九百四十版第一千九百四十一版第一千九百四十二版第一千九百四十三版第一千九百四十四版第一千九百四十五版第一千九百四十六版第一千九百四十七版第一千九百四十八版第一千九百四十九版第一千九百五十版第一千九百五十一版第一千九百五十二版第一千九百五十三版第一千九百五十四版第一千九百五十五版第一千九百五十六版第一千九百五十七版第一千九百五十八版第一千九百五十九版第一千九百六十版第一千九百六十一版第一千九百六十二版第一千九百六十三版第一千九百六十四版第一千九百六十五版第一千九百六十六版第一千九百六十七版第一千九百六十八版第一千九百六十九版第一千九百七十版第一千九百七十一版第一千九百七十二版第一千九百七十三版第一千九百七十四版第一千九百七十五版第一千九百七十六版第一千九百七十七版第一千九百七十八版第一千九百七十九版第一千九百八十版第一千九百八十一版第一千九百八十二版第一千九百八十三版第一千九百八十四版第一千九百八十五版第一千九百八十六版第一千九百八十七版第一千九百八十八版第一千九百八十九版第一千九百九十版第一千九百九十一版第一千九百九十二版第一千九百九十三版第一千九百九十四版第一千九百九十五版第一千九百九十六版第一千九百九十七版第一千九百九十八版第一千九百九十九版第二千版第二千一版第二千二版第二千三版第二千四版第二千五版第二千六版第二千七版第二千八版第二千九版第二千十版第二千十一版第二千十二版第二千十三版第二千十四版第二千十五版第二千十六版第二千十七版第二千十八版第二千十九版第二千二十版第二千二十一版第二千二十二版第二千二十三版第二千二十四版第二千二十五版第二千二十六版第二千二十七版第二千二十八版第二千二十九版第二千三十版第二千三十一版第二千三十二版第二千三十三版第二千三十四版第二千三十五版第二千三十六版第二千三十七版第二千三十八版第二千三十九版第二千四十版第二千四十一版第二千四十二版第二千四十三版第二千四十四版第二千四十五版第二千四十六版第二千四十七版第二千四十八版第二千四十九版第二千五十版第二千五十一版第二千五十二版第二千五十三版第二千五十四版第二千五十五版第二千五十六版第二千五十七版第二千五十八版第二千五十九版第二千六十版第二千六十一版第二千六十二版第二千六十三版第二千六十四版第二千六十五版第二千六十六版第二千六十七版第二千六十八版第二千六十九版第二千七十版第二千七十一版第二千七十二版第二千七十三版第二千七十四版第二千七十五版第二千七十六版第二千七十七版第二千七十八版第二千七十九版第二千八十版第二千八十一版第二千八十二版第二千八十三版第二千八十四版第二千八十五版第二千八十六版第二千八十七版第二千八十八版第二千八十九版第二千九十版第二千九十一版第二千九十二版第二千九十三版第二千九十四版第二千九十五版第二千九十六版第二千九十七版第二千九十八版第二千九十九版第二千一百版第二千一百一版第二千一百二版第二千一百三版第二千一百四版第二千一百五版第二千一百六版第二千一百七版第二千一百八版第二千一百九版第二千一百十版第二千一百十一版第二千一百十二版第二千一百十三版第二千一百十四版第二千一百十五版第二千一百十六版第二千一百十七版第二千一百十八版第二千一百十九版第二千一百二十版第二千一百二十一版第二千一百二十二版第二千一百二十三版第二千一百二十四版第二千一百二十五版第二千一百二十六版第二千一百二十七版第二千一百二十八版第二千一百二十九版第二千一百三十版第二千一百三十一版第二千一百三十二版第二千一百三十三版第二千一百三十四版第二千一百三十五版第二千一百三十六版第二千一百三十七版第二千一百三十八版第二千一百三十九版第二千一百四十版第二千一百四十一版第二千一百四十二版第二千一百四十三版第二千一百四十四版第二千一百四十五版第二千一百四十六版第

蔣主席昨訓軍政部長

恢復戰時損失及破壞應採取健全措施

目前已入停頓狀態 必須打開種種困難關頭 急使人民重新得到工作

戰國工業

地租田賦頻繁 農民負担繁重

發揮建設力量 一切靠自己不應倚賴別人

經濟建設的新路

迅速完成運輸改善計劃

在健全計劃下完成民生主義

美罷工風潮嚴重 五十一城市摩托工廠停業 工業生產繼續減低

四個具體方案 增加工農生產 發展對外貿易

日本召開臨時國會 參加今日前民主聖地 封建性之土地法應消滅

伊朗問題安理會討論 蘇代表堅持撤兵

我軍經濟委會組織條例

社論

南京 今晚 夜間 昆明 今晚 雙星 光天 今晚 長春 今晚 斷續 大連 今晚 女子 社會 游泳 西湖 今晚 首映 金雀 雲 今晚 夜間 越秀 今晚 美術

民國二十四年十二月二十七日　星期一　第四版

國軍在綏入歸綏門後
平津段已通車錦州將有旅戰
綏方請我接收人員重返長春

（本報西安二十六日電）綏遠抗戰，自百靈廟大捷後，我軍乘勝收復商都，連日續向匪巢進逼，匪軍已無法抵抗，紛向烏蘭察布盟潰退，我軍已入歸綏門，綏方請我接收人員重返長春。

（本報綏遠

天津中華戲院

每日下午二時開演

華北第一劇場

每日下午二時開演

新新大戲院

每日下午二時開演

恭祝結婚誌喜

老德記大藥房

日商化學藥品公司

道矢商事

北洋保險公司

華北信託公司

華北證券交易所

華北電業公司

華北交通公司

華北電信電話公司

華北水利委員會

華北農事試驗場

華北棉產改進所

華北蠶絲改良事務所

華北鹽務署

華北礦業公司

華北鐵路公司

華北煤礦公司

華北開發公司

華北產業公司

華北金融公司

華北貿易公司

華北物資調整委員會

華北政務委員會

華北綜合調查研究所

華北交通警察學校

華北交通運輸學校

華北交通材料學校

華北交通通信學校

華北交通機械學校

華北交通土木學校

華北交通電氣學校

華北交通車輛學校

華北交通運轉學校

華北交通總務學校

華北交通訓練所

華北交通研究所

華北交通調查所

華北交通設計所

華北交通工務局

華北交通電務局

華北交通車輛局

華北交通運轉局

華北交通總務局

華北交通會計局

華北交通材料局

華北交通機械局

華北交通電氣局

華北交通土木局

華北交通局

華北交通公司

華北交通株式會社

華北交通

華北

華

北

交

通

株

式

會

社

華北交通株式會社

華北交通公司

華北交通局

華北交通土木局

華北交通電氣局

華北交通機械局

華北交通材料局

華北交通車輛局

華北交通運轉局

華北交通總務局

華北交通會計局

華北交通工務局

華北交通電務局

華北交通研究所

華北交通調查所

華北交通設計所

華北交通訓練所

華北交通警察學校

華北交通運輸學校

華北交通材料學校

華北交通通信學校

華北交通機械學校

華北交通土木學校

華北交通電氣學校

華北交通車輛學校

華北交通運轉學校

華北交通總務學校

華北交通會計學校

華北交通工務學校

華北交通電務

遺失聲明

茲有失票號碼一八三九一九四〇號蘇閘自用客車前後牌照一二九〇八〇七號登記證行車執照等件不慎遺失一千元買一金鎖一隻買一打送一本學習年之證書一千五百五日部日起以前上項此上五張聲明期內掛失向鴨登報一六六號謝謝啟

遺失聲明

茲有天然氣管理委員會發給本市煤氣用戶

華中師團已告成功
切斷隴海鐵路
洛陽鄭州震動
共軍秩序紊亂國由錦州突圍

中蘇談判重慶希待蘇真答復

（國際二十九日本報訊）據日聯社東京廿九日電稱，關於日軍在華中之軍事行動，日軍報導部今日發表稱，日軍為徹底殲滅在華中之國民政府軍，已開始其大規模之作戰，即在華中之日軍，已將其主力集中於隴海線，並已將該線之要衝洛陽及鄭州完全包圍，現日軍已將洛陽鄭州間之隴海鐵路完全切斷，並已將洛陽鄭州兩地之國民政府軍完全殲滅，現日軍

聯合國善後救濟會議
我決參加並大多數人通過
設總部於美國紐約

（中央社倫敦二十六日電）聯合國善後救濟會議，今日下午舉行第三次全體會議，通過我國代表團所提之決議案，決定設總部於美國紐約。

（中央社倫敦二十六日電）聯合國善後救濟會議，今日下午舉行第三次全體會議，通過我國代表團所提之決議案，決定設總部於美國紐約。

最高經濟會議
決定長期對策
政府、人民、各部門、長期解決原則

（中央社重慶二十七日電）最高經濟會議，二十六日下午舉行第二次會議，出席人員有蔣主席、孔副院長、宋子文、翁文灝、王寵惠、王世杰、俞鴻鈞、張嘉璈、徐堪、錢昌照、蔣夢麟、周鯁生、王雲五、何廉、秦汾、徐柏園、吳鼎昌、張公權、劉攻芸、陳光甫、胡筆江、徐恩曾、陳果夫、陳立夫、張厲生、朱家驊、谷正綱、王子壯、張群、吳國楨、張治中、何應欽、白崇禧、陳誠、薛岳、王耀武、羅卓英、李宗仁、李品仙、余漢謀、張發奎、黃紹竑、程潛、魯蕩平、關麟徵、湯恩伯、胡宗南、衛立煌、孫連仲、馬鴻逵、馬步芳、馬鴻賓、傅作義、閻錫山、龍雲、盧漢、劉文輝、邊疆代表、各部會首長、各省主席、各戰區司令長官、各黨派代表、社會賢達等二百餘人，蔣主席親自主持。

蔣主席致開會詞，略謂：今日開會，為本會議之第二次會議，本會議之目的，在集合全國各黨各派各地各界人士，共同研討戰後經濟建設之長期對策，以期政府與人民，各部門與各部門，長期解決原則。

國民參政會
第四屆第二次大會
定十一月二十七日開幕

（中央社重慶二十六日電）國民參政會第四屆第二次大會，定十一月二十七日開幕，會期三十天，已電請各參政員準時出席。

省政府會議
新委宣誓就職等八縣縣長

（中央社重慶二十六日電）國民政府第二十六次國務會議，二十六日下午舉行，出席者蔣主席、孔副院長、宋子文、翁文灝、王寵惠、王世杰、俞鴻鈞、張嘉璈、徐堪、錢昌照、蔣夢麟、周鯁生、王雲五、何廉、秦汾、徐柏園、吳鼎昌、張公權、劉攻芸、陳光甫、胡筆江、徐恩曾、陳果夫、陳立夫、張厲生、朱家驊、谷正綱、王子壯、張群、吳國楨、張治中、何應欽、白崇禧、陳誠、薛岳、王耀武、羅卓英、李宗仁、李品仙、余漢謀、張發奎、黃紹竑、程潛、魯蕩平、關麟徵、湯恩伯、胡宗南、衛立煌、孫連仲、馬鴻逵、馬步芳、馬鴻賓、傅作義、閻錫山、龍雲、盧漢、劉文輝、邊疆代表、各部會首長、各省主席、各戰區司令長官、各黨派代表、社會賢達等二百餘人，蔣主席親自主持。

蔣主席致開會詞，略謂：今日開會，為本會議之第二次會議，本會議之目的，在集合全國各黨各派各地各界人士，共同研討戰後經濟建設之長期對策，以期政府與人民，各部門與各部門，長期解決原則。

日貴族院會議
討論記者列席
麥帥聘專家助理實施政策

（中央社東京二十六日電）日本貴族院二十六日會議，討論記者列席問題，首相幣原喜重郎答稱：日本政府為使日本國民瞭解盟國對日本之政策起見，已決定准許記者列席，但此項記者，須為日本人，且須為日本國民之忠實代表者，並須為日本政府所認可者，方得列席。

（中央社東京二十六日電）盟軍總部為實施對日政策，已聘專家多人，組織一委員會，協助麥帥，此項專家，均為日本人，其中包括前首相幣原喜重郎、前外相吉田茂、前駐美大使野村吉三郎、前駐蘇大使佐藤尚武、前駐德大使大島浩、前駐義大使白鳥敏夫、前駐英大使重光葵、前駐華大使有田八郎、前駐泰大使堀內謙介、前駐法大使武藤章、前駐荷大使岡敬純、前駐比大使松平恒雄、前駐加大使天羽英二、前駐瑞士公使加瀨俊一、前駐瑞典公使岡本季正、前駐葡公使須磨彌吉郎、前駐西班牙公使藤村義朗、前駐土耳其公使白鳥敏夫、前駐伊公使堀內謙介、前駐德公使大島浩、前駐義公使白鳥敏夫、前駐英公使重光葵、前駐華公使有田八郎、前駐泰公使堀內謙介、前駐法公使武藤章、前駐荷公使岡敬純、前駐比公使松平恒雄、前駐加公

華僑旅省同鄉會 華僑會館

吾邑旅省人士即組織同鄉會以資聯絡茲訂於本月二十七日（星期日）上午九時在會館舉行成立大會屆時務希踴躍出席為要

一、報告籌備經過
二、通過章程
三、選舉執行委員及監察委員
四、臨時動議

華僑旅省同鄉會籌備處 啟

騰衝縣立中學校 騰衝縣立中學

茲定本月二十七日（星期日）上午九時在本校舉行第一屆畢業典禮特此通知

騰衝縣立中學校 啟

遺失 遺失

茲遺失坐落騰衝城內財盛巷土地所有權狀及杜契一張及坐落騰衝城內財盛巷土地所有權狀及杜契一張若有人拾獲即希送至南屏街九一號永豐銀公司酬金柒拾萬元儲款以待決不食言

永豐銀公司 啟

部英健律師

受 吳翠雲女士 常年法律顧問代表 警告李永福 啟事

離婚啓事

茲有臥室及客廳各式傢俱願讓與者請至復興新村北路十三號接洽時間中午十二時至二時

西式傢具廉讓

茲有臥室及客廳各式傢俱願讓與者請至復興新村北路十三號接洽時間中午十二時至二時

遺失醫事

茲遺失國醫九九八八號行醫執照一張已向昆明市衛生局聲明作廢另行補發

大德商行啓

脫離夫妻關係啓事

敬啓者鄙人與昭通張銅華女士因意志不合情願脫離夫妻關係自即日起張女士行動毫不負責門風實屬敗壞夫綱難振為此登報聲明脫離

雲南日報

中央驗收證許字第一號 新聞紙類 內政部登記證警字第八九二號

地址：昆華文廟橫街 電報掛號：五五五 電話：二二一

發行人 何少誠

訂閱價目 每一份國幣八十元 國內元 郵寄各埠加一 航空國外郵費另加

廣告例 銀行報紙三十八字五日刊四十元 商店報紙三十八字五日刊五十元 分類廣告每字每日七元 啟事每字每日五元 以字數計算者另加一倍 連登七日以上者九折 連登三十日以上者八折 特別地位及長期廣告另議

大威院 屏 南

今天特別隆重獻映

電影有史以頂立第一天地！

會師梧林

千萬好男兒面面！一紙無誤件件準書！

空前緊張！三五集團南侵！動員後方！總動員！

菩提樹下衛國精神！攻佔重慶七進七出！

查本市前此奉行新生活運動大清除特設各里臨時辦事處協助清潔大掃除以來成績昭著茲為更進一步徹底清除起見特再規定辦法如下

一、各里辦事處應即召集各該里內各住戶及各商店負責人員舉行清潔大掃除運動會議

二、各該里內各住戶及各商店應即遵照各該里辦事處之決議於本月二十日上午八時一律舉行清潔大掃除運動

三、各該里內各住戶及各商店應即遵照各該里辦事處之決議於每月二十日上午八時一律舉行清潔大掃除運動

四、各該里內各住戶及各商店對於各該里辦事處之決議如有不遵照辦理者得由各該里辦事處呈請本市警察局予以處罰

五、各該里內各住戶及各商店對於各該里辦事處之決議如有不遵照辦理者得由各該里辦事處呈請本市警察局予以處罰

六、各該里內各住戶及各商店對於各該里辦事處之決議如有不遵照辦理者得由各該里辦事處呈請本市警察局予以處罰

七、各該里內各住戶及各商店對於各該里辦事處之決議如有不遵照辦理者得由各該里辦事處呈請本市警察局予以處罰

八、各該里內各住戶及各商店對於各該里辦事處之決議如有不遵照辦理者得由各該里辦事處呈請本市警察局予以處罰

九、各該里內各住戶及各商店對於各該里辦事處之決議如有不遵照辦理者得由各該里辦事處呈請本市警察局予以處罰

十、各該里內各住戶及各商店對於各該里辦事處之決議如有不遵照辦理者得由各該里辦事處呈請本市警察局予以處罰

十一、各該里內各住戶及各商店對於各該里辦事處之決議如有不遵照辦理者得由各該里辦事處呈請本市警察局予以處罰

十二、各該里內各住戶及各商店對於各該里辦事處之決議如有不遵照辦理者得由各該里辦事處呈請本市警察局予以處罰

十三、各該里內各住戶及各商店對於各該里辦事處之決議如有不遵照辦理者得由各該里辦事處呈請本市警察局予以處罰

十四、各該里內各住戶及各商店對於各該里辦事處之決議如有不遵照辦理者得由各該里辦事處呈請本市警察局予以處罰

十五、各該里內各住戶及各商店對於各該里辦事處之決議如有不遵照辦理者得由各該里辦事處呈請本市警察局予以處罰

十六、各該里內各住戶及各商店對於各該里辦事處之決議如有不遵照辦理者得由各該里辦事處呈請本市警察局予以處罰

十七、各該里內各住戶及各商店對於各該里辦事處之決議如有不遵照辦理者得由各該里辦事處呈請本市警察局予以處罰

十八、各該里內各住戶及各商店對於各該里辦事處之決議如有不遵照辦理者得由各該里辦事處呈請本市警察局予以處罰

十九、各該里內各住戶及各商店對於各該里辦事處之決議如有不遵照辦理者得由各該里辦事處呈請本市警察局予以處罰

二十、各該里內各住戶及各商店對於各該里辦事處之決議如有不遵照辦理者得由各該里辦事處呈請本市警察局予以處罰

昆明市政府清潔大掃除運動辦事處 啓

中國陸軍總司令部 緝方動員委員會總司令部啓事

查本部負責專司稽核所屬單位既多日常業務尤繁難免一時疏忽茲特規定一、凡到本部及所屬單位官兵如確知其有貪污情事任何人均可密函告發並詳列姓名住址絕對代守秘密惟匿名信件概不受理二、各部隊長如有貪污者經查屬實一經發現即予嚴懲決不寬貸三、本部及所屬單位官兵有下列情事之一者應即自動報告本部或部隊長以便從寬處理逾期不報一經查出或被人檢舉定予嚴懲決不寬貸

一、曾受賄賂或收受禮物者

二、曾向人借貸或索取財物者

三、曾經營商業者

四、曾包庇他人貪污者

五、曾與貪污者通同舞弊者

六、曾與貪污者有財產關係者

七、曾與貪污者有親屬關係者

八、曾與貪污者有同鄉關係者

九、曾與貪污者有同學關係者

十、曾與貪污者有師生關係者

十一、曾與貪污者有朋友關係者

十二、曾與貪污者有同事關係者

十三、曾與貪污者有同居關係者

十四、曾與貪污者有同業關係者

十五、曾與貪污者有同黨關係者

十六、曾與貪污者有同派關係者

中國陸軍總司令部 緝方動員委員會總司令部啓事

查本部負責專司稽核所屬單位既多日常業務尤繁難免一時疏忽茲特規定一、凡到本部及所屬單位官兵如確知其有貪污情事任何人均可密函告發並詳列姓名住址絕對代守秘密惟匿名信件概不受理二、各部隊長如有貪污者經查屬實一經發現即予嚴懲決不寬貸三、本部及所屬單位官兵有下列情事之一者應即自動報告本部或部隊長以便從寬處理逾期不報一經查出或被人檢舉定予嚴懲決不寬貸

一、曾受賄賂或收受禮物者

二、曾向人借貸或索取財物者

三、曾經營商業者

四、曾包庇他人貪污者

五、曾與貪污者通同舞弊者

六、曾與貪污者有財產關係者

七、曾與貪污者有親屬關係者

八、曾與貪污者有同鄉關係者

九、曾與貪污者有同學關係者

十、曾與貪污者有師生關係者

十一、曾與貪污者有朋友關係者

十二、曾與貪污者有同事關係者

十三、曾與貪污者有同居關係者

十四、曾與貪污者有同業關係者

十五、曾與貪污者有同黨關係者

十六、曾與貪污者有同派關係者

敝社創設年餘所製之

九五香膏

自行銷售地以來承蒙顧客歡迎至深感荷

現值抗戰勝利工業亟應復興購貨急待提倡之際敝社有鑒及此特將內部另行改組擴充營業從事工作大量出品以應各界人士之需要務使份量配合質料精選而成為五香之霸王也

上海福佩實業社製

批發處、寶善街元豐號 岸生號 恆泰號 各大商店均有代售

昆華女師學生 啓事

昆華女師學生 啓事

昆華女師學生 啓事

為美總統就行政院長職 中央電賀 我政府發言人表示歡迎

並盼蔣委員長早日痊癒 以期共同領導抗戰

中央社華盛頓二十七日電 羅斯福總統頃發表聲明，以增強國家團結，為其就職後之首要任務。聲明謂：「今日為我正式開始第二任總統職務之日，我願向我國人民，重申我之誓言，即我將盡我最大之能力，以領導我國人民，為我國之安全而奮鬥。我深信我國人民，亦將以同樣之決心，為其自由而奮鬥。我國人民，已在過去兩年中，表現其團結之精神，以應付其所遭遇之困難。我國人民，今日已在團結之下，為其自由而奮鬥。我國人民，已在團結之下，為其自由而奮鬥。我國人民，已在團結之下，為其自由而奮鬥。

中央社華盛頓二十七日電 羅斯福總統頃發表聲明，以增強國家團結，為其就職後之首要任務。聲明謂：「今日為我正式開始第二任總統職務之日，我願向我國人民，重申我之誓言，即我將盡我最大之能力，以領導我國人民，為我國之安全而奮鬥。我深信我國人民，亦將以同樣之決心，為其自由而奮鬥。我國人民，已在過去兩年中，表現其團結之精神，以應付其所遭遇之困難。我國人民，今日已在團結之下，為其自由而奮鬥。我國人民，已在團結之下，為其自由而奮鬥。我國人民，已在團結之下，為其自由而奮鬥。

中央社華盛頓二十七日電 羅斯福總統頃發表聲明，以增強國家團結，為其就職後之首要任務。聲明謂：「今日為我正式開始第二任總統職務之日，我願向我國人民，重申我之誓言，即我將盡我最大之能力，以領導我國人民，為我國之安全而奮鬥。我深信我國人民，亦將以同樣之決心，為其自由而奮鬥。我國人民，已在過去兩年中，表現其團結之精神，以應付其所遭遇之困難。我國人民，今日已在團結之下，為其自由而奮鬥。我國人民，已在團結之下，為其自由而奮鬥。我國人民，已在團結之下，為其自由而奮鬥。

赫爾利離渝聲明 美國政府極感驚異

赫爾利離渝全文

蔣委員長對記者談話

社論 聯合國善後救濟會的使命

魏德邁巴貝與蔣主席會談

紡會司宗旨

救濟署 蔣廷黻 報告工作情形

馬歇爾參謀長

重大責任

雲南日報

民國三十四年十二月二十九日　南京日報　星期增刊

蔣主席抵渝一月感述

團結建國之基礎已奠定

政治協商會議決議實施

國軍整編與受降

中央政治委員會第一次會議

國民大會代表選舉

憲政實施

地方自治

經濟建設

外交

結論

華僑歸國之東北接收問題

大規模海底地震　曾在中國海發生

迅止亂事共謀團結　重慶政治協商會議已開始

登記自衛槍　昨日開始

取締私行修道　市府決議

國史編纂會　委員名單決定

啓事

昨日商情

黃金外幣　白銀正飆風　依然看漲

棉紗拋出多　市價仍不進

讀者

動態

四岔口鄉會聯合會 重要啓事

第十二次理事會議決訂于十一月二日（星期日）下午二時在護國路樂鄉召開全體會員大會並舉行聚餐藉資聯歡凡我同鄉務希準時參加爲荷

江西吉安同鄉會啓

鄂豫旅省同鄉會籌備處啓事

為旅省八士師長相機同鄉會以資聯絡共謀福利凡我同鄉均請踴躍參加并自即日起連向各銀行公司儲蓄部趙崇齡處

一。報名地點在民銀公司儲蓄部趙崇齡處

二。華山南路東壁巷一號新賀天處

三。三牌坊王子榮大藥房王福分處

四。正義路開文印書館李之純處

廉來坡區立中學主任教員暨職員

鎮中心學校開始招生

本區失學兒童甚多為普及教育起見特設立中學一所定名為廉來坡區立中學校業經呈奉縣政府核准備案並聘定校長及教職員積極籌備現已開始招生茲將招生辦法分述如左

一。本校分設初中部及師範部

二。初中部招收學生一百二十名師範部招收學生八十名

三。凡年齡在十二歲以上十六歲以下身體健全品行端正曾在小學畢業或具有同等學力者均得報名投考

四。報名手續須填具報名單一份並繳納報名費國幣一元

五。報名日期自十月一日起至十月十五日止

六。入學考試定於十月十六日舉行

七。考試科目初中部為國文算術常識三種師範部為國文算術教育概論三種

八。考試地點在本校

九。凡錄取學生須繳納學費每人每月國幣一元雜費每人每月國幣五角

十。錄取學生須於十月二十日前來校報到逾期作廢

十一。膳宿自理

十二。本校設有免費生名額凡家境貧寒而品學兼優者得申請免費

十三。本校為培養師資起見凡師範部畢業生須服務教育界二年

十四。本校校舍暫借鎮中心學校上課俟新校舍落成後遷入

遺失作廢

茲遺失坐落象眼街財盛巷土地所有權狀及杜契張及坐落象眼街財盛巷土地所有權狀及杜契十一張若有人拾獲即送至南屏街九一號永豐銀公司酬金茶拾萬元儻希以待決不食言

永豐銀公司啓

遺失作廢

茲遺失一九四一年雪佛蘭轎車行車執照牌照國濮二七八九引擎號碼JAR八〇六一一〇除呈請補領外特此登報申明作廢

車主金美盧啓

遺失啓事

茲不慎遺失向大北汽車行修理隨帶元祖馬手表一只修單號五一〇〇特此聲明作廢

戴世富啓

遺失作廢

茲遺失一九四一年雪佛蘭轎車行車執照牌照國濮二七八九引擎號碼JAR八〇六一一〇除呈請補領外特此登報申明作廢

車主金美盧啓

遺失啓事

茲遺失國幣九四八八號行車執照一張引擎號碼JAR二四九六七四六除呈請補領外特此聲明作廢

大德商行啓

李天藤中醫師招高等學生

茲為招收高等學生數員及業餘時間講學詳細辦法到庸遠街三十九號本館面洽此啓

老牌鴻寺推拿刀廉售

存貨無多購請從速接洽處正義路四百三十六號鴻業昌

蒙自刀藏

華山南路雲南國藥行總代售

許福源醫館警告

離婚啓事

茲受委託有坐落大東門交三號房屋二處每處四間樓上下及屋後一所租並各有空地可向金碧路一七一號（大成公實業公司）面洽

離婚啓事

查李仙於先年季家女之命許配同邑張乃鳴為繼因對方年來暴劣荒嬉行為訟經當經雙方親友調解無效此後男婚女嫁各不相涉除申請司法機關備案外特此登報聲明

王琴仙啓

招租

茲有坐落金碧路一七一號（大成公實業公司）面洽

診治肺病專門

相應向報端公開可供外銷本省商民人等所領鹽斤絕對不准私運出省銷售以免影響本省民食如敢故違一經查覺定予嚴懲不貸除電請雲南省政府飭令各縣協助堵截外合行佈告周知此布

局長葉光甫

雷氏肺病研究所

雷蔚芳醫師 雷誠產科醫院

遷移 本院已移至太和街太和街十三號即日起收留產科婦科住院病人 門診時間：上午在太和街院內下午一時至五時在馬市口衛生材料廠二樓本醫師診所

啓事

海藻晶

中風（偏癱症候）主治及預防劑

佛慈 上海 各大藥房均有代售

科學化的國產新藥

調經溫宮 當歸素

補血良劑 金匱腎氣丸

補腎强壯劑 金匱固精丸

遺精治療劑 佛慈杏仁精

順肺止咳 佛慈橘紅精

鎮咳化痰 小兒止咳漿

鎮咳化痰 天天通

偏祕痔瘡 開胃靈

胃病聖藥

各大藥房均有代售

雲南昆明總經銷處華亭號

電話：（郵局市口）三三四號

梅特貝藥

梅之敏

主治 便祕下痢急口瘡瘡口瘡瘡 內痔外痔新痔 痛風血脫肛 新久惡毒等症

各大藥房均有代售

總發行處 昆明華山南路一四四號

中藥社

中藥社 晶淡淋丹

主治 膀胱下腹急口瘡瘡口瘡瘡 內痔外痔新痔 痛風血脫肛 新久惡毒等症

各大藥房均有代售

總發行處 昆明華山南路一四四號

勝血寶二補丸

主治 男女急慢性貧血 病後年老虛弱 久瘀新血不清 婦女赤白帶下子宮炎等

治

診

治

肺

病

專

門

太極拳交際舞

可以強健身心及作業餘娛樂本人久居昆明已與二家太極拳研習有年於昨夏交際舞如倫巴華爾滋狐步等研究頗以個性姿勢適合成功法教授同好地點在昆明中部華坪街一六號與股東設君接洽教授時間上午十時至二十九時

湯飛躍啓

感謝光華醫院

感謝六齋救星

久仰何福字西法救活六齋無算我們家裏房當時小西門外後福字號掌櫃何福堂西醫師小西門外七四六除呈請有關機關補領外特此聲明作廢

獸瘟丹

治六畜瘟疫牛馬藥打針吸獸瘟丹而能救治者十之八九每包一萬元小包三千元豬狗貓大包二千元小包八百元小包四百元代售處各藥房均有

小西門外土堆村王占才的軍牛猪等共謝

第三百四十五家感謝六齋救星

許福源醫館警告

相

掛號金二百元

診金二百元

明

命

雲

石

號

雲南日報

發行人 何少誠

昆明雙忠廟九五號

今天大批到國幣八十元

訂報價目

廣告刊例

重慶銀行啓事

啟行南屏街護國路口新廈已落成玄訂於十一月一日（星期六）遷移新址營業特此公告

電話：一一一二零

遷倉於十一月一日（星期六）遷移南屏街護國路口新廈營業恭請各界惠臨指導

（恕東不週）

重慶銀行昆明支行啓

中央信託局昆明分局遷移新址啓事

本局原址收照用定於十一月三日（星期一）遷入南屏街第一〇六號（即國貨陳列館）營業特此

中國陸軍總司令部徵方勤務司令部啓事

查本部負責專司補給所屬單位既多日常業務尤繁雖逐經剴切示諭所屬嚴各遵守法紀仍恐監督難週查察不易仍為嚴密防範查有貪污情事一經查獲即予嚴懲決不寬貸特規定一、凡對本部及所屬單位官兵如知其有貪污情事不即舉發或隱匿不報者一經查獲一併嚴懲決不寬貸二、凡能舉發貪污者得將貪污之款項或物品全部獎給舉發人作為獎勵三、因舉發而證實貪污者除將貪污之款項或物品全部獎給舉發人外並另請上峰獎勵四、凡因挾嫌陷害誣控經證實者其告發人應負之責任與被告同等加重處分除分別呈令外特此登報希各界查照為荷

中國陸軍總司令部徵方勤務司令部啓事

查本部負責專司補給所屬單位既多日常業務尤繁雖逐經剴切示諭所屬嚴各遵守法紀仍恐監督難週查察不易仍為嚴密防範查有貪污情事一經查獲即予嚴懲決不寬貸特規定一、凡對本部及所屬單位官兵如知其有貪污情事不即舉發或隱匿不報者一經查獲一併嚴懲決不寬貸二、凡能舉發貪污者得將貪污之款項或物品全部獎給舉發人作為獎勵三、因舉發而證實貪污者除將貪污之款項或物品全部獎給舉發人外並另請上峰獎勵四、凡因挾嫌陷害誣控經證實者其告發人應負之責任與被告同等加重處分除分別呈令外特此登報希各界查照為荷

昆明市政府清潔大掃除委員會啓事

查本市府北大樓行政區清潔大掃除辦法業經公布並函請各界機關團體學校一律參加並派代表出席參加在案茲為增進環境衛生起見特規定本月十二日（星期日）為全市大掃除日屆時希

馬歇爾國務卿來華
馬氏赴白宮商談赴華使命
美對華政策將不至大變更

◆中央社華盛頓二十八日電：馬歇爾元帥今日自國務院與杜魯門總統及國務卿馬歇爾將軍舉行之會談中，曾作歷時甚久之討論。據悉，馬氏此次赴白宮，係為商談其赴華使命，並將其在華調處國共糾紛之經過，向杜總統作一報告。

◆中央社華盛頓二十八日電：馬歇爾元帥今日

民國三十四年十月二十三日　雲南日報　星期五　第三版

行政三院長聯袂抵昆

我軍佔秦熱向伊東推進

伊總理與蘇駐代辦會談

▲中央社重慶二十二日電）伊朗政府發言人宣稱，伊朗政府與蘇聯政府間之關係，現已恢復正常狀態。伊朗政府現已決定，凡在伊境內之德國人士，一律驅逐出境。

▲中央社倫敦二十二日電）據塔斯社莫斯科二十一日電稱：伊朗總理古拉姆與蘇駐伊代辦會談，討論兩國關係問題。

▲中央社倫敦二十二日電）據塔斯社莫斯科二十一日電稱：伊朗總理古拉姆與蘇駐伊代辦會談，討論兩國關係問題。

聯合國警備委員會
舉議執委會報告

（中央社倫敦二十一日電）聯合國警備委員會今日舉行會議，聽取執行委員會報告。

蔣主席電賀
行政院改組

（中央社重慶二十二日電）蔣主席今日電賀行政院改組，電文如下：

港陸軍司令
費斯丁返港

行營綏署裁編人員
分別請委受訓遣散

將級人員請委高參參議
校尉級人員請委中隊長受訓

（本報訊）前日行營、綏署將級參謀、及團附營長以上人員請委高參參議，及校尉級人員請委中隊長受訓，業已完畢，茲誌其詳如下：

軍官中隊
昨日成立

英選舉行談判
英方提出嚴厲要求

繆委員
今可離昆

昆華醫院
新院院長接收

警備總部來昆
全省劃分警備區

昆明區編練部直接負責

秘書

昆市人口
廿六萬餘

學生運動，應勿
受利用

昆縣參會等三團體
電中央請速止亂源

昆市各學校
昨多已復課

首都復員專車十輛
昨午三時全部開出

二三批專車正趕辦購票手續

請求救濟工商困難各案
經濟會代表大會通過
組織全省進口貿易策進會

總工會婦女會電

昨日商情

金鈔轉僧
棉紗微跌
百貨續漲

光明大戲院　上映　將槍
早場　在即
昆明　盜海
南屏　戲院　公演
光明大戲院　上映　將槍
早場　在即
昆明　盜海
南屏　戲院　公演
光明大戲院　上映　將槍
早場　在即
昆明　盜海
南屏　戲院　公演
光明大戲院　上映　將槍
早場　在即
昆明　盜海
南屏　戲院　公演
光明大戲院　上映　將槍
早場　在即
昆明　盜海
南屏　戲院　公演
光明大戲院　上映　將槍
早場　在即
昆明　盜海
南屏　戲院　公演
光明大戲院　上映　將槍
早場　在即
昆明　盜海
南屏　戲院　公演
光明大戲院　上映　將槍
早場　在即
昆明　盜海
南屏　戲院　公演
光明大戲院　上映　將槍
早場　在即
昆明　盜海
南屏　戲院　公演
光明大戲院　上映　將槍
早場　在即
昆明　盜海
南屏　戲院　公演

中華民國三十年十月十二日 星期日 第五版 南華日報

本社創設華僑旅館歡迎各界蒞臨指導

力士牙膏

自行銷各地以來承蒙顧客歡迎至深感荷
現值抗戰勝利工業亟應復興國貨急待提倡之際敝社有鑒及此特將內部另行改組擴充營業加緊工作大量出品以應各界人士之需要務使份量配合質料精選而成爲牙膏之霸王也

上海强傑實業社製

批發處：尾貴善街五豐號 祥生號 恆泰號 大新百貨均有代售

江西吉安同鄉會緊要啓事

茲經本會第十二次理事會議決訂于十一月二日（星期日）下午二時假座南華旅館舉行歡宴新舊理監事並邀請全體會員屆時務希準時蒞臨為荷

江西吉安同鄉會啓

華僑旅館同鄉會緊要啓事

晉邑旅省人士即興組織同鄉會以資聯絡共謀福利凡我同鄉均祈自動登記以利進行為荷

一。級靖區僑民銀公司儲蓄部趙崇齡處
二。華山路東壁巷一號新寶夫處

通信啓事

向炳勳君記請得一九四一年雪佛蘭卡車一輛牌照國滬九八一九引擎號碼七六二三五三七五九業已接受清楚如有與該車手續不清者請向原車記交涉（自冊四年九月二日以前手續由炳勳君記辦理）今後一切全由純茂公負責除向有關主管機關過戶外特此聲明

買主純茂公　賣主炳春記仝啓

讓車啓事

讓車人將自置三九年馬力斯頓車一輛（引擎號碼一五五三六號）牌照滬字一六〇二號買友利第一號服務事業部已更方手續清楚該車以前如有未了事件概歸讓車人完全負責特此聲明

讓車人友利第二號服務員

讓車啓事

茲向昆明公共汽車公司讓獲一九四一年司蒂貝克貨車一輛牌照國從一四四一〇號引擎一零五零五號已還另配九二八號除辦理過戶手續外自登報日起過去一切手續概歸讓主負責以後手續概歸新買主負責特此聲明

讓車人昆明公共汽車公司

讓車啓事

茲照本公司自有一九四零年道奇卡車一輛國滬八二二三號引擎號碼七六二二六零八零一輛管貨和昌商行營業執照國從一四四一〇號引擎一零五零五號已還另配九二八號除辦理過戶手續外自登報日起過去一切手續概歸讓主負責以後手續概歸新買主負責特此聲明

讓車人和昌商行營業主

更換負責人啓事

茲有本行原負責人李瑞芳因事退出所有手續債務由現負責人李潤辛負責辦理特此聲明

原負責人李瑞芳
現負責人李潤辛

遺失作廢

茲遺失一九四三年雪佛蘭卡車之行車執照一張牌照號碼國滬七八二〇引擎號碼九三五三七三五九業已向有關主管機關登記補發外特此聲明作廢此啓

鍾南山啓

遺失作廢

茲遺失一九四零年雪佛蘭卡車一輛牌照國滬七八二〇引擎號碼九三五三七三五九除已登報聲明作廢外特此聲明

車主金美盧啓

遺失作廢

茲遺失一九四三年雪佛蘭卡車行車執照牌照國滬二七八九引擎號碼SPAR八〇六一一〇除呈請補領外特此登報聲明作廢

車主王廣周啓

遺失啓事

茲有本公司一九四一年雪佛蘭卡車一輛牌照國滬七八二〇引擎號碼九三五三七三五九除向有關主管機關登記補領外特此登報聲明

老牌鴻宇推廣刀廉售

存貨無多購請從速接洽處正義路四百三十六號鴻美昌

誌謝光華醫院

敬啓者本行創立十五週年紀念是日照例休假一日除分函外特此通告週知

遺失啓事

茲有本公司自有一九四零年道奇卡車一輛國滬八二二三號引擎號碼七六二二六零八零一輛管貨和昌商行營業執照國從一四四一〇號引擎一零五零五號已還另配九二八號除辦理過戶手續外自登報日起過去一切手續概歸讓主負責以後手續概歸新買主負責特此聲明

讓車人和昌商行營業主

更換負責人啓事

茲有本公司自有一九四零年道奇卡車一輛國滬八二二三號引擎號碼七六二二六零八零一輛管貨和昌商行營業執照國從一四四一〇號引擎一零五零五號已還另配九二八號除辦理過戶手續外自登報日起過去一切手續概歸讓主負責以後手續概歸新買主負責特此聲明

讓車人和昌商行營業主

更換負責人啓事

茲有本公司自有一九四零年道奇卡車一輛國滬八二二三號引擎號碼七六二二六零八零一輛管貨和昌商行營業執照國從一四四一〇號引擎一零五零五號已還另配九二八號除辦理過戶手續外自登報日起過去一切手續概歸讓主負責以後手續概歸新買主負責特此聲明

讓車人和昌商行營業主

書南輪業銀行總行通告

查本年十二月一日為本行創立十五週年紀念是日照例休假一日除分函外特此通告週知

診治腦弱腎虧杜成春

科學化的西產新藥

中風（即腦溢血）主治及預防劑　海藻晶

佛慈 黃菊級長明 總經銷處 華東

地址 正義路一四四號 電話一一一一

佛慈 各大藥房均有代售

註冊商標 上光牌

治感冒發熱 當歸素

補腎壯陽劑 金匱腎氣丸

遺精治療劑 金匱固精丸

銀皎化痰 佛慈桔梗素

痙咳止咳 佛慈杏仁精

哮喘化痰 小兒止咳漿

促進痊癒 天天通

胃病藥劑 開胃靈

更換負責人啓事

茲有本公司自有一九四零年道奇卡車一輛國滬八二二三號引擎號碼七六二二六零八零一輛管貨和昌商行營業執照國從一四四一〇號引擎一零五零五號已還另配九二八號除辦理過戶手續外自登報日起過去一切手續概歸讓主負責以後手續概歸新買主負責特此聲明

讓車人和昌商行營業主

12月

雲南日報
社址：昆明市文廟街　電話：二一三一
發行人　何少誠
第四卷九五號
天字大號掛號認為第廿七號新聞紙
訂閱價目
每月在內（郵費加）
刊例
廣告

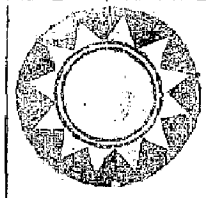

友邦議會歡慶兩位
日僑羅斯人神共賽
青天白日滿地紅
神槍聖手狮虎雄
拿兵退凶全軍覆沒
「大地」今天隆重獻映
「龍鳳呈祥」無此偉大
巨片當請不可不看！
書畫華新出品

花牌香煙二週年紀念

為增進顧主真摯起見特備精美贈品覓大破軍塘磁面盆毛巾香皂等杯外國火柴中備美麥等共一萬件每條內均附有贈券憑券掉換自十二月一開始贈送贈完為止　仍售原價

機製小羅紋紙特種仙花每條售國幣四千五百元
機製大羅紋紙超等仙花每條售國幣五千元

每人最多以購買五條為限

南屏街一二六號　誠誠商號啓

重慶銀行啓事

敝行南屏街護國路口新廈刻已落成，訂於十月一日（星期六）遷移新址營業特此公告

電話：二一二二零

中央信託局昆明分局遷移新址啓事

本局原址不敷應用，定於十二月一日（即星期一）遷入南屏街第十〇六號（即護國門旁）營業特此通告

重慶銀行昆明支行謹啓

（想東不遠）

謹詹於十二月一日（星期六）遷移南屏街護國路口新廈營業

恭請各界惠臨指導

雲南勸業銀行總行遷址啓事

資本年十二月一日為本行創立十五週年紀念是日照例休假一日除分函外特此通告週知

公共汽車大板橋班車臨時車增開

自十二月一日起昆明至大板橋班車停駛原開小石壩班車四次增為六次規定行車時間如左（仍由大和街總站出發）

一、七時三十分　二、九時三十分
三、十一時三十分　四、十三時卅分
五、十五時卅分　六、十七時正

小石壩客車班次暫事

公共汽車大板橋班車臨時車增開

中國陸軍總司令部

徵方勤務司令部啓事

查本部負責專司補給所屬單位既多日常業務尤繁雖迭經剴切示諭所屬應各秉持廉公守法仍恐監督難週查察不易茲為鼓勵密告檢舉貪污以資警惕計特規定一、凡對本部及所屬單位官兵如能知其有貪污情事任何人均可密函並詳列姓名住址絕對代守祕密惟匿名信件概不受理二、告密函件希寄本部司令或副司令親啓三、因告密而証實貪污者得將貪污之款項或物品全部祕密撥給告發人作為獎勵並請上峯獎勵四、凡因挾嫌陷害或私怨誣告其若發亦應受嚴重處分除分別呈令外特此登報希各界查照為荷

昆明市政府清潔大掃除感謝啓事

查本府此次舉行市區清潔大掃除荷承各界慨予惠借汽車及司機幷捐助汽油不勝感佩茲將惠助各單位列報端伴乘週知幷致謝忱諸希鑒察！

企業局　中央銀行　交通銀行　煙草總管理處　富滇新銀行　雲南興業銀行　大道生　鹽務管理局　中央銀行發行局　中國銀行　中國農民銀行　耀龍公司　商車調派所

老牌滬寧推廣刀廉售

存貨頗多聘請德派技師駐廠接洽處正義路四百三十六號鴻美昌

三民主義學會開幕啓事

本社為適合各界需要在同豐巷舊址籌設社會服務處定於十二月一日（星期六）開幕特聘中美聯合樂隊伴奏並備精美茶點歡迎光臨此啓

西南茶室

咖啡備有　各種名茶、廣烟瓜子、潛果點心、龍井仨茶、幽雅設備、清潔衛生。

地址：東寺街西南大戲院內那再春啓

中共軍圖攻濟南

蔣皖豫迫集結廿萬揚言攻魯
鄂東北南共軍分別設三軍區
殺共軍武裝日降兵對抗國軍

▲中央社南京三十九日電：共匪盤踞濟南之後，即行武裝擴張，現已糾集十萬人，分別在魯西南、魯西北、魯南、魯中、魯東等地，積極準備，企圖攻擊我濟南守軍。

民國三十四年十月二十日　雲南日報　星期六　第三版

聯合國善後救濟會 決分配糧食物資 共分四期運送 我分配數量及運輸辦法 美駐昆機構已開始工作

（路透倫敦二十九日電）聯合國善後救濟會今日在此舉行第一次會議，決定分配糧食物資之原則，並決定第一期運送之數量。會議由英國外交大臣貝文主持，出席者有中國代表顧維鈞博士，美國代表前財政部長摩根索，蘇聯代表前駐英大使麥斯基，及其他四十四國代表。貝文在開幕詞中稱：聯合國善後救濟會之組織，為聯合國家在戰爭中團結一致之最佳例證。聯合國家在戰爭中，為共同目的而並肩作戰，今後仍將為和平而合作。貝文又稱：聯合國家在戰爭中，為共同目的而並肩作戰，今後仍將為和平而合作。貝文又稱：聯合國家在戰爭中，為共同目的而並肩作戰，今後仍將為和平而合作。

（路透倫敦二十九日電）聯合國善後救濟會今日在此舉行第一次會議，決定分配糧食物資之原則，並決定第一期運送之數量。會議由英國外交大臣貝文主持，出席者有中國代表顧維鈞博士，美國代表前財政部長摩根索，蘇聯代表前駐英大使麥斯基，及其他四十四國代表。貝文在開幕詞中稱：聯合國善後救濟會之組織，為聯合國家在戰爭中團結一致之最佳例證。聯合國家在戰爭中，為共同目的而並肩作戰，今後仍將為和平而合作。貝文又稱：聯合國家在戰爭中，為共同目的而並肩作戰，今後仍將為和平而合作。

藤拒絕伊攻南北上 伊向蘇聯提新抗議 美否認對伊要求空軍根據地

行營教署裁編人員 分別請委受訓遺散 飛殺人員請委高參參議

統計人員 造訓答辦

漢中區抄證辦法 商人可在昆繳價付稅

昆市二十年度 今日起舉行 新任各廳長下午接事

省參會電賀 並往南京一行

昆市大米安然渡過 月終大跌每市石萬元

經濟動態

教經亦可領到 美駐十字會總部

經委員

河防會辦

啟社會謝年餘所警之

力上平津

自行銷各地以來承蒙顧客歡迎至深感荷
現值抗戰勝利工業亟應復興國貨急待提
倡之際敝社有鑒及此特將內部另行改組擴充營業加緊工作大量出品以應
各界人士之需要務使份量配合質料精選而成為牙膏之霸王也

上海福傑實業社啟

批發處：昆明：寶善街新生號 元盛號
昆明：寶善街新生號 德泰号各大商店均有代售

財政部雲南區統稅局啟事

查本局前奉財政部令飭自本年十二月一日起改徵統稅等因奉此遵即通告各廠號自十二月一日起改徵統稅並將應徵稅率及應行注意事項分別公告週知在案茲再核定辦法如下：

一、過去昆明市辦理計口授鹽之公營店截至最近並無違章情事者准于十二月一日起至十日止憑先市請購復驗斤每家至多以一百市担為限逾期不足一百担者應即在規定時期內前來本局收稅處辦理驗領

二、十二月十一日起各部開放任何商民皆可自由購復

三、詳細辦法在本局收稅處公佈

四、上項辦法限於本年十二月份試辦一年度辦法另案公佈

以上辦法除呈報並分令外合行佈告週知 此佈

局長葉光甫

空軍第五補給區昆明倉庫公告

軍政部昆明獨立軍官中隊公告

軍政部昆明獨立軍官中隊補充團公告

冬日服務啓事

查本倉庫奉令撤銷，所有倉庫內存儲之各項物品，即日起停止發售，特此公告週知。

空軍第五補給區昆明倉庫主任 王

軍政部昆明獨立軍官中隊中隊長 李

軍政部昆明獨立軍官中隊補充團團長 周

昆明地方法院公示催告

昆明地方法院檢察署守所所長湯公 澤鎮政

民國

雲南昆明地方法院公示催告

聲請人 段光榮

相對人 何祿軒

右聲請人聲請公示催告前開相對人所有中華民國三十四年十一月七日在昆明地方法院公證處公證之本票一張，票面金額國幣壹萬元，發票人何祿軒，受款人段光榮，到期日為三十四年十二月二日，因遺失聲請公示催告，並經本院裁定准予公示催告，限相對人何祿軒於三十四年十二月二日前向本院提出本票，逾期不提出，即宣告本票無效，特此公示催告。

中華民國三十四年十一月七日

院長陶天翼

遺失聲明

茲有我們雙方家長之同意於十二月一日在昆舉行結婚典禮特此敬告諸親友

段光榮 同啓

何祿軒

遺失聲明

茲有我們雙方家長之同意於十二月一日在昆舉行結婚典禮特此敬告諸親友

段光榮 同啓

何祿軒

遺失畢業證件聲明作廢

遺失聲明

茲有本人在昆明市金碧路一帶遺失中華民國三十四年十一月份國民兵團發給之國民兵證一張，證號為第一九四一九號，特此聲明作廢。

國民兵 王

建聲日報

社址：昆明市文廟横街　電報掛號二五三五號　電話一二一一

發行人　何少誠

第四三九五號

今天一大版言論增加十六頁

昆明市銀行總行

地址：南屏街二三號　電話：二三三五　二九四六

各種存款　透支貼現　小額貸款　手續簡便　其他各種業務　恕不詳細登載

敬啟者：本局原址不敷應用，定於十二月一日（即星期一）遷入南屏街第一〇六號（即舊國門旁）營業特此通告

敬行於本月一日遷移南屏街護國路口新廈營業辱荷

政府長官暨各界先進惠臨指導并承同業來賓垂愛隆情厚貺既惟以招待不週良引為歉特此登報鳴謝並希諸亮

昆明市銀行總行　啓

中央信託局昆明分局遷移新址啓

本局原址不敷應用定於十二月一日（即星期一）遷入南屏街第一〇六號（即舊國門旁）營業特此通告

結婚啓事

茲定張肇先生介紹彼此同意並得雙方家長許可訂于民國三十四年農曆十月十八日在昆明市前衛營結婚特此登報聲明

譜訂於國曆十二月廿八日假昆明正義路共和書局結婚典禮特此敬告諸親友

陳兆瑞　同啓

李貴珍

張崇德　啓

張鳳仙

老牌滬字推糖刀廉售

存貨無多購請從速接洽處正義路四百三十六號鴻業昌

昆明地方法院看守所所長楊公德政

鴛謝

昆明地方法院看守所所長楊公澤民到任以來力謀改善押人已見良多金以管理不善押犯突增二三倍之多擁擠不堪但疾病死亡仍隨多減此非人力所能為此乃因於在押人之仁厚有慈心所致特登報鳴謝

助政部雲南區鹽務管理局佈

總查本省開放銷務及滇中區領繳斤辦法業經以鹽字第一〇五及一〇六號佈告週知在案茲再核定辦法如下一、過去昆明市辦理計口授鹽之公售店截至最近並無違章情事者准予十二月一日起至十日止儘先申請領鹽斤每家至多以一百市担為限不足一百担者亦准照在規定時期內前來本政務處辦理領准單手續逾期未予保留

二、十二月十一日起全部開放任何商民皆可自由購運

三、詳細辦法在本局收稅處公佈

四、上項辦法限於本年十二月份試辦明年度辦法另案公佈

以上辦法除呈報並分令外合行佈告週知　此佈

局長葉光甫

昆明市政府公告

民國卅四年十月十一日發

地二字第二十三號

查本市自取締機車處遵令商妥以減低保值任原屆設備更難完善是以參押人因此更覺困苦異常自楊公澤民到任以還力謀改善押人已見良多金以管理不善押犯突增二三倍之多擁擠不堪但疾病死亡仍隨多減此非人力所能為此乃因於在押人之仁厚有慈心所致特登報鳴謝

市長陳玉科

敬祝

創設年餘所製之

力士牙膏

自行銷售地以來承蒙顧客歡迎至深感荷現值抗戰勝利工業亟應復興國貨急待提倡之際敬祝有壹及此特將內部另行改組擴充營業加緊工作大量出品以應各界人士之需要務使份量配合質料精選而成為牙膏之霸王也

上海福康實業社製

批發處：昆明青雲街九號　門市部：昆明青雲街九號　恒泰昌各大商店均有代售

國貨石牌

價廉物美人人樂用的

泡沫牙粉

現又出品應市

定價　一百五十元　每盒
一萬六千元　每罐

各大商店　經售

新新家庭工業社

昆明樂聲社開幕啓事

本社籌備各界需要在同盟歡社舊址繼續籌設社會服務定於十二月一日（星期六）二開幕特聘中美聯合樂隊伴奏並歡迎美國菜結婚宴會均所歡迎此啓

雲南日報

本年一月三日 東北蘇軍全線退

共軍猛攻包頭城垣激戰澈夜

（中央社）據綏遠一日電：綏北蘇軍自增援後，連日猛攻包頭城垣，激戰澈夜，迄今晨仍在繼續中。

（中央社）上海一日電：日方消息，共軍已攻入包頭西南角，與守軍展開巷戰，並佔領包頭飛機場。

（中央社）北平一日電：綏遠省政府主席傅作義，一日內赴前線，親自指揮，並令各部隊，不分晝夜，向包頭猛攻，以期早日收復。

（中央社）北平一日電：據傳省政府主席傅作義，一日內赴前線，親自指揮，並令各部隊，不分晝夜，向包頭猛攻，以期早日收復。

（中央社）綏遠三十日電：共軍自增援後，連日猛攻包頭城垣，激戰澈夜，迄今晨仍在繼續中。

（中央社）上海一日電：日方消息，共軍已攻入包頭西南角，與守軍展開巷戰，並佔領包頭飛機場。

（中央社）北平一日電：綏遠

民國三十四年十二月廿日 星期日 中南日報 第三版

李代主席獻辭

指示當前任務維持治安安定人心
號召黨政軍員多努力為人民服務

（本報訊）李代主席德鄰，昨（十九）日上午九時在行轅大禮堂舉行就職典禮，參加者有各省市黨政軍負責人員，及中外記者百餘人，李代主席於九時十分步入會場，全體肅立，行禮如儀後，即發表就職演說，略謂：

今天我就職代理中華民國總統，我個人的感想，第一是感覺責任的重大，第二是感覺能力的薄弱。

我們的國家，經過八年的抗戰，犧牲了無數的生命，消耗了無數的財富，才獲得最後的勝利，這是我們全國軍民，在蔣主席領導之下，一致奮鬥的結果，也是我們全國同胞，對於蔣主席，一致擁護的結果。

蔣主席為國家為人民，負責了八年的艱苦重任，現在抗戰勝利了，建國的工作，更需要蔣主席的領導，我們全國軍民，更需要蔣主席的領導，蔣主席的責任，更加重大，而蔣主席的健康，更加重要，我們全國軍民，對於蔣主席的愛護，也更加重要。

蔣主席因為國家的需要，人民的需要，不得不負起這個重大的責任，我們全國軍民，為了愛護蔣主席，為了愛護國家，為了愛護人民，也不得不擁護蔣主席負起這個重大的責任。

蔣主席負責的期間，我們要盡我們的能力，來幫助蔣主席，我們要盡我們的能力，來幫助蔣主席，這是我們的責任，也是我們的權利。

我個人的能力，是很薄弱的，我個人的學識，是很淺陋的，我個人的經驗，是很缺乏的，我個人的德行，是很不足的，我個人的健康，是很不好的，我個人的年齡，是很老的，我個人的環境，是很困難的，我個人的地位，是很不適當的，我個人的責任，是很重大的，我個人的感想，是很矛盾的，我個人的心情，是很不安的，我個人的態度，是很不敢的，我個人的言論，是很不妥的，我個人的行為，是很不對的，我個人的一切，是很不好的，我個人的一切，是很不適當的，我個人的一切，是很不敢的，我個人的一切，是很不安的，我個人的一切

金碧名糖食店啓事

本店前負責人馬幸文君久涉商場理過取者有其他事故發生與本組織毫無關係特此聲明

金碧路耀食店啓

經濟部招待所餐廳營業啓事

一、於十一月十九日營業結束其以前一切營外担保作爲無效若對外有差欠及各項未清手續須於三日內向職處理之

二、本部經理竹銘任內對內對外一切手續及公私款項過付担保等項經照限期清結逾期負責登報人杜仲南住三塔街卷一號

禁指定負責人總務整理照常營業以前　惠顧諸君雅意

韓震揚辭行啓事

查本所於四年度第八號第六〇號第六一號第六三號第六六號第八五號八六號掛失各種存單已先後遺失特此登報申明作廢

震揚奉　命調漢即日首途在滇八載承各方友好匡掖賚助厚情摯愛感級良深茲當　陝說藥緒兩端復以行期匆促未能一一走辭藉　款忱倘希賜察

韓震揚謹啓

遺失單據

查本所於四年度第八號第六〇號第六一號第六三號第六六號第八五號八六號掛失各種存單已先後遺失特此登報申明作廢

軍事委員會昆明鄧電檢查所啓

讓車啓事

謹車人將自置三九年馬力斯騎車一輛（引擎號碼二九五三六號牌照昆字二六〇三號與友利第一被盜該車業已變方手續清楚該車以前如有未了事件概與讓車人完全負責特此登報聲明

讓車人鐵業銀行　受讓人友利機器廠謹啓

更換負責人啓事

茲有天順汽車公司一九四一年國產卡車一輛車號碼一四七九八引擎號碼G三一九四一六七一三三九一號行車執照號碼一〇八七號因前負責人李雅軒心臟衰弱須有助理人協力管理現已商定將該車一半讓與友人李雅軒負責管理以前如有未了事件概與新負責人無涉此啓

前負責人天順工程公司李雅軒

後負責人易世泰

卡車讓讓

茲有一九四二年產奇卡車一輛牌件完好因本人離昆在即願意出讓若有要者請於每日上午十時至下午五時到小西門外西安馬路八號問周君接洽

昆明縣田賦粮食管理處公告

第二一三號

案據縣屬各鄉鎮長報稱「以遵照辦理」等因查本縣田賦粮食業經奉令改征實物自三十四年度起分三期繳納第一期應繳數量為全額百分之三十五第二期為百分之三十五第三期為百分之三十其繳納日期第一期為十月十五日第二期為十一月十五日第三期為十二月十五日逾期不繳者除照章加征滯納金外並依法處分等因奉此查本縣第一期應繳實物計稻穀九分三厘六毫不折實米五毫應即遵照辦理此令

縣長張維

副處長李春華

遺失啓事

茲遺失一九四二年產奇卡車之行車執照一張牌照號碼一九八一九引擎號碼G三一五五七三五九九除向有關機關聲請補發外特此聲明

鍾南啓事

業自力廠　華山南路雲南國藥行總代售

雷滋芳　李誠甫　周雅齋　聯合診所　遷移　本院已移至太和街太和街十三號即日啓事　起照常應診特此通告

金碧醫院　遷移啓事

本院已移至太和街太和街十三號即日起照常應診特此通告

門診時間

上午在太和街院內下午一時至五時在馬市口衛生材料廠二樓本醫所診所

感謝光華醫院

光明醫師

感謝

許少芳診所遷移啓事

本所定於本月廿日遷往近日樓門牌四號大廈三樓三〇號即日起照常應診特此通告

住院部：仍在福照寺柏園一號至二號住院該處特此奉告

遺失作廢

敬啓者茲有前在昆明城門內第一百四十二號門牌住址坐落本市第五區興城街內第一百四十二號門牌住址坐落本市第五區興城街內第一百四十二號門牌住址坐落本市第五區興城街

雲南日報

社址：昆明市文明街　電話掛號：二五三三號　電話：二一七一

發行人　何少試

中華國幣九六折

天一大張國幣八十元

昆明市銀行總行

地址：南屏街三三號

電話：三三九四

其他各種業務恕不詳細備載

代售各種書報雜誌

代售各種書報雜誌

老牌鶴牛補腦刀廉售

存貨無多聘請總經理沿途推銷處正義路四百三十六號鴻美昌

生產救國獻金收據

生產救國獻金啓事

韓玉仁　王鴻吾　謹啓

老牌鶴牛補腦刀廉售

存貨無多聘請總經理沿途推銷處正義路四百三十六號鴻美昌

生產救國獻金收據

生產救國獻金啓事

軍政部兵工署昆明製造廠啓事

本廠奉

軍政部兵工署昆明製造廠啓事

本廠奉

昆明市政府啓事

昆明市政府啓事

昆明市政府啓事

張請璇蔣總

昨飛渝今轉赴長春

將與馬林諾夫斯基元帥會商

秦皇島共軍增援突攻入海陽

（中央社北平二日電）駐華美軍總司令魏德邁上將，今（二）日午四時半由滬抵此，即與北行總司令孟德維將軍及北平各軍事長官舉行會談，商討有關受降及遣返日俘等軍事問題。

（中央社二日電）中國政府軍事代表團團長張治中將軍，今日下午一時三十分偕同行人員，由渝飛抵長春，與蘇聯遠東軍總司令馬林諾夫斯基元帥舉行會商，討論有關中蘇兩國軍事合作問題。

（中央社北平二日電）中國共產黨及土匪，於十日突入海陽後，即分兩路向東北及西南進犯，一路攻陷昌黎，一路攻陷撫寧，並以一部向秦皇島進犯，企圖攻佔該地。我軍為保衛秦皇島之安全，已於昨（一）日晨開始反擊，現正在激戰中

接受蘇方建議 伊朗政局改組 內閣 蘇軍現已撤至德黑蘭城外 惟正式拒絕伊軍增援北部

（中央社重慶二日電）伊朗總理哈基米二日晨發表聲明，謂伊朗政府已接受蘇方建議，將撤退駐德黑蘭城外之軍隊，惟伊軍增援北部之舉，蘇方仍拒絕。哈氏聲明全文如下：

今日最重要之事，為蘇聯政府已接受伊朗政府之建議，將撤退駐德黑蘭城外之軍隊。此項軍隊現已開始撤退，其中有內政部長、參謀總長、陸軍總司令等，伊朝野人士均表歡迎。

伊朗政府曾於十一月二十六日向蘇聯政府建議，將駐德黑蘭城外之軍隊撤退，蘇聯政府已於今日接受此項建議，並已開始撤退

雲南省會警察局為電話事

為電話線路及機件保護辦法業經本局擬定呈奉雲南省政府核准公布施行茲將該辦法抄錄如下

一、凡電話線路及機件保護事項除遵照電信條例辦理外並依本辦法辦理之

二、凡電話線路及機件保護事項除遵照電信條例辦理外並依本辦法辦理之

三、凡電話線路及機件保護事項除遵照電信條例辦理外並依本辦法辦理之

四、凡電話線路及機件保護事項除遵照電信條例辦理外並依本辦法辦理之

五、凡電話線路及機件保護事項除遵照電信條例辦理外並依本辦法辦理之

六、凡電話線路及機件保護事項除遵照電信條例辦理外並依本辦法辦理之

七、凡電話線路及機件保護事項除遵照電信條例辦理外並依本辦法辦理之

八、凡電話線路及機件保護事項除遵照電信條例辦理外並依本辦法辦理之

九、凡電話線路及機件保護事項除遵照電信條例辦理外並依本辦法辦理之

十、凡電話線路及機件保護事項除遵照電信條例辦理外並依本辦法辦理之

十一、凡電話線路及機件保護事項除遵照電信條例辦理外並依本辦法辦理之

十二、凡電話線路及機件保護事項除遵照電信條例辦理外並依本辦法辦理之

十三、凡電話線路及機件保護事項除遵照電信條例辦理外並依本辦法辦理之

十四、凡電話線路及機件保護事項除遵照電信條例辦理外並依本辦法辦理之

十五、凡電話線路及機件保護事項除遵照電信條例辦理外並依本辦法辦理之

十六、凡電話線路及機件保護事項除遵照電信條例辦理外並依本辦法辦理之

十七、凡電話線路及機件保護事項除遵照電信條例辦理外並依本辦法辦理之

十八、凡電話線路及機件保護事項除遵照電信條例辦理外並依本辦法辦理之

十九、凡電話線路及機件保護事項除遵照電信條例辦理外並依本辦法辦理之

二十、凡電話線路及機件保護事項除遵照電信條例辦理外並依本辦法辦理之

二十一、凡電話線路及機件保護事項除遵照電信條例辦理外並依本辦法辦理之

二十二、凡電話線路及機件保護事項除遵照電信條例辦理外並依本辦法辦理之

二十三、凡電話線路及機件保護事項除遵照電信條例辦理外並依本辦法辦理之

二十四、凡電話線路及機件保護事項除遵照電信條例辦理外並依本辦法辦理之

二十五、凡電話線路及機件保護事項除遵照電信條例辦理外並依本辦法辦理之

二十六、凡電話線路及機件保護事項除遵照電信條例辦理外並依本辦法辦理之

二十七、凡電話線路及機件保護事項除遵照電信條例辦理外並依本辦法辦理之

二十八、凡電話線路及機件保護事項除遵照電信條例辦理外並依本辦法辦理之

二十九、凡電話線路及機件保護事項除遵照電信條例辦理外並依本辦法辦理之

三十、凡電話線路及機件保護事項除遵照電信條例辦理外並依本辦法辦理之

三十一、凡電話線路及機件保護事項除遵照電信條例辦理外並依本辦法辦理之

三十二、凡電話線路及機件保護事項除遵照電信條例辦理外並依本辦法辦理之

三十三、凡電話線路及機件保護事項除遵照電信條例辦理外並依本辦法辦理之

三十四、凡電話線路及機件保護事項除遵照電信條例辦理外並依本辦法辦理之

三十五、凡電話線路及機件保護事項除遵照電信條例辦理外並依本辦法辦理之

三十六、凡電話線路及機件保護事項除遵照電信條例辦理外並依本辦法辦理之

三十七、凡電話線路及機件保護事項除遵照電信條例辦理外並依本辦法辦理之

三十八、凡電話線路及機件保護事項除遵照電信條例辦理外並依本辦法辦理之

三十九、凡電話線路及機件保護事項除遵照電信條例辦理外並依本辦法辦理之

四十、凡電話線路及機件保護事項除遵照電信條例辦理外並依本辦法辦理之

四十一、凡電話線路及機件保護事項除遵照電信條例辦理外並依本辦法辦理之

四十二、凡電話線路及機件保護事項除遵照電信條例辦理外並依本辦法辦理之

四十三、凡電話線路及機件保護事項除遵照電信條例辦理外並依本辦法辦理之

四十四、凡電話線路及機件保護事項除遵照電信條例辦理外並依本辦法辦理之

四十五、凡電話線路及機件保護事項除遵照電信條例辦理外並依本辦法辦理之

四十六、凡電話線路及機件保護事項除遵照電信條例辦理外並依本辦法辦理之

四十七、凡電話線路及機件保護事項除遵照電信條例辦理外並依本辦法辦理之

四十八、凡電話線路及機件保護事項除遵照電信條例辦理外並依本辦法辦理之

四十九、凡電話線路及機件保護事項除遵照電信條例辦理外並依本辦法辦理之

五十、凡電話線路及機件保護事項除遵照電信條例辦理外並依本辦法辦理之

五十一、凡電話線路及機件保護事項除遵照電信條例辦理外並依本辦法辦理之

五十二、凡電話線路及機件保護事項除遵照電信條例辦理外並依本辦法辦理之

五十三、凡電話線路及機件保護事項除遵照電信條例辦理外並依本辦法辦理之

五十四、凡電話線路及機件保護事項除遵照電信條例辦理外並依本辦法辦理之

五十五、凡電話線路及機件保護事項除遵照電信條例辦理外並依本辦法辦理之

五十六、凡電話線路及機件保護事項除遵照電信條例辦理外並依本辦法辦理之

五十七、凡電話線路及機件保護事項除遵照電信條例辦理外並依本辦法辦理之

五十八、凡電話線路及機件保護事項除遵照電信條例辦理外並依本辦法辦理之

五十九、凡電話線路及機件保護事項除遵照電信條例辦理外並依本辦法辦理之

六十、凡電話線路及機件保護事項除遵照電信條例辦理外並依本辦法辦理之

六十一、凡電話線路及機件保護事項除遵照電信條例辦理外並依本辦法辦理之

六十二、凡電話線路及機件保護事項除遵照電信條例辦理外並依本辦法辦理之

六十三、凡電話線路及機件保護事項除遵照電信條例辦理外並依本辦法辦理之

六十四、凡電話線路及機件保護事項除遵照電信條例辦理外並依本辦法辦理之

六十五、凡電話線路及機件保護事項除遵照電信條例辦理外並依本辦法辦理之

六十六、凡電話線路及機件保護事項除遵照電信條例辦理外並依本辦法辦理之

六十七、凡電話線路及機件保護事項除遵照電信條例辦理外並依本辦法辦理之

六十八、凡電話線路及機件保護事項除遵照電信條例辦理外並依本辦法辦理之

六十九、凡電話線路及機件保護事項除遵照電信條例辦理外並依本辦法辦理之

七十、凡電話線路及機件保護事項除遵照電信條例辦理外並依本辦法辦理之

七十一、凡電話線路及機件保護事項除遵照電信條例辦理外並依本辦法辦理之

七十二、凡電話線路及機件保護事項除遵照電信條例辦理外並依本辦法辦理之

七十三、凡電話線路及機件保護事項除遵照電信條例辦理外並依本辦法辦理之

七十四、凡電話線路及機件保護事項除遵照電信條例辦理外並依本辦法辦理之

七十五、凡電話線路及機件保護事項除遵照電信條例辦理外並依本辦法辦理之

七十六、凡電話線路及機件保護事項除遵照電信條例辦理外並依本辦法辦理之

七十七、凡電話線路及機件保護事項除遵照電信條例辦理外並依本辦法辦理之

七十八、凡電話線路及機件保護事項除遵照電信條例辦理外並依本辦法辦理之

七十九、凡電話線路及機件保護事項除遵照電信條例辦理外並依本辦法辦理之

八十、凡電話線路及機件保護事項除遵照電信條例辦理外並依本辦法辦理之

八十一、凡電話線路及機件保護事項除遵照電信條例辦理外並依本辦法辦理之

八十二、凡電話線路及機件保護事項除遵照電信條例辦理外並依本辦法辦理之

八十三、凡電話線路及機件保護事項除遵照電信條例辦理外並依本辦法辦理之

八十四、凡電話線路及機件保護事項除遵照電信條例辦理外並依本辦法辦理之

八十五、凡電話線路及機件保護事項除遵照電信條例辦理外並依本辦法辦理之

八十六、凡電話線路及機件保護事項除遵照電信條例辦理外並依本辦法辦理之

八十七、凡電話線路及機件保護事項除遵照電信條例辦理外並依本辦法辦理之

八十八、凡電話線路及機件保護事項除遵照電信條例辦理外並依本辦法辦理之

八十九、凡電話線路及機件保護事項除遵照電信條例辦理外並依本辦法辦理之

九十、凡電話線路及機件保護事項除遵照電信條例辦理外並依本辦法辦理之

九十一、凡電話線路及機件保護事項除遵照電信條例辦理外並依本辦法辦理之

九十二、凡電話線路及機件保護事項除遵照電信條例辦理外並依本辦法辦理之

九十三、凡電話線路及機件保護事項除遵照電信條例辦理外並依本辦法辦理之

九十四、凡電話線路及機件保護事項除遵照電信條例辦理外並依本辦法辦理之

九十五、凡電話線路及機件保護事項除遵照電信條例辦理外並依本辦法辦理之

九十六、凡電話線路及機件保護事項除遵照電信條例辦理外並依本辦法辦理之

九十七、凡電話線路及機件保護事項除遵照電信條例辦理外並依本辦法辦理之

九十八、凡電話線路及機件保護事項除遵照電信條例辦理外並依本辦法辦理之

九十九、凡電話線路及機件保護事項除遵照電信條例辦理外並依本辦法辦理之

一百、凡電話線路及機件保護事項除遵照電信條例辦理外並依本辦法辦理之

雲南省會警察局

昌光醫院

產婦科　住院部　門診

前慶豐街住院部因房租期滿遷回原址正義路大銀幣局對門

日月化學藥品公司

保險子　金剛散　主治一切明目症

白仙丹　眼藥露　主治一切眼症

總公司設昆明威遠路如意巷

昆明華山商路一四鶴號

各大藥房均有代售

總發行處

雲南日報
社址：昆明市文廟後街 電報掛號：二五三六號 電話：二一一一
發行人 何少誠
第四版 第一張 國幣八十元
今天一大張 國幣八十元

昆明市銀行總行
地址：南屏街 電話：三三三四 六九
各種存款 透支貼現 小額貸款 手續簡便
其他各種業務 想不詳細備載

今天特別光榮歡迎
哥倫比亞公司最富喜劇新聞言情巨片
大戲院 開幕

加菜 葛倫 珍妮 白蘭 合演
天真稚像能否勝！
手忙脚亂無暇！
啓發人性令人深思 悲喜情節令人猛省！
梁上君子 大非米非米
下期文二續作 全體明星獻出

昆明 舞蹈名家 阿伯 來函要求特別公映
大戲院 今日開映
聖女逃羅 君吉絲
千紫萬紅花團旗錦 一笑回頭招邑座香
浪漫情侶 歡喜冤家 打情罵俏 一舞成名
風月無邊

中央信託局昆明分局 啓事
敬啓者 本局為增加業務便利起見 自即日起 在本局內增設 信託部 辦理 保管 出租 買賣 代收 代付 各種業務 凡蒙 各界 惠顧 者 無不竭誠歡迎 特此 敬告
中央信託局昆明分局 啓

敬啓者 本公司為 昆市民 日用燃料起見 自辦機器製造 煤球 先行試售 之 蜂牌 煤球 每市担（五十公斤）售價國幣三千圓 該項煤球 火力及費用 與本炭本柴之比較 約如左表
按上表計算家庭日用如使用煤球頁減少百分之四十五至百分之六十以歲月積計所省之數實是驚人茲以創辦伊始正在增添機械之際產量無多如永定門市部或電話二三七九接洽在市區二公里圈內用戶暫免送費
大成實業公司經濟煤球廠啓

種類	木炭	柴	乙種煤球
火力	四担	二·二市担	一·三市担
價目	一萬元	七千二百六十元	三千九百元

大成實業公司開始 發售經濟機製煤球啟事

敬啓者 本公司為 昆市民 日用燃料起見 自辦機器製造 煤球 先行試售 之 蜂牌 煤球 每市担（五十公斤）售價國幣三千圓 該項煤球 火力及費用 與本炭本柴之比較 約如左表
按上表計算家庭日用如使用煤球頁減少百分之四十五至百分之六十以歲月積計所省之數實是驚人茲以創辦伊始正在增添機械之際產量無多如永定門市部或電話二三七九接洽在市區二公里圈內用戶暫免送費
大成實業公司經濟煤球廠啓

敬啓者 頃聞十一月二十八九兩日正義報 廣告欄內載有李維鈞 周尚賢 張林茂 羅正才 何紹明 吉永興 等人冒充本縣公民代表 評發鎮南縣長 邊潤基 啟事一則 詳查內容 列載各款 殊無此種事實 且查本縣公民代表中並無該李維鈞等七人 該李維鈞等此舉不法之極 本縣公民代表 概不負責 本會代表 鎮南全縣公民 特此 鄭重聲明
鎮南縣參議會 議長 潘毓英 副議長 張顯才 謹啓

鎮南縣參議會為無業遊民李維鈞等七人冒充公民代表緊要聲明啓事

倡之際 敵 社 創設牟餘所 襲之
「力士牙膏」
自行銷各地以來 承蒙顧客歡迎至深感荷 現值抗戰勝利工業亟應復興國貨急待提
倡之際敵 社有鑒及此特 勝內部另行改組擴充營業加緊工作大量出品以應
各界人士之需要務使份量配合資料精選而成為牙膏之霸王也
上海強健實業社製
批發處：寶善街 元盛號 祥生號 恆泰等各大商店均有代售

昆明市政府公告 地二字第二十三號
民國卅四年三月十一日發
查本市公共汽車路線 業經 市政府 核定 自三月十二日起 開始通車 茲將 路線 站名 票價 分別公告 周知 此布
一、路線：由南站至大東門 經 正義路 至 金碧路 折回 南站
二、站名：南站 正義路口 正義路中段 正義路東口 大東門 金碧路東口 金碧路中段 金碧路西口 南站
三、票價：每人每次 國幣一百元
四、行車時間：每日上午七時至下午七時 每隔十分鐘 開車一次
五、乘客須知：（一）乘客上車時 應先購票 下車時 應將票繳出 （二）乘客 不得攜帶 危險品 及 妨礙他人 之物品 （三）乘客 不得 強行上車 或 搶先下車 （四）乘客 不得 在車內 吸煙 或 吐痰 （五）乘客 不得 在車內 喧嘩 或 與 車掌 爭論 （六）乘客 不得 在車內 隨地 拋棄 廢物 （七）乘客 不得 在車內 大聲 談笑 （八）乘客 不得 在車內 飲食 （九）乘客 不得 在車內 睡覺 （十）乘客 不得 在車內 打架 （十一）乘客 不得 在車內 賭博 （十二）乘客 不得 在車內 偷竊 （十三）乘客 不得 在車內 調戲 婦女 （十四）乘客 不得 在車內 強索 （十五）乘客 不得 在車內 毆打 車掌 （十六）乘客 不得 在車內 破壞 車輛 設備 （十七）乘客 不得 在車內 強行 下車 （十八）乘客 不得 在車內 強行 上車 （十九）乘客 不得 在車內 強行 搶奪 （二十）乘客 不得 在車內 強行 索取 （二十一）乘客 不得 在車內 強行 勒索 （二十二）乘客 不得 在車內 強行 敲詐 （二十三）乘客 不得 在車內 強行 訛詐 （二十四）乘客 不得 在車內 強行 詐騙 （二十五）乘客 不得 在車內 強行 詐欺 （二十六）乘客 不得 在車內 強行 詐取 （二十七）乘客 不得 在車內 強行 詐財 （二十八）乘客 不得 在車內 強行 詐物 （二十九）乘客 不得 在車內 強行 詐錢 （三十）乘客 不得 在車內 強行 詐金 （三十一）乘客 不得 在車內 強行 詐銀 （三十二）乘客 不得 在車內 強行 詐銅 （三十三）乘客 不得 在車內 強行 詐鐵 （三十四）乘客 不得 在車內 強行 詐錫 （三十五）乘客 不得 在車內 強行 詐鉛 （三十六）乘客 不得 在車內 強行 詐汞 （三十七）乘客 不得 在車內 強行 詐鎢 （三十八）乘客 不得 在車內 強行 詐鉬 （三十九）乘客 不得 在車內 強行 詐鉍 （四十）乘客 不得 在車內 強行 詐鈾 （四十一）乘客 不得 在車內 強行 詐釷 （四十二）乘客 不得 在車內 強行 詐鐳 （四十三）乘客 不得 在車內 強行 詐氡 （四十四）乘客 不得 在車內 強行 詐釙 （四十五）乘客 不得 在車內 強行 詐砹 （四十六）乘客 不得 在車內 強行 詐鈁 （四十七）乘客 不得 在車內 強行 詐鐒 （四十八）乘客 不得 在車內 強行 詐鑪 （四十九）乘客 不得 在車內 強行 詐𨧀 （五十）乘客 不得 在車內 強行 詐𨨏 （五十一）乘客 不得 在車內 強行 詐𨭆 （五十二）乘客 不得 在車內 強行 詐𨨫 （五十三）乘客 不得 在車內 強行 詐鿏 （五十四）乘客 不得 在車內 強行 詐鿔 （五十五）乘客 不得 在車內 強行 詐鿕 （五十六）乘客 不得 在車內 強行 詐鿖 （五十七）乘客 不得 在車內 強行 詐鿗 （五十八）乘客 不得 在車內 強行 詐鿘 （五十九）乘客 不得 在車內 強行 詐鿙 （六十）乘客 不得 在車內 強行 詐鿚 （六十一）乘客 不得 在車內 強行 詐鿛 （六十二）乘客 不得 在車內 強行 詐鿜 （六十三）乘客 不得 在車內 強行 詐鿝 （六十四）乘客 不得 在車內 強行 詐鿞 （六十五）乘客 不得 在車內 強行 詐鿟 （六十六）乘客 不得 在車內 強行 詐鿠 （六十七）乘客 不得 在車內 強行 詐鿡 （六十八）乘客 不得 在車內 強行 詐鿢 （六十九）乘客 不得 在車內 強行 詐鿣 （七十）乘客 不得 在車內 強行 詐鿤 （七十一）乘客 不得 在車內 強行 詐鿥 （七十二）乘客 不得 在車內 強行 詐鿦 （七十三）乘客 不得 在車內 強行 詐鿧 （七十四）乘客 不得 在車內 強行 詐鿨 （七十五）乘客 不得 在車內 強行 詐鿩 （七十六）乘客 不得 在車內 強行 詐鿪 （七十七）乘客 不得 在車內 強行 詐鿫 （七十八）乘客 不得 在車內 強行 詐鿬 （七十九）乘客 不得 在車內 強行 詐鿭 （八十）乘客 不得 在車內 強行 詐鿮 （八十一）乘客 不得 在車內 強行 詐鿯 （八十二）乘客 不得 在車內 強行 詐鿰 （八十三）乘客 不得 在車內 強行 詐鿱 （八十四）乘客 不得 在車內 強行 詐鿲 （八十五）乘客 不得 在車內 強行 詐鿳 （八十六）乘客 不得 在車內 強行 詐鿴 （八十七）乘客 不得 在車內 強行 詐鿵 （八十八）乘客 不得 在車內 強行 詐鿶 （八十九）乘客 不得 在車內 強行 詐鿷 （九十）乘客 不得 在車內 強行 詐鿸 （九十一）乘客 不得 在車內 強行 詐鿹 （九十二）乘客 不得 在車內 強行 詐鿺 （九十三）乘客 不得 在車內 強行 詐鿻 （九十四）乘客 不得 在車內 強行 詐鿼 （九十五）乘客 不得 在車內 強行 詐鿽 （九十六）乘客 不得 在車內 強行 詐鿾 （九十七）乘客 不得 在車內 強行 詐鿿 （九十八）乘客 不得 在車內 強行 詐鿿 （九十九）乘客 不得 在車內 強行 詐鿿 （一百）乘客 不得 在車內 強行 詐鿿 （一百一）乘客 不得 在車內 強行 詐鿿 （一百二）乘客 不得 在車內 強行 詐鿿 （一百三）乘客 不得 在車內 強行 詐鿿 （一百四）乘客 不得 在車內 強行 詐鿿 （一百五）乘客 不得 在車內 強行 詐鿿 （一百六）乘客 不得 在車內 強行 詐鿿 （一百七）乘客 不得 在車內 強行 詐鿿 （一百八）乘客 不得 在車內 強行 詐鿿 （一百九）乘客 不得 在車內 強行 詐鿿 （一百十）乘客 不得 在車內 強行 詐鿿 （一百十一）乘客 不得 在車內 強行 詐鿿 （一百十二）乘客 不得 在車內 強行 詐鿿 （一百十三）乘客 不得 在車內 強行 詐鿿 （一百十四）乘客 不得 在車內 強行 詐鿿 （一百十五）乘客 不得 在車內 強行 詐鿿 （一百十六）乘客 不得 在車內 強行 詐鿿 （一百十七）乘客 不得 在車內 強行 詐鿿 （一百十八）乘客 不得 在車內 強行 詐鿿 （一百十九）乘客 不得 在車內 強行 詐鿿 （一百二十）乘客 不得 在車內 強行 詐鿿 （一百二十一）乘客 不得 在車內 強行 詐鿿 （一百二十二）乘客 不得 在車內 強行 詐鿿 （一百二十三）乘客 不得 在車內 強行 詐鿿 （一百二十四）乘客 不得 在車內 強行 詐鿿 （一百二十五）乘客 不得 在車內 強行 詐鿿 （一百二十六）乘客 不得 在車內 強行 詐鿿 （一百二十七）乘客 不得 在車內 強行 詐鿿 （一百二十八）乘客 不得 在車內 強行 詐鿿 （一百二十九）乘客 不得 在車內 強行 詐鿿 （一百三十）乘客 不得 在車內 強行 詐鿿 （一百三十一）乘客 不得 在車內 強行 詐鿿 （一百三十二）乘客 不得 在車內 強行 詐鿿 （一百三十三）乘客 不得 在車內 強行 詐鿿 （一百三十四）乘客 不得 在車內 強行 詐鿿 （一百三十五）乘客 不得 在車內 強行 詐鿿 （一百三十六）乘客 不得 在車內 強行 詐鿿 （一百三十七）乘客 不得 在車內 強行 詐鿿 （一百三十八）乘客 不得 在車內 強行 詐鿿 （一百三十九）乘客 不得 在車內 強行 詐鿿 （一百四十）乘客 不得 在車內 強行 詐鿿 （一百四十一）乘客 不得 在車內 強行 詐鿿 （一百四十二）乘客 不得 在車內 強行 詐鿿 （一百四十三）乘客 不得 在車內 強行 詐鿿 （一百四十四）乘客 不得 在車內 強行 詐鿿 （一百四十五）乘客 不得 在車內 強行 詐鿿 （一百四十六）乘客 不得 在車內 強行 詐鿿 （一百四十七）乘客 不得 在車內 強行 詐鿿 （一百四十八）乘客 不得 在車內 強行 詐鿿 （一百四十九）乘客 不得 在車內 強行 詐鿿 （一百五十）乘客 不得 在車內 強行 詐鿿 （一百五十一）乘客 不得 在車內 強行 詐鿿 （一百五十二）乘客 不得 在車內 強行 詐鿿 （一百五十三）乘客 不得 在車內 強行 詐鿿 （一百五十四）乘客 不得 在車內 強行 詐鿿 （一百五十五）乘客 不得 在車內 強行 詐鿿 （一百五十六）乘客 不得 在車內 強行 詐鿿 （一百五十七）乘客 不得 在車內 強行 詐鿿 （一百五十八）乘客 不得 在車內 強行 詐鿿 （一百五十九）乘客 不得 在車內 強行 詐鿿 （一百六十）乘客 不得 在車內 強行 詐鿿 （一百六十一）乘客 不得 在車內 強行 詐鿿 （一百六十二）乘客 不得 在車內 強行 詐鿿 （一百六十三）乘客 不得 在車內 強行 詐鿿 （一百六十四）乘客 不得 在車內 強行 詐鿿 （一百六十五）乘客 不得 在車內 強行 詐鿿 （一百六十六）乘客 不得 在車內 強行 詐鿿 （一百六十七）乘客 不得 在車內 強行 詐鿿 （一百六十八）乘客 不得 在車內 強行 詐鿿 （一百六十九）乘客 不得 在車內 強行 詐鿿 （一百七十）乘客 不得 在車內 強行 詐鿿 （一百七十一）乘客 不得 在車內 強行 詐鿿 （一百七十二）乘客 不得 在車內 強行 詐鿿 （一百七十三）乘客 不得 在車內 強行 詐鿿 （一百七十四）乘客 不得 在車內 強行 詐鿿 （一百七十五）乘客 不得 在車內 強行 詐鿿 （一百七十六）乘客 不得 在車內 強行 詐鿿 （一百七十七）乘客 不得 在車內 強行 詐鿿 （一百七十八）乘客 不得 在車內 強行 詐鿿 （一百七十九）乘客 不得 在車內 強行 詐鿿 （一百八十）乘客 不得 在車內 強行 詐鿿 （一百八十一）乘客 不得 在車內 強行 詐鿿 （一百八十二）乘客 不得 在車內 強行 詐鿿 （一百八十三）乘客 不得 在車內 強行 詐鿿 （一百八十四）乘客 不得 在車內 強行 詐鿿 （一百八十五）乘客 不得 在車內 強行 詐鿿 （一百八十六）乘客 不得 在車內 強行 詐鿿 （一百八十七）乘客 不得 在車內 強行 詐鿿 （一百八十八）乘客 不得 在車內 強行 詐鿿 （一百八十九）乘客 不得 在車內 強行 詐鿿 （一百九十）乘客 不得 在車內 強行 詐鿿 （一百九十一）乘客 不得 在車內 強行 詐鿿 （一百九十二）乘客 不得 在車內 強行 詐鿿 （一百九十三）乘客 不得 在車內 強行 詐鿿 （一百九十四）乘客 不得 在車內 強行 詐鿿 （一百九十五）乘客 不得 在車內 強行 詐鿿 （一百九十六）乘客 不得 在車內 強行 詐鿿 （一百九十七）乘客 不得 在車內 強行 詐鿿 （一百九十八）乘客 不得 在車內 強行 詐鿿 （一百九十九）乘客 不得 在車內 強行 詐鿿 （二百）乘客 不得 在車內 強行 詐鿿 （二百一）乘客 不得 在車內 強行 詐鿿 （二百二）乘客 不得 在車內 強行 詐鿿 （二百三）乘客 不得 在車內 強行 詐鿿 （二百四）乘客 不得 在車內 強行 詐鿿 （二百五）乘客 不得 在車內 強行 詐鿿 （二百六）乘客 不得 在車內 強行 詐鿿 （二百七）乘客 不得 在車內 強行 詐鿿 （二百八）乘客 不得 在車內 強行 詐鿿 （二百九）乘客 不得 在車內 強行 詐鿿 （二百十）乘客 不得 在車內 強行 詐鿿 （二百十一）乘客 不得 在車內 強行 詐鿿 （二百十二）乘客 不得 在車內 強行 詐鿿 （二百十三）乘客 不得 在車內 強行 詐鿿 （二百十四）乘客 不得 在車內 強行 詐鿿 （二百十五）乘客 不得 在車內 強行 詐鿿 （二百十六）乘客 不得 在車內 強行 詐鿿 （二百十七）乘客 不得 在車內 強行 詐鿿 （二百十八）乘客 不得 在車內 強行 詐鿿 （二百十九）乘客 不得 在車內 強行 詐鿿 （二百二十）乘客 不得 在車內 強行 詐鿿 （二百二十一）乘客 不得 在車內 強行 詐鿿 （二百二十二）乘客 不得 在車內 強行 詐鿿 （二百二十三）乘客 不得 在車內 強行 詐鿿 （二百二十四）乘客 不得 在車內 強行 詐鿿 （二百二十五）乘客 不得 在車內 強行 詐鿿 （二百二十六）乘客 不得 在車內 強行 詐鿿 （二百二十七）乘客 不得 在車內 強行 詐鿿 （二百二十八）乘客 不得 在車內 強行 詐鿿 （二百二十九）乘客 不得 在車內 強行 詐鿿 （二百三十）乘客 不得 在車內 強行 詐鿿 （二百三十一）乘客 不得 在車內 強行 詐鿿 （二百三十二）乘客 不得 在車內 強行 詐鿿 （二百三十三）乘客 不得 在車內 強行 詐鿿 （二百三十四）乘客 不得 在車內 強行 詐鿿 （二百三十五）乘客 不得 在車內 強行 詐鿿 （二百三十六）乘客 不得 在車內 強行 詐鿿 （二百三十七）乘客 不得 在車內 強行 詐鿿 （二百三十八）乘客 不得 在車內 強行 詐鿿 （二百三十九）乘客 不得 在車內 強行 詐鿿 （二百四十）乘客 不得 在車內 強行 詐鿿 （二百四十一）乘客 不得 在車內 強行 詐鿿 （二百四十二）乘客 不得 在車內 強行 詐鿿 （二百四十三）乘客 不得 在車內 強行 詐鿿 （二百四十四）乘客 不得 在車內 強行 詐鿿 （二百四十五）乘客 不得 在車內 強行 詐鿿 （二百四十六）乘客 不得 在車內 強行 詐鿿 （二百四十七）乘客 不得 在車內 強行 詐鿿 （二百四十八）乘客 不得 在車內 強行 詐鿿 （二百四十九）乘客 不得 在車內 強行 詐鿿 （二百五十）乘客 不得 在車內 強行 詐鿿 （二百五十一）乘客 不得 在車內 強行 詐鿿 （二百五十二）乘客 不得 在車內 強行 詐鿿 （二百五十三）乘客 不得 在車內 強行 詐鿿 （二百五十四）乘客 不得 在車內 強行 詐鿿 （二百五十五）乘客 不得 在車內 強行 詐鿿 （二百五十六）乘客 不得 在車內 強行 詐鿿 （二百五十七）乘客 不得 在車內 強行 詐鿿 （二百五十八）乘客 不得 在車內 強行 詐鿿 （二百五十九）乘客 不得 在車內 強行 詐鿿 （二百六十）乘客 不得 在車內 強行 詐鿿 （二百六十一）乘客 不得 在車內 強行 詐鿿 （二百六十二）乘客 不得 在車內 強行 詐鿿 （二百六十三）乘客 不得 在車內 強行 詐鿿 （二百六十四）乘客 不得 在車內 強行 詐鿿 （二百六十五）乘客 不得 在車內 強行 詐鿿 （二百六十六）乘客 不得 在車內 強行 詐鿿 （二百六十七）乘客 不得 在車內 強行 詐鿿 （二百六十八）乘客 不得 在車內 強行 詐鿿 （二百六十九）乘客 不得 在車內 強行 詐鿿 （二百七十）乘客 不得 在車內 強行 詐鿿 （二百七十一）乘客 不得 在車內 強行 詐鿿 （二百七十二）乘客 不得 在車內 強行 詐鿿 （二百七十三）乘客 不得 在車內 強行 詐鿿 （二百七十四）乘客 不得 在車內 強行 詐鿿 （二百七十五）乘客 不得 在車內 強行 詐鿿 （二百七十六）乘客 不得 在車內 強行 詐鿿 （二百七十七）乘客 不得 在車內 強行 詐鿿 （二百七十八）乘客 不得 在車內 強行 詐鿿 （二百七十九）乘客 不得 在車內 強行 詐鿿 （二百八十）乘客 不得 在車內 強行 詐鿿 （二百八十一）乘客 不得 在車內 強行 詐鿿 （二百八十二）乘客 不得 在車內 強行 詐鿿 （二百八十三）乘客 不得 在車內 強行 詐鿿 （二百八十四）乘客 不得 在車內 強行 詐鿿 （二百八十五）乘客 不得 在車內 強行 詐鿿 （二百八十六）乘客 不得 在車內 強行 詐鿿 （二百八十七）乘客 不得 在車內 強行 詐鿿 （二百八十八）乘客 不得 在車內 強行 詐鿿 （二百八十九）乘客 不得 在車內 強行 詐鿿 （二百九十）乘客 不得 在車內 強行 詐鿿 （二百九十一）乘客 不得 在車內 強行 詐鿿 （二百九十二）乘客 不得 在車內 強行 詐鿿 （二百九十三）乘客 不得 在車內 強行 詐鿿 （二百九十四）乘客 不得 在車內 強行 詐鿿 （二百九十五）乘客 不得 在車內 強行 詐鿿 （二百九十六）乘客 不得 在車內 強行 詐鿿 （二百九十七）乘客 不得 在車內 強行 詐鿿 （二百九十八）乘客 不得 在車內 強行 詐鿿 （二百九十九）乘客 不得 在車內 強行 詐鿿 （三百）乘客 不得 在車內 強行 詐鿿 （三百一）乘客 不得 在車內 強行 詐鿿 （三百二）乘客 不得 在車內 強行 詐鿿 （三百三）乘客 不得 在車內 強行 詐鿿 （三百四）乘客 不得 在車內 強行 詐鿿 （三百五）乘客 不得 在車內 強行 詐鿿 （三百六）乘客 不得 在車內 強行 詐鿿 （三百七）乘客 不得 在車內 強行 詐鿿 （三百八）乘客 不得 在車內 強行 詐鿿 （三百九）乘客 不得 在車內 強行 詐鿿 （三百十）乘客 不得 在車內 強行 詐鿿 （三百十一）乘客 不得 在車內 強行 詐鿿 （三百十二）乘客 不得 在車內 強行 詐鿿 （三百十三）乘客 不得 在車內 強行 詐鿿 （三百十四）乘客 不得 在車內 強行 詐鿿 （三百十五）乘客 不得 在車內 強行 詐鿿 （三百十六）乘客 不得 在車內 強行 詐鿿 （三百十七）乘客 不得 在車內 強行 詐鿿 （三百十八）乘客 不得 在車內 強行 詐鿿 （三百十九）乘客 不得 在車內 強行 詐鿿 （三百二十）乘客 不得 在車內 強行 詐鿿 （三百二十一）乘客 不得 在車內 強行 詐鿿 （三百二十二）乘客 不得 在車內 強行 詐鿿 （三百二十三）乘客 不得 在車內 強行 詐鿿 （三百二十四）乘客 不得 在車內 強行 詐鿿 （三百二十五）乘客 不得 在車內 強行 詐鿿 （三百二十六）乘客 不得 在車內 強行 詐鿿 （三百二十七）乘客 不得 在車內 強行 詐鿿 （三百二十八）乘客 不得 在車內 強行 詐鿿 （三百二十九）乘客 不得 在車內 強行 詐鿿 （三百三十）乘客 不得 在車內 強行 詐鿿 （三百三十一）乘客 不得 在車內 強行 詐鿿 （三百三十二）乘客 不得 在車內 強行 詐鿿 （三百三十三）乘客 不得 在車內 強行 詐鿿 （三百三十四）乘客 不得 在車內 強行 詐鿿 （三百三十五）乘客 不得 在車內 強行 詐鿿 （三百三十六）乘客 不得 在車內 強行 詐鿿 （三百三十七）乘客 不得 在車內 強行 詐鿿 （三百三十八）乘客 不得 在車內 強行 詐鿿 （三百三十九）乘客 不得 在車內 強行 詐鿿 （三百四十）乘客 不得 在車內 強行 詐鿿 （三百四十一）乘客 不得 在車內 強行 詐鿿 （三百四十二）乘客 不得 在車內 強行 詐鿿 （三百四十三）乘客 不得 在車內 強行 詐鿿 （三百四十四）乘客 不得 在車內 強行 詐鿿 （三百四十五）乘客 不得 在車內 強行 詐鿿 （三百四十六）乘客 不得 在車內 強行 詐鿿 （三百四十七）乘客 不得 在車內 強行 詐鿿 （三百四十八）乘客 不得 在車內 強行 詐鿿 （三百四十九）乘客 不得 在車內 強行 詐鿿 （三百五十）乘客 不得 在車內 強行 詐鿿 （三百五十一）乘客 不得 在車內 強行 詐鿿 （三百五十二）乘客 不得 在車內 強行 詐鿿 （三百五十三）乘客 不得 在車內 強行 詐鿿 （三百五十四）乘客 不得 在車內 強行 詐鿿 （三百五十五）乘客 不得 在車內 強行 詐鿿 （三百五十六）乘客 不得 在車內 強行 詐鿿 （三百五十七）乘客 不得 在車內 強行 詐鿿 （三百五十八）乘客 不得 在車內 強行 詐鿿 （三百五十九）乘客 不得 在車內 強行 詐鿿 （三百六十）乘客 不得 在車內 強行 詐鿿 （三百六十一）乘客 不得 在車內 強行 詐鿿 （三百六十二）乘客 不得 在車內 強行 詐鿿 （三百六十三）乘客 不得 在車內 強行 詐鿿 （三百六十四）乘客 不得 在車內 強行 詐鿿 （三百六十五）乘客 不得 在車內 強行 詐鿿 （三百六十六）乘客 不得 在車內 強行 詐鿿 （三百六十七）乘客 不得 在車內 強行 詐鿿 （三百六十八）乘客 不得 在車內 強行 詐鿿 （三百六十九）乘客 不得 在車內 強行 詐鿿 （三百七十）乘客 不得 在車內 強行 詐鿿 （三百七十一）乘客 不得 在車內 強行 詐鿿 （三百七十二）乘客 不得 在車內 強行 詐鿿 （三百七十三）乘客 不得 在車內 強行 詐鿿 （三百七十四）乘客 不得 在車內 強行 詐鿿 （三百七十五）乘客 不得 在車內 強行 詐鿿 （三百七十六）乘客 不得 在車內 強行 詐鿿 （三百七十七）乘客 不得 在車內 強行 詐鿿 （三百七十八）乘客 不得 在車內 強行 詐鿿 （三百七十九）乘客 不得 在車內 強行 詐鿿 （三百八十）乘客 不得 在車內 強行 詐鿿 （三百八十一）乘客 不得 在車內 強行 詐鿿 （三百八十二）乘客 不得 在車內 強行 詐鿿 （三百八十三）乘客 不得 在車內 強行 詐鿿 （三百八十四）乘客 不得 在車內 強行 詐鿿 （三百八十五）乘客 不得 在車內 強行 詐鿿 （三百八十六）乘客 不得 在車內 強行 詐鿿 （三百八十七）乘客 不得 在車內 強行 詐鿿 （三百八十八）乘客 不得 在車內 強行 詐鿿 （三百八十九）乘客 不得 在車內 強行 詐鿿 （三百九十）乘客 不得 在車內 強行 詐鿿 （三百九十一）乘客 不得 在車內 強行 詐鿿 （三百九十二）乘客 不得 在車內 強行 詐鿿 （三百九十三）乘客 不得 在車內 強行 詐鿿 （三百九十四）乘客 不得 在車內 強行 詐鿿 （三百九十五）乘客 不得 在車內 強行 詐鿿 （三百九十六）乘客 不得 在車內 強行 詐鿿 （三百九十七）乘客 不得 在車內 強行 詐鿿 （三百九十八）乘客 不得 在車內 強行 詐鿿 （三百九十九）乘客 不得 在車內 強行 詐鿿 （四百）乘客 不得 在車內 強行 詐鿿 （四百一）乘客 不得 在車內 強行 詐鿿 （四百二）乘客 不得 在車內 強行 詐鿿 （四百三）乘客 不得 在車內 強行 詐鿿 （四百四）乘客 不得 在車內 強行 詐鿿 （四百五）乘客 不得 在車內 強行 詐鿿 （四百六）乘客 不得 在車內 強行 詐鿿 （四百七）乘客 不得 在車內 強行 詐鿿 （四百八）乘客 不得 在車內 強行 詐鿿 （四百九）乘客 不得 在車內 強行 詐鿿 （四百十）乘客 不得 在車內 強行 詐鿿 （四百十一）乘客 不得 在車內 強行 詐鿿 （四百十二）乘客 不得 在車內 強行 詐鿿 （四百十三）乘客 不得 在車內 強行 詐鿿 （四百十四）乘客 不得 在車內 強行 詐鿿 （四百十五）乘客 不得 在車內 強行 詐鿿 （四百十六）乘客 不得 在車內 強行 詐鿿 （四百十七）乘客 不得 在車內 強行 詐鿿 （四百十八）乘客 不得 在車內 強行 詐鿿 （四百十九）乘客 不得 在車內 強行 詐鿿 （四百二十）乘客 不得 在車內 強行 詐鿿 （四百二十一）乘客 不得 在車內 強行 詐鿿 （四百二十二）乘客 不得 在車內 強行 詐鿿 （四百二十三）乘客 不得 在車內 強行 詐鿿 （四百二十四）乘客 不得 在車內 強行 詐鿿 （四百二十五）乘客 不得 在車內 強行 詐鿿 （四百二十六）乘客 不得 在車內 強行 詐鿿 （四百二十七）乘客 不得 在車內 強行 詐鿿 （四百二十八）乘客 不得 在車內 強行 詐鿿 （四百二十九）乘客 不得 在車內 強行 詐鿿 （四百三十）乘客 不得 在車內 強行 詐鿿 （四百三十一）乘客 不得 在車內 強行 詐鿿 （四百三十二）乘客 不得 在車內 強行 詐鿿 （四百三十三）乘客 不得 在車內 強行 詐鿿 （四百三十四）乘客 不得 在車內 強行 詐鿿 （四百三十五）乘客 不得 在車內 強行 詐鿿 （四百三十六）乘客 不得 在車內 強行 詐鿿 （四百三十七）乘客 不得 在車內 強行 詐鿿 （四百三十八）乘客 不得 在車內 強行 詐鿿 （四百三十九）乘客 不得 在車內 強行 詐鿿 （四百四十）乘客 不得 在車內 強行 詐鿿 （四百四十一）乘客 不得 在車內 強行 詐鿿 （四百四十二）乘客 不得 在車內 強行 詐鿿 （四百四十三）乘客 不得 在車內 強行 詐鿿 （四百四十四）乘客 不得 在車內 強行 詐鿿 （四百四十五）乘客 不得 在車內 強行 詐鿿 （四百四十六）乘客 不得 在車內 強行 詐鿿 （四百四十七）乘客 不得 在車內 強行 詐鿿 （四百四十八）乘客 不得 在車內 強行 詐鿿 （四百四十九）乘客 不得 在車內 強行 詐鿿 （四百五十）乘客 不得 在車內 強行 詐鿿 （四百五十一）乘客 不得 在車內 強行 詐鿿 （四百五十二）乘客 不得 在車內 強行 詐鿿 （四百五十三）乘客 不得 在車內 強行 詐鿿 （四百五十四）乘客 不得 在車內 強行 詐鿿 （四百五十五）乘客 不得 在車內 強行 詐鿿 （四百五十六）乘客 不得 在車內 強行 詐鿿 （四百五十七）乘客 不得 在車內 強行 詐鿿 （四百五十八）乘客 不得 在車內 強行 詐鿿 （四百五十九）乘客 不得 在車內 強行 詐鿿 （四百六十）乘客 不得 在車內 強行 詐鿿 （四百六十一）乘客 不得 在車內 強行 詐鿿 （四百六十二）乘客 不得 在車內 強行 詐鿿 （四百六十三）乘客 不得 在車內 強行 詐鿿 （四百六十四）乘客 不得 在車內 強行 詐鿿 （四百六十五）乘客 不得 在車內 強行 詐鿿 （四百六十六）乘客 不得 在車內 強行 詐鿿 （四百六十七）乘客 不得 在車內 強行 詐鿿 （四百六十八）乘客 不得 在車內 強行 詐鿿 （四百六十九）乘客 不得 在車內 強行 詐鿿 （四百七十）乘客 不得 在車內 強行 詐鿿 （四百七十一）乘客 不得 在車內 強行 詐鿿 （四百七十二）乘客 不得 在車內 強行 詐鿿 （四百七十三）乘客 不得 在車內 強行 詐鿿 （四百七十四）乘客 不得 在車內 強行 詐鿿 （四百七十五）乘客 不得 在車內 強行 詐鿿 （四百七十六）乘客 不得 在車內 強行 詐鿿 （四百七十七）乘客 不得 在車內 強行 詐鿿 （四百七十八）乘客 不得 在車內 強行 詐鿿 （四百七十九）乘客 不得 在車內 強行 詐鿿 （四百八十）乘客 不得 在車內 強行 詐鿿 （四百八十一）乘客 不得 在車內 強行 詐鿿 （四百八十二）乘客 不得 在車內 強行 詐鿿 （四百八十三）乘客 不得 在車內 強行 詐鿿 （四百八十四）乘客 不得 在車內 強行 詐鿿 （四百八十五）乘客 不得 在車內 強行 詐鿿 （四百八十六）乘客 不得 在車內 強行 詐鿿 （四百八十七）乘客 不得 在車內 強行 詐鿿 （四百八十八）乘客 不得 在車內 強行 詐鿿 （四百八十九）乘客 不得 在車內 強行 詐鿿 （四百九十）乘客 不得 在車內 強行 詐鿿 （四百九十一）乘客 不得 在車內 強行 詐鿿 （四百九十二）乘客 不得 在車內 強行 詐鿿 （四百九十三）乘客 不得 在車內 強行 詐鿿 （四百九十四）乘客 不得 在車內 強行 詐鿿 （四百九十五）乘客 不得 在車內 強行 詐鿿 （四百九十六）乘客 不得 在車內 強行 詐鿿 （四百九十七）乘客 不得 在車內 強行 詐鿿 （四百九十八）乘客 不得 在車內 強行 詐鿿 （四百九十九）乘客 不得 在車內 強行 詐鿿 （五百）乘客 不得 在車內 強行 詐鿿 （五百一）乘客 不得 在車內 強行 詐鿿 （五百二）乘客 不得 在車內 強行 詐鿿 （五百三）乘客 不得 在車內 強行 詐鿿 （五百四）乘客 不得 在車內 強行 詐鿿 （五百五）乘客 不得 在車內 強行 詐鿿 （五百六）乘客 不得 在車內 強行 詐鿿 （五百七）乘客 不得 在車內 強行 詐鿿 （五百八）乘客 不得 在車內 強行 詐鿿 （五百九）乘客 不得 在車內 強行 詐鿿 （五百十）乘客 不得 在車內 強行 詐鿿 （五百十一）乘客 不得 在車內 強行 詐鿿 （五百十二）乘客 不得 在車內 強行 詐鿿 （五百十三）乘客 不得 在車內 強行 詐鿿 （五百十四）乘客 不得 在車內 強行 詐鿿 （五百十五）乘客 不得 在車內 強行 詐鿿 （五百十六）乘客 不得 在車內 強行 詐鿿 （五百十七）乘客 不得 在車內 強行 詐鿿 （五百十八）乘客 不得 在車內 強行 詐鿿 （五百十九）乘客 不得 在車內 強行 詐鿿 （五百二十）乘客 不得 在車內 強行 詐鿿 （五百二十一）乘客 不得 在車內 強行 詐鿿 （五百二十二）乘客 不得 在車內 強行 詐鿿 （五百二十三）乘客 不得 在車內 強行 詐鿿 （五百二十四）乘客 不得 在車內 強行 詐鿿 （五百二十五）乘客 不得 在車內 強行 詐鿿 （五百二十六）乘客 不得 在車內 強行 詐鿿 （五百二十七）乘客 不得 在車內 強行 詐鿿 （五百二十八）乘客 不得 在車內 強行 詐鿿 （五百二十九）乘客 不得 在車內 強行 詐鿿 （五百三十）乘客 不得 在車內 強行 詐鿿 （五百三十一）乘客 不得 在車內 強行 詐鿿 （五百三十二）乘客 不得 在車內 強行 詐鿿 （五百三十三）乘客 不得 在車內 強行 詐鿿 （五百三十四）乘客 不得 在車內 強行 詐鿿 （五百三十五）乘客 不得 在車內 強行 詐鿿 （五百三十六）乘客 不得 在車內 強行 詐鿿 （五百三十七）乘客 不得 在車內 強行 詐鿿 （五百三十八）乘客 不得 在車內 強行 詐鿿 （五百三十九）乘客 不得 在車內 強行 詐鿿 （五百四十）乘客 不得 在車內 強行 詐鿿 （五百四十一）乘客 不得 在車內 強行 詐鿿

接收東北

共軍一批續進長春

共軍晝夜不斷猛撲包頭未遂
城郊五十里以內均在混亂中

（中央社延安廿日電）英塔斯社華盛頓廿日電：路透社北平電訊稱：平綏鐵路包頭車站，現已被共軍佔領。

（中央社綏遠二日專電）日酋被我軍不斷向包頭猛攻後，現已被迫退守包頭城內，與我軍僅隔數里。我軍已將包頭城郊五十里以內均在掃蕩中。

（中央社重慶二日電）據日軍方面消息稱，包頭現已被共軍包圍，日軍有固守包頭城內，與共軍決一死戰之決心。每日飛機三十架次，向包頭城內外投擲炸彈，並以重砲轟擊。

（本報特約電訊）綏遠包頭日軍，自被我軍圍攻後，已陷絕境，糧彈兩缺，士氣極為低落。日軍為挽救其頹勢，曾於十一月廿日，由平綏線東段，調集日軍一千餘人，偽軍一千餘人，分乘汽車，向我後方騷擾，企圖牽制我軍，以解包頭之圍。我軍為粉碎敵人陰謀，乃於廿一日，在武川西南地區，將敵軍包圍，經過兩晝夜之激戰，將敵軍全部殲滅，計斃敵千餘人，俘敵百餘人，繳獲大批軍火。殘敵向西南潰逃，我軍乘勝追擊，敵軍不支，又向東南潰逃，我軍復乘勝追擊，敵軍不支，又向東南潰逃，我軍復乘勝追擊，敵軍不支，又向東南潰逃，我軍復

中華民國卅二年十二月廿四日　雲南日報　星期二　第三張

昨晨省府舉行紀念週
龍主席報告中央決定召開國民大會
第一件事是定地方人民團體選舉
第二件事是實施減租減息

（本報訊）省府昨晨舉行紀念週，龍主席報告中央決定召開國民大會，第一件事是定地方人民團體選舉，第二件事是實施減租減息，茲將龍主席報告詞錄下：

今日紀念週，我們要特別注意的，就是中央決定召開國民大會，第一件事是定地方人民團體選舉，第二件事是實施減租減息。

（一）國民大會的召開，是我們抗戰建國的最高目標，也是我們抗戰建國的最大成就。我們抗戰建國的最高目標，就是要建立三民主義的國家，實現三民主義的國家，就要召開國民大會，制定憲法，實施憲政。我們抗戰建國的最大成就，就是在抗戰期間，已經完成了國民大會的準備工作，即將召開國民大會，制定憲法，實施憲政。

（二）地方人民團體的選舉，是國民大會的基礎。國民大會的代表，是由地方人民團體選舉產生的，所以地方人民團體的選舉，是國民大會的基礎。

（三）減租減息，是改善農民生活的重要政策。我們抗戰建國，要使農民生活改善，要使農民生活改善，就要實施減租減息。

（四）地方人民團體的選舉，減租減息，都是抗戰建國的重要工作，我們要切實做好。

（五）地方人民團體的選舉，減租減息，都是抗戰建國的重要工作，我們要切實做好。

（六）地方人民團體的選舉，減租減息，都是抗戰建國的重要工作，我們要切實做好。

（七）地方人民團體的選舉，減租減息，都是抗戰建國的重要工作，我們要切實做好。

（八）地方人民團體的選舉，減租減息，都是抗戰建國的重要工作，我們要切實做好。

（九）地方人民團體的選舉，減租減息，都是抗戰建國的重要工作，我們要切實做好。

（十）地方人民團體的選舉，減租減息，都是抗戰建國的重要工作，我們要切實做好。

第一件事定地方人民團體選舉
第二件事實施減租減息

（本報訊）昨晨省府舉行紀念週，龍主席報告中央決定召開國民大會，第一件事是定地方人民團體選舉，第二件事是實施減租減息，茲將龍主席報告詞錄下：

今日紀念週，我們要特別注意的，就是中央決定召開國民大會，第一件事是定地方人民團體選舉，第二件事是實施減租減息。

（一）國民大會的召開，是我們抗戰建國的最高目標，也是我們抗戰建國的最大成就。我們抗戰建國的最高目標，就是要建立三民主義的國家，實現三民主義的國家，就要召開國民大會，制定憲法，實施憲政。我們抗戰建國的最大成就，就是在抗戰期間，已經完成了國民大會的準備工作，即將召開國民大會，制定憲法，實施憲政。

（二）地方人民團體的選舉，是國民大會的基礎。國民大會的代表，是由地方人民團體選舉產生的，所以地方人民團體的選舉，是國民大會的基礎。

（三）減租減息，是改善農民生活的重要政策。我們抗戰建國，要使農民生活改善，要使農民生活改善，就要實施減租減息。

（四）地方人民團體的選舉，減租減息，都是抗戰建國的重要工作，我們要切實做好。

（五）地方人民團體的選舉，減租減息，都是抗戰建國的重要工作，我們要切實做好。

（六）地方人民團體的選舉，減租減息，都是抗戰建國的重要工作，我們要切實做好。

（七）地方人民團體的選舉，減租減息，都是抗戰建國的重要工作，我們要切實做好。

（八）地方人民團體的選舉，減租減息，都是抗戰建國的重要工作，我們要切實做好。

（九）地方人民團體的選舉，減租減息，都是抗戰建國的重要工作，我們要切實做好。

（十）地方人民團體的選舉，減租減息，都是抗戰建國的重要工作，我們要切實做好。

二、推誠合作
共謀高行政效率

（二）推誠合作，就是本所謂國家重於個人，不要因為個人的意見，妨礙國家的大計。

（三）推誠合作，就是本所謂國家重於個人，不要因為個人的意見，妨礙國家的大計。

（四）推誠合作，就是本所謂國家重於個人，不要因為個人的意見，妨礙國家的大計。

（五）推誠合作，就是本所謂國家重於個人，不要因為個人的意見，妨礙國家的大計。

（六）推誠合作，就是本所謂國家重於個人，不要因為個人的意見，妨礙國家的大計。

（七）推誠合作，就是本所謂國家重於個人，不要因為個人的意見，妨礙國家的大計。

（八）推誠合作，就是本所謂國家重於個人，不要因為個人的意見，妨礙國家的大計。

（九）推誠合作，就是本所謂國家重於個人，不要因為個人的意見，妨礙國家的大計。

（十）推誠合作，就是本所謂國家重於個人，不要因為個人的意見，妨礙國家的大計。

三、選用賢才
建立考績制度

（一）選用賢才，就是本所謂國家重於個人，不要因為個人的意見，妨礙國家的大計。

（二）選用賢才，就是本所謂國家重於個人，不要因為個人的意見，妨礙國家的大計。

（三）選用賢才，就是本所謂國家重於個人，不要因為個人的意見，妨礙國家的大計。

（四）選用賢才，就是本所謂國家重於個人，不要因為個人的意見，妨礙國家的大計。

（五）選用賢才，就是本所謂國家重於個人，不要因為個人的意見，妨礙國家的大計。

（六）選用賢才，就是本所謂國家重於個人，不要因為個人的意見，妨礙國家的大計。

（七）選用賢才，就是本所謂國家重於個人，不要因為個人的意見，妨礙國家的大計。

（八）選用賢才，就是本所謂國家重於個人，不要因為個人的意見，妨礙國家的大計。

（九）選用賢才，就是本所謂國家重於個人，不要因為個人的意見，妨礙國家的大計。

（十）選用賢才，就是本所謂國家重於個人，不要因為個人的意見，妨礙國家的大計。

美軍優先乘輪返國
中國學生被滯印度
日前陸一連徑乃折回上海

（中央社重慶卅三日電）駐印中國學生之唯一留學生團體，日前陸一連徑乃折回上海，其

雲南省第五屆參議會第一次大會

昆明市第五屆參議會第一次大會

昆明市第五屆參議會第一次大會

雲南省第五屆參議會第一次大會

雲南省第五屆參議會第一次大會

雲南省

華東日報

社長 何少誠

昆明市金碧路九七號

今天八張第八九一五號

華秀升醫師

此次奉命改組秀升蒙承各界踴躍參加本人不勝感激茲為答謝各界起見特自即日起減收診金一律減為國幣二元

上海醫學博士

批發處昆明：書香街元豐號　保泰號　大商店均有代售

黃肯堂參議會為維護民主政治

七人自光公民代表資

公告

王律元律師

啓事

商車更換負責人

啓事

金光政璃廠

老牌洋行

長城

九磅白布

巨星英雄傳

重慶市社會局為取締

黃昏經濟機製煤球啓事

大成實業公司開始

大成實業公司經濟煤球廠啓

雲南日報

雲南日報

雲南日報

雲南日報

白健生抵漢後即赴鄂　晉南彭德懷抗臨城指揮

張嘉璈等已由平飛長春　遠主席徐箴歲一行赴錦州

◆中央社廿四日電：共匪竄擾魯南臨城後，我國軍迅速調動，已三面包圍，匪大部被殲，殘匪十餘股竄入山區，我軍跟蹤追剿中。

◆中央社廿四日電：共匪竄擾魯南臨城後，我國軍迅速調動，已三面包圍，匪大部被殲，殘匪十餘股竄入山區，我軍跟蹤追剿中。

◆中央社廿四日電：共匪竄擾魯南臨城後，我國軍迅速調動，已三面包圍，匪大部被殲，殘匪十餘股竄入山區，我軍跟蹤追剿中。

晉南彭德懷抗臨城指揮

張嘉璈等已由平飛長春　遠主席徐箴歲一行赴錦州

日大批難民戰粗　總數逾三百一十八人

黃金案被告判刑記

台省公署會議紛忙

安定人心，埋頭苦幹。

何總司令飛京轉台

逾主席新聞處處長談話

重要職員

黃金案被告判刑記

台省公署會議紛忙

安定人心，埋頭苦幹。

何總司令飛京轉台

逾主席新聞處處長談話

重要職員

解決原子彈問題　蘇蘇談話重提發表談話

盧州水道案起訴　蘇蘇共達四十五條

昌明水利不幸溺斃河夫

山下奉文案　辯論程終結

長蘆電訊

金九政府組織告成

美牧資叫

國風起雪漫

馬歇爾

巴頓返德

訂期返美

何永吉

日華之誤

有力發之勞

國府命令

金九政府組織告成

美牧資叫

國風起雪漫

馬歇爾

巴頓返德

訂期返美

何永吉

日華之誤

有力發之勞

國府命令

官報目次

○勅令
○閣令
○内閣告示
○内閣訓令
○人事
○叙任及辞令
○恩賜
○賞勲
○外務省
○大蔵省
○文部省
○農林省
○商工省
○逓信省
○鉄道省
○裁判所
○会計
○雑報

勅令

○勅令第三百十一號（十二月十九日）
　貴族院令中改正ノ件
○勅令第三百十二號（十二月十九日）
　衆議院議員選挙法中改正ノ件
○勅令第三百十三號（十二月十九日）
　衆議院議員選挙法施行令中改正ノ件

閣令

○閣令第十一號（十二月十九日）
　貴族院令第十條ノ規定ニ依リ貴族院議員ノ互選ニ關スル件

内閣告示

○内閣告示第十一號（十二月十九日）
　貴族院令第十條ノ規定ニ依リ貴族院議員ノ互選ニ關スル件

内閣訓令

○内閣訓令第十一號（十二月十九日）
　貴族院令第十條ノ規定ニ依リ貴族院議員ノ互選ニ關スル件

人事

叙任及辞令

○内閣（十二月十九日）
　内閣書記官　正五位勲三等　川崎卓吉
　内閣書記官　正五位勲三等　川崎卓吉

各車頭換領負責人啓事

敝廠原設各車頭負責人陳文輝
茲因陳文輝已離職
所有新負責人陳兆熙
同意

原負責人陳文輝 啓

歐陽更換負責人啓事

敝廠原設各車頭負責人陳文輝
茲因陳文輝已離職
所有新負責人劉榮
同意

原負責人陳文輝 啓
現負責人劉榮

威風牌 鐵牛 鐵犁

精製設計 堅固耐用
招攬各界 惠顧為荷
本廠備有工作圖樣 函索即寄

診治血崩 鹿茸氣丸

治主 外感風寒 內傷生冷 月經不調 白帶過多 腰腿痛 小便頻數 產後惡露不淨 少腹作痛 臍下墜脹 面色萎黃 飲食減少 四肢無力 頭暈目眩 心悸氣短 婦人諸症 一切虛損

補藥 鹿茸氣丸

每瓶五百元

治主 頭暈目眩 腰膝酸痛 四肢無力 氣血虛弱 月經不調 白帶過多 小便頻數 產後惡露不淨 少腹作痛 臍下墜脹 面色萎黃 飲食減少 婦人諸症

風濕酒

每付八十元

治主 風濕木瓜 腰腿酸痛 半身不遂 各種風症 頭目昏花 各種紅腫 跌打損傷 下疳瘡爛 各種潰瘍 口舌生瘡 喉痛牙痛 五淋白濁 小便頻數 腰痛痛 梅毒惡瘡 下疳潰瘍 臂膊遺精 筋骨疼痛 紅腫白帶 風膚發症

解毒丸

每付五百元

治主 各種潰瘍 口舌生瘡 喉痛牙痛 下疳瘡爛 各種紅腫 跌打損傷 五淋白濁 小便頻數 腰痛痛 梅毒惡瘡 下疳潰瘍 臂膊遺精 筋骨疼痛 紅腫白帶 風膚發症

濕丸

每付五百元

治主 五淋白濁 小便頻數 腰痛痛 梅毒惡瘡 下疳潰瘍 臂膊遺精 筋骨疼痛 紅腫白帶 風膚發症

診治血崩 鹿茸氣丸

治主 外感風寒 內傷生冷 月經不調 白帶過多 腰腿痛 小便頻數 產後惡露不淨 少腹作痛 臍下墜脹 面色萎黃 飲食減少 四肢無力 頭暈目眩 心悸氣短 婦人諸症 一切虛損

補藥 鹿茸氣丸

每瓶五百元

治主 外感風寒 內傷生冷 月經不調 白帶過多 腰腿痛 小便頻數 產後惡露不淨 少腹作痛 臍下墜脹 面色萎黃 飲食減少 四肢無力 頭暈目眩 心悸氣短 婦人諸症

風濕酒

每付八十元

治主 風濕木瓜 腰腿酸痛 半身不遂 各種風症 頭目昏花 各種紅腫 跌打損傷 下疳瘡爛 各種潰瘍 口舌生瘡 喉痛牙痛 五淋白濁 小便頻數 腰痛痛 梅毒惡瘡 下疳潰瘍 臂膊遺精 筋骨疼痛 紅腫白帶 風膚發症

解毒丸

每付五百元

治主 各種潰瘍 口舌生瘡 喉痛牙痛 下疳瘡爛 各種紅腫 跌打損傷 五淋白濁 小便頻數 腰痛痛 梅毒惡瘡 下疳潰瘍 臂膊遺精 筋骨疼痛 紅腫白帶 風膚發症

濕丸

每付五百元

治主 五淋白濁 小便頻數 腰痛痛 梅毒惡瘡 下疳潰瘍 臂膊遺精 筋骨疼痛 紅腫白帶 風膚發症

蒙自刀豉

華山南路雲南國藥行總代售

每盒一百五十元
每打一萬六千元

各大商店 經售

新新家庭工業社

泡沫洋粉

鑽石牌

應市品現貨

每盒一百五十元
每打一萬六千元

各大商店 經售

新新家庭工業社

日月化學藥品公司

保險十 主治 頭痛 牙痛 神經痛 風濕痛 腰痛 腳痛 肩臂痛 感冒 發熱 咳嗽 喉痛 氣管炎 支氣管炎 肺炎 肺結核 胸膜炎 肋膜炎 腦膜炎 腦充血 腦貧血 腦神經衰弱 神經衰弱 神經過敏 神經痛 神經麻痺 神經興奮 神經錯亂 神經質 神經病 神經痛 神經麻痺 神經興奮 神經錯亂 神經質 神經病

金鐘散 主治 風濕痛 腰痛 腳痛 肩臂痛 感冒 發熱 咳嗽 喉痛 氣管炎 支氣管炎 肺炎 肺結核 胸膜炎 肋膜炎 腦膜炎 腦充血 腦貧血 腦神經衰弱 神經衰弱 神經過敏 神經痛 神經麻痺 神經興奮 神經錯亂 神經質 神經病

總公司設靖路如意巷三號

參茸龜鹿補腎丸

每盒三百元
每打三千元

雲南省衛生試驗所檢驗合格

北平同安堂

昆明華山南路西口一百二十二號

蒙自刀豉

華山南路雲南國藥行總代售

泡沫洋粉

鑽石牌

應市品現貨

每盒一百五十元
每打一萬六千元

各大商店 經售

新新家庭工業社

日月化學藥品公司

保險十 主治 頭痛 牙痛 神經痛 風濕痛 腰痛 腳痛 肩臂痛 感冒 發熱 咳嗽 喉痛 氣管炎 支氣管炎 肺炎 肺結核 胸膜炎 肋膜炎 腦膜炎 腦充血 腦貧血 腦神經衰弱 神經衰弱 神經過敏 神經痛 神經麻痺 神經興奮 神經錯亂 神經質 神經病 神經痛 神經麻痺 神經興奮 神經錯亂 神經質 神經病

金鐘散 主治 風濕痛 腰痛 腳痛 肩臂痛 感冒 發熱 咳嗽 喉痛 氣管炎 支氣管炎 肺炎 肺結核 胸膜炎 肋膜炎 腦膜炎 腦充血 腦貧血 腦神經衰弱 神經衰弱 神經過敏 神經痛 神經麻痺 神經興奮 神經錯亂 神經質 神經病

總公司設靖路如意巷三號

參茸龜鹿補腎丸

每盒三百元
每打三千元

雲南省衛生試驗所檢驗合格

北平同安堂

昆明華山南路西口一百二十二號

黑奇藥

主治一切痛症

參茸杞龜補腎丸

海之威

主治 風濕痛 腰痛 腳痛 肩臂痛 感冒 發熱 咳嗽 喉痛 氣管炎 支氣管炎 肺炎 肺結核 胸膜炎 肋膜炎 腦膜炎 腦充血 腦貧血 腦神經衰弱 神經衰弱 神經過敏 神經痛 神經麻痺 神經興奮 神經錯亂 神經質 神經病

黑奇藥

主治一切痛症

參茸杞龜補腎丸

海之威

主治 風濕痛 腰痛 腳痛 肩臂痛 感冒 發熱 咳嗽 喉痛 氣管炎 支氣管炎 肺炎 肺結核 胸膜炎 肋膜炎 腦膜炎 腦充血 腦貧血 腦神經衰弱 神經衰弱 神經過敏 神經痛 神經麻痺 神經興奮 神經錯亂 神經質 神經病

龜鹿片

鹿山襄藥社出品

雲南日報

發行人　忻少誠

第四三九七號

昆明市總行

地址：昆明市文廟橫街　電話：二一二一

今天一大張照常出版每份八十元

昆明大戲院

今天光榮獻映

璇宮艷史　豐收　世界名著

環球勞綠亞力史密斯聞名

蓓蒂黛維絲白・蘭中丹莫約翰茄菲爾但尼斯摩揭

埃弟康券喬依勃朗

聯華公司出品

影城樂園

燈紅酒綠情歌妙舞　錦綉新裝爭妍鬥豔

美感性感不可說　妙曲妙戲好來兮

一場　二時半

二場　四時半

三場　七時正

四場　九時一刻

大本放映時間更動

昆明市總行

地址：南屏街

電話：二三三

雲南日報

代售各種書報

昆明市總行

地址：南屏街二九四號

政協會議今日開幕 共代表十四來昆

統委會籌劃密運 昨起東北

（特訊）政協會議，定今（六）日在昆明舉行開幕典禮，中共代表王若飛、葉劍英、董必武、陸定一、吳玉章、周恩來、秦邦憲、博古、李維漢、王炳南、伍修權、徐冰、李克農、鄧發、曾山、王世英、王首道、李富春、林伯渠、譚政文、滕代遠、陳賡、宋任窮、楊尚昆、羅瑞卿、張經武、張際春、趙爾陸、王震、王恩茂、朱良才、張愛萍、劉亞樓、李天煥、周士第、甘泗淇、王維舟、王近山、李井泉、張仲瀚、張宗遜、張文白、張治中、邵力子、王昆侖、吳鐵城、陳誠、王世杰、周鯨文、徐永昌、軍令部次長劉斐、軍政部次長林蔚、軍令部第一廳長郭忠武、軍政部第一廳長劉雪雅、軍令部第二廳長李樹正、軍政部第二廳長鄭介民、軍令部第三廳長侯騰、軍政部第三廳長唐縱、軍令部第四廳長劉斐（兼）、軍政部第四廳長俞大維、軍令部第五廳長鄭洞國、軍政部第五廳長陳良、軍令部第六廳長劉斐（兼）、軍政部第六廳長曾擴情、軍令部第七廳長劉斐（兼）、軍政部第七廳長劉斐（兼）、軍令部第八廳長劉斐（兼）、軍政部第八廳長劉斐（兼）、軍令部第九廳長劉斐（兼）、軍政部第九廳長劉斐（兼）、軍令部第十廳長劉斐（兼）、軍政部第十廳長劉斐（兼）、軍令部第十一廳長劉斐（兼）、軍政部第十一廳長劉斐（兼）、軍令部第十二廳長劉斐（兼）、軍政部第十二廳長劉斐（兼）、軍令部第十三廳長劉斐（兼）、軍政部第十三廳長劉斐（兼）、軍令部第十四廳長劉斐（兼）、軍政部第十四廳長劉斐（兼）、軍令部第十五廳長劉斐（兼）、軍政部第十五廳長劉斐（兼）、軍令部第十六廳長劉斐（兼）、軍政部第十六廳長劉斐（兼）、軍令部第十七廳長劉斐（兼）、軍政部第十七廳長劉斐（兼）、軍令部第十八廳長劉斐（兼）、軍政部第十八廳長劉斐（兼）、軍令部第十九廳長劉斐（兼）、軍政部第十九廳長劉斐（兼）、軍令部第二十廳長劉斐（兼）、軍政部第二十廳長劉斐（兼）、軍令部第二十一廳長劉斐（兼）、軍政部第二十一廳長劉斐（兼）、軍令部第二十二廳長劉斐（兼）、軍政部第二十二廳長劉斐（兼）、軍令部第二十三廳長劉斐（兼）、軍政部第二十三廳長劉斐（兼）、軍令部第二十四廳長劉斐（兼）、軍政部第二十四廳長劉斐（兼）、軍令部第二十五廳長劉斐（兼）、軍政部第二十五廳長劉斐（兼）、軍令部第二十六廳長劉斐（兼）、軍政部第二十六廳長劉斐（兼）、軍令部第二十七廳長劉斐（兼）、軍政部第二十七廳長劉斐（兼）、軍令部第二十八廳長劉斐（兼）、軍政部第二十八廳長劉斐（兼）、軍令部第二十九廳長劉斐（兼）、軍政部第二十九廳長劉斐（兼）、軍令部第三十廳長劉斐（兼）、軍政部第三十廳長劉斐（兼）、軍令部第三十一廳長劉斐（兼）、軍政部第三十一廳長劉斐（兼）、軍令部第三十二廳長劉斐（兼）、軍政部第三十二廳長劉斐（兼）、軍令部第三十三廳長劉斐（兼）、軍政部第三十三廳長劉斐（兼）、軍令部第三十四廳長劉斐（兼）、軍政部第三十四廳長劉斐（兼）、軍令部第三十五廳長劉斐（兼）、軍政部第三十五廳長劉斐（兼）、軍令部第三十六廳長劉斐（兼）、軍政部第三十六廳長劉斐（兼）、軍令部第三十七廳長劉斐（兼）、軍政部第三十七廳長劉斐（兼）、軍令部第三十八廳長劉斐（兼）、軍政部第三十八廳長劉斐（兼）、軍令部第三十九廳長劉斐（兼）、軍政部第三十九廳長劉斐（兼）、軍令部第四十廳長劉斐（兼）、軍政部第四十廳長劉斐（兼）、軍令部第四十一廳長劉斐（兼）、軍政部第四十一廳長劉斐（兼）、軍令部第四十二廳長劉斐（兼）、軍政部第四十二廳長劉斐（兼）、軍令部第四十三廳長劉斐（兼）、軍政部第四十三廳長劉斐（兼）、軍令部第四十四廳長劉斐（兼）、軍政部第四十四廳長劉斐（兼）、軍令部第四十五廳長劉斐（兼）、軍政部第四十五廳長劉斐（兼）、軍令部第四十六廳長劉斐（兼）、軍政部第四十六廳長劉斐（兼）、軍令部第四十七廳長劉斐（兼）、軍政部第四十七廳長劉斐（兼）、軍令部第四十八廳長劉斐（兼）、軍政部第四十八廳長劉斐（兼）、軍令部第四十九廳長劉斐（兼）、軍政部第四十九廳長劉斐（兼）、軍令部第五十廳長劉斐（兼）、軍政部第五十廳長劉斐（兼）、軍令部第五十一廳長劉斐（兼）、軍政部第五十一廳長劉斐（兼）、軍令部第五十二廳長劉斐（兼）、軍政部第五十二廳長劉斐（兼）、軍令部第五十三廳長劉斐（兼）、軍政部第五十三廳長劉斐（兼）、軍令部第五十四廳長劉斐（兼）、軍政部第五十四廳長劉斐（兼）、軍令部第五十五廳長劉斐（兼）、軍政部第五十五廳長劉斐（兼）、軍令部第五十六廳長劉斐（兼）、軍政部第五十六廳長劉斐（兼）、軍令部第五十七廳長劉斐（兼）、軍政部第五十七廳長劉斐（兼）、軍令部第五十八廳長劉斐（兼）、軍政部第五十八廳長劉斐（兼）、軍令部第五十九廳長劉斐（兼）、軍政部第五十九廳長劉斐（兼）、軍令部第六十廳長劉斐（兼）、軍政部第六十廳長劉斐（兼）、軍令部第六十一廳長劉斐（兼）、軍政部第六十一廳長劉斐（兼）、軍令部第六十二廳長劉斐（兼）、軍政部第六十二廳長劉斐（兼）、軍令部第六十三廳長劉斐（兼）、軍政部第六十三廳長劉斐（兼）、軍令部第六十四廳長劉斐（兼）、軍政部第六十四廳長劉斐（兼）、軍令部第六十五廳長劉斐（兼）、軍政部第六十五廳長劉斐（兼）、軍令部第六十六廳長劉斐（兼）、軍政部第六十六廳長劉斐（兼）、軍令部第六十七廳長劉斐（兼）、軍政部第六十七廳長劉斐（兼）、軍令部第六十八廳長劉斐（兼）、軍政部第六十八廳長劉斐（兼）、軍令部第六十九廳長劉斐（兼）、軍政部第六十九廳長劉斐（兼）、軍令部第七十廳長劉斐（兼）、軍政部第七十廳長劉斐（兼）、軍令部第七十一廳長劉斐（兼）、軍政部第七十一廳長劉斐（兼）、軍令部第七十二廳長劉斐（兼）、軍政部第七十二廳長劉斐（兼）、軍令部第七十三廳長劉斐（兼）、軍政部第七十三廳長劉斐（兼）、軍令部第七十四廳長劉斐（兼）、軍政部第七十四廳長劉斐（兼）、軍令部第七十五廳長劉斐（兼）、軍政部第七十五廳長劉斐（兼）、軍令部第七十六廳長劉斐（兼）、軍政部第七十六廳長劉斐（兼）、軍令部第七十七廳長劉斐（兼）、軍政部第七十七廳長劉斐（兼）、軍令部第七十八廳長劉斐（兼）、軍政部第七十八廳長劉斐（兼）、軍令部第七十九廳長劉斐（兼）、軍政部第七十九廳長劉斐（兼）、軍令部第八十廳長劉斐（兼）、軍政部第八十廳長劉斐（兼）、軍令部第八十一廳長劉斐（兼）、軍政部第八十一廳長劉斐（兼）、軍令部第八十二廳長劉斐（兼）、軍政部第八十二廳長劉斐（兼）、軍令部第八十三廳長劉斐（兼）、軍政部第八十三廳長劉斐（兼）、軍令部第八十四廳長劉斐（兼）、軍政部第八十四廳長劉斐（兼）、軍令部第八十五廳長劉斐（兼）、軍政部第八十五廳長劉斐（兼）、軍令部第八十六廳長劉斐（兼）、軍政部第八十六廳長劉斐（兼）、軍令部第八十七廳長劉斐（兼）、軍政部第八十七廳長劉斐（兼）、軍令部第八十八廳長劉斐（兼）、軍政部第八十八廳長劉斐（兼）、軍令部第八十九廳長劉斐（兼）、軍政部第八十九廳長劉斐（兼）、軍令部第九十廳長劉斐（兼）、軍政部第九十廳長劉斐（兼）、軍令部第九十一廳長劉斐（兼）、軍政部第九十一廳長劉斐（兼）、軍令部第九十二廳長劉斐（兼）、軍政部第九十二廳長劉斐（兼）、軍令部第九十三廳長劉斐（兼）、軍政部第九十三廳長劉斐（兼）、軍令部第九十四廳長劉斐（兼）、軍政部第九十四廳長劉斐（兼）、軍令部第九十五廳長劉斐（兼）、軍政部第九十五廳長劉斐（兼）、軍令部第九十六廳長劉斐（兼）、軍政部第九十六廳長劉斐（兼）、軍令部第九十七廳長劉斐（兼）、軍政部第九十七廳長劉斐（兼）、軍令部第九十八廳長劉斐（兼）、軍政部第九十八廳長劉斐（兼）、軍令部第九十九廳長劉斐（兼）、軍政部第九十九廳長劉斐（兼）、軍令部第一百廳長劉斐（兼）、軍政部第一百廳長劉斐（兼）、軍令部第一百一廳長劉斐（兼）、軍政部第一百一廳長劉斐（兼）、軍令部第一百二廳長劉斐（兼）、軍政部第一百二廳長劉斐（兼）、軍令部第一百三廳長劉斐（兼）、軍政部第一百三廳長劉斐（兼）、軍令部第一百四廳長劉斐（兼）、軍政部第一百四廳長劉斐（兼）、軍令部第一百五廳長劉斐（兼）、軍政部第一百五廳長劉斐（兼）、軍令部第一百六廳長劉斐（兼）、軍政部第一百六廳長劉斐（兼）、軍令部第一百七廳長劉斐（兼）、軍政部第一百七廳長劉斐（兼）、軍令部第一百八廳長劉斐（兼）、軍政部第一百八廳長劉斐（兼）、軍令部第一百九廳長劉斐（兼）、軍政部第一百九廳長劉斐（兼）、軍令部第一百十廳長劉斐（兼）、軍政部第一百十廳長劉斐（兼）、軍令部第一百十一廳長劉斐（兼）、軍政部第一百十一廳長劉斐（兼）、軍令部第一百十二廳長劉斐（兼）、軍政部第一百十二廳長劉斐（兼）、軍令部第一百十三廳長劉斐（兼）、軍政部第一百十三廳長劉斐（兼）、軍令部第一百十四廳長劉斐（兼）、軍政部第一百十四廳長劉斐（兼）、軍令部第一百十五廳長劉斐（兼）、軍政部第一百十五廳長劉斐（兼）、軍令部第一百十六廳長劉斐（兼）、軍政部第一百十六廳長劉斐（兼）、軍令部第一百十七廳長劉斐（兼）、軍政部第一百十七廳長劉斐（兼）、軍令部第一百十八廳長劉斐（兼）、軍政部第一百十八廳長劉斐（兼）、軍令部第一百十九廳長劉斐（兼）、軍政部第一百十九廳長劉斐（兼）、軍令部第一百二十廳長劉斐（兼）、軍政部第一百二十廳長劉斐（兼）、軍令部第一百二十一廳長劉斐（兼）、軍政部第一百二十一廳長劉斐（兼）、軍令部第一百二十二廳長劉斐（兼）、軍政部第一百二十二廳長劉斐（兼）、軍令部第一百二十三廳長劉斐（兼）、軍政部第一百二十三廳長劉斐（兼）、軍令部第一百二十四廳長劉斐（兼）、軍政部第一百二十四廳長劉斐（兼）、軍令部第一百二十五廳長劉斐（兼）、軍政部第一百二十五廳長劉斐（兼）、軍令部第一百二十六廳長劉斐（兼）、軍政部第一百二十六廳長劉斐（兼）、軍令部第一百二十七廳長劉斐（兼）、軍政部第一百二十七廳長劉斐（兼）、軍令部第一百二十八廳長劉斐（兼）、軍政部第一百二十八廳長劉斐（兼）、軍令部第一百二十九廳長劉斐（兼）、軍政部第一百二十九廳長劉斐（兼）、軍令部第一百三十廳長劉斐（兼）、軍政部第一百三十廳長劉斐（兼）、軍令部第一百三十一廳長劉斐（兼）、軍政部第一百三十一廳長劉斐（兼）、軍令部第一百三十二廳長劉斐（兼）、軍政部第一百三十二廳長劉斐（兼）、軍令部第一百三十三廳長劉斐（兼）、軍政部第一百三十三廳長劉斐（兼）、軍令部第一百三十四廳長劉斐（兼）、軍政部第一百三十四廳長劉斐（兼）、軍令部第一百三十五廳長劉斐（兼）、軍政部第一百三十五廳長劉斐（兼）、軍令部第一百三十六廳長劉斐（兼）、軍政部第一百三十六廳長劉斐（兼）、軍令部第一百三十七廳長劉斐（兼）、軍政部第一百三十七廳長劉斐（兼）、軍令部第一百三十八廳長劉斐（兼）、軍政部第一百三十八廳長劉斐（兼）、軍令部第一百三十九廳長劉斐（兼）、軍政部第一百三十九廳長劉斐（兼）、軍令部第一百四十廳長劉斐（兼）、軍政部第一百四十廳長劉斐（兼）、軍令部第一百四十一廳長劉斐（兼）、軍政部第一百四十一廳長劉斐（兼）、軍令部第一百四十二廳長劉斐（兼）、軍政部第一百四十二廳長劉斐（兼）、軍令部第一百四十三廳長劉斐（兼）、軍政部第一百四十三廳長劉斐（兼）、軍令部第一百四十四廳長劉斐（兼）、軍政部第一百四十四廳長劉斐（兼）、軍令部第一百四十五廳長劉斐（兼）、軍政部第一百四十五廳長劉斐（兼）、軍令部第一百四十六廳長劉斐（兼）、軍政部第一百四十六廳長劉斐（兼）、軍令部第一百四十七廳長劉斐（兼）、軍政部第一百四十七廳長劉斐（兼）、軍令部第一百四十八廳長劉斐（兼）、軍政部第一百四十八廳長劉斐（兼）、軍令部第一百四十九廳長劉斐（兼）、軍政部第一百四十九廳長劉斐（兼）、軍令部第一百五十廳長劉斐（兼）、軍政部第一百五十廳長劉斐（兼）、軍令部第一百五十一廳長劉斐（兼）、軍政部第一百五十一廳長劉斐（兼）、軍令部第一百五十二廳長劉斐（兼）、軍政部第一百五十二廳長劉斐（兼）、軍令部第一百五十三廳長劉斐（兼）、軍政部第一百五十三廳長劉斐（兼）、軍令部第一百五十四廳長劉斐（兼）、軍政部第一百五十四廳長劉斐（兼）、軍令部第一百五十五廳長劉斐（兼）、軍政部第一百五十五廳長劉斐（兼）、軍令部第一百五十六廳長劉斐（兼）、軍政部第一百五十六廳長劉斐（兼）、軍令部第一百五十七廳長劉斐（兼）、軍政部第一百五十七廳長劉斐（兼）、軍令部第一百五十八廳長劉斐（兼）、軍政部第一百五十八廳長劉斐（兼）、軍令部第一百五十九廳長劉斐（兼）、軍政部第一百五十九廳長劉斐（兼）、軍令部第一百六十廳長劉斐（兼）、軍政部第一百六十廳長劉斐（兼）、軍令部第一百六十一廳長劉斐（兼）、軍政部第一百六十一廳長劉斐（兼）、軍令部第一百六十二廳長劉斐（兼）、軍政部第一百六十二廳長劉斐（兼）、軍令部第一百六十三廳長劉斐（兼）、軍政部第一百六十三廳長劉斐（兼）、軍令部第一百六十四廳長劉斐（兼）、軍政部第一百六十四廳長劉斐（兼）、軍令部第一百六十五廳長劉斐（兼）、軍政部第一百六十五廳長劉斐（兼）、軍令部第一百六十六廳長劉斐（兼）、軍政部第一百六十六廳長劉斐（兼）、軍令部第一百六十七廳長劉斐（兼）、軍政部第一百六十七廳長劉斐（兼）、軍令部第一百六十八廳長劉斐（兼）、軍政部第一百六十八廳長劉斐（兼）、軍令部第一百六十九廳長劉斐（兼）、軍政部第一百六十九廳長劉斐（兼）、軍令部第一百七十廳長劉斐（兼）、軍政部第一百七十廳長劉斐（兼）、軍令部第一百七十一廳長劉斐（兼）、軍政部第一百七十一廳長劉斐（兼）、軍令部第一百七十二廳長劉斐（兼）、軍政部第一百七十二廳長劉斐（兼）、軍令部第一百七十三廳長劉斐（兼）、軍政部第一百七十三廳長劉斐（兼）、軍令部第一百七十四廳長劉斐（兼）、軍政部第一百七十四廳長劉斐（兼）、軍令部第一百七十五廳長劉斐（兼）、軍政部第一百七十五廳長劉斐（兼）、軍令部第一百七十六廳長劉斐（兼）、軍政部第一百七十六廳長劉斐（兼）、軍令部第一百七十七廳長劉斐（兼）、軍政部第一百七十七廳長劉斐（兼）、軍令部第一百七十八廳長劉斐（兼）、軍政部第一百七十八廳長劉斐（兼）、軍令部第一百七十九廳長劉斐（兼）、軍政部第一百七十九廳長劉斐（兼）、軍令部第一百八十廳長劉斐（兼）、軍政部第一百八十廳長劉斐（兼）、軍令部第一百八十一廳長劉斐（兼）、軍政部第一百八十一廳長劉斐（兼）、軍令部第一百八十二廳長劉斐（兼）、軍政部第一百八十二廳長劉斐（兼）、軍令部第一百八十三廳長劉斐（兼）、軍政部第一百八十三廳長劉斐（兼）、軍令部第一百八十四廳長劉斐（兼）、軍政部第一百八十四廳長劉斐（兼）、軍令部第一百八十五廳長劉斐（兼）、軍政部第一百八十五廳長劉斐（兼）、軍令部第一百八十六廳長劉斐（兼）、軍政部第一百八十六廳長劉斐（兼）、軍令部第一百八十七廳長劉斐（兼）、軍政部第一百八十七廳長劉斐（兼）、軍令部第一百八十八廳長劉斐（兼）、軍政部第一百八十八廳長劉斐（兼）、軍令部第一百八十九廳長劉斐（兼）、軍政部第一百八十九廳長劉斐（兼）、軍令部第一百九十廳長劉斐（兼）、軍政部第一百九十廳長劉斐（兼）、軍令部第一百九十一廳長劉斐（兼）、軍政部第一百九十一廳長劉斐（兼）、軍令部第一百九十二廳長劉斐（兼）、軍政部第一百九十二廳長劉斐（兼）、軍令部第一百九十三廳長劉斐（兼）、軍政部第一百九十三廳長劉斐（兼）、軍令部第一百九十四廳長劉斐（兼）、軍政部第一百九十四廳長劉斐（兼）、軍令部第一百九十五廳長劉斐（兼）、軍政部第一百九十五廳長劉斐（兼）、軍令部第一百九十六廳長劉斐（兼）、軍政部第一百九十六廳長劉斐（兼）、軍令部第一百九十七廳長劉斐（兼）、軍政部第一百九十七廳長劉斐（兼）、軍令部第一百九十八廳長劉斐（兼）、軍政部第一百九十八廳長劉斐（兼）、軍令部第一百九十九廳長劉斐（兼）、軍政部第一百九十九廳長劉斐（兼）、軍令部第二百廳長劉斐（兼）、軍政部第二百廳長劉斐（兼）、軍令部第二百一廳長劉斐（兼）、軍政部第二百一廳長劉斐（兼）、軍令部第二百二廳長劉斐（兼）、軍政部第二百二廳長劉斐（兼）、軍令部第二百三廳長劉斐（兼）、軍政部第二百三廳長劉斐（兼）、軍令部第二百四廳長劉斐（兼）、軍政部第二百四廳長劉斐（兼）、軍令部第二百五廳長劉斐（兼）、軍政部第二百五廳長劉斐（兼）、軍令部第二百六廳長劉斐（兼）、軍政部第二百六廳長劉斐（兼）、軍令部第二百七廳長劉斐（兼）、軍政部第二百七廳長劉斐（兼）、軍令部第二百八廳長劉斐（兼）、軍政部第二百八廳長劉斐（兼）、軍令部第二百九廳長劉斐（兼）、軍政部第二百九廳長劉斐（兼）、軍令部第二百十廳長劉斐（兼）、軍政部第二百十廳長劉斐（兼）、軍令部第二百十一廳長劉斐（兼）、軍政部第二百十一廳長劉斐（兼）、軍令部第二百十二廳長劉斐（兼）、軍政部第二百十二廳長劉斐（兼）、軍令部第二百十三廳長劉斐（兼）、軍政部第二百十三廳長劉斐（兼）、軍令部第二百十四廳長劉斐（兼）、軍政部第二百十四廳長劉斐（兼）、軍令部第二百十五廳長劉斐（兼）、軍政部第二百十五廳長劉斐（兼）、軍令部第二百十六廳長劉斐（兼）、軍政部第二百十六廳長劉斐（兼）、軍令部第二百十七廳長劉斐（兼）、軍政部第二百十七廳長劉斐（兼）、軍令部第二百十八廳長劉斐（兼）、軍政部第二百十八廳長劉斐（兼）、軍令部第二百十九廳長劉斐（兼）、軍政部第二百十九廳長劉斐（兼）、軍令部第二百二十廳長劉斐（兼）、軍政部第二百二十廳長劉斐（兼）、軍令部第二百二十一廳長劉斐（兼）、軍政部第二百二十一廳長劉斐（兼）、軍令部第二百二十二廳長劉斐（兼）、軍政部第二百二十二廳長劉斐（兼）、軍令部第二百二十三廳長劉斐（兼）、軍政部第二百二十三廳長劉斐（兼）、軍令部第二百二十四廳長劉斐（兼）、軍政部第二百二十四廳長劉斐（兼）、軍令部第二百二十五廳長劉斐（兼）、軍政部第二百二十五廳長劉斐（兼）、軍令部第二百二十六廳長劉斐（兼）、軍政部第二百二十六廳長劉斐（兼）、軍令部第二百二十七廳長劉斐（兼）、軍政部第二百二十七廳長劉斐（兼）、軍令部第二百二十八廳長劉斐（兼）、軍政部第二百二十八廳長劉斐（兼）、軍令部第二百二十九廳長劉斐（兼）、軍政部第二百二十九廳長劉斐（兼）、軍令部第二百三十廳長劉斐（兼）、軍政部第二百三十廳長劉斐（兼）、軍令部第二百三十一廳長劉斐（兼）、軍政部第二百三十一廳長劉斐（兼）、軍令部第二百三十二廳長劉斐（兼）、軍政部第二百三十二廳長劉斐（兼）、軍令部第二百三十三廳長劉斐（兼）、軍政部第二百三十三廳長劉斐（兼）、軍令部第二百三十四廳長劉斐（兼）、軍政部第二百三十四廳長劉斐（兼）、軍令部第二百三十五廳長劉斐（兼）、軍政部第二百三十五廳長劉斐（兼）、軍令部第二百三十六廳長劉斐（兼）、軍政部第二百三十六廳長劉斐（兼）、軍令部第二百三十七廳長劉斐（兼）、軍政部第二百三十七廳長劉斐（兼）、軍令部第二百三十八廳長劉斐（兼）、軍政部第二百三十八廳長劉斐（兼）、軍令部第二百三十九廳長劉斐（兼）、軍政部第二百三十九廳長劉斐（兼）、軍令部第二百四十廳長劉斐（兼）、軍政部第二百四十廳長劉斐（兼）、軍令部第二百四十一廳長劉斐（兼）、軍政部第二百四十一廳長劉斐（兼）、軍令部第二百四十二廳長劉斐（兼）、軍政部第二百四十二廳長劉斐（兼）、軍令部第二百四十三廳長劉斐（兼）、軍政部第二百四十三廳長劉斐（兼）、軍令部第二百四十四廳長劉斐（兼）、軍政部第二百四十四廳長劉斐（兼）、軍令部第二百四十五廳長劉斐（兼）、軍政部第二百四十五廳長劉斐（兼）、軍令部第二百四十六廳長劉斐（兼）、軍政部第二百四十六廳長劉斐（兼）、軍令部第二百四十七廳長劉斐（兼）、軍政部第二百四十七廳長劉斐（兼）、軍令部第二百四十八廳長劉斐（兼）、軍政部第二百四十八廳長劉斐（兼）、軍令部第二百四十九廳長劉斐（兼）、軍政部第二百四十九廳長劉斐（兼）、軍令部第二百五十廳長劉斐（兼）、軍政部第二百五十廳長劉斐（兼）、軍令部第二百五十一廳長劉斐（兼）、軍政部第二百五十一廳長劉斐（兼）、軍令部第二百五十二廳長劉斐（兼）、軍政部第二百五十二廳長劉斐（兼）、軍令部第二百五十三廳長劉斐（兼）、軍政部第二百五十三廳長劉斐（兼）、軍令部第二百五十四廳長劉斐（兼）、軍政部第二百五十四廳長劉斐（兼）、軍令部第二百五十五廳長劉斐（兼）、軍政部第二百五十五廳長劉斐（兼）、軍令部第二百五十六廳長劉斐（兼）、軍政部第二百五十六廳長劉斐（兼）、軍令部第二百五十七廳長劉斐（兼）、軍政部第二百五十七廳長劉斐（兼）、軍令部第二百五十八廳長劉斐（兼）、軍政部第二百五十八廳長劉斐（兼）、軍令部第二百五十九廳長劉斐（兼）、軍政部第二百五十九廳長劉斐（兼）、軍令部第二百六十廳長劉斐（兼）、軍政部第二百六十廳長劉斐（兼）、軍令部第二百六十一廳長劉斐（兼）、軍政部第二百六十一廳長劉斐（兼）、軍令部第二百六十二廳長劉斐（兼）、軍政部第二百六十二廳長劉斐（兼）、軍令部第二百六十三廳長劉斐（兼）、軍政部第二百六十三廳長劉斐（兼）、軍令部第二百六十四廳長劉斐（兼）、軍政部第二百六十四廳長劉斐（兼）、軍令部第二百六十五廳長劉斐（兼）、軍政部第二百六十五廳長劉斐（兼）、軍令部第二百六十六廳長劉斐（兼）、軍政部第二百六十六廳長劉斐（兼）、軍令部第二百六十七廳長劉斐（兼）、軍政部第二百六十七廳長劉斐（兼）、軍令部第二百六十八廳長劉斐（兼）、軍政部第二百六十八廳長劉斐（兼）、軍令部第二百六十九廳長劉斐（兼）、軍政部第二百六十九廳長劉斐（兼）、軍令部第二百七十廳長劉斐（兼）、軍政部第二百七十廳長劉斐（兼）、軍令部第二百七十一廳長劉斐（兼）、軍政部第二百七十一廳長劉斐（兼）、軍令部第二百七十二廳長劉斐（兼）、軍政部第二百七十二廳長劉斐（兼）、軍令部第二百七十三廳長劉斐（兼）、軍政部第二百七十三廳長劉斐（兼）、軍令部第二百七十四廳長劉斐（兼）、軍政部第二百七十四廳長劉斐（兼）、軍令部第二百七十五廳長劉斐（兼）、軍政部第二百七十五廳長劉斐（兼）、軍令部第二百七十六廳長劉斐（兼）、軍政部第二百七十六廳長劉斐（兼）、軍令部第二百七十七廳長劉斐（兼）、軍政部第二百七十七廳長劉斐（兼）、軍令部第二百七十八廳長劉斐（兼）、軍政部第二百七十八廳長劉斐（兼）、軍令部第二百七十九廳長劉斐（兼）、軍政部第二百七十九廳長劉斐（兼）、軍令部第二百八十廳長劉斐（兼）、軍政部第二百八十廳長劉斐（兼）、軍令部第二百八十一廳長劉斐（兼）、軍政部第二百八十一廳長劉斐（兼）、軍令部第二百八十二廳長劉斐（兼）、軍政部第二百八十二廳長劉斐（兼）、軍令部第二百八十三廳長劉斐（兼）、軍政部第二百八十三廳長劉斐（兼）、軍令部第二百八十四廳長劉斐（兼）、軍政部第二百八十四廳長劉斐（兼）、軍令部第二百八十五廳長劉斐（兼）、軍政部第二百八十五廳長劉斐（兼）、軍令部第二百八十六廳長劉斐（兼）、軍政部第二百八十六廳長劉斐（兼）、軍令部第二百八十七廳長劉斐（兼）、軍政部第二百八十七廳長劉斐（兼）、軍令部第二百八十八廳長劉斐（兼）、軍政部第二百八十八廳長劉斐（兼）、軍令部第二百八十九廳長劉斐（兼）、軍政部第二百八十九廳長劉斐（兼）、軍令部第二百九十廳長劉斐（兼）、軍政部第二百九十廳長劉斐（兼）、軍令部第二百九十一廳長劉斐（兼）、軍政部第二百九十一廳長劉斐（兼）、軍令部第二百九十二廳長劉斐（兼）、軍政部第二百九十二廳長劉斐（兼）、軍令部第二百九十三廳長劉斐（兼）、軍政部第二百九十三廳長劉斐（兼）、軍令部第二百九十四廳長劉斐（兼）、軍政部第二百九十四廳長劉斐（兼）、軍令部第二百九十五廳長劉斐（兼）、軍政部第二百九十五廳長劉斐（兼）、軍令部第二百九十六廳長劉斐（兼）、軍政部第二百九十六廳長劉斐（兼）、軍令部第二百九十七廳長劉斐（兼）、軍政部第二百九十七廳長劉斐（兼）、軍令部第二百九十八廳長劉斐（兼）、軍政部第二百九十八廳長劉斐（兼）、軍令部第二百九十九廳長劉斐（兼）、軍政部第二百九十九廳長劉斐（兼）、軍令部第三百廳長劉斐（兼）、軍政部第三百廳長劉斐（兼）、軍令部第三百一廳長劉斐（兼）、軍政部第三百一廳長劉斐（兼）、軍令部第三百二廳長劉斐（兼）、軍政部第三百二廳長劉斐（兼）、軍令部第三百三廳長劉斐（兼）、軍政部第三百三廳長劉斐（兼）、軍令部第三百四廳長劉斐（兼）、軍政部第三百四廳長劉斐（兼）、軍令部第三百五廳長劉斐（兼）、軍政部第三百五廳長劉斐（兼）、軍令部第三百六廳長劉斐（兼）、軍政部第三百六廳長劉斐（兼）、軍令部第三百七廳長劉斐（兼）、軍政部第三百七廳長劉斐（兼）、軍令部第三百八廳長劉斐（兼）、軍政部第三百八廳長劉斐（兼）、軍令部第三百九廳長劉斐（兼）、軍政部第三百九廳長劉斐（兼）、軍令部第三百十廳長劉斐（兼）、軍政部第三百十廳長劉斐（兼）、軍令部第三百十一廳長劉斐（兼）、軍政部第三百十一廳長劉斐（兼）、軍令部第三百十二廳長劉斐（兼）、軍政部第三百十二廳長劉斐（兼）、軍令部第三百十三廳長劉斐（兼）、軍政部第三百十三廳長劉斐（兼）、軍令部第三百十四廳長劉斐（兼）、軍政部第三百十四廳長劉斐（兼）、軍令部第三百十五廳長劉斐（兼）、軍政部第三百十五廳長劉斐（兼）、軍令部第三百十六廳長劉斐（兼）、軍政部第三百十六廳長劉斐（兼）、軍令部第三百十七廳長劉斐（兼）、軍政部第三百十七廳長劉斐（兼）、軍令部第三百十八廳長劉斐（兼）、軍政部第三百十八廳長劉斐（兼）、軍令部第三百十九廳長劉斐（兼）、軍政部第三百十九廳長劉斐（兼）、軍令部第三百二十廳長劉斐（兼）、軍政部第三百二十廳長劉斐（兼）、軍令部第三百二十一廳長劉斐（兼）、軍政部第三百二十一廳長劉斐（兼）、軍令部第三百二十二廳長劉斐（兼）、軍政部第三百二十二廳長劉斐（兼）、軍令部第三百二十三廳長劉斐（兼）、軍政部第三百二十三廳長劉斐（兼）、軍令部第三百二十四廳長劉斐（兼）、軍政部第三百二十四廳長劉斐（兼）、軍令部第三百二十五廳長劉斐（兼）、軍政部第三百二十五廳長劉斐（兼）、軍令部第三百二十六廳長劉斐（兼）、軍政部第三百二十六廳長劉斐（兼）、軍令部第三百二十七廳長劉斐（兼）、軍政部第三百二十七廳長劉斐（兼）、軍令部第三百二十八廳長劉斐（兼）、軍政部第三百二十八廳長劉斐（兼）、軍令部第三百二十九廳長劉斐（兼）、軍政部第三百二十九廳長劉斐（兼）、軍令部第三百三十廳長劉斐（兼）、軍政部第三百三十廳長劉斐（兼）、軍令部第三百三十一廳長劉斐（兼）、軍政部第三百三十一廳長劉斐（兼）、軍令部第三百三十二廳長劉斐（兼）、軍政部第三百三十二廳長劉斐（兼）、軍令部第三百三十三廳長劉斐（兼）、軍政部第三百三十三廳長劉斐（兼）、軍令部第三百三十四廳長劉斐（兼）、軍政部第三百三十四廳長劉斐（兼）、軍令部第三百三十五廳長劉斐（兼）、軍政部第三百三十五廳長劉斐（兼）、軍令部第三百三十六廳長劉斐（兼）、軍政部第三百三十六廳長劉斐（兼）、軍令部第三百三十七廳長劉斐（兼）、軍政部第三百三十七廳長劉斐（兼）、軍令部第三百三十八廳長劉斐（兼）、軍政部第三百三十八廳長劉斐（兼）、軍令部第三百三十九廳長劉斐（兼）、軍政部第三百三十九廳長劉斐（兼）、軍令部第三百四十廳長劉斐（兼）、軍政部第三百四十廳長劉斐（兼）、軍令部第三百四十一廳長劉斐（兼）、軍政部第三百四十一廳長劉斐（兼）、軍令部第三百四十二廳長劉斐（兼）、軍政部第三百四十二廳長劉斐（兼）、軍令部第三百四十三廳長劉斐（兼）、軍政部第三百四十三廳長劉斐（兼）、軍令部第三百四十四廳長劉斐（兼）、軍政部第三百四十四廳長劉斐（兼）、軍令部第三百四十五廳長劉斐（兼）、軍政部第三百四十五廳長劉斐（兼）、軍令部第三百四十六廳長劉斐（兼）、軍政部第三百四十六廳長劉斐（兼）、軍令部第三百四十七廳長劉斐（兼）、軍政部第三百四十七廳長劉斐（兼）、軍令部第三百四十八廳長劉斐（兼）、軍政部第三百四十八廳長劉斐（兼）、軍令部第三百四十九廳長劉斐（兼）、軍政部第三百四十九廳長劉斐（兼）、軍令部第三百五十廳長劉斐（兼）、軍政部第三百五十廳長劉斐（兼）、軍令部第三百五十一廳長劉斐（兼）、軍政部第三百五十一廳長劉斐（兼）、軍令部第三百五十二廳長劉斐（兼）、軍政部第三百五十二廳長劉斐（兼）、軍令部第三百五十三廳長劉斐（兼）、軍政部第三百五十三廳長劉斐（兼）、軍令部第三百五十四廳長劉斐（兼）、軍政部第三百五十四廳長劉斐（兼）、軍令部第三百五十五廳長劉斐（兼）、軍政部第三百五十五廳長劉斐（兼）、軍令部第三百五十六廳長劉斐（兼）、軍政部第三百五十六廳長劉斐（兼）、軍令部第三百五十七廳長劉斐（兼）、軍政部第三百五十七廳長劉斐（兼）、軍令部第三百五十八廳長劉斐（兼）、軍政部第三百五十八廳長劉斐（兼）、軍令部第三百五十九廳長劉斐（兼）、軍政部第三百五十九廳長劉斐（兼）、軍令部第三百六十廳長劉斐（兼）、軍政部第三百六十廳長劉斐（兼）、軍令部第三百六十一廳長劉斐（兼）、軍政部第三百六十一廳長劉斐（兼）、軍令部第三百六十二廳長劉斐（兼）、軍政部第三百六十二廳長劉斐（兼）、軍令部第三百六十三廳長劉斐（兼）、軍政部第三百六十三廳長劉斐（兼）、軍令部第三百六十四廳長劉斐（兼）、軍政部第三百六十四廳長劉斐（兼）、軍令部第三百六十五廳長劉斐（兼）、軍政部第三百六十五廳長劉斐（兼）、軍令部第三百六十六廳長劉斐（兼）、軍政部第三百六十六廳長劉斐（兼）、軍令部第三百六十七廳長劉斐（兼）、軍政部第三百六十七廳長劉斐（兼）、軍令部第三百六十八廳長劉斐（兼）、軍政部第三百六十八廳長劉斐（兼）、軍令部第三百六十九廳長劉斐（兼）、軍政部第三百六十九廳長劉斐（兼）、軍令部第三百七十廳長劉斐（兼）、軍政部第三百七十廳長劉斐（兼）、軍令部第三百七十一廳長劉斐（兼）、軍政部第三百七十一廳長劉斐（兼）、軍令部第三百七十二

蔣已飭召集高級將領 作最後決定 昨晚在行營舉行會議 討論管轄地區日人之重開方案

在軍政部西貢東北越軍防線

（中國新聞社）據巴黎十二月五日電：連接滇各地之報告，蔣已飭令在滇之各高級將領會商，對於重開滇越邊境之方案，作最後決定。聞蔣已令滇越邊境之各軍隊，準備隨時開往滇越邊境，以防有意外之發生。

遺失證件

查本年度（即廿四年）開始改發新式護照，現因限年換照，由舊式改換新式，舊式護照已屬無效，茲有本人原領護照一張，因前次遷移，不慎遺失，現已登報聲明作廢，並聲請補發新式護照，以便出境，特此聲明。

遺失證件

茲於本月廿日晚八時三十分車停金碧路不慎被第警備總部發給總副交一二五七號軍用汽車通行證一張除呈報備案外特此聲明作廢

中國陸軍總司令部後勤司令部

校　副　官　李海泉

遺失聲明

敬啓者劉玉蓀因有祖遺田二坵坐落西馬堡西關河南村大溝散計二畝〇五四一毫糧一百二十四號又一坵坐落洋溝頭積計七分四厘係中中則第二百二十八號因於本年九月二十日午時家庭被竊偷去一切首飾衣物執照二張遺失自登報之後作廢無效理合聲明

遺失聲明

鄙人有舖子一間坐落環城東路一三號租與王德純開設茶館營業已歷數年下旬不幸被竊偷去銀洋數件其餘物品均皆不見今三月之期已滿不能不收回自開仍繼舊業為此登報聲明倘後有人持有鄙人盖印之租約來取回舖屋者請即來了清手續為要

遺失聲明

鄙人有舖子一間坐落環城東路一三號租與王德純開設茶館營業已歷數年下旬不幸被竊偷去銀洋數件其餘物品均皆不見今三月之期已滿不能不收回自開仍繼舊業為此登報聲明倘後有人持有鄙人盖印之租約來取回舖屋者請即來了清手續為要

遺失作廢

茲因不慎遺失昆湖電廠技工服務證第二六六號一枚技工服務證第九七號一枚特登報聲明作廢

遺失作廢

茲因不慎遺失昆湖電廠技工服務證第二六六號一枚特登報聲明作廢

遺失告事

茲罹失雲南省政府第二八零號職員出入證一枚除呈警補外特此登報聲明作廢

李文鑫啓

遺失作廢

前四年十二月四日向交通銀行申請掛失作廢之第一二七五號黃金儲蓄簿業已登報除已向該行繳銷掛失外特此登報申明此啓

傅鼎廉啓

啓明醫事

敬啓者查十二月廿二日本醫初遷至新綠路慶興巷新屋門前懸有鴻慶醫院招牌未經裝置特此聲明

啓明啓事

敬啓者查十二月廿二日本醫初遷至新綠路慶興巷新屋門前懸有鴻慶醫院招牌未經裝置特此聲明

啓事

鄙人因事遷移環城東路一三號門牌改為一五號特此啓事

啓事

鄙人因事遷移環城東路一三號門牌改為一五號特此啓事

啓事

茲因本人遷移新址，特此登報聲明，自即日起，凡有來往賬目，概以新址為準，此啓。

掌故日報

發行人 何少斌

第四三九八號

今天一大張集第四張第八十期

昆明市銀行總行

地址：南屏九號

電話：三三三

各種存款 透支貼現

小額貸款 手續簡便

其他各種業務 恕不詳細開載

本報啓事 本報自即日起改為每日出版一張 特此聲明

本報社址：昆明甲文閣横街 電報掛號：二五三三號 電話：二二二二

本報認為每一張新聞紙 中華民國國民應有之權利 故本報願為人民之喉舌 以盡國民之天職 凡我同胞 有言論自由 本報願為之發表 但須合乎下列各條 一 不得違反三民主義 二 不得違反國策 三 不得違反國家法令 四 不得違反善良風俗 五 不得攻訐個人私德 六 不得為人作廣告 七 不得登載猥褻文字 八 不得登載迷信文字 九 不得登載黃色照片 十 不得登載賭博廣告 十一 不得登載毒品廣告 十二 不得登載有傷風化之廣告 凡投稿者 須先聲明 本報有刪改之權 不願者 請勿投稿 投稿者 須將姓名住址詳細寫明 以便通信 本報對於投稿者 有保守秘密之義務 投稿者 如有一稿兩投 或抄襲他人之作品 本報有權拒絕登載 特此聲明

新天長地久

十二月七日公開發售 最新出品 絳綿棲梧地社會言情名著

李綺華 陸鵬飛 合作

（男女明星十二位）

訂婚啓事

我倆承何同舖 孫義山 二位之介紹經營 方家長同意訂於民國卅四年十二月六日在昆明訂婚特此敬告

親友 孫桂貞 同啓 張培林

雨地相思 萬里飄泊 願沽洒能 同歸一壺

情綢密集 金蘭革命之鳥！

相偎啣石 誓補隋恨之天！

幕幕是血 處處是淚；

是少婦的淚洗記 是人間的愛恨歌

「天長地久有時盡 此恨綿綿無絕時」

天下第一書

自行銷各地以來承蒙顧客歡迎至深感荷

現值抗戰勝利工業亟應復興國貨急待提

倡之際敝社有鑒及此特將內部另行改組擴充營業加緊工作大量出品以應

各界人士之需要務使份量配合實料精選而成為牙膏之霸王也

上海強生實業社製

批發處：寶善街 元豐号 祥生號 恒泰号 各大商店均有代售

國軍已入張垣外圍
我軍事顧問團部正式成立
江南共軍已陸續向北移動

（本報重慶十六日電）第一批調處執行部人員，今日由渝飛平，轉赴張垣。

（本報重慶十六日電）軍事三人小組，今日舉行第二次會議，決定調處執行部人員，即日起分赴各地，開始工作。

（美國廣播）重慶十二月六日電：中國新聞界訪問團，將於國民黨第六次全國代表大會後，應邀赴延安訪問。

（美國廣播）重慶十二月六日電：中國新聞界訪問團，將於國民黨第六次全國代表大會後，應邀赴延安訪問。

（中央社訊）國軍已進入張垣外圍，共軍已陸續向北移動

雲南日報

聯合國善後委員會第一次會議昨日開幕

決設永久會址國際法院仍設荷蘭海牙

安全理事會主席由十一國輪流擔任

（本報訊）聯合國善後救濟委員會第一次會議，已於昨日（六）上午十時在白宮舉行開幕典禮，出席代表四十四國，計有各國代表團團長及團員，聯合國秘書長斯退丁紐斯，副秘書長賈德干，及各國駐美大使公使等，共約二百餘人。會場中懸掛聯合國國旗，並陳列各國國旗，氣氛極為莊嚴。

開幕典禮由美國國務卿赫爾主持，首先致開幕詞，略謂：今日聯合國善後救濟委員會第一次會議開幕，本人謹代表美國政府及人民，對各國代表團團長及團員，表示歡迎。本人深信，此次會議，必能為聯合國家今後之合作，奠定良好基礎。本人並深信，此次會議，必能為聯合國家今後之合作，奠定良好基礎。本人並深信，此次會議，必能為聯合國家今後之合作，奠定良好基礎。

繼由聯合國秘書長斯退丁紐斯致詞，略謂：今日聯合國善後救濟委員會第一次會議開幕，本人謹代表聯合國秘書處，對各國代表團團長及團員，表示歡迎。本人深信，此次會議，必能為聯合國家今後之合作，奠定良好基礎。本人並深信，此次會議，必能為聯合國家今後之合作，奠定良好基礎。本人並深信，此次會議，必能為聯合國家今後之合作，奠定良好基礎。

（下略）

全國各地舉辦兩年內禁絕

附已修正各種禁煙辦法要點

（本報訊）行政院為嚴禁鴉片煙毒，已修正各種禁煙辦法要點，通令各地舉辦兩年內禁絕。茲將要點錄下：

一、凡吸食鴉片煙毒人民，應於本辦法施行後，一律禁絕。

二、凡吸食鴉片煙毒人民，應於本辦法施行後，一律禁絕。

三、凡吸食鴉片煙毒人民，應於本辦法施行後，一律禁絕。

八家店被圍

收兌僞幣

外交人員動態

台灣與福州已可通航

沙利納德的內閣

市區疏散全部恢復

參加裁軍

奉令裁撤

鶴慶一鄉長殺人被控告

昨日商情

金鈔續跌棉花猛漲

紗布市疲百貨平穩

香煙疲滯紙張跌價穩定

經濟動態

遺失聲明

昆明金碧路一七一號大店貨

遺失作廢

昆明金碧路一七一號大店貨

遺失聲明

昆明金碧路一七一號大店貨

遺失啓事

昆明金碧路一七一號大店貨

遺失啓事

昆明金碧路一七一號大店貨

遺失啓事

雲南日報

社長兼總編輯　楚　雄

發行人　王少誠

第四二九九號　每天一大張兩面　每份八十元

昆明市文明街　南三三三　電話：二二二一

行政院公告

查本府等迭接兵災區各縣市政府電請，以兵災未了，請延長兵險期限，並減少保證金額，以便救濟災民等情，業經分別轉呈行政院核准，並令飭遵照辦理在案。茲為使兵險早日了結，減輕災民負擔起見，特將本府原定兵險期限及保證金額，分別減少或延長如左：

一、每保證金額減為國幣一萬元。

二、每保證期限延長為三個月。

三、中央及本省高級人員在職公物兵險期內到府，得隨時由第四科辦理接見。

四、各縣市各人員及其他公物兵險，仍應依照原定期限辦理。

查本府等迭接兵災區各縣市政府電請，以兵災未了，請延長兵險期限，並減少保證金額，以便救濟災民等情，業經分別轉呈行政院核准，並令飭遵照辦理在案。茲為使兵險早日了結，減輕災民負擔起見，特將本府原定兵險期限及保證金額，分別減少或延長如左：

一、每保證金額減為國幣一萬元。

二、每保證期限延長為三個月。

三、中央及本省高級人員在職公物兵險期內到府，得隨時由第四科辦理接見。

四、各縣市各人員及其他公物兵險，仍應依照原定期限辦理。

主席時間：業經分別轉呈

華南日報

蘇大使即返國就職
朱世明今飛京杜長官言返滬
今日華機飛延接北業代表

（中央社訊）蘇聯大使彼得羅夫，因蘇聯政府召回就職，業於本月一日離渝飛京，轉赴莫斯科。我國駐蘇大使朱世明，亦於本月一日離京飛渝，晉謁蔣主席，報告蘇聯政府召回彼得羅夫大使，及朱氏即將返蘇就職經過。朱氏今日下午二時，偕同蘇聯大使館參事館長等，乘專機飛京，轉赴杜長官言返滬。

英法借款一億鎊之談判

其用途：大部借款購買軍火　五千萬美元

（中央社倫敦七日路透電）英國政府今日宣佈，英法借款談判已經完成，英國將貸款一億鎊與法國，其中五千萬鎊將用以購買軍火，其餘則為財政援助。

（中央社倫敦七日電）英國政府今日宣佈，英法借款談判已經完成，英國將貸款一億鎊與法國，其中五千萬鎊將用以購買軍火，其餘則為財政援助。

兩國政府聯合聲明

商業貿易互有認解

（中央社倫敦七日電）英國政府今日宣佈，英法借款談判已經完成，英國將貸款一億鎊與法國，其中五千萬鎊將用以購買軍火，其餘則為財政援助。

伊盧生恐怖運動

（中央社倫敦七日電）英國政府今日宣佈，英法借款談判已經完成，英國將貸款一億鎊與法國，其中五千萬鎊將用以購買軍火，其餘則為財政援助。

達拉第尼訪問倫敦

（中央社倫敦七日電）英國政府今日宣佈，英法借款談判已經完成，英國將貸款一億鎊與法國，其中五千萬鎊將用以購買軍火，其餘則為財政援助。

美加修建陝正機場

（中央社倫敦七日電）英國政府今日宣佈，英法借款談判已經完成，英國將貸款一億鎊與法國，其中五千萬鎊將用以購買軍火，其餘則為財政援助。

伊朗總理辭職

（中央社倫敦七日電）英國政府今日宣佈，英法借款談判已經完成，英國將貸款一億鎊與法國，其中五千萬鎊將用以購買軍火，其餘則為財政援助。

軍隊不北進

並否認暴動說

（中央社倫敦七日電）英國政府今日宣佈，英法借款談判已經完成，英國將貸款一億鎊與法國，其中五千萬鎊將用以購買軍火，其餘則為財政援助。

教大朱經農飛昆

處理日僞學潮

博斯年攜於日內飛滬報告

最高當局極為注意

（中央社昆明七日電）教育部次長朱經農，奉命處理日僞學潮，於上月下旬飛抵昆明，即與雲南省主席龍雲，及教育廳長等，商討處理辦法，並與留日學生代表，多次會談，詳細聽取意見，對於學生愛國熱忱，深為嘉許，並勉以努力學業，為將來建國之用，對於學生要求，已予以滿意之答覆，並決定辦法，分別處理，現已開始辦理，並即日飛滬，向教育部報告，最高當局極為注意。

清查戶口辦竟即甲

軍政聯會核定辦法

國民身份証正副甲申

明年一月底開始辦理

烈日上被迫延殘喘

對新任運監專員切勿投機取巧腳踏實地

戰運局滇分局結束

或改滇黔區管理局

金鈔再跌花紗回頭

在正慘跌百貨受挫

香煙綢緞洋土雜糧食平穩

昨日商情

滇分局高證局長昨談稱

增開溫泉專車

商界同胞須知

一百萬人

上海獨情

金鈔

花紗

布

外幣

證券

雜糧

藏民誠款

匯兌

糖

煤油

紙張

五金

雜貨

廣告

啟事

招領

遺失

尋人

出售

出租

徵求

開標

招考

招生

招股

招標

招商

招募

招聘

招工

招租

招領

遺失

尋人

出售

出租

徵求

開標

招考

招生

招股

招標

招商

招募

招聘

招工

招租

地址縣治遷移啓事

雞足山交通路線改變啓事

遺失證書啓事

遺失作廢啓事

遺失作廢啓事

遺失作廢

中華民國三十四年十月九日　星期二　雲南日報　第三版

新華大戲院

今天一大特別節目八十五

屏風

天起晴時風歌唱演出

美人圖

黃金巨片

洛蘭　秀芳　第一流香港實業女演員

萬花爭妍鬥豔笙歌滿堂天滇地!!!觀!

奇服豔裝大競賽！

玉腿美體大展

威爾遜總統影塵未有之五彩巨

下期與大光明戲院同時開映

昆明市鹽行總行

地址：南屏街一六九

電話：二三三四

小額儲蓄　手續簡便

各種存款　逐次貼現

其他各種業務　恕不詳細備載

昆明鹽務管理局

昆明官倉沙巴庫存鹽

公告

昆明鹽務管理局奉財政部鹽務署令開：查昆明官倉現存粉沙鹽一千餘担，此項粉沙鹽流入民間，多該項粉沙鹽，均可儘價銷售，不加限制，現行昆明倉櫃除照八折出售外，為疏銷起見，仍以二成黑粉鹽搭配售完為止，其官倉所存粉沙鹽，照原價出售，並准予賒帳，惟須商人提供相當擔保，方可賒售，其擔保品，以該項粉沙鹽抵押為最適宜，如商人願以其他擔保品抵押者，須經本局核准，方可賒售，其賒帳期限，最長不得超過一個月，逾期不還，即將該項粉沙鹽收回，另行出售，特此公告，仰各周知！

局長　陶天南

雲南鹽務管理局公告

為公共汽車營業處增設健康路起見，本處自本月十日起，逐日開行單程車一輛，往返於昆明與安寧溫泉之間，以利遊客，並為便利各界人士遊覽溫泉增進健康

美總統宣佈 緊急狀態 期待國會 通過租借法案

俟特別會議開始 即提交兩院 軸心國家已過平轉長春

日民二千九百萬人 將參加總選

近衛文麿罪狀一般

英國會調查團 顧印度早獲自治

昆明學生慘案 教部電令妥慎處理

重慶各界 歡迎美使

延安各劇團 在華北巡迴公演

敵軍東移動 津漢奸持續 二百餘人就捕

陳納德證 蔣主席統一政策 並支持孫哲生之公開演說

侯貴院議員 大部僚屬死

英國會調查團 廣負任務含有特別性

京滬公路 修復通車 西行客貨已通行無阻

第三方面軍 江南指揮 江南指揮部安全 決定徹底肅清 華中各鐵道已通行無阻

尼克魯 有意訪 重慶

珍珠港被襲事 馬帥指責海軍 否則固不難進攻菲律賓

論美總統宣佈緊急狀態

星期論文 英財基論戰爭禍本原因 湯德明

在華日軍投誠共黨 偽軍勾當被共軍擊斃

延安各劇團 在華北巡迴公演

敵軍東移動 津漢奸持續 二百餘人就捕

陳納德證 蔣主席統一政策 並支持孫哲生之公開演說

侯貴院議員 大部僚屬死

英國會調查團 廣負任務含有特別性

京滬公路 修復通車 西行客貨已通行無阻

第三方面軍 江南指揮 江南指揮部安全 決定徹底肅清 華中各鐵道已通行無阻

尼克魯 有意訪 重慶

珍珠港被襲事 馬帥指責海軍 否則固不難進攻菲律賓

論美總統宣佈緊急狀態

星期論文 英財基論戰爭禍本原因 湯德明

民國三十二年十二月九日　星期日　雲南日報　第三版

蘇兵月中舉行三次大規模反攻
三外長會議
討論日前緊急國際問題

蔣委員長亦將開會

（本報訊）據中央社倫敦九日電：美國務卿赫爾、蘇外長莫洛托夫、英外相艾登將於十二月中旬在莫斯科舉行三國外長會議，討論日前緊急國際問題。據倫敦泰晤士報外交記者今日報導，此次會議之決定，係於十一月間德黑蘭會議時決定，三國外長將在該會議與三國首腦會商時舉行，此項報導雖未經官方證實，但倫敦外交界人士認為此次會議之舉行，並無疑義。又訊：蘇聯外長莫洛托夫將於十二月中旬與美國務卿赫爾及英外相艾登舉行三國外長會議，討論日前緊急國際問題，此項消息雖未經官方證實，但倫敦外交界人士認為此次會議之舉行，並無疑義。又訊：蘇聯外長莫洛托夫將於十二月中旬與美國務卿赫爾及英外相艾登舉行三國外長會議，討論日前緊急國際問題，此項消息雖未經官方證實，但倫敦外交界人士認為此次會議之舉行，並無疑義。

（中央社）蘇聯外長莫洛托夫將於十二月中旬在莫斯科與美國務卿赫爾及英外相艾登舉行三國外長會議，討論日前緊急國際問題，此項消息雖未經官方證實，但倫敦外交界人士認為此次會議之舉行，並無疑義。

（本報綜合）蘇聯外長莫洛托夫將於十二月中旬在莫斯科

注意！注意！

自本月一日起，凡在昆明市內購買本報報紙者，每份收費國幣貳元，外埠加郵費，特此通告。

雲南日報社啟

啓事

本報自創刊以來，承蒙讀者愛護，銷數日增，為謀讀者便利起見，特在昆明市內各重要地點設立報紙零售處，凡欲購閱本報者，可就近前往購買，每份國幣貳元，外埠加郵費

雲南日報

社址：北門外文廟樓右　電話：二二二一

發行人　何少誠

第四四四〇二號

（每天一大張每份國幣八十元）

昆明市銀行總行

地址：南屏街　電話：三三九四

共他各種業務恕不詳細備載

何源清上校昨晨病逝

五鹿牌香烟為增進質量緊要啓事

本廠出品五鹿牌香烟、煙味芬芳、品質優良、盛世風來、行銷日廣、現為謀益求精計、特選用最優等美種菸葉、加工印製、烟味品質、均較過去加倍優良、地與省內最優等之香烟相抗衡、又本廠為消防假冒計同時將包煙紙壳加印青花色底紋一道機頭則改用彩色煙枝下端加添「V」字線條

聯和烟廠謹啓

總經銷處：昆明盛雲街十六號華新烟號

鹽務管理局昆明區第二批官倉鹽開售

（見倉普字第九四號）

二十四年十二月七日

查本局第二批官倉鹽已奉令開售、業經規定每日售鹽二百七十六市担、自本月十日起、在官倉門口開售、除北冬鉛時南人民需鹽孔殷、特准予提現行昆明倉價除稅後八折出售外、餘照舊及期業原料之用任何商民均可備價領購、不加限制、惟須購足一市担為最低限度並工該倉沙鹽存量內有黑井粉鹽五百餘担、黑井鹽之倉價雖比元永鹽之倉價高昂、但為疏銷起見仍照元永鹽倉價折扣出售其先來購領者每市担二成黑粉鹽帶領完後、此官倉所存粉沙鹽、該商仍應繼續提運、以應人民需要、倘遵照「鹽務管理局昆明區官倉鹽售鹽規則」等因、奉此、該項

重慶日報

解除德國反抗武裝 蘇主張會議開始前 將討論伊朗賠償等問題

伊境蘇軍撤退 英美表示歡迎

軍事有進展

食糧糾紛處處發生 傅長官特令部隊維持

杜魯門杜斯 舉行第二次會談

德首都八十

英人成表欣慕

調整利源國際信局

津鐵恢復 新市區

東京會議 已告結束

社論

論英蘇三外長會議

擬將徵調冬季攻勢 包圍共軍受挫分兵東北參加

長春市面平靜 濱江大連通車 我方鐵路理事已抵二十人

擬將放寬尺度 惟需經軍委會核准 美商務部發表

魯游擊隊

逮捕漢奸

周亦已落網

作人

民國三十四年十二月十日　星期二　雲南日報　第三版

盧主席　次長霍總監　邀四老飯敘昆華

重會就起草院憲問受傷學生　學生代表陳述經過並提請求

開麟徵　昨飛我徵詢委座報告

▲中央社重慶九日電：盧主席次長霍總監，今日邀請四老飯敘昆華，並就起草憲法問題，及受傷學生代表陳述經過，並提請求各點，詳加徵詢。

學生請求事項：

追究射擊晚會責任，撫卹陣亡私偵兇，

懲兇，賠償公私損失。

均獲答覆可望復課

盧主席書告各同學　語重心長切望復課

葬死救傷當與三邁文老任之

各校復員惟盼伊遵願納忠告

關於宇宙線的知識

荷比古瀘互相爭執　美代表調解設縣斯脈作里

美國海軍　昨開新利器

馬思聰　昨晚演奏會

星期演講　金紗纖滅火穩　織業工人

動態

昨日空中暢談　織業無線電協會主辦

英荷軍會商決定　爪哇英軍擴展權限

日軍繳械人員　已集中待運

變女裝偷軍　六人被處死

財政部昨宣布　明年度貨物稅

市縣簡訊

昨日商情

寄在泥設總統　中央無綫電器材

廣播節目

廣告

敬祖篤親　年餘所獲之一

九五五彩票

信之既敬祖有素及此時期內部另行改組擴充營業加緊工作大量出品以應付屆時人士之需要務使份量與合資料相遇而成為百分之新五也

上海證券業社謹

抽獎場：實業街五號　電話：九〇〇號

詳生活，秒丁

小言　每股國幣五十元　分三期繳清　無現金備證者　一律九折

有之計劃　每股國幣五十元　分三期繳清　無現金備證者　一律九折

（省內）　預定十期五百元　發行所昆明市

（省外）　預定十期六百元　三牌樓路口

原子筆一枝贈（七枝）　一律照價免收　電話二三號

（省內）　（省外）　（郵費）

陸根記營造廠總廠啓事

分設子昆明重慶成都等地呢，後方匯有八年之久，惟目下政府區內如南京江西等地設立分廠至抗戰勝利工業正應復興急待提承包面未完竣之工程尚有參加正在籌備建築以竟剩功並為社會服務之宗旨，後員前往各該地恢復廠務，籍資聯繫，並派定上海總廠及各地分廠經理負責處理，總管業務，並自登報日起所有昆明分廠業務經已聘代陳青華君為經理，丁武英紫秉二君為協理，嗣後，各界賢哲賜顧一如，鄙人前親臨指導，隨時聽候，歡迎光臨。

陸根記營造廠總廠　謹啓

書房石印大字

昆明分廠地址　昆明市光華街雲瑞公園內

厚蒙前因需款貶家兒指腐保與王子英君借得銀元壹萬元，將本場連同在南京江西等地設立分廠至抗戰軍興期間始終分廠員前因遷先後設立，早時門市部十國路房與一張卿託重國緩小姐轉手向石屏何太太商借用舊渥幣百元前因二十七年九二八歐變標炸毀，原物雖散，但因等借銀人擬與還款不時向北京三三號楊厚齋先生商量，約俾還期不來即將該，王子英　同啓

雲南昆明地方法院佈告　民事字第　號

案據昆明市地方法院佈告　民事字第　號

雲南中學緊要啓事

本書更換負責人啓事

茲因興誠行原負責人本年歸自渡之一九三九年為國卡車一輛，（牌照國滇六二七一號引擎號碼 HD 二四五一五四五二五）則以無意繼續經營信盛興協強修車廠負責所有原負責人與誠行車號協強修車廠負責人啓事

更換負責人啓事

茲有一九三八年份第小輪車一輛牌照國滇二二〇一號引擎號碼五七三七五四八一A前由信盛興行負責領用自登報日照日起所有前項車輛由本行收回自理與光華街雲瑞公園內原負責人無關特此聲明

前負責人信盛興行

後負責人陳啓軒

高車更換負責人啓事

茲有大興車行一九四一年份第小輪車一輛牌照國滇二二〇一號引擎號碼五七三七五四八一A前由信盛興行負責領用自登報日照日起所有前項車輛由本行收回自理與光華街雲瑞公園內原負責人無關特此聲明

前負責人信盛興行

後負責人陳啓軒

科學化的國產新藥

調經溫宮　補血良藥　當歸素

鄧賢強壯劑　金匱腎氣丸

遺精治療劑　金匱固精丸

鎮咳化痰　佛總枯梗素

順肺止咳　佛總杏仁精

專咳化痰　小兒止咳漿

便秘痔瘡　天天通

胃病藥粉　開胃靈

各大藥房均有代售

佛慈國藥股份有限總經銷處華南總號

地址：正義路（郵局市口）三二一號

云南省衛生局登記證府審查衛字第三六六甲號

海藻晶

中國（國際牌）

主治及預防瘻

昆明市銀行總行

昆明市民路

信用卓著

各種銀行業務

其他各種

貸款

存款

匯兌

代收

保管

貼現

票據

定期存款

活期存款

支票存款

小額儲蓄

最低額

最高額

利息優厚

手續便捷

總行

分行

辦理一切

總不誤

歡迎

備載

電話：

開戶

地址：

營業時間

星期日照常營業

昆明市銀行總行

昆明市民路

昆明市銀行

昆明市民路

昆明市銀行

昆明市民路

昆明市銀

雲南日報

10/N-0116

34:29

本片卷

自 1945 年 7 月 21 日

至 1945 年 12 月 10 日