

The Hopkins Library
presented to the
Teland Stanford Junior University
by Timothy Hopkins

05737
Timothy Leitch
1992

DESCRIPTION HISTORIQUE

DES MONNAIES

FRAPPÉES SOUS L'EMPIRE ROMAIN

VIII

00

DESCRIPTION HISTORIQUE
DES
MONNAIES

FRAPPÉES SOUS L'EMPIRE ROMAIN

COMMUNÉMENT APPELÉES

MÉDAILLES IMPÉRIALES

PAR FEU

HENRY COHEN

CONTINUÉE PAR FEUARDENT

DEUXIÈME ÉDITION

TOME HUITIÈME



PARIS

ROLLIN & FEUARDENT, ÉDITEURS, RUE DE LOUVOIS, 4

—
LONDRES

NÊME MAISON, 19, BLOOMSBURY STREET

—
1892



71

11

RECEIVED
MAY 10 1964
U.S. DEPARTMENT OF
HEALTH, EDUCATION &
WELFARE

DESCRIPTION HISTORIQUE DES MONNAIES

FRAPPÉES SOUS L'EMPIRE ROMAIN

NÉPOTIEN.

(FLAVIUS JULIUS POPILIUS NEPOTIANUS CONSTANTINUS.)

Népotien, fils d'un sénateur du même nom, était neveu de Constantin parce que son père avait épousé Eutropie, la dernière des filles de Constance Chlore et de Théodora; c'est à ce titre qu'il croyait pouvoir prétendre à l'empire; aussi se fit-il nommer Auguste auprès de Rome l'an 1103 (de J. C., 350) par une troupe de gladiateurs et de gens sans aveu. Ses soldats lui confirmèrent ce titre; mais lorsqu'il se présenta devant la ville, Anicet, préfet du prétoire de Magnence, qui y commandait, sortit pour le combattre. Népotien le vainquit; mais Anicet ayant été tué, Marcellin, grand-maître du palais de Magnence, livra bataille à Népotien, qui périt après vingt-huit jours de règne. Sa tête fut mise au haut d'une pique et promenée en triomphe dans les rues de Rome.

Prix actuel des médailles de Népotien.

	fr.
OR, unique.....	2000
M. B., dz.....	120 à 160



1. FL. POP. NEPOTIANVS P. F. AVG. Son buste nu-tête et drapé à droite.

2. GLORIA ROMANORVM. Népotien en habit militaire, galopant à droite et perçant de sa haste un ennemi suppliant

T. VIII.

1

à genoux; sous le cheval, une haste brisée et un bouclier;
dans le champ, une étoile; à l'exergue, RQ OU RS.....

..... F.M.B. 120



2. D. N. IVL. NEPOTIANVS P. F. AVG. Son buste diadémé et drapé à droite.

ῥ. VRBS ROMA. Rome assise à gauche, tenant un globe surmonté du X et une haste renversée; à côté d'elle, un bouclier; à l'exergue, RP. *Musée du Vatican*..... OR* 2000

3. FL. POP. NEPOTIANVS P. F. AVG. Son buste nu-tête et drapé à droite.

ῥ. VRBS ROMA. Rome assise à gauche, tenant une Victoire et un sceptre; à côté d'elle, un bouclier; à l'exergue, MTH OU RA· OU RQ OU RS..... F.M.B. 120

4. FL. NEP. CONSTANTINVS AVG. Son buste diadémé, drapé et cuirassé à droite.

[ῥ. Même revers; à l'exergue, RS OU RE..... F.M.B. 160

Tanini cite encore une médaille de Népotien, en petit bronze, de l'illustre cabinet Muntzer, dont j'ai si souvent parlé dans le sixième volume (voyez à Cyriade, Ingénuus, Pison, Baliste, etc.) et qui a pour légende NEPOTIANVS CAESAR.

VÉTRANION.

Vétranion naquit dans la Mésie supérieure, on ignore en quelle année; il remplissait le grade de général d'infanterie sous Constance II, lorsqu'il apprit la révolte de Magnence et la mort de Constant. Il se fit proclamer empereur à Sirmium, le 1^{er} mars 1103 (de J. C., 350), Constance consentit à le reconnaître comme collègue afin d'opposer plus de résistance à Magnence; mais plus tard, voulant régner seul, il le força à se dé-

pouiller de la pourpre; malgré cet événement qui eut lieu dix mois après l'avènement de Vétranion au trône, cet empereur inspirait tant de respect et d'amour que Constance le traita dignement, et Vétranion passa les six dernières années de sa vie à Pruse en Bythinie, où il se fit admirer pour ses vertus.

Prix actuel des médailles de Vétranion.

	fr.
OR.....	1000
AR., Médaillon.....	600
AR.....	300
M. B ¹	25
P. B.....	40

Lettres, nombres et symboles qui se rencontrent sur les médailles de bronze de Vétranion.

Exergue.

ASIS, ASIS*, ΔSIS.

*BSIS.

FSIS., FSIS.

ΔSIS.

ESIS, ESIS*, ESMN.

ΘMSIS.

Q³Δ.

SIS.

TESA, TESΓ, TRS, TRSB, TRSΓ, TSA, TSΔ, .TSE

ΩSIS ? (plutôt, couronne sis).

Champ.

A, AB, II, couronne ΣT.

I. D. N. VETRANIO P. F. AVG. Son buste lauré, drapé et cuirassé à droite; quelquefois, derrière la tête, A, ou A derrière et une étoile devant.

II. CONCORDIA MILITVM. Vétranion en habit militaire debout

1. Excepté les revers GLORIA ROMANORVM et VIRTVS AVGVSTORVM, dont le module est désidément le petit bronze, le module des médailles de Vétranion est souvent entre le moyen et le petit bronze. C'est ce qui fait que Mionnet et d'autres auteurs ont placé aux deux grandeurs plusieurs pièces que je n'ai décrites qu'au moyen bronze seul.

à gauche, tenant deux *labarums*; sur sa tête, une étoile.
 F.M.B. 25

Becker a fait le coin d'une médaille de Vétranion en or, dont voici la description. Quoique l'original soit impossible, à cause du revers qui est d'un temps postérieur, le coin de Becker est d'une rare perfection :

D. N. VETRANIO P. F. AVG. Son buste lauré, drapé et cuirassé à droite.

Ń. BONO REIPUBLICAE. Victoire debout à gauche, tenant une croix; en haut, une étoile; dans le champ, RV; à l'exergue, CONOB (avec l'N à rebours). (Ce revers appartient à Honorius.)

2. VETRANIO NOB. CAES. Sa tête nue imberbe.

Ń. FEL. TEMP. REPARATIO. Vétranion tenant un barbare couché à terre; à l'exergue, ALE. *Banduri*. P.B¹.

3. D. N. VETRANIO P. F. AVG. Son buste lauré, drapé et cuirassé à droite.

Ń. GLORIA ROMANORVM. Vétranion en habit militaire debout à gauche, tenant le *labarum* et un sceptre transversal. . .
 F.P.B. 40

4. Même buste et même légende; derrière, A, ou une étoile devant et A derrière.

Ń. HOC SIGNO VICTOR ERIS. Même type; mais Vétranion est couronné par une Victoire debout derrière lui qui tient une palme. F.M.B. 25

5. La même médaille, mais Vétranion tient le *labarum* seul. *Banduri*. M.B. 25

6. Même légende. Son buste diadémé et drapé à droite.

1. Nous avons annulé l'estimation donnée à cette pièce par feu Cohen. Si cette monnaie, citée seulement par *Banduri*, était authentique, elle serait de première rareté; mais nous croyons qu'elle a été tout simplement refaite sur un petit bronze de Constance Galle. La tête imberbe ne peut appartenir à Vétranion, qui était déjà assez âgé, puisqu'il était général d'infanterie, et sur toutes ses monnaies on le voit toujours barbu; de plus, nous ne retrouvons nulle trace que Constance II lui ait jamais donné le titre de César. Il se fit proclamer empereur à la mort de Constant.

VÉTRANION

5
fr.

6. RESTITVTOR REIP. Vétanion debout en habit militaire, tenant le *labarum* et une petite Victoire sur un globe; dans le champ, FIII et une étoile; à l'exergue, CONS. *Welzl.*
..... AR. 300



7. Même légende. Son buste lauré, drapé et cuirassé à droite.

8. SALVATOR REIPVBLICAE. Vétanion marchant à gauche, tenant le *labarum* et un sceptre, et couronné par la Victoire qui marche derrière lui; à l'exergue, SIS... **F**.OR. 1000



8. Même buste et même légende.

9. VICTORIA AVGVSTORVM. Victoire marchant à gauche, tenant une palme et un trophée; à l'exergue, SIS, quelquefois suivi d'un croissant pointé..... **F**.AR. 300

9. Même buste et même légende.

10. Même légende. Victoire marchant à gauche, tenant une couronne et un trophée; à l'exergue, SIS. *M. Rollin.* AR. 300

10. Même légende. Son buste lauré et drapé à droite.

11. Même légende. Victoire marchant à gauche, tenant une palme et une couronne; devant elle, une palme; à l'exergue, SIS. Mod. 6 1/2 **F**.AR.M. 600

11. D. N. VETRANIO P. F. AVG. Son buste lauré, drapé et cuirassé à droite. r.
- ℞. VICTORIA AVGVSTORVM. Vétanion en habit militaire debout à droite, tenant une haste transversale et un globe, et posant le pied sur un captif assis..... F.P.B. 40
12. Même buste et même légende.
- ℞. VIRTVS EXERCITVM (*sic*). Vétanion en habit militaire debout à gauche, tenant le *labarum* et appuyé sur un bouclier..... V.M.B. 25
- Le catalogue de Wiczay donne une médaille semblable avec VETRANIO à la tête.
13. Même buste et même légende.
- ℞. Même légende et même type; à l'exergue TESP. M. Hamburger..... P.B. 40
14. La même médaille avec VIRTVS EXERCITVS. *Banduri*.
..... P.B. 40

NONIUS.

Ce prince est tout à fait inconnu dans l'histoire.

1. D. N. VNONIVS FNI. Buste diadémé de Nonius? à droite; derrière, M.
- ℞. CONCIOOM. L'empereur debout de face regardant à gauche, tenant deux enseignes militaires, ou plutôt deux *labarums*; dans le champ, III. (exergue indéchiffrable).
..... F.P.B.

D'Ennery attribue à Nonius deux médailles de petit bronze dont les légendes sont barbares; sur l'une on lit D. N. NONIUS IL. AVG.; sur l'autre, D. N. VNONIVS M. N. V.

MAGNENCE.

1514

(FLAVIUS MAGNUS MAGNENTIUS.)

Magnence naquit vers 1056 (de J. C., 303) en Germanie ou dans la Grande-Bretagne. Après avoir été employé dans les armées par Constantin ou Constance, Constant le nomma commandant des gardes. Après la mort de ce prince, dont j'ai raconté les détails dans sa biographie, Magnence, qui s'était fait proclamer empereur à Autun, devint maître de l'Occident à l'exception de l'Illyrie en 1103 (350); il donna le titre de César à ses frères Décence et Désidérius, et, n'ayant pas pu réussir à faire accepter un accommodement à Constance, il alla le combattre. Ils se rencontrèrent à Murse, en Illyrie, en 1104 (351); Magnence y fut vaincu et les Romains perdirent cinquante-quatre mille hommes à cette bataille. Il passa dans les Gaules et y fut défait de nouveau en Dauphiné; de là il s'enfuit à Lyon et s'y poignarda au mois d'août de l'an 1106 (353), à l'âge de cinquante ans, après un règne de trois ans et sept mois.

Il avait épousé entre autres femmes Justine, qui se remaria plus tard avec Valentinien I. Magnence était un homme de mérite, courageux et éloquent, mais ses mœurs étaient barbares.

Prix actuel des médailles de Magnence.

	fr.
OR, Médaillons, de.....	400 à 1000
OR, de.....	35 à 150
AR., Médaillons, de.....	200 à 500
AR., de.....	30 à 80
BR., Médaillons, de.....	50 à 100
G. B.....	6
M. B. C., jusqu'à.....	20
P. B., de.....	3 à 25

Observations sur le module des médailles de bronze.

J'ai déjà souvent eu l'occasion de parler des changements de module que subit la monnaie de cuivre, surtout à partir de Maximin Daza. Plus on avance dans le bas-empire, plus ces changements deviennent fréquents, et souvent on voit un module ne servir guère que pour un seul règne. C'est pour cela qu'il est impossible, si l'on veut se servir des termes empiriques, de grand bronze, moyen bronze et petit bronze, qu'il y ait une concordance parfaite entre les descriptions des divers numismates. Il est évident que la seule manière réelle de désigner chaque pièce serait par sa valeur monétaire, ainsi que M. Sabatier le fait pour les médailles byzantines; mais, malgré les études des savants et les progrès de la science, il existe toujours à

ce sujet, pendant toute la durée de l'empire romain, des incertitudes qui ne permettent pas encore d'employer avec succès ces dénominations. J'ai donc, malgré tout, préféré continuer l'usage des termes de grand, moyen et petit bronze. La désignation du module d'après l'échelle de Mionnet, excellente pour les médaillons qui sont toujours des pièces exceptionnelles, a l'inconvénient de faire tomber dans les infiniment petits lorsqu'on veut l'appliquer aux monnaies courantes. A plus forte raison, si l'on substitue à l'échelle de Mionnet la mesure par millimètres, comme il paraît qu'on en veut introduire l'usage, à peine sur dix médailles d'un même type et d'un module déterminé en trouvera-t-on deux qui puissent être considérées comme parfaitement semblables.

Sous Magnence et Décence, le module dominant est le moyen bronze, dont la grandeur varie de 4 1/2 à 6 1/2. Le petit bronze est beaucoup plus rare, c'est-à-dire celui qui est au-dessous du module 4 1/2, et dont en outre la tête de l'empereur est de petite dimension. D'un autre côté il existe sous ces deux princes un véritable grand bronze qui n'est guère plus rare que le moyen bronze et que tous les auteurs ont mêlé avec celui-ci, à l'exception de Tanini; il est du module 7, mais la tête y est beaucoup plus grosse que sur le moyen bronze, même du module 6 1/2. Sous Constance Galle il ne paraît pas qu'il y ait d'autres grandeurs que le moyen et le petit bronze. Sous Julien le Philosophe et Jovien, on ne voit que le grand bronze et le petit bronze¹; il en est de même sous Valens et Valentinien I; mais Gratien, Valentinien II, Théodose, etc., ont de nouveau le moyen bronze. Le véritable médaillon de bronze (non contorniate) cesse sous Constance Galle; mais le grand bronze se rencontre encore, quoique très rarement, jusqu'à Théodose.

Lettres, nombres et symboles qui se trouvent sur les médailles de bronze de Magnence.

Exergue.

AMB, AMB croissant, AMB palme, AMI palme, ANB, ANS, AQP., AQS, *AQT, *AQT palme, palme AQT, AQP entre deux palmes, ASIS.

FPAQ? FPAR, PPLC.

KΔP.

LP, LPLC, LSLC.

MPRO.

NHP, NLQ, NSLC.

PAR, PFE, PLC, PPLC.

ΠΓQ.

1. Sauf un très petit nombre de médailles de moyen bronze frappées en Orient.

QRP.

RA, RB, RΔ, RE, RES, RF, R.F.B, R.F.E, R.F.P, R.F.Q, R.F.S, R.F.T, RLC, RP, RPL, RPLC, RPLΔ, RQ, RS, RSΔT, RSL, RSLC, RT, RZ, R feuille de laurier, croissant RLPC.

SAR, SARL, SLC, SMR, SP, SPAR, SRAS.

T, TAR, TΔQ, TES, TES CROISSANT, TR, TRP, TRP CROISSANT, TRPLC, TRS, TRS CROISSANT.

Champ.

A, B, Γ, F, I, III, IS, M, N, SP, SV, S croissant, VAL (en monogramme), *^c, IS^c, SV^c

1. MAG. MAGNENTIVS AVG. Sa tête nue à droite.
 R̄. BEATITVDO PVBLICA. Magnence assis à gauche, tendant la main droite et tenant un sceptre..... V.P.B. 10
2. D. N. MAGNENTIVS AVG. Son buste nu-tête et drapé à droite.
 R̄. FELICITAS PERPETVA. Victoire marchant à gauche et tenant une couronne et une palme; à l'exergue, SMAQ.... F. Triens. OR. 100
3. D. N. MAGNENTIVS P. F. AVG. Même buste.
 R̄. Même légende. Victoire marchant à gauche, tenant une couronne et un trophée; à l'exergue, LVG ou AQ. F.A.R. 40
4. Même légende. Son buste diadémé et drapé à droite.
 R̄. FELICITAS REIPVBLICE. Magnence debout à gauche en habit militaire, tenant un globe surmonté d'une Victoire et le *labarum*; à l'exergue, RSLC ou RSL. *Banduri*. AR.M.
5. IM. CAE. MAGNENTIVS AVG. Son buste nu-tête et drapé à droite.
 R̄. Même revers, mais Magnence est debout de face, regardant à gauche..... F.M.B. c
6. Variété. D. N. MAGNENTIVS AVG. Même buste.
 R̄. Même revers (écrit REIPVILICE sur l'exemplaire du Cabinet). F.M.B. c
7. Id. D. N. MAGNENTIVS P. F. AVG. Son buste diadémé et drapé à droite.
 R̄. Même revers; quelquefois l'étendard n'est pas orné du P. F.M.B. c
 Sur un exemplaire du Cabinet des médailles ont lit REIPVBLICE.

8. Variété. Même légende. Son buste nu-tête et drapé à droite. fr
9. Même revers sans le P . *M. Récamier*..... M.B. c
9. Id. D. N. MAGNENTIO PERPETVO AVG. Sa tête diadémée.
10. Même revers avec l'étendard simple sans le P . *Musée de Danemark*..... M.B. 10
10. Id. D. N. MAGNENTIVS F. AVG. Son buste diadémé et drapé à droite.
10. FELICITAS REIPVBILCE (*sic*). Même type, quelquefois avec le P . *M. Récamier*..... M.B. c
11. IM. CAE. MAGNENTIVS AVG. Son buste nu-tête et drapé à droite; derrière A.
11. FEL. TEMP. REPARATIO. Magnence en habit militaire debout à gauche sur un vaisseau allant à gauche, tenant une Victoire et le *labarum*; à droite, sur le vaisseau, une Victoire assise à gauche, tenant le gouvernail. F.M.B. 2
12. D. N. MAGNENTIVS P. F. AVG. Son buste nu-tête et drapé à droite; derrière, A.
12. Même légende. Magnence en habit militaire debout à gauche, tenant le *labarum*..... F.M.B. c
13. Variété. Même légende. Son buste diadémé et drapé à droite; derrière, A..... F.M.B. c
14. D. N. MGNENTIVS (*sic*) P. F. AVG. Son buste nu-tête et drapé à droite.
14. Même légende. Soldat debout à gauche, perçant de sa haste et poussant du pied un ennemi qui tient un bouclier et est tombé par dessus son cheval et tâchant de se retenir à la crinière; à terre, un bouclier. *M. Rollin*.... P.B.O. 6
15. D. N. MAGNENTIVS P. F. AG. (*sic*). Son buste diadémé et drapé à droite.
15. GLORIA ET REPARATIO TEMPORVM. Magnence debout à gauche, tenant une Victoire et un étendard; à l'exergue, PAR..... F.OR. 100

MAGNENCE

11
fr.

16. D. N. MAGNENTIVS P. F. AVG. Son buste nu-tête et drapé à droite; derrière, A.

Ἡ. GLORIA ROMANOR. Magnence en habit militaire, galopant à droite et s'apprêtant à percer de sa lance un ennemi debout; sous le cheval un bouclier et une haste brisée.
M. Têtenoire..... M.B.

10



17. Même buste et même légende.

Ἡ. GLORIA ROMANORVM. Victoire debout à gauche, posant le pied sur un captif qui est assis à terre, les mains liées derrière le dos, et tenant une branche de laurier et un étendard. Mod. 9..... F. BR. M.

60

18. Même légende et même buste; derrière, A.

Ἡ. Même légende. Magnence debout à gauche en habit militaire, tenant une Victoire et le *labarum* et donnant un coup de pied à un captif assis; derrière lui, un autre captif à genoux suppliant..... F. M. B.

c

19. Même buste et même légende.

Ἡ. Même légende. Magnence ou soldat casqué, marchant à droite et se retournant; il traîne par les cheveux un barbare et tient une haste; dans le champ, n. M. Rollin.
..... P. B.

10

20. Même buste et même légende.

Ἡ. GLORIA ROMANORVM. Magnence en habit militaire, galopant à droite et s'apprêtant à percer de sa haste un ennemi à genoux, suppliant; sous le cheval, un bouclier et une haste brisée..... F. M. B.

21. La même médaille..... **F.P.B** fr. 3
22. Variété. Même légende. Son buste diadémé et drapé à droite. Fabrique très grossière. *M. Récamier*..... **M.B.** c
23. Id. **D. N. MAGNENTIVS AVG.** Son buste nu-tête et drapé à droite. **F.M.B.** c
24. Id. **IM. CAE. MAGNENTIVS AVG.** Même buste; derrière *A.* **M.B.** c
 Il existe quantité de médailles avec ce revers de fabrique grossière et même barbare, avec des légendes fautives.
25. **D. N. MAGNENTIVS P. F. AVG.** Son buste nu-tête et drapé à droite.
25. **R.** Traces du mot **LARGITIO**. Magnence assis de face sur une petite estrade, tenant un globe? et un livre; d'un côté, une femme radiée à droite s'incline vers lui et lui pose la main sur le genou; de l'autre, la valeur casquée debout tenant une haste, lui pose la main droite sur l'épaule. Mod. 9..... **BR.M.** 200
 Ce médaillon est la reproduction exacte de celui de Constance II; celui-ci a été martelé sur les bords.
26. **IMP. CAES. MAGNENTIVS AVG.** Son buste nu-tête et drapé à droite.
26. **R.** **LIBERATOR REPUBLICAE.** Magnence nimbé à cheval à droite; devant lui, une femme tourelée s'inclinant et tenant d'une main sa robe et de l'autre une corne d'abondance et une palme; à l'exergue, *SMAQ.* *Ancien catalogue*. Mod. 10..... **OR.M.** 1000
27. **D. N. MAGNENTIVS P. F. AVG.** Son buste nu-tête et drapé à droite; derrière, *A.*
27. **R.** **RENOBATIO (sic) VRBIS ROMAE (sic).** Rome assise à gauche, tenant un globe surmonté d'une Victoire; à côté d'elle, un bouclier. *Tanini*..... **M.B.** 20
28. **FL. MAGNENTIVS TR. (Triumphator?) P. F. AVG.** Son buste nu-tête et drapé à droite.
28. **R.** **RESTITVTOR LIBERTATIS.** Magnence en habit militaire debout à gauche, tenant un globe surmonté d'une Victoire et le *labarum*; à l'exergue, *SMAQ.* *Musée de Danemark*..... **OR.** 150

MAGNENCE

13
fr.

29. D. N. MAGNENTIVS P. F. AVG. Son buste nu-tête et drapé à droite.

Ṛ. SALVS DD. NN. AVG. ET CAES. Autour du monogramme du Christ, entre les lettres A et ω., lequel monogramme est placé avec les deux lettres dans une couronne de laurier.
..... F.M.B. 2



30. Même buste et même légende.

Ṛ. Même revers, sans la couronne..... F.G.B.

31. La même médaille..... F.M.B.

32. La même médaille..... F.P.B.

33. D. N. MAGNENTIS P. AV. (*sic*). Son buste nu-tête à droite et drapé.

Ṛ. SALVS DD. NN. AVG. T. Même type..... F.P.B. 6



34. D. N. MAGNENTIVS P. F. AVG. Son buste nu-tête, drapé et cuirassé à droite.

- R̄. SECVRITAS REIPVBLICAE. La Sécurité debout de face, les
 jambes croisées, regardant à droite, posant la main droite
 sur sa tête et s'appuyant sur une colonne; à l'exergue,
 TR. Mod. 11. Poids, 12 gr. 15 c..... F.A.R.M. 500
35. Même légende. Son buste drapé à droite.
- R̄. TRIVMFATOR GENTIVM BARBARARVM. Magnence en habit
 militaire, debout à gauche, tenant le *labarum* et une
 haste renversée; à l'exergue, TAQ. Mod. 11. *Revue nu-*
mism. de 1850..... AR.M. 500
36. D. N. MAGNENTIVS AVG. Son buste nu-tête et drapé à droite.
- R̄. VICT. AVG. LIB. ROM. ORB. (*Victoria Augusti Libertas*
romani orbis.) La Victoire et la Liberté debout tenant en-
 semble un trophée. La Liberté tient en outre un sceptre
 transversal; à l'exergue, NAR (*Collection de Quelen*); ou
 NLVG..... F.OR. 35
37. M. CAE. MAGNENTIVS AVG. Même buste.
- R̄. Même revers; à l'exergue, TRP. *Wiczay*..... AR. 50
38. Variété. D. N. MAGNENTIVS AGV. (*sic*). Même buste..... V.AR. 50
39. D. N. MAGNENTIVS P. AV. Même buste.
- R̄. Même revers. *Tanini*..... M.B. 15
40. D. N. MAGNENTIVS AVG. Son buste nu-tête et drapé à droite.
- R̄. VICT. CAES. LIB. ROM. ORB. Même type; à l'exergue, TR.
Feu M. le major de Rauch, à Berlin..... OR. 100
41. D. N. MAGNENTIVS P. F. AVG. Son buste nu-tête et drapé
 à droite; derrière, A OU B.
- R̄. VICT. DD. NN. AVG. ET CAE OU CAES. Deux Victoires debout
 tenant une couronne dans laquelle on lit VOT. V. MVLT. X.
 Parfois sur la couronne, le P..... F.M.B. c
- Il y en a d'un module un peu inférieur.
42. D. N. MAGNENTIVS C. Même buste.
- R̄. VICTOR. (DD. NN. ET C.) Même type. *M. Roman*... P.B. 3

MAGNENCE

15
fr.

43. D. N. MAGNENTIVS (*sic*) P. F. AVG. Son buste nu-tête et drapé à droite.
 R. VICTOR DD. NN. AVG. ET C. Même type; dans la couronne, OT. VLT. (*sic*)..... F.P.B.Q. 6
44.
 R. VICTORIA AVG. Magnence couronné par la Victoire..... V.OR.M. 400
45. D. N. MAGNENTIVS AVG. Son buste nu-tête et drapé à droite.
 R. VICTORIA AVG. ET CAES. Magnence debout à droite en habit militaire, tenant le *labarum* et une branche de laurier, le pied sur le dos d'un captif. *Banduri* et *Welzl*.
 M.B. 10



46. IM. CAE. MAGNENTIVS AVG. Même buste.
 R. VICTORIA AVG. LIB. ROMANOR. La Victoire et la Liberté debout tenant ensemble un trophée; la Victoire tient en outre une palme et la Liberté un sceptre transversal; à l'exergue, NAR, PAR, R, RP, RQ, OU TR..... F.OR. 35
47. Variété. IMP. CAES. MAGNENTIVS AVG. Même buste.
 R. Même revers; à l'exergue, SMAQ. *M. Tétenoire*..... OR. 35
48. Id. D. N. MAGNENTIVS P. F. AVG. Même buste.
 R. Même revers; à l'exergue, RE, RS, RT, SMAQ OU TR..... F.OR. 35
49. Id. Même buste et même légende.
 R. Même revers, mais la Victoire ne tient pas de palme. *M. le comte du Chastel*..... OR. 35
50. IM. CAE. MAGNENTIVS AVG. Même buste; quelquefois, derrière, N.

MAGNENCE

- R]. VICTORIA AVG. LIB. ROMANOR. La Victoire et la Liberté debout, tenant ensemble un trophée. Musée de Danemark..... M.B. 8
 51. La même médaille..... P.B. 8
 52. Même buste et même légende.
 R]. Même légende. La Victoire et un citoyen romain en toge, coiffé d'un bonnet et appuyé sur une haste pure, tous deux debout tenant un trophée. Banduri... M.B.
 53. Même légende. Son buste nu-tête et drapé à droite.
 R]. Même légende. Magnence en habit militaire debout à droite, tenant le *labarum* et une branche de laurier; à droite, un captif assis à terre, les mains liées derrière le dos et tournant le visage vers l'empereur. Banduri. AR. 80
 54. Même légende et même buste; derrière, N.
 R]. Même revers; aux pieds de Magnence, un captif barbu assis à terre, se retournant..... F.M.B. 3
 55. La même médaille, mais au revers c'est une captive qui est assise et se retourne..... F.P.B. 3
 56. IMP. CAE. MAGNENTIVS AVG. Son buste nu-tête et drapé à droite.
 R]. VICTORIA AVG. LIB. ROMANOR. Magnence en habit militaire debout à droite, tenant un étendard orné d'un aigle et une branche de laurier et mettant le pied sur le dos d'un captif assis..... F.G.B.
 57. La même médaille..... F.M.B.
 58. IM. CAE. MAGNENTIVS AVG. Même tête.
 R]. Même légende. Magnence en habit militaire debout à gauche, tenant un globe surmonté d'un aigle¹ et une haste renversée, et posant le pied sur le dos d'un captif assis..... F.M.B.
 59. Variété. IMP. CAE. MAGNENTIVS AVG. Même buste. M. Rollin. M.B.

¹. Dans le catalogue du musée de Vienne d'Eckhel, le globe est surmonté d'un toire; j'ignore si c'est un autre type ou si l'exemplaire est mal conservé; celui du net de France, à fleur de coin, a l'aigle.



60. IMP. CAE. MAGNENTIVS AVG. Son buste nu-tête et drapé à droite.

jr.

ῥ. VICTORIA AVGG. Magnence debout à gauche en habit militaire, tenant un globe surmonté d'une Victoire et une haste, et couronné par la Victoire debout derrière lui qui tient une palme. Mod. 9 1/2. F.BR.M.

60



61. Même buste et même légende.

ῥ. VICTORIA AVGG. Victoire marchant à gauche, tenant une couronne et une palme et donnant un coup de pied à un captif agenouillé qui a les mains liées derrière le dos. Mod. 9 1/2. F.BR.M.

60



62. Variété. Le même médaillon, mais au revers le captif se retourne vers la Victoire..... BR.M.

1r.

60



63. Même buste et même légende.

R]. VICTORIA AVGVSTORVM. Victoire marchant à pas précipités à gauche et tenant une couronne et une palme. Mod. 11.

..... F. BR. M. 100

64. D. N. MAGNENTVS (*sic*) P. F. AVG. Son buste diadéme et drapé à droite.

R̄. VICTORIA D. Magnence debout de face regardant à gauche, tenant une Victoire qui le couronne et le *labarum*; à l'exergue, LVG..... F. P. B.

10

65. MAGNENTIVS AVG. Son buste nu-tête et drapé à droite.

R]. VICTORIA DD. NN. AVGG. Victoire marchant à gauche et tenant une couronne de laurier et une palme. *Coll. de Quelen*..... Triens OR. 100

66. D. N. MAGNENTIVS P. F. AVG. Même buste.
 R. VICTORIAE DD. NN. AVG. ET CAES. Deux Victoires debout, tenant une couronne dans laquelle on lit VOT. V. MVLT. X.; à l'exergue, PTR. Mod. 6. *Vente Gossellin*..... AR.M. 200
67. IM. CAE. MAGNENTIVS AVG. Même buste.
 R. Même revers; à l'exergue, PTR. *D'Ennery et Banduri*, avec SV dans le champ et RPLS à l'exergue..... AR. 80
68. D. N. MAGNENTIVS P. F. AVG. Même buste; derrière, A ou B (ou CLA *Banduri*).
 R. VICTORIAE DD. NN. AVG. ET CAES. OU CAES. Même type. F.M.B. c
69. La même médaille; quelquefois avec le P sur la couronne..... F.P.B. 3
70. Même buste et même légende; derrière, A.
 R. Même légende. Deux Victoires debout, posant sur un cippe une couronne dans laquelle on lit VOT. V. MVLT. X. F.M.B. c
71. La même médaille..... F.P.B. c
 Il existe quantité de médailles avec ce revers de fabrication grossière ou barbare avec des légendes fautive et quelquefois rétrogrades.
72. D. N. MAGNENTIVS C. Même buste.
 R. Même revers. *M. Roman*..... P.B. c



73. D. N. MAGNENTIVS P. F. AVG. Son buste nu-tête et drapé à droite.

- fr.
73. VICTORIAE DD. NN. AVGG. Victoire assise à droite sur une cuirasse, écrivant VOT. V. MVLT. X. sur un bouclier qu'elle tient sur ses genoux; à l'exergue, *AQ. Mod. 6. Poids, 4 gr. 40..... F. AR. M. 200
74. Même buste et même légende.
75. IM. CAE. MAGNENTIVS AVG. Son buste drapé et cuirassé à droite.
76. VIRTVS AVG. NOSTRI. Magnence debout à gauche, tenant un globe et un sceptre; à ses pieds, à gauche, un captif à genoux, suppliant; à l'exergue, TR. Mod. 6. Poids, 3 gr. 80 c. Feu M. Duquenelle..... AR. M. 200
77. VIRTVS AVGVSTI NOSTRI. Même type. Mod. 5. Poids, 4 gr. M. Rollin..... AR. M. 200



77. D. N. MAGNENTIVS P. F. AVG. Même buste.
78. Même légende. Magnence debout à droite, tenant le *labarum* et pesant avec la main gauche sur la tête d'un captif suppliant; à l'exergue, SMAQ. Mod. 7. Poids, 6 gr. 85 c..... F. OR. M. 400
79. Même légende. Son buste nu-tête, avec le manteau impérial à droite.
80. Même légende. Magnence en habit militaire marchant à droite, entraînant un captif, et tenant de la main gauche une haste et un bouclier; à l'exergue, SMAQ. Mod. 9. Poids, 9 gr. M. Vnecchi..... OR. M. 600



fr.

79. IMP. CAE. MAGNENTIVS AVG. Son buste nu-tête et drapé à droite.
- ῥ. VIRTVS AVGVSTORVM. Magnence en habit militaire debout de face regardant à droite, tenant une haste renversée et une branche de laurier. Mod. 9-11..... F.BR.M. 50
80. Le même médaillon, mais au revers Magnence tient une haste renversée et un *parazonium*. Mod. 10. *M. Billoin*..... BR.M. 50
81. D. N. MAGNENTIVS P. F. AVG. Même buste.
- ῥ. VIRTVS EXERCITI. La Valeur debout de face regardant à droite, tenant une haste renversée et appuyée sur un bouclier; à l'exergue, TR..... F.AR. 30
82. Variété. IM. CAE. MAGNENTIVS AVG. Même buste..... F.AR. 30
83. D. N. MAGNENTIVS P. F. AVG. Même buste.
- ῥ. VIRTVS EXERCITVS. Magnence en habit militaire debout à gauche, tenant un globe et une haste et appuyé sur un bouclier. *M. Gnechchi*..... P.B. 15
84. CAE. MAGNENTIVS AVG. Son buste nu-tête et drapé à droite.
- ῥ. VOTA PVBLICA. Isis debout sur un vaisseau, tenant la voile. *Tanini*..... P.B.Q. 25
85. D. N. MAGNENTIVS P. F. AVG. Même buste.
- ῥ. VOTA X. DD. NN. AVG. ET CAES. Deux Victoires debout, tenant une couronne dans laquelle on lit VOT. X. *Banduri*..... P.B.
- La légende du revers paraît être défectueuse.

86. Même légende. Son buste diadémé et drapé à droite.

Ń. VRBS ROMA. Rome assise à gauche, tenant un globe surmonté d'une Victoire et une haste; à côté d'elle, un bouclier. *Musee de Danemark*..... M. B. 10

DÉCENCE

(MAGNUS DECENTIUS.)

Décence était le frère cadet de Magnence, qui le nomma César à Milan, en 1104 (de J. C. 351). Il partit pour les Gaules pour en chasser les Allemands qui les ravageaient; il leur livra bataille et la perdit. Magnence, vaincu à Murse, vint se réfugier dans les Gaules et appela Décence à son secours. Ce prince était déjà arrivé à Sens pour le rejoindre, lorsqu'il apprit la mort de son frère. Alors, désespéré, se voyant entouré d'ennemis de tous côtés et sans ressources, il s'étrangla avec sa ceinture en 1106 (353).

Beauvais dit que Décence reçut de Magnence ou prit le titre d'Auguste. Mionnet met dans une note : « On prétend que Décence a eu aussi le titre d'Auguste; mais les historiens n'en ont point parlé, et la médaille sur laquelle on se fonde est suspecte. » Je crains qu'elle ne soit de Magnence, on distingue mal le côté de la légende de la tête où se trouve la portion du nom qui déciderait la question, savoir, s'il y a DEC. ou MAGN. Quant au n° 3, la médaille est très mal conservée et je réponds moins de la légende. Ce qui est encore plus extraordinaire, c'est qu'Eckhel semble douter de la légende MAG. DECENTIVS NOB. CAES. AVG. donnée par Gori, tandis qu'il avait lui-même décrit dans le catalogue du Musée de Vienne, page 501, la médaille qu'on trouvera ci-après, au n° 42, et dont la légende est MAG DECENTIVS NOB. C. AVG. Cette médaille serait-elle fausse?

Prix actuel des médailles de Décence.

	fr.
OR, Médaillons.....	800 à 1000
OR, de.....	300 à 350
AR., Médaillons.....	400
AR.....	300
BR., Médaillons, de.....	50 à 150
G. B.....	6
M. B. C., jusqu'à.....	20
P. B., de.....	4 à 8

Lettres, nombres et symboles qui se rencontrent sur les médailles de bronze de Décence.

Exergue.

AMA CROISSANT, AMB, AMB CROISSANT, AQT, AQP, AQS, AQT entre deux palmes, ASLC.

BSIS.

GAB, GSAB.

FSAB, FSMR.

LSIS, LSLB, LSLC.

PAR, PKC, PLC, PSAB, PSLC.

RB, R^oR, RE, REIC, RO, RPLC, RR, RS, R^s, RSLC, RSLC.

SAB, SM, SPLC, SRP, ST, STAB, STAR (ces deux derniers de Tanini).

TAB, TAB^o, TRB, TRG, TRF ? TRP, TRS.

Champ.

B, F, I, IS, SP, SV, S^o, VAL (en monogramme), *^o, *^oIS, *^oIS.

1. D. N. DECENTIVS FORT. CAES. Son buste nu-tête et drapé à droite.
 R. AEQVITAS AVG. NOSTRI. L'Équité debout à gauche, tenant une balance et une corne d'abondance; à l'exergue, TR.
 T.A.R.M. 400
2. D. N. DECENTIVS FORT. CAES. Son buste nu-tête et drapé à droite.
 R. GLORIA ROMANORVM. Rome assise à gauche, tenant un globe surmonté d'une Victoire, et une haste; à terre, un bouclier; à l'exergue, TR. Mod. 8 1/2. *Ancien catalogue.*
 O.R.M. 1000
3. D. N. DECENTIVS P. F. AVG. ? Même buste; derrière la tête, A.
 R. Même légende. Décence galopant à droite et perçant de sa haste un ennemi à genoux qui tend les mains en suppliant; sous le cheval, une haste brisée et un bouclier...
 F.M.B.
4. MAG. DECENTIVS NOB. CAES. Son buste nu-tête et cuirassé à droite.
 R. Même revers..... M.B. 3

5. D. N. DECENTIVS FORT. CAES. Son buste nu-tête et drapé à droite; derrière, A.
 6. Même revers..... F.M.B. 3



6. Même légende. Son buste nu-tête et drapé à droite.
 7. PRINCIPI IVVENTVTIS. Décence en habit militaire debout à droite, tenant une haste transversale et un globe; à l'exergue, TR. Mod. 5 1/2. Poids, 4 gr..... F.A.R.M. 400
 Il existe un coin faux de Becker qui a servi pour l'or et pour l'argent*.



7. Variété. D. N. DECENTIVS NOB. CAES. Son buste nu-tête et cuirassé à droite.
 8. PRINCIPI (sic) IVVENTVTIS. Même type; à l'exergue, TR. Mod. 5 1/2. Poids, 4 gr. 96 c..... F.A.R.M. 400
 8. MAG. DECENTIVS N. CAES. Même buste.
 9. RENOVATIO VRBIS ROME (sic). Rome assise à gauche, tenant une Victoire et une haste; à côté du siège, un bouclier Tanini d'après Pembrooke..... M.B. 20

1. Voici la description exacte de ce coin faux qui a paru dans une vente à Londres, il y a environ vingt ans, et qui a trompé d'autant plus d'amateurs qu'il en existe deux tirages si je puis m'exprimer ainsi, l'un avant la lettre et l'autre avec le monogramme du Christ dans le champ; le premier est beaucoup plus rare, ce qui augmente encore les chances du danger :

D. N. DECENTIVS P. F. AVG. Son buste nu à droite avec la cuirasse; sur la plupart des exemplaires, le monogramme du Christ derrière la tête. L'œil est très gros.

7. PRINCIPI IVVENTVTIS. Type du n° 6; à l'exergue, TR. Mod. 7.

DÉCENCE

25
fr.

9. D. N. DECENTIVS CAESAR. Même buste.
- Ⓜ. SALVS. DD. NN. AVG. ET CAES, autour du P dans le champ, entre α et ω F.G.B. 6
10. La même médaille. F.M.B. c
11. Variété. D. N. DECENTIVS NOB. CAES. Même buste. F.G.B. 6
12. Id. La même médaille. F.M.B. c
13. Id. D. N. DECENTIVS FORT. CAES. Son buste nu-tête et drapé à droite. *M. Rollin*. G.B. c
14. Id. Même légende. Son buste nu-tête et cuirassé à droite. G.B. 6
15. Id. La même médaille. F.M.B. c
16. Id. MAG. DECENTIVS NOB. CAES. Son buste nu-tête et cuirassé à droite. M.B. c
17. Id. D. N. DECENTIVS P. F. AVG. Son buste nu-tête et drapé à droite. F.M.B. 20
18.
- Ⓜ. Même revers. *Mionnet*. P.B. 8
19. D. N. DECENTIVS FORT. CAES. Son buste nu-tête, drapé et cuirassé à droite.
- Ⓜ. VICT. CAES. LIB. ROM. ORB. La Victoire debout à droite et la Liberté debout à gauche, tenant ensemble un trophée; la première tient une palme et la seconde une haste transversale; à l'exergue, TR. F.OR. 300
- Voir le même type, n^{os} 26 et 31.
20. D. N. DECENTIVS NOB. CAES. Son buste nu-tête et drapé à droite.
- Ⓜ. VICT. DD. NN. AVG. ET CAES. Deux Victoires debout, tenant une couronne dans laquelle on lit VOT. V. MVLTV. X. M.B. c
21. Variété. MAG. DECENTIVS NOB. CAES. Son buste nu-tête et cuirassé à droite; quelquefois, derrière, B ou R. F.M.B. c
22. Id. Même buste et même légende; derrière, r.
- Ⓜ. Même revers, avec le P sur la couronne. F.M.B. c

23. D. N. DECENTIVS FORT. CAES. Son buste nu-tête et drapé à droite.
- ℞. Même revers, sans le P̄..... F.P.B. 4
24. MAG. DECENTIVS NOB. C. Son buste diadémé à droite à mi-corps en costume militaire, tenant une haste et un bouclier rond.
- ℞. VICTORIA AETERNA AVGG. et à l'exergue, NOSTR. Victoire debout à droite, tenant une palme de la main gauche et donnant la main droite à Décence qui tient une haste. Mod. 9. *Autrefois, cabinet Fontana*..... BR.M. 150
25. D. N. DECENTIVS NOB. CAES. Son buste nu-tête et drapé à droite; derrière, A.
- ℞. VICTORIA AVG. ET CAES. Décence debout à droite en habit militaire, tenant le *labarum* et posant le pied gauche sur le dos d'un captif assis. *Wiczay*..... M.B. 10



26. D. N. DECENTIVS FORT. CAES. Son buste nu-tête à droite avec le manteau impérial, tenant un sceptre surmonté d'un aigle.
- ℞. VICTORIA AVG. LIB. ROMANOR. La Victoire debout à droite et la Liberté debout à gauche, tenant ensemble un trophée; la première tient une palme et la seconde une haste transversale; à l'exergue, TR. Mod. 7. Poids, 6 gr. 85 c. F.OR.M. 800
- Voir le même type aux nos 19 et 31.
27. MAG. DECENTIVS N. CS. Son buste nu-tête et drapé à droite.
- ℞. Même revers; à l'exergue, R. P. OU R. EL..... F.OR. 300



28. MAG. DECENTIVS NOB. CAES. Son buste nu-tête et cuirassé à droite.

tr.

Ṛ. VICTORIA AVGG. Victoire debout à gauche, tenant une couronne et une palme et donnant un coup de pied à un captif nu à genoux, les mains liées derrière le dos. Mod. 9..... F.B.R.M.

60

29. IMP. DECENTIVS NOB. CAES. Son buste nu-tête et drapé, tenant un javelot et un globe surmonté d'une Victoire.

Ṛ. Même légende. Décence debout en habit militaire, tenant une Victoire et une haste ; à sa gauche, la Victoire, tenant une palme, lui pose une couronne sur la tête. Banduri, du Musée de Toscane..... BR.M.

80



30. MAG. DECENTIVS NOB. CAES. Son buste nu-tête, drapé et cuirassé à droite à mi-corps, tenant une haste et un globe surmonté d'une Victoire.

	fr.
<p>Ṛ. VICTORIA AVGVSTORVM. Victoire marchant à gauche et tenant une palme, elle se retourne vers Décence debout en habit militaire, qui tient une haste et qu'elle conduit par la main. Mod. 10.....</p>	F.B.R. M. 100
<p>31. D. N. DECENTIVS FORT CAES. Son buste nu-tête, drapé et cuirassé à droite.</p>	
<p>Ṛ. VICTORIA CAES. LIB. ROMANOR. Type des nos 19 et 26; quelquefois la Victoire ne tient pas de palme; à l'exergue, TR.....</p>	T.OR. 300
<p>32. DECENTIVS FOR. CAES. Son buste nu-tête et drapé à droite.</p>	
<p>Ṛ. VICTORIA DD. NN. AVGG. Victoire marchant à gauche et tenant une couronne et une palme; à l'exergue, TR.....</p>	P. Triens.OR. 350
<p>33. D. N. DECENTIVS NOB. CAES. Son buste nu-tête, drapé ou cuirassé à droite; quelquefois, derrière, A</p>	
<p>Ṛ. VICTORIAE DD. NN. AVG. ET CAES OU CAE. Deux Victoires debout, tenant une couronne dans laquelle on lit vot. v. MVLTV. X.....</p>	F.M.B. c
<p>34. La même médaille.....</p> <p style="padding-left: 40px;">Il existe des médailles avec ce revers de fabrique très barbare.</p>	F.P.B. 4
<p>35. Variété. D. N. DECENTIVS CAESAR. Son buste nu-tête et drapé à droite; derrière, A.</p>	
<p>Ṛ. Même revers; quelquefois il y a AVG. ET CAE. au lieu de CAES.</p>	F.M.B. c
<p>36. Id. La même médaille. <i>M. Rollin</i>.....</p>	P.B. 4
<p>37. Id. D. N. DECENTIVS FORT. CAES. Même buste; derrière, A.</p>	
<p>Ṛ. Même revers avec CAES; quelquefois la couronne est surmontée du P.....</p>	F.M.B. c
<p>38. Id. MAG. DECENTIVS NOB. CAES. Son buste nu-tête et cuirassé à droite; derrière, B.....</p>	M.B. c
<p>39. Id. D. N. DECENTIVS CAESAR. Son buste nu-tête et drapé à droite; derrière, A.</p>	
<p>Ṛ. Même revers avec le P sur la couronne.....</p>	F.M.B. c
<p>40. Id. D. N. DECENTIVS FORT. CAES. Même buste. <i>M. Rollin</i>. M.B.</p>	2

DÉCENCE

29
fr.

41. Variété. D. N. DECENTIVS NOB. CAES. Même buste; quelquefois derrière, A.
 ᳚. Même revers; quelquefois sans le ᳚..... F.M.B. c
42. MAG. DECENTIVS NOB. C. AVG. Son buste nu-tête et cuirassé à droite; derrière, B.
 ᳚. Même revers... V.M.B. c
43. D. N. DECENTIVS NOB CAES. Son buste nu-tête et drapé à droite.
 ᳚. VICTORIAE DD. NN. AVG. ET CAES OU CAE. Deux Victoires debout, posant sur un cippe une couronne, quelquefois surmontée du ᳚ dans laquelle on lit VOT. V. MVLT. X.
 F.M.B. c
44. La même médaille; parfois, derrière la tête, A. F.P.B. 4
 Il existe des médailles avec ce revers de fabrique très barbare.
45. Variété. D. N. DECENTIVS CAESAR. Son buste nu-tête; et drapé à droite; derrière, A..... F.M.B. c
46. id. La même médaille. M. Rollin..... P.B. 4



47. MAG. DECENTIVS NOB. CAES. Son buste nu-tête, drapé et cuirassé à mi-corps à droite, tenant une haste et un globe surmonté d'une Victoire.
 ᳚. VIRTVS AVGG. Décence galopant à droite et perçant de sa haste un ennemi tombé à genoux, qui tient sa haste de la main droite et lève la gauche. Mod. 9 1/2.... F.B.R.M. 100

48.

Ṛ. VIRTUS AVGG. L'empereur à cheval et deux captifs.
Mionnet..... BR.M. 100



49. D. N. DECENTIVS FORT. CAES. Son buste nu-tête et drapé à droite.

Ṛ. VIRTUS EXERCITI. Soldat casqué debout de face, regardant à droite, tenant une haste renversée et appuyé sur un bouclier; à l'exergue, TR..... F.AR. 300

50. D. N. DECENTIVS NOB. CAES. Son buste nu-tête et drapé à droite.

Ṛ. VIRTUS EXERCITVS. Décence debout de face, regardant à gauche, en habit militaire, tenant un globe et une haste transversale. *M. Fourot* P.B. 8

DÉSIDÉRIUS

Désidérius, frère de Magnence et de Décence, reçut le titre de César de son frère aîné l'an de Rome 1104 (de J. C. 351). Lorsque Magnence qu'il avait accompagné à Murse et à Lyon fut sur le point d'être livré à Constance, il poignarda Désidérius en 1106 (353). Celui-ci guérit de ses blessures et Constance, à ce que l'on croit, lui conserva la vie.

Mionnet dit que les médailles de Désidérius sont suspectes; les seules pièces où son nom se trouve sont des médaillons contorniates; l'un, cité par Eckhel, paraît refait au revers, et avoir une légende ajoutée au côté principal; l'autre est évidemment une invention du seizième siècle. D'un côté, on voit un écuyer avec son cheval orné de la légende DESID. N. C; de l'autre, un vaisseau et la légende FELICITATI AVGG. Le nom d'un César accolé au buste d'un écuyer, le style des figures et des lettres, et surtout la forme du vaisseau, décèlent assez le faussaire moderne. Ce médaillon est au Cabinet de France.

CONSTANCE GALLE

1516

(FLAVIUS CLAUDIUS JULIUS CONSTANTIUS GALLUS.)

Constance, dont le vrai nom était Gallus, naquit en 1078 de J. C. 325), de Jules Constance, frère de Constantin I et de Galla. L'empereur Constance, son cousin, le nomma César, l'associa à l'empire en 1104 (351) et lui fit prendre le nom de Constance, Il lui donna en mariage sa sœur Constantine, veuve d'Hanniballien, et lui céda le département de l'Orient. Ses exactions, ses injustices et ses meurtres le firent dénoncer à Constance. Celui-ci, craignant qu'il ne se révoltât, lui écrivit des lettres affectueuses pour le venir trouver en Italie. En route, il fut arrêté par le comte Barbation qui agissait d'après les ordres de Constance; il fut dépouillé de la pourpre et envoyé à Flanone en Istrie. Là il fut traduit devant les juges, et, après être convenu de ses crimes, il fut décapité en 1107 (354).

Prix actuel des médailles de Constance Galle.

	* fr.
OR, Médaillons.....	600
OR, de	150 à 250
AR., Médaillons, de.....	150 à 300
AR., de.....	35 à 40
BR., Médaillons, de.....	120 à 150
M. B. C., jusqu'à.....	12
P. B. C., jusqu'à.....	

Lettres, nombres et symboles qui se voient sur les médailles de bronze de Constance Galle.

Exergue.

- A*E, ALE, ALEA, ALEB, ALET, ALEA, ANA, AMB, ANAI, ANB, ANTI, ANI, ANS, ANT, ANTEI.
- AQP, AQR, AQT, ARS,
- ASIRM, ASIS, .ASIS., ASIS croissant, ASIS palme, *ASIS croissant.
- BSIRM, BSIS palme, BSIS croissant, B.SIS, *BSIS croissant, BSIS', BSIS, S
- CONS, CONSA, CONSB, CONSI', CONSLA, CONSN, CSLC.
- FSIS.
- ASIS.
- ESIRM.
- ILBR. (*Banduri.*)
- MSISM, MSLC, MTSI.
- RE, R*E, RQZ, RS, .RS. R'S, RSIS, RSLC, RT, RZ, R COUFOHHC B OU P, OU S.
- SCON, SISS, SMHA, SMHB, SMHI', SMHΔ, SMKA, SMKB, SMEI' SMKE SMKS.
- SMNA, SMNΔ, SMNE, SMNO, SMTS, SPLC.

TCON, TES, TR, TSE*, *TSE, *TSK*,

VSIS croissant radié,

Ω SIS.

Champ,

A, Γ, D, E, EV (en monogramme), I, II, III, III*, LXXII S, S., S., SΔ.

1. D. N. CONSTANTIVS NOB. C. Son buste nu-tête et drapé à droite; derrière, A OU Δ. 11.
- Ⓜ. CONCORDIA MILITVM. Constance Galle en habit militaire debout de face, regardant à gauche et tenant deux *labarums*..... F.M.B. c
2. Variété. D. N. CONSTANTIVS IVN. NOB. C. Même buste avec A. *M. Gnechi*..... M.B. c
3. Id. FL. IVL. CONSTANTIVS NOB. CAES. «Même buste..... M.B. c
4. Même buste et même légende.
- R). FEL. TEMP. REPARATIO. Constance Galle debout à gauche en habit militaire sur un vaisseau, tenant une Victoire et le *labarum*; à droite sur le vaisseau, la Victoire assise, tenant la rame et regardant le prince. *Musée de Danemark*..... M.B. 3
5. Variété. D. N. CONSTANTIVS IVN. NOB. C. Même buste; derrière, A. V.M.B. 3
6. Id. D. N. CONSTANTIVS NOB. CAES. Même buste. *Musée de Danemark*..... M.B. 3
7. Même buste et même légende.
- R). Même légende. Soldat casqué debout à gauche perçant avec fureur de sa haste un ennemi tombé par-dessus son cheval, à la crinière duquel il cherche à se rattraper, et tenant un bouclier; à terre, un bouclier..... F.M.B. c
8. Variété. D. N. FL. CL. CONSTANTIVS NOB. CAES. Même buste; quelquefois, derrière la tête, A OU B..... F.M.B. c
9. La même médaille..... F.P.B. c
10. Variété. D. N. CONSTANTIVS IVN. NOB. C. Même buste..... F.P.B. c

11. Variété. D. N. FL. CL. CONSTANTIVS NOB. CAES. Même buste; derrière, quelquefois Δ.
- ñ. Même revers, sauf que l'ennemi qui est tombé avec son cheval tend la main en suppliant; à terre, un bouclier..... F.M.B. c
12. Id. La même médaille; quelquefois avec ε derrière la tête..... F.P.B. c
13. Id. D. N. CONSTANTIVS IVN. NOB. C. Même buste; derrière la tête, A ou Δ..... F.M.B. c
14. Id. La même médaille avec ou sans la lettre A ou ε. F.P.B. c
15. La même médaille, sans lettre derrière la tête; dans le champ du revers, LXXII et s¹..... F.P.B. 5
16. Variété. D. N. CONSTANTIVS NOB. CS ou C. Même buste.
- ñ. Même revers sans LXXII..... M.B. c
17. Id. D. N. CONSTANTIVS NOB. CAES. Même buste; quelquefois, derrière la tête, Δ..... F.M.B. c
18. Id. La même médaille sans lettre ou avec ε..... F.P.B. c



19. D. N. FL. CL. CONSTANTIVS NOB. CAES. Son buste nu-tête et drapé à droite.

ñ. FELICITAS ROMANORVM. Deux empereurs debout en habit militaire sous une voûte soutenue par deux colonnes, se regardant et tenant chacun un sceptre; à l'exergue, SMN. Mod. 5. Poids, 4 gr. 36 c..... F.A.R.M. 150

1. Voyez à Constance II l'observation sur ce nombre LXXII. Du reste, les médailles où il se trouve valent environ 5 francs. Celle-ci pèse 4 grammes 40 c.



20. D. N. CONSTANTIVS NOB. CAES. Son buste nu-tête, drapé et cuirassé à droite. fr.
- Ṛ. GLORIA EXERCITVS. Quatre enseignes militaires; à l'exergue, SMN. Mod. 6. Poids, 4 gr. 94 c. F. AR. M. 150
21. CONSTANTIVS CAES. Son buste nu-tête et drapé à droite.
- Ṛ. GLORIA REIPVBLICAE. Victoire à demi nue assise à droite sur une cuirasse, tenant un bouclier orné d'une étoile, que soutient un génie nu, ailé; à l'exergue, SMAN. P. OR. Q. 150
22. D. N. CONSTANTIVS NOB. CAES. Son buste nu-tête drapé et cuirassé à droite.
- Ṛ. Même légende. Rome assise de face, tenant une haste, et Constantinople assise à gauche, posant le pied sur un vaisseau et tenant un sceptre; toutes deux soutiennent une couronne ou un bouclier orné d'une étoile; à l'exergue, SMAND OU SMANΘ..... B. OR. 200
23. Variété. CONSTANTIVS CAES. Son buste nu-tête et drapé à droite.
- Ṛ. Même revers; à l'exergue, SMAN..... P. OR. 200
24. D. N. FL. CL. CONSTANTIVS NOB. CAES. Même buste.
- Ṛ. Même revers, mais sur le bouclier on lit VOTIS V; à l'exergue, SMNB, SMNC OU SMNS..... F. OR. 200



25. D. N. CONSTANTIVS NOB. CAES. Même buste.
- Ṛ. Même revers, mais sur le bouclier, VOT. V. MVLT. X; à

l'exergue, SMLVG OU TR. OU *TES*..... **F. OR.** 200

26. Variété. D. N. FL. CL. CONSTANTIVS NOB. CAES. Même buste.
 η. Même revers; à l'exergue, SIS. *M. Rollin*..... **OR.** 200
 27. Id. Même légende. Son buste nu-tête, drapé et cuirassé à droite.
 θ. Même revers, mais avec VOT. V. MVLT. XX.; à l'exergue, CONS. *Coll. Trivulzio*..... **OR.** 200



28. D. N. FL. CL. CONSTANTIVS NOB. CAES. Son buste nu-tête et drapé à droite.
 ϩ. GLORIA ROMANORVM. Victoire marchant à gauche et tenant une couronne et une palme. Mod. 8 1/2 — 9 1/2..... **F. BR. M.** 120



29. Même buste et même légende.
 ϫ. Même légende. Victoire debout à droite, écrivant VOT. V. (MVLT. X.?) sur un bouclier qu'elle tient sur son genou gauche. Mod. 9..... **F. BR. M.** 150

30.

Ṛ. GLORIA ROMANORVM. Victoire marchant à droite, tenant une couronne et une palme; à ses pieds, un captif. *Mionnet*..... BR.M. 120

31. FL. IVL. CONSTANTIVS NOB. CAES. Sa tête nue.

Ṛ. Même légende. Rome et Constantinople assises tenant chacune une Victoire sur un globe et un sceptre; Constantinople a le pied sur une proue de vaisseau; à l'exergue, TES. Mod. 6. *Ancien catalogue* ¹..... OR.M. 600

32. D. N. CONSTANTIVS IVN. NOB. C. Son buste nu-tête et drapé à droite.

Ṛ. Même légende. Constance Galle debout en habit militaire, tenant le *labarum*. *Musée de Danemark*... M.B. 8

33. D. N. CONSTANTIVS IVN. NOB. C. Même buste.

Ṛ. HOC SIGNO VICTOR ERIS. Constance Galle debout à gauche en habit militaire, tenant le *labarum* et un sceptre, et couronné par la Victoire debout qui tient une palme; à l'exergue, *TES F.OR. 250

34. Même buste et même légende; derrière, A.

Ṛ. Même légende. Même type; mais Constance debout de face, regardant à gauche..... F.M.B. 12

35. La même médaille..... F.P.B. 10

Voir le n° 64 avec le mot PAX.

36. D. N. CONSTANTIVS NOB. CAES. Son buste nu-tête et drapé à droite.

Ṛ. SPES REIP..... Soldat casqué debout à gauche, tenant un globe et appuyé sur une haste. *Banduri*. M.B. 12

37. D. N. FL. CL. CONSTANTIVS NOB. CAES. Même buste.

Ṛ. VICT. DD. NN. AVG. ET CAES. Deux Victoires debout, tenant une couronne dans laquelle on lit VOT. V. MVLT. X.; dessus,

1. Le médaillon que Mionnet décrit d'après Beger, où il est gravé page 817, est de Constance II; je l'ai donné au n° 133.

CONSTANCE GALLE

37

fr.

12

£. *M. Rollin*..... M.B.

38. D. N. FL. CONSTANTIVS NOB. CAES. Même buste.

☉. VICTORIA AVGG. Constance Galle en habit militaire debout à gauche, tenant un globe surmonté d'une Victoire et couronné par une Victoire debout derrière elle. *Tanini*..... BR.M. 150

39. D. N. CONSTANTIVS IVN. NOB. CAES. Même buste.

☉. VICTORIA AVGVSTORVM. Victoire marchant à gauche et tenant deux couronnes. *Wiczay*..... P.B. 5

40. Variété. D. N. CONSTANTIVS IVN. NOB. C. Même buste. *M. Rollin*..... P.B. 5

41. CONSTANTIVS CAE. Même buste.

☉. Même légende. Victoire à demi nue assise sur une cuirasse et un bouclier et écrivant VOTIS V. sur un bouclier que lui présente un génie nu, ailé, debout; à l'exergue, SMAN..... B.OR.Q. 150

42. Variété. CONSTANTIVS NOB. CAES. Même buste.

☉. Même revers; avec VOT. V. sur le bouclier; à l'exergue, SMAN. *Coll Trivulzio*..... OR.Q. 150

43. Id. CONSTANTIVS CAES. Sa tête nue.

☉. Même revers; à l'exergue, CONOB. *Musée Tiepolo*¹..... OR.Q.

44. La même médaille avec VOTIS X. sur le bouclier. V.OR.Q. 150

45. D. N. CONSTANTIVS IVN. NOB. C. Son buste nu-tête drapé et cuirassé à droite.

☉. VICTORIA CAESARIS. Victoire marchant à gauche, tenant une couronne et un trophée; à l'exergue, sis. *M. Ad. Cahn*..... AR. 40

1. Il est probable que cette pièce est mal décrite dans le catalogue du musée Tiepolo, la marque CONOB n'ayant pas été encore en usage à cette époque. Voyez ci-dessus, tome VI, p. 437, les observations sur la manière de distinguer les médailles des divers empereurs qui ont porté le nom de Constance. Depuis j'ai pensé qu'elle pourrait très bien être de Constance III. Et si la légende est effectivement CONSTANTIVS CAES, elle aurait pu être frappée avant que Constance III eût pris le titre d'Auguste, et lorsque Honorius venait de l'associer à l'empire.

46. D. N. FL. CONSTANTIVS NOB. CAES. Son buste nu-tête et drapé à droite.
- Ṛ. VICTORIA ROMANORVM. Victoire marchant à gauche et tenant une couronne et une palme; à ses pieds, un captif à genoux, les mains liées derrière le dos, regardant en arrière. Mod. 9 1/2. *Vente Gréau*..... BR.M. 150
47. ... L. CL. CONSTANTIVS NOB. CAES. Même buste.
- Ṛ. Même légende. Victoire marchant à droite et regardant à gauche, tenant de chaque main une couronne; à ses pieds, de chaque côté, un captif assis les mains liées derrière le dos. Mod. 9..... P.BR.M. 150



48. D. N. FL. CL. CONSTANTIVS NOB. CAES. Même buste.
- Ṛ. VIRTVS AVGV. Constance Galle en habit militaire debout à gauche, tenant un globe surmonté d'une Victoire et un sceptre; devant lui, un captif assis dans l'attitude de la tristesse; derrière lui, un autre captif assis, les mains liées derrière le dos. Mod. 9..... P.BR.M. 120
49.
- Ṛ. VIRTVS AVGVSTORVM. Figure militaire casquée debout, soutenant le simulacre de la Victoire de la main droite, la gauche sur la haste; à ses pieds, de chaque côté, deux captifs. *Mionnet*..... BR.M. 150
50. D. N. FL. CL. CONSTANTIVS NOB. CAES. Sa tête nue.
- Ṛ. VIRTVS EXERCITVS. Trois enseignes militaires; à l'exergue, SMKA. *Eckhel*..... AR.M. 150

CONSTANCE GALLE

39

11.

51. D. N. FL. CL. CONSANTVIS (*sic*) NOB. CAES. Sa tête nue
(ou plutôt son buste nu-tête et drapé à droite.)
 R]. VOTA PVBLICA. Isis debout sur un vaisseau, tenant des
deux mains une voile tendue. *Musée de Danemark.*
 P.B.Q. 25
52. D. N. FL. CL. CONSTANTIVS NOB. CAES. Son buste nu-tête
et drapé à droite.
 R]. VOTA PVBLICA. Fleuve à demi nu couché à gauche, te-
nant une barque et le coude gauche appuyé sur une
urne. *Tanini*..... P.B.Q. 25
53. D. N. CONSTANTIVS IVN. NOB. C. Son buste nu-tête drapé
et cuirassé à droite.
 R]. VOT. V. MVLT. X. dans une couronne; à l'exergue, SIS.
M. Rollin..... AR. 40
54. Variété. D. N. CONSTANTIVS IVN. NOB. CAES. Même buste. *M. Rollin.*
 AR. 40
55. CONSTANTIVS NOB. CAES. Son buste nu-tête et drapé
à droite.
 R]. Même revers. *Feu M. Asselin*..... P.B.Q. 10
56. D. N. CONSTANTIVS NOB. CAES. Sa tête nue à droite.
 R]. VOTIS V. MVLTIS X. dans une couronne de laurier; à
l'exergue, rien ou SIRM OU TES OU AQ. *Musée de Dane-*
mark. AR. 40
57. Variété. D. N. FL. CL. CONSTANTIVS NOB. CAES. Même tête.
 R]. Même revers avec c ε, à l'exergue. *Wiczay*..... AR. 40
58. Id. Même légende. Son buste nu-tête et drapé à droite.
M. Rollin..... AR. 40
59. D. N. FL. CL. CONSTANTIVS NOB. CAES. Sa tête nue. (Plutôt
son buste nu-tête et drapé à droite.)
 R]. VRBS ROMA. Rome assise sur un bouclier, tenant une
Victoire et une haste. *D'Ennery*, comme grand bronze.
 BR.M. 120



60. CAESAR. Tête nue de Constance Galle à droite. fr.

᠒. xx. dans une couronne de laurier; à l'exergue, AQ OU
CONST OU LVG. Le premier : mod. 10, poids, 12 gr. 46 c.;
le second : mod. 11, poids, 13 gr. 5 c.; le troisième (ap-
partenant à feu M. le docteur Colson à Noyon) : poids,
12 gr. 75 c..... F.A.R.M. 300

61. D. N. CONSTANTIVS NOB. CAES. (OU NOB. CAE.). Même tête.

᠒. Etoile dans une couronne de laurier; à l'exergue, CON,
LVG, PAR OU R..... F.A.R. 35

62. Variété. D. N. FL. CL. CONSTANTIVS NOB. CAES. Même tête.

᠒. Même revers; à l'exergue, R. *M. Gnechi*.....AR. 35

63. Id. D. N. CONSTANTIVS NOB. CAES. Même tête.

᠒. Même revers; à la partie supérieure de la couronne on voit une
croix; à l'exergue, ANT..... F.A.R. 35

64. Même tête et même légende.

R. Etoile dans une couronne de laurier; sur la partie su-
périeure de la couronne, PAX. *Banduri*..... AR.

CONSTANTINE.

Constantine, fille de Constantin et de Fausta, fut mariée l'an de Rome 1088 (de J. C. 335) à son cousin Hanniballien. Après la mort de ce prince, elle resta quatorze ans veuve et se remaria en 1104 (de J. C. 351) à Constance Galle qui venait de recevoir de l'empereur Constance le titre de César, et alla résider à Antioche avec lui. L'année

précédente elle avait aidé Vétranion à s'emparer de la pourpre. Digne fille de Constantin, Constantine commit tant de cruautés, de concert avec son mari, que tous deux furent mandés auprès de l'empereur pour rendre compte de leur conduite. Constantine précéda son mari, mais elle tomba malade à Cène, en Bithynie, et mourut en 1107 [de J. C. 354].

Ses médailles ne sont connues que de Goltzius.

SYLVAIN.

(FLAVIUS SYLVANUS)

Sylvain, né d'un capitaine franc nommé Bonite, parvint par son mérite au grade de commandant de la cavalerie sous Constant. Constance auprès de qui il se rendit avec sa cavalerie quelques jours avant la bataille de Murse, reconnaissant de ce qu'il avait abandonné le parti de Magnence, le nomma général d'infanterie et l'envoya en Gaule. Il repoussa les Barbares, mais, ayant appris qu'on l'avait calomnié auprès de Constance, il se fit proclamer empereur à Cologne l'an de Rome 1108 (de J. C. 355). A cette nouvelle, Constance donna l'ordre de le faire tuer, ce qui eut lieu vingt-huit ou vingt-neuf jours après son élévation au pouvoir.

Goltzius et Muntzer sont les seuls numismates assez heureux pour avoir vu ou possédé des médailles de Sylvain.

JULIEN LE PHILOSOPHE (ou, selon quelques auteurs, l'Apostat)

(FLAVIUS CLAUDIUS JULIANUS.)

Julien, fils de Jules Constance, frère de Constantin et de Basiline, fille du préfet Julien, naquit à Constantinople l'an de Rome 1084 (de J. C. 331). Après la mort de Constantin, Julien, âgé de six ans, et son frère Constance Galle échappèrent seuls, grâce à quelques amis fidèles, au massacre que le barbare Constance ordonna de tous les membres de sa famille qui auraient pu faire obstacle à sa possession de l'empire. Julien fut élevé par Eusèbe de Nicomédie et par l'eunuque Mardonius; il fit des progrès brillants dans les lettres. A quatorze ans, Constance le confina dans un château à Césarée en Cappadoce, et plus tard à Nicomédie. Là, vivant dans l'isolement, forcé de se livrer à la pratique de la religion chrétienne, il la prit en horreur. Peu à peu, séduit par les philosophes platoniciens, Edésius, et surtout Maxime d'Ephèse, Julien se regarda comme appelé à restaurer le culte des antiques dieux de Numa et d'Auguste.

En 1107 (354), après avoir fait égorger Constance Galle, Constance fit arrêter Julien, qui, amené à Milan, dut la vie à l'influence d'Eusèbe. Mais, étant parvenu à se justifier, il fut envoyé en exil à Athènes, où il désirait ardemment aller. Il y perfectionna ses études et se fit initié aux mystères d'Eleusis. Rentré en grâce auprès de Constance, qui avait besoin de lui pour repousser les barbares des Gaules, il fut rappelé à Milan et créé César le 6 novembre 1108 (355). Pendant six ans, il se fit admirer comme

grand général et excellent administrateur. Ses soldats le chérissaient; mais Constance, jaloux de son mérite, ayant voulu lui retirer une partie de ses troupes, elles se révoltèrent et le proclamèrent Auguste en 1113 (360) à Paris, où il tenait sa résidence ordinaire. Constance étant mort peu de temps après, il fut reconnu par tout l'empire. C'est alors que Julien abjura ouvertement le christianisme, proclama une tolérance universelle, releva les temples des dieux et prit le titre de grand pontife. Il partit pour Constantinople, régla les affaires de l'empire et quitta cette capitale pour marcher contre les Perses; il reprit sur eux la ville de Ctésiphon, mais il fut blessé et tué dans une bataille, quoique vainqueur, le 27 juin 1116 (363), après moins de deux ans de règne.

Julien, aussi grand guerrier que Constantin, plus grand que lui par l'humanité, la philosophie, la pureté des mœurs et les talents littéraires, s'était proposé Marc Aurèle pour modèle, et posséda toutes ses vertus. S'il eut un tort, ce fut de se flatter qu'il pourrait faire revivre une religion dont le temps était passé. En bien comme en mal, l'humanité ne revient jamais sur ses pas. Le poète Prudence a dit de lui :

Perfidus ille Deo, sed non est perfidus orbi.

Prix actuel des Médailles de Julien le Philosophe.

	fr
OR, Médaillon de.....	800 à 1500
OR, de.....	40 à 100
AR., Médaillons, de.....	100 à 300
AR., de.....	3 à 30
RR., Médaillons, de.....	60 à 80
G.B., de.....	2 à 100
M.B., de.....	40 à 100
P.B.C., jusqu'à.....	50

Lettres, nombres et symboles qui se rencontrent sur les médailles de bronze de Julien le Philosophe.

Exergue.

ACONSPF.

AL, B. Γ., ALE, ALEA entre deux palmes, ALEA.

ANA, ANT, ANTA, ANTA entre deux palmes, ANTAI, ANTB, ANTB entre deux palmes, ANTT, ANTT entre deux palmes, ANTA, ANTI, ANTN.

AQP, AQT, AQVILP, AQVILS, AQVILT.

ASIRM, *ASIRMA*, ASIRMQ ASIRM couronne.

ASIS, ASIS entre deux palmes, ASISC, ASISC palme, ASISC entre deux palmes, ASISD entre deux palmes, ASIS*, ASISZ.

BSIRM, *BSIRM couronne, *BSIRM couronne, *BSIRM, palme, BSIS entre deux palmes, BSISC, BSISC entre deux palmes.

CON, CONSA, CONSΔ, CONSI, CONSM, CONSPA, CONSPA*, CONSPF, CONSPΓA, *CONSPA palme, CONSPR, palme, CONSPF, entre deux palmes, CONSRΔ, CONSZ.

C8LC, CVZA, CVZB, CVZICB, CVZA; CVZΓ, CVZICA, CVZICΓ.

TSIC.

ΔSIS, ΔSISL. ΔSISV, ΔSISZ.

HERACL., HERACLA, HERACLB.

ISISC.

LVGDOPFF. LVGDOPFS, LVGP, LVND. (Welzl.)

MNLO, MOT, MPLC, MRC.

NIKA entre deux palmes, NIKB, NIKB entre deux palmes, NIKR de mêle, NIKR.

PCOMST, PCONST, PCONST, PLC, PLVGD, PLVGP, PLVGS.

QSLC.

R. M. I, R. M. N, R. M. S, ROMA (Welzl), RPLC,

RS palme, RSLC, RT.

R^Δ, R^P, R^S, R^T, R couronne P ou S ou T.

SCON, SCONST, SHA, SLVG, SLVGD, SLVGP.

SM, SMA, SMANΔ, SMANTΔ, SMAQS, SMTE.

SMK., SMKA, SMKΓ, SMKΔ, SMKL, SMKP, SMNTΔ entre deux palmes.

SMS, SMTSC, SMTSE, SPLC.

TCON, TCON MASSUC, TCONS, TCONST, TCONSTO, TCOSI.

TESA, TESA entre deux palmes, TESB, TESB entre deux palmes, TESΓ, TESΓ

palme, TESΔ, TESΔ entre deux palmes, *TESA, T couronne T.

VRB. ROM., VRB. ROMB, ou R ou P ou Q ou S ou T.

Champ.

B, Δ, E, I, II, M, .M., S, VAL en monogramme.

fr.

1. GENIO ANTIOCHENI. Antioche tourelée et voilée assise de face sur un rocher; à ses pieds, le fleuve Oronte de face nageant.

Ῥ. APOLLONI SANCTO. Apollon en femme debout à gauche, tenant une patère et une lyre... P.B.

8

2. GENIO CIVITATIS. Buste tourelé et voilé de femme (Antioche) à droite.

Ῥ. Même revers. *Tanini*... P.B.

25

3. DEO SANCTO SARAPIDI. Buste barbu de Julien¹ à droite avec le *modius* sur la tête.

1. Je suis l'exemple de Banduri et de Tanini en ne plaçant pas comme appendice aux médailles de Julien, celles où sont représentés Isis, Sérapis et d'autres divinités, mais les y réunissant. En effet, sur la plupart des médailles qui donnent le buste de Sérapis, on voit que Sérapis offre une certaine ressemblance avec Julien, et sur quelques-unes

	fr.
R]. DEO SANCTO NILO. Le Nil couché à gauche, tenant un roseau et une corne d'abondance et accoudé à son urne; auprès de lui, un hippopotame. <i>M. Hoffmann</i> . . . P.B.	30
4. La même médaille petit module. F.P.B.	30
5. Variété. DEO SARAPIDI. Même buste. <i>Vente de Moustier</i> . Très petit module. P.B.	30
6. FL. CL. IVLIANVS NOB. CAES ¹ . Son buste nu-tête et drapé à droite.	
R]. D. N. IVLIANVS NOB. CAES. Trois enseignes militaires; à l'exergue, CON. <i>Beger</i> AR.M.	100
7. Variété. Même buste et même légende.	
R]. D. N. IVLIANVS CAES. Même type; à l'exergue, TCON CONN. Mod. 6. <i>Vente Gréau</i> AR.M.	100
8. D. N. CL. IVLIANVS N. C. Son buste jeune nu-tête et cuirassé à droite.	
R]. FEL. TEMP. REPARATIO. Rome et Constantinople assises soutenant un bouclier sur lequel est une étoile. Rome, qui est placée à gauche, est casquée, tient une haste et est vue de face; Constantinople, placée à droite, est tourelée, se tourne à gauche, pose le pied sur une proue de vaisseau et tient un sceptre; à l'exergue, RMS et une palme. F.OR.	100
9. FL. CL. IVLIANVS NOB. C. Son buste nu-tête et drapé à droite; derrière, M.	
R]. Même légende. Soldat debout à gauche, perçant avec fureur de sa haste un ennemi qui est tombé avec son	

c'est incontestablement le portrait de l'empereur avec l'attribut du Dieu. Quant à Isis Faria, déjà Banduri et Tanini avaient cru reconnaître le portrait d'Hélène dans la tête de cette divinité; mais, selon moi, toutes les médailles où le buste d'Isis n'a que le diadème seul, sans la fleur du lotus sur la tête, donnent sans aucune espèce de doute le portrait de cette impératrice. Toutes les médailles avec la tête d'Isis seront donc décrites à Hélène.

1. Les médailles de Julien II, avec le titre de César, datent de l'an 1108 à l'an 1113 (de J. C. 355 à 360); celles qui ont le titre d'Auguste de 1113 (360) jusqu'à la fin de son règne.

	cheval et qui tend les mains; à terre, un bouclier ¹ . F.P.B.	c
10.	Variété. FL. CL. IVLIANVS NOB. CAES. Même buste sans lettres. F.P.B.	c
11.	Id. CL. IVLIANVS NOB. C. Son buste nu-tête et cuirassé à droite; derrière, E. <i>Banduri</i> P.B.	3
12.	Id. D. N. IVLIANVS N. C. Même buste..... P.B.	c
13.	Id. D. N. IVLIANVS NOB. C. Son buste nu-tête et drapé à droite. F.P.B.	c
14.	Id. D. N. IVLIANVS NOB. CAES. Même buste. (Ramus donne aussi la légende — NVB. CAES.); quelquefois, derrière, M..... F.P.B.	c
15.	Id. D. N. FL. IVLIANVS N. C. Son buste nu-tête et cuirassé à droite. P.B.	i
16.	Id. D. N. FL. CL. IVLIANVS NOB. CS. Son buste nu-tête et drapé à droite..... F.P.B.	c
17.	Id. D. N. FL. CL. IVLIANVS. NOB. C. Son buste nu-tête et cui- rassé à droite. P.B.	c
18.	Id. D. N. CL. IVLIANVS N. C. Même buste..... F.P.B.	c
19.	Id. D. N. CL. IVLIANVS NOB. CAES. Son buste nu-tête et drapé à droite..... P.B.	c
20.	Id. IMP. IVLIANVS N. C. Son buste diadémé et cuirassé à droite. P.B.	t
21.	Id. IMP. IVLIANVS NOB. CAES. Son buste nu-tête et drapé à droite; quelquefois, derrière, M. F.P.B.	i
22.	D. N. IVLIANVS N. C. Son buste jeune nu-tête et cuirassé à droite.	
Æ.	GLORIA REIPUBLICAE. Rome et Constantinople. (Type du n° 8.) <i>Ancien catalogue</i> OR.	40
23.	Variété. D. N. IVLIANVS NOB. CAES. Son buste imberbe nu-tête et drapé à droite.	
¶.	Même revers; à l'exergue, SMANA SMANB SMANΔ OU SMANH SMIT. V.OR.	40
24.	D. N. IVLIANVS NOB. C. AVG. (<i>sic</i>). Même buste.	

1. Il faut remarquer que toutes les médailles qui offrent ce revers barbare datent du temps où Julien n'était pas encore empereur, et que probablement il n'en assumait pas la responsabilité.

- Ṛ. Même revers; mais, à l'exergue, CONS. *Ancien catalogue*, OR.
25. FL. CL. IVLIANVS NOB. CAES. Même buste.
- Ṛ. GLORIA REIPUBLICAE. Même revers; sur le bouclier, VOTIS V; entre les deux femmes, une étoile ou une palme; à l'exergue, KONSTAN (TAN en monogramme) OU CONS. **F**.OR. 40
26. FL. CL. IVLIANVS P. F. AVG. Son buste barbu diadémé et drapé à droite.
- Ṛ. Même revers sans palme; sur le bouclier. VOT. V. MVLT. X; à l'exergue, KONSTAN (TAN en monogramme).. **T**.OR. 40
27. Variété. FL. CL. IVLIANVS PERP. AVG. Son buste jeune diadémé, drapé et cuirassé à droite..... **F**.OR. 40
28. FL. CL. IVLIANVS PER. AVG. Même buste.
- Ṛ. GLORIA REIPUBLICAE. Même revers; sur le bouclier, VOTIS V. MVLTIS X; à l'exergue, TR..... **B**.OR. 40
29. Variété. FL. CL. IVLIANVS P. F. AVG. Son buste jeune diadémé et drapé à droite.
- Ṛ. Même revers, mais, à l'exergue, LVG. *Welzl*..... OR. 40
30. Id. FL. CL. IVLIANVS PP. AVG. Son buste diadémé, drapé et cuirassé à droite. *M. Récamier*..... OR. 40
31. FL. CL. IVLIANVS NOB. CAES. Son buste nu-tête imberbe et drapé à droite.
- Ṛ. GLORIA ROMANORVM. Rome assise de face et Constantinople tourelée assise à gauche, le pied sur une proue de vaisseau; toutes deux tiennent un globe surmonté d'une Victoire. Rome tient un sceptre et Constantinople une haste; à l'exergue, KONSTAN (TAN en monogramme). Mod. 8 1/8. Poids, 8 gr. 65 c..... **F**.OR.M. 1500
32. IVLIANVS AVG. Son buste diadémé et drapé à droite.
- Ṛ. GLORIA ROMANORVM. Victoire assise à droite, écrivant VOT. XX. sur un bouclier soutenu par un génie ailé; à l'exergue, ANT..... **F**.OR.Q. 50

JULIEN LE PHILOSOPHE

47
fr.

33. Variété. La même médaille avec au revers la légende GLORIA ROMANORVM. (sic). *M. d'Amécourt*..... OR.Q. 50
34. D. N. IVLIANVS NOB. CAES. Son buste nu-tête et drapé à droite.
- Ṛ. ISIS FARIA. Buste imberbe de Julien drapé, ceint d'une couronne de perles. *Banduri*..... P.B. 30



35. FL. CL. IVLIANVS P. F. AVG. Son buste barbu diadéme, drapé et cuirassé à droite.
- Ṛ. MONETA AVG. Les trois Monnaies debout à gauche, tenant chacune une balance et une corne d'abondance; à leurs pieds, des tas de métal; à l'exergue, R ou H. Mod. 8. F.BR.M. 60
36. D. N. IVLIANVS NOB. CAES. Son buste nu-tête et drapé à droite.
- Ṛ. PRINCIPI IVVENTVTIS. Julien en habit militaire debout de face avec le manteau sur les épaules, tenant un étendard sur lequel on lit VOT. V. et appuyé sur un bouclier. T.P.B. 10
37. DEO SARAPIDI. Buste de Sérapis à droite avec le *modius* sur la tête.
- Ṛ. SANCTO NILO. Le Nil couché à gauche. *M. Penon, à Marseille*..... P.B.Q. 30



38. D. N. FL. CL. IVLIANVS P. F. AVG. Son buste diadéme, drapé et cuirassé à droite, ayant quelquefois la barbe très longue. fr.
- Ṛ. SECVRITAS REIPVBLICAE. Le bœuf Apis debout à droite avec les signes caractéristiques du taureau; au-dessus de sa tête, deux étoiles; quelquefois, devant le taureau, une couronne..... F.G.B. 2
39. Même buste et même légende. La barbe est d'une longueur ordinaire.
- Ṛ. Même revers; en outre, devant le bœuf, un aigle debout sur une couronne, tenant en même temps une couronne en son bec..... F.G.B. 5
40. D. N. FL. CL. IVLIANVS NOB. CS. Son buste nu-tête et drapé à droite.
- Ṛ. SPES REIPVBLICE (*sic*). Julien en habit militaire debout à gauche, tenant un globe et une haste renversée; à l'exergue, SEMPL..... V.AR¹.2. 30
41. FL. CL. IVLIANVS NOB. C. Même buste; quelquefois, derrière, M.
- Ṛ. SPES REIPVBLICE (*sic*). Julien casqué et en habit militaire à gauche tenant un globe et un sceptre..... P.B. c
42. Variété. D. N. IVLIANVS NOB. C. Même buste..... P.B. c
43. Id. D. N. IVLIANVS NOB. CAES. Même buste.... F.P.B. c

1. Je n'ai pas cru devoir décrire les médailles d'argent de fabrication barbare, comme il en existe au Cabinet de France et ailleurs.

JULIEN LE PHILOSOPHE

49
fr.

- | | | | |
|-----|---|----------|----|
| 44. | Variété. D. N. CL. IVLIANVS N. C. Son buste nu-tête et cuirassé à droite..... | P.B. | c |
| 45. | Id. D. N. CL. IVLIANVS NOB. CAES. Son buste nu-tête et drapé à droite..... | F.P.B. | c |
| 46. | Id. D. N. FL. CL. IVLIANVS N. C. Même buste..... | P.B. | c |
| 47. | Id. D. N. FL. CL. IVLIANVS NOB. C. Même buste. <i>M. Rollin.</i>
..... | P.B. | c |
| 48. | D. N. IVLIANVS P. F. AVG. Son buste barbu diadémé, drapé et cuirassé à droite. | | |
| R) | Même revers..... | F.P.B. | 3 |
| 49. | Variété. FL. CL. IVLIANVS P. F. AVG. Même buste..... | F.P.B. | 3 |
| 50. | Id. FL. CL. IVLIANVS PP. AVG. Son buste diadémé et drapé à droite. <i>M. Récamier.</i> | P.B. | 3 |
| 51. | Id. D. N. FL. CL. IVLIANVS P. F. AVG. Son buste diadémé et drapé à droite..... | P.B. | 3 |
| 52. | Même buste et même légende. | | |
| R) | VICTORIA AVGG. Victoire marchant à gauche et tenant une couronne et une palme. <i>Tanini.</i> | P.B. | 6 |
| 53. | IOVI CONSERVATORI. Jupiter à demi nu assis à gauche, tenant un globe et un sceptre. | | |
| R) | Même revers..... | F.P.B.Q. | 10 |
| 54. | FL. CL. IVLIANVS P. F. AVG. Son buste légèrement barbu diadémé et drapé à droite. | | |
| R) | VICTORIA AVGVSTI N. Même type; à l'exergue, R. | F.A.R.I. | 25 |



55. FL. CL. IVLIANVS NOB. CAES. Son buste jeune nu-tête et drapé à droite.
- R) VICTORIA AVGVSTORVM. Victoire à demi nue, assise à droite sur une cuirasse, écrivant VOT. V. sur un bouclier
- T. VIII. 4

- que lui présente un génie debout nu et ailé; à l'exergue, KONSTAN (TAN en monogramme)..... B.OR.Q. 50 fr.
56. Variété. IVLIANVS CAES. Son buste nu-tête et drapé à droite.
 R̄. Même revers; sur le bouclier une étoile; à l'exergue, SMAN. OU PCON. B.OR.Q. 50
57. FL. CL. IVLIANVS NOB. CAES. Son buste jeune nu-tête, drapé et cuirassé à droite.
 R̄. VICTORIA DD. NN. Victoire marchant à gauche, tenant une couronne et une palme; à l'exergue, CONA. F.OR.Q. 50
58. FL. CL. IVLIANVS PP. AVG. Son buste imberbe diadémé et drapé à droite.
 R̄. VICTORIA DD. NN. AVG. Même type; à l'exergue, LVG. OU P. F.AR. 3
59. FL. CL. IVLIANVS P. F. AVG. Son buste légèrement barbu diadémé et drapé à droite.
 R̄. VICTORIA DD. NN. AVGG. Victoire debout à gauche, tenant une couronne et une palme; à l'exergue, LVG. Banduri. AR. 6
60. FL. CL. IVLIANVS PP. AVG. Son buste diadémé et drapé à droite.
 R̄. Même légende. Victoire à demi nue assise à droite sur une cuirasse, écrivant VOT. X. sur un bouclier que lui présente un génie debout, nu et ailé; à l'exergue, LVG. B.OR.Q. 50
61. FL. CL. IVLIANVS AVG. Son buste imberbe lauré et drapé à droite.
 R̄. VICTORIA PERPETVA. Victoire marchant à gauche, tenant une couronne et une palme; à l'exergue, TR.... F.AR. 30
62. IVLIANVS AVG. Son buste barbu diadémé, drapé ou drapé et cuirassé à droite.
 R̄. VICTORIA ROMANORVM. Type du n° 60, mais la Victoire écrivant VOT. XX. sur le bouclier; à l'exergue, ANT. M. d'Amécourt..... OR.Q. 80



fr.

63. FL. CL. IULIANVS P. F. AVG. Son buste barbu diadémé, drapé et cuirassé à droite.

☉. VICTORIA ROMANORVM. Voûte soutenue par deux colonnes, sous laquelle on voit Julien debout de face en habit militaire, tenant un sceptre et un globe, et tournant le visage vers la Victoire qui le couronne et tient une palme; à l'exergue, ANT, *SIRM. Mod. 6. Poids, 4 gr. 15 c. F. AR. M. 150

64. D. N. IULIANVS P. F. AVG. Son buste jeune diadémé et drapé à droite.

☉. VICTORIA ROMANORVM. Julien en habit militaire debout à droite, tenant un sceptre et une Victoire. *Tanini*. G. B. 30

65. D. N. CL. IULIANVS PERP. AVG. Son buste diadémé et drapé à droite.

☉. VICTORIAE DD. NN. AVG. Victoire marchant à gauche et tenant une couronne et une palme; à l'exergue, LVG. F. AR. 3

66. FL. CL. IULIANVS P. P. AVG. Son buste diadémé, drapé et cuirassé à droite.

☉. Même légende. Victoire assise à gauche sur une cuirasse écrivant VOTIS V. MVLTIS X. sur un bouclier que lui présente un génie; à l'exergue, TES. *M. de Quelen*. OR. Q. 80

67. D. N. CL. IULIANVS NOB. CAES. Son buste jeune nu-tête et cuirassé à droite.

☉. VIRTVS AVG. N. Julien nu-tête, debout à gauche en habit militaire, tenant une branche de laurier et un étendard et posant le pied droit sur le dos d'un captif assis à terre. Mod. 8. F. BR. M. 60

68. Variété. D. N. CL. IVLIANVS N. C. Même buste.
 Ṛ. Même revers; mais sous l'étendard on voit le X . Mod. g. *Wiczay*¹.
 BR.M.
69. Id. Le même médaillon sans le X . Mod. g. *M. Rollin*. BR.M. 60
70. D. N. CL. IVLIANVS N. C. Sa tête nue.
 Ṛ. Même revers; à l'exergue, CONSZ. *Wiczay*..... G.B. 30



71. Même légende. Son buste jeune, nu-tête et cuirassé à droite.
 Ṛ. VIRTVS CAESARIS. Julien nu-tête, debout à droite en habit militaire, tenant une haste transversale et un globe; de chaque côté, à ses pieds, un captif assis; celui qui est à gauche a les mains liées derrière le dos; à l'exergue, R. Mod. 8-8 1/2. F . BR.M. 80
72. D. N. FL. CL. IVLIANVS P. F. AVG. Son buste diadémé et drapé à droite.
 Ṛ. VIRTVS EXERCITVS. Julien casqué debout à droite en habit militaire, tenant de la main droite une haste renversée et de la gauche un aigle qui tient une couronne en son bec et un bouclier posé à terre; à l'exergue, PCONST OU SCONST. *Vente de Moustier*..... AR.M. 120
73. FL. CL. IVLIANVS NOB. CAES. Son buste nu-tête et drapé à droite.
 Ṛ. Même revers sans l'aigle; à l'exergue, SCONST. Mod. 5. *Vente de Moustier*..... AR.M. 120

1. Si ce médaillon est bien décrit, c'est peut-être la seule pièce connue de Julien le Philosophe où se trouve le monogramme du Christ.

74. D. N. FL. CL. IVLIANVS P. F. AVG. Son buste diadémé et drapé à droite.

Ṛ. Même légende. Julien casqué et en habit militaire debout, tenant une haste et appuyé sur un bouclier. *Pembroke*..... P.B. 10



75. FL. CL. IVLIANVS PP. AVG. (ou P. F. AVG. *Banduri*). Son buste barbu diadémé, drapé et cuirassé à droite.

Ṛ. VIRTVS EXERC. GALL. Julien casqué et en habit militaire, marchant à droite et se retournant; il traîne par les cheveux un captif à genoux et tient un trophée; dans le champ, une couronne ou un aigle tenant une couronne en son bec; à l'exergue, KONSTAN (TAN en monogramme).
..... F.OR. 60

76. Variété. Même buste et même légende.

Ṛ. Même revers; à l'exergue, RAV. et une couronne. *Welzl*.... OR.

Cette médaille ne paraît pas avoir été bien lue; l'atelier de Ravenne ne se voit pas encore sous Julien le Philosophe.

77. FL. CL. IVLIANVS PP. AVG. Son buste barbu diadémé, drapé et cuirassé à droite.

Ṛ. VIRTVS EXERCITVS ROMANI. Même type; à l'exergue, TES et une couronne..... F.OR. 60

78. Même buste et même légende.

Ṛ. VIRTVS EXERCITVS ROMANORVM. Même type, quelquefois sans l'aigle; à l'exergue, ANTA, ANTB, ANTH, ANTI, CONSP, CONSP entre deux branches de laurier, .SIRM couronne, *SIRM couronne ou SIRM palme..... F.OR. 50

79. Variété. FL. CL. IVLIANVS P. F. AVG. Même buste. fr.
- η. Même revers; quelquefois l'empereur a un manteau flottant; à l'exergue, ANTB, ANTΓ, ANTI, ANNE, ANTS, ANTZ, CONSP, RC, OU SIRM et une couronne, ou *SIRM et couronne..... F.OR. 50
80. Id. FL. CL. IVLIANVS P. F. AVG. Son buste diadémé et drapé à droite.
- η. Même revers; à l'exergue, NIKE OU ANTΘ. M. Gneccchi. OR. 50
81. FL. CL. IVLIANVS P. F. AVG. Son buste avec la barbe pendante.
- η̄. VIRTVS EXERCITVS ROMANORVM. Julien debout, tenant une enseigne et appuyant la main droite sur un ennemi qui est en habit militaire. *Hardouin*..... G.B. 40
82. Même légende. Son buste diadémé et drapé à droite.
- η̄. VIRTVS ROMANOR. Julien casqué et en habit militaire, tenant un trophée et traînant un captif par les cheveux. *Musée de Danemark*..... P.B.Q. 10
83.
- η̄. VIRTVS ROMANORVM. L'empereur debout en habit militaire, tenant la haste de la main droite et portant de la gauche la Victoire sur un globe; à l'exergue, ANTS. *Mionnet*..... BR.M. 80
84. DEO SERAPIDI. Buste barbu et drapé à droite de Sérapis sous les traits de Julien, le *modius* sur la tête.
- η̄. VOTA PVBLICA. Harpocrate nu debout à gauche, le manteau sur le bras gauche, portant la main droite à sa bouche et tenant une corne d'abondance..... F.P.B. 8
85. La même médaille. Très petit module..... F.P.B. 8
86. DEO SARAPIDI. Buste radié barbu et drapé de Sérapis à droite avec le *modius*.
- η̄. Même revers. Très petit module..... F.P.B. 8
87. DEO SARAPIDI. Même buste, mais imberbe.
- η̄. Même revers..... F.P.B.Q. 8

JULIEN LE PHILOSOPHE

55
lr.

88. DEO SARAPIDI. Buste radié, barbu et drapé de Sérapis sous les traits de Julien avec le *modius* sur la tête.
 Ὶ. VOTA PVBLICA. Isis assise de face allaitant Orus. *Vente de Moustier*..... P.B. 20
 89. Variété. VOTA PVBLICA. Buste lauré, drapé et barbu de Sérapis à droite avec le *modius*. *M. Hoffmann*..... P.B. 20
 90. VOTA PVBLICA. Buste lauré et barbu et drapé de Sérapis à droite avec le *modius* sur la tête.
 Ὶ. Même revers. *Tanini*..... P.B.Q. 20



91. D. N. FL. CL. IVLIANVS P. F. AVG. Son buste avec une barbe touffue, diadémé et drapé à droite.
 Ὶ. Même revers..... F.M.B. 60



92. DEO SARAPIDI. Buste barbu drapé de Julien à droite avec le *modius* sur la tête.
 Ὶ. VOTA PVBLICA. Isis marchant à gauche, tenant le sistre et un seau. Très petit module..... F.P.B. 15
 93. DEO SARAPIDI. Buste radié et drapé à droite de Sérapis avec le *modius* sur la tête.
 Ὶ. Même revers..... F.P.B.Q. 8
 94. Variété. DEO SARAPIDI (*sic*). Même buste.
 Ὶ. Même revers..... F.P.B. 8

95. VOTA PVBLICA. Buste barbu, lauré et drapé de Sérapis à droite avec le *modius* sur la tête. fr.
- Ὶ. Même revers. *M. Hoffmann*. P.B. 15
96. DEO SERAPIDI. Buste radié barbu de Sérapis avec le *modius*.
- Ὶ. VOTA PVBLICA. Isis debout, la main droite tendue, tenant de la gauche un globe? *Musée de Danemark*. . . . P.B. 20
97. Variété. Même légende. Buste imberbe de Sérapis à droite avec le *modius*. *M. Rollin*. P.B. 20
98. DEO SERAPIDI. Buste radié et drapé de Julien à droite sous la figure de Sérapis, la main droite levée, le *modius* sur la tête.
- Ὶ. VOTA PVBLICA. Isis debout à gauche regardant en arrière, tenant un rameau et un petit vase. *Tanini*. . . . M.B. 40
99. D. N. FL. CL. IVLIANVS P. F. AVG. Son buste diadémé et drapé à droite.
- Ὶ. VOTA PVBLICA. Isis assise de face sur un chien courant à droite et retournant la tête; elle regarde à droite et tient le sistre et un sceptre. V.M.B. 60
100. DEO SERAPIDI. Buste barbu et drapé de Julien à droite sous les traits de Sérapis avec le *modius* sur la tête.
- Ὶ. Même revers. *M. Gnechi*. P.B. 20
101. Variété. Même légende et même buste radié. *M. de Quélen*. P.B. 20
102. DEO SERAPIDI OU SARAPIDI. Même buste non radié.
- Ὶ. VOTA PVBLICA. Isis dans un char conduit par deux mules allant à gauche, tenant un sistre. F.P.B. 20



03. Variété. DEO SERAPIDI, Buste radié et drapé de Sérapis imberbe à droite sous les traits de Julien avec le *modius* sur la tête. F.P.B. 20

JULIEN LE PHILOSOPHE

57
fr.

104. VOTA PVBLICA. Buste barbu et drapé de Julien à droite sous les traits de Sérapis, avec le *modius* sur la tête.
R̄. Même revers. Très petit module..... F.P.B. 20
105. FL. CL. IVLIANVS P. F. AVG. Son buste casqué et cuirassé à gauche, vu de dos, tenant une haste transversale et un bouclier.
R̄. Même revers. *Tanini*..... P.B.Q. 25
106. Même buste et même légende.
R̄. Même revers; en outre, Anubis accompagnant le char. *Tanini*..... P.B.Q. 30
107. DEO SERAPIDI. Buste radié, barbu et drapé de Julien à droite.
R̄. VOTA PVBLICA. Isis marchant à droite et portant sur l'épaule un bâton au bout duquel est un hippopotame. *Tanini, du cabinet Borghesi*..... P.B. 40
108. Même buste et même légende.
R̄. VOTA PVBLICA Isis à droite, le genou droit en terre, tenant les mains pour recevoir quelque chose. *Même Cabinet*..... P.B. 20
109. DEO SARAPIDI. Buste barbu et drapé de Sérapis à droite avec le *modius* sur la tête.
R̄. VOTA PVBLICA. Isis debout à droite sur un vaisseau, regardant à gauche et tenant la voile des deux mains.... F.P.B. 8
110. DEO SARAPIDI. Buste radié barbu et drapé de Julien à gauche avec le *modius*.
R̄. Même revers. *M. Penon, à Marseille*..... P.B.Q. 25
111. VOTA PVBLICA. Buste de face de Julien barbu, drapé et cuirassé avec le *modius* sur la tête.
R̄. Même revers. *Feu M. Asselin*..... P.B.Q. 50
112. D. N. IVLIANVS P. F. AVG. Son buste diadémé et drapé.
R̄. Même revers. *Tanini*..... P.B.Q. 25



113. DEO SERAPIDI. Buste radié barbu et drapé de Julien avec le *modius* sur la tête.

1r.

R. VOTA PVBLICA. Isis et Osiris terminés en serpent, debout en face l'un de l'autre, soutenant un vase duquel sort un serpent. F. P. B. 40



114. D. N. FL. CL. IVLIANVS P. F. AVG. Son buste barbu, diadémé et cuirassé à gauche, tenant un globe surmonté d'une Victoire et un bouclier sur lequel on voit Romulus et Rémus allaités par la louve.

R. Même revers. *M. de Quélen*. M. B. 100

115. Variété. D. N. FL. IVLIANVS P. F. AVG. Son buste diadémé de face regardant à gauche, les cheveux frisés et la barbe longue, avec une cuirasse très ornée, tenant un globe surmonté d'une Victoire et un bouclier sur lequel est représentée la louve allaitant Romulus et Rémus. *Ducange*. P. B. 30

116. D. N. IVLIANVS P. F. AVG. Buste du n° 114.

R. VOTA PVBLICA. Anubis debout, tenant un sistre et un caducée. *Tanini, du cabinet du prince de Waldeck*. AR. M. 300

117. DEO SERAPIDI. Buste drapé de Sérapis sous les traits de Julien à droite, barbu, le *modius* sur la tête et levant la main droite.

R. Même revers. F. P. B. 15

JULIEN LE PHILOSOPHE

59

		fr.
118.	Variété. DEO SARAPIDI. Buste imberbe de Julien diadémé à droite. <i>Vente Gosselin</i> P.B.	15
119.	Id. Même légende. Buste radié, barbu et drapé de Julien à droite. <i>M. Hoffmann</i> P.B.	15
120.	DEO SARAPIDI. Buste barbu et drapé de Julien à droite et le <i>modius</i> sur la tête. R̄. Même revers..... F.P.B.Q.	15
121.	VOTA PVBLICA. Buste radié, barbu et drapé de Julien à droite, le <i>modius</i> sur la tête. R̄. Même revers..... F.P.B.	15
122.	VOTA PVBLICA. Buste barbu et drapé de Sérapis sous les traits de Julien à droite, avec le <i>modius</i> sur la tête. R̄. Même revers. <i>M. Griolet</i> P.B.Q.	15
123.	DEO SERAPIDI. (Rétrograde.) Buste de Sérapis. R̄. VOTA PVBLICA. (Rétrograde.) Même revers.... V.P.B.	20
124.	DEO SARAPIDI. Buste barbu, radié et drapé de Julien à droite. R̄. VOTA PVBLICA. Anubis debout à gauche, tenant une palme et un caducée. <i>Vente Gréau</i> P.B.	20
125.	DEO SERAPIDI. Son buste radié. R̄. VOTA PVBLICA. Sérapis debout, levant la main droite et tenant une haste..... V.P.B.Q.	20
126.	DEO SERAPIDI. Buste de Julien avec la barbe longue. R̄. VOTA PVBLICA. Femme à tête radiée assise, tenant des deux mains une corne d'abondance. <i>Banduri</i> , ... P.B.	20
127.	VOTA PVBLICA. Buste de Sérapis avec le <i>modius</i> . R̄. VOTA PVBLICA. Femme debout tenant un rameau et rassemblant son vêtement. <i>Banduri</i> P.B.	15
128.	VOTA PVBLICA. Buste d'Isis (ou Anubis) à gauche, tenant un sistre de la main droite. R̄. VOTA PVBLICA. Femme debout de face regardant à droite, tenant des deux mains une corbeille au-dessus de sa tête. <i>M. Gneccchi</i> P.B.	30

129. D. N. FL. CL. IVLIANVS P. F. AVG. Son buste diadémé, drapé et cuirassé à droite avec la barbe longue.
- R̄. VOTA PVBLICA. Deux femmes debout en face l'une de l'autre ayant des serpents sur la tête (deux furies?), balançant leurs vêtements et tenant chacune un poignard (plutôt une fleur de lotus) et peut-être aussi un sistre. *Musée de Danemark*..... M.B. 100
130. DEO SARAPIDI. Buste drapé de Julien, levant la main droite.
- R̄. VOTA PVBLICA. Deux femmes en stole debout de face, la stole volante, se donnant la main, levant l'autre main en l'air et tenant, à ce qu'il paraît, un sistre; chacune a un serpent sur la tête. *Banduri*..... P.B. 60
- Ce revers paraît être le même que le précédent.
131. DEO SARAPIDI. Buste radié imberbe de Sérapis drapé à droite avec le *modius* sur la tête.
- R̄. VOTA PVBLICA. Le Nil couché à gauche, tenant une corne d'abondance et accoudé à une urne dont coulent les eaux..... F.P.B. 8
132. DEO SARAPIDI. Buste barbu et drapé de Sérapis de face, le *modius* sur la tête.
- R̄. VOTA PVBLICA. Le Nil couché à gauche, tenant un vaisseau et un roseau et accoudé à une urne dont s'écoulent des eaux. *Vente Gosselin*..... F.P.B.Q. 50
133. Variété. Même légende. Buste barbu, drapé de Sérapis à droite avec le *modius* sur la tête. *M. Rollin*..... P.B.Q. 12
134. VOTA PVBLICA. Buste barbu et drapé de Sérapis sous les traits de Julien à droite, le *modius* sur la tête.
- R̄. Même revers. Même type..... F.P.B.Q. 12
135. DEO SERAPIDI. Buste barbu et drapé de Sérapis à gauche avec le *modius* sur la tête.
- R̄. VOTA PVBLICA. Sphinx ailé marchant à droite. F.P.B.Q. 15

JULIEN LE PHILOSOPHE

	51 fr.
136. Variété. DEO SARAPIDI. Buste radié, drapé et barbu de Julien à droite, le <i>modius</i> sur la tête.....	P.B.Q. 15
137. DEO SERAPIDI. Buste barbu et drapé à gauche avec le <i>modius</i> sur la tête.	
Ŕ. VOTA PVBLICA. Centaure marchant à droite. <i>Tanini</i>	P.B.Q. 40
138. D. N. FL. CL. IVLIANVS P. F. AVG. Son buste casqué et cuirassé à gauche vu de dos, tenant une haste et un bouclier.	
Ŕ. VOT. avec un bélier et un aigle dans une couronne; à l'exergue, CONST. <i>Banduri</i>	P.B.
139. D. N. CL. IVLIANVS AVG. Son buste imberbe diadémé et drapé à droite.	
Ŕ. VOT. V. MVLT. X. dans une couronne de laurier; à l'exergue, TR. <i>M. Poydenot</i>	AR. 6
140. Variété. D. N. IVLIANVS P. F. AVG. Même buste.	
Ŕ. Même revers; à l'exergue, LVG. <i>M. Récamier</i>	AR. 6
141. Id. D. N. FL. CL. IVLIANVS P. F. AVG. Même buste.	
Ŕ. Même revers; à l'exergue, PLVG. <i>M. Récamier</i>	AR. 5
142. Id. FL. IVLIANVS P. AVG. Même buste.	
Ŕ. Même revers; à l'exergue, LVG.....	P.AR. 6
143. D. N. FL. CL. IVLIANVS P. F. AVG. Son buste lauré et cuirassé à gauche, vu par derrière, tenant une haste et un bouclier.	
Ŕ. VOT. X. dans une couronne de laurier. <i>M. Rollin</i> . P.B.	2
144. D. N. CL. IVLIANVS PP. AVG. Son buste imberbe, diadémé et drapé à droite.	
Ŕ. VOT. X. MVLT. XX. dans une couronne de laurier; à l'exergue, PLVG, SLVG OU CONST. <i>Ramus, Musée de Danemark</i>	AR. 3
145. Variété. D. N. CL. IVLIANVS P. F. AVG. Son buste barbu diadémé, drapé et cuirassé à droite.	
Ŕ. Même revers; à l'exergue, PCONST OU TCONST. <i>M. Gnechi</i> ... AR.	3

146. FL. CL. IVLIANVS PP. AVG. Son buste diadémé, imberbe et drapé à droite.
 R̄. VOT. X. MVLTV. XX. Même revers; l'exergue, P. PLVG, SLVG. F.A.R.2. 3
147. Variété. FL. CL. IVLIANVS P. F. AVG. Son buste avec une longue barbe diadémé et drapé à droite.
 R̄. Même revers; à l'exergue, ANT..... F.A.R.2. 3
148. Id. D. N. FL. CL. IVLIANVS P. F. AVG. OU AV. Son buste barbu diadémé et drapé à droite.
 R̄. Même revers; à l'exergue, CONS, CONST, C. P. B., PCONST, SCONST, TCONS OU TCONST, LVG, PLVG, SLVG..... F.A.R.2. 3
149. Id. D. N. FL. CL. IVLIANVS P. P. AVG. Même buste.
 R̄. Même revers; à l'exergue. SLVG. *M. Rollin*..... AR.2. 3
150. D. N. FL. CL. IVLIANVS P. F. AVG. Son buste diadémé et drapé à droite.
 R̄. Même revers. *M. Roman*..... P.B. c
151. Variété. Même légende. Son buste cuirassé avec le casque diadémé à gauche, vu par derrière, tenant une haste et un bouclier.
 F.P.B. c
152. Id. D. N. FL. CL. IVLIANVS PP. AVG. Même buste. *M. Récamier*..... P.B. c
153. D. N. IVLIANVS P. F. AVG. Son buste diadémé et drapé à droite.
 R̄. VOT. XXX. MVLTV. XXXX. dans une couronne de laurier; à l'exergue, PCON. *M. Rollin*..... AR. 15
154. D. N. IVLIANVS NOB. CAES. Son buste jeune nu-tête, drapé et cuirassé à droite.
 R̄. VOTIS V. MVLTVS X. dans une couronne de laurier; à l'exergue, CON, TCON OU TCONS..... F.A.R.2. 3
155. Variété. FL. CL. IVLIANVS NOB. CAES. Son buste jeune nu-tête et drapé à droite
 R̄. Même revers; à l'exergue, TR..... F.A.R.2. 3
156. Id. D. N. CL. IVLIANVS NOB. CAES. Sa tête nue à droite.
 R̄. Même revers; à l'exergue, TES. *M. Tourlet*..... AR.2. 3

157. D. N. CL. IVLIANVS AVG. Son buste imberbe diadémé et drapé à droite.
 R]. Même revers; à l'exergue, TR..... F.AR.1. 6
158. Même buste et même légende.
 R]. Même revers; à l'exergue, PCON, TCON OU TR. F.AR.2. 3
159. Variété. FL. CL. IVLIANVS P. F. AVG. Même buste.
 R]. Même revers; à l'exergue, SCON OU SIRM OU LVG OU PLVG... AR.2. 3
160. Id. D. N. IVLIANVS P. F. AVG. Même buste.
 R]. Même revers; à l'exergue, PCON..... AR.1. 6
161. Id. La même médaille; à l'exergue, LVG, PCON, SCON OU TCON OU TR..... F.AR.2. 3
162. La même médaille avec PCON à l'exergue.... AR.Q. 8
163. Variété. FL. CL. IVLIANVS PP. AVG. Même buste.
 R]. Même revers; à l'exergue, LVG, PLVG OU SLVG..... F.AR.2. 3
164. Id. Même légende et même buste barbu.
 R]. Même revers; à l'exergue, SIRM. *M. Rollin*..... AR.2. 3
165. Id. D. N. CL. IVLIANVS PP. AVG. Même buste.
 R]. Même revers; à l'exergue, LVG. rétrograde..... F.AR.2. 3
166. FL. CL. IVLIANVS P. F. AVG. Son buste diadémé et drapé à droite.
 R]. VOTIS XXX. MVLTIS XXXX. dans une couronne de laurier.
Musée de Danemark..... AR. 15
167. Variété. FL. CL. IVLIANVS PP. AVG. Même buste.
 R]. Même revers¹; à l'exergue, TCON. *Banduri*..... AR. 15
168. D. N. FL. CL. IVLIANVS P. F. AVG. Son buste diadémé et cuirassé à gauche, tenant un globe surmonté d'une Victoire et un bouclier sur lequel on voit la louve à droite allaitant Romulus et Rémus.
 R]. Sans légende. Char traîné sur la mer par deux sphinx; dessus, Isis debout de face avec la fleur du lotus sur sa tête, tenant de la main droite un sistre; un peu au-dessous, Hæropocrate à demi nu, debout, portant la main

1. Il y a des monnaies de fabrication barbare avec les légendes OTIS NLTIS OU ILTIS, etc

- droite à sa bouche; devant le char, un chien accroupi
 aboyant. *Tanini*..... G.B. 100
 169. La même médaille..... V.M.B. 67



170. FL. CL. IVLIANVS NOB. CAES. Son buste jeune nu-tête et
 drapé à droite.
 R. Sans légende. Étoile à huit rayons dans une couronne
 de laurier; à l'exergue, TCON..... F.AR.1. 10
 171. La même médaille; à l'exergue, CON..... F.AR.2. 8
 172. Variété. D. N. IVLIANVS NOB. CAES. Son buste nu-tête et drapé à
 droite.
 R. Même revers; à l'exergue, ANT..... F.AR. 8
 173. Sans légende. Tête laurée et barbue de Julien II? à
 droite.
 R. Nul. *M. Rollin*..... OR. 100

JULIEN ET HÉLÈNE

1. DEO SERAPIDI OU SARAPIDI. Têtes accolées de Sérapis et
 d'Isis avec leurs attributs.
 R. SANCTO NILO. Le Nil couché, portant un vaisseau sur la
 main droite et un roseau dans la gauche. *Mionnet*. P.B. 20
 2. DEO SERAPIDI. Bustes accolés à droite de Sérapis barbu
 et drapé sous les traits de Julien avec le *modius* sur la

tête, et d'Isis sous les traits d'Hélène ayant sur sa tête la fleur du lotus ¹.

2. VOTA PVBLICA. Isis assise de face regardant à droite et allaitant Horus..... F.P.B. 25
3. DEVS SARA...? Bustes en regard d'Isis et de Sérapis.
4. Même revers..... F.P.B. 30
4. DEO SARAPIDI. Bustes accolés à droite de Sérapis et d'Isis.
5. VOTA PVBLICA. Isis marchant à gauche et regardant à droite, tenant un sistre et un seau..... F.P.B. 15



5. DEO SARAPIDI. Bustes accolés à gauche de Sérapis et d'Isis.
6. VOTA PVBLICA. Isis marchant à gauche et tenant le sistre et un seau..... F.P.B. 15
6. DEO SARAPIDI OU SERAPIDI. Bustes accolés à droite de Sérapis et d'Isis.
7. VOTA PVBLICA. Isis assise de face sur un chien qui court à droite en retournant la tête; Isis regarde à droite et tient le sistre et un sceptre.... F. Entre M.B. et P.B. 50
7. La même médaille. Vente de Moustier..... P.B. 40
8. Mêmes bustes et mêmes légendes.
9. VOTA PVBLICA. Isis debout à droite sur un vaisseau, re-

1. J'ai déjà fait observer que sur la plupart de ces médailles on reconnaît les portraits de Julien et d'Hélène; j'ai donc, une fois pour toutes, donné ici avec le plus de détails possible la description exacte des deux bustes réunis, soit accolés, soit en regard. Mais, pour éviter des redites fastidieuses, je me suis contenté de dire simplement pour les médailles suivantes : « bustes de Sérapis et d'Isis, » à moins que la représentation de ces bustes ne soit différente de celle-ci.

	gardant à gauche et tenant la voile des deux mains. F.P.B.	fr. 25
9.	DEO SARAPIDI. Bustes accolés de Sérapis drapé et d'Isis. R̄. VOTA PVBLICA. Femme debout avec le <i>modius</i> , levant la main droite et tenant un globe. <i>Banduri</i> P.B.	20
10.	DEO SARAPIDI. Bustes accolés à droite de Sérapis et d'Isis. R̄. VOTA PVBLICA. Deux femmes debout ayant des serpents sur la tête, comme il a été décrit au n° 129 de Julien. F.M.B.	100



11.	DEO SARAPIDI. Bustes accolés de Julien et d'Hélène avec leurs attributs. R̄. VOTA PVBLICA. Type décrit au n° 130 de Julien. <i>M. Rol- lin</i> P.B.	50
12.	DEO SARAPIDI. Buste radié et barbu de Sérapis à droite accolé à celui d'Isis. R̄. VOTA PVBLICA. Sérapis debout de face, regardant à gauche, posant la main droite sur une figure prosternée à ses pieds et tenant un sceptre F.P.B.	25
13.	VOTA PVBLICA. Bustes accolés à gauche de Sérapis et d'Isis avec leurs attributs. R̄. VOTA PVBLICA. Anubis debout à gauche, tenant le sistre et un caducée. <i>M. Hoffmann</i> P.B.	20
14.	Variété. Même légende. Bustes accolés à droite de Sérapis et d'Isis avec leurs attributs. <i>Vente Gréau</i> P.B.	20
15.	DEO SARAPIDI. Bustes accolés à droite de Sérapis et d'Isis, qui tient le sistre. R̄. VOTA PVBLICA. Anubis debout à gauche, tenant le sistre et un caducée..... V.P.B.	20



16. DEO SARAPIDI OU SERAPIDI. Bustes accolés à droite de Sérapis et d'Isis.

fr.

R]. VOTA PVBLICA. Le Nil couché à gauche, tenant un vaisseau et un roseau et accoudé à une urne d'où s'écoulent des eaux..... P.P.B. 15

HELENE

(FLAVIA JULIA HELENA)

Hélène, seconde fille de Constantin et de Fauste, épousa Julien en 1108 (de J. C. 355), et résida dans les Gaules avec son mari. Elle mourut en 1113 (360), environ huit mois après que Julien eut été déclaré Auguste à Paris, et après son retour de son expédition contre les Actuariens.

Toutes les médailles qui portent le nom d'Hélène ont été données à la femme de Constance Chlore. Les suivantes, avec le nom et les attributs d'Isis Faria, paraissent toutes appartenir à Hélène, femme de Julien le Philosophe, surtout celles où la tête est diadémée. Ces dernières lui appartiennent incontestablement.

1. ISIS FARIA. Son buste de face avec la fleur du lotus sur la tête et le sistre sur l'épaule.

R]. DEO SERAPIDI. Sérapis assis, tenant des épis et une haste. Musée de Danemark..... P.B.Q. 40



2. DEAE SANC. CERERI. Buste diadémé et voilé de Cérés à gauche, sous les traits d'Hélène, tenant la fleur du lotus.

- R. GEN. CIVIT. NICOM. La Fortune debout à gauche avec le *modius* sur la tête, tenant un gouvernail et une corne d'abondance; à l'exergue, OPA..... F.P.B.Q. 60
 3. ISIS FARIA. Buste diadémé d'Hélène à droite avec la fleur du lotus sur la tête.
 R. VOTA PVBLICA. Harpocrate nu debout à gauche avec le manteau sur le bras gauche, portant la main droite à sa bouche et tenant une corne d'abondance. Très petit module..... F.P.B. 15
 4. ISIS FARIA (écrit AIRA ISIF). Même buste à droite avec un vêtement richement brodé.
 R. Même revers..... F.P.B. 15



5. ISIS FARIA. Son buste vu de trois quarts, tenant le sistre et la fleur du lotus sur la tête.
 R. Même revers..... F.P.B.Q. 40
 6. VOTA PVBLICA. Buste diadémé d'Hélène à droite.
 R. Même revers. *Tanini*..... P.B.Q. 15
 7. ISIS FARIA. Son buste voilé à gauche avec la fleur du lotus sur la tête, tenant le sistre.
 R. VOTA PVBLICA. Isis assise de face allaitant Horus. *M. Rollin*..... P.B. 30
 8. ISIS FARIA. Son buste à mi-corps à gauche, tenant le sistre et coiffé de la fleur du lotus.
 R. VOTA PVBLICA. Isis marchant à gauche, tenant le sistre et un seau..... F.P.B. 10
 9. Variété. Même légende. Son buste à droite avec la fleur du lotus sur la tête..... F.P.B. 10

HÉLÈNE

69
fr.

- | | | |
|-----|---|-----------|
| 10. | La même médaille. <i>M. Hoffmann</i> | P.B.Q. 15 |
| 11. | La même médaille avec DE ISIDI. <i>M. Tourlet</i> | P.B. 10 |
| 12. | ISIS FARIA. Buste diadémé d'Isis ou d'Hélène à droite. | |
| n. | VOTA PVBLICA. Isis marchant à gauche, la main droite levée et la gauche enveloppée dans sa stole. <i>Tanini</i> . | P.B. 30 |
| 13. | VOTA PVBLICA. Buste diadémé d'Hélène à droite avec la fleur du lotus sur la tête. | |
| n. | VOTA PVBLICA. Isis debout à gauche, tenant le sistre et la fleur du lotus. <i>M. Griolet</i> | P.B.Q. 15 |
| 14. | ISIS FARIA. Son buste à mi-corps à gauche, tenant le sistre et coiffé de la fleur du lotus. | |
| n. | VOTA PVBLICA. Isis dans un char conduit par deux mules allant à gauche, tenant le sistre..... | F.P.B. 20 |
| 15. | Même légende. Buste diadémé d'Hélène à droite. | |
| n. | Même revers. <i>M. Rollin</i> | P.B.Q. 15 |



- | | | |
|-----|--|-----------|
| 16. | Même légende. Son buste à mi-corps à gauche, tenant le sistre et coiffé de la fleur du lotus. | |
| n. | VOTA PVBLICA. Isis assise de face sur un chien courant à droite et qui retourne la tête; elle regarde à droite et tient un sistre et un sceptre..... | F.P.B. 25 |
| 17. | VOTA PVBLICA. Buste d'Isis à mi-corps à gauche, tenant le sistre et coiffé de la fleur du lotus. | |
| n. | Même revers. <i>M. Rollin</i> | P.B. 25 |
| 18. | Même buste et même légende. | |
| n. | VOTA PVBLICA. Isis assise à gauche dans un char conduit à droite par deux hippopotames, tenant le sistre ? | F.P.B. 30 |

19. ISIS FARIA. Buste d'Isis orné du lotus avec le sistre.
 ῥ. Même revers. *Mionnet*..... P.B. 30



20. ISIS FARIA. Buste diadémé d'Hélène à droite avec la fleur du lotus sur la tête.
 ῥ. VOTA PVBLICA. Isis debout à droite sur un vaisseau, regardant à gauche et tenant la voile des deux mains.
 F.P.B. 20
21. Même légende. Son buste à droite avec la fleur du lotus sur la tête.
 ῥ. Même revers..... Très petit module. F.P.B. 20
22. ISIS FARIA. Son buste à gauche, tenant le sistre.
 ῥ. Même revers. *Musée de Danemark*..... P.B. 20



23. ISIS FARIA. Son buste de face avec la fleur du lotus sur la tête.
 ῥ. Même revers..... F.P.B. 40
24. DE ISIDI. Buste d'Hélène à droite.
 ῥ. Même revers. *Tanini*..... P.B. 40
25. DEA ISIS FARIA. Son buste à mi-corps à gauche, tenant le sistre et la fleur du lotus sur la tête.
 ῥ. Même revers. *Tanini*..... P.B.Q. 40

HELÈNE

71
1.

26. VOTA PVBLICA. Même buste.
 R. Même revers. *Tanini*..... P.B. 25
27. ISIS FARIA. Buste d'Hélène à gauche à mi-corps avec la fleur du lotus, tenant le sistre.
 R. VOTA PVBLICA. Sérapis debout de face regardant à droite, la main droite levée et tenant un globe..... F.P.B. 30
28. Même buste et même légende.
 R. VOTA PVBLICA. Sérapis debout à gauche, levant la main droite. *M. Rollin*..... P.B. 30
29. ISIS FARIA. Buste d'Hélène à gauche, tenant un sistre et ayant sur la tête la fleur du lotus.
 R. VOTA PVBLICA. Sérapis coiffé du *modius*, marchant à gauche et regardant à droite, levant la main droite et tenant un globe. *Vente Gréau*..... P.B. 30
30. VOTA PVBLICA. Buste d'Isis à droite avec la fleur du lotus sur la tête.
 R. VOTA PVBLICA. Sérapis radié avec le *modius* sur la tête, marchant à droite, levant la main droite et tenant un globe..... F.P.B.Q. 30
31. ISIS FARIA. Son buste à mi-corps à gauche, la fleur du lotus sur la tête, tenant le sistre.
 R. VOTA PVBLICA. Anubis debout à gauche tenant un sistre ou un rameau et un caducée..... F.P.B. 15
32. ISIS FARIA. Buste d'Isis ou d'Hélène à droite avec la fleur du lotus sur la tête.
 R. VOTA PVBLICA. Anubis debout à gauche, tenant un rameau et un caducée. *M. Hoffmann*..... P.B. 25
33. DEO SARAPIDI. (*sic*). Buste d'Isis ou d'Hélène à droite avec la fleur du lotus sur la tête.
 R. Même revers. Anubis tient un sistre et un caducée. F.P.B. 25
34. ISIS FARIA. Buste d'Hélène de face avec la fleur du lotus sur la tête, et tenant un sistre.

		fr
ῥ.	Même revers. <i>Vente Gréau</i>	P.B.Q. 20
35.	ISIS FARIA. Son buste diadémé à droite.	
ῥ.	Même revers. <i>Tanini</i>	P.B.Q. 20
36.	VOTA PVBLICA. Buste d'Isis à droite avec la fleur du lotus sur la tête.	
ῥ.	Même revers.....	V.P.B. 20
37.	VOTA PVBLICA. Buste diadémé d'Hélène à gauche avec le manteau impérial, la fleur du lotus sur la tête et tenant un sistre.	
ῥ.	VOTA PVBLICA. Anubis et Isis debout à gauche, tenant, le premier, un caducée et la seconde un sistre..	F.P.B. 40



38.	ISIS FARIA. Buste diadémé d'Hélène à droite avec la fleur du lotus sur la tête.	
ῥ.	VOTA PVBLICA. Le Nil couché à gauche, tenant un vaisseau et un roseau et accoudé à une urne dont s'écoulent des eaux.....	F.P.B. 15
39.	DE ISIDI. Buste d'Hélène à droite avec la fleur du lotus sur la tête.	
ῥ.	Même revers. <i>M. Roman</i>	P.B. 15
40.	ISIS FARIA. Son buste à droite avec la fleur du lotus sur la tête.	
ῥ.	VOTA PVBLICA. Le Nil couché à gauche, tenant une corne d'abondance et accoudé à une urne dont s'écoulent des eaux.....	F.P.B. 20
41.	ISIS FARIA. Buste d'Hélène diadémé à droite avec la fleur du lotus sur la tête.	

JOVIEN

73
fr.

- R̄. VOTA PVBLICA. Sphinx marchant à gauche. *Tanini du Cabinet Borghesi*..... P.B.Q. 30
42. ISIS FARIA. Buste d'Isis à gauche à mi-corps avec la fleur du lotus sur la tête, tenant le sistre.
- R̄. VOTA PVBLICA. Deux divinités africaines? debout, tenant une statue. *Vente du Cabinet Fontana en 1860.* P.B. 40

JOVIEN

(FLAVIUS JOVIANUS.)

1522

Jovien, fils de Varanion, naquit à Singidone en Pannonie, vers l'an de Rome 1084 (de J. C. 331). Il était premier officier du palais de Julien, lorsque après la mort de celui-ci il fut proclamé empereur en 1116 (363). Il continua la guerre contre les Perses; mais, son armée manquant de vivres, il fut obligé de conclure la paix avec eux et de leur rendre les cinq villes qu'ils avaient cédées à Dioclétien et de plus les villes de Sirgara et Nisibi. Il repassa ensuite le Tigre avec son armée et arriva à Antioche. Il partit de là pour se rendre à Constantinople au milieu de l'hiver. Arrivé à Dadastane, en Bithynie, il donna audience à des députés qui étaient venus au devant de lui, et, s'étant ensuite renfermé dans sa chambre, il mourut subitement en 1117 (364), asphyxié par la vapeur d'un feu de charbon qu'on y avait allumé. Il avait régné sept mois et vingt jours.

Jovien avait épousé Chariton, fille du général Lucillien; il en eut un fils et une fille.

Prix actuel des médailles de Jovien.

	fr.
OR, Médaillon.....	2500
OR, de.....	100 à 150
AR., Médaillon.....	200
AR., de.....	*6 à 30
BR, Médaillons.....	100
G. B.....	8 à 60
M. B.....	100
P. B. C., jusqu'à.....	50

Lettres, nombres et symboles qui se trouvent à l'exergue des médailles de bronze de Jovien.

ALEA, ALET, ANTA, ANTB, ANTÀ, AQVILP, AQVILP, AQVILS, ASIRM, ASISC, CROISSANT
 ASISC,
 BSIRM, BSIS CROISSANT BSISOI

CONSPA, CONSPF, CONSPΔ.

ΔSIRM.

HERACA, HERACB.

PCONST, PLVG.

ROMA... B...

SCONST.

TCONST, TESA, TESB, TESΓ.

VRB. ROM. B, VRB. ROM. Γ, VRB. ROM. P, VRB. ROM. T.

1. D. N. IOVIANVS P. F. AVG. Son buste diadémé et drapé.

R]. ADVENTVS AVGVSTI. L'empereur à cheval en pacificateur, précédé par un soldat portant le *labarum* et suivi par la Victoire qui le couronne; à l'exergue, ROMA. *Mionnet* d'après Tristan..... BR.M.

Mionnet donne, d'après Pembroke, une médaille d'argent ayant au revers CONCORDIA MILITVM. Elle était probablement fausse puisqu'elle n'est pas décrite dans le catalogue de vente de ce cabinet.

2. D. N. IOVIANVS P. F. PERP. AVG. Son buste diadémé, drapé et cuirassé à droite à mi-corps, levant la main droite et tenant de la gauche un globe surmonté d'une Victoire.

R]. GAVDIVM ROMANORVM. Jovien lauré et en habit militaire assis à gauche, tendant la main et tenant un sceptre; à ses pieds, une figure à genoux; sur le second plan, une Victoire debout de face, tenant une couronne et une palme; à côté de Jovien, un bouclier; à l'exergue, CONSP. Mod. 13 1/2. *Ancien catalogue*..... OR.M. 2500

3. D. N. IOVIANVS P. F. AVG. Son buste diadémé, drapé et cuirassé à droite.

R]. GLORIA REIPVBLICAE. Rome et Constantinople assises (type décrit aux règnes précédents) soutenant un bouclier sur lequel on lit VOT. V. à l'exergue, TES. *M. Rollin*.. OR. 150

4. D. N. IOVIANVS PEP. AVG. Son buste diadémé, drapé et cuirassé à droite.

R]. GLORIA ROMANORVM. Jovien en habit militaire, debout de face, regardant à droite, sous un portique, tenant un

sceptre et un globe; à l'exergue, ANT. Mod. 5 1/2. Poids, 4 gr. 90 c. *M. Rollin*..... AR.M. 200

Cette médaille doit être la même que celle décrite par d'Ennery avec P.F.P. AVG.

5. D. N. IOVIANVS P. F. AVG. Son buste diadémé et drapé à droite.
- Ὶ. MONETA AVG. Les trois Monnaies debout à gauche, tenant chacune une balance et une corne d'abondance; à leurs pieds, des monceaux de métal. Ṽ.BR.M. 100
6. La même médaille. F.G.B. 60
7. Même buste et même légende.
- Ὶ. RESTITVTOR REIP. Jovien debout à droite, tenant le *labarum* et un globe surmonté d'une Victoire; à l'exergue, P. CONST. Mod. 5. Poids, 3 gr. 77 c. F.AR.M. 200
8. D. N. IOVIANVS PEP. AVG. Son buste diadémé, drapé ou drapé et cuirassé à droite.
- Ὶ. SECVRITAS REIPVBLICAE, Rome et Constantinople assises (type décrit aux règnes précédents) soutenant un bouclier sur lequel on lit VOT. V. MVL. X; à l'exergue, ANTA, ANTB ANTA, ANTE, ANTS ANTZ, ANTH, ANTI, ANT* OU RSMQ. F.OR. 100
9. Variété. D. N. IOVIANVS P. F. AVG. Son buste diadémé, drapé et cuirassé à droite.
- Ὶ. Même revers; à l'exergue, ANTA. F.OR. 100



10. D. N. IOVIANVS P. F. PERP. AVG. Son buste diadémé et drapé à droite.

Ὶ. Même revers; sur le bouclier, VOT. V. MVL. X.; à l'exergue, CONSP. F.OR. 100

11. Variété. D. N. IOVIANVS PER. AVG. Même buste. r.
 ṛ. Même revers, à l'exergue, RSMT. *M. d'Amécourt*..... OR. 100
12. D. N. IOVIANVS P. F. P. AVG. Son buste diadémé et drapé à droite.
 ṛ. SECVRITAS REIPVBLICE (*sic*). Même type; sur le bouclier, VOT. V. MVLT. X; à l'exergue, *SIRM. ou .SIRM et une palme.
 F. OR. 100
13. Variété. D. N. IOVIANVS P. F. PP. AVG. Son buste diadémé, drapé et cuirassé à droite
 ṛ. Même revers; à l'exergue, SMTES..... V. OR. 100
14. D. N. IOVIANVS P. PP. AVG. Son buste diadémé et drapé à droite.
 ṛ. Même revers avec VOT. V. MVLT. X; à l'exergue, .SIRM et une branche de laurier. *Schellersheim*..... OR. 100
15. Variété. Même buste et même légende.
 ṛ. SECVRITAS (*sic*) REIPVBLICAE. Même type; à l'exergue, ANTS OU ANTI. *Schellersheim*..... OR. 100
16. D. N. IOVIANVS P. F. AVG. Son buste diadémé, drapé et cuirassé à droite.
 ṛ. SECVRITAS REIPVBLICE (*sic*). Jovien diadémé debout à gauche, tenant le *labarum* et un globe; devant lui, un captif assis à terre à gauche, les mains attachées derrière le dos; à l'exergue, .SIRM. ou *SIRM OU TES..... F. OR. 120
17. Variété. D. N. IOVIANVS P. F. P. AVG. Son buste diadémé et drapé à droite.
 ṛ. Même revers; à l'exergue, .SIRM..... B. OR. 120
18.
 ṛ. VICTORI AVGVS. *Labarum* terminé en croix avec le monogramme du Christ; au bas, deux captifs assis, en regard. *Mionnet*..... BR.M.
19.
 ṛ. VICTORIA AVG. Type inconnu. Citée par Beauvais qui estime ce revers 20 fr..... AR.

20. D. N. IOVIANVS P. F. AVG. Son buste diadémé, drapé et cuirassé à droite.

Ṛ. VICTORIA AVGVSTI N. Victoire marchant à gauche, tenant une couronne et une palme; à l'exergue, R. *Wiczay*.
..... BR.M. 100

21. Même légende. Son buste diadémé et drapé à droite.

Ṛ. VICTORIA AVGVSTI. N¹. Victoire marchant à gauche, tenant une couronne et une palme; à l'exergue, R. *M. Griollet*.
..... P.B.Q. 10

22. Même légende. Son buste diadémé, drapé et cuirassé à droite.

Ṛ. VICTORIA ROMANORVM. Jovien en habit militaire debout à droite, tenant un étendard et un globe surmonté d'une Victoire..... F.G.B. 8



23. D. N. IOVIANVS P. F. PP. AVG. Son buste diadémé et drapé à droite.

Ṛ. VICTORIA ROMANORVM. Même type, mais Jovien tient le *labarum*.
..... F.G.B. 8

24. D. N. IOVIANVS P. F. AVG. COS. Son buste diadémé et drapé à droite à mi-corps, tenant un sceptre surmonté d'un aigle et un globe.

1. Mionnet décrit un quinaire d'or ayant au revers VICTORIA AVGVSTORVM. Victoire marchant, tenant une couronne et un globe surmonté d'une croix, dans le champ RV et à l'exergue CON. Ce tiers de sou (et non pas quinaire) existe au Cabinet des médailles, mais c'est un Honorius refait. D'abord le type du revers ne commence pas avant Honorius et Arcadius; ensuite les initiales syllabiques RV (Ravenna) n'existent pas encore du temps de Jovien; enfin les lettres CON ou COM (il y a COM sur la médaille) ne commencent qu'à Valentinien II.

- fr.
- Ῥ. VOTA PVBLICA. Isis assise de face, allaitant Orus. *Wiczay*..... M.B. 100
25. Même buste et même légende,
- Ῥ. VOTA PVBLICA. Isis et Osiris en face l'un de l'autre, debout, leurs corps terminés en serpents, tenant un vase duquel sort un serpent. *Wiczay*..... M.B. 100
26. D. N. IOVIANVS P. F. AVG. Son buste diadémé et drapé à droite.
- Ῥ. VOTA PVBLICA. Isis dans un bige de mules... V.P.B.Q. 40
27. Même buste et même légende.
- Ῥ. VOTA PVBLICA. Isis debout dans un char traîné par deux mules, tenant un sistre; devant elle, Anubis debout tenant une palme. *Banduri*..... P.B. 40



28. Même buste et même légende.
- Ῥ. VOTA PVBLICA. Isis debout à droite sur un vaisseau, tenant la voile. *Vente Gréau*..... P.B.Q. 40
29. Même buste et même légende.
- Ῥ. VOTA PVBLICA. Anubis drapé avec le manteau déployé par derrière, les oreilles droites, la bouche ouverte, marchant à gauche et tenant un sistre et un caducée. *Tanini*..... P.B.Q. 40
30. Même buste et même légende.
- Ῥ. VOTA PVBLICA. Harpocrate debout à gauche, posant la main droite sur sa bouche et tenant une corne d'abondance. *Tanini*..... P.B.Q. 40
31. Même buste et même légende.
- Ῥ. VOT. V. dans une couronne de laurier. F.P.B. C



32. Variété. La même médaille avec son buste diadémé, drapé et cuirassé à gauche..... F.P.B. 1r. c
33. D. N. IOVIANVS P. F. AVG. Son buste diadémé et drapé à droite.
 R̄. VOT. V. MVLT. OU MVL. X. dans une couronne de laurier; à l'exergue, ANT, CONS, C. P. A., CPA, CPI, PCONST, SCONST, SMN OU TCONST..... F.AR¹. 6
34. Variété. Même légende. Son buste diadémé, drapé et cuirassé à gauche.
 R̄. VOT. V. MVLT. X. dans une couronne de laurier..... F.P.B. 2
35. Id. Même légende. Même buste, mais à droite..... F.P.B. c
36. Id. D. N. IOVIANVS P. F. P. AVG. Même buste. *M. Rollin*. P.B. c
37. Id. D. N. IOVIANVS P. F. AVG. Son buste diadémé et drapé à droite.
 R̄. Même revers; à l'exergue, VRB. ROM. B. *M. Inhoof*..... P.B. 25
38. Même buste et même légende.
 R̄. VOT. X. MVLT. XX. dans une couronne de laurier; à l'exergue, TCONST..... V.AR. 30
39. Même légende. Son buste diadémé, drapé et cuirassé à droite.
 R̄. VOTIS V. MVLTIS X. dans une couronne de laurier; à l'exergue, ANT. MO. I. 6. *M. Hamburger*..... AR. M. 200
40. Même légende. Son buste diadémé et drapé à droite.
 R̄. Même revers; à l'exergue, SIRM. *M. Rollin*..... AR. 20
41. Même buste et même légende.

1. Mionnet et le catalogue Wiczay donnent des quinaires avec ce revers. C'est probablement une erreur. Il y a des médailles d'argent de Jovien plus grandes les unes que les autres, mais le poids est toujours le même, à très peu de chose près.

R. VRBS ROMA. Rome assise à gauche, tenant un globe et une haste; à côté de son siège, un bouclier. *Tanini.*

..... BR.M. 100

JOVINIEN.

Tanini décrit une médaille de petit bronze de Varronien Jovinien, qui fut consul avec Jovien. Il est peut-être inutile de faire observer que cette médaille unique ne pouvait faire partie que du Cabinet Muntz.

VALENTINIEN I.

(FLAVIUS VALENTINIANUS.)

Vaentinien I naquit à Cibales, en Pannonie, en 1074 (de J. C., 321). Il fut élu empereur à Nicée en 1117 (364), dix jours après la mort de Jovien, et se rendit à Constantinople, où il associa à l'empire son frère Valens et lui donna le titre d'Auguste. Valentinien choisit l'Occident pour son empire et donna l'Orient à Valens, en 1120 (367) il fit reconnaître empereur son fils Gratien qui avait huit ans, l'emmena en Allemagne l'année suivante et s'y distingua par ses exploits. Faisant construire une forteresse sur les bords du Danube, dans le pays des Quades, ces peuples lui représentèrent qu'il violait le droit des gens en bâtissant une forteresse dans un pays indépendant Maximien, préfet des Gaules, fit semblant d'écouter les remontrances du roi des Quades; il l'invita à souper et l'assassina. Les Quades, indignés, coururent aux armes et soulèverent les Sarmates. A ces nouvelles, Valentinien assembla ses troupes, entra dans le pays des Quades, et, oubliant que ces peuples étaient les offensés et qu'il aurait plutôt dû leur offrir une réparation, il mit leur pays à feu et à sang, repassa le Danube et alla se reposer à Prigition en Pannonie. Les ambassadeurs des Quades vinrent l'y trouver pour lui demander la paix; Valentinien, les voyant mal vêtus, crut qu'ils étaient venus pour l'insulter, il se mit en colère, se rompit une veine et mourut le même jour, le 17 novembre 1128 (375). Il eut deux épouses: Sévère dont il eut Gratien, et Justine qui lui donna Valentinien II, Justa, Galla et Grata.

Comme on le voit, Valentinien, malgré beaucoup de bonnes qualités, car il publia un grand nombre de lois admirables, avait aussi bien des défauts. Du reste, dans tous les empereurs qui ont succédé à Constantin, sauf de bien rares exceptions, on trouve toujours un fond de barbarie qui dépare leurs qualités.

Prix actuel des médailles de Valentinien I.

	fr.
OR, Médaillons, de.....	400 à 1500
OR, de.....	20 à 150
AR., Médaillons, de.....	60 à 150
AR, de.....	6 à 30
G. B., de.....	40 à 60
P. B. C., jusqu'à.....	40

Lettres, nombres et symboles qui se rencontrent sur les médailles de petit bronze de Valentinien I.

Esergue.

ASIRM, *ASIS, .ASISC, ASISCE, ATERTIA? (plutôt RTERTIA).]

BCON? BFSIS, BSIRM, BSIS, BSISO, BSISCE, BSISCN, BSISCS, BSISCV, BSISZ (z à rebours).

CON, CONS, CONSA, CONSP, CONSPA, CONSPC, CONST.

FSISC, FSISCF, FSICS, FSISZ (z à rebours), FSISE, FSISV.

ASISC, ASISA.

DASISC.

HSIRM.

ISISC.

LVGMS, LVGR, LGVS, LVGSD, LVGSS, LVGVS, LVGSA.

MNIP.

PCON, PCONST.

RB, RP, RS, RPRIMA, RSECUNDA, RTERTIA, RQVARTA.

SALE, SCON, SISCT, SISCPZ, SMAQ, SMAQP, SMAQS, SMHA, SMKΓ, SMNB.

SMRP, SM feuille de lierre RP, SM feuille de lierre RT.

TES, TESA, TESB, TEST, TESA, TRB, TRB*, TRP, TRP*, TRP croissant, TRS.

Champ.

RF, D, DS, FS, N, OF I, OF II, OF III, OF IV, P, QK, R, S, SD, SP, Q, ., ., ., A.

FD K A R OF III Γ * * * * *

P' Q P' Q R' S A' ' V' B' FM' Q' MF' MP' MRO' PM' PV' QK'

* * * * *

D' VA' F' ZA' couronne F' couronne Q.

* * * R F

RM, RQ, couronne R, CA en monog., RS et CA en monog.

O. O O

SR

F'

DF ε PR RF R

R ; PC' R' R' K'

Dans ces cinq dernières marques monétaires, le c et les trois r de la ligne inférieure ont un petit trait supplémentaire de même que le dernier r de la ligne supérieure.

Observations sur la manière de reconnaître auquel des trois Valentinieniens appartiennent les médailles qui ont pour légende D. N. VALENTINIANVS P. F. AVG.

La grande majorité des médailles des trois empereurs qui ont porté le nom de Valentinien ayant été confondue par les anciens numismates, toutes les fois que le surnom de IVN, ou le prénom de PLA. n'est pas joint à leur

VALENTINIEN I

nom, j'ai vais donner des règles à l'aide desquelles on en pourra faire la distinction, et je crois qu'il restera ensuite peu de médailles de ces empereurs sujettes à l'incertitude. Déjà M. Frédérick Madden s'est occupé de cette question dans la *Numismatic chronicle* de 1861, intitulée *The three Valentiniens*.

1° Valentinien père commença à régner à l'âge de quarante-trois ans et mourut à près de cinquante-cinq ans, tandis que son fils commença son règne après la mort de son père, à l'âge de cinq ou six ans, et mourut à vingt ans environ. Il doit donc y avoir, comme il y a effectivement, une grande différence entre les portraits de ces deux empereurs. Valentinien père, qui avait, selon Ammien Marcellin, « corpus lacertosum et validum », est représenté sur ses monnaies comme un homme d'un âge mûr, avec la figure pleine et forte. Son fils, au contraire, a le visage délicat et, le plus souvent, très jeune.

2° Les médailles à tête casquée avec la légende D. N. VALENTINIANVS P. F. AVG. n'appartiennent pas à Valentinien I; elles sont toutes de Valentinien II ou de Valentinien III. Celles qui portent au revers VOT. XXX. MVLT. XXXX. ne peuvent appartenir qu'à Placide Valentinien, parce que Valentinien II ne régna pas plus d'une quinzaine d'années et que Valentinien III en régna près de trente. Il en est de même de celles qui ont au revers VICTORIA AVGGG. avec le type de la Victoire debout, tenant une croix, et des tiers de sou qui ont au revers une croix dans une couronne avec CONOB ou COMOB à l'exergue. Ces types ne commencent pas avant Placidie.

3° Les médailles à tête diadémée avec la légende D. N. VALENTINIANVS P. F. AVG. et qui ont à l'exergue du revers COMOB ou CONOB ne peuvent pas appartenir au premier Valentinien, parce que ce n'est que sous le second que ces lettres commencent à paraître. Elles peuvent donc être de Valentinien II ou de Valentinien III; mais généralement la fabrique des médailles de Placide Valentinien est plus grossière que celle de Valentinien jeune.

En résumé, toutes les fois que la légende D. N. VALENTINIANVS P. F. AVG. n'est accompagnée d'aucune autre manière de reconnaissance (ceci s'applique spécialement à la tête diadémée), les médailles appartiennent à Valentinien père, lorsque le visage est plein; lorsqu'il est jeune et délicat, elles appartiennent à Valentinien fils, et lorsque les traits n'offrent aucun caractère distinctif ni tranché, et qu'en outre la fabrique se ressent de la barbarie que trente-cinq ans environ de plus de la décadence générale des arts ont apporté dans la gravure de la monnaie, elles sont de Valentinien III. Il n'y a donc qu'un nombre infiniment restreint de médailles de petit bronze où l'on puisse encore hésiter entre les deux derniers Valentinien, car, pour le premier, le module de bronze ne se rencontre pas encore aussi petit que du temps de Gratien et de Valentinien jeune.

Observations sur l'explication des lettres CONOB, OB, TROB, etc.

C'est sous le règne de Valentinien II que paraissent pour la première fois les lettres réunies CONOB, qui ont tant exercé les savants de tous les pays et de tous les temps. Malgré les ingénieuses interprétations que bien des numismates en ont données, convenons avec le plus profond regret, mais hardiment, que l'explication des lettres réunies CONOB ou seulement des lettres OB n'a pas fait un pas depuis deux cents ans. Je dirai plus : à moins qu'on ne découvre quelque texte ignoré jusqu'ici d'un auteur contemporain, qui en a donné le sens précis, il ne paraît pas probable qu'on soit jamais édifié sur ce point¹.

Constantinopoli *obsignatus*, *οβρυζατος*, *officinâ secundâ* (B); OB, considéré comme 72 en lettres numériques grecques, et signifiant que l'or se frappait à soixante-douze sous à la livre : voilà les principales interprétations qui en ont été faites. (J'omets celles qui sont par trop absurdes et que M. Sabatier a réunies dans sa *Production de l'or, de l'argent et du cuivre, etc.*, Saint-Pétersbourg, 1850, afin de tout donner.)

Examinons-les rapidement :

1^o Le mot *obsignatus* n'a jamais signifié frappé, qu'on exprimait par *signo flo* ou *ferio*. * *Obsignare pecuniam* », disent MM. Pinder et Friedlaender (*De la Signification des lettres OB etc.* Berlin, 1851), ne veut point dire battre monnaie, mais déposer une somme après y avoir mis son cachet. Hâtons-nous donc de répudier l'interprétation de *Constantinopoli obsignatus*.

2^o M. Frédéric Madden (*Numismatic chronicle*, 1861, *on the coins of Theodosius I and II*) prétendrait, de même que MM. Pinder et Friedlaender, le mot *οβρυζατος* qui vient de *οβρυσον*, or pur, parce qu'il se rencontre souvent dans le Code Théodosien, qui parle de la vérification de l'or, et en ce cas l'abréviation OB aurait été alors ce qu'est aujourd'hui pour nous le contrôle de la monnaie. Seulement, ils prétendent, surtout MM. Pinder et Friedlaender, que ces lettres ne se rencontrent que sur l'or seul, en quoi ils se trompent, car elles se trouvent aussi sur l'argent et sur le cuivre². De Petigny, dans ses

1. On a trouvé en septembre 1887, dans le comté de Haromszeker (Hongrie), sur la Bodza, des barres d'or portant avec les noms des officiers monétaires de l'atelier de Sirmium, le mot *οβρυζατος*; quelques-uns de ces saumons d'or portent aussi l'empreinte de l'*exagium solidi*. Dans une intéressante étude, le docteur F. Kenner a fait ressortir les renseignements nouveaux que fournit cette découverte sur le sens des lettres OB et l'organisation de la Monnaie de Sirmium. Voyez les *Archaeologisch-epigraphische Mittheilungen aus Oesterreich-Ungarn*, Jahrgang XII, Heft 1, 1888.

2. MM. Pinder et Friedlaender, en réusant l'autorité de Banduri et d'autres auteurs qui ont donné des médailles de bronze et d'argent où les lettres OB se trouvent, se montrent notamment d'une sévérité excessive à l'égard du catalogue de Wiczay, en

études sur l'histoire monétaire du quatrième au septième siècle (*Revue numismatique de 1857*), s'était imaginé donner le premier cette interprétation qui avait pourtant déjà été signalée par le baron Bimard de la Bastie dans son édition de la *Science des médailles* du père Jobert, tome II, p. 385, comme ayant été depuis longtemps proposée par Vaillant. Du reste, la preuve que *ob* ne peut pas vouloir dire *obryzatus*, c'est que *nicob* se trouve fréquemment sur le bronze, et l'expression d'*Obryzum* (or pur) n'a rien de commun avec le cuivre.

2° Je n'ai pas grand'chose à dire en ce moment sur l'explication de *ob* par *officinā secundā* (B), renouvelée du père Jobert par Senckler, dans la *Revue numismatique de 1847*, parce que j'aurai à revenir là-dessus en parlant de l'interprétation des lettres *TPOC*, *TPOB*, *TPOB* et *AQOB*.

4° Abordons la grande question des lettres *ob* signifiant 72 en lettres numériques grecques. Cette interprétation a été donnée pour la première fois par MM. Pinder et Friedlaender (article précité). Soit que la loi qui ordonnait la fabrication de soixante-douze sous par livre d'or ait été promulguée par Valentinien I, ou qu'il n'ait fait que confirmer celle que Constantin avait donnée, cette interprétation est celle qui paraît réunir le plus de suffrages aujourd'hui. J'ai dit ailleurs (tome VII, page 295 à la note) ce que je pense des lettres *ob* dans le champ. Quant à ces lettres à l'exergue, voyons s'il n'y a point d'objection à faire l'explication de MM. Pinder et Friedlaender, approuvée et admise par M. Madden.

Les Romains se sont-ils quelquefois servis de lettres numériques grecques au lieu d'employer les leurs? Oui, comme marque d'ateliers monétaires à Alexandrie, Héraclée, Nicomédie, Antioche, Aquilée, etc., où l'on voit *ALEA*, *HERACLB*, *SMNF*, *ANTA*, *AQR*. Mais ont-ils jamais employé simultanément deux ou plusieurs lettres grecques comme seraient par exemple que *EB* pour 62, *KA* pour 21, *PIA* pour 114? C'est là ce dont il faudrait s'assurer avant tout, et tant que cela ne sera pas prouvé incontestablement, les plus beaux raisonnements que l'on pourra vouloir faire pour démontrer que *ob* signifie 72 tomberont à terre. Ainsi, à l'appui de leur assertion, MM. Pinder et Friedlaender prétendent que *KA* qui se trouve sur des monnaies « d'Aurélien et d'autres empereurs de ces temps » signifie 21 et en indique la valeur. Mais où est la preuve? Est-il très sûr que ces lettres ne signifient pas plutôt Kartagini *A* (prima)? D'ailleurs, si *KA* sur les médailles de petit bronze (et non de billon comme l'ont dit à tort MM. Pinder et Friedlaender) indique la valeur de la monnaie, pourquoi trouve-t-on sur celles de Tacite *KA* qui

disant : « l'on sait que ce catalogue de Wiczay ne mérite guère de confiance ». Sans doute il y avait quelques médailles fausses dans ce cabinet. Quel est celui qui en est exempt? Mais le catalogue de Wiczay est un de ceux auxquels on peut le plus se fier. S'il ne mérite guère de confiance, ceux de Pembroke, de d'Enuery, de Vandamme et autres n'en méritent donc aucune?

signifie 24; et sur des moyens bronzes de Maximien Hercule κβ, κγ et κε, qui indiqueraient une valeur de 22, 24 et 25? Que l'on examine tous les tableaux des lettres et des nombres que je place en tête des empereurs depuis Aurélien jusqu'à la fin de ce volume, et si l'on peut me prouver une seule fois que la réunion de deux lettres telles que κβ, κδ, εγ, ηγ, etc., signifie incontestablement 22, 24, 203 et 53, j'admettrai volontiers que οβ signifie 72; mais jusque-là, cette interprétation, loin d'être une certitude, n'est pas même une probabilité; c'est à peine une possibilité; car comment les partisans de l'interprétation de οβ par 72 expliqueront-ils le sou d'or de Focas, publié par M. Sabatier dans sa *Description des monnaies byzantines*, p. 252, et qui porte à l'exergue du revers οβ. xx? D'ailleurs, qu'est-ce qui nous assure que XXI indique la valeur de la pièce? MM. Pinder et Friedlaender signalent bien XXXII, XXXII, etc., en les expliquant par Prima 21 Trevisis, Secunda 21 Trevisis; mais ils passent sous silence XXIV qui se trouve sur Aurélien, Tacite et Probus, et X et XI qui se lisent sur des petits bronzes de Maximien Hercule. Il n'est donc pas plus prouvé que οβ signifie 72 qu'il ne l'est que κα signifie 21 et que XXI indique la valeur de la pièce.

M. Madden, dans l'article sus-nommé, émet l'opinion que les lettres c, s, T et F, dans les marques TPOBC, TPOBS, TPOBT et ΛQOBF sont des nombres d'ateliers; c, 3; s, 2; T, 3 et probablement F, 6 (ce dernier dans l'article *The three Valentinians*). Mais où trouve-t-on que les Romains, qui avaient un excellent système de notation numérale, qui d'ailleurs avaient toujours la ressource des lettres initiales telles que P pour Prima, etc., et qui de plus se servaient de lettres numérales grecques, aient jamais mis c pour 3 et F pour 6? Pourquoi auraient-ils employé dans la même ville de Trèves deux lettres différentes pour indiquer 3? Et pourquoi, si c doit se lire 3 et F 6, ce qui est d'après le système grec, ne doit-on pas étendre ce même système aux autres lettres et lire P 60, s 90 et T 100, ce qui résulterait de l'application du système grec à l'alphabet romain? Ou si cette dernière conclusion est absurde, quelle est la règle positive d'après laquelle on peut reconnaître que telle lettre est initiale et telle autre numérale? Cette observation me dispensera de discuter l'interprétation du père Jobert, réchauffée par Senckler, de officinā B (secunda), parce que, sur les médailles où le mot *officinā* est employé, on voit toujours OF. I, OF. II et OF. III, ou bien OFFF et OFFS et jamais OF. A, OF. B et OF. C ou F.

M. le comte de Salis qui, plus que personne, a fait de profondes études et d'heureuses découvertes dans le domaine de la numismatique du Bas-Empire, pense que les lettres COMOB appartiennent aux médailles frappées en Orient et que celles qui furent frappées en Occident, à l'imitation des premières portent COMOB; mais, quoique cette remarque très ingénieuse soit le plus souvent applicable, M. de Salis lui-même est obligé de convenir qu'elle est sujette à de nombreuses exceptions. Ainsi Constance III, Placidie, Va-

lentinien III et d'autres ont parfois COMOB quoiqu'ils aient régné en Occident. Les formes COMOB, IOBOS, CONOS, dit M. Madden dans son article précité, n'existent pas comme marque d'ateliers monétaires, et si de certaines médailles les présentent, elles ne peuvent être que barbares. COMOB, ajoute encore M. Madden (*The three Valentinians*), se rencontre sur une médaille d'or d'Anthémius; RM signifie Roma; co a été placée devant ces lettres et ob à leur suite, dans le double but de ressembler le plus possible à COMOB et d'indiquer un atelier monétaire. C'est une interprétation dont je laisse la responsabilité au savant auteur de cet article.

Du reste, si les lettres COMOB n'ont pas encore trouvé d'explication positive, nous possédons toujours celle qui leur fut donnée par un des antagonistes du père Hardouin. Ce savant antiquaire avait deux travers : l'un de vouloir tout expliquer par les initiales, l'autre de prétendre qu'un grand nombre de médailles antiques avaient été frappées par les Bénédictins. Un des érudits de l'époque, que ces bizarreries impatientaient, vint un jour à lui et lui dit : « Oui, mon père, vous avez bien raison, les médailles elles-mêmes prouvent la vérité de vos assertions; les lettres COMOB que les antiquaires ont la sottise d'expliquer par *Constantinopolis obsignatus* signifient évidemment *Cusi Omnes Nummi Officinâ Benedictinorum.* »

fr.

I. D. N. VALENTINIANVS P. F. AVG. Son buste diadémé, drapé et cuirassé à droite.

R). FELIX ADVENTVS AVG. N. Valentinien à cheval à gauche, levant la main droite; à l'exergue, MED. (OU SMAQ V).

Mod. 6. Poids, 6 gr. 65 c..... B. OR. M'. 400



2. Même légende. Son buste diadémé à gauche avec le manteau impérial, levant la main droite et tenant un sceptre.

1. Mionnet décrit à ce règne une quantité de médaillons d'or et d'argent qui appartiennent à Valentinien II; c'est là qu'il faudra les chercher.

- ḡ. FELIX ADVENTVS AVGGG. Même type; à l'exergue, SMTR. Mod. 6 1/2. Poids, 6 gr. 72 c. F. OR. M. 500
3. Même légende. Son buste diadémé, drapé et cuirassé à droite.
- ḡ. GLORIA REIPUBLICAE. Victoire debout à droite, le pied sur un globe, écrivant VOT. V. MVLT. X., sur un bouclier posé sur un cippe et soutenu par un génie ailé nu; à l'exergue, SMTR. Mod. 9 1/2. Poids, 13 gr. 50 c. F. OR. M. 1500
4. Même légende. Son buste diadémé et drapé à droite.
- ḡ. GLORIA ROMANORVM. Rome casquée et Constantinople tourelée assises. Rome est de face et tient un globe surmonté d'une Victoire et un globe. Constantinople est tournée à gauche, pose le pied droit sur une proue de vaisseau et tient un globe surmonté d'une Victoire et une corne d'abondance; à l'exergue, SMTR (OU TROBS. *Autrefois, Cabinet des médailles*). Mod. 7 sans l'entourage. Poids, 13 gr. B. OR. M. 600
5. Même buste et même légende.
- ḡ. Même légende. Rome casquée et Constantinople tourelée assises; celle-ci pose le pied droit sur une proue de vaisseau et tient un sceptre; elles tiennent ensemble un bouclier sur lequel on lit VOT. X. MVLT. XX; à l'exergue, ANOBI, PANOBΘ; en haut, le ✠. *Schellersheim*. OR. 150
6. Même buste et même légende.
- ḡ. Même légende. Constantinople assise à gauche, tenant un globe surmonté d'une Victoire qui tient une couronne; dans le champ, ✠; à l'exergue, ANTOB. Mod. 10. Poids, 19 gr. 20 c. *M. le comte Tyskiewicz*. . . OR. M. 150
7. Même buste et même légende.
- ḡ. Même légende. Victoire debout à gauche, tenant une couronne et une palme. F. P. B¹. 2
8. D. N. VALENTINIANVS P. F. AVG. Même buste.
- ḡ. Même légende. L'empereur debout à gauche, tenant le

1. Sur les monnaies de bronze on voit quelquefois une petite partie de la cuirassé sous le paludament.

- labarum* et un bouclier; à l'exergue LVGVS. Poids, 3 gr. 70 c. Musée Brera..... AR.M. 60 fr.
9. Même buste et même légende.
- Ṛ. GLORIA ROMANORVM. Valentinien en habit militaire à droite, debout sous une voûte soutenue par deux colonnes, tenant une haste et un globe; à l'exergue, ANT. Mod. 5 1/4. Poids, 4 gr. 15 c..... F.A.R.M. 100
10. Même buste et même légende.
- Ṛ. Même légende, Valentinien et Valens, laurés, debout, en habit militaire, tenant chacun un globe et un *labarum*; à l'exergue, SIS et une étoile. Mod. 6. Vente de Belfort..... AR.M. 100
11. D. N. VALENTINIANVS AVG. (incuse rétrograde). Son buste diadémé et drapé à gauche (pour être à droite).
- Ṛ. GLORIA ROMANORVM. (incuse rétrograde). L'empereur marchant à gauche (pour être à droite) traînant un ennemi par les cheveux. *Wiczay*..... OR. 60
- Cette pièce semble avoir été un moule ou un essai.
12. D. N. VALENTINIANVS P. F. AVG. Son buste diadémé et drapé à droite.
- Ṛ. Même légende. Valentinien debout à droite en habit militaire, retournant la tête, pesant avec la main sur la tête d'un captif à genoux et tenant le *labarum*. F.P.B. c
13. Même buste et même légende.
- Ṛ. Même légende. Porte de ville ouverte surmontée de deux sortes de tourelles ovales; dessus S; à l'exergue, SMTR. (probablement la porte de Trèves).... F.M.B. 80
14. Même buste et même légende.
- Ṛ. MONETA AVGGG. Les trois Monnaies debout à gauche, tenant chacune une balance et une corne d'abondance; à leurs pieds, des monceaux de métal..... F.G.B. 40

VALENTINIEN I

89
fr.

15. Même buste et même légende.

Ṛ. PAX PERPETVA. Victoire à demi nue assise à droite sur une cuirasse, écrivant VOT. V. MVL. X. sur un bouclier qui lui est présenté par un génie; à l'exergue, TES.....
..... V. Triens. OR. 50

16. Même buste et même légende.

Ṛ. PAX PERPETVA. Victoire debout de face, tenant de chaque main une couronne de laurier; à l'exergue, TESOB.
..... V. OR. Q. 50

17. Même buste et même légende.

Ṛ. RESTITVTOR REIP. Valentinien lauré et en habit militaire debout à gauche, tenant le *iabarum* et une Victoire sur un globe; à l'exergue, RP. Mod. 5 1/2. Poids, 4 gr. 60 c.
M. Griolet..... AR. M. 60

18. Même buste et même légende.

Ṛ. Même revers; mais Valentinien, debout de face, regardant à droite; à l'exergue, PLVG, SLVG, ANT, MSIRM OU SMAQ OU TR..... F. AR. 6

19. Variété. Même buste et même légende.

Ṛ. Même revers, avec TES à l'exergue, ou OF. III. et une étoile dans le champ, et CONST. à l'exergue. *Vente Gosselin*..... AR. 8

20. Même tête et même légende.

Ṛ. Même revers; mais Valentinien tient un sceptre surmonté du X et une Victoire sur un globe; dans le champ, OF. II. (OU OF. III, *Welz*) et une étoile; à l'exergue, CONST OU SLVG OU SMAQ OU PLVG..... F. AR. 6

21. Même buste et même légende.

Ṛ. Même revers; mais Valentinien tenant un étendard et une Victoire..... F. P. B. c

22. Même légende. Son buste diadémé et cuirassé à droite;

- R]. RESTITVTOR REIPVBLICAE. L'empereur debout, tenant le *labarum* et une Victoire; à l'exergue, ANTS. *D'Ennery*.
Petit médaillon..... AR.M. 60 fr.
23. D. N. VALENTINIANVS P. F. AVG. Son buste diadémé et drapé à droite.
- R]. Même légende. Valentinien debout tenant le *labarum* et une Victoire; à l'exergue, KONSTAN. (TAN en monogramme), MIKE..... V. AR. 30
24. Même légende. Son buste lauré, drapé et cuirassé à droite.
- R]. Même légende et même type; mais Valentinien tenant un étendard et une Victoire sur un globe; à l'exergue, ANTB OU ANTI, SMNC, LONSA..... F.OR. 20
25. Variété. Même buste et même légende.
- R]. Même revers, mais l'étendard est orné d'une croix; à l'exergue, .ANTA, ANTB, ANTA*, ANTI., .ANTΔ., ANTE*, .ANTE., ANTΘ., ANTH, .ANTH*, ANTI*, ANTO*, ANTS, ANTZ (z à rebours), *CONS coufonne, ou SMNΘ..... F.OR. 20
26. Id. Même buste et même légende.
- R]. Même revers, mais dans le champ, à gauche, une croix; à l'exergue, ANTB, *ANTB, *ANTI*, *ANTΔ*, ANTE, *ANTΘ*, *ANTI* OU .ANTS*..... F.OR. 20
27. Id. Même buste et même légende.
- R]. Même revers, mais dans le champ, à gauche, le F ; à l'exergue, ANTA, ANTI OU ANTS..... F.OR. 20
28. Même buste et même légende.
- R]. Même revers, mais Valentinien tient l'étendard avec le F (ou *labarum*); à l'exergue, ANT, ANTA, ANTI*, ANTΔ, ANTH, ANTH*, ANTI, ANTS., ANTZ, CONSP*, KONSTAN (TAN en monogramme), MED, RP coufonne, RP, RT, .RP palme, *SIRM, SMAQ, SMAQP, SMEA, SMKB, SMKΓ, SMLVG, SMLVG*, SMNM, SMNE, SMNΘ, SMNI, SMNS, SMRP, SMRT, SMTES, SMTR, TR., OU TR*..... F.OR. 20
29. Id. Même buste et même légende.
- R]. Même revers, mais dans le champ, à droite, une étoile; à l'exergue, SMRP OU SMRT..... F.OR. 20



- | | | |
|-----|--|------------|
| 30. | D. N. VALENTINIANVS P. F. AVG. Même buste. | fr. |
| Rj. | RESTITVTOR REIPVBLICAE. Valentinien en habit militaire, lauré, et quelquefois lauré et nimbé, debout à droite, tenant un étendard et une Victoire sur un globe; à l'exergue, RP, RT OU SMNB OU SMAQS. | F.G.B. 40 |
| 31. | Variété. RESTITVTOR REIPVBLICHE (<i>sic</i>). Même type; à l'exergue, BSIRM | F.G.B. 40 |
| 32. | Même légende. Son buste diadémé à gauche à mi-corps, avec le manteau impérial, tenant un globe et un sceptre. | |
| Rj. | SALVS REIP. Valentinien debout de face regardant à droite, en habit militaire, tenant le <i>labarum</i> et un globe surmonté d'une Victoire et posant le pied droit sur un captif à genoux; dans le champ, à droite, une étoile, et, à l'exergue, SMSISC et une palme, ou deux étoiles dans le champ, à droite, et à l'exergue, SMTS, SMTES. | F.OR. 45 |
| 33. | Variété. Même légende. Son buste diadémé à gauche, à mi-corps, avec le manteau impérial, levant la main droite et tenant un sceptre? <i>M. d'Amécourt</i> | OR. 45 |
| 34. | D. N. VALENTINIANVS P. F. AVG. Son buste diadémé. | |
| Rj. | SALVS REIPVBLICAE. Quatre enseignes militaires; à l'exergue, TCON* OU LVG. | V.AR.M. 60 |
| 35. | | |
| Rj. | SECVRITAS REIP. Valentinien et Valens debout, tenant chacun le <i>labarum</i> et soutenant une Victoire qui les couronne; à l'exergue, CONSPR. <i>D'Ennery</i> | AR.M. 150 |

36. D. N. VALENTINIANVS P. F. AVG. Son buste diadémé et drapé à gauche. fr.
- Ῥ. SECVRITAS REIPVBLICAE. Victoire debout à gauche, portant une couronne et un trophée et foulant du pied droit un ennemi renversé qui lève les deux mains ; à l'exergue, SMN. *Vente de Belfort. Méd. 5 1/2*..... AR.M. 80
37. Même buste et même légende.
- Ῥ. SECVRITAS REIPVBLICAE OU REIPVBLICE. Victoire marchant à gauche, tenant une couronne et une palme. . F.P.B. c
38. Même légende. Son buste diadémé et drapé à droite.
- Ῥ. TRIVMFATOR GENT. BARB. Valentinien lauré et en habit militaire avec le manteau déployé derrière lui, debout de face, regardant à gauche, tenant le *labarum* et un globe ; à ses pieds, à gauche, un captif à genoux, les mains liées derrière le dos ; à l'exergue, TR. OB..... V.OR. 150
39. Même légende. Son buste cuirassé à gauche avec un casque orné de trois ou de quatre étoiles, tenant une haste dirigée à gauche et un bouclier sur lequel est représenté l'empereur à cheval, terrassant un ennemi.
- Ῥ. VICTORES AVGVSTI. Valentinien et son fils assis de face soutenant un globe ; une Victoire qui vole au-dessus de leurs têtes les couronne tous deux ; à l'exergue, TR. OB. F.OR. 150
40. Variété. Même légende. Son buste diadémé, drapé et cuirassé à droite. *M. d'Amécourt*..... OR. 150
41. Même légende. Son buste diadémé et drapé à droite.
- Ῥ. VICTORIA AVG. Victoire assise à droite sur une cuirasse et un bouclier, écrivant VOT. V. MVLT. X. sur un bouclier que lui présente un génie ailé, debout ; à l'exergue, CONST..... Triens. F.OR. 50
42.
- Ῥ. VICTORIA AVGG. Victoire passant, tenant une couronne et une palme ; à l'exergue, RP. *Mionnet*..... AR. 20



fr.

43. D. N. VALENTINIANVS P. F. AVG. Son buste diadémé, drapé et cuirassé à droite.
- ῥ. VICTORIA AVGG. Valentinien et son fils assis tous deux de face, soutenant un globe; ordinairement entre eux, une palme; sur le second plan une Victoire debout de face, vue à mi-corps; à l'exergue, AQ, SMTES, THCOB, TROB, TR. OB, TROBC, TROBS OU TROBT *TES..... F.OR. 20
44. Variété. Même légende. Son buste diadémé et drapé à droite.
- ῥ. Même revers, mais dans le haut du champ, deux étoiles et ASISC, ou ASISC à l'exergue..... B.OR. 20
45. Même buste et même légende.
- ῥ. Même revers sans étoile dans le champ, mais avec une étoile entre les deux empereurs au lieu de palme; à l'exergue, *TES.. B.OR. 20
46. Même tête et même légende.
- ῥ. VICTORIA AVGGG. Figure armée, debout, tenant de la main droite la haste surmontée d'une croix et portant de la gauche une petite Victoire, le pied droit sur un casque; à sa gauche, un bouclier. *Mionnet*..... G.B. 60
47. VALENTINIANVS AVG. Son buste diadémé et drapé à droite.
- ῥ. VICTORIA AVGVSTORVM. Victoire à demi nue assise sur une cuirasse, soutenant avec un génie ailé un bouclier et y écrivant VOT. V; à l'exergue, ANT. *Schellersheim*.
..... Triens. OR. 60



48. D. N. VALENTINIANVS P. F. AVG. Même buste.
- ῥ. Même légende. Victoire à demi nue assise à droite sur

une cuirasse, écrivant *VOT. V. MVL. X.* sur un bouclier posé sur un cippe; dans le champ, à gauche, *o*; à droite, *B*; à l'exergue, *CONS.*¹..... **F. OR.** 30

49. *D. N. VALENTINIANVS P. F. AVG.* Même buste.

Ṛ. *VICTORIA AVGVSTORVM.* Même type, mais la Victoire tenant sur ses genoux le bouclier sur lequel on lit *VOT. X. MVL.* *XX*; dans le champ, à droite, *✠*; à l'exergue, *ANOBC, ANOBΘ, ANOBO, PANOBΓ* ou *PANOBΔ*..... **F. OR.** 25



50. Même légende. Son buste diadémé et cuirassé à droite.

Ṛ. Même légende. Victoire marchant à droite, regardant en arrière, trainant après elle un captif, les mains liées derrière le dos, et portant un trophée; à l'exergue, *ROMA.* Mod. 6. Poids, 4 gr. 95 c..... **F. AR. M.** 100



51. Même buste et même légende.

Ṛ. Même légende. Victoire debout à droite, le pied gauche sur un globe, écrivant *VOT. V. MVL. X.* sur un bouclier qu'elle place sur un cippe; à l'exergue, *RP, RT, RV.* Mod. 5 1/2. Poids, 4 gr. 15 c..... **F. AR. M.** 60

1. Voyez Tome VII, page 295 et dans ce même volume, page 83, à la note, les observations sur les lettres *o* dans le champ et à l'exergue.

52. Même légende. Son buste diadémé et drapé à droite.

Ṛ. Même légende. Même type; sur le bouclier, VOT. X. MVL. XV; à l'exergue, SMKAP. Mod. 6. Poids, 4 gr. 40 c. *M. de Quélen*..... AR.M. 60



53. Même légende. Son buste casqué et cuirassé à gauche, tenant une haste dirigée à gauche et un bouclier sur lequel est représenté l'empereur à cheval.

Ṛ. VICTORIA D. N. AVGVSTI. Victoire assise à gauche, écrivant VOT. V. MVL. X. sur un bouclier que lui présente un génie ailé; à l'exergue, TESOB. Mod. 6 1/2 sans le cercle. Poids avec le cercle, 6 gr. 72 c..... F.OR.M. 400

54. D. N. VALENTINIANVS P. F. AV. Son buste diadémé, drapé et cuirassé à droite.

Ṛ. VICTORIA DD. NN. AVG. Victoire marchant à gauche, et tenant une couronne et une palme; dans le champ, une étoile; à l'exergue, LVG..... B.OR.Q. 80

55. D. N. VALENTINIANVS P. F. AVG. Même buste.

Ṛ. VICTORIAE AVGVSTORVM. Victoire traînant un captif par les cheveux, et emportant un trophée; à l'exergue, ROMA. *D'Ennery*..... G.B. 60

56. Même buste et même légende.

Ṛ. VIRTVS EXERCITI. Valentinien debout à droite, tenant un étendard et un globe et mettant le pied sur le dos d'un captif. *Vente de Moustier*..... M.B. 8

57. D. N. VALENTINIANVS P. F. AVG. Même tête.

R. VIRTVS EXERCITI. Valentinien debout à droite, tenant la *labarum* et un globe et mettant le pied gauche sur le dos d'un captif. *Wiczay*..... P.B. 6



58. Même légende. Son buste diadémé, drapé et cuirassé à droite.

R. VIRTVS EXERCITVS. Valentinien en habit militaire et lauré, debout à gauche, tenant un *labarum* ou un étendard et appuyé sur un bouclier; à l'exergue, .SISCIP., SMTR OU TRPS. Mod. 6. Poids, 4 gr. 35 c..... F.A.R.M. 60

59. Même buste et même légende.

R. VIRTVS ROMANI EXERCITVS. Même type, mais l'étendard surmonté du X dans une couronne; à l'exergue, SMTES. Mod. 11 1/2. Poids, 12 gr. 70 c. M. Rollin.... AR.M. 150

60. Même légende. Son buste diadémé et drapé à droite.

R. VIRTVS ROMAVORVM. Valentinien et Valens debout, en habit militaire, tenant chacun une haste et soutenant un globe surmonté d'une Victoire qui tient de chaque main une couronne; à l'exergue, CONS entre deux palmes, CONSP..... F.OR. 50

61. Même buste et même légende.

R. VOTA PVBLICA. Isis assise allaitant Orus. *Mionnet*. P.B. 40

62. Même buste et même légende.

R. VOTA PVBLICA. Isis assise sur un chien ou loup qui court à droite et retourne la tête; elle tient le sistre et un sceptre..... F.P.B. 40

63. Même buste et même légende.

R. VOTA PVBLICA. Harpocrate debout à gauche, portant la main droite à sa bouche et tenant une corne d'abondance.

Tanini..... P.B.Q. 40

64. Même légende. Son buste diadémé à gauche avec le manteau impérial, tenant un globe.

R. VOTA PVBLICA. Valentinien et Valens nimbés assis de face. Valentinien lève la main droite et tient un rouleau ; dans le champ, TR ; à l'exergue, COM. *M. Gnechi*. OR. 50

65. Même légende. Son buste diadémé et drapé à gauche, tenant un rouleau.

R. VOTA PVBLICA. Valentinien et Valens assis de face tenant chacun un rouleau et un sceptre ; dans le champ, MD ; à l'exergue, COM. *Coll. Trivulzio*..... OR. 30

66. Variété. Même légende. Son buste diadémé et drapé à droite.

R. Même revers ; à l'exergue, deux captifs à genoux, les mains liées derrière le dos entre les lettres SN et I..... B. OR. 50

67. Id. Même légende. Son buste diadémé à gauche avec le manteau impérial, tenant un globe.

R. Même revers ; mais les captifs sont aux pieds des empereurs, un de chaque côté ; à l'exergue, *CONS et une couronne ou CONS ou SMTR. F. OR. 50

68. Id. Même légende. Son buste diadémé à gauche, à mi-corps, avec le manteau impérial, tenant un globe et un sceptre.

R. Même revers ; à l'exergue, *CONS et couronne. *M. Gnechi*... OR. 50

69. Même légende. Son buste diadémé et drapé à droite.

R. VOT. V. dans une couronne de laurier ; à l'exergue, C.A., C.B., C.P.A., C.P.A., C.S., CA, *CA, CPB, CPF, C.Z., CONSA, CONSPA, CONSPB, CONSPA..... V. AR. 6

70. Même buste et même légende.

R. VOT. V. MVLT. X. dans une couronne de laurier ; à l'exergue, CONS, *C.F et couronne, *CA couronne, *CA couronne, PT, RB, RP, RT OU SISCPZ, SMN..... F. AR. 6

71. Même buste et même légende.

R. Même revers..... F.P.B. 1

72. D. N. VALENTINIANVS P. F. AVG. Même buste.
 R̄. VOT. V. MVLTI X. dans une couronne de laurier; à l'exergue, SMN. *Feu M. Misson*..... AR. 10
73. Même buste et même légende.
 R̄. VOT. X. MVLTI. XX. dans une couronne de laurier; à l'exergue, ANT, CONS., MDPS OU SIS..... F. AR. 10
74. Même buste et même légende.
 R̄. VOT. XV. MVLTI. XX dans une couronne de laurier; à l'exergue, SISCPS..... V. AR. 10
75. Variété. Même buste et même légende.
 R̄. VOT. VX. MVLTI. XX. c̄Ps dans une couronne de laurier. *M. Rollin*..... AR. 10
76.
 R̄. VOT. XV. MVLTI X; dans une couronne; à l'exergue, SISCPS OU SISCPS. *D'Ennery et Mionnet*..... AR. M. 60



77. D. N. VALENTINIANVS P. F. AVG. Son buste diadémé et drapé à gauche.
 R̄. VOTIS V. MVLTI X. dans une couronne de laurier; à l'exergue, SMTR. Mod. 6 1/2. Poids, 5 gr. 10. F. AR. M. 60
78. Variété. Même légende, son buste diadémé et drapé à droite.
 R̄. Même revers; à l'exergue, SMLAP. Mod. 6 1/2. *Vente Garthe*..... AR. M. 60
79. Même buste et même légende.
 R̄. Même revers; à l'exergue, SIRM OU RB..... F. AR. 6
80. Même légende. Son buste diadémé, drapé et cuirassé à droite.

JUSTINE

99
fr.

- Ṛ. VOTIS X. MVLTIS XV. dans une couronne; à l'exergue, SMLAP, TRPS. *M. Rollin*..... AR.M. 60
81. D. N. VALENTINIANVS P. F. AVG. Son buste diadémé et drapé à droite.
- Ṛ. VRBS ROMA. Rome assise à gauche, tenant une Victoire sur un globe et un sceptre; à l'exergue, LVG, LVGPS, SLVG, RP, RQ, SISCPZ, OU TRPS..... F.A.R. 6
82. Même buste et même légende.
- Ṛ. VRBS ROMA. Rome assise à gauche sur une cuirasse, tenant une Victoire et une haste; dans le champ, une étoile; à l'exergue, AQPS. *M. Gnechi*..... AR. 6



83. Même buste et même légende.
- Ṛ. VRBS ROMA. Rome assise à gauche sur un siège, tenant un globe surmonté d'une Victoire et une haste renversée. F.G.B. 40

VALÉRIE SÉVÈRE.

Valérie Sévère, première femme de Valentinien père, fut mariée avec lui avant son élévation à l'empire. Il la répudia et l'exila vers l'an de Rome 1121 (de J. C., 368), à cause de son avarice qui lui fit commettre d'infâmes abus d'autorité. Elle fut rappelée sous le règne de Gratien; on ignore l'époque de sa mort.

Excepté dans le recueil de Goltzius, on ne connaît aucune médaille de cette princesse non plus que de Justine.

JUSTINE.

Veuve de Magnence, que sa beauté et son esprit firent épouser par Valentinien, l'an de Rome 1121 (de J. C., 368). Elle était née en Sicile et mourut à Thessalonique en 1140 (387), après avoir embrassé le dogme des Ariens.

VALENS.

(FLAVIUS VALENS)

Valens naquit à Cibales en Fannonie, l'an de Rome 1081 (de J. C., 328). Après avoir été officier du palais de l'empereur Julien, son frère Valentinien l'associa à l'empire avec le titre d'Auguste en 1117 (364), et, gardant pour lui le gouvernement de l'Occident, il donna l'Orient à Valens. Après la guerre qu'il soutint contre Procope, et qui sera relatée dans la vie de celui-ci, il dévasta les provinces des Goths pendant trois années et leur accorda ensuite la paix. Plus tard, il combattit Sapor, roi de Perse, et le força à lui demander une trêve. Deux cent mille Goths, chassés de leur pays par les Huns, s'étant établis en Thrace avec son autorisation et ayant battu des troupes romaines pour se venger de Maxime, commandant de la province, qui les avait maltraités, Valens conclut la paix avec Sapor pour s'opposer aux Goths, quitta Antioche où il résidait, et se rendit à Constantinople. Il leur livra bataille auprès d'Andrinople, fut vaincu et vit son armée entièrement détruite. Ayant été blessé en fuyant, il fut porté dans une maison de paysans. Des soldats Goths voulurent y entrer pour la piller et la trouvant barricadée, ils y mirent le feu. Valens y fut brûlé vif en 1131 (378), à l'âge de cinquante ans, après un règne de quatorze ans passés.

Le caractère de Valens était un mélange de bonnes et de mauvaises qualités; il fut très tolérant en matière de religion.

Prix actuel des médailles de Valens.

	fr.
OR., Médaillons, de.....	400 à 5000
OR. de.....	25 à 100
AR. Médaillons, de.....	40 à 300
AR. de.....	3 à 20
G. B., de.....	80 à 100
M. B.	60
P. B. c., jusqu'à.....	40

Lettres, nombres et symboles qui se rencontrent sur les médailles de petit bronze de Valens.

Exergue.

AFSISC, ALEB, ALEF, ANTF, ANTΔ, ANTE, ANTEK, ANTH, ANTS.

ASIRM, ASISC, palme ASISC, ASISCA, ASISCE, ASISCP, ASISCR, ASISCV, ASISVF (v et r en monogramme).

BSIRM, BSISC, .BSISC.

CON, CONSP, CONSPA, CONSPB, CONSPI, CONST.

Γ'CON, ΓSISC, ΓSISC.

DASISC, DBSISC (et non OBSISC comme l'ont donné divers auteurs).

ΔSISC, AMSISC.

ESISQ.

LVGP, LVGPA, LVGPM, LVGPP, LVGE, LVGSA, LVGVS.

PRIM Δ (Lavy), PMSISC, PCON, PLVG.

RB, RBSISC, RPRIMA, RSECUNDA, RTERTIA, RQVARTA, RQ, RSIRM, RSISVE, (VE en monogramme) palme RSMC, RT.

SANT, SCON, SCONS, SISCC, SHPRT.

SMAQB, SMAQP, SMAQS, SMAQS, SMK Δ , SMNB, SMNOS (Wiczay).

SMRP, SMRQ, SMRT, SM²RT.

SM feuille de lierre RA OU RB OU RP OU RQ OU RS OU RT.

TCON, TCONST, TES, TESA, TESB, TES Γ , TES Δ , TESP, TRP, TRP₂.

ZCON.

Champ.

BF, B Γ , CI, D, Δ , E, H δ , HI', M, N, OF I, OF II, OF III, VB, VD, V Δ , Z Γ , *, *, . . .
COURONNE.

BF, DF FR, OF I OF I OF II Q R^{*}
R, P, P', S', BR', PS', Q'
* * * * * * * * * * V* V* Z* *
A, B' Y' FS' KQ' MD' PH' PM' QA' A' F' Δ ' RM.
O

H R^{*}
C, F, CF (le c est attaché au-dessus de l'A).
A A

K P, Q, P, K (ou peut-être M).
O

RF C₂ (l'R de la seconde ligne a un trait supplémentaire).
K, R.

R FC. (l'R de la première ligne a un trait supplémentaire).

fr.

1. D. N. VALENS MAX. AVGVSTVS. Son buste diadémé, drapé et cuirassé à droite, levant la main droite et tenant une Victoire sur un globe.

R]. D. N. VALENS VICTOR SEMPER AVG. Valens nimbé de face dans un char à six chevaux; de chaque côté, une Victoire volant lui présente une couronne; à l'exergue, cinq objets difficiles à définir entre les lettres R et M. Mod. 14 sans le grand cercle à belière. Poids, avec la monture, 212 gr. 98 c.⁴..... V. OR. M. 3000

2. D. N. VALENS P. F. AVG. Son buste, levant la main droite.

1. Ces énormes médaillons, surtout les n^{os} 15, 16, 17 et le médaillon n^o 88 de Constance II paraissent avoir dû plutôt servir de décorations ou de récompenses que de monnaie. On peut les voir tous gravés et décrits avec le plus grand soin dans le bel ouvrage de M. le chevalier Arneth, intitulé : *Monumente des k. k. Münz-und antiken-cabinettes in Wien* et dans celui de Steinbuechel, *Notice sur les médaillons d'or de Vienne*. Ils peuvent donner une idée des grandes monnaies d'or que Lampride raconte qu'Héliogabale avait fait frapper.

- tr.
 Ṛ. FELIX ADVENTVS AVGG. Valens à cheval levant la main droite; à l'exergue, SMTR. *Ancien catalogue*.... OR.M 400
3. D. N. VALENS P. F. AVG. Son buste diadémé et drapé à droite.
- Ṛ. GLORIA REIPUBLICAE. Rome assise de face, tenant une haste, et Constantinople assise à gauche, posant le pied sur un vaisseau et tenant un sceptre; toutes deux soutiennent un bouclier orné d'une étoile; à l'exergue, SMNI. *M. Rollin*..... OR. 100
4. Même buste et même légende.
- Ṛ. GLORIA ROMANORVM. Victoire marchant à gauche, tenant une couronne et une palme..... F.P.B. c



5. Même buste et même légende.
- Ṛ. GLORIA ROMANORVM. Rome assise de face, tenant un globe et un sceptre; à l'exergue, TROBS. Mod. 11. Poids 20 gr. F.OR.M. 1000
6. D. N. VALENS MAX. AVGVSTVS. Son buste diadémé, drapé et cuirassé à gauche.
- Ṛ. Même légende. Femme assise à gauche (Rome)?, le pied sur une proue de vaisseau, tenant une Victoire sur un globe et un sceptre transversal; à l'exergue, ROMA. Mod. 13 sans le cercle. Poids total, 46 gr. 22 c. 8 m.. V.OR.M. 2000
7. D. N. VALENS PER. F. AVG. Son buste diadémé et drapé à droite ¹.

1. Et quelquefois, une très légère trace de cuirasse.

VALENS

103
fr.

- Ṛ. GLORIA ROMANORVM. Rome et Constantinople, casquées toutes deux, assises, tenant un bouclier surmonté du X et sur lequel on lit VOT. X. MVL. XX; Rome est vue de face et tient une haste; Constantinople est tournée à gauche, tient une haste et a le pied sur un vaisseau; à l'exergue, ANOBA, ANOBA, ANOBZ, ANOB⁹ OU KANOBI. F .OR. 30
8. D. N. VALENS PER. F. AVG. Son buste diadémé à gauche avec le manteau impérial, tenant un linge (*mappa*) et un sceptre.
- Ṛ. Même légende. Valens debout de face en manteau impérial, tenant un linge (*mappa*) et un sceptre; dans le champ, P ; à l'exergue, RANOB⁹. P .OR. 100
9. Même légende. Son buste diadémé, drapé et cuirassé à gauche.
- Ṛ. Même légende. Valens en habit militaire debout à droite, sous un portique à deux colonnes, tenant une haste transversale et un globe; à l'exergue, ANT. *. Mod. 5 1/2. Poids, 3 gr. 90 c. *M. Gnechi* AR.M. 100
10. Même buste et même légende.
- Ṛ. Même légende. Valentinien et Valens debout, sous un portique, tenant chacun une haste et un globe; à l'exergue, ANT*. *Vente de Belfort*. Mod. 5. AR.M. 80
11. D. N. VALENS P. F. AVG. Son buste diadémé et drapé ou drapé et cuirassé à droite.
- Ṛ. Même légende. Valens diadémé et en habit militaire marchant à droite, se retournant, traînant après lui un captif et tenant le *labarum*. F .P.B. c
12. Variété. La même médaille, mais Valens tient un simple étendard. F .P.B. c
13. D. N. VALENS PER. F. (*Perpetuus Felix*) AVG. Son buste diadémé, drapé et cuirassé à droite.
- Ṛ. Même légende. Valens à cheval à gauche, en habit militaire, levant la main droite; dans le champ, P ; à l'exergue, ANOBS. Mod. 5. B.OR.M. 400
14. D. N. VALENS PER. F. AVG. Son buste diadémé et drapé à droite.
- Ṛ. Même revers; en plus, dans le champ, P sur une croix; à l'exergue, ANOBS. B.OR. 100

15. D. N. VALENS P. F. AVG. Son buste diadémé et drapé à gauche, levant la main droite et tenant un globe.

☩. GLORIA ROMANORVM. Valens nimbé et en habit militaire à cheval à droite; devant lui, une femme tourelée prosternée, tenant un flambeau (l'Orient); à l'exergue, une figure couchée (Antioche? ou l'Oronte?) entre les lettres A et N. Mod. 18 passé. Poids, 217 gr. 47 c. 6 m. avec la belière..... V. OR. M. 3000



16. Même légende. Son buste diadémé, drapé et cuirassé à droite.



fr.

R]. Même revers. Grandeur, 9 centim. 7 mill. Poids, 407 gr. 33 c. 6 m. avec la belière..... ▼.OR.M. 5000

17. Même légende. Son buste diadémé et drapé à droite.

Ṛ]. Même légende. Valens et Valentinien tous deux nim-
bés, assis de face sur un trône, levant chacun la main
droite et tenant un globe; à l'exergue, deux feuilles de
lierre entre deux cloches et les lettres R et N. Mod. 18 1/2.
Poids, 176 gr. 91 c. 5 m..... ▼.OR.M. 3000



18. Même buste et même légende.
- Ὶ. GLORIA ROMANORVM. Valens et Valentinien debout en face l'un de l'autre, tenant chacun un *labarum* et un globe; à l'exergue, *sis*. Mod. 5 1/2. Poids, 4 gr. 13 c..... 40
..... F.A.R.M.
19. D. N. VALENS P. F. AVG. Son buste diadémé, drapé et cuirassé à gauche.
- Ὶ. Même légende. Porte de camp; en haut, s; à l'exergue, s. M. TS. OU SMTR. *Wiczay*..... M.B. 60
20. Variété. Même légende. Son buste diadémé et drapé à droite.
- Ὶ. Même revers; à l'exergue, SMTR..... F.M.B. 60
21. Même légende. Son buste diadémé et cuirassé à droite.
- Ὶ. MONETA AVGG. Les trois Monnaies debout à gauche, tenant chacune une balance et une corne d'abondance; à l'exergue, R..... F.M.B. 60
22. Même légende. Son buste diadémé, drapé et cuirassé à droite.
- Ὶ. MONETA AVGGG. Même type; aux pieds de chaque Monnaie, un morceau de métal; à l'exergue, RQ OU RT... 80
..... F.G.B.
23. Même légende. Son buste diadémé et drapé.
- Ὶ. PAX PERPETVA. Victoire debout de face, tenant deux couronnes; à l'exergue, TESOB. *Schellersheim*. Triens. OR. 50
24. D. N. VALENS P. F. AVG. Son buste diadémé et drapé à gauche, levant la main droite et tenant un globe.

Ṛ. PIETAS DDD. NNN. AVGVSTORVM. Valentinien I nimbé de face, entre Valens et Valentinien II, l'un à droite, l'autre à gauche; tous trois sont debout, ils tiennent chacun un sceptre et sont appuyés sur leurs boucliers; à l'exergue, TESOB. Mod. 14 sans le cercle. Poids du médaillon sans cercle, 51 gr. 78 c.; de celui avec cercle, 68 gr. 9 c. 8 m. Tous deux au Musée de Vienne ¹. OR.M. De 1500 à 2000

25. D. N. VALENS P. F. AVG. Son buste diadémé et drapé à droite.

Ṛ. RESTITOR (*sic*) REIP. Valens lauré et en habit militaire, debout de face, regardant à droite, tenant le *labarum* et un globe surmonté d'une Victoire; à l'exergue, LVG. F.AR. 10

26. Même buste et même légende.

Ṛ. RESTITVT. ORBIS. Même type; à l'exergue, PLVS (plutôt PLVG). *Tanini*. AR.



27. Même légende. Son buste diadémé et drapé à droite; on y voit aussi quelques vestiges de cuirasse comme sur les médaillons décrits plus loin.

Ṛ. RESTITVTOR REIP. Valens en habit militaire debout de face, regardant à droite, tenant le *labarum* et une Victoire sur un globe; à l'exergue, TCONST. Mod. 5. Poids, 3 gr. 93 c. F.AR.M. 40

28. Même légende. Son buste diadémé et drapé à droite.

1. Mionnet a commis plusieurs graves erreurs dans la description de ces médaillons; d'abord il a estimé 200 francs l'exemplaire de celui-ci qui n'a pas de cercle, tandis qu'il a pour plus de 260 francs de valeur intrinsèque. Ensuite il a décrit d'après *Steinbuechel*, le médaillon qui a pour revers LIBERATOR REIPVBLICAE, sans observer que Steinbuechel ne fait que le citer comme monument historique, tout en rappelant qu'il est de Magnence.

- fr.
28. Même revers ; dans le champ, OF. I* ; à l'exergue, CONST ; ou OF. II* dans le champ, et CONST ou TCONST à l'exergue ; ou OF. III* dans le champ et CONST à l'exergue ; ou étoile dans le champ et CONST à l'exergue ; ou rien dans le champ, et, à l'exergue, PCONST, PLVG ou SLVG. . . . F.AR. 8
29. Même buste et même légende.
- 29*. Même revers, mais Valens tenant un étendard au lieu de *labarum*. F.P.B. 6
30. D. N. VALENS PER. F. AVG. Son buste diadémé et drapé à droite.
29. RESTITVTOR REIPV. Même type avec le *labarum* ; à l'exergue, ANT. V.AR. 10
31. Même buste et même légende.
29. RESTITVTOR PEIPVBLICAE. Même type ; à l'exergue, ANTA. ANTA., ANTA*, *ANTA*, ANTB., :ANTB., ANTA, ANTH, ANTI, *ANTI*, OU ANTS. F.OR. 25
32. Variété. D. N. VALENS P. F. AVG. Son buste diadémé et drapé à droite.
29. Même revers ; à l'exergue, ANTE ANTZ, *CONS COURONNE, *CCNSΘ. CONSP, CONST, KONSTAN (TAN en monogramme), MED, RB*, RB COURONNE, *RB palme, *RQ palme, RQ COURONNE, *SIRM, SMAQ, SMHA, SMKΓ, SMLVG, SMLVG*, SMMED, SMNT, SMNE, SMNEΔ, SMNI, SMNM, SMNS, SMRB, SMRQ, SMTES, TR. OU TR* ; quelquefois, dans le champ, une étoile. F.OR. 25
33. Id. La même médaille avec s dans le champ du revers et SMRT à l'exergue. B.OR. 25
34. Id. Même buste et même légende.
29. Même revers, mais l'étendard est orné d'une croix ; à l'exergue, ANTE, *CONS OU CONS COURONNE. F.OR. 25
35. Id. D. N. VALENS PER. F. AVG. Son buste diadémé et drapé à droite.
29. Même revers ; à l'exergue, ANOΘ, ANTE*, ANTI*, ANTIΓ*, OU *CONS et COURONNE, OU ANTI, et, dans le champ, X. F.OR. 25
36. Id. Même buste et même légende.
29. Même revers ; mais, dans le champ, à gauche, une croix ou le F, à l'exergue, *ANTA*, OU *ANTB*, OU *ANTIΓ*, OU ANTA, OU ANTI, OU *ANTI*. F.OR. 25

37. La même médaille avec *ANTΔ* à l'exergue du revers. **V**.AR.
38.
- R. Même revers; dans le champ, à droite, une croix; à l'exergue, ANTI. *D'Ennery*.... Petit médaillon. AR.M.
39. D. N. VALENS P. F. AVG. Son buste diadémé et drapé à droite.
- R. Même revers; avec l'étendard sans la croix dans le champ; à l'exergue, RP. Mod. 9. **F**.Petit médaillon ou G.B. 100



40. Variété. La même médaille, mais avec SMAQP à l'exergue du revers. **F**.G.B. 100
41. D. N. VALENS PER. F. AVG. Son buste diadémé et drapé à droite.
- R. Même légende. Valens debout tenant le *labarum* et un globe surmonté d'une Victoire qui le couronne; à l'exergue, ANTI. *Coll. Trivulzio*..... OR. 30
42. D. N. VALENS P. F. AVG. Même buste.
- R. Même légende. Valens debout de face, en habit militaire, tendant la main droite à une femme tourelée, qui tient une corne d'abondance et tenant le *labarum*; à l'exergue, TROBS. Mod. 14 sans le cercle. Poids, 74 gr. **P**.OR.M. 1800
43. Même légende. Son buste diadémé à gauche avec le manteau impérial, tenant un livre et un sceptre.

- R). SALVS REIP. Valens debout en habit militaire, posant le pied droit sur le dos d'un captif, et tenant le *labarum* et un globe surmonté d'une Victoire; dans le champ, une étoile; à l'exergue, SMSISC et une palme ou SMTES. *Wiczay*.

..... OR.

40



44. D. N. VALENS P. F. AVG. Son buste diadémé et drapé à droite.

R). SALVS REIPVBLICAE. Quatre enseignes militaires; à l'exergue, SCON*. Mod. 6. Poids, 5 gr. 10 c. F. AR. M.

50

45. Même buste et même légende.

R). SECVRITAS REIPVBLICAE. Victoire marchant et tenant une couronne et une palme; à l'exergue, RTERTIA. *Ancien catalogue* (coulée sur le P. B?)..... OR. Q.

46. La même médaille; à l'exergue du revers, ANT (*Tanini*) ou SMRT (*d'Ennery*)..... AR.

47. Même buste et même légende.

R). Même revers; quelquefois, dans le champ, une palme.

..... F. P. B.

c



48. D. N. VALENS PER. F. AVG. Son buste diadémé et drapé à droite.

VALENS

111

fr.

48. SPES R. P. Valens et Valentinien nimbés assis de face, tenant chacun un globe et un sceptre; entre eux un bouclier avec l'inscription VOT. V. MVL. X. placé sur la tête d'une petite figure en toge, de face (Valentinien II?); à l'exergue, ANTI et une croix..... F.OR. 80
49. D. N. VALENS P. F. AVG. Même buste.
49. SPES REIPUBLICAE. Victoire marchant à gauche, portant un trophée et traînant un barbare par les cheveux. *Banduri*..... P.B. 10
50. Même buste et même légende.
49. TRIVMFATOR GENT. BARB. Valens debout, tenant le *labarum* et un globe; à sa droite, un captif; à l'exergue, TRPS. Mod. 10 1/2. Poids, 13 gr. 40 c. *D'Ennery*... AR.M. 300
51. D. N. VALENS P. F. AVG. Son buste casqué et cuirassé à gauche, vu de dos tenant une haste et un bouclier sur lequel est représenté l'empereur à cheval poursuivant un ennemi.
49. VICTORES AVGVSTI. Valens et Valentinien assis de face, soutenant un globe; au-dessus, une Victoire volant et posant une couronne sur leurs deux têtes; entre eux, le plus souvent, une palme; à l'exergue, TROB ou TR. OB. F.OR. 60
52. Même légende. Son buste diadémé et drapé à droite.
49. VICTORIA AVG. Victoire debout à gauche, tenant une palme et une couronne. *M. Rollin*..... P.B.Q. 12
53. Même buste et même légende.
49. VICTORIA AVGG. Même type; mais, entre eux, une Victoire debout de face vue à mi-corps, et, plus bas, une palme; à l'exergue, ASISC, COM, TR. OB., TROBC, TROB; ou TROBS ou TROBT, ou bien sans palme, SMTES ou une couronne et SISC; ou bien avec une étoile dans le champ, *TES*..... F.OR. 25

54. Variété. D. N. VALENS P. F. AVG. Son buste casqué et cuirassé à gauche, vu de dos, tenant une haste et un bouclier sur lequel est représenté l'empereur à cheval poursuivant un ennemi. fr.
- Ṛ. Même revers ; à l'exergue, TROB, FROBT. *Coll. Trivulzio*..... OR. 40
55. D. N. VALENS P. F. AVG. Son buste diadémé et drapé à droite.
- Ṛ. VICTORIA AVGGG. Victoire allant à gauche, tenant une couronne et une palme ; à l'exergue, RP. *M. Rollin*. G.B. 100
56. Même légende. Son buste lauré et drapé à droite.
- Ṛ. Même revers. *M. Rollin*..... P.B.Q. 12
57. Même légende. Son buste diadémé et drapé à droite.
- Ṛ. VICTORIA AVGVSTI N. Victoire marchant à gauche, tenant de la main droite une couronne et de la gauche une palme ; à l'exergue, TR. *Autrefois Cabinet des médailles*.
..... OR.Q. 50
58. D. N. VALENS P. F. AVG. Même buste et même légende.
- Ṛ. VICTORIA AVGVSTORVM. Même type ; à l'exergue, TROB. *Schellersheim*..... Triens. OR. 40
59.
- Ṛ. Même légende. Victoire emportant un trophée et traînant un captif ; à l'exergue, RP. *D'Ennery*.... AR.M. 50



60. D. N. VALENS P. F. AVG. Son buste diadémé et cuirassé à droite.
- Ṛ. Même légende. Victoire debout à droite, écrivant VOT. V. MVLT. X. sur un bouclier posé sur un cippe, et posant le pied gauche sur un globe ; à l'exergue, RB. OU RT. RQ. TRPS. Mod. 5 1/2. Poids 4 gr. 27 c..... F. AR.M. 40

61. D. N. VALENS P. F. AVG. Son buste diadémé et cuirassé à droite.
 R. VICTORIA AVGVSTORVM. Victoire à demi nue assise à droite, écrivant VOT. V. MVL. X sur un bouclier posé sur un cippe; derrière elle, une cuirasse, un bouclier et une couronne; dans le champ, B ou OB, à l'exergue, CONS*.
 B. OR. 30
62. D. N. VALENS PER. F. AVG. Son buste diadémé et drapé à droite.
 R. Même légende. Victoire à demi nue assise à droite sur une cuirasse et un bouclier, écrivant VOT. X. MVL. XX. sur un bouclier posé sur son genou; dans le champ, à droite, X; à l'exergue, ANOBH, PANOB, PANOBΑ ou PANOBE. F. OR. 40
63. D. N. VALENS P. F. AVG. Même buste.
 R. Même revers; à l'exergue, ANOBI; dans le champ, une croix..... F. OR. Q. 50
64. D. N. VALENS PER F. AVG. Même buste.
 R. Même légende. Victoire assise à droite, écrivant VOT. V. sur un bouclier que lui présente un génie nu, ailé; à l'exergue, ANT. M. Rohde..... OR. Q. 50
65.
 R. Même légende. Victoire assise sur une cuirasse, écrivant sur un bouclier soutenu par un génie, VOT. V. MVL. X; à l'exergue, TROB. Mionnet..... OR. Q. 50
66. D. N. VALENS P. F. AVG. Son buste diadémé et drapé à droite.
 R. Même légende. Victoire à demi nue assise à droite sur une cuirasse et un bouclier, écrivant VOT. X. sur un bouclier que lui présente un génie ailé, nu, debout; à l'exergue, ANT, SMRP. ou TROB..... F. OR. Q. 50
67. Même buste et même légende.
 R. VICTORIA D. N. AVG. Victoire marchant à gauche et tenant une couronne et une palme; à l'exergue, CONS.
 B. Triens. OR. 40

68. IMP. CE. VALENS P. F. AG. Son buste diadémé.

▣R|. VICTORIA DD. NN. AVG. Victoire marchant; à l'exergue,
LVG..... ▽.P.B. 10



69. D. N. VALENS P. F. AVG. Son buste diadémé et cuirassé à gauche, vu de dos, à mi-corps, armé d'une lance et d'un bouclier.

▣R|. VICTORIA D. N. AVGVSTI. Victoire debout à droite, le pied gauche sur un globe, tenant un bouclier sur lequel on lit VOT. V. MVLT. X. et qu'un génie ailé lui présente; à l'exergue, TESOB. Mod. 8. Poids, 9 gr. 01 c. *M. de Quelen.*
.....OR.M. 1203

70. Même légende. Son buste lauré et drapé à droite.

R|. VICTORIAE DD. AVGGG. NNN. Deux Victoires marchant en face l'une de l'autre et tenant chacune une couronne et une palme; au milieu, une couronne. *Banduri.* P.B. 15



71. Même légende. Son buste diadémé et drapé à droite.

R|. VIRTVS EXERCITVS. Valens en habit militaire debout de face regardant à gauche, tenant un étendard ou le lab-

- rum* et appuyé sur un bouclier; à l'exergue, PCON, SISC, SMTR ou TRPS. Module de l'exemplaire du Cabinet de France avec TRPS, 6. Poids, 4 gr. 43 c. F. A. R. M. 40
72. Même légende. Son buste diadémé et drapé à gauche.
R). Même revers; à l'exergue, TES. Mod. 5. *M. Rollin*.
..... A. R. M. 40
73. Même légende. Son buste diadémé et drapé à droite.
R). Même légende. Soldat debout tenant une haste et un bouclier; à l'exergue, PCON, TES. Poids, 11 gr. 50 c. *Vente de Montigny* A. R. M. 60
74. Même buste et même légende.
R). VIRTUS EXERCITVS. Trois enseignes militaires; à l'exergue, SMN. *Revue de M. Egger de 1866* A. R. 30
75. Même buste et même légende.
R). VIRTUS ROMANORVM. Valens et Valentinien debout de face se regardant, soutenant un globe surmonté d'une Victoire de face qui les couronne, et tenant chacun une haste; à l'exergue, CONS entre deux palmes, ou CONSP. B. O. R. 50
76.
R). VOTA PVBLICA. Isis assise sur un chien. *D'Ennery*. M. B. 60
77. D. N. VALENS P. F. AVG. Son buste diadémé et drapé à droite.
R). VOTA PVBLICA. Isis debout tenant un sistre et un seau. *Musée de Danemark* M. B. 60
78. Même buste et même légende.
R). VOTA PVBLICA. Isis assise de face et regardant à droite, allaitant HORUS F. P. B. Q. 40
79. Même buste et même légende.
R). VOTA PVBLICA. Anubis debout à gauche, tenant un sistre et un caducée V. P. B. Q. 40

80. Même buste et même légende.
- ℞. VOTA PVBLICA. Harpocrate debout à gauche, posant la main droite à sa bouche et tenant une corne d'abondance. *Tanini*. P.B.Q. 40
81. Même buste et même légende.
- ℞. VOTA PVBLICA. Le Nil à demi nu assis à gauche, tenant un vaisseau et accoudé à une urne de laquelle s'écoulent des flots. *Pembroke*. P.B.Q. 40
82. Même légende. Son buste diadémé à gauche avec le manteau impérial, tenant un globe? et un sceptre.
- ℞. VOTA PVBLICA. Valens et Valentinien nimbés, assis de face, tenant chacun un livre et un sceptre; de chaque côté, à leurs pieds, un captif à genoux, les mains liées derrière le dos; à l'exergue, CONS entre une étoile et une couronne ou SMI OU SMNE (MNE en monogramme). B. OR. 100
83. Variété. Son buste diadémé à gauche avec le manteau impérial.
- ℞. Même revers; à l'exergue, MN en monogramme. *M. Rollin*. . . OR. 100
84. Id. Même légende. Son buste diadémé à gauche avec le manteau impérial, tenant un globe et un sceptre.
- ℞. VOTA PVBLICA. Même type, sans captifs; à l'exergue, SMTR. *Schellersheim*, dans le catalogue duquel ce type est décrit comme étant Valens et Albia Dominica, sa femme, debout. OR. 100
85. Id. D. N. VALENS AVG. Même buste.
- ℞. Même revers; à l'exergue, MED. *M. Rollin*. OR. 100
86. Id. D. N. VALENS P. F. AVG. Même buste.
- ℞. Même revers; à l'exergue, deux captifs à genoux séparant les lettres S MN I (MN en monogramme). *M. d'Amécourt*. OR. 100
87. D. N. VALENS P. F. AVG. Son buste diadémé à gauche.
- ℞. VOT. V. dans une couronne; à l'exergue, CONSR. Poids, 3 gr. 40 c. *M. Rollin*. AR.M. 50
88. Même légende. Son buste diadémé à droite.
- ℞. VOT. V. dans une couronne de laurier; à l'exergue, C.B, *C.B, C.Γ, CP.A, CP.Δ, CP.Γ, C.S, C.Z. CONSΔ, *C.A. C, Δ, CÉ, *CΓ, CP.Γ, CP.É OU T.S. F.A.R. 3

VALENS

117
fr.

89. Variété. Même légende. Son buste diadémé et drapé à gauche.
 ῥ. Même revers; à l'exergue, CONSΔ. *M. Rollin*..... AR. 10
90. D. N. VALENS PERP. AVG. Son buste diadémé, drapé et cuirassé à gauche.
 ῥ. VOT. V. MVLΤ. X. dans une couronne; à l'exergue, SMAQ. OU ANT. Mod. 5. *M. Rollin*..... AR.M. 40
91. D. N. VALENS P. F. AVG. Son buste diadémé et drapé à droite.
 ῥ. Même revers; à l'exergue, RB, RP, RQ, RT, SISCPCZ (z à rebours) OU SMN, *C.A couronne, *CT couronne, *CA couronne..... F.A.R. 6
92. Même buste et même légende.
 ῥ. Même revers. *Tanini*..... P.B.Q. 10
93. Même buste et même légende.
 ῥ. VOT. V. MVLΤIS X. dans une couronne de laurier; à l'exergue, SMN. *M. Rollin*..... AR. 10
94. Même tête et même légende.
 ῥ. VOT. X. MVLΤ. X. (*sic*) dans une couronne. *Tanini*.
 P.B.Q. 10
95.
 ῥ. VOT. X. MVLΤ. XV. dans une couronne; à l'exergue, rien? *D'Ennery*..... AR.M. 40
96. D. N. VALENS P. F. AVG. Son buste diadémé et drapé à droite.
 ῥ. VOT. X. MVLΤ. XX. dans une couronne de laurier; à l'exergue, ANT, ANT., ANTA, ANTI, *CONCM, LVG, OU SISCPC, OU C~~PS~~ et couronne..... F.A.R. 4
97. Variété. D. N. VALENS PER. F. AVG. Même buste.
 ῥ. Même revers; à l'exergue, ANTI, ANTS OU ANTΝ OU ANT*. *V.* et *Tanini*.
 AR. 20

- | | fr. |
|---|--------------|
| 98. D. N. VALENS P. F. AVG. Même buste. | |
| R . VOT. XV. MVL. XX. dans une couronne de laurier; à l'exergue, SISCP. | V. AR. 10 |
| 99. La même médaille. <i>Tanini</i> | P. B. Q. 10 |
| 100. Même buste et même légende. | |
| R . VOT. VX (<i>sic</i>) MVL. XX. dans une couronne de laurier; à l'exergue, ΤΞΕ ou CΞS (<i>Banduri</i>)..... | AR. 10 |
| 101. Même buste et même légende. | |
| R . VOT. XX. MVL. XXX. dans une couronne; à l'exergue, CONCM..... | F. AR. 12 |
| 102. La même médaille. <i>Tanini</i> | P. B. Q. 10 |
| 103. D. N. VALENS P. F. AVG. Son buste diadémé et drapé à droite. | |
| R . VOTIS V. MVL. TIS X. dans une couronne de laurier; à l'exergue, ΤΡΠΣ, ΣΜΚΑΡ. Mod. 6. Poids, 4 gr. 68 c. | F. AR. M. 40 |
| 104. Variété. D. N. VALENS PERP. AVG. Même buste. | |
| R . Même revers; à l'exergue, ANT. <i>M. Rollin</i> | AR. M. 50 |



- | | |
|---|--------------|
| 105. D. N. VALENS P. F. AVG. Son buste diadémé et drapé à droite. | |
| R . VOTIS X. MVL. TIS XV. dans une couronne de laurier; à l'exergue, SML...P et une palme. Mod. 6 1/2. Poids 4 gr. 66 c. | F. AR. M. 40 |

VALENS

119
fr

106. Même buste et même légende.

R]. VOTIS X. MVLTVS XX. dans une couronne; à l'exergue, TRPS. Mod. 6. *Vente Garthe*..... AR.M. 40

107. La même médaille; à l'exergue, AQP. *Tanini*... AR. 10



108. Même buste et même légende.

R]. VOTIS XV. MVLTVS XX. dans une couronne de laurier; à l'exergue, SISCPZ (z à rebours). Mod. 6 1/2. Poids, 5 gr. 15 c. ¹..... F. AR. M. 40

109. Même buste et même légende.

R]. VRBS ROMA. Rome assise à gauche, tenant une Victoire sur un globe et un sceptre; à l'exergue, RP, RQ OU TRPS OU TRYS OU PLVG; ou bien une étoile dans le champ et AQP à l'exergue..... F. AR. 3

110. Variété. La même médaille, mais au revers Rome est assise sur une cuirasse. *M. Rollin*..... AR. 3

ALBIA DOMINICA

Albia Dominica, fille de Pétrone, que Valens nomma patrice, avait épousé ce prince lorsqu'il n'était encore que simple particulier. Elle eut de lui Valentinien Galate, mort en bas âge, et deux filles, Carause et Anastasie.

On n'a point de médailles d'elle.

1. Banduri décrit encore comme faisant partie du Cabinet de France, *Regius*, quatre médaillons d'or semblables aux n^{os} 18, 27, 44 et 108 ci-dessus. Comme ces médaillons ne se trouvent dans aucun des anciens catalogues manuscrits du Cabinet, il est probable, si Banduri n'a pas décrit par erreur à l'or ce qui appartient à l'argent, que ces pièces étaient coulées et qu'elles ont été retirées depuis très longtemps de la suite.

PROCOPE.

(PRCCOPIUS.)

Procope, parent de Julien, naquit en Cilicie; après avoir été tribun et secrétaire de l'empire sous Constance II, Julien lui donna le titre de comte. Lorsque cet empereur partit pour aller guerroyer contre les Perses en 1116 (de J. C., 363), il le laissa dans la Mésopotamie, et, lorsque Julien mourut, Jovien chargea Procope de conduire son corps à Tarse. Il se retira ensuite dans la Chersonèse Taurique et alla se cacher à Calcédoine lorsque Valens monta sur le trône. Ce prince étant parti pour la Syrie, il se fit reconnaître empereur à Constantinople en 1118 (365) et se trouva à la tête d'une armée assez considérable pour résister à Valens. Celui-ci, qui était alors près de Césarée en Cappadoce, n'ayant que peu de troupes, fut obligé de fuir devant Procope, mais quelques légions de l'Orient lui étant restées fidèles, il le rejoignit près de Nacolée en Phrygie et lui livra bataille. Procope fut vaincu et Valens lui fit trancher la tête, l'an de Rome 1119 (366), après un règne ou une usurpation de huit mois.

Prix actuel des médailles de Procope.

| | | |
|----------------|--------|------|
| | | fr. |
| OR, de..... | 1000 à | 1500 |
| AR..... | | 150 |
| G. B..... | | 200 |
| M. B..... | | 100 |
| P. B., de..... | 30 à | 60 |

1. D. N. PROCOPIVS P. F. AVG. Son buste diadémé et drapé à droite.

Ŕ. FEL. TEMP. REPARATIO. Procope debout tenant le *labarum* et un bouclier; à l'exergue, SMKB. *Banduri.* P. B. 40

2.

Ŕ. GLORIA EXERCIT. Deux figures militaires debout et une enseigne. *Mionnet.* P. B. 40

3. D. N. PROCOPIVS P. F. AVG. Son buste diadémé et drapé à droite.

Ŕ. GLORIA ROMANORVM. Procope debout en habit militaire, tenant le *labarum* et un globe; à l'exergue, AMPF. *Welzl.* M. B. 100

4. Même buste et même légende.

Ὶ. Même légende. Procope à cheval à droite. F.P.B.Q. 60



5. Même buste et même légende.

Ὶ. REPARATIO FEL. TEMP. Procope en habit militaire debout de face, regardant à droite, tenant une hâste et appuyé sur un bouclier; à l'exergue, smnt ou smne ou cons et une palme..... F.OR. 1500



6. Même légende. Son buste diadéme et drapé ou drapé et cuirassé à droite.

Ὶ. Même revers; à l'exergue, SMHT, SMKA..... F.G.B. 200

7. Même légende.

Ὶ. Même légende. Procope debout de face regardant à droite, en habit militaire, tenant le *labarum*, appuyé sur un bouclier et posant le pied droit sur une proue de vaisseau..... V.M.B. 100

8. D. N. PROCOPIVS P. F. AVG. Son buste diadémé et cuirassé à gauche.
- Ṛ. REPARATIO FEL TEMP. Même type. Aux pieds de Procope, un captif assis; dans le champ, Ɱ; à l'exergue, CONSR OU CONSA OU SMNB, SMMΓ, SMNI..... F.P.B.
9. Variété. Même buste et même légende.
- Ṛ. Même revers, sans captif; à l'exergue CONSA OU KONST OU SMHA OU SMHB OU SMKT..... F.P.B.
10. Id. Même légende. Son buste diadémé et cuirassé à droite.
- Ṛ. Même revers sans Ɱ dans le champ; à l'exergue...? (SMSA dans *Tanini*)..... F.P.B.
11.
- Ṛ. REPARATIO PVBLICA¹. Même type; dans le champ, Ɱ; à l'exergue, SMHA. *Mionnet*..... P.B.
12. D. N. PROCOPIVS P. F. AVG. Son buste diadémé et drapé à droite.
- Ṛ. SECVRITAS REIPVB. (OU REIPVBLICAE selon *Banduri*). Procope en habit militaire, debout à gauche, tenant une haste et appuyé sur un bouclier; à l'exergue, CONS. *Pembroke*..... OR. 150
13. Même buste et même légende.
- Ṛ. VICTORIA AVG. Victoire assise sur une cuirasse, écrivant sur un bouclier soutenu par un génie ailé: vot. v; à l'exergue, CONS. *Ancien catalogue*..... OR.Q. 100



14. Même légende. Son buste diadémé, drapé ou cuirassé à droite.

Ṛ. VOT. V. dans une couronne de laurier; à l'exergue, C.A.,

1. Cette légende n'aurait-elle pas été mal lue ?

GRATIEN

123
fr.

C.B., C. F., CA., C. G., C. Z., CS., CT., CH., CI., HF., KVA OUI KVB,
SMN..... **F. AR.** 150

Il existe un coin de Becker avec cr à l'exergue du revers.

15. D. N. PROCOPIVS P. F. AV. Son buste diadémé et drapé à droite.

η. Sans légende. Étoile dans une couronne. (Fabrique barbare.)¹..... **OR. Q.**

16. La même médaille. *Weiβl*..... **AR. Q.**

17. D. N. PROCOPIVS P. F. AVG. Son buste diadémé et drapé à droite.

η. Sans légende. Croix dans une couronne; à l'exergue...?
Musée de Danemark..... **P. B. Q.** 50

Tanini donne la même pièce avec P. F. AV. et cons à l'exergue du revers.

GRATIEN.

1435

(FLAVIUS GRATIANUS).

Gratien, fils de Valentinien et de Sévère, naquit à Sirmium en Pannonie, l'an de Rome 1112 (de J. C., 359). Il fut déclaré Auguste par son père à Amiens en 1120 (367), et lui succéda dans l'empire d'Occident en 1128 (375). Trois ans après, il vainquit à la bataille de Colmar les Allemands qui étaient venus l'attaquer, et leur chef Thiarius y fut tué ainsi que trente mille de ses soldats. Valens étant mort pendant que les Goths lui faisaient la guerre, il fit venir d'Espagne Théodose I pour les combattre. Celui-ci les vainquit, fut ensuite choisi par Gratien pour être son collègue et déclaré empereur d'Orient dans les premiers jours de l'an 1132 (379). Gratien se réserva les Gaules, l'Angleterre et l'Espagne, et donna à son frère Valentinien II l'Italie, l'Illyrie et l'Afrique, et les gouverna pendant sa minorité. Maxime s'étant fait rommer empereur en Angleterre en 1136 (383), et ayant été ensuite reconnu dans les Gaules, Gratien lui livra bataille près de Paris. Ses troupes l'ayant abandonné, il se sauva à Lyon, où Adragaste, officier de Maxime, le poignarda. Gratien fut le dernier empereur qui exerça la charge de grand pontife, dont il se démit volontairement.

1. Je doute de l'authenticité de cette médaille et de la suivante. Les exemplaires que j'en ai vus sont très suspects, sinon faux, et la médaille d'argent est du même coin que la médaille d'or. Celle-ci se trouve décrite et gravée dans l'ouvrage de Tanini et dans le catalogue de Lavy; il faudrait pouvoir s'assurer que ces deux exemplaires sont indubitables; du reste, une des grandes causes de l'éloignement que j'éprouve à admettre cette pièce, n'importe le métal, est le peu de ressemblance qu'offre le portrait avec celui qu'on voit sur les médailles authentiques de Procope.

Prix actuel des médailles de Gratien.

| | fr. |
|--------------------------|------------|
| OR, Médaillons, de..... | 400 à 1200 |
| OR, de..... | 20 à 60 |
| AR., Médaillons, de..... | 60 à 100 |
| AR., de..... | 4 à 50 |
| G. B., de..... | 80 à 100 |
| M. B. C., jusqu'à..... | 10 |
| P. B. C., jusqu'à..... | 30 |

Lettres, nombres et symboles que l'on trouve sur les médailles de petit bronze de Gratien.

Exergue,

ALEA, ANT, ANTA, ANTB, ANTA, ANTE, ANTP.

ASIS, ASISC, ASISCA, ASISCB, ASISCE, ASISCV, ASISCVK (VE en monogramme).

BSISC., BSISC.

CCOM, CON, CONB, CONOB (Ducange), COMP, CONS, CONSA.

FSIS, FSISC, FSISCL.

.ASISC, ASISCA, ASISCF, ASISCR, ASISCV, ASISCVK (VE en monogramme).

ESISCP.

LVGF, LVGP, LVGPM, LVGS.

PCON, PTR.

RCOM, RP, RPRIMA, RSECVNCA, RTERTIA, RQVARTA,

SCON, SMAQ, SMAQP, SMAQS, SMHR.

SMKB, SMKΓ, SMKA, SMKP, SMKR.

SMNA, SMNB, SMNP, .SMNZ.

SMRA, SMRB, SMRC, SMRF, SMRQ, SMRS, SMRT, SM. RT, SMR couronne, SM feuille de licre, RB, OU RQ OU RT.

SMTES, SMTR, SMTRP, SMVRT.

TCOM, TES, TESA, TESΓ, TEV, TRAT, TRP.

.VARTA (Welzl).

Champ,

CAA, CCF, CI, A, Θ, M, N, O, OF, I, OF II, OF III, R, S, SAA, S à rebours, VA, VB, v°, °, °, couronne, palme.

° ° ° A° H° M° M° Q° R° OF II
A' B' R' S' F' F' P' K' P' °.

FD, FO.

P' P.

⊕ ⊕ ⊕ OF II, OF II, OF I OF I, OF II
K' P' S' RS' croissant pointé, S R' R TE (en monogramme).

FB PS QK QR
R' P' P' K

FR FR SR
A surmonté d'un c, R avec trait supplémentaire, A surmonté d'un c.

.. *
M R
O

1. D. N. GRATIANVS P. F. AVG. Son buste diadémé et drapé à droite.
- Ṛ. CONCORDIA AVGG. Femme casquée (Rome) assise, tenant un globe et une haste; dans le champ, ØPK; à l'exergue, ANTA. *Vandamme*..... OR. 50
2. Même légende. Son buste diadémé et drapé à gauche.
- Ṛ. CONCORDIA AVGG. Rome, assise de face, regardant à gauche, tenant un globe et une haste renversée. *Banduri*..... P.B. 5
3. Même légende. Son buste diadémé et drapé à droite.
- Ṛ. CONCORDIA AVGGG. Même type..... F.P.B. c
4. Variété. La même médaille, mais au revers Rome regarde à droite. *Vente de Moustier*..... P.B. c
5. Même buste et même légende.
- Ṛ. CONCORDIA AVGGG. OU AVGGGE, OU AVGGGZ, OU AVGGGH. Rome, assise de face, regardant à droite, tenant une haste et un globe et posant le pied droit sur une proue de vaisseau; à l'exergue, CONOB..... F.OR. 20
6. Même buste et même légende.
- Ṛ. CONCORDIA AVGGG. Rome (plutôt Constantinople) tourelée, assise de face, regardant à droite, posant le pied droit sur une proue de vaisseau, tenant un sceptre et une corne d'abondance; à l'exergue, LVGPS. *M. Récamier*.... AR. 10
7. Même buste et même légende.
- Ṛ. CONCORDIA AVGGG. Génie tourelé, assis de face sur un trône, le pied posé sur une proue, tenant un sceptre et une corne d'abondance *M. Rollin*..... AR. 40

8. Même buste et même légende.

R]. CONCORDIA AVGGGGS. Type du n° 5; le fauteuil sur lequel Rome est assise est orné de deux têtes de lion; à l'exergue, CONOB. *M. Ch. Robert*..... OR. 50

9. Même buste et même légende.

R]. FEL. TEMP. REPARATIO. Gratién en habit militaire et diadémé, debout à gauche, relevant une femme tourelée à genoux et tenant un globe surmonté d'une Victoire. *Banduri*..... M.B. 10

10. Même tête et même légende.

R]. FELICITAS REIPUBLICAE. Gratién en habit militaire debout sur un vaisseau voguant à gauche, tenant un globe et une haste; à la proue, une Victoire tenant une couronne; à la poupe, une figure assise (la République); à l'exergue, SMAQ. *M. Gneccchi*..... M.B. 10

11. Même buste et même légende.

R]. FELICITAS ROMANORVM. Victoire marchant à gauche, tenant une couronne et une palme. *Tanini*..... P.B. 10



12. D. N. GRATIANVS AVGG. AVG¹. Son buste diadémé et drapé à droite.

1. Pour l'interprétation de cette légende, il suffit de renvoyer, comme l'a fait Eckhel, aux savants qui ont tenté de l'expliquer. Ceux dont il donne la liste sont : *Banduri*, tome II, p. 486; *Woltereck*, qui a réuni les dissertations des mémoires de Trévoux, p. 308 et suivantes; ces mêmes mémoires du mois d'avril 1709, p. 704; *Bimard de la Bastie*, dans ses notes sur *Jobert*, tome II, p. 187, les *Saggi di Cortona*, tome VII, p. 89, et *Audrichius*, *Institutiones antiquariae*, p. 187.

L'interprétation préférée par Eckhel est celle qu'a donnée *Hardouin* dans ses *Opera electa*, p. 503, et que voici : *avavsti gener avgvstus*, parce que Gratién avait épousé *Constantia*, fille de *Constance II*,

13. GLORIA NOVI SAEVLI. Gratiien debout de face, regardant à gauche, tenant une Victoire sur un globe et le *labarum* surmonté d'une Victoire qui lui pose sur la tête une couronne qu'elle tient conjointement avec l'autre Victoire; à l'exergue, LVG. KONSV..... F. OR. 40
13. Même buste et même légende.
14. GLORIA NOVI SAEVLI. Gratiien debout de face, en habit militaire, regardant à gauche, tenant le *labarum* et appuyé sur un bouclier..... F. P. B. 2
14. D. N. GRATIANVS AVSS AVG. Son buste diadémé et drapé à droite.
15. GLORIA NOVI SAECLI (*sic*). Même type; à l'exergue, TCON. *M. de Quelen*..... AR. 50
15. Variété. D. N. GRATIANVS AVGG. AVG. Même buste.
16. GLORIA NVVI (*sic*) et l'N à rebours) SAEVLI. Même type; à l'exergue, T CON. *M. Rollin*..... AR. 50
16. D. N. GRATIANVS P. F. AVG. Son buste diadémé et drapé à droite.
17. GLORIA ROMANORVM. Victoire marchant à gauche et tenant une couronne et une palme..... F. P. B. 3



17. Même buste et même légende.

18. Même légende. Rome assise de face, tenant un globe et

un sceptre ; à l'exergue, TROBC (ou TROBS sur un médaillon avec un cercle du musée de Vienne). Mod. 11. Poids, 23 gr. 10 c., avec la belière..... F.OR.M. 1200

18. Même buste et même légende.

Ṛ. GLORIA ROMANORVM. Rome assise de face, regardant à gauche, tenant un globe et une haste ; à l'exergue, LVGPS OU SMSPV. M. Rollin..... AR. 20



19. Même buste et même légende.

Ṛ. Même légende. Rome et Constantinople assises ; la première, casquée, de face, tient un globe surmonté d'une Victoire et un sceptre ; la seconde, tourelée, à gauche, pose le pied sur un vaisseau et tient un globe surmonté d'une Victoire et une corne d'abondance ; à l'exergue, TROBT, TROBS OU AQOB (*Liebe*). Mod. 7. Poids, 8 gr. 9 c. F.OR.M. 400

20. Même buste et même légende.

Ṛ. Même légende. Gratien en habit militaire, debout sous le portique d'un temple à deux colonnes, tenant une haste transversale et un globe ; à l'exergue, ANT. V.AR.M. 60

21. Même buste et même légende.

Ṛ. Même légende. Gratien en habit militaire, appuyant avec force la main sur la tête d'un barbare à genoux et tenant le *labarum* ; à l'exergue, CONOB. *Banduri*... OR. 60

22. Même buste et même légende.

Ṛ. Même légende. Gratien en habit militaire, marchant à droite et regardant à gauche, traînant un barbare par les

- cheveux et tenant le *labarum* ; dans le champ, D ; à l'exergue, BSISC. *Muselli*..... AR.¹.
23. La même médaille..... F.P.B. c
- 24 Variété. D. N. GRATIANVS AVGG. AVG. Son buste diadémé et drapé à droite..... F.P.B. i



25. D. N. GRATIANVS P. F. AVG. Son buste drapé et cuirassé à droite avec le casque diadémé, tenant une haste transversale et un bouclier.
- Ṛ. GLORIA ROMANORVM. Gratien casqué et en habit militaire sur un vaisseau, marchant à gauche, regardant en arrière et levant la main droite ; la Victoire tient le gouvernail ; dans le champ, D ou S ou une couronne et quelquefois aussi une croix..... F.M.B. c
26. D. N. GRATIANVS AVGG. AVG. Son buste diadémé et drapé à droite.
- Ṛ. Même légende. Porte de camp surmontée de deux tours. *Banduri* M.B. 10



27. D. N. GRATIANVS P. F. AVG. Son buste diadémé à droite.
- Ṛ. PERPETVETAS. Phénix à gauche sur un globe ; à l'exergue, TRPS. *M. Rollin* AR. 100

1. Le type du revers de cette médaille appartient au petit bronze. Quoiqu'il y ait quelques exemplaires de coins de petit bronze frappés sur l'argent, il est plus probable que la pièce de *Muselli* était un petit bronze argenté ou saucé. Du temps de cet auteur on n'y regardait pas de si près.

28. Même légende. Son buste diadémé et drapé à droite.
 R]. PRINCIPIVM IVVENTVTIS. Gratiens lauré et nimbé, debout en habit militaire à droite, avec le manteau déployé derrière lui, tenant une haste transversale et un globe; à l'exergue, CONS ou *CONS couronne ou SMN ou SMTR.
 F. OR. 35
29. Même buste et même légende
 R]. REPARATIO REIPVB. Gratiens diadémé et en habit militaire debout à gauche, relevant une femme tourelée assise et tenant un globe surmonté d'une Victoire; à l'exergue, PCON. *Banduri*..... AR. M. 100
30. Même buste et même légende.
 R]. Même revers..... F. M. B. c
31. Variété. D. N. GRATIANVS P. AVG. Même buste. *M. Lalanne*. M. B. c
32. D. N. GRATIANVS P. F. AVG. Même buste.
 R]. REPARATIO TEMPORVM. Même type. *Wiczay*..... M. B. 10
33. Même buste et même légende.
 R]. RESTITVTOR REIPVBLICAE. Gratiens lauré et en habit militaire, debout à droite, tenant le *labarum* et une Victoire sur un globe; à ses pieds, à droite, un aigle; à l'exergue, SMRB. *Caylus*..... OR. 60
34. Même buste et même légende.
 R]. SECVRITAS REIPVBLICAE. Victoire marchant à gauche et tenant une couronne et une palme..... F. P. B. c
35. Variété. D. N. GRATIANVS AVGG. AVG. Même buste..... F. P. B. 1
36. D. N. GRATIANVS P. F. AVG. Son buste diadémé, drapé et cuirassé à droite.
 R]. VICTORIA AVGG. Victoire marchant à gauche, tenant une couronne et une palme; à l'exergue, AQPS... F. AR. 20
37. Même légende. Son buste diadémé et drapé à droite.
 R]. Même revers. *Musée de Danemark*..... P. B. 6
38. Même buste et même légende.

- R]. VICTORIA AVGG. Gratien et Valentinien jeune assis de face, soutenant un globe; ils sont quelquefois nimbés; entre eux, une Victoire debout de face, vue à mi-corps, et, plus bas, une palme; à l'exergue, AQOB, AQOBF, COM, MDOB, SIROB, TR.OB., TROB, TROB et un globe TROBC, TROBS, TROBT OU TESOB..... F. OR. 20
39. Variété. Même légende. Son buste légèrement barbu, diadémé, drapé et cuirassé à droite.
- ñ. Même revers, mais une des figures plus petite; à l'exergue, SIR OB. M. d'Amécourt..... OR. 20
- 40.....
- R]. Même légende. Gratien et Valentinien jeune, assis, se donnant un globe et couronnés par une Victoire; à l'exergue, TROBT. D'Ennery..... AR. M. 100
41. D. N. GRATIANVS P. F. AVG. Son buste diadémé et drapé à droite.
- ñ. VICTORIA AVGGG. Victoire marchant à gauche, tenant une couronne et une palme. Tanini..... P. B. 6
42. Variété. La même médaille avec IVCTORIA (sic). M. Rollin.. P. B. 6
43. Même buste et même légende.
- ñ. VICTORIA AVGVSTORVM. Victoire marchant à droite, tenant une couronne et une palme; à l'exergue, COM. M. Hamburger..... Triens. OR. 50
44. D. N. GRATIANVS P. F. AVG. Son buste diadémé et drapé à droite.
- ñ. Même légende. Victoire marchant à gauche, tenant une couronne et une palme; à l'exergue, TROB ou COM. Feu M. de Moustier..... Triens. OR. 50
45. Même buste et même légende.
- ñ. Même revers. M. Rollin..... AR. 20
46. Même buste et même légende.
- R]. Même légende. Victoire debout à droite, posant le pied gauche sur un globe et écrivant VOT. V. MVLT. X. sur un

- bouclier posé sur un cippe; à l'exergue, SMTR. Mod. 6. Poids, 4 gr. 32 c. *M. Rollin*..... AR.M. 100
47. D. N. GRATIANVS AVG. Son buste diadémé et drapé à droite.
- ῥ. VICTORIA AVGVSTORVM. Victoire à demi nue, assise à droite sur une cuirasse et un bouclier, écrivant VOT. V. MVLT. X. sur un bouclier posé sur ses genoux; dans le champ, à droite, ✠; à l'exergue, ANOBA, ANOBB, ANOBF OU ANOBI... F.OR. 20
48. Variété. D. N. GRATIANVS P. F. AVG. Même buste.
- ῥ. Même revers; à l'exergue, ANOBE, KANOBE OU CONOB..... F.OR. 20
49. Même buste et même légende.
- ῥ. Même revers; sur le bouclier, VOT V. MVLT. X; dans le champ, OB; à l'exergue, CONS*. *Welzl*..... OR. 30
50. D. N. GRATIANVS AVG. Son buste diadémé et drapé à droite.
- ῥ. Même revers, mais la victoire assise sur un bouclier; à l'exergue, TROBT..... B.OR.Q. 50
51. Même buste et même légende.
- ῥ. Même légende et même type, mais sur le bouclier, VOT. X; à l'exergue, ANT..... V.OR.Q. 50



52. D. N. GRATIANVS P. F. AVG. Son buste diadémé et drapé à droite.
- ῥ. VIRTVS EXERCITVS. Gratien diadémé et en habit militaire, debout à gauche, tenant un étendard et appuyé sur un bouclier; à l'exergue, AQPS, TRPS OU SMTR. Mod. 5-6. Poids, 3 gr. 76 c.-4 gr. 40 c..... F.AR.M. 60

53. Variété. La même médaille, mais Gratiien tient un *labarum*; à l'exergue, SISCIP OU SMAQP. Mod. 6 1/2. V. AR. M. 60
54. Id. Même buste et même légende.
R. Même revers, mais Gratiien est casqué; à l'exergue, RR. *Tanini*.
. AR. M. 60
55. Même buste et même légende.
R. VIRTUS ROMANORVM. Rome assise de face, regardant à gauche, tenant un globe et un sceptre; à l'exergue, TRPS OU AQPS. V. OR. 30
56. Même buste et même légende; quelquefois le buste est drapé ou cuirassé.
R. Même revers, mais Rome tient une hasta renversée; à l'exergue, AQPS, PCON, TRP, OU TRPS, SMTR, LVGPS. F. AR. 8
57. Même légende. Son buste diadémé et drapé à droite.
R. Même revers. F. P. B. c
58. Même buste et même légende.
R. VOTA PVBLICA. Isis marchant à gauche et tenant un sistre et un seau. *Tanini*. P. B. Q. 30
59. Même buste et même légende.
R. VOTA PVBLICA. Isis dans un bige de mulets à gauche, tenant un sistre. *Tanini*. P. B. Q. 30
60.
R. VOTA PVBLICA. Anubis debout, tenant un rameau et un caducée. *D'Ennery*. P. B. Q. 30
51. D. N. GRATIANVS P. F. AVG. Son buste diadémé et drapé à droite.
R. VOTA PVBLICA. Hercule nu debout à gauche, la main droite à sa bouche, tenant une massue et la peau de lion. *Banduri*. AR. 50

1. Banduri, et Mionnet après lui, ont appelé cette pièce *Quinaire*. Le quinaire depuis longtemps n'entrait plus dans la division monétaire de l'argent. Il est probable que cette médaille était d'un module un peu inférieur aux autres médailles de Gratiien.

62. Même légende. Son buste cuirassé à gauche vu de dos, avec un casque orné d'étoiles, tenant une haste et un bouclier sur lequel est représenté l'empereur à cheval terrassant un ennemi.
- Ṛ. VOTA PVBLICA. Gratien et Valentinien jeune, nimbés, assis à droite, tenant chacun un globe et un livre; quelquefois entre eux, une palme; à l'exergue, TROB..... F. OR. 50
63. Variété. Même légende; son buste diadémé à gauche avec le manteau impérial, tenant un linge? et un sceptre.
- Ṛ. Même revers; à l'exergue, TROBT..... F. OR. 50
64. D. N. GRATIANVS P. F. AVG. Son buste diadémé et drapé à droite.
- Ṛ. VOT. V. dans une couronne. *Musée de Danemark*..... P. B. Q. 2
65. Même buste et même légende.
- Ṛ. VOT. V. MVL. X. dans une couronne de laurier; à l'exergue, ASISC..... V. AR. M. 60
66. Même buste et même légende.
- Ṛ. Même revers; à l'exergue, SN, SMN. *Khell*..... AR. 15
67. La même médaille..... F. P. B. Q. 3
68. Même buste et même légende.
- Ṛ. VOT. X. MVL. XV. dans une couronne; à l'exergue, TR. *Welzl*..... AR. 10
69. Même buste et même légende.
- Ṛ. VOT. X. MVL. XX. dans une couronne de laurier, sur la partie supérieure de laquelle est le P; à l'exergue, ANT, SISCIP..... F. AR. 6
70. Variété. D. N. GRATIANVS AVG. Même buste.
- Ṛ. Même revers; à l'exergue, ANT, ANTA, SISCIP OU SISCIPS..... V. AR. 6
71. D. N. GRATIANVS P. F. AVG. Même buste.
- Ṛ. Même revers..... F. P. B. Q. 3

72. Même buste et même légende.
 Ṛ. VOT. XV. MVL. XX. dans une couronne de laurier, sur la partie supérieure de laquelle est une étoile; à l'exergue, SISCPS OU SISCIP. F. AR. 6
73. Variété. La même médaille, à l'exergue, TPE. V. AR. 15
74. Id. Ṛ. VOT. VX. MVL. XX. Mêmes type et exergue. F. AR. 15
75. Même buste et même légende.
 Ṛ. VOT. XV. MVL. XX. dans une couronne de laurier F. P. B. Q. 1
76. Même buste et même légende.
 Ṛ. VOT. XV. MVL. XXX. dans une couronne de laurier; à l'exergue, TPE. V. AR. 20
77. Même buste et même légende.
 Ṛ. VOT. XX. MVL. XXX. dans une couronne de laurier'. F. P. B. Q. 3
78. Même buste et même légende.
 Ṛ. VOT. XXX. MVL. XXX. dans une couronne de laurier. *M. Gnechi*. P. B. Q. 3
79. Même buste et même légende.
 Ṛ. VOTIS V. dans une couronne de laurier; à l'exergue, C. B. et une couronne. Feu *M. Misson*. AR. 6
80. Même légende. Son buste diadémé, drapé et cuirassé, à droite.
 Ṛ. VOTIS V. MVL. X. dans une couronne de laurier; à l'exergue, S. M. L. A. P. Mod. 6. Poids, 5 gr. 15 c. *M. de Quelen*. Mod. 7. F. AR. M. 60
81. Même légende. Son buste diadémé et drapé à droite.
 Ṛ. VOTIS X. MVL. XX. dans une couronne de laurier; à l'exergue, TRPS. Mod. 5. Poids, 3 gr. 90 c. F. AR. M. 60

1. Gracien n'ayant régné que sept ans et n'ayant porté le titre d'Auguste que seize ans en tout, cette médaille prouve que les années des vœux étaient souvent anticipées de beaucoup, comme je l'ai dit, tome VI, p. 458, à la note, et, par conséquent, l'on ne peut fonder aucune date sur l'expression des vœux sur les médailles de cette époque.

82. Même légende. Son buste diadémé, drapé et cuirassé à droite.

η). Même revers ; à l'exergue, ΛQPS OU TRPS..... F. AR. 10



83. Même buste et même légende.

η). VOTIS XV. MVLTI XX. dans une couronne de laurier ; à l'exergue, SISCPZ (z à rebours). Mod. 7. Poids, 5 gr. 25 c. F. AR. M. 80

84. Même buste et même légende.

η). Même revers ; à l'exergue. ANT. *Beger*..... AR. 15

85.

η). VOTIS XV. MVLTI. XX. dans une couronne ; à l'exergue, LVGN OU SISCPZ. *Mionnet du Cabinet, Gosselin*.... AR. 15

86. D. N. GRATIANVS P. F. AVG. Son buste diadémé et drapé à droite.

η). VRBS ROMA. Rome assise à gauche sur un siège, tenant une Victoire sur un globe et une haste renversée, parfois un sceptre ; à l'exergue, R*B, RE, R*P, R*Q, R*T, TRP OU TRPS. F. AR. 4

87. Variété. Même buste et même légende.

η). Même revers, mais Rome assise sur une cuirasse ; à l'exergue, ΛQPS, LVGPS, SISCPZ (z à rebours) ou TRPS ; quelquefois, dans le champ, une étoile. F. AR. 4

88. Même légende. Son buste diadémé, drapé et cuirassé à droite.

VALENTINIEN II

137
fr.

- n. VRBS ROMA. Rome assise à gauche, tenant un globe et une haste; à côté d'elle, un bouclier; à l'exergue, RT.
..... F.G.B. 80
89. Variété. D. N. GRATIANVS AVGG. AVG. Son buste diadémé et drapé à gauche.
- q. Même revers. *Banduri* qui le donne comme médaillon.... G.B ? 100

CONSTANTIA.

Constantia, fille posthume de Constance II et de sa troisième femme Faustine, naquit l'an 1115 (de J. C., 302). Elle épousa Gratien en 1127 (374) à Constantinople, et mourut dans sa vingt-unième année en 1136 (383).
Goltzius seul a cité une médaille de Constantia.

VALENTINIEN II. 1538

(FLAVIUS VALENTINIANUS)

Valentinien eut naître à Acinque en Pannonie, l'an de Rome 1124 (de J. C., 371). Après la mort de son père, il fut salué Auguste par l'armée d'Illyrie, lorsqu'il n'avait que quatre ans. Son frère Gratien et son oncle Valens l'associèrent à l'empire, et il obtint en partage l'Illyrie, l'Afrique et l'Italie; mais, comme il était encore trop jeune, Gratien commanda ces provinces jusqu'à sa mort, qui arriva en 1136 (383). Valentinien devint alors souverain de tout l'Occident, tandis que Théodose gouverna l'Orient: Maxime conservait cependant le titre d'Auguste et la possession des Gaules et de l'Afrique mais, s'étant brouillé avec Valentinien et l'ayant chassé d'Italie, Théodose lui livra bataille, le défit à Aquilée et le fit mettre à mort en 1141 (388). Valentinien alors entra à Rome en triomphe avec Théodose. Se trouvant maître de l'Occident sans partage, il gouverna avec beaucoup de justice et de bonté. Sa bonté dégénéra même en faiblesse, car il laissa prendre trop de pouvoir au comte Arbogaste qu'il avait fait général de ses armées. Il voulut, mais trop tard, lui en ôter le commandement, lorsqu'il se fut aperçu de sa puissance excessive. Celui-ci, irrité contre Valentinien le fit étrangler à Vienne en Dauphiné en 1145 (392).

Prix actuel des médailles de Valentinien II.

| | fr. |
|---------------------------|------------|
| OR., Médaillons, de | 400 à 1800 |
| OR., de | 20 à 40 |
| AR., Médaillons, de | 60 à 100 |
| AR., de | 4 à 100 |
| BR., Médaillons | 200 |

| | |
|------------------------|-----|
| G. B..... | fr. |
| M. B. G., jusqu'à..... | 100 |
| P. B. C., jusqu'à..... | 3 |
| | 20 |

Lettres, nombres et symboles qui se voient sur les médailles de bronze de Valentinien II.

Exergue.

ALEB, ALEA, ANB, ANTA, ANTB., ANTI, ANTA, ANT:, ANTRP, ANTS.
 AQS, ASISC.
 BCON, BSIS, BSISC.
 CONA, CONSA, CONSF, CONSA, CONSP.
 FBISC.
 ASISC.
 IIII.
 LVGP, LVGS.
 MNB.
 PCON.
 RM, RP, RS.
 SCON, SCONS, SHHΘ, SHKB, *SISC, SISΔ.
 SMAQP, SMAQS, SMKA, SMKB, SMKA, SMNA, SMNB, SMNA, SMNI....
 SMRB, SMRP, SMRT, SMTR, SMTRP.
 SM feuille de lierre RB OU RP, SSIS.
 TCON, TES, TESA, TESA, TROBT (Eckhel, *Cat. du Musée de Vienne*), TRP.

Champ.

BK, Δ, Z, Θ, O, Q, S, T,*, couronne, palme.

⊙[⊙] K[⊙] ⊙[⊙] P^{FS}

I. D. N. VALENTINIANVS IVN. P. F. AVG. Son buste diadémé et drapé à droite.

R}. CONCORDIA AVGGG OU AVGGG^θ. Rome assise de face sur un siège orné de deux têtes de lion, regardant à droite, tenant un sceptre et un globe et posant le pied droit sur une proue de vaisseau ; à l'exergue, CONOB..... **FR. OR.** 20

2. Variété. Même buste et même légende.

⊙}. CONCORDIA AVGGG B OU AVGGGZ (z à rebours). Même type ; à l'exergue, CONOB, COMOB..... **FR. OR.** 20

fr.

3. Variété. Même buste et même légende.
- ñ. CONCORDIA AVGGG. Même type; en outre, à gauche, un bouclier; à l'exergue, COMOB..... B.OR. 30
4. Id. Même buste et même légende.
- ñ. CONCORDIA AVGGGE, AVGGGF, AVGGGG, AVGGGH, AVGGGI, AVGGGΘ, AVGGGK OU AVGGGS. Même type sans bouclier; mais le fauteuil n'est pas orné de têtes de lion; à l'exergue, CONOB..... F.OR. 20
5. Même buste et même légende.
- ñ. CONCORDIA AVGGGΘ. Même type de Rome assise, mais tenant un sceptre et un bouclier placé sur un cippe et sur lequel on lit VOT. X. MVLT. XV; à l'exergue, MDOB..... F.OR. 30
6. Même buste et même légende.
- ñ. Même légende. Même type avec VOT. X. MVLT. XX. sur le bouclier et MDOB à l'exergue..... B.OR. 30
7. Même buste et même légende.
- ñ. Même légende. Même type avec VOT. XV. MVLT. XX. sur le bouclier et COMOB à l'exergue. *Ancien catalogue.* OR. 30
8. D. N. VALENTINIANVS IVN. P. F. AVG. Même buste.
- ñ. CONCORDIA AVGGG. Rome assise de face, regardant à gauche, tenant un globe et une haste renversée; quelquefois dans le champ, ꝥ ou une palme..... F.P.B. c
9. Variété. D. N. VALENTINIANVS P. F. AVG. Même buste..... F.P.B. c
10. Même buste et même légende.
- R]. FELIX ADVENTVS AVG. N. L'empereur à cheval, levant la main droite; à l'exergue, TROBT. *Ancien catalogue.* OR.M. 400
11. Variété. Le même médaillon; dans le champ, L.D.à; l'exergue, COM. *Ancien catalogue.* OR.M. 400
12. Même buste et même légende.
- ñ. GLORIA REIPVBLICAE. Porte de camp surmontée de deux TOURS..... F.P.B.Q. 20

13. Même buste et même légende.

Ṛ. GLORIA ROMANORVM. Rome et Constantinople assises ; la première, casquée, de face, tient un globe surmonté d'une Victoire et un sceptre ; la seconde, tourelée, se tournant à gauche, pose le pied droit sur un vaisseau et tient un globe surmonté d'une Victoire et une corne d'abondance ; à l'exergue. TROBT. Mod. 7 1/2. Poids, 8 gr. 92 c. P. OR. M. 600

14. Même buste et même légende.

Ṛ. Même légende. Deux femmes casquées assises, tenant chacune un globe surmonté d'une Victoire et une haste ; en haut, † ; à l'exergue, CONOB. Ancien catalogue. OR. M. 600

15. Même buste et même légende.

Ṛ. Même légende. Rome assise de face, tenant une Victoire et une haste ; à côté de son siège, un bouclier ; à l'exergue, SMRQ. Tanini. G. B. 100

16. Même légende. Son buste diadémé, drapé et cuirassé à droite.

Ṛ. Même légende. Valentinien regardant à droite dans un quadrigé de face répandant des pièces de monnaies et tenant un sceptre ; dans le champ, TR ; à l'exergue, COM. Mod. 6. Poids 5 gr. 30. Collection Belley. OR. M. 600



17. Même légende. Son buste diadémé et drapé à droite.

Ṛ. Même légende. Valentinien nimbé et en habit militaire, debout de face, regardant à gauche, tenant un sceptre et appuyé sur un bouclier ; à l'exergue, COM. Mod. 6. Poids, 4 gr. 97 c. F. AR. M. 60



fr.

18. Même buste et même légende.

R]. Même légende. Valentinien diadémé et en habit militaire, debout à gauche, tenant un étendard et appuyé sur un bouclier; à l'exergue, LVGPS. Mod. 5 1/2. Poids, 4 gr. 72 c. F. AR. M. 60



19. Même buste et même légende.

R]. Même légende. Valentinien nimbé debout de face, regardant à gauche, en habit militaire, levant la main droite et tenant un globe; à l'exergue, AQPS. Mod. 5 1/2. Poids, 4 gr. 42 c. *Vente de l'Espine*. AR. M. 60

20. Le même médaillon avec le buste lauré. Mod. 6. *M. Ch. Robert*. AR. M. 100

21. Même légende. Son buste diadémé et drapé à droite.

R]. Même légende, Valentinien en habit militaire, debout ou marchant à gauche sur un vaisseau, se retournant et levant la main droite; au gouvernail est assise la Victoire; dans le champ, quelquefois une croix ou une couronne. M. B. c

22. Variété. Même légende. Son buste casqué et drapé à droite, tenant une haste et un bouclier. F. M. B. c

23. Même légende. Son buste diadémé et drapé à droite.
- ῥ. Même légende. Valentinien marchant à droite, se retournant, pesant avec la main sur la tête d'un captif à genoux et tenant le *labarum*. F.P.B. c
24. Variété. D. N. VALENTINIANVS IVN. P. F. AVG. Même buste. F.P.B. c
25. Même légende (quelquefois IVN est en monogramme) et même buste.
- Ὶ. PERPETVETAS. Phénix radié debout à gauche sur un globe; à l'exergue, TRPS. *Num. chron.*, T. XI, p. 176. AR. 100
26. Même buste et même légende.
- Ί. REPARATIO REIPVB. Valentinien en habit militaire, debout à gauche, relevant une femme tourelée, prosternée, et tenant une Victoire. F.M.B. c¹
27. Variété. D. N. VALENTINIAVS (sic) IVN. P. F. AVG. Même buste
M. Taillebois M.B. c
28. Id. D. N. VALENTINIANVS P. F. AVG. Même buste. F.M.B. c



29. D. N. VALENTINIANVS IVN. P. F. AVG. Même buste.
- Ί. RESTITVTOR REIPUBLICAE. Valentinien debout de face, relevant une femme tourelée, prosternée, et tenant le *labarum*; à l'exergue, AQOB OU TROBT (OU TROBS, *Tanini*). Mod. 13 1/2 Poids, 3ḡ gr. 65 c. et 3ḡ gr. 80 c. F.OR.M. 1800

1. J'ignore par quelle raison Mionnet a estimé 24 francs ce revers, l'un des plus communs de Valentinien II.

30. Même buste et même légende.

R. SALVS REIPVBLICAE. Victoire marchant à gauche, portant un trophée et traînant un captif par les cheveux; quelquefois, dans le champ, P ou une croix..... P.P.B.Q. c

31. Même buste et même légende.

R. Même légende. Victoire marchant à gauche et tenant une couronne et une palme. *Musée de Danemark.* P.B.Q¹. 3

32. D. N. VALENTINIANVS IVN. P. F. AVG. Même buste.

R. Même légende et même type..... P.P.B. c

33. Variété. D. N. VALENTINIANVS P. F. AVG. Même buste..... P.P.B. c

34. D. N. VALENTINIANVS IVN. P. F. AVG. Même buste.

R. SPES REIPVBLICAE. Soldat marchant à gauche et traînant un captif à genoux; dans le champ, une croix. *Wiczay.*
..... P.B.Q. 3

35. D. N. VALENTINIANVS P. F. AVG. Son buste diadémé, drapé et cuirassé à droite.

R. TRIVMFATOR GENT. BARB. Valentinien debout de face, le manteau déployé, regardant à gauche, tenant de la main gauche un globe, et de la droite le *labarum* avec le chrisme; à ses pieds, un captif; à l'exergue, R P. Mod. 9 1/2. Poids, 12 gr. *Musée Brera.*..... AR.M. 400

36. D. N. VALENTINIANVS IVN. P. F. AVG. Son buste diadémé et drapé à droite.

R. VICTORIA AVGG. Valentinien et Gratien assis de face, soutenant un globe; entre eux, en haut, une Victoire debout de face vue à mi-corps, et, plus bas, une palme; à l'exergue, AQOBF, COM, MDOB, TESOB, TROBC, TROBS OU TROBT.
..... P. OR. 20

37. Variété. D. N. VALENTINIANVS P. F. AVG. Même buste.

R. Même revers; à l'exergue, AQOBF, COM, TROBC, TROBS OU TROBT, et, dans le champ, LD, MD, TR ou rien²..... P. OR. 20

1. Le catalogue de Ramus donne cette médaille à Valentinien I. C'est le module du quinaire qui n'existe pas sous ce prince excepté avec les types égyptiens qui me l'a fait classer à Valentinien II.

2. C'est sous Valentinien II que commencent décidément à paraître dans le champ des médailles d'or ces lettres qui sont les initiales syllabiques de diverses villes; celles

38. Même buste et même légende.
 R). VICTORIA AVGG. Victoire marchant à droite, écrivant sur un bouclier vot. x. mvl. xx. et posant le pied sur un globe?..... F.M.B. 3
39. Même buste et même légende.
 R). VICTORIA AVGGG. Victoire marchant à droite, tenant deux couronnes; à l'exergue, SISCP. M. Gnecci..... AR. 2
40. D. N. VALENTINIANVS IVN P. F. AVG. Même buste.
 R). VICTORIA AVGGG. Victoire marchant à gauche et tenant une couronne et une palme; à l'exergue, AQPS, LVGPS ou TRPS..... F.AR. 4
 Les lettres N. et P. de la légende IVN. P. F. sont quelquefois en monogramme.
41. Variété. D. N. VALENTINIANVS P. F. AVG. Même buste.
 R). Même revers; à l'exergue, TRPS. M. Rollin..... AR. 4
42. Même buste et même légende.
 R). Même revers; à l'exergue, RP. M. Rollin..... AR.Q. 20
43. Même buste et même légende.
 R). Même revers. Mod. 8. Vente de Laborde..... BR.M. 200
44. Même buste et même légende.
 R). Même revers..... F.G.B. 100
45. La même médaille F. P.B. c
46. La même médaille..... F.P.B.Q. c
47. Variété. D. N. VALENTINIANVS IVN. P. F. AVG. Son buste diadémé et drapé à droite..... F.P.B. C

qu'on connaît sont : AQ. A-quileiâ; AR. A-relato LD. Lug-duno; MD. Me-diolano; RM. Ro-mâ; RV. Ra-vennâ; SM. Sir-mio; TR. Trevi-ris. (Je doute que les lettres TR de la médaille 49 aient été bien lues). On peut y ajouter probablement les lettres OB qui paraissent sous Valentinien I. (Voir à ce règne, la note page 83) Quant à la présence simultanée d'un nom de ville dans le champ et à l'exergue comme TR ou LD dans le champ et COM à l'exergue, on peut l'expliquer de cette manière : « Frappé à Trèves ou à Lyon suivant le titre ou d'après le modèle des monnaies d'Arles » (COM étant la première marque monétaire d'Arles, depuis Julien II.)

48. D. N. VALENTINIANVS P. F. AVG. Même buste.
 R̄. VICTORIA AVGVSTORVM. Victoire debout de face, regardant à droite, tenant une couronne et une palme ; à l'exergue, CONOB..... B.Triens.OR. 25
49. Même buste et même légende.
 R̄. VICTORIA AVGVSTORVM. Victoire marchant à gauche, tenant une couronne et une palme ; dans le champ, LD ; à l'exergue, TR. COM(ou HP dans le champ et CON. à l'exergue. (*Wiczay*)..... F.Triens.OR. 20
50. Variété. D. N. VALENTINIANVS IVN. P. F. AVG. Même buste.
 R̄. Même revers ; à l'exergue, AQOB. *Schellersheim*..... Triens.OR. 25
51. D. N. VALENTINIANVS P. F. AVG. Même buste.
 R̄. VICTORIA AVGVSTORVM. Victoire debout de face, tenant une couronne et un globe surmonté d'une croix ; à l'exergue, CONOB..... V.Triens.OR. 25
52. D. N. VALENTINIANVS IVN. P. F. AVG. Même buste.
 R̄. VICTORIA AVGVSTORVM. Victoire à demi nue, assise à droite sur une cuirasse, écrivant VOT. V. sur un bouclier ; à l'exergue, ANOBS OU ANOBI OU ANOBI et P dans le champ. V.OR. 40
53. D. N. VALENTINIANVS P. F. AVG. Même buste.
 R̄. Même revers, mais la Victoire écrivant VOT. V. MVL. X. sur un bouclier ; dans le champ, à droite P ; à l'exergue, CONOB..... F. OR.Q. 50
54. Même buste et même légende.
 R̄. Même revers ; sur le bouclier, VOT. XV. MVL. XX. ; à l'exergue, COM. *Musée Farnèse à Valentinien I.*... OR. 40
55. Même buste et même légende.
 R̄. VIRTVS AVGGG. Valentinien debout à gauche sur un vaisseau, tenant une Victoire et un étendard et posant le pied sur un captif ; la Victoire assise tient le gouvernail. F.P.B. C

56. Même buste et même légende.

Ṛ. VIRTVS EXERC. Valentinien en habit militaire, debout à gauche sur un vaisseau, tenant un globe surmonté d'une Victoire et le *iabarum*, et posant le pied droit sur le dos d'un captif; à droite, un homme (*sic*) tenant le gouvernail. *Wiczay*..... AR.

57. Même buste et même légende.

Ṛ. VIRTVS EXERCITI. Valentinien diadémé et en habit militaire, debout à droite, tenant un étendard et un globe, et donnant un coup de pied à un captif à genoux; quelquefois, dans le champ, ♯ ou une palme..... F.M.B. c



58. Même buste et même légende.

Ṛ. VIRTVS EXERCITVS. Valentinien diadémé et en habit militaire, debout à gauche, tenant un étendard et appuyé sur un bouclier; à l'exergue, TRPS. Mod. 5, poids 3 gr. 45 c.; ou LVG, mod. 6, poids 3 gr. 60..... F.A.R.M. 100

59. Même buste et même légende.

Ṛ. VIRTVS ROMANORVM. Victoire debout à droite, tenant un étendard et une ♯; à l'exergue, TRPS. *Trouvaille d'Arcy-Sainte-Restitue en 1877*..... AR. 10

60. Même buste et même légende.

Ṛ. Même légende. Rome assise de face sur un siège, regardant à gauche, tenant un globe et une haste renversée; à l'exergue, AQPS ou MDPS..... F.A.R. 6

61. Même buste et même légende.

Ṛ. Même légende. Rome assise à gauche sur une cuirasse, tenant une Victoire sur un globe et une haste renversée; à l'exergue, TRPS..... F.A.R. 6

62. D. N. VALENTINIANVS IVN. P. F. AVG. Même buste.
 R. Même revers ; à l'exergue, AM ?..... F.P.B. 5
63. D. N. VALENTINIANVS P. F. AVG. Son buste diadémé à gauche avec le manteau impérial, tenant un linge (*mappa*) et un globe ?
 R. VOTA PVBLICA. Gratien et Valentinien jeune nimbés assis de face, tenant chacun un linge (*mappa*) ; à l'exergue, COM. M. d'Amécourt..... OR. 80
64. Même légende. Son buste diadémé et drapé à droite.
 R. VOTA PVBLICA. Anubis debout à gauche, tenant le sistre et un caducée. M. Rollin..... P.B.Q. 40
65. Même buste et même légende.
 R. VOT. PVB. Porte de camp surmontée d'une étoile et de deux tourelles. Flan très épais..... F.P.B.Q. 10
 Cette médaille pourrait également appartenir à Placide Valentinien.
66. D. N. VALENTINIANVS IVN. P. F. AVG. Même buste.
 R. VOT. V. MVLT. dans une couronne ; à l'exergue SISCPΞ..... F.AR. 20
67. Même buste et même légende.
 R. VOT. V. MVLT. X. dans une couronne ; à l'exergue, T Ξ E (*Tanini*) OU T Ξ H..... V.AR. 20
68. D. N. VALENTINIANVS P. F. AVG. Même buste.
 R. VOT. V. MVLT. X. dans une couronne. M. Rollin. P.B.Q. 1
69. Même buste et même légende.
 R. VOT. X. dans une couronne ; à l'exergue, PCONS. *Tanini*.
 AR. 20
70. Même buste et même légende.
 R. VOT. X. MVLT. XV. dans une couronne. M. Rollin.
 P.B.Q. 2

71. Même buste et même légende. r.
 R̄. VOT. X. MVL. XX. dans une couronne de laurier ; à l'exergue, MDPS..... F. AR 10
72. La même médaille. *Mionnet*..... OR.
73. Même buste et même légende.
 R̄. Même revers..... F.P.B.Q. c
74. D. N. VALENTINIANVS IVN. P. F. AVG. Même buste.
 R̄. VOT. XV. MVL. XX. dans une couronne de laurier.
 F.P.B.Q. c
75. D. N. VALENTINIANVS P. F. AVG. Même buste.
 R̄. VOT. XX. MVL. XXX. dans une couronne de laurier ¹.
 F.P.B.Q. c
76. Même buste et même légende.
 R̄. VRBS ROMA. Rome assise à gauche sur une cuirasse, tenant une Victoire sur un globe et une haste renversée ; dans le champ, une étoile ; à l'exergue, AQPS, TRPS OU LVGPS..... F. AR. 6
77. La même médaille. *Mionnet*..... OR.
78. Même buste et même légende.
 R̄. Même revers, mais la haste n'est pas toujours renversée ; à l'exergue, LVGP, LVGS, LVGPS, OU R P..... F. AR 6
79. Même buste et même légende.
 R̄. VRBS ROMA. Rome assise à gauche sur des boucliers, tenant un globe et une haste. *M. Rollin*..... G.B. 130
8. . D. N. VALENTINIAVS IVN P. F. AVG. Même buste.
 R̄. VRBS ROMA. Rome assise à gauche sur une cuirasse, tenant une Victoire et une haste..... F.P.B c

1. Si le portrait n'était pas indubitablement celui de Valentinien II, cette médaille devrait, à cause des vœux, être donnée à Valentinien III ; mais j'ai déjà fait observer, tome VI, page 458, à la note, et tome VIII, page 135, à la note, que dans le Bas-Empire les vœux étaient souvent anticipés.

THÉODOSE I.

(FLAVIUS THEODOSIUS.)

Théodose naquit à Italica en Espagne, l'an de Rome 1099 (de J. C., 346), et descendait, à ce qu'on prétend, de la famille de Trajan. La distinction avec laquelle il se conduisit dans la guerre qu'il fit aux Sarmates le fit nommer comte de la Mésie en 1127 (374). Après la mort de son père en 1129 (376), il se retira en Espagne. Gratien l'en fit revenir après la mort de Valens pour l'opposer aux Goths, et le nomma empereur d'Orient en 1132 (379). Théodose y alla attaquer ces barbares, les vainquit et les força à lui demander la paix. Ce fut alors que Sapor III, roi de Perse, conclut une alliance avec l'empire romain. En 1136 (383), Théodose donna le titre d'Auguste à Arcadius, son fils aîné, et, la même année, il rétablit Valentinien jeune sur le trône d'Occident après avoir vaincu et fait mourir Maxime. Thessalonique s'étant révoltée pendant le séjour de Théodose en Italie, il abandonna cette ville à la merci des soldats qui tuèrent plus de sept mille personnes, et défit, en s'en retournant dans l'Orient, les barbares qui dévastaient la Thessalie et la Macédoine. Arbogaste ayant fait élire empereur Eugène après la mort de Valentinien, Théodose fut obligé de revenir de nouveau en Occident pour le combattre. La bataille eut lieu près d'Aquilée en 1147 (394); la victoire fut quelque temps balancée, mais enfin Eugène succomba. Bientôt après, Théodose fit reconnaître son second fils Honorius empereur d'Occident, et mourut d'hydropisie à Milan, au mois de janvier de l'année suivante, à l'âge de cinquante ans, après un règne de seize ans.

Prix actuel des médailles de Théodose I.

| | fr. |
|--------------------------------|-----------|
| OR, Médaillon | 1500 |
| OR, de | 20 à 50 |
| AR., Médaillons, de | 100 à 300 |
| AR., de | 3 à 20 |
| BR., Médaillons, ou G. B. | 100 |
| M. B. C., jusqu'à | 3 |
| P. B. C., jusqu'à | 15 |

Lettres, nombres et symboles qui se trouvent sur les médailles de Théodose I.

Exergue.

ALEA, ALEB, ALEA.

ANT, ANTA, ANTB, ANTF, ANTA, ANTP, ANTRE, ANTS.

ASIS, ASISC, ASISC*, *ASISC, ASISA.

BSIS, BSISC, *BSISC, BSISC*, *BSISC, BSIS.

CONA, CONB, CONΓA, CONΔ, CONSA, CONSAΓ (AG en monogr.), CONSB, CONSP.
ΔSIS.

LVGP.

PCON.

R'B, RP, RT.

SARL, SMAQP, SMAQS, SMAT, SMB.

*SMHA, SMHB, SMHP.

SMKA, SMKB, SMKΓ, SMKΔ, SMKR, SMKT.

SMNA, SMNB, SMNΓ, SMNΔ, SMNP.

SMRB, SMRZ, SMROM, SMRP, SMRQ, SMRT.

SMTB, SMTES, SRTRP.

TCON, TES, TESA, 'TESB, TESΔ, TRPS, TRS

Champ.

B, Δ, D, OFQ, OFT, SAF, étoile, $\Theta\Phi$, $\Phi\kappa$,
K, Θ

Observations sur la manière de reconnaître les médailles de Théodose I et de Théodose II.

J'ai indiqué, toutes les fois que l'occasion s'en est présentée, la manière de distinguer les médailles des divers empereurs qui ont porté le même nom; mais je crains que les moyens de reconnaître les pièces qui appartiennent à Théodose I et celles qu'on doit donner à Théodose II ne soient moins satisfaisants que tous ceux que j'ai pu établir pour les autres empereurs.

Avant d'entrer dans aucun détail, je rappellerai que Théodose I régna seize ans, et Théodose II quarante-deux ans et quelques mois; je rappellerai encore que Théodose II monta sur le trône treize ans après la mort de Théodose I, et que soixante-onze années séparent l'époque de l'avènement au trône du premier de la mort du second.

Ces deux faits établis, les médailles qui ont les revers suivants ne peuvent appartenir qu'à Théodose II :

1^o IMP. XXXX. COS. XVII. P. P.

2^o TR. P. XXXVII. COS. XVII P. P. }

3^o TR. P. XXXII. COS. XVIII. P. P. } (Mezzabarba.)

4^o VOT. XX. MVL. T. XXX.

5^o VOT. XXX. MVL. T. XXXX.

6^o VOT. MVL. T. XXXX.

En outre, les médailles qui portent au revers l'indication de l'atelier monétaire de Ravenne, exprimé par RV, ne peuvent être revendiquées par Théodose I, puisque ce n'est que sous Honorius que Ravenne devint le siège du gouvernement

Toutes les autres médailles qui portent le nom de Théodose sont incertaines, quoique pour plusieurs d'entre elles il y ait de fortes présomptions en faveur de l'un de ces princes plutôt que de l'autre. Ainsi, le revers *GLORIA ORVIS TERRARVM* me semble devoir plutôt appartenir à Théodose II qu'à Théodose I, à cause de sa fabrique et de la corruption de la latinité. Il en est de même des tiers de sou d'or où l'on voit au revers une croix dans une couronne et des petits bronzes où est le monogramme du Christ, parce que ce genre de revers n'était pas encore en usage du temps de Théodose I¹. Au contraire, la médaille de moyen bronze, *GLORIA ROMANORVM*, avec Théodose et la Victoire sur un vaisseau, qui montre le buste de l'empereur avec le casque diadémé, armé d'une haste et d'un bouclier, doit plutôt être donné au premier empereur de ce nom, parce que le même revers avec le même genre de buste se rencontre également en moyen bronze sous Gratien et Valentinien II.

L'usage constamment suivi par les numismates modernes (j'entends ceux qui sont plus récents que Banduri et son continuateur Tanini) est de donner à Théodose II toutes les médailles où le buste du souverain est représenté de face et casqué; M. Frédéric Mudden, qui adopte cette classification d'une manière absolue dans les termes suivants (*Of the coins of Theodosius I and II*, Londres, 1861) : « The gold coins reading D. N. THEODOSIVS P. F. AVG. with the *helmeted fulface bust*, belong to Theodosius II (les médailles d'or sur lesquelles on lit D. N. THEODOSIVS P. F. AVG. avec le *buste casqué de face*, appartiennent à Théodose II) », dit au commencement du même article, après avoir déclaré que les erreurs seront désormais impossibles, et qu'il sera tout aussi facile de distinguer les médailles des deux Théodose que celles des Valentinien : « It is necessary to state that at this period of the coinage, *fabric* is the great and decisive guide, etc. » (Il est nécessaire de faire observer qu'à cette époque de monnayage, la *fabrique* est le grand guide et le guide décisif).

Deux conséquences résultent pour moi de cette assertion, l'une desquelles affaiblit le nouveau système de classification, et l'autre lui est décidément contraire. La première est que le revers *CONCORDIA AVGGG*, quoique avec le *buste casqué de face*, peut appartenir aussi bien à Théodose I qu'à Théodose II, parce que cette médaille est indubitablement d'une plus belle fabrique que les autres médailles à buste casqué et précisément du style de celles de

1. De même au milieu de l'incertitude qui règne sur les médailles qui doivent être attribuées à l'une ou à l'autre des Eudoxies, je suis porté à croire que c'est à la femme d'Arcadius qu'il faut donner le revers *SALVS REIPVBLICAE*, la Victoire assise, parce que le même type et la même légende se rencontrent avec Flaccille et Placidie, tandis que les revers d'Honorica, Licinia Eudoxie, et en général ceux de Pulchérie, contemporaines de la femme de Théodose II, sont tout différents et se rencontrent également sur des médailles qui portent le nom d'Eudoxie.

Gratien, Valentinien II, Arcadius et Honorius. Une seule preuve entre autres suffira, c'est que le cavalier représenté sur le bouclier dont est armé l'empereur est très bien exécuté, presque aussi bien que sur les médailles de Constance II, où ce même genre de buste se trouve, et n'est nullement inférieur à ce qu'il est sur les médailles d'Arcadius et d'Honorius, tandis qu'avec les revers *GLORIA ORVIS TERRARVM, IMP. XXXX. COS. XVII. P. P., VOT. XXX. MVLT. XXXX.*, et même, chose bizarre, sur plusieurs des médailles qui ont au revers *CONCORDIA AVGG.* (avec deux G), il est généralement barbare comme sur les médailles de Placide Valentinien, Marcien, Léon et leurs successeurs. Donc, si cette médaille est de Théodose II, elle doit avoir été frappée à l'époque où ce prince régnait conjointement avec Honorius, ainsi que me l'a fait remarquer M. le comte de Salis.

La seconde conséquence est que la différence de fabrique n'est sensible que sur l'or seul; et que, comme toutes les médailles d'argent et de petit bronze sont exactement du même style, il faut, ou convenir que pendant l'espace de soixante-onze années, qui s'écoulèrent entre l'avènement de Théodose I à l'empire et la mort de Théodose II, la fabrique de la monnaie de cuivre est restée stationnaire, et que dans ce cas on ne peut pas distinguer les médailles de ces deux empereurs, ou, ce qu'il est impossible d'admettre, c'est qu'à part trois ou quatre revers que les numismates ont bien voulu laisser à Théodose II, ce prince, pendant quarante-deux ans de règne, ne fit point frapper de monnaie à son effigie et ne se servit que des coins de son aïeul.

Le parti que j'ai pris dans la description qui va suivre a été de donner toutes les médailles qui portent le nom de Théodose, excepté celles qui ne peuvent appartenir qu'au second, ou celles que l'opinion générale lui attribue, et encore ai-je décrit le sou d'or au revers de *CONCORDIA AVGG.* et le tiers de sou avec le trophée qui se trouvent dans ce dernier cas, parce que leur fabrique me paraît supérieure à celle de Théodose II; mais j'ai eu le soin de les indiquer avec un point d'interrogation.

fr.

1. D. N. THEODOSIVS P. F. AVG. Son buste diadémé, drapé et cuirassé à droite.

Æ. *CONCORDIA AVGG.* Rome assise de face, regardant à gauche, tenant un globe et un sceptre; à l'exergue, TRPS.

..... F. AR. 6

2. D. N. P. F. AVG (*sic* sans nom d'empereur). Le buste de Théodose vu de face, tenant une lance et un bouclier.

Æ. Même légende. L'empereur assis, tenant une lance et un globe; à l'exergue, *COMOB. D'Ennery* ¹..... AR. M.

1. Je ne donne point d'évaluation à ce médaillon ni au suivant, ni à celui qui est décrit au n° 36. Je les crois coulés sur des médailles d'or du module ordinaire.

3.

ⲛ. CONCORDIA AVGGG. Même type; à l'exergue, COMOB.
D'Ennery..... AR. M.

4. D. N. THEODOSIVS P. F. AVG. Son buste diadémé, drapé et cuirassé à droite.

ⲛ. CONCORDIA AVGGG. Constantinople tourelée, assise de face, regardant à droite, posant le pied sur une proue de vaisseau et tenant un sceptre et une corne d'abondance; à l'exergue, AQPS OLI TRPS..... F. AR. 3

5. Même légende. Son buste diadémé et drapé à droite.

ⲛ. CONCORDIA AVGGG. Constantinople? ou Rome? casquée, assise de face, regardant à droite, posant le pied droit sur une proue de vaisseau et tenant une haste et un globe.
..... F. P. B. c

6. Même buste et même légende.

ⲛ. CONCORDIA AVGGG. Constantinople tourelée, assise de face, regardant à droite, posant le pied droit sur une proue et tenant une haste..... F. P. B. c

7. Même légende. Son buste casqué et cuirassé de face, tenant une haste et un bouclier sur lequel est représenté l'empereur galopant à droite et terrassant un ennemi

ⲛ. CONCORDIA AVGGGΓ OU AVGGGΘ OU AVGGGI OU AVGGGΣ. Rome assise de face, regardant à droite, posant le pied droit sur une proue de vaisseau et tenant un sceptre et un globe surmonté d'une Victoire; à l'exergue, CONOB; dans le champ, le plus souvent, une étoile¹..... F. OR. 20

1. M. Frédéric Madden prétend que l'étoile paraît pour la première fois sous Honorius et Théodose II sur les médailles frappées à Constantinople. Il me semble que, paraissant sous Honorius avec ce même revers CONCORDIA AVGGG, il est tout naturel de penser que c'est plutôt sous Théodose I, qui était son père, que cette étoile a dû commencer à figurer pour la première fois.



8. Même légende. Son buste diadéme, drapé et cuirassé à droite.

fr.

R]. CONCORDIA AVGGG OU AVGGGE OU AVGGGH. Rome assise de face sur un siège orné de deux têtes de lion, regardant à droite, posant le pied droit sur une proue de vaisseau et tenant un sceptre et un globe ; à l'exergue, CONOB, COMOB.
..... F. OR. 20

9. Même buste et même légende.

R]. CONCORDIA AVGGG. OU AVGGGA. Même type sauf que la femme assise est tourelée et le siège quelquefois sans les têtes de lion (c'est plutôt Constantinople que Rome) ; à l'exergue, CONOB..... V. OR. 30

10. Même buste et même légende.

R]. CONCORDIA AVGGG OU AVGGGA, OU B, OU F, OU A, OU S, OU Θ, OU I. Rome assise de face sur un siège quelquefois orné de deux têtes de lion, regardant à droite, posant le pied sur une proue de vaisseau et tenant une haste et un bouclier sur lequel on lit VOT.V. MVL. X ; à l'exergue, CONOB.
..... F. OR. 20

11. Même buste et même légende.

R]. CONCORDIA AVGGGB OU F OU H OU I. Même type avec VOT. X. MVL. XV. sur le bouclier et sans têtes de lion au fauteuil ; à l'exergue, CONOB..... F. OR. 20

12. Même buste et même légende.

R]. CONCORDIA AVGGGΘ OU AVGGGA. Même type avec VOT. X. MVL. XX. ; à l'exergue, CONOB, MDOB. Wiczay..... OR. 30

13. Même buste et même légende.
 Ḃ. CONCORDIA AVGGGA, OU B OU 1^a. Rome assise de face, regardant à droite, posant le pied droit sur une proue de vaisseau et tenant un sceptre et un globe; à l'exergue, CONOB. *Ancien catalogue*..... OR. 30
14. Même légende. Son buste diadémé et drapé à droite.
 Ḃ. CONCORDIA AVGGG. Rome assise de face, regardant à gauche et quelquefois à droite, tenant un globe et une haste renversée..... F.P.B. c
15. Même légende. Son buste diadémé à gauche, levant la main droite.
 Ḃ. GLORIA REIPVBLICE. Porte de camp surmontée de deux tours et du P..... F.P.B. 6
16. Même légende. Son buste diadémé et drapé à droite.
 Ḃ. Même revers. *M. Rollin*..... P.B.Q. 6



17. Même légende. Son buste diadémé et drapé à gauche.
 Ḃ. GLORIA ROMANORVM. Théodose en habit militaire, lauré et nimbé, de face, regardant à gauche, levant la main droite et tenant un globe; à l'exergue, MDPS. Mod. 6. Poids, 3 gr. 88 c..... F.A.R.M. 100
18. Même légende. Son buste diadémé et drapé à droite.
 Ḃ. Même légende, Théodose en habit militaire et diadémé, debout de face, regardant à droite, tenant un étendard et un globe..... F.M.B. c

1. Il est difficile de préciser ces quatre Augastes. C'étaient peut-être Théodose, Gracien, Valentinien jeune et Magnus Maximus, à qui Théodose fut obligé de laisser le titre d'Auguste.



fr.

19. Même légende. Son buste à droite avec un casque diadémé, tenant une haste.
- ℞. GLORIA ROMANORVM. Théodose casqué et en habit militaire, marchant à gauche sur un vaisseau se retournant et levant la main droite; la Victoire est assise, tenant le gouvernail¹; quelquefois, dans le champ, une couronne ou une croix..... F.M.B. 3
20. Même légende. Son buste diadémé, drapé et cuirassé à droite.
- ℞. Même légende. L'empereur à cheval; à l'exergue, ANTA ou T. *Mionnet*. (C'est le coin du petit bronze).... AR.
21. Même légende. Son buste diadémé et drapé à droite.
- ℞. Même légende. Théodose en habit militaire à cheval à droite, levant la main droite..... F.P.B.Q. 3
22. La même médaille. *Wiczay*..... M.B.
23. Même buste et même légende.
- ℞. Même légende. Théodose en habit militaire, marchant à droite, se retournant, traînant un barbare par les cheveux et tenant un étendard ou *labarum*..... F.P.B. C
24. Même buste et même légende.
- ℞. Même légende. Théodose, Gratien et Valentinien jeune debout, en habit militaire; les deux premiers tiennent chacun une haste; Valentinien jeune, encore enfant, qui est au milieu, ne tient rien..... F.P.B.O. 10

1. Cette médaille ne peut appartenir qu'à Théodose I. Le type du buste, le revers et le module sont exactement semblables sous Gratien et Valentinien II.

25. Même buste et même légende.

η. Même légende. Deux empereurs debout tenant les hastes.
Musée de Danemark..... P.B. 10



26. Même buste et même légende.

ρ]. PERPETVETAS. Phénix à gauche sur un globe ; à l'exergue, TRPS. *M. Charles Robert*..... AR. 100

27. Même buste et même légende.

ϛ. REPARATIO REIPVB. Théodose diadémé et en habit militaire debout à gauche relevant une femme tourelée à genoux et tenant un globe surmonté d'une Victoire
..... F.M.B. c

28. Même légende. Son buste diadémé, drapé et cuirassé à droite.

ϛ. RESTITVTOR REIPVBLICAE. Théodose debout de face en habit militaire, nimbé, relevant une femme tourelée qui tient une corne d'abondance et tenant le *labarum* ; à l'exergue, AQOB. Mod. 13 1/4; poids, 46 gr. 34 c. avec la belière.
Friedlander..... OR.M. 1800



29. Même buste et même légende.

ρ]. RESTITVTOR REIPVBLICE. Théodose diadémé et en habit militaire debout de face, regardant à gauche, tenant le

- fr.
- labarum* et appuyé sur un bouclier; à l'exergue, TES.
Mod. 10 1/2. Poids, 12 gr. 65 c..... F. AR. M. 300
30. Même légende. Son buste diadémé et drapé à droite.
R̄. SALVS REIPVBLICAE. Victoire marchant à gauche et regardant à droite, tenant un trophée et trainant un captif par les cheveux; quelquefois, dans le champ, une croix ou le X..... F. P. B. Q. c
31. Même buste et même légende.
R̄. SPES AVGG. L'empereur en habit militaire debout, entre deux figures sur un vaisseau, tenant un phénix sur la main droite et le *labarum* de la gauche. Welzl.... P. B. 10
32. Même légende. Son buste diadémé, drapé et cuirassé à droite.
R̄. SPES ROMANORVM. Victoire marchant à gauche et tenant une couronne et une palme; à l'exergue, RP. OU RC. M. Rollin..... AR. Q. 50
33. Même légende. Son buste diadémé et drapé à droite.
R̄. Même légende. Victoire à gauche, tenant une couronne et une palme; à l'exergue, PR. M. Gnechi. Petit module. AR. 10
34. D. N. THEODOSIVS..... Son buste diadémé.
R̄. TRIVMFATOR.... ARB... Théodose en habit militaire, debout de face, tenant un étendard et un globe; à gauche, un captif à genoux, les mains liées derrière le dos; à l'exergue, RT. Khell..... AR. M. 200
35. D. N. THEODOSIVS P. F. AVG. Son buste diadémé, drapé et cuirassé à droite.
R̄. VICTORIA AVGG. Victoire marchant à gauche et tenant une couronne et une palme; à l'exergue, AQPS. Banduri. AR. 20
36.
R̄. Même légende. Deux empereurs assis, soutenant un globe et couronnés par la Victoire qui est derrière eux; dans le champ LD; à l'exergue, CON. D'Ennery..... AR. M.

37. D. N. THEODOSIVS P. F. AVG. Son buste diadémé, drapé et cuirassé à droite.
- η. Même légende. Théodose et Valentinien II assis de face, tenant un globe; entre eux, en haut, la Victoire de face, vue à mi-corps, et, plus bas, une palme; dans le champ, TR, AD OU MD avec COM à l'exergue; ou bien à l'exergue, sans lettres dans le champ, AQOB, COM, MDOB, SIROB, TESOB, TROBC, TROBS OU TROBT. F. OR. 20
38. Même buste et même légende.
- ϩ. VICTORIA AVGGA OU B OU E OU Θ. Théodose debout à droite, tenant le *labarum* et un globe surmonté d'une Victoire et posant le pied sur un ennemi qui est tombé; dans le champ, SM; à l'exergue, COMOB OU CONOB. F. OR. 25
39. Même buste et même légende.
- ϩ. VICTORIA AVGGG OU AVGGGA OU Δ OU AVGGGI OU AVGGGN. OU s. Même type; dans le champ, SM; à l'exergue, COMOB. *Welzl*. OR. 25
40. Même buste et même légende.
- ϩ. VICTORIA AVGGG. Victoire passant à gauche, tenant une couronnant et une palme; à l'exergue, AQPS. *D'Ennery*. AR. 20
41. Même légende. Son buste diadémé et drapé à droite.
- η. Même revers. F. P. B. Q. 2
42. VIRTUS AV.... Théodose? en habit militaire debout à droite, tenant une haste transversale et un globe.
- ϩ. Même revers. P. B. Q. 6
43. D. N. THEODOSIVS P. F. AVG. Son buste diadémé et drapé à droite.
- η. VICTORIA AVGGG. Deux Victoires debout en regard, tenant chacune une couronne et une palme. F. P. B. Q. 4

44. Même légende. Son buste diadémé, drapé et cuirassé à droite. fr.
- Ἡ. VICTORIA AVGVSTORVM. Victoire marchant à gauche et tenant une couronne et une palme ; dans le champ, une étoile et LD, MD, TR ou rien ; à l'exergue, COM.... **F**. Triens. OR. 20
45. Même buste et même légende.
- Ἡ. Même légende. Victoire marchant à droite et tenant un globe surmonté d'une croix ; dans le champ, MD ; à l'exergue, CON. *M. Charles Robert*..... Triens. OR. 30
46. Même buste et même légende.
- Ἡ. Même légende. Victoire marchant à gauche et tenant une couronne et un globe surmonté d'une croix ; dans le champ, une étoile ; à l'exergue, CONOB. *M. Hamburger*..... Triens. OR. 20
47. La même médaille, mais la Victoire marchant à droite. *M. d'Amécourt*..... Triens. OR. 20
48. Même buste et même légende.
- Ἡ. Même légende. Victoire à demi nue assise à droite sur une cuirasse, écrivant VOT. X. MVLT. XV. sur un bouclier posé sur ses genoux ; dans le champ, quelquefois \ddagger ; à l'exergue, CONOB, COMOB..... **F**. OR. Q. 50
49. La même médaille ; mais, dans le champ, une croix et CONOB à l'exergue..... **B**. Triens. OR. 30
50. La même médaille avec VOT. V. MVLT. X. sur le bouclier, une croix dans le champ et CONOB à l'exergue. *Schellersheim*..... Triens. OR. 30
51. Même légende. Son buste diadémé et drapé à droite.
- Ἡ. VIRTVS AVGGG. Théodose en habit militaire, debout à gauche sur un vaisseau, tenant un globe surmonté d'un phénix et un étendard, et posant le pied sur un captif qui a les mains liées derrière le dos ; à droite, la Victoire est au gouvernail..... **F**. P. B. 2

52. Même légende. Son buste diadémé, drapé et cuirassé à droite.
 R). VIRTUS AVGVSTORVM. Théodose en habit militaire et lauré, debout de face, regardant à gauche, tenant un étendard et appuyé sur un bouclier. Mod. 8... F.BR.M. ou G.B. 100
53. Même légende. Son buste diadémé et drapé à droite.
 R). VIRTUS EXERCIT. Théodose diadémé et en habit militaire debout à droite, tenant un étendard et posant le pied sur un captif assis; quelquefois, une croix dans le champ.
 F.M.B. c
54. Même buste et même légende.
 R). VIRTUS EXERCITI. Théodose en habit militaire et diadémé, debout à droite, tenant un étendard et un globe, et renversant un captif d'un coup de pied; quelquefois, dans le champ, une palme, une croix ou le P..... F.M.B. c
55. Même légende. Son buste diadémé et drapé à droite.
 R). VIRTUS EXERCITVS. Théodose en habit militaire, debout de face, regardant à gauche, tenant un étendard et appuyé sur un bouclier; à l'exergue, SISCPEZ OU TRPS, RE. Mod. 6. Poids, 4 gr. 25 c. *Musées de Vienne et de Danemark*...
 AR.M. 100
56. Même buste et même légende.
 R). VIRTUS ROMANORVM. Rome assise de face sur un fauteuil, regardant à gauche, tenant une Victoire et une haste renversée; à l'exergue, TRPS. *Vente de Moustier*..... AR. 3
57. Même buste et même légende.
 R). VIRTUS ROMANORVM. Rome assise de face ou à gauche sur une cuirasse, tenant un globe surmonté d'une Victoire et un sceptre; à l'exergue, AQPS, MDPS, OU TRPS; quelquefois dans le champ, une étoile..... F.AR. 3
58. Même buste et même légende.
 n. Même légende. Rome assise à gauche, tenant une Victoire et une haste; dans le champ, devant une étoile; à l'exergue, TRPS. Poids, 50 c. *M. Rollin*.....
 Quart de denier. AR. 30

59. La même médaille ; mais Rome est assise de face regardant à gauche et tient un globe simple ; à l'exergue, AQPS, TRPS..... F. AR. 6
60. Même buste et même légende.
 R̄. VIRTVS ROMANORVM. Rome assise de face, regardant à gauche et tenant un globe et une haste..... F. P. B. c
61. Même légende. Son buste diadémé, drapé et cuirassé à droite.
 R̄. Même légende (quelquefois VRTVS). Théodose debout à droite, tenant un étendard et une croix ; à l'exergue, TRPS. *Trouaille d'Arcy-Saint-Restitue, 1877*..... AR. 10
62. Même légende. Son buste diadémé et drapé à gauche, tenant un rouleau dans la main droite.
 R̄. VOTA PVBLICA. Théodose et Valentinien II, assis de face sur un trône, tenant chacun un rouleau et un sceptre ; dans le champ, MD ; à l'exergue, COM. *Coll. Trivulzio*..... OR. 40
63. Même légende. Son buste diadémé et drapé à droite.
 R̄. VOT. V. dans une couronne de laurier..... F. P. B. Q. c
64. Même légende. Son buste diadémé, drapé et cuirassé à droite.
 R̄. VOT. V. MVLT. X. dans une couronne ; à l'exergue, CONS OU SISCPS, TRPS..... F. AR. 8
65. Même buste et même légende.
 R̄. Même revers. (Dans le catalogue de Lavy, il y en a une avec la légende de tête D. N. THEODOSIVS P. F. A.).
 F. P. B. Q. c
66. Même légende.
 R̄. VOT. X. MVLT. XV. dans une couronne de laurier ; à l'exergue, TRPS. *D'Ennery*..... AR. M. 100
67. Même légende. Son buste diadémé, drapé et cuirassé à droite.
 R̄. VOT. X. MVLT. XX. dans une couronne de laurier ; à l'exergue, CONS, MDPS, RT, TES OU TR..... F. AR. 5

68. Même légende. Son buste diadémé et drapé à droite.
 Ṛ. Même revers..... **F.P.B.Q.** c
69. Même légende. Son buste diadémé, drapé et cuirassé à droite.
 Ṛ. VOT. X. MVLT. XX. dans une couronne; à l'exergue CONS et étoile. *M. Gnechi*..... **AR.** 10
70. Même légende. Son buste diadémé et drapé à droite.
 Ṛ. Même revers..... **F.P.B.Q.** c
71. Même légende. Son buste diadémé, drapé et cuirassé à droite.
 Ṛ. VRBS ROMA. Rome assise à gauche sur un fauteuil, tenant un globe surmonté d'une Victoire et une haste renversée; à l'exergue, R*P OU R*T OU R*E, R*B. R*C..... **F.AR.** 3
72. Même buste et même légende.
 Ṛ. Même revers. Mais Rome est assise sur une cuirasse et tient un sceptre; au lieu de haste, à l'exergue, A*Q, LVGP LVGPS, LVGS, RB OU R*T..... **F.AR.** 3
73. Même légende. Son buste diadémé et drapé à droite.
 Ṛ. VRBS ROMA FELIX. Théodose debout, en habit militaire, tenant un étendard et une Victoire; à ses pieds, un bouclier..... **V.P.B.** 15
74. Même buste et même légende.
 Ṛ. VRBS ROMA FELIX. Théodose casqué et en habit militaire, debout de face, tenant une haste à laquelle est attaché un trophée et un globe surmonté d'une Victoire, *Musée de Danemark*..... **P.B.** 15
75. Même légende. Son buste diadémé, drapé et cuirassé à droite.
 Ṛ. Sans légende. Trophée composé de deux boucliers et quatre javelots; de chaque côté, une étoile; à l'exergue, CONOB..... **F.Triens.OR¹.** 30

1. Cette petite médaille est ordinairement donnée à Théodose II. La fabrique me paraît meilleure que celle des monnaies de ce prince.

FLACCILLE.

(AELIA FLACCILLA.)

Flaccille, fille d'Antoine, préfet des Gaules sous Gratien, naquit en Espagne et fut mariée à Théodose avant son avènement à l'empire. Elle eut de son mariage Arcadius, Honorius et Pulchérie, qui mourut en bas âge. Etant tombée malade, elle alla prendre les eaux dans un village de la Thrace nommé Scoturnin et y mourut l'an de Rome 1141 (de J. C., 388).

Flaccille, femme éminente par ses vertus, fut mise au rang des saintes.

Prix actuel des médailles de Flaccille

| | fr. |
|-------------|-----------|
| OR, de..... | 300 à 800 |
| AR..... | 400 |
| M. B..... | 6 |
| P. B..... | 8 |

Lettres et symboles qui se rencontrent à l'exergue des médailles de bronze de Flaccille.

ALEB, ANTB, ANTG, ANTE, ANTS, ANT*, ASIS, ASISC., ATRP?

BSIS, BSIC.

CON, CONA, CONB, CONG, CONE, CONS, CONS.

SMAN, SMHA, SMHB, SMHG, SMKΓ, SMNA, SMNB, SMND, SMNR, SMRP.

TESA, TESA.



I. AEL. FLACCILLA AVG. Son buste à droite avec un très riche diadème.

II. SALVS REIPVBLICAE S. Victoire assise à droite, tenant un bouclier sur lequel on voit une grande étoile à six rayons, ou peut être le ✠ mal terminé dans la partie supérieure à l'exergue, CONOB..... **OR.** 800

2. Même buste et même légende.
- Ἡ. Même légende. Victoire assise à droite, écrivant P sur bouclier suspendu à un arbre; à l'exergue, *CONOB. Schellersheim*..... OR. 800
3. La même médaille..... AR. 400
4. Même légende. Son buste diadémé à droite.
- Ἡ. Même légende. Victoire assise à droite, écrivant P sur un bouclier posé sur un cippe; quelquefois, dans le champ, τ F.M.B. 6
5. La même médaille sans τ dans le champ du revers..... F.P.B.Q. 8



6. Même buste et même légende.
- Ἡ. Même légende. Flaccille debout de face, regardant à droite et se croisant les mains sur la poitrine; quelquefois, dans le champ, une croix, une palme, le P ou une étoile et la croix..... F.M.B. 6
7. Même buste et même légende.
- Ἡ. P dans une couronne..... V.Triens. OR. 300
8. *AELIA FLACILLA (sic) AVG.* Son buste à droite avec un très riche diadème.
- Ἡ. Même revers. *M. Rollin*..... AR. 400

MAXIME.

(MAGNUS MAXIMUS.)

Maxime naquit dans une famille peu considérable d'Espagne. Il était général dans l'armée romaine en Angleterre, sous Gratien, lorsque Théodose monta sur le trône. Il profita de l'aversion des troupes pour Gratien pour les faire révolter et se faire pro-

1541

clamer Auguste l'an de Rome 1136 (de J. C., 383). Il passa ensuite dans les Gaules et attaqua Gratien. Celui-ci s'enfuit et prit le chemin d'Italie. Maxime s'y fit suivre et assassiner à Lyon. Étant devenu alors maître des Gaules, de l'Espagne et de l'Angleterre, il fit reconnaître Auguste son fils Flavius Victor, et envoya demander à Théodose son alliance. Cet empereur fut obligé de lui confirmer le titre d'empereur, mais à condition qu'il laisserait à Valentinien jeune la partie de l'empire qui lui revenait. Malgré cela, Maxime s'étant emparé de l'Italie, on chassa Valentinien et sa mère Justine. Théodose, n'ayant pu le décider à rendre l'Italie à Valentinien, lui fit la guerre, défit son armée à Saisseg, sur la Save, et à Pottan, sur la Drave. Maxime se réfugia à Aquilée, où il fut pris et mis à mort par les soldats de Théodose en 1141 (388).

Prix actuel des médailles de Magnus Maximus.

| | | | |
|------------------------|------|----|-----|
| OR., de..... | 30 à | 60 | fr. |
| AR., Médaillons..... | | | 300 |
| AR., de..... | 10 à | 15 | |
| N. N. O., jusqu'à..... | | | 10 |
| P. N., de..... | 1 à | 5 | |

Lettres qui se trouvent à l'exergue des médailles de bronze de Magnus Maximus.

OOON.

LVU, LVGP, LVGS, LVGV.

POON.

RE, RM, RS.

SCON, SMAQP, SMAQS, SMRP, SMTRP.

TCON.

1. D. N. MAG. MAXIMVS P. F. AVG. (AV en monogramme). Son buste diadémé et drapé à droite.

2). CONCORDIA AVGGG. Constantinople assise de face, posant le pied droit sur une proue et tenant une haste et une corne d'abondance ; à l'exergue, TRTR. *Banduri et Arneht, Synopsis* AR. 50

2. D. N. MAXIMVS P. F. AVG. Tête jeune diadémée.

2). CONCORDIA AVGGG I. Femme casquée (Rome) assise, tenant une haste et un globe et posant le pied droit sur une proue de vaisseau ; à l'exergue, CONOB. *Musée de Danemark* OR. 60

3. D. N. MAG. MAXIMVS P. F. AVG. Son buste diadémé et drapé à droite.

Ṛ. REPARATIO REIPVB. Maxime en habit militaire, debout à gauche, tenant un globe surmonté d'une Victoire et relevant une femme tourelée à genoux; quelquefois dans le champ, c ou p. F. M. B. c

4. Même buste et même légende.

Ṛ. RESTITVTOR REIPVBLICAE. Maxime debout de face, regardant à droite, tenant le *labarum* et un globe surmonté d'une Victoire; le plus souvent, dans le champ, une étoile; à l'exergue, SMTR. F. OR 50

5.

Ṛ. RESTITVTOR REIPVBLICAE. L'empereur debout tenant le *labarum* et une Victoire; à l'exergue, SM. D'Ennery. AR. M.

6.

Ṛ. SPES ROMANORVM. Porte d'une ville surmontée d'une étoile. D'Ennery. AR.

Cette médaille paraît être plutôt un petit bronze saucé ou argenté.

7. D. N. MAG. MAXIMVS P. F. AVG. Son buste diadémé et drapé à droite.

Ṛ. SPES ROMANORVM. Porte de camp ouverte, surmontée de deux tours entre lesquelles est une étoile. F. P. B. Q. 1

[8. D. N. MAGNVS (*sic*) P. F. AVG. Son buste diadémé et drapé à droite.

Ṛ. VICTORI. AVGG. Maxime debout à gauche, en habit militaire, tenant un globe surmonté d'une Victoire et un étendard. (Fabrique ordinaire.) M. B. 2



9. D. N. MAG. MAXIMVS P. F. AVG. Son buste diadémé et drapé à droite.

- fr.
- Ṛ. VICTORIA AVGG. Maxime et Victor assis de face, soutenant un globe; entre eux, en haut, une Victoire à mi-corps, vue de face; plus bas, une palme; à l'exergue, AVGOB, KONOB OU TROB.¹..... F. OR. 35
10. Même buste et même légende.
- Ṛ. Même légende. Type du n° 8; quelquefois on voit le Ṛ sur l'étendard..... F. M. B. c
11. Même buste et même légende.
- Ṛ. VICTORIA AVGG. Victoire marchant à gauche et tenant une couronne et une palme..... F. P. B. c
12. Même buste et même légende.
- Ṛ. VICTORIA AVGGG. Même type. *M. Rollin*..... P. B. 2
13. Même buste et même légende.
- Ṛ. Même légende. Deux Victoires marchant en face l'une de l'autre et tenant chacune une couronne; à l'exergue, RE. Wiczay..... P. B. 5
14. Même buste et même légende.
- Ṛ. VICTORIA AVGVSTORVM. Victoire marchant à gauche, tenant une couronne et un trophée; à l'exergue, SMTR. *Coll. E. de Quelen*..... Triens. OR. 30
15. Même buste et même légende.
- Ṛ. Même légende. Victoire marchant à gauche et tenant une couronne et une palme; à l'exergue, TROB, AQPS OU SMTR. OU MDOB..... F. Triens. OR. 30
16. La même médaille; à l'exergue du revers, AQPS (OU ACPS). *Mionnet*..... F. AR. 10
17. Même buste et même légende.
- Ṛ. Même légende. Victoire assise à droite sur une cuirasse, écrivant VOT. V. MVLX. sur un bouclier qui lui est pré-

1. Les médailles qui ont à l'exergue AVGOB ont été frappées à Londres, dont l'un des noms était *Augusta*. « Egressus tendensque ad Lundinium, vetus oppidum, quod *Augustam* posteritas appellavit. » (Ammien Marcellin, xxvii, 8.)

senté par un génie nu, ailé, debout; à l'exergue, S M T P.
Autrefois, Cabinet de M. Sabatier..... OR. Q.

60

18. D. N. MAXIMVS P. F. AVG. Son buste diadémé et drapé à droite.

R. VIRTVS EXERCITV. Maxime diadémé et en habit militaire debout à droite, tenant un étendard et renversant un captif d'un coup de pied; dans le champ, ✠; à l'exergue, CONSA. M. Delgado..... M. B.

10



19. D. N. MAG. MAXIMVS P. F. AVG. Son buste diadémé et drapé à droite.

R. VIRTVS EXERCITVS. Maxime en habit militaire, debout de face, regardant à gauche, tenant le *labarum* et appuyé sur un bouclier; à l'exergue, LVGS. TRPS. Mod. 5 1/2 et 6. Poids, 3 gr. 84 c. et 4 gr. 52 c..... F. AR. M.

300

20. Même buste et même légende.

R. VIRTVS ROMANORVM. Rome assise de face, regardant à gauche et tenant un globe et un sceptre; à l'exergue, AQPS, ARPS (*Wiczay*), MDPS OU TRPS..... F. AR.

10

21. Même buste et même légende.

R. Même légende. Rome assise, tenant un globe surmonté d'une croix et une haste. *Tanini*..... AR.

15

22. Même buste et même légende.

R. VOTIS V. dans une couronne de laurier; à l'exergue, PCON. *Banduri*..... P. E.

1



23. Même buste et même légende.

Ἡ. VOTIS V. MLTIS (*sic*) X. dans une couronne de laurier ; à l'exergue, TRPS. Mod. 6. Poids, 4 gr. 96 c.....
..... F.A.R.M. 300

24. Même buste et même légende.

Ἡ. Même revers..... F.P.B.Q. 1

FLAVIUS VICTOR.

Flavius Victor, fils de Maxime, fut proclamé Auguste par son père à Trèves et commanda dans les Gaules lorsque cet usurpateur alla en Italie pour en chasser Valentinien II. Maxime ayant été vaincu et mis à mort, Théodose envoya Arbogaste pour s'emparer de la personne de Victor qui fut bientôt arrêté et exécuté en 1141 (de J. C., 388).

Prix actuel des médailles de Flavius Victor.

| | fr. |
|--------------|-----------|
| OR de..... | 500 à 800 |
| AR., de..... | 15 à 60 |
| P. B..... | 6 |



1. D. N. FL. VICTOR P. F. AVG. Son buste diadémé et drapé à droite.

FLAVIUS VICTOR

171
fr.

- Ṛ. BONO REIPVBLICE NATI. Maxime et Victor assis de face, tenant un globe; entre eux, une Victoire de face vue à mi-corps; à l'exergue, TROB..... F.OR. 800
2. Même buste et même légende.
- Ṛ. SPES ROMANORVM. Castre prétorienne; à l'exergue, ANLOP. *Mionnet*..... AR. 60
3. Même buste et même légende.
- Ṛ. SPES ROMANORVM. Porte de camp ouverte, surmontée de deux tours entre lesquelles on voit une étoile; à l'exergue, LVGP, LVGS, PCON, SM, SMAQP, SMAQS, SMRP OU SMRS. F.P.B. 6
4. Même buste et même légende.
- Ṛ. VICTORIA AVGVSTORVM. Victoire marchant à gauche et tenant une couronne et une palme; à l'exergue, AQPS. F.AR. 15
5. Même buste et même légende.
- Ṛ. Même légende. Victoire assise à droite sur une cuirasse, tenant un bouclier sur lequel on lit VOT. V. MVLT. X. et qui lui est présenté par un génie ailé, nu, debout; à l'exergue, MDOB..... V.OR.Q. 500



6. Même buste et même légende.
- Ṛ. VIRTVS ROMANORVM. Rome assise de face regardant à gauche et tenant un globe et une haste renversée; à l'exergue, AQPS, MDPS OU TRPS..... F.AR. 15
7. La même médaille avec MDPS. *D'Ennery*..... OR.

EUGÈNE.

(EUGENIUS.)

1544

Eugène fut élu par Arbogaste, à la suite du meurtre de Valentinien jeune, après avoir commencé par enseigner la grammaire et la rhétorique et s'être plus tard élevé à la place de maître du palais. Il fut proclamé Auguste à Vienne en Dauphiné, l'an de Rome 1145 (de J. C., 392). Espérant pouvoir être reconnu par Théodose comme collègue, il lui envoya une ambassade; mais ce prince, ayant répondu à ses avances par un refus, il assembla une armée considérable composée d'Allemands et de Francs avec lesquels il avait contracté des alliances, et alla attaquer Théodose près d'Aquilée. Théodose perdit la bataille; mais, ayant ranimé le courage de ce qui lui restait de troupes, le combat fut repris le lendemain. L'armée d'Eugène fut vaincue et ce tyran arrêté sur une éminence où il était spectateur de la bataille. Dépouillé de ses ornements et conduit aux pieds de Théodose, il eut la tête tranchée par ordre de celui-ci en 1147 (394).

Prix actuel des médailles d'Eugène.

| | fr. |
|------------------------|----------|
| OR, Médaillons..... | 1500 |
| OR, de..... | 80 à 130 |
| AR., Médaillons '..... | 300 |
| AR., de..... | 20 à 100 |
| P. N..... | 40 |



I. D. N. EVGENIVS P. F. AVG. Son buste diadémé et drapé à droite.

II. GLORIA ROMANORVM. Rome et Constantinople assises : Rome, casquée, est de face et tient un globe surmonté d'une Victoire et un sceptre ; Constantinople, tourelée,

I. Cohen avait estimé 200 francs les médailles d'Eugène; selon nous, ils sont au moins aussi rares que ceux de Maxime; nous croyons donc devoir les coter au même prix, 300 francs.

est tournée à gauche, a le pied posé sur une proue de vaisseau et tient un globe surmonté d'une Victoire et une corne d'abondance; dans le champ, TR; à l'exergue, COM. Mod. 7. Poids, 8 gr. 80 c..... B. OR. M. 1500

2. Même buste et même légende.

R]. Même légende. Eugène debout à droite, se retournant à gauche, tenant un étendard et la main gauche appuyée sur son bouclier; à l'exergue, MDPs. Mod. 6.. F. AR. M. 300

3. Même buste et même légende.

R]. SALVS REIPVBLICAE. Victoire debout à gauche, portant un trophée et saisissant par la tête un captif à genoux; dans le champ, P. Banduri..... P. B. 40

4. Même buste et même légende.

R]. SALVS ROMANORVM. Rome assise à gauche..... AR. 40

5. Même buste et même légende.

η. SPES ROMANORVM. Victoire marchant à gauche et tenant une couronne et une palme; à l'exergue, ΛQP. Wiczay..... P. B. Q. 40

6. Même buste et même légende.

R]. VICTORIA AVGG. Deux empereurs assis de face, soutenant un globe; entre eux, en haut, une Victoire de face vue à mi-corps, et, plus bas, une palme; dans le champ, LD, MD OU TR; à l'exergue, COM..... F. OR. 130

7. Même buste et même légende.

η. Même légende. Victoire marchant à droite, tenant une couronne et une palme; à l'exergue, LVGS. M. Poydenot..... P. B. 40

8. La même médaille, mais la Victoire marchant à gauche..... F. P. B. Q. 40

9. Même buste et même légende.

R]. Même légende. Figure militaire debout tenant une Victoire et une haste. (Médaille montée dans une croix d'or.) Welzl..... P. B. 40



10. Même buste et même légende.
 11. VICTORIA AVGVSTORVM. Victoire marchant à gauche et
 tenant une couronne et une palme; dans le champ, TR
 ou MD; à l'exergue, COM..... F. Triens. OR. 80
11. La même médaille avec TR dans le champ du revers.
Vente de l'Espine..... AR. 100
12. Même buste et même légende.
 13. VICTORIA ROMANORVM. Victoire marchant..... V. P. B. 40
13. Même buste et même légende.
 14. VIRTVS EXERCITVS. Type du n° 2; à l'exergue, TRPS.
 Mod. 6..... F. AR. M. 300
14. Même buste et même légende.
 15. Même légende. Rome assise à gauche sur une cuirasse,
 tenant un globe surmonté d'une Victoire et une haste
 renversée; à l'exergue, MRS ou TRPS..... F. AR. 20
15. Même buste et même légende.
 16. Même légende. Victoire marchant et tenant une couronne
 et une palme. D. Burey..... P. B. 40
16. Même légende. Son buste diadémé à mi-corps à gauche
 avec le monogramme impérial, tenant un linge (mappes).
17. VRS ROMAENS. Deux supersurs nimbés assis de face,
 tenant chacun un linge (mappes); à l'exergue, COM..... F. OR. 150
17. Même buste et même légende.
 18. VRS ROMAENS. Deux supersurs nimbés assis de face,
 tenant chacun un linge (mappes); à l'exergue, COM..... F. OR. 150
18. VRS ROMAENS. Deux supersurs nimbés assis de face,
 tenant chacun un linge (mappes); à l'exergue, COM..... F. OR. 150
19. VRS ROMAENS. Deux supersurs nimbés assis de face,
 tenant chacun un linge (mappes); à l'exergue, COM..... F. OR. 150

18. Même buste et même légende.

№. VRBS ROMA. Type de n° 6 ; à l'exergue, LVGPS... AR¹. 20

Observation importante.

Tout le monde sait qu'après la mort de Théodose l'empire romain, partagé par cet empereur entre ses deux fils Honorius et Arcadius, fut simultanément gouverné par deux souverains, l'un qui régnait dans l'Occident, l'autre dans l'Orient. Quoique jusqu'à présent la plupart des auteurs aient décrit en même temps les médailles de Rome et de Constantinople, une séparation était urgente. Déjà M. le chevalier Arneth, dans son synopsis du musée de Vienne, a donné successivement les médailles de l'empire d'Occident depuis Honorius jusqu'à Augustule, et est retourné sur ses pas pour décrire ensuite celles des empereurs d'Orient à partir d'Arcadius. Cette division est conforme à l'histoire qu'elle rend moins confuse et à la numismatique dont elle consulte mieux les convenances.

M. Sabatier, qui joint à l'avantage d'avoir possédé une superbe et nombreuse collection de médailles byzantines les plus profondes connaissances dans cette intéressante partie de la numismatique impériale, a publié la description complète des médailles de l'empire d'Orient. Son important travail, qui commence à Arcadius, allège donc le mien de l'obligation de décrire les médailles des premiers empereurs d'Orient jusqu'à Zénon ou Basileus inclusivement. Les savants et les amateurs ne peuvent se dispenser d'ajouter à la suite des médailles frappées sous l'empire romain celles des médailles frappées sous l'empire d'Orient, et ils auront l'avantage, grâce à la belle collection que M. Sabatier a possédée, d'avoir un recueil de médailles bien plus riche, depuis Arcadius jusqu'à Anastase, que je n'aurais pu leur en offrir.

Contrairement à la méthode observée par feu Cohen, nous avons eu l'idée de scinder en deux parties le règne d'Arcadius et de placer ici toutes les monnaies qui avaient été frappées en Occident à son nom pendant les années du règne de Théodose où ses deux fils avaient été associés à l'empire; mais comme toutes les monnaies d'Arcadius sont groupées dans le bel ouvrage de Sabatier, qui fait suite à celui-ci, nous avons cru devoir nous abstenir.

1. A l'époque où nous nous trouvons maintenant, il y a tant de médailles d'argent coulées sur l'or, décrites dans tous les anciens ouvrages, que ce n'est qu'avec hésitation que je donne celles que je crois encore pouvoir admettre. Je suis également obligé de passer sous silence tous les quinaires décrits par Mionnet. Depuis longtemps, comme je l'ai dit ailleurs, le quinaire d'argent n'existait plus. Mionnet et les numismates qui l'ont

HONORIUS.

1545

Honorius, second fils de Théodose et de Flaccille, naquit à Constantinople, le 9 septembre de l'an de Rome 1137 (de J. C., 384). Il fut nommé Auguste en 1146 (393) et succéda à son père dans l'empire d'Occident, le 17 janvier 1148 (395) sous la tutelle de Stilicon. Bientôt celui-ci fit alliance avec les barbares du Nord, combattit les Goths commandés par Alaric et fit mourir Gildon qui avait fait soulever l'Afrique. En 1156 (403), Stilicon attaqua de nouveau Alaric, gagna sur lui la bataille de Pollence et lui fit abandonner ses conquêtes. Deux ans après, l'armée de Radagaise, composée de quatre cent mille Goths, fit invasion en Italie, mit plusieurs villes à feu et à sang et assiégea Florence. Stilicon marcha contre elle, en tua la moitié, fit prisonnier Radagaise et le fit décapiter. Vers la fin de l'an 1159 (406), les Alains, les Vandales, les Suèves, et d'autres peuples du Nord envahirent les Gaules et s'y établirent en plusieurs endroits, attirés par Stilicon qui voulait faire élire empereur son fils Eucher. Sa trahison ayant été découverte, il fut mis à mort en 1161 (408) avec son fils. A peine Stilicon eut-il payé de sa vie sa trahison et ses crimes qu'Alaric vint assiéger Rome et s'en rendit maître. Il fit reconnaître Auguste Attale, et lui donna l'Italie; mais, bientôt après, il lui retira le pouvoir et revint de nouveau attaquer Rome; il la prit d'assaut dans la nuit du 23 au 24 août 1163 (410), et la livra au pillage et à la fureur des soldats qui la brûlèrent et en égorgèrent une partie des habitants. Alaric fit prisonniers les plus notables d'entre eux qui avaient échappé à la mort et mourut à Cozensa en Calabre, après avoir semé par toute l'Italie la dévastation et l'incendie. Honorius mit ensuite, à la tête de ses troupes, Constance, un de ses généraux, lui donna sa sœur Placidie en mariage et mourut d'hydropisie, en 1176 (423), à Ravenne, où il avait établi le siège de son empire.

Telle fut la fin de Rome l'invincible et l'éternelle, INVICTA ROMA AETERNA; car, si l'empire d'Occident subsista encore une cinquantaine d'années, Rome ne fut plus qu'un fantôme, une triste épave abandonnée par la tempête, un douloureux monument de la plus grande splendeur qu'ait jamais atteinte un peuple, dégradé désormais par le contact des barbares et de la prétendue civilisation moderne. Rome était détruite et le vœu de Constantin rempli.

Prix actuel des médailles d'Honorius.

| | fr. |
|--------------------------|------------|
| OR, Médaillons, de..... | 400 à 3000 |
| OR, de..... | 12 à 50 |
| AR., Médaillons, de..... | 100 à 450 |
| AR., de..... | 4 à 600 |
| M. B. C., jusqu'à..... | 6 |
| P. B. C., jusqu'à..... | 5 |

précédé ont donc pris pour quinaires des médailles plus petites que les autres et qui souvent ont le même poids, ou bien des pièces plus légères dont il est difficile de déterminer la valeur.

Lettres qui se rencontrent sur les médailles de bronze d'Honorius.

Exergue.

ALEA, ALEB, ALEΔ.

ANTA, ANTB, ANTI, ANTA, ANTI, ANTT.

CONSA, CONST, CONSΔ.

ΔTR.

MTRC.

PR. . . . PSISC.

SMHA, SMHB, SMKA, SMKB, SMKΓ, SMKA, SMKE, SMKΠ.

SMN, SMNA, SMNB, SMNT, SMROM, SMRP.

Champ.

OFE (Wiczay), OFF, OFS, OFT, OFQ.



fr.

1. D. N. HONORIVS P. F. AVG. Son buste diadémé drapé et cuirassé à droite.

2. AD VENTVS AVGVSTVS. Honorius en habit militaire, lauré et nimbé, à cheval à gauche, levant la main droite; dans le champ, MD; à l'exergue, COMOB. Mod. 6 1/2. 6 gr. 65 c. B. OR. M. 400

2^a. Même légende. Son buste diadémé et drapé à droite.

3. CONCORDIA... M. Delgado. P. B. Q. 15

1. Je supprime la médaille d'argent donnée par d'Ennery et Mionnet, ayant ANNO IIII au revers. Selon feu M. Friedlaender, elle n'appartient pas à Honorius mais à Hunneric, roi des Vandales. Son opinion est parfaitement justifiée par le style de cette pièce et son genre de revers.

La pièce donnée par Mionnet avec ASINA au revers, n'est pas une médaille, c'est une tessère.

3. Même légende. Son buste casqué et cuirassé de face, tenant une haste et un bouclier sur lequel est représenté l'empereur à cheval, terrassant un ennemi.
- ŕ]. CONCORDIA AVGG. OU AVGGA, B, Γ, Δ, Ε Ζ, Ζ rétrograde, H, Θ, ou Λ. Rome assise de face, regardant à droite, tenant une haste et un globe surmonté d'une Victoire et posant le pied sur une proue de vaisseau; quelquefois, une étoile dans le champ; à l'exergue, CONOB ou TESOB.
..... F. OR. 20
4. D. N. HONORIVS P. F. AVG. Son buste casqué et cuirassé de face, tenant une haste et un bouclier.
- ŕ]. CONCORDIA AVGG. Même type..... F. P. B. c
5. La même médaille avec CONCORDIA AVGGG. *Banduri*.
..... P. B. 3
6. Même buste et même légende.
- ŕ]. CONCORDIA AVGGG. A, B, E, Z ou Θ. Même type; dans le champ, une étoile; à l'exergue, CONOB..... F. OR. 20
7. Même légende. Son buste diadémé et drapé à droite.
- ŕ]. CONCORDIA AVGGG. Rome assise de face sur un siège orné de deux têtes de lion, regardant à droite, tenant une haste et un globe et posant le pied droit sur une proue; à l'exergue, COMOB..... F. OR. 20
8. Même buste et même légende.
- ŕ]. GLORIA REIPVB. Camp prétorien. *Musée de Danemark*.
..... P. B. Q. 5
9. Même légende. Son buste diadémé, drapé et cuirassé à droite.
- ŕ]. GLORIA ROMANORVM. Rome assise de face, tenant un globe et une haste renversée; dans le champ, RM; à l'exergue, COMOB. Mod. II. Poids, 31 gr. 20 c. avec la bélière.
..... B. OR. M. 1500



10. Variété. Le même médaillon avec rv dans le champ du revers; il



est entouré d'un triple cercle d'or richement ciselé. Poids avec la
monture, 74 gr. 20 c. F. OR. 3000

11. Variété. Même légende. Son buste diadémé à mi-corps.
 R. Même revers avec MD. dans le champ. Mod. 11? *Ancien catalogue*..... OR.M. 1500
12. Même légende (souvent barbare). Son buste diadémé, drapé et cuirassé à droite.
 R. GLORIA ROMANORVM. Rome assise de face, regardant à gauche, tenant un globe et un sceptre ou une haste renversée; à l'exergue, RVPS, PQVR ou GQVS..... F.A.R.Q. 6
13. La même médaille très mince, quart de denier.
 Poids, 0,50 c. *M. Rollin*..... AR. 20
 Il existe des médailles avec ce revers excessivement minces et d'un module plus petit. *M. Rollin* en possède deux dans son cabinet, dont l'une ne pèse que 49 c. et l'autre 35 c.
14. La même médaille avec QVPS à l'exergue du revers.
D'Ennery..... OR.Q. 20
15. Même légende. Son buste diadémé à gauche avec le manteau impérial, tenant un linge (*mappa*).
 R. Même légende. Honorius en habits impériaux, assis de face, tenant un linge (*mappa*) et un sceptre surmonté d'un aigle; dans le champ, MD; à l'exergue, CONOB.
M. Merlo..... OR. 60
16. Même légende. Son buste à gauche, la main droite levée, tenant de la gauche un globe surmonté d'une Victoire.
- R. Même légende. Honorius radié, debout de face dans un char traîné par six chevaux, levant la main droite et tenant un globe; dans le champ, P; à l'exergue, CONOB.
Banduri..... OR.M. 60
17. La même médaille..... V.A.R.M. 200
18. Même légende. Son buste diadémé, drapé et cuirassé à droite.
 R. Même légende. Homme debout de face en habit militaire, tenant un long sceptre et appuyé sur un bouclier; à l'exergue, CON. Mod. 6 1/2. Poids, 5 gr. 15 c. *M. Rollin*.
 AR.M. 150

- | | | |
|---|-------------|-----|
| 19. Variété. La même médaille; dans le champ, une étoile; à l'exergue,
con. Mod. 5 1/2. Poids, 4 gr. 50 c. <i>M. Gnechi</i> | AR.M. | 100 |
| 20. Même légende. Son buste diadémé et drapé à droite.
(<i>Banduri</i> donne aussi sur une pièce D. N. HONORIVS R. L. AVG.) | | |
| ñ. Même légende. Honorius en habit militaire debout de
face, regardant à droite, tenant un étendard et un globe.
..... | F. M. B. | c |
| 21. La même médaille <i>Banduri</i> | P. B. | 3 |
| 22. Même légende. Son buste casqué et cuirassé de face,
tenant une haste et un bouclier. | | |
| ñ. Même légende. Honorius casqué et en habit militaire à
cheval, à droite, levant la main droite. <i>Banduri</i> . F. P. B. | | 4 |
| 23. Même légende. Son buste diadémé et drapé à droite. | | |
| ñ. Même revers..... | F. P. B. Q. | 3 |
| 24. D. N. HONORIVS P. F. AVG. Son buste diadémé et drapé à
droite. | | |
| ñ. Même légende. Honorius en habit militaire, marchant
à droite et traînant deux prisonniers par les cheveux.
..... | T. P. B. | 5 |
| 25. Même buste et même légende. | | |
| ñ. Même légende. Honorius marchant et traînant un bar-
bare par les cheveux. (Fabrique barbare.) <i>Musée de
Danemark</i> | P. B. | 3 |
| 26. Même buste et même légende. | | |
| ñ. Même légende. Honorius et Arcadius debout en habit
militaire, tenant chacun une haste et appuyés sur leurs
boucliers..... | F. P. B. Q. | 1 |
| 27. Même tête et même légende. | | |
| ñ. Même revers. Mais les deux empereurs, tenant chacun
un globe de la main droite et une haste de la main
gauche. <i>Ramus, Musée de Danemark</i> | P. B. | 3 |

28. Même buste et même légende.
- Ṛ. GLORIA ROMANORVM. Théodose, Arcadius et Honorius debout, diadémés et en habits militaires, tenant chacun une haste; Honorius, plus petit, e-tau milieu; Théodose et Arcadius sont en outre appuyés sur leurs boucliers. (Derrière la tête, une étoile.)..... F.P.B.Q. 3
29. Même légende. Son buste diadémé, drapé et cuirassé à droite:
- Ṛ. IVSSV RICHARI REGES (*sic*) autour d'une couronne dans laquelle est une croix entre les lettres B et R; à l'exergue, un rameau..... F.A.R. 600
30. Même légende. Son buste diadémé et drapé à droite.
- Ṛ. REPARATIO REIPVB. Honorius debout en habit militaire, tenant un globe surmonté d'une Victoire et un étendard. Musée de Danemark..... M. B. 6
31. Même légende. Son buste diadémé, drapé et cuirassé à droite.
- Ṛ. SALVS REIPVBLICAE. Victoire marchant à gauche, tenant une couronne et une palme. Tanini..... A.R.
32. Même légende. Son buste diadémé et drapé à droite.
- Ṛ. Même légende. Victoire marchant à gauche, portant un trophée et traînant un barbare à genoux; dans le champ, P..... V.P.B.Q. 5
33. Même buste et même légende.
- Ṛ. SPES ROMANORVM. Croix; à l'exergue, SMNA. M. Leroux..... P.B.Q. 25

1. Cette médaille, comme le fait observer Eckhel, a dû être frappée par un roi des Suèves nommé Richaire qui, antérieurement à la domination des Suèves en Espagne, aura obtenu du temps d'Honorius le commandement du royaume ou d'une partie de cette contrée.



ir.

34. Même légende. Son buste diadéme, drapé et cuirassé à droite.

R. TRIVMFATOR GENT. BARB. Honorius diadéme et en habit militaire, debout de face, regardant à gauche, tenant le *labarum* et un globe; à ses pieds, à gauche, un captif courbé, les mains liées derrière le dos; à l'exergue, MDPS, RMPS OU RVPS. Mod. 10. Poids, 13 gr. 5 c.¹. F. AR. M. 450

35. Même buste et même légende.

R. VICTORIA AVGG. Victoire marchant à gauche; à l'exergue, RV. M. Rollin..... AR. Q. 20

36. Même tête et même légende.

R. Même légende. Rome assise à gauche, tenant une Victoire et une haste. M. Rollin. AR. 10

1. Voici la dernière fois que je ferai quelque observation sur la signification des revers, à moins d'une circonstance particulière, telle que pour la médaille 29 ci-dessus, 1VSSV RICHARI. Je dirai donc, comme complément de la note tome VII page 407, que rien ne prouve mieux la dégradation et l'anéantissement moral dans lequel Rome était tombée que de voir, sous Honorius et ses successeurs, des revers ornés de légendes telles que GLORIA ROMANORVM, VIRTVS ROMANORVM, INVICTA ROMA AETERNA, TRIVMFATOR GENT. BARB., REPARATIO REIP., etc., tandis que la gloire et la valeur des Romains étaient mortes, que Rome était vaincue, que les nations barbares triomphaient d'elle, que la République enfin (ou l'État) loin d'être réparée était au contraire perdue à jamais et sans retour. Quelques princes, à la vérité, eurent le bon sens de ne pas éterniser le mensonge sur leur monnaie et la livrer à la risée des peuples qui n'avaient plus rien à redouter de l'antique capitale du monde. Mais, en abandonnant la vaine légende GLORIA ROMANORVM et en entourant la croix ou le monogramme sacré des légendes SALVS REPUBLICAE OU SALVS MVNDI, ils ont prouvé que, si l'heure de la religion était arrivée, les temps de la gloire étaient passés.

37. Même tête et même légende.

fr.

Ṛ. VICTORIA AVGG. Honorius en habit militaire, debout de face, tenant un étendard sur lequel on lit *VOR. X.* et un bouclier sur lequel on lit *MVL. XX.* et mettant le pied gauche sur un captif; dans le champ, *MD*; à l'exergue, *CONOB.*..... **V. OR.**

60

38. Même buste et même légende.

Ṛ. VICTORIA AVGGG. Victoire marchant à gauche, tenant une couronne et une palme; à l'exergue, *RM, OU MD, OU RV.* Très petit module..... **F. AR.**

8

39. Même légende. Son buste diadémé et drapé à droite.

Ṛ. Même revers, dans le champ, *P.*..... **T. P. B.**

3

40. Même buste et même légende.

Ṛ. Même légende. Victoire assise, écrivant *XX. XXX.* sur un bouclier; dans le champ, une étoile et le *Ξ*; à l'exergue, *CONOB.* *Ancien catalogue*..... **OR. Q.**

25

41. Même légende. Son buste diadémé, drapé et cuirassé à droite.

Ṛ. Même légende. Rome assise à gauche sur une cuirasse, tenant une Victoire sur un globe et un sceptre; à l'exergue.... ?..... Très petit module..... **F. AR.**

6

42. Même buste et même légende.

Ṛ. Même légende. Rome assise à gauche, tenant un étendard et une haste. *Feu M. Sabatier*..... **AR.**

20

43. *D. N. HONORIVS P. F. AVG.* Son buste drapé à droite avec le casque parsemé d'étoiles.

Ṛ. Même légende. Honorius debout de face, posant le pied droit sur un lion, tenant de la main droite un sceptre surmonté du *Ϝ* et deux javelots de la gauche; une main venant d'en haut le couronne; dans le champ, *RV*; à l'exergue, *COB.*..... **F. OR.**

25

44. Même légende. Son buste diadémé et drapé à droite.
- ḡ. VICTORIA AVGGG OU AVGGGA, B, F, A, E, Ç OU Ø. Honorius debout à droite, tenant un étendard et un globe surmonté d'une Victoire et mettant le pied gauche sur un captif couché à terre; dans le champ, MD, RM, RV, SM OU RIEN; à l'exergue, COMOB. F. OR. 20
- Il existe un coin de Becker avec VICTORIA AVGGG., RV dans le champ et COMOB à l'exergue.
45. Variété. La même médaille, où l'étendard porte le P avec MD dans le champ et COMOB à l'exergue. *Ancien cabinet*. OR. 20
46. Même buste et même légende.
- ḡ. VICTORIA AVGVSTORVM. Victoire debout de face, regardant à gauche, tenant une couronne et un globe surmonté d'une croix; dans le champ, une étoile; à l'exergue, CONOB. *Vente de Moustier*. Triens. OR. 15
47. Même buste et même légende.
- ḡ. Même légende. Victoire marchant à droite, tenant une couronne et un globe surmonté d'une croix; dans le champ, RM, RV OU MD; à l'exergue, COM OU COMOB. F. Triens. OR. 12
48. Variété avec VICTORIAI AVGVSTORVM, *Séminaire d'Auch*. Triens. OR. 12
49. Même buste et même légende.
- ḡ. Même légende. Victoire marchant à gauche, tenant un globe surmonté d'une croix et une couronne; dans le champ, RV; à l'exergue, CON. *Feu M. Sabatier*. Triens. OR. 15
50. Même buste et même légende.
- ḡ. Même légende. Victoire assise à droite sur une cuirasse, écrivant VOT. X. MVLT. XV. sur un bouclier que lui présente un génie nu, debout; dans le champ, RV; à l'exergue, COMOB. B. OR. Q. 20
51. Même buste et même légende.
- ḡ. Même revers avec VOT. X. MVLT. XX. sur le bouclier; dans le champ, MD OU RV; à l'exergue, COMOB. *Schellersheim*. OR. Q. 20

52. Même buste et même légende.
- R̄ VICTORIA AVGVSTORVM. Même revers avec VOT. XX. MVLT.
 XXX. sur le bouclier; dans le champ, RV; à l'exergue,
 COMOB..... B.OR.Q. 20
53. Même buste et même légende.
- R̄. Même légende. Victoire à demi nue assise à droite sur
 une cuirasse, et génie nu, ailé, debout, posant ensemble
 sur un cippe un bouclier qui porte l'inscription VOT. XX.
 MVLT. XXX; dans le champ, RV; à l'exergue, COMOB.
 F.OR.Q. 30
54. Même buste et même légende.
- R̄. Même revers, mais sur le bouclier on lit: VOT. XXX.
 MVLT. XXXX. *M. d'Amécourt*..... OR.Q. 30
55. Même légende. Son buste casqué de face, portant une
 haste et un bouclier sur lequel on voit le X̄.
- R̄. Même légende. Deux figures casquées et en toge, assises
 sur des dépouilles, tenant un bouclier sur lequel on lit
 VOT. XXX. MVLT. XXXX; dans le champ, RV; à l'exergue,
 COMOB. *Banduri*..... OR.
56. Même légende. Son buste diadémé et drapé à droite.
- R̄. VIRTVS EXERCITI. Honorius debout de face, diadémé et
 en habit militaire, regardant à droite, tenant une haste
 et appuyé sur un bouclier. Une Victoire debout à gauche
 le couronne et tient une palme..... F.P.B. c
57. Même légende. Son buste diadémé, drapé et cuirassé à
 droite.
- R̄. VIRTVS EXERCITVS. Guerrier debout de face, tenant une
 lance et appuyé sur un bouclier. Mod. 7. *Musée Brera*.
 AR.M. 100
58. Même légende. Son buste diadémé et drapé à droite.
- R̄. VIRTVS ROMANORVM. Rome assise à gauche, tenant une
 Victoire et une haste; à l'exergue..... V.OR. 40

59. Même buste et même légende.

R. VIRTUS ROMANORVM. Rome assise à gauche sur une cuirasse, tenant un globe surmonté d'une Victoire et une haste renversée ou un sceptre; à l'exergue, AQPS, MDPS, RMPS, RVPS, RVPI OU TRPS..... F.A.R. 4

60. Même légende. Son buste diadémé à gauche avec le manteau impérial, tenant un livre et un sceptre.

R. VOTA PVBLICA. Honorius et Arcadius nimbés et en manteau impérial, assis de face, tenant chacun un livre et un globe; entre leurs pieds, une branche de laurier; dans le champ, MSO; à l'exergue, COMOB. *Tanini*..... OR. 50

61. Même légende: Même buste, mais le sceptre est surmonté d'un aigle.

R. Même revers, mais les deux empereurs tiennent chacun un livre et un sceptre surmonté d'un aigle; dans le champ, MD. *Coll. de Quelen*..... OR. 50

62. Même légende. Son buste diadémé, drapé et cuirassé à droite.

R. VOT. V. MVLT. X. dans une couronne de laurier; à l'exergue, RVPS. Mod. 6. Poids, 4 gr. 5 d. (*Musée Brera*). MDPS. Mod. 6. Poids, 5 gr. 60 c..... F.A.R.M. 100

63. La même médaille avec MDPS à l'exergue. ... F.A.R. 6



64. Même buste et même légende.

R. VOT. X. MVLT. XX. dans une couronne de laurier; à l'exergue, MDPS. Mod. 6..... F.A.R.M. 100

65. Même buste et même légende. fr.
- Ṛ. Même revers; à l'exergue, CONS. F.A.R. 4
66. Même buste et même légende.
- Ṛ. VOT. XV. MVL. XX. dans une couronne de laurier; à l'exergue, CONS et une étoile. Poids, 5 gr. 30 c. *M. Gnechi*. AR.M. 150
67. La même médaille. F.A.R. 6
68. Même légende. Son buste casqué et cuirassé de face, tenant une haste et un bouclier sur lequel est représenté l'empereur à cheval, terrassant un ennemi.
- Ṛ. VOT. XX. MVL. XXXE. Victoire debout à gauche tenant une croix; à l'exergue, CONOB. B.OR. 40
69. Même légende. Son buste casqué de face avec le manteau impérial, tenant un linge? (*mappa*?) et un sceptre surmonté d'un aigle.
- Ṛ. VOT. XXX. MVL. XXXX. Honorius en habits impériaux, assis de face, tenant un linge (*mappa*) et un sceptre surmonté d'un aigle; le siège est orné de deux têtes de lion; dans le champ, RV; à l'exergue, COMOB. B.OR. 40
70. Même légende. Son buste diadémé, drapé et cuirassé à droite.
- Ṛ. VRBS ROMA. Rome assise à gauche sur une cuirasse, tenant une Victoire sur un globe et une haste renversée; à l'exergue, RVPS ou ΔMPS. F.A.R. 4
71. La même médaille barbare. Rome assise sur un siège; à l'exergue, P. A P. retourné. *M. Rollin*. AR. 6
72. Même légende. Son buste diadémé et drapé à droite.
- Ṛ. VRBS ROMA FELIX. Honorius en habit militaire et casqué, debout à droite, tenant une haste et une Victoire sur un globe. F.P.B. c



fr.

73. Même légende. Son buste drapé et cuirassé de face, un peu tourné à droite, tenant une haste dirigée à droite et un bouclier sur lequel on voit le X .

74. Sans légende. Deux femmes casquées assises en face l'une de l'autre, tenant une couronne dans laquelle on lit VOT. XXX. MVLT. XXXX; entre elles, une palme; à leurs côtés, des cuirasses; dans le champ, RV; à l'exergue, COMOB..... **B. OR.** 50

POIDS-ETALONS DU SOU D'OR.

(Exagia solidi.)

Nota. — La tête d'Honorius se trouvant accompagnée de son nom sur plusieurs de ces poids, je les range tous à la suite des monnaies de son règne. Il n'est pas toujours facile de déterminer à quels empereurs appartiennent ceux qui n'ont aucune légende. M. Sabatier en ayant placé la description en tête de son ouvrage sur les Byzantines, j'ai cru ne pouvoir mieux faire que d'adopter ses attributions. Du reste, il faut remarquer que les *exagia solidi* peuvent également se placer dans la série des médailles romaines et des médailles byzantines. Tous sont en cuivre.

Voir aussi la note page 83 au sujet des barres d'or trouvées récemment avec ces types des *exagia*.

A. Gratien et Valentinien II.

fr.

1. Sans légende. Bustes diadémés en regard de Gratien et de Valentinien II, l'un drapé, l'autre drapé et cuirassé; entre eux, une étoile.

2. Sans légende. Cercle; au milieu, un point. Flan carré, long de 20 mill. sur 14. Poids, 4 gr. 21 c..... **F.** 100

2. Sans légende. Mêmes bustes sans étoile.

℞. DD. NN. dans une couronne de laurier. Flan carré, long de 19 mil. sur 16 et 16 1/2 sur 14. Poids, 4 gr. 10 c., 4 gr. 38 c. F. 100

B. *Honorius.*

3. D. N. HONORIVS AVG. Son buste diadémé et drapé à droite.

℞. EXAGIVM SOLIDI. La Monnaie debout à gauche, tenant une balance et une corne d'abondance. Flans carrés, longs de 16 mill. sur 14, et de 15 sur 14. Poids de celui qui est le mieux conservé, 4 gr. 20. F. 100

C. *Honorius et Arcadius.*

4. DD. NN. AAVVGG. Bustes diadémés et drapés de face d'Honorius et d'Arcadius.

℞. EXAGIVM SOLIDIS (*sic*). Même type; à l'exergue, CONS. Poids, 3 gr. 70 c. (avec un très petit trou). *M. Hoffmann*. P. B. 100

D. *Honorius, Arcadius et Théodose II.*

5. Sans légende. Bustes en regard d'Honorius et d'Arcadius, ayant au milieu celui de Théodose II; tous trois sont drapés et diadémés.

℞. AVGGG. en deux lignes dans une couronne de laurier. Flan carré, long de 20 mil. sur 15. Poids, 3 gr. 75 c., 4 gr. 03. V. 100

6. DDD. NNN. GGG. Bustes drapés et diadémés de face de Théodose II, Arcadius et Honorius.

℞. EXAGIVM SOLIDI. La Monnaie debout à gauche, tenant une balance et une corne d'abondance. Mod. 4 1/2. Poids, 4 gr. 06 c. F. P. B. 75

7. DDD. NNN. AVGGG. Mêmes bustes.
 R]. Même revers; dans le champ une étoile; à l'exergue,
 CONS. *Vente Gossellin*..... P.B. 75
8. DDD. NNN. AA AVVVGGG. Mêmes bustes; au-dessus de celui
 de Théodose II, une croix.
 R]. EXAG. SOL. SVB. VI. INL. IOHANNI (*ic*) COM. S. L. (*Exa-*
gium solidi sub viro inlustri Johanni comite sacrarum
largitionum.) Même type de la Monnaie avec l'étoile
 et CONS. Mod. 4 1/2. Poids. 4 gr. 58 c..... F.P.B. 75
9. DDD. NNN. GGG. Mêmes bustes sans la croix.
 R]. GLORIA ROMANORVM. Même type; à l'exergue..... Poids,
 4 gr. 6 c..... P.B. 75
10. DDD. NNN. AA AVVVGGG. Mêmes bustes en haut, T.
 R]. Sans légende. Même type; dans le champ, une étoile;
 à l'exergue, CONS. Poids, 4 gr. 28 c..... B.P.B. 75

E. Placide Valentinien.

11. D. N. PLA. VALENTINIANVS P. F. AVG. Son buste couronné
 de perles.
 R]. DD. NN. AVG. O. B. N. Femme debout tenant une corne
 d'abondance et des balances. *Cette médaille est de forme*
carrée. D'Ennery..... 100

La majeure partie de ces *Exagia solidi* étant gravés dans le premier volume
 de Sabatier (*Monnaies byzantines*), nous avons cru devoir nous abstenir d'en
 reproduire ici les figures.

CONSTANCE III.

(CONSTANTIUS.)

Constance III naquit à Naïsse, dans une famille ignorée. Il avait déjà rempli des
 emplois militaires sous Théodose I, et était parvenu à la dignité de comte, lorsque
 Honorius le nomma général de ses armées, l'an de Rome 1164 (de J. C. 411). Il
 commença par marcher contre le tyran Constantin, qui était lui-même tenu assiégé à
 Arles par son général Géronce. Celui-ci se sauva et se tua de désespoir, et Constance

fit prisonnier Constantin et son fils Julien. Deux ans après, il chassa des Gaules le roi Ataulphe qui avait épousé Placidie, sœur d'Honorius. Ataulphe ayant été assassiné l'année suivante, Constance obtint sa main d'Honorius et fut associé à l'empire avec lui en 1174 (421). Théodose II ayant refusé de le reconnaître, Constance lui déclara la guerre et se préparait à passer en Orient, lorsqu'il mourut à Ravenne d'une pleurésie la même année, après un règne de moins de sept mois.

Il eut de Placidie Honoria et Valentinien III.

Prix actuel des médailles de Constance III.

| | | fr. |
|-------------|-------|-----|
| OR, de..... | 400 à | 500 |
| AR..... | | 200 |



1. D. N. CONSTANTIVS P. F. AVG. Son buste diadémé et drapé à droite.

R¹. VICTORIA AVGGG. Constance debout à droite, tenant un étendard et une Victoire sur un globe et posant le pied droit sur un captif couché à terre; dans le champ, RV; à l'exergue, COMOB..... F. OR. 500

Il existe un coin de Becker.

2. Même buste et même légende.

R². VICTORIA AVGVSTORVM. Victoire marchant à droite, tenant une couronne et un globe surmonté d'une croix; dans le champ, RV; à l'exergue, COM.... F. Triens. OR. 400

3. D. N. CONSTANTIVS P. E. (*sic*) AVG. Son buste diadémé, drapé et cuirassé à droite.

R³. VICTORIA POMANORVM (*sic*) OU ROMANORVM comme le donne Mionnet). Victoire marchant à gauche et tenant une couronne et une palme; à l'exergue, SMN¹..... F. AR. 200

¹. Banduri donne, d'après Ducange, cette médaille avec la légende fautive VICTORIA DOMINORVM parmi celles de Constance II. Voyez tome VII, page 437 comment les médailles d'argent de Constance III se distinguent de celles de Constance II.

PLACIDIE

193
fr.

4. CONSTANTIVS AVG. Son buste diadémé et drapé à droite.
- B. VOT. V. MVLT. X. dans une couronne de laurier; à l'exergue, LVG. *D'Ennery*..... AR. 200
5. Même tête et même légende.
- B. VOTIS V. MVLTIS X. dans une couronne de laurier; à l'exergue, LVG..... F. AR. 200

PLACIDIE.

(ÆLIA GALLA PLACIDIA.)¹

Placidie était fille de Théodose et de Galla. Elle était à la cour de son frère Honorius à Rome lorsque Alaric assiégea cette ville pour la première fois, en 1161 (de J. C. 408). Lorsqu'il revint à Rome deux ans après pour déposer Attale, il retint Placidie en otage. Son successeur Ataulphe l'épousa à Narbonne dans le mois de Janvier 1167 (414) et lui fit des présents magnifiques. Après l'assassinat d'Ataulphe elle retourna à la cour d'Honorius, se maria contre son gré avec le patrice Constance en 1174 (421) et reçut le titre d'Auguste. S'étant brouillée avec Honorius « qui l'aimait peut-être un peu trop », comme dit Beauvais, elle se retira avec ses enfants, Honoria et Valentinien, à Constantinople, où Théodose II, son neveu, lui confirma la qualité d'Auguste. C'est à cette époque, suivant M. le comte de Salis, qui appuie du reste son assertion des meilleures raisons possibles, que furent frappées à Constantinople les médailles qui portent le nom d'Ælia Placidie. Théodose ayant refusé de reconnaître pour empereur Jean, qui prétendait succéder à Honorius, nomma César Valentinien III, âgé de cinq ans. Placidie, qui était sa tutrice, reprit le chemin de l'Occident, fit prisonnier l'usurpateur Jean et le fit mettre à mort à Aquilée. Valentinien prit les rênes de l'empire en 1190 (437) et se rendit à Constantinople pour épouser Eudoxie, fille de Théodose II. A son retour, Placidie l'aïda de ses conseils pour gouverner l'empire et mourut à Rome en 1203 (450).

Prix actuel des médailles de Placidie.

| | fr |
|--|-------------|
| OR, Médaillons..... | 1500 à 4000 |
| OR, de | 100 à 400 |
| AR..... | 100 |
| BR., Médaillons cités par Beauvais sans description..... | |
| M. B. (<i>Tanini d'après Pembroke</i>). Coulée sur l'or..... | |
| P. B..... | 50 |

1. J'adopte l'ordre établi par M. le comte de Salis, qui donne toutes les médailles qui portent le nom de PLACIDIA à la femme de Constance III et qui refuse de reconnaître comme appartenant à la femme d'Olybrius celles qui ont le prénom de ÆLIA. Leur fabrique n'est point celle du temps de cet empereur.



1. D. N. GALLA PLACIDIA P. F. AVG. Son buste diadémé à droite couronné par une main qui vient d'en haut, et portant le X sur l'épaule droite. fr

Ῥ. BONO REIPUBLICAE. Victoire debout à gauche tenant une croix; dans le champ, RV; à l'exergue, COMOB (l'N à rebours) en haut, une étoile..... F.OR. 400

2. GALLA PLACIDIA. Son buste à droite, couronné par une main qui vient d'en haut.

Ῥ. IMP. XXXXII. COS. XVII. PP. Rome (ou Constantinople) assise à gauche, tenant un globe surmonté d'une croix et un sceptre, le pied droit sur une proue de vaisseau; dans le champ, une étoile; à l'exergue, COMOB. (Revers de Valentinien III et de Théodose II). M. Hoffmann. OR. 300



3. D. N. GALLA PLACIDIA P. F. AVG. Son buste diadémé à droite, couronné par une main qui vient d'en haut, et portant le X sur l'épaule droite.

Ῥ. SALVS REIPUBLICAE. Victoire assise à droite sur une cuirasse, écrivant X sur un bouclier qu'elle tient sur ses genoux; dans le champ, RV; à l'exergue, COMOB. F.OR. 150

4. D. N. GALLA PLACIDIA PP. AVG. Son buste diadémé et drapé à droite avec un collier et des boucles d'oreille.
 Ṛ. Même revers avec le monogramme rétrograde; à l'exergue, AQCOM..... T. AR. 100
5. D. N. GALLA PLACIDIA P. F. AVG. Même ornementation de buste, ayant sur l'épaule droite une croix.
 Ṛ. Même revers; à l'exergue, SMPS. *Banduri et Vente Gosselin (ou MPCON Wiczay)*¹..... AR. 100
6. Même légende. Son buste diadémé.
 Ṛ. Même légende. Victoire marchant, tenant une croix; dans le champ, RV; à l'exergue, COMOB. *Ancien catalogue*.
 OR. 150



7. D. N. GALLA PLACIDIA P. F. AVG. Son buste diadémé à droite avec un collier à deux rangs de perles et des habits impériaux, avec le P sur l'épaule droite.
 Ṛ. Même légende. Placidie assise de face sur un trône et tenant un globe; dans le champ, RV; à l'exergue, COMOB. Poids avec le cercle 31 gr. 40 c..... F. OR M. 4000
 Ce médaillon est entouré d'un superbe cercle.

¹. La légende de la tête n'a pas P. F. AVG, sur la médaille de Wiczay; mais je crois que c'est une faute d'impression ou que ces lettres étaient emportées sur son exemplaire.

8. Le même médaillon sans le cercle. OR. M. 1500

9.

Ṛ. SALVS REIPVBLICAE. Placidie assise sur un trône, portant devant elle un globe sur ses deux mains jointes, *Mionnet* (rien dans le champ ni à l'exergue?) OR.



10. Même légende. Même buste ayant le P ou une croix sur l'épaule droite.

Ṛ. Même légende. Couronne dans laquelle on voit le P ; à l'exergue, COMOB. B. OR. Q. 200

11. D. N. GALLA PLACIDIA P. P. AVG. Son buste diadémé à droite.

Ṛ. Même légende. Croix; dessous RA OU Q. F. P. B. Q. 40

12. Même légende et même buste avec P. P. AVG.

Ṛ. VICTORIA AVGGG. Un empereur (Placide Valentinien?) debout en habit militaire, foulant un captif du pied gauche, tenant un étendard et un globe surmonté d'une Victoire; dans le champ, RV; à l'exergue, CONOB. *Banduri* d'après *Ducange*. OR.

13. Même légende. Son buste diadémé à droite, couronné par une main qui vient d'en haut et portant le P ou une croix sur l'épaule droite.

Ṛ. VOT. XX. MVLT. XXX. Victoire debout à gauche, tenant une croix; en haut, une étoile; dans le champ, RM, RV ou AQ; à l'exergue COMOB. (CONOB, *Lavy*) F. OR. 150



fr.

14. AEL. PLACIDIA AVG. Même buste sans \mathfrak{R} .
 \mathfrak{R} . VOT. XX. MVLTV. XXX. (Le xxx est quelquefois suivi d'un l.)
 Même type; en haut, une étoile; à l'exergue, COMOB.
 \mathfrak{F} .OR. 300
- Ces vœux se rapportent à Théodose II.
15. D. N. GALLA PLACIDIA P. F. AVG. Son buste diadémé à droite.
 \mathfrak{R} . Sans légende, \mathfrak{R} dans une couronne de laurier; à l'exergue, COMOB OU RV..... \mathfrak{F} . Triens. OR. 100
16. La même médaille avec RV; à l'exergue du revers.
 \mathfrak{F} .AR.¹. 100
17. Même buste et même légende.
 \mathfrak{R} . Sans légende. Croix dans une couronne de laurier; à l'exergue, COMOB..... \mathfrak{F} . Triens. OR. 100
18. La même médaille (sans COMOB à l'exergue du revers?)
 \mathfrak{V} .AR. 100

CONSTANTIN III.

(FLAVIUS CLAUDIUS CONSTANTINUS.)

1547

Simple soldat en Angleterre, lorsque les barbares ravageaient les Gaules, sous le règne d'Honorius, Constantin fut proclamé Auguste par les légions de cette Ile, l'an de Rome 1160 (de J. C. 407), après la mort successive de deux autres Augustes qu'ils avaient élus, Marc et Gratien. Il se fit ensuite reconnaître dans les Gaules où il commença par être défait par Saurus, général d'Honorius; mais celui-ci ayant été vaincu

1. D'Ennery a décrit la même médaille sans lettre à l'exergue et Tanini avec la lettre v. Il est probable que ces deux pièces étaient incomplètes.

à son tour, Constantin s'établit à Arles, et Honorius fut obligé par les circonstances de le reconnaître également Auguste en 1162 (409). Géronce, son général, se révolta en Espagne, fit assassiner son fils Constant, et l'alla assiéger lui-même dans Arles. Mais, Constance III ayant paru sur ces entrefaites, Géronce fut abandonné par ses soldats et se tua, comme je l'ai dit précédemment. Constantin se réfugia dans une église, et se fit ordonner prêtre; mais il fut arrêté par Constance ainsi que son fils Julien, et Honorius leur fit trancher la tête à douze lieues de Ravenne, en 1164 (411), malgré la promesse que leur avait faite Constance de leur laisser la vie.

Prix actuel des médailles de Constantin III.

| | fr. |
|--|----------|
| OR, de..... | 60 à 100 |
| AR..... | 20 |
| P. B., citée par Beauvais, de son cabinet, mais non décrite..... | 50 |
| P.B.Q..... | 50 |

Observations sur la manière de reconnaître les médailles de Constantin III.

Il est très facile de ne pas confondre les médailles de Constantin III avec celles des deux premiers Constantins. Le style en est tout différent, beaucoup plus barbare, et tous les types sont d'une époque plus récente. Comme signes de reconnaissance positifs on observera : 1° qu'aucune médaille des deux premiers empereurs de ce nom n'a au revers le titre AVG. écrit avec trois ou quatre G ni avec plus d'un A; 2° qu'aucune médaille où se trouvent les lettres OB, soit TROBS, soit CONOB, etc., ne peut leur appartenir, puisque ces lettres ne paraissent qu'après Valentinien I; 3° enfin que le poids des médailles d'argent de Constantin I et de Constantin II est d'environ 3 gr., et que celui des médailles de Constantin III n'est que d'un gramme 45 cent. environ¹.

1. FL. CL. CONSTANTINVS AVG. Son buste diadémé, drapé et cuirassé à droite.
2. RESTITVTOR REIPVBLICAE. Constantin en habit militaire, debout à droite, tenant une Victoire et le *labarum*; dans le champ, une croix; à l'exergue, SMLVG. Musée de Fribourg..... OR. 100
2. D. N. CONSTANTINVS P. F. AVG. Même buste.
3. VICTORIA AVGGG. Victoire marchant à droite, tenant une couronne et un globe; dans le champ, AR; à l'exergue, CONOB OU KONOB..... B. Triens OR. 80

1. Les quinaires d'argent de Constantin se rapprochent assez par leur poids des médailles de Constantin III; mais ici l'on peut avoir recours aux autres moyens de reconnaissance.

CONSTANTIN III

199
fr.

3. ... CONSTANTINVS P. F. AVG. Son buste diadémé et drapé à droite.
- ñ. Même légende. Victoire debout à gauche, tenant une couronne et une palme, à l'exergue, LVGP. *M. Récamier.*
..... P.B.Q. 50
4. D. N. CONSTANTINVS P. F. AVG. Quelquefois, P. F. AV. (AV en monogramme). Son buste diadémé, drapé et cuirassé à droite.
- ñ. Même légende. Rome assise à gauche, tenant un globe surmonté d'une Victoire et une haste renversée; à l'exergue, KONT, SMAR, SMAP, SMLD, SMLP OU TRMS. F.A.R. 20



5. Même buste et même légende.
- ñ. Même légende. Constantin debout à droite, tenant un étendard et un globe surmonté d'une Victoire et posant le pied gauche sur un captif couché; à l'exergue, TROBS, ou AR dans le champ avec COMOB ou KNOB à l'exergue, ou bien LD dans le champ avec COMOB à l'exergue. F.OR. 60
6. Même buste et même légende.
- ñ. VICTORIA AA AVGGGG. Même type; dans le champ, LD; à l'exergue, COM ou COMOB. V.OR. 80



7. Même buste et même légende.
- ñ. Même légende. Rome assise; type du n° 4 à l'exergue. MDPV, SMLD OU TRMS. F.A.R. 20

8. Même buste et même légende.

¶. Sans légende. Croix entre α et ω ; à l'exergue, SMLD.

Feu M. Charvet..... AR. 50

CONSTANT.

Constant, qui avait embrassé la vie monastique, fut engagé par son père Constantin à rentrer dans le monde et fut déclaré Auguste en 1161 (de J. C. 408). Il partit pour l'Espagne à la tête de quelques-unes des troupes de son père et y défit Didyme et Vérinien. Ensuite il revint à Arles et laissa le général Géronce en Espagne. Celui-ci, s'étant brouillé avec Constantin et son fils, nomma Maxime à la place de ce dernier et fit assassiner Constant à Vienne en 1164 (411).



I. D. N. CONSTANS P. F. AVG. Son buste diadéme et drapé à droite.

¶. VICTORIA AA VGGG. (selon Banduri qui place cette médaille parmi celles de Constant I, AVGGG, et selon Mionnet AA AVGGG). Rome assise à gauche, tenant une Victoire sur un globe et une haste renversée; à l'exergue, KONT (ou CON ?)..... F. AR. 100

Les mêmes signes qui font distinguer les médailles de Constantin III de celles des deux premiers Constantins, savoir le nom AVG, écrit avec trois α et deux α , et l'infériorité de poids empêchent également qu'on ne puisse confondre les médailles de Constant, tyran, avec celles de Constant I.

MAXIME.

(MAXIMUS.)

Maxime, homme d'une naissance obscure, fut élu empereur en Espagne, l'an de Rome 1162 (de J. C. 409), par Géronce, qui l'opposa à Constantin et Constant contre qui il s'était révolté. Après la défaite de Géronce par Constance, Maxime fut épargné et reentra dans la vie privée en 1164 (411).



fr.

1. D. N. MAXIMVS P. F. AVG. Son buste diadémé, drapé et cuirassé à droite.

R. VICTORIA AA VGGG. Rome assise à gauche sur une cuirasse, tenant un globe surmonté d'une Victoire et une haste renversée; à l'exergue, SMBA OU SMB (OU PMR, *Lavy* OU SMR. *Coll. Delaborde*) F. AR. 300

2. Même buste et même légende.

R. VICTORIA ROMANOR. Même type; à l'exergue, SM... *Ban-duri*. AR. 300

Les anciens numismates donnaient ces médailles à Pétrone Maxime.

JOVIN.

(JOVINUS.)

Jovin, homme d'une haute naissance et très puissant dans les Gaules, prit la pourpre pendant les troubles du règne d'Honorius et se fit proclamer empereur à Mayence l'an de Rome 1164 (de J. C. 411). Il se forma promptement une armée, soumit une grande partie des Gaules et alla combattre Constance qui assiégeait Constantin III dans Arles; mais cette ville s'étant rendue, il se retira.

Jovin fit ensuite alliance avec Ataulphe, roi des Goths, qui étaient entré dans les Gaules; mais, se méfiant de lui, il associa à l'empire son frère Sébastien. Ataulphe, furieux, conclut la paix avec Honorius, fit décapiter Sébastien à Narbonne et alla assiéger Jovin qui s'était renfermé dans Valence (en Gaule). Jovin parvint à se sauver, mais ayant été poursuivi et fait prisonnier, Ataulphe l'envoya à Dardanus, préfet d'Honorius dans les Gaules. Dardanus, qui n'avait pas voulu reconnaître Jovin empereur, lui fit trancher la tête en 1166 (413), après deux ans de règne.

Prix actuel des médailles de Jovin.

| | |
|--|---------|
| OR | 1r. |
| OR | 200 |
| AR, de | 20 à 30 |
| P. B. <i>D'Ennery</i> , avec le revers VICTORIA AVGG, probablement coulée sur l'argent | |

1. Vers cette époque le nombre de médailles d'argent coulées sur l'or et de petits bronze coulés sur l'argent devient si considérable dans les catalogues de *D'Ennery*, *Tanini* et autres que je suis obligé d'abandonner ces auteurs presque complètement.



- I. D. N. IOVINVS P. F. AVG. Son buste diadémé et drapé à droite. 1r.
1. RESTITVTOR REIP. Jovin en habit militaire, debout à droite, tenant un étendard et un globe surmonté d'une Victoire et posant le pied gauche sur un captif couché; dans le champ, TR, AR OU LD avec COMOB à l'exergue, ou TROBS à l'exergue sans rien dans le champ..... F. OR. 200
2. Même buste et même légende.
1. Même légende. Rome assise à gauche, tenant un globe surmonté d'une Victoire et une haste renversée; à l'exergue, KONT, CON OU SMLP..... F. AR. 20
3. Même buste et même légende.
1. RESTITVTOR ROM. Même type; à l'exergue, KONST. *D'Ennery*..... AR. 30
4. Même buste et même légende.
1. VICTORIA AVGG. Même type; quelquefois Rome tient un sceptre; à l'exergue, SMLD, SMLDV, SMLP?, ANT, TRMA OU TRMS..... F. AR. 20
5. Même buste et même légende.
1. VICTORIA AVGG. Type décrit au n° 1; à l'exergue, TROBS. F. OR. 200
6. Même buste et même légende.
1. VICTORIA AVGGG. Type de Rome assise. *D'Ennery*. AR. 30
7. Même buste et même légende.
1. VOTIS V. MVLTIS X. dans une couronne (à l'exergue, LVG. *Banduri*). Musée de Danemark..... AR. 30

8. Même buste et même légende.

Ṛ. Croix entre A et ω; à l'exergue, SMLD. M. Récamier.
 AR. Q. 30

SÉBASTIEN.

(SÉBASTIANUS.)

Sébastien fut associé à l'empire par son frère Jovin en 1165 (de J. C. 412). Je renvoie à ce règne pour ce qui le concerne; après sa défaite et sa mort, sa tête fut envoyée à Honorius avec celle de Jovin, et on les exposa ensuite sur les murailles de Carthage.



1. D. N. SEBASTIANVS P. F. AVG. Son buste diadémé, drapé et cuirassé à droite.

Ṛ. VICTORIA AVGG. Rome assise à gauche, tenant une Victoire sur un globe et une haste renversée; à l'exergue, KONT..... F. AR. 500

2. Même buste et même légende.

Ṛ. VIRTVS ROMANORVM. Rome assise de face, regardant à gauche, tenant un globe et une haste; à l'exergue, TRES. Wiczaj..... AR. 500

3. Même buste et même légende.

Ṛ. VRBS ROMA. Rome assise à gauche, tenant une Victoire sur un globe et une haste; à l'exergue, TRPS.... F. AR. 500

ATTALE.

(PRISCUS ATTALUS.)

Attale, originaire d'Ionie et parvenu au rang de sénateur, fut nommé préfet de Rome en 1162 (de J. C. 409) par Honorius, qui lui avait confié l'intendance de ses largesses. Cette même année, Alaric, qui vint pour la seconde fois s'emparer de la capitale, le

proclama empereur, et fut en récompense nommé par Attale général des troupes de l'empire; mais s'étant brouillé avec lui, il le dépouilla de la pourpre l'année suivante, envoya ses habits impériaux à Honorius et fit alliance avec ce prince. Attale, qui malgré cela avait continué de rester à la cour d'Alaric, reprit la pourpre après sa mort. Pris par Constance en 416, ce général l'envoya à Ravenne à Honorius, qui lui fit couper la main droite et l'exila dans l'île de Lipari où il mourut.

Prix actuel des médailles d'Attale.

| | fr. |
|-----------------------------|------------|
| OR, Médaillon.. | 1200 |
| OR..... | 180 à 200 |
| AR, Médaillons de | 500 à 1500 |
| AR..... | 100 |
| P. B..... | 40 |

I.

R. BONO REIPUBLICAE NATI. Deux empereurs assis se donnant un globe; derrière eux, une Victoire; à l'exergue, TR....
D'Ennery..... P.B.

D'Ennery fait observer que ce revers appartient à Victor; mais comme la médaille de Flavius Victor qui a ce revers est en or, et que le module du petit bronze à l'époque d'Attale est extrêmement petit, il est possible que la médaille de d'Ennery ait été coulée sur l'or avec une tête d'Attale et un revers de Victor.

2. D. ATTALVS PRISCVS P. F. AVG. Son buste diadémé et drapé.

ŕ. GLORIA ROMANORVM. Attale debout pesant sur la tête d'un captif et tenant un étendard. *Banduri*..... P.B. 40

3. PRISCVS ATTALVS OU PRISC. ATTALVS P. F. AVG. Son buste diadémé et drapé à droite.

ŕ. INVICTA ROMA AETERNA. Rome assise de face, tenant de la main droite un globe surmonté d'une Victoire qui lui présente une couronne, et de la gauche un sceptre; dans le champ, RM, et, quelquefois, une étoile; à l'exergue, COMOB..... F. OR. 200



4. PRISC. ATTALVS P. F. AVG. Même buste.

᠗. Même revers; dans le champ, RM et une étoile; à l'exergue, COMOB. Feu M. Charles Robert..... Triens. OR. 180



5. PRISCVS ATTALVS P. F. AVG. Même buste.

B). INVICTA ROMA AETERNA. Rome assise de face sur un trône orné de deux têtes de lion, tenant de la main droite un globe surmonté d'une Victoire qui lui présente une couronne, et de la gauche une haste renversée; à l'exergue, RMPS. Mod. 13 3/4. Poids, 79 grammes.... F.A.R.M. 1500

6. Variété. Le même médaillon, mais au revers la Victoire tient une couronne et une palme. M. le comte Tyskiewicz..... AR.M. 1500

7. Même légende. Son buste diadémé, drapé et cuirassé à droite.

᠗). Même légende. Rome assise à gauche sur une cuirasse, tenant un globe surmonté d'une Victoire et une haste renversée; quelquefois, dans le champ, une étoile; à l'exergue, PST. Poids, 1 gr. 98 c..... F.A.R. 100

8.....

R. RESTITVTIO REIP. L'empereur en habit militaire marchant, relevant de la main droite une femme prosternée et tenant de la gauche le *labarum*; dans le champ, NB; à l'exergue, COMOB. *Mionnet*..... OR.

9. IMP. PRISCVS ATTALVS P. F. AVG. Son buste diadémé, drapé et cuirassé à droite.

R. VICTORIA AVGVSTI. Attale lauré debout à droite, en habit militaire, tenant un étendard et un globe surmonté d'une Victoire et posant le pied gauche sur le ventre d'un captif couché; dans le champ, RM; à l'exergue, COMOB, ou RV dans le champ et CONOB à l'exergue... . F. OR. 200

10. Même légende. Son buste diadémé et drapé.

R. VICTORIA ROMANORVM. Victoire marchant à droite, portant un trophée et un bouclier sur lequel est le F; à l'exergue, PST. Mod. 6, Poids, 14 grammes. *Cabinet d'un amateur à Londres*..... OR.M. 1200

11. Même buste et même légende.

R. Même légende. Victoire marchant à gauche, tenant une couronne et une palme; à l'exergue, PST. V. AR.M. 500

12. Même légende. Son buste diadémé, drapé et cuirassé à droite.

R. Même revers; dans le champ, une étoile; à l'exergue, PTS..... AR. 100

13. PRISCVS ATTALVS P. AVG. Même buste.

R. Même revers; dans le champ, e. *Banduri*..... P.B. 40

14. Variété. PRISCVS ATTALVS..... Même buste.

R. VICT...VM. Même type; dans le champ, OF. Q.; à l'exergue, ...VR..... F. P.B. 40

15. IMP. PRISCVS ATTALVS P. F. AVG. Son buste diadémé, drapé et cuirassé à droite.

R. VIRTVS ROMANORVM. Rome assise à gauche sur une cuirasse, tenant un globe surmonté d'une Victoire et une haste renversée; à l'exergue, TRPS. *Feu M. Sabatier*... AR. 100

16.

ñ. VOT. V. MVLT. X. dans une couronne; à l'exergue, PST.
 D'Ennery..... AR. 100

JEAN. 1548

(JÖHANNES.)

Jean, né vers l'an de Rome 1133 (de J. C., 380), était secrétaire d'Honorius. Lorsque celui-ci mourut, il se fit proclamer empereur en 1176 (423), et fut reconnu dans tous les états d'Honorius, excepté en Afrique. Il députa vers Théodose II pour lui faire agréer son élection, mais il en fut durement refusé. Valentinien III ayant été reconnu empereur d'Occident par Théodose, Placidie l'emmena avec elle en Italie et fit embarquer l'infanterie de son armée avec le général Ardebure pour aller assiéger Ravenne, où Jean résidait. Le vaisseau qu'il montait ayant été séparé de la flotte par une tempête, il fut conduit à Ravenne, où Jean l'accueillit avec bonté et lui laissa la liberté. Ardebure, par une exécration ingratitude, profita de sa liberté pour corrompre ceux qui entouraient ce prince. Il envoya l'ordre à son fils d'attaquer Ravenne qui fut livrée au pillage; Jean fut chargé de chaînes et mis à mort en 1178 (425) sur la place du Cirque, après avoir eu la main droite coupée par ordre de Placidie et avoir été abreuvé d'humiliations et d'outrages.

Prix actuel des médailles de Jean.

| | |
|---|-----------|
| OR, petit médaillon ? décrit par Mionnet, avec le type du sou d'or. | fr. |
| OR, de | 150 à 200 |
| AR., Médaillon ¹ | 200 |
| AR. | 50 |

1. D. N. IOHANNES P. F. AVG. Son buste diadémé, drapé et cuirassé à droite.

ñ. SALVS REIPVBLICAE. Victoire marchant à gauche, tenant un trophée et traînant un captif par les cheveux; dans le champ, P; à l'exergue, COM. et ERAC..... F. P. B. 50

2. Variété. Même buste et même légende.

ñ. SALVS REIPVBLIC. Même type; à l'exergue, RVP..... F. P. B. 50

1. Le petit médaillon d'argent décrit par Mionnet avec le même revers que le médaillon d'or est faux. Il faisait partie du cabinet de Pellerin et a passé ensuite dans le Cabinet des médailles; c'est une pièce coulée sur le sou d'or.



3. Même buste et même légende.

- Ṛ. VICTORIA AVGG. Victoire marchant à gauche, tenant une couronne et une palme; à l'exergue, rv. Très petit module. Poids, 0 gr., 80 c..... F.A.R.Q. 200



4. Même buste et même légende.

- Ṛ. VICTORIA AVGGG. Jean debout de face regardant à droite, tenant un étendard et un globe surmonté d'une Victoire, et posant le pied gauche sur le ventre d'un captif couché sur le dos; dans le champ, rv; à l'exergue, COMOB. F.OR. 150

Il existe un coin de Becker.

5. Même buste et même légende.

- Ṛ. VICTORIA AVGVSTORVM. Victoire casquée? assise à droite sur une cuirasse, soutenant des deux mains un bouclier posé sur un tronc d'arbre et sur lequel on voit le P; dans le champ, rv; à l'exergue, COMOB. *Banduri*..... OR. 200

6. Même buste et même légende.

- Ṛ. Même légende. Victoire debout, posant le pied droit sur un globe et tenant une couronne et un globe surmonté d'une croix; dans le champ, rv; à l'exergue, COMOB. Très-petit module. *Banduri*..... OR. 150

7. Même buste et même légende.

- Ṛ. Même légende. Victoire marchant à droite, tenant une couronne et une palme; dans le champ, rx (*sic*); à l'exergue, COMOB. Très petit module. *Banduri*..... OR 150

VALENTINIEN III

209
fr.

8.

Rj. Même légende (quelquefois VM en monogramme). Victoire marchant à droite, quelquefois regardant à gauche, tenant une couronne et un globe surmonté d'une croix; dans le champ, RV; à l'exergue, COMOB.....
..... F.Triens.OR. 150

9. Même buste et même légende.

Rj. VRBS ROMA. Rome assise à gauche sur des dépouilles, tenant un globe surmonté d'une Victoire et une haste renversée; à l'exergue, RVPS..... F.AR. 200

10. Même buste et même légende.

Rj. Sans légende. Croix entre deux étoiles dans une couronne. *Ducange*..... Triens? OR. 150

VALENTINIEN III.

1549

(PLACIDIUS VALENTINIANUS.)

Valentinien III, fils de Constance III et de Placidie (connu sous le nom de Placide Valentinien), naquit à Ravenne en 1172 (de J. C., 419). Il fut déclaré César à Thessalonique en 1177 (424), par ordre de Théodose II, et nommé Auguste à Rome l'année suivante, sous la régence de sa mère. Parvenu à l'âge de dix-huit ans, il se rendit, à Constantinople pour épouser Eudoxie fille de Théodose II et sa cousine. Il revint en Italie en 1191 (438) et résida à Ravenne jusqu'en 1203 (450), qu'il se fixa à Rome. Vaincu par Théodoric, roi des Goths, dont il devint ensuite l'allié, serré de près par Attila, contre lequel il avait armé Aétius, Théodoric et Mérovée, et qui l'aurait écrasé si le pape saint Léon I ne lui eût offert de sa part un tribut considérable pour l'engager à se retirer au delà du Danube, Valentinien donna pendant tout son règne le honteux spectacle de la mollesse, de la lâcheté, de l'ingratitude et de la barbarie. Il fit ôter la vie à Aétius, et viola la femme du sénateur Pétrone Maxime. Ce dernier méfait lui coûta la vie, car ce magistrat le fit poignarder dans le Champs-de-Mars en 1208 (455) à l'âge de trente-cinq ans et huit mois, après un déplorable règne de plus de vingt-neuf ans.

Par la lâcheté de Placide Valentinien, l'empire perdit une partie de l'Afrique, l'Illyrie, l'Espagne et une portion des Gaules. Il laissa deux filles: Eudoxie, qui épousa Hunnéric, roi des Vandales, et Placidie, femme d'Olybrius.

Prix actuel des médailles de Placide Valentinien.

| | |
|--------------------|------------|
| OR, Médaillon..... | fr.
500 |
| OR, dc..... | 12 à 100 |

T. VIII.

14

| | | |
|---|----------|-----|
| AR., Médaillon, <i>Mionnet</i> . C'est plutôt une médaille fausse coulée sur le sou d'or..... | | fr |
| AR., de | 20 à | 40 |
| P. B..... | | 25 |
| 1. D. N. VALENTINIANVS P. F. AVG. Son buste diadémé et drapé à droite. | | |
| Ɱ. GLORIA REIPUBLICAE. Porte de camp. <i>M. Rollin</i> | | |
| | P. B. Q. | 25 |
| 2. D. N. PLA. VALENTINIANVS P. F. AVG. Même buste. | | |
| Ɱ. GLORIA ROMANORVM. Victoire debout, tenant une croix; à l'exergue, ANQS. <i>D'Ennery</i> | AR. | 40 |
| 3. D. N. PLA. VALENTINIANVS AVG. Son buste diadémé à gauche avec le manteau impérial, tenant un livre? et une croix. | | |
| Ɱ. Même légende. Figure casquée, assise, tenant une couronne et une croix; dans le champ, RV; à l'exergue, COMOB, <i>Banduri</i> | OR. | 100 |
| 4. D. N. VALENTINIANVS P. F. AVG. Son buste casqué et cuirassé de face, tenant une haste et un bouclier. | | |
| Ɱ. IMP. XXXII. COS. XVII. P. P. Rome assise à gauche, tenant un globe surmonté d'une croix et un sceptre, et posant le pied droit sur une proue de vaisseau; dans le champ, une étoile; à l'exergue, CONOB..... | B. OR. | 100 |
| Ce revers appartient à Théodose II. | | |
| 5. D. N. PL. VALENTINIANVS P. F. AVG. Son buste diadémé et drapé à droite. | | |
| Ɱ. SALVS REIPUBLICAE. Victoire marchant à gauche, tenant une couronne et traînant un captif; à l'exergue, RM. <i>Tanini</i> | P. B. Q. | 25 |
| 6. Variété. D. N. PLA. VALENTINIANVS P. F. AVG. Même buste. <i>M. Rollin</i> | | |
| | P. B. Q. | 25 |
| 7. D. N. VALENTINIANVS P. F. AVG. Même buste. | | |
| Ɱ. Même légende. Victoire debout à gauche tenant une couronne et une palme. <i>M. Rollin</i> | AR. | 25 |

8. D. N. PLA. VALENTINIANVS P. F. AVG. Son buste diadémé, drapé et cuirassé à droite.
- Ṛ. Même légende. Victoire assise à droite sur une cuirasse, écrivant VOT. X. MVTL. XX. sur un bouclier posé sur un cippe et qui lui est présenté par un génie ailé, nu, debout; à l'exergue, CONOB..... B.OR.Q. 60
9. D. N. VALENTINIANVS F. F. AVG. Son buste casqué et cuirassé de face, tenant une haste et un bouclier.
- Ṛ. Même légende. Théodose II et Valentinien nimbés, assis tous deux sur le même siège, tenant chacun un linge et un globe; à l'exergue, CONOB..... V.OR. 50
10. D. N. PLA. VALENTINIANVS P. F. AVG. Son buste diadémé, drapé et cuirassé à droite.
- Ṛ. Même légende autour d'une couronne de laurier dans laquelle on voit le ✠; à l'exergue, COMOB. *Feu M. Charles Robert*..... OR.Q. 60
11. Même buste et même légende.
- Ṛ. VICTORIA AVGG. Victoire debout à gauche, tenant une couronne et une palme; à l'exergue, RM OU RV. OU SMAQP. F.AR.Q. 25
12. D. N. PL. VALENTINIANVS P. F. AVG. Son buste diadémé et drapé à droite.
- Ṛ. Même légende. Victoire marchant à gauche et tenant une couronne et une palme; quelquefois, dans le champ, ε; à l'exergue, RM. OU LVG. P. *Vente Delaborde*. P.B.Q. 25
13. Variété. PLA. VALENTINIANVS P. F. AVG. Son buste diadémé et drapé à droite.
- Ṛ. Même revers avec s dans le champ et à l'exergue, RM... F.P.B.Q. 25
14. D. N. VALENTINIANVS P. F. AVG. Même buste.
- Ṛ. Même légende. Victoire assise à droite, tenant sur ses genoux un bouclier sur lequel elle a écrit, XXXXX; dans le champ, P; à l'exergue, CONOB. *M. Rollin*... OR.Q. 80
15. D. N. PL. VALENTINIANVS P. F. AVG. Même buste.

- fr
15. Même légende. Deux Victoires debout en face l'une de l'autre; à l'exergue, RM..... F.P.B.Q. 25
16. Variété. D. N. VALENTIN.... Son buste lauré et cuirassé à droite.
17. Même revers. Exergue effacé. M. *Hamburger*..... P.B.Q. 25
17. D. N. VALENTINIANVS P. F. AVG. Son buste casqué et cuirassé de face, tenant une haste et un bouclier sur lequel est représenté l'empereur galopant.
18. VICTORIA AVGGG. Victoire debout à gauche, tenant une croix; dans le champ, une étoile; à l'exergue, CONOB..... B.OR. 40
18. D. N. VALENTINIANVS P. F. AVG. Son buste diadémé et drapé à droite.
19. Même légende. Victoire assise à gauche tenant de la main droite une longue croix; à l'exergue, COMOB. M. *Rollin*..... Triens. OR. 25
- Ce triens, cité par Mionnet comme quinaire, ressemble aux monnaies frappées en Portugal.
19. D. N. PLA. VALENTINIANVS P. F. AVG. Son buste diadémé et drapé à droite.
20. Même légende. Valentinien debout de face posant le pied droit sur la tête d'un serpent à tête humaine, et tenant une croix et un globe surmonté d'une Victoire; dans le champ, RA, RM, RV, VR ou MD; à l'exergue, COMOB..... F.OR. 25
20. La même médaille. *Vente Garthe*..... AR. 40
21. Variété. La même médaille avec une couronne sur la tête de l'empereur et RV dans le champ du revers. *Musée de Danemark*. OR. 30
22. D. N. PLA. VALENTINIANVS P. AG. Son buste diadémé et drapé à droite.
23. Même revers; à l'exergue, CONOB..... B.Triens.OR. 50
23. D. N. PLA. VALENTINIANVS P. F. AVG. Son buste diadémé, drapé et cuirassé à droite.
24. Même légende. Valentinien debout de face, regardant à droite, tenant un étendard et une Victoire et posant le

VALENTINIEN III

213

fr.

- pied gauche sur un captif; dans le champ, rv; à l'exergue, COMOB..... F. OR. 25
24. Même buste et même légende.
- Ṛ. Même légende. Théodose II et Valentinien debout de face, tenant chacun une croix et un globe; une main couronne Valentinien; dans le champ, RM; à l'exergue, COMOB..... B. OR. 100
25. Variété. La même médaille; mais au revers, une tête de dragon entre les deux empereurs. *M. d'Amécourt*..... OR. 100
26. Même légende. Son buste diadémé à gauche avec le manteau impérial, tenant un linge (*mappa*) et un sceptre surmonté d'une croix.
- Ṛ. Même légende. Valentinien assis de face, tenant un linge (*mappa*) et une croix; dans le champ, RM; à l'exergue, COMOB. *M. d'Amécourt*..... OR. 100
27. D. N. VALENTINIANVS P. F. AVG. Son buste diadémé, drapé et cuirassé à droite.
- Ṛ. VICTORIA AVGVSTORVM. Victoire debout de face, tenant une couronne et un globe surmonté d'une croix; dans le champ, une étoile; à l'exergue, COMOB. *M. d'Amécourt*..... Triens OR. 25
28. D. N. PLA OU PL. VALENTINIANVS P. F. AVG. Même buste.
- Ṛ. Victoire marchant à droite, tenant une couronne et un globe surmonté d'une croix; dans le champ, RM; à l'exergue, COMOB..... F. Triens. OR. 12
29. Même buste et même légende.
- Ṛ. Même légende. Victoire à demi nue, assise à droite sur un bouclier ou sur une cuirasse, posant sur un cippe un bouclier que lui présente un génie et sur lequel est le P; dans le champ, R OU RV; à l'exergue, COMOB. *M. d'Amécourt*..... OR. Q. 60
30. Même buste et même légende.
- Ṛ. Même légende. Victoire assise à droite, écrivant vot. x, MVL. XX. sur un bouclier qui lui est présenté par un

- génie ailé, nu, debout; quelquefois dans le champ, RV; à l'exergue, CONOB..... F. OR. Q. 80
31. Même buste et même légende.
- Ṛ. VICTORIA AVGVSTORVM (rétrograde) autour d'une couronne de laurier dans laquelle on voit le ⚡; à l'exergue, CONOB. *M. Gneccchi*..... OR. Q. 80
32. D. N. VALENTINIANVS P. F. AVG. Son buste diadémé et drapé à droite.
- Ṛ. VIRTVS ROMANORVM. Valentinien en habit militaire, debout à droite, tenant un globe surmonté d'une Victoire et un étendard; à l'exergue, TRP. *M. Rollin*... AR. Q. 40
33. D. N. VALENTINIANVS P. F. A. Même buste.
- Ṛ. Même légende. Rome assise à gauche, tenant un globe surmonté d'une Victoire et une haste; dans le champ, une étoile; à l'exergue, TRP. *M. Rollin*..... AR. 40
34. Variété. D. N. VALENTINIANVS P. F. AVG. Même buste.
- Ṛ. VRTVS (*sic*) ROMANORVM. Même type; à l'exergue, TRPS. *M. Rollin*..... AR. 40
35. La même médaille. Poids, 0.40 c. *M. Rollin*..... AR. Q. 40
36. D. N. PL. OU PLA. VALENTINIANVS P. F. AVG. Même buste.
- Ṛ. VOT. PVB. Porte de camp avec deux tourelles; à l'exergue, RM OU RS. *Tanini*..... P. B. Q. 25
37. D. N. VALENTINIANVS P. F. AVG. Même buste.
- Ṛ. VOT. PVBL. Même type. *M. de Quelen*..... P. B. Q. 2.
38. Variété. D. N. PLA. VALENTINIANVS P. F. AVG. Même buste.
- Ṛ. (VOT.) T. P. PVB. Même type. *M. Rollin*..... P. B. Q. 25
39. Id. Même buste et même légende.
- Ṛ. VOT. S. PVB. Même type. *M. Rollin*..... P. B. Q. 25
40. Id. Même buste et même légende.
- Ṛ. VOT. Q. PVB. Même type. *M. Rollin*..... P. B. Q. 25



41. D. N. PLA. VALENTINIANVS P. F. AVG. Son buste diadémé à gauche avec le manteau impérial, tenant un linge (*mappa*) et une croix.

R. VOT. X. MVLT. XX. Valentinien assis de face, tenant un linge et une croix; dans le champ, RM ou RV; à l'exergue, COMOB..... F. OR. 100



42. D. N. VALENTINIANVS P. F. AVG. Son buste casqué et cuirassé de face, tenant une haste et un bouclier sur lequel est représenté l'empereur à cheval, terrassant un ennemi.

R. VOT. XXX. MVLT. XXXX. quelquefois suivi de B ou Θ. Rome assise à gauche, posant le pied droit sur une proue de vaisseau et tenant une croix surmontée d'un globe et un sceptre; derrière elle, un bouclier; dans le champ, une étoile; à l'exergue, COMOB..... F. OR. 100

43. D. N. PLACIDIVS VALENTINIANVS P. F. AVG. Son buste diadémé à gauche avec le manteau impérial, tenant un livre et un sceptre surmonté d'une croix.

R. Même légende. Valentinien en habit consulaire, debout, avec un diadème orné d'une croix, présentant la main à une figure agenouillée et tenant un sceptre surmonté d'une croix; dans le champ, RM; à l'exergue, COMOB. *Banduri, du Musée Farnese*..... OR. M. 500

44. D. N. PLA. VALĒNTINIANVS P. F. AVG. Son buste diadémé à gauche avec le manteau impérial, tenant un linge (*mappa*) et une croix. fr.
- Ἡ. VOT. XXX MVLT. XXXX. Valentinien debout de face, en habits impériaux, tendant la main à une femme agenouillée et tenant un sceptre ou une croix; dans le champ, RM OU RN; à l'exergue, COMOB..... F. OR. 50
45. Même légende. Son buste casqué de face, tenant une lance et un bouclier sur lequel figure le monogramme du Christ.
- Ἡ. Même légende. Valentinien debout de face, tenant une Victoire sur un globe et une longue croix et posant le pied droit sur une tête humaine; dans le champ R. M.; à l'exergue, COMOB. *M. Rollin*..... OR. 50
46. Même légende. Son buste diadémé et drapé à droite.
- Ἡ. VRBS ROMA. Rome Nicéphore assise à gauche sur une cuirasse; à l'exergue, RMPS OU RVPS..... T. AR. 40
47. Variété. D. N. VALENTINIANVS P. F. AVG. Son buste lauré et drapé à droite.
- Ἡ. Même revers; à l'exergue, RT..... F. AR. 40
48. D. N. PLA. VALENTINIANVS P. F. AVG. Son buste diadémé et drapé à droite.
- Ἡ. Sans légende. F dans une couronne de laurier. *Schellersheim*..... Triens. OR. 40
49. Même buste et même légende (quelquefois AV. au lieu de AVG.)
- Ἡ. Sans légende. Croix dans une couronne de laurier; à l'exergue, COMOB..... F. Triens. OR. 12
50. Variété. D. N. PLA. VALENTINIANVS P. AVG. Même buste diadémé et drapé à droite.... F. Triens. OR. 12



- | | | |
|-----|--|-----|
| | | fr. |
| 51. | Variété. D. N. PLA. VALENTANVS (sic) P. F. AVG. Même buste.
..... Ɔ . Triens. OR. | 12. |
| 52. | Id. D. N. PLA. VALENTINI, AVG. Son buste diadémé. <i>Vandamme</i> .
..... Triens. OR. | 12 |
| 53. | Id. D. N. PLA. VALENTINIAS (sic) P. F. AV. Son buste diadémé,
drapé et cuirassé à droite..... Ɔ . Triens. OR. | 12 |
| 54. | Id. D. N. PLA. VALENTI. P. F. AVG. Son buste diadémé et drapé
à droite. | |
| η. | Même revers avec CONOB. <i>Banduri</i> Triens. OR. | 12 |
| 55. | Id. D. N. VALENTINIANVS P. F. AVG. OU AG. Son buste diadémé,
drapé et cuirassé à droite. | |
| η. | Même revers; à l'exergue, COMOB, CONOB OU ONOB.. Ɔ . Triens. OR. | 12 |
| 56. | Id. D. N. I. VALENTINIANVS P. AG. Même buste. | |
| η. | Même revers; à l'exergue, CONOB..... Ɔ . Triens. OR. | 12 |
| 57. | Id. DIN. VAINITINIANVS (sic) P. AVG. Même buste. Ɔ . Triens. OR. | 12 |
| 58. | D. N. PLA. VALENTINIANVS P. F. AVG. Son buste diadémé
et drapé à droite. | |
| η. | Même revers; à l'exergue, XIII. CONOB. <i>Wiczay</i> , où
elle est décrite comme quinaire et gravée ¹ . Triens. OR. | 50 |
| 59. | D. N. PLA. VALENTINIANVS AG. Même buste. | |
| η. | Croix dans une couronne; à l'exergue, COMOB. Tiers
de sou frappé en argent et d'une authenticité incontes-
table. <i>M. Rollin</i> AR. | 100 |

1. Cette médaille fournit encore un nouvel argument contre l'interprétation des lettres ou par 72. (Voyez l'observation, page 85 ci-dessus, sur la médaille de Focas.) Peut-être que les partisans de ce système soutiendront que le nombre XIII signifie la dix-huitième année du règne de Placide Valentinien.

LICINIA EUDOXIE.

Licinia Eudoxie, fille de Théodose II et d'Eudoxie, naquit l'an de Rome 1176 (de J. C., 423), et épousa Placide Valentinien en 1190 (437). Cette impératrice, aussi belle que vertueuse, eût été l'égalée des héroïnes des plus beaux temps de Rome, si le grand caractère qu'elle déploya n'avait pas tourné à la ruine de sa patrie. Après le meurtre de Valentinien, bien indigne mari d'une femme comme elle, Pétrone Maxime, élevé au rang suprême, la força de lui donner sa main. Mais Eudoxie, ayant appris de Pétrone lui-même qu'il avait trempé dans ce crime, moins pour se venger de l'outrage que Valentinien lui avait fait en violant sa femme que par amour pour elle; furieuse, hors d'elle-même et ne respirant plus que la vengeance, elle appela à son secours Genséric, roi des Vandales, sacrifiant ainsi l'empire et son rang plutôt que de laisser impuni le forfait de son nouvel époux. La vengeance arriva : elle fut terrible. Pétrone Maxime et son fils furent massacrés par le peuple. Genséric mit Rome à feu et à sang pendant quatorze jours et emmena Eudoxie captive avec ses filles, à Carthage. Enfin, au bout de sept ans, il la renvoya à Constantinople avec sa fille Placidie. L'empereur Léon les reçut avec plaisir et Eudoxie termina sa vie dans l'exercice de toutes les vertus.



fr.

I. LICINIA EVDOXIA P. F. AVG. Son buste radié de face avec deux longs bandeaux de perles ; sur sa tête, une croix.

II. SALVS REIPVBLICAE. Eudoxie assise de face, tenant un globe surmonté d'une croix et une croix ; dans le champ, RV ou RM ; à l'exergue, COMOB..... F. OR. 800



2. Même légende. Son buste de face avec deux rayons sur la tête et deux longs bandeaux de perles.

HONORIA

219

1r.

Ṛ. VOT. XXX. MVLT. XXXX. Eudoxie et Valentinien debout de face; Eudoxie tient un sceptre et Valentinien un globe surmonté d'une croix; dans le champ, RM; à l'exergue, COMOB..... **B. OR.** 1000

HONORIA.

(JUSTA GRATA HONORIA.)

Honoria, sœur de Valentinien, naquit à Ravenne l'an 1170 (de J. C., 417). Son frère la décora du titre d'Auguste en 1186 (433). Étant devenue enceinte d'Eugène, intendant de sa maison, elle fut chassée du palais par sa mère Placidie et son frère, et envoyée à Constantinople, où Théodose II et Pulchérie, moins sévères qu'eux, la reçurent avec bonté. Elle revint à Rome en 1203 (450), après la mort de Théodose, et fit solliciter Atila de l'épouser. Valentinien, pour parer à cette dangereuse alliance, lui fit épouser un seigneur. Honoria mourut, à ce qu'on croit, en Italie, plus tard que l'an 1207 (454).



1r.

1. D. N. IVST. GRAT. HONORIA P. F. AVG. Son buste diadéme à droite, couronné par une main céleste et portant une croix sur l'épaule droite.

Ṛ. BONO REIPVBLICAE. Victoire debout à gauche, tenant une croix; en haut, une étoile; dans le champ, RV; à l'exergue, COMOB ou CONOB avec l'N à rebours..... **F. OR.** 350

Il existe un coin de Becker où au revers l'N de BONO est à rebours.

2. Même buste et même légende sans la main céleste la couronnant.

Ṛ. SALVS REIPVBLICAE. Couronne dans laquelle on voit le F; à l'exergue, COMOB..... **F. OR. Q.** 350

3. HO?... IA PP. AV. Buste diadéme d'Honoria? à droite.

Ṛ. SALV...IE. Croix; à l'exergue, RSM. *Vente de Laborde.*
..... **P. B. Q.** 50

4. D. N. IVST. GRAT. HONORIA P. F. AVG. Son buste diadémé à droite, couronné par une main céleste et portant une croix sur l'épaule.

R]. VOT. XX. MVLT. XXX. Victoire debout à gauche, tenant une croix; dans le champ, RV; à l'exergue, COMOB.....
..... B. OR. 400

5. Même buste et même légende sans la main.

R]. Sans légende. Croix dans une couronne; à l'exergue, COMOB..... F. Triens. OR. 300

PÉTRONE MAXIME.

Pétrone Maxime naquit dans une ancienne famille de Rome, en 1148 (de J. C., 395). Après une vie entière consacrée à l'honneur, Pétrone, qui, avant l'âge de vingt-cinq ans, avait été préfet de la ville, qui fut deux fois nommé consul et élevé au rang des patrices, qui jouissait de la considération et de l'amitié de tout ce qui restait d'illustre à Rome, eut le malheur, à l'âge de soixante ans, de voir sa femme violée par Valentinien III. La vengeance ne se fit pas attendre. Valentinien fut assassiné, et le lendemain de sa mort Pétrone Maxime se fit reconnaître empereur, en 1208 (455). Il força Eudoxie, sa veuve, de l'épouser et ce fut la cause de sa perte. Sans répéter ce que j'ai dit dans la notice de cette princesse, j'ajouterai ici que Pétrone Maxime fut poursuivi à coups de pierres par le peuple et les soldats, et qu'un de ceux-ci, nommé Urse, le poignarda le 12 juin 1208, après quatre-vingt-cinq jours de règne. Son corps fut jeté dans le Tibre et on croit que son fils Pallade partagea le même sort que lui.



I. D. N. PETRONIVS MAXIMVS P. F. AVG. Son buste diadémé, drapé et cuirassé à droite.

R]. VICTORIA AVGGG. Pétrone Maxime debout de face, écrasant du pied droit la tête d'un serpent à tête humaine et tenant une longue croix et un globe surmonté d'une Victoire; dans le champ, RM ou RV; à l'exergue, COMOB..
..... F. OR. 400

Les médailles d'argent données par les anciens numismates à Pétrone Maxime sont restituées au tyran Maxime. Voyez à la page 100 de ce volume.

AVITE.

(MARCUS MAECILIUS AVITUS.)

Avite naquit en Auvergne dans une famille illustre qui comptait des patriciens et des préfets. Pétrone Maxime le nomma général des armées romaines et l'envoya à Toulouse en 1208 (455), auprès de Théodoric II, pour renouveler la paix avec lui. Cet empereur ayant été assassiné pendant ce temps, Avite, appuyé de Théodoric, se fit revêtir de la pourpre impériale à Arles, la même année. Il revint à Rome pour combattre Genséric et y fut reçu comme un libérateur. Marcien ayant confirmé son élection, ils régnèrent tous deux dans une parfaite union. Avite opposa Théodoric à Richiaire, roi des Suèves, qui régnait en Espagne. Théodoric le vainquit et lui ôta la vie. Avite en même temps continua de faire la guerre à Genséric qui avait achevé de se rendre maître de l'Afrique; mais Ricimer, son général, qu'il avait envoyé en Sicile, y forma une flotte, combattit celle de l'Afrique et fit révolter l'armée qu'il commandait contre Avite. Avite reçut cette nouvelle en Gaule et se réfugia en Italie. Ricimer l'y surprit et le força d'abdiquer en 1209 (456), après un règne de quatorze mois. Avite fut ordonné évêque de Plaisance et mourut quelque temps après, pendant qu'il était en route pour retourner en Auvergne.

Il y eut après l'abdication d'Avite un interrègne de dix mois.

Prix actuel des médailles d'Avite.

| | | fr. |
|-----------------------|-------|-----|
| OR, de..... | 120 à | 200 |
| AR..... | | 250 |
| P. B? et P. B. Q..... | 30 à | 50 |

1. D. N. AVITVS PERP. F. AVG. Son buste diadémé à droite.

R). VICTORIA AVG. Avite debout de face, regardant à droite, posant le pied gauche sur le ventre d'un captif couché sur le dos et tenant une croix et un globe surmonté d'une Victoire; dans le champ, MD., à l'exergue COMOB.
M. Gneccchi..... OR. 200

2. D. N. AVITHVS (sic) P. F. AVG. Son buste casqué et cuirassé de face, tenant une haste et un bouclier.

R). VICTORIA AVGG. Avite en habit militaire, assis de face, appuyé sur un étendard et tenant un globe surmonté d'une Victoire. Banduri..... P. B. 50

3. Variété D. N. AVI..... Même buste. M. Hoffmann..... P. B. 50

4. M. MAECIL. AVITHVS P. F. AVG. Son buste diadémé et drapé.
5. VICTORIA AVGG. Avite lauré et en habit militaire, debout à gauche, tenant une Victoire sur un globe et un étendard. Banduri..... P.B.



5. D. N. AVITVS. PER. P. F. AVG. Son buste diadémé, drapé et cuirassé à droite.
6. VICTORIA AVGG. Type du n° 1, dans le champ, AR ou MB; à l'exergue, COMOB ou CONOB..... F. OR. 20
6. Variété. D. N. AVITVS. PP. P. F. AVG. Son buste diadémé et drapé à droite.
7. Même revers; dans le champ, AR, à l'exergue, COMOB. Caylus. OR. 20.
7. D. N. AVI. Son buste diadémé à droite
8. VICTO. Victoire debout à gauche, tenant une couronne et. à l'exergue, K (V)..... F. P. B. Q. 50
8. D. N. M. AVITVS. Son buste diadémé et drapé à droite.
9. (VICTOR) IA AVGG. Victoire debout à gauche, tenant une couronne et une palme; à ses pieds un bouclier; dans le champ, S. F. P. B. Q. 50
9. D. N. AVITVS P. F. AVG. Même buste.
10. VIBVS ROMA. Rome assise à gauche, tenant un globe surmonté d'une Victoire et une haste renversée. Vente de Mousnier..... AR. 250
10. - av. Son buste diadémé et drapé à droite.
11. Poète de camp, dressé, R. M. Rollin..... F. B. Q. 50
11. D. N. AVITVS P. F. AVG. Son buste diadémé et drapé à droite. Banduri donne aussi avg.

MAJORIEN

223
fr.

11. Sans légende. Croix dans une couronne; à l'exergue,
COMOB..... F. Triens. OR. 120
- Sur l'exemplaire du cabinet, il y a PERP NC.
12. Variété. D. N. AVITVS, PERP, AVG. *M. Rollin*..... OR. 120
13. Id. D. N. AVITVS PER. P. F. AVG. Même buste. *M. E. de Quelen*.
..... Triens. OR. 120
- 14.....
15. Sans légende. Croix dans une couronne de laurier, à
l'exergue, COMOB. *Mionnet*..... P.B.Q.

MAJORIEN.

(JULIUS MAJORIANUS.)

1452

Majorien, lié d'amitié avec Ricimer, qui l'engagea dans sa révolte contre Avite, fut nommé commandant des armées de l'empire, après la déposition de ce prince. Au bout des dix mois d'interrègne dont j'ai parlé au règne précédent, il fut élu empereur à Ravenne en 1210 (457). L'année suivante, Ricimer vainquit les Vandales qui étaient allés piller la Campanie par l'ordre de Genséric, et tua leur chef qui était son beau-frère. Majorien marcha ensuite contre Théodoric, roi des Visigoths, le destitua et l'obligea de devenir l'allié des Romains. Plus tard il soumit les autres barbares et arma une flotte de trois cents vaisseaux pour aller conquérir l'Afrique et détrôner Genséric; mais, ayant appris qu'elle avait été livrée aux Vandales par des traîtres, et en partie détruite, il passa l'hiver dans les Gaules, où Genséric lui envoya des députés avec lesquels il conclut la paix. Ricimer, jaloux de la gloire de Majorien, le déposa de l'empire à Tortone, en 1214 (461), et le fit poignarder cinq jours après.

Majorien fut un grand homme qui, dans d'autres temps, eût répandu beaucoup d'éclat.

Prix actuel des médailles de Majorien.

| | | |
|-------------|------|-----|
| OR, de..... | 40 à | 80 |
| AR..... | 50 à | 100 |
| P. B..... | | 25 |



1. D. N. IULIVS MAIORIANVS P. F. AVG. Son buste casqué et drapé à droite, tenant une haste dirigée à droite et un bouclier

- sur lequel on voit le \mathfrak{R} . (Sur une médaille du Musée britannique on lit IVIIS MAIORIANVS P. F. AVG.)
- 1) VICTORIA AVGGG. Majorien debout de face, posant le pied droit sur la tête d'un serpent à tête humaine et tenant une longue croix et un globe surmonté d'une Victoire ; dans le champ, RV, RA ou MD, et COMOB à l'exergue, ou AR dans le champ et COMOB ou CONOB à l'exergue... \mathfrak{R} .OR. 50
2. Variété. Même légende. Son buste diadémé, drapé et cuirassé à droite
- 1) Même revers avec MD ou RV et COMOB..... \mathfrak{R} .OR. 50
3. D. N. MAIORIANVS P. T. (*sic*) AVG. Son buste diadémé.
- 1) Même légende. Majorien en habit militaire debout de face, tenant un captif par les cheveux et portant un étendard ; à l'exergue, RV. *Musée de Danemark*..... P.B. 25
4. D. N. MAIORIANVS P. F. AVG. Son buste diadémé et drapé à droite.
- 1) Même légende. Victoire marchant à gauche et tenant une couronne et une palme ; à l'exergue, RP. *Musée de Danemark*..... P.B. 25
5. La même médaille. *Même musée*..... P.B.Q. 25
6. Variété. D. N. IVL. MAIORIANVS P. F. AVG. Même buste.
- 1) Même revers ; à l'exergue, RV ou biz ? (Fabrication barbare) ou DN..... \mathfrak{R} .P.B. 25
- Lavy donne encore COX à l'exergue et VICTORIA AVGG avec deux c.
7. Id. D. N. IVLIVS MAIOR..... Son buste diadémé.
- 1) Même revers avec AR à l'exergue. *Musée de Danemark*..... P.B. 25
8. D. N. MAIORIANVS OBI AVG. OU P. F. S. Son buste casqué à droite, tenant un bouclier et une haste.
- 1) VIT. (*sic*) AVGG. Victoire debout tenant une grande croix ; à l'exergue, deux étoiles. *M. Rollin*..... AR.Q. 50
9. D. N. IVL. MAIOR..... Même buste.
- 1) VICTORIA (*sic*). Même type, à l'exergue, VIT. *M. Tchernia. Musée*..... AR.

10. Même légende. Son buste diadémé à droite.
 ῥ. Même revers; à l'exergue, deux étoiles. *M. Rollin.*
 AR.Q. 50
11. D. N. IVL. MAIORIANVS P. F. AVG. Son buste casqué et cuirassé de face, tenant une haste et un bouclier sur lequel est un cavalier ou une étoile.
 ῥ. VIRT. EXERC. ROM. Majorien en habit militaire, marchant à droite, traînant par les cheveux un captif qui a les mains liées derrière le dos et portant un trophée; dans le champ, une étoile; à l'exergue, COMOB. *M. E. de Quelen.* OR. 80
12. D. N. IVL. OU IVLIVS MAIORIANVS P. F. AVG. Son buste diadémé de face avec le manteau impérial, tenant un linge (*mappa*) et une croix.
 ῥ. VOTIS MVLTIS. Majorien et Léon assis de face, tenant chacun un linge et une croix; entre eux, dans le champ, RV; à l'exergue, COMOB..... B.OR. 100



13. D. N. MAIORIANVS P. F. AVG. Son buste casqué et drapé à droite, tenant une haste dirigée à droite.
 ῥ. VOTIS MVLTIS. Majorien en habit militaire, debout de face, tenant une haste et un bouclier orné d'une étoile; dans le champ, un symbole inconnu. Poids, 92 c. F. AR.Q. 60
14. D. N. IVLIVS MAIORIANVS P. F. AVG. Même buste ayant sur le sommet du bras gauche une fibule ornée du X .
 ῥ. Même revers. *Banduri*..... AR. 100
15. Même légende. Son buste diadémé drapé et cuirassé à droite.
 ῥ. Sans légende. Croix dans une couronne de laurier; à l'exergue, COMOB..... F. Triens. OR. 40

16. Variété. Même légende. Son buste casqué et drapé à droite, tenant une haste dirigée à droite et un bouclier orné du X . fr.
- η. Même revers, avec CONOB ou COMOB..... B .Triens.OR. 40
17. La même médaille avec COMOB au revers. *Wiczay*.
..... AR¹.
18. Variété D. N. IVVS (sic) MAIORIANVS P. F. AVG. Même buste Triens.OR. 40
19. Id. D. N. IVL. MAIORIANVS P. F. AVG. Son buste diadémé, drapé et cuirassé à droite.
- η. Même revers avec CONOB ou COMOB..... V .Triens.OR. 40

SÉVÈRE III.

(LIBIUS SEVERUS.)

Sévère III était, par ses aïeux, originaire de la Lucanie. Après la mort de Majorien, Ricimer lui fit donner le titre d'Auguste par les soldats, à Ravenne, l'an de Rome 1214 (de J. C., 461). Le Sénat à Rome et les provinces confirmèrent cette élection; mais, quoique Sévère fût empereur, Ricimer exerçait en effet la puissance souveraine. L'empire croulait avec une rapidité toujours croissante sous ce fantôme d'empereur dont les historiens n'ont presque pas parlé. Il mourut en 1218 (465), après un règne de trois ans et huit mois, empoisonné à ce qu'on prétend par Ricimer.

Prix actuel des médailles de Sévère III.

| | | fr. |
|--|------|-----|
| OR, de..... | 15 à | 100 |
| AR, petit médaillon. <i>Mionnet</i> ² | | |
| AR., de..... | 25 à | 30 |
| P. B. et P. B. Q., de..... | 25 à | 50 |

I. D. N. SEVER. P. F. AVG. Son buste diadémé et drapé à droite.

1. Quoique cette médaille soit gravée dans le catalogue *Wiczay* et qu'il soit incontestable qu'il existe des médailles d'argent frappées avec le coin de l'or, ayant COMOB ou CONOB au revers, j'ai cru prudent de m'abstenir de donner le prix de ces pièces lorsque je ne les ai pas vues.

2. Je n'admets point dans ma description ce médaillon dont le revers est en tout semblable au sou d'or n° 8; je ne l'ai point vu; mais, de même que le médaillon d'argent de Jean donné par *Mionnet* est faux (voyez ci-dessus, page 207), je suis persuadé que celui-ci a été coulé sur le sou d'or *Wiczay* en donne un semblable sans l'indiquer comme médaillon.

SÉVÈRE III

427
fr.

- Κ. A. Victoire de face tenant une couronne et une palme.
Feu M. Sabatier..... P.B. 50
2. D. N. LIBIVS SEVERVS P. F. AVG. Son buste diadémé, drapé
et cuirassé à droite.
- Ῥ. SALVS REIPVBLICAE autour d'une couronne de laurier
dans laquelle on voit le X ; à l'exergue, CONOB ou COMOB.
..... F .OR.Q. 100
3. D. N. LIB. SEVERVS P. A. Son buste diadémé et drapé à
droite.
- Ῥ. VICTO. AVG. Victoire casquée debout à gauche, tenant
une palme et une couronne; à ses pieds, à droite, un
bouclier..... F .P.B.Q. 50
4. D. N. LIB. SEVERVS P. F. AVG. Même buste.
- Ῥ. VICTORIA AVG. (*sic* avec un G). Victoire debout à gauche,
tenant une couronne et une palme; à l'exergue, RM.
Tanini..... AR.
5. D. N. SEVERVS P. F. AVG. Même buste
- Ῥ. VICTORI OU VICTORIA AVGGG. Victoire debout à gauche,
tenant une croix; à l'exergue, CONOB ou COMOB.
..... F .Triens.OR. 15
6. Variété. a. (*sic*) N. SEVERVS PP. AVG. Même buste.
- Ῥ. VICTORIA AVGGG. Même type; dans le champ, une étoile; à l'exergue,
OIOB OU COMOB..... F .OR. 15
7. D. N. SEVERVS P. F. AVG. Même buste.
- Ῥ. Même légende. Victoire assise à gauche, tenant une
croix; à l'exergue, COMOB. *Wiczay*..... OR. 50



8. D. N. LIBIVS (OU LIBVS) SEVERVS P. F. AVG. Son buste dia-
démé, drapé et cuirassé à droite.

- Ṛ. VICTORIA AVGGG. Sévère debout de face, posant le pied droit sur la tête d'un serpent à tête humaine et tenant une croix et un globe surmonté d'une Victoire; dans le champ, AR, RA, RM, RP, RA, OU RA; à l'exergue, CONOB OU COMOB..... ⚡.OR. 30
9. Variété D. N. LIBIVS SEVERVS P. F. AVG. Son buste diadémé à droite avec le manteau impérial, tenant un rouleau et une croix.
- Ṛ. Même revers; dans le champ, RM; à l'exergue, COMOB..... OR. 100
10. Id. D. N. LIBIVS (sic) OU LIBIVS SEVERVS PERPETV. AVG. (AV en monogramme). Son buste diadémé et drapé à droite.
- Ṛ. Même revers; dans le champ, MD; à l'exergue, COMOB..... ⚡.OR. 40
11. Id. D. N. LIBIVS SEVERVS PE. AVG. Même buste. *M. Gnecchi*..... OR. 40
12. Id. CIVS (sic) SEVERVS R. P. AVG. (le C et les S à rebours). Même buste.
- Ṛ. Même revers; dans le champ, RA; à l'exergue, CONOB. *Musée de Lyon*..... OR. 40
13. D. N. IBVS SEVERVS P. F. AVG. Même buste.
- Ṛ. VICTORI. AVGGG. Même type; dans le champ, RV; à l'exergue, CONOB. *Ancien catalogue*..... OR. 30
14. D. N. IB. OU LIB. SEVERVS P. F. AVG. Même buste.
- Ṛ. VICTORI. AVGGG. Victoire debout à gauche, tenant une croix; à l'exergue, CONOB..... ⚡.Triens. OR. 15
15. D. N. LIB. SEVERVS P. F. AVG. Même buste.
- Ṛ. VRBIS ROMA. Rome assise à gauche sur une cuirasse, tenant une Victoire et une haste renversée; à l'exergue, SMPS. Poids, 2 gr. 05 c..... ⚡.AR. 30
16. Même buste et même légende;
- Ṛ. Sans légende. ⚡ dans une couronne de laurier; à l'exergue, RM. Poids, 1 gr. 20 c. — 0 gr. 86 c..... ⚡.AR.Q. 25
17. D. N. LIB. SEVERVS PP. AVG. Même buste.
- Ṛ. Même revers; à l'exergue, RM. *Tanini*..... P.B. 50

18. ...N. LIB. S..... Son buste diadémé à droite.
 ¶. Monogramme peu déterminé ressemblant à un H avec un O dessus. *M. Rollin*..... P. B. Q. 25
19. D. N. LIB. SEVERVS P. F. AVG. Son buste diadémé et drapé à droite.
 ¶. Sans légende; croix dans une couronne de laurier; à l'exergue, CONOB..... ¶. Triens. OR. 15
20. Variété. D. N. LIBIVS SEVERVS P. F. AG. Même buste..... ¶. Triens. OR. 15
21. Id. D. N. LIBIVS SEVERVS PERPE AVG. (AV en monogramme).
 Même buste. *M. Gneccchi*..... OR. Q. 100
22. Id. D. N. SEVIVS (sic) P. F. AVG. Même buste.
 ¶. Même revers, mais à l'exergue, CONOB..... ¶. Triens. OR. 15
23.SEV. P. F. AVG. Son buste diadémé à droite.
 ¶..... Sévère debout à droite, tenant une croix. *Vente de Moustier*..... P. B. 25

ANTHEME.

(PROCOPIUS ANTHEMIUS.)

1454

Anthème, né à Constantinople, descendait de Procope, qui avait pris la pourpre sous Valens. Il épousa Eufémie, fille unique de l'empereur Marcien, qui le nomma général de toutes les troupes de l'Orient. Après la mort de cet empereur, il continua cette fonction sous Léon et se distingua par les victoires qu'il remporta sur les Huns et les Goths. Comme depuis la mort de Sévère III Ricimer gouvernait l'Occident, les Romains lui demandèrent la permission d'envoyer une députation à Constantinople vers Léon, pour faire cesser l'interrègne et nommer Anthème empereur. Léon y consentit, le déclara César, et, l'ayant fait partir pour l'Italie à la tête d'une armée, le Sénat et le peuple le proclamèrent Auguste en 1220 (de J. C., 467). Pour tâcher de se concilier Ricimer, dont il se méfiait, il lui donna sa fille en mariage. Malgré cela Ricimer alla à Milan pour former une armée contre Anthème. Après une paix conclue entre eux, mais qui ne fut pas de longue durée, Ricimer se révolta en 1225 (472). Anthème se défendit vigoureusement en attendant Olybrius que Léon envoyait à son secours à la tête d'une armée, mais Ricimer fit proclamer Olybrius empereur, et assassiner son beau-père après un règne de cinq ans.

Anthème eut d'Eufémie: Marcien qui devint gendre de Léon, Romulus, Procope et la femme de Ricimer.

Prix actuel des médailles d'Anthème.

| | | fr. |
|--------------|-------|-----|
| OR, de..... | 15 à | 150 |
| AR., de..... | 100 à | 200 |
| F. B..... | | 50 |

1. D. N. ANTHEMIVS P. F. AVG. Son buste diadémé et drapé à droite.
- η. ANTHE. en monogramme dans une couronne de laurier ; à l'exergue, RM ou rien..... **¶.P.B.** 50



2. D. N. PROC. ANTHEMIVS P. F. AVG. Son buste casqué et cuirassé de face, tenant une haste et un bouclier sur lequel est représenté l'empereur à cheval.
- η. SALVS REIPUBLICAE. Anthème et Léon nimbés et en toge, debout en face l'un de l'autre, soutenant une croix et tenant chacun un globe ; dans le champ, RV ; à l'exergue, COMOB..... **¶.OR.** 100
3. Variété. Même légende. Son buste diadémé et drapé à droite.
- η. Même revers ; dans le champ, une étoile ; à l'exergue, COMOB. **¶.OR.** 70
4. Id. D. N. ANTHEMIVS P. F. AVG. Son buste casqué et drapé de face, tenant une haste.
- η. Même revers ; dans le champ, **⌘** ; à l'exergue, COMOB ou CORMOB ou CORNOB, ou une étoile dans le champ et CORMOB à l'exergue. **¶.OR.** 60
5. Id. D. N. ANTHEMIVS P. F. AC. Son buste casqué et cuirassé de face, tenant une haste et un bouclier.
- η. SALVS REIPUBLICAE (sic). Même type, avec RV et COMOB. *Schellersheim*..... **OR.** 60

13. Même légende. Son buste diadémé et drapé à droite.

Ṛ. SALVS REIPVBLICAE. Rome assise à gauche, tenant dans la main droite un globe, et de la gauche, une haste; à l'exergue; CONOB. Pièce très mince et barbare. .F.AR. 100



14. D. N. ANTHEMIVS PERPET. AVG. Son buste diadémé drapé et cuirassé à droite.

Ṛ. Même légende. Couronne de laurier dans laquelle, ✠; à l'exergue, COMOB..... F.OR.Q. 80

15. Variété. D. N. ANTHEMIVS P. F. AVG.. Même buste.

Ṛ. Même revers. M. Rollin..... OR.Q. 80

16. D. N. ANTHEMIVS P. F. AG. (*sic*). Son buste cuirassé et casqué de face, tenant une haste et un bouclier sur lequel est représenté l'empereur à cheval.

Ṛ. SALVS REIVBVLICE (*sic*). Anthême et Léon, debout, type décrit au n° 6; à l'exergue, CORVO (*sic*). M. Gneccchi. OR. 50

17. Même buste et même légende.

Ṛ. SALVS REIPVBLICE (*sic*). Même type; à l'exergue, CORVO..... B.OR. 50

18. D. N. PROC. ANTHIMIVS (*sic*). Son buste diadémé et drapé à droite.

Ṛ. VICTORIA AVGGG. Anthême debout de face, posant le pied droit sur la tête d'un serpent à tête humaine et tenant une longue croix et un globe surmonté d'une

EUFÉMIE

233

-
- Victoire; dans le champ, RV; à l'exergue, COMOB. *Cabinet de M. Jules Graeff, à Kreuznach*..... OR. 150
19. D. N. ANTHEMIVS P. F. AVG. Même buste.
-
- . Sans légende. Ɐ dans une couronne; quelquefois à l'exergue RM. Poids, 0 gr. 80 c..... Ɱ.AR. 200
20. Même buste et même légende. •
- . Sans légende. Ɐ dans une couronne de laurier; à l'exergue, COMOB (ou AN au Musée de Vienne). Ɱ.Triens. OR. 30
21. Même buste et même légende. Quelquefois, AIC au lieu d'AVG.
- . •. Sans légende. Croix dans une couronne; à l'exergue, COMOB..... Ɱ.Triens. OR. 15
22. Variété. D. N. ANTHEMIVS PERPET. AV. (AV. est quelquefois en monogramme). Même buste..... Ɱ.OR. 15
23. Id. D. N. ANTHEMIVS PERPET. VAG. (*sic*; VA en monogramme). Même buste..... Ɱ.OR. 15
24. Id. D. N. ANTHEMIVS PERP. AVG. Son buste diadémé, drapé et cuirassé à droite..... Ɱ.OR 15
25. Id. D. N. ANTHEMIVS PERPET. MC. OU AVG. Même buste. *Schellersheim*..... OR. 15
26. Id. D. N. ANTHEMIVS OU ANTHMIVS VG. Même buste.... Ɱ.OR. 15
27. Id. D. N. ANTHEMIVS PERPE AVG. Même buste. *M. Rollin*..... OR. 15
28. Id. D. ANTHEMIVS C. Même buste. *Feu M. Sabatier* OR. 15

EUFÉMIE.

(ARLIA MARCIA EUFEMIA.)

Eufémie, fille de Marcien, épousa Anthème lorsqu'il était son général; l'histoire n'a rien transmis sur elle, à ce qu'il parait. J'ai donné les noms de ses enfants à la fin de la biographie de son mari.



fr.

1. D. N. AEL (ou plutôt AEL avec l'i un peu crochu) MARC. EVFEMIAE AVG. Son buste diadémé à droite.
2. VICTORIA AVGG*. Victoire debout à gauche, tenant une croix; à l'exergue, COMOB..... F. OR. 1000
3. Variété. D. N. AEL. MARC. EVFEMIAE PP. AVG. Même buste. B. OR. 1000
- Il existe un coin de Becker dont je ne connais pas l'original; le voici :
- D. N. AEL. EVFEMIAE PP. AVG. Son buste diadémé à droite.
4. VICTORIA AVGG.* Victoire debout à gauche tenant une croix; à l'exergue, COMOB.
5. D. N. AELIAE MARCIAE PP. EVFIMIIC. (sic). Même buste.
6. VRBIS ROMA. Rome assise de face, regardant à gauche, tenant un globe surmonté d'une Victoire et une étoile; à l'exergue, RMPS. M. Poydenot..... AR.* 400

OLYBRIUS.

(ANICIUS OLYBRIUS.)

Olybrius, de l'ancienne famille des Anices, qui tenaient un des premiers rangs parmi les sénateurs, abandonna Rome l'an 1208 (de J. C., 455), après le sac de cette ville par Genséric, et se retira à Constantinople, où il épousa en 1215 (462) la princesse Placidie, fille de Valentinien III et d'Eudoxie. Nommé consul par l'empereur Léon, celui-ci l'envoya en Italie pour aller au secours d'Anthème contre qui Ricimer s'était révolté. Ce que voyant Ricimer, il le nomma empereur par une politique très habile, au commencement d'avril 1225 (472), et le plaça sur le trône d'Anthème après avoir fait assassiner celui-ci au mois de juillet suivant. Ricimer, qui probablement aurait également sacrifié Olybrius, s'il en eût eu le temps, comme il avait sacrifié les quatre empereurs qu'il avait faits, mourut quarante jours après la mort d'Anthème. Olybrius devint par ce fait paisible possesseur de la puissance souveraine, mais il mourut dans la même année, après un court règne de trois mois et douze jours.

Olybrius était un homme d'un mérite distingué. Il laissa une fille nommée Julienne.

Prix actuel des médailles d'Olybrius.

| | | |
|-------------|-------|-----|
| OR, de..... | 300 à | 500 |
| AR..... | | 300 |

- 1. D. N. ANICIVS OLYBRIVS AVG. Son buste diadémé et drapé à droite; en haut, une croix.
- 2. SALVS MVNDI. Croix; à l'exergue, COMOB..... F. OR. 500
- 2. Même buste et même légende, sans la croix.
- 3. Même revers. *Feu M. Sabatier*..... AR. 300



- 3. Même légende. Son buste casqué, drapé et cuirassé de face.
- 4. Même revers..... B. OR. 500
- 4. D. N. ANICIVS OLYBRIVS AG. (*sic*). Son buste diadémé, drapé et cuirassé à droite.
- 5. Même revers. *M. Rollin*..... Triens. OR. 300



- 5. D. N. ANICIVS OLYBRIVS AVG. (les s sont à rebours). Son buste diadémé et drapé à droite.

R]. Sans légende. Croix dans une couronne; à l'exergue,
COMOB..... F. Triens. OR. 300'

Il existe un coin de Becker, où le nom est écrit OLIBRIVS et où l'on voit au revers COMOB.

PLACIDIE.

Les médailles classées autrefois à Aelia Placidie, femme d'Olybrius, ont été restituées à Placidie, femme de Constance III. J'y renvoie le lecteur.

I. ..LIA PLA. Son buste diadémé à droite.

R]. SALVS REIPVBLICE. Croix dans le champ, e; à l'exergue, ..
Vente Belley de Tavernost..... P. B. Q. 150

GLYCÈRE.

(GLYCERIUS.)

Glycère, homme de mérite, avait été comte des domestiques du palais des empereurs d'Occident. Quatre mois environ après la mort d'Olybrius, l'an de Rome 1226 (de J. C., 473), il prit le titre d'Auguste à Ravenne par le conseil de Gondibal, neveu de Ricimer. Aussitôt, Vidimer, roi des Ostrogoths, vint l'attaquer pour conquérir l'Italie. Glycère acheta sa retraite dans son pays à force de présents. Mais l'empereur Léon, qui ne voyait pas d'un bon œil que Glycère eût été élu sans sa participation, reconnut Jules Népos empereur d'Occident, et le fit proclamer Auguste à Ravenne. Celui-ci marcha contre Rome et força Glycère de renoncer à l'empire en 1227 (474), après un règne de quinze mois et demi. Il le fit en outre sacrer évêque de Salone en Dalmatie.

Prix des médailles de Glycère.

| | fr. |
|----------------|-----------|
| OR, de..... | 250 à 350 |
| AR..... | 200 |
| P. B., de..... | 50 à 100 |

I. On trouve encore dans le musée Pembroke la médaille d'argent suivante que M. Curt a déclarée suspecte dans le catalogue de vente de ce cabinet :

D. N. ANIC, OLYBRIVS P. F. AVG. Son buste diadémé à droite avec le paludament.

R] VIRTVS ROMANORVM. Rome casquée assise à gauche, tenant un globe surmonté d'une Victoire et une haste; à l'exergue, MD.

1. D. N. GLYCERIVS P. F. AVG. Son buste diadémé et drapé à droite.

η. VICTORIA AVGG. Glycère debout de face, posant le pied gauche sur un tabouret et tenant une croix et un globe surmonté d'une Victoire; dans le champ, RV; à l'exergue, COMOB..... B.OR. 350

2. Variété. Même buste et même légende.

η. Même légende. Même type, mais Glycère posant le pied droit sur le tabouret; dans le champ, MD; à l'exergue, COMOB..... B.OR. 350



3. Même buste et même légende.

η. VICTORIA AVGGG. Même type; dans le champ, RV; à l'exergue, COMOB ou COMOB*..... F.OR. 350



4. Même légende. Son buste diadémé, drapé et cuirassé à droite.

η. Même légende. Victoire marchant à gauche et tenant une couronne et une palme; à l'exergue, RM.... F.AR. 200

5. Même légende. Son buste diadémé et drapé à droite.

η. Même légende. Victoire debout de face, tenant une couronne et une palme..... F.P.B* 100

6. Même buste et même légende.

Ṛ). Sans légende. ✠ dans une couronne; à l'exergue, COMOB
(*Wiczay*), ou sans indication d'exergue, *Arneth*,
synopsis..... AR. 200

7. Même buste et même légende.

Ṛ). Sans légende. Croix dans une couronne de laurier; à
l'exergue, COMOB..... F. Triens. OR. 150

Il existe un coin de Becker avec GLYCERIVS ṚP. à la tête et CONOB
au revers.

8. D. N. GLYCERIVS F. P. AVG. Même buste.

Ṛ). Même revers. *Catalogue de la collection de M. Rollin*
père, en 1811..... AR. 200

9. D. N. G.... Même buste.

Ṛ). Sans légende. Glycère debout de face, tenant de la main
droite une croix et de la gauche un sceptre. *Wetzl*....
..... P. B. Q. 50

JULES NÉPOS.

(FLAVIUS JULIUS NEPOS.)

Jules Népos naquit en Dalmatie d'un général nommé Népotien. J'ai raconté, dans la notice biographique de Glycère, comment il parvint au trône en 1227 (474). Euric roi des Visigoths, lui déclara bientôt la guerre pour se rendre maître de ce qui restait aux Romains dans les Gaules, Jules Népos, pour jouir de la tranquillité, lui céda l'Auvergne et conclut la paix avec lui en 1228 (475); mais Oreste, général des troupes des Gaules se souleva, engagea le Sénat dans sa révolte et marcha contre Ravenne. Jules Népos, averti à temps, s'embarqua pour se sauver à Salone et conserva encore le titre d'Auguste. Il fit de vaines tentatives pour remonter sur le trône et fut assassiné en 1233 (480), à ce qu'on croit, à la sollicitation de Glycère. Il avait régné un an et deux mois.

Prix des médailles de Jules Népos.

| | fr. |
|----------------|-----------|
| OR, de..... | 40 à 100 |
| AR., de..... | 150 à 200 |
| P. B., de..... | 30 à 50 |

1. D. N. NEP. AVG. Sa tête diadémée à droite.
- ñ. NEPOS en monogramme dans une couronne; à l'exergue, TESA. *Welzl*..... P.B. 50
2. D. N. IVL. NEPOS... Son buste diadémé et drapé à droite.
- ñ. NEPOS (en monogramme) dans une couronne. *F.P.B.Q.* 50
3. D. N. IVLI. NEPOS P. F. AVG. Son buste diadémé et drapé à droite.
- ñ. SALVS REIP. Couronne de laurier au milieu de laquelle est le *Ξ*; à l'exergue, *COMOB. Tanini*..... OR.Q. 100
4. D. N. IVL. NEPOS P. F. AVG. Même buste.
- ñ. SALVS REIPUBLICAE. Victoire marchant à gauche, portant un trophée et tenant un captif par la tête. *Tanini*. P.B. 50
5. D. N. IVL. NEPOS P. F. AVG. (quelquefois AV est en monogramme). Son buste, casqué et cuirassé de face, tenant une haste et un bouclier sur lequel est représenté l'empereur à cheval.
- ñ. VICTORIA AVGGG, OU AVGGG:, OU AVGGG*. Victoire debout à gauche, tenant une croix; dans le champ, MD, ou une étoile, ou rien; à l'exergue, *COMOB.* *F.OR.* 60



6. Variété. Même buste et même légende.
- ñ. VICTORIA AVGGG. OU AVGGG : OU AVGGGA. OU AVGGGI. Même type; dans le champ, AR, OU AR, OU HP, OU HR, OU R?P, OU RV, OU une étoile; à l'exergue, *COMOB*..... *F.OR.* 60
7. Id. D.N. IVLI NEPOS P. F. AVG. (*sic*). Même ornementation de buste, très barbare.
- ñ. VICTORIA AVGGG. Même type; dans le champ, RV; à l'exergue, *COMOB*..... *F.OR.* 60

8. Id. Même buste et même légende, avec IVLI. NEPOS. tr.
- Ṛ. VICTORIA AVGGG. : Même type; dans le champ, une étoile; à l'exergue, COMOB. *Schellersheim*..... OR. 60
9. D. N. IVL. NEPOS.... AVG. Son buste diadémé et drapé à droite.
- Ṛ. VICTORIA AVGGG. Victoire debout à gauche, tenant une couronne et une palme; à l'exergue, MR. *Tanini*.. P.B. 50
10. D. N. I. NE.OS... AV. Sa tête diadémée à droite.
- Ṛ. *Victoria* AVGGG. Victoire marchant. *Welzl*..... P.B. 50
- 11..... OS P. F. AVG. Son buste diadémé à droite.
- Ṛ. VICTOR... Victoire casquée debout à gauche, tenant une couronne et une palme, à ses pieds à droite, un bouclier; dans le champ, c. o..... P.P.B.Q. 50
12. D. N. IVL. NEPOS P. F. AVG. Son buste diadémé et drapé à droite.
- Ṛ. VOT. V. MVL. X. dans une couronne de laurier; à l'exergue, PCON. *Tanini*... AR. 200



13. POS. P. F. AVG. Même buste et même légende.
- Ṛ. *Urbs ROMA*. Rome assise de face, regardant à gauche et tenant un globe surmonté d'une Victoire et un sceptre; à l'exergue, RVPS. Poids, 2 gr. 22 c..... P.A.R. 200
14. D. N. ZEPOS (*sic*) P. F. AVG. Son buste casqué et cuirassé de face armé d'une haste et d'un bouclier.
- Ṛ. Sans légende? (ou SALVS REIPUBLICAE qui manque). Victoire debout de face regardant à droite, tenant de la main droite une couronne et une palme, et de la gauche, un captif par la tête. *Vente de Moustier*..... P.B. 30

15. D. N. IVL. NEPOS P. F. AVG. Son buste diadémé et drapé à droite.
16. Sans légende. Figure tourelée en habit court debout à gauche, posant le pied droit sur une proue de vaisseau, appuyée sur une haste et tenant une corne d'abondance; dans le champ, RV. *Tanini, d'Ennery, Musées de Vienne et de Turin*, et probablement *Wiczay*, où l'on aura par erreur décrit : Femme casquée assise à gauche, etc.
..... F.A.R.Q. 150
16. Même buste et même légende.
17. Sans légende. Croix dans une couronne de laurier; à l'exergue, COMOB OU COMOB..... F.Triens.OR. 40
17. Variété. D. N. IVL. OU IVLI. NEPOS P. F. AG. Même buste.. F.OR. 40
18. Id. D. N. IVL. NEPOS P. F. AVG. (AV en monogramme). Même buste..... F.OR. 40
19. Id. D. N. IVL. NEPOS P. F. AVG. Même buste..... F.OR. 40
20. Id. D. N. IVL. NAEPOS P. F. AVG. Son buste diadémé. *D'Ennery*..... OR. 40
21. Id. DN. IVI. NIOPOS P. F. (*sic*) AVG. Même buste.
22. Même revers, avec KOMO à l'exergue. *D'Ennery* OR. 40
22. Id. D. N. IVL. NEPOS P. F. AVG. Même buste. *M. Rollin*. OR. 40
23. Id. D. N. IVL. NEPOS P. F. AVG. Même buste.
24. Même revers, avec COMO. *M. Gneccchi*..... OR. 40
24. Id. D. N. IVI (*sic*) NEPOS P. F. AVG. Son buste diadémé à droite, surmonté d'une croix.
25. Même revers avec COMOB. *Vente de Moustier* OR. 40

ROMULUS AUGUSTE, dit AUGUSTULE.

(ROMULUS et non *Momylus* AUGUSTUS.)

Romulus Auguste, surnommé par dérision Augustule, était fils d'Oreste, qui avait été secrétaire d'Attila et qui, étant ensuite venu à la cour des empereurs d'Occident, y était parvenu au rang de patrice. Jules Népos le nomma général des troupes de la Gaule: Oreste profita de sa haute position pour le renverser du trône; il alla l'arrêter

à Ravenne, où il habitait, lui fit quitter cette ville en toute hâte et fit proclamer fils Romulus empereur, le 31 octobre de l'an de Rome 1228 (de J. C., 475). Celui envoya une ambassade à Basilisque, empereur d'Orient, pour se faire reconnaître empereur; du reste, son extrême jeunesse ne lui permit pas de rien entreprendre. Odoacre, Goth de naissance et l'un de ses gardes, se souleva, déclara la guerre à Oreste et à Romulus, se fit couronner roi d'Italie et fit assassiner Oreste. Quant à Romulus, il lui laissa la vie par pitié pour sa jeunesse, mais il le fit conduire au bateau de Lucullane, près de Naples, où il acheva paisiblement ses jours. Il avait régné dix mois.

Ainsi finit l'empire d'Occident, l'an 1229 de la fondation de Rome (de J. C., 476). Cent vingt et un ans après que Jules César s'était fait déclarer dictateur perpétuel, cinq cent sept ans après la bataille d'Actium, cinq cent deux ans après que le gouvernement eut reçu la forme monarchique par la volonté du Sénat, qui déclara à Octave le beau surnom d'Auguste, et cent quarante-six ans après que Constantin eut détaché l'antique prestige de Rome en transportant le siège de l'empire à Constantinople.

Prix actuel des médailles de Romulus.

| | |
|------------------------|---------|
| OR, de..... | 250 à 4 |
| AR..... | 2 |
| FR. B., quinaires..... | |

1. D. N. AVGVSTVS P. F. AVG. Son buste très jeune diadémé et drapé à droite.

R. SALVS REIPVBLICAE. Victoire marchant à gauche, portant un trophée et tenant la tête d'un captif; dans le champ, ✠; à l'exergue, RP. *Tanini*..... P.B.Q.

2. D. N. ROMANVS P. F. AVG. Son buste diadémé et drapé à droite.

R. VICTORIA AVG. Victoire marchant à gauche, tenant une couronne et une palme; à l'exergue, RP. *Tanini*. P.B.Q.



3. D. N. ROMVLVS AVGVSTVS P. F. AVG. Son buste casqué cuirassé de face, tenant une haste et un bouclier sur lequel est représenté l'empereur à cheval.

ROMULUS AUGUSTE

243
fr.

3. VICTORIA AVGG. Victoire debout à gauche, tenant une croix; dans le champ, RM; ou étoile à l'exergue, COMOB ou COMOB. F. OR. 400
4. Variété. Même buste, avec les deux premières lettres de AVG. en monogramme.
4. Même revers, avec une étoile dans le champ, et à l'exergue, CONOB (RN à rebours) ou COMOB. *M. d'Amécourt* OR. 400
5. Id. D. N. ROMVLVS AVGVSTVS (sic) P. F. AVG. Même buste. *M. Gneccchi* OR. 400
6. Id. D. N. ROMVLVS AVGVSTVS P. F. A. Même buste.
5. VICTOIA (sic) AVGG. Même type; dans le champ, AN; à l'exergue, COMOB. *Collection Trivulzio* OR. 400



7. D. N. ROM. AVGVSTVS P. F. AVG. Son buste diadémé, drapé et cuirassé à droite.
6. Rome debout à gauche, posant le pied droit sur une proue de vaisseau, appuyée sur une haste et tenant une corne d'abondance; dans le champ, RV. F. AR. 250
8. Variété. La même médaille avec ROMVL. AVGVSTVS. *M. Rollin*. AR. 250
9. D. N. RO. . LVS. P. Son buste diadémé et drapé à droite.
7. La Victoire debout de face regardant à droite, tenant une couronne. *M. Mowat* P. B. Q. 60



10. D. N. ROMVLVS AVGVSTVS OU AVGVSTVS P. F. AVG. Même buste.
8. Sans légende. Croix dans une couronne à l'exergue, COMOB F. Triens. OR. 250

| | fr. |
|--|--------------------|
| 11. Variété. D. N. ROMVLVS AVGVSTVS P. F. AV. OU AVG. (AV en monogramme). <i>M. Gneccchi</i> | Triens. OR. 250 |
| 12. Id. D. N. ROMVLVS P. F. A. Son buste diadémé. | |
| n. Même revers. <i>D'Ennery</i> | Triens. OR. 250 |
| 13. Id. D. N. ROMVLVS (l's à rebours) AVG. P. F. AV. Même buste..... | 3. Triens. OR. 250 |
| 14. D. N. AVGVSTVS P. F. AVG. Même buste. | |
| n. Croix dans une couronne..... | F. P. B. Q. 60 |

APPENDICE

TESSÈRES¹ (PSEUDOMONETAE d'Eckhel.)

Je renvoie à l'introduction, tome I, page xxiii, pour la définition de ce qu'on doit entendre par tessères et pour ce que l'on peut présumer de leur usage. Les tessères, comme je l'ai dit, sont en cuivre ou en plomb. Je ne décrirai que les tessères de cuivre. Quant à celles qui sont en plomb, comme elles me semblent sortir complètement du domaine de la numismatique, qu'elles ont été presque toutes décrites dans l'ouvrage de Ficoroni, que leur authenticité est excessivement délicate à déterminer à cause de la prompte oxydation de ce métal, et qu'enfin il est difficile de les conserver longtemps, parce qu'elles tombent aisément en décomposition et en poussière, je me crois dispensé d'entrer dans aucun détail à leur égard. Je me bornerai à en citer une que Tanini a décrite, et dont il a donné le dessin parce qu'elle offre un véritable intérêt.

NO. NN. AVGG. Bustes de face d'Olybrius et de Placidie, l'un avec le paludament, l'autre avec la stole; entre leurs têtes, une croix.

‡. SALVS MVNDI. Croix.

C'est ainsi que j'ai donné dans ma description la médaille ou tessère de plomb de Claudia, fille de Néron.

Je diviserai les tessères en :

1^o Tessères impériales;

1. Voir au sujet des tessères l'article de M. de Helfort, *Ann. de Num.* 1889, p. 69.

- 2° Tessères mythologiques;
- 3° Tessères des jeux;
- 4° Tessères érotiques;
- 5° Tessères commémoratives;
- 6° Tessères mystiques.

J'appelle tessères impériales celles qui donnent le portrait d'un empereur ou d'une impératrice; tessères mythologiques celles qui donnent le portrait d'une divinité ou qui représentent quelque sujet mythologique; tessères des jeux celles où l'on voit représenté tout ce qui a rapport aux jeux et à d'autres usages de la vie privée des Romains, tels que les courses de char, les jeux proprement dits, les bains, etc.; tessères érotiques les pièces connues jusqu'à présent sous le nom de spintriennes. Ce nouveau nom est beaucoup plus convenable et explique bien mieux la nature des sujets intéressants retracés sur ces médailles et qui sont de tous les temps.

Les tessères commémoratives sont ce qu'on appelle *médallions contorniates*. Par la plupart de leurs revers, elles appartiennent aux tessères des jeux; par la tête du plus grand nombre, elles rentrent dans les tessères impériales; mais leur style tout spécial les sépare complètement des autres tessères, ainsi que leur module qui est généralement de 9 à 11. Je leur donne le nom de *commémoratives*, parce que, quoique portant des têtes d'empereurs et de grands hommes, elles ont été frappées, du moins jusqu'à celles de Constant I, longtemps après la mort des personnages, dont elles donnent les portraits, et les faits qu'elles rappellent quelquefois sur leurs revers.

Enfin, j'appelle tessères mystiques, celles que quelques savants regardent comme des amulettes, et d'autres comme des pièces satiriques dirigées contre les premiers chrétiens. Selon le sens dérisoire ou respectable qu'on peut attacher à l'ânesse que l'on voit sur plusieurs de leurs revers (puisque Jésus-Christ entra dans Jérusalem monté sur un âne), ces pièces sont satiriques ou pieuses. C'est ce qui me semble justifier le nom de *mystiques*.

I. Tessères impériales ¹.

AUGUSTE.

Prix approximatif, selon la fabrique et la conservation, de 20 à 30 fr.

1. Tête radiée d'Auguste à gauche dans un cercle.

1. Toutes les tessères sont d'un module intermédiaire entre le moyen et le petit bronze, sauf un très petit nombre qui atteignent le moyen bronze; j'aurai soin d'indiquer celles-ci. Les Contorniates, comme je l'ai déjà dit, sont d'un module plus grand.

- Ⓜ. AVG. dans un grènetis..... ▼.
- 2. Même tête.
- Ⓜ. AVG. dans un cercle entouré d'une couronne.
M. de Belfort.....
- 3. Même tête laurée.
- Ⓜ. AVG. dans un cercle entouré d'une couronne de myrte.
..... ▼.
- 4. Sa tête laurée à gauche dans une couronne de myrte.
- Ⓜ. AVG. 1. Auguste? assis à gauche, tenant une Victoire.
Musée de Naples.....
- 5. Sa tête laurée à droite dans un cercle.
- Ⓜ. 1. au milieu d'un grènetis entouré d'une couronne de
laurier. *M. de Belfort*.....
- 6. Même tête à gauche.
- Ⓜ. 1'. *Musée de Naples*.....
- 7. Même tête; devant, FEL.
- Ⓜ. 1..... ▼.
- 8. Sa tête radiée à gauche dans un cercle.
- Ⓜ. 1. *Musée de Naples*.....
- 9. Même tête; devant un foudre.
- Ⓜ. 1. *M. de Belfort*.....
- 10. Sa tête laurée à droite dans un cercle entouré d'une
couronne de myrte.
- Ⓜ. 1. *Musée Brera*.....
- 11. Même tête sans le cercle.
- Ⓜ. 1. *Musée Brera*.....
- 12. Sa tête laurée à droite dans un cercle.
- Ⓜ. 11. *M. de Belfort*.....

1. Le nombre du revers étant toujours placé de la même façon, je ne donne plus que le nombre seul.

13. Même tête radiée.
 ñ. II..... **T.**
14. Sa tête laurée à gauche dans un cercle.
 ñ. II..... **V.**
15. Sa tête laurée à droite dans une couronne de myrte.
 ñ. II..... **B.**
16. Sa tête radiée à gauche dans un cercle entouré d'une couronne de myrte.
 ñ. II..... **B.**
17. Sa tête laurée à gauche dans un cercle.
 ñ. III. *M. de Belfort*.....
18. Même tête radiée.
 ñ. III..... **F.**
19. Sa tête laurée à droite dans un cercle entouré d'une couronne de myrte.
 ñ. III. *M. de Belfort*.....
20. Même tête radiée à gauche.
 ñ. III. *M. de Belfort*.....
21. Sa tête radiée à gauche dans un cercle; devant, un foudre.
 ñ. III. *Musée de Naples*.....
22. Sa tête laurée à droite dans un cercle.
 ñ. III..... **F.**
23. Même tête à gauche.
 ñ. III. *M. de Belfort*.....
24. Même tête radiée.
 ñ. III..... **F.**
25. Sa tête laurée à gauche dans un cercle entouré d'une couronne de myrte.

25. IIII. *Musée de Naples*.....
 26. Même tête radiée.
 27. Sa tête laurée à droite dans un cercle.
 28. Même tête à gauche.
 29. Même tête radiée.
 30. Sa tête radiée à gauche dans une couronne de laurier ou de myrte.
 31. Sa tête laurée à gauche dans un cercle entouré d'une couronne de myrte.
 32. Sa tête laurée à gauche dans un cercle.
 33. Même tête radiée.
 34. Sa tête laurée à droite dans un cercle entouré d'une couronne de myrte.
 35. Même tête sans le cercle.
 36. Sa tête laurée à droite ; à l'exergue, FEL. Le tout dans un cercle.
 37. Sa tête radiée à gauche dans un cercle.

38. Même tête; devant, un foudre.
 R. VII. V.
39. Sa tête laurée à droite dans une couronne de myrte.
 R. VII. V.
40. Même tête à gauche; devant, le bâton d'augure.
 R. VII. *M. de Belfort*.....
41. Sa tête laurée à gauche dans un cercle entouré d'une couronne de myrte.
 R. VII. *M. de Belfort*.....
42. Sa tête laurée à droite dans un cercle.
 R. VIII. B.
43. Même tête radiée.
 R. VIII. *M. de Belfort*.....
44. Sa tête laurée à gauche dans un cercle.
 R. VIII. F.
45. Même tête radiée.
 R. VIII. *M. de Belfort*.....
46. Sa tête laurée à droite dans une couronne de laurier ou de myrte.
 R. VIII. F.
47. Même tête à gauche.
 R. VIII. *M. de Belfort*.....
48. Sa tête laurée à droite dans un cercle entouré d'une couronne de myrte; dessous, FEL.
 R. VIII. *Coll. Gneccchi*.....
49. Même tête à gauche sans FEL.
 R. VIII. *M. de Belfort*.....
50. Même tête radiée.

- η. VIII. *M. Rollin*.....
 51. Sa tête laurée à droite dans un cercle.
 η. VIII. *Musée de Naples*.....
 52. Même tête à gauche.
 η. VIII. *Musée de Naples*.....
 53. Même tête radiée.
 η. VIII..... **B.**
 54. Sa tête laurée à droite dans une couronne de laurier ou
 de myrte.
 η. VIII..... **F.**
 55. Même tête à gauche.
 η. VIII..... **F.**
 56. Sa tête laurée à droite dans un cercle entouré d'une
 couronne de myrte.
 η. VIII. *Coll. Gneccchi*.....
 57. Même tête à gauche.
 η. VIII. *Musées de Munich*.....
 58. Même tête radiée.
 η. VIII. *M. de Belfort*.....
 59. Sa tête laurée à droite dans un cercle.
 η. X..... **F.**
 60. Même tête à gauche.
 η. X..... **P.**
 61. Même tête radiée.
 η. X..... **B.**
 62. Sa tête laurée à droite dans un cercle entouré d'une
 couronne de myrte.
 η. X. *M. de Belfort*.....
 63. Même tête, sans cercle.

- R̄. x..... **B.**
 64. Même tête à gauche.
 R̄. x..... **B.**
 65. Même tête; devant, le bâton d'augure.
 R̄. x. *M. Rollin*.....
 66. Sa tête laurée à gauche dans une couronne.
 R̄. x sous les deux poissons du Zodiaque. *Musée Brera.* .
 67. Sa tête laurée à droite dans un cercle; sous la tête, FEL.
 R̄. xi. *M. de Belfort*.....
 68. Même tête, sans FEL.
 R̄. xi. *M. Rollin*.....
 69. Même tête à gauche.
 R̄. xi. *M. de Belfort*.....
 70. Sa tête laurée à gauche; devant, le bâton d'augure; le tout dans une couronne de laurier ou de myrte.
 R̄. xi..... **F.**
 71. Sa tête laurée à droite dans un cercle entouré d'une couronne de myrte; sous la tête, FEL..
 R̄. xi..... **B.**
 72. Même tête, sans FEL.
 R̄. xi. *Coll. Dancoisne*.....
 73. Même tête à gauche.
 R̄. xi. *Musée de Danemark*.....
 74. Sa tête laurée à droite dans un cercle.
 R̄. xii..... **B.**
 75. Même tête à gauche.
 R̄. xii..... **B.**
 76. Même tête radiée.
 R̄. xii..... **V.**

77. Sa tête laurée à droite dans une couronne de laurier ou de myrte.

Ῥ. XII..... **F.**

78. Même tête; devant, le bâton d'augure.

Ῥ. XII. *M. de Belfort*.....

79. Sa tête laurée à droite dans un cercle.

Ῥ. XIII..... **V.**

80. Même tête radiée.

Ῥ. XIII..... **V.**

81. Sa tête laurée à gauche dans un cercle.

Ῥ. XIII. *Coll. Billoin*.....

82. Même tête radiée.

Ῥ. XIII..... **F.**

83. Sa tête laurée à droite dans une couronne de myrte.

Ῥ. XIII. *M. de Belfort*.....

84. Même tête à gauche; devant, le bâton d'augure.

Ῥ. XIII. *Musée de Naples*.....

85. Sa tête laurée à droite dans un cercle, entouré d'une couronne de myrte; sous la tête, FEL.

Ῥ. XIII. *M. de Belfort*.....

86. Sa tête laurée à droite dans un cercle.

Ῥ. XIII. *M. de Belfort*.....

87. Même tête à gauche.

Ῥ. XIII..... **F.**

88. Même tête radiée.

Ῥ. XIII. *M. de Belfort*.....

89. Sa tête laurée à droite dans une couronne de laurier ou de myrte.

Ῥ. XIII. *M. Hoffmann*.....

90. Sa tête laurée à gauche dans un cercle entouré d'une couronne de myrte.
 R. XIII..... **V.**
91. Sa tête laurée à droite dans un cercle.
 R. xv. *M. de Belfort*.....
92. Même tête à gauche.
 R. xv..... **F.**
93. Même tête radiée à droite.
 R. xv..... **F.**
94. Même tête à gauche.
 R. xv. *Coll. Gnechi*.....
95. Même tête ; devant, un foudre.
 R. xv..... **F.**
96. Sa tête laurée à droite dans une couronne de myrte.
 R. xv. *Musée Brera*.....
97. Sa tête laurée à droite dans un cercle entouré d'une couronne de myrte.
 R. xv. *Musée de Danemark*.....
98. Même tête ; dessous, FEL.
 R. xv. *Musée de Danemark*.....
99. Même tête à gauche, sans FEL.
 R. xv. *Musée de Naples*.....
100. Même tête radiée.
 R. xv. *M. de Belfort*.....



101. Sa tête laurée à gauche dans une couronne de laurier ou de myrte.

101. **Hercule nu, debout de face, tenant sa massue sur l'épaule; dans le champ, xv..... F.**

Cette tessère appartient par son revers aux tessères mythologiques.

102. **Sa tête radiée à gauche dans un cercle.**

102. **n. xvi. Type du n° 5..... F.**

103. **Sa tête radiée à gauche dans un cercle entouré d'une couronne de myrte.**

103. **n. xix. Coll. Dressel.....**

Les trois tessères suivantes paraissent devoir se mettre parmi celles d'Auguste; cependant la tête diffère un peu de la sienne.

104. **Buste nu-tête et cuirassé à droite, vu de dos, tenant un sceptre, dans une couronne de laurier.**

104. **n. i..... F.**

105. **Même buste.**

105. **n. ii. Vente de la Borde.....**

106. **Même buste.**

106. **n. vii..... F.**

AUGUSTE ET LIVIE.

Prix approximatif, de 30 à 40 fr.

1. **Tête laurée d'Auguste à droite accolée au buste de Livie.**

2. **n. viii. Dans un grènetis entouré d'une couronne de laurier. M. Rollin.....**

OCTAVIE, sœur d'Auguste.

Prix approximatif, de 50 à 60 fr.



1. Buste d'Octavie à droite coiffée en cheveux dans un cercle.

R]. v. **F.**

JULIE, fille d'Auguste.

Prix approximatif, de 50 à 60 fr.

1. Tête de Julie? à gauche coiffée en cheveux.
 R]. 1. Dans un cercle entouré d'une couronne de myrte.
M. de Belfort **P.B.**
2. Buste de Julie à droite coiffée en cheveux dans un cercle.
 R]. II. **F.M.B.**
3. Buste de Julie (peut-être Drusille) à droite coiffée en cheveux dans un grènetis.
 R]. H. *M. Rollin* **P.B.**

CAIUS CÉSAR?

Prix approximatif, 40 fr.

1. Tête nue à droite de Caius César? au milieu d'un cercle entouré d'un cercle plus grand qui est ornementé.

- 1). Raie en creux au milieu d'un cercle entouré d'un cercle ornementé. *M. Rollin*..... P.B.

CAIUS ET LUCIUS CÉSARS.

Prix approximatif, de 60 à 80 fr.

1. Leurs bustes nus en regard, surmontés chacun d'une étoile; en bas un globe. Le tout dans un cercle.
 1). III..... F.
 2. Mêmes bustes.
 1). VIII..... B.

TIBÈRE.

Prix approximatif, de 30 à 40 fr.

1. Buste lauré de Tibère à gauche, devant *lituus*; le tout dans un cercle entouré d'une couronne de laurier ou de myrte.
 1). 1. Dans un grènetis entouré d'une couronne de laurier. *Venit Gréau*.....
 2. Buste cuirassé de Tibère? vu de dos, la tête nue à droite, dans un cercle entouré d'une couronne de myrte.
 1). 1. *M. de Belfort*.....
 3. Sa tête nue à gauche dans un cercle.
 1). I..... B.
 4. Tête laurée de Tibère à gauche dans un cercle entouré d'une couronne de laurier ou de myrte.
 1). II..... F.
 5. Buste cuirassé de Tibère? vu de dos, la lance sur l'épaule gauche, la tête nue à droite, dans un cercle entouré d'une couronne de myrte.

- R¹. II. *M. de Belfort*.....
 6. Même buste.
 R². III. *Musée de Madrid*.....
 7. Même buste, sans la lance.
 R³. III..... **V.**
 8. Sa tête nue à gauche dans un cercle.
 R⁴. IIII. *Musée Bottacin*.....
 9. Sa tête laurée à gauche dans un cercle entouré d'une couronne de myrte.
 R⁵. IIII. *Musée Brera*.....
 10. Buste cuirassé de Tibère? vu de dos, la lance sur l'épaule gauche, la tête nue à droite, dans un cercle entouré d'une couronne de myrte.
 R⁶. IIII..... **B.**
 11. Même buste.
 R⁷. V..... **V.**
 12. Même buste.
 R⁸. VI..... **V.**
 13. Même buste avec la lance sur l'épaule gauche.
 R⁹. VI..... **P.**
 14. Sa tête laurée à gauche dans un cercle entouré d'une couronne de myrte; devant la tête, le bâton d'augure.
 R¹⁰. VI..... **F.**
 15. Même tête, sans le bâton d'augure.
 R¹¹. VI..... **F.**
 16. Sa tête nue à gauche dans un cercle.
 R¹². VII. *Musée Bottacin*.....
 17. Sa tête laurée à gauche dans un cercle entouré d'une couronne de myrte; devant la tête, le bâton d'augure.

- n). vii. *Coll. Dancoisne*.....
18. Buste cuirassé de Tibère? vu de dos, la tête nue à droite, dans un cercle entouré d'une couronne de myrte.
- n). vii. *M. de Belfort*.....
19. Sa tête nue à gauche dans un cercle.
- n). viii.....
20. Sa tête laurée à gauche dans un cercle entouré d'une couronne de myrte.
- n). x.....
21. Sa tête laurée à gauche dans un cercle entouré d'une couronne de myrte; devant la tête, le bâton d'augure.
- n). xi. *Coll. Dancoisne*.....
22. Buste cuirassé de Tibère? vu de dos, la tête nue à droite, dans un cercle entouré d'une couronne de myrte.
- n). xi.....
23. Sa tête laurée à gauche dans un cercle entouré d'une couronne de myrte.
- n). xii.....
24. Sa tête nue à gauche dans un cercle.
- n). xiii. *Musée Brera*.....
25. Buste cuirassé de Tibère? vu de dos, la tête nue à droite, dans un cercle entouré d'une couronne de myrte.
- n). xiii.....
26. Même buste avec la lance sur l'épaule gauche.
- n). xiii.....
27. Sa tête nue à gauche dans un cercle.
- n). xiiii. *Coll. Gneccchi*.....
28. Sa tête laurée à gauche dans un cercle entouré d'une couronne de myrte; devant la tête, le bâton d'augure.
- n). xiiii. *M. de Belfort*.....

29. Buste cuirassé de Tibère? vu de dos, la tête nue à droite dans un cercle entouré d'une couronne de myrte.

R]. XIII. *Coll. Gnechi*.....

30. Sa tête laurée à gauche dans un cercle entouré d'une couronne de myrte; devant la tête, le bâton d'augure.

R]. XV. *M. de Belfort*.....

ANTONIA ?¹

Prix approximatif, de 50 à 80 fr.

1. Buste d'Antonia à gauche, couronnée d'épis, dans un grènetis.

R]. III. Dans un grènetis. *Vente Gréau*.....



2. Buste d'Antonia à droite, couronnée d'épis dans un cercle.

R]. IIII..... F.

Cette tessère est décrite dans le *Trésor de Numismatique et de Glyptique*, à l'iconographie romaine, comme étant de Livie, dont la tête serait couronnée de lierre.

1. Il est souvent difficile, peut-être même quelquefois impossible de décider à qui appartiennent les portraits représentés sur les tessères, surtout quand ce sont des portraits de femmes; ceux de Julie, fille d'Auguste, de Drusille, de Messaline, etc., ne nous étant pas parfaitement connus.

CALIGULA.

Prix approximatif, de 30 à 40 fr.

1. Sa tête laurée à gauche dans un grênetis entouré d'une couronne de myrte.
- Ⓜ. III. *Musée Brera*.....
2. Son buste lauré et drapé à gauche dans un grênetis entouré d'une couronne de myrte.
- Ⓜ. VI. *M. de Belfort*.....
3. Sa tête laurée à droite dans une couronne de myrte.
- Ⓜ. VIII..... **F.**
4. Même tête.
- Ⓜ. VIII. *M. de Belfort* ..
5. Même tête.
- Ⓜ. X. *M. Rollin*.....
6. Sa tête laurée à gauche dans un grênetis entouré d'une couronne de myrte.
- Ⓜ. XI. *M. de Belfort*.....
7. Même tête laurée de Caligula? à droite.
- Ⓜ. XII..... **F.**
8. Sa tête laurée à droite dans une couronne de myrte.
- Ⓜ. XIII. *M. de Belfort*.....
9. Son buste lauré à gauche dans un cercle entouré d'une couronne de myrte; devant la tête, le bâton d'augure.
- Ⓜ. XV. *M. de Belfort*.....

CALIGULA? ET AGRIPPINE jeune?

Prix approximatif, de 40 à 50 fr.

1. Bustes accolés de Caligula lauré et d'Agrippine jeune à droite dans un cercle.

TESSERES

1. VIII. *M. de Belfort*.....
2. Mêmes bustes.
1. XIII..... **V.**
3. Mêmes bustes.
1. XIII. *M. de Belfort*.....
4. Mêmes bustes.
1. XV..... **B.**

DRUSILLE ?

Prix approximatif, de 80 à 100 fr.

1. Son buste à droite avec une couronne de lierre dans un grenetis.
1. III. *M. de Belfort*.....

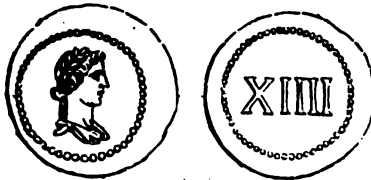

2. Même buste.
1. XIII..... **B.**
- Voir à Julie, fille d'Auguste, la tessère décrite sous le n° 3.

CLAUDE I.

Prix approximatif, de 40 à 50 fr.

1. Sa tête laurée à gauche dans une couronne de laurier.
1. AVG. Dans une couronne. *M. de Belfort*..... M.B.
2. Même tête.

- n. v. *M. Rollin*..... M. B.
 3. Même tête.
 n. vi. *Feu M. Asselin*..... M. B.
 4. Tête nue de Claude ? à gauche dans un cercle.
 n. xv. (Ann. de num. 1889, pl. iv, n° 10).....
 5. Tête laurée de Claude à gauche dans une couronne de laurier.
 n. x. viii..... B. M. B.

NÉRON.

Prix approximatif, de 40 à 50 fr.

1. Sa tête laurée à gauche.
 n. Lisse ? (pièce mal conservée.) *Coll. Gnechi*.

CONSTANCE GALLE ?

Prix approximatif, de 20 à 30 fr.

1. Son buste, nu-tête, drapé et cuirassé à gauche.
 n. viii (en relief), dans un grênetis entouré d'une couronne de myrte..... P.

Quelque les chiffres en relief ne se rencontrent que sur les tessères du commencement de l'empire, nous croyons, d'après la ressemblance des traits et l'ornementation du buste, devoir attribuer cette tessère à Constance Galle.

JULIEN II.

fr.

1. D. N. FL. CL. IVLIANVS P. F. AVG. Son buste casqué à gauche vu par derrière, tenant une haste et un bouclier.
 n. III grossièrement gravé en creux..... P. P. B. 10
 2. La même tessère avec v ? en creux..... P. P. B. 10

- | | |
|---|-----|
| | fr. |
| 3. La même tessère ou médaille avec VIII en creux. F. P. B. | 10 |
| 4. La même avec XIII en creux. F. P. B. | 10 |

THÉODOSE I.

- I. D. N. THEODOSIVS P. F. AVG. Son buste diadémé et drapé à droite.
- II. XII en creux. F. P. B. 10

THÉODOSE? HONORIUS? ET ARCADIUS?

- I. Bustes diadémés de face de Théodose? entre ceux de ses deux fils vus de profil, tous trois drapés.
- II. AVGGG. dans une couronne. Flan carté long. *Pembroke et Tanini*. 100
- Cette pièce est évidemment un *Exagium solidi*.

HONORIUS.

- I D. N. HONORIVS P. F. AVG. Son buste diadémé et drapé à droite.
- II. IIII. en creux. *Musée de Danemark*. P. B. 10
2. Même tête et même légende dans un cercle au milieu du flan qui est un carré long.
- III. VIII. en creux. Poids, 2 gr. 2. c. F. P. B. 100

ARCADIUS.

- I. D. N. ARCADIVS P. F. AVG. Son buste diadémé et drapé à droite.
- II. Type en creux représentant un saint assis et lisant dans un livre, et les lettres, X E. F. P. B. 20

II. *Tessères mythologiques*¹.

Prix approximatif, de 10 à 20 fr.

1. Buste de Pallas à droite avec un casque à crinière, ayant sur la poitrine la tête de Méduse.
 2). xxvi. en creux dans un cercle creux..... 7.
2. Tête de Méduse de face dans un grènetis entouré d'une couronne de laurier.
 2). v. dans un grènetis entouré d'une couronne de laurier..... 7.
3. Silène assis sur un âne qui marche à droite, et tenant un thyrsé.
 2). A. 1. dans un grènetis..... 7.
4. Buste de Bacchante à droite à mi-corps tenant un thyrsé.
 2). vii. dans un grènetis, entouré d'une couronne de laurier..... 7.

III. *Tessères des jeux*.

Prix approximatif, selon l'intérêt des sujets, de 20 à 50 fr.

1. Triomphateur accompagné d'une petite figure dans un bige de mules à gauche.
 2). ii dans un grènetis entouré d'une couronne..... 7.
2. Vainqueur de course dans un bige au galop à droite tenant une palme,
 2). iii..... 7.
3. Même type.
 2). viii..... 7.

1. Les tessères mythologiques, les tessères des jeux et les tessères érotiques paraissent toutes, d'après leur fabrique, avoir été frappées du règne d'Auguste à celui de Claude.

4. Deux figures debout dans une tourelle placée sur le dos d'un chameau qui marche précipitamment à droite.

R. XVI..... F.



5. cs. Buste de femme dans un grènetis.

R. QVI LVBIT ARRAM DET QVOD SATIS SIT. (Qui veut jouer, qu'il donne des arrhes suffisantes pour répondre.) Quatre osselets F. M. B.



6. MORA. Deux joueurs assis en face l'un de l'autre et tenant sur leurs genoux une tablette ressemblant à un damier ; l'un touche le damier, et l'autre lève la main comme pour donner à deviner un nombre ; à gauche, sur le second plan, un meuble au-dessus duquel est un animal ?

R. X. III..... F.

7. Deux enfants nus, jouant dans une baignoire.

R. A. XV. dans un grènetis..... B.

8. Même type.

R. A. XVI. dans un grènetis..... F.

9. Deux hommes à demi nus (deux baigneurs ?), debout ; celui qui est à gauche pose la main droite sur ses reins et

la gauche sur l'épaule de l'autre ; celui qui est à droite a les jambes croisées, se tourne vers l'autre et pose sa main gauche sur sa tête ; à gauche BAL... (*Balnearius*), à droite.

LORVS..... F.

10. Femme assise dans un panier servant de balançoire, attaché par quatre cordes tirées par deux hommes nus ; sur le second plan, un treillage.

R. XI..... F.

11. Deux bustes affrontés ressemblant à des caricatures ; dessous, une patère ?

R. IIII..... F.

Les quatre tessères suivantes qui donnent le portrait d'un précepteur ? de la jeunesse nommé Mitreius, semblent devoir être rangées parmi les tessères des jeux.

12. C. MITREIVS L. F. MAG. IVVENT. (NT en monogramme). *Magister?juventutis.* Tête virile nue à droite.

R. Edifice à deux étages avec cinq colonnes à chaque étage recouvert d'un toit rond ; sur le fronton, au-dessus du premier étage, on lit L. SEXTILI. +. F. ; à l'exergue, IIII en creux..... F.

13. Même tête et même légende.

R. Tête de lion de face dans un grèuetis entouré d'une couronne de laurier..... F.

14. Même tête et même légende.

R. XI. *Morell*, (famille Mitreia).....

15. Même tête et même légende.

R. XII. *Eckhel*.....

J'ajouterai à ces trois divisions de tessères les médailles incertaines du Haut-Empire en petit bronze, dont c'est ici la véritable place.

A. Médailles de Domitien ?

1. Deux fers à cheval ? au milieu d'un armille terminé par deux têtes de serpents.

| | Fr. |
|--|------------|
| Ṛ. IO IO TRIVMP. Branche d'olivier..... | F. 10 |
| 2. Rhinocéros marchant à gauche. | |
| Ṛ. s. c. Branche d'olivier..... | F. 3 |
| 3. Rhinocéros à gauche. | |
| Ṛ. s. c. Chouette. <i>Vente de Moustier</i> | 3 |
| 4. Buste casqué de Pallas à droite. | |
| Ṛ. s. c. Olivier..... | F. 3 |
| 5. La même médaille..... | F. BIL. 50 |
| 6. Même buste. | |
| Ṛ. Chouette à droite regardant de face. <i>M. Defois</i> | 2 |
| 7. Même buste. | |
| Ṛ. s. c. dans le champ ou à l'exergue. Chouette à droite, regardant de face..... | F. 2 |
| 8. Même buste. | |
| Ṛ. s. c. Chouette à gauche, regardant de face..... | F. 2 |
| 9. Même buste. | |
| Ṛ. Corne d'abondance..... | F. 2 |

B. Médailles avec le S. C.

Nous croyons que la plus grande partie des pièces suivantes ont été frappées après la mort de Néron en même temps que les monnaies d'or et d'argent dites de l'Interrègne ¹.

- | | |
|--|------|
| 10. Buste diadémé de femme à droite (Junon? ou Faustine?). | |
| Ṛ. s. c. dans le champ ou à l'exergue. Colombe à droite. F. | 3 |
| 11. Buste de femme à droite, coiffée à peu près comme Faustine mère. | |
| Ṛ. Même revers..... | F. 6 |
| 12. Buste diadémé de femme à droite (Junon?). | |

¹. Voir l'excellent article de feu M. le duc de Blacas sur cette longue suite de monnaies. *Revue numismatique*, année 1862.

TESSERES

269

| | fr. |
|---|----------|
| ḡ. s. c. Colombe à gauche..... | F. 3 |
| 13. Tête laurée de Jupiter à droite. | |
| ḡ. s. c. Foudre ailé..... | F. 3 |
| 14. Tête laurée de Jupiter à droite. | |
| ḡ. s. c. Aigle éployé sur un foudre..... | F. 3 |
| 15. s. c. Même tête. | |
| ḡ. La triple hécate debout de face..... | F. 20 |
| 16. Tête barbue (d'Antonin?) diadémée à droite. | |
| ḡ. s. c. Aigle éployé sur un foudre, regardant à gauche. F. | 3 |
| 17. Tête diadémée (d'Antonin) à droite. | |
| ḡ. s. c. Aigle debout regardant à droite. <i>Vente Gréau...</i> | 3 |
| 18. Buste diadémé et drapé de Neptune à gauche sous les traits d'Antonin, ayant derrière lui un trident. | |
| ḡ. s. c. Dauphin. <i>M. Rollin</i> | P. B. 10 |
| 19. Tête casquée barbue de Mars à droite. | |
| ḡ. s. c. Aigle romaine entre deux enseignes militaires. F. | 3 |
| 20. Même tête. | |
| ḡ. s. c. Corne d'abondance. <i>Vente Bellet de Tavernost...</i> | 3 |
| 21. Tête barbue à droite. | |
| ḡ. s. c. Dauphin enroulé autour d'une ancre. <i>M. Hoffmann.</i> | 3 |
| 22. Tête barbue du Tibre à droite, couronnée de roseaux. | |
| ḡ. s. c. La louve à droite allaitant Romulus et Rémus. F. | 10 |
| 23. Variété. La même médaille avec la tête à gauche. <i>Vente Gréau.</i> | 10 |
| 24. Buste de femme à droite. | |
| ḡ. s. c. L'Equité debout à gauche, tenant une balance et une corne d'abondance. <i>Feu M. Asselin</i> | 3 |
| 25. Buste nu jeune à gauche. (Antinoüs?). | |
| ḡ. s. c. Coq à droite. <i>Vente Gréau</i> | 15 |
| 26. Buste casqué barbu et drapé à droite. (Antonin?) | |

- R. s. c. Cuirasse. F.
27. La même médaille d'un très petit module. F.
28. Buste casqué de Pallas à droite. F.
- R. s. c. Massue. F.
29. Tête casquée de Rome? à droite. F.
- R. s. c. La Fortune debout à gauche. *M. Rollin*. P. B.
30. Buste d'enfant à droite voilé et couronné de roseaux.
(Annius Vérus?). F.
- R. s. c. dans une couronne d'olivier? ou de laurier. F.
31. Buste d'un enfant à droite, couronné de pampre et les
épaules couvertes de raisins. (Annius Vérus?) F.
- R. s. c. dans une couronne de pampre et de raisins. F.
32. Tête casquée barbue de Mars à droite. F.
- R. s. c. Trophée composé de deux boucliers ronds, quatre
hastes et un paludament. F.
33. Même tête.
R. s. c. Trophée composé de deux boucliers ronds et d'un
paludament. *Vente Gréau*. F.
34. Buste de Mercure à droite.
R. s. c. Caducée ailé. F.
35. Buste de Mercure à droite avec le caducée derrière le
cou.
R. s. c. Coq debout à droite. *M. Imhof à Berlin*. F.
36. Pétase ailé.
R. s. c. Caducée ailé. F.
37. Casque.
R. s. c. Chouette à droite, regardant de face. *M. Hoff-
mann*. P. B.
38. Griffon accroupi à gauche, touchant une roue de sa patte
droite de devant. F.

| | |
|---|---|
| 38. s. c. Trépied. (Classée à Nerva dans le catalogue Wiczay.)..... | 3 |
| 39. La même médaille avec le griffon à droite.... | 3 |
| 40. Buste de femme à droite, couronnée d'épis. (Sabine?). | |
| n). s. c. Trépied. <i>M. Hoffmann</i> | 6 |
| 41. Buste de femme à droite. | |
| n). s. c. Trépied. <i>M. Hoffmann</i> . Très petit module..... | 6 |

C. Médailles sans le S. C.

| | |
|---|---|
| 42. Aigle à gauche sur un foudre. | |
| n) AVG. dans le champ. <i>M. Hoffmann</i> | 3 |
| 43. IMP. III. Aigle éployé sur un sceptre regardant à gauche. | |
| n). COS. IIII. Foudre ailé (Trajan?)..... | 3 |
| Voyez à Antonin, la médaille qui a d'un côté IMPERATOR II, et de l'autre COS. IIII. | |
| 44. Buste casqué de Pallas à droite. | |
| n). ROMA dans le champ... .. | 3 |



| | |
|---|----|
| 45. Carpentum à droite traîné par deux mules. | |
| n). Couronne de laurier. <i>M. Hoffmann</i> | 10 |
| 46. Etendard. | |
| n). Pallas casquée debout, ayant sur la main droite une chouette, et tenant une haste de la gauche..... | 3 |
| 47. Etendard, | |
| n). Victoire marchant à gauche tenant une couronne et une palme.... | 3 |

48. Palme.
 R̄. Même revers. *M. Hoffmann*..... F.
49. Etendard.
 R̄. Mars marchant à droite, portant une haste et un trophée..... F.
50. Carpentum à droite traîné par deux mules.
 R̄. Drapeau..... F.P.B.
51. Corbeille.
 R̄. Chèvre marchant à droite. *M. Rollin*..... P.B.
52. Mulet sellé et bridé, marchant à droite.
 R̄. Pioche..... F.
53. A. P. P. F. dans une couronne de chêne.
 R̄. Sceptre au-dessus duquel est un buste viril à gauche (d'Ælius?)..... F.
54. C^O dans une couronne.
 R̄. Etoile à huit rayons. *M. Hoffmann*.....
55. *Modius* avec trois épis.
 R̄. Urne..... F.
56. Galère.
 R̄. D. dans le champ..... F.
57. Galère.
 R̄. T. *M. Rollin*..... P.B.
58. Vaisseau à la voile allant à droite monté par deux hommes.
 R̄. Dauphin. *Feu M. Asselin*..... P.B.
59. P. L. Pied ailé.
 R̄. Caducée. *M. Rollin*..... P.B.
60. TR. en monogramme.

| | | |
|---|------|---|
| η. ε. dans le champ..... | Γ. | 3 |
| 61. VII. en monogramme. | | |
| η. κ. dans le champ. <i>M. Hoffmann</i> | ... | 2 |
| 62. VI. en monogramme. | | |
| η. κ. <i>M. Rollin</i> | P B. | 5 |

IV. *Tessères commémoratives* ¹.

OU MÉDAILLONS CONTORNIATES ².

Ce n'est qu'afin de n'être pas accusé d'avoir rien laissé de côté de ce qui concerne la numismatique romaine que je donne la série des pièces qui vont suivre, car M. Sabatier, dans son bel ouvrage sur les médaillons contorniates, à épuisé la matière. Je donnerai donc une description très succincte de chaque médaillon, en renvoyant pour leur description complète aux planches de son travail, où chaque pièce est gravée, et je n'entrerai dans des détails plus circonstanciés que lorsque j'aurai à décrire un médaillon qu'il n'a pas connu ou qu'il n'a pas cru devoir admettre d'après l'autorité de Banduri ou Tanini. L'ordre que j'ai suivi dans tous le cours de cet ouvrage ne me permettant pas d'adopter sa classification toute scientifique, les tessères commémoratives seront décrites d'après les têtes, selon le genre des personnages que ces têtes représentent, et l'ordre chronologique sera suivi pour les empereurs romains.

A. *Divinités.*

SÉRAPIS. (Très rare.)

1. DEO SARAPIDI. Tête de Sérapis à gauche, surmontée du *modius* ³.

1. Il est complètement impossible de donner des évaluations aux médaillons contorniates. Tout dépend de l'intérêt des têtes et des revers, de la fabrique, de la conservation et surtout de la fantaisie des amateurs, dont quelques-uns ne font aucun cas de ces pièces, tandis que les autres les apprécient beaucoup. Les médaillons les plus communs ne valent guère qu'une vingtaine de francs. Les plus rares, lorsqu'ils étaient très beaux, ont monté au delà de 200 francs dans quelques-unes des ventes qui ont eu lieu à Paris, ces dernières années. Le médaillon n° 1 de Constant I dépasserait certainement 1,000 fr. en vente publique.

2. Voir les divers articles de M. Ch. Robert, publiés dans les recueils suivants : *Revue numismatique*, 1868 et 1885; *Revue belge*, 1882; *Annuaire de la Société française de Numismatique*, 1879 et 1881.

3. Pour cette grande et curieuse série de médaillons nous ne citerons pas les contre-

ῥ. Isis sur un navire. Mod., 36 millim. *M. Ch. Robert.*



2. DEO SARAPIDI. Buste de Sérapis, barbu et drapé à gauche, le *modius* sur la tête.

ῥ. Très fruste. On distingue un aigle et un arbre.
M. Charvet.

APOLLON. (Unique.)

3. APOLLO PITIVS (en lettres incuses). Buste lauré d'Apollon à gauche.

ῥ. ARBELAS (en haut) HAREMATVS (OU PAREMATVS) (à l'exergue, les deux noms en lettres incuses). Figure dans un quadriges au galop à droite, tenant un fouet.
M. Ferdinando Colonna, à Naples.

LE SOLEIL. (Très rare.)

4. Buste radié du Soleil à gauche, tenant un sceptre.

ῥ. ΗΥΘΑΓΟΡΗΣ. Pythagore assis. *Sabatier*, PL. xv, méd. 1. **F.**

marques, monogrammes, symboles, animaux ou palmes, couronnées, etc. Nous avons remarqué, sur un seul type de médaillon, jusqu'à six différentes contremarques.

Ces monogrammes, palmes et autres symboles sont généralement gravés en creux et souvent, les incrustations d'argent qui remplissaient ces creux sont encore intactes,

MERCURE. (Unique.)

5. Buste ailé de Mercure à droite ; devant, une palme.
 n). Caducée ailé. Les deux côtés sont gravés en creux.
 Sab. xii, 5..... F.

HERCULE. (Rare.)

6. Tête nue d'Hercule à gauche ; derrière, la massue.
 n). Hercule Farnèse debout entre deux autels. Sab. xiii, 2. F.
 7. Buste nu d'Hercule à gauche ; devant, la massue.
 n). Cheval à droite. Sab. vi, 7..... F.
 8. Buste d'Hercule à droite avec la peau de lion, tenant une massue.
 n). Écuyer tenant un cheval qui se cabre. Sab. v, 14.
 M. Ch. Robert..... F.

MINERVE. (Très rare.)

9. Buste casqué de Minerve à gauche, tenant un sceptre.
 n). Hercule et sa femme Romé, assis tous deux. Sab.
 xiii, 5..... F.

ROME. (Rare¹.)

10. Buste casqué de Rome à gauche, tenant un bouclier.
 n). Hercule debout. Sab. xii, 15. M. Ch. Robert.
 11. Buste casqué de Rome à droite, la haste derrière l'épaule.
 n). Victoire marchant à gauche. Sab. xvii, 2..... F.

1. Le médaillon qui a au revers la Louve allaitant Romulus et Rémus paraît n'être autre chose que le médaillon de Rome décrit tome VII, page 330, numéro 15, dont les bords ont été relevés. Du reste, je l'ai déjà dit et je le répète, il est quelquefois très difficile de saisir la transition entre les vrais médaillons et les médailles contorniates, surtout au commencement de l'époque de leur fabrication.

12. ROMAE AETERNAE. Buste casqué de Rome vu de trois quarts à droite, tenant un globe surmonté d'une Victoire et un sceptre.
- R]. Bacchus dans un bige de panthères. *Sab.* XI, 10..... F.
13. VRBS ROMA. Buste casqué de Rome à gauche.
- R]. La Louve à gauche allaitant Romulus et Rémus et les regardant; en haut, deux étoiles..... F.
- La même pièce existe aussi en médaillon. (*Voir Cohen VII, p. 330, n° 15.*)
14. VRBS ROMA. Buste casqué de Rome à droite.
- R]. ANNONA AVGVSTA CERES. Type connu de Néron. *Sab.* XII, 9..... F.
15. INVICTA ROMA FELIX SENATVS. Buste casqué de Rome à droite.
- R]. REPARATIO MVNERIS FELICITER. Bestiaire combattant un ours. *Sab.* X, 1..... F.
16. Même buste et même légende.
- R]. REPARATIO MVNERIS FELICITER. Gladiateur vaincu aux pieds d'un rétiaire. *Sab.* XIX, 13.
17. Même buste et même légende.
- R]..... VINCAS. Vainqueur dans un quadrigé de face; à l'exergue, .. ANCIATOR ALIGER. Sur la partie de la légende à gauche qui précède VINCAS et qu'on ne peut pas lire à cause des lettres qui ont été superposées, on voit CΔBIKACN et à droite ERTOKOP formées par de petits points creux. F.

B. *Grands hommes.*

(Souverains, philosophes, poètes, etc.)

ALEXANDRE. (Commun.)

18. ALEXANDER MAGNVS MACEDON. Son buste à droite avec la peau de lion.

- ἥ. SOLI INVICTO. Le soleil dans un quadrigé de face.
Sab. XI, 12..... **F.**
19. Même légende. Son buste diadémé et drapé à gauche.
 ἥ. Même revers. *M. Ch. Robert.*
20. Sans légende. Tête diadémée d'Alexandre à droite.
 ἥ. Même revers..... **B.**
21. ALEXANDER MAEEDO. Son buste à droite avec la peau de lion; devant, PE en monogramme.
 ἥ. Apollon, Diane et le serpent Python? *Sab.* XIX, 8.
22. ALEXANDER MAGNVS MHCEDON. Même buste.
 ἥ. Hercule courant à gauche. *Sab.* XII, 14..... **F.**
23. Même genre de buste.
 ἥ. Hercule combattant un centaure; deux arbustes.
Sab. XIII, 6..... **F.**
24. Même genre de buste.
 ἥ. Hercule combattant un centaure; deux épis. *Sab.* XIII, 7.
25. Sans légende. Sa tête diadémée à droite.
 ἥ. Hercule combattant un centaure. *Sab.* XIII, 8..... **F.**
26. ALEXANDER..... Sa tête à droite.
 ἥ. MATRI DEVM SALVTARI. Cybèle tourelée, tenant un *cymbalum*, assise à droite sur un trône orné de deux lions, sous le péristyle d'un temple à colonnes, décoré d'arcades. En dehors du temple, Atya debout, tenant le *pedum* et s'appuyant contre un pin..... **V.**
27. Son buste à droite avec la peau de lion.
 ἥ. ΠΑΡΘΕΝΟΠΕ. Parthénope assise au bord de la mer; à ses pieds, le fleuve Sébète nageant. *Sab.* XIII, 14.
28. ALEXANDER. Même buste.
 ἥ. Bellérophon combattant la Chimère. *Sab.* IX, 16..... **F.**
29. ALEXANDER MAC. Même genre de buste; palme.

- R. Même revers. F.
 30. ALEXANDER MAGNVS. Même genre de buste.
 R. Scylla à gauche, entouré de chiens; devant, Ulysse passant sur une galère. F.
 31. ALEXANDER. Même genre de buste.
 R. Scylla. *Sab.* XIII, 11. F.
 32. Sans légende. Tête diadémée d'Alexandre à droite.
 R. Femme tourelée assise entre un guerrier? et une femme tourelée debout; quatre sphinx, et, dessous, deux fleuves. *Sab.* XIX, 6.



33. Même tête.
 R. Apollon debout à gauche derrière une haie, décochant une flèche au serpent Python; sur le second plan, un arbre. *M. Ch. Robert.*
 34. ALEXANDER MACID. Sa tête à droite, coiffée de la peau de lion.
 R. Deux figures assises en face l'une de l'autre sur le sommet d'un rocher; au milieu, un arbre; dessous, un serpent. F.
 35. Sans légende. Son buste à droite avec la peau de lion, entouré d'un grénétis.
 R. Olympias, mère d'Alexandre, sur un lit de parade. . . . F.

36. ALEXANDER MAGNVS MACEDON. Son buste à droite avec la peau de lion.
- Ἡ. OLYMPIAS REGINA. Même type. *Sab.* xiv, 13. Mod. plus petit. Belle fabrique..... **F.**
37. Même buste et même légende.
- Ἡ. Sans légende. Chasseur au galop à droite, la tête nue, la main droite levée; à terre, un lion tombant, la tête traversée d'un javelot.. *Sab.* ix, 12, avec buste d'Aurige. **F.**
38. Le même médaillon avec ALEXANDER MAG. *M. Ch. Robert.*
39. Buste voilé de femme à gauche tenant un sceptre.
- Ἡ. ΑΛΕΞΑΝΔΡΟΣ ΒΑΣΙΛΕΥΣ. Personnage nu, assis sur une cuirasse, tenant une haste? et un bouclier posé sur son genou; sur le bouclier on voit la Victoire? marchant à gauche; devant lui, un casque posé à terre. *M. Ch. Robert.*
40. Son buste avec la peau de lion.
- Ἡ. REGINA. Type du n° 35. *Sab.* xiv, 15.
41. Tête diadémée d'Alexandre à droite.
- Ἡ. ALEXANDER MAG. MACEDON. Alexandre monté sur Bucéphale à gauche, terrassant un ennemi renversé. *Sab.* xiv, 17. *M. Ch. Robert.*
42. Le même médaillon avec ALEXANDER MAGNVS MACEDON. *Sab.* xiv, 18..... **B.**
43. Buste d'Alexandre avec la peau de lion.
- Ἡ. La Louve allaitant Romulus et Rémus. *Sab.* xv, 3...
44. Même buste.
- Ἡ. SABINAE. L'enlèvement des Sabines. *Sab.* xv, 5.
45. ALEXANDER. Son buste à droite avec la peau de lion.
- Ἡ. Le cirque. *Sab.* III, 3..... **F.**
- Il y a des représentations très variées du cirque.
46. Tête diadémée d'Alexandre à droite dans un grénétis incus.

- Ἡ. Athlète debout. *Sab.* VIII, 1.....
 47. Buste d'Alexandre avec la peau de lion.
 Ἡ. Chasseur attaquant un sanglier; un chien saute à la gorge de l'animal. *M. Ch. Robert.*
 48. Tête diadémée d'Alexandre à droite; dessous, une palme.
 Ἡ. Vainqueur à la course à pied. *Sab.* VIII, 3.....
 49. ALEXANDER (*sic*) MAC. Son buste à droite avec la peau de lion; devant, une étoile.
 Ἡ. NVSMAGCON MONIMVS¹. Homme assis. *Sab.* XVI, 2.....
 50. ALEXANDER. Même buste; devant, le monogr. PE.
 Ἡ. Bestiaire et cheval sauvage. *Sab.* IX, 7.....
 51. Même genre de buste.
 Ἡ. ΔΙΑΠΗΝΩΗ. Cheval. *Sab.* VI, 9.
 52. Tête diadémée d'Alexandre à droite.
 Ἡ. DOMINVS IN VENETO. Vainqueur dans un quadriges de face. *Sab.* III, 10.....
 53. La même pièce avec ALEXANDER MAGNVS MACEDON. Son buste à droite avec la peau de lion. *M. Ch. Robert.*
 54. Même buste et même légende.
 Ἡ. EVSTORTIVS IN PRASINO. Vainqueur dans un quadriges de face. *Sab.* III, 9. *M. Ch. Robert.*
 55. Tête diadémée d'Alexandre à droite dans un grènetis.
 Ἡ. STEFANAS. Vainqueur dans un quadriges à droite. *Sab.* V, 10.....
 56. Même tête.
 Ἡ. Sans légende. Vainqueur dans un quadriges de face. *Sab.* III, 12.....

Cette légende, NVSMAGCON MONIMVS est la seule bonne, mais ce revers a souvent refait au burin, et alors on voit NAXIMACO EVMONIMVS ou d'autres altérations de la v légende, qui est incompréhensible.

57. Même tête.

η. Polype, sèche, langouste et pompile. *Sab.* XIX, 4.....

58. ALEXANDER. Son buste à droite avec la peau de lion.

η. Un rond dans un cercle..... **F.**

APOLLONIUS DE TYANE. (Très rare.)

59. APOLLONIUS TYANEVS (*sic*). Son buste barbu lauré et drapé à droite.

η. FLIANE NICA. Vainqueur dans un quadrigé de face. *Sab.* VI, 1..... **F.**

APULÉE. (Très rare.)

60. APVLEIVS. Son buste diadémé à droite avec les cheveux longs.

η. Soldat devant un temple. *Sab.* xv, 7..... **F.**

DÉMOSTHÈNE. (Très rare.)

61. ΔΗΜΟΣΘΕΝΗΣ. Son buste diadème et drapé à droite.

η. ΔΔΙΠΛΑΟΟΣ. Cheval à droite. *Sab.* vi, 6..... **F.**

HOMÈRE. (Commun.)

62. ΟΜΗΡΟΣ. Son buste nu et drapé à droite.

η. Cérés, l'empereur, un aigle, la Victoire, Jupiter, la Terre et l'Océan. *Sab.* XII, 6..... **F.**

Il existe un coin du Padouan avec ΟΜΗΡΟΣ, orthographe que je n'ai jamais rencontrée sur aucun contorniate authentique, quel qu'en soit le revers.

63. Buste d'Homère.

η. Cybèle et Atys dans un quadrigé de lions. *Sab.* xi, 6.

64. Buste d'Homère.
 ῥ. Bacchus, Silène et jeune panthère. *Sab.* xi, 9.
65. ΩΜΗΡΟΣ. Son buste nu-tête et drapé à droite.
 ῥ. Amphion, Zéthus et Dircé. *Sab.* xiv, 8. *M. Ch. Robert.*
66. Même buste et même légende.
- ῥ. Ecuyer avec son cheval. *Sab.* vi, 3. F.
67. Même buste et même légende.
 ῥ. Athlète d-bout. *Sab.* viii, 1.
68. Buste d'Homère.
 ῥ. Chasseur attaquant un sanglier. *Sab.* iv, 9, comme
 ayant fait parti du cabinet de lord Northwick. (Celui
 du Cabinet de France avec ΩΜΗΡΟΣ est faux.)
69. ΩΜΗΡΟΣ. Son buste nu-tête et drapé à droite.
 ῥ. Quadriges à droite. *Sab.* vii, 5. F.
70. Même buste et même légende.
 ῥ. Vainqueur dans un quadriges de face. Revers très fruste
 ressemblant au n° 12 de la planche iii, *Sabatier*. F.

EURIPIDE. (Unique.)



71. ΕΥΡΗΙΔΗΣ. Buste nu d'Euripide à droite.
- ῥ. ΔΙΑΦΡΕΩΝ. Cheval libre marchant à droite.

HORACE. (Rare.)

72. ORATIVS (*sic*). Son buste nu et drapé à gauche, le paludament orné d'une couronne sur la poitrine.
- η. ACCIVS. Le poète Accius assis. *Sab.* xv, 6..... F.
73. HORATIVS. Son buste drapé à gauche.
- η. BALSAMS... *i*us? Ecuyer conduisant son cheval. *Sab.* vi, 5. F.
74. Même buste et même légende.
- η. Femme tourelée implorant la pitié d'un gladiateur; dans une loge, trois ours. *Sab.* viii, 13..... F.

NICOCRÉON ET ANAXARQUE.

75. Tête nue jeune à droite, au-dessus de laquelle on lit ΝΙΚΟΚΡΕΩΝ, et tête nue barbue à moitié chauve à gauche, au-dessus de laquelle on lit ΑΝΑΞΑΡΧΟΣ.
- η. ΟΥΔΕΝ ΕΜΟΥ ΣΟΥ ΕΣΤΑΙ ΑΚΚΙΖΟΜΕΝΟΥ. En cinq lignes dans le champ. *Sab.* x, 2..... F.

(Rien de ce qui est à moi ne sera à toi, si tu fais le méchant.)

Le savant helléniste, M. Hase, consulté sur le sens de ce vers, dont le catalogue de d'Ennery a donné une traduction inadmissible, a émis des doutes sur l'authenticité du médaillon, en se fondant sur la forme des lettres. Son opinion me semble tout à fait juste; j'ajouterai même que deux considérations paraissent la corroborer; la première, que d'un temps de d'Ennery ce médaillon a dû être suspecté, puisque le rédacteur du catalogue a cru nécessaire d'ajouter à sa description: « Ce médaillon paraît indubitable. » La seconde, que c'était la mode à l'époque de la Renaissance de graver sur les médailles qu'on inventait d'après l'antique certains [mots remarquables, dits] par les personnages dont ces médailles offraient le portrait, tels *PESTINALENTE* au revers d'Auguste et *VENI VIDI VICI* au revers de Jules César.

OLYMPIAS, mère d'Alexandre. (Très rare.)

76. ΟΛΥΜΠΙΑΣ. Buste d'Olympias à gauche, tenant un sceptre.
- η. Minerve et Hercule. *Sab.* xiii, 1..... F.

77. Sans légende. Même buste.

ῥ. ROMA S. C. Rome assise à gauche, sur des armes, tenant une couronne et un *parazonium*. *M. Ch. Robert.*

PYTHAGORE. (Voyez LE SOLEIL.)

SALLUSTE. (Peu rare.)



78. SALVSTIVS AVTOR. Son buste nu-tête et drapé à droite.

ῥ. NVSMAGCON MONIMVS. Homme assis. *Sab. xvi, 2.*
M. Ch. Robert.

79. Même buste et même légende.

ῥ. PETRONI PLACEAS. Trois personnages debout. *Sab. x, 4.* **F.**

80. Même buste et même légende.

ῥ. Deux athlètes à terre. *Sab. vii, 12.*

81. Même buste et même légende.

ῥ. SOL. ORIENS. Le Soleil radié dans un quadrigé de face, levant la main droite et tenant un globe. *M. Rollin.*

82. Même buste et même légende.

ῥ. Sans légende. Le Soleil de face dans un quadrigé et une salamandre. *Sab. xi, 13.* **F.**

TÉRENCE. (Unique.)

83. TERENTIVS. Son buste drapé à droite.

Ⓜ. IVS. Écuyer tenant son cheval. Même type que le revers d'Horace n° 73. *Visconti*, du *Musée de Saxe-Gotha*.

C. *Empereurs et impératrices.*

JULES CÉSAR. (Très rare.)

84. DIVO IVLIO. Son buste lauré à droite avec une étoile.

Ⓜ. ETERNIT. P. R. Vainqueur dans un quadriges de face. *Sab.* IV, 3.

85. DIVO IVLIO. Son buste lauré drapé et cuirassé à droite, accompagné d'une étoile.

Ⓜ. Jupiter assis et Castor avec son cheval. *Sab.* XI, 1. *M. Ch. Robert*.

AUGUSTE. (Rare.)

86. DIVVS AVGVSTVS PATER. Sa tête laurée à droite.

Ⓜ. Jupiter, Cérés, l'empereur; à l'exergue, l'Océan et la Terre, couchés. *Sab.* XII, 6. F.

87. Même tête et même légende.

Ⓜ. Cirque. *Sab.* III, 1. F.

88. Même tête et même légende.

Ⓜ. CALODVANI. Vainqueur dans un quadriges à droite. *Sab.* III, 14.

89. Même tête et même légende.

Ⓜ. LISIFONVS. Vainqueur dans un quadriges à droite. *Sab.* IV, 10. F.

90. DIVVS AVGVSTVS. Sa tête radiée à droite.

℞. Vainqueur dans un quadriga de face. *Sab.* III, 12.

91. Tête d'Auguste.

℞. Vainqueur dans un quadriga à droite; sous le char, deux combattants. *Sab.* IV, 12.

92. DIVVS AVGVSTVS PATER. Sa tête laurée à droite.

℞. Chasse dans un enclos. *Sab.* IX, 3. F.

93. Même légende. Sa tête nue à droite.

℞. Cerfs et lièvres dans un enclos. *Sab.* IX, 1. F¹.

Je crois que la tête doit être laurée comme sur les médaillons précédents.
Tout le côté de la tête est refait au burin.

AGRIPPINE MÈRE. (Rare.)

94. AGRIPPINA M. F. MAT. C. CAESARIS AVGVSTI. Son buste à droite.

℞. MATRI DEVM SALVTARI. Cybèle dans un temple. *Sab.* XI, 4. B.

95. AGRIPPINA M. AVGVSTA. Son buste à droite.

℞. s. c. Carpentum traîné par deux mules à gauche. *Sab.* XVII, 15, mais avec la légende AGRIPPINA MAT. AVGVSTI. F.

96. AGRIPPINA M. F. MAT. C. CAES. AVG. Son buste à droite.

℞. s. p. q. r. Même carpentum. *Sab.* XVIII, 2.

97. AGRIPPINA MATER AVGVSTI en lettres incuses. Son buste à droite.

℞. Sans légende. Même carpentum. *Sab.* XVII, 16.

98. Même tête et même légende.

℞. Même revers. *Sab.* XVIII, 1.

1. Il existe encore au Cabinet de France un médaillon d'Auguste qui a un arc triomphe au revers avec la légende CIVIB. ET SIGN. MILIT. A PART. RECVP. C'est un moderne.

CALIGULA. (Très rare.)

99. C. CAESAR AVG. GERMANICVS PON. M. TR. P. P. P. Sa tête laurée à droite; devant, CHRYSOPOLVS en lettres incuses.
 η. Vainqueur dans un quadrigé à droite. *Sab.* VII, 5..... **V.**
100. Même buste et même légende, sans la légende incuse.
 η. FLAVIANVS. Même quadrigé. *M. Ch. Robert.*
101. Même tête et même légende.
 η. COLONIA DEDVCTA. Colon conduisant deux bœufs. *Sab.* XVI, 6..... **B.**

NÉRON¹. (Commun.)

102. IMP. NERO CAESAR AVG. P. MAX. Sa tête laurée à droite.
 η. Apollon cytharède appuyé contre un trépied. *Sab.* XI, 11. **F.**
103. NERO CL. CAESAR AVG. GERM. IMP. P. Sa tête laurée à droite.
 η. Cybèle et Atys dans un quadrigé de lions au galop à droite. *Sab.* XI, 6..... **F.**
104. NERO CLAVDIVS CAESAR AVG. GER. P. M. TR. P. IMP. P. P. Sa tête laurée à droite.
 η. Même revers. *M. Ch. Robert.*
105. Même légende et même tête.
 η. Même revers; dans le champ, deux signes du Zodiaque; sous les lions, la Phrygie? couchée. *Musée de Danemark.*
106. Tête de Néron.
 η. Atys debout à droite. *Sab.* XI, 3.

1. D'après les monnaies de Néron (t. I, nos 46 à 65) et de Trajan (t. II, nos 349, 350, 345 et 346), ces deux empereurs semblent s'être particulièrement occupés des combats ou jeux quinquennaux établis à Rome. Peut-être est-ce pour cette raison et en commémoration que l'on rencontre un aussi grand nombre de médaillons contorniates portant les effigies de Néron et de Trajan.

107. NERO CLAVDIVS CAESAR AVG. GER. P. M. TR. P. IMP. P. P.
Sa tête laurée à droite.
R. Atys debout entre deux arbres.....
108. Sans légende. Tête nue de Néron? à droite.
R. Mars nu marchant à droite, montant sur une proue de
vaisseau? tenant une haste, un bouclier et une échelle
d'abordage? *Sab.* VIII, 12, (avec Vespasien). *M. Ch. Robert.*
109. IMP. NERO CAESAR AVG. P. MAX. Sa tête laurée à droite.
R. Minerve debout, un serpent et deux arbustes. *Sab.* XII, 3.
110. IMP. NERO CAESAR AVG. P. MAX. Sa tête laurée à droite.
R. Minerve debout à gauche, appuyée sur un bouclier.
M. Ch. Robert.
111. NERO CLAVD. CAES. AVG. Sa tête nue à droite.
R. Cérès et l'Abondance. *Sab.* XII, 10.
112. IMP. NERO CAESAR AVG. P. MAX. Sa tête laurée à droite.
R. Supplice de Marsyas? *Sab.* XIX, 9.....
113. NERO CL. CAESAR AVG. GERM. IMP. Sa tête laurée à
droite.
R. Supplice de Dircé. *Sab.* XIV, 8, (avec Homère).
M. Ch. Robert.
114. NERO CLAVDIVS CAESAR AVG. GER. P. M. TR. P. IMP. P. P.
Sa tête laurée à droite.
R. Bacchus dans un bige de panthères. *Sab.* XI, 10.....
115. Même tête et même légende.
R. Bacchus, joueur de flûte, bacchante et deux enfants.
Sab. XI, 7.....
116. Même tête et même légende.
R. Jupiter, Cérès, l'empereur, l'Océan et la Terre. *Sab.* XII,
6 (avec Homère ou Trajan). *M. Ch. Robert.*
117. Même tête et même légende.
R. Serpent mangeant des fruits sur un autel. *Sab.* XIII, 15.

118. Sans légende. Tête nue de Néron à droite; dans le champ, une longue feuille et un arc gravés en creux; plusieurs variétés de symboles, etc.
- η. Serpent dressé à gauche, devant un trépied ou candélabre. *Ann. de Num.*, 1881, pl. VII, n° 4. *M. Ch. Robert.*
119. Tête de Néron.
- η. Hercule debout entre deux autels. *Sab.* XIII, 2.
120. IMP. NERO CAESAR. AVG. P. MAX. Sa tête laurée à droite.
- η. Hercule ramenant ses bœufs volés. *Sab.* XIII, 3. F.
121. Tête de Néron.
- η. Deux femmes tourelées, soldat grec, quatre sphinx et deux fleuves couchés. *Sab.* XIX, 7.
122. Tête nue de Néron.
- η. Sylla. *Sab.* XIII, 11. *M. Rollin.*
123. NERO CLAV. CAESAR. Sa tête nue à droite.
- η. s. c. Victoire courant à gauche. *Sab.* XVI, 17 (avec la tête de Galba). *M. Ch. Robert.*
124. Tête de Néron.
- η. Laocoon et ses deux fils. *Sab.* XIV, 11.
125. NERO CLAVDIVS CAESAR AVG. GER. P. M. T. R. P. IMP. P. P. Sa tête laurée à droite.
- η. Achille debout à droite, relevant le corps de Penthésilée. *M. Ch. Robert.*
126. Tête de Néron.
- η. AENEAS. Enée portant son père Anchise. *Sab.* XIV, 10.
127. IMP. NERO CAESAR AVG. P. MAX. Sa tête laurée à droite; devant, un chien courant, gravé en creux.
- η. Les trois Furies. Revers gravé en creux. *Sab.* XIII, 9. F.
128. Même tête et même légende.
- η. REGINA. Olympias assise sur un lit de parade. *Sab.* XIV, 15. F.

129. Même tête et même légence.
 R. Même revers, sans inscription..... F.
130. NERO CLAVDIVS CAESAR AVG. GER. P. M. TR. P. IMP. P. P.
 Sa tête laurée à droite.
 R. Alexandre regardant Bucéphale. *Sab.* XIV, 16..... F.
131. Même légende. Tête de Néron à gauche.
 R. ROMA S. C. Rome Nicéphore assise. *Sab.* XVII, 10.
M. Rollin.
132. NERO CLAVDIVS CAESAR AVG. GERM. P. M. TR. P. IM. P. P.
 Tête laurée de Néron à droite.
 R. S. C. Rome Nicéphore assise. *Sab.* XVII, 11, 12, 13.
M. Ch. Robert.
133. IMP. NERO CAESAR AVG. P. MAX. Sa tête laurée à droite.
 . Rome Nicéphore debout à gauche, se retournant.
M. Ch. Robert.
134. NERO CLAVDIVS CAESAR AVG. GER. P. M. TR. P. IMP. P. P.
 Sa tête laurée à droite.
 R. SABINAE. L'enlèvement des Sabines. *Sab.* XV, 5..... F.
135. NERO CAESAR AVGVSTVS. Sa tête laurée à droite.
 R. Statue équestre sur un pont. *Sab.* XVI, 7..... F.
136. IMP. NERO CAESAR AVG. P. MAX. TR. P. P. P. Sa tête nue ?
 à droite (médaillon retouché).
 R. PACE P. R. VBIQ. PARTA IANVM CLVSIT. S. C. Temple de
 Janus fermé. *Sab.* XVII, 9..... F.
137. IMP. NERO. CLAVD. C. AVGVSTVS. Sa tête laurée à droite.
 R. S. C. Arc de triomphe. *Sab.* XVII, 7. *M. Ch. Robert.*
138. Tête de Néron.
 R. Victoire et une autre figure érigeant un trophée. *Sab.*
 XVII, 5.

139. NERO CLAVDIVS CAESAR. AVG. GER. P. M. TR. P. IMP. P. P.
Sa tête laurée à droite.
- Ⓜ. s. c. Victoire debout à gauche, tenant un bouclier sur lequel on lit: s. p. q. r. *M. Ch. Robert.*
140. IMP. NERO CAESAR AVG. P. MAX. Sa tête laurée à droite.
Ⓜ. DIVA FAVSTINA AVG. Faustine debout à gauche, sacrifiant sur un autel. *Sab. xvii, 14.*..... **F.**
141. Tête de Néron.
Ⓜ. DECVRSIO OU DECVRSI. Deux cavaliers à droite. *Sab. xvii, 8, 9.*
142. Tête de Néron.
Ⓜ. DECVRSIO. Un cavalier et deux soldats. *Sab. xvii, 10, 11, 12.*
143. IMP. NERO CAESAR AVG. P. MAX. Sa tête laurée à droite.
Ⓜ. Sans légende. L'empereur galopant à droite et perçant un ennemi de sa haste; sous le cheval, un autre ennemi mort. *Sab. xvi, 13.*..... **F.**
144. NERO CLAVDIVS CAESAR AVG. GER. P. M. TRP. IMP. P. P.
Même tête.
Ⓜ. Même type. *Sab. xvi, 14. M. Ch. Robert.*
145. La même médaille, sans le second ennemi sous le cheval. *M. Ch. Robert.*
146. IMP. NERO CAESAR AVG. P. MAX. OU MX. Sa tête laurée à droite.
Ⓜ. Le Cirque. *Sab. iii, 4, 8. M. Ch. Robert.*..... **F.**
147. Même tête et même légende.
Ⓜ. Le Cirque. *Sab. iii, 1, 3, 6.*
148. NERO CL. CAESAR AVG. GERM. IMP.
Ⓜ. Le Cirque, *Sab., iii, 6. M. Ch. Robert.*
149. NERO CAESAR AVG. GERM. IMP. Sa tête laurée à droite.
Ⓜ. Coureur vainqueur tenant son cheval. *Sab. v, 15.*..... **F.**

CONTORNIATES

150. IMP. NERO CAESAR AVG. P. MAX. Même tête.
 R. Cavalier vainqueur. *Sab.* v, 13. *M. Ch. Robert.*
151. IMP. NERO CAESAR AVG. P. MAX. Sa tête laurée à droite.
 R. S. E. Femme qui a remporté le prix de la course. *Sab.*
 VII, 9.....
152. Sans légende. Tête nue de Néron à droite; derrière,
 une feuille de lierre; devant, une massue.
 R. EXVPERANTI VINCAS¹ (en lettres très légèrement gravées en
 creux). Athlète debout. *Sab.* VIII, 2.
153. Sans légende. Tête nue de Néron à droite avec une mas-
 sue sur l'épaule.
 R. Légende barbare en creux (EVTYCHC). Athlète courant.
Sab. X, 2. *M. Ch. Robert*².
154. Tête de Néron.
 R. FILINVS. Athlète vainqueur entre deux personnages. *Sab.*
 X, 3
155. Sans légende. Tête de Néron à droite; devant, une
 massue; derrière, une palme.
 R. ROSCIVS en creux. Cheval vainqueur. *Sab.* VI, 2. *M. Ch.*
Robert.
156. Tête de Néron.
 R. Sans légende. Combat d'un bestiaire et d'un ours en
 présence de cinq assistants. *Sab.* IX, 4.
157. Sans légende. Tête nue de Néron à gauche; devant, R
 à rebours; derrière, une massue.
 R. Homme nimbé combattant un lion. *Sab.* IX, 8.

1. Lorsque ce médaillon fut apporté à Paris, avant d'entrer dans le cabinet de feu M. de Jonquières, personne ne soupçonnait qu'il y eût des mots inscrits autour du type jusqu'à ce que j'eus le bonheur d'y découvrir cette légende et le nom tout nouveau d'EXVPERANTI, que tout le monde y a reconnu plus tard.

2. Voir l'article de M. Robert au sujet de ce médaillon. *Rev. num.*, 1868, p. 250.

158. Tête de Néron.

Ṛ. VAL. NOB. C. Deux bestiaires, lion, panthère et ours.
Sab. IX, 10.

159. Tête de Néron.

Ṛ. Homme nu monté sur un taureau qui est attaqué par un ours. *Morell, méd. impériales*, tome II, p. 92.

160. IMP. NERO CAESAR AVG. MAX (sans P avant). Sa tête laurée à gauche.

Ṛ. Milon de Crotonne saisissant de chaque main un taureau par les cornes; à l'exergue, un soc de charrue. *Morell*, tome II, p. 92.

161. NERO CLAVDIVS CAESAR AVG, GER. P. M. TR. P. IMP. P. P. Sa tête laurée à droite.

Ṛ. AVRELIANVS. Vainqueur dans un quadriges à droite; à l'exergue, quatre monogrammes composés chacun de quatre ou cinq lettres. *Sab.* v, 3. *M. Ch. Robert*.

162. IMP. NERO CAESAR AVG. P. MAX. Sa tête laurée à droite.

Ṛ. DCALODVANI. Vainqueur dans un quadriges de face. *Sab.* III, 14. F.

163. IMP. NERO CAESAR AVG. P. MX OU MAX. Sa tête laurée à droite.

Ṛ. EVTIVVS MATVNDVS? Vainqueur dans un quadriges de face. *Sab.* IV, 4. F.

Sur l'exemplaire de M. Ch. Robert, on lit seulement EVTIVVS.

164. Tête de Néron.

Ṛ. EVTIVVS MIRANDVS. Même type. *Sab.* XIX, 4.

165. Tête de Néron.

Ṛ. FLAVIANVS. Vainqueur dans un quadriges à droite. *Sab.* v, 1.

1. M. Sabatier cite un autre exemplaire avec MATVNDVS, ce qui me fait admettre cette version; car autrement, sur le médaillon du Cabinet de France, il est impossible d'assurer qu'il y ait plutôt MATVNDVS que MIRANDVS, qui offre un sens bien plus compréhensible.

166. Tête de Néron.

Ṛ. LISIFONVS. Vainqueur dans un quadrigé à droite. *Sab.*
IV, 10.

167. NERO CLAVD. CAESAR AVG. GER. P. M. TR. P. IMP. P. P. Sa
tête laurée à droite.

Ṛ. OLINPICVS. Vainqueur dans un quadrigé à droite. *Sab.*
V, 9. F

168. Même tête et même légende.

Ṛ. OLYMPI NIKA OU plutôt MITRA OU MOTRA. Même type.
Sab. V, 2. F

169. Même tête et même légende.

Ṛ. STEFANAS. Vainqueur dans un quadrigé à droite. *Sab.*
V, 10. F

170. NERO CAESAR AVG. GERM. IMP. Sa tête laurée à droite.

Ṛ. Même revers. F

171. IMP. NERO CAESAR AVG. P. MAX. TR. P. P. P. Sa tête lau-
rée à droite.

Ṛ. NI Vainqueur dans un quadrigé de face. F

172. NERO CLAVDIVS CAESAR AVG. GER. P. M. TR. P. IMP. P. P. Sa
tête laurée à droite.

Ṛ. Vainqueur dans un quadrigé à droite. F

173. IMP. NERO CAESAR AVG. Sa tête laurée à droite.

Ṛ. Vainqueur dans un quadrigé à droite; dessous; deux
combattants. *Sab.* IV, 12. *M. Ch. Robert.*

174. Tête de Néron.

Ṛ. Femme à genoux devant un gladiateur auprès d'un
édifice. *Sab.* VIII, 13.

175. Tête de Néron.

Ṛ. Chasse dans l'amphithéâtre. *Sab.* IX, 2.

176. NERO CLAVDIVS CAESAR AVG. GER. P. M. TR. P. II. (*sic*)
P. P. Sa tête laurée à droite.

- ἡ. Néron galopant à droite, lançant un javelot contre un ours; dessous, un chasseur attaquant un sanglier. *Morell*, tome II, p. 91. Probablement la même que Sabatier IX, 14, et que l'exemplaire du Cabinet des médailles qui est mal conservé. **F.**
177. Le même médaillon avec IMP. P. P. *M. Ch. Robert.*
178. NERO CLAVDIVS CAESAR AVG. GER. P. M. TR. P. IMP. P. P. Sa tête laurée à droite.
- ἡ. Chasseur attaquant un sanglier. *Sab.* IX, 9. **F.**
179. Tête de Néron.
- ἡ. COLENDVS. Cavalier poursuivant un cerf et un lièvre avec un arc. *Sab.* IV, 1. **F.**
180. IMP. NERO CAESAR AVG. P. MAX. Sa tête laurée à droite.
- ἡ. Atelier monétaire (selon M. Sabatier) ou préparatifs d'un supplice. *Sab.* XIX, 7. **F.**
181. Même tête et même légende.
- ἡ. Trois personnages sous un portique auprès d'une table chargée de pièces de monnaie. *Sab.* IX, 3. **F.**
182. Même légende. Sa tête laurée à droite.
- ἡ. Caisse ou coffre rectangulaire traversé par un axe au milieu duquel se trouve un vase; de chaque côté, deux hommes tiennent un fouet et semblent faire tourner l'axe; derrière, un personnage tenant une boule. *Sab.* pl. XIX, 10. *M. Ch. Robert.*
183. Même tête et même légende.
- ἡ. LAVRENTI NIKA. Femme auprès d'un orgue. *Sab.* X, 8. **F.**
184. Même tête et même légende.
- ἡ. Deux femmes jouant de l'orgue. *Sab.* X, 7. **F.**
185. Tête de Néron.
- ἡ. Personnage debout de face, posant la main sur la tête d'un enfant. *Sab.* XIX, 11.

186. Sans légende. Buste de Néron à droite.

Ṛ. Carpentum à gauche traîné par deux mules; le tout dans un grênetis creux. *Sab.* xvii, 16..... F.

187. NERO CLAVDIVS CAESAR AVG. GER. P. M. TR. P. IMP. P. P.
Sa tête laurée à droite.

Ṛ. Polype, sèche, langouste et pompile. *Sab.* xix, 4..... F.



188. NERO CLAVDIVS CAES. AVG. GERM. MAX. Sa tête laurée à droite.

Ṛ. Jambon, hure, pain et couteau. *M. Ch. Robert.*

189. NERO CLAVDIVS CAESAR AVG. GERM. P. M. TR. P. IMP. P. P.
Sa tête laurée à droite.

Ṛ. Sans légende. Trois hommes debout. Type gravé ci-après à Vespasien, n° 201. *M. Ch. Robert.*

190. NERO CLAVD. CAESAR AVG. GER. P. M. TR. P. IMP. P. P.
Sa tête laurée à droite; devant, une palme.

Ṛ. Nul..... F.

Le médaillon qui a au revers *BC RS TG FB* (*Sab.* xix, 12) est un coin d'invention moderne, comme l'a fait observer M. Sabatier. Morell en a encore donné un couple que je soupçonne également d'être l'œuvre d'un faussaire. L'un a pour type Thésée et le Minotaure, avec la légende *AGIT SPE THESEVS*. On peut voir, page 283 ci-dessus, à propos du médaillon de Nicocréon, ce qu'il faut penser de ces sortes de légendes.

GALBA. (Rare.)

191. SER. GALBA IMP. CAESAR AVG. TR. P. Son buste lauré à droite.
- ☞. LIBERTAS PVBLICA S. C. La liberté debout. *Sab.* XVIII, 10. ☛.
192. GALBA AVGVSTVS. Sa tête laurée à droite.
- ☞. S. C. Victoire marchant à gauche, tenant de la main gauche une palme, et de la droite une Victoire qui tient une palme. *Vente Gréau.*
193. R. GA.B. (GALBA) . . P. CAES. Même tête.
- ☞. Femme debout à gauche. *Musée de Florence.*
194. Sans légende. Buste lauré de Galba à droite.
- ☞. Sans légende. Figure en habit court, debout, à gauche ; la main droite levée, l'autre pendante. *M. Ch. Robert.*

VESPASIEN. (Rare.)

195. IMP. CAES. VESPASIAN. AVG. COS. III. Son buste lauré à droite.
- ☞. Mars nu marchant à droite, montant sur un vaisseau, tenant une haste, un bouclier et une échelle d'abordage. *Sab.* VIII, 12 et XIX, 15. ☛.
196. Tête de Vespasien.
- ☞. Mars combattant. *Sab.* XII, 1.
197. Tête de Vespasien.
- ☞. Cybèle et Atys dans un quadrigé de lions. *Sab.* XI, 6.
198. Tête de Vespasien.
- ☞. Héro et Léandre. *Sab.* XIV, 2.
199. IMP. CAES. VESPASIANVS AVG. COS. III. Sa tête radiée à droite.
- ☞. ROMA S. C. Rome Nicéphore assise. *Sab.* XVII, 10. ☛.

200. IMP. CAES. VESPASIAN. AVG. COS. III. Sa tête ou son buste lauré à droite.

R. Chasseur attaquant un sanglier. *Sab.* ix, 9..... 1



201. Même légende. Sa tête laurée à droite.

R. Trois hommes debout ; celui qui est à gauche verse du blé dans un boisseau qu'aplanit l'homme qui est au milieu ; celui qui est à droite emporte un sac plein sur ses épaules. *Feu M. Charvet.*

202. Tête de Vespasien ?

R. Homme nu et barbu, le genou droit appuyé sur un objet cubique, tenant un couteau de la main droite. *Rev. Num.* 1885. p. 41.

Morell, dans ses médailles des douze Césars, donne encore un médaille contorniate qui paraît suspect. Le revers représente Atys ou un prêtre Cybèle (un Galle) se mutilant.

TRAJAN. (Commun.)

203. DIVO TRAIANO AVGVSTO. Son buste lauré, drapé et cuirassé à droite.

R. Apollon cytharède auprès d'un trépied. *Sab.* xi, 11.
Feu M. Charvet.

204. DIVO NERVAE TRAIANO. Sa tête laurée à droite.
 n. Même revers. *M. Ch. Robert.*
205. IMP. CAES. NERVAE TRAIANO AVG. GER. DAC. P. M. TR. P. COS. III. Son buste lauré, drapé et cuirassé à gauche, vu de dos.
 n. Mars nu marchant à droite, montant sur un vaisseau, tenant une haste, un bouclier et une échelle d'abordage. *Sab.* VIII, 12, et XIX, 15..... F.
206. IMP. CAESAR NER. TRAIANO AVG. GER. DAC. P. M. TR. P. COS. III. Son buste lauré et drapé à droite.
 n. Même revers..... F.
207. TRAIANVS P. F. AVG. Sa tête laurée à droite.
 n. Minerve et Hercule. *Sab.* XIII, 1 (avec Olympias). *M. Ch. Robert.*
208. Tête de Trajan.
 n. Minerve debout entre deux serpents. *Sab.* XII, 2.....
209. DIVO NERVAE TRAIANO AVG. Son buste lauré et drapé à droite.
 n. La Lune et Endymion. *Sab.* XI, 14..... F.
210. TRAIANVS AVG. COS. IIII. P. P. Même buste.
 n. Même revers¹..... F.
211. Même buste et même légende.
 n. Jupiter, Cérés, l'empereur, l'Océan et la Terre. *Sab.* XII, 6..... F.
212. TRAIANVS P. P. AVG. Sa tête laurée à droite; quelquefois, devant, une palme.
 n. Cybèle et Atys dans un quadrigé de lions. *Sab.* XI, 6. F.

1. M. Sabatier donne dans son ouvrage sur les Contorniates le dessin du revers de ce médaillon de Trajan du Cabinet de France, comme ayant un type différent, qu'il explique par Hercule et Anthippé. (Pl. XII, 12 et p. 80.) Je regrette de ne pouvoir partager l'opinion de mon savant confrère, car je ne vois dans le revers de ce médaillon que le type de la Lune et Endymion complètement refait au burin, comme l'est même, mais à un degré moindre, le côté de la tête.

213. IMP. CAES. NERVAE TRAIANO AVG. GER. DAC. P. M. TR.
P. COS. III. Son buste lauré et drapé à gauche.
R). Même revers; dans le champ, deux signes du Zodiaque;
sous le char, la Phrygie ? couchée..... **V.**
214. TRAIANVS AVG. COS. IIII, P. P. Son buste lauré à droite.
R). Cybèle tourelée debout devant Atys, sur l'épaule du-
quel elle pose une main. *Publié par M. Ch. Robert.*
215. IMP. CAES. NERVAE TRAIANO AVG. GER. DAC. P. M. TR.
P. Son buste lauré et drapé à gauche.
R). Atys debout entre deux arbres..... **V.**
216. TRAIANVS AVG. COS. IIII, P. P. Sa tête laurée à droite.
R). Même revers..... **F.**
217. DIVO TRAIANO AVGVSTO. Son buste lauré et drapé à
droite.
R). Vulcain assis devant le bouclier d'Achille. *Sab. XII, 4.*
218. IMP. CAES. NERVAE TRAIANO AVG. GER. DAC. P. M. TR.
P. COS. III. Son buste lauré, drapé et cuirassé à gauche,
vu par derrière.
R). Bacchus dans un bige de panthères. *Sab. XI, 10.....* **F.**
219. TRAIANVS AVG. COS. IIII, P. P. Son buste lauré et drapé
à droite.
R). Même revers. *Vente Gréau.*
220. TRAIANVS AVG. COS. IIII, P. P. Même buste.
R). Bacchus, Silène et jeune panthère auprès d'une coupe.
Sab. XI, 9..... **F.**
221. TRAIANVS AVG. COS. IIII, P. P. Même buste.
R). Bacchus, joueuse de flûte, bacchante, et deux enfants
Sab. XI, 7..... **F.**
222. Même buste et même légende.
R). Le supplice de Marsyas? *Sab. XIX, 9.....* **F.**

223. DIVO TRAIANO. Son buste lauré, drapé et cuirassé à droite.
- ♠. Amphion, Zéthus et Dircé. *Sab.* XIV, 9..... ♣.
224. IMP. CAES. NERVAE TRAIANO AVG. GER. DAC. P. M. TR. P. COS. III. Même buste à gauche.
- ♠. Hercule debout à droite. *Sab.* XII, 13. *M. Ch. Robert.*
225. DIVO NERVAE TRAIANO. Son buste lauré et drapé à droite.
- ♠. Hercule domptant le taureau de Crète. *Sab.* XIII, 4... ♣.
226. DIVO NERVAE TRAIANO AVG. Son buste lauré, drapé et cuirassé à droite.
- ♠. Femme ailée tenant une torche? dans un char traîné par un lion et un sanglier et conduit par Hercule, la massue sur l'épaule. *M. Ch. Robert.*
227. DIVO TRAIANO AVGVSTO. Son buste lauré et drapé à droite.
- ♠. Bellérophon combattant la Chimère. *Sab.* IX, 15..... ♣.
228. IMP. CAES. NERVAE TRAIANO AVG. GER. DAC. P. M. TR. P. COS. III. Son buste lauré et drapé à gauche, vu de dos.
- ♠. L'Océan assis. *Sab.* XII, 7..... ♣.
229. Tête de Trajan.
- ♠. Le Nil et l'Égypte. *Sab.* XII, 8.
230. DIVO NERVAE TRAIANO. Son buste lauré à droite.
- ♠. Scylla. *Sab.* XIII, II..... ♣.
231. Même buste et même légende.
- ♠. Scylla. *Sab.* XIII, 12..... ♣.
232. DIVO TRAIANO AVGVSTO. Son buste lauré et drapé à droite.
- ♠. Scylla. *Sab.* XIII, 13..... ♣.
233. DIVVS TRAIANVS. Son buste lauré et drapé à droite.
- ♠. Même type..... ♣.

234. Tête de Trajan.
 R̄. Trois Sirènes. *Sab.* XIII, 10.
235. TRAIANVS P. P. AVG. Sa tête laurée à droite.
 R̄. Thésée domptant le taureau de Marathon. *Sab.* XIV, 3... F.
236. IMP. CAES. TRAIANVS AVG. P. M. P. P. PROCONS. Son buste lauré et drapé à droite.
 R̄. ΥΨΙΠΥΛΗ. Hypsipyle debout tenant un enfant; à gauche à ses pieds, un enfant assis étouffant un serpent. *Ann. de Num.* 1881, pl. VII, n° 3. *M. Ch. Robert.*
237. Tête de Trajan.
 R̄. Serpent mangeant des fruits sur un autel. *Sab.* XIII, 15.
238. IMP. CAES. NERVAE TRAIANO AVG. GER. DAC. P. M. TR. P. COS. III. Son buste lauré et drapé à gauche, vu de dos.
 R̄. S. C. Victoire tenant un bouclier sur lequel on lit S.P.Q.R. *Sab.* XVII, 3..... F.
239. DIVO TRAIANO AVGVSTO. Son buste lauré à droite.
 R̄. AC...LL...; à l'exergue, PEINTSL (*sic*). Achille relevant le corps de Penthésilée. *Sab.* XIV, 6..... F.
240. DIVO NERVAE TRAIANO. AVG. Son buste lauré, drapé et cuirassé à droite.
 R̄. Même type sans légende. *Sab.* XIV, 6..... F.
241. IMP. CAES. NERVAE TRAIANO AVG. GER. DAC. P. M. TR. P.... Son buste lauré et drapé à droite.
 R̄. Même revers..... F.
242. IMP. CAES. TRAIANVS AVG. P. M. P. P. PROCONS. Son buste lauré, drapé et cuirassé à droite.
 R̄. AENEAS. Énée portant Anchise. *Sab.* XIV, 10..... F.
243. TRAIANVS. P. P. AVG. Son buste lauré à droite.
 R̄. OLYMPIAS REGINA. Olympias sur un lit de parade. *Sab.* XIV, 13..... F.

244. TRAIANVS AVG. COS. III. P. P. Sa tête laurée à droite.
 a). REGINA. Même type. *Sab.* XIV, 15..... F.
245. DIVO TRAIANO AVGVSTO. Son buste lauré et drapé à droite.
 a). Même type, peut-être sans légende. (Médaille mal conservée)..... F.
246. IMP. CAES. NERVAE TRAIANO AVG. GER. DAC. P. M. TR. P. COS. V. Son buste lauré, drapé et cuirassé à gauche, vu de dos.
 a). Alexandre regardant Bucéphale. *Sab.* XIV, 16. *M. Ch. Robert.*
247. IMP. CAES. NERVAE TRAIANO AVG. GER. DAC. P. M. TR. P. COS. III. Son buste lauré et drapé à gauche vu de dos.
 a). Rome et l'empereur sur un pont; dessous, la louve. *Sab.* XVI, 1..... F.
248. Tête de Trajan.
 a). SABINAE. L'enlèvement des Sabines. *Sab.* XV, 5.
249. IMP. CAES. NERVAE TRAIANO AVG. GER. DAC. P. M. TR. P. COS. V. P. P. Son buste lauré, drapé et cuirassé à gauche, vu de dos.
 a). ANNONA AVGVSTA CERES. S. C. Cérés et l'Abondance. *Sab.* XII, 9..... F.
250. Tête de Trajan.
 a). Le chef des augures et deux figures. *Sab.* XIV, 2.
251. IMP. CAES. NERVAE TRAIANO AVG. GER. DAC. P. M. TR. P. COS. V. Son buste lauré, drapé et cuirassé à gauche.
 a). VRBS ROMA HETERNA. Sacrifice devant un temple. *Sab.* XVIII, 4.
252. DIVO TRAIANO AVGVSTO. Son buste lauré, drapé et cuirassé à droite.
 a). S. AVGVST C. (en haut), PORT, OST. (en bas.) Le port d'Ostie. *Sab.* XVIII, 11..... F.

253. DIVO NERVAE TRAIANO. Son buste lauré à droite.
 R. Le cirque. *Sab.* III, 3, 4, *M. Ch. Robert.*
254. Même buste et même légende.
 R. Le cirque. *Sab.* III, 5..... **F.**
255. TRAIANVS AVG. COS. IIII. P. P. Sa tête laurée à droite.
 R. Le cirque. *Sab.* III, 6..... **F.**
256. IMP. NERVA (*sic*) TRAIANVS. Son buste lauré et drapé à gauche.
 R. L'empereur à cheval foulant aux pieds un captif. *Sab.* XVI, 15..... **F.**
257. Tête de Trajan.
 R. BONIFATI VINCAS VRSI. Athlète debout. *Sab.* VIII, 8.
258. Tête de Trajan.
 R. VRANI NICA MVNIO. Athlète debout et Cupidon. *Sab.* VIII, 7.
259. IMP. CAES. TRAIANVS AVG. P. M. TR. POT. P. CONS. Son buste lauré et drapé à droite.
 R. FILINVS. Athlète vainqueur debout tenant une couronne et une massue, entre deux personnages. *Sab.* x, 3..... **F.**
260. Tête de Trajan.
 R. Bestiaire retranché derrière un tourniquet pour se garer d'un ours. *Sab.* IX, 5.
261. Tête de Trajan.
 R. AVRELIANVS. Vainqueur dans un quadriges à droite. *Sab.* v, 3.
262. TRAIANVS AVG. COS. IIII. P. P. Sa tête laurée à droite.
 R. Même revers, mais le quadriges de face. *Sab.* VII, 1. Variété. *M. Ch. Robert.*
263. Tête de Trajan.
 R. D. CALODVANI. Vainqueur dans un quadriges de face. *Sab.* III, 14.

264. Tête de Trajan.
 R. DOMINVS IN VENETO. Vainqueur dans un quadriges de face. *Sab.* III, 10.
265. Tête de Trajan.
 R. EVGENIVS ACHILLES SIDEREVS SPECIOSVS DIGNVS. Vainqueur dans un quadriges de face. *Sab.* IV, 5.
266. DIVO TRAIANO AVGVSTO. Son buste lauré, drapé et cuirassé à droite.
 R. EVTEIMI NICA (en haut) TVRIFICATOR ASTVTVS (à l'exergue). Vainqueur debout entre deux chevaux dont les têtes sont surmontées d'une longue palme¹. *Sab.* V, 12..... F.
267. DIVO NERVAE TRAIANO. Sa tête laurée à droite.
 R. Même revers..... F.
268. TRAIANVS. PP. AVG. Même tête.
 R. EVTYMIVS. Vainqueur dans un quadriges de face. *Sab.* IV, 9... .. F.
269. Tête de Trajan.
 R. GERONTIVS. Vainqueur dans un quadriges à droite. *Sab.* IV, 11.
270. TRAIANVS AVG. COS. IIII. P. P. Son buste lauré, drapé et cuirassé à droite.
 R. LISIFONVS. Vainqueur dans un quadriges à droite. *Sab.* IV, 10..... F.
271. DIVO TRAIANO AVGVSTO. Même buste.
 R. POLISTEFANVS. Vainqueur dans un quadriges à droite. *Sab.* V, 4..... F.
272. Tête de Trajan.
 R. TITIVS. Vainqueur dans un quadriges de face. *Sab.* VII, 2.

1. Voir au sujet de ce médaillon l'article de M. Ch. Robert, *Rev. num.*, 1868, p. 253.

273. DIVO TRAIANO. Son buste lauré, drapé et cuirassé à droite.
- Ṛ. STEFANVS DOMINATOR. Vainqueur dans un quadrigé de face. *M. Ch. Robert.*
274. TRAIANVS P. P. AVG. Sa tête laurée à droite.
- Ṛ. DOM. N. N. S. Vainqueur dans un quadrigé de face. *M. Ch. Robert.*
275. DIVO TRAIANO AVGVSTO. Son buste lauré, drapé et cuirassé à droite.
- Ṛ. Vainqueur dans un quadrigé à droite; dessous, deux combattants. *Sab. IV, 12..... F.*
276. Tête de Trajan.
- Ṛ. COLENDVS. Chasse dans le cirque. *Sab. IV, 1.*
277. TRAIANVS AVG. COS. IIII. P. P. Sa tête laurée à droite.
- Ṛ. Chasseur à cheval et un lion mort. *Sab. IX, 13..... F.*
278. Tête de Trajan.
- Ṛ. Chasseur à cheval et un lion mort. *Sab. IX, 11.*
279. DIVO. NERVAE. TRAIANO. AVG. Son buste lauré, drapé et cuirassé à droite.
- Ṛ. Chasseur combattant un sanglier. *Sab. IX, 9.*
280. TRAIANVS AVG. COS. IIII. P. P. Sa tête laurée à droite.
- Ṛ. Chasse dans l'amphithéâtre. *Sab. IX, 3..... F.*
281. Même légende. Son buste lauré à droite; derrière, une palme.
- Ṛ. Même revers..... *F.*
282. IMP. CAES. NERVAE TRAIANO AVG. Son buste lauré et drapé à gauche.
- Ṛ. S. P. Q. R. Pâtre conduisant deux bœufs à droite. *M. Ch. Robert.*
283. DIVO NERVAE TRAIANO AVG. Son buste lauré, drapé et cuirassé à droite.

- η. TVRRANIVS. Cheval à droite tenu par un homme en costume servile. *Ann. de num.* 1881, pl. VIII, n° 2. *M. Ch. Robert.*
284. TRAIANVS AVG. CONS IIII. P. P. Son buste diadémé et drapé à droite.
- η. Caisse? rectangulaire traversée par un axe au milieu duquel se trouve un vase; de chaque côté deux hommes tiennent un fouet et semblent faire tourner l'axe; derrière, un personnage tenant une boule? *Sab.* XIX, 10.
285. Tête de Trajan.
- η. Personnage assis devant un orgue. *Sab.* X, 9.
286. DIVO TRAIANO AVGVSTO. Son buste lauré et drapé à droite; quelquefois, devant, une étoile.
- η. Deux femmes jouant de l'orgue. *Sab.* X, 7..... F.
287. Même buste et même légende; devant, une étoile ou une tortue?
- η. Même revers..... F.
288. DIVO NERVAE TRAIANO. Son buste lauré à droite.
- η. VOTA PVBLICA. Les trois Grâces? entre chacune d'elles un petit génie sur un cippe; à l'exergue trois coupes. *Musée de Florence.*
289. DIVO NERVAE TRAIANO. Son buste lauré, drapé et cuirassé à droite.
- η. Sans type..... F.
Plusieurs variétés de bustes et de caractères de têtes.
290. DIVO TRAIANO AVGVSTO. Même buste. *M. Ch. Robert.*

ADRIEN. (Très rare.)

291. HADRIANVS AVG. COS. IIII. P. P. Sa tête nue à droite.
- η. SABINAE. L'enlèvement des Sabines. *Sab.* pl. xv, 5. *M. Ch. Robert.*

292. HADRIANVS AVG. COS. III P. P. Sa tête nue à droite.
 ῥ. VRBS ROMA AETERNA. Jupiter assis dans un temple, *Sab.*
 XVIII, 6.
293. Même tête et même légende.
 ῥ. VRBS ROMA AETERNA. Sacrifice devant un temple. *Sab.*
 XVIII, 5..... F.
294. Sans légende. Buste lauré et drapé d'Adrien (?) à gauche.
 . Sans légende. Pluton dans un quadriges enlevant Proserpine. *Ann. de Num.* 1881, pl. VII, n° 1. *M. Ch. Robert.*

AELIUS. (Unique.)

295. Sans légende. Tête nue d'Ælius à droite.
 ΕΠΙ ΣΤΡΑΤΗΓΟΥ ΚΑ. ΔΙΟΙΜΟΥ ΡΕ... Minerve debout. *Sab.*
 XVIII, 7]..... V.

ANTINOÛS. (Très rare.)

296. ANTINOÛS HANI. Son buste nu à droite, tenant le bâton pastoral.
 ῥ. Taureau à droite. *Sab.* xv, 8..... F.
297. Même buste et même légende.
 ῥ. VICTORIA AVG. Victoire marchant à gauche. *Sab.* xv, 9. B
298. Même buste et même légende.
 ῥ. Pompe de Bacchus. *Sab.* pl. XI, 10 (avec le buste de Rome). *M. Ch. Robert.*
299. ΒΕΤΟΥΡΙΟΣ. Tête nue d'Antinoûs à droite.
 ῥ. Nul. *Sab.* xvi, 5. (Copié d'après les médailles d'Antinoûs d'Arcadie.)

ANTONIN. (Très rare.)

300. ANTONINVS AVG. PIVS P. P. TR. P. COS. III. Son buste lauré et cuirassé à droite.
 R. Victoire érigeant un trophée. *Sab.* xviii, 7..... F.
301. Même légende. Sa tête laurée à droite.
 R. Deux femmes tourelées, guerrier, quatre sphinx et deux fleuves. *Sab.* xix, 6..... F.
302. ANTONINVS AVG. PIVS P. P. TR. P. COS. III. Sa tête laurée à droite.
 R. Atys debout entre deux arbres. Publié par *M. Ch. Robert.*

FAUSTINE MÈRE. (Rare.)

303. DIVA FAVSTINA AVG. Son buste diadémé et voilé à gauche.
 R. Bacchus avec une panthère. *Sab.* xi, 8.
304. DIVA AVGVSTA FAVSTINA. Même buste.
 R. MATRI DEVM SALVTARI. Cybèle assise à l'entrée d'un temple ; dehors, Atys. *Sab.* xi, 5..... F.
305. Même légende. Son buste voilé à droite.
 R. c s. La Fortune assise à gauche. *Sab.* xviii, 9. *M. Ch. Robert.*
306. Même buste et même légende.
 R. DIVA FAVSTINA. Faustine debout auprès d'un autel. *Sab.* xvii, 14..... F.

MARC AURÈLE. (Très rare.)

307. Sans légende. Buste nu-tête et drapé de Marc-Aurèle à droite.
 R. LITPRED. Palmier pyramidal. *Sab.* xiv, 1..... F.

LUCILLE. (Très rare.)

308. LVCILLAE AVG. ANTONINI AVG. F. Son buste à droite.

R. La lune et Endymion. *Sab.* xi, 14. F.

COMMODE. (Unique.)

309. M. COMMODVS ANTONINVS. Sa tête à droite avec la peau de lion.

R. CASIBANVS. Vainqueur dans un quadriges à droite. *Sab.* VII, 11. (Comme ayant fait partie de sa collection).

JULIE DOMNE. (Très rare.)

310. IVLIA AVGVSTA. Son buste à droite.

R. Nul. F.

CARACALLA. (Peu rare.)

311. ANTONINVS PIVS AVG. Son buste lauré et cuirassé à droite.

R. Bacchus, joueur de flûte, bacchante et deux enfants. *Sab.* xi, 7. F.

312. M. AVREL. ANTONINVS PIVS AVG. BRIT. Son buste lauré et cuirassé à droite.

R. Même revers. F.

313. ANTONINVS PIVS AVG. Même buste.

R. Thésée domptant le taureau de Marathon. *Sab.* xiv, 4. F.

314. ANTONINVS PIVS AVG. BRIT. Son buste lauré et drapé à droite.

R. Thésée enlevant Antiope. *Sab.* xiv, 5. F.

On en connaît des villes grecques suivantes :

Abydos P. B. — Acmonée P. B. — Ézanis P. B. — Alabande P. B. — Alexandrie (Égypte) POT., M. B. — Amphipolis M. B. — Anazarbe P. B. — Ancyre (Phrygie) M. B., P. B. — Ancyre (Galatie) P. B. — Antioche (Syrie) AR., M. B. P. B. — Antioche (Coelè-Syrie) M. B. — Apamée (Phrygie) M. B., P. B. — Apollonie (Illyrie) M. B. — Apollonie (Carie) P. B. — Apollonoshiéron P. B. — Arade P. B. — Ascalon M. B. — Augusta P. B. — Bagaë P. B. — Bithgasa M. B. — Blaundos M. B. — Bosphore M. B. — Caryste P. B. — Césarée (Cappadocce) AR. — Césarée (Samarie) P. B. — Chalcis (Eubée) P. B. — Colophon P. B. — Cos M. B., P. B. — Cotiée P. B. — Cyme P. B. — Daldis P. B. — Damas M. B. — Dioshiéron M. B., P. B. — Docimée, P. B. — Elée P. B. — Ephèse AR., M. B. — Eresos P. B. — Esbos P. B. — Euménie P. B. — Gabala M. B. — Gadara M. B., P. B. — Galatie P. B. — Héraclée (Ionie) P. B. — Hierapolis P. B. — Hypèpe P. B. — Ilium M. B. — Judée P. B. — Julia P. B. — Lacédémone M. B. — Laodicée (Phrygie) G. B., M. B., P. B. — Laodicée (Syrie) AR. — Macédoine G. B., M. B. — Maeonie P. B. — Magnésie (Lydie) P. B. — Magnésie (Ionie) M. B. — Magydus P. B. — Maronée M. B., P. B. — Melos M. B. — Metropolis (Phrygie) M. B. — Midée P. B. — Milet M. B. — Mylasa P. B. — Nicée G. B., M. B., P. B. — Nicomédie G. B. — Nicopolis (Epire) M. B. P. B., — Nysa M. B., P. B. — Patras M. B. — Pergame P. B. — Périnthe M. B. — Perperene P. B. — Phenicape M. B., P. B. — Philadelphie (Lydie) P. B. — Pont AR. avec Polémon II. — Pompeiopolis (Cilicie) M. B. — Primnesse M. B., P. B. — Prusa ad Olympum M. B. — Rhodes G. B. — Sagalasse M. B. — Samos M. B. — Sardes G. B., P. B. — Sebaste (Galatie) P. B. — Sebaste (Samarie) M. B. — Side P. B. — Sidon M. B. — Seydra M. B. — Synnada P. B. — Taba P. B. — Téos P. B. — Thessalie G. B., M. B. — Thessalonique M. B. — Thiatyre, P. B. — Tralles M. B., P. B. — Tripoli (Phénicie) M. B., P. B. — Tyana M. B., P. B. — Incertaines M. B., P. B.



1. The first part of the document discusses the importance of maintaining accurate records of all transactions and activities. It emphasizes that this is crucial for ensuring transparency and accountability in the organization's operations.

2. The second part of the document outlines the various methods and tools used to collect and analyze data. It highlights the need for consistent data collection procedures and the use of advanced analytical techniques to derive meaningful insights from the data.

3. The third part of the document focuses on the role of technology in data management and analysis. It discusses how modern software solutions can streamline data collection, storage, and processing, thereby improving efficiency and accuracy.

4. The fourth part of the document addresses the challenges associated with data management, such as data quality, security, and privacy. It provides strategies to mitigate these risks and ensure that the data remains reliable and secure throughout its lifecycle.

5. The fifth part of the document concludes by summarizing the key findings and recommendations. It stresses the importance of a data-driven approach in decision-making and the need for continuous monitoring and improvement of data management practices.

315. ANTONINVS PIVS. Son buste nu-tête et drapé à droite.
 R). OLEXIVS. Ulysse sous le ventre d'un bélier. *Sab.* XIII, 17.
Musée de Grenoble et M. Ch. Robert.
316. ANTONINVS PIVS AVG. Son buste lauré et cuirassé à droite.
 R). REGINA. Olympias sur un lit de parade. *Sab.* XIV, 15... F.
317. Tête de Caracalla.
 R). Le cirque. *Sab.* III, 3, 7.
318. ANTONINVS PIVS AVG. Son buste lauré et cuirassé à droite.
 R). Combat d'un bestiaire et d'une panthère. *Sab.* IX, 5... F.
319. Même buste et même légende.
 R). Bestiaire se sauvant d'une panthère en sautant sur une
 perche. *Sab.* VIII, 14..... F.
320. Tête de Caracalla.
 R). NVSMACCON MONIMVS. Homme assis. *Sab.* XVI, 2.
321. M. AVREL ANTONINVS PIVS AVG. BRIT. Même buste.
 R). Homme suivant à la course son cheval qu'il tient par
 la bride et qui court à gauche. *Ann. de Num.* 1881. pl.
 VIII, 3. *M. Ch. Robert.*
322. ANTONINVS PIVS. Son buste nu-tête, drapé et cuirassé à
 droite.
 R). SABVCIVS PINIAN.... (SIVOS?) Homme secouant un arbre
 avec une longue perche. *Sab.* XIII, 16..... F.
323. Tête de Caracalla.
 R). CERVOMTIVS. Vainqueur dans un quadrigé à droite.
Havercamp.
324. ANTONINVS PIVS AVG. Son buste lauré et cuirassé à
 droite; quelquefois devant, la statue de l'empereur radié
 (ou d'Apollon) debout sur un cippe, gravée en creux et
 inciustée d'argent.
 R). GERONTIVS. Vainqueur dans un quadrigé à droite. *Sab.*
 IV, 11..... F.

325. Même buste et même légende.

℞. Sans légende. Le chef des Augures debout à gauche tenant un oiseau et un coq; de chaque côté un jeune homme nourrissant les oiseaux sacrés. XIV, 2 (avec Trajan). *M. Ch. Robert.*

326. ANTONINVS PIVS AVG. BRIT. Son buste lauré, drapé et cuirassé à droite.

℞. Vainqueur dans un quadriges de face. (La légende a été oblitérée par le cercle creux; on ne voit que quelques lettres à l'exergue, difficiles à déterminer.).....

327. ANTONINVS PIVS AVG. Même buste.

℞. Même revers. *M. Ch. Robert.*

328. Tête de Caracalla.

℞. Personnage assis devant un orgue. *Sab. x, 9.*

329. M. AVREL. ANTONINVS PIVS AVG. BRIT. Son buste lauré et cuirassé à droite.

℞. Deux femmes jouant de l'orgue. *Sab. x, 7*.....

CONSTANTIN I. (Très rare.)

330. IMP. CONSTANTINVS P. F. AVG. Son buste lauré, drapé et cuirassé à droite; sur le buste, PE en monogramme, devant, P.

℞. VICTORIA CONSTANTINI AVG. Victoire assise à droite, tenant un bouclier. *Sab. xvii, 4.*

Banduri donne à la page 256 du tome II la description d'un médaillon Constantin, qui se trouve également gravé dans son ouvrage et dont le revers porte une interminable inscription. Bien qu'il ait cité le cabinet auquel appartenait et qu'il ait dit que ce médaillon est du genre des contorniates n'ai pas cru devoir l'admettre, tant il paraît suspect.

CONSTANT I. (Rare.)



1. CONSTANS P. F. AVG. Sa tête diadémée à gauche.

2. BONONIA OCEANEN. Constant casqué debout sur un vaisseau tenant la haste baissée et un bouclier; on y voit trois rameurs, deux enseignes militaires à la poupe et une Victoire à la proue; un homme nage près du vaisseau. Médaillon unique.....

F.

3. Même tête et même légende.

4. VICTORIA AVGG. Constant à cheval à gauche précédé de la Victoire. *Sab. xviii, 12*.....

F.

5. FL. IVL. CONSTANS AVG. Son buste lauré à gauche.

6. L'empereur à cheval à droite (ou cavalier) combattant deux lions dont l'un mort est étendu sous les pieds du cheval. *M. Imhof à Berlin.*

7. CONSTANS P. F. AVG. Sa tête diadémée à droite.

8. VIRTVS AVGG. La Victoire debout à droite, tenant une palme et une corne d'abondance en face de Constant, nu-tête, assis, ayant derrière lui un trophée. *Mod. 9 1/2.*

F.

CONSTANCE II. (Rare.)

9. D. N. CONSTANTII AVGVSTI. Son buste casqué drapé et cuirassé à droite à mi-corps.

᠒. GLORIA ROMANORVM. Rome casquée et Constantinople tourelée debout de face, posant sur un cippe un bouclier avec VOT. XXX. MVLT. XXXI; à l'exergue, R. *Sab.* XIX, 1. **F.**
Voyez la note de la page 415 du tome VII.

JULIEN II. (Très rare.)

336. DN. FL. CL. IVLIANVS P. F. AVG. Son buste diadémé et drapé à droite.
᠒. BONIFATIVS. Athlète vainqueur. *Sab.* VIII, 4. **F.**
337. Son buste casqué, drapé et cuirassé à gauche tenant un bouclier.
᠒. Sans légende. Deux poissons posés en sens contraire.
M. Ch. Robert.

JOVIEN.

Le médaillon du Cabinet de France qui représente un écuyer et son cheval avec la légende D. N. VL. CL. IOVIANVS P. F. AVG. et, au revers, un chasseur à cheval et un lion percé d'un trait, est antique, mais la légende a été ajoutée au burin. Eckhel l'avait déjà suspecté. Voyez au surplus ce que j'ai dit, page 30 de ce volume à Désidérius, de ces écuyers décorés de noms d'empereurs. Je suis tenté de croire que ce médaillon-ci était semblable au n° 393 (miscellanées), avant l'altération qu'il a subie.

THÉODOSE I. (Rare.)

338. D. N. THEODOSIVS P. F. AVG. Son buste diadémé, drapé et cuirassé à droite.
᠒. L'empereur à cheval terrassant un ennemi. *Sab.* XVI, 16. **F.**
339. D. N. THEODOSIVS P. F. AVG. Son buste drapé et cuirassé à droite.
᠒. EVTIMI VINICAS. Vainqueur dans un quadriges de face; à l'exergue, RVS. ALLIGER. *Sab.* III, 11. *M. Ch. Robert.*

340. Même buste et même légende.

Ṛ. M. VINCAS. Femme debout entre quatre jeunes filles et deux garçons. *Sab.* x, 5. *M. Ch. Robert.*

341. Même buste et même légende.

Ṛ. MARGARITA? VINCAS. Même type. *Tanini.*

HONORIUS. (Rare.)

342. HONORIO AVGVSTO. Son buste diadémé et drapé à droite.

Ṛ. ARTEMI VINCAS (en haut) IVCVNDATOR PENNA (à l'exergue). Vainqueur dans un quadrigé de face. *M. Ch. Robert*¹.

343. Même buste et même légende.

Ṛ. EVGENIVS ACHILLIS (sic) SIDEREVS SPECIOSVS DIGNVS. Vainqueur dans un quadrigé de face. *Sab.* iv, 5..... **F.**

344. Même buste et même légende.

Ṛ. EVTIMI VINICAS. Vainqueur dans un quadrigé de face. *Sab.* iii, 15..... **F.**

345. Même buste et même légende.

Ṛ. EVTIMI VINICAS; à l'exergue, MVS ALLIGER. Même type. *Tanini.*

346. D. N. HONORIVS P. F. AVG. Même buste.

Ṛ. IM. DATOR PENNA VINCAS. Vainqueur dans un quadrigé de face. *Tanini.*

347. Même buste et même légende.

Ṛ. SAPIENTIA. Pallas debout à gauche, tenant une branche d'olivier et une haste. *M. Ch. Robert.*

348. HONORIO AVGVSTO. Son buste diadémé.

Ṛ. L'empereur à cheval; à ses pieds, un lion mort. *Tanini.*

349. Même tête et même légende.

Ṛ. Nul. *Tanini.*

1. Voir au sujet de ce médaillon l'article d: M. Ch. Robert, *Rev. num.* 1868, p. 255

PLACIDE VALENTINIEN. (Peu rare.)

Le module des médaillons de Placide Valentinien, Majorien et Anthèr est généralement bien plus grand que tous les autres. Celui du médaillon de Valentinien est de 14 $\frac{1}{2}$.

350. D. N. PLA. VALENTINIANVS P. F. AVG. Son buste diadémé et drapé à droite.

R}. Le cirque; dessous, VOTA XXÆ. *Sab.* VIII, 9.

L'exemplaire du Cabinet des Médailles est coulé sur l'antique j'ignore où il s'en trouve d'authentiques.

351. Même buste et même légende.

R}. BONIFATIVS. Vainqueur dans un quadriges de face; à l'exergue, quatre monogrammes expliqués par M. Sabatier par ASTVR, VSTOR, CARVS, CASTOR. *Sab.* IV, 6.....

352. Tête de Valentinien.

R}. IOHANNES NICAS. Athlète debout et un enfant. *Sab.* VIII, 5.

353. D. N. PLACIDVS VALENTINIANVS P. F. AVG. Son buste diadémé à droite.

R}. MARGARITA VINCAS. Femme debout de face, regardant à droite, tenant une couronne; à gauche une petite Victoire qui vole; à l'exergue, deux palmes. *M. Ch. Robert.*

354. D. N. PLA. VALENTINIANVS P. F. AVG. Son buste diadémé et drapé à droite.

R}. M. vincas fruste. Femme debout avec quatre jeunes filles et deux garçons. (Le nombre total ne se voit pas.) *Sab.* X, 5.....

355. Même légende. Son buste lauré et drapé à droite.

R}. PETRONIVS MAXSVMVS V. C. CONS Pétrone Maxime assis de face. *Sab.* XVI, 4.

356. Même légende. Son buste diadémé et drapé à droite.
 R). PLACEAS PETRI. Orgue, auprès duquel sont trois personnes, dont celle qui est derrière semble souffler. *Sab.*
 x, 6..... F.
357. Même tête et même légende.
 R). ΘΕΩΡΙΑΣ ΝΙΚΑ. Athlète vainqueur, enfant nu et palme.
Sab. VIII, 6..... F.
358. D. N. PLACIDVS VALENTINIANVS P. F. AVG. Son buste diadémé, drapé et cuirassé à droite.
 R). Nul..... F

MAJORIEN. (Très rare.)

359. D. N. IVLIVS MAIORIANVS F. AVG. Son buste diadémé à droite avec le manteau impérial, à mi-corps, tenant un linge (*mappa*) et un sceptre surmonté d'un globe et d'une croix.
 R). Fruste. On lit autour le restant de la légende *votis ..x mvtis..... Sab.* XIX, 5, pour la tête..... F.
360. D. N. IVLIVS MAIORIANVS FELIX AVG. P. Même ornementation de buste.
 R). Nul. *Tanini.*

ANTHÈME. (Unique.)

361. D. N. ANTHEMIVS PER. F. (*sic*) AVG. Son buste diadémé, drapé et cuirassé à droite.
 R). IPODROMOS HERACLEOS. Hercule nu debout, tenant une massue, une peau de lion et un enfant; à l'exergue, ANDREA... *Sab.* XII, 11... F.

MISCELLANÉES. (En général peu communs.)

362.

ῥ. Cybèle et Atys dans un quadrigé de lions; dans le champ, deux signes du zodiaque; sous le char la Phrygie? couchée. *Rev. num.* 1885. p. 47.

On ne connaît pas le droit de ce médaillon qui doit être impérial?

363. Deux masques de théâtre à droite.

ῥ. Atys debout de face; de chaque côté un arbre. *Ann. de num.* 1881, pl. VII, n° 2.

364. Deux masques de théâtre à droite.

ῥ. Atys debout. *Sab.* XI, 2.

365. Deux masques de théâtre à droite.

ῥ. Deux femmes tourelées, un soldat, quatre sphinx et deux fleuves couchés. *Sab.* XIX, 6.

366. Aurige et cheval vu à mi-corps.

ῥ. Pompe de Bacchus. *M. Ch. Robert.*

367. Buste à mi-corps d'un écuyer imberbe à droite, tenant un fouet et conduisant son cheval par la bride; derrière, un casque¹.

ῥ. COLONIA DEDVCTA. Colon conduisant deux bœufs. *Sab.* XVI, 6. **F.**

368. Buste à mi-corps d'un écuyer barbu à droite tenant un fouet et conduisant son cheval par la bride.

ῥ. NVSMACCON MONIMVS. Figure laurée et en toge, assise sur des rochers. *Sab.* XVI, 2. **F.**

369. Buste à mi-corps d'un écuyer imberbe à droite, tenant un fouet et conduisant un cheval par la bride; derrière, un casque et un bouclier oblong.

ῥ. Cirque. *M. Rollin.*

1. Le casque, et sur d'autres pièces le bouclier, font partie du type et ne sont point incus.

370. Même buste.

ἄ. Deux athlètes à terre. *Sab.* VII, 12..... **F.**

371. Buste à mi-corps d'un écuyer barbu à droite, tenant un fouet et conduisant son cheval par la bride.

ἄ. VRSE VINCAS. Athlète debout à droite. *Sab.* VI, 11. *M. Ch. Robert.*

372. Buste à mi-corps d'un écuyer imberbe à droite, tenant un fouet, et conduisant son cheval par la bride; derrière un casque et un bouclier oblong; derrière ou devant, PE en monogramme.

ἄ. Bestiaire debout; à ses pieds, une panthère morte; à côté, des couronnes et des obélisques. *Sab.* V, 6..... **F.**

373. BABVLIVS. Même type de l'écuyer.

ἄ. Même revers. *Sab.*, page 49¹.

374. Buste d'un soldat à gauche tenant une haste et un bouclier.

ἄ. Cheval vainqueur. *Sab.* VI, 4..... **F.**

375. Buste nu de face d'un coureur, tenant un fouet.

ἄ. Cheval. *Sab.* VI, 8..... **F.**

376. TOXXOTES. Cheval marchant à droite; à côté, une palme.

ἄ. AMOR. Cheval debout à gauche; à côté, une palme. Le tout gravé en creux et incrusté d'argent. *Havercamp.*

377. Buste nu à mi-corps d'un écuyer imberbe à droite, tenant un fouet et conduisant son cheval par la bride.

ἄ. CVPIDO. Cheval vainqueur. *Sab.* VII, 11.

1. Je supprime le médaillon suivant du Cabinet de France (*Sab.* xv, 10), qui est complètement refait au burin.

Buste d'écuyer imberbe qui tient un fouet, dont on a fait un caducée.

ἄ. Π. ΠΑΤΡΙΩ ΑΝΤΙΝΟΩΝ ΘΕΩΝ. Homme debout.

378. COSMVS. Coureur vainqueur debout.

Ṛ. SERACVSVS. Cheval vainqueur. Le tout gravé en creux.
Sab. VII, 7.

379. SELEVCVS. Vainqueur debout entre deux vases avec des palmes.

Ṛ. Vainqueur dans un bige à gauche. Le tout gravé en creux. *Sab.* V, 11.

380. ASTVRI NIKA. Vainqueur dans un quadriges de face; à l'exergue CVPIDO.

Ṛ. ASTVRI NIKA. Vainqueur dans un quadriges à gauche; à l'exergue, BOTROCALES. Le tout gravé en creux. *Sab.* IV, 13..... **F.**

381. BROTROCALE. Vainqueur dans un quadriges de face.

Ṛ. ASTVRI NICA. Homme casqué debout, tenant une palme et un fouet; de chaque côté un vase avec des épis. Feu *M. le D^e Galy.*

382. ASTVR: N:: Homme marchant à gauche, tenant une couronne et une palme; de chaque côté une palme.

Ṛ. EPEPN. Cheval à droite. *M. Chaper.*

383. Ecuyer debout de face, tenant son cheval par la bride.

Ṛ. DOMINVS FYLOBACVS. Vainqueur dans un quadriges de face. (Ce médaillon est en partie en relief et en partie gravé en creux.) *Sab.* IV, 8..... **F—**

384. Même type de l'écuyer tout gravé en creux.

Ṛ. Même revers, mais, à ce qu'il paraît, sans légende..... **F—**

385. Deux conducteurs de chars vainqueurs debout et deux palmes; à gauche, PE en monogramme, en creux ou en relief.

Ṛ. DOMINVS IN. VENE. Vainqueur dans un quadriges de face. *Sab.* IV, 2. *M. Ch. Robert.*

386. Buste à mi-corps d'un écuyer imberbe à droite, tenant un fouet et conduisant un cheval par la bride.
- η). ELIANVS. Vainqueur dans un quadriges à droite. *Sab.* VII, 3. F.
387. Deux vainqueurs debout et deux palmes.
- η). OLYMPIODORVS. Vainqueur dans un quadriges de face. *Sab.* VII, 1.
388. Deux masques de théâtre.
- η). OLYMPIVS. Vainqueur dans un quadriges à droite. *Sab.* V, 5.
389. Buste nu à mi-corps d'un écuyer imberbe à droite, tenant un fouet et conduisant son cheval par la bride; derrière, un casque et un bouclier oblong.
- η). PANNONI NIKA. Vainqueur dans un quadriges à droite. *Sab.* V, 7. F.
390. Même buste sans le casque.
- η). AELIANE NIKA. Hiéronique debout, tenant de la main droite un *flagellum* et une couronne, et de la gauche une longue palme. Ann. de Num. 1881, pl. VIII, 1. *M. Ch. Robert.*
391. BABVLIVS. Même type de l'écuyer, mais sans bouclier derrière.
- η). Vainqueur dans un quadriges de face. *Sab.* VII, 10. F.
392. COLENDVS. Chasse dans le cirque.
- η). Le cirque. *Sab.* IV, 1.
393. EVTIMI VINCAS. Buste à mi-corps d'un écuyer imberbe à droite, tenant un fouet et conduisant son cheval par la bride; derrière, un casque.
- η). Chasseur à cheval et lion mort. *Sab.* IX, 11.
394. Sans légende. Même buste.
- η). ΓΥΗΝΥΑΗ. Hypsipyle debout tenant un enfant à gauche, à ses pieds, un autre enfant assis à terre, étouffant un serpent. Rev. num. 1868, p. 257. *M. Ch. Robert.*

395. *EVGENIVS*. Personnage debout, tenant un fouet et une palme.
 ῥ. Buste à droite, la tête est nue et armée de deux cornes.
 Publié par *M. Ch. Robert*.
396. Deux masques de théâtre à droite.
 ῥ. Pain, hure et jambon; un tranchet incus..... F
397. *ALLIGER*. Cheval marchant à gauche la tête surmontée d'une palme; devant, une palme. (Le cheval plaqué d'argent).
 ῥ. Nul. *M. Ch. Robert*.
398. Sans légende. Cheval sellé, bridé, une palme sur la tête, marchant à gauche.
 ῥ. Nul. *M. Ch. Robert*.
399. Dans le champ, le monogramme *P. E.* entre deux palmes.
 ῥ. Même type qu'au droit. *Rev. Belge*, 1882, p. 391.
400. Sans légende. Esculape, Hygie et la Force? nue debout de face appuyée sur une massue, les trois figures en creux.
 ῥ. Sans légende. Trois chiens attaquant un taureau; au second plan, un gladiateur tenant un bouclier; le tout en relief. *M. Ch. Robert*.

E. Tessères mystiques.

401. *ALEXANDR*. Buste d'Alexandre à droite coiffé de la peau de lion.
 ῥ. Hercule nu debout, tenant sa massue et donnant la main à Minerve casquée debout qui a un bouclier à ses pieds et tient une haste..... F. P. B. Q.
402. Même tête et même légende.
 ῥ. Le revers est érotique..... F. P. B.

403. ALEXANDRI. Même genre de buste.
 R). D. N. IHV. XPS. DEI FILIVS. Anesse à droite allaitant son
 anon; en haut, une écrevisse. P. B. 100
404. D. N. VA...S?. P. F. AVG. Buste diadémé et drapé à
 droite de Valentinien II ou III?
 n). Sans légende ou légende emportée. Même type.
 P. B. Q. 100
405. D. N. HONORIVS P. F. AVG. Buste lauré et drapé
 d'Honorius à droite.
 R). ASINA. Anesse à droite allaitant son anon. *Tanini*. P. B. 100



TABLE CHRONOLOGIQUE

DES MONNAIES DATÉES CONTENUES DANS CET OUVRAGE

| An
de Rome | Avant
J.-C. | |
|---------------|----------------|---|
| 679 | 75 | Consuls : L. OCTAVIUS, C. AURELIUS COTTA.
<i>Pompée-le-Grand</i> , n° 1. |
| 687 | 67 | Consuls : C. CALPURNIUS PISO, MAN. ACILIUS GLABRIO.
<i>Pompée-le-Grand</i> , n° 3, 4, 19. |
| 704 | 50 | Consuls : L. ÆMILIUS PAULUS, C. CLAUDIUS MARCELLUS.
<i>Jules César</i> , n° 12, 49. |
| 706 | 48 | Consuls : C. JULIUS CÆSAR (2° fois), P. SERVILIUS VATTIA
ISAURICUS.
<i>Jules César</i> , n° 13? 14? 15? 16? 17? 18? 19? |
| 707 | 47 | Consuls : Q. FUFIUS CALPURNIUS, P. VATINIUS.
<i>Jules César</i> , n° 1. |
| 708 | 46 | Consuls : C. JULIUS CÆSAR (3° fois), M. ÆMILIUS LEPIDUS.
<i>Pompée-le-Grand</i> (monnaies frappées après sa mort), n° 2.
<i>Jules César</i> , n° 2, 3, 4, 7, 21, 30, 31, 32. |
| 708-9 | 46-5 | <i>Pompée-le-Grand</i> (frappées après sa mort), n° 5, 6, 7, 8, 9,
10, 11, 16. |
| 709 | 45 | Consuls : C. JULIUS CÆSAR (4° fois), seul consul pendant trois
mois; Q. FABIUS MAXIMUS, C. TREBONIUS, C. CANINIUS RE-
BILUS <i>substitué</i> .
<i>Jules César</i> , n° 26, 34, 35, 50. |
| 710 | 44 | Consuls : C. JULIUS CÆSAR (5° fois), M. ANTONIUS, P. COR-
NELIUS DOLABELLA <i>substitué</i> .
<i>Jules César</i> , n° 8, 9, 10, 11, 20, 22, 23, 24, 25, 29, 36, 38,
39, 40, 41, 42, 43, 44.
<i>Jules César et Octave</i> , n° 2.
<i>Caius Antoine</i> , n° 1. |
| 710-12 | 44-42 | Toutes les médailles de Brutus. — Toutes les médailles de
Cassius. |
| 711 | 43 | Consuls : C. VIBIUS PANSA, C. JULIUS CÆSAR OCTAVIANUS, <i>sub-</i>
<i>stitué</i> , (C. CARINAS, <i>substitué</i> . A. HIRTIUS, Q. PÆDIUS, <i>sub-</i>
<i>stitué</i> , P. VENTIDIUS, <i>substitué</i> .
<i>Jules César</i> (frappées après sa mort), n° 27, 28, 37, 45, 46,
47, 48.
<i>Jules César et M. Antoine</i> , n° 1, 2, 3.
<i>Lépide</i> , n° 1, 2, 3.
<i>Lépide et M. Antoine</i> , n° 1, 2, 3, 4, 5, 6.
<i>Lépide et Octave</i> , n° 1, 2.
<i>Marc Antoine</i> , n° 4, 5, 12, 20, 21, 25, 66, 67, 68, 69, 70, 72,
73, 74, 82.
<i>Marc Antoine et Octave</i> , n° 1, 2, 3, 4, 5.
<i>Octave Auguste</i> , n° 5, 6, 55, 443? 444? 522? 523? 546? 547? |

| An de Rome | Avant J.-C. | |
|------------|-------------|--|
| 711-14 | 43-40 | <i>Fulvie</i> , n ^o 3, 4. |
| 711-18 | 43-36 | <i>Octave Auguste</i> , n ^o 95, 96, 227, 243, 245, 246, 248. |
| 713 | 41 | Consuls : L. ANTONIUS, P. SERVILIUS VATA ISAURICUS.
<i>Marc Antoine</i> , n ^o 76, 77, 78, 79.
<i>Marc Antoine et Octave</i> , n ^o 6, 7, 8, 9, 10.
<i>Lucius Antoine et M. Antoine</i> , n ^o 1, 2.
<i>Octave Auguste</i> , n ^o 416, 417, 514. |
| 714 | 40 | Consuls : C. DOMITIUS CALVINUS (2 ^e fois), C. ASINIUS POLLIO,
L. CORNELIUS BALBUS, <i>substitué</i> , P. CANIDIUS CRASSUS,
<i>substitué</i> .
<i>Domitius Ahenobarbus</i> , n ^o 1.
<i>Marc Antoine</i> , n ^o 9, 10. |
| 715 | 39 | Consuls : L. MARCIUS CENSORINUS, C. CALVISIUS SABINUS.
<i>Octave Auguste</i> , n ^o 467? 468? |
| 715-16 | 39-38 | <i>J. César et Octave</i> , n ^o 5, 6. |
| 715-17 | 39-37 | <i>Octavie et M. Antoine</i> , n ^o 2, 3, 9, 10.
<i>Octavie, M. Antoine et Octave</i> , n ^o 1. |
| 716 | 38 | Consuls : APPIUS CLAUDIUS PULCHER, C. NORBANUS FLACCUS.
<i>Pompée le Grand</i> (frappées après sa mort), n ^o 12? 13?
14? 15? 20? 21?
<i>J. César</i> (frappées après sa mort), n ^o 33.
<i>Octave Auguste</i> , n ^o 410? à 412? 539, 540, 545. |
| 716-19 | 38-35 | <i>Sexte Pompée</i> , n ^o 1, 2, 3.
<i>Sexte Pompée, Pompée et Cn. Pompée</i> , n ^o 1. |
| 717 | 37 | Consuls : M. VIPSANIUS AGRIPPA, L. CANINIUS GALLUS, T.
STATILIUS TAURUS, <i>substitué</i> .
<i>Marc Antoine</i> , n ^o 15, 75. |
| 718 | 36 | Consuls : L. GELLIUS PUBLICOLA, M. COCCEIUS NERVA,
L. AUTRONIUS PÆTUS, <i>substitué</i> , M. NONIUS GALLUS, <i>substitué</i> .
<i>Pompée le Grand</i> (après sa mort), n ^o 17? 18?
<i>Marc Antoine</i> , n ^o 12, 14, 16, 17, 18, 19.
<i>Octavie et M. Antoine</i> , n ^o 1, 4, 5, 6, 7, 8, 11, 12. |
| 719 | 35 | Consuls : L. CORNICIFICIUS, SEXTUS POMPEIUS.
<i>Marc Antoine</i> , n ^o 3, 22, 23, 24. |
| 719-20 | 35-34 | <i>Cléopâtre et M. Antoine</i> , n ^o 1.
<i>Marc Antoine fils et Marc Antoine</i> , n ^o 1. |
| 719-26 | 35-28 | <i>Octave Auguste</i> , n ^o 60, 61, 62, 63, 64, 65, 66, 67, 68, 69,
70, 71, 72, 73, 74, 75, 76, 77, 94, 113, 114, 115, 116,
117, 118, 119, 120, 121, 122, 123, 124, 126, 127. |
| 720 | 34 | Consuls : L. SCRIBONIUS LIBO, M. ANTONIUS, L. SEMPRONIUS
ATRATINUS, <i>substitué</i> ; au 1 ^{er} juillet : PAULUS ÆMILIUS
LEPIDUS, C. MEMMIUS; au 1 ^{er} nov. : M. HERENNIUS.
<i>Marc Antoine</i> , n ^o 2, 71. |
| 720-22 | 34-32 | <i>Marc Antoine fils et Marc Antoine</i> , n ^o 2. |
| 721 | 33 | Consuls : C. JULIUS CÆSAR OCTAVIANUS (2 ^e fois), P. AUTRO-
NIUS PÆTUS, <i>substitué</i> , L. VOCATIUS TULLUS; au 1 ^{er} mai :
L. FLAVIUS FIMBRIA; C. FONTEIUS CAPITO; au 1 ^{er} juillet :
MAN. ACILIUS AVIOLA; au 1 ^{er} septembre : L. VINUCIUS
au 1 ^{er} octobre : Q. LARONIUS.
<i>Octave, Auguste</i> , n ^o 128? |

TABLE CHRONOLOGIQUE

327

| An de Rome | Avant J.-C. | |
|------------|-------------|---|
| 722 | 32 | Consuls : CN DOMITIUS AHENOBARBUS, C. SOSIUS; au 1 ^{er} juillet : L. CORNELIUS; au 1 ^{er} nov. : M. VALERIUS MESSALA POTITUS. <i>Octave Auguste</i> , n ^{os} 88? 89? 90? 91? 111? |
| 723 | 31 | Consuls : C. JULIUS CÆSAR OCTAVIANUS (3 ^e fois), M. VALERIUS MESSALA CORVINUS; au 1 ^{er} mai : M. TITUS; au 1 ^{er} octobre : CN POMPEIUS.
<i>Marc Antoine</i> , n ^{os} 1, 11, 80, 81. |
| 724-27 | 30-27 | <i>Auguste</i> , n ^{os} 498 à 500. |
| 725 | 29 | C. JULIUS CÆSAR OCTAVIANUS (5 ^e fois), SEX. APPULEIUS.
<i>Auguste</i> , n ^{os} 14? 58? |
| 726 | 28 | Consuls : C. JULIUS CÆSAR OCTAVIANUS (6 ^e fois), M. VIPSANIUS AGRIPPA (2 ^e fois).
<i>Auguste</i> , n ^{os} 2, 3, 4, 13? 44? 218. |
| 727 | 27 | Consuls : C. JULIUS CÆSAR OCTAVIANUS AUGUSTUS (7 ^e fois), M. VIPSANIUS AGRIPPA (3 ^e fois).
<i>Auguste</i> , n ^{os} 1, 30, 125? 497. |
| 729 | 25 | Consuls : C. CÆSAR OCTAVIANUS AUGUSTUS (9 ^e fois), M JUNIUS SILANUS. <i>Auguste</i> , n ^o 110. |
| 731 | 23 | Consuls : C. CÆSAR OCTAVIANUS AUGUSTUS (11 ^e fois), LUCIUS SESTIUS, <i>substitué</i> , A. TERENTIUS VARRO MURENA, CN CALPURNIUS PISO, <i>substitué</i> .
<i>Auguste</i> , n ^{os} 217, 437. |
| 732 | 22 | Consuls : M. CLAUDIUS MARCELLUS ÆSERINUS, L. ARRUNTIUS.
<i>Auguste</i> , n ^{os} 178, 179, 180, 184, 185, 186, 386 à 406. |
| 734 | 20 | Consuls : M. APPULEIUS, P. SILIUS NERVA.
<i>Auguste</i> , n ^{os} 8, 9, 10, 11, 12, 56, 59, 180 à 201, 203, 204, 205, 255 à 268, 270 à 282, 354, 356 à 366, 382 à 385, 476 à 496. |
| 735 | 19 | Consuls : C. SENTIUS SATURNINUS, Q. LUCRETIUS VESPILLO; aux Cal. le juillet : M. VINUCIUS.
<i>Auguste</i> , n ^{os} 57, 82, 83, 84, 85, 86, 103, 104, 105, 106, 107, 108, 202, 298, 426 à 433, 512, 513, 542. |
| 736 | 18 | Consuls : P. CORNELIUS LENTULUS MARCELLINUS, CN CORNELIUS LENTULUS AUGUR.
<i>Auguste</i> , n ^{os} 418? 529.
<i>Agrippa et Auguste</i> , n ^{os} 1, 2, 3. |
| 737 | 17 | Consuls : C. FURNIUS. C. JUNIUS SILANUS.
<i>Auguste</i> , n ^{os} 112, 188, 438 à 442. |
| 737-41 | 17-13 | <i>Auguste</i> , n ^{os} 455 à 460.
<i>Julie et Auguste</i> , n ^o 1.
<i>Caius, Lucius, Julie et Auguste</i> , n ^{os} 1, 2. |
| 738 | 16 | Consuls : L. DOMITIUS AHENOBARBUS, P. CORNELIUS SCIPIO, L. TARIUS RUFUS, <i>substitué</i> .
<i>J. César</i> , n ^{os} 5, 6.
<i>J. César et Octave</i> , n ^o 1.
<i>Auguste</i> , n ^{os} 183, 229 à 235, 320 à 327, 343 à 348, 461 à 466, 541. |
| 738-39 | 16-15 | <i>Auguste</i> , n ^{os} 543, 544. |

| An de Rome | Avant J.-C. | |
|------------|-------------|---|
| 742 | 12 | Consuls : P. SULPICIUS QUIRINUS, M. VALERIUS MESSALA BARBATUS ÆMILIANUS, C. VALGIUS RUFUS, <i>substitué</i> . C. CANINIUS REBILUS, <i>substitué</i> .
<i>Auguste</i> , n ^{os} 130, 131, 132, 133, 134, 135, 136, 137, 138, 139, 140, 141, 142, 143, 144, 145, 146, 419. |
| 743 | 11 | Consuls : Q. ÆLIUS TUBERO, Q. FABIVS MAXIMVS.
<i>Auguste</i> , n ^{os} 147, 148, 149, 150, 311. |
| 744 | 10 | Consuls : JULIUS ANTONIUS, Q. FABIVS MAXIMVS.
<i>Auguste</i> , n ^{os} 151, 152 à 173. |
| 745 | 9 | Consuls : NERO CLAUDIUS DRUSUS, T. QUINCTIUS CRISPINUS.
<i>Auguste</i> , n ^{os} 174, 175, 176, 312. |
| 746 | 8 | Consuls : C. MARCIUS CENSORINUS, C. ASINIUS GALLUS.
<i>Auguste</i> , n ^o 313. |
| 747 | 7 | Consuls : TIB. CLAUDIUS NERO (2 ^e fois), CN. CALPURNIUS PISO.
<i>Auguste</i> , n ^o 314. |
| 752 | 2 | Consuls : C. CÆSAR OCTAVIANUS AUGUSTUS (13 ^e fois), M. PLAUTIUS SILVANUS, L. CANINIUS GALLUS, <i>substitué</i> .
<i>Auguste</i> , n ^{os} 39? 40? 41? 42? 43? 78, 79, 80, 81, 222, 223. |
| An de Rome | De J.-C. | |
| 757 | 4 | Consuls : SEX. ÆLIUS CATUS, C. SENTIUS SATURNINUS.
<i>Auguste</i> , n ^o 315. |
| 758 | 5 | Consuls : L. VALERIUS MESSALA VOLUSUS, CN. CORN. CINNA MAGNUS.
<i>Auguste</i> , n ^o 177. |
| 759 | 6 | Consuls : M. ÆMILIUS LEPIDUS, L. ARRUNTIUS.
<i>Auguste</i> , n ^{os} 224, 316. |
| 760 | 7 | Consuls : A. LICINIUS NERVA SILANUS, Q. CAECILIUS METELLUS CRETICUS SILIANUS.
<i>Auguste</i> , n ^{os} 225, 317. |
| 761 | 8 | Consuls : M. FURIUS CAMILLUS, SEX. NONIUS QUINTILIANUS, I. APRONIUS, <i>substitué</i> , A. VIBIUS HABITUS, <i>substitué</i> .
<i>Auguste</i> , n ^{os} 225, 318. |
| 763 | 10 | Consuls : P. CORNELIUS DOLABELLA, C. JUNIUS SILANUS SERV. CORN. LENTULUS MALUGINENSIS, <i>substitué</i> .
<i>Tibère</i> , n ^{os} 27 à 42. |
| 764 | 11 | Consuls : M. ÆMILIUS LEPIDUS, T. STATILIUS TAURUS, L. CASSIUS LONGINUS, <i>substitué</i> .
<i>Auguste</i> , n ^o 226. |
| 766 | 13 | Consuls : C. SILIUS NEPOS, L. MUNATIUS PLANCUS.
<i>Auguste</i> , n ^{os} 299, 300, 301.
<i>Tibère et Auguste</i> , n ^{os} 1, 2. |
| 767 | 14 | Consuls : SEX. POMPEIUS, SEX. APPULEIUS.
<i>Tibère</i> , n ^{os} 45, 46. |
| 768 | 15 | Consuls : DRUSUS CÆSAR, C. NORBANUS FLACCUS.
<i>Tibère</i> , n ^{os} 10, 15, 16, 17, 18, 20, 47, 48, 49. |
| 771 | 18 | Consuls : TIBERIUS CLAUD. NERO AUGUSTUS (3 ^e fois), GERMANICUS CÆSAR (2 ^e fois), L. SEIUS TUBERO, <i>substitué</i> .
<i>Tibère</i> , n ^o 50.
<i>Germanicus</i> , n ^o 6.
<i>Germanicus et Auguste</i> , n ^o 2. |

| An de Rome | De J.-C. | |
|------------|----------|--|
| 773 | 20 | Consuls : L. VALERIUS MESSALA, M. AURELIUS COTTA.
<i>Tibère</i> , nos 8, 9, 51. |
| 774 | 21 | Consuls : TIBERIUS AUGUSTUS (4 ^e fois), DRUSUS CÆSAR, (2 ^e fois).
<i>Agrippa</i> , n ^o 4.
<i>Tibère</i> , nos 4, 5, 6, 24.
<i>Tibère</i> , <i>Auguste</i> et <i>Octavie</i> , n ^o 1. |
| 775 | 22 | Consuls : C. SULPICIUS GALBA, Q. HATERIUS AGRIPPA, M. COCCEIUS NERVA, <i>substitué</i> , C. VIBIUS RUFINUS, <i>substitué</i> .
<i>Auguste</i> (frappées sous <i>Tibère</i>), nos 305, 309, 310.
<i>Livie</i> , nos 4, 5, 6.
<i>Agrippa</i> , n ^o 5.
<i>Tibère</i> , nos 3, 19, 25, 52, 64. |
| 776 | 23 | Consuls : C. ASINIUS POLLIO, L. ANTISTIUS VETUS.
<i>Livie</i> , nos 1, 2, 3.
<i>Tibère</i> , n ^o 53.
<i>Drusus</i> , nos 1, 2, 3. |
| 777 | 24 | Consuls : SERV. CORNELIUS CÆTHEGUS, L. VISELLIUS VARRŒ.
<i>Tibère</i> , n ^o 54. |
| 779 | 26 | Consuls : C. CALVISIUS SABINUS, CN CORNELIUS LENTULUS COSSUS GETULICUS.
<i>Tibère</i> , n ^o 55. |
| 780 | 27 | Consuls : M. LICINIUS CRASSUS, L. CALPURNIUS PISO.
<i>Tibère</i> , n ^o 56. |
| 781 | 28 | Consuls : APP. JUNIUS SILANUS, P. SILIUS NERVA.
<i>Tibère</i> , n ^o 57. |
| 782 | 29 | Consuls : L. RUBELLIUS GEMINUS, FUFIUS GEMINUS, AULUS PLAUTIUS, <i>substitué</i> , L. NONIUS ASPRENAS, <i>substitué</i> .
<i>Tibère</i> , n ^o 58. |
| 783 | 30 | Consuls : L. CASSIUS LONGINUS, M. VINICIUS, C. CASSIUS LONGINUS, <i>substitué</i> , L. NEVIUS SURDINUS, <i>substitué</i> .
<i>Tibère</i> , n ^o 59. |
| 785 | 32 | Consuls : CN DOMITIUS AHENOBARBUS, M. FURIUS CAMILLUS SCRIBONIANUS.
<i>Tibère</i> , nos 26, 60.
<i>Drusus</i> et <i>Tibère</i> , n ^o 1. |
| 786 | 33 | Consuls : SERVIUS SULPICIUS GALBA, L. CORN. SYLLA FELIX, L. SALVIUS OTHO, <i>substitué</i> .
<i>Livie</i> , n ^o 7.
<i>Tibère</i> , n ^o 61.
<i>Drusus</i> et <i>Tibère</i> , n ^o 2. |
| 787 | 34 | Consuls : PAULUS FABIUS PERSICUS, L. VITELLIUS.
<i>Auguste</i> (frappées après sa mort; sous <i>Tibère</i>), nos 302, 306.
<i>Livie</i> , n ^o 8.
<i>Tibère</i> , nos 12, 21, 62, 65, 68. |
| 788 | 35 | Consuls : C. CESTIUS GALLUS, M. SERVILIUS NONIANUS.
<i>Auguste</i> , (frappées après sa mort, sous <i>Tibère</i>), nos 303, 307.
<i>Tibère</i> , nos 13, 22, 66, 69. |
| 789 | 36 | Consuls : SEX. PAPINIUS ALLENIUS, Q. PLAUTIUS PLAUTIANUS.
<i>Auguste</i> , (frappées après sa mort, sous <i>Tibère</i>), nos 304, 308.
<i>Agrippa</i> , n ^o 1.
<i>Tibère</i> , nos 14, 23, 44, 63, 67, 70. |

| An de Rome | De J.-C. | |
|------------|----------|--|
| 790 | 37 | Consuls : CN. ACERRONIUS PROCULUS, CAIUS PETRONIUS PONTIUS NIGRINUS, C. CÆSAR CALIGULA, <i>substitué</i> , TIBER. CLAUDIUS, <i>substitué</i> .
<i>Germanicus</i> , n ^o 1, 2, 3.
<i>Agrippine mère et Caligula</i> , n ^{os} 1, 2, 3, 4.
<i>Néron et Drusus, César</i> , n ^o 1.
<i>Caligula</i> , n ^{os} 1, 4, 9, 12, 14, 18, 19, 24, 27.
<i>Caligula et Auguste</i> , n ^{os} 1 à 5, 9 à 11. |
| 791-92 | 38-39 | <i>Caligula</i> , n ^o 15. |
| 792 | 39 | Consuls : CAIUS CÆSAR CALIGULA AUGUSTUS (2 ^e fois), L. APRONIUS CÆSIANUS, M. SANQUINIUS, <i>substitué</i> , CN DOMITIUS CORBULO, <i>substitué</i> , CN DOMITIUS AFER, <i>substitué</i> .
<i>Caligula</i> , n ^o 5. |
| 793 | 40 | Consuls : CAIUS CÆSAR CALIGULA AUGUSTUS (3 ^e fois), seul; M. COCCREIUS NERVA, <i>substitué</i> .
<i>Germanicus et Caligula</i> , n ^{os} 5, 6.
<i>Agrippine mère et Caligula</i> , n ^{os} 5, 6.
<i>Néron et Drusus, César</i> , n ^{os} 2, 3.
<i>Caligula</i> , n ^{os} 2, 6, 7, 10, 16, 20, 21, 22, 23, 25, 26, 28, 29.
<i>Caligula et Auguste</i> , n ^{os} 6, 7. |
| 793-94 | 40-41 | <i>Caligula</i> , n ^{os} 3, 11. |
| 794 | 41 | Consuls : CAIUS AUGUSTUS (4 ^e fois), CN SENTIUS SATURNINUS Q. POMPONIUS SECUNDUS, <i>substitué</i> .
<i>Germanicus</i> , n ^o 4.
<i>Agrippine mère et Caligula</i> , n ^o 7.
<i>Caligula</i> , n ^o 8.
<i>Caligula et Auguste</i> , n ^o 8.
<i>Claude 1^{er}</i> , 1, 2, 4, 5, 6, 13, 14, 15 ? 16, 25 ? 26 ? 27 ? 33, 34, 35, 38, 39, 40, 41, 47, 48, 49, 50, 51, 70, 71, 72, 73, 75, 77, 78, 81, 83, 84, 85, 101.
<i>Claude et Néron</i> , n ^{os} 4, 5.
<i>Néron et Claude</i> , n ^{os} 4, 5. |
| 796 | 43 | Consuls : TIB. CLAUDIUS AUGUSTUS (3 ^e fois), L. VITELLIUS (2 ^e fois).
<i>Claude</i> , n ^{os} 42, 52, 53, 54, 79. |
| 797 | 44 | Consuls : C. PASSIENUS CRISPUS, T. STATILIUS TAURUS.
<i>Claude</i> , n ^{os} 43, 44, 55, 56, 80.
<i>Claude et Néron, César</i> , n ^o 6. |
| 799 | 46 | Consuls : M. VALERIUS ASIATICUS, M. JUNIUS SILANUS, SULLIUS RUFUS, <i>substitué</i> , P. OSTORIUS SCAPULA, <i>substitué</i> .
<i>Claude</i> , n ^{os} 7, 8, 17, 18, 28, 29, 36, 37, 45, 46, 57, 58, 69, 74, 86, 87. |
| 801 | 48 | Consuls : A. VITELLIUS, Q. VIPSANIUS PUBLICOLA, L. VITELLIUS, <i>substitué</i> .
<i>Claude</i> , n ^o 59. |
| 802 | 49 | Consuls : A. POMPEIUS LONGINUS GALLUS, Q. VERANIUS LÆTUS, L. MAMMIUS POLLIO, <i>substitué</i> , Q. ALLIUS MAXIMUS, <i>substitué</i> .
<i>Claude</i> , n ^{os} 9, 10, 11, 19, 20, 21, 60, 61, 62, 63, 88, 89, 90, 91. |

| An
de Rome | De
J.-C. | |
|---------------|-------------|---|
| 803 | 50 | Consuls : C. ANTISTIVS VETUS, M. SULLIVS RUFVS.
<i>Claude</i> , n° 12, 22, 23, 64, 65, 66, 92, 93, 94.
<i>Claude et Néron, César</i> , n° 7.
<i>Agrippine jeune et Claude</i> , n° 2. |
| 804 | 51 | Consuls : TIB. CLAVDIVS AVGVSTVS (5° fois), SERV. CORNELIVS ORFIVS, TITVS FLAVIVS VESPASIVS, <i>substitué</i> .
<i>Claude</i> , n° 24, 67, 68, 95, 96, 97, 98.
<i>Néron, César</i> , 82, 96, 97, 98, 99, 311, 312. |
| 807 | 54 | Consuls : M. ASINIVS MARCELLVS, MANIVS ACILIVS AVIOLA.
<i>Néron</i> , n° 192. |
| 808 | 55 | Consuls : CLAVDIVS NERO AVGVSTVS, L. ANTISTIVS VETVS.
<i>Néron</i> , n° 204, 205, 336. |
| 809 | 56 | Consuls : Q. VOLVSIVS SATVRNINVS, P. CORNELIVS SCIPIO.
<i>Néron</i> , n° 206, 207. |
| 810 | 57 | Consuls : CL. NERO AVGVSTVS (2° fois), L. CALPURNIVS PISO.
<i>Néron</i> , n° 208, 209. |
| 811 | 58 | Consuls : NERO AVGVSTVS (3° fois), VALERIVS MESSALA.
<i>Néron</i> , n° 32?, 210, 211. |
| 812 | 59 | Consuls : C. VIPSANIVS PVBLICOLA APRONIVS, C. FONTEIVS CAPITO.
<i>Néron</i> , n° 212, 213, 214. |
| 813 | 60 | Consuls : NERO AVGVSTVS (4° fois), CN. CORNELIVS LENTVLVS.
<i>Néron</i> , n° 46 à 60, 215, 216 à 222. |
| 814 | 61 | Consuls : L. CÆSENNIVS PÆTVS, P. PETRONIVS TVRPILIVS,
<i>Néron</i> , n° 223 à 227. |
| 815 | 62 | Consuls : P. MARIVS, L. APINIVS GALLVS.
<i>Néron</i> , n° 228, 229, 230, 231. |
| 816 | 63 | Consuls : C. MEMMIVS REGVLVS, L. VERGINIVS RUFVS.
<i>Néron</i> , n° 232, 233, 234, 235. |
| 818 | 65 | Consuls : A. LICINIVS NERVA SILIVS, M. IVLIVS VESTINVS ATTICVS, ANICIVS CÆREALIS, <i>substitué</i> .
<i>Néron</i> , n° 143. |
| 819 | 66 | Consuls : C. LVCCIVS TELESINVS, C. SVETONIVS PAVLINVS.
<i>Néron</i> , 139, 140, 169, 283 à 287. |
| 820 | 67 | Consuls : FONTEIVS CAPITO, C. IVLIVS RUFVS.
<i>Néron</i> , n° 260. |
| 821-22 | 68-69 | <i>Galba</i> . (Voir au sujet des dates le nota et le renvoi t. 1 ^{er} , page 319). |
| 822 | 69 | Consuls : SERV. SVLPICIVS GALBA AVGVSTVS (2° fois), T. VINIVS RUFINVS, M. SALVIVS OTHO AVGVSTVS, <i>substitué</i> , L. SALV. OTHO TITIANVS, <i>substitué</i> , L. VERGINIVS RUFVS (2° fois), <i>substitué</i> , POMPEIVS VOPISCVS, <i>substitué</i> , TITVS ARRIVS ANTONINVS, <i>substitué</i> , P. MARIVS CÆLVS, <i>substitué</i> , C. FABIVS VALENS, <i>substitué</i> , AVLVS CÆCINA ALIENVS, <i>substitué</i> , ROBCIVS REGVLVS, <i>substitué</i> , CN. CÆCILIVS SIMPLEX, <i>substitué</i> , G. QVINCTIVS ATTICVS, <i>substitué</i> .
<i>Othon</i> . Toutes ses médailles.
<i>Vitellius</i> . Toutes ses médailles.
<i>Vespasien</i> , n° 439, 538 à 546. |

| An de Rome | De J.-C. | |
|------------|----------|--|
| 823 | 70 | <p>Consuls : TITUS FL. VESPASIANUS AUGUSTUS (2^e fois), TITUS CÆSAR, C. LICINIUS MUTIANUS, <i>substitué</i>, L. ANNIUS BASSUS, <i>substitué</i>, C. CÆCINA PÆTUS, <i>substitué</i>.</p> <p><i>Vespasien</i>, nos 12, 25, 66, 80 à 94, 171, 185, 186, 209, 240, 278, 289, 324, 333, 334, 359, 381, 406, 416, 424, 513, 518, 523, 533 à 535, 627.</p> <p><i>Vespasien, Titus et Domitien</i>, nos 3 à 6, 12, 13.</p> |
| 824 | 71 | <p>Consuls : FLAV. VESPASIANUS AUGUSTUS (3^e fois), M. COCCÆIUS NERVA, FLAV. DOMITIANUS CÆSAR, <i>substitué</i>, CN PÆDIUS CASTUS, <i>substitué</i>.</p> <p><i>Vespasien</i>, nos 8, 13, 14, 19, 38, 40, 44, 46, 47, 48, 49, 50, 51, 61, 62, 67, 69 à 72, 76, 95 à 101, 142, 150, 150 à 161, 165, 169, 178, 179, 187 à 191, 202 à 204, 232 à 239, 244 à 247, 250 à 258, 262, 265 à 269, 276, 279, 281, 283, 290, 293, 294, 300, 302 à 304, 313, 325 à 330, 335, 336, 338, 339, 341 à 345, 351 à 357, 391, 396, 397, 402, 404, 405, 407, 411, 412, 415, 417 à 419, 421, 425, 428, 429, 432, 434, 437, 438, 440 à 444, 449, 463, 464, 469 à 472, 475, 480, 484, 486, 487, 490, 495, 498, 500, 506, 507, 511, 512, 514, 519 à 522, 524, 526, 528, 529, 531, 536, 548, 554 à 566, 568, 573, 585, 589 à 592, 607, 608, 620 à 626, 628, 629, 632 à 635.</p> <p><i>Vespasien et Titus</i>, n^o 2.</p> |
| 825 | 72 | <p>Consuls : VESPASIANUS AUGUSTUS (4^e fois), TITUS CÆSAR (2^e fois).</p> <p><i>Vespasien</i>, nos 284, 331, 332.</p> <p><i>Titus Cæsar</i>, nos 28, 29, 193, 229, 231, 236.</p> <p><i>Domitien Cæsar</i>, nos 404, 476, 533, 616, 635, 636.</p> |
| 825-26 | 72-73 | <p><i>Vespasien</i>, nos 9, 15, 18, 45, 73, 74, 102, 139, 140, 141, 151, 158, 164, 170, 192 à 196, 263, 273, 274, 298, 299, 301, 305 à 307, 321, 323, 337, 340, 350, 388, 392, 398, 399, 413, 414, 420, 426, 430, 432, 435, 445, 446, 450, 465, 474, 476 à 479, 481, 485, 499, 503, 508, 517, 527, 537, 563, 574, 575, 577, 582, 586, 596, 599 à 601, 612, 618, 619, 636, 637, 642 à 645.</p> <p><i>Vespasien et Titus</i>, nos 1, 3 à 5.</p> <p><i>Vespasien, Titus et Domitien</i>, nos 1, 8.</p> <p><i>Titus, Cæsar</i>, nos 1, 6 à 8, 27, 40, 45, 46, 77 à 80, 89, 93, 113, 116, 143, 150, 173, 174, 176, 177, 181, 182, 185, 186, 191, 192, 198 à 202, 207 à 209, 226 à 228, 230, 232, 237, 239, 242, 247, 265, 351, 358, 361, 362, 380 à 387.</p> |
| 825-28 | 72-75 | <i>Vespasien</i> , nos 297, 387. |
| 826 | 73 | <p>DOMITIANUS CÆSAR (2^e fois), L. VALERIUS MESSALINUS.</p> <p><i>Titus Cæsar</i>, nos 234, 235, 238.</p> <p><i>Domitien Cæsar</i>, nos 1, 2, 43, 96 à 100, 347, 348, 400, 405, 444 à 447, 477 à 479, 518, 534, 540, 614, 615, 628, 629, 632, 637, 638, 663 à 665.</p> |
| 827 | 74 | <p>Consuls : VESPASIANUS AUGUSTUS (5^e fois), TITUS CÆSAR (3^e fois), DOMITIANUS CÆSAR (3^e fois), <i>substitué</i>.</p> <p><i>Vespasien</i>, nos 1, 2, 10, 16, 39, 68, 103, 105 à 110, 152, 153, 277, 282, 308, 309, 314, 346, 361 à 364, 376 à 378, 394, 451 à 453, 491, 602, 603, 613, 638.</p> <p><i>Vespasien Titus et Domitien</i>, n^o 2.</p> <p><i>Titus Cæsar</i>, nos 2, 21, 47, 81, 82, 107, 123, 144, 145, 159 à 161, 183, 210, 211, 325 à 327, 363, 378.</p> <p><i>Domitien Cæsar</i>, nos 3, 20, 45, 101, 374, 375, 406, 448, 449, 633, 634.</p> |

TABLE CHRONOLOGIQUE

333

| An de Rome | De J.-C. | |
|------------|----------|---|
| 828 | 75 | <p>Consuls : VESPASIANUS AUGUSTUS (6^e fois), TITUS CÆSAR (4^e fois), DOMITIANUS CÆSAR, (4^e fois), <i>substitué</i>.</p> <p><i>Vespasien</i>, n^o 3, 111, 112, 113, 154, 210 à 212, 315, 347, 365 à 371, 454, 462, 473, 604.</p> <p><i>Vespasien Titus et Domitien</i>, n^o 7.</p> <p><i>Titus Cæsar</i>, n^o 48 à 50, 83, 101, 102, 162, 163.</p> <p><i>Domitien Cæsar</i>, n^o 46, 47, 102, 369, 402, 450.</p> |
| 829 | 76 | <p>Consuls : VESPASIANUS AUGUSTUS (7^e fois), TITUS CÆSAR (5^e fois).</p> <p><i>Vespasien</i>, n^o 4, 5, 17, 31, 32, 114 à 118, 120 à 124, 155, 180, 197, 310, 316, 317, 320, 372 à 375, 382, 383, 395, 448, 455 à 458, 488, 492, 494, 504, 605, 609.</p> <p><i>Titus Cæsar</i>, n^o 3, 51 à 63, 84, 94, 95, 137, 155, 164, 175, 212 à 214.</p> <p><i>Domitien Cæsar</i>, n^o 21, 31, 35, 48 à 52, 103, 104, 340, 382, 401, 451 à 455, 480, 630.</p> |
| 830-31 | 77-78 | <p><i>Vespasien</i>, n^o 6, 20, 24, 33, 34, 35, 57, 58, 125 à 137, 156, 166 à 168, 181 à 183, 198, 199, 240, 311, 318, 348, 384, 490, 401, 408 à 410, 436, 447, 459, 460, 466 à 468, 482, 483, 493, 505, 530, 606, 610, 611, 639.</p> <p><i>Vespasien et Domitien</i>, n^o 1.</p> <p><i>Titus Cæsar</i>, n^o 18, 19, 32, 33, 64 à 68, 85, 86, 88, 117, 118, 128 à 130, 142, 146, 147, 153, 154, 184, 187, 188, 196, 215 à 217, 240, 243, 260, 261, 328, 330, 364, 371, 379, 388 à 390.</p> |
| 830-32 | 77-79 | <p><i>Domitien Cæsar</i>, n^o 377 à 379, 383 à 385, 388, 389, 392, 393, 456, 457, 619, 623.</p> <p><i>Domitia, et Domitien</i>, n^o 1.</p> |
| 831 | 78 | <p>Consuls : L. CEIONIUS COMMODUS VERUS, DECIMIUS NOVIUS PRISCUS.</p> <p><i>Vespasien</i>, n^o 213 à 220, 547.</p> <p><i>Titus Cæsar</i>, n^o 103, 104, 114, 115.</p> |
| 832 | 79 | <p>Consuls : VESPASIANUS AUGUSTUS (9^e fois), TITUS CÆSAR (7^e fois), DOMITIANUS CÆSAR (6^e fois), <i>substitué</i>.</p> <p><i>Vespasien</i>, n^o 59, 138, 157, 162, 549 à 560.</p> <p><i>Titus Cæsar</i>, n^o 26, 69, 70, 138, 148, 206, 218, 257, 262, 266 à 299, 331 à 337, 341, 359, 365, 366.</p> |
| 833 | 80 | <p>Consuls : TITUS AUGUSTUS, (8^e fois), DOMITIANUS CÆSAR (7^e fois).</p> <p><i>Vespasien</i> (frappées sous Titus), n^o 205 à 208.</p> <p><i>Domitille jeune</i>, n^o 1, 3.</p> <p><i>Titus</i>, n^o 4, 5, 9 à 12, 14, 15, 20, 34 à 36, 41 à 43, 71, 73, 74, 76, 90, 96, 97, 100, 108 à 111, 136, 139 à 141, 149, 151, 152, 178 à 180, 189, 190, 194, 195, 197, 203 à 205, 219 à 224, 233, 244, 246, 251, 252, 256 à 259, 263, 264, 300 à 324, 342 à 346, 353, 357, 360, 367 à 369, 372, 400.</p> <p><i>Domitien</i>, n^o 32, 33, 54 à 63, 95, 172, 341 à 344, 373, 380, 381, 386, 387, 390, 391, 394 à 399, 548, 549, 551 à 554, 620, 624, 666.</p> |

| An de Rome | De J.-C. | |
|------------|----------|---|
| 833-34 | 80-81 | <p><i>Auguste, (restitution de Titus), n^{os} 548, 549, 550.</i>
 <i>Livie, (restitution de Titus), n^o 10.</i>
 <i>Tibère, (restitution de Titus), n^{os} 71, 75.</i>
 <i>D. usus, (restitution de Titus), n^o 7.</i>
 <i>Néron Drusus, (restitution de Titus), n^o 10.</i>
 <i>Germanicus (restitutions de Titus), n^{os} 13, 14.</i>
 <i>Agrippine mère (restitution de Titus), n^o 4.</i>
 <i>Domitien, n^{os} 4 à 6, 36, 37, 39 à 42, 53, 549, 376, 409, 411, 422, 434, à 443, 458 à 462, 481, 541, 542, 611, 612, 617, 651.</i></p> |
| 834 | 81 | <p>Consuls : L. FLAVIUS SILVA NONIUS BASSUS,.... ASINIUS POLLIO VERRUCOSUS.
 <i>Domitien, n^{os} 173, 209, 319, 320, 345, 346, 370 à 372, 417, 555 à 579, 621, 625.</i>
 <i>Domitia et Domitien, n^{os} 3, 4.</i></p> |
| 835 | 82 | <p>Consuls : DOMITIANUS AUGUSTUS, (8^e fois), T. FLAVIUS SABINUS.
 <i>Domitien, n^{os} 23, 34, 350, 410, 423, 580 à 589, 592 à 598, 607 à 610, 667.</i>
 <i>Domitia et Domitien, n^o 2.</i></p> |
| 836 | 83 | <p>Consuls : DOMITIANUS AUGUSTUS, (9^e fois), Q. PETILIUS RUFUS.
 <i>Domitien, n^o 64, 599 à 606.</i></p> |
| 837 | 84 | <p>Consuls : DOMITIANUS AUGUSTUS (10^e fois), C. OPIUS SABINUS.
 <i>Domitien, n^{os} 10, 106, 139, 301, 305, 323, 324, 351 à 359, 413 à 416, 424, 425, 463 à 465, 467, 646.</i></p> |
| 838 | 85 | <p>Consuls : DOMITIANUS AUGUSTUS (11^e fois), T. AURELIUS FULVUS.
 <i>Domitien, n^{os} 7, 8, 11 à 13, 17, 18, 28, 107 à 110, 118 à 121, 135, 136, 176 à 190, 302, 303, 307 à 309, 325, 326, 335, 360 à 368, 417 à 419, 426 à 431, 468 à 470, 472, 474, 483, 484, 488, 489, 491, 492, 496, 497, 501, 503, 504, 509, 525, 526, 530, 536, 537, 539, 540, 639 à 642, 662.</i></p> |
| 839 | 86 | <p>Consuls : DOMITIANUS AUGUSTUS (12^e fois), SERVIUS CORN. DOLABELLA PETRONIANUS.
 <i>Domitien, n^{os} 9, 14, 15, 19, 25, 105, 111, 112, 122 à 124, 191 à 211, 304, 306, 310, 321, 327, 328, 338, 420, 432, 471, 485, 490, 493, 498, 502, 505, 510, 523, 538, 643 à 645, 647 à 649.</i></p> |
| 840 | 87 | <p>Consuls : DOMITIANUS AUGUSTUS (13^e fois), A. VOLUSIUS SATURNINUS.
 <i>Domitien, n^{os} 26, 65, 113, 114, 125 à 127, 137, 212 à 231, 311, 312, 329, 320, 433, 480, 495, 499, 506, 511, 650 à 652.</i></p> |
| 841 | 88 | <p>Consuls : DOMITIANUS AUGUSTUS (14^e fois), L. MINUCIUS RUFUS.
 <i>Domitien, n^{os} 27, 66, 69 à 92, 232 à 253.</i></p> |
| 841-42 | 88-89 | <p><i>Domitien, n^{os} 16, 67, 68, 115, 116, 128, 129, 140 à 148, 313, 317, 322, 331, 475, 487, 494, 507, 512, 517, 524, 653 à 655.</i></p> |
| 842 | 89 | <p>Consuls : T. AURELIUS FULVUS,.... ATRATINUS.
 <i>Domitien, n^{os} 130, 254 à 258, 421.</i></p> |

| An de Rome | De J.-C. | |
|------------|----------|--|
| 843 | 90 | Consuls : DOMITIANUS AUGUSTUS (15 ^e fois), M. COCCEIUS NERVA (2 ^e fois).
<i>Domitien</i> , n ^o 259 à 266. |
| 843-44 | 90-91 | <i>Domitien</i> n ^o 131, 132, 149 à 156, 314, 332, 508, 513, 527, 529, 656, 657, 672. |
| 844 | 91 | Consuls : M. ULPIUS TRAJANUS, M. ACILIUS GLABRIO.
<i>Domitien</i> , n ^o 267 à 270. |
| 845 | 92 | DOMITIANUS AUGUSTUS (16 ^e fois), Q. VOLUSIUS SATURNINUS.
<i>Domitien</i> , n ^o 271 à 277, 528, 670. |
| 845-46 | 92-93 | <i>Domitien</i> , n ^o 278 à 281. |
| 845-47 | 92-94 | <i>Domitien</i> , n ^o 93, 133, 157 à 163, 315, 333, 500, 514, 516, 658, 659. |
| 846 | 93 | Consuls : CN POMPEIUS COLLEGA, CORNELIUS PRISCUS.
<i>Domitien</i> , n ^o 282 à 284. |
| 847 | 94 | Consuls : L. NONIUS TORQUATUS ASPRENAS, T. SEX MAGIUS LATERANUS.
<i>Domitien</i> , n ^o 285. |
| 848 | 95 | Consuls : DOMITIANUS AUGUSTUS (17 ^e fois), T. FLAVIUS CLEMENS.
<i>Domitien</i> , n ^o 94, 134, 164 à 169, 286 à 289, 316, 334, 466, 515, 531, 532, 535, 600, 661, 671. |
| 848-49 | 95-96 | <i>Domitien</i> , n ^o 290 à 296. |
| 849 | 96 | Consuls : C. ANTISTIUS VETUS, T. MANLIUS VALENS.
<i>Domitien</i> , n ^o 297, 4 ^{1/2} , 519, 520.
<i>Nerva</i> , n ^o 1 à 4, 12, 13, 15 à 18, 24 à 27, 37 à 41, 54 à 56, 58 à 64, 76, 77, 99, 100, 104 à 105 à 111, 130, 132, 145. |
| 850 | 97 | Consuls : M. COCCEIUS NERVA AUGUSTUS (3 ^e fois), L. VERGI NIUS RUFUS (3 ^e fois), C. CORNELIUS TACITUS, <i>substituté</i> .
<i>Nerva</i> , n ^o 5 à 11, 14, 19 à 23, 28 à 36, 42 à 52, 57, 65 à 75, 78 à 84, 101 à 103, 112 à 121, 123 à 127, 129, 131, 133, 134, 142 à 144, 146 à 149.
<i>Trajan</i> , n ^o 202. |
| 851 | 98 | Consuls : NERVA AUGUSTUS (4 ^e fois), M. ULPIUS TRAJANUS CÆSAR (2 ^e fois).
<i>Nerva</i> , n ^o 53, 85 à 98.
<i>Trajan</i> , n ^o 50 à 55, 203 à 213, 288 à 304, 318, 319, 586 à 595, 607 à 622. |
| 852 | 99 | Consuls : Q. SOSIUS SENECIO, A. CORNELIUS PALMA.
<i>Trajan</i> , n ^o 56, 57. |
| 853 | 100 | Consuls : M. ULPIUS TRAJANUS AUGUSTUS (3 ^e fois), M. SEX. JULIUS FRONTINUS.
<i>Trajan</i> , n ^o 58 à 60, 214 à 227, 596, 623 à 633. |
| 854-55 | 101-2 | <i>Trajan</i> , n ^o 228 à 254, 634 à 642. |
| 855 | 102 | Consuls : L. JULIUS URSUS SERVIANUS, L. LICINIUS SURA.
<i>Trajan</i> , n ^o 128, 129, 285. |
| 856 | 103 | L. LICINIUS SURA (2 ^e fois), L. NERATIUS MARCELLUS.
<i>Trajan</i> , n ^o 171 à 174, 598, 643. |
| 857 | 104 | Consuls : TRAJANUS (5 ^e fois), M. LABERIUS MAXIMUS (2 ^e fois).
<i>Trajan</i> , n ^o 61? 599 à 606. |

An De
de Rome J.-C.

| | | |
|--------|--------|---|
| 857-63 | 104-10 | <i>Trajan</i> , nos 1 à 3, 6 à 8, 15, 17 à 22, 32, 33, 36, 38, 45, 62 à 79, 81 à 87, 91 à 102, 130 à 135, 170, 179, 183, 196, 199, 255 à 264, 305, 326, 327, 357, 363 à 371, 373, 374, 376 à 381, 383 à 396, 401 à 403, 405 à 410, 412, 414 à 430, 436, 437, 440 à 442, 444 à 449, 452 à 457, 459 à 475, 477 à 479, 481 à 489, 491 à 495, 500 à 524, 527 à 554, 565 à 575, 579 à 584, 597, 644, 660, 661. |
| 858 | 105 | Consuls : TIB. JULIUS CANDIDUS, A. JULIUS QUADRATUS.
<i>Trajan</i> , nos 80, 88 à 90, 118 à 121, 136, 137, 525, 526. |
| 863 | 110 | Consuls : SERVIUS SALVIDIENUS ORFITUS, M. PEDUCÆUS PRISCINUS.
<i>Trajan</i> , n° 555? |
| 864 | 111 | Consuls : C. CALPURNIUS PISO, M. VETTIUS BOLANUS.
<i>Trajan</i> , nos 4, 16, 197, 200, 450, 556, 645. |
| 865-66 | 112-13 | <i>Plotine</i> , nos 1 à 6.
<i>Marciane</i> , nos 1, 2. |
| 865-70 | 112-17 | <i>Trajan</i> , nos 5, 9 à 14, 23 à 31, 34, 35, 37, 46 à 48, 117, 125 à 127, 142 à 146, 151 à 160, 164 à 166, 180, 198, 201, 306, 339, 354, 372, 375, 382, 397 à 399, 400, 404, 411, 413, 431 à 435, 438, 439, 443, 451, 458, 476, 480, 576 à 578, 646 à 652. |
| 866 | 113 | Consuls : L. PUBLILIUS CELSUS, C. GLODIUS CRISPINUS.
<i>Trajan</i> , nos 115? 116? 557 à 559? 561 à 564? |
| 867 | 114 | Consuls : Q. NONNIUS HASTA, P. MANILIUS VOPISCUS.
<i>Trajan</i> , nos 40, 41, 42? 43? 44? 103 à 114, 140? 148, 149, 167 à 169? 268 à 270, 273 à 276, 278, 279, 281 à 284, 307 à 312, 331, 496 à 499, 560, 653?
<i>Trajan père et Trajan</i> , nos 1 à 3.
<i>Trajan père, Nerva et Trajan</i> , n° 1. |
| 868 | 115 | Consuls : L. VIPSANIUS MESSALA, M. VERGILIUS PLEDO.
<i>Trajan</i> , nos 175 à 178, 329, 330, 351 à 353, 355, 358 à 361. |
| 869 | 116 | Consuls : L. ÆLIUS LAMIA VETUS.
<i>Trajan</i> , nos 39, 49, 122 à 124, 150, 184 à 195, 265 à 267, 271, 272, 277, 280, 286, 287, 313 à 317, 320 à 322, 324, 325, 328, 332, 333, 356, 654 à 657. |
| 870 | 117 | Consuls : ... NIGER APRONIANUS.
<i>Hadrien</i> , nos 3 à 7, 247 à 251, 256, 259, 260, 263, 263, 523 à 525, 740 à 744, 749 à 755, 874 à 876, 1003, 1004, 1007 à 1009, 1011 à 1013, 1023 à 1026. |
| 871 | 118 | Consuls : P. ÆLIUS HADRIANUS AUGUSTUS (2 ^e fois), CN PEDANIUS FUSCUS SALINATOR.
<i>Hadrien</i> , nos 91, 92, 128, 129, 178 à 181, 184, 191, 192, 252, 253, 264 à 266, 594 à 598, 745, 746, 756, 757, 877, 914, 1005, 1006, 1014, 1015, 1027, 1050 à 1055, 1181, 1182, 1349 à 1352, 1355, 1356, 1475, 1476. |
| 872 | 119 | Consuls : HADRIANUS AUGUSTUS (3 ^e fois), ... RUSTICUS.
<i>Hadrien</i> , nos 130? 131? 182? 183? 255? 747? 748? 758 à 760, 1197. |

| An de Rome | De J.-C. | |
|------------|----------|---|
| 874 | 121 | Consuls : M. ANNIUS VERUS,AUGUR.
<i>Hadrien</i> , n° 162 à 164. |
| 890 | 137 | Consuls : L.ÆLIUS CÆSAR, D CÆCILIUS-BALBINUS VIBULLIUS PIUS.
<i>Hadrien</i> , n° 258.
<i>Ælius</i> toutes ses monnaies. |
| 891 | 138 | Consuls :CAMERINUS, CENSORIUS NIGER.
<i>Antonin</i> , n° 66 à 103, 128 à 133, 144, 574, 597 à 615, 637 à 644, 656? 657? 658 à 665, 1057 à 1071, 1184.
<i>Antonin et Hadrien</i> , n° 1, 2. |
| 892 | 139 | Consuls : ANTONINUS PIUS AUGUSTUS (2° fois), C. BRUTTIUS PRÆSENS.
<i>Antonin</i> , n° 21 à 28, 64, 65, 109, 110, 168, 347, 365, 368, 380 à 382, 396 à 397 bis, 413, 465 à 471, 480 à 482, 547, 548, 551 à 553, 560, 561, 572, 575 à 578, 596, 634, 635, 645 à 653, 666, 678, 698, 726, 727, 743, 765, 786 à 788, 790, 794 à 796, 816, 831 à 836, 840 à 880, 1072, 1154.
<i>Antonin et Marc Aurèle</i> , n° 1 à 12.
<i>Marc Aurèle</i> , n° 1053? |
| 893 | 140 | Consuls : ANTONINUS PIUS AUGUSTUS (3° fois), M. ÆLIUS AURELIUS VERUS CÆSAR.
<i>Antonin et Marc Aurèle</i> , n° 13 à 41. |
| 893-94 | 140-41 | <i>Antonin</i> , n° 146, 147. |
| 893-96 | 140-43 | <i>Antonin</i> , n° 13 à 20, 30 à 37, 56, 58 à 60, 62, 63, 106 à 108, 113 à 116, 119, 123 à 127, 135 à 137, 139 à 143, 169 à 185, 190, 191, 351, 362, 366, 367, 398 à 411, 416, 417, 420 à 448, 450, 451, 457 à 460, 463, 464, 473, 483 à 489, 533, 550, 556 à 559, 567 à 571, 588 à 591, 619, 654, 655, 679 à 689, 694, 699 à 717, 721 à 725, 736 à 739, 742, 744, 747, 754 à 759, 760, 761, 763, 764, 768 à 775, 780 à 784, 789, 817 à 824, 827 à 830, 837, 881 à 926, 1073 à 1077, 1079 à 1090, 1130, 1134, 1140, 1144, 1158, 1161, 1164, 1165, 1170 à 1176.
<i>Antonin et Faustine</i> , n° 1, 2.
<i>Marc Aurèle</i> , n° 235 à 238, 386 à 396, 450 à 461, 580, 1043, 1045, 1055. |
| 897 | 144 | Consuls : P. LOLLIANUS AVITUS, C. CLAUDIUS MAXIMUS.
<i>Antonin</i> , n° 186 à 189, 348 à 350, 838, 839, 927 à 929.
<i>Marc Aurèle</i> , n° 99, 100, 175. |
| 898 | 145 | Consuls : ANTONINUS PIUS AUGUSTUS (4° fois), M. ÆLIUS AURELIUS VERUS CÆSAR (2° fois).
<i>Antonin</i> , n° 29, 490 à 501. |
| 898-99 | 145-46 | <i>Marc Aurèle</i> , n° 63, 65, 101 à 112, 233, 234, 398, 399, 572 à 578, 581, 582, 594 à 604, 1006 à 1008, 1021 à 1024, 1040, 1044, 1046. |
| 898-900 | 145-47 | <i>Antonin</i> , n° 38, 216, 250, 251, 592, 593, 1131, 1135. |
| 900 | 147 | Consuls : L. VALERIUS LARGUS, M. VALERIUS MESSALINUS.
<i>Antonin</i> , n° 667. |
| 901 | 148 | Consuls : C. BELLITIUS TORQUATUS (2° fois), D. SALVIUS JULIANUS.
<i>Antonin</i> , n° 39, 40, 217, 231, 255, 276, 280, 283, 286, 300 à 303, 340, 502 à 512, 668 à 671, 673 à 676, 946, 948, 949, 1093 à 1099, 1186.
<i>Marc Aurèle</i> , n° 239 à 241, 593, 606 à 614, 1039, 1048. |

| An de Rome | De J.-C. | |
|------------|----------|--|
| 902 | 149 | Consuls : SERV. CORN. SCIPIO ORFITUS, Q. NONIUS PRISCUS.
<i>Antonia</i> , n ^{os} 41, 122, 218, 224, 232 à 242, 252, 263, 281, 284, 287, 304, 369, 562 à 566, 672, 811 à 814, 1092, 1100.
<i>Antonin et Faustine, mère</i> , n ^o 3.
<i>Antonin et Faustine jeune</i> , 1 et 2.
<i>Marc Aurèle</i> , n ^{os} 14 à 21, 67, 68, 230 à 232, 242, 397, 443 à 449, 615 à 633, 826, 827, 1009, 1015, 1016. |
| 903 | 150 | Consuls : M. SQUILLA GALLICANUS, SEX CARMINIUS VETUS.
<i>Antonin</i> , n ^{os} 219, 243, 244, 253, 264.
<i>Marc Aurèle</i> , n ^{os} 22, 243, 634, 635, 1010, 1011, 1017. |
| 904 | 151 | Consuls : SEX. QUINTILIUS CONDIANUS, SEX. QUINTILIUS MAXIMUS.
<i>Antonin</i> , n ^{os} 47 à 49, 145, 220, 245 à 247, 254, 265, 266, 294, 474 à 479, 513 à 516, 554, 555, 579 à 583, 616, 618, 633, 690, 692, 693, 825, 950 à 955. |
| 905 | 152 | Consuls : M. ACILIUS GLABRIO, M. VALERIUS HOMULLUS.
<i>Antonin</i> , n ^{os} 50, 51, 112, 196, 212, 259, 260, 267 à 269, 288, 289, 305, 341, 517, 584 à 587, 617, 691, 728 à 731, 826, 956 à 973, 1155.
<i>Marc Aurèle</i> , n ^{os} 23 à 26, 244, 245, 636 à 651, 1012 à 1014. |
| 906 | 153 | Consuls : C. BRUTTIUS PRÆSENS, A. JUNIUS RUFINUS.
<i>Antonin</i> , n ^{os} 44, 197, 199, 206, 207, 221, 261, 270, 277, 290, 306 à 311, 342, 452, 453, 525, 534, 695, 732, 733.
<i>Marc Aurèle</i> , n ^{os} 652 à 662. |
| 907 | 154 | Consuls : L. ÆLIUS AURELIUS COMMODUS, TITUS SEXTIUS LATERANUS.
<i>Antonin</i> , n ^{os} 42, 45, 52 à 198, 200, 211, 271, 285, 291, 312 à 315, 321, 326, 327, 371, 454, 455, 518 à 524, 526, 535 à 539, 542.
<i>Antonin et Faustine</i> , n ^o 4.
<i>Marc Aurèle</i> , n ^o 633 à 675. |
| 908 | 155 | Consuls : C. JULIUS SEVERUS, M. JUNIUS RUFINUS SABINIANUS.
<i>Antonin</i> , n ^{os} 117, 118, 194, 201, 208 à 210, 213 à 215, 272, 292, 316, 338, 372, 376, 456, 462, 540, 541, 543.
<i>Marc Aurèle</i> , n ^o 676 à 683. |
| 909 | 156 | Consuls : M. CEIONUS SILVANUS, C. SERIUS AUGURINUS.
<i>Antonin</i> , n ^{os} 53, 57, 195, 202, 205, 256, 257, 273, 293, 317, 377, 378, 544, 545, 972, à 999, 1132, 1157.
<i>Marc Aurèle</i> , n ^{os} 684 à 703, 1047. |
| 910 | 157 | Consuls : M. CEIONUS CIVICA BARBARUS, M. REGULUS.
<i>Antonin</i> , n ^{os} 121, 328, 385, 418, 779, 815, 1000, à 1024.
<i>Marc Aurèle</i> , n ^{os} 704, à 721. |
| 911 | 158 | Consuls : SEX. SULPICIUS TERTULLUS, Q. TINEIUS CLEMENS SACERDOS.
<i>Antonin</i> , n ^{os} 5, 6, 222, 262, 322, 329, 330, 373, 386, 392 à 449, 527 à 529, 802, 803, 1025 à 1047, 1180.
<i>Marc Aurèle</i> , n ^o 722 à 733. |
| 911-13 | 158-60 | <i>Antonin</i> , n ^{os} 1, 3, 4, 8, 808 à 810, 1109, 1110, 1115 à 1118, 1127. |
| 912 | 159 | Consuls : PLAUTIUS QUINTILIUS, STATIUS PRISCUS.
<i>Antonin</i> , n ^{os} 2, 7, 9 à 12, 192, 325, 331 à 335, 387, 390 à 393 à 395, 620, 734, 740, 797 à 799, 804 à 807, 971 à 1048, 1049, 1091, 1101 à 1106, 1111, 1112, 1124 à 1126, 1128, 1129, 1156.
<i>Marc Aurèle</i> , n ^{os} 734 à 750. |

| An de Rome | De J.-C. | |
|------------|----------|--|
| 913 | 160 | <p>Consuls : APPIUS ANNIUS ATILIUS BRADUA, T. CLODIUS VIBIUS VARUS.
 <i>Antonin</i>, n^{os} 193, 248, 323, 324, 336, 337, 359, 360, 374, 375, 383, 573, 621 à 627, 696, 735, 741, 800, 801, 1050, 1051, 1113, 1119 à 1123.
 <i>Marc Aurèle</i>, n^o 751 à 769.</p> |
| 914 | 161 | <p>Consuls : M. ÆLIUS AURELIUS VERUS CÆSAR (3^e fois), L. ÆLIUS AURELIUS COMMODUS (2^e fois).
 <i>Antonin</i>, n^{os} 43, 134, 150, 152, 361, 384, 530 à 532, 628 à 632, 697, 1052 à 1056, 1181
 <i>Marc Aurèle</i>, n^{os} 30 à 32, 45 à 50, 64, 69 à 71, 196 à 198, 401 à 407, 505 à 515, 605, 770 à 792, 1018.
 <i>L. Vérus</i>, n^{os} 17 à 35, 44 à 48, 51, 61 à 65, 68, 116 à 118, 142 à 151, 176 à 178.</p> |
| 915 | 162 | <p>Consuls : Q. JUNIUS RUSTICUS, AQUILINUS.
 <i>Marc Aurèle</i>, n^{os} 33 à 36, 51 à 59, 72, 73, 516 à 521, 553 à 558, 793, 1054.
 <i>L. Vérus</i>, n^{os} 36 à 43, 49, 50, 86 à 90, 132 à 138, 152 à 155, 169, 179, 347, 349.</p> |
| 916 | 163 | <p>Consuls : JUNIUS PASTOR, M. PONTIUS LÆLIANUS.
 <i>Marc Aurèle</i>, n^{os} 37 à 43, 522 à 526, 559 à 569, 828 à 831.
 <i>L. Vérus</i>, n^{os} 1, 4 à 6, 69 à 84, 91 à 102, 139 à 141, 156, 170 à 173, 180, 219, 220, 330, 331, 344.</p> |
| 917 | 164 | <p>Consuls : M. POMPEIUS MACRINUS, PUB. JUVENTIUS CELSUS.
 <i>Marc Aurèle</i>, n^{os} 5 à 8, 44, 466 à 471, 527, 528, 570, 571, 795, 832 à 869, 984 à 986, 990 à 992, 1050, 1052.
 <i>L. Vérus</i>, n^{os} 7 à 13, 112, 157 à 165, 181, 222 à 261, 332 à 335, 346, 348.</p> |
| 917-18 | 164-65 | <i>L. Vérus</i> , n ^o 351. |
| 918 | 165 | <p>Consuls : L. ARRIUS PUDENS, M. GAVIUS ORFITUS.
 <i>Marc Aurèle</i>, n^{os} 9 à 11, 410, 411, 472 à 485, 796 à 804, 870, 871, 1048, 1049.
 <i>L. Vérus</i>, n^{os} 14, 15, 106 à 109, 119 à 122, 166, 182 à 196, 262 à 275, 345, 350.</p> |
| 919 | 166 | <p>Consuls : Q. SERVILIUS PUDENS, L. FUSIDIUS POLLIO.
 <i>Marc Aurèle</i>, 74 à 76, 115, 400, 408, 409, 434, 435, 437, 463, 464, 486 à 490, 805 à 814, 872 à 880, 987 à 921.
 <i>L. Vérus</i>, n^{os} 919, 125 à 131, 197 à 208, 276 à 288, 336 à 342.</p> |
| 919-22 | 166-69 | <i>L. Vérus</i> , n ^o 2. |
| 920 | 167 | <p>Consuls : L. AURELIUS VERUS AUGUSTUS (3^e fois), M. UMMIDIUS QUADRATUS.
 <i>Marc Aurèle</i>, n^{os} 77, 794, 815 à 817, 881 à 885, 1019.
 <i>L. Vérus</i>, n^{os} 52, 209, 210, 289 à 303.</p> |
| 921 | 168 | <p>Consuls : L. APRONIANUS, L. SERGIUS PAULUS.
 <i>Marc Aurèle</i>, n^{os} 207, 208, 211, 212, 818 à 821, 886 à 904, 1029.
 <i>Marc Aurèle</i> et <i>L. Vérus</i>, n^o 7.
 <i>L. Vérus</i>, n^{os} 16, 103, 110, 111, 211 à 215, 304 à 324.</p> |
| 922 | 169 | <p>Consuls : Q. SOSIUS PRISCUS SENECIO, P. CÆLIUS APOLLINARIUS.
 <i>Marc Aurèle</i>, n^{os} 122, 137, 177 à 179, 204, 209, 213, 412, 500, 543 à 545, 822 à 825, 905 à 904.
 <i>L. Vérus</i>, n^{os} 66, 104, 216, 217, 325 à 328.</p> |

| An de Rome | De J.-C. | |
|------------|----------|---|
| 923 | 170 | Consuls : M. CORNELIUS CETHEGUS. C. ERUCIUS CLARUS.
<i>Marc Aurèle</i> , n ^o 1, 123, 130 à 132, 136, 138, 139, 180 à 182, 205, 206, 413, 501 à 503, 546 à 549, 910, 911, 912 ? 979 à 982. |
| 924 | 171 | Consuls : T. STATILIUS SEVERUS, L. AUFIDIUS HERENNIANUS.
<i>Marc Aurèle</i> , n ^o 66, 113, 116, 117, 124 à 129, 133 à 135, 140, 141, 199 à 201, 260, 267 à 269, 276, 279, 491 à 498, 550 à 552, 579, 983, 1030 à 1038. |
| 925 | 172 | Consuls : ...QUINTILIUS MAXIMUS, SER. CALPURNIUS SCIPIO ORFITUS.
<i>Marc Aurèle</i> , n ^o 2, 27, 183, 215, 216, 257, 265, 266, 270 à 275, 277, 280 à 282, 284 à 287, 289 à 291, 294, 295, 304, 308, 309, 414, 431, 529, 913, 914, 999 à 1001. |
| 926 | 173 | Consuls : CN. CLAUDIUS SEVERUS, TI. CLAUDIUS POMPEIANUS.
<i>Marc Aurèle</i> , 214, 217 à 225, 227 à 229, 247 à 249, 258, 261, 283, 288, 292, 296, 297, 300, 302, 305, 310, 415, 530 à 535, 538 à 540, 584 à 586, 915, 993, 993 à 998.
<i>Marc Aurèle et Commode</i> , n ^o 2. |
| 927 | 174 | Consuls :GALLUS,FLACCUS CORNELIANUS.
<i>Marc Aurèle</i> , n ^o 3, 226, 250 à 256, 263, 264, 278, 298, 299, 301, 303, 306, 307, 311, 312, 314, 310 à 321, 325, 326, 329 à 331, 340, 342 à 345, 350, 351, 430, 432, 433, 536, 537, 994. |
| 928 | 175 | Consuls : CALPURNIUS PISO, P. SALVIUS JULIANUS.
<i>Marc Aurèle</i> , n ^o 4, 60 à 62, 313, 315 à 318, 322 à 324, 327, 328, 332 à 339, 341, 346 à 349, 352 à 355, 416 à 421, 587, 916 à 925.
<i>Marc Aurèle et Commode</i> , n ^o 1, 3, 4.
<i>Commode</i> , n ^o 1, 2, 41, 104, 105, 215 à 217, 223, 243, 244, 291 à 294, 401 à 406, 599, 601 à 618, 694, 708 à 712, 1007, 1008. |
| 929 | 176 | Consuls : T. VITRASIUS POLLIO, M. FLAVIUS APER.
<i>Marc Aurèle</i> , n ^o 28, 142 à 149, 154, 161, 164, 165, 203, 210, 356 à 362, 438, 439, 588 à 591, 920 à 941.
<i>Marc Aurèle et Faustine jeune</i> , n ^o 1.
<i>Commode</i> , n ^o 76 à 78. |
| 930 | 177 | Consuls : L. AURELIUS COMMODUS AUGUSTUS, PLAUTIUS QUINTILLUS.
<i>Marc Aurèle</i> , n ^o 155 à 160, 162, 163, 166 à 174, 188 à 195, 363 à 370, 374, 378, 379, 422 à 427, 436, 440 à 442, 462, 504, 942 à 952. 1026.
<i>Marc Aurèle, Faustine jeune et Commode</i> , n ^o 1.
<i>Commode</i> , n ^o 63 à 68, 79 à 103, 118, 218, 219, 225 à 232, 270, 271, 295 à 298, 733 à 759, 981.
<i>Crispine et Commode</i> , n ^o 1 à 3. |
| 931 | 178 | Consuls : CORN. SCIPIO ORFITUS, JULIANUS RUFUS.
<i>Marc Aurèle</i> , 184, 371 à 373, 375 à 377, 953 à 961, 1002, 1027, 1028.
<i>Marc Aurèle et L. Véru</i> , n ^o 6.
<i>Commode</i> , n ^o 299, 330 à 333, 760 à 765, 979, 980, 982. |
| 932 | 179 | Consuls : M. AURELIUS COMMODUS AUGUSTUS (2 ^e fois), PUBLIUS MARCIUS VERUS.
<i>Marc Aurèle</i> , n ^o 185 à 187, 202, 380, 381, 385, 962 à 971.
<i>Commode</i> , n ^o 234 à 237, 262, 277, 334, 619, 766 à 776 977. |

TABLE CHRONOLOGIQUE

341

| An de Rome | De J.-C. | |
|------------|----------|--|
| 633 | 180 | Consuls : C. BRUTTIUS PRÆSENS, SEX. QUINTILIUS CONDIANUS.
<i>Marc Aurèle</i> , n ^o 382 à 384, 583 ? 372 à 977, 1003 à 1005.
<i>Commode</i> , n ^o 3, 165, 166, 233, 263 à 265, 272, 300 à 306, 623 à 625, 777 à 794, 960 à 963. |
| 934 | 181 | Consuls : M. AURELIUS COMMODUS AUGUSTUS (3 ^e fois), L. AN-
TISTIUS BURRHUS.
<i>Commode</i> , n ^o 4 à 8, 106 à 108, 273, 274, 307 à 310, 335 à 337, 626 à 628, 700, 795 à 814, 974 à 976. |
| 935 | 182 | Consuls : PETRONIUS MAMERTINUS, Q. TINEIUS RUFUS.
<i>Commode</i> , 9 à 12, 110, 111, 275, 311 à 314, 415, 416, 629 à 633, 686 à 689, 701, 815 à 847, 909, 966, 971 à 973. |
| 936 | 183 | Consuls : M. AURELIUS COMMODUS AUGUSTUS (4 ^e fois), C. AU-
FIDIUS VICTORINUS.
<i>Commode</i> , n ^o 13, 14, 221, 222, 238 ? 260 ? 377, 418 à 420, 423, 620 à 622, 634, 690 à 692, 724 ? 725 ? 729, 732, 848 à 912, 970. |
| 937 | 184 | Consuls : L. COSSONIUS EGGIUS MARULLUS, CN. PAFIRIUS
ÆLIANUS.
<i>Commode</i> , n ^o 15 à 17, 35, 36, 116, 266, 378, 421, 422, 424 à 471, 658 à 660, 682, 683, 730, 731, 913 à 940, 945, 983, 988, 989, 1002 à 1004. |
| 938 | 185 | Consuls : M. CORN. NIGRINUS CURIATIUS MATERNUS, M. ATTI-
LIUS BRADULA.
<i>Commode</i> , n ^o 18, 37, 49 à 53, 112, 117, 139 à 142, 145, 147 à 149, 267, 268, 328, 472 à 485, 600, 661, 663, 666 à 668, 684, 941, 946, 956 à 958, 978 ? 987, 990, 1005. |
| 939 | 186 | Consuls : COMMODUS AUGUSTUS (5 ^e fois), M. ACILIUS GLABRIO.
<i>Commode</i> , 54 à 60, 113 à 115, 122, 131 à 138, 143, 150, 151, 241, 247, 248, 280, 281, 315 à 318, 339, 340, 379, 382, 383, 392, 400, 486 à 514, 635 à 637, 653, 664, 665, 669 à 672, 942, 943, 947, 964, 1000. |
| 939-42 | 186-89 | <i>Commode</i> , n ^o 119, 167, 168, 170, 387 à 391, 647, 648, 713. |
| 940 | 187 | Consuls : L. BRUTTIUS QUINCTIUS CRISPINUS, L. ROSCIUS
ÆLIANUS.
<i>Commode</i> , n ^o 31, 34, 123, 125, 144, 152, 211 à 213, 242, 249, 252, 278, 319, 375, 380, 381, 384 à 386, 396 à 399, 515 à 530, 638 à 640, 645, 646, 675, 714 à 717, 966 à 969, 1001. |
| 941 | 188 | Consuls : SEIUS FUSCIANUS, M. SERVILIUS SILANUS.
<i>Commode</i> , n ^o 153, 154, 158, 164, 214, 258, 376, 393, 531 à 549, 676. |
| 942 | 189 | Consuls : DUILLIUS SILANUS, Q. SERVILIUS SILANUS.
<i>Commode</i> , n ^o 32, 33, 146, 155 à 157, 159 à 163, 160 ? 250, 251, 253 à 257, 259, 260, 322, 323, 323 bis, 338, 341, 342, 349 à 353, 364 à 373, 394, 395, 408 ? à 410 ? 411 : 550 à 552, 649 à 652, 695 à 699, 702, 948 à 950 952 ? à 954 ? |
| 943 | 190 | Consuls : M. AUR. COMMODUS AUGUSTUS (6 ^e fois), M. PETRO-
NIUS SEPTIMIUS.
<i>Commode</i> , n ^o 19, 20, 22, 39, 40, 146, 174, 282 à 285, 320, 321, 374, 412 à 414, 553 à 562, 673, 718 à 723, 944, 998, 999. |
| 943-44 | 191-92 | <i>Commode</i> , n ^o 69 à 72, 171, 172, 705 à 707. |

| An de Rome | De J.-C. | |
|------------|----------|--|
| 943-45 | 190-92 | <i>Commode</i> , n° 124. |
| 944 | 191 | Consuls : PEDO APRONIANUS, M. VALERIUS BRADUA MAURICUS.
<i>Commode</i> , n° 21, 23 à 28, 29 ? 30 ? 44 à 48, 120, 121, 127 à 129, 176 à 180, 186 ? 246, 286, 346 à 348, 354, 357 à 363, 563, 564, 654 à 657, 678 à 680, 985, 986, 993 à 997. |
| 944-45 | 191-92 | <i>Commode</i> , n° 203 à 206, 399, 642 à 644, 681, 726 à 728, 984. |
| 945 | 192 | Consuls : M. AUR. COMMODUS AUGUSTUS (7 ^e fois), P. HELVIUS PERTINAX.
<i>Commode</i> , n° 73 à 75, 130, 181 à 185, 188 à 202, 207 à 210, 239, 240, 245 ? 287 à 290, 324 à 327, 343, 344, 565 à 598, 677, 703, 704, 950.
<i>Commode et Marcia</i> † n° 1 à 6. |
| 946 | 193 | Consuls : Q. SOSIUS FALCO, C. JULIUS ERUCIUS CLARUS.
<i>Pertinax</i> , n° 1 à 5, 13 à 59.
<i>Dide Julien</i> . Toutes ses monnaies.
<i>Manlia Scantilla</i> . Toutes ses monnaies.
<i>Didia Clara</i> . Toutes ses monnaies.
<i>Septime Sévère</i> , n° 16, 18, 56, 65, 66, 140, 141, 144 à 148, 156, 169, 173, 176, 230, 233, 240, 255 à 272, 275 à 281, 284, 282, 322, 326, 329, 333, 620 à 622, 627, 637, 639, 654, 656, 657, 679 à 684, 702, 703, 738, 739, 748, 750 à 754. |
| 946-47 | 193-94 | <i>Pescennius Niger</i> . Toutes ses monnaies. |
| 946-50 | 193-97 | <i>Albin</i> . Toutes ses monnaies.
<i>Septime Sévère</i> , n° 55, 215, 595, 668, 701, 705. |
| 947 | 194 | Consuls : L. SEPT. SEVERUS AUGUSTUS (2 ^e fois), D. CL. SEPT. ALBINUS CÆSAR.
<i>Septime Sévère</i> , n° 10, 26, 27, 33, 34, 57, 58, 60 à 62, 67 à 69, 93, 113 à 120, 133, 142, 149, 150, 157 à 160, 168, 172, 174, 175, 177, 180, 182, 185, 231, 232, 234, 241, 242, 247, 273, 274, 282, 283, 286, 287, 301, 302, 308, 323, 324, 327, 330, 331, 334 à 339, 346, 359, 376 à 380, 614, 628, 638, 640, 652, 673 à 677, 685 à 691, 696 à 698, 700, 740, 749, 755 à 758, 771. |
| 947-48 | 194-95 | <i>Septime Sévère</i> , n° 28 à 30, 42, 44, 45, 47, 94, 209, 646. |
| 948 | 195 | Consuls : SCAPULA TERTULLUS, TINEIUS CLEMENS.
<i>Septime Sévère</i> , n° 36, 46, 48 à 50, 52, 63, 121 à 128, 151 à 153, 162, 163, 165, 189, 190, 309, 311 à 314, 340, 362 à 368, 387 à 406, 567, 616 à 618, 630 à 633, 658 à 662, 678, 773. |
| 949 | 196 | Consuls : C. DOMITIUS DEXTER, L. VALERIUS MESSALA THRASIA PRISCUS.
<i>Septime Sévère</i> , n° 5 à 9, 51, 59, 64, 70, 129 à 132, 164, 166, 170, 191 à 193, 216, 288, 303 à 305, 328, 332, 348, 350, 351, 374, 407 à 431, 647 à 651, 669, 671, 699, 704, 782, 783.
<i>Caracalla</i> , n° 142, 582, 587. |
| 949-50 | 196-97 | <i>Caracalla</i> , n° 73, 562 à 565, 593 à 596, 602, 681. |
| 950 | 197 | Consuls : LATERANUS, L. CUSPIUS RUFINUS.
<i>Septime Sévère</i> , n° 35, 73, 95, 107, 187, 188, 197, 198, 201, 210, 236, 289, 290, 310, 315, 318, 319, 340, 352, 357, 432 à 448, 568, 578 à 582, 592, 593, 641, 663, 664, 772, 776 à 778. |

An De
de Rome J.-C.

- Septime Sévère et Géta, n° 1.*
Caracalla, n°s 53, 54, 74, 83, 95, 119, 120, 148, 154 à 156, 180, 504 à 507, 566, 567, 588, 597.
- 950-51 197-98 *Septime Sévère, n°s 37, 38, 643, 644.*
- 951 198 Consuls : SATURNINUS, L. AURELIUS GALLUS.
Septime Sévère, n°s 19, 358, 360, 361, 369, 449 à 451, 585, 642, 665, 695, 759.
Caracalla, n°s 19, 63, 79, 82, 94, 113, 115, 158 à 160, 168, 550 ? 568, 571, 598, 599, 615.
Caracalla et Géta, n°s 4, 8.
- 951 54 198-201 *Septime Sévère, n°s 17, 20 à 22, 32, 39, 40, 41, 77, 78, 96, 97, 105, 106, 109, 202 à 204, 206, 207, 237, 243 à 246, 251, 300, 310, 317, 320, 321, 341 à 345, 576, 577, 583, 586 à 588, 598 à 612, 653, 670, 672, 693, 694, 710, 711, 718 à 721, 741, 742, 760 à 763, 765, 774, 775, 779.*
Septime Sévère et Julie, n° 1, 2.
Septime Sévère et Caracalla, n° 2, 6.
Septime Sévère, Caracalla et Géta, n° 1.
Septime Sévère et Géta, n°s 3, 4.
Caracalla, n°s 9, 71, 77, 80, 164, 541 à 544, 547, 553, 558, 572 à 574, 589 à 592, 614, 616, 663, 664.
Caracalla et Septime Sévère, n° 2.
Caracalla, Septime Sévère et Julie, n° 4.
Caracalla et Géta, n° 1 à 3.
- 951-55 198-202 *Septime Sévère, n°s 796 à 798.*
- 952 199 Consuls : P. CORNELIUS ANULINUS, M. AUFIDIUS FRONTO.
Septime Sévère, n°s 452, 453, 606.
Caracalla, n°s 60 à 62, 162, 163, 405, 406, 411, 497, 498, 600.
- 953 200 Consuls : TI. CLAUDIUS SEVERUS, C. AUFIDIUS VICTORINUS.
Septime Sévère, n°s 454 à 456, 655.
Septime Sévère et Caracalla, n° 4.
Septime Sévère, Caracalla et Géta, n°s 2, 3.
Caracalla, n°s 181, 182, 407, 408, 412, 413, 415.
Caracalla et Géta, n° 5.
- 954 201 Consuls : L. ANNIUS FABIANUS, M. NONIUS ARRIUS MUCIANUS.
Septime Sévère, n°s 92, 98, 238, 370, 371, 457.
Septime Sévère, Julie, Caracalla et Géta, n° 1.
Septime Sévère et Caracalla, n° 3.
Septime Sévère, Caracalla et Géta, n° 4.
Julie et Caracalla, n° 1.
Caracalla, n°s 157 ? 173, 175 à 177, 183, 184, 503, 545 ? 546 ? 671.
Caracalla, Septime Sévère et Julie, n° 1.
Caracalla et Géta, n° 6.
- 954-57 201-204 *Caracalla, n°s 64, 90, 658 à 661, 665 à 667, 676.*
- 955 202 Consuls : L. SEP. SEVERUS AUGUSTUS (3^e fois), M. AUR. ANTONINUS CARACALLA AUGUSTUS.
Septime Sévère, n°s 1, 2, 100, 291, 372, 373, 458, 459, 569, 571.
Septime Sévère, Julie, Caracalla et Géta, n°s 2 à 7.
Septime Sévère et Caracalla, n°s 5, 7.
Septime Sévère, Caracalla et Géta, n° 5.
Septime Sévère, Caracalla et Plautille, n° 1.

| An
de Rome | De
J.-C. | |
|---------------|-------------|---|
| | | <i>Caracalla</i> , nos 2, 3, 8, 12, 16, 17, 22, 23, 26, 174, 178, 179 ^a
524, 686 à 689, 692, 693 |
| | | <i>Caracalla, Septime Sévère et Julie</i> , nos 2, 3, 5? |
| | | <i>Caracalla et Plautille</i> , nos 1, 2. |
| | | <i>Caracalla et Géta</i> , n° 7. |
| 956 | 203 | Consuls : C. FULVIUS PLAUTIANUS, P. SEPT. GETA.
<i>Septime Sévère</i> , nos 178, 183, 218, 223, 293, 460 à 465 ^a
570.
<i>Caracalla</i> , nos 95 à 102, 124, 123, 416, 417, 499, 500,
668, 669. |
| 957 | 204 | Consuls : L. FABIVS SEPTIMIUS CILO, M. FLAVIVS LIBO.
<i>Septime Sévère</i> , nos 53, 104 à 106, 108 à 110, 112, 217,
219 à 222, 224 à 227, 294 à 296, 464 à 467, 623 à 626.
<i>Caracalla</i> , nos 14? 15, 48 à 52, 55, 56, 124, 418, 513, 548
à 550, 662. |
| 957-61 | 204-208 | <i>Caracalla</i> , nos 109, 619, 622, 623, 672. |
| 958 | 205 | Consuls : M. AUR. ANTONINVS CARACALLA AVGVSTVS
(2 ^e fois), P. SEPT. GETA CÆSAR.
<i>Septime Sévère</i> , nos 468 à 474.
<i>Caracalla</i> , nos 36 à 38, 39? 93, 419 à 423.
<i>Géta</i> , nos 28, 29
<i>Caracalla et Géta</i> , n° 10? |
| 958-61 | 205-208 | <i>Caracalla</i> , nos 67 à 69, 126. |
| 959 | 206 | Consuls : M. NUMMIVS PRIMVS, SENECIO ALBINVS, L. FVLVIVS
RUSTICVS ÆMILIANVS.
<i>Septime Sévère</i> , nos 475 à 483.
<i>Caracalla</i> , nos 424 à 429. |
| 960 | 207 | Consuls : M. ARRIVS APER, L. MARIVS MAXIMVS
<i>Septime Sévère</i> , nos 3, 107, 248, 250, 484 à 500.
<i>Caracalla</i> , nos 409, 410, 430 à 445, 670? |
| 961 | 208 | Consuls : M. AUR. ANTONINVS CARACALLA AVGVSTVS (3 ^e fois),
L. SEPT. GETA CÆSAR (2 ^e fois).
<i>Septime Sévère</i> , nos 297 à 300, 501 à 524, 573 à 575.
<i>Caracalla</i> , nos 127 à 129, 446 à 459, 510 à 518, 682 à 685.
<i>Géta</i> , nos 31, 09, 107 à 115, 117 à 123, 125 à 127. |
| 961-64 | 208-11 | <i>Caracalla</i> , n° 145. |
| 962 | 209 | Consuls : TI. CLAVDIVS POMPEIANVS, . . . AVITVS.
<i>Septime Sévère</i> , nos 525 à 538.
<i>Caracalla</i> , nos 40 à 43, 460 à 473, 519 à 522, 603.
<i>Géta</i> , nos 4, 42, 116, 129 à 131. |
| 962-64 | 209-11 | <i>Caracalla</i> , nos 57 à 59. |
| 963 | 210 | Consuls : MAN. ACILIVS FAUSTINVS, A. TRIARIVS RUFINVS.
<i>Septime Sévère</i> , nos 539 à 562, 726 à 727.
<i>Caracalla</i> , nos 10, 104, 185, 474 à 493, 528, 529, 551.
<i>Géta</i> , nos 99, 124, 128, 132 à 148. |
| 963-64 | 210-211 | <i>Septime Sévère</i> , nos 23, 24. |
| 963-66 | 210-13 | <i>Caracalla</i> , nos 5, 13, 29, 76, 78, 110, 149, 150, 165, 531 à
535, 575 à 578, 626 à 633.
<i>Julie et Caracalla</i> , nos 2. |
| 964 | 211 | Consuls : Q. HEDIVS RUFVS LOLLIANVS GENTIANVS, POMPONIVS
BASSVS. |

An De
de Rome J.-C.

| | | |
|--------|--------|--|
| | | <i>Septime Sévère</i> , n ^o 154, 155, 563 à 560, 722 à 725.
<i>Caracalla</i> , n ^o 6, 7, 27? 28, 31? 84 à 89, 130 à 132, 186, à 194, 494 à 496, 552? 624, 625, 634 à 644, 673 à 675, 677 à 679.
<i>Géta</i> , n ^o 3, 6 à 8, 23, 25, 50 à 62, 68, 70 à 72, 149, 150 à 155, 197 à 203, 209 à 211, 219 à 224, 232 à 234. |
| 965 | 212 | Consuls : C. JULIUS ASPER, C. GALERIUS ASPER.
<i>Caracalla</i> , n ^o 44 à 47, 111, 133, 195 à 210.
<i>Géta</i> , n ^o 204, 212. |
| 966 | 2:3 | Consuls : ANTONINUS CARACALLA AUGUSTUS (4 ^e fois), D. CÆLIUS BALBINUS.
<i>Caracalla</i> , n ^o 25, 107, 134 à 136, 151, 166, 211 à 237, 508, 509, 536, 538, 539? 540? 579, 645, 646. |
| 966-70 | 213-17 | <i>Caracalla</i> , n ^o 103, 147, 152, 153, 167, 530, 537, 560, 580, 581, 604, 605 à 613, 620, 656, 657, 690, 691. |
| 967 | 214 | Consuls : SILIUS MESSALA,SABINUS.
<i>Caracalla</i> , n ^o 1, 137 à 139, 239 à 275. |
| 968 | 215 | Consuls :MÆCIUS LÆTUS,SULLA CEREALIS.
<i>Caracalla</i> , n ^o 276 à 335. |
| 969 | 216 | Consuls : CATIUS SABINUS, CORNELIUS ANULLINUS.
<i>Caracalla</i> , n ^o 336 à 371, 523. |
| 970 | 217 | Consuls : C. BRUTTIUS PÆSENS, T. MESSIUS EXTRICATUS.
<i>Caracalla</i> , n ^o 372 à 404, 647 à 655.
<i>Macrin</i> , n ^o 30, 45, 53 à 81, 120, 142 à 155. |
| 970-71 | 217-18 | <i>Macrin</i> , n ^o 1 à 12, 14 à 29, 31 à 44, 108 à 119, 121 à 132, 134 à 136.
<i>Diaduménien</i> . Toute ses monnaies. |
| 971 | 218 | Consuls : M. OPELIUS SEV. MACRINUS AUGUSTUS, OCLATINIUS ADVENTUS.
<i>Macrin</i> , n ^o 13, 46 à 52, 82 à 107, 133, 134? à 136? 137 à 141.
<i>Elagabale</i> , n ^o 125, 133, 222 à 228. |
| 971-72 | 218-19 | <i>Elagabale</i> , n ^o 2, 4, à 15, 27 à 57, 65 à 72, 84? 85? 95 à 97, 100, 101, 106, 108 à 117, 119 à 124, 242 à 245, 254 à 264, 270 à 273, 278 à 282, 288 à 298, 304 à 308. |
| 972 | 219 | Consuls : M. AUR. ANTONINUS ELAGABALUS AUGUSTUS, Q. TINEIUS SACERDOS.
<i>Elagabale</i> , n ^o 21 à 25, 74 à 83, 84? 85? 134 à 150, 229 à 237, 274, 283 à 285. |
| 973 | 220 | Consuls : M. AUR. ANT. ELAGABALUS AUGUSTUS, EUTICHIANUS COMAGO.
<i>Elagabale</i> , n ^o 3, 80 à 91, 151 à 180, 238 à 241. |
| 973-75 | 220-22 | <i>Elagabale</i> , n ^o 1, 16 à 19, 92, 98, 102 à 105, 107, 118. |
| 973-74 | 220-21 | <i>Elagabale</i> , n ^o 26. |
| 974 | 221 | Consuls : C. GRATUS SABINIANUS, M. FABIUS SELEUCUS.
<i>Elagabale</i> , n ^o 58 à 63, 85, 87, 93, 94, 181 à 212, 246 à 253, 265 à 269, 276, 277, 299 à 303.
<i>Alexandre Sévère</i> , n ^o 65, 66, 68, 198, 199, 458, 459, 485. |
| 975 | 222 | Consuls : M. AUR. ANTONINUS ELAGABALUS AUGUSTUS, M. AUR. SEVERUS ALEXANDER CÆSAR.
<i>Elagabale</i> , n ^o 20, 213 à 221.
<i>Alexandre Sévère</i> , n ^o 107? à 116? 201 à 227. |

An De
de Rome J.-C.

| | | |
|--------|--------|--|
| 975-76 | 222-23 | <i>Alexandre Sévère</i> , n ^{os} 11, 38, 50, 105, 146, 147, 151, 181, 195, 495, 497, 535, 559, 561.
<i>Mamée</i> , n ^{os} 3, 4, 30.
<i>Uranius Antonin</i> n ^o 1 à 4. |
| 976 | 223 | Consuls : L. MARIUS MAXIMUS, L. ROSCIUS AELIANUS.
<i>Alexandre Sévère</i> , n ^{os} 228 à 247, 460 à 470. |
| 977 | 224 | Consuls : C. JULIANUS, CLAUDIUS CRISPINUS.
<i>Alexandre Sévère</i> , n ^{os} 102 à 104, 117? à 125? 248, 258, 471 à 476. |
| 978 | 225 | Consuls : TI. MANILIUS FUSCUS, SER. CALPURNIUS DOMITIUS DEXTER.
<i>Alexandre Sévère</i> , n ^o 259 à 279, 477. |
| 979 | 226 | CONSULS : ALEXANDER AUGUSTUS (2 ^e fois), L. AUFIDIUS MARCELLUS.
<i>Alexandre Sévère</i> , n ^{os} 126 à 131, 280 à 303, 478 à 481.
<i>Alexandre Sévère</i> et <i>Mamée</i> , n ^o 14, 17. |
| 980 | 227 | M. NUMMIUS, ALBINUS, M. LÆLIUS MAXIMUS.
<i>Alexandre Sévère</i> , n ^{os} 304 à 330. |
| 981 | 228 | Consuls : MODESTUS, PROBUS.
<i>Alexandre Sévère</i> , n ^o 132? à 140? 331 à 363, 482, 483. |
| 982 | 229 | Consuls : ALEXANDER AUGUSTUS (3 ^e fois), DIO CASSIUS, M. ANT. GORDIANUS <i>substitué</i>
<i>Alexandre Sévère</i> , n ^o 364 à 386. |
| 983 | 230 | Consuls : L. VIRIUS AGRICOLA, SEX. CATIUS CLEMENTINUS.
<i>Alexandre Sévère</i> , n ^{os} 387 à 408, 555, 556, 560, 563 à 568.
<i>Alexandre Sévère</i> et <i>Mamée</i> , n ^o 15. |
| 984 | 231 | Consuls : CLAUD. POMPEIANUS, PELIGNIANUS.
<i>Alexandre Sévère</i> , n ^{os} 409 à 425, 486 à 490, 492, 494, 557, 558, 562, 569 à 572, 595, 596.
<i>Alexandre Sévère</i> et <i>Mamée</i> , n ^o 18. |
| 985 | 232 | Consuls : LUPUS, L. VAL. PUBLICOLA BALBINUS MAXIMUS.
<i>Alexandre Sévère</i> , n ^o 426 à 437. |
| 986 | 233 | Consuls : MAXIMUS, PATERNUS.
<i>Alexandre Sévère</i> , n ^o 141? à 145? 438 à 445. |
| 987 | 234 | Consuls : M. CLODIUS PUPIENUS MAXIMUS, AGRICOLA URBANUS.
<i>Alexandre Sévère</i> . n ^o 447 à 452, 573, 574.
<i>Alexandre Sévère</i> et <i>Mamée</i> , n ^o 19. |
| 988 | 235 | Consuls : CN. CLAUDIUS SEVERUS, L. QUINCTIANUS.
<i>Alexandre Sévère</i> , n ^o 453 à 457.
<i>Alexandre Sévère</i> et <i>Mamée</i> , n ^o 16.
<i>Maxime I</i> , 19 à 27, 43 à 50, 117 à 120. |
| 988-89 | 235-36 | <i>Maximin I</i> , n ^{os} 5 à 8, 10 à 12, 16 à 18, 28 à 36, 77 à 82, 84 à 90, 95.
<i>Maxime</i> , n ^{os} 1, 2, 5, 6, 9, 12, 13. |
| 989 | 236 | Consuls : C. JULIUS MAXIMINUS AUGUSTUS, M. PUPIENUS AFRICANUS.
<i>Maximin I</i> , n ^o 51 à 62, 96 à 116.
<i>Maximin I</i> et <i>Maxime</i> , n ^{os} 1, 4. |
| 989-91 | 236-38 | <i>Maximin I</i> , n ^{os} 1 à 4, 9, 13 à 15, 37 à 42, 74 à 76, 91 à 94.
<i>Maximin I</i> et <i>Maxime</i> , n ^o 2.
<i>Maxime</i> , n ^{os} 3, 4, 7, 8, 10, 11, 14 à 16. |

| An de Rome | De J.-C. | |
|------------|----------|---|
| 990 | 237 | Consuls :PERPETUUS, P. POMPONIUS CORNELIANUS.
<i>Maximin I</i> , n ^o 64 à 69. |
| 991 | 238 | Consuls : C. BETITIUS PIUS MAXIMILIANUS, PROCULUS PONTIANUS, CLAUD. JULIANUS, <i>substitué</i> , CELSUS ÆLIANUS, <i>substitué</i> .
<i>Maximin I</i> , n ^o 70 à 73.
<i>Maximin I et Maxime</i> , n ^o 3.
<i>Gordien d'Afrique père</i> . Toutes ses monnaies.
<i>Gordien d'Afrique fils</i> . Toutes ses monnaies.
<i>Balbin</i> . Toutes ses monnaies.
<i>Pupien</i> . Toutes ses monnaies.
<i>Gordien le Pieux</i> , n ^o 126 à 128, 182 à 184, 356? à 361? 363? à 366? 377? 409 à 411. |
| 991-92 | 238-39 | <i>Gordien le Pieux</i> , n ^o 1 à 3, 12, 15 à 20, 34, 47 à 51, 57 58, 50, 85 à 91, 93, 102, 104 à 107, 118, 173 à 177, 180, 181, 187, 297, 301, 302, 304 à 309, 312, 316 à 318, 320 à 324, 381 à 385, 393, 394. |
| 992 | 239 | Consuls : M. ANT. GORDIANUS AUGUSTUS, M. ACILIUS AVIOLA.
<i>Gordien le Pieux</i> , n ^o 4, 21 à 23, 53 à 55, 129 à 140, 188 à 223, 283, 313, 338, 386, 387, 389 à 392. |
| 993 | 240 | Consuls : VETTIUS SABINUS, VENUSTUS.
<i>Gordien le Pieux</i> , n ^o 224 à 248, 284 à 286. |
| 994 | 241 | Consuls : M. ANT. GORDIANUS AUGUSTUS (2 ^e fois), POMPEIANUS.
<i>Gordien le Pieux</i> . n ^o 249 à 259, 287 à 292. |
| 994-97 | 241-44 | <i>Tranquilline</i> , n ^o 1 à 10. |
| 995 | 242 | Consuls : C. VETTIUS AUFIDIUS ATTICUS, C. ASINIUS PRÆTEXTATUS.
<i>Gordien le Pieux</i> , n ^o 141? à 146? 150? 151? 260 à 269, 294, 342 à 345, 348? 355? 362? 367? à 378? 380? 396? à 398? 400? |
| 996 | 243 | Consuls : .L. ANNIUS ARRIANUS, C. CERVONIUS PAPUS.
<i>Gordien le Pieux</i> , n ^o 147? à 149? 270 à 279. |
| 997 | 244 | Consuls : L. ARMENIUS PEREGRINUS, L. FULVIUS ÆMILIANUS.
<i>Gordien le Pieux</i> , n ^o 280 à 282.
<i>Philippe père</i> , n ^o 3 à 6, 83 à 85, 113 à 116, 246 à 248.
<i>Philippe père et Otacilie</i> , n ^o 5.
<i>Philippe père, Otacilie et Philippe fils</i> , n ^o 2.
<i>Philippe père et Philippe fils</i> , n ^o 2, 3.
<i>Philippe fils</i> , n ^o 90, 91. |
| 997-99 | 244-46 | <i>Philippe fils</i> , n ^o 3, 4, 6, 13, 14, 30 à 32, 46 à 50, 52 à 69, 83 à 86.
<i>Philippe fils et Philippe père</i> , n ^o 1.
<i>Philippe fils, Philippe père et Otacilie</i> , n ^o 2, 3. |
| 998 | 245 | Consuls : M. JULIUS PHILIPPUS AUGUSTUS, C. FABIUS TITIANUS.
<i>Philippe père</i> , n ^o 117 à 122. |
| 999 | 246 | Consuls :PRÆSENS, NUMMIUS ALBINUS.
<i>Philippe père</i> , n ^o 123 à 129.
<i>Philippe père, Otacilie et Philippe fils</i> , n ^o 7 à 10. |
| 999-1000 | 246-47 | <i>Philippe père et fils</i> , n ^o 5 à 7. |
| 1000 | 247 | Consuls : M. JULIUS PHILIPPUS AUGUSTUS (2 ^e fois), M. JULIUS PHILIPPUS CÆSAR.
<i>Philippe père</i> , n ^o 37, 86? à 90? 130 à 144, 158, 160, 238. |

An De
de Rome J.-C.

- Philippe père, Otacilie et Philippe fils, n° 11.*
Philippe père et Philippe fils, n° 8? 9.
Philippe fils, nos 15? 16? 34 à 37, 44.
- 1000-1002 247-49 *Philippe fils, nos 1, 2, 5, 8, 10 à 12, 21 à 24, 51, 70, 71, 88, 89.*
Philippe fils, Philippe père et Otacilie, nos 1.
- 1001 248 Consuls : M. JULIUS PHILIPPUS (*senior*) AUGUSTUS (3^e fois),
M. JULIUS PHILIPPUS (*junior*) AUGUSTUS (2^e fois).
Philippe père, nos 91 à 97, 145 à 153, 150, 172 à 204.
Philippe père, Otacilie et Philippe fils, nos 3, 12 à 14.
Otacilie, nos 25 à 27, 62 à 71.
Octacilie, Philippe père et fils, n° 4.
Philippe fils, nos 17, 18, 33, 45, 72 à 82.
Marin Pacatien, n° 7.
- 1002 249 Consuls : L. FURIUS ÆMILIANUS, L. NÆVIUS AQUILINUS.
Philippe père, nos 154 à 157.
Philippe fils, nos 19, 38 à 43.
Jotapien, nos 1? à 3?
Trajan Déce, nos 3 à 8, 71 à 76, 129 à 132.
Hérennius, n° 1.
- 1002-1003 249-50 *Hérennius, nos 2, à 6, 8 à 15, 20 à 29, 31 à 35, 38 à 40.*
Hostilien, nos 1, 2, 4 à 6, 10 à 15, 17, 19 à 21, 23, 25 à 27, 30
à 35, 37 à 41, 43, 46, 52 à 54, 61, 63, 65, 68, 70.
- 1004 251 Consuls : C. M. Q. T. DECIUS AUGUSTUS, Q. D. HER,
ETRUSCUS CÆSAR.
Hérennius, nos 7, 16, 18, 19, 30, 37, 41, 42.
Hostilien, nos 3, 7 à 9, 16, 22, 24, 28, 29, 36, 42, 44, 45,
47 à 49, 51, 55 à 60, 62, 64, 66, 67, 71.
Trébonien Galle, nos 91, 136 à 138.
Volusien, nos 31, 47, 73, 76, 103, 104, 111, 123, 139 à 141.
- 1005 252 Consuls : C. TREBONIANUS GALLUS AUGUSTUS. C. VIB. VO-
LUSIANUS AUGUSTUS.
Trébonien Galle, nos 1 à 5, 97.
Trébonien Gale et Volusien, nos 1 à 3, 8.
Volusien, nos 1 à 3.
- 1006 253 Consuls : C. VIB. VOLUSIANUS AUGUSTUS (2^e fois), L. VA-
LERIUS BALBINUS MAXIMUS.
Emilien, nos 32 à 37.
Valérien père, nos 282? à 284?
Gallien, nos 1332? à 1334 1337? à 1352?
- 1007 254 Consuls : P. LICINIUS VALERINUS AUGUSTUS (2^e fois), P.
LICINIUS GALLIENUS AUGUSTUS.
Trébonien Galle, nos 92 à 95.
Volusien, nos 91 à 100.
Valérien père, nos 156 à 160.
Gallien, nos 797 à 800, 1003.
- 1008 255 Consuls : P. LICINIUS VALERIANUS AUGUSTUS (3^e fois)
P. LICINIUS GALLIENUS AUGUSTUS (2^e fois).
Valérien Père, nos 161 à 163.
Gallien, nos 431, 801, 802, 1004.
- 1008-1009 255-56 *Gallien, n° 1200.*
- 1009 256 Consuls : MAXIMUS, GLABRIO.
Valérien père, n° 164.
Gallien, nos 803? 804 à 806, 1244.

| An de Rome | De J.-C. | |
|------------|----------|--|
| 1010 | 257 | Consuls : P. LICINIUS VALERIANUS AUGUSTUS (4 ^e fois), P. LICINIUS GALLIENUS AUGUSTUS (3 ^e fois).
<i>Valérien père</i> , n ^{os} 63, 165 à 170.
<i>Gallien</i> , n ^{os} 807 à 815. |
| 1011 | 258 | Consuls : MEMMIUS TUSCUS, BASSUS.
<i>Gallien</i> , n ^{os} 816, 817.
<i>Postume</i> , n ^{os} 237, 238. |
| 1012 | 259 | Consuls : L. ÆMILIANUS, T. FLAVIUS BASSUS.
<i>Valérien père</i> , n ^{os} 255, 256.
<i>Gallien</i> , n ^{os} 818 à 832.
<i>Postume</i> , n ^{os} 239 à 259. |
| 1013 | 260 | Consuls : P. CORNELIUS SECULARIS, JULIUS DONATUS.
<i>Gallien</i> , n ^o 1005.
<i>Postume</i> , n ^{os} 30, 260 à 265, 269, 270. |
| 1013-1015 | 260-62 | <i>Macrien père</i> , n ^o 2.
<i>Macrien jeune</i> . Toutes ses monnaies.
<i>Quietus</i> . Toutes ses monnaies. |
| 1013-17 | 260-64 | <i>Postume</i> , n ^{os} 293, 304. |
| 1014 | 261 | Consuls : P. LICIN. GALLIENUS AUGUSTUS (4 ^e fois), L. PETRONIUS TAURUS VOLUSIANUS.
<i>Gallien</i> , n ^{os} 146, 833 à 835.
<i>Postume</i> , n ^{os} 271 à 275. |
| 1014-15 | 261-62 | <i>Macrien père</i> , n ^o 1. |
| 1014-16 | 261-63 | <i>Régalien</i> . Toutes ses monnaies.
<i>Druantille</i> . Toutes ses monnaies. |
| 1015 | 262 | Consuls : P. LICIN. GALLIENUS AUGUSTUS (5 ^e fois), FAUSTINUS.
<i>Gallien</i> , n ^{os} 836 à 838.
<i>Postume</i> , 5, 6, 84 à 87, 232, 236, 268, 287, 288, 306 à 310, 367 à 369. |
| 1015-16 | 262-63 | <i>Gallien</i> , n ^{os} 637, 796, 1201. |
| 1016 | 263 | Consuls : NUMMIUS ALBINUS (2 ^e fois), MAXIMUS DEXTER.
<i>Gallien</i> , n ^{os} 1011, 1353 à 1356.
<i>Postume</i> , n ^{os} 277, 278. |
| 1017 | 264 | Consuls : P. LIC. GALLIENUS AUGUSTUS (6 ^e fois), SATURNINUS.
<i>Gallien</i> , n ^{os} 654, 839 à 842, 1006
<i>Postume</i> , n ^{os} 279, 280. |
| 1018 | 265 | Consuls : P. LICINIUS VALERIANUS, LUCILLUS.
<i>Gallien</i> , n ^{os} 843 à 847. |
| 1018-19 | 265-66 | <i>Postume</i> , n ^{os} 31, 234 à 257. |
| 1019 | 266 | Consuls : GALLIENUS AUGUSTUS (7 ^e fois), SABINILLUS.
<i>Postume</i> , n ^{os} 11, 14, 281 à 283.
<i>Victorin père</i> , n ^o 95? |
| 1019-21 | 266-68 | <i>Gallien</i> , n ^{os} 277? 415, 425, 598, 634, 788, 1250.
<i>Salonine</i> , n ^o 4. |
| 1020 | 267 | Consuls : PATERNUS, ARCESILAUS.
<i>Gallien</i> , n ^{os} 44? 45? 219, 362, 376, 569, 600, 848 à 850, 927, 989, 1245.
<i>Postume</i> , n ^{os} 32, 144, 284 à 286, 364.
<i>Lélien</i> . Toutes ses monnaies.
<i>Victorin père</i> , n ^{os} 29, 30, 96? |

| An de Rome | De J.-C. | |
|------------|----------|--|
| 1021 | 268 | Consuls : PATERNUS (2 ^e fois), MARINIANUS.
<i>Gallien</i> , n ^o 851, 852.
<i>Marius</i> . Toutes ses monnaies.
<i>Tétricus père</i> , n ^o 124 à 126. |
| 1022 | 269 | Consuls : M. AUR. CLAUDIUS AUGUSTUS, PATERNUS.
<i>Tétricus père</i> , n ^o 127, 128.
<i>Claude II</i> , n ^o 213 à 217. |
| 1023 | 270 | Consuls : FLAVIUS ANTIOCHIANUS, FURIUS ORFITUS.
<i>Tétricus, père</i> , n ^o 129, 130.
<i>Quintille</i> , toutes ses monnaies. |
| 1023-1025 | 270-72 | <i>Aurélien</i> , n ^o 172 à 176. |
| 1028-1029 | 275-76 | <i>Tacite</i> , toutes ses monnaies. |
| 1029 | 276 | Consuls : M. CL. TACITUS AUGUSTUS (2 ^e fois); FULVIUS
ÆMILIANUS.
<i>Florien</i> , toutes ses monnaies. |
| 1030 | 277 | Consuls : M. AUR. PROBUS AUGUSTUS; PAULINUS.
<i>Probus</i> , n ^o 192, 439 à 444, 731. |
| 1031 | 278 | Consuls : M. AUR. PROBUS AUGUSTUS (2 ^e fois); VIRIUS
LUPUS.
<i>Probus</i> , n ^o 24, 148, 191, 249, 286, 300 à 302, 312, 314,
315, 318, 445 à 452, 539, 811, 830, 831. |
| 1032 | 279 | Consuls : M. AUR. PROBUS AUGUSTUS (3 ^e fois); NONIUS
MARCELLINUS (2 ^e fois).
<i>Probus</i> , n ^o 27, 128, 360, 429, 453 à 459, 491, 570, 587.
597, 603 à 605, 619, 751, 812, 832, 833, 945 à 952. |
| 1033 | 280 | Consuls : MESSALA, GRATUS.
<i>Probus</i> , n ^o 129, 269, 361, 362, 430, 431, 465, 466, 490,
492, 588, 620, 698.
<i>Bonose?</i> n ^o 1, 2. |
| 1034 | 281 | Consuls : M. AUR. PROBUS AUGUSTUS (4 ^e fois), C. JUNIUS
TIBERIANUS.
<i>Probus</i> , n ^o 270, 271, 460? 461? 621. |
| 1035 | 282 | Consuls : M. AUR. PROBUS AUGUSTUS (5 ^e fois); POMPONIUS
VICTORINUS.
<i>Numérien</i> , n ^o 9, 18, 40, 64? 65, 66, 68, 69, 72 à 74, 76,
77, 80, 81, 97, 98, 104, 107.
<i>Carin</i> , n ^o 19, 25, 20, 36, 49 à 53, 58, 62, 63, 69 à 71,
74 à 76, 78, 81 à 85, 87 à 91, 96 à 98, 101 à 110, 112 à
117, 128, 139 à 141, 144, 145, 155 à 157, 162, 170,
193. |
| 1035-1036 | 282-83 | <i>Carus</i> , n ^o 1 à 13, 25 à 118.
<i>Carus et Carin</i> , n ^o 1 à 11.
<i>Carus, Carin et Numérien</i> , n ^o 1. |
| 1036 | 283 | Consuls : M. AUR. CARUS AUGUSTUS; M. AUR. CARINUS
CÆSAR.
<i>Numérien</i> , n ^o 13, 111 à 115.
<i>Carin</i> , n ^o 79? 80? 126, 132, 177, 182, 186, 188. |
| 1037 | 284 | Consuls : M. AUR. CARINUS AUGUSTUS (2 ^e fois); M. AUR.
NUMERIANUS AUGUSTUS.
<i>Numérien</i> , n ^o 1, 2, 4 à 8, 14 à 17, 19 à 39, 41 à 63, 67, 70,
71, 75, 78, 79, 82 à 96, 99 à 103, 105, 106, 108 à 110,
112, 113, 116 à 122. |

An De
de Rome J.-C.

- Carin*, n° 1 à 18; 20 à 24; 26 à 28, 30 à 35, 37 à 48, 54 à 57, 59 à 61; 64 à 68; 72, 73, 77, 86, 95, 99, 100, 111, 118 à 130; 122 à 125; 127, 129 à 131, 133 à 138; 142, 143, 146 à 154; 158 à 161; 163 à 169, 171 à 175, 178 à 181, 183 à 185, 187, 189 à 192, 194, 195.
Carin et Numérien, n° 1 à 4.
- 1037-1038 284-85 *Julien* toutes ses monnaies.
- 1039 286 Consuls : M. JUNIUS MAXIMUS; VETTIIUS AQUILINUS.
Maximien Hercule, n° 38, 467.
- 1040 287 Consuls : C. AUR. VALERIUS DIOCLETIANUS AUGUSTUS (3^e fois); M. AUR. VALER. MAXIMIANUS.
Dioclétien, n° 54.
Dioclétien et Maximien Hercule, n° 3, 4.
Maximien Hercule, n° 76, 77, 468.
- 1041 288 Consuls : M. A. V. MAXIMIANUS AUGUSTUS (2^e fois); POM-
PONIUS JANUARIUS.
Maximien Hercule, n° 86, 87.
- 1042 289 Consuls : M. MACRIUS BASSUS; L. RAGONIUS QUINTIANUS.
Dioclétien, n° 377 à 380, 449, 486.
Maximien Hercule, n° 459 à 462, 526, 612.
Carausius-Dioclétien et Maximien Hercule, n° 1.
- 1043 290 Consuls : DIOCLETIANUS AUGUSTUS (4^e fois); MAXIMIANUS
HERCULIUS AUGUSTUS (3^e fois).
Dioclétien, n° 46 à 48, 55.
Maximien Hercule, n° 78, 79, 88.
- 1043-1045 290-92 *Dioclétien*, n° 309.
- 1044 291 Consuls : C. JUNIUS TIBERIANUS (2^e fois); CASSIUS DIO.
Dioclétien, n° 383.
- 1045 292 Consuls : ... AERANIUS ANNIBALIANUS; M. AURELIANUS ASCLE-
PIODOTUS.
Dioclétien et Galère Maximien, n° 1, 2.
Constance Chlore, n° 227?
Galère Maximien, n° 21 ? 50 ? 166 ? à 180 ? 195 ? 202 ?
- 1046 293 Consuls : DIOCLETIANUS AUGUSTUS (5^e fois); MAXIMIANUS
HERCULIUS AUGUSTUS (4^e fois).
Dioclétien, n° 49?
Maximien Hercule, n° 80, 469 à 471.
- 1047 294 Consuls : FL. VAL. CONSTANTIUS CHLORUS CÆSAR; C. GALE-
RIUS VALERIUS MAXIMIANUS CÆSAR.
Galère Maximien, n° 24, 25.
- 1049 296 Consuls : DIOCLETIANUS AUGUSTUS (6^e fois); FL. VAL.
CONSTANTIUS CÆSAR (2^e fois).
Dioclétien, n° 50, 51.
- 1050 297 Consuls : MAXIMIANUS HERCULIUS AUGUSTUS (5^e fois); GALE-
RIUS MAXIMIANUS CÆSAR (2^e fois).
Maximien Hercule, n° 82.
- 1052 299 Consuls : DIOCLETIANUS AUGUSTUS (7^e fois). MAXIMIANUS
HERCULIUS AUGUSTUS (6^e fois).
Dioclétien, n° 52.
Maximien Hercule, n° 83.
- 1056 303 Consuls : DIOCLETIANUS AUGUSTUS (8^e fois); MAXIMIANUS
HERCULIUS AUGUSTUS (7^e fois).
Maximien Hercule, n° 84.

| An de Rome. | De J.-C. | |
|-------------|----------|---|
| 1057 | 304 | Consuls : DIOCLETIANUS AUGUSTUS (9 ^e fois); MAXIMIANUS HERCULIUS AUGUSTUS (8 ^e fois).
<i>Dioclétien</i> , n° 53?
<i>Maximien Hercule</i> , n° 85. |
| 1058 | 305 | Consuls : CONSTANTIUS CÆSAR (5 ^e fois); GALERIUS MAXIMIANUS CÆSAR (5 ^e fois).
<i>Dioclétien</i> , n° 83, 113, 397, 404, 405, 414 à 426, 428 à 430, 548.
<i>Maximien Hercule</i> , n° 142, 147 à 150, 188, 195, 223 à 225, 251, 389 à 391, 478, 482 à 484, 487 à 493, 501, 667.
<i>Constance Clôre</i> , n° 32. |
| 1058-1059 | 305-6 | <i>Constance Clôre</i> , n° 1, 17, 19, 22, 23, 29, 30, 37, 38, 41, 48, 93 à 103, 114 à 117, 141, 142, 146, 151, 153, 154, 157, 158, 160, 167, 190, 191, 195, 261, 262, 265, 266, 272, 280, 281, 284, 285, 290, 296, 305, 316, 322, 339, 340.
<i>Sévère II</i> , n° 2 à 8, 10, 12, 18, 20 à 50, 32, 33, 36 à 39, 42 à 44, 46 à 48, 53 à 62, 64, 66, 69 à 73, 78 à 80.
<i>Sévère II et Maximin II, Daça</i> , n° 1. |
| 1058-1060 | 305-7 | <i>Maximin Daça</i> , n° 6 à 9, 13 à 16, 22, 37 à 41, 44 à 46, 49, 50, 56, 57, 63 à 67, 73 à 76, 92 à 101, 103, 106, 107, 128 à 130, 132, 134 à 136, 138 à 146, 148 à 152, 155, 159, 160, 162 à 165, 177 à 179, 182, 186 à 203, 206, 208, 209, 211, 213, 217, 219, 221. |
| 1059 | 306 | Consuls : CONSTANTIUS AUGUSTUS (6 ^e fois); GAL MAXIMIANUS AUGUSTUS (6 ^e fois).
<i>Maximien Hercule</i> , n° 130.
<i>Maxence</i> , n° 66, 103. |
| 1059-1060 | 306-7 | <i>Sévère II</i> , n° 1, 9, 11, 13 à 17, 31, 34, 35, 40, 41, 45, 49 à 52, 63, 65, 67, 68, 74 à 77. |
| 1059-1063 | 306-10 | <i>Maximien Hercule</i> , n° 42, 63 à 66, 74, 75, 109, 115, 116, 634, 636. |
| 1060 | 307 | Consuls : M. A. V. MAXIMIANUS HERCULIUS AUGUSTUS (9 ^e fois); FL. VAL. CONSTANTINUS CÆSAR .
<i>Maximin II Daça</i> , n° 24, 42, 212.
<i>Constantin le Grand</i> , n° 67, 68, 71 à 74, 80, 115, 116, 171, 179, 185 à 191, 196 à 198, 201 à 203, 211 à 213, 217 à 221, 226 à 231, 271, 273 à 275, 280, 322, 356 à 358, 365 à 367, 371, 372, 385, 387 à 389, 394 à 396, 405 à 407, 422 à 424, 435, 438, 440 à 443, 470, 478, 479, 550, 564, 670 à 676, 686, 687, 705, 706, 709, 712 à 715, 748, 750. |
| 1061 | 308 | Consuls : M. A. V. MAXIMIANUS HERCULIUS AUGUSTUS (10 ^e fois); C. GALERIUS MAXIMIANUS AUGUSTUS (7 ^e fois).
<i>Maxence</i> , n° 29 à 31, 64, 65. |
| 1062 | 309 | Consuls : MAXENTIUS AUGUSTUS ; M. VALERIUS ROMULUS CÆSAR ; P. V. LICINIANUS LICINIUS , <i>en Orient</i> .
<i>Maxence</i> , n° 32, 33, 57. |
| 1063 | 310 | Consul : MAXENTIUS AUGUSTUS .
<i>Constantin le Grand</i> , n° 403.
<i>Maxence</i> , n° 591 à 63? |
| 1063-1065 | 310-12 | <i>Maximien Hercule</i> , n° 14 à 19, médailles frappées après sa mort. |

| An de Rome | De J.-C. | |
|------------|----------|--|
| 1064 | 311 | Consuls : GAL. VAL. MAXIMIANUS AUGUSTUS <i>hors de Rome</i> (8 ^e fois); MAXIMINUS AUGUSTUS, <i>hors de Rome</i> ; C. CEIONUS RUFINUS VOLOBIANUS, <i>à Rome</i> ; EUSZBIUS, <i>à Rome</i> . <i>Alexandre</i> , n ^o 11 à 13? |
| 1065 | 312 | Consuls : FL. VAL. CONSTANTINUS AUGUSTUS (2 ^e fois); PUBL. VAL. LICINIANUS LICINIUS AUGUSTUS (2 ^e fois) : <i>en Occident</i> ; MAXENTIUS AUGUSTUS, <i>à Rome</i> . <i>Constantin le Grand</i> , n ^o 397. |
| 1068 | 315 | Consuls : FL. VAL. CONSTANTINUS AUGUSTUS (4 ^e fois); P. VAL. LICINIANUS LICINIUS AUGUSTUS (4 ^e fois). <i>Constantin le Grand</i> , n ^o 152, 153, 398, 399, 541 à 544, 561, 562. |
| 1068-1071 | 315-18 | <i>Licinius père</i> , n ^o 8 à 10. |
| 1073 | 320 | Consuls : CONSTANTINUS AUGUSTUS (6 ^e fois); FL. CL. CONSTANTINUS CÆSAR. <i>Constantin le Grand</i> , n ^o 124, 155, 400 à 402. |
| 1074 | 321 | Consuls : CRISPUS CÆSAR (2 ^e fois); FL. CL. CONSTANTINUS CÆSAR (2 ^e fois). <i>Crispe</i> , n ^o 3, 4, 71. <i>Crispe et Constantin II</i> , n ^o 1. |
| 1076 | 323 | Consuls : ACILIUS SEVERUS; VETTIVS RUFINUS <i>Martinien</i> , n ^o 1 à 5. |
| 1077 | 324 | Consuls : FL. JUL. CRISPUS CÆSAR (3 ^e fois); FL. CL. CONSTANTINUS CÆSAR (3 ^e fois). <i>Crispe</i> , n ^o 72. |
| 1086-1090 | 333-37 | <i>Constant I</i> , n ^o 4 à 6, 46 à 52, 63, 64, 69 à 77, 91 à 94, 101, 103, 116, 143, 187. |
| 1088-1090 | 335-37 | <i>Delmace</i> , n ^o 1 à 16. <i>Hanniballien</i> , n ^o 1, 2. |
| 1090-1093 | 337-40 | <i>Constantin II</i> , n ^o 30, 65 à 70, 180, 181, 195, 196, 198, 199, 205, 207, 215, 229, 233, 241, 242, 257, 264. |
| 1092 | 339 | Consuls : FL. JUL. CONSTANTIVS AUGUSTUS (2 ^e fois); FL. JUL. CONSTANS AUGUSTUS. <i>Constantin II</i> , n ^o 29, 107. |
| 1103 | 350 | Consuls : SERGIUS, NIGRINIANUS. Toutes les monnaies de Népotion. |
| 1103-4 | 350-53 | Toutes les monnaies de Vétranion. |
| 1103-6 | 350-53 | Toutes les monnaies de Magnuence. Toutes les monnaies de Décence. |
| 1104-7 | 351-54 | Toutes les monnaies de Constance Galle. |
| 1116-17 | 363-64 | Toutes les monnaies de Jovien. |
| 1118-19 | 365-66 | Toutes les monnaies de Procope. |
| 1145-47 | 392-94 | Toutes les monnaies d'Eugène. |
| 1162-64 | 409-11 | Toutes les monnaies de Maxime. |
| 1164-66 | 411-13 | Toutes les monnaies de Jovin. |
| 1165-66 | 412-13 | Toutes les monnaies de Sébastien. |
| 1174 | 421 | Consuls : EUSTATHIVS <i>en Orient</i> ; AGRICOLA <i>en Occident</i> . Toutes les monnaies de Constance III. |
| 1176-78 | 423-25 | Toutes les monnaies de Jean. |

| An
de Rome | De
J.-C. | |
|---------------|-------------|---|
| 1208 | 455 | Consuls : VALENTINIANUS AUGUSTUS (8 ^e fois) ; ANTHEMIUS.
Toutes les monnaies de Pétrone Maxime. |
| 1208-9 | 455-56 | Toutes les monnaies d'Avite. |
| 1225 | 472 | Consuls : FESTUS <i>en Occident</i> ; MARCIANUS <i>en Orient</i> .
Toutes les monnaies d'Olybrius. |
| 1226-27 | 473-74 | Toutes les monnaies de Glycère. |
| 1227-28 | 474-75 | Toutes les monnaies de Julius Népos. |
| 1228-29 | 475-76 | Toutes les monnaies de Romulus Augustule. |

TABLE DES LÉGENDES DES REVERS

I. — LES MONÉTAIRES

- A. ALLIENVS PRO. COS. J. César AR.
A. HIRTIVS PR. J. César OR.
A. LICIN. NERVA SILIAN. IIIVIR. A. A. A. F. F. S. C. Auguste M. B.
ANNIVS LAMIA SILIVS Auguste P. B.
ANNIVS SILIVS LAMIA S. C. Auguste P. B.
ANTONIO AVG. SCARPVS IMP. M. Antoine AR.
APRONIVS GALVS A. A. A. F. F. S. C. Auguste P. B.
APRONIVS GALVS IIIVIR. Auguste P. B.
APRONIVS MESSALLA A. A. A. F. F. S. C. Auguste P. B.
APRONIVS MESSALLA IIIVIR. Auguste P. B.
APRONIVS SISENNA A. A. A. F. F. S. C. Auguste P. B.
APRONIVS SISENNA IIIVIR. Auguste P. B.
BALVVS PRO. PR. Auguste OR. AR.
CAEPIO BRVTVS PROCOS. Brutus AR.
C. ANTISTI. VETVS IIIVIR. Auguste OR. (avec APOLLINI. ACTIO.) AR.
C. ANTISTIVS REGINVS IIIVIR. Auguste AR.
C. ANTISTIVS VETVS IIIVIR. Auguste AR.
C. ANTIST. REGIN. FOEDVS P. R. QVM GABINIS. Auguste OR.
C. ANTIST. VETVS FOEDVS P. R. CVM. (ou QVM) GABINIS. Auguste AR.
CASCA LONGVS. Brutus OR. AR.
C. ASINIVS C. F. GALLVS IIIVIR. A. A. A. F. F. S. C. Auguste G. B.
C. ASINIVS GALLVS IIIVIR. A. A. A. F. F. S. C. Auguste M. B.
C. CASSI. PR. COS. Cassius OR.
C. CASSIVS CELER IIIVIR. A. A. A. F. F. S. C. Auguste M. B.
C. CASSIVS C. F. CELER IIIVIR. A. A. A. F. F. S. C. Auguste G. B.
C. CENSORINVS AVG. IIIVIR. A. A. A. F. F. S. C. Auguste M. B.
C. CENSORINVS L. F. AVG. IIIVIR. A. A. A. F. F. S. C. Auguste M. B.
C. CLOVI. PRÆF. J. César M. B.
C. COSSVTIVS MARIDIANVS A. A. A. F. F. J. César AR.
C. FLAV. HEMIC. LEG. PRO PR. Brutus AR.
C. FONTEIVS CAPITO PRO. PR. M. Antoine et Octavie M. B.
C. GALLIVS C. F. LVPERCVS IIIVIR. A. A. A. F. F. S. C. Auguste G. B.
C. GALLIVS LVPERCVS IIIVIR. A. A. A. F. F. S. C. Auguste M. B.
C. MARCI. L. F. CENSORIN. AVG. IIIVIR. A. A. A. F. F. S. C. Auguste G. B.
C. MARIDIANVS J. César AR.
C. MARIVS C. F. TRO. IIIVIR. Auguste AR.
C. MARIVS TRO. IIIVIR. Auguste OR.
C. NAEVIVS CAPELLA S. C. Auguste P. B.
CN. DOMIT. AHENOBARBVVS IMP. M. Antoine OR. AR.
CN. PISO CN. F. IIIVIR. A. A. A. F. F. S. C. Auguste G. B. M. B.
CN. PISO C. PLOT. RVF. L. SVRDIN. Auguste M. B.

- CN. PISO FRV. F. IIIIVIR. A. A. A. F. F. Auguste G.B.
 CN. PISO L. SVRDIN. C. PLOT. RVF. Auguste M.B.
 CN. PISO PRO. Q. — NVMA. Pompée-le-Grand AR.
 C. NVMONIVS VAALA. Fulvie OR.
 COSSVS CN. F. LENTVLVS. Auguste AR.
 COSTA LEG. Brutus AR.
 C. PLOTIVS RVFVS IIIIVIR. A. A. A. F. F. S. C. Auguste G.B.
 C. RVBELLIVS BLANDIVS. Auguste P.B.
 C. SOSIVS IMP. M. Antoine P.B.
 C. SOSIVS Q. M. Antoine M.B.
 C. SVLPICIVS PLATORIN. Auguste AR.
 C. VEIBIVS VAARVS. Lévide OR. M. Antoine OR. Octave OR.
 C. VIBIVS VARVS. M. Antoine AR. Octave AR.
 D. TVR. M. Antoine AR.
 EPIIVS LEG. J. César GB. Sextus Pompée G.B.
 GALVS APRONIVS A. A. A. F. F. S. C. Auguste P.B.
 GALVS APRONIVS IIIIVIR. Auguste P.B.
 GALVS MESSALLA A. A. A. F. F. S. C. Auguste P.B.
 GALVS MESSALLA IIIIVIR. Auguste P.B.
 GALVS SISENNA A. A. A. F. F. S. C. Auguste P.B.
 GALVS SISENNA IIIIVIR. Auguste P.B.
 IMP. CAESARI SCARPVS IMP. Auguste AR.
 L. AEMILIVS BVCA. J. César AR
 LAMIA SILIVS ANNIVS. Auguste PB. (avec S. C.) P.B.
 L. AQVILLIVS FLORVS IIIIVIR. Auguste OR. AR. (avec SICIL) AR.
 L. ATRATINVS AVGV. M. Antoine M.B.
 — — — (avec COS. DES. — HS. Δ) M. Antoine et Octavie G.B.
 — — — (avec COS. DESIG. — B.) M. Antoine et Octavie G.B. M.B.
 — — — (avec PRAEF. CLASS. F.C. — HS. Δ.) Antoine et Octavie G.B.
 L. BIBVLVS M. F. PR... — HS. Δ. M. Antoine et Octavie BR.M.
 L. BIBVLVS M. F. PRAEF. CLASS. F. C. M. Antoine M.B.
 L. BIBVLVS M. F. PR. DESIG. M. Antoine MB. M. Antoine et Octavie G.B.
 L. BIBVLVS PRAEF. CLASS. M. Antoine et Octavie G.B.
 L. BRVTVS PRIM. COS. Brutus OR.
 L. BVCA J. César AR.
 L. CANINIVS GALLVS IIIIVIR. Auguste AR.
 — — — (avec AVGVSTVS TR. POT.) Auguste AR.
 — — — (avec C. C. AVGVSTI.) Auguste AR.
 — — — (avec OR. C. S.) Auguste OR.
 LENTVLVS SPINT. Brutus OR. AR. Cassius OR. AR.
 L. FLAMINIVS IIIIVIR. J. César AR.
 L. LENTVLVS FLAMEN. MARTIALIS C-V. Auguste AR.
 L. LIVINEIVS REGVLVS J. César AR. Auguste AR.
 L. MESCINIVS — LVD. S. — AVG. SVF. P. Auguste OR.
 L. MESCINIVS RVFVS IIIIVIR. — IMP. CAES. AVG. LVD. SAEC. — XV. S. F. Auguste AR.
 — — — (avec IMP. CAES. AVGV. COMM. CONS. S. C.) — AR.
 — — — (avec S. P. Q. R. V. S. PRO. S. ET RED. AVG) — AR.
 L. MESCINIVS RVFVS. — S. P. Q. R. V. P. RED. CAES. Auguste AR.
 L. MYSSIDIVS LONGVS J. César AR. Lévide OR. M. Antoine OR. Octave OR.
 L. MYSSIDIVS T. F. LONGVS IIIIVIR. A. P. F. Lévide OR. M. Antoine OR. Octave OR.
 L. NAEVIVS SVRDINVS IIIIVIR. A. A. A. F. F. S. C. Auguste G.B. M.B.
 L. PLAET. CEST. Brutus OR. AR.
 L. PLANC. PRAEF. VRB. Jules César OR. OR.Q.
 L. PLANC. PR. VRB. Jules César OR.
 L. PLANCVS IMP. ITER. M. Antoine AR.
 L. PLANCVS PROCOS. M. Antoine OR. AR.
 L. REGVLVS IIIIVIR. A. P. F. Lévide OR. M. Antoine OR. Octave OR.
 L. SESTI. PRO. Q. Brutus AR.Q.
 L. SVRDINVS IIIIVIR. A. A. A. F. F. S. C. Auguste M.B.

- L. VALERIVS CATVLLVS S. C. Auguste P. B.
 L. VINICIVS L. F. IIIVIR. — S. P. Q. R. IMP. CAE. QVOD V. M. S. EX. EA. P. Q. IS.
 AD. A. DE. Auguste AR.
 L. VINICIVS — S. P. Q. R. IMP. CAES. Auguste AR.
 M. AGRIPPA COS. DESIG. J. César OR. César et Octave OR AR. Auguste AR.
 MAIANIVS GALLVS IIIVIR. A. A. A. F. F. S. C. Auguste M. B.
 M. AQVINVS LEG. LIBERTAS. Cassius OR.
 M. DVRMIVS IIIVIR. Auguste OR. AR. (avec HONORI.) OR. AR.
 MESSALLA APRONIVS A. A. A. F. F. S. C. Auguste P. B.
 MESSALLA APRONIVS IIIVIR. Auguste P. B.
 MESSALLA GALVS A. A. A. F. F. S. C. Auguste P. B.
 MESSALLA GALVS IIIVIR. Auguste P. B.
 MESSALLA SISENNA A. A. A. F. F. S. C. Auguste P. B.
 MESSALLA SISENNA IIIVIR. Auguste P. B.
 M. MAECILIVS TVLLVS IIIVIR. A. A. A. F. F. S. C. Auguste G. B. M. B.
 M. METTIVS. J. César AR.
 M. MINAT. SABIN. PR. Q. Pompée-le-Grand AR.
 M. MINAT. SABI. PRO. Q. Pompée-le-Grand AR.
 M. OPIIVS CAPITO PRAEF. CLASS. F. C. — S. M. Antoine P. B.
 M. OPIIVS CAPITO PRO. PR. PRAEF. CLAS. F. C. — A. M. Antoine et Octavie P. B.
 (avec Γ GB. (avec HS. V) M. B.
 M. OPIIVS CAPITO PRO. PR. PRAEF. CLASS. F. C. — B. M. Antoine et Octavie G. B.
 M. PUBLICI LEG. PRO. PR. Cn. Pompée AR.
 M. SALVIVS OTHO IIIVIR. A. A. A. F. F. S. C. Auguste G. B. M. B.
 M. SANQVINIVS Q. F. IIIVIR. A. A. A. F. F. S. C. Auguste G. B. M. B.
 M. SERVILIVS LEG. Brutus OR. AR. Cassius OR. AR.
 M. SILANVS AVG. Q. PROCOS. M. Antoine AR.
 P. BETILIENVS BASSVS S. C. Auguste P. B.
 P. CARISI. LEG. Auguste AR. Q.
 P. CARISIVS LEG. Auguste M. B.
 P. CARISIVS LEG. AVGVSTI. Auguste M. B.
 (avec EMERITA) M. B.
 P. CARISIVS LEG. PRO. PR. Auguste AR.
 (Avec EMERITA) (1) AR.
 P. CLODIVS M. F. J. César AR. M. Antoine AR. Auguste AR.
 P. CLODIVS M. F. IIIVIR. A. P. F. M. Antoine OR. Auguste OR.
 P. LICINIVS STOLO IIIVIR. A. A. A. F. F. S. C. Auguste G. B. M. B.
 P. LVRIVS AGRIPPA IIIVIR. A. A. A. F. F. S. C. Auguste G. B. M. B.
 P. LVRIVS AGRP. (sic.) IIIVIR A. A. A. F. F. S. C. Auguste M. B.
 P. PETRON. TVRPILIAN. IIIVIR. Auguste AR.
 P. PETRON. TVRPILIAN IIIVIR. FERRO. Auguste AR.
 P. SEPVLLIVS MACER. J. César AR. M. Antoine AR.
 P. STOLO IIIVIR. Auguste AR.
 P. STOLO IIIVIR. A. A. A. F. F. S. C. Auguste M. B.
 P. VENTIDI. PONT. IMP. M. Antoine AR.
 PVLCHER TAVRVS REGVLVS. Auguste P. B. (avec S. C.) P. B.
 Q. AELIVS LAMIA IIIVIR. A. A. A. F. F. S. C. Auguste M. B.
 Q. AELIVS L. F. LAMIA IIIVIR. A. A. A. F. F. S. C. Auguste G. B.
 Q. CAEP. BRVT. IMP. Brutus AR.
 Q. CAEPIO BRVTVS IMP. Brutus OR. AR.
 Q. CAEPIO BRVTVS PRO. COS. Brutus OR. AR. Q.
 Q. LABIENVS PARTHICVS IMP. Labienus OR. AR.
 Q. NASIDIV. (ou NASIDIVS) Pompée-le-Grand AR.
 Q. RVSTIVS FORTVNÆ Auguste OR.
 Q. RVSTIVS FORTVNÆ ANTIAT. Auguste AR.
 Q. SALVIVS IMP. COS. DESIG. (2) Auguste AR.

(1) Variétés avec IMIRITA et UMIRITA.

(2) Variété avec DESIG.

- Q. VOCONIVS VITVLVS. J. César AR. Auguste AR.
 Q. VOCONIVS VITVLVS Q. DESIGN. S. C. J. César AR. Auguste AR.
 REGVLVS PVLCHER TAVRVVS. Auguste P.B. (avec S. C.) P.B.
 REGVLVS TAVRVVS PVLCHER. Auguste P.B. (avec S. C.) P.B.
 SCARPVVS IMP. Auguste AR. AR.Q.
 SCARPVVS IMP. LEG. VIII. M. Antoine AR.
 SEX. NONIVS QVINCTILIAN. IIIVIR. A. A. A. F. F. S. C. Auguste M.B.
 SILIVS ANNIVS LAMIA. Auguste P.B. (avec S. C.) P.B.
 SISENNA APRONIVS A. A. A. F. F. S. C. Auguste P.B.
 SISENNA APRONIVS IIIVIR. Auguste P.B.
 SISENNA GALVS A. A. A. F. F. S. C. Auguste P.B.
 SISENNA GALVS IIIVIR. Auguste P.B.
 SISENNA MESSALLA A. A. A. F. F. S. C. Auguste P.B.
 SISENNA MESSALLA IIIVIR. Auguste P.B.
 TAVRVVS REGVLVS PVLCHER. Auguste P.B. (avec S. C.) P.B.
 T. CRISPINVS IIIVIR. A. A. A. F. F. S. C. Auguste M.B.
 T. CRISPINVS SVLPICIAN. (ou SVLPICIANVS) IIIVIR. A. A. A. F. F. S. C. Auguste M.B.
 T. CRISPINVS T. F. SVLPICIAN. IIIVIR. A. A. A. F. F. S. C. Auguste G.B.
 TI. SEMPRON. GRACCVS IIIVIR. Q. D. Auguste OR.
 TI. SEMPRON. GRACCVS IIIVIR. Q. DESIGN. Auguste AR.
 TI. SEMPRONIVS GRACCVS IIIVIR. A. A. A. F. F. S. C. Auguste G.B. M.B.
 TI. SEMPRONIVS GRACCVS Q. DES. J. César AR.
 TI. SEMPRONIVS GRACCVS Q. DESIGN. J. César AR. (avec S. C.) AR.
 T. QVINCTI. CRISPIN. SVLPI. IIIVIR. A. A. A. F. F. S. C. Auguste G.B.
 T. QVINCTIVS CRISP. IIIVIR. A. A. A. F. F. S. C. Auguste M.B.
 T. QVINCTIVS CRISPIN. SVLPIC. IIIVIR. A. A. A. F. F. S. C. Auguste G.B.
 T. QVINCTIVS CRISPINVS IIIVIR. A. A. A. F. F. S. C. Auguste G.B. M.B.
 T. QVINCTIVS CRISPINVS SVLPIC. IIIVIR. A. A. A. F. F. S. C. Auguste G.B.
 TVRPILIANVS IIIVIR. Auguste OR. AR.
 TVRPILIANVS IIIVIR. FERON. Auguste OR.
 TVRPILIANVS IIIVIR. FERON. Auguste OR. AR.
 VARRO PROQ. Pompée-le-Grand AR.
 VOLVSVS VALER. MESSAL. IIIVIR. A. A. A. F. F. S. C. Auguste M.B.
 VOLVSVS VALER. MESSAL. S. C. Auguste P.B.

II. — IMPÉRIALES ROMAINES

- ABVNDANT. AVG. Gallien B. Tétricus père P.B. Tétricus fils P.B. Carus P.B.
 Galère Maximien P.B.
 ABVNDANT. AVGG. Dioclétien P.B. (1). Maximien Hercule P.B.
 ABVNDANTIA. Tétricus père BIL.
 ABVNDANTIA AVG. Elagabale AR. Alex. Sévère AR. P.B. Mamée (*hybride*) AR.
 Trajan-Dèce OR. AR. Etruscille AR. Gallien OR. Q. B. Salonine B. Victor P.B.
 Tétricus père P.B. Claude II. P.B. Probus P.B. Carus P.B. Carausius P.B.
 (avec S. C.) Gordien III. G.B. M.B.
 ABVNDANTIA AVGG. Numérien OR. PB.Q. Catin P.B. Dioclétien P.B. Maximien Hercule P.B.
 ABVNDANTIA AVGG. ET CAESS. NN. Maximien Hercule P.B.
 ABVNDANTIA AVG. N. Probus P.B.
 ABVNDANTIA AVG. S. P. Q. R. Gallien B.
 ABVNDANTIA TEMPORVM. Mamée BR.M. Salonine BR.M.
 ADIVTRIX AVG. Victorin OR. OR.Q. Carausius P.B.
 ADLOCVT. Vêrus BR.M.
 ADLOCVT. AVG. COS. III. S. C. Marc-Aurèle G.B.

(1) Variété avec ABVNDANT AVGG.

- ADLOCVT. AVG. S. C. Nerva G.B. Vérus G.B.
 ADLOCVT. CO. S. C. Néron G.B.
 ADLOCVT. COH. Caligula G.B. Néron G.B. (Avec s. c.) G.B.
 ADLOCVTIO. Marc-Aurèle BR.M. Vérus BR.M. Macrin BR.M. Postume BR.M.
 Maxence P.B. (Avec s. c.) Galba G.B. M.B. Adrien G.B.
 ADLOCVTIO AVG. Tacite BR.M. Probus OR.M. OR. BR.M. M.B. P.B. Maxence M.B.
 (Avec s. c.) Philippe père G.B.
 ADLOCVTIO AVGG. Philippe père BR.M. Gallien BR.M. Numérien BR.M.
 ADLOCVTIO AVG. N. Constance Chlore M.B.
 ADLOCVTIO AVGVSTI. Gordien III. BR.M. Gallien AR.M. (Avec s. c.) Alexandre
 Sévère G.B. Gordien III. G.B.
 ADLOCVTIO AVGVSTI COS. P. P. S. C. Alexandre Sévère G.B.
 ADLOCVTIO AVGVSTI COS. III. P. P. Alexandre Sévère BR.M. M.B. Alexandre et
 Mamée M.B.M.
 ADLOCVTIO AVGVSTORVM. Philippe père et fils BR.M. Valérien AR.M. BR.M. Valé-
 rien et Gallien BR.M. M.B. Gallien BR.M. Gallien et Salonin BR.M.
 ADLOCVTIO COH. PRAETOR. S. C. Adrien M.B.
 ADLOCVTIO MAXENTII. Maxence M.B.
 ADLOCVTIO MILITVM. Probus BR.M.
 ADLOCVTIO P. M. TR. P. XVII. IMP. III. COS. IIII. P. P. S. C. Caracalla G.B.
 ADOPTIO PARTHIC. DIVI. TRAIAN. AVG. F. P. M. TR. P. COS. P. P. Adrien OR. AR.
 ADOPTIO TRIBVNIC. POTEST. Adrien AR.
 ADVENT. AVGG. Sept. Sévère OR. AR. Caracalla OR. AR.
 ADVENT. AVG. GALL. PONT. MAX TR. POT. XV. COS. III. Sept. Sévère BR.M.
 ADVENTV. Carausius AR.
 ADVENTVI AVG. Caracalla AR. (avec s. c.) G.B.
 ADVENTVI AVG. AFRICAE. Adrien OR. AR. (avec s. c.) G.B. M.B.
 ADVENTVI AVG. ALEXANDRIAE. Adrien OR. (avec s. c.) G.B.
 ADVENTVI AVG. ARABIAE S. C. Adrien G.B. M.B.
 ADVENTVI AVG. ASIAE S. C. Adrien G.B.
 ADVENTVI AVG. BITHYNIAE S. C. Adrien G.B.
 ADVENTVI AVG. BRITANNIAE S. C. Adrien G.B.
 ADVENTVI AVG. CILICIAE S. C. Adrien G.B.
 ADVENTVI AVG. FEL. Sept. Sévère AR.
 ADVENTVI AVG. FELICISSIMO. Sept. Sévère OR. AR. (avec s. c.) G.B. M.B.
 ADVENTVI AVG. GALLIAE S. C. Adrien G.B. M.B.
 ADVENTVI AVG. HISPANIAE. Adrien AR. (avec s. c.) G.B. M.B.
 ADVENTVI AVG. ITALIAE. Adrien OR. AR. (avec s. c.) G.B. M.B.
 ADVENTVI AVG. IVDAEAE S. C. Adrien G.B. M.B.
 ADVENTVI AVG. MACEDONIAE S. C. Adrien G.B. M.B.
 ADVENTVI AVG. MAVRETANIAE S. C. Adrien G.B. M.B.
 ADVENTVI AVG. MOESIAE S. C. Adrien G.B.
 ADVENTVI AVG. NORICI S. C. Adrien G.B.
 ADVENTVI AVG. PHRYGIAE S. C. Adrien G.B.
 ADVENTVI AVG. P. M. TR. P. II. COS. II. Sept. Sévère BR.M.
 ADVENTVI AVG. P. M. TR. P. II. COS. II P. P. Sept. Sévère BR.M.
 ADVENTVI AVG. SICILIAE S. C. Adrien G.B.
 ADVENTVI AVG. THRACIAE S. C. Adrien G.B.
 ADVENTVS AVG. Adrien OR. AR. Sept. Sévère AR. Caracalla AR. Géta AR. Ela-
 gabale AR. Gordien III. AR. Trajan-Dèce OR. AR. Etruscille (*hybride*) AR.
 Hérénnius AR. Hostilien AR. Tréb. Galle OR. AR. Volusien AR. Gallien OR. B.
 Postume P.B. Victorin OR. B. Tétricus père OR. P.B. Claude II. BR.M. P.B.
 Aurélien OR.M. P.B. Tacite BR.M. Probus OR. BR.M. P.B. PB.Q. Carin P.B. Dio-
 clétien BR.M. Carausius AR. P.B. Allectus P.B. Constantin I. † P.B. P.B. Hono-
 rius OR.M. (avec s. c.) Adrien G.B. M.B. Géta M.B. Trajan-Dèce G.B. M.B. Pos-
 tume G.B. M.B.
 ADVENTVS AVGG. Philippe père AR. Philippe père et Otacilie BR.M. Philippe père
 et fils M.B. Trébonien Galle OR. BR.M. Tréb. Galle et Volusien BR.M. M.B. Vo-
 lusien BR.M. Valérien et Gallien BR.M. M.B. Gallien BR.M. M.B.M. Gallien et

- Salonine M.B.M. Gallien et Salonin AR.M. BR.M. Salonin B. Dioclétien P.B.
Maximien Hercule P.B. (avec s. c.), Philippe père G.B. Maximien Hercule
BR.M.
- ADVENTVS AVG. NN. Numérien OR.
ADVENTVS AVG. IMP. III. COS. II. P. P. S. C. Commode G.B. (1)
ADVENTVS AVG. IMP. VI. COS. III. Marc-Aurèle BR.M.
ADVENTVS AVG. N. Constantin I. OR.M. †P.B. P.B.
ADVENTVS AVG. PONT. MAX. TR. POT. COS. II. S. C. Adrien G.B. M.B.
ADVENTVS AVG. S. P. Q. R. OPT. PRINCIPI. Trajan AR.M. BR.M.
ADVENTVS AVG. TR. P. III. S. C. Elagabale M.B.
ADVENTVS AVGVSTI. Adrien OR. AR. Sept. Sévère AR. Caracalla OR. AR. Géta AR.
Elagabale OR. Probus G.B. P.B. Jovien BR.M. (avec s. c.) Adrien G.B. Elaga-
bale G.B. M.B.
- ADVENTVS AVGVSTI N. Constantin I. OR.M. OR. (2) P.B.
ADVENTVS AVGVSTI ROMA. Jovien BR.M.
ADVENTVS AVGVSTOR. Caracalla AR.
ADVENTVS AVGVSTORVM. Philippe père et fils BR.M. Dioclétien OR. Maximien
Hercule OR. AR.
ADVENTVS CAES. Commode OR. AR.
ADVENTVS CARAVSI. Carausius P.B.
ADVENTVS CARI AVG. Carus OR.
ADVENTVS PROBI AVG. Probus OR. P.B.
ADVENTVS S. D. N. AVG. Marcien OR.M.
- AED. DIVI AVG. REST. COS. III. Antonin AR. (avec s. c.) G.B. M.B.
AEDAE. DIVAE. FAVSTINAE. Faustine mère AR.
AEDAE. DIVI AVG. REST. COS. III. S. C. Antonin G.B. M.B.
AEGVPTO CAPTA. Auguste OR. AR.
AEGVPTOS Adrien OR. AR. (avec s. c.) G.B. M.B.
AELIANA PINCENSIA Adrien P.B. P.B.Q.
- AEQVITAS AV. Victorin P.B.Q.?
- AEQVITAS AVG. Adrien AR. Antonin AR. Sept. Sévère AR. Julie Domne AR. Julie Domne AR. Macrin OR. AR. P.B. Alexandre Sévère OR. AR. AR.Q. P.B. Maximin I. OR. AR. Gordien III. OR. AR. Philippe père AR. Philippe fils AR. Trajan Déce OR. AR. Etruscille (*hybride*) AR. Hérénnius AR. Hostilien AR. Tréb. Galle AR.M. AR. Volusien AR. Gallien OR. OR.Q. B. Salonine B. Quiétus BILL. Posissime OR. Victorin P.B. Marius P.B. Tetricus père OR. P.B. Tétricus fils P.B. Claude II. OR. P.B. P.B.Q. Quintille P.B. Vabalathe P.B. Tacite BR.M. P.B. Florian P.B. Probus P.B. Carin P.B. Maximien Hercule AR. Carausius P.B. Allectus P.B. (avec s. c.) Domitien M.B. Adrien G.B. M.B. Macrin G.B. M.B. Alexandre Sévère M.B. Gordien III. G.B. M.B.
- AEQVITAS AVG. COS. II. Albin AR.
AEQVITAS AVGG. Sept. Sévère AR. Julie Domne AR. Caracalla AR. Philippe père OR. AR. Philippe fils AR.M. AR. Trajan Déce AR. Etruscille (*hybride*) AR. Tréb. Galle OR. AR. Volusien OR. AR. Valérien AR.M. B. Gallien B. M.B. Quiétus BILL. Carus P.B. Carus, Carin et Numérien BR.M. Numérien P.B. Carin P.B. Dioclétien P.B. Maximien Hercule P.B.Q. (Avec s. c.) Philippe père G.B. M.B. Tréb. Galle G.B. Volusien G.B.
- AEQVITAS AVGG. V. Tétricus père P.B.
AEQVITAS AVG. NOSTRI. Décence AR.M.
AEQVITAS AVG. S. P. Q. R. Claude II. P.B.
AEQVITAS AVGVSTI. Nerva OR. AR. (avec s. c.) Vespasien M.B. Titus M.B. Domitien M.B. Nerva M.B.
- AEQVITAS. AVGVSTI. Autonome de Galba AR.Q. Elagabale AR.M. BR.M. G.B. Alex. Sévère AR.M. Alex. Sévère et Mamée AR.M. BR.M. Maximin I. AR.M. BR.M. Gordien III. AR.M. BR.M. Philippe père AR.M. BR.M. (avec s. c.) Galba M.B. Vitellius M.B. Vespasien M.B. Titus M.B. Alex. Sévère G.B. M.B.

(1) Variété avec ADVENTVS.

(2) Variétés avec ADVENTVS et ADVENTVS.

- AEQVITAS AVGVSTI TR. P. COS. II. Pertinax G.B.
 AEQVITAS S. C. Galba M.B.
 AEQVITAS II. Sept. Sévère AR. Julie Domne AR.
 AEQVITAS PVBLICA Julie Domne AR.M. Elagabale G.B. Paula AR.M. G.B. Aquilia
 Sévère G.B. Soémias AR.M. Maesa G.B. Mainée AR.M. Philippe père AR.M. Gal-
 lien BR.M. Gallien et Salonine BR.M. Salonine AR.M. BR.M. (avec s. c.) G.B.
 AEQVITATI AVGG. Sept. Sévère OR. AR. Julie Domne OR.
 AEQVITATI PVBLICAE Caracalla AR.M. Géta AR.M. BR.M. Paula G.B. (avec s. c.)
 Sept. Sévère M.B. Julie Domne G.B. Caracalla G.B. Géta G.B. M.B.
 AEQVIT AVG. Gallien B.
 AEQVIT. AVG. TR. P. COS. II. Pertinax OR. AR. (avec s. c.) G.B. M.B.
 AEQVTAS AVG. Gallien B. Macrien jeune BIL. Quiétus BIL.
 AEQVTAS AVGG. Philippe père AR. Quiétus M.B.
 AERCVLI PACIF. Probus P.B.
 AERES AVGVST. S. C. Titus M.B.
 AESCVLAPIVS. Antonin BR M.
 AET. AVG. Gallien B.
 AET. AVG. COS. V. P. P. S. P. Q. R. OPTIMO. PRINC. Trajan AR.
 AET. AVG. P. M. TR. P. COS. DES. III. Adrien AR.
 AET. AVG. P. M. TR. P. COS. II. (ou III). Adrien AR.
 AET. AVG. S. P. Q. R. OPTIMO PRINCIPI. Trajan AR.
 AETER. AVG. Claude II. P.B.
 AETER. AVG. P. M. TR. P. COS. III. Adrien AR.
 AETERNAE MEMORIAE. Maximien Hercule M.B. Constance Chlore M.B. Galère
 Maximien M.B. P.B. Romulus OR.M. AR.M. AR.Q. M.B. P.B.
 AETERNAE MEMORIAE GAL. MAXIMIANI. Galère Maximien M.B. †M.B.
 AETERNA FELICITAS AVG. N. Maxence M.B.
 AETERNA GLORIA SENAT. P. Q. R. Constance II. OR.M.
 AETERNA MEMORIA. Maximien Hercule M.B. Constance Chlore M.B. Galère
 Maximien M.B. Romulus M.B.
 AETERNA. PIETAS. Constantin I. P.B.Q.
 AETERN. AVG. Gallien B.
 AETERN. AVGG. Julie Domne AR.
 AETERNITAS. Vespasien OR. AR. Titus AR. Domitien AR. Antonin AR. Faustine
 mère OR. OR Q. AR. BR.M. Faustine jeune AR. BR.M. (avec s. c.) Faustine mère
 G.B. M.B. Faustine jeune G.B.
 AETERNITAS. AVG. Pesc. Niger AR. Sept. Sévère AR. Elagabale AR. Philippe fils
 AR. Tréb. Galle AR. Gallien OR. B. Postume OR. Claude II. P.B. P.B.Q. Auré-
 lien P.B. Vabalathe P.B. Tacite M.B. P.B. Florian P.B. Probus OR. P.B. (avec
 s. c.) Adrien G.B. Antonin G.B.
 AETERNITAS. AVGG. Philippe père AR. Tréb. Galle OR. AR. Volusien OR. Valé-
 rien OR. B. Gallien OR. Tétricus père et fils OR. Tétricus fils BR.M. Carin
 P.B. Dioclétien P.B. P.B.Q. Maximien Hercule P.B. Galère Maximien P.B.
 (avec s. c.) Philippe père G.B. M.B. Tréb. Galle G.B.
 AETERNITAS AVG. N. Maxence M.B. P.B.
 AETERNITAS AVG. P. XV. Gallien B.
 AETERNITAS AVGVSTI S. C. Vespasien, M.B. Adrien M.B. Gordien III. G.B.
 AETERNITAS COS. V. P. P. S. P. Q. R. OPTIMO. PRINC. Trajan AR.
 AETERNITAS P. R. S. C. Vespasien G.B. M.B.
 AETERNITATI AVG. Gordien III. OR. OR.Q. AR. AR.Q. Gallien B. Probus P.B. (avec
 s. c.) Gordien III. G.B. M.B.
 AETERNITATI AVGG. Valérien B. Gallien B. Dioclétien P.B. (avec s. c.) Emilien G.B.
 AETERNITATI AVGVSTA. (ou VGVSTI) S. C. Domitien M.B.
 AETERNITATIBVS. Alex. Sévère AR.
 AETERNIT. AVG. Tétricus père P.B. Claude II. P.B. Quintille P.B. P.B.Q. Aurélien
 P.B. Carin P.B. (avec s. c.) Vespasien M.B. Titus M.B.
 AETERNIT. AVGG. Carin P.B. Maximien Hercule P.B.Q.
 AETERNIT. IMPER. Sept. Sévère, Caracalla et Géta OR. OR.Q. AR. Philippe père
 AR. Philippe fils AR.

- AETERNIT. IMPERI. Septime Sévère et Caracalla AR.
 — — Sept. Sévère, Caracalla et Géta AR.
 — — Julie, Sept. Sévère et Caracalla OR. AR.
 — — Julie, Sept. Sévère et Géta G. B.
 — — Julie, Caracalla et Géta OR. AR.
 — — Caracalla et Sept. Sévère OR. AR.
 — — Géta, Sept. Sévère et Caracalla OR. AR.
 — — Carus P. B.
- AETERN. MEMOR. Maximien Hercule P.B.Q.
- AFRICA. Adrien OR. AR. Sept. Sévère AR. (avec s. c.) Adrien G.B. M.B. Sept. Sévère G.B. M.B.
- AFRICA AVG. N. Alexandre (*usurpateur*) † M.B.
- AFRICA COS. II. S. C. Antonin G.B. M.B.
- AFRICA COS. III. P. P. Adrien BR.M.
- AGRIPP. AVG. DIVI CLAUDV. NERONIS CAES. MATER EX S. C. Agrippine jeune et Néron OR. AR.
- AGRIPPINA DRVSSILLA IVLIA S. C. Caligula G.B.
- ALACRITATI. Gallien M.B.
- ALAMANNIA DEVICTA. Crispus P.B. Constantin I. P.B.
- ALAMANNIA GAVDIVM ROMANORVM. Constantin I. OR. OR.Q. Crispus OR. Constantin II. OR.
- ALEXANDRIA. Adrien AR. (avec s. c.) G.B. M.B.
- ALEXANDRIA COS. II. S. C. Antonin G.B. M.B.
- ALIM. ITAL. COS. V. P. P. S. P. Q. R. OPTIMO. PRINC. Trajan OR.
- ALIM. ITAL. S. P. Q. R. OPTIMO. PRINCIPI. Trajan OR. AR. (avec s. c.) G.B. M.B.
- AMOR. MVTVVS AVGG. Balbin AR. Pupien AR.
- ANCLIA IMPERATOR II. S. C. Antonin M.B.
- AN. F. F. OPTIMO PRINCIPI S. C. Antonin M.B.
- ANN. AVGG. SAECVLI FELICISSIMI S. C. Caracalla M.B.
- ANN. AVG. P. M. TR. P. VIII. IMP. VI. COS. III. P. P. S. C. Commode G. B.
- ANN. AVG. TR. P. VI. (ou VII.) IMP. III. COS. III. P. P. S. C. Commode G.B. M.B.
- ANN. AVG. TR. P. VIII. (ou VIII.) IMP. VI. COS. III. P. P. S. C. Commode G.B.
- ANN. DCCCLXXIII. NAT. VRB. P. CIR. CON. Adrien OR. BR.M. (avec s. c.) G.B.
- ANNONA AVG. Vespasien OR. AR. Titus OR. AR. Adrien AR. Antonin AR. Macrin OR. AR. Soémias (*hybride*) AR. Alex. Sévère OR. OR.Q. AR. AR.Q. P.B. Mamée (*hybride*) AR. Otacilie AR. Tréb. Galle AR. Gallien B. Salonine B. Postume OR. Claude II. P.B. Aurélien P.B. Dioclétien P.B. (avec s. c.) Vitellius G.B. Titus G.B. Domitien M.B. Adrien M.B. Antonin G.B. M.B. Macrin G.B. M.B. Valérien G.B.
- ANNONA AVG. CERES S. C. Sept Sévère M.B.
- ANNONA AVG. COS. II. P. P. S. C. Sept Sévère G.B. M.B.
- ANNONA AVG. COS. II. S. C. Albin G.B.
- ANNONA AVG. COS. III. S. C. Adrien M.B.
- ANNONA AVG. COS. III. S. C. Antonin G.B. M.B.
- ANNONA AVG. FELIX S. C. Antonin G.B. M.B.
- ANNONA AVGG. Gordien III. AR. Philippe père OR AR. AR.Q. Philippe fils AR. Tréb. Galle OR. AR. Volusien AR. Valérien OR. B. Gallien B. Carus P.B. (avec s. c. Philippe père G.B. M.B. Gallien G.B.
- ANNONA AVG. IMP. VII. COS. III. S. C. Marc Aurèle M.B.
- ANNONA AVG. PONT. MAX. TR. POT. COS. DES. III. S. C. Adrien G.B. M.B.
- ANNONA AVG. PONT. MAX. TR. POT. COS. II. (ou III.) S. C. Adrien G.B. M.B.
- ANNONA AVG. TR. POT. XIII. (ou XV.) COS. III. S. C. Antonin G.B. M.B.
- ANNONA AVG. TR. POT. XVII. (ou XVIII.) COS. III. S. C. Antonin G.B.
- ANNONA AVGVSTI Elagabale AR. Tacite P.B. (avec s. c.) Vitellius G.B. Adrien G.B. M.B. Alex Sévère G.B. M.B.
- ANNONA AVGVSTI CERES COS. III. Adrien BR.M.
- ANNONA AVGVSTI CERES S. C. Néron G.B. (1).

(1) Variété avec AVGVSTI.

- ANNONA AVGVST. S. C. Vespasien G.B. Titus G.B. Domitien G.B. Nerva G.B.
 ANNONAE AVG. Sept Sévère AR. (avec s. c.) M.B.
 ANNONAE AVGG. Sept Sévère AR.
 ANNON. AVG. S. C. Domitien M.B.
 ANN. P. M. TR. P. VIII. (ou X.) IMP. VII. COS. IIII. P. P. Commode AR.
 ANT. AVG. III. VIR. R. P. C. M. Antoine OR. AR.
 ANTHE (*en monogramme*) Anthémus P. B.
 ANTONI IMP. A. XLI. Fulvie AR.Q.
 ANTON. IMP. Octave AR.
 ANTONINVS ET VERVS REST. — LEG. VI M. Aurèle et Vérus AR.
 ANTONIVS AVG. IMP. III. M. Antoine AR.
 ANTONIVS IMP. Octave AR.
 APOL. CONS. AVG. Aurélien P.B.
 APOL. CONSERVAT. Emilien AR. (avec s. c.) G.B.
 APOLINI CONSERVA. Gallien B. (avec s. c.) G.B. M.B. Mæcrien jeune BIL.
 Quiétus BIL.
 APOLINI PROPVG. Gallien B.
 APOLINI PROPVGN. Valérien B.
 APOLL. CONSERVAT. Emilien OR. AR. G.B.
 APOLLI. CONS. Claude II. OR.
 APOLLIN. Auguste AR.
 APOLLINI AVG. Quintille P.B.
 APOLLINI AVG. COS. II. Albin OR. AR.
 APOLLINI AVGVSTO. Antonin OR. AR. Sept Sévère AR. (avec s. c.) Antonin G.B.
 Sept Sévère G.B. M.B.
 APOLLINI CO. AVG. Carausius P.B.
 APOLLINI CONS. Claude II P.B. Quintille P.B. Aurélien OR. P.B. Carausius P.B.
 APOLLINI CONS. AVG. Gallien B. Tetricus père P.B.
 APOLLINI CONSERVA. Valérien OR. B. Gallien B. Macrien jeune BIL. Quiétus BIL.
 (avec s. c.) Valérien G.B. M.B. Gallien G.B. M.B.
 APOLLINI CONSERVATORI. Gallien BR.M. Quintille BR.M.
 APOLLINI PALATINO. Commode OR. AR. Sept. Sévère BR.M.
 APOLLINI PAL. S. P. Q. R. Gallien B.
 APOLLINI PROPVG. Valérien B. (avec s. c.) G.B.
 APOLLINI SANCTO. Pesc. Niger AR.
 APOLLI. PAL. S. P. Q. R. Gallien B.
 APOLLO CONSER. Gallien B. M.B.
 APOLLO CONSERV. (OU CONSERVA) Gallien B.
 APOLLO COS. AVG. Gallien OR.
 APOLLO SALVTARI. S. C. Tréb. Galle G.B. M.B. Volusien G.B. M.B.
 APOLL. SALVTARI Tréb. Galle OR. AR. Volusien AR. Valérien B. (avec s. c.)
 Tréb. Galle G.B.
 APOL. MONETAE. P. M. TR. P. XV. IMP. VIII. COS. VI. Commode M.B. (avec s. c.)
 G.B. M.B.
 APOL. MONETAE. P. M. TR. P. XVI. IMP. VIII. COS. VI. P. P. S. C. Commode G.B.
 APOL. MONET. P. M. TR. P. XV. COS. VI. Commode AR.
 APOL. PALATINO P. M. TR. P. XVI. IMP. VIII. COS. VI. P. P. Commode BR.M.
 APOL. PALAT. P. M. TR. P. XVI. COS. VI. S. C. Commode G.B. M.B.
 APOL. PAL. P. M. TR. P. XVI. COS. VI. Commode AR. (avec s. c.) G.B. M.B.
 APOL. SALVTARI. Volusien OR.
 AQVA TRAIANA S. P. Q. R. OPTIMO PRINCIPI S. C. Trajan G.B. M.B.
 ARAB. ADIAB. COS. II. P. P. Sept. Sévère OR. AR.
 ARAB. ADIABENIC. Sept. Sévère AR.
 ARAB. ADQ. S. P. Q. R. OPTIMO PRINCIPI. Trajan AR. (avec s. c.) G.B. M.B.
 ARAB. ADQVISIT. S. P. Q. R. OPTIMO PRINCIPI S. C. Trajan G.B. M.B.
 ARAB. ADQVIS. S. P. Q. R. OPTIMO PRINCIPI S. C. Trajan M.B.
 ARA. PACIS S. C. Néron M.B.
 ARA. PVDIC. CAES. AVG. GERMA. DAC. COS. VI. P. P. Plotine OR. AR.
 ARCVS. AVGG. S. C. Sept. Sévère M.B. Caracalla G.B. M.B.

- ARMENIA. Vêrus BR.M.
 ARMENIAC. Néron AR.Q.
 ARMENIA CAPTA. Auguste OR. AR.
 ARMENIA ET MESOPOTAMIA IN POTESTATEM P. R. REDACTAE S. C. Trajan G.B
 ARMENIA RECEP.TA. Auguste AR.
 ARMENIA TR. P. VIII. IMP. III. COS. III. Vêrus BR.M.
 ARMENIA TR. P. XVIII COS. II. Marc Aurèle. AR.
 ARMEN. P. M. TR. P. XVIII. IMP. II. COS. III. Marc Aurèle OR. AR.
 ARMEN. P. M. TR. P. XIX. IMP. II. COS. III. Marc Aurèle AR.
 ARMEN. TR. P. III. IMP. II. COS. II. Vêrus OR. AR.
 ARMEN. TR. P. III. IMP. II. COS. II. Vêrus OR. AR. (avec s. c.) MB.
 ARMEN. TR. P. XVIII. IMP. II. COS. III. Marc Aurèle OR.
 ARNASI. Tréb. Galle BR.M.
 ARNAZI. Tréb. Galle MB. Volusien G.B. M.B.
 ASIA. Adrien AR.
 ASIA COS. II. S. C. Antonin G.B.
 ASIA RECEP.TA. Auguste AR.Q.
 AVCTOR PIETAT. P. M. TR. P. XII. IMP. VIII. COS. V. P. P. S. C. Commode G.B.
 AVCTOR PIETAT. P. M. TR. P. XIII. IMP. VIII. COS. V. P. P. S. C. Commode
 G.B. M.B.
 AVCT. PIET. P. M. TR. P. XII. IMP. VIII. COS. V. P. P. Commode AR.
 AVENTVI AVGVSTI S. C. Tacite BR.M.
 AVG. Vespasien AR. Titus AR. Domitien P.B.
 AVG. EPHE. Vespasien AR. (*quelquefois avec* Φ Titus OR. AR. Domitien AR
 AVG. GER. DAC. PAR. P. M. TR. P. COS. ITERO S. P. Q. R. Adrien AR.
 AVG. GER. DAC. PARTHICI. P. M. TR. P. COS. VI. P. P. Plotine OR.
 AVG. IMP. Gilba AR.
 AVG. IN PACE. Salonine B.
 AVG. PATRI AVG. MATRI. Philippe fils, Philippe père et Otacilie AR.
 AVG. PIVS P. M. TR. P. COS. DES. II. Antonin OR. AR.
 AVG. PIVS P. M. TR. P. COS. II. Antonin OR. OR.Q. AR.
 AVG. PIVS P. M. TR. P. COS. II. P. P. Antonin AR.
 AVG. P. M. TR. P. COS. II. Adrien AR.Q.
 AVG. PONT. DIVI F. Auguste AR.
 AVG. VESPAS. (ou VESP.) LIBERI IMP. Vespasien Titus et Domitien AR
 AVGV.R. PON. MAX. Vespasien AR.
 AVGV.R. PONTIF. Auguste AR.
 AVGV.R. PONT. MAX. J. César AR.
 AVGV.R. TRI. POT. Vespasien AR. Titus AR.
 AVGVST. Calus César. AR.
 AVGVSTA. Julie de Titus OR. Antonin (*hybride*) AR. Faustine mère OR. OR.Q. AR.
 Faustine jeune AR. (avec s. c.) Galba G.B. Antonin (*hybride*) M.B. Faustine
 mère G.B. M.B.
 AVGVSTA IN PACE. Salonine B.
 AVGVST. DIVI F. LYDOS SAEC. J. César OR. AR.
 AVGVSTI. Autonomes de Galba AR.
 AVGVSTI COS. Caracalla OR. (avec s. c.) Sept. Sévère M.B. Caracalla M.B.
 Géta M.B.
 AVGVSTI PH FIL. Faustine jeune OR. OR.Q. AR. (avec s. c.) G.B. M.B.
 AVGVSTI PROPECTIO. Trajan OR.
 AVGVSTI. S. POR. OST. C. (ou PORT. OSTI. C.) Néron G.B.
 AVGVSTO OB. C. S. Auguste OR.
 AVGVSTO S. C. Marc Aurèle G.B.
 AVGVSTORVM. Sept Sévère AR.M.
 AVGVST. PORT. OST. S. C. Néron G.B.
 AVGVST. TRIBVN. POTEST. Auguste M.B.
 AVGVSTVS. Auguste OR. AR.M. AR. M.B. P.B.
 AVGVSTVS AVGVSTA. Néron OR. AR.
 AVGVSTVS DIVI F. Auguste AR. P.B.

- AVGVSTVS DIVI. F. IMP. Auguste AR.
 AVGVSTVS GERMANICVS. Néron OR. AR.
 AVGVSTVS O. C. S. Auguste OR.
 AVGVSTVS P. R. Galba AR.
 AVGVSTVS S. C. Auguste OR.
 AVGVSTVS TRIBVNIC. POTEST. Auguste M.B.
 AVGVSTVS TR. POT. Auguste AR.
 AVRELIANVS AVG. Aurélien M.B.
 AVRELIANVS AVG. CONS. Aurélien M.B.
 AVSPIC. FEL. Dioclétien P.B. Maximien Hercule P.B. Constance Chlore P.B.
 BASILICA VLP. Trajan OR.
 BASILICA VLP. S. C. — S. P. Q. R. OPTIMO. PRINCIPI. Trajan G.B. (1.)
 BEATA TRANQVILITAS. — VOTIS XX. Licinius fils P.B. Constantin I P.B. Crispus
 PB. Constantin II P.B.
 BEATA TRANQVILITAS — VOTIS XX. Constantin II P.B.
 BEATITVDO PVBLICA. Magnence PB.
 BEA. (OU BEAT.) TRANQVILLITAS — VOTIS XX. Constantin II PB.
 BEAT. TRANQVILITAS — VOTIS XX. Constantin I. P.B. Crispus P.B. Constantin II P.B.
 BENERI GENETRICI. Salonine B.
 BONAE FORTVNAE. Valérien B. Gallien B.
 BONAE SPEI. Pesc. Niger. AR. Sept. Sévère AR. Julie Domne AR.
 BONA SPES. Sept. Sévère AR. Julie Domne AR. Elagabale AR.
 BON. EVEN. AVG. Gallien B.
 BON. EVENT. Autonomes de Galba OR. AR. Galba AR. Sept. Sévère AR.
 BON. EVENT ET FELICITAS. Autonomes de Galba AR.
 BONI EVENT. Sept. Sévère AR.
 BONI EVENTVS. Autonomes de Galba AR. Pesc. Niger AR. Sept. Sévère AR. Julie
 Domne AR.
 BONI SPES. Sept. Sévère AR.
 BONO EVENTVI. Adrien BMR. (Avec s. c.) Antonin M.B.
 BONO EVENTVI COS. II. S. C. Antonin M.B.
 BONO GENIO IMPERATORIS. Maximin II. M.B. Constantin I. M.B.
 BONO GENIO PII IMPERATORIS. Maximin II. M.B. Licinius père M.B. †M.B.
 BONO REIPVBLICAE. Placidie OR. Honoria OR.
 BONO REIPVBLICAE NATI. Attale PB.
 BONO REIPVBLICE NATI. Victor OR.
 BONVS EVENT AVG. Valérien B.
 BONVS EVENTVS. Caracalla AR. Géta AR. Elagabale AR.
 BONVS EVENTVS AVG. Gallien B.
 BONVS EVENTVS AVGVSTI. Titus AR.
 BONVS EVENTVS COS. III. S. C. Antonin M.B.
 BRITAN IMPERATOR II. Antonia OR. (avec s. c.) M.B.
 BRITANNIA COS. III. S. C. Antonin M.B.
 BRITANNIA S. C. Adrien GB. MB. Antonin G.B.
 BRITANNIA IMPERATOR II. S. C. Antonin G.B.
 BRITANNIA P. M. TR. P. X. IMP. VII. COS. III. P. P. S. C. Commode G.B.
 BRITANNIA PONT. MAX. TR. POT. COS. III. S. C. Adrien M.B.
 BRITANNIA. P. M. TR. P. X. IMP. VII. COS. III. P. P. Commode BR.M.
 BRITANNIA S. C. Adrien M.B.
 BRITT. P. M. TR. P. VIII. IMP. VII. COS. III. P. P. S. C. Commode G.B.
 BRVT. IMP. Brutus OR. AR.
 BRVTVS. Brutus OR. AR.
 BRVTVS IMP. Brutus AR.
 CAESAR. J. César OR. AR. Auguste AR. Constantin II AR.M.
 CAESAR AVG. F. COS. CAESAR AVG. F. PR. Vespasien Titus et Domitien.
 OR. AR. (avec s. c.) M.B.
 CAESAR AVG. F. COS. CAESAR AVG. TR. P. Vespasien Titus et Domitien OR.

- CAESAR AVG. F. COS. VI. CENS. TR. P. Vespasien Titus et Domitien AR.
 CAESAR AVG. F. DES. IMP. AVG. F. COS. DES. II. S. C. Vespasien G. B.
 CAESAR AVG. GALBA IMP. Galba AR.
 CAESAR AVGVSTVS. Auguste OR. AR. (avec CL. V.) AR. (avec OB. CIVIS. SER.) OR.
 (avec O. C. S.) OR. (avec S. C.) AR. (avec S. P. Q. R.) AR. (avec S. P. Q. R. CL. V.)
 OR. AR.
 CAESAR AVGVSTVS SIGN. RECE. Auguste AR.
 CAESAR DIC. PER. AR. Octave AR.
 CAESAR DIC. QVAR. J. César OR.
 CAESAR DICT. J. César OR.
 CAESAR DIC. TER. J. César M. B.
 CAESAR DIV. F. ARMEN. CAPT. IMP. VIII (ou VIII). Auguste AR.
 CAESAR DIV. F. ARMEN. RECEP. IMP. VII. Auguste AR.
 CAESAR DIVI. F. Auguste OR. AR. AR. Q.
 CAESAR DIVI. F. ARME. CAPTA. Auguste AR.
 CAESAR DIVI F. ARMEN. CAPT. IMP. VIII. Auguste AR.
 CAESAR DIVI F. ARMENIA (ou ARMINIA) CAPTA. Auguste AR.
 CAESAR DOMITIAN. COS. DES. II. S. C. Titus G. B.
 CAESARES VESP. AVG. FILL. Vespasien OR.
 CAESARI AVGVSTO. Auguste AR.
 CAESARI AVGVSTO EX. S. C. — FOR. RE. Auguste AR.
 CAESARI DIVI. F. Auguste AR.
 CAESAR III VIR. R. P. C. Auguste AR.
 CAESAR IMP. J. César AR. Auguste AR.
 CAESARVM NOSTRORVM — VOT. V. Licinius fils P. B. Constantin I P. B. Crispus
 P. B. P. B. Q. Constantin II P. B. (avec — VOT. X.). Licinius fils P. B. Constantin I
 P. B. Crispus P. B. Constantin II P. B. (avec — VOT. XX.). Crispus P. B. Constans
 II P. B. (avec — VOTIS. V.). Licinius fils P. B. Crispus P. B. Constantin II P. B.
 CAES. AVG. F. DESIG. IMP. AVG. F. COS. DESIG. ITE. (ou ITER.). S. C. Vespasien
 G. B.
 CAES. AVG. F. DES. IMP. AVG. F. COS. DES. IT. (ITE. OU ITER.). S. C. Vespasien G. B.
 CAES. AVG. GERMA. DAC. COS. VI. P. P. Plotine OR. AR.
 CAES. DECENNALIA FEL. S. C. Trajan Dèce G. B.
 CAES. DOMITIAN. COS. DES. II. S. C. Titus G. B.
 CALLOPE AVG. Probus P. B.
 C. ANTONIVS M. F. PRO. COS. Caius Antoine AR.
 CAPIT. RESTIT. Domitien AR. M.
 CAPPADOCIA COS. II. S. C. Antonin G. B.
 CAPPADOCIA S. C. Adrien G. B. M. B.
 CARITAS AVGG. Tétricus père P. B.
 CARITAS MVTA AVGG. Balbin AR. Pupien AR.
 CASTOR. Géia OR. AR. AR. Q. PB. Postume OR. B. Postume et Hercule B.
 C. CAESAR AVG. GERMANICVS IMP. — PONT. MAXIM. TRIBVN. POTEST. COS. Cali-
 gula M. B.
 C. CAESAR AVG. GERMANICVS PON. M. TR. POT. S. C. Germanicus M. B. Néron et
 Drusus M. B.
 C. CAESAR AVGVSTVS PON. MAX. TR. POT. S. C. Germanicus M. B.
 C. CAESAR COS. TER. J. César OR.
 C. CAESAR DIC. TER. J. César OR.
 C. CAESAR DIVI AVG. PRON. AVG. S. C. Caligula P. B.
 C. CAESAR DIVI AVG. PRON. AVG. P. M. TR. P. III. P. P. S. C. Germanicus M. B.
 Néron et Drusus) M. B.
 C. CAESAR IMP. COS. ITER. J. César AR.
 C. CAESAR M. ANTON. M. Antoine AR. Q.
 C. CAES. AVG. (ou AVGVS.) F. Auguste OR. AR. M. AR.
 C. CAES. DIC. TER. J. César G. B.
 C. CASSEL. IMP. Cassius AR.
 C. CASSI. IMP. Cassius OR. AR.
 C. CASSI. IMP. LEIBERTAS. Cassius OR. AR.

- C. CLODI. MACRI LIBERA. S. C. Cl. Macer AR.
 CENS. P. P. P. Domitien AR.
 CERER. AVG. Julie Domne AR.
 CERERE. AVG. (ou AVGV.S.) Julie Domne AR.
 CEREREM. S. C. Julie Domne M.B.
 CERER. FRVG. (ou FRVGIF.) Pesc. Niger AR. Sept. Sévère AR.
 CERER. FRVGIFER. Sept. Sévère AR.
 CERERI AVG. Salonine B.
 CERERI FRVFER. Pesc. Niger AR.
 CERERI FRVG. Pesc. Niger AR. Sept. Sévère AR.
 CERERI FRVGIF. Julie Domne AR. P.B.
 CERERI FRVGIS. Caracalla AR.
 CERES. Antonin AR. Faustine mère OR. AR. Faustine jeune AR. Lucille BR.M.
 Crispine OR. AR. BR.M. Julie Domne BR.M. (avec S. C.) Tibère G.B. Faustine
 mère G.B. M.B. Faustine jeune G.B. M.B. Lucille G.B. M.B. Crispine M.B.
 Julie Domne G.B. M.B.
 CERES AVG. Othon AR. Claude II P.B. (avec S. C.) Vitellius G.B. M.B.
 CERES AVGVST. Vespasien OR. AR. Titus OR. AR. Domitien OR. AR. (avec S. C.)
 Vespasien M.B. Titus M.B. Julie de Titus M.B. Domitien M.B.
 CERES AVGVSTA. S. C. Claude I M.B. Galba M.B.
 CERES EGETIAE. (ou SEGESTAE.) Salonine B.
 CER. QVINQ. ROMAЕ CON. S. C. Néron P.B.
 CER. QVINQ. ROM. CO. S. C. Néron † M.B. P.B.
 CER. QVINQ. ROM. CON. S. C. Tibère (hybride) P.B. Néron † M.B. P.B.
 CER. QVINQ. RO. S. C. Néron † M.B.
 CERTAMEN QVINQ. ROM. CON. Néron P.B.
 CERTA. QVINQ. ROM. CO. (ou CON.) S. C. Néron P.B.
 CERT. QVINQ. ROM. CO. (ou CON.) S. C. Néron P.B.
 CHORS. TERTIA PRAETORIA. Gallien OR.M.
 CHORTIS SPECVLATORVM. M. Antoine AR.
 CHORTIVM PRAETORIARVM. M. Antoine OR. AR.
 CIVIB. ET SIGN. MILIT. A. PART. RECVP. Auguste OR. AR.
 CIVIB. ET SIGN. MILIT. A. PART. RECVPER. Auguste AR.
 CIVITATIBVS ASIAE RESTITVTIS S. C. Tibère G.B. Restitution de Titus G.B.
 CLARITAS AVG. Postume et Hercule OR. B. Galère Maximien AR.
 CLARITAS AVGG. Dioclétien P.B. Maximien Hercule P.B. Constance Chlore P.B.
 Galère Maximien P.B.
 CLARITAS REIPVB. Constantin II P.B.
 CLARITAS REIPVBLICAE. Constantin I OR. P.B. Crispus P.B. Constantin II OR. P.B.
 C. L. CAESARES AVGVSTI F. COS. DESIG. PRINC. IVVENT. Auguste OR. AR.
 CLEMENTIA AVG. Antonin AR. (avec S. C.) Adrien G.B.
 CLEMENTIA AVG. COS. II. Albin AR.
 CLEMENTIA AVG. COS. III. Adrien AR.
 CLEMENTIA AVG. COS. III. P. P. Adrien OR. Q. AR. (avec S. C.) G.B. M.B.
 CLEMENTIA AVG. IMP. VI. COS. III. S. C. Marc Aurèle G.B.
 CLEMENTIA AVG. P. P. COS. III. Adrien AR. (avec S. C.) G.B. M.B.
 CLEMENTIA AVG. TR. P. XXX. IMP. VIII. COS. III. S. C. Marc Aurèle G.B.
 CLEMENTIAE CAESARIS. J. César AR.
 CLEMENTIAE S. C. Tibère M.B.
 CLEMENTIA IMP. GERMAN. Vitellius OR. AR. (avec S. C.) M.B.
 CLEMENTIA IMP. GERMANICI. Vitellius OR.
 CLEMENTIA TEMP. Gallien OR. Q. B. Tacite P.B. P.B. Florian P.B. Probus P.B.
 Carus P.B. Numérien P.B. Carin P.B. Dioclétien P.B. Maximien Hercule P.B.
 CLEMENT. TEMP. Maximien Hercule P.B.
 CLEM. P. M. TR. P. COS. III. Adrien AR.
 CLEM. TR. POT. III. COS. II. Marc Aurèle OR. AR. (avec S. C.) G.B. M.B.
 CLEM. TR. POT. III. COS. II. Marc Aurèle AR.
 CLEM. TR. POT. VI. COS. II. Marc Aurèle OR. AR.
 CLEM. TR. POT. XII. COS. III. Antonin AR.

- CLE. TR. POT. III. COS. II. S. C. Marc Aurèle G.B.**
CLODI. MACRI S. C. Cl. Macer AR.
CN. MAG. IMP. Cn. Pompée G.B.
CN. MAGNVS IMP. Cn. Pompée AR.
COCLES. Antonin BR.M.
COH. PRAET. VI. (ou VII.) P. VI. I. Gallien B.
COHORT. PRAETO. S. C. Adrien G.B.
COHORT. PRAET. PRINCIPI SVO. Gallien G.B.
COH. PRAETOR. S. C. Adrien G.B. M.B.
COHR. PRAET. Carausius P.B.
COL. L. AN. COM. P. M. TR. P. XV. IMP. VIII. COS. VI. S. C. Commode G B M B
COM. ASI. — ROM. ET. AVG. Claude I AR.M. Nerva AR.M.
COM. ASIAE — ROM. ET. AVGVST. Auguste AR.M.
COM. BIT. Adrien AR.M.
COM. BIT. ROM. S. P. AVG. Adrien AR.M.
COM. BIT. S. P. R. ROM. S. P. AVG. Adrien AR.M.
COMES AVG. Victorin OR. B. Tetricus père OR. MIL. P.B. Tétricus fils MIL. P.B.
Probus P.B. Dioclétien P.B. Carausius P.B. Allectus OR. Constance Chlore P.B.
COMES AVGG. Tetricus fils P.B. Dioclétien P.B. Maximien Hercule P.B. Constance
Chlore P.B. Galère Maximien OR. P.B.
COMES AVGGG. Carausius P.B.
COMES. AVG. N. Tétricus père P.B.
COM. IMP. AVG. Tétricus fils P.B.
COMIS AVGGG. Maximien Hercule P.B.
COMITATVS AVGG. Dioclétien OR. Maximien Hercule OR. Constance Chlore OR.
Galère Maximien OR.
COMIT. AVG. Tétricus père P.B.
COMITES AVGG ET. CAESS NNNN. Constance Chlore OR.
COMITI AAVGG. Maximin II $\frac{1}{2}$ P.B. Licinius père $\frac{1}{2}$ M.B. P.B. Constantin I P.B.
COMITI AVG. Postume et Hercule OR. Tétricus père P.B.
COMITI AVGG. NN. Maximien Hercule OR. Constantin I $\frac{1}{2}$ M.B. $\frac{1}{2}$ P.B. P.B.
COMITI PROBI AVG. Probus P.B (1).
COMOB. (sans autre légende) Placidie OR.T. Valentinien III OR.T. Honoria OR.T.
AVITVS P.B.O. Majorien OR.T. AR. Anthemius OR. OR.T. Olybrius OR.T. Glicère
OR.T. AR. Népos OR. OR.T. Augustule OR.T.
COM. OLYTETIO. Tétricus fils P.B.
CONC. COMMODI P. M. TR. P. XVI. IMP. VIII. COS. VI. S. C. Commode G.B.
CONC. COM. P. M. TR. P. XVI. COS. VI. Commode OR. AR.
CONCDIAE. Sabine AR.
CONC. EXERC. Aurélien P.B.
CONC. EXERC. Quintille P.B.
CONC. MIL. P. M. TR. P. X. IMP. VII. COS. III. P. P. Commode AR. (avec S. C.) M.B.
CONC. MIL. P. M. TR. P. XI. IMP. VII. COS. III. P. P. S. C. Commode G.B. M.B.
CONC. MIL. P. M. TR. P. XI. IMP. VII. COS. VI. P. P. Commode OR. AR.
CONCORDIA. Claspine et Commodole BR.M. Mamee AR.
CONCO. EXLR. Claude II P.B. Quintille P.B. Aurélien P.B.
CONCOR. AVG. Gallien B. Salonin B. Claude II P.B. Aurélien M.B. (avec S. C.)
Vespasien G.B.
CONCOR. COMMODI. P. M. TR. P. XVI. COS. VI. S. C. Commode G.B. M.B.
CONCORD. AFOVIT. Postume OR. B.
CONCORD. ALI. Salonine B.
CONCORD. AVG. Tétricus père P.B. Probus P.B. (avec S. C.) Galba G.B. Titus M.B.
CONCORD. AVG. COS. II. Vétus AR.
CONCORD. AVG. ET. CAES. Sévère II OR.
CONCORD. AVG. TR. P. COS. II. Vénus AR. (avec S. C.) G. B.
CONCORD. AVG. TR. P. XV. (ou XVI) COS. III. Marc Aurèle AR.
CONCORD. AVG. TR. P. XVII (ou XVIII) COS. III. Marc Aurèle OR. AR.

1. Variété avec PRIBI. pour PRONI.

- CONCORD. AVG. TR. P. S. C. COS. III. Marc Aurèle G.B.
 CONCORD. AVGVST. S. C. Vespasien M.B.
 CONCORD. AVGVSTOR. COS. II. Vêrus OR. (avec s. c.) G.B.
 CONCORD. AVGVSTOR. TR. P. COS. II. S. C. Vêrus G.B. M.B.
 CONCORD. AVGVSTOR. TR. P. II. COS. II. S. C. Vêrus G.B. M.B.
 CONCORD. AVGVSTOR. TR. P. XV. (ou XVI.) COS. III. S. C. Marc Aurèle G.B. M.B.
 CONCORD. COS. III. S. C. Antonin M.B.
 CONCORD. DIVI NER. NEP. P. M. TR. P. COS. Adrien OR.
 CONCORD. EQVIT. Gallien B. Postume B. Victorin P.B. Tétricus père P.B.
 CONCORD. EQVITVM. Postume B.
 CONCORD. EXER. Claude II P.B. Quintille OR. P.B.
 CONCORD. EXERC. Quintille P.B.
 CONCORD. EXERC. IMP. VII. COS. III. S. C. Marc Aurèle M.B.
 CONCORDIA. Autonomes de Galba OR. AR. Adrien AR. Aelius AR. Faustine mère
 OR. Marc Aurèle AR. Faustine jeune OR. OR. Q. AR. Lucille OR. AR. Crispine
 AR. Crispine et Commode BR. M. Pesc. Niger OR. Sept. Sévère AR. Julie Domne
 AR. P.B. Géta (hybride) AR. Paula OR. AR. AR. Q. Aquilia Sévère AR. M.B. Annia
 Faustine AR. Alex. Sévère AR. P.B. Quintille P.B. (avec s. c.) Faustine mère
 G.B. Marc Aurèle M.B. Faustine jeune G.B. M.B. Lucille G.B. M.B. Crispine G.B. M.B.
 Albin G.B. Paula G.B. M.B. Aquilia Sévère G.B. M.B. Annia Faustine G.B. M.B.
 CONCORDIA AETERNA. Paula OR (avec s. c.) G.B. M.B.
 CONCORDIA AGV. Théodose II M.B.
 CONCORDIA AV. Carausius P.B.
 CONCORDIA AVG. Vespasien OR. AR. Titus OR. AR. Domitien AR. Sabine OR.
 OR. Q. AR. Antonin OR. AR. Faustine mère OR. AR. Faustine jeune OR. Gordien
 d'Afrique père AR. Gordien III OR. AR. Philippe père AR. Gallien OR. M.
 OR. Salonine B. Tétricus père P.B. Claude II P.B. Quintille AR? P.B. Aurélien
 OR. G.B. M.B. P.B. Séverine P.B. Probus P.B. Carin OR. (avec s. c.) Vitellius G.B.
 M.B. Vespasien M.B. Titus M.B. Julie de Titus M.B. Domitien M.B. Adrien M.B.
 Sabine G.B. M.B. Faustine mère G.B. M.B. Caracalla M.B. Gordien III G.B. Etrus-
 cille G.B. Emilien G.B.
 CONCORDIA AVG. COS. II. Aelius BR. M.
 CONCORDIA AVGG. Plautille OR. AR. P.B. Paula AR. Orbiane AR. AR. Q. Gordien
 d'Afrique fils AR. Balbin AR. Pupien AR. Tranquilline AR. AR. Q. Philippe père
 OR. AR. Philippe père et Otacilie BR. M. G.B. Otacilie OR. AR. Philippe fils AR.
 Trajan Déce et Etruscille BR. M. Trajan Déce, Etruscille, Hérennius et Hosti-
 lien AR. Etruscille AR. Hérennius AR. Hostilien AR. Tréb. Galle OR. AR.
 Volusien OR. AR. Emilien AR. Cornélia Supéra AR. Valérien B. Gallien B.
 Gallien et Salonine OR. AR. M. BR. M. Salonine B. Régalien AR. Tétricus père
 P.B. Aurélien P.B. Séverine P.B. Magnia Urbica OR. Dioclétien OR. P.B. Maximien
 Hercule OR. M.B. P.B. Constance Chlore P.B. Galère Maximien P.B. Licinius
 père AR. M. Gratien OR. P.B. Théodose I AR. M. AR. Honorius OR. (1) P.B. (avec s.
 c.) Plautille M.B. Balbin G.B. M.B. Pupien G.B. M.B. Tranquilline M.B. Otacilie G.B.
 M.B. Etruscille G.B. Trajan Déce, Hérennius et Hostilien G.B. Tréb. Galle G.B.
 M.B. Volusien G. B. M.B. Valérien G.B. Gallien G.B. M.B.
 CONCORDIA AVGG. ET CAESS. Maximien Hercule OR. M. Constance Chlore OR. M. OR.
 CONCORDIA AVGG. ET CAESS. NN. Sévère II OR.
 CONCORDIA AVGG. ET. CAESS. NNN. Dioclétien OR. Maximien Hercule OR.
 CONCORDIA AVGGG. (2) Gratien OR. AR. P.B. Valentinien II OR. P.B. Théodose I
 OR. AR. M. AR. P.B. Magnus Maximus OR. AR. Honorius OR. P.B. (avec VOT. V.
 MVL. X.) Théodose I OR. (avec VOT. X. MVL. XV.) Valentinien II OR. Théodose I
 OR. (avec VOT. X. MVL. XX.) Valentinien II OR. Théodose I OR. (avec VOT. XV.
 MVL. XX.) Valentinien II OR.

(*) La légende est suivie, à partir du règne d'Honorius, d'une des lettres numériques
 S. C. ou C. C. : A. B. Γ. Δ. E. ζ. Z. H. Θ. I. ou A sur l'or.

(2) Cette légende est presque toujours suivie d'une des lettres : A. B. Γ. Δ. E. ζ.
 Z. H. Θ. I. K. A. ou N, sur l'or.

- CONCORDIA AVGGGG. (1) Gratien OR. Valentinien II OR. Théodose I OR.
 CONCORDIA AVGG. NN. Maximien Hercule OR. Licinius père OR. Licinius fils
 P.B. Constantin I OR. Crispus OR.
 CONCORDIA AVGG. NOSTR. Constance Chlore OR.
 CONCORDIA AVGVST. Domitille AR. Domitia OR. AR. (avec s. c.) Vespasien M.B.
 Titus M.B. Julie de Titus M.B. Domitien M.B.
 CONCORDIA AVGVSTA. Néron OR. AR.
 CONCORDIA AVGVSTI. Vespasien AR. Titus AR. Julie de Titus AR. (avec s. c.)
 Vitellius M.B. Vespasien G.B. M.B. Titus M.B.
 CONCORDIA AVGVSTOR. Aurélien P.B.
 CONCORDIA AVGVSTOR. TR. POT. XV. COS. III. S. C. Marc Aurèle G.B.
 CONCORDIA AVGVSTORVM. Septime Sévère OR. Alex. Sévère BR.M. Alex. Sévère
 et Orbiane BR.M. M.B.M. Orbiane OR. Philippe fils, Philippe père et Otacilie
 AR.M. M.B. Valérien Gallien et Salonine BR.M. Valérien, Salonin, Gallien et
 Salonin AR.M. Salonine BR.M. (avec s. c.) Géta G.B. Alex. Sévère G.B. Orbiane
 G.B (2) M.B. Tranquilline G.B. M.B.
 CONCORDIA CAES. AVGG. NN. Dioclétien BR.M.
 CONCORDIA CAESS. NOSTR. Sévère II OR.
 CONCORDIA COS. II. Adrien BR.M. (avec s. c.) Marc Aurèle M.B.
 CONCORDIA DACICO (OU DAC.) PARTHICO P. M. TR. P. COS. III. P. P. S. C. Adrien
 G.B. M.B.
 CONCORDIAE. Antonin AR. Faustine mère AR. Julie Domne AR. Plautille OR.
 AR. (avec s. c.) Antonin G.B. Faustine mère G.B.
 CONCORDIAE AETERNAE. Caracalla, Sept. Sévère et Julie Domne OR. AR. Ca-
 racalla OR. Plautille OR. AR. P.B. (avec s. c.) Géta G.B.
 CONCORDIAE AVG. Gallien B.
 CONCORDIAE AVGG. Caracalla BR.M. Géta OR. Valérien B. Dioclétien P.B. Maximien
 Hercule P.B. Constance Chlore P.B. Galère Maximien P.B. (avec s. c.) Sept.
 Sévère G.B. Caracalla G.B. M.B. Géta G.B.
 CONCORDIAE AVGG. NN. Dioclétien OR. AR. Constance Chlore OR.
 CONCORDIAE AVGVSTOR. Vêrus OR.
 CONCORDIAE AVGVSTOR. TR. P. COS. II. Vêrus OR. AR.
 CONCORDIAE AVGVSTOR. TR. P. II. COS. II. Vêrus OR.
 CONCORDIAE AVGVSTOR. TR. P. XV. (OU XVI.) COS. III. Marc Aurèle OR.
 CONCORDIAE AVGVSTORVM. Alex. Sévère et Orbiane BR.M.
 CONCORDIAE AVGVSTORVM COS. II. Vêrus OR.
 CONCORDIAE COMMODI AVG. Commode OR. AR.
 CONCORDIAE EXERCITI. Valérien B.
 CONCORDIAE MILITVM. Sept. Sévère OR. AR. Gallien B. Marius B. Sévérine OR.
 P.B. Maximien Hercule OR. P.B.
 CONCORDIA EQVIT. Postume B.
 CONCORDIA EXERC. Gallien B.
 CONCORDIA EXERC. Florian P.B. Probus P.B.
 CONCORDIA EXERCIT. Valérien B. Gallien OR. B. (avec s. c.) Valérien G.B. M.B.
 Gallien G.B. M.B.
 CONCORDIA EXERCITI. Valérien B.
 CONCORDIA EXERCITIVM. Vespasien AR. Nerva OR. AR. (avec s. c.) Nerva G.B. M.B.
 Adrien G.B. Antonin G.B. M.B.
 CONCORDIA EXERCITIVM. COS. III. S. C. Marc Aurèle G.B.
 CONCORDIA EXERCITIVM. TR. P. COS. S. C. Antonin M.B.
 CONCORDIA F. AVGG. Constance Chlore P.B.
 CONCORDIA FELIX. Lucille BR.M. Julie Domne AR. Caracalla OR. AR. Plautille AR.
 CONCORDIA FELIX. DD. NN. Maximien Hercule M.B. Galère Maximien M.B. Cons-
 tantin I M.B.
 CONCORDIA IMPERII. Sévère II M.B. Maximin II M.B. Constantin I M.B.
 CONCORDIA LEGI. Aurélien P.B.

(1) Quelquefois suivi de S sous Gratien, et de A, B, ou T sous Théodose I.

(2) Variété avec AVGVSTIVM.

- CONCORDIA M. (OU MIL.). Carausius P.B.
 CONCORDIA MILI. Aurélien OR. P.B.
 CONCORDIA MILIT. Sept. Sèvre OR. Caracalla AR. Flagabale AR. Gordien III AR.
 AR. Q. Valérien B. Gallien OR. B. Marius B. Aurelien P.B. Probus P.B. Carausius
 AR. P.B. (avec s. c.) Géta G.B. M.B. Gordien III G.B. M.B.
 CONCORDIA MILITVM. Dide Julien OR. Géta BR.M. Gordien III AR. Pacatien AR.
 Marius OR. B. Aurélien M.B. P.B. Tacite P.B. Florian P.B. Probus P.B. Dioclétien
 OR. P.B. Maximien Hercule M.B. P.B. Carausius OR. AR. P.B. Constance Chlore
 P.B. Galère Maximien P.B. Sèvre II P.B. Maximin II P.B. Constantin I P.B.
 Constance II M.B. Vétranion M.B. Constance Galle M.B.
 CONCORDIA PERPET. DD. NN. Maximien Hercule M.B. Constantin I M.B.
 CONCORDIA PERP. DD. NN. Constantin I M.B.
 CONCORDIA PONT. MAX. TR. POT. COS. S. C. Adrien G.B.
 CONCORDIA PONT. MAX. TR. POT. COS. DES. II. S. C. Adrien M.B.
 CONCORDIA PONT. MAX. TR. POT. COS. II. S. C. Adrien G.B. M.B.
 CONCORDIA P. R. Vitellius OR. AR.
 CONCORDIA PRAETORIANORVM. Autonomes de Galba AR. Vitellius AR.
 CONCORDIA PROVINCIA. Galba AR.
 CONCORDIA PROVINCIARVM. Autonomes de Galba AR. Galba OR. AR. P.B.
 CONCORDIA SENATV. S. C. Vespasien G.B.
 CONCORDIA TR. POT. COS. II. S. C. Adrien M.B. Aelius G.B.
 CONCORDIA TR. POT. III. COS. II. Marc Aurèle OR.
 CONCORDI. LEGI. Aurélien OR. P.B.
 CONCORDI. MILIT. Aurélien P.B.
 CONCORD. IMPERII. Galère Maximien M.B. Maximin II M.B.
 CONCORD. LEGI. Claude II P.B. Aurélien OR. P.B.
 CONCORD. MI. Carausius P.B.
 CONCORD. MILI. Probus P.B. (1).
 CONCORD. MILIT. Dide Julien OR. AR. Marius B. Aurélien P.B. Sévérine P.B.
 Tacite P.B. Florian OR. P.B. Probus P.B. Carausius AR. P.B. Constantin I M.B.
 P.B. (avec s. c.) Dide Julien G.B. M.B. Aurélien G.B.
 CONCORD. MILIT. FELIC. ROMANOR. Maximien Hercule OR.
 CONCORD. MILITV. Probus P.B.
 CONCORD. PARTH. F. DIVI. NER. NEP. P. M. TR. P. COS. Adrien AR.
 CONCORD. PARTHIC. DIVI. TRAIAN. AVG. F. P. M. TR. P. COS. P. P. Adrien OR. AR.
 CONCORD. P. M. TR. P. COS. DES. II. Adrien AR.
 CONCORD. P. M. TR. P. COS. II. Adrien OR. AR.
 CONCORD. P. M. TR. P. COS. DES. III. Adrien AR.
 CONCORD. P. M. TR. P. COS. III. Adrien AR.
 CONCORD. PONT. MAX. TR. POT. COS. S. C. Adrien G.B.
 CONCORD. TRIB. POT. COS. Antonin OR. (avec s. c.) G.B.
 CONCORD. TRIB. POT. COS. DES. II. Antonin OR.
 CONCORD. TRIB. POT. COS. II. Aelius OR. AR.
 CONCORD. TRIB. POT. COS. DES. II. Antonin OR.
 CONCORD. TR. POT. COS. II. Aelius OR. OR. Q. AR. (avec s. c.) G.B. M.B.
 CONCOR. EXER. Claude II PB. Quintille P.B.
 CONCOR. EXERC. Valérien B. Claude II OR.
 CONCOR. EXERCI. Claude II P.B.
 CONCOR. LEGG. Valérien B.
 CONCOR. MIL. Valérien B. Gallien B.
 CONCOR. MILIT. Carausius PB.
 CONCORPIA. AVGG. NN. Crispus OR.
 CONG. AVG. TR. POT. XX. IMP. II. COS. III. S. C. Antonin G.B.
 CONG. AVG. III. TR. P. XX. IMP. III. COS. III. S. C. Marc Aurèle M.B.
 CONG. AVG. III. TR. POT. XX. IMP. III. COS. III. S. C. Marc Aurèle G.B.
 CONG. AVG. III. TR. P. VII. IMP. III. COS. III. Vêrus OR.
 CONG. AVG. III. TR. P. XXI. IMP. III. COS. III. S. C. Marc Aurèle OR.

(1) Variété avec MILI pour MILI.

- CONG. AVG. III. TR. POT. XXI. IMP. II. COS. III. S. C. Antonin G. B.
 CONG. AVG. VIII. COS. III. Antonin AR. (avec S. C.) G. B. M. B.
 CONGIAR. PR. S. C. Nerva G. B.
 CONGIAR. PRIMVM P. R. DAT. S. C. Titus G. B.
 CONGIARIVM TERTIVM S. C. Trajan G. B.
 CONG. POP. R. S. C. Néron G. B.
 CONG. I. DAT. POP. S. C. Néron G. B.
 CONG. II. COS. II. S. C. Domitien G. B.
 CONG. II. DAT. POP. R. Néron G. B. (avec S. C.) G. B.
 CONG. II. DAT. POP. S. C. Néron G. B.
 CONG. II. POP. R. D. S. C. Septime Sévère BR. M.
 CONG. DAT. POPVLO. S. C. Néron G. B.
 CONOB. (*sans autre légende*). Théodose I OR. T. Valentinien III OR. T. Avitus OR.
 OR. T. Majorien OR. T. Sévère III OR. Q. OR. T. Anthémius OR. T. Népos OR. T.
 CONSAGRATIO. Sept. Sévère AR. Salonin B. Valérien jeune B. Victorin P. B. Tétricus père P. B. Claude II P. B.
 CONSAECRATIO. Claude II P. B.
 CONSECR. Tétricus père P. B.
 CONSECRATIO. Auguste (*Restitution de Gallien*) (1) BIL. Vespasien (*Restitution de Gallien*) BIL. Titus (*Restitution de Gallien*) BIL. Domitien AR. (*hybride*). Nerva (*Restitution de Gallien*) BIL. Trajan (*Restitution de Gallien*) BIL. Plotine OR. AR. Q. Marciane OR. OR. Q. AR. Matidie OR. AR. Adrien OR. AR. (*Restitution de Gallien*) BIL. Sabine OR. AR. Antonin OR. AR. BR. M. (*Restitution de Gallien*) BIL. Faustine mère OR. OR. Q. AR. BR. M. Marc Aurèle OR. AR. (*Restitution de Gallien*) BIL. Faustine jeune AR. Vêrus AR. Commode AR. (*Restitution de Gallien*) BIL. Pertinax OR. AR. Sept. Sévère OR. AR. P. B. (*Restitution de Gallien*) BIL. Julie Domne AR. Caracalla AR. Maesa AR. Alex. Sévère (*Restitution de Gallien*) BIL. Pauline AR. Mariniane OR. B. B. Q. Gallien B. M. B. Salonin OR. OR. Q. B. M. BIL (2). B. Q. BR. M. M. B. Victorin B. B. Q. Tétricus père P. B. Tétricus fils P. B. Claude II BR. M. G. B. P. B. P. B. Q. Quintille P. B. Q. Aurélien P. B. Carus OR. P. B. Numérien P. B. Nigrinien OR. P. B. Constance Chlore OR. M. B. (avec S. C.) Marciane G. B. Sabine G. B. Antonin G. B. M. B. Fausine mère G. B. M. B. Marc Aurèle G. B. M. B. Faustine jeune G. B. M. B. Vêrus G. B. Commode G. B. Crispine G. B. Pertinax G. B. M. B. Sept. Sévère G. B. Julie Domne G. B. Caracalle G. B. Maesa G. B. Pauline G. B. Maridiane G. B. M. B. Salonin G. B. M. B.
 CONSECRATIO AV. Tétricus père P. B.
 CONSECRATIO AVG. Carus P. B.
 CONSECR. AVG. Claude II P. B.
 CONSEN. EXERCIT. Vespasien OR. AR.
 CONSENSV. SENAT. ET EQ. ORDIN. P. Q. R. Auguste M. B.
 CONSENSVS EXERCIT. Vespasien AR.
 CONSENSVS EXERCITIVM. Vitellius OR. AR. (avec S. C.) M. B.
 CONSENSVS HISPANIARVM S. C. Vitellius M. B.
 CONSER. AV. Carausius AR.
 CONSER. AVG. Claude II P. B.
 CONSERVA. AVG. Probus P. B.
 CONSERVAT. AVG. Tétricus père P. B. Claude II P. B. Aurélien P. B. Probus OR. M. B. P. B. Dioclétien P. B. Carausius OR. P. B.
 CONSERVAT. AVGG. Valérien B. Gallien B.
 CONSERVAT. AVGGG. Dioclétien P. B.
 CONSERVAT. MILIT. Tacite P. B.
 CONSERVATOR AFRICAE SVAE. Maximien Hercule M. B. Maxence M. B. Constantin I. M. B.
 CONSERVATOR AVG. Elagabale OR. AR. Uranius OR. Gallien B. Aurélien P. B. Tacite OR. Florian OR.
 CONSERVATOR AVGG. Dioclétien P. B. Maximien Hercule P. B.
 CONSERVATOR AVGGG. Numérien OR

(1) Toutes ces restitutions attribuées à Gallien appartiennent certainement au règne de Philippe. Ces monnaies ont dû être frappées à l'occasion des fêtes de l'an mille.

(2) Variété avec CINCECRATIO.

- CONSERVATOR AVGVSTI COS. III. Elagabale BR.M.
 CONSERVATORES AVG. Postume OR. B. Claude II P.B.
 CONSERVATORES AVGG. Dioclétien et Maximien Hercule M.B.
 CONSERVATORES KART. SVAE. Maximien Hercule M.B. Maxence M.B. Constantin
 I M.B.
 CONSERVATORES VRB. SVAE. Maximien Hercule M.B. Maxence M.B. Constantin
 I M.B.
 CONSERVATOR EXERC. Gallien B.
 CONSERVATORI AVG. Postume OR.
 CONSERVATORI AVGGG. Carausius OR.
 CONSERVATORI AVG. N. Maxence M.B.
 CONSERVATORI PATRIS PATRIAE. Trajan OR. AR. (avec S. C.) G.B.
 CONSERVATORI VRBIS SVAE. Constantin I P.B.
 CONSERVATORI VRB. SVAE. Maxence OR.
 CONSERVATOR KART. SVAE. Constantin I AR.
 CONSERVATOR MILITVM Tacite P.B.
 CONSERVATOR VRBIS SVAE. Maxence OR. AR.
 CONSERVAT. PIETAT. Gallien B (1) Claude II P.B.
 CONSERVATRICI. AVGG. Macrien jeune OR.
 CONSERVAT. VRBIS SVAE. Maxence P.B.
 CONSERVAT. AVGG. Valérien B. Gallien B.
 CONSERV. VRB. SVAE. Maxence AR. M.B. P.B. Q.
 CONSERV. VRB. SVAE. Maximien Hercule AR. M.B. Maxence M.B. P.B. P.B. Q. Con-
 stantin I M.B.
 CONS. PRINC. AVG. Aurélien P.B.
 CONSTANS AVG. Constant AR.
 CONSTANS AVG. (sic). Constant AR.
 CONSTANS CAESAR. Constant AR. M. AR.
 CONSTANS NOB. CAESAR. Constant OR.
 CONSTANS P. F. AVG. Constant AR. M.
 CONSTANTIAE AVGVSTI. Antonia OR. AR. Claude I OR. AR. (avec S. C.) G.B. M.B.
 CONSTANTIA AVG. Constance Chlore OR.
 CONSTANTINIANA DAFNE. Constantin I OR. AR. P.B.
 CONSTANTINI. — AVG. — VOTIS. XX. Constantin I P.B. Crispus PB. (avec — VOTIS.
 XXX.) Constantin I OR. M.
 CONSTANTINI AVGVSTI — VOTIS XX. Constantin I P.B.
 CONSTANTINI CAES. — VOT. X. Constantin II OR. M. (avec — VOTIS X.) Constan-
 tin II OR. M. OR.
 CONSTANTINI M. AVG. — VOT. X. Constantin I P.B.
 CONSTANTINI MAX. C. — VOT. XX. Constantin I P.B.
 CONSTANTINO P. AVG. B. R. P. NAT. Constantin I M.B.
 CONSTANTINOPOLI. (ou CONSTANTINOPOLIS). Autonomes de Constantin I G.B. M.B.
 P.B. P.B. Q. Constantin II G.B. M.
 CONSTANTINVS AVG. Constantin I OR. M. AR. M. AR. P.B. Constantin II OR. AR. P.B.
 CONSTANTINVS AVGVSTVS. Constantin I AR. Constantin II AR.
 CONSTANTINVS AVG. (sic). Constantin II AR.
 CONSTANTINVS CAES. Constantin II OR. AR. P.B. P.B. Q.
 CONSTANTINVS CAESAR. Constantin II OR. AR. M. AR. P.B. P.B. Q.
 CONSTANTINVS IVN. N. C. Constantia II P.B.
 CONSTANTINVS IVN. NOB. C. Constantin II P.B.
 CONSTANTINVS MAX. AVG. Constantin I AR. M.
 CONSTANTIVS AVG. Constance II AR. M. AR.
 CONSTANTIVS AVGVSTVS. Constance II AR.
 CONSTANTIVS CAES. Constance II P.B.
 CONSTANTIVS CAESAR. Constance II OR. AR. M. AR. P.P.
 CONSTANTIVS NOB. CAES. Constance II P.B.
 CONSTANTIVS P. F. AVG. Constance II AR. M.

1) Variété avec CONSERVAT. PETAT.

- CONSTANTINVS (sic) AVG. Constantin I OR.M.
 CONSVL. AVGG. NN. Maximien Hercule OR. Constance Chlore OR.
 CONSVL. CAESS. Constance Chlore OR. Galère Maximien OR.
 CONSVL. DD. NN. Licinius père OR. Constantin I OR.
 CONSVL. P. P. PROCOS. Licinius père OR.
 CONSVL. P. P. PROCONSVL. Maximien Hercule OR. Maximin II OR. Licinius père OR. Constantin I OR.
 CONSVL II. Elagabale AR.
 CONSVL II. P. P. Elagabale OR. AR.
 CONSVL II. P. P. PROCONSVL. Maxence P.B.Q.
 CONSVL III. P. P. PRO COS. Maximien Hercule OR.
 CONSVL III. P. P. PRO COS. Dioclétien OR. AR. Maximien Hercule OR. AR.
 CONSVL V. P. P. PRO COS. Dioclétien OR. Maximien Hercule OR. Constance Chlore OR.
 CONSVL VI. P. P. PRO COS. Dioclétien OR.M. OR. Maximien Hercule OR.
 CONSVL VII. P. P. PRO COS. Dioclétien OR. Maximien Hercule OR. Maximin II OR.
 CONSVL VIII. P. P. PRO COS. Dioclétien OR. Maximien Hercule OR.
 COR. AVG. Carausius P.B.
 COS. Géta OR. AR. AR.Q. BR.M.
 COS. DESIG. III. TR. POT. Vespasien OR.
 COS. DES. II. Marc Aurèle OR. AR.
 COS. DES. IT. PON. M. TR. P. IMP. S. C. Claude II P.B.
 COS. DES. PRINC. IVVENT. Néron AR.M.
 COS. DES. III. POS. M. TR. P. III. P. P. — R. CC. Caligula P.B.
 COS. ITER. ET TER. (OU TERT.) DESIG. Auguste AR.
 COS. ITER. ET TER. DESIG. DIVO. IVL. Auguste OR. AR.
 COS. ITER. FORT. RED. Vespasien OR. AR. (avec s. c.) M.B.
 COS. ITER. TR. POT. Vespasien OR. AR. (avec s. c.) M.B.
 COS. ITER. TR. POTESTAE. Vespasien OR.
 COS. ITERVM TRIBVN. POT. ROMA ET AVGVSTVS S. C. Vespasien G.B.
 COS. LYDOS SAECVL. FEC. Caracalla OR. AR. (avec s. c.) M.B.
 COS. LVD. SAEC. FEC. S. C. Caracalla OR. AR.
 COS. P. P. Commode OR.Q. AR.
 COS. QVAT. PON. M. TR. P. III. P. P. S. C. Caligula P.B.
 COS. QVINQ. J. César. OR.
 COS. TERT. DICT. ITER. J. César. AR.
 COS. TERT. PON. M. TR. P. III. (OU IIII.) P. P. — R. CC. Caligula P.B.
 COS. II. Trajan AR.M. Marc Aurèle OR. OR.Q. AR. Vêrus AR. Albin OR.Q. AR. Sept. Sévère AR.Q. Caracalla OR. AR. AR.Q. Géta AR. Macrin OR.Q. Victorin OR. Maximien Hercule OR. (avec s. c.) Antonin G.B. Marc Aurèle M.B. Vêrus G.B. M.B. Pertinax G.B. Albin G.B. M.B. Caracalla M.B.
 COS. II. DES. III. P. P. S. C. Trajan M.B.
 COS. II. DESIGN. III. P. P. Nerva AR.
 COS. II. DIANA. PERG. Trajan AR.M.
 COS. II. P. P. Sept. Sévère OR.Q. AR. AR.Q. P.B. Philippe père AR.
 COS. II. P. P. CONG. PR. S. C. Trajan G.B.
 COS. III. Vespasien AR. Titus AR. Domitien OR. Nerva AR.M. Adrien OR. OR.Q. AR.M. AR. AR.Q. BR.M. Sabine AR.M. Antonin OR. AR. BR.M. Autonomes d'Antonin P.B. Marc Aurèle AR. BR.M. M.B. Vêrus BR.M. Caracalla AR. Elagabale OR.Q. Postume B. Tétricus père P.B. Claude II P.B. Dioclétien OR. Maximien Hercule OR. Carausius P.B. (avec s. c.) Adrien G.B. M.B. † M.B. P.B. Antonin G.B. Marc Aurèle G.B. M.B. P.B. Vêrus G.B.
 COS. III. DES. IIII. Antonin AR.
 COS. III. DES. IIII. P. P. S. C. Trajan G.B. M.B.
 COS. III. DIANA. PERG. Nerva AR.M.
 COS. III. FORT. RED. Vespasien OR. AR. Adrien BR.M.
 COS. III. LYDOS SAECVL. FEC. Sept. Sévère OR. AR. (avec s. c.) M.B.
 COS. III. LVD. SAEC. FEC. S. C. Sept. Sévère G.B. M.B.
 COS. III. PATER PATRIAE. Nerva OR. AR. Plotine (hybride) AR.

- COS. III. P. P. Nerva AR. Adrien OR. BR.M. Marc Aurèle OR. OR.Q. AR. Sept. Sévère AR. AR.Q. P.B. Caracalla OR.Q. AR.Q. Elagabale AR. (avec s. c.) Adrien G.B. M.B. † M.B. P.B.
- COS. III. P. P. CLEMENTIA AVG. s. c. Trajan M.B. Adrien G.B. M.B.
- COS. III. P. P. INDVLGENTIA AVG. s. c. Adrien G.B.
- COS. III. P. P. IVSTITIA AVG. s. c. Adrien M.B.
- COS. III. P. P. OB. ALIM. Sept. Sévère M.B.
- COS. III. SARD. Adrien AR.M.
- COS. III. TR. POT. Vespasien OR. Antonin OR.
- COS. IIII. Vespasien AR. Titus OR. AR. Domitien OR. AR. Nerva AR.M. Antonin OR. OR.Q. AR. BR.M. Autonomes d'Antonin P.B. Marc Aurèle OR. Faustine mère (hybride) OR. Postume B. Dioclétien OR. (avec s. c.) Autonomes de Trajan P.B. Antonin G.B. M.B. Autonomes d'Antonin P.B.
- COS. IIII. POT. s. c. Antonin G.B.
- COS. IIII. P. P. Caracalla OR.Q. AR.Q. Gallien B.
- COS. V. Vespasien OR. AR. Titus OR. AR. Domitien OR. AR. Postume B.
- COS. V. CONGIAR. SECVND. s. c. Trajan G.B.
- COS. V. P. P. S. P. Q. R. OPTIMO PRINC. Trajan OR. OR.Q. AR. AR.Q.
- COS. V. PRINCEPS IVVENT. s. c. Domitien M.B.
- COS. VI. Vespasien OR. AR. Titus OR. AR. Commode BR.M.
- COS. VI. P. P. Commode OR.Q. AR.Q. BR.M.
- COS. VI. P. P. S. P. Q. R. Trajan OR. AR. AR.Q.
- COS. VI. P. P. S. P. Q. R. OPTIMO PRINC. Trajan AR.
- COS. VII. Vespasien OR. AR. Titus AR. Domitien AR.
- COS. VII. DES. VIII. Domitien AR.
- COS. VII. DES. VIII. P. P. Domitien OR. AR.
- COS. VII. P. P. Commode OR. (avec s. c.) M.B.
- COS. VIII. Vespasien OR. AR. Titus AR.
- COS. VIII. Vespasien OR. Domitien OR.
- COS. XIII. Domitien OR.
- COS. XIII. Domitien OR.
- COS. XIII. LVD. SAEC. A. POP. FRVG. AC. S. C. Domitien G.B.
- COS. XIII. LVD. SAEC. FEC. Domitien OR. AR. AR.Q. (avec s. c.) G.B. M.B.
- COS. XIII. LVD. SAEC. FECIT. s. c. Domitien G.B. M.B.
- COS. XVI. Domitien M.B.
- COS. XVII. CENS. P. P. P. Domitien AR.M.
- CRISPVS CAESAR. Crispus OR. P.B.
- CRISPVS NOB. CAES. Crispus OR.
- CVAXA (sic). Bonose BIL.
- DA. CAP. COS. V. P. P. S. P. Q. R. OPTIMO. PRINC. Trajan AR.
- DA. CAP. S. P. Q. R. OPTIMO. PRINCIPI. Trajan M.B.
- DACIA. Trajan Déce OR. AR. AR.Q. Trajan Déce et Etruscille BR.M. Gallien B. (avec s. c.) Adrien G.B. M.B. Trajan Déce G.B. M.B.
- DACIA AVGVST. PROVINCIA S. C. Trajan G.B. M.B.
- DACIA COS. II. S. C. Antonin G.B.
- DACIA FELIX. Trajan Déce OR. AR. Claude II P.B. Aurélien P.B. P.B.Q. (avec s. c.) Trajan Déce G.B. M.B.
- DACICVS COS. IIII. P. P. Trajan OR. AR.
- DACICVS COS. V. P. P. Trajan OR. OR.Q. AR.Q.
- DAC. PARTHICO P. M. TR. P. COS. P. P. S. C. Adrien G.B. M.B.
- DAC. PARTHICO P. M. TR. P. COS. P. P. I. S. C. Adrien G.B.
- DAC. PARTHICO P. M. TR. POT. XX. COS. VI. P. P. S. C. Trajan P.B.
- DANVBIVS — SALVS REIP. Constantin I BR.M.
- DANVVIVS COS. V. P. P. S. P. Q. R. OPTIMO. PRINC. Trajan AR.
- DARDANICI. Trajan P.B. Autonomes d'Adrien P.B.
- DEAE SANC. CERERI. Autonomes d'Hélène II P.B.
- DEAE SEGETIAE. Salonine OR. B.
- DEA ISIS FARIA. Autonomes d'Hélène II. P.B.Q.
- DEBELLATOR HOSTIVM. Constance II BR.M.

IMPÉRIALES ROMAINES

- TORI GENTIVM BARBARARVM. Constantin I OR.M. avec GOTHIA TR. Cons-
 n I OR.
 DEBELLATORI GENTT. BARBARR. Constantin II BR.M. Constant I BR.M. Constance
 I BR.M.
 BRITANN. (ou BRITANNI). Claude I OR. AR.
 BRITANNIS. Claude I AR.M. AR.
 PERSIO. Néron G.B. (avec s. c.) G.B.
 CATIO AEDIS. Faustine mère AR. (avec s. c.) G.B.
 OR ORBIS. Victorin AR. B.
 I. Néron Drusus OR. AR. Claude I OR. AR.
 A. IMP. VIII. COS. III. P. P. S. C. Marc Aurèle G.B.
 ANIS. Néron Drusus OR. AR. Claude I OR. AR. Commode OR. AR (avec
 Commode M.B.
 DE GERMANIS IMP. VIII. COS. III. P. P. S. C. Marc Aurèle G.B.
 DE GERMANIS TR. P. II. COS. P. P. Commode G.B.
 DE GERM. IMP. VIII. COS. III. P. P. Marc Aurèle M.B.
 DE GERM. TR. P. II. COS. S. C. Commode G.B.
 DE GERM. TR. P. II. COS. P. P. Commode OR. (avec s. c.) G.B. M.B.
 DE GERM. TR. POT. COS. II. Commode OR.
 DE GERM. TR. POT. II. COS. P. P. Commode OR.
 DE GERM. TR. POT. II. COS. S. C. Commode G.B.
 DE GERM. TR. P. XXX. (ou XXXI) IMP. VIII. COS. III. P. P. Marc Aurèle OR. AR.
 E ISIDI. Autonome d'Hélène II P.B.
 E IVDAEIS. Vespasien OR. AR.
 DELMATIVS CAESAR. Delmace OR. AR.
 DEO CABIRO. Claude II P.B.
 DEO MARTI. Gallien B. M.B. Salonin B.
 DEO SANCTO NILO. Autonomes de Julien II P.B. P.B.Q.
 DEO SANCTO SARAPIDI. Autonomes de Julien II P.B.
 DEO SARAPIDI. Autonomes de Julien II P.B. P.B.Q. de Julien II et Hélène † M.B.
 P.B. d'Hélène P.B.
 DEO SARARIDI. Autonomes de Julien II P.B.
 DEO SERAPIDI. Autonomes de Julien II M.B. P.B. P.B.Q. de Julien II et Hélène
 † M.B. P.B. d'Hélène II P.B.Q.
 DEO VOLKANO. Gallien B. Salonin B. Valérien jeune OR. B.
 DE PARTHIS. Auguste AR.
 DE PIA MATRE PIVS FILIVS. Philippe père Otacilie et Philippe fils AR.
 DE SARMATIS. Commode OR. AR. (avec s. c.) M.B.
 DE SARMATIS IMP. VIII. COS. III. P. P. S. C. Marc Aurèle G.B.
 DE SARMATIS TR. P. II. COS. P. P. S. C. Commode G.B.
 DE SARM. IMP. VIII. COS. III. P. P. S. C. Marc Aurèle G.B. M.B.
 DE SARM. TR. P. II. COS. P. P. Commode OR (avec s. c.) G.B. M.B.
 DE SARM. TR. P. II. COS. S. C. Commode G.B.
 DE SARM. TR. POT. II. COS. Commode OR.
 DE SARM. TR. P. XXX. IMP. VIII. COS. III. P. P. Marc Aurèle OR. AR.
 DE SARM. TR. P. XXXI. IMP. VIII. COS. III. P. P. Marc Aurèle AR.
 DES. II. S. C. Marc Aurèle G.B.
 DES. III. S. C. Antonin G.B. M.B.
 DESTINATO IMPERAT (ou IMPERATORE). Caracalla AR.
 DEVICTA IVDAE S. C. Vespasien G.B.
 DEVS SARA. Autonomes de Julien II et Hélène P.B.
 DIANA CONS. Carausius P.B.
 DIANA CONS. AVG. Gallien B.
 DIANA CONS. AVG. Gallien B. Salonine B. Claude II P.B.
 DIANA LVCIFERA. Postume B. M.B.
 DIANA LVCIFERE. Postume B.
 DIANA EPHESIA. Agrippine et Claude AR.M. Adrien AR.M.
 DIANA EPHESIA COS. III. P. P. Adrien AR.M.
 DIANA REDVCI. Postume B.

- DIANA VICTR. Claude II P.B.
 DIANA VICTRI. Emilien OR. AR.
 DIANA FELIX. Gallien OR. B. G.B.
 DIANA LVCIF. Faustine jeune OR. AR. Claude II OR. P.B. Quintille P.B. (avec s. c.) Faustine jeune G.B. M.B.
 DIANA LVCIFERA. Lucille AR. Julie Domne OR. AR. P.B. Plautille AR. Alex. Sévère AR. Gordien III OR. AR. Valérien B. Gallien B. Salonine B. (avec s. c.) Faustine jeune G.B. M.B. Lucille G.B. Crispine G.B. M.B. Julie Domne G.B. M.B. Plauti le G.B.
 DIANA EPHE. Claude I AR. M.
 DIU NVTRITORES. Salonin B.
 DINA DINA PIA AVGVSTA S. C. Commode M.B.
 DI PATRII. Caracalla OR (avec s. c.) Sept. Sévère G.B. Caracalla M.B. Géta G.B. M.B.
 DIS AVSPICIB. TR. P. II. COS. II. P. P. Sept. Sévère OR. AR. (avec s. c.) G.B. M.B.
 DIS AVSPICIBVS P. M. TR. P. III. Sept. Sévère BR. M.
 DISCIPLINA AVG. Adrien OR (avec s. c.) G.B. Antonin G.B.
 DISCIPLINA AVG. S. C. Adrien G.B. M.B.
 DIS CONIVGALIBVS. Crispine OR.
 DIS CVSTODIBVS. Pertinax AR. (avec s. c.) G.B.
 DIS GENITALIBVS. Crispine AR.
 DIS GENITORIBVS S. C. Pertinax G.B.
 DIVA AVGVSTA. Auguste M.B. Galba OR. AR.
 DIVAE VLIAE AVG. DIVI TITI F. S. P. Q. R. Julie de Titus G.B.
 DIVAE MATIDIAE SOCRVI S. C. Adrien BR. M.
 DIVI AVG. PRON. AVGVST. GERMANICVS PON. MAX. TR. POTEST. COS. Caligula M.B.
 DIVI CAESARIS MATER. S. C. Domitia G.B. M.B.
 DIVI CAESAR MATRI. S. C. Domitia G.B.
 DIV. CAES. MATER. S. C. Domitia M.B.
 DIVI F. Oclave AR. Q.
 DIVI M. PH F. P. M. TR. P. III. COS. II. P. P. Sept. Sévère OR (avec s. c.) G.B. M B
 DIVI M. PH F. P. M. TR. P. III. COS. II. P. P. Sept. Sévère BR. M.
 DIVIS PARENTIBVS. Adrien Trajan et Plotine OR.
 DIVI TITI FILIA. Julie de Titus OR. AR.
 DIVO AVG. PARENTI. Marc Aurèle M.B.
 DIVO AVG. S. C. Caligula G.B.
 DIVO AVG. T. DIVI VESP. F. VESPASIAN. S. C. Titus G.B.
 DIVO AVG. T. DIVI VESP. F. VESPASIANO. Domitien G.B.
 DIVO AVG. VESP. (ou VESPAS.) Titus G.B.
 DIVO AVGVSTO S. P. Q. R. Tibère G.B. (avec OB CIVES (ou CIVIS) SER. G.B.
 DIVO PIO. Antonin OR. (avec s. c.) G.B. M. B.
 DIVOS IVLIVS. J. César et Auguste G.B.
 DIVO VESP. Domitien AR. M.
 DIVVS AVGVSTVS PATER. Tibère G.B. Titus G.B.
 DIVVS AVGVSTVS S. C. Nerva G.B.
 DIVVS AVGVSTVS VESP. (ou VESPASIAN). Titus G.B.
 DIVVS CAESAR IMP. DOMITIANI F. DOMITII AR. Domitia OR. AR.
 DIVVS IVLIVS. J. César et Auguste AR.
 DIVVS PATER TRAIAN. Trajan AR.
 DIVVS PATER TRAIANVS. Adrien AR. Gordien d'Afrique fils OR.
 DIVVS TRAIAN. AVG. PARTH. PATER S. C. Adrien G.B.
 DIVVS VESPASIAN. Titus OR.
 D. N. CONSTANTINI AVG. — VOT. XX. Constantin I P.B.
 D. N. CONSTANTINI AVG. — VOT. XX. Constantin I P.B.
 D. N. CONSTANTINI M. AVG. — VOT. X. Constantin I P.B.
 D. N. CONSTANTINI MAX. AVG. Constantin I P.B. Constantin II P.B. (avec — VOT X.) Constantin II P.B. (avec — VOT. XX) Constantin I P.B. Crispus P.B. Constantin II P.B. (avec — VOT. XXX.) Constantin I P.B.
 D. N. CONSTANTINI MAX. INV. AVG. — VOT. XX. Constantin I P.B.
 D. N. CONSTANTINVS M. AVG. — VOT. XX. Constantin I P.B.
 N. CONSTANTINVS MAX. AVG. — VOT. XXX. Constantin I P.B.

- D. N. CONSTANTINVS MAX. TRIVMF. AVG. Constantin I AR.M.
 D. N. CONSTANTIVS VICTOR SEMPER AVG. Constance II OR.M.
 D. N. IVLIANVS CAES. Julien II AR.M.
 D. N. IVLIANVS NOB. CAES. Julien II AR.M.
 D. N. LICINI AVG. — VOT. XX. Licinius père P.B.
 D. N. LICINI AVGVSTI. — VOT. XX. Licinius père P.B.
 D. N. LICINI INVICT. (ou INVICTI) AVG. — VOT. XX. Licinius père P.B.
 D. N. LICINI MAX. AVG. — VOT. XX. Licinius père P.B.
 D. N. LIC. LICINI AVGVSTI. — VOT. XX. Licinius père P.B.
 D. N. VALENS VICTOR SEMPER AVG. Valens OR.M.
 DOMINI N. LICINI AVG. — VOT. XX. Licinius père P.B.
 DOMINOR. NOSTROR. CAESS. — VOT. V. Crispus P.B. Constantin II P.B. (avec —
 VOT. X.) Constantin I P.B. Crispus P.B. Constantin II P.B. (avec — VOT. XX.)
 Constantin II P.B.
 DOMINORVM NOSTRORVM CAESS. — VOT. V. Licinius fils P.B. Constantin II P.B.
 (avec — VOT. X.) Crispus P.B.
 DOMINORVM NOSTRORVM CAES. — VOT. V. Licinius fils P.B.
 DOMIT. COS. II. Domitien P.B.
 DOMITIANVS COS. II. Domitien M.B.
 DOMITILLAE IMP. CAES. VES. AVG. S. P. Q. R. Domitille G.B.
 DONA AVG. Gallien B.
 DRVSVS CAESAR TI. AVG. F. DIVI AVG. N. PONT. TR. POT. II. S. C. Drusus G.B.
 DRVSVS CAESAR TI. AVGVSTI F. TR. POT. ITER. S. C. Livie M.B.
 ECVITAS MVNDI. Carausius P.B.
 EID. MAR. Brutus AR.
 ENTLOICKCSS (1). Philippe père OR.M.
 EQVESTER ORDO PRINCIPI IVVENT. Claude I AR. Néron OR. AR. (avec S. G.) Com-
 mode M.B.
 EQVIS ROMANVS. Constantin I OR.M.
 ERCVLI PACIF. (ou PACIFERO). Probus P.B.
 ERCVL. VICTORI. Emilien OR. AR. (avec S. C.) G.B.
 ETERNITAS AVGG. S. C. Tréb. Galle G.B.
 ETIAH (2). Sept. Sévère AR.
 EXER. CAPPADOCICVS S. C. Adrien G.B.
 EXERC. AVGVSTORYM. Licinius fils BR.M.
 EXERC. BRITAN. (ou BRITANNICVS) S. C. Adrien G.B.
 EXERC. DACICVS S. C. Adrien G.B.
 EXERC. GERMA. S. C. Adrien G.B.
 EXERC. HISPANICVS S. C. Adrien M.B.
 EXERC. HISPAN. S. C. Adrien G.B.
 EXERCITVS AVG. S. C. Postume G.B. M.B.
 EXERCITVS DACICVS S. C. Adrien G.B.
 EXERCITVS GERMANICVS S. C. Adrien G.B.
 EXERCITVS INLYRICVS S. C. Trajan Déce G.B. M.B.
 EXERCITVS MAVRETANICVS S. C. Adrien G.B.
 EXERCITVS PARTHICVS. Adrien BR.M.
 EXERCITVS PERS. Probus BR.M.
 EXERCITVS RAETICVS S. C. Adrien G.B.
 EXERCITVS SYRIACVS S. C. Adrien G.B.
 EXERCITVS VAC. (ou YSC) S. C. Postume G.B.
 EXERC. NORICVS S. C. Adrien G.B.
 EXERC. SYRIAC. (ou SYRIACVS) S. C. Adrien G.B.
 EXER. MOESIACVS S. C. Adrien G.B.
 EX ORACVLO APOLLINIS. Philippe père, Otacilie et Philippe fils BR.M.
 EXPECTA. Carausius P.B.
 EXPECTATE VENI. Carausius AR. P.B.

(1) Légende barbare et indéchiffrable.

(2) pour VESTA.

- EXPED. AVG. COS. III. S. C. Adrien G.B.
 EXPED. AVG. P. M. TR. P. COS. III. S. C. Adrien G.B.
 EXPICTA. Carausius P.B.
 EXP. VENI. Carausius P.B.
 EX S. C. Claude I OR. AR. Vespasien OR. AR. Faustine mère OR. AR. (avec s. C.) G.B.
 EX S. C. OB CIVES SER. Galba G.B.
 EX S. C. OB CIVES SERVATOS. Claude I OR. AR. Galba G.B.
 EX S. C. P. P. OB CIVES SERVATOS. Claude I G.B.
 EX SENATVS CONSVLTO. Marciane AR. Faustine mère OR (avec s. C.) Marciane G.B.
 EXYPERATOR OMNIVM GENTIVM. Constantin I BR.M.
 F. ADVENT. AVGG. NN. Dioclétien AR. Maximien Hercule AR. Constance Chlore AR Galère Marimien AR.
 FATIS VICTRICIBVS. Dioclétien OR. Maximien Hercule OR. (avec s. C.) Dioclétien OR.
 FECV..... Tétricus père P.B.
 FECVND. AVGVSTAE. Faustine jeune OR. AR. Alex. Sévère (*hybride*) AR. Mamée AR. AR.Q. (avec s. C.) Faustine jeune G.B. M.B.
 FECVNDITAS. Faustine jeune AR. Lucille OR. AR. Julie Domne OR. AR. Elagabale AR. Maesa AR. (avec s. C.) Faustine mère G.B. Faustine jeune G.B. M.B. Lucille G.B. M.B. Crispine G.B. M.B. Julie Domne G.B. M.B.
 FECVNDITAS AVG. Maesa AR. AR.Q. P.B. Uranius OR. Etruscille OR. AR. Gallien B. Salonine OR.Q. B. G.B. M.B. Claude II M.B. (?) P.B. (avec s. C.) Etruscille G.B. M.B.
 FECVNDITAS AVGG. Etruscille AR.
 FECVNDITAS AVGVST. Faustine jeune AR.
 FECVNDITAS AVGVSTA. Lucille AR.
 FECVNDITAS AVGVSTAE. Lucille BR.M. (avec s. C.) Maesa G.B. M.B. Mamée G.B. M.B.
 FECVNDITAS TEMPORVM Orbiane BR.M. Otacilie AR.
 FECVNDITATI AVG Julie Domne BR.M.
 FECVNDITATI AVGVSTAE. Faustine jeune OR. BR.M.
 FEL. ADVENT. AVGG. NN. Dioclétien AR. Maximien Hercule AR. Constance Chlore AR.
 FEL. AVG. COS. II. Albin AR.
 FEL. AVG. P. M. TR. P. COS. II. Adrien OR. AR.
 FEL. AVG. P. M. TR. P. COS. DES. III. Adrien OR. AR.
 FEL. AVG. P. M. TR. P. COS. III. Adrien AR.
 FEL. AVG. P. M. TR. P. X. IMP. VII. COS. III. P. P. Commode AR.
 FEL. AVG. P. M. TR. P. XI. IMP. VII. COS. III. P. P. Commode OR. AR.
 FEL. AVG. P. M. TR. P. XI. IMP. VII. COS. V. P. P. Commode OR. AR. (avec s. C.) G.B.
 FEL. AVG. TR. P. VI. (ou VII.) IMP. III. COS. III. P. P. S. C. Commode G.B. M.B.
 FELIC. AVG. Claude II P.B.
 FELIC. AVG. P. M. TR. P. COS. III. Adrien AR.
 FELIC. AVG. TR. P. III. COS. II. Vêrus M.B.M. (avec s. C.) G.B. M.B.
 FELICIA DECENNALIA. — VOT. X. MVLT. XX. Constant I OR.M.
 FELICI. AET. Gallien B.
 FELICIA TEMPORA. Caracalla OR. AR. Géta AR. Probus P.B.Q. Dioclétien P.B.Q. Licinius fils OR.M. OR. Constantin I OR.
 FELICI. AVG. Gallien B.
 FELICIBVS AVGG. Valérien et Gallien AR.M.
 FELICI PVBLICA. Carin P.B.
 FELICITA AV. Carausius AR.
 FELICITA REDVCIS S. C. Vespasien M.B.
 FELICITAS. Julie Domne AR. Postume G.B. M.B. Carausius AR. (avec s. C.) Faustine jeune M.B. Julie Domne G.B. M.B.
 FELICITAS AVG. Trajan AR. Adrien AR. Aelius OR. AR. Elagabale AR. Alex. Sévère AR. P.B. Postume OR.M. OR. B. G.B. M.B. Victorin B. Marius B. Tétricus père P.B. Tétricus fils P.B. Claude II OR. P.B. Quintille P.B. Tacite

- P. B. Florien P. B. Probus P. B. Dioclétien P. B. Maximien Hercule P. B. Carausius P. B. (avec s. c.) Adrien G. B. M. B. Aelius G. B. M. B. Antonin G. B. M. B. Mamée G. B. M. B. Gordien III, G. B. M. B. Postume G. B. M. B.
- FELICITAS AVG. COS. II. Albin AR. (avec s. c.) Antonin G. B.
- FELICITAS AVG. COS. III. Marc Aurèle OR. AR.
- FELICITAS AVG. COS. III. P. P. Adrien AR.
- FELICITAS AVG. COS. III. Marc Aurèle AR. (avec s. c.) Antonin M. B.
- FELICITAS AVGG. Sept. Sévère AR. P. B. Julie Domne AR. Caracalla OR. AR. P. B. Géta AR. Pupien AR. Philippe fils AR. Tréb. Galle AR. B. Valérien OR. B. Gallien OR. B. Salonine B. M. B. Salonin OR. Q. B. Numérien P. B. Maximien Hercule P. B. (avec s. c.) Valérien G. B. M. B. Gallien G. B. M. B.
- FELICITAS AVGG. NN. Constantin I † P. B.
- FELICITAS AVGG. NOSTR. Maximien Hercule OR. Constance Chlore OR.
- FELICITAS AVG. IMP. VI. COS. III. S. C. Marc Aurèle M. B.
- FELICITAS AVG. IMP. VIII. (ou X.) COS. III. P. P. S. C. Marc Aurèle G. B.
- FELICITAS AVG. N. Probus P. B.
- FELICITAS AVG. NOSTR. Constance Chlore OR.
- FELICITAS AVGVSTA. Héleine I. BR. M.
- FELICITAS AVGVSTI COS. II. C. S. Antonin M. B.
- FELICITAS AVGVSTI S. C. Adrien G. B. M. B. Antonin M. B.
- FELICITAS AVGVSTI. — VICT. GORDIANI. Gordien III BR. M.
- FELICITAS AVGVST. S. C. Trajan G. B. M. B.
- FELICITAS CAESS. NOSTR. Sévère II OR.
- FELICITAS COS. II. Albin AR. (avec s. c.) G. B. M. B.
- FELICITAS COS. III. S. C. Antonin M. B.
- FELICITAS IMPP. Philippe père AR. Philippe fils AR.
- FELICITAS PERPETVA. Mamée BR. M. M. B. M. Constant I OR. T. AR. Constance II OR. Q. AR. Magnence OR. T. AR.
- FELICITAS PERPETVA AVG. Alex. Sévère et Mamée M. B. M.
- FELICITAS PERPETVA AVGEAT REM. DD. NN. Constantin I OR. M.
- FELICITAS PERPETVA AVG. ET CAESS. NN. Constantin II OR. M.
- FELICITAS PERPETVA AVGG. ET CAESS. NN. Constantin I OR. M.
- FELICITAS PERPETVA SAECVLI. Constantin I OR.
- FELICITAS PERPETVA. — VOT. V. Constant I OR. M. OR. AR. M. (avec — VOT. X. MVLT. XX.) Constance II OR. (avec — VOT. XX. MVLT. XXX.) Constance II. AR. M.
- FELICITAS POPVLI ROM. Philippe père BR. M.
- FELICITAS POSTVMI AVG. Postume BR. M.
- FELICITAS P. R. Adrien OR. AR. (avec s. c.) G. B. M. B.
- FELICITAS PVBL. Pacatien AR. Tréb. Galle AR. Volusien AR. Maximien Hercule P. B.
- FELICITAS PVBLIC. Maximien Hercule P. B.
- FELICITAS PVBLICA. Sept. Sévère AR. Sept. Sévère, Julie Domne, Caracalla et Géta OR. Julie Domne AR. Caracalla AR. Géta OR. AR. P. B. Maesa AR. Mamée OR. AR. AR. Q. P. B. Maximin I. AR. Gordien III AR. Tréb. Galle OR. AR. AR. Q. Volusien OR. AR. M. Salonine OR. B. Postume G. B. (1) M. B. Tétricus père OR. Tétricus père et fils OR. Tacite P. B. Carus P. B. Q. Carausius P. B. Constance Chlore P. B. Maxence M. B. Hannibalien AR. (avec s. c.) Galba M. B. Vespasien M. B. Titus M. B. Domitien M. B. Géta M. B. Mamée G. B. M. B. Tréb. Galle G. B. Volusien G. B. M. B. Postume G. B.
- FELICITAS REIPVBLICAE. Carus P. B. Carin P. B. Constantin I. OR. Gratien M. B. (avec — VOT. XV. MVLT. XX.) Constance II OR.
- FELICITAS REIPVBLICE. Magnence AR. M. M. B. (2) (avec — VOT. XV. MVLT. XX.) Constance II AR. (avec — VOT. XX. MVLT. XXX.) Constance II. AR. (avec — VOTIS XV. MVLTIS. XXX.) Constance II. AR. (avec — VOTIS. XX. MVLTIS. XXX.) Constantin II OR.

(1) Variété avec PVBLICAT.

(2) Variétés fautes avec REIPVBLICE et REIPVBLICE.

- FELICITAS ROMANORVM. Constantin I AR.M. AR. Constance II AR.M. Constance Galle AR.M. Gratien P.B. (avec — VOT. XXXV. MVLT. XXXX.) Constance II OR. (Avec — VOTIS. XV. MVLTIS XX) Constance II. OR.
- FELICITAS SAE. Probus P.B.
- FELICITAS SAEC. Maximien Hercule P.B.
- FELICITAS SAECY. Probus P.B.
- FELICITAS SAECVL. Claude II P.B.
- FELICITAS SAECVLI. Sept Sévère, Julie Domne, Caracalla et Géta OR. AR. Caracalla OR. Gallien OR.B. Aurélien P.B. Tacite P.B. Florian P.B. Probus P.B. Allectus P.B. Constantin II. BR.M. (avec s. c.) Vêrus BR.M. Sept. Sévère G.B. M.B. Caracalla M.B. Géta M.B. Trajan Dèce BR.M. G.B. M.B. Valérien G.B.
- FELICITAS SAECVLI AVGG. NN. — VIC. AVGG. Maximien Hercule OR. Sévère II OR
- FELICITAS SAECVLI CAESS. NN. — VIC. CAESS. Sévère II OR. Maximin II OR.
- FELICITAS SEC. Probus P.B.
- FELICITAS TEMP. Elagabale AR. Philippe père AR. Postume OR.B. Tacite P.B. Florian P.B. Probus P.B. (avec s. c.) Mamée M.B. Philippe père G.B. M.B.
- FELICITAS TEMPOR. Pesc. Niger AR. Sept. Sévère AR. Julie Domne AR. Caracalla AR. Géta OR. AR. P.B. (avec s. c.) G.B.
- FELICITAS TEMPORVM. Pesc. Niger AR. Caracalla AR. Macrin OR. AR. Alex. Sévère AR. Alex. Sévère et Mamée OR.M. BR.M. M.B.M. Gordien III OR. AR. Otacilie BR.M. Julien (*usurpateur*) P.B. (avec s. c.) Macrin G.B. M.B. Gordien III G.B. Tranquilline G.B.
- FELICITAS TEMPORVM III. ET III. COS. Valérien BR.M.
- FELICITATEM ITALICAM Caracalla AR.
- FELICITA TEMP. S. C. Gordien III M.B.
- FELICITATEM PVBLICAM. Caracalla AR.
- FELICITATI AVG. Adrien AR.
- FELICITATI AVG. COS. III. P. P. Adrien AR. (avec s. c.) G.B. M.B.
- FELICITATI AVG. COS. III. Antonin AR. (avec s. c.) G.B.
- FELICITATI AVG. P. P. COS. III. S. C. Adrien G.B. M.B. Marc Aurèle M B
- FELICITATI AVG. P. P. IMP. VIII. COS. III. S. C. Marc Aurèle M.B.
- FELICITATI AVGVSTI. Adrien AR. Gallien OR.
- FELICITATI AVGVSTI S. C. COS. III. P. P. Adrien G.B.
- FELICITATI CAES. S. C. Marc Aurèle M.B. Commode M.B.
- FELICITATI PERPETVAE. AVG. COS. V. P. P. S. C. Commode G.B.
- FELICITATI POPVLI ROMANI. Alex. Sévère BR.M.
- FELICIT. AVG. Gallien OR.B. D.Q. Tétricus père P.B.
- FELICIT. AVGVSTORVM S. C. Valérien G.B.
- FELICIT. AVGVST. S. C. Galba M.B.
- FELICIT. DEORVM. Mariniane B. Gallien B.
- FELICIT. ERPETVI. Constantin I OR.T.
- FELICIT. PERP. Victorin B. Maximien Hercule P.B.
- FELICIT. PVB. Gallien B.
- FELICIT. PVBL. Gallien B. Salonine B. Dioclétien P.B. Maximien Hercule P.B. Carausius P.B.
- FELICIT. PVBLIC. S. C. Titus G.B.
- FELICIT. PVBLICA. Carin OR.Q. P.B.
- FELICIT. SAECVL..... Crispus BR.M.
- FELICIT. TEM. Tacite P.B.
- FELICIT. TEMP. Gordien III OR. AR. Aurelien P.B. Tacite P.B. Florian P.B. Probus P.B (1). Carausius P.B.
- FELICIT. TEMPO. Sept. Sévère AR.
- FELICIT. TEMPOR. Pesc. Niger AR. Sept. Sévère AR. Paula AR. Gordien III AR. Philippe père AR. (avec s. c.) Gordien III G.B. M.B.
- FELIC. PERPETVAE AVG. Commode AR.
- FELIC. PERPETVAE AVG. COS. VI. P. P. S. C. Commode G.B.
- FELIC. PVBL. Volusia AR.

(1) Variété avec FELICIT. TEMP

- FELIC. SAEC. COS. III. Antonin AR.
 FELIC. SAECVLI. Aurélien P.B.
 FELIC. T. C. V. P. Victorin P.B.Q.
 FELIC. TEMP. Tacite OR. P.B.
 FELIC. TEMPO. Claude II P.B. (1).
 FELIX ADVENT. AVGG. NN. Dioclétien OR. M.B. Maximien Hercule M.B. Constance
 Chlore M.B. Galère Maximien M.B.
 FELIX ADVENTVS AVGGG. Valentinien I OR.M. Valens OR.M.
 FELIX ADVENTVS AVG. N. Constantin I OR.M. Constance II OR.M. Valentinien
 OR.M. Valentinien II OR.M.
 FELIX CARTHAGO. Maximien Hercule OR.
 FELIX INGRESSVS SEN. AVG. — VOT. XXX. Maximien Hercule OR.
 FELIX KARTHAGO. Maxence OR.
 FELIX PROCESS. CONSVLAT. AVG. N. Maxence OR. AR.
 FELIX PROCESSVS COS. II. (ou III.). Crispus OR.
 FELIX PROCESSVS COS. II. AVG. Constantin II OR.
 FELIX PROCESSVS COS. III. AVG. N. Constantin I OR.
 FELIX PROCESSVS COS. VI. Constantin I OR.
 FELIX PROCESSVS COS. VI. AVG. N. Constantin I OR.
 FELIX PROGENIES CONSTANTINI AVG. Crispus OR.M.
 FELIX ROMA. Adrien BR.M.
 FEL. P. M. TR. P. VIII. (ou X.) IMP. VII. COS. III. P. P. Commode AR.
 FEL. PROCES. CONS. III. AVG. N. Maxence M.B.
 FEL. PROCESS. CONS. III. A. N. Maxence M.B.
 FEL. PROCESS. CONS. III. AVG. N. Maxence M.B.
 FEL. P. R. P. M. TR. P. COS. III. Adrien AR. Albin AR.
 FEL. PVBLICA P. M. TR. P. XI. IMP. VII. COS. V. P. P. S. C. Commode G.B.
 FEL. PVBLICA P. M. TR. P. XII. IMP. VIII. COS. V. P. P. S. C. Commode G.B.
 FEL. TEM. COS. II. S. C. Vêrus G.B.
 FEL. TEMPORVM. Carausius P.B.
 FEL. TEMP. REPARATIO. Autonomes de Constantinople G.B.M. Constant I M.B.
 † M.B. † P.B. P.B. Constance II BR.M. M.B. † M.B. P.B. Vétranion (†) P.B. Ma-
 gnence M.B. P.B.Q. Constance Galle M.B. P.B. Julien II OR. P.B. Gratien M.B.
 (avec — LXXII.) Constance II P.B. Constance Galle P.B. (avec — VOT. XX)
 Constant I AR. Constance II AR.
 FEL. TEMP. TR. P. XV. COS. III. Marc-Aurèle AR. (avec s. c.) G.B. M.B.
 FIDEI AVG. Caracalla AR.
 FIDEI COHORTIVM. AVG. Commode AR.
 FIDEI COH. P. M. TR. P. XII. COS. V. S. C. Commode G.B.
 FIDEI COH. P. M. TR. P. XV. COS. VI. Commode AR.
 FIDEI COH. P. M. TR. P. XVI. COS. VI. Commode AR. (avec s. c.) G.B. M.B.
 FIDEI COH. P. M. TR. P. XVII. COS. VI. Commode AR.
 FIDEI EQVITVM. Gallien OR.
 FIDEI EXERCITVI. — VIC. AVG. Pesc. Niger AR.
 FIDEI EXERCITVS. Caracalla AR.
 FIDEI EXER. — VIC. AVG. Pesc. Niger AR.
 FIDEI LEG. Gallien B.
 FIDEI LEG. TR. P. COS. Sept. Sévère OR. AR. (avec s. c.) G.B. M.B.
 FIDEI LEG. TR. P. COS. II. Sept. Sévère AR.
 FIDEI MILIT. P. M. TR. P. II. (ou III.) COS. II. P. P. Sept. Sévère BR.M.
 FIDEI MILITVM. Caracalla AR.
 FIDEI PRAET. Gallien OR. B. G.B.
 FIDEI PVBLICAE. S. C. Domitien M.B.
 FIDE. MILI. Carausius P.B.
 FIDEM MILITV. Carausius AR.
 FIDEM MILITVM. Carausius P.B.
 FIDES. Autonomes de Galba AR

(2) Variété avec TENPO.

- FIDES AEQVIT. Postume OR. B.
 FIDES AVG. Claude II P. B.
 FIDES AVG. COS. II. Albin AR.
 FIDES AVGG. ET CAESS. NN. Maximien Hercule M. B.
 FIDES AVG. P. XV. Gallien B.
 FIDES AVGVST. S. C. Plotine G. B.
 FIDES EQVIT. Postume OR. B.
 FIDES EQVITVM. Postume B.
 FIDES EXER. Quintille P. B.
 FIDES EXERC. COS. III. S. C. Antonin G. B. M. B.
 FIDES EXERC. S. C. Postume M. B.
 FIDES EXERC. VIII. Gallien B.
 FIDES EXERCI. Tétricus père P. B. Claude II P. B.
 FIDES EXERCIT. Quintille P. B. Allectus P. B. (avec s. c.) Domitien G. B. Trajan G. B. Emilien G. B.
 FIDES EXERCITAS. Postume B.
 FIDES EXERCIT. AVGG. Numérien P. B.
 FIDES EXERCITI. Postume B. Aurélien P. B.
 FIDES EXERCIT. P. M. TR. P. XI. IMP. VII. COS. V. P. P. Commode BR. M.
 FIDES EXERCITVS Caracalla AR. Elagabale OR. AR. Alex. Sévère AR. P. B. Gordien III AR. BR. M. Philippe père AR. Philippe fils AR. Gallien AR. M. Postume OR. B. M. B. Victorin OR. Constantin I OR. (avec s. c.) Elagabale G. B. M. B. Philippe père G. B. M. B.
 FIDES EXERCITVVM. Autonomes de Galba AR. Vitellius OR. AR. (avec s. c.) Vitellius G. B. M. B. Vespasien G. B.
 FIDES EXERCITVVM. COS. III. S. C. Marc Aurèle G. B. M. B.
 FIDES EXERCITVVM. IMP. VIII. COS. III. P. P. S. C. Marc Aurèle M. B.
 FIDES FORTVNA S. C. Vespasien M. B.
 FIDES LEG. Gallien B.
 FIDES LEG. (OU LEGION) COS. II. Albin AR.
 FIDES MAXIMA. Probus BR. M.
 FIDES MIL. Gallien OR. B. Salonine (*hybride*) B. Carausius P. B.
 FIDES MILI. Aurélien OR.
 FIDES MILIT. Philippe père OR. Q. AR. Gallien OR. B. Claude II P. B. Quintille OR. P. B. Aurélien OR. P. B. Tacite P. B. Florian P. B. Probus P. B. Carus P. B. Carin P. B. Dioclétien P. B. Maximien Hercule P. B. Carausius P. B. Constance Chlore P. B. Galère Maximien P. B.
 FIDES MILITAS. Victorin B.
 FIDES MILITVM. Galba AR. Caracalla AR. Macrin OR. AR. Diaduménien OR. AR. Elagabale OR. AR. Alex. Sévère AR. BR. M. P. B. Alex. Sévère et Mamée BR. M. M. B. M. Mamée (*hybride*) AR. Maximin I AR. AR. O. Gordien III OR. AR. Philippe père OR. AR. Pacatien AR. Valérien OR. BIL. M. B. Gallien OR. M. OR. OR. Q. B. B. Q. M. B. Salonine (*hybride*) B. Salonin B. Macrien jeune BIL. Postume B. B. Q. G. B. M. B. Lélien B. Victorin OR. B. Marius OR. Tétricus père BIL. Q. P. B. P. B. Q. Tétricus fils P. B. Claude II OR. B. M. B. (?) P. B. Quintille OR. P. B. Aurélien OR. P. B. Tacite M. B. P. B. Florian P. B. Probus OR. M. M. B. P. B. P. B. Q. Carus P. B. Carin OR. P. B. Magnia Urbica P. B. Dioclétien P. B. Maximien Hercule M. B. P. B. Carausius P. B. Allectus P. B. Constance Chlore OR. M. B. Sévère II M. B. Maxence OR. M. B. (avec s. c.) Macrin G. B. M. B. Alex. Sévère G. B. M. B. Maximin I G. B. M. B. Gordien III G. B. M. B. Philippe père G. B. M. B. Valérien G. B. Gallien G. B. M. B.
 FIDES MILITVM AVGG. ET CAESS. NN. Maximien Hercule M. B. Constance Chlore M. B. Sévère II M. B.
 FIDES MILITVM AVGG. NN. Maxence M. B.
 FIDES MILITVM AVG. N. Maxence M. B. P. B.
 FIDES MIL. P. M. TR. P. Macrin AR.
 FIDES MVTVA. Pupien AR.
 FIDES MVTVA. AVGG. Balbin AR.
 FIDES PRAETORIANORVM. Autonomes de Galba AR. Vitellius AR.
 FIDES PVBL. Vespasien AR. Titus AR. (avec s. c.) Balbin G. B.

- FIDES PVBLI. Domitien AR.
 FIDES PVBLICA. Adrien AR. Caracalla AR. Macrin AR. Elagabale AR. (avec s. c.)
 Vespasien G.B. M.B. Titus M.B. Adrien G.B. M.B.
 FIDES VICTOR. Probus P.B.
 FID. EXERC. S. C. Macrin G.B.
 FID. EXERCIT. S. C. Philippe père G.B.
 FID. EXERCIT. P. M. TR. P. XI. IMP. VII. COS. V. P. P. S. C. Commode G.B.
 FID. EXERC. P. M. TR. P. X. IMP. VII. COS. III. P. P. Commode OR. AR.
 FID. EXERC. P. M. TR. P. XI. (OU XII.) IMP. VII. COS. V. P. P. Commode AR.
 FID. EXERC. TR. P. III. COS. II. Géta AR.
 FID. MILITVM. Gallien OR. B. Claude II P.B.
 FID. MIL. S. C. Commode G.B.
 FID. PRAET. Gallien B.
 FILICITA. AVG. Postume G.B.
 FISCI IYDAICI CALVMNIA SVBLATA S. C. Nerva G.B.
 FL. HELENA AVGVSTA. Hélène I P.B.
 FL. IVL. CONSTANS P. F. AVG. Constant AR.
 FL. IVL. CONSTANS P. F. AVGG. (sic.) Constant AR.
 FLORENTE FORTVNA P. R. Autonomes de Galba AR.
 FOR. FEL. P. M. TR. P. XIII. COS. V. DES. VI. Commode AR.
 FOR. HIL. SAL. Probus P.B.
 FOR. RED. P. M. TR. P. X. IMP. VII. COS. III. P. P. Commode AR. (avec s. c.)
 G.B.
 FOR. RED. P. M. TR. P. XI. IMP. VII. COS. V. P. P. Commode AR. (avec s. c.) M.B.
 FOR. RED. P. M. TR. P. XII. IMP. VIII. COS. V. P. P. Commode AR.
 FOR. RED. P. M. TR. P. XIII. IMP. VIII. COS. V. P. P. S. C. Commode G.B. M.B.
 FORTA REDVC. Sept. Sévère AR.
 FORT. DVCL. TR. P. XXX. IMP. VIII. COS. III. Marc Aurèle AR.
 FORT. FELL. P. M. TR. P. XIII. IMP. VII. COS. V. P. P. Commode BR.M.
 FORT. FELL. P. M. TR. P. XIII. IMP. VIII. COS. V. P. P. Commode OR.M. BR.M. (avec
 S. C.) G.B. M.B.
 FORT. FELL. P. M. TR. P. XIII. IMP. VIII. COS. V. DES. VI. S. C. Commode G.B.
 FORT. FEL. P. M. TR. P. XIII. COS. V. P. P. Commode AR.
 FORTI. FORTVNAE. Galère Maximien † M.B.
 FORTITVDO AVG. INVICTA. Albin AR.
 FORT. MANENT P. M. TR. P. XIII. COS. V. P. P. S. C. Commode M.B.
 FORT. MANENT. TR. P. XIII. IMP. Commode AR.
 FORT. R. AVG. Julie Domne AR.
 FORT. RE. Albin AR.
 FORT. RED. CAES. AVG. S. P. Q. R. Auguste OR. AR.M. AR.
 FORT. RED. COS. ITER. Vespasien AR.
 FORT. RED. COS. III. Adrien AR. BR.M. Marc Aurèle AR. (avec s. c.) Adrien G.B.
 M.B. Marc Aurèle M.B.
 FORT. RED. COS. III. P. P. Adrien AR. (avec s. c.) G.B. M.B.
 FORT. RED. COS. VI. P. P. S. P. Q. R. Trajan OR. AR.
 FORT. RED. DAC. PARTHICO. P. M. TR. P. COS. P. P. S. C. Adrien G.B.
 FORT. RED. DIVI. NER. NEP. P. M. TR. P. COS. Adrien OR. AR.
 FORT. RED. IMP. III. COS. II. P. P. S. C. Commode G.B.
 FORT. RED. PARTH. F. DIVI. NER. P. M. TR. P. COS. Adrien AR.
 FORT. RED. PARTHIC. DIVI. TRAIAN. F. P. M. TR. P. COS. P. P. Adrien AR.
 FORT. RED. PARTHICO. P. M. TR. P. COS. VI. P. P. S. P. Q. R. Trajan AR.
 FORT. RED. P. M. TR. P. COS. DES. II. Adrien AR.
 FORT. RED. P. M. TR. P. COS. II. Adrien OR. AR.
 FORT. RED. P. M. TR. P. COS. III. Adrien AR. (avec s. c.) M.B.
 FORT. RED. P. M. TR. P. COS. VI. P. P. S. P. Q. R. Trajan OR. AR.
 FORT. RED. P. M. TR. P. XIII. COS. III. P. P. Caracalla AR. (avec s. c.) G.B. M.B.
 FORT. RED. P. M. TR. P. XIX. COS. III. P. P. Sept. Sévère AR. (avec s. c.) M.B.
 FORT. RED. PONT. MAX. TR. POT. COS. S. C. Adrien G.B. M.B.
 FORT. RED. PONT. MAX. TR. POT. COS. DES. II. S. C. Adrien G.B. M.B.
 FORT. RED. PONT. MAX. TR. POT. COS. II. (OU III.) S. C. Adrien G.B. M.B.

- FORT. RED. S. C. SENATVS POPVLSQVE ROMANVS. Trajan G.B. M.B.
 FORT. RED. S. P. Q. R. OPTIMO PRINCIPI. Trajan OR. AR.
 FORT. RED. TR. POT. COS. S. C. Trajan G.B.
 FORT. RED. TR. P. III. COS. II. Julie Domne (*hybride*) AR. Géta AR. (avec S. C.)
 G.B. M.B.
 FORT. RED. TR. P. III. COS. II. P. P. Géta OR. AR. (avec S. C.) M.B.
 FORT. RED. TR. P. V. IMP. II. COS. II. S. C. Vêrus M.B.
 FORT. RED. TR. P. VIII. IMP. V. COS. III. Vêrus OR. AR.
 FORT. RED. TR. P. XIII. COS. III. Caracalla AR.
 FORT. RED. TR. P. XXII. (ou XXIII.) IMP. V. COS. III. Marc-Aurèle OR. AR.
 FORT. RED. TR. P. XXX. IMP. VIII. COS. III. Marc Aurèle AR.
 FORT. RED. TR. POT. II. COS. II. Vêrus OR. (avec S. C.) G.B.
 FORT. RED. TR. POT. III. COS. II. S. C. Vêrus G.B. M.B.
 FORT. RED. TR. POT. VIII. (ou VIII.) IMP. V. COS. III. S. C. Vêrus G.B. M.B.
 FORT. RED. TR. POT. XXII. (ou XXIII.) IMP. V. COS. III. S. C. Marc Aurèle G.B. M.B.
 FORT. REDVC. Sept. Sévère AR. (1).
 FORT. REDVCI. Adrien AR.
 FORT. REDVCI. COS. II. Albin BR.M. (avec S. C.) G.B. M.B.
 FORT. REDVCI TR. POT. COS. II. S. C. Albin G.B.
 FORT. REDVX. Julie Domne AR. Gordien III OR. AR. Gallien B. Macrien jeune
 BIL. Quiétus BIL. Victorin B. Carausius P.B.
 FORTVNA. Carausius P.B.
 FORTVNA AVG. Galba OR. AR. Adrien OR. AR. Elagabale AR. Paula AR. Postume
 B. Tétricus père P.B. Claude II P.B. Carus OR. P.B. Carausius AR. P.B. (avec
 S. C.) Adrien G.B. M.B. Antonin G.B. M.B. Postume M.B.
 FORTVNA AVG. COS. II. Albin AR. (avec S. C.) Antonin G.B. M.B.
 FORTVNA AVGG. Carin P.B.
 FORTVNA AVG. S. P. Q. R. Gallien B.
 FORTVNA AVGVST. Vespasien OR. AR. Domitille AR. Titus OR. AR. Domitien AR
 Nerva OR. AR. (avec S. C.) Domitien M.B. Nerva G.B. M.B.
 FORTVNA AVGVSTI. Vespasien OR. (avec S. C.) Domitien M.B. Trajan M.B.
 FORTVNA AVGVSTI COS. II. S. C. Antonin M.B.
 FORTVNA COS. III. Antonin AR
 FORTVNAE. Carausius P.B.
 FORTVNAE AVG. Elagabale AR. (avec S. C.) Vespasien G.B.
 FORTVNAE AVG. COS. II. Albin OR.
 FORTVNAE AVGG. Sept. Sévère OR. AR.
 FORTVNAE AVGVSTI S. C. Domitien M.B.
 FORTVNAE DVCI C. V. P. P. Commode BR.M.
 FORTVNAE FELICI. Didia Clara AR. Julie Domne OR. AR. BR.M. P.B. Alex. Sévère
 P.B. (avec S. C.) Julie Domne G.B. M.B.
 FORTVNAE MANENTI COS. V. P. P. S. C. Commode G.B.
 FORTVNAE MANENTI C. V. P. P. Commode AR.
 FORTVNAE MVLIEBRI. Faustine jeune AR.
 FORTVNAE EPHESIA. Adrien AR.M.
 FORTVNAE RE. Pesc. Niger AR.
 FORTVNAE RED. Pesc. Niger AR. Claude II P.B. (2). Quintille P.B.
 FORTVNAE REDV. Pesc. Niger AR.
 FORTVNAE REDVC. Pesc. Niger AR. (avec S. C.) Lucile G.B.
 FORTVNAE REDVCA S. C. Arien M.B.
 FORTVNAE REDVCI. Adrien AR. Pesc. Niger AR. Sept. Sévère OR. AR. Julie Domne
 AR. Elagabale AR. AR.Q. Maesa AR. Alex. Sévère AR. Tréb. Galle BR.M. Tréb.
 Galle et Volusien BR.M. Volusien BR.M. Gallien B. Claude II P.B. (avec S. C.)
 Vespasien G.B. M.B. Titus G.B. Trajan G.B. M.B. Adrien G.B. M.B. Sept. Sévère
 G.B. M.B. Elagabale G.B. M.B.
 FORTVNAE REDVCI AVGG. ET CAESS. Maxim'en Hercule P.B.
 FORTVNAE REDVCI AVGG. ET CAESS. NN. Constance Chlore M.B.

(1) Variétés fautives avec RDEVC et REDVG.

(2) Variété avec FORTVNAE RED.

- FORTVNAE REDVCI AVGG. NN. Dioclétien M.B. Maximien Hercule M.B. Constance
Chlore M.B. Galère Maximien M.B.
- FORTVNAE REDVCI CAESS. NN. Dioclétien M.B. Maximien Hercule M.B. Constance
Chlore M.B. Galère Maximien M.B.
- FORTVNAE REDVCI COS. II. Albin BR.M.
- FORTVNAE REDVCI C. V. P. P. Commode BR.M.
- FORTVNA OBSEQVENS COS. III. Antonin OR. AR. (avec S. C.) G.B. M.B.
- FORTVNA P. R. Nerva OR. AR. (avec S. C.) G.B. M.B.
- FORTVNA RED. Gallien B. Claude II P.B. Carin P.B. Dioclétien P.B. Carau-
sius P.B.
- FORTVNA REDV. Carausius P.B.
- FORTVNA REDVCI. Sept. Sévère AR
- FORTVNA REDVX. Sept. Sévère OR. AR. AR.Q. Caracalla AR. Elagabale AR. Mamee
AR. Gordien III AR. Philippe père OR. AR. Pacatien AR. Valérien B. Gallien
OR. OR.Q. B. BR.M. Salonine B. Postume B. Tétricus père P.B. Claude II P.B.
Quintille P.B. Aurélien OR. P.B. Florian P.B. Carin P.B. Dioclétien P.B. Carau-
sius P.B. (avec S. C.) Septime Sévère M.B. Gordien III G.B. M.B. Philippe
père G.B. M.B.
- FORTVNA REDVX S. P. Q. R. Claude II P.B.
- FORTVNA REDVX VIII. Gallien B.
- FORTVNA SPES. Adrien OR.
- FORTVNE AVG. Sept. Sévère AR.
- FORTVN FELIC. Paula AR.
- FORTVN. REDVCI. Sept. Sévère AR. Julie Domne AR
- FORTVN. REDV. CAESARI AVG. S. P. Q. R. Auguste OR. AR.
- FOATVN. REDVCI. CAESARI AVGV. S. P. Q. R. Auguste OR. AR.
- FOATVN. REDVCI. Julie Domne AR.
- FORTV. REDVCI. Sept. Sévère AR.
- FORVM TRAIAN. Trajan OR.
- FORVM TRAIANI S. P. Q. R. OPTIMO PRINCIPI S. C. Trajan G.B.
- FRANC. ET ALAM. — GAVDIVM ROMANORVM. Constantin I OR.
- FRANCIA. — GAVDIVM ROMANORVM. Constantin I OR OR.Q. Crispus OR.Q.
- FR FR. FRVG. Pesc. Niger AR.
- FVNDATOR PACIS. Sept. Sévère OR. AR. P.B. Julie Domne (*hybride*) AR. Caracalla
AR. Géta AR.
- FVNDAT. PACIS. Sept. Sévère AR. Licinius père P.B.Q. Constantin I P.B.Q.
- FVRTVNAE FELICI. Sept. Sévère AR.
- GALBA IMP. Galba AR.
- GALLIA. Autonomes de Galba AR. Galba AR
- GALLIA HISPANIA. Galba AR.
- GALLIENS AVG. Gallien B.
- GALLIENS CVM. EXERC. SVO. — IOVI VICTORI. Valérien B.
- GAVDETE ROMANI. — SIC XX. SIC XXX. Maximien Hercule OR.Q.
- GAVDIVM AVGVSTI NOSTRI. Constantin I OR.M.
- GAVDIVM POPVLI ROMANI. Constant I OR.M. (avec — SIC V. SIC X.) Constant I OR.M.
OR. OR.Q. AR.M. AR. BR.M. (avec — SIC X. SIC XX.) AR.M. Constance II OR.M.
OR. AR.M. (avec — SIC XX. SIC XXX.) Constantin I OR. AR. Constance II AR.M.
(avec — VOTIS XX. MVLTIS XXX.) OR.M. (avec — VOT. V. MVLT. X.) Const-
tant I OR.
- GAVDIVM REIPVBLICAE. Constantin I OR. OR.Q.
- GAVDIVM ROMANORVM (I). Maximien Hercule OR. Constantin I OR. Constantin II
OR.T. Constance II OR.M. Jovien OR.M. (avec — VOT. X. MVLT. XV.) Constant I
AR.M. (avec — VOT. X. MVLT. XX.) AR.M. (avec — VOT. XX.) BR.M. Constance II
BR.M. (avec — VOT. XX. MVLT. XXX) AR.M.
- GEN. AVG. FELIC. COS. V. (ou VI.) Commode OR. AR.
- GEN. AVG. FELIC. P. M. TR. P. XV. IMP. VIII. COS. VI. S. C. Commode G.B.

(1) Voir cette légende avec ALAMANNIA. — FRANC. ET ALAM. — FRANCIA. — SARMATIA.

- GEN. CIVIT. NICOM. Autonomes d'Hélène II P.B. P.B.Q.
 GEN. ILLYRICI. Trajan Dèce AR. (avec S. C.) G.B.
 GENIO AVG. Gallien B.
 GENIO AV. GENIO CC. Maximin II P.B.
 GENIO AVGG. ET CAESARVM NN. Constance Chlore M.B. (1). Galère Maximien M.B. Sévère II M.B. Maximin II M.B. Constantin I M.B.
 GENIO AVGVSTI. Licinius père †.M.B. P.B.
 GENIO AVGVSTI. Maximien Hercule AR.M. M.B. Galère Maximien M.B. †.M.B. P.B. Maximin II M.B. †.M.B. †.P.B. Licinius père M.B. †.M.B. P.B. Q. Constantin I M.B. †.M.B. P.B. (avec S. C.) Néron M.B. P.B.
 GENIO AVGVSTI. CMH. (en monogramme) Galère Maximien M.B. Maximin II M.B. Licinius père M.B. †.P.B. Constantin I †.M.B.
 GENIO AVGVSTI D. N. (2). Licinius père M.B.
 GENIO AVGVSTI PII Maximin II M.B.
 GENIO CAESARIS. Maximien Hercule M.B. Maximin II M.B. †.M.B. Licinius père M.B. Constantin I M.B. (avec CMH.) Maximin II M.B. Constantin I M.B. (avec N.) Maximin II M.B.
 GENIO EXERCITVS. Galère Maximien M.B. Maximin II M.B. †.M.B. Licinius †.M.B. Licinius père M.B.
 GENIO FEL. (OU FIL.) AVGG. Constantin I. P.B.
 GENIO IMPERATORIS. Maximien Hercule M.B. Galère Maximien M.B. Maximin II M.B. †.M.B. Licinius père M.B. Constantin I M.B.
 GENIO POP. ROM. Dioclétien M.B. Maximien Hercule M.B. P.B. Galère Maximien M.B. Maximin II M.B. †.M.B. P.B. Licinius père M.B. †.P.B. P.B. Constantin I M.B. †.M.B. P.B.
 GENIO POPVLI ROM. Maximin II M.B. Constantin I M.B.
 GENIO POPVLI ROMANI. Dioclétien M.B. Dioclétien et Maximien Hercule M.B. Maximien Hercule M.B. P.B. Maximien Hercule et Dioclétien M.B. Domitius Domitien M.B. Constance Chlore AR.M. M.B. P.B. Constance Chlore et Maximien Hercule M.B. Constance Chlore et Galère Maximien M.B. Galère Maximien AR.M. M.B. †.M.B. Sévère II AR.M. M.B. P.B. P.B. Q. Sévère II et Maximin II M.B. Maximin II M.B. P.B. P.B. Q. Licinius père †.M.B. P.B. Constantin I M.B. †.M.B. P.B.
 GENIO P. R. Autonomes de Galba AR. Adrien OR. (avec S. C.) Titus M.B.
 GENIO SENATVS. Antonin AR. Caracalla AR. (avec S. C.) Antonin G.B. M.B.
 GENI. P. R. S. C. Titus M.B.
 GENIVM P. R. Vespasien AR.
 GENIVS AVG. Gallien B. Tétricus père P.B. Claude II P.B. Quintille P.B. (avec S. C.) Gallien G.B. M.B.
 GENIVS AVGVSTI. Maximin II P.B.
 GENIVS EXER. Gallien P.B.
 GENIVS EXERC. Carin P.B.
 GENIVS EXERCI. Claude II M.B. P.B. (3).
 GENIVS EXERC. ILLYRICIANI. Trajan Dèce OR. AR. AR.Q. Hérennius AR. (avec S. C.) Trajan Dèce G.B. M.B.
 GENIVS EXERCITI Aurélien P.B. Carin P.B.
 GENIVS EXERCITVS ILLYRICIANI. Trajan Dèce OR. AR. (avec S. C.) G.B. M.B.
 GENIVS EXER. ILLYRICIANI S. C. Trajan Dèce G.B.
 GENIVS ILL. (OU ILLY.). Aurélien P.B.
 GENIVS ILLYR. Aurélien OR. P.B.
 GENIVS ILLYRICI. Trajan Dèce OR.
 GENIVS L. Tétricus père P.B.
 GENIVS POP. ROMANI Antonin OR. AR. (avec S. C.) M.B.
 GENIVS POPVLI. Claude II P.B.
 GENIVS POPVLI ROMANI. Adrien BR.M. Antonin OR.
 GENIVS P. R. Autonomes de Galba OR. AR. Sept. Sévère AR.

(1) Variété avec CAESARVM.

(2) Ou plutôt CMH.

(3) Variété avec EXERCI.

- GEN. LVG. COS. II. Albin OR. AR.
 GEN. P. R. Autonomes de Galba AR.
 GEN. P. R. P. M. TR. P. COS. III. Adrien OR. AR.
 GERMANIA Adrien AR.
 GERMANIA CAPTA. S. C. Domitien G.B.
 GERMANIA SVBACTA IMP. VI. COS. III. Marc Aurèle BR.M. (avec S. C.) G.B. M.B.
 GERMANICO AVG. IMP. VI. COS. III. S. C. Marc Aurèle G.B.
 GERMANICVS. Domitien OR.
 GERMANICVS ARTAXIAS. Germanicus AR.
 GERMANICVS CAESAR. Germanicus M.B.
 GERMANICVS COS. X. Domitien OR.
 GERMANICVS COS. XIII. (ou XV.). Domitien OR. AR.
 GERMANICVS COS. XVI. Domitien OR. M.B.
 GERMANICVS COS. XVII. Domitien OR.
 GERMANICVS MAXIMVS Gallien B.
 GERMANICVS MAX. TER. Valérien B. Gallien B.
 GERMANICVS MAX. V. Gallien B(1). B.Q. Postume B. G.B. M.B.
 GERMAN. MAX. TR. P. Gallien B.
 GERM. MAX. CARPICI MAX. III. ET. II. COS. Philippe père, Otacilie et Philippe
 fils BR.M.
 GERM. (ou GER.) P. M. TR. P. IMP. P. P. S. C. Néron P.B.
 GER. P. M. TR. P. P. P. S. C. Néron P.B.
 GER. PONT. MAX. TR. P. IMP. P. P. S. C. Néron P.B.
 GLORIA AVGG. Constantin I OR.M.
 GLORIA CONSTANTINI AVG. Constantin I OR.M. (avec — VOT. V.) Crispus et Con-
 stantin II OR.M.
 GLORIA ET REPARATIO TEMPORVM. Magnence OR.
 GLORIA EXERCIT. Procope P.B.
 GLORIA EXERCITVS. Constantin I OR.M. P.B. P.B.Q. Autonomes de Constantinople
 P.B. de Rome P.B. Delmace P.B. P.B.Q. Constantin II AR.M. P.B. P.B.Q. Cons-
 tantin I P.B. P.B.Q. Constance II AR.M. P. B. P.B.Q. Constance Galle AR.M.
 GLORIA EXERCITVS. GALL. Constantin I OR.Q.
 GLORIA EXERCITVS KART. Alexandre (usurpateur) †.M.B.
 GLORIA NOVI SAECLI. Gratien AR.
 GLORIA NOVI SAECVLI. Gratien OR. P.B.
 GLORIA NVVI SAECVLI. Gratien AR.
 GLORIA ORBIS COS. IIII. Probus BR.M.
 GLORIA ORBIS COS. V. Probus AR.M. BR.M.
 GLORIA PERPET. Licinius père P.B.Q. Constantin I P.B.
 GLORIA PERPETVA AVG. N. Constantin I OR.M.
 GLORIA REIPVB. Honorius P.B.Q.
 GLORIA REIPVBLICAE. Constant I OR.M. Constance II OR.M. OR. Constance Galle
 OR. OR.Q. Julien II OR. Valens OR. Valentinien II P.B.Q. Valentinien III P.B.Q.
 (avec — VOT. V.) Jovien OR. (avec — VOT. V. MVLT. X.) Constance Galle OR.
 Julien II OR. Valentinien I OR.M. (avec — VOT. XX. MVLT. XXX.) Constant I OR.
 Constance II, OR. (avec — VOT. XXX. MVLT. XXXX.) Constance II, OR.M. OR.
 AR. (avec — VOT. XXXV. MVLT. XXXX.) OR. (avec — VOT. XXXX.) OR. (avec —
 VOTIS V.) Constance Galle OR. (avec — VOTIS V. MVLTIS X.) Julien II OR.
 GLORIA REIPVBLICE. Théodose I P.B. P.B.Q.
 GLORIA ROMANOR. Magnence M.B.
 GLORIA ROMANORVM. Constantin I OR.M. OR. BR.M. P.B. Crispus OR. Constantin
 II OR.M. AR.M. Constant I OR.M. BR.M. M.B. Constance II OR.M. BR.M. M.B. P.B.
 Népotien M.B. Vétranion P.B. Magnence BR.M. M.B. P.B. Décence OR.M. M.B.
 Constance Galle OR.M. BR.M. M.B. Julien II OR.M. Jovien AR.M. Valentinien I
 OR.M. OR. AR.M. M.B. P.B. Valens OR.M. OR. AR.M. M.B. P.B. Procope M.B. P.B.Q.
 Gratien OR.M. OR. AR.M. AR. M.B. P.B. Valentinien II OR.M. AR.M. G.B. M.B.
 P.B. Théodose I AR.M. AR. M.B. P.B. P.B.Q. Eugène OR.M. AR.M. Honorius

riété avec GERMACVS.

- OR.M. OR.Q. AR.M. AR. AR.Q. M.B. P.B. P.B.Q. Attale P.B. Valentinien III OR.
 AR. (avec — VOT. V. MVL.T. X.) Constance II BR.M. Constance Galle BR.M.
 (avec — VOT. X. MVL.T. XX.) Valentinien I OR. Valens OR. (avec — VOT. XX.)
 Constance II BR.M. Julien II OR.Q(1). (avec — VOT. XXX. MVL.T. XXXX.) Con-
 stant I BR.M. Constance II AR.M.
 GLORIA SAECVLI VIRTVS CAES. Constantin I OR AR.
 GLORIA SAECVLI VIRTVS CAESARIS (ou CAESS.), Constantin I BR.M.
 G. P. R. Autonomes de Galba OR.
 G. P. R. TR. POT. COS. II. S. C. Antonin M.B.
 HADRIANVS AVG. P. P. Adrien AR.M.
 HAEC VOTA MVL.T. ANN. Constantin I AR.
 HERC. COMITI. Tétricus fils P.B.
 HERC. COMMODIANO P. M. TR. P. XVI. IMP. VIII. COS. VI. P. P. Commode BR.M.
 (avec S. C.) G.B. M.B.
 HERC. COM. P. M. TR. P. XVI. COS. VI. Commode OR.
 HERC. DEVSONIENSI. Postume OR. B. G.B. M.B. (avec S. C.) G.B.
 HERC. DEVSONIENSI AVG. Postume G.B.
 HERC. GADIT. P. M. TR. P. COS. III. Adrien OR.
 HERC. PACIFERI. Postume B. (2).
 HERC. PACIFERO. Postume B (3). G.B. M.B. Maximien Hercule P.B. (avec S. C.)
 Postume G.B. M.B.
 HERC. PAC. TR. P. III. IMP. II. COS. II. Vétus OR.
 HERC. ROM. COND. COS. VII. P. P. Commode OR.
 HERC. ROM. CONDITORI COS. VII. P. P. C. S. Commode M.B.
 HERC. ROM. CONDITORI P. M. TR. P. XVIII. COS. VII. P. P. Commode BR.M. (avec
 S. C.) G.B.
 HERCVLES ADSERTOR. Autonomes de Galba AR.
 HERCVLI ARCADIO. Postume B.
 HERCVLI ARGIVO. Postume B.
 HERCVLI AVG. Postume OR.
 HERCVLI AVGG. Maixmien Hercule AR.Q. P.B.
 HERCVLI COMITI AVG. Maximien Hercule OR.
 HERCVLI COMITI AVG. COS. III. Postume BR.M.
 HERCVLI COMITI AVGG. ET CAES. N. Maxence OR.
 HERCVLI COMITI AVGG. ET CAESS. NN. Maximien Hercule OR. Constance Chlore
 OR. Maxence OR. Constantin I OR.
 HERCVLI COMITI AVGG. NN. Maxence OR. Constantin I OR.
 HERCVLI COMITI AVGG. NOST. Maximien Hercule OR.
 HERCVLI COMITI AVG. N. Maxence OR. P.B.
 HERCVLI COMITI CAESS. NOSTR. Sévère II OR. Maximin II OR.
 HERCVLI COMITI S. C. Commode M.B.
 HERCVLI COMMODO AVG. Commode AR.
 HERCVLI CONS. AVG. Gallien B.
 HERCVLI CONS. AVGG. Maximien Hercule OR.
 HERCVLI CONS. CAES. Constance Chlore OR.M. OR.
 HERCVLI CONSER. AVGG. ET CAESS. NN. Maximien Hercule OR. Constance Chlore
 OR. Sévère II OR.
 HERCVLI CONSERVAT. Dioclétien P.B. Maximien Hercule OR. P.B.
 HERCVLI CONSERVAT CAES. Constantin I P.B.
 HERCVLI CONSERVATORI. Maximien Hercule OR. AR.M. M.B. Constance Chlore OR.
 HERCVLI CONSERVATORI AVGG. Maximien Hercule OR.M.
 HERCVLI CONSERVATORI CAES. Constantin I P.B.
 HERCVLI CRETENSI. Postume OR.
 HERCVLI DEBELLAT. Dioclétien OR. Maximien Hercule OR.
 HERCVLI DEBELLATORI. Maximien Hercule AR. G.B.M.

(1) Variété avec GLORIA ROMAMORVM.

(2) Variété avec PACIFECI.

(3) Variété avec PACIFERO.

- HERCVLI DEFENS. Sept. Sévère OR. AR.M. AR.
 HERCVLI DEVSONIENSI. Postume OR. B. G.B. M.B.
 HERCVLI ERMANTINO. Postume B. Probus OR.
 HERCVLI GADITANO. Postume B.
 HERCVLI IMMORTALI. Postume B. Probus OR. Maximien Hercule OR.
 HERCVLI INVICT. Carausius P.B.
 HERCVLI INVICTO. Postume OR. B. G.B. Postume B.
 HERCVLI INVICTO AVGG. Dioclétien P.B. Maximien Hercule OR. P.B.
 HERCVLI LIBYCO. Postume OR.
 HERCVLI MAGVSANO. Postume B. G. B.
 HERCVLI NEMAEO. Postume OR. B.
 HERCVLI INVICTO. Postume M.B.
 HERCVLIO MAXIMIANO AVG. Dioclétien BR.M.
 HERCVLI PACIF. Probus P.B. Maximien Hercule P.B. Carausius P.B.
 HERCVLI PACIFERO. Postume OR. Probus P.B. Dioclétien P.B. Maximien Hercule
 OR. M.B. P.B.
 HERCVLI PISAEO. Postume B.
 HERCVLI ROMANO AVG. Commode OR. AR. M.B.M. Postume B. Probus OR. (avec S.C.)
 Commode G.B. M.B.
 HERCVLI ROMANO AVG. P. M. TR. P. XVIII. COS. VII. P. P. Commode BR.M.
 HERCVLI ROMANO AVGV. Commode BR.M. (avec S. C.) G.B.
 HERCVLI ROMANO AVGV. COS. VII. P. P. Commode BR.M.
 HERCVLI ROMANO AVGVSTO S. C. Commode G.B.
 HERCVLI THRACIO. Postume OR. B.
 HERCVLI VICTORI. Maximien Hercule OR. M.B. P.B. Constance Chlore OR. M.B.
 Gallère Maximien †.M.B. Sévère II OR. M.B. Maximin II AR. M.B. †.M.B. Li-
 cinius père M.B. †.M.B. Constantin I M.B. †.P.B. (avec NK.) Sévère II OR.
 HERCVLI VICTORI VOT. X. Maximien Hercule BR.M.
 HERCVLO CONS. AVG. Gallien B.
 HERCVL. ROMAN AVGV. Commode OR. AR. (avec S. C.) M.B.
 HERCVL. ROMANO AVGV. S. C. Cominode G.B.
 HER. DEVSONIENS. Postume M.B.
 HER. DEVSONIENS. (OU DEVSONIENSI) AVG. Postume G.B.
 HILAR. AVG. P. M. TR. P. XII. IMP. VIII. COS. V. P. P. Commode OR. AR. (avec S.
 C.) G.B.
 HILAR. AVG. P. M. TR. P. XIII. IMP. VIII. COS. V. P. P. S. C. Commode G.B.
 HILARI AVGG. Tétricus fils P.B.
 HILARITAS. Marc Aurèle OR. Faustine jeune OR. AR. Lucille AR. Commode OR.
 AR. Crispine AR. Julie Domne OR. AR. AR. Q. Plautille AR. Tétricus père P.B.
 (avec S. C.) Antonin G.B. Marc Aurèle G.B. M.B. Faustine jeune G.B. M.B. Vérus
 G.B. Lucille G.B. M.B. Commode G.B. M.B. Crispine G.B. M.B. Julie Domne
 G.B. M.B.
 HILARITAS AVG. Caracalla AR. Elagabale AR. P.B. Postume B. Tétricus père P.B.
 Carausius P.B. Allectus P.B.
 HILARITAS AVGG. Tétricus père OR. BIL. BR.M. P.B. Tétricus père et fils OR. Té-
 tricus fils OR. P.B. Claude II (*hybride*) P.B.
 HILARITAS AVGGG. Carausius P.B.
 HILARITAS AVG. TR. P. VIII. IMP. V. (OU VI.) COS. IIII. P. P. S. C. Commode G.B.
 HILARITAS P. R. COS. III. S. C. Adrien G.B. M.B.
 HILARITAS P. R. S. C. Aelius G.B.
 HILARITAS P. P. COS. III. S. C. Antonin (*hybride*) G.B.
 HILARIT. AVG. P. M. TR. P. XII. (OU XIII.) IMP. VIII. COS. V. P. P. S. C. Con-
 mode G.B.
 HILAR. P. R. P. M. TR. P. COS. III. Adrien AR.
 HILAR. TEMPOR. Didia Clara OR. AR. (avec S. C.) G.B. M.B.
 HISPANIA. Auguste OR. Autonomes de Galba AR. Galba OR. AR. Vespasien OR.
 Adrien OR. AR. (avec S. C.) Galba AR. Adrien G.B. M.B. Aelius G.B.
 HISPANIA CLVNIA SVL. S. C. Galba G.B.

- HISPANIA COS. II. S. C. Antonin G.B.
 HOC SIGNO VICTOR ERIS. Constance II, M.B. Vétranion M.B. Constance Galle OR.
 M.B. P.B.
 HONORI AVG. COS. IIII. S. C. Antonin G.B. M.B.
 HONOS. Marc Aurèle OR. AR. (avec S. C.) G.B. M.B.
 HONOS ET VIRTVS S. C. Galba (I) G.B. Vitellius G.B. Vespasien G.B.
 HONOS TR. POT. II. COS. II. S. C. Marc Aurèle M.B.
 HONOS TR. POT. III. COS. II. S. C. Marc Aurèle G.B.
 HONOS TR. POT. IIII. COS. II. S. C. Marc Aurèle M.B.
 HONOS TR. POT. VI. COS. II. S. C. Marc Aurèle G.B. M.B.
 HORIENS AVGG. S. C. Gallien G.B.
 HVMANITAS AVGG. Probus P.B.
 IAN. CLV. Auguste AR.
 IANO CONSERVAT. Pertinax AR.
 IANO PATRI. Gallien OR.
 IANVM CLVSIT PACE P. R. TERRA MARIQ. PARTA. Néron OR.
 IANVM CLVSIT PACE P. R. VBIQ. PARTA. Néron OR.
 IIII. LIBERALITAS AVG. Sept. Sévère AR. Caracalla AR. (avec S. C.) Sept. Sé-
 vère M.B.
 HIVIR. A. A. A. F. F. Auguste P.B. (avec S. C.) P.B.
 HIVIR. ITER. COS. ITER. ET TER. DESIG. Auguste AR.
 HIVIR. R. P. C. M. Antoine AR. AR.Q. M. Antoine et Octavie AR.M. Auguste AR.Q.
 HIVIR. R. P. C. COS. DESIG. ITER. ET TER. M. Antoine OR. AR.
 HIVIR. R. P. C. COS. DESIG. ITER. ET TERT. M. Antoine OR.
 IT. (ou IIII). J. César OR. AR. AR.Q.
 II. S. VI. AV. Carausius AR.
 IMP. Auguste AR. Galba OR. AR.
 IMP. AVG. Galba OR.
 IMP. CAES. Domitien AR.
 IMP. CAESAR. Auguste OR. AR. AR.Q. Domitien AR.
 IMP. CAESAR AVG. COS. XI. Auguste AR.
 IMP. CAESAR DIVI F. Auguste AR.
 IMP. CAESAR DIVI F. HIVIR ITER. Auguste AR.
 IMP. CAESAR DIVI F. HIVIR R. P. C. Auguste AR.
 IMP. CAESAR TRA. HADRIAN. Adrien P.B.Q.
 IMP. CAESAR TRAIAN. AVG. GERM. Trajan P.B.
 IMP. CAESAR TRAIAN. HADRIANVS AVG. Adrien P.B.
 IMP. CAES. DIVI. VESP. F. DOMIT. AVG. P. M. TR. P. P. P. S. C. Titus G.B.
 IMP. CAES. DOMIT. AVG. GERM. COS. XV. (ou XVI.) CENS. PER. P. P. S. C. Julie de
 Titus G.B.
 IMP. CAES. TRAIAN. AVG. GER. DAC. P. P. REST. (2). Pompée le Grand AR. J. César
 OR. AR. Brutus AR. Auguste OR. AR. Auguste et Agrippa AR. Tibère OR.
 Claude I OR. Autonomes de Galba OR. Galba OR. Vespasien OR. Titus OR.
 Nerva OR.
 IMP. CAES. TRAIAN. AVG. GERM. Trajan P.B. P.B.Q.
 IMP. CAES. VES. AVG. Vespasien P.B.
 IMP. CAES. VESPASIAN. AVG. Vespasien P.B.
 IMP. CAES. VESPASIAN. COS. IIII. Vespasien P.B.
 IMP. CAES. VESP. AVG. COS. VII. (ou VIII.) Vespasien P.B.
 IMP. CAE. TRAIAN. HADRIANVS AVG. Adrien P.B.
 IMP. D. AVG. REST. S. C. Agrippa M.B.
 — (Avec — PROVIDENT.) Auguste M.B.
 IMP. D. CAES. AVG. REST. S. C. Claude I G.B. M.B.

(1) Variété avec HONOS. TE. VIRTVS.

(2) Et au revers des Familles. Aemilia AR. Caecilia AR. Carisia AR. Cascia AR. Claudia AR. Cornelia AR. Cornificia AR. Decia AR. Didia AR. Eppia AR. Horatia AR. Livincia AR. Lucretia AR. Mamilla AR. Marcia AR. Maria AR. Memmia AR. Minucia AR. Norbana AR. Numonia AR. Porcia AR. Quinctia AR. Rubria AR. Scribonia AR. Servilia AR. Sulpicia AR. Titia AR. Tullia AR. Valeria AR. Incertaine AR. Campanienne AR.

- IMP. D. CAES. AVG. RESTITVIT S. C. Auguste M.B.
 IMP. D. CAES. DIVI VESP. F. AVG. REST. S. C. Tibère M.B. Drusus jeune M.B. Germanicus M.B.
 IMP. DIOCLETIANO III ET MAXIMIANO COSS. Dioclétien et Maximien Hercule OR. M. BR. M.
 IMP. DOMIT. AVG. GERM. Domitien P.B. (avec S. C.) P.B.
 IMP. DOMIT. AVG. GERM. COS. XI. (XII. XIII. XV. ou XVI.) Domitien P.B.
 IMP. DOMITIAN. AVG. GERM. Domitien P.B.
 IMP. D. VESP. AVG. REST. S. C. Julie de Titus M.B. (avec S. P. Q. R.) Auguste M.B.
 IMP. C. L. SEP. SEVERVS P. AVG. Sept. Sévère AR. M.
 IMPER. Vespasien AR. Titus AR.
 IMPERATOR. Antonin AR.
 IMPERATOR II. ANTONIN OR. OR. Q. AR. Autonomes d'Antonia P.B. Faustine mère (hybride) AR. (avec S. C.) Antonin G.B. M.B.
 IMPERATOR VII. Trajan OR.
 IMPERATOR. VIII. Trajan OR. (avec S. C.) G.B.
 IMPERATOR VIII. S. C. Trajan G.B.
 IMPERATOR PONT. MAX. AVG. TR. POT. Caligula AR.
 IMPERII FELICITAS. Marc Aurèle AR. Sept. Sévère et Géta OR. Caracalla AR.
 IMPER. RECEPT. Claude I OR. AR.
 IMP. ET CAESAR AVG. FILI COS. Caracalla AR. Géta AR.
 IMP. HADRIAN. DIVI NER. TRAIAN. OPT. FIL. REST. Trajan AR.
 IMP. — LVDO SAECVL Auguste OR.
 IMP. INVICTI PH AVG. Sept. Sévère et Caracalla OR. AR.
 IMP. NERVA CAESAR AVGVSTVS REST. S. C. Auguste G.B.
 IMP. NERVA CAES. AVG. Nerva P.B.
 IMP. NERVA CAES. AVG. P. M. TR. P. COS. III. P. P. — REST. S. C. Agrippine mère G.B.
 IMP. NERVA CAES. AVG. REST. Auguste AR. (avec S. C.) M.B.
 IMP. NERVA TRAIAN AVG. GER. Trajan P.B. P.B. Q.
 IMP. PROBVS AVG. CONS. II. Probus G.B. M.
 IMP. PROBVS CONS. II. Probus BR. M. G.B. M.
 IMP. T. CAESAR DIVI VESP. AVG. P. M. TR. P. P. P. COS. VIII. REST. S. C. Auguste G.B.
 IMP. T. CAES. AVG. F. DES. IMP. DOMITIAN AVG. F. COS. DESIG. II. S. C. Vespasien G.B.
 IMP. T. CAES. AVG. P. M. TR. P. P. P. COS. VIII. S. C. Titus G.B.
 IMP. T. CAES. AVG. REST. S. C. — PROVIDENT. Auguste M.B.
 IMP. T. CAES. DIVI VESP. F. AVG. P. M. TR. P. P. P. COS. VIII. S. C. Auguste G.B. Vespasien G.B. Domitille G.B.
 IMP. T. CAES. DIVI VESP. F. AVG. P. M. TR. P. P. P. COS. VIII. REST. S. C. Auguste G.B. Tibère G.B. Drusus l'Ancien G.B. Agrippine mère G.B. Galba G.B.
 IMP. T. CAES. DIVI VESP. F. AVG. P. M. — TR. P. P. P. COS. VIII. RESTITV. S. C. Livie G.B. Drusus jeune M.B. Germanicus M.B.
 IMP. T. CAES. DIVI VESP. F. AVG. P. M. — TR. P. P. P. COS. VIII. RESTITVIT S. C. Tibère G.B. Germanicus M.B.
 IMP. T. CAES. DIVI VESP. F. AVG. P. M. TR. P. P. P. COS. VIII. S. C. Domitille G.B.
 IMP. T. CAES. DIVI VESP. F. AVG. REST. S. C. Tibère M.B. Drusus jeune M.B. Germanicus M.B. Galba M.B.
 IMP. T. CAES. DIVI VESP. F. AVG. RESTIT. S. C. Livie M.B.
 IMP. T. CAES. DIVI VESP. F. AVG. RESTITVIT S. C. Tibère M.B.
 IMP. T. CAES. VESP. AVG. RESTITVIT S. C. — PROVIDENT. Auguste M.B.
 IMP. TER. M. Antoine AR.
 IMP. TERTIO HVIR R. P. C. M. Antoine AR.
 IMP. TITVS. Titus P.B.
 IMP. TITVS VESP. REST. S. C. Claude I M.B.
 IMP. TR. POT. XX. COS. III. S. C. Antonin G.B.

- IMP. T. VESP. AVG. COS. VIII. Titus P.B.
 IMP. T. VESP. AVG. REST. S. C. Auguste M.B. Agrippa M.B. Claude I G.D. M.B.
 Galba M.B. Titus M.B.
 IMP. T. VESP. AVG. RESTITVT. S. C. Auguste M.B.
 IMP. T. VESP. AVG. REST. S. C. — PROVIDENT. Auguste M.B.
 IMP. VESPASIAN AVG. Vespasien P.B.
 IMP. II. Autonomes d'Antonin P.B.
 IMP. II. COS. P. P. Commode BR.M.
 IMP. II. COS. II. P. P. Commode BR.M. (avec S. C.) G.D. M.B.
 IMP. II. COS. III. DES. (ou DESIGN.) III. P. P. Nerva AR.
 IMP. II. COS. III. P. P. Nerva OR. AR. Q. Caracalla BR.M. (avec S. C.) Nerva
 G.B. M.B.
 IMP. II. TR. POT. COS. III. S. C. Antonin G.B.
 IMP. III. Autonomes de Trajan P.B.
 IMP. III. C S. II. P. P. Commode BR.M. (avec S. C.) G.D. M.B.
 IMP. III. COS. VI. P. P. Commode BR.M.
 IMP. III. COS. III. DES. V. P. P. S. C. Trajan G.B. M.B.
 IMP. V. COS. II. DESIG. III. S. C. Vespasien M.B.
 IMP. V. P. P. COS. II. DESIG. III. Vespasien OR.
 IMP. VI. COS. III. Marc Aurèle OR. AR. (avec S. C.) G.D. M.B.
 IMP. VI. COS. III. VIC. GER. Marc Aurèle OR. AR. (avec S. C.) G.B. M.B. Faustine
 jeune (*hybride*) M.B.
 IMP. VII. COS. III. Marc Aurèle AR. BR.M. (avec S. C.) G.D. M.B.
 IMP. VII. COS. III. VIC. AVG. Marc Aurèle BR.M.
 IMP. VIII. Titus OR. AR.
 IMP. VIII. COS. III. Marc Aurèle AR. BR.M.
 IMP. VIII. COS. III. CLEMENTIA AVG. S. C. Marc Aurèle G.B.
 IMP. VIII. COS. III. PAX AETERNA AVG. S. C. Marc Aurèle G.D. M.B.
 IMP. VIII. COS. III. P. P. Marc Aurèle BR.M.
 IMP. VIII. COS. III. P. P. PAX AETERNA AVG. S. C. Marc Aurèle M.B.
 IMP. VIII. COS. XI. CENS. POTES. P. P. Domitien AR.
 IMP. VIII. COS. XI. CENS. POT. P. P. Domitien AR.M.
 IMP. VIII. COS. III. P. P. Marc Aurèle BR.M. (avec S. C.) G.B. M.B.
 IMP. VIII. COS. XI. CENSORIA POTESTAT P. P. Domitien OR. AR.
 IMP. VIII. COS. XI. CENSOR. POT. P. P. Domitien OR.
 IMP. VIII. COS. XI. CENS. POT. P. P. Domitien OR. AR.M. AR.
 IMP. X. Auguste OR. AR.
 IMP. X. ACT. Auguste OR. AR.
 IMP. X. COS. III. P. P. Marc Aurèle BR.M. (avec S. C.) M.B.
 IMP. X. COS. V. Postume B. Victorin (*hybride*) B.
 IMP. X. SICIL. Auguste OR. AR.
 IMP. XI. Auguste AR.
 IMP. XI. ACT. Auguste OR. AR.
 IMP. XI. COS. XI. CENS. P. P. P. Domitien AR.
 IMP. XI. COS. XII. CENS. POT. P. P. Domitien OR.
 IMP. XI. COS. XII. CENS. P. P. P. Domitien OR. AR. AR. Q.
 IMP. XI. SICIL. Auguste OR.
 IMP. XII. Auguste OR. OR. Q. AR.
 IMP. XII. ACT. Auguste OR. AR.
 IMP. XII. COS. XII. CENS. P. P. P. Domitien OR. AR. AR. Q.
 IMP. XII. SICIL. Auguste OR. AR.
 IMP. XIII. Vespasien AR. Titus AR.
 IMP. XIII. COS. XII. CENS. P. P. P. Domitien AR.
 IMP. XIII. Auguste OR. AR. Vespasien OR.
 IMP. XIII. COS. XII. CENS. P. P. P. Domitien OR. AR.
 IMP. XIII. COS. XIII. CENSOR PERPETVVS. S. C. Domitien M.B.
 IMP. XIII. COS. XIII. CENS. P. P. P. Domitien OR. AR. AR. Q.
 IMP. XIII. COS. XIII. CENS. P. P. P. Domitien OR.M. OR. OR. Q. AR. AR. Q.

- IMP. XV. COS. XIII. CENS. P. P. P. Domitien AR.
 IMP. XV. SICIL. Auguste OR. M.
 IMP. XVI. (XVII. ou XVIII.) COS. XIII. CENS. P. P. P. Domitien AR.
 IMP. XIX. Vespasien AR.
 IMP. XIX. COS. XIII. CENS. P. P. P. Domitien AR.
 IMP. XXI. COS. XIII. (ou XV.) CENS. P. P. P. Domitien AR.
 IMP. XXI. COS. XVI. CENS. P. P. P. Domitien AR. M. AR. AR. Q. M. B.
 IMP. XXII. COS. XVI. (ou XVII.) CENS. P. P. P. Domitien AR.
 IMP. XXIII. COS. XVI. CENS. P. P. P. Domitien M. B.
 IMP. XXXII. COS. XVII. P. P. Placidie OR. Valentinien III OR.
 INVISTO IMPER. Pesc. Niger AR.
 INDVLG. AVG. Gallien OR. B.
 INDVLGENT. AVG. Gallien OR. Q. B. B. Q. Salonine B. (avec s. c.) Gallien M. B.
 INDVLGENTIA AVG. Vêrus G. B. Sept. Sévère AR. Alex. Sévère OR. AR. Maximin I
 AR. Gallien B. B. Q. Victorin OR. Florian P. B. Probus P. B. (avec s. c.) Faustine jeune G. B. Alex. Sévère G. B. M. B. Maximin I G. B. M. B.
 INDVLGENTIA AVG. COS. III. Adrien AR.
 INDVLGENTIA AVG. COS. III. P. P. Adrien AR. (avec s. c.) G. B. M. B.
 INDVLGENTIA AVG. COS. III. S. C. Antonin G. B. M. B.
 INDVLGENTIA AVG. P. P. COS. III. Adrien AR. Sabine (*hybride*) AR (avec s. c.)
 Adrien G. B. M. B.
 INDVLGENTIA AVGG. IN CART. Caracalla OR. AR.
 INDVLGENTIA AVGG. IN CARTH. Septime Sévère OR. AR. Julie Domne (*hybride*)
 AR. Caracalla OR. (avec s. c.) Septime Sévère G. B. M. B. Caracalla G. B. M. B.
 INDVLGENTIA AVGG. IN ITALIAM. Sept. Sévère AR. Caracalla AR.
 INDVLGENTIAE AVG. Caracalla AR. Macrien jeune BIL (1). Quiétus BIL (2).
 INDVLG. FECVNDÆ. Caracalla AR.
 INDVLG. PIA POSTVMI AVG. Postume OR. M. OR.
 INT. VRB. S. C. Gallien G. B. M. B.
 INVICTA ROMA AETERNA. Aitale OR. OR. T. AR. M. AR.
 INVICTA ROMA FELIX KARTHAGO. Alexandre (*usurpateur*) $\frac{1}{2}$ M. B.
 INVICTA ROMA FEL. KARTHAGO. Alexandre (*usurpateur*) CR. AR.
 INVICTA VIRTVS. Sept. Sévère AR. Caracalla OR. AR.
 INVICT. IMPERAT. Pesc. Niger AR.
 INVICT. IMP. TROPÆ. Pesc. Niger AR. Sept. Sévère AR.
 INVICTO AVG. Gallien B. Postume OR. AR.
 INVICTO IMP. Pesc. Niger AR. Sept. Sévère AR.
 INVICTO IMPER. (ou IMPERAT.). Pesc. Niger AR.
 INVICTO IMP. TA. Pesc. Niger AR.
 INVICTO IMP. TROPÆ. Sept. Sévère AR.
 INVICTO IMP. TROPÆA. Pesc. Niger AR. Sept. Sévère AR.
 INVICTO IMP. TROPÆI. Sept. Sévère AR.
 INVICTO IMP. TROPHÆA. Pesc. Niger AR.
 INVICTO IMPERAI. Pesc. Niger AR.
 INVICTV. AVG. Postume B.
 INVICTVS. Gallien B. Victorin OR. B. M. B. Tétricus père P. B. Tétricus fils P. B.
 Quintille P. B.
 INVICTVS AVG. Victorin OR. Claude II P. B. Carausius P. B.
 INVICTVS SACERDOS AVG. Elagabale OR. AR. (avec s. c.) G. B. M. B.
 INVITA ROMA FEL. KARTHAGO. Alexandre (*usurpateur*) OR.
 IO. CANTAB. Gallien B.
 I. O. M. Commode BR M.
 I. O. MAX. CAPITOLINVS. Autonomes de Galba AR. Vitellius AR.
 I. O. M. CAPITOLINVS. Autonomes de Galba AR.
 I. O. M. ET FORT. CONSER. DD. NN. AVG. ET CAES. Licinius père et fils $\frac{1}{2}$ M. B.
 I. O. M. ET VICT. CONSER. DD. NN. AVG. ET CAES. Licinius père et fils $\frac{1}{2}$ M. B.
 I. O. M. ET VIRTVI DD. NN. AVG. ET CAES. Licinius père et fils $\frac{1}{2}$ M. B.

(1) Variété avec AVE pour AVG.

(2) Variété avec INDVLGNTIAE AVG.

- I. O. M. SPONSORI SAECVLI AVG. Postume M.B.
 I. O. M. SPONSOR. SEC. AVG. Commode AR.
 I. O. M. SPONSOR. SEC. AVG. COS. VI. P. P. S. C. Commode G.B.
 I. O. M. S. P. Q. R. V. S. PR. S. IMP. CAE. QVOD. PER. EV. R. P. IN. AMP. ATQ. TRAN.
 S. E. Auguste (Mescinia) AR.
 IOVI ET HERCV. CONSER. AVGG. Dioclétien P.B. Maximien Hercule P.B.
 IOV. EKSVP. P. M. TR. P. XI. (ou XII.) IMP. VIII. COS. V. P. P. Commode AR.
 IOVI AVG. Carausius P.B.
 IOVI AVGG. Dioclétien P.B. Maximien Hercule P.B. Constance Chlore P.B.
 IOVI AVG. IMPERATOR II S. C. Antonin M.B.
 IOVI CONS. AVG. Gallien B. Probus P.B. Galère Maximien P.B.
 IOVI CONS. AVGG. Dioclétien P.B.
 IOVI CONS. CAES. Dioclétien M.B. Maximien Hercule M.B. Galère Maximien OR
 M.B. Maximin II OR.
 IOVI CONSER. Aurélien B. P.B. P.B.Q. Cirin P.B. Allectus P.B.
 IOVI CONSER. AVGG. Dioclétien OR. P.B.
 IOVI CONSER. IOVII. CONS. Dioclétien M.B.
 IOVI CONSERV. Aurélien OR. Carausius P.B.
 IOVI CONSERV. Valérien OR. B. Gallien OR. B. Probus P.B. Carausius P.B. (avec
 S. C.) Valérien G.B. Gallien G.B.
 IOVI CONSERVAT. Adrien AR. Philippe fils AR. Emilien AR. Valérien B. (1) B.Q.
 Gallien B. Postume B. Florian P.B. Probus P.B. Julien (*usurpateur*) P.B.
 Dioclétien OR. P.B. P.B.Q. Maximien Hercule OR. M.B. P.B. Constance Chlore
 M.B. Constantin I M.B. (avec S. C.) Domitien M.B. Emilien G.B. Gallien G.B.
 IOVI CONSERVAT. AVG. Dioclétien OR. P.B. Maximien Hercule OR. AR. Q. P.B.
 IOVI CONSERVAT. AVGG. Dioclétien OR. OR. Q. AR. Q. M.B. P.B. P.B.Q. Maximien
 Hercule OR. M. OR. OR. Q. P.B. P.B.Q. Constance Chlore OR. Q. P.B.
 IOVI CONSERVAT. AVGG. ET CAESS. NN. Dioclétien OR. Maximien Hercule OR.
 Constance Chlore OR. Galère Maximien OR.
 IOVI CONSERVATO. Probus P.B.
 IOVI CONSERVATOR. Maximin II M.B.
 IOVI CONSERVATORI. Adrien BR. M. Commode BR. M. Pesc. Niger. OR. AR. Sept.
 Sévère OR. AR. Caracalla AR. Macrin OR. AR. Elagabale AR. Alex. Sévère OR.
 AR. Alex Sévère et Mammée BR. M. Balbin AR. Pupien AR. Gordien III OR. AR.
 Philippe fils AR. Valérien OR. B. B.Q. Gallien OR. B. B.Q. Macrien jeune BIL.
 Quiétus BIL. Postume B. Victorin B. (2) Tétricus père OR. Claude II P.B.
 Quintille P.B. Aurélien P.B. Dioclétien OR. M. OR. BR. M. P.B. P.B.Q. Maximien
 Hercule OR. M.B. P.B. Allectus P.B. Constance Chlore OR. M.B. †. M.B. Galère
 Maximien OR. BR. M. †. M.B. Maximin II OR. M.B. †. M.B. P.B. Alexandre (*usur-*
pateur) M.B. Licinius père OR. AR. M. G.B. M. M.B. †. M.B. P.B. Licinius fils OR. M.
 OR. P.B. Valens (*usurpateur*) †. M.B. Martinien P.B. Constantin I OR. AR. M.B.
 †. M.B. †. P.B. P.B. Crispus P.B. Constantin II P.B. Autonomes de Julien II
 P.B. Q. (avec S. C.) Domitien M.B. Adrien G.B. Commode G.B. Macrin G.B. M. B.
 Alex. Sévère G.B. Balbin M.B. Pupien M.B. Gordien III G.B. M.B. Emilien G.B.
 Valérien G.B. M.B. Gallien G.B.
 IOVI CONSERVATORI AVG. Dioclétien OR. OR. Q. P.B. Maximien Hercule P.B.
 Constance Chlore OR. M. B. Maximin II M.B. Licinius père OR. BIL. M.B. †. M.B.
 P.B. Constantin I OR. P.B.
 IOVI CONSERVATORI AVGG. Dioclétien OR. P.B. Maximien Hercule P.B. Maximin II
 OR. M.B. †. M.B. Licinius père OR. OR. Q. M.B. †. M.B. P.B. P.B.Q. Constantin I OR.
 OR. Q. M.B. †. M.B. P.B. Crispus P.B. Constantin II P.B.
 IOVI CONSERVATORI AVGG. ET CAESS. NN. Maximien Hercule OR. Maximin II OR.
 IOVI CONSERVATORI AVGG. NN. Maximien Hercule OR. Constance Chlore OR.
 Maximin II †. M.B. P.B. Licinius père M.B. †. M.B. P. B. Constantin I M.B. †. M.B.
 †. P.B. P.B.

(1) Variété avec IOVI CONSERVAT

(2) Variété avec CONSERVATOBI.

- IOVI CONSERVATORI AVG. — IOVIVS AVG. Dioclétien BR.M. Maximien Hercule BR.M.
 IOVI CONSERVATORI AVG. N. Maxence M.B.
 IOVI CONSERVATORI CAES. — SIC V. SIC X. Licinius fils OR.
 IOVI CONSERVATORI CAESS. Licinius fils P.B. Crispus P.B. Constantin II P.B.
 IOVI CONSERVATORI CAESS. NN. Galère Maximien OR. Sévère II OR. Maximien II OR.
 IOVI CONSERVATORI NK. Maximien Hercule OR. (avec NK. LYRC.) OR.
 IOVI CONSERVATORI ORBIS. Valérien B. Dioclétien OR.
 IOVI CONSERVATORI P. XV. Gallien B.
 IOVI CONSERVAT. P. XV. Gallien B.
 IOVI CONSERV. AVG. Claude II P.B.
 IOVI CONS. LICINI AVG. — SIC X. SIC XX. Licinius père OR.
 IOVI CONS. PROBI. AVG. Probus P.B.
 IOVI CRESCENTI. Gallien B. Salonin OR.B.
 IOVI CVSTODI. S.C. Adrien G.B.
 IOVI DEFENS. SALVTIS AVG. Commode AR.
 IOVI DEFENS. SALVTIS AVG. COS. VI. P. P. S. C. Commode G.B.
 IOVI DEO S. C. Auguste M.B.
 IOVI ET HERCV. CONSER. AVGG. Dioclétien P.B.
 IOVI ET HERCVLI CONS. AVGG. Dioclétien P.B.
 IOVI ET HERCVLI CONS. CAES. Constance Chlore P.B. Galère Maximien P.B.
 IOVI EXORIENTI. Salonin G.B.
 IOVI EXSVPER. P. M. TR. P. XI. IMP. VIII. COS. V. P. P. S. C. Commode G.B. M.B.
 IOVI EXSVPER. P. M. TR. P. XII. IMP. VIII. COS. V. P. P. Commode OR. (avec S. C.) M.B.
 IOVI EXSVPER. P. M. TR. P. XIII. COS. V. P. P. S. C. Commode G.B.
 IOVI EXSVPER. P. M. TR. P. XIII. IMP. VIII. COS. V. P. P. S. C. Commode M.B.
 IOVI FVLGERAT. Claude II P.B.
 IOVI FVLGERATORI Dioclétien M.B. P.B. Maximien Hercule OR. M.B. P.B. P.B.Q. Constance Chlore OR.
 IOVI INVICTO. Sept. Sévère AR.
 IOVI IYVENI P. M. TR. P. XII. IMP. VIII. COS. V. P. P. S. C. Commode G.B.
 IOVI IYVENI P. M. TR. P. XIII. IMP. VIII. COS. V. P. P. Commode BR.M.
 IOVI IYVENI P. M. TR. P. XIII. IMP. VIII. COS. V. P. P. Commode BR.M. (avec S. C.) G.B. M.B.
 IOVI IYVENI P. M. TR. P. XIII. IMP. VIII. COS. V. DES. VI. S. C. Commode G.B.
 IOVIO CONSERVATORI CAESS. Licinius fils OR.
 IOVIO ET HERCVLIO. Dioclétien et Maximien Hercule OR.M.
 IOVI OLY. (OU OLYM). Auguste AR.
 IOVIO PROPAGAT. ORBIS TERRARVM. Maximien II †. M.B.
 IOVI OPTIMO MAXIMO S. P. Q. R. Adrien BR.M.
 IOVI PATRI. Gallien B.
 IOVI PRAE. ORBIS Pesc. Niger AR. Sept. Sévère OR. AR.
 IOVI PROPVGNAT. Gallien B. Postume B. Dioclétien P.B. Maximien Hercule P.B.
 IOVI PROPVGNATOR. Gallien OR.
 IOVI PROPVGNATORI. Sept. Sévère AR. P.B. Alex. Sévère OR. AR. Gallien B. Postume B. G.B. M.B. (avec S. C.) Alex. Sévère G.B. M.B.
 IOVIS CONSERVATOR. Maximien Hercule OR. Sévère II OR.
 IOVIS CONSERVATOR AVGG. Galère Maximien OR.M.
 IOVIS CVSTOS. Vespasien AR. Titus AR.
 IOVIS CVSTOS C. V. S. C. Caracalla G.B.
 IOVIS OLYMPIVS. Adrien AR.M.
 IOVI SOSPIATORI. Sept. Sévère AR. Caracalla AR. Géta AR. (avec S. C.) Caracalla G.B. M.B. Géta G.B.
 IOVI SOSPIATORI AVG. S. C. Sept. Sévère BR.M.
 IOVIS PROPVGNATOR. Alex. Sévère AR. (avec S. C.) G.B.
 IOVIS STATOR. Gordien III AR. AR.Q. Gallien OR. B. (avec S. C.) Gordien III G.B. M.B.
 IOVIS STATORI. Gallien OR.

- IOVI STATORI. Antonin OR. Alex. Sévère AR. P.B. Gordien III OR. AR. Philippe père AR. Tréb. Galle AR. Gallien OR. OR.Q. B. M. B. Postume OR. B. Victorin B. Tétricus père P.B. Tétricus fils P.B. Claude II OR. P.B. Aurélien P.B. Vabalathe P.B. Tacite P.B. Florian P.B. Probus P.B. Carausius P.B. (avec s. c.) Antonin G.B. Gordien III G.B. M.B.
- IOVIS TONANT. Auguste OR. AR.
- IOVIS TONANTIS. Auguste OR.
- IOVIS VICTORIAE COS. II. Albin AR.
- IOVIS VIRTUTI S. C. Domitien G.B.
- IOVI TYTATORI AVGG. Dioclétien P.B. Maximien Hercule P.B.
- IOVI VIC. Carausius P.B.
- IOVI VIC. P. M. TR. P. XV. COS. III. P. P. Caracalla OR.
- IOVI VICT. Sept. Sévère AR.
- IOVI VICTORI. Adrien OR. Albin AR. Sept. Sévère OR. Elagabale AR. Régalien AR. Postume B. Tétricus père OR. P.B. Tétricus père et fils OR. Claude II OR. G.B. M.B. P.B. Quintille P.B. Aurélien P.B. Florian OR. Probus P.B. Carus P.B. Numérien P.B. Carin P.B. Dioclétien OR. P.B. (avec s. c.) Domitien G.B.
- IOVI VICTORI COS. II. Albin OR.
- IOVI VICTORI. — IMP. C. E. S. Gallien B.
- IOVI VICTORI IMP. III. COS. II. (ou III.) P. P. S. C. Commode G.B.
- IOVI VICTORI P. M. TR. P. XV. COS III. P. P. Sept. Sévère AR.M.
- IOVI VICT. P. M. TR. P. XV. COS. III. P. P. Sept. Sévère AR.
- IOVI VIRTVII S. C. Domitien G.B.
- IOVI VLTORI. Commode OR. Alex. Sévère OR. AR. AR.Q. BR.M. Gallien OR B. Salonine (*hybride*) B. Dioclétien OR. (avec s. c.) Alex. Sévère G.B. M.B. Gallien G.B. M.B.
- IOVI VLTORI P. M. TR. P. III. COS. P. P. Alex. Sévère BR.M. M.B. (avec s. c.) G.B.
- IOVI VOT. SVSC. PRO SAL. CAES. AVG. S. P. Q. R. Auguste AR.
- IOV. IVVEN. P. M. TR. P. XIII. COS. V. P. P. Commode AR.
- IOV. IVVEN. P. M. TR. P. XIII. COS. V. DES. VI. Commode AR.
- IOV. PROPVGNAT. Galère Maximien P.B.
- IOV. TON. Auguste OR. AR.
- IRTS AVG. (1). Claude II P.B.
- ISIS FARIA. Julien II P.B. Autonomes d'Hélène II P.B. (2). P.B.Q.
- ITALIA. Adrien AR. Antonin AR. (avec s. c.) G.B.
- ITALIA FELIX. Adrien AR.
- ITALIA P. M. TR. P. VIII. IMP. VII. COS. III. P. P. S. C. Commode G.B.
- ITALIA P. M. TR. P. X. IMP. VII. COS. III. P. P. S. C. Commode G.B. M.B.
- ITALIA REST. S. P. Q. R. OPTIMO PRINCIPI S. C. Trajan M.B.
- ITALIA TR. POT. COS. II. S. C. Antonin M.B.
- ITALIA TR. POT. COS. III. Antonin OR. AR. BR.M. (avec s. c.) G.B.
- ITALIA TR. POT. COS. III. S. C. Antonin G.B.
- ITOVIA S. C. Faustine mère M.B.
- ITER. J. César OR.
- IVBENTVS AVG. VII. C. Gallien B.
- IVCVNDITATI AVG. Alexandre Sévère AR.
- IVDAEA. Vespasien OR. AR. Adrien BR.M. (avec s. c.) G.B.
- IVDAEA CAPTA S. C. Vespasien G.B. M.B. Titus G.B. M.B. Domitien G.B.
- IVDAEA DEVICTA. Vespasien OR. AR.
- IVDAEA DEVICTA. — IMP. T. CAES. Titus OR.
- IVD. CAP. S. C. Vespasien † M.B. Titus G.B. P.B.
- IVDEA CAPTA S. C. Vespasien M.B.
- IVENTVS AVG. Vabalathe P.B.
- IVLIAE AVGVST. Live G.B.
- IVNO. Faustine mère OR.Q. AR. Faustine jeune OR. AR. Crispine AR. Julie Domne OR.Q. AR. AR.Q. Maesa OR. AR. Mamée AR. (avec s. c.) Faustine mère

(1) Pour VIRTVS AVG.

(2) Variété fautive avec AIRA. ISISF.

- G.B. M.B. Faustine jeune G.B. M.B. Vérous (*hybride*) M.B. Lucille G.B. M.B.
 Crispine M.B. Julie Domne G.B. M.B. Maesa G.B. M.B.
- IVNO AVG. Salonine B.
- IVNO AVGVSTAE. Mamée AR. (avec s. c.) G.B. M.B.
- IVNO CONSERVAT. Otacilie AR. Philippe fils AR. Gallien (*hybride*) B.
- IVNO CONSERVATRIX. Julie Domne AR. Paula AR. Maesa AR. Mamée OR. AR. AR.
 Q. P.B. Otacilie AR. (avec s.c.) Mamée G.B. M.B. Otacilie G.B.
- IVNO LVCINA. Otacilie AR. (avec s. c.) Crispine M.B.
- IVNO MARTIALIS. Tréb. Galle AR. AR. Q. Volusien AR.
- IVNONEM. Julie Domne AR. Q. (avec s. c.) G.B. M.B.
- IVNONI AVG. Cornélia Supéra AR.
- IVNONI CONS. AVG. Gallien B. Salonine B.
- IVNONI LVCINAE. Faustine jeune OR. Lucille AR. (avec s. c.) Faustine jeune
 G.B. M.B. Lucille G.B. M.B. Julie Domne G.B. M.B.
- IVNONI MARTIALI. Auguste (*Restitution de Gallien*) BIL. Hostilien AR. Tréb
 Galle AR. M. AR. BR. M. Tréb. Galle et Volusien BR. M. Volusien OR. AR. (avec
 s. c.) Tréb. Galle G.B. M.B. Volusien G.B. M.B.
- IVNONI REDINE. Dryantille AR.
- IVNONI REGINAE. Adrien (*hybride*) AR. Sabine OR. AR. AR. Q. Faustine mère OR.
 AR. Faustine jeune AR. Salonine AR. M. (avec s. c.) Sabine G.B. M.B. Faustine
 mère G.B. M.B. Faustine jeune G.B. M.B. Crispine G.B.
- IVNONI SISIPITAE S. C. Antonin G.B.
- IVNONI SISIPITAE TR. P. II. IMP. II. COS. P. P. Commode AR. (avec s. c.) G.B.
- IVNO REGI. Maesa AR.
- IVNO REGINA. Lucille AR. Manlia Scantilla OR. AR. Julie Domne OR. AR. Soe-
 mias AR. Maesa AR. Etruscille AR. Cornélia Supéra AR. Gallien B. Salonine
 OR. AR. M. M.B. P.B. Q. Claude II P.B. Sévère M.B. P.B. Magnia Urbica P.B.
 (avec s. c.) Faustine jeune M.B. Lucille G.B. M.B. Commode M.B. Crispine
 M.B. Manlia Scantilla G.B. M.B. Julie Domne G.B. M.B. Salonine G.B. M.B.
- IVNO VICTRIX. Salonine B.
- IVPPITER CONSERVATOR. Autonomes de Galba AR. Domitien OR. AR.
- IVPPITER CONSERVATOR. TR. P. V. IMP. III. COS. II. P. P. S. C. Commode G.B.
- IVPPITER CONSERVATOR. TR. P. VI. (ou VII.) IMP. III. COS. III. P. P. S. C. Com-
 mode G.B.
- IVPPITER CVSTOS. Néron OR. AR. Autonomes de Galba AR. (avec s. c. Domi-
 tien G.B.
- IVPPITER LIBERATOR. Néron OR. Autonomes de Galba AR.
- IVPPITER VICTOR. Vitellius OR. AR.
- IVSSV RICHARI REGES. Honorius AR.
- IVSTI. AVG. Pesc. Niger AR.
- IVSTITIA. Sept. Sévère AR. Caracalla AR. Paula AR.
- IVSTITIA AVG. Adrien OR. Pesc. Niger AR. (avec s. c.) Adrien G.B. M.B.
- IVSTITIA AVG. COS. III. Adrien AR.
- IVSTITIA AVG. COS. III. P. P. Adrien AR. (avec s. c.) G.B. M.B.
- IVSTITIA AVG. P. P. COS. III. Adrien AR. (avec s. c.) G.B. M.B.
- IVSTITIA AVG. TR. P. XXXIII. IMP. X. COS. III. P. P. Marc Aurèle AR.
- IVSTITIA AVGVST. Nerva OR. AR. (avec s. c.) M.B.
- IVSTITIA AVGVSTI. Pesc. Niger OR. AR. (avec s. c.) Alex. Sévère G.B.
- IVSTITIA PARTH. F. DIVI NER. NEP. P. M. TR. P. COS. Adrien AR.
- IVSTITIA PARTHIC. DIVI TRAIAN. AVG. P. M. TR. P. COS. P. P. Adrien AR.
- IVSTITIA P. M. TR. P. COS. DES. II. Adrien AR.
- IVSTITIA P. M. TR. P. COS. II. Adrien AR.
- IVSTITIA TR. POT. XIII. COS. III. S. C. Antonin M.B.
- IVST. VENERAB. Constantin I P.B. Q.
- IVST. VEN. MEM. Constantin I P.B. Q.
- IVVENT. Tétricus fils P.B.
- IVVENTA IMPERII. Caracalla OR. AR.
- IVVENTAS. Marc Aurèle OR. OR. Q. AR. (avec s. c.) G.B. M.B.
- IVVENTAS TR. POT. III. COS. II. S. C. Marc Aurèle M.B.
- IVVENTVS. Crispus BR. M. (avec s. c.) Marc Aurèle M.B.

- VVENTVS AVG. Claude II P.B.
 IXPICITATA MIL. Carausius AR.
 K. Autonomes de Constantinople P.B. Fausta AR.Q.
 LAET. AVG. P. M. TR. P. XII. IMP. VIII. COS. V. P. P. Commode AR.
 LAET. FVNDATA. Philippe père OR. AR. (avec s. c.) G.B. M.B.
 LAETI. Postume M.B.
 LAETIA. AVGG. Gallien OR.
 LAETIS AVG. Tétricus père P.B.
 LAETITA. Carausius P.B.
 LAETIT. AVG. Tétricus père P.B.Q. Carausius P.B. Allectus P.B.
 LAETIT. FVNDAT. Philippe père OR. AR.
 LAETITIA. Faustine jeune OR. AR. Lucille AR. Julie Domne OR. AR. Postume G.B.
 Carausius P.B. (avec s. c.) Faustine jeune G.B.(1). M.B. Commode G.B. Crispine
 G.B. M.B. Aquilia Sévéra G.B. M.B.
 LAETITIA AVG. Gallien OR. B. Salonine B. Postume OR. B. G.B.(2) M.B. Victorin
 OR. B. Tétricus père P.B(3). Tétricus fils P.B(4). Claude II P.B. Quintille P.B.
 Aurélien P.B. Sévérine P.B. Tacite P.B. Probus P.B. Carausius P.B. Allectus
 P.B. (avec s. c.) Gallien G.B. M.B. Postume G.B. M.B.
 LAETITIA AVGG. Sept. Sévère AR. Valérien OR. B. Gallien OR. B. Tétricus père
 P.B. Tétricus fils P.B. Constance Chlore P.B. Galère Max'mien P.B.
 LAETITIA AVGGG Dioclétien P.B. Carausius P.B.
 LAETITIA AVG. N. Gordien III OR. AR. Philippe père AR. Tétricus père OR. P.B.
 Tétricus fils P.B. Claude II P.B. (avec s. c.) Gordien III G.B. M.B.
 LAETITIA AVG. VII. C. Gallien B.
 LAETITIA AVGVSTI. Tétricus fils P.B.Q. Probus P.B. Allectus P.B.
 LAETITIA COS. III. Antonin OR.
 LAETITIAE AVG. Commode AR.
 LAETITIAE PVBLICAE. Faustine jeune OR. AR. (avec s. c.) G.B. M.B.
 LAETITIA FVND. Gallien B. Tacite P.B. Florian P.B. Probus P.B. Carin P.B. Dio-
 clétien P.B. Carausius P.B.
 LAETITIA PVB. Faustine jeune AR.
 LAETITIA PVBL. Elagabale AR. Maesa AR.
 LAETITIA TEMPOR. COS. II. Pertinax OR. AR.
 LAETITIA TEMPORVM Sept. Sévère OR. AR. Caracalla OR. AR. Géta AR
 LAETITIA TEMPORVM COS. II. S. C. Pertinax G.B. M.B.
 LAETITI. AVG. Allectus P.B.
 LAETIT. TEMP. Gallien B.
 LAETITIA AVG. N. Gordien III AR.M.
 LARGITIO. Constance II BR.M. Magnence BR.M.
 L. CLODI MACRI. Cl. Macer AR. (avec s. c.) AR.
 L. CLODI MACRI CARTHAGO S. C. Cl. Macer AR.
 L. CLODI MACRI LIBERA S. C. Cl. Macer AR.
 L. CLOD. (OU CLODI) MACRI LIBERATRIX. S. C. Cl. Macer AR.
 L. C. MACRI CARTHAGO S. C. Cl. Macer AR.
 LEP. (OU LEPID.) IMP. Lépide AR.Q.
 LEG. XVI. Auguste (5) AR.Q.
 LEG. PRI. M. Antoine AR.
 LEG. II. — AR.
 LEG. III. — AR.
 LEG. IIII. — AR.
 LEG. IV. — OR. AR.
 LEG. V. — AR.
 LEG. VI. — OR. AR

(1) Variété avec LAETITAS.

(2) Variété avec LAETITIA AVG.

(3) Variété avec LAETITAS AVG.

(4) Variété avec LAETITIA AVG.

(5) Les monnaies légionnaires sont classées par règnes.

IMPÉRIALES ROMAINES

| | | |
|---|----------------|---------|
| | M. Antoine | AR. |
| II. | — | AR. |
| III. | — | AR. |
| LEG. X. | — | AR. |
| LEG. XI. | — | AR. |
| LEG. XII. | — | AR. |
| LEG. XII. ANTIQVAE. | — | AR. |
| LEG. XIII. | — | AR. |
| LEG. XIII. | — | AR. |
| LEG. XIV. | — | OR. AR. |
| LEG. XV. | — | AR. |
| LEG. XVI. | — | AR. |
| LEG. XVII. | — | AR. |
| LEG. XVII. CLASSICAE. | — | AR. |
| LEG. XVIII. | — | AR. |
| LEG. XVIII. LIBYCAE. | — | AR. |
| LEG. XIX. | — | AR. |
| LEG. XVIII. | — | AR. |
| LEG. XIX. | — | OR. AR. |
| LEG. XX. | — | AR. |
| | — | AR. |
| | — | AR. |
| | — | AR. |
| | — | AR. |
| LEG. XXV. | — | AR. |
| LEG. XXVII. | — | AR. |
| LEG. XXIX. | — | AR. |
| LEG. XXX. | — | AR. |
| LEG. I. LIB. MACRIANA. | M. J. Macer | AR. |
| LEG. I. MAC. | — | AR. |
| LEG. III. LIB. AVG. | — | AR. |
| LEG. I. ADIVT. TR. P. COS. | Septime Sévère | AR. |
| LEG. I. ITALICA TR. P. COS. | — | AR. |
| LEG. I. ITAL. TR. P. COS. | — | AR. |
| LEG. I. MIN. TR. P. COS. | — | OR. AR. |
| LEG. II. ADIVT. TR. P. COS. | — | AR. |
| LEG. II. ITAL TR. P. COS.. | — | AR. |
| LEG. III. ITAL. TR. P. COS. | — | AR. |
| LEG. III. IT. AV. TR. P. COS. | — | AR. |
| LEG. III. FL. TR. P. COS. | — | AR. |
| LEG. V. MAC. TR. P. COS. | — | AR. |
| LEG. VII. CL. TR. P. COS. | — | AR. |
| LEG. VIII. AVG. TR. P. COS. | — | AR. |
| LEG. XI. CL. TR. P. COS. | — | AR. |
| LEG. XIII. GEM. TR. P. COS. | — | AR. |
| LEG. XIII. GEM. TR. P. COS. | — | AR. |
| LEG. XIII. GEM. M. V. TR. P. COS. | — | OR. AR. |
| LEG. XIII. GEM. M. V. TR. P. COS. S. C. | — | G.D. |
| LEG. XXII. TR. P. COS | — | AR. |
| LEG. XXII. PRI. TR. P. COS. | — | AR. |
| LEG. XXX. VLP. TR. P. COS. | — | AR. |
| LEG. XXX. VL. TR. P. COS. | — | AR. |
| LEG. I. ADI. V. P. V. F. | Gallien | B. |
| LEG. I. ADI. VI. P. VI. F(1). | — | B. |
| LEG. I. ADI. VII. P. VII. F. | — | B. |
| LEG. I. AVG. VI. P. VI. F. | — | B. |
| LEG. I. ITAL. VI. P. VI. F. | — | B. |

(1) Variété avec LEG. I. ADI. VI. P. VI. F.

| | | | |
|---------------------------------|-----------|---|--------------|
| LEG. I. ITAL. VII. P. VII. F. | Gallien | — | B. |
| LEG. I. MIN. VI. P. VI. F. | — | — | B. |
| LEG. I. MIN. VII. P. VII. F. | — | — | B. |
| LEG. II. ADI. VI. P. VI. F. | — | — | B. |
| LEG. II. AD. VII. P. VII. F. | — | — | B. |
| LEG. II. CL. AD. VI. P. VI. F. | — | — | B. |
| LEG. II. ITAL. VI. P. VI. F. | — | — | B. |
| LEG. II. ITAL. VII. P. VII. F. | — | — | B. |
| LEG. II. PART. V. P. V. F. | — | — | B. |
| LEG. II. PART. VI. P. VI. F. | — | — | B. |
| LEG. II. PART. VII. P. VII. F. | — | — | B. |
| LEG. III. ITAL. VI. P. VI. F. | — | — | B. |
| LEG. III. ITAL. VII. P. VII. F. | — | — | B. |
| LEG. III. FL. VI. P. VI. F. | — | — | B. |
| LEG. III. FL. VII. P. VII. F. | — | — | B. |
| LEG. V. MAC. VI. P. VI. F. | — | — | B. |
| LEG. V. MAC. VII. P. VII. F. | — | — | B. |
| LEG. VI. CL. VI. P. VI. F. | — | — | B. |
| LEG. VII. CLA. VI. P. VI. F. | — | — | B. |
| LEG. VII. CL. VI. P. VI. F. | — | — | B. |
| LEG. VII. CL. VII. P. VII. F. | — | — | B. |
| LEG. VIII. AVG. V. P. V. F. | — | — | B. |
| LEG. VIII. AVG. VI. P. VI. F. | — | — | B. |
| LEG. VIII. AVG. VII. P. VII. F. | — | — | B. |
| LEG. X. GEM. VI. P. VI. F. | — | — | B. |
| LEG. X. GEM. VII. P. VII. F. | — | — | B. |
| LEG. XI. CL. VI. P. VI. F. | — | — | B. |
| LEG. XIII. GEM. VI. P. VI. F. | — | — | B. |
| LEG. XIII. GEM. VI. P. VI. F. | — | — | B. |
| LEG. HXX. VI. P. VI. F. | — | — | B. |
| LEG. HXX. VII. P. VII. F. | — | — | B. |
| LEG. XX. VI. P. VI. F. | — | — | B. |
| LEG. XXII. VI. P. VI. F. | — | — | B. |
| LEG. XXX. VLP. VI. P. VI. F. | — | — | B. |
| LEG. XXX. VLP. VII. P. VII. F. | — | — | B. |
| LEG. PRIMA MINERVINA P. F. | Victorin | — | OR. |
| LEG. II. TRAJANA P. F. | — | — | OR. |
| LEG. III. FLAVIA P. F. | — | — | OR. |
| LEG. V. MACIDONICA P. F. | — | — | OR. |
| LEG. X. FRETENSIS P. F. | — | — | OR. |
| LEG. XIII. GEMINA P. F. | — | — | OR. |
| LEG. XIII. GEMINA P. F. | — | — | P.B. |
| LEG. XX. VAL. VICTRIX P. F. | — | — | OR. |
| LEG. XXII. P. F. | — | — | OR. |
| LEG. XXII. PRIMIGENIE | — | — | P.B. |
| LEG. XXX. VLP. VICT. P. F. | — | — | OR. AR. |
| LEG. I. MIN. | Carausius | — | P.B. |
| LEG. II. AVG. | — | — | P.B. |
| LEG. II. PARTH. | — | — | P.B. |
| LEG. III. | — | — | P.B. |
| LEG. III. SIPC. | — | — | AR. |
| LEG. III. FL. | — | — | OR. AR. P.B. |
| LEG. III. FLAVIA. P. F. | — | — | P.B. |
| LEG. VII. CL. | — | — | P.B. |
| LEG. VIII. AVG. | — | — | P.B. |
| LEG. HXX. PRIMIG. | — | — | P.B. |
| LEG. XXI. VLP. | — | — | P.B. |
| LEG. XXI. VLP. VI. | — | — | P.B. |
| LEG. XXV. V. | — | — | P.B. |
| LEG. XXX. VLP. | — | — | P.B. |

- LEG. II. Allectus P.B.
- LEIBERTAS. Brutus AR. AR.Q. Néron OR.
- LETITIA AVG. Tétricus père P.B. Carausius P.B.
- LETITIA AVGVSTI. Tétricus père P.B.
- LETITIA TEMP. Tacite P.B.
- LIB. III. Antonin OR. AR.
- LIB. III. P. M. TR. POT. COS. III. S. C. Antonin G.B. M.B.
- LIB. III. TR. POT. COS. III. Antonin. OR.Q. AR.
- LIB. V. COS. III. Antonin OR.
- LIB. VI. COS. III. Antonin OR.Q. AR.
- LIB. VII. P. M. TR. POT. COS. III. S. C. Antonin G.B.
- LIB. VIII. P. M. TR. POT. XXI. COS. III. S. C. Antonin G.B. M.B.
- LIB. VIII. TR. POT. XXI. COS. III. Antonin AR.
- LIB. AVG. Gallien OR. B.
- LIB. AVG. LEG. III. Clodius Macer AR.
- LIB. AVG. P. M. TR. P. COS. II. S. C. Pertinax G.P. M.B.
- LIB. AVG. P. M. TR. P. XI. IMP. VII. COS. V. P. P. Commode AR. (avec s. c.) G.B.
- LIB. AVG. P.M. TR. P. XV. COS. VI. Commode OR. AR. (avec s. c.) M.B.
- LIB. AVG. P.M. TR. P. XV. IMP. VIII. COS. VI. S. C. Commode G.B..
- LIB. AVG. P.M. TR. P. XVI. COS. VI. Commode AR.
- LIB. AVG. P.M. TR. P. XVII. COS. VII. P.P. Commode OR. AR. (avec s. c.) G.B.
- LIB. AVG. P.M. TR. P. XVII. IMP. VIII. COS. VII. S. C. Commode G.B.
- LIB. AVG. P.M. TR. P. XX. COS. III. Marc Aurèle AR.
- LIB. AVG. R. XL. S. C. Galba M.B.
- LIB. AVG. TR. P. COS. II. S. C. Pertinax G.E. M.B.
- LIB. AVG. TR. P. V. IMP. III. COS. II. P.P. Commode OR. AR. (avec s. c.) M.B.
- LIB. AVGVSTOR. TR. P. COS. II. Vêrus OR. (avec s. c.) G.B.
- LIB. AVGVSTOR. TR. P. XV. COS. III. Marc Aurèle OR. (avec s. c.) G.B. M.B.
- LIB. AVGVSTOR. TR. POT. XX. COS. III. S. C. Marc Aurèle G.B.
- LIB. AVG. II. Caracalla OR. AR.
- LIB. AVG. II. COS. II. P.P. Elagabale OR.
- LIB. AVG. II. P.M. TR. P. II. COS. II. P.P. Elagabale OR.
- LIB. AVG. II. TR. P. XV. COS. III. Marc Aurèle AR.
- LIB. AVG. III. S. C. Alex. Sévère M.B.
- LIB. AVG. III. P.M. TR. P. X. COS. III. P.P. Sept. Sévère AR.
- LIB. AVG. III. PONTIF. MAX. TR. P. V. COS. II. P.P. Alex. Sévère et Mamée AR. M. (avec s. c.) Alex. Sévère M.B. Alex. Sévère et Mamée M.B.
- LIB. AVG. III. TR. P. VI. COS. II. Vêrus AR.
- LIB. AVG. III. TR. P. XX. COS. III. Marc Aurèle AR.
- LIB. AVG. III. TR. P. VI. IMP. III. COS. III. P.P. Commode AR. (avec s. c.) G.B.
- LIB. AVG. V. TR. P. VII. IMP. III. COS. III. P.P. Commode AR.
- LIB. AVG. VI. P.M. TR. P. XI. IMP. VII. COS. V. P.P. Commode AR.
- LIB. AVG. VIII. P.M. TR. P. XVII. COS. VII. P.P. Commode OR. AR. (avec s. c.) M.B.
- LIB. AVG. VIII. P.M. TR. P. XVII. COS. VII. P.P. Commode AR.
- LIB. AVG. VIII. P.M. TR. P. XVII. IMP. III. COS. III. P.P. S. C. Caracalla G.B.
- LIB. AVGG. VI. ET V. Caracalla OR. AR. Géta OR. (avec s. c.) Caracalla G.B.
- LIBERA. AVG. Sept. Sévère AR.
- LIBERAL. AVG. Sept. Sévère AR. I. Domne AR. Gallien OR. B. B.Q. Claude II. P.B.
- LIBERAL. AVG. COS. Sept. Sévère OR. AR.
- LIBERAL. AVG. P. M. TR. P. X. IMP. VII. COS. III. S. C. Commode G.B.
- LIBERAL. AVG. P.M. TR. P. XII. IMP. VIII. COS. V. P.P. S. C. Commode M.B.
- LIBERAL. AVG. TR. P. COS. S. C. Sept. Sévère G.B.
- LIBERAL. AVG. TR. P. COS. II. S. C. Sept. Sévère G.B.
- LIBERAL. AVG. TR. P. V. IMP. II. COS. II. S. C. Vêrus M.B.
- LIBERAL. AVG. TR. P. XIX. IMP. II. COS. III. S. C. Marc Aurèle M.B.
- LIBERAL. AVGVSTOR. IMP. VIII. COS. III. P.P. S. C. Marc Aurèle G.B.
- LIBERAL. AVG. II. P.M. TR. P. COS. II. P.P. S. C. Elagabale M.B.
- LIBERAL. AVG. II. P.M. TR. P. II. COS. II. P.P. S. C. Elagabale G.B.
- LIBERAL. AVG. III. P.M. TR. P. COS. III. Adrien AR.

- LIBERAL. AVG. V. COS. III. Marc Aurèle AR.
 LIBERAL. AVG. V. COS. III. Antonin AR.
 LIBERAL. AVG. VI. IMP. VII. COS. III. Marc Aurèle OR. AR.
 LIBERAL. AVG. VI. P.M. TR. P. XI. IMP. VII. COS. V. P.P. S. C. Commode G.B. M.B.
 LIBERAL. AVG. VII. P.M. TR. P. XV. IMP. VIII. COS. VI. S. C. Commode G.B.
 LIBERAL. AVG. VIII. Caracalla OR. AR.
 LIBERALIT. Carausius P.B.
 LIBERALITAS AVG. Commode OR. AR. Caracalla AR. Macrin OR. AR. Elagabale AR. Alex. Sévère OR. AR. P.B. Maximin I OR. AR. Gordien III AR. Etruscille (*hybride*) AR. Postume OR. B. Tétricus père P.B. Claude II P.B. Quintille P.B. Carausius P.B. (avec s. c.) Commodus G.B. M.B. Macrin G.B. Maximin I G.B. M.B. Trajan Déce BR. M. G.B. M.B.
 LIBERALITAS AVG. COS. S. C. Alex. Sévère M.B.
 LIBERALITAS AVG. COS. III. Adrien AR.
 LIBERALITAS AVG. COS. III. P. P. Adrien AR. (avec s. c.) G.B. M.E.
 LIBERALITAS AVGG. Sept. Sévère AR. Caracalla AR. Philippe père AR. Philippe père et Oncille BR.M. Tréb. Galle AR. Volusien AR. Valérien OR. B. Gallien B. Gallien et Salonine BR.M. Salonin B. Régalien AR. Tétricus père P.B. Carin OR. (avec s. c.) Philippe père G.B. M.B. Tréb. Galle G.B. M.B. Volusien G.B. M.B. Valérien G.B. M.B. Gallien G.B. M.B.
 LIBERALITAS AVGG. COS. II. S. C. Caracalla M.B.
 LIBERALITAS AVG. IMP. II. COS. P. P. S. C. Commode M.B.
 LIBERALITAS AVG. P.M. TR. POT. COS. II. S. C. Antonin G.B.
 LIBERALITAS AVG. PONT. MAX. TR. POT. COS. II. (ou III.) S. C. Adrien G.B.
 LIBERALITAS AVG. P. P. COS. III. Adrien AP. (avec s. c.) G.B.
 LIBERALITAS AVG. TR. P. II. (ou V.) COS. S. C. Commode G.B.
 LIBERALITAS AVG. TR. P. V. IMP. III. COS. II. P. P. S. C. Commode G.B. M.B.
 LIBERALITAS AVGVST. Caracalla AR.
 LIBERALITAS AVGVSTI Alex. Sévère OR. Maximin I BR.M. (avec s. c.) Macrin G.B. Alex. Sévère G.B. M.B. Maximin I G.B.
 LIBERALITAS AVGVSTI II. S. C. Alex. Sévère M.B.
 LIBERALITAS AVGVSTOR. Valérien et Gallien AR.
 LIBERALITAS AVGVSTORVM Géta AR. Balbin AR. Pupien AR. BR.M. Gallien et Salonine BR.M. (avec s. c.) Géta G.B. Balbin G.B. M.B. Pupien G.B. M.B. Gordien III G.B.
 LIBERALITAS AVG. II. Antonin OR. Sept. Sévère OR. AR. Caracalla AR. Elagabale AR. AR. Q. Alex. Sévère OR. AR. Gordien III OR. AR. Philippe père et fils AR. (avec s. c.) Gordien III G.B. M.B.
 LIBERALITAS AVG. II. P. M. TR. P. COS. II. P. P. S. C. Elagabale G.B.
 LIBERALITAS AVG. II. TR. P. II. COS. S. C. Commode G.B.
 LIBERALITAS AVG. II. TR. P. III. COS. IMP. S. C. Commode G.B.
 LIBERALITAS AVG. III. Antonin OR. AR. Caracalla AR. Elagabale AR. P.B. Alex. Sévère AR. Gordien III AR. (avec s. c.) Adrien G.B. Antonin G.B. Gordien III G.B. M.B. Philippe fils G.B. Gallien G.B. M.B.
 LIBERALITAS AVG. III. COS. III. S. C. Adrien AR.
 LIBERALITAS AVG. III. Caracalla AR. Elagabale AR. Alexandre Sévère OR. AR. AR. Q. P.B. Gordien III AR. (avec s. c.) G.B. M.B.
 LIBERALITAS AVG. III. COS. III. S. C. Adrien G.B.
 LIBERALITAS AVG. III. COS. III. S. C. Antonin G.B.
 LIBERALITAS AVG. V. Caracalla AR. Géta AR. Alex. Sévère OR. AR. (avec s. c.) Antonin G.B. M.B.
 LIBERALITAS AVG. VI. Adrien OR. AR. Caracalla AR. Géta AR. (avec s. c.) Adrien G.B. M.B.
 LIBERALITAS AVG. VI. IMP. VII. COS. III. S. C. Marc Aurèle G.B. M.B.
 LIBERALITAS AVG. VII. Adrien OR. AR. Commode OR. AR. Caracalla AR. (avec s. c.) Adrien G.B.
 LIBERALITAS AVG. VII. COS. III. Antonin AR.
 LIBERALITAS AVG. VII. IMP. VIII. COS. III. P. P. S. C. Marc Aurèle G.B.
 LIBERALITAS AVG. VIII. Caracalla AR. (avec s. c.) G.B.

- LIBERALITAS AVG. VIII. COS. III. Antonin OR. AR. (avec s. c.) G.B.
 LIBERALITAS AVGG. I. Valérien et Gallien M.B.
 LIBERALITAS AVGG. II. Philippe père OR. AR. Philippe fils AR. Valérien B. (avec s. c.) Philippe père G.B. M.B. Philippe fils G.B. Valérien G.B. Gallien M.B.
 LIBERALITAS AVGG. III. Philippe père AR. Philippe fils AR. Tréb. Galle AR. Valérien OR. B. Gallien OR. B. (avec s. c.) Philippe père G.B. M.B. Philippe fils G.B. Valérien G.B. M.B. Valérien et Gallien M.B.
 LIBERALITAS AVGG. IIII. Sept. Sévère AR. Philippe fils AR. (avec s. c.) Sept. Sévère M. B. Caracalla M.B. Philippe fils G.B.
 LIBERALITAS AVGG. V. Sept. Sévère OR. AR. Caracalla AR. Alex. Sévère AR.
 LIBERALITAS AVGG. VI. Sept. Sévère OR. AR. F.B. Caracalla OR.
 LIBERALITAS AVGG. VI. ET V. S. C. Géra G.B. M.B.
 LIBERALITAS AVGVSTI II. Alex. Sévère M.B. Gordien III BR.M. (avec s. c.) Elagabale G.B. M.B. Alex. Sévère G.B. M.B. Gordien III M.B.
 LIBERALITAS AVGVSTI III. S. C. Alex. Sévère G.B. M.B. Philippe père G.B.
 LIBERALITAS AVGVSTI IIII. S. C. Alex. Sévère G.B. M.B. Gordien III G.B. M.B.
 LIBERALITAS AVGVSTI V. S. C. Alex. Sévère G.B. Gordien III G.B.
 LIBERALITAS COS. III. S. C.-VI. Antonin G.B.
 LIBERALITAS P.M. TR. P. COS. II. S. C. Antonin G.B.
 LIBERALITAS IIII. S. C. Antonin M.B.
 LIBERALITAS V. COS. IIII. Antonin OR.
 LIBERALITAS VII. COS. III. Antonin OR. AR. (avec s. c.) G.B.
 LIBERALITAS XI. IMP. IIII. COS. P. P. Constantin I OR.
 LIBERALIT. AVG. Gallien B.
 LIBERAL. V. TR. P. VII. IMP. IIII. COS. III. P. P. Commode OR. (avec s. c.) G.B.
 LIBERATIS CIVIBVS. Pertinax AR. (avec s. c.) G.B.
 LIBERATORI VRBIS SVAE Constantin I M.B. † M.B.
 LIBERATOR ORBIS Licinius père † M.B. P.B. Constantin I P.B.
 LIBERATOR REIPUBLICAE Magnence OR.M.
 LIBER. AVG. Septime Sévère AR.
 LIBERI IMP. AVG. VESPAS. Vespasien AR.
 LIBERI IMP. GERMAN. Vitellius OR. AR.
 LIBERI IMP. GERMANICI. Vitellius OR.
 LIBERI IMP. GERM. AVG. Vitellius OR. AR.
 LIBERI IMP. VESPAS. Vespasien AR.
 LIBERIS IMP. GERMANICI. Vitellius OR.
 LIBERITAS Quintille P.B.
 LIBERITAS AVG. Alex. Sévère AR. Gallien B. Claude II P.B. Aurélien P.B.
 LIBERLAS AVGG. Régalien AR.
 LIBERO CONS. AVG. Claude II P.B.
 LIBERO PATRI Sept. Sévère OR. AR. Caracalla AR.
 LIBERO P. CONS. AVG. Gallien B.
 LIBERTAS Brutus AR. Autonomes de Galoa AR. Nerva AR. Gallien B. Quintille P.B.
 LIBERTAS AVG. Sept Sévère AR. Caracalla AR. Elagabale OR. AR. AR.Q. Alex. Sévère AR. P.B. Mamée (*hybride*) AR. Volusien AR. Gallien B. Postume B. Claude II P.B. Quintille P.B. Aurélien P.B. Tacite P.B. (avec s. c.) Caracalla G.B. Elagabale M.B. Gordien III G.B. M.B. Volusien G.B.
 LIBERTAS AVGG. Sept. Sévère AR. Trajan Déce AR. Tréb. Galle OR. OR.Q. AR. Volusien OR. AR. Gallien OR. (avec s. c.) Tréb. Galle G.B. M.B. Valérien P.B.
 LIBERTAS AVG. IMP. II. COS. P. P. S. C. Commode G.B. M.B.
 LIBERTAS AVG. IMP. II. COS. II. P. P. S. C. Commode M.B.
 LIBERTAS AVG. TR. P. VI. IMP. IIII. COS. III. P. P. S. C. Commode G.B. M.B.
 LIBERTAS. AVG. TR. P. XI. IMP. VII. COS. V. P. P. S. C. Commode G.B.
 LIBERTAS AVGVS. S. C. Galba M.B.
 LIBERTAS AVGVSTA. Caracalla AR. (avec s. c.) Caligula (*hybride*) M.B. Claude M.B. Galba G.B.
 LIBERTAS AVGVSTI. Elagabale AR. (avec s. c.) Vitellius M.B. Vespasien G.B. Elagabale G.B. M.B. Alex. Sévère G.B. M.B.

- LIBERTAS AVGVST R. XL. S. C. Galba G.B. M.B.
 LIBERTAS. COS. III. S. C. Antonin G.B. M.B.
 LIBERTAS P R. Autonomes de Galba AR. Galba AR.
 LIBERTAS PVBLICA. Galba OR. AR. Vespasien AR. Nerva OR. AR. Trébb. Galle AR.
 Volusien AR. Alexandre (*usurpateur*) OR. Cons'antin I P.B. (avec s. c.) Galba
 G.B. M.B. Vespasien G.B. M.B. Nerva G.B. M.B. Adrien G.B. M.B. Antonin M.B.
 Géta G.B.
 LIBERTAS PVBLICA COS. II. S. C. Antonin G.B. M.B.
 LIBERTAS RESTITVIA. Vespasien AR.
 LIBERTAS RESTITVTA. Autonomes de Galbe OR. AR. Galba OR. AR. Vitellius OR.
 AR. (avec s. c.) Galba G.B. Vitellius M.B. Vespasien G.B.
 LIBERTAS RESTITVTA PONT. MAX. TR. POT. COS. III. S. C. Adrien G.B.
 LIBERTAS SAECVLI Conasttin II P.B.
 LIBERTAS XL. R. S. C. Galba M.B.
 LIBERTATI. Autonomes de Galba AR.
 LIBERT. AVG. Sept. Sévère AR. Gallien B. Claude II P.B. Quintille P.B. Auré-
 lien P.B. (avec s. c.) Galba G.B. M.B.
 LIBERT. AVG. P. M. TR. P. XI. IMP. VII. COS. V. P. P. Commode OR. AR.
 LIBERT. AVG. P. M. TR. P. XIII. IMP. VIII. COS. V. P. P. S. C. Commode G.B.
 LIBERT. AVG. R. XL. S. C. Galba G.B.
 LIBERT. IMPERATOR II. S. C. Antonin M.B.
 LIBERT. P. M. TR. P. XIII. IMP. VIII. COS. V. P. P. Commode OR.
 LIB. LEG. I. MACRIANA. Clodius Macer AR.
 LIB. PVB. P. M. TR. P. COS. III. Adrien OR. AR.
 LICINI AVG. — VOTIS XX. Licinius père P.B. Constantin I P.B.
 LICINI AVGVSTI. — VOTIS XX. Licinius père P.B.
 LIT. AV (ou AVG.) Carausius P.B.
 LITI AVG. Crrausius P.B.
 LITIT. AV. (ou AVG.) Carausius P.B.
 LITITI AV. Carausius P.B.
 LOCVPLETATORI ORBIS TERRARVM S. C. Adrien G.B.
 LVBENTVS AVG. VII. C. Gallien B.
 LVDI SAECVL. Auguste AR.
 LVNA LVCIFERA. Julie Domne OR. AR. P.B. Diaduménien AR. Gallien B. (avec s. c.)
 Julie Domne G.B. M.B.
 LVNA LVCIF. P. XV. Gallien B.
 L. VITELL. CENSOR. II. S. C. Vitellius G.B.
 L. VITELLIVS COS. III. CENSOR. Vitellius OR. AR.
 MAC. AVG. S. C. Néron M.B.
 MACRIANA LIB. LEG. I. Clodius Macer AR.
 MAGNIFICENTIAE AVG. COS. VII. P. P. Commode AR. (avec s. c.) M.B.
 MAGN. PIVS IMP. F. Sex. Pompée G.B.
 MAGN. PROCOS. Pompée le Grand AR.
 MAGNVS. Pompée le Grand OR.
 MAG. PIVS. IMP. ITER. Sex. Pompée AR.
 MAISAI (*sic*) AVG. Alex. Sévère AR.
 M. ANT. IMP. Lépide et M. Antoine AR.Q.
 M. ANT. IMP. COS. DESIG. ITER. ET TER. IIIVIR R. P. C. M. Antoine et Octavie M.B.
 M. ANT. IMP. IIIVIR R. P. C. M. Antoine AR.
 M. ANTO. COS. III. IMP. III. M. Antoine AR.
 M. ANTON. C. CAESAR. M. Antoine AR.Q.
 M. ANTON. COS. IMP. Lépide et M. Antoine AR.
 M. ANTON. IMP. Lépide et M. Antoine AR. AR.Q.
 M. ANTON. IMP. AVG. IIIVIR. R. P. C. Lépide et M. Antoine OR. AR.
 M. ANTONIO COS. III. IMP. III. Lépide et M. Antoine OR. M. Antoine AR.
 M. ANTONIVS IIIVIR R. P. C. M. Antoine OR. AR.
 M. ANTONIVS M. F. M. N. AVG. IMP. ITE. M. Antoine OR.
 M. ANTONIVS M. F. M. N. AVGVS. IMP. TER. M. Antoine OR. AR
 MAR.....AVG. Tétricus père P.B.Q.

- MARES VLTORI. (*sic*). Autonomes de Galba AR.
 MARINIANO XX. COS. Gallien BR.M.
 MAR. PROP. Hérennius AR. Hostilien AR.
 MARS ADSECTOR. Autonomes de Galba AR.
 MARS AVG. S. P. Q. R. Gallien B.
 MARS CONSERV. Vespasien AR.
 MARS INVICTVS. Aurélien P.B. (1).
 MARS PACATOR. Sept. Sévère AR.
 MARS PATER. Sept. Sévère AR. BR.M. (avec S. C.) G.B. M.B.
 MARS PATER COS. II. Allin AR.
 MARS PROPVG. Gordien III AR. Hostilien AR.
 MARS PROPVGNAT. Gordien III AR. (avec S. C.) G.B. M.B.
 MARS PROPVGNATOR. Constance Chlore OR.
 MARS VICTO. Carausius P.B.
 MARS VICTOR. Caracalla AR. Elagabale OR. AR. P.B. Gallien B. Postume B. Victorin B. Tétricus père P.B. Tétricus fils P.B. Claude II M.B. P.B. Tacite OR. P.B. Probus OR. P.B. Numérien P.B. Carin P.B. Dioclétien OR. P.B. (2.) Maximien Hercule M.B. †. M.B. Carausius P.B. Constantin I †. M.B. (avec S. C.) Galba G.B. Vitellius G.B. Vespasien G.B. Elagabale G.B. M.B.
 MARS VLTOR. Autonomes de Galba OR. AR. Vespasien OR. AR. Caracalla AR. Alex. Sévère OR. AR. P.B. Gallien B. Claude II G.B. M.B. P.B. Quintille P.B. Tacite M.B. Probus OR. Q. P.B. Q. Carus OR. Carin OR. Carausius P.B. (avec S. C.) Alex. Sévère G.B. M.B.
 MARTEM PROPVGNATOREM. Gordien III OR. AR. Tréb. Galle AR. Volusien AR. (avec S. C.) Gordien III G.B.
 MARTI. Adrien AR.
 MARTI AVG. Carausius P.B.
 MARTI AVGVSTO. Pesc. Niger AR.
 MARTI COMITI VICTORI AVG. N. Maxence OR.
 MARTI CONSER. Gallien B.
 MARTI CONSERV. Constantin I P.B.
 MARTI CONSERVAT. AVG. N. Maxence M.B.
 MARTI CONSERVATORI. Maximin II †. M.B. Licinius père OR. P.B. Constantin I M.B. †. M.B. †. P.B. P.B.
 MARTI CONSERVATORI AVGG. ET CAESS. NN. Maximien Hercule OR.
 MARTI CONSERVATORI AVG. N. Maxence †. M.B.
 MARTI CONSERV. AVGG. ET CAESS. Maxence OR.
 MARTI CONSERV. AVGG. ET CAESS. NN. Maxence OR.
 MARTI INVICTO. Pesc. Niger AR. Aurélien P.B.
 MARTI PAC. (OU PACAT). Quintille P.B.
 MARTI PACATORI. Caracalla AR.
 MARTI PACI. Quintille P.B. Aurélien P.B.
 MARTI PACIF. Émilien OR. AR. Gallien B. Claude II P.B. Quintille P.B. Aurélien P.B. Tacite P.B. Florian P.B. Probus P.B. Dioclétien P.B. Carausius P.B. Constantin I †. M.B. (avec S. C.) Valérien G.B. Gallien G.B.
 MARTI PACIFE. Gallien B. Carausius P.B.
 MARTI PACIFER. Gallien B.
 MARTI PACIFERO. Sept. Sévère AR. P. S. Alex. Sévère OR. AR. AR. Q. P.B. Maximin I OR. Gordien III AR. Tréb. Galle AR. Volusien AR. Gallien OR. OR. Q. D. B. Q. Postume B. Claude II G.B. M. M.B. P.P. Florian P.B. Probus P.B. Dioclétien OR. (avec S. C.) Alex. Sévère G.B. Maximin I G.B. M.B. Tréb. Galle G.B. Gallien M.B.
 MARTI PACIFERO P. M. TR. P. V. COS. II. P. P. S. C. Sept. Sévère G.B.
 MARTI PACIL. Quintille P.B.
 MARTI PATRI. Sévère II OR.
 MARTI PATRI CONSERVATORI. Maxence M.B. Constantin I M.B. P.B.
 MARTI PATRI NK. Sévère II OR. Constantin I OR.
 MARTI PATRI NK. LV. XC. Constantin I OR.

(1) Variété avec INVCYVS

(2) Variété avec NICTOR.

- MARTI PATRI PROPVG. (OU PROPVGNATORI). Constantin I M.D. †. M.B.
 MARTI PATR. SEMP. VICTORI. Maximien Hercule M.D. Constantin I M.D.
 MARTI PROPAG. IMP. AVG. N. Maxence AR.
 MARTI PROPVG. Gallien OR. B.
 MARTI PROPVGNATORI. Caracalla AR. P.B. Macrien AR. Hérénnius AR. Hostilien
 OR. AR. Gallien B. Macrien père BIL. Macrien jeune BIL. Quétus BIL.
 Constance Cléore OR. Galère Maximien OR. Constantin I M.B.
 MARTI PROPVG. Emilien AR.
 MARTI PROPVGNATORI. Gallien OR.
 MARTIS. Tétricus père P.B.
 MARTIS VLTORIS. Auguste OR. AR.
 MARTI VICTOR. Pesc. Niger AR.
 MARTI VICTORI. Pesc. Niger. AR. Sept. Sévère AR. Géta AR. Alex. Sévère AR.
 Claude II P.B. Florien OR.
 MARTI VICTORI AVG. Gallien B. Probus P.B. Maxence M.B.
 MARTI VICTORI AVG. N. Maxence. M.B.
 MARTI VICTORI COMITI AVG. N. Maxence OR.
 MARTI VICTORI IMP. VI. (OU VII.) COS. III. S. C. Marc Aurèle M.B.
 MARTI VLT. IMPERATOR II. Antonin OR.
 MARTI VLTORI. Autonomes de Galba AR. Caracalla AR. Dioclétien OR. (avec s.
 C.) Antonin G.B. Caracalla G.B. M.B.
 MARTI VLTORI AVG. Commode AR.
 MARTI VLTORI AVG. COS. VI. P. P. S. C. Commode G.B. M.B.
 MARTI VLTORI IMP. VI. COS. III. Marc Aurèle BR.M.
 MART. PACAT. P. M. TR. P. XIII. IMP. VIII. COS. V. P. P. S. C. Commode G.B.
 MART. PACAT. P. M. TR. P. XIII. IMP. VIII. COS. V. DES. VI. S. C. Commode G.B.
 MART. PAC. P. M. TR. P. XIII. COS. V. P. P. Commode OR. AR.
 MART. PAC. P. M. TR. P. XIII. COS. V. DES. VI. Commode AR.
 MART. VICT. (VICTO OU VICTOR.). Sept. Sévère AR.
 MART. VLT. Auguste OR. AR.
 MART. VLT. IMPERATOR II. Antonin OR.
 MART. VLT. Auguste OR. AR.M.
 MAR. VLT. Auguste OR. AR.
 MAR. VLT. COS. II. Albin AR.
 MAT. AVGG. MAT. SEN. MAT. PATR. Julie Domne AR.
 MAT. AVGG. MAT. SEN. M. PATR. Julie Domne OR. AR. (avec s. C.) G.B. M.B.
 MATER AVG. ET CASTRORVM. Mamée BR.M.
 MATER AVGG. Julie Domne OR. AR. (avec s. C.) G.B. M.B.
 MATER AVGVSTI ET CASTRORVM. Mamée BR.M.
 MATER CASTRORVM. Julie Domne AR. Mamée BR.M. (avec s. C.) Julie Domne M.B.
 MATER DEVM. Julie Domne OR. AR. (avec s. C.) G.B. M.B. Soémias G.B. M.D.
 MATIDIA AVG. F. — CAES. AVG. GERMA. DAC. COS. VI. P. P. Marciane OR. AR.
 MATRI AVGVSTORVM ET CASTRORVM. Julie Domne BR.M.
 MATRI CASTR. Julie Domne AR.M.
 MATRI CASTRORVM. Faustine jeune OR. AR. Julie Domne OR. AR. (avec s. C.)
 Faustine jeune G.B. M.B. Julie Domne G.B. M.B. Mamée M.B.
 MATRI DEV. CONSERV. AVG. Commode AR.
 MATRI DEVM. Julie Domne AR.
 MATRI DEVM CONSERV. AVG. COS. VI. P. P. S. C. Commode G.B.
 MATRI DEVM SALVTARI S. C. Faustine ère G.B.
 MATRI MAGNAE. Faustine jeune OR. AR. (avec s. C.) G.B. M.B. Lucille G.B. Julie
 Domne G.B.
 MAVRETANIA S. C. Adrien G.B. M.B. Commode G.B.
 MAVRETANIA COS. II. S. C. Antonin G.B.
 MAXIMINVS NOBILISSIMVS CAESAR. Maximin II M.B.
 MAX. TRIB. POT. IMP. P. P. S. C. Néron P.B.
 MAX. TRIB. POT. P. P. S. C. Néron P.B.
 MAX. TRIVMF. AVG. D. N. CONSTANTINVS. Constantin I OR. M.
 MEM. DIVI CONSTANTII. Constance Cléore M.B.

- MEM. DIVI MAXIMIANI. Maximien Hercule M.B.
 MEMORIA DIVI CONSTANTI. Constance Chlore BR.M. M.B.
 MEMORIA DIVI CONSTANTI AVG. Constance Chlore M.B.
 MEMORIA AETERNAE. Clau te II OR. P.B.Q. Maximien Hercule P.B.Q. Constance
 Calore P.B.Q.
 MEMORIAE GAL. MAXIMIANI. Galère Maximien † M.B.
 MEMORIA FELIX. Constance Chlore M.B. † M.B. P.B.
 MENTI LAVDANDAE. Pertinax AR.
 MERCVRIO. CONS. AVG. Gallien B.
 MERCVRIO FELICI. Postume B.
 MERCVRIO PACIFERO S. C. Postume G.B.
 METAL. AVRELIANIS. Autonomes d'Adrien P.B.
 METAL. DELM. Autonomes d'Adrien P.B.
 METALLI PANNONICI. Trajan P.B.
 METALLI VLPANI. Trajan P.B.
 METALLI VLPANI DELM. Trajan P.B.
 METALL. VLPANI PANN. Trajan P.B.
 MET. NOR. Adrien P.B.
 MILLIARIVM. SAECVLVM. COS. III. S. C. Philippe père G.B. M.B. Philippe fils (*hy-
 bride*) M.B.
 MILLIARIVM SAECVLVM S. C. Otacilie G.B. M.B.
 MILITVM FIDES. Probus P.B.
 MIN. AVG. P. M. TR. P. XVI. COS. VI. Commode OR. AR
 MINER. AVG. P. M. TR. P. XVI. Commode OR.
 MINER. AVG. P. M. TR. P. XVI. COS. VI. S. C. Commode G.B. M.B.
 MINER. AVG. P. M. TR. P. XVI. IMP. VIII. COS. VI. P. P. Commode BR.M.
 MINER. FAVTR. Postume OR. AR.
 MINER. PAC. COS. II. Albin AR.
 MINER. PACIF. S. C. Albin G.B.
 MINER. PACIF. COS. II. Albin AR. (avec s. c.) G.B.
 MINERVA. Géta AR. (avec s. c.) M.B.
 MINERVA. AVG. Gallien B. Postume M.B. Tétricus fils P.B. Aurélien P.B.
 MINERVA. AVG. S. P. Q. R. Gallien B. Claude II P.B.
 MINERVA AVG. VII. C. Gallien B.
 MINERVAE VICTRICI. Géta AR.
 MINERVA PACIFERA COS. Géta AR.
 MINERVA SANCT. Sept. Sévère AR.
 MINERVA VICTRIX. Orbiane AR. Uranius OR.
 MINERV. FAVTR. Postume G.B. M.B.
 MINER. VICT. Pesc. Niger AR. Sept. Sévère AR.
 MINER. VICT. P. M. TR. P. XIII. IMP. VIII. COS. V. P. P. Commode BR.M. (avec s.
 C.) G.B. M.B.
 MINER. VICT. P. M. TR. P. XIII. IMP. VIII. COS. V. DES. VI. S. C. Commode G.B. M.B.
 MINER. VICTRIC. Sept. Sévère AR.
 MINER. VICTRIS. Pesc. Niger AR.
 MINER. VICTRIX. Julie Domne (*hybride*) AR. Caracalla OR. AR. P.B. Géta OR. AR.
 (avec s. c.) Caracalla M.B.
 MINER. VICTR. P. M. TR. P. XV. IMP. VIII. COS. VI. P. P. S. C. Commode M.B.
 MINERV. SANCT. Géta OR. AR.
 MIN. PAC. COS. II. Albin AR.
 MIN. VICT. P. M. TR. P. XIII. COS. V. P. P. Commode OR. AR.
 MIN. VICT. P. M. TR. P. XII. COS. V. DES. VI. Commode AR.
 M. LEP. COS. IMP. Lépide AR. AR.Q.
 M. LEPID. COS. IMP. Lépide AR.
 M. LEPID. IMP. Lépide AR.
 M. LEP. IMP. Lépide AR. AR.Q.
 MLETHRM. PROPVGNATOREN PII. Gordien III OR.M.
 MNES. Constant I OR.
 MODERATIONI. S. C. Tibère M.B.

- MON. Tétricus père P.B.
 MON. AVG. P. M. TR. P. XII. IMP. VIII. COS. V. P. P. S. C. Commode G.B.
 MON. AVG. P. M. TR. P. XIII. IMP. VIII. COS. V. P. P. Commode BR.M.
 MON. AVG. TR. POT. XIII. COS. III. S. C. Antonin G.B. M.B.
 MONETA. Autonomes de Galba AR. Tétricus fils P.B.
 MONETA AVG. Adrien OR.Q. AR. Sabine AR. Antonin AR. Faustine mère AR.
 Pesc. Niger AR. Sept. Sévère AR. Julie Domne AR. Caracalla AR. Alexandre
 Sévère AR. Trajan Déce BR.M. Gallien OR.M. AR.M. B. BR.M. G.B. Gallien et
 Salonine BR.M. Postume B. M.B. Tétricus père P.B. Claude II BR.M. G.B.M.
 P.B. Florian BR.M. G.B.M. Probus. BR.M. G.B.MF Dioclétien BR.M. G.B. Maxi-
 mien Hercule AR M. Carausius AR. P.B. Allectus P.B. Constance II G.B.M. Julien
 II BR.M. Jovien BR.M. G.B. (avec S. C.) Adrien G.B. M.B. Antonin G.B. Per-
 tinax G.B.
 MONETA AVGG. Sept. Sévère OR. AR. Caracalla AR. Tréb. Galle AR.M. Volusien
 OR. AR.M. BR.M. Valérien AR.M. Valérien et Gallien AR.M. Gallien AR.M. BR.M.
 G.B. Salonine AR.M. Salonin AR.M. BR.M. Carus BR.M. G.B.M. Numérien BR.M.
 G.B.M. Carin BR.M. G.B.M. Dioclétien BR.M. G.B.M. Dioclétien et Maximien
 Hercule G.B.M. Maximien Hercule BR.M. G.B.M. Carausius P.B. Constance
 Chlore AR.M. BR.M. G.B.M. Galère Maximien BR.M. G.B.M. P.B. Maximin II
 G.B.M. Constantin I BR.M. Valens M.B.
 MONETA AVGG. ET CAESS. NN. Maximien Hercule M.B. Maximin II BR.M.
 MONETA AVGGG. Carausius P.B. Valentinien I G.B. Valens G.B.
 MONETA AVG. N. Maxence BR.M.
 MONETA AVGVST. S. C. Domitien M.B.
 MONETA AVGVSTI. Nerva AR. Adrien BR.M. Alex. Sévère AR. Gordien III AR.M.
 Tacite BR.M. (avec S. C.) Domitien M.B. Adrien G.B. M.B. Alex. Sévère G.B.
 MONETA AVGVSTI COS. II. S. C. Antonin G.B. M.B.
 MONETA AVGVSTORVM. Constantin I BR.M.
 MONETA CAESARVM. Crispus BR.M.
 MONETA COS. Pesc. Niger AR.
 MONETAE AVG. Pesc. Niger AR. Sept. Sévère AR.
 MONETAE AVG. II. COS. Julie Domne AR.
 MONETA II. AVG. Sept. Sévère AR.
 MONETA IOVI ET HERCVLI AVGG. Dioclétien BR.M. G.B.M. Dioclétien et Maximien
 Hercule BR.M. Maximien Hercule BR.M. G.B.M.
 MONETA SACRA AVGG. ET CAESS. NN. Dioclétien M.B. Maximien Hercule M.B.
 Constance Chlore M.B. Galère Maximien M.B.
 MONETA SACRA AVGG. ET CAESS. NOSTR. Dioclétien M.B.
 MONETA S. AVGG. ET CAESS. NN. Dioclétien M.B. Maximien Hercule M.B. Con-
 stance Chlore M.B. Galère Maximien M.B.
 MONET. AVG. Sept. Sévère AR. Julie Domne AR.
 MONET. AVG. COS. II. Albin AR.
 MONET. AVG. COS. II. P. P. S. C. Sept. Sévère G.B.
 MONETA VRBIS VESTRAE Crispus BR.M. Constantin II G.B.M.
 MONETE AVG. Pesc. Niger AR.
 MONITA AVG. Postume M.B. Carausius P.B.
 MON. RESTITVTA S. C. Alex. Sévère M.B.
 M. SACRA AVGG. ET CAESS. NN. Dioclétien M.B. Maximien Hercule M.B. Constance
 Chlore M.B. Galère Maximien M.B.
 MT. ES. Constance II OR.
 MVLTIS X. Galère Maximien P.B.Q.
 MVNIFICENTIA. Antonin BR.M.
 MVNIFICENTIA AVG. Sept. Sévère AR. (avec S. C.) G.B. Elagabale M.B.
 MVNIFICENTIA AVG. COS. III. S. C. Antonin M.B.
 MVNIFICENTIA AVG. TR. P. VIII. (OU VIII.) IMP. VI. COS. III. P. P. S. C. Com-
 mode M.B.
 MVNIFICENTIA GORDIANI AVG. Gordien III BR.M.
 NAVIVS. Antonin BR.M.
 NEPOS (en monogramme). Népos P.B. P.B.Q.

- NEP. RED. Vespasien OR. AR. Titus OR. AR.
 NEP. RED. COS. III. S. C. Adrien G.B.
 NEPT. COMITI. Postume OR.
 NEPTVN. AVG. Claude II P.B. (1).
 NEPTVNO CONS. AVG. Gallien B. Tétricus père P.B.
 NEPTVNO REDVCI. Postume B. M.B.
 NERO CLA. CAE. (ou CAES.) AVG. CER. Néron P.B.Q.
 NERO CLAV CAE. AVG. Néron P.B.Q.
 NFRO CLAV. CAE. AVG. GER. Néron P.B. P.B.Q.
 NERO CLAVD. CAESAR AVG. Néron P.B.
 NERO CLAVDIVS CAES. AVG. GERM. Néron P.B.
 NERO CLAVDIVS DRVSVS GERMAN. IMP. S. C. Néron Drusus G.B.
 NERO CL. CAE. AVG. Néron P.B.Q.
 NERO CL. CAE. AVG. GER. Néron P.B.Q.
 NERO ET DRVSVS CAESARES. Néron et Drusus M. B.
 NERONI CLAVD. DIVI F. CAES. AVG. GERM. IMP. P. M. TR. P. — EX. S. C. Agrippine
 jeune et Néron OR. AR.
 NILVS. Adrien OR. AR. (avec S. C.) G.B. M.B.
 NOB. CAESS. Constantin I Crispus et Constantin II M.B.
 NOBILITAS. Sept. Sévère AR (2). AR.Q. Julie Domne AR. Caracalla AR.Q. Géta
 OR. AR. AR.Q. P.B. Elagabale AR. Alex. Sévère AR. (avec S. C.) Géta G.B. M.B.
 NOBILITAS AVGG. Philippe père AR. Tétricus père OR. P.B. Tétricus fils P.B.
 (avec S. C.) Philippe père G.B. M.B.
 NOBILITAS AVG. P. M. TR. P. XI. (ou XII.) IMP. VIII. COS. V. P. P. S. C. Com-
 mode G.B.
 NOBILIT. AVG. P. M. TR. P. XI. IMP. VIII. COS. V. P. P. Commode AR. (avec S.
 C.) M.B.
 NOBILIT. AVG. P. M. TR. P. XII. IMP. VIII. COS. V. P. P. Commode OR. AR. (avec S.
 C.) M.B.
 OB CI. SERVATOS. Autonomes de Galba AR.
 OB CIVIS SERVATOS. Vespasien AR.
 OB CIVIS SERVATOS. Auguste OR. AR. G.B. Autonomes de Galba AR.
 OB CIVIS SERVATOS S. P. Q. R. CL. V. Auguste OR. AR.
 OB CONSERVATIONEM PATRIAE. Gallien AR.M.
 OB CONSERVATIONEM SALVTIS. Gallien AR.M. M.B.
 OB CONSERVATIONEM SALVTIS AVGG. Gallien M.B.
 OB CONSERVAT SALVT. Gallien OR.
 OB LIBERTATEM RECEPTAM. Gallien AR.M. M.B.
 OB LIBERTAT. REC. Gallien OR.
 OB REDDIT. LIBERT. Gallien AR. B. M.B.
 OB VICTORIAM TRIVMFALEM — VOT. X. MVLT. XV. Constant I OR. Constance II OR.
 (avec — VOT. X. MVLT. XX.) Constant I OR.
 OB VICTORIAM TRIVMFALEM. — VOT. X. MVLT. XV. Constant I OR. avec — VOT.
 X. MVLT. XX.) Constance II OR.M. (avec VOT. — XV.) OR.
 OOOOO. Carausius P.B.
 OPI AVG. Antonin AR. (avec S. C.) G.B.
 OPI DIVINAE TR. P. COS. II. Pertinax AR.
 OP. DIVIN. TR. P. COS. II. Pertinax OR. AR. (avec S. C.) G.B. M.B.
 OPTIME MAXIME COS. V. P. P. S. C. Commode M.B.
 OPTIME MAXIME C. V. P. P. Commode AR. (avec S. C.) M.B.
 ORIE. AVG. Postume OR. Carausius P.B.
 ORIEN. AVG. Tétricus père P.B. Carausius P.B.
 ORIENS. Salonin B. (avec S. C.) Postume G.B.
 ORIENS A. Carausius P.B.
 ORIENS AVG. Gordien III AR. Valérien B. Gallien OR. OR.Q. B. Régalien AR.
 Postume P.B. Victorin B. Tétricus père P.B. Tétricus fils P.B. Claude II P.B.

(1) Variété avec NEPTVS. AVG.

(2) Ce mot est écrit NOBILITAS. sur la monnaie d'argent de Septime Sévère.

- Aurélien OR. P.B. P.B.Q. Probus OR. P.B. P.B.Q. Carin OR. P.B. Dioclétien OR. P.B. Carausius AR. P.B. Allectus OR. P.B. Constance Chlore OR. Galère Maximien OR. (avec s. c.) Gallien G.B.
- ORIENS AVGG. Valérien OR. Q. B. B.Q. Gallien OR. OR. Q. B. Salonin B. Valérien jeune OR. B. Tétricus père P.B. Nulérien OR. P.P. Carin P.B. Dioclétien P.B. Maximien Hercule P.B. Constance Chlore P.B. Galère Maximien P.B. Maximin II OR. avec s. c.) Valérien G.B. M.B. Gallien G.B. M.B.
- ORIENS AVGVSTI. Probus OR.
- ORIENS AVGVSTOR Galère Maximien OR.
- ORIENS DIVI NER. NEP. P. M. TR. P. COS. Adrien OR.
- ORIENS P. M. TR. P. COS. DES. II. Adrien OR.
- ORIENS P. M. TR. P. COS. II. Adrien OR.
- ORIGINI. AVG. Probus P.B.
- ORIVNA AVG. (1). Carausius AR.
- P. Autonomes de Rome (Constantin I) AR. Q.
- PACATORES GENTIVM. Maximien Hercule OR. Constance Chlore OR.
- PACATORI ORBIS. Valérien B. Gallien B.
- PACATOR ORBIS. Sept. Sévère OR. AR. Caracalla OR. AR. Postume B. Aélien P.B. Florian P.B. Probus OR. Numérien P.B. Carausius P.B.
- PACATOR ORIENTIS. Aurélien P.B.
- PACE FVNDATA. Philippe père AR.
- PACE P. R. TERRA MARIQ. PARTA IANVM. CLVSIT. S. C. Néron G.B. M.B.
- PACE P. R. VBIQ. PARTA IANVM. CLVSIT. S. C. Néron M.B.
- PACI AETERNAE. Sept. Sévère AR. Caracalla OR.
- PACI AETERNAE COS. I. P. P. S. C. Commode G.B.
- PACI AETERNAE C. V. P. P. Commode AR.
- PACI AETERNAE TR. P. IMP. VIII. COS. V. P. P. S. C. Commode G.B.
- PACI AETERN. P. M. TR. P. XI. IMP. VIII. COS. V. P. P. S. C. Commode M.B.
- PACI AETER. P. M. TR. P. XIII. IMP. VIII. COS. V. P. P. Commode BR.M.
- PACI AETER. P. M. TR. P. XIII. COS. V. P. P. S. C. Commode M.B.
- PACI AETER. P. M. TR. P. XIII. IMP. VIII. COS. V. P. P. Commode OR.M.
- PACI AET. P. M. TR. P. VI. COS. II. S. C. Sept. Sévère G.B.
- PACI AVG. Volusien AR. Emilien AR. (avec s. c.) G.B. M.B.
- PACI AVG. COS. III. Antonin AR.
- PACI AVG. TR. P. VI. IMP. III. COS. II. S. C. Vêrus G.B.
- PACI AVGVSTAE. Claude I OR. AR. Autonomes de Galba AR. Vespasien AR.
- PACI AVGVSTAE EPE. Vespasien AR. Domitien AR.
- PACI AVGVSTAE EPHE. Titus AR.
- PACI AVGVSTAE Φ . Vespasien AR.
- PACI AVGVSTI. Vespasien OR. AR. Sept. Sévère AR.
- PACI AVGVST. S. C. Domitien G.B.
- PACI ORB. TERR. AVG. Vespasien OR. AR.
- PACI ORB. TERR. AVG. EPE. Titus AR.
- PACI ORB. TERR. AVG. EPHE. Vespasien AR. Domitien AR.
- PACI ORB. TERR. AVG. Φ . Vespasien AR.
- PACI PERP. Auguste AR. Antonin M.B.
- PACI PERPET. Constantin I P.B. P.B.Q.
- PACI P. R. Autonomes de Galba AR.
- PACIS EVENT. Vespasien AR.
- PACIS FVND. Constantin I P.B.Q.
- PACIS S. C. Domitien M.B.
- PACTR. ORBIS. Tétricus père P.B.Q.
- PANNONIAE. Trajan Dèce OR. AR. Hérénnius AR. Hostilien AR. Quintille P.B. Aurélien P.B. (avec s. c.) Trajan Dèce G.B. M.B.
- PANNONIAE AVG. Julien (*usurpateur*) P.B.
- PANNONIA TR. POT. COS. II. S. C. Aélius G.B. M.B.
- PAR. AR. AD. Sept. Sévère AR.
- PAR. AR. ADIAB. COS. II. P. P. Sept. Sévère AR.

(1) Leçon fautive. Il faut lire : FORTVNA AVG.

- PAR. AR. AD. TR. P. VI. COS. II. P. P. Sept. Sévère AR.
 PAR. ARAB. PONT. ADIAB. COS. II. P. P. Sept. Sévère OR. AR. (avec S. C.) G.B. M.B.
 PART. ARAB. TR. P. VI. COS. II. P. P. Sept. Sévère AR.
 PARTHIA CAPTA P. M. TR. P. COS. VI. P. P. S. P. Q. R. Trajan OR. AR.
 PARTHIA COS. II. S. C. Antonin G.B.
 PARTHIC. DIVI NER. NEP. P. M. TR. P. Adrien AR.
 PARTHIC. DIVI TRAJAN. AVG. F. P. M. TR. P. COS. P. P. Adrien OR. AR.
 PARTHICO P. M. TR. P. COS. VI. P. P. S. P. Q. R. Trajan OR. OR. Q. AR. AR. Q.
 PART. MAX. P. M. TR. P. VIII. (ou X.). Sept. Sévère AR. Caracalla (*hybride*) AR.
 PART. MAX. P. M. TR. P. X. COS. III. P. P. Sept. Sévère AR.
 PART. MAX. PONT. TR. P. V. COS. Caracalla AR.
 PART. MAX. PONT. TR. P. III. Sept. Sévère AR. Caracalla AR.
 PART. MAX. PONT. TR. P. III. COS. Caracalla OR. AR.
 PART. MAX. PONT. TR. P. V. Caracalla AR.
 PART. MAX. PONT. TR. P. V. COS. Caracalla AR.
 PART. MAX. TR. P. VIII. Sept. Sévère P.B.
 PATER SENAT. P. M. TR. P. XII. IMP. VIII. COS. V. P. P. Commode OR. AR.
 PATER SENATVS P. M. TR. P. XII. IMP. VIII. COS. V. P. P. S. C. Commode G.B. M.B.
 PATIENTIA AVGVSTI COS. III. Adrien AR.
 PAT. P. M. TR. P. COS. II Adrien AR.
 PATRES SENATVS. Balbin AR. Pupien OR. AR.
 PAT. SENAT. P. M. TR. P. XII. IMP. VIII. COS. V. P. P. Commode AR.
 PAX. Auguste AR. M. AR. Autonomes de Galba AR. Vespasien OR. Constance Galle AR.
 PAX AET. Carausius P.B.
 PAX. AETERN. Philippe père. AR. Trajan Déce AR. Dioclétien OR. M. P.B (1). Maximien Hercule P.B.
 PAX AETERNA Sept. Sévère AR. Gordien III AR. BR. M. Philippe père OR. AR. Philippe fils OR. AR. AR. Q. Pacatien AR. Trajan Déce AR. Tréb. Galle AR. Volusien AR. Gallien B. Tétricus père OR. BIL. Claude II P.B. Tacite P.B. Florian M.B. P.B. Probus OR. Carus OR. M.B. Carin OR. P.B. Q. Maximien Hercule P.B. (avec S. C.) Gordien III G.B. M.B. Philippe père G.B. M.B. Philippe fils G.B. M.B. Florian M.B.
 PAX AETERNA AVG. Maesa AR. Q. Alexandre Sévère OR. AR. AR. Q. Mamée AR. Q. Gallien G.B. M.B. (avec S. C.) Alex. Sévère G.B.
 PAX AETERNA AVG. S. P. Q. R. Claude II P.B.
 PAX AETERNA AVG. N. Maxence OR. Constantin I OR.
 PAX AETERNA S. P. Q. R. Claude II P.B.
 PAX AGG. Tétricus fils P.B. (2).
 PAX AVG. Galba OR. Vespasien OR. AR. Titus OR. Domitien OR. Antonin AR. Alex. Sévère OR. AR. P.B. Volusion AR. Gallien OR. OR. Q. AR. M. B. Salonin B. Postume B. B. Q. G.B. M.B. Laélien B. Victorin OR. B. (3). Tétricus père P.B. P.B. Q. Tétricus fils P.B. (4). P.B. Q. Claude II P.B. Tacite P.B. Probus P.B. Bonose BIL. Carus OR. P.B. Carus et Carin P.B. Numérien P.B. Dioclétien M.B. P.B. Carausius AR. P.B. Allectus OR. P.B. (avec S. C.) Galba G.B. M.B. Vespasien G.B. M.B. Titus M.B. Domitien M.B. Neiva G.B. Adrien G.B. M.B. Antonin G.B. M.B. Alex. Sévère G.B. Gallien OR. M. G.B. M.B. Postume M.B.
 PAX AVG. COS. II. Albin AR.
 PAX AVG. COS. III. S. C. Antonin G.B.
 PAX AVGG. Tréb. Galle AR. Volusien OR. AR. Valérien OR. B. Gallien OR. B. Salonin B. Valérien jeune B. Tétricus père P.B. P.B. Q. Tétricus père et fils P.B. Tétricus fils P.B. Carus P.B. Carus et Carin P.B. Numérien M.B. P.B. P.B. Q. Carin P.B. P.B. Q. Dioclétien P.B. Maximien Hercule AR. Q. P.B. P.B. Q. Carausius P.B. Constance Chlore P.B. Gaère Maximien P.B. (avec S. C.) Tréb. Galle G.B. M.B. Volusien G.E. M.B. Gallien G.B. M.B.

(1) Variété avec PAX. AETERN.

(2) Variété avec PVX AGG

(3) Variété avec PAS AVG

(4) Variété avec PVX AVG.

- PAX AVGGG. Dioclétien P.B. Maximien Hercule P.B. Carausius P.B. Carausius, Dioclétien et Maximien Hercule P.B.
 PAX AVG. — MVLT. X. Carausius OR.
 PAX AVG. TR. POT. COS. II. S. C. Antonin G.B.
 PAX AVG. TR. P. VI. COS. II. VÉRUS OR. AR.
 PAX. AVG. TR. P. XX. COS. III. Marc Aurèle AR.
 PAX. AVG. TR. P. XXX. IMP. VIII. COS. III. Marc Aurèle AR.
 PAX AVG. TR. P. XXXI. IMP. VIII. COS. III. P. P. Marc Aurèle AR.
 PAX AVGV. Tréb. Galle AR. Volusien AR. (avec S. C.) AR.
 PAX AVGVST. Vespasien OR. Titus OR. AR. Nerva AR. Gordien III AR. (avec S. C.)
 Galba G.B. M.B. Vespasien G.B. M.B. Titus G.B. M.B. Domitien G.B. M.B. Gordien III G.B. M.B.
 PAX AVGVSTA. Tibère M.B. (avec S. C.) Galba M.B. Vespasien M.B.
 PAX AVGVSTI. Nerva AR. Elagabale AR. Maximin I OR. AR. AR. Q. P.B. Gordien III OR. AR. (1) Philippe père AR. Trajan Déce AR. Valérien B. Gallien B. Postume B. Claude II P.B. Quintille P.B. Aurélien P.B. Tacite P.B. Florian P.B. Probus P.B. Carus P.B. Carin P.B. Carausius P.B. Maximin II P.B. (avec S. C.) Vitellius G.B. M.B. Vespasien G.B. M.B. Titus G.B. Elagabale G.B. M.B. Alexandre Sévère G.B. Maximin I G.B. M.B. Trajan Déce G.B.
 PAX AVGVSTORVM. Carus M.B. Carin M.B. P.B. Constantin I AR. Constance II AR.
 PAX. COS. V. P. P. S. P. Q. R. OPTIMO PRINC. Trajan AR.
 PAX EQVITVM. Postume B.
 PAX ETERNA. Maesa AR.
 PAX ET LIBERTAS. Autonomes de Galba AR.
 PAX EXERC. Claude II OR.
 PAX EXERC. Claude II P.B.
 PAX EXERCITI. Carus P.B.
 PAX FVNDATA. Gallien B.
 PAX FVNDATA CVM PERSIS. Philippe père AR.
 PAX GER. S. C. Vitellius G.B.
 PAX ORBIS TERRARVM. Othon OR. AR.
 PAX PARTH. F. DIVI NER. NEP. P. M. TR. P. COS. Adrien AR.
 PAX PARTPIC. DIVI TRAIAN. (OU TRAIANI.) AVG. F. P. M. TR. P. COS. P. P. Adrien AR.
 PAX PERPETVA. Tacite OR. Licinius fils P.B. Crispus P.B. Valentinien I OR. Q. Valens OR. T. — (avec VOT. V. MVLT. X.) Valentinien I OR. T.
 PAX PERPETVA AVGG. NN. Constantin I P.B.
 PAX P. M. TR. P. COS. DES. II. Adrien AR.
 PAX P. M. TR. P. COS. II. Adrien AR.
 PAX P. M. TR. P. VI. IMP. III. COS. II. S. C. Faustine mère G.B.
 PAX PONT. MAX. TR. POT. COS. S. C. Antonin G.B.
 PAX P. R. Auguste OR. Autonomes de Galba AR.
 PAX P. ROMANI S. C. Vespasien G.B.
 PAX PVBLICA. Balbin AR. Pupien AR. Gallien OR. B. Salonine B. Tacite OR. P.B. Hélène I P.B. Q. Théodora P.B. Q. Autonomes de Constantinople (Constantin I) P.B. P.B. Q. (avec S. C.) Maximin I G.B. Balbin G.B. Pupien G.B. Gallien G.B. M.B.
 PAXS AVG. Emilien AR.
 PAXS AVGVSTI S. C. Galba M.B. Vespasien M.B.
 PAX S. P. Q. R. OPTIMO PRINCIPI. Trajan AR.
 PAX TRIB. POT. COS. II. S. C. Antonin G.B.
 PAX TR. P. VI. IMP. III. COS. II. VÉRUS AR. (avec S. C.) Faustine mère (hybride) G.B. VÉRUS G.B.
 PAX TR. P. XX. IMP. III. (OU III.) COS. III. Marc Aurèle AR.
 PAX TR. P. XXXI. IMP. VIII. COS. III. Marc Aurèle AR.
 PAX TR. POT. COS. II. S. C. Antonin G.B. M.B.
 PAX TR. POT. XIII. COS. III. Antonin OR. AR.
 PAX. TR. POT. XV. COS. III. Antonin OR.

(1) Variété avec PAX AVGVSTI.

- P. D. Commode M.B.
 P. D. S. P. Q. R. LAETITIAE C. V. Commode M.B.
 PERPETVA CONCORDIA. Sept. Sévère, Julie Domne, Caracalla et Géta OR.
 PERPETVA FELICITAS. Constantin I OR.
 PERPETVA VIRTUS. Constantin I M.B. P.B.
 PERPETVA VIRTUS AVG. Licinius père OR.
 PERPETVETAS. Gratien AR. Valentinien II AR. Théodose I AR.
 PERPETVITA AVG. Florien P.B.
 PERPETVITAS AVG. Constantin I M.B.
 PERPETVITAS AVGG. Sévère II M.B. Maxtmien II M.B. Constantin I M.B.
 PERPETVITAS IMP. AVG. Alex. Sévère BR.M
 PERPETVITATE AVG. Florien OR. P.B. Probus P.B. Carus P.B.
 PERPETVITATI AVG. Alex. Sévère AR. P.B. Gallien B. (avec s. c.) Alex. Sévère G.B.
 PERPETVIT. AVG. Florien P.B. Probus P.B.
 PHOENICE COS. II. S. C. Antonin G.B.
 PIAETAS AVG. Probus P.B. Carausius P.B.
 PIAETAS AVGVSTI. Carausius P.B.
 PIE. AVG. PONT. MAX. TR. POT. COS. III. S. C. Adrien M.B.
 PIETA. AVG. Tétricus père P.B. Tétricus fils P.B.
 PIETAS. Pompée le Grand AR. Aelius AR. Lucille OR. OR.Q. AR. DR.M. Caracalla
 AR. Géta AR. Claude II P.B. Constantin I P.B.Q. (avec s. c.) Sabine G.B. M.B.
 Faustine jeune G.B. M.B. Lucille G.B. M.B. Julie Domne G.B.
 PIETAS AVG. Matidie AR. Adrien AR. Sabine AR. Antonin OR. Faustine mère
 OR. AR. Marc Aurèle OR. AR. Commode AR. P.B. Elagabale AR. Annia Faustine
 AR. Maesa AR. P.B. Alex. Sévère AR. Maxime OR. AR. P.B. Gordien
 d'Afrique fils AR. Gordien III AR. Tranquilline AR. Otacilie OR. AR. Hostilien
 OR. Gallien OR. B. Salonine B. Salonin OR.M. OR.Q. B. Quinctus BIL. Postume
 OR. B. Victorin B. Tétricus père P.B. Claude II P.B. Quintille P.B. Aurélien
 P.B. Probus P.B. Numérien P.B. P.B.Q. Carin P.B. Maximien Hercule P.B.
 Carausius P.B. Allectus P.B. (avec s. c.) Adrien G.B. M.B. Sabine G.B. M.B.
 Antonin M.B. Faustine mère G.B. M.B. Marc Aurèle BR.M. G.B. M.B. Commode
 G.B. M.B. Maesa G.B. M.B. Alex. Sévère G.B. M.B. Maxime G.B. M.B. Gordien III G.B.
 M.B. Otacilie G.B. M.B. Salonine M.B. Salonin M. B.
 PIETAS AVG. COS. III. P. P. Adrien AR.
 PIETAS AVGG. Julie Domne OR. OR.Q. AR. AR.Q. P.B. Plautille OR. AR. Otacilie
 AR. Philippe père, Otacilie et Philippe fils BR.M. Philippe fils OR. Trajan
 Déce AR. Hérennius OR. AR. Hostilien OR. AR. Tréb. Galle OR. AR. Volusien
 OR. OR.Q. AR. Valérien B. Gallien B. B.Q. Salonine AR.M. B (1). B.Q. Sa-
 lonin OR. OR.Q. B. M.B. Tétricus père P.B. Tétricus fils BIL. P.B. Zénobie
 P.B. Numérien OR. P.B. P.B.Q. Carin P.B. P.B.Q. Maximien Hercule OR. P.B.
 Constance Chlore OR. P.B. Galère Maximien P.B. (avec s. c.) Julie Domne
 G.B. M.B. Plautille G.B. M.B. Gordien III G.B. Otacilie G.B. M.B. Philippe fils
 M.B. Trajan Déce G.B. Hérennius G.B. M.B. Hostilien G.B. Tréb. Galle G.B.
 M.B. Volusien G.B. M.B. Salonine G.B. M.B. Salonin M.B.
 PIETAS AVGG. ET CAESS. NN. Dooclétien OR. Maximien Hercule OR. Constance
 Chlore OR. Galère Maximien OR.
 PIETAS AVG. IMP. VIII. COS. III. P. P. S. C. Marc Aurèle G.B.
 PIETAS AVG. N. Otacilie AR.
 PIETAS AVG. TR. P. III. Tétricus père P.B.
 PIETAS AVG. TR. P. VI. COS. II. Vétus AR.
 PIETAS AVG. TR. P. XX. COS. III. Marc Aurèle AR.
 PIETAS AVG. VII. C. Gallien B.
 PIETAS AVGVS. Tétricus fils P.B.
 PIETAS AVGVST. Domitille AR. Julie de Titus AR. Matidie OR. AR. Salonine B.
 (avec s. c.) Titus G.B. Matidie G.B. Adrien G.B. M.B. Hostilien M.B.
 PIETAS AVGVSTA. Domitille AR. Hélène I BR.M. (avec s. c.) Titus G.B.

(1) Variété avec PIETAS AGG.

- PIETAS AVGVSTAE. Mamée AR. P. B. Otacilie OR. AR. (1). BR. M. Fausta OR. M. BR. M.
(avec S. C.) Otacilie G. B. M. B.
- PIETAS AVGVST. FEL. Hélène I BR. M.
- PIETAS AVGVSTI. Adrien AR. Gordien III OR. AR. (avec S. C.) Galba G. B. Adrien
G. B. M. B.
- PIETAS AVGVSTI N. Constantin I OR. M.
- PIETAS AVGVSTI NOSTRI. Constantin I OR. M. OR. Constance II OR. M.
- PIETAS AVGVSTO. Tétricus père P. B. Tétricus fils P. B. (2).
- PIETAS AVGVSTOR. Philippe fils AR. Tétricus fils BIL. P. B.
- PIETAS AVGVSTORYM Hérennius AR. Hostilien AR. Valérien et Gallien AR. M.
BR. M. Valérien père et Salonin AR. M. (avec S. C.) Hérennius G. B. M. B.
Hostilien G. B. Salonin G. B.
- PIETAS COS. M. Antoine OR. AR.
- PIETAS DDD. NNN. AVGVSTORYM. Valens OR. M.
- PIETAS FALERI. Gallien et Salonine AR. M.
- PIETAS MILITVM. Alex. Sévère AR.
- PIETAS MVTV AVGG. Balbin Pupien AR.
- PIETAS PARTH. F. DIVI NER. NEP. P. M. TR. P. COS. Adrien AR.
- PIETAS PARTHIC. DIVI TRAIAN. AVG. F. P. M. TR. P. COS. P. P. Adrien AR.
- PIETAS P. M. TR. P. COS. DES. II. Adrien AR.
- PIETAS P. M. TR. P. COS. II. Adrien AR.
- PIETAS PVBLICA. Manlia Scantilla AR. Julie Domne AR. Géta AR.
- PIETAS ROMANA. Hélène I P. B. Théodora AR. P. B. Q.
- PIETAS SAECVLI. Gallien B. Salonin B.
- PIETAS TRIB. POT. COS. Antonin OR. AR. (avec S. C.) OR. G. B. M. B.
- PIETAS TRIB. POT. COS. DES. II. S. C. Antonin G. B. M. B.
- PIETAS TRIB. POT. COS. II. Aelius OR.
- PIETAS TR. POT. COS. II. Aelius OR. AR. (avec S. C.) G. B. M. B.
- PIETAS TR. POT. III. COS. II. Marc Aurèle OR. (avec S. C.) G. B. M. B.
- PIETAS TR. POT. XIII. COS. III. Antonin AR. (avec S. C.) G. B.
- PIETAS TR. POT. XV. COS. III. Antonin AR.
- PIETAT. AVG. Sept. Sévère AR.
- PIETATI. Julie Domne OR.
- PIETATI AVG. Sabine AR. Pescennius Niger AR.
- PIETATI AVG. COS. III. P. P. Adrien AR.
- PIETATI AVG. COS. III. Antonin OR. AR. BR. M. (avec S. C.) G. B. M. B. Commode
(hybride) M. B.
- PIETATI AVGG. Valérien B. Gallien B.
- PIETATI AVG. TR. POT. XIII. COS. III. S. C. Antonin M. B.
- PIETATI AVGVSTAE S. C. Julie Domne G. B. M. B.
- PIETATI SENATVS COS. V. P. P. S. C. Commode G. B.
- PIETATI SENATVS C. V. P. P. Commode OR. AR.
- PIET. AVG. TR. P. XXXI. IMP. VIII. COS. III. P. P. Marc Aurèle AR.
- PIET. AVG. S. C. Faustine mère M. B.
- PIET. COS. V. P. P. S. P. Q. R. OPTIMO PRINC. Trajan. AR.
- PIETIS AVG. Tétricus père P. B.
- PIET. SAECVLI. Gallien B.
- PIET. SENAT. P. M. TR. P. XIII. COS. V. P. P. S. C. Commode M. B.
- PIET. S. P. Q. R. OPTIMO PRINCIPI. Trajan AR.
- PIO IMP. OMNIA FELICITA P. M. TR. P. XV. IMP. VIII. COS. V. P. P. Commode BR. M.
- PIVS IMP. Pompée le Grand G. B.
- PLVBI. VRBANAE FRVMENTI CONSTITVTO S. C. Nerva G. B.
- PLVR. NATAL. FEL. Maximien Hercule P. B. Q. Constantin I AR. Q. P. B. Q.
- P. M. AVGV. COS. III. Claude I AR.
- P. MAX. TR. P. III. Caracalla OR. AR.

(1) Variété avec PIETAS AVGVSTAE.

(2) Variété avec PIETAS AVSTO.

- P. MAX. TR. P. III. COS. Caracalla AR.
 P. MAX. TR. P. VIII. COS. II. P. P. Sept. Sévère AR.
 P. M. G. M. TR. P. COS. III. P. P. Postume OR.
 P. M. TB. P. VII. COS. II. P. P. Aurélien OR.
 P. M. T. P. P. P. COS. III. S. C. Vespasien P.B.
 P. M. TR. COS. II. P. — COS. Victorin B.
 P. M. TRIB. P. COS. III. P. P. PRO. COS. Constantin I OR.
 P. M. TRIB. P. COS. III. S. C. Vespasien P.B.
 P. M. TRIB. P. COS. VI. P. P. PRO. COS. Constantin I OR.
 P. M. TRI. COS. III. P. P. Probus P.B.
 P. M. TRI. P. CON. P. P. Gordien III AR.
 P. M. TRI. P. COS. P. P. Carin OR. Maximien Hercule BR.M.
 P. M. TRI. P. COS. II. P. P. Probus P.B.
 P. M. TRI. P. COS. III. Probus OR. P.B.
 P. M. TRIP. X. P. P. COS. V. Gallien BR.M.
 P. M. TR. P. CONSVL. Tacite OR.
 P. M. TR. P. COS. Dide Julien OR. AR. Alex. Sévère AR. Postume G.B. Aurélien OR. (avec s. c.) Dide Julien G.B. M.B.
 P. M. TR. P. COS. DES. II. Trajan AR. Adrien AR.
 P. M. TR. P. COS. P. P. Macrin AR. Elagabale AR. P.B. Alex. Sévère OR. AR. P.B. Gordien d'Afrique père AR. Philippe père BR.M. Postume OR. B. Tétricus père OR. P.B. Quintille P.B. Aurélien OR. Probus P.B. Numérien P.B. (avec s. c.) Elagabale G.B. M.B. Alex. Sévère G.B. M.B. Gordien d'Afrique père G.B. Gordien d'Afrique fils G.B. Carin G.B.M.
 P. M. TR. P. COS. I P. P. Postume B. (1).
 P. M. TR. P. COS. II. Adrien OR. Q. AR. Q. P.B. (avec s. c.) G.B. M.B. Antonin G.B. M.B.
 P. M. TR. P. COS. II. P. P. Trajan OR. AR. Sept. Sévère AR. Balbin AR. Pupien OR. AR. Postume OR. B. B. Q. G.B. M.B. Victorin B. Constantin I P.B. (avec s. c.) Sept. Sévère G.B. Balbin G.B. M.B. Pupien G.B. B.M. Postume G.B. M.B.
 P. M. TR. P. COS. III. Adrien OR. OR. Q. AR. M. AR. Q. BR. M. P.B. Probus P.B. (avec s. c.) Adrien G.B. M.B. P.B. Antonin G.B.
 P. M. TR. P. COS. III. P. P. Nerva (*hybride*) AR. Trajan OR. AR. AR. Q. Marc Aurèle AR. Postume OR. Q. B. M.B. (avec s. c.) G.B. M.B.
 P. M. TR. P. COSS. III. S. C. Adrien M.B.
 P. M. TR. P. COS. III. P. P. Trajan OR. AR. AR. Q. M. B. Postume OR. B. Postume OR. (avec s. c.) Postume G.B.
 P. M. TR. P. COS. V. Postume G.B.
 P. M. TR. P. COS. V P. P. Trajan OR. AR.
 P. M. TR. P. COS. VI. P. P. S. P. Q. R. Trajan OR. OR. Q. AR. AR. Q.
 P. M. TR. P. IMP. P. P. S. C. Néron P.B. P.B. Q.
 P. M. TR. P. IMP. V. COS. III. P. P. Postume OR.
 P. M. TR. P. IMP. VI. COS. V. P. P. Gallien OR. M.
 P. M. TR. POT. COS. Caligula OR. Q. (avec s. c.) Antonin G.B.
 P. M. TR. POT. COS. DES. II. Tacite OR. (avec s. c.) Antonin G.B. M.B.
 P. M. TR. POT. COS. P. P. Tréb. Galle AR.
 P. M. TR. POT. COS. II. Antonin BR. M. (avec s. c.) G.B. M.B.
 P. M. TR. POT. COS. III. S. C. Antonin G.B.
 P. M. TR. POTES. COS. III. Adrien AR.
 P. M. TR. POT. ITER. Caligula OR. Q.
 P. M. TR. POT. P. P. S. C. Vespasien P.B.
 P. M. TR. POT. S. C. Emilien G.B. M.B.
 P. M. TR. P. P. P. Maximin I OR. AR. AR. O. Maximien Hercule OR. (avec s. c.) Néron P.B. Maximin I G.B. M.B.
 P. M. TR. P. P. P. COS. Aurélien P.B.
 P. M. TR. P. P. P. COS. III. S. C. Vespasien P.B.
 P. M. TR. P. P. P. COS. III. S. C. Vespasien P.B.

(1) Variété avec V. M. TR. P. COS. I. P. P.

- P. M. TR. P. P. P. COS. V. S. C. Vespasien P.B.
 P. M. TR. P. P. P. COS. VI. S. C. Vespasien P.B.
 P. M. TR. P. P. P. COS. VIII. S. C. Vespasien P.B.
 P. M. TR. P. P. P. PROCOS. Maximin II OR.
 P. M. TR. P. T. P. P. COS. Aurélien P.B.
 P. M. TR. P. I. P. P. Emilien AR. (avec s. c.) G.B.
 P. M. TR. P. I. P. P. C. Emilien AR.
 P. M. TR. P. II. COS. P. P. Macrin OR. AR. P.B. Alex. Sévère OR. AR. AR.Q. P.B. Maximin I AR. BR.M. Gordien III OR. AR. AR.Q. Philippe père OR. AR. Philippe fils AR. Valérien OR. B. Gallien B. Victorin B. Tétricus père OR. Claude II BR.M. P.B. (avec s. c.) Macrin G.B. M.B. Alex. Sévère G.B. M.B. Maximin I G.B. M.B. Gordien III G.B. M.B. Philippe père G.B. M.B.
 P. M. TR. P... II. D. S. C. Maximin I OR.
 P. M. TR. P. II. COS. II. P. P. Sept. Sévère OR. AR. Caracalla AR. Elagabale OR. AR. Valérien B. Gallien B. (avec s. c.) Géta G.B. Elagabale G.B.
 P. M. TR. P. III. COS. Gallien OR.
 P. M. TR. P. III. COS. P. P. Alex. Sévère OR. OR.Q. AR. P.B. Gordien III OR.M. OR. AR. AR.Q. Philippe père AR. BR.M. Philippe père, Otacilie et Philippe fils BR.M. Tétricus père OR. (avec s. c.) Maximin I G.B. M.B. Gordien III G.B. M.B. Philippe père G.B. M.B.
 P. M. TR. P. III. COS. II. P. P. Sept. Sévère AR. Gordien III AR. AR.Q. Philippe père AR. Valérien OR. Victorin OR. B. Tétricus père OR. (avec s. c.) Sept. Sévère G.B. M.B. Gordien III G.B. M.B.
 P. M. TR. P. III. COS. III. P. P. Elagabale OR. AR. BR.M. P.B. Valérien OR. B. Gallien B. Postume OR. B. Victorin B. (avec s. c.) Elagabale G.B. M.B.
 P. M. TR. P. III. COS. P. P. Alex. Sévère OR.M. OR. OR.Q. AR. P.B. Maximin I AR. Maximin I et Maxime BR.M. Philippe père AR. Philippe fils AR. (avec s. c.) Alex. Sévère G.B. M.B. Maximin I G.B. M.B.
 P. M. TR. P. III. COS. II. Tréb. Galle OR. AR. Volusien OR. AR.M. AR. (avec s. c.) Philippe père G.B.
 P. M. TR. P. III. COS. II. P. P. Sept. Sévère OR. AR. Gordien III OR. AR. Philippe père AR. Philippe fils AR. (avec s. c.) Sept. Sévère G.B. M.B. Gordien III G.B. M.B. Philippe père G.B. M.B. Philippe fils G.B. M.B. Tréb. Galle G.B. Volusien G.B. Emilien (*hybride*) G.B.
 P. M. TR. P. III. COS. III. Gallien B.
 P. M. TR. P. III. COS. III. P. P. Adrien BR.M. Elagabale OR. AR. AR.Q. P.B. Philippe père AR. Valérien B. Gallien B. Postume OR. B. Aurélien OR. (avec s. c.) Elagabale G.B. M.B. Postume G.B. M.B.
 P. M. TR. P. III. COS. III. DES. III. S. C. Elagabale G.B.
 P. M. TR. P. V. COS. II. P. P. Sept. Sévère OR. AR. Alex. Sévère OR. AR. P.B. Gordien III OR. AR. BR.M. (avec s. c.) Sept. Sévère G.B. Alex. Sévère G.B. M.B. Alex. Sévère et Mamée M.B. Gordien III G.B. M.B.
 P. M. TR. P. V. COS. III. Gallien B.
 P. M. TR. P. V. COS. III. P. P. Philippe père AR. Valérien B. Gallien OR.M. B. M.B. (avec s. c.) Philippe père G.B. M.B. Gallien G.B.
 P. M. TR. P. V. COS. III. P. P. Elagabale OR. AR. Valérien B. Gallien B. Salonin (*hybride*) B. (avec s. c.) Elagabale G.B. M.B. Valérien G.B. M.B.
 P. M. TR. P. V. COS. V. P. P. Postume B.
 P. M. TR. P. VI. AVG. IMP. Trajan AR.
 P. M. TR. P. VI. COS. Gallien B.
 P. M. TR. P. VI. COS. P. P. Philippe père AR. Philippe fils AR.
 P. M. TR. P. VI. COS. II. P. P. Sept. Sévère AR. Alex. Sévère OR. OR.Q. AR. AR.Q. P.B. Gordien III OR.M. OR. AR. BR.M. Aurélien OR. (avec s. c.) Sept. Sévère G.B. M.B. Alex. Sévère G.B. M.B. Gordien III G.B. M.B.
 P. M. TR. P. VI. COS. III. P. P. Postume OR.
 P. M. TR. P. VI. COS. V. P. P. Probus P.B.Q.
 P. M. TR. P. VII. COS. Gallien B.
 P. M. TR. P. VII. COS. P. P. Gallien OR. B.
 P. M. TR. P. VII. COS. II. P. P. Sept. Sévère OR. AR. Alex. Sévère OR. AR. AR. Q.

- BR.M. P.B. Gordien III AR. BR.M. (avec s. c.) Alex. Sévère G.B. M.B. Gordien III G.B.
- P. M. TR. P. VII. COS. III. P. P. Alex. Sévère AR. Gallien B. Postume OR.
- P. M. TR. P. VII. COS. III. P. P. Gallien B.
- P. M. TR. P. VII. IMP. V. COS. III. Commode BR.M.
- P. M. TR. P. VIII. COS. II. P. P. Sept. Sévère OR. AR. Julie Domne (*hybride*) AR.
- P. M. TR. P. VIII. COS. III. P. P. Alex. Sévère AR. BR.M. M.B. (avec s. c.) Antonin M.B. Alex. Sévère G.B. M.B.
- P. M. TR. P. VIII. COS. III. P. P. Dioclétien P.B. Maximien Hercule P.B.
- P. M. TR. P. VIII. IMP. VI. COS. III. P. P. Commode BR.M.
- P. M. TR. P. VIII. IMP. VI. COS. III. P. P. Commode OR. Q. BR.M. (avec s. c.) M.B.
- P. M. TR. P. VIII. COS. II. P. P. Sept. Sévère AR.
- P. M. TR. P. VIII. COS. III. P. P. Alex. Sévère OR. AR. P.B. (avec s. c.) G.B. M.B.
- P. M. TR. P. VIII. COS. III. P. P. — VOT. X. Alex. Sévère OR. M. BR.M. Alex. Sévère et Mamée BR.M. (avec s. c.) Alex. Sévère G.B. M.B.
- P. M. TR. P. VIII. COS. III. P. P. Gallien OR. M. OR. B. Postume B.
- P. M. TR. P. VIII. IMP. VI. COS. III. P. P. Commode OR. OR. Q. AR. AR. Q. BR.M. (avec s. c.) G.B. M.B.
- P. M. TR. P. VIII. IMP. VII. COS. III. P. P. Commode AR. AR. Q. (avec s. c.) G.B.
- P. M. TR. P. VIII. IMP. VII. COS. III. P. P. — D. P. R. C. Commode AR.
- P. M. TR. P. VIII. OS. II. P. P. Alex. Sévère AR.
- P. M. TR. P. X. COS. III. P. P. Sept. Sévère OR. Alex. Sévère AR. (avec s. c.) G.B. M.B.
- P. M. TR. P. X. COS. III. P. P. VIC. PAR. Sept. Sévère OR.
- P. M. TR. P. X. COS. III. P. P. Gallien OR. B.
- P. M. TR. P. X. COS. V. P. P. Postume B.
- P. M. TR. P. X. COS. V. P. P. — VO. XX. Postume B.
- P. M. TR. P. X. COS. V. P. P. — VOT. XX. Postume OR.
- P. M. TR. P. X. IMP. VII. COS. III. P. P. Commode OR. Q. AR. AR. Q. BR.M. (avec s. c.) G.B. M.B.
- P. M. TR. P. X. IMP. VII. COS. III. P. P. — VICT. BRIT. Commode BR.M.
- P. M. TR. P. XI. COS. III. P. P. Sept. Sévère OR. AR. AR. Q. Alex. Sévère OR. AR. AR. Q. (avec s. c.) G.B. M.B.
- P. M. TR. P. XI. IMP. VII. COS. V. P. P. Commode OR. AR. AR. Q. BR.M. (avec s. c.) G.B. M.B.
- P. M. TR. P. XI. IMP. VIII. COS. V. P. P. Commode AR.
- P. M. TR. P. XII. COS. III. P. P. Sept. Sévère AR. Alex. Sévère OR. AR. BR.M. (avec s. c.) Sept. Sévère G.B. Alex. Sévère G.B. M.B.
- P. M. TR. P. XII. COS. V. P. P. Gallien B.
- P. M. TR. P. XII. COS. VI. P. P. Gallien B. M.B.
- P. M. TR. P. XII. IMP. VIII. COS. V. P. P. Commode OR. AR. AR. Q. BR.M. (avec s. c.) G.B. M.B.
- P. M. TR. P. XIII. COS. III. P. P. Sept. Sévère OR. AR. Julie Domne (*hybride*) AR. Caracalla AR. Alex. Sévère OR. AR. (avec s. c.) Sept. Sévère M.B. Alex. Sévère G.B. M.B.
- P. M. TR. P. XIII. C. VI. P. P. Gallien B.
- P. M. TR. P. XIII. IMP. VIII. COS. V. P. P. Commode OR. AR. AR. Q. BR.M. (avec s. c.) G.B. M.B.
- P. M. TR. P. XIII. COS. III. P. P. Sept. Sévère OR. AR. P.B. Caracalla AR. AR. Q. Alex. Sévère AR. Alex. Sévère et Mamée BR.M. (avec s. c.) Sept. Sévère G.B. M.B. Caracalla G.B. Alex. Sévère G.B. M.B.
- P. M. TR. P. XIII. IMP. VIII. COS. V. P. P. Commode OR. Q. AR. AR. Q.
- P. M. TR. P. XV. COS. III. P. P. Sept. Sévère OR. AR. AR. Q. P.B. Caracalla AR. AR. Q. (avec s. c.) Sept. Sévère G.B. M.B. Caracalla G.B. M.B.
- P. M. TR. P. XV. COS. VII. Gallien B.
- P. M. TR. P. XV. IMP. VIII. COS. VI. P. P. Commode OR. Q. AR. AR. Q. BR.M. (avec s. c.) G.B. M.B.
- P. M. TR. P. XV. P. P. Gallien B.

- P. M. TR. P. XVI. COS. III. P. P. Sept. Sévère OR. OR.Q. AR. AR.Q. BR.M. Julie
 Donne (*hybride*) AR. Caracalla P.B. (avec s. c.) Sept. Sévère G.B. M.B.
- P. M. TR. P. XVI. COS. III. P. P. Caracalla OR. AR. (avec s. c.) G.B. M.B.
- P. M. TR. P. XVI. COS. VI. Commode AR.Q.
- P. M. TR. P. XVI. COS. VII. Gallien B.
- P. M. TR. P. XVI. IMP. II. COS. III. P. P. Caracalla OR. (avec s. c.) G.B. M.B.
- P. M. TR. P. XVI. IMP. VIII. COS. VI. P. P. Commode AR.Q. BR.M. (avec s. c.) M.B.
- P. M. TR. P. XVII. COS. III. P. P. Sept. Sévère AR. P. B. Caracalla AR. (avec s. c.)
 Sept Sévère G.B. M.B.
- P. M. TR. P. XVII. COS. III. P. P. Caracalla OR. AR. P.B.
- P. M. TR. P. XVII. IMP. III. COS. III. P. P. s. c. Caracalla G.B.
- P. M. TR. P. XVII. IMP. III. COS. III. P. P. Caracalla OR. (avec s. c.) G.B. M.B.
- P. M. TR. P. XVII. IMP. III. COS. III. (sic) P. P. Caracalla G.B.
- P. M. TR. P. XVII. IMP. VIII. COS. VII. P. P. Commode OR. AR. BR.M. M.B.M. Com-
 mode et Marcia BR.M. (avec s. c.) Commode G.B. M.B.
- P. M. TR. P. XVIII. COS. P. P. s. c. Caracalla M.B.
- P. M. TR. P. XVIII. COS. III. P. P. Sept. Sévère OR. AR. P.B. (avec s. c.) G.B. M.B.
- P. M. TR. P. XVIII. COS. III. P. P. Caracalla OR.M. OR. AR. P.B. (avec s. c.) M.B.
- P. M. TR. P. XVIII. IMP. II. COS. Marc Aurèle OR.
- P. M. TR. P. XVIII. IMP. II. COS. III. Marc Aurèle AR. Vérus (*hybride*) AR.
- P. M. TR. P. XVIII. IMP. III. COS. III. P. P. s. c. Caracalla G.B.
- P. M. TR. P. XVIII. IMP. VIII. COS. VII. P. P. Commode AR.
- P. M. TR. P. XIX. COS. III. P. P. Sept. Sévère AR. (avec s. c.) M.B.
- P. M. TR. P. XVIII. COS. III. P. P. Caracalla OR.M. OR. AR. P.B. (avec s. c.) M.B.
- P. M. TR. P. XIX. IMP. II. COS. III. Marc Aurèle OR. AR.
- P. M. TR. P. XIX. IMP. III. COS. III. Marc Aurèle OR. AR. Vérus (*hybride*) AR.
- P. M. TR. P. XX. COS. III. P. P. Caracalla OR. AR. (avec s. c.) G.B. M.B.
- P. M. TR. P. XX. COS. III. P. P. VICT. PART. — VOT. XX. Caracalla OR.
- P. M. TR. P. XX. COS. III. P. P. — VO. XX. s. c. Caracalla G.B.
- P. M. TR. P. XX. IMP. III. COS. III. Marc Aurèle OR. AR.
- P. M. TR. P. XX. IMP. III. COS. III. P. P. s. c. Caracalla G.B. M.B.
- P. M. TR. POT. III. Caligula OR.Q.
- P. M. TR. POT. III. COS. II. P. P. Philippe père, Otacilie et Philippe fils BR.M.
- P. M. TR. POT. III. IMP. V. COS. X. P. P. Domitien OR. AR. AR.Q.
- P. M. TR. POT. III. IMP. VI. COS. X. P. P. Domitien OR. AR.
- P. M. TR. POT. III. IMP. VIII. COS. XI. P. P. Domitien OR. AR. AR.Q.
- P. M. TR. POT. XX. COS. VI. P. P. s. c. Trajan P.B.
- P. M. TR. POTES. COS. III. Adrien AR.
- PON. MA. TR. P. IMP. P. P. Néron P.B. (avec s. c.) P.B.
- PON. MA. TR. P. IMP. S. C. Néron P.B.
- PON. MAX. Vespasien AR.
- PON. MAX. TR. P. COS. II. Vespasien AR.
- PON. MAX. TR. P. COS. III. Vespasien AR.
- PON. MAX. TR. P. COS. III. Domitien AR.
- PON. MAX. TR. P. COS. V. Vespasien AR.
- PON. MAX. TR. P. COS. VI. Vespasien OR. AR. Titus AR.
- PON. MAX. TR. P. COS. VII. Vespasien AR.
- PON. MAX. TR. POT. P. P. COS. V. CENS. Vespasien M.B. Titus M.B. (avec s. c.)
 Vespasien M.B.
- PON. MAX. TR. P. S. C. Néron P.B.
- PON. M. TR. P. COS. II. S. C. Pertinax M.B.
- PON. M. TR. P. IMP. COS. DES. IT. — P. N. R. Claude I P.B.
- PON. M. TR. P. IMP. COS. DES. IT. S. C. Claude I P.B.
- PON. M. TR. P. IMP. COS. II. — P. N. R. Claude I P.B.
- PON. M. TR. P. IMP. P. P. COS. II. (ou III.) S. C. Claude I P.B.
- PON. M. TR. P. IMP. P. P. S. C. Néron P.B.
- PON. M. TR. P. P. P. COS. III. S. C. Vespasien P.B.
- PONTIF. Commode M.B.M.
- PONTIF. COS. Géta AR. (avec s. c.) M.B.

- PONTIF. COS. II. Géta OR. AR. BR.M. (avec s. c.) G.B. M.B.
 PONTIFEX. Caius Antoine AR.
 PONTIFEX COS. Géta AR. (avec s. c.) M.B. Alex. Sévère G.B. M.B.
 PONTIFEX MAX. TR. P. II. COS. II. Gordien III BR.M.
 PONTIFEX MAX. TR. P. III. COS. P. P. Gordien III BR.M. (avec s. c.) G.B. M.B.
 PONTIFEX MAX. TR. P. III. COS. II. P. P. Gordien III BR.M. M.B. Philippe père
 BR.M. Philippe père, Otacilie et Philippe fils BR.M. Philippe père et fils BR.M.
 PONTIFEX MAX. TR. P. III. COS. II. — VICTOR. AVGG. Philippe fils BR.M.
 PONTIFEX MAX. TR. P. V. COS. III. P. P. Philippe père OR.M.
 PONTIFEX MAX. TR. P. V. COS. III. — VICTORIA AVGG. Philippe fils BR.M.
 PONTIFEX TRIBVN. POTESTATE XII. S. C. Tibère M.B.
 PONTIFEX TR. P. II. (ou III.) Caracalla OR. AR.
 PONTIFEX TR. P. X. COS. II. Caracalla OR. (avec VOT. X.) BR.M.
 PONTIF. MAX. Tibère M.B.
 PONTIF. MAXIM. Auguste OR. AR. Tibère OR. AR. Vespasien AR. Titus AR (avec
 s. c.) Vespasien M.B.
 PONTIF. MAXIM. TRIBVN. POTEST. XVII. (XXIII. ou XXXIII.) S. C. Tibère M.B.
 PONTIF. MAXIM. TRIBVN. POTEST. XXIX. (XXX. ou XXXI.) S. C. Auguste M.B.
 PONTIF. MAXIM. TRIBVN. POTEST. XXXIII. S. C. Auguste M.B. Tibère M.B.
 PONTIF. MAXIM. TRIBVN. POTEST. XXXVI. (XXXVII. ou XXXIX.) S. C. Tibère M.B.
 PONTIF. MAX. TRIBVNIC. POTEST. XXXVIII. S. C. Tibère M.B.
 PONTIF. MAX. TRIBVN. POTEST. XXXVI. (XXXVII. ou XXXIX.) S. C. Tibère M.B.
 PONTIF. MAX. TRI. P. P. P. Valérien BR.M.
 PONTIF. MAX. TR. P. Elagabale OR. AR. P.B. (avec s. c.) G.B. M.B.
 PONTIF. MAX. TR. P. COS. P. P. Macrin OR. AR. (avec s. c.) G.B.
 PONTIF. MAX. TR. P. COS. VII. CENS. Vespasien P.B.
 PONTIF. MAX. TR. P. EX S. C. Néron OR.
 PONTIF. MAX. TR. P. IMP. P. P. Néron M.B. (avec s. c.) Tibère (*hybride*) P.B.
 Néron M.B. P.B.
 PONTIF. MAX. TR. POT. IMP. P. P. Néron M.B. (avec s. c.) M.B. P.B.
 PONTIF. MAX. TR. POT. P. P. COS. VIII. CENS. S. C. Vespasien M.B.
 PONTIF. MAX. TR. P. P. P. Macrin AR. (avec s. c.) Néron P.B. Macrin G.B. M.B.
 PONTIF. MAX. TR. P. II. COS. P. P. Macrin AR. BR.M (?). Alex. Sévère P.B. (avec s.
 c.) Macrin G.B. M.B. Alex. Sévère G.B. M.B.
 PONTIF. MAX. TR. P. II. COS. II. ET COS. Tréb. Galle et Volusien BR.M.
 PONTIF. MAX. TR. P. II. COS. II. P. P. Macrin OR. AR. Elagabale OR. Alex. Sévère
 AR. (avec s. c.) Macrin G.B. M.B. Elagabale G.B. M.B.
 PONTIF. MAX. TR. P. II. COS. II. S. C. Tréb. Galle M.B.
 PONTIF. MAX. TR. P. II. P. P. EX S. C. Néron OR. AR.
 PONTIF. MAX. TR. P. III. COS. P. P. S. C. Alex. Sévère G.B. M.B.
 PONTIF. MAX. TR. P. III. P. P. EX. S. C. Néron OR. AR.
 PONTIF. MAX. TR. P. III. COS. P. P. S. C. Alex. Sévère G.B.
 PONTIF. MAX. TR. P. III. COS. II. P. P. — VICTORIA AVGG. Philippe père BR.M.
 PONTIF. MAX. TR. P. III. P. P. EX S. C. Néron OR. AR.
 PONTIF. MAX. TR. P. V. COS. II. P. P. Alex. Sévère BR.M. Alex. Sévère et Mamée
 BR.M. (avec s. c.) Alex. Sévère G.B. M.B.
 PONTIF. MAX. TR. P. V. P. P. EX S. C. Néron AR.
 PONTIF. MAX. TR. P. VI. COS. III. P. P. EX S. C. Néron OR. AR.
 PONTIF. MAX. TR. P. VI. P. P. EX S. C. Néron AR.
 PONTIF. MAX. TR. P. VII. COS. II. P. P. Alex. Sévère BR.M. P.B.
 PONTIF. MAX. TR. P. VII. (VIII., VIII. ou X.) COS. III. P. P. EX S. C. Néron OR. AR.
 PONTIF. M. TR. POT. IMP. P. P. S. C. Néron M.B.
 PONTIF. TRIBVNIT. POTESTA. ITERO S. C. Drusus M.B.
 PONTIF. TRIBVN. POTEST. ITER. S. C. Drusus M.B.
 PONTIF. TRI. POT. Titus OR. AR.
 PONTIF. TR. P. COS. II. Géta AR. (avec s. c.) M.B.
 PONTIF. TR. P. COS. III. Vespasien AR. Titus AR.
 PONTIF. TR. P. COS. III. Vespasien AR. Titus OR. AR.
 PONTIF. TR. P. COS. V. Titus AR.

- PONTIF. TR. POT. Titus OR. AR.
 PONTIF. TR. P. II. COS. II. Géta OR. AR. (avec s. c.) G.B. M.B.
 PONTIF. TR. P. II. S. C. Caracalla M.B.
 PONTIF. TR. P. III. Sept. Sévère AR. Caracalla AR. (avec s. c.) G.B.
 PONTIF. TR. P. III. COS. II. Géta OR. AR. (avec s. c.) G.B. M.B.
 PONTIF. TR. P. III. COS. III. P. P. S. C. Elagabale G.B. M.B.
 PONTIF. TR. P. III. P. P. Géta AR.
 PONTIF. TR. P. VI. COS. Caracalla AR.
 PONTIF. TR. P. VII. COS. Caracalla OR.
 PONTIF. TR. P. VIII. COS. II. Sept. Sévère AR. Caracalla OR. AR. (avec s. c.) M.B.
 PONTIF. TR. P. VIII. COS. II. Caracalla AR. P.B. (avec s. c.) G.B. M.B.
 PONTIF. TR. P. X. COS. II. Caracalla OR. AR. AR.Q. (avec s. c.) G.B. M.B.
 PONTIF. TR. P. X. COS. III. Sept. Sévère AR.Q.
 PONTIF. TR. P. XI. COS. III. Sept. Sévère AR.Q. Caracalla OR. AR. AR.Q. (avec s. c.) G.B. M.B.
 PONTIF. TR. P. XI. COS. III. PROF. Caracalla AR.
 PONTIF. TR. P. XII. COS. III. Caracalla OR. AR. P.B. (avec s. c.) G.B. M.B.
 PONTIF. TR. P. XIII. COS. III. Caracalla OR. AR. (avec s. c.) G.B. M.B.
 PONTIF. TR. P. XIII. COS. III. Caracalla AR. (avec s. c.) G.B.
 PONT. MAX. Othon OR. AR. Vespasien OR. AR. Titus AR. Antonin BR.M.
 PONT. MAXIM. Vitellius OR. AR.
 PONT. MAXIM. COS. III. IMP. VII. TR. POT. XXII. Tibère M.B. †.M.B.
 PONT. MAX. TRIB. POT. Vespasien OR.
 PONT. MAX. TRIB. POT. II. LIBERALITAS AVG. Adrien BR.M.
 PONT. MAX. TRIB. P. P. P. PRO. COS. Constantin I OR.Q.
 PONT. MAX. TR. P. COS. P. P. S. C. Macrin G.B. M.B.
 PONT. MAX. TR. P. COS. II. DESIG. III. S. C. Vespasien M.B.
 PONT. MAX. TR. P. COS. VII. P. P. Vespasien OR.
 PONT. MAX. TR. P. S. C. Tibère (hybride) †.M.B.
 PONT. MAX. TR. POT. COS. Antonin OR. AR. (avec s. c.) G.B. M.B.
 PONT. MAX. TR. POT. COS. II. Trajan OR. OR.Q. AR. AR.Q. Antonin BR.M. (avec s. c.) Adrien M.B.
 PONT. MAX. TR. POT. COS. II. DESIG. III. S. C. Vespasien M.B.
 PONT. MAX. TR. POT. COS. III. Adrien AR.M. (avec s. c.) G.B. M.B.
 PONT. MAX. TR. POT. IMP. S. C. Claude I P.B.
 PONT. MAX. TR. P. II. COS. II. Elagabale AR.
 PON. TR. POT. S. C. Titus P.B.
 PONT. TR. P. II. Caracalla OR. AR.
 PONT. TR. P. VI. COS. Caracalla OR. AR.
 POP. ROMANVS. Autonomes de Constantin I P.B.Q.
 POPVL. IVSSV. Auguste AR.
 PORT (ou PORTV.) AVG. S. C. Néron G.B.
 PORTVM TRAIANI S. C. Trajan G.B.
 POTESTAS PERPETV. S. C. Alex. Sévère G.B.
 P. P. COS. III. Sept. Sévère OR.
 P. P. COS. VII. DES. VIII. Domitien AR.
 P. P. OB CIVES SERVATOS. Claude I AR.M.
 P. P. TR. P. (ou POT.) COS. III. S. C. Antonin G.B.
 P. R. Autonomes de Galba AR. de Constantinople P.B. de Rome (Constantin) P.B.
 PRAEF. CLAS. ET ORAE. MARIT. EX S. C. Pompée le Grand AR. Sextus Pompée AR.
 PRAEF. ORAE MARIT. ET CLAS. EX S. C. Pompée le Grand AR.
 PRAESIDIA REIPUBLIC. Constance Chlore P.B.
 PRAETOR. RECEPT. Claude I OR. AR.
 PRIM. DECE. S. C. Caracalla P.B.
 PRIMI DECEN. COS. III. Antonin OR. OR.Q. AR.
 PRIMI DECENNALES COS. II. S. C. Pertinax (hybride) M.B.

- PRIMI DECENNALES COS. III. Marc Aurèle OR. AR. Faustine jeune (*hybride*) AR. (avec s.c.) Marc Aurèle G.B. M.B. Faustine mère (*hybride*) M.B. Faustine jeune (*hybride*) G.B.
- PRIMI DECENNALES COS. IIII. Antonin AR. (avec s.c.) G.B. M.B.
- PRIMI DECENN P. M. TR. P. X. IMP. VII. COS. IIII. P. P. S. C. Commode M.B.
- PRIMIS X. MVLTIS XX. Dioclétien P.B. Max. Hercule P.B. (avec — VOTA.) Maximien Hercule P.B. (avec — VOT. X.) Dioclétien P.B. Maximien Hercule P.B. (avec — VOT. X. ET XX.) Dioclétien P.B. (avec — VOT. X. FEL.) Dioclétien OR. P.B. (avec — VOT. XX.) Maximien Hercule P.B.
- PRIMI XX. IOVI AVGVSTI. Dioclétien OR.
- PRIMO AVSP. Galère Maximien P.B.Q.
- PRINCEPS IVVENTVT. Vespasien AR. Domitien OR. AR. P.B.
- PRINCEPS IVVENTVTIS. Titus AR. Domitien OR. AR. (avec s. c.) M.B.
- PRINCIPIA IVVENTVTIS. Crispus P.B.
- PRINCIPIA IVVENTVTIS SARMATIA. Constantin II OR.M. OR.
- PRINCIPI IMPERII ROMANI. Maxence OR.
- PRINCIPI IVBENTVTIS. Salonin OR. B.
- PRINCIPI IVVENT. Maxime AR. Gordien III AR. Philippe fils OR. AR. AR.Q. Galien B. Salonin B. M.B. Florian P.B. Probus P.B. Numérien OR. P.B. Carin M.B. P.B. Carausius AR. Constance Chlore P.B.Q. Galère Maximien P.B.Q. Crispus P.B.Q. (avec s. c.) Philippe fils G.B. M.B. Volusien G.B. Salonin G.B. M.B.
- PRINCIPI IVVENT. B. R. P. NAT. Constantin I M.B.
- PRINCIPI IVVENTVS. Constance Chlore P.B.
- PRINCIPI IVVENTVT. Probus P.B. Carus P.B. Numérien P.B. Carin P.B. Dioclétien P.B. Galère Maximien OR.Q. P.B. P.B.Q. Constance Chlore P.B. P.B.Q. Maximin II OR. P.B. Constantin I OR. P.B.Q.
- PRINCIPI IVVENTVTI. Carin P.B. Constance Chlore M.B.
- PRINCIPI IVVENTVTIS. Caracalla OR. AR. Diaduménien AR. Philippe fils OR. AR. BR.M. Hérennius OR. AR. AR.Q. Hostilien OR. AR. BR.M. Volusien OR. OR.Q. AR. Salonin OR. B. B.Q. BR.M. G.B. M.B. Dioclétien M.B. Carausius P.B. Constance Chlore OR.M. OR. M.B. †.M.B. P.B. Galère Maximien OR. M.B. P.B.Q. Sévère II OR. P.B.Q. Maximin II OR. M.B. Maxence M.B. Licinius père OR. Licinius fils OR.Q. P.B.Q. Constantin I OR.M. OR. OR.Q. AR.M. AR. M.B. †.M.B. †.P.B. P.B. P.B.Q. Crispus OR. OR.Q. OR.T. BR M. P.B. Delmace OR. Constantin II OR.M. OR. OR.Q. G.B.M. P.B. Constant I OR. OR.T. AR. Constance II OR.M. OR. OR.Q. AR. P.B.Q. Décence AR.M. (avec s. c.) Commode M.B. Caracalla G.B. Maxime G.B. M.B. Philippe fils G.B. M.B. Hérennius G.B. M.B. Hostilien G.B. M.B. Tréb. Galle M.B. Volusien G.B. Salonin M.B.
- PRINCIPI IVVENTVTIS FORT. REDVCI Commode OR. AR.
- PRINCIPI IVVENTVTIS. — VOT. V. Julien II P.B.
- PRINCIPIS IVVENTVTI. Probus OR. Carin OR.
- PRINCIPIS PROVIDENTISSIMI. — SAPIENTIA. Licinius père OR.Q. Constantin I OR.
- PRINCIPIVM IVVENTVTIS. Gratien OR.
- PRINCIP. IVVENT. Vespasien AR. Salonin M.B. (avec s. c.) Vespasien M.B. Domitien M.B.
- PRINCIP. IVVENTVTIS. Titus AR.M.
- PRINCIPIS IVVENTVTI. Domitien P.B.
- PRINCIPIT IVVENTVTIS. Décence AR.M.
- PRINC. IVVENT. Domitien AR.M. Commode OR. AR. P.B. Caracalla AR. Géta OR. AR. BR.M. P.B. Hérennius OR. AR. Salonin B. Tétricus père P.B. Tétricus fils P.B. (avec s. c.) Commode G.B. M.B. Hostilien G.B. Tréb. Galle G.B.
- PRINC. IVVENT. COS Sept. Sévère AR. Géta OR. AR. (avec s. c.) G.B. M.B.
- PRINC. IVVENTVT. Géta AR. Tétricus fils P.B.
- PRINC. IVVENTVTIS. Caracalla AR. Géta AR. Diaduménien OR. AR. AR.Q. Maxime AR. P.B. Philippe fils OR. Hérennius AR. Hostilien OR. Salonin OR. B. M.B. (avec s. c.) Diaduménien G.B. M.B. Alex. Sévère M.B. Hérennius G.B. M.B.
- PRIN. IVVENT. Tétricus père P.B.
- PRO. AVG Tétricus père P.B.

- PRO. AVG. P. M. TR. P. COS. III. Adrien AR.
 PRO. AVG. P. M. TR. P. COS. VI. P. P. S. P. Q. R. Trajan OR AR.
 PROBUS P. F. AVG. COS. III. Probus BR.M.
 PROCOS. Pompée le Grand OR.
 PROF. AVGG. FEL. Sept. Sévère AR.
 PROF. AVGG. P. M. TR. P. XVI. Sept. Sévère AR.
 PROF. AVGG. P. M. TR. P. XVI. S. C. Sept. Sévère G.B. M.B.
 PROF. AVGG. PONTIF. TR. P. XI. COS. III. S. C. Caracalla G.B.
 PROF. AVGG. PONTIF. TR. P. XII. COS. III. S. C. Caracalla M.B.
 PROF. AVGG. PONTIF. TR. P. XII. S. C. Caracalla G.B.
 PROF. AVG. PONTIF. MAX. TR. P. X. COS. III. P. P. Alex. Sévère BR.M. M.B. Alex. Sévère et Mamée M.B.M.
 PROF. AVG. PONTIF. TR. P. XI. COS. III. S. C. Caracalla M.B.
 PROF. AVG. PONTIF. TR. P. VII. (ou XI.) S. C. Caracalla G.B.
 PROF. AVG. PONT. M. TR. P. XIX. S. C. Caracalla G.B.
 PROPECTIO AVG. Trajan OR. Sept. Sévère OR. AR. Caracalla AR. Alex. Sévère AR. Gordien III BR.M. (avec s. c.) Trajan G.B. Sept. Sévère G.B. M.B.
 PROPECTIO AVG. COS. III. Marc Aurèle BR.M. (avec s. c.) G.B.
 PROPECTIO AVGG. Licinius père OR.
 PROPECTIO AVG. IMP. III. COS. II. P. P. S. C. Commode G.B.
 PROPECTIO AVG. P. M. TR. P. VI. COS. II. S. C. Sept. Sévère M.B.
 PROPECTIO AVG. TR. P. II. COS. II. Vêrus OR. AR. (avec s. c.) G.B.
 PROPECTIO AVG. TR. P. III. COS. II. S. C. Vêrus M.B.
 PROPECTIO AVGVSTI. Alex. Sévère BR.M. Alex. Sévère et Mamée BR.M. (avec s. c.) Alex. Sévère G.B. M.B. Postume G.B.
 PROF. PONTIF. TR. P. XI. COS. III. Caracalla AR. (avec s. c.) M.B.
 PROPAG IMPERI. Caracalla OR. Plautille OR. AR. Orbiane (?) AR.
 PROPRAE AFRICAE. Claudius Macer AR.
 PROPR. AFRICAE. Claudius Macer AR.
 PROPVGNATORI IMP. VIII. COS. III. P. P. S. C. Marc Aurèle G.B.
 PRO VALETVDINE CAESARIS S. P. Q. R. Auguste OR.
 PROV. AVG. COS. II. Albin AR.
 PROV. AVG. TR. P. VIII. IMP. VI. COS. III. P. P. S. C. Commode G.B. M.B.
 PROVIDENTIA AVG. Carausius P.B.
 PROV. DEOR. TR. P. COS. II. Antonin AR. Marc Aurèle OR. AR. Vêrus AR. (avec s. c.) Marc Aurèle G.B. M.B. Vêrus G.B.
 PROV. DEOR. TR. P. II. (ou III.) COS. II. Vêrus AR.
 PROV. DEOR. TR. P. V. IMP. III. COS. II. P. P. S. C. Commode G.B. M.B.
 PROV. DEOR. TR. P. VI. (ou VII.) IMP. III. COS. III. P. P. S. C. Commode G.B. M.B.
 PROV. DEOR. TR. P. VIII. IMP. VI. COS. III. P. P. S. C. Commode G.B.
 PROV. DEOR. TR. P. XV. COS. III. Marc Aurèle OR. AR. (avec s. c.) G.B. M.B.
 PROV. DEOR. TR. P. XVI. COS. III. Marc Aurèle AR. (avec s. c.) G.B.
 PROV. DEOR. TR. P. XVII. (ou XVIII.) COS. III. Marc Aurèle AR.
 PROVIDENTIA. Tétricus père P.B.Q.
 PROVIDENTIA AV. Carausius P.B.
 PROVIDENTIA. AVG. Claude II P.B.
 PROVI. AV. Carausius P.B.
 PROVI. AVG. Gallien B. Claude II P.B.
 PROVID. AVG. Sept. Sévère AR. Gordien III OR. Philippe père AR. Gallien OR. B. B.Q. Salonine B. Victorin B. Tétricus père P.B. Tétricus fils P.B. Claude II P.B. Quintille P.B. Tacite P.B. Carausius P.B. Allectus P.B.
 PROVID. AVG. COS. Albin OR. AR. (avec s. c.) G.B.
 PROVID. AVGG. Sept. Sévère AR. P.B. Julie Domne AR. Volusien AR. Valérien B. Gallien B. Carausius P.B.
 PROVID. AVGGG. Carausius P.B.
 PROVID. AVG. P. M. TR. P. XI. IMP. VIII. COS. V. P. P. S. C. Commode G.B.
 PROVID. AVG. P. M. TR. P. XII. IMP. VIII. COS. V. P. P. Commode BR.M. (avec s. c.) M.B.
 PROVID. COS. VI. P. P. S. P. Q. R. Trajan AR.

- PROVID. D. AVG. Tacite P.B.
 PROVID. DEOR. Vic'orin B. Tacite P.B.
 PROVID. DEOR. COS. II. Pertinax OR. AR.
 PROVID. DEOR. COS. III. Postume OR. Q.
 PROVID. DEORVM. Caracalla \AR. Géta AR. Elagabale AR. Alex. Sévère AR.
 P.B (1).
 PROVID. DEORVM COS. II. S. C. Pertinax G.B.
 PROVID. DEORVM OVIES AVGG. Dioclétien OR. Maximien Hercule OR.
 PROVIDE. AVG. Tacite P.B. Florian P.B. Probus P.B. Carausius P.B. Allectus P.B.
 PROVIDE. AVGG. Carin P.B.Q.
 PROVIDEN. AVG. Gallien OR. Q. B. Claude II P.B. Quintille P.B. Aurélien P.B.
 P.B.Q. Tacite P.B. Florian P.B. Probus P.B. Carausius P.B.
 PROVIDEN. AVG. COS. II. Albin AR.
 PROVIDEN. AVGGG. Carausius P.B.
 PROVIDEN. DEOR. Aurélien P.B. Sévérine P.B. Tacite P.B. Florian P.B. Probus P.B.
 PROVIDEN. DEORVM. COS. II. S. C. Pertinax G.B.
 PROVIDEN. S. C. Agrippa M.B.
 PROVIDENT. Carausius P.B. (avec s. c.) Auguste M.B. Néron M.B. Galba M.B. Vitellius M.B. Vespasien M.B. Titus G.B. M.B. Domitien M.B.
 PROVIDENT. AVG. Gordien III AR. Tréb. Galle AR. Volusien AR. Gallien B. Claude II M.B. P.B. Quintille P.B. P.B.Q. Aurélien P.B. P.B.Q. Tacite P.B.Q. Probus P.B. Carus OR. P.B. P.B.Q. Numérien P.B. Dioclétien P.B. Carausius P.B.
 PROVIDENT. AVGG. Carus P.B. Numérien P.B. Carin P.B.
 PROVIDENT. AVGS. (OU AVGVST.) S. C. Titus M.B.
 PROVIDENT. DEOR. Tacite P.B. Dioclétien P.B. Maximien Hercule P.B. Constance Chlore P.B. Galère Maximien P.B.
 PROVIDENT. DEOR. OVIES AVGG. Dioclétien M.B. Maximien Hercule M.B.
 PROVIDENTI. Carausius P.B.
 PROVIDENTIA. Commode BR.M. Sept. Sévère OR. AR. Caracalla AR. Tétricus père P.B.
 PROVIDENTIA AVG. Adrien AR. Sept. Sévère AR. Alex. Sévère OR. AR. P.B. Maximin I OR. AR. AR. Q. P.B. Gordien III OR. AR. Philippe père AR. Tréb. Galle OR. AR. Gallien OR. OR. Q. B. Salonine B. Valérien jeune B. Postume OR. OR. Q. AR. Q. B. M.B. Victorin OR. B. Tétricus père P.B (2). Tétricus fils P.B. Claude II P.B. Tacite P.B. P.B.Q. Florian P.B. Probus P.B. Carus P.B. Dioclétien AR. P.B. Carausius P.B. Allectus P.B. (avec s. c.) Adrien G.B. M.B. Alex. Sévère G.B. M.B. Maximin I G.B. M.B. Gordien d'Afrique père G.B. Gordien II. G.B. M.B. Hostilien G.B.
 PROVIDENTIA AVGG. Gordien d'Afrique père OR. AR. Gordien d'Afrique fils AR. Tréb. Galle AR. Volusien AR. Valérien B. Gallien OR. AR. B. Régalien AR. Tétricus fils P.B. Dioclétien OR. AR. Maximien Hercule OR. AR. Constance Chlore OR. AR. Galère Maximien OR. AR. (ave s. c.) Gordien d'Afrique père G.B. Gordien d'Afrique fils G.B.
 PROVIDENTIA AVG. IMP. VI. COS. III. S. C. Marc Aurèle G.B.
 PROVIDENTIA AVG. N. Probus P.B.
 PROVIDENTIA AVGVSTI. Probus P.B.
 PROVIDENTIA AVGVSTI COS. III. Adrien M.B.
 PROVIDENTIA AVGVSTI S. P. Q. R. S. C. Trajan G.B. M.B (3).
 PROVIDENTIA DEOR. Galère Maximien P.B. (avec s. c.) Postume G.B.
 PROVIDENTIA DEORVM. Antonin AR. Sept. Sévère AR. Géta AR. Macrin AR. Balbin AR. Pupien AR. Sévérine P.B. Tacite OR. P.B. Dioclétien M.B. P.B. Maximien Hercule P.B. Constance Chlore P.B. (avec s. c.) Adrien G.B. M.B. Macrin G.B. M.B. Alex. Sévère G.B. M.B. Balbin G.B. M.B. Pupien G.B. M.B.
 PROVIDENTIA DEORVM COS. II. Pertinax OR. AR. (avec s. c.) G.B. M.B.

(1) Variété avec PROVAD. DEORVM.

(2) Variété avec PROVIDENTIA AVG.

(3) Variété lautive: PROVIDENTIA AVGVSTI S. P. C. O. R. S. C.

- PROVIDENTIA DEORVM QVIES AVGG. Dioclétien M.B. Maximien Hercule M.B.
 PROVIDENTIAE AVG. Coinmode OR. AR. Probus P.B. (avec s. c.) Commode G.B.
 PROVIDENTIAE AVGG. Dioclétien AR. Constance Chlore P.B. Hélène I P.B. Licinius père P.B. Constantin I P.B. Crispus (*hybride*) P.B. Constantin II P.B. Constance II P.B.
 PROVIDENTIAE CAES. Constantin II P.B. Constance II P.B.
 PROVIDENTIAE CAESS. Licinius père P.B. Licinius fils P.B. Constantin I P.B. Crispus P.B. Constantin II P.B. Constance II P.B.
 PROVIDENTIAE CAs. Constantin II P.B.
 PROVIDENTIAE DEORVM, Antonin OR. AR. Caracalla OR. AR. (avec s. c.) Antonin G.B. M.B. Caracalla G.B. M.B.
 PROVIDENTIAE DEORVM COS. II. S. C. Pertinax G.B. M.B.
 PROVIDENTIA SENATVS S. C. Nerva G.B.
 PROVIDENTIA AVG. Dioclétien P.B. Carausius P.B.
 PROVID. PARTHICO P. M. TR. P. COS. VI. P. P. S. P. Q. R. Trajan AR.
 PROVID. P. M. TR. P. COS. VI. P. P. S. P. Q. R. Trajan OR. AR.
 PROVID. TR. P. COS. II. P. P. Trajan OR. AR.
 PROVIT. AVG. Allectus P.B.
 PROV. PROBI AVG. NOSTRI. Probus P.B.
 P. R. RESTITVTA. Autonomes de Galba AR.
 PVBLICA FEL. P. M. TR. P. XII. IMP. VIII. COS. V. P. P. S. C. Coinmode G.B.
 PVBLICA LIBERTAS S. C. Galba M.B.
 PVBLIC. FEL. P. M. TR. P. XII. IMP. VIII. COS. V. P. P. Commode AR.
 PVDICITIA. Sabine AR. Faustine jeune AR. Lucille OR. AR. P.B. Crispine OR. Sept. Sévère AR. Julie Domne AR. AR.Q. Soémias AR. Maesa OR. AR. AR.Q. P.B. Alex. Sévère (*hybride*) P.B. Orbiane AR. Mamée AR. P.B. Gallien B. Salonine B. B.Q. (avec s. c.) Sabine G.B. M.B. Faustine jeune G.B. M.B. Lucille M.B. Crispine G.B. Julie Domne G.B. M.B. Maesa G.B. M.B. Salonine G.B. M.B.
 PVDICITIA AVG. Paula AR. Gordien III AR. Otacilie OR. AR.M. AR. BR.M. Trajan Dèce AR. Etruscille OR. AR. Hérennius AR. Hostilien AR. Tréb Galle AR. Salonine AR.M. B. Magnia Urbica OR. BR.M. (avec s. c.) Tranquilline(?) G.B. Otacilie G.B. M.B. Etruscille BR.M. G.B. M.B. Salonine G.B.
 PVDICITIA AVGG. Volusien AR. Salonine B.
 PVDICITIAE AVGVSTAE. Mamée BR.M. Etruscille BR.M. M.B. Salonine AR.M.
 PVDIC. P. M. TR. P. COS. III. Adrien AR.
 PVLLAE FAVSTINIANAE. Faustine mère OR. AR. (avec s. c.) G.B.
 PX GA. Bonose BIL.
 QVADRAGENS REMISSAE S. C. Galba M.B.
 QVADRAGENSVMA REMISSA S. C. Galba M.B.
 QVATERNIO. Valérien et Gallien AR.M.
 QVIES AVG. Maximien Hercule M.B. P.B.Q.
 QVIES AVGG. Dioclétien M.B.
 QVIES AVGVSTORVM. Dioclétien M.B.
 QVINQVENNALES AVG. Q. Postume OR.Q.
 QVINQVENNALES AVG. V. X. Postume OR.Q.
 QVINQVENNALES POSTVMI AVG. VOT. X. Postume OR.
 QVINQVENNALES POSTVMI AVG. X. Postume OR. P.B.
 QVINTO FELIX S. C. Hostilien G.B.
 QVOD VIAE MVN. SVNT. Auguste OR. AR.
 RECTORI ORBIS. Caracalla AR.
 RECTOR. ORBIS. Dide Julien OR. AR. Sept. Sévère AR. Caracalla OR. AR. Elagabale OR. AR. (avec s. c.) Dide Julien G.B. M.B. Caracalla G.B. M.B.
 RECTOR. TOTIVS ORBIS. Constantin I OR.
 RECUPERATOR VRBIS SVAE. Constantin I P.B.
 REDITVS AVG. Florian P.B.
 REDVCI FORTVNAE S. C. Vespasien M.B.
 REDVCIS FELICITA. S. C. Vespasien M.B.
 REGI ARTIS. Claude II P.B.
 REGNA ADSIGNATA. Trajan OR. (avec s. c.) G.B.

MAGNUS MAXIMUS M.B. HONORIUS M.B.
REPARATIO REIPUBLICAE. Gratien M.B.
REPARATIO TEMPORVM. Gratien M.B.
REQVIES CONSTANTIO PIO PRINC. Constance Chlore P.B.
REQVIES OPTIMOR. MERIT. Claude II P.B. P.B.Q. Maximien Hercule P.B. P.B.Q.
Constance Chlore P.B. P.B.Q.
REQVIES OPTIMORVM MERITOR. Constance Chlore P.B.Q.
REQVIES OPTIMORVM MERITORVM, Claude II P.B. Maximien Hercule P.B.Q.
Constance Chlore P.B.Q.
REQVIES OPT. MER. Claude II P.B.Q. Maximien Hercule P.B.Q. Constance Chlore
P.B.Q.
REST. GALLIAR. Postume B.
REST. ITAL. COS. V. P. P. S. P. Q. R. OPTIMO PRINC. Trajan OR.
REST. ITALIA S. P. Q. R. OPTIMO PRINCIPI S. C. Trajan G.B.
RESTIT. GALLIAR. Gallien B.
RESTIT. GALLIARVM. Postume B.
RESTIT. ILYRICI. Probus P.B.
RESTIT. PIETATIS. Claude II P.B.
RESTITOR GALLIAE. Postume B.
RESTITOR. GALLIAR. Postume B. M.B.
RESTITOR. GALLIAR. Postume M.B.
RESTITOR. REIP. Valens AR.
RESTIT. SAECVLI. Aurélien P.B. Carausius P.B.
RESTITVTA. Autonomes de Galba AR.
RESTITVTA LIBERTAS S. C. Vitellius M.B.
RESTITVT. GALLIAR. Gallien B.
RESTITVT. GENER. HVMANI. Valérien B. Gallien B.
RESTITVTI. GENER. HVMANI. Valérien B.
RESTITVTIO REIP. Attale OR.
RESTITVT. MON. S. C. Alex. Sévère G.B.
RESTITVT. ORBIS. Aurélien P.B. Probus P.B. Carus P.B. Carin P.B. Valens AR.
RESTITVTORES VRBIS. Sept. Sévère AR.
RESTITVTOR EXERCITI. Aurélien P.B. Probus P.B.
RESTITVTOR GALLIAR. Gallien B. Salonin G.B. Postume B. G.B. (avec s. c.) G.B.
RESTITVTOR GALLIARVM. Gallien B.
RESTITVTORI ACHAEAE. Adrien OR. AR. (avec s. c.) G.B. M.B.
RESTITVTORI AFRICAE. Adrien OR. AR. (avec s. c.) G.B. M.B.
RESTITVTORI ARABIAE. S. C. Adrien G.B.
RESTITVTORI ASIAE. S. C. Adrien G.B.
RESTITVTORI BITHYNIAE. S. C. Adrien G.B. M.B.
RESTITVT. ORIEN. (ou ORIENT.). Aurélien P.B.
RESTITVT. ORIENTIS. Valérien B. Gallien B. Aurélien P.B.(1).
RESTITVTORI GALLIAE. Adrien AR. (avec s. c.) G.B. M.B.
RESTITVTORI GALLIARVM VOTIS PVBLICIS. Victorin BR.M.
RESTITVTORI HISPANIAE. Adrien OR. AR. (avec s. c.) G.B. M.B.

- RESTITVTORI ITALIAE IMP. VI. COS. III. S. C. Marc Aurèle G.B.
 RESTITVTORI LIBERTATIS. Constantin I OR.
 RESTITVTORI LIBYAE S. C. Adrien G.B.
 RESTITVTORI MACEDONIAE S. C. Adrien G.B. M.B.
 RESTITVTORI NICOMEDIAE S. C. Adrien G.B. M.B.
 RESTITVTORI ORBIS. Aurélien P.B.
 RESTITVTORI ORBIS TERRARVM S. C. Adrien G.B.
 RESTITVTORI PHRYGIAE S. C. Adrien G.B. M.B.
 RESTITVTORI SICILIAE S. C. Adrien G.B. M.B.
 RESTITVTORI VRBIS. Sept. Sévère OR. AR. Géta AR.
 RESTITVTOR. LIBERTATIS. Magnence OR.
 RESTITVTOR. MON. S. C. Alex. Sévère M.B.
 RESTITVTOR. ORBIS. Gordien III (*hybride*) AR. Valérien OR. B. B.Q. Gallien OR.
 B. Postume B. Claude II P.B. Aurélien P.B. Tacite P.B. Probus P.B. (avec s. c.) Valérien G.B. Gallien G.B.
 RESTITVTOR ORIENTIS. Aurélien OR.
 RESTITVTOR REIP. Autonomes de Constantinople (Constantin) G.B.M. Vétranion AR. Jovien AR.M. Valentinien I AR.M. AR. P.B. Valens AR.M. AR. P.B.
 RESTITVTOR. REIPV. Valens AR.
 RESTITVTOR REIPVBLICAE. Valentinien I OR. AR.M. AR. G.B. Valens OR.M. OR. AR.M. AR. G.B.M. G.B. Gralien OR. Valentinien II OR.M. Théodose I OR.M. Magnus Maximus OR. AR.M. Constantin III OR.
 RESTITVTOR ROM. Jovin AR.
 RESTITVTOR SAEC. (SAECVL. ou SAECVLI). Probus P.B.
 RESTITVTOR SAECVLI VOT. X. Florian BR.M.
 RESTITVTOR S. AVG. Probus P.B.
 RESTITVTOR SECVL. Probus P.B.
 RESTITVTOR VRBIS. Sept. Sévère OR. AR. P.B. Caracalla OR. AR. Géta AR. Macrin AR. (avec s. c.) Sept. Sévère G.B. M.B. Caracalla G.B. M.B. Géta M.B.
 RESTITVT. REIPVBLICAE. Tacite G.B.M.
 RESTITVT. SAEC. (ou SAECVLI). Probus P.B (1).
 RESTITVTORI LIBERTATIS. Constantin II OR.
 REST. ORBIS. Postume OR. B.
 REX ARMEN. DAT. TR. P. III. IMP. II. COS. II. Vérus OR. (avec s. c.) Marc Aurèle (*hybride*) G.B. Vérus G.B. M.B.
 REX ARMENIIS DATVS IMP. II. TR. P. III. COS. II. Vérus OR. (avec s. c.) G.B.
 REX ARMENIIS DATVS S. C. Antonin G.B.
 REX PARTHIS DATVS S. C. Trajan G.B.
 REX PARTHVS. Trajan OR. (avec s. c.) G.B.
 REX QVADIS DATVS S. C. Antonin G.B.
 RMA (*sic*). Autonomes de Galba AR.
 ROMA. Néron OR. AR. P.B. Autonomes de Galba AR. Vespasien OR. Autonomes d'Adrien P.B. Marc Aurèle BR.M. Autonomes de Rome (Constantin I) P.B. (avec s. c.) Néron G.B. M.B. Clodius Macer AR. Galba G.B. M.B. Vespasien G.B. M.B. Titus G.B. M.B. Domitien G.B. M.B. Adrien G.B. M.B.
 ROMA AET. Aurélien M.B.
 ROMA AETER. (ou AETERN.). Probus P.B.
 ROMA AETERNA. Adrien OR. Caracalla OR. Probus OR. (avec s. c.) Adrien G.B. Antonin G.B. Emilien M.B.
 ROMA BEATA. Constant II BR.M. Constance II BR.M.
 ROMA COS. III. Antonin AR. (avec s. c.) M.B.
 ROMAE AETER. Aurélien OR. M.B. P.B. Tacite P.B. Probus P.B. Maximien Hercule M.B. Carausius P.B. Constantin I M.B.
 ROMAE AETER. AN. MILL. ET PRIMO. Pacatien AR.
 ROMAE AETER. AVGG. Constantin I P.B.
 ROMAE AETERN. Pesc. Niger AR. Emilien AR. Numérien P.B. Dioclétien P.B. Allectus P.B. Constance Chlore P.B. (avec s. c.) Emilien G.B.

(1) Variété avec RESTITVT. SEC.

- ROMAE AETERNAE. Adrien OR. AR. Pesc. Niger OR. AR. Albin AR. Sept. Sévère AR. Géta AR. Alex. Sévère OR. BR.M. Alex. Sévère et Mamee BR.M. M.B.M. Gordien d'Afrique père OR. AR. Gordien d'Afrique fils AR. Gordien III AR. AR.Q. Philippe père OR. AR. Otacile AR. Philippe fils OR. AR. Trajan Déce AR. Hostilien AR. Tréb. Galle AR. Volusien AR. Valérien OR. B. Gallien OR. B. Salonine OR. B. Macrien jeune OR. BIL. Quiétus BIL. Postume OR. B. Victorin OR. Tétricus père OR. Claude II OR. P.B. Aurélien P.B. P.B.Q. Tacite OR. P.B. Florian OR. Probus OR. G.B. P.B. Carus OR. Carin OR. Dioclétien OR. Carausius P.B. Constance Chlore BR.M. M.B. P.B. Alexandre (*usurpateur*) AR. (?) †.M.B. Constant I BR.M. (avec s. c.) Antonin G.B. M.B. Crispine G.B. Sept. Sévère G.B. M.B. Alex. Sévère G.B. M.B. Gordien d'Afrique père G.B. Gordien d'Afrique fils G.B. Gordien III G.B. M.B. Hostilien G.B. M.B. Tréb. Galle G.B. Valérien M.B. Tacite OR.
- ROMAE AETERNAE AVG. Etruscille AR. Hostilien OR. AR. Tréb. Galle AR. Volusien AR.
- ROMAE AETERNAE AVG. N. Alexandre (*usurpateur*) †.M.B.
- ROMAE AETERNAE COS. V. P. P. S. C. Commode G.B.
- ROMAE AETERNAE C. V. P. P. Commode AR.
- ROMAE AETERNAE P. P. Julie Domne OR.
- ROMAE AETERNAE. — X. Licinius père P.B. Licinius fils P.B. (avec — xv.) Licinius père P.B. Licinius fils P.B. Constantin I P.B. Crispus P.B. Constantin II P.B. (avec — xx.) Licinius père P.B. Constantin I P.B.
- ROMAE AETERNE. Aurélien P.B.
- ROMAE FELICI. Commode AR.
- ROMAE FELICI COS. VI. Commode AR.
- ROMAE RESTITVTAE. Constantin I M.B. P.B.
- ROM. AETERNAE AVG. Hostilien AR.
- ROM. AETER. P. M. TR. P. VIII. IMP. VII. COS. III. P. P. Commode AR. (avec s. c.) M.B.
- ROMA FELIX. Adrien AR.
- ROMA FELIX COS. III. Adrien AR.
- ROMA FELIX COS. III. P. P. Adrien AR.
- ROMANO RENOV. Carausius AR.
- ROMANO RENOVA. Carausius OR.
- ROMA PERPETVA. Vespasien AR.
- ROMA P. M. TR. P. X. IMP. VII. COS. III. P. P. Commode AR.
- ROMA RENASC. Autonomes de Galba AR. Galba OR. AR.
- ROMA RENASCENS. Galba OR. AR. (avec s. c.) Vitellius M.B. Nerva G.B.
- ROMA RENASCES. Autonomes de Galba AR. Galba OR. AR.
- ROMA RESTI. S. C. Galba G.B.
- ROMA RESVRGENS. Vespasien AR.
- ROMA RESVRGES S. C. Vespasien G.B.
- ROMA R. XL. S. C. Galba G.B.
- ROMA S. VRB. Sept. Sévère AR.M.
- ROMA TR. POT. XIII. COS. III. S. C. Antonin G.B. M.B.
- ROMA VICTRIX. Galba OR. AR. (avec s. c.) Vespasien G.B. M.B. Titus M.B.
- ROME HERC. Carausius AR.
- ROM. ET AVG. Auguste BR.M. G.B. M.B. P.B. Tibère G.B. M.B. P.B. Claude I M.B. P.B. Néron M.B. Domitien AR.M.
- ROM. FEL. P. M. TR. P. XI. COS. V. Commode AR.
- ROM. FEL. P. M. TR. P. XVI. COS. VI. Commode OR. AR. (avec s. c.) G.B. M.B.
- ROM. P. M. TR. P. VIII. IMP. VII. COS. III. P. P. Commode AR.
- ROMVLO AVGVSTO S. C. Antonin G.B. M.B.
- ROMVLO CONDITOR. Commode AR.
- ROMVLO CONDITORI. Adrien OR. AR. BR.M. (avec s. c.) G.B.
- SABINAE. Constance II BR.M.
- SACERD. COOPT. IN OMN. CONL. SVPR. NVM. EX. S. C. Néron OR. AR.
- SACERD. DEI SOLIS ELAGAB. Elagabale AR.Q.
- SACERD. DEI SOLIS ELAGABAL. S. C. Elagabale M.B.

- SACERDOS DEI SOLIS ELAGAB. Elagabale AR. AR.Q. P.B. (avec s. c.) G.B. M.B.
 SACERDOS DIVI AVGVSTI. Antonia OR. AR.
 SACERDOS VRBIS. Alex. Sévère P.B.
 SAC. MON. VRB. AVGG. ET CAESS. NN. Dioclétien M.B. Maximien Hercule M.B.
 Constance Chlore M.B. Galère Maximien M.B. Sévère II M.B. Maximin II M.B.
 Constantin I M.B.
 SAC. M. VRB. AVGG. ET CAESS. NN. Dioclétien M.B.
 SACRA MONETA AVGG. ET CAESS. NN. Maximin II M.B.
 SACRA MONET. AVGG. ET CAESS. NOSTR. Dioclétien M.B. Maximien Hercule M.B.
 Constance Chlore M.B. Galère Maximien M.B.
 SACRA MONETA VRBIS. Crispus BR.M. Constantin II G.B.M.
 SACRA MON. VRB. AVGG. ET CAESS. NN. Dioclétien M.B. Maximien Hercule M.B.
 Constance Chlore M.B. Galère Maximien M.B.
 SACRA SAECVLARIA. Sept. Sévère OR. (avec s. c.) Caracalla G.B.
 SACR. MONET. AVGG. ET CAESS. NN. Constance Chlore M.B.
 SACR. MONET. AVGG. ET CAESS. NOSTR. Dioclétien M.B. Maximien Hercule M.B.
 Constance Chlore M.B. Galère Maximien M.B.
 SAEC. AVR. P. M. TR. P. COS. III. Adrien OR. AR.
 SAEC. FEL. COS. II. Albin AR.
 SAEC. FELICIT. Sept. Sévère AR.
 SAEC. FELICITAS. Marius OR. B. Tétricus père P.B.
 SAEC. FEL. P. M. TR. P. X. IMP. VII. COS. III. P. P. Commode AR. (avec s. c.)
 G.B.
 SAEC. FEL. P. M. TR. P. XI. IMP. VII. COS. V. P. P. Commode AR. (avec s. c.)
 G.B. M.B.
 SAEC. FEL. P. M. TR. P. XI. IMP. VIII. COS. V. P. P. S. C. — VO. DE. Commode G.B.
 SAC. FRVGIF. Sept. Sévère OR.
 SAEC. FRVGIF. COS. Sept. Sévère OR. AR.
 SAEC. FRVGIF. COS. II. Albin AR.
 SAECV. FELICIT. Sept. Sévère AR.
 SAECVLARES AVG. Gallien B(1). Carausius P.B.
 SAECVLARES AVGG. Philippe père OR. AR. Philippe fils OR. Otacilie et Philippe
 fils BR.M. Otacilie OR. AR. Philippe fils AR. Trajan Déce (*hybride*) AR. Hé-
 rennius (*hybride*) AR. Maximien Hercule P.B. (avec s. c.) Philippe père G.B.
 M.B. Otacilie G.B. M.B. Philippe fils G.B. M.B.
 SAECVLARES AVGG. COS. Maximien Hercule P.B.
 SAECVLARES AVGG. COS. I. Uranius OR.
 SAECVLARES AVGG. COS. II. Philippe fils OR. (avec s. c.) G.B. M.B.
 SAECVLARES AVGG. COS. III. Philippe père OR. AR. AR.Q. (avec s. c.) G.B. M.B.
 SAECVLARIA SACRA. Géta M.B. (avec s. c.) Sept. Sévère G.B. M.B. Caracalla G.B.
 Géta G.B. M.B.
 SAECVL FELICIT. Sept. Sévère AR. Julie Domne AR.
 SAECVLI FEL. Sept. Sévère AR. Constance Chlore P.B.
 SAECVLI FEL. COS. II. Albin AR. (avec s. c.) Sept. Sévère G.B. M.B.
 SAECVLI FELIC. AVG. N. Maxerce M.B.
 SAECVLI FELICI. Carausius P.B.
 SAECVLI FELICIT. Faustine jeune OR. AR. Sept. Sévère AR. Maximien Hercule
 P.B. Constance Chlore P.B. (avec s. c.) Faustine jeune G.B. M.B.
 SAECVLI FELICITAS. Pesc. Niger AR. Julie Domne OR. AR. P.B. Caracalla AR.
 Caracalla et Géta OR. Soémias AR. Maesa OR. AR. AR.Q. Mamée AR. Gordien III
 AR. Tréb. Galle BR.M. Valérien B. Gallien B. Postume B. M.B. Victorin OR.
 B(2). Tétricus père OR. P.B. Quintille P.B. Aurélien P.B. Probus BR.M. Carus
 et Carin BR.M. P.B. Carausius P.B. Allectus P.B. (avec s. c.) Sept. Sévère G.B.
 M.B. Julie Domne G.B. M.B. Maesa G.B. M.B.
 SAECVLI FELICITAS AVG. Licinius fils P.B. Constantin I P.B. Crispus P.B. Con-
 stantin II P.B.

(1) Variété avec SAECVLARHS AVG.

(2) Variété avec SAECVLI FELICITAG.

- SAEVLII FELICITAS AVG. N. Maxence M.B. P.B.
 SAEVLII FELICITAS COS. III. P. P. Sept. Sévère OR. P.B. (avec s. c.) M.B.
 SAEVLII FELIC. P. M. TR. P. XV. IMP. VIII. COS. VI. S. C. Commode G.B. M.B.
 SAEVLO FRVGIFER. Albin OR.
 SAEVLO FRVGIFERO. Pertinax AR. Albin AR. Postume B. M.B. (avec s. c.)
 Albin G.B.
 SAEVLO FRVGIFERO COS. II. Albin OR. BR.M. (avec s. c.) G.B. M.B. Sept. Sé-
 vère M.B.
 SAEVLO FRVGIFERO TR. P. COS. S. C. Sept. Sévère G.B.
 SAEVLO TR. S. C. Sept. Sévère G.B.
 SAEVLVM AVGG. Postume G.B.
 SAEVLVM NOVVM. Philippe père AR. Philippe père, Otacilie et Philippe fils
 BR.M. Otacilie OR. Philippe fils AR. BR.M. Etruscille AR. Hostilien AR. Tréb.
 Galle AR. Volusien AR. (ave s. c. Philippe père G.B. M.B.)
 SAE. VOTA. MVLT. DD. NN. Constantin I P.B.Q.
 SAL. AVG. Postume P.B.Q.
 SAL. AVG. P. M. TR. P. COS. III. Adrien OR. AR.
 SAL. AVG. P. M. TR. P. XII. IMP. VIII. COS. V. P. P. S. C. Commode G.B.
 SAL. AVG. P. M. TR. P. XIII. IMP. Commode OR.
 SAL. AVG. P. M. TR. P. XIII. IMP. VIII. COS. V. P. P. S. C. Commode G.B.
 SAL. AVG. TR. P. II. COS. II. S. C. Sept. Sévère G.B.
 SAL. GEN. HVM. Commode AR. Caracalla AR.
 SAL. GEN. HVM. COS. VI. P. P. S. C. Commode G.B. M.B.
 SALVATOR REIPUBLICAE. Vétranion OR.
 SALV...IE. Honoria P.B.Q.
 SALVIS AVGG. ET CAESS. AVCTA KART. Dioclétien M.B. Maximien Hercule M.B.
 Constance Chlore M.B. Galère Maximien M.B.
 SALVIS AVGG. ET CAESS. FEL. KART. Dioclétien M.B. Maximien Hercule M.B.
 Constance Chlore M.B. Galère Maximien M.B. Sévère II M.B. Maximin II M.B.
 Maxence M.B. Constantin I M.B.
 SALVIS AVGG. ET CAESS. FEL. ORBIS TERR. Maximien Hercule BR.M.
 SALVIS. Néron OR. AR. Faustine jeune AR. Lucille AR. (avec s. c.) Lucille M.B.
 Crispine G.B.
 SALVIS. A. Tétricus père P.B.
 SALVIS ANTONINI AVG. Caracalla AR. | Elagabale OR. AR. (avec s. c.) G.B. M.B.
 SALVIS AV. Tétricus fils, P.B.
 SALVIS AVG. Vespasien AR. Julie de Titus AR. Adrien AR. Antonin OR. AR.
 Philippe père AR. AR.Q. Otacilie AR. Emilien AR. Gallien B. Salonine B. M.B.
 Postume OR. Q. B. B.Q. G.B. M.B. Victorin B. Tétricus père OR. P.B. P.B.Q.
 Tétricus fils P.B. Claude II OR. P.B. P.B.Q. Tacite P.B. Florien P.B. Probus
 OR. P.B. Carus P.B. Dioclétien M.B. Carausius P.B. Allectus OR. P.B. Constance
 Chlore P.B. (avec s. c.) Titus M.B. Domitien M.B. Adrien G.B. M.B.
 Antonin G.B. M.B. Commode G.B. Gordien III G.B. M.B. Philippe père G.B.
 M.B. Postume G.B.
 SALVIS. AVG. COS. II. S. C. Antonin M.B.
 SALVIS. AVG. COS. III. Antonin AR. (avec s. c.) G.B. M.B.
 SALVIS AVGG. Tréb. Galle OR. AR. P.B. Volusien OR. AR. AR.Q. Valérien B.
 Gallien B. Tétricus père P.B. Tétricus fils P.B. Numérien OR. Carin
 OR. P.B. Dioclétien P.B. Maximien Hercule OR. P.B. Carausius P.B. Constance
 Chlore P.B. (avec s. c.) Philippe père G.B. Tréb. Galle G.B. M.B. Volusien
 G.B. M.B. Valérien G.B. M.B.
 SALVIS. AVGG. ET CAESS. NN. Constance Chlore OR. Galère Maximien OR.
 SALVIS AVGG. Dioclétien P.B. Maximien Hercule P.B. Carausius P.B.
 SALVIS AVGG. NN. Licinius père OR.
 SALVIS AVG. NOSTRI. Constance II M.B.
 SALVIS AVG. PARTHICO P. M. TR. P. COS. VI. P. P. S. P. Q. R. Trajan AR.
 SALVIS AVG. P. M. TR. P. COS. II. Adrien OR. AR.
 SALVIS AVG. P. M. TR. P. COS. DES. III. Adrien OR. AR.
 SALVIS AVG. P. M. TR. P. COS. III. Adrien AR.

- SALVS AVG. P. M. TR. P. COS. VI. P. P. S. P. Q. R. Trajan OR.
 SALVS AVG. PONT. MAX. TR. POT. COS. II. S. C. Adrien G.B. M.B.
 SALVS AVG. P. XV. Gallien B.
 SALVS AVG. S. C. SENATVS POPVLSQVE ROMANVS. Trajan G.B.
 SALVS AVG. TR. P. VII. IMP. III. COS. III. P. P. S. C. Commode G.B. M.B.
 SALVS AVG. TR. P. VII. IMP. V. COS. III. P. P. S. C. Commode G.B.
 SALVS AVG. TR. P. VIII. IMP. V. (ou VI.) COS. III. P. P. S. C. Commode G.B.
 SALVS AVGVS. Tréb. Galle AR. Volusien AR. (avec s. c.) Hostilien G.B. Tréb
 Galle M.B.
 SALVS AVGVST. Domitien AR. Mamée AR.
 SALVS AVGVSTA S. C. Galba G.B. M.B. Vespasien G.B. Titus G.B.
 SALVS AVGVSTI. Elagabale AR. Alex. Sévère AR. Maximin I OR. AR. AR.Q. P.B.
 Maxime AR. Gordien III AR. (avec s. c.) Galba M.B. Vespasien G.B. M.B.
 Antonin M.B. Maximin I G.B. M.B. Emilian G.B. Postume P.B.
 SALVS AVGVSTI COS. III. S. C. Adrien M.B.
 SALVS DD. NN. AVG. ET CAES. — A. ω. Magnence G.B. M.B. P.B. Décence G.B.
 M.B. P.B.
 SALVS DD. NN. AVG. T. — A. ω. Magnence P.B.
 SALVS ET LIBERTAS. Autonomes de Galba OR. AR.
 SALVS ET SPES REIPVBLICAE, Constantin I OR. M. BR. M. Constantin II OR. M.
 Constant I OR. M. Constance II OR. M.
 SALVS EXERCITI. Postume OR. B. Tétricus père P.B.
 SALVS GENE. HVMANI. Galba AR.
 SALVS GENER. HVMANI. Autonomes de Galba AR.
 SALVS GENERIS HVMANI. Autonomes de Galba OR. AR. Galba AR. Trajan OR.
 SALVS. GEN. HVMANI. Galba OR. AR.
 SALVS III. Carausius P.B.
 SALVS ITAL. Gallien B.
 SALVS MILITVM. Probus P.B.
 SALVS MVNDI. Olybrius OR. OR. T. AR.
 SALVS P. M. TR. P. VIII. (ou X.) IMP. VII. COS. III. P. P. S. C. Commode G.B.
 SALVS P. M. TR. P. XI. IMP. VII. COS. V. P. P. S. C. Commode G.B.
 SALVS POSTVMI AVG. Postume OR. B.
 SALVS PROVINCIARVM. Postume OR. B. M.B.
 SALVS PVBLI. Tacite P.B. Florian P.B. Probus P.B.
 SALVS PVBLIC. Autonomes de Galba AR. Probus P.B.
 SALVS PVBLICA. Nerva OR. AR. Macrin OR. AR. Alex. Sévère OR. AR. P.B. Valé-
 rien B. Gallien B. Tacite P.B. Probus P.B. Magnia Urbica P.B. Carausius P.B.
 (avec s. c.) Adrien M.B. Antonin G.B. M.B. Macrin G.B. M.B. Alex. Sévère
 G.B. M.B. Balbin M.B. Pupien G.B.
 SALVS. PVBL. P. M. TR. P. S. C. Macrin G.B.
 SALVS RAEPVBLICAE. Fausta P.B.
 SALVS REIP. Valentinien I OR Valens OR. Nepos OR. Q.
 SALVS REIPVBLIC. Jean P.B.
 SALVS REPVBLICAE. Constantin I AR. M. Fausta OR. P.B. Crispus (*hybride*) P.B.
 Constance II P.B. Q. Valentinien I AR. M. Valens AR. M. Valentinien II P.B.
 P.B. Q. Théodose I P.B. Q. Flaccille OR. OR. T. AR. M.B. P.B. Q. Engène P.B.
 Honorius AR. P.B. Q. Placidie OR. M. OR. OR. Q. AR. P.B. Q. Jean P.B. Valenti-
 nien III OR. OR. Q. P.B. Q. Eudoxie OR. Honoria OR. Q. Sévère III OR. Q. Anthé-
 mius OR (1). OR. Q. AR. Népos P.B. Augustule P.B. Q. (avec — PAX.) Anthémus
 OR (2). (avec VOT. X. MVLT. XX.) Valentinien III OR. Q.
 SALVS REIPVBLICE. Anthémus OR (3). Placidie P.B. Q.
 SALVS ROMANORVM. Eugène AR.
 SALVS TR. POT. COS. II. Aelius AR. (avec s. c.) G.B. M.B.
 SALVS TR. POT. V. IMP. II COS. II. Vérus AR. M.

(1) Variété avec REIPVBLICAE.
 (2) Variété avec BAS pour PAX.
 (3) Variété avec SALVS REPVBLICE.

- SALVTARIS. Autonomes de Galba AR.
 SALVT. AVG. Carausius P.B.
 SALVTI AVG. Pesc. Niger AR. Sept. Sévère AR. (avec s. c.) Faustine mère M.B.
 SALVTI AVG. COS. S. C. Sept. Sévère BR.
 SALVTI AVG. COS. TRIB. POT. S. C. Marc Aurèle G.B. Faustine jeune (*hybride*) G.B.
 SALVTI AVG. COS. II. Albin AR.
 SALVTI AVG. COS. III. Marc Aurèle AR (avec s. c.) G.B. M.B. Commode G.B.
 SALVTI AVG. COS. IIII. Antonin AR. (avec s. c.) G.B.
 SALVTI AVGG. Sept. Sévère AR. (avec s. c.) G.B.
 SALVTI AVGVS. Pesc. Niger AR.
 SALVTI AVGVSTAE. Faustine jeune OR. (avec s. c.) Faustine mère M.B. Marc Aurèle G.B. Faustine jeune G.B. M.B. Vêrus (*hybride*) G.B.
 SALVTI AVGVSTI. Pesc. Niger AR. Alex. Sévère BR.M. (avec s. c.) Titus G.B. Domitien M.B.
 SALVTI AVGVSTOR. TR. P. II. COS. II. Vêrus OR. (avec s. c.) G.B.
 SALVTI AVGVSTOR. TR. P. III. COS. II. Vêrus OR.
 SALVTI AVGVSTOR. TR. P. XVI. (ou XVII.) COS. III. Marc Aurèle OR. (avec s. c.) G.B. M.B.
 SALVTI AVGVSTOR. TR. P. XVIII. COS. III. Marc Aurèle OR.
 SALVTIS. Autonomes de Galba OR.
 SANCT. DEO SOLIS ELAGABAL. Elagabale OR. AR.
 SANCTO NILO. Autonomes de Julien II P.B.Q. de Julien II et Hélène II P.B.
 SAPIENTIA PRINCIPIS. Licinius père P.B.Q. Constantina I P.B. Q.
 SARAPIDI COMITI AVG. Postume B.
 SARMATIA DEVICTA. Constantin I P.B. Crispus P.B. Constantin II P.B.
 SARMATIA. — GAVDIVM ROMANORVM. Constantin II OR. Q. AR.
 SARMATIS DEVICTIS. Constantin I P.B.
 S. C. (*sans autre légende*). Sextus Pompée OR. Q. Auguste OR. AR. G.B. M.B. Agrippa M.B. Tibère M.B. Caligula M.B. Claude I G.B. M.B. Britannicus G.B. Agrippine jeune G.B. M.B. Néron G.B. M.B. Gal'va G.B. M.B. Vitellius G.B. M.B. Vespasien OR. AR. G.B. M.B. P.B. Titus G.B. M.E. P.B. Domitien G.B. M.B. P.B. Domitia P.B. Nerva P.B. Trajan G.B. P.B. P.B.Q. Adrien G.B. M.B. P.B. P.B.Q. Sabine AR. G.B. M.B. P.B. Antonin G.B. M.B. Faustine mère G.B. M.B. Marc Aurèle G.B. M.B. Faustine jeune BR.M. G.B. M.B. Vêrus G.B. M.B. Commode M.B. Sept. Sévère M.B. Caracalla M.B. Trajan Dèce P.B. Gallien AR.M. G.B. M.B. Tassères P. B.
 S. C. S. P. Q. R. Auguste M.B. Néron M.B.
 SCYTHIA S. C. Antonin G.B. M.B.
 SEC. ORB. P. M. TR. P. XIII. COS. V. DES. VI. Commode OR. AR.
 SECORITAS REIPUBLICAE. Jovien OR.
 SECULO FELICI. AVG. N. — VOT XX. MVL. Maxence P.B.
 SECVLM. Tétricus fils P.B.
 SECVND. DECEM. ANNALES COS. IIII. S. C. Antonin G.B.
 SECVPTAS PEIPETVAE. Constantin I OR.
 SECVR. AVG. PONT. MAX. TR. POT. COS. III. S. C. Adrien G.B.
 SECVRITAS. Faustine mère BR.M.
 SECVRITAS AVG. Adrien OR. Trajan Dèce AR. Volusien AR. Gallien OR. M.B. Salonine B. Florian P.B. (avec s. c.) Titus M.B. Antonin G.B. M.B. Gordien III G.B. M.B. Gallien G.B. M.B. Florian M.B.
 SECVRITAS AVGG. Gordien d'Afrique père AR. Gordien d'Afrique fils AR. Hérennius AR. Hostilien AR Tréb. Galle AR. BR.M. (?) Victorin B. Licinius père OR. P.B. Constantin I P.B. (avec s. c.) Gordien d'Afrique père G.B. Gordien d'Afrique fils G.B. Hostilien G.B. Tréb. Galle G.B. Volusien G.B. Gallien G.B.
 SECVRITAS AVGVSTI. Néron M.B. (avec s. c.) M.B. Vespasien M.B. Titus M.B. Domitien M.B.
 SECVRITAS AVGVSTI. N. Constantin I BR.M.
 SECVRITAS AVGVST. S. C. Titus M.B. Domitien M.B.
 SECVRITAS IMPERII. Julie Domne AR. (avec s. c.) Géta M.B.
 SECVRITAS IMP. GERMAN. Vitellius OR.

- SECVRITAS ORBIS. Philippe père AR. Probus P.B. Dioclétien OR. Galère Maximien AR. (avec s. c.) Gallien G.B.
- SECVRITAS PERP. Carausius P.B.
- SECVRITAS PERPE. Probus P.B.
- SECVRITAS PERPETV. Gordien III AR.
- SECVRITAS PERPETVA. Caracalla OR. AR. P.B. Gordien III AR. Claude II P.B. Probus P.B. Constantin I BR.M. Constant I OR.M. Constance II OR.M. (avec s. c.) Caracalla G.B. M.B. Alex. Sévère G.B. M.B. Gordien III G.B.
- SECVRITAS PERPETVA. Constantin I OR.M. Constantin II OR.M.
- SECVRITAS P. R. Autonomes de Galba AR. Othon OR. AR. Vespasien OR. Tacite P.B. (avec s. c.) Titus M.B. Domitien M.B.
- SECVRITAS P. ROMANI S. C. Galba M.B. Vitellius M.B.
- SECVRITAS PVB. (ou PVBL.). Gallien B.
- SECVRITAS PVBLICA. Sept. Sévère AR. P.B. Caracalla AR. Gordien III OR. AR. Carus P.B. Hanniballien P.B. (avec s. c.) Antonin G.B. M.B. Sept. Sévère G.B. M.B.
- SECVRITAS PVBLICA. IMP. VI. COS. III. S. C. Marc Aurèle G.B.
- SECVRITAS PVBLICA TR. P. VI. (ou VII) IMP. III. COS. III. P. P. Commode OR.
- SECVRITAS REIP. Constant I P.B.Q. Constance II P.B.Q. Valentinien I AR.M.
- SECVRITAS REIPVB. Constant I P.B.Q. Julien II G.B. Procope OR.
- SECVRITAS REIPVBL. Constance II P.B.Q.
- SECVRITAS REIPVBLICAE. Licinius fils OR.Q. Constantin I OR. OR.Q. Crispus OR. P.B. Constantin II OR. Constant I OR. OR.Q. Constance II OR. P.B.Q. Magnence AR.M. Valentinien I P.B. Valens OR.Q. AR. P.B. Gratien OR. Valentinien II P.B. (avec vot. v. MVL. (ou MVL.) X.) Jovien OR.
- SECVRITAS REIPVBLICE. Hélène I OR. P.B. Fausta P.B. Jovien OR. Valentinien I P.B. (avec — vot. v. MVL. (ou MVL.) X.) Jovien OR.
- SECVRITAS ROMAE. Autonomes de Rome (Constantin) G.B.M.
- SECVRITAS SAECVLI. Elagabale AR. Florian P.B. Probus OR.
- SECVRITAS SECVLI. Probus P.B.
- SECVRITAS TEMPORVM. Caracalla AR. Maclin OR. AR. (avec s. c.) G.B. M.B.
- SECVRITATI PERPETVAE. Caracalla OR. Constantin I BR.M. (avec s. c.) Caracalla G.B. M.B.
- SECVRIT. AVG. Gallien B(1). Claude II P.B. Quintille P.B. Aurélien P.B. P.B.Q. Numérien P.B.
- SECVRIT. AVGG. Dioclétien P.B. Maximien Hercule P.B. Constance Clorre P.B. Galère Maximien P.B.
- SECVRIT. IMPERII. Elagabale AR.
- SECVRIT. IMPERII. Caracalla AR. Géta OR. AR. AR.Q.
- SECVRIT. ORB. P. M. TR. P. XIII. IMP. VIII. COS. V. P. P. S. C. Commode G.B.
- SECVRIT. ORB. P. M. TR. P. XIII. IMP. VIII. COS. V. DES. VI. S. C. Commode G.B.
- SECVRIT. ORBIS. Caracalla OR. AR. Géta AR. Philippe père OR. AR. Otacilie OR. AR. Etruscille AR. Gallien OR. B(2) Carausius P.B. (avec s. c.) Philippe père G.B. Gallien B.M.
- SECVRIT. PEPRET. DD. NN. Galère Maximien M.B.
- SECVRIT. PERP. Gordien III OR. AR. Probus P.B. Dioclétien P.B. Maximien Hercule P.B. Carausius P.B.
- SECVRIT. PERPE. Probus P.B.
- SECVRIT. PERPET. Valérien B. B.Q. Gallien OR.Q. B. B.Q. M.B. Salonine B. Valérien jeune B. Tacite P.B. (avec s. c.) Gordien III G.R. M.B.
- SECVRIT. PERPET. DD. NN. Maximin II †. M.B. Constantin I M.B.
- SECVRIT. PVBLICA. Tacite P.B.
- SECVRIT. PVB. TR. P. XIII. IMP. VIII. COS. V. P. P. Commode BR.M.
- SECVRIT. PVB. TR. P. XXIX. IMP. VIII. COS. III. Marc Aurèle AR.
- SECVRIT. PVB. TR. P. XXX. IMP. VIII. COS. III. S. C. Marc Aurèle M.B.
- SECVR. ORB.P. M. TR. P. XIII. COS. V. P. P. Commode AR.
- SECVR. PVB. COS. III. P. P. Adrien AR.

(1) Variété avec SECVRIT. AVG.

(2) Variété avec SECVRIT ORBIS.

SERAPI. COMITI AVG. Postume OR. B
SER. GALBA IMP. Galba AR.
SER. SVLPICI GALBAE AVG. Galba AR.
SER. SVLPICIUS GALBA AVG. Galba AR.
SERV. GALBA. Galba OR.
SEVERI AVG. PII FIL. Caracalla OR. AR. BR.M. (avec s. c.) G.B. M.B.
SEVERI PII AVG. FIL. Caracalla OR. AR. Géta OR. AR. (avec s. c.) Caracalla G.B.
M.B. Géta G.B. M.B.
SEVERI TI... Julie Domne AR
SICILIA. Clodius Mecer AR. Adrien G.B.
SICILIA COS. II. P. P. S. C. Antonin G.B. M.B.
SIC X. SIC XX. Maximien Hercule P.B.Q. Galère Maximien P.B.Q. Maximin II
P.B.Q. Licinius père OR. Constantin I OR. Constance II OR.Q.
SIDERIVS RECEPTA. Faustine jeune BR.M. (avec s. c.) G.B.
SIGNA P. R. Autonomes de Galba OR. AR.
SIGNIS PARTHICIS RECEPTIS. Auguste OR. AR.
SIGNIS RECEPT. DEVICTIS GERM. S. C. Germanicus M.B.
SIGNIS RECEPTIS. Auguste OR. AR. (avec s. c.) Vespasien G.B.
SIGNIS RECEPTIS S. P. Q. R. CL. V. Auguste OR. AR.
SI. ITER. PONTIF. TR. S. C. — PROVIDENT. Drusus M.B.
SIS. (*sans autre légende*). Constantin II OR. Constant I OR.
SISCIA AVG. Gallien B.
SISCIA PROBI AVG. Probus P.B.
S. M. VRB. AVGG. ET CAESS. NN. Maximien Hercule M.B. Constance Chlore M.B.
SOL. AVG. Claude II P.B.
SOL. DOM. IMP. ROMANI. Aurélien M.B.
SOL. DOMINVS IMPERII ROMANI. Aurélien M.B.
SOLE INVICT. Maximin II †.M.B.
SOLE INVICTO. Maximin II OR. M.B. †.M.B.
SOLI COMITI AVGG. NN. Constantin I OR.
SOLI COMITI AVG. N. Constantin I OR.
SOLI COMITI AVG. Gallien B.
SOLI CONS. AVG. Gallien B. Claude II P.B.Q.
SOLI CONSER. Tétricus fils P.B.
SOLI CONSERVATORI. Aurélien P.B.
SOLI INVIC. COMITI AVG. COS. III. Probus BR.M.
SOLI INVI. COM. AVG. Probus P.B.
SOLI INVICTAE. Galère Maximien M.B. Maximin II †.M.B.
SOLI INVICT. COM. D. N. Constantin I P.B.
SOLI INVICT. CONSERVAT. AVGG. ET CAESS. NN. Maximin II OR. Q.
SOLI INVICTO. Gallien OR. Q. B. Aurélien BR.M. P.B. Probus OR. BR.M. P.B. Dio-
clétien OR. Carausius P.B. Galère Maximien OR.M. OR. Maximin II OR. M.B.
†.M.B. Licinius père †.M.B. Constantin I †.P.B. P.B. Crispus OR.
SOLI INVICTO A. Probus P.B.
SOLI INVICTO AETERNO AVG. Constantin I OR. Q.
SOLI INVICTO AVG. Probus P.B.
SOLI INVICTO COMITI. Maximin II AR. BIL. †.M.B. †.P.B. P. B. P.B.Q. Licinius père
P.B. Constantin I OR.M. OR. †.P.B. P.B. Crispus P.B. Constantin II OR.M. P.B.
SOLI INVICTO COMITI AVG. Probus OR. P.B.

- SOLI INVICTO CONSERVAT. AVGG. ET CAES3. NN. Sévère II OR.M.
 SOLI INVICTO NK. Maximin II OR.
 SOLI INVICTO NK. VL. XC. Maximin II OR.
 SOLI INVICTO VML. Maximin II OR.
 SOLI INVICTO P. XV. Gallien B.
 SOLI INVICTO VII. C. Gallien B.
 SOL. INVICTO. Macrien jeune BIL. Quiétus OR. BIL.
 SOLI PROPVGNATORI. Elagabale OR.
 SOLVS AVG. Claude II P.B.
 SOROR CONSTANTINI AVG. — PIETAS PVBLICA Constantia P.B.
 SPE. AVG. COS. II. Albin AR.
 SPEI FIRM. Pesc. Niger AR.
 SPEI PERPETVAE. Caracalla OR. AR. Géta AR. Elagabale AR Postume B. 3.B.
 Tétricus fils OR. (avec S. C.) Caracalla G.B. M.B.
 SPEI TRIB. P. II. COS. II. P. P. Elagabale AR.
 SPE. PVBLIC. Carausius P.B.
 SPES. Diaduménien OR.Q (avec S. C.) G.B.
 SPES AVG. Tétricus père BIL. P.B. P.B.Q. Tétricus fils P.B. Claude II P.B. Tacite
 P.B. Probus P.B. Carin OR. Carausius P.B. Allectus OR. P.B.
 SPES AVG. COS. II. Albin AR.
 SPES AVGG. Tétricus père BIL. P.B. Tétricus fils OR OR.Q. BIL. P.B. P.B.Q.
 Numérien OR. Carin OR.
 SPES AVGGG. Théodose I P.B.
 SPES AVG. N. Probus P.B.
 SPES AVGVSTA S. C. Néron Drusus G.B. Claude I G.B. Vespasien G.B. Adrien G.B.
 Alex. Sévère M.B.
 SPES AVGVSTI NOSTRI. Probus P.B.
 SPES AVGVSTOR. Philippe fils AR.
 SPES FELICITATIS ORBIS. Philippe père AR.
 SPES P. R. Adrien OR. AR. (AVCC S. C.) G.B. M.B. (avec — VOT. V. MVL. X.) Valens OR.
 SPES PROBI AVG. Probus P.B.
 SPES PVBL. Carausius P.B.
 SPES PVBLIC. Claude II P.B.
 SPES PVBLICA. Marc Aurele BR.M. Commode OR. AR. Caracalla OR. AR. Géta OR. AR. Diaduménien OR. AR. Elagabale AR. Elagabale et Aquilia Sévère BR.M. Alex. Sévère OR. AR. AR.Q.M.B. P.B. Philippe père AR. Philippe fils AR. Hérénnius AR.M. AR. Hostilien AR. Emilien AR. Valérien B. Gallien B. B.Q. Salonin B. Macrien jeune BIL. Quiétus BIL. Postume B. Victorin B. Tétricus père OR. BIL. P.B. P.B.Q. Tétricus père et fils P.B. Tétricus fils OR. P.B. Claude II OR. B. P.B. Tacite P.B. Probus P.B. Carus OR. P.B. Numérien P.B. Dioclétien OR. Carausius P.B. Allectus P.B. Licinius fils P.B. Constantin I OR. P.B. (avec S. C.) Commode G.B. M.B. Diaduménien G.B. M.B. Alex. Sévère M.B. Maximin I G.B. Philippe fils M.B. Emilien G.B. M.B.
 SPES PVPLI. Tétricus fils P.B.
 SPES REIP. Constance Galle M.B.
 SPES REIPVBL. Constantin I P.B.
 SPES REIPVBLICAE. Constantin I P.B. Faus'a OR.M. OR. P.B. Constantin II AR. Constant I OR. Valens P.B. Valentinien II P.B.Q.
 SPES REIPVBLICE. Constant I P.B.Q. Constance II AR. P.B. Julien II AR. P.B.
 SPES ROMANORVM. Théodose I AR. Mag. Maximus AR. P.B. Victor AR. P.B. Eugène P.B.Q. Honorius P.B.Q.
 SPES R. P. — VOT. V. MVL. X. Valens OR.
 S. POMP. Sextus Pompée OR.Q.
 S. P. Q. R. Auguste OR. AR. Autonomes de Galba OR. AR. Galba OR. AR. Vespasien OR. AR. Gallien OR. (avec S. C.) Adrien G.B. Faustine jeune G.B. Julie Domne G.B.
 S. P. Q. R. ADVERTORI LIBERTATIS PVBLIC. (OU PVBLICAE). Vespasien G.B.
 S. P. Q. R. AMPLIATORI CIVIVM. Antonin BR.M.

- S. P. Q. R. AN. F. F. HADRIANO AVG. P. P. Adrien G.B.M.
 S. P. Q. R. AN. F. F. OPTIMO PRINCIPI. Antonin BR.M.
 S. P. Q. R. ANN. N. F. F. OPTIMO PRINCIPI PIO S. C. Alex. Sévère M.B.
 S. P. Q. R. CL. V. Auguste OR. AR.
 S. P. Q. R. EX. S. C. Adrien G.B.
 S. P. Q. R. IMP. CAES. Auguste AR.
 S. P. Q. R. LAETITIAE C. V. S. C. Commode G.B.
 S. P. Q. R. MEMORIAE AGRIPPINAE, Agrippine mère G.B.
 S. P. Q. R. OB CIVES SERVAT. Galba M.B.
 S. P. Q. R. OB CIVES SERVATOS. Galba G.B. M.B. Vespasien G.B.
 S. P. Q. R. OB. CIV. SER. Galba G.B. M.B. Vitellius G.B. Vespasien G.B. Titus M.B. Trajan G.B.
 S. P. Q. R. OB C. S. Auguste AR. Autonomes de Galba AR. Galba OR. AR. Vitellius OR. AR. Vespasien OR. AR.
 S. P. Q. R. OPTIMO PRINC. Trajan OR. Sept. Sévère OR. Maximin II †.M.B.
 S. P. Q. R. OPTIMO PRINCIPI. Trajan OR. OR. Q. AR. AR. Q. Sept. Sévère AR. Gallien B. G.B. M.B. Maximin II P.B. Alexandre (*usurpateur*) †.M.B. Licinius père P.B. Constantin I OR. Q. P.B. †.P.B. (avec s. c.) Trajan G.B. M.B. Antonin M.B. Sept. Sévère G.B.
 S. P. Q. R. PARENT. CONS. SVO. Auguste AR.
 S. P. Q. R. P. P. OB CIVES SERVATOS. Caligula G.E. Vespasien G.B.
 S. P. Q. R. P. P. OB C. S. Caligula OR. AR. Claude I OR. AR. Albin AR.
 S. P. Q. R. SIGNIS RECEPTIS IMP. IX. TR. PO. (ou POT.) V. Auguste AR.M.
 S. P. R. Q. Auguste AR.
 SYMMVS SACERDOS AVG. Elagabale AR.
 SYRIA COS. II. S. C. Antonin G.B.
 T. CAESAR. Vespasien AR.
 T. CAES. DIVI VESP. F. AVG. P. M. TR. P. COS. VIII. — REST. S. C. Auguste G.B.
 T. DIVO AVG. DIVI VESP. F. VESPASIANO. Domitien G.B.
 TELLVS STABIL. Adrien OR. AR. BR.M. (avec s. c.) G.B. M.B.
 TELLVS STABILITA. Faustine jeune BR.M.
 TELLVS STABIL. P. M. TR. P. XII. IMP. VIII. COS. V. P. P. Commode BR.M.
 TELLVS STAB. P. M. TR. POT. VIII. COS. II. P. P. S. C. Sept. Sévère M.B.
 TEMP. FELICITAS. Quintille OR. Probus OR.M.
 TEMP. FELIC. P. M. TR. P. XV. COS. VI. Commode AR.
 TEMP. FELIC. P. M. TR. P. XV. IMP. VIII. COS. VI. P. P. Commode OR.
 TEMP. FELIC. P. M. TR. P. XV. IMP. VIII. COS. VI. S. C. Commode M.B.
 TEMPL. DIVI AVG. REST. COS. III. Antonin OR. AR. (avec s. c.) G.B. M.B.
 TEMPLVM DIV. AVG. RES. COS. III. Antonin OR. AR. (avec s. c.) G.B. M.B.
 TEMPORA FELIC. Allectus P.B.
 TEMPOR. FEL. Constance Chlore P.B.
 TEMPOR. FELI. Claude II P.B. Quintille P.B.
 TEMPOR. FELIC. Faustine jeune OR. AR. Claude II P.B. Probus P.B. (avec s. c.) Faustine jeune G.B. M.B.
 TEMPOR. FELIC. P. M. TR. P. XV. IMP. VIII. COS. VI. S. C. Commode G.B.
 TEMPOR. FELICI. Probus OR. AR.
 TEMPOR. FELICIT. Probus P.B. Doclétien OR. Maximien Hercule P.B. Constance Chlore P.B. Galère Maximien P.B.
 TEMPOR. FELICITAS. Géta AR. Allectus P.B.
 TEMPOR. FELICIT. P. M. TR. P. XV. IMP. VIII. COS. VI. P. P. Commode BR.M.
 TEMPORVM F. Carausius P.B.
 TEMPORVM FEL. Elagabale AR. Maesa AR. Dioclétien P.B. Carausius P.B.
 TEMPORVM FELI. Claude II P.B. Quintille P.B. Carausius P.B.
 TEMPORVM FELIC. Claude II P.B. Carausius P.B. Allectus P.B.
 TEMPORVM FELICIT. Commode BR.M. Carausius AR. P.B. (1). Allectus P.B.
 TEMPORVM FELICITAS. Adrien BR.M. Marc Aurèle BR.M. Annus Vêrus et Commode BR.M. Commode BR.M. M.B.M. Commode et Marcia (?) BR.M. Elagabale

(1) Variété avec TEMPORVM FELICIT.

- AR. Alex. Sévère AR. Alex. Sévère et Mamée BR.M. Mamée M.B.M. Gordien III BR.M. Otacilie BR.M. Valérien B. Gallien BR.M. Lélien OR. Marius B. Tacite BR.M. P.B. Florian P.B. Probus BR.M. P.B. Maximien Hercule M.B. Carausius P.B. Galère Maximien M.B. Maximin II M.B. Constantin I M.B.
- TEMPORVM FELICITAS AVG. N. Maxence OR. AR.
- TEMPORVM FELICITAS COS. III. Antonin OR. (avec s. c.) G.B. M.B.
- TEMPORVM FELICITAS P. M. TR. P. VIII. IMP. VII. COS. III. P. P. Commode BR.M.
- TEMPORVM FELICITAS TR. P. VIII. (ou VIII.) IMP. VI. COS. III. P. P. S. C. Commode G.B.
- T. ET DOM. C. EX S. C. Vespasien G.B.
- T. ET DOMITIAN CAESARES PRINC. (ou PRIN.) IVVEN. S. C. Vespasien G.B. M.B.
- THRACIA COS. II. S. C. Antonin G.B.
- TIBERIS S. C. Antonin BR.M. G.B.
- TIBERIS TR. POT. COS. III. S. C. Antonin M.B.
- TI. CAESAR AVG. F. TR. POT. XV. Auguste OR. AR.
- TI. CAESAR DIVI. AVG. F. AVG. P. M. TR. POT. XXIII. S. C. Livie M.B.
- TI. CAESAR DIVI. AVG. F. AVGVST. P. M. TR. POT. XXIII. S. C. Agrippa M.B. Drusus jeune M.B.
- TI. CAESAR DIVI AVG. F. AVGVST. P. M. TR. POT. XXIII. S. C. Auguste G.B. Livie G.B. Agrippa M.B. Tibère G.B.
- TI. CAESAR DIVI. AVG. F. AVGVST. P. M. TR. POT. XXXV. S. C. Livie G.B.
- TI. CAESAR DIVI. AVG. F. AVGVST. P. M. TR. POT. XXXVI. S. C. Auguste G.B. Livie G.B. Tibère G.B.
- TI. CAESAR DIVI. AVG. F. AVGVST. P. M. TR. POT. XXXVII. S. C. Auguste G.B. Tibère G.B.
- TI. CAESAR DIVI. AVG. F. AVGVST. P. M. TR. POT. XXXIX. S. C. Auguste G.B. Tibère G.B.
- TI. CAESAR. DIVI. AVG. F. IMP. VIII. — TRIB. POT. XXXVIII. PONT. MAX. Tibère M.B.
- TI. CLAV. CA. AVG. P. M. TR. P. S. C. Antonia M.B.
- TI. CLAVDIVS CAESAR AVG. Claude I P.B. (avec P. N. R.) P.B.
- TI. CLAVDIVS CAESAR AVG. GERM. P. M. TR. P. IMP. P. P. S. C. Germanicus G.B. M.B. Agrippine mère G.L.
- TI. CLAVDIVS CAESAR AVG. P. M. TR. P. IMP. P. P. S. C. Drusus l'Ancien G.B. Antonia M.B.
- TI. CLAVDIVS CAESAR AVG. P. M. TR. P. IMP. S. C. Drusus l'Ancien G.B. Antonia M.B.
- TI. CLAVDIVS CAESAR AVGVSTVS. Claude I P.B.
- T. IMP. CAESAR COS. DES. II. CAESAR DOMIT. COS. DES. II. S. C. Vespasien G.B.
- T. IMP. CAESAR DOMITIANVS AVG. F. COS. DESIG. II. S. C. Vespasien G.B.
- TITVS ET CAESAR DOMITIANVS S. C. Vespasien G.B.
- TITVS ET DOMITIAN CAESARES PRIN. IVEN. (*sic*) (IVIN. (*sic*) ou IVVEN). Vespasien OR. AR.
- TITVS ET DOMITIAN. CAES. PRIN. IV. (IVEN (*sic*) ou IVVEN). Vespasien OR. AR.
- TITVS ET DOMITIANVS CAES. PRIN. IV. Vespasien AR.
- TITVS ET DOMITIANVS PRINC. IVN. (*sic*). Vespasien OR.
- TITVS IMP. AVG. DOMITIANVS S. C. Vespasien G.B.
- TR. (*sans autre légende*) Constan. I OR. Constance II OR. AR.
- TRAIANI PARTHICI, Plotine OR. Q.
- TRAIECTVS AVG. Gordien III BR.M. M.B.
- TRAIECTVS AVGG. Carin BR.M.
- TRAIECTVS PONTIF. TR. P. VII. COS. III. Caracalla M.B.M.
- TRANQVILLITAS AVG. Antonin AR. Tacite P.B.
- TRANQVILLITAS AVG. COS. III. Adrien AR. (avec s. c.) M.B.
- TRANQVILLITAS AVG. COS. III. P. P. Adrien AR. (avec s. c.) M. B.
- TRANQVILLITAS AVGG. Philippe père AR. (avec s. c.) G.B.
- TRANQ. TR. POT. XIII. (ou XV.) COS. III. Antonin AR.
- TR. B. P. CONS. III. P. P. Constantin I P.B.
- TRES GALLIAE. Galba AR.
- TRIB. P. COS. II. P. P. Elagabale OR.

- TRIB. POT. COS. Antonin OR. Q. AR. (avec s. c.) M.B.
 TRIB. POT. COS. DES. II. Antonin AR. (avec s. c.) G.B. M.B.
 TRIB. POT. COS. P. P. Gallien OR.
 TRIB. POT. COS. II. Aelius OR. Antonin OR. Gallien OR. (avec s. c.) Aelius G.B.
 TRIB. POT. COS. III. Antonin OR.
 TRIB. POT. P. P. S. C. Néron P.B.
 TRIB. POT. VIII. COS. III. Gallien B.
 TRI. PONT. Titus OR.
 TRI. POT. Vespasien AR. AR. Q.
 TRI. POT. COS. P. P. Probus OR.
 TRI. POT. II. COS. III. P. P. Vespasien OR. AR.
 TRIVMFATOR GENT. BARB. Valentinien I OR. Valens AR. M. Valentinien II AR. M.
 Théodore I AR. M. Honorius AR. M.
 TRIVMFATOR GENTIVM BARBARARVM. Constant I OR. M. AR. M. Constance II AR. M.
 Magnence AR. M.
 TRIVMFVS CAESARVM. Constant I M.B.
 TRIVMP. AVG. Vespasien OR.
 TRIVMPHVS PARTHICVS. Trajan OR.
 TRIVNFV. QVADOR. Numérien BR. M.
 TR. P. COS. Sept. Sévère OR. Q. AR. Q.
 TR. P. COS. II. Antonin AR. (avec s. c.) Trajan G.B.
 TR. P. COS. II. P. P. Trajan OR. AR. (avec s. c.) G.B. M.B.
 TR. P. COS. III. Antonin OR. Q.
 TR. P. COS. III. DES. III. Antonin OR.
 TR. P. COS. III. (ou III.) P. P. Trajan AR.
 TR. P. COS. V. P. P. Trajan OR.
 TR. P. COS. VII. Domitien AR.
 TR. P. COS. VII. DES. VIII. P. P. Titus AR. Domitien OR. AR. (avec s. c.) G.B. M.B.
 TR. P. COS. VIII. DES. VIII. P. P. S. C. Domitien G.B. M.B.
 TR. P. COS. VIII. P. P. Domitien AR.
 TR. P. II. COS. P. P. Commode AR.
 TR. P. II. COS. S. C. Commode G.B.
 TR. P. II. IMP. COS. P. P. Commode OR. AR.
 TR. P. II. IMP. II. COS. P. P. S. C. Commode G.B. M.B.
 TR. P. II. IMP. II. COS. S. C. Commode G.B.
 TR. P. II. IMP. II. COS. II. P. P. Commode AR.
 TR. P. II. P. P. COS. II. Elagabale AR.
 TR. P. III. COS. II. Marc Aurèle OR. M.B.M. (avec s. c.) M.B.
 TR. P. III. COS. II. P. P. Géta OR. AR. P.B. (avec s. c.) G.B.
 TR. P. III. IMP. II. COS. P. P. Commode OR. AR. (avec s. c.) M.B.
 TR. P. III. IMP. II. COS. II. Vêrus OR. AR.
 TR. P. III. IMP. V. COS. FI. Sept. Sévère AR.
 TR. P. III. IMP. V. COS. II. Sept. Sévère AR.
 TR. P. III. IMP. V. COS. VIII. P. P. Domitien AR.
 TR. P. III. IMP. VI. COS. II. Sept. Sévère AR.
 TR. P. III. COS. II. P. P. S. C. Géta M.B.
 TR. P. III. IMP. II. COS. P. P. Commode AR.
 TR. P. III. IMP. II. COS. II. Vêrus OR. AR. AR. O. (avec s. c.) G.B. M.B. (avec VIC.
 AVG.) OR. (avec VIC. AVG. S. C.) G.B. M.B.
 TR. P. III. IMP. III. COS. II. P. P. Commode OR. AR.
 TR. P. V. IMP. II. COS. II. Vêrus OR. AR. (avec VIC. AVG.) OR.
 TR. P. V. IMP. III. COS. II. Vêrus OR. OR. Q. AR. P.B. Sept. Sévère OR. AR.
 TR. P. V. IMP. III. COS. II. P. P. Commode OR. AR. (avec s. c.) M.B.
 TR. P. V. IMP. III. COS. P. P. Commode BR. M.
 TR. P. V. IMP. III. COS. II. P. P. Commode OR. OR. Q. AR. (avec s. c.) G.B.
 TR. P. VI. COS. II. Sept. Sévère AR.
 TR. P. VI. IMP. III. COS. II. Vêrus OR. AR. BR. M. (avec s. c.) M.B.
 TR. P. VI. IMP. III. COS. II. Vêrus OR. (avec VIC. PAR.) OR.
 TR. P. VI. IMP. III. COS. III. Vêrus BR. M. Commode OR. Q.

- TR. P. VI. IMP. III. COS. III. P. P. Commode OR. OR.Q. AR. AR.Q. BR.M. (avec s. c.) G.B. M.B.
- TR. P. VII. COS. II. P. P. Sept. Sévère OR.
- TR. P. VII. COS. III. VÉRUS OR.Q. AR.Q.
- TR. P. VII. IMP. III. COS. III. VÉRUS OR. AR. BR.M. (avec s. c.) G.B. (avec — VIC. PAR.) OR.
- TR. P. VII. IMP. III. COS. III. P. P. Commode OR.Q. AR. (avec s. c.) G.B. M.B.
- TR. P. VII. IMP. III. COS. III. DES. V. P. P. S. C. Trajan G.B.
- TR. P. VII. IMP. III. COS. V. P. P. S. C. Trajan G.B. M.B.
- TR. P. VII. IMP. V. COS. III. P. P. Commode AR. (avec s. c.) G.B. M.B.
- TR. P. VIII. IMP. II. COS. III. P. P. Commode AR.
- TR. P. VIII. IMP. III. COS. III. VÉRUS OR. AR. AR.Q. BR.M. (avec s. c.) M.B.
- TR. P. VIII. IMP. V. COS. III. S. C. VÉRUS M.B.
- TR. P. VIII. IMP. V. COS. III. P. P. Commode OR. AR. BR.M. (avec s. c.) G.B. M.B.
- TR. P. VIII. IMP. VI. COS. III. P. P. Commode OR. OR.Q. AR. AR.Q. BR.M. (avec s. c.) G.B. M.B.
- TR. P. VIII. IMP. COS. VII. P. P. Titus OR. AR.
- TR. P. VIII. IMP. II. COS. III. P. P. Commode AR.
- TR. P. VIII. IMP. V. COS. III. VÉRUS BR.M. (avec s. c.) M.B.
- TR. P. VIII. IMP. V. COS. III. P. P. Commode BR.M.
- TR. P. VIII. IMP. VI. COS. III. P. P. Commode AR. P.B. (avec s. c.) G.B. M.B.
- TR. P. VIII. IMP. XIII. COS. VII. Titus OR. AR.
- TR. P. VIII. IMP. XIII. (ou XV.) COS. VII. P. P. Titus OR. AR.
- TR. P. IX. IMP. C. Vespasien AR.
- TR. P. IX. IMP. XV. COS. VII. P. P. Titus OR. AR.
- TR. P. IX. IMP. XV. COS. VIII. P. P. Titus OR. AR. Domitien AR.
- TR. P. X. COS. V. P. P. Postume B.
- TR. P. X. IMP. VII. COS. III. P. P. Commode AR.Q.
- TR. P. XI. IMP. VII. COS. V. P. P. S. C. Commode G.B.
- TR. P. XII. C. VI. P. P. Gallien M.B.
- TR. P. XIII. COS. II. Marc Aurèle AR.
- TR. P. XV. COS. III. Marc Aurèle AR.
- TR. P. XV. IMP. III. COS. II. VÉRUS BR.M.
- TR. P. XV. IMP. VIII. COS. VI. S. C. Commode M.B.
- TR. P. XVII. IMP. II. COS. III. S. C. Marc Aurèle G.B. M.B.
- TR. P. XVII. IMP. III. COS. III. S. P. Q. R. — VIC. PARTH. Marc Aurèle BR.M.
- TR. P. XVIII. COS. III. Marc Aurèle OR. OR.Q. AR. AR.Q. (avec s. c.) G.B.
- TR. P. XVIII. IMP. II. COS. III. Marc Aurèle AR. (avec s. c.) G.B. M.B.
- TR. P. XIX. IMP. II. COS. III. S. C. Marc Aurèle M.B.
- TR. P. XX. IMP. III. COS. III. Marc Aurèle BR.M. (avec s. c.) M.B.
- TR. P. XX. IMP. III. COS. III. Marc Aurèle OR. AR. (avec s. c.) G.B.
- TR. P. XXI. (ou XXII.) IMP. III. COS. III. Marc Aurèle OR. AR. BR.M. (avec s. c.) M.B.
- TR. P. XXII. IMP. V. COS. III. Marc Aurèle OR. AR.
- TR. P. XXIII. IMP. V. COS. III. Marc Aurèle OR. AR. BR.M. (avec s. c.) M.B.
- TR. P. XXIII. COS. III. Marc Aurèle OR.Q. AR.Q.
- TR. P. XXIV. IMP. V. COS. III. P. P. S. C. Marc Aurèle M.B.
- TR. P. XXVI. COS. III. Marc Aurèle AR.Q.
- TR. P. XXVII. IMP. VII. COS. III. S. C. Marc Aurèle M.B.
- TR. P. XXIX. IMP. VIII. COS. III. Marc Aurèle OR. AR. (avec s. c.) G.B. M.B.
- TR. P. XXX. IMP. VIII. COS. III. Marc Aurèle AR. AR.Q. (avec s. c.) G.B. M.B.
- TR. P. XXX. IMP. VIII. COS. III. P. P. — FORT. REDVCI. Marc Aurèle AR.
- TR. P. XXXI. IMP. VIII. (ou VIII.) COS. III. P. P. Marc Aurèle AR.
- TR. P. XXXII. (ou XXXIII.) IMP. VIII. COS. III. P. P. Marc Aurèle OR. AR.
- TR. P. XXXIII. IMP. X. COS. III. P. P. Marc Aurèle OR. AR. P.B.
- TR. P. XXXIII. IMP. X. COS. III. P. P. Marc Aurèle OR. AR. (avec s. c.) G.B. M.B.
- TR. PON. P. P. S. C. Néron P.B.
- TR. POT. COS. Commode AR. BR.M. P.B. (avec s. c.) G.B. M.B.
- TR. POT. COS. ITER. Vespasien AR.

- TR. POT. COS. II. Nerva AR.M. Trajan AR.M. BR.M. Aelius OR. OR.Q. AR. BR.M.
Antonin OR. AR. Marc Aurèle OR. AR. Vêrus OR. OR.Q. (avec s. c.) Trajan
G.B. M.B. Aelius G.B. M.B. Antonin G.B. M.B. P.B. Faustine mère (*hybride*)
G.B. Marc Aurèle G.B. M.B. Vêrus G.B.
- TR. POT. COS. II. COM. ASI. — ROM. ET AVG. Trajan AR.M.
TR. POT. COS. II. P. P. Antonin BR.M. (avec s. c.) Trajan G.B. M.B.
TR. POT. COS. III. Vespasien OR. Antonin OR. OR.Q. AR. (avec s. c.) Trajan M.B.
Antonin G.B. M.B. P.B. Marc Aurèle G.B. M.B.
- TR. POT. COS. III. CENSOR. Titus M.B.
TR. POT. COS. III. DES. III. Antonin AR. (avec s. c.) G.B.
TR. POT. COS. III. P. P. S. C. Trajan G.B. M.B.
TR. POT. COS. III. Antonin OR. OR.Q. AR. AR.Q. (avec s. c.) M.B.
TR. POT. COS. III. P. P. S. C. Trajan G.B. M.B.
TR. POT. COS. V. P. P. S. C. Trajan M.B.
TR. POT. COS. VI. CENSOR. S. C. Titus M.B.
TR. POT. COS. VIII. P. P. Domitien AR.
TR. POT. COS. VIII. Vespasien OR. AR. Domitien AR.Q.
TR. POT. IMP. II. COS. VIII. DES. VIII. P. P. Domitien OR. AR.
TR. POT. IMP. II. COS. VIII. DES. IX. P. P. Domitien OR.
TR. POT. P. P. S. C. Néron P.B.
TR. POT. II. COS. Commode AR. P.B.
TR. POT. II. COS. P. P. Commode OR.Q.
TR. POT. II. COS. II. Marc Aurèle OR. AR. Vêrus OR.Q. (avec s. c.) Marc Au-
rèle G.B.
- TR. POT. II. COS. II. P. P. Elagabale OR.
TR. POT. II. COS. VIII. DES. P. P. S. C. Titus G.B.
TR. POT. II. COS. VIII. DES. X. P. P. Domitien OR. AR.
TR. POT. III. COS. II. Marc Aurèle OR. OR.Q. AR. BR.M. Vêrus OR.Q. (avec s. c.)
Marc Aurèle G.B. M.B.
- TR. POT. III. COS. II. Marc Aurèle AR. (avec s. c.) G.B. M.B.
TR. POT. III. IMP. II. COS. II. S. C. Vêrus M.B.
TR. POT. V. IMP. II. (ou III.) COS. II. S. C. Vêrus G.B. M.B.
TR. POT. VI. COS. II. Marc Aurèle OR. AR. (avec s. c.) G.B. M.B.
TR. POT. VI. IMP. III. COS. II. S. C. Vêrus G.B. M.B.
TR. POT. VI. IMP. III. COS. II. S. C. — VIC. PAR. Vêrus G.B. M.B.
TR. POT. VII. COS. II. Marc Aurèle OR. OR.Q. AR. BR.M. (avec s. c.) G.B.
TR. POT. VII. IMP. III. COS. III. Titus AR.
TR. POT. VII. IMP. III. COS. III. Vêrus OR. (avec s. c.) G.B. M.B.
TR. POT. VIII. COS. II. Marc Aurèle OR. AR. (avec s. c.) G.B. M.B.
TR. POT. VIII. COS. VII. Titus OR. AR.
TR. POT. VIII. IMP. III. (ou V.) COS. III. S. C. Vêrus G.B. M.B.
TR. POT. VIII. COS. II. Marc Aurèle OR. AR. BR.M. (avec s. c.) G.B. M.B.
TR. POT. VIII. COS. III. S. C. Vêrus G.B. M.B.
TR. P. VIII. IMP. V. COS. III. S. C. Vêrus G.B. M.B.
TR. POT. X. COS. II. Marc Aurèle OR. AR. (avec s. c.) G.B. M.B.
TR. POT. X. COS. VIII. Vespasien OR. AR.
TR. POT. XI. COS. II. Marc Aurèle OR. AR. (avec s. c.) G.B. M.B.
TR. POT. XI. COS. III. Sept. Sévère (*hybride*) AR.
TR. POT. XI. COS. III. Antonin OR. (avec s. c.) M.B.
TR. POT. XII. COS. II. Marc Aurèle OR. AR. BR.M. (avec s. c.) G.B. M.B.
TR. POT. XIII. Auguste OR.Q.
TR. POT. XIII. COS. II. Marc Aurèle OR. AR. BR.M. (avec s. c.) G.B. M.B.
TR. POT. XIII. Marc Aurèle BR.M.
TR. POT. XIII. COS. II. Marc Aurèle OR. OR.Q. AR. BR.M. (avec s. c.) G.B. M.B.
TR. POT. XIII. COS. III. Antonin BR.M. Vêrus (*hybride*) AR. (avec s. c.) Antonin

- TR. POT. XV. COS. III. Marc Aurèle OR. AR. (avec s. c.) G.B. M.B.
 TR. POT. XV. COS. III. Antonin OR. OR.Q. AR. (avec s. c.) G.B. M.B.
 TR. POT. XVI. Auguste OR.Q.
 TR. POT. XVI. COS. III. Marc Aurele OR.Q.
 TR. POT. XVI. IMP. VII. Tibère OR. AR.
 TR. POT. XVII. Auguste OR.Q. Tibère OR.Q.
 TR. POT. XVII. COS. III. S. C. Antonin G.B.
 TR. POT. XVII. IMP. VII. Tibère OR. AR.
 TR. POT. XVIII. IMP. II. COS. III. S. C. Marc Aurèle G.B.
 TR. POT. XIX. COS. III. Antonin OR. AR. (avec s. c.) G.B. M.B.
 TR. POT. XIX. IMP. II. COS. III. S. C. Marc Aurèle G.B. M.B.
 TR. POT. XX. Tibère OR.Q.
 TR. POT. XX. C'S. III. Antonin OR. OR.Q. AR. BR.M. (avec s. c.) G.B. M.B.
 TR. POT. XX. IMP. III. (ou III.) COS. III. S. C. Marc Aurèle G.B. M.B.
 TR. POT. XX. IMP. III. COS. III. S. C. — VIC. PAR. Marc Aurèle G.B. M.B.
 TR. POT. XXI. COS. III. Marc Aurèle OR.Q.
 TR. POT. XXI. COS. III. Antonin OR. AR. BR.M. (avec s. c.) G.B. M.B.
 TR. POT. XXI. IMP. III. COS. III. S. C. Marc Aurèle G.B. M.B.
 TR. POT. XXII. Tibère OR.Q.
 TR. POT. XXII. COS. III. S. C. Antonin G.B.
 TR. POT. XXII. IMP. III. (ou V.) COS. III. S. C. Marc Aurèle G.B. M.B.
 TR. POT. XXIII. COS. III. S. C. Antonin M.B.
 TR. POT. XXIII. IMP. V. COS. III. S. C. Marc Aurèle G.B. M.B.
 TR. POT. XXIII. Tibère OR.Q.
 TR. POT. XXIII. COS. III. S. C. Antonin M.B.
 TR. POT. XXV. Auguste OR.Q. Tibère OR.Q.
 TR. POT. XXVI. Tibère OR.Q.
 TR. POT. XXVII. Auguste OR.Q.
 TR. POT. XXVIII. Tibère OR.Q.
 TR. POT. XXVIII. (XXX. ou XXXI.) Auguste OR.Q. Tibère OR.Q.
 TR. POT. XXXII. (XXXIII., XXXV. ou XXXVI.) Tibère OR.Q.
 TR. POT. XXXVIII. S. C. Tibère G.B.
 TVTELA. Tétricus père P.B. Carausius P.B.
 TVTELA AVG. Carausius P.B.
 TVTELA AVGVSTI S. C. Vitellius M.B. Vespasien M.B.
 TVTELA DIVI AVG. Carausius P.B.
 TVTELA ITALIAE S. C. Nerva G.B.
 TVTELA P. Carausius P.B.
 V. Constantin I OR.
 VBERITA AV. Carausius AR.
 VBERITAS AVG. Trajan Dèce OR. AR. Etruscille AR. Hérennius AR. Hostilien AR. Tréb. Galle AR. Volusien AR. Gallien OR. OR.Q. AR.M. B. Postume B. Tétricus fils P.B. Claude II P.B. Quintille P.B. Aurélien P.B. Tacite P.B. Carausius AR. P.B.
 VBERITAS AVGG. Tétricus père OR.
 VBERTA AVG. Carausius AR.
 VBERTAS AVG. Gallien B. Salonine B. Postume B. Victorin(1) B. Tétricus père P.B. Tétricus fils P.B. Claude II P.B. Tacite P.B. Florian P.B.
 VBERTAS SAECVLI. Constantin I P.B. P.B.Q. Constantin II P.B.
 VBIQVE PAX. Gallien OR. B. Probus M.B.
 VBIQVE VICTOR. Constantin I OR.Q.
 VBIQVE VICTORES Constance Cléopâtre OR. Maximin II OR.Q. Licinius père OR. Constantin I OR.M. OR. OR.Q. Crispus OR.T. Constantin II OR.M. OR.T.
 VC. VC. Constance Cléopâtre AR.
 VEHICVLATIONE ITALIAE REMISSA S. C. Nerva G.B.
 VENER. AVG. Carausius P.B.
 VENEREM GENETRICEM. Salonine B.

(1) Variété avec IBERTAS AVG.

- VENERI AVGVSTAE, Faustine mère OR, Faustine jeune OR, AR. (avec s. c.) Faustine mère G. B. M. B.
 VENERI FELICI, Faustine jeune OR, Alex. Sévère (*hybride*) P. B. Mamée OR, AR, AR. Q. (avec s. c.) Antonin G. B. M. B. Mamée G. B. M. B.
 VENERI GENETRICI (voir aussi BENERI), Adrien OR, BR. M. Sabine AR (1), Faustine jeune OR, Julie Domne OR, AR, Salonine OR, B. (avec s. c.) Sabine G. B. M. B. Marc Aurèle (*hybride*) G. B. Faustine jeune G. B. M. B. Lucile G. B. Julie Domne G. B.
 VENERIS FELICIS, Adrien OR, AR.
 VENERI VICT, Julie Domne AR.
 VENERI VICTOR, Julie Domne OR.
 VENERI VICTR, Julie Domne OR, AR. (avec s. c.) G. B. M. B.
 VENERI VICTRI, Numérien P. B. Q.
 VENERI VICTRICI, Faustine jeune AR, Caracalla AR, Gallien B (2), Numérien OR, P. B. Q. Carin OR, Magnia Urbica OR, Valérie OR. (AR. ?) M. B. (avec s. c.) Faustine jeune G. B. M. B. (avec CMH.) Valérie M. B. (avec NK. VL. XC.) Valérie OR.
 VENER. VICTOR, Julie Domne AR.
 VENER. VICTRIX S. P. Q. R. Gallien B.
 VENVP VICT. (*sic*) S. pt. Sévère AR.
 VENVS, Faustine jeune OR, OR. Q. AR, BR. M. Lucille OR, AR, BR. M. Crispine OR, OR. Q. AR. (avec s. c.) Faustine mère G. B. Faustine jeune G. B. M. B. Vérus (*hybride*) G. B. Lucille G. B. M. B. Crispine M. B.
 VENVS AVG, Julie de Titus AR, Domitia AR, M. Claude II P. B. Vabalathe P. B.
 VENVS AVG. S. P. Q. R. Gallien B. Claude II B.
 VENVS AVGVST, Julie de Titus AR.
 VENVS CAEL, Elagabale AR.
 VENVS CAELESTIS, Julie Domne AR, Aquilia Sévère P. B. Soémias OR, AR, AR. Q. P. B. (avec s. c.) G. B. M. B.
 VENVS CELEST, Magnia Urbica P. B.
 VENVS CELESTIS, Elagabale P. B.
 VENVS FELIX, Faustine jeune AR, BR. M. Lucille BR. M. Crispine OR, AR, Julie Domne OR, AR, AR. Q. Plautille AR, Q. Mamée AR, Gallien B. Salonine OR, B. M. B. Séverine P. B. Fausta AR, Q. (avec s. c.) Faustine jeune G. B. M. B. Crispine G. B. M. B. Julie Domne G. B. M. B. Aquila Sévère G. B. Mamée G. B. M. B.
 VENVS GENETRIX, Faustine jeune OR, AR, Sept. Sévère (*hybride*) AR, Julie Domne OR, AR, P. B. Orbiane AR, Mamée OR, AR, Magnia Urbica OR, P. B. (avec s. c.) Lucille G. B. Julie Domne G. B. M. B. Mamée G. B.
 VENVS VICT, Salonine OR, B. B. Q. (avec s. c.) G. B. M. B.
 VENVS VICTRIX, Faustine jeune OR, Lucille AR, P. B. Crispine OR, AR, Julie Domne AR, P. B. Caracalla OR, M. OR, AR, Plautille OR, AR, P. B. Elagabale AR, Paula AR, Maesa AR, Alex. Sévère (*hybride*) AR, Mamée OR, Q. AR, P. B. Gordien III OR, Q. AR, Cornélia Supère AR, Valérien B. Gallien B. Salonine OR, B. M. B. Valérien jeune B. Magnia Urbica P. B. (avec s. c.) Faustine jeune G. B. Julie Domne M. B. Caracalla G. B. M. B. Plautille G. B. M. B. Mamée G. B. M. B. Valérien M. B.
 VERITAS AVG, Trajan Déce AR, Etruscille AR.
 VESPASIANVS, Vespasien AR.
 VESP. AVG, Vespasien AR.
 VESP. PON. TR. P. IITVS P. B.
 VESTA, Néron OR, AR, Vespasien OR, AR, Titus OR, AR, Julie de Titus AR, M. AR, Domitien OR, AR, Plotine OR, Q. Adrien G. B. M. Sabine OR, AR, Faustine mère OR, AR, BR. M. Marc Aurèle et Vérus BR. M. Faustine jeune AR, Lucille AR, Julie Domne OR, AR, M. B. M. P. B. Aquilia Sévère AR, Soémias AR, P. B. Maesa OR, AR, AR. Q. P. B. Etruscille BR. M. Cornélia Supère AR, P. B. Gillic

(1) Variété avec VENERI GENETRICI.

(2) Variété avec VENERI.

- B. Salonine OR. B. B.Q. (avec s. c.) Germanicus (*hybride*) M.B. Caligula M.B.
 Claude I^{er} M.B. Galba M.B. Vespasien M.B. Titus G.B. M.B. Julie de Titus AR.
 M.B. Domitien M.B. Sabine G.B. M.B. Faustine mère G.B. M.B. Faustine jeune
 G.B. M.B. Lucille G.B. M.B. Julie Domna G.B. M.B. Marcia G.B. M.B. Valérien
 G.B. Gallien G.B. Salonine G.B.
 VESTA AETERNA. Salonine B.
 VESTA COS. V. S. P. Q. R. OPTIMO PRINCIPI. Trajan AR.
 VESTAE SANCTAE. Julie Domne AR. (avec s. c.) G.B. M.B.
 VESTAE S. C. Faustine jeune BR.M.
 VESTA FELIX. Gallien B. Salonine B. (avec s. c.) M.B.
 VESTA MATER. Julie Domne OR. AR.M. AR. BR.M. (avec s. c.) BR.M. G.B. M.B.
 VESTA P. R. QVIRITIVM. Autonomes de Galba AR. Vitellius OR. AR.
 VESTA S. P. Q. R. OPTIMO PRINCIPI. Trajan AR.
 VIA TRAIANA. Trajan (*Restitution de Gallien*?) BIL.
 VIA TRAIANA S. P. Q. R. OPTIMO PRINCIPI. Trajan OR. AR. (avec s. c.) G.B. M.B.
 VIC. AVG. Vespasien OR. AR. Titus OR. Adrien AR.Q. Sept. Sévère AR.
 VIC. AVG. TR. P. COS. Sept. Sévère OR. AR.
 VIC. GALL. AVG. III. Gallien B.
 VIC. GERM. P. M. TR. P. V. COS. III. P. P. Postume OR. B.
 VIC. PAR. MAX. AVG. S. C. Sept. Sévère M.B.
 VIC. PART. Caracalla OR.
 VIC. PART. P. M. TR. P. XX. COS. III. P. P. Caracalla OR. AR.
 VIC. PART. P. M. TR. P. XX. COS. III. P. P. VOT. XX. Caracalla OR. AR.
 VICT. AETERN. Sept. Sévère AR. Caracalla AR. Géta AR. P.B.
 VICT. AETERNAE. Sept. Sévère AR. Caracalla AR.
 VICT. AG. Carausius P.B.
 VICT. AVG. Néron OR.Q. Vespasien OR. Sept. Sévère AR. P.B. Constant I P.B.Q.
 Constance II P.B.
 VICT. AVG. COS. II. Albin AR.
 VICT. AVG. COS. III. Marc Aurèle AR. (avec s. c.) M.B.
 VICT. AVG. COS. III. P. P. S. C. Marc Aurèle M.B.
 VICT. AVGG. Sept. Sévère AR.Q. Caracalla AR.Q. Géta AR.Q. Valérien jeune B
 VICT. AVGG. COS. II. P. P. Sept. Sévère OR. AR.
 VICT. AVG. LIB. ROM. ORB. Mignence OR. AR. M.B.
 VICT. AVG. P. M. TR. P. III. COS. II. P. P. Sept. Sévère BR.M.
 VICT. AVG. TR. P. COS. Sept. Sévère OR. AR. (avec s. c.) G.B. M.B.
 VICT. AVG. TR. P. S. C. Marc Aurèle G.B. Faustine jeune *hybride* G.B.
 VICT. AVG. TR. P. II. COS. II. Sept. Sévère OR. AR. (avec s. c.) G.B. M.B.
 VICT. AVG. TR. P. III. (OU III.) IMP. II COS. II. S. C. Vêrus G.B. M.B.
 VICT. AVG. TR. P. VI. COS. II. Vêrus OR. AR. (avec s. c.) G.B.
 VICT. AVG. TR. P. XVIII. IMP. II. COS. III. S. C. Marc Aurèle G.B. M.B.
 VICT. AVG. TR. P. XX. COS. III. Marc Aurèle OR. AR.
 VICT. AVG. TR. POT. COS. III. (OU III.) S. C. Antonin M.B.
 VICT. AVG. TR. POT. XX. IMP. III. COS. III. S. C. Marc Aurèle G.B. M.B.
 VICT. BRIT. P. M. TR. P. VIII. IMP. VII. COS. III. P. P. S. C. Commode G.B.
 VICT. BRIT. P. M. TR. P. X. S. C. Commode G.B.
 VICT. BRIT. P. M. TR. P. XI. IMP. VII. COS. III. P. P. S. C. Commode G.B.
 VICT. BRIT. P. M. TR. P. XIII. COS. III. P. P. Caracalla G.B.
 VICT. BRIT. P. M. TR. P. XIX. COS. III. P. P. Sept. Sévère AR. (1922 S. C.) G.B. M.B.
 VICT. BRIT. PONT. MAX. TR. P. III. S. C. Géta G.B.
 VICT. BRIT. TR. P. III. (OU III.) COS. II. S. C. Géta G.B. M.B.
 VICT. BRIT. TR. P. XIII. COS. III. S. C. Caracalla G.B. M.B.
 VICT. CAES. LIB. ROM. ORB. Mignence OR. Dèce OR.
 VICT. COMES AVG. Postume M.B.
 VICT. CONSTANT. AVG. Constance Cléopâtre OR.
 VICT. DD. NN. AVG. ET CAES. — VOT. V. MVLT. X. Mignence M.B. $\frac{1}{2}$ M.B. Dèce
 M.B. P.B. Constance Galle M.B. (avec — VOT. XXX.) Constance II M.B. B.
 VICT. DD. NN. AVG. ET CAES. — VOT. V. MVLT. X. Mignence M.B.
 VICT. FELI. P. M. TR. P. XIII. COS. V. P. P. Commode AR

- VICT. FELI. P. M. TR. P. XIII. IMP. VIII. COS. V. P. P. S. C. Commode G.B.
 VICT. FEL. P. M. TR. P. XIII. COS. V. P. P. Commode AR.
 VICT. GAL. AVG. Gallien B. Gallien et Salonine OR.
 VICT. GALL. AVG. III. Gallien OR. B. BR.M.
 VICT. GALLIENI AVG. Gallien B.
 VICT. GER. II. Gallien M.B.
 VICT. GERM. Gallien B.
 VICT. GERMANICA. Gallien OR. OR.Q. B. B.Q. Postume B.
 VICT. GERMA. IMP. VI. COS. III. S. C. Marc Aurèle G.B. M.B.
 VICT. GERM. IMP. VI. COS. III. Marc Aurèle BR.M. (avec s. c.) G.B. M.B. Marc Aurèle et Vêrus BR.M.
 VICT. LAETAE PRINC. PERP. — VOT. P. R. Licinius père P.B. Licinius fils P.B. Constantin I P.B. Crispus P.B. Constantin II P.B.
 VICTO. AVG. Sévère III P.B.Q.
 VICTOIA AVGGG. Augustule OR.
 VICTOI. AVG. Domitius Domitien OR.
 VICTO. IMP. TROPAEA. Pesc. Niger AR.
 VICTOR. AETER. Gordien III AR. (avec s. c.) Valérien G.B.
 VICTOR. ANTONINI AVG. Elagabale OR. AR. AR.Q. (avec s. c.) M.B.
 VICTOR. AVG. Sept. Sévère AR.
 VICTOR. AVGSTI S. C. Vitellius M.B. Maximin I G.B.
 VICTOR. CARO. Carus OR. Carin OR.
 VICTOR. DD. NN. AVG. ET CAES. — VOT. V. MVLT. X. Magnence P.B.
 VICTOR. DD. NN. AVG. ET C. — OT. VLT. (sic). Maxence P.B.Q. (avec VOT. V. MVLT. X.) P.B.
 VICTORE AVG. N VOTIS. — VOT. X. MVL XX. Constantin I OR. (avec — X. — XX.) OR.
 VICTORE AVG. N. — X. XX. Constantin I OR.
 VICTORES AVGSTI. Valentinien I OR. Valens OR.
 VICTOR. GENTIVM BARBARR. Constantin II BR.M.
 VICTOR. GER. (ou GERM). Probus P.B.Q.
 VICTOR. GERMAN. Claude II P.B.
 VICTORIA. Galba OR. AR. Pesc. Niger AR. Sept. Sévère AR. Tétricus père P.B.
 VICTORIA AA AVGGG. Constant (*usurpateur*) AR.
 VICTORIA AA AVGGGG. Constantin III OR. AR.
 VICTORIA AA AVGGG. Constant (*usurpateur*) AR. Maxime (*usurpateur*) AR.
 VICTORIA AET. Gallien OR. OR.Q. B. B.Q.
 VICTORIA AETER. Gordien III AR. (avec s. c.) G.B. M.B.
 VICTORIA AETERNA. Gordien III AR. Dioclétien OR. Maxence M.B. (avec s. c.) Gordien III G.B. M.B.
 VICTORIA AETERNA AVGG. Maxence AR. (avec — VOT. V.) OR.
 VICTORIA AETERNA AVGG. NOSTR. Décence BR.M.
 VICTORIA AETERNA AVG. N. Maxence OR. M.B. (avec — VOT. X.) OR. P.B. (avec — VOT. XX.) P.B. (avec — VOT. XX. FEL.) P.B.
 VICTORIA ALEXANDRI AVG. N. Alexandre (*usurpateur*) † M.B.
 VICTORIA ANTONINI AVG. Elagabale P.B. (avec s. c.) G.B.
 VICTORIA AVG. Vespasien AR. Domitien P.B. Adrien OR. OR.Q. AR. Antonin OR. Pesc. Niger AR. Sept. Sévère AR. Elagabale AR. P.B. Alex. Sévère OR. AR. Maximin I OR. AR. Gordien III OR. AR. AR.Q. BR.M. Philippe père OR. AR. M. AR. Jotapien AR (1). Trajan Dèce OR. AR. AR.Q. BR.M. Etruscille (*hybride*) AR. Hostilien AR. Tréb. Galle AR. Volusien AR. Emilien OR. AR. Valérien B. Gallien OR. OR.Q. B.M. B. B.Q. Postume OR. B. G.B. M.B. Lélien B. Victorin OR. AR. B. Marius OR. B. P.B. Tétricus père OR. P.B. Tétricus fils P.B. Claude II OR. (OR.Q. ?) M.B. P.B. P.B.Q. Quintille P.B. Aurélien OR. (2) P.B. P.B.Q. Vabalathe P.B. Tacite OR. P.B. P.B.Q. Florian P.B. Probus OR. M.B. P.B. P.B.Q. Carus OR. P.B. Carin OR. M.B. P.B. P.B.Q. Julien (*usurpateur*) P.B. Dioclétien

(1) Variété avec AVS.

(2) Variété avec VICTORIA AVG.

OR. P.B. P.B.Q. Carausius P.B. Allectus OR. P.B. Autonomes de Constantinople (Constantin) G.B.M. P.B. Constantin II G.B.M. Constance II BR.M. Magnence OR.M. Jovien AR. Valens P.B.Q. Procope OR. Avitus OR. Sévère III OR. AR. Augustule P.B.Q. (avec s. c.) Vitellius G.B. Vespasien G.B. M.B. Titus G.B. Domitien G.B. Antonin G.B. M.B. Vérus M.B. Macrin M.B. Maximin I G.B. M.B. Gordien III G.B. M.B. Philippe Vère G.B. M.B. Trajan Déce G.B. M.B. Emilien G.B. Gallien G.B. M.B. Postume G.B. M.B. — (Avec s. p. q. r.) Gallien B. B.Q. — (Avec vo. x.) Postume B. — (Avec vot. v.) Procope OR.Q. — (Avec vot. v. MVL. x.) Valentinien I OR.T. — (Avec vot. x.) Constance II BR.M. — (Avec vot. xx.) Constant I BR.M. Constance II BR.M.

VICTORIA AVG. I. Tétricus père P.B.

— (Avec II.) Gallien OR. B.

— (Avec III.) Gallien OR. B. M.B. Tétricus père P.B. (avec III. s. c. Gallien G.B.

— (Avec VI. s. c.) Gallien G.B.

— (Avec VII.) Gallien OR. B. M.B.

— (Avec VIII. c.) Gallien B.

— (Avec VIII. (ou VIII.) Gallien B.

— (Avec LXXII.) Constantin I OR. Constance II OR.

VICTORIA AVG. ET CAES. Magnence M.B. Décence M.B.

VICTORIA AVG. FEL. Carus OR.

VICTORIA AVGG. Caracalla OR. Gordien d'Afrique père AR. Gordien d'Afrique fils AR. Balbin AR. AR.Q. Pupien OR. AR. Philippe père AR. Philippe fils AR. Pacatien (*hybride*) AR. Hostilien BR.M. Tréb. Galle AR. Volusien OR. AR. Valérien OR. B. BR.M. Gallien OR. B.M. B. B.Q. M.B. Macrien jeune OR. BIL. Quiétus OR. BIL. Postume B. Tétricus père OR. Carus P.B. Carus et Carin P.B. Numérien P.B. Carin OR. P.B. P.B.Q. Carin et Numérien OR. P.B. Dioclétien OR.M. OR. AR. P.B. P.B.Q. Maximien Hercule AR. P.B. Constance Chlore AR. P.B. Galère Maximien AR. Constantin I P.B. Constant I P.B. Constance II P.B. Magnence BR.M. Décence BR.M. Constance Galle BR.M. Julien II P.B. Autonomes de Julien II P.B.Q. Valentinien I OR. AR. Valens OR. Gratien OR. AR.M. AR. P.B. Valentinien II OR. Théodose I OR. AR.M. AR. Magnus Maximus OR. M.B. P.B. Eugène OR. P.B. P.B.Q. Honorius OR. AR. AR.Q. Jovin OR. AR. Sébastien AR. Jean AR.Q. Valentinien III AR.Q. P.B.Q. Avitus P.B. Glycère OR. (avec s. c.) Macrin M.B. Gordien d'Afrique père G.B. Gordien d'Afrique fils G.B. Balbin G.B. M.B. Pupien G.B. M.B. Philippe père G.B. Tréb. Galle G.B. Volusien G.B. Valérien G.B. M.B. Gallien G.B. M.B. (Avec xxxxx.) Valentinien III OR.Q. (Avec vot. x. MVL. xx.) Valentinien II M.B. (Avec vot. x. MVL. xx.) Honorius OR. (Avec votis. x.) Maximien Hercule P.B.

VICTORIA AVGG. ET CAESS. NN. — VOT. XX. Constantin I OR.

VICTORIA AVGGG. Dioclétien P.B. Constantin I †.M.B. P.B. Valentinien I G.B. Valens G.B. P.B.Q. Gratien P.B. Valentinien II AR. AR.Q. BR.M. G.B. P.B. P.B.Q. Théodose I OR. AR. P.B.Q. Magnus Maximus P.B. Honorius OR. AR. P.B. Constance III OR. Placidie OR. Constantin III OR. OR.T. AR. P.B.Q. Jovin AR. Jean OR. Valentinien III OR. OR.T. AR. Pétrone Maxime OR. Avitus OR. Majorien OR. P.B. P.B.Q. Sévère III OR. OR.T. Anthémius OR. Euphémie OR. Glycère OR. AR. Népos OR. P.B. Augustule OR. (Avec — XX. XXX.) Honorius OR.Q.

VICTORIA AVGG. II. GERM. Gallien B.

VICTORIA AVGG. NN. Licinius père P.B. Constantin I AR. P.B. Autonomes de Constantinople (Constantin) G.B.M. Constant I AR. Constance II P.B.Q. (Avec vot. x.) Constantin I P.B. Constant I BR.M.

VICTORIA AVGG. VO. X. Tétricus père et fils OR.

VICTORIA AVG. LIB. ROMANOR. Magnence OR. AR. G.B. M.B. P.B. Décence OR.M. OR.

VICTORIA AVG. N. Probus P.B. Maxence M.B. Constance II BR.M.

VICTORIA AVG. — ΝΕΙΚΗ ΟΗΔΟΦΟΡΟC. Gordien III BR.M. M.B.M.

VICTORIA AVG. NN. Constance II BR.M.

VICTORIA AVG. NOSTRI. Constance II OR. BR.M.

VICTORIA AVGVST. Claude I OR.Q. Néron OR. Vespasien OR. OR.Q. AR.Q. Titus

- AR. Q. Domitien OR. Q. AR. Q. Nerva OR. Q. AR. Q. Commode OR. Sept. Sévère AR. M. (avec s. c.) Vespasien M. B. Titus G. B. M. B. Domitien M. B.
- VICTORIA AVGVSTI. Autonomes de Galba AR. Q. Vitellius OR. AR. AR. Q. Vespasien AR. AR. Q. Titus AR. Q. Domitien AR. Q. Adrien G. B. Antonin BR. M. Sept. Sévère AR. M. AR. Caracalla AR. M. Alex. Sévère OR. AR. G. B. Gordien III AR. Gallien OR. Constantin I OR. Q. AR. Autonomes de Constantinople (Constantin) G. D. M. Constantin II BR. M. Constant I BR. M. Constance II AR. BR. M. M. B. Ait. le OR. (avec s. c.) Néron M. B. Vitellius G. B. M. B. Vespasien G. B. M. B. Titus G. B. M. B. Domitien M. B. Adrien G. B. Antonin G. B. Sept. Sévère G. B. Alex Sévère G. B. M. B. Gordien III G. B.
- VICTORIA AVGVSTI COS. P. P. Gordien III BR. M.
- VICTORIA AVGVSTI N. Probus BR. M. Constance II OR. T. AR. BR. M. Julien II AR. Jovien BR. M. P. B. Q. Valens OR. Q.
- VICTORIA AVGVSTI NOSTRI. Constant I OR. M.
- VICTORIA AVGVSTI S. C. — OB. CIV. SER. Vespasien G. B.
- VICTORIA AVGVSTI. — ΘΕΟC ΟΗΛΑΦΟΡΟC. Gordien III BR. M. (Avec vot. x.) Constantin I BR. M. (Avec vot. xxx.) Constance II OR. (Avec vot. xxx. MVL. XXXX.) BR. M. G. B. M. (Avec vot. XXXX.) OR. M.
- VICTORIA AVGVSTORM. VOT. X. Constance II OR. T.
- VICTORIA AVGVSTORVM VÉRUS BR. M. Philippe père, Otacilie et Philippe fils BR. M. Valérien BR. M. Gallien et Salonin BR. M. Carin OR. Constantin I OR. Constant I OR. Q. AR. M. AR. Constance II OR. OR. T. AR. M. AR. AR. Q. BR. M. P. B. Vétranion AR. P. B. Magnence BR. M. Décence BR. M. Constance Galle OR. Q. P. B. Julien II OR. Q. Valentinien I AR. M. Valens OR. T. AR. M. Gratien OR. T. AR. Valentinien II OR. T. Théodose I OR. T. Magnus Maximus OR. T. AR. Victor AR. Eugène OR. T. AR. Honorius OR. T. Constance III OR. T. Jean OR. OR. T. Valentinien III OR. Q. OR. T. (Avec ROMA. Valentinien I AR. M. (Avec s. c.) Maximin I G. B. Maxime G. B. Hostilien G. B. (Avec — vot. v.) Constance Galle OR. Q. Julien II OR. Q. Valentinien I OR. T. Valens OR. Q. Valentinien II OR. (Avec vot. v. MVL. x.) Valentinien I OR. Valens OR. Gratien OR. Valentinien II OR. Q. (Avec — vot. v. MVL. x.) Constant I OR. Valentinien I OR. M. Valens OR. OR. Q. AR. M. Gratien OR. OR. Q. Théodose I OR. T. Magnus Maximus OR. Q. Victor OR. Q. (Avec — vot. x.) Valens OR. Q. Gratien OR. Q. (Avec — vot. x. MVL. xx.) Valens OR. OR. Q. (Avec — vot. x. MVL. xv.) Valentinien I AR. M. Théodose I OR. Q. OR. T. Honorius OR. Q. (Avec — vot. x. MVL. xx.) Constant I OR. Valentinien I OR. Honorius OR. Q. Valentinien III OR. Q. (Avec — vot. xv. MVL. xx.) Constance II OR. Valentinien II OR. (Avec — vot. xx. MVL. xxx.) Constance II AR. M. Honorius OR. Q. (Avec — vot. xxx.) Constantin I OR. Constant I OR. Constance II OR. OR. Q. (Avec — vot. xxx. MVL. XXXX.) Honorius OR. OR. Q. (Avec — vot. XXXX.) Constance II OR. T. (Avec — votis v.) Constance Galle OR. Q. (Avec — votis. x.) OR. Q. Valens OR. Q. Gratien OR. Q. (Avec — xxv.) Constant I OR. Constance II OR.
- VICTORIA A. — VOT. Q. Q. MVL. X. Maxence M. B.
- VICTORIA BEATISSIMORVM CAESS. — VOT. X. Crispus BR. M. Constantin II G. B. M.
- VICTORIA BEATISSIMORVM CAESS. — VOT. X. Constance Chlore G. B. M. (Avec — vot. xx. MVL. xxx.) Constantin I BR. M.
- VICTORIA BRIT. Caracalla OR. Q. AR.
- VICTORIA CAESARIS. Numérien OR. Carin OR. Constance II P. B. Constance Galle AR.
- VICTORIA CAESAR NN. Constantin II OR. (avec LXXII.) Constant I OR.
- VICTORIA CAESARVM. Constantin II OR. Constance II AR. P. B. Q.
- VICTORIA CAES. LIB. ROMANOR. Décence OR.
- VICTORIA CAESS. Constantin II OR. T.
- VICTORIA CAES. NN. Licinius fils P. B. Crispus P. B. Constantin II P. B.
- VICTORIA CARPICA. Philippe père AR.
- VICTORIA CONSTANTII AVG. — VOT. X. MVL. XX. Constance II OR. (Avec — vot. xv.) Constance II OR. (Avec — vot. xx. MVL. xxx.) Constance II OR. (Avec — vot. XXXX.) Constance II OR. T.

- VICTORIA CONSTANTII CAES. — VOT. XV. Constance II OR.
 VICTORIA CONSTANTINI AVG. Maximin II OR. OR.Q. Licinius père OR. Constantin I OR. OR.Q. M.B. Crispus OR. Constantin II BR.M. (Avec — LXXII.) Constantin I OR. (Avec — VOT. XX.) Constantin I OR. OR.Q. Constantin II OR. (Avec — VOT. XXX.) Constantin I OR. OR.Q. BR.M. (Avec — VOT. XXXX.) Constantin I OR. OR.T.
 VICTORIA CONSTANTINI CAES. — VOT. X. Constantin II OR. (Avec — VOT. XX. Constantin II OR.Q.
 VICTORIA CONSTANTIS AVG. Constant I AR. (Avec — VOT. V. MVLT. X.) Constantin II OR. Constant I OR. (Avec — VOT. X.) Constant I OR. (Avec — VOT. XV.) Constant I OR.Q.
 VICTORIA CRISPI CAES. — VOT. X. Crispus OR.
 VICTORIA D. Magnence P.B.
 VICTORIA DDD. NNN. AVGGG. — SIC X. SIC. XX. Constance II OR. (Avec — VOT. V. MVLT. X.) Constant I OR.
 VICTORIA DD. NN. Julien II OR.Q.
 VICTORIA DD. NN. AVG. Constant I AR. Constance II AR. Julien II AR. Valentinien I OR.Q. Valens P.B. (Avec — VOT. X. MVLT. XX.) Constance II OR.
 VICTORIA DD. NN. AVGG. Constantin I OR.Q. AR. Constantin II OR. Constant I OR. OR.Q. AR. Constance II OR. OR.Q. AR. Magnence OR.T. Décence OR.T. Julien II AR. (Avec — VOT. X.) Julien II OR.Q.
 VICTORIA D. N. AVG. Valens OR.T.
 VICTORIA D. N. AVGVSTI. — VOT. V. MVLT. X. Valentinien I OR.M. Valens OR.M.
 VICTORIA D. N. CAES. Décence OR.Q.
 VICTORIA D. N. ET PRINCIPVM. — VOT. P. R. Constantin II P.B.
 VICTORIAE. Pesc. Niger AR.
 VICTORIAE AETERNAE. Claude II P.B.Q.
 VICTORIAE AETERNAE. AVGG. S. C. Géta G.B. M.B.
 VICTORIAE AVG. Pesc. Niger AR. Sept. Sévère AR.M. AR. Caracalla AR. Gallien B. Postume G.B. Probus OR. P.B. (avec S. C.) Postume G.B. M.B.
 VICTORIAE AV. GE. Caracalla AR.
 VICTORIAE AVG. II. GERM. Gallien B.
 VICTORIAE AVGG. Sept. Sévère OR. AR. Caracalla OR. AR. Valérien OR. B. Gallien OR. B. Numérien OR. Dioclétien OR. AR. Maxence P.B. (avec S. C.) Sept. Sévère M.B. Caracalla G.B. M.B. Géta G.B. M.B.
 VICTORIAE AVG. GERMANICA. Gallien OR.
 VICTORIAE AVGG. FEL. Sept. Sévère OR. AR. Julie Domne (*hybride*) AR. Carus OR. (avec S. C.) Sept. Sévère G.B. M.B.
 VICTORIAE AVGG. IT. GERM. Valérien B. Gallien B.
 VICTORIAE AVGG. NN. — VOT. X. MVL. XX. Constantin I OR.
 VICTORIAE AVGVST. Caracalla AR.
 VICTORIAE AVGVSTI. Autonomes de Constantinople (Constantin) G.B.M. (avec S. C.) Domitien M.B. (avec — VOT. X.) Florian P.B. Probus OR.M.
 VICTORIAE AVGVSTORVM. Marc Aurèle et Vêrus BR.M. Philippe père, Otacilie et Philippe fils BR.M. (avec — ROMA.) Valentinien I G.B. (avec S. C.) Géta G.B. M.B.
 VICTORIAE AVGVSTI. — VOTIS X. Carus et Carin OR.M.
 VICTORIAE BEATISSIMORVM CAESS. — VOT. X. Constance II BR.M.
 VICTORIAE BRIT. Sept. Sévère OR. AR. Caracalla OR. AR. P.B. Géta AR.
 VICTORIAE BRITANNICAE S. C. Sept. Sévère G.B. M.B. Géta G.B.
 VICTORIAE BRITANNICAE S. C. Sept. Sévère G.B. M.B. Caracalla G.B. M.B. Géta G.B.
 VICTORIAE CAESS. AVGG. Q. NN. Constantin II P.B.
 VICTORIAE DD. AVGGG. NNN. Valens P.B.
 VICTORIAE DD. AVGG. Q. NN. Constant I P.B. Constance II P.B.Q.
 VICTORIAE DDD. NNN. AVGGG. — VOT. XX. MVLTIS XXX. Constantin II OR.
 VICTORIAE DD. NN. AVG. ET CAE. — VOT. V. MVLT. X. Constance II (*hybride*) M.B. Magnence M.B. P.B. Décence M.B. P.B.
 VICTORIAE DD. NN. AVG. ET CAES. — VOT. V. MVL. X. Magnence AR.M. AR. M.B. P.B. (avec — VOT. V. MVLT. X.) M.B. P.B. Décence M.B. P.B.

- VICTORIAE DD. NN. AVGG. Julien II AR.
 VICTORIAE DD. NN. AVGG. AV. — VOT. X. MVL. XX. Constance II OR. OR.Q.
 VICTORIAE DD. NN. AVGG. — VOT. V. MVL. X. Magnence AR.M. BR.M. (Avec — VOT. X. MVL. XV.) Constant I AR.M. (Avec — VOT. X. MVL. XX.) OR.M. OR. OR.Q. AR.M. Constance II OR. AR.M. (Avec — VOT. XX. MVL. XXX.) Constant I OR. OR.Q. Constance II OR.M. OR. OR.Q. (Avec — VOT. XXX.) OR. (Avec — VOT. XXX. MVL. XXXX.) OR.T.
 VICTORIAE DD. NN. AVG. — VOTIS V. MVL. X. Julien II OR.Q.
 VICTORIAE D. N. AVG. Julien II OR.Q. (avec — VOT. V. MVL. X.) Constant I AR. (avec — VOT. X. MVL. XV.) Constant I AR. (avec — VOT. X. MVL. XX.) Constant I AR. (avec — VOT. XXV. MVL. XXX.) Constance II OR. (avec — VOT. XXX. MVL. XXXX.) Constance II OR.T. (avec — VOTIS XV. MVL. XX.) Constance II OR.
 VICTORIAE FELICI COS. V. P. P. S. C. Commode G.B. M.B.
 VICTORIAE FELICI. C. V. P. P. Commode AR.
 VICTORIAE GOTHIC. S. P. Q. R. Claude II P.B.
 VICTORIAE LAETAE AVGG. NN. — VOT. X. MVL. XX. Constantin I OR.M.
 VICTORIAE LAETAE DOM. NOSTR. — P. R. VOT. Constantin I P.B.
 VICTORIAE LAETAE PRINC. PERP. — P. R. Constantin I OR. (avec — VOT. P. R.) Licinius fils P.B. Constantin I P.B. Crispus P.B. Constantin II P.B. (avec — VOT. X.) Licinius père OR. Constantin I OR. (avec — X.) Licinius père P.B. Constantin I P.B.
 VICTORIAE LAETAE PRIN. P. — VOT. P. R. Constantin I P.B.
 VICTORIAE LAETAE PR. P. — VOT. P. R. Constantin II P.B.
 VICTORIAE LAET. P. P. — VOT. P. R. Constantin I P.B.
 VICTORIAE LAET. PRINC. PERP. — VOT. P. R. Licinius père P.B. Licinius fils P.B. Constantin I P.B. Crispus P.B. Constantin II P.B.
 VICTORIAE LIBERAE. Constantin I P.B.
 VICTORIAE MAXIMINI AVG. Licinius père †M.B.
 VICTORIAE PERPETVAE. Constantin I P.B.Q. (avec — VOT. XX.) OR.
 VICTORIAE SARMATICAE. Dioclétien AR. Maximien Hercule AR. Galère Maximien AR.
 VICTORIAE TVM (sic). Postume G.B.
 VICTORIA EXERCIT. Valérien B.
 VICTORIA GALBAE AVG. Galba AR.Q.
 VICTORIA GER. Probus OR. P.B.Q. Carausius P.B.
 VICTORIA GERM. Maximin I OR. OR.Q. AR. AR.Q. Valérien B. Gallien OR. B. B.Q. Tétricus père OR. Aurélien P.B. Probus OR. M.B. P.B. P.B.Q. (avec S. C.) Maximin I G.B. M.B. Valérien G.B. M.B. Gallien G.B. M.B.
 VICTORIA GERMA. Carausius P.B.
 VICTORIA GERMAN. Gallien B. Salonin B. Claude II P.B.
 VICTORIA GERMANIC S. P. Q. R. Claude II P.B.
 VICTORIA GERMANICA. Caracalla OR. AR. Maximin I AR. BR.M. Maximin I et Maxime BR.M. Trajan Déce AR. Hérénnius AR. Hostilien AR. Valérien B. Gallien OR. B. B.Q. BR.M. M.B. Postume B. Carin OR. (avec S. C.) Maximin I G.B. M.B. Postume G.B.
 VICTORIA G. M. Gallien B. B.Q. Claude II P.B. (avec S. C.) Gallien G.B.
 VICTORIA GORDIANI AVG. Gordien III AR.
 VICTORIA GOTH. Tacite P.B.
 VICTORIA GOTHIC. Probus OR.
 VICTORIA GOTHICA. Constantin I BR.M.
 VICTORIA GOTTHI. Tacite P.B.
 VICTORIA GOTTHICA COS. II. Tacite OR.
 VICTORIAI AVGVSTORYM. Honorius OR.
 VICTORIAI LAITAI PRINC. PERP. Licinius fils P.B.
 VICTORIA IMPERI ROMANI S. C. Galba G.B.
 VICTORIA IMP. GERMANICI. Vitellius OR.
 VICTORIA IMP. VESPASIANI. Vespasien AR(1).

(1) Variété avec MP. pour IMP.

- VICTORIA NAVALIS S. C. Vespasien M.B. Titus M.B. Domitien M.B.
 VICTORIA OTHONIS. Othon OR. AR.
 VICTORIA PART. Valérien B. Gallien B. Salonin B.
 VICTORIA PARTHICA. Macrin AR. P.B. Valérien B. (avec s. c.) Macrin G.B.
 VICTORIA PARTHICA MAXIMA. Sept. Sévère AR. Sept. Sévère et Caracalla OR. AR.
 Caracalla OR.
 VICTORIA PARTH. MAX. Sept. Sévère AR. Caracalla AR.
 VICTORIA PERPET. — XXX. Florian OR.
 VICTORIA PERPETVA. Florian P.B. Probus OR. Julien II AR.
 VICTORIA PERPETVA AVG. Tacite P.B.
 VICTORIA PERSICA. Galère Maximien BR.M.
 VICTORIA P. R. Auguste AR. Galba OR. AR. (avec s. c.) G.B.
 VICTORIA PROBI AVG. Probus OR.
 VICTORIA ROMANOR. Maxime (*usurpateur*) AR.
 VICTORIA ROMANORVM. Constance II AR.M. BR.M. Constance Galle BR.M. Julien
 II AR.M. G.B. Jovien G.B. Eugène P.B. Constance III AR (1), Attale AR.M. AR.
 P.B. (avec — VOT. XX.) Julien II OR. Q.
 VICTORIA SARM. Dioclétien AR.
 VICTORIA SARMAT. Dioclétien AR. Mximien Hercule AR. Constance Chlor? AR.
 Galère Maximien AR.
 VICTORIA SARMATI. Constance Chlore AR.
 VICTORIA SARMATICA. Dioclétien AR. Maximien Hercule AR.
 VICTORI. AV. Carausius P.B.
 VICTORI. AVG. Sept. Sévère OR. Postume M.B. Carus OR. Dioclétien OR. Carau-
 sius AR. (avec s. c.) Postume G.B.
 VICTORI. AVGG. Magnus Maximus M.B.
 VICTORI. AVGGG. Sévère III OR.
 VICTORI. AVGGGG. Sévère III OR.T.
 VICTORI. AVGVS. Jovien BR.M.
 VICTORI. AVGG. ET CAESS. NN.. — VOT. XX. Constantin I OR. Constantin II OR.
 VICTORIBVS AVGG. NN. VOTIS. — X. Constantin I OR.
 VICTORIBVS AVGG. NN. — VOTIS X ET XX. Constantin I OR.M. OR. (Avec — VOTIS
 XX.) OR. (Avec — VOTIS XXX.) OR M. OR.
 VICTORI GENTIVM BARBARR. Constantin II BR.M. Constant I BR.M.
 VICTORIOSO SEMPER. Probus OR. P.B. Constantin I OR.
 VICTOR. IVST. AV. Julie Domne (*hybride*) AR.
 VICTOR. IVST. AVG. Pesc. Niger AR. Sept. Sévère AR.
 VICTOR. LEG. Aurélien P.B.
 VICTOR OMNIVM GEN. Crispus OR.
 VICTOR OMNIVM GENTIVM. Constantin I OR. Constantin II OR. Constant I OR.
 Constance II OR.
 VICTOR OMNIVM GENTIVM AVG. N. Maxence M.B.
 VICTOR. SEVER. AVG. Sept. Sévère AR.
 VICTOR. SEVER. C. AVG. Sept. Sévère AR.
 VICT. PARTHICA. Caracalla AR.
 VICT. PARTHICAE. Sept. Sévère AR.
 VICT. PARTHIC. AVG... IMP. VIII. S. C. Sept. Sévère G.B.
 VICT. PARTICA. Valérien jeune B.
 VICT. PART. MAX. Sept. Sévère OR. AR. P.B. Caracalla OR. AR. P.B.
 VICT. PART. P. M. TR. P. II. COS. II. P. P. Macrin OR. AR. (avec s. c.) G.B. M.B.
 VICT. PART. P. M. TR. P. XX. COS. III. P. P. — VO. XX. Caracalla OR.
 VICT. PROBI. AVG. Probus OR.
 VII. DES. COS. Gallien OR.
 VIRT. Autonomes de Galba AR. Tétricus père P.B.
 VIRT. AETER. AVG. P. M. TR. P. XVII. COS. VII. P. P. Commode OR.
 VIRT. AVG. Claude II P.B.

(1) Variété avec VICTORIA ROMANORVM.

- VIRT. AVGG. Sept. Sévère OR. AR. Caracalla AR.
 VIRT. AVG. P. M. TR. P. COS. III. S. C. Adrien G.B.
 VIRT. AVG. P. M. TR. P. X. IMP. VII. COS. III. P. P. Commode OR. (avec s. c.) G.B.
 VIRT. AVG. TR. P. COS. Sept. Sévère OR. AR. (avec s. c.) G.B. M.B.
 VIRT. AVG. TR. P. II. COS. II. Sept. Sévère AR. (avec s. c.) G.B. M.B.
 VIRT. AVG. TR. P. VI. COS. II. P. P. Sept. Sévère OR. (avec s. c.) G.B. M.B.
 VIRT. AVG. TR. P. VII. IMP. III. COS. III. P. P. Commode OR.
 VIRT. AVGV. NOSTRI. Probus BR.M.
 VIRT. EXERC. Licinius père P.B. Licinius fils P.B. Constantin I P.B. Crispus P.B. Constantin II P.B.
 VIRT. EXERCIT. GALL. Constantin I P.B.
 VIRT. EXERC. ROM. Majorien OR.
 VIRT. GALLIENI AVG. Gallien OR.M. OR. B. B.Q. G.B.
 VIRT. MILITVM. Aurélien P.B.
 VIRT. PERP. CONSTANTINI AVG. Constantin I P.B.
 VIRT. V. AVG. Carausius P.B.
 VIRT. VG. Tétricus père P.B.
 VIRTVS. Galba OR. AR.
 VIRTVS A. Carausius P.B.
 VIRTVS AEQVIT. Postume B.
 VIRTVS AETERNA AVG. N. Constantin I P.B.
 VIRTVS AVG. Antonin AR. Pesc. Niger AR. Sept. Sévère AR. Julie Domne (*hybride*) AR. Alex. Sévère OR. AR. AR.Q. Gordien III OR. AR. AR.Q. Philippe père AR. Philippe fils AR. Trajan Déce AR. Emilien AR. Valérien B. Gallien OR. OR.Q. B. B.Q. BR.M. Valérien jeune B. Postume B. G.B. M.B. Lélien OR. Victorin B. Marius B. Tétricus père OR. BIL. P.B. Tétricus fils P.B. Claude II B. M.B. P.B. Quintille P.B. P.B.Q. Aurélien OR. P.B. P.B.Q. Vabalathe P.B. Tacite OR. P.B. Florian AR. P.B. P.B.Q. Probus OR. M.B. P.B. P.B.Q. Carus P.B. Carin OR. P.B.Q. Dioclétien OR. P.B. P.B.Q. Maximien Hercule P.B. Carausius AR. P.B. Allectus OR. P.B. Constance Chlore AR. P.B. Sévère II BR.M. Licinius père OR. Licinius fils P.B. Autonomes de Rome (Constantin) G.B.M. Constant I BR.M. Constance II BR.M. Constance Galle BR.M. (avec s. c.) Gordien III G.B. M.B. Trajan Déce G.B. M.B. Emilien G.B. Gallien G.B. M.B. Postume G.B. M.B. Florian M.B.
 VIRTVS AVG. ET CAESS. NN. Constantin I OR.M.
 VIRTVS AVGG. Sept. Sévère AR. Caracalla OR. AR. AR.Q. Gordien d'Afrique fils AR. Philippe père OR. AR. Philippe fils AR. Trébonien Galle AR. Volusien OR. AR. Valérien OR. B. Gallien OR. B. B.Q. Valérien jeune B. Postume B. Victorin B. Tétricus père BIL. P.B. Carus OR. P.B. P.B.Q. Numérien OR. P.B. P.B.Q. Carin OR. M.B. P.B. P.B.Q. Dioclétien OR. M.B. P.B. P.B.Q. Maximien Hercule OR. M.B. P.B. P.B.Q. Carausius AR. P.B. Constance Chlore OR. P.B. P.B.Q. Galère Maximien P.B. Licinius père P.B. Licinius fils P.B. Constantin I P.B. Crispus P.B. Constantin II P.B. Constant I BR.M. Constance II BR.M. Décence BR.M. (avec s. c.) Caracalla M.B. Gordien d'Afrique père G.B. Gordien d'Afrique fils G.B. Philippe fils G.B. Tréb. Galle G.B. M.B. Volusien G.B. M.B. Valérien G.B. M.B. Gallien G.B. M.B. Florian M.B.
 VIRTVS AVGG. ET CAESS. Maximien Hercule OR. Sévère II OR. Maximin II OR.
 VIRTVS AVGG. ET CAESS. NN. Maximien Hercule M.B. Constance Chlore M.B. Galère Maximien M.B. Sévère II M.B. Maximin II M.B. Constantin I M.B.
 VIRTVS AVGG. Carus P.B. Numérien OR. P.B. Carin OR. P.B. Maximien Hercule P.B. Carausius P.B. Valentinien II P.B. Théodose I P.B.
 VIRTVS AVGG. NN. Maximien Hercule OR. Licinius père OR.M. Constant I P.B. P.B. P.B.Q. Constance II P.B.
 VIRTVS AVGG. PONT. TR. P. III. S. C. Caracalla G.B.
 VIRTVS AVG. IMP. III. COS. II. P. P. S. C. Commode G.B. M.B.
 VIRTVS AVG. IMP. III. COS. II. P. P. S. C. Commode M.B.
 VIRTVS AVG. IMP. VI. COS. III. Marc Aurèle OR. (avec s. c.) G.B.
 VIRTVS AVG. IMP. X. COS. III. P. P. Marc Aurèle BR.M. (avec s. c.) G.B.
 VIRTVS AVG. IN AVG. Carausius AR.

- VIRTUS AVG. N. Constantin I BR.M. Constant I BR.M. Constance II BR.M. G.D.M.
Julien II BR.M. G.B.
- VIRTUS AVG. NOSTRI. Constance II BR.M. Magnence AR.M.
- VIRTUS AVG. P. M. TR. P. XI. IMP. VII. COS. V. P. P. Commode OR.M.
- VIRTUS AVG. P. XV. Gallien B.
- VIRTUS AVG. S. P. Q. R. Gallien B. Claude II P.B.
- VIRTUS AVG. VII. C. Gallien B.
- VIRTUS AVGVST. Vespasien AR. Sept. Sévère AR.
- VIRTUS AVGVSTI. Alex. Sévère BR.M. Gordien III BR.M. Gallien OR. B. BR.M.
Claude II P.B. Aurélien OR. Tacite BR.M. Florian OR. P.B. Probus OR. BR.M.
G.B. M.B. P.B. Licinius père OR. Constantin I OR.Q. P.B.Q. Constantin II P.B.
Constant I BR.M. Constance II BR.M. (avec s. c.) Alex. Sévère G.B. M.B. Gor-
dien III G.B. M.B.
- VIRTUS AVGVSTI N. Constantin I OR. Constance II BR.M. G.B.M.
- VIRTUS AVGVSTI NOSTRI. Magnence OR.M. AR.M.
- VIRTUS AVGVSTI — VOT. X. Constantin I P.B.
- VIRTUS AVGVSTOR. Sept. Sévère AR. Caracalla AR. Caracalla et Géta AR. Géta
AR. Carin OR.M. G.B.M. (avec s. c.) Sept. Sévère G.B. M.B. Caracalla G.B. M.B.
Géta M.B.
- VIRTUS AVGVSTORVM. Sept. Sévère OR. Caracalla OR. Volusien BR.M. Gallien
AR.M. Numérien BR.M. Dioclétien P.B. Maximien Hercule OR. P.B. Constance
II BR.M. P.B. Vétranion P.B. Magnence BR.M. Constance Galle BR.M. Théo-
dose I G.B.M.
- VIRTUS AVGVSTORVM NN. Constantin I OR.M.
- VIRTUS AV. P. Tétricus père P.B.
- VIRTUS CAES. Constantin II BR.M.
- VIRTUS CAESARIS. Julien II BR.M.
- VIRTUS CAESAR. NN. Crispus OR.
- VIRTUS CAESARVM. Constant I G.B.M. Constance II BR.M.
- VIRTUS CAESS. Constantin I (*hybride*) P.B. Crispus P.B. Constantin II BR.M.
P.B. Constant I BR.M. Constance II BR.M. G.B.M. M.B. P.B.
- VIRTUS CAESS. GLORIA SAECVLI. Constantin I BR.M.
- VIRTUS CARI AVG. Carus P.B.
- VIRTUS CARI INVICTI AVG. Carus OR.
- VIRTUS CLAVDI AVG. Claude II OR.
- VIRTUS CONSTANTI AVG. Constance II OR.M.
- VIRTUS CONSTANTI CAES. Constance II OR.M. OR.
- VIRTUS CONSTANTINI AVG. Constantin II OR.M. OR.
- VIRTUS CONSTANTINI CAES. Constantin I M.B. Constantin II OR.M.
- VIRTUS CONSTANTINI C. AVS. Constantin II OR.
- VIRTUS CONSTANTIS AVG. Constant I OR.M.
- VIRTUS COS. II. Marc Aurèle AR. (avec s. c.) G.B. M.B.
- VIRTUS DD. NN. AVGG. Constant I AR.M. Constance II AR.M.
- VIRTUS D. N. CONSTANTINI AVG. Constantin I OR.M.
- VIRTUS EQVIT. Postume OR. B. Aurélien OR.
- VIRTUS EQVITVM. Postume B.
- VIRTUS EXERC. Valentinien II AR.
- VIRTUS EXERC. (ou EXERCI.) GALL. Julien II OR.
- VIRTUS EXERCIT. Licinius père P.B. Licinius fils P.B. Constantin I P.B. Con-
stantin II P.B. Constance II P.B. Théodose I M.B. (Avec — VOT. X.) Licinius
père P.B. Licinius fils P.B. Crispus P.B. Constantin II P.B. (Avec — VOT.
XX.) Licinius père P.B. Licinius fils P.B. Constantin I P.B. Crispus P.B.
Constantin II P.B. (Avec — VOTIS. XX.) Constantin I P.B.
- VIRTUS EXERCITI. Galère Maximien M.B. Magnence AR. Décence AR. Valenti-
nien I M.B. P.B. Valentinien II M.B. Théodose I M.B. Magnus Maximus M.B.
Honorius P.B.
- VIRTUS EXERCITVM. Constant I OR.M. OR. AR.M. Constance II OR.M. Vétranion
M.B. P.B.
- VIRTUS EXERCITVS. Philippe père AR. Postume OR. Maximien Hercule M.B.

- Galère Maximien M.B. Maximin II M.B. Constantin I AR.M. M.B. Constant I AR.M. Constance II AR.M. AR. Vétranio P.B. Magnence P.B. Décence P.B. Constance Galle AR.M. Julien II AR.M. F.B. Valentinien I AR.M. Valens AR.M. AR. Glatien AR.M. Valentinien II AR.M. Théodose I AR.M. Magnus Maximus AR.M. Eugène AR.M. AR. P.B. Honorius AR.M.
- VIRTVS EXERCITVS GALL. Licinius père OR Constantin I OR. OR.Q. Constantin II OR. Constant I OR. Constance II OR.
- VIRTVS EXERCITVS ROMANI. Julien II OR.
- VIRTVS EXERCITVS ROMANORVM. Julien OR. G.B.
- VIRTVS FALERI. Gallien B.
- VIRTVS GALLIENI AVGVSTI. Gallien OR.M.
- VIRTVS HERCVLI CAESARIS. Constance Chlore OR.
- VIRTVS ILLYRICI. Aurélien OR. P.B. Dioclétien OR. Maximien Hercule OR. Constance Chlore OR.
- VIRTVS IN. AVG. Carausius AR.
- VIRTVS INVIG. AVG. Probus P.B.
- VIRTVS INVICTI AVG. Probus P.B.
- VIRTVS IOVI CAESARIS. Galère Maximien OR.
- VIRTVS IV. AVG. Carausius P.B.
- VIRTVS MIL. Gallien B.
- VIRTVS MILIT. Aurélien P.B. Dioclétien AR.
- VIRTVS MILITVM. Lélien OR. B. Aurélien OR. P.B. Dioclétien OR. AR. Maximien Hercule OR. AR. AR.Q. Constance Chlore OR. AR. Galère Maximien OR. AR. AR.Q. M.B. Maximin II AR. AR.Q. M.B. Maxence AR. Constantin I AR. AR.Q.
- VIRTVS MILITVM DD. NN. Licinius fils P.B.
- VIRTVS PERPETVA AVG. Constance Chlore M.B. Constance I M.B.
- VIRTVS POSTVMI AVG. Postume M.B.
- VIRTVS POSTVMI S. C. Postume G.B.
- VIRTVS PROBI AVG. Probus OR. AR (?). BR.M. G.B. P.B. P.B.Q.
- VIRTVS ROMANI EXERCITVS. Valentinien I AR.M.
- VIRTVS ROMANOR. Julien II P.B.Q.
- VIRTVS ROMANORVM. Julien II BR.M. Valentinien I OR. Valens OR. Glatien OR. AR. P.B. Valentinien II AR. P.B. Théodose I AR(1). P.B. Magnus Maximus AR. Victor OR. AR. Eugène AR. P.B. Honorius OR. AR. Sébastien AR. Aitale AR. Valentinien III AR. (Avec — vot. xx.) Constance II BR.M.
- VIRTVS TR. POT. III. COS. II. S. C. Marc Aurèle G.B. M.B.
- VIRTVS TR. POT. III. COS. S. C. Marc Aurèle G.B. M.B.
- VIRTVS TR. POT. VI. COS. II. S. C. Marc Aurèle G.B. M.B.
- VIRTVS TR. POT. XV. COS. II. S. C. Marc Aurèle M.B.
- VIRTVT. AVG. P. M. TR. P. XII. IMP. VIII. COS. V. P. P. Commode AR.
- VIRTVT. AVG. TR. P. VII. IMP. III. COS. III. P. P. Commode OR.
- VIRTUTE AVG. Sept. Sévère AR.
- VIRTVTI AVG. Adrien OR. Pesc. Niger AR. Albin AR. Sept. Sévère OR. Claude II P.B. Carausius P.B. (avec s. c.) Sept. Sévère G.B.
- VIRTVTI AVGG. Sept. Sévère OR. Carin P.B. Dioclétien P.B. Maximien Hercule OR. P.B. P.B.Q. Constance Chlore OR.
- VIRTVTI AVGGG. Carausius P.B.
- VIRTVTI AVG. P. M. TR. P. XII. IMP. VIII. COS. V. P. P. S. C. Commode G.B. M.B.
- VIRTVTI AVG. S. P. Q. R. Gallien B.
- VIRTVTI AVG. TR. P. VIII. IMP. V. COS. III. P. P. Commode BR.M.
- VIRTVTI AVGVSTI. Adrien G.B.M. Gordien III OR. OR.Q. AR. AR.Q. Gallien B. Postume B. Tétricus père OR. Probus OR. (avec s. c.) Domitien M.B. Adrien M.B. Gordien III M.B.
- VIRTVTI AVGVSTI TR. P. VII. IMP. III. COS. III. P. P. Commode BR.M. (avec s. c.) G.B.
- VIRTVTI ET FELICITATI. Trajan OR.
- VIRTVTI EXERCITI. Galère Maximien M.B. Maximin II M.B.

(1) Quelquefois VIRTVS.

- VIRTVTI EXERCITVS Galère Maximien M.B. Maximin II M.B. †M.B. P.B. Licinius père M.B. †M.B. Constantin I M.B. (avec CMH.) Galère Maximien †M.B. Maximin II †M.B.
- VIRTVTI HERCVLIS. Maximien Hercule OR. Galère Maximien OR.
- VIRTVTI MILITVM. Galère Maximien AR.
- VIT. AVGG. Majorien AR.
- VITORIA. Tétricus père P.B.
- VITRIA. Majorien AR. AR.Q.
- VLTORA AVG. Carausius AR.
- VNDIQVE VICTORES. Numérien P.B. Maximien Hercule P.B. Constance Chlore P.B.
- VN. MR. Constantin I P.B.Q.
- VOLKANVS VLTOR. Autonomes de Galba AR.
- VORIVIVA Carausius AR.
- VOT. Tétricus père et fils M.B. Julien II P.B.
- VOT. V. CONSTANTIN II P.B. Jovien P.B. Valentinien I AR. Valens AR.M. AR. Procope AR. Gratien P.B.Q. Théodose I P.B.Q.
- VOT. V. MVL. X. Jovien AR.
- VOT. V. MVL. X. Autonomes de Constantinople (Constantin) OR.T. Crispus P.B.Q. Constance Galle AR. P.B.Q. Julien II AR. Jovien AR. P.B. Valentinien I AR. P.B. Valens AR.M. AR. P.B.Q. Gratien AR.M. AR. P.B.Q. Valentinien II AR. P.B.Q. Théodose I AR. P.B.Q. Magnus Maximus P.B.Q. Eugène AR.M. Honorius AR.M. AR. Constance III AR. Attale AR. Glycère AR. Népos AR.
- VOT. V. MVL. X. CAESS. Licinius fils P.B. Crispus P.B. Constantin II P.B.
- VOT. V. MVL. X. — VRB. ROM. B. Jovien P.B.
- VOT. V. MVL. X. Valentinien I AR. Valens AR.
- VOT. V. Q. MVL. X. Maxence P.B.
- VOT. X. Constance Chlore OR.Q. P.B. Galère Maximien P.B. Maximin II M.B. Constantin II P.B. Julien II P.B. Valentinien II AR.
- VOT. X. AVG. N. Constantin I P.B.Q.
- VOT. X. CAES. Constance Chlore OR. Constance II OR.
- VOT. X. CAESS. Constance Chlore OR. Galère Maximien OR. Sévère II P.B.Q. Maximin II P.B.Q.
- VOT. X. CAESS. NN. Maximin II P.B.Q.
- VOT. X. ET XV. F. Licinius fils P.B.
- VOT. X. ET XV. FEL. RED. CS. Licinius père P.B.
- VOT. X. ET XV. F. RED. CS. Constantin I P.B. P.B.Q.
- VOT. X. ET XV. F. REP. CS. Crispus P.B.
- VOT. X. ET XV. F. R. S. Licinius père P.B.
- VOT. X. ET XV. F. R. T. Constantin II P.B.
- VOT. X. ET XX. Gallien OR. B.
- VOT. X. FEL. Maxence P.B.
- VOT. X. M. XX. Dioclétien P.B. Maximien Hercule P.B. Galère Maximien P.B.
- VOT. X. MVL. X. (sic). Valens P.B.Q.
- VOT. X. MVL. XX. Constantin I P.B.Q.
- VOT. X. MVL. XV. Valens AR.M. Gratien AR. Valentinien II P.B.Q. Théodose I AR.M.
- VOT. X. MVL. XX. Dioclétien P.B. Maximin II P.B. Licinius père P.B. Julien II AR. P.B. Jovien AR. Valentinien I AR. Valens AR. Gratien AR. P.B.Q. Valentinien II OR. AR. P.B.Q. Théodose I AR. P.B.Q. Honorius AR.M. AR. Valentinien III OR.
- VOT. X. SIC XX. Constance Chlore AR.Q. Galère Maximien P.B.Q.
- VOT. XV. FEL. XX. Licinius père P.B. Licinius fils P.B. Constantin I P.B. Crispus P.B.
- VOT. XV. MVL. XX. Constant I P.B. Constance II P.B.Q. Valentinien I AR. Valens AR. P.B.Q. Gratien AR. P.B.Q. Valentinien II P.B.Q. Théodose I AR. P.B.Q. Honorius AR.M. AR.
- VOT. XX. MVL. XX. Valentinien I AR. Valens AR. Gratien AR.
- VOT. XV. MVL. XX. Constantin I AR. Valentinien I AR.M.
- VOT. XV. MVL. XXX. Gratien AR.

- VOT. XX. Dioclétien P.B. Maximien Hercule P.B. Constance Chlore P.B. Galère Maximien P.B.
- VOT. XX. AVG. Dioclétien P.B.Q.
- VOT. XX. AVGG. Dioclétien OR. Maximien Hercule OR. P.B. P.B.Q. Constance Chlore P.B.Q. Sévère II P.B.
- VOT. XX. AVGG. NN. Maximien Hercule OR. Constance Chlore OR. P.B.Q.
- VOT. XX. CAES. Constance Chlore P.B.Q.
- VOT. XX. MVL. XXX. Valens AR. P.B.Q. Gratien P.B.Q.
- VOT. XX. MVL. XXX. Licinius père P.B. Licinius fils P.B. Constantin I P.B. P.B.Q. Autonomes de Constantinople (Constantin) P.B.Q. de Rome P.B. P.B.Q. Constant I P.B.Q. Constance II P.B.Q. Valens P.B.Q. Gratien P.B.Q. Valentinien II P.B.Q. Honorius OR. Placidie OR. Honoria OR.
- VOT. XX. P. M. TR. P. XV. IMP. VIII. COS. VI. S. C. Commode M.B.
- VOT. XX. SIC. XXX. Dioclétien OR. P.B.Q. Maximien Hercule OR. Constance Chlore P.B.Q.
- VOT. XXV. Constance Chlore P.B.
- VOT. XXX. Constantin I P.B.
- VOT. XXX. AVGG. Maximien Hercule P.B. P.B.Q.
- VOT. XXX. AVGG. NN. Maximien Hercule P.B.Q.
- VOT. XXX. AVG. N. Maximien Hercule P.B.Q.
- VOT. XXX. MVL. XXX. Gratien P.B.Q.
- VOT. XXX. MVL. XXX. Constance II P.B.
- VOT. XXX. MVL. XXX. Julien II AR. Honorius OR. Valentinien III OR. M. OR. Eudoxie OR.
- VOT. XXXX. Constance II AR.
- VOTA S. C. Antonin M.B.
- VOTA AVGVSTI. Victorin OR. B.
- VOTA CAESS. — VOT. XXX. Constantin II BR.M.
- VOTA COS. III. Antonin OR. (avec s. c.) G.B. M.B.
- VOTA DEC. ANN. SVSC. TR. P. VI. IMP. III. COS. III. P. P. S. C. Commode M.B.
- VOTA DEC. ANN. SVSC. TR. P. XX. IMP. III. COS. III. S. C. Marc Aurèle M.B.
- VOTA DECENALIA Gallien B.
- VOTA ORBIS. — S. C. Valérien B. Gallien B. Claude II P.B.
- VOTA ORBIS ET VRBIS SEN ET P. R. FEL. Licinius père AR.M.
- VOTA ORBIS ET VRBIS SEN. ET P. R. — XX.-XXX. AVG. Constantin I AR.M.
- VOTA P. M. TR. P. COS. III. P. P. Tétricus père et fils OR. P.B.
- VOTA PVBLIC. Constantin I P.B.Q.
- VOTA PVBLICA. Adrien OR. AR. Faustine mère OR. Marc Aurèle OR. Lucille OR. AR. Crispine et Commode BR.M. Sept. Sévère OR. AR. Caracalla AR. Géta OR. AR. Elagabalé AR. P.B. Tétricus père P.B. P.B.Q. Numérien P.B. Carin P.B. Dioclétien M.B. Maximien Hercule OR. M.B. Licinius père P.B.Q. Constantin I OR. P.B. P.B.Q. Crispus P.B. P.B.Q. Constantin II P.B.Q. Constant I P.B.Q. Constance II P.B.Q. Magnence P.B.Q. Constance Galle P.B.Q. Julien II AR.M. M.B. P.B. P.B.Q. Autonomes de Julien II M.B. P.B. P.B.Q. de Juliea II et Hélène II †. M.B. P.B. d'Hélène II P.B. P.B.Q. Jovien M.B. P.B. P.B.Q. Valentinien I OR. P.B. P.B.Q. Valens OR. M.B. P.B.Q. Gratien OR. AR. P.B.Q. Valentinien II OR. P.B.Q. Théodose I OR. Eugène OR. Honorius OR. (avec s. c.) Marc Aurèle G.B. M.B. Sept. Sévère G.B. M.B. Julie Domne G.B. M.B. Caracalla G.B. M.B. Géta G.B. M.B.
- VOTA PVBLICA IMP. II. COS. P. P. Commode BR.M. (avec s. c.) G.B.
- VOTA PVBLICA IMP. VIII. COS. III. P. P. S. C. Marc Aurèle G.B. M.B.
- VOTA PVBLICA P. M. TR. P. X. IMP. VII. COS. III. P. P. Commode BR.M.
- VOTA PVBLICA TR. P. II. IMP. II. COS. P. P. S. C. Commode G.B.
- VOTA PVBLICA TR. P. III. IMP. II. COS. P. P. S. C. Commode M.B.
- VOTA PVBLICA TR. P. VIII. IMP. VI. COS. III. P. P. S. C. Commode M.B.
- VOTA PVBLICA TR. POT. XXII. IMP. III. COS. III. Commode BR.M.
- VOTA PVBLIC. Constantin I. P.B.Q.
- VOTA PVBL. P. M. TR. P. Macrin OR. AR. (avec s. c.) G.B. M.B.
- VOTA QVCAE. Carausius P.B.

- VOTA SOL. DECENN. COS. III. Marc Aurèle OR. AR. (avec s. c.) G.B. M.B.
 VOTA SOL. DEC. II. COS. III. Marc Aurèle OR. AR. (avec s. c.) G.B. M.B.
 VOTA SOL DECENN II. COS. III. Marc Aurèle OR. AR (avec s. c.) G.B. M.B.
 VOTA SOLV. PRO SAL. P. R. Commode AR.
 VOTA SOLV. PRO. SAL. P. R. COS. VI. P. P. S. C. Commode G.B.
 VOTA SOLVTA DECENNALIVM COS III. S. C. Marc Aurèle G.B.
 VOTA SOLVT. DEC. COS. III. Sept. Sévère AR. Caracalla OR. AR.
 VOTA SVSC. DECEN. S. C. Sept. Sévère G.B.
 VOTA SVSC. DEC. P. M. TR. P. X. IMP. VII. COS. III. P. P. S. C. Commode M.B.
 VOTA SVSCEP. DEC. III. COS. III. Antonin OR. AR.
 VOTA SVSCEP. DECEN. S. C. Sept. Sévère G.B. M.B.
 VOTA SVSCEP. DECENN. II. COS. III. Marc Aurèle OR. AR. (avec s. c.) G.B. M.B.
 VOTA SVSCEP. DECENN. III. COS. III. Antonin OR. AR. (avec s. c.) G.B. M.B.
 VOTA SVSCEP. DECEN. P. M. TR. P. VIII. (OU X.) IMP. VII. COS. III. P. P. S. C. Commode G.B.
 VOTA SVSCEPTA. Adrien AR. (avec s. c.) M.B.
 VOTA SVSCEPTA DEC. III. COS. III. Antonin OR. (avec s. c.) G.B. M.B.
 VOTA SVSCEPTA DECENN. S. C. Commode M.B.
 VOTA SVSCEPTA DECENNAL. III. COS. III. Antonin AR.
 VOTA SVSCEPTA DECENNALIA S. C. Sept. Sévère M.B.
 VOTA SVSCEPTA FELICIA P. M. TR. P. XV. IMP. VII. Commode BR.M.
 VOTA SVSCEPTA P. M. TR. P. COS. VI. P. P. S. P. Q. R. Trajan OR. AR.
 VOTA SVSCEPTA X. Sept. Sévère AR. Caracalla AR. Géta AR. (avec s. c.) Caracalla M.B.
 VOTA SVSCEPTA XX. Sept. Sévère OR. AR. Julie Domne (*hybride*) AR. Caracalla AR. (avec s. c.) Sept. Sévère G.B. M.B.
 VOTA TR. P. XXI. IMP. III. COS. III. S. C. Marc Aurèle M.B.
 VOTA VICENNALIOR. Constantin II P.B.Q. Constance II P.B.Q.
 VOTA VIGENNALLIA COS. III. Antonin OR. (avec s. c.) G.B.
 VOTA X. DD. NN. AVG. ET CAES. — VOT. X. Magnence(?) P.B.
 VOT. CAESS. — VOT. XV. Constantin II BR.M.
 VOT. DECEN. TR. P. COS. II. Pertinax OR. AR.
 VOT. DECE. TR. P. COS. II. S. C. Pertinax G.B. M.B.
 VOTIS AVGG. Maximien Hercule P.B.
 VOTIS DECENNALIB. Gallien OR. B.
 VOTIS DECENNALIBVS. Sept. Sévère OR. AR. Maximin I AR. Balbin OR. AR. Pupien OR. AR. Gordien III AR. Philippe père AR. Trajan Déce AR. Hérennius AR. Tréb. Galle AR. Volusien AR. Emilien AR. Valérian B. M.B. Gallien B. M.B. Tétricus père OR.Q. Maximien Hercule P.B. (avec s. c.) Maximin I G.B. M.B. Balbin G.B. M.B. Pupien G.B. M.B. Gordien III G.B. M.B. Philippe père G.B. M.B. Philippe fils G.B. M.B. Trajan Déce G.B. M.B. Hostilien G.B. Tréb. Galle G.B. M.B. Volusien G.B. M.B. Emilien G.B. M.B. Valérian G.B. M.B. Gallien BR.M. G.B. M.B.
 VOTIS DECENN. D. N. CONSTANTINI CAES. Constantin II OR.M.
 VOTIS FELICIBVS. Commode BR.M. Dioclétien BR.M.
 VOTIS MYLTIS. Majorien OR. AR. AR.Q.
 VOTIS ROMANORVM. — SIC XX SIC XXX. Dioclétien OR. OR.Q.
 VOTIS VIGENNALIBVS. Alexandre Sévère OR. AR.
 VOTIS V. Gratien AR. Magnus Maximus P.B.
 VOTIS V. MLTIS X. Magnus Maximus AR.M. P.B.Q.
 VOTIS V. MYLTIS X. Licinius père P.B. Constance II AR. Constance Galle AR. Julien II AR. AR.Q. Jovien AR.M. AR. Valentinien I AR.M. AR. Valens AR.M. Gratien AR.M. Constance III AR. Jovin AR. (avec — VICTORIA AVG.) Licinius père OR. Constantin I OR. OR.Q. AR.M.
 VOTIS X. Gallien B. Dioclétien P.B. Maximien Hercule OR. M. P.B. Constance Chlore P.B.Q. Galère Maximien P.B. Constantin I P.B. P.B.Q.
 VOTIS X. CAES. N. Constantin I OR.M. Constantin II OR.M.
 VOTIS X. CAESS. NN. Constantin II OR.M.
 VOTIS X. ET XX. Gallien OR. B.

- VOTIS X. ET XX. FEL. Probus P.B.
 VOTIS X. ET XX. — VOTIS XX. Tacite M.B.
 VOTIS X. MVLTIS XV. Valentinien I AR.M. Valens AR.M.
 VOTIS X. MVLTIS XX. Constant I AR. Valens AR.M. AR. Gratien AR.M. AR.
 VOTIS X. PROBI AVG. ET XX. Probus P.B.
 VOTIS X. SIC XX. Dioclétien P.B.Q. Constance Chlore P.B.Q. Galère Maximien OR.Q.
 VOTIS XV. MVLT. XX. Gratien AR.
 VOTIS XV. MVLTIS XY. Valens AR.M. Gratien AR.M. AR.
 VOTIS XX. Constantia I AR. P.B.
 VOTIS XX. COS. VI. Commode AR.
 VOTIS XX. MVLTIS XXX. Constantin I OR.M. AR. Constantin II AR. Constance II AR.
 VOTIS XXV. MVLTIS XXX. Constant I AR. Constance II AR.
 VOTIS XXX. Maximien Hercule P.B. Constantin I AR.M.
 VOTIS XXX. MVLTIS XXXX. Constance II AR. AR.Q. Julien II AR.
 VOT. OPTATA ROMAE FEL. Maxence M.B.
 VOTO PVBLICO MVLTIS XX. IMP. Carausius AR.
 VOT. P. PVB. Valentinien III P.B.Q.
 VOT. P. SVSC. PRO SAL. ET RED. I. O. M. SACR. Auguste AR.
 VOT. P. SVSC. PR. SAL. ET RED. I. O. M. SACR. Auguste OR. AR.
 VOT. PVB. ADRIEN OR. Valentinien II P.B.Q. Valentinien III P.B.Q. (avec S. C.)
 Adrien G.B.
 VOT. PVBL. Valentinien III P.B.Q.
 VOT. PVB. P. M. TR. P. COS. II. Adrien AR.
 VOT. PVB. P. M. TR. P. COS. DES. III. Adrien AR.
 VOT. PVB. P. M. TR. P. COS. III. Adrien AR.
 VOT. Q. PVB. Valentinien III P.B.Q.
 VOT. QQ. MVL. X. Maxence P.B.Q.
 VOT. QQ. MVL. X. FEL. Maxence P.B.Q.
 VOT. QQ. MVL. XX. Maxence P.B.Q.
 VOT. SOL. DECEN... III. IMP. VIII. COS. V. P. P. S. C. Commode M.B.
 VOT. SOL. DEC. P. M. TR. P. XI. (OU XII.) IMP. VIII. COS. V. P. P. Commode AR.
 VOT. SOL. DEC. PONTIF. TR. P. XI. COS. III. S. C. Caracalla M.B.
 VOT. SOLVTA X. Probus P.B.
 VOT. S. PVB. Valentinien III P.B.Q.
 VOT. SVSC. DEC. P. M. TR. P. VIII. IMP. VII. COS. III. P. P. Commode OR.
 VOT. SVSC. DEC. P. M. TR. P. X. COS. III. P. P. Sept. Sévère AR.
 VOT. SVSC. DEC. P. M. TR. P. X. IMP. VII. COS. III. P. P. Commode OR. (avec S. C.) M.B.
 VOT. SVSC. DEC. PON. TR. P. V. COS. Caracalla AR. P.B.
 VOT. SVSC. DEC. III. COS. III. Antonin BR.M.
 VOTVM PVBLIC. MVLTIS XX. IMP. Carausius AR.
 VRBEM RESTITVTAM S. C. Vitellius G.B.
 VRBIS ROMA. AVITUS AR. Sévère III AR. Eufémie AR. (avec S. C.) Vitellius G.B.
 VRBIS ROMA. AUTONOMES DE ROME (Constantin) G.B.M. P.B. P.B.Q. Constant I BR.M. Constance II G.B.M. Népotien OR. M.B. Magnence M.B. Constance Galle G.B.M. Jovien BR.M. Valentinien I AR. G.B. Valens AR. Gratien AR.G.B. Valentinien II OR. AR. G.B. P.B. Théodose I AR. Eugène AR. Honorius AR. Jean AR. Valentinien III AR. Sébastien AR. Népos AR.
 VRBIS ROMA BEATA. AUTONOMES DE ROME (Constantin) P.B. Constant I BR.M. Constance II G.B.M.
 VRBIS ROMA FELIX. Théodose I P.B. Honorius P.B.
 V. S. PRO. RED. P. M. TR. P. COS. III. Adrien OR.
 VI. XXXV. Théodose II P.B.
 VTLITAS PVBLICA. Dioclétien P.B.Q. Maximien Hercule P.B.Q. Constance Chlore P.B. P.B.Q. Galère Maximien P.B.Q. Sévère II P.B.Q. Maximin II P.B. Constantin I P.B.
 X. CONSTANTI AVG. Constance Chlore OR.

- X. MAXIMINI AVG. Maximin II OR.
 XV. VIR. SACR. FAC. Vitellius OR. AR.
 XX. CONSTANCE GALLE AR. M.
 XX. DIOCLETIANI AVG. Dioclétien OR.
 XX. MAXIMIANI AVG. Maximien Hercule OR.
 XXXX. REMISSA S. C. Galba G. B.
 XCVI. D'oclétién AR. Maximien Hercule AR. Constance Chloie AR. Galère Maximien AR.
 ✕. Constance II OR. Flaccille OR. T. Placidie OR. T. AR. Avitus P. B. Q. Sévère III AR. Q. P. B. Anthémius AR. Glycère AR.
 Sans légende (1). J. César OR. AR. M. B. Brutus AR. AR. Q. Cn. Pompée G. B. M. Antoine AR. AR. Q. Octave-Auguste OR. AR. Tibère G. B. Néron AR. AR. Q. G. B. M. B. Vitellius OR. AR. Vespasien OR. AR. Titus OR. AR. M. AR. G. B. Julie de Titus OR. AR. Domitien OR. AR. M. AR. G. B. P. B. Nerva OR. Trajan OR. BR. M. Adrien OR. OR. Q. AR. BR. M. G. B. M. B. Sabine OR. AR. BR. M. Antonin OR. AR. BR. M. M. B. Faustine mère OR. OR. Q. AR. BR. M. Marc Aurèle BR. M. M. B. Marc Aurèle et Vêrus BR. M. Marc Aurèle et Commode BR. M. Faustine jeune BR. M. M. B. Vêrus OR. BR. M. Lucille BR. M. Commode BR. M. G. B. M. B. Crispine BR. M. Albin BR. M. Elagaba'le BR. M. Philippe père BR. M. Gallien B. Q. Postume BR. M. Claude II P. B. Maximien Hercule P. B. Q. Hélène I P. B. Constantin I OR. P. B. Q. Autonomes de Constantinople (Constantin) P. B. P. B. Q. de Rome G. B. M. P. B. P. B. Q. du Peuple romain P. B. Q. Fausta P. B. P. B. Q. Crispus OR. Constantin II OR. P. B. P. B. Q. Constance II OR. P. B. Q. Constance Galle AR. Julien II OR. AR. G. B. M. B. Procope OR. Q. AR. Q. P. B. Q. Théodose I OR. T. Constantin III AR. Jovian AR. A talé P. B. Q. Jean OR. T. Valentinien III OR. T. AR. Sévère III P. B. P. B. Q. Glycère P. B. Q. Népos AR. Q. P. B. Augustule AR.

III. — IMPÉRIALES COLONIALES

- ABDERA. *Abdère*. Tibère M. B.
 ABDERA D. D. *Abdère*. Tibère G. B.
 ACTIA DYSARIA COL. METR. BOSTR. (OU BOSTRA). *Bostra*. Hérennius et Hostilien M. B.
 ADVENTVS AVG. COR. *Corinthe*. Néron P. B.
 ADVENTVS AVGVSTI. *Patras*. Néron P. B. (avec C. P.) P. B.
 AEL. MVNICIP. CAEL. *Coela*. Gordien III M. B.
 AEL. MVNICIP. COEL. *Coela*. Volusien M. B. P. B.
 AEL. MVNICIPI COELA. *Coela*. Aelius P. B.
 AELL. (*sic*) MVNICI. COL. (*sic*). *Coela*. Gallien † M. B.
 AEL. MV. COEL. *Coela*. Gallien † M. B.
 AEL. MVN. COEL. *Coela*. Maximin I P. B.
 AEL. MVN... COEL. *Coela*. Caracalla P. B.
 AEL. MVN. COELA. *Coela*. Maximin I P. B.
 AEL. MVN. COEL. ANT. *Coela*. Caracalla P. B.
 AEL. MVNIC. COEL. *Coela*. L. Vêrus P. B.
 AEL. MVNIC. COEL. AN. *Coela*. Gordien III M. B.
 AEL. MVNIC. COILA. *Coela*. Adrien P. B.
 AEL. MVNIC. CVIL. (*sic*). *Coela*. Commode P. B.
 AEL. MVNIC. CVILA. (*sic*). *Coela*. M. Aurèle P. B. Commode P. B.
 AEL. MVNICI. COEL. *Coela*. Gallien † M. B.
 AEL. MVNICI. COILA. *Coela*. Alexandre Sévère P. B.
 AEL. MVNICI. CVILA (*sic*). *Coela*. Septime Sévère P. B.
 AEL. MVNICIP. CO. *Coela*. Tréb. Galle M. B.

(1) Voir aussi comon. conoz. cons. sis et tr. dans le champ ou à l'exergue.

- AEL. MVNICIP. COEL. *Coela*. Caracalla p.B. Alex. Sévère p.B. Tréb. Galle m.B.
 AEL. MVNICIP. COIL. *Coela*. Caracalla p.B. Macrin p.B. Elagabale p.B. Gallien
 †.m.B.
 AEL. MVNICIP. COILA. *Coela*. Alex. Sévère p.B.
 AEL. MVNICIP. COIL. AN. *Coela*. Elagabale p.B.
 AEL. MVNICIPI COEL. *Coela*. Maxime p.B.
 AEL. MVNICIPI CVELA (*sic*). *Coela*. Maximin I p.B. Gordien III m.B.
 AEL. MVNI. COEL. *Coela*. Tréb. Galle m.B. Gallien m.B.
 AEL. MVNI. COELA. *Coela*. Philippe père †.p.B.
 AEL. MVNI. COEL. AI(?). *Coela*. Philippe fils p.B.
 AEL. MVNI. COEL. ME. *Coela*. Philippe père †.p.B.
 AEL. MVNI. COIL. *Coela*. Elagabale p.B.
 AEL. MVNI. COILA. *Coela*. Alex. Sévère p.B.
 AEL. MVNI. CVELA (*sic*). *Coela*. Maxime p.B.
 AESCHINO CAES. L. ITER. PLOTIO PLEB. II. VIR. — ROMA. *Cnosse*. Auguste m.B.
 AETERNITATI AVGVSTAE C. A. E. *Emérta*. Auguste m.B. Tibère g.B.
 AETERNITATIS AVGVSTAE C. A. E. *Emérta*. Auguste m.B.
 AETERNITATIS AVGVSTAE C. V. T. T. *Tarraco*. Auguste g.B. Tibère g.B.
 AETERNVM BENEFICIYV. *Sidon*. Elagabale g.B.
 AGRIPPINA C. CAESARIS AVG. GERMANICI MATER C. I. C. — ad. *Apamée*. Drusille,
 Julie et Agrippine m.B.
 AGRIPPINA DIVA DRVSSILA IVLIA. C. I. G. *Apamée*. Néron et Drusus m.B.
 AIL. MVNIC. COIL. (OU COILA). *Coela*. Commode p.B.
 AIL. MVNICIPI COILA. *Coela*. Commode m.B.
 AIL. MVNI. COEL. AVG. *Coela*. Antonin p.B.
 ALEXAND. TROADA. *Alexandrie Troade*. Tréb. Galle †.m.B.
 ALEXAN. TROAC (*sic*). *Alexandrie Troade*. Alex. Sévère m.B.
 AN... COLONI. *Antioche Pisidie*. Salonin p.B.
 ANT. AVG. GETA. CAES. C. H. L. *Laodicée*. Julie Domne m.B.
 ANT. AVG. GET. CAE. C. H. L. *Laodicée*. Sept. Sévère m.B.(1).
 ANT. AVGV. GETA. COL. L. L. *Laodicée*. Sept. Sévère m.B.
 ANT. COL. *Antioche Pisidie*. Titus †.m.B.
 ANTHIO. ANTIACHI. COL. *Antioche Pisidie*. Philippe père m.B.
 ANTHIOS. ANTIACH. COL. *Antioche Pisidie*. Alex. Sévère m.B.
 ANTHOS. ANTIACH. COL. *Antioche Pisidie*. Philippe père m.B.
 ANTI. CON. AVG. S. R. *Antioche Pisidie*. Gallien †.m.B.
 ANTHOC. CL. CO. S. R. *Antioche Pisidie*. Volusien m.B.
 ANTHOCHAE (*sic*) COLONIAE. *Antioche Pisidie*. M. Aurèle p.B.
 ANTHOC. C. L. S. R. *Antioche Pisidie*. Gallien †.m.B. Salonin †.m.B.
 ANTHOCH. CO. *Antioche Pisidie*. Claude II g.B.
 ANTHOCH. COL. *Antioche Pisidie*. Philippe père m.B.
 ANTHOCH. COL. CAES. *Antioche Pisidie*. Alex. Sévère BR.M.
 ANTHOC. COLONIA. *Antioche Pisidie*. Géta p.B.
 ANTHOCH. COLONIAE CAES. *Antioche Pisidie*. Sept. Sévère †.p.B.
 ANTHOCH. COLONIAE S. R. *Antioche Pisidie*. Gordien III p.B.
 ANTHOCH. COLON. S. R. *Antioche Pisidie*. Philippe père m.B.
 ANTHOCH. COL. S. R. *Antioche Pisidie*. Caracalla g.B. Philippe père m.B. Volu-
 sien m.B. †.m.B. Gallien †.m.B.
 ANTHOCHEAE COLONIAE. *Antioche Pisidie*. M. Aurèle p.B.
 ANTHOCHENI COL. CAES. *Antioche Pisidie*. M. Aurèle g.B.
 ANTHOCHIA. *Antioche Syrie*. Titus p.B. Domitien p.B.
 ANTHOCHIA COLONI. *Antioche Pisidie*. Alex. Sévère p.B.
 ANTHOCHIA COLONIA CAESA. (CAESARI. OU CAESARIA.) S. R. *Antioche Pisidie*. Gordien
 III g.B.
 ANTHOCHIA S. R. *Antioche Pisidie*. Gordien III g.B.
 ANTHOCHI. C. CL. S. R. *Antioche Pisidie*. Valérien m.B.
 ANTHOCHI. CL. (OU CO.). *Antioche Pisidie*. Claude II m.B. †.m.B.

- ANTIOCHI. CO. ANTIOC. S. R. *Antioche Pisidie*. Trajan Dèce M.B.
 ANTIOCHI. COL. CA. S. R. *Antioche Pisidie*. Trajan Dèce M.B.
 ANTIOCHI. COLONI. S. R. *Antioche Pisidie*. Philippe père M.B.
 ANTIOCHI. COLON. S. R. *Antioche Pisidie*. Trajan Dèce M.B.
 ANTIOCHI. COLO. S. R. *Antioche Pisidie*. Philippe père M.B. Trajan Dèce M.B.
 ANTIOCHI. COL. S. R. *Antioche Pisidie*. Gallien G.B. Volusien † M.B. Valérien † M.B.
 ANTIOCHIO CLA. S. R. *Antioche Pisidie*. Volusien † M.B. Valérien † M.B.
 ANTIOCHIOS... *Antioche Pisidie*. Volusien † M.B.
 ANTIOCH. OC. I. S. R. *Antioche Pisidie*. Gallien M.B.
 ANTIOCH. S. R. *Antioche Pisidie*. Gordien III G.B. Volusien M.B.
 ANTIO. CL. — T. S. C. *Antioche Pisidie*. Gallien M.B.
 ANTIOH. CL. S. R. *Antioche Pisidie*. Gallien M.B.
 ANTIOH. O. CL. *Antioche Pisidie*. Gallien † M.B.
 ANTIOSH. IC. S. R. *Antioche Pisidie*. Gallien G.B.
 ANTONIA BRITANNICVS OCTAVIA. *Corinthe*. Claude I M.B.
 ANTONINIANA AL. COL. AVR. METRO. BOSTRA. *Bostra*. Caracalla † P.B.
 ANTONINIANA PVTI. LAV. COL. ET METROP. *Laodicée*. Caracalla G.B.
 A. PPLAVTIVS. PRO. COS. *Chypre*. Auguste P.B. Livie P.B.
 APOLLINI CLAR. C. I. C. A. — D. D. *Aphamée*. M. Aurèle M.B.
 APOLLINI PROPVG. COLON. CAEM. (sic). *Cremna*. Commode G.B.
 APOLLINIS SMINTHEI. *Alexandrie Troade*. Caracalla † M.B.
 APOLLIN. SMINTHEI. *Alexandrie Troade*. Adrien P.B.
 APOLLO AVGVST. C. P. *Patras*. Néron M.B.
 APOLLONI SANCTO. S. P. A (1). *Antioche Syrie*. Julien II P.B.
 A. P. SID. CO. METR. (OU METRO). *Sidon*. Elagabale M.B.
 A. VATRONIO LABEONE II. VIR COR. *Corinthe*. Auguste P.B.
 AVG. CAES. M..... *Césarée, Samarie*. Trajan Dèce M.B.
 AVG. COL. CREM. *Cremna*. Elagabale M.B.
 AVGVSTA. *Italica*. Livie M.B.
 AVGVSTA EMERITA. *Emèrite*. Auguste G.B. M.B. Livie G.B. Tibère G.D.
 AVGVSTA MATER PATRIA (sic). *Leptis*. Tibère G.B.
 AVGVSTA MATER PATRIAE. *Leptis*. Auguste G.B.
 AVGVSTV. *Thysdrus*. Auguste G.B.
 AVGVSTVS. *Césarée-Panias*. Auguste BR.M.
 — *Parium*. Auguste M.B. Calus César P.B.
 AVGVSTVS DIVI F. *Gadès*. Auguste BR.M. G.B.
 AVGVSTVS IMP. XXII. COS. XVI. *Parium*. Domitien M.B.
 AV. PI. SID. C. MET. *Sidon*. J. Paula P.B.
 AVR. PIA SID. COL. METR. CE. PER. IS. OE. *Sidon*. Elagabale G.B.
 AVR. PIA SID. COL. METROP. AETER. B. (OU BE). *Sidon*. Elagabale G.B.
 AVR. PIA SIDON. COL. METRO. *Sidon*. Elagabale G.B.
 AVR. PIA SIDON. COLONIA M..... — III. GAL. *Sidon*. Elagabale G.B. M.B.
 AVR. PIA SIDON. COLONIA M..... — LEG. III. PAR. *Sidon*. Elagabale G.B.
 BACC. FRONT. CN. BVCCO HVIR. II. C. V. I. CEL. *Celsa*. Tibère M.B.
 MILBILIS. *Bilbilis*. Auguste M.B.
 C. A. *Césarée-Panias*. Auguste BR.M. G.B. M.B. † P.B.
 C. A. A. PATR. *Patras*. Crispine G.B. Sept. Sévère M.B. † M.B.
 C. A. A. PATRENSIS. *Patras*. Aelius P.B.
 C. A. A. P. PATRIAE. *Patras*. Auguste M.B.
 CABE. *Cavaillon*. Lévide AR.Q. M. Antoine P.B. Auguste AR.
 C. A. C. *Aelia Capitolina*. Antonin M.B. P.B.
 C. A. C. A. COM. P. FEL. *Aelia Capitolina*. Elagabale M.B.
 CAE. ANTIOCH. *Antioche Pisidie*. Sept. Sévère † P.B.
 CAE. ANTIOCH. COL. S. R. *Antioche Pisidie*. Caracalla G.B.
 CAE. ANTIOCH. S. R. *Antioche Pisidie*. Gordien III G.B.
 CAECILIO NIGRO HVIR COR. *Corinthe*. Caligula P.B.
 C. AE..... CO. P. F. *Aelia Capitolina*. Valérien † M.B.

(1) Quelquefois dans le champ, une des lettres: A. B. Γ. Δ. E. Z. H. Θ. ou I.

- C. A. E. LE. VX. *Emérta*. Auguste P.B.
 C. AEM. METO. T. COR. M. ATEL. PRES. C. CAE. CAN. III. VIR. CLVNIA. *Clunia*.
 Tibère M.B.
 C. AEM. MET. T. COR. M. ATEL. PRES. C. CAE. CAND. III. VIR. CLNIA (*sic*). *Clunia*.
 Tibère M.B.
 C. AEM. MET. T. COR. M. ATEL. PRES. C. CAE. CAN. III. VIR. CLVNIA. *Clunia*.
 Tibère M.B.
 CAES. ANTI. CL. R. S. *Antioche Pisidie*. Philippe père M.B.
 CAES. ANTIOCH. C. L. — S. R. *Antioche Pisidie*. Gordien III M.B.
 CAES. ANTIOCH. COL. — S. R. *Antioche Pisidie*. Gordien III BR.M. G.B. M.B. Phi-
 lippe fils M.B.
 CAES. ANTIOCH. CO. S. R. *Antioche Pisidie*. Philippe père M.B.
 CAES. ANTIOCHI. C. (OU COL.) S. R. *Antioche Pisidie*. Philippe père †.M.B.
 CAES. ANTIOCH. S. R. *Antioche Pisidie*. Gordien III BR.M.
 CAESAR AVGV. MVN. KANINIO. ITER. L. TITIO II VIR. *Caesar Augusta*. Auguste M.B.
 CAESAR AVGVSTA ALLIAR. T. VERRIO II VIR. *Caesar Augusta*. Auguste M.B.
 CAESAR AVGVSTA C. ALLIAR. (OU ALLIARIO.) T. VERRIO II VIR. *Caesar Augusta*.
 Auguste M.B.
 CAESAR AVGVSTA C. ALSANO T. SERVIO II VIR. *Caesar Augusta*. Auguste M.B.
 CAESAR AVGVSTA CN. DOM. AMP. C. VET. II VIR. *Caesar Augusta*. Auguste M.B.
 CAESAR AVGVSTA C. SABINO P. VARO II VIR. *Caesar Augusta*. Auguste M.B.
 CAESAR AVGVSTA L. CASSIO C. VALER. FEN. II VIR. *Caesar Augusta*. Auguste
 M.B. P.B.
 CAESAR AVGVSTA M. PORCI. CN. FAD. II VIR. *Caesar Augusta*. Auguste M.B.
 CAESAR AVGVSTA MVN. KANINIO ITER. L. TITIO II VIR. *Caesar Augusta*. Auguste M.B.
 CAESAR AVGVSTA Q. LVTAT. M. FABI. II VIR. *Caesar Augusta*. Auguste M.B.
 CAESAR AVGVSTA Q. LVTAT. M. FABIO. *Caesar Augusta*. Auguste M.B.
 CAESAR AVGVSTA Q. MAXIMO ITER. C. VALENTINO II VIR. *Caesar Augusta*. Auguste
 M.B.
 CAESAR AVGVSTA Q. STATIO M. FABRICIO II VIR. *Caesar Augusta*. Auguste M.B.
 CAESAR AVGVST. CN. DO. AMP. C. VET. II VIR. *Caesar Augusta*. Auguste P.B.
 CAESAR AV. MVN. KANINIO ITER. L. TITIO II VIR. *Caesar Augusta*. Auguste P.B.
 CAESARIBVS III. VIR. CART. *Cartéa*. Cermanicus et Drusus P.B.
 CAES. AVGV. CN. DOM. AMP. C. VET. LANG. II VIR. *Caesar Augusta*. Auguste M.B.
 CALAGVRR. IVLIA. *Calagurris*. Auguste M.B.
 C. ALEX. AVG. *Alexandrie Troade*. Alex. Sevère †.M.B.
 C. A. O. *Olbasa*. Antonin P.B.
 C. A. PA. *Patras? ou Parium?* Domitien P.B.
 C. A. PI. MET. SID. *Sidon*. Annia Faustine M.B.
 CAPIT. (OU CAPITO) Q. *Cyrénaïque*. Auguste M.B.
 C. APRON D. D. P. P. II VIR. *Utique*. Tibère P.B.
 C. ARR. T. CAEL. P. REST. G. CAEL. CAND. III. VIR. *Clunia*. Tibère M.B.
 C. AVG. CAESAR. *Césarée, Samarie*. Trajan P.B.
 C. BAEBIVS. P. F. L. RVSTICELIVS BASTERNA II VIR. QVINO. D. D. *Dium*. Tibère P.B.
 C. C. A. *Caesar Augusta*. Auguste M.B. Tibère M.B. *Caligula* M.B. P.B.
 C. C. A. A. COS. III. *Cologne*. Postume P.B.
 C. CAEC. SER. M. VAL. QVAD. II VIR. MVN. TVR. *Turiaso*. Tibère M.B.
 C. C. A. II VIR. — TIB FLAVO PRAEF. GERMAN. L. IVENT. LVPERCO. *Caesar Augusta*.
 Auguste P.B.
 C. C. A. IVNIANO LVPO PR. C. CAESAR G. POMPON. PARRA II VIR. *Caesar Augusta*.
 Livie M.B.
 C. CARRI AQVIL. L. IVNI VETE. II VIR. — C. C. A. *Caesar Augusta*. Tibère P.B.
 C. C. A. SCIPIONE ET MONTANO II VIR. *Caesar Augusta*. Auguste G.B.
 C. CASSIVS C. F. II VIR. C. DIF. S. C. C. R. *Sinofe*. M. Antoine P.B.
 C. C. A. TIB. FLAVO PRAEF. GERMAN. L. IVENT. LVPERCO II VIR. *Caesar Augusta*.
 Auguste G.B. M.B.
 C. C. A. TITVILLO ET MONTANO II VIR. *Caesar Augusta*. Auguste G.B.
 C. CELERE C. RECTO II VIRI. *Calagurris*. Tibère M.B.
 C. CELERE C. RECTO II VIR. (OU VIRI.) M. C. I. C. *Calagurris*. Tibère M.B.

- C. C. I. B. D. D. *Babba*. Claude I M.B. P.B.
 C. C. I. B. D. D. PVBL. *Babba*. Claude I M.B.
 C. C. I. B. EX. CONSENSV. *Babba*. Néron M.B.
 C. COR. FLORO L. CAE. ALACRE HVIR MVN. ERCAVICA. *Ercavica*. Tibère M.B.
 C. CORN. REPEC. M. HELV. FRONT. MVN. AVG. BILBIL. — HVIR. *Bilbilis*. Caligula M.B.
 CEBAC... Sébasté. Domitien (*bilingue*) P.B.
 CEBACTHNEON CVP. C. CIE. *Césarée*, *Samarie*. Commode (*bilingue*) M.B. † M.B.
 CEBACTHNEON CVP. L. CIG. *Césarée*, *Samarie*. Commode (*bilingue*) P.B.
 CEBACTHNON. Sébasté. Domitien (*bilingue*) P.B. P.B.Q.
 CEBACTHNON L. OP. Sébasté. Domitien (*bilingue*) M.B.
 CEBACTHNON OP. Sébasté. Domitien (*bilingue*) P.B.
 CEL... C... Q. NEV... C. *Corinthe*. Agrippine jeune P.B.
 CER. SAC. CAP. OEC. ISEL... *Héliopolis*. Gallien M.B.
 CER. SAC. CAP. OEC. ISEL. HEL. — COL. HEL. *Héliopolis*. Valérien M.B.
 CERTO AEFICIO C. IVLIO HVIR. *Corinthe*. J. César M.B.
 C. F. (sic) COR. *Corinthe*. Adrien M.B.
 C. F. P. D. *Deulum*. Claude I M.B. Trajan P.B. Alex. Sévère M.B. Mamée † M.B.
 P.B. Maximin I P.B. Maxime P.B. Gordien III P.B. Philippe père P.B. Philippe fils P.B.
 C. G. H. I. P. *Parium*. Commode M.B. † M.B. Caracalla † M.B. P.B.
 C. G. H. I. PAR. *Parium*. Commode P.B.
 C. G. H. PAR. *Parium*. Alex. Sévère † M.B.
 C. G. H. PARI P. HVII. *Parium*. Gallien M.B.
 C. G. I. HAD. PAR. *Parium*. Gallien G.B.
 C. G. I. H. P. *Parium*. Adrien P.B. Antonin P.B. M. Aurèle † P.B. P.B. Commode M.B. P.B. Julie Domne P.B. Caracalla † M.B. Géta P.B. Macrin P.B. Elagabale P.B. J. Paula † M.B. Maxime P.B. Gordien III M.B. Emilien M.B. Cornélie Supéra † M.B. Valérian † M.B. P.B. Gallien G.B. M.B. † M.B. † P.B. Salonine P.B. Salonin † M.B. P.B.
 C. G. I. H. PA. *Parium*. M. Aurèle P.B. L. Vêrus P.B. Commode † M.B. P.B. Caracalla † M.B. P.B. Macrin † M.B. Elagabale † M.B. Alex. Sévère † M.B. P.B. Gallien G.B. M.B.
 C. G. I. H. PAR. *Parium*. M. Aurèle P.B. Commode P.B. Philippe père M.B. † M.B. Otacilie M.B. Gallien P.B.
 C. G. I. H. PARI. *Parium*. Gallien † M.B.
 C. G. I. H. PARIA. *Parium*. Gallien G.B.
 C. G. I. H. PARIA. — HVII. *Parium*. Gallien G.B.
 C. G. I. H. PARRIO (sic) CONDIR. *Parium*. Alex. Sévère † M.B.
 C. G. I. H. P. SATVS (sic) C. P. *Parium*. Gallien M.B.
 C. G. I. P. *Parium*. Tibère P.B. Germanicus P.B. Claude I P.B. Trajan G.B.
 C. G. I. PA. *Parium*. Domitien P.B.
 C. G. IVL. HA. P. *Parium*. Gallien † P.B.
 C. G. IVL. HAD. PAR. *Parium*. Gallien † P.B.
 C. HEIO POLLIONE ITER C. MVSSIDIO PRISCO HVIR. *Corinthe*. Auguste † M.B.
 C. HEIO POLLIONE ITER C. MVSSIDI. PRISCO HVIR. *Corinthe*. Agrippa Posthume P.B.
 C. HEIO POLLIONE ITER C. MVSSID. PRISCO HVIR. *Corinthe*. Tibère M.B. Germanicus M.B.
 C. HERENNIVS L. TITVCIVS HVIR QVIN. *Pella*. Auguste M.B. P.B.
 C. I. A. CINOPE (sic) AN. CCVII. *Sinope*. Faustine jeune M.B.
 C. I. A. DVM. *Dymée*. Auguste P.B.
 C. I. AV. SINOP ANN. CCLII. *Sinope*. Caracalla † M.B.
 C. I. C. A. *Afamée*. Commode † M.B.
 C. I. C. A. APA. *Afamée*. Otacilie † M.B. (avec D. D.) Commode P.B. J. Domne † M.B. Tranquilline P.B. Philippe fils M.B.
 C. I. C. A. AP. D. D. *Afamée*. Philippe fils P.B. Tréb. Galle † M.B.
 G. I. C. A. D. D. *Afamée*. J. César P.B. Néron P.B. Trajan P.B. M. Aurèle P.B. Commode P.B. Dide Julien et Manlia Scantilla † M.B. Julie Domne P.B. Caracalla P.B. Géta P.B. Maxime P.B. Gordien III P.B. Philippe fils P.B.
 C. I. C. APA. D. D. *Afamée*. Gallien P.B.

- C. I. C. P. I. SP. D. V. SP. IVIR. — P. P. D. D. *Carthage*. Tibère M.B.
 C. I. F. A. C. *Césarée, Samarie*. Adrien P.B.
 C. I. F. A. ...CAESA. *Césarée, Samarie*. Antonin P.B.
 C. I. F. A. F. C. CAE. MET. — S. P. Q. R. *Césarée, Samarie*. Alex. Sévère M.B.
 C. I. F. AN. CXIIX. (OU CXX.). *Sinope*. Titus M.B.
 C. I. F. AV. C. *Césarée, Samarie*. Trajan G.B.
 C. I. F. AV. CAESAR. *Césarée, Samarie*. Adrien † M.B.
 C. I. F. AVG. CAE. METROPOLI. — S. P. Q. R. *Césarée, Samarie*. Alex. Sévère M.B.
 C. I. F. AVG. CAESAR. *Césarée, Samarie*. Adrien P.B.
 C. I. F. S. *Sinope*. Tranquilline P.B.
 C. I. F. S. A. CCXCH. *Sinope*. Alex. Sévère M.B.
 C. I. F. S. AN. LI. *Sinope*. Auguste P.B.
 C. I. F. S. AN. LXXXIII. *Sinope*. Caligula P.B.
 C. I. F. S. AN. CXIII. *Sinope*. Néron M.B.
 C. I. F. S. AN. C. XIIX. *Sinope*. Titus M.B. Domitien M.B. P.B.
 C. I. F. S. AN. CXX. *Sinope*. Titus M.B.
 C. I. F. S. AN. CXXI. *Sinope*. Nerva M.B.
 C. I. F. S. AN. CXFIX. *Sinope*. Trajan P.B.
 C. I. F. S. AN. CCIII. *Sinope*. Faustine jeune M.B.
 C. I. F. S. AN. CCCXI. *Sinope*. Gordien III M.B.
 C. I. F. S. AN. CCCXIX. *Sinope*. Philippe fils G.B.
 C. I. F. S. AN. CCCXXX. *Sinope*. Gallien G.B.
 C. I. F. S. ANN. CXXX. *Sinope*. Domitien P.B.
 C. I. F. S. ANN. CLXXXVIII. *Sinope*. Adrien P.B.
 C. I. F. S. ANN. CCXLIII. *Sinope*. Géta C.B.
 C. I. F. S. ANN. CCLVII. *Sinope*. Caracalla G.B.
 C. I. F. S. ANN. CCXLVIII. (OU CCLX.). *Sinope*. Julie Domne M.B.
 C. I. F. S. ANNO. CXXX. *Sinope*. Domitien M.B.
 C. I. F. S. ANNO. CCHIII. *Sinope*. M. Aurèle † P.B.
 C. I. F. SINOP. *Sinope*. Sept. Sévère P.B. Caracalla P.B.
 C. I. F. SINOP. AN. CCLXI. *Sinope*. Macrin M.B. Diadiménien P.B.
 C. I. F. SINOP. ANN. CCLII. *Sinope*. Sept. Sévère † M.B. Caracalla † M.B.
 C. I. F. SINOP. ANN. CCLXVIII. *Sinope*. Sept. Sévère † M.B.
 C. I. F. SINOPE. *Sinope*. M. Aurèle P.B.
 C. I. F. SINOPE. ANN. CCVII. *Sinope*. M. Aurèle G.B.
 C. I. F. SINOPE. ANN. CCLV. *Sinope*. Géta G.B.
 C. I. F. SINOPE. *Sinope*. Géta P.B.
 C. I. G. ACCI. *Acci*. Auguste P.B. Tibère † M.B. Caligula † P.B.
 C. I. G. ACCI. — LEG. III. *Acci*. Tibère M.B.
 C. I. G. ACCI. — L. III. *Acci*. Caligula M.B.
 C. I. G. L. III. ACCI. *Acci*. Auguste M.B.
 C. I. L. COR. *Corinthe*. L. Vérus M.B. P.B.
 C. I. N. C. N. *Cnosse*. Auguste P.B.
 C. I. P. CAES. *Césarée, Samarie*. Trajan P.B.
 C. I. P. IIIIVIR. *Clypea*. Auguste G.B.
 C. I. SINOP. *Sinope*. Sept. Sévère P.B.
 C. I. V. *Vienna*. J. César et Auguste G.B.
 C. IV. AVGS. PELLA. *Pella*. Caracalla M.B.
 C. IVL. AV. CASSAN. *Cassandree*. Sept. Sévère P.B.
 C. IVL. AVG. CASS. *Cassandree*. Géta P.B.
 C. IVL. HAD. PAR. *Parium*. Gallien † P.B.
 C. IVLI. HVIR. *Corinthe*. Auguste P.B.
 C. IVLIO POLYAENO HVIR COR. *Corinthe*. Néron P.B. (avec ISTHMA) P.B.
 C. IVL. POLYAENO HVIR QVI. COR. — ADVE. AVG. *Corinthe*. Néron P.B.
 CLA. CELERE CN. PVBLI. REG. HVIR COR. — NE BR. *Corinthe*. Claude I P.B.
 C. LAETILIVS APALVS HV. Q. — REX PTOL. *Carthago Nova*. Auguste P.B.
 CL. DAMS (sic.) *Damas*. Salonine G.B.
 CL. DAM. S. METRO. *Damas*. Salonine † M.B.
 CLEMENS ET LVCRETIVS. — C. C. A. HVIR. *Caesar Augusta*. Tibère P.B.Q.

- CLEMENS ET LVCRETIVS HVIR. — C. C. A. *Caesar Augusta*. Tibère P.B.
 CLEMENTE ET LVCRETIO HVIR. — C. C. A. *Caesar Augusta*. Tibère P.B.
 C. L. I. ... *Corinthe*. J. César P.B.
 C. L. I. C. *Corinthe*. Adrien M.B. Sept. Sévère M.B.
 C. L. I. COR. *Corinthe*. Domitien P.B. Plotine P.B. Antonin M.B. P.B. M. Aurèle
 G.B. M.B. P.B. L. Vêrus M.B. P.B. Lucille M.B. Commode M.B. † M.B. P.B. Sept.
 Sévère M.B. † M.B. † P.B. P.B. Julie Domne M.B. † M.B. P.B. Caracalla M.B.
 † M.B. P.B. Plautille M.B. † M.B. Géta M.B. † M.B. P.B. Elagabale M.B.
 C. L. I. CORINT. *Corinthe*. Julie Domne P.B.
 C. LOLLI. ITE. M. DOI. HVIR. P. S. S. C. *Paestum*. Tibère P.B.
 C. LOLLI. M. DOI. HVIR. ITE. P. S. S. C. *Paestum*. Tibère P.B.
 C. LOLLI. M. DOI. HVIR. P. S. S. C. *Paestum*. Tibère P.B.
 C. MAR. CAP. Q. VERSO HVIR. *Calagurris*, Auguste M.B.
 C. MAR. M. VAL. PR. HVIR. *Calagurris*, Auguste M.B.
 C. MET. AV. PI. SID. *Sidon* Elagabale P.B.
 C. MVSSID. PRISCO HVIR C. HEIO POLLIONE ITER. *Corinthe*. Tibère M.B. Drusus
 P.B. Germanicus M.B.
 C. MVSSID. PRISCO IMP. C. HEIO POLLIONE II. R. (sic). *Corinthe*. Auguste P.B.
 CN. DOM. PROC. A. LAETO HVIR. *Palerme*. Auguste M.B.
 CN. POMP. T. AVO. T. ANTO. M. IVL. SERAN. HVIR. CLVNIA. *Clunia*. Tibère M.B.
 CO. AE. CA. *Aelia Capitolina*. Antonin P.B.
 CO. AE. CAP. *Aelia Capitolina*. Caracalla P.B.
 CO. AE. CAP. COND. *Aelia Capitolina*. Adrien M.B.
 CO. AE. CAPI. *Aelia Capitolina*. Antonin P.B.
 CO. A. E. VX. *Emérta*. Auguste P.B.
 CO. AVG. CO. *Corinthe*. Domitien P.B.
 CO. AVGO. (sic) TRO. *Alexandrie Troade*. Tréb. Galle M.B.
 CO... COR. *Corinthe*. Antonin P.B.
 CO. DAMAS. *Damas*. Salonine † M.B.
 CO. DAMAS METRO. *Damas*. Hérennius ? M.P.
 CO... DIENSIS. *Dium*. Faustine jeune P.B.
 COIL. *Coela*. M. Aurèle P.B.
 COIL. ANT. *Coela*. Caracalla P.B.
 CO. IV. CAS. *Cassandree*. Maesa P.B.
 CO. IVL. AV. N..... *Nagidus* ? Sept. Sévère G.B.
 COL. A. A. PAT. *Patras*. M. Aurèle P.B.
 COL. A. A. PATR. *Patras*. Claude I M.B. Domitien M.B. P.B. Adrien M.B. P.B.
 Antonin M.B. P.B. M. Aurèle M.B. † P.B. P.B. L. Vêrus M.B. P.B. Commode
 M.B. † M.B. P.B. Sept. Sévère M.B. † M.B. P.B. Julie Domne † M.B. Caracalla
 M.B. † M.B. P.B. Géta M.B. Elagabale M.B. P.B. Gordien III M.B.
 COL. A. A. PATRA. *Patras*. Commode † M.B.
 COL. A. A. PATRE. *Patras*. Elagabale M.B.
 COL. A. A. PATRENS. *Patras*. Auguste M.B. Domitien M.B. Nerva M.B. Adrien
 M.B. † M.B. P.B. Sabine M.B. M. Aurèle M.B. L. Vêrus M.B.
 COL. A. A. PATRENS. LEG. XXII. *Patras*. Domitien M.B.
 COL. A. A. PATR. XXII. *Patras*. Néron M.B. Galba M.B. Domitien M.B.
 COL. A. A. PAT. XXII. *Patras*. Domitien M.B.
 COL. A. A. PTAR. (sic). *Patras*. M. Aurèle P.B.
 COL. A. AV. TRO. *Alexandrie Troade*. Trajan Déce P.B.
 COL. A. CA. *Aelia Capitolina*. M. Aurèle P.B.
 COL. A. CAP. *Aelia Capitolina*. L. Vêrus G.B.
 COL. A. C. C. P. F. *Césarée*, *Samarie*. Caracalla M.B.
 COL. A. CE ? P. F. A. *Aelia Capitolina*. Aquilia Sévère P.B.
 COL. AE. CAP. *Aelia Capitolina*. Adrien P.B. Antonin P.B. M. Aurèle et Com-
 mode M.B.
 COL. AE. CAP. COMM. P. F. *Aelia Capitolina*. Julie Domne M.B.
 COL. AE. CAPIT. *Aelia Capitolina*. Antonin P.B.
 COL. AE. KA. *Aelia Capitolina*. Trajan Déce M.B.
 COL. AE. KAP. CO. *Aelia Capitolina*. Hérennius et Hostilien M.B. z...

- COL. AEL. ADR. ICONIEN S. R. *Iconium*. Gordien III G.B.
 COL. AEL. CAP. *Aelia Capitolina*. Adrien G.B. P.B. M. Aurèle M.B. † P.B. P.D.
 M. Aurèle et L. Vêrus G.B. M.B. † M.B. † P.B. P.B. Elagabale M.B.
 COL. AEL. CAP. COMM. *Aelia Capitolina*. Diaduménien M.B. † M.B. Elagabale
 M.B. † M.B. † P.B.
 COL. AEL. CAP. COMM. P. F. *Aelia Capitolina*. Pesc. Niger M.B. Elagabale † M.B.
 COL. AEL. CAP. COM. P. F. *Aelia Capitolina*. Trajan Dèce P.B.
 COL. AEL. CAPITO. *Aelia Capitolina*. L. Vêrus G.B.
 COL. AEL. CAPIT. — P. F. *Aelia Capitolina*. Elagabale M.B.
 COL. AEL. HAD. ICONIENSI S. R. *Iconium*. Gordien III DR.M. Valérien G.B.
 COL. AELIA CAP. *Aelia Capitolina*. Antonin P.B.
 COL. AELIA CAP. COMM. *Aelia Capitolina*. Sept. Sévère M.B.
 COL. AEL. ICONIEN S. R. *Iconium*. Gordien III G.B.
 COL. AEL. KA. *Aelia Capitolina*. Trajan Dèce M.B. Hostilien M.B.
 COL. AEL. KA. COMM. *Aelia Capitolina*. Trajan Dèce M.B.
 COL. AEL. KAP. *Aelia Capitolina*. Trajan Dèce P.B.
 COL. AEL. KAP. COMM. *Aelia Capitolina*. Trajan Dèce P.B. Hérénnius et Hosti-
 lien M.B.
 COL. AEL. KAP. COMM. P. F. *Aelia Capitolina*. Trajan Dèce M.B.
 COA. (sic) AEL. KAP. COM. P. F. *Aelia Capitolina*. Trajan Dèce M.B. P.B.
 COL. AEL. KAPIT. COND. *Aelia Capitolina*. Adrien M.B.
 COL. AL. AVG. TROA. *Alexandrie Troade*. Alex. Sévère M.B.
 COL. AL. AVG. T. TROX. (sic). *Alexandrie Troade*. Alex. Sévère M.B.
 COL. AL. AV. TR. *Alexandrie Troade*. Alex. Sévère M.B.
 COL. AL. AV. TRO. *Alexandrie Troade*. Alex. Sévère M.B. Gallien † P.B.
 COL. ALE. A. TR. *Alexandrie Troade*. Alex. Sévère M.B.
 COL. ALE. AVG. (OU AV.) TRO. *Alexandrie Troade*. Alex. Sévère † M.B.
 COL. ALE. TRO. *Alexandrie Troade*. Alex. Sévère † M.B. P.B. Mamée † M.B. Vo-
 lusien M.B.
 COL. ALE. TROA. *Alexandrie Troade*. Aquilia Sévéra † M.B. Tréb. Gille † M.B.
 COL. ALEX. *Alexandrie Troade*. Caracalla † M.B.
 COL. ALEXA. AVG. *Alexandrie Troade*. Caracalla † M.B. Elagabale † M.B.
 COL. ALEXAN. AVG. *Alexandrie Troade*. Caracalla † M.B.
 COL. ALEXAND. *Alexandrie Troade*. Caracalla † M.B.
 COL. ALEXAND. AVG. *Alexandrie Troade*. Caracalla † M.B.
 COL. ALEXAND. TR. AVG. *Alexandrie Troade*. Caracalla † M.B.
 COL. ALEXAN. TROA. (sic). *Alexandrie Troade*. Alex. Sévère M.B.
 COL. ALEXA. TRO. (OU TROAD.). *Alexandrie Troade*. Alex. Sévère M.B. † P.B.
 COL. ALEX. AVG. *Alexandrie Troade*. Caracalla † M.B. Elagabale M.B. J. Paula
 M.B. † M.B. Aquilia Sévéra † M.B. Alex. Sévère M.B.
 COL. ALEX. AVG. TRO. *Alexandrie Troade*. J. Domne P.B. Alex. Sévère † M.B.
 Mamée M.B.
 COL. ALEX. AVG. TROA. *Alexandrie Troade*. Macrin P.B. Alex. Sévère M.B. Maxi-
 min I M.B.
 COL. ALEX. TROA. *Alexandrie Troade*. Annia Faustine † M.B. Soémias † P.B.
 Mamée M.B.
 COL. ALEX. TROAD. AVI. *Alexandrie Troade*. Caracalla † M.B.
 COL. AL. TRO. *Alexandrie Troade*. Alex. Sévère M.B. Maxime M.B.
 COL. AL. TROA. *Alexandrie Troade*. J. Domne † M.B. Alex. Sévère M.B. † M.B.
 COL. AN... .. *Antioche Pisdie*. M. Aurèle M.B.
 COL. AN. PR. CX. *Césarée, Samarie*. Caracalla † P.B.
 COL. ANT. BER. *Béryte*. J. Domne † M.B. Caracalla † M.B. P.B.
 COL. ANTIOCH. *Antioche Pisdie*. Caracalla † P.B.
 COL. ANTIOCHEN. *Antioche Pisdie*. Sept. Sévère † P.B.
 COL. ANTIOCHENS. S. R. *Antioche Pisdie*. Elagabale M.B. Maesa M.B.
 COL. ANTIOCHI S. R. *Antioche Pisdie*. Philippe père M.B.
 COL. ANTIOCH. MENLIS. (sic). *Antioche Pisdie*. Julie Domne M.B.
 COL. ANTIOCH. S. R. *Antioche Pisdie*. Alex. Sévère G.B.
 COL. ANTΩΝΙΝΑ (sic) CASSANDRIA. *Cassandree*. Gordien III M.B.

- COL..... APAM. AVG. — D. D. *Afamée*. Philippe père G.B.
 COL..... A. PIA METR. ... *Sidon*. Annia Faustine † P.B.
 COL..... A. O. *Alexandrie Troade*. Géta P.B.
 COL. A. ... TR. *Alexandrie Troade*. Alex. Sévère † M.B.
 COL. A. TRO. *Alexandrie Troade*. Gallien † M.B. P.B.
 COL. A. TROA. *Alexandrie Troade*. Mamée † M.B. Tréb. Galle † M.B.
 COL. A. TROAD. *Alexandrie Troade*. Caracalla † M.B. Alex. Sévère † M.B.
 COL..... AVG. *Béryte*. Vespasien M.B.
 COL. AVG. ALE. TROAD. *Alexandrie Troade*. Gallien OR. † P.B.
 COL. AVG. ALEX. *Alexandrie Troade*. Maesa M.B.
 COL. AVG. (ALEX.) TROA. *Alexandrie Troade*. Valérien † M.B.
 COL. AVG. ANTONINIANA ALEX. *Alexandrie Troade*. Caracalla P.B.
 COL. AVG. COMAMA. *Comama*. Antonin P.B.
 COL. AVG. COMAMENORVM. *Comama*. Caracalla M.B.
 COL. AV. GERM. *Germé*. Otacilie P.B.
 COL. AVG. FEL. HEL. *Héliopolis*. Gallien † M.B.
 COL. AVG. FEL. HEL. — CERT. SACR. CAP. OEC. ISE. HEL. *Héliopolis*. Gallien M.B.
 COL. AVG. FELI. NINI. CLAV. *Ninive*. Trajan M.B.
 COL. AVG. F. GERMENO. *Germé*. Commode G.B.
 COL. AVG. GERMENO. *Germé*. Diaduménien P.B.
 COL. AVG. IVL. COR. *Corinthe*. Gordien III † M.B.
 COL. AVG. IVL. PHILIP. *Philippe*. Claude I POT. M.B.
 COL. AVG. IVL. PHILIP. — DIVVS AVG. *Philippe*. Trajan M.B. Adrien M.B. Antonin M.B. M. Aurèle M.B.
 COL. AVG. IVL. PHILIPP. — DIVVS AVG. *Philippe*. Domitien M.B.
 COL. AVG. OL. *Olbasa*. Antonin P.B.
 COL. AVG. TRO. *Alexandrie Troade*. Valérien † M.B.
 COL. AVGO. TROA. *Alexandrie Troade*. Tréb. Galle M.B. Volusien † M.B. Gallien † P.B.
 COL. AVGO TROAD. *Alexandrie Troade*. Gallien † P.B.
 COL. AVG. PELLA. *Pella*. Philippe fils M.B.
 COL. AVG. TR. *Alexandrie Troade*. Caracalla † M.B.
 COL. AVG. TRO. *Alexandrie Troade*. Commode P.B. Crispine P.B. Caracalla † M.B. P.B. Géta P.B. Elagabale P.B. Alex. Sévère M.B. Maximin I M.B. Maxime M.B. † M.B. P.B. Tréb. Galle P.B. Volusien † M.B. Valérien M.B. † M.B. P.B. Gallien † M.B. † P.B. Salonine † M.B. P.B.
 COL. AVG. TROA. *Alexandrie Troade*. Trajan P.B. Adrien P.B. Antonin P.B. M. Aurèle M.B. † P.B. P.B. Commode M.B. † M.B. P.B. Crispine M.B. Sept. Sévère M.B. † M.B. Caracalla M.B. † M.B. Géta † M.B. Elagabale M.B. Alex. Sévère M.B. † M.B. P.B. Maxime M.B. Tréb. Galle M.B. † M.B. Volusien M.B. Valérien † M.B. Gallien † P.B. P.B.
 COL. AVG. TROAC. (*sic*). *Alexandrie Troade*. Alex. Sévère M.B.
 COL. AVG. TROAD. *Alexandrie Troade*. Antonin P.B. Commode M.B. † M.B. P.B. Crispine M.B. Caracalla M.B. † M.B. Géta † M.B. Elagabale M.B. Alex. Sévère M.B. Mamée † M.B. Gordien III † P.B. Philippe père M.B. Trajan Dèce P.B. Tréb. Galle M.B. † M.B. P.B. Volusien † M.B. Valérien P.B. Gallien † P.B.
 COL. AVG. TRO. ALEX. *Alexandrie Troade*. Elagabale M.B.
 COL. AVG. TROAS. *Alexandrie Troade*. Adrien P.B. Sept. Sévère P.B. Caracalla † M.B. Alex. Sévère M.B. Volusien P.B.
 COL. AVG. TRO. C. N. *Alexandrie Troade*. Caracalla † M.B.
 COL. AVGVSTA EMERITA. *Emérita*. Auguste M.B. Tibère G.B.
 COL. AVGV. TROA. *Alexandrie Troade*. Etruscille P.B.
 COL. AV. ME. SID. *Sidon*. J. Paula † M.B.
 COL. AVP. (*sic*) AEL. CAP. — P. F. *Aelia Caesitolina*. Elagabale † M.B.
 COL. AV. PIA ME. SIDON. *Sidon*. Maesa M.B.
 COL. AV. PIA METRO. SIDO. *Sidon*. Elagabale M.B.
 COL. AV. P. M. *Sidon*. Maesa M.B.
 COL. AV. P. MET. SIDON. *Sidon*. Maesa M.B.

- COL. AV. P. M. MET. SIDONI. *Sidon*. Elagabale M.B.
 COL. AVR. ANTONINIAN. (OU ANTONINIANA) ALEX. *Alexandrie Troade*. Elagabale
 † M.B.
 COL. AVR..... METR. SID. *Sidon*. Alex. Sévère M.B.
 COL. AVR. PIA METRO. SID. *Sidon*. Elagabale M.B. P.B. Annia Faustine M.B. P.B.
 Maesa G.B. M.B.
 COL. AVR. PIA METR. SID. *Sidon*. Elagabale G.B. J. Paula G.B. P.B. Soémias
 M.B. Maesa G.B. Alex. Sévère M.B. (Avec CERT. SAC. PER. OECVME. ISELA)
 Annia Faustine M.B.
 COL. AVR. PIA METR. SIDO. *Sidon*. Alex. Sévère M.B.
 COL. AVR. PIA METR. SIDON. *Sidon*. Elagabale M.B. J. Paula G.B. (Avec — CER.
 SAC. E. HOCVM. ISELA.) Caracalla G.B. (Avec — CER. SA. PE. HOCVM. ISELA.)
 Elagabale G.B. (Avec — CERT. SAC. PER. OECVME. ISELA.) Elagabale M.B.
 COL. AVR. PIA MET. SID. *Sidon*. Elagabale M.B. Alex. Sévère M.B. (Avec — IE. PE.
 OES. IS.) Elagabale G.B.
 COL. AVR. PIA MET. SIDO. *Sidon*. Elagabale G.B. J. Paula G.B.
 COL. AV. TRO. *Alexandrie Troade*. Tréb. Galle M.B.
 COL. AV. TROA. (OU TROAD.). *Alexandrie Troade*. Caracalla M.B. † M.B.
 COL. BER. *Béryte*. Trajan G.B. M.B. P.B. Adrien M.B. P.B. Antonin M.B. Com-
 mode M.B. Sept. Sévère † P.B. Sept. Sévère et Caracalla M.B. † P.B. Julie
 Domne † M.B. Caracalla † P.B. P.B. Gordien III † M.B. P.B.
 COL. BER. AAT. *Béryte*. Julie Domne M.B.
 COL. BER. SEC. SAEC. *Béryte*. Marc Aurèle † P.B. Commode M.B. P.B.
 COL. BER. V. VIII. *Béryte*. Claude I P.B.
 COL. BOSTRAC (sic)..... *Bostra*. Hérennius et Hostilien P.B.
 COL. BOSTR. — N. TR. ALEXANDRIANAE. *Bostra*. Alex. Sévère G.B.
 COL. CA. ANTIOCHEN. *Antioche Pisidie*. Géta † M.B.
 COL. CA. ANTIOCHI S. R. *Antioche Pisidie*. Trajan Dèce M.B.
 COL. CABE *Cavaillon*. Auguste P.B.
 COL. CAE. ANTIOCHEN. *Antioche Pisidie*. Elagabale † M.B.
 COL. CAE. ANTIOCH. S. R. *Antioche Pisidie*. Sept. Sévère G.B.
 COL. CAE. ANTI. S. R. *Antioche Pisidie*. Tibère G.B.
 COL. CAES. ANTIOCH. *Antioche Pisidie*. Sept. Sévère G.B. Caracalla † M.B.
 COL. CAES. ANTIOCHEN. *Antioche Pisidie*. Julie Domne † M.B. Caracalla † M.B.
 COL. CAES. ANTIOCHEN. S. R. *Antioche Pisidie*. Alex. Sévère M.B.
 COL. CAES. ANTIOCHIA. *Antioche Pisidie*. Julie Domne † M.B. Gordien III BR.M.
 COL. CAES. ANTIOCHO. S. R. *Antioche Pisidie*. Philippe fils M.B.
 COL. CAES. ANTIOCH. S. R. *Antioche Pisidie*. Sept. Sévère BR.M. G.B. J. Domne
 G.B. Caracalla G.B. Géta BR.M. G.B. Elagabale M.B. Alex. Sévère G.B. Gordien
 III BR.M. G.B. † G.B. M.B. Philippe père M.B. Gallien G.B.
 COL. CAES. ANTIOG. S. R. *Antioche Pisidie*. Gordien III G.B.
 COL. CAES. ANTIO. S. R. *Antioche Pisidie*. Sept. Sévère G.B.
 COL. CAESAR. ANTIOCH. *Antioche Pisidie*. Julie Domne P.B.
 COL. CAESARIA LIB. BAΦ. *Césarée de Liban*. Macrin M.B.
 COL.CAP. *Aelia Capitolina*. L. Vérus M.B. Caracalla P.B.
 COL. CAP. COM. P. F. *Aelia Capitolina*. J. Domne P.B.
 COL. CASS. *Cassandrée*. L. Vérus † M.B. Alex. Sévère M.B.
 COL. CASSA. *Cassandrée*. J. Domne † M.B.
 COL. C. CASSANDRIAS. *Cassandrée*. Philippe père M.B.
 COL. CESAR. (sic). *Césarée de Liban*. Alex. Sévère † M.B.
 COL. CAESARIA AAΦ. *Césarée de Liban*. Elagabale G.B. M.B.
 COL. CAESARIA BAΦ *Césarée de Liban*. Alex. Sévère † M.B.
 COL. CAESARIA LIB. AAΦ. *Césarée de Liban*. Elagabale M.B.
 COL. C. LA. COR. *Corinthe*. Auguste P.B.
 COL. C. L. AGRIP. COS. III. *Cologne*. Postume B.
 COL. COR. *Corinthe*. Caius et Lucius P.B. Domitien M.B. P.B. Sept. Sévère P.B.
 Julie Domne P.B. Caracalla † M.B.
 COL... COR. *Corinthe*. Domitien M.B. Adrien † M.B. P.B.
 COL. CREMNSIVM *Cremna*. Tranquilline P.B.

- COL. CR. VLTRI. *Cremna*. Géta M.B.
 COL. ΔAMAC. MET. *Damas*. Alex. Sévère M.B.
 COL. DAMAC. METRO. *Damas*. Otacilie G.B.
 COL. DAMA. MET. *Damas*. Otacilie G.B.
 COL. ΔAMA. MET. — LEG. III. GAL. *Damas*. Volusien † M.B. (Avec — LEG. VI. F.)
 Otacilie G.B.
 COL. ΔAMA. METR. *Damas*. Philippe père M.B. Philippe fils M.B. (Avec — LEG.
 III. GAL.) Tréb. Galle M.B.
 COL. DAMA. METRO. *Damas*. Philippe père M.B. Philippe père et Philippe fils
 G.B. Otacilie G.B. Philippe fils G.B. M.B.
 COL. ΔAMA. METRO. *Damas*. Philippe père G.B. M.B. Otacilie G.B. (Avec — CE-
 BACMIA). Tréb. Galle M.B.
 COL. DAMA. METRO. — XV. *Damas*. Gallien † M.B.
 COL. DAMA. METROP. *Damas*. Otacilie G.B.
 COL. ΔAMA. METROP. *Damas*. Philippe fils M.B.
 COL. DAMASCO METRO. (OU METROPOL.). *Damas*. Tréb. Galle M.B.
 COL. ΔAMASCO MET. — CEBACMIA. *Damas*. Volusien M.B.
 COL. DAMAS. (OU ΔAMAS.) MET. *Damas*. Tréb. Galle M.B.
 COL. DAMAS. METR. *Damas*. Otacilie G.B.
 COL. ΔAMAS. METR. *Damas*. Tréb. Galle M.B. Volusien M.B.
 COL. DAMAS. METRO. *Damas*. Tréb. Galle M.B. Volusien † M.B.
 COL. ΔAMAS. METRO. *Damas*. Philippe père G.B. Tréb. Galle M.B. Salonine † M.B.
 (Avec — IE.) Tréb. Galle M.B. (Avec — IE. CEBACMIA.) Tréb. Galle M.B. (Avec
 — IEPA CEBACMIA.) Valérien † M.B. (Avec — OAYMHIA CEBACMIA IE.) Tréb. Galle P.B.
 COL. ΔAMAS. METRO (sic). ΗΗΓΑΙ. *Damas*. Otacilie G.B.
 COL. DAMAS. METRO. — CEBACMIA. *Damas*. Philippe père et Philippe fils G.B.
 Otacilie G.B.
 COL. ΔAMAS. METRO. — CEBACMIA. *Damas*. Valérien P.B. Callien † M.B.
 COL. ΔAMAS. METROP. *Damas*. Valérien † M.B.
 COL. DAMAS. METROP. — ΧΡΥCOPOA. *Damas*. Philippe père G.B.
 COL. DAMAS. METROPOL. — CEBACMIA. *Damas*. Tréb. Galle M.B.
 COL. ΔAMASO METROP. — CEBACMIA. *Damas*. Volusien M.B. (Avec — CEBACMIA
 IE.) Volusien M.B.
 COL. DAMAT. (sic) MET. *Damas*. Tréb. Galle P.B.
 COL. ΔA. METRO. *Damas*. Valérien P.B.
 COL. ΔA... METRO. — OAYMHIA CEBACMIA. IE. *Damas*. Volusien M.B.
 COL. ΔAMS. (sic) MET. *Damas*. Salonine † M.B.
 COL. DIENSIS D. D. *Dium*. Philippe fils M.B. Gallien M.B.
 COL. Δ. METRO *Damas*. Gallien P.B.
 COL. FEL. BER. *Béryte*. Gordien III M.B.
 COL. FLA. PAC. DEVLT. *Deultum*. J. Domne M.B. † M.B.
 COL. FLAV. AVG. COR. *Corinthe*. Domitien P.B.
 COL. FL. AVG. C. CAESA. *Césarée Samarie*. Caracalla † P.B.
 COL. FL. PAC. DEVLT. *Deultum*. Julie Domne † M.B. Caracalla † M.B. P.B. Macrin
 M.B. † M.B. P.B. Diaduménien M.B. † M.B. P.B. Alex. Sévère M.B. Mamee M.B.
 † M.B. P.B. Maximin I M.B. Maxime M.B. Gordien III M.B. P.B. Tranquilline
 † M.B. Philippe père M.B. P.B. Otacilie M.B. Philippe fils M.B.
 COL. FL. PAC. DEVLTI. *Deultum*. Alex. Sévère M.B.
 COL. FL. PA. DEVLTI. *Deultum*. Tranquilline † M.B.
 COL. GERM. *Germé*. Domitien P.B.
 COL. GERME. (OU GERMEN...). *Germé*. Commode P.B.
 COL. GERMENORVM. — ACTIA ΔYSARIA. *Germé*. Etruscille P.B.
 COL. G. I. H. PA. (OU PARIA). *Parium*. Valérien † M.B.
 COL. G. IVL. HAD. PARIA. *Parium*. Gallien † P.B.
 COL. G. IVL. H. PAR. *Parium*. Valérien † M.B.
 COL. HEL. *Héliopolis*. M. Aurèle (?) P.B. Commode M.B. Sept. Sévère M.B. † M.B.
 † P.B. P.B. J. Domne † M.B. Caracalla † M.B. P.B. Plautille M.B. Géta M.B.
 P.B. Diaduménien P.B. Elagabale † M.B. Philippe père G.B. Otacilie G.B.
 Philippe fils P.B. Valérien M.B.

- COL. HEL. CERT. SACR. CAPIT. OECV. ISE. HEL. *Héliopolis*. Valérien G.B.
 COL. HEL. I. O. M. H. *Héliopolis*. Sept. Sévère M.B. † M.B. Julie Domne † M.B.
 Caracalla M.B. l'philippe père M.B. Otacilie G.B.
 COL. HEL. LEG. V. MACED. VIII. AVG. *Héliopolis*. Philippe père G.B.
 COL. I. AVG. COR. *Corinthe*. Trajan P.B.
 COL. I. FLA. AV. F. G. — CAESA. *Césarée Samarie*. Macri † G.B.
 COL. I. FL. AV. CAESARENS. *Césarée Samarie*. Adrien M.B.
 COL. I. FL. AV. C. CAESAR. *Césarée Samarie*. Diaduménien P.B.
 COL. I. FL. AVG. CAESARENS. *Césarée Samarie*. Adrien G.B.
 COL. I. FL. AVG. C. CAE. *Césarée Samarie*. Caracalla P.B.
 COL. IV. AV. DIENSIS D. D. *Dium*. Caracalla P.B.
 COL. IV. CON. APAM. AVG. D. D. *Apamée*. Gallien G.B.
 COL. IV. CONG. AVG. APAM. D. D. *Apamée*. Gallien G.B. M.B.
 COL. IVL. *Béryte*. Tibère G.B.
 COL. IVL. A. C. *Corinthe*. Domitien P.B.
 COL. IVL. AG. (sic) CASSAN. *Cassandree*. Diaduménien P.B.
 COL. IVL. ANT. AVG. FEL. BER. *Béryte*. Caracalla † M.B.
 COL. IVL. AV. CAS. *Cassandree*. Marc Aurèle P.B.
 COL. IVL. AV. COR. *Corinthe*. Trajan P.B.
 COL. IVL. AVG. *Béryte*. Claude I M.B.
 COL. IVL. AVG. C. *Cassandree*. Philippe père M.B.
 COL. IVL. AVG. BER. *Béryte*. Adrien M.B.
 COL. IVL. AVG. CASS. *Cassandree*. Marc Aurèle P.B. L. Vêrus † M.B. P.B. Elagabale P.B.
 CGL. IVL. AVG. CASSAN. *Cassandree*. Titus et Domitien P.B.
 COL. IVL. AVG. CASSAND. *Cassandree*. Antonin P.B.
 COL. IVL. AVG. CASSANDR. *Cassandree*. Claude I M.B. Galba M.B.
 COL. IVL. AVG. CASSANDREN. *Cassandree*. Néron M.B. Nerva M.B. Plotine M.B. M. Aurèle P.B.
 COL. IVL. AVG. CASSANDRENS. *Cassandree*. Vespasien M.B. Titus et Domitien P.B. Domitien M.B. Trajan P.B.
 COL. IVL. AVG. CASSANDRIAS. *Cassandree*. Philippe père M.B. P.B.
 COL. IVL. AVG. C. FE. BER. *Béryte*. Nerva G.B.
 COL. IVL. AVG. COR. *Corinthe*. Domitien M.B. † P.B. P.B. Trajan P.B. Adrien P.B. Commode P.B.
 COL. IVL. AVG. CREMNA. *Cremna*. Elagabale M.B.
 COL. IVL. AVG. DIENSIS D. D. *Dium*. Domitien P.B. Adrien † M.B. Enilien M.B. Gallien † M.B.
 COL. IVL. AVG. DIENSIS GG. *Dium*. Antonin M.B. P.B.
 COL. IVL. AVG. FE. BER. *Béryte*. Caracalla M.B.
 COL. IVL. AVG. FE. CREM. MEFI. sic. *Cremna*. Gordien III M.B.
 COL. IVL. AVG. FE. CREMNA. *Cremna*. Etruscille BR.M. G.B.
 COL. IVL. AVG. FE. I. O. M. H. — COL. HEL. *Héliopolis*. Otacilie G.B.
 COL. IVL. AVG. FEL. *Héliopolis*. Otacilie G.B. † M.B.
 COL. IVL. AVG. FEL. BER. *Béryte*. Tibère M.B. Caligula M.B. Néron M.B. P.B. Nerva M.B. Trajan G.B. M.B. Commode M.B. Julie Domne † M.B. Caracalla G.B. † M.B. Macrin G.B. M.B. Diaduménien G.B. Elagabale G.B. M.B. Annia Faustine M.B. Gordien III G.B. † M.B. Otacilie M.B. Hostilien M.B. Valérien G.B. Gallien G.B. † P.B. Salonine G.B. † P.B.
 COL. IVL. AVG. FEL. BER. CAV. *Béryte*. Trajan M.B.
 COL. IVL. AVG. FEL. BERY. *Béryte*. Valérien M.B. Gallien G.B.
 COL. IVL. AVG. FEL. HE. — CERT. SACR. CAP. OECV. ISE. HEL. *Héliopolis*. Gallien M.B.
 COL. IVL. AVG. FEL. HEL. *Héliopolis*. Macrin † M.B. Philippe père G.B. † M.B. Philippe fils † M.B. Valérien G.B. M.B. Gallien G.B. M.B. † P.B. (Avec — CERT. SACR. CAP. OEC. ISE. (ou ISEL.) HEL.) Valérien † G.B. M.B. (Avec — CERTAM. CAPIT. OECVM. ISELASTI. HELIVP.) Valérien G.B. (Avec — CERT. SACR. CAP. OEC. ISE. HEL.) Gallien M.B. (Avec — CERT. SACR. CAP. OEC. ISEL. HEL.) Caracalla † M.B. (Avec — CERT. SACR. CAP. OECV. ISEL. HE.) Valérien M.B. (Avec — CERT. SACR. CAP. OECVME. ISELASTI. HELIVPO.) Valérien M.B.

- COL. IVL. AVG. FEL. I. O. M. H. *Héliopolis*. Philippe père M.B.
 COL. IVL. AVG. F. HE. *Héliopolis*. Gallien G.B.
 COL. IVL. AVGG. F. COMAMENORV. *Comama*. Caracalla G.B.
 COL. IVL. AVG. — HEL. *Héliopolis*. Valérien P.B.
 COL. IVL. AVG. OLBASA *Olbasa*. Maesa M.B.
 COL. IVL. AVG. PELL. *Pella*. Trajan M.B.
 COL. IVL. AVG. PELL. *Pella*. Adrien M.B. P.B. M. Aurèle P.B. Macrin P.B.
 COL. IVL. AVG. PELLA. *Pella*. M. Aurèle M.B. Caracalla M.B. Géta P.B. Macrin P.B. Elagabale M.B. Paula M.B. Alex. Sévère M.B. Mamée † M.B. Maximin I M.B. Maxime M.B. Gordien III M.B. Tranquilline M.B. Philippe père M.B. Otacilie M.B.
 COL. IVL. AVG. PELLV. (*sic*). *Pella*. Gordien III M.B.
 COL. IVL. AVG. PHILIP. *Philippes*. Néron M.B. Vespasien M.B.
 COL. IVL. AVG. PHILIP. — DIVVS. AVG. *Philippes*. Caracalla M.B.
 COL. IVL. AVSP. CL. LA. *Laodicée*. Maximin I M.B. Philippe fils M.B.
 COL. IVL. AVS. PEAEA (*sic*). *Pella*. Macrin M.B.
 COL. IVL. AVS. PELLA (*sic*). *Pella*. Caracalla M.B. Macrin M.B. Mamée M.B.
 COL. IVL. BER. VIII. *Béryte*. Nerva M.B.
 COL. IVL. CON. A. APA. D. D. *Afamée*. Gallien M.B.
 COL. IVL. CON. APAM. AVG. D. D. *Afamée*. Gallien M.B.
 COL. IVL. CON. AVG. APAM. D. D. *Afamée*. Trajan Dèce M.B. Volusien M.B.
 COL. IVL. CON. AVGY. APAM. D. D. *Afamée*. Gallien † M.B.
 COL. IVL. CONC. A. *Afamée*. Alex. Sévère G.B.
 COL. IVL. CONC. APAM. AVG. *Afamée*. Caracalla G.B.
 COL. IVL. CONC. APAM. AVG. D. D. *Afamée*. Caracalla G.B. Gallien † M.B.
 COL. IVL. CONC. APAM. AVG. — LEG. D. D. *Afamée*. Caracalla G.B.
 COL. IVL. CONC. APAM. D. D. *Afamée*. Caracalla M.B. Trajan Dèce M.B.
 COL. IVL. CONC. APAME. *Afamée*. Macrin G.B.
 COL. IVL. CONC. APAMEA. *Afamée*. Titus G.B.
 COL. IVL. CONC. AVG. APAM. D. D. *Afamée*. J. Domne M.B. Caracalla BR.M. Géta M.B. Valérien M.B. Gallien † M.B.
 COL. IVL. CONCORD. APAM. AVG. D. D. *Afamée*. Caracalla G.B.
 COL. IVL. COR. *Corinthe*. Trajan P.B. Adrien M.B. P.B.
 COL. IVL. DIENSIS. *Dium*. Néron M.B.
 COL. IVL. DIENSIS D. D. *Dium*. Trajan P.B. Sept. Sévère M.B. † P.B. P.B. Caracalla † M.B. Géta † M.B. Elagabale M.B. Soémias M.B. Maesa P.B. Alex. Sévère M.B. Maximin I M.B. Maxime M.B. Gordien III M.B. Philippe fils M.B. Gallien † M.B. † P.B. Salonine † M.B.
 COL. IVL. DIENSIVM D. D. *Dium*. Caracalla M.B. † M.B.
 COL. IVL. F. COMAMA. *Comama*. Julie Domne P.B.
 COL. IVL. FEIC. (*sic*) ...LVSTRA. *Lystra*. Auguste M.B.
 COL. IVL. FEL. GEM. LVSTRA. *Lystra*. M. Aurèle M.B.
 COL. IVL. FELI. NINI. C. CLAVD. *Ninive*. Trajan M.B.
 COL. IVL. FL. AVG. COR. *Corinthe*. Domitien † P.B.
 COL. IVL. FLAV. AVG. COR. *Corinthe*. Domitien M.B. † P.B.
 COL. IVL. FLAV. AVG. CORINT. *Corinthe*. Domitien † P.B.
 COL. IVL. FLAVIA. AVG. COR. *Corinthe*. Domitien P.B.
 COL. IVL. GEM. ACCI. *Acci*. Tibère G.B. Caligula G.B.
 COL. IVL. HAD. PAR. *Parium*. Gallien P.B.
 COL. IVL. HEL. *Héliopolis*. Nerva P.B.(?).
 COL. IVLIA AVG. CAS. *Cassandree*. Géta P.B.
 COL. IVLIA AVG. CASSA. *Cassandree*. Maesa † P.B.
 COL. IVLIA AVG. CASSAN. *Cassandree*. Macrin P.B.
 COL. IVLIA AVG. COR. *Corinthe*. Trajan M.B.
 COL. IVLIAE CONCORD. APMENAE (*sic*). *Afamée*. Adrien M.B.
 COL. IVLI. AV. CREMNE. *Cremna*. Aurélien G.B.
 COL. IVLI. AVG. CASS. *Cassandree*. Sept. Sévère P.B. Caracalla † M.B.
 COL. IVL. IVG. (*sic*) FEL. BER. *Béryte*. Commode M.B.
 COL. IVL. L. A. FL. COR. *Corinthe*. Trajan P.B.

- COL. IVL. LAV. GOR. *Corinthe*. Trajan † M.B.
 COL. IVL. LVS. *Lysra*. Trajan P.B.
 COL. IVL. NEAP. *Néapolis*. Philippe père et Philippe fils G.B.
 COL. IVL. NEAPO. (OU NEAPOL.). *Néapolis*. Philippe père G.B. M.B.
 COL. LA. IVL. COR. *Corinthe*. Adrien M.B.
 COL. LAODICEAS METROPOLEOS Δ. E. *Laodicée*. Elagabale M.B. Tranquilline M.B.
 COL. LAODI. METROPOLEOS D. E. *Laodicée*. Elagabale G.B.
 COL. LAOD. METR. ... *Laodicée*. Alex. Sévère M.B.
 COL. LAOD. METROPOL. Δ. E. *Laodicée*. Elagabale M.B.
 COL. LAOD. METROPOLEOS D. E. *Laodicée*. Elagabale M.B. Philippe père (*bilingue*) M.B. † M.B. Philippe fils (*bilingue*) M.B. Tréb. Galle (*bilingue*) G.B. M.B.
 COL. LAOD. METROPOLIS D. E. *Laodicée*. Valérien M.B.
 COL. LAOD. P. S. METROPOLEOS D. E. *Laodicée*. Elagabale M.B.
 COL. LAV. IVL. COR. (OU CORINT). *Corinthe*. Adrien M.B.
 COL. LAVS. I. COR. *Corinthe*. Adrien M.B.
 COL. LAVS. IVL. AVG. COR. *Corinthe*. Trajan M.B. Adrien P.B.
 COL. LAVS IVL. COR. *Corinthe*. Adrien M.B. P.B.
 COL. LAVS IVL. CORI. *Corinthe*. Maccrin M.B.
 COL. L. COR. *Corinthe*. Adrien † M.B.
 COL. L. I. COR. *Corinthe*. Adrien G.B. Lucille † M.B.
 COL. L. IVL. COR. *Corinthe*. Adrien M.B. † M.B. P.B. Sabine † M.B. P.B.
 COL. L. IVL. COR. AD. AVG. *Corinthe*. Adrien G.B.
 COL. L. SEP. SEB. *Sébasté*. Aquilia Sévère † M.B.
 COL. L. SEP. SEBAS. *Sébasté*. Soémias † M.B.
 COL. L. SEP. SEBASTE. *Sébasté*. Caracalla † M.B. † P.B.
 COL. L. SE. SEBASTE. *Sébasté*. Caracalla † P.B.
 COL. L. S. SEBASTE. *Sébasté*. Géta P.B.
 COL. ME. ANTONINIAN. *Incertaine de Mésopotamie*. Caracalla P.B.
 COL. MEN. ANTIOCH. *Antioche Pisidie*. J. Domne M.B.
 COL. MET. ANTON. AVR. ALEX. *Mésopotamie*. Caracalla* P.B.
 COL. MET. ANTONINIANA. *Mésopotamie*. Caracalla P.B.
 COL. MET. ANTONINIANA AV. B. ALEX. *Bostra*. Caracalla † P.B.
 COL. MET. ANTONINIANA AVR. ALEX. *Mésopotamie*. Caracalla P.B.
 COL. MET. ANTONINIANA AVR. B. *Bostra*. Caracalla † P.B.
 COL. MET. (OU METR.) AVR. PIA SID. *Sidon*. Elagabale G.B. M.B.
 COL. METR. AVR. PIA SIDON. *Sidon*. Elagabale G.B.
 COL. METR. BOSTRENORVM ACTIA DVSARIA. *Bostra*. Trajan Dèce M.B.
 COL. METRO AVR. PIA SID. *Sidon*. Elagabale G.B.
 COL. METROPOL. BOSTRON. (*sic*). *Bostra*. Trajan Dèce M.B.
 COL. METROPOLIS BOSTRA. *Bostra*. Philippe père G.B. Etruscille M.B. (Avec --
 AKTIA ΔΟΥCARIA). Philippe père G.B. Philippe fils G.B.)
 COL. METROPOL. TYRO. — AKTIA KAICAPIA. *Tyr*. Philippe fils G.B.
 COL. METRO TYRO. *Tyr* Gordien III M.B.
 COL. MET. SID. — LEG. III. PART. *Sidon*. Annia Faustine † P.B.
 COL. MET. TYRO. *Tyr*. Alex. Sévère M.B.
 COL. NEAP. NEOCORO. *Néapolis*. Philippe fils † G.B. M.B.
 COL. NEAPO. *Néapolis*. Tréb. Galle M.B.
 COL. NEAPOL. *Néapolis*. Philippe père G.B. M.B.
 COL. NEAPOLI. *Néapolis*. Volusien M.B.
 COL. NEAPOLI. NEOCORO. *Néapolis*. Philippe fils M.B.
 COL. NEAPOLI. NEOKORO. *Néapolis*. Philippe père et Philippe fils O.B.
 COL. NEAPOL. NEOCORO. *Néapolis*. Otacilie M.B.
 COL. NEAPOL. NEOKO. *Néapolis*. Philippe père M.B.
 COL. NEAPOL. NEOKORO. *Néapolis*. Philippe père et Philippe fils † G.B.
 COL. NEM. *Nîmes*. Auguste et Agrippa M.B. † M.B.
 COL. NINI. CLAVD. *Ninive*. Maximia I G.B. M.B.
 COL. NINIVA CLVV. (*sic*). *Ninive*. Maximin I M.B.
 COL. NV. PHOENICES. *Incertaine de Phénicie*. Gordien III M.B.
 COLO. AVG. PELLA. *Pella*. Philippe fils M.B.

- COLO. IV. CASSA. *Cassandrée*. Caracalla M.B. P.B. Alex. Sévère M.B.
 COLO. IVL. IDENSIS. (*sic*). *Idum*. Macrin M.B.
 COL. OLBA..... *Olbasa*. Gordien III † M.B.
 COL. OLBASENORVM. *Olbasa*. Volusien M.B.
 COLON. ANTIOCH. *Antioche Pisidie*. L. Vêrus P.B.
 COLON. BOSTRA. *Bostra*. Alex. Sévère P.B.
 COLON. CAES. ANTI. S. R. *Antioche Pisidie*. Philippe fils M.B.
 COLON. ΔΑΜΑC S. C. — ΟΑΥΜΗΙΑ. *Damas*. Trajan Dèce BR.M.
 COLŪNEA (*sic*). CASSANDRIA. *Cassandrée*. Gordien III M.B.
 COLONIA AELI. CAP. COM. P. FELIK. *Aelia Capitolina*. † Géta M.B.
 COLONIA ANTIOCH. *Antioche Pisidie*. Sept. Sévère P.B.
 COLONIA AVG. FELI NINI. CLYV. (*sic*). *Ninive*. Trajan M.B.
 COLONIA AVR. PIA METRO SIDON. *Sidon*. Elagabale M.B.
 COLONIA BOSTRA. *Bostra*. Alex. Sévère P.B. Mamée † M.B. Tréb. Galle P.B.
 COLONIA CAESAR. ANTIOCHIA. — ANTIOCH. COLONIA. S. R. *Antioche Pisidie*. Gordien III G.B.
 COLONIA CASSANDRIA. *Cassandrée*. Caracalla et Géta † M.B. Gordien III M.B.
 COLONIAE ANTIOCHE. *Antioche Pisidie*. L. Vêrus P.B.
 COLONIAE PELLENSIS. *Pella*. J. César P.B.
 COLONIAE PELLENSIS. — SPES. *Pella*. Auguste P.B.
 COLONIA IVL. CONC. AVG. APAM. D. D. *Apamée*. Caracalla G.B.
 COLONIA IVL. DIENSIS D. D. *Idum*. Tibère M.B.
 COLONIA MALLO S. C. *Mallus*. Etruscille M.B.
 COLONIA PATRICIA. *Corduba*. Auguste BR.M. G.B. M.B. P.B.
 COLONIA PTOLEMAIS. *Ptolémaïs*. Caracalla M.B. Alex. Sévère M.B.
 COLONIA TYRVS METRO. *Tyr*. Salonine † M.B.
 COLONIA TYRVS METROPOLIS AVGVSTA. *Tyr*. Salonine † M.B.
 COLONI DAMASCO METROP. — CEBACMIA. *Damas*. Philippe père G.B.
 COLONI DAMASCO METROPL (*sic*). — CEBACMIA. *Damas*. Otacilie G.B.
 COLONI DAMASCO METROPOL (OU METROPOLI). — CEBACMIA. *Damas*. Philippe fils M.B.
 COLONI SEP. S. LA. METROPOLI. *Laodicée*. Trajan Dèce et Etruscille G.B.
 COLONI. SEP. TYRVS METR. *Tyr*. Sept. Sévère G.B. Caracalla G.B.
 COLON. IVL. AVG. PHILIP. — DIVVS AVG. *Philippes*. Adrien M.B.
 COLON. PTOLEMA. *Ptolémaïs*. Macrin M.B.
 COLON. SEP. TYRVS METROP. — LEG. III. GAL. *Tyr*. Julie Domne † M.B.
 COLON. SEVER. METROPOLIS SEPT. LAVDIC. *Laodicée*. Sept. Sévère et J. Domne BR.M.
 COLO PATR. *Corduba*. Auguste P.B.
 COLO. PTOL. *Ptolémaïs*. Caracalla † M.B.
 C LO. PTOLE. *Ptolémaïs*. Julie Domne † M.B.
 COLO: PTOLEMA. *Ptolémaïs*. Macrin M.B.
 COLO. TYRO METROPOL. *Ptolémaïs*. Salonine G.B.
 COL.PACT. DYL. T. (*sic*). *Deultum*. Maxime M.B.
 COL. PARIA IVL. AVG. *Parium*. Marc Aurèle M.B.
 COL. PATR. *Patras*. Géta P.B.
 COL. PATRAE. *Patras*. Domitien M.B.
 COL. PATRI. LE. V. X. *Corduba*. Auguste G.B.
 COL. ...P. C. CAESAR. S. P. Q. R. *Césarée*. *Samarie*. Macrin † M.B.
 COL. PERM. IMP. *Corinthe*. Domitien G.B.
 COL. P. F. AV. F. C. CAES. *Césarée Samarie*. Macrin † M.B.
 COL. P. F. AV. F. C. CAESA. *Césarée Samarie*. Hérénnius M.B.
 COL. P. F. AV. F. C. CAE. METRO. *Césarée Samarie*. Etruscille P.B.
 COL. P. F. AV. F. C. CAES. METR. (OU METROP.). *Césarée Samarie*. Hostilien P.B.
 COL. P. F. AVG. *Césarée Samarie*. Valérien M.B.
 COL. P. F. AVG. CAESAR. *Césarée Samarie*. M. Aurèle P.B.
 COL. P. F. AVG. CAES. METROP. *Césarée Samarie*. Trajan Dèce P.B.
 COL. P. F. AVG. . . CAES. PAL. *Césarée Samarie*. Volusien † P.B.
 COL. P. F. AVG. CAES. P. S. P. *Césarée Samarie*. Hérénnius P.B.

- COL. P. F. AVG. F. C. CAES. MET. PRO PAL. *Césarée Samarie*. Tréb. Galle M.B.
 COL. P. F. AVG. F. C. CAES. MET. PR. S. P. *Césarée Samarie*. Tréb. Galle † M.B.
 COL. P. F. AVG. F. C. CAES. MET. (OU METR.) PR. S. PAL. *Césarée Samarie*. Volusien † M.B.
 COL. P. F. AVG. F. C. FEL. CAES. METR. PR. S. PAL. — L. III. GAL. *Césarée, Samarie* Tréb. Galle G.B.
 COL. P. F. AVG. METR. *Césarée, Samarie*. Volusien † P.B.
 COL. P. F. AVG. METRO. *Césarée Samarie*. Tréb. Galle † M.B.
 COL. P. F. AVG... PR. S. P. *Césarée Samarie*. Tréb. Galle M.B.
 COL. P. F. ... CAESAREA. *Césarée Samarie*. Caracalla P.B.
 COL. P. F. CAES. MET. PR. S. PAL. *Césarée, Samarie*. Volusien † M.B.
 COL. P. F. ... CAES. MET. S. P. *Césarée Samarie*. Hérennius M.B.
 COL. P. FL. AVG. CAESAREN. *Césarée Samarie*. M. Aurèle † P.B.
 COL. P. F. ... S. METROP. *Césarée Samarie*. Hostilien M.B.
 COL. PHILIP. *Philippes*. Gallien P.B.
 COL. PR... CAES. METR. *Césarée, Samarie*. Hérennius M.B.
 COL. PR. F. AVG. F. CAESAR. METR. P. S. P. *Césarée, Samarie*. Trajan Dèce G.B.
 COL. PR. F. AVG. F. C. CAES. *Césarée, Samarie*. Trajan Dèce G.B.
 COL. PR. F. AVG. F. C. CAES. ME. *Césarée, Samarie*. Trajan Dèce G.B.
 COL. PR. F. AVG. F. C. CAES. MET. (OU METR.) P. S. P. *Césarée, Samarie*. Trajan Dèce M.B.
 COL. PR. F. AVG. F. C. CAES. MET. S. P. *Césarée, Samarie*. Trajan Dèce M.B.
 COL. PR. F. AVG. F. C. CAES. P. S. *Césarée, Samarie*. Hérennius G.B. M.B.
 COL. PR. F. ... CAES. *Césarée, Samarie*. Trajan Dèce M.B.
 COL. PR. F. ... F. C. CAES. METR. P. *Césarée, Samarie*. Trajan Dèce G.B.
 COL. PR. FL. AV. CAE. *Césarée, Samarie*. Commode † M.B.
 COL. PR. FL. AV. CAES. *Césarée, Samarie*. Antonin M.B. M. Aurèle P.B.
 COL. PR. FL. AVG. CAES. *Césarée, Samarie*. M. Aurèle P.B. Philippe père G.B.
 COL. PR. FL. AVG. CAESA. *Césarée, Samarie*. Philippe père G.B. Philippe fils G.B.
 COL. PR. FL. AVG. CAESAR. *Césarée, Samarie*. Macrin M.B.
 COL. PR. FL. AVG. CAESAREA. *Césarée, Samarie*. Commode M.B. J. Donne † M.B. Elagabale M.B.
 COL. PR. FL. AVG. CAESARENS. *Césarée, Samarie*. Elagabale M.B.
 COL. PR. FL. AVG. CAES. MET. S. P. *Césarée, Samarie*. Trajan Dèce G.B. P.B. Etruscille G.B.
 COL. PR. FL. AVG. CAES. P. S. P. *Césarée, Samarie*. Trajan Dèce † M.B.
 COL. PR. FL. AVG. CAISAR. (sic) *Césarée, Samarie*. Commode † M.B.
 COL. PR. FL. AVG... FE. CAESAR. *Césarée, Samarie*. Sept. Sévère M.B.
 COL. PR. FL. C. G. CAES. METR. P. S. P. *Césarée, Samarie*. Tréb. Galle M.B.
 COL. PRI. F. AV. CAESARENS. *Césarée, Samarie*. Trajan M.B.
 COL. PRI. FL. AVG. CAESARIENSIS. *Césarée, Samarie*. Trajan M.B.
 COL. PRIMA CAESAREA. *Césarée, Samarie*. M. Aurèle P.B.
 COL. PRIMAE FL. AVG. CAESAREAE. *Césarée, Samarie*. M. Aurèle M.B.
 COL. PRIMA F. AVG. CAES. *Césarée, Samarie*. Commode M.B.
 COL. PRIMA FL. AVG. *Césarée, Samarie*. Antonin G.B.
 COL. PRIMA FL. AVG. CAES. *Césarée, Samarie*. Antonin P.B.
 COL. PRIMA. FL. AVG. CAESAR. *Césarée, Samarie*. M. Aurèle P.B.
 COL. PRIMA. FL. AVG. CAESARE. *Césarée, Samarie*. Faustine jeune P.B.
 COL. PRIMA FL. AVG. CAESAREA. *Césarée, Samarie*. Antonin M.B. Faustine jeune P.B.
 COL. PRIMA FL. AVG. CAESAREN. *Césarée, Samarie*. M. Aurèle † P.B. L. Vêrus M.B. † M.B.
 COL. PRIMA. FL. CAESARENS. *Césarée, Samarie*. Trajan M.B.
 COL. PRIM. ANT. AV. CAE. — M. P. *Césarée, Samarie*. Caracalla M.B.
 COL. PRIM. F. AVG. CAESAREN. *Césarée, Samarie*. Lucille M.B.
 COL. PR.... MET. PR. S. — PAL. *Césarée, Samarie* Volusien. † M.B.
 COL. PTOL. *Ptolémaïs*. Claude I M.B. Trajan M.B. Adrien M.B. P.B. Commode M.B. P.B. Sept. Sévère M.B. † P.B. P.B. Julie Domne M.B. P.B. Caracalla M.B. † M.B. Géta P.B. Diaduménien M.B. † M.B. Elagabale G.B. M.B. † P.B. Aquila

- Sévéria M.B. Annia Faustine M.B. Alex. Sévère M.B. Philippe père G.B. M.B. Otacilie G.B. Philippe fils G.B. M.B. Tréb. Galle M.B. Valérien M.B. Gallien G.B. M.B. Salonine M.B. † M.B. P.B.
- COL. PTOL. BĒC. *Ptolémaïs*. Caracalla M.B.
- COL. PTOL. DIVOS. CLAUD. *Ptolémaïs*. Néron M.B.
- COL. PTOL. HĒC. *Ptolémaïs*. Elagabale G.B. M.B.
- COL. PTOL. — TER. *Ptolémaïs*. Elagabate G.B.
- COL. PTOLE. *Ptolémaïs*. J. Domne † M.B. Alex. Sévère † M.B. P.B.
- COL. PTOLEM. *Ptolémaïs*. Alex. Sévère † M.B.
- COL. PTOLEMA. *Ptolémaïs*. Philippe père G.B.
- COL. ROM. *Romula*. Auguste P.B.
- COL. R. P. F. AVG. CAES. METR. *Césarée, Samarie*. Trajan Dèce P.B.
- COL. SEBACTE (*sic*). *Sébasté*. J. Domne † M.B.
- COL. SĒP. AVR. LAOD. MATR (*sic*). *Laodicée Séleucide*. Caracalla G.B.
- COL. SĒP. AVR. LAO. S. METRO. *Laodicée Séleucide*. Caracalla G.B.
- COL. SEPT. TYRVS METROP. — LEG. III. GAL. Tyr. Sept. Sévère G.B.
- COL. SERG. NEAP. *Néapolis Samarie*. Philippe père † G.B. M.B.
- COL. SERG. NEAPOL. *Néapolis Samarie*. Philippe père M.B. Philippe père et Philippe fils † G.B. Otacilie G.B.
- COL. SER. NEAP. *Néapolis Samarie*. Philippe fils † G.B.
- COL. SER. NEAPOL. *Néapolis Samarie*. Otacilie † G.B.
- COL. S. NEAP. *Néapolis Samarie*. Gallien P.B.
- COL. TRO. *Alexandrie Troade*. Gallien † P.B.
- COL. TROA. *Alexandrie Troade*. Caracalla † M.B. Gallien P.B. † P.B.
- COL. TROADE. *Alexandrie Troade*. Gallien † P.B.
- COL. TY..... Tyr. Philippe fils G.B. Tréb. Galle M.B.
- COL. TYR..... Tyr. Volusien M.B. Salonine G.B.
- COL. TYR. M. (MET. OU METR.). Tyr. Gordien III G.B. † M.B.
- COL. TYR. METR. — AMBROCIE HETRE. Tyr. Gordien III G.B. (Avec — HPA. AKT.) Philippe père G.B.
- COL. TYR. METRO. Tyr. Gordien III G.B. (Avec — ΔΙΔΩ.) G.B.
- COL. TYRO MATR. (*sic*). — AKTIA ERACL. Tyr. Otacilie G.B.
- COL. TYRO ME. Tyr. Valérien G.B. Gallien G.B. M.B. Salonine M.B.
- COL. TYRO ME... — AKT. KOM. Tyr. Volusien M.B.
- COL. TYRO MET. Tyr. Elagabale M.B. Gordien III G.B. Philippe père G.B. Trajan Dèce G.B. Tréb. Galle G.B. Volusien M.B. Valérien G.B. † G.B. M.B. Gallien G.B. Salonine G.B. (Avec — EYΠOHH.) Gallien G.B. (Avec — LEG. III. GAL.) Valérien G.B. M.B. (Avec — CAAH. KAA.) Philippe père G.B.
- COL. TYRO METR. Philippe père G.B. Otacilie † G.B. Tréb. Galle M.B. Valérien † G.B. Gallien G.B. M.B. (Avec — AKTIA ERACL.) Valérien G.B. Gallien G.B. (Avec — HERACLIA.) Salonine G.B. (Avec — LEG. III. GAL.) Tréb. Galle † M.B. (Avec — KAA.) Tréb. Galle M.B. (Avec — ωKEAN.) Tyr. Valérien G.B.
- COL. TYRO METKO. Tyr. Maesa M.B. Philippe père G.B. Otacilie M.B. Tréb. Galle G.B. M.B. Volusien G.B. M.B. Valérien G.B. M.B. Gallien G.B. M.B. Salonine G.B. (Avec — ΘΗΒΕ.) Gallien G.B. (Avec — LEG. III. GAL.) Tréb. Galle M.B.
- COL. TYRO METROP. Tyr. Tréb. Galle G.B. Valérien G.B.
- COL. TYRO METROPOL. Tyr. Volusien M.B. Salonine † P.B.
- COL. TYRVS METR. — LEG. III. GAL. Tyr. Caracalla G.B.
- COL. TYRVS METRO. Tyr. Salonine † M.B.
- COL. V. IVL. COR. *Corinthe* Adrien M.B.
- COL. VL. (*sic*) AVG. PELLA. *Pella* Géta M.B.
- COL. XA. TROAC. (*sic*). *Alexandrie Troade*. Alex. Sévère M.B.
- COMAM. P. P. COL. IVL. F. *Comama*. Antonin P.B.
- COMPOSTO ET MARVILLO HVIR. — OSCA. *Oscas*. Auguste P.B.
- COMPOSTO ET MARVILLO HVIR. V. V. OSCA. *Oscas*. Auguste M.B.
- CONCORD. AVGVSTOR. COL. ANTIOCH. S. R. *Antioche Pisidie*. Caracalla G.B. Géta G.B.
- CONCORDIA BOSTRENORVM. *Bostra*. Hérennius et Hostilien M.B.
- CONCORDI. AVGVETOR. COL. ANTIOCH. S. R. *Antioche Pisidie*. Géta G.B.

- COND. — CO. AE. CAP. *Aelia Capitolina*. Adrien M.B.
 COPIA. *Lyon*. J. César et Auguste G.B. Auguste P.B.
 CO. PR... CAESAR. *Césarée Samarie*. Annia Faustine P.B.
 COR. *Corinthe*. Trajan M.B.
 COR. PVBLICO REGV.... *Corinthe*. Agrippine jeune P.B.
 COR. SE. *Corinthe*. Auguste P.B. Caligula P.B.
 C. P. CLEANDRO P. Q. CO... DO... *Patras*. Néron M.B.
 C. PETRONIO M. ANTONIO HVIR. EX. D. D. *Cnosse*. Auguste P.B.
 C. PETRONIOS M ANTONIOS HVIRI EX. D. D. *Cnosse*. Auguste P.B.
 C. P. F. AVG. CAESAREA. — S. P. Q. R. *Césarée, Samarie*. Caracalla P.B. Klagnale M.B.
 C. PINNIVS P. AEBVICVS HVIR. QVIN. *Corinthe*. M. Antoine M.B.
 C. Q? FL. AVG. CAES. METROP. *Césarée Samarie*. Trajan Déce M.B.
 C. R. I. F. S. A. CCCV. *Sinope*. Maximin I P.B.
 C. R. I. F. S. AN. CCCV. *Sinope*. Maxime P.B.
 C. R. I. F. S. AN. CCCVIII. *Sinope*. Gordien III M.B.
 C. R. I. F. S. AN. CCCXI. *Sinope*. Gordien III G.B.
 C. R. I. F. S. AN. CCCXIV. (CCCXV. ou CCCXVIII.). *Sinope*. Philippe fils G.B.
 C. R. I. F. S. ANNO. CCCX. *Sinope*. Gordien III M.B.
 C. R. I. F. SINO. *Sinope*. Maxime P.B.
 C. R. I. L. AN. CCCXIX. *Sinope*. Philippe fils G.B.
 C. SEMP. BARBA. Q. BAEB. FLAVO HVIR. M. CAL. I. *Calagurris*. Auguste M.B.
 C. SEMP. P. ARRI. HVIR. MVN. CAL. I. *Calagurris*. Auguste M.B.
 C. SOSIVS Q. ZA. *Zacinthe*. M. Antoine M.B.
 C. TARRACINA P. PRISCO HVIR. V. OSCA. *Osca*. Germanicus M.B.
 C. TARRACINA P. PRISCO HVIR. VRBS VICT. OSCA. *Osca*. Caligula M.B.
 C. TARRACINA P. PRISCO HVIR. — V. V. OSCA. *Osca*. Caligula G.B.
 C. TARRACINA P. PRISCO HVIR. V. V. OSCA. *Osca*. Caligula M.B.
 C. TER. SVRA L. LIC. GRACILE HVIR. MVN. ERCAVICA. *Ercavica*. Caligula M.B.
 CTÖBE. (sic). *Stobi*. Auguste P.B.
 C. VAL. AEDILES C. SEX. *Calagurris*. Auguste M.B.
 C. VALERI. C. FENI. HVIR. *Calagurris*. Auguste M.B.
 C. VAR. RVF. SEX. IVL. POL. HVIR. Q. *Carthago Nova*. Auguste P.B.
 C. VIBIO MARSO PR. COS. C. CASSIVS FELIX A. HVIR. — D. D. P. P. *Utique*. Tibère M.B.
 C. VIBIO MARSO PR. COS. DR. (OU DRV.) CAE. Q. PR. T. G. RVFVS F. C. — D. D. P. P. *Utique*. Tibère M.B.
 C. VIBIO MARSO PR. COS. II. L. CAECILIVS PIVS HV. F. C. — M. M. I. V. *Utique*. Tibère M.B.
 C. VIBIO MARSO PR. COS. II. L. CAECILIVS PIVS HVIR. (sic). — M. M. I. V. *Utique*. Tibère G.B. M.B.
 C. VIBIO MARSO PR. COS. II. Q. CAECILIVS PIVS IOVIN. HV. F. C. — M. M. I. V. *Utique*. Tibère M.B.
 C. VIBIO MARSO PR. COS. II. SEX. TADIVS FAVSTVS HV. — M. M. I. V. *Utique*. Tibère M.B.
 C. VIBIO MARSO PR. COS. III. C. CAELIVS PAX A. (AV. OU AVG.) HVIR. — D. D. P. P. *Utique*. Tibère M.B.
 C. VIBIO MARSO PR. COS. III. C. CASSIVS FELIX A. HVIR. — D. D. P. P. *Utique*. Tibère M.B.
 C. VIBIO MARSO PR. COS. III. C. SALLVSTIVS IVSTVS II. (OU HV.) — M. M. I. V. *Utique*. Tibère M.B.
 C. VIBIO MARSO PR. COS. III. M. TVLLIVS IVDEX. — M. M. I. V. *Utique*. Tibère M.B.
 C. VIB. MARSO PR. COS. DR. CAE. Q. PR. T. G. RVFVS F. C. — D. D. P. P. *Utique*. Tibère M.B.
 C. VIB. MARSO PR. COS. NE. CAE. Q. PR. A. M. GEMELLVS F. C. — D. D. P. P. *Utique*. Tibère M.B.
 C. V. I. CEL. CN. DOMITIO C. POMPEIO HVIR. *Celsa*. Auguste M.B.
 C. V. I. CEL. L. BACCIO MAN. FESTO HVIR. *Celsa*. Auguste M.B.
 C. V. I. CEL. L. SVRA L. BVCCO HVIR. *Celsa*. Auguste M.B.

- C. V. I. F. AV. *Césarée, Samarie*. Trajan G.B.
 C. V. MARSO PROCOS. NER. CAES. Q. PR. A. M. GEMELLVS. — D. D. P. P. *Ulrique*.
 Tibère M.B.
 C. V. T. T. *Tarraco*. Auguste G.B. Tibère G.B.
 C. V. T. TAR. *Tarraco*. Caius et Lucius Césars P.B.
 DAMACCO (sic) COLONIA METR. S. C. *Damas*. Emilien † M.B.
 ΔΑΜΑ. METR. *Damas*. Tréb. Galle M.B.
 DAMAS. *Damas*. Philippe père et Philippe fils G.B.
 ΔΑΜΑΣ Μ... *Damas*. Philippe père G.B.
 ΔΑΜΑΣ. METR. *Damas*. Otacilie BR.M.
 D. D. *Apamée*. J. César P.B. — *Babba*. Claude I P.B.
 Δ. Δ. *Apamée*? Auguste P.B.
 D. D. OPTIMO PRINCIPI C. G. I. P. *Parium*. Trajan P.B.
 Δ. E. *Laodicée*. Elagabale P.B.
 Δ. E. (*étoile*). *Laodicée*. Alex. Sévère P.B.
 DEANAN. PATR. *Patras*. Domitien M.B.
 DECENNALES ANTONINI COS. III. COL. BER. *Béryte*. Sept. Sévère et Caracala M.B.
 DECENN. ANT. COS. — COL. BER. *Béryte*. Caracalla † P.B.
 DEO AEL..... H. PA. *Parium*. Caracalla P.B.
 DEO AES. C. G. I. H. P. *Parium*. Gallien P.B.
 DEO AESC. SVB. C. G. I. H. P. *Parium*. Commode M.B. Caracalla P.B.
 DEO AESCVLAPIO.... COL. H. PAR. *Parium*. Antonin P.B.
 DEO AES. SVB. C. G. I. H. P. *Parium*. Alex. Sévère M.B.
 DEO CVPIDINI C. G. I. H. P. *Parium*. Otacilie M.B.
 DEO CVPIDINI C. G. I. H. PA. *Parium*. Philippe fils M.B.
 DEO CVPIDINI COL. GEM. IVL. HAD. PA. *Parium*. Commode M.B.
 D. EX. CONSE. (OU CONSENSV.) C. C. I. B. *Babba*. Néron M.B.
 DIANA AVG. LAPHRIE GAC. *Patras*. Néron M.B.
 DIANA ELAËIA. *Elaea*. Sept. Sévère M.B.
 DIANAË LAPH..... *Patras*. Domitien M.B.
 DIANAË LVCIF. C. I. C. A. D. D. *Apamée*. M. Aurèle M.B.
 DIANA LAPHR. *Patras*. Néron. † M.B. Domitien M.B.
 DIVA CLAVD. NER. F. *Incertaine*. Poppée P.B.
 DIVA POPPAËA AVG. *Incertaine*. Claudia P.B.
 DIVO IVL. AVG. DIVI F. *Philippes*. Auguste. M.B.
 DIVOS CLAVD. COL. C. C. S. PTOL. — VI. IX. X. XI. *Ptolémaïs*. Néron M.B.
 DIVOS CLAVD. COL. CLA. PTOL. — VI. IX. X. XI. *Ptolémaïs*. Néron M.B.
 DIVOS CL... COL. PTOL. *Ptolémaïs*. Adrien M.B.
 DIVVS AVGVSTVS MVN. TVR. *Turiaso*. Tibère G.B.
 DONATIO COL. CRE. *Cremna*. Aurélien M.B.
 DVRMIVS M. HERENNIVS HVIR. QVINQ. — C. I. A. D. *Dium*. Auguste M.B.
 EM. AVG. *Emerita*. Auguste P.B.
 E. P. *Incertaine*. Néron M.B.
 ΕΠΙ ΚΟΜΙΝΙΟΥ ΗΡΟΚΛΟΥ ΑΝΘΥ. — ΚΥΠΡΙΩΝ. *Chypre*. Claude I (bilingue) M.B.
 ERCAVICA. *Ercavica*. Tibère † P.B.
 EX CON. C. C. I. B. *Babba*. Néron P.B.
 EX CON. D. C. C. I. B. *Babba*. Néron P.B.
 EX CONS. DEC. C. C. I. B. *Babba*. Galba P.B.
 EX CONSENSV D. C. C. I. B. *Babba*. Néron M.B. P.B.
 EX. D. D. *Sinope*. Cléopâtre M.B. Auguste P.B.
 F. CO. A. CA. ...AV. CO. A. *Aelia Capitolina*. Commode? † M.B.
 F. DOMITIO HVIR. QV. COR. ADVE. AVG. *Corinthe* Néron P.B.
 FORTVNA COL. ANTIQ. *Antioche Pisidie*. Julie Domne † M.B.
 FORTVNA COL. ANTIQCH. *Antioche Pisidie*. Sept. Sévère M.B. Caracalla G.B.
 FORTVNA COL. CAES. ANTIQCH. *Antioche Pisidie*. Gordien III M.B.
 FORTVNA COL. CRE... E. *Cremna*. Aurélien G.B.
 FORTVNA COLO. ANTIQCH. *Antioche Pisidie*. Sept. Sévère M.B.
 FORTVNA COLONIAF ANTIQCH. *Antioche Pisidie*. Antonin M.B. Sept. Sévère P.B.
 Caracalla P.B.

GEN. COL. CAES. ANTIOCHEN. *Antioche Pisidie*. J. Dômine M.B.
 GEN. COL. C. ANTIOCH. *Antioche Pisidie*. Caracalla † M.B.
 GEN. COL. C. ANTIOCHE. *Antioche Pisidie*. J. Domne † M.B. Géta † M.B.
 GEN. COL. NER. PAT. *Patras*. Néron M.B.
 GEN. COL. AVG. TROAD. *Alexandrie Troade*. Commode M.B.
 GENI. COL. CAES. ANTIOCH. *Antioche Pisidie*. Sept. Sévère P.B. Julie Domne † M.B.
 Caracalla † M.B.
 GENIO ANTIOCHENI. *Antioche, Syrie*. Julien II P.B.
 GENIO C. I. C. A. — D. D. *Afamée*. Antonin G.B.
 GENIO CIVITATIS. *Antioche, Syrie*. Julien II P.B.
 GENIO COL. CRE... AÆ. *Cremna*. Géta P.B.
 GENIO COLON. CAES. ANTIOCHEN. *Antioche Pisidie*. Caracalla BR.M.
 GENIO COLONIAE ANTIOCH. *Antioche Pisidie*. Antonin M.B.
 GENIVM C. I. C. *Corinthe*. Agrippine mère P.B.
 GENIVS COL. ANTIOCH. S. R. *Antioche Pisidie*. Sept. Sévère G.B. Caracalla G.B.
 GEN. POP. ROM. *Italica*. Auguste M.B.
 GEN PVBL. D. D. *Babba*. Claude I M.B.
 GERM. *Parium*. Domitien P.B.
 GERMANICO ET DRVSO. *Cartéa*. Germanicus et Drusus P.B.
 GRAECINVS QVINT. TERT. BYTHR. *Buthrote*. Auguste P.D.
 HERCVLI AVGVSTO C. P. *Patras*. Néron M.B.
 HIBERO PRAEF. *Carthago Nova*. Auguste P.B.
 HIPPONE LIBERA. — IVL. AVG. *Hippone*. Tibère G.B.
 HOSPITE ET FLORO HVIR. — V. OSCA V. *Oscas*. Tibère † P.B.
 HOSPITE ET FLORO HVIR. V. V. OSCA. *Oscas*. Tibère M.B.
 ICENO COL. CREAL. (*sic*). *Cremna*. Géta P.B.
 I. C. I. G. AC. *Acci*. Auguste † M.B.
 ICONIEN. COLO S. R. *Iconium*. Gallien † M.B. M.B.
 ICONIENSI COLO S. R. *Iconium*. Gordien III M.B. Valérien P.B.
 ICONIENSIVM COL. S. R. *Iconium*. Gallien † G.B.
 ICONIENSIVM CO. S. R. *Iconium*. Gordien III M.B. Valérien G.B. Gallien G.B.
 † M.B.
 ICONIESI ADRIA COL. *Iconium*. Gordien III M.B.
 II. C. I. G. AC. *Acci*. Auguste † M.B.
 II. COL. BER. *Béryte*. Elagabale P.B.
 III. C. I. G. AC. *Acci*. Auguste M.B.
 HVIR. L. PRISC. C. BROC. *Calagurris*. Auguste P.B.
 HVIR. QVINQ. EX. D. D. *Parium*. J. César P.B.
 IKONIEN. COLO. S. R. *Iconium*. Gallien M.B.
 I... MIHI... ANTIOCH. COL. *Antioche Pisidie*. Caracalla G.B.
 IMP. A. ET. P. G. C. — COL. CRE. *Cremna*. Caracalla BR.M.
 IMP. DIVI F. ACTIO. *Pella*. Auguste M.B.
 I. O. M. COL. HEL. *Héliopolis*. Alex. Sévère G.B.
 IOVI AVG. *Corinthe*. Auguste P.B.
 IOVI VICTORI. C. A. *Coloene*. Postume D.

- ISTHMVS. *Corinthe*. Adrien P.B.
 ITALICA. *Bilbilis* Auguste M.B.
 IVL. A. COL. PARLAIS. *Parlais*. Julie Domne † M.B.
 IVL. AVG. COL. PARLA. *Parlais*. Commode P.B.
 IVL. AVG. COL. PARLAI. *Parlais*. Sept. Sévère M.B.
 IVL. AVG. COL. PARLAIS. *Parlais*. Sept. Sévère M.B. † M.B. † P.B. P.B. Julie Domne M.B. † M.B. P.B.
 IVL..... CASSA. *Cassandree*. Julie de Titus P.B.
 IVLIA AVGVSTA. *Parium?* Titus P.B.
 IVLIA AVGVSTA C. A. E. *Emérta*. Livie G.B.
 IVLIA AVGVSTA C. C. A. *Caesar Augusta*. Tibère M.B.
 IVLIA AVGVSTA MVN. ITALIC. *Italica*. Auguste G.B.
 IVLIA TRAD. *Julia Traducta*. Auguste G.B.
 IVL. TRAD. *Julia Traducta*. Calus P.B. Lucius P.B.
 IVNIANO LVPO PR. C. CAESAR. C. POMPON. PARRA. HVIR. *Caesar Augusta*. Livie M.B.
 IVNIANO LVPO PR. C. CAESAR. C. POMPON. PARRA HVIR. C. C. A. *Caesar Augusta*. Tibère M.B.
 IVPPITER LIBERATOR C. P. *Patras*. Néron M.B.
 K. A. C. *Aelia Capitolina?* Antonin P.B.
 KOINON KYHPIQN. *Chyfre*. Claude I (*bilingue*) G.B. M.B.
 KOA. CEBACTE. *Sébastè*. J. Domne (*bilingue*) † M.B.
 LADICEON. Δ. E. *Laodicée*. Elagabale P.B.
 LADIKEQN (*sic*) Δ. E. *Laodicée*. Alex. Sévère P.B.
 LAELIA. *Laelia*. Auguste P.B. Tibère P.B.
 L. AEM. MAXIMO M. BAEB. SOBRINO AED. — SAG. *Sagonte*. Tibère P.B.
 L. A. FAVSTVS D. C. BASSVS HVIR. — P. P. D. D. *Carthage*. Tibère P.B.
 L. AP. DEC. Q. *Urso*. Auguste G.B. M.B.
 L. ARRIO PEREGRINO HVIR. COR. *Corinthe*. Auguste P.B. (Avec — GENT. IVL.) Livie P.B.
 L. ARRIVS PERGRINVS II. VIR. COR. *Corinthe*. Auguste † M.B.
 LAVDICEON Δ. E. *Laodicée*. Elagabale P.B.
 L. AVFID. PANSAX. POMP. NIGRO. — AED. C. V. I. CELSA. *Celsa*. Auguste M.B.
 L. BACCIO MAN. FESTO HVIR. — C. V. I. CEL. *Celsa*. Auguste P.B.
 L. BACCIO MAN. FLAVIO FESTO. — HVIR. C. V. I. CELSA. *Celsa*. Auguste P.B.
 L. BAEBIO P. ANTESTIO HVIR. *Calagurris*. Auguste M.B.
 L. BAEB. PRISCO C. GRAN. BROG. HVIR. *Calagurris*. Auguste M.B.
 L. BENNIO PRAEF. *Carthago Nova*. Agrippa P.B.
 L. CAEC. AQVIN. M. CEL. PALVD. HVIR. MVN. TVR. *Turiaso*. Tibère M.B.
 L. CASSIO C. NERIO HVIR. *Incertaine*. Auguste P.B.
 L. CASTRICO REGVLO. HVIR. COR. *Corinthe*. Tibère M.B.
 L. CAN. AGRIPPAE COR. *Corinthe*. Livie M.B.
 L. CAN. AGRIPPAE HV. COR. *Corinthe*. Galba P.B.
 L. CAN. AGRIPPAE HV. (ou HVIR.). *Corinthe*. Galba P.B.
 L. CAN. AGRIPPAE HV. COR. *Corinthe*. Galba † M.B. P.B.
 L. CAN. AGRIPPAE HVIR. COR. *Corinthe*. Livie M.B.
 L. CORN. TERREN. M. IVN. HISPAN. HVIR. *Celsa*. Auguste M.B.
 L. COR. TERR. M. IVN. HISP. HVIR. *Celsa*. Auguste M.B.
 L. DOMI. ROBY. T. OCTAV. METAL. AED. CLVNIA. *Clunia*. Tibère P.B.
 LECH. CENCH. *Corinthe*. Adrien † M.B.
 LEDICEON Δ. E. *Laodicée*. Elagabale P.B.
 LEG. V. MACED. VIII. AVG. COL. HEL. *Héliopolis*. Philippe fils G.B. † M.B.
 LEPI. *Cavaillon*. Lévide AR.Q.
 LEPIDO ET GEMELLO HVIR. C. C. A. *Caesar Augusta*. Tibère M.B.
 LEPTIS. *Leptis*. J. César G.B.
 AENTIC. B. *Leptis*. Tibère (*bilingue*) G.B.
 L. FADI. L. CAE. NIP. *Paestum*. Tibère P.B.
 L. FVL. SPARSO L. SATVRNINO. HVIR. M. C. I. *Calagurris*. Tibère M.B.

- L. FVRIO C. CRISPO HVIR. *Corinthe*. Tibère P.B.
 L. FVRIO C. [CRISPO HVIR. COR. — AVGVSTVS *Corinthe*. Tibère M.B.
 L. FVRIO LABEONE HVIR. COR. *Corinthe*. Auguste M.B.
 L. FVRIO LABEONE HVIR. COR. *Corinthe*. Auguste P.B. (Avec — GENT. IVL.) † M.B.
 Livie M.B. Tibère M.B.
 L. GRANIO C. VALERIO HVIR. *Calagurris*. Auguste M.B.
 LIBERALITATIS IVL. EBOR. *Ebora*. Auguste G.B.
 LIBERALITATIS (OU LIBERAL.) IVLIAE EBOR. *Ebora*. Auguste M.B.
 LIBERAT. R. COL. PR. F. *Césarée, Samarie, M. Aurèle* † P.B.
 LICINIANO ET GERMANO HVIR. — C. C. A. *Caesar Augusta*. Caligula G.B. M.B.
 L. IVL. RVF. T. CAP. L. CON. T. POM. LON. P. IVL. NEP. IIII. VIR. CLVNIA. *Chunia*.
 Tibère M.B.
 L. KAP. COM. P. F. *Aelia Caпитolina*. Trajan Dèce M.B.
 L. MANLIO T. PETRON. (OU PETRONIO) HVIR. C. C. II. A. *Ilici*. Auguste P.B.
 L. MARIO L. NOVIO HVIR.. — TVRIASO. *Turiaso*. Auguste P.B.
 L. MYSSIDI PR. COS. *Corinthe*. Tibère M.B.
 LO. (sic) AE. CAP. *Aelia Caпитolina*. Antonin P.B.
 L. PACO FLAM. CH. PV... COR. *Corinthe*. Agrippine jeune P.B.
 L. PANSA SEX. NIGRO. — AED. C. V. I. *Celsa*. Auguste P.B.
 L. PASS... RVFVS IMP. *Carthage*. Auguste BR.M.
 L. POMP. C. IVLI HVIR. COR. *Corinthe*. Auguste M.B.
 L. POMPE. BYCCO L. CORNE. FRONT. *Celsa*. Auguste G.B. M.B.
 L. PRISCO. C. BROCCO (OU BROC.) HVIR. *Calagurris*. Auguste P.B.
 L. RVF. PISONE... COR. ADLO. AVG. *Corinthe*. Néron P.B.
 L. RVF. PISONE HVIR. QVI. COR. — ADVE. AVG. *Corinthe*. Néron P.B.
 L. RVF. T. CONSI. T. LONG. P. ANTO IIIHVIR. CLVNIA. *Chunia*. Tibère M.B.
 L. RVSTICELIVS GORDVS HVIR QVINO. D. D. *Dium*. Livie M.B. Tibère M.B.
 L. RVSTILIO PLANCO HVIR. — COR. *Corinthe*. Auguste P.B.
 L. SE. GEMINO L. VAL. SVRA HVIR. — SAG. *Sagonte*. Tibère P.B.
 L. SEMP. GEMINO L. VALER. SVRA. — SAG. *Sagonte*. Tibère M.B..
 L. SEMP. GERMINO L. VAL. SVRA HVIR. — SAG. *Sagonte*. Tibère M.B.
 AT. C. A. *Césarée-Panias*. Auguste M.B.
 L. TER. LON. L. PAP. AVIT. HVIR. Q. C. C. I. A. — IVNCTIO. *Ilici*. Tibère M.B. P.B.
 L. VALENTINO L. NOVO HVIR. M. CAL. I. *Calagurris*. Auguste M.P.
 L. VAL. FLAVO T. VAL. MERVLA AED. *Calagurris*. Tibère P.B.
 L. VOLVSVS SATVR. ACHVL. *Achulla*. Auguste, Caius et Lucius M.B.
 M. AC. CANDIDO HVIR COR. *Corinthe*. Agrippine jeune P.B. Néron P.B. Octa-
 vie P.B.
 M. AC. CANDIDO HVIR GEN. COL. COR. *Corinthe*. Claude I P.B. Agrippine jeune
 M.B. P.B. Néron P.B. Octavie P.B.
 M. AGRIPPA COS. III. MVNICIPI PARENS. *Gadès*. Agrippa G.B.
 MALLO COLONIA S. C. *Mallus*. Etruscille M.B. Hostilien G.B. Valérien G.B.
 MAN. ACILIO... HVIR. COR. *Corinthe*. Agrippine jeune P.B.
 MAN. SVLP. LYCAN. M. SEMP. FRONT. MVN. TVRIASO. — HVIR. *Turiaso*. Tibère M.B.
 M. ANTONI L. FABI HVIR. *Calagurris*. Auguste M.B.
 MARIO VEGE. LICI. CRES. MVN. TVRIASO — AED. *Turiaso*. Tibère P.B.
 M. BARBAT. MAN. ACILIO HVIR. *Parium*. Auguste M.B.
 M. BELLIO PROCVLO HVIR. COR. *Corinthe*. Auguste † M.B. P.B. Germanicus P.B.
 Caligula M.B.
 M. CATO L. VETTIACVS HVIR. C. C. A. *Caesar Augusta*. Tibère G.B. M.B. (Avec
 — LEG. IV. LEG. VI. LEG. X.) Tibère G.B.
 M. EGN. Q. OCT. HVIR. P. S. S. C. *Puestum*. Tibère P.B.
 MENSIIS COL. CAES. ANTIOCH. *Antioche Pisidie*. Antonin M.B.
 MERC. COL. CR. *Cremna*. Géta P.B.
 METRO COA. AV. (sic)... *Sidon*. Elagabale † M.B.
 M. FICTORI M. SEPTVMI HVIR. QVINO. *Pella*. Auguste M.B.
 M. FVFIÓ... O... ER... QVINO. *Incertaine*. Tibère M.B.
 M. GRANIVS MARCELLVS PRO COS. *Incertaine*. Auguste et Livie M.B.
 M. H. I. ILERCAVONIA. — DERT. *Dertosa et Hercavonia*. Tibère M.B.

- MID. DEAE COL. CREM. *Cremna*. Géta M.B.
M. IVLIVS SETIAL L. SESTI. CELER HVIR. — SAL. AVG. — C. I. I. A. *Ilici*. Tibère G.B.
M. IVLIVS SETIAL L. SESTI. CELER HVIR. — SAL. AVG. — C. I. I. A. *Ilici*. Tibère M.B.
M. LIC. GAP. C. FVL. RVTIL. HVIR. M. C. I. *Calagurris*. Auguste M.B.
M. LVCR. TER. E. C. CALP. VARO AED. CLVNI. *Chunia*. Tibère P.B.
M. MEMMI L. IVNI *Calagurris*. Auguste M.B.
M. M. IVL. VTIC. P. P. D. D. *Utique*. Tibère M.B.
M. M. IVL. VTI. D. D. P. P. *Utique*. Livie P.B.
M. MVN. IVL. VTIC. (OU VTIGEN.) D. D. P. P. *Utique*. Tibère M.B.
M. MVN. IVL. VTIC. P. P. D. D. *Utique*. Tibère M.B.
M. PLAE. TRANQ. VRSO HVIR. ITER. *Calagurris*. Auguste M.B.
M. PONT. MARSO C. MARI. VEGETO HVIR. MVN. TVR. *Turiaso*. Tibère M.B.
M. POR. CN. FAD. HVIR. *Caesar Augusta*. Auguste P.B.
M. POSTV. ALBINVS HVIR QVINQ. ITER. V. I. N. K. — AVGVSTO. *Carthago Nova*. Auguste P.B.
M. POSTVM. ALBIN. L. PORC. CAPIT. HVIR. Q. *Carthago Nova*. Auguste M.B. P.B.
M. QVINCTIO Q. ALLIO HVIR V. V. OSCA. *Osca*. Auguste M.B.
M. SILANO HVIR COR. *Corinthe*. Agrippine jeune P.B.
M. V. D. D. P. P. *Utique*. Tibère P.B.
MVN. AVGVSTA BILBILIS G. POM. CAPE. H. G. VALE. TRANQ. — HVIR. *Bilbilis*. Tibère M.B.
MVN. AVGVSTA BILBILIS L. COR. CALDO L. SEMP. RVTILO. — HVIR. *Bilbilis*. Auguste M.B.
MVN. AVGVSTA BILBILIS L. COR. CAL. L. SEMP. RVTI. — HVIR. *Bilbilis*. Auguste M.B.
MVN. AVGVSTA BILBILIS M. SEMP. TIBERI L. LICI. VARO. — HVIR. *Bilbilis*. Auguste M.B.
MVN. AVGVSTA BILBILIS TI. CAESARE III. — COS. *Bilbilis*. Tibère M.B.
MVN. AVGVSTA BILBILIS TI. CAESARE V. L. AELIO SEIANO. — COS. *Bilbilis*. Tibère M.B. † M.B.
MVN. CASCANT. *Cascantum*. Tibère P.B.
MVN. ERCAVICA. *Ercavica*. Auguste M.B. P.B.
MVN. ILERDA. *Ilerda*. Auguste M.B.
MVNICIP. CASCANTVM. *Cascantum*. Tibère M.B. P.B.
MVNICIP. GRACCYRRIS. *Graccurris*. Tibère M.B. P.B.
MVNICIPI COELA. *Coela*. Antonin P.B.
MVNICIPI COELA. AVG? *Coela*. Antonin P.B.
MVNICIPII PARENS. *Gadès*. Agrippa BR.M.
MVNICIPII PATRONVS. *Gadès*. Agrippa G.B.
MVNICIPII PATRONVS PARENS. *Gadès*. Agrippa BR.M.
MVNICIP. ILERDA. *Ilerda*. Auguste M.B.
MVNICIPI PARENS. *Gadès*. Agrippa G.B.
MVNICIPI STOBEN. *Stobi*. Caracalla † M.B.
MVNICIPI STOBENSI. *Stobi*. Sept. Sévère M.B. Julie Domne G.B. M.B.
MVNICIPI STOBENSIVM. *Stobi*. Vespasien M.B. Titus et Domitien M.B. Domitien M.B. Trajan M.B. Géta M.B.
MVNICIPIVM COIL. *Coela*. Antonin P.B.
MVNICIPIVM STOBENSIVM. *Stobi*. Vespasien M.B. Géta G.B.
MVNICIP. STOB. *Stobi*. Julie Domne † M.B.
MVNICIP. STOBE. (OU STOBEN). *Stobi*. Caracalla † M.B.
MVNICIP. STOBENS. *Stobi*. Vespasien M.B. P.B. Domitien M.B. Sept. Sévère M.B. Géta P.B.
MVNICIP. STOBENSI. *Stobi*. Caracalla † M.B. Géta G.B. Elagabale M.B.
MVNICIP. STOBENSIV. *Stobi*. Julie Domne † M.B.
MVNICIP. STOBENSIVM. *Stobi*. Elagabale M.B.
MVNICI. STOBE. *Stobi*. Caracalla † M.B. Géta G.B.
MVNICI. STOBEN. *Stobi*. Julie Domne M.B. Caracalla M.B. † M.B. Géta † M.B. Elagabale M.B.
MVNICI. STOBENS. *Stobi*. M. Aurèle M.B. Sept. Sévère M.B. Caracalla † M.B. P.B.
MVNICI. STOBENSI. *Stobi*. Caracalla † M.B.

- MVNICI. STOBENSIVM. *Stobi*. Marc Aurèle M.B.
 MVNIC. ITALIC. *Italica*. Auguste M.B. P.B. Drusus † P.B. Germanicus P.B.
 MVNIC. STO. (OU STOB.) *Stobi*. Caracalla † M.B.
 MVNIC. STOBE. *Stobi*. Caracalla † M.B. Géta G.B. Elagabale M.B.
 MVNIC. STOBEN. *Stobi*. Sept. Sévère M.B. Julie Domne † M.B. P.B. Caracalla M.B.
 MVN. ILERDA. *Ilerda*. Auguste M.B.
 MVNI. STOB. *Stobi*. Julie Domne P.B.
 MVNI. STOBE. *Stobi*. Trajan G.B. Elagabale G.B.
 MVNI. STOBEN. *Stobi*. Julie Domne M.B.
 MVNI. STOBENSI. *Stobi*. Sept. Sévère M.B.
 MVN. ITAL. PERM. AVG. — PROVIDENT. *Italica*. Auguste M.B.
 MVN. KAN. ITE. L. TITIO HVIR. *Caesar Augusta*. Auguste P.B.
 MVNNICI. (sic) STOB. *Stobi*. Domitia P.B.
 MVN. OSIC. (OU OSICERDA) *Osicerda*. Tibère M.B. P.B.
 MVN. STOB. *St. bi*. Titus et Domitien M.B. Marc Aurèle M.B. J. Domne M.B.
 MVN. STOBENSIVM. *Stobi*. Trajan M.B.
 MVN. TVRIA. *Turiaso*. Tibère P.B.
 MVN. TVRIASO. *Turiaso*. Auguste G.B. M.B.
 MVN. TVRIASO L. FENESTE L. SERANO. *Turiaso*. Auguste M.B.
 MVN. TVRIASO L. MARCO L. NOVIO. *Turiaso*. Auguste M.B.
 NEAPOL. NEOCORO COL. *Néafohis*. Otacilie G.B.
 NEPT. AVG. COL. PATR. *Patras*. Domitien M.B.
 NINI. C. COLO. *Ninive*. Marc Aurèle P.B.
 NONIVS SVLPICIVS HVIR QVINQ. *Pella*. Auguste M.B.
 N. TPA (sic) BOSTRA. *Bostra*. Elagabale P.B.
 N. TR. ALEXAN. BOSTRA. *Bostra*. Mamée G.B.
 N. TR. ALEXANDRIANAE COL. BOSTRA. *Bostra*. Mamée G.B.
 O. C. S. *Incertaine d'Afrique*. Auguste BR.M.
 OCTAVIO LVSCINO HVIR ITER. COR. *Corinthe*. Claude I † M.B.
 OCTAV. LICINIO. HVIR ITER. *Corinthe*. Auguste † M.B.
 OCTAA. (sic) Q. DESIG. *Corinthe?* Auguste P.B.
 OSCA. *Osa*. Auguste M.B. P.B. Tibère P.B.
 PAC. H. PV...? PAC. FLAM. HV. *Corinthe*. Agrippine jeune P.B.
 PAC. H. PV. PAC. FLAM. HV. — COR. *Corinthe*. Agrippine jeune P.B.
 P. AEBVTIO C. NONNIO (f) HVIR. *Corinthe*. M. Antoine M.B.
 P. AEBVTIO C. PINNIO HVIR. *Corinthe*. M. Antoine M.B.
 P. AEBVT. SP. F. C. IVLIO HERAC (OU HER.) HVIR. QVI. ITER. *Corinthe*. Auguste † M.B. P.B.
 PALIK. PR. *Cyrénaïque*. Auguste M.B.
 P. ALITIO L. MENIO HVIR. *Corinthe*. M. Antoine M.B.
 P. AQVINO C. IVLIO HVIR *Corinthe*. M. Antoine M.B.
 PAX. IVL. *Pax Julia*. Auguste M.B.
 P. BAEBIVS HVIR QVINQ. — D. D. *Dium*. Auguste M.B.
 P. CANINIO AGRIPPA HVIR QVINQ. COR. *Corinthe*. Tibère M.B. P.B.
 P. COP. (sic) COL. CR. *Cremna*. Géta P.B.
 PERM. AVG. COL. ROM. *Romula*. Germanicus P.B.
 PERM. CAES. AVG. *Emérta*. Livie G.B. M.B.
 PERM. DIVI AVG. MVNIC. ITALIC. — PROVIDENTIAE AVGVSTI. *Italica*. Tibère G.B. M.B.
 PERM. DOLABELLAE PRO COS. C. P. G. CAS. *Clypea*. Drusus M.B.
 PERM. IMP. *Corinthe*. Domitien G.B.
 PERM. IMP. C. L. I. COR. *Corinthe*. Domitien G.B.
 PERM. IMP. GERM. *Corinthe*. Domitien G.B.
 PERMIS. P. CORNELI DOLABELLAE PRO. COS. C. P. CAS. D. D. *Clypea*. Tibère BR.M.
 PERMIS. P. DOLABELLAE PRO COS C. P. GAVIO COS. *Clypea*. Tibère BR.M.
 PERMIS. P. DOLABELLAE PRO. COS. C. P. G. CAS. — C. P. I. *Clypea*. Tibère M.B.
 PERMIS. P. DOLABELLAE PRO. COS. C. P. G. CAS. D. D. — C. P. I. *Clypea*. Tibère BR.M.
 PERMISSV L. APRONI PRO. COS. III. *Clypea*. Drusus M.B.
 PERMISSV L. APRONI PRO. COS. III. S. SEX. POM. CELSO. — C. I. P. *Clypea*. Tibère M.B. (Avec — C. P. I.) G.B.

- PERM. L. VOLVSI PRO. COS. CERC. *Gergis*, Auguste BR.M.
 PERM. SIL. *Béryte*, Tibère M.B.
 P. FLACCO HVIR. COR. *Corinthe*, Auguste P.B.
 PIETATIS AVGVSTAE C. C. A. *Caesar Augusta*, Livie M.B. Tibère G.B.
 P. I. SP. D. V. SP. HVIR. C. I. C. P. P. D. D. *Carthage*, Auguste M.B. † M.B.
 P. MEM. CLEANDRO. — ADVE. AVG. *Corinthe*, Néron P.B.
 P. MEM. CLEANDRO HVIR COR. *Corinthe*, Néron P.B.
 P. MEM. CLEANDRO HVIR. QVIN. — ADLO. AVG. *Corinthe*, Néron P.B.
 P. M. MVN. IVL. VTICEN. D. D. P. *Utique*, Tibère M.B.
 P. M. S. COL. VIM. (?) *Viminacium*, Gallien G.B.
 P. M. S. COL. VIM. AN. I. *Viminacium*, Gordien III G.B. M.B.
 P. M. S. COL. VIM. AN. II. *Viminacium*, Gordien III G.B. M.B.
 P. M. S. COL. VIM. AN. III. *Viminacium*, Gordien III G.B. M.B. Philippe père G.B.
 P. M. S. COL. VIM. AN. IIII. *Viminacium*, Gordien III G.B. M.B. Philippe père G.B.
 P. M. S. COL. VIM. AN. V. *Viminacium*, Gordien III G.B. Philippe père G.B. M.B.
 P. M. S. COL. VIM. AN. VI. *Viminacium*, Philippe père G.B.
 P. M. S. COL. VIM. AN. VII. *Viminacium*, Philippe père G.B. Philippe fils G.B.
 P. M. S. COL. VIM. AN. VIII. *Viminacium*, Philippe père G.B. M.B. Otacilie G.B. Philippe fils M.B.
 P. M. S. COL. VIM. AN. VIII. *Viminacium*, Philippe père G.B. Philippe fils M.B.
 P. M. S. COL. VIM. AN. X. *Viminacium*, Otacilie G.B. Trajan Dèce G.B.
 P. M. S. COL. VIM. AN. XI. *Viminacium*, Philippe père G.B. Otacilie G.B. Trajan Dèce G.B. M.B. † M.B. Etruscille G.B. Hérennius M.B.
 P. M. S. COL. VIM. AN. XII. *Viminacium*, Trajan Dèce G.B. Etruscille M.B. Hérennius G.B. M.B. Hostilien BR.M. G.B. M.B. † M.B. Tréb. Galle M.B. Volusien M.B. Emilien G.B. Valérien ? M.B.
 P. M. S. COL. VIM. AN. XIII. *Viminacium*, Etruscille M.B. Hostilien G.B. Tréb. Gille M.B. Tréb. Galle et Volusien G.B. Volusien M.B. † M.B.
 P. M. S. COL. VIM. AN. XIII. *Viminacium*, Valérien M.B.
 P. M. S. COL. VIM. AN. XIV. *Viminacium*, Tréb. Galle M.B. Emilien M.B.
 P. M. S. COL. VIM. AN. XV. *Viminacium*, Valérien † M.B. Mariniane † M.B.
 P. M. S. COL. VIM. AN. XVI. *Viminacium*, Valérien M.B. Gallien G.B.
 PONTIFEX MAXIMVS *Gadés*, Auguste BR.M.
 POPVL. COL. COR. *Corinthe*, L. Vérus M.B.
 P. POMP. GR. M. PVLLIEN. HVIR. Q. *Buthrote*, Auguste M.B.
 P. QVINCTILI VARI ACHVLLA. *Achulla*, Auguste, Caius et Lucius M.B.
 PR. C. COL. CR. *Cremna*, Géta † M.B.
 PROCOS. *Chyfre*, Auguste P.B.
 PROP. COL. CR. *Cremna*, Géta † M.B. P.B.
 PROVIDENT. PER. AVG. *Emërta*, Auguste M.B. Tibère M.B.
 PROVIDENT. PERMI. AVG. *Emërta*, Auguste M.B.
 PROVINCIA DACIA AN. I. *Dacie*, Philippe père G.B. M.B. Otacilie G.B. Philippe fils G.B. P.B.
 PROVINCIA DACIA AN. II. *Dacie*, Philippe père G.B. M.B. Otacilie G.B. Philippe fils G.B.
 PROVINCIA DACIA AN. III. *Dacie*, Philippe père G.B. Otacilie G.B. Philippe fils G.B. Trajan Dèce G.B. Volusien M.B.
 PROVINCIA DACIA AN. IIII. *Dacie*, Trajan Dèce G.B. Etruscille G.B. Hérennius G.B.
 PROVINCIA DACIA AN. IV. *Dacie*, Trajan Dèce G.B.
 PROVINCIA DACIA AN. V. *Dacie*, Trajan Dèce G.B. Etruscille G.B. Hérennius G.B. Hostilien M.B. Tréb. Galle G.B. Volusien G.B.
 PROVINCIA DACIA AN. VI. *Dacie*, Tréb. Galle G.B. Volusien † G.B. Valérien G.B. Gallien M.B.
 PROVINCIA DACIA AN. VII. *Dacie*, Hostilien M.B. Emilien M.B. Gallien M.B.
 PROVINCIA DACIA AN. VIII. *Dacie*, Valérien G.B.
 PROVINCIA DACIA AN. VIII. *Dacie*, Valérien G.B.
 PROVINCIA DACIA AN. X. *Dacie*, Gallien G.B.
 PROVINCIA DACIA AN. XI. *Dacie*, Gallien M.B.
 P. TVRVLIO HVIR QVINQ. VR. I. N. K. *Carthago Nova*, Auguste P.B.

- P. VEN. FRONTONE HVIR COR. *Corinthe*, Néron P.B.
 P. VENTIDIO FRONTONE HVIR COR. *Corinthe*, Néron P.B.
 P. VIBIO SAEC. CAES. — Q. BARBA PRAEF. PRO. HVIR. *Parium*, Auguste M.B.
 P. VINIRIO HVIR COR. *Corinthe*, Néron P.B.
 P. VIPSANIO AGRIPPA HVIR COR. *Corinthe*, Auguste † M.B. Antonia P.B. Caligula M.B.
 P. VIPSANO (*sic*) AGRIPPA HVIR COR. *Corinthe*, Caligula M.B.
 Q. AEM. C. POST. MIL. *Calagurris*, Auguste M.B.
 Q. AE. PROCVLO M. AEL. MAXIMO HVIR. — OSCA. *Osca*, Tibère † P.B.
 Q. ANTONI. (OU ANTON.) L. FABI. *Calagurris*, Auguste M.B.
 Q. FLACC. L. ANNIO HVIR COR. *Corinthe*, Néron P.B.
 Q. FLACCO HVIR COR. *Corinthe*, Agrippine jeune P.B.
 Q. FVL. FLACCO HV. COR. *Corinthe*, Néron P.B.
 Q. FVL. FLACCO HVIR COR. *Corinthe*, Claude I P.B. Agrippine jeune P.B. Néron M.B. P.B. Octavie P.B.
 Q. FVL. FLACCO HVIR GEN. COL. COR. *Corinthe*, Agrippine jeune M.B. Néron P.B. Octavie P.B.
 Q. FVLVIO L. ANNIO HVIR COR. *Corinthe*, Agrippine jeune P.B.
 Q. IVL... CO... HVIR. COR. *Corinthe*, Agrippine jeune et Néron P.B.
 Q. LYCRETI L. PONTI HVIR. *Parium*, J. César P.B.
 Q. LYCRETI (OU LYCRETIO) L. PONTI. (OU PONTIO.) HVIR M. TVRIO LEG. *Parium*, J. César P.B.
 Q. LYCRET. L. PONTI HVIR COL. DED. P. *Parium*, J. César P.B.
 Q. NAEV. SVRA A. HIRTVL. NIGER HVIR. — B. *Buthrote*, Auguste P.B.²
 Q. OPT. HVIR. *Paestum*, Tibère P.B.
 Q. OPT. HVIR P. S. S. C. *Paestum*, Tibère P.B.
 Q. PAPIR. CAR. Q. TERE (OU TER.) MONT. HVIR. Q. C. A. IL. A. — IVNONI. *Ilici*, Auguste P.B.
 Q. PAQVIUS RVF. C. D. — LEG. *Parium*, M. Antoine M.B.
 Q. PAQVIUS RVF. LEG. C. D. *Parium*, M. Antoine M.B. Claude I M.B.
 Q. TARENTIO CVLLEONE PRO. COS. (HVIR) ? *Corinthe*, Auguste M.B.
 QUIETO ET PEREGRINO HVIR V. Y. OSCA. *Osca*, Tibère M.B.
 RECTO ET MACRINO AED. — TVRIA. *Turiaso*, Tibère P.B.
 ROMA. *Italica*, Auguste M.B.
 ROMAE FEL. *Laodicée*, Caracalla G.B. Macrin G.B. Diaduménien G.B.
 ROM. ET AVG. *Lyon*, Auguste BR.M. G.B. M.B. P.B. Tibère G.B. M.B. P.B. Claude I M.B. P.B. Néron M.B.
 SAC. CAP. OIC. ISE. — COL. HEL. *Héliopolis*, Gallien M.B.
 SALASSO COMITIAE SEX. REO. HVIR. — L. CLODIO RVFO PROCOS. *Aggrigente*, Auguste M.B.
 SALVS (*sic*) C. P. C. G. I. H. P. *Parium*, Gallien † M.B.
 S. C (1). *Antioche (Syrie)*, Auguste M.B. Tibère G.B. M.B. † M.B. Claude I M.B. P.B. Néron G.B. M.B. † P.B. P.B. Galba † G.B. M.B. † P.B. Othon G.B. M.B. † P.B. Vespasien M.B. † M.B. P.B. Titus M.B. Domitien G.B. M.B. † M.B. P.B. Nerva G.B. M.B.
 SCATO PR. *Cyrénaïque*, Auguste M.B.
 SCIPIONE ET MONTANO HVIR. — C. C. A. *Caesar Augusta*, Germanicus M.B. Agrippine mère M.B. Caligula G.B.
 SCIPIONE ET MONTANO HVIR C. C. A. *Caesar Augusta*, Agrippa M.B. Germanicus M.B. Caligula M.B.
 SEGOBRIGA. *Ségobriga*, Auguste M.B. Tibère M.B. P.B. Caligula M.B. P.B.
 SEP. COL. LAVD. METPO. (*sic*). *Laodicée*, Géta † M.B.
 SEPT. COLON. METROP. TYRI. *Tyr*, Elagabale et Maesa G.B.
 SEPTIM. TYRO COL. *Tyr*, Elagabale G.B.
 SEPTIM. TYRO COLON. *Tyr*, Caracalla G.B. Elagabale G.B. M.B.
 SEPTIM. TYRO LEG. III. GAL. *Tyr*, Elagabale M.B.

(1) Les sigles s. c. sont accompagnés des lettres numériques grecques suivantes : sous Domitien : A. E. Θ ; sous Nerva : A. B. Γ. Δ. E. Z. H. Θ. I. K.

- SEPT. TYRVS METRO. COL. *Tyr. Caracalla* G.B.
 SEPT. TYRVS METRO. COLONIA ACTIA FRACLIA. *Tyr. Caracalla* M.B.
 SEP. TYR. MET. COL. *Tyr. Elagabale* † P.B.
 SEP. TYR. METR. COLO. *Tyr. Macrin* M.B.
 SEP. TYRO C. *Tyr. Caracalla* M.B.
 SEP. TYRO COL. — LEG. III. GAL. *Tyr. Elagabale* M.B.
 SEP. TYRO METRO. *Tyr. Elagabale* † P.B.
 SEP. TYRO METRO. COL. *Tyr. Alex. Sévère* G.B.
 SEP. TYRO METROP. COLON. — LEG. III. GAL. *Tyr. Macrin* M.B.
 SEP. TYRO METROP. COL. PENIC. *Tyr. Alex. Sévère* † M.B.
 SEP. TYRVS MET. COLONIA. *Tyr. J. Domne* G.B.
 SEP. TYRVS METR. COLON. *Tyr. Géta* G.B.
 SEP. TYRVS METRO COLON. *Tyr. Macrin* P.B.
 SEP. TYRVS METRO COLONI. *Tyr. J. Domne* † M.B. *Caracalla* M.B. † M.B.
 SEP. TYRVS METRO. COLON. — LEG. III. GAL. *Tyr. Caracalla* M.B. *Géta* G.B.
 SEP. TYRVS METROP. *Tyr. Plautille* M.B.
 SEP. TYRVS METROP. COLON. (OU COLONI.). *Tyr. Diaduménien* P.B.
 SEP. TYRVS METROP. COLONIA. *Tyr. Plautille* G.B.
 SEP. TYRVS METROP. COLONI. — LEG. III. GAL. *Tyr. Géta* † G.B.
 SEVERO ET AQUILO HVIR. — TVRIASO. *Turiaso*. Auguste P.B.
 SEX. AEBVTIVS L. LVCRETIVS HVIR. — C. C. A. *Caesar Augusta*. *Tibère* P.B.
 SEX. CETHEGO Q. POMP. SEGVNDINO. *Celsa*. Auguste M.B.
 SID. COL. MET. AVR. PIA. *Sidon*. *Elagabale* M.B.
 SILVA. COL. CREM. *Cremna*. *Hostilien* P.B.
 SISENNA PR. COS. L. SAT. I. *Corinthe*. Auguste † M.B.
 SOSIVS IMP. *Zacinthe*. M. Antoine P.B.
 SPARSO ET CAECILIANO HVIR. VRB. VIC. OSCA. *Osca*. Auguste M.B.
 STOBENSIVM. *Stobi*. M. Aurèle M.B. *Faustine jeune* P.B.
 T. CAECILIO LEPIDO C. AVFIDIO GEMELLO HVIR. — C. C. A. *Caesar Augusta*. *Ti-
bère* G.B.
 T. CAECILIO LEPIDO C. AVFIDIO GEMELLO HVIR. C. C. A. *Caesar Augusta*. *Tibè e
M.B.*
 T. COELIVS PROCVLVS M. AEMILIVS SEVERVS Q. — C. I. I. A. *Ilici*. *Tibère* M.B.
 T. COELIVS PROCVLVS M. AEMILIVS SEVERVS — Q. I. I. A. *Ilici*. *Tibère* † M.B.
 THAPSVM IVN. AVG. *Thapsus*. *Tibère* M.B. *Tibère et Livie* M.B.
 TIB. FLAVO PRAEF. GERMAN. L. IVENT. LVPERCO. — C. C. A. HVIR. *Caesar Augusta*.
Auguste P.B.
 TI. CAESAR L. CAEL. CLEM. FLA. *Paestum*. *Tibère* P.B.
 TI. CLA. (OU CLAVD.) ANAXILAO HVIR. COR. *Corinthe*. *Néron* P.B.
 TI. CLAVDIO OPTATO HVIR. COR. *Corinthe*. *Néron* P.B. (AVEC ISTHMA). P.B.
 TI. CLAVDIO Q. ADV. AVG. COR. *Corinthe*. *Néron* P.B.
 TI. CLAVDIVS. *Gadès*. *Néron* BR.M. G.B.
 TI. CLAVDIVS NERO. *Gadès*. *Néron* G.B.
 TI. CLAVD. OPTATO HVIR. COR. *Corinthe*. *Claude I* P.B.
 TITVILLO ET MONTANO HVIR. — C. C. A. *Caesar Augusta*. *Germanicus* M.B. *Agrip-
pine mère* M.B.
 TITVILLO ET MONTANO HVIR C. C. A. *Caesar Augusta*. *Agrippa* M.B. *Caligula* M.B.
 TRIB. POT. COS. III. C. G. I. P. *Patras*. *Adrien* † M.B.
 TROA. — AV. C. *Alexandrie Troade*. *Gallien* † M.B.
 TROA. — AV. C. C. *Alexandrie Troade*. *Gallien* M.B.
 TROAC. — AV. CO. *Alexandrie Troade*. *Gallien* M.B.
 TROAD. — AV. CO. *Alexandrie Troade*. *Gallien* G.B.
 TROAS. — AV. CO. *Alexandrie Troade*. *Gallien* M.B.
 T. SVLP. Q. VAR. Q. PONT. PILA. MVN. TVRI. — AED. *Turiaso*. *Tibère* P.B.
 T. VALE. GRACILLE..... AED. CLVNIA. *Clunia*. *Tibère* P.B.
 TVRIASO M. CAECIL. SEVERO C. VAL. AQUILO. — HVIR. *Turiaso*. Auguste M.B.
 TYR.. COL. *Tyr. Alex. Sévère* M.B.
 TYR. COLONI. *Tyr. Gordien III* G.B.
 TYRIORVM. *Tyr. Elagabale* G.B. M.B. *Aquilija Sévéra* G.B. M.B. *Maesa* G.B. M.B.

- Mamée M.B. Etruscille G.B. (Avec — ΑΜΒΡΟCΙΕ ΠΕΤΡΕ.) Maesa M.B. (Avec — ΔΕΙΔΩΝ.) Elagabale † M.B. (Avec — ΗΡΑΚΛΙΑ ΟΑΥΜΝΙΑ. — B.) Elagabale G.B.
 TYR. METR. COL. Tyr. Diaduménien M.B.
 TYR. METRO. COL. Tyr. Gordien III G.B.
 TYRVS M. COLONI, Tyr. Sept. Sévère G.B.
 TYRVS SEPT. COL. METROPOL. Tyr. Valérien et Gallien M.B.
 VENVS C. I. C. A. AVG. D. D. *Apamée*. J. Domne M.B.
 VENVS C. I. C. APAM. D. D. *Apamée*. Commode M.B.
 VETILIO BYCCONE C. FVPIO — AED... CELSA. *Celsa*. Tibère P.B.
 VICT. AVG... COR. *Corinthe*. Domitien M.B.
 VICT... COL... A. AP. *Apamée*. J. César M.B.
 VICT. D. N. COL. ANTIOCH. S. R. *Antioche Pisidie*. Caracalla BR.M.
 VICTORIA AVG. CAPITONE ITER. HVIR. *Corinthe*. Auguste M.B.
 VICTORIA AVG. CYTHERO ITER. HVIR. *Corinthe*. Auguste M.B.
 VICTORIA DOMINI ANTI. COFONII (sic) S. R. *Antioche Pisidie*. Gordien III G.B.
 VICTORIAE AVGVSTORV. COL. ANT. S. R. *Antioche Pisidie*. Géta G.B.
 VICTORIAE DDD. NNN. CO. AN. S. R. *Antioche Pisidie*. Caracalla BR.M.
 VICTORIAE DD. NN. COL. ANT. S. C. *Antioche Pisidie*. Géta G.B. † G.B.
 VICTORIAE DD. NN. COL. ANT. S. R. *Antioche Pisidie*. Sept. Sévère BR.M. G.B.
 Géta G.B.
 VICTOR. AVG. *Parium?* Domitien P.B.
 VIRT. AVG. COL. ANTIOCH. S. R. *Antioche Pisidie*. Gordien III G.B.
 VIRT. AVGG. COL. ANTIOCH. S. R. *Antioche Pisidie*. Géta G.B.
 VRBS VIC. OSCA. D. D. *Osca*. Tibère M.B.
 VRSONE. *Urso*. Auguste M.B.
 V. VIII. *Béryte*. Claude I P.B.
 V. V. *Osca*. Auguste M.B. Tibère M.B. Caligula M.B.
 Sans légende. (*Deux colons labourant avec deux bœufs*). *Parium*. Auguste P.B.
 Tibère P.B. Claude I P.B.

IV. TESSÈRES ET MÉDAILLONS CONTORNÍATES

- ACCIVS. *Contorniates*. Horace.
 AC... LL.. — PEINTSI. (sic). *Contorniates*. Trajan.
 AELIANE NICA. *Contorniates*. Miscellanées.
 AENEAS. *Contorniates*. Néron. Trajan.
 ALEXANDER. *Contorniates*. Alexandre.
 ALEXANDER MAG. *Contorniates*. Alexandre.
 ALEXANDER MACEDO. *Contorniates*. Alexandre.
 ALEXANDER MACID. *Contorniates*. Alexandre.
 ALEXANDER. MAG. *Contorniates*. Alexandre.
 ALEXANDER MAG. MACEDON. *Contorniates*. Alexandre.
 ALEXANDER MAGNVS. *Contorniates*. Alexandre.
 ALEXANDER MAGNVS MACEDON. *Contorniates*. Alexandre.
 ALEXANDER MAGNVS MHCEDON. *Contorniates*. Alexandre.
 ΑΛΕΞΑΝΔΡΟΥ ΒΑΣΙΛΕΥΣ. *Contorniates*. Alexandre.
 ALEXSΔPI. *Tessères mystiques*.
 ALEXXANDR. *Contorniates*. Alexandre
 ALEXXANDR. *Tessères mystiques*
 ΑΔΙΗΛΟΟΣ. *Contorniates*. Demosthène.
 ALLIGER. *Contorniates*. Miscellanées.
 AMOR. *Contorniates*. Miscellanées.
 ANNONA AVGVSTA CERES. *Contorniates*. Rome. (avec s. c.) Trajan.
 ANTINOΩ HANI. *Contorniates*. Antinoüs.

- APOLLONIVS TFANEVS (*sic*). *Contorniates*. Apollonius de Tyane.
 APOLLO PITIVS. *Contorniates*. Apollon.
 A. P. P. F. *Tessères des jeux*.
 APVLEIVS. *Contorniates*. Apulée.
 ARBELAS HAREMATVS (ou PAREMATVS). *Contorniates*. Apollon.
 ARTEMI VINCAS. — IVCVNDATOR PENNA. *Contorniates*. Honorius.
 ASINA. *Tessères mystiques*.
 ASTVRI NICA. *Contorniates*. Miscellanées.
 ASTVRI NIKA. — BROTOCALES. *Contorniates*. Miscellanées.
 ASTVRI NIKA. — CYPIDO. *Contorniates*. Miscellanées.
 ASTVR : N: *Contorniates*. Miscellanées.
 AVG. *Tessères*. Auguste. Claude I. *Tessères des jeux*.
 AVGGG. *Poids*. Théodose, Honorius et Arcadius.
 AVG. I. *Tessères*. Auguste.
 AVGVST. S. C. PORT. OST. *Contorniates*. Trajan.
 AVRELIANVS. *Contorniates*. Néron. Trajan.
 A. XV. *Tessères des jeux*.
 A. XVI. *Tessères des jeux*.
 BABVLIVS. *Contorniates*. Miscellanées.
 BALAMS.... IVS. *Contorniates*. Horace. Térence.
 BAL. LORVS. *Tessères des jeux*.
 BETOYPIOC. *Contorniates*. Antinoüs.
 BONIFATI VINCAS VRSI. *Contorniates*. Trajan.
 BONIFATIVS. *Contorniates*. Julien II. Valentinien III
 BONONIA OCEANEN. *Contorniates*. Constant I.
 BROTOCALE. *Contorniates*. Miscellanées.
 CALODVANI. *Contorniates*. Auguste.
 CASIBANVS. *Contorniates*. Commode.
 CERVOMTIVS. *Contorniates*. Caracalla.
 C. MITREIVS L. F. MAG. IVVENT. *Tessères des jeux*.
 COLENDVS. *Contorniates*. Néron. Trajan. Miscellanées.
 COLONIA DEDVCTA. *Contorniates*. Caligula. Miscellanées.
 COS. IIII. *Tessères*. (Trajan ?) P.B.
 COSMVS. *Contorniates*. Miscellanées.
 C. S. *Contorniates*. Faustine mère.
 CYPIDO. *Contorniates*. Miscellanées.
 D. *Tessères des jeux*.
 D. CALODVANI. *Contorniates*. Néron. Trajan.
 DD. NN. *Poids*. Gratien et Valentinien II.
 DD. NN. O. B. N. *Poids*. Valentinien III.
 DECVRISIO. *Contorniates*. Néron.
 ΔΗΜΟΣΘΕΝΗΣ. *Contorniates*. Démosthène.
 DEO SERAPIDI. *Contorniates*. Serapis.
 ΔΙΑΝΗΙΩΝ. *Contorniates*. Alexandre. Euripide.
 DIVA FAVSTINA. *Contorniates*. Faustine mère.
 DIVA FAVSTINA PIA. *Contorniates*. Néron.
 D. N. IHV. XPS. DEI. FILIVS. *Tessères mystiques*.
 DOMINVS FYLOBACVS. *Contorniates*. Miscellanées.
 DOMINVS IN VENE. *Contorniates*. Miscellanées.
 DOMINVS IN VENETO. *Contorniates*. Alexandre. Trajan.
 DOM. N. N. S. *Contorniates*. Trajan.
 ELIANVS. *Contorniates*. Miscellanées.
 EPEPN. *Contorniates*. Miscellanées.
 ΕΠΙ CΤΡΑΤΗΓΟΥ ΚΥ. ΑΙCΙΜΟΥ ΡΕ. *Contorniates*. Aelius.
 ETERNIT. P. R. *Contorniates*. J. César.
 EVGENIVS. *Contorniates*. Miscellanées.
 EVGENIVS ACHILLES SIDEREVS SPECIOSVS DIGNVS. *Contorniates*. Trajan.
 EVGENIVS ACHILLIS (*sic*) SIDEREVS SPECIOSVS DIGNVS. *Contorniates*. Miscellanées
 Honorius.

- EXPERANTI VINCAS. *Contorniates*. Néron.
 FILINVS. *Contorniates*. Néron. Trajan.
 FLAVIANVS. *Contorniates*. Caligula. Néron.
 FLIANE NICA. *Contorniates*. Apollonius de Tyane.
 G. *Tessères des jeux*.
 GERONTIVS. *Contorniates*. Trajan. Caracalla.
 GLORIA ROMANORVM. *Poids*. Honorius, Arcadius et Théodose II. *Contorniates*.
 Constance II.
 H. *Tessères*. Julie.
 HORATIVS. *Contorniates*. Horace.
 YΦIHYAH. *Contorniates*. Trajan. Miscellanées.
 I. *Tessères*. Auguste. Julie. Tibère.
 II. *Tessères*. Auguste. Julie. Tibère. *Tessères des jeux*.
 III. *Tessères*. Auguste. Tibère. Antonia. Drusille. Julien II. *Tessères des jeux*.
 IIII. *Tessères*. Auguste. Caius et Lucius. Tibère. Antonia. Caligula. Honorius.
Tessères des jeux.
 IETPRED. *Contorniates*. M. Aurèle.
 IM.... DATOR PENNA VINCAS. *Contorniates*. Honorius.
 IMP. III. *Tessères*. (Trajan ?) P.B.
 INVICTA ROMA FELIX SENATVS. *Contorniates*. Rome.
 IOHANNES NICAS. *Contorniates*. Valentinien III
 IO. IO. TRIVMP. *Tessères*. (Dimitien ?) P.B.
 IPODROMOS HERACLEOS ANDREA. *Contorniates*. Anthémius.
 LAVRENTI NIKA. *Contorniates*. Néron.
 LIBERTAS PVBLICA S. C. *Contorniates*. Galba.
 LISIFONVS. *Contorniates*. Auguste. Néron. Trajan.
 L. SEXTILI † F. IIII. *Tessères des jeux*.
 M. *Tessères des jeux*.
 MARGARITA VINCAS. *Contorniates*. Théodose I. Valentinien III.
 MATRI DEVM SALVTARI. *Contorniates*. Alexandre. Agrippine mère. Faustine
 mère.
 MORA. *Tessères des jeux*.
 M. VINCAS. *Contorniates*. Théodose I. Valentinien III.
 N. *Tessères des jeux*.
 NIKOKPEΩN ANAΞAPXOC. *Contorniates*. Nicocréon et Anaxarque.
 NVSMAGCON MONIVS. *Contorniates*. Alexandre. Salluste. Caracalla. Miscellanées.
 O. C. S. C. *Tessères des jeux*.
 OLEXIVS. *Contorniates*. Caracalla.
 OLINPICVS. *Contorniates*. Néron.
 OAYMHAC. *Contorniates*. Olympias.
 OLYMPIAS REGINA. *Contorniates*. Alexandre. Trajan.
 OLYMPI NIKA. *Contorniates*. Néron.
 OLYMPIODORVS. *Contorniates*. Miscellanées.

- PACE P. R. VBIQ. PARTA IANVM CVLSIT. S. C. *Contorniates*. Néron.
 PANNONI NIKA. *Contorniates*. Miscellanées.
 ΠΑΡΘΕΝΟΠΕ. *Contorniates*. Alexandre.
 P. E. *Contorniates*. Miscellanées.
 PETRONI PLACEAS. *Contorniates*. Salluste.
 PETRONIVS MAXSYMVS V. C. CONS. *Contorniates*. Valentinien III.
 P. L. *Tessères des jeux*.
 PLACEAS PETRI. *Contorniates*. Valentinien III.
 POLISTEFANVS. *Contorniates*. Trajan.
 ΗΥΘΑΓΟΡΗ. *Contorniates*. le Soleil.
 QVI. LVYDIT. ARRAM. DET. QVOD. SATIS. SIT. *Tessères des jeux* M.B.
 REGINA. *Contorniates*. Alexandre. Néron. Trajan. Caracalla.
 REPARATIO MVNERIS FELICITER. *Contorniates*. Rome.
 ROMA. *Tessères des jeux*.
 ROMÆ AETERNÆ. *Contorniates*. Rome.
 ROMA S. C. *Contorniates*. Olympias. Néron. Vespasien.
 ROSCIVS. *Contorniates*. Néron.
 SABINAE. *Contorniates*. Alexandre. Néron. Trajan. Adrien.
 SABVCIVS PINIAN..... (SIVOS)? *Contorniates*. Caracalla.
 SALLVSTIVS AVTOR. *Contorniates*. Salluste.
 SAPIENTIA. *Contorniates*. Honorius.
 S. C. *Contorniates*. Agrippine mère, Néron, Galba, Trajan. *Tessères des jeux*.
 S. E. *Contorniates*. Néron.
 SELEVCVS. *Contorniates*. Miscellanées.
 SERACVSVS. *Contorniates*. Miscellanées.
 SOLI INVICTO. *Contorniates*. Alexandre.
 SOL. ORIENS. *Contorniates*. Salluste.
 S. P. Q. R. *Contorniates*. Agrippine mère. Trajan.
 STEFANAS. *Contorniates*. Alexandre. Néron.
 STEFANVS DOMINATOR. *Contorniates*. Trajan.
 T. *Tessères des jeux*.
 TEREIVS. *Contorniates*. Tércenc.
 ΘΕΩΡΙΑE NIKA. *Contorniates*. Valentinien III.
 TITIVS. *Contorniates*. Trajan.
 TOXXOTES. *Contorniates*. Miscellanées.
 TR. *Tessères des jeux*.
 TYRRANIVS. *Contorniates*. Trajan.
 V. *Tessères*. Auguste. Octavie. Tibère. Claude I. Julien II. *Tessères des jeux*.
Tessères mythologiques.
 VI. *Tessères*. Auguste. Tibère. Caligula. Claude I.
 VII. *Tessères*. Auguste. Tibère. *Tessères mythologiques*.
 VIII. *Tessères*. Auguste. Auguste et Livie. Tibère. Caligula. Caligula et Agrip-
 pine jeune. Julien II. Honorius.
 VIII. *Tessères*. Auguste. Caius et Lucius. Caligula. Constance Calle. *Tessères*
des jeux.
 VAL. NOB. C. *Contorniates*. Néron.
 VICTORIA AVG. *Contorniates*. Antinoüs.
 VICTORIA AVGG. *Contorniates*. Constant I.
 VICTORIA CONSTANTII AVG. *Contorniates*. Constantin I.
 VIRTVS AVGG. *Contorniates*. Constant I.
 VL. *Tessères des jeux*.
 VOTA PVBLICA. *Contorniates*. Trajan.
 VOTA XXE. *Contorniates*. Valentinien III.
 Vof. IS. ...X MVLTIS. *Contorniates*. Majorien.
 VRANI NIKA MVNIO. *Contorniates*. Trajan.
 VRBS ROMA. *Contorniates*. Rome.
 VRBS ROMA AETERNA. *Contorniates*. Adrien.
 VRBS ROMA HETERNA. *Contorniates*. Trajan.
 VRSE VINCAS. *Contorniates*. Miscellanées.

- x. *Tessères*. Auguste. Tibère. Caligula.
 xi. *Tessères*. Auguste. Tibère. Caligula. *Tessères des jeux*.
 xii. *Tessères*. Auguste. Tibère. Caligula. Théodose I. *Tessères des jeux*.
 xiii. *Tessères*. Auguste. Tibère. Caligula. Caligula et Agrippine jeune. Julien
 II. *Tessères des jeux*.
 xiiii. *Tessères*. Auguste. Tibère. Caligula et Agrippine jeune. Drusille.
 xv. *Tessères*. Auguste. Tibère. Caligula. Caligula et Agrippine jeune. Claude I.
 xvi. *Tessères*. Auguste. *Tessères des jeux*.
 x. viii. *Tessères*. Claude I.
 xix. *Tessères*. Auguste.
 xxvi. *Tessères mythologiques*.
 SANS LÉGENDE. *Tessères* Caius César. Néron. *Tessères des jeux*. *Tessères mystiques*. Poids. Gratien et Valentinien II. Honorius, Arcadius et Théodose II. *Contorniates*. Serapis. Mercure. Hercule. Minerve. Rome. Alexandre. Apulée. Homère. Horace. Olympias. Salluste. J. César. Auguste. Agrippine mère. Caligula. Néron. Galba. Vespasien. Trajan. Adrien. Antinoüs. Antonin. Faustine mère. Lucille. Julie Domne. Caracalla. Constant I. Julien II. Théodose I. Honorius. Valentinien III. Majorien. Miscellanées.
-

ABRÉVIATIONS

| | |
|----------|----------------------------------|
| OR. M. | Médaille d'or. |
| OR. | Sou d'or. |
| OR. Q. | Quinaire, demi-sou. |
| OR. T. | Tiers de sou. |
| AR. M. | Médaille d'argent. |
| AR. | Denier. |
| AR. Q. | Quinaire et petites divisions. |
| POT. | Potin. |
| BIL. M. | Médaille de billon. |
| BIL. | Billon. |
| BIL. Q. | Billon quinaire. |
| B. | Billon ou petit bronze. |
| B. Q. | Billon ou petit bronze quinaire. |
| BR. M. | Médaille de bronze. |
| G. B. M. | Grand bronze médaille. |
| M. B. M. | Moyen bronze médaille. |
| G. B. | Grand bronze. |
| † G. B. | Grand bronze inférieur. |
| M. B. | Moyen bronze. |
| † M. B. | Petit moyen bronze. |
| † P. B. | Petit bronze excédant. |
| P. B. | Petit bronze ordinaire. |
| P. B. Q. | Petit bronze quinaire. |
| * | Médaille unique. |
| B. | Musée Britannique. |
| F. | Cabinet de France. |
| P. | Musée de Berlin. |
| T. | Musée de Turin. |
| V. | Musée de Vienne. |
| R. | Revers. |

TABLES

I

TABLE EXPLICATIVE

DES LETTRES ET DES SYLLABES QUI SE RENCONTRENT A L'EXERGUE
(ET QUELQUEFOIS DANS LE CHAMP) DES MÉDAILLES ROMAINES SURTOUT
A PARTIR DE DIOCLÉTIEN.

Plusieurs des interprétations qui ont été données de ces lettres sont parfaitement sûres; quelques-unes sont probables, d'autres sont possibles; beaucoup enfin sont conjecturales, sans parler de celles qui sont absurdes. Je ne donnerai ici que les interprétations certaines, probables et possibles. Du reste, je ferai observer que ce n'est que depuis une cinquantaine d'années que l'interprétation de ces lettres, tentée par Hardouin, Vaillant et Jobert, et améliorée par le baron Eimard de la Bastie et Eckhel, a enfin atteint un certain degré de perfection, grâce aux recherches des savants de ce siècle.

Pour comprendre cette table, il faudra se rappeler que toutes les interprétations qui ne seront suivies d'aucune indication sont positives; que celles qui seront suivies d'un point d'interrogation sont probables, et que celles qui ne sont que possibles seront suivies de deux points d'interrogation.

A. Premier atelier de Lyon jusqu'à Dioclétien.

A *Prima*, lorsqu'il précède ou suit un nom de ville, telle que ASIS, ASIRM, ALEA, ANTA (1).

AL, ALE. Alexandria (Alexandrie).

AMB. Ambianum (Amiens).

AN, ANT. Antiochia (Antioche).

AQ. Aquileia (Aquilée).

AR, ARL. Arelatum.

AVG. Augusta (Londres).

B *Secunda*. Cette lettre précède ou suit les noms de villes, comme BTR, BSIRM, ALEB, HERACLB (2).

C. Constantinopolis ?? Ce c est généralement suivi d'une lettre numérale grecque, séparée par une étoile (Constantinople) (3).

(1) Toutes ces lettres A, B, Γ, Δ, E, etc., ont la même signification lorsqu'elles suivent une légende, telle que CONCORDIA AVGGA, VOT. XX. MVLT. XXXE.

(2) Cette même lettre indiquait le second atelier de Lyon.

(3) Cette même lettre indiquait le troisième atelier de Lyon.

- CON. ou CONS. Constantina (Arles) ou Constantinopolis.
- CON. CONS. ou CONST. Suivi de A. B. Γ. Δ. E. Σ. Ζ. Η. Θ. Ι. Ο. Π. Α. Constantinopolis, qui avait même plus de onze ateliers.
- CON. CONS. ou CONST. précédé de P. S. T. Q. Constantina (Arles), qui avait quatre ateliers que nous retrouvons sur les monnaies signées ARL.
- CVZ ou CYZ, CVZIC ou CYZIC. Cyzicus (Cyzique).
- Γ *Tertia*, précédant ou suivant un nom de ville, comme ΞSISC, AΛEΓ.
- D. Quatrième atelier de la ville de Lyon jusqu'au règne de Dioclétien.
- Δ *Quarta*, précédant ou suivant un nom de ville, tels que ΔSIRM, AΛEΔ.
- E *Quinta*. Cette lettre précède ou suit les noms de villes, comme ESIRM. ANTE.
- H. Heracleia ? (Héraclée).
- H *Octava*, précédant ou suivant un nom de ville, tel que HTR, ANTH. HERAC. Heracleia.
- HT. Heracleia ??
- I. *Decima*, précédant ou suivant un nom de ville, comme ITR, ANTI.
- K. Carthago (Carthage).
- KA. Constantinopolis ??
- KART. Carthago.
- KON, KONS, KONST, KONSTANT (TAN en monogramme). Constantinopolis.
- KY. Cyzicus.
- LD. Lugdunum (Lyon).
- L. LN. Londinum ? (Londres).
- LG. Lugdunum ? (Les lettres PLC, si fréquentes sous Dioclétien, Maximien Hercule, etc., paraissent donc en conséquence devoir se lire PLG.)
- LON. Londinum.
- A *Vigesima*. comme CONCORDIA AVGGA à Honorius.
- M *Moneta*, comme dans MKVA (Moneta Cyzici primâ, officinâ sous-entendu).
- MD, MED. Mediolanum (Milan).
- N. Nicomedia ? (Nicomédie) ou Narbona (Narbonne) selon M. Sabatier.
- OB. Voyez à la page 83 de ce volume.
- OF, OFF. *Officina*.
- OST. Ostia. (Ostie).
- P *Percussa* ou *Prima*. Cette lettre précède ou suit souvent les noms de villes, comme PARL, PCONST, AQP, CONSP.
- Q *Quarta*, précédant ou suivant un nom de ville, comme QARL. MOSTQ.
- R. Roma ? Rome.
- RM ou ROM. Roma.
- RV. Ravenna (Ravenne). Peut-être que RVPS signifie Ravennae pecunia signata.
- S. Siscia ??
- S *Secunda*. Précédant ou suivant un nom de ville, tel que SARL, SCONST, AQS.
- S. *Signata*.
- SD. Serdica (Sardique).
- SER. Serdica.
- SIRM. Sirmium (Sirmich).

SISC ou SIS. Siscia.

SM (dans le champ). Sirmium.

SM (à l'exergue). *Signata* ou *sacra moneta*. Les plus grandes complications de lettres s'expliquent par cette interprétation : SMANTA. Signata moneta Antiochiæ primâ. SMND. Signata moneta Nicomediæ secundâ.

ς. *Sexta*, comme CONCORDIA AVGGς.

T. Tarragoni ? (Tarragone) ou Thessalonica ? (Thessalonique).

T. *Tertia*, lorsqu'il précède ou suit un nom de ville, comme TARL, AQT.

TES. Thessalonica.

TH. Thessalonica.

TR. Treviri (Trèves).

TS. Thessalonica ?

ΘES. Thessalonica.

Θ. *Nona*, suivant un nom de ville, tel que SMANΘ.

Z. *Septima*, suivant un nom de ville, tel que SISPZ.

PLG = LYONS

II

TABLE DES MATIÈRES

CONTENUES DANS LE HUITIÈME VOLUME

| | Pages | | Pages |
|--|-------|--|-------|
| A | | | |
| Adrien. Contorniates..... | 307 | Caracalla. Contorniates..... | 310 |
| Aelius. Contorniate..... | 308 | César (Jules). Contorniates... | 285 |
| Agrippine mère. Contorniates. | 286 | Claude 1 ^{er} . Tessères..... | 262 |
| Alexandre (roi de Macédoine).
Contorniates..... | 276 | Commode. Contorniate..... | 310 |
| Anaxarque et Nicocréon. Con-
torniates..... | 283 | Constance II. Contorniate ... | 313 |
| Anthème..... | 229 | Constance Galle..... | 31 |
| <i>id.</i> Contorniate..... | 317 | <i>id.</i> Tessère..... | 263 |
| Antinoüs. Contorniates..... | 308 | Constance III. | 191 |
| Antonia. Tessères..... | 260 | Constant 1 ^{er} . Contorniates..... | 313 |
| Antonin-le-Pieux. Contorniates. | 309 | Constant (tyran)..... | 200 |
| Apollon. Contorniates..... | 274 | Constantia (femme de Gratien). | 137 |
| Apollonius de Tyane. Contor-
niate..... | 281 | Constantin 1 ^{er} . Contorniate.... | 312 |
| Apulée. Contorniate..... | 281 | Constantin III..... | 197 |
| Arcadius. Tessère..... | 264 | Manière de reconnaître les
médaillons de Constan-
tin III..... | 198 |
| Attale..... | 203 | Constantine..... | 40 |
| Auguste. Tessères..... | 246 | Constantinople. Contorniates . | 273 |
| <i>id.</i> Contorniates..... | 285 | D | |
| Auguste et Livie. Tessère.... | 255 | Décence..... | 22 |
| Augustule (Romulus)..... | 241 | Démosthène. Contorniate..... | 281 |
| Aurèle (Marc). Contorniate... | 309 | Desidérius..... | 30 |
| Avite..... | 221 | Dominica (Albia)..... | 119 |
| C | | | |
| Calus César. Tessère... .. | 256 | Domitien ? Tessères..... | 267 |
| Calus et Lucius. Tessères.... | 257 | Drusille. Tessères..... | 262 |
| Caligula. Tessères..... | 261 | E | |
| <i>id.</i> Contorniates.. .. | 287 | Eudoxie (Licinia)..... | 218 |
| Caligula ? et Agrippine j. ? Tes-
sères | 261 | Eufémie..... | 233 |
| | | Eugène..... | 172 |
| | | Euripide. Contorniate..... | 282 |
| | | Exagia Solidi..... | 189 |

| F | | Pages | M | | Pages |
|--|-----|-------|---|-----|-------|
| Faustine mère, Contorniates.. | 309 | | Magnence..... | 7 | |
| Flaccille..... | 164 | | Majorien..... | 223 | |
| G | | | <i>id.</i> Contorniates..... | 317 | |
| Galba, Contorniates..... | 297 | | Maxime (Magnus)..... | 165 | |
| Glycère..... | 236 | | Maxime (tyran)..... | 200 | |
| Gratien..... | 123 | | Mercurc, Contorniate..... | 275 | |
| H | | | Minerve, Contorniate..... | 275 | |
| Hélène (femme de Julien II) .. | 67 | | Miscellanées (Contorniates).... | 318 | |
| Hélène et Julien II..... | 64 | | N | | |
| Hercule, Contorniates..... | 275 | | Népos (Jules)..... | 238 | |
| Homère, Contorniates..... | 281 | | Népotien..... | 1 | |
| Honorina..... | 219 | | Néron, Tessère..... | 263 | |
| Honorius..... | 176 | | <i>id.</i> Contorniates..... | 287 | |
| <i>id.</i> Tessères..... | 264 | | Nicocréon et Anaxarque, Con-
torniate..... | 283 | |
| <i>id.</i> Contorniates..... | 315 | | Nonius..... | 6 | |
| Horace, Contorniates..... | 283 | | O | | |
| I | | | Octavie (sœur d'Auguste), Tes-
sère..... | 256 | |
| Incertaines du Haut-Empire... .. | 268 | | Olybrius..... | 234 | |
| J | | | Olympias, Contorniates..... | 283 | |
| Jean..... | 207 | | P | | |
| Jovien..... | 73 | | Petrone Maxime..... | 220 | |
| <i>id.</i> Contorniate..... | 314 | | Placidie (femme de Constance III) | 103 | |
| Jovin..... | 201 | | Placidie (femme d'Olybrius)... | 236 | |
| Jovinien..... | 80 | | Procope..... | 120 | |
| Julie (fille d'Auguste), Tessères | 256 | | Pythagore, Contorniate..... | 284 | |
| Julie (femme de Septime Sé-
vère), Contorniate..... | 310 | | R | | |
| Julien II..... | 41 | | Rome, Contorniates..... | 275 | |
| <i>id.</i> Tessères..... | 263 | | Romulus Augustule..... | 241 | |
| <i>id.</i> Contorniates..... | 314 | | S | | |
| Julien et Hélène..... | 64 | | Salluste, Contorniates..... | 284 | |
| Justine..... | 99 | | Sébastien..... | 203 | |
| L | | | Sérapis, Contorniates..... | 273 | |
| Livie et Auguste, Tessère..... | 255 | | Sévère III..... | 226 | |
| Lucille, Contorniate..... | 310 | | Soleil (le), Contorniate..... | 274 | |
| Lucius et Caius, Tessère..... | 257 | | Sylvain..... | 41 | |

TABLE DES MATIÈRES

495

| | Pages | | Pages |
|--|-------|--|-------|
| | | T | |
| Table chronologique des monnaies datées..... | 325 | médailles des deux Théodose. | |
| Table des légendes des revers.. | | Théodose I ? Honorius ? et Arcadius ? Tessère..... | 150 |
| I. Les monétaires..... | 355 | Tibère, Tessères | 257 |
| II. Impériales romaines. | 358 | Trajan. Contorniates | 298 |
| III. Impériales coloniales. | 457 | V | |
| IV. Tessères et Contorniates..... | 484 | Valers..... | 100 |
| Table explicative..... | 490 | Valentinien I..... | 80 |
| Térence, Contorniate..... | 285 | Manière de distinguer les médailles des trois Valentinien..... | 81 |
| Tessères..... | 245 | Valentinien II..... | 137 |
| Tessères mythologiques..... | 265 | Valentinien III..... | 209 |
| Tessères des jeux..... | 265 | <i>id.</i> Contorniates..... | 316 |
| Tessères mystiques..... | 322 | Valérie Sévère..... | 99 |
| Théodose I..... | 149 | Vespasien, Contorniates..... | 297 |
| <i>id.</i> Tessère..... | 264 | Vétranion..... | 2 |
| <i>id.</i> Contorniates..... | 314 | Victor (Flavius)..... | 170 |
| Manière de distinguer les | | | |

III

TABLE DES EMPEREURS

IMPÉRATRICES, CÉSARS, TYRANS, DIVINITÉS ET GRANDS HOMMES CONTENUS DANS LES HUIT VOLUMES DE LA DESCRIPTION DES MÉDAILLES IMPÉRIALES.

| | Pages | | Pages |
|--|----------|---|----------|
| A | | | |
| Achillée. | VII 53 | <i>id.</i> Médailles de restitution. | I 231 |
| Adrien | II 104 | <i>id.</i> Contorniates. | VIII 286 |
| <i>id.</i> Médailles de restitution. | II 234 | Agrippine m. et Caligula. | I 232 |
| <i>id.</i> Médailles des mines de Dalmatie, etc. Sans sa tête. | II 234 | Agrippine m. et Germanicus. | I 232 |
| <i>id.</i> Médailles coloniales. | II 235 | Agrippine m., Germanicus et Caligula. | I 246 |
| <i>id.</i> Contorniates. | VIII 307 | Agrippine mère. Néron et Drusus. | I 235 |
| Adrien et Aelius. | II 267 | Agrippine jeune. | I 271 |
| Adrien et Antonin. | II 268 | Agrippine jeune, Caligula et Julie. | I 246 |
| Adrien et Antonin. | II 407 | Agrippine jeune, Caligula, Drusille et Julie. | I 246 |
| Adrien et Plotine. | II 93 | Agrippine jeune et Claude. | I 273 |
| Adrien et Sabine | II 256 | Agrippine jeune, Claude et Britannicus. | I 266 |
| Adrien et Trajan. | II 245 | Agrippine jeune, Drusille et Julie. | I 248 |
| Adrien, Trajan et Plotine. | II 246 | Agrippine jeune et Néron. | I 274 |
| Aélien. | VI 67 | Agrippine jeune, Néron et Claude. | I 266 |
| Aélien (voy. Etien). | | Albia Dominica. | VIII 119 |
| Aelius. | II 257 | Albin. | III 415 |
| <i>id.</i> Médailles coloniales. | II 265 | Alexandre (roi de Macédoine). Contorniates. | VIII 276 |
| <i>id.</i> Contorniate. | VIII 308 | Alexandre (tyran). | VII 184 |
| Aélius et Adrien. | II 267 | Alexandre Sévère. | IV 400 |
| Agrippa. | I 175 | <i>id.</i> Médailles de restitution. | IV 453 |
| <i>id.</i> Médailles de restitution. | I 176 | <i>id.</i> Médailles coloniales. | IV 463 |
| <i>id.</i> Médailles coloniales. | I 176 | Alexandre Sévère et Mamée. | IV 480 |
| Agrippa et Auguste. | I 177 | Alexandre Sévère, Mamée et Orbiane. | IV 502 |
| <i>id.</i> Médailles de restitution. | I 178 | | |
| Agrippa, Auguste, Livie, Caius et Lucius César. | I 187 | | |
| Agrippa et Julie. | I 180 | | |
| Agrippa César. | I 187 | | |
| Agrippine mère. | I 230 | | |

| | Pages | | Pages |
|---|----------|---|----------|
| Alexandre Sévère et Or-
biane. | IV 478 | <i>id.</i> Médailles coloniales. | II 398 |
| Alexandre Sévère et Maesa. | IV 399 | <i>id.</i> Contorniates. | VIII 309 |
| Allectus. | VII 43 | Antonin et Adrien. | II 407 |
| Amand. | VI 567 | Antonin et Faustine mère. | II 407 |
| Anaxarque et Nicocréon. | | <i>id.</i> Médailles coloniales. | II 408 |
| Contorniate. | VIII 283 | Antonin, Faustine mère et
Marc Aurèle. | II 408 |
| Anthème. | VIII 229 | Antonin et Faustine jeune. | II 412 |
| <i>id.</i> Contorniate | VIII 317 | Antonin, Faustine jeune et
Anrius Vérus. | II 413 |
| Antinoüs. | II 267 | Antonin et Marc Aurèle. | II 409 |
| <i>id.</i> Contorniates. | VIII 308 | <i>id.</i> Médailles coloniales. | II 412 |
| Antinoüs et Adrien. | II 268 | Antonin, Marc Aurèle et
Faustine jeune. | II 413 |
| Antoine (Caïus). | I 59 | Antonin (Sulpicius Ura-
nius). | IV 503 |
| Antoine (Lucius). | I 59 | Apollon. Contorniate. | VIII 274 |
| Antoine (Lucius) et Marc
Antoine | I 59 | Apollonius de Tyane. Con-
torniate. | VIII 281 |
| Antoine (Marc). Préface | I 35 | Apulée. Contorniate. | VIII 281 |
| I. XXVII et | I 35 | Aquilia Sévera. | IV 380 |
| <i>id.</i> Médailles de restitution. | I 46 | <i>id.</i> Médailles coloniales. | IV 382 |
| <i>id.</i> Médailles coloniales. | I 46 | Aquilia Sévera et Elagabale. | IV 373 |
| Antoine (Marc) et Jules Cés-
sar. | I 20 | Arcadius. Tessère. | VIII 264 |
| Antoine (Marc) et Cléo-
pâtre. | I 57 | Athénodore. | VI 213 |
| Antoine (Marc) et Lévide. | I 33 | Athénodore et Aurélien. | VI 213 |
| Antoine (Marc) et Octave. | I 48 | Attale. | VIII 203 |
| Antoine (Marc) et Octavie. | I 52 | Auguste (Octave). | I 61 |
| Antoine (Marc), Octave et
Octavie. | I 56 | <i>id.</i> Monétaires. | I 108 |
| Antoine (Marc) fils, ou An-
tylle. | I 58 | <i>id.</i> Médailles de restitution. | I 144 |
| Antoine (Marc) fils et Marc
Antoine | I 58 | <i>id.</i> Médailles coloniales. | I 148 |
| Antonia. | I 222 | <i>id.</i> Tessères. | VIII 246 |
| <i>id.</i> Tessères. | VIII 260 | <i>id.</i> Contorniates. | VIII 285 |
| Antonia et Caligula. | I 246 | Auguste et Agrippa. | I 177 |
| Antonia et Claude. | I 224 | Auguste et Caïus César. | I 182 |
| Antonia, Claude et Drusus. | I 265 | Auguste, Caïus et Lucius. | I 185 |
| Antonia, Claude, Britanni-
cus et Octavie. | I 265 | Auguste et Caligula. | I 244 |
| Antonia et Drusus. | I 223 | Auguste et César. | I 21 |
| Antonia et Messaline. Préface | I XXVIII | Auguste et Claude. | I 264 |
| Antonin le Pieux. | II 268 | Auguste et Drusille. | I 248 |
| Supplément aux médailles
d'Antonin. | II 397 | Auguste et Germanicus. | I 228 |
| <i>id.</i> Médailles de restitution. | II 397 | Auguste et Julie. | I 180 |
| | | Auguste, Julie, Caïus et Lu-
cius. | I 186 |
| | | Auguste et Livie. | I 169 |
| | | <i>id.</i> Tessère. | VIII 255 |

| Pages | | Pages | |
|--|----------|---|----------|
| | B | | |
| Auguste, Livie, Caius et Lucius. | I 187 | Balbin. | v 7 |
| Auguste, Livie, Agrippa, Caius et Lucius. | I 187 | Balbin et Pupien. | v 13 |
| Auguste et Lucius César. | I 184 | Balbin, Papien et Gordien le Pieux. | v 13 |
| Auguste et Octavie. | I 56 | Baliste. | vi 9 |
| Auguste, Octavie et Tibère. | I 214 | Bonose. | vi 349 |
| Auguste et Tibère. | I 212 | Britannicus. | I 269 |
| Auguste (Romulus) ou Augustule. | viii 241 | Britannicus, Antonia, Claude et Octavie. | I 265 |
| Aurèle (Marc). | iii 1 | Britannicus et Claude. | I 270 |
| <i>id.</i> Médailles de restitution. | iii 109 | Britannicus, Claude et Agrippine. | I 266 |
| <i>id.</i> Médailles coloniales. | iii 109 | Britannicus, Claude et Néron. | I 266 |
| <i>id.</i> Contorniate. | viii 309 | Britannicus, Claude et Messaline. | I 265 |
| Aurèle (Marc) et Antonin. | ii 409 | Britannicus et Messaline. | I 269 |
| <i>id.</i> Médailles coloniales. | ii 412 | Britannicus et Néron. | I 270 |
| Aurèle (Marc), Antonin et Faustine mère. | ii 408 | Brutus. | I 24 |
| Aurèle (Marc) et Commode. | iii 132 | | |
| <i>id.</i> Médailles coloniales. | iii 134 | C | |
| Aurèle (Marc), Commode et Annus Vérus. | iii 132 | Caius César. | I 181 |
| Aurèle (Marc) et Faustine jeune. | iii 127 | <i>id.</i> Médailles coloniales. | I 181 |
| <i>id.</i> Médailles coloniales. | iii 127 | <i>id.</i> Tessère. | viii 256 |
| Aurèle (Marc), Faustine jeune et Antonin. | ii 413 | Caius César et Auguste. | I 182 |
| Aurèle (Marc), Faustine jeune et Lucius Vérus. | iii 128 | Caius et Lucius. | I 184 |
| Aurèle (Marc), Faustine jeune et Commode. | iii 128 | <i>id.</i> Tessères. | viii 257 |
| Aurèle (Marc) et Lucius Vérus. | iii 129 | Caius, Lucius et Auguste. | I 185 |
| <i>id.</i> Médailles coloniales. | iii 131 | Caius, Lucius, Auguste et Julie. | I 186 |
| Aurèle (Marc), Lucius Vérus, Annus Vérus et Commode. | iii 132 | Caius, Lucius, Auguste et Livie. | I 187 |
| Aurélien. | vi 173 | Caius, Lucius, Auguste, Livie et Agrippa. | I 187 |
| Aurélien et Athénodore. | vi 213 | Caligula. | I 236 |
| Aurélien et Sévérine. | vi 208 | <i>id.</i> Médailles coloniales. | I 241 |
| Aurélien et Vabalathe. | vi 217 | <i>id.</i> Tessères. | viii 261 |
| Auréole. | vi 90 | <i>id.</i> Contorniates. | viii 287 |
| Avite. | viii 221 | Caligula et Agrippine j.? | |
| | | Tessères. | viii 261 |
| | | Caligula et Agrippine m. | I 232 |
| | | Caligula et Antonia. | I 246 |
| | | Caligula et Auguste. | I 244 |
| | | Caligula et Claude. | I 254 |

| | Pages | | Pages |
|--|-------------|---|------------|
| Caligula et Drusille. | I 248 | Censorin. | VI 173 |
| Caligula, Drusille, Julie et Agrippine jeune. | I 246 | César (Jules). | I 6 |
| Caligula, Julie et Agrippine jeune. | I 246 | <i>id.</i> Médailles de restitution. | I 18 |
| Caligula et Germanicus. | I 229 | <i>id.</i> Médailles coloniales. | I 19 |
| Caligula, Germanicus et Agrippine mère. | I 246 | <i>id.</i> Contorniates. | VIII 285 |
| Caligula et Néron Drusus. | I 245 | César (Jules) et Auguste. | I 21 |
| Caligula et Tibère. | I 245 | <i>id.</i> Médailles coloniales. | I 22 |
| Caracalla. | IV 139 | César (Jules) et Marc Antoine. | I 20 |
| Manière de distinguer ses médailles de celles d'Elagabale. | IV 320 | Césone. | I 247 |
| <i>id.</i> Médailles coloniales. | IV 215 | Clira (Didia). | III 402 |
| <i>id.</i> Contorniates. | VIII 310 | Claude I ^{er} . | I 249 |
| Caracalla et Géta. | IV 244, 289 | <i>id.</i> Médailles de restitution. | I 258 |
| <i>id.</i> Médailles coloniales. | IV 245 | <i>id.</i> Médailles coloniales. | I 260 |
| Caracalla, Géta et Julie. | IV 139 | <i>id.</i> Tessères | VIII 262 |
| Caracalla et Julie. | IV 138 | Claude I ^{er} et Agrippine j. | I 273 |
| <i>id.</i> Médailles coloniales. | IV 138 | Claude I ^{er} , Agrippine et Britannicus. | I 266 |
| Caracalla et Sévère. | IV 100, 242 | Claude I ^{er} , Agrippine et Néron. | I 266 |
| <i>id.</i> Médailles coloniales. | IV 101 | Claude I ^{er} et Antonia. | I 224 |
| Caracalla, Sévère et Géta. | IV 102, 288 | Claude I ^{er} , Antonia et Drusus. | I 265 |
| <i>id.</i> Médailles coloniales. | IV 102 | Claude I ^{er} , Antonia, Octavie et Britannicus. | I 265 |
| Caracalla, Sévère et Julie. | IV 137, 243 | Claude I ^{er} et Auguste. | I 264 |
| Caracalla, Sévère, Julie et Géta. | IV 99 | Claude I ^{er} et Britannicus. | I 270 |
| Caracalla et Plautille. | IV 243 | Claude I ^{er} , Britannicus et Néron. | I 266 |
| Caracalla, Plautille et Sévère. | IV 103 | Claude I ^{er} et Caligula. | I 264 |
| Carausius. | VII 1 | Claude I ^{er} et Messaline. | I 268 |
| Carausius, Dioclétien et Maximien Hercule. | VII 43 | Claude I ^{er} , Messaline et Britannicus. | I 265 |
| Carin. | VI 382 | Claude I ^{er} et Néron. | I 266, 310 |
| Carin et Carus. | VI 363 | Claude II, le Gothique. | VI 129 |
| Carin, Carus et Numérien. | VI 366 | <i>id.</i> Médailles coloniales. | VI 162 |
| Carin et Magnia Urbica. | VI 408 | Claude II et Tétricus père. | VI 118 |
| Carin et Numérien. | VI 404 | Claudia. | I 315 |
| Carus. | VI 350 | Cléopâtre. | I 56 |
| Carus et Carin. | VI 363 | <i>id.</i> Médailles coloniales. | I 57 |
| Carus, Carin et Numérien. | VI 366 | CloJius Macer. | I 316 |
| Cassius. | I 27 | Commode. | III 225 |
| Gelse. | VI 13 | <i>id.</i> Médailles de restitution. | III 359 |
| | | <i>id.</i> Médailles coloniales. | III 359 |
| | | <i>id.</i> Contorniate. | VIII 310 |
| | | Commode et Annius Vêrus. | III 166 |

TABLE DES EMPEREURS

501

| | Pages | | Pages |
|--|----------|---|------------|
| Commode, Annus Vérus,
Marc Aurèle et Lucius
Vérus. | III 132 | Constantin I ^{er} et Licinius p. | VII 211 |
| Commode et Crispine | III 388 | Constantin II. | VII 364 |
| Commode et Faustine j. | III 375 | Constantin II, Constantin I ^{er}
et Crispe. | VII 319 |
| Commode et Marc Aurèle. | III 132 | Constantin II et Fauste. | VII 338 |
| Commode, Marc Aurèle et
Annius Vérus. | III 132 | Constantin II et Crispe. | VII 360 |
| Commode, Marc Aurèle et
Faustine jeune | III 128 | Constantin II, Crispe et
Licinius fils. | VII 223 |
| Commode et Marcia ? | III 378 | Constantin III. | VIII 197 |
| Constance I ^{re} , Chlore. | VII 55 | Constantine. | VIII 40 |
| Constance Chlore et Con-
stantin I ^{er} | VII 319 | Constantinople. | VII 322 |
| Constance Chlore et Dioclé-
tien. | VI 482 | <i>id.</i> Médaillons contorniates. | VIII 273 |
| Constance Chlore et Galère
Maximien. | VII 92 | Crispe. | VII 338 |
| Constance Chlore et Maxi-
mien Hercule. | VII 92 | Crispe et Constantin I ^{er} . | VII 319 |
| Constance II. | VII 435 | Crispe, Constantin I ^{er} et
Constantin II. | VII 319 |
| <i>id.</i> Contorniate. | VIII 313 | Crispe et Constantin II. | VII 360 |
| Manière de distinguer les
médailles qui portent le
nom de Constance. | VII 437 | Crispe et Licinius fils. | VII 223 |
| Constance Galle. | VIII 31 | Crispe, Licinius fils et Con-
stantin II. | VII 223 |
| <i>id.</i> Tessère. | VIII 263 | Crispine. | III 381 |
| Constance III. | VIII 191 | <i>id.</i> Médailles coloniales. | III 386 |
| Constant I ^{er} . | VII 402 | Crispine et Commode. | III 388 |
| <i>id.</i> Contorniates. | VIII 313 | Cyriad. | VI 1 |
| Constant (tyran). | VIII 200 | | |
| Constantia, femme de Lici-
nius. | VII 211 | D | |
| Constantia, femme de Gra-
tien. | VIII 137 | Dèce (Trajan) | V 185 |
| Constantin I ^{er} . | VII 225 | <i>id.</i> Médailles coloniales. | V 199 |
| <i>id.</i> Contorniate. | VIII 312 | Dèce (Trajan) et Étruscille. | V 206 |
| Constantin I ^{er} et Constance
Chlore. | VII 319 | <i>id.</i> Médailles coloniales. | V 206 |
| Constantin I ^{er} et Crispe. | VII 319 | Dèce (Trajan), Étruscille,
Hérennius et Hostilien. | V 206, 214 |
| Constantin I ^{er} , Crispe et
Constantin II. | VII 319 | Dèce (Trajan) et Hérennius. | V 207 |
| Constantin I ^{er} , Crispe et
Constance II. | VII 321 | Dèce (Trajan). Hérennius et
Hostilien. | V 207 |
| Constantin I ^{er} , Constantin II
et Constance II. | VII 321 | Decence. | VIII 22 |
| | | Delmace | VII 360 |
| | | Démosthène (Contorniate). | VIII 281 |
| | | Désidérius. | VIII 30 |
| | | Diaduménien. | IV 311 |
| | | <i>id.</i> Médailles coloniales. | IV 314 |
| | | Diaduménien et Macrin. | IV 311 |
| | | Dioclétien. | VI 412 |
| | | Dioclétien, Carausius et
Maximien Hercule | VII 43 |

| | Pages | | Pages |
|--------------------------------------|-------------|----------------------------------|------------|
| Dioclétien et Constance | | E | |
| Chlore. | vi 482 | Elagabale. | iv 319 |
| Dioclétien et Galère Maxi- | | Manière de distinguer ses | |
| mien. | vi 483, 566 | médailles de celles de | |
| Dioclétien et Maximien Her- | | Caracalla. | iv 320 |
| cule. | vi 479, 565 | <i>id.</i> Médailles coloniales. | iv 353 |
| Domitia. | i 534 | Elagabale et Aquilina Sévéra. | iv 373 |
| Domitia et Domitien. | i 538 | Elagabale et Faustine (An- | |
| Domitien. | i 468 | nia). | iv 374 |
| <i>id.</i> Médailles coloniales. | i 526 | Elagabale et Maesa. | iv 375 |
| Domitien et Domitia. | i 538 | <i>id.</i> Médailles coloniales. | iv 375 |
| Domitien et Vespasien. | i 425 | Elagabale et Paula. | iv 373 |
| Domitien, Vespasien et Titus | i 423 | Elagabale et Soémias. | iv 375 |
| Domitien et Titus. | i 464 | Elien. | vi 567 |
| Domitien (Domitius). | vi 12 | Emilien. | v 287 |
| Domitien (Domitius). | vii 53 | <i>id.</i> Médailles coloniales | v 293 |
| Domitille. | i 425 | Emilien (Alexandre). | vi 12 |
| Domitille et Vespasien. | i 426 | Etruscille. | v 208 |
| Domitille jeune ? | i 447 | <i>id.</i> Médailles coloniales. | v 212 |
| Domitius Ahenobarbus. | i 29 | Etruscille et Trajan Déce. | v 206 |
| Dracantille. | vi 11 | <i>id.</i> Médailles coloniales. | v 206 |
| Drusille. | i 247 | Etruscille, Trajan Déce, Hé- | |
| <i>id.</i> Tessères. | viii 262 | rennius et Hostilien. | v 206, 214 |
| Drusille et Auguste. | i 248 | Eudoxie (Licinia). | viii 218 |
| Drusille et Caligula. | i 248 | Eufémie. | viii 233 |
| Drusille, Julie et Agrippine j. | i 248 | Eugène. | viii 172 |
| Drusille, Julie, Agrippine j. | | Euripide (Contorniate). | viii 282 |
| et Caligula. | i 246 | Eutropie. | vi 566 |
| Drusus (fils de Tibère). | i 216 | Exagia solidi. | viii 189 |
| <i>id.</i> Médailles de restitution. | i 217 | | |
| Drusus et Antonia. | i 223 | F | |
| Drusus, Antonia et Claude. | i 265 | Fauste. | vii 332 |
| Drusus et Germanicus. | i 228 | Fauste et Constantin II. | vii 338 |
| Drusus et Tibère. | i 219 | Faustine mère. | ii 413 |
| Drusus, Tibère et Germani- | | <i>id.</i> Contorniates. | viii 329 |
| cus | i 216 | Faustine mère et Antonin | ii 407 |
| Drusus, Tibère et Julie ou | | Faustine mère, Antonin et | |
| Livie. | i 215 | Marc Aurèle | ii 408 |
| Drusus (frère de Tibère). | i 220 | Faustine mère et Faustine | |
| <i>id.</i> Médailles de restitution. | i 221 | jeune | ii 442 |
| Drusus (fils de Germanicus) | | Faustine mère et Galère | |
| et Néron. | i 233 | Antonin. | ii 443 |
| Drusus, Néron et Tibère. | i 234 | Faustine jeune. | iii 135 |
| Drusus, Néron et Agrippine | | <i>id.</i> Médailles coloniales. | iii 167 |
| mère. | i 235 | | |

| | Pages | | Pages |
|---|-------------|--|-------------|
| Faustine jeune et Antonin | II 412 | <i>id.</i> Médailles de restitution. | v 471 |
| Faustine jeune, Antonin et Annius Vêrus. | II 413 | <i>id.</i> Médailles coloniales. | v 472 |
| Faustine jeune et Commode. | III 378 | Gallien et Salonin. | v 493 |
| Faustine jeune et Faustine mère. | II 442 | Gallien et Salonine. | v 490 |
| Faustine jeune et Lucille. | III 169 | Gallien, Salonine et Valérien père. | v 339 |
| Faustine j. et Marc Aurèle | III 127 | Gallien, Salonine, Valérien père et Salonin. | v 340 |
| <i>id.</i> Médailles coloniales. | III 127 | Gallien et Valérien père. | v 336 |
| Faustine jeune, Marc Aurèle et Antonin. | II 413 | <i>id.</i> Médailles coloniales. | v 339 |
| Faustine jeune, Marc Aurèle et Commode. | III 128 | Gallien, Valérien père et Salonin | v 340 |
| Faustine j., Marc Aurèle et Lucius Vêrus. | III 128 | Gallien (Jules). | v 530 |
| Faustine (Annia). | IV 384 | Galliena (Licinia). | v 542 |
| <i>id.</i> Médailles coloniales. | IV 385 | Germanicus. | I 224 |
| Faustine (Annia) et Elagabale. | IV 374 | <i>id.</i> Médailles de restitution. | I 226 |
| Firmus. | VI 219 | Germanicus et Agrippine m. | I 232 |
| Flaccille. | VIII 164 | Germanicus, Agrippine m. et Caligula. | I 246 |
| Florien. | VI 239 | Germanicus et Auguste. | I 228 |
| Fulvie. | I 50 | Germanicus et Caligula. | I 229 |
| G | | | |
| Galba. | I 318 | Germanicus et Drusus. | I 228 |
| <i>id.</i> Médailles de restitution. | I 341 | Germanicus et Tibère. | I 215 |
| <i>id.</i> Médailles autonomes. | I 342 | Germanicus, Tibère et Drusus. | I 216 |
| <i>id.</i> Médailles coloniales. | I 350 | Géta. | IV 252 |
| <i>id.</i> Contorniates. | VIII 297 | <i>id.</i> Médailles coloniales. | IV 278 |
| Galère Antonin | II 442 | Géta et Caracalla. | IV 244, 289 |
| Galère Antonin et Faustine. | II 443 | <i>id.</i> Médailles coloniales. | IV 245 |
| Galère Maximien. | VII 99 | Géta et Julie. | IV 139 |
| Galère Maximien et Constance Chlore. | VII 92 | Géta, Julie et Caracalla. | IV 139 |
| Galère Maximien et Dioclétien. | VI 483, 566 | Géta et Sévère. | IV 103 |
| Galère Maximien et Maximien Hercule. | VI 566 | Géta, Sévère et Caracalla. | IV 102, 288 |
| Galle (Constance). | VIII 31 | Géta, Sévère, Julie et Caracalla. | IV 99 |
| Galle (Trébonien). | v 235 | Glycère. | VIII 236 |
| <i>id.</i> Médailles coloniales. | v 254 | Gordien d'Afrique fils | v 4 |
| Galle (Trébonien) et Volusien. | v 262 | Gordien d'Afrique fils et Gordien d'Afrique père | v 4 |
| Gallien. | v 343 | Gordien d'Afrique père. | v 1 |
| | | Gordien d'Afrique père et Gordien d'Afrique fils | v 4 |
| | | Gordien le Pieux. | v 19 |
| | | <i>id.</i> Médailles coloniales | v 68 |

| | Pages | | Pages |
|--|-------------|---|-------------|
| Gordien le Pieux, Balbin et Pupien. | v 13 | <i>id.</i> Contorniate. | VIII 314 |
| Gordien le Pieux et Tranquilline. | v 88 | Jovin. | VIII 201 |
| Gratien. | VIII 123 | Jovienin. | VIII 80 |
| H | | | |
| Hanniballien. | VII 363 | Julie (fille d'Auguste). | I 179 |
| Hélène (mère de Constantin). | VII 93 | <i>id.</i> Tessères. | VIII 256 |
| Hélène (femme de Julien II) | VIII 67 | Julie et Agrippa. | I 180 |
| Hélène et Julien II. | VIII 64 | Julie et Auguste. | I 180 |
| Hercule Contorniates | VIII 275 | Julie, Auguste, Caius et Lucius. | I 186 |
| Hérennien. | VI 218 | Julie et Livie. | I 180 |
| Hérennius. | v 215 | Julie (sœur de Caligula). | I 249 |
| <i>id.</i> Médailles coloniales. | v 221 | Julie, Caligula et Agrippine jeune. | I 246 |
| Hérennius, Etruscille, Hostilien et Trajan Dèce. | v. 205, 214 | Julie, Drusille et Agrippine jeune. | I 248 |
| Hérennius, Trajan Dèce et Hostilien. | v 207 | Julie, Drusille, Agrippine jeune et Caligula. | I 246 |
| Hérennius et Hostilien. | v 213 | Julie (fille de Titus). | I 465 |
| Hérennius et Trajan Dèce. | v 207 | Julie et Titus. | I 468 |
| Hérodes. | VI 213 | Julie (femme de Septime Sévère). | IV 104 |
| Hômère Contorniates. | VIII 281 | <i>id.</i> Médailles coloniales. | IV 127 |
| Honorina. | VIII 219 | <i>id.</i> Contorniate. | VIII 310 |
| Honorius. | VIII 176 | Julie et Caracalla. | IV 138 |
| <i>id.</i> Tessères. | VIII 264 | <i>id.</i> Médailles coloniales. | IV 138 |
| <i>id.</i> Contorniates. | VIII 315 | Julie, Caracalla et Géta. | IV 139 |
| Horace Contorniates. | VIII 283 | Julie et Géta. | IV 139 |
| Hostilien. | v 224 | Julie et Sévère. | IV 98 |
| <i>id.</i> Médailles coloniales. | v 233 | <i>id.</i> Médailles coloniales. | IV 99 |
| Hostilien et Hérennius. | v 223 | Julie, Sévère et Caracalla. | IV 137, 243 |
| Hostilien, Trajan Dèce et Hérennius. | v 207 | Julie, Sévère et Géta. | IV 138 |
| Hostilien, Trajan Dèce, Etruscille et Hérennius. | v 206 | Julie, Sévère, Caracalla et Géta. | IV 91 |
| I | | | |
| Incertaines du Haut-Empire | VIII 268 | Julien (Dide). | III 398 |
| Ingénus. | VI 1 | Julien et Scantilla. | III 402 |
| J | | | |
| Jean. | VIII 207 | Julien (tyran). | VI 410 |
| Jotapien. | v 183 | Julien II. | VIII 41 |
| Jovien. | VIII 73 | <i>id.</i> Tessères. | VIII 263 |
| | | <i>id.</i> Contorniates. | VIII 314 |
| | | Julien et Hélène. | VIII 64 |
| | | Junia Donata. | VI 65 |
| | | Justine. | VIII 99 |
| | | L | |
| | | Labiénius. | I 29 |

| | Pages | | Pages |
|--------------------------------------|----------|--|----------|
| Lélien. | VI 65 | Macrien père. | VI 2 |
| Lépidé. Préface I. XXVIII et | I 32 | Macrien jeune. | VI 3 |
| <i>id.</i> Médailles coloniales. | I 33 | Macrin. | IV 289 |
| Lépidé et Marc Antoine. | I 33 | <i>id.</i> Médailles coloniales. | IV 305 |
| Lépidé et Octave. | I 34 | Macrin et Diaduménien. | IV 311 |
| Licinius fils. | VII 212 | Maesa (Julie). | IV 391 |
| Licinius fils et Licinius p. | VII 210 | <i>id.</i> Médailles coloniales. | IV 396 |
| Licinius fils et Crispe. | VII 223 | Maesa et Alexandre Sévère. | IV 399 |
| Licinius fils, Crispe et Con- | | Maesa et Elagabale. | IV 375 |
| stantin II. | VII 223 | <i>id.</i> Médailles coloniales. | IV 375 |
| Licinius père. | VII 187 | Magnence. | VIII 7 |
| Licinius père et Constan- | | Magna Urbica. | VI 405 |
| tin I ^{er} . | VII 211 | Magna Urbica et Carin. | VI 408 |
| Licinius p. et Licinius fils. | VII 210 | Majorien. | VIII 223 |
| Livie. | I 170 | <i>id.</i> Contorniates. | VIII 317 |
| <i>id.</i> Médailles de restitution. | I 172 | Mamée (Julie). | IV 489 |
| <i>id.</i> Médailles coloniales. | I 172 | <i>id.</i> Médailles coloniales. | IV 493 |
| Livie et Auguste. | I 159 | Mamée et Alexandre Sévère. | IV 480 |
| Livie, Caius et Lucius. | I 187 | Mamée, Alexandre Sévère et | |
| Livie, Caius, Lucius et | | ef Orbiane. | IV 502 |
| Agrippa. | I 187 | Marcellus (à la note). | I 186 |
| Livie et Julie. | I 180 | Marcia? et Commode. | III 378 |
| Livie et Tibère. | I 214 | Marciane. | II 99 |
| Livie? Tibère et Drusus. | I 215 | Marciane et Trajan. | II 101 |
| Liville (Julie). | I 249 | Marciane, Plotine et Trajan. | II 96 |
| Lollien. | VI 67 | Marin. | V 180 |
| Lucille (Domitia). | III 134 | Marin (Pacatien). | V 181 |
| Lucille. | III 214 | Mariniane. | V 341 |
| <i>id.</i> Médailles coloniales. | III 224 | <i>id.</i> Médailles coloniales. | V 343 |
| <i>id.</i> Contorniate. | VIII 310 | Marius. | VI 87 |
| Lucille et Faustine jeune. | III 159 | Martinien. | VII 224 |
| Lucius César. | I 183 | Matidie. | II 101 |
| Lucius et Auguste. | I 184 | Matidie et Plotine. | II 99 |
| Lucius et Caius. | I 184 | Maxence. | VII 165 |
| <i>id.</i> Tessères. | VIII 257 | Maxence et Romulus. | VII 182 |
| Lucius, Caius et Auguste. | I 185 | Maxime (fils de Maximin I ^{er}). | IV 524 |
| Lucius, Caius, Auguste et | | <i>id.</i> Médailles coloniales. | IV 526 |
| Julie. | I 186 | Maxime et Maximin. | IV 521 |
| Lucius, Caius, Auguste et | | Maxime (Magnus Maximus). | VIII 165 |
| Livie. | I 187 | Maxime (tyran). | VIII 200 |
| Lucius, Caius, Auguste, Li- | | Maximien Hercule. | VI 484 |
| vie et Agrippa. | I 187 | Maximien Hercule, Carau- | |
| M | | sus et Dioclétien. | VII 43 |
| Macer (Clodius) | I 316 | Maximien Hercule et Con- | |
| | | stance Chlore. | VII 92 |

| | Pages | | Pages |
|---------------------------------------|-------------|--|----------|
| Maximien Hercule et Dioclétien. | VI 479, 565 | <i>id.</i> Médailles de restitution. | I 221 |
| Maximien Hercule et Galère Maximien. | VI 566 | Néron Drusus et Caligula. | I 246 |
| Maximin I ^{er} . | IV 504 | Nerva. | II 1 |
| <i>id.</i> Médailles coloniales. | IV 517 | <i>id.</i> Médailles de restitution. | II 13 |
| Maximin I ^{er} et Maxime. | IV 521 | <i>id.</i> Médailles coloniales. | II 14 |
| Maximin II, Daza. | VII 140 | Nerva et Trajan. | II 95 |
| Maximin Daza et Sévère II. | VII 140 | Nerva, Trajan et Plotine. | II 95 |
| Méonius. | VI 218 | Nerva, Trajan et Trajan p. | II 104 |
| Mercuré. Contorniate. | VIII 275 | Nicocréon et Anaxarque. | |
| Messaline (Statilie). | I 316 | Contorniate. | VIII 283 |
| Messaline (Valérie). | I 267 | Nigrinien. | VI 409 |
| Messaline et Britannicus. | I 269 | Nonius. | VIII 6 |
| Messaline et Claude. | I 268 | Numérien. | VI 366 |
| Messaline, Claude et Britannicus. | I 265 | Numérien et Carin. | VI 404 |
| Minerve. Contorniate. | VIII 275 | Numérien, Carus et Carin. | VI 366 |
| Miscellanées. Contorniates. | VIII 318 | | |
| | | O | |
| N | | Octave Auguste. | I 61 |
| Népos (Jules). | VIII 238 | Octave et Lépide. | I 34 |
| Népotien. | VIII 1 | Octave et Marc Antoine. | I 48 |
| Néron. | I 276 | Octavie (sœur d'Auguste). | I 52 |
| <i>id.</i> Médailles coloniales. | I 303 | <i>id.</i> Tessère. | VIII 256 |
| <i>id.</i> Contorniates. | VIII 287 | Octavie et Auguste. | I 56 |
| <i>id.</i> Tessère. | VIII 263 | Octavie et Marc Antoine. | I 52 |
| Néron et Agrippine j. | I 274 | Octavie, Marc Antoine et Octave. | I 56 |
| Néron, Agrippine jeune et Claude. | I 266 | Octavie, Tibère et Auguste. | I 214 |
| Néron et Britannicus. | I 270 | Octavie (femme de Néron). | I 312 |
| Néron et Claude. | I 266, 310 | Octavie, Antonia, Claude et Britannicus. | I 265 |
| Néron, Claude et Britannicus. | I 266 | Octavie et Néron. | I 313 |
| Néron et Octavie. | I 313 | Odénat. | VI 212 |
| Néron et Poppée. | I 314 | Olybrius. | VIII 234 |
| Néron et Tibère. | I 310 | Olympias (m. d'Alexandre). | |
| Néron (fils de Germanicus) et Drusus. | I 233 | Contorniates. | VIII 283 |
| Néron Drusus et Agrippine mère. | I 235 | Orbiane. | IV 486 |
| Néron, Drusus et Tibère. | I 234 | Orbiane et Alexandre Sévère. | IV 478 |
| Néron Drusus. | I 220 | Orbiane, Alexandre Sévère et Mamée. | IV 502 |
| | | Otacilie. | V 143 |
| | | <i>id.</i> Médailles coloniales. | V 151 |
| | | Otacilie et Philippe père. | V 133 |
| | | Otacilie, Philippe père et | |

| | Pages | | Pages |
|--|-----------------|--|----------|
| Philippe fils. | v 134, 158, 179 | P'otine et Adrien. | II 99 |
| Othon. | I 352 | Plotine et Matidie. | II 99 |
| <i>id.</i> Médailles coloniales. | I 354 | Plotine, Nerva et Trajan. | II 95 |
| P | | Plotine et Trajan. | II 98 |
| Pacatien (Marin). | v 181 | Plotine, Trajan et Adrien. | II 246 |
| Paula (Julie). | IV 376 | Plotine, Trajan et Marciane. | II 96 |
| <i>id.</i> Médailles coloniales. | IV 378 | Pompée (Cnéus). | I 1 |
| Paula et Elagabale. | IV 373 | <i>id.</i> Médaille de restitution. | I 6 |
| Pauline (sœur de Sabine). | II 257 | Pompée (Cnéus) fils. | I 6 |
| Pauline (femme de Maximin ?) | IV 352 | Pompée (Sexte). | I 30 |
| Pertinax. | III 389 | Pompée (Sexte), Pompée
p. et Cnéus Pompée fils. | I 32 |
| Pertinax fils, César. | III 397 | Poppée. | I 314 |
| Pescennius Niger. | III 404 | Poppée et Néron. | I 314 |
| <i>id.</i> Médailles coloniales. | III 413 | Postume père. | VI 14 |
| Pétrone Maxime. | VIII 220 | Postume et Tétricus père. | VI 115 |
| Peuple romain (le). | VII 332 | Postume fils. | VI 65 |
| Philippe fils. | v 159 | Probus. | VI 252 |
| <i>id.</i> Médailles coloniales. | v 171 | Procope. | VIII 120 |
| Philippe fils et Philippe
père. | v 140, 174 | Proculus. | VI 348 |
| <i>id.</i> Médailles coloniales. | v 141 | Pupien. | v 14 |
| Philippe fils, Otacilie et
Philippe père. | v 134, 158, 179 | Pupien et Balbin. | v 13 |
| Philippe père. | v 93 | Pupien, Balbin et Gordien
le Pieux. | v 13 |
| <i>id.</i> Médailles coloniales. | v 116 | Pythagore. Contorniate. | VIII 284 |
| Philippe père et Otacilie. | v 133 | Q | |
| Philippe père et Philippe
fils. | v 140, 179 | Quartius (Titus). | IV 530 |
| <i>id.</i> Médailles coloniales. | v 141 | Quiétus. | VI 6 |
| Philippe père, Otacilie et
Philippe fils. | v 134, 158, 179 | Quintille. | VI 163 |
| Pison. | VI 8 | R | |
| Placidie (femme de Con-
stance III). | VIII 193 | Régalien. | VI 27 |
| Placidie (femme d'Olybrius). | VIII 236 | Rome. | VII 327 |
| Plautiane. | III 414 | <i>id.</i> Contorniates. | VIII 275 |
| Plautille. | IV 246 | Romulus César. | VII 182 |
| <i>id.</i> Médailles coloniales. | IV 249 | Romulus et Maxence. | VII 182 |
| Plautille et Caracalla. | IV 243 | Romulus Auguste. | VIII 241 |
| Plautille, Caracalla et Sé-
vère. | IV 103 | S | |
| Plotine. | II 96 | Sabine. | II 246 |
| | | <i>id.</i> Médailles coloniales. | III 211 |

| | Pages | | Pages |
|--|-------------|--|----------|
| Sabine et Adrien. | II 256 | Sévérine. | VI 208 |
| Salluste. Contorniates. | VIII 284 | Sévérine et Aurélien. | VI 208 |
| Salonin. | V 516 | Soémias (Julie). | IV 386 |
| <i>id.</i> Médailles coloniales. | V 529 | <i>id.</i> Médailles coloniales. | IV 390 |
| Salonin et Valérien père. | V 340 | Soémias et Elagabale. | IV 375 |
| Salonin, Valérien père, Gallien et Salonine. | V 340 | Soleil (le). Contorniate. | VIII 274 |
| Salonin, Valérien père et Gallien. | V 340 | Sponsien. | V 184 |
| Salonin et Gallien. | V 493 | Supéra (Cornélia). | V 295 |
| Salonin et Salonine. | V 515 | <i>id.</i> Médailles coloniales. | V 296 |
| Salonine. | V 495 | Sylvain. | VIII 41 |
| <i>id.</i> Médailles coloniales. | V 511 | | |
| Salonine et Gallien. | V 490 | T | |
| Salonine, Gallien et Valérien père. | V 339 | Tacite. | VI 219 |
| Salonine, Gallien, Valérien père et Salonin. | V 340 | Térence Contorniate. | VIII 285 |
| Salonine et Salonin. | V 515 | Tessères. | VIII 245 |
| Saturnin I ^{er} . | VI 13 | Tessères mythologiques. | VIII 265 |
| Saturnin II. | VI 348 | Tessères des jeux. | VIII 265 |
| Saturnin III. | VII 435 | Tessères mystiques. | VIII 322 |
| Scantilla (Manlia). | III 401 | Tétricus fils. | VI 118 |
| Scantilla et Julien. | III 402 | Tétricus fils et Tétricus p. | VI 116 |
| Sébastien. | VIII 203 | Tétricus père. | VI 90 |
| Sérapis Contorniates. | VIII 273 | Tétricus père et Claude II. | VI 118 |
| Sévère (Septime). | IV 1 | Tétricus p. et Tétricus fils. | VI 116 |
| <i>id.</i> Médailles de restitution. | IV 82 | Tétricus père et Postume. | VI 115 |
| <i>id.</i> Médailles coloniales. | IV 83 | Tétricus père et Victorin. | VI 115 |
| Sévère et Caracalla. | IV 109, 242 | Théodora. | VII 98 |
| <i>id.</i> Médailles coloniales. | IV 101 | Théodose I. | VIII 149 |
| Sévère, Caracalla et Géta. | IV 102, 288 | <i>id.</i> Tessère. | VIII 264 |
| <i>id.</i> Médailles coloniales. | IV 102 | <i>id.</i> Contorniates | VIII 311 |
| Sévère, Caracalla et Plautille. | IV 103 | Manière de distinguer les médailles des deux Théodose. | VIII 150 |
| Sévère et Géta. | IV 103 | Théodose ? Honorius ? et Arcadius ? | VIII 264 |
| Sévère et Julie. | IV 98 | Tibère. | I 188 |
| <i>id.</i> Médailles coloniales. | IV 99 | <i>id.</i> Médailles de restitution. | I 195 |
| Sévère, Julie et Caracalla. | IV 137, 243 | <i>id.</i> Médailles coloniales. | I 197 |
| Sévère, Julie, Caracalla et Géta. | IV 99 | <i>id.</i> Tessères. | VIII 257 |
| Sévère, Julie et Géta. | IV 138 | Tibère et Auguste. | I 212 |
| Sévère II. | VII 130 | Tibère, Auguste et Octavie. | I 214 |
| Sévère II et Maximin Daza. | VII 140 | Tibère et Caligula. | I 245 |
| Sévère III. | VIII 226 | Tibère et Drusus. | I 219 |
| | | Tibère, Drusus et Germanicus. | I 216 |
| | | Tibère et Germanicus. | I 215 |

TABLE DES EMPEREURS

509

| | Pages | | Pages |
|--------------------------------------|----------|--|----------|
| Tibère, Julie ou Livie et Drusus. | I 215 | Valentinien I | VIII 80 |
| Tibère et Livie. | I 214 | Manière de distinguer les médailles des trois Valentinien. | VIII 81 |
| Tibère, Néron et Drusus. | I 234 | Valentinien II. | VIII 137 |
| Tibère et Néron. | I 310 | Valentinien III. | VIII 209 |
| Timolaüs. | VI 218 | <i>id.</i> Contorniates. | VIII 316 |
| Titiane. | III 396 | Valérie (Galérie). | VII 128 |
| Titus. | I 428 | Valérie (Sévère). | VIII 99 |
| <i>id.</i> Médailles de restitution. | I 451 | Valérien jeune? | V 550 |
| <i>id.</i> Médailles coloniales. | I 462 | Valérien père. | V 297 |
| Titus et Julie. | I 468 | <i>id.</i> Médailles coloniales. | V 323 |
| Titus et Vespasien. | I 422 | Valérien père et Gallien. | V 336 |
| Titus, Vespasien et Domitien. | I 423 | <i>id.</i> Médailles coloniales. | V 339 |
| Titus et Domitien. | I 464 | Valérien père, Gallien et Salonine. | V 339 |
| Trajan. | II 15 | Valérien père, Callien, Salonine et Salonin. | V 340 |
| <i>id.</i> Médailles de restitution. | II 88 | Valérien père, Gallien et Salonin. | V 340 |
| <i>id.</i> Médailles coloniales. | II 89 | Valérien père et Salonin. | V 340 |
| <i>id.</i> Contorniates. | VIII 298 | Vérus (Annius). | III 169 |
| Trajan et Adrien. | II 245 | Vérus (Annius) et Commode. | III 169 |
| Trajan, Adrien et Plotine. | II 246 | Vérus (Annius) Commode et Marc Aurèle. | III 132 |
| Trajan et Nerva. | II 95 | Vérus (Annius), Lucius Vérus, Marc Aurèle et Commode. | III 132 |
| Trajan, Nerva et Plotine. | II 95 | Vérus (Annius), Faustine jeune et Antonin. | II 412 |
| Trajan et Plotine. | II 98 | Vérus (Lucius). | III 170 |
| Trajan, Plotine et Marciane. | II 56 | <i>id.</i> Médailles coloniales. | III 206 |
| Trajan et Trajan père. | II 103 | Vérus (Lucius) et Marc Aurèle. | III 159 |
| Trajan, Trajan p. et Nerva. | II 104 | <i>id.</i> Médailles coloniales. | III 131 |
| Trajan père. | II 103 | Vérus (Lucius), Marc Aurèle et Faustine jeune. | III 128 |
| Trajan p., Nerva et Trajan. | II 104 | Vérus (Lucius), Marc Aurèle, Annius Vérus et Commode. | III 132 |
| Trajan père et Trajan. | II 103 | Vespasia Polla. | I 428 |
| Tranquilline. | V 88 | Vespasien. | I 368 |
| <i>id.</i> Médailles coloniales. | V 90 | <i>id.</i> Médailles de restitution. | I 419 |
| Tranquilline et Gordien le Pieux. | Z 88 | <i>id.</i> Médailles coloniales. | I 420 |
| Trébellien. | VI 13 | <i>id.</i> Contorniates. | VIII 297 |
| U | | | |
| Uranius (Antonin). | IV 503 | | |
| V | | | |
| Valabathe. | VI 215 | | |
| Vabalathe et Aurélien. | VI 217 | | |
| Valens. | VIII 100 | | |
| Valens (tyran). | VI 9 | | |
| Valens (tyran). | VII 223 | | |

| | Pages | | Pages |
|------------------------------------|----------|----------------------------------|--------|
| Vespasien et Domitien. | i 425 | Victorin fils ? | vi 85 |
| Vespasien et Domitille. | i 426 | Victorine. | vi 85 |
| Vespasien et Titus. | i 422 | Victorine et Victorin. | vi 86 |
| Vespasien, Titus et Domi-
tien. | i 423 | Vitellius. | i 355 |
| Vespasien jeune. | i 539 | Vitellius et ses enfants. | i 366 |
| Vétranion. | VIII 2 | Vitellius père. | i 366 |
| Victor (Flavius). | VIII 170 | Volusien. | v 266 |
| Victorin père. | vi 68 | <i>id.</i> Médailles coloniales. | v 280 |
| Victorin et Tétricus père. | vi 115 | Volusien et Trébonian Galle. | v 262 |
| Victorin et Victorine ? | vi 86 | Z | |
| Victorin père et Victorin fils. | vi 84 | Zénobie. | vi 214 |

FIN

NOTA. — Nous avons annoncé un supplément donnant la description de nos monnaies inédites et de toutes celles que les amateurs nous avaient signalées pendant le cours de cette publication. Il nous a fallu y renoncer, la matière n'étant pas suffisante pour former un neuvième volume, et néanmoins trop considérable pour être jointe à ce tome huitième. D'ailleurs, nous nous sommes aperçus que bon nombre de médailles, considérées comme inédites, n'étaient que des pièces mal lues, ce qui aurait nécessité très inutilement de nouvelles vérifications.

Nous avons donc cru ne pas devoir retarder plus longtemps l'apparition de ce dernier volume, réservant à l'avenir de réunir dans une publication spéciale tout ce qui manque à celle-ci.

En terminant, nous adressons nos meilleurs remerciements à M. E. Babelon, qui a bien voulu relire nos épreuves en bons à tirer, de même qu'à MM. Chaix et C. Reichert, qui nous ont prêté leur obligeant concours pour la rédaction des tables.

On trouvera ci-après un carton qui devra être placé dans le tome I^{er} à la fin du règne de Néron, cette page avait été omise par M. Cohen.

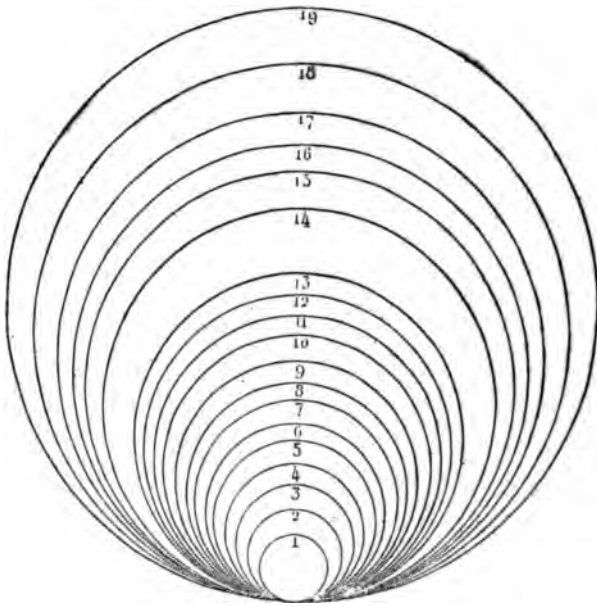

.....

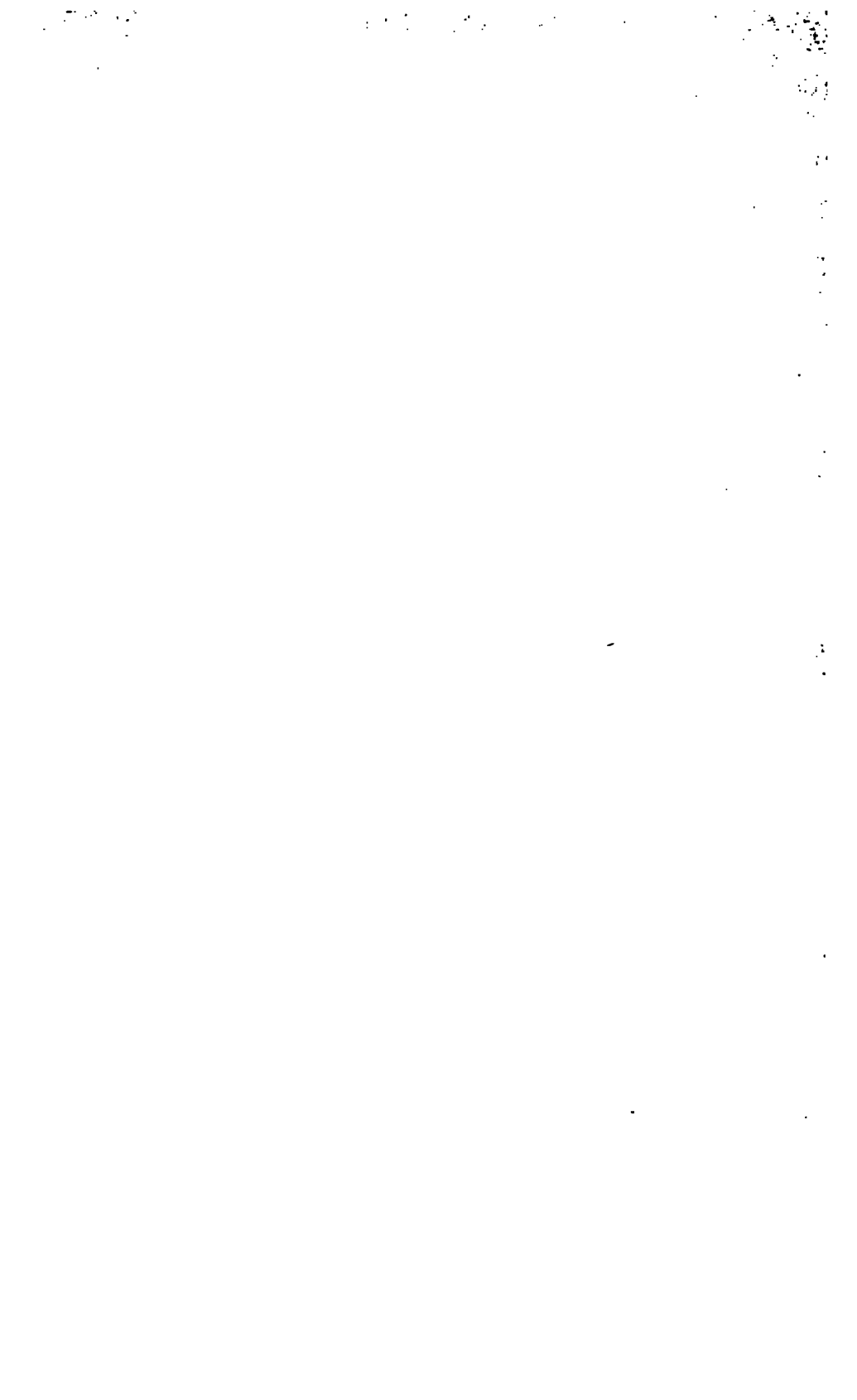

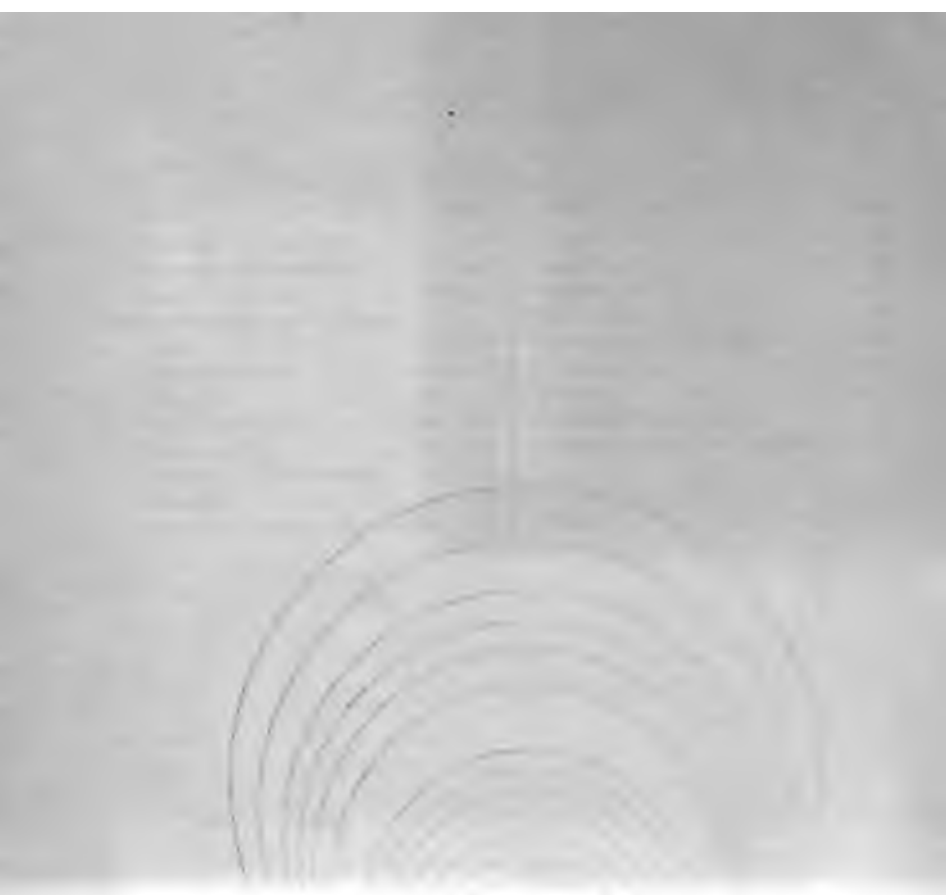

Paris — Imp. Alcan-Lévy, 24, rue Chauchat.

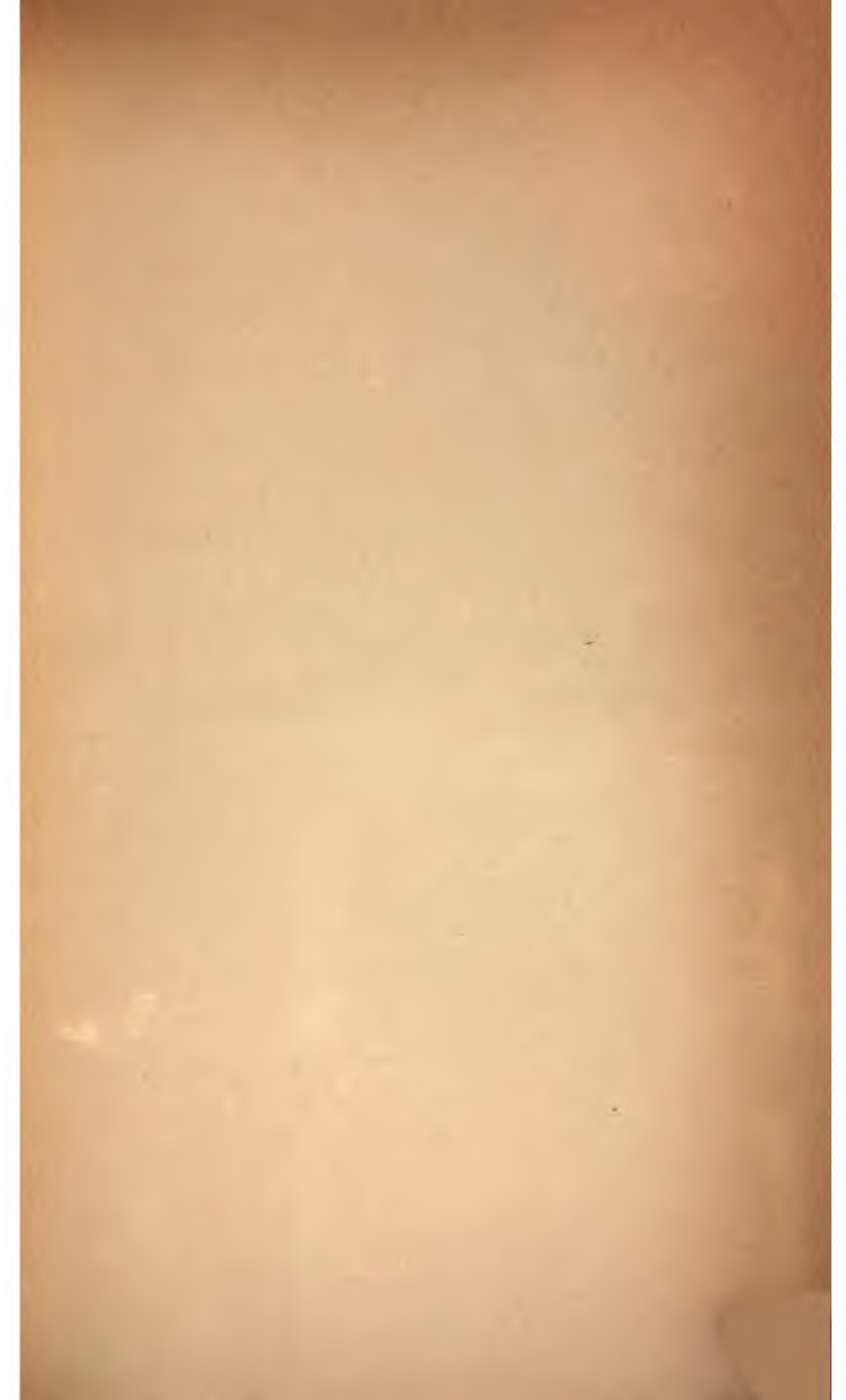

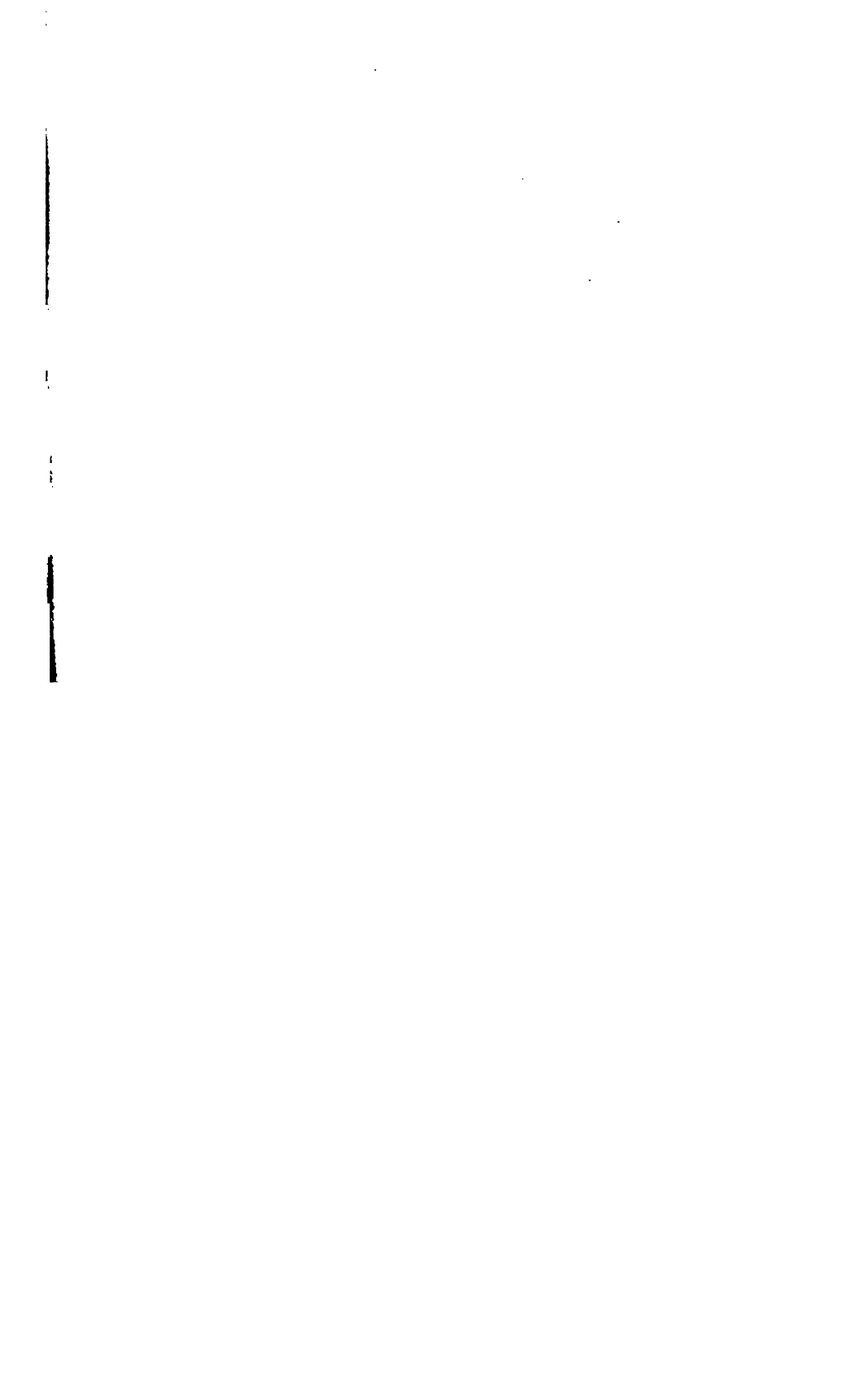

H]

|

|

ART LIBRARY

