اطلاعات
۲۴ صفحه
پنجشنبه ۱۳ اردیبهشت ماه ۱۳۵۲ ـ شماره ۱۴۰۸۹ تکشماره ۵ ریال

بر اثر اشنال کاخ سفید

نیکسون خشمگین است

اجازه نمیدهم باهمکاران من مانند تبهکاران رفتار شود

سناتور چارلز پرسی

نیکسون : سناتور پرسی را در حسرت ریاست جمهوری باقی میگذارم .

تا موقعیکه گفتنی هارانگفته‌ام‌سناتور پرسی در حسرت ریاست جمهوری باقی میماند

نیکسون طرزورودماموران پلیس را به کاخ سفید اهانت بخود تلقی کرد . در صفحه ۲

سرپرست اداره وظیفه عمومی اعلام کرد :

افسران ودرجه‌داران بادرخواست‌وزارتخانه‌ها معاف نمیشوند

★ کارت های دانشجوئی همچنان برای ثبت نام افراد ذخیره اعتبار دارد

★ اداره وظیفه عمومی افراد ذخیره مشمول معافیت رامعرفی کرد .

در صفحه آخر

فردادر استادیوم صدهزار نفری

ایران وکره‌شمالی

دریکی‌از مهمترین‌رویداد های تاریخ فوتبال ایران

د رصفحه ٤

ممیزی اراضی واملاک تهران ازاول خرداد شروع میشود

۱۵۰ نفر ممیز بخانه ها مراجعه می‌کنند

سازمان ممیزی‌و درآمدنوسازی‌از مردم خواست سندمالکیت‌خانه و مفاصا حساب عوارض‌نوسازی را برای ارائه به ماموران آماده نمایند د رصفحه ٤

نیکسون گفت :

درمورد صلح خاورمیانه

من بارهبران شوروی توافق کردم

بازار مشترك نباید منافع امریکا و دیگران رادر خاورمیانه بخطر اندازد . در صفحه ۲۱

در آذربایجان برف میبارد!

در نقاط کوهستانی خلخال نیم متر برف بارید

سنگینی برف ، عبور و مرور در گردنه اسالم را مشکل ساخت

د رصفحه ٤

۶۰نفر کشته و ۱۵۰نفر مجروح شدند

جنگ‌خونین کوماندوهای فلسطینی وارتش لبنان

★ تانکها و سربازان لبنان پایگاههای کماندوها را محاصره کردند .

★ کماندوها با موشك و خمپاره به قوای ارتش حمله بردند .

★ هزاران نفر از مردم بیروت از شهرفرار کردند . در صفحه ۲۰

باعتقاد ناظران سیاسی دولت لبنان تلاش می کنند فعالیت‌های کماندوهای فلسطینی و نقل وانتقال واحدهای مسلح آنهارا درخیابانها و شهرهای‌لبنان‌هرچه بیشترمحدود کنند

کاشیکاری تازیرسقف با کاشی ایرانا

آغاز پنجمین هفته‌نمایش موفق‌ترین فیلم جنائی عشقی در سینما

امپایر

کریستوفرمیچام
اولیویا هوسی
در فیلم رنگی

تابستان‌سرخ

از نمایش این فیلم فقط چند روز دیگر باقی مانده است . از فرصت استفاده نمائید .

ساعات کار بانك شهریار

از روز یکشنبه شانزدهم اردیبهشت ماه جاری تا اطلاع ثانوی ساعات کار این بانک برای مراجعین محترم بشرح زیر خواهد بود :

روز های شنبه تا چهارشنبه

صبح از ساعت ۷ الی ۱۲ — بعدازظهر از ساعت ۵ الی ۷

روز های پنجشنبه

صبح از ساعت ۷ الی ۱۲ — بعد از ظهر تعطیل

بانك شهریار

آگهی مدرسه آلمانی تهران

بقیه در صفحه ۵

اطلاعیه بانك‌مرکزی ایران

بمنظور ایجاد تسهیلات بیشتر برای کلیه متقاضیان خرید اوراق قرضه ، بانك مرکزی ایران و عاملین آن تا اطلاع ثانوی آمادگی دارند در روز های بعد از انتشار در صورت تقاضای خریداران ، بجای دریافت بهره متعلقه ، بهره آتی اولین کوپن سررسیده اوراق قرضه را پس از تنزیل به نرخ ۷½ درصد در سال در هنگام فروش اوراق مذکور به آنان پرداخت نمایند .

(برای توضیحات بیشتر لطفا به آگهی مندرج در صفحه ۱۷ مراجعه فرمایند)

از شنبه ۱۵ اردیبهشت

رامش

بت جوانان در برنامه جدید

باکارا

پیشرو کاباره های جهان

ساعات کار تابستانی بانك سپه

از روز یکشنبه شانزدهم اردیبهشت ماه یکهزار و سیصد و پنجاه و دوتا اطلاع بعدی ساعات کار تابستانی اداره مرکزی ـ شعب ـ نمایندگیها وباجه‌های تابعه‌بانک سپه باستثنای روز های جمعه و تعطیلات رسمی برای مراجعه مشتریان محترم بقرار زیر خواهد بود .

۱ـ ایام هفته باستثنای روزهای پنجشنبه :
از ساعت ۷½ (هفت و ربع) تا ساعت ۱۳ (سیزده)

۲ـ پنج شنبه‌ها :
از ساعت ۷½ (هفت و ربع) الی ساعت ۱۲ (دوازده)

۳ـ بعداز ظهرهاباستثنای تعطیلات رسمی‌وروز های‌پنجشنبه
از ساعت ۱۷ (هفده) الی ۱۹(نوزده) برای انجام هرگونه عملیات بانکی

بانک سپه

آگهی بانك‌مرکزی

بدینوسیله به‌اطلاع عموم میرساند که ساعات کار باجه‌های‌عصر اداره معاملات‌ریالی بانك از تاریخ ۱۶ اردیبهشت ماه ۱۳۵۲ تا پایان شهریور ماه ۱۳۵۲ از ساعت ½۱۶ تا ساعت ۱۹ خواهد بود.

بانك مرکزی ایران

دعوت از خریداران آپارتمانهای سازمان مسکن واقع در مقابل پارك ساعی

از خریداران محترم آپارتمانهای مقابل پارك ساعی دعوت میشود برای تهیه مقدمات تنظیم سند انتقال و تحویل آپارتمان خود از آخر اردیبهشت ماه جاری به مسئولان ذیربط که در محل آپارتمانها مستقر می‌باشند مراجعه فرمایند .

م‌الف ۲۳۴۸

سازمان مسکن

ENGLISH TEACHERS WANTED

See, Page 13

قابل‌توجه فارغ‌التحصیلان ششم‌ریاضی وطبیعی‌ودانش‌آموزان‌سال‌ششم‌ریاضی وطبیعی دبیرستانها

جوانان غیور ، دریا شما را بسوی‌خود میخواند شغل پر افتخار ، توام با فداکاری در نیروی دریائی شاهنشاهی‌در انتظار شماست .

بشتابید و در این عصر انقلاب در به اهتزاز درآوردن پرچم شاهنشاهی ایران در پهنه دریاها سهیم‌باشید .

به‌آگهی‌استخدام‌نیروی‌دریائی‌شاهنشاهی در صفحه ۱۹ مراجعه فرمائید

استخدام درتمام مدت طول‌سال درهواپیمائی نیروی‌زمینی‌شاهنشاهی

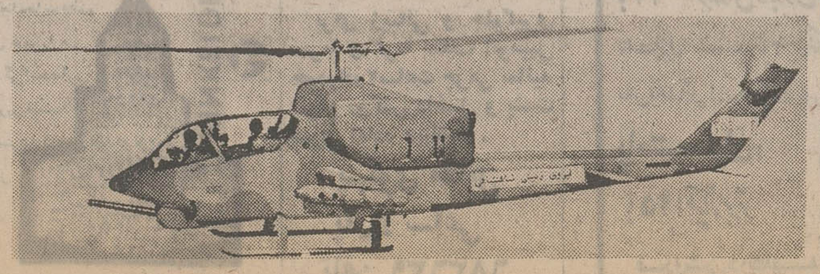

شرح در صفحه ۲۱

ساعات کار بانك‌صادرات ایران

ساعات کار ادارات مرکزی وشعب بانك صادرات‌ایران در تهران از روز یکشنبه شانزدهم اردیبهشت ماه برای مراجعه مشتریان محترم بشرح زیر باطلاع میرسد .

صبحها از ساعت ½۷ تا ½۱۲

بعد از ظهر ها از ساعت ۵ تا ۷

(باستثنای بعد از ظهر پنجشنبه که تعطیل است

بانك صادرات ایران

سازمان مدیریت صنعتی

«شعبه‌اصفهان»

برای کلاسهای زیر که‌ازتاریخ بیستم اردیبهشت ماه ۵۲ شروع میگردد نامنویسی مینماید .

اصول حسابداری ۱ ، حسابداری ۲ ، حسابداری بازرگانی (دوره تکمیلی) ، حسابداری‌صنعتی ۱ .

آدرس :

دانشگاه اصفهان.دانشکده علوم تربیتی .سازمان مدیریت صنعتی .

تلفن :

۱۸ـ۲۹۰۱۲ داخلی ۲۸۸

جناب آقای احمدعلی‌ابتهاج

باکمال تاسف درگذشت نابهنگام همسر عزیز آن‌جناب را تسلیت میگوئیم وبقای عمر بازماندگان را آرزومندیم .

محمد حسن کمیلی واخوان

بادلی شکسته وقلبی آکنده از تاثر درگذشت ناگهانی سرهنگ مهندس محمود شاه‌بنده دوست دانشمند و عالیقدرخود را به همسر گرامی و فرزندان برومندش تسلیت میگوئیم.

حسینقلی غفاری وبانو

جناب آقای مهندس احمدعلی ابتهاج

مصیبت وارده درگذشت نابهنگام همسر عزیزتان سرکار خانم هما ابتهاج (اعلم) را تسلیت عرض مینمائیم سعادت وبقاء آنجناب وفامیل محترم را از درگاه ایزد متعال خواستاریم .

اخوان میرمحمد صادقی . محمدتقی حاجی‌طرخانی . محسن آهنچی . ناصر بنی‌کریم . مجتبی حسینی . فتح‌اله میرعلی‌اکبری . کیخسرو آبیاری . محمود فشارکی. علی‌فاطری. قاسم اسدی‌پور. تقی‌زاهدی . حسن‌پیرزاد .

با تاثر و تالم درگذشت شادروان دکتر اسدالله بیژن عضو ارجمند شورایعالی پیش‌آهنگی ایران را باطلاع میرساند :

مجلس ترحیم آن مرحوم از ساعت ۳ تا ۵ بعد از ظهر روز شنبه ۵۲٫۲٫۱۵ در مسجد مجد منعقد است .

رئیس شورایعالی پیش‌آهنگی ایران ـ امیراسدالله علم

جناب آقای دکتر کیانپور استاندار محترم اصفهان

کارمندان و کارکنان شهرداری اصفهان بانهایت تاسف و تالم‌ضایعه درگذشت پدر ارجمندجنابعالی راتسلیت میگویند و سلامت و شکیبائی بازماندگان‌آنمرحوم مخصوصا آنجناب را آرزومندند.

جناب آقای مهندس عبدالمجید اعلم

با نهایت تاسف و تاثر درگذشت خواهر عزیزتان همسر جناب آقای مهندس احمد علی ابتهاج را تسلیت عرض نموده بقای عمر و شکیبائی آنجناب و سایر بازماندگان‌را از درگاه پروردگار توانا آرزومندیم .

هیئت مدیره شرکت سهامی ساختمانی رانکین

اطلاعیه

وزارت تعاون وامور روستاها متن قانون نحوه انتقال اراضی‌واگذاری بزارعین مشمول قوانین و مقررات اصلاحات ارضی مصوب ۵۱ر۹ر۲۱ را برای بار دوم جهت اطلاع عموم بشرح ذیل اعلام مینماید:

«ماده واحده ـ زارعینی که در اجرای قوانین و مقررات اصلاحات ارضی اراضی و حقابه‌هائی به‌آنان منتقل شده یا بشود میتوانند با اجازه وزارت تعاون وامور روستاها حقوق خود را در آن اراضی منحصرا بزارع صاحب نسق ساکن محل وقوع اراضی مورد انتقال یابشرکتهای تعاون روستائی و شرکتهای سهامی زراعی مربوط منتقل کنند.

تبصره ۱ـ نقل وانتقالات مربوط به اراضی مشمول تبصره ۲ ماده۱۹ قانون اصلاحی قانون اصلاحات ارضی (مصوب ۱۹ر۱۰ر۴۰) و دهات ومزارع واراضی مندرج در تبصره ذیل ماده ۷ قانون تقسیم و فروش املاک مورد اجاره بزارعین مستاجر و ماده واحده مربوط به‌واگذاری اراضی مزروعی به‌ایل‌منکور مصوب ۳۰ر۹ر۱۳۵۰ و قانون خریداراضی کشاورزی برای تامین نیازمندیهای صنعتی ومعدنی و قانون آب ونحوه ملی شدن آن کماکان با اجازه وزارت‌تعاون وامورروستاها مجازاست.

تبصره دو ـ هرگونه سندی که مغایر با این قانون تنظیم بشود ویا درگذشته مغایر با مقررات مربوط تنظیم شده باشد از درجه اعتبار ساقط است.»

منابع : خبرگزاریهای فرانسه ـ یونایتدپرس ـ آسوشیتدپرس ـ رویتر ـ شین‌هوآ ـ تلکس اطلاعات

اخبار خارجی

بیروت به صحنه جنگ خونین چریکها و ارتش لبنان تبدیل شد

کماندو های فلسطینی در خاک لبنان دارای پایگاه هائی برای گرفتن تعلیمات جنگی هستند . در عکس‌گروهی‌از کماندو ها در حال تمرین جنگی دیده‌میشوند .

بیروت ـ دیروز ساعتها بین چریکهای‌فلسطینی‌وسربازان ارتش لبنان نبردهای خونینی در بیروت جریان داشت و طرفین در این نبردها از موشک و تانک و سلاح های دیگر استفاده کردند . با آنکه طبق‌گزارش‌های‌رسیده مرحله اول این جنگ پایان یافته اوضاع بشدت بحرانی است و هرلحظه احتمال میرود جنگهای خونین عظیم‌تری آغاز شود . پس ازآنکه تانکها و سربازان‌لبنانی پایگاه‌های کماندوهای فلسطینی را محاصره کردند هنوز گزارشی درمورد عقب‌نشینی قوای لبنانی نرسیده است .

دراین حوادث مجموعا ۶۰ نفر کشته و ۱۵۰ نفر مجروح شدند.

درحقیقت دستگیری سه تن از نظامیان‌لبنانی‌توسط فدائیان‌باردیگر شهر بیروت را بیک میدان جنگ خونین بین نیروهای مسلح لبنان و فلسطینی‌ها تبدیل کرد و بحران شدیدی میان دولت لبنان وسازمان مقاومت فلسطین بوجود آورد.

در تمام مدت‌دیروز صدای‌انفجار گلوله‌های توپ و خمپاره‌اندازشهر بیروت را به لرزه درآورده بود. سرانجام نزدیکیهای غروب طرفین با برقراری آتش‌بس موافقت کرده و رهبران فلسطینی و نخست‌وزیر لبنان برای بررسی پایان دادن به بحران در یک جلسه مشترک شرکت کردند . نخستین گزارش های رسیده حاکی است که در جریان پیکارهای دیروز دوازده‌نفر از نیروهای لبنانی کشته شده و چهل نفر دیگر زخمی گردیده‌اند سه افسر لبنانی‌نیز درمیان زخمی شدگان هستند .

از ساعت هفت بعد از ظهردیروز (بوقت محلی) در بیروت و حومه آن و چهار شهر دیگر (صیدا ، نباتیه ، صور و بعلبک) مقررات جنگی منع عبورومرور اعلام‌گردیده است .

در اعلامیه‌ای‌که به امضای‌ژنرال اسکند غانم فرمانده کل نیروهای لبنانی صادرگردیده گفته شده‌است تا وقتی که اوضاع به حال عادی بازنگشته مقررات حکومت نظامی و منع عبورومرور به موقع اجرا گذاشته خواهد شد و تنها چند ساعتی به مردم اجازه دادخواهد شد که برای تهیه مایحتاج خوداز خانه‌هایشان خارج شوند.

در اعلامیه اضافه شده استکه تنها نمایندگان مجلس ، دیپلمات های خارجی کارمندان ادارات روزنامه‌نگاران و پزشکان حق رفت‌وآمد را در شهر خواهند داشت .

به‌نیروهای نظامی دستور داده شده‌است هر فردمسلحی را که در خیابانها دیدند هدف قرار دهند . هرکس ازمقررات حکومت نظامی سرپیچی کند در دادگاه های نظامی محاکمه خواهد شد.

از طرف دیگر وزارت دفاع لبنان دیشب ضمن اعلامیه مفصلی حوادثی را که از روز ۲۸آوریل تااول‌ماه‌مه روی داده و منجر به زدو خورد های خونین دیروز شده تشریح‌کرده است .

در اعلامیه گفته میشود که روز ۲۸آوریل جبهه‌دموکراتیک خلق آزادی بخش فلسطین با صدور اعلامیه‌ای بشدت‌رهبران لبنانی را مورد حمله قرار داد. در همان روز بمبی در بیروت منفجرشد و دو نفر از اعضای این سازمان که حامل نارنجک بودند دستگیر شدند.

فردای آن روز یک ناشناس به ژاندارمری اطلاع داد که در نقاط مختلفی در فرودگاه بین‌المللی بیروت بمب هائی کار گذاشته شده است . ناشناس درخواست میکرد دو نفری که شب قبل دستگیر شده بودندو همچنین یک فلسطینی همراه این دو نفر بازداشت شده بود آزاد شوند.

روز سی‌ام آوریل دو نفر از عناصر مسلح جبهه خلق برای آزادی فلسطینی ها در یکی ازمحله های بیروت و چهارنفر دیگر که سوار یک اتومبیل مرسدس‌بودنددر نزدیکی‌سفارت امریکا دستگیر شدند . درهمان روز سه نفر دارای ملیت های خارجی‌که‌اعلامیه‌هائی‌علیه رژیم لبنان همراه داشتند بازداشت گردیدند.

★ آغاز جنگ

در شب اول ماه مه فدائیان یک سرجوخه ارتش لبنان را که سوار تاکسی بود دربولوار (مزرعه) ربودند.

چند ساعت بعد یعنی سپیده دم روز دوم مه یک سرجوخه دیگر ارتش لبنان در همان‌محله ربوده شدربایندگان این دو نفر به‌اردوگاه «جبره»پناهنده شدند بدنبال این اقدامات تحریک‌آمیز ارتش لبنان بیک رشته اقدامات امنیتی فوق‌العاده در بیروت دست زد وبرای جلوگیری از نظایر این عملیات غیر قانونی حمل اسلحه را ممنوع کرد هنگامی که‌ارتش لبنان وسائل آزادی این دو نفر را بررسی میکرد عناصر مسلح اردوگاه «جبره» درصددبرآمدند مواضع نظامی‌لبنان‌رادرنزدیکی اردوگاه مذکور محاصره کنند . ولی نظامیان لبنانی خونسردی خود را حفظ کردند اما آنها از ساعت یازده بامداد بوقت‌محلی سربازان لبنانی را زیر آتش گرفتند و نیرو های لبنانی به [illegible] آنها پاسخ دادند.

در همان موقع طبق نقشه‌ای که قبلا تهیه شده بود فدائیان با خمپاره‌انداز و موشک سه پادگان ارتش و همچنین خانه های افسران‌رامورد حمله قرار دادند .

در پایان اعلامیه گفته میشد که نبرد همچنان ادامه دارد . و نیرو های لبنانی تنها برای دفاع از خود تیراندازی می کنند .

فرمانده نیرو های لبنانی اخطار کرده‌بودکه‌نبرد تا ازادی دو سرجوخه‌لبنانی‌ادامه خواهد داشت‌درعوض فدائیان فلسطینی میگفتند تا هنگامی که ارتش لبنان‌دست ازتیراندازی‌برنداشته وازاطراف اردوگاه‌های فلسطین عقب‌نشینی نکرده است‌از ازاد کردن نظامیان لبنانی خودداری خواهند کرد .

سرانجام براثر وساطت روشنفکران ودانشجویان دست چپی سه‌نظامی‌لبنانی‌از اقامتگاه یاسر عرفات وسیله اسکورت به خانه کمال جمبلاط نماینده مجلس لبنانی انتقال یافته وبه سرهنگ فواد رئیس کمیسیون تحقیق پارلمان تحویل داده شدند .

هنوز آمار دقیق مقتولین زدوخورد های دیروز انتشار نیافته ولی طبق گزارش منابع مطلع اظهار میدارند عده‌زیادی در اردوگاه های فلسطینی کشته شده‌اند.

شدید ترین پیکار ها درارودگاه جیره‌نوشته‌که‌نزدیک بیست‌هزار فلسطینی درآنجا زندگی میکنند روی‌داد وطرفین‌از خمپاره‌انداز و سلاح های سنگین استفاده می کردند .

در نزدیکی اردوگاه «شتله» که با سفارت کویت فاصله کمی دارد یک واحد زره‌پوش لبنانی اردوگاه فلسطینی هارابه گلوله بسته بودوفدائیان نیز باخمپاره به آن پاسخ میدادند اندکی‌بعد یک آتش سوزی عظیم در این محوطه روی داد . صفیر گلوله سلاح های خودکار انفجار گوشخراش خمپاره ها و گلوله های توپ وحشت و اضطراب شدیدی در میان مردم بیروت بوجود آورده بود . چند دقیقه پس‌از شروع زدوخورد چرخ های زندگی روزمره در پایتخت لبنان از کار افتاد و مغازه ها بسرعت تعطیل شده و سیل فراریان پیادمو با اتومبیل‌بسوی مناطق کوهستانی سرازیر شد.

در ساعت هفت‌ونیم مقررات منع عبور و مرور در بیروت بمرحله اجرا گذاشته شد ولی تیراندازی در اطراف اردوگاه ها همچنان ادامه داشت .

در تمام مدت روز فلسطینی هابسرعت وسائل‌دفاعی اردوگاه های خود را تقویت می کردند.

اندکی بعدفدائیان یک‌ایستگاه ژاندارمری رادر نزدیکی‌اردوگاه پناهندگان فلسطینی در حومه بیروت اشغال کردندو محله‌های اطراف دانشگاه بیروت نیز به میدان جنگ تبدیل شد .

فرماندهی نیرو های فلسطین در اعلامیه‌ای‌که‌در‌دمشق انتشار یافته ارتش لبنان را به آغاز زدوخورد متهم کرده است .

جبهه دموکراتیک خلق نیز اعلام داشت که ارتش لبنان می خواست «ابولیلا»سخنگوی این سازمان را بازداشت کند ولی فدائیان بسربازان لبنانی اجازه این کار را ندادند و در نتیجه نیرو های لبنانی فلسطینی ها را زیر آتش گرفتند .

★ توافق برای آرامش

سحرگاه امروز در حالی که صدای تیراندازیهای پراکنده‌از حومه بیروت بگوش می‌رسید رسما در بیروت اعلام شد که رهبران لبنان و فلسطینیها تصمیم گرفته‌اند برای‌عادی کردن‌اوضاع در کشور بی‌درنگ به اقدامات لازم دست بزنند .

این اعلامیه متعاقب جلسه فوق‌العاده‌ای که در یکی‌از هتل های بیروت‌با حضور امین‌الحافظ نخست‌وزیر ویاسرعرفات رئیس سازمان آزادی بخش فلسطین تشکیل گردید اتخاذ شد .

بموجب توافقی که بین طرفین حاصل شده فدائیان باید به مواضعی که قبل از آغاز زد و خوردهای دیروز در اختیار داشتند بازگردند. امروز بار دیگر یاسرعرفات و امین‌الحافظ با یکدیگر ملاقات و مذاکره کردند .

در این مذاکرات وزیر کشور و وزیر دفاع لبنان نیز شرکت داشتند .

امین‌الحافظ در این جلسه تاکید کرده است که ملت‌ودولت لبنان به تقویت حس اعتماد متقابل بین‌لبنان و فلسطین علاقه شدید داشته وعقیده دارند کلیه علل و عواملی که موجب تیرگی روابط دو طرف گردیده است هرچه‌زودتر برطرف‌شود‌مذاکرات نخست‌وزیر لبنان و یاسرعرفات دو ساعت ونیم طول کشید وپس از آن امین‌الحافظ به کاخ ریاست‌جمهوری رفت تاگزارشی درباره نتایج گفتگو های خود با عرفات به پرزیدنت فرنجیه تسلیم کند .

مقایسه نیروهای مسلح لبنان و کماندوها

پاریس ـ ارتش لبنان که دیروز و دیشب با فدائیان فلسطینی در حال جنگ بوداز ۱۴ هزارو ۲۵۰ نفر تشکیل میشودکه با سلاح های‌دفاعی مجهز است.

باید دانست که جمعیت لبنان ازدومیلیون و۹۵۰هزار نفر تجاوزنمی کند.

ارتش زمینی لبنان از ۱۳ هزارنفر تشکیل شده‌وشامل ۹گردان پیاده (سه گردان توپخانه ، دو گردان تانک ، دو گردان شناسائی و یک گردان کماندو)است .

تسلیحات جنگی لبنان‌بیشتر ساخت فرانسه است .

ارتش لبنان ۴۰ تانک‌سبک از نوع ماکسیم ۱۳ مجهز به توپهای ۹۰ میلیمتری ، چهل تانک سنتوریون‌ساخت‌انگلیس وچند تانک ساخت شوروی مجهز به‌توپهای‌۱۲۲میلیمتری است.

آتشبار های ضد هوائی‌لبنان ساخت یوگسلاوی است تفنگ های پیاده نظام عموما ساخت بلژیک وامریکا است تعداد افراد ارتش‌هوائی لبنان از هزار نفر تجاوزنمی کند نیروی هوائی این کشور از ده هواپیمای« میراژ ۳ـث» ویک اسکادران هلیکوپتر ساخت فرانسه تشکیل می‌شود نیروی دریائی لبنان‌تنها از ۲۵۰نفر شش کشتی کوچک مخصوص عملیات گشتی و یک ناو مخصوص پیاده کردن نیرو تشکیل میشود.

علاوه براین لبنان یک نیروی ژاندارمری پنجهزار نفری نیز در اختیار دارد.

در لبنان ۳۰۰ هزارپناهنده فلسطینی زندگی میکنند تعداد کماندو های مسلح فلسطینی مقیم لبنان معلوم نیست ولی احتمال میرود به هزار نفرمیرسد که باطپانچه مسلسل ، نارنجک و سلاح های سنگین مجهزند.

رهبران عرب از حادثه بیروت اظهار نگرانی کردند

نیروهای مسلح فلسطین درسوریه بحال آماده‌باش در آمدند

دمشق ـ حوادث خونین بیروت درهنگامی که جهان عرب خود را برای جنگ با اسرائیل آماده میکندوحشت‌و نگرانی‌شدیدی درمیان کشورهای عربی بوجود آورده است .

یک مقام رسمی در دمشق اظهار داشت که بدنبال حوادث اسفناک دیروز ژنرال یوسف شکور رئیس ستاد ارتش سوریه شبانه با ژنرال اسکندر غانم تماس گرفت و پس از ابراز نگرانی شدید مقامات سوریه از این حوادث بوی اطلاع داد که سوریه حاضر است بهر اقدامی که در خور توانائیش باشد برای رفع بحران بین مقاومت فلسطین و دولت لبنان اقدام کند.

از طرف دیگر گزارش‌هائی که از دمشق به بیروت رسیده حاکی است که فدائیان و نیروهای مسلح آزادی‌بخش فلسطین که‌در سوریه بسر میبرندبحال آماده‌باش‌درآمده‌اند تا درصورت لزوم به طرفداری از فلسطینی های مقیم لبنان وارد عملیات شوند.

روزنامه «لوریان لوژور» نوشته است که «ظهیر محسن» رئیس بخش نظامی کمیته مرکزی سازمان آزادی‌بخش فلسطین ورهبر سازمان صاعقه‌درموردآمادگی‌فدائیان فلسطین در سوریه دستورهای لازم صادر کرده‌اند.

ضمنا کمیته اجرائیه سازمان آزادی‌بخش فلسطین دیشب با صدور اعلامیه‌ای ارتش لبنان را به حمله خائنانه علیه اردوگاه‌صبرا و سایر اردوگاههای فلسطین در بیروت متهم کرد.

در قاهره‌پرزیدنت‌انورالسادات‌نگرانی عمیق خود را از جریان حوادث بیروت ابراز داشت وی ضمن تلگرامی که برای سلیمان فرنجیه فرستاده خاطر نشان کرده استکه اینگونه حوادث به دشمن امکان میدهد به مقاصد توسعه طلبانه خودجامه عمل‌بپوشاند.

ژنرال نومیری ضمن پیامی خطاب به سلیمان فرنجیه نگرانی شدید دولت سودان را از حوادث دیروز ابراز کرده و درپایان نوشته است : «اطمینان دارم تدبیر و دور اندیشی شما سبب خواهد شد که اختلافات بطور مسالمت‌آمیز حل و فصل شود.

خبرگزاری الجزایر در تفسیر حوادث دیروز نوشته است حوادث خونین دیروزکه بدنبال حمله کماندوهای اسرائیل به بیروت روی داده‌نشان‌میدهد که تبلیغات‌صهیونیستی در برخی محافل عرب تائید کرده استیک کارشناس مسائل عرب در تل‌اویو درتفسیر حوادث دیروز بیروت گفت هنوز نمیتوان گفت حوادث دیروز یک ماه مه سیاه را در لبنان بدنبال خواهد داشت یا خیر ولی قدر مسلم این است که سلیمان فرنجیه اکنون‌به این حقیقت پی برده است که حضورفدائیان در لبنان امنیت کشور او را واقعا به خطر انداخته است بعقیده‌ناظران سیاسی تل‌آویو کمال جمبلاط در حوادث دیروز به عنوان میانجی نقش موثری را ایفاء کرده است جمبلاط دیشب سفرای عربی مقیم لبنان را بدفتر کار خود دعوت کرد و جزئیات‌وقایع را برای آنها تشریح نمود.

از طرف دیگر نیروهای ترقی‌خواه لبنان به عنوان اعتراض به حوادث دیروز و به پشتیبانی از سازمان مقاومت‌فلسطین بیست‌و چهار ساعت اعلام اعتصاب کرده‌اند این تصمیم در جلسه‌ای که دیشب از رهبران احزاب ترقیخواه در خانه کمال جمبلاط تشکیل شد اتخاذ گردید .

مانور شبانه ارتش اسرائیل

بیروت ـ وزارت دفاع لبنان اعلام‌داشت که اسرائیل برفراز آبهای ساحلی لبنان درنزدیکی «راس‌الناقوره» بمانورهای‌شبانه دست زده است

در ساعت هشت‌و نیم دیشب یک‌دسته از هلیکوپتر های اسرائیل برفراز صیداو مناطق جنوبی لبنان پرواز کردند این هلیکوپتر ها در ارتفاع زیاد پرواز میکردند و مقصد آنها معلوم نشد .

طبق گزارش وزارت دفاع لبنان نیروهای اسرائیلی با پرتاب فشفشه های نورانی‌منطقه عملیات کشتی های جنگی این کشور را روشن میکردند.

همسر یکی از رهبران الفتح در بیروت بقتل رسید

بیروت ـ روزنامه «المحرر» (طرفدارفدائیان) بامداد امروز گزارش داد که درجریان نبردهای دیروز ۲۴ نفر از فدائیان فلسطین کشته شده و ۹۹ نفر دیگر زخمی گردیده‌اند این روزنامه اضافه کرده‌است که این دونفر غیرنظامی نیز براثر اصابت گلوله در خیابان های بیروت جان سپرده‌اند .

روزنامه «لوریان‌لوژور» نیز گزارش داده است که دیشب خانم «نداپاشروتی» همسر خالدپاشروتی» یکی از رهبران فلسطین که درسال ۱۹۷۰ در اردن بقتل رسید هنگامی که میخواست وارد ساختمان مسکونی خودبشود هدف گلوله افراد ناشناسی قرار گرفت و کشته شد.

«لوریان‌لوژور» اضافه می کند که خانم «نداپاشروتی» باعده‌ای از فلسطینی‌ها برای میانجی‌گری بین دولت‌لبنان و سازمان مقاومت فلسطین به ملاقات سلیمان فرنجیه‌رفته بود و در بازگشت از کاخ ریاست جمهوری کشته‌شده است .

خبر کشته‌شدن خانم «پاشروتی» بلافاصله بوسیله تلفن به یاسرعرفات اطلاع داده شد .

گاردمحافظ پاشروتی نیز در این حادثه بشدت‌زخمی شده و در بیمارستان بستری گردیده است .

حمله روزنامه کویتی به عراق

کویت ـ روزنامه الرای‌العام چاپ کویت امروز باردیگر دولت عراق را متهم کرد‌که با ایجاد بحران از وحدت کشور های عربی در مقابله با دشمن مشترک آنان جلوگیری می کند .

الرای‌العام در مقاله مفصلی که درباره پاسخ دولت عراق به یادداشت کویت پیرامون اختلافات مرزی بین دو کشور نوشته ، تاکید کرده‌است که کویت انتظار داشت بعداز تخلیه پست‌مرزی الصامته ، دولت عراق پاسخ‌روشنی به‌کویت بدهد و برای همیشه به این اختلافات مرزی خاتمه دهد این روزنامه می‌افزاید : پاسخ عراق نشانه مطامع ارضی عراق نسبت به کویت است .

الرای‌العام در خاتمه عراق را دعوت‌کرده است که برای حصول پیروزی اعراب در برابر اسرائیل‌ازدامن‌زدن باختلافات جزئی بین عراق و کویت صرف‌نظر کند .

سفیر الجزایر در خانه‌اش زندانی شد

الجزیره ـ خبرگزاری رسمی الجزایر گزارش‌داد که سفیر الجزایر در لبنان در اقامتگاه خود محبوس شده است . سفیر الجزایر که قصد داشت بین چریکهای فلسطین و دولت لبنان میانجیگری کند براثر زد وخورد های دیروز در اقامتگاه خود محبوس شده و نتوانسته‌بود از منزلش خارج شود با این‌حال او بوسیله تلفن بارئیس جمهوری لبنان و یاسرعرفات رهبر چریکهای فلسطین در تماس بوده است .

محمدیزید سفیر الجزایر در لبنان که سابقا وزیر اطلاعات الجزایر بوده یکی‌از کسانی‌بود که درمذاکرات مربوط به‌تنظیم قرارداد معروف اویان درسال ۱۹۶۲شرکت داشت . بموجب‌این قرارداد‌حکومت فرانسویها درالجزایر پایان یافت و استقلال الجزایر اعلام گردید .

ماجرای‌ورود‌ارتش‌آمریکا به‌تایلند

بانکوک ـ ژنرال «پرافاز» معاون نخست‌وزیر تایلند به خبرنگاران گفت که نیرو های آمریکائی بدرخواست دولت آمریکا در تایلند مستقر شده‌اند .

وی‌اضافه کرد که تایلند هیچگاه‌از امریکانخواسته است که به علت اوضاع بین‌المللی ویا امنیت داخلی قوائی در تایلند مستقر کند ولی‌در عین حال آمریکا تعهداتی نسبت به تایلند دارد و دولت تایلندپیوسته‌امریکا را از آنچه در کشورهای همسایه تایلند می گذرد ،مطلع می سازد .

معاون نخست‌وزیر تایلند همچنین گفت : امریکا قبلا به تایلند اطلاع داده‌بود که قصد دارد نیروهائی به این کشور بفرستد ودولت تایلند بااین‌درخواست امریکا موافقت کرد . امریکا قبلا اعلام کرده‌بود که بدرخواست تایلند سربازان خودرا باین کشور فرستاده‌است .

نیکسون و برانت بتوافق رسیدند

واشنگتن ـ ریچاردنیکسون رئیس جمهور آمریکاو ویلی‌برانت صدراعظم آلمان‌غربی اعلام کردندکه کشور هایشان برای اصلاح نظام بازرگانی بین‌المللی که در نظر هردوی آنها نوعی رسالت سیاسی پراهمیت نیز بشمار میرود بایکدیگر همکاریهای سازنده‌ای خواهند کرد.

نیکسون و برانت ضمن بیانیه مشترکی که در پایان مذاکرات دوروزه آنها در واشنگتن انتشار یافته است ،ر تمام کشورهای ذینفع دعوت کرده‌اند که در مذاکرات معطوف به اصلاح سیستم بازرگانی بین‌المللی فعالانه شرکت کنند . این مذاکرات قرار است در اواخر سال جاری آغاز شود .

برانت و نیکسون متفقا اظهارنظر کرده‌اند که‌روش لیبرال مآب در مذاکرات پیش‌بینی شده درباره بازرگانی بین‌المللی برای تضمین رشد و توسعه بازرگانی جهان و بهبود شرایط زندگی در سراسر عالم و حفظ صلح در عالم ضرورت اساسی دارد .

تصمیم نمایندگان کنگره درمورد احضار سربازان آمریکا از خارج

واشنگتن ـ کمیسیون فرعی امور امنیت ملی در مجلس نمایندگان آمریکا دیروز با اکثریت ۸ رای‌موافق ویک رای مخالف طرح قانونی جدیدی را تصویب کردکه بموجب آن رئیس جمهور آمریکا موظف و مجبورخواهد بود تاتمام نیرو های آمریکایی را که در کشمکش های خارجی‌دخالت‌داده‌شده‌اند ـ حداکثر ظرف ۱۲۰ روز از تاریخ تصویب طرح مذکور به آمریکا بازگرداند .

این قانون تنها در مواردی استثنا پذیر است که کنگره آمریکا صریحا درگیری نیرو های مسلح این کشور را در کشمکش های معین خارجی تجویز وتصویب کرده باشد .

در همین طرح پیش بینی شده که رئیس جمهور آمریکا موظف است ظرف ۴۸ ساعت از هنگام شروع یک مداخله نظامی بوسیله نیرو های ایالات متحده در خارج از این کشور کنگره را از مراتب آگاه کند .

بموجب گزارش دیگری اعضای دموکرات مجلس سنای آمریکا تصمیم گرفتندکه با پیشنهاد رئیس‌جمهوری درباره اختصاص هرنوع هزینه برای ادامه جنگ در خارج از کشور از جمله بمباران کامبوج مخالفت کنند .

سناتور هنری جاکسون که با این تصمیم مخالفت کرده است به خبرنگاران گفت :

بنظر او چنین اقداماتی از طرف کنگره صحیح نیست زیرا هدف از بمباران کامبوج مجبور ساختن کمونیست ها باجرای مفاد قرارداد آتش‌بس هندوچین است .

اشغال کاخ سفید ، نیکسون رابشدت خشمگین کرد

شیکاگو ـ روزنامه شیکاگو تریبون دیروز گزارش داد که نیکسون رئیس جمهور آمریکاروز سه شنبه اخیر وقتی خبر یافت که کارآگاهان اف . بی. آی دفاتر کار دو نفر از مشاوران عالیمقام وی یعنی هالدمن رئیس دبیرخانه کاخ سفید واهرلیچمن مشاور رئیس جمهور در امور داخلی را در کاخ سفیداشغال کرده‌اند نتوانسته است از نشان دادن خشم و احساس اهانت خودداری کند.

هالدمن واهرلیچمن هردو روز دوشنبه گذشته بعلت برملا شدن نقش هایی که ظاهرا درقضیه واترگیت داشتنداستعفا کرده‌اند.

طبق گزارش شیکاگو تریبون نیکسون در جلسه کابینه خود گفته که پشت درهای بسته تشکیل شد گفته است که با مراقبت اف . بی.ای برای جلوگیری از ناپدید شدن اسناد موجود درکاخ سفیدمخالفتی ندارد ولی نمیتواندموافقت کندکه‌باهالدمن‌واهرلیچمن‌مانند تبه‌کاران رفتار شود . نیکسون که سخنان وی را بعضی از شرکت کنندگان در جلسه دیروز کابینه نقل کرده‌اند ضمنا گفته است که آرزوی سناتور جمهوریخواه ایلی‌نوی ـ چارلز پرسی برای رئیس جمهور شدن هرگز جامه عمل نخواهد پوشید ولااقل تا هنگامیکه وی(نیکسون) گفتنی هایی را که دارد نگفته است . سناتور پرسی در حسرت رئیس‌جمهور شدن باقی خواهد ماند .

سناتور پرسی ازمخالفان جدی نیکسون است که‌برای کشف‌ماجرای‌واترگیت‌تلاش فراوان می کند .

زیگل سخنگوی کاخ سفید دیشب‌اظهار داشت که گماشتن کارآگاهان اف .بی. آی در کاخ سفید به این نیت بوده‌است که نقل و انتقالات مدارک و پرونده‌های موجود در کاخ ریاست جمهوری با حداکثر مراقبت‌های ایمنی همراه باشد.

شیکاگو تریبون خاطر نشان کرده است که طبق شواهد موجود دستور مستقر شدن کارآگاان اف . بی.آی در کاخ سفید از طرف ویلیام راکلشاوس قائم مقام جدید اف . بی.آی صادرشده است .

درآخرین قسمت‌گزارش‌شیکاگو تریبون گفته شده که نیکسون در جلسه دیروز کابینه گفته است من دیگر به مدارک مزخرف تحقیقات واترگیت احتیاجی ندارم .

مخارج مشورتی

زیر عنوان «مخارج مشورت» «هاوارد هنت» یکی از متهمین پرونده واترگیت برای روزی که به دفتر کار دکتر «لویس فیلدینگ» روانپزشک «دانیل الزبرگ» دستبرد زده شد یک نفقره صورت حساب برای کاخ سفید ریاست جمهوری آمریکا فرستاده شدو بعبارت‌روشن‌تر «هاواردهنت» با ارسال این صورت حساب دستمزدی را که‌باید بخاطر ربودن اسناد آزمایش های‌روانی «الزبرگ» دریافت کند از کاخ سفید واشنگتن مطالبه کرده است .

«الزبرگ» همان کسی است که مندرجات اسناد محرمانه وزارت دفاع آمریکا را در باره درگیری این کشور در جنگ ویتنام فاش کرده است وی بعد از آنکه مسئولیت اینکار را برعهده گرفت در یکی از دادگاه های کالیفرنیا بخاطر تصرف و برملا کردن غیرقانونی اسناد طبقه‌بندی شده دولتی به محاکمه کشیده شده است .

«هاوارد هنت» که به گناه خود در قضیه جاسوسی در مقر حزب دمکرات آمریکا در واترگیت اعتراف کرده است در زمانی که این وقایع اتفاق افتادیکی از مشاوران روزمزد کاخ سفید بود و روزی یکصد دلار دستمزد دریافت می‌کرد . نام «هاواردهنت» از آن جهت با ماجرای «الزبرگ» مربوط شده که وی (هنت) و «گوردون لیدی» یکی دیگراز بزهکاران قضیه واترگیت همراه یکدیگر به لوس آنجلس رفته بودند تا حتی ـ الامکان اسناد و شواهد بیشتری برای کمک به محکوم کردن الزبرگ پیدا کنند .

طبق اطلاعی که از منابع نزدیک به ماجرای «واترگیت» بدست آمده است «هاواردهنت» از کاخ سفید درخواست کرده بود که به وی به خاطر کارهایی‌که در دوم و سوم و چهارم سپتامبر ۱۹۷۱ برای‌دستبردزدن به دفتر کار روانپزشک «الزبرگ» انجام داده است دستمزدی معادل ۱۰ ساعت کار پرداخت شود .

هنت در این دستبرد موفق شد از تعدادی از اسناد موجود در پرونده آزمایشهای‌روانی«الزبرگ»نیزعکسبرداری کند . دفاتر کاخ سفید نشان میدهد که «هاوارد هنت» در صورت حسابهای ارسالی به کاخ سفید ادعا کرده بود که بابت کوششهایی که منجر به ربودن اسناد پرونده روانپزشک دانیل الزبرگ شد در حدود ۱۲۵ دلار پول خرج‌کرده است .

از سوی دیگر تعدادی بلیط های مسافرت هوایی نیز که در کاخ سفید بدست آمده بروشنی ثابت میکند که هنت ولیدی در زمان وقوع دستبرد در دفترکاردکتر فیلدینگ هر دو درکالیفرنیا بسرمیبردند و بانامهای مستعار به این مسافرت رفته بودند .

مطب دکتر امیر حسین هاشمی‌پور
متخصص بیماریهای کودکان به‌خیابان تهران‌نو ایستگاه دفتر طبقه‌فوقانی داروخانه کامران‌نو انتقال یافت، تلفن‌مطب ۷۹۰۰۷۲ منزل ۸۹۰۰۵۷ .

در رستوران هتل ماژستیک
غذاهای لذیذ و متنوع‌و «اردور» آزادو چلوکباب مخصوص میل بفرمائید. تریائبش رامسر تلفن۱۷ـ۸۲۵۶۱۶

علاقمندان زبان انگلیسی
انگلیسی را درانگلستان بین مردم انگلیسی زبان درمدت کمی‌بهترو سریعتر میتوان آموخت
INTERSCHOOL INFORMATION SERVICE
نماینده رسمی مدارس زیر درایران
ANGLO-CONTINENTAL SCHOOL OF ENGLISH
AND INTERLINK SCHOOL OF ENGLISH
اطلاعات کامل راجع‌به‌کلاس های مختلف سمعی و بصری برای محصلین مقدماتی تاسطح عالی و همچنین پانسیون نزد خانواده‌های انگلیسی درتمام مدت سال درشهر زیبای بورنموس دراختیار شما میگذارد ، جهت اطلاعات بیشتر و رزرو محل بانماینده رسمی ایران تهران صندوق پستی شماره ۱۵۵۷ ـ ۱۲ و یاغیراز ایام تعطیل فقط ازساعت ٤ الی ۷ بعدازظهر باتلفن ۶۳۵۳۱۵ تماس حاصل فرمائید .

سبزآرائی بسبک‌های ژاپنی
طراحی وایجاد فضای سبزو پاسیو ـ گل تلفنی
شرکت سبز آرای تلفن: ۶۳۶۸۵۷

آدرس جدید: کمپرسورسازی ایران «شرکت سهامی عام»
خیابان کاخ نبش بزرگمهر شماره ۱۴۱
طبقه چهارم تلفن ۴۷۷۵۸ ـ ۴۸۵۶۳

بهشت درمنزل شما
طراحی‌فضای سبز منزل شما مکمل زیبائی ساختمان شما خواهد بود به گروه مهندسین مشاور کشتمان که‌متخصص‌این فن هستندمراجعه فرمائید . تلفن ۸۳۷۲۸۶ ـ ۸۲۴۹۶۰

خاک گلدان پات سول

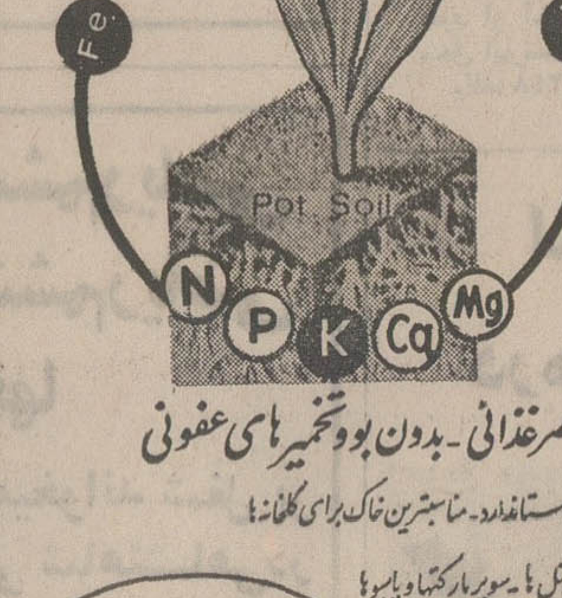

با ۲۷ عنصر غذائی ـ بدون بو و تخمیرهای عفونی
حالت فیزیکی استاندارد ـ مناسبترین خاک برای گلخانه‌ها
سالن‌ها، گلخانه‌ها ـ هتل‌ها ـ سوپرمارکتها و پاسیوها
شرکت گیاه با مسئولیت محدود
مرکز پخش : تلفن : ۶۶۳۰۱۱
نگرانی : تولید گیاه
پات سول : با ۲۵ امتیاز برتر
فروش درکلیه فروشگاههای کشاورزی

سقف چرمی اتومبیل
برای زیبائی و جلوگیری سرما و گرما سقف اتومبیل خودرادر۲ساعت چرمی نمائید انواع روکش داخل و پشت سری آماده میباشد .
پهلوی مقابل پارک ساعی
تلفن ۶۸۳۶۳۹

DUBAI EXPORT CO.
Head Office: DEIRA, DUBAI (U.A.E.)
P. O. BOX 4489
Cable EXPODUBA
Tele 25438 25439
Telex DB 519

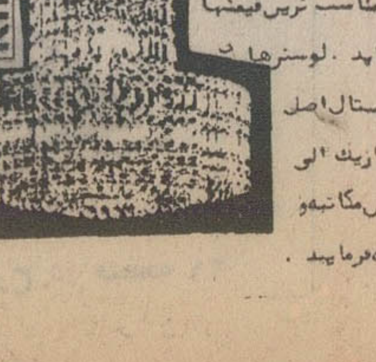

این شرکت نمایندگی انحصاری کارخانجات عظیم لوسترهای کریستال «کینکل دای» آلمان غربی را در خاورمیانه بعهده دارد و اگذاری نمایندگی انحصاری ایران را به موسسات علاقمند با مناسب‌ترین قیمتها وبهترین شرایط پیشنهاد مینماید . لوسترهای این کارخانه از بهترین انواع کریستال اصل در متجاوز از ۱۰۰۰ نوع وبه وزن از یک الی ۱۱۲ کیلوگرم میباشد علاقمندان کاتالوگها وصورت قیمتها را مطالبه فرمایید .

مسابقات مقدماتی جام جهانی

تیم‌ملی پرتغال از بلغارستان شکست خورد!

★ دانمارک پس‌ازنتیجه‌مساوی با چک‌اسلواکی حذف شد.

تیم ملی فوتبال پرتغال در چهار چوب مسابقات مقدماتی گروه ۶ کشور های اروپائی شرکت کننده در جام جهانی ۱۹۷۴ مونیخ ، از تیم ملی بلغارستان شکست خورد.

این اولین شکست پرتغال درمسابقات‌مقدماتی جام جهانی ۱۹۷۴ بود .

دیدار دو تیم دراستادیوم «واسیل لوسکی» بلغارستان و با حضور بیش از ۸۰ هزار تن تماشاگر برگزار شد . ازهمان ابتدای‌بازی،بازیکنان بلغارستان حمله به‌دروازه پرتغال را آغاز کردند . در دقیقه ۳۸ مسابقه «دنف»، یارخط‌حمله بلغارستان بر روی یک پاس زیبا از«یونف» یار میانی میدان ، اولین گل تیم بلغارستان را به ثمر رساند . نیمه اول با همین نتیجه پایان یافت .

پرتقالی ها در نیمه دوم با تلاش فراوان سعی در جبران گل خورده را داشتند لیکن‌در چنگال یاران بلغارستان اسیر بودند ، ۱۵ دقیقه پس از آغاز نیمه دوم ، «یونف» بنیانگذارگل اول مسابقه بر روی پاسی از «میخائیلوف» گل‌دوم بلغارستان را بثمر رساند.

پرتقالی ها ازاین‌دقایق فشار بر دروازه بلغارستان را چند برابرکردند و تلاش‌آنها در ۷۴ بر روی ضربه از «نه‌نه» به ثمر رسید . در این میان بلغاری ها نیز ازهر فرصت برای نفوذ به‌دروازه‌پرتقال سود می‌جستند لیکن «آمریکه»دروازه‌بان پرتقال، حاضر نبود بار دیگر دروازه خود را تسلیم بلغارستان‌نماید.

دراین دیدار اوزمبیو ، یار طلائی پرتقال چندان درخشش نداشت و نتوانست برای تیم پرتقال مهره ارزنده‌ای بشمار آید.

دانمارک ـ چک اسلواکی

در گروه‌هشتم‌کشور های اروپائی نیز تیم‌های دانمارک چک‌اسلواکی با یکدیگر روبرو شدند و طی این دیدار به‌یک نتیجه مساوی۱ـ۱ دست‌یافتند. مسابقه دو تیم در شهر کپنهاک و با حضور بیش از۲۱ هزار تماشاگر انجام شد . با این مساوی تیم دانمارک فرصت حضور درمرحله‌نهائی مسابقات جام جهانی ۱۹۷۴ را ازدست داد .

۱۶ دقیقه پس ازنیمه دوم «اوول بیورنموز» یار دانمارک اولین و تنها گل تیمش را در دروازه چک‌اسلواکی کاشت.

۱۵ دقیقه بعد «لادیسلاو ـ پتراس» یار چک اسلواکی گل مساوی را به ثمر رساند .

ازاین لحظه به بعد هردوتیم سعی در بدست آوردن گل برتری داشتند . بازی حالت خشنی بخود گرفت بطوریکه «کونچتولوبلو» داور ایتالیائی کنترل مسابقه را از دست داد. مسابقه با همین نتیجه۱ـ۱ پایان یافت.

پایان نهمین دوره‌مسابقات‌دو و میدانی‌دانشگاهها

تیم مردان مدرسه عالی ورزش قهرمان شد

تیم زنان دانشسرایعالی نیز به مقام قهرمانی‌رسید

نهمین دوره مسابقات دوومیدانی دانشگاهها و مدارس عالی کشور بعد از ظهردیروز پایان یافت و تیم مردان مدارس عالی ورزش عنوان قهرمانی این دوره از مسابقات را به خود اختصاص داد .

در رشته زنان نیز تیم دانشسرایعالی به مقام قهرمانی رسید .

در این دوره از مسابقات ۲۴۰ دانشجوی پسر در ۲۲ تیم و ۹۰ دانشجوی دختر در ۱۴ تیم شرکت داشتند. مسابقات مردان در ۲۲ رشته و مسابقات زنان در ۱۴ رشته انجام شد .

نتایج کلی مسابقات باین شرح است :

مردان ـ تیم مدرسه عالی ورزش با ۹۷ امتیازاول، تیم دانشسرایعالی با ۷۰ امتیاز دوم و تیم دانشگاه‌تهران با ۵۸ امتیاز سوم .

زنان ـ تیم دانشسرایعالی با ۵۹ امتیاز اول ، تیم مدرسه عالی ترجمه ، با ۳۰ امتیاز دوم‌و تیم مدرسه عالی ورزش با ۲۷ امتیاز سوم .

تلویزیون
جام‌جهان‌نما

مسابقه‌فوتبال‌ارتشهای‌جهان

نتیجه‌مساوی مسابقه‌دیروز،ایران‌وآلمان را حذف کرد

★ یونان به‌مرحله نهائی مسابقات فوتبال ارتشهای جهان راه یافت .

★ درخشش کلانی در بازی دیروز فوق‌العاده بود !

تیم فوتبال ارتش ایران، در چهارچوب مسابقه های مقدماتی ارتشهای جهان ، در دومین و آخرین دیدار خود با تیم‌فوتبال ارتش یونان به نتیجه مساوی بدون گل رسید.

تیم ارتش ایران که‌درمسابقه نخست خود در شهر کلن‌باتیم ارتش آلمان فدرال بانتیجه ۱بر صفر مغلوب شده بود، به‌دنبال نتیجه مساوی دیروز در برابر تیم یونان از راه یافتن‌به‌مرحله نهائی مسابقه ها که‌درتابستان آینده‌درکشور کنگوی‌برازاویل برگزار خواهد شد ، محروم ماند.

یونان به دنبال پیروزی ۲بر ۱ برارتش آلمان فدرال‌در آتن پایتخت یونان و مساوی دیروز خود در برابر ایران با ۳ امتیاز از گروه ۳ (ایران ـ یونان ـ آلمان فدرال) برگزیده شدو به مرحله نهائی راه‌یافت .

تیم ارتش ایران دیروز با این آرایش وارد میدان شد ،

«سیمیتریس » مدافع تیم ارتش یونان بایك حرکت برگردان توپ را از محوطه خود دور میسازد . «بانته‌لاگوس » دروازه‌بان یونان‌نیز در عکس دیده میشود.

ناصر حجازی دروازه‌بان،حسین کازرانی ، حسن حبیبی، قاسم طبیبی ، مصطفی عرب، درخط دفاع ،همایون شاهرخی، مهدی مناجاتی ، مهدی‌خاج محمد(از دقیقه ۳۵ حسین کلانی) در پست هافبك ، کلانی پس‌ازورود به بازی در نوك خط حمله‌قرار گرفت . اصغر شرفی ،پرویز میرزاخسن ، حسین بابا خانلو، فورورارد. میرزاخسن پس ازورود کلانی جای خودرا به او داد.

در تیم ایران ،پرویز قلیچ‌خانی ، مهدی لواسانی و علی جباری که باید روز جمعه در برابر کره شمالی بازی کنند ، غایب بودند.

در دیدار دیروز به‌طور کلی تیم یونان با اشتباهات کمتری نسبت به میزبان بازی میکرد و تسلط بازیکران آن روی توپ نیز بهتر ازبازیکران ایران‌بود.

تا دقیقه ۳۵ که کلانی خارج‌از میدان بود، برتری نسبی یونان محسوس بود، لیکن ازاین‌دقیقه به بعد، پرکاری های حسین کلانی گرچه ثمره گلی‌نداشت، سبب برتری تیم‌ایران گردید.

بازیگران ایران دیروزبازی پر انتقادی ارائه دادند و چند پست حساس در عملیات خود پر اشتباه بودند.بخصوص‌پرویز میرزاخسن وحسین باباخانلو ، بکلی فلج‌شده بودند و دراکثر موارد درحرکات‌و نیزپاس کاری های‌خود، دچار نوعی‌سردرگمی بودند. اواخربازی‌حسین کازرانی دفاع راست ایران نیز ، بر این بی‌نظمی افزودو به آسانی به‌از دست دادن توپ های گروه خود شد.

غیراز حادثه‌ای که در دقیقه ۱۲روی دروازه یونان به وقوع پیوست و توپ پرویز میرزاخسن پس‌ازشلیك‌روی دروازه‌حریف که ابتداوسیله‌بانته‌لاگوس‌دروازه‌بان مهارشد و بعد سیمیتریس به موقع توپ را دور ساخت، خطر سختی روی دروازه‌هادیده نشد.

سپاهی نمونه

سید محی‌الدین کشفی سپاهی دانش‌دوره ۱۸ که ضمن خدمت دوساله پرکار ، فعال بوده ودر جمع سپاهیان‌درخشیده وبعنوان سپاهی دانش نمونه منطقه بندرلنگه معرفی شده است.

آگهی مناقصه شماره ۱۰

نیروی هوائی شاهنشاهی تعدادی کمبوت مورد نیاز خودرا از طریق مناقصه خریداری مینماید .

پیشنهاد دهندگان میتوانند با مراجعه بستاد نیروی هوائی (خیابان فرح‌آباد)ودریافت برك شرائط ومشخصات ، پیشنهادات خودرا برطبق مفاد مندرج دربرك شرائط تنظیم نموده وتاساعت ۱۳ روز سه شنبه ۵۲٫۳٫۱ بدفتر آجودانی کل ستاد فرماندهی نیروی هوائی تسلیم نمایند . م‌الف ۲۱۴۵

نیروی هوائی شاهنشاهی

جرثقیل هیدرولیکی پتی بن
ساخت آمریکا
اززه تا ۹۰تن
مدلهای
۱۵ ـ ۲۵
و ۷۵ تنی
موجود است
شرکت سهامی تولیما
تهران‌خیابان آیزنهاور مقابل وزارتکار تلفن ۹۵۴۴۶۰

مرحله نیمه‌نهائی مسابقه های بسکتبال قهرمانی باشگاه های تهران

هما ، پاس و آزمایش پیروز شدند

دیروز مرحله نیمه نهائی مسابقه های بسکتبال قهرمانی باشگاههای تهران در گروه مردان آغاز شد. وتیمهای هما ، پاس و آزمایش برحریفان خود پیروز شدند.

دور نیمه نهائی مسابقه‌ها دردو دسته ۵ تیمی انجام میشود ودر پایان ۲ تیم از هرگروه ، مرحله نهائی را برگزار خواهند کرد .در این مرحله تیمهای پرسپولیس ، تاج ، آزمایش ، ایزد فردوسی و هما در دسته ، (آ) و دخانیات ، برق، ایران امروز آرارات وپاس در دسته (ب) به شکل دوره‌بازی میکنند.

از اتفاقات قابل توجهی که در دور مقدماتی به وقوع پیوست ، محروم ساختن تیم تهران جوان در آخرین مسابقه خود ، در برابر تاج بود. تهران جوان که بدنبال شکست در نخستین مسابقه خود در برابر آزمایش ، پنج پیروزی به دست آورده بود و در آخرین مسابقه برشهباز پیروز شده بود. بسبب اعتراض سرپرست تیم شهباز در مورد اینکه یکی از بازیگران این تیم عضویت باشگاه دیگری را قبول کرده است ، وسیله هیات بسکتبال تهران ازدور مسابقه‌ها خارج شد . جالاجگونه فدراسیون بسکتبال برای بازیگری که کارت باشگاه تهرانجوان صادر کرده ، او را از بازی محروم‌و تیم مربوط را از ادامه مسابقه محروم ساخته ، معلوم نیست.

با بی‌توجهی‌هائی که رئیس‌هیات بسکتبال تهران‌از خود نشان‌میدهد ونیز نحوه پرانتقاد وناامید کننده برگزاری مسابقه‌ها ، باید از این ورزش مفرح قطع امید کرد.

برای بی‌نظمی وبی‌دقتی برگزار کنندگان مسابقه‌ها کافی است ، اشاره‌ای به تابلوی الکتریکی ورزشگاه کرد که بهیچوجه ازآن استفاده نمیشود و در نتیجه‌زمانی که وسیله وقت نگهداران گرفته میشود، بکلی حیرت‌انگیز میباشد برای مثال وقت نیمه دوم مسابقه زنان آرارات وایران امروز که۲ روز قبل برگزار گردید ، ۶دقیقه و ۲۱ ثانیه کمتر از زمان قانونی بود. آیا یک مسابقه رسمی که وقت‌یک‌نیمه آن۶ دقیقه‌و۲۱ ثانیه کمبود داشته است ، قانونی‌است؟

★ مسابقه های دیروز

دیروز تیم باشگاه آزمایش در نخستین مسابقه خود ، در برابر تیم ایزد فردوسی قرار گرفت ودر پایان با نتیجه ۷۴ بر ۴۶بپیروزی رسید.

هما در دیدار دیگر موفق شدبا نتیجه ۷۲بر۵۲ ، تاج را مغلوب سازد تیم هما از امیدهای شماره یک قهرمانی است.

در مسابقه دیگر تیم پاس در مقابل برق قرار گرفت و سرانجام باشیجه ۶۴ بر ۴۲ به پیروزی رسید.

در جریان این مسابقه ، مربی تیم پاس روی قضاوت داور ایراد گرفت و کار به دشنام کشید . در گفتگوئی که خبرنگار اطلاعات پس از پایان مسابقه باداور مربوطه داشت ، وی گفت ، مربی وبازیگر تیم پاس سال گذشته نیز به داوران بی‌احترامی کرده بود و جنانچه هیات بسکتبال تهران در مورد گزارش وی بی‌اعتنائی نشان دهد ، داوران دست از ادامه قضاوت خواهند کشید.

اعطای گواهینامه گلایدر

بامداد فردا مراسم نمایش و اعطای گواهینامه‌فارغ التحصیلان خلبانی گلایدر در محل آموزشگاه گلایدر انجام میشود.

در این مراسم دختران و پسران فارغ‌التحصیل آموزشگاه گلایدر ضمن انجام مسابقات نمایشی ، فنون جدید چتربازی‌را نیز بمعرض نمایش خواهند گذاشت.

گروه‌شرکتهای‌تولیدی ووارداتی ماشین‌آلات‌راه‌سازی‌وساختمانی
ارکان ماشین.وزنه
ماشین رول.رولر
خیابان‌آیزنهاور ـ مقابل دانشگاه آریامهر شماره ۶۲۸ و ۶۴۶
تلفن : ۹۵۹۰۷۸ ـ ۹۶۲۴۵۹ ـ ۹۵۲۸۹۹ـ۹۵۹۰۰۲ـ۹۵۸۵۵۵

LIEBHERR
تاور کرین ـ بچینگ پلانت ـ تراك میکسر
لیبهر
نماینده انحصاری : ارکان ماشین ـ وزنه

RICOH
THE TIME OF YOUR LIFE
TOKYO JAPAN

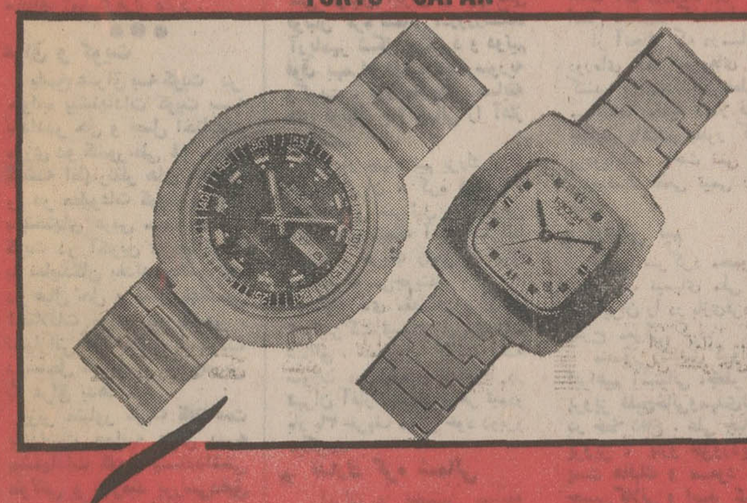

ریکو
عالیترین ساعتهای دنیابرای‌مشکل‌پسندان
برای‌شما‌ازژاپن‌واردشد
نماینده انحصاری شرکت کوماکو خیابان سوم اسفند
شماره ۴۰ تلفن ۳۰۳۵۱۴

از امشب فقط در
سینما رادیوسیتی
آنهائیکه فیلم کمدی دوست دارند ، آنهائیکه فیلم‌کمدی دوست ندارند،آنهائیکه شاد و خنده‌رو هستند ، آنهائیکه بداخم و عبوس هستند و بالاخره هم آنهائیکه فیلم خوب‌و دلپذیر میخواهند باید حتما از این فیلم کمدی دیدن‌کنندچون برای هر کس و در هر طبقه شیرین و جالب است .

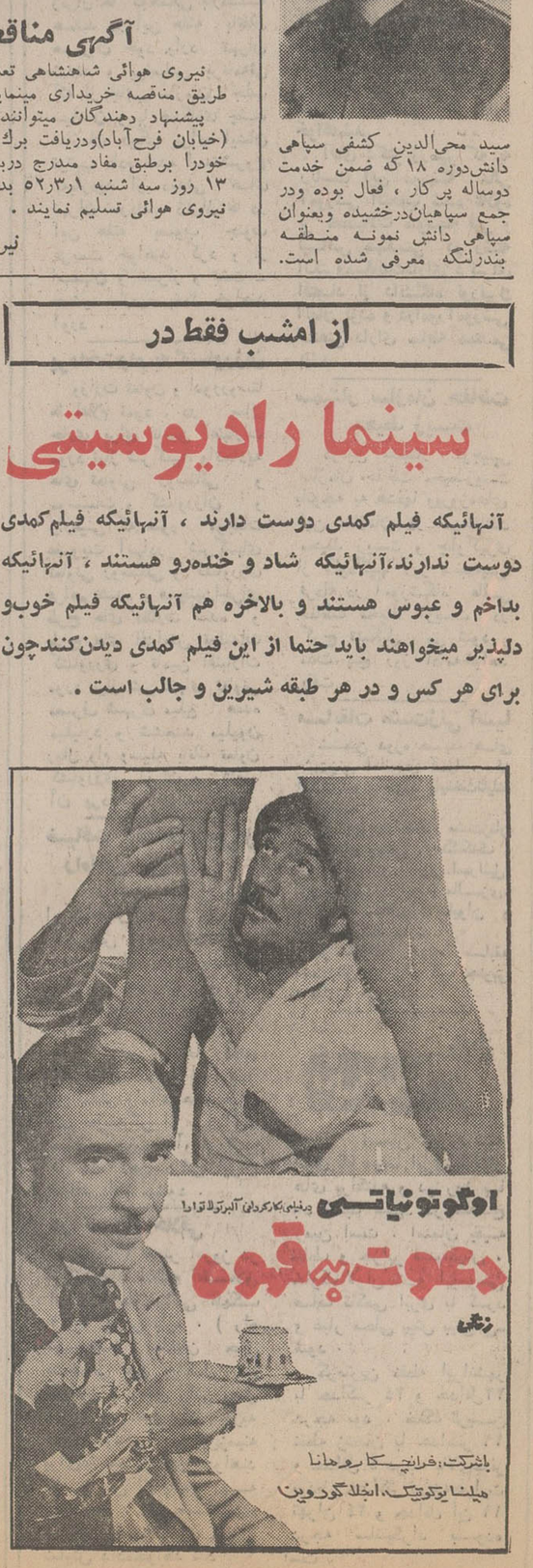

آپادانا تورهای تابستانی‌را باهواپیمای جت : هتل‌های ★★★★ درجه ۱ صبحانه‌وناهار در تمام مدت مسافرت ـ گردش‌ـ ورودیه‌ها.عوارض فرودگاهها ودرمعیت راهنمای مجرب‌فارسی‌زبان‌تقدیم‌میدارد

اروپا ـ ۲۵ و ۳۰روز ـ قیمت۶۹۵۰و۷۵۵۰تومان
هامبورك ـ لندن ـ پاریس ـ بارسلون ـ رم ـ ناپل ـ کابری و سورنتو . حرکت : ۲۶ خرداد و ۱ـ۱۰ـ۱۹ـ ۲۹ـ تیر و۱۰ـ ۱۹ـ ۲۹ مرداد ـ ۳ و ۹ شهریور .

اروپا ـ ۳۵ روز ـ قیمت ۸۵۵۰ تومان . رم ـ (نایل ـ کابری ـ سورنتو) ـ نیس ـ موناکو ـ مونت‌کارلو ـ بارسلون ـ پاریس ـ لندن ـ هامبورك ـ ژنو ـ وین ـ استانبول حرکت ۱۵ـ۲۲ـ۲۹ تیر و ۵ـ۱۹ مرداد و ۲ شهریور .

آمریکا ـ ۲۲روز قیمت : ۹۴۵۰ تومان .
نیویورک ـ واشنگتن ـ بوفالو ـ آبشار نیاگارا ـ شیکاگو ـ لاس وگاس ـ سان‌فرانسیسکو ـ لوس‌آنجلس ـ هالیود ـ ۴ تا ۸ روز توقف در لندن . حرکت ۸تیر ماه و یکم مرداد

اروپا ـ ۳۳ روز ـ قیمت ۷۸۵۰ تومان . رم ـ نیس ـ موناکو ـ مونت‌کارلو ـ بارسلون ـ پاریس ـ لندن ـ آمستردام ـ هامبورك ـ ژنو ـ وین ـ استانبول حرکت: ۶ـ۱۳ـ۲۰ـ۲۷ تیر ـ ۳ـ۱۷ـ۲۴ مرداد و ۷ شهریور .

اروپاواسکاندیناوی ۳۶و۴۰روز ـ قیمت ۸۹۵۰ و ۹۹۵۰ تومان . رم ـ بارسلون ـ پاریس ـ لندن ـ هامبورك ـ کپنهاك ـ استکهلم ـ اسلو ـ وین ـ ونیز ـ آتن ـ استانبول . حرکت : ۲ و ۸ تیرماه .

آمریکا ـ ۴۲ روز قیمت ۱۳۹۰۰ تومان .
بامسیر اختیاری در داخل آمریکا
نیویورک ـ فیلادلفیا ـ بوفالو (آبشار نیاگارا) ـ شیکاگو ـ (اوهایو) کلیولند ـ سانفرانسیسکو ـ لوس آنجلس ـ (هالیود) ـ لاس وگاس ـ واشنگتن ـ بوستن و یک هفته اقامت در لندن ، حرکت ۶ تیرماه

آپادانا جمعه‌ها تمام‌روز بازاست

توجه فرمائید ۱ـ (برنامه چاپی بورها اماده است) ۲ـ برای رزرو تا۱۵اردیبهشت قیمت مخصوص منظورشده ۳ـ درصورت انصراف تا ۱۵ روز قبل از حرکت پول شما با ۶٪ بهره مسترد می‌شود .

سازمان توریستی آپادانا ـ جاده قدیم‌شمیران ـ چهارراه‌حقوقی ـ اول‌ایرج تلفنهای ۷۵۷۹۸۹ـ ۷۵۶۲۰۳ ـ ۷۵۴۸۳۰

دنیای ورزش
روزهای شنبه
منتشر میشود
..واما...زنجیری

کلید و پریز
جونگ
JUNG
ساخت آلمان غربی
قوی و قهرمان دنیا

شرکت تراك‌راه
سازنده ونماینده انواع ماشین آلات ساختمانی وراه سازی
دفتر مرکزی : خیابان تخت طاوس غرب چهار راه فرح شماره ۱۰۴ تلفن ـ ۸۴۸۰۶۰ ـ ۸۴۴۰۸۰ صندوق پستی ۱۵۸۵ـ۱۱ تلگرافی تراك‌راه کمپ

ملی پوشان فوتبال ایران
برای مسابقات جهانی خودرا آماده کرده‌اند
فرداتیم‌ملی‌ایران قدرت خود را در برابر تیم کره شمالی آشکار میسازد .
کره‌شمالی یکی ازرقبای سرسخت تیم‌ایران میباشد
فردادرورزشگاه بزرك آریا مهر شاهد پیکار بزرگی خواهید بود .
فردا ۲ مسابقه‌دراستادیوم آریامهرانجام‌خواهد شد ساعت ۴ بعد از ظهر ملی‌پوشان سوریه و کویت
ساعت ۶ بعد از ظهر ملی‌پوشان ایران‌وملی‌پوشان کره شمالی
بانك‌عمران
بورزشکاران نام‌آور ایران درود میفرستد

تبریکات

سرور محسن پزشکپور
رهبر سرافراز حزب پان‌ایرانیست
انتشار مجدد خاك‌و خون ندای ایران پرستان راشادباش می گوئیم .
دکتر بنفشه اصغائی ـ مهندس داراعسکری
آ ـ ۷۹۵۸

سرکار سرهنك ناصروفاریاست محترم آگاهی شهرستان قم
بامسرت فراوان ارتقاء درجه جنابعالی را تبریك عرض‌مینماید .
قم ـ رضائیان
آ ـ ۷۹۸۸

جناب آقای دکتر قدرت‌اله واحدی
احراز مقام مدیرکلی اتاق اصناف را به جنابعالی صمیمانه تبریك گفته موفقیت روزافزون حضرتعالی‌را آرزودارم
آمل ـ حاج علی‌اکبرشاکری ـ کریم شاکری
آ ـ ۷۹۹۲

حراج مخصوص فصل دستگاه تصفیه آب استخر
تمام ساخت آمریکا ۳۵۰۰ تومان
شرکت باندور ۲ـ۸۲۸۱۹۱

آغاز هفته دوم نمایش
فیلم موفق هیمالیا
رنگی ـ استیمن‌کالر ـ با شرکت
دارمندرا ـ مالاسینها
فقط در سینماتاج

اخبار ، رویداد ها ، شایعات و گفتگو ها در

بازار سیاست

*** مذاکرات گاله در تهران**

در این هفته دیدار رابرت‌گاله وزیر ارتش‌های فرانسه از ایران توجه محافل سیاسی ودیپلماتیک ومطبوعات‌غربرا بخود معطوف داشته‌است.پیرامون‌هدف‌این‌دیدار وموضوع گفتگوهای‌گاله درتهران محافل رسمی دو کشور تاکنون مطلبی فاش نکرده‌اند و همین سکوت، ناظران امور را به این اندیشه واداشته که مذاکـرات گاله در تهران محتملا جـوانب همکاریهای ایران و فرانسه در صنایع نظامی و تامین قسمتی‌از نیازهای دفاعی‌ایران رادربرگرفته است. اینکه ایران مایل است برای تقویت نیرو های دفـاعی خود بهترین سلاحهای موجود در بازار را خریداری کند راز فاش نشده‌ای به شمار نمی‌آید واز همین‌رو توجه تهران بـه تکنولوژی پیشرفته فرانسه در صنایع نظامی بعید بنظرنمیرسد.

***

*** در ضیافت سفیر ایران**

سناتور معروف امریکـایی «باری گلدواتر» وگروه دیگری‌از شخصیت‌های برجسته امریکایی دیشب میهمان ضیافتی بودندکه اردشیر زاهدی سفیر ایران در واشنگتن به افتخار آنان بـرپا کرد . زاهدی بدنبال تسلیم استوارنامه‌های خود به‌نیکسون سلسله ملاقات‌هایی را بااعضای دولت نیکسون ونمایندگان‌کنگره وسنای آمریکا صورت‌داده‌است ودر برنامه آینده‌اوسفر به‌ایالات مختلف آمریکا قرار دارد .

●●●

عراق و کویت

پاسخ عـراق بـه کویت در جواب بیشنهادات کویت بـه بغداددر حل و فصل اختلافات مرزی دو کشور،طی ۲٤ ساعت گذشته اظهارنظر های متفاوتی را در مطبوعات کویت و دیگر پایتختهای عربی سبب شد . کویت در آخرین دورمذاکرات با نمایندگان بغداد حاضر شد در قبال حل و فصل نهائـی اختلافات مرزی دو کشور ، امتیازاتی در اعطای تسهیلات درساحل کویت در خلیج‌فارس به عراق بدهد .

وزیر مشاور کویت گفته‌است یادداشت جوابیه عراق بـه پیشنهادات کویت یـادداشتی طولانی و نیازمند بررسی‌دقیق است و افشای طولانی بودن یادداشت جوابیه عراق را ناظران امور در خاورمیانه به منزله لیست بلند بالائی از شروطی که عراق در مقابـل شروط کویت تهیه دیده تلقی کرده‌اند .

***

نتایج سفروزیر خارجه‌اسپانیا

دریابا ن‌دیداررسمی«گرگوریو- لوپز براوو»وزیر خارجه‌اسپانیا از ایران اعلامیه مشترکی که معمولا دربایان اینگونه دیدارها انتشار می‌یابد منتشر نشد امـا منابع مطلع نتایج دیدار براوو رافوق‌العاده موفقیت‌آمیز توصیف می‌کنند .

دیدار براوو مقدمه دید وبازدید های فراوانی درآینده میـان تهران و مادرید است « براوو» از همتای ایرانی خود بـرای سفر به اسپانیا دعوت کرد‌و‌دیدار هوشنگ انصاری وزیر اقتصاد از مادرید نیز در برنامه دید و بازدیدهای آینده میان شخصیت های ایران و اسپانیا قراردارد.

***

*** تحولات روابـط ایـران و پاکستان**

منوچهر ظلی سفیر ایران در پاکستان در مقدمه سفر پرزیدنت ذوالفقار علی‌بوتوبه‌ایران، به‌تهران آمده‌است.ظلی در فرصت چندروز آینده در ملاقات با وزیر خارجه آخرین تحولات روابط ایران و پاکستان و همچنین اوضاع در شبه‌قاره هند را مورد گفتگو قرار خواهد داد . با تحولات مثبتی که شبه‌قاره در روابط بین‌المنطقه‌ای دراین چند هفته شاهد آن بوده ناظران امور برای گفتگوهای قریب‌الوقوع‌رئیس جمهوری‌پاکستان در ایران اهمیت فوق‌العاده‌قائل‌اند.

***

مذاکرات ایران و شوروی

نمایندگان ایران‌و شوروی چند روزی است که در تهران پیرامون «افزایش » قیمت گاز مشغول مذاکره‌اند . قیمت‌گاز ایران که از طریق شاه لوله‌به آستارا و شوروی فرستاده می شود از بدوقرارداد یك‌باردیگر هم افزایش پیدا کرده بود. افزایش دوم بخواسته ایران و بدنبال تغییرقیمت‌گاز وفرآورده های نفتی درجهان می‌باشد.طبق قرارداد هروقت قیمت نفت‌کوره تغییر کرد قیمت گاز هم‌باید تغییر کند .مذاکره تهران‌هنوز در مرحله چانه زدن است بـه احتمالی قیمت نهائی در همین مذاکره تعیین‌گردد وبه‌احتمالی دیگر مذاکره دنباله پیداکند. ایران خواهان قیمت معقول و متناسب با قیمت گـاز در نقاط دیگر جهان می باشد . این مذاکرات در شرکت ملی‌گاز و درسطح کارشناسان‌طرفین‌انجام میگیرد.

ممیزی اراضی و املاک تهران

مفاصاحساب عوارض نوسازی ، مفاصای عوارض بقایا و رونوشت سند مالکیت خانه و آپارتمان را برای ارائه به مامورانی که برای ارزیابی اراضی و املاک تهران‌به خانه‌ها مراجعه میکنند آماده‌نمائید (مستاجرین نیز موظف‌اند که این اسناد را از مالک ملک دریافت کرده و در صورت نبودن در خانه دراختیار خانواده‌های خود قرار دهند تا هنگام مراجعه ماموران بتوانند آنرا ارائه دهند.

مقدمات ممیزی‌جدید اراضی‌تهران نیز فراهم شده و سازمان ممیزی شهرداری‌از اول خرداد ماه‌ممیزی اراضی و املاک تهران را شروع میکند. سازمان ممیزی اعلام‌داشت که این برنامه تا پایان سال‌جاری خاتمه می‌پذیرد .

سازمان ممیزی و درآمدنوسازی شهرداری همچنین یادآور شد که این برنامه بوسیله یکصد و پنجاه نفر از کارمندان شهرداری اجـرا میگردد و نخست در منطقه ۲ و۱۰ و سپس بتدریج در مناطق دیگر و در آخر از اراضی‌و املاک‌نواحی یازده و دوازده ممیزی به عمل میاید.

ارزیابی اراضی‌و املاک براساس قیمت منطقه‌ای تعیین شده ازطرف وزارت دارائی در سال ۵۲ بعمل میاید و مقامات شهرداری ازمردم درخواست کردند تا هنگام مراجعه ماموران به منازل در جهت ارائه مفاصاحساب های نوسازی و بقایا و رونوشت سند مالکیت همکاری لازم را با ماموران بنمایند.

سازمان ممیزی و درآمد نوسازی اعلام داشت که میزان عـوارض نوسازی سال ۵۲ براساس ممیزی جدید از یکصد و پنجاه میلیون تومان عوارض پیش‌بینی شدمبیشتر خواهد شد.

ولیعهد بحرین ایران راترک گفت

شیراز - حضرت شیخ حمدبـن عیسی آل‌خلیفه ولیعهد بحرین در سفر دیروز خود به شیراز ،نشانه های عظمت ایران‌باستان وآرامگاه های خداوندان سخن حافظ و سعدی را در شیراز مورد بازدیـد قرار دادند و ساعت ٥ بعداز ظهر دیروز شیرازرا مستقیمابسوی بحرین ترک گفتند .

در عکس ، والاحضرت شاهپور غلامرضاپهلوی و مهمان‌عالیقدرشان هنگام بازدید از آثار تاریخـی تخت‌جمشید دیده میشوند .

در آذربایجان برف‌میبارد

تبریز - از دیروز در بعضی از شهر های آذربایجان ،برف می‌بارد وارتفاع برف درخلخال و نقاط کوهستانی آن ،به‌نیم متر رسیده است !

ریزش برف در خلخال که از دیشب شروع شده بود ، تا ساعت ۸ بامداد دیروزادامه داشت .

بنابگزارش‌اداره‌راه‌آذربایجان شرقی ، رفت و آمد وسایل نقلیه در گردنه اسالم (بین راه آذربایجان و گیلان)بعلت برف سنگین ، بکندی صورت میگیرد .

گزارش رسیده از ماکوحاکی است ریزش برفدرسیه‌چشمه و کلیسا کندی از دوروز پیش شروع شده و ادامه دارد.

در ماکو نیز پس از دو روز بارندگی، برف ریزش کرد و هوای این شهر بسردی‌گرائید چون درختان میوه در ماکو شکوفا شده ، شروع سرمـای ناگهانی محصولات را تهدیـد میکند .

بارندگی نافع در گیلان

رشت - از ظهر دیروز در رشت ، رودسر و اکثرشهرستان های گیلان ، ریزش‌باران‌شروع شده و ادامه دارد. میزان بارندگی در رشت ۱۵ میلیمتر گزارش شده است . همچنین رطوبت هوا ۹۸ درصد و میزان گرما ۱۲ درجه سانتیگراداست.

ریزش باران در چنین فصلی برای باغهای چای و مـزارع شالیکاری گیلان ، نافع است ولی اگربارندگی بیش‌ازحدادامه داشته باشد ، کشت محصول برنج به‌تاخیر می‌افتد .

تغییرات وسیع در دادسراها

*** دادستان استان اصفهان تغییر کرد .**

صبح امروز خبرنگار قضائی ما کسب اطلاع کرد که بدستور آقای صادق احمدی وزیـر دادگستری تغییرات وسیعی در اداره کـل تصفیـه ورشکستگی ،دادسرای‌دیوان کیفر ،دادسرای تهران ودادگاه های شهرستان و بخش بعمل آمده و عده‌ای ازقضات‌مسئول این‌سازمانها تغییر سمت پیـدا کردند از جمله :

آقایان مرتضی فاطمی رئیس شعبه ۲ دادگاه استان کرمان بسمت دادستان‌استان اصفهان، فضل‌اله قدس رئیس دادگستری شهرستان قزوین بسمت معاون قضائی اداره کل تصفیه امور ورشکستگی و سرپرست امور تصفیه‌تهران،ذبیح‌اله‌علوی‌هراتی بازپرس دادسرای تهران بسمت معاون اداری و مالی اداره‌کل تصفیه اموروشکستگی، محمود سلجوقی بازپرس قضائی اداره کل بازرسی بسمت معاون دفتر تحقیقات و مطالعات، غلامرضا رحیم‌بازپرس دادسرای‌دیوانکیفر بسمت دادرس علی‌البدل دیوان کیفر ، رمضانعلی قاسمی نراقی دادرس علی‌البدل دادگاه بخش تهران بسمت رئیس شعبه ۲۱ دادگاه بخش تهران ، مسعود شاملو فرهمند معاون سرپرستی دادسرای تهران‌بسمت بازپرس دادسرای‌تهران، کامران‌سهامی دادیار دادسرای تهران بسمت معاون سرپرستی دادسرای تهران ، منوچهر پارسا دادیار دادسرای تهران، بسمت‌بازپرس دادسرای تهران ، سیاوش مجیری دادیاردادسرای تهران، بسمت‌بازپرس‌دادسرای تهران، محمدرضا روحانـی دادیـار دادسرای تهران بسمت‌بازپرس دادسرای تهران، احمدبشیری، دادیار دادسرای تهران بسمت بازپرس دادسرای تهران ، علی‌اکبر فرورد دادیاردادسرای تهران بسمت بازپرس دادسرای تهران ، عطاءاله فائض رئیس شعبه۳۹دادگاه شهرستان‌تهران بسمت رئیس شعبه ۲ دادگاه شهرستان تهران ، محمـود بروجردی رئیس شعبـه ۱۷ دادگاه‌بخش تهران بسمت‌رئیس شعبه۳۹دادگاه‌شهرستان تهران.

قرارداد همکاری

بامدادامروزیک‌قراردادهمکاری بین‌دانشکده‌داروسازی دانشگاه تهران وبنگاه خیریه داروپخش وابسته به سازمان خدمـات شاهنشاهی با حضور آقای عبدالرضا انصاری مدیر عامل سازمان خدمات‌اجتماعی،بوسیله آقای‌دکترخدابنده‌رئیس‌دانشکده داروسازی وآقای مهندس راجی مدیر عامل‌بنگاه‌خیریه‌داروپخش بامضاءرسید.طبق‌این‌موافقتنامه دانشکده داروسازی دانشگـاه تهران کلیه امکانات علمی - تحقیقاتی وآزمایشگاهی خودرا دراختیار بنگاه خیریه‌داروپخش قرارخواهد داد .

دانشجویان دانشکده دارو - سازی در کارخانه‌های‌وابسته‌به بنگاه خیریه داروپخش دوره های کارآموزی خودرا طـی خواهند کرد ، کنفرانسها و سمینار های مشترك علمی و آموزشی بین‌دو سازمان‌امضاء کننده تشکیل خواهد شد ، بورس های متعددی از طرف بنگاه خیریه داروپخش‌دراختیار دانشجویان ممتازدانشکده‌دارو- سازی گذاشته‌خواهدشدوبرخی از آنان طبق ضوابطی که به تصویب رسیددربنگاه‌داروپخش استخداًم‌خواهند شد و حتی‌در صورت لزوم‌به هزینه ایـن بنگاه دوره هـای تکمیلی وتخصصی در خارج از کشور برای آنان ترتیب داده خواهد شد . علاوه‌براین ،استادان دانشکده داروسازی و محققین بنگاه‌خیریه داروپخش‌طرحهای تحقیقات مشترکی انجام‌خواهند داد و نتایج آنرا مشترکاً‌منتشر خواهند کرد .

خبرهای کوتاه

مراجعت وزیر ارتش‌های فرانسه

بعد از ظهر دیروز آقای روبرت گاله وزیر ارتش‌های فرانسه که بنا بدعوت‌وزارت جنگ بـرای یک بـازدید رسمی بایران آمده بود به اتفاق همراهان تهران را بسوی کشور فرانسه ترک کردند .

روبرت گاله قبل از ترک تهران با آقای دکتر اقبال مدیر عامل و رئیس هیئت مدیره‌شرکت ملی نفت‌ملاقات کرد.

ملاقات با رئیس‌دانشگاه ملی

آقای دکترعبدالسلام‌مجالی رئیس دانشگاه عمان ساعت۹ بامداد امروز با آقای‌پروفسور پویان رئیس دانشگاه ملی ایران ملاقات کرد.

دراین ملاقات در زمینه مسائل مختلف دانشگاهی گفتگو وتبادل نظر شد .وی سپس بارئیس‌دانشکده‌پزشکی این دانشگاه ملاقات نمود و آنگاه قسمت های مختلف دانشگاه را مورد بازدیدقرار داد و پیشرفت های دانشگاه راستود .

تاریخ وشرایط امتحان اعزام دانشجو

آخر وقت امروز اعلام‌شد که‌امتحانات‌زبان‌اعزام‌دانشجو بخارج‌جمعه‌اول‌تیر ماه‌برگزار خواهد شد . ازدانش‌آموزان کلاس‌ششم متوسطه بـدون درنظر گرفتن تاریخ تولد، و ازدیپلمه های سالهای قبل مشروط ،برآنکه متولدسال ۱۳۳۳ ویا بالاتر باشندثبت نام بعمل خواهد آمد . داوطلبان‌باید تاپایان وقت روزپنجشنبه۱۷ خردادماه‌فرم های مربوط‌بتقاضای ثبت‌نام خودرا به ادارات‌پست‌درتهران وشهرستانها تحویل دهند.

سمینار مسئولان امور تربیتی

پیش از ظهر روز شنبه (پس‌فردا) سمینار مسئولان‌امور تربیتی سراسر کشور درباشگاه معلمان کار خود را آغازمیکند. این سمینارپنج‌روز ادامه‌خواهد داشت.

جشن فارغ‌التحصیلی ژنرال های سن‌سیر

سی‌و هفت نفر ژنرال فرانسوی که عموما فارغ - التحصیل دانشکـده نظامی سن‌سیر فرانسه هستندتصمیم گرفته‌اند که پنجاهمین سال فارغ‌التحصیلی خود را در ایران جشن بگیرند . این ژنرال ها که‌همگی بازنشسته هستند در این هفته باتفاق همسران خود وارد تهران شدند و براساس برنامه‌ئی که از جانب سازمان جلب سیاحان و با همکاری چند سازمان دیگر برای ایشان ترتیب داده شده است‌شروع به‌بازدید از دیدنی هـای تهران نمودند . ژنرال ها در این هفته بصوب جنوب عزیمت خواهند کرد و از اصفهان و شیراز و تخت - جمشید بازدید بعمل خواهند آورد .

پرداختوام به کشاورزان

وزارت تعاون و اموررروستا ها اعلام نمود . در سال جاری برای تامین اعتبارات مورد نیاز شرکتها واتحادیه های تعاونی روستائی و موسسات و کشاورزان و زارعینی که هنوز موجبات عضویت آنهادر شرکتهای تعاونی روستائی و کشاورزی فراهم نشده و همچنین‌اجرای طرح های نظارت شده و طرح های افزایش تولیدات کشاورزی و تامین اعتبارات مورد نیاز شرکتهای تعاونی مصرف شهری مبلغ هفده میلیارد و ششصد میلیون ریال وام وسیله بانك تعاون کشاورزی ایران و شعب آن پرداخت خواهد شد.

ضیافت بافتخار دبیرکل راه‌آهن بین‌المللی

سخنگوی راه‌آهن دولتی ایران‌اظهار داشت دیـروز کنفرانس روسای راه‌آهن های‌خاورمیانه پایان یافت‌ولی کنفرانس مدیران کل راه آهن ها ومجامع بین‌المللی راه‌آهن ها ادامه دارد .

امشب بافتخار آقای دوفونگلان دبیر اتحادیـه بین‌المللی راه‌آهن‌ها و هیئت های نمایندگی از طرف‌آقای مهندس پرویز آوینی‌رئیس کل راه آهن دولتی ایران ضیافتی‌داده میشود .

در تسلیح اخلاقی

ساعت ٦ عصر امروز در مرکز بنیاد تسلیح اخـلاق ایران (دو راهی قلهک ۱۰۰۲) در باره ، (راه نیرومند ساختن حس تشخیص حق وباطـل در جوانان) سخن رانی بعمل می‌آید و سخن رانان‌تجربه های خود را در این‌زمینه برای‌علاقمندان شرح‌خواهند داد و پس از پاسخ بـه پرسش‌ها ، فیلم مستندی در این‌موضوع برای حضار نمایش داده‌خواهد شد .

وزیر اطلاعات به مشهد رفت

بامداد امروز آقای‌حمید رهنما وزیراطلاعات باتفاق آقای انواری معاون آن وزارتخانه با هواپیما وارد مشهد شد ، ومورد استقبال مقامات استان و روزنامه - نگاران ، روسای ادارات و روابط عمومی سازمان های اداری‌و معاریف قرار گرفت. آقای رهنما وزیر اطلاعات ، از فرودگاه مستقیما به حرم مطهر حضرت ثامن‌الائمـه علیه‌السلام مشرف شدو پس از زیارت ، از موزه، کتابخانه وگنجینه قرآن آستان قدس رضوی دیدن کرد .

وزیر اطلاعات در ساعت۹ بامداد در محل استانداری حضوریافت ودر جلسه‌ای که با حضور آقای حسن زاهدی نایب‌التولیه آستان قـدس رضوی واستاندار خراسان‌و با شرکت مدیران کـل و مسئولان ادارات‌استان‌تشکیل شده‌بود شرکت کرد .

ایرانیان مقیم بیروت سلامت‌اند

سخنگوی وزارت امورخارجه امروز اظهار داشت براساس گزارشهای واصله از سفارت شاهنشاهی ایران در بیروت کلیه ایرانیان مقیم لبنان سلامت هستندو در جریان اخیررویداد های لبنان‌به هیچیک ازایرانیان مقیم آن کشورآسیبی واردنشده است .

رئیس موسسه‌عالی‌تربیت دبیرفنی‌وتحقیقات آموزش صنعتی

هیئت امناء موسسه عالی تربیت دبیر فنی و تحقیقات آموزش صنعتی دیروز آقای عبدالحسین زرمهر استاد پلی‌تکنیك تهران رابریاست این موسسه عالی‌انتخاب کرد.

موسسه عالی تربیت دبیر فنی و تحقیقات آموزشی صنعتی در ساختمان هائی که از طرف مرحوم حسین فلاح نوشیروانی برای ایجاد یـك موسسه عالی آموزشی فنی‌در شهرستان بابل ساخته و به دولت واگذار شده است تاسیس‌و با استفاده‌ازاعتبارات برنامه عمرانی پنجم زیر نظر وزارت آموزش و پرورش با همکاری فنی وعلمی یونسکوو سازمان بین‌المللی کار اداره خواهدشد.

آقای دکتر زرمهر که به ریاست این موسسه عالی آموزشی انتخاب شده علاوه بر تحصیلات متوسطه فنی و لیسانس مهندسی در رشته الکترومیکانیك‌دارای دکترای اقتصاد از دانشگاه نورنبرك آلمان بوده و درامورآموزشی صنعتی دارای سابقه ممتدی باشد.

سمینار سازمان حفاظت محیط زیست

دومین سمینار توجیهی سازمان حفاظت محیطزیست باتوجه به هدفها وپروژه‌های این سازمان در امرحفاظت محیط زیست و جلوگیری از آلودگیها روز شنبه«پس فردا» در آموزشگاه عالی حفاظت محیط زیست در کرج تشکیل می شود و مدت پنج روز ادامه‌خواهد یافت .

مسابقات مشت‌زنی آسیا

ششمین دوره مسابقه هـای مشت‌زنی آماتوری آسیا ، از امشب در بانکوک پایتخت‌تایلند آغاز شد.

در این مسابقه‌ها، مشت‌زنان کشورهای برونی ، هنگ‌کنگ ، هند، اندونزی، ایران، اسرائیل، کره جنوبی ، ژاپن ، مالـزی، سیلان ، سنگاپور ، تایوان و تایلند شرکت دارند.

در نخستین دوره مسابقه مشت‌زنان ایران و کره جنوبی به مبارزه می‌پردازند.

پیش بینی هوا

آسمان تهران نیمه ابری که موقتا ابری بارگبار های پراکنده و در روز بـا باد نسبتا شدید در سطـح زمین است . اسمان بقیه نقاط و جزایر قشم،کیش ، خارك،لاوان،تنبو ابوموسی صاف تاکمی ابری با گـرد و غبار محلی پیش بینی‌می- شود .

گرمترین نقطه ایرانشهر با حداکثر ۳٤ و حداقل۲۲ درجه بود . خنك تریـن نقطه زنجان با حداکثر ۱۹ و حداقل ٤ درجه بالای‌صفر بوده . حداکثر درجه‌حرارت تهران ۲٤ و حداقل آن ۱۱ درجه سانتیگراد بـوده است .

دیدار انتقامی کره‌شمالی وایران

تیم‌کره شمالی یکسال در اردو بسر برده است

بزرگترین رویداد تاریخ‌فوتبال ایران فردا با دیدار انتقامی‌تیم ملی فوتبال ایران و تیم ملی فوتبال کره شمالی ،درورزشگاه آریامهر شکل میگیرد و دوتیم فوق بهمراه دوتیم دیگرسوریه و کویت ، دور مقدماتی مسابقه های فوتبال جام جهانی را آغاز می‌کنند.

این‌بار چهار تیم بزرك از ٤ کشور ایران ، کره شمالی ، استرالیا و اسرائیل بزرگترین نامزد های منطقه آسیا،استرالیا هستند و هریک راهی به فینال مسابقه ها می‌جویند.

مسابقه های مقدماتی‌زیرگروه ۲ باشرکت تیمهای ایران، کره شمالی ، سوریه و کویت بـه صورت دو دوره‌ای از فردا در تهران آغاز میشود. و هر تیم‌دو بار با۳ حریف دیگر خود روبرو میگردد.

*** تدارك کره شمالی**

ایران در نخستین مسابقه خود مقابل کره شمالی قرارمی گیرد. کره شمالی که جهت آشنائی باآب‌و هوای تهران ۸ روز قبل از مسابقه ها به تهران آمده است ، با تدارك فراوان خود پیروزی را جستجو میکند.

کره شمالی پس از شکست ۲ بر صفر از ایران در مسابقه های مقدماتی المپیك مونیخ ۱۹۷۲ ،به تدارك وسیعی‌درزمینه یك‌تیم خوب دست زده و حتی تام ۲۵ آوریل رابرای‌این تیم برگزیده استو برای آمادگی بیشتر در چندمسابقه بین‌المللی شرکت داشته است.

چهره تیم کره‌شمالی بطورکلی جوان است وتنها ٥ بازیکن‌آن که‌در مسابقه گذشته این تیم‌با ایران شرکت داشتند، در این دور نیز حضور دارند. این تیم حدود یکسال‌است که در اردوی آمادگی به‌سرمیبرد‌وبزرگترین هدف آن پیروزی بر ایران و انتقام شکست گذشته‌است .

از آنجائی که درمسابقه های دوره‌ای همه تیم های شرکت کننده برای‌یکدیگرخطرناک‌اند، مسابقه‌ها سطح کاملا فشرده‌ای خواهد داشت‌و بطور کلی یك بردویایك باخت نمی تواند ، سرنوشت قطعی تیمی را معین سازد.

*** آرایش تیم**

امروز سرگرد محمود بیاتی سرپرست تیمهای ملی آرایش تیم ایران را در بازی‌فردا به‌این شرح معرفی کرد.

منصور رشیدی دروازه‌بان. ابراهیم آشتیانی ،جعفر کاشانی، پرویز قلیچ‌خانی ومهدی‌لواسانی، در خط دفاع . علی جباری،علی پروین ، کارو حق‌وردیان در پست هافبك و مسعود مژدهی، حسین کلانی و اصغر شرفی در پست فوروارد.

ناصر حجازی اکبرکارگرجم، غلام‌وفاخواه ، جوادقراب‌ومهدی مناجاتی به عنوان ذخیره ، در صورت لزوم به میدان خواهند رفت.

بیاتی به دنبال اعلام اسامی بازیگران فردا افزود ، رضا عادلخانی که به سبب کشیدگی پا ناراحت میباشد در بازی فردا حضور نخواهد داشت . لیکن با بهبودی سریعی که در وی‌دیده شده در مسابقه های بعد ازاو استفاده میشود.

*** تیم فوتبال سوریه وارد شد**

بامداد امروز اعضای تیم فوتبال سوریه با هواپیما وارد تهران شدند .

این تیم فردا در اولین‌مسابقه خود در چهارچوب مسابقات مقدماتی جام‌جهانی باتیم ملی کویت روبرو میشود .

گفتگوئی باشرلی‌تمپل بلاک

حفظ محیط زیست نیازمند همکاری بین المللی است

شرلی‌تمپل بلاکستاره سابق‌سینما و مشاور کاخ سفیددرامورحفاظت زیست که‌برای بازدید از اقدامات ایران در زمینه‌مسائل محیط زیست به‌ایران آمده است، بامداد امروز در یک مصاحبه مطبوعاتی اعـلام داشت ، دیر زمانی است که بشر سرگرم آلوده کردن‌و تخریب محیط زیست بوده است ، اکنون هنگام آن فرا رسیده که همه کشورها همکاری گسترده‌ای را در زمینه جلوگیری از آلودگی و تخریب محیط زیست آغاز کنند .

- خانم بلاک که به عنوان عضو هیات نمایندگی امریکا ،درکنفرانس محیط زیست استکهلم شرکت نمود و نیز چندی پیش برای بحث در زمینه همکاری امریکا و شوروی‌در زمینه مسائل محیط زیست به‌مسکو رفت یادآور شد که در کنفرانس مورد بحث دریافته است کهکشور های توسعه نیافته صنعتی بیشتر نگران‌مسائل محیط زیست هستند، تا ممالک در حال توسعه .

وی افزود که از سال ۱۹۷۰ به بعد بسیاری از کشورها در زمینه جلوگیری از آلودگی محیط زیست علاقه نشان داده‌اند و تمایل خود را نسبت به همکاری در این زمینه ابراز داشته‌اند .

وی ازقراردادیادگورنی ونیکسون بعنوان گام مهمی که دراین زمینه برداشته شده نام برد .

خانم تمپل خاطر نشان ساختکه مشکلات کشورهای مختلف ازنظر محیط زیست متفاوت است ، ولی بهرحال‌میتوان‌برای‌حل این‌مشکلات راه‌حلهائی پیدا کرد .

وی گفت‌آموزش‌همه‌جانبه حفاظت زیست یک گام اساسی است کـه میتوان در این زمینه برداشت . او گفت یک یک افراد بشر بایـد حفاظت از محیط زیست را بعنوان یک وظیفه مهم خود تلقی کنند .

خانم تمپل گفت‌باتوجه به‌اقدامات همه‌جانبه‌ای که در زمینه حفاظت محیط زیست صورت میگیرد ، مـا میتوانیم نسبت به آینده بسیار خوش‌بین باشیم .

وی برای نمونه ، برخی از اقداماتی را که در امریکا درزمینه حفاظت‌محیط زیست‌صورت میگیرد، برشمرد و گفت ، مثلا در سانفرانسیسکو بطورکلی بـرای جلوگیری از آلودگی محیط زیست سوزاندن هر نوع زباله وفضولات را ممنوع‌اعلام کرده‌اند .

وی همچنین گفتبرای اینکه دود اتومبیلها کمتر باعث آلودگی‌شود،

شرلی‌تمپل (بلاك)

در برخـی از شاهـراههای سانفرانسیسکوبرای اتومبیلهائی که مسافران زیادتری سوار میکنند تخفیف ها و امتیازات خاصی‌قائل شده‌اند . چون بابن ترتیب از تعداد اتومبیلهای در حال حرکت کاسته خواهد شد.

در پایان مصاحبه خانم تمپل ، آقای اسکندرفیروز ، رئیس‌سازمان حفاظت زیست ایران اظهار داشت که سازمان حفاظت زیست ازطریق وسائل ارتباط جمعی و دعـوت کارشناسان ، برنامه‌های وسیعی‌را در زمینه آموزش مسائل محیط زیست آغاز خواهد کرد .همچنین برخی از مسئولان این سازمان یادآور شدند در تعقیب برنامه‌های حفاظت زیست ، قرار است در شهریور ماه‌آینده کنفرانس‌بهره‌وری از سرزمینها در تهران تشکیل شود.

شورایعالی حج

شورای عالی حج دیروزعصر در دفتر منوچهر آزمون معاون نخست‌وزیرو سرپرست سازمان اوقاف تشکیل شد در این‌جلسه سوکمیسیونی مامور بـررسی قطعنامه سمینار حج و شرایط جدید سفر حج گردید .

نمایشگاه لباسهای تاریخی ایران

پاریس - «ارتورکنت» مدیر کل سازمان رادیو تلویزیـون فرانسه و حسن پاکروان سفیر ایران و «فرانسوان کاستکس» رئیس سازمـان جهانگردی فرانسه ، نمایشگاه لباس های نظامی ایرانی را که برای‌جشن های دوهزار و پانصدمین سال شاهنشاهی ایران تهیه شده‌بود افتتاح کردند .

در این نمایشگاه چهل دست از دو هزار دست لباسهائی که نمایشگر تاریخ نظامی ایران‌از هخامنشی‌ها تا عصر معاصر است به معرض نمایش گذاشته شده . در جریان این مراسم سفیر ایران و مدیر رادیو و تلویزیون فرانسه نطق هـای کوتاهی درباره دوستی ایران و فرانسه ایراد کردند .

تصحیح اظهارات وزیر آموزش و پرورش

دیروز در گزارش مربوط به‌افتتاح‌کنفرانس کار آموزی معلمان، ،از قول وزیرآموزش و پرورش نوشته شده بود : «اعتقاد بچه به مردم کوچـه و بازار بیشتر از اعتقاد یک شاگرد به یک استاددانشگاه است» .

وزیر آموزش و پرورش چنین جمله‌ای نگفته بود ،و مطلبی را که بیان داشته از این قرار است :

«اعتقادکودک و جوان در دوران‌های مختلف زندگی به افراد مختلفی است مثلا در دوران کودکی به خانواده و دردوران‌دبستانی و تامقداری از دوره دبیرستانی به معلم و اولیاء مـدرسـه و در دوره دانشگاهی به تدریج متوجـه اجتماع میشود بطوریکه کم‌کم نظریات مردم کوچه و بازار واجتماع اثری بیشتر از معلم و استاد روی دانشجو دارد وبابن‌جهت اجتماع نیز مربی خاصی‌است که بایستی مورد توجه قرار گیرد» .

۵۰۰ مامور شهرداری آماده کمک شدند

شهرداری پانصد مامور آماده به خدمت را برای کمک به‌مردم شهر در نواحی مستقر کرد . این عده در صورت پیش آمدن حوادث طبیعی جاری شدن ، سیلاب و ریزش ساختمان هاو ایجاد فرورفتگی‌هابه‌مردم شهر کمک خواهند کرد .

شهرداری‌اعلام‌کرد کهماموران در تمام ساعات شبانه روز در نواحی شهر آماده خواهند بود و نحوه مقابله با پیش‌آمد ها به آنان تعلیم داده خواهد شد . این‌ماموران‌علاوه‌بر امدادگرانی هستند که درآتش‌نشانی وظیفه نجات حادثه دیدگان را دارند. شهرداری امروزاعلام داشت که روزانه پانصد تن زباله و لجن راازجنوب‌تهران و حدود ناحیه ٦ جمع‌آوری میکند .

شهرداری در این مورد جهت آگاهی مردم شهر یادآور شد که نیمی از بودجه نظافت شهر به‌مصرف جمع‌آوری زباله‌هائی میرسد که مردم در جوی هـا ریخته‌اند و شهرداری برای جمع‌آوری آن درسال میلیون‌ها تومان خرج میکند .

شهرداری اعلام داشت که طبق محاسبه آمارگران هر فرد ساکن تهران روزانه سه ریال عوارض شهرداری می پردازند و مردم شهر با ریختن زباله و آشغال در کوچه و خیابان و جوی آب‌دوبرابر این پرداخت هزینه برای شهرایجاد میکنند.

محاکمه ۳٦ افسر توطئه‌گر درپاکستان آغاز میشود

راولپندی - منابع رسمی خبر دادندکه بزودی۳٦ افسر پاکستانی در یک دادگاه نظامی‌مورد محاکمه قرار خواهند گرفت. اتهام‌افسران مذکور این است که سعی کرده‌اند سربازان و افسران پاکستانی را گمراه و آنان را از وظیفه‌شناسی ووفاداری در قبال دولت پاکستان منحرف کنند.

علاوه‌بر۱۲ افسری که چندی‌پیش باتهام دسیسه کردن و تدارکیک کودتای نظامی جهت سرنگـون ساختن رژیم ذوالفقارعلی بوتـو رئیس جمهور پاکستان دستگیرشده بودند ۲٤ افسر دیگر نیز در روز ۳۰ مارس بازداشت شده‌اند .

روزنامه دولتی پاکستان تایمز در شماره دیروز خود بدون اینکه‌منبع گزارش را معرفی کند نوشته‌است که توطئه کودتای افسران دستگیر شده پاکستانی قرار بود بین‌روز های هشتم تا چهاردهم آوریل‌عملی شود و توطئه‌گران قصد داشتند در صورت پیروزی کودتا مارشال اصغرخان فرمانده پیشین نیروی هوایی پاکستان را بجای بوتوبه ریاست جمهوری برگزینند.

طبق یک گزارش رسمی کـه دیروز در راولپندی انتشار یافته است ۱۲ افسر و یک غیر نظامی باتهام شرکت در یک توطئه و خرابکاری ضد دولتی بازداشت شده‌اند.

افسران دستگیر شده اکثرا به نیروی هوایی پاکستان وابستگی دارند و با اولین گروه ۲٤ نفری افسران توطئه‌گر پاکستانی کـه‌روز سی‌ام مارس گذشته دستگیر شدند رابطه و همکاریهای نزدیکـــ داشته‌اند.

شایعاتی کـه‌در محافل سیاسی راولپندی برسرزبانها افتاده است حاکی است که در خلال مـاه آوریل اخیر جمعا در حدود ۲۰۰ افسر پاکستانی بدنبال کشفــ توطئه کودتا علیه حکومت قانونی پاکستان بازداشت‌شده‌اند .بموجب همین شایعات توطئه‌گران در نظر داشته‌اند در روز پانزدهم آوریل - روزی که قرار بود رئیس جمهور پاکستان از سفر تهران به کشور خود بازگردد او را توقیف کنند.

طبق دستور وزارت کار

کارگاهها و کارخانجات به‌وسائل ضدحریق مجهز میشوند

*** حداقل هر ٦ ماه یکبار افراد کارخانه هـا بـرای آشنائی باموارد خطرآتش سوزی تمرین خواهند دید**

*** نصب‌وسائل‌خاموش‌کننده، ایجاد مـخزن های آب از شرایط ایمنی کارگاهها و واحد های کارگری است .**

کلیه کارگاه ها باید دارای وسایل و تجهیزات کافی برای پیشگیری و مبارزه با آتش - سوزی باشند و در تمام ساعات شبانه روزاشخاصی‌راکه‌تعلیمات لازم دیده‌اند و بطریق صحیح استفاده از وسایل‌و تجهیزات اطفاء حریق‌آشناهستنددراختیار داشته باشند .

سخنگوی وزارت کار امروز اعلام داشت بدستور وزیر کار از روز شنبه آینده هیئت های بازرسی کار برای نظارت بـر اجرای کامل آئین نامه پیش- گیری و مبارزه باآتش سوزی در کارگاه ها به کارخانجات‌و واحدهای کارگری گسیل‌خواهند شد.

سخنگوی مزبور اضافه کرد طبق آئین‌نامه مزبور باید همه کارگاه ها در صورت‌وقوع‌آتش سوزی چگونگی پیدایش‌حادثه رابا‌ذکر کلیه جزئیات و شرح وسائلی‌که برای اطفاءآتش در اختیار دارندو میزان خسارت مالی رابه اطلاع مرکز آتش - نشانی محل واداره کل‌بازرسی کار گزارش بدهند.

*** ذخیره آب**

برای ایمنی در برابر آتش سوزی ومقابله‌باخطرات‌احتمالی، کارگاه ها موظفند مخزن آب بافشار کافی ایجاد نمایند و چنانکه کارگاهی بعلت ارتباط بالوله‌کشی شهراز لحاظ تامین آب دچار اشکال باشد باید مراتب را بانظر مقام‌صلاحیت‌دار وپیش‌بینی حداکثر وسعت آتش سوزی در کارگاه‌ومیزان‌احتیاج به‌ذخیره آب کافی را باطلاع مسئولین برسانند تا نیاز آنها ازاین نظر تامین گردد .

کلیه کارگاه ها باید مجهز به وسایل اعلام وقوع حریق باشند ، تعداد این وسایل باید باندازه کافی نصب شودوهنگام اعلام خطر در هر قسمت از ساختمان کارگاه برای کلیه اشخاص که در ساختمان‌هستند بطور وضوح قابل استماع‌باشد.

*** تمرین تخلیه ساختمان**

تمرین های مربوط‌به‌تخلیه کارگاه ها یا ساختمان ها را باید اقلا هر ٦ ماه یکمرتبه انجام داد تا بدین وسیله از خروج‌منظم افراد از ساختمان‌ها در موقع بروز حریق اطمینان حاصل شود.

تمرین های مزبور باید از طریق تشکیلاتی ازطرف کارگاه که قادر به هدایت افراد باشد سرپرستی گردد .

کلیه اشخاص که‌درکارگاه بکار اشتغال دارندبایددرتمرین تخلیه شرکت نمایند و طـرز استفاده از خاموش کننده هارا جهت مبارزه با حریق هـای کوچك به آنان بیاموزند.

٤ اتومبیل بهم خوردند یك کشته و ۳ مجروح نتیجه این حوادث بود

شهری - شب گذشته در جاده قم - تهران (سه راهی شرکت نفت) کامیون شماره ٥٥٤٨٩ برانندگی علی حدادی با سه اتومبیل سواری تصادف کرد . در این حادثه رانـنده یکی از اتومبیل‌ها کـه هویت وی معلوم نشده است ، کشته شد .

وی راننده اتومبیل شماره ۱۲۲٦٥ اصفهان بود .

دو اتومبیل دیگر بشماره های ۹۲۸۸۲ تهران (برانندگی‌عباس سلیمانی) و ۳۳۸٤۳ تهران د (برانندگی حسین حقیقت)بودند که خسارت دیدند .

۳نفردیگر باسامی محمدحسین و حسین حقیقت وبانو فخری سرنشین یکی از اتومبیل‌ها در این حادثه مجروح شده‌اند .

بازداشت ۱۰۰۰ نفر درچکسلواکی

پراك- روزنامه «پراها» چاپ پراك گزارش‌داد که ماموران انتظامی چکسلواکی یك روز قبل از روز اول‌مه برای جلوگیری از هرگونه حادثه ناگوار یکهزار نفررا بازداشت کرده‌اند .

ماموران انتظامی در جریان دستگیری این‌عده توانستند به محل اختفای ۳٦۸ نفر از عناصر جانی بی‌برده و ۹۱ نفر آنها را بازداشت کنند . همچنین افراد پلیس ۱۱۵ نفررا که از مدتها قبل در جستجوی آنها بودند دستگیر ساخته ومقادیری اسلحه غیر مجاز کشف کرده‌اند .

در افریقا، قبیله نشینان از هستی ساقط شده گروه گروه خودکشی میکنند

وحشت قحطی بر جهان سایه افکنده

غلامحسین صالحیار

اعلام خطر رئیس سازمان خواربار و کشاورزی جهان

ذخائر جهانی غله به حداقل رسیده است

گرفتاریهای بالفعل بشر معاصر ، چنان پرطنین است که مجالی برای اندیشیدن به گرفتاری‌های بالقوه را باقی نمی‌گذارد.

وقتی رسوائی «واترگیت» بردیدگان رئیس‌جمهوری ثروتمند ترین کشور جهان اشک جاری می کند ، هنگامی که موافقتنامه صلح پاریس ، که پس از

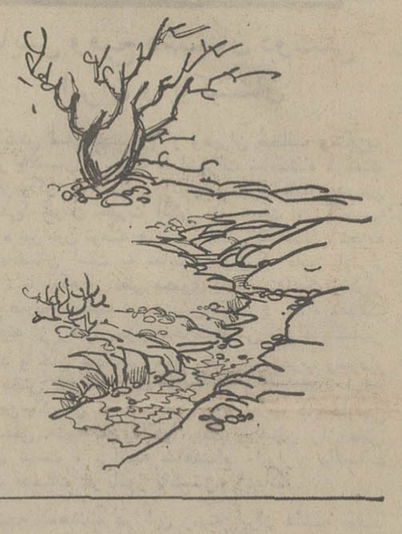

دکتر آدکه بوئرما ، دبیر کل سازمان خواروبار و کشاورزی جهان.

آن همه تحمل مصائب و فجایع در هندوچین به‌امضاء رسید ، بار دیگر کنار دروازه‌های مقرحکومت لرزان «لون‌نول» به‌خطر می‌افتد و بالاخره درلحظاتی که انورسادات، کنارگوش ما ، قاطع‌تر ازهمیشه بانگ جنگ برداشته، و گلدامایر نیز ازاین‌بابت بیمی‌برخود راه نمیدهد، چگونه میخواهید که «مرگ آرام درچنگال قحطی ـ این دیرینه دشمن بشر ـ صدا داشته باشد، آنهم صدائی که در میان این «هیاهوی بسیار» و «نه برای هیچ» چنان طنین افکند ، که باز به‌گوش من‌و شما برسد؟

با وجود این واقعیت را پشت هیچ هیاهوئی نمی‌توان پنهان داشت و این‌بار سخن از واقعیتی‌است بس تلخ‌تر ازدیگر تراژدی‌های روزگارمان .

یک روزنامه معروف جهان اخیرا نوشته بود:

«بزرگترین بی‌عدالتی که در حق بشر رفته آنست که آب، این مهمترین ماده حیات، بصورتی بس غیرعادلانه تقسیم شده، ودرحالی که دریک نقطه جهان، فشار آن‌چنان استکه سیل‌بندها را درهم فرو می‌ریزد و هستی‌ها را به‌کام خود می‌کشد، در نقطه‌ای دیگر زبانها در تمنای چند قطره از همان آب در کام‌ها خشک می‌ماند».

این گفته، بویژه امسال ، دربخش وسیعی از جهان، مصداقی چشمگیرتر از همیشه یافته است .

بعبارت روشن‌تر، منطقه مهمی اززمینی که در آن بسرمیبریم ـ از داکا (بنگلادش) تا داکار (سنگال) ـ در آتش بی‌آبی میسوزد .

صحرای آفریقا که همواره یکی از خشکترین نقاط جهان بوده، اینک یکسره در کام قحطی افتاده است . در این منطقه وسیع ۴۰ماه است که قطره بارانی نباریده و ناگزیر مزارع و مراتع جملگی خشک مانده و میلیونها راس دام بخاک هلاک افتاده‌اند. کشاورزان این نواحی هم‌اکنون برای سدجوع ناگزیر بذر کشت فصل آینده را می‌خورند و با این‌ترتیب‌حتی چشم‌اندازی تاریکتر از آنچه هست، در انتظارشان است .

در ولتای علیای قحطی‌زده ، مردی برای پر کردن‌شکم خود و کودکانش به‌شاخه های خشک درختی پیچیده ، شاید اثری از جوانه‌ای بیابدوآن راناخن بزند.

داستان تلخ‌تر آنکه در سرزمین‌های‌افریقائی قحطی‌زده، که خودکشی امری نادر و بسیار عیب است ، قبیله‌نشینانی که با تلف‌شدن دام‌هایشان ، امیدهایشان هم یکباره بربادرفته، گروه گروه خودکشی میکنند.

وحشتناکترین آثار قحطی را در کشور «مالی» می‌توان یافت. دراین کشور ، همیشه ارزش احشام، حتی ازپول نقد و طلا نیز بیشتر بوده است وامسال از جمع ۵ میلیون راس دام آن، تاکنون یک میلیون براثر قحطی هلاک شده‌اند .

در «موریتانی» ـ همسایه مالی ـ نیز وضع‌بهتر از این نیست. درطول جاده‌ها لاشه هزاران دام‌ریخته، در حالی که لاشخورها آخرین بقایای گوشت و پوست آنان‌را جویده‌اند . هزاران راس دام دیگر نیز ، در وضعی هستند که ازشدت گرسنگی رمق حرکت‌برایشان نمانده است و هرلحظه به سرنوشت دسته اولی‌ها نزدیکتر می‌شوند .

غرب وحشی

در «سنگال»ـ دامداران درمانده ـ رمه‌های خود را به خط کرده و به سوی «داکار»در حرکتند، باشد قبل از آنکه ازپای درآیند، درمقابل فروش آنها ، بهای ناچیزی دریافت دارند. آنان در مقابل یکراس گاو ، فقط ۵۰۰ فرانک سنگال (کمتر از ۲۰تومان) مطالبه میکنند .

در «ولتای علیا» ،قحطی نتایج‌وخیم‌تری ببار آورده است .بیش از یك میلیون تن از قبیله ـ نشینان دامدار ، راه سرزمین های جنوبی را درپیش گرفته‌اند ، مگر برای چرای احشام خویش . در «ساحل عاج» یا« غنا» سبزه‌زاری بیابند ، اماحیوانات گرسنه آنها، سر راه خود بر هر کشت زاری که میرسند ، مشتاقانه حمله می‌برند و حاصل‌دسترنج دهقانان رایکسره می‌بلعند . نتیجه وقوع‌تصادفات

خونین و نزاع‌های شدید بین دامداران از یك سو وکشاورزان از سوی دیگراست . درست نظیر روزگار «غرب‌وحشی وحشی وحشی » درامریکا.

آنچه دراین جهان شلوغ از دست« فائو» ـسازمان خواروبارو کشاورزی جهان ـ برمی‌آید آنست که امکانات ناچیز خودرا به خدمت گیرد و برای این‌همه سرزمین های قحطی زده غله‌بفرستد. حاصل کار تاکنون ارسال ۴۵۰ هزار تن غله‌بوده است، که در صحرای خشك افریقاچون قطره‌ای فرو می‌رود و ناپدید می گردد . کار شناسان می‌گویند باسهمی که بزرگان جهان ، برای مقابله با چنین مسائلی اختصاص داده‌اند، این نواحی دست کم تاسه دهه دیگر گرفتاری‌های کنونی راخواهند داشت وتنها ایجاد سد های عظیم‌و سیستم های مجهز آبیاری مدرن میتواند ، قحطی را در صحرا ریشه کن کند.

قحطی جهانگیر

ولی کمربند داکا ـداکار، ابتدا وانتهای خط قحطی نیست . هفته پیش دکتر «آدکه‌بوئرما»رئیس سازمان خواروبارو کشاورزی جهان اخطار کرد جهان برغم وفورنعمتی که‌اینك در اروپا وجوددارد، باخطر قحطی روبرواست ،نه خطر تولید اضافی مواد غذائی.

این کارشناس مطلع هلندی‌تاکیدکرد اگرکشور های ثروتمندتر به کمك کشوز های فقیر تر نشتابند وبرای تامین خواروبار ومواد غذائی سریعا سازمان ها و تجهیزات ضروری را بوجود نیاورند، بسیاری از نقاط جهان در معرض خطر حتمی قحطی هستند.

رئیس سازمان خواروبار وکشاورزی جهان همچنین ازاین راز پرده‌برداشت که درحال حاضر انبار های غله‌جهان تقریبا خالی‌است و ذخائر غله تقریبا به سطح ذخائر سال های‌پس‌ازجنك دوم‌جهانی رسیده ،درحالی که جمعیت جهان نسبت به آن‌زمان ۵۰درصد افزایش یافته‌است ، بموجب آماری که این مقام مسئول ارائه کرد در نخستین دهه‌توسعه وعمران سازمان ملل متحد(سال های ۷۰ـ۱۹۶۰) افزایش تولیدات کشاورزی در جهان فقط دودرصد بوده‌و در اولین سال های دهه دوم ازاین هم کمتر، یعنی فقط ۱تا ۲درصد ، درحالی که سازمان ملل متحد، هدف مطلوب را حداقل ۴درصد تعیین کرده است.

زنك خطر

دکتر «بوئرما» سرانجام زنك خطر را چنین به صدا درآورده‌است :

«وخامت وضع چنان است که‌براساس پیش بینی های ما در اواسط سال جاری «۱۹۷۳» ذخائر غله جهان به رقم ۳۰ میلیون تن تنزل خواهدکرد، که پائین ترین رقم ،از سال ۱۹۵۳به بعداست . بااین ذخیره اگر یك خشك سالی نظیر سال ۱۹۶۵ در هند یا اندونزی روی دهد، هرگز نمی‌توان با آن مقابله کرد. »

براستی ، دراین دنیای پیش‌رفته امروزین ، بشریت میتواند قحطی راتحمل کند وناظر آن باشد که میلیونها انسان از گرسنگی تلف شوند، بی‌آنکه بتوان کاری برایشان انجام‌داد؟

به‌این سئوال باید آنان پاسخ دهند که درگیری‌هاو مشکلات اصلی بشر امروز را فقط در «واترگیت»،« پنوم‌پن »، «قاهره »، «تل‌آویو » و... می دانند.

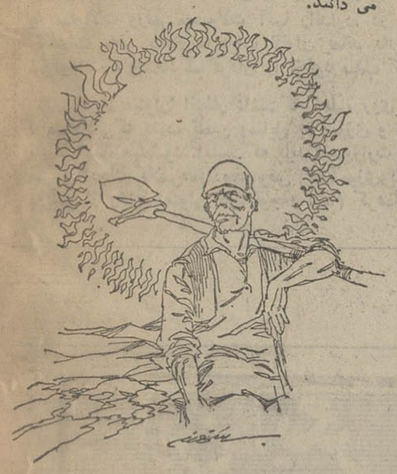

هرجمعه ناهار در سایر کلاب طاووس

غذای ایرانی برفراز بام شهر تهران

غذاهای لذیذ ایرانی
درمحیطی عالی و دلپذیر ،
غذاهای اصیل ایرانی
که بوسیلهٔ آقای « نوربخش » تهیه شده
از پلوهای متنوع تاکبابهای نرم و
بی استخوان ودسرهای مطبوع نظیر ،
باقلوا ومیوه های تازه
همراه با اردورهای متنوع اروپائی
موسیقی لطیف ایرانی ،
قلیان وچای، ضیافت روزجمعه شما را
تکمیل میکند.

۴۵۰ ریال (اطفال ۲۹۰ ریال)

تلفنهای رزرو میز ،
۶۸۳۰۲۱ تلفن داخلی ۲۲۹

هتل آریا ـ شراتون
Arya-Sheraton Hotel,
Tehran, Iran
A WORLDWIDE SERVICE OF ITT
تهران ـ خیابان پهلوی ـ خیابان بیژن

آگهی از شرکت مخابرات ایران

بمنظور گسترش و فراهم آوردن امکانات بیشتر برای واگذاری شماره های جدید قسمتی از کابلهای منطقه‌زیر مربوط بمرکز تلفن یوسف‌آباد به دانشگاه(تعویض شماره ۶۲ به ۴ و ۶۶) بعلت ضرورت فنی ازتاریخ ۱۵ر۲ر۵۲ برگردان میشود و ناگزیر اختلالاتی در ارتباط تلفنی مشترکان‌محترم روی خواهد داد .

شماره های جدید قبلا باطلاع مشترکان گرامی رسیده و دراختیارقسمت اطلاعات (۱۱۸)نیز گذاشته خواهد شد .

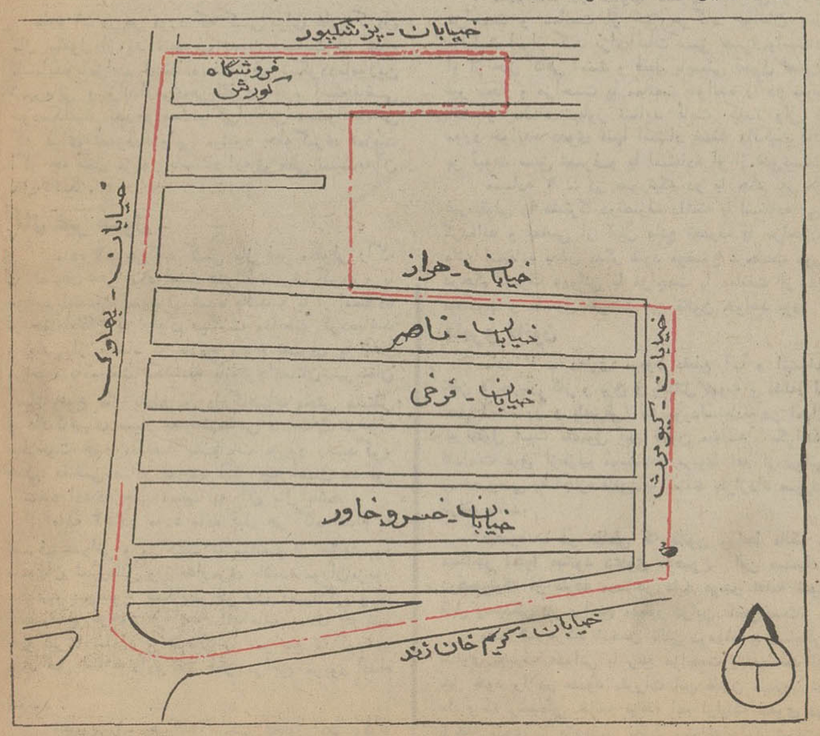

اداره نصب شبکه شرکت مخابرات ایران

آگهی استخدام

جمعیت شیر وخورشید سرخ ایران یکنفر مهندس محاسب ساختمان را که ۳ سال سابقه کار داشته‌باشد برای دفتر مرکزی خود در تهران استخدام می نماید داوطلبان میتوانند تا بیستم اردیبهشت ماه جاری قبل ازظهر ها باداره کل ساختمان واقع در خیابان‌سیمتری روبروی ستاد ژاندارمری کوچه ساسان شماره ۱۲ مراجعه نمایند .

۱ـ۲ آ ـ ۷۷۸۰

انجمن دوشیزگان و بانوان

برای اولین بار در ایران

خیالاتی

فیلمی از هنرمند معروف منوچهر نوذری در سینمای انجمن دوشیزگان و بانوان

با شرکت :
گوگوش ـ رامش ـ پوری بنائی ـ همایون ـ ارزو ـ مفیدی و مرتضی عقیلی .
در ساعت ۳۰ر۵ یکشنبه ۱۶ اردیبهشت .
بدعوت انجمن ، این فیلم استثنائی سینمای فارسی ، پیش از آمدن روی اکران سینما ها ، درانجمن نمایش داده خواهد شد .
برای تهیه بلیت ، صبح و عصر می توانید به دبیرخانه انجمن (بهار شمالی ـ نبش نامجو ـ تلفن ۸۲۴۸۳۱) مراجعه فرمائید .

آ ـ ۸۶۷

آگهی مدرسه آلمانی تهران

پیرو آگهی قبلی بدینوسیله باطلاع اولیاء دانش آموزانی که مایلند فرزندانشان در امتحان ورودی مدرسه آلمانی تهران شرکت نمایند می رساند که از روز ۱۵ تا ۲۷ اردیبهشت ماه همه روزه غیر از ایام تعطیل بین ساعت ۸ الی ۱۳ با در دست داشتن مدارک زیر جهت ثبت نام به محل آموزشگاه مراجعه نمایند .

۱ـ گواهی دبستان که در آن علاوه بر مشخصات کامل دانش آموز نمرات و معدل نوبت اول و دوم کلاس چهارم قید شده باشد .
۲ـ دو قطعه عکس ۴×۶
۳ـ شناسنامه یا فتوکپی آن .

مجددا باطلاع می رساند که دانستن زبان آلمانی دراین امتحان هیچگونه نقشی را ایفا نمی نماید و دانش آموزان با استعدادی که موفق بگذراندن امتحان گردند درصورتیکه درآمد والدینشان امکان تحصیل در مدرسه آلمانی را بایشان ندهد از مزایای مالی خاصی بهره‌مند خواهند شد .

تاریخ امتحان ساعت ۸ صبح روز ۲۸ اردیبهشت ماه ۱۳۵۲ .

اسامی قبولشدگان روز ۲۰ خرداد ماه در همین روزنامه اعلام می گردد .

تهران ـ قلهک ، خیابان یخچال ، کوچه اسلامی ، مدرسه آلمانی تهران تلفن ۸۶۱۹۵۱ .

آ ـ ۲۷۵۵

تقاضا از دارندگان محترم کولر

ارج

سرویس کولر خود را بزمانی که گرما فرامیرسد و فرصت چندانی باقی نمیماند موکول نفرمائید. ازهم اکنون به راهنمای سرویس ارج اطلاع دهید تا متخصصان ما درمحل حاضر شده و از کولر شما بازدید کنند و آنرا آماده بهره‌برداری سازند.

تلفن راهنمای سرویس ارج

۹۶۲۰۴۵

گروه مهندسین راپید عرضه میکند
دریابیشه شهرکی مدرن بین نوشهر و محمودآباد
زیباترین پروژه ویلاسازی در دل طبیعت برای علاقه‌مندان زندگی راحت در قطعات ۷۰۰ متر و بیشتر با آب، برق و سند مالکیت و پلاژ اختصاصی
نبش پهلوی تخت جمشید ساختمان گلستان تلفن ۴۲۴۰۱

آگهی مناقصه

انجمن توانبخشی رفت‌و آمد کارآموزان از تهران به کارگاه کورس واقع درجاده‌شهرری و کارگاه شماره ۱ واقع در منطقه سیدخندان باپنج دستگاه اتوبوس و یك مینی‌بوس را به‌مناقصه میگذارد

داوطلبان می‌توانند باسپردن مبلغ‌دویست‌ریال به‌حساب۹۵۳ انجمن دربانك مرکزی‌ایران ازساعت ۸تا۱۲ هرروزباستثنای‌ایام تعطیل بامراجعه بانجمن واقع‌در خیابان‌شاهرضا کوچه سرشار پلاك ۳۴ و ارائه فیش سپرده‌نسبت‌بدریافت برك‌شرایط مناقصه اقدام و پیشنهادات خود را طبق مفادمندرج‌در شرایط معامله حداکثر تاساعت ۹صبح روز ۲۴ر۲ر۱۳۵۲ بدفتر انجمن تسلیم نمایند

انجمن توانبخشی

آ ـ ۷۷۴۴

سرمقاله

بازآموزی و کارآموزی دبیران

دروزارت آموزش و پرورش، کنفرانسی تشکیل شده است برای تنظیم برنامه وتدارك مقدمات کلاسهای کارآموزی دبیران. ایجاد چنین کلاسهایی یك اقدام بمورد است در جهت طرز تفکری که شاهنشاه توصیه و تاکید میفرمایند، یعنی تربیت واقعی فرزندان مملکت در مدارس متوسطه وعالی، آنچنان که برای احراز مسئولیت ها و ایفای وظایف خود دراجتماع آمادگی کافی داشته باشند.

مادرعصری زندگی میکنیم که علم وتکنیك پیوسته در حال تحول وتکامل است. هرروز مسائل جدیدی درزمینه مباحث علمی وتجربی مطرح و تازه هایی بر گنجینه معلومات بشری اضافه میشود. بشر در همه چیز، از جمله درزمینه تعلیم و تعلم، به دنبال روشهای تازه میرود وراه های سهلتری برای پروراندن استعداد ها و آموزش وپرورش عمومی پیدا میکند. در چنین زمانه یی هیچکس نمیتواند به آنچه در مدرسه آموخته است اکتفا کند، بویژه معلم.

متاسفانه در مملکت ما مساله تحقیق و عطش بیشتر آموختن هنوز آنطور که باید عمومیت نیافته است. سیستم خاص استخدامی و اجتماعی مانیز که صرفا نظر به مدرك تحصیلی دارد و همه چیز را به مقیاس آن می سنجد، این کیفیت را ترویج میکند. یعنی چون تنها ضابطه استخدام وترفیع وترقی «مدرك» تحصیلی است نفس بدست آوردن این مدرك بصورت هدف درآمده است و اکثرا همین که کسی به مدرك تحصیلی مورد نظردست یافت حس میکند هدف او تامین شده است واگر کسانی بعداز طی مدارج تحصیلی وبدست آوردن مدرك دنباله مطالعات وتحقیقات خودرا رها نمیکنند به سائقه قریحه وذوق وتمایل شخصی است نه الزام اداری یا اجتماعی.

این وضع وقتی در مورد معلمین مصداق پیدا میکند نتیجه اسفباری عاید میسازد. چون معلمی که خود در جریان پیشرفتهای دانش و تکنولوژی قرار نگرفته وباروشهای جدید آموزش وپرورش بیگانه باشد، چگونه ممکن است شاگردانی مهیای برخورد با مسائل زمان خود و مستعد ایفای مسئولیت های بزرك در چنین زمانه یی پرورش دهد؟

گذشته ازین، شان معلم اقتضا میکند که لااقل در رشته تخصص و تدریس خود، پیوسته از اطلاعات و معلومات و تجربیات تازه بهره مند شود. درزمان ما که وسائل ارتباط جمعی، دائما بر اطلاعات عمومی مردم میافزاید و توده مردم ـ از جمله کودکان و نوجوانان ـ را با تحولات و پیشرفت هاوشگفتی های جهان دانش آشنا میسازد، بچه ها عموما خودرا تشنه دانستنی های بیشتری احساس میکنند و همواره ذهنی انباشته ازسئوالات و مجهولات دارند که طبعا تصور میکنند هیچکس بیشتراز معلم صلاحیت پاسخگویی به سئوالات ورفع مجهولات آنها راندارد. در چنین شرایطی کافیست معلم یکبار درجواب ناتوان بماند یا مرتکب اشتباهی شود و اعتماد واعتقاد شاگردان را ازخود سلب کند.

البته نمیتوان انتظار داشت که معلم، روی همه گرفتاری ها و مشکلاتی که دارد، تامین وسایل بازآموزی و تحقیق و تتبع را نیز شخصا متعهد شود. اینست که باید گفت وزارت آموزش وپرورش نیز با ایجاد کلاس های مخصوص کارآموزی وبازآموزی دبیران به یکی از وظایف اصولی خود توجه و اقدام کرده است.

جنگ داخلی در لبنان

علی اکبر کسمائی نویسنده اطلاعات ازقاهره گزارش میدهد

با فدائیان چه باید کرد؟

هم اکنون در لبنان نسبت به فدائیان چند نظر مختلف وجود دارد: گروهی میگویند لبنان نیز باید مثل اردن از وجود فلسطینی هاپاك شود. گروهی دیگر اعتقاد دارند که لبنان فقط مرکز تبلیغات فدائیان فلسطینی باشد. اما گروه سوم معتقدند که لبنان‌های بندموافقت نامه های کنگره سران عرب در خرطوم و قاهره است (این کنگره ها پس از جنگ خونین اردن با فدائیان فلسطین به ابتکار ناصر در پائیز ۱۹۷۰ تشکیل گردید و در پی دیدار سران عرب در قاهره بود که ناصر سکته کرد) و بموجب آن قرارداد ها لبنان ناچار است به تحمل مسئولیت های خود در قبال فدائیان فلسطینی ادامه دهد.

اما در مورد سازمان مقاومت فلسطین و فدائیان وضع بی نهایت بحرانی است و رهبران این سازمان ها و گروهها تاکنون در تنگنائی چنین گرفتار نیامده بودند. بعضی از این رهبران میگویند این یک تنگنای استراتژیکی و بعضی دیگر می گویند تنگنای تکنیکی است تفسیر ها هر چه باشد باید یقین کرد که سازمان‌های مقاومت فلسطین دچار وضع بسیار مشکلی شده‌اند. نتایج این دشواری ممکن است تغییرات کامل در رهبری یا تجدید نظر در روش کار و یا بازگشت به عملیات کاملا مخفی و سازمان های زیر زمینی باشد و یا دولت لبنان درصدد نابود کردن آنها بر آید.

بهر صورت، ملت فلسطین روز های دشوار تری را می‌گذراند. با از هم پاشیدگی اعراب و درهم شکستگی فلسطینیها و عملیات سرکوبی از جانب اسرائیل وفقدان مقاومت مستمر ملی در داخل اراضی آسفالت شده، سر نوشت انقلاب مسلح فلسطین تیره بنظر میرسد خاصه آنکه باوجود گفتگو های تندتر شورای امنیت و تصمیمهای شدید و حتی تقبیحهای جهانی، بنا بگفته و مقامات اسرائیلی، کشتار بیروت بشکل های دیگر و در مورد اشخاص دیگر باز هم تکرار خواهد شد. به عبارت ساده تر، چنین بنظر میرسد که جنایت در بیروت ادامه خواهد یافت.

این هردو رویداد خونین با چاقوی تیزی حدفاصل میان خشونت انقلابی و خشونت دولتی را نشان داد و در برابر وجدان جهانی بار دیگر این سئوال مکرر و لازم را مطرح کرد که قاتل کیست و مقتول کدام است و مسئولیت اینهمه خونریزی و اینگونه خونریزی با چه کسی است؟ پرسشی که هنوز پاسخ آشکار یا رسمی برای آن قائل نشده اند!

پس از شکست اعراب در ژوئن ۱۹۶۷ بسیاری از دولت های عرب درپی راه حل مسالمت آمیز از هردری وارد شدند و حتی ضمانت هائی برای مرز های مصون به اسرائیل وامریکا دادند

و در تسکین خاطر طرف تا آنجا پیش رفتند که بر ضد وجود شوروی و خطر کمونیسم در جهان عرب دست به اقدامات تند زدند ولی سرانجام در برابر این پرسش که: «با مقاومت فلسطین با فدائیان فلسطین وانقلاب مسلح فلسطین چه خواهد کرد؟» هنوز پاسخی پیدا نکرده اند.

اردن باسرکوبی شدید فدائیان تکلیف خودرا تقریبا با آنان روشن ساخته است بدین معنی که سپتامبر ۱۹۷۱ که جنگ های خونینی میان فدائیان وارتش اردن درگرفت گرچه گروه «سپتامبر سیاه» در پی آن جنگ ها پدید آمد ولی سرزمین اردن دیگر جای فدائیان نبود رهبری گروه های فتح، صاعقه وسپتامبر سیاه از آن پس یکسره در لبنان متمرکز شده است. اعتراض اسرائیل هم بدولت لبنان وعلت حمله های اخیر آن بجنوب لبنان اینست که فدائیان از این کشور رهبری میشوند و در این کشور تمرکز دارند اما لبنان در برابر کماندو ها کار دولت اردن را نکرده بلکه بموجب قراردادهائی که با رهبری کماندوهای فلسطین بسته فعالیت آنان را از خاك لبنان تحت شرایط و حدود مشخصی که بحاکمیت آن صدمه‌ای وارد نیاورد درآورده است نقطه آغاز حمله های اخیر فدائیان فلسطینی به عمق اسرائیل از جنوب خاك لبنان بوده است و اسرائیل بهمین دلیل درماه‌های اخیر و حتی هفته‌ای پیش از کشتار بیروت جنوب لبنان را بمباران کرد. اما پس از آنکه حمله فدائیان از جنوب لبنان به اسرائیل متوقف شد عملیات فدائیان و دسته های مختلف مقاومت فلسطینی درخارج تکرار گردید که از همه مهمتر ویران کردن خانه سفیر اسرائیل در

قبرس بود اسرائیل مدعی است که عملیات تخریبی اخیر فدائیان در خارج از کشور های عرب از بیروت طرح ریزی و رهبری شده است اما سوال مهم اینست که حمله ناگهانی و گسترده کوماندو های اسرائیلی به بیروت و کشتار شدید و کم نظیری که کردند چرا به این شدت وحدت صورت گرفت وچرا بخصوص در این موقع شد؟

حمله بقلب بیروت و قتل فلسطینیها و لبنانیها با حمله بجنوب لبنان و حتی دست ـ اندازی به بعضی از بخشهای آن فرق دارد. کشتار در دل بیروت ضربه‌ای برنظام لبنان است اما حمله بجنوب لبنان حمله بسرزمین لبنان است.

اسرائیل بار ها بجنوب لبنان حمله برده و این حمله هاسبب شده است که بسیاری از آن نقاط از سکنه خالی شود وحتی کوماندو ها نیز از آن نقاط رخت بربسته‌اند. بطوریکه می توان گفت اسرائیل عملا در بعضی از گردنه های مرزی جنوب لبنان هم هست و هم نیست بدین معنی که باوسایل خودروی مسلح کهگاه گشتهای نوبتی در این نقاط مرزی و بعضی از دهکده های خالی آن بعمل می آورد یعنی هنگام لزوم در این نقاط وجود دارد و هنگامی که لازم نیست وجود ندارد و این عمل طبق نقشه های خاص صورت می گیرد.

اما کشتار در دل بیروت و وارد آوردن ضربه بگردش زندگی روزانه بندی ازاد که در آن جهانگردان بسیار آمد و شد میکنند وبازارتجارت رونقی بسزا دارد نوعی فشاربدستگاه حاکمه لبنان است تا آن نیز بناچار بر سازمان‌های مقاومت فلسطینی موجود در لبنان فشار آورد این ضربه ها میان فلسطینی و لبنانی ناراحتی پدید می آورد و نغمه جدائی لبنان را از جهان عرب ساز میکند.

دیگر تشکیل جلسات و بحث و گفتگو واتخاذ تصمیم دراین باره ضرورتی ندارد.

یك سئوال مکرر و لازم

فاجعه مونیخ که قضیه فلسطین را با خشونت خون آلودی بر وجدان جهانی رسوخ داد، ونیز کشتار خرطوم که بار دیگر موج اعتراض راعلیه فلسطینی ها برانگیخت

ردیف ربودن هواپیما درمی آید و مناقشه برضد فدائیان فلسطین بالا میگیرد زیرا استدلال یا بهانه جوئی اسرائیل پیوسته اینست که با عملیات تروریستی خود عملیات تروریستی اعراب را دفع میکند. بنابر این از نظر دیپلماسی بهتر آنست که فاجعه کشتار بیروت بشورای امنیت فقط ابلاغ شود تا در پرونده های تاریخی آن ضبط گردد و

با بیروت و چند مرکز سیاسی دیگر عرب تماس گرفت تا در مورد طرح این قضیه در شورای امنیت توافق بعمل آورد. امادر میان اعراب حتی در این باره نیز اختلاف نظر افتاد، مخالفان چنین استدلال میکردند که طرح این قضیه درشورای امنیت موجب طرح مساله کلی تجاوز و ترور و آدمکشی جهانی میشود و بالنتیجه کشتار بیروت نیز در

نبرد مسلحانه و خونین سربازان ارتش لبنان و کماندو های فلسطینی نشان دهنده این حقیقت است که روز های همزیستی ارتش ودولت لبنان با سازمان فلسطینی رو به پایان است. با تشکیل کابینه حافظ امین در لبنان و ترکیب این کابینه روشن بود که باید منتظر برخورد های سخت و خونین بود بسیاری از ناظران سیاسی معتقدند که لبنانی ها میخواهند هرچه زودتر خودرا ازشر کماندو ها خلاص کنند و بهمان راهی بروند که اردن رفت و موفق شد.

اما باید دانست که اوضاع و احوال در لبنان با اردن قابل مقایسه نیست و همین تفاوت اوضاع، کار آندسته ازرهبران لبنان را که خواستار ریشه کنی سازمان های کماندوئی از این کشور هستند بسیار مشکل می کند.

مسئله اینست که لبنان در صورتی که کار ریشه کنی سازمان های کماندوئی را آغاز کند، جنك داخلی لبنان مدتها بطول خواهد انجامید.

ریشه حوادث خونین کنونی بیروت رانه تنها در اقامت فلسطینی ها در لبنان بلکه در حمله اخیر کماندو های اسرائیلی به قلب بیروت وقتل ۳ رهبر الفتح باید جستجو کرد.

فردای روزی که کوماندوهای اسرائیل در بیروت از سران برجسته فدائیان فلسطین را در خانه های خود و در کنار زن و فرزند به آسانی کشتند قاهره

نیکسون و ویلی برانت رهبران امریکا و آلمان غربی مذاکرات مهم خودرا در کاخ سفید واشنگتن آغاز کردند. مسائلی که در مذاکرات رهبران دو کشور مطرح شده عبارتند از روابط شرق و غرب، روابط امریکا با اروپا و مسئله کاهش متقابل نیروی امریکا در اروپا. در عکس نیکسون و ویلی برانت پس از انجام نخستین دور مذاکراتشان هنگام گردش در باغ گل سرخ کاخ سفید دیده میشوند.
عکس رادیوئی اطلاعات

گردش در باغ گلسرخ

برای اولین بار منتشر میشود

مناسبات تازه مالك و مستأجر در لایحه تصرف عدوانی

تمام مالکان و مستأجران مواد و تبصره های این لایحه قانونی را بدقت بخوانند

لایحه اصلاح قانون جلوگیری از تصرف عدوانی که در هیئت دولت به تصویب رسیده برای طرح در فراکسیون پارلمانی اکثریت و تقدیم به مجلس آماده شده است.

با انتشار چند ماده از این لایحه این سوء تفاهم پیش آمده بود که در آن در باره روابط مالك و مستاجر در شهر ها نیز تصمیماتی اتخاذ شده است در حالیکه در متن لایحه بطور صریح اشاره شده است که در نقاطی که قانون روابط مالك و مستاجر اجرا میشود، دعاوی آنها قابل رسیدگی در مراجع ذکر شده در این قانون نیست.

از آنجا که این لایحه مورد توجه جمع کثیری از مردم است، متن لایحه اصلاح قانون جلوگیری از تصرف عدوانی که به پارلمان تقدیم شده و مورد بررسی قرار میگیرد در زیر بنظر خوانندگان محترم میرسد:

ماده ۱ـ در هر مورد که کسی برای خارج کردن مال منقول از ید متصرف بدون رضایت او اقدام مینماید و یا مزاحم استفاده متصرف میگردد مامورین شهربانی و ژاندارمری هریك درحوزه استحفاظی خود مکلفند بدرخواست شاکی از مزاحمت و اقدامات که برای تصرف عدوانی میشود جلوگیری نمایند اگر چه عمل مزبور باستناد ادعای حقی نسبت به آن مال باشد.

مال غیر منقول

ماده ۲ـ هرگاه کسی مال غیر منقولی را که در تصرف غیر بوده است عدوانا تصرف کرده و یا مزاحم استفاده متصرف شده باشد و یا از استفاده از حق انتفاع یا ارتفاق دیگری ممانعت کرده باشد و بیش از یکماه از تاریخ وقوع تصرف یا آغاز مزاحمت یا ممانعت نگذشته باشد دادستان شهرستان محل وقوع مال یا دادرس دادگاههای بخش مستقل و دادگاههای سیار به قائم‌مقامی دادستان درحوزه صلاحیت خود مکلفند بشکایات مزبور رسیدگی و حکم مقتضی صادر نمایند اگر چه اعمال مذکور باستناد ادعای حقی نسبت به آن مال باشد.

ماده ۳ـ در مورد ماده قبل هر گاه اقدام به تصرف عدوانی و مزاحمت یا ممانعت از حق مشهود ماموران شهربانی و ژاندارمری باشد ماموران مزبور مکلفند بموضوع شکایت خواهان رسیدگی و با حفظ وضع موجود از انجام اقدامات بعدی خوانده جلوگیری نمایند و جریان را بمراجع مذکور در ماده قبل اطلاع داده طبق نظر مراجع مزبور اقدام نمایند.

تبصره ۱ـ هرگاه بسبب تجاوز بیم وقوع جنحه یا جنایتی برود ماموران شهربانی یا ژاندارمری باید فورا از وقوع هرگونه جرمی در حدود وظایف خود جلوگیری نمایند.

تبصره ۲ـ در نقاطی که خانه های انصاف تشکیل شده به دعاوی تصرف عدوانی ورفع مزاحمت و ممانعت از حق موضوع مواد ۱ و ۳ این قانون خانه های انصاف رسیدگی خواهند نمود.

مهلت رسیدگی

ماده ٤ـ رسیدگی و اظهار نظر مراجع مذکور در مواد ۲ و ۳ تابع تشریفات قانون آئین دادرسی مدنی نمیباشد، ولی مرجع رسیدگی کننده وقتی رای بنفع خواهان میدهد که بوسایل مقتضی احراز کند مورد دعوی را که در تصرف خواهان بوده خوانده عدوانا متصرف شده یا مزاحمت و ممانعت از استفاده از حق خواهان نموده است.

هر یك از طرفین دعوی برای اقامه دلیل مهلت بخواهد مرجع رسیدگی کننده میتواند برای یکبار و حداکثر پانزده روز مهلت بدهد مگر آنکه به تشخیص مرجع مذکور آن دلیل موثر در دعوی نباشد و یا تقاضا بمنظور اطاله رسیدگی صورت گرفته باشد.

ماده ٥ـ در دعاوی تصرف عدوانی و رفع مزاحمت و ممانعت از حق هرگاه خواهان سند مالکیت ابراز کند برای اثبات سبق تصرف و استفاده او از حق کافی است و فقط بایستی لحوق تصرف غیر مجاز و مزاحمت یا ممانعت خوانده را در مدتی که از یکماه تجاوز ننماید ثابت کند، ولی در مورد خوانده دعوی تنها استناد بسند مالکیت کافی بر ثبوت سبق تصرف و یا استفاده او از حق نیست.

ماده ٦ ـ در صورتیکه دو یا چند نفر مال غیرمنقولی را مشترکا درتصرف داشته یا استفاده می‌کرده‌اند و بعضی از آنان مانع تصرف یا مزاحم یا مانع استفاده بعض دیگر شود موضوع برحسب مورد درحکم تصرف عدوانی یا مزاحمت یا ممانعت از حق محسوب و مشمول مقررات این قانون خواهد بود.

قلمرو قانون

ماده ۷ ـ دعاوی مربوط بقطع آب و انشعاب تلفن و جریان گاز و برق و وسائل تهویه و نقاله (از قبیل آسانسور و پله‌برقی) که مورداستفاده در اموال غیرمنقول است مشمول این قانون میباشد مگراینکه اقدامات فوق ازطرف موسسات مربوط اعم از دولتی یا خصوصی به اجازه قانون یا مستند بقرارداد صورت گرفته باشد.

تبصره ـ در نقاطی که قانون روابط مالك و مستاجر اجرا میشود دعاوی موضوع این ماده درصورتیکه از طرف مستاجر علیه موجر اقامه شود قابل رسیدگی در مراجع مذکور دراین قانون نیست.

ماده ۸ـ هرگاه شخص ثالثی درموضوع رسیدگی بدعوی تصرف عدوانی یا رفع مزاحمت یا ممانعت از حق خود را در حدود مقررات این قانون ذینفع بداند مادام که رسیدگی خاتمه نیافته اعم ازاینکه دعوی در مرحله بدوی یا پژوهشی باشد میتواند وارد شود و مرجع مربوطه باین امر نیز رسیدگی و حکم مقتضی صادر خواهد کرد.

ماده ۹ـ مستاجر راسا و مباشر و خادم وکارگر و بطور کلی اشخاصی که ملکی را از قبل دیگری متصرفند میتوانند بقائم‌مقامی مالك طبق مقررات این قانون شکایت کنند.

ماده ۱۰ـ مستاجر پس از انقضاء مدت اجاره و همچنین سرایدار «خادم»، «کارگر» و بطورکلی هر امین دیگری که درصورت مطالبه مالك یا ماذون از طرف او یا کسی که حق مطالبه دارد از عین مستاجره یا مال امانی رفع تصرف ننمایند با رعایت بندهای زیر متصرف عدوانی محسوب میشود و مطابق مقررات این قانون با او رفتار خواهد شد.

۱ـ مستاجر درصورتیکه اظهارنامه رسمی خلعید لااقل یکماه قبل ازانقضاء مدت اجاره ابلاغ شده باشد پس از انقضاء مدت اجاره والایکماه پس ازابلاغ اظهارنامه رسمی.

۲ـ در مورد سایرین ده روز پس از ابلاغ اظهارنامه رسمی.

اظهارنامه رسمی فوق بوسیله دادگاه بخش یا شهرستان یا اداره ثبت اسناد یا دفتر اسناد رسمی و یا ژاندارمری محل بعمل می‌آید.

تبصره ـ در دعوی تخلیه عین مستاجره ازطرف موجر درنقاطی که قانون روابط مالك و مستاجر اجرا میشود و در دعوی تخلیه در معاملات رهنی و شرطی و با حق استرداد و نیز در مواردی که بین صاحب مال وامین یا متصرف قرارداد و شرایط خاصی برای تخلیه باشد مقررات این ماده اجرا نخواهد شد.

ماده ۱۱ـ اگر در جریان رسیدگی بدعوی تصرف عدوانی یا رفع مزاحمت یا ممانعت از حق مستند ابرازی یکی ازطرفین مورد تردید یا انکار یا جعل (اعم ازاینکه تعیین جاعل شده باشد یا نه) قرار گیرد و سند مزبور موثر دردعوی باشد و نتوان از طریق دیگری حقیقت را احراز نمود مرجع رسیدگی‌کننده به اصالت سند رسیدگی خواهد کرد.

ماده ۱۲ـ درصورتیکه مدعی تصرف عدوانی و یارفع مزاحمت یا ممانعت از حق قبل یا بعدازطرح دعوی طبق این قانون همین دعوی را مطابق قانون آئین دادرسی مدنی در دادگاه بخش نیز مطرح نموده یا بنماید دیگر بشکایت نامبرده براساس این قانون رسیدگی نخواهد شد مگر آنکه مدعی ظرف ده روز از تاریخ اخطار مرجع رسیدگی‌کننده گواهی انصراف خود را از تعقیب دعوی در دادگاه تقدیم نماید.

ماده ۱۳ـ بدعاوی تصرف عدوانی یا رفع مزاحمت یا ممانعت از حق که یکطرف آن وزارتخانه ها یا موسسات و شرکت های دولتی یا وابسته بدولت باشد نیز مطابق مقررات این قانون رسیدگی خواهد شد

دلایل شکایت

ماده ۱٤ـ در صورتیکه مرجع رسیدگی کننده دلائل شکایت را قوی بداند بدرخواست خواهان موقتا دستور جلوگیری از ایجاد یا تکمیل اعیانی از قبیل احداث بنایا غرس اشجار یا کشت وزرع در ملك مورد دعوی و یاجلوگیری از ادامه مزاحمت یاممانعت حق را صادر خواهد کرد. واین دستور با صدور حکم به رد دعوی مرتفع میشود مگر اینکه مرجع پژوهشی دستور مجددی دراین مورد صادر کند.

پژوهش

ماده ۱۵ـ آرائی که بموجب مقررات این قانون از طرف دادسرای شهرستان و یا دادگاه بخش مستقل ویا دادگاه سیار به قائم‌مقامی دادستان صادر میشود ظرف ده روز از تاریخ ابلاغ قابل رسیدگی پژوهشی در دادگاه شهرستان محل وقوع مال غیر منقول میباشد رسیدگی پژوهشی خارج از نوبت و بدون رعایت تشریفات آئین دادرسی مدنی بعمل خواهد آمد. رای دادگاه شهرستان قطعی است.

تبصره ـ در صورتیکه رای مبنی برر فع تصرف عدوانی یا مزاحمت یا ممانعت از حق باشد بلافاصله بدستور مرجع صادر کننده وسیله مامورین انتظامی اجرا خواهد شد و درخواست رسیدگی پژوهشی مانع اجرای آن نخواهد بود.

ماده ۱٦ـ کسیکه پس از اجرای حکم رفع تصرف عدوانی یارفع مزاحمت و ممانعت از حق مجددا مورد حکم را تصرف یا مزاحمت و ممانعت از حق بنماید یادیگران را بتصرف عدوانی یا مزاحمت و ممانعت ازحق مورد حکم وادار نماید به مجازات مقرر درماده ۲٦٥ مکرر قانون کیفر عمومی محکوم خواهد شد.

ماده ۱۷ـ مقررات مواد ۳۳۳ و ۳۳٤ قانون آئین دادرسی مدنی در موردیکه حکم رفع تصرف عدوانی اجرا میشود و همچنین در موردیکه مرجع پژوهشی حکم به اعاده وضع سابق میدهد لازم‌الرعایه میباشد ولی یکماه مهلت مقرر درماده ۳۳۳ قانون مذکور درباب تقدیم دادخواست مالکیت از تاریخ قطعیت حکم شروع میشود.

ماده ۱۸ـ چنانچه محکوم که ظرف سه ماه از تاریخ اعلام یا ابلاغ حکم قطعی تقاضای اجرای آنرا ننماید و یاپس از تقاضا درمدت سه ماه از تاریخ تقاضا بعللی که مربوط بخود او باشد اجرای حکم را متوقف بگذارد بتقاضای محکوم‌علیه مرجع صادر کننده حکم قطعی حکم مذکور را غیر قابل اجرا اعلام خواهد کرد.

تبصره ـ مهلتهای مذکور در این ماده نسبت به احکامی که قبل از اجرای این قانون صادر شده از تاریخ اجرای این قانون شروع میشود.

ماده ۱۹ ـ رسیدگی بکلیه دعاوی که طبق قانون جلوگیری ازتصرف عدوانی مصوب سال ۱۳۰۹ واصلاحی سال ۱۳۳۹ قبل از تاریخ اجرای این قانون اقامه شده است بترتیب مقرر دراین قانون ادامه مییابد و آراء صادره از حیث تقاضای پژوهشی تابع زمان صدور آن میباشد.

ماده ۲۰ـ از تاریخ اجرای این قانون قانون جلوگیری از تصرف عدوانی مصوب سال ۱۳۰۹ واصلاحی سال ۱۳۳۹ منسوخ است.

نخست وزیر ـ وزیر دادگستری
(سوتیترها از روزنامه است)

تفسیر سیاسی

نمایش وقیح دشمنان دوستی ایران و پاکستان

واکنش منفی چند تن از رهبران مخالف و تجزیه طلب در پاکستان، نسبت به اشارات شاهنشاه درگفتگو با «سالزبرگر» نویسنده روزنامه نیویورک تایمز، درعین قابل درك بودن حیرت انگیز نیز نیست. آنچه شاهنشاه پیرامون توطئه های بین‌المللی که هدفش تجزیه مجدد پاکستان است به نماینده نیویورک تایمز ابراز داشتند، با آنکه از نظر محتوی تازگی نداشت وتکرار نظریات صریح معظم‌له نسبت باین موضوع بود، معذلك برتنی چند از رهبران حزب مخالف عوامی ملی درپاکستان گران آمد و خان عبدالولی خان رهبر این حزب وسردار غوث بخش خان بیزنجو فرماندار برکنار شده ایالت بلوچستان پاکستان که ارتباطشان با قدرت های خارجی برای تحقق هدف تجزیه دو ایالت پاکستان راز فاش نشده‌ای نیست، برآنچه شاهنشاه ابراز داشته‌اند برچسب «دخالت در امور پاکستان» زده‌اند.

آنچه شاهنشاه در این زمینه ابراز داشته بودند بطور خلاصه این بود که ایران علاقمند به وحدت و یکپارچگی پاکستان است و چنانچه پاکستان یکبار دیگر تجزیه شود، ویتنام دیگری بوجود خواهد آمد ـ با عواقبی عظیم از اختلال در منطقه.

این اشاره شاهنشاه عینا منطبق با آن نظریاتی است که معظم‌له متجاوز از یکسال قبل در فرصت های گوناگون در این زمینه ابراز داشته‌اند.

رهبران عوامی ملی بطور اعم و عبدالولی خان و بیزنجو بطور اخص با خرده گیری از اشارات شاهنشاه آنچنان ناشیانه رفتار کرده‌اند که آن تصورات ضعیفی را هم که در ذهن آشنایان نسبت به علم سیاستمداری آنان وجود داشت برباد دادند.

در وهله اول، رهبران عوامی ملی که نسبت به اطلاق عنوان «تجزیه طلب» بخود درگذشته، همواره حساسیت داشته‌اند با واکنش منفی نسبت باشارات شاهنشاه در مخالفت با تجزیه پاکستان، عملا تائید کردند که فلسفه حزب عوامی ملی تجزیه مجدد پاکستان و جدا ساختن دو ایالت آن از سرزمین مادر است.

هنگامیکه دولت بوتو چند ماه قبل پس از یکسلسله کشفیات از جمله کشف انبار اسلحه ساخت شوروی در سفارت عراق در اسلام آباد رد پای ارتباط عده‌ای از رهبران حزب عوامی ملی را با قدرت های خارجی یافت و به برکناری آنان از مشاغل حساس دولتی اقدام نمود، این تجزیه‌طلبان به ظاهر میهن پرست و مخالف دوستی با ایران و طرفدار وحدت با دشمنان پاکستان، با چهره‌هائی حق بجانب دنبال کردن هدف تجزیه پاکستان را حاشا کردند ـ امروز واکنش آنان در مخالفت با یکپارچه ماندن پاکستان، اقراری پرمعنی وواضح نسبت به اتهامات گذشته بشمار میرود.

مناسبات گرم و رشته هائی که از منافع مشترك و دینی و فرهنگی، ایران و پاکستان را بهم پیوند می دهد، جای هیچگونه بحثی از نگرانی نسبت به توطئه هائی که هدفش تیره ساختن روابط دو همسایه است باقی نمی گذارد، اما واکنش ناشیانه رهبران عوامی ملی این حقیقت را مسلم می سازد که اینان در دنبال کردن هدف های خود از ابتدائی ترین درس سیاستمداری بی‌بهره‌اند.

چگونه میتوان به یک اشاره‌ای، این چنین سازنده و منطقی از سوی یک کشور نه تنها دوست، بلکه هم پیمان عنوان «دخالت در امور پاکستان» داد؟

علم سیاستمداری میگوید که سرنوشت ملت ها، بخصوص آنها که در کنار هم زندگی میکنند به یکدیگر وابسته است. چه برسد به هم پیمانان. هر حادثه نامیمونی که درپاکستان روی دهد در موقع ایران اثر خواهد داشت و طبعا هرحادثه ناگوار در ایران به منزله ضربت مصیبت باری علیه پاکستان خواهد بود. آینده نه تنها دور دست نشان خواهد داد که حتی تجزیه بال شرقی پاکستان آن چنان نیز به سود آن قدرتی که تحقق آنرا حداقل تشویق و تسریع کرده تمام نخواهد شد.

آنچه شاهنشاه در اظهار نظر پیرامون یک موضوع کلی بیان داشته‌اند عواقب خطرناك آن پس از پاکستان در وهله دوم متوجه نه تنها ایران بلکه کلیه کشور های منطقه‌ای است.

بقول روزنامه پاکستان تایمز که در شماره دیروز به واکنش رهبران عوامی ملی از جمله خان عبدالولی خان عنوان «نمایش وقیح» داده است، اگر تهران بعضی اوقات احساس کند که تحولی در پاکستان ممکن است امنیت و صلح ایران را به مخاطره اندازد، چگونه باین حساس می توان عنوان دخالت در امور پاکستان اطلاق کرد»، آیا جزاین میتوان احساس نمود که اقدام حساب شده ولی خان درایامی که برزیدنت بوتو در آستانه سفری به ایران است هدفش چیزی جز ایجاد سوء تفاهم میان ایران و پاکستان است؟

محمد پورداد

برنامه امروز و فردای تلویزیون

برنامه اول (شبکه)

برنامه دوم

موسیقی ایرانی
ساعت ۱۹/۵۵ پنجشنبه

در موسیقی ایرانی این ساعت هنرمندان وزارت فرهنگ و هنر همراه با ارکستر خوشنواز شرکت دارند و پریسا ترانه صدایم کن و گلچین قطعه آوازی در مایه دشتی و گوشه‌ای از شوررامی خواند تکنواز پیانو مهین زرین پنجه ، اشعار ترانه از جنتی عطائی ، اشعار آواز از وحشی بافقی .

مبارزان
ساعت ۲۱/۰۰ پنجشنبه

برنامه این ساعت تلویزیون به پخش فیلم مبارزان اختصاص دارد . اجرای نقش اول فیلم را جرج هامیلتون بعهده دارد وی با این مجموعه به تلویزیون راه یافته است . داستان مبارزان سرگذشت مردیست ثروتمند و صاحب نفوذ که براثر ابتلا به بیماری مرموزی نزدیک بموت است.

نقش پسر اوراجرج هامیلتون بازی میکند پدر و پسر میانه چندان خوبی ندارند پسر با گروهی انقلابی دوست است و از پدر میخواهد برای رسیدن بهدف انقلابیون وامی در اختیار آنان بگذارد . پدر نیز خواهش پسر را رد نکرده به آنان وام میدهد . در برنامه این هفته شاهد دنباله ماجرا های سریال مبارزان خواهیم بود .

موسیقی محلی
ساعت ۱۴/۱۰ جمعه

دربرنامه موسیقی محلی این ساعت برنامه شبکه برنامه‌ای از تلویزیون خلیج فارس پخش میشود در این برنامه شراره ترانه سنگ صبور را با آوازی دلهره‌آمیز میخواند

فیلم سینمائی
ساعت ۱۴/۵۵ جمعه

در دام دختران نام فیلم سینمائی این ساعت است کارگردان این فیلم فرناردودیمتری و هنرپیشگان آن والترکیاری ـ کریسین فانتون ـ فرانس ویازد هستند . در این فیلم آقای جن کازابریکا ایتالیائی الاصل به آمریکا میرود تبعیت آنجا را می پذیرد و در آنجا صاحب میلیونها پول میشود وی تصمیم دارد برای پسرش همسری از ایتالیا انتخاب کند .

فیلم سینمائی
ساعت ۲۲/۰۰ پنجشنبه

فیلم پنجشنبه این هفته یك تابستان کوتاه نام دارد . این فیلم داستانی است ازهاری تاپرنی که جان مکنزی آنرا کارگردانی کرده است وکلیفورد آوانز ـ جنیفرهیلاری ـ پیتراکان و فلیسیتینی گیبسون در آن بازی دارند .

جنگ سینمائی
ساعت ۱۹/۰۰ جمعه

جنك سینمائی این هفته شامل گفتگوئی در باره فیلم های کودك وحشی ، فرانسوا ترو فو و تنگنا ساخته‌ای امیر قادری است .

سالهای پر غوغا ـ مروری برسالهای ۴۰ـ ۱۹۳۰ هالیوود .

مصاحبه‌ای با کلیف رابرتسون هنرپیشه مشهور آمریکائی

بخش مسابقه ـ نمایش قسمت کوتاهی از یك فیلم معروف و جستجوی نام آن اشاره‌ای به ده فیلم برگزیده تاریخ سینما ، عمده آثار سریالهای سینمائی در تهران .

فستیوال فیلمهای صامت
ساعت ۲۰/۰۰ جمعه

فیلم جمعه این هفته ابراهام لینکلن ساخته‌ای دیوید گریفیت است . با شرکت والترمستون دبلیو .ال .تورن ، لوسی هاورن وهلن فریمن.

دیوید گریفیت از سال ۱۹۱۲ با فیلم قتل عام پیوند خودرا با تاریخ آمریکا آغاز نمود و فیلم آبراهام لینکلن نیز زندگی شانزدهمین رئیس جمهوری آمریکاست . این فیلم نشان دهنده زندگی شخصی است که زندگی را با فقر و کار طاقت‌فرسا شروع نمود و از همان ابتدا مشغول مطالعه علم حقوق شد و با تلاش بسیار به ریاست جمهوری آمریکا رسید . از جمله وقایع مهم زمان ریاست او آزادی بردگان بود که منجر به جنگهای بسیار شد ولی او همواره پیروز بود تا در چهارم آوریل ۱۸۶۵ هنگام تماشا در تئاتر. مورد هدف گلوله شخصی قرار گرفت و از پای درآمد .

در جمعه بازار می‌شنویم

راه آهن سراسری ایران را به آمریکا وصل میکند!!

صبح روز جمعه این هفته برنامه جمعه بازار را از رادیو می ـ شنوید . گویندگان جمعه بازار این هفته ژاله و فریدون فرخزاد هستند و شاهرخ نادری تهیه کننده آن است .

برنامه با ترانه‌ای که توسط فریدون فرخزاد اجرا میشود آغاز میگردد وپیوند خواننده قدیمی رادیو ترانه « دیوونه» را می ـ خواند عارف دو ترانه بنام های «بوی فریاد» و « کوچولو» را اجرا می کند الهه دو ترانه خونه عشق »و «بگوبگو دوستداری» را میخواند . مسعودی دوترانه بنام «بزن» و «یادم میاد» را اجرا میکند سپس سوگل ترانه« آهسترا بگیر» را میخواند .

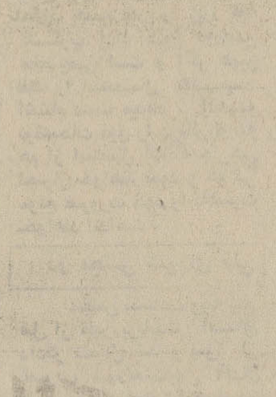

گیتی

وفائی علاوه بر اجرای یک قطعه آواز ترانه چرا نامه‌نمیدی را نیز اجرا میکند .

یک صفحه جدید غربی ازاین پخش میگردد و گفتگوئی است با گیتی خواننده روز . وی‌دو ترانه « دیگه منو خواب ببینی» و «آتش افروز» را میخواند .

اکبر گلپایگانی بهمراهی یک خواننده افغانی آهنگی اجرامی کند . پونه نیز ترانه روز های خوب را میخواند . فرخزاد گفتگوئی دارد با چندتن ازمردم تهران درباره راه آهن سرتاسری ایران یکی می گوید راه آهن سرتاسری ایران همان راهی‌است که ایران را به آمریکا ارتباط می دهد و خاتمی هم میگوید چون اغلب با «مجبوجت» به پاریس سفر میکند اطلاعی از راه‌آهن سرتاسری ندارد ..

در پایان‌برنامه سعیده‌ومرجان نیز هریک ترانه‌ای اجرا میکنند.

درباره تشکیل کنگره ابوریحان بیرونی

شورای عالی فرهنگ وهنر اعلامیه‌ای بشرح زیر در باره تشکیل کنگره ابوریحان بیرونی که قرار است در تهران تشکیل گردد صادر کرد .

متن اعلامیه

پیرو اعلامیه تیر ماه وبهمن ماه ۱۳۵۱ در باره تشکیل کنگره ابوریحان بیرونی باطلاع می‌ـ رساند که چون عده‌ای از دانشمندان خارجی به علت اشتغالات دانشگاهی پیشنهاد کرده‌اند که تاریخ جلسات کنگره به‌تاخیر افتد پس از مطالعات لازم تصمیم گرفته شدکه کنگره مزبور از یکشنبه ۲۵ شهریور ماه تا پایان روز یکشنبه اول مهرماه ۱۳۵۲ برابر با ۱۶ تا ۲۳ سپتامبر ۱۹۷۳ در تهران تشکیل شود .

امین الدوله صحیح است نه عین الدوله

در مطلبی که روز گذشته تحت عنوان « بیمارستان سیصد تختخوابی معلولین » در صفحه هفتم چاپ شد بجای آنکه نوشته شود (آسایشگاه معلولین کهریزك «امین الدوله ») چاپ شده بود (آسایشگاه معلولین کهریزك «عین‌الدوله). از این اشتباه پوزش می طلبیم .

برنامه اول

پنجشنبه

۱۷ـ۵۸ سلام شاهنشاهی
۱۸ـ۰۰ اخبار
۱۸ـ۰۵ برنامه کودکان
۱۸ـ۳۵ مسابقه ورودی‌سراسری
۱۹ـ۰۰ اخبار شهرستانها
۱۹ـ۱۵ خانواده دیویس
۱۹ـ۴۰ اخبار ورزشی
۱۹ـ۵۵ موسیقی ایرانی
۲۰ـ۳۰ مشروح اخبار
۲۱ـ۰۰ مبارزان
۲۲ـ۰۰ شو سلام همسایه‌ها
۲۳ـ۴۰ بیست‌وچهارساعت

جمعه

۱۰ـ۴۵ سلام شاهنشاهی
۱۰ـ۵۰ فیلیپر
۱۱ـ۱۵ کارگاه موسیقی
۱۱ـ۳۰ کالوین و سرهنگ
۱۲ـ۰۵ مسابقه فوتبال جام باشگاههای انگلستان
۱۲ـ۵۵ مسابقه جایزه بزرگ
۱۳ـ۲۰ بشقاب پرنده
۱۴ـ۱۰ موسیقی محلی
۱۴ـ۳۰ اخبار
۱۴ـ۵۵ فیلم سینمائی
۱۶ـ۲۸ مجله ورزشی
۱۷ـ۰۰ چهارل
۱۷ـ۵۵ جنگ بزرگ
۱۸ـ۳۰ تامی
۱۸ـ۳۵ واریته
۱۹ـ۰۰ مسابقه هفته
۱۹ـ۳۵ پزشک محله
۲۰ـ۳۰ مشروح اخبار
۲۱ـ۰۰ شو ناسیونال
۲۲ـ۰۰ جستجو .

نیمروز شنبه

۱۳ـ۰۰ اخبار
۱۳ـ۰۵ کانون خانواده
۱۳ـ۳۰ بیقرار

برنامه دوم

۱۴ـ۳۰ اخبار

پنجشنبه

۱۸ـ۳۰ اسلاید و موسیقی روز
۱۹ـ۰۰ اخبار کوتاه
۱۹ـ۰۵ لورل و هاردی
۱۹ـ۳۰ روزنه
۲۰ـ۰۰ بالای شهر ـ پائین‌شهر
۲۱ـ۰۰ اسکناس یکمیلیون‌پاوندی (قسمت چهارم)
۲۱ـ۳۰ اخبار از برنامه دوم
۲۲ـ۰۰ فیلم‌پنجشنبه (یکتابستان کوتاه)

جمعه

۱۸ـ۰۰ اسلاید و موسیقی روز
۱۸ـ۳۰ واریته جمعه
۱۹ـ۰۰ جنگ سینمائی
۲۰ـ۰۰ فیلم جمعه
۲۱ـ۳۰ اخبار از برنامه دوم
۲۱ـ۴۵ هفته‌ای که گذشت
۲۲ـ۱۵ شناسائی موسیقی کلاسیک

تلویزیون امریکا

پنجشنبه

۱۷ـ۰۵ شو لوکاوانز
۱۷ـ۳۰ دنیای حیوانات
۱۸ـ۰۰ اخبار مخصوص
۱۹ـ۰۰ اخبار
۱۹ـ۲۰ سان‌فورد و پسر
۱۹ـ۵۵ شو تلویزیونی
۲۲ـ۰۰ اخبار
۲۲ـ۳۰ پنجشنبه در سینما

جمعه

۱۴ـ۳۰ بازی هفته
۱۷ـ۰۵ کینی‌ولز
۱۷ـ۳۰ جهان‌پرشکوه‌والت‌دیسنو
۱۸ـ۳۰ تصویر بزرگ
۱۹ـ۰۰ اخبار
۱۹ـ۲۰ لوکال‌فیل
۱۹ـ۳۰ قانون آقای جونز
۲۰ـ۰۰ شو دنی‌کی
۲۲ـ۰۰ اخبار
۲۲ـ۱۵ کشتی‌های المپیک
۲۳ـ۰۵ خیابان ۹۶

تلویزیون آموزشی

قسمت دوم برنامه پنجشنبه

۱۷ـ۰۰ پاسخ به پرسش‌های هندسه فضائی ومسطحه
۱۷ـ۲۵ شیمی ششم
۱۷ـ۵۰ زنگ تفریح
۱۸ـ۰۰ فیزیک سال پنجم
۱۸ـ۲۵ پاسخ به پرسش‌ها.
۱۸ـ۵۰ پاسخ به‌پرسشهای عربی
۱۹ـ۲۰ پاسخ به پرسش‌ها:
۱۹ـ۵۰ زنگ تفریح
۲۰ـ۰۰ پاسخ به پرسش‌های هندسه و مخروطات
۲۰ـ۳۰ پاسخ به پرسش‌ها.

برنامه بامدادی جمعه

۸ـ۰۰ ترانه‌ها و چشم‌اندازها
۸ـ۳۰ سلام شاهنشاهی
۸ـ۳۵ گوناگون
۹ـ۴۵ برنامه هنری
۱۱ـ۳۰ فیلم سینمائی

قسمت اول برنامه شنبه

۱۳ـ۳۰ ترانه‌ها و چشم‌اندازها
۱۴ـ۰۰ سلام شاهنشاهی
۱۴ـ۰۵ زبان انگلیسی
۱۴ـ۲۰ گیاهی ششم
۱۴ـ۵۰ علوم پنجم دبستان
۱۵ـ۰۵ مکالمه انگلیسی
۱۵ـ۲۰ علوم تجربی سال اول دوره راهنمائی
۱۵ـ۴۵ زنگ تفریح
۱۶ـ۰۰ جبر ششم
۱۶ـ۳۰ فله داستانی.

پخش مسابقات فوتبال از تلویزیون

بقراریکه اطلاع حاصل شداحتمال دارد کمسابقات فوتبال از برنامه های اول دوم و شبکه تلویزیون به شرح برنامه زیر پخش شود .

ـ جمعه ۱۴ اردیبهشت از ساعت ۱۸ الی ۲۰ مسابقه ایران و کره شمالی پخش مستقیم از برنامه اول «تهران» .

ـ شنبه ۱۵ اردیبهشت ازساعت ۱۶ الی ۱۸ مسابقه کویت وسوریه (ضبط شده) برای برنامه اول تهران و شبکه .

ـ شنبه ۱۵اردیبهشت از ساعت ۱۹٫۴۵ الی ۲۱٫۲۰ مسابقه‌ایران و کره شمالی (ضبط شده) برای برنامه دوم .

یکشنبه ۱۶ اردیبهشت از ساعت ۱۸الی ۲۰ مسابقه بین ایران و کویت مستقیم‌از برنامه اول«تهران»

ـ دوشنبه۱۷ اردیبهشت ازساعت ۱۶الی ۱۸ مسابقه سوریه و کره شمالی (ضبط شده) برای برنامه اول و «تهران» و شبکه .

ـ دوشنبه ۱۷ اردیبهشت‌از ساعت ۱۹٫۴۵ الی ۲۱٫۳۰ مسابقه ایران و کویت (ضبط شده) برای برنامه دوم .

ـ سه شنبه ۱۸ اردیبهشت از ساعت ۱۸ الی ۲۰ مسابقه ایران‌و سوریه مستقیم از برنامه اول «تهران» .

ـ چهارشنبه ۱۹ اردیبهشت از ساعت ۱۹٫۴۵ الی ۲۱٫۳۰مسابقه ایران و سوریه (ضبط شده) برای برنامه دوم .

جمعه ۲۱ اردیبهشت از ساعت ۱۸ الی ۲۰ مسابقه ایران و کره شمالی مستقیم برای شبکه.

شنبه ۲۲ اردیبهشت از ساعت ۱۶ الی ۱۸ مسابقه کویت‌و سوریه (ضبط شده) برای برنامه اول «تهران» و شبکه .

شنبه ۲۲ اردیبهشت از ساعت ۱۹٫۴۵ الی ۲۱٫۳۰ مسابقه ایران و کره شمالی (ضبط شده) برای برنامه دوم .

یکشنبه ۲۳ اردیبهشت ازساعت ۱۸ الی ۲۰ مسابقه ایران و کویت مستقیم از برنامه شبکه

دوشنبه ۲۴ اردیبهشت از ساعت ۱۶ الی ۱۸ مسابقه سوریه وکره شمالی (ضبط شده) برای برنامه دوم .

دوشنبه ۲۴ اردیبهشت ازساعت ۱۹٫۴۵ الی۲۱٫۳۰ مسابقه ایران و کویت (ضبط شده) برای برنامه دوم .

سه‌شنبه ۲۵ اردیبهشت ازساعت ۱۸ الی ۲۰ مسابقه ایران‌و سوریه مستقیم از برنامه شبکه.

چهارشنبه ۲۶ اردیبهشت از ساعت ۱۶ الی ۲۰ مسابقه کویت‌و کره شمالی (ضبط شده) برای برنامه اول «تهران» وشبکه .

چهارشنبه ۲۶ اردیبهشت از ساعت ۱۹٫۴۵ الی ۲۱٫۳۰مسابقه ایران و سوریه (ضبط شده) برای برنامه دوم .

مراسم نهائی فستیوال آواز جوانان

بزودی «بهترین‌های سینما» معرفی میشوند

اطلاع یافتیم فستیوال آواز جوانان که از مدت ها قبل در برنامه تلویزیونی « سلام همسایه ها» برگزار شده است در این هفته در مورد شرکت کنندگان تهران و استان مرکزی به مرحله نهائی رسیده است .

فریدون فرخزاد مجری وتهیه کننده این برنامه اطلاعات زیررا در نحوه برگزاری این مسابقه‌و انتخاب برنده این فستیوال در اختیار ما گذاشت .

فریدون فرخزاد ـ برنامه‌این هفته‌شوی‌تلویزیونی‌سلام همسایه ها اختصاص به پخش مراسم شرکت کلیه‌جوانان شرکت کننده در فستیوال آواز استان مرکزی را دارد . در این برنامه شرکت کنندگان درفستیوال آوازجوانان که در برنامه های مختلف آواز خوانده‌اند بطور دسته جمعی‌به عنوان مسابقه نهائی‌وانجام فینال فستیوال برنامه اجرا خواهند کرد .

برای انتخاب برگزیده این فستیوال کلیه نمایندگان‌تلویزیون های استان هاو فرمانداری‌های کل باتفاق یک هیئت ژوری از اساتید و کارشناسان موسیقی در استان هاو شهرستان ها که برنامه شبکه را مشاهده می‌کنند اظهارنظرخواهند کرد . ضمنایک هیئت ژوری که اطلاعات کامل‌و کافی درموسیقی‌دارند رای خود را نسبت به‌فینالیست ها ارائه می دهند .

رای هیئت ژوری و رای نمایندگان تلویزیون درشهرستان ها باضافه آرائی که توسط مردم به تلویزیون رسیده است توسط یک هیئت داوری بررسی‌خواهد شد .

فرخزاد اضافه کرد که‌درهفته های آینده نیز شرکت کنندگان استان ها و فرمانداری های کل در فستیوال آوازبرنامه خواهند داشت .

این جوانان برای شرکت در فستیوال به تهران خواهند آمد و انتخاب آنها نیز به ترتیب‌ذکر شده در بالا عمل میشود.

و بالاخره‌پس ازآنکه برندگان مرکزو استان ها تعیین شدیک شوی بزرگ تلویزیون به افتخار شرکت کنندگان در فستیوال آواز جوانان برندگان اصلی آن برگزار میشود .

فرخزاد درمورد «بهترین‌های سینما که از مدت ها قبل‌دربرنامه شوی «سلام همسایه ها»درباره آن بحث و گفتگو دارد نیز گفت در حال حاضر یک هیئت ژوری برای انتخاب بهترین های سینما آراء مردم را که تاکنون‌به‌چهل و پنجهزار رای رسیده در دست مطالعه دارند . انتخاب بهترین های سینمانیز در جریان‌فستیوال آواز جوانان انجام میشود و بهمین مناسبت نیزیک شوی‌بزرگ تلویزیونی برگزار خواهد شد که در آن به «بهترین» سینمای ایرانی در سال گذشته جایزه مخصوص بنام جایزه « مارلیک» اهداء خواهد شد .

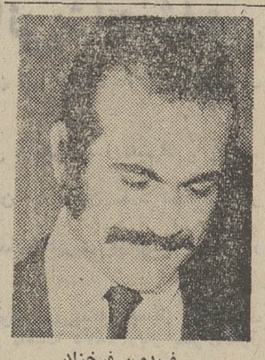

فریدون فرخزاد

نمایشگاه و فروشگاه کاشی سرامیک
زرین خاك
۱ـ خیابان شاه‌عباس ۲۰ متری فرشید ساختمان زرین خاك تلفن ۸۳۰۳۳۳
۲ـ خیابان باب‌همایون شماره ۱۰۵
تلفن ۳۱۲۰۲۹

پرفروش‌ترین صفحات هفته

فریاد	مهستی
حرف آخر را بزن	مهستی
یك‌یك یادم	رامش
بوسه عید	رامش
امروز و فردا	گیتی
کدوی قل‌قله زن	فیروزه
ستاره	فیروزه
نمیاد	فیروزه

ایران دوچرخ

اتحاد مثلث

کارخانجات دوچرخه وموتورسیکلت سازی ایران (ایران دوچرخ) با همکاری نزدیك کارخانجات بزرگ یاماها ژاپن و موتوبکان‌فرانسه بمنظور مرتفع کردن احتیاجات تمامی کشور، انواع موتور سیکلت یاماها، موتورگازی موبیلت ودوچرخه را ببازار ایران عرضه مینماید .

محصولات ایران دوچرخ ثمره‌ی اتحادصنعتی ایران-ژاپن و فرانسه

موتورسیکلت
یاماها

یاماها ۱۲۵ — یاماها ۱۰۰ — یاماها ۸۰

موتورگازی
موبیلت

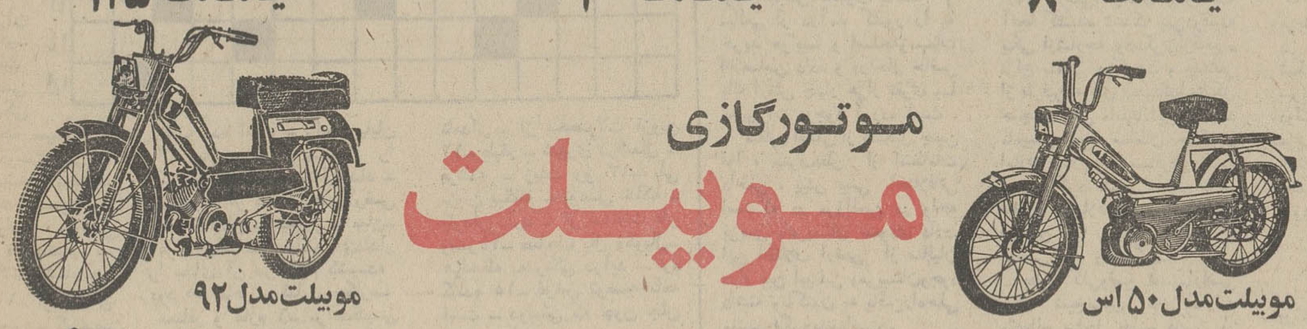

موبیلت مدل ۹۲ — موبیلت مدل ۵۰ اس

انواع دوچرخه

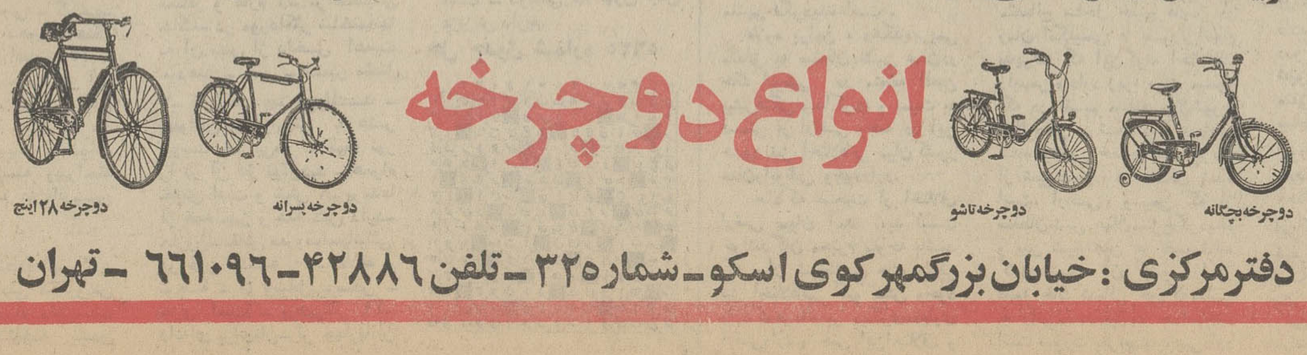

دوچرخه ۲۸ اینچ — دوچرخه پسرانه — دوچرخه تاشو — دوچرخه بچگانه

دفتر مرکزی : خیابان بزرگمهر کوی اسکو ـ شماره ۳۲۵ ـ تلفن ۴۲۸۸۶ـ۶۶۱۰۹۶ ـ تهران

-۱۸-

خلیج فارس

ع. مسعودی

در دوران سربلندی و شکوه

نقش شرکتهای نفت در ابوظبی

دریک جلسه مذاکرات طولانی که با حضرت شیخ زاید درپایان ضیافت در کاخ اختصاصی داشتم مسائل مختلفی در زمینه روابط دوستانه‌بین ایران و امارات متحده عربی بمیان آمد و علاقه‌ایشان نسبت به‌شاهنشاه آریامهر تحسین‌آمیز بود . در این جلسه که در اطاق دربسته صورت گرفت ولیعهد و شیخ همدان مرد متنفذ ابوظبی ووزیر دارائی شرکت داشتند از راست به‌چپ شیخ‌خلیفه بن‌زاید ولیعهد و نخست‌وزیر ووزیر دفاع ابوظبی. حضرت شیخ زاید رئیس‌امارات متحده‌عربی. مسعودی. شیخ حمدان بن‌محمد آل‌نهیان پسر عموی حکمران . شیخ محمدابروش وزیر دارائی .

اکتشاف و استخراج‌نفت درامارت ابوظبی از سی‌وپنج‌سال پیش‌آغاز شده ولی کاوش های دارندگان امتیاز باپیش آمد جنگ بین‌المللی دوم متوقف گردید تا اینکه درسال ۱۹۴۷ بار دیگر فعالیت های‌نفتی شروع وادامه یافت وبالاخره در سال ۱۹۵۹ شرکت نفت ابوظبی موفق به کشف و استخراج نفت گردید ، اما نه به‌مقدارقابل‌صدور، در همین زمان‌اقدامات برای‌ایجاد مخازن و بندرگاه برای حمل نفت شروع شد و چند سال‌بعد درسال ۱۹۶۲ اولین کشتی حامل‌نفت از ابوظبی خارج شدو اقدامات‌وسیع تری برای اکتشاف و استخراج نفت‌شروع گردید تا امروز که ابوظبی در ردیف پنجمین کشور صادر کننده نفت خاورمیانه بعداز ایران و عربستان و کویت و عراق بشمار میرود و شش شرکت نفتی جهانی در آن کار میکنند .

این امارت نشین از لحاظ ذخیره نفتی بسیار غنی است و هر سال نسبت به سال پیش بر صادرات خود می‌افزاید و پیش‌بینی میشود که درآمد سال جاری ابوظبی ، از پانصد میلیون دولار تجاوزکند.

جمعیت ابوظبی ، روبه‌توسعه است

همچنانکه گفته شد در ابوظبی قبایل مختلف سکونت دارند که مهمترین آن قبیله بن‌یاسی است که آلنهیان سمت رهبری این‌قبیله رادارد و برابوظبی حکومت‌میکند بعد قبیله الناصیر است که ازقدیم با قبیله بن‌یاسی همپیمان شده‌اند، بعد قبیله العوامر که این قبیله از زمان های دور روابط مودت‌آمیزی با شیوخ آلنهیان داشته‌اند .

نکته جالب توجه این است که تولید نفت‌در ده سال اخیرتغییرات عمده‌ای درترکیب وتنظیم اجتماعی این منطقه بوجود آورد و پیشرفت سریع زندگی در همه جهات سبب شد که افراد بسیاری از نقاطدیگر شیخ نشین ها و حتی کشورهای عربی باین امارت جلب شدند و جمعیت ابوظبی را فزونی بخشید که اکثریت دردو شهر ابوظبی و العین اقامت دارند .

جمعیت فعلی ابوظبی را میتوان از هفتاد هزار نفر بالاتر دانست که براین عده افرادی که ازکشور های دور و نزدیک عربی وارد پایتخت امارات متحده عربی شده و بکار های اداری یا بازرگانی و ساختمانی اشتغال ورزیده‌اند ، افزوده میشود .

شیخ‌زایدبن سلطان آل نهیان حکمران امارت ابوظبی و رئیس امارات متحده برای جلب بدوی

آقای احمدالسویدی وزیر امور خارجه ابوظبی وامارات متحده‌عربی

ها از دیگر شیخ نشین ها ، تسهیلات بسیاری فراهم آورده است ازجمله در گوشه‌و کنار شهر ابوظبی و العین‌خانه های کوچک و بزرگ تازه ساز دیده میشودکه از طرف دولت ساخته شده و در اختیار خانواده هائی که‌بخواهند در ابوظبی توطن اختیار کنند . گذاشته میشود بدون اینکه از آنها قیمت خانه، یا اجاره مطالبه‌شود. علاوه براین دولت‌در مورد تدارک لوازم خانه نیز همراهی میکند و احتیاجات خانواده را رایگان‌مهیا و تحویل میدهد و بازبه‌این قبیل خانواده ها که بادیه‌نشین بوده‌و درآمدی ندارند کمک های مالی نیز میشودکه بتوانند زندگی‌روزانه خودرا اداره کنند.

شیخ‌زاید حکمران امارات‌متحده، معتقد است درآمد قابل توجهی‌که از نفت بدست می‌آید ، متعلق به مردم است و سکنه امارات متحده باید ازآن بهره‌مند شوند . بدین سبب علاوه بر آنچه برای آبادی و عمران و ساختمان های جدید چه درخود امارت‌ابوظبی وچه در شیخ‌نشین های کم‌درآمد ، خرج میکند برای امرار معاش و تامین زندگی افراد مبالغی نیز اختصاص داده است و همین‌امر ناراحتی دیگر امارات رافراهم آورده که دسته دسته‌مردم‌ساکن نقاط دیگر به این کشور هجوم می‌آورند و شیوخ آن نقاط با در آمدکم‌خود نمیتوانندتوقعات مردم بومی خود را برآورده سازند و از سکنه آنها کاسته میشود ، همچنانکه در مورد کارمندان ادارات و مامورین انتظامی سطح حقوق درابوظبی، آنقدر بالا رفته‌که دیگر نقاط قدرت مقابله‌با آن ندارند واین خود مشکلی برای دیگر امارات خاصه امارت دوبی بوجودآورده است.

اختلافات ارضی میان امارات

دولت امارات متحده عربی‌به تشکیل قوای انتظامی و دفاعی‌از ابتدای زمامداری شیخ زاید توجه خاصی معطوف داشته و مبالغی از درآمد کشور را به خرید هواپیما و اسلحه‌ومهمات اختصاص داده و در حال حاضر یك ارتش چهار هزار نفری با تجهیزات بوجود آورده است .

منظور اصلی از تشکیل چنین قوا ، صرف‌نظر از انتظامات داخلی ، پیش بینی اختلافاتی است که در مرزالعین در واحه بریمی باعربستان سعودی دارد. این اختلاف ارضی از سالیان دراز بین ابوظبی وعربستان‌وجود داشته وتاکنون به یافتن‌راه‌حلی منتهی نگردیده است .

علاوه براین ، دهکده‌بریمی متعلق به سلطان نشین عمان‌در خاك ابوظبی در منطقه العین پیشرفتگی پیدا کرده و نسبت به قسمتی از اراضی واقعه در این حدود نیز اختلافاتی میان کشور عمان‌وابوظبی وجوددارد.

حالا که صحبت از اختلاف ارضی بمیان آمد ،بد نیست خوانندگان محترم متوجه باشند که میان شیخ‌نشین های دیگر نیز اختلافاتی کم و بیش وجود دارد که‌هریك بر دیگری،دعاوی ارضی‌دارندو حتی این‌اختلاف و ادعای ارضی، چندی پیش به آنجا کشیده شد که بین‌دوقبیله یکی ازشارجه ودیگری‌ازفجیره نزاع سختی درگرفت و چندنفر از طرفین‌به قتل رسیدندو مشکل همچنان باقی ماندتا این که چند ماه‌پیش شیخ سلطان حاکم امارت شارجه ، مسافرتی به فجیره کرد. شیخ محمد حاکم فجیره را ملاقات نمودواختلافات فیمابین رابا روح مسالمت و دوستی حل وعقد کرد.

بطور کلی‌وضع تقسیم‌اراضی میان شیخ‌نشین های امارات متصالح ساحل خلیج فارس در زمان انگلیسی ها بصورتی‌انجام پذیرفته که این‌گونه اختلافات رابهمراه دارد زیرا دیده میشود که در تقسیم منطقه .میان‌شیوخ خاك یکی در شکم دیگری‌داخل شده وتعیین حدودوثغور هریك از شیخ‌نشین ها مشکل شده است. اراضی وسیعی که از سلطان‌نشین عمان‌منتزع گردیده و بین شیخ‌نشین ها تقسیم‌شده که‌در نتیجه آن کشور را از قطعه خاك شمالی خود که‌منتهی به راس‌مسندم‌میشود جداساخته است صورت بغرنج و عجیبی‌دارد که گاه‌بیگاه چنین اختلافاتی‌را بوجود میاورد ولی بنظر میرسد در حال حاضر که همه امارات شکل فدراسیون بخودگرفته و سرنوشت همه‌در گروی‌تصمیمات دولت و پارلمان امارات متحده عربی میباشد، این مسائل و اختلافات احتمالی باروح وحدت وهمکاری از میان برداشته می شود.

امارات متحده در راه دموکراسی

تشکیلاتی که برای فدراسیون داده شده همه بر اساس دموکراسی استوار گردیده ، شیوخ امارات براین عقیده متفق‌القولند که با برچیده شدن بساط استعمار حالا که‌زمام کلیه امور بدست خود آنها افتاده ، باید خودرا با دنیای امروزهم‌آهنگ سازند از این لحاظ با این‌که کار های خود را از صفر شروع کرده‌اند ، معهذا با موفقیت و سر بلندی پیش می روند از جمله این موفقیت‌افتخار آمیز، تشکیل پارلمان امارات متحده است که از نمایندگان همه شیخ‌نشین‌ها در آنجا عضویت دارند ومسائل مهم امارات در این مرکز قانون‌گذاری بصورت لایحه وطرح‌مورد شور و مطالعه همه نمایندگان قرار میگیرد وپس از تصویب اجرای آن رابه دولت ابلاغ مینماید . همچنین دولت امارات متحده‌عربی‌ازوزیران تمام شیخ‌نشین‌های‌عضو فدراسیون انتخاب گردیده وکارها ازمجرای دولت میگذرد .

درعین‌حال که یک پارلمان ویک هیئت دولت مخصوص‌برای‌امارات متحده عربی تشکیل گردیده که در مواقع لزوم انعقاد می یابد ، خود دولت مرکزی ابوظبی نیز دارای یک پارلمان محلی ودولت محلی میباشد که امور داخلی حوزه امارت ابوظبی را رسیدگی میکند .

بدین ترتیب پایه پای پیشرفت هائی که درشئون مختلف امارات متحده دیده‌میشوداصول‌دموکراسی ودخالت دادن مردم در سرنوشت خود در میان شیخ نشین‌هاتدریجا قوام پیدا میکند واگر نقائصی امروز دیده میشود ، تردید نیست بامرورزمان‌وارتباط های‌بین‌المللی وآشناشدن بادنیای امروز مرتفع خواهد شد .

دنباله دارد

وقتی شیخ زاید حکمران ابوظبی و رئیس امارات متحده‌عربی دراطاق دربسته بمشاوره و مذاکره می‌پردازد دونگهبان‌مسلح پشت‌در اطاق چمباتمه‌زده نگهبانی میدهند.

چهل سال قبل در همین روز

دستوردولت درادارات درست مفهوم نشده است !

دستور ذیل از طرف مقام ریاست وزراء بعنوان کلیه وزارتخانه‌ها و ادارات دولتی صادر و ابلاغ شده است :

از قرار معلوم در بعضی ادارات درست به معنی و مقصود دستوری که سابق‌داده شده بود پی نبرده‌اند. مقصود این‌بوده درمواردی‌که مامورین دولتی در ضمن‌مذاکره یامکاتبه و مخابره محتاج به‌ذکر مطلبی میشوند که در آن تعیین مقدار و مبلغ است بی‌جهت وبیموجب نباید اوزان و مقادیر ونقود غیرایرانی مذکور بدارند . مثلا اگر کسی صحبت از خرید و فروش روغن همدان می‌کند برای تعیین وزن آن معنی‌ندارد که صحبت از بوط روسی یا پوند انگلیسی بکند و در ذکر قیمت مناسبت ندارد که مارک یالیرمعین کند یا اگرمیخواهد ارتفاع برج طغرل را معین کند دلیلی ندارد که یارد و اینچ انگلیسی یا ساجین روسی ذکر کند . ولی این فقره مانع از آن نیست که در مواردی که اصل معامله برطبق اوزان و مقادیر و نقود خارجی میشود ذکر آنها ننمایند . مثلا اگر فلان جنس را از هندوستان به فلان مقدار روپیه خریده یا فروخته مانعی ندارد که ذکر روپیه بکند و اگر در روسیه جنس معامله کرده ضرر ندارد که گفتگو از پوط و مناتنماید. آنچه را که در دستور سابق منع کرده اینک نیز مجددا در آن باب تاکید می‌کنیم که نظر استعمال و ذکر بیموجب‌عبارات خارجی است در ضمن مکالمه فارسی که مثلا بجای اینکه بگوئیم به گردش رفتیم بگویند (پرمناد) رفتیم یا بجای دوربین بگویند (موندوکلن) . قید به احتراز از استعمال الفاظ خارجی مانع از آن نیست که کسی بگوید دوربین داشتم یک تلسکوپ هم خریدم زیرا که تلسکوپ یك نوع دوربین مخصوصی است و اگر همین لفظ را استعمال نکند اشتباه دست میدهد . البته توضیحات فوق را درنظر گرفته هم از استعمال الفاظ خارجی احتراز خواهند نمود و هم در موقع ضرورت خود را به‌عسرت نخواهند انداخت .

در مجلس شورای ملی

مجلس یکساعت وسه ربع قبل از ظهر بریاست آقای دادگر تشکیل شد و پس از تصویب صورتجلسه‌قبل آقای رئیس اظهارداشت : ازمسافرت اصفهان و شیراز مراجعت‌کرده طراوت بهار وامنیت راه وآثار فرخنده عصر پهلوی که برروی اساس مدنیت قدیم برقرارشده مرا مسرور و شادمان ساخته و هزاران خاطرات خوب را برای دوستان خودم هدیه‌آورده بودم و خیال میکردم برجمعی شادمان و خورسند ورود کرده آن همه حرفها که در راه‌آماده شده بود برای رفقا حکایت خواهم کرد . متاسفانه دوستان را محزون و جرگه احباء را افسرده و مکدر دیده و برای اینگونه شادمانیهامحلی وموقعی نیافتم . فوت آقای رضاقلی‌خان باستانی آن رادمرد نجیب و عفیف که از خطه آذربایجان نماینده بود روح همه‌را افسرده ومتاثرساخته‌بود (وکلا- صحیح است) کرارا گفته‌ام در هرجا و مجلسی که صحبتی ایراد میشود ملایمات و مناسباتی وجود دارد که نباید از آنها غفلت کرد . نمایندگان آذربایجان از مجلس و مشروطیت‌طلبکارند واحترام‌آنها برکسانی‌که ازاین وضعیت بهره‌مند شده‌اند واجب و محترم است ... خداوند بخشنده روح او را غریق رحمت فرماید . به احترام این واقعه مولمه جلسه را ختم ، جلسه آینده روز یکشنبه ۱۶ اردیبهشت خواهد بود .

محل جدید دخانیات

برای اطلاع بعموم آقایان تجار دخانیه که با این اداره طرف معامله میباشند اعلان میشود چون حسب‌الامر وزارت جلیله مالیه‌اداره‌انحصار دولتی دخانیات از این تاریخ شروع به نقل و انتقال از محل فعلی خود به محل اداره جدید واقع در میدان‌محمدیه سرای وزیری خواهد نمود لذا صاحبان اجناس میتوانند در موقع نقل و تحویل حضور بهم رسانند.

از طرف رئیس اداره انحصار دولتی‌دخانیات‌طهران - فتح‌الله خواجه نوری .

دکتر ابوالقاسم نفیسی

برای بعضی مطالعات معجلا عازم اروپا است . از دوستان و مراجعان محترم خود توديع میکند .

مرض مطبقه

از کاشان بما مینویسند : تقریبا از پانزده اسفند ۱۳۱۲ مرض مطبقه درکاشان واطراف مجاور کاشان مخصوصا آران و بیدگل بروز کرده و عده‌ای مبتلا و تاکنون بعضی‌تلفات‌روی داده و خاتمه آن معلوم نیست. ضمنا اظهار امیدواری شده است که موضوع مورد توجه اداره صحیه و جمعیت شیر و خورشید سرخ گردد .

گزارشهای خارجی

جواهرات استاویسکی‌در لندن

در جریان تحقیقات مربوط به فضاحت استاویسکی واضح گردید استاویسکی یک مقدار جواهر بقیمت یکصد هزارلیره به‌منشی کل یا رئیس‌دارالانشاء خود «رومانینو» که بعدها اورا دست راست استاویسکی لقب داده‌اند ، سپرده بود تا گرو بگذارد و رومانینوموفق شده بود جواهرات مزبور را در لندن وثیقه گذارده و با مساعدت منرس خود که یک زن انگلیسی میباشد مبلغ لازم را فراهم نماید . براثر کشف این حقایق به یکعده ازمامورین خفیه پلیس فرانسه دستورات جامعی صادر میشود که محل جواهرات مزبور را تحقیق و کشف کنند . یکعده ازمامورین خفیه زبردست و مفتشین اسکاتلندیارد انگلستان(مفتشین اسکاتلندیارد یا تشکیلات پلیس انگلیسی از زبردست ترین مفتشین پلیس اروپا بوده و عملیات خستگی ناپذیر همین مفتشین بود که بالاخره جنگ بین‌المللی را بنفع متفقین‌خاتمه داد !) نیز با مامورین خفیه فرانسه‌برای‌کشف قضیه‌ماموریت پیداکرده‌تحقیقات شروع‌میشود.

اخیرا مساعی آنان نتیجه بخشیده و یک کلکسیون از جواهرات استاویسکی را در موسسه رهنی واقعه در خیابان ویکتوریا در لندن پیدا کرده و آنرا به هفت هزار لیره تخمین میزنند و از رقاصه انگلیسی مترس سکرتیر (منشی کل) استاویسکی نیز تحقیق میشود. اعتراف میکند که با رمانیز سکرتیر استاویسکی روابط عاشقانه داشته و دارد و هنوز مراسلات عاشقانه برای او به محبس فرانسه ارسال می‌دارد و لیکن مساعدت خود را در وثیقه گذاردن جواهرات تکذیب میکند .

آدمهای ببرنما

بروکسل ـ در استانلی‌ویل ۹ نفر سیاهپوست از طرف محکمه به اعدام محکوم شدند. این ۹ نفر از طرفداران مذهب آنیوتو یا «آدم- ببری»میباشند. این اشخاص در لباس ببر درآمده و خود را با چنگال‌ببر مجهز میکنند و در مواقع‌معینی به اشخاص حمله کرده و آنها را می‌کشند . دولت بلژیک در اضمحلال این مسلک و این اشخاص کوشش زیاد میکند ولی پیشرفتی ننموده زیرا این اقدام فجیع مربوط به یکی از عادات و سنن دینی اهالی است .

تروتسکی بلاتکلیف‌است

تروتسکی

پاریس ـ تروتسکی‌هنوز موفق نشده محل اقامتی برای خود پیدا کند و هرگاه‌در ظرف ۴۸ ساعت حرکت نکند دولت فرانسه اورا موقتا در یک نقطه نگاه خواهد داشت . حتی دولت ترکیه هم تاکنون مجددا اظهار تمایلی به‌اجازه اقامت مشارالیه در مملکت خود نکرده است . از قرار معلوم‌تروتسکی میترسد که اورا بکشند وبا خانم خود و مامورین مخفی که مراقب او هستند مرتبا محل اقامت خود را تغییر میدهد .

★★★

پاریس ـ بنا برتوضیحات جرائد فرانسه کمیسر ملی‌سابق روسیه تروتسکی به رئیس مملکت ایرلند متوسل شده و از او پناهگاهی خواسته است.

(نقل‌ازاطلاعات ۱۳ اردیبهشت ماه ۱۳۱۳)

نمایشنامه‌ای برای کودکان
شاپرک خانم

نوشته: بیژن مفید کارگردان: دان لافون
اجرا توسط: گروه تئاتر کانون پرورش فکری کودکان ونوجوانان
محل اجرا: تئاتر شهر ۶ تا ۱۵ اردیبهشت ۵ و ۸ بعدازظهر
محل فروش بلیط گیشه‌ی تئاتر شهر

آگهی استخدام
سازمان صنایع نظامی برای امور ترجمه مکاتبات ومکالمات احتیاج به ۳ نفر مترجم ورزیده زبان فرانسه جهت خدمت در منطقه پارچین واقع در ۴۰ کیلو متری شمال شرق تهران‌دارد، داوطلبان برای کسب اطلاعات بیشتر و مصاحبه همه روزه از ساعت ۷ الی ۲ بعداز ظهر به آدرس سلطنت‌آباد ، سازمان صنایع نظامی کمیته طرح شیمیائی‌مراجعه نمایند .

روزنامه جلیله اطلاعات
عطف به‌آگهی شماره‌م‌الف ۱۲۷۳ آ-آ-۵۲۱۴ مندرج‌درشماره ۱۴۰۷۷ مورخ‌پنجشنبه ۳۰ فروردین ۵۲ چون با واقعیت مغایر میباشد خواهشمند است طبق قانون مطبوعات مراتب تکذیب اینجانب را در اولین شماره آن روزنامه گرامی درج فرمایند.
اولا- اینجانب مهندس محمد هژبر طبق ابلاغ صادره در نیمه دوم سال ۵۱ مجددا بسمت مسئول ترویج کشاورزی در بندرلنگه کماکان انجام‌وظیفه میکنم .وبا کشاورزان حوزه ماموریت خود مرتبا در تماس بوده‌و در مبارزه با آفات نباتی کاخبای جزیره کیش‌بمعیت سپاهیان ترویج شرکت وفعالیت و همکاری داشته و دارم . مضافا طبق قانون مدن و مکاتبات اداری‌باسازمانهای‌وابسته از جمله اداره کل کشاورزی استان ساحلی و سازمان ترویج و بازرسی وزارت کشاورزی و منابع طبیعی و نیز سازمان امور اداری و استخدامی کشور و غیره دلایل مستند بر شناسائی‌نشانی اینجانب دربندر لنگه است .
ثانیا ـ اینجانب کارمند پیشین وزارت کشاورزی و منابع طبیعی نبوده بلکه بازرس وزارت کشاورزی و منابع طبیعی و نیز مسئول ترویج کشاورزی بندرلنگه هستم .
ثالثا- باستناد ماده ۶۵قانون استخدام کشوری مشمول ماده ۷۵ قانون مذکور در بازنشستگی هم نمیباشم . البته چون آگهی مزبور صرفا بمنظور توهین و اضرار و تضییع حقوق استخدامیم صادر شده ناچار ازطریق مراجع صلاحیتدار تعقیب قانونی خواهم نمود .
بازرس وزارت‌کشاورزی و منابع طبیعی و مسئول ترویج کشاورزی بندرلنگه .مهندس محمدهژبر
آ-۲۸۰۹

نگاهی در سکوت
مجموعه تازه‌ترین اشعار
شاعر نامور
مهدی سهیلی
حاوی ۳۳ قطعه شعر ، همراه بادو بحث خواندنی در زمینه شعر منتشر شد
مرکز پخش : انتشارات امیرکبیر وسنائی
ودفتر مهدی سهیلی تلفن ۷۵۳۲۳۲

آگهی استخدام در نیروی هوائی شاهنشاهی

۱ـ نیروی هوائی شاهنشاهی بمنظور تعلیم و تربیت درجه‌داران فنی تعدادی داوطلب‌برای‌تحصیل در آموزشگاه گروهبانی فنی با شرایط زیر می پذیرد:
الف- تابعیت دولت شاهنشاهی ایران
ب- متدین بیکی از ادیان رسمی کشور «اسلام . مسیحی . کلیمی . زرتشتی».
پ- سن بین ۱۵ تا ۲۵ سال تمام .
ت- دارا بودن حداقل گواهینامه قبولی سوم متوسطه دبیرستان «دارندگان مدرك تحصیلی‌بالاتر حق‌تقدم دارند »
ث- داشتن صحت مزاج و تناسب اندام‌بر طبق گواهی بهداری نیروی هوائی شاهنشاهی و حداقل ۱۵۵ سانتیمتر قد داشته باشند .
ج- نداشتن عیال واولاد و کسان تحت تکفل.
۲ـ مدت تحصیل در آموزشگاه مزبورحداقل یکسال و هنرآموزان در مدت تحصیل شبانه‌روزی بوده و هزینه زیست و پوشاك آنها به عهده‌نیروی هوائی میباشد و ماهیانه ۱۸۷۵ ریال بعنوان‌حقوق و فوق‌العاده سختی خدمت دریافت خواهندداشت.
۳ـ داوطلبان پس‌از خاتمه دوره‌واحراز‌موفقیت در آزمایشات بدرجه گروهباندومی مفتخر وبرطبق مقررات قانون استخدام نیرو های مسلح‌شاهنشاهی از حقوق و مزایای مربوطه استفاده خواهند نمود و ترفیعات بعدی آنان مطابق قانون مزبور خواهد بود.
۴ـ داوطلبان میتوانند برای کسب اطلاعات بیشتر و ثبت‌نام بادردست داشتن یك نسخه‌فتوکپی گواهینامه تحصیلی عین شناسنامه بفرم جدید عکس‌دار ۲۲ قطعه عکس ۳×۴ از تاریخ نشراین آگهی تا تامین احتیاج باستثنای روز های تعطیل‌و پنجشنبه‌ها از ساعت ۷الی ۱۲ درتهران‌به‌فرماندهی آموزشهای هوائی واقع‌در خیابان تهران‌نو ایستگاه فرودگاه و در شهرستان ها به نزدیکترین پایگاه و یا ایستگاه مراجعه نمایند .
نیروی هوائی شاهنشاهی

جدول کلمات متقاطع

شماره ۵۶۲۶ طراح جدول : ف . جلوه

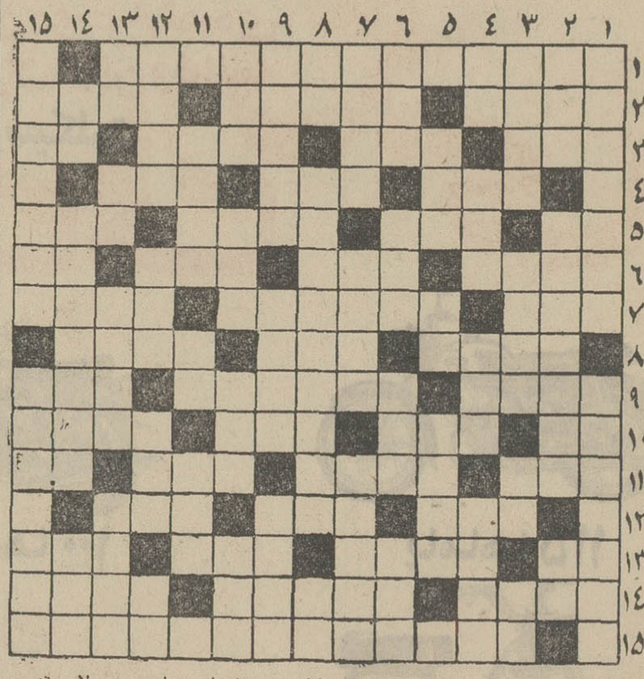

افقی :
۱ ـ از پیمانهای معروف نظامی که چندسال پیش‌ازفرانسه از آن برید ۲ـ زلف دلدار را از خط آن نیز پیچیده‌تر دانسته‌اند ـ کجاوه بی‌سقف ـ میگویند به نوبت است۳ـ پدران- غارت و چپاول ـ بی‌اساس ـ قدم یکپا ۴ـ هیتلر برای‌برقراری نوینش دنیا را بخاك و خون کشید ـ پنهانی ـ پیوند جویبارها ۵ـ شراب فرنگی-آگاه باش ! ـ نوزاد چهارپا ـ از انواع ظرف ۶ـ نزاع و جدال ـ از جنگنده های روسی ـ جامه مردانه ـ طرف ازآن طرف ۷ـ گل نومیدی- درباره‌زندگی‌اوبرتولت برشت کتاب جالبی نوشته‌است- همیشگی نیست ۸ـ مخلوط سیمان و ماسه-زودگذر- دوست‌ومهربان ۹ـ نگار بی‌سوادشاعر به‌غمزه مسئله‌آموز او شده بود ـ شکستگی- بی‌سواد ۱۰ـ وضع حمل ـ عمله‌اش مطربانند ـ راهش را از کهکشان شناسند- ترس‌و ملاحظه ۱۱ـ از پولهای قدیم ـ حرف یونانی ـ کمیاب- جنس قوی ۱۲ـ محور- آهنگ پایکوبی ـ درآب افتاده ۱۳ ـ نهفتنی و نگفتنی ـ تا در آب است امید ثمری هست ـ حق اعتراض- از تن‌ها خیزد ۱۴ ـ پشیمان ـ از اسباب و ادوات آزمایشگاهی-آراسته وپیراسته ۱۵ـ اثر معروف علاءالدین عطاملک جوینی .

عمودی :
۱ـ ایالات متحده آمریکا ـ دانای‌بی‌همتا پرستی ۲ـ رویش سرخ باشد یا سیاه دلش‌سفید است ـ برای شناخته نشدن نقاب زده است ـ راه بی‌پایان ۳ـ زبان ـ سراغ پدرش را گرفتند از مادرش نشان داد ـ ضمیر ـ از طبقات‌تحت‌الارضی ۴ـ خاندان ـ نیمروز ـ میان- عاشق پاکباخته خاك پای‌دلدار را بجای آن در چشم کشیده بود ۵ـ ظاهر ـ گناه نیمه‌کاره- مسافر و عازم ۶ـ برآمدگی خاك- در موردا کثر ساختمانها به آن بیش از داخل اهمیت میدهند ـ شتر ـ ضمیر متصل ۷ـ با رطب بهم می‌بافند ـ پهلوانان ـ وزارتش با هنر پیوست ۸ـ بی‌مو ـ طیف نور را در آن نیز توان‌دید ـ همراه خوش است و شش ۹ـ پرمدعا از همه چیز و همه کس دارد- حلزون- نقاش معروف‌اسپانیائی در قرن گذشته ۱۰ـ علاقه و توجه ـ از وسایل بریدن ـ فلزی است ـ پرهیزگار ۱۱ـ دانه‌ای برای‌نان- از چهارپایان نامدار ـ از محصولات قزوین ۱۲ـ طبقه ـ شهری درشمال ـ فرشته ـ زینت رو ۱۳ـ بلی بزبان بیگانه ـ نوعی خاک ـ باردار دارد ـ از مخلفات نان وپنیر ۱۴ـ صاحب یال وکوپال- هرلحظه به رنگی درآید ـ نرم کننده ۱۵ـ غرض توصیه نامه است ـ دوستی که چون جان عزیزش داریم.

حل جدول شماره ۵۶۲۵

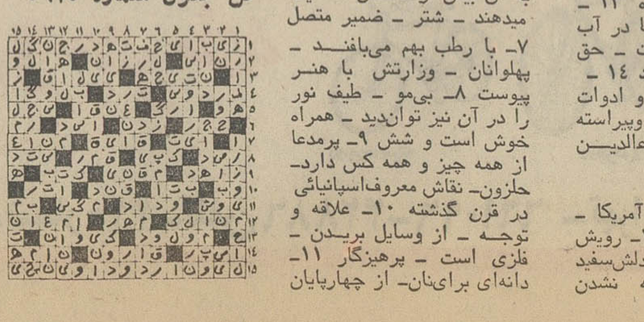

آگهی مناقصه شماره ۲۲۲ و ۲۲۸ر۵۲

راه‌آهن دولتی ایران ۵ قلم «۳۹۰۰۰ متر » کابل پلاستیکی تلفنی و سیم دوبل جنگی مورد نیاز را برطبق مشخصات و شرایط مربوطه .
از طریق مناقصه تحویل تهران انبار مرکزی ط خریداری می نماید .
داوطلبان شرکت در مناقصه میتوانند در ساعت اداری جهت دریافت اسناد مناقصه‌باداره کارپردازی مراجعه فرمایند شرکت کنندگان در مناقصه باید مبلغ پانزده هزار ریال بعنوان سپرده شرکت در مناقصه به صندوق راه‌آهن پرداخت و رسید صندوق یا معادل همان مبلغ ضمانت‌نامه بانکی صادریکی از بانکهای‌مجاز ایران که لااقل یکماه اعتبار داشته باشد بضمیمه پیشنهاد خود تا ساعت ۹ صبح روز ۵۲ر۳ر۲۰ در صندوق پیشنهاد ها واقع در اداره کل کاربردازی بیاندازند پیشنهاد های واصله ساعت ده روز مزبور بازو قرائت خواهد شد. حضور پیشنهاد دهندگان یا نمایندگان مجاز آنها در جلسه مناقصه آزاد است و راه‌آهن دررد ویاقبول هریك یاتمام پیشنهادها مادامیکه قرارداد مبادله نشده است جزا و کلا مختار میباشد . به پیشنهاد فاقد سپرده‌و مشروط و مبهم وپیشنهادیکه بعداز موعد مقرر برسد ترتیب‌اثر داده نخواهد شد سپرده برنده اول و نفر دوم مناقصه‌نگهداری و درصورت استنکاف‌از انجام معامله بدون تشریفات بنفع‌راه‌آهن ضبط خواهد شد. مالیات متعلقه و هرگونه عوارض دیگربعهده برنده مناقصه میباشد . راه‌آهن میتواند تا صدی بیست و پنج ازمیزان معامله کسریااضافه نماید .
۴الف ۳۳۴۷ راه‌آهن دولتی ایران

«اتاق بدون کتاب، همچون پیکری است بدون روح»
- میرون -
به‌تازگی منتشر کرده‌ایم:
● جادوی اعداد- سیدنی ه . لمب - جلال تقی‌زاده
هوشنگ جوزوی
(مجموعهٔ جالبی از بازیها ، معماها و ترفندهای ریاضی)
● دوشیزهٔ یخها- هانس کریستیان آندرسن - اردشیر نیکپور
(برای کودکان ونوجوانان)
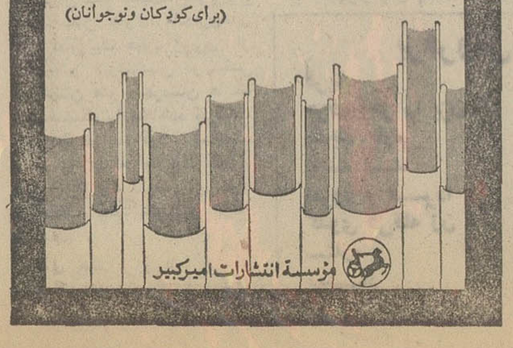
مؤسسهٔ انتشارات امیرکبیر

آقای مستعان:

معلمان ما شعر سکسی یاد نمیدهند

از : قدمعلی سرامی — دانشجوی دوره دکترای ادبیات فارسی

آقای مستعان برخلاف گفته شما در ۵۰ سال اخیر داستان‌نویسهای برجسته‌یی داشته‌ایم.

قدمعلی سرامی

اگر از من بپرسند در این چند دهه‌ی اخیر کدام قصه نویس بیش از همه قصه‌نوشته است، بی گمان خواهم گفت استاد حسینقلی مستعان.

تردید نیست که جناب‌ایشان یکی از پرکار ترین داستان ـ نویسان روزگار ما است، اما باید اذعان کرد که در عین حال ایشان هیچ نخوانده‌اند و همواره یك پاورقی نویس مجله های معمولی باقی‌مانده‌اند.

مستعان بخود بالیده است که روزگاری ماهی یك کتاب چاپ می‌کرده است ، در حالی که همین اعتراف پته‌ی او را روی‌آب میاندازد. از شما می‌پرسم آیا چنین نویسنده‌ای فرصت مطالعه کردن هیچ‌مجال زندگی کردن دارد ؟ آیا بااین وصف اصلا حق دارد در باب ادبیات معاصر داوری کند؟

نویسندگی کاری است که درآن بیش از هر چیز به مشاهده‌ی عینیات و اندیشیدن نیاز است. کاریست که جهان‌بینی و شناخت گسترده‌ازانسان، فرهنگ و اجتماع میخواهد.

دل بدریا زدن‌ودم نزدن‌میخواهد هر خسی رانسزد زندگی‌طوفانی

بازی با کلمات وصحنه آرائی وحادثه پردازی وتوصیف بارگی نیست . پشت هم اندازی و خیالبافی نیست . سر هم بندی وجفت‌و جور کردن نیست .

آقای مستعان خشت زن‌کلمات استو بیهوده به پرگوئی‌وپر نویسی خویش مینازد.

لاف از سخن‌چودر توان زد

آن خشت بود که پرتوان زد

این خشت‌زن کلمات‌درروتاری کلوب ، فرمایشاتی فرموده‌است که نمیتوان به سادگی از آنها گذشت .

ایشان دیروز در روتاری‌کلوپ فرمودند (خلاصه نطق ایشان‌در شماره دیروز درج شد):

داستان‌سرائی در پنجاه سال اخیر نه تنها پیشرفتی نکرده ، بلکه عقب افتاده‌است»درحالیکه تاآنجاکه‌ما میدانیم‌اصلاداستان نویسی به مفهوم واقعی کلمه محصول تلاش های پنجاه سال اخیر است‌و اگر ایشان حرف ما راقبول ندارند فقط‌یك قصه خوب از نظر فن قصه نویسی‌که بیش از پنجاه سال اخیرنوشته شده باشد، بما معرفی کنند.

این پرت‌وپلاگوئی هاچیست؟ قصه‌نویس واقعی در همین نیم سده موجودیت پیداکرده‌است. استاد به قصه‌های خودشان‌نگاه میکنندو می بینند قصه‌نویسی ایشان در دوسه دهه اخیر نه تنها پیشرفت نکرده ، عقب‌هم افتاده است .آنوقت‌چون‌معتقدند قصه نویسی‌در ایران تنها در وجود ذیجود ایشان خلاصه می شود میگویند داستان نویسی دراین مدت پس رفته است . استاد !اظهارنظر کردن‌درباره‌ی ادبیات معاصر کار هرکسی نیست. این خرمن کوفتن گاو‌آهن اندیشه و مرد اندیشمند میخواهد.

استاد فرموده‌اند علت عقب افتادگی نویسندگان ماایناست که‌این کار کار اصلی آنها نیست. ایشان‌معتقدندنویسنده‌ی خوب کسی است که خودکار بدست ، هی مینویسد، هی می نویسد، کیلو مترهاو کیلومتر هامی‌نویسد. غافل‌ازآن که هم در ایران و هم در دیگر کشور ها این واقعیت به‌اثبات رسیده است‌که حرفه‌ای بودن در هنر نویسندگی نه تنها بارآورنیست که‌خانمان‌برانداز است. ایشان بجز خودشان که لابد ازاعاظم عالم قصه‌نویس‌اند یك قصه ـ نویس حرفه‌ای رابمانشان‌بدهند که‌تاریخ ادبیات جهان او رابه چیزی گرفته باشد. حضرت استاد نمیدانندنویسندگی‌خلاقیت است‌و خلاقیت باخیالبافی‌مستمر میلیاردها سال نوری فاصله دارد.

من میخواهم بگویم یکی از دلایلی‌که مستعان با آنهمه پر نویسی تاکنون نتوانسته است یك قصه‌ی واقعی بنویسد،همین حرفه‌ای بودن است که توجه او را از کیفیت‌به کمیت‌معطوف داشته‌است.

ایشان چون نتوانسته‌اندآثاری مثل شوهر آهو خانم، یکلیا و تنهائی او ، ملکوت ، سنك صبور ، سووشون ، نفرین‌زمین خلق کنند،میفرمایندنویسندگان مافقط مقلدند . بفرض که بعضی‌شان مقلد باشند ،تا آنجا که‌ما می‌بینیم ، هیچ‌نویسنده‌ای ایشان را مجتهد خویش‌ندانسته است.

درست است مادرایران نقد نویسی سالمی نداریم ، امامن گمان میکنم پرخاش ایشان به منتقدان نه‌از روی واقع گرائی که ازکین‌توزی باشد. منتقدان مابحق آثار ایشان را به‌چیزی نگرفته‌اند وایشان ازاین بابت ناراحت‌اند. خوب است بجای‌آه وناله‌و کلایه و اعتراض یك قصه‌ی خوب بنویسند آنوقت ببینند آیا منتقدان باز هم‌ازکار ایشان بدخواهند گفت یانه؟...

استاد فرموده‌اندکه درمدارس فقط شعر های سکسی رادرسر کلاس درس تفسیر میکنندواولا تاآنجاکه ما میدانیم ، درکلاس های ادبیات ، دبیران کمتر به تفسیر شعر می‌پردازند ، ثانیا ادبیات معاصر شعرسکسی‌ندارد

واگر مقصودایشان آثاراولیه‌ی فروغ فرخزاد است بایدبه‌عرض ایشان برسانیم‌که همان شعرها هم سکسی نیست و ما هیچ‌شاعر آواره‌مندی را سراغ نداریم‌که شعر سکسی گفته باشد چراکه از هماغوشی سخن گفتن در سرتاسر شعر فارسی از کهن‌تا نو همواره بدوراز پرده‌دری‌های سکسی بوده‌است .

ثالثا فکر نمیکنم این حرف بابحث ایشان ارتباطی داشته باشد، رابعا حرف ایشان بوی حرفهای آقای جوانشیر را می دهد.

امیدواریم استاد مستعان از این‌به‌بعد نقدو تحقیق درباره‌ی یك دوره‌ی ادبی‌را باپاورقی ـ نویسی عوضی نگیرند .و کار خودشان رابکنند.

اول اندیشه وانگهی گفتار

پای‌بست آمده‌است،پس‌دیوار

کشف شگفت انگیز در دل کوه!

اختصاصی اطلاعات

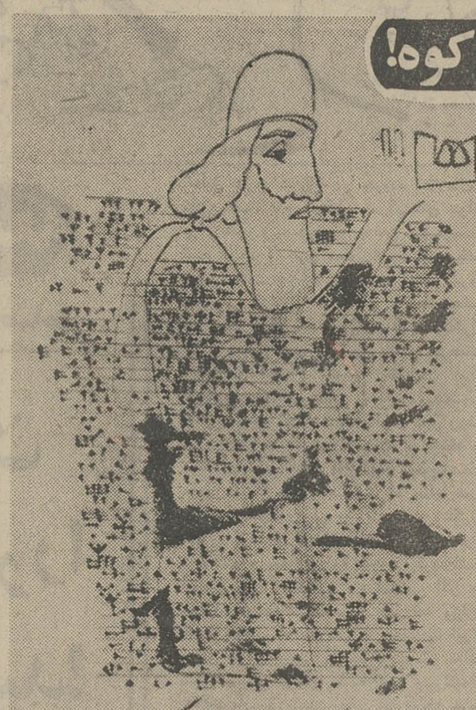

طرحی از کتیبه سنگی تنگیور در منطقه پلنگان

کتیبه سارگن دوم پادشاه آشوری در پلنگان کشف شد!

سنندج ـ یك کتیبه میخی که صورت پادشاهی بروی‌آن‌حکاکی شده است وحدس زده میشود متعلق به سارگن دوم پادشاه آشور باشد و در کوهی بنام «تنگیور »که مجاور روستای ناشناخته «پلنگان » واقع می‌باشد کشف شده‌است . این کتیبه وسیله‌یك‌مستشرق‌آلمانی مورد مطالعه قرار گرفت ، تاآن را ترجمه کند.

کلیه خانه های دهکده‌زیبای پلنگان یك طبقه و دو طبقه و تماما از سنك های مستطیلی شکل‌با ابعاد ۵۰ در ۲۵ ساخته شده است . سنگهابه شیوه‌ای منظم رویهم چیده شده است، هنگام بالابردن‌این ساختمان ها گل‌و ماسه‌وسایر مصالح‌ساختمانی بکار برده نشده است . در بالا بردن این بنا کوچکترین وسیله‌ای که سنگها را به‌هم بچسباندبکار نرفته و فقط‌سنك ها روی هم چیده شده است‌که میتوان گفت این سبك معماری در دنیابی نظیر است .

جالب آنکه این خانه ها سالهاست در مقابل بادوباران مقاومت می‌کند .

پلنگان که سندی برای‌اثبات ایرانی‌الاصل بودن کردهااست در دل کوه «شاهو » واقع در ۱۳۰ کیلو متری سنندج قرار دارد و بدلیل این که در میان کوه‌های بلندی محاصره شده از حملات بیگانگان در امان مانده است و پژوهش وبررسی این دهکده تاریخی اخیرامورد توجه باستان شناسان‌قرارگرفته است.

سبك معماری خاص دهکده پلنگان و آداب و رسوم خاص این منطقه از جهت مونوگرافی نیز بررسی میشود.

زنان این دهکده که بهیچ‌وجه آرایش نمی‌کنند در سنین ۱۱ تا۱۴ سالگی به خانه شوهرمی روند.

اگر زنان این ناحیه دردل کوهستان ها و جنگل ها دچار درد زایمان شوند،همان جاوضع حمل می‌کنند و بدون کوچك ـ ترین نگرانی بچه خود را در پیراهن بلند خودمی‌پیچندوروانه خانه خود میشوند.

متن قطعنامه سمینار بررسی مسائل و مشکلات سقط جنین

سقط جنین پنهانی خطر مرگ دارد

سمینار بررسی مسائل و مشکلات سقط جنین با همکاری سازمان بهداشت جهانی از روز شنبه تادیروز باشرکت تعداد زیادی از پزشکان در تهران تشکیل‌بود.

ما بدون کوچکترین تفسیری عینا متن قطعنامه مذکور را جهت اطلاع خوانندگان منتشر می‌کنیم و از تمام صاحبنظران میخواهیم که هرگونه نظری درباره این قطعنامه دارند برای روزنامه اطلاعات ارسال‌دارند تا به امضای خود آنهادرج شود.

متن قطعنامه سمینار بررسی مسائل و مشکلات سقط جنین

۱ـ قوانین سقط جنین که نتیجه شرایط درحدود ۴۰ سال قبل مملکت بوده با تحولات اخیر و دهساله جامعه ما تطبیق نمیکند و بایستی مورد تجدیدنظر قرار گیرد.

در مورد قانونی‌کردن سقط جنین تحت شرایط خاص طبی و اجتماعی و یا آزادکردن بدون قیدوشرط آن تا ماه سوم حاملگی بحث‌های متعددی صورت گرفت .

نظر اکثریت شرکت‌کنندگان و کارشناسان براین است که سقط جنین درتحت شرایطی آزاد گردد و در مواردی که حاملگی سلامت مادر را بخطر می ـ اندازد ، پزشگ واجدشرایط میتواند سقط جنین انجام دهد (مفهوم سلامت طبق تعریف‌سازمان بهداشت‌جهانی به‌معنای سلامت جسمی و روحی و اجتماعی میباشد.)

۲ـ از آنجا که تجربه جهانی ثابت کرده است که سخت‌گیری در قوانین سقط جنین فقط تعداد سقط های غیربهداشتی را افزایش میدهد و ازطرفی سقط های پنهانی فقط مورد استفاده طبقات‌مرفه جامعه بوده و افراد کم‌درآمد از شکل صحیح آن محروم میمانند ، پیشنهاد میشود برای این‌منظور درمانگاه‌های مجهزی در سراسر کشور دایر گردد. این درمانگاه‌ها بایستی مجهز به همه وسائل اولیه و ضروری برای نجات جان مادر باشد. و تسهیلات لازم و خدمات مربوطه را با هزینه ناچیز دراختیار همگان قراردهد.

۳ـ آموزش عمومی مردم و آموزش گروههای اختصاصی ازقبیل پزشگان ، پرستاران ، مددکاران و سایر کادرهای فنی که در مراکز درمانگاهی‌سقط جنین کار خواهند کرد، حائز کمال اهمیت است و لازم‌است دراین‌باره اقدامات لازم معمول گردد. در این زمینه موارد زیر ضروری بنظر میرسد:

اولا مطالب مربوط به آموزش مسائل طبی و اجتماعی سقط جنین در برنامه درسی کلیه موسسات پزشگی تعمیم داده شده . ثانیا : لازم است با تشکیل کلاسهای اختصاصی برای کادرهای فنی مزبورسطح آگاهی آنان در جنبه‌های مختلف علمی و نظری سقط جنین بالا برده شود.

۴ـ ازآنجاکه‌پیگیری‌مراجعین‌درمانگاه‌های‌سقط جنین و تهیه آمار و ارقام عوارض و مشکلات، دربرنامه‌ریزی صحیح و تجدید نظر در کارهای انجام شده نهایت ضرورت را دارد توصیه میشود:

اولا ـ با تهیه فرصهای مخصوص کلیه آمار و ارقام لازم گزارش شود.

ثانیا ـ کلیه مراجعین تاحدممکن توسط مددکاران و مددیاران وسپاهیان انقلاب پیگیری شوند.

۵ـ همه شرکت‌کنندگان متفق‌القولند که‌سقط جنین راه ایده‌آلی برای پیشگیری از حاملگی‌های ناخواسته نیست و لذا توصیه میشود که به پیشرفت برنامه‌های بهداشت و تنظیم خانواده و بهداشت مادران وکودکان توجه خاصی مبذول گردد.

۶ـ قسمنامه‌های موجود فارغ‌التحصیلان پزشگی انجام عمل سقط جنین را از نظر اخلاقی غیر ممکن می‌سازد، لذا لزوم تجدید نظر درمتن قسمنامه ضروری است .

۷ـ انجام عمل سقط جنین درحال‌حاضر باهمه پیشرفت‌هائی که در روشهای نوین آن‌صورت گرفته است خالی ازمشکلات نیست لذا پیشنهاد میشود تا زمانی‌که کادرهای ضروری دیگری‌تربیت نشده‌است این عمل.فقط توسط پزشکانی که برنامه آموزشی‌خاصی را دیده باشند صورت پذیرد.

۸ـ از آنجا که برای‌پیاده کردن برنامه‌های‌مدون و اصولی همکاری کلیه موسسات درمانی و آموزشی ضرورت تمام دارد، توصیه میشود که شورای‌هماهنگی جمعیت و تنظیم خانواده وکمیته‌های فنی و آموزشی آن مرتبا در کلیه امور برنامه‌ریزی سقط جنین همچنان همکاری نزدیک داشته باشند.

دنیای ورزش

هر هفته

روزهای شنبه

منتشر میشود

با تائیدات خداوند متعال

در اجرای منویات مترقیانه و خردمندانه شاهنشاه آریامهر شرکتی با مشارکت عموم اعضاء صنف دارندگان قهوه‌خانه تهران به‌منظور خرید و فروش لوازم و مایحتاج صنف‌مزبور تشکیل میشود هیئت موسس عبارتند از آقایان حاج عباس شیرازی ، محمد رضا شهبازی نهاوندی ، محمد معمارنوبری و حسابی‌بشماره ۶۵۳۳ درشعبه مرکزی بانك اعتبارات تعاونی و توزیع مفتوح گردید اعضاء محترم صنف میتوانند با دریافت معرفی نامه از دفتر اتحادیه یك یاچندسهم خریداری ووجه آنرا در مقابل‌اخذ رسید بانکی ببانك نامبرده پرداخت نمایند.بهای هر سهم‌یکهزار ریال می‌باشد .

هیئت‌موسس

آگهی مناقصه شماره ۸

نیروی هوائی شاهنشاهی تعدادی تشك‌و بالش اسفنجی‌موردنیاز خود را ازطریق مناقصه خریداری مینماید . پیشنهاد دهندگان میتوانند با مراجعه بستاد نیروی هوائی (خیابان فرح‌آباد)ودریافت برك شرائط و مشخصات پیشنهادات خودرا برطبق مفاد مندرج‌در برك شرائط تنظیم نموده‌وتاساعت۱۳ روز یکشنبه ۳۰ر۲ر۵۲ بدفتر آجودانی کل ستاد فرماندهی نیروی هوائی تسلیم نمایند .

۴الف ۲۱۴۳ آ ـ ۸۰۳۶ نیروی هوائی‌شاهنشاهی

TELEFUNKEN

از

تلویزیون رنگی

تلفونکن

درنمایشگاه صنعتی ایران و آلمان

دیدن کنید

خیابان پهلوی ـ روبروی سه‌راهی هیلتون

(۱)

لیفت تراکهای دستا DESTA

ساخت چکسلواکی بظرفیتهای از ۱۰۰۰ الی ۳۲۰۰ کیلوگرم موجود در تهران

مجهز به دو شاخه بارگیری که در ۳۲ کشور جهان بفروش میرسد

سهولت عمل و بازدهی فراوان دستگاه مجهز به دوچرخ در جلو ، سقف کابین راننده پوشیده بقیمت های بسیار مناسب

ضمنا بیل های مکانیکی ـ غلطك های جاده سازی ـ سنگ‌شکن ، پمپ های آب .الکتروموتورجرثقیل های سیار ـ موتور دیزل و دستگاه های دیزل ژنراتور ـ لیفت تراکهای مجهز به دوشاخه بارگیری و سایرماشین آلات و ابزار درانبار این‌شرکت‌واقع‌درخیابان‌شوش موجودمیباشد

نماینده انحصاری شرکت تجارتی ایران‌واشکودا

خیابان تخت‌جمشید ۱۶۲ تلفن ۸۲۵۳۶۰ ـ ۸۲۹۴۲۷ تلگرافی اشکودا ورکس

انبارخیابان‌شوش شماره ۱۳ تلفن ۳۵۶۲۴۷

قبول داوطلب برای کارآموزی جهت استخدام

مرکزآموزش خدمات جهانگردی سازمان جلب سیاحان برای دوره های اطاقداری وخانه‌داری هتل از تعدادی داوطلب (دوشیزه یابانو)باتحصیلات از ششم ابتدائی تادیپلم که‌سن آنها حداقل ۱۸سال باشدثبت نام می‌کند.

علاقمندان پس‌ازطی یك‌دورهٔ کوتاه نظری‌وعملی برای‌استخدام به هتلهامعرفی خواهندشد.

داوطلبان می‌توانند برای کسب‌اطلاعات بیشترو ثبت‌نام تاتاریخ ۲۵ اردیبهشت ماه‌جاری به نشانی زیر مراجعه نمایند.

نشانی : خیابان پهلوی ـ بالاتر از سینما رادیوسیتی ـ خیابان دمشق شماره ۱۳ـ تلفن ۴۱۶۵۸

آگهی تجدید مناقصه

سازمان آب منطقه‌ای تهران تعدادی لوازم جهت‌مونتاژ یکصد و هشتاد و پنج‌دستگاه بخاری‌برقی ۲ کیلوواتی موردنیاز خودرا از طریق‌مناقصه عمومی خریداری مینماید زمان تحویل و یا حمل از خارج‌حداکثر ظرف چهار ماه پس از عقد و مبادله قرارداد ویاگشایش اعتبارو محل تحویل‌انبار اموال سازمان‌آب‌منطقه‌ای تهران‌واقع دربولوار الیزابت دوم‌خیابان لوس‌آنجلس یاسی‌انداف خرمشهر می‌باشد . داوطلبان می‌توانند برای دریافت برك‌شرایط شرکت در مناقصه بدبیرخانه کل‌سازمان به‌آدرس‌مذکورمراجعه نموده‌و پیشنهاد خود را حداکثر تاساعت ده صبح روز سه‌شنبه یکم خرداد ماه ۱۳۵۲ بدبیرخانه مذکور تسلیم‌دارند .م‌الف۲۱۴۷

سازمان آب‌منطقه‌ای تهران (شرکت‌سهامی)

آگهی مزایده

شرکت سهامی چای ایران حدود ۳۰٫۰۰۰ کیلو گرم غبار چای و ۱۶٫۰۰۰ کیلو گرم ته انباری را ازطریق مزایده بفروش میرساند. خواستاران میتوانند همه روزه در اوقات کار اداری و حداکثر تا تاریخ شنبه بیست و نهم اردیبهشت ماه ۱۳۵۲که آخرین روز قبول پیشنهاد است برای دریافت برگ شرایط شرکت در مزایده و تسلیم پیشنهاد باداره دبیرخانه شرکت واقع در خیابان وصال شیرازی شماره ۱۰۷ر۲ مراجعه نمایند . م‌الف ۱۶۷۶ .

شرکت سهامی چای ایران

آ ـ ۸۱۹۰

مالک و مستأجر

هزاران خانه خالی است وهزاران مستأجر سرگردان

مناسبات مالک و مستاجر همچون یک بیماری مزمن است که گاهی تخفیف می‌یابد و زمانی اوج میگیرد و اینک چندروزی است ، بار دیگر این بحث تازه شده ورونق گرفته است .

نخستین مطلب را دراین باره ما روز دوشنبه این هفته منتشر کردیم و پس از آن چندبررسی دیگر دراین باره انجام شد. آنچه ذیلا مطالعه می فرمائید نگاهی است گذرا بر مشکلاتی که اکنون مستاجرین و مالکین با آن دست بگریبانند . مستاجران از مالکان و بالعکس مالکان از مستاجران شکوه دارند . روزنامه اطلاعات نظرات تمام صاحبنظران را در زمینه روابط مالک و مستاجر درج میکند.

هرچه جمعیت تهران و سایر شهر های بزرگ انبوه تر شود ، اختلاف مالکین و مستاجرین نیز عمیق‌تر میشود. این اختلافات و غلل ایجاد آنها نیز معلول یک سلسله علل پیچیده و ریشه‌دار است، بنحوی که نه قانون مالک و مستاجر و نه هیچ قانون دیگر قادر به حل و فصل و یا تخفیف آن نیست ، مگر آنکه قبلا عوامل بروز اختلافات ، باز ـ شناسی ونابود گردد .

مشکلات مالک و مستاجر بهرحال هست و کسی هم نه آن را انکار میکند و نه میتواند انکار کند. و از آنجا که مردم شهر نشین ما غالبا مستاجرند و نیز عده زیادی از مالکین، موجز نیز هستند میتوان گفت این گرفتاری گریبانگیر بسیاری از شهرنشینان ما است.

مشکل در تهران عمیق تر و ریشه‌دارتر است و تهرانی‌جماعت ازاین بابت بیش‌ازسایرهموطنان مارنج میبرد. این مطلب ازخلال گزارشی که گزارشگران روزنامه اطلاعات درتماس باعده‌ای مستاجر وموجر تهیه کرده‌اند به خوبی قابل درک است.

پیش پرداخت ں

یکی از گزارشگران ما می نویسد:

در یک بنگاه معاملات ملکی با مردی که در جستجوی خانه است ، آشنا شدم ، می گفت : صاحبخانه‌ام فشار آورد که ملکش را تخلیه کنم و من بناگزیر در جستجوی خانه خالی هستم اما خانه خالی پیدا نمیشود و یا اگر بشود شرایط مالکان چنان دشوار است که مطلقا قادر به قبولشان نیستم. پانزده، بیست هزار تومان پول نقد میخواهند و اجاره بهای پیشنهادشان هم تقریبا ۴۰ تا ۶۰ درصد گرانتر از اجاره‌ای است که هم اکنون می‌پردازم .

یک مستاجر دیگر می گفت: چهار بچه دارم و وجود همین‌ها است که صاحبخانه ها را ازمن می‌رماند. درآمد من نسبتا بد نیست و میتوانم توقعات موجرین را برآورده کنم ، اما آنها وقتی می‌فهمند بچه‌دارم ، در را بروی‌م می‌بندند . من نمیدانم آدمهائی مثل من چه باید بکنند . آیا باید بروند در بیابان چادر بزنند؟

درد دل موجرین

عده‌ای از موجرین نیز بنوبه خود حرفهائی دارند. یکی از آنها که بانوی بیوه‌ای است می گفت:

ـ شوهرم ۱۸ ماه قبل فوت کردو از لحظه فوت اومستاجرم پرداخت اجاره خانه راقطع کرد. به شورای داوری شکایت کردم. اماچون خانه درجریان انحصار وراثت است و اختلافاتی هم از این حیث وجود دارد ،شکایت به نتیجه‌ای نرسید . جالب این است که بدانید این مستاجر ۸سال قبل طبقه دوم خانه مارا که‌در مهرآباد جنوبی واقع‌است به ماهی ۴۰۰ تومان‌اجاره کرده وتا۱۸ ماه پیش هم دیناری به اجاره بها نیفزوده است.

مشکلات موجرین ومستاجرین متنوع و عجیب و گاهی حیرت‌آور است. منجمله یکی از مستاجرین که طرف پرسش خبرنگاران ما قرار گرفته است می گفت:

ـ ده سال است که در یک خانه سکونت دارم . بین‌خانواده من و صاحبخانه از هرجهت‌تفاهم برقرار بود. اما از حدود یکماه قبل ناگهان روش صاحبخانه عوض‌شدو دو پا را در یک کفش کردکه هرچه زودتر خانه‌ام را تخلیه کنید. هرچه کوشیدم علت تغییر روش ناگهانی‌او را بفهمم موفق نشدم . تااین که زنم از طریق زن همسایه دیگر فهمید چون پسرمان ۱۵ ساله شده‌و صاحبخانه یک دختر دم بخت در خانه دارد ، تصمیم به بیرون کردن ما گرفته است.

خالی بله ، ارزان نه

برخی از مشکلات موجوددر روابط مالک ومستاجر بقدری کهنه و قدیمی است و درباره آنها بحث شده که تکرارشان ملال آور است . از آن جمله میتوان اختلاف برسر مصرف میزان آب برق ،بلندی صدای رادیو و تلویزیون، نوبت‌نظافت خانه ، وازی بچه هادر حیاط .. رامثال آورد .

اما یک مشکل‌دیرینه هست که سخن گفتن درباره آن هیچوقت‌بوی کهنگی نمیدهدو آن موضوع‌افزایش مداوم کرایه خانه است . هیچ کس و هیچ مقامی نیست که انکار کند کرایه خانه‌بیش از دیگرهزینه های زندگی افزایش یافته و همچنان در حال افزایش است. گرانی کرایه خانه مخصوصا درمورد واحد های مسکونی‌تازه ساز چشمگیر میباشد . زیرا صاحبخانه های قدیمی به‌سبب اینکه مستاجرینشان حق آب‌و گلی دارند و به سهولت نمی توان آنان را وادار به تخلیه خانه یا افزایش بهای اجاره کرد، قادر نیستند بهر میزان که میلشان کشید کرایه را بالا ببرند .

اما مالکین‌ساختمانهای‌نوساز غالبا ترجیح میدهند ملکشان‌بی مستاجر بماند اما آنرا ارزان واگذار نکنند و بهمین جهت است که درحالیکه گروه کثیری اجاره نشین درجستجوی خانه خالی هستند ، هزاران واحد مسکونی در همین‌محدوده شهر تهران خالی وبلااستفاده مانده است .

روابط و مشکلات مالک و مستاجر هرروزپیچیده‌تر میشود واین وضع مادام که چاره‌ای اساسی اندیشیده نشود ،ادامه خواهد یافت . راه حل نهائی نیز همچنانکه گفته شد هنگامی پیدا میشود که‌ریشه های‌مشکل را بیابیم و خشک کنیم .

در شماره آینده این بحث را دنبال میکنیم

مالك و مستاجر
وسیر صعودی اجاره بها . . .

گپ جمعه

نوشته : میرمدیر رصاص

تکلیف این ۸هزار نفر را روشن کنید!

طبق شرح مندرج در جریده اطلاعات ، قانون استخدام کارکنان شرکت‌های دولتی برای شور و تصویب به مجلس سنا فرستاده شده است . چون ممکن است در مجلس بدون عنایت وتوجه به قانون تاسیس‌شرکت مخابرات ایران ـ که عده‌ای در حدودهشت هزار نفر از کارمندان وزارت پست وتلگراف وتلفن برطبق ماده ۱۱قانون مزبور وبرحسب تقاضا و احتیاج شرکت مخابرات ایران به شرکت مذکور منتقل شده‌اند ـ به‌تصویب قانون مزبور اقدام شود لذا از نظر روشن شدن ذهن سناتورهای محترم به اینکه در موقع تصویب قانون فوق‌الذکر حقوق‌مکتسبه عده‌ای از کارمندان منتقله ـ که سالها عمرو جوانی خود را در وزارت پست وتلگراف سپری کرده و زحمت کشیده و رنج برده ومقامات و مشاغلی را احراز کرده‌اند ـ از بین نرود تذکراتی لازم است . اگر چه عده‌ای از صاحب‌منصبان عالی‌رتبه وزارت خانه مذکور که به شرکت مخابرات ایران منتقل گردیده‌اند ، از طرف شرکت به‌آنها شغل مناسبی ارجاع نشده است وسرگردان هستند بایستی نسبت به‌این عده توجه خاص مبذول‌گردد . باین معنی که اگر شرکت مخابرات نمیتواند و یانمی‌خواهد مشاغلی در خور شئون این‌عده‌از کارمندان‌به‌آنها واگذار کند و یا از وجودشان بنحو مطلوب استفاده برد، بهتر است آنها رابه وزارت‌پست و تلگراف منتقل نماید.

در حال حاضر دو مقررات و دو قانون در شرکت مخابرات ایران در دست عمل و اجرا است : **یکی مقررات مربوط به‌شرکت تلفن سابق است که در مورد کارمندان‌سابق شرکت اجرا میشود، یکی‌هم قانون جدید استخدام کشوری است که نسبت به‌کارمندان منتقله عمل میگردد. کارکنان شرکت تلفن از مزایایی از قبیل حق‌اولاد ـ حق ازدواج ـ حق‌خواربار و حق استفاده‌از بهداری‌مستقل شرکت بهره‌مند هستند که کارکنان منتقله از این مزایا محروم‌اند.** واین مسئله باید در موقع تصویب قانون کارکنان شرکت‌های دولتی ، از جمله شرکت مخابرات ، روشن شود تا همه از مزایای موجود بنحویکنواخت استفاده نمایند و خاصه خرجی در بین نباشد . مسئله دیگری که باید مورد عنایت واقع گردد ، مسئله بازنشستگی است که کارکنان شرکت‌های‌دولتی‌درموقع بازنشستگی از یک چهلم حقوق استفاده خواهند کرد ولی کارکنان وزارت خانه‌ها از یکسی‌ام. همانطوریکه در مورد حقوق و گروه‌ها و طبقه‌بندی مشاغل کارکنان شرکت‌های دولتی، از جدول‌حقوق قانون استخدام‌جدید کشوری استفاده میشود، در مورد بازنشستگی هم از همان مقررات قانون استخدام کشوری استفاده شود ویا لااقل در مورد کارکنان منتقله از وزارت پست و تلگراف به شرکت مخابرات این مسئله رعایت شود که حقی از این عده چند هزار نفری سلب نگردد.

ماده ۱۱ قانون تاسیس شرکت مخابرات ایران صریحا معین کرده است که آن عده از کارمندان که مورد احتیاج شرکت‌هستند، با حفظ کلیه حقوق و مزایا به شرکت مخابرات ایران منتقل شوند ، که شدند . اگر از نظر حقوقی کلمه حقوق را معنی و تفسیر کنیم ، حقوق جمع حق است که‌یکی از آنها مواجب ماهانه و مزایا است و دیگری حقوق مکتسبه کارمندان منتقله ، از لحاظ مشاغل و مقاماتی که در طول خدمت در وزارت پست وتلگراف و تلفن عهده‌دار بوده‌اند . ولی متاسفانه در این قسمت در مورد حقوق مکتسبه عده‌ای از کارمندان توجهو رعایت نشده و بسیاربجا خواهد بود، از نظر اینکه حقی از کسی تضییع نشود، در قانون جدید استخدام کارکنان شرکت های دولتی ، بخصوص شرکت مخابرات ایران ، حقوق مکتسبه این قبیل کارمندان در اجرای مرحله دوم قانون استخدام‌جدید کشوری مشاغل و مقامات گذشته‌آنها منظور گردد ، که از این لحاظ جهت جلب عنایت وتوجه سناتورهای محترم واولیای اموربیاید این مواضیع در قانون منظور و رعایت‌گردد.

لذا پیشنهاد میشود:

۱ـ موارد بازنشستگی کارکنان شرکتهای دولتی طبق قانون جدید استخدام کشوری تعیین گردد ، یا لااقل در مورد کارمندان منتقله از وزارت پست وتلگراف به شرکت مخابرات ، این موضوع رعایت شود.

۲ـ عده‌ای از کارمندان منتقله ، برخلاف میل خودشان وبرحسب پیشنهاد تقاضای مقامات شرکت مذکور ، به مخابرات منتقل شده‌اند ، در قانون مزبور گنجانیده شودکه هریک از کارمندان منتقله به شرکت‌مخابرات ایران که مایل نباشند در شرکت مشغول‌کار باشند ، باحفظ کلیه حقوق و مزایا و حقوق مکتسبه سابق ولاحق ، به وزارت پست و تلگراف و تلفن منتقل شوند .

ودر وزارت پست وتلگراف به مشاغلی در خور شئون اداری و سوابق خدمتی ومقامات ومشاغلی که داشته‌اند ، گمارده شوند . منظور آنست که سوابق و زحمات وخدمات کارکنان منتقله به شرکت مخابرات ایران ، از هرحیث و هرجهت محفوظ و مصون از هر نوع تعرض باشد و حقی از کسی‌تضییع وباطل نشود.

تلویزیون برای میلیونها نفر است یا برای ۵۰۰ نفر؟!

دوشنبه شب ، در ساعات آخر شب ، پای‌تلویزیون نشسته بودیم که ناگهان برنامه « ایران زمین » شروع شد . یکی از بچه‌ها بلافاصله خواست تلویزیون را روی کانال دیگری بکشد ، اما من چون تا آن شب ، این برنامه را ندیده بودم ، باوجود مخالفت همه اهالی خانه، اصرار کردم که تلویزیون روی همان کانال بماند تابببینم در این برنامه چه مسائلی مطرح میشود.

اتفاقا در آن برنامه ، مرد ادیب و معروفی چون مجتبی مینوی سخنرانی میکرد . اما .. او ، در تمام طول برنامه ، راجع به داستان رستم و سهراب شاهنامه حرف زد ، آنهم حرف هائی کاملا فنی و تخصصی ، از قبیل اینکه فی‌المثل در یکی از نسخ شاهنامه این داستان شامل ۱۵۰۰ بیت است ،در نسخه دیگر ۱۴۵۰ بیت ، در نسخه دیگر ۱۳۰۰ بیت، الی آخر ..

من مطمئنم که از این برنامه ، تنها عده انگشت‌شماری از مردم استفاده کرده‌اند که به زحمت عده‌شان به ۵۰۰ نفر میرسد اما میخواستم بپرسم‌آیا صحیح است‌تلویزیونی که برای میلیونها نفربرنامه پخش می‌کند ، چنین‌برنامه‌ای را با خرج کردن هزینه‌ای گزاف تهیه و پخش کند که هم پول و نیروی خود را دور ریخته باشد ، هم اکثریت مردم را از دیدن برنامه جالبی که می‌توانست جای این برنامه را بگیرد ، محروم کند.

تقی شهمیرزادی

بدعوت سازمان جشن هنر
کامادورقصهای کلاسیک هند

سه‌شنبه ۱۸ و چهارشنبه ۱۹ اردیبهشت ۱۳۵۲ـ ساعت ۸ بعد از ظهر

تئاتر شهر

محل فروش بلیت : روابط عمومی سازمان‌جشن هنر ـ تخت‌طاووس نبش روزولت ساختمان‌اداری رادیو تلویزیون ملی ایران
گیشه تئاتر شهر (چهارراه پهلوی)
دانشکده هنرهای زیبا ـ دانشگاه تهران
ایران کتاب خیابان فروردین
بنگاه‌صفحه‌فروشی بتهوون ـ روبروی بزرگمهر
انجمن فیلارمونیک تهران ـ خیابان ارفع

گشت های بهار و تابستان
سازمان جلب سیاحان

گشت آذرآبادگان ـ مدت هفت روز ـ حرکت شنبه هر هفته ـ بهاء ۳۸۰۰ ریال.
گشت خاوریار (سواحل‌شمال)ـ مدت‌چهار روزـ حرکت سه شنبه هر هفته بهاء ۲۴۵۰ ریال.
گشت کاشان (قم ـ نطنز ـ قمصر)ـ مدت‌سه‌روزـ حرکت چهار شنبه هر هفته بهاء ۱۸۵۰ ریال.
گشت اصفهان‌وشیراز ـ مدت شش روزـحرکت‌شنبه هرهفته بهاء ۴۲۵۰ ریال.
گشت سرزمین خسرو(کرمانشاه‌و همدان)ـ مدت شش روز ـحرکت یکشنبه هر هفته بهاء ۳۴۵۰ ریال .
قیمت شامل وسیله نقلیه ،غذا ، اقامت ، راهنما و ورودیه ها میباشد. اطفال تا۳سال مجانی و از سه سال تا ۱۲سال ۷۰ درصد قیمت.
محل ورزو بلیت ـسازمان جلب سیاحان ـبلوارالیزابت شماره ۱۷۴ تلفن : ۶۲۱۲۹۰
آ ـ ۷۰۱۴

مرکز آموزش زبان خوارزمی

KHARAZMI'S LANGUAGE CENTER

مرکز آموزش زبان خوارزمی از روز شنبه ۱۵ر۲ر۵۲ فعالیت آموزشی خودرا با کلاسهای زیر آغاز میکند .

الف ـ کنکور فشرده

۱ ـ از ساعت ۲ الی چهار بعد از ظهر شنبه دوشنبه سه‌شنبه چهارشنبه
۲ ـ از ساعت ۴½ الی ۶½ بعد از ظهر شنبه دوشنبه سه‌شنبه چهارشنبه
۳ـ از ساعت ۴½ الی ۶½ بعد از ظهر یکشنبه سه‌شنبه چهارشنبه پنجشنبه
۴ ـ ازساعت ۶½ الی ۸½ شنبه‌دوشنبه سه‌شنبه‌چهارشنبه
۵ ـ از ساعت ۶½ الی ۸½ یکشنبه سه‌شنبه چهارشنبه پنجشنبه

ب ـ کلاسهای عادی

۱ ـ کلاسهای عادی از مقدماتی تا عالی
۲ ـ کلاسهای فشرده مکالمه
۳ ـ کلاسهای ترجمه فارسی بانگلیسی و بالعکس
۴ ـ کلاسهای تقویتی کتابهای World Wide
۵ ـ کلاسهای فشرده ۱۵ ساعت در هفته

خیابان آناتول‌فرانس روبروی درب شرقی دانشگاه شماره ۲۵ تلفن ۴۳۴۰۶

برای اتومبیل شما ما مرغوبترین لاستیک را ساخته‌ایم

ما به مرغوبیت لاستیک های جنرال اهمیت بسیاری میدهیم و بهمین‌دلیل سرمایه‌ای معادل ۲۰ میلیون ریال فقط صرف نصب دستگاههای عظیم «مرکز آزمایش لاستیک» کرده‌ایم.
جنرال تایر اولین و تنها کارخانه لاستیک سازی در ایران وخاور میانه است که به « مرکز آزمایش لاستیک » مجهز است .
درسراسر ایران علامت ⊖ مساویست با مرغوبیت .
مرغوبیتی که مصرف‌کننده میتواند روی آن حساب کند.

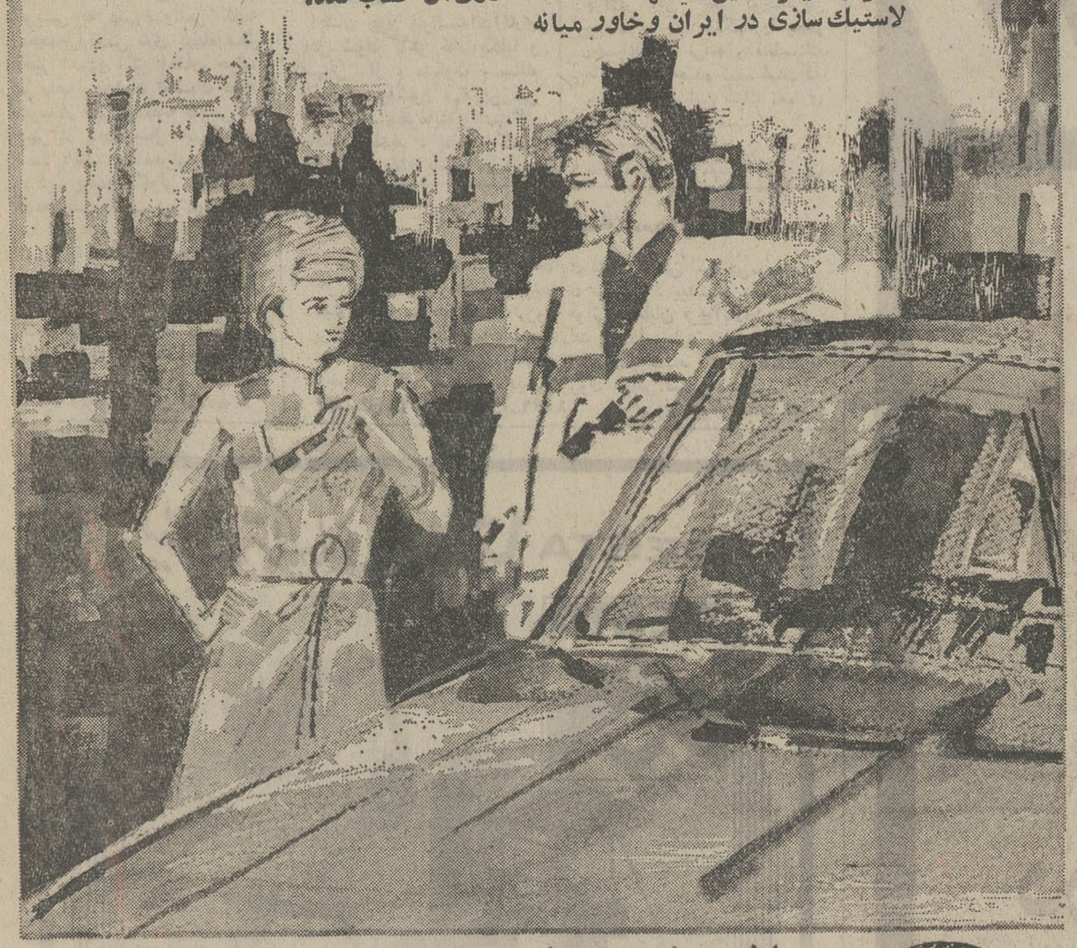

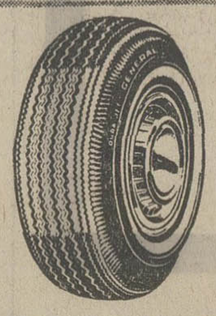

لاستیک سواری

لاستیک دوراجت بعلت داشتن شانه های مدور براحتی روی جاده های شیب دار و یا بدون شیب حرکت میکند. این لاستیک از ترکیبات مخصوصی است که درمقابل پاره و یا کنده شدن عاج مقاومت شدیدی نشان داده و دیرتر سائیده میشود

لاستیک جنرال GENERAL ... با مرغوبیت بیشتر

پارکر ۷۵ مظهر شخصیت

بزرگترین شخصیت های جهان با پارکر ۷۵ مینویسند.
پارکر ۷۵ در انواع مختلط با نوک طلای ۱۴ عیار
پارکر ساز نده مطلوبترین قلمهای جهان PARKER

نماینده انحصاری در ایران : شرکت سهامی ادکا
ساختمان پارکر ـ خیابان سپهبد زاهدی ـ شماره ۲۴۵ ـ تلفن : ۸۳۰۵۲۸ ـ ۸۲۶۳۰۴

جوهر سوپرکوئینک پارکر در ۶ رنگ زیبا با شیشه‌های پلمپ شده عرضه میشود

گل بگوئیم

★ الو من اعظم هفـ

بعضی ازمغازه داران تلفن دار که بابت هر مکالمه تلفنی ۵ـ۶ ریال می‌گیرند با یک تلفن دیگر که معمولا پشت مغازه دارند حرفهای تلفن کننده را هم گوش می‌کنند . این کار چه معنی دارد ؟

ـ توقع دارید کسی که گران میفروشد ، استراق سمع‌نکند ؟ .

★ الو من اصغر جوادی ـ چشم فضانوردانی که موفق‌شدند سه چهارروزه بماه سفر کنند ، روشن! زیرا توی روزنامه ها می خوانیم که بچه‌ای درون چاه فنائی افتاده و ۷۲ ساعت است که‌تلاش میکنند جسد بچه‌را از چاه بیرون بیاورند و هنوزنتوانسته‌اند اثر اسم آنها را چه‌باید گذاشت

ـ معنی ناموفق !

از خبرنگاران اطلاعات در: شیراز ، سیرجان ، شمیران ، کرمان، اهواز، سرپل‌ذهاب ومنابع‌خارجی

ویژه پایان هفته

زیرآسمان کبود

لیسانس خودرا گرفت وسکته کرد

نمونه در ناکامی

شیراز ـ جوان ۳۶ ساله‌ای بنام سید ناصر رضوی فیروزآبادی، در حالی که ازفرط خوشحالی در پوست خود نمی‌گنجید ، پشت میز کارش سکته کرد و درگذشت .

وی که دفتردار دبستان «دکتر دانشور» شیراز بود از چهار سال پیش در دانشگاه تحصیل میکرد و آنروز دانشنامه لیسانس خود را در رشته «عمران ملی» گرفته بود .

وی پس از گرفتن لیسانس به محل کارش رفت و باخوشحالی پشت میزش نشست و مشغول کار شد .اما هنوز چند ساعتی‌نگذشته بود که ناگهان همکارانش متوجه شدند او پشت میزکار خود سقوط کرد. همکاران وی همینکه بطرف وی برگشتند ، دیدند که دیگرتکان نمیخورد و چند دقیقه بعد معلوم شد که وی براثر سکته درگذشته است .

نمونه در ناشی‌گری

بزچران ارزانفروش ، سارق بود !

شمیران ـ مردی بنام روح‌الله که چنداس بز دزدیده بود چون قیمت آنهارا نمیدانست ومیخواست هرکدام‌را به۵۰ تومان بفروشد، دستگیر شد !

این مرد دیروز در نزدیکی اتوبان مشغول چرانیدن بزها بود که توجه مامورین را بخود جلب کرد .

یکی از ماموران جلو رفت و به‌عنوان خریدار با بز چران مشغول صحبت شد و قیمت بزها را پرسید . بز چران ناشی گفت که هر بز را ۵۰ تومان میفروشد و در مقابل حیرت‌مامور توضیح داد که خودش بزها را ارزانتر ازاین خریده و فروش۵۰ تومان برایش مقداری سود دارد .

ماموران روح‌الله را، که مشکوک بنظر میرسید، به پاسگاه ژاندارمری کن جلب کردند و وی در آنجا مجبور به اعتراف شد که بزها را از شخصی بنام اقبال فرهودی سرقت کرده است وخود نیزنمیداند که هربز چقدر قیمت دارد !

نمونه در سخت‌گیری

در کمال متانت ،متخلفان را به بیابان می‌برند !

سیرجان ـ کسانی که در سیرجان بجای پیاده‌رو در خیابان قدم میزنند ، بجرم تخلف و سرپیچی از مقررات توسط ماموران جلب میشوند و ماموران‌آنها را بعنوان جریمه با اتومبیل بخارج شهر برده ورها میکنند !

چندی قبل شهربانی سیرجان از مردم این شهر درخواست کرد ،مقررات را رعایت کنندو درخیابانهای شهر قدم نزنند ، زیرا براثر قدم زدن مردم در ـ خیابانهای اتومبیل رو حوادث متعددی روی میداد واز طرفی عبور ومرور نیز مختل میشد .

بدین ترتیب عده‌ای‌از ماموران‌شهربانی سیرجان درخیابان های اصلی شهر مستقر شده اند وعابرین مختلف را جلب میکنند .

جالب اینکه ماموران در عین سخت‌گیری باکمال متانت و خوشروئی عابرین مختلف را سوار اتومبیل کرده و چند کیلومتر بخارج شهر برده ورها میکنند!

بدنبال این اقدام تعداد تخلفات عابرین پیاده بطور قابل‌ملاحظه‌ای در سیرجان کاهش یافته و در نتیجه حوادث رانندگی تقلیل پیدا کرده است و مردم سیرجان سعی میکنند بجای خیابان در پیاده‌رو ها قدم بزنند !

نمونه در سیه‌روزی

خودکشی عاشق ، پس از آزادی از زندان !

کرمان ـ جوان۲۳ ساله‌ای‌بنام علی‌امیری، ساکن کرمان، که ۴۸ ساعت قبل‌اززندان آزادشده بود دست به خودکشی‌زدوجان سپرد.

این جوان‌دختری بنام زهرا را دوست داشت ولی‌زهرا چندی قبل بعلت این‌که والدینش باازدواج آندو موافق نبودند ووی توسط علی اغفال شده‌بود، خودکشی کردو جان‌سپرد.

خبرنگار مادرکرمان مشروح این واقعه را چنین گزارش‌داد:

علی‌وزهرا ازمدتهاقبل یکدیگر را عاشقانه دوست داشتندولی پدرو مادر آنها با ازدواجشان موافقت‌نمیکردند.

زهراکه نتیجه‌ای ازگفتگو باپدرو مادر خودنگرفته ود،و از طرفی توسط علی اغفال شده بود ، از ترس آبروریزی اقدام‌به‌خودکشی‌کردو بطور دردناکی جان‌سپرد.

بدنبال شکایت پدرومادر زهرا، ماموران علی را دستگیر کردندو عاشق ناکام بزندان افتاد. اما ماجری‌باینجا ختم نشدزیرا علی چهل‌و هشت ساعت پس از به پایان رساندن دوران محکومیت خود وقتی از زندان آزادشد، همچنان در عشق‌زهرا میسوخت و باو می‌اندیشید . ازاین‌رو وی‌پس‌از آزادی دست به‌خودکشی زدوجان سپرد. بدین ترتیب پرونده عشق زهراوعلی دوجوان عاشق و سیه روز کرمانی‌برای همیشه‌بسته شد!

نمونه در کلاه‌برداری

کلاهبردار ، خود را خویشاوند شخصیت ها معرفی میکرد

اهواز ـ رضا آذرکیش معروف به رضا یزدی کلاهبردار معروف که تاکنون دوبار به‌زندان رفته بود برای‌بار سوم دستگیرورواته زندان‌شد!

وی‌از مدتها پیش در شهر های مختلف ایران سابقه کلاهبرداری داردواینبار نیزپس از آزادی از زندان‌دراهواز به کلاهبرداری پرداخته‌بود.

وی‌به مغازه داران اهواز مراجعه می‌کرد، اشیاء گرانقیمتی میخریدو سپس‌خودرا خویشاوند یکی‌ازشخصیت های اهوازی معرفی میکرد وبعد میگفت‌که پول نقدودسته چك همراه‌ندارد، وازصاحب فروشگاه میخواست‌که برای دریافت پول‌خودبه‌آن شخصیت اهوازی مراجعه کند.

اماوقتی صاحب فروشگاه به شخصیت مزبور مراجعه میکرد، معلوم میشد‌که‌وی اصلارضاآذرکیش رانمی‌شناسد!

از چندی پیش شکایت هائی‌ازطرف‌صاحبان‌فروشگاه ها درزمینه این‌نوع کلاهبرداری مشابه به‌آگاهی میرسیدو سرانجام ماموران وی‌را در بازار عمومی اهواز هنگام کلاهبرداری از یك مغازه‌دار دستگیر کردندو وی‌پس از تشکیل پرونده ، برای سومین بار روانه زندان گردید.

مشت‌شهرداری ومشت‌اصغرآقا

حاشیه پرداز

هادی خرسندی

خوانندگان عزیز از من خواسته‌اند شرح حال‌اصغرآقا را برایشان بنویسم واین عنصر علاف اجتماع را بیشتر به آنان معرفی کنم . من‌هم‌امشب در نظر داشتم بیوگرافی سغرآقا را برای خوانندگان عزیز بنویسم که متاسفانه سغرآقا از راه رسید ومی دماغ من شده ومی گوید :

ـ آقا بلندشوید برویم پشه بکشیم !

می گویم : اصبرآقا ، من کار واجبتر ازپشه‌کشتن‌دارم!

می گوید : آقا، شهرداری از مردم خواسته که درکشتن پشه‌ها به شهرداری کمک کنند !

می گویم : اصغرآقاجان ، شهرداری‌دنبال ، «شریک‌جرم» می گردد که مجازات خودش سبکتر باشد .

اصغرآقا ، باتعجب می پرسد « آقا مگر کشتن پشه، جرم هم دارد ؟» می گویم «کشتن هر موجود زنده‌ای‌جرم دارد ، مگر اینکه خلافش ثابت شود » ! می گوید « آقا من از حرفهای شما سردرنمی آورم ، ولی هرطور شده باید دست بدست شهرداری بدهیم‌و یا پشه‌ها مبارزه کنیم ،چون این پدرسوخته‌ها، خون مردم را می مکند » ! می گویم «اصغرآقا ! خیلی‌ها خون‌مردم را می مکند ، اما کشتنشان به این آسانی نیست » !

اصغرآقا ، فکری می شود. سرش را می اندازد پائین و میرود توی بحر تفکر ! بعد ناگهان یک مشت محکم می کوبد توی دماغ من ! سرم‌گیج میرود . چشم هایم سیاهی میرود .

یک‌لحظه فکر میکنم‌شایداین اصغرآقای بظاهرصاف‌وساده‌هم جزو همان‌دسته‌ایست که خون مردم را می مکند ! یا لااقل ماموریت هائی دارد که حافظ منافع آنچور آدم‌هاست !! اما قبل از اینکه هرگونه اعتراضی بکنم ، اصغرآقا با پشیمانی می گوید :

ـ ببخشید آقا ! یک پشه نشست نوک دماغ شما ، خواستم باشهرداری همکاری کنم و بکشمش !

می گویم « اصغرآقا ، تو دماغ صاحبمرده مرا لهولورده می‌کنی که باشهرداری‌همکاری کنی ؟ » !

می گوید : «آقا والله ما بی تقصیریم! بالاخره‌شهرداری از مایک توقعاتی‌داردبایدانجام بدهیم » ! می گویم « اصغرآقا تکلیف دماغ من چه میشود ؟» می گوید « آقا درراه خدمت به شهرداری ، نه دماغ مهم است ، نه دهن ، ونه هیچ عضو دیگر بدن !!! »

اصغرآقا این را می گوید ویک مشت دیگر می خوابانه توی چانه بنده ! ومن نمی‌فهمم این‌بار هم پشه‌ای بوده یااصلا پشه ، یکجور بهانه است برای اصغرآقا وشهرداری ، که مردم آزاری کنند !!

همه آگهی‌های سازندگان کولر را

خـــــواندم،
شنیـــــدم،
ودیـــــدم که:

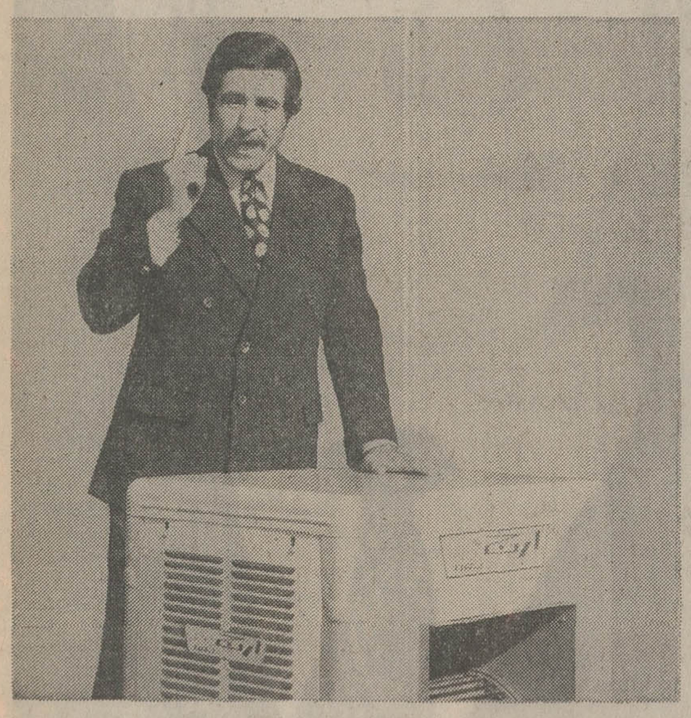

هر کولـــــر آبی خوب
باید این مزایا را داشته باشد

- سروصدا نکند ولرزش نداشته باشد.
- پـوشالش از یك نوع چوب مخصوص و یك رنگ باشد تا بو نگیرد.
- فلـــز آن گالوانیزه باشد و قبل از زدن رنگ اصلی محل‌های جوشکاری کـه پوشش گالوانیزه آنها از بین میرود با رنگ ضدزنگ پوشانده شود.
- هوا را تصفیه کرده از ورود گـرد و خاك جلوگیری کند.
- آب کافی ویکسان به پوشالها برساند.
- به خازن مجهز باشد تا درحرارت و رطوبت متفاوت و ولتاژ متغیر برق کار کند.
- بادزن آن بزرگ باشد تـا بازده بیشتر داشته باشد.
- سازنده آن با تجربه باشد.

و باین نتیجه رسیدم که:

کولر آرین

همه این مـزایا را دارد و بعلاوه ۴۰ سال تجـربه و مهارت پشتوانه آن است.

فقـــط ارج بخـــرید.

نمونه در تنبیه کردن

سردانش آموزان خاطی را به شکل «زد» می‌تراشند !

سرپل‌ذهاب ـ راه حل ابداعی مسئولین دبیرستان ششم‌بهمن سرپل‌ذهاب را برای‌مبارزه‌بادانش آموزان‌فراری، باید ابداعی‌ترین راه‌حل ،دانست. زیرا‌آنها برای تنبیه کردن محصلین فراری انگشت روی حساسترین نقطه‌ضعف دانش آموزان، یعنی موهای بیتلی آنان، گذاشته‌اند!

مسئولین دبیرستان ششم بهمن که از غیبت های متوالی عده‌ای ازدانش‌آموزان خودبه ستوه آمده بودند،این هفته ،پس‌از یك جلسه‌شور و بررسی ، تصمیم گرفتند علاوه برمجازات های معمولی برای‌دانش آموزان فراری، قسمتی از مو های آنان‌را بوسیله ماشین اصلاح بشکل حرف‌لاتین Z «زد» بتراشند.

آنها بدنبال اخذ این تصمیم درخاتمه اولین زنك تفریح، دانش آموزان رادر صحن دبیرستان به صف کردند و در برابر دیدگان آنها،سرعده‌ای از دانش آموزان‌فراری رابه صورتی‌که شرح‌داده شد تراشیدند!

علی‌الظاهر این تنبیه سخت موثرواقع شد، زیرا در همین مدت‌کوتاه از میزان غیبت دانش آموزان کاسته‌شده است ،ولی هنوز کسی‌نفهمیده چراروسای دبیرستان‌تصمیم گرفته‌اند موهای دانش آموزان خاطی رابشکل حرف «زد» بتراشند !

از : م کاشانی‌پورخبرنگار اطلاعات‌درهونیخ

این مرد ، بدشانس‌ترین مرد آلمان است !

هونیخ ـ روزنامه های «هونیخ » ، به مرد ۴۶ ساله‌ای بنام دیمترس ولاشو ، عنوان «بدشانس ترین مرد آوریل» را داده‌اند و با بلائی که در این ماه بر سر او آمد ، لقب مزبور ، برای او لقب برازنده‌ای است !

دیمترس ۱۲ سال پیش ، به فکر خرید یک خانه افتاد و برای رسیدن به این آرزو ، با مسئولان یکی از بانکهای خصوصی مونیخ مشورت کرد. در آنجا به او گفتند که اگر ۱۵۰۰۰ مارک پول نقد داشته باشد ، میتواند آن را بعنوان پیش قسط یک خانه کوچک بپردازد و بقیه پول خانه را هم از بانک وام بگیرد و در طول سال های بعد ، آن را مستهلک کند .

دیمترس که یک کارگر ساده است ، با یک حساب دقیق متوجه شد که برای پس انداز چنین پولی باید ۱۵ سال تمام ، هر ماه مبلغی پول پس‌انداز کند ،، اما با اینحال، ناامید نشد ، و از همان زمان شروع به پس‌انداز کرد .

وی ، پس از ۱۲ سال ، در بانک مزبور ، صاحب ۱۲۳۰۰ مارک پول نقد شده بود و میرفت که به آرزوی خود نزدیک شود . اما درست در همین موقع بانک مزبور بعلت کسر موجودی ، دچار ورشکستگی شد و در نتیجه ، پول تمام کسانی که در آن بانک پس‌اندازی داشتند از بین‌رفت که از آن جمله بود دیمترس ، مردی که برای پس‌اندازکردن این پول ۱۲ سال تمام ، به خود و خانواده‌اش سختی داده بود و در این مدت بهترین غذائی که خورده بود ، جز نان و کره نبود !

وقتی دیمترس ، دچار این بلا شد ، فقط یکشانس کوچک پیدا کرد و آن اینکه ماجرای او را روزنامه های مونیخ چاپ کردند و چند تن از خوانندگان این روزنامه‌ها ، مبالغی بعنوان‌کمک ،به دیمترس دادند که حدود یک سوم پول از بین رفته خوداوبود !

بریک محصول جهانی

فانفار

یکشنبه ۱۶ اردیبهشت افتتاح میشود

گروه‌فرهنگی خوارزمی

برای آخرین ترم فشرده کلاسهای کنکور ریاضی و طبیعی که از روز ۲۳ خرداد ۵۲ شروع میشود ثبت‌نام مینماید . از داوطلبان در طول‌ترم‌امتحاناتی بروش کنکور سراسری دانشگاهها‌ومدارس عالی کشوربعمل‌می‌آیدو اوراق امتحانی بوسیله‌ماشین های I.B.M. تصحیح وکتبااعلام‌نتیجه میگردد .

داوطلبان جهت ثبت نام با دوقطعه‌عکس به‌آدرس زیر مراجعه فرمایند .

دبیرستان شماره یك خیابان دانشگاه (بیست متری دوم)
چهارراه سزاوار تلفن۴۳۱۸۰ـ ۴۹۹۵۳

منطقه جنوب

ازمذاکرات انجمن شهر اهواز : برای سهولت کار عوارض دهندگان

باید برای «املاک» سجل تهیه شود

شهردار اهواز : طبق قرار داد منعقده هیچکس حق‌دایر کردن خط واحد اتوبوسرانی درحومه شهر راندارد

عضو انجمن: درگورستان متروکه «لشکر آباد» فعل و انفعالاتی صورت میگیرد و خط‌کشی هائی میشود

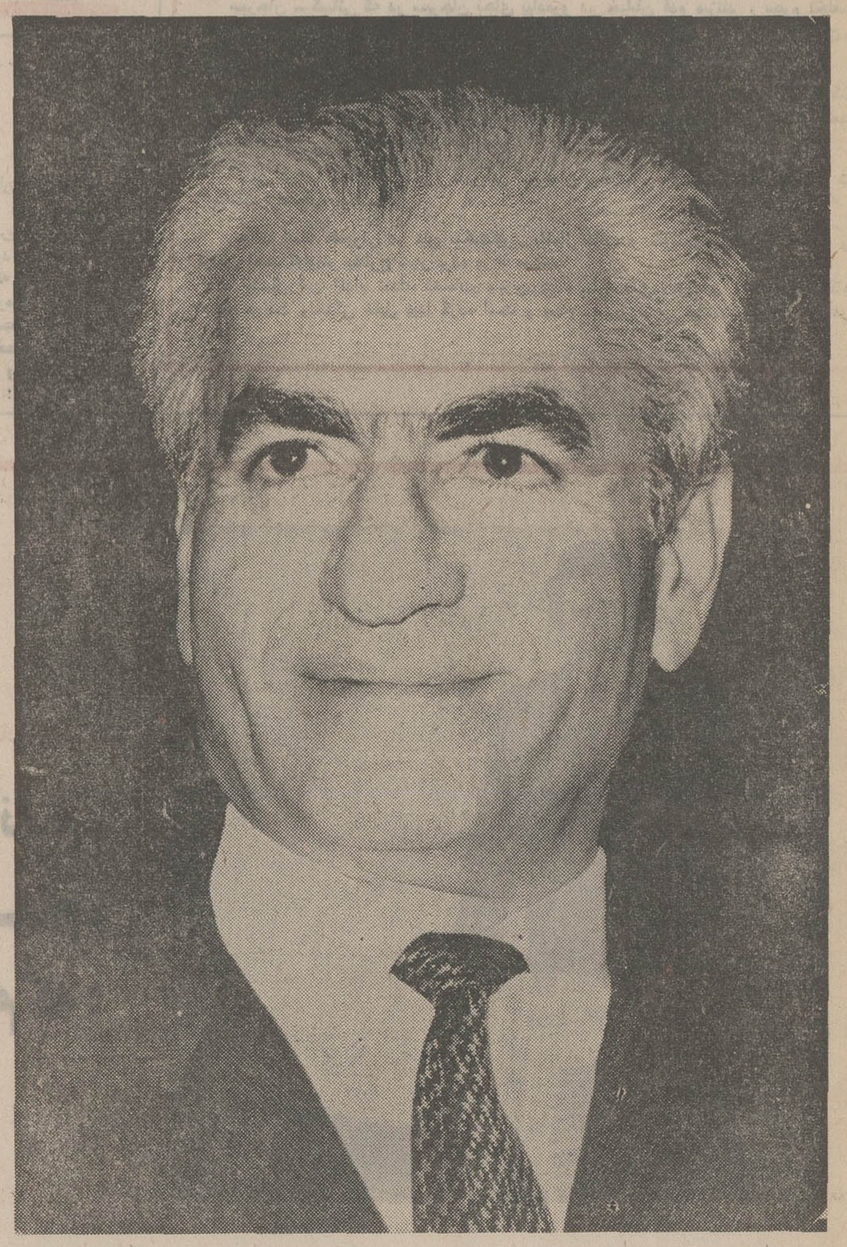

اهواز : آقای کریم طالبیان‌یکی از اعضاء انجمن شهر اهواز گفت :

تشریف‌فرمائی اخیر علیاحضرت شهبانو موجب افتخار و مسرت مردم خوزستان و بویژه اهالی اهـواز گردید .

بدیهی است علیاحضرت شهبانو بهر نقطه این مملکت قدم بگذارند ، موجب خیروبرکت برای‌مردم آن‌نقطه خواهند بود . همانگونه که‌برای‌مردم خوزستان تاکنون چنین بوده است.

دکتر منشی‌زاده که ریاست جلسه انجمن شهر را برعهده داشت:گفت:

این موضوع مورد تایید همه ما است .

دراین جلسه که شهردار اهـواز نیز حضورداشت :

گفت: ـ باید باخوشحالی عـرض کنم که همه دستگاههای دولتی برای تشریف‌فرمائی شهبانوی ایران‌امادگی کامل داشتند . وچنان شد ، که شهبانوی گرامی پس از بازدیدها رضایت کامل خویش‌را اعلام‌فرمودند.

فعل‌وانفعال در گورستان

طرفی گفت : اخیرا مشاهده شده که در گورستان متروکه لشکرآباد فعل وانفعالاتی صورت می گیرد و خط کشی هائی میشود ، با توجـه باینکه این زمین‌ها ازآن شهرداری است، خواستم توجه آقای شهردار را باین نکته جلب کرده‌باشم ، که اجازه ندهند ، ملک شهرداری را غصب نمایند .

جواب شهردار : خط کشی‌هـا مال بچه‌هاست که فوتبال بازی می کنند .

طرفی:اینطور نیست،غیرازاینهاهم درآنجـا کار هائی صورت می‌گیرد که دراین مورد قرار شد ، شهرداری تحقیق کند و اگر خلافی مشاهـده شود ، درباره آن اقدام نماید .

برق می‌خواهیم

سپس نامه ساکنان کوی فـرح (جنب کارخانه شیرپاستوریزه) خوانده شد که در آن نوشته بودند: ۲۰۰ خانه این کوی برق ندارد و تقاضا کرده بودند ، اداره‌برق به‌آنها برق بدهد .

چون کوی مذکور از محدوده‌شهر خارج شد تا روی آن اقدام شود.

سئوال از شهردار

دراین موقع وضع شرکت واحد اتوبوسرانی مطرح شد و دکتر منشی‌زاده : پرسید ، در حال حاضر وضع شرکت واحد از چه قرار است وچه نظارتی روی آن میشود اصولا تحت چه ضابطه‌ای کار می کند ؟ آیا تعهداتش را انجام می‌دهد ؟

مشغول کار است

شهردار پاسخداد : بموجب قراردادی که شرکت واحد بـا شهرداری منعقد کرده ، مشغول کار است .

قرار بود این شرکت ۹۰ دستگاه اتوبوس و سی دستگاه مینی‌بوس‌در شهر بکار بیاندازد ولی چون قدرت این‌کار را پیدا نکرد از شهرداری خواست تا امکاناتی مثل زمین و اعتبار در اختیارش‌بگذارد که قانون اجازه چنین کاری را نمیداد ، مگر اینکه لااقل ۵۰ درصد سهام متعلق به شهرداری باشد وخلاصه‌اینکه‌شرکت قادر بانجام تعهداتش نشده ولی چون تعطیل‌آن‌وجمع‌آوری اتوبوس‌ها ممکن نبود ، ومردم را بزحمت می انداخت بزمانی موکول شد کـه جانشینی داشته‌باشد .

پیشنهاد

دکتر منشی‌زاده گفت : ما قبلا طرحی پیشنهاد کرده بودیم که‌شهررا دویاسه قسمت بکنیم . واتوبوسرانی را نیز بچندنفر بدهیم.تابه‌خاطر رقابت کارشان جالب باشد ، وشهرداری هم سرمایه مختصری در آنهـا داشته باشد ، برکارشان نظارت کند ولی چون مساله واگذاری مطرح میشود این باقانون وفق نداشت ، طرح‌معوق ماند ، اما حالا باتبصره الحاقی این مشکل حل شده وامکان تاسیس چنین شرکتی فراهم شده است .

تعهداتش را انجام نداده

نجف باقلائی :

ـ باید بگویم که شرکت واحـد اتوبوسرانی ۸۰ درصد تعهداتش را انجام نداده است . بخاطر اینکـه اصلا سرمایه اولیه نداشته و ندارد و باپول نزولی اموراتش رامی‌چرخاند .

اهواز ۲۰۰ اتوبوس لازم دارد و شرکت واحد فعلی ۴۰ دستگاه‌بیشتر ندارد و۹۰ تای خودش‌را هم‌نتوانسته تهیه کندوصف های طویل‌مردم گویای نقص این کار است . و حالا باراهی که در قانون پیداشده ، باید هرچه زودتر اقدام شود .

بحث‌زیاد

دکتر معاضد : در انجمن قبلی هم روی این موضوع زیاد بحث شده و این ماده واحده کمک بزرگی برفع مشکل شرکت اتوبوس رانی‌میکند.

شهردار اظهار داشت : طبق قرارداد منعقده هیچکس حق دایـر کردن خط در حومه شهر راندارد.

خانم ضیائی سئوال کرد این‌قرارداد چند ساله است :

شهردار پاسخ داد : ۱۲ ساله‌است.

فسخ قرارداد

نقشینه‌پور :

چنانچه شرکت تعهداتش را انجام نداده باشد ، امکان فسخ قرارداد هست من‌پیشنهاد می‌کنم ، شهر را به‌چهار بخش‌تقسیم‌کنیم واتوبوسرانی رابافرادی که‌داوطلب هستند ،بدهیم.

یك ساعت در صف

حیدری دراین باره گفت : درحال حاضر مردم یکساعت باید در صف بمانند ، بعد هم که اتوبوس آمد ، آنقدر مسافر سوار میشود که در راهرو آن نیز جای خالی باقی‌نمی ـ ماند و خدای ناکرده اگر یک وقت اتفاقی بیافتد ، جان عده زیادی از افراد بی‌گناه بمخاطره می‌افتد .

باقلائی : تمام تشکیلات شرکت واحد بزور کناف یک قسمت از خط شهررا می‌کند .

راه حل اساسی

دکترمنشی‌زاده جواب داد ، بـه شهرداری اختیار می‌دهیم ، طبق‌ماده واحده ، راه حل لازم رادر این مورد پیدا کند .

نامه شهرداری

نامه شهرداری در مورد استخداء مهندس شاطریان بسمت رئیس شهر سازی قرائت شد . و آقای سلامی پیرامون محاسن و سوابق این‌مهندس صحبت کرد و انجمن‌با این استخدام موافقت کرد .

یکی دیگر از نامه های شهرداری درباره از قلم افتادن وصول عوارض کشتار «بز» قرائت گردید ، که باتقل این شوخی که این بار خود «بـز» بز آورده است . تصویب شد.

ماشین حمل گوشت

حیدری : سپس به ماشین حمل گوشت اشاره کرد و گفت :

ـ چرا ماشین حمل گوشت بکـار نیفتاده است ؟

شهردار جواب داد، بزودی‌شروع بکار خواهد کرد و سپس ترازنامه سازمان ممیزی شهرداری خواندمشد که درآمد آن نسبت بگذشته درحدود سه‌برابر شده است .

دراین‌جا پیرامون ایجاد تسهیلاتی برای عوارض دهنده به شهرداری بحث‌شد و دکترمنشی‌زاده پیشنهاد کرد ،برای املاک سجل تهیه شود تا مراجعه کنندگان کمتر معطل شوندو ضمنا اگر ممکن باشد، بخاطر تسریع در کار های مردم شهرداری به هر کس بابت پرداخت یک علی‌الحساب قبض بدهدوبعد درموقع مفاصاحساب تشریفات انجام شود .

دراین مورد شهردار گفت :عیب این کار این است که مثلا شخصی که ۱۰۰ هزار تومان باید بپردازد ،با پرداخت پنج‌هزار تومان علی‌الحساب جلوی همه کار هائی راکه میشود، علیه او انجام داد ، بگیرد و جرائم شامل حالش نشود .

دکتر منشی‌زاده گفت :

ـشما همان پنج هزار تومان قبض میدهید و به بقیه عوارضش جریمه‌و سایر مسائل تعلق میگیرد .

جواب استعلام

شهردار : افرادی هستند که‌بدون مراجعه به شهرداری روی املاکشان معامله می کنند و اکثرا می آیند و جواب استعلام می خواهند !

دکتر منشی زاده : جواب داد : محضر که ،فاصا حساب نمی دهد. منظور ما اینستکه که برای مردم تسهیلاتی درست شود . در یک روز ممکن است ۲۰۰ معامله بشود. شما که افراد کافی برای ارزشتابی‌ندارید پس باید این مشکل را بطریقی حل کنید .

در حالی که اگراملاک ارزشیابی شده باشند ، موقع مراجعه هرکس پرونده مربوط به ملکش را می‌آورد و کار خیلی سریع انجام می‌گیرد.

عطائی : اینکار در شمیران ظرف ده دقیقه تمام میشود .

مشکل ارزیابی

شهردار گفت : از سال ۵۳قانون نوسازی بایستی براساس ارزیابی مجدد صورت گیرد ، ۸۰ هزاررقبه داریم که ۳۰ هزار رقبه آن ارزیابی شده و امیدواریم سال آینده مشکل ارزیابی حل شود .و با استفاده از وسایل ماشینی در این زمینه‌بیشرفت کنیم .

شهرداری های پیشرفته

عطائی : ببینید شهردار ی های پیشرفته چه می کنند ، شما هم همان کار را بکنید .

شهردار گفت : ماشینی شده‌اند. عطائی جواب داد ، اتفاقا خوبست منتهی هنوز برای ما زود است،اگر اطلاعتان غلط باشد، جواب ماشین ها هم غلط خواهد بود .

اول باید پرونده ها درست شود،فکر می کنم ، بد نباشد از طرفشهرداری یکی دو نفر بروند تهران دوره‌ای به بینند .

دکتر منشی زاده : پیشنهادخوبی است بهتر است کسی را به تهران بفرستیم تا ریزه کاریهای ماشینی را یاد بگیرد .

در این هنگام نامه‌ای به امضاء آقای مهندس نابغ خوانده شد. در این نامه اشاره شده بود شهرداری برای جلوگیری از ساختمان در مناطقی که برای کاوش های نفتی در نظر گرفته شده ، اقدام کند .

عطائی : البته باید در این مورد، سعی شود که به مردم ضرری‌نخورد.

شهردار : جواز ساختمان برای منطقه مورد نظر داده نمی شود و مامور مراقب نیز برای جلوگیری‌از هر اقدامی گماشته شده است .

نامه شهرداری :

نامه شهرداری در مورد نماسازی ساختمان های خیابان نادری خوانده شد که با نظر مهندس شاطریان‌قرار شده جلوی ساختمان ها دیواری بزنند تا در موقع ساختمان مصالح روی مردم نیفتد .

باقلائی : ساختمان هائی که دارند می سازند ، همینطور بدون‌نماکاری می ماند و اقدامی نمی کنند .

شهردار : ما تنها می توانیم از آنها تعهد بگیریم .

عطائی : خب اگر بعد اجرا نکرد چی ؟

دکتر منشی‌زاده :ممکن است‌خود شهرداری انجام بدهد و باده درصد اضافی پولش را از مالک بگیرد .

طالبیان : اکثر نما ها از سنگ مرمر و موزائیک مخصوص است، و چون این مصالح در اصفهان و همدان و تهران است و آوردنش باهواز مشکل است و بخاطر اینکه فعلا در خارج از اهواز کمبود مصالح ساختمانی وجود دارد، نما ـ سازی دیرتر صورت میگیرد .

سلامی : توضیح داد که مهندس مسئول این کار فرم مخصوص‌تهیه کرده است که باید طبق آن خیابان نادری پیش برود و البته این امر ممکن است ، ابتدا موجب گله و شکایت عده‌ای بشود ولی بعد متوجه حقیقت میشوند چون سعی درزیبا کردن شهر وظیفه همه مردم است.

لغو عوارض کسب

موضوع لغو عوارض کسب بازرگانان مطرح شد . و آقای الهی در مخالفت با این لغوصحبت‌کرد ویادآورشد ،که‌در حالیکه شهرداری برای پرداخت‌جمعه کاریهای‌کارگران خود درمانده است، لغو یک‌عوارض آنهم از بازرگانان منطقی به نظرنمی رسد .

در این مورد آقایان « باقلائی ، نقشینه پور ، دکترمعاضد و حیدری توضیحاتی دادند .

تجلی یک همبستگی

فارس وبنادر جنوب باردیگر به دیداری بزرگ و پرشکوه وجلال نائل گردید وافتخاری شکوهمند نصیب مردمش شدتا میزبان رهبرعالیقدرکشورشوند. مردم خطه زرخیز فـارس بادلی شاد وپرامید به خود می بالند که‌درفصل گلهاوشکوفه‌ها پرچمدار وطراح بزرگ انقلاب سپید ایران را در میان خـود می بینند .

شاهنشاه آریامهر امروز به دیاری گام نهاده‌اند که در هـر گوشه‌اش دهها مظهر و نتیجه انقلاب دیده میشود و نیـز تاسیسات بزرگ صنعتی کـه مکمل این پیشرفت‌وتحول‌سریع است .

غریوشادی‌مردم شادوستو میهن پرست فارس هنگام تشریف‌فرمائی شاهنشاه‌آریامهر به این دیار ، جز نشانه‌ی همبستگی مقدس و ناگسستنی شاه و ملت چیزی نمی تواند باشد .

برای مردم فارس افتخار و موهبتی از این والاتر که مقدم رهبر اندیشمند و مبتکری را گرامی دارند که افکار وتدابیر شاهانه‌اش اقتصاد و صنعت ایران‌درزمان کوتاه دگرگون ساخته است ؟

این افتخاری است بزرگ برای مردم فارس که هرسال چندبار به زیارت پدر تاجدار خویش نائل می‌آیند.

سفرهای شاهنشاه آریامهر به خطه فارس هربار چون همه‌ی سفر های‌ملوکانه به‌دیگر نقاط کشور خیرو برکت بـه ارمغان می آورد واینک نیز باردیگر چنین ارمغانی نصیب مردم فارس شده است .

باتشریف‌فرمائی رهبر بزرگ ملت به فـارس ، مردم ایـن سامان نخستین روزهای بهمن ماه‌دسال پیش را که شالوده‌ی تحول صنعتی ، اقتصادی و فرهنگی ایران نوین نطفه بست بیاد می‌آورند ، روزی راکـه برای مبارزه با تبعیض وبیکار باغول جهل و بیسوادی شد ششم بهمن ۱۳۴۱ ، سرآغازی که تاریکی وظلمت از قلب و روح ایران وایرانی‌رخت‌بربست ونور پیروزی وامید در دلهـا تابیدن گرفت ...

... وبعد ملت ایران کـه هرگز خویش را از شاه وشاه راازخویش جدا نمی‌داندوامر شاهنشاه آریامهـر را در جهت اجرای‌مفادمنشور انقلاب شاه ومردم بدیده منت پذیرفت وباجان ودل اجراء کردونتایج درخشانش این شد که امروز شاهد آنیم .

کشاورز دیگر در اندیشه مزرعه‌ی تشنه‌اش حسرت‌باران بـه دل ندارد و به آسمـان باخاطری آسوده درزمین دانه میکارد وحاصل دسترنج‌خویش را در کانون گرم خانواده‌اش صرف میکند.

و این کشاورز امروز فارس و بنادر است که فرزندش را بجای کار در زیر آفتاب داغ مزرعه به مدرسه می‌فرستد تا در پرتوانقلاب آموزشی ایران پرورش یابد و بیاموزد کـه چگونه کشور خویش را بـه مرحله تمدن بزرگ برساند.

همپای‌تحولات شگرف مملکتی، مرزنشینان وطن‌پرست و شاه‌ـ دوست بنادر و جزایر خلیج فارس‌نیز ازثمرات انقلاب‌سفید شاه ومردم‌بهره گرفته‌اند، زیرا که پرچمدار انقلاب هرگز از زندگی هیچ‌ایرانی غافل‌نبوده‌اند و پیوسته برای مهیاساختن‌رفاه هرچه بیشتر همه طبقات‌مردم این مرز و بوم اوامر مترقی صادر فرموده‌اند. اوامری‌مطاع که باعث ایجاد اسکله‌های‌عظیم و تاسیسات جدید صنعتی در بنادر جنوب گردید و هزاران نفر از افراد بومی را بکـار گرفته‌است.

★★

امید که دعای خیر مردم فارس و مرزنشینان بنـادر جنوب همواره بدرقه راه رهبر عالیقدر ایران و خاندان جلیل سلطنت باشد.

ولیعهد ووزیر دفاع بحرین ، از شیراز به‌بحرین‌عزیمت کردند

والاحضرت شاهپور غلامرضا پهلوی در شیراز

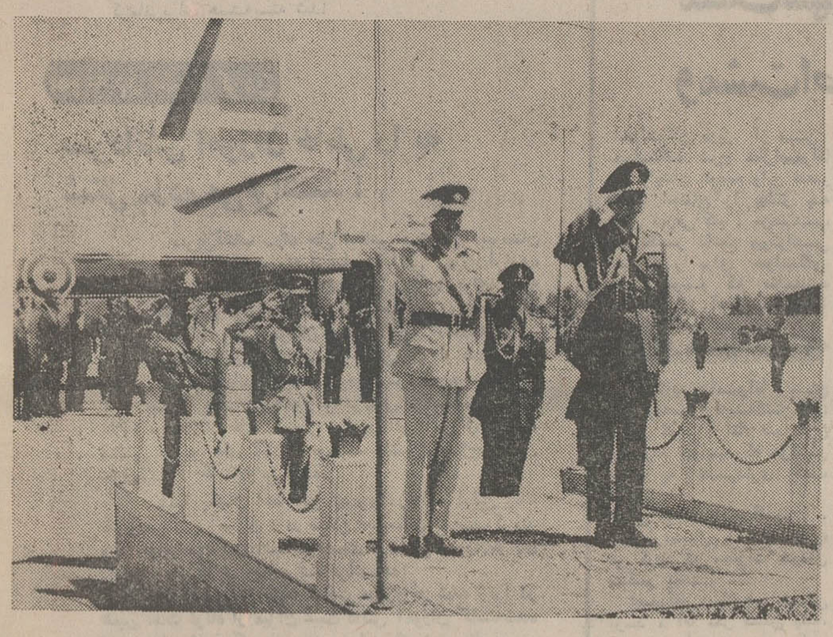

والاحضرت شاهپور غلامرضا پهلوی و حضرت شیخ حمدبن‌عیسی آل‌خلیفه ولیعهد و وزیر دفاع بحرین در فرودگاه اصفهان

والاحضرت شاهپور غلامرضا پهلوی باتفاق حضرت شیخ‌حمد بن عیسی آل خلیفه ولیعهـد بحرین از اصفهان بـه شیراز عزیمت کردند و در فرودگـاه شیراز مورد استقبال استاندار فارس‌وجمعی‌ازمقامات کشوری و لشگری استان قرار گرفتند .

ولیعهد بحرین پس از ورود به شیراز عازم تخت جمشید شد و بزرگیهای ایران باستان را مورد بازدید قرار داد .

وی پس از دیدار ازآرامگاه های حافظ و سعدی بـه‌بحرین عزیمت کرد .

همانطوریکـه قبلا اطلاع دادیم : والاحضرت شاهپـور غلامرضا پهلوی و حضرت‌شیخ حمد بن عیسی آل خلیفـه در اصفهان نیز از آثار تاریخی این شهر دیدن کردند .

میدان نقش جهان ، آثـار تاریخی عالی‌قاپو ، مسجدشاه، مسجـد شیخ لطف‌الله و کاخ چهلستون از جمله قسمتهائی بود که مورد بازدید قرار گرفت.

همچنین از جانب آقای دکتر کیانپور استاندار اصفهان‌ضیافتی بشام در میهمانسرای شاه‌عباس ترتیب یافت .

گمشده

مصریه ناصرنژاددوشیزه ۱۵ ساله در تاریخ ۸ر۹ر۵۱ بقصد حمام از منزل خـارج وتابحال برنگشته است . استدعـا دارد هـرکس از نامبـرده صاحب عکس بالا اطلاعی دارد .

به‌نشانی اهواز ـ خیابـان لیاقت . کوچه‌علی‌ابن‌مهریار پلاك ۲۵ تماس و خانواده‌ای را خوشحال نماید یا بتلفن ۲۳۵۸۸ اطلاع دهدومژدگانی دریافت دارد

برای جلوگیری از قطع‌ارتباط تلفنی کلپایگان ـ اصفهان

سیم‌های فرسوده باید تعویض شود

گلپایگان ـ خبرنگاراطلاعات: ارتباط تلفنی گلپایگان ـ اصفهان غالبا برقرار نیست و این قطع رابطه صرفا بخاطـر قطع سیم های تلفن و شکستن تیر های چوبی‌درروز های‌بارانی است که تاب مقاومت بادهای شدید را ندارند . البته اداره تلفن گلپایگان از تعمیر سیم ها و تیر های چوبی مسامحه نمی کند ، ولی این مساله کافی نیست . چرا که غیراز سرگردانی حاصل‌دیگری‌ندارد و بمجرد وزیدن بادو باران شدید بعدی باز هم‌سیم هاپاره شده و تیرك های چوبی از جا کنده می شوند .

اهالی معتقدند ، برای رفع این نقیصه باید به یك تعمیر و تعویض کلی دست زد و تیر ها و سیم های پوسیده رابطور کلی تعویض نمود .

پس از ۵۰ سال

آب ۵ روستای‌شوشتر را قطع کردند

خوزستان ـ خبرنگار سیار اطلاعات :

عده‌ای از اهالی قراء منده‌آباد، کول هاشم ، یاکیج ، گلی‌خون و شش اصیل از توابع‌شوشتر به خبرنگار سیار ما درخوزستان گفتند :

مدت یکسال است آب مورد نیاز ما را که ۵۰ سال بود ، از آن استفاده میکردیم ، قطع کرده‌اند . آنها افزودند : با اینکه در این مورد ما بارها با مقامات مسئول تماس گرفته‌ایم، ولی نتیجه‌ای عایدمان نشـده است . تقاضایشان این بودکه آب مورد نیازشان مجدداتامین گردد .

بمنظور بحث درباره ۵۰۰ هزار ریال بدهکاری یزد

جلسه انجمن شهر یزد محرمانه تشکیل شد!

رئیس سازمان آب یزد : برای ایجاد تصفیه خانه آب در یزد ۵۰ میلیون ریال پیش بینی شده است

شهرداری یزد مبلغ ۵۰۰ هزار ریال به آقای مهربـان کاوسی مدیر سابق اداره برق یزد بدهکار است . این موضوع درانجمن شهر یزد مطرح‌شد و در بیست و چهارمین جلسه هنگامی کـه از رئیس اداره امور مالی شهرداری یـزد خواسته‌شد تا دراین بارهتوضیح دهد ، جلسه محرمانـه اعـلام گردید و به جز اعضای انجمن شهر بقیه حضار ناگزیر جلسه را ترك کردند !

آب صفائیه

این جلسه بریاست آقـای تبریزی زاده وبا حضورآقایان: مهندس موید علائی شهردار و واردی رئیس سازمان‌آب‌یزد تشکیل شد .

نخستین مسئله‌ای که در ایـن جلسه مطرح گردید ، موضوع تامین آب محله «صفائیه» بود.

آقای واردی در این بـاره گفت : با اینکـه مصرف آب آشامیدنی اهالی یزد در سال گذشته نسبت به سال (۱۳۵۰) به میزان ۲۰ درصد افـزایش یافتـه است ، با توجه بـه تجهیز یک حلقه چـاه آب و مرمت چـاه دیگری بـرای سازمان آب یزد مقدور است‌که فعلا آب مصرفی «صفائیه» را تامین کند .

در اینموقع آقای عامریان عضو انجمن شهر گفت : بـه این ترتیب رئیس سازمان آب یزد با یک توضیح بـه اهالی صفائیه آب داد !

وی افزود :

ـ هرسال میزان مصرف آب بالا میرود و باید یکی دوحلقه چاه آب حفر کرد . با توجـه به اینکه مخازن زیرزمینی آب یزد چندان رضایتبخش نیست آیا برای تامین آب یزد در ده سال آینده فکری شده است ؟

آقای واردی گفت : سازمان آب یزد ناچار است آب‌مصرفی مردم را تامین کند . فعلا وضع چاه‌رضایت‌بخش است وتوسعه مالی سازمان آب برای تجهیز شبکه لوله‌کشی آب آشامیدنی نیز مقدور میباشد .

تصفیه آب

آقای تدین عضو انجمن‌شهر اظهارداشت: باید آمارمشترکین آب یزد را به انجمن شهـر ارائه کردتا تحت بررسی قرار گیرد .

آقای‌حسن تبریزی زاده گفت: فعلا انجمن شهر نمی‌توانـد بدون‌بررسی و مطالعه پیشنهاد سازمان آب را مبنـی برتامیـن آب صفائیه تصویب کند .

آقای دکتر بهادری یکـی دیگر از اعضاء اظهار داشت: چـون اصولا آب یزد دارای املاحی است و احتیاج بـه تصفیه دارد ، آیا فکری برای رفع این نقیصه شده است ؟

آقای واردی گفت :

ـ برای این‌منظور ۵۰میلیون ریال بیش بینی شده وباسازمان برنامه در این‌خصوص مکاتبه و مذاکره گردیده‌است تانسبت به تاسیس تصفیه خانه آب در یزد اقدام شود .

آقای مهندس علائی‌شهردار اظهارداشت : قبل ازهراقدامی باید از آب یزد آزمایش شود تا معلوم شود که آیا املاحی دارد که باعث ناراحتی مصرف کنندگان بشود یانه .

آقای تبریزی زاده : اجرای این طرح کاملا مفید است اما احتیاج به مطالعه و بـررسی بیشتر دارد .

آقای دکتر بهادری گفت : سازمان آب یزد دارای یـازده حلقه چاه آب است کـه در حال حاضر از هفت حلقه آن بهره‌برداری میشود و با ایـن حساب تا سه سال دیگرسازمان آب احتیاج به حفر چاه ندارد.

در مسابقات بوکس آموزشگاه های‌ناحیه ۲ اصفهان

دبیرستان «گل بهار» برنده‌جام‌پیروزی گردید

اصفهان ـ خبرنگاراطلاعات: مسابقات رسمی بوکس آموزشگاههای ناحیه ۲اصفهان بسرپرستی آقای محبان رئیس انجمن بوکس آموزشگاههای استان بمدت ۲ شب انجام شد. واین نتایج بدست آمد .

در ۴۸ کیلوگرم : فضل‌الله زارع از دبیرستان هاتف‌اول، در ۵۱ کیلوگرم : امیر طباطبائی از دبیرستان ادب‌اول در وزن ۵۱ کیلو گرم : رسول امامی از دبیرستان گل بهار اول ـ

در وزن ۵۴ کیلو گرم : عبدالله قویدل از دبیرستان گل بهار اول ـ

در همین وزن مرتضی یزد خواستی از دبیرستان گل‌بهار دوم و اصغر رجبی‌از نعمت‌بخش واکبر تسلیمی مشترکا سوم شدند .

در وزن ۵۷ کیلو گرم : هژیر شجاعی از گل بهاراول بهرام اصفهانی از ادب دوم .

در ۶۰ کیلو گرم : رستم توکلی از سعدی اول ، پاکی زاده از گل بهار دوم .

در ۶۳ر۵ کیلو گرم : با فیروز چراغی از هنرستان‌شماره ۲ اول ، مصطفی مرادی زاده از سعدی دوم .

در ۶۷ کیلو گرم : عباس اکبری از هنرستان شماره ۲ـ مسعود شیروانی از نعمت بخش دوم

در ۷۲ کیلوگرم : اکبر مسائلی از گل بهار اول .

در نتیجه تیم بوکس‌دبیرستان گل بهار با ۱۲ امتیاز اول‌شد و برنده کاپ پیروزی گردید . دبیرستان سعدی‌با۷ امتیاز دوم شدو هنرستان شماره ۲ مقام سوم را بدست آوزد .

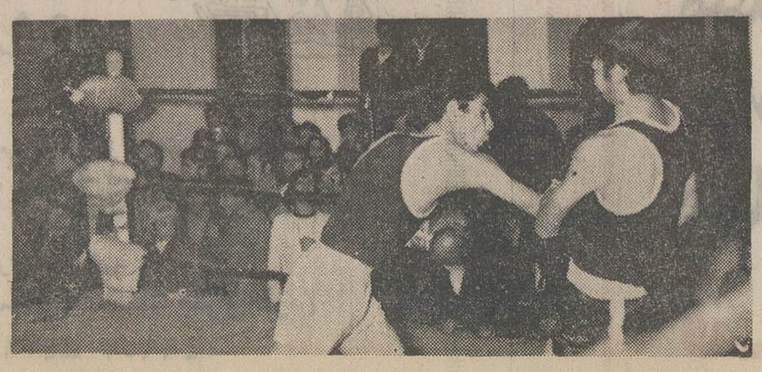

صحنه‌ای از مسابقات بوکس آموزشگاه های ناحیه دو اصفهان

جناب آقای دکتر کیانپور استاندار محبوب اصفهان

انجمن شهرستان سمیرم از طرف خود وقاطبه اهالی شهرستان مراتب تاسف عمیق و تاثر قلبی خودرا بمناسبت مصیبت وارده به جنابعالی‌وخانواده معظم معروض داشته بقاء عمر وسلامتی آن سرور عزیز وبازماندگان فقید سعید را ازخداوند بـزرك خواستاریم .

اعضای انجمن شهرستان سمیرم

جناب آقای دکتر کیانپور استاندار محبوب اصفهان

انجمن شهر سمیرم از طرف خود وقاطبه‌اهالی شهر ، مراتب تاسف قلبی خودرا بمناسبت‌مصیبت وارده به جنابعالی و خانواده معظم معروض داشته بقاء عمر وسلامتی آن سـ ر عزیز و بازماندگان‌فقید سعید را از خداوند بزرك خواستاریم .

اعضای انجمن شهر سمیرم

منطقه جنوب

مسجد جامع اردکان در عهد «عمرولیث» ساخته شده است

اردکان فارس : آقای‌الله‌قلی اسلامی رئیس اداره باستان شناسی فارس وارد اردکان فارس شد و ضمن بازدید از آثار باستانی این منطقه از مسجد جامع این‌شهر نیزبازدید کرد.

وی ضمن بازدید از مسجد بمسئولین مربوطه اظهارداشت: نبایستی نسبت به احداث ساختمان در طرف شرقی این مسجد اقدامی صورت گیرد. زیرا این مسجد در زمان «عمرو لیث صفاری» در اردکان بنا شده و تعمیر اول آن در زمان شاه سلطان حسین صفوی صورت گرفته است.

وی در بازدید از امامزاده های اردکان در مورد امامزاده سلطان نورالدین اظهار داشت: این امامزاده درزمان ناصرالدین شاه قاجار بنا گردیده است. که‌می‌تواند یکی از آثارتاریخی این شهر محسوب گردد.

در این بازدید آقای معزالدین پناهی که یکی از مطلعین در امر باستانشناسی میباشد وی را همراهی می‌کرد.

موکب همایونی که همراه باخیر و برکت بیشتر برای مردم شیراز میباشد به مردم شیراز مبارک باد

کارخانجات آرد سفید فارس ـ حاج احمد عرب‌زاده

تشریف فرمائی شاهنشاه آریامهر رهبر آزادیبخش ایران را به شیراز خیر مقدم عرض مینماید

شیراز ـ صنایع فلزی ابوقداره

با افتخار و مباهات فراوان

تشریف فرمائی

شاهنشاه آریامهر را به شیراز

خیر مقدم عرض مینماید

مدیر عامل شرکت تعاونی و تهیه و توزیع گوشت شیراز ـ فاطمی

فروشگاه جهان پوشاک

به‌خانم‌ها و آقایان شیکپوش توصیه‌میکند که از پوشاک بهاره این فروشگاه دیدن‌فرمایند.

اهواز ـ خیابان پهلوی ـ پاساژ جزایری ـ فروشگاه جهان‌پوشاک ـ شهریار جعفری

تشریف فرمائی شاهنشاه آریامهر

شادی و سرور مردم شیراز را باوج رسانید.

باسرافرازی خیر مقدم عرض مینماید

مدیر عامل شرکت تعاونی و توزیع آرد نانوایان شیراز ـ میرزاده

شاهنشاها

شیراز با شکوه همیشه پایدار خود با تشریف فرمائی رهبر داد گستر از فخر سربعرش میساید و مردم شیراز باشادی بی حد و مرز موکب مبارک را خیر مقدم میگویند

رئیس انجمن شهر شیراز ـ ناهید حکیمی

شاهنشاها

بدیار پارسیان راستین کردار خوش آمدید

کارکنان دستگاه آب شیراز

با افتخار و مباهات

تشریف فرمائی

شاهنشاه آریامهر را به شیراز

خیر مقدم عرض مینماید

شهردار شیراز ـ رحمت‌الله ایزدی

نیک بختی بر تارک

شیراز میدرخشد

زیرا شاهنشاه بزرگ و مفخم ایران

به شیراز تشریف فرما شده‌اند

که قدم مبارکشان را خیر مقدم میگوئیم

مدیر عامل شرکت تعاونی تاکسیرانی شیراز و حومه ـ شمس زاده

پرکان

سرانجام زلزله کاخ ظلم‌راویران ساخت !

چگونه پادشاه قلابی فارس در «دژپرکان» دستگیر شد ؟

در زمانی که یك کارمند عالیرتبه دولت ماهی‌دوتومان‌حقوق‌میگرفت در یك گور ، ۲۵ هزار تومان پول نقد بدست آمد !!

اینجا قلعه‌ی مرگ و کاخ ظلم بود!

گزارش از : فتحی‌نـژاد ـ خبرنگار اطلاعات در شیراز

وقتی از قلعه«پرکان» فارس‌سخنی بمیان می‌آید ، جنایات گذشته که‌در این قلعه اتفاق افتاده ، در خاطره‌ها زنده میشود وتاریخچه‌پرفراز ونشیب قلعه «پرکان» ظلم و ستم صولت‌الدوله قشقائی و دو پسرش ناصرخان و خسروخان را تداعی میکند.

قلعه «پرکان» که بالغ بر هفتصدو پنجاه سال همچون دژ مستحکمی بابرجا بود یکسال پیش در جریان زلزله فروردین قیروکارزین ویران‌شد و اکنون خرابه‌های آن در نزدیکی قیروکارزین دیده میشود .

آنچه در پی می‌آید ، گزارشی است از موقعیت دژ «پرکان» واشاره بر بعضی از حوادث و جنایات‌ناگوار که در این قلعه روی داده است :

کاخ ظلم

قلعه عظیم و تاریخی «پرکان» که در سر راه قیر ـ خنج قرار گرفته ، پیوسته موردنفرت‌ساکنان فیروکارزین و حتی فیروزآباد وشیرازبود و مردم این سامان ، قلعه «پرکان» را ، قلعه شیطان ، ماوای جانیان خون‌آشام ، پایگاه مرگ ، مرکز جنایتکاران،کاخ ظلم و ... نام‌نهاده بودند .

درباره این قلعه مخوف ، افسانه های عجیبی نقل شده‌است .

در کتابهای ناسخ‌التواریخ ـ تالیف مرحوم سپهر ـ و «فارسنامه‌ناصری» ـ تالیف مرحوم حاج میرزا حسن فسایی ـ از قلعه پرکان ، چنین یاد میشود که‌این دژ در اوایل حکومت آل‌مظفر در شش کیلومتری‌شهرستان قیر و بین راه بلوک‌افزرو فیروکارزین بنا گردیده و از آن ، به عنوان‌زندان محکومین سیاسی ، استفاده میشده است ..

پاگان نظامی

حکام فارس ، در این قلعه مستقر شده و با دشمن مقابله و مبارزه می‌کردند .

دژ پرکان ، بعد ازحکومت‌آل‌مظفر همچنان پابرجا بود . و در زمان سلطنت پادشاهان صفویه ، بصورت پادگان نظامی درآمد .

نادرشاه افشار نیز در زمان زمامداری خود ، دستور داد دور تا دور این قلعه خندق عمیقی کندند و برای جلوگیری از اصابت گلوله‌های توپ ، خاکهای خندق را ، دودیوار قلعه ریختند و از این دژ ، همچنان بصورت پادگان نظامی استفاده میشد.

فرمانده پادگان نظامی «کوتوال» نامیده میشد و وظیفه «کوتوال»مبارزه با متجاوزین و اشرار بود .

پادشاه قلابی فارس

مهر زمان‌سلطنت فتحعلیشاه قاجار، یکی از خوانین وقت به نام مرتضی قلی‌خان ، یاغی شدودردشت‌آفزر ، تشکیلاتی بهم زد . وی گروهی‌زرگر از شیراز دعوت کرد و در دشت‌آفزر بنام خود «سکه» زدوبه عنوان‌پادشاه فارس ، بر تخت جلوس کرد و بر سر تاج نهاد ..

مرتضی قلیخان ، در دشت آفزر ، چهل و پنج هزار نفر از جوانان مسلح قشقایی و اعلیه دولت قاجار بسیج کرد. وی قصد داشت پس از تسخیر دژ پرکان که در آن‌زمان خلیل‌خان بیدشهری کوتوال قلعه‌بود، به شیراز لشکرکشی کند.

کوتوال دژ پرکان که خود راقادر به‌مقابله با مرتضی قلیخان پادشاه قلابی فارس نمیدید ، مراتب را به فتحعلیشاه نوشت و پادشاه قاجار ، جواب گفت که‌بدستور فرمانفرمابرای دریافت مالیاتهای‌معوقه ثلاث‌وعسلویه به این نقاط میرفته که بین راه،بیمار شده است ..

مریضی مصلحتی

آقاباباخان ، چهار روز در بستر بیماری بود و روزپنجم عزم سفرکرد. به فتحعلیشاه قاجار گزارش گردید . در آن زمان یک کارمند عالیرتبه‌دولت ماهی دو تومان حقوق میگرفت .

قلعه پرکان چگونه به کاخ ظلم تبدیل شد

در اوایل سلطنت احمدشاه‌قاجار، صولت‌الدوله‌قشقایی برادرزاده‌مرتضی قلیخان قدرتی بهم زد و قلعه پرکان را که کوتوالی آن با خواجه‌غلامرضا ده‌بهی اهل«ده‌به» کارزین بود،تسخیر کرد . از این زمان ، قلعه پرکان بدست قشقایی‌ها افتاد و به «کاخ‌ظلم» تبدیل شد.

صولت‌الدوله هرکس را که‌مخالف ایده خود میدید در این قلعه زندانی میکرد و با ادوات مختلف شکنجه ، وی را تاسرحد مرگ ، شکنجه‌میداد.

در وسط قلعه پرکان ، چاهی‌بود که با سنگ و ساروج ساخته شده بود و هیچ منفذی به خارج نداشت. در این چاه ، چند مار زهرآگین نیز بود و صولت‌الدوله ، وقتی قصد داشت ملک کسی را تصاحب کند ، او را در این چاه می‌افکند وصاحب ملک ، با دیدن مارهای وحشتناک ، تسلیم میشد و سند مالکیت و زمین خود را بنام صولت‌الدوله قشقایی ، امضا میکرد !

از جمله کسانی که بدستور صولت‌الدوله‌در این چاه‌انداخته‌شدند و طعمه مارهای زهرآگین گردیدند ، «امیرالملک» پیشکار دارایی وقت فارس بود که از صولت‌الدوله‌تقاضای مالیات کرده بود !

عمال صولت‌الدوله ، امیرالملک را به پسرش حسینعلی میرزا فرمانفرما حاکم فارس ، دستور داد مرده‌یازنده مرتضی قلیخان را به تهران‌بفرستد. فتحعلیشاه قاجار به پسرش نوشت که اگر ظرف چهل روز ،موفق به دستگیری مرتضی قلیخان نشود ، منتظر سر خودش ـ حسینعلی‌میرزا فرمانفرما ـ خواهد بود .

حکمران فارس ، با دریافت‌فرمان پدر ، وزیرو پیشکار خود ـ آقاباباخان مازندرانی ـ را احضار کردوماجرا را با وی درمیان گذاشت و چنین گفت :

« .. شاه بابا ، از من کار بس مشکلی خواسته است .. او خیال میکند مامیتوانیم‌حریف مرتضی‌قلیخان بشویم و موضوع ، به این سادگی است . من چطور میتوانم حریف مرتضی‌قلیخان بشوم و زنده یامرده او را به تهران بفرستم ؟!» و از وی کسب تکلیف کرد .. آقاباباخان در جواب حکمران فارس گفت که او از این موضوع ناراحت نشود . کلید درنزدیکی «قیر» مجددا خود را به ناخوشی زد و با نزاری به دژ پرکان راه یافت و بستری گردید .

آقاباباخان ، در قلعه پرکان ، خلیل‌خان بیدشهری کوتوال قلعه را تنظیم شده قبلی ، «در» قلعه بسته شد. مرتضی قلیخان با طبیب‌بریالین آقاباباخان ظاهر شد و ضمن اظهار تاسف از بیماری آقاباباخان ، برای او آرزوی سلامتی کرد .

آقاباباخان مازندرانی از مرتضی قلیخان تشکر کرد و درحالیکه حکم حاکم فارس را ارائه میکرد ،گفت :

ـ حضرت والا حسینعلی میرزا فرمانفرما ، نامه‌ای هم برای شماداده است ..

مرتضی قلیخان نامه را گرفت و وقتی از مضمون آن آگاه شد ، با خشونت گفت :

که گفتت برو دست رستم ببند ؟ نبندد مرا دست چرخ بلند !

و سپس اضافه کرد : پیر مرداگر رفاقت قدیمی بین من و تو نبود ،با

«کوتوال» یا فرمانروای قلعه «پرکان» در این محل زندگی میکرد ، محلی که با نمائی از آجر سازی ۷۰۰ سال پیش ساخته شده است

ازشیراز ربوده و او را در قلعه‌پرکان درچاه انداخته بودند .

بعد از مرگ صولت‌الدوله ، دو فرزند وی ـ ناصرخان و خسروخان قشقایی ـ کار پدر را دنبال کردند و به قتل و غارت و چپاول ادامه دادند .

قلعه پرکان ، در زمان سلطنت‌پر افتخار رضاشاه کبیر ، سردودمان پهلوی تسخیر شد و به ظلم و ستم قشقایی‌ها خاتمه داده شد .

از جریان آگاه ساخت و او رادعوت به همکاری نمود . وقتی کوتوال‌قلعه اعـلام همکاری با آقاباباخان کرد، او نامه‌ای به مرتضی قلیخان‌نوشت و ضمن اشاره به دوستی‌های دیرینه ، از وی دعوت کرد که برای عیادت‌او به قلعه پرکان برود ..

مرتضی قلیخان با دیدن دست خط دوست دیرینه خود ـ آقاباباخان مازندرانی ـ باتفاق یک حکیم‌باشی‌و پنج نفنگدار ، برای دیدن او ، به قلعه پرکان رفت ، ولی با ورود مرتضی قلیخان به قلعه ، طبق‌برنامه

دهانه‌ی چاهی که با سنك و ساروج ساخته شده بودو مار های عظیمی در آن زندگی میکردند . این مارها محکومین را طعمه خود میساختند !

اینجا زمین ورزشی «بربرجان» سیاهکل است ،جائی که‌فوتبالیست های سیاهکل در آن به تمرین‌می پردازندو گاهی اوقات با فوتبالیست های شهرستان های همجوار مسابقه میدهند .

زمین ورزش «بربرجان»تنهایك زمین فوتبال نیست بلکه به‌میدان گاوبازی نیز شباهت بسیار داردو فقط از نعمت «ماتادور» محروم است ! زمین ورزشی «بربرجان» هنوز دیوارکشی نشده و در و بستی‌ندارد ، بهمین علت گاو های پررو وجسورسیاهکل حتی‌هنگامی که بازیکنان سرگرم توپ‌بازی هستند وارد میدان می شوند و مسابقه را بهم می زنند !

مثلا چند روز قبل‌تیمهای‌فوتبال «تلاش»سیاهکل‌و «دخانیات»لنگرود در زمین‌ورزشی «بربرجان»سرگرم بازی بودند که یك راس گاووارد میدان شد و به یکی از فوتبالیست ها حمله‌کرد.اما هوشیاری وزرنگی داور حمله «گاو»را دفع کرد !

مسابقه چند بار متوقف شد تا این که فوتبالیست ها بازی راکنار گذاشتند و پس از این که به زحمت گاو رااز میدان‌خارج کردند مسابقه را ادامه دادند !

این مسابقه سرانجام با نتیجه «۲ـ۲» خاتمه یافت و فوتبالیست های لنگرود با ناراحتی سیاهکل راترك کردند .

در تیم فوتبال «سیاهکل» حسین مشاهیری ، اعظم رضوی ، ایرج خوش رفتار ، کیهان رجبی ،احمد سعادت ، بیژن حمیدی، هادی مهدوی ، حمیدرضا دهپور ، حسن حاجی‌زاده ، غلامرضا خوشنام و محمد حسین شعبانپوربازی کردند.

سیاهکل ـ خبرنگار اطلاعات

شهرستانها

زمین فوتبال یامیدان گاوبازی!

آب،لیوانی ۲ ریال!

از بهبهان به قصد اهواز با اتوبوس به راه افتادیم ، جاده نسبتا خلوت بود ، هوا گرم و باد دائمی که فضای داخل اتوبوس راپر میکرد مسافران راتشنه تر میساخت .

اتوبوس تا ۴۵ کیلو متری اهواز رسید و درکنار چایخانه‌ای توقف کرد تا هم موتور اتوبوس خنک شود و هم مسافران مختصر استراحتی کنند و برای رفع تشنگی آب یا نوشابه‌ای بنوشند .

همراه دوستم بطرف چایخانه رفتیم وناگزیر پشت یک میز کثیف و آکنده از مگس نشستیم !

صندلی‌ها تق‌ولق ، دیوارها رنگ باخته و سقف‌چایخانه تیره و دود گرفته بود.من‌سفارش‌یک نوشیدنی سرد دادم و دوستم مثل همیشه یک لیوان آب خنک خواست . چند دقیقه بعد شیشه نوشیدنی روی‌میز گذاشته شد و یک ظرف شیشه‌ای که به همه چیز شباهت داشت جز لیوان در کنارش ! جُدار باصطلاح لیوان آنقدر کدرو کثیف بود که بهتر دیدم شیشه نوشیدنی را برلب گیرم و محتوای آنرا بنوشم .

چایخانه‌چی آب خنک را نیز در ظرفی شبیه این لیوان! جلو دوستم قرار داد .

دوستم که از فرط تشنگی له‌له میزد ، چشمانش را هم گذاشت ، ظرف محتوی آب را برداشت و گفت: خدایا خودم را به تو می‌سپارم و بعد انگار جام شوکران سقراط را سر می‌کشد ، آب خنک را لاجرعه نوشید !

در همین موقع شاگرد راننده اتوبوس داد زد که مسافران اهواز سوار شوند . وقتی خواستیم چایخانه را ترک کنیم پول نوشیدنی بجای خود ، دو ریال هم بابت یک لیوان آب خنک در ظرفی چنان آلوده دریافت کردند !

اگر آب در ظرفی پاک و تمیز بود در آن هوای گرم ۵ ریال هم ارزش داشت .

داخل اتوبوس نشستیم و تا اهواز با دوستم در این باره صحبت می‌کردیم که آیا کسی نیست تا به وضع بهداشت و کنترل نرخ اغذیه و نوشابه های این چایخانه‌ها رسیدگی کند. و اگر کسی‌هست پس چرابابد چایخانه‌ها و میهمانخانه‌های‌مسیر جاده‌های خوزستان اغلب چنین وضعی را داشته باشند .

اینجا موضوع سلامت مردم مطرح میباشد نه اجرای یک برنامه عمرانی که نیاز به زمان دارد.

اهواز ـ خبرنگار اطلاعات

تابستان

فصل سرگردانی جوانان سراب

خبرنگاران ما آدمهای فصولی هستند!!

این خانواده‌رشتی چگونه‌زندگی میکنند؟

خبرنگار اطلاعات با میرجلال میرفیضی و افراد خانواده‌اش به گفتگو نشست

خبرنگار اطلاعات در رشت بایك خانواده پراولاد به‌گفتگو نشست و در مورد زندگی و ازدواج و تعلیم و تربیت کودکان‌پدر ومادرخانواده‌صحبت کرد و نظر چندتن از اعضای خانواده راراجع به تحصیل ، تفریح وورزش در رشت جویاشد ، آنچه دربی می آید حاصل گفت و شنود خبرنگار اطلاعات با اعضای این‌خانواده است :

مثل همیشه خانه شلوغ است بچه ها سرگـرم درس خواندن پدر کتابی را مطالعه می کند و مادر مشغول خیاطی است .

خود رامعرفی می کنم و به جمعشان وارد میشوم پدر خانواده باخنده‌روئی از من استقبال‌می‌کند و از من می خواهد که بنشینم، کنارشان می نشینم و از پدر که مرد ۵۶ ساله‌ای است در مـورد زندگی‌اش سئوال می کنم :

او خود را میرجلال میرفیضی معرفی می کند و می گوید :

تحصیلات ابتدائی را در خرم‌آباد شهسوار به پایان رسانیدم‌ولی چون در سال های ۱۳۰۷ تا۱۳۱۰ وشاید بعد ازآن دوره تحصیلات متوسطه در خرم‌آباد شهسوار و نزدیکی این محل وجود نداشت واز طرفی دوری از خانواده برایم مشکل بود به تحصیلات ابتدائی اکتفا کردم و درکار تجارت با پدرم همکاری خود راشروع کردم. در دیماه ۱۳۱۷ پدرم فوت‌شد چون‌اولاد ارشد بودم تکفل‌برادران وخواهران کوچکتر ونامادری‌ام را بعهده گرفتم .

درسال ۱۳۱۸ درشرکت‌سهامی کل برنج شعبه شهسواراستخدام شدم ، پس از انحلال این شرکت در سال ۱۳۱۹ به‌رودسر رفتم وبا سمت رئیس دفتر و کارگزینی اداره دارائی اقتصادی که اداره جدیدالتاسیس بود سرگرم کار شدم، در سال ۱۳۲۰ این اداره‌نیز منحل شد و کارخود را درداره دارائی رودسر آغاز کردم در سال ۱۳۲۵ به سازمان چای منتقل‌شدم وبعد از آن به ترتیب در اداره دارائی لنگرود ، پیشکار دارائی گیلان و رئیس تنظیم حساب های دارائی رشت‌خدمت کردم‌تابالاخره در سال ۱۳۴۷ بنابه تقاضای خود بازنشسته شدم .

ازدواج

درمورد ازدواج‌و انتخاب شریك زندگی ،پدرم چون مرد روشن‌بین و روشنفکری بود هرگز تحمیل عقیده نمی کرد تا این که بالاخره با خانم فرخنده نیك‌اخلاق که‌فعلا همسرم است ازدواج‌کردم .

اکنون ۳۶ سال است که در نهایت صمیمیت و فداکاری با همسرم زندگی مشترکمان راادامه میدهم و ثمره این ازدواج‌یازده فرزند می باشد که دوتا از آنها دختر و بقیه پسر هستند .

چهارپسر و دو دخترم تحصیلات دبیرستانی را به پایان رسانیده و دختر ها شوهر کرده‌اند . چهار تن از پسرهایم که دیپلمه هستند خدمت مقدس سربازی را به پایان رسانیده‌اند . دو نفر از آنهادارای همسر هستند و شغل اداری‌دارند، دوپسر دیگر هنوز مجرد هستند و به کار اداری خود ادامه می‌دهند. از ۵ پسر دیگر ۳ نفردردبیرستان و دو پسر دیگر در دبستان به تحصیل اشتغال دارند .

هزینه تحصیلی کلیه‌فرزندانم را خود تامین می کنم .

در حال حاضر شش نوه دارم و خیلی هم به نوه‌هایم علاقمند هستم .

گفتگو با مادر خانواده

خانم میرفیضی در مورد زندگی چنین می گوید : من در زمان استانداری آقای دکتر محمدسام‌وزیر کشور فعلی بعنوان مادر نمونه انتخاب شدم وبه پاس کوشش من در پرورش و تعلیم و تربیت فرزندانم یازده سکه طلا جایزه گرفتم . فعلا بهترین تفریحاتم هم صحبت شدن با فرزندان وعروس ونوه‌هایم می باشد .

در خانواده ما فرزندانم ازنهایت آزادی برخوردارندو پسرانم‌شریك زندگی خود را خودشان‌انتخاب می کنند .

من و همسرم فقط عروسی‌آنها را تدارك می بینیم .

مشکل ها

میرحسین میرفیضی یکی دیگر از فرزندان این‌خانواده می گوید :من به تئاتر علاقه دارم ، با این که فرهنك و هنر برای‌نمایشات سالن تئاتر تدارك دیده است اما این سالن هم برای بازیگران تئاتر و تماشاچیان کافی نیست .

فرخ میرفیضی درباره ورزش‌می گوید : ورزش برای هر شخصی لازم است ، بخصوص برای نسل جوان آنهم در صورتی که لطمه‌ای به تحصیل و مطالعه روزانه نزند .

فرید میرفیضی : بچه‌ها بمن ماجراجو لقب داده‌اند ، چون‌اغلب فیلمهائی را که تحرك و جنب و جوشی درآن دیده شود میروم بهمین علت ازبعضی فیلمهای‌وطنی راضی هستم !

فعالیت زنان سراب

دوشیزه نیر مرتضوی :

در حال حاضر جمعیت شیرو‌خورشید سرخ در اغلب شهرستان های کشور فعالیت دارد در حالی که تاکنون در سراب چنین جمعیتی‌تشکیل‌نشده است.تشکیل جمعیت شیرو خورشید سرخ در سراب علاوه‌بر این که امکان فعالیت بیشتری به زنان این شهرستان میدهد ، به بینوایان و مستمندان شهر نیز کمکی خواهد کرد .

دوشیزه عزیز اسماعیلی :

مدتها است اولیاء دبیرستانی که من در آنجا تحصیل می‌کنم به‌دانش آموزان‌وعده گردش‌علمی داده‌اند ،اما تاکنون‌به وعده خود وفانکرده‌اند .متاسفانه‌درشهرستان سراب بیشتر درس ها از جمله جغرافیا و نظیر آن بطور تئوری تدریس می شود و بهمین علت دانش آموزان نمی توانندآنطور که باید و شاید دروس خود را فرا گیرند .

تدریس اینگونه درس ها باید عملی نیز به دانش آموزان نشان داده شود و برای این کارمی‌شود از گردش های علمی استفاده کرد.

کلاس های‌نامتناسب این‌دبیرستان به ستوه آمده‌اند و باید گفت از این نظر به دختران دانه آموز سراب ظلم شده است ! ازمقامات مسئول تقاضا داریم که‌یاساختمان دبیرستان دخترانه منحصربفرد سراب را عوض نمایند و یانسبت به احداث یك ساختمان جدید اقدام کنند .

سینما

دوشیزه سیمین حداد :

سینمای منحصربفرد سراب نیز وضع نا مطلوبی پیدا کرده است. نمیدانم اگر بخواهیم از وضع بهداشت و سایر کمبود های این سینما گله کنیم باید به چه کسی شکایت کنیم . باتوجه به این که نبودن گردشگاه و پارك ،اغلب اهالی سراب بخصوص جوانان این شهر را ناچار به سینما می‌کشاند، خوبست اولیاءامور به‌وضع‌نابسامان سینمای سراب نیز سروسامانی دهند .

مخابرات

آقای کیومرث ثر :

اخبار رادیو تلویزیون ونوشته های جرایه همه از این حکایت دارند که در فلان منطقه یا شهر دستگاه ماکروویو بکارافتاد یا خط‌ارتباط تلفنی مستقیم بین‌بعضی از شهرها افتتاح‌شد، اماشهرستان سراب هنوز از تلفن های‌قدیمی استفاده می کند و برای انجام یك مکالمه تلفنی باید ساعت ها به انتظار نشست !

امیدواریم مسئولین امر ضمن توسعه شبکه مخابراتی سراب ترتیبی دهند که‌مردم این‌شهرستان هم‌بتوانند از برنامه های تلویزیونی استفاده کنند .

امکانات ورزشی

دوشیزه مصلی :

دبیرستانی که من در آن درس می‌خوانم ، از امکانات ورزشی محروم است و کلاس های آن بدقواره می باشد !

از این گذشته بعضی از کلاس هانورکافی ندارند و بطور کلی ساختمان دبیرستان کهنه وقدیمی است .

دختران سراب از تحصیل، در نیست . با تعطیل شدن مدارس اغلب پسر ها راه قهوه‌خانه ها در پیش می گیرند و چه بسا اتفاق می‌افتد که‌پایشان به بیراهه کشیده شود اگر اولیاء امور در فکر ایجاد پارك شهریا کلوب های تفریحی سالم در سراب نیستند ، لااقل نسبت به احداث‌یك کتابخانه عمومی اقدام نمایند تا جوانان‌اوقات بیکاری خود را در کتابخانه بگذرانند .

گروهی از جوانـان سراب کـه در میزگرد اطلاعات شرکت کردند

جوانان سراب از حالا به فکر تابستان افتاده‌اند ، به این‌فکر که تعطیلات تابستان را چگونه بگذرانند ؟

آیا تابستان امسال هم فصل سرگردانی جوانان سراب است‌یا این که مقامات مسئول برای‌رهایی جوانان‌این شهرستان‌ازسرگردانی در فصل تعطیلات طرحی دارند و چاره‌ای اندیشیده‌اند ؟

در سراب از تفریحات سالم خبری نیست ، نوجوانان این سامان نه استخر شنا دارند که با آن به مبارزه گرما روند ، نه کلوب تفریحی که در آن به تفریحات سالم به پردازند و نه کتابخانه‌ای مجهز که جائی‌باشد مناسب مطالعه کتاب و پرورش روح و فکر جوانان سراب چند تن از دختران و پسران جوان سراب در دفتر نمایندگی روزنامه اطلاعات در این شهرستان دورهم نشستندو به طرح‌مشکلات‌ونیازشان پرداختند.

آنچه در پی می آید حاصل گفت و شنود جوانان سراب دراین میزگرد است :

کتابخانه

دوشیزه عشرت ملکی : در شهرستان سراب کسی‌بفکرجوانان مشت مغزت را متلاشی میکردم وبعد قصدبیرون رفتن از قلعه را داشت که درها را به روی خود بسته‌یافت. دستور شلیك داد، اما ، تفنگچی‌های خلیل‌خان بیدشهری که در برج‌ها و پشت‌بام سنگر گرفته بودند ،رگبار خود را بروی آنان گشودند . پنج تفنگچی مرتضی قلیخان کشته شدندو خود نیز از پا آسیب دید .

آقاباباخان مازندرانی ، مرتضی قلی‌خان را که سخت زخمی شده‌بود در جوالی‌انداخت و آنرا روی اسب نهاد و از بیراهه ـ راه سیمکان و میمند ـ راهی شیراز شد . مرتضی قلیخان بین راه ـ نزدیکی باباحاجی ۳۰ کیلومتری شیراز ـ درگذشت و جنازه او ،در شیراز تحویل‌حسینعلی میرزا فرمانفرما گردید .

۲۵ هزار تومان در گور

حسینعلی میرزا دستور دادجنازه مرتضی‌قلیخان‌را در آرامگاه‌خانوادگی قشقایی‌ها که در امامزاده‌ای‌موسوم‌به «دختر امام حسن (ع)» بود ، دفـن کنند .

هنگام حفر گور ، در یکی از گور های مقبره خانواده قشقایی‌ها ،مبلغ ۲۵ هزار تومان پول پیدا شدومراتب این معما دراختیار خود اوست .

حسینعلی میرزا فرمانفرما گفت : مگر عقلت را از دست داده‌ای کـه چنین میگویی ؟ بیرمرد ! تو چگونـه میتوانی از عهده مرتضی قلیخان و ۴۵ هزار تفنگچی او برآیی ؟!

مالیات معوقه

در این موقع آقاباباخان‌مازندرانی از حاکم فارس یک حکم خواست تا بوسیله آن بتواند مرتضی قلیخان را تسلیم کند و از نقشه خود،هیچگونه اطلاعی به حاکم فارس نداد .

حسینعلی میرزا فرمانفرما ، بـا ناباوری ، حکمی نوشت و آن را مهمور کرد و بدست آقاباباخان داد که بموجب آن مرتضی قلیخان‌موظف بود به محض دریافت آن فرمان ، خود را تسلیم آقاباباخان کند و تنها، با او راهی شیراز شود ..

صبح روز بعد ، آقاباباخان چهل سوار همراه خود برداشت و بعنوان وصول مالیات های‌معوقه سرزمینهای ثلاث و عسلویه ، عازم فیروزآباد شد.

در فیروزآباد ، تمارض کرد و در بستر بیماری افتاد. عده‌ای‌ازشخصیت های فیروزآباد از وی عیادت کردندو از ماموریتش جویا شدند و او در

تمام فرهنگیان و پدران و مادران باید این گزارش را بخوانند

دبیرستانهای جامع

دبیرستانها شامل نظری، «فنی‌وحرفه‌ای» و جامع خواهد بود

در سمیناری که دیروز در وزارت آموزش و پرورش کارخود را آغاز کرد ، موضوع دبیرستانهای آینده که از جنبه های مختلف مطرح گردید. دبیرستان های آینده که از مهر ماه سال ۱۳۵۳ کارخود را آغاز میکنند شامل نظری ، «فنی‌وحرفه‌ای» و جامع خواهند بود . دبیرستانهای نظری و فنی و حرفه‌ای مدارسی آشنا هستند ودر این گزارش ، ما چگونگی تشکیل و طرز کار دبیرستانهای جامع را آورده‌ایم . لازم به یادآوری است که بزودی آئین‌نامه تاسیس این مدارس یعنی شرایط احراز مدیریت و دبیری و ساختمان این دبیرستانها تدوین خواهد شد و قبل از این اقدام اجازه تاسیس دبیرستان جامع غیر دولتی داده نخواهد شد:

تحصیلات متوسطه جامع برای ادامه تحصیل آن گروه دانش‌آموزانی که بر مبنای مطالعات دوره راهنمائی برای ادامه تحصیل در رشته های نظری و فنی‌و حرفه‌ای آمادگی مشابه نشان میدهند پیش‌بینی میشود ، تا انتخاب رشته تحصیلی آنان به فرصت های بعد موکول شود و در مراحل بالاتر تحصیل‌با گذراندن درس های انتخابی‌متناسب بااستعداد ها و علائق خویش بصورت تدریجی به انتخاب رشته اختصاصی تحصیلات متوسطه مبادرت ورزند.

در آموزش جامع مسئله ایجاد آمادگی برای تحصیلات عالی نظری یا فنی و حرفه‌ای و تقویت و ایجاد مهارت های عملی در رشته های مختلف تواما مورد نظر خواهد بود و برنامه های درسی و نظام تحصیلات متوسطه جامع بر اساسی بنیاد میشود که فارغ‌التحصیلان این شاخه از تحصیلات متوسطه ،در خاتمه این دوره در یک یا دو رشته فنی و عملی نیز مهارت کافی اخذ کرده‌باشند ،بنابراین هدف اختصاصی تحصیلات متوسطه جامع ، ترکیبی از هدف های تحصیلات متوسطه نظری و «فنی و حرفه‌ای» است و چون دراین شاخه از تحصیلات متوسطه ،هر دو گروه مواد نظری و عملی تدریس میشود فرصت بروز استعداد هابرای دوره را در جوانان ایجاد کند.

انتخاب رشته

مختصات‌عمده تحصیلات‌متوسطه جامع در شامل بودن هردوگروه درس‌های نظری و «فنی‌وحرفه‌ای» از یک جهت ، و در انتخابی‌بودن مواد درسی دو سال آخر تحصیلات متوسطه از طرف دیگر است و این نظام برای جوانان امکان انتخاب رشته اختصاصی تحصیل و تعیین جهت تحصیلی متناسب با استعدادها و علایق شخصی را بتدریج و با آزادی عمل بیشتر فراهم میکند .

برنامه های درسی تحصیلات متوسطه جامع در دو سال اول شامل درس‌های مشترک ، درس های غیر مشترک و درس‌های اختصاصی از رشته‌های فنی و حرفه‌ای است.درس‌های مشترک، تعلیم و تربیت دینی و اخلاقی ، زبان و ادبیات فارسی و عربی ـ زبان خارجی ـ ورزش و تربیت بدنی هستند که عینا مطابق‌برنامه های تفصیلی تحصیلات متوسطه نظری‌است. درسهای‌غیر مشترک: علوم ریاضی‌ـ علوم تجربی ـ علوم اجتماعی (تاریخ و جغرافیا و تعلیمات اجتماعی) هنر و مهارت های عملی هستند که برای آنها برنامه‌های تفصیلی‌خاص این‌شاخه از تحصیلات متوسطه تهیه‌میشود. برنامه‌های درسی‌مواد اختصاصی و حرفه‌ای ، که با انتخاب خویش آنها را تعیین میکنند، برنامه های مصوب را در حد نصاب پیش‌بینی شده برای تحصیلات این دوره تحصیل کند .

در سال های سوم و چهارم تحصیلات این شاخه ، برنامه های کلی و یکنواخت که الزاما باید برای همه‌دانش‌آموزان تدریس شود وجود نخواهد داشت و برای هر دانش‌آموز مسئله انتخاب درس بر مبنای علائق و استعداد های شخصی مطرح خواهد بود و برنامه‌های درسی این‌دوسال از تحصیلات جامع شامل دروس انتخابی است‌وهر دانش‌آموز با انتخاب واختیار خود تعداد معینی‌شامل حد نصاب مورد نیاز قانونی از دروس انتخابی نظری را از رشته های علمی یا ادبیات و علوم انسانی تحصیل خواهد کرد و در پایان تحصیلات این دوره و هنگامی که تعداد لازم از درس‌های‌انتخابی راگذراند، برمبنای انتخاب های مذکورو موفقیت هائی که در گذراندن درس های انتخابی علمی یا ادبی داشته است از لحاظ تحصیلات نظری خود در یکی از دو رشته علمی یا ادبی (ادبیات و علوم انسانی) فارغ‌التحصیل میشود و از نظر تحصیلات عملی در یک یا دو رشته از درس های فنی و حرفه‌ای ، که از بدو شروع به تحصیل درمدرسه جامع‌انتخاب کرده و به مدت چهار سال در ان زمینه کاروتحصیل نموده است مهارت لازم را در حد نصاب پیش‌بینی شده برای این شاخه از تحصیلات متوسطه کسب خواهد کرد ، بنابراین تحصیلات متوسطه‌جامع‌میتواند امادگی ادامه تحصیل در رشته های نظری یا فنی و حرفه‌ای دوره عالی و توانائی کار و فعالیت تولیدی و اقتصادی در مشاغل و حرف وابسته به تحصیلات نظری یا عملی این دوره همه دانش‌اموزان‌وجود خواهد داشت و در پایان این دوره هر فارغ‌التحصیل ، بر مبنای توفیقی که در هر قسمت از خود نشان‌خواهدداد ، میتواند به تحصیلات خود در یکی از رشته های نظری ، یا فنی و حرفه‌ای دوره‌عالی ادامه دهد، یابا استفاده‌ازمهارتها و توانائی های عملی که در مدارس جامع کسب کرده است ، فعالیت تولیدی و اقتصادی را در بازار کار شروع کند .

دروس

نظام تحصیلات متوسطه‌جامع بر این پایه استوار خواهدبود که در دو سال اول تحصیلات این‌دوره ، دانش‌اموزان برنامه های درسی یکنواخت خواهند داشت که درس های مشترک ان به شرحی که‌ذکرشد همان برنامه‌های تفصیلی این مواد در تحصیلات متوسطه نظری و «فنی و حرفه‌ای» است و چون درس های غیر مشترک برنامه های تفصیلی دو سال اول مدارس جامع‌بر اساس شرایط و نیازمندی های مربوط به تحصیلات همین‌شاخه تحصیلی از دوره متوسطه بنیاد میشود.

درآموزش جامع علاوه بر درس های‌مشترک‌وغیر مشترک درس های اختصاصی از رشته های‌فنی و حرفه‌ای نیز تدریس میشود و هر دانش‌آموز در جریان‌تحصیل‌خود دراین‌شاخه از تحصیلات متوسطه ، باید در دودرس از رشته های فنی و حرفه‌ای همان موادد تحصیلات متوسطه فنی و حرفه‌ای متاثر خواهد بود و به ترتیبی‌پیش‌بینی میشود که حدنصاب مطلوب و کافی از اطلاع‌فنی و مهارت عملی را در درس‌انتخابی هردانش‌آموز ازائه کند ، با این ترتیب در دو سال اول تحصیلات‌متوسطه جامع مساله انتخاب منحصرا به درس های فنی و عملی محدود خواهد بود و دانش آموزان در مواد اختصاصی فنی و عملی تحصیلات جامع پس از گذراندن یک دوره کوتاه و عمومی، که جنبه‌شناسائی مواد درسی فنی و عملی رادارد و ممکن است یک نیمسال تحصیلی را شامل باشد ، بر مبنای علائق و استعدادهای خویش دو درس از دروس فنی و عملی را که در مدارس جامع ارائه خواهد شد انتخاب میکنند و تحصیلات عملی و فنی خویش‌را تا پایان‌تحصیلات متوسطه جامع از لحاظ مواد فنی در همان دو درس ادامه خواهند داد .

فراغت از تحصیل

در سال‌های‌سوم‌و چهارم‌آموزش جامع نیز مواد درسی شامل سه گروه خواهدبود: گروه اول‌دروس عمومی است که تحصیل آنهابرای همه الزامی است و زبان‌و ادبیات فارسی ـ زبان خارجی ـ ورزش و تربیت بدنی ـ هنر ومهارت‌های عملی را شامل خواهد بود ، گروه دوم درس‌های انتخابی از رشته های علمی و ادبی است و فراغت از تحصیلات‌متوسطه جامع‌هنگامی خواهد بود که دانش آموزان به تعداد معین و درحد نصاب لازم‌از درس‌های انتخابی را تحصیل‌کرده باشند ، گروه سوم مواداختصاصی فنی و عملی است که باانتخاب دانش آموزان از سال اول تحصیلات این دوره شروع شده و در سال های سوم و چهارم نیز ادامه خواهند داشت .

فارغ‌التحصیلان آموزش متوسطه جامع در پایان تحصیلات چهار ساله براساس تحصیلات نظری و فنی و عملی خویش و با استفاده از توانائی‌ها و تخصص هائی که در این دوره کسب کرده‌اند ، با رعایت موازین مربوط به اشتغال به تحصیل در مدارس عالی،ممکن است دریکی‌از رشته‌های‌تخصصی نظری یا فنی و عملی دوره عالی به تحصیل ادامه دهندیا بااستفاده از مهارت‌هائی که در این دوره کسب کرده‌اند ، در یکی از بخش های صنایع ، کشاورزی و یا خدمات‌به فعالیت تولیدی‌واقتصادی بپردازند.

چگونه تشکیل میشود ،چه‌دروسی دارد و فارغ‌التحصیلان آن چه‌نوع دیپلمی دریافت خواهندکرد

ایرانیان را از مدرسه روزنامه‌خوان بار بیاورید

این عکس گوشه‌ای‌از تالار سخنرانی مدرسه فرانسوی‌رازی رانشان می‌دهد که‌دانش‌آموزان پس ازاستماع سخنرانی‌نماینده خبرگزاری فرانسه در تهران «پیرامون اهمیت مطبوعات‌ولزوم مطالعه آن توسط محصلان» حاضران به تفکر پرداخته و بایکدیگر صحبت می کنند .

نماینده خبرگزاری فرانسه در سخنرانی خود طرز کار خبرگزاری های بین‌المللی و مطبوعات جهان را تشریح کرد. که برای دانش‌آموزان فوق‌العاده مورد استفاده قرارگرفت.اساسا اگر مانیز ازاین ابتکاراستفاده کنیم وازصاحب‌نظران‌وشخصیت های آگاه بخواهیم که مسائل مخصوصا مطبوعات رابرای‌دانش آموزان دبیرستانی‌تشریح کنند، ذهن دانش آموزان‌روشن‌خواهد شدوعلاقه کتابخوانی وروزنامه خوانی از دوره نو جوانی‌درآنها پدیدار خواهد گشت . اگرمی بینیم که اروپائیان سخت به مطالعات علاقمندند ودراتوبوس، مترو وکافه‌و هرکجای دیگر روزنامه میخوانند بدلیل آنست که آنها را از نو جوانی‌وجوانی با مطبوعات و اهمیت‌آن درشد فکری مردم آشنا میسازند‌کاری که‌باید در ایران نیز صورت گیرد.

تهران ـ نیویورک رفت و برگشت ۳۰۹۹ تومان

هواپیمائی ملی ایران «هما» درفصل تابستان امسال تعداد محدودی پرواز در مسیر تهران ـ نیویورک ـ تهران اجاره‌ای دربست (چارتر) در اختیار موسسات آموزشی ـ اجتماعی ـ دولتی ـ ملی ـ باشگاهها و انجمن‌ها میگذارد تا دانشجویان ، کارمندان ویا اعضاء واجد شرایط آن موسسات بتوانند باتفاق همسر و فرزندان خود از تسهیلات مذکور استفاده نمایند .

در صورت پر نمودن ظرفیت یک هواپیمای جت بوئینگ ۷۰۷ از طرف یک سازمان قیمت بلیط رفت و برگشت برای بزرگسالان بمبلغ ۳۰۹۹ تومان خواهد بود .

موسسات علاقمند و واجد شرایط میتوانند با قسمت پرواز های اجاره‌ای دربست (چارتر) هواپیمائی ملی ایران «هما» مکاتبه ویا برای کسب‌اطلاع بیشتر باتلفنهای ۹۱۱۵۱۹ـ ۹۱۱۵۱۸ تماس حاصل نمایند . هواپیمائی ملی ایران «هما»

نوسازی شنبه بازار بندرپهلوی

بازار مکاره بندرپهلوی که اخیرا طعمه حریق‌شد ، بادستور آقای عون‌جزایری‌استاندار گیلان تجدید بنا میشود و هم اکنون بانظارت شبانه روزی‌آقای‌سعیدی فرماندار بندرپهلوی نزدیک به زیرشیروانی رسیده است .

آقای حاج‌مهدی نیری‌نماینده بازاریان گفت : جای کمال سپاسگزاری است که استاندار گیلان با همکاری دقیق‌نسبت به تجدید بنای شنبه بازار اقدام کرده‌اند . وی افزود :

آقای مهدی دریانی مدیر جای عقاب‌ایران بنام‌والاحضرت همایون رضاپهلوی ولیعهد محبوب ایران‌چکی بمبلغ‌هشتاد هزارتومان برای نوسازی بازار اهداء نمودند و آقای عون جزایری استاندار گیلان از اینکه مبلغ‌اهدائی بنام مبارک والاحضرت همایون‌رضا پهلوی صورت گرفته‌از ایشان‌قدردانی کرد .

آقای دریانی مبلغی دیگر نیز شخصا به بعضی از اصناف پرداخت نموده است .

آقای حاج‌مهدی نیری گفت: من که‌خود دراین‌آتش سوزی از هستی ساقط شده‌ام از اقدام فوری‌استاندار گیلان‌سپاسگزارم وباردیگر مراتب قدویت عموم بازاریان را نسبت به شاهنشاه آریامهراعلام‌میدارم‌و بوضوح‌می بینم‌که استاندار محبوب‌گیلان مجری دستورات دولت شب و روز میکوشدتاآثار این‌خسارت عظیم آزبین برود . اگر چه بازاریان هرچه داشتند ازدست داده‌اند ولی این نوسازی قدمی است ارزنده و بجا .

شماره ۸۴ تاریخ۸ر۲ر۵۲

آگهی ابلاغ به‌مودیان‌مالیاتی مشروحه‌ذیل

خانم گیتی فاطمی(گودرزی) به آدرس تهران تجریش کوچه پسیان ۲ـ آقای مهندس میرمسعود شکرائی به نشانی خیابان‌ویلا کوچه ثقة‌الاسلامی دست‌چپ منزل دوم‌ـ که در اسناد صلح‌شماره های ۲۶۱۹۰ و ۲۳۱۷۱ قیدشده بودوفعلا محل سکونت‌راتغییر داده ابلاغ‌میگردد که از تاریخ انتشار این آگهی بفاصله یکماه جهت پرداخت مالیات اسناد فوق‌الذکر و رویت برگهای‌تشخیص مربوطه بحوزه یك مالیاتی دارائی شهسوار مراجعه فرمایند . بدیهی‌است پس‌از انقضای مهلت مقرر مطابق ماده ۳۰۱ قانون مالیات های مستقیم برگهای تشخیص مالیات شماره ۱۶۳۸ ـ ۵۰ر۳ر۱۳و ۱۷۱۸ـ ۵۱ر۹ر۲۹ رویت شده تلقی میگردد.

ممیز مالیاتی حوزه‌یك‌دارائی شهسوار‌ـسبزمیدانی

آ ـ ۸۴۵۴

فروش اموال بلاصاحب

اداره امور سرپرستی تهران مقداری طلاو جواهر واشیاء زینتی و همچنین تعدادی فرش، موتوسیکلت ، ضبط‌صوت،رادیو، دوچرخه‌پائی والبسه و لوازم منزل و لوازم برق اتومبیل و اشیاء دیگر طبق قانون ازطریق مزایده عمومی به‌فروش میرساند.

کلیه علاقمندان میتوانند از تاریخ شنبه ۱۵ر۲ر۵۲ لغایت پنجشنبه ۳ر۳ر۵۲در محل انبار اداره امور سرپرستی واقع در: (خیابان فروردین‌ناحیه دو دادسرای تهران) از تاریخ شنبه ۵ر۳ر۵۲ لغایت سه‌شنبه ۱۵ر۳ر۵۲ در محوطه اداره آگاهی‌جنوب ساختمان شهربانی‌کل کشور حضور یافته و اشیاء موردنیاز خود را خریداری نمایند.

م‌الف ۱۹۰۰

رئیس اداره امور سرپرستی تهران‌ـ نوربخش

آ ـ ۸۱۷۸

در محافل فرهنگی

عزل مدیران مسئول

• تصویب ضوابط اعزام معلم ومدیر دولتی به‌مدارس غیردولتی درسازمان‌امور اداری و استخدامی کشور ،دست ادارات آموزش‌و پرورش‌را باز گذارده است تا هر وقت که احساس کنند یك‌دارنده اجازه تاسیس و مدیرمسئول مدرسه غیر دولتی‌از عهده اداره مدرسه‌اش برنمی آیدویا از اجرای دقیق مقررات سرباز می‌زند ، وی راعزل‌وبجایش یك مدیردولتی که درسرمایه‌گذاری مدرسه شرکت نداشته باشد ، بگمارند .

تاکنون برای تغییر مدیر مسئول یك مدرسه غیر دولتی ، ضابطه مشخصی وجودنداشت ومدیران کل آز شورا های آموزش‌و پرورش شهر خود خواستند که‌باچنین تغییری موافقت کنند .

کاهش تقاضای اجازه تاسیس مدرسه غیر دولتی !

• درمحافل فرهنگی تهران گفته می شود هدف وزیر آموزش و پرورش‌از صدور این دستورالعمل که به زمین‌هائی که کمتر از ۳هزار متر و پنج‌هزار متر باشند اجازه‌تاسیس دبستان وبادبیرستان غیردولتی داده نشود این بوده‌است که‌واقعا کسانی‌اجازه تاسیس مدرسه غیر دولتی‌بدست آورند که توانائی مالی وآموزشی‌لازم‌راداشته باشند .اخیرا به ساختمانهای کوچك که در آنها مدرسه غیردولتی دایرشده‌است ،از طرف محافل مختلف ایراد گرفته‌شده بود .با صدور دستورالعمل جدیدوزیر آموزش وپرورش تقاضای اجازه‌تاسیس مدرسه غیردولتی بنحوقابل ملاحظه‌ای کاهش‌یافته‌است .

مدیران شبانه

• گفته می شود وزیر آموزش و پرورش به یکی‌از اعضای شورای‌تهران گفته است که گزارش دقیقی از وضع دبیرستانهای شبانه خواسته است و مدیرانی که آئین‌نامه را بدقت اجرا نکرده‌باشند ، سال‌آینده نخواهند توانست مدیر شبانه شوند .

این عضو شورا گفت : گزارش های‌رسمی راهنمایان تعلیماتی حکایت‌دارد که بعضی‌ازدبیرستانهای‌شبانه تهران بیش‌ازحد نصاب‌دانش‌آموز در کلاسهای خود پذیرفته‌اند.

انجمن های فوری

• این‌روزها مدارس غیر دولتی‌تهران بسرعت مشغول تشکیل انجمن های خانه و مدرسه خود هستند ، زیرابرای تعیین شهریه آنها باید نماینده انجمن خانه‌و مدرسه‌نیز اظهارنظر کند . شهریه باید تا تیرماه تعیین و تصویب شود .

گروه فرهنگی دکتر هشترودی

برای کلاسهای فشرده آمادگی کنکور

رشته‌های (ریاضی. طبیعی. ادبی)

که از ۲۴ خرداد ماه ۵۲ شروع میشود ثبت‌نام مینماید

از داوطلبان طی دوره کلاس حداقل یك نوبت

امتحان تست مشابه کنکور سراسری دانشگاههای کشور بعمل خواهد آمد

داوطلبان شهرستانها برای رزروجا باید مبلغ ۱۵۰۰ ریال بحساب شماره ۶۶ بانك صادرات شعبه ۲۱۱۰ کورش بزرگ‌تهران واریز و فیش آنرا بانضمام دو قطعه عکس و تعیین رشته با پست سفارشی تا روز اول خرداد ماه ۵۲ به آدرس دبیرستان ارسال دارند بقیه‌شهریه‌هنگام‌تحویل کارت دریافت خواهد شد .

آدرس : تهران خیابان‌تخت جمشیدمیدان کاخ‌دبیرستان دکتر هشترودی تلفن های ۴۳۵۷۹ ـ ۴۳۵۹۵

ثبت نام همه روزه از ساعت ۵ بعدازظهر

تدریس زبان انگلیسی

۱ـ نیروی هوائی شاهنشاهی برای تدریس زبان انگلیسی در کلاس های جدید به عده‌ای‌معلم از ساعت ۱۳ر۳۰ الی ۱۹ر۳۰ خواهدبود.

زبان احتیاج‌دارد.

۲ـ ساعت تدریس روزانه شش‌ساعت در دو شیفت صبحها از ساعت ۷ الی ۱۳ وبعد ازظهرها

۳ـ حق‌التدریس معلمین از ساعتی ۲۵۰ریال شروع و تا۳۰۰ ریال افزایش خواهد یافت.

۴ـ داوطلبان بفرماندهی آموزش های‌هوائی این‌نیرو واقع در جاده تهران‌نو ـ ایستگاه فرودگاه مراجعه ویا تلفن ۷۹۶۰۰۱ داخلی ۳۳۸۲ مذاکره نمایند.

م‌الف ۱۴۰

آ ـ ۷۴۷۶

نیروی هوائی شاهنشاهی

«اتاق بدون کتاب، همچون پیکری است بدون روح»

ـ میسرون ـ

به‌تازگی منتشر کرده‌ایم:

- کله‌گردها و کله‌تیزها ـ برتولت برشت ـ بهروز مشیری
- بازگشت ازشوروی ـ آندره‌ژید ـ جلال‌آل‌احمد
- چین سرخ ـ ادگار اسنو ـ سیف‌غفاری (قطع جیبی)
- روانشناسی مدیریت ـ هارولد ج . لیویت ـ دکتر رضا شاپوریان
- روانشناسی کودك ـ لستر وآلیس کرو ـ مشفق‌همدانی ـ چاپ‌سوم

مؤسسهٔ انتشارات امیرکبیر

والاحضرت رزا در کرمان

والاحضرت روزا رئیس هیئت امناء مدرسه عالی اموراداری و بازرگانی کرمان ـ آقای درخشش استاندار در مدرسه عالی امور اداری و بازرگانی کرمان دیده میشوند . استادان و دانشجویان مدرسه نیز حضور دارند .

والاحضرت رزا پهلوی رئیس هیئت امناء مدرسه عالی امور اداری و بازرگانی کرمان جهت بازدید از مدرسه عالی امور اداری و بازرگانی و شرکت‌در جلسه هیئت امناء مدرسه به کرمان تشریف‌فرما شدند .

والاحضرت از کلیه بخش‌ها و تاسیسات مدرسه همچنین خوابگاه دانشجویان و کتابخانه بازدید کردند ، سپس جلسه هیئت امناء مدرسه عالی امور اداری وبازرگانی کرمان‌بریاست والاحضرت رزا پهلوی درمحل مدرسه تشکیل گردید. درابتدای این جلسه آقای درخشش استاندار کرمان‌ازتوجهات‌خاص شاهنشاه آریامهر به‌مردم‌استان کرمان‌سپاسگزاری کردوانتخاب شایسته والاحضرت را بریاست هیئت امناء نمودار این عنایت خواند و ضمن سپاسگزاری از والاحضرت اظهار اطمینان کرد که تشریف فرمائی والاحضرت بکرمان وشرکت دراولین‌جلسه طلیعه تحولاتی در مدرسه‌عالی امور اداری و بازرگانی خواهد بودو هیئت امناء و کادرآموزشی با ارشاد و راهنمائی‌والاحضرت خواهند توانست برای بالا بردن سطح تحصیلات و ارزش معنوی مدرسه تلاش پیگیری را آغاز وبانجام رسانند آنگاه آقای دکتر مهندس رئیس مدرسه با سپاسگزاری از والاحضرت و ضمن اشاره به‌علاقمندی‌ایشان و مطالعات وسیعی که در این چندماه انجام داده‌اندکه مسلما موجب پیشرفت‌و تحولاتی‌خواهد شد گزارشی از اقدامات انجام شده وبرنامه های آینده‌داد و پس از آن چندپیشنهاد درمورد بهبود امور آموزشی و انجام امور اداری مطرح گردید که پس از بحث‌و تبادل‌نظر تصویب شدو در این جلسه خانم‌آلپ قائم‌مقام وزارت علوم ، دکتر امیری رئیس انجمن استان و آقایان امان‌اله عامری ، دکتر منوچهر ارجمند ، دکتر ملك‌ـ منصور اسفندیاری،دکتر عیسی ضیاء ابراهیمی و دو نفر از نمایندگان استان کرمان در مجلس شورایملی خانم عاطفه امیر ابراهیمی و آقای‌علی‌اصغر مظهری شرکت داشتند.

والاحضرت رزا و آقای درخشش استاندار کرمان‌هنگام بازدید ازکتابخانه‌ای که‌خود دانشجویان در کرمان ساخته‌اند .

اتحادیه گرمابه‌داران اعلام کرد:

به افراد بیسواد جواز گرمابه داده نمی‌شود

گرمابه های‌موجود تهران،کفاف جمعیت پایتخت رامیدهد وچنانچه احساس شود ، افزایش تعداد گرمابه ها ضرورت دارد ،اتحادیه صنف گرمابه داران ، مطابق مقررات آئین نامه قانون نظام صنفی اقدام به صدور جوازبرای تاسیس گرمابه های جدیدخواهد کرد.

حبیب مصطفوی، رئیس اتحادیه گرمابه داران ضمن اظهار این مطلب، در مورد مسائل ومشکلات صنف گرمابه داران گفت : ما، اقدام اداره بهداشت محیط رادر زمینه برچیدن‌بساط لنگوحولو.. دیگر وسایل و لوازم عمومی در حمامها، می‌ستائیم و عقیده‌داریم چنین اقدامی که متضمن سلامت و بهداشت‌مردم است ، صرفاجنبه حیاتی دارد. اما واقعیت اینست، همچون برنامه‌ای مشکلاتی همدر بردارد که باید هرچه زود تر ، نسبت برفع آن اقدام گردد.

مصطفوی گفت : ازروزی که‌این برنامه ، اجرا میشود ، مسافران زیادی از اطراف و اکناف مملکت به تهران می آیند ، موقع احتیاج به استحمام ، دچار درد سرهائی میشوند ، زیرا این مسافران که غالبا ایام مسافرتشان کوتاه‌است نمیتوانند بخاطر چند روز اقامت باروبنه بسته و وسایل و لوازم استحمام هم همراه داشته‌باشند. در نتیجه ، اینان هنگام رفتن به گرمابه ها، در مخمصه می‌افتند، معطل می‌مانند و عزا می گیرند و نمیخواهند و یااصلا نمیتوانند به خاطر چند روز اقامت در پایتخت مجددا لوازم استحمام خریداری کنند، یا آنکه از خیر نظافت در- میگذرند .

مصطفوی یادآور شدکه‌ممکنست در بین مسافران، عده قلیلی از افراد متمول و مرفه باشند که فی‌المثل در گرمابه های خصوصی بستگان خود در تهران استحمام کنند ، ولی نباید از نظر دور داشت‌که روستا نشینان‌وکارگرانی که به قصد کسب وکار یا سکونت ترک دیارکرده و بتهران می‌آیند فاقد چنین امکاناتی میباشند.

رئیس اتحادیه‌صنف گرمابه‌داران گفت: پیشنهادی رسیده بود که برای رفع این گرفتاری ، لنگهاو حوله های گرمابه ها، درخشک شوئی شسته و ضد عفونی شود و بانظارت اداره بهداشت‌محیط در بسته های پلاستیکی ، مهر گردیده و در اختیار گرمابه‌داران و مشتریان قرارگیرد ولی این پیشنهاد ، بعلت هزینه زیاد عملی نشد .

حبیب مصطفوی گفت : اتحادیه گرمابه‌داران حاضر شد ، چندین دستگاه خشک‌شوئی خریداری کرده و این برنامه را به اجرا در آورد و مقامات وزارت‌بهداری و اداره بهداشت محیط‌باجرای آن موافقت کردند ولی چون مشتریها حاضر بپرداخت هزینه مربوطه نشدند، برنامه معوق‌ماند.

حبیب مصطفوی اضافه کرد : علاوه بر اشخاص کم بضاعت شهرستانی که برای اشتغال به کسب و تحصیل درآمد به تهران می آیند ، گروه دیگری‌از ساکنان تهران وجود دارند که بعلت‌کمبود درآمد نمیتوانند ، برای فرد فرد اعضای خانواده‌شان لوازم شخصی حمام خریداری نمایندو چون در حمام لنگ و حوله‌وجود ندارد این قبیل مشتریان دیگر به حمام نمی‌آیند و حمام ها با کمبود مشتری روبرو شده‌اند.

وی افزود : ایجاد گرمابه های خصوصی در منازل هم درهمچون گیرودارای که هزینه ها سیر صعودی و فزونی نشان می‌دهد ازسوی دیگر مزید بر علت شده و در کاستن تعداد مشتریان گرمابه ها بی‌تاثیر نیست.

وی اضافه کرد : گرفتاری دیگر گرمابه داران در مورد مسئله‌نرخ حمام میباشد او گفت: از سال ۱۳۳۹ شهرداری نرخ استحمام‌را تعیین نکرده و ضابطه صحیحی که‌حاکی‌ازروابط‌مشتری‌وگرمابه‌دار باشد وجود ندارد ، و از سال ۳۹ ببعد هر مشتری نسبت به توانائی و قدرت مالی خود، پول حمام میپردازد ، در حالیکه اگر نرخ مقرره وجود داشته باشد ، رضایت طرفین فراهم خواهد آمد

حبیب مصطفوی رئیس اتحادیه صنف گرمابه داران در دنباله سخنان‌خودمسئله پرداخت‌عوارض مالیات و بیمه را عنوان نموده و گفت : تادیه این مبالغ مقرره، جزو وظایف اصناف است ، لکن باید توجه داشت که در سابق ضریب مالیاتی ۱۵درصد بود سطح درآمد نیز کمتر بود و همه از مالیات متعلقه که‌بسیار صحیح بود ، رضایت داشتند ، اما اکنون که ضریب مالیاتی به ۷ درصد رسیده ، مالیاتی که گرفته میشود ، به چند برابر فزونی یافته و این علت هنوز هم برای گرمابه داران مبهم مانده است .

رئیس اتحادیه بنمایندگی از طرف اعضای هیات‌مدیره‌وافراد اتحادیه ، در این زمینه‌تقاضای تجدید نظر کردوافزود:تعدادی از گرمابه داران ، کارگرانی هستند که با خون دل ، مبالغی اندوخته وباسرمایه‌ای کم‌بطور اشتراکی ، گرمابه‌ای اجاره کرده‌اند تا برای خودو خانواده‌شان منبع درآمدی بسازند . اما این قبیل‌مشکلات باعث میشود ، منبع درآمدآنها تعطیل گردد . زیرا ، وزارت دارائی هنگام ارسال فهرست مالیاتی ، مبلغی به عنوان سود برای هر یك از شرکاء منظور میکند که این سود قابل ملاحظه‌وسنگین است وپرداخت آن از عهده سهام‌دار گرمابه ها بر نمی آید .

آقای مصطفوی یادآور شد : از این پس به فرد بیسوادجواز کسب داده نخواهد شدوصدور جواز ،طبق آئین‌نامه قانون‌نظام صنفی ، منوط به با سواد بودن متقاضی در حدی که خواندن و نوشتن را بداند ، میباشد .

رئیس اتحادیه در مورد گرمابه های جدیدالاحداث در آینده متذکر شد که کارشناسان اتحادیه ، محل ایجاد گرمابه را مورد بررسی قرار خواهند داد تا ضمن رعایت کلیه‌مسائل مربوط ، حدود صنفی هم که ۷۰۰ متر پیش‌بینی شده ، مراعات گردد .

وی گفت : اتحادیه گرمابه ـ داران‌به صاحبان گرمابه های متروك و غیر بهداشتی اخطار میکند که هر چه زودتر نسبت به تجدید بنایانوسازی گرمابه های‌خود، مطابق‌اصول بهداشتی اقدام نمایند . چنانچه کسانی هم اقتدار و استطاعت مالی‌برای این کار نداشته باشند،اتحادیه براساس قیمتی که خبرگان به دست اندر کاران روی آن‌حمام میگذارند،ترتیب فروش‌گرمابه را خواهد داد و برای صاحب

سید حبیب مصطفوی
رئیس اتحادیه گرمابه‌داران

آن ، چنانچه تمایل به ادامه گرمابه‌داری نشان دهد .ترتیب احداث گرمابه جدیدی‌رافراهم خواهد کرد .

مصطفوی اضافه کرد :در آینده باشگاه و شرکت‌تعاونی با سرمایه افراد اتحادیه‌تاسیس خواهیم کرد تا افراد اتحادیه وخانواده‌هاشان ، از حیث‌تامین مایحتاج بقدر امکان در رفاه باشند .

اتحادیه عقیده دارد، بایسد کارگران گرمابه ها هم در ساعات فراغت ،به کسب علم‌و دانش‌بپردازندوخودرا باپیشرفت زمان وفق بدهند.

این اتحادیه دارای هیات‌رئیسه و هیات مدیره است که بشرح زیر میباشند :

هیئت رئیسه : آقایان سید حبیب مصطفوی ، حاج‌غلامرضا مخمل‌باف ، حاج نعیم‌آبادی ، محمد علی جاوید‌منش و حاج محمد خدابخش .

هیات مدیره : آقایان حاج هاشم سلیمانی ، حاج اصغر باقری ، حاج مهدی خدابخش، محمد علی وطن ، جلیل‌شریف اطبا، غلامحسین درویش ،حاج علی اکبر کنابد ، حاج محمد رضائی ، داود شیفته‌فر و ذوالفقار ذوالفقاری .

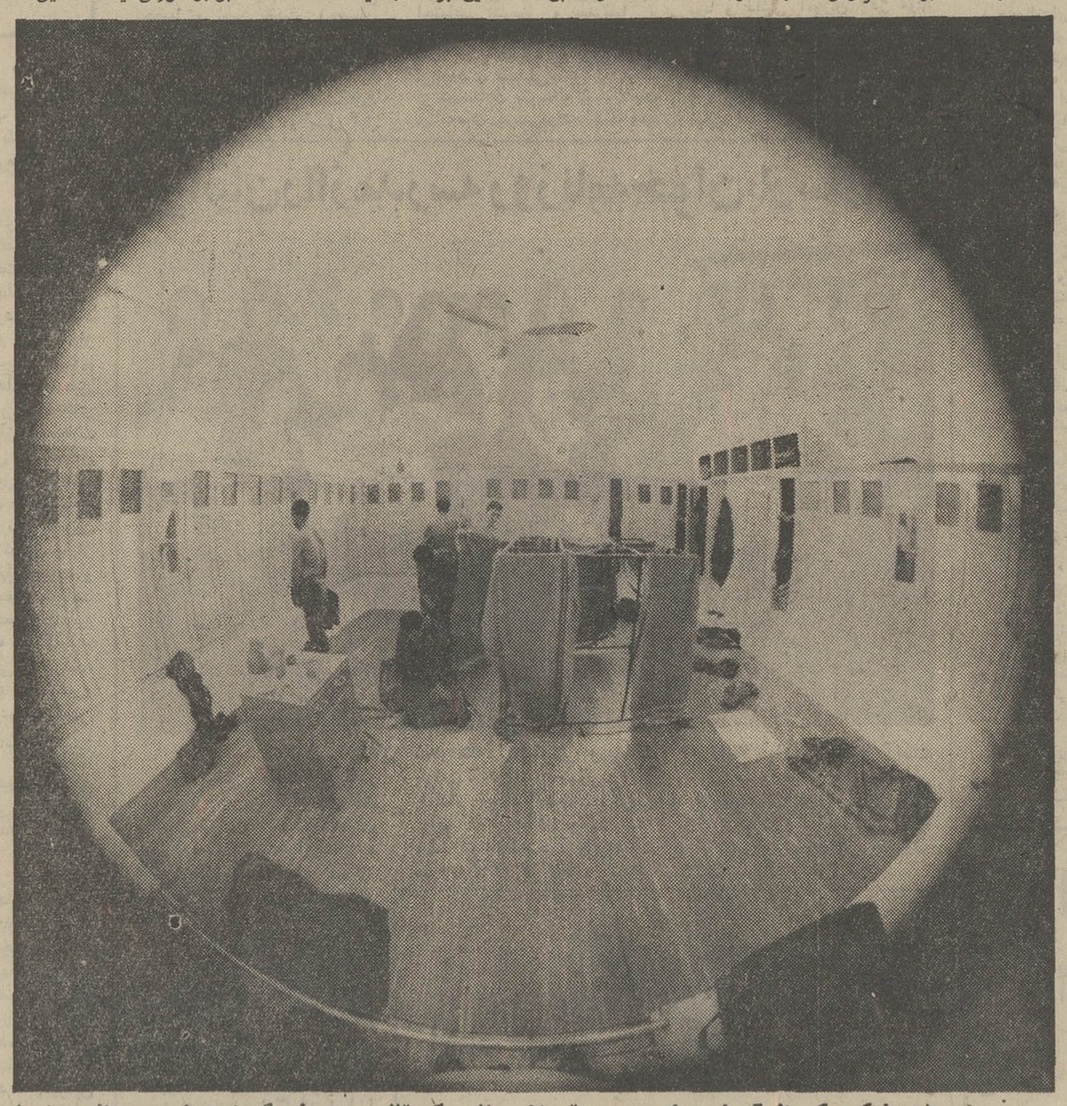

این‌جا محل رختکن یکی از گرمابه های عمومی تهران میباشد که تازه در سطح گرمابه های درجه‌پائین بشمار می‌آید ، حال آنکه ، تا چند سال پیش چنین‌گرمابه ها هم‌حتی‌در قلب‌پایتخت، نادر بودند ولی ، امروزه ، در هر خیابان و محله‌ای نظایرش ، فراوان یافت میشود .

اتحادیه گرمابه‌داران
تقاضای تجدیدنظر کرد

حدود صنفی گرمابه داران تهران ، ۷۰۰متر تعیین شده

اتحادیه گرمابه‌داران به‌صاحبان گرمابه‌های متروك اخطار کرد هرچه‌زودتر گرمابه‌های خودرا تجدید بناو بهداشتی کنند

گرمابه های فعلی تهران ، کفاف نیاز جمعیت فعلی پایتخت‌رامیدهد و در صورت ضرورت ، جواز تاسیس گرمابه‌های جدید به افراد باسواد داده میشود .

نیازمندیهای شما

نیازمندیهای اطلاعات

تلفنی آگهی قبول میکند

تلفنهای ۳۱۱۲۲۴-۳۱۱۲۲۵
۳۱۱۲۲۹-۳۱۱۲۳۰

آگهیهای متفرقه

قبول سفارش کالا از خارج تلفن ۶۶۴۰۷۷

آگهی فروش اجناس اسقاط

کارخانه سیمان تهران واقع‌در غنی‌آباد شهرری مقادیری‌لفاف و پاکت و تسمه فرسوده ناشی از عملیات بهره‌برداری‌کارخانه را در طول یکسال آینده از طریق مزایده کتبی و انعقاد قرارداد به فروش میرساند ، داوطلبان برای کسب اطلاع بیشتر میتوانند همه روزه تا بیستم اردیبهشت ماه جاری باستثنای ایام تعطیل وپنجشنبه ها از ساعت ۸ الی ۱۲ صبح به محل کارخانه مراجعه نمایند.
آ ـ ۲۶۳۹

الکتریکی اسرام
فروشنده لوازم الکتریکی تجریش باغ فردوس
۸۷۲۸۲۱

کارخانه آرد جوانمرد تهیه کننده انواع مرغوبترین آرد نشانی : خیابان سپهبد رزم‌آرا خیابان کارخانه روغن نباتی‌گل دفتر ـ امیریه جنب فروشگاه سینگر تلفنهای ۵۹۴۰۹ ـ ۵۳۸۳۶۳
آ ـ ۲۳۴۲

داروخانه دکتر شعاع
بیمه فرهنگیان و کارمندان‌دولت مقابل بیمارستان پهلوی (هزار تختخوابی) تلفن ۹۳۴۰۲۴
آ ـ ۲۹۲۱

برای متخصصین عکس پرتره ازرتکنیکی نوبرفن ظهور فیلم تخت‌از شهرستانها نماینده‌فعال میپذیریم تلفن ۷۹۵۴۳۵
آ ـ ۲۳۴۴

یك خبر مهم
تمام گوشت مصرفی چلوکبابی ملی از همدان تهیه میشود سرچشمه چلوکبابی ملی تلفن های ۳۰۳۹۱۱ و ۳۹۳۱۵۶

گمشده

اتومبیل آریا به شماره ۸۳۷۲۷ تهران ـ ج رنگ آبی‌متالیک بسرقت رفته‌از یابندمخواهشمند است با تلفن ۹۵۲۳۲۹ یا به نشانی سمراه سلسبیل بین وثوق و مرتضوی چاپخانه حبیبی و یا به کلانتری مرکز اطلاع دهند .
آ ـ ۲۳۴۳

چك شماره ۹۰۹۶۵۰ـ ۹۲ـ۱ از حساب جاری ۷۰۰۲۲ به مبلغ شصت هزار ریال عهده بانك ملی شعبه پل امامزاده معصوم بسرقت رفته و ازدرجه اعتبار ساقط است
علی اصغر شیرازی
آ ـ ۲۸۲۷

یك قطعه چك بشماره۹۵۳۶۰۷ به حساب جاری ۱۱۶۷ بانك بازرگانی شعبه میدان‌بهارستان بنام آقای‌عباسعلی حسینی‌مفقود گشته از درجه اعتبار ساقط است .
آ ـ ۲۶۹۵

انجمن دوستداران کلاسها

کلاسهای ماشین‌نویسی (فارسی ـ لاتین)

کلاسهای ماشین نویسی انجمن همواره برای‌نام نویسی و تعلیم ماشین نویسی فارسی و لاتین آماده است . شرکت در این کلاسها شما را برای کار در موسسات آماده میسازد .
برای شاگردان کلیه کلاسهای انجمن مزایای خاصی در نظر گرفته شده است .
نامنویسی در محل انجمن ـ خیابان بهار تلفن ۸۲۴۸۳۱ ـ ۸۲۴۹۸۴

سقف پریفرم بتون
شرکت با مسئولیت محدود
سازنده قطعات فشرده و پیش‌ساخته بتونی ساختمان
آدرس خیابان ایرانشهر چهار راه‌ثریا ساختمان ۱۱۶ تلفن ۸۳۳۵۰۱

کارخانه صنعتی بهنام

تولید کننده و فروشنده. اسیاب های چکشی تمام اتوماتیك مخصوص آرد سنگك‌ودانه‌مرغی.ماشین شن‌گیری غلات . گندم . نخود . لوبیا و غیره به اندازه های مختلف . نشانی ـ جاده قدیم‌کرج بعد از دوراهی ساوه تلفن ۹۵۱۰۰۵

PARS INTERNATIONAL MANUFACTURING COMPANY

TEHRAN

has an outstanding career opportunity for a

BUYER

THE JOB

The BUYING function at PIMCO encompasses the control of both foreign and local raw material (chemical and packing material) plus machinery purchases. This includes the negotiation of long term supply contacts, the maintenance of adequate raw material stock levels plus control of the insurance, transport and customs clearing functions on all materials purchased.

PIMCO believes in training on-the-job. You learn by doing. The Manufacturing Manager will guide you and help you learn fast.

You will have the opportunity to develop your own ideas and to exploit your abilities to the full. Your progress depends entirely on you.

THE RIGHT MAN FOR THE JOB

— Has at least a high school diploma, or has shown outstanding commercial ability.
— Has some business experience, which preferably includes dealings with companies outside Iran.
— Has brains, initiative and energy. He must be a thinker, and a doer.
— Speaks and writes fluent English.
— Is an Iranian national.
— Is preferably between 26 and 32 years old.

If you are interested in making a career with a dynamic and forceful organization, please send your application to :

The Manufacturing Manager
Pars International Manufacturing Co. Ltd.
P.O. Box 2531
Tehran / Iran

توجه: سرمای زیر صفردرتابستان داغ بدون‌داشتن کولر یامصرف برق و باطری بامکان سردبرای وجودشما وخانواده،فقط (بستنی ایرانی گزی بابا) تلفن سفارش ۳۱۸۲۱۰ میدان بهارستان

یادداشت هفته

هفته پرتمر اقتصاد ایران

احمد مرادی

اقتصاد ایران هفته‌پرتلاش وپرثمری را پشت‌سرگذاشت و باامضاء موافقتنامه‌ای تازه باژاپن ، مبادله یادداشت تفاهم بااسپانیا و بالاخره مذاکرات بازرگانی و اقتصادی وزیر اقتصاد ایران باوزیربازرگانی و صنایع عربستان سعودی ، این هفته رامی‌توان یکی‌از درخشانترین و پرفعالیتترین هفته‌های‌سال‌جاری دراقتصاد کشور بحساب‌آورد.

درروز های اول هفته هوشنگ‌انصاری وزیراقتصاد یك‌رشته ملاقات‌و گفتگو باوزیر بازرگانی بین‌المللی و صنایع ژاپن‌داشت که منتهی به‌توافقهای عمده‌ای شد که‌رئوس کلی آنهاروزسه‌شنبه طی‌یك اعلامیه رسمی از جانب وزارت اقتصادانتشاریافت . بررسی این توافق‌ها، افق گسترده‌ای راکه‌درآینده در برابرتوسعه‌روابط تجاری ، فنی‌و همکاریهای اقتصادی دو کشور نهاده‌است ، نمودار میسازد.

وزیربازرگانی ژاپن که افتخار شرفیابی به‌پیشگاه‌شاهنشاه آریامهر را یافت ، باتاکید به‌این نکته که‌سخت تحت‌تاثیر فرمایشات حکیمانه وجهان‌بینی شاهنشاه قرارگرفته ، در موارد مختلف به‌این نکته اشاره کرد که به‌پیروی از اصولی که شاهنشاه آریامهر در شرفیابی وی که باتفاق وزیراقتصاد ایران صورت‌پذیرفت ، از مذاکرات بامقامات وزارت اقتصاد وسایر مقامات عالیرتبه دولتی‌ایران سریعتر از آنچه که انتظارمیرفت در حجم بسیاروسیعی درزمینه های تجاری ، فنی‌و همکاریهای اقتصادی‌وسرمایه‌گذاریهای مشترك صورت‌گرفت واین نکته در اطلاعیه پایان مذاکرات دوکشور بشکل خاصی انعکاس یافت.

مهمترین نکاتی که در توافق بین‌ایران‌و ژاپن می توان به‌آن اشاره کرد ،این‌است که ایران اینك به آن درجه ازرشدو پیشرفت رسیده که‌حتی در قبال کشور های پیشرفته نیز همکاریهای متقابل رادرنظرمیگیرد وبویژه‌درزمینه‌سرمایه‌گذاری نیزازاین‌نکته غافل‌نیست.بعبارت‌روشنتر درهمین‌اطلاعیه می‌بینیم که‌از یکطرف سرمایه های ژاپن برای‌ایجاد در رشته های‌عمده‌ای مانندا‌تومبیل سازی‌وایجاد سرویس حمل ونقل فرآورده های نفتی ، تاسیس کارخانه کشتی‌سازی ،ایجاد صنایع‌الکترونیك، پتروشیمی ، گاز مایع‌ونظایرآن‌به‌ایران جلب می شود و ازجانب دیگرتصریح میشود که ایران در زمینه هائی که دارای برتری نسبی‌است در ژاپن سرمایه‌گذاری کند . اگر دو یاچند کشور هر یك بعلل مختلف نظیرمنابع طبیعی ، نیروی کارگر ،تخصص، مدیریت ونظایرآن نسبت به‌کشور یا کشور های دیگربرتری داشته‌باشند بنفع‌این کشور ها است که هر یك فقط بتولید آن کالائی که در آن برتری‌دارند بپردازند و به مبادله‌این کالا ها باکالاهای دیگرکشور هائی که بهمین‌ترتیب از اصل برتری‌نسبی پیروی کرده‌اند ، مبادرت نمایند.

براساس تئوری برتری نسبی همه‌کشور هائی که واردجریان تولید و مبادله میشوند سودی بیشتر از آن بدست‌می‌آورند ، که اگرمیخواستند خودشان همه‌کالا های مورد نظر را تولید کنند، این‌برتری نسبی همانطور که «ریکاردو»اقتصاد دان انگلیسی گفته است، دراطلاعیه پایان مذاکرات‌ایران‌وژاپن به چشم می خوردو بر همین اساس بااستفاده از اصل مزیت نسبی سرمایه‌گذاری مشترك از طرف یك کشور ، درکشوردیگر صورت می‌گیرد . بدین معنی که‌مثلاایران در رشته هائی که مزیت‌نسبی دارد ، درژاپن سرمایه‌گذاری می کند وبااستفاده از تخصص‌ومزیت خود کالاها یاکالائی دراین کشور تولید می شود که علاوه‌بر رفع نیاز بازار دوکشور به‌بازارکشور های ثالث نیز صادر می‌گردد . در حقیقت این‌امر ترکیب تازه‌ای است‌بین اصل‌همکاری های اقتصادی بین کشور هاواصل برتری نسبی.

نکته‌دیگر که در بررسی تفسیر قبلی‌به‌آن اشاره شد،اختلاف حجم‌دادوستد بین دوکشور می‌باشد که خوشبختانه در اطلاعیه به‌آن بنحو قاطعی اشاره شده ، بدین معنی که توافق‌ژاپن‌برای تجدیدنظر در موافقت‌نامه بازرگانی بین دوکشور بنحوی که با تحولات مداوم اقتصادی دوکشور سازگار باشدوبخصوص ازدید ایران با تغییرات وتحولات‌شگرفی که طی دهسال‌اخیر درکشور ماروی داده پیش‌بینی توسعه خارق‌العاده طی سال های آینده تجدیدنظر میکند.

طبیعی‌است در این تجدید نظر ضرورتا میباید اختلاف مبادلات دوکشور بحداقل ممکن برسد.

دومین رویداد اقتصادی هفته مربوط به امضاء یادداشت تفاهم‌بین‌وزیر اقتصادایران و وزیرامور خارجه اسپانیا بود . در این‌یادداشت تفاهم می‌بینیم که برای اولین بار ایران در طرح های عمرانی یك کشور دیگر همکاری مینماید . باین‌ترتیب ایران از جداجرای موفقیت‌آمیز برنامه های عمرانی داخلی پارافراتر میگذاردو میکوشدتا بااستفاده از تجربیاتی که در زمینه اجرای برنامه های عمرانی بدست‌آورده و موفقیت مداوم‌آنها اینك زبانزد همه‌جهان می‌باشد بنفع‌همکاریهای بین‌المللی استفاده نماید .

دراین‌یادداشت‌سرمایه‌گذاریهای ایران در اسپانیا وهمچنین سرمایه‌گذاری اسپانیا در ایران در طرحهای مشترك‌برای تولید کالاهای سرمایه‌ای‌و واسطه‌ای وتهیه مواد خام بمنظور رفع‌نیاز بازار های دوکشور و بازار های ثالث که نظیرآن در توافقهای حاصل با ژاپن ، انگلستان وچندکشور دیگر نیز قبلا بعمل‌آمده، پیش‌بینی شده‌است.

وبالاخره سومین رویداد اقتصادی هفته مذاکرات وزیراقتصاد ایران باوزیر بازرگانی وصنایع‌عربستان سعودی بود که‌برای یك توقف ۲۴ساعته بایران آمد ، ووزیراقتصاد بااستفاده ازهمین فرصت کوتاه یك رشته مذاکرات باوزیربازرگانی عربستان‌سعودی بعمل آورد.

ایران‌وعربستان دوکشور بزرگ‌تولید کننده وصادر کننده جهانی نفت هستندودرخاورمیانه ازثبات وامنیت‌داخلی برخوردارند وروابط دوکشور بنحو درخشانی در سطح کاملا صمیمانه‌قرار دارد.

طبیعی‌است که این ثبات و حسن روابط رامی‌توان بعنوان موثرترین زمینه‌و بهترین پشتوانه برای همکاریهای آینده‌اقتصادی بین‌دوکشور تلقی کرد.

بازار هفته

با وجود افزایش قیمت مصالح ساختمانی

آهن در احتکار نیست

باشروع هفته ، بازار متدرجا شکل گرفت و معاملات گرمی نسبتامطلوبی داشت بازارتهران درسال های اخیربخصوص در قسمت‌بنکداری ، و معاملات‌بزرك تحت‌تاثیر بازار های جهانی‌قرار گرفته است‌وتعطیلات بازار های اروپائی‌کم‌وبیش اثر خود رادر بازار تهران نیز اعمال می‌کند بهمین مناسبت‌رکودهفته گذشته معاملات که شاید از انتظار تجار برای پایان گرفته‌تعطیلات عیدپاك ناشی می شود . باپایان گرفتن این تعطیلات خاتمه پذیرفت.

اوائل هفته در بازار شایع شده‌بود که میلیون ها تومان در آتش‌سوزی هفته گذشته بنگاه فرد حقیر سوخته‌است‌و این شایعه تاحدودی در تجار برای معاملات جدید ایجاد شك‌وتردید می کرد .

اولین اثر این شك آن‌بودکه تجار محافظ کار به جهت کمی ایمنی در انبار هاسعی‌درمعاملات کوچك داشتند و حتی‌الامکان کوشش می نمودند از انباشتن جنس زیاد در انبار هاخودداری نمایند . تجار متضرر نیز با احتیاط رفتار می‌کردند و کمتر حاضربودند آمار دقیقی از اجناس سوخته خود را در اختیار خبرنگارمابگذارند،البته این دوراندیشی تاحدودی‌منطقی بنظر میرسد ، چه هیچ تاجری حاضر نیست باانتشار ارقام زیانش به اعتبار تجاری خود لطمه بزند . معهذا بازارمعاملات الیاف مصنوعی رونق زیادی داشت.

در حال حاضر هر بقچه۱۲۰ الیاف مصنوعی که قبلا ۹۰ تومان‌بوده تامرز ۱۰۷ تومان‌نیز معامله می شود . همچنین این هفته بقچه ۱۵۰و ۳۰۰ آن۱۰۸ و۹۳ تومان معامله شد حال آنکه‌قیمت های هفته‌قبل آن درحدود ۸۰ تومان‌بوده‌است.

نخ

قیمت‌نخ هم تحت تاثیر آتش سوزی‌اخیر دچارنوسان شد بخصوص اینکه گفته شدازمدت هاپیش دست هائی در بازار اصفهان تمام موجودی کارخانه های نخریسی راخریداری‌وانبار نموده‌اند.

احتکار نخ‌در اصفهان که مرکز معاملات‌نخ‌ایران محسوب می‌شودروی قیمت‌آن در بازار تهران اثرگذاشت‌و معاملات آنراگرم کرد .این گرمی نگرانی جدیدی در بازاربوجود آورد و آن‌این بود که مبادا کارخانجات نخریسی‌باگرمی معاملات قیمت‌های‌خوداافزایش دهند.

بهر حال نخ تابیده بقچه‌ای ۴۹ تومان و نخ‌مستریزه بقچه‌ای ۵۹تومان هفته‌قبل این هفته‌به ترتیب ۵۵و ۴۵ تومان معامله شد.

چلوار

همانطور که در هفته های گذشته نیز اشاره کردیم کمبود چیت‌و چلوار در بازار به خوبی احساس میشودو حق آنست که دولت با همکاری کارخانه‌های داخلی اقدامات اساسی برای برطرف کردن‌سیاه بازار چیت وچلواربه‌عمل آورد.

در بازار گفته می شود که رویهم ۵۰ عدل « در حدود ۵۰ هزارمتر» چیت وچلوار دربازار موجود می‌باشدو این‌امر با توجه به مصرف بیش ازاندازه مردم قابل انتقاد به نظر می‌رسد ، بخصوص اینکه احساس می‌شود کارخانه های داخلی‌به تولید این محصول‌چندان‌تمایلی نشان نمیدهند.

آهن

آقای علی‌اصغر مس‌چی‌تاجر ومطلع‌درامور آهن دربارهٔ‌زمینه آهن آلات دربازار گفت‌سفارشات آهن آلات بخصوص اقلام‌مختلف تیرآهن برای فصل فعالیت‌های ساختمانی در سال جاری‌بالااست وجای‌نگرانی‌برای‌کمبودتیرآهن دربازار مصالح وجودندارد .

آقای‌مسجی گفت در حال حاضر بیش از ۲۵۰ هزار تن اقلام مختلف تیرآهن بوسیله تجار عمده سفارش شده‌است که درراه حمل به‌ایران است .ضمنا حدود ۵۰ هزار تن تیرآهن در خرمشهر وبیش از۱۵ هزارتن دربندر شاهپوروحدود ۱۵هزار تن نیز واردبندرپهلوی‌شده‌است که واردکنندگان مشغول‌حمل آن به‌بازار تهران‌وسایرمراکز ایجادواحد های مسکونی و ساختمانی هستند.

وی گفت باتوجه باین مطلب که‌به‌زودی فروش‌و عرضه تیرآهن محصول کارخانه‌ذوب‌آهن آریامهر آغاز خواهدشد و فروش‌و عرضه محصولات کارخانجات نورد ایران که تولید سالانه آن به ۱۷۰ هزار تن میرسد جای نگرانی برای کمبود تیرآهن وجود نخواهد داشت .

ادویه

گرمی بازار ادویه از چند روز پیش به این‌طرف قابل‌توجه بنظر میرسد خصوصا این‌که بموازات ترقی قیمت محصول زردچوبه درکشور های تولید کننده مانند هندوستان ، چین کمونیست ، تایلند ، پاکستان اندونزی ، و مالزی قیمت‌این محصول را در تهران بمیزان ۵ تا ۶ ریال در هر کیلوترقی داده‌است .

موجودی زردچوبه در بازار تهران بین ۴۰۰ تا ۵۰۰ تن برآورد میشودو معاملات‌بیشتر روی زردچوبه‌های چینی‌وهندی که باب بازار ایران است‌انجام می پذیرد قیمت انواع زردچوبه بدینقرار است :

زردچوبه گردهندی تجارتی ۵ر۵۷ ریال ، قلم ۵۸ تا ۶۳ ریال و زردچوبه قلم هویچی هندی از ۵۸ تا ۶۰ ریال

هل

ازمیان‌انواع ادویه‌قیمت هل بخصوص‌هل سفیددرهندوستان تنزل کرده و این تنزل اثر خودرا دربازار تهران نیزبجای گذاشته است . قیمت هل در محل تولید کیلوئی ۴۲ روپیه است و هل سفید در تهران کیلوئی ۵۴۵ ریال و هل سبز ۵۵تا ۸۵ تومان معامله میشود.

بذر

معاملات بزرك بذرکه ازماه اسفند شروع‌شده و تاشهریور ومهر ادامه دارد متدرجاگرمی خاصی میگیرد.

میزان بذرهای سیفی‌موجود در بازار درحدود ۱۰۰ تن‌است و۱۰ وارد کننده دارد .

قیمت انواع بذر در این‌هفته بدینقرار بوده است :

بذر چمن:هلندی ۱۴تومان، آفریقائی ۳۰ تومان ، نطنزی ۱۲ تومان (از قرار هرکیلو) انواع گل پاکتی ۲ تومان‌واز قرار سیری ۱۰ تومان به بالا.

بذر های سیفی : خیار ۳۵ تومان ، هندوانه۳۵ تومان بیاز ۶۵ تومان ، تربچه ۲۰ تومان و گوجه‌فرنگی ۱۰۰ تومان (ازقرار هرکیلو)

مانکن فرانسوی باتریکوی ایرانی!

مرغوبیت تریکو های ایران سبب شده است که یک شرکت بزرگ فرانسوی که فروشگاه های متعددی دارد ، پیشنهاد بیش خرید محصولات تریکوی ایران را که هم‌اکنون مقدار زیادی از آن به روسیه و سایر کشور ها صادر می شود بنماید .

این تریکوی زیبا بافت ایران که به تن‌یک مانکن معروف فرانسوی در شانزه‌لیزه به معرض نمایش گذاشته شده‌است در پشت عکس طاق نصرت معروف پاریس نیز دیده میشود

مراسم هفته ایران در پاریس که در خانه ایران برپا گردید انواع تریکو های ایران نمایش داده شد .

اخبار اقتصادی جهان

بحران بیکاری در آسیا

بموجب گزارش بولتن ماهانه دفتر بین‌المللی کار در سمینار اخیر این دفتر که در بانکوک تشکیل یافت،موضوع اشتغال میلیون ها بیکار آسیائی مورد بررسی قرار گرفت. این نشریه مینویسد نیروی کار در جنوب و شرق آسیا(به استثنای ژاپن) طی دهه جاری ۱۷۵ میلیون نفر افزایش خواهد یافت و به رقم ۱ میلیارد نفر خواهد رسید و پیش بینی میگردد هرگاه اقدامات فوری به عمل نیاید در پایان‌سال ۱۹۸۰ هستاد میلیون نفر دیگر به تعداد بیکاران فعلی اضافه خواهد شد . سمینار مذکور که برای نخستین بار در آسیا تشکیل گردید ، به یازده کشور شرکت کننده این امکان را داد تا عملا اقداماتی را که میتوان برای هم آهنگی سیاست های توسعه ملی با برنامه های اشتغال اتخاذ کرد بررسی نماید .

سیاست‌مشترك تثبیت قیمت بازار مشترك

طبق گزارش خبرگزاری آسوشیتدپرس ۹ کشور عضو بازار مشترك اروپا بالاخره در مورد اجرای یک سیاست مشترک در مورد تثبیت قیمت فرآورده های کشاورزی به توافق رسیدند . شیر در آلمان غربی و کشور های‌بنلوکس بسبب آنکه در گذشته این کشور ها ارزش پول های خود را تغییر داده‌اند ٤ درصد و درینج کشور دیگر ۵ر۵ درصد افزایش یافته است . قیمت های‌حمایتی‌گوشت بمنظورحمایت بیشتر از دامداران در آینده ۵ر۱۰ درصد افزایش خواهد یافت و قیمت هرصد کیلوگرم کره از ۵ر۲۳۲ دلار به۵ر۲۲۰ دلار کاهش یافته و قیمت سبزیجات و میوه ۵ر۷ درصد و شکر و حبوبات ۱ درصد افزایش پیداکرده است .

صادرات بممالك صنعتی

اداره آمار صندوق بین‌المللی پول گزارش‌دادکه‌صادرات ممالک صنعتی در سال ۱۹۷۲ـ ۱۸ درصد افزایش یافت و رقم آن به ۲۷۵ میلیارد دلار بالغ گردیده است . صادرات ممالک صنعتی در ۱۹۷۱ ـ۲۳۳ میلیارد دلار و در ۱۹۶۵ـ ۵ر۱۱۸ میلیارد دلار بوده است .

شکست مذاکرات

به موجبگزارش خبرگزاری رویتر۱۹ کشور توسعه‌یافته نتوانستند به یک توافق مشترک در مورد میزان سرمایه ـ گذاری سازمان توسعه بین‌المللی ، وابسته به بانک جهانی، دست یابند .

یک مقام مطلع اظهار داشت پاره‌ای از کشور های‌عضو اعلام داشتند که آنها در حال حاضر نمی توانندبرای تامین بودجه مالی سه ساله این سازمان سهم خود را تعیین‌نمایند. نمایندگان ممالک ۱۹ گانه مذکور موافقت کردند تا در این مورد در ماه جولای در واشنگتن به بحث بپردازند .

آلمان سوپرمارکت بازار مشترك

بهتر از آلمان جائی برای شروع خرید خود پیدا نخواهید کرد.
آلمان که در قلب اروپا قرار دارد یکی از مراکز مهم بازار مشترك بشمار میرود.
همه چیز در اینجا جمع است و البته مهمتر از هرچیز دیگر دقت فنی محصولات آلمانی با قیمتهائی است که قسمت اعظم هزینه سفر هوائی شما را جبران میکند.
و اگر طالب چیزهائی باشید که در گذشته فقط در رم و پاریس یافت میشد اکنون همه در آلمان در اختیارشماست.
همین تازگی‌ها، بخش کالاهای انگلیسی را افتتاح کرده‌ایم.
بنابراین بیائید و آنها را در فرانکفورت تهیه کنید.
لوفت‌هانزا در حمل همه نوع بار و کالا بکشورتان بشما کمك خواهد کرد.
تهران: خیابان تخت جمشید شماره ۳۱۱
بلیط و رزرو: تلفن ۷۸ ـ ۸۲۲۰۷۱
آبادان ـ هانزالاین ـ تلفن: ۲۴۸۵

لوفت‌هانزا

هر روز ساعت۷ صبح با بوئینك ۷۰۷ باروپا

برنامه تابستانی گروه فرهنگی مهسا

(شنا ـ موسیقی ـ پاتیناژ ـ فیلم)

(دبستان ـ کودکستان مهسا)

برای‌سال تحصیلی ۵۳ـ ۵۲ ثبت‌نام مینماید

مهد کودك مهسا

فرزندان شما را از نخستین ماه تولد در روز و شب پذیرا میباشد برای پانسیون شبانه روزی فقط ۲۰ نفر پذیرفته خواهد شد
وسیله رفت و آمد و ناهار آماده است
خیابان پهلوی‌مقابل فروشگاه کورش خیابان غفاری تلفن ۶۲۷۶۹۹ ـ ۶۲۸۱۹۵

بانك مرکزی ایران باطلاع عموم میرساند

در روزشنبه پانزدهم اردیبهشت‌ماه ۱۳۵۲ از محل اوراق قرضه خریداری بانك مرکزی ایران ، اوراق سه‌ساله با بهره ۸ درصد درسال از انتشار هشتم اردیبهشت ماه ۱۳۵۲ و اوراق پنجساله باربهره ۸½ درصد و هفت ساله باربهره ۹ درصد درسال از انتشار دوم‌دیماه۱۳۵۱ بدو طریق‌ذیل برای فروش‌عرضه‌میگردد که انتخاب هر طریق به اختیار خریدار میباشد :

۱ـ فروش در مقابل در یافت بهای اسمی و بهره متعلقه از تاریخ انتشار (که درآن‌تاریخ اوراق‌توسط بانك‌مرکزی ایران خریداری گردیده است) تا تاریخ فروش پس از تنزیل مبلغ بهره متعلق به بانك مرکزی ایران بانرخ½ ۷ درصد درسال برای مدت باقیمانده تاسررسید اولین کوپن سررسیده بهره . بدین ترتیب در تاریخ پانزدهم اردیبهشت ماه برای فروش هر ۱۰،۰۰۰ ریال اوراق سه ساله (از انتشار هشتم اردیبهشت ماه ۱۳۵۲) مبلغ ۱۰،۰۱۵ ریال‌و درمورد اوراق پنجساله و هفت ساله (ازانتشار دوم دیماه ۱۳۵۱) بترتیب ۹۵ر۱۰،۳۱۰ ریال و ۲۴ر۱۰،۳۲۹ ریال دریافت میگردد . بدیهی است مبلغ کامل بهره در سررسید کوپن مربوط به حریدار پرداخت میشود .

۲ ـ فروش درمقابل دریافت بهای اسمی و پرداخت بهره آتی مربوط به مدت باقیمانده تا سررسید اولین کوپن سر نرسیده بهره پس از تنزیل مبلغ بهره‌با نرخ½ ۷درصد در سال برای مدت مزبور و در قبال قطع کوپن مربوط بدین ترتیب برای‌فروش‌هر۱۰،۰۰۰ ریال‌اوراق‌قرضه مذکور در فوق ، در مورد اوراق سه‌ساله مبلغ ۴۲ر۹،۶۲۹ ریال و در مورد اوراق پنجساله‌و هفت‌ساله بترتیب۱۱ر۹،۸۹۰ ریال‌و ۶۵ر۹،۸۸۳ ریال‌از خریداردریافت میگردد .

علاقمندان بخرید اوراق قرضه می توانند در روز شنبه مذکور به بانك مرکزی ایران و یا هریك از بانکهای اصناف ، اعتبارات ، ایران و خاورمیانه، بازرگانی ، بیمه بازرگانان ، پارس ، تجارت خارجی ، تجارتی ایران‌و هلند ، رفاه‌کارگران ، سپه ، صادرات ، عمران، کشاورزی و ملی که عامل فروش و باز پرداخت اصل و پرداخت بهره اوراق قرضه می‌باشند مراجعه نمایند .

بهره اوراق قرضه از مالیات بردرآمد معاف‌و هرششماه یکبارپرداخت میگردد.

دوره سکرتری

اتاق بازرگانی‌وصنایع‌ومعادن ایران برای‌ششمین دوره سکرتری وابسته به اتاق از کسانیکه‌دارای دیپلم متوسطه بوده و بزبان انگلیسی تسلط‌کامل داشته باشند ثبت نام مینماید .

داوطلبان میتوانند برای ثبت‌نام و کسب‌اطلاعات بیشتر بقسمت آموزش اتاق بازرگانی و صنایع و معادن ایران جنب سفارت آمریکا شماره ۲۵۴ مراجعه نمایند .

اتاق بازرگانی و صنایع و معادن ایران

کلاس گمرك

چهارمین دوره کلاس گمرك وابسته به‌اطاق بازرگانی و صنایع و معادن ایران‌از ۲۰ اردیبهشت ماه‌برای تعلیم تعرفه گمرکی که از اول سال ۵۲ بمرحله اجرادرآمده است بمدت ۱۲ هفته‌هرهفته دوجلسه بعد از ظهر ها از ساعت ٤تا٦ تشکیل میگردد .

داوطلبان میتوانند برای ثبت‌نام بدفتر آموزش اتاق‌بازرگانی و صنایع‌ومعادن ایران‌واقع‌درخیابان تخت جمشید شماره ۲۵۴ جنب سفارت آمریکا مراجعه نمایند .

اتاق بازرگانی و صنایع و معادن ایران

آگهی تغییرات شرکت سهامی اتحاد سیروس‌فر ثبت شده بشماره ۶۸۷۸

برابر تصمیم عمومی فوق‌العاده مورخ ۱۰ر۱۱ر۵۱ تغییرات زیر در شرکت مذکور بعمل آمد ۱ ـ نوع شرکت از سهامی به سهامی خاص تبدیل گردید و نام فعلی آن اتحاد سیروس فر شرکت سهامی خاص میباشد ۲ـ اساسنامه جدید مشتمل بر ۳۲ ماده تصویب و جایگزین اساسنامه قبلی شرکت گردید ۳ـ سرمایه شرکت از مبلغ هفتاد هزار ریال بمبلغ یک میلیون ریال افزایش یافت که منقسم به صد سهم ده هزار ریالی بی نام میباشد که ۳۵ درصد آن پرداخت شده و بقیه در تعهد صاحبان سهام میباشد ٤ـ آقایان مارسل فرانکو و سادیا شرنیاک و حاج عزیز القانیان بسمت اعضاء هیئت مدیره برای مدت دو سال انتخاب شدند ۵ـ دوشیزه پری امین‌فر بسمت بازرس اصلی و بانو اقبال حسینی بسمت بازرس علی‌البدل برای مدت یکسال انتخاب شدند ٦ـ روزنامه کثیرالانتشار اطلاعات جهت درج آگهی های شرکت تعیین شد ۷ـ باستناد صورتجلسه هیئت مدیره مورخ ۱۰ر۱۱ر۵۱ آقای مارسل فرانکو بسمت رئیس هیئت مدیره و آقای سادیا شرنیاک بسمت عضو هیئت مدیره و آقای حاج عزیز القانیان بسمت نایب رئیس هیئت مدیره و آقای‌البرت‌ابرام‌اندره کوئنکابسمت مدیرعامل‌شرکت برای‌مدت دوسال‌انتخاب شدند۸ـ کلیه اسناد تعهد آور شرکت از قبیل چک ـ برات و سفته ومدارک و قرارداد هاو اوراق یا گواهینامه سهام بامضای تنها مدیر عامل شرکت خواهد بود . ۹ـ موضوع شرکت عبارتست از خرید و فروش اجاره و معاوضه اموال و هر نوع معاملات منقول و غیر منقول برای رفع احتیاجات شرکت و منحصرا بمنظورتاسیس‌وتشکیل‌وساختن مدارس‌وتوسعه‌امور فرهنگی و آموزشی و پرورش کودکان ونوجوانان میباشد .

م الف ۲۲۱۰

رئیس اداره ثبت شرکت ها و مالکیت صنعتی. مهدی نراقی

آ ـ ۸۳۲۶

مباحثه‌علی اصغر ضرابی با صمد بهرنگی

صمد بهرنگی در طول زندگی کوتاهش تنها این گفت وشنود را داشته است

اختصاصی اطلاعات

عقاید منتشر نشده صمد بهرنگی

صمد بهرنگی وادبیات مردم

رستگاری مردم تنها با شناختن آنها میسر میشود

اشاره :

آنچه در پی می آید بخشی از متن مباحثه علی‌اصغر ضرابی با صمد بهرنگی نویسنده نامدار ایرانی است .

ضرابی درباره این مباحثه می گوید :

ممکن است بپرسند چرا تابحال این بحث رامنتشر نکرده‌ام جواب من روشن است ، در نظر داشتم متن بحث با او را در کتابی بهمراه یک مقدار اظهار نظر اهل‌فن درباره او بطور مستقل منتشر کنم که چاپ آن بعللی متوقف مانده است از این‌رو به چاپ بخشی از آن فعلا بسنده می شود . نحوه مباحثه ضرابی با هنرمندان رنگی از جدل دارد و دکتر امیر حسین آریان‌پور درباره او نوشته است :

«نویسنده‌ومنتقد آقای ضرابی،«نقدحضوری»و«انتقادشفاهی»را در ادبیات معاصر ایران بوجود آورده و کار او بی تردید تاثیر ژرفتری در هنر های جامعه ایران خواهد داشت و مکتب انتقاد شفاهی بنام وی خوانده خواهد شد» اینک بخش نخست مباحثه ضرابی با صمد بهرنگی

علی اصغر ضرابی :

آقای بهرنگی در این بخش از بحثمان من مسئله فولکلور و مسائل مربوط به آن را عنوان می کنم تا درباره‌اش بحث کنیم. مسئله فولکلور یک مقدار از کار های شما را هم دربر می‌گیرد به این‌معنی که شما به موازات نوشتن داستان های کودکان و آموزگاری در دهات به کار فولکلور نیز پرداخته‌اید و این کار تا آنجائی که‌من اطلاع‌دارم تا امروز هم ادامه دارد . در وهله اول بنظر من تعریف‌قطعی جرمی فولکلور امکان پذیر نیست و در این زمینه مانندهنر تعاریف‌نسبی‌اندالبته وجوه تمایز واشتراک این تعاریف‌بجای خود محفوظ است،تعریف نسبتادقیقی که می توان از فولکلور بدست داد به گمان من این است که فولکلور مهم ترین وسیله‌برای شناخت روحیات یک ملت‌است‌و وقتی می گوییم ملت معلوم‌است که منظور اصلی‌ام یعنی توده عوام دربطن این کلمه کاملا مستقر است . شما آقای‌بهرنگی از چه دیدگاهها و پایگاه های فکری به فولکلور نگاه میکنید؟ آیا التزام و تعهدی هم در این مورد می بینید ؟ چهره یک فولکلوریست واقعی برای شما در چه خطوطی ترسیم می شود؟ من فکر می کنم برای شماتعهد و التزام او مهم تربابشدبله ؟

صمد بهرنگی :

«به‌نظر من ، فولکلور بهترین کلید و وسیله شناسائی‌روحیات خلق‌و باصطلاح عوام جماعت است و گردآوری و تدوین و بررسی فولکلور یکی از موثق ترین‌وثایق شناسائی‌جمعیت‌و از این رهگذر است که ما می‌توانیم به پسیکولوژی مردم راه یابیم و آن استراتژی که برای تامین رستگاری مردم لازم‌است تنها بعد از شناختن مردم میسر است .

شمااشاره به‌تعهدفولکلوریست می کنید در این‌باره‌بعقیده‌من، فولکلوریست باید حتما از میان خود مردمی که‌به تدوین‌فولکلور آنها اهتمام می کند ، برخاسته باشد و بطور خلاصه ، فقط‌بشرط وابسته و پیوسته بودن به مردم می توان فولکلور آنرا بطور دقیق و علمی جمع کرد .مسلما اطلاع‌از نحوه‌اسلوب وشیوه‌های جمع‌آوری فولکلوراساس کار محسوب می شود .

ضرابی :

آقای بهرنگی‌بنظر من‌فولکلور پیوند استواری با ادبیات وهنر ملی‌دارد وهمچنین با مسائل اجتماعی ،وقتی شما میگوئید فولکلوریست ، باید حتما از میان مردم برخیزد ، این موضوعی که به ان اشاره‌کردم بطور دقیق‌تری مطرح میشود یعنی مسئله‌ادبیات توده به میان میاید توجه میکنید؟

بهرنگی :

حتما من‌بعنوان یک نویسنده حرف شما را کاملا قبول دارم منهم معتقدم‌که‌فولکلور عمیق‌ترین پیوند را با ادبیات و هنر ملی دارد و به‌همین‌دلیل در بررسی هر اثر ادبی و هنری و هر پدیده و نموداجتماعی بایدسعی داشت که مایه فولکلوریکی را که در ان اثر بکاررفته پیدا کرد . ادبیات توده چیزی جز شکل‌قالب‌پذیرفته وقلمزنی شده ادبیات شفاهی‌خلق‌نیست . هیچ اثر ادبی و اجتماعی بدون بنیاد فولکلوریک نمیتواند اثر اصیل ملی و توده‌ای باشد.

ضرابی :

«این حکم‌خیلی قاطع است . توجه داشته باشید که در هنر البته من‌دراینجا معنی تحدیدی و حوزه‌ای ان مرادم است و درباره دو شاخه ان یعنی شعر و نثر حرف میزنم بخصوص در شاخه شعر به نظر من این حکم زیادصائب نیست فی‌المثل شاعر قبادیان ـ ناصر خسرو ـ را بگوییم که شعرش تقریبا هیچ بنیاد فولکلوریک ندارد ولی اثری درخشان و متعهد و صد در صد اجتماعی و مردمی است و از طرف دیگر اصولا مواد فولکلور بعنوان مصالح اولیه است برای هنرمند ...

بهرنگی :

ببینید آقای ضرابی ، شعر ممکن است فولکلوریک نباشد ودراین صورت باید مایه‌ای از تفکر اجتماعی داشته باشد که

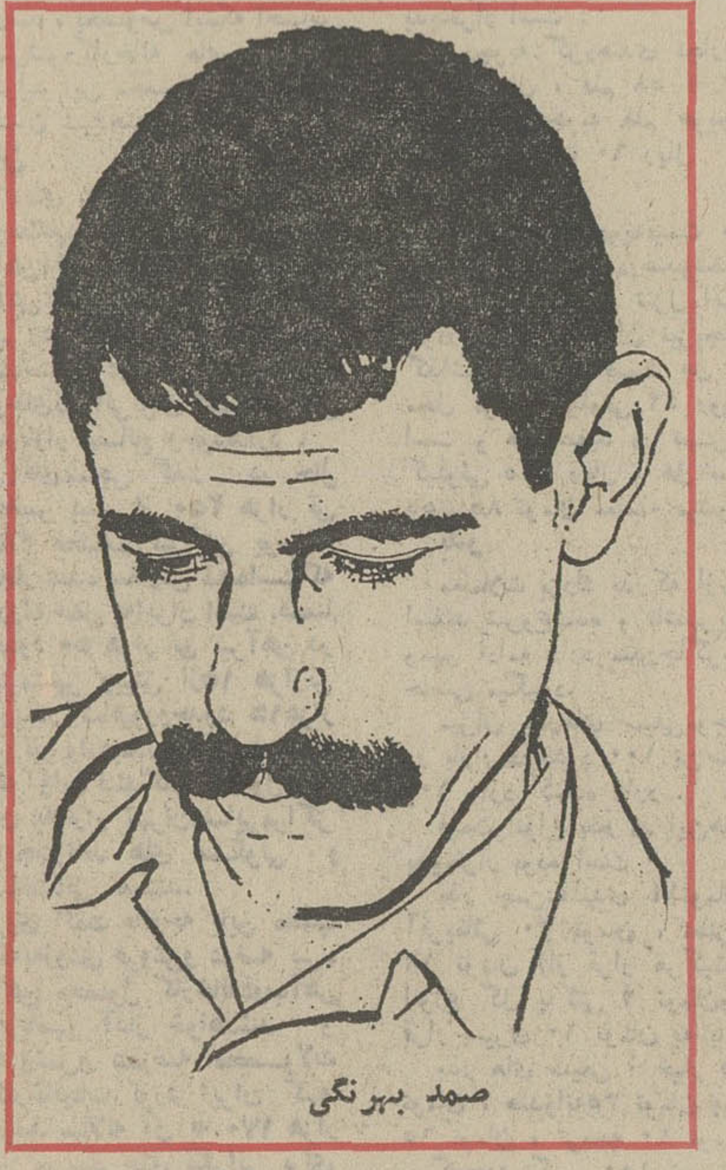

صمد بهرنگی

این هم به نحوی ازانحاء به زندگی روحی هنرمند مربوط میشود و این مربوط میشود به اینکه ما فولکلور را در چه مقیاسی ارزیابی کنیم ، مثلا اثار سعدی درحد خود مایه‌ها وپرداخت‌هائی‌فراوان‌از فولکلور دارد . آیااگر سعدی ازفولکلور استفاده نمیکرده ، میتوانست گلستان و بوستان را بوجود آورد ؟

بگذارید صریحابشما بگویم: فولکلور هنر نپخته و خام است و همانطور که شما هم اشاره کردید مواد فولکلور به عنوان مصالح اولیه در اختیار هنرمند قرارمیگیرد و این هنرمند است که‌بادست بردن در آن وزیبائی بخشیدن به ان و با تفویض الگو های هنری به‌آن، آنرا به یک اثر بدیع و هنری مبدل میسازد.

اثر فولکلوریک اصولا چون از شرایط عینی و روابط اجتماعی نشات‌میگیرد، بنابراین جانبدار است . این را حتی درباره یک نفرین و نیایش هم میتوان گفت که بیان کننده حسرت ، حرمت ،احترام یا نفرت و انزجار گوینده ان به چیزی یا حادثه‌ای است ..»

ضرابی :

«شما یکمقدار روی فولکلور آذربایجان کار کرده‌اید و تا آنجائی که من اطلاع دارم ، هنوز به این کار ادامه میدهید. میخواستم بپرسم‌درباره فولکلور آذربایجان که بنظر من از نظر وسعت و تنوع کم‌نظیر است تاچه‌حد کار بعمل آمده ؟ آیا این کار هائی که شده مبتنی بر موازین علمی و ضوابط متدیک و علمی است ؟ و از طرفی‌دیگر باید این مسئله را روشن کنیم که آیا فولکلوریست باید حتما بومی باشد یا نه ؟

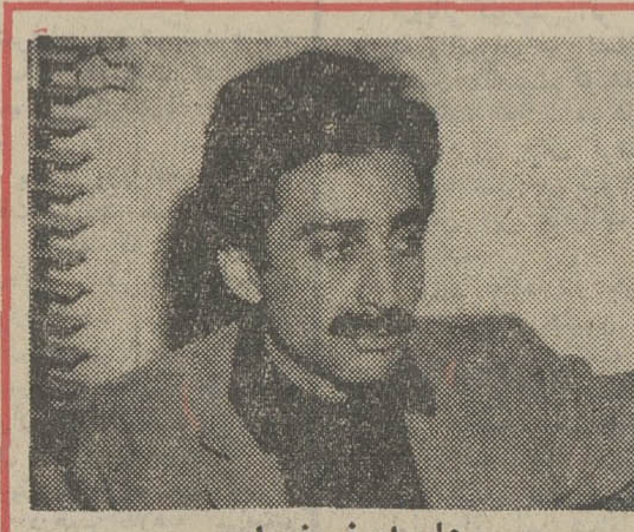

علی اصغر ضرابی

بهرنگی :

بله، فولکلوریست حتما باید بومی باشد یعنی‌یک فارسی‌زبان فولکلور زبان فارسی را جمع کند و همچنین یک نفر اگر بخواهد فولکلور آذربایجان را جمع‌آوری کند،باید آذربایجانی باشد . درباره کار هائی که درباره فولکلورآذربایجان شده، تا آنجائی که من اطلاع دارم باید بگویم دراین باره یک‌مقدار کار های پراکنده شده است که قسمتی از آنها با رعایت‌موازین علمی فولکلور و قسمتی نیز از طرف اشخاص علاقمند انجام گرفته و در این مورد آنچه که درآذربایجان شمالی‌انجام شده، از نظر وسعت و تنوع قابل ملاحظه است .

فولکلور آذربایجان یک فولکلور وسیع و متنوع و غنی است . یکی‌ازعلل غنای فولکلور اسکان ومهاجرت ها و حوادث تاریخی زیادی است که در این سرزمین اتفاق افتاده ، حیات پرتلاش انسان در این خطه‌یکی دیگر از منابع‌تنوع فولکلور بوده است‌بخصوص‌ادبیات فولکلوریک آذربایجان که از نظر وسعت فوق‌العاده غنی ورنگارنگ است.

عنصر اصلی این فولکلور «عاشق» ها ، یعنی نوازندگان و سرایندگان خلق هستند که داستان های رزمی و غنائی را بهمراه ساز در جشن ها ، عروسی ها ، انشاد میکنند .

کلام عاشق آمیخته‌ایست از نثر موزون و نظمی که ریتم موسیقی دارد وهماهنگ باپرده های ساز اجرا میشود . شعرـ ساز ، شعری است هجائی (سیلابیک) بااسلوبی دلنشین‌که انواع آن بصورت«قوشما» است که‌خود آن به‌انواع: استادنامه، گوزلمه(توصیف) داشلاما(هجو)، ولیشمه (مناظره) تقسیم میشود و انواع دیگر ...

ضرابی ـ راستی آقای بهرنگی مثل اینکه طرح‌و نگاره‌ای برای تدوین فولکلور تبریز داشتید . چطور شد آن‌کار ؟ به نتیجه‌ای رسید این طرح یا تمام نشده ؟ میشود طرحتان را دید ؟

بهرنگی ـ والله برای طرح‌ریزی‌فولکلوریک یک منطقه، بست اول از واحدهای تشکیل دهنده آن منطقه شروع‌شود. این‌بود که طرح جمع‌آوری فولکلور آذربایجان از تبریزکه‌به مصالح آن‌امکان دسترس‌بیش‌از همه‌جا هست درنظرگرفته شد . یکی‌از بهترین‌راه‌های گردآوری‌فولکلور استفاده‌ازوسایل سمعی‌و بصری و تصویری است یعنی اینکه بدون اینکه توجه جمعیت به آنها معطوف شود در گفتار و رفتار و حرکات خود آزاد باشند تا آنچه که‌بدست می آید طبیعی و ذاتی باشد نه تصنعی. بهرحال من طرحی برای‌اینکار ریختم و این طرح نخستین قدم در این امر است میتوانم یک نسخه آنرا دراختیارتان بگذارم. البته در این‌امر محمدعلی‌فرزانه فولکلوریست ارزنده مایاری‌های زیادی‌کرده‌است. وقتی این‌طرح را می بینید تصدیق میکنید که مشکلات کارتاچه‌حدی است.»

بقیه‌این بحث‌درشماره‌آینده

یادداشتی برنمایشگاه حسین مجابی در گالری سیحون

مرثیهٔ انسان درجهان اضداد

نادر نادرپور

چه سیر تند و شگفتی .. به صاعقه میماند .باور نمیتوان کرد که همه این پرده ها را به چهار سال کشیده باشد .

آیا چه برسر این جوان رفته یا چه دردل او گذشته که به کارش ، جهشی چنین هولناک داده است؟ آیا پیمبرانه از کوتاهی عمرش باخبر بوده و یا شتاب زمان را می‌شناخته است ؟

آنکه در آغاز کار ، بارنگهائی شاد و طرحهائی ساده دلانه ، «حنائی ملیح» را رقم کرده و «توت‌فرنگی» و «درویش» را پدید آورده ، پس از اندک زمانی ، چگونه «کسوف در روح» را آفریده است .

آنکه در یکی از نخستین مراحل کار خود ، «زنی برهنه در حمام» را به شیوه «مدل هنرکده ها» قلم زده چه کرده که اندکی بعد «زمین و ماه» را در هاله‌ای از تخیل نگریسته است ؟

وآنکه چندی در حال و هوای مینیاتور های‌ایرانی و هندی زیسته چگونه به جهان سوررئالیستی گام نهاده است ؟

شاید پاسخ همه این پرسشها آن باشد که حسین مجابی در تب دوگانه بیماری و نبوغ یک شبه ره یکساله پیموده ، حریصانه «میوه حرام زندگی» را دندان زده و بیرحمانه به مغز آن رسیده است .

در برگی از دفترچه یادداشتش مینویسد :

«من میخواهم در مسیر خود ، جائی پیاده‌شوم که جنون را ملاقات کنم و در بیزمانیش غرق گردم»

در این آثار همیشه اضداد با هم مقابله میکنند : اشکال برافراخته با اشکال فروریخته ، بدنهای زیبا با بدنهای زشت .

در اغلب پرده ها شکلی را می‌بینیم که چون چنبره حلزون درهم پیچیده و شکلی دیگر را که مانند قامت درخت بسوی آسمان گرائیده است . اگر گاه جای یکی از این اشکال انسانی را شیئی گرفته است باز هم‌چنین تضادی را میان انسان وشیئی درمی‌یابیم .

این تضاد چه میگوید ؟ آیا همان مواجهه‌موجود و ممکن نیست ؟ یعنی تصویری از آنچه نقاش در عالم واقع می‌بیند و آنچه در جهان آرزو می‌طلبد ؟

آیا این اشکال پیچیده منحنی ، آدمیان درهم شکسته نیستند که نقش آرزو ها در قالب اشکال برافراخته‌پیش چشمشان جان گرفته است ؟ و این بدنهای زیبا که گهگاه در کنار بدنهای زشت جلوه میفروشند از نظر گاهی دیگر همین تضاد را باز نمیگویند :

یعنی دو تصویر از بدن انسان یکی بدانگونه که‌در عالم واقع پیش چشم نقاش است و دیگری بشکلی که در دنیای خیال او وجود دارد .

دنیای مسخ شدگان

حقیقت اینست که مجابی در هر قدم از راه‌پیمائی درونی خود جسم انسانی را تغییر میدهد ، مسخ میکند از هم میپاشد و به روح او نزدیک میشود و شگفت‌نیست که این جسم اغلب از آن زن است ، زیرا در تخیل نوجوانی که از شانزده تا بیست سالگی نقاشی کرده چه چیز جای زن را تواند گرفت ؟ آیا مایه عرفانی آثار مجابی از این معنی نشات نگرده که جسم زن را باید تملک و تجربه کرد سپس از آن درگذشت و فراتررفت ؟ و این یکی از اساسی ترین طریقه های سیر و سلوک در عرفان هندی است . چنانکه به کوتاهی اشارت‌رفت، مجابی در دوره‌ای از حیات هنری خود به هند وفرهنگش توجه داشته است .

گفتم‌که نقاش در مسیر تحول خود جسم انسانی‌را دگرگون و سپس پاره پاره میکند و به روح او دست می‌یازد ، اما این گفته بدان معنی نیست که نقاشی او ، پا به پای تحول اندیشه‌اش از شیوه فیگوراتیو دور ، و به قلمرو آبستره نزدک میشود . نه ، مجابی راهرگز نقاش آبستره نمیتوان نامید او در تندترین و دورترین جهشهایش همچنان به شیوه فیگوراتیو پای بند است ، منتها اشکال و اجسام را تجزیه میکند و خردترین‌پاره‌های آنها رابصورت بسیط یا مرکب بربرده می‌آورد . نادرست است که تنها از نظرگاه «فرم» در کار مجابی بنگریم و بر سهل انگاریهائی که گاهگاه در نقش کردن جزئیات پیکر انسانی نشان داده است انگشت نهیم زیرا مجابی بیش از آنچه به «فرم» توجه داشته به معانی و مفاهیم ذهنی خود دلبسته بوده است اما این دلبستگی ضعفی در فرم آثارش پدید نمی‌آورد و اگر گاهی در این قلمرو نکته‌ای را فرو گذاشته و یا دقیقه‌ای را به مسامحه گذرانده است ، بسبب این بوده که معنی و مفهوم بیشتر مشغولش میداشته است حتی میتوان گفت که فرمهای او در زیر سلطه دردها یانیازهای جسمی وروحی‌اش پدید آمده‌اند .

مثلا آیا همان اندامهای درهم پیچیده «فنری» یا «حلزونی» و یا آن دستهای غضروفی گره خورده جسم بیمار او نیستند و نیاز روح او را در رهائی از چنگال آنها بیان نمی ـ کنند ؟

نقاش واقع گرا

هرچه هست سیطره روان انسانی بر کالبد او درآثار مجابی انکار ناپذیر است . آیا از این نظرگاه ، او رانقاشی رومانتیک میتوان نامید ؟ اگر رمانتیسم را به معنی‌ایده‌آلیسم بگیریم پاسخ این پرسش مثبت خواهد بود و اگر آنرا بجای «هرچه دور از واقعیت است» بکار بریم منفی .

چه کسی بیش از او واقعیت را شناخته است ؟واقعیتی سراسر آمیخته با درد و اضطراب و هیجان . در برگی دیگر از یادداشت‌هایش مینویسد :«مرگ با من رفیق شد ، چون چندین‌بار ملاقاتش کردم ، همیشه در برابر این کلمه با غروری سرشار دیوانه‌وار میخندم» آیا این ملاقات چندگانه بامرگ حقیقت زندگی را بهتر و بیشتر بر او ننموده است؟ شاید آن کسان که صفت رومانتیک را بمفهوم خیالپرست بر مجابی روا می‌بینند کلمه سودائی را در قاموس ذهن خود ندارند . میتوان گفت که مجابی نقاشی سودائی است . روحش اسیر مفهوم یا مفاهیمی است که هر چندبرای خود او واقعیت دارند در نظر دیگران خیال وموهوم‌جلوه میکنند . او «مطاق» را میجوید و در این مطاق جوئی رهائی و رستگاری را میطلبد . اما آنان که با هزار رشته به تعلقات مادی و زمینی خود ملصق‌اند چگونه قدرت درک این معنی را توانند داشت ؟ فاصله میان او و اینان همان مسافت بین مطلق و ملصق است .

اما باز میتوان گفت که مجابی نقاشی «کلاسیک» است. اگر این بار کلمه کلاسیک را با همه وسعتی که در معنای خود دارد بکار بریم یعنی کسی که از لحاظ «مضمون» مسائل جاودان و همیشگی بشری را بیان میکند و از جهت قالب دست در گنجینه شیوه های کهن دارد .

مجابی چه در آن دوره کوتاهی که نقاشی عامیانه یا قهوه‌خانه‌ای ما را تجربه کرده و چه‌در آن هند که به هنر تصویری غرب (خاصه دوره رنسانس) نظر دوخته از هردو لحاظ کلاسیک مانده است : معانی و مفاهیم ذهنی او شمول و کلیت دارد و پرداخت او از پیشینه‌ای استوار و اصیل بهره یافته است . کدام نقاش تازه‌کار ونوجوان بخوبی او طرحها و پیکره های عامیانه را با همان مهارتی که در ترسیم اجسام و احجام میکل آنژی بکار برده است تواند ساخت ؟

شاید اگر عمر او کفاف میکرد از یکی به دیگری‌میپرداخت وباز شاید بگمان من جانب شیوه تصویری غرب را بسود نقاشی قهوه‌خانه‌ای فرو میگذاشت . اما دریغا سالهائی که هرگز نخواهند آمد . این گمان را چگونه به حقیقت‌توانند پیوست ؟

او را در یکی از واپسین روز های حیاتش شناختم ، زمستان سال ۱۳۴۲ در نمایشگاه آثارش . بیست ساله بود با اندامی لاغر و گونه‌های استخوانی ، چشمانی هوشمند وخندان وجوینده‌داشت ،گرم و گیرا سخن میگفت . در همان نخستین دیدار دانستم که از نسل خود نیست ،یعنی هرچند که همسال دارد همفکر ندارد . دانستم که او یکی از آخرین بازماندگان گروهی است که دل بسودائی بزرگ میسپارند ، هنر را مقدس میشمارند . شکنجه‌ها را میپذیرند. دست از امید برنمیدارند . به اولویت روح برجسم ورجحان مطلق برماده معتقدند . آرزوی بهروزی جهان را در دل میپرورانند و زندگی را به جد میگیرند . . از این گروه در میان همسالان زنده او نشانه‌ای نیست . طنز بجای سودا نشسته و شک برابریکه ایمان تکیه زده است .

آنروز در نخستین دیدار اینها را دانستم و امروز،که درست نه سال از مرگش میگذردبدین دانسته‌ها یقین آورده‌ام. جایش خالی است روانش شاد و یادش گرامی باد .

تقوائی درباره آرامش حرف میزند

یک هنرمند فاشیست باسر باز فاشیسم چه فرق دارد

ـ شما فیلم آرامش در حضور دیگران را براساس قصه‌ای بهمین نام از غلامحسین ساعدی ساختید ،چه چیزی در این قصه شما را گرفت که آنرا برای فیلم انتخاب کردید ؟

تقوائی ـ اینکه چرا این قصه را انتخاب کردم دلیل کاملا روشنی ندارد، وقتی در شرایطی این‌قصه‌را خواندم و بنظرم خیلی خوب آمد و هنگامیکه امکانش پیش‌آمد آنرا فیلم کردم . اگر بقصد حرف زدن‌درمورد این فیلم نشسته‌ایم فکر میکنم کم‌کم روشن بشود که‌چرا از این قصه خوشم آمد

ـ چرا از قصه عینا استفاده نکردید و بعضی چیزها را تغییر داده‌اید ؟ مثلا سرنوشت ملیحه که در پایان قصه زندگی دیگری را انتخاب میکند اما درپایان فیلم خود را میکشد.

تقوائی ـ برگرداندن یک اثر ادبی (بهمان شکل که هست) به‌فیلم غیر ممکن است ، بیان‌ادبی با بیان سینمائی تفاوتهای کلی دارد. این درست که ادبیات‌و سینمای قصه‌گو هردو از کلام مایه میگیرند اما این‌هم هست که در بیان از مصالح متفاوت استفاده میکنند ، البته منظورم از کلام ، کلمه یا جمله یانوشتن نیست ، قصد من اندیشیدن با کلام است که تقریبا در انسان‌یک عادت اجباری است ، شاید باین دلیل که راحت‌ترین نوع بیان حرف زدن است . بیشتر فیلمهای بدی که من دیده‌ام فیلمهائی بوده‌اند که بابیان ادبیات ساخته شده‌اند . بیشتر فیلمهائی که از روی آثار بزرگ‌ادبی ساخته شده فیلمهای بدی بوده‌اند . باین نوع سینمامن میگویم سینمای ادبیاتی .

ـتغییراتی که شما به قصه دادید صرفا بخاطر امکانات سینمائی شدنش بود یا اینکه احتمالا در قصه هم احتیاج به تغییراتی میدیدید ؟

تقوائی ـ ببینید ، قصه بعنوان ادبیات داستان‌گو برسه‌تا اصل استوار است :

۱ـ فضا ۲ـ انسان ۳ـ ریتم برای برگرداندن قصه‌یی باهمین ساختمان به‌فیلم باید یک اصل دیگر هم اضافه بکنید ۴ـ تصویر .

احتیاج به تغییر از همین‌جاست که پیش‌میاید . در قصه هم تصویر هست . اما تصور آن بخیال‌خواننده سپرده شده است . شما در مقام سازنده فیلم باید باین خیال عینیت بدهید حتی بهتر باشد که تصویر رابعنوان رکن چهارم بکار بریم چون در اینصورت بنظر میاید که آنرا از دیگر چیزها جدا کرده‌ایم . شاید درسینما درستتر باشد که بگوئیم تصویر فضا، تصویر انسان ، تصویر ریتم . میدانید فیلمسازانی هستند که تصویر ریتم را با ریتم تصاویر عوضی گرفته‌اند همچنانکه‌فضا را با دکور اشتباه گرفته‌اند ، همچنانکه تصویر زنده انسان را باتصویر انسان زنده اشتباه گرفته‌اند . کلا بگویم اگر من در قصه ساعدی تغییراتی دادم این تغییرات در درجه اول بدلیل خوبیها یا بدیهای قصه نبود . این تغییرات لازم بود . آدمهای فیلم نباید با کلمه پایان برای بیننده بمیرند حتی اگر در طول فیلم مرده باشند.

میدانید من آدمهائی را که باآنها آشنا بوده‌ام حتی اگر مرده باشند گاهی بیاد میاورم . من نمیدانم در آرامش ... چقدر موفق بوده‌ام کوشش من اینست که بیننده با آدمهای فیلم من آشنا بشود، رفیق بشودو سالها بعد یک روزی یک وقتی همینطور بیدلیل آنها را بیاد بیاورد ، همانطور که آشنایان خودش را بیاد میاورد .

ـ معمولا ما وقتی بکارهای ساعدی نگاه میکنیم می‌بینیم اکثر قصه‌هایش برمبنای کاراکترها بنا شده ، یعنی او باروانکاوی کاراکترها آنها را بما می‌شناساندو بعدآنها را در مسیر قصه قرار میدهد و بعد در مقام یک جامعه‌شناس میکوشد جامعه را به مابشناساند.

تقوائی ـ من گمان نمیکنم که تمام‌داستان های ساعدی چنین ساختمانی داشته باشند، در بعضی موارد شاید حق با شما باشد که‌بازبگمان من دلیلش حرفه ساعدی است ، او یک‌روانپزشک است . بعید نیست که بعضی آدمها در قصه های او از خلق و خوی بیماران او را داشته باشند .

این نوع شخصیت پردازی‌یک روش کلاسیک درادبیات وسینما است ، در چند فصل اول شخصیت قهرمان داستان را می شناساند و بعد او را در مسیر حوادث قرار میدهد . عیب دراین روش نیست ، عیب در دستمالی شدن بیش‌ازحد این روش است ، به داستانهای پاورقی درمجلات هفتگی وبه فیلمهای بازاری و به اصطلاح سرگرم کننده نگاه کنید . این جورداستانها یا فیلمها در شروع یک شخصیت آبکی را بشما معرفی میکنند و بعد او را در انبوه حوادث‌جوربه جور رها میکنند . نقش این شخصیت این مرد یاابر مرد فقط ایجاد حوادث است و بس . و این‌البته خیلی فرق میکند بابررسی آدم‌درگیرودارحوادث. فرق در همینست ساعدی از شخصیتهای ساخته‌و آماده در مسیر آدم است که بهره میگیرد .

ـ من میخواستم بعنوان یک تماشاگر از شما سئوال کنم که آیا صرفا حال و هوای‌قصه آرامش ... چنین ایجاب میکرد یا اینکه کلاشما هم ترجیح میدهید در سینما چنین شیوه‌ای‌داشته باشید ؟

تقوائی ـ من همیشه در فیلمهایم ازمعرفی ناگهانی و سرضرب شخصیتها پرهیز کرده‌ام ، شناخت انسان باین آسانی ممکن نیست .شخصیت ها در شروع فیلمهای من همیشه خط کمرنگی بوده‌اند که بتدریج و در طول فیلم پررنگ و مشخص شده‌اند . فکر میکنم برای شناساندن آدم روی پرده به آدم روی صندلی باید رابطه‌یی شبیه به معاشرت ایجاد کرد . این درس را من از زندگی گرفته‌ام .

ـ در مورد آدمهای فیلم بطور کلی می‌بینیم که همه در آستانه فاجعه هستند . ملیحه ،مه‌لقاء سرهنگ، آتشی،.. و حتی این فاجعه گاه‌دامنگیر آدمهائی میشود که نه تنها هیچگونه شباهت‌فکری با هم ندارند بلکه از نقطه نظر اجتماعی دردو قطب مخالف هستند . مثل سرهنگ و آتشی .

بحران روحی سرهنگ ناشی ازعدم قدرت و فرمانروائی است ، در حالیکه جنون آتشی یا آن مرد دیوانه براثر فقدان یک پشتوانه سالم‌عاطفی است .

پس چرا هر دو سرنوشتشان بیک جاکشیده میشود ؟ بخصوص که در فیلم تیمارستان حالت سمبلیکی دارد . چرا ملیحه خودش را میکشد، گربه ها تصویر جغد ها روی در و دیوارخانه ، آیا اینها همه نتیجه بدبینی بیش از حد شما نیست . ؟

تقوائی ـ یکی ، یکی با این پراکندگی بجائی نمیرسیم . برای فهمیدن اینکه چرا آدمها دچار فاجعه میشوند اول باید ببینیم این آدمها در کجا زندگی میکنند ، درچه هوائی نفس می کشند ، یعنی از جائی شروع کنیم که من اول به آن گفتم فضا . امیدوارم بادکور اشتباه‌نشود، فضا را که شناختید میفهمید چرا من بدبینم‌مگر شما خوشبین هستید ؟

ـ پس برای دریافت فضا منهم فشارم را میگذارم روی چند مثال از خود فیلم برای شما که به نظر می آید اعتقاد به کار رئالیستی‌دارید. چرا تیمارستان حالتی سمبلیک پیدا میکند بهر حال با کنجکاوی نمیشود کنار آمد وجود گربه ها در چند جای فیلم مثلا پس از خودکشی‌مه‌لقا یا تصویر جغدها روی درو دیوار خانه شما را از رئالیسم یا آن فضایی که از آن صحبت‌می‌کنید دور نمیکند ؟

تقوائی ـ نه مشکل دریافت حقیقت است اگر رئالیسم دریافت مستقیم حقیقت است،سمبولیزم دریافت انعکاسی و غیر مستقیم آن است حتی اگر این‌انعکاس از طریق یک آینه دق باشد شاید لازم است که توضیح روشن‌تری بدهم تمام هنرمندان‌باتمام روشهای بیانی گوناگون‌شان از یک سرچشمه سیراب‌میشوند: جامعه .

عکس گرفتن از یک گوشه این جامعه یابازسازی یک گوشه آن بهمان شکلی که ظاهرا به چشم می‌آید کار مهمی نیست مشکل مشاهده روحیه جامعه است روح جامعه همان چیزیست که من به آن میگویم فضا نه آن چیزی که فقط بچشم دیده میشود فضای‌تیره در یک روز روشن و آفتابی هم تیره است پس این تیرگی در کجاست ؟ در جان آدمی که دارد زیر این آفتاب راه میرود کار هنر گشودن ابهام است نه مبهم کردن آنچه که واضح است . سمبولیزم به دو دلیل است که وجود دارد . اول برای گفتن آن چیز هائی‌که گفتنش ممنوع است و دوم برای انتقال‌آن رازهایی که حس میشود اما بزبان نمی‌آید

اگر حرف مرا قبول دارید میروید سر مسئله دوم انسان ، آدم . که در این فضا زندگی میکندتمام آدمهای این فیلم تمام آدمهای این جامعه به‌این دلیل دچار فاجعه میشوند که برای درگیری برای برخورد با پیشامدها آماده نیستند ملیحه دختری‌است‌بی‌بندوبار او پشت‌این‌بی‌بندوباری‌جنسی آماده‌برخوردبافاحشگی نیست پس خود را میکشدمه‌لقا دختری است‌بی‌بندو بار او پشت این بی‌بند و باری جنسی آماده برخورد با حاملگی نیست پس ازدواج میکند این ازدواج برای نجات آبرو است نه یافتن یک همسر یک همدم یک همراز این ازدواج و آن خودکشی هر دو نتیجه یک چیز نیستند آتشی چرا سرنوشتی شبیه به سرهنگ پیدا میکند ؟ (و اشتباه نکنید که این‌شخصیت واقعی‌آتشی و سپانلو نیست،من از آنها و ازاسمشان فقط برای آشنائی بیشتر سود برده‌ام) تمام‌هنرمندانی که جاه طلبی سیاسی دارند اگر بقدرت برسند ازکجا معلوم است که مثل همان سرهنگ عمل نکنند یک هنرمند فاشیست با یک سرباز فاشیسم چه فرقی دارد ؟ او به این دلیل به تیمارستان میرود که‌منتظر برخورد با این حقیقت نبوده است او شاید در تیمارستان بتواند دریابد که کار هنرمند قدرتمند شدن نیست هشدار دادن به قدرتمندان است و آن سرهنگ هنگامی میمیرد که میفهمد محبت چیست .

از عبدالکریم کاوه

آزمایشگاه مرکز بهداری کل ایلام وسیله آقای افراسیابی فرماندار کل ایلام افتتاح شد

آقای افراسیابی : من وجود رئیس بهداری کل ایلام را بمردم پشتکوه تبریک میگویم

آقای دکتر منوچهر حاتمی رئیس کل بهداری : ماهمگی شاگردان مکتب انقلاب سفید ایران هستیم و همگام با چرخهای سریع زمان پیش میرویم .

دگرگونیهای عمیق و شگرفی که طی ده سال اخیر براثر اجرای انقلاب سفید ایران برهبری شاهنشاه آریامهر در تمام سطح کشور بوجود آمده آن چنان وسیع وعظیم است که برای بیان قسمتی از تاثیرات همه جانبه آن باید کتابی مفصل نوشت.

انقلاب سفید ایران نه تنها تاریخ عقب افتاده ایران را با سرعت دگرگون کرد و آن را بصورت یك اجتماع پیشرفته درآورد بلکه در پیدایش یك راه تازه که بتواند ملت‌های درحال توسعه را بسرعت به‌هدف های خودبرساند موثربوده‌است. خوب میدانیم اجتماعی میتواند پیشرفت‌داشته باشد که‌ازسلامت برخوردار باشد و موقعی می‌تواند هم‌آهنگ پیشرفته ترین ممالك گام بردارد که‌ازبهداشت عمومی کامل استفاده نماید. وقتی میگوئیم بهداشت عمومی در مقیاسی که‌نظیر که طی‌دهه اول انقلاب تا دوردست ترین روستا ها گسترش یافته‌است و هنگامی مینویسیم امور درمانی که در پرتو سازمان های‌متشکل درمانی بسامان رسیده‌است و امروز از کانون مملکت تا دور افتاده‌ترین نقاط کشور امکان بهره‌وری از درمان‌علمی فراهم آمده است درست بهمین‌دلائل نمیتوانم از پی ریزی های‌علمی و زیربنا های سالم تکنیکی که برای تدارك این چنین اجتماعی حیات یافته‌اند غافل بمانیم به

آقای دکتر منوچهر حاتمی مدیر کل بهداری توضیحاتی از قسمت آزمایشگاه به آقای فرماندار کل و روسای ادارات میدهد

تعبیری آگاهانه تر گسترش و تعمیم بهداشت ودرمان‌صرفنظر از تلاشهای سازنده نیرو های انسانی به عوامل بنیانی دیگری نظیر آزمایشگاه‌هاوسایر وسائل علمی نیاز ضروری داردوبهمین دلیل رئیس کل بهداری ایلام‌با جدیت وتلاش کم‌نظیر بیمارستان ها و مراکز بهداشتی ایلام را باآخرین اصول علمی وتکنیکی مجهز مینماید و خوشبختانه تاکنون دراهداف عالی‌خودموفق بوده‌و روز گذشته آزمایشگاه مرکزی بهداری کل‌ایلام‌بوسیله آقای افراسیابی فرماندار کل وبا حضور روسای ادارات و معتمدین محلی اعضاءانجمن‌های چندگانه بنام نامی شاهنشاه آریامهر افتتاح شد.

دراین مراسم آقای دکتر منوچهر حاتمی رئیس کل‌اداره بهداری کل ایلام ضمن‌سخنانی گفت : ما همگی شاگردان مکتب انقلاب سفید ایران‌هستیم وبه پیروی از نیات خیرخواهانه واندیشه بلندو تابناك رهبر خود همگام با چرخهای سریع زمان پیش میرویم‌هدف‌ماوهمکارانمان در سراسر کشور بوجود آوردن یك‌پوشش عظیم درمانی‌در سطح مملکت است ومن که مامور خدمت دراین قسمت از کشور شده‌ام خوشحالم که با امکانات محدود و جلب نظر آقای دکتر شاهقلی و ارشاد و راهنمائی جناب آقای افراسیابی فرماندار کل این منطقه باکمك‌همکارانم توانسته‌ایم در عرض کمتر از چهار ماه یك مرکز مجهز درمانی وبهداشتی ، یك مرکز کلینیك بهداشت مادران و کودکان، یك آزمایشگاه مرکزی مجهز و مرکز مبارزه‌باسل برای‌پذیرش ومداوای بیماران مراجعه کننده افتتاح نمائیم.

دراین موقع قسمت های‌مختلف مورد بازدید آقای فرماندار کل و همراهان قرارگرفت و آقای افراسیابی در جلو در ورودی با قطع نوار سه رنك آزمایشگاه مرکزی بهداری‌ایلام را به نام نامی شاهنشاه آریامهر افتتاح نمود.

در قسمت‌های‌مختلف آزمایشگاه توضیحات لازم وسیله مسئولین مربوطه داده شد و در پایان فرماندار کل در پاسخ بیانات آقای دکتر منوچهرحاتمی‌رئیس کل بهداری اظهار داشت : من وجودشما رابعنوان رئیس کل بهداری بمردم‌این‌فرمانداری کل تبریك میگویم. آنگاه‌نمایندگان انجمن های چندگانه در تائید سخنان آقای افراسیابی خدمات آقای دکتر منوچهر حاتمی را ستودند .

این بازدید در ساعت۱۰ونیم صبح پایان یافت امید است مجریان نیات شاهنشاه آریامهر در اقدامات عام‌المنفعه در هر نقطه از کشور که‌انجام داده و میدهند توفیق یابند.

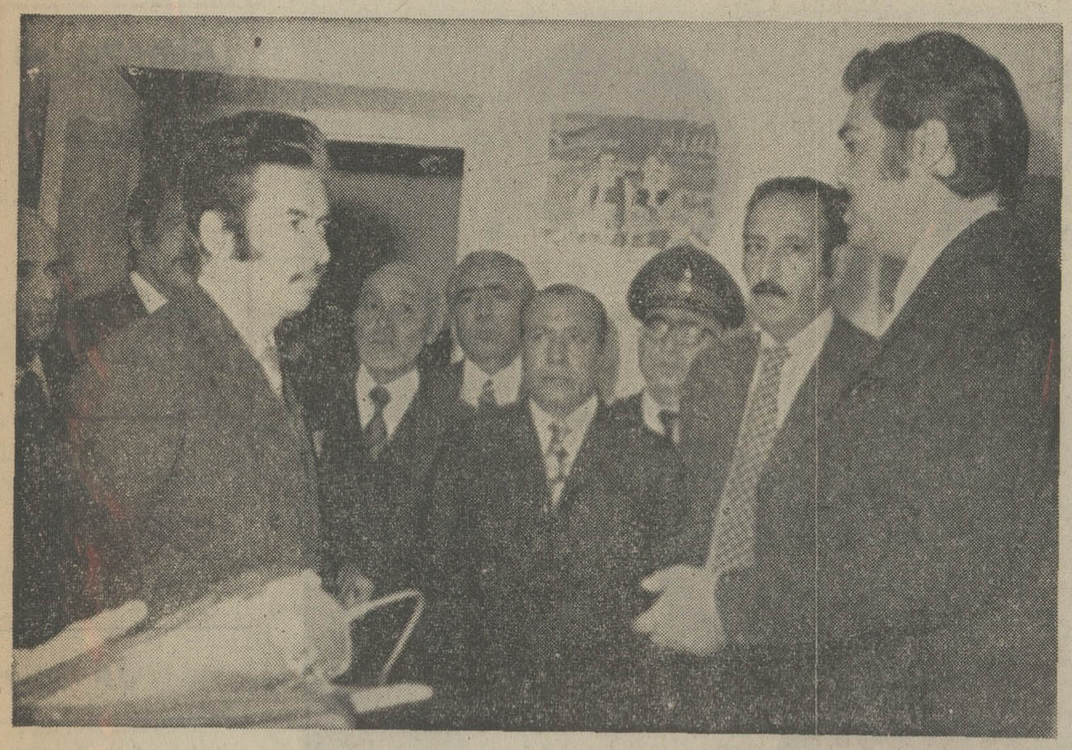

بازدید آقای افراسیابی فرماندار کل و روسای ادارات از مراکز بهداشتی و توضیح وسیله آقای‌دکترحاتمی رئیس کل بهداری ایلام

آگهی تغییرات شرکت سهامی افیس‌سپلای (افیسکو) ثبت شده بشماره ۱۰۷۲۰

برابر تصمیم مجمع عمومی فوق‌العاده مورخ ۲۷ر۱ر۱۳۵۲ تغییرات زیر در شرکت نامبرده بعمل آمده است .

۱ـ نوع شرکت بسهامی خاص تبدیل گردیده و اساسنامه جدید منقسم بر ۳۷ ماده به تصویب رسید و جایگزین اساسنامه قبلی گردید .۲ـ آقایان رمون عبود و جان فرج‌اله ازرك بسمت اعضاء هیئت مدیره برای دوسال و کلیمان اسعد کرم و ناهید انزلچی به ترتیب بسمت بازرس اصلی و علی‌البدل برای‌یکسال انتخاب گردیدند . ۳ـروزنامه اطلاعات جهت درج آگهی های شرکت تعیین گردید ٤ـ برابر صورتجلسه هیئت مدیره مورخ ۲۸ر۱ر۱۳۵۲ آقای رمون عبود بسمت ریاست هیئت مدیره وآقای فرج‌اله ازرك بسمت‌نایب‌رئیس هیئت‌مدیره ومدیرعامل برگزیده شدند ٥ـ اختیارات ذیل از طرف هیئت مدیره بمدیرعامل‌تفویض گردید ۱ـ نمایندگی شرکت در برابر اشخاص ثالث و کلیه ادارات دولتی و موسسات خصوصی ۲ـ ایجاد و حذف نمایندگی یا شعبه ها در هر نقطه‌ای از ایران ۳ـ نصب و عزل مامورین و کارکنان شرکت وتعیین شغل و حقوق و دستمزد و سایر شرائط استخدامی ٤ـ تنظیم بودجه برای اداره کردن شرکت ٥ـ افتتاح حساب بنام شرکت درهر بانکهای داخلی و خارجی موسسات‌وتعیین و معرفی اشخاصیکه حق برداشت و استفاده از اینگونه‌حسابهارا دارند ٦ـ دریافت مطالبات شرکت و پرداخت دیون آن از اصل و بهره‌ومتفرعات ۷ـ تعهد ظهرنویسی قبول‌وپرداخت وواخواست اوراق تجارتی ۸ـ عقدهرنوع قرارداد وتغییر وتبدیل آن راجع به خرید و فروش و معاوضه‌اموال منقول و غیر منقول و مناقصه ومزایده و غیره که جزء موضوع شرکت باشد و بالجمله انجام کلیه عملیات و معاملاتیکه با موضوع شرکت مستقیما یا غیر مستقیما ارتباط پیدا کند ۹ـ اجاره و استجاره وواگذاری وفسخ اجاره و تقاضای تعدیل اجاره بها دفاع از این نوع تقاضاها در تمام مراحل و مراجع و تخلیه عین مستاجر و تقاضای تجدیدنظر در رای صادره یا اجرای آن ۱۰ـ بامانت گذاردن وجوه هرنوع اسنادو مدارك واسترداد آنها ۱۱ـ تحصیل اعتبار از بانکها و موسسات و شرکتهای داخلی و خارجی و هرنوع استقراض و اخذ وجه بهر مبلغ و بهر مدت و بهر میزان بهره و کارمزد و با هرگونه شرائطی که مقتضی باشد ۱۲ـ رهن گذاردن اموال شرکت اعم از منقول و غیر منقول و فك آن‌ولوکرارا ۱۳ـ اقدام بهرگونه ساختمان که موردنیازشرکت باشد ۱٤ـ اقامه هرگونه دعوی و دفاع از هرگونه دعوی یا تسلیم بدعوی یاانصراف از آن اعم‌از حقوقی و کیفری با داشتن تمام اختیارات راجع به امر دادرسی از حق پژوهش فرجم مصالحه و تعیین وکیل سازش ادعای جعل نسبت به سند طرف و استرداد سند و تعیین جاعل بارجاع دعوی به داوری و تعیین داور یا اختیارات یا بدون اختیار صلح بطور کلی استفاده از کلیه حقوق و اجرای کلیه تکالیف ناشیه از قانون داوری و تعیین وکیل برای دادرسی و غیره ولوکراراوعزل تجدید انتخاب او باتعیین وکیل دیگری بجای او یا بدون حق توکیل ولوکرارا تعیین مصدق وکارشناس اقرار خواه درماهیت دعوی خواه بامری که کاملا قاطع دعوی باشد دعوی خسارات استرداد دعوی جلب شخص ثالث دفاع از دعوی ثالث و دعوی متقابل و دفاع از دعوی نامبرده تامین مدعی به توقیف اشخاص و اموال اعطای مهلت برای پرداخت مطالبات شرکت درخواست صدور برگ لازم الاجراء تعقیب عملیات اجرائی واخذ محکوم به چه در دادگاه ها و چه در ادارات و دوائر ثبت اسناد ۱٥ـ تعیین میزان استهلاك‌ها با رعایت مقررات ماده ۲۳٤ لایحه قانونی اصلاح قسمتی از قانون تجارت ۱٦ـ تنظیم خلاصه دارائی‌ودیون شرکت هر شش ماه یك‌مرتبه ودادن آن‌به بازرس ۱۷ـ تنظیم وتسلیم صورتحسابها طبق مواد ۲۳۲ و۲۳۳ قانون اصلاح قسمتی از قانون تجارت ۱۸ـ دعوت مجامع عمومی عادی و فوق‌العاده و تعیین‌دستور جلسه ۱۹ـ پیشنهاد هرنوع اندوخته طبق ماده ۳٤ اساسنامه حاضر علاوه بر ٥٪ اندوخته موضوع ماده ۱٤۰ لایحه قانونی اصلاح قسمتی از قانون تجارت . ۲۰ـ پیشنهاد تقسیم سود بین صاحبان سهام ۲۱ـ پیشنهاد تغییرو اصلاح اساسنامه ۲۲ـ تفویض تمام یاقسمتی از اختیارات فوق. هیئت مدیره باتفاق آراء تصویب نمود که‌هریك از مدیران شرکت منفردا مجاز میباشند کلیه مکاتبات شرکت اسنادومدارك چکها و بروات سفته ها قرارداد هاو هرگونه نوشته‌یاسنددیگری که تعهدی برای شرکت ایجاد کند امضاء نمایند . مراتب ثبت در دفتر و حبت اطلاع عموم آگهی میگردد .

رئیس اداره ثبت شرکتها و مالکیت صنعتی . مهدی نراقی
م‌الف ۲۲۱٤ آ_۸۳۳۲

آگهی تبدیل نوع و تغییرات دیگر در شرکت‌سهامی تولیدی ریسندگی و بافندگی تاج اصفهان ثبت شده بشماره ٦٦٥

برابر صورت جلسه مجمع عمومی فوق‌العاده مورخ ۱۲ر۷ر۵۰ و هیئت مدیره تغییرات زیر در شرکت بعمل آمده . یك .نام شرکت بشرکت سهامی خاص تولیدی ریسندگی و بافندگی تاج اصفهان اصلاح ونوع آن بسهامی خص تبدیل و اساسنامه‌ایکه مشتمل بر ۷۰ ماده تدوین و به تصویب رسیده است جایگزین اساسنامه قبلی گردید ۲ـ آقایان سید مهدی میراشرافی سید علیمحمد میرهادی و سید ابوالحسن میراشرافی بسمت اعضاء اصلی هیئت مدیره‌برای مدت‌دوسال انتخاب گردیدند ۳ـآقایان جهانگیر میرهادی و غلامرضا هزارخانی به ترتیب بسمت بازرسان اصلی و علی‌البدل شرکت برای مدت یکسال انتخاب شدند٤ـ آقای سید علیمحمد میرهادی بسمت رئیس هیئت مدیره وآقای سید ابوالحسن میراشرافی نایب رئیس و آقای سید مهدی میراشرافی بسمت مدیرعامل شرکت تعیین و حق امضاء کلیه اوراق واسناد مالی باامضاء مدیرعامل و یکنفر از اعضاء هیئت مدیره متفقا وبا مهرشرکت معتبر است ضمنا هیئت مدیره کلیه اختیارات خودرا بمدیرعامل‌تفویض نموده است٥ـروزنامه‌اطلاعات جهت آگهی های شرکت تعیین گردید .

رئیس ثبت شرکتهای ثبت اصفهان . عبدالحسین فزوه
آ_۸٤۳٤

به اطلاع ساکنین محترم محل میرساند

بمنظور شرکت در تجدید انتخابات هیئت مدیره بعد ازظهر روز جمعه ۲۱ اردیبهشت ماه ٥۲ ساعت ٤بعداز ظهر در دفتر انجمن (خیابان جمال‌الحق کوچه پارسا) حضور بهمرسانیده خواهشمند است کاندیدها قبلا خود را معرفی فرمایند .

هیئت مدیره انجمن محلی جمال‌الحق
آ_۲۷۹٥

آگهی دعوت مجمع عمومی

از کلیه اعضاء سندیکای بهره‌برداران معدن فلزی ایران دعوت میشود که برای تشکیل مجمع عمومی سالیانه در ساعت ٦ بعد از ظهر روز یکشنبه ۳ اردیبهشت ماه ۱۳۵۲ در محل سندیکا واقع در خیابان تخت جمشید شماره ٥۷ حضور بهمرسانند.

دستور جلسه

۱ـ استماع گزارش های هیئت مدیره خزانه‌دار و بازرسان و اتخاذ تصمیم .

۲ـ رسیدگی و تصویب بودجو گزارش مالی

۳ـ انتخاب ۹ نفر اعضای اصلی‌ودونفر اعضای علی‌البدل هیئت مدیره و ۳نفر بازرس سندیکا برای مدت ۳ سال .

هیئت‌مدیره سندیکا
آ_۲۸٦۱

آگهی استخدام پزشك

سازمان بیمه های اجتماعی روستائیان به چند نفر پزشك‌عمومی جهت خدمت تمام وقت در درمانگاه های تابعه سازمان در روستاها با حقوق مکفی بصورت پیمانی‌نیازمند است‌ازداوطلبان خواهشمند است برای کسب اطلاع بیشتر در ساعات اداری‌باتلفن ۸٤۷۳۷۸ تماس گیرند ویا به اداره خدمات درمانی‌سازمان‌بیمه‌های‌اجتماعی روستائیان واقع در طبقه ششم ساختمان شماره ۲ وزارت تعاون‌و امور روستاها در خیابان کورش کبیرشماره ۹۸۱ مراجعه فرمایند.

م‌الف ۲٤۸٥ آ_۸٦٤٦

آگهی دعوت مجمع عمومی عادی سالیانه

ازکلیه صاحبان سهام شرکت سهامی خاص بازرگانی و فنی‌فروماتکس دعوت میشود که ساعت چهار بعداز ظهر روز یکشنبه بیست و سوم اردیبهشت ماه ۱۳۵۲ در محل شرکت واقع در خیابان فردوسی ساختمان آفتاب شرق حضور بهمرسانند .

دستور جلسه

رسیدگی و تصویب بیلان سال ۱۳۵۱ و اتخاذ تصمیم در باره تقسیم سود بین صاحبان سهام :

هیئت مدیره شرکت سهامی خاص بازرگانی و فنی فروماتکس
آ_۲۸۹۱

آگهی تغییرات‌درشرکت رادپی (سهامی‌خاص) ثبت‌شده بشماره ۳۵۷٤

طبق صورت جلسه مورخ ۲٦ر۷ر۵۱ مجمع عمومی شرکت رادپی (سهامی خاص حق‌امضاء کلیه اوراق و اسناد بهادار و تعهدآور شرکت آقای مهندس فیروز برادران ابراهیمی مدیر عامل بتنهائی و بامهر شرکت و در غیاب ایشان بادو نفر از سه نفر آقایان عبدالله خوروش و اسمعیل خسروی و علی برادران ابراهیمی متفقا و با مهر میباشد. م‌الف ۲۲۰۸

رئیس اداره ثبت شرکت ها و مالکیت صنعتی . مهدی‌نراقی
آ_۸۳۰۲

آگهی دعوت مجمع عمومی عادی سالیانه

ازکلیه صاحبان سهام شرکت سهامی خاص بازرگانی و فنی آفتاب دعوت میشود که ساعت چهار بعداز ظهر روز یکشنبه بیست و سوم اردیبهشت ماه ۱۳۵۲ در محل شرکت واقع در خیابان فردوسی ساختمان آفتاب شرق حضور بهمرسانند .

دستور جلسه

رسیدگی و تصویب بیلان سال ۱۳۵۱ و اتخاذ تصمیم در باره تقسیم سود بین صاحبان سهام :

هیئت‌مدیره شرکت سهامی خاص بازرگانی و فنی آفتاب شرق
آ_۲۸۹۳

آگهی افزایش سرمایه و تبدیل نوع شرکت سهامی ثابت پاسال ثبت شده بشماره ۱۸۹۸

برابر تصمیمات مجامع فوق‌العاده‌مورخ ۲٦ر۱۲ر۵۱ و۲ر۲ر۱۳۵۲ تغییرات زیر در شرکت نامبرده بعمل آمد ۱ـ سرمایه شرکت از مبلغ هفتاد میلیون ریال بمبلغ دویست‌وپنجاه میلیون ریال‌منقسم به دوهزار وپانصدسهم یکصد هزار ریالی بنام تمام پرداخت افزایش یافت و اضافه سرمایه‌دراختیار هیئت مدیره قرار گرفت ۲ـ نوع شرکت بسهامی خاص تبدیل گردید و نام فعلی آن شرکت سهامی خاص ثابت‌پاسال میباشد ۳ـ اساسنامه جدیدی مشتمل بر ۳۰ ماده وده تبصره تصویب و جایگزین اساسنامه قبلی گردید ٤ـ آقایان حبیب ثابت . مهندس اصغر پناهی . دکتر محسن‌لك . امیل‌عبور واریج ثابت بسمت اعضاء اصلی هیئت مدیره و آقایان فریدون پناهی و ایرج لك بسمت اعضاء علی‌البدل هیئت مدیره برای مدت دو سال انتخاب شدند ٥ـ آقای هرمز ثابت بسمت بازرس اصلی و آقای بیژن لك‌بسمت بازرس علی‌البدل برای یکسال تعیین گردیدند ٦ـروزنامه‌اطلاعات جهت درج آگهی ها تعیین شد ۷ـ بموجب صورتجلسه هیئت مدیره مورخ۲ر۲ر۱۳۵۲ آقای حبیب ثابت بسمت رئیس هیئت مدیره و دکتر محسن لك بسمت نایب‌رئیس و آقای انتوان نعمن بسمت مدیرعامل شرکت برای مدت دوسال برگزیده شدند ۸ـ امضاء کلیه اوراق واسناد مربوط بشرکت از قبیل چك وسفته برات‌وقراردادهای تعهدآور واسناد رسمی با مدیرعامل باتفاق یکنفر ازاعضای اصلی هیئت‌مدیره‌ودرغیاب اعضاء اصلی یایکی از اعضاء علی‌البدل هیئت‌مدیره متفقا با مهر شرکت خواهد بودو در غیاب آقای انتوان نعمان مدیرعامل کلیه اسناد واوراق بامضاء دونفر از پنج نفر اعضاء اصلی هیئت مدیره با مهر شرکت معتبر است همچنین کلیه اقدامات و تصمیمات‌مدیرعامل با اجازه و اطلاع قبلی هیئت مدیره خواهد بود امضاء ذیل ثبت در تاریخ ٥ر۲ر۵۲ تکمیل شد م‌الف ۲۲۱۲

رئیس اداره ثبت شرکتها و مالکیت صنعتی . مهدی نراقی
آ_۸۳۰٦

آگهی دعوت مجمع عمومی سالیانه شرکت خانه سازی جنرال ـ سهامی خاص

مجمع عمومی سالیانه صاحبان سهام شرکت خانه سازی جنرال ـ سهامی خاص در ساعت ٥ بعداز ظهر روز دوشنبه ۱۲ خرداد ماه درمحل شرکت تشکیل خواهدشد .

از کلیه صاحبان سهام دعوت میشود که در ساعت مقرر در جلسه مجمع حضور بهمرسانند .

دستور جلسه

۱ـ استماع گزارش هیئت مدیره و بازرس شرکت .

۲ـ رسیدگی و تصویب ترازنامه سال ۱۳۵۱

۳ـ انتخاب هیئت مدیره و بازرس

شرکت خانه سازی جنرال ـ سهامی خاص
آ_۲۸۳۳

آگهی تغییرات شرکت سهامی ساختمانی لاندائیت‌شده بشماره ۲۹۲۵

طبق تصمیم مجمع‌عمومی عادی‌بطور فوق‌العاده مورخ۲۹ر۱ر۵۲ تغییرات زیردرشرکت‌مذکور بعمل‌آمد:

۱ـنوع شرکت از سهامی به سهامی خاص تبدیل گردید ونام فعلی آن‌شرکت‌سهامی خاص ساختمانی لاندا میباشد .۲ـ اساسنامه جدیدشرکت مشتمل بر ۲٦ ماده‌تصویب و جایگزین اساسنامه قبلی شرکت‌گردید.۳ـ روزنامه اطلاعات جهت درج آگهی های شرکت تعیین شد.٤ـ آقایان مهندس عبدالحمید اعلم ومهندس‌محسن نبی‌هاشم ومهندس ابوالفضل ناصحی بسمت‌اعضاء اصلی هیئت مدیره وآقای مهندس رکن‌الدین قوامیان بسمت عضو علی‌البدل هیئت مدیره برای مدت دوسال انتخاب شدند ٥ـ جناب‌آقای مهندس غلامعلی میکده بسمت بازرس اصلی و بانو آذرمیدخت میکده بسمت بازرس علی‌البدل برای مدت یکسال انتخاب شدند.٦ـ باستناد صورتجلسه‌هیئت مدیره مورخ۲۹ر۱ر۵۲ آقای مهندس عبدالمجید اعلم بسمت‌رئیس هیئت مدیره‌و آقای مهندس محسن‌بنی‌هاشم بسمت نایب رئیس هیئت مدیره و مدیر عامل شرکت انتخاب شدند.۷ـ کلیه اسناد ومدارك تعهدآور شرکت باید بامضاء آقای مهندس محسن نبی‌هاشم باتفاق یکی از دو نفر اعضاءاصلی هیئت مدیره‌وآقایان مهندس عبدالمجیداعلم یا مهندس ابوالفضل‌ناصحی رسیده بمهر شرکت ممهور گردد نامه های عادی‌و مکاتبات اداری بامضاء مدیرعامل ودرصورت غیبت‌ایشان بامضایکی از اعضاء اصلی یاعلی‌البدل هیئت‌مدیره معتبرخواهدبود .۸ـ موضوع شرکت عبارت است از انجام کار های ساختمانی و عمرانی از هرنوع وکلیه عملیات مربوط به‌آن از طریق پیمانکاری یاسرمایه‌گذاری و مباشرت مستقیم.

م‌الف ۲۲۱۱

رئیس اداره ثبت شرکتهاو مالکیت صنعتی.مهدی نراقی
آ_۸۳۲٤

آگهی تغییرات شرکت سهامی طرح و مهندسی پایساز ثبت شده بشماره۱۱۷۳۱

طبق صورتجلسه مجمع عمومی فوق‌العاده مورخ ۲۹ر۱ر۵۲ تغییرات زیر در شرکت مذکور بعمل آمد:۱ـ نوع‌شرکت از سهامی به سهامی خاص تبدیل گردیدونا م‌فعلی آن شرکت سهامی خاص طرح و مهندسی پایساز میباشد۲ـ اساسنامه جدیدشرکت مشتمل‌بر ۷٥ ماده‌و ٥تبصره‌تصویب‌و جایگزین اساسنامه قبلی شرکت گردید۳ـروزنامه اطلاعات جهت درج‌آگهی های شرکت تعیین شد ٤ـ مبلغ شانزده میلیون و پانصد هزار ریال بابت ٦٦٪سرمایه تعهدی طبق گواهی شماره ۱۰۸۳ ـ ۵ر۲ر۵۲ بانك توسعه صنعتی‌و معدنی ایران ازطرف کلیه صاحبان سهام پرداخت شده‌است بنابراین سرمایه‌شرکت‌مبلغ‌بیست‌وپنج میلیون‌ریال منقسم‌به دو هزاروپانصد سهم بانام ده هزار ریالی‌تمام‌پرداخت میباشد ٥ـ آقایان فریدون مهدوی ، عبدالحمید قدیمی نوائی و شاهپور اردشیرجی بسمت اعضاء هیئت مدیره برای مدت‌دو سال وآقای پرویزنبوی بسمت بازرس علی‌البدل و حسابداران خبره کوپرزاند لای‌براند بسمت بازرس اصلی و برای مدت یك‌سال انتخاب شدند٦ـ باستناد صورتجلسه هیئت مدیره مورخ ۲۹ر۱ر۵۲ آقای فریدون‌مهدوی بسمت‌ریاست هیئت‌مدیره وآقای عبدالحمید قدیمی نوائی بسمت نایب‌رئیس هیئت مدیره وآقای مهندس فریدون زاهدی بسمت مدیر عامل شرکت انتخاب شدندو حق‌امضاء کلیه اوراق واسناد و چکها و بروات وسفته ها و قرارداد ها و هرگونه سند دیگری با مدیرعامل باتفاق یکی از مدیران میباشد.

م‌الف ۲۲۱۳

رئیس اداره ثبت شرکت هاو مالکیت‌صنعتی، مهدی نراقی
آ_۸۳۱۰

آگهی استخدام

در نیروی دریائی شاهنشاهی

نیروی‌دریائی‌شاهنشاهی برای تکمیل کادرافسری در رسته‌های تخصصی دریائی ناوبری ، مهندس‌دریائی (برق، الکترونیك، ماشین) تدارکات دریائی جهت تحصیل در دانشکده افسری دریائی در سال‌تحصیلی ۵۲ـ۵۳ تعدادی دانشجو استخدام و پس از آموزش مقدماتی نظامی و زبان خارجی در ایران جهت طی دوره‌های دریائی بیکی ازکشورهای آمریکا، انگلستان، ایتالیا اعزام مینماید .

رسته‌بندی داوطلبینی که در مسابقات ورودی موفقیت حاصل نمایند بنابه تشخیص نیروی دریائی شاهنشاهی بوده و داوطلبین حق‌تغییر آنرا ندارند.

فارغ‌التحصیلان سال‌ششم دبیرستانها (رشته‌های ریاضی، طبیعی) که در خرداد ماه سال مربوطه‌موفقیت حاصل نموده باشند و حداقل معدل کل آنان ۱۵ و حداقل معدل دروس‌کتبی آنان۱۲باشد و دانش‌آموزانی که درسال تحصیلی ۵۱ـ۵۲ دریکی از دبیرستانها در رشته‌های ریاضی یا طبیعی مشغول تحصیل بوده و داوطلب خدمت در نیروی دریائی شاهنشاهی میباشند (اینگونه دانش‌آموزان پس از موفقیت در مسابقه ورودی درصورتیکه در امتحانات خردادماه موفقیت حاصل نمایند وازنظر معدل واجد شرایط فوق باشند پذیرفته خواهند شد.)

درصورت احراز شرایط زیر لازم است مدارك مشروحه را منتهی تا تاریخ ۱ر۳ر۵۲ تکمیل نموده و با پست سفارشی بمکارگزینی نیروی دریائی‌شاهنشاهی واقع در جاده قدیم شمیران، چهارراه قصر ، ستاد نیروی دریائی شاهنشاهی ارسال دارند.

۱ـ تابعیت دولت شاهنشاهی ایران

۲ـ متدین به یکی از ادیان رسمی کشور

۳ـ حداکثر سن ۲۱ سال و ششماه

نام نام خانوادگی

شماره شناسنامه صادره از

تاریخ تولد دارای گواهینامه ششم ریاضی یا طبیعی با معدل ۱۵ ودروس کتبی بامعدل ۱۲ از دبیرستان شهرستان

مشغول تحصیل در ششم ریاضی یا طبیعی دبیرستان شهرستان داوطلب تحصیل در دانشکده افسری نیروی دریائی شاهنشاهی میباشم و همراه این درخواستنامه مدارك زیر را ارسال میدارم .

۱ـ فتوکپی گواهینامه سال‌ششم متوسطه یا گواهی اشتغال به تحصیل در سال ششم طبیعی یا ریاضی .

۲ـ سه قطعه عکس پرسنلی ٤×٦ بدون رتوش

۳ـ یک نسخه رونوشت شناسنامه یا فتوکپی‌آن (متولدین قبل از مهرماه ۱۳۳۰ از فرستادن مدارك خودداری نمایند.)

٤ـ فیش بانکی بمبلغ دویست ریال که بحساب ۱۳۷۰ دارائی نیروی‌دریائی‌شاهنشاهی در بانك‌مرکزی ایران واریز شده باشد.

٥ـ آدرس کامل داوطلب یا کروکی محل .

دانشجویان در مدت اقامت در ایران از حقوق ماهیانه پنج‌هزار ریال و در خارج از کشور علاوه بر مبلغ فوق‌از فوق‌العاده روزانه به‌ارز خارجی استفاده خواهندنمود .

دانشجویان پس از موفقیت در سال سوم‌تحصیلی دانشکده مربوطه به درجه ناوبان دومی‌مفتخر و هنگام مراجعت بایران و خدمت درناوهای شاهنشاهی از ۲۰۸٦۲ ریال حقوق استفاده خواهند نمود.

حق‌الثبت ومدارك داوطلب درصورت عدم‌موفقیت مسترد نمیشود و از داوطلبان تقاضا میشود ازفرستادن اصل مدارك خودداری نمایند.

آزمایش ورودی از ساعت ۹ روز ۳ و ٤ خرداد ماه ۱۳۵۲ در دانشکده صنعتی آریامهر واقع‌درخیابان آیزنهاور بعمل می‌آید و کارتهای شرکت در آزمایش در ساعت ۷ همانروز در دانشکده مزبور تقسیم‌خواهد شد .

م الف ۲۲۷۵ نیروی دریائی شاهنشاهی
آ_۸٦۵۲

ویژه پایان هفته

ماجرای هفته

موضوع : دزدی بچه‌ها

متهم : التفات مفیدی

قربانیان : ۱۹ کودک و اولیای آنها

اعتراف وحشتناک

من بچه‌های شمارا اینطور دزدیدم .....

این التفات مفیدی است، مردی‌که ۱۹ کودک را دزدیده و ۱۹ خانواده را ماتم زده کرده است

وابن یکی از آخرین قربانیان التفات است. میگوید: آن مرد به‌بهانه‌آنکه دوست‌پدرم است ودنبالم‌آمده، مرادزدیده

صحنه اول

زنی جلو در کوچه ایستاده است. چادرش را محکم جلو صورتش‌گرفته است و فقط ، یک چشمش از لای چادر پیداست. بااینکه از چهره‌اش چیزی پیدا نیست، لرزش‌های اندامش که روی چادر، موج‌های کوچکگذرا بوجود می‌آورد، نشان میدهد که زیر این چادر، قلبی آتش‌گرفته می‌تپد. زن، روی پای خود بند نیست. دائما این پاوآنپا میشود. خم وراست میشود. سرکه‌میکشد. نگاهش را به‌ابتدا وانتهای کوچه میدوزد. از سکوی جلوی خانه پائین می‌آید، بالا میرود. بعد میرود تو. تا داخل اولین اتاق سمت چپ راهرو میدود. ساعت روی طاقچه را نگاه میکند و برمی‌گردد. باز سرکوچه رانگاه میکند و زیرلب، با صدائی‌ناله‌وار میگوید:

ـ خدایا رحم کن ... به دل شکسته یک مادر رحم کن... یا قمر بنی‌هاشم... من بچه‌ام را از تو میخواهم ....

دوباره به طرف اتاق میدود. باز ساعت را نگاه میکند . و بار دیگر. و بارهای دیگر: پنج... پنج و ده دقیقه ... پنج‌و بیست‌و دودقیقه.... پنج و سی و هفت دقیقه.... عقربه‌های ساعت ، همنیطور پیش میروند . زمان‌پیش میرود. اما از آن که زن چادری انتظارش‌را میکشد، خبری‌نیست.

از آن دختر کوچولوی ۸ ساله.. دختر ملوس و خوشگلی که مثل یک‌عروسکشیشه‌ای‌است‌و لب‌های سرخ و سفید و چشمان شفاف و گیس‌های بافته دارد...

ـ خدایا ... بمن رحم کن .. حالا جواب پدرش را چه‌بدهم...

بعد جلو میدود. مقابل دختر- بچه‌ای که توی‌کوچه مشغول‌بازی است می‌ایستد و باصدای بغض- آلود می‌رسد:

ـ عزیزم ... زهره‌جان.... تو امروز فخری مرانديدی ؟

دختر‌ک با لحن و صدای بچگانه‌اش میگوید:

ـ چرا، دیدمش... بعدازظهر زنگ ورزش داشتند.. داشتنوی مدرسه گرگم‌بهوا بازی میکرد...

من دیدمش...اما بعدکه ازمدرسه بیرون آمدم، فخری دیگر نبود...

این‌بار، بغض زن می‌ترکد و صدای گریه‌اش در کوچه طنین می‌بندد :

ـ دیدی... .دیدی چه خاکی بر سرم شد؟ یا سیدالشهداء ! یا ضامن آهو، یا حضرت قائم... جواب پدرش را چه بدهم...

دختر‌ک هنوز پیدایش نشده . مادر هنوز پیچ‌وتاب دارد. دائما تاسرکوچه میدود و برمیگردد . همکلاسان هم فایده‌ندارند.. آنها هم چیزی نمیدانند.. پس چه‌باید کرد ؟

مادرهراسان، هنوز راه‌حلی پیدا نکرده‌است‌که ناگهان‌شوهرش ازراه میرسد. مرد، ازدیدن‌حالت زن . به غریزه درمی‌یابد که در خانه کوچک وخانواده کم‌جمعیت او، فاجعه‌ای رخ داده است. با هراس ، فریاد میزند :

ـ چی شده؟ چه‌خاکی‌برسرمان شده؟....

و زن حرف نمیزند. بجای حرف‌زدن ، جیغ میکشد و زیر پای شوهرش، بیهوش بر زمین می‌افتد. مرد، دودستی‌برسر می- کوبد. بی‌آنکه بداند فاجعه چیست ،عظمت آن را حس‌کرده است. بعد، روی زمین، کنار زنش زانو میزند. صورتش را میان دستهایش‌میگیرد وضجه‌های دلخراش، از سینه‌اش بیرون‌می- آید . ضجه‌های پدری که دختر کوچولوی قشنگش، تا ساعت ۸ شب، هنوز بمخانه نیامده است..

★★

فردای آنروز، کلانتری‌ها ، پاسگاههای ژاندارمری و شعبات آگاهی، همه‌میدانند که دختربچه ۸۰ ساله‌ای که ساعت٤ بعدازظهر از مدرسه خارج شده، دیگر به خانه برنگشته است.. و غروبکه میشود،روزنامه‌ها عکس معصومانه دخترکی را ، با نگاههای آهوانه‌اش، چاپ میکنند که زیر آن نوشته شده: صاحب عکس فوق، فخری، ۸ساله، دیروزهنگام خروج ازمدرسه مفقودشده‌است. از کسانی که از وی . . . . .

این‌داستان تلخ واندوهبار، که اشک در چشم‌ها و خشم بر دلها می‌آورد ،داستانی تکراری است. و همیشه یکسان شروع می‌شود، یکسان ادامه‌می‌یابد ویکسان‌پایان می‌گیرد....

صحنه دوم

دخترک معصوم، کتابهایش را زیر بغل گرفته است و آهسته و آرام ، مثل کبوتری باران‌خورده، درکنار دیوار قدم برمیدارد . هردم، برسرعت پاهای‌کوچولویش می‌افزاید تا هرچه زودتر بمخانه برسد. لباس‌هایش را عوض کند، دست و صورتش‌را بشوید، چای داغ بخورد و بعد بنشیندومشق- هایش را بنویسد ...

دخترک، با همین خیال‌ها دلخوش است که ناگهان ، مردی جلو می‌آید.مرد، قیافه مهرآمیزی دارد. لبخندی برلبش دیده‌میشود که بی‌اختیار دل دخترک را از مهرمیلرزاند، مردجلوتر می‌آید، رودرروی دخترک می‌ایستد و لبخند گشاده‌تری برلب می‌آورد:

ـ سلام ، خانم کوچولو...

دخترک از شرم سرخ میشود و نمیداند چه بگوید. مرد دوباره با همان لحن مهرآمیز به‌حرف می‌آید :

ـ حالت خوب است؟...

دخترک عجولانه‌جواب میدهد: بله... مرسی...

و مرد ، دست دراز میکند و دست او را می‌گیرد دخترک نمیداند چه کند. مردد است . نمیداند دستش را توی دست‌مرد بگذارد یا نه. ولی مرد، دست او را گرفته و با او به‌راه افتاده است واکنون برایش حرف‌میزند:

ـ من ازدوستان پدرتوهستم.. مرا فرستاده که تورا باخودبه‌برم گردش... برایت بستنی‌بخرم ... بعد یک عروسک بزرگ برایت بخرم که با خودت ببری خانه..

دخترک، از شادی، در قلب خود، چراغانی باشکوه احساس میکند. ساکت وشاد، درکنار مرد براه می‌افتد... دیگر نمی‌داند با او، به‌کجاها میرود.. بستنی می- خورد... عروسک برایش خریده میشود.. اما از برگشتن به خانه خبری نیست... آن مرد، او را سوار اتوبوس میکند... با هم ، راه‌هائی طولانی را پشت‌سر می- گذارند. دخترک احساس میکند که خواب پلک‌هایش را سنگین کرده است. باناراحتی میگوید:

ـ پس کی بخانه برمی‌گردیم؟

مرد، درشت و آمرانه میگوید:

ـ امشب نمی‌رویم.. فرداصبح میرویم ....

ربایندہ ۱۹ کودک !

و درست ۱۸ روز پیش ـ ۲۷ فروردین ـ مرد نفرت‌انگیزی دستگیر شد که تاکنون ۱۹دختر بچه را ربوده است . این مرد التفات مفیدی نام دارد . ۳۲ساله است. قبلا کارگر بلورسازی بوده است. بعد او را اخراج‌کرده‌اند و او مدتی با یکی از دوستانش، دست به سرقت زده و سرانجام بعتنهائی بهربودن بچه‌هاپرداخته است. درسال ٤۷ به جرم‌ربودن ۹ بچه به ٤سال زندان محکوم شده . به زندان رفته و در سال ۵۱ اززندان آزاد شده و در این مدت کوتاه ۱۰بچه‌دیگر را ربوده است !

او ، خود روز گذشته به این جرم اعتراف کرد. اما بعدافزود:

ـ من ٦ ساله بودم که پدرم را ازدست دادم. آن مرقع در سراب زندگی میکردیم. مادرم هم کور و فقیر بود، مرا از خانه بیرون کرد.من، درهمان زمان به تهران آمدمو اینجا توی کوچه‌ها و خیابان‌ها، مثل علف‌هرز بزرگ شدم... بزرگتر شدم... و اکنون همین شده‌ام که می‌بینید...

واکنون، عده‌ای از خود می- پرسند : گرچه ربودن هرکودک جنایتی است و آن که، ۱۹کودک دزدیده، ۱۹بارجنایت کرده‌است، اما، دراین میان، گناهکارکیست؟

التفات که همچون علفی‌هرز رشد یافته، یاجامعه؟ اوراباید مجازات کرد یامعالجه؟ اگر مجازات‌موثر بود، چرا ٤ سال زندان او را متنبه نکرد؟..

هنوز ، هیچکس نمیتواند به این پرسش‌ها پاسخ دهد. اما، تنها دو نکته هست نخست‌آن‌که: بهرحال، جامعه را بایداز چنین هیولائی پاککرد. و دودیگر آن که : مادام که‌چنین هیولائی پیدا میشوند، باید پدران و مادران، بیش‌ازپیش، جگرگوشگان خودرا مراقبت کنند...

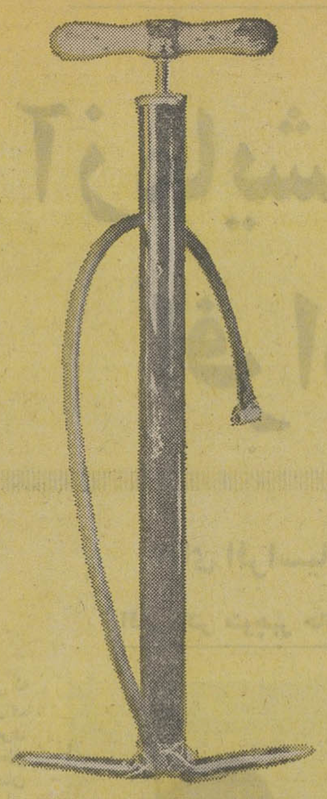

باعتقاد بعضی‌ها

این کولر است

بعضی‌ها تصور میکنند،هرچیزی که باد تولیدکند کولر است ، بنابراین تلمبه‌هم باید یك نوع کولر محسوب شود . در صورتیکه‌کارکولر فقط بادزدن نیست ، بلکه تبدیل هوای آلوده ، مرطوب و گرم به هوای تصفیه شده ، تازه وخنك میباشد .

راه‌راست اینست :

برای خلاصی ازگرمای تابستان چه‌در محیط مرطوب یاهوای آلوده وچه درمنطقه شرجی یا طوفانهای شن ، فقط از کولر گازی باید استفاده‌کرد ، زیرا که کولرگازی بامزایای زیر وسیله مدرن‌وکاملاً مطمئنی است‌که براحتی نسیم خنك بهاران را تولید میکند :

۱ـ کولر گازی نه‌تنها ایجاد رطوبت نمیکند بلکه رطوبت زائد اطاق منزل یامحل‌کار شما رامیگیرد وباعث زنك زدگی لوازم فلزی وخراب شدن وسائل غیرفلزی نمیشود .

۲ـ بااستفاده ازکولرگازی میتوان تمام منافذ خروج وورود هوارا بست واز ورود هوای‌گرم‌وآلوده، پشه ومگس بداخل جلوگیری نمود .

۳ـ کولرگازی هوای اطاق‌را مرتباً تصفیه وتمیز میکند و در عین‌حال خنك‌و مطبوع نگهمیدارد .

۴ـ خنکی‌هوای تولیدشده توسط‌کولرگازی قابل کنترل است وبه نسبت حرارت‌گرمای محیط میتوان آنرا تنظیم‌کرد .

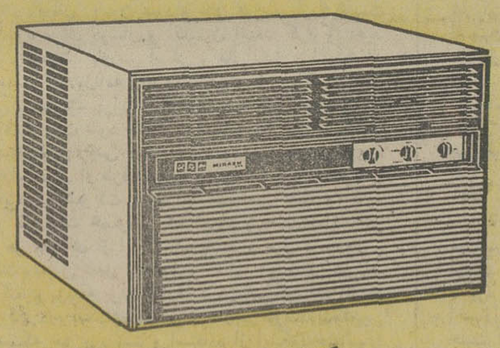

توصیه‌میکنیم:

تصمیم بگیرید برای آسایش درخانه ، اداره و محل‌کار خود ازکولر گازی استفاده کنید ، از

کولرگازی

میراژ

ساخت آمریکا

نماینده انحصاری در ایران **شرکت بازرگانی میراژ**

خیابان شاه ـ شماره ۲۹ ساختمان کسری طبقه سوم تلفن ۶۶۹۱۳۷

مراکز فروش کلیه فروشگاههای معتبر تهران و شهرستانها

مؤسسه **سایبان**

ورق شیروانی فایرگلاس

ضدآتش ـ سوپر ـ شیشه نشکن

نصب فوری و زیر سازی فلزی سبك

تلفن ۳۰۳۱۳۲

ورق شیروانی ـ سوپر ـ ضد آتش ـ زیبا ،نشکن در رنك های مختلف جهت تزئینات داخلی و خارجی ساختمان

مرکز پخش: تهران پامنار.جنب مسجد منار موسسه سایبان

برای تهیه اسکلت فلزی سبك ونصب ورق شیروانی با تلفن ۳۰۳۱۳۲ تماس بگیرید

سازمان گسترش ونوسازی صنایع ایران

برای تصدی مشاغل‌حساس‌وپرتحرك درواحد های تابعه خود (شرکت ماشین سازی اراك وشرکت‌آلومینیوم ایران‌واقع درشهرستان اراك) از افرادی که‌دارای‌قدرت ابتکارو نوآوری بوده‌و ضمن ارائه خدمات تخصصی‌خود علاقمند به کسب تجارب مفید در صنایع سنگین می‌باشند، داوطلب استخدام می‌پذیرد . داوطلبین‌واجد شرایط می توانند از ابتدا در مشاغل مدیریت‌وسرپرستی که در حال حاضربلاتصدی است‌مشغول بکارشوند ویاپس از کسب تجربه‌وطی دوره های کارورزی به تصدی این‌نوع‌مشاغل نایل آیند.

شرایط تحصیلی و تخصصی :

مهندسی‌در رشته های مکانیك ، الکترومکانیك، صنایع ، متالورژی ، برق و شیمی یا شیمیست ، با سابقه کار در :

ـطراحی ومحاسبه ساختمان های فولادی ومخازن تحت‌فشار و مبدلهای حرارتی .
ـتولید محصولات‌ریخته‌گری .
ـبرنامه‌ریزی و کنترل تولید محصولات فلزی‌سنگین.
ـروشهاوفنون مهندسی صنعتی.
ـ کنترل موجودی ، تدارکات وسفارشات.
ـمتالورژی‌وریخته‌گری‌فولاد.
ـنگهداری وتعمیرات.
ـریخته‌گری‌آلومینیوم
ـآزمایشگاه های متالورژی .

حسابدار صنعتی ، باحداقل ٤سال سابقه کاردر:
ـواحد های صنعتی برزك.

شرایط عمومی استخدام :

ـتابعیت‌ایران
ـانجام خدمت‌زیربرچم یامعافیت غیرپزشکی
ـ عدم تعهد، کار درسازمانهای دولتی

از داوطلبین دعوت میشود که برای تکمیل‌پرسشنامه وانجام مصاحبه مقدماتی حداکثر تاتاریخ ۳۰ر۲ر۵۲ به خیابان تخت‌جمشید بین‌روزولت وبهار ، شماره ٤۳۵طبقه دوم، آپارتمان شماره۲۰مراجعه‌نمایند . تلفن۷۹ـ۸۲۰۰۷۱ فرعی۲۰٤

آگهی ساعات‌کار غرفه‌گمرك

بدین‌وسیله باطلاع عموم میرساند از تاریخ۱۵ر۲ر۵۲باستثنای ایام تعطیل ساعات کارغرفه گمرك واقع در فروشگاه سابق فردوسی «فروشگاه مرکزی امور روستاو تعاون» صبح ها ازساعت ۹ الی ۱۲ بعدازظهر ها از ساعت ٤ الی ۷ مفتوح واجناس جدید را باقیمت مناسب جهت فروش عرضه میدارد. خرید برای عموم آزاداست.

م‌الف ۲۳۶۰

اداره فروش کالای متروکه‌وضبطی گمرك

آگهی مناقصه شماره ۹

نیروی هوائی شاهنشاهی ۱۵ قلم رنك مورد نیاز خود را از طریق مناقصه خریداری مینماید .پیشنهاد دهندگان می توانندبا مراجعه بستاد نیروی هوائی (خیابان فرح‌آباد) ودریافت برك شرایطو مشخصات پیشنهادات خود را بر طبق مفادمندرج دربرك شرائط تنظیم نموده‌و تاساعت ۱۳روز دوشنبه ۳۱ر۲ر۵۲ بدفتر آجودانی کل ستاد فرماندهی نیروی هوائی تسلیم نمایند .

م‌الف ۲۱٤٤

نیروی‌هوائی‌شاهنشاهی

اطلاعیه

کارگاه موسیقی کودکان و نوجوانان سازمان رادیو تلویزیون ملی ایران ، تعدادی داوطلب لیسانس جهت تدریس موسیقی‌در شعبه های کارگاه در شهرستان ها از طریق امتحان و مصاحبه با شرایط زیر به خدمت می پذیرد .

۱ـ آشنائی‌کامل به فن موسیقی و تجربه کافی (دارندگان مدارک عالی موسیقی ، روانشناسی و علوم تربیتی مقدم‌خواهند بود .)
۲ـ دارا بودن برک پایان خدمت یا معافیت دائم .
۳ـ سپردن تعهد کار به مدت ۵ سال .
٤ـ نداشتن تعهد اشتغال به خدمت در سازمان ها و موسسات دولتی یا بخش خصوصی .
۵ـ نداشتن اشتغال به تحصیل در موسسات آموزشی .

مزایا

الف : داوطلبان پس از گذراندن دوره یکساله آموزش موسیقی و موفقیت در امتحانات به اخذ گواهی تدریس موسیقی از کارگاه موسیقی کودکان و نوجوانان سازمان رادیو تلویزیون ملی ایران نائل می گردند

ب : در طول مدت تحصیل و کار آموزی به دانشجویان ماهانه مبلغ ۱۲۵۰۰ ریال پرداخت خواهد شد .

ج : دانشجویان پس از پایان دوره آموزشی بعنوان متخصص آموزش موسیقی کودکان و نوجوانان مطابق ضوابط سازمان رادیو تلویزیون ملی ایران استخدام خواهند شد .

داوطلبان میتوانند با درخواست های خود تا تاریخ ۲۰ اردیبهشت ماه به انضمام سه قطعه عکس «٤×۳» و فتوکپی آخرین مدرک تحصیلی و دو برگ رونوشت شناسنامه به نشانی : تهران ـ خیابان عباس آباد خیابان دریای نور خیابان هفتم شماره ٤۱ کارگاه موسیقی کودکان و نوجوانان سازمان رادیو تلویزیون ملی ایران مراجعه کنند .

تاریخ امتحان و محل توزیع کارت بعدا اعلام خواهدشد.

در پارلمان ایران

از علیرضا شفائی

★ **در جلسه سناتورهای ایران نوین**

سناتورهای عضوگروه پارلمانی حزب ایران نوین در اولین جلسه عمومی خود در سال‌نو خواستار شدند شهردار تهران و رئیس انجمن شهر درجلسه عمومی‌گروه حضور یابند و پیرامون مشکلاتی که طرح جامع بوجود آورده است توضیحاتی در اختیار آنان بگذارند.

در این جلسه که ریاست آن با سناتور سرتیپ صفاری بود، سناتور اشرف احمدی‌پیرامون مصاحبه های اخیر بعضی‌مقامات در مورد زمین تذکراتی داد و سناتور مهندس ارفع یادآورشد تصمیم شهرداری در مورد اینکه زمین در مناطق پر تراکم، چند طبقه و در مناطق کم ترافیک یک یا دو طبقه باشد غیر منطقی است.

★ **درکمیسیونهای دادگستری و تعاون**

کمیسیون‌دادگستری و تعاون و امور روستاها امروز برای رسیدگی به ۴ لایحه دولت جلسه داشت. در کمیسیون تعاون و امور روستاها که ریاست آن با عبداله جوانشیر بود لایحه تشکیل سازمان غله و قند و شکر کشور مطرح و به تصویب رسید.

در کمیسیون دادگستری نیز لایحه اصلاح بند ب ماده ۱۰ قانون ثبت شرکت ها و لایحه دعاوی اشخاص‌علیه دولت راجع به املاک تصویب شدو لایحه‌دفاتر اسناد رسمی و کانون سر دفتران و دفتریاران نیز مورد بررسی قرار گرفت.

★ **در کمیسیون برنامه**

برای رسیدگی وتصویب فصول دوم، سوم و چهارم برنامه تفصیلی قانون برنامه پنجم‌عمرانی کشور امروز کمیسیون برنامه مجلس شورای ملی جلسه داشت.
در این جلسه که ریاست آن با دکتر فرهاد قهرمان بود و تاآخر وقت امروز ادامه داشت فصول مذکوربااارائه نظریات وپیشنهادات تازه‌ای از طرف رئیس واعضای کمیسیون مذکور، به تصویب رسیده است.

★ **۱۱ لایحه دولت**

در پانزده حوزه گروه پارلمانی اکثریت یازده لایحه دولت مطرح و مورد بررسی قرار گرفت. این لوایح بدنبال نظریاتی که برای اصلاح هر یک ابراز شده بود به تصویب رسید. یازده لایحه جدید دولت پس از طرح و تصویب در جلسه عمومی گروه پارلمانی اکثریت، به پارلمان‌تقدیم میشود.

★ **موافقت‌نامه فرهنگی**

موافقت‌نامه همکاری فرهنگی ایران و مجارستان امروز در کمیسیون فرهنگ‌مجلس سنامطرح و به تصویب رسید.
در این کمیسیون که ریاست آن با سناتور پروفسور جمشید اعلم بود معاونان وزارت امورخارجه وعلوم حضور داشتند.

★ **حفاظت محیط زیست**

درلایحه جدیدحفاظت محیط زیست که به سنا تقدیم شده است اشاره گردید حفاظت و بهبود و بهسازی محیط زیست و پیشگیری‌و ممانعت از هرنوع آلودگی و هراقدام مخربی که موجب برهم خوردن تعادل و تناسب محیط زیست میشود، همچنین کلیه امور مربوط به جانوران وحشی و ابزیان آب های داخلی،به سازمان‌حفاظت محیط زیست محول گردید. این سازمان وابسته به نخست وزیری استودارای شخصیت حقوقی و استقلال مالی است وزیر نظر شورایعالی حفاظت محیط زیست اداره میشود.

★ **شورایعالی محیط زیست**

رئیس شورایعالی حفاظت محیط زیست، بفرمان همایونی منصوب میشود و در این شورا هفت‌وزیر، وزیردارائی، کشاورزی، بهداری، تعاون، آبو برق، اقتصاد، مشاور ورئیس سازمان‌برنامه وبودجه همچنین مدیر عامل شرکت ملی نفت ایران‌وپنج‌نفر از اشخاص ذیصلاحیت‌که‌به پیشنهاد ریاست شورایعالی‌حفاظت محیط زیست و فرمان همایونی برای‌مدت‌۵ سال منصوب‌میشوند، عضویت دارند.

★ **اختیارات شکاربانی**

علاوه بروظایف و اختیاراتی که درقانون شکار و صیدبرای شورایعالی شکاربانی و نظارت برصید مقرربوده است بموجب لایحه جدید دارای اختیاراتی باین شرح نیز میباشد: تعیین مناطقی تحت‌عنوان پارک ملی، آثار طبیعی ملی، پناهگاه حیات وحشی و منطقه حفاظت شده و تصویب حدود دقیق این مناطق. همچنین تعیین انواع بهاء و مدت‌اعتبار پروانه شکارو صید وپرورش و تکثیر و نگاهداری و خرید و فروش حیوانات وحشی و اجزاء آن.

به پیشه‌وران فاقد صلاحیت، اجازه کسب داده نمیشود

★ **بزودی دویست هزار نفر پروانه کسب‌دریافت‌میکنند**
★ **برای صدور پروانه کسب پیشه‌وران به چهار گروه تقسیم شدند.**

اطاق‌اصناف‌تهران برای‌پیشه‌ورانی که در این شهر برخلاف مقررات وبدون رعایت مراحل قانونی محل پیشه دایر کرده‌اند، اخطار قانونی فرستاد. این اخطاریه مقدمه‌ای برای‌تعطیل مراکز کسب غیر قانونی در تهران است که تعداد آنها چند صددکان برآورد میشود.

دکتر واحدی رئیس اداره صدور پروانه‌های کسب‌اتاق‌اصناف امروز اعلام داشت باارسال‌این اخطاریه ها به‌این قبیل پیشه‌وران اطلاع داده شده است که بحکم قانون برایشان پروانه‌کسب صادرنخواهد شد.

دکتر واحدی طی گفتگوئی با خبرنگاران گفت:

صدور پروانه کسب تابع نظامات خاصی است که قانون نظام‌صنفی آنرا مقرر داشته ودر این مورد تنها آن عده از افراد صنوف که واجد شرایط مندرج در قانونند موفق به دریافت پروانه کسب خواهند شد.

چهار گروه

رئیس اداره صدور پروانه‌افزود: در شهر تهران بیش از دویست هزار پیشه‌ور خود را برای‌دریافت جواز کسب آماده میکنند، این پیشه‌وران به چهار گروه متمایز تقسیم شده‌اند که در قانون نظام صنفی برای افرادهریک ازگروهها ترتیب خاصی پیش‌بینی‌شده است.

گروه اول پیشه‌وران رسمی و صاحب پروانه کسب هستند که اتاق اصناف به پیشنهاد اتحادیه مربوط وبه استناد پرونده موجود در این واحدهای صنفی، پروانه های موجود آنها را تجدید کرده وبه ایشان تسلیم میدارد. تعداد افراد این گروه اکثریت‌پیشه‌وران تهران را تشکیل میدهند.

گروه دوم اصنافی هستند که محل کسب خودراپیش‌از تصویب قانون نظام صنفی وبرطبق‌مقررات دایر کرده‌اند و به سبب اجرای قانون‌نظام صنفی، صدور پروانه آنها بعهده تعویق افتاده است‌اتاق در حال حاضرطبق مقررات‌موجود برای افراد این گروه پروانه‌جدید صادر وبه آنهااجازه کسب‌میدهد.

گروه سوم افرادی هستند که پس از تصویب قانون و برطبق مقررات وطی مراحل تعیین شده در قانون نظام صنفی اقدام به دایر کردن محل کسب جدید کرده‌اند واین اقدامات نیز صورت قانونی دارد واتاق واتحادیه‌هابه تقاضاهای این قبیل متقاضیان رسیدگی خواهد کرد.

گروه چهارم افرادی هستند که پس از تصویب قانون و بدون‌طی مراحل قانونی و خود راسا اقدام بدایر کردن محل کسب کرده‌اند اتاق اصناف واتحادیه‌ها، این قبیل افراد را پیشه‌ور نمیشناسد واز صدور پروانه کسب برای این عده خودداری مینماید.

اداره صدور پروانه‌ها مراحل قانونی مندرج در قانون نظام‌صنفی را بشرح زیر برای آگاهی پیشه‌وران اعلام کرد: ـ مراجعه به‌اتحادیه ودادن درخواست کتبی مبنی به‌اشتغال بکسب ـ دریافت موافقت اتاق در مورد تنظیم سند اجاره ـ در دست داشتن سند اجارنامه رسمی ـ احرازصلاحیت انتقال به کسب و حرفه مورد تقاضا در کمیسیون‌های فنی و اقتصادی صنفی ـ داشتن سواد ـ دریافت ورقه بهداشت ـ داشتن حدود صنفی.

نیکسون گفت:
درمورد صلح خاورمیانه‌من بارهبران‌شوروی توافق کردم

واشنگتن ـ ریچارد نیکسون رئیس‌جمهور امریکادرپیامی که امروز (پنجشنبه) درباره وضع سیاسی موجود جهان به‌کنگره آمریکا فرستاد اعلام کرد که آمریکا برای‌حفظ ثبات‌و امنیت منطقه خلیج فارس اهمیت مخصوص‌وحیاتی قایل است.

دراین قسمت از پیام نیکسون گفته شده که ایالات متحده‌در حال حاضر ۱۰ درصد از واردات نفتی خودراازمنطقه خلیج فارس‌تامین میکند و این واردات درسالهای اینده.بازهم افزایش خواهدیافت. نیکسون تاکید کرد که به این ترتیب تضمین مداومت تدارکات نفتی و انرژی‌ازمنابع نفت خلیج فارس درآینده برای آمریکا ـ اروپای باختری و ژاپن بیش از پیش اهمیت وافرتری خواهد یافت.

رئیس جمهورآمریکا اضافه کرد که دراین منطقه از جهان (خلیج فارس)پای منافع‌مشترک کشور هایی که از منابع نفت وانرژی منطقه مذکور استفاده میکنند درمیان است.

محتوای‌پیام نیکسون که‌امروز به‌کنگره تسلیم شده بطور عمده مربوط به‌مسائل‌مناطق‌خاورمیانه و خلیج فارس است.

درمطلع این پیام گوشزد شده است‌که‌اصول میانه‌روی‌ـ حل‌و فصل صلح آمیز اختلافات بین‌المللی و اجتناب ازدرگیری های مسلحانه‌که شالوده‌روابط آمریکا و اتحاد شوروی را تشکیل میدهند باید بصورت واقعیت های‌درازمدت و پایدار دراینده و درسال های اینده تبدیل به یکی از منابع ثبات درمنطقه خاورمیانه شوند.

نیکسون بلافاصله تاکیدکرده است‌که‌لازم است‌در خاورمیانه روابطی آمیخته‌باثبات ومطمئن بین کشور های تولید کننده نفت و ممالک مصرف کننده نفت برقرارشود. امریکامصمم است که نقش منحصر بفردی درکمک به پیشرفت و ثبات منطقه خاورمیانه و نزدیک ایفاء کند و این هدف را بااعطای کمکهای اقتصادی و فنی به ممالک منطقه مذکور جامه عمل بپوشاند. توسعه اقتصادی‌و تجدید ساختمان و نوسازی مهمترین مسالت هایی است که امریکا آماده است تا انجام آنها را درسالهای آینده برعهده بگیرد.

نیکسون خاطر نشان کرده است که برای آینده نزدیک حصول و برقراری یک صلح فوری درخاورمیانه یک رویا وآرزو است صلح را نمیتوان از خارج براین منطقه تحمیل کرد.

مسئله این نیست که آیا آمریکا در مجاهدات معطوف به برقراری صلح در خاورمیانه و نزدیک شرکت خواهد کرد یانه. مسئله این است که آمریکا این پایمردی را چگونه انجام خواهد داد تا نقش مفید و کارآمدی در کمک‌به صلح منطقه خاورمیانه و نزدیک ایفا کرده باشد.

★ **منافع آمریکا**

نیکسون اضافه کرد که هدف آمریکا در خاورمیانه کماکان‌متوجه این جهت است که کمک کند تا مناقشات اعراب و اسرائیل از مرحله معارضه ودرگیری به‌دوران مذاکره انتقال یابد. و سپس براساس شرایطی که در قطعنامه ۲۴۲ شورای امنیت مصوب ۲۲ نوامبر ۱۹۶۷ پیش‌بینی شده است صلح و آرامش‌پایداردر خاورمیانه برقرار گردد.

در قسمت دیگری از پیام نیکسون گفته شده است که آمریکا اعاده روابط سیاسی امریکا و کشور های عرب‌راکه در ۱۹۶۷ گسیخته شده است دارای ضرورت اساسی میداند.

رئیس جمهور آمریکا روی این نکته انگشت گذاشته است که کشورهای عضو بازار مشترک اروپا دایما روابط خود را با کشورهای خاورمیانه و آفریقا گسترده‌ترو مستحکم‌تر میکنند ولی آمریکا جدا مایل است که روابط اروپای بازار مشترک با ممالک خاورمیانه و آفریقا مبتنی بر ترتیبات تبعیض‌آمیز نباشد ومنافع بازرگانی آمریکا و کشورهای‌دیگر را در مناطق یاد شده به سود اروپائیان به مخاطره نیاندازد.

نیکسون آنگاه به مسئله تروریسم اشاره کرده و در پیام خودیادآوری کرده است که بالا گرفتن موج تروریسم خطری است که بطور جدی آتش‌بس موجود (اعراب و اسرائیل) وتمام شانس برقراری صلح در خاورمیانه‌را تهدیدمیکند.

در این قسمت از پیام گفته‌شده است که در سال گذشته باوقوع حوادث فرودگاه «لد» (تل‌آویو)و المپیک مونیخ تروریسم بین‌المللی ابعاد وحشتناکتری کسب کرده است واین مخاطرات با اعمال انتقامی اسرائیل توسعه یافته‌است.

تروریسم دیگر یک مسئله‌مربوط به مناقشات اعراب و اسرائیل نیست بلکه مصیبتی بین‌المللی‌است که آمریکا باتمام امکاناتش برای مبارزه با آن‌تلاش میکند. بااینحال نباید فراموش کرد که تحمل یک نسل دربدری و مرارت و خانه بدوشی بوسیله آوارگان فلسطینی موجب شده است که خاورمیانه تبدیل به کانون خشونت وتروریسم شود.

در پیام نیکسون خاطرنشان شده است که در جریان سفر وی به مسکو ـ بین او ورهبران شوروی توافق شد که آمریکا و شوروی خود رامتعهد میدانندتا دوشادوش یکدیگر برای فراهم کردن موجبات عملی شدن قطعنامه ۲۲ نوامبر ۱۹۶۷ خاورمیانه و استقرار و تضمین صلح‌در خاورمیانه‌همکاری کنند. بموجب این قطعنامه‌اسرائیل باید مناطق اشغالی اعراب راتخلیه کند واعراب باید بحالت جنگیا اسرائیل پایان دهند.

جناب آقای دکتر نیکپی شهردار نیک فطرت پایتخت

حسن انتصاب جناب آقای کمالی‌زاده که یکی از قضات شریف است بسمت معاونت شهرداری پایتخت که‌علاقمندی در خدمت اجتماعی را در شهرداری هم بمنصه‌ظهور رسانیده‌توفیق همکاران‌باایمان آنجنابرا از خدای عالم که تمام عزتها بدست اوست خواستاریم.

حسن فراهانی

چاپ دوم
دیوان‌ریحان

یحیی‌ریحان شاعر کهنسال و جهانگرد ومدیر روزنامه‌معروف گل‌زرد چاپ‌دوم‌دیوان‌اشعارخود را طبع ونشرنموده است. در ابتدای کتاب‌چهل‌صفحه‌اختصاص به‌طبع عکس های‌تاریخی‌وجالب توجه از محافل ادبی و ارباب فضل‌وکمال دارد که بسیار دیدنی‌و جالب توجه است و مندرجات کتاب نیز خواندنی و قابل استفاده‌خاص‌و عام‌میباشد.

قابل توجه داروخانه‌ها

مستدعی است هرچه‌قرص کالما بشماره ۵۱۰۸۰۸ موجوددارید مرجوع فرمائید ساوا
۲ـ۱ آـ۲۸۸۹

نتیجه قرعه‌کشی
بلیطهای مخصوص اعانه‌ملی

چهارشنبه ۵۲/۲/۱۲
سری ۱۱۶۷

برندگان ۵ تومانی
۷

برندگان ۵ هزارتومانی

۱۱۴۶۲۵۰	۰۱۴۶۲۵۰
۱۲۴۶۲۵۰	۰۲۴۶۲۵۰
۱۳۴۶۲۵۰	۰۳۴۶۲۵۰
۱۴۴۶۲۵۰	۰۴۴۶۲۵۰
۱۵۴۶۲۵۰	۰۵۴۶۲۵۰
۱۶۴۶۲۵۰	۰۶۴۶۲۵۰
۱۷۴۶۲۵۰	۰۷۴۶۲۵۰
۱۸۴۶۲۵۰	۰۸۴۶۲۵۰
۱۹۴۶۲۵۰	۰۹۴۶۲۵۰
۲۰۴۶۲۵۰	۱۰۴۶۲۵۰

برندگان ۲ هزارتومانی

۱۱۴۵۸۷۶	۰۱۴۵۸۷۶
۱۲۴۵۸۷۶	۰۲۴۵۸۷۶
۱۳۴۵۸۷۶	۰۳۴۵۸۷۶
۱۴۴۵۸۷۶	۰۴۴۵۸۷۶
۱۵۴۵۸۷۶	۰۵۴۵۸۷۶
۱۶۴۵۸۷۶	۰۶۴۵۸۷۶
۱۷۴۵۸۷۶	۰۷۴۵۸۷۶
۱۸۴۵۸۷۶	۰۸۴۵۸۷۶
۱۹۴۵۸۷۶	۰۹۴۵۸۷۶
۲۰۴۵۸۷۶	۱۰۴۵۸۷۶

برندگان ۱ هزارتومانی

۱۲۳۰۵۱۱	۰۱۳۰۵۱۱
۱۳۳۰۵۱۱	۰۲۳۰۵۱۱
۱۴۳۰۵۱۱	۰۳۳۰۵۱۱
۱۵۳۰۵۱۱	۰۴۳۰۵۱۱
۱۶۳۰۵۱۱	۰۵۳۰۵۱۱
۱۷۳۰۵۱۱	۰۶۳۰۵۱۱
۱۸۳۰۵۱۱	۰۷۳۰۵۱۱
۱۹۳۰۵۱۱	۰۸۳۰۵۱۱
۲۰۳۰۵۱۱	۰۹۳۰۵۱۱
۲۱۳۰۵۱۱	۱۰۳۰۵۱۱
	۱۱۳۰۵۱۱

برندگان ۲۶ دستگاه اتومبیل

۱۸۴۵۹۵۶	۱۰۴۵۹۵۶	۰۱۴۵۹۵۶
۱۹۴۵۹۵۶	۱۱۴۵۹۵۶	۰۲۴۵۹۵۶
۲۰۴۵۹۵۶	۱۲۴۵۹۵۶	۰۳۴۵۹۵۶
۱۳۹۸۱۰۸	۱۳۴۵۹۵۶	۰۴۴۵۹۵۶
۱۰۸۹۴۴۰	۱۴۴۵۹۵۶	۰۵۴۵۹۵۶
۱۰۱۱۶۷۸	۱۵۴۵۹۵۶	۰۶۴۵۹۵۶
۰۷۴۷۴۸۴	۱۶۴۵۹۵۶	۰۷۴۵۹۵۶
۰۳۲۸۰۷۴	۱۷۴۵۹۵۶	۰۸۴۵۹۵۶
۱۷۴۴۴۴۳		۰۹۴۵۹۵۶

برنده ۱۰۰ هزارتومان
۱۱۹۲۸۷۵

برنده ۱۰ هزارتومان (مشابه)
۰۱۹۲۸۷۵

ازمیان برندگان جوایز ۵ هزار تومانی ببالاکه تاروز چهارشنبه هفته بعد، به بنگاه اعانه ملی مراجعه کنند یکنفر بحکم قرعه بعنوان قهرمان شانس تعیین میشودو ۲۵ هزار تومان پول نقد دریافت میدارد.

خبرهای تلفنی شهرستانها

آخرین بررسی و تصویب

مشهد: سی ودومین جلسه انجمن شهر مشهد با شرکت اعضاء انجمن، شهردار و معاونین شهرداری در حالی که کارگران برزنهای هفتگانه‌حضور داشتند در تالار انجمن مذکور تشکیل شد.

در این جلسه آخرین طرح های پنجساله شهرداری مورد رسیدگی قرار گرفت و مخارج عمرانی شهرداری این شهر که به مبلغ سه‌هزار و ۱۷۶ میلیون ریال برآورد شده بود، به تصویب رسید. با در نظرگرفتن درآمد شهرداری طی ۵ سال آینده، شهرداری میتواند از مبلغ مزبور فقط ۱۲۶۴ میلیون ریال آنرااتامین‌نماید وباقیمانده آن از طرف وزارت کشور، بلاعوض تامین میشود.

ارتباط مستقیم گرگان‌با سایر شهر ها

گرگان ـ استفاده از دو کانال مکروویو که دیروز از طرف شرکت ملی نفت گرگان دراختیار اداره مخابرات این شهرقرار گرفت، میتوان‌مستقیما از گرگان با شهرهایی که‌دارای مکروویو هستند، تلفنی تماس گرفت.

گفته میشود، بهره‌برداری‌از مکروویو گرگان ۳ ماه دیگر صورت میگیرد.

لوحه‌یادبود برای‌شهردار

قم ـ انجمن شهر قم ،در جلسه دیشب‌خود ،ازخدمات دو ساله آقای قاسمی نژاد شهردار قم، تجلیل کرد و تصویب نمود، بپاس‌خدمات وی ،یک لوحه یاد بود تهیه شود.

این لوحه طی مراسمی با حضورآقای دکترشادمان استاندار استان مرکز، به شهردار قم اهداء میشود.

واحد افسری صومعه‌سرا

صومعه‌سرا ـ تیمسار سپهبد ضرغام فرمانده ژاندارمری کل کشور باتفاق فرمانده‌هنگ گیلان و گروهی از افسران عالیرتبه ژاندارمری و پاسگاه ژاندارمری و شیرو خورشید سرخ صومعه‌سرا را مورد بازدید قرار داد، و در قبال‌تقاضای شهردارصومعه‌سرا که ضمن خوش‌آمد، از او خواست پاسگاه ژاندارمری صومعه‌سرا به گروهان تبدیل شود، دستور داد ،این‌پاسگاه به «واحد افسری» تبدیل گردد.

انتخابات اتاق اصناف

گرگان ـ اعضای‌هیات‌مدیره اتاق اصناف گرگان، ضمن مراسمی با حضور آقایان دلاور فرماندارو دکترشفیع‌زاده شهردار، بشرح زیر برگزیده شدند:
آقایان حسین‌مسکوب رئیس، محمدعلی خراسانی‌زاده نایب رئیس، اسداله محسنیان خزانه‌دار، حبیب حاج‌موسائی و اسداله زرگری بازرس.

شهردار جدید نقده

نقده: انجمن شهرستان‌نقده به‌اتفاق آراء آقای عباس‌منافی رابه‌سمت‌شهردار این شهرستان انتخاب کرد. عباس منافی لیسانسیه زبان است و قبلا به مدت ۲ سال در دبیرستان های کرج تدریس میکرد.

تعطیل ۵ گرمابه

بروجرد ـ پنج گرمابه در بروجرد تعطیل شد، تعطیل گرمابه‌ها بعلت داشتن نقایص بهداشتی،از طرف اداره‌بهداشت محیط بروجرد صورت گرفت.
همچنین مامورین بهداشت محیط،سه قهوه‌خانه بین‌راههای بروجرد را بعلت عدم رعایت اصول بهداشتی، تعطیل کردند.

حوادث‌درشهرستانها

دختر ۴ ساله‌اش را با قیچی کشت!

بهشهر ـ رشید کیانی شغل مسگر ساکن کوچه دباغ درخیابان پهلوی‌بهشهر دیشب با چند ضربه قیچی دختر ۴ ساله‌اش را کشت و خود را بمامورین‌شهربانی بهشهر معرفی کرد.
آقای‌همتی بازپرس‌شعبه ۲ امروز مامور رسیدگی به پرونده این جنایت عجیب شده است.گفته میشودرشید کیانی اختلال حواس‌دارد.

جنازه زن جوان در امامزاده

کرج ـ صبح امروز، وسیله ماموران ژاندارمری کرج، جنازه زن جوانی در مسجد «امامزاده محمد» حصارك کشف شد.
جنازه متعلق به زن ۳۰ ساله‌ای است که هنوزهویت وی شناخته نشده است.

کشف ۱۶۰ کیلو کره قاچاق

تبریز ـ از مردی بنام صالح نویدی، مقداریکصد و شصت کیلو کره قاچاق کشف شد.
وی این مقدار کره راز ترکیه وارد ایران کرده بود وقصد داشت آنرادر بازار «صفی»، تبریز به فروش برساند که دستگیر شد.
از این قاچاقچی ۶تخته زیلوی قاچاق نیز بدست آمد.

تانکر، به رودخانه افتاد

کرمانشاه ـ بامداد امروز تانکر نفتکش شماره‌۱۶۸۲۴ در مدخل شهرکرمانشاه از روی پل، به رودخانه«قره سو» افتاد.
تانکر علاوه بر راننده دو سرنشین دیگر نیزداشت که‌همگی درآب غرق‌شده‌اند
مامورین انتظامی برای بیرون کشیدن لاشه تانکرو پیدا کردن جنازه های مغروقین از آب رودخانه تلاش میکند.

۲نفر غرق شدند

صبح امروز تانکر شماره ۱۶۸۲۴ واجساد کامبیز کوران ۳۵ساله (راننده)و قادرمولودی ۴۲ ساله کمك راننده تانکر که در اتاقك کامیون‌محبوس شده و جان خود را از دست داده بودند، باجرثقیل ازآب رودخانه «قره‌سو» کرمانشاه بیرون کشیده شد.

حادثه برای دو محصل

شمیران ـ دو محصل در شمیران دچار حادثه شدند و ببیمارستان رضا پهلوی انتقال‌یافتند. محمدبختیاری ۷ ساله دانش آموز کلاس اول دبستان مهر آزیتاهنگام عبور از عرض خیابان نیاوران زیر کامیونی ماندو مجروح شد .مرتضی‌اکبریان ۱۲ساله‌محصل‌دورراهنمائی زرینه که با دوچرخه ازکنار رودخانه منظریه عبور میکرد برودخانه افتاد و مجروح گردید. حال‌محمد بختیاری دانش آموز ۷ ساله وخیم است.

امروزهمه ملک‌جهان زیرپرماست

در کمترین مدت به زندگی مرفه‌تری برسید.
در کمترین زمان‌افتخارات بیشتری کسب کنید.
با مدرك تحصیلی‌ازسیکل به‌بالااستخدام شوید.
جهت کسب اطلاع بیشتر به تهران سربازخانه باغشاه خیابان کاشان درب جنوبی مراجعه فرمائید.

هواپیمائی نیروی زمینی شاهنشاهی

آگهی تأسیس شرکت‌سهامی موتورجک
(خاص)

نظر به لایحه قانونی اصلاح قسمتی از قانون تجارت‌مصوب ۲۴ر۱۲ر۱۳۴۷ و ماده ـ ۱۹۷ قانون تجارت و ماده ۶ آئیننامه قانون مصوب ۱۳۱۱ خلاصه‌اظهارنامه و اساسنامه شرکت سهامی‌موتور جک (خاص) که در تاریخ ۴ر۲ر۱۳۵۲ تحت‌شماره ۱۶۸۳۲ در این اداره ثبت و در تاریخ ۵ر۲ر۱۳۵۲ از لحاظ امضاء ذیل ثبت تکمیل گردیده برای اطلاع عموم در روزنامه رسمی کشور و روزنامه کثیرالانتشار اطلاعات آگهی میگردد.

۱ـ نام و نوع شرکت ـ شرکت سهامی موتور جگ (خاص)
۲ـ موضوع شرکت عبارتست از: الف ـ ساخت و مونتاژ کلیه انواع وسائط نقلیه موتوری و قطعات و لوازم و وسائل آنها مبادرت بهرگونه فعالیت و معامله‌قانونی بمنظور ایجاد و بهره‌برداری از وسائل و یا تدارك و تهیه مواد و تجهیزات و ماشین آلات از منابع داخلی یا از طریق واردات بهر طریقی که با عملیات شرکت ارتباط یابستگی داشته باشد ـ ب ـ فروش و توزیع فرآورده های شرکت خواه در داخله خواه از طریق صدورآنها، مبادرت بهرگونه فعالیت یا معامله قانونی برای توسعه‌فروش یا توزیع فرآورده های شرکت ـ ج ـ بطور کلی شرکت میتواند بهرگونه فعالیتی که بطور مستقیم یا غیر مستقیم بهر یک از موضوعات‌مذکور در فوق مربوط و به نحوی از انحا مفید یا نافع باشدمبادرت نماید. از جمله به تحصیل و خرید و فروش و رهن و اجاره اموال منقول و غیر منقول و انعقاد قرار داد و امضاء موافقتنامه تحت هرگونه قیود و شرایط و افتتاح حسابجاری و سایر حسابها در بانك ها و اخذ وام و اعتبار از موسسات مالی و بازرگانی از جمله بانك ها و تضمین وامها و تعهدات اشخاص ثالث مبادرت کند.
۳ـ مرکز اصلی شرکت ـ تهران خیابان اکباتان ساختمان جیپ.
۴ـ مدت شرکت ـ از تاریخ ۲۶ فروردین ۱۳۵۲ بمدت نامحدود.
۵ـ تابعیت شرکت ـ ایرانی است.
۶ـ سرمایه شرکت مبلغ ۰۰۰ر۷۵۰ر۸۳۸ ریال منقسم به ۶۸۶۲۵ سهم ده هزار ریالی بی‌نام طبقه (الف) و ۱۵۲۵۰ سهم ده هزار ریالی بانام طبقه (ب).
۷ـ میزان سرمایه پرداختی و شماره فیش بانك مربوطه و مبلغی که تعهد شده است ـ تمامی بهای اسمی سهام بدین شرح پرداخت شده‌است. ۱ـ مبلغ بیست هزار ریال آن برحسب گواهی شماره ۳۱۲۲۶ مورخ ۲۶ر۱ر۵۲ بانکملی ایران شعبه مرکزی بحساب شماره ۷۸۹۹۳ نقدا پرداخت شده است ـ ۲ ـ مبلغ ۷۵۰ر۳۹۶ر۲۶۶ ریال بهای ۱۴ قطعه زمین مورد ثبت ۲۳ جلد اسناد مالکیت واقع‌دربخش ده تهران میباشد و بقیه ساختمان ها و ماشین آلات و وسائط نقلیه و اثاثیه و منصوبات تماما بشرح ارزیابی کارشناس رسمی دادگستری میباشد.
۸ـ موسسین‌شرکت ۱ ـ شرکت سهامی جیپ (شرکت‌سهامی‌خاص) ـ شرکت سهامی جیپ پارت (شرکت سهامی خاص) و آقای جعفر اخوان.
۹ـ اولین مدیران شرکت ـ آقایان جعفر اخوان ـ دکتر طاهر ضیائی اعضای هیئت مدیره شرکت برای مدت دو سال میباشند که آقای‌جعفر اخوان بسمت رئیس هیئت مدیره و آقای دکتر طاهر ضیائی بسمت نایب رئیس هیئت مدیره و آقای مصطفی فرزانه به سمت مدیر عامل شرکت تعیین شده‌اند.
۱۰ ـ اختیارات مدیر عامل ـ طبق اساسنامه و تصمیمات هیئت مدیره.
۱۱ـ روزنامه کثیرالانتشاریکه برای دعوتها تعیین شده است ـ اطلاعات.
۱۲ـ دارندگان حق امضاء در شرکت ـ هر یک از اعضاء هیئت مدیره به اتفاق آقای جیمز ج. کلاچکاو حق امضای انحصاری کلیه اسناد تعهدآور شرکت را از هر قبیل که باشد خواهند داشت. اوراق سهام شرکت باید به امضای‌آقای جعفر اخوان به اتفاق آقای جیمز. ج کلاچکاو برسد.
۱۳ ـ اولین‌بازرسان‌اصلی‌وعلی‌البدل شرکت ـ آقای کیهان اکرمی بازرس اصلی و آقای دکتر حسین احمری بازرس علی‌البدل شرکت برای‌مدت یکسال خواهند بود.
۱۴ ـ انحلال شرکت ـ طبق ماده ۱۹۹ اصلاحی قانون تجارت.

رئیس اداره ثبت شرکت ها و مالکیت صنعتی
مهدی نـراقی
آـ۸۷۴۸

تغییر نام و افزایش سرمایه و تصویب اساسنامه جدید و انتخاب دبیران‌وبازرسان وسایر تغییرات

در شرکت سهامی موتور جك (خاص)
ثبت شده بشماره ۱۶۸۳۲

طبق نامه مورخ ۶ر۲ر۱۳۵۲ پیوست صورت جلسات مجامع عمومی عادی و فوق‌العاده وصورت جلسه هیئت‌مدیره هرسه‌مورخ ۵ر۲ر۱۳۵۲ تغییرات زیر در شرکت نامبرده بعمل آمد.
۱ـ نام شرکت از «شرکت سهامی موتورجگ (خاص)» به «جنرال موتورز ایران (شرکت سهامی خاص)» تغییر داده شد.
۲ـ سرمایه شرکت از مبلغ ۰۰۰ر۷۵۰ر۸۳۸ ریال به مبلغ ۰۰۰ر۰۰۰ر۵۲۵ر۱ ریال افزایش‌داده شد و در قبال مبلغ ۰۰۰ر۲۵۰ر۶۸۶ ریال افزایش سرمایه مذکور تعداد ۶۸۶۲۵ سهم ده هزار ریالی با نام طبقه «ج» صادر گردید و تعداد ۶۸۶۲۵سهم ده هزار ریالی با نام طبقه «ج» مذکور بشرکت جنرال موتورز کورپوریشن فروخته شد و تمامی مبلغ اسمی سهام مذکور طبق گواهی شماره ۶۰۶۶ مورخ ۲ر۲ر۱۳۵۲ بانك ملی ایران شعبه مرکزی، توسط جنرال‌موتورز کورپوریشن پرداخت گردید.
۳ـ اساسنامه جدید شرکت در ۴۱ ماده تصویب شد و جایگزین اساسنامه سابق گردید.
۴ـ اشخاص نامبرده زیر برای مدت دوسال بسمت اعضاء هیئت مدیره شرکت انتخاب شدند.
۱ـ آقای جعفر اخوان (منتخب دارندگان سهام طبقه «الف» و طبقه «ب») ۲ـ آقای دکتر طاهر ضیائی (منتخب دارندگان سهام طبقه «الف» و طبقه «ب») ۳ـ آقای مصطفی فرزانه (منتخب دارندگان سهام طبقه «الف» و طبقه «ب») ۴ـ آقای جیمز ج. کلاچکاو (منتخب دارندگان سهام طبقه «ج») ۵ـ آقای ملوین‌ک. ریدل (منتخب دارندگان سهام طبقه «ج») ۶ـ آقای جن‌ال. زارسکی (منتخب دارندگان سهام طبقه «ج») ۷ـ آقای‌جان‌ام. لارنس (منتخب دارندگان سهام طبقه «ج»).
آقا ی‌جعفر اخوان بسمت رئیس هیئت مدیره و آقای دکتر طاهر ضیائی بسمت نایب رئیس هیئت مدیره هردو نفربرای مدت‌دوسال انتخاب گردیدند. بعلت استعفای آقای مصطفی فرزانه از سمت مدیریت عامل شرکت آقای جیمزج کلاچکاو (مدیر طبقه «ج») با کلیه اختیارات مندرج در اساسنامه جدید شرکت برای مدت دو سال و تاموقعی که جانشین ایشان تعیین شود بسمت مدیرعامل شرکت انتخاب شدند ـ آقای ملوین‌ک. ریدل (مدیرطبقه «ج») برا ی‌مدت دو سال و تا موقعی که جانشین ایشان تعیین گردد بسمت خزانه‌دار شرکت انتخاب شدند.
۶ـ اشخاص نامبرده زیر بعنوان بازسان و بازرسان علی‌البدل شرکت انتخاب شوند: ۱ـآقای کیهان اکرمی بسمت بازرس (منتخب صاحبان‌سهام طبقه «الف» و طبقه «ب») ۲ـ آقای دکتر حسین احمری بسمت بازرس علی‌البدل (منتخب صاحبان سهام طبقه «الف»و طبقه«ب») ۳ـ آقای آلن‌فردریک بارنز بسمت بازرس (منتخب صاحبان سهام طبقه «ج») ۴ـآقای منوچهر بیات‌بسمت بازرس‌علی‌البدل (منتخب صاحبان سهام طبقه «ج»).
۷ـ موسسه پیت‌مارویک اندمیچل بسمت حسابرس شرکت تعیین شد.
۸ـ نشانی‌مرکز اصلی شرکت‌از تهران‌خیابان اکباتان ساختمان جیپ به‌تهران ـ جاده مخصوص کرج ـ کیلو متر چهارده ـ کارخانه جنرال موتورز ایران تغییر یافت.
۹ـ مدیرعامل شرکت به اتفاق خزانه‌دار حق امضای انحصاری کلیه اسناد تعهدآور شرکت‌را از هرقبیل که باشد خواهند داشت. مدیرعامل و یا خزانه‌دار میتوانند حق امضای خود را به اشخاص دیگر تفویض نمایند کلیه اوراق سهام شرکت باید به امضای متفق آقای جعفر اخوان (مدیر طبقه «الف»و«ب») و آقای جیمزج کلاچکاو (مدیر طبقه «ج») برسد.

م‌الف ۲۴۹۰.
رئیس اداره ثبت شرکت ها و مالکیت صنعتی ـ مهدی نراقی
آـ۸۷۴۶

جزوه اول تستها ودرسهای
کنکورمکاتبه‌ای
شرکت دورآموز ایران

IRAN Télé-Education Co.

برای متقاضیان ارسال‌شد. جواب‌تستها و حل مسائل را در شماره دوم مطالعه فرمائید. اگر اشکالی درفهم مطالب وجودداشت کوپنهای داخل جزوه راپرکنیدوبه آدرس مابفرستید. داوطلبان جدید باید۴۰۰ ریال‌بحساب «۲۲۲» بانك صادرات شعبه کسری «تهران» پرداخت و فیش آنرا ضمن تعیین رشته تحصیلی‌به‌آدرس شرکت ارسال دارند تاجزوه موردنظر برای آنها فرستاده شود.
نشانی: خیابان پهلوی ـ روبروی‌هتل ویکتوریا ـ ساختمان خیام ـ شماره ۸ تلفن ۶۲۲۵۱۵

کنفرانس وسمینار آیسیتا در تهران

روزدوشنبه ۱۷ اردیبهشت کنفرانس آیسیتا، بوسیله آقای دکتر طاهرضیائی‌رئیس اطاق‌بازرگانی ،صنایع ومعادن ایران در هتل هیلتن تهران افتتاح میشود .بسیاری ازمقامات صنعتی و اقتصادی‌ومدیران شرکت‌ها دراین مراسم شرکت مینمایند.
روز چهارشنبه ۱۹ اردیبهشت نیز سمیناری دراطاق‌بازرگانی باهمکاری ـنمایندگان آیسیتا تشکیل می گردد که در آن چند نفر از صاحبان صنایع ومقامات دولتی درمورد برنامه‌های صنعتی وتوسعه صادرات سخنرانی خواهند کرد.
شرکت کنندگان دراین کنفرانس به‌اصفهان وشیراز و کرانه های دریای شمال نیز مسافرت خواهند کرد.
آـ۸۶۶۶

آگهی نوبت سوم

۱۴ برك نسخه اول دستور پرداخت ازشماره ۷۷۲۹ الی۷۷۴۲ سری‌ت‌هریك بمبلغ۱۷۸۹ ریال‌بسر رسیدهای۸ر۱۲ر۴۳الی۸ر۱۲ر۵۶ صادره‌ازاین‌اداره کل بنام بانوان صدیقه ـ ملیحه‌ومونس همگی احمدی در عهده بانك تعاون کشاورزی رضائیه توسط ذینفع مفقود شده.
این آگهی ظرف یکماه درسه نوبت هر ۱۰روز یکبار منتشرمیشود تانزد هرشخصی‌باشد باین‌اداره کل‌ارسال نماید پس‌از انقضای مدت مزبور دستورپرداختها اعتباری نخواهند داشت.
مدیر کل تعاون وامور روستاهای آذربایجان باختری ـ ملك‌احمدی
آـ۸۴۷۶

تلفن سرویس حوادث ۳۱۱۲۱۲

در یک حادثه خونین رانندگی

۲ نفر کشته شدند

نوریک سیمون‌زاده

در برخورد دو اتومبیل در راه قزوین ـ کرج ، دو نفر کشته‌شدند و پنج نفر مجروح گردیدند .
قربانیان‌حادثه «آرامپدل‌سردرود» و نوریک سیمون‌زاده (راننده و سرنشین) اتومبیل شماره ۲۳۲۲۱ بودند و از کرج به قزوین میرفتند.
این اتومبیل در ۴۰ کیلومتری راه کرج ـ هشتگرد با اتومبیل‌بنز کرایه شماره ۱۲۴۲۳ رشت به رانندگی ناصر مقراضی که با ۴ سرنشین از رشت به تهران‌میرفت تصادف کرد و منجر به مرگ دو نفر شد.

دراین حادثه راننده اتومبیل بنز کرایه و چهارسرنشین آن باسامی ابراهیم چوگانی ، سهام‌الدین صوفی ، رمضانعلی‌نوروزی وحیدر حیدری نیز مجروح شدند .

مجروحین در بیمارستان شیرو خورشید سرخ کرج بستری‌هستند.

نفت خورد و مرد

بندرديلم ـ کودک دوساله‌ای بنام هاجر ، بجای آب مقداری نفت خورد و بعلت مسمومیت شدید ، در بیمارستان‌درگذشت.

در تصادف جانسپرد

مشهد ـ کامیون‌شماره۲۵۱۷۸ براندگی حبیب‌اله حیدرزاده‌که از مشهد عازم یکی از روستا های اطراف این شهر بود با دانش‌آموز پانزده ساله‌ای بنام حیدر صیادی فرزند اسماعیل تصادف کرد و موجب مرگ وی شد.

کشف ۳ حلب تریاك !

زابل ـ از مسافراتوبوسی‌که از زابل به مشهد میرفت،مقدار ۲۸ کیلو گرم تریاک کشف‌شد.
کشف تریاک وسیله ماموربن ژاندارمری زابل صورت گرفت.
قاچاقچی‌که‌غلامرضا رخشانی نام دارد و در زابل به شغل حلبی‌سازی مشغول است ، ۲۸ کیلو تریاک را داخل سه حلب روغن نباتی جا داده بود .

خسرو راستی

ساعت ۹ دیشب‌هنگامیکه اتومبیل شماره ۸۵۱۱۸ تهران ب با سه‌نفر سرنشین ازشمال‌به جنوب‌پارک‌وی درحرکت بود در نزدیکی میدان کندی ناگهان واژگون‌شد و ازجاده خارج گردید . قبل از واژگون شدن اتومبیل مزبور ، اتومبیل بنز کرایه‌ای از پشت با آن برخورد کرد. در این حادثه یک نفر از سرنشینان‌اتومبیل‌بنام خسروراستی کشته شد و دو نفر دیگرمجروح شدند .

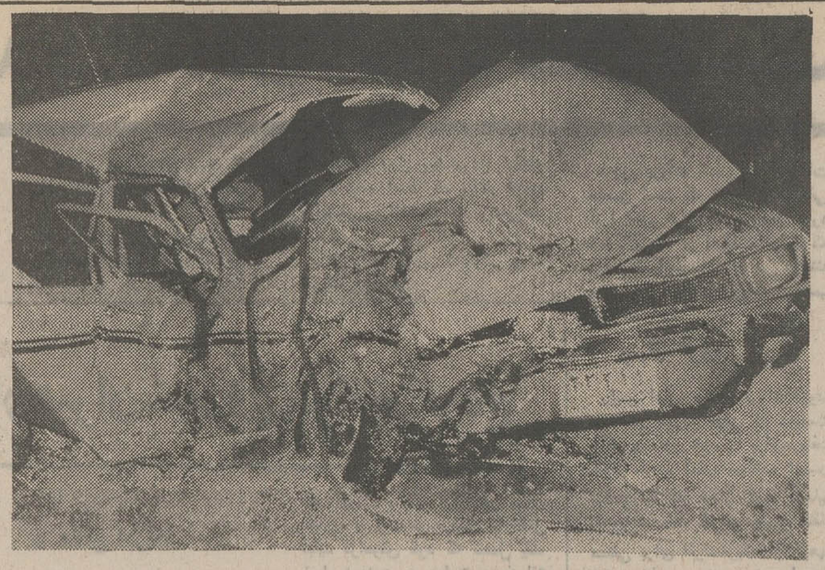

یکی‌ازاتومبیلها پس‌ازتصادف به آهن‌پاره‌ای تبدیل شد .

متهم بقتل مستخدمه پیر دستگیر شد

در بازجوئی معلوم شد متهم دریك سرقت دیگر دست داشته است

روز گذشته رضا پورمند سومین و آخرین متهم حادثه سرقت و قتل مستخدمه منزل دکتر پورمند توسط ماموران تجسس گروهان ژاندارمری مجیدیه که به نیابت از طرف بازپرس دادسرای تهران به اصفهان رفته بودند ، در این شهر دستگیر گردید .

حادثه صبح‌روزیکشنبه‌گذشته در منزل دکتر پورمند واقع در شمس‌آباد مجیدیه روی‌داد در این روز که اهل‌منزل‌درمسافرت بودند ، و دکتر پورمند نیز در محل‌کارش‌بود، ۳ نفر باسامی حاجی‌فرج‌پور، ۲۱ساله ـ رضا پورمند ، ۲۰ ساله ـ و محمد دبیریان۱۹ ساله که هرسه‌متهم ازبستگان نزدیک دکتر پورمند (صاحبخانه) هستند ، به منزل او رفته و چون قصد سرقت داشتند ، با مقاومت فاطمه مستخدمه‌منزل روبرو میشوند، متهمان دست و پای اورا با طناب‌می‌بندند واورابه‌آشپزخانه منزل منتقل میکنند . فاطمه که دست و پایش بسته شده بود، در نتیجه تلاش و کشمکش با متهمان، خفه‌میشود . و دزدان سپس چند تخته قالی‌را ربوده و از آنجا فرار میکنند .

پس از اطلاع از وقوع این حادثه ماموران ژاندارمری بلافاصله در محل حاضرشدند و جریان به پزشکی قانونی و دادسرای‌تهران‌اطلاع داده‌شد.

در بی‌گیریهای بعدی، متهمان این حادثه ، شناخته شدند و ۲ نفر از آنها باسامی حاجی فرج پور ومحمددبیریان‌بازداشت شدند ولی رضا پورمند به اصفهان متواری شد .

دیروز ماموران تجسس گروهان ژاندارمری مجیدیه که بدستور سروان اصلانی رئیس گروهان و اجازه‌بازپرس دادسرای تهرن برای‌دستگیری نفر سوم به اصفهان‌رفته‌بودند، موفق به دستگیری رضاپورمند شدند و وی را برای تحقیقات مقدماتی تحویل دادسرای اصفهان دادند .

در بازجوئیهای اولیه معلوم شد که رضا پورمند در ضمن، سارق جواهرات همسایه‌دکتر پورمند نیز بوده است .

صبح امروز پس از اتمام تحقیقات بازپرس دادسرای اصفهان ، متهم به تهران اعزام شد .

هنوز «رفیعه» دختر ۱۷ ساله پیدانشده

یك تلفن ناشناس

مادر رفیعه را روانه بیمارستان کرد

رفیعه

دیروز اطلاع دادیم رفیعه دارائی هفده ساله که‌در یکی‌از آموزشگاه های شبانه تهران‌ـ پارس درس . میخواند از روز سه‌شنبه چهارم اردیبهشت ماه بقصد رفتن بمدرسه از منزل خارج شده و ناپدیدشده‌است .
حسین دارائی پدر رفیعه که ماجرای گمشدن دخترش را به ماموران انتظامی ومقامات‌مسئول اطلاع داده‌است همچنان در جستجوی رفیعه است.
صبح امروز آقای حسین دارائی در یك گفتگوی تلفنی‌به خبرنگار ما اظهار داشت.رفیعه را دریك اتومبیل پیکان قرمز رنك دیده‌اند وکسی که او را فریب داده تا امروز پیش خود پنهان کرده‌است .
او رفیعه را به مغازه طلا ـ فروشی که صاحب آن باآقای دارائی دوستی و آشنائی دارد، برده‌و رفیعه یك گردن بند از او خریده‌است واین شخص گردنبندرا بیك مغازه زرگری دیگر فروخته است. پدر رفیعه که از گمشدن دخترش فوق ـ العاده ناراحت است‌گفت دیروز شخص مزاحمی تلفنی به منزل ما کرده‌و حرفهائی درباره رفیعه به همسرم زده که در نتیجه حال همسرم دگرگون شده و او را دریك بیمارستان‌بستری کرده‌ایم واو بسختی شوکه شده است .

۵۰ نفر باچوب‌دست بجان‌هم‌افتادند!

ماموربن باشلیك چند تیر هوائی، منازعین را متفرق کردند !

ماکو ـ دریک‌نزاع‌دستجمعی در روستای «دانالو» ماکو ، ۶ نفر مجروح شدند . نزاع بعلت اختلاف قبلی بین ۵۰ نفر از ساکنان دهکده روی داد و منازعین با چوب‌وچماق بجان هم افتادند .

مجروحین در بیمارستان پهلوی ماکو بستری هستند و حال دو نفر آنان باسامی‌قربان و فتح‌الله‌سلطانی ، رضایتبخش نیست .

ماموربن پاسگاه ژاندارمری محل ، برای خاتمه دادن به نزاع ، مجبور به شلیك چند تیر هوایی شدند . ضمنا ۴۰ تن از منازعین ، باتهام‌ایرادضرب وجرح وسیله ماموران ژاندارمری دستگیر گردیدند .

۲ اتومبیل ویک تعمیرگاه طعمه حریق شد

شمیران ـ در یک آتش‌سوزی که در تعمیرگاه اتولوکس‌واقع در رستم‌آبادشمیران روی‌داد، دو اتومبیل بکلی سوخت وبه تعمیرگاه خسارات فراوانی وارد آمد .

آتش سوزی هنگامی روی دادکه‌کارگران سرگرم‌جوشکاری در کنار باک بنزین یک‌اتومبیل بودند و براثر حرارت زیاد ناگهان باک بنزین منفجر شد و شعله های آتش اتومبیل‌را فرا گرفت .

در کنار این اتومبیل ، اتومبیل دیگری نیز قرار داشت که آنهم دچار آتش سوزی شد. جریان بلافاصله به ماموران اداره آتش نشانی شمیران اطلاع داده شد و ماموران‌پس از یکساعت‌تلاش‌موفق به‌اطفاء حریق شدند .

در جریان این‌حریق بکسی آسیب نرسید ولی خسارات وارده به تعمیرگاه فراوان بود و دو اتومبیل بکلی از بین رفت .

سقوط مرگبار

شب گذشته‌پسربچه۸ساله‌ای بنام علیرضا بهادری از کامیون کمپرسی‌شماره ۱۱۳۶۷تهران‌ـ الف در جاده‌ء ساوه به زمین سقوط کرد وکشته‌شد.راننده کامیون غلام‌نصرت آبادی‌توسط ماموران ژاندارمری نعمت‌آباد بازداشت‌شد .

آگهی دعوت مجمع عمومی

ازکلیه صاحبان کارخانجات صنعت کنسروسازی ایران‌دعوت میشود برای شرکت در مجمع عمومی سندیکای در شرف‌تاسیس صاحبان کارخانجات صنعت‌کنسروسازی ایران روز سه‌شنبه ۱۳۵۲٫۲٫۲۵ ساعت ۶بعداز ظهردر محل سندیکا خیابان پهلوی نبش چهارراه امیراکرم پاساژ کاشانی طبقه سوم شماره ۷حضور بهمرسانند .

دستور جلسه :

۱ـ تصویب اساسنامه
۲ـ انتخاب اعضاء اصلی وعلی‌البدل وهیئت مدیره وبازرسان.
۳ـ ائتلاف باسندیکاهای دیگر برای تشکیل اتحادیه‌وانتخاب نماینده برای شرکت درمجمع عمومی اتحادیه.

هیئت موسسین سندیکای درشرف تاسیس‌صاحبان کارخانجات صنعت کنسروسازی ایران

آ ـ ۲۹۲۵

جلسات سخنرانی علمی

آقای پروفسور PILET استاد میکربشناسی دانشکده دامپزشکی آلفر فرانسه و دبیر کل جامعه بین‌المللی دامپزشکان میکربشناس و ایمونولوژیست که بدعوت دانشکده دامپزشکی به ایران آمده‌اند سخنرانیهای زیر را در دانشکده دامپزشکی‌تهران خیابان آیزنهاور ـ خیابان بیات ـ ایراد مینمایند که در عین حال بفارسی ترجمه خواهد شد.

۱ـ « دفاع غیر اختصاصی بدن در برابر عفونت ».
شنبه ۱۵٫۲٫۵۲ ساعت ۱۶٫۳۰،محل برگزاری ، تالارحامدی دانشکده دامپزشکی .

۲ـ «موارد استفاده از دفاع غیر اختصاصی بدن در برابر عفونت در دامپزشکی ».
یکشنبه ۱۶٫۲٫۵۲ ساعت ۱۱ صبح ، محل برگزاری : انستیتو رازی حصارک .

۳ـ « واکسن غیر آگلوتینوژن ضد بروسلوز با استفاده از مجتمع پادگن ـ پادتن ».
دوشنبه ۱۷٫۲٫۵۲ ساعت ۱۶٫۳۰ ، محل برگزاری : تالار حامدی دانشکده دامپزشکی .

از عموم همکاران علاقمندان دعوت میشود در جلسات سخنرانیهای مزبور در دانشکده دامپزشکی تشریف فرما گردند .

رئیس دانشکده دامپزشکی . دکتر نشاط
آ ـ ۲۹۰۵

آگهی تبدیل نوع شرکت گلف‌تراول ایجنسی ایران ثبت شده بشماره ۷۵۴۰

باستناد صورتجلسه مجمع عمومی فوق‌العاده مورخ۱۵٫۱۲٫۵۱ تغییرات زیر در شرکت نامبرده بعمل آمد .

۱ـ نوع شرکت از سهامی به سهامی خاص تبدیل شد.
۲ـنام شرکت گلف‌تراول ایجنسی ایران (شرکت سهامی خاص) خواهد بود .
۳ـ موضوع شرکت بشرح مندرج در صورتجلسه اصلاح گردید.
۴ـ اساسنامه جدیدی مشتمل بر ۵۱ ماده تصویب وجایگزین اساسنامه قبلی شرکت گردید .
۵ـ آقایان جان کایلنك ، ژرژگارك و خانم اولاکایلنك‌بسمت اعضای هیئت مدیره شرکت بمدت دو سال انتخاب گردیدند .
۶ـ آقای ولادیمیر علین‌بسمت بازرس اصلی و آقای آلفرد موحاتاس بسمت بازرس علی‌البدل برای مدت یکسال تعیین شدند .

۷ـ مجمع روزنامه اطلاعات را تا تشکیل مجمع‌عمومی آینده بعنوان روزنامه کثیرالانتشار شرکت تعیین نمود .

الف ۲۲۱۵
رئیس اداره ثبت شرکت‌ها و مالکیت صنعتی ـ مهدی‌نراقی
آ ـ ۸۳۰۸

آگهی تغییرات در شرکت سهامی خاص‌الکترونیك بین‌المللی ثبت شده بشماره ۱۴۹۷۶

برابر تصمیم مجمع عمومی عادی بطور فوق‌العاده مورخ ۵۱٫۷٫۲۶ تغییرات زیر در شرکت نامبرده بعمل آمد .

۱ـ آقای حسن تزینی بسمت بازرس اصلی و آقای احمد عطار بسمت بازرس علی‌البدل برای‌مدت‌یکسال انتخاب گردیدند.
۲ـ روزنامه اطلاعات جهت درج و نشر آگهی ها تعیین شد .

الف ۲۲۰۹
رئیس اداره ثبت شرکت‌ها و مالکیت صنعتی ـ مهدی‌نراقی
آ ـ ۸۳۰۴

اطلاعیه

اهالی محترم و خریداران اراضی ونك

چون مرحوم زین‌العابدین ونکی ورائی دارد بنام های احمدو محمود ومحمد وابوالقاسم ونکیو همچنین عذرا و زهرا و فاطمه ونکی چنانکه اگر کسی ملك اعیانی و تصرفی‌وزراعتی از املاك آنمرحوم خریداری بکند بدون اطلاع وامضاء اینجانب از درجه اعتبار ساقط است .

فاطمه ونکی
آ ـ ۲۹۲۳

گمشده

فرامرز بیوکی ۱۴ ساله«عکس بالا» از تاریخ۵۲٫۲٫۲۹ خبری از وی‌نیست هرکس‌اطلاعی‌ازنامبرده دارد خواهشمند است خیابان خراسان مسگر آباد خیابان اهل‌علی کوچه ثمری پلاك۲۹ یا کلانتری ۱۴ خبردهد.

آ ـ ۲۸۸۷

فرش‌میرزائی

خریدار فرشهای کهنه و سنگین قیمت تلفن ۷۵۲۶۹۰
آ ـ ۷۱۷۶

برنامه آینده سینما

پارامونت

جولیانو جما
سنتا برگر
درفیلم رنگی

سرخط مردانگی

برنامه امروز بهترین گروه سینمائی پایتخت

اروپا ـ نیاگارا ـ میامی ـ الوند ـ کیهان ـ گلدیس ـ مارلیک ـ ارانوس ـ سیلوراناو... سیلورسیتی (قلهك)

بیك ایمانوردی جمیله

بندری

باشرکت:

حسین گیل ابراهیم نادری
مرسده کامیاب و رمضانی‌فر

کارگردان: کامران قدکچیان

همزمان با تهران‌در ★ مشهد(کریستال ـ متروپل‌ـدیاموند) ★ آبادان (شیرین‌ـایران‌ـمتروپل) ★ اصفهان (نقش‌جهان‌ـ همایون ـ مهر) ★ شیراز (پارامونت ـ پاسارگاد) ★رشت (کوروش) ★ اهواز (دنیا) ★ کرمانشاه (مهتاب) ★ قزوین (آریا) ★ گرگان (امپایر) ★ تبریز (آریا) ★ قم (دروازه طلائی)

دنیای ورزش

شنبه‌ها منتشر میشود

چك شماره ۵۰۰۷۶۷ بانك ملی شعبه آریاشهر به مبلغ یکصدهزار ریال بتاریخ ۵۲٫۲٫۱۰ در وجه آقای عباس خاکباز به سرقت رفته‌از درجه‌اعتبار ساقط‌میباشد.
ناصر یاوری
آ ـ ۸۴۷۸

یکدسته چك از حساب‌شماره ۶۰بانك صادرات شعبه دوراهی قلهك سرکوچه پرچم بنام آندرانیك آقاجانیان که یك برك آنهم امضاء شده مفقود گردیده‌واز درجه اعتبار ساقط است .

خریدارفرش سنگین‌قیمت
جواهری ۸۳۰۹۰۴

یك وسترن خارق‌العاده ،زیبا هیجان‌آور

آغاز هفته سوم نمایش درسینما

پولیدور

رابرت ردفورد
درفیلم پانوراژن ورنگی
جرمیا جانون
JEREMIAH JOHNSON

محصول برادران وارنر

روز شنبه ساعت ۹٫۴۵ بعدازظهر این فیلم در سینما پولیدور بزبان انگلیسی‌نمایش داده میشود .

از امشب
فقط‌درسینما
تاج
پرحادثه ترین فیلم پلیسی‌که در عمرخود دیده‌اید
برت رینولدز
دایان کانون
درفیلم رنگی
شاموس
SHAMUS

بکارگردانی : هوزکالیك
محصول ۱۹۷۳ کلمبیا

مجالس ترحیم

با نهایت تاسف و تاثر درگذشت شادروان دکتر اسداالله بیژن استاد پیشین دانشگاه را باطلاع میرساند .
مجلس ترحیم فقید سعید از ساعت ۳ تا ۵ بعد ازظهر روز شنبه ۱۵ اردیبهشت ماه ۱۳۵۲ در مسجد مجد منعقد خواهد بود .

دانشگاه تهران

باکمال تاسف درگذشت شادروان دکتر اسداله بیژن پدر همسر آقای مهدی عسگری کارشناس دفتر مطالعات و معیار های ساختمانی را باطلاع میرساند :
مجلس ترحیم فقید سعید از ساعت ۳ تا ۵ بعد از ظهر روز شنبه ۱۵ اردیبهشت ماه ۱۳۵۲ در مسجد مجد منعقد میباشد .

وزارت آبادانی و مسکن

باکمال تاسف درگذشت ناگوار دانشمند عالیقدر دکتر اسدالله بیژن عضو شایسته انجمن‌فارغ‌التحصیلان دانشگاه‌ها را باطلاع میرساند . مجلس ترحیم زنانه ومردانه آن‌شادروان از ساعت ۳ تا ۵ بعد از ظهر روز شنبه ۱۵ر۲ر۱۳۵۲ درمسجد مجد منعقد خواهد بود .

رئیس انجمن فارغ‌التحصیلان و دانشگاه‌ها ـ دکتر منوچهر شاهقلی

باکمال تاسف درگذشت ناگوار شیرمرد ارجمند دکتر اسدالله بیژن همکار گرامی در باشگاه لاینز آریا را باطلاع میرساند .
مجلس ترحیم زنانه و مردانه آن شادروان از ساعت ۳تا ۵ بعد از ظهر روز شنبه ۱۵ر۲ر۱۳۵۲ در مسجد مجد منعقد خواهد بود.

رئیس‌باشگاه‌آریا (لاینزبین‌المللی) ـ محمدحسین احمدی

باتاسف و تاثر درگذشت مرحوم دکتر اسدالله بیژن عضو محترم انجمن طرفداران تربیت پیش‌آهنگی‌را باطلاع‌هم‌مسلکان ارجمند میرساند .
مجلس تذکر آن شادروان از ساعت ۳ تا ۵ بعد از ظهر روز شنبه ۱۵ر۲ر۵۲ در مسجد مجد منعقد میباشد .

عبدالمجید مجیدی
رئیس هیئت مدیره انجمن طرفداران تربیت پیش‌آهنگی

با اندوه فراوان فوت شادروان دکتر اسدالله بیژن عضو هیئت مدیره سازمان ملی پیش‌آهنگی ایران را باطلاع میرساند .
مجلس ترحیم آن مرحوم از ساعت ۳ تاه بعد از ظهر روز شنبه ۲۵ر۲ر۵۲ در مسجد مجد منعقد میباشد .

سرلشگر محمود دولو ـ
رئیس هیئت مدیره پیش‌آهنگی ایران

با اظهار تاسف و تالم فوت شادروان دکتر اسدالله بیژن برادر عزیز پیش‌آهنگمان را به آگاهی همگان میرساند .
مجلس ترحیم زنانه و مردانه آن مرحوم از ساعت ۳ تا ۵ بعد از ظهر روز شنبه ۱۵ر۲ر۵۲ در مسجد مجد منعقد میباشد .

حسین بنائی
رئیس سازمان ملی پیش‌آهنگی ایران

با کمال تاسف درگذشت شادروان اسداله بیژن استاد عالیقدر و بازنشسته دانشسرای عالی را باطلاع میرساند .
مجلس ترحیم مردانه و زنانه آن مرحوم روز شنبه ۱۵ اردیبهشت ماه از ساعت ۳ تا ۵ بعد از ظهر در مسجد مجد برگزار میشود .

رئیس دانشسرای عالی

با کمال تاسف و تاثر فقدان دوست عزیزم دکتر اسداالله بیژن را که عمری در راه خدمت به جامعه و کمک بدرماندگان صرف کرد و سرمشق واقعی و صدیق انسانیت بود باستحضار دوستان میرسانم .
مجلس ترحیم زنانه و مردانه از ساعت ۳ تا ۵ بعد از ظهر روز شنبه ۱۵ اردیبهشت ماه ۵۲ در مسجد مجد برگزار خواهد شد .

سرلشگر علی‌اکبر ضرغام

درگذشت جناب آقای دکتر اسداالله بیژن استاد دانشمند و عالیقدر و عضو هیئت امناء مدرسه عالی دختران ایران موجب نهایت تاثر و تاسف میباشد .
مجلس ترحیم زنانه و مردانه آن فقید سعید روز شنبه ۱۵ اردیبهشت ماه جاری از ساعت ۳ تا ۵ بعد از ظهر در مسجد مجدمنعقد است .

مدرسه عالی دختران ایران

باکمال تاسف درگذشت شادروان دکتر اسداله بیژن را به اطلاع دوستا نو آشنایان میرساند مجالس ترحیم زنانه و مردانه روز شنبه ۱۵ اردیبهشت از ساعت ۳ تا ۵ بعداز ظهر در مسجد مجد برگزار میشود .

شرکت یـاد

بنیاد فیروزآبادی درگذشت ناگوار شخصیت دانشمند و نیکوکار کشور شادروان دکتراسداله بیژن عضو هیئت امنا و مدیر عامل سابق بنیاد را که از پیشگامان تاسیس بنیاد و از خدمتگزاران فداکار جامعه انسانی بوده‌اند باستحضار میرساند . مجلس ترحیم زنانه و مردانه آن مرحوم از ساعت ۳ تا ۵ بعداز ظهر روز شنبه ۱۵ اردیبهشت ماه ۵۲ در مسجد مجد منعقد خواهد بود.

بنیاد فیروزآبادی

باکمال‌تاسف درگذشت شادروان دکتر اسداله بیژن را به اطلاع دوستان و آشنایان میرساند مجالس ترحیم زنانه و مردانه روز شنبه ۱۵ اردیبهشت از ساعت ۳ تا ۵ بعداز ظهر در مسجد مجد برگزار میشود.

شرکت ترمیم و عمران شرق
احمد سعادت لاجوردی

انجمن حمایت معلولان ایران با منتهای تاثر وتاسف درگذشت رادمرد ارجمند دکتراسداله بیژن عضو هیئت امنا را که از موسسین عالیقدر این انجمن بودند باستحضار میرساند . مجلس ترحیم زنانه و مردانه از ساعت ۳ تاه بعد از ظهر روز شنبه ۱۵ اردیبهشت ماه جاری در مسجد مجد منعقد خواهد بود.

مدیر عامل ـ دکتر ابراهیم سعادت

باندوه فراوان مرگ رادمرد فرزانه دکتر اسداله‌بیژن عضو محترم هیئت امناء این مرکز را باطلاع میرساند.
مجلس ختم زنانه و مردانه شنبه ۱۵ اردیبهشت از ۳ تا ۵ بعدازظهر در مسجد مجد برقرار است.

مدیر مرکز کندی ـ دکتر شاهناز شاهنواز

فقدان تاسف‌آورشادروان دکتراسداله بیژن راباستحضار بستگان و دوستان محترم میرسانیم . مجلس ترحیم زنانه و مردانه از ساعت ۳ تـا ۵ بعد ازظهر روز شنبـه پانزدهم اردیبهشت ماه ۵۲ درمسجد مجد منعقد خواهد بود.
خانواده های بیژن ـ جزایری ـ عسگری ـ شجاع‌نیا ـ جمشید جهرمی‌نژاد ـ محمود جهرمی‌نژاد ـ احمد گلبان ـ جهرمی‌زاده ـ کریمی ـ دادفر و خانواده های وابسته.

بانهایت تاسف درگذشت مرحوم مبرور آقای یداله خیلتاش والده مکرم دوست ارجمند و عزیزمان آقای بیژن خیلتاش را باطلاع میرسانیم . مجلس ترحیم آنمرحوم از ساعت ۵ تا ۷ بعد از ظهر روز شنبه ۱۵ اردیبهشت ماه جاری در مسجد مجد منعقد است حضور دوستان معظم موجب تسلی بازماندگان‌خواهد بود.

دکتر احمد علی آبادی ، عبدالعزیز قطب ، علی اکبرمجلسی، دکتر امیر حسین شیخ‌نیا ، دکتر علی‌امینی ،دکترقدری نژاد ، احمد ابراهیمی ، دکتر سیروس اعتصامی ، دکتر محمد یگانه ، دکتر امیر همایون خسروی ، دکتر صمدزاده ، محی‌الدین کاظمی ، دکتر جهانگیر حاج علیاو ، دکتر جهانشاه حاج‌علیاو، دکتر شکوهی نژاد ، دکتر صالحی ، دکتر شکیب فهیمی،مهندس رضا عبرت ، دکتر عباسی ، دکتر خدابنده ، کریم شایسته ، سرهنگ احمد مهرزاد .
بعموم بازماندگان آن مرحوم مصیبت وارده را تسلیت میدهیم .

بدینوسیله درگذشت شادروان سید مهدی میری را باطلاع دوستان و آشنایان میرساند . مجلس ختم آن مرحوم روز شنبه ۱۵ر۲ر۵۲ از ساعت ۳ الی ۵ بعد از ظهر در مسجد جامع دربند وختم زنانه در همانروز و ساعت در منزل آقای حاج سید حسین میری جنب‌مسجدجامع‌دربند منعقد میباشد.
خانواده‌های : میری، مرزوقی، خالقی، ،حیدربیگی،گرامی‌زاده، ازگلی ، دربندی ، کریمخانی ، شهسوار ، چهره، میرحیدری.
بعموم بازماندگان آن مرحوم مصیبت وارده را تسلیت میدهیم .

بانهایت تاسف درگذشت ناگهانی خانم اطهره روحانی‌رفتار رئیس دبیرستان وحیددستگردی را باطلاع میرساند .
مجلس ترحیم زنانه و مردانه آن شادروان ازساعت ۵ تا ۷ بعدازظهر روز جمعه چهاردهم اردیبهشت ماه ۵۲ درخانقاه صفی‌علیشاه برگزار میگردد .

وزارت آموزش و پرورش

بانهایت تاثر و اندوه درگذشت ناگهانی خانم اطهره روحانی رفتار دختر و خواهر عزیزمان را باطلاع‌دوستان و آشنایان و اقوام میرسانیم .
مجلس ترحیم زنانه و مردانه از ساعت ۵تا ۷ بعدازظهر روز جمعه۱۴ اردیبهشت ۵۲ درخانقاه صفی‌علیشاه برگزار میگردد . ضمنا طبق وصیت آن شادروان هزینه برگزاری مراسم شب هفت و چهلم دروجه پرورشگاه صنعتی کرمان حواله گردید .
طاهره روحانی رفتار . مطهره روحانی رفتار . احمد کیوان . سرتیپ محمود کیوان . ابوالقاسم روحانی‌رفتار . محمدکیوان . دکتر مجیدکیوان .

سناتورها و نمایندگان استان کردستان
با نهایت تاسف درگذشت بانو حشمت فرخ را باطلاع میرسانند مجلس ختم آن مرحومه از ساعت ۳تاه بعد ازظهر روز جمعه ۱۴ اردیبهشت ماه ۵۲ در خانقاه صفی علیشاه برگزار میگردد .
علامه وحیدی. محمد عباسی. حبیب‌اله امام‌مردوخ. مهدی شیخ‌الاسلامی. دکتر میروجیه‌اله صدر. عبداله بدر صالحیان. دکتر مهدی‌خسروی کردستانی . دکتر عابد سراج‌الدین . بهمن شاهنده .

با نهایت تاسف فوت ناگهانی خانم حشمت فرخ همسر آقای حبیب‌اله توکلی میهمی متصدی رادار فرودگاه مهرآباد راضمن عرض تسلیت ببازماندگان آنمرحومه باطلاع میرساند. مجلس ختم روز جمعه ۱۴ر۲ر۵۲ از ساعت ۳الی ۵ بعدازظهر در مسجد صفی‌علیشاه (خانقاه) منعقد خواهد بود .

هواپیمائی کل کشوری

با نهایت تاسف وتاثر فوت ناگهانی مرحومه ناکام حشمت فرخ صبیه فریدون فرخ کارمند بازنشسته وزارت دارائی را باطلاع دوستان و آشنایان و همشهریان محترم کردستانی میرسانیم .
مجلس ختم زنانه ومردانه آن‌مرحومه روز جمعه ۱۴ اردیبهشت ماه جاری از ساعت ۳تاه بعدازظهر در خانقاه صفی‌علیشاه منعقد میباشد .
خانواده‌های : فرخ. اردلان. توکلی. پژوهش. حسینی. عطائیان و خانواده‌های وابسته .
آ‌ـ۳۸۷۷
بعموم بازماندگان آنمرحومه مصیبت واردەرا تسلیت میدهیم

باکمال تاسف درگذشت شادروان خدا رحم‌آزاده را باطلاع دوستان وآشنایان میرساند پرسه آن شادروان روزدی بمهر برابر با جمعه ۱۴ر۲ر۵۲ از ساعت ۱۰ الی ۱۲ بامداد در سالن ایرج واقع در خیابان استالین کوچه زرتشتیان برگزار میشود.
دولت‌آزاده ـ جمشید ورستم‌آزاده ـ هما ، ایران ، مهین ، پروین آزاده ـ آدرباد زردشتی و خانواده‌های زعیم . کیانفر ـ راوری . فریدون‌زاد . زردشتی .
بعموم بازماندگان آنمرحوم مصیبت وارده را تسلیت میدهیم

بانهایت تاسف درگذشت اسف‌انگیز و ناگهانی شادروان **حسن محمودی** را در تویسرکان باطلاع بستگان ، دوستان و همشهریان محترم میرساند . مجلس ترحیم فقید سعید روز شنبه پانزدهم اردیبهشت ماه از ساعت ۵ تا ۷ بعدازظهر درخانقاه صفی‌علیشاه برگزار میشود .
خانواده‌های : محمودی . فرهنگ . حق‌شناس . صدیقیان . امامی . سلیمی . معین . نانکلی . صدر . اردلان. قاضی . عابدی . جهانبخشی . گل‌میرزائی . مقدم . سوری . جهانبانی . اخوان .فرپور. غفوریان. احمدیان . مجیدی . فرح‌بخش .

درگذشت نابهنگام پدرو برادر بزرگوارمان شادروان **حسن محمودی** را درتویسرکان باطلاع میرسانیم . مجلس ترحیم آن مرحوم شنبه ۱۵ اردیبهشت ماه از ساعت ۵ تا۷ بعداز ظهر درخانقاه صفی‌علیشاه برپاست .
مهندس سیروس محمودی . دکتر محمود محمودی . مهندس ارسلان محمودی .
مصیبت وارده رابعموم بازماندگان آنمرحوم تسلیت میدهیم.

بانهایت تاثر درگذشت شادروان بانو زینت فرورقی مادر گرامی تیمسار سرتیپ فرورقی را بعموم بازماندگان تسلیت گفته صبروشکیبائی و طول عمر آن خاندان‌ارجمند و شادی روان مرحومه سعیدمراازایزد توانا خواستار بوده و باستحضار میرساند مجلس ترحیم آن شادروان ازساعت ۹ الی ۱۱ بامدادروز جمعه چهاردهم اردیبهشت ماه‌درخانقاه صفی‌علیشاه منعقد است .

ژاندارمری کل کشور

بانهایت تاثر و تاسف فوت مادر عزیزمان بانو زینت فرورقی را باطلاع بستگان و دوستان میرسانیم .
مجلس ختم مردانه و زنانه ان مرحومه از ساعت ۹ الی۱۱صبح روز جمعه ۱۴ اردیبهشت درخانقاه صفی‌علیشاه برگزار خواهد شد .
سرتیپ علی‌اصغر فرورقی . علی‌اکبر فرورقی . دکتر حسین‌فرورقی . نیره‌فرورقی . اشرف فرورقی (هیئت) . و خانواده‌های‌فرورقی . هیئت . میرفخرائی. آزوین. بصیریان. کشاورزی. جنابی. یلدا . کهریزی. پزشکزاد . باقرزاده . داروئیان . انیسی . ورزی . اسکندانی . صالحپن . صالحی. بشری . فتورچی . مهندس تقی‌زاده . دکترنورانی .

با تالم و اندوه فراوان درگذشت نابهنگام سرهنگ مهندس محمود شامبنده کارشناس و متخصص نقشه‌برداری کشور شاهنشاهی که عمری را با نهایت صداقت و وظیفه‌شناسی و فداکاری در راه انجام امور نقشه‌برداری صرف و در حین انجام خدمت در سازمان جغرافیائی کشور دارفانی را وداع گفته است باستحضار عموم مهندسین ومتخصصین کارشناس مهندسین مشاور و موسسات نقشه‌برداری دولتی و وابسته به دولت‌و شرکت‌های‌نقشه‌برداری ، بخش‌خصوصی و همکاران و همدوره های آن فقید سعید میرساند .
مجلس ختم آن شادروان از ساعت ۳ الی ۵ بعداز ظهر روز یکشنبه ۱۶ر۲ر۵۲ در خانقاه صفی‌علیشاه برگزار میگردد .

سازمان جغرافیائی کشور

پرسه
با نهایت تاسف درگذشت شادروان اردشیر بهرام تفتی را در بمبئی باطلاع خویشان و آشنایان می‌رسانیم . پرسه آن روان‌شاد روز جمعه ۱۴ اردیبهشت ماه ۵۲ از ساعت ۴ تا۶ بعدازظهر در تالار ایرج واقع در خیابان استالین کوی زرتشتیان شماره ۸ برگزار می‌شود .
بهمن رستمی یزدی. خانواده‌های رستمی یزدی. نژادکی. مهروزیادزرتشتی. منشی. پولادزندی. استقامت . سروشی . اردی‌بهشتی. سروش سروشی. دارابی. فیروزمند. مهرزادی. کی‌نژاد. ظهرابیان .
آ‌ـ۲۸۳۳
بعموم‌بازماندگان آنمرحوم مصیبت واردەرا تسلیت میدهیم

بدین وسیله باطلاع میرساند که با نهایت تاسف مادر همسر جناب آقای آشوت مهرانیان مدیر عامل شرکت ساختمانی نیکا که بانوئی بزرگوار و مهربان بود برحمت ایزدی پیوست .
سندیکای شرکت های ساختمانی مصیبت وارده را به جناب آقای آشوت مهرانیان و سایر خانواده هائی کەداغ این مصیبت را تحمل میکنند تسلیت میگوید و از خداوندمتعال خواستار است که روح پرفتوح آن فقیده سعیده را قرین رحمت فرماید و به بازماندگان او صبر جمیل عطا نماید .
مجلس تذکر آن مرحومه روز جمعه ۱۴ر۲ر۱۳۵۲ از ساعت سەونیم بعداز ظهر در کلیسای ارامنه واقع در خیابان شمالی قوام‌السلطنه منعقد خواهد بود .

سندیکای شرکت های ساختمانی
آ‌ـ۲۹۱۹

هیئت مدیره و کارکنان شرکت ساختمانی نیکا با اندوه فراوان فوت مادر همسر عالیقدر آقای آشوت مهرانیان مدیرعامل شرکت و دوست نازنین خود را باطلاع میرسانند .
مجلس تذکر آن مرحومه از ساعت ۳ونیم بعداز ظهر روز جمعه چهاردهم اردیبهشت ماه ۱۳۵۲ در کلیسای‌ارامنه در خیابان شمالی قوام‌السلطنه برپا میباشد .

بمناسبت درگذشت مرحومه مغفوره مادر با فضیلت و مهربانم از ساعت ۸ تا ۱۰ صبح روز جمعه اول ربیع‌الثانی مجلس ترحیمی در مسجدالمصطفی (ص) چهارراه حسن‌آباد منعقد میباشد شرکت در مجلس مزبور تسلی خاطربازماندگان خواهد بود .

مصطفی مسجد جامعی
آ ـ ۸۷۷۸

با نهایت تاسف و تاثر فوت ناگهانی بانو صدیقه بهاری تبریزی همسر آقای اکبر مکبری را باطلاع دوستان‌و بستگان میرساند .
مجلس ترحیم زنانه و مردانه آن شادروان از ساعت ۹تا۱۱ صبح روز جمعه ۱۴ اردیبهشت ماه جاری در مسجد صاحب‌الزمان واقع در خیابان آیزنهاور جنب خیابان‌بهبودی برگزار میشود .
خانواده های :مکبری ، بهاری تبریزی ، ابزاریان ، حدادسرائی ، صدیقی ، صاحبقرانیان ، نجفی ، پورهاشمی، الیاسوند ، خشکه‌بار ، گریگوریان ، بیرژنگی ، خاندان تبریزی ، مویدی ، غلامی .
آ‌ـ۲۹۳۱
مصیبت وارده را بعموم بازماندگان آن مرحومه تسلیت میدهیم .

یادبود

به مناسبت هفتمین شب فوت مرحومه همشیره آیت ... والد حاج میرزا عبدالعلی تهرانی رضوان .... مجلس‌ترحیمی شنبه ۱۵ر۲ر۵۲ از ۷ تا ۹ بعد از ظهر در مسجدمیرزا موسی منعقد مستدعی است علماء اعلام و سایر مومنین با شرکت خود بازماندگان را تسلیت فرمایند .

مرتضی بن عبدالعلی ـ مجتبی تهرانی

سپاسگزاری

بدین وسیله از کلیه سروران عظام وذوات محترم ، اقوام‌و دوستان که در مراسم تشییع وترحیم و شب هفت پدر عزیزمان شادروان مرحوم جواد رضائی موید شرکت فرموده‌اند و یابوسیله تلگرام ونامه وآگهی در جراید ابراز تفقد وهمدردی فرموده‌اند سپاسگزاری نموده و چنانچه در عرض تشکر حضوری تاخیرافتد پوزش طلبیده توفیق همگی را از درگاه ایزد متعال خواستاریم.

خانواده رضائی موید وخانواده‌های وابسته

مجالس وعظ وسوگواری

هیئت انصارالحجة
جلسه صبح جمعه فردا را باطلاع علاقمندان میرساند فردا صبح جمعه ۱۳ اردیبهشت خیابان ری روبروی خیابان آبشار کوچه بدیع‌الممالک منعقد میباشد.

در مسجد المتقین
دانشمند محترم آقای پیشوائی نویسنده‌مکتب اسلام‌سخنرانی میکند جمعه شب ۱۴ر۲ر۵۲ بعد از نماز در مسجد المتقین درب دوم قلهک دفتر مسجد .
آ‌ـ۸۷۵۲

در مسجد حضرت امام حسن عسگری (ع) از شب جمعه ۱۳ر۲ر۵۲ بعد از نماز واعظ محترم آقای جلالی از ساعت ۸ونیم الی ۹ونیم دانشمند محترم آقای علی دوانی سخنرانی می‌فرمایند .

سید ابوالفضل فصیحی
خیابان مسگرآباد ـ امیر سلیمانی

تسلیت

دوست عزیز جناب آقای کامران گیلک
مصیبت وارده را از صمیم قلب تسلیت عرض نموده بقاء عمر آن خانواده محترم را از خداوند متعال آرزو داریم .
منوچهر سرشار . داریوش سرشار
آ‌ـ۸۷۴۲

جناب آقای افتخار حسینی
با قلبی مملو از تاثر و تالم درگذشت مادر ارجمندتان‌را بشما و خانواده معظم تسلیت عرض مینمایم
سهراب صدیقی

سرکار خانم شامبنده
باندوه‌فراوان مصیبت وارده‌رابشما وخانواده‌ارجمندتان تسلیت میگوئیم.
دبیرخانه انجمن دوشیزگان وبانوان

جناب آقای دکتر کیانپور استاندار محترم اصفهان
بانهایت تاثر درگذشت شادروان پدر گرامی‌تانرا صمیمانه تسلیت عرض مینماید .
سرلشکر مومنی
آ‌ـ۸۷۴۴

هیئت های مدیره و کارکنان شرکت های (آرک ،مساء، بنادر ، ایران پلاتو) باکمال تاثر و تاسف درگذشت والده بزرگوار همسر ارجمند آقای آشوت مهرانیان مدیرعامل شرکت ساختمانی نیکا را تسلیت گفته و برای خانواده‌گرامی آن مرحوم صبر جمیل مسئلت دارند .

فائزه عزیز
بانهایت تالم وتاثر درگذشت نابهنگام پدربزرگوارت را تسلیت میگوئیم.
زهرا . سوسن حسن‌جم‌نژاد

جناب آقای علی‌محمد توکل نژاد
بانهایت تاثر واندوه درگذشت برادر گرامیتان را به شما وخانواده محترم تسلیت عرض نموده و بقاء عمر و سعادت بازماندگان را از درگاه احدیت خواستاریم.
سرانجام وخانواده

جناب آقای دکتر عبدالرضا نائینی
درگذشت خواهر همسر ارجمندتان را بشما و خانواده محترمتان تسلیت می‌گوئیم .
هیئت مدیره و کارکنان انجمن فیلارمونیک تهران

جناب آقای دکتر جوادی
ریاست کمیته حزب ایران نوین گنبدکاوس
بانهایت تاسف درگذشت نابهنگام برادر گرامی‌تان را از طرف خود و اعضای سندیکای کامیون‌داران گنبدکاوس‌تسلیت عرض نموده برای شما و خانواده محترم سلامت و طول عمر مسئلت دارد .
رئیس سندیکای کامیونداران گنبدکاوس ـ محمدعسگری

جناب آقای کیانپور استاندار محترم اصفهان
باتاسف فراوان درگذشت پدر گرامی را تسلیت عرض مینماید .
مهندس تقی کیائی

جناب‌آقای هوشنگ پورنگ . جناب‌آقای فریدون‌کار
سرکارخانم مهرانگیزکار . جناب‌آقای سیامک‌پورزند
بانهایت تاسف مصیبت‌وارده را صمیمانه تسلیت میگوئیم و از درگاه ایزد یکتا برای بازماندگان آن فقید سعادت ، سلامت و بهروزی آرزو داریم .
اهواز ـ مهندس پرویز سپهی و بانو

درگذشت نابهنگام استاد بزرگوار سرکار سرهنگ مهندس محمود شامبنده رابااندوه فراوان به خاندان محترم شامبنده‌تسلیت میگوئیم.
سرتیپ هوشنگ دانشور وبانو

درگذشت مرحومه ماگسیم گوالیف استاد ارجمند را کەسالیان دراز بەصنعت سیمان مملکت صادقانه خدمت نموده است به بازماندگان آن مرحوم تسلیت گفته واز خداوند برای خانواده گوالیف مخصوصا دوست وهمکار عزیزمان آقای نیکلا گوالیف سلامتی و صبر و شکیبائی مسئلت داریم.
تکنیسین‌ها ـ استادکاران ـ کارگران کارخانه سیمان ری

مهندسین ، متخصصین و کارگران کارخانجات سیمان تهران ، شمال ، سیمان سفید دماوند، پریفاب و کارخانه گچ تهران ضایعه بزرگ‌فوت‌بانوی ارجمند همای ابتهاج راصمیمانه تسلیت عرض مینمایند،
مهندس عبداله فیروزآبادی سرپرست برق‌کارخانجات

جناب آقای مهندس عبدالمجید اعلم
بانهایت تاسف درگذشت شادروان هما اعلم خواهر عزیزتان را به خانواده محترم خصوصا جنابعالی تسلیت عرض نموده بقاء عمر و صبر جمیل بازماندگان را ازخداوند متعال مسئلت دارد.
شرکت ساختمانی فاخ

جناب آقای افتخار حسینی
بانهایت تاسف و تاثر فوت مادر بزرگوارتان را بشما و خانواده محترمتان تسلیت عرض مینمائیم.
عباس شاطر غلام ـ احمدشاطرغلام ـ محمود شاطرغلام
ایران شاطرغلام

آقای محمد حسن اسعدی ـ خانم اسعدی
مصیبت وارده را بشما و خانواده محترمتان تسلیت عرض مینمائیم.
از طرف کلیه کارمندان و دانش‌آموزان دبیرستان‌منشیگری نواندیش

آقای زاهدی کرمانی
بانهایت تاسف درگذشت پدر گرامیتان را تسلیت‌عرض نموده و بقاء عمر آن خانواده محترم را از خداوند متعال مسئلت داریم .
عسگر شیرزاد . مهدی بهرامی . محمدساعد سمیعی

جناب‌آقای احمد شاهبنده
افسران و درجه‌داران و کارمندان نیروی دریائی شاهنشاهی درگذشت برادر گرامیتان راتسلیت‌گفته‌و سلامتی بازماندگان را از درگاه خداوند متعال مسئلت دارند .
نیروی دریائی شاهنشاهی

تیمسار سرلشگر برومندان
درگذشت پدر ارجمندتان را تسلیت عرض نمودەبقای عمر بازماندگان آنمرحوم‌راازدرگاه خداوند متعال خواستارم.
سرتیپ دانش

آقای مهندس امیرهوشنگ بهرامنیا
مصیبت وارده را به شما تسلیت میگوئیم .
جمشیدی ، جمالی ، نهورای ، کسائی ، شینعلی ،لازار، کامفر ، فلاحی ، هادوی ، مفتون ، ملکزاده ، واحدیان ، خرم‌بخت .

جناب آقای دکتر کیانپور استاندار محترم اصفهان
بانهایت تاسف درگذشت پدر بزرگوار و ارجمند آن‌جناب را تسلیت عرض نموده بقای عمر جنابعالی و بازماندگان محترم را از خداوند متعال مسئلت دارم .
حسین همدانیان
آ‌ـ۸۷۳۲

جناب آقای دکتر کیانپور استاندار محترم اصفهان
درگذشت پدربزرگوار و گرامی آنجناب را از طرف خود و کلیه کارکنان شرکت سهامی سیمان اصفهان به حضورتان تسلیت عرض مینمایم .
مهندس رحمانی
آ‌ـ۸۷۳۴

تیمسار سرتیپ فرورقی
باکمال تاسف مصیبت وارده را تسلیت عرض میکنم .
سرلشکر محققی

تیمسار معظم سرتیپ علی‌اکبر دەپناه
بااندوه فراوان مصیبت واردەراتسلیت عرض ، سلامت خاندان محترم را از خداوند متعال مسئلت دارم .
همدان ـ ستوان‌یکم الوندی

خانواده محترم مظاهری
مصیبت وارده را از صمیم قلب تسلیت عرض سلامتی بازماندگان را از خداوند متعال خواستاریم .
همدان ـ سرتیپ سلحشور و بانو

سرکار سروان نصرالله قصابپور
از سوی خود و همکارانم فوت دائی گرامیتان را بشما و خانواده محترمتان تسلیت میگوییم .
سرتیپ محمدتقی فاطمی

جناب‌سرگرد رضا مومنی
باکمال تاسف مصیبت وارده را تسلیت عرض نموده سلامتی‌شماوخاندان محترم را از خداوند خواهانیم .
محلات ـ سروان جعفریان و بانو

باکمال تاثر فوت ابوی گرامی آقای گریگور گریگوریان رئیس بخش بودجه و هزینه‌های اداره مالی قسمت نیشکر هفت‌تپه‌را بەایشانو آقای هامازاسب گریگوریان صمیمانه تسلیت میگوئیم .
محبعلی فراهانی

سرکار خانم فریده اسماعیل‌زاده دانشجوی مدرسه عالی مدیریت گیلان و جناب آقای دکتر مظفری
با تاثر و اندوه فراوان مصیبت وارده به خاندان اسماعیل‌زاده را تسلیت میگوئیم .
دانشجویان و استادان و کارکنان مدرسه عالی مدیریت‌گیلان

تیمسار سرتیپ علی‌اکبر ده‌پناه
با نهایت تاسف مصیبت وارده را به آن جناب وخانواده محترم تسلیت عرض نموده بقاء و سلامتی جنابعالی و بستگان را از درگاه خداوند خواهانم .
قزوین ـ سروان منوچهر مسدد

جناب آقای دکتر جوادی
درگذشت برادر گرامی‌تان را تسلیت گفته بقای عمر و سعادت خانواده وابسته را از خداوند متعال مسئلت داریم.
کارمندان و کارکنان جمعیت شیرو خورشید سرخ‌مرکز درمانی احمد کسرائی گالیکش : نورالله جهانی ،اسماعیل داودی،منوچهر واضح مبارکی ،محمدعلی رحمانی، عبدالرضا سوهانی ، محمدحسن مهدوی،پروین صفرزاده ، زهرا رئوف.

جناب آقای مهندس امیرهوشنگ بهرامنیا
فوت ناگهانی پدر گرامیتان را تسلیت عرض مینمائیم .
شهیدی ، بهرامزادگان ، درخشان ، رسائی .

جناب آقای دکتر کیانپور استاندار محبوب اصفهان
کارکنان اداره کل تربیت بدنی و هیئت ها و باشگاه های ورزشی وورزشکاران اصفهان‌بانهایت تاثر فقدان‌اسفناک پدر بزرگوار آن جناب را تسلیت عرض نموده و بقای عمر و سلامت آن جناب و خانواده محترم و آمرزش و شادی روح آن فقید سعید را از خدای بزرگ مسئلت مینمایند .
از طرف کارکنان تربیت بدنی و هیئت ها و باشگاه‌های ورزشی و ورزشکاران اصفهان ـ تاکی

تیمسار سرلشگر کیومرث صالح
مصیبت وارده را تسلیت میگوییم .
آبادان ـ منوچهر خرمی

جناب آقای دکتر سلیمان جوادی
بانهایت تاسف مصیبت وارده را تسلیت گفته بقاء و سلامتی شما و خانواده محترم را از خداوند خواستارم .
فرماندار گنبدکاوس ـ رزی

آقای سعید اسکوئی
فوت‌پدربزرگ ارجمندتان رابشماو بازماندگان آنمرحوم تسلیت میگوییم .
بندرعباس ـ نوری کردی

سرکارخانم جزایری
با نهایت تاسف و تاثر مصیبت وارده را تسلیت میگوئیم .
از طرف کادر آموزشی و اداری دبیرستان کیهان نو ـ شمس جهان حکمت

جناب آقای مجید کیوان
مصیبت وارده را بجنابعالی و خانواده محترم تسلیت میگوئیم .
خشنودی ـ تیموری

جناب آقای محمود شاهرخی‌فر
مصیبت وارده را بشما و خانواده محترمتان تسلیت عرض می‌نمائیم .
هیئت مدیره و کارکنان شرکت اسپرینگ

جناب آقای مهندس حسن مولوی
مصیبت وارده را بشما و خانواده گرامیتان صمیمانه تسلیت عرض مینمائیم .
مهندس یوسف قرمباغی ـ مهندس ایرج اژدری

تیمسار سرتیپ اصغر فرورقی
با تاثر فراوان درگذشت مادر گرامیتانرا به آن دوست مهربان تسلیت عرض می‌نمائیم .
سرتیپ وکیلی ـ سرتیپ فائض

جناب آقای مهندس حسن مولوی
مصیبت وارده را بەجنابعالی و خانواده محترم تسلیت عرض می‌نمائیم .
جلال‌الدین فاطمی ـ محمدعلی‌شارمهد ـ سیروس‌محسنین‌ـ جمیل محسنین .

جناب‌آقای دکتر غلامرضاکیانپور استاندار معظم‌استان اصفهان
با نهایت تاثر و تالم مصیبت وارده را تسلیت بقاء عمر بازماندگان را از خداوند متعال خواستار است .
خوانسار ـ علی کاویانی نماینده انجمن شهرستان و استان

سرکار خانم مطهره روحانی رفتار
معاونت دبیرستان وحید دستگردی
دانش‌آموزان و دبیران وکارکنان دبیرستان وحید دستگردی بدینوسیله درگذشت ناگهانی خواهر بزرگوار وعزیزتان خانم اطهره روحانی رفتار ریاست این دبیرستان را تسلیت عرض کرده وخود را در غم شما شریک میدانند . سلامتی وبقای بازماندگان آن شادروان را از خداوند متعال مسئلت دارند .

جناب آقای دکتر جوادی
ریاست کمیته حزب ایران نوین گنبدکاوس
اعضای کمیته حزب ایران نون گنبدکاوس از صمیم قلب مصیبت وارده را تسلیت عرض نموده برای شما و خانواده محترمتان سلامت و طول عمر مسئلت دارند .
کمیته حزب ایران نوین گنبدکاوس

جناب آقای دکتر جوادی
ریاست محترم کمیته حزب ایران نوین گنبدکاوس
مصیبت وارده را از طرف خود و اعضای انجمن‌شهرستان گنبدکاوس صمیمانه تسلیت گفته برای شما و خانواده محترم صبر و شکیبائی و طول عمر آرزو می‌کنم .
رئیس انجمن شهرستان گنبدکاوس ـ بهمن دولتشاهی

جناب آقای دکتر جوادی
ریاست کمیته حزب ایران نوین گنبدکاوس
اعضای اتاق اصناف گنبدکاوس مصیبت وارده را صمیمانه تسلیت می‌گویند .
رئیس اتاق اصناف گنبدکاوس ـ شهیدی

تیمسار پرپور ریاست پلیس راه‌آهن و هواپیمائی کشوری
با نهایت تاثر مصیبت وارده را بجنابعالی و خانواده محترم تسلیت عرض نموده تندرستی و موفقیت شما را آرزومندیم .
ناحیه راه‌آهن جنوب ـ مهندس اتابکی ـ بزرگمهر ـ نورزاد ـ دکتر باختر ـ دینبلی ـ فشارکی ـ میرنظامی ـ سهراب منش ـ شکیبا ـ صمیمی ـ ریحانی ـ فتوحی قیام ـ مجیدیان .

بانهایت تاسف و تالم فوت ناگهانی شادروان حاج محمد سهیلی را بخانواده محترم آن مرحوم تسلیت عرض مینمایم .
بندر بوشهر ـ علی عبیدی

جناب آقای رستم آزاده
باکمال تاسف و تاثر فوت پدر گرامیتان‌را تسلیت عرض مینمائیم .
کارمندان اداره استاندارد پرواز هواپیمائی کل کشوری

جناب آقای مهندس یوسف جوادی
مصیبت وارده را به جنابعالی و خانواده صمیمانه تسلیت میگوئیم .
میرمحمودی و بانو
آ ـ ۸۸۱۶

جناب آقای بیوک پیدا
باکمال تاسف وتاثر فوت مادر گرامیتان را تسلیت عرض مینمائیم .
کارمندان اداره استاندارد پرواز هواپیمائی کل کشوری
آ ـ ۸۸۱۰

جناب آقای مهندس عبدالمجیداعلم
بانهایت تاثر و تاسف مصیبت واردەرا تسلیت عرض می‌نمائیم.
جلال‌الدین فاطمی ـ محمدعلی‌شارمهد ـ سیروس‌محسنین‌ـ جمیل محسنین .
آ‌ـ۲۹۵۵

جناب آقای مهندس عبدالمجیداعلم
مهندسین وکارمندان وکارکنان شرکت هود مصیبت وارده‌را تسلیت عرض می‌نمایند .

تیمسار سرتیپ اکبردەپناه
بااندوه فراوان مصیبت وارده را از سوی خود وهمکارانم تسلیت گفته ، سلامتی و شکیبائی تیمسار وخانواده ارجمند راازپروردگار بزرگ آرزومندم .
سرلشگر جلال‌پژمان
آ‌ـ۲۹۵۳

جناب آقای مهندس عبدالمجیداعلم
درگذشت خواهر گرامیتان موجب نهایت تاثر گردید . مارا در سوک خود شریک بدانید.
هیئت مدیره وکارکنان‌شرکت سهامی‌خاص‌ملاوی
آ‌ـ۲۹۶۳

تیمسار سرتیپ علی‌اکبر دەپناه و بانو
با کمال تاسف و تاثر مصیبت وارده را به آنجناب و خانواده محترم تسلیت گفته وخود رادرغم‌شما شریک میدانیم.
سرهنگ ۲ ستاد خلیلی‌فر وبانو

جناب آقای مهندس عبدالمجید اعلم
ضایعه اندوهبار درگذشت خواهر عزیزتان‌را بەجنابعالی و سایر بازماندگان تسلیت عرض مینمایم .
کرمانشاه ـ مهندس بهزاد لیلابی
آ‌ـ۸۸۰۲

تیمسار سرتیپ مومنی فرمانده مرکز آموزش کرمان
از سوی خود. افسران. درجه‌داران و غیر نظامیان و افراد قرارگاه پشتیبانی ستاد بزرگ ارتشتاران مصیبت وارده بجنابعالی و خانواده محترم را تسلیت عرض نموده سلامتی و دوام عمر بازماندگان را ازدرگاه‌ایزد متعال مسئلت مینمائیم .
سرهنگ ستاد سید مصطفی رضوی
آ‌ـ۲۹۷۱

تیمسار سرتیپ علی اکبر دەپناه
از سوی خود. افسران . درجه‌داران و غیرنظامیان و افراد قرارگاه پشتیبانی ستاد بزرگ ارتشتاران مصیبت وارده بجنابعالی و خانواده محترم را تسلیت عرض نموده سلامتی و دوام عمر بازماندگان را از درگاه ایزد متعال مسئلت مینمائیم.
سرهنگ ستاد سید مصطفی رضوی
آ‌ـ۲۹۷۱

جناب آقای عبدالمجید اعلم
کارمندان و کارکنان شرکت فنی و ساختمانی تهران‌جنوب مصیبت وارده را بەجنابعالی تسلیت عرض مینمایند .
طهماسب رضوی
مدیرعامل‌شرکت فنی وساختمانی تهران‌جنوب‌بامسئولیت‌محدود
آ‌ـ۲۹۶۷

جناب آقای مهندس عباس فیاض‌فر
مصیبت وارده را بجنابعالی و خانواده محترم تسلیت عرض می‌نماید .
کارکنان شرکت فنی آزیموت
آ‌ـ۲۹۷۵

جناب آقای دکتر غلامرضا کیانپور
استاندار محترم و محبوب استان اصفهان
با نهایت تاثر و تالم مصیبت وارده را به جنابعالی‌تسلیت عرض نموده بقاء عمر آن جناب و فامیل محترم را از خداوند متعال مسئلت مینماید .
شهردار خوانسار ـ محسنی

سال چهل و هفتم ـ شماره ۱۴۰۸۹

اطلاعات

پنجشنبه ـ سیزدهم اردیبهشت‌ماه ۱۳۵۲
بیست و نهم ربیع‌الاول ۱۳۹۳ ـ سوم مه ۱۹۷۳

ساعات شرعی
استخراج دکتر ریاضی کرمانی

اذان صبح	ساعت ۳ و ۳۰ دقیقه
طلوع آفتاب	ساعت ۵ و ۱۰ دقیقه
ظهر شرعی	ساعت ۱۲ و ۲ دقیقه
اذان مغرب	ساعت ۷ و ۱۲ دقیقه

پیشنهاد تعطیل دفاتر مدارس در مردادماه

★ شورای آموزش و پرورش برای روسای ۳ انجمن‌خانه و مدرسه پیشنهاد نشان سپاس کرد .

★ امتحانات آخر سال باید در خردادماه انجام شود

در جلسه دیشب شورای آموزش وپرورش تهران که به ریاست آقای دکتر حسین فرهودی تشکیل شده بود ضمن تاکید لزوم تشکیل انجمن‌خانه و مدرسه در همه مدارس برای روسای سه انجمن خانه و مدرسه که همه اوقات فراغت خود را دراین مدارس به همکاری با مدیر مدرسه در زمینه توسعه وبهبود کار می گذرانند پیشنهاد نشان سپاس شد . شورا از مدیرکل آموزش و پرورش تهران خواست انجمن هائی را که به توسعه وپیشرفت مدرسه خود کمک موثر کنند به شورا معرفی کند تا از آنها با نشان و پاداش قدردانی به عمل آید این نخستین باری است که شورای تهران برای انجمن های خانه و مدرسه نشان پیشنهاد می کند .

★ ایجاد شعبه بانک

در این جلسه به منظور سرعت عمل در پرداخت حقوق معلمان تهران و تسهیل امور مالی آموزش و پرورش پایتخت موافقت شد قسمتی از طبقه اول ساختمان جدید التاسیس آموزش و پرورش تهران جهت ایجاد شعبه در اختیار بانک ملی قرار گیرد . این ساختمان که در چندین طبقه در خیابان تخت‌جمشید بنا شده است ماه آینده آماده بهره‌برداری خواهدشد.

★ مدرسه شبانه

در جلسه دیشب، شورا بااجازه تاسیس ۶ دبیرستان شبانه موافقت کرد و پیشنهاد مدیر کل آموزش و پرورش تهران را در مورد انجام امتحانات یك دبیرستان شبانه غیر دولتی به مسئولیت سه راهنمای تعلیماتی تصویب کرد .

★ خریدزمین

شورا در جلسه دیشب خود ضمن موافقت با خرید چندقطعه زمین جهت احداث مدرسه دولتی، پیشنهاد های مالی اداره کل آموزش و پرورش تهران را تصویب کرد و حق‌التدریس دبیران دبیرستان شاهدخت وابسته به شورا به تصویب رسید وبا پرداخت حق‌العلاج و معلم موافقت گردید .

تعطیل مرداد

چند تن از اعضای شورا پیشنهاد کردند با توجه به این که ثبت نام ، مطلقا در تیرماه انجام می گیرد ، دفاتر مدارس درمرداد ماه تعطیل باشد تا مدیران و معلمان وکارکنان دفتری بتوانند به استراحت بپردازند . یکی از اعضاء شورا گفت که وزیر آموزش و پرورش با این امر موافق است و این پیشنهاد پس از بررسی بانظر موافق به کمیسیون آموزشی شورا فرستاده شد تا ضابطه لازم تنظیم شود .

★ امتحانات

در جلسه دیشب یکی ازاعضای شورا گفت: طبق آئین‌نامه باید امتحانات آخر سال در خرداد ماه انجام شود ، ولی یك دبیرستان را می شناسد که در نیمه دوم اردی‌بهشت میخواهد امتحانات خود را برگذار کند. در باره این موضوع بحث شد و مقرر گردید بار دیگر به مدارس تاکید شود که امتحانات خود را طبق آئین‌نامه در خرداد ماه برگزار کنند .این جلسه ۳ساعت طول کشید.

★ مدرسه شبانه

در جلسه دیشب، شورا بااجازه تاسیس ۶ دبیرستان شبانه موافقت کرد و پیشنهاد مدیر کل آموزش و پرورش تهران را در مورد انجام امتحانات یك دبیرستان شبانه غیر دولتی به مسئولیت سه راهنمای تعلیماتی تصویب کرد .

★ خریدزمین

شورا در جلسه دیشب خود ضمن موافقت با خرید چندقطعه زمین جهت احداث مدرسه دولتی، پیشنهاد های مالی اداره کل آموزش و پرورش تهران را تصویب کرد و حق‌التدریس دبیران دبیرستان شاهدخت وابسته به شورا به تصویب رسید وبا پرداخت حق‌العلاج و معلم موافقت گردید .

تعطیل مرداد

چند تن از اعضای شورا پیشنهاد کردند با توجه به این که ثبت نام ، مطلقا در تیرماه انجام می گیرد ، دفاتر مدارس درمرداد ماه تعطیل باشد تا مدیران و معلمان وکارکنان دفتری بتوانند به استراحت بپردازند . یکی از اعضاء شورا گفت که وزیر آموزش و پرورش با این امر موافق است و این پیشنهاد پس از بررسی بانظر موافق به کمیسیون آموزشی شورا فرستاده شد تا ضابطه لازم تنظیم شود .

★ امتحانات

در جلسه دیشب یکی ازاعضای شورا گفت: طبق آئین‌نامه باید امتحانات آخر سال در خرداد ماه انجام شود ، ولی یك دبیرستان را می شناسد که در نیمه دوم اردی‌بهشت میخواهد امتحانات خود را برگذار کند. در باره این موضوع بحث شد و مقرر گردید بار دیگر به مدارس تاکید شود که امتحانات خود را طبق آئین‌نامه در خرداد ماه برگزار کنند .این جلسه ۳ساعت طول کشید.

لوله‌کشی گاز در تهران

★ محلات نازی‌آباد ، نهم‌آبان تا دوماه دیگر لوله‌کشی گاز میشود .

★ لوله‌کشی شمیران و مناطق شمال و غرب تهران نیز بزودی آغاز میگردد

لوله‌کشی گاز نازی‌آباد، کوی نهم‌آبان ، کارخانه برق‌آلستوم تادو ماه دیگر آغاز خواهد شد .

براساس برنامه تدوینی، شرکت ملی گاز لوله‌کشی گاز برای مصارف خانگی تهران را درسال جاری بصورت محدود شروع خواهد کرد این برنامه ابتدا در جنوب وبعد در شمال تهران عملی خواهد شد .

در حال حاضر تنها منطقه «تهرانسر» واقع در شمال غربی فرودگاه مهرآباد از گاز خانگی استفاده میکند .

کارهای لوله‌کشی گاز این منطقه صددرصد به پایان رسیده است لوله‌کشی نازی‌آباد و کوی نهم‌آبان که از مناطق پرجمعیت جنوب تهران است تا آخرسال جاری به پایان خواهد رسید .

درقسمت شمال غرب به منطقه طرشت وبخصوص اطراف کارخانه آلستوم اولویت داده شد . کارخانه آلستوم تا چند ماه دیگر از گاز استفاده خواهد کرد . وپس از آنکه لوله‌کشی گاز این کارخانه به پایان رسید لوله‌کشی گاز خانگی اطراف آن بسمت شمیران و مناطق شمال و غرب تهران آغاز خواهد شد. در حال حاضر هدف شرکت ملی گاز اینست که لوله‌کشی گاز تهران را از دو منطقه ودر آینده از سه منطقه شمال و جنوب وشرق آغاز و هنوز بدرستی روشن نیست که لوله‌کشی خانگی گاز در تهران چه وقت به پایان خواهد رسید .

اما مسلم اینست که امسال دو منطقه پرجمعیت جنوب صاحب گاز خانگی خواهند شد و در سال آینده لوله‌کشی گاز با حجم بیشتر در نقاط مختلف شهر توسعه پیدا خواهد کرد .

روابط ایران و سوریه گرم شده است

قاضی القضات سوریه دیشب بتهران آمد

شیخ احمد کفتارو ، «نفر سمت‌چپ» قاضی‌القضات سوریه دیشب برای یک دیدار ۸ روزه به تهران آمد .عکس او را درمهرآباد لحظاتی پس ازورود به‌تهران نشان میدهد . ظهیر مرابت کاردار سفارت سوریه نیز در عکس دیده میشود .

شیخ احمد کفتارو ، قاضی القضات سوریه دیشب به‌دعوت منوچهر آزمون معاون نخست وزیر و سرپرست اوقاف برای یک دیدار هشت روزه وارد تهران شد .

کفتارو بامداد امروز پس از نثار تاج گل بر آرامگاه رضا شاه‌کبیر با صادق احمدی وزیر دادگستری و سپس با میزبان خود ملاقات کرد .

کفتارو دیشب هنگام ورود به تهران در گفتگوئی با نمایندگان مطبوعات تهران از شخصیت شاهنشاه تجلیل کرد و گفت معظم‌له یکی از برجسته‌ترین رهبران اسلامی‌اند که پیوسته برای تحکیم همبستگی‌های اسلامی ووحدت دول مسلمان کوشیده‌اند.

کفتارو گفت ملت های مسلمان متوجه روش های خردمندانه و سیاست اسلامی شاهنشاه ایران و دولت ایران هستند و از آنکه در سفر به‌تهران به پیشگاه همایونی شرفیاب میشود ابراز شعف می‌کند. و حامل بهترین درودهای جامعه اسلامی سوریه برای شاهنشاه و مردم ایران است .

کفتارو نخستین شخصیت سوری است که بعد از چندین سال رکود روابط تهران و دمشق به ایران می‌آید وناظران سیاسی درحالیکه برای این سفر جنبه‌سیاسی قائل نیستند، معذالک می‌پندارند این سفر حکایتگر مناسبات گرم و درحال توسعه ایران و سوریه است .

برنامه سفر کفتارو درتهران شرفیابی بحضور شاهنشاه را نیز شامل است . او در این سفر از شهر های تاریخی اصفهان و شیراز و دو شهر مذهبی مشهد و قم نیز دیدن خواهد کرد وبا روحانیون طراز اول ایران ملاقات میکند .

چنین بنظر میرسد که سفر کفتارو مقدمه دید وبازدیدهائی میان تهران و دمشق درطول ماههای آینده که محتملا روابط دو کشور مجددا به سطح سفارت ارتقاء خواهد یافت ، باشد .

مناسبات درحال توسعه ایران و سوریه با سفری که یکی از شخصیت های سیاسی ایران درآینده نزدیک به دمشق در پیش دارد در بحث مفسران پایتخت های خاورمیانه است. علیرغم عادی شدن مناسبات تهران ـ دمشق پس از یک دوران فطرت نسبتا طولانی ، روابط دو کشور هنوز در سطح کاردار موقت قرار دارد

افسران و درجه‌داران

درصورت درخواست وزارتخانه‌ها معاف نمیشوند

امروز تیمسار سرلشگر مومنی سرپرست اداره وظیفه عمومی اعلام کردحتی درصورت درخواست وزارتخانه‌ها و موسسات دولتی و خصوصی افسران و درجه‌داران احضار شده از انجام خدمت یک ماهه دوره احتیاط معاف نخواهند شد.

در اعلامیه‌ای که به این منظور امروز از طرف اداره وظیفه‌عمومی انتشار یافت ، تاکید شده است که فقط افراد زیر از انجام‌خدمت یکماهه دوره احتیاط معاف می ـ شوند :

وزراء و نمایندگان مجلسین‌شورا و سنا ـ روحانیون ـ دانش‌آموزان و دانشجویان ـ کارمندان رسمی نیروهای مسلح شاهنشاهی و افزارمندان

اداره وظیفه عمومی از اعـزام افسران‌ودرجه‌دارانی که‌بیمارستان مورد تائید پزشکان ارتش قرار گیرد ، نیز خودداری خواهـد کرد .

امروز همچنین اعلام شد که‌ثبت نام افراد احضار شده تا پایان‌روز شنبه ۲۱ر۲ر۵۲ ادامه خواهـد داشت .

در این اعلامیه‌همچنین یادآوری شده که تاکنون هیچیک از افراد احضار شده با جعل کارت دانشجوئی اقدام به معافیت خود نکرده‌اند و کارت دانشجوئی افراد احضار شده‌کماکان‌پذیرفته میشود.

قیمت طلا بمیزان بیسابقه‌ای گران‌شد

★ پهلوی طلا نیز درروزهای اخیر تا حدود ۲۰ ریال ترقی کرده است

قیمت طلا در تهران بازهم بالا رفت‌وطلای شمش به‌میزان بی سابقه مثقالی ۹۸۳ تا۹۸۵ ریال رسید . در حال حاضر معاملات طلا بسیار گرم ولی محدود میباشد زمینه طلا در بازار تهران بسیارکم است .

بطوریکه آقای حاج اشتری نایب رئیس صنف طلاو جواهر وساعت میگوید : «در روزهای اخیر معاملات طلا با لندن صرف نمی‌کند زیرا مظنه های لندن وتهران مساوی شده‌است و اگر قرار باشد وارداتی صورت گیردطلااز مثقالی ۱۰۲۰ ریال هم تجاوز خواهد شد.»

زمینه مسکوکات نیز محدود شده است و پهلوی طلا ظرف روز های اخیر ۱۰ تا ۲۰ ریال ترقی کرده است . هم اکنون پهلوی ۱۵۴ تومان ، نیم پهلوی ۷۹ تومان و ربع پهلوی ۴۰ تومان معامله میشود.

★ ارز

معاملات ارز نیز قدری کساد است و بازار در انتظار روز های خرداد و تیرکه‌مسافرت‌ها آغاز میگردد میباشد . امروز این نرخها در بازار حکومت میکرد :

دلار ۷۰ر۳۵ ریال، پونـد ۱۷۵ر۵ ریال ، مارک۲۴ر۶۵ ریال ، فرانـک سویس۲۱ر۶۰ ریال و فرانک فرانسه ۱۵ر۶۰ ریال .

قدیمی ترین نقشه نامه خاور نزدیک در آلمان تهیه میشود

رادیوکلن ـ در آلمان فدرال نقشه نامه جامعی در دست تهیه است که در نوع خودبی سابقه و بی همتاست . این نقشه‌نامه شامل تاریخ وجوامع جغرافیائی خاور نزدیک از دوران ماقبل تاریخ تا به‌امروز خواهد بود . تهیه و تنظیم‌این نامه به پرفسور گروهس و همکارانش واگذار شده است دولت آلمان فدرال جهت تنظیم این نقشه‌مبلغ پانصدهزارمارک دردسترس انستیتوی تحقیقاتی خاورشناسی قرار داده است. در این انستیتو پنجاه و هفت خاورشناس آلمانی و شرقی سرگرم تحقیقات علمی هستند. این اثر که شامل نقاط مختلف از مصر و سودان تا به‌ایران و افغانستان است جامع ترین و در عین حال گرانترین نقشه نامه‌ها خواهد بود .این نقشه نامه شامل ده بخش است که هر بخش آن‌به پانزده تا بیست سوژه‌متفاوت تقسیم می‌شود . در مجموع این نقشه نامه شامل ۷۸ نقشه‌جغرافیائی و ۲۲۶ بخش تاریخی خواهد بود . این نقشه نامه فقط بزبانهای آلمانی و انگلیسی منتشر میشود.

مدیرعامل کارخانه «ویلد» سوئیس بتهران می‌آید

★ دکتر «ماکس کرایز» بدعوت مدیران شرکت «اوزان» به ایران سفر میکند .

«دکتر ماکس‌کرایز» مدیر عامل کارخانه «ویلد» سوئیس (عکس مقابل) که از شخصیت های مهم صنعتی و اقتصادی این کشور می‌باشد ، هفته آینده بدعوت مدیران شرکت اوزان به تهران خواهد آمد.

وی روز یکشنبه شانزدهم اردیبهشت ماه به تهران وارد خواهد شد و در فرودگاه مهرآباد مورد استقبال آقایان مهندس‌فریدون کیا رئیس‌هیئت مدیره، سیروس زرگریور، مدیر عامل ، مسعود الهاری مدیر فروش شرکت اوزان قرار خواهد گرفت .

★ سابقه

شرکت اوزان که میهماندار شخصیت سوئیسی می‌باشد ، در شهریور ماه ۱۳۴۸ تاسیس وبا نیروی انسانی وسرمایه‌ای اندک کار خویش را آغاز نمود و بعد از چهار سال فعالیت، اکنون در سطحی وسیع و با کادری مجهز مشغول بکار می‌باشد .

زمینه های فعالیت این شرکت بطور کلی در طریق واردات وسائل دقیق نقشه برداری هوائی و زمینی ، دستگاههای آزمایشگاهی ، ماشین آلات آزمایش مقاومت مصالح ، ماشین آلات سبک صنعتی و چوش مقاومتی می‌باشد واساس کار آنها برسه اصل استوار گردیده است. ۱ـ ارائه اطلاعات فنی ۲ـ سرویس بعد از فروش ۳ـ بازاریابی صحیح.

نحوه فروش

مدیران شرکت معتقدند که می‌بایستی قبل‌ازفروش هرجنسی، خریدار را در جریان کالاهای گوناگون با خصوصیات مختلف قرار داد و سپس با جلب نظر او و راهنمائی های لازم اقدام به فروش نمود و درعین حال همواره می‌بایست آمادگی ارائه سرویس های لازم بعدازفروش را داشت ، همانطور که بازاریابی کالاها می‌باید صحیح وبا توجه به شرایط موجود باشد . بهرحال شرکت اوزان در زمینه های فعالیتی خویش و بخصوص نقشه برداری و نقشه‌کشی جهش زیادی نموده است بطوریکه درحال حاضر دارای بهترین مرکز راهنما و سرویس کننده درخاورمیانه می‌باشد .

از نظر نمایندگی نیز شرکت اوزان می‌کوشد تا با بهترین و معتبرترین آنها قرارداد منعقد نماید . بطوریکه هم‌اکنون نماینده اصلی آنها کارخانه (ویلد) سوئیس است که در زمینه‌های نقشه برداری و صنایع اپتیک در دنیا مقام اول را داراست و دارای ۴۰ سال سابقه در ایران می‌باشد .

بازدید از پیشرفتها

«دکتر ماکس‌کرایز» مدیر عامل این شرکت که به تهران می‌آید در مدت اقامت خود در ایران پیشرفت های مملکتی و تحولات عظیمی را که درعصر انقلاب در ایران پدید آمده است مورد بازدید قرار خواهد داد .

وی همچنین ملاقاتی با رئیس اتاق بازرگانی خواهد داشت و ازسازمان جغرافیائی کشور و سازمان نقشه‌برداری بازدیدهائی بعمل خواهد آورد.

ضیافتی هم بهمین مناسبت از طرف مدیران شرکت اوزان بافتخار «دکتر کرایز» در هتل هیلتون برگزار خواهد شدکه جمعی ازشخصیت‌های مملکتی و نیز صاحبان صنایع در آن شرکت خواهند داشت .

به‌خواهش دوستداران فیلمهای خوب ایرانی

از امشب فقط بمدت ۵ شب

سینما کاپری

نوشته : غلامحسین ساعدی

گاو

باشرکت : عزت‌الله انتظامی
علی نصیریان ـ جعفروالی
جمشید مشایخی
مهین شهابی ـ عصمت‌صفوی

مدیر فیلمبرداری : فریدون قوانلو
موزیك : هرمز فرهت کارگردان : داریوش مهرجوئی

اگر ۱۰۰/۰۰۰ تومان وام ۱۵ ساله میخواهید

باموجودی :

۱۰۰/۰۰۰ تومان درشش ماه
۵۰/۰۰۰ تومان دریکسال
۲۵/۰۰۰ تومان دردو سال
۲۰/۰۰۰ تومان دردوسال ونیم
۱۰/۰۰۰ تومان دد پنج سال
و....

حتی با پنجهزار تومان میتوانید تا ۲۰۰/۰۰۰ هزار تومان وام بگیرید و خانه دلخواه خود را بنا کنید.

در بانک رفاه کارگران

بانک بیمه ایران

ساعات کار
از تاریخ ۱۶ر۲ر۵۲ تا اطلاع ثانوی بشرح زیر اعلام میگردد :
ایام‌هفته‌غیرازپنجشنبه از ساعت ۷ الی ۱۴
پنجشنبه ها از ساعت ۷ الی ۱۲
ضمنا باجه های عصر بانك همه روزه غیر از پنجشنبه‌هاوایام‌تعطیل از ساعت ۱۷ الی ۱۹ مفتوح میباشد

آگهی ساعات کار بانک رهنی ایران

ساعات کار بانك‌رهنی ایران جهت‌مراجعه مشتریان محترم از روز یکشنبه ۱۶ر۲ر۱۳۵۲ باستثنای روز های تعطیل تا اطلاع بعدی بقرار زیر میباشد :
از شنبه تا چهارشنبه از ساعت ۷ ¼ تا ۱۳
روز های پنجشنبه از ساعت ۷ ¼ تا ۱۱ ½
ضمنا کلیه شعب و واحد های تهران برای انجام مراجعات مشتریان باستثنای روزهای تعطیل و پنجشنبه ها ازساعت ۱۷ تا ۱۹ دائر خواهد بود .
بانك رهنی ایران

مطب دکتر هنربخش متخصص قلب
به خیابان ونك جنب باشگاه افسران شهربانی انتقال یافت.
تلفن ۶۸۶۸۹۸

ماشین سازی اراک
شرکت سهامی خاص
A.M.B.P

شرکت سهامی ماشین سازی اراک تعدادی از افراد واجد شرایط زیر را که خدمت وظیفه خود را انجام داده و یادارای برگ معافیت دائم باشند با حقوق مناسب استخدام مینماید .
۱ـ بهیار دارای دیپلم بهیاری و حداقل سابقه دو سال کار .
۲ـ منشی و ماشین نویس فارسی ـ لاتین مسلط بزبان انگلیسی
داوطلبان واجد شرایط میتوانند همه روزه از ساعت ۸ الی ۱۲ و ۱۴ الی ۱۷ به‌کارگزینی شرکت سهامی ماشین سازی اراک واقع‌درتهران خیابان تخت جمشیدنبش‌ملک‌الشعرای بهار شماره ۴۳۵ مراجعه و یا مکاتبه نمایند .
شرکت سهامی ماشین سازی اراک
آ ـ ۸۴۵۶ ۱ـ۲

برنامه هفتگی تالار رودکی

شنبه ۱۵ اردیبهشت ـ پنج‌ونیم بعداز ظهر
اپرای پردیس وپریسا
اثر : لوریس چکناوریان
«کلیه بلیط های این برنامه بفروش رفته‌است»

یکشنبه ۱۶ اردیبهشت ـ ۸ بعداز ظهر
اپرای اکسیر عشق
اثر : دونیزتی
توسط خوانندگان گروه اپرای تهران
کارگردان : هانس هارتلب ، رهبر ارکستر: لوریس چکناوریان
بهای بلیط : ۳۰۰ ـ ۲۰۰ ـ ۱۰۰ ریال
(برای دانشجویان نیم بها)

سه شنبه ۱۸ وچهارشنبه ۱۹ اردیبهشت ـ ۸ بعدازظهر
پنج‌شنبه ۲۰ اردیبهشت ـ ۴ونیم بعداز ظهر
کنسرت ارکستر سنفونیك تهران
رهبر : فرشاد سنجری
تکنواز: یوزف شیجی کولسکی (کی)
باآثاری از: موسورگسکی ـ ریچارد اشتراوس ـ برامس .
بهای بلیط : ۲۰۰ ـ ۱۵۰ ـ ۱۰۰ و ۵۰ ریال
(برای دانشجویان نیم بها)
« ازبرنامه های ۱۸ و ۱۹ اردیبهشت ابونه ها نیز میتوانند استفاده کنند» م‌الف ۲۴۸۸۸

شاورزه آموزش تحقیق

سازمان مدیریت صنعتی

برای کلاسهای زیر که‌در تاریخ پانزدهم اردیبهشت ماه ۵۲ شروع میگردد نام‌نویسی مینماید:

دوره عمومی مدیریت ، دوره کامل ماشینهای محاسب الکترونیك ، تئوری سیستم وکاربرد آن در مدیریت ، سیستم کنترل پروژه، آمار، تشکیلات ، کارگزینی ، سرپرستی ، بایگانی ، بازاریابی (تحقیق) ، حرکت وزمان سنجی درصنایع، حسابداری بازرگانی وصنعتی ، مدیریت مالی، سیستم کنترل انبار .

آدرس :
خیابان پهلوی. نبش‌خیابان‌جام‌جم (تلویزیون) . روبروی فروشگاه بزرگ‌ایران. مرکز آموزش‌سازمان مدیریت صنعتی .
تلفن : ۸۹۱۰۸۲ ـ ۸۹۱۰۸۱

برای آگاهی مرغداران محترم

بمنظور تثبیت قیمت مرغ و جلوگیری از نوسان بازار ، اتحادیه صنف فروشندگان پرنده و ماهی بدینوسیله به اطلاع میرساند که بانظارت سندیکای مرغداران ، تولیدات روز:نه موسسات مرغداری رابه‌قیمت نقدی خریداری‌میکند.
اتحادیه صنف فروشندگان پرنده و ماهی