۴۰ صفحه

اطلاعات

سه‌شنبه ۲۷ مهرماه ۲۵۳۵ـ شماره ۱۵۱۴۰ـ تکشماره ۱۰ ریال

یازده کارمند آستانقدس باتهام سوءاستفاده اخراج شدند

در صفحه ۴

پایان جنگ لبنان

- سادات با ادامه حضور ارتش سوریه در لبنان موافقت کرد
- با پیروزی کنفرانس سران عرب از دیشب در لبنان آرامش برقرار شد

سادات و حافظ اسد روسای جمهوری مصر و سوریه همدیگررا درآغوش گرفتند و آشتی کردندو باین ترتیب بزرگترین مانع حل‌بحران لبنان از میان رفت.

نتایج کنفرانس سران برای فلسطینی‌ها

۱ ★ لبنان موجودیت فلسطینی‌ها رادرخاک خودبرسمیت‌شناخت

۲ ★ فلسطینی‌ها میتوانند‌در لبنان باخوداسلحه حمل کنند و علیه اسرائیل دست به عملیات بزنند

۳ ★ کلیه کشورهای‌عربی سازمان مقاومت فلسطین را به‌عنوان تنها نماینده ملت فلسطین به رسمیت می‌شناسند و مبارزه آن را تائید میکنند

عرفات : از کمکهای سوریه بتربیت جنگجویان فلسطینی تشکر کرد.

الیاس سرکیس رئیس جمهوری لبنان:باادامه حضور سربازان‌سوریه در لبنان موافقت کرد.

کامیل شمعون رهبر مسیحیان لبنان: باموافقت نامه ریاض‌مخالفت کرد.

کوههای یخ قطب جنوب به عربستان منتقل میشود

★ قطعات ۱۰۰ میلیون تنی یخ بوسیله یدک‌کش های اقیانوس‌پیما به نزدیکی‌عربستان حمل میشود تا کمبود آب این کشور را برطرف کند

درصفحه ۲

کانگسترهای‌مافیا جنازه« پدر خوانده» راتشییع کردند

★ یك گانگستر ۶۶ساله که نیمی از عمرش‌را در زندان گذرانده رئیس مافیا در امریکا میشود

درصفحه ۲

مشمولان لیسانسیه‌وپزشک

روزهای ۱۰ تا۱۲ آبان ثبت نام می‌شوند

★ مشمولان در اواخر آبان یا اوائل آذر بخدمت اعزام میشوند

در صفحه ٤

- آتش‌بس رسمی بامداد ه‌شنبه اجرا میشود

درصفحات ۲و ٤

هزینه حج لوکس وجود ندارد

در صفحه ٤

بعلت تخلفات در امور خدمات‌درمانی

۲ پزشک ازطبابت محروم شدند

در صفحه ٤

در مسابقه دیروز فوتبال جام نهم آبان والاحضرت ولیعهدکابینائی تیم مدرسه رضاپهلوی را بمهدمداشتند

شرح بازی در صفحه ۲۹

اتوبان دوم تهران ـ کرج

ساختمان اتوبان‌کمربندی تهران امسال شروع میشود

درصفحات ٤ و آخر

سقوط درخت کمر۲ اتومبیل راشکست

مشهد ـ خبرنگار اطلاعات : وزش باد شدید ووقوع توفان در مشهد همیشه باخسارت‌همراه بوده است .

درجریان توفان اخیر نیز یک درخت کهنسال درمیدان «قتی‌آباد» این شهر ریشه‌کن شد ودواتومبیل را که در طرفین خیابان و در موازات یکدیگر پارک شده‌بودند درهم کوبید .

عکس تاکسی تلفنی ۲۸۲۲۹ـ مشهد و اتومبیل تویوتا ۱۸۶۶۲ تهران ـ ص راپس از حادثه‌نشان میدهد .

(عکس‌از محمدتقی‌سعیدی‌راد خبرنگار عکس‌اطلاعات درمشهد).

جشن پنجاهمین سال شاهنشاهی پرخیروبرکت سلسله پهلوی در کارخانجات صنعتی «زاگرس» و «چیلان»

در صفحه ۲۳

راه حلهای عاقلانه

به‌شیوه حضرت والا فرمانفرما

از: دکتر حسن‌صدر

حاج‌سیدجوادی

درصفحه ٦

پایان رنجها؟

لبنان مدت ۱۹ ماه در آتش سوخت . در این مدت حدود ۵۰ هزار نفر کشته و ۲۵۰ هزار نفر مجروح شدند و حدود ۲۰ میلیارد دلار به کشور خسارت وارد شد در این مدت صد ها هزار لبنانی خانه و زندگی خود را رها کردند و بخارج گریختند . بهشت لبنان به جهنم سوزانی تبدیل شد. آیا میتوان امیدوار بود که موافقتنامه ریاض‌بتمام‌این‌مصائب‌پایان‌دهد؟

جناب آقای روحی پور

همدردی عمیق خود و همکاران در شرکت‌ارساگاز (سهامی خاص) را به مناسبت درگذشت مادر گرامیتان تسلیت عرض نموده سلامت خاندان محترم را ازخداوند مسئلت دارم .

حسین نراقی

جناب آقای مصطفی تجدد

سناتور محترم انتخابی مازندران

مصیبت وارده را تسلیت عرض نموده بقاء عمر آن جناب را از خداوند خواستارم .

فریدونکنار ـ حاج زین‌العابدین عابدیان

جناب آقای غلامحسین‌ممیزی

این سوگ بزرگ را بشما تسلیت میگوئیم .

موسسه چاپ و انتشارات آهو

شرکت تبلیغاتی و بازاریابی آهو

شرکت تهیه و پخش لوردوبیر

مدیر عامل : ح ـ رحمتنژاد

جناب آقای هوشنگ تجدد

بانهایت تاسف وتاثر درگذشت اخوی‌گرامیرا صمیمانه تسلیت عرض نموده سلامتی وبقاء عمرآن خانواده‌محترم را از خداوند مسئلت دارد .

محمدباقر باقرزاده

جناب آقای غلامحسین ممیزی

مصیبت وارده را به‌جنابعالی و عموم خاندان‌محترم ممیزی تسلیت عرض نموده بقاء عمر وعزت و سلامتی شما را از ایزدمنان مسئلت داریم .

شرکت ایران پولند (سهامی خاص)

جناب آقای محمدعلی محب‌خسروی

انتخاب جنابعالی را به نمایندگی انجمن‌شهر تهران از صمیم قلب تبریک می‌گویم.

تاجرزاده

باکمال تاسف وتاثر فقدان اسفناک مسعود فیلی را باطلاع کلیه دوستان و آشنایان میرساند :

مجلس ترحیم زنانه ومردانه آنمرحوم ازساعت ٤ تا٦ بعدازظهر روز ۵شنبه ۲۹ر۷ر۳۵ در مسجد مجد برگزار خواهد شد .

خانواده‌های: فیلی ـ مهدی‌زاده ـ رئیسی ـ علی‌آبادی ـ عطائی ـ امیر سلیمانی ـ میرفخرائی ـ حفیظی ـ سلحشور ـ بختیار ـ نقشینه ـ سیروس‌پور ـ مبصری ـ شاهرخی ـ باتمانقلیچ .

همکارگرامی آقای میمندی‌نژاد

مدیران و کارکنان بانک بین‌المللی ایران درگذشت پدر گرامی جنابعالی را صمیمانه تسلیت عرض نموده و خودرا درغم آن خانواده سهیم و شریک میدانند .

جناب آقای امیرایوب صفی‌نیا

بانهایت تاسف و تاثر مصیبت وارده را به آن جناب و عموم بازماندگان تسلیت عرض مینماید.

عباس فردانش

جناب آقای جمال درویش

انتخاب شایسته وبجای جنابعالی را به نمایندگی انجمن شهر تهران صمیمانه تبریک می‌گویم .

تاجرزاده

جناب آقای مهدی حریری طلوع

انتخاب جنابعالی را بنمایندگی انجمن شهر تهران‌تبریک گفته ، موفقیت بیشتری برایتان آرزو دارم.

حسین شیرازی ـ سرپرست اتحادیه صنف دارندگان سلف سرویس ـ رستوران و کافه رستورانهای پایتخت

آقای محمدعلی سملی‌آزاد

مرگ نابهنگام و جانسوز آقای غلام حسین سملی آزاد پدر جنابعالی باعث نهایت تاسف دراین سوگ باشماشریک آمرزش روح فقید سعید و صبر عموم بازماندگان رامسئلت دارم.

علی نوروز ناصری

جناب آقای احمد اردکانی

انتصاب بجا و شایسته جنابعالی را به ریاست دادگستری شهرستان قزوین صمیمانه تبریک گفته‌وتوفیق روزافزون آن دوست عزیز راازخداوند متعال‌خواهانم.

شهردار قزوین ـ رضا درودی

از اول آبان ۲۵۳۵

شرکت مسافرتی و جهانگردی سفر من

۸صبح تا ٦ بعدازظهر یکسره باز است

تلفن های : ۸ و ۸۹۲۹۸۷ ـ ۸۹۵۱۲۰ ـ ۸۹۰۸۸۰

آدرس و تلفنهای جدید مطب

دکتر ناصر (جلال‌الدین)

جراح ـ دندانپزشك

خیابان ایرانشهر چهارراه ثریا شماره ۱۱۶

تلفن ۸۳۴۱۴۰ و ۸۳۴۱۵۱

الاخاء

تنها مجله عربی زبان ایران باداشتن نمایندگی در ۱۲ کشور عربی

روزهای شنبه منتشر میشود

جناب آقای جنابعالی را به ریاست دادگستری شهرستان قزوین صمیمانه تبریک گفته‌وتوفیق روزافزون آن دوست عزیز راازخداوند متعال‌خواهانم.

شهردار قزوین ـ رضا درودی

جناب آقای احمد اردکانی

انتصاب بجا و شایسته جنابعالی را به ریاست دادگستری شهرستان قزوین صمیمانه تبریک گفته‌وتوفیق روزافزون آن دوست عزیز راازخداوند متعال‌خواهانم.

شهردار قزوین ـ رضا درودی

جناب آقای درویش

انتخاب بجاو شایسته جنابعالی را بنمایندگی انجمن شهر تهران تبریک گفته آرزوی موفقیت بیشتری دارم:

حسین شیرازی ـ سرپرست اتحادیه صنف دارندگان سلف‌سرویس ورستوران و کافه رستورانهای پایتخت

اطلاعیه بنگاه بخت آزمائی ملی

چون فردا چهارشنبه بیست‌و هشتم مهرماه ۲۵۳۵ شاهنشاهی مصادف با روز رحلت حضرت امام جعفر صادق علیه‌السلام است، قرعه‌کشی بلیطهای بخت‌آزمائی‌سری ۱۳۴۸ مستقیماً از رادیو ایران‌بخش نخواهد شد و نتیجه قرعه‌کشی بعداً باطلاع عموم خواهد رسید .

همسر مائو متهم به توطئه برای قتل شوهرش شد

پکن - خبرگزاری‌ها- دوشنبه شب این هفته (پریشب) حرکت دسته جمعی ۴۷ اتومبیل لیموزین که در قلب پکن نوعی کاروان موتوری بوجود آورده بود توجه مردم را در بخش مرکزی پکن جلب کرد. بسیاری از این اتومبیل ها دارای پلاک های نظامی بودند و معلوم شد که دلیل حرکت دسته جمعی آنها چه بوده است.

از طرف دیگر روزنامه مردم ارگان حزب کمونیست چین دیروز در زیر عنوان درشت خبر آزمایش اتمی زیر زمینی جدید چین را چاپ کرده آنرا با دعوت هوا کوفنگ رئیس جدید حزب کمونیست که مردم کشورش را به یکپارچه‌شدن درپشت سرحزب خواندار تباط داده است. با اینکه خبر برگزیده شدن هوا بریاست حزب کمونیست ۱۰ روز پیش در پستهای دیواری بچشم خورده ولی تاکنون بطور رسمی اعلام نشده است.

روزنامه مردم ضمن خبر دیگری که در صفحه اول خود باتیتر درشت چاپ کرده گزارش داده است که دو میلیون نفر کارگران شانگهای اعلام کرده‌اند که به کمیته مرکزی حزب کمونیست بریاست هوا وفادارند.

در یکی از اعلامیه های دیواری که از روز دوشنبه بر دیوار های شانگهای خودنمایی کرده دبیر کمیته حزب کمونیست شهر مذکور متهم شده است که نیرویی یک میلیون نفری از افراد او طلب را متشکل ساخته و هدف این بوده است که بایکار بردن زور بزرگترین شهر چین (شانگهای) را تصرف کند.

در پستر های مشابه دیگر «ماتین‌سوی» دبیر کمیته ایالتی حزب کمونیست در شانگهای که روابط نزدیکی با خانم چیانگ چینگ همسر مائو تسوتونگ داشته متهم گردیده است که از طریق بسیج کردن یک نیروی شبه نظامی یک میلیون نفری و مسلح کردن آن در تدارک توطئه‌ای برای بدست گرفتن کنترل بندرگاه و مرکز فرستنده رادیویی و سایر نقاط مهم و استراتژیکی شانگهای بوده است.

در یکی دیگر از پستر ها بسیار بزرگ که بر دیوار های پکن ظاهر گردیده از همسر مائو و سه نفر دیگر از رهبران جناح چپ حزب کمونیست چین که بازداشت شده‌اند به عنوان داروسته چهارنفران اسم برده شده است.

دانشجویان چینی بر روی یکی از اعلامیه های دیواری نوشته‌اند که وقتی رئیس مائو تسه‌تونگ بیمار بود همسرش، خانم چیانگ‌چین کمکش نمیکرد. او حتی به دستور های پزشکان برای مراقبت از شوهر بیمارش اعتماد نمیکرد به این نیت که هرچه زودتر رئیس مائو تسه‌تونگ را به قتل رساند.

در یکی دیگر از پستر های بسیار بزرگ که بر دیوار های پکن ظاهر گردیده از همسر مائو و سه نفر دیگر از رهبران جناح چپ حزب کمونیست چین که بازداشت شده‌اند به عنوان داروسته چهارنفران اسم برده شده است.

سادات: شوروی و مصر باهم وارد مذاکره شده‌اند

قاهره - رویتر- بنابرگزارش رادیو قاهره پرزیدنت انور سادات دیروز گفته است که بین مصر و شوروی گفتگو هایی در جریان است.

پرزیدنت سادات که دیروز در کنفرانس سران عرب در ریاض حضور داشت در پاسخ سئوالهایی را راجع به پیشنهاد های تازه شوروی درباره کنفرانس صلح خاورمیانه در ژنو گفت که نتیجه گفتگو های مصر و شوروی بزودی افشا خواهد شد.

الاهرام روزنامه نیمه‌رسمی مصر دیروز توضیح ریاست جمهوری مصر را مبنی براینکه اسماعیل فهمی وزیر امور خارجه مصر در هفته آینده بیک کشور بزرگ اروپائی سفر خواهد کرد، با اهمیت فوق‌العاده‌ئی تلقی کرد. الاهرام نوشت که نام این کشور هنوز فاش نشده است ولی حدس زده میشود به اتحاد شوروی باشد.

سران عرب دیشب در کنفرانس ریاض به‌توافق رسیدند

پایان جنگ در لبنان

ریاض - خبرگزاری فرانسه - رویتر - کنفرانس عالی سران عرب که با حضور سران پنج کشور عربی و یاسر عرفات رئیس سازمان آزادی بخش فلسطین در شهر ریاض تشکیل شده بود در دومین جلسه خود با برقراری آتش بس در کلیه جبهه های جنگ لبنان موافقت کرد و با امضای یک قرارداد نه ماده‌ای بکار خود پایان داد.

متن موافقت نامه‌ای که در آخرین جلسه کنفرانس به تصویب رسید باین شرح است:

۱- از ساعت هفت و نیم بامداد روز پنجشنبه ۲۱ اکتبر (بوقت تهران) نبرد در سراسر لبنان بطور کامل قطع میشود همه احزاب و نیرو های درگیر مقررات آتش‌بس را محترم خواهند شمرد.

۲- نیرو های امنیتی عرب در لبنان تقویت شده و یک نیروی عملیاتی «بازدارنده» زیر فرماندهی پرزیدنت الیاس سرکیس تبدیل خواهند شد. این نیرو که از سی هزار نفر تشکیل میشود وظایف زیر را به عهده خواهد داشت.

- تحمیل آتش‌بس، متوقف ساختن نبرد ها، جدا سازی همه متخاصمان و تحت فشار قرار دادن هریک از طرف های درگیر که بخواهد آتش بس را نقض کند.

- بکار بستن مفاد قرارداد ۱۹۶۹ قاهره و ضمایم آن.

- حفظ امنیت

- نظارت به بازگشتن نیرو های متخاصم بمواضعی که قبل از ۱۳ آوریل ۱۹۷۵ اشغال گردیده بودند و از بین بردن سنگر های نظامی در مدتی که در ضمیمه قرارداد تعیین شده است.

- کنترل کلیه سلاح های سنگین اعم از توپخانه، خمپاره‌انداز موشک، زرهپوش با در نظر گرفتن مسئولیت های احزاب طرف های درگیر.

- کمک به مقامات لبنانی برای بدست گرفتن اداره سرویس های عمومی و تاسیسات ملی و نوسازی و حفاظت تاسیسات نظامی و غیر نظامی.

۳- بازگشت اوضاع لبنان به حال قبل از ۱۳ آوریل ۱۹۷۵ یعنی قبل از آغاز جنگ.

۴- بکار بستن مفاد قرارداد ۱۹۶۹ قاهره و ضمایم آن درباره روابط لبنان و فلسطین با تضمین همه کشور های عربی. کمیته‌ای از نمایندگان عربستان سعودی - مصر - کویت و سوریه برای هماهنگ ساختن عملیات اجرای قرارداد قاهره تشکیل میشود که ریاست آن را رئیس جمهوری لبنان به عهده خواهد داشت.

مدت ماموریت این کمیته که از روز برقراری آتش بس آغاز بکار میکند نود روز خواهد بود.

۵- سازمان آزادی بخش فلسطین متعهد میشود حاکمیت و تمامیت لبنان را محترم شمرده و با در نظر گرفتن مسئولیت هائی که نسبت به آرمان ملی فلسطین به عهده دارد از مداخله در امور داخلی لبنان خودداری کند. دولت لبنان نیز موجودیت سازمان مقاومت فلسطین و عملیات آن را در لبنان در چهارچوب قرارداد قاهره و ضمایم آن تضمین میکند.

۶- کشور های عربی متعهد میشوند حاکمیت تمامیت ارضی و وحدت ملی و ارضی آن را محترم شمارند.

۷- همه کشور های عربی بموجب قطعنامه های کنفرانس های عالی الجزایر و رباط پشتیبانی خود را از مقاومت فلسطین و احترام به حقوق ملت فلسطین برای مبارزه جهت بدست آوردن حقوق ملی خود تائید میکند. کلیه کشور های عربی سازمان آزادی بخش را بعنوان تنها نماینده ملت فلسطین برسمیت میشناسند.

۸- کلیه مبارزات تبلیغاتی و جنگ رادیوئی قطع خواهد شد.

۹- وسایل اطلاعاتی کوشش خود را در راه قطع نبرد ها و برقراری صلح و گسترش روی همکاری بین همه طرف های درگیر بکار خواهند برد.

سران چهار کشور عربی پرزیدنت سادات، ژنرال حافظ اسد، شیخ صباح السالم الصباح و پرزیدنت الیاس سرکیس که برای شرکت در کنفرانس شش جانبه ریاض آمده بودند بامداد امروز پایتخت عربستان سعودی را بسوی کشور های خود ترک گفتند.

یکی از نخستین نتایج کنفرانس ریاض آشتی مصر و سوریه بود.

آشتی مصر و سوریه

دیروز قبل از آغاز دومین جلسه کنفرانس پرزیدنت انورسادات و ژنرال حافظ اسد با یکدیگر ملاقات کردند و در پایان آن رادیوی صدای عرب اعلام داشت که دو کشور تصمیم گرفتند تا پنج روز دیگر در سطح سفیر کبیر با یکدیگر روابط سیاسی برقرار کنند. باین ترتیب دو همرزم جنگ اکتبر که روابطشان پس از امضای دومین قرارداد جداسازی نیرو ها در ۱۹۷۵ بشدت تیره شده بود با یکدیگر آشتی کردند. با آشتی حافظ اسد و انور سادات مانع بزرگی که در راه حل مسئله لبنان و تشکیل کنفرانس عالی سران در قاهره وجود داشت از بین رفت.

اسماعیل فهمی وزیر امور خارجه مصر دیشب در ریاض اعلام داشت که هشتمین کنفرانس عالی پادشاهان و روسای جمهوری کشورهای عربی قرار است روز دوشنبه در قاهره تشکیل شود پرزیدنت انورسادات روز دوشنبه گذشته در ریاض گفته بود که پیشنهاد خواهد کرد کنفرانس عالی سران عرب در بیروت تشکیل شود.

اسماعیل فهمی نگفت که آیا همه کشور های عربی با تشکیل کنفرانس در روز دوشنبه آینده توافق کرده‌اند یا خیر همینقدر اظهار داشت که روز چهارشنبه وزیران امور خارجه کشور های عربی برای تهیه مقدمات کنفرانس سران در قاهره گرد خواهند آمد از سوی دیگر روزنامه الاهرام در شماره امروز خود نوشت که مصر روز جمعه گذشته اعلام داشته است که نیرو های خود را برای خدمت در واحد های کلاه سبز عربی به لبنان نخواهد فرستاد.

بنوشته الاهرام قرار است یک افسر عربستان سعودی به جای ژنرال مصری محمد حسن غنیم که اکنون در بیروت اقامت دارد به فرماندهی کلاه سبز ها انتخاب شود.

در حال حاضر شماره نیرو های صلح عربی در لبنان از دو هزار نفر تجاوز نمی‌کند.

بموجب تصمیم کنفرانس شماره آنها به ۳۰ هزار نفر افزایش خواهد یافت.

خالد حسین عضو کمیته اجرائیه سازمان الفتح دیشب در ریاض اظهار داشت که ملاقات یاسر عرفات با پرزیدنت حافظ اسد راه را برای حل مشکل بحران هموار کرد.

وی گفت وحدت نظر سوریه، مصر و فلسطین کلیه همبستگی اعراب بشمار میرود اظهار امیدواری کرد که کنفرانس ریاض فصل جدیدی در راه مبارزه اعراب باز کند.

همزمان با تشکیل دومین جلسه کنفرانس ریاض از دیشب آرامش کامل در بیروت و اطراف آن برقرار شده است. درحالیکه در تمام مدت دیروز نبرد واحد های توپخانه باشدت فوق‌العاده در بخش های اعیان نشین پایتخت ادامه داشت.

طبق گزارش رادیو ترقیخواهان دیروز بیش از پانصد گلوله توپ کالیبر بزرگ بسوی بخش هاج غربی (چپگرایان) شلیک شد.

تعداد تلفات غیر نظامیان نبرد های دیروز بسیار سنگین بود زیرا در این نبرد ها از گلوله های ۸۰ و ۱۲۰ میلیمتری استفاده میشد اما هنوز از تعداد قربانیان نبرد های دیروز آماری منتشر نشده است.

در تمام مدت دیروز اتومبیل های ارتش با بلندگوها در خیابان های شهر گردش کرده و بمردم اخطار میکردند که از خانه های خود خارج نشوید و محافظکاران نیز در بخشهای زیر کنترل خود مقررات منع عبور و مرور اعلام کرده بودند.

نیرو های محافظه‌کار عصر دیروز اعلام داشتند که کنترل شهر «مرجعون» را در جنوب لبنان بدست گرفته‌اند اما این خبر هنوز از طرف منابع فلسطینی تائید نشده است.

رادیوی محافظه‌کاران گزارش داد که در تمام مدت روز در مرکز شهر بیروت نبرد های شدیدی بین واحد های زرهپوش و توپخانه ادامه داشت. ریمون اده، رهبر مسیحیان میانه‌رو در تفسیر جنگ های دیروز اظهار داشت اطمینان دارم روزی خواهد رسید که جنایتکاران جنگ بپای میز کشانیده خواهند شد و آنوقت خواهیم دید که آیا این جنایتکاران جرات آنرا خواهند داشت که بتنهائی و بدون کمک بالای چوب بست دار بروند یا خیر.

حمله شوروی به سوریه

مسکو - خبرگزاری فرانسه - روزنامه پراودا برای دومین بار ظرف دو روز اخیر مداخله سوریه را در لبنان بشدت انتقاد کرد.

ارگان حزب کمونیست شوروی نوشت هجوم نظامی سوریه در لبنان علیه نیرو های فلسطینی و چپگرا امید به حل و فصل مسالمت آمیز مسئله لبنان را زایین برده است.

پراودا اضافه کرده است در حالیکه سوریه با انجام مذاکرات بمنظور آتش‌بس در لبنان موافقت کرده است نیرو های آن کشور به نابود کردن تلاش‌ها و تشدید خونریزی ها در لبنان کمک میکنند.

سربازان عراقی

از سوی دیگر کامیل شمعون یکی از رهبران بزرگ محافظه‌کار اعلام داشت که در حال حاضر هفت هزار جنگجوی عراقی در لبنان در کنار نیرو های فلسطینی و ترقیخواه نبرد میکنند.

کامیل شمعون گفت جای شگفتی است درحالیکه سیل جنگجویان عراقی بفرماندهی افسران ارتش منظم عراقی بسوی لبنان سرازیر است چگونه ما رابه‌برقراری آتش‌بس در لبنان دعوت میکنند.

شمعون گفت من خیال میکردم که تعداد رزمندگان عراقی از پنج هزار نفر تجاوز نمی‌کند اما اکنون اطلاع یافته‌ام که تعداد آنها به هفت هزار نفر میرسد.

وعراق درنظر دارد هیجده هزار نفر سرباز برای جنگ در لبنان داشته باشد. رهبر حزب ناسیونال لیبرال افزود: ما یک مکالمه تلفنی را دریافت کرده‌ایم که درخواست بمباران آشرفیه ومحله مسیحی‌نشین شرق بیروت را داد بندر جونیه در ۱۵ کیلو متری شمال بیروت کرده‌اند.

افراد عراقی داوطلبان مضو ارتش عراق هستند که با دریافت حقوق کامل ظاهرا به‌مرخصی رفته‌اند.

یک خبر دیگر حاکی است که سادات بافرستادن نیرو به‌لبنان موافقت کرده است. کامیل شمعون دریک سخنرانی دیگر در باره نتایج کنفرانس ریاض گفت «قراردادی که در ریاض امضاء شده یک چیز است و بکاربستن آن چیز دیگر» شمعون تائید کرد که حضور نیروهای پیگانه در لبنان وضع پیچیده‌ای بوجود آورده است و گمان می‌کند طرح صلح مصر واعراب بتواند نتیجه‌ای ببار آورد.

کاسیگین پس از ۳ ماه غیبت باردیگر ظاهر شد

این عکس دیروز هنگام استقبال از رهبران مغولستان به مسکو در فرودگاه مسکو برداشته شده و در آن کاسیگین، پادگورنی، برژنف، گرومیکو و مقامات مغولستان دیده میشوند.

مسکو - خبرگزاری ها - الکسی کاسیگین نخست وزیر شوروی پس از غیبتی که طبق گزارش های منتشر نشده بدنبال ابتلایش به یک سکته قلبی آغاز شد و نزدیک به سه ماه طول کشید دیروز باردیگر درصحنه سیاست کرملین خودنمایی کرد.

کاسیگین که در چند ماه اخیر شایعات حاکی از خرابی وضع جسمانی وی بر سر زبان ها بوده است روز گذشته به فرودگاه مسکو رفت و درکنار سایر رهبران درجه اول شوروی از رهبر کشور مغولستان استقبال کرد. عکسی که در مطبوعات به چاپ رسیده، کاسیگین را در فرودگاه مسکو در کنار لئونید برژنف دبیر کل حزب کمونیست، نیکلای پادگورنی صدر هیئت رئیسه شورای عالی اتحاد شوروی و اندره گرومیکو وزیر خارجه شوروی نشان می دهد.

شایعات ماه‌های اخیر حکایت از این داشت که کاسیگین در حالیکه ۷۲ سال دارد به علت بیماری ممکن است بزودی جای خود را در صحنه سیاست شوروی و مقام نخست‌وزیری به شخص دیگری بدهد. ضمن همان شایعات گفته شده بود که نخست وزیر شوروی هنگام شنا کردن و یا در جریان یک قایق سواری دچار سکته قلبی شده و بستری گردیده است.

در گوشه و کنار جهان

نروژ هم سفیر و کلیه دیپلماتهای کره شمالی را باتهام قاچاق اخراج کرد

اسلو - یونایتدپرس - دولت نروژ به تمام دیپلماتهای کره شمالی که در اسلو بسر میبرند دستور داد که ظرف شش روز نروژ را ترک کنند. روز جمعه گذشته دانمارک نیز اقدام مشابهی علیه سفیر و کارکنان سفارت کره شمالی در کپنهاک بعمل آورده است.

مقامات نروژی دیپلماتهای کره شمالی را متهم کرده‌اند که الکل و سیگار قاچاق وارد نروژ کرده‌اند در دانمارک دیپلماتهای اخراج شده کره شمالی به قاچاق کردن مواد مخدر نیز متهم گردیده‌اند.

سخنگوی وزارت خارجه نروژ دیروز گفت که تمام کارکنان سفارت کره شمالی در اسلو عناصر نامطلوب شناخته شده‌اند و به آنان دستور داده شده است که تا شش روز دیگر نروژ را ترک کنند. سخنگوی وزارت خارجه نروژ اضافه کرد که تصمیم اخراج دیپلماتهای کره شمالی پس از دریافت گزارش از پلیس نروژ گرفته شده است. این گزارش حاکی است که دیپلماتهای کره شمالی در اسلو مقادیر بسیار قابل توجهی مشروبات الکلی و سیگار قاچاق وارد نروژ کرده و در این کشور به فروش رسانده‌اند. طبق گزارش پلیس در حدود ۴ هزار بطری مشروب و ۱۴۰ هزار عدد سیگار قاچاق بوسیله دیپلماتهای کره شمالی به افراد نروژی فروخته شده است.

از ۸ نروژی که چند روز قبل به همین اتهام بازداشت شده بودند تاکنون سه نفر آزاد شده‌اند یکی از بازداشت شدگان گفته است که در حدود ۳۰ هزار دلار برای خرید مشروب و سیگار قاچاق به یک دیپلمات کره شمالی در اسلو پرداخت کرده است.

سخنگوی وزارت خارجه نروژ مدعی است که سفیر کره شمالی در اسلو که ضمناً سفیر کشورش در سوئد است و در استکهلم بسر میبرد نیز در فعالیتهای غیرقانونی و قاچاق دست داشته و در نتیجه وی نیز از نروژ اخراج خواهد گردید. اما در سوئد سخنگوی سفارت کره شمالی ادعای مقامات نروژی را تکذیب کرد و حتی اظهار داشت که سفیر کره شمالی در سوئد کاری در کشور نروژ ندارد و سفیر کشورش در اسلو بشمار نمیرود.

در استکهلم یک مقام وزارت خارجه دیروز به‌خبرنگاران گفت که در سوئد وقایعی نظیر آنچه که طی روز های اخیر برای دیپلماتهای کره شمالی در دو کشور اسکاندیناوی همجوار، دانمارک و نروژ روی داده اتفاق نیفتاده است.

یک کشتی با ۳۷ مسافر در مثلث برمودا ناپدید شد

نیویورک - خبرگزاری فرانسه - یک کشتی پاناما‌ئی با ۳۷ سرنشین از روز چهارشنبه گذشته در مثلث برمودا (منطقه‌ای که بین شهر نورفولک «ویرجینیا» و جزایر برمودا و پورتوریکو قرارداد) ناپدید شده است. سازمان نگهبانان ساحلی امریکا اعلام داشت که هیچگونه امیدی به پیدا کردن کشتی گمشده وجود ندارد. آخرین پیامی که کشتی پاناما‌ئی فرستاد حکایت از این میکرد که براثر نامساعد بودن اوضاع جوی سرعت خود را کاهش داده است. مثلث برمودا که در آن کشتی‌ها و هواپیماها بطور اسرارآمیزی ناپدید میشوند یک شهرت مافوق طبیعی» دارد و در باره حوادثی که در این منطقه بروز میکند شایعات زیادی که بیشتر جنبه خرافی دارد ورد زبانها است. برخی‌ها معتقدند که در این حوادث مداخله سرنشینان بشقابهای پرنده و موجودانی که از کرات دیگر آمده‌اند دخالت دارند.

دانشمندان آمریکائی جوایز فیزیک و شیمی نوبل را بدست آوردند

استکهلم - آسوشیتدپرس - دیروز، سه دانشمند امریکائی، جایزه های نوبل برای شیمی و فیزیک سال ۱۹۷۶ را به دست آوردند، و بدین ترتیب، امریکا در سال جاری، جایزه‌های نوبل را درو کرد «برتون ریشتر» استاد دانشگاه استانفورد و «ساموئل تینگ» عضو ممتاز پژوهشگاه تکنولوژی ماساچوست بطور مشترک جایزه نوبل برای فیزیک را به خاطر «کشف یک عنصر اتمی سنگین جدید» بردند.

جایزه نوبل برای شیمی، به ویلیام لیپس‌کومب، استاد دانشگاه هاروارد به‌خاطر مطالعه‌های او درزمینه «ساخت بورانز» که بسیاری از مشکلات شیمی را حل می‌کند دریافت کرد.

برندگان بابت هر جایزه نوبل ۱۶۰۰۰۰ دلار دریافت می‌کنند. این جایزه‌ها روز دهم دسامبر (۱۹ آذر) طی مراسمی در استکهلم بوسیله پادشاه سوئد به برندگان اعطا خواهد شد.

هفته بیش دو دوبیروس‌شناس امریکائی به‌نام‌های «باروچ بلومبرگ» استاد دانشکده پزشکی پنسلوانیا و «کارلتون جاجوسک» عضو پژوهشگاه ملی بیمارهای عصبی جایزه نوبل پزشکی را بردند. و «میلیتون فرایدمن» اقتصاددان امریکائی نیز جایزه نوبل اقتصادی را دریافت کرد. قرار است برنده یا برندگان جایزه نوبل ادبی روز پنجشنبه (پس‌فردا) معرفی شوند. جایزه صلح نوبل امسال بکسی داده نشد اما پول آن برای سال آینده ذخیره شد.

۵ کودک زیر دست و پای تماشاچیان له شدند

کینگستون - جامائیکا، رویتر - دیروز، براثر نزول باران شدیدی که همراه توفان بود بیش از سی هزار تن تماشاگر جشنواره «روز قهرمانان ملی جامائیکا» را که در استادیوم ورزش های ملی حضور داشتند، سراسیمه بیرون ریختند. در این ماجرا، پنج کودک در زیر دست و پای جمعیت خفه شدند و دست کم یک صد تن مجروح و صدمدوم شدند هر پنج کودک کم‌تر از ۱۰ سال داشتند. میشل مانلی، نخست وزیر جامائیکا که در آن موقع در استادیوم بود با دیدن جسد کودکان، بشدت گریست و آن گاه برای دیدن مجروحان به بیمارستان رفت.

جنایتکاران مافیا در مراسم تدفین «پدرخوانده» شرکت کردند

نیویورک، رویتر - مهمترین «خانواده» آمریکائی مافیا، در مراسم تدفین کارلو گامبینو «پدر خوانده» خود شرکت کردند.

صدها تماشاگر کنجکاو، که بیش‌ترشان ایتالیائی هائی بودند که «گامبینو» تاچند پیش که در ۷۴ سالگی براثر بیماری قلبی درگذشت، با آن ها آمد ورفت داشت، در این مراسم حضور داشتند.

ماموران پلیس تمام عده‌ئی از نزدیک‌ترین خویشاوندان گامبینو صمیمی‌ترین دوستان او را که اجازه داشتند وارد کلیسا شوند، یادداشت کرد.

وقتی که خانواده گامبینو در پی تابوت وارد کلیسا شد، و دسته آواز کلیسا شروع به‌خواندن کرد صحنه‌ئی شبیه «فیلم پدرخوانده» پدید آمد. آن‌گاه درهای کلیسا بسته شد و بدرقه کنندگان و روزنامه‌نگاران در خارج از کلیسا ماندند.

گامبینو، که همکارانش اورا «پیرمرد» خطاب می‌کردند دست کم ۱۰۰۰ تن را در «خانواده» خود سرپرستی می‌کرد، و در منطقه نیویورک پرچهار «خانواده» دیگر فرمان‌روائی داشت، او همچنین در شورای ۱۲ نفری مافیا که امور ۲۶ «خانواده» مشابه را در آمریک سرپرستی می‌کرد موقعیت ممتازی داشت. اکنون بنظر می‌رسد که جانشین گامبینو مرد ۶۶ ساله‌ئی بنام کارمین گالنت باشد که شهرتش به‌علت بی‌رحمی اوست، و تقریبا نیمی از عمرش را در زندان گذرانده است. گالنت اکنون رهبری یک «خانواده» مافیائی در نیویورک را که رسما زیر نظر جوزف بوناونوست برعهده دارد. این «خانواده» دست در کار دادو ستد مواد مخدر است.

خلبانان امریکاو هواپیمای کهنه

● توکیو - یونایتدپرس - توماس رید وزیر هوا پیمایی آمریکا دریک کنفرانس مطبوعاتی اظهار داشت که کشور وی دارای بهترین نیروی هوایی جهان است ولی خلبانان آمریکائی با هواپیماهای کهنه و از مد افتاده پرواز میکنند.

کوههای یخ قطب به عربستان حمل میشود

پاریس - آسوشیتدپرس - دیروز موسسه مهندسی فرانسوی «سیسرو» اعلام کرد که عربستان سعودی طرح این شرکت را در مورد انتقال کوه های یخ از قطب جنوب به دریای سرخ که فاصله آن ۸۰۰۰ کیلومتر است مورد بررسی قرار داده است.

این شرکت همچنین توضیح داده است که انتقال نخستین قطعه ها ۶ تا ۱۱ ماه وقت می گیرد و ۸۰ میلیون دلار هزینه برمیدارد. یک سال پیش عربستان سعودی از این شرکت خواستار طرحی برای فراهم کردن آب بیشتر در کشور خود شده بود.

مدیر امور بازرگانی عربستان سعودی گفت که برای مرحله آزمایشی پنج دککش اقیانوس پیما که هریک مجهز به موتور هائی به قدرت بیست هزار اسب هستند، به قطب جنوب فرستاده میشوند تا قطعه کوه های یخ جدا شده را با خود حمل کنند. هریک از این قطعه ها صد میلیون تن وزن و ۱۶۰۰ متر در ازاء، ۷۰۰ متر پهنا، و ۷۰۰ متر بلندی دارند. از این کوه یخ فقط یک چهاردهم روی آب خواهد بود.

هنگام انتقال این قطعه ها، کارشناسان یک پوشش لاستیکی به کلفتی ۴۵ سانتی‌متر روی آنها می‌اندازند تا از گرمای خورشید مصون بماند. آنگاه آنها را با کابل های ضخیمی به یدک کشها متصل میکنند. و بسوی عربستان حرکت می‌دهند.

جمع‌آوری کتب کودتاچیان

پکن - خبرگزاری فرانسه - آثار ونوشته‌های دو نفر از کسانیکه از متهمان اصلی ماجرای توطئه اخیر برای برپا کردن کودتا در چین هستند از پشت ویترین‌ها و قفسه‌کتاب فروشی‌های این کشور ناپدید شده است. این دو نفر چانگ چونگ چیائو» معلون نخست وزیر ویائو وین و آن کارشناس امور نظری حزب کمونیست چین هستند.

از جمله آثاری که بوسیله این دو نفر تالیف شده باید از کتابچه‌های حاوی «مقالات معروف» نام برد که در طول سالیان دراز کتابهای مرجع برای مسائل نظری مربوط به مشی و سیاست حزب کمونیست چین شناخته شده و خواندن آنها نزد صدها میلیون نفر از مردم چین متداول بوده است.

نفیس‌ترین هدیه برای تمام روزهای سال

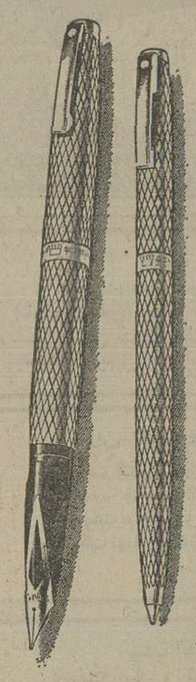

قلم‌های سلطنتی شیفر با ۱۴ نوع سرقلم و انواع بدنه طلا و نقره و طرحهای گوناگون هدیه‌ایست که از آن در ۳۶۵ روز سال استفاده میشود. شیفر با ۶۰ سال تجربه عالیترین خودنویس جهان شیفر امپریال سلطنتی» را بشما عرضه میکند.

شیفر هدیه‌ای جاودانی

شیفر SHEAFFER

SHEAFFER, WORLD-WIDE, A Textron COMPANY

اطلاعیه سازمان سنجش آموزش کشور

درباره گزینش دانشجو برای نیمسال دوم سال تحصیلی ۳۶ - ۲۵۳۵

توجه داوطلبان ورود به آموزش عالی در نیمسال دوم سال تحصیلی جاری را به نکات زیر معطوف می‌دارد:

۱- گزینش دانشجو برای نیمسال دوم سال تحصیلی جاری نیز مانند نیمسال اول براساس میانگین نتایج آزمایش همگانی باضریب (۲) ومعدل امتحانات نهایی ششم متوسطه باضریب (۵) انجام خواهد پذیرفت.

۲- طرز تنظیم کارت جدید درخواست پذیرش فهرست مدارک لازم، مهلت مقرر برای ارسال مدارک رشته هایی که برای نیمسال دوم دانشجو خواهند پذیرفت وسایر اطلاعات لازم به‌زودی ازطریق روزنامه‌ها ورسانه‌های گروهی به‌طور رسمی از طرف این سازمان اعلام خواهد شد.

۳- کلیه داوطلبان ورود به آموزش عالی، اعم از کسانی که کارنامه (داوطلبان ورود به دانشگاهها و مؤسسات آموزش عالی) را دردست دارند یا آنهایی که درآزمایش همگانی خردادماه سال جاری شرکت کرده ولی کارنامه مزبور را یا به علت نداشتن معدل امتحانات نهایی پایان دوره متوسطه (قبول‌شدگان شهریورماه سال جاری) یا به موقع نفرستادن کارت درخواست پذیرش، دریافت نکرده‌اند باید کارت درخواست جدید را تنظیم وارسال دارند، (کارنامه قبلی برای ورود به نیمسال دوم معتبر نخواهد بود)، تابرای آنها کارنامه جدید صادر شود.

۴- از داوطلبان خواهشمند است قبل از انتشار اطلاعیه رسمی از طرف این سازمان از مکاتبه و ارسال هرنوع مدرکی خودداری کنند.

مدارکی که قبل از انتشار آگهی مذکور باین سازمان واصل شد ویا واصل شود اعتبار نخواهد داشت و هیچگونه ترتیب اثری به آنها داده نخواهد شد. م الف ۱۸۲۰۴ سازمان سنجش آموزش کشور

منتشر شد:

تکنیک برشت

تالیف:

شیرین تعاونی

«بررسی شیوه تئاتری برشت از دیدگاه نظری و عملی»

مؤسسه انتشارات امیرکبیر

در سه‌هائی از مکتب امام صادق(ع)

تالیف سید محمدتقی حکیم

چاپ دوم - ناشر دارالتبلیغ اسلامی قم شعبه تهران ناصر خسرو کوی حاج نایب پاساژ خاتمی تلفن ۵۳۹۱۷۵ آ-۲۳۵۴۰

جایزه فرهنگی

اثر: عباس چلیپا منتشر شد

کتابخانه سپهر مقابل دانشگاه تهران

اخبار داخلی

بزرگترین موافقتنامه تهاتری ایران با یك کشورخارجی بامضاء رسید

ایران و شوروی ۳ میلیارد دلار کالا مبادله می کنند

بعد از ظهر دیروز موافقتنامه بلند مدت پنجساله بازرگانی بین ایران و شوروی‌دروزارت بازرگانی محل نمایشگاه های بین‌المللی ایران به امضاء رسید.

این موافقتنامه را از جانب ایران منوچهر تسلیمی وزیر بازرگانی و از سوی شوروی پاتولیچفوزیر بازرگانی‌خارجی آن کشور امضاء کردند.

این موافقتنامه که مقدمات تهیه پیش‌نویس آن از سه‌ماه قبل با همکاری کارشناسان بازرگانی دو کشور فراهم گردیده بود، نه تنهابزرگترین موافقتنامه بازرگانی است که تاکنون بین ایران وشوروی منعقد گردیده بلکه بزرگترین موافقتنامه بازرگانی تهاتری است که ایران تاکنون با یک کشور خارجی امضاء نموده و براساس آن‌ایران‌وشوروی طی ۵ سال آینده حدود سه میلیارد دلار کالا مبادله‌خواهند کرد.

براساس این موافقتنامه‌ایران کالاهای صنعتی و سنتی نظیر انواع منسوجات و پارچه، کفش، گاز، پنبه، سنگهای معدنی و خشکبار به شوروی صادر میکند و درمقابل‌ماشین‌آلات، آهن و فولاد، روغن نباتی و کود شیمیائی، چوب و الوار، سیمان و کامیون از این کشور وارد خواهد کرد.

یک مقام آگاه در وزارت بازرگانی بدنبال عقد این موافقتنامه اعلام داشت:

گسترش چشمگیر مناسبات بازرگانی و اقتصادی ایران و شوروی طی سال‌های اخیر موجب گردیده که عملکرد موافقتنامه قبلی ۵ساله‌بازرگانی دو کشور ۶۰ درصد فراتر از میزان پیش‌بینی شده رفته و به ۱٫۶ میلیارد دلار بالغ گردد. این افزایش چشمگیر امکانات جدید و نیزبرنامه‌های اقتصادی در دست‌اجراموجب گردید که مقامات بازرگانی ایران و شوروی‌درموافقتنامه جدید میزان مبادلات دوکشور را طی ۵ سال آینده نسبت به میزان موافقتنامه‌پیشین‌سه‌برابر افزایش دهند و به‌سه میلیارد دلار برسانند.

وزیر بازرگانی شوروی و همراهان در مراسم گشایش نمایشگاه بین‌المللی تهران که امروز صورت میگیرد شرکت کرد و نیز با آقایان هوشنگ انصاری وزیر امور اقتصادی و دارائی، فرخ‌نجم‌آبادی‌وزیر صنایع و معادن دیدار و پیرامون مسائل مورد علاقه دو کشور بحث و گفتگو کرد.

منوچهر تسلیمی و پاتولیچف موافقتنامه سه میلیارد دلاری‌ایران و شوروی را پس از امضاء مبادله میکنند

فاضلاب دامپروری سفیدرودسبب‌مرگ ماهی‌ها شده

امروز اعلام شد که درمیان ماهیان مرده‌درآلودگی‌آب‌«پیربازار» و«زرجوب» رشت علاوه‌بر ماهیان رودخانه‌ای، تعداد زیادی نیز ماهیان گونه‌خارجی نیز دیده شده‌اند.

ماهیان گونه خارجی که بصورت«لارو» یابچه‌ماهی‌از خارج برای‌پرورش‌به شرکت دامپروری سدسفیدرود میرسد، نیز بر اثر آلودگی آب در منطقه پرورش مرده‌اند ولاشه‌این ماهیان همراه سایر فضولات دامپروری سد سفیدرود به رودخانه «پیر بازار» و«زرجوب» پیوسته است.

کارشناسان اعلام کردند علاوه بر آلودگی شدید فاضلاب‌دامپروری سفیدرود نتایج آزمایشگاهی نشان میدهد منطقه پرورش ماهی این دامپروری نیز دچار آلودگی آب شده و اثرات آن درآزمایش ماهیان مرده پرورشی مشاهده گردیده است.

خبرنگار ماگزارش داد کمیسیونی باحضور استاندارگیلان ومسئولان شرکت دامپروری سد سفیدرود وکارشناسان سازمان حفاظت محیط زیست تشکیل‌گردید تامیزان خسارت‌واردەمورد بررسی قرار گیرد و نسبت به تعیین تکلیف وجلوگیری ازآلودگی بیشتر رودخانه‌ها تصمیماتی اتخاذ گردد.

۱۶۶ آپارتمان برای افسران و درجه‌داران راهنمائی و رانندگی

از محل بودجه اخذ جرایم‌در فرح‌آباد خزانه‌ومیدان مادر(سید خندان) برای‌افسران ودرجه‌داران راهنمائی ورانندگی خانه سازی میشود.

انجمن شهر پایتخت در جلسه دیشب خود که‌به ریاست تیمسار رشید قادرخانی تشکیل شد، پیشنهاد شهرداری رامبنی‌برایجاد ۳۹ دستگاه‌آپارتمان‌درسیدخندان برای استفاده افسران و ۱۲۷ آپارتمان در فرح‌آباد خزانه‌برای درجه‌داران راهنمایی و رانندگی تصویب کرد.

در این جلسه «مستعلی» یکی از نمایندگان خاطی نشان کرد، تاکنون چندین بار مسئله خانه سازی برای درجه‌داران وافسران راهنمایی ورانندگی، کارمندان‌و کارگران شرکت واحدوشهرداری در انجمن مطرح شده است ولی هنوزبه‌نتیجه قطعی‌نرسیده است. ولی امیدوارم این آخرین باری باشد که مسئله‌خانه سازی‌برای گروههای مذکور در بان انجمن مطرح میشود.

خانه هایی که برای استفاده درجه‌داران و افسران راهنمایی و رانندگی ساخته میشود بصورت سازمانی در اختیار افسرانی قرار میگیرد که حداقل‌سه‌سال خدمت متوالی در اداره راهنمایی و رانندگی داشته ودرجه داران هم حداقل‌بایدسرپاسبان سوم‌باشند.

علاوه براین متقاضیان این آپارتمان ها یا همسرانشان باید فاقد ملك یا خانه شخصی‌باشند تا بتوانندازاین آپارتمانهااستفاده کنند.

اعضاء انجمن شهر رشت

اعضاء انجمن شهر رشت در انتخابات انجمن های ملی بشرح زیر برگزیده شدند.

آقایان: محمدرضا صابری حقایق، پرویز فیلسوفی، احمد انصاری گیلانی، مهندس‌درخشان، ابراهیم شبان، احمد قدسی، عادل ویشکائی، وجیه الله‌ارجمندی، فریدون دهقان، عباس‌ادراکی، احمد نورمرجی‌وعبدالرحیم‌اخوان.

قبلا در اعلام اسامی اعضاء انجمن شهررشت اشتباهی‌رخ‌داده بودواسامی جدید ازطرف انجمن شهررشت اعلام شده است.

هشدار بهداری تهران:

بیماریهای فصلی کودکان را تهدید میکند

بهداری تهران امروزاز مردم خواست تا اطفال خود را بر ضد بیماریهای دیفتری، کزاز، سیاه سرفه، سرخکو‌اکسینه کنند.

یک مقام بهداری در این‌مورد اظهار داشت: با دگرگونی هوا و کاهش درجه حرارت والدین کودکان خاصه شیرخواران باید توجه کافی به پوشاک کودکان داشته باشند و در امر مراقبت های‌بهداشتی آنها غفلت نکنند و برای جلوگیری از ابتلاء آنها به بیماریهای فصلی، بچه‌ها را علیه این بیماریهاو اکسینه‌کنند.

این مقام افزود: متجاوز از ۴۰ مرکز درمانی و بهداشتی در تهران بزرگ برای تلقیح واکسن به کودکان آماده‌شده است.

از سوی دیگر پزشکان اطفال نیز ضمن توصیه برای انجام واکسیناسیون کودکان به والدین شیرخواران هشدار دادند که مراقب عوارض بیماریهای فصلی چون سرماخوردگی و گریپ، خروسک و اریون باشند.

پروفسور مسعود عزیزی استادکرسی بیماریهای اطفال‌و رئیس بیمارستان بهرامی در این زمینه گفت: در حال‌حاضر بیش از ۵۰ درصد کودکان که باین بیمارستان آورده میشوند مبتلا به بیماری‌های‌فصلی‌چون آنژین‌های سخت، خروسک، گریپ وگوش دردهای شدید می‌باشند.

وی یادآور شد: با توجه به دگرگونی هوا و فرا رسیدن سرما در شهرهای‌شمالی‌کشور والدین شیرخواران و اطفال باید درمورد عوارض بیماری های فصلی که فوق‌العاده برای کودکانشان خاصه‌شیرخواران خطرناک است مراقبت کنند، زیرا درصورت عدم مراقبت از مبتلایان به گریپ، و دیگر بیماریهای فصلی بیماری هایی چون ورم مغزی و ذات‌الریه مبتلایان را تهدید میکند.

از طرف دیگر باشیوع‌بیماری های فصلی فروش دارو های آنتی‌بیوتیک افزایش یافته‌است دکتر احدیان مدیر داروخانه یوسف‌آباددر این زمینه گفت: از چند روز قبل فروش دارو های آنتی‌گریپ‌ها (ضد سرما خوردگی) انواع ویتامین و شربت‌های سینه و سرفه و داروهای تبر ۲۵تا۳۰ درصد افزایش پیدا کرده است.

جرثقیل پتی بن
از ۵ تا ۸۰ تن، هیدرولیکی و بازوتلسکوپی ساخت آمریکا. با موتور GM
PETTIBONE
CRANES CAPACITY 5 TO 80 TONS
تسمه نقاله- غلطك- کمپرسور هوا- بتونیر- ماسه‌شور- دامپر- سنگ‌شکن.
آماده برای تحویل
شرکت تولیما

آیژنهاور مقابل وزارت کار تلفنهای: ۹۵۹۲۴۴-۹۵۴۴۶۰
TOLIMA CO. Tel: 959244-954460

میکروفیلم
گنجینه‌ای کوچك از مدارك بزرگ
برای صرفه جوئی در جا
برای صرفه جوئی در پرسنل
وبرای مراجعهٔ آسان تر
مؤسسات معتبر، فضای بزرگ بایگانی خود را به اندازهٔ میکروفیلم کوچك می‌کنند.
کداك
پیشاهنگ گسترش جهانی میکروفیلم
Kodak
شرکت الکترو کامرا ـ نمایندگی کداك در ایران
۲۱۰ خیابان شاه تلفنهای ۸ تا ۶۶۱۹۵۶

اطلاعیه
مسابقات پرش با اسب قهرمانی کشور دوره دوم
محل برگزاری: باشگاه سواری نوروزآباد
تاریخ برگزاری: ۳۰ مهرماه ۲۵۳۵
ساعت شروع: ۱۰ صبح

اطلاعیه
شرکت لیماسو تولید کننده کاستهای لیما جدیدترین ترانه‌های
داریوش (شقایق ـ نفرین نامه)
باضافه آخرین آهنگهای معروفترین خوانندگان ایران
ایرج ـ گلپایگانی ـ حمیرا ـ افشین ـ نادر گلچین و ...
را انحصارا پخش‌وفقط نمایندگان مجاز اجازه‌توزیع وفروش این آهنگها را دارند.
تلفن پخش ۸۳۰۷۳۳
ازتهران وشهرستانها‌نماینده معتبرپذیرفته میشود.

شرکت سالان
اجاره دهنده جرثقیل ساختمانی
تلفن: ۹۶۳۵۹۱-۹۵۷۷۱۹
خیابان آیژنهاور شماره ۴۱۰

اطلاعیه گروه حج
بدینوسیله باطلاع زائران محترم بیت‌الله الحرام میرساند دفتر اینجانب از محل سابق به دروازه شمیران روبروی داروخانه کارون انتقال یافته است. تلفن های ۳۱۸۵۶۸ و ۷۵۵۹۵۷
مدیر گروه حج سازمان اوقاف ایران‌حسین‌وزیری

قبل از خرید از لوازم خانگی هیتاچی دیدن کنید
HITACHI
ماشین لباسشوئی هیتاچی
جاروی برقی هیتاچی
پلوپز بادمکن مخصوص هیتاچی
آب میوه‌گیری مخلوط‌کن هیتاچی
هواکش برقی هیتاچی

دیگ زودپز «سب»
تنها دیگ زودپز استاندارد شده در ایران
محصولی از بزرگترین سازنده لوازم آشپزخانه برقی و غیربرقی دنیا.
از غرفه (سب)
در سالن شماره ۱۰ نمایشگاه بین المللی تهران دیدن فرمائید.

از نوك پا تافرق سر
هرچی بخوای هست زیر سر
در
فروشگاه همیشگی ارزانتر از ارزان
چهارراه شاه تو ساختمان حجت
طبقه هم کف تلفن ۶۶۸۱۲۴

گروه صنایع ساختمانی
و
موریس کریز انگلیس
جرثقیل سقفی یونیورسال
را با قیمت مناسب وحداقل زمان تحویل، عرضه میدارد
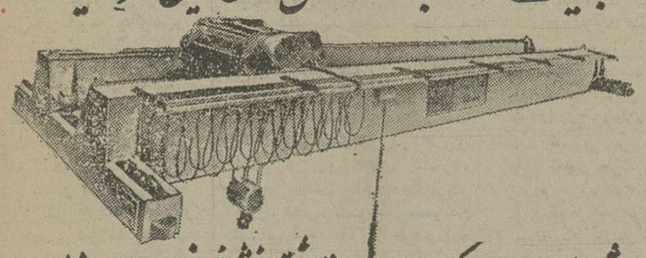
خواهشمند است جهت کسب اطلاعات بیشتر به نشانی خیابان سپهبد زاهدی نرسیده به کریمخان زند شماره ۲۸۵ و یا تلفن ۸۲۹۰۶۱-۸ مراجعه فرمائید

دنیای ورزش
روزهای شنبه

اطلاعیه
ادارهٔ سرویس محصولات
شرکت کارخانه‌های صنعتی آزمایش
بمنظور رفاه بیشتر دارندگان محترم کولر آزمایش که در موقع استفاده از کولر خود در سال آینده دچار اشکال نشوند اداره‌سرویس محصولات شرکت سهامی کارخانه‌های صنعتی آزمایش آمادگی خودرا تا آخر آبانماه جاری برای بازدیدوسرویس کامل کولر اعلام مینماید.
از متقاضیان خواهشمند است در ساعات ۷½ تا ۱۲ صبح و ۱۲½ الی ۴½ بعد از ظهر بوسیله تلفنهای ۹۶ـ ۷۹۶۶۹۱ آدرس خودرا اطلاع دهند.
ادارهٔ سرویس محصولات
شرکت کارخانه‌های صنعتی آزمایش

اطلاعیه
ZEISS IKON
نمایندگی انحصاری قفلهای معروف
زایس ایکون
(ساخت آلمان غربی)
باطلاع میرساند که سری کامل قفل ولوازم درو پنجره زایس ایکون که مدتی کمیاب بود وارد و هم اکنون در فروشگاههای معتبر قفل و لولا عرضه میشود.
ضمنا غرفه محصولات زایس ایکون در نمایشگاه بین المللی تهران (سالن آلمان غربی) جهت بازدید شما دایر است

بالاتر از هاویلوکس رنگی نیست
هاویلوکس
معتبرترین نام در صنعت رنگسازی
اولین رنگ استاندارد شده ایران
35.H.9

خرابیهای سیل در مازندران

سیل ، پنجاه‌روستای‌حومه نوشهر را محاصره کرد ویا شکستن سه پل در روستای «شکاتک» ،ارتباط نوشهر با دیگر شهر های‌مازندران، قطع شد .

همچنین پل بزرگ « کور- کورسر» نوشهر کهبه تازگی تجدید ساختمان و تعریض‌شده بود ، در آستانه ویرانی قرار گرفته است .

در روستای «بندپی» هفت کیلومتری نوشهر ، سیل سی خانه را درهم کوبید و یک دانش آموز ۸ ساله بنام رقیه محسنی را کشت .

صد ها گاو و گوسفند و مرغ و خروس ، در جریان سیل و خراب شدن خانه ها، تلف شدند .

باران مداوم

خبرنگاراطلاعات درنوشهر می نویسد :

سیل در روستا های‌نوشهر در پی‌ریزش مداوم‌باران جاری شد و باران دیروز و دیشب نیز در نوشهر وروستا های اطراف ادامه‌یافت وروستاهای هلستان ، گردکل و دکورکور سر، واقع در چهار کیلومتری نوشهر ، نیزبه محاصرسیلاب افتاد .

سیلاب صد ها خانه را درپرگرفته و رفتو آمد دراین نقاط ، امکان پذیر نیست .

ساکنان این خانه ها که احساس خطر کرده بودند ، خانه های خود را ترک‌کردند و به خانه های خویشاوندان خویش در دهکده های مجاور ویا به مساجد روی‌آوردند.

دیروز جاری شدن سیلاب عظیم در نوشهر و روستاهای اطراف این شهر ، باعث شدکه دانش آموزان نتوانند به مدرسه بروند ودیروز مدارس شهر و حومه ، به حال نیمه تعطیل درآمد .

بررسی مشکلات‌سیلزدگان

شیخ زاده‌فرماندار ، خانم نیک صفت بخشدارو سروان نوین نصراله فرمانده گروهان ژاندارمری نوشهر، با گروهی از امدادگران،از نقاط سیلزده دیدن کردندو فرماندارنوشهر پس از بررسی مشکلات آسیب دیدگان سیل ، درباره رساندن کمک به سیلزدگان و تخلیه خانه های آنان‌اقداماتی‌بعمل آمد .

ماموران گروه امداد به سرپرستی فرمانده ژاندارمری نوشهر،باکامیون های‌کمپرسی واتومبیل های آتش نشانی، سیل زدگان راازمیان سیلاب نجاب دادندو آنها را به‌نقاط امن‌تری بردند .

از سوی جمعیت های شیر خورشید سرخ‌چالوس ونوشهر نیزکمک هایی به روستاهای سیل زده نوشهر ، فرستاده شد .

راه چالوس ـ محمودآباد

● چالوس- در پی جاری شدن سیل در حومه چالوس‌و نوشهر وشکستن پل«شکاتک» ۳۱ کیلومتری چالوس ،راه چالوس‌ـمحمودابادبسته شد.

آب قسمتی ازجاده راشسته و محوطه‌خانه هاراتاچالوس، فرا گرفته است .

ریزش باران در چالوس‌که از پریروز شروع شده بود ، دیروز ودیشب نیز ادامه‌یافت.

دیروز سیلاب‌در منطقه‌تونل کندوان قلوه سنگ های‌زیادی را از کوه بوسطجاده سرازیر کرد ولی با کوشش ماموران راهداری از بسته شدن راه تهران ـ چالوس ، تاکنون جلوگیری شده است .

● در بابل در پی ریزش باران سیل‌آسا، رودخانه ها طغیان کرد وبعلت جاری‌شدن سیلاب در خیابانها، هشتصد دستگاه چادر که برای اسکان دادن سیلزدگان سیل دوهفته پیش بابل در پارک شهر این شهر برپا شده است ، در محاصره سیلاب افتاد .

کمیته امداد بابل نیزبرای انتقال چادر نشینان به نقطه دیگر، یک جلسه فوق‌العاده ترتیب داد .

سیل در روستا های بابل درحالی جاری شد که هنوز سیل دو هفته پیش که در روستای «ملاکلا» ۳کیلومتری بابل جاری‌شد، فروکش نکرده است .

این خانه‌ها اکنون زیرآب است وارتفاع آن تا سقف خانه‌ها بالا آمده است .

۱۵ خانه خراب شد

آمل ـ گروهی‌از سیلزدگان که خانه و کاشانه خود را از دست داده‌اند همچنان‌در چادرهای شیر و خورشیدسرخ زندگی می‌کنند.

در جریان سیل اخیرآمل پانزده خانه مسکونی ویران شد و به دهها خانه دیگر نیز آسیب رسید .

ریزش باران که از ساعت ده پریشب در آمل شروع‌شده بود در این منطقه سیل‌جاری ساخت .

سیل در محله «دوره‌گردها» ۱۵ خانه را درهم کوبید و به سی خانه دیگر خساراتوارد کرد .

برف و باران در تبریز

تبریز- هوای شهر های آذربایجان ازدیروز بشدت‌سرد شد وریزش برف و باران‌در بعضی از نقاط آغاز گردید وهنوز هم در بعضی ازشهر ها ریزش برف و باران‌ادامه دارد. دیروز در تبریز بطور متناوب باران می بارید و هوای آن نسبت به‌روز های قبل ٤درجه سردتر شد . در ارتفاعات اطراف مشگین شهر نیز برف بارید .

در منازل نیز بخاری و کرسی روشن شده است . دیروز در اردبیل حدود دو ساعت برف مختصری ریزش کرد و برودت هوا به‌یکدرجه بالای صفر رسید .

در مناطق خلخال واهر نیز باران بارید و هوا سرد شد .

● **مشهد ـ دیروز در مشهد** و شهرهای شمالی خراسان بمدت یکساعت باران بارید و هوای این شهرها روبه‌سردی گذاشت .

اطلاعیه وزارت راهوترابری

وزارت راه و ترابری‌امروز اعلام کرد : بعلت بارندگی و طغیان رودخانه ، جاده محمودآباد به نوشهر بسته است و جاده بابل به آمل نیز که بعلت طغیان رودخانه بسته شده بود باز شده است .

ماموران راهداری برای‌باز کردن راه محمودآباد به نوشهر در فعالیت هستندکه بمجرد باز شدن راه اعلام خواهد شد .

سیل در محله« دوره گردهای »آمل، پانزده خانه رادرهم کوبید و پنج‌نفر از ساکنان این خانه‌ها بعلت ریزش آوار ، آسیب دیدند.

دراین محله ، چند خانه دیگرنیز در جریان سیل آسیب دیده استکه ساکنان این خانه ها، در چادر های جمعیت شیرو خورشید سرخ آمل، اسکان یافته‌اند.

عکس از غلامرضا رضایی خبرنگار عکاس اطلاعات در آمل

رحلت امام جعفرصادق (ع)

سالروز رحلت پیشوای عالیقدر مسلمانان ، حضرت امام جعفرصادق (ع) که عمری را باتقواوپرهیزکاری و اشاعه کلام حق و رهبری پیروان و مومنان مکتب اسلام گذرانید فردا (۲۸ مهر) در سراسر جهان اسلام برپا می‌گردد .

حضرت امام جعفرصادق (ع) ، در حکمت و اندیشه مقامی والا و ارجمنددداشت و در تفهیم مسائل شرعی و اسلامی آثاری جاودان بجا نهاده است آنچنان که پاره‌ای از مفسران‌معتقدند بخشی از معارف اسلامی مرهون همت و مساعی بلیغ این وجود عزیز و گرامی است .

ما یاد روز این سوگ جهان اسلامی را بهمه دوستداران آلرسول (ص) و مسلمانان گیتی خاصه همکیشان ایرانی خود تسلیت میگوئیم .

اتوبان دوم تهران- کرج ساخته میشود

یک اتوبان جدید بین‌تهران و کرج احداث میشود

این اتوبان‌در شمال‌مسیر اتوبان فعلی تهران ـ کرج ساخته خواهد شد .

مسیر اتوبان جدید تهران- کرج در طرح پیشنهادی از پارک وی شروع میشودو پس از گذشتن از زیباشهر وشمال استادیوم یکصدهزار نفری آریامهر ،در امتداد اتوبان فعلی کرج و درسمت شمال آن خواهد بود .

اتوبان جدیدتهران ـکرج بوسیله شهرداری تهران ساخته میشود .

در حال حاضر مطالعه پروژه احداث این اتوبانو همچنین بررسی مسیر پیشنهادی آن شروع شده است،که پس از پایان‌بررسی ها و مطالعات لازم ، مسیر دقیق اتوبان جدید تعیین خواهد شد .

۱۱ کارمند آستان قدس رضوی اخراج شدند

مشهد- خبرنگار اطلاعات : دیروز به دستور عبدالعظیم ولیان نایب‌التولیه آستان قدس رضوی و استاندارخراسان، یازده تن از کارمندان اراضی آستان ـ قدس رضوی به علت عدم رعایت شئون اداری و سوء استفاده ، ازحوزه‌مرکزی‌استان قدس‌رضوی اخراج شدند.

این ۱۱ تن عبارتند از: علی فلاتونی،محمد سلطانی،غلامعلی سلطانی، فریدون چگنی، حسین ذوالفقاری،علی‌رضاپورمند ،یادار، قبول، خلیلی و شاپوری.

۹ نفر از این افراد کارمند اراضی و دوتن دیگر در قسمت بازرسی اشتغال داشتند.

این تصمیم در آخرین جلسه مشترک‌انجمن‌های‌شهر و شهرستان مشهد که بعد ازظهر دیروزتشکیل شده بود گرفته شد.

خبرنگار اطلاعات اضافه کرد، بنابه استدعای ولیان و تصویب شاهنشاه آریامهر، اراضی شهری آستان قدس تا میزان دو هزار متر مربع از پرداخت حق تقدیمی معاف شده است.

استاندارخراسان‌پس‌از انتقاد از شهرداری مشهد، یادآوری‌کرد، شهرداری موظف است از محل فروش اراضی، حقوق حقه ساکنان خیابان دروازه طلایی‌را که مغازه‌ها و منازل آنان تخریب شده است پرداخت کند.

هزینه‌حج لوکس وجودندارد

امروز عده‌ای شکایت‌داشتند که بعضی از مدیران گروه به اسم ترتیبات و پذیرائی هائی لوکس مبالغ زیادی اضافه بر وجوهی که‌ازسازمان‌اوقاف‌تعیین کرده مطالبه میکنند . آقای گل‌سرخی قائم‌مقام‌معاون‌نخست وزیر وسرپرست‌اوقاف در این باره اعلام کرد که هزینه سفر حج سال جاری برای کسانی که مدینه قبل نام‌نویسی‌کرده‌اند فقط مبلغ ۱۲۲ هزارریال‌و برای مدینه‌بعد۱۱۹هزارریال و برای کسانیکه سال گذشته گذرنامه برای آنان صادر شده است فقط مبلغ ۳۹۰ ریال‌بابت تمدید گذرنامه اضافه‌خواهدپرداخت.

به غیراز وجوه بالا هیچ مدیر گروهی تحت هیچ عنوان‌حق دریافت وجه اضافی ندارد .

چنانچه مدیران گروهی‌اززائران محترم بیش‌از این مبلغ دریافت داشته ویا مطالبه میکنند از زائران حج میخواهیم موضوع را کتبا به همراه فتوکپی وجه دریافتی اضافی ، درتمام‌ساعات اداری مستقیما در اختیار من بگذارند . بدیهی است‌سازمان اوقاف برابر قانون هر مدیر گروهی راتخلفاتی در هر مورد اعم از دریافت وجه ویا نظامات دیگر مرتکب‌شده باشد از سمت‌مدیرگروه‌عزل میکند و بجای‌وی شخص‌دیگری‌انتخاب خواهدکرد.

درصورتی که وظیفه‌عمومی موفق به‌در اختیارگرفتن سالن اعزام بشود

مشمولان‌لیسانسیه‌وپزشک

در روزهای ۱۰ تا۱۲ آبان ثبت نام میشود

مشمولان‌لیسانسیه ، فوق‌لیسانسیه وگروهپزشکی‌سراسر کشور درروزهای۱۰و۱۱و۱۲ آبان‌ماسال جاری جهت‌اعزام به خدمت زیر پرچم در تهران ثبت‌نام می‌شوند .

اکنون منطقه وظیفه عمومی سرگرم تهیه سالنی مناسب‌برای‌مشمولان لیسانسیه به بالاست و در صورتی‌که مشمولان سالن با درخواست منطقه‌وظیفه در موردو اگذاری سالن در روز های نامبرده موافقت کنند اطلاعیه کاملی‌در مورد نحوه ثبت نام مشمولان لیسانسیه به بالا از طرف‌اداره وظیفه عمومی منتشرو ازطریق وسائل ارتباط جمعی باطلاع فارغ‌التحصیلان سراسرکشور خواهد رسید .

یک‌مقام‌آگاه‌ضمن تائید این مطلب‌گفت : درصورتیکه سالن ثبت نام برای روز هائی که‌از طرف‌وظیفه‌عمومی درخواست شده در اختیار این اداره‌قرار بگیرد در روز های ۱۰و۱۱و ۱۲ آبانماه تمام مشمولان لیسانسیه ، فوق لیسانسیه‌و پزشک سراسر کشور در این سالن ثبت نام و اسامی آن‌ها به کامپیوتر داده می‌شود تا میزان سهمیه هر یک از نیرو ها و ادارات سپاهیان انقلاب تعیین و اواخر آبانماه‌یااوایل آذر این مشمولان به خدمت اعزام خواهند شد .

وی افزود تمام مشمولان لیسانسیه به بالا اعم از کسانی که ساکن شهرستانها یا تهران هستند در تهران و در سالنی که نشانی‌آن‌اعلام خواهد شد ثبت نام و در روزهائی که بعدا تعیین می‌شود به خدمت اعزام می‌شوند .

وظیفه عمومی تاکید کرده است که مشمولان لیسانسیه به بالا که متولد سال ۱۳۲۳ تاپایان سال ۱۳۳٦ هستندام ازکسانی که امسال یا سنوات قبل فارغ‌التحصیل شده در صورتیکه هنوز دفترچه آماده بخدمت دریافت نکرده‌اند باید هرچه‌زودترتهران به حوزه های وظیفه‌عمومی واگرساکن شهرستان هستند به گروه‌هان های ژاندارمری محل سکونت خود مراجعه و دفترچه آماده بخدمت دریافت دارند .

وظیفه عمومی یادآور شد تاریخ قطعی و نحوه و محل ثبت‌مشمولان در اعلامیه‌ای که بزودی از طرف‌وظیفه‌عمومی منتشر خواهد شد باطلاع مشمولان خواهد رسید .

بعلت تخلفات در امور خدمات درمانی

۲ پزشک از طبابت محروم شدند

۲ پزشک درمانگاه شهداد بعلت‌انحرافاز مقررات‌خدمات درمانی از طبابت محروم شدند نظام پزشکی امروز اعلام کرد چون‌دردرمانگاه شهداد واقع در خیابان دماوند که صاحب امتیاز آن فردی غیر پزشک است انحرافاتی از لحاظ اجرای روابط‌خدمات درمانی بعمل آمده بود بر طبق رای دادگاه تجدید نظر انتظامی پزشکی ، پزشک مسئول‌فنی درمانگاه مذکور بمدت دو ماه وپزشک دیگری کشاغل‌خدمت در آن درمانگاه میباشد بمدت ۹ ماه از اشتغال‌به‌حرفه‌پزشکی درتمام کشور محروم شدند رای دادگاه از امروز بموقع اجرا گذاشته شد .

شوروی‌از رهبری‌شاهنشاه درمبارزات نفتی‌ستایش کرد

مبارزات پیگیر ایران برهبری شاهنشاه آریامهربرای استقرار حاکمیت بر منابع و تاسیسات نفتی ،در انجمن روابط فرهنگی ایران وشوروی مورد تجلیل وستایش قرار گرفت . آقای «سرگیف» رئیس انجمن‌ومعاون دانشگاه دولتی‌مسکودرسخنانی که برای اعضای انجمن روابط فرهنگی ایران و شوروی و دانشجویان دانشکده شرق شناسی ایراد میکرد این مطلب‌را مورد تاکیدقرار دادکه تاریخ ایران در قرن‌بیستم‌عبارت است‌از مبارزات‌این کشوربرای استقرار حاکمیت ملی بر منابع نفتی‌خود .

در همین جلسه آقای «ارتیوم- اراباجیان »رئیس قسمت‌ایران، دانشکده شرق شناسی نیز در همین زمینه سخنان مشروحی ایراد کردو پس‌از بررسی‌ملی شدن صنعت نفت و قرارداد کنسرسیوم واشاره به قانون نفت و قراردادهایی که در جهت استقرار حاکمیت برمنابع نفت‌ایران‌انجام‌گرفت و نقش رهبری‌وابتکارایران‌در تشکیل اوپک نتیجه گرفت که ایران با این کوششها شرایط لازم را برای ادامه مبارزه‌بمنظورتامین منافع تولیدکنندگان نفت‌بوجود آوردو با الغای قرارداد ۱۹۵٤ بیست‌و دوسال پس‌از تصویب قانون ملی شدن صنعت نفت عملا صاحب صنایع نفت خود گردید وی ضمن اشاره به‌نقش درآمد نفت در بهبود تراز پرداخت‌های ایران‌و توسعه سرمایه‌گزاری بمنظور صنعتی کردن کشور اعلام داشت رهبر ملت ایران در اجلاس ۱۹۷۱ اوپک‌از طرف تمام اعضاء افزایش بهای نفت را خواستار شدو از طرف دیگر کنسرسیوم نیز تسلیم نظرات ایران گردید زیرا میدانست که ایران ۱۹۷۳ ایران ۱۹۵٤ نیست .

ارزش‌مارک بالارفت

فرانکفورت - رویتر - سخنگوی بانک مرکزی آلمان فدرال اعلام داشت که ارزش مارک در برابر پولهای دیگر در سیستم شناوری مشترک اروپائی افزایش یافته است

وی توضیح داد که ارزش برابری مارک در مقابل‌فلورن هلند ، فرانک بلژیک و فرانک لوکزامبورک دو درصد در برابر کرون نروژ و سوئد سه درصد و در مقابل کرون دانمارک شش درصد افزایش پیدا کرده است .

در ایران هنوز تغییر محسوسی در ارزش رسمی مارک و در بازار آزاد دیده نمیشود ولی گفته‌میشود که ظرف فردا و پس‌فردا مارک تحت تاثیر بازار جهانی‌افزایش قیمت خواهد یافت .

موافقتنامه جدید ایران با نیوزیلند

موافقتنامه توسعه همکاریهای اقتصادی و کشاورزی‌بین‌ایران و نیوزیلند ، بعد از ظهردیروز در وزارت کشاورزی و منابع طبیعی بامضاء رسید .

این موافقتنامه را از طرف ایران آقای مهندس منصور روحانی وزیر کشاورزی و منابع طبیعی‌و از جانب‌نیوزیلند آقای برایان تالبویز ، نایب نخست‌وزیر نیوزیلند باحضور جمعی از مقامات دو کشور امضاء کردند .

نیروهای سوریه در لبنان باقی میمانند

نتایجی که فلسطینی‌ها از کنفرانس ریاض بدست‌آوردند

ریاض ـ آسوشیتد پرس ـ امروز گفته‌شد که‌در موافقتنامه کنفرانس سران عرب درریاض تکلیف سربازان‌سوریه درلبنان روشن نشده است و یا اگر تصمیمی در این مورد گرفته شده رسما اعلام نشده است

منابع مطلع گفتند معلوم‌نیست سربازان سوریه بموجب‌طرح صلح لبنان باید از لبنان خارج شوند یا نه .

دو روزنامه الاخبار و الجمهوریه قاهره گزارش‌دادند که الیاس سرکیس رئیس جمهوری لبنان در کنفرانس گفته است سربازان سوریه به تقاضای او وارد لبنان شده‌اند ومن‌بعنوان رئیس قانونی کشور و مسئول حفظ تمامیت‌کشور از ارتش سوریه تقاضا کرده‌ام که وارد لبنان شود .

روزنامه های قاهره‌نوشته‌اند سادات در پاسخ الیاس‌سرکیس گفته است اگر رئیس جمهوری لبنان می گوید‌که مداخله‌ارتش سوریه درلبنان به درخواست مقامات قانونی‌این‌کشور صورت گرفته در این صورت این‌مسئله مربوط به حاکمیت‌لبنان است و ما حق نداریم‌درامور داخلی لبنان دخالت کنیم .

ناظران سیاسی اظهار می دارند که سربازان سوریه اگر از لبنان خارج‌نشوند جزونیرو های صلح عرب خواهند شد که قرار است تعداد آنها به ۳۰ هزار نفر برسد .

منابع مطلع اظهار میدارند که سوریه‌اصرار ورزیده است که نیرو های مسلح‌این کشور در لبنان باقی بمانند .

منابع مطلع امروز درجدول بندی نتایجی که فلسطینی ها از کنفرانس ریاض بدست آوردندگفتندمو جودیت‌فلسطینی ها ادامه اقامت و فعالیت آنها در لبنان برسمیت شناخته‌شده و آنها می توانند اسلحه‌حمل کنند و در خاک لبنان علیه اسرائیل فعالیت نمایند .

از طرف دیگر تمام کشور های عربی و ازجمله لبنان سازمان آزادی بخش فلسطین رایکبار دیگربعنوان تنهانماینده مردم فلسطین برسمیت شناخته و از هدف های آن حمایت کرده‌اند .

روزنامه عکاظ‌چاپ عربستان نوشته است‌سوریه‌حمایت کامل خود را از ادامه حضور کماندو های فلسطینی‌در لبنان اعلام داشتند و عرفات متقابلا از کمک های سوریه به‌تربیت جنگجویان فلسطینی تشکرکرد.

خانه عضو انجمن شهر شیراز را۳۱ بار خراب کردند

شیراز : خبرنگاراطلاعات

با ارائه طرح تفصیلی سه خیابان شیراز ، برای سومین بار منزل یکی از اعضای انجمن شهر شیراز خراب شد .

« اعتبار » ،نماینده‌انجمن شهر شیراز در این مورد گفت ، طی چهار سال اخیر که نماینده انجمن شهر بوده‌ام ، تاکنون شهرداری ۳ بار مرا خانه خراب کرده است ! اولین و دومین‌مرتبه برای تعریض‌خیابان زرگری، بیش از سه هزار مترمربع از منزل مرا که شامل‌استخر و باغ مشجر بود خراب کردندو مجددا برای بارسوم با تصویب لایحه‌ای ، قسمت دیگری از خانه‌ام را از بین بردند و اگربازهم‌اصلاحیه‌ای تصویب شود ، دیگر چیزی از منزل باقی نخواهد ماند!

اطلاعات فردامنتشر میشود

اخبار کوتاه

عزیمت‌والاحضرت‌شمس به اسپانیا

والاحضرت شاهدخت‌شمس پهلوی برای بازدیدی از اسپانیا دیروز وارد مادرید شدند و مورد استقبال ملکه سوفی قرار گرفتند .

وزیر اقتصاد آلمان به تهران آمد

دکتر «هانس فریدریش» **وزیر اقتصاد آلمان دیشب هنگام ورود به تهران‌اعلام داشت : آلمان فدرال عقد قرار داد ترجیحی بازار مشترک اروپا را با ایران با علاقه‌فراوان دنبال میکند و بطور کلی کالاورهای‌عضو بازار مشترک اروپا دراین زمینه اتفاق نظر دارند و در آینده‌ای خیلی نزدیک یک تصمیم جدی برای انعقاد قرار داد ترجیحی ایران با بازار مشترک اروپا اتخاذ خواهندکرد.**

وی در مورد عکس العمل کشور های اروپائی درمقابل افزایش احتمالی قیمت‌نفت ازسوی‌دیگر کشورهای‌عضو اوپک اظهارداشت :اگرچه درباره این مساله دقیقا نمی توانم اظهار نظر کنم، ولی پیرامون افزایش قیمت‌نفت‌از سوی کشورهای عضو اوپک طی اقامتم در ایران بامقام های ایرانی گفتگو خواهم کرد.

خرید واگن از آلمان

راه‌آهن دولتی ایران ۲۰۰ واگن مسافری و ۳۰۰ واگن باری ازراه‌آهن‌آلمان خریداری میکند . دکتروالت فرستررئیس کل راه‌آهن آلمان فدرال روز گذشته بهمراه یک هیات آلمانی برای یک اقامت ٤ روزه وارد تهران شد.

رئیس راه آلمان ضمن‌شرکت در مراسم‌روز‌المان‌در چهارمین نمایشگاه جهانی تهران،پیرامون فروش ۲۰۰ واگن مسافری و ۳۰۰ واگن باری و تهیه قطعات یدکی آنها بارئیس راه‌آهن دولتی ایران مذاکراتی بعمل خواهد آورد.

کمک به مجروحین‌حادثه خرابکاری

درتاریخ۲۷ر۱ر۲۵۳۵شاهنشاهی براثر انفجار بمب وسیله خرابکاران در خیابان کاخ‌تهران دونفر از فرزندان علی اصغر شیپو رچیان‌مورداصابت قطعات بمب واقع میگردند.

داریوش‌شیپو رچیان کودک ۳ ساله پس‌ازانتقال به‌بیمارستان فوت مینمایدو داوشیپو رچیان که از ناحیه با و چشم آسیب شدید دیده بود در بیمارستان ایرانمهر بستری میشود بمحض اطلاع از وقوع حادثه نماینده امور اجتماعی دربارشاهنشاهی از وی عیادت وبلاد والدین او دلجوئی نموده و کمکهای‌اولیه معمول گردید و چون طبق تجویز پزشکان معالج نامبرده برای عمل جراحی پلاستیک و عمل جراحی چشم میبایست به خارج از کشور اعزام شود ، حسب‌الامر مبارک شاهنشاه آریامهر وی در معیت پدرش برای معالجه به انگلستان‌اعزام گردید و کلیه هزینه‌های‌مربوط به بیمارستان و ایاب و ذهاب آنها از طرف دولت پرداخت گردید و اکنون پس ازبهبودی به تهران مراجعت نموده است

زلزله ، ۳ شهر فارس‌را لرزاند

شیراز: دیروز زلزله‌نسبتا شدیدی،دوبارشیراز ،ممسنی و سپیدان را لرزاند وباعث ایجاد وحشت بین اهالی‌این مناطق گردید .

پایگاه زلزله شناسی‌شیراز وابسته به موسسه ژئو - فیزیک دانشگاه تهران‌ساعت وقوع زلزله را ۲۳ر۵۰ر۱ و۲ر۸ر٦ ثانیه بعد از ظهر دیروز بشدت ۵ و٤ریشتردر ۹۰ کیلومتری شمال شیراز اعلام کرد .

چهار موضوع مورد بررسی کنگره حزب

پیش ازظهر امروزشورایعالی برگزاری کنگره بزرگ حزب رستاخیز ملت ایران بریاست امیرعباس هویدا نخست وزیر و دبیرکل حزب تشکیل گردید. دراین جلسه که ۱۸ تن از اعضای دفتر سیاسی و هیئت اجرائی عضو این شوراشرکت داشتند مسئولان کمیته های اجرائی برنامه‌های انجام شده برای کنگره را تشریح کردند و درموردبرگزاری کنگرتصمیماتی اتخاذ گردید.

درکنگره بزرگ حزب‌چهار موضوع مورد بررسی قرار خواهد گرفت که عبارتند از انتخاب دبیرکل - بحث و بررسی درباره گزارش دبیرکل اصلاح پاره‌ای‌از مواداساسنامه و خط مشی آینده حزب .

تبدیل تلفن های ۲۸ به ۲٤

شرکت مخابرات ایران‌امروز اعلام کرد که بمنظور فراهم آوردن امکانات بیشتر برای واگذاری شماره های‌جدید تلفن به مردم قسمتی از کابلهای منطقه سلطنت‌آباد از امروز برگردان می شود و اختلالاتی در مکالمات تلفنی و شماره‌گیری مشترکانی که درمحدوده‌خیابان های دولت ، احتشامیه ، مرودشت، دکترلقمان‌الدوله‌ادهم، شیبانی ، قله، دروس،سیروس، دکتر اصانلو و کوچه های یاسمین، فرید وبروانه قرار دارند روی خواهدداد و شماره تلفن‌هائی که با ۲۸ آغازمیشود به ۲٤تبدیل میشود . شماره های جدیدقبلابه‌اطلاع مشترکان محدوده مزبور رسیده و در اختیار مرکز اطلاعات‌وراهنمائی ۱۱۸ نیز گذاشته شده‌است.

ایران لوکوموتیو برقی میسازد

ایران باهمکاری انریش لوکوموتیو برقی میسازد. مذاکرات کارشناسان ایرانی با کارشناسان راه آهن انریش برای ایجاد اولین کارخانه لوکوموتیو سازی ایران بظرفیت سالانه ۲۰۰ دستگاه درتهران شروع شد وبدین ترتیب بعداز ژاپن و هندوستان ،ایران سومین کشورآسیائی است که راسا لوکوموتیومیسازد. درمرحله اول اجرای این طرح لوکوموتیو هائی بقدرت ۲هزار اسب بخار تولید می شود واین لوکوموتیو ها درابتدا بصورت مونتاژ و سپس کلیه قطعات آن در ایران ساخته خواهد شد.

متقلبین‌انتخابات‌زندانی شدند

تبریز - مقامات قضائی تبریز باصدور قرارقانونی سه تن را باتهام دخالت و تقلب در امر انتخابات انجمنهای محلی‌روانه زندان کردند .

این ۳نفر که محمد کیوانی- قربان رامنو و ستار پیرکجاآباد نام‌دارند ، چندی قبل قریب ۳۰ شناسنامه تقلبی تهیه کردند و قصد داشتند آراء آنرا بنفع یکی از کاندیداها به صندوق شعبه ۱۵ خیابان «شاه» تبریز بریزند .

جشن مدرسه عالی

در مراسمی که دانشجویان مدرسه عالی‌ریاضیات‌ومدیریت اقتصادی کرج بمناسبت سی و پنجمین سال سلطنت شاهنشاه آریامهر و پنجاهمین سال شاهنشاهی پهلوی برپا داشتند دکتر زندنیاعضو هیات‌آموزشی این مدرسه عالی تحولات‌عصر پهلوی را یادآور شد .جشن که با حضور استادان و کارمندان برگزار شد مرکز استادو نمایشگاه عکس‌تحولات ایران در دوران پهلوی در کتابخانه مدرسه عالی مورد بازدید قرار گرفت .

استخدام رسمی داوطلبان لیسانس وفوق‌لیسانس برای هنرستانها

دارندگان لیسانس ، فوق‌لیسانس و فوق دیپلم رشته های فنی که داوطلب تدریس‌باشندبرای‌تکمیل کادر آموزشی هنرستانهای‌تهران به استخدام رسمی درمی‌آیند.

براساس توضیحات یك مقام آگاه در وزارت آموزش‌وپرورش معلمانی‌که برای تدریس درگروه آموزشی هنرستانهای صنعتی تهران استخدام میشوند اگر دارای مدرك فوق دیپلم باشندور گروه ۵و صاحبان مدارك لیسانس و یابالاتر در گروه ۷ پذیرفته میشوند . همین مقام یادآورشد، دبیران جدید که با شرایط ذکر شده استخدام میشوند جایگزین دبیران حق‌التدریسی خواهند شد وباین طریق هنرستانهای صنعتی ازیك‌کادرثابت آموزشی‌برخوردار میگردد .

توزیع شیر پاستوریزه باشیشه متوقف میشود

بمنظور حفظ سلامت مردم و جلوگیری از آلودگی که اکثرا شیشه های شیر در منازل و مغازه ها ، پیدا می‌کردندکارخانه‌شیر پاستوریزه تهران بتدریج توزیع شیررادر کارتن پر کرده‌وتوزیع‌خواهد کرد .

خبرنگار ما می‌نویسد : با شکایت جمعی‌ازمصرف کنندگان شیرپاستوریزه‌تهران و اعتراض به‌اینکه اغلب‌ازشیشه‌خالی‌شیر پاستوریزه مصارف غیر بهداشتی میشود و حتی‌برای مصارف آزمایشگاهی مورد استفاده قرار میگیرد ، شرکت سهامی صنایع شیر ایران وابسته بوزارت کشاورزی و منابع طبیعی ، بتدریج توزیع شیر پاستوریزه را در کارتن انجام میدهد بهمین جهت از هفته قبل کارتن های شیر در اندازه های نیم ویکلیتری ببازار عرضه شد .

طبق برنامه‌ای که برای رعایت همه‌جانبه توزیع شیر پاستوریزه تهیه شده از دو هفته دیگر عرضه قسمتی از شیر تهران در شیشه های پلاستیکی انجام‌خواهد گرفت. شیشه های پلاستیکی پس از مصرف شیر باید معدوم شود

شرایط واگذاری سهام آپارتمان های فرهنگیان اعلام شد

شرکت تعاونی مسکن کارکنان وزارت آموزش و پرورش‌اعلام کردکه تصمیم گرفته‌است‌بقیه سهام مرحله سوم و همچنین سهام مراحل بعدی را وسیله ادارات آموزش و پرورش به معلمان متقاضی واگذار کند . علت اتخاذ این‌تصمیم‌فرهنگیان از خرید سهام مرحله سوم و ایجاد ازدحام مقابل شرکت (خیابان کاخ) و اینکه‌پاره‌ای معلمان خودیا همسرشان‌دارای خانه‌هستند بوده‌است...شرکت از ادارات آموزش و پرورش خواسته است‌ترتیبی دهند که معرفی نامه‌های بانکی ازطریق آن ادارات براساس حفظ‌منافع معلمینی که استحقاق دارند و با همکاری نماینده شرکت در زمان اعلام شده به متقاضیانی که قبلا درخواست خود را ارائه داده‌اند واگذار خواهد شد .

۷ کارگر درجاده بندرعباس کشته‌شدند

بندرعباس ـ خبرنگار اطلاعات: طی یک حادثه شدید رانندگی درجاده بندرعباس ۷ نفر کشته و ۱۲ نفر مجروح شدند.

اتوبوس ٦٦۱۲۵ ـ بندرعباس متعلق به شرکت اتوبوسرانی بندرعباس براندگی عباس زاهد زاده در سفراهی اسکله بعلت سرعت زیاد با مینی‌بوس ۳۳۸۱۲ بشدت تصادف کرد.

مینی‌بوس معتلق به شرکت ساختمانی ام.بی.اس‌بودوکارگران شرکت را به محل کارشان می برد.

۱۹ نفر از سرنشینان مینی‌بوس که بشدت مجروح شده‌بودند به بیمارستان ثریا انتقال یافتند اما ۷ نفر از آنها جان سپردند حال بقیه مجروحین وخیم است .

هویت مقتولین و مجروحین حادثه هنوز معلوم نیست .

تهران را باید خراب کرد و دوباره ساخت

پای حرف خانم‌های معمار ایرانی

تهران به یك پارکینك بزرك تبدیل شده است

ایرانیها خانه سوئدی و ژاپنی را ترجیح میدهند

نه فقط تهران ، بلکه دیگر شهرها وحتی شهرک های‌کشور ما بتدریج از لحاظ معماری ، هویتی چشم آزار و عجیب و غریب پیدا کرده‌اند . هرکس به سلیقه خودساختمان ساخته ومی سازد ، بی آنکه ضابطه‌ای برکارش ناظر باشد، و نتیجه اینکه ، معماری اصیل وتحسین شده ایرانی ، اکنون در زیر معجونی از معماری های‌مختلف شرق و غرب مدفون شده‌است.

با آنکه معماری سنتی ایران همواره موردرشک سخت‌پسند- ترین ارشیتکت‌هاومعماران‌جهان بوده ، اینک متاسفانه شهرهای ما از لحاظ زیبائی ویکپارچگی سبک معماری بسیار فقیر است.

راستی چراچنین شده وچه باید کرد تا ایران هویت معماری ملی خود رابازیابد ؟ برای یافتن پاسخ این سئوال و نیز سئوالاتی مشابه آن با شرکت کنندگان در کنگره بین‌المللی زنان معمار که از۲۱ تا ۲۴ مهرجاری در هتل‌رامسر برگزار شد، به گفتگو نشستیم که‌حاصل آن موضوع گزارش امروز « اطلاعات» است .

باید یادآور شویم در این کنگره بیش از دویست زن‌معمار از ۲۵ کشورمختلف جهان - از جمله ایران شرکت کرده بودند ، و چیزی که‌سخت جلب شرکت‌کنندگان خارجی را کرد، آگاهی و تسلط زنان معمار ایران بود.

گفتگوی گرم ودوساعته را با این سئوال که کنگره تاچه‌حد برای زنهای معمار ایران مفید بوده است ، آغاز کردیم :

خانم مژرامارباگریفونه، (آزمون) ایتالیائی ، که دوازده سال‌قبل، در بی ازدواج‌باهمسر آرشیتکت ایرانی خود به ایران آمد ،و درباره‌ایران نیز مطالعات زیادی دارد گفت : کنگره فرصت خوبی فراهم کرد تا باگروهی‌ازبهترین خانمهای آرشیتکت جهان آشنا بشویم ،نکته‌جالب این بود که سخنرانان خارجی شرح دادند که مشکلات شهرسازی واجتماعی واقتصادی در تمام شهرهای دنیا وجود دارد .

درپاسخ همین سئوال‌نوشین‌احسان- فوق‌لیسانس آرشیتکت گفت :

برخورد عقاید و آراء در محیط کنگره بما فرصت داد کارهای‌خودمان را ارزشیابی کنیم و مسلما این‌جدالهـا میتواند مارا براهی تازه رهنمون‌شود .

خانم ساندراویلا بحث رابه جریان هویت معماری کشاند و گفت : بی‌تردید بحران هویت معماری یک بحران جهانی است وآثارش بر معماری ما نیز بشدت اثر گذاشته است .

خانم آزمون درادامه این بحث‌گفت: در کشور ما معماری بیشتر تحت تاثیر غرب بوده و هست ، چرا که بیشتر آرشیتکت های ما ازکشور های خارج فارغ‌التحصیل شده‌اند و خواه‌ناخواهمر «ساختن» از دیده‌ها و آموزشهای خود الهام گرفته‌اند . بعقیده من باید یک معمار ایرانی جامعه‌شناس توانا باشد ودر کارخود تلفیقی از خواستهای مردم وسنتها و گذشته ایران بوجود آورد ،و درعین‌حال از اصول مسلم معمـاری جهان امروز بدورنماند .

خانم ورونیک ساگینیان اولین تهران افزود : باید گفت در سالهای‌اخیر « هویت» یابهتر بگویم خصوصیات‌ایرانی از ساختمانهای جدید ما دورشده است. بسیاری از صاحبان کار آرشیتکت ساختمانی ژاپنی ـ یاسوبیسی وباسوئدی بما سفارش میدهند و متاسفانه‌معماران‌هم موظف به اجرای خواست کارفرما هستند . بطور کلی سلیقه های فردی خانه‌سازان باصطلاح متجدد ، یک‌عامل خدشه‌دار شدن معماری اصیل ایرانی است . گذشته از آن ، آن‌گروه ساختمانهائی‌هم که حالا بعنوان بنائی با هویت و معماری ایران ساختمان میشود، به دلایل گوناگون مطلقا هویت اصیل ایرانی ندارد .

این بی هویتی‌بویژه،درساختمانهای اداری و خصوصی ومنازل محسوس و قابل‌رویت است .

انتخاب بدترین‌ها

اذر فریدی این بحث را تعمیم‌میدهد ومی گوید : بعقیده‌من‌مانه‌تنها کورکورانه از خارجیها تقلید میکنیم بلکه‌متاسفانه «بدترین‌ها» را از خارجی‌ها میگیریم .

شما درژاپن به خوبی حس‌میکنید که این ملت آنچه را ازغرب گـرفته چنان بادقت وسلیقه تغییر شکل داده و بخدمت گرفته است که به معماری سنتی ژاپن لطمه وارد نیامده است .

آرشیتکت های ایرانی‌هم باید از غرب زدگی برهیز کنند . و نه تنها آرشیتکت‌ها ، بلکه همه مردم نیز باید باین مهم توجـه داشته باشند .

خانم فریدی آنگاه کارهـای «آتابوفیل» اسپانیائی را که خود درکنگره رامسر شرکت داشت مثال میزند ومیگوید:این‌آرشیتکت نیزکار های نوی ارائه میدهد ، درحالیکه سنتهای اسپانیائی را نیز دقیقا در کارهای خود حفظ میکند .

خانم‌اولینا کاراپتیان ، فارغ‌التحصیل رشته معماری از دانشگاه تهران ومسئول قسمت معماری وزارت کشور دنباله بحث راادامه می‌دهد ومی‌گوید: معماری ایران درهرمنطقه باید شکل مخصوصی بخود داشته‌باشد . مثلا درسیستان‌وبلوچستان معمار باید باتوجه به بافت شهری و محیط و شرایط و آب و هوا نقشه بدهد . در خوزستان نقشه خاص و خراسان نقشه‌ای دیگر ودر آذربایجان نقشه مخصوص به این استان . پس آرشیتکت اول باید شناخت محلی داشته باشد .

در این زمان‌مسیر بحث تغییرمی‌یابد واین سئوال‌مطرح میشود که‌وضع زنان معمار در ایران چگونه است؟ آیا مردم همانقدر که به مردان‌معمار توجه دارند به زنان‌معمار مراجعه می‌کنند.

خانم زوارت گریگوریان (فارغ‌التحصیل دانشگاه تهران) : در ایران هنوز صاحبان کار زنهای معمار را قبول ندارند، و بیشتر به مردها مـراجعه میکنند.

خانم آندرف با این نظر موافق نیست و می‌گوید : من با این نظـر موافق نیستم ، در کارمعماری ، زن و مرد وجود ندارد،من‌خودهنوزبحال‌پیش از ۵ تا ۶ هزار میلیون تومان کـار تحویل دولت ومردم دادمام .

کیهان دخت زادپور (فارغ‌التحصیل معماری از امریکا) : اجازه بدهید من‌هم دراین باره صحبت کنم من خودم یک موسسه مشاوره معماری دارم که فقط سه نفر خانم آنرا اداره‌میکنند . اوایل وقتی برای گرفتن‌کار مراجعه میکردیم میخندیدند و با از راه دلسوزی کاری بما می‌دادند ، حالا شرایط بهتر شده ولی هنوز مشکلاتی داریم .

خانم‌احسان نیزمیگوید: کارآرشیتکت زن ومرد ندارد .

دراین هنگام تنها مرد شرکت کننده دراین گفتگو هوشنگ امتضاد حیدری دکترمعمار و شهرساز از فرانسه نیز وارد صحبت‌میشود وموضوع‌حویت‌ه را مجددا پیش‌میکشد .او میگوید:معمار باید تغییرات و دگرگونی های زمان‌را در کارش منعکس کند و طبیعی است که در چنین شرایطی معویت‌ه عوض میشود .

مثالی بزنم. یک زمانی‌بود مردایرانی در تابستان توی زیرزمین کنار سفره روی زمین چهار زانو می‌نشست وبعد آبگوشت را مزیده میکرد و با دست میخورد .

اما امروز بسیاری از مردان وزنان ما در تابستان درهال‌خانه روی صندلی می‌نشینند و از هوای کولر استفاده‌می- کنند وغذا را باقاشق و چنگال می - خورند . طبیعی است که آرشیتکتور درچنین ساختمانی باید باسابق فرق داشته باشد .

دریغ بر شهرهای قدیمی

اظهارات اعتضاد صحبت های له و علیه رابرمیانگیزد و خانمها برای‌مدتی درهم و برهم صحبت میکنند. درلابلای گفته‌ها این مسائل شنیده میشود :

● آرشتیکت متاسفانه در اجتماع‌ما هیچ قدرتی ندارد ؛

ما احتیاج به تهیه و اعمال‌یک مشت قوانین‌تازه‌و متناسب‌با مسائل زمان خود درکار معماری داریم .

★کارفرمابایدبه‌نظرات‌آرشتیکت توجه کند .

★ آپارتمان نشینی با روحیه ایرانی سازگاری ندارد .

★ پیشرفت‌و توسعه برای‌مردم جهان‌سعادت‌نیافریده‌است.و همه چیز را بازیچه قرار داده است .

سرانجام خانم آندرف بحث‌را مجددا به مسیر اصلی می‌کشاند و میگوید :ما شهر های قشنگی داشتیم با هویت مخصوص به خود . اصفهان رابه‌بینید و بمکاشان چند سال قبل بیندیشید . اینها شهرهائی باهویت بودند ،اما حالا شهر های ما مانند شهرهائی هستند که پس از جنگ آثار بمباران را درهمه جایشان میشود دید. راجع به تهران صحبت نمیکنم. تهران شهر بی‌هویتی است چرا که نه قدمت دارد و نه در آن ذوق وسلیقه‌خاص معماری‌دیده میشود .

تهران را باید خراب کرد

صحبت‌که باینجا میرسدسئوال دیگری مطرح می‌شود : راستی خانمها راجع‌به‌محدوده چه نظری دارند ؟

آیا بایدمحدودمرا توسعه‌داد ؟ یاباید شرکت ها و مجتمع های ساختمانی در کنار تهران‌ساخت؟

خانم آندرف جواب میدهد :توسعه تهران اشتباه است . نقشه های جامع زیبائی شهر ها را از بین برده‌اند.باید تهران‌راتکه بتکه خراب کرد ودوباره ساخت. باید فضای سبز واحتیاجات شهری‌رادرهرمنطقه ومحل تامین کردو درعین‌حال‌هویت معماری را محفوظ نگهداشت .

خانم ملیله فرشید: فارغ‌التحصیل رشته معماری از دانشگاه تهران .

ما معایب رامیدانیم. اما راه علاج چیست ؟

باید رابطه معمار و صاحب کار به صورت تازه‌ای درآید وفکر و نظرمعمار بیشتر مورد توجه باشد .بایدآرشتیکت ها باهم‌همکاری ووحدت بیشتری‌داشته باشند و بهر حال باید فرهنگ مردم را در مسائل ساختمانی تغییر داد .

خانم آزمون : من در تهیه نقشه جامع تهران مستقیما دخالت داشتم : بعقیده من ایجاد محدوده برای تهران زود بود. باید قبل از محدوده یک سلسله قوانین ساختمانی صحیح‌بوجود میامد. گو اینکه این کار بسیار هم‌مشکل است .

خانم آندرف : مجددا میگویم تهران را باید خراب کرد و دوباره ساخت. تهران یک پارکینگ دائمی شده .نمی- شود درخیابانها حرکت کرد. اگر بفکر اصلاح تهران نباشیم بزودی باید اهالی تهران ، آنرا ترک‌کنند.

خانم کاراپتیان : قوانین ساختمانی و شهرسازی ما غلط است . از دست آرشتیکت‌ها هیچ‌کاری‌برنمیاید .شهردار ها قدرت اجرائی کافی ندارند .باید برای تهران فکری اساسی کردوطرحی عظیم ریخت و قبول‌کنیداین کاری‌است که ازعهده این‌جلسه و دهها جلسه مشابه برنمی‌آید.

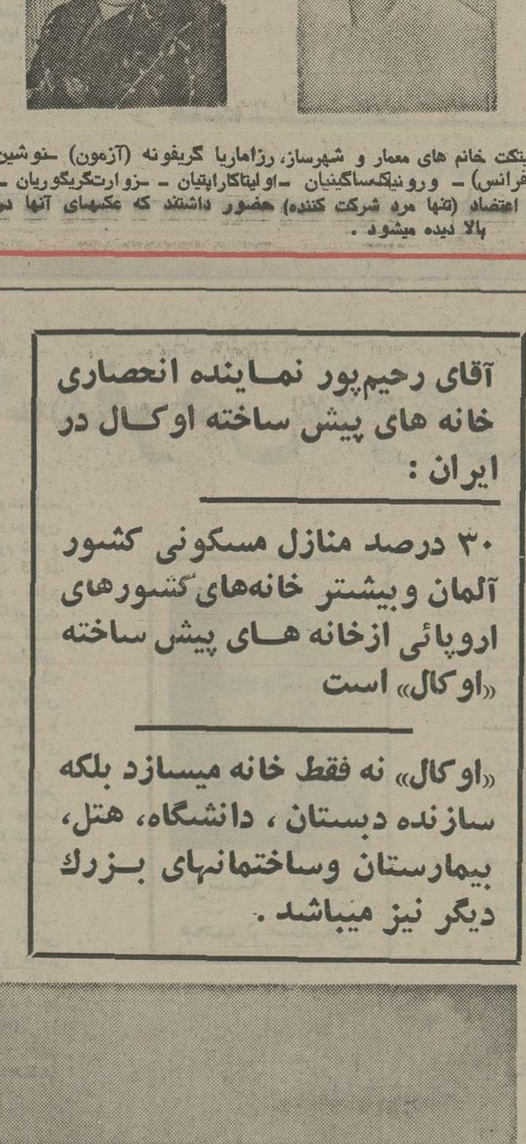

در گفتگوی اطلاعات با خانم هـای آرشیتکت خانم های معمار و شهرساز، رژاماریا گریفونه (آزمون) -نوشین احسان- نکتارآندرف-آذرفریدی(دبیر کل‌کنفرانس) - ورونیک‌ساگینیان -اولیناکاراپتیان - -زوارت‌گریگوریان - گیهان‌دخت‌زادپور - ملیله فرشید و آقای اعتضاد (تنها مرد شرکت کننده) حضور داشتند که عکسهای آنها در بالا دیده میشود .

خانه‌های پیش‌ساخته اوکال در چهارمین نمایشگاه بین‌المللی تهران

... سی‌درصد خانه‌هـای مسکونی شهرهای مختلف آلمان غربی را شرکت«اوکال» بزرگترین سازنده خانه‌هـای پیش‌ساخته در اروپا ساخته‌و نصب کرده است. در سرتاسر اروپا خانه‌های پیش ساخته شرکت «اوکال» ازحیث‌راحتی کامل برای سکونت واستحکام کافی شهرت‌ومعروفیت‌فراوان دارد . این شهرت ومعروفیت ناشی از یکربع قرن سابقه‌کار و تجربه فراوان است کـه شرکت اوکال با ۹ کارخانـه بسیار بزرگ و ۴۰ شعبه‌خانه های‌پیش‌ساخته وبابرخورداری از اکیپهای‌فنی بسیارقوی‌برای نصب خانه‌های محصـول کارخانجات خود حاصل‌کرده است ...

این مطالب حاصل گفتگوئی کوتاه‌است‌با آقایان«کومپر»رئیس شرکت «اوکال» در اروپا که برای شرکت در چـهارمین نمایشگاه‌بین‌المللی‌تهران‌به‌ایران آمده و آقای رحیم‌پور مدیر شرکت تجارتی‌رحیم‌پور نماینده انحصاری خانه‌های‌پیش‌ساخته شرکت «اوکال» در ایران که در هتل هیلتون انجام شد ..

سال گذشته طی گزارشی اطـلاع داده شد که شرکت «اوکال» بزرگترین‌سازنده خانه های پیش‌ساخته در اروپـا نمایندگی انحصاری خود را در ایران به شرکت تجارتـی رحیم‌پور واگذار نموده و از خانه‌های پیش‌ساخته شرکت «اوکال» بزرگترین سازنده‌مخانه مستحکم و راحتی در سومین نمایشگاه بین‌المللی تهران‌جمع کثیری در طول مدت نمایشگاه بازدید کردند.

خانه های مستحکم وراحت برای خانواده

امسال نیز بمناسبت تشکیل چهارمین نمایشگاه بین‌المللـی تهران نمونه‌های بسیار جالب و کاملا راحت برای زندگی و همچنین مستحکم وکاملامجهز بتمام وسائل موردنیازخانواده دریک غرفه‌وسیع در نمایشگاه نصب شده و بهمین جهـت مصمم به کسب اطلاعـات بیشتری درباره خانه‌های پیش ساخته مذکور شدیم .

با آقای کومپر رئیس‌شرکت «اوکال» در اروپا که بهمیـن مناسبت به ایران آمده و با آقای رحیم‌پور مـدیر شرکت تجارتی رحیم‌پور که نمایندگی انحصاری فروش خانـه‌هـای پیش‌ساخته «اوکال» در ایران را بعهده‌دارد مصاحبه‌ای‌ترتیب یافت .

از آقای کومپر سئوال‌شد که آیا ازوضع ایران‌خوشتان آمده است ؟ ایشان در پاسخ گفت : خیلی خیلی راضـی هستم وبهمین جهت‌این‌آمادگی برای شرکت خانه‌سازی اوکال بوجود امده که سازمان و تشکیلات خود را در ایـران توسعـه دهد و یک اکیپ کارازموده برای نصب خانه های‌پیش‌ساخته درایران‌تجهیز کند .

از آقای رحیم‌پور نماینـده انحصاری فروش خانـه‌هـای پیش‌ساخته اوکال در ایران راجع به وضع خانه‌های پیش ساخته سئوال شد . آقـای رحیم‌پوراظهار داشت: درچند سال اخیر که تهیه خانه و ساختمان آن درایران‌مسئله‌ای بوجود اورده و مشکل‌بزرگی شده است مطالعات فراوانـی درباره اوردن خانه‌های پیش ساخته به ایران انجام شدو اطلاعاتی دراین زمینه بـدست آمد و این اطلاعات بعد از واردکردن نمونه‌هائی از خانه های‌پیش‌ساخته اوکال دقیق‌تر و روشنتر شد .

باید بگویم که بیش از ۳۰ درصد از خانه‌های مسکونـی شهرهای مختلف کشور آلمان را «اوکال» ساختـه و در سراسر اروپا خانه‌های اوکال شهرت فراوان دارد و مورد استفاده میباشد. این امکانات برای ما با توجه به ۲۵ سال سابقه کاراوکال وبرخورداری از وجود اکیپهای فنی بسیار قوی که در ۹ کارخانه بسیار بزرگ و ۴۰ شعبه در سراسر اروپا فعالیت دارند، بدست آمده است .

خانه‌های متناسب با آب و هوای ایران وروحیه ایرانی

ظرف چند سال‌گذشته روی جزئیات درخواستها و کیفیت نیازهای مردم‌ایران بخصوص ازلحاظ تناسب تکنیک لازم برای اب و هوای متغیـر کشور، ایزولاسیون ، زلزله ، طوفان، سرما، گرما وهمچنین سازگاری این‌سیستم باروحیات جامعه ایرانی این خانه‌ها را محاسبه و طرح‌ریزی نموده و ساخته‌ایم. بطوریکه نه فقـط برای تهران‌بلکه‌از گرمسیرترین تا سردسیرترین نقطه ایـران میتوانیم خانه‌های فروخته‌شده را از هر لحاظ تضمین کنیم.

آقای رحیم‌پور نماینـده انحصاری خانه‌های پیش‌ساخته اوکال در ایران در توضیحات خود افزود : سال گذشتـه برای آنکه اطلاعات بیشتری‌از احتیاجات مسکن در ایران بدست بیاوریم تا خانه‌هـای ساخته شده با محیط ایـران سازش کامل داشته باشد بـا آنکه تقاضاهای فراوانی برای خرید بما داده شده بـود از فروش خانه‌های پیش ساخته بصورت تکواحدی خودداری کردیم ، ولی امسال واقعـا آمادگی داریم که خانه‌هـای خانه‌های شخصی بصورت تک واحدی بفروش رسانیم .

ازآقای کومپردرباره برنامه های آینده شرکت «اوکال»در ایران سئوال شد . ایشان در پاسخ گفت : قبل از هرچیز سعی داریم بطور صد در صد استاندارد ومشخصات خانـه های پیش‌ساخته اوکال را که ی‌اغراق‌درسراسر جهان‌شهرت دارد درایران‌نیزمحفوظ بماند. درنظر است علاوه برانجام پروره‌های بزرگ و سازمانی، خانه‌های تکواحدی را نیزدر ایران گسترش بدهیم . فعلا در حال تشکیل یک گـروه مونتاژ و نصب خانه‌های پیش ساخته از متخصصین اروپائی هستیم و سعی داریم بوسیله همین گروه یک‌عده‌متخصصین کارآزموده‌ایرانی‌را ازهم‌اکنون فراهم اوریم . و در آخرین مرحله یکنکارخانه ساخت‌خانه با حفظ همان استاندارد خوب «اوکال» در ایـران تاسیس کنیم .

رئیس شرکت «اوکال» در اروپا بدنبال اظهارات خـود افزود: امیدوار وکاملامطمئن هستیم که خانواده‌های ایرانی خواهند توانست در این خانه های پیش‌ساخته خیلی‌براحتی زندگی کنند و در اینـده‌ای بسیار نزدیک‌اشنائی و اطمینان کامل نسبت به خانه‌های پیش ساخته اوکال حاصل نمایند.

از آقای رحیم‌پور سئوال شد مردم چطورمیتوانند برای کسب اطلاعات بیشتر درمورد خانه‌های پیش‌ساخته اوکال تماس گیرند . آقای رحیم‌پور نماینده انحصاری اوکال در ایران اظهارداشت: درچهارمین نمایشگاه بین‌المللی ایران که‌از ۲۷ مهر تشکیل شده و تا دهم آبانماه دائر است در غرفـه خانه‌های پیش‌ساختـه اوکال بجز من و آقای کومپر کـه مسئولان خانه‌های پیش‌ساخته هستیم یک اکیپ مجهـز از مهندسین و متخصصین خانه های پیش‌ساخته در اختیـار مراجعین خواهند بود.

شکل و فرم خانه ها طبق سلیقه متقاضیان است

ما از همه مردم و بازدیـد کنندگان نمایشگاه تقاضا داریم بیایند و با متخصصین مـا مشورت نمایند و درخواست های خود را اطلاع دهنـد . ما آمادگی داریم که بلافاصله نقشه‌ها و محاسباتی بسیار دقیق برای تک خانه‌های درخواستی دراختیار مراجعین بگذاریم.

آقای رحیم‌پورافزود : باید تاکید کنم که هرگز تصـور نکنید که دوخانه یا ده‌دسـته خانه و یا هرچند دستگـاه پیش‌ساخته چون قبلا ساخته شده است یکنواخت و یکسان خواهد بود بلکه این خانه‌ها به شکل و کیفیتی ساخته‌شده که طبق نظرات و سلیقه‌های اشخاص مختلف‌به‌فرم و اشکال و مساحت‌های‌گوناگون عرضه میشود.

در اینموقع آقای کومپر اضافه کرد که در اروپا بعـد از جنگ بین‌المللی دوم مردم این شانس را نداشتند که‌طرح و شکل و فرم منازل مسکونی را به میل و سلیقه خودشان انتخاب کنند چون تسریع در امر آبادانی خرابیهای جنگ این فرصت و امکان را به‌آنها نمیداد ولی با صنعتی شدن کار ساختمان وتهیه خانه‌های پیش‌ساخته این مشکل برطرف گردید. شرکت‌اوکال درسراسر اروپا توانسته نظر خریداران خانه‌ها را در اینمورد تامین کند. البته منظور ما این‌نیست که سلیقه‌های مختلف را در کیفیت شکل و فرم خانه‌ها به یک فرم وشکل «یونیفورم»وار دربیاوریم بلکه با پیش‌ساختن خانه‌هائی با تنـوع بیشتر ، اقتصادی‌تر و بادوامتر ضمن اینکه بالاترین سطح‌استاندارد را در ساخت آن رعایت‌میکنیم کمترین نیروی انسانی رابکار میگیریم و در کمترین مـدت ممکن انرا نصب میکـنیم . امیدوارم این‌وضع را درایران بتوانیم پیاده کنیم .

در پایان باید بگویم که ما نه فقط خانه میسازیم بلکه در ساختن و ایجاد ساختمان‌های پیش‌ساخته برای کودکستان ، دبستان، دانشگاه، بیمارستان، هتل و ساختمانهای گوناگون دیگر تجربه وتبحر کافی‌داریم.

آقای رحیم‌پور نماینده انحصاری خانه های پیش ساخته اوکال در ایران :

۳۰ درصد منازل مسکونی کشور آلمان وبیشتر خانه‌های کشورهای اروپائی ازخانه هـای پیش ساخته «اوکال» است

«اوکال» نه فقط خانه میسازد بلکه سازنده دبستان ، دانشگاه، هتل، بیمارستان وساختمانهای بـزرک دیگر نیز میباشد .

آقای کومپر مدیر شرکت‌اوکال «نفر وسط» پیرامون خانه‌هـای پیش‌ساخته و امتیازات آن بـا گزارشگرما صحبت می‌کند. آقای رحیم‌پور «نفر سمت چپ» کـه نماینده انحصاری اوکال را در ایران دارد در مورد فعالیت‌های خود نیز توضیحاتی داد .

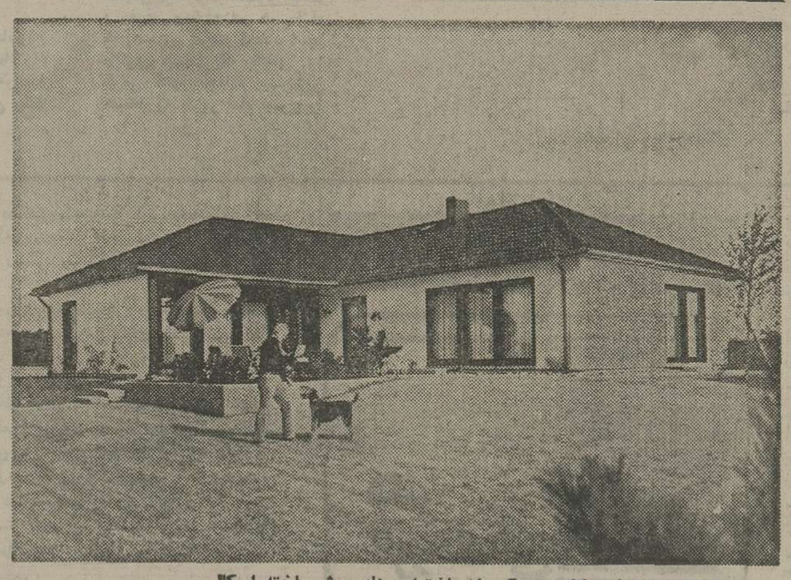

نمای خارجی یکی ازساختمان های پیش‌ساخته اوکال

نمای داخلی یکی از انـواع خانه‌های پیش‌ساخته اوکال کـه بکلیه‌لوازم و وسایـل اسایش زندگی مجهز است .

اطلاعات ۱۳۰۹

بنیانگذار: عباس مسعودی
صاحب امتیاز ومدیر: فرهاد مسعودی
سردبیر: منصور تاراجی
سال پنجاه‌ویکم
محل اداره: خیابان خیام. ساختمان اطلاعات.
تلکس. ۲۱۲۳۳۶ـ تلگرافی: اطلاعات ـ تهران
تلفن ۳۲۸۱

سرمقاله

گنج و نگهبانان

یکهزار و دویست تن روسای انجمن‌های حفظ آثار باستانی که از نقاط مختلف کشور به تهران آمده‌اند ، تدابیر موثرتری را برای حفظ میراث باستانی و جلوگیری از تطاول آن جستجو میکنند . توده‌های خاک، تل‌ها، تپه‌ها، ویرانه هایی که ازبناهای کهن مانده است، گنجینه عظیمی را از آثار تمدن و تاریخ این آب‌وخاک در سینه خود جای داده‌اند . گنجینه‌یی که در جریان کاوش‌های باستان‌شناسی و یا خاک برداریها و حفاری‌های معمولی فقط بخش کوچکی از ان به‌دست آمده و موزه‌های بزرگ ومجموعه‌های نفیس‌خصوصی را زینت بخشیده است .

ارزش واقعی آثار تاریخی و باستانی ایران را ما ایرانیان تازه چند سالی است که دریافته‌ایم . تا این اواخر ، جز گروه معدودی از کلکسیونرها یا عتیقه‌بازان حرفه‌یی و معامله‌گران آثار عتیقه، کسی نمیدانست ابنیه و آثار تاریخی وآنچه از صنایع و بدایع و پدیده‌های ذوقی و هنری‌ایرانیان، از هزاران سال پیش تا به امروز، در روی زمین و زیر زمین برجای مانده، چه گنجینه بی‌بدیلی است . براثرهمین ناآشنائی، متاسفانه نسل‌های گذشته اهتمام لازم را در نگهداری آثار تاریخی و باستانی کشورشان بخرج نداده‌اند . سهل است که بیش از عوامل طبیعی درحق این آثار ستم روا داشته‌اند ودر بسیاری موارد چیزهایی بدست انسان‌ها ضایع شده و صدمه دیده و ازمیان رفته است که باد و باران و سایرعوامل طبیعی مجال راه یافتن و گزندرسانیدن بدانها نداشته‌اند.

از طرفی هم جای خوشوقتی است که ارزش واقعی این آثار هنگامی برهمگان عیان و آشکارمیشود که‌امکان‌جلوگیری از تطاول آنها وجود دارد . والا چنانچه در زمانهای‌گذشته، وقتی ایران دستخوش هرج و مرج و بی‌سامانی بود و دولت مرکزی اقتدار و اختیاری درمقابل قدرتمندان خارجی وداخلی نداشت، ارزش واقعی آثار باستانی و تاریخی و یادگارهای هنری و صنعتی ایران برخاص و عام آشکار بود خدا میداند که برسر این میراث بزرگ ملی ایران چه می‌آمد !

علی‌رغم همه صدماتی که از رهگذر بی‌توجهی وبی‌خبری متوجه آثار باستانی و تاریخی ما شده باز جای شکرش باقی است که ارزش این آثار ، با مسئولیت حفظ و حراست انها یکجا و در یک‌زمان شناخته میشود و درهمین حال، وسایل و امکانات مراقبت از چنین گنجینه‌عظیمی وجوددارد. دولت، حفاظت و مرمت این آثار را یک وظیفه اساسی تلقی میکند و مردم نیز به وظیفه خودشان و نقش موثری که میتوانند در پاسداری از آثار باستانی و تاریخی ایفاء کنند، توجه دارند. بهمین لحاظ در جنب سازمان‌های رسمی دولتی ، تعدادی سازمان‌های ملی نیز باهمکاری ایرانیان علاقه‌مند به مآثر ملی و میراث تاریخی کشور به نگهبانی و نگهداری این گنجینه مکشوف و نامکشوف همت گماشته‌اند. مع‌الوصف همانگونه که شهبانوی ماآشاره فرمودند کمال مطلوب‌آنست که هرایرانی درهرنقطه مملکت خودرا نسبت به این امر موظف و مسئول بداند .

از : دکتر حسن صدرحاج سید ـ جوادی

راه‌حل‌های عاقلانه بشیوهٔ حضرت‌والا فرمانفرما

یکی از متملقین که در مجلس حاضر بود خود را بمیان انداخت وبا جاپلوسی خاصی گفت :
ـ خداوند سایه حضرت‌والا را از سر این مردم کم نکند ، اگر حضرت والا سایه‌شان برسرمانبود چه‌کسی می توانست درمقابل بدبختیها وبیچارگیهای‌ما این راه‌حل های عاقلانه را پیدا کند ؟!

★★★

در روزنامه‌ها خواندم که استاندار محترم خوزستان در برابر مشکل کمبود معلم دربدشت‌میشان دستور فرموده‌اندکه روسای ادارات به کلاسها بروند و به بچه‌ها درس بدهند .

یادشاهزاده فرمانفرما حاکم فارس افتادم که چه راه حل های ساده و عاقلانه‌ای پیدا میکرد ! استاندار محترم خوزستان چقدر ساده و آسان رامحل مشکل کمبود معلم را پیدا کردند ودستور دادندکه روسای ادارات به کلاسهابروند وبدینترتیب مشکل آموزش و پرورش دشت میشان را حل کنند .

واقعا چرا سایر استاندارها بایشان تاسی نمی‌جویند و مشکل آموزش و پرورش راحل‌نمی‌کنند؟! شاید بگویند ازکجا معلوم است که رئیس ثبت احوال بتواند فیزیک درس بدهد و یارئیس ثبت اسناد از عهده حل مسائل جبر و مثلثات برآید و یارئیس گورستان شهر ذوق ادبیات داشته باشد؟

اگر چنین حرفی زدند باور نکنید ، مگر ممکن است انسان رئیس اداره باشد واز فیزیک و شیمی و مثلثات چیزی نداند . آنها بالاخره یک روز شاگرد مدرسه بوده‌اند و با موفقیت تحصیلات خود را بپایان‌رسانده باخذ درجه دیپلم و فوق دیپلم ولیسانس و فوق لیسانس نائل شده‌اند.اگرتحصیلات درخشان نداشتند و علم لدنی نداشتند که رئیس نمیشدند . بطور ممکن استرئیس‌ثبت اسناد دشت میشان فیزیک نداند یاشیمی بلد نباشد و یا ازحل مسائل‌ریاضی عاجز بماند ؟

حالا فرض کنیم که این آقای رئیس بایک آقای رئیس دیگر فیزیک و شیمی نداند و ریاضیات و زیست شناسی و تاریخ و جغرافیا بلد نباشد جزوه و کتاب راکه از او نگرفته‌اند . مثل‌برخی‌از استادان محترم ما بخودش زحمت‌بدهد و شب جزوه و کتاب را باز کند ودرس ها را ازبر نموده برای بچه‌ها طوطی‌وار بازگو کند. شما خیال می کنید همه معلمان واستادان مزیز ماکه برروی کارت ویزیت خود القاب استادی و دانشیاری چاپ کرده‌اند علم‌لدنی دارند واز ده بیست سال قبل تاکنون مطالب و مسائل فیزیک و شیمی وریاضی را به خاطردارند . نه اینطور نیست ، شما اشتباه کرده‌اید ، آنهاهم به‌خاطر علم و دانش‌وبرای‌هدایت‌وارشاددانش‌آموزان ودانشجویان عزیز رنج وزحمت مطالعه را بخود هموار میسازند و شبهاساعتی برروی کتاب وجزوه خم میشوند ودرس فردا را آماده میسازند چه مانعی داردکه روسای ادارات دشت‌میشان هم همین‌کار را بکنند .

حالا به فرض محال اگر این کارهم از آنها ساخته نباشد دیکته فارسی که می‌توانند بگویند ! پس مشکلی باقی نمی‌ماند ، بروند سرکلاس و بشاگردان دیکته بگویند !

ممکن است دشت میشان ده دوازده اداره بیشتر نداشته باشد، درنتیجه روسای محترم به بیش از دوازده کلاس نرسند و بقیه کلاسها بدون معلم باقی بماند .

خوب اینهم راه حلی دارد ، سازمانهای دشت‌میشان وبایسازمان های دیگرکه‌فقط‌بایک رئیس اداره نمیشود ، هراداره غیر از رئیس چند معاون و مدیرداریروچندین کارمند و خدمتگزار دارد ، اگر معلم کمبود ازآنها میتوان استفاده کرد . بالاخره وقتی رئیس بتواند درس بدهد معاون ومدیر دایره و کارمندهم میتواند درس بدهد .

درس‌دادن روسا و کارمندان‌ادارات واقعا راه حل عاقلانه‌ای است زیراوقتی کارمندان وروسا قرار باشد به کلاس درس بروند دیگر کسی بااعتراض مراجعین روبرو نخواهد شد. هرگاه مراجعی اعتراض کند که آقایان کجا هستند ؟ جواب خواهد شنید که سر کلاس به تعلیم و تربیت بچه‌های شما اشتغال دارند . واگر بگویند چرابیرونده مارسیدگی نمیشود بازهم جواب خواهند شنید که آنها به کارمهمتری مشغول هستند ووقت رسیدگی به پرونده شمارا ندارند .

خدارحمت کند شاهزاده فرمانفرما را که مبتکر پیداکردن راه‌حل‌های‌عاقلانه بود و خدا نگهدارد استاندار محترم خوزستان و همه سرورانی راکه برما بیچاره‌ها منت میگذارند و مشکلات مارا چنین ساده و آسان حل میکنند.

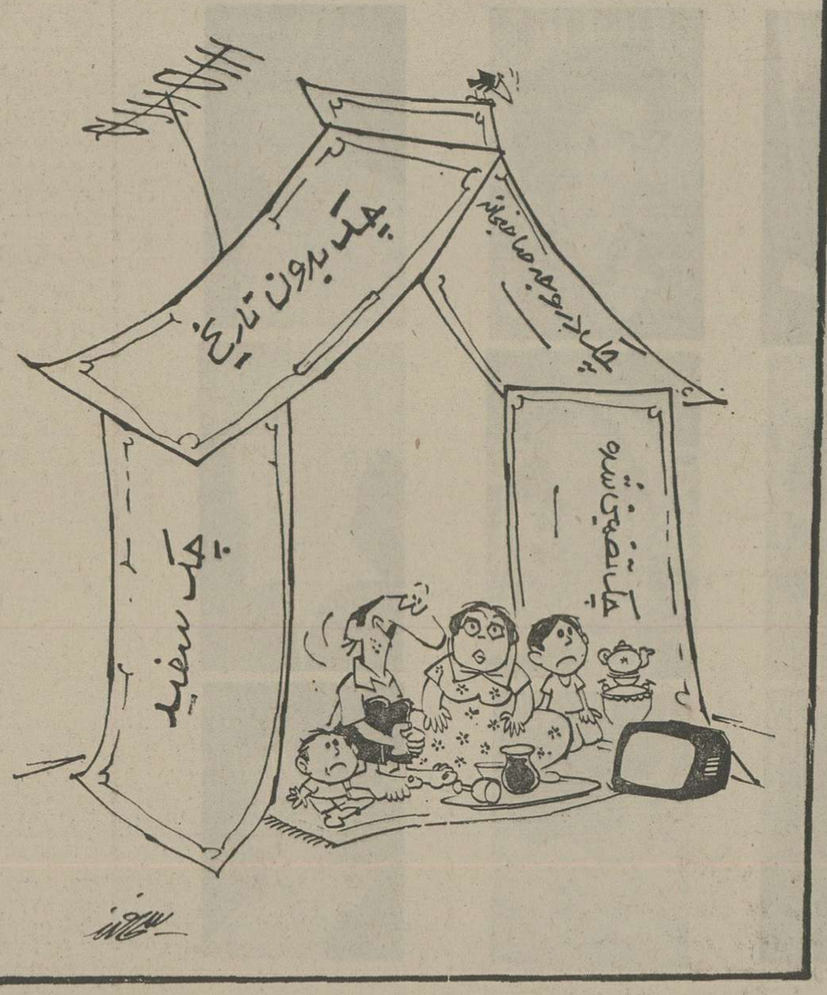

خانه‌اجاره‌ای

درزمان مظفرالدین شاه ، شاهزاده فرمانفرما حاکم‌فارس بود واز فوت وفن حکومت‌جزعتاب‌وخطاب کردن چیزدیگری نمی‌دانست .

برای حل کلیه معضلات و مشکلات خطه فارس یامردم را به چوب می‌بست ویا جریمه نقدی میکرد. مثل غالب حکام زمان‌خود در برابر مشکلات سیاسی و اجتماعی نمیتوانست راه حلی معقول و منطقی بیداکند .

روزی که در مقر حکمروائی خود نشسته بود و چند نفر نیز در اطراف‌او حلقه زده بودند پیشکارش به او گفت : گندم نایاب شده است و خطر قحطی بزودی شهر را تهدید خواهد کرد . حضرت والاچه دستور میفرمایند ؟

شاهزاده فرمانفرما گفت : بگوئید سال‌آینده گندم بیشتر ذخیره کنند.
پیشکارش جواب داد: حضرت والا برای امروز و فردا چه فکری باید کرد؟ شاهزاده فرمودند : بگوئید از مرکز و شهرهای دیگر گندم بیاورند .

پیشکارش که این راه رانیز عملی نمیدید به عرض رسانید : در این‌زمستان سخت راهها همه بسته است و وسیله حمل گندم وجود ندارد.

حاکم جواب داد: بگوئیدراهها را بازکنند . پیشکارش که‌بازهم‌این راه‌حل را عملی نمیدید و برای اقناع کردن راهها صدها کارگر و آدم بیکار لازم داشت باشرمندگی‌گفت: قربان در این سرمای طاقت‌فرسا کارگری پیدا نمیشود واگرهم پیدا شود کار نخواهد کرد . شاهزاده که‌اندک‌اندک‌عصبانی‌میشدگفت:توی سرشان بزنید وبا ضرب شلاق از آنها کار بکشید .

چهل سال قبل درهمین روز

لایحه‌مالیات برارث وبخشش های بلاعوض تقدیم مجلس شد

محمود بدر (وزیرمالیه)

در جلسه امروز مجلس شورای ملی آقای بدر وزیر مالیه لایحه مالیات برارث و بخشش های بلاعوض راتقدیم نمودند واظهار داشتند: این مالیات تکمیل کننده مالیات بردرآمدمیباشد. زیرا درکشور هائی که مالیات بردرامد می گیرند مالیات برارث هم گرفته میشود وهمچنین صلح هائی که بلاعوض میشود، البته میزان مالیات انها هم خیلی عادلانه است واگر مقایسه با سایرکشورهاشوددیده خواهد شد که خیلی نازلتر وکمتر می باشد. این مالیات البته درسال های‌اول عایدات مهمی‌نخواهد داشت واین موضوع نیزلازم است تذکرداده شودکه بودجه کشور بطوری پیش‌بینی شده که کاملا تعادل دارد وتنظیم این لایحه از نظر تعدیل کسر بودجه نبوده وتوازن بودجه کاملا برقرار میباشد .

انتقال

وزارت تجارت در خیابان سعدی مقابل کلوب ایران‌خانه های آقای ذوالفقاری را برای محل وزارتخانه اجاره نموده واین دوروزه مشغول نقل و انتقال اثاثیه وزارتخانه بمحل جدید هستند و از اول آبان‌ماه در محل مذکور شروع بکار خواهند کرد .

عزیمت به مرخصی

آقای الکسی جرنیخ سفیر کبیر اتحاد جماهیر شوروی سوسیالیستی در ایران برای مرخصی عازم مسکو گردید و در غیاب ایشان آقای ایساک کارتاشف شارژدافر کار های سفارت کبری را عهده‌دار می باشد .

رئیس پارکه بدایت

آقای ساسان از طرف‌وزارت عدلیه بریاست پارکه بدایت همدان منصوب وبمحل‌عزیمت نمودند .

برندگان مسابقه

برای بهترین شوخی هائی که در جریان ماه شهریور در روزنامه اطلاعات درج شده بود۵۱۸ رای‌رسیده وبرندگان مسابقه بترتیب ذیل معرفی شده‌اند: محمودرضائی، جعفر امینی، مجید غضفری، فرخنده پروین، ا. همیونی «کرمانشاه» فرخ‌روپارسای .

آیا میدانید که:

● دزدی‌ها غالبا در هوای سرد وقتل‌ها در هوای گرم اتفاق می‌افتد ؟

● مردم اسکاتلند «شمال انگلستان» بیشتر از مردم سایر جهان مو قرمز هستند ؟

● نیروئی که از یک ناطق در مدت ۵ سال کنفرانس‌دادن صرف میشود برای روشن کردن یک لامپ ۲۵ واتی در یک دقیقه کافی است ؟

● در امریکا در مقابل هواپیما خلبان صاحب امتیاز وجود دارد ؟

● هندوهای امریکا «سرخ پوستان» موتوسیکلت را به زبان خودشان بچه اتومبیل میگویند ؟

● نامه رسانهای سربازان فرانسوی برفراز کوه الپ سگها هستند ؟

ستون احتیاجات

استخدام میشود ـ یکبانوی ایرانی که باسواد ودر امور خانه داری باسلیقه ومطلع و مجرب و تاحدود سی وپنج ساله باشد برای خانه داری یک خانواده محترم ایرانی با حقوق‌ماهی سی‌تومان‌استخدام میشود. داوطلبان کتبا سوابق ونام ونشان خودرا به‌روزنامه اطلاعات‌بدهند تامستقیما‌مراجعه شود .

در جستجوی کار ـ یکنفر دختر ۲۵ ساله که اطوکشی را در نهایت خوبی میداند و از عهده امور خانه وپرستاری برمی‌اید وفوق‌العاده فعال‌است حاضر است در خانواده های محترم ایرانی و اروپائی یا در مریضخانه‌ها بخدمت‌گزیده شود .

«نقل ازطلاعات ۲۷مهر۱۳۱۶»

حتی خدمت کارمند مغرض، نوعی خیانت است

نوشته : دکتر محمود شفیعی

مقاله شیوا وممتع آقای‌حسن صدر را باعنوان « ظاهرسازی وصورت پردازی کیفیت‌زندگانی رافدای کمیت کرده » در شماره ۲۰مهر روزنامه اطلاعات‌خواندم ومانند همیشه از تراوش فکرو قلم ایشان مسفید شدم . منجمله آقای صدر ارادت دیرینه دارم وبدوستی ایشان افتخار میکنم ولی چون دوسه جمله در آن مقاله بود که ممکن است برای برخی کسان موجب تفسیر و تعبیر سوئی باشد ، بخصوص که نوشته آقای صدر است ، برآن شدم که برای رفع‌هرگونه توهم‌خطائی، توضیحی مختصر در این‌باره بنویسم :

درصدر مقاله آمده است : «من همیشه مامور مغرض را بر مامور ضعیف و محتاط و کم فهم ترجیح داده‌ام . مامور فهمیده‌ای که در امری غرض خاص دارد، فرض کنیدیامتوقع است یا ... میتوان با انجام توقع یا ... غرض اورا تامین کرد.»

اولا کلمات ضعیف ، محتاط وکم فهم مترادف نیست . صفت سه دسته از کارمندان است با وضع متفاوت وگرنه ضعیف را بامحتاط. و این هردو را با کم‌فهم فرقی بین است .

ثانیا گاهی برای‌بیان‌شدت فتح در امری بدینگونه مبالغه میکنند که دو قبیح را باهم می سنجند و میگویند یکی بهتر از دیگری است ولی این معنی هرگز برای‌کاستن‌ازقباحت‌امری زشت نیست بلکه منظور علاوه برتشدید قباحت امری دیگر نشان دادن زشتی امری دیگر است بامبالغه واغراق برای‌تنبه بیشتر .چنانکه سعدی در عبارت :دروغی مصلحت آمیز به از راست فتنه‌انگیز.

میخواهد بگوید که فتنه ـ انگیزی آنچنان زشت و ناپسند است که برای پیشگیری از آن حتی توسل‌بدروغ مصلحت‌آمیز هم جایز است . باصطلاح اقل ضررین را اختیار کرده است. اینجا غرض نشان دادن قبح فتنه‌انگیزی است نه جایز بودن نوعی دروغ بعنوان دروغ مصلحت‌آمیز . چه دروغ در هرحال قبیح ومذموم است .

و نیز در مصراع : دشمن دانا به از نادان دوست .

مقصود این است که دانش آنقدر خوب و بیدانشی بقدری بد است که حتی دشمن دانا از دوست نادان بهتر است. مسلما دراینجا مقایسه دوست و دشمن در نظر نیست بلکه مبالغه در محاسن دانائی ومفاسد نادانی است و طبعا نباید نتیجه گرفت که نوعی دشمنی از دوستی‌بهتر است .

ودر امثال گویند : دور آدم مارباشد بهتر از این است که آدم تنهابماند . وبدیهی است‌که غرض مذمت تنهائی است‌باغراق نه فضیلت مار !

قطعنا منظور نویسنده فاضل هم چیزی جز تخطئه مامورانِ نالایق نبوده است‌امابرای اینکه احیانا نتیجه غلطی براین‌مقدمه مترتب نگردد مبادرت باین توضیح را ضروری دانستم و صریحا میگویم : شرط اصلی کارکردن درستکاری است و شخص مغرض‌نادرست‌خدمتش هم خیانت است !

همین مغرض کهباانجام‌توقع کاری را انجام میدهد عملا راه رشوه دادن ورشوه گرفتن را بازمیکند تاکسار بجائی رسد که اگر درکاری « حق وحساب» ندهی آنکار انجام‌نمیگیردوچون این امر عادت و مرسوم شد و قبح آن از میان رفت اگرهم کسی بهرعلت از دادن « حق‌و حساب » بهرطریق امتناع‌ورزید نباید انتظار داشته باشد که کارش انجام شود! زیراهمانطور که در متن مقاله‌هم اشارتی‌رفته است این مردم مغرض باهوش هم هستند منتهی هوش و استعداد خود را در مجرای خطا بکار انداخته‌اند آری : چودزدی باچراغ آید گزیده‌تر بردکالا. اینها اگر بپر بهانه‌ها کسی‌ازدرمخالفت درآمدندچنان کارش را خراب میکنند که بدست هیچ مصلحی اصلاح‌پذیر نباشد !

خلاصه اینکه باید اساس اشتغال‌بهرکاری‌درستکاری باشد و مغرض ومتوقع در هر مقام که هست طرد گردد. اینها بزرگری هستند که گله‌ای را گرمی کنند یاماده سرطانی هستند که بمرور تمام نسوج را فرامیگیرند !

اما ایراد بمامورانِ بیعرضه، نادان ، محتاط و نالایق خود ایرادی کاملا بجاست و سخنی است بسیار متین که باید آنرا طوری دیگر مطرح کرد. باید گفت : کسی که کاری بسر عهده‌اش محول است‌بایدکار را صحیح و سریع انجام دهد یا بی‌تامل کار راترک کند . ضمنا دستگاهها هم باید چنان منظم و مرتب وصالح باشند که قصوریا مسامحه کارمندان را نادیده نگیرند یعنی کارنکردن را هم نوعی خلاف بدانند و کیفر دهند! چه همانطور که درمقاله هم اشاره شده است منفی بودن وبی‌لیاقتی خود نوعی فسادست وفسادی‌خطرناک که باید شدیدا با آن مبارزه کرد.

وجود اشخاص مغرض و متوقع سبب شده است که مردم هرکس راکه اهل غرض وتوقع نبود خوب بدانند ولواینکه‌کاری هم از او ساخته نباشد . میگویند فلانی آدم خوبی است . می‌پرسی خوبی او در چیست ؟ جواب میدهند کاریدی نمیکند و ضررش بکسی‌نمیرسد. اما از کار خویش‌چیزی‌نمیگیرند یعنی آدم بی خاصیتی است و وجودی است مانند عدم .

خوب آنکسی که وجودش نافع ومفید باشد وگرنه وجود بی‌اثر نه تنها خوب نیست بلکه مضر است چون جای کسی را گرفته است که ممکن بود برای دیگران نافع باشد وگرهی از کاری بگشاید.

نتیجه اینکه کارکردن باید بردوپایه قوی استوار باشد یکی درستکاری ودیگری کاردانی وکاربری واین دوشرط لازمه کارند و لازم وملزوم یکدیگر و باید باهم توام باشند .

کاردان نادرست خطرناک است ودرستکار نالایق بیفایده‌و این‌هردو باید طردشوند و جای خودرا باشخاص درستکار و کاردان و توانا بسپارند . اگر در اجرای این منظور باصطلاح «دوروتسلسل» لازم نیاید .

انتحار رفته‌رفته درکشورما بصورت یک‌بیماری خاددرآمده است. روزی نیست که‌درروزنامه خاطیرخودکشی جوانی ، دوشیزه‌ای یاکارگری رانخوانید. علت‌های ظاهری گوناگون است :

یکی بعلت ناکامی درعشق خودش را میکشد، دیگری برای عدم موفقیت در تحصیل ،سومی چون‌خواسته است‌کاری بیابد ، چهارمی برای این‌که زیاد مقروض شده است و بستانکاران اورا لحاظه کرده‌اند، وازاین‌قبیل:

اما پشت این علل ظاهری گوناگون، عوامل اجتماعی نهفته است که‌علل واقعی این بیماری خطرناک میباشد وبرای جلوگیری ازاین مرض باید آن‌عوامل را ازمیان برداشت. مانند ناکامی در عشق، عدم موفقیت درتحصیل، بیکاری ، بدبیاری و غیره‌همیشه دراجتماع وجود داشته‌وخواهد بود، اما همیشه منتهاء انتحار نبوده‌است ،پس‌علل دیگری بایدبرای انتحار باشدکه روی روحیه این اشخاص اثرمی‌بخشدوآنان‌را آماده برای چنین عملی میسازد.

جامعه شناسان درباره علل واقعی و اجتماعی انتحاربحث فراوان کرده‌اند . یعنی‌آنرا ازلی‌میدانند ،برخی دیگر نتیجه فقر و تنگدستی و عده‌ای هم‌آنرا معلول گمنترش وشدت‌تضاد های‌طبقاتی در جامعه میشناسند، اما هیچکدام ازاین‌نظریات نتوانسته‌اند صحت عام خودرا به ثبوت برسانند. نظریه‌ای‌که تاکنون بیشتر مورد قبول جامعه شناسان قرار گرفته نظریه «امیل دورکیم» دانشمند بزرگ فرانسوی است.

وی معتقد است‌که عامل ومحرک اصلی خودکشی،ضعف و سستی پیوند های‌اجتماعی است. هنگامی که‌پیوند های اجتماعی شخصی سست میشود ،مثل اینست که‌او نقطه اتکاء خودرا در زندگی ازدست داده باشد. آنوقت دیگربهانه یافتن برای این‌عمل آسان است: حساسیت زیاد میشود، یاس و بدبینی افزون میگردد ، ناملایمات بزرگ جلوه میکند، راه زندگی بسته بنظر میرسد وسرانجام این روحیه‌بخودکشی مبادرت میشود.

دورکیم ثابت کرده است که آمار انتحار در میان اشخاص مجرد بیشتر از افراد متاهل است، چون وجودخانواده زن‌وفرزندان پیوندی استوار است که انسان رابزندگی‌علاقمند میسازد .

دانشمند مزبور همچنین نشان داده است هرقدر درجه ایمان مذهبی یاملی واجتماعی افراد بیشتر باشد امکان‌انتحار برای آنان کمتر است. چون ایمان خود پیوند محکمی با زندگی است. انسان مومن وظایف اجتماعی برای خودتشخیص میدهدکه‌انجام آنهااورا بزندگی پای‌بند میسازد، دورکیم نشان داده‌است که درزمان جنگ باوجود آنکه فقر،تنگدستی، ناملایمات ، از دست دادن عزیزان و هزاران فشار روحی گوناگون بیشتر از هرزمان دیگری است ، معهذا انتحار بالنسبه کمتر است. چرا؟ برای این که در هنگام جنگ حس وطن پرستی و ملیت درمیان مردم تقویت میشودوهمه میکوشند میهن خودرا از خطر تجاوز بیگانگان نجات بخشند.

ازاینرو راه مبارزه باپیماری انتحار اینست که‌پیوند های اجتماعی را هراندازه ممکن است محکم‌تر ساخت، روابط خانوادگی را از دستبرد جامعه صنعتی درامان‌نگاه داشت ، پیوند های زناشوئی را هرقدر ممکن است محکم‌تر ساخت، روابط خانوادگی رااز دستبرد جامعه صنعتی‌درامان نگاه‌داشت، پیوندهای زناشوئی راهرقدرممکن است استوارتر ساخت و مهم‌تراز همه نگذاشت روح‌ایمان در مردم سست شود.

اندیشه‌های گسسته

دکتر انورخامه‌ای

ریشه‌های بیماری انتحار

خانواده

«بحث تازه‌ای درمورد رابطه تولد باجنایت»

زائیدن در زایشگاههای مدرن خطرناک است

«ازهرپانزده کودکی که بسختی بدنیامی‌آید یکنفرتبهکار خواهد شد!»

پزشکان زنان وزایمان‌جهان بااعلام این خبر شگفت ـ انگیز در محافل خانوادگی و پزشکی جنجال بریا کردند.

پس‌از انجام مطالعاتی از سوی متخصصین روی دو هزار نوزاد دانمارکی که در چهل‌سال‌قبل تولد یافته‌اندآشکار شد که‌ازهر پانزده نفر این افراد که‌در شرایط بسیار سخت بدنیا آمده‌اند یکنفر آنها حداقل یکبار مرتکب جنایت شده است .

بابدست آمدن این نتیجه متخصصین زنان و زایمان‌اعلام کردند، پزشکان و ماماها هنگام کمک به زنان باردار درموقع زایمان باید بخاطر داشته باشند که یک موجود زنده ، حساس و لطیف بشری را بدنیا می‌آورند نه یک قطعه پروتوپلاسم را .

دکتر فردریک لوبوایه ، پزشک فرانسوی و متخصص زایمان در گزارش خود زیر عنوان (زایمان بدون درد) نتیجه می‌گیرد که قسمت عمده درد و رنج زایمان بطور غیر عمدی ناشی از عملیات وداروهای جدید پزشکی است . وی رامحل بسیار ساده و عملی برای رفع این مشکل پیشنهاد میکند.

دکتر لوبوایه میگوید: من‌روش تازه‌ای اختراع نکرده‌ام بلکه‌این یک طرز تفکر و نظریه است . وی میافزاید : نوزادی که دریک اطاق زایشگاه مدرن و در میان روشنائی خیره کننده نورافکنها و ادوات وابزارهای درخشنده‌طبی وپزشکان‌وپزشکیاران وپرستاران ماسک زده بجهان مایای میگذارد دچار یکنوع شکنجه و رنج غیر قابل توصیف میشود وگریه او مولود همین درد ورنج است .

دکتر لوبوایه‌با این اظهار نظر در بعضی از محافل علمی خشم و غضب دانشمندان را برانگیخته است . اما خوشبختانه ۱۰۰۰ کودکی که طبق روش او بدنیا آمده‌اند همه زنده و سالم‌هستند و شواهد خوبی را بنوع او تشکیل میدهند .

این پزشک فرانسوی مدعی است با استفاده از تکنیک های خود میتواند نوزادانی را بدنیا آورد که عکس‌العمل آنهادر برابر نخستین لحظات زندگی کاملا متفاوت بانوزادان دیگر باشد .

تاریکی مطلق

دکتر لوبوایه میگوید :همانطور که نوزاد در آب فرو میرود ، وزنش کم میشودواز سنگینی‌جسم کوچک خود که تاآنوقت او را ناراحت میکرد آزادمی‌شودولذت می‌برد، بهمان اندازه نیز وقتی در آب گرم شناور میشود احساس شادی میکند .

دکتر لوبوایه باوسایل وادوات پزشکی که مختص زایمان است مثل دستگاه بیهوشی و تسهیلات جراحی موافق است‌ولی استفاده از آنها روموکول‌بمواردضروری میکند .

او خواهان تاریکی مطلق در اتاق زایمان نیست ، بلکه معتقد است که اتاق نیمه تاریک برای زایمان کافی است .

در سال ۱۹۷۳ یک بانوی روانشناس پاریسی بنام «دانیل ـ رابوپورت» بررسی وضع ۱۲۰ کودک ۳ ساله راکه طبق روش دکتر «لوبوایه» بدنیا آمده بودند آغاز کرد. نتیجه جالبی که‌گرفت این بود که‌تمام این کودکان در شرایط جسمانی و روانی عادی یابالاتر از عادی قرار داشتند ،در حالیکه انتظار نمیرفت تعدادزیادی ازآنها در وضع پائین‌تر از عادی باشند.

روانشناس مذکور میگوید : «این کودکان بهیچوجه اشکالاتی راکه دامنگیر بسیاری از بچه هاست مانند کم‌خوابی و مشکلات تغذیه ندارندو بهمین جهت‌مادران آنها هم بیشتر میتوانند استراحت کنند و آرامش داشته باشند.

این خانم می‌افزاید : یکی از اعضای فعال دانشکده بیماریهای زنان وامورزایمان باعصبانیت بمن گفت که دکتر لوبوایه‌راه صحیح، یعنی تبلیغ از طریق مطبوعات و سخنرانی در اجتماعات پزشکی‌را برای اشاعه افکار و نظریات‌خود انتخاب نکرده است . قدرمسلم‌این است که حوادث ممکن است حتی تحت بهترین شرایط اتفاق بیفتد . دکترلوایه بنوبه‌خود مطمئن‌است.

پزشکان و کارکنان بیمارستان ها به آسانی میتوانند رویه کار خود را کمی تغییر دهند و جائی برای فرمول ساده او بازکنند . او مدعی است که هیچ مدرکی برای اثبات صحت کار او علمی تراز لبخند دلپذیر هزاران کودک بیگناه نیست.

این مدل اسپرت را که برای صبح و عصر مناسب است ، می‌توانیدازپارچه توئید یاچهارخانه تهیه کنید . مدل جیب تازگی‌دارد. به کلاه همجنس کت و شلوار و تزئین لبه آستین توجه کنید.

پای صحبت خانمها

من باشغلم ازدواج کرده‌ام

فرشته مجلل
:لیسانسیه‌پرستاری

• فرشته مجلل، لیسانسیه پرستاری ومعاون‌پرستاری‌منطقه پزشکی شماره۵ سازمان تامین خدمات درمانی است و ده سال سابقه پرستاری دارد بااین خانم پرستار به گفتگو می نشنیم تا از عقاید و نظراتش در مورد کار و زندگی‌خانوادگی مطلع شویم .

ـ ازشغل خود راضی هستی یانه ؟

ـ من عاشق پرستاری هستم واگر می‌شد یکبار دیگر متولد شوم بازهم پرستاری را انتخاب میکردم، جزپرستار شدن به هیچ شغل دیگری علاقه ندارم و ممکن نیست بتوانم درکاری غیراز پرستاری خدمت کنم . صبح که بمحل کارم میروم ، قبل از هرچیز به بخش های مختلف بیمارستان سرمی‌زنم و ازنزدیک یکیک‌بیماران‌راعیادت میکنم ، باوجودیکه ساعت کارم در بیمارستان طولانی است هیچگاه احساس‌خستگی‌وکسلت نکرده‌ام، در محیط کار آنقدر سرگرم میشوم که بعضی اوقات حتی گذشت زمان راهم‌فراموش یادمیبرم .

ـ نظر شما راجع بازدواج و تشکیل خانواده چیست ؟

ـ من ازازدواج فراری هستم زیرا احساس‌میکنم که با تشکیل خانواده نمی توانم آنطور که دلم میخواهد بکارم برسم و مجبورم مقداری ازوقت خود را صرف امور خانه‌داری‌ورسیدگی به همسر و بچه‌ام کنم ، من درواقع باشغل پرستاری‌ازدواج کرده‌ام و بهیچوجه حاضرنیستم آنرا ترک کنم . اما تعجب میکنید اگر بگویم که بزندگی خانوادگی فوق‌العاده علاقمندم و حتی بچه‌ها را شدیدا دوست دارم‌ازآشپزی کردن‌هم‌لذت‌میبرم وروزهای جمعه در منزل خودم غذا راتهیه میکنم ، بنظر من مادرشدن ستایش‌انگیز است و احساس مادری داشتن باید خیلی شیرین و دلپذیر باشد.

ـ درمورد زن بودن خودت و بطور کلی حقوق و تساوی زنان با مردان‌چگونه فکرمیکنی؟

ـ من از زن بودن خودم راضی هستم و معتقدم یک زن بهرمرحله‌ای از مقام وموقعیت اجتماعی که برسدباید زن بودن خودش را فراموش نکند و همیشه احساس کند که یک زن است. زنان میتوانند در ضمن اشتغال بکار های کاملامردانه، دارای تمام خصوصیات‌وظرافت های زنان باشند و حتی پشت میزاداره یا درحین انجام کار های فنی احساس کنند یکزن هستند نه مرد ، زیرا کارمردانه باظرافت زنانه دلپسندتر است . بعقیده من زن بودن خیلی لطیف وزیباست وهیچ تفاوت نمی‌کند که زن دراداره‌کارکند یاخانه‌دار باشد زیرا درهرحال زن است، زنی که میتواند در اجتماع راحت زندگی کند ومثل مردها کارکند ودرعین حال مادرخوبی برای فرزندانش باشد وهمسرش را صمیمانه دوست بدارد .

ـ اوقات بیکاری را بچه شکلی میگذرانی و چه نوع تفریح و سرگرمی رابیشتر می‌پسندی ؟

ـ من بمطالعه کتاب علاقه زیادی دارم و از نقاشی‌کردن‌هم لذت میبرم ، گاهی اوقات که‌در منزل احساس تنهائی میکنم و از کتاب خواندن خسته میشوم تراوشات ذهنی ودرونیم را با رنگها روی بوم میریزم و تابلو میسازم .

کتابی که برای پدرها ، مادرها ، بچه‌ها و آموزگارها نوشته شد

«آموزگار جدیدمان دستور دادهمه‌چیز رافراموش کنیم!»

نوشته : عزیزنسین
ترجمه : مهران ـ سین

استانبول ۲۳ نوامر ۱۹۶۳

خواهرم زینب:

وقتی که نامه ۱۹ نوامبر تراگرفتم‌نمیدانی چقدرخوشحال شدم ،خبر تلخی را بتو دهم ، خانم آموزگارمان از مدرسه ما رفت ، اورا به شهر دیگری منتقل کرده‌اند ،باو خیلی‌عادت کرده بودیم، از رفتنش دلتنگ شدیم ، حتی وقتی که میرفت بعضی ها گریه میکردند ،من خیلی بخودم فشار آوردم که گریه نکنم ... اما وقتی که دم در اتاق موهای مرا نوازش کرد نتوانستم خودداری کنم و اشکم ریخت ، داستان آمدن بازرس را به کلاسمان برایت نوشته بودم ، آموزگارمان بعد از آن حادثه زیاد با من حرف نمیزد . روز آخر کمی‌برایمان حرف زد و آرزوی موفقیت کردو گفت:

ـ بچه‌ها ، امید اینکه باز هم بتوانیم‌روزی‌همدیگررا به‌ببینیم.

وقتی که ازکنارمن رد میشد، موهایم را نوازش کرد و از کلاس بیرون رفت.

آموزگار تازه‌مان مرد است. همان ساعت اول ، خواست بداند که تاکنون‌چه یادگرفته‌ایم همه مارا تک تک بلند کرد و چیز هائی پرسید ، ازجوابهایمان خوشش نیامدوگفت:

ـ تاسف‌آور است ... هیچ چیزی بشما یاد نداده‌اند .

حتی جوابهای «دمیر» را که بهترین شاگرد کلاس است نپسندید ، جوابهای‌من که‌هیچ! وقتی که جواب دادم ، گفت: «وای ..وای.. و دست به زانویش زد،با ناراحتی‌دستش را تکان میداد ومیگفت:

ـ پس بشما چه یادداده‌اند ، تاحال چه‌کار کرده‌اید؟دراینهمه مدت چه یاد گرفته‌اید ؟ وحال آنکه من خیال‌میکردم جوابهای درست داده‌اند.

«مینه» با صدای گریه آلود پرسید:

ـ آقا ،مگر من غلط جواب دادم ؟

آموزگار گفت:

ـ نه درست بود ... درست بود... ولی ...

و بعد از کمی تردید اضافه کرد:

ـ سطحی است ... همه جوابهایتان سطحی است ...

همه ساکت ماندیم اما خیلی ناراحت شدیم ، فقط یکی دو بچه که از آموزگار سابق‌مان نمره های بدی گرفته ، حال با شنیدن این‌حرفها معلوم بود که خوشحال شده‌اند.

«دمیر» نتوانست خودداری کند و گفت:

ـ آقا ،آموزگار قبلی‌مان‌خیلی باماکار کرده بود.

آموزگار جواب داد:

ـمعلوم است ،از جوابهایی که میدهید معلوم است !

و بعد از اینکه بطرف میز خودش رفتوبرگشت ، لحنش را ملایمتر کرد و گفت:

ـ بچه‌ها ، هرچه تا حالا یاد گرفته‌اید ، باید فراموش کنید. فهمیدید ؟ همه چیز را باید از نو یاد بگیرید .

«دمیر» انگشتش را بلند کرد و اجازه خواست و گفت:

ـ ولی آقا ، ما چیز هائی‌را یاد گرفته‌ایم که در کتابهایمان نوشته شده است .

آموزگار گفت:

ـ حالا من بشما میگویم که هرچه یادگرفته‌ایدباید فراموش کنید ...

ساعت‌اول اینطور گذشت..

در تنفس بچه‌هادو دسته‌شدند عده‌ای‌ازآموزگار قدیم‌طرفداری میکردند و عده‌ای از آموزگار جدید راستش را بخواهی، من در آن وسط بلاتکلیف مانده بودم .

در تنفس‌باچه‌های‌کلاس پنجم ـ هم در این بارەصحبت‌کردیم آموزگاران ها هم همین سال تحصیلی ، یعنی تازه بمدرسه ما آمدەبود ، او هم درساعت اول همین حرف‌آموزگار تازه مارا زده بود: «هرچه قبلا یاد گرفته‌اید باید فراموش کنید» این رفتار آموزگار جدیدمان برای بعضی‌ازرفقا فایده‌داشت. آنها وقتی که به یک سئوال جواب نادرست میدادند ، می گفتند :

ـ آقا ، آموزگار سابق‌مان بما اینطور یادداده !

و آنوقت آموزگار فریاد می زد:

ـمگر من بشما نگفتم که هرچه قبلایادگرفته‌اید فراموش کنید».

ما متوجه شدیم که برای آدم فراموش‌کرد ن آنچه قبلا یاد گرفته است ، هیچ کار آسانی نیست ، این کارفقط از«دمیر» ساخته بود،روزی‌مدیر مدرسه توی کلاس آمد. درس «تاریخ» داشتیم ،مدیر برای اینکه معلومات ما را بسنجد ،«دمیر» را بلند کرد و از او پرسید :

ـ تمدن «عصر جدید» یعنی چه؟

«دمیر» هیچ جوابی نداد ، مدیر سئوال دیگری کرد:

ـ چاپ را چه‌کسی اختراع کرد.

باز هم دمیر ساکت ماند ،مدیر که میدانست او شاگرد درس‌خوانی است گفت:

ـ چرا جواب نمیدهید .

ـدمیر گفت:

ـ فراموش کرده‌ام.

ـ کشف آمریکا را شرح‌بده.

ـ فراموش کرده‌ام .

مدیر که رفته رفته عصبانی میشد ، گفت:

ـهرچه میدانی همان‌را شرح بده .

«دمیر» جواب داد :

ـهمه را فراموش کرده‌ام ... قبلا هرچه یاد گرفته بودم ، فراموش کردم.

ـچرا ؟

ـآموزگارمان گفته است آقا!

گفته‌است که‌هرچه از آموزگار قبلی‌تان یاد گرفته‌اید همه را باید فراموش کنید.

مدیر مرابلند کردو پرسید:

ـکسی‌که راه دریای هند را کشف کرده‌که بود؟

اسم آن آدم تك زبانم بودواما نمی‌توانستم بیاد بیاورم ...«میر» عمدا می‌گفت که « فراموش کرده‌ام » و حال آنکه من واقعا فراموش کرده بودم. گفتم :

ـفراموش‌کرده‌ام‌آقا

مدیر از بالای شیشه های عینکش نگاهی به آموزگارمان انداخت و بی آنکه چیزی‌بگوید از کلاس بیرون رفتو آموزگار درس را از همانجا که مانده‌بود ادامه داد.

ـخوب ، حالا برویم بر سر «سلطان سلیم » ...

در تنفس بچه‌ها همه به‌«دمیر» و هم به من گفتند که کارخوبی کردیم. هرچندکه من‌اسم‌کاشف راه دریائی هندرا واقعا فراموش کرده بودم .

حالا ببینید که‌این فراموش کردن چه‌بلائی بسر من آورد : قرار بود برای اولین جلسه‌انجمن خانه ومدرسه مراسمی ترتیب بدهیم . منهم قراربود که در آن مراسم شعری راکه خودم گفته بودم بخوانم .

آموزگار سابق من شعری‌را که یکی از درسها برای ما شرح داده بود که گوسفند حیوان بسیار مفیدی است وگفته بود:

«شیرش را میخوشند ، از دنبه‌اش روغن می‌کشند ،گوشتش را میخورند ، از پشمش،پارچه می بافند ، پوستش استفاده های گوناگون دارد، حتی استخوانش هم بدرد میخورد ، تپاله‌اش هم کود میشود».

من بعد از این درس ، این شعر را گفته بودم:

«گوسفند
دنبه‌اش آکنده ازروغن بود
شیر جانبخشش غذای‌من بود
جامه گرم زمستان هم ازوست
پوستین دوزندازآن نرم‌پوست
گوشتش را گرغذاسازی بجان
بهترین باشدغذا اندرجهان
. . . . .

این شعرم رابه آموزگارسابق نشان‌داده بودم . پسندیده بود وگفته بود :

ـتو این شعر را در مراسمی که برای انجمن خانه و مدرسه ترتیب میدهیم میخوانی ...

منهم خیلی خوشحال شده بودم . شعر «گوسفند»م راروز های متمادی از برکردم . می ـ خواستم‌وقتی که آنرا در مراسم میخوانم هیچ‌نقصی نداشته‌باشد. اما در همان روز ها آموزگار سابق‌مان به‌جای دیگری منتقل شد. آموزگار جدید وقتی خبردار شد که‌در مراسم ، منهم شعر خواهم خواندگفت :

ـاین شعر فایده ندارد. من چندبار بشما گفته بودم که‌هرچه قبلا یادگرفته‌اید فراموش‌کنید!

من یك شعر میدهم که حفظ کنی و درمراسم بخوانی .شعری راکه در کتاب ترکی‌مان باعنوان «میهن من » چاپ شده بود نشان داد و گفت :

این شعر را حفظ کن وبخوان

اما برای حفظ کردن این‌شعر فرصتی نمانده بود. مراسم فردای آنروز بودو من آن‌شعر را می ـ شناسمی ،یعنی چون شما هم‌همین کتاب ما را می‌خوانید ، بازکن ونگاه‌کن ، این شعر را می‌گویم:

ای جامه‌های رنگین ، باگلها وریحانها
ای‌خوشه های زرین، باغها و بستانها
ای‌سرزمین‌افسانه‌های‌پهلوانی... هی
سرزمین مادری که پهلوانان بزاد
سرزمین صفا و دیار ایمان و داد
سرزمین مناره‌هائی که«سنان» بنانهاد...هی

فردا در دنباله این نامه می خوانید که چگونه نویسنده آن شعر میهن و گوسفند رابه‌هم مخلوط میکند و مثلا میخواند «مادری که دنبه‌اش آکنده از روغن بود »!

فال فردای شما

★فروردین : بهتراست درمقابل نقشه و طرحی که دارید اینقدر تردید بخود راه ندهید ، فردا اولین تصمیم‌خود را به مورد اجرا بگذارید .

● اردیبهشت : یکی از افراد خانواده بکمک شما احتیاج دارد ، نگذارید از طرف شما مایوس شود . آخرین هفته به‌آرامی خواهد گذشت .

★ خرداد : اگر دیگران وقتشان را صرف شما میکنند‌دلیل علاقه و محبت آنان‌است و بی‌توجهی شما نسبت به آنها به ضررتان تمام‌میشود .

●تیر : دوستی رابس ازمدتها ملاقات میکنید که برایتان بسیار شادی‌آور است ، مواظب پولهایتان باشید.

★مرداد : ناراحتی ها وغمهای شما بپایان میرسد. درآینده مواظب باشید که برای خودتان دردسر و ناراحتی تولید نکنید .

● شهریور: برای حل مساله‌ای که‌از شما تقاضای‌اظهار نظر میشود ، سعی کنید کمی‌طرفانه قضاوت کنید .

★مهر : رویاهای شما در زمینه های عاطفی تحقق می‌یابد، گفتگو های شادی‌بخشی بادوستی از راه دور با تلفن انجام خواهید داد .

●آبان : برای رسیدن به خواسته هایتان باید اراده وهمت بخرج دهید و کوشش کنید در زمینه تحصیلی فقط بخودتان متکی باشید .

★آذر : ناامیدی راهرگز بخود راه ندهید ، چشم به کمک دیگران دوختن شایسته شمانیست ،باراده مسایل راحل و فصل کنید.

● دی: درمورد مساله‌ای مدتها است فکرتان را بخود مشغول داشته ، بهتراست با دوستی صادقانه گفتگو کنید و از او همفکری بخواهید .

★بهمن : باحسادت بدون دلیل یکی از دوستان خوبتان‌را از خود خواهید رنجاند .

●اسفند :اختلافی که در خانواده داشته‌اید برطرف میشود و احساس خوشبختی خواهید کرد .

۲۱۲۹۸رش‌ر۲۰۴۸۶
۲۴ر۷ر۲۵۳۵

آگهی

چون اخیرا تعدادی انبار کالا در داخل شهر دچار حریق شده و مقادیر زیادی امتعه تجارتی در آتش‌سوزی از بین رفته است واصولا مصلحت نیست کالاهای تجارتی در داخل شهر که‌امکان آتش سوزی بیشتری است نگهداری شود به اطلاع صاحبان انبار های داخل شهر تهران می رساند که‌حداکثر ظرف‌مدت‌یکسال بایدبه‌مناطق مجاز منتقل شوند . طبق نقشه جامع محلهای مجاز در قسمتی از طرفین جاده های آبعلی ـ شهرری‌وکرج برای انبارها منظور شده‌وصاحبان انبار های داخل شهر میتوانند برای اطلاع از محل دقیق حوزه های انباردار به واحد طرح و برنامه ریزی شهرداری پایتخت واقع‌درایرانشهر شمالی مراجعه فرمایند .

شهردار پایتخت

م‌الف ۱۸۲۱۸

بانک‌مرکزی‌ایران‌باطلاع‌میرساند:

خزانه‌جواهرات سلطنتی روزچهارشنبه‌بیست وهشتم مهرماه ۲۵۳۵ تعطیل خواهد بود.

۷۲۲رم‌الف ۲۴ر۷ر۳۵

آگهی

سازمان خدمات درمانی جمعیت‌شیرو خورشید سرخ ایران برای تکمیل کادر پزشکی خود در مرکز نونوانی‌نورافشان‌تهران بافراد زیر نیازمند است :

١ـ متخصص کودکان یکنفر
٢ـ متخصص هوش بری دونفر
٣ـ متخصص رادیولژی یکنفر
٤ـ متخصص آزمایشگاه یکنفر
٥ـ متخصص پزشك عمومی دونفر

از واجدین شرایط خواهشمند است‌بادردست داشتن فتوکپی یا اصل مدارك خود از تاریخ انتشار آگهی تا آخر مهرماه جاری از ساعت ۸ صبح تا ۱۲ ظهر بسازمان خدمات درمانی(خیابان تخت جمشید ـ تقاطع خیابان سپهبد زاهدی) مراجعه فرمایند . ۱ـ۲

شرکت پشتیبانی ونوسازی هلیکوپترهای ایران

بمنظور تامین نیروی انسانی مورد نیاز تعدادی کارمند غیر نظامی که واجد شرایط زیر بوده‌وباتوجه به‌کلیه‌شرایط منطقه آماده خدمت درشهرستان‌مسجد سلیمان باشند ازطریق انجام آزمایش ومصاحبه انتخاب واستخدام مینماید.

ردیف	تحصیلات مورد نیاز	تجربه مورد نیاز
١	لیسانس مهندسی هواپیما	تجربه در تعمیر ونگهداری هواپیما
٢	لیسانس اموراداری	تجربه درامور اداری وآموزشی
٣	لیسانس مدیریت بازرگانی	تجربه درمدیریت بازرگانی وصنعتی
٤	دیپلم فنی	تجربه درمکانیك وبرق
٥	دیپلم کامل متوسطه	تجربه درماشین نویسی فارسی و لاتین ،حسابداری ، بایگانی ، انبارداری ، پانچ ونقشه‌کشی
٦	سوم متوسطه	تجربه در تعمیر ونگهداری قطعات
٧	گواهینامه دوره راهنمائی (دوره ابتدائی)	تجربه در رانندگی وسایر مشاغل موردنیاز

داوطلبان بمنظور ثبت‌نام وکسب اطلاعات بیشتر میتوانند همه روزه از ساعت ۸ الی ١٤ به استثنای روزهای پنجشنبه و جمعه بادردست داشتن عین‌آخرین مدارك تحصیلی و تخصصی درتهران به‌آدرس:امیرآباد شمالی ، روبروی دانشکده اقتصادساختمان‌پری‌مدیریت اداری شرکت و در اصفهان به‌هوانیروز مرکزپشتیبانی منطقه جلو مراجعه نمایند .

شرایط استخدام :

١ـتابعیت دولت شاهنشاهی
٢ـمتدین به‌یکی ازادیان رسمی کشور (اسلام ـ مسیحی ـ کلیمی ـ زرتشتی)
٣ـداشتن مدرك تحصیلی و تخصصی‌لازم‌درشغل مربوطه
٤ـداشتن برك خاتمه خدمت سربازی یامعافیت دائم (دیپلم‌های‌فنی ودارندگان مدارك‌لیسانس‌وبالاتر باستثنای زنان میتوانند از تعهد خدمتی استفاده‌کنند)
٥ـحداقل سن ١٨ سال وحداکثر ٣٥ سال تمام

توضیح :

١ـآشنائی کامل به‌زبان انگلیسی برای متخصصین بامدارك تحصیلی لیسانس وبالاتر جزوشرایط اصلی خواهدبود .
٢ـدرمورد ردیف های ٥،٦،٧ دارندگان مدارك پائین‌تر چنانچه دارای تجارب و تخصص کافی باشند نیز پذیرفته میشوند .

م‌الف ١٨٢٢٠

طرح افزایش تولید گندم

وزارت کشاورزی و منابع طبیعی بمنظور افزایش میزان عملکرد در واحد سطح در سال زراعی ٣٦ـ٢٥٣٥ طرح افزایش تولید گندم را در مساحت ٨٠٠ هزار هکتار در سراسر کشور بمرحله اجرا درمی‌آورد کشاورزانیکه در طرح مذکور مشارکت داشته باشند علاوه براستفاده ازبذوراصلاح شده وپرحاصل و کود شیمیائی با تخفیف ٢٠٪ و سم مجانی برای‌ضد عفونی بذور گندم دریافتی خرید محصول تولیدی مازاد بر مصرف سال آتی آنان را تضمین وبراساس قراردادفروش بانرخهای‌عادله که‌متعاقبا آگهی‌خواهد شدخریداری خواهدنمود. کشاورزان‌در صورت تمایل شرکت دراجرای طرح مذکور میتوانندهمه روزه در ساعت اداری بادارات کل کشاورزی‌در مراکز استانها یا ادارات کشاورزی شهرستان ها مراجعه و قرارداد لازم منعقد نموده وبذروکود وسم دریافت نمایند.

وزیر کشاورزی ومنابع طبیعی

آب زلال به‌معنای سلامت است

شرکت بازرگانی مجارستانی نیککس که محصولات خود را برای صنایع سنگین تولید میکند برای خود مایه مباهات میداند که به شما در غرفه مجارستان در نمایشگاه تهران، جایی که دستگاه سیار تصفیه آب هیدروفیلتر ۱۰۷ـ ام به معرض نمایش گذاشته خواهد شد خوشامد بگوید. محصول: ۱۰۰۰ لیتر آب عاری از آلودگی.

برای کسب اطلاعات بیشتر لطفا باکارشناسان ما که در نمایشگاه حضور دارند و یا با اداره مرکزی ما تماس بگیرید:

BUDAPEST. V.,
Jozsef nàdor tér 5-6. Phone: 185-966 H-1809 Budapest Telex: 22 4971 Nikex-H

دنیای ورزش بامطالبی بهتراز هفته‌قبل منتشرمیشود

فرانس‌پرس

تلاش بزرگ برای حل مسئلهٔ لبنان و فلسطین

سران پنج کشور عربی ورهبر سازمان آزادیبخش فلسطین در کنفرانس کوچک ریاض گوشیدند باختلافات دوساله سوریه و مصروبیک جنگ خانگی هیجده ماهه که تاکنون به قیمت از دست رفتن جان بیش از پنجاه هزار نفر تمام شده است پایان دهند تا زمینه مساعدی برای حل‌مسائل کلی جهان عرب فراهم شود.

نخستین هدف چند ساعت قبل از تشکیل جلسه رسمی کنفرانس تحقق یافت ، باین ترتیبکه پرزیدنت حافظ اسد و پرزیدنت انوراسادات در حضور ملک خالد پادشاه عربستان سعودی با یکدیگر آشتی کردند . باین ترتیب یکی‌از مهمترین موانعی که در راه پایان دادن به بحران لبنان وجود داشت از بین رفت .

بنوشته روزنامه های بیروت تهدید پرزیدنت سادات مداخله نظامی مصر درلبنان و فشارشدید عربستان سعودی سبب شد که رئیس جمهوری سوریه بشرکت در کنفرانس ریاض تن‌دردهد ،باین ترتیب تلاشهای پیگیر عربستان سعودی و کویت برای آشتی دادن قاهره ودمشق به‌نتیجه رسید و محیط مساعدی برای کنفرانس بزرگسران کشور های‌عربی که قرار است در قاهره تشکیل شود پدید آمده است.

درباره هدف دوم یعنی پایان دادن به‌جنگ داخلی لبنان نیز پیشرفتهائی بدست آمده وانتظار میرود باتشکیل کنفرانس سران کشورهای عضو اتحادیه عرب فاجعه لبنان نیز پایان‌یابد.

وظیفه‌ای که سران عرب بعهده دارند بسیار سنگین است تنها با حسن تفاهم متقابل و شکیبائی و گذشت ممکن است نتایج‌مطلوب بدست بیاید. حقیقت این است که سرنوشت مقاومت فلسطین و در نتیجه سرنوشت لبنان و آینده جهان عرب به کنفرانس های ریاض و قاهره بستگی دارد.اما حوادث ماه های اخیر، تشکیل کنفرانس های بی‌نتیجه و اعلام آتش‌بس های‌بدون فردا جهان افکار عمومی را دچار یاس و نومیدی کرده که هنوز هم بسیاری از اعراب بیم آن دارند که تصمیمات کنفرانس های ریاض و قاهره هرگز بمرحله اجرادرنیاید،شکافی که بین کشور های عربی بوجود آمده چنان ژرف است که حتی خوش‌بین‌ترین ناظران سیاسی امید زیادی به‌تامین وحدت اعراب ندارند امادرهرحال کنفرانس‌ریاض تاآنجا که سادات ،حافظ و عرفات را پشت یک میز جمع کرد بخودی خود موفقیت دیپلماسی بزرگی برای عربستان سعودی و کویت بشمار میرود .

★ در جریان کنفرانس ریاض سادات و حافظ اسد باهم آشتی کردند و این خود گام بزرگی بجلو بود.

در عکس از چپ براست سادات ، حافظ اسد وملک‌خالدپادشاه سعودی در جریان‌کنفرانس ریاض دیده میشوند. عکس رادیویی آسوشیتدپرس

مهمترین مانعی که کنفرانس های ریاض و قاهره می‌بایستی از سر راه بردارند از بین بردن حس بدگمانی و عدم اعتماد متقابل قاهره و دمشق از یکسو و دمشق و فلسطین از سوی‌دیگراست. عربستا ن سعودی و کویت با دردست داشتن «اتوی» بزرگ صندوق کمک‌های مالی وارد میدان شدند . آنها که کلید آشتی سوریه‌ومصررا در دست دارند اکنون باین نتیجه رسیده‌اند که بهر ترتیب که باشد باید به فاجعه لبنان پایان داد.

کویت و عربستان سعودی و دیگر کشور های عربی تولیدکننده نفت در خلیج فارس ازجنگ اکتبر ۱۹۷۳ برای تجدید سازمان ارتش های‌مصر و سوریه برپایه های نوین و تامین سلاحهای جنگی از منابع مختلف مبالغ هنگفتی در اختیار قاهره و دمشق گذاشته‌اند تاباین ترتیب اعرابرا از زیر نفوذ شوروی خارج کنند.امانتیجه ناگهانی روابط مصر و سوریه که‌باگذشت زمان سوریه‌و فلسطین را دریک جنگ‌تمام عیار رودرروی‌یکدیگر قرارداد ثمره کمک های مالی و کوشش های دیپلماتیک کشور های ثروتمند عربی را بهدر داد.

قبرگی مناسبات سوریه و مصر پس از امضای دومین قرارداد جداسازی نیروها در صحرای سینا جنبه فوق‌العادموخیمی بخودگرفته ژنرال حافظ اسد که خیال میکرد مصر با امضای این قرارداد سوریه را فریب داده است مشی سیاسی خود را بگلی عوض کرد و درجستجوی تشکیل اتحادیه‌ای از اردن ، سازمان آزادیبخش فلسطین و لبنان‌برآمد.

رهبران سوریه عقیده داشتندکه باتشکیل‌این اتحادیه میتوانند امتیازات بزرگی از اسرائیل گرفته و موافقت اورشلیم را با شرکت سازمان آزادیبخش فلسطین در کنفرانس ژنو بدست بیاورند.

اما سازمان مقاومت فلسطین به پیشنهاد پرزیدنت حافظ اسد درباره تشکیل یک فرماندهی مشترک سوریه و فلسطین پاسخ های مبهمی میداد، زیرا در جناح چپ فلسطینی های افراطی قرارگرفته بودند و در جناح راست لبنان که‌قبل از جنگ بشدت با این پیشنهاد مخالفت میکرد ، باین ترتیب یاسر عرفات نمیتوانست ولو بطور موقت سازمان‌فلسطین را«تحت‌قیمومیت» سوریه قرار دهد زیرا قبول قیمومت سوریه بر سازمان آزادیبخش فلسطین ممکن است قیمومت، اردن‌را به کشور فلسطین آینده بدنبال داشته باشد .

بتدریج که دامنه اختلافات در جنبش فلسطین گسترش می‌یافت محافل محافظه‌کار لبنان بویژه مسیحیان با این سازمان بنای مخالفت گذاشتند ، محافظه‌کاران مسیحی معتقد بودند و اکنون نیز عقیده دارند که رفتار و عملیات فلسطینی هابشدت به حاکمیت لبنان لطمه میزند.

سرانجام روز ۱۳ آوریل ۱۹۷۵ زدو خورد علنی بین فلسطینی‌ها و محافظه‌کاران‌لبنان آغاز شد و طولی نکشید جناح‌چپ لبنان که ازاکثریت مسلمانان تشکیل میشود و در کنار فلسطینی ها وارد جنگ شدند و برخورد های دوطرف جنبه مذهبی بخودگرفت و باین ترتیب آتش‌جنگ‌داخلی که‌اکنون به‌جنگ سوریه و فلسطین تبدیل شده است در لبنان برافروخته شد.

سوریه عقیده دارد که بهم خوردن نظام اوضاع در لبنان امنیت آن کشور را تهدید کرده ونقشه های دمشق را در باره آینده خاورمیانه بخطر میاندازد و ازاین‌رو خواسته است نخست با مداخله سیاسی و بعدها با اعزام نیروهای‌مسلح خود اوضاع را در لبنان بحال عادی درآورد.

دمکراسی اسپانیا مورد تهدید قرار گرفته است

ابزرور

درهفته گذشته بیشتر اوقات چنین بنظرمیرسید که شلیک ۳۰ تانیه‌ای آتش رگبارهای‌مسلسل در جریان‌سباستیان» واقعه‌ای‌که‌درجریان آن یکی از مشاوران مهم شورای پرقدرت و بشدت دست راستی اسپانیا به قتل رسید ، ممکن‌است نقطه پایان جستجوی بی رمق دمکراسی دراین کشور دردوران یازده ماهه بعداز درگذشت ژنرال فرانکو باشد . این حقیقت که‌چنین واقعه‌ای روی نداد نشانه‌ای ازاین واقعیت است که تخم‌آزادی در اسپانیا بعد ازفرانکو ژرفتر از آنچه که تاکنون تصور میشد ریشه دوانده است .

قتل سیاستمدار سالخورده دست راستی «لوئیس‌آرالوس‌ویلار» وسه‌مامور پلیسی که وی‌را اسکورت میکردند ، و به مسلسل بسته شدن اتومبیل حامل آنان بوسیله‌جوانان تجزیه‌طلب « باسک» هنگام عبور- شان ازخیابانهای سان سباستیان، شباهتی وافر به نقطه‌اوج‌تحریکات جناح دست راستی های اسپانیایی داشت .

تاچهار روزپس‌ازوقوع قتل‌ها، هنوزهم مهمترین شایعه سیاسی که درمادرید برسر زبانها بود حکایت از قریب‌الوقوع بودن یک کودتای نظامی میکرد . پادشاه اسپانیا و دولت وی بطرزی نومیدکننده‌ناتوان بنظر میرسیدند . بحرانی‌که‌گریبان آنان را گرفته بود، تاقبل‌از وقوع حمله تروریستی جوانان افراطی باسک ناشی ازکوشش‌خام‌وناموفقی بود که طبق تمام شواهد بوسیله پادشاه و هیئت وزیران وی برای خلاص‌کردن خودشان از شریکی از مداخله‌گرترین سرداران نظامی مکتب قدیم صورت‌گرفته‌بود.بموجب فرمانی که پادشاه اسپانیا نیز ان را توشیح کرده بود ژنرال‌مذکور بازنشسته گردید ، اما بدنبال آن در زیر فشار ارتش تنها ظرف ۲۴ ساعت ژنرال معزول وبازنشسته بر سرکار خود بازگشت .

جناح دست‌راستی مخصوصا پس‌ازقتل« آرالوس» خواهان‌انتقام بود.مقتول‌که خود از اهالی باسک بشمار میرفت یکی از ۱۷ عضو شورای سلطنت بود که در زمان فرمانروایی فرانکو برای آن‌بوجود آمد تاهمچون ارگانی مشورتی با پادشاه همکاری کند . بلافاصله پس از وقوع قتل مخصوصا از نواحی شمال کشورکه‌تروراآرالوس درآنجا صورت گرفته بود ، موجی لجام گسیخته از اعتراضها و احساسات خشم‌آلود وانتقام‌طلبانه بطرف مادرید بحرکت درآمد .

واکنش‌فتنه آمیز جناح دست- راستی درجریان تشییع جنازه آرالوس درسان سباستیان شکل گرفت در خلال همان مراسم و تظاهرات‌بودکه‌فریاد طالبان مداخله واستیلای‌ارتش‌باهولناکترین‌طنین‌ها بگوش رسید.

بدنبال ان عناصر دست‌راستی دوشب بی‌دربی درسان‌سباستیان‌به رستورانها یورش بردند و با زنجیر های دوچرخه مشتریان‌کافه هارا کتک زدند . هسته مرکزی نیرویی که فتنه جدید را برپا کرد داردسته فاشیستی موسوم به «رزمندگان مسلح سلطان» بود که طبق اطلاعی که بر کمترکسی در اسپانیا پوشیده است بسیاری از ماموران دولت درصفوف آن فعالیت میکنند . مسلما رهبران واعضای تشکیلات دست‌راستی قدیمی مکاردیاسیونیل» بسیار مشموف‌بودند که تنها دست روی دست بگذارند وبه تماشاکردن‌وقایعی که در برابر چشمانشان میگذشت اکتفا کنند .

از طرف دیگر وزارت خارجه اسپانیا ضمن اقدامی‌که‌بنظرمیرسید هدفش تاحدودی دلجویی کردن از جناح دست راستی است اعلام‌کرد که به‌طرزی بسیارمجدانه به دولت فرانسه اعتراض کرده و خواستار جلوگیری کردن‌ازکنفرانس‌مطبوعاتی موعود رهبران نهضت جدایی - خواهان باسک (اختصارا «اتا» درشهرمرزی «سن‌ژان‌دولوز» شده است . دراین کنفرانس مطبوعاتی که علیرغم «اعتراض‌مجدانه»وزارت خارجه اسپانیا برپاگردید تجزیه- طلبان باسک قتل «آرالوس » را نشانی از عدالت انقلابی وصف کردند . با اینحال تصور میشودکه دلیل اصلی انتخاب شدن آرالوس برای ترور شدن بدست جوانان استقلال‌طلب باسک پدید آمدن نقاقی درداخل صفوف نهضت«اتا» بوده است. آرالوس احتمالا به این سبب به قتل رسید که جناح عقابهای «اتا» میخواستند از تحقق یافتن میل جناح کبوترها نهضت برای مذاکره‌کردن‌بادولت جلوگیری کنند.

روزچهارشنبه در فردای تشییع جنازه‌و تدفین ،آرالوس تقاضای دخالت ارتش باردیگر از جانب دست راستی ها تکرار شد ولی اینبار میدان فعالیت جناح وفادار به‌فرانکو پایتخت اسپانیا ، شهر مادرید بود . جمعیتی که دربرابر مقر پلیس درمیدان مرکزی «پوئرتادل‌سول» گرد آمده بودو تابوت‌های حامل اجساد دو نفر از ماموران پلیس کشته شده در جریان قتل آرالوس را نیز به آنجا منتقل کرده بودند ، فریاد میکشیدند که: قدرت باید به‌ارتش سپرده شود».

ازاین فریاد ها موثرتر تظاهرات صامتی بود که هنگام تشییع‌جنازه دوپلیس مقتول برپا شد ودرآن نزدیک به ۶۰۰۰ نفر از پشت سرتابوتها براه افتادند.

اما علیرغم تمام این واکنش‌های فرصت طلبانه‌و انتقام‌جویانه جناح دست راستی ، آنچه‌که طرفداران دمکراسی در اسپانیا از وقوعش بیمناک بودند اتفاق نیافتاد .نیرو های ارتش همچنان دریادگان‌های خودباقی ماندندو هنگامیکه بامداد جمعه فرارسید و وحشتی که از امکان‌وقوع کودتای‌نظامی‌وجود داشت آشکارا فروکش‌کرده بود. حتی آدولفوسوارز نخست وزیر اسپانیا بقدر کافی‌احساس‌اطمینان کرد تابتواند در برابر اعضای شورای ملی بالاترین ارگان‌نهضت ملی اسپانیا که فرانکو تاسیس کرد و حزب قدیمی فالانژیست را در آن ادغام نمود) اعلام کند که «تروریسم حرکت استوار اسپانیا را بطرفدمکراسی متوقف‌خواهد کرد».

متعاقب سخنان نخست وزیردر آخرین ساعات‌همان شب‌اعلامیه‌ای از طرف کابینه اسپانیا انتشاریافت که بنحوی عریان ، هدف افشا کنندگان آن منحرف ساختن توجه مردم ازسیاست به مسائل‌اقتصادی کشور بود. مهمترین نکته آن اعلامیه اشارماش به قانونی شناختن موجودیت و فعالیت اتحادیه های کارگری بود ،گرچه از هنگام تاسیس مکمیسیون کارگران» اسپانیا،حیات سندیکایی دراین کشور عملا از مدتی قبل آغاز شده است .

مفاد اعلامیه دولت در عین حال دعوتی بود که هردو جناح راست و چپ در یکزمان مخاطبان آن قرار میگرفتند واز آنهابدون‌آنکه مسلمانانی از نیرو های دو جناح متخاصم به میان آید خواسته میشد که دولت را در مبارزه بر ضد تورمی کمرشد سالانه‌اش به ۲۰ درصد رسیده است . و در تلاش اسپانیا برای تامین بودجه عظیم صورت حساب خرید های نفتی آن یاری دهند . طبق همان اعلامیه از افزایش دستمزد هادر سطحی کمبالاتر از شاخص‌هزینه زندگی باشد جلوگیری خواهد شد و در عین حال قیمت ها نیزبرای دوماه آینده‌بکلی تثبیت خواهد گردید تابعد از آن براساس ترتیباتی موکد و مداوم تاسپتامبر ۱۹۷۷ تحت کنترل قرار گیرد . دولت سوارزیه‌جناح دست‌راستی وعده داده است سرمایه داری و سرمایه گذاری بخش خصوصی‌و مالکیت شخصی را تشویق و حمایت خواهد کرد ، در حالیکه احزاب و نیرو های دست چپی بنوبه خود این نوید رادریافت کرده‌اند که دولت در جمع آوری مالیاتها از ثروتمندان سختگیری بخرج خواهد داد .

چنین بنظر میرسد که تدابیر جدید اقتصادی‌دولت‌سوارز بسیار بسیاری‌از سیاستمداران جناح‌چپ رانیز خرسند کرده است ، یکی از رهبران حزب سوسیالیست کارگران اسپانیا به نگارنده مقاله حاضر (نویسنده نشریه ابزرور) اظهار میداشت که حزب وی نیز از طرح تثبیت کردن کامل‌دستمزد ها ، به همان صورتی که جناح راست تقاضا میکند پشتیبانی خواهد کرد .

قماری که حزب سوسیالیست کارگران اسپانیا به‌آن‌نکرمیکنداین چشم‌انداز استکه‌فشاری دولت سوارز در جلوگیری از افزایش دستمزد ها چنان طوفان پرقدرتی از واکنش‌هاواعتصاب و تظاهرات کارگران بحرکت درخواهد آورد که ماقبت رهبران دست راستی خود را ناگزیر خواهند یافت تا در یک دولت متکی برائتلاف نیرو های ملی جایی نیز به حزب سوسیالیست کارگران‌و اگذارکنند و حتی این آرزو،قبل‌از انتخابات پارلمانی موعود که قرار است در تابستان آینده برپا گردد، جامه عمل خواهد پوشید.

بااینحال یک مفهوم دیگر قماری که مورد نظر سوسیالیست های کارگری اسپانیایی است عبارت از قابل تصور بودن این خطراست که بالا گرفتن موج آشوب ها و اعتصابات و تظاهرات دست چپی و کارگران ارتش را برانگیزد تا برای بدست گرفتن قدرت مداخله کند .

خانه تکانی صاعقه آسای جانشین مائو

چیانگ - چینگ همسر مائو که شایعه اعدام اونیز منتشر شده‌است در عکس‌در کنارمائو دیده‌میشود، این عکس در سال ۱۹۳۸ قبل از ازدواج آنها برداشته شده است.

جمهوری خلق چین به رهبری رئیس جدید حزب کمونیست آن - هوآکوفنگ دستخوش بزرگترین آشوب سیاسی بعداز انقلاب‌فرهنگی است و در همین حال با حرکتی احتیاط آمیز بر آن امید است که بار دیگر راهی اعتدالی در پیش گیرد .

دقت و احتیاط خارق- العاده‌ای که این بازگشت‌را مشخص میکند در تمام اقدامات و بیانیه های علنی که این روزها در پکن بچشم میخورد انعکاس دارد .

آنچه که بیش و کم فاقد هم نوایی بااین همه‌احتیاط کاری است عزم بسیارخلل ناپذیری است که رهبران جدید چین بعد از مرگ مائوتسه تونگ برای خرد کردن هسته مرکزی جناح باصطلاح مائوفق دست چپی دفتر سیاسی کمیته مرکزی حزب کمونیست چین‌به‌خرج داده‌اند.

بطوریکه از گزارش های تائید نشده بر می‌آید چیانگ چینگ زوجه بیوه شده مائوتسه‌تونگ و نزدیکترین یاران حمایت کننده وی در دفتر سیاسی کمیته مرکزی حزب کمونیست که چیانگ هون - یائووین‌یوآن و وانگ هونگ ون نام دارند پس از مرگ مائو بدستور جانشین وی بازداشت و یا حداقل منزوی شده‌اند در همان گزارشها گفته شده‌که بازداشت همسر مائوتسه - تونگ و اعوان وی درشب هشتم اکتبر جاری یعنی نزدیک به یک هفته پیش صورت گرفته است.

منابع‌دیپلماتیک یکن‌نتیجه گیری میکنند که از آن وقت تاکنون باید بر شدت خانه تکانی صاعقه آسایی که جانشین مائو آغاز کرده ، افزایش یافته و قلمرو گستردتری را در بر گرفته باشد . برخی‌از دیپلمات‌های خارجی مقیم پکن حتی این امکان را که تصفیه بزرگ جاری تاکنون در پاره‌ای موارد با خونریزی همتوام بوده باشد منتفی تلقی نمیکنند.

چهار نفری که سرشناس ترین قربانیان تصفیه‌اند و همسر سابق مائو در راس آنان قرار گرفته است ، همه از اعضای‌دفتر سیاسی‌کمیته مرکزی حزب کمونیست هستندومناصب آنان سوای عضویت در دفتر سیاسی‌از نیابت ریاست حزب گرفته‌تا ریاست سازمان‌های مسئول وسایل ارتباط جمعی و ریاست کمیساریای سیاسی ارتش.

تصفیه شدگان تشکیل - دهنده هسته اصلی گروهی از افراطی‌ترین رهبران‌حزب کمونیست چین هستند که مخصوصا از فردای‌درگذشت چوئن‌لای نخست وزیر فقید چین در اوایل سال جاری تاکنون بیش‌از پیش‌کوشیده بودند تا حزب و دستگاه رهبری کننده آن را بسمت چپ در افراطی‌ترین وجوه آن سوق دهند.

مهمترین اتهاماتی که اکنون پس از درگذشت‌مائو از طرف جانشینان وی علیه تصفیه شدگان عنوان شده است آنان‌را «خائنان‌طرفدار شوروی» توطئه‌گرانی که قصد برپا کردن کودتا داشته‌اند معرفی میکند ، روزنامه های پکن سخن از دریده شدن نقابهایی به میان آورده‌اند که گویا مورد استفاده قربانیان خانه‌تکانی بزرگ جاری در حزب کمونیست برای پوشاندن چهره ها ونیات واقعی‌آنان بوده است.

قابل مقایسه‌ترین نمونه های دیگری که میتوان در تاریخ معاصر چین برای تحولات جاری سراغ گرفت وقایع سال۱۹۷۱ یعنی‌زمانی است که یکی دیگر ازاعضای جناح چپ‌افراطی رهبران حزب کمونیست ، ژنرال «لین پیائو» وزیر دفاع وقت بنوبه خود محکوم بدان گردید که نقاب از چهره‌اش برداشته شود و بعنوان خائن سنسطه‌گر - منسده - انگیز و دوست و مورد حمایت‌شوروی رسواگردد.

پنج سالی کمپس ازتصفیه لین پیائو برچین گذشت‌سال های یک دوره ثبات مضاعف داخلی و خارجی بود ، در این دوره روابط بین‌المللی چین بهبودیافت و در داخل کشور رشد اقتصادی‌وتعالی سطح زندگی مردم پیشرفت کرد.

اکنون که جانشین مائوتسه‌تونگ خانه تکانی بزرگی خود را آغاز کرده شواهد بسیاری در دست است که‌گرچه هنوزتحصیل اطلاعات‌کافی برای‌تائیدشان دشوار بنظر میرسد ،حکایت از امکان رجعت دوبارچین بسوی مرحله‌ای مشابه در هر زمینه داخلی و خارجی میکند ،بسیاری از چین - شناسان در این پیشگوئی سهیمند که پیروی از عقل در سیاست اقتصادی مخصوصا یکی از محتمل- ترین وقایعی است که در انتظار چین در عصر بعد از مائوتسه تونگ است.

انتصاب «سین فین» ۷۲ ساله به نخست وزیری یکی از مهمترین علایمی است که عقلائی بودن چنان‌پیشگوئی پر اهمیتی را تائید میکند و بروشنی میتواند حاکی از علاقه جانشین مائوتسه - تونگ و نزدیکترین یاران وی به اتخاذ مجدد مسیری قابل مقایسه با راه ورسم سال های ثبات میان ۱۹۷۱ تا مرگ چوئن‌لای باشد .

بعنوان یک نشانه اضافی و موکد کننده باید برای‌این نکته اهمیت فراوان قایل گردید که نخست وزیر احتمالی جدید چین از جمله نزدیکترین یاران‌مورد اعتماد چوئن لای یعنی از مشهور ترین سردمداران جناح میانه‌رو در حزب کمونیست چین بوده و با این حال جانشین مائو درانتصاب‌وی به پست نخست وزیری تردیدی بخود راه نداده است.

سرویس مقالات خبرگزاری آلمان .

دموکراسی فرانسوی

نوشته ژیسکاردستن رئیس جمهور فرانسه

مکتب هائی که از شناخت حقیقت انسانی عاجزند

ایناد کرده‌است.

هر پرده دری از حقیقت طبقات اجتماعی ، در پس افسانه‌وهم‌آلود مجموعه‌ای از افرادی که به برابری شهرت داشته‌اند وحال آنکه تنها در حقوق بایکدیگر برابر بوده‌اند، وباعیان ساختن‌مناسبات پنهان شده میان موسسات اجتماعی و نواخت های تولید ، وبامدافعه از حقوق حقه و مطالبه این‌حقوق درورای آزادی های صوری وتشریفاتی ،مارکسیسم جوامع صنعتی اروپای باختری رایاری داده است تا خودرا بهتر تحلیل کنندو طبقه کارگر را در این جوامع مددکرده قابه تسخیر واحقاق حقوق مشروعی که از دیرباز مورد قبول قرار نمیگرفت نایل آیند.

با ایجاد کننده شبهات

با اینحال مارکسیسم نیز به‌نوبه خوددر معرفی کردن تمام عیار منافع انسان وجود داشت‌به دستیا وفاداراش وبدلیل نقصانی که در آن برای نوعی ایجاد کننده شبهات بدل گردید..

خصلت ایجادکننده شبهات هنگامی سزاوار اطلاق بر مارکسیسم میشود که این مسلک در همان حال‌که‌به یکباره از قبول توقعات علم طفره میرود، معهذا مدعی برخورداری از ماهیتی علمی است هنگامی‌که نیروی اقتصادی‌رابه‌مثابه‌سرچشمه منحصر بفرد جبرو ستم طراحی میکند، هنگامی که‌شان و محتوای تاریخ ملتها رابه‌تبره طبقات تنزل میدهد و هنگامی‌که به‌یکی ازاین طبقات نقش مصلحو رهایی بخش‌واگذار میکند. مسلما مارکسیسم نیز در ظاهر خود تحول یافته است. بحران هرگیار و قطعی کاپیتالیسم ، انقلاب ظهور کننده توده های کارگران پیشرفته ترین کشور های صنعتی ، فقرو فاقه مطلق و سهس نسبی‌وامروز دیکتاتوری پرولتاریاو بسیار تلقیات دیگر رامی توان برشمرد که بعداز آنکه یکبار، بعنوان‌اصول و اجزاء لاینجزای مشرب مارکسیستی به‌ماعرضه شدند ، نوبت به‌نوبت در محاق فراموشی فرو رفتند و متروک ماندند و خلاصه ضرورت موجد قانون گردید . پاره‌ای در خطا چنین شدندو برخی دیگر عیان و آشکار بدین سرانجام رسیدند.

لازم‌بود که‌فاحش‌ترین تناقضات میان مشرب‌و حقیقت وبیاحتی‌تعارضات‌فیمابین مواخلاق‌مارکسیستی و متعارف را،که کمتر قابل قبول بود در پس نقابی پنهان کنند.

پایان

کارخانه‌های آرد مدرن الکترونیکی

ساخت کارخانجات معروف چکسلواکی

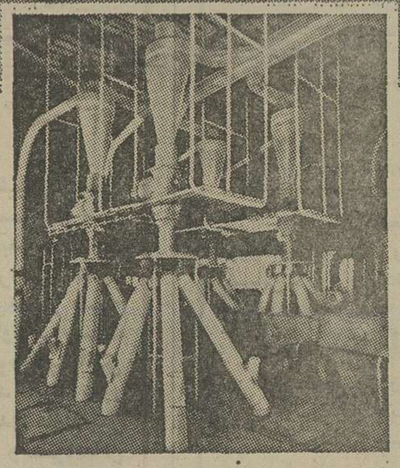

بظرفیتهای مختلف ۶۰ و ۱۰۰ و ۱۵۰ و ۲۰۰ و ۴۰۰ و ۸۰۰ تن در روز

آماده تحویل از کارخانه سازنده

تکنیک مدرن، قدرت فوق‌العاده و قیمت مناسب

سیلوهای فولادی بظرفیتهای ۲۰۰۰۰ و ۱۰۰۰۰۰ تن

باماشین آلات بوجاری مقدماتی

Technoexport

نماینده انحصاری

شرکت تجارتی ایران واسکودا

تهران خیابان تخت‌جمشید، چهارراه ویلا

شماره ۱۶۲ تلفنهای ۸۹۵۳۶۰ - ۸۹۹۴۲۷

مسایل اجتماع

بمناسبت چهارمین سال حیات کمیته ملی‌حمایت ازمصرف کننده :

کمیتهٔ‌حمایت‌ازمصرف‌کننده جدی‌گرفته‌نشد

سه سال پس از آغاز مبارزه قاطع وجدی دولت علیه گرانی و گرانفروشی و سه‌سال‌پس‌از تجمع گروهی از مصرف کنندگان در قالب کمیته حمایت از مصرف کننده و دربی آنهمه جریمه وتبعید گرانفروشان و محتکران ، هنوز گرانی و گرانفروشی در اشکال وانحاء مختلف مثلا بصورت کم فروشی ، پائین آمدن کیفیت و کمیت کالاها ، تقلب در کسب و غیره ، مصرف کننده را می‌آزارد.

سه سال پیش ، در چنین‌روز هائی بود (دقیقا ـ ۲۲ مهرماه ۲۵۳۲) که بدعوت رئیس انجمن شهر تهران اجتماعی باشرکت نمایندگان گروههای مختلف‌مصرف کننده برپا شد و پس از بحثها و گفت‌وگوهای بسیار ، کمیته حمایت از مصرف کننده با شعار هائی چون « سزای گرانفروشی نخریدن است» و «باگران خریدن پول خود را هدر ندهید» ، پایه عرصه مبارزه با غول گرانی و گرانفروشی گذاشت . دراین‌سه سال ، کمیته هر روز بال و پربیشتری گشود ، تعداد زیادتری از مصرف کنندگان به جمع آن پیوستند تا نکند که گرانفروشان و محتکران خیال کنند یکدست ، صدا ندارد.

حالا کمیته دیگر یک دست‌تنها نیست ، تشکیلاتی است با ۱۴۵ کمیته مشابه در سراسر کشور با ۱۷ هزار عضو که تنها ۷ هزار نفر از این تعداد ، در تهران فعالیت دارند و از میان این عده هم برای ۱۵۰ نفر کارت قضائی صادر شده با اختیاراتی تقریبا در حدیک ضابط دادگستری اینان بازرسان دائمی کمیته هستند که طی این سه سال هر روز انهم رایگان و بانیت خیر «دفاع منافع مصرف کننده » ، به مغازه ها یا به اصطلاح‌مدروز، واحدهای صنفی سرزدند ، مغازه را با دقت و وسواسی خاص بازرسی کردند و تخلف هارا‌موبمو گزارش دادند ، باین امید که ریشه گرانی و گرانفروشی وانحاء و اشکال گوناگون‌آن‌دراین جامعه بخشکد و از میان برود . دراین سه سال ، دولت ، گرانفروشان را جریمه و تبعید کرد ، بازرسان کمیته ، بازرسی و گزارش‌اعمار خلاف پرداختند ، اعضای دیگر کمیته هم فریادشان را از گرانی و گرانفروشی و کم فروشی به آسمان رساندند ، اما در مقابل، گرانفروش به لطایف‌الحیل به گرانفروشی و کم فروشی و شگرد ها و تقلب های خود در کسب ادامه داد و در نهایت ،مصرف کننده همچنان بارگرانی رابدوش کشید.

اگر از صد مصرف کننده در صدنقطه مختلف شهر (تهران یا هرشهر دیگر) ، درباره کمیته حمایت از مصرف کننده سئوال شود شاید دست کم ۸۰ نفربرنیت خیر کمیته تکیه خواهند کرد ، اما بلافاصله این سئوال را بمیان خواهند کشید که از وجودکمیته، چه حاصل ؟

براستی از سه سال فعالیت کمیته حمایت از مصرف کننده ، جمعاصلی به‌انبوه مصرف‌کنندگان ایرانی رسیده و کدام بارسنگین از دوش آنها برداشته شده است ؟

جدی گرفته نمی‌شود

دراین سه سال که از عمرکمیته حمایت از مصرف کننده میگذرد، کمیته، درجهت‌گسترش ارگانهای وابسته بخود و تجمع گروههای مختلف مصرفکننده ، آگاهی‌دادن مصرف کنندگان از آنچه درچهار چوب تامین مایحتاج شخصی و خانوادگی متصور است‌وبخصوص آموزش بازرسان وبالابردن سطح دقت وهوشیاری آنهابرای‌بازرسی از واحدهای صنفی ، موفقیت های قابل‌توجهی داشته است.

کمیته دراین راه آنقدر خود را جدی‌گرفته است‌که جهت‌مبادله اطلاعات و جلب افکار و استفاده از تجربیات کمیته ها و انجمن های مشابه کشور های دیگر در راه تامین نیاز مصرف کنندگان ایرانی ، با کمیته‌های حمایت از مصرف کننده در بسیاری ازکشور های جهان رابطه برقرار کرده و حتی به عضویت «یوکو» (سازمان جهانی اتحادیه‌های مصرف کننده) درآمده است .

سازمان بین‌المللی‌اتحادیه های مصرف کننده تشکیلاتی مستقل و عاری از بهره وسایل سیاسی است که جویای یک همکاری جهانی برای مقایسه و بررسی کالاها و خدمات موردنیاز مصرف کننده است وهمچنین در زمینه‌های آموزشی و اطلاعاتی برای حفظ حقوق مصرف کننده در کشورهای عضو فعالیت میکند. این سازمان درسال ۱۹۶۰ بوسیله پنج کمیته و انجمن مصرف کننده (آمریکا ، انگلستان ، استرالیا ،

بقیه‌درصفحه۱۸

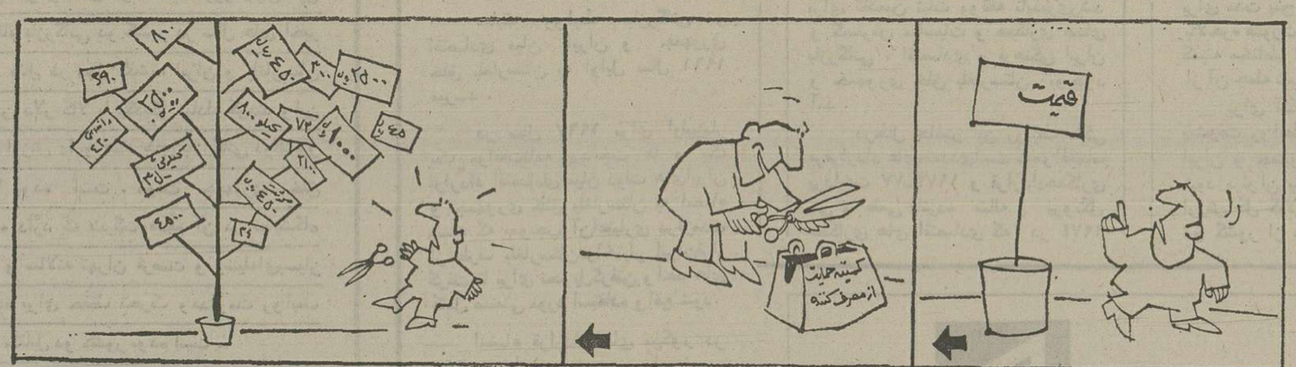

گفت‌وگوی‌شبانه

★ الو ، ۸۴۰۹۲۱ ؟
ـ بله ، با کی کار داشتید ؟
★ ببخشید ، آنجا کجاست ؟
ـ اینجا نگهبانی شرکت تعاونی شهر و روستاست.
★ من از روزنامه اطلاعات تلفن میکنم. میخواستم نظر شما را درباره مبارزه با گرانفروشی و نقش کمیته حمایت از مصرف کننده بپرسم ، اسم شما ؟
ـ من محمود ترابی هستم . درباره کمیته حمایت هم از قول من بنویسید بیخود اینهمه سنگ به سینه میزند! دو سال پیش نان سنگک کیلوئی ده ریال بود . پارسال ۱۴ ریال شد و امسال هم ۱۶ ریال میفروشند . وقتی هم سروصدای مبارزه با گرانی بلند میشود و عده‌ای را میگیرند و جریمه و تبعید میکنند ، جنس در بازار نایاب میشود. این وسط کمیته حمایت ، چکاره است ؟
★ الو ، ۲۷۶۴۸۵ ؟
ـ بله ، بفرمائید .
★ ممکن است خودتان را معرفی کنید ؟
ـ مهزاد روحی
★ نظرتان راجع به کمیته حمایت از مصرف کننده چیست ؟
ـ گرانفروشی آنقدر زیاد شده که وقت این را که دقت کنم کمیته حمایت از مصرف کننده‌برای‌من‌وخانواده‌ام چکاری کرده، ندارم .
★ راجع به گرانفروشی چی ؟
ـ اوایل مبارزه با گرانفروشی ، یعنی دو سه سال پیش خوب بود اما این روزها دوباره نرخها بالامی‌رود.
★ الو ، ۷۹۸۶۴۵ ؟
ـ بله ، خواهش میکنم .
★ من از روزنامه اطلاعات تلفن میکنم.میخواستم نظرتان را درباره کمیته حمایت از مصرف کننده بپرسم . میدانید که پریروز چهارمین سالگرد حیاتش بود ؟
ـ من آنقدر گرفتارم که تاریخ تولد بچه‌هایم‌راباخاطر ندارم چه‌رسد به کمیته !
★ خوب ، نظرتان درباره فعالیت و طرز کارکمیته چیست ؟
ـ کمیته زیاد فعالیت کرد، زیاد سروصدا کرد، اما چه فایده ؟ گرانفروشی هنوز وجود دارد .
★ مثلا؟
ـ مثلا ندارد آقا ! من همین امروز سیب‌زمینی را کیلوئی ۳ تومان و پیاز تبریزی راکیلوئی۵ تومان‌خریدم. بازهم مثال میخواهید ؟ کفشی که پارسال ۲۱۰ تومان بود، امسال ۳۱۰ تومان نمیدهند ، پارچه ، لباس ، شیرخشک، همه چیز گران شده ...
★ خانم‌منیر میرزائی :
ـ کار اعضای کمیته خوب بود ، اماوقتی هیچکس خط آنها را نمیخواند و به شکایت‌های آن ترتیب اثر نمیدهد ، چه‌فایده ؟

الو، آقای سناتور

بازرسان کمیته، کتک‌میخورند!

سناتور صفاری

★ الو ، ۸۵۴۷۴۷ ؟
ـ کمیته حمایت‌از مصرف‌کننده بفرمائید.
★ میخواستم‌با سناتورتیمسار صفاری صحبت کنم ، رئیس کمیته ...
ـ چند لحظه گوشی .....
★ سلام تیمسار ، میخواستم چند لحظه وقتتان را بگیرم‌و در باره کمیته صحبت کنم در این سه سال که از عمرکمیته میگذرد چه باری ازدوش‌مردم برداشتید؟
ـ کار های زیادی کردیم که‌در جای خودش مهم ومثبت بود اما توجه داشته‌باشید که‌کمیته ماهنوز قدرت اجرائی ندارد. جمع ما در واقع جمع گروه زیادی از مصرف کنندگان‌است که سعی میکنند در راه حفظ منافع خودشان و مصرف کنندگان دیگر بکوشند، ازاین جور مجامع و کمیته ها در خیلی از کشور های دیگر هم هست ، آسیا ، افریقا ، اروپا و حتی امریکا ،
★ از نتیجه سه سال فعالیت کمیته راضی هستید؟
ـ البته .... خیلی هم راضی هستم ، فکر میکنم همه مردم، دیگر یاهمیت وجودی کمیته‌و نقش تاثیر گذار آن در تثبیت قیمت کالاها و مواد مصرفی آگاه شده‌اند، در حالیکه‌اوایل کار ، زیاد ما را جدی نمی گرفتند، کار اعضاء مادرارائه گزارشهای درست از قیمت‌هاو اوضاع بازار ، قابل تحسین بود ، بخصوص کار خانمها که در حمایت از مصرف‌کننده سنگ تمام گذاشتند.
★ اوضاع گرانی‌وگرانفروشی چطور است؟
البته هنوز ریشه کن نشده ولی آرامتر شده ، همین هم غنیمت است،
★ فکر میکنید ریشه گران فروشی‌درکجاست یاازچیست؟
یک قسمت از گرانی هاتحمیل شده از خارج‌است کشورهای خارجی نرخ اجناس تولیدی خود را بالا برند و البته این امر برکیسه مصرف کننده ایرانی هم فشار آورده ، تورم خارجی هم از مرزهای ما وارد شد و قیمت کالاها را بالا برد . یک مقدار هم‌بعضی کسبه ما اعم از تولید کننده و واسطه و فروشنده طمع‌کار شده بودند که‌باتشکیل مرکز بررسی قیمت‌هاو بازرسی های مداومی که‌توسط‌اعضای فعال کمیته حمایت از مصرف کننده بعمل آمده تاحدی دندان های طمع کنده شد ، اماهنوز ریشه‌اش در نیامده.
★ یعنی بعقیده شما ، هنوز گرانفروشی ریشه‌کن نشده ؟
ـ نه ، هنوز گرانفروشی وجود دارد، کمبود وجود دارد، طمع و آز بعضی‌کسبه هم از بین نرفته ، اما باورکنید اگر مبارزه دولت و تلاش اعضای ما نبود ، اینها خیلی به مردم اجحاف میکردند .
★ بعنوان آخرین سئوال ، مخارج کمیته حمایت ازمصرف کننده از کجا تامین میشود ؟
ـ ما مخارج زیادی نداریم فقط بابت حقوق کادر اداری که حدود چهارده‌نفرند‌همچنین بابت مکاتبات و چاپ‌کارت‌های عضویت و اخیرا هم نشریه هفتگی کمیته که از روز شنبه منتشر شده ، مقداری خرج داریم و البته قرار است از سال آینده ، هزینه کمیته ، در شکم بودجه عمومی دولت‌قرار بگیرد .
★ حرف دیگری ندارید ؟
ـ چرا ، تشکر بی‌پایان از هزارها عضو کمیته که مجانی و با عشق و علاقه بسیار کار می‌کنند و بعضی‌ها از جیب خود مایه می‌گذارند و تعدادی هم تا حالا درگیرودار‌بازرسی از واحدهای صنفی، حتی‌کتک هم میخورند ! واقعا باید از یک یک آنها سپاسگزار بود .

اسبیک
رامتخصصین برق میشناسند

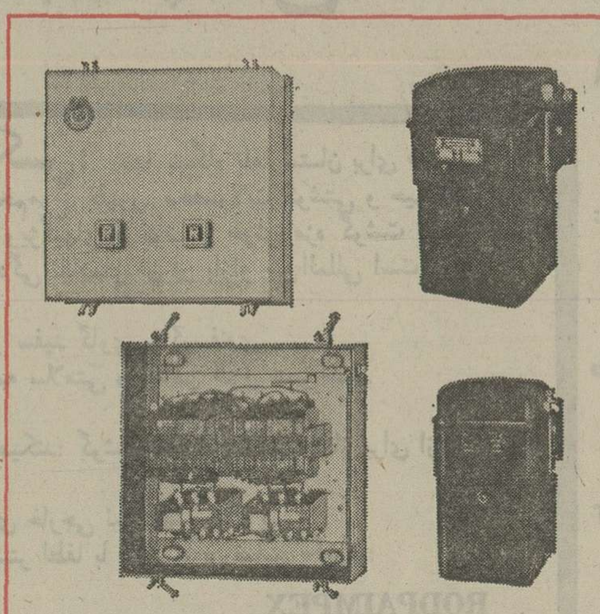

انواع کلید های روغنی و خشک اتوماتیک اسبیک با قطع کن های حرارتی از ۱ میلی آمپر تا ۶۰۰ آمپر قابل تنظیم.
کلید های اسبیک برای کاردر شرایط نامساعد در برابر گرد و خاک ، هوای مرطوبی و شرجی و همچنین باران و سرما دارای عالیترین راندمان است.
کنتاکتهای کلید های اسبیک در شرایط آزمایشگاهی تحت فرکانس ۳۰۰۰ بار در ساعت حدود ۱۰ میلیون بار قطع و وصل شده و بدینوسیله راندمان آن درعالی ترین سطح مرغوبیت تأیید گردیده است.

خریدار اسبیک همیشه اسبیک را ترجیح میدهد

مسکن دلخواه خودرا
چه بخرید
چه بسازید

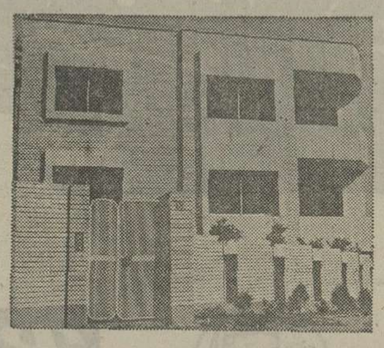

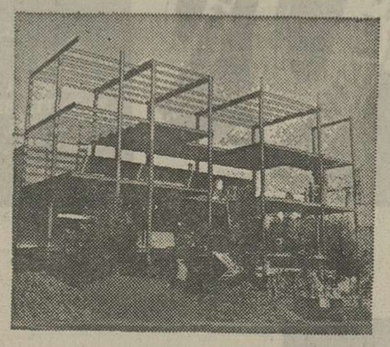

پس انداز مسکن بانک رهنی ایران باسهل ترین شرایط بشما وام میدهد

وام برای واحد مسکونی اول تا ۴۰۰۰۰۰۰ ریال
وام برای واحد مسکونی دوم تا ۳۵۰۰۰۰۰ ریال
جمعاً تا ۷۵۰۰۰۰۰ ریال

با حداقل بهره ، حداکثر نسبت وام به ارزش گروگان بمأخذ ۸۰ درصد و بازپرداخت طولانی تا ۲۰ سال

بانک رهنی ایران
بانک رهنی ایران ، بانک مسکن شما

صفحات ویژه **بلغارستان** بمناسبت چهارمین نمایشگاه بین المللی تهران

بلغارستان در نمایشگاه بین المللی تهران

در سال جاری نیز جمهوری خلق بلغارستان صاحب یکی از بزرگ ترین غرفه ها در نمایشگاه بین‌المللی تهران است . مشارکت منظم و هیجان‌آمیز بلغارستان در نمایشگاه مذکور که طی سالیان اخیر هرسال بطور منظم تشکیل شده است ، نشانه‌ای از اشتیاق و آمادگی تزلزل ناپذیر جمهوری خلق بلغارستان برای گسترده ترساختن دامنه مبادلات و همکاری هایش با ایران است زیرا به ثمربخش بودن دو جانبه این نوع همکاری ها برای هردو کشور ایمان دارد .

نشانه گویا و زنده‌ای از اهمیت روزافزون این همکاری ها ارقام بازرگانی دو کشور در سال های اخیر است . بعنوان مثال در سال گذشته ایران و بلغارستان جمعا ۵۵ میلیون دلار کالا با یکدیگر مبادله کردند و این رقم شش برابر ارزش دادو ستد های بازرگانی دوکشور در سال ۱۹۷۰ بوده است . دولت جمهوری خلق بلغارستان عقیده دارد که شرکت منظم آن در نمایشگاه های بین‌المللی و سالانه تهران فرصت و وسیله‌ای بسیار مطمئن و ارزنده برای حفظ تحرک و مداومت روابط و همکاری های متقابل دو کشور بوده است .

در نمایشگاه بین‌المللی امسال تهران غرفه‌ای که با پرچم بلغارستان مشخص می شود حاوی محصولات چندین موسسه بلغاری است و این کالا ها در مجموع تشکیل دهنده محتوای طومار اجناس صادراتی بلغارستان در زمان حاضر است . با اینکه بهیچوجه نمی توان در اینجا فهرست کاملی ازمحصولات صادراتی بلغارستان ذکر کرد . معهذا لازم به یادآوری است که در غرفه بلغارستان در نمایشگاه بین‌المللی تهران ، ماشین آلات مخصوص بالا بردن و حمل‌بارو ماشین های کشاورزی و فرآورده های صنعت موسوم به اتوتکنیک ، نخستین اقلامی از محصولات صادراتی بلغارستان خواهند بودکه توجه تماشاگران را جلب خواهند کرد .

همانطور که قبلا گفتیم ارائه دادن فهرست‌جامعی که حاوی اسامی تمام کالا های صادراتی عرضه شد از طرف بلغارستان در نمایشگاه بین‌المللی تهران باشد در مطلب حاضر غیرممکن است . بنابر این میتوان باین انداز اکتفا کرد که در غرفه بلغارستان عملا دهها وشاید صدها نوع محصول از فرآورد های صناعع تنوع یافته بلغارستان و کشاورزی مدرن آن را میتوان مشاهده کرد .

روابط بازرگانی واقتصادی ایران و بلغارستان

سابقه روابط بازرگانی و اقتصادی میان ایران و جمهوری خلق بلغارستان به اوایل سال ۱۹۶۱ میرسد .

در سال ۱۹۶۷ برای اولین‌بار یک موافقت‌نامه پرداخت ها و یک قرارداد اقتصادی میان دولت های‌ایران و جمهوری خلق بلغارستان به امضاء رسید که بموجب آن‌اعتباری درازمدت از طرف بلغارستان‌دراختیار ایران‌قرار گرفت تا برای تحویل‌گرفتن واحد های کامل صنعتی مورد استفاده واقع شود.

امضاء قرارداد های مذکور در حقیقت نقطه عزیمتی در راه توسعه مناسبات بازرگانی واقتصادی میان دو کشور بوده است . از سوی دیگر در همان سال ۱۹۶۷ کمیته مختلطی بوسیله ایران و بلغارستان بوجودآمد که هدف ازآن‌هموار کردن راه‌همکاری های دو کشور درزمینه های اقتصادی و مبادلات علمی بود . کمیته مذکور تاکنون در طول مدت موجودیت خود نقش تعیین کننده‌ای در بسط دادن و نظام بخشیدن به همکاری های دو کشور ایفاء کرده است .

بعداز دیداری که در ماه ژوئن ۱۹۷۳ بوسیله اعلیحضرت شاهنشاه ایران از جمهوری خلق بلغارستان و بدنبال آن در نوامبر ۱۹۷۴ بوسیله «تئودور ژیوکوف»رئیس شورای‌دولتی جمهوری خلق‌بلغارستان ازایران‌انجام گرفت بیش‌از پیش برابعاد اقتصادی طرفین بمیزان قابل ملاحظه‌ای افزوده شد .

مذاکرات و تبادل نظر های‌رهبران دو کشور اجازه داد تاترتیبات تازه‌ای برای تضمین ثبات ووقفه ناپذیری‌رشد و گسترش مناسبات و همکاری های بازرگانی ، اقتصادی و فرهنگی ایران و جمهوری خلق بلغارستان بوجود آمد .

درحال حاضر این روابط متکی برقرارداد های‌متعددی‌است که‌موافقتنامه پرداخت ۷۷-۱۹۷۳ و قراردادهمکاری فنی و علمی پانزده ساله و پروتکل همکاری های اقتصادی که در ۱۹۷۴ برای مدت پنج سال به امضاء رسید و بالاخره صورت‌جلسات هشتمین‌اجلاسیه کمیته مختلط ایران وبلغارستان راباید از آن جمله نام برد .

برای آنکه نمونه‌ای از رشد و پیشرفت روابط بازرگانی ـ اقتصادی ایران و جمهوری خلق بلغارستان‌ذکر شود میتوان یادآوری‌کرد که در۱۹۶۵ ارزش کل کالا های مبادله شده میان دو کشور از ۱٫۸ میلیون دلار تجاوز نمی کرد درحالی که ارزش مبادلات مذکور در ۱۹۷۴ به ۲۹ میلیون دلار رسید و در ۱۹۷۵ حتی از ۵۵ میلیون دلار نیز تجاوز کرد . درحال حاضر انتظار میرود که تا پایان سال جاری ارزش کل مبادلات ایران و جمهوری خلق بلغارستان به ۱۰۰ میلیون دلار بالغ شود و به عبارت دیگر تنها ظرف مدت ۱۱ سال بمیزان۵۰ برابر افزایش یابد .

تکنوایمپکس ـ بلغارستان

مؤسسه متخصص برای رهبری هکاری باکشورهای خارجی

کارشناسان بسیار مجرب بلغاری را باتجارب سرشار آنان درزمینه های زیر درخدمت علاقمندان میگذارد:

- توسعه صنعتی
- کشاورزی و ساختمان
- تولید انرژی
- هیدروتکنیک
- زمین شناسی و اکتشاف و استخراج معادن
- حمل و نقل و ارتباطات
- کشاورزی و جنگلداری
- طراحی و سازمان دادن
- خدمات بهداشتی
- فعالیت های علمی، فرهنگی و آموزشی

کارشناسان عرضه شده از طرف «تکنوایمپکس» باموفقیت درکشورهای متعدد آفریقا، آسیا و آمریکای لاتین بکار اشتغال دارند.

نشانی پستی:
АДРЕС: БЪЛГАРСКА
ВТП „КОРАБОИМПЕКС"
ВАРНА, бул. „Д. БЛАГОЕВ" №128
ТЕЛЕКС: 077-548 — ВАРНА
ТЕЛЕФОНИ:
ЦЕНТРАЛА — 8-39-31/38
ГЕН. ДИРЕКТОР — 2-81-08
ГЛ. ДИРЕКТОР — 2-81-60

نماینده انحصاری
برای واردات و صادرات اتومبیل
تکنیک

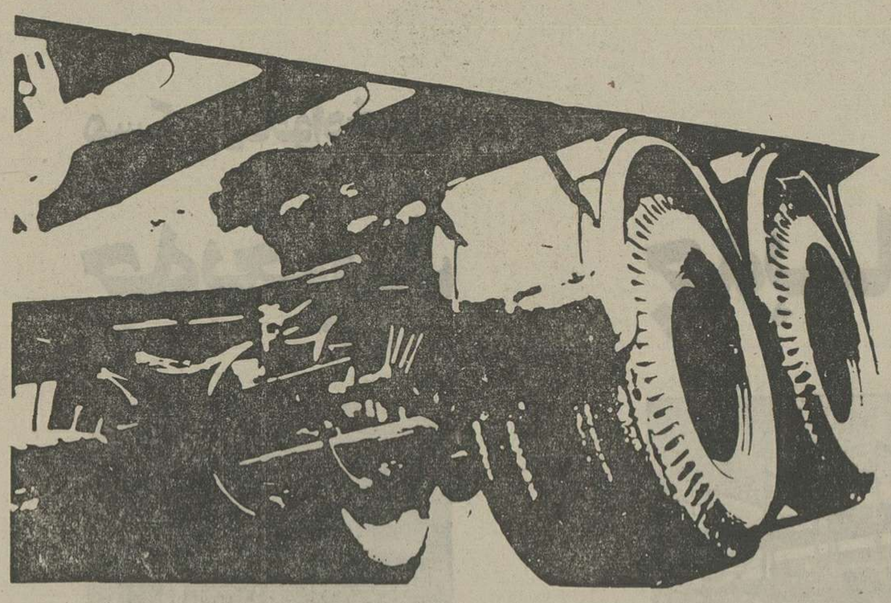

avtoimpex

صادرات و واردات: اتومبیلهای سواری و باری ، اتوبوس و مینی بوس، تریلرها و نیمه تریلرها، کنتاینرها، موتورهای دیزل، محصولات مونتاژ، قطعات و واحدهای نصب و مونتاژ اتومبیلهای سواری و کامیونها، قطعات برقی اتومبیل، قطعات منفصله اتومبیل، جک های هیدرولیک و مکانیکی، ترن تیبل ها و غیره...

صادر کننده: اتوایمپکس

BULGARIA, SOTIA — 1606,
34, TOTLABEN BLVD.
PH. 52-18-11, TELEX: 022665.

BULGARIA

رودوپاایمپکس

رودوپاایمپکس: تنها بنگاه بلغارستان برای صدور حیوانان زنده، گوشت، تخم‌مرغ، طیور، محصولات گوشتی و حیوانات ویژه ازدیاد مثل است. ویژگیهای مرغوب و خوش مزه گوشت طیور صادراتی ما، دلیل گستردگی تقاضای آن در بازار بین‌المللی است.

فرآورده های شیر: پنیر سفید گاوی و گوسفندی.
لبنیات بلغارستان سرچشمه سلامتی و ضامن طول عمر است.

رودوپاایمپکس وارد میکند: گوشت، حیوانات مورد نیاز برای ازدیاد مثل و بسته‌بندی.
ما ضمناً در مشارکت های خارجی نیز سهیم میشویم.
برای کسب اطلاعات بیشتر لطفا با نشانی زیر تماس بگیرید:

RODPAIMPEX
UL. GEVRIL GENOV 2 SOSIA, BULGARIA
TELEX 22541, 22543. TELEGRAMA RODEX. SOFIA.

EXPORTATEUR:
INDUSTRIALIMP
CHIMIMPORT

BULGARKONSERV

Bulgar

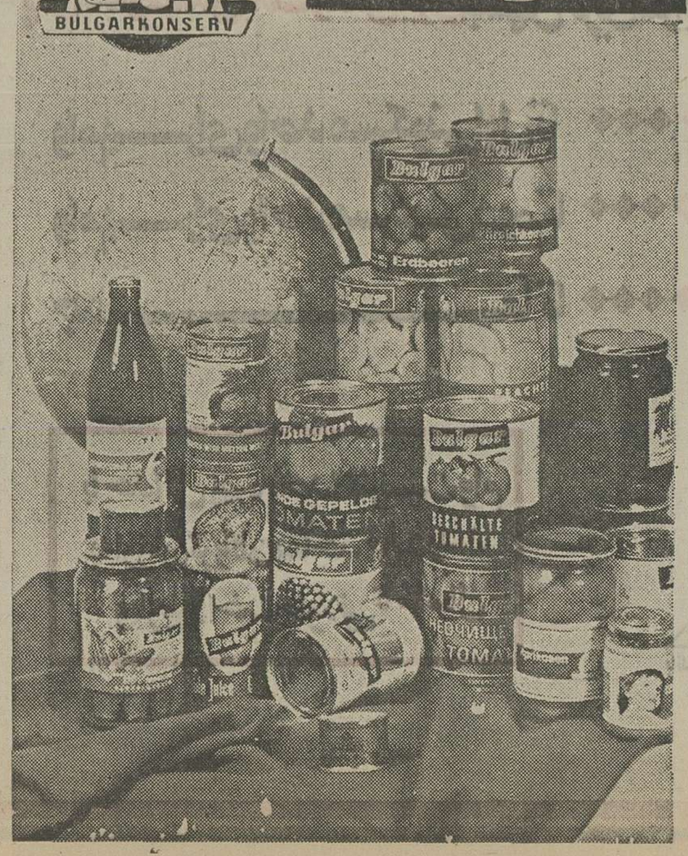

مؤسسه بازرگانی خارجی «بلغار کنسرو» یکی از بزرگترین صادرکنندگان جهانی محصولاتی است که از کنسروکردن میوه ها و سبزی های گوناگون بدست آمده است. سبزیهای استرلیزه شده، محصولات گوجه فرنگی، انواع عصاره ها و آب میوه و کنسروهای آماده مصرف و غذای اطفال و محصولات پودرشده و میوه ها و سبزیهای یخ زده و غیره جزو این مخصولات است.

محصولات «بلغار کنسرو» بادارابودن مرغوبیت عالی طبیعی و غذایی در ۷۰ کشور از ۵ قاره جهان مورد تقاضای مصرف کنندگان است و بوسیله آنان برانواع مخصولات مشابه ترجیح داده میشود.

BULGARKONSER
SOFIA U. AL. STAMBOLIISLCY BLV.
TELEX: 44297/98
TEL: 88-29-42 AND 86-59-51

بالکانکار

بالکانکار
سنتی و مدرن
بالکانکار

- ماشین ها و تجهیزات مورد استفاده در میکانیکی با مرغوبیت عالی در بیش از ۶۰ کشور جهان.

بالکانکار
تراکهای برقی و موتوری.
بالابرهای برقی زنجیری و تسمه‌ای.
لیفت های استاکینگ.
باطریهای استارتر و تراکشن استیرربج.

بالکانکار ـ مورد نیاز
بالکانکار ـ سودمند
بالکانکار ـ برتر

صادرکننده:
بالکانکاریمپکس

BOLGARIA, SOFIA UL. ALABIN 56 TELEPHONE 88-21-22
TELEX 022386 CABLES: BALKANCARIMPEX SOFIA

صفحات ویژه بلغارستان بمناسبت چهارمین نمایشگاه بین المللی تهران

سیمای بلغارستان از گذشته‌های دور تا امروز

جمهوری خلق بلغارستان بخش عمده انتهای خاوری شبه جزیره بالکان را دربر گرفته است . همسایگان بلغارستان درشمال جمهوری رومانی ، در غرب کشور فدراتیو یوگوسلاوی، در جنوب یونان و ترکیه و در شرق دریای سیاه هستند .

طول مرزهای بلغارستان جمعا ۲۲۴۵ کیلو متر است که ازاین‌امتداد ۱۱۸۱کیلومتر رامرزهای خاکی و ۶۸۶کیلومتراورودخانه‌ها و ۳۷۸ کیلومتر دیگر را سواحل دریاتشکیل میدهند. مساحت بلغارستان بااحتساب‌آبهای ساحلی آن ۱۱۱۰۰۰ کیلومتر مربع‌وجمعیت آن ۸ میلیون و ۷۰۰ هزار نفر است . تراکم نسبی جمعیت دراین کشور بطور متوسط به ۷۸ نفر درهرکیلومتر مربع‌میرسد.صرفنظر از بلغارها که بخش عمده واصلی جمعیت این کشور را تشکیل میدهند اقلیت هـای دیگری نیز ترکها ، بوهمی‌ها ، ارامنه ، یهودیان و غیره در این سرزمین زندگی می‌کنند.

واحد پول بلغارستان «لو» (به‌کسرل) نام دارد وهر «لو» از یکصد واحد کوچکتر بنام « استوتنیکی » تشکیل شده است .

گذشته تاریخی

بلغارستان یکی از قدیمی‌ترین کشورهای اروپایی است . این کشور در سال ۶۸۱ میلادی هنگامی تاسیس شد که عشیره ترکها موسوم به «پروتوـبلغاری » تحت رهبری خان بزرگ خود « یزفری» با هفت عشیره از اسلاوها که درشمال بلغارستان کنونی سکنی داشتند ، قرارداد اتحاد منعقد کرد.

درقرنهای نهم و دهم و مخصوصاتحت رهبری‌خان «قروم» وبرخی دیگر از رهبران وسرورانی چون « اوموراگ» ، کامیابی‌کشور ومردم بلغارستان بطرز قابل توجهی افزایش یافت وبر وسعت خاک آن نیز افزوده شد. درسال ۸۶۵خان‌بوریس‌ـامیروقت‌بلغارستان‌ـ شریعت مسیحی را بعنوان مذهب رسمی کشور خود پذیرفت و پایتخت خـود را از «پلیسکا» به « پرسلاو» منتقل ساخت .

درسال ۱۰۱۸بلغارستان بزیر سلطه فرمانراویان « بیزانس » درآمد . اما در ۱۱۸۵ بدنبال قیام های متعددی که برپا گردید ، برادران « آسن» و «پتر» توانستند بساط فرمانراویی امرای « بیزانسی» را برچینند . تاریخ مذکور درعین حال‌همزمـان باتاسیس دومین پادشاهی درکشوربلغارستان بوده‌است .

در۱۳۹۶بعداز آنکه ۵۰ سال تمام در این کشور قیام‌ها و شورش‌های پی‌درپی روی‌داد،سرانجام ترکان عثمانی بربلغارستان چیرگی یافتند و فرمانروایی آنان چندین‌قرن دراین سرزمین ادامه یافت .

بزرگترین قیام مردم بلغارستان برای درهم‌شکستن یوغ بندگی دوران سلطه‌عثمانی در ۱۸۷۶ روی‌داد ، ولی آن قیام بنحوی بسیار خونین سرکوب شد. با اینحال همان وقایع تبدیل به بهنه‌ای گردید که آتش‌جنگ روسیه و عثمانی را در۱۸۷۷شعله‌ورساخت. ایـن جنگ که در تاریخ بلغارستان نبرد آزادی‌بخش لقب گرفته است ، یکسال بطول انجامید ودرجریان آن درحدود ۷۰۰۰نفر از داوطلبان بلغارستان وسربازان رومانـی و واحدهای فنلای برضد سپاهیان عثمانی نبرد کردند . بدنبال همان جنگ بود کـه برای سومین بار کشور بلغارستان‌بصسرزمین مستقل و حاکم بر سرنوشت خویش مبدل شد.

درجنگ جهانی اول بلغارستان درجرگه کشورهای گروه محور که بوسیله آلمـان رهبری میشدند قرارداشت . اما بدنبال شورشی که در سپتامبر ۱۹۱۸ بوسیله سربازان برپا شد ، خروج این کشور از جنگ اعلام گردید .

پس از پایان جنگ جهانی اول دولتی که حزب کشاورزان درآن اکثریت داشت روی کارآمد والکساندر استامبولیکی‌بعنوان نخست‌وزیر در راس دولت مذکورقرارگرفت. دولت استامبولیکی کوشید ثروت‌ها واملاک و صنایع بزرگ را تاحدودی محدود کند. اما تلاش هایی که دراین راه بخرج داد با کودتایی که در ۱۹۲۳ بوسیله نظامیان و با پشتیبانی عناصر فاشیست برپاگردیدعقیم‌ماند واستامبولیکی نیز در گیرودار کودتـا بقتل رسید. سال بعد از وقوع کودتا ، قیامی در بلغارستان صورت گرفت که درآن احزاب کشاورزان و کمونیست همکاری داشتند و هدفشان برانداختن حکومت نظامیان بود . قیام مذکور چندین بار تکـرار شد اماعاقبت بوضعی خونین سرکوب گردید . حکومتی که باین ترتیب بربلغارستان چیرگی یافته بود، موجودیت خود را تا ۱۹۴۴ ـ یعنی‌آخرین سال جنگ دوم جهانی ـ حفظ کرد . ولی پایان جنگ دوم مترادف باپایان یافتن عمر رژیم مزبور بود.

از هنگامیکه جنگ جهانی دوم به پایان رسیده تاکنون کشور بلغارستان با نـام «جمهوری‌خلق » عصر تازه‌ای رادرموجودیت خود آغاز کرده است .

بلغارستان ، طی ۲۰ سال گذشته

در طول سی سال گذشته ، ساختمان اقتصادی بلغارستان سراسر دگرگون شده و آنرا به کشوری پیشرفته ازنظر صنعتی و کشاورزی تبدیل کرده است.

سهم تـوانست صنعتی در تامین درآمد ملی بلغارستان از ۱۰ درصد در ۱۹۳۹ به بیش‌از ۵۰ درصد در ۱۹۷۵ افزایش یافته است و قسمت باقیمانده درآمد ملی را تولیدات کشاورزی‌تامین کرده است .

نقطه عزیمت‌حرکتی که دربلغارستان بسوی توسعه صنعتی آغاز شد ، به زمانی باز می گردد که‌اولویت توسعه صنایع سنگین‌دراین کشور موردقبول قرار گرفت .

این حرکت بزودی سبب شد که در چهره و ساختمان شاخه های مختلف صنایع در بلغارستان تغییراتی اساسی پدید آید . بدلیل اهمیتی که از ۳۰ سال پیش برای بخش صنعتی بوجود آمد رشته های ماشین سازی ، تولیدماشین آلات ساختمانی و صنایع شیمیائی و غیره بسرعت رشد کرد و به عوامل مهم تامین درآمدملی‌کشور بدل گردید. علاوه براین رفته‌رفته‌شاخه های‌جدیدی نظیر صنایع برقی و رشته های‌مربوط به استفاده از فلزات غیرآهنی و غیره نیز بوجود آمد که سهم هریک ازآنها در مجموع پیشرفت صنعتی کشور و دگرگون ساختن چهره اقتصاد آن قابل ملاحظه بود . این تحولات بصورتی درآمد که وقتی ۱۹۷۵ فرارسید سهم نسبی تولیدات صنعتی از قبیل ماشین سازی ، فلز کاری ، صنعت شیمیائی ، تولید نیروی برق و مصالح ساختمانی از ۸ درصد در ۱۹۳۹ به ۳۸ درصد افزایش پیدا کرد .

کشاورزی

کل مساحت اراضی‌مزروعی قابل کشت در بلغارستان ۴٫۸ میلیون هکتار است . بلغارستان دارای کشاورزی مکانیزه است و در سراسر آن از ۱۳۳۰۰۰ دستگاه تراکتور و نزدیک به ۲۰ هزار دستگاه ماشین های کمباین و بسیاری از ماشین آلات و تجهیزات زراعی و فلاحتی دیگر استفاده می شود . درمحصولات‌کشاورزی مختلفی که بلغارستان تولید میکند،اهمیت غلات از همه بیشتر است . با اینحال دانه های روغنی،انواع سبزی‌هاو حبوبات، میوه ها ، چغندر قند ، سیب زمینی، پنبه ، انگور وتوتون محصولات‌دیگری است که ابعاد محصولات آنها در این کشور کموبیش قابل توجه است .

طی سال های اخیر ، فزونی محسوسی در سطح اراضی زیر کشت زیتون و انگور و برخی دیگر از محصولات مشابه حاصل شده، بطوری که سهم این اراضی از مجموع زمین های زیر کشت در بلغارستان از ۴٫۲ درصد در ۱۹۳۹ به بیش‌از ۸ درصد در حال حاضر افزایش یافته است .

استفاده از کود های شیمیائی برای بهبود وضع‌کشاورزی بلغارستان روزافزون است،بعنوان مثال در۱۹۷۲ در حدود ۶۴۶ هزار تن کود شیمیائی در مزارع بلغارستان بمصرف رسیده است .

تدابیری که برای پیشرفت‌کشاورزی و ارتقاء سطح تولید آن صورت‌گرفته اجازه داده است تا میزان برداشت محصول غله از هر هکتار زمین بطور متوسط از ۱۳۱۰ کیلو در ۱۹۳۹ به ۳۷۳۰ کیلو گرم‌درحال حاضر افزایش پیدا کند .

حمل و نقل و ارتباط

در بلغارستان ۶۰۸۳ کیلو متر راه‌آهن وجود دارد که ۹۵۶ کیلومتر از آن تاکنون برقی شده است .شبکه راه‌آهن در هر سال برای حمل ۷۳ میلیون تن کالا مورد استفاده قرارمی گیرد . طی سال های اخیر افزایش قابل توجهی درمیزان قدرت لوکوموتیو های دیزلی وبرقی راه‌آهن بلغارستان حاصل شدەودرحال حاضر لکوموتیو های بخاری‌تنها۲۰٫۹ درصد ازمجموع لکوموتیو های مورد استفاده در شبکه راه‌آهن این کشور را تشکیل میدهند.

از سوی دیگر ، حمل و نقل آبی نیز در بلغارستان بسرعت در حال توسعه است .

درحال حاضر ظرفیت ناوگان بازرگانی بلغارستان از یک میلیون‌تن تجاوز میکند و در طول یک سال تقریبا ۲۰ میلیون تن کالا بوسیله ناوگان مذکور حمل می‌شود . حمل‌ونقل‌بوسیله کامیون و سایروسایط‌نقلیه موتوری، بیش‌از راه‌آهن و خطوط دریایی و رودخانه‌ای در بلغارستان توسعه یافته است . ظرفیت حمل کالا و بار بوسیله وسایط نقلیه موتوری در جاده ها تقریبا به ۶۰۰میلیون‌تن‌در سال میرسد. درواقع هیچ شهر یا قصبه‌ای در بلغارستان وجود ندارد که بوسیله خطوط منظم‌اتوبوسرانی با نقاط‌دیگر ارتباط نداشته باشد . طول جاده‌های اتومبیلرو در بلغارستان متجاوز از ۳۰ هزار کیلو متر است که قسمت عمده آن را جاده های آسفالته‌تشکیل میدهد و از مدتی پیش باین طرف ساختمان جاده اتومبیلرو جدیدی که بطور کمربندی‌ازاطراف صوفیه ،بورگا، وارنا خواهد گذشت نیز آغاز شده است .

حمل‌ونقل هوایی‌نیز دربلغارستان بطورشایان توجهی افزایش‌یافته‌است، بطوری که در سال گذشته ۱٫۳ میلیون مسافر برای سفر کردن‌به نقاط ومقصد های مختلف در این کشور از هواپیما استفاده کرده‌اند . هواپیمایی بلغاری بالکان علاوه بر شبکه فشرده خطوط داخلی ، دارای پرواز های متعدد بین‌المللی است و از جمله مسافران خود را از صوفیه به الجزیره ، آمستردام ، آتن ، بغداد ، بیروت ، بلقادر ، بنغازی ، برلن ، بروکسل ، بوداپست ، بوخارست ، کازابلانکا ، قاهره ، کپنهاک ، دمشق ، فرانکفورت، استانبول ، لندن ، مادرید ، مسکو ، نیکوزیا ،پاریس، پراکه ، رم،استکهلم، تریپولی ، تونس ،وین ، ورشو و زوریخ حمل می‌کند.

در زمینه ارتباطات تلفنی باید یاد آوری کرد که در پایان سال ۱۹۷۳ در بلغارستان ۵۷۴۰۰۰ پست تلفن نصب شده وجود دارد که ۷۶ درصد از آنها متصل‌بەشبکه مبدل‌های خودکار بوده است .

ایزوتیمپکس

بهترین انواع ماشین های حساب الکترونیک را عرضه میکند.
از چهار عمل ساده اصلی تا محاسبات کامل علمی و مهندسی.
اندازه جیبی.
ضمانت شده تایکسال.
برای کسب اطلاعات بیشتر با نشانی زیر تماس بگیرید:

ISTIMPEX
51, CHAPAEV STREET
SOFIA BULGARIA
TELAX: 021731

TECHNOEXPORT
BULGARIE

تکنواکسپورت
بنگاه اقتصادی دولتی
بلغارستان ـ صوفیه

صادرات: کارخانه ها و تأسیسات کامل در زمینه های صنایع تولید کننده موادغذایی و تنباکو ـ سرامیک ـ شیمیایی ـ دارویی ـ قماش ـ دباغی ـ محصولات چوبی ـ ماشین سازی ـ صنایع معدنی ـ تولید یزد و فلزکاری و مجتمع های موسوم به «خانه های سبز».
عرضه ها: واحدهای ماشین آلات منفرد و قطعات یدکی برای صنایع غذایی و دخانیات، مهندسی سردخانه ها، ماشین آلات راه سازی و ماشین های استخراج معادن.
اجرا کننده عملیات زیر:
نظارت، طراحی، نصب ماشین آلات و تجهیزات و عملیات کمیسیونی در فعالیت کارخانه ها، اعطای کمک فنی برای طرحهای صادراتی.
ارائه دهنده:
ضمانت باضافه تضمین دوره خدمات استهلاکی.

TECHNOEXPORT—SOFIA. 20. F. JOLIOT - CURIE STREET TEL: 73—81 TELEX: 022593
CABLE ABBRESS: TECHNOEXPORT—SOFIA
P.O BOX: 541.

- موتورهای برقی.
- تجهیزات تلفن.
- دستگاههای تلویزیون، رادیو و بلندگوها.
- وسایل برقی خانگی.
- چینی های عایق.
- ترانسفورموتورها.
- الکترونیک صنعتی.
- کابل ها و هاریها.
- ادوات پزشکی.
- وسایل روشنائی.

Electroimpex
GmbH, Sofia, Bulgaria
17, G. Washington St
Tel. 884991
Telex 022575

bulgartabac

بلغارتاباک

مؤسسه تجارت خارجی
صادرکننده و وارد کننده توتون و سیگار
صوفیه ـ بلغارستان

Foreign Trade Enterprise
export-import-tobacco-cigarettes
SOFIA-BULGARIA
14, Al. Stamboliiski Boul.
Phone: 87-52-11 Telex: 396
Cable: TABAK-SOFIA

تنباکوی اصیل شرقی و فرآورده های آن که درسراسر جهان شهرت دارد:

DUPNITZA. MELNIK
NEVROKOP. PLOVDIV. HARMANLI
KRUMOVGRAD. TEKNE. TO-
POLOVGRAD, DUEBEL.

تمام این توتون ها دارای خصلت مشخص کننده تازه بودن درجه نیکوتین و قطران و علاوه براین خوش طعم و عالی هستند.
سیگارهای فیلتردار کنیگ سایز

BT. RHODOPI, SLANTZE
STE WARDESS. AIDA. OPAL
ORPHE US. TU 134. INTER JUWEL 74

سیگارهای خوش عطر و کنیگ سایز:

LUNA. KOM, SEVEN's

سیگارهای فیلتـردار ۱۰۰ میلیمتـری مخصـوص صوفیه و BT سیگار معروف طعم ویرجینایی و سیگارهای RB
سیگارهای بلغارمیتواند هر سلیقه وذائقه‌ای را راضی کند.

کارخانه «ایران کنف» آغاز بکار کرد

● بنام نامی شاهنشاه آریامهر و با قطع نوار سه رنگ توسط وزیر صنایع و معادن ایران کارخانجات شرکت سهامی خاص «ایران کنف» رشت طی مراسم با شکوهی گشایش یافت و رسماً آغاز بکار کرد.

● میزان کارآئی ماشین آلات مدرن و دستگاههای مجهز این واحد عظیم تولیدی و صنعتی بحدی است که میتواند یك سوم نیاز کشور را به انواع مختلف محصولات کنفی تامین نماید.

قبل از ظهر روز یکشنبه ۱۸ مهرماه جاری طی مراسم با شکوهی با حضور آقایان فرخ نجم‌آبادی وزیر صنایع و معادن ایران، معتمد استاندار گیلان و جمع کثیری از روسا و مدیران کل و مقامات محلی استان و گروهی از نمایندگان طبقات مختلف مردم گیلان کارخانجات شرکت ایران کنف رشت بنام نامی شاهنشاه آریامهر و با قطع نوار سه‌رنگ توسط وزیر صنایع و معادن ایران گشایش یافت و رسماً آغاز بکار کرد.

ساعت ده صبح آقای فرخ نجم‌آبادی وزیر صنایع و معادن ایران باتفاق آقای معتمد استاندار گیلان و جمعی از همراهان به محل کارخانجات شرکت ایران کنف وارد شدند و از طرف هیئت مدیره شرکت کارخانجات ایران کنف مورد استقبال قرار گرفتند و خیر مقدم عرض شد.

در سالن اجتماعات کارخانجات شرکت «ایران کنف» پس از پذیرائی از مدعوین آقای رفعتی رئیس هیات مدیره شرکت کارخانجات ایران کنف گزارشی از کیفیت تاسیس و نصب ماشین آلات مدرن و انواع محصولات کارخانجات ایران کنف رشت بشرح زیر باستحضار رسانید:

جناب آقای وزیر، حضار محترم

در این روز که پس از ماهها کوشش و فعالیت گروههای مختلف یکی دیگر از واحدهای صنعتی مملکت آماده بهره‌برداری میشود، موجب کمال افتخار اینجانب است که از طرف هیئت مدیره شرکت سهامی خاص ایران کنف تشریف فرمائی و حضور جناب آقای فرخ نجم‌آبادی مقام وزارت صنایع و معادن و همچنین سایر حضار محترم را در مراسم افتتاح کارخانه این شرکت خیر مقدم عرض نماید.

سال ۲۵۳۵ برای مردم ایران دارای اهمیت خاصی است. چه امسال مقارن با پنجاهمین سال شاهنشاهی دودمان پهلوی میباشد. شاهنشاهی که حاصل آن بطور چشمگیر و فراموش ناشدنی در سراسر کشور مشهود است.

در پنجاه سال اخیر ملت ایران شاهد پیشرفتهای عمیق چه در شئون اجتماعی و چه در مسائل اقتصادی و سیاسی بوده است. امروز ایران در زمره کشورهای طراز اول بوده و درآمد سرانه آن با سریعترین آهنگهای رشد توام میباشد. رهبری خردمندانه شاهنشاه آریامهر این پیشرفتهای فوق‌العاده را امکان پذیر نموده و دولتی که مجری منویات شاهنشاه بوده آنرا تامین کرده است.

شرکت «ایران کنف» افتخار دارد که در پیشرفت این دگرگونی عظیم که تحت رهبری رهبر بزرگ ایران بوجود آمده، سهم کوچکی داشته است.

امروز ما شاهد به ثمر رسیدن طرحی هستیم که توسط دولت وبانك توسعه صنعتی و معدنی ایران و شرکت «آرارات هولدینگز» مشترکاً ریخته شد. لذا لازم میداند با استفاده از این فرصت از کمکهای بی دریغ دولت و بانك توسعه صنعتی و معدنی ایران و شریك خارجی «آرارات هولدینگز» قدردانی نماید.

شرکت «ایران کنف» در ۱۸ مهرماه ۲۵۳۱ شاهنشاهی تشکیل و اقداماتی که تا کنون انجام یافته عبارتست از انتخاب و خریداری زمین، ساخت بنای کارخانه، تهیه و نصب ماشین آلات مورد نیاز و همچنین شروع قسمتی از فعالیتهای تجاری شرکت از اوائل مهر ماه سال ۲۵۳۴. چهار سال گذشته دوره دشوار لیگن با کارنامه‌ای درخشان بوده است که طی آن کلیه هدفهای شرکت طبق برنامه‌های مالی و زمانی پیش بینی شده انجام یافته است.

درمورد محصولات شرکت باستحضار میرساند که در حال حاضر در ایران سالانه بالغ بر ۳۵۰۰۰ تن کنف مصرف میشود. کارخانه این شرکت بصورتی تاسیس و تکمیل شده است که دارای منتهای کارآئی برای تولید سالانه ۱۰۰۰۰ تن محصولات مختلف کنفی میباشد. محصولات این کارخانه عبارت خواهد بود از نخ قالی و پشت موکتی، پارچه‌های چتائی حد اکثر به عرض ۴/۲۵ متر و انواع گونی‌های کنفی ضمناً هم اکنون امکانات صدور نوع بخصوصی از دیوار پوش به امریکا در دست بررسی است.

میتوان گفت کارخانه «ایران کنف» در نوع خود یکی از مدرن‌ترین کارخانجات موجود در دنیا بوده و این اولین واحد تولیدی است در خارج از اروپا که ماشینهای بافتنی «گریمك» را در سطحی با این وسعت نصب و بکار انداخته است و تاسیس آن موجب گردیده است که نیاز به نیروی انسانی که قبلا از لوازم کار این صنعت بود تا چهل در صد تقلیل یابد.

برنامه تامین نیروی انسانی مورد نیاز شامل استخدام، تعلیم و تربیت و همچنین تامین رفاه کارگران میباشد. طبق این برنامه در ابتدا گروهی تکنیسین هنگام نصب ماشین آلات توسط متخصصین خارجی تعلیم یافتند. این گروه اکنون مسئول قسمتهای مختلف کارخانه میباشند. تعلیم کارگران بدون وقفه ادامه دارد و تا کنون در حدود ۴۵۰ کارگر تعلیم یافته‌اند.

ساعت کار کارخانه روزانه ۲۰ ساعت میباشد که در دو شیفت انجام میگیرد و بازده آن به ۵۰ در صد رسیده است که امید است همگام با ازدیاد نیروی انسانی مجرب این مقدار به ۸۰ درصد برسد.

بعلاوه جهت تامین همکاری مداوم بین کارگران و مدیریت کارخانه طرح طبقه‌بندی مشاغل بررسی و تکمیل گردیده است که بزودی به مرحله اجرا گذارده خواهد شد.

ضمنا باستحضار میرساند که در جهت تامین کادر مورد نیاز حتی‌الامکان از نیروی زنان نیز استفاده بعمل آمده و این گروه نیز همگام با همکاران مرد خود در نهایت جدیت در پیشبرد هدفهای شرکت سهمی قابل توجه داشته‌اند. ضمنا باگاهی حضار محترم میرساند که جهت تشویق و تسهیل در استخدام زنان یك مرکز نگهداری از کودکان در محل کارخانه در شرف تاسیس میباشد.

در حال حاضر، تسهیلاتی دیگر نیز برای کارگران فراهم شده است این تسهیلات شامل ایاب و ذهاب رایگان و سالن غذاخوری مدرن با تجهیزات لازم میباشد و مدیریت شرکت تصمیم دارد که این تسهیلات را توسعه دهد لذا در صدد خرید یا اجاره زمین بمنظور ایجاد واحدهای مسکونی، تفریحی و ورزشی کارگران و خانواده‌های آنان میباشد. در خاتمه لازم میداند که از آقای محمد اصفهانی مدیریت عامل شرکت بعنوان یکی از عوامل موثر در پیشبرد این طرح نامبرده و زحمات و پشتکار ایشان را تقدیر نماید و همچنین از حضار محترم که با وجود دُیق وقت رنج راه دور را تحمل فرموده و در مراسم افتتاح این واحد حضور بهمرسانیده‌اند تشکر فراوان نماید.

تشکر از وزیر صنایع و حاضرین

بعد از گزارش آقای رفعتی آقای اصفهانی مدیر عامل شرکت ایران کنف طی سخنان کوتاهی گفت:

جناب آقای نجم آبادی وزیر محترم صنایع و معادن، مدعوین محترم:

با عنایات خداوند متعال و در ظل توجهات اعلیحضرت همایون شاهنشاه آریامهر و همراهی و همکاری اولیای محترم دولت موفق شده‌ایم که امروز افتخار حضور آن‌جناب و حضار محترم را به منظور بازدید این کارخانه داشته باشیم. جای بسی خوشوقتی است که در طول مدت ایجاد این شرکت و انجام امور مربوط به آن در نتیجه مهمان‌نوازی برادران عزیز ایرانیمان هیچگاه خودرا بیگانه حس نکرده‌ایم.

لذا برخود لازم میدانم مراتب سپاسگذاری قلبی خودرا بعرض برسانم.

اینجانب به‌عنوان مدیر عامل شرکت «ایران کنف» و به نمایندگی از طرف شرکت «آرارات هولدینگز» از آن جناب و حضار محترم که با قبول زحمت در مراسم افتتاح کارخانه شرکت فرموده‌اند تشکر نموده از بیانات آقای رفعتی نیز متشکرم.

همچنین از هیئت مدیره و همکاران خود و مهندسین و کارگران کارخانه و کلیه اشخاصی که در مدت ۴ سال گذشته با اینجانب همکاری نموده و موجبات آماده شدن کارخانه را فراهم ساخته‌اند متشکرم.

امیدوارم بازدید از کارخانه مورد پسند آن جناب و حضار محترم واقع شود.

سپس آقای فرخ نجم‌آبادی وزیر صنایع و معادن ایران بنام شاهنشاه آریامهر و با قطع نوار سه‌رنگ این واحد عظیم تولیدی و صنعتی را افتتاح و باتفاق استاندار و همراهان قسمتهای مختلف کارخانه و ماشین آلات و دستگاهها و تجهیزات مدرن و معظم آن را مورد بازدید قرار دادند و توضیحات لازم و کافی در هر مورد باستحضار رسانیده شد.

مراسم افتتاح کارخانجات شرکت ایران کنف رشت و بازدید از قسمتهای مختلف و دستگاههای مجهز و مدرن آن که از ساعت ده صبح آغاز شده بود در میان ابراز احساسات شدید مدیران، کارکنان و کارگران کارخانجات ایران کنف در ساعت یك بعد از ظهر خاتمه یافت.

بنام نامی شاهنشاه آریامهر و با قطع نوار سه‌رنگ آقای فرخ نجم‌آبادی وزیر صنایع و معادن کارخانه «ایران کنف» را افتتاح میکنند.

وزارت کشاورزی و منابع طبیعی
سازمان جنگلها و مراتع کشور
سرجنگلدار کل استان فارس

آگهی تشخیص منابع ملی

شماره ۱۵۶۹۵
تاریخ ۳۵/۶/۲۳

در اجرای ماده ۵۶ قانون اصلاحی قانون حفاظت و بهره برداری از جنگلها و مراتع کشور محدوده‌ها و پلاک‌های مندرج در جدول ذیل را با استثنای مستثنیات قانونی مربوطه که وضعیت آنها با تعاریف مندرج در بندهای ۸ و ۹ ماده یك قانون حفاظت و بهره برداری از جنگلها و مراتع مصوب ۱۳۴۶ منطبق و مرتع مشجر و غیر مشجر تشخیص داده شده‌اند مشمول ماده یك قانون ملی شدن جنگلها و مقررات مربوط بقانون مزبور اعلام می نماید

ردیف	نام محدوده ملی	محل وقوع: شهرستان	بخش ثبتی	قطعه	پلاک	مساحت مستثنیات به هکتار
۱	بروجرد	شیراز	۳		۲۳۸۶ اصلی و فرعیهای آن	۱۴۰
۲	خان آباد	"	۵		۶۴ " " "	۳۱۰
۳	دولت آباد	"	۵	کربال	۱ فرعی از ۱۶۹ اصلی	۱۶۰
۴	مقرب	"	۵	"	۱۳۱ اصلی و فرعیهای آن	۹۷۰
۵	کوپك فخر آباد	"	۵		۱۶۸ " " "	۷۰۰
۶	منوچهری	"	۵		۲۴ " " "	۱۰۱/۵
۷	حسین آباد	"	۵		۲۱ " " "	۴۰۴/۵
۸	فخر آباد	"	۹		۱۰ فرعی از ۲۷۴ اصلی	ندارد
	"	"	۹		۱۱ " " "	"
	"	"	۹		۱۲ " " "	"
	"	"	۹		۱۳ " " "	۲۵۰۰/
	"	"	۹		۱۴ " " "	۴۰۰۰/
	"	"	۹		۱۹ " " "	۱/۱۷۱۲
۹	تاودان		۹		۱۵۶ اصلی و فرعیهای آن	۵۴۴
۱۰	گرفت	جهرم	۹	خنر	۱۰۷ " " "	۱۰۶۵
۱۱	باب انار	"	۹	"	۱۹۹ " " "	۲۱۸/۴۵
۱۲	جلال آباد	"	۹	"	۱۸۵ " " "	۶۳/۷۵
۱۳	علی آباد شمس	فسا	۱۰	-	۲۸۱۲ " " "	۲۵۰
۱۴	شمس آباد	"	۱۰	-	۲۸۱۳ " " "	۹۴
۱۵	دهویك	"	۱۰	-	۲۸۱۴ " " "	۱۵۴
۱۶	کرشکو	"	۱۰	-	۲۸۱۵ " " "	۱۳۴
۱۷	صادق آباد آخوندی	"	۱۰	-	۳۱۹۲ " " "	۶۴
۱۸	بقایری	"	۱۰	-	۳۱۸۷ " " "	۱۰۶
۱۹	تنگ مج	فسا	۱۰		۱۲۰۶ اصلی و فرعیهای آن	۱۲
۲۰	عماد آباد	"	۱۰		۱۳۴۰ " " "	۲۶
۲۱	رحیم آباد	"	۱۰		۳۸۷۷ " " "	۴۰۲
۲۲	فتح آباد میان جنگل	"	۱۰		۴۱۹۱ " " "	۱۸۰
۲۳	صالح آباد	"	۱۰		۱۲۰۶ مکرر و فرعیهای آن	۱۰۰
۲۴	ملك پنجار	"	۱۰		۴۰۶ فرعی از ۱۲۹۸	۱/۵۰
۲۵	حیدرآباد وعباس آباد	"	۱۰		یك فرعی از ۱۴۰۲ اصلی	۵۸۰
۲۶	قلعه قرمز قلعه بالایان	داراب	۱۲	۷ شتاق	۴۲۴۷ اصلی و فرعیهای آن	۰/۳
۲۷	مرغون بیشه	"	۱۲		۸۲۵۱ " " "	۱۲
۲۸	سه‌چی آستانه باقرآباد	"	۱۲		۴۲۲۸ " " "	۱۷/۵۰
۲۹	سیمیلو	"	۱۲		۴۲۲۶ " " "	۳/۵۰
۳۰	الله آباد خیر	اشتهارد	۱۲		۴۳۶۹ " " "	۶۳
۳۱	نوداب	"	۱۳		۶۳۸۹ " " "	۶۷۰
۳۲	ویج ویگ	فی ریز	۲۲		۴۸۱۸ " " "	۷۴/۵۰
۳۳	حسین آباد سرداب	"	۲۲		۴۸۴۵ " " "	۲۷
۳۴	چشمه شیرین بشنه	"	۲۲	بشنه	۴۸۷۱ " " "	۱۰۰
۳۵	حسن آباد بشنه	"	۲۲		۴۸۷۳ " " "	۷۵/۵۰۰
۳۶	گودگرد	"	۲۲		۴۸۵۰ " " "	۶۹
۳۷	دمو دهویه	"	۲۲		۴۸۸۴ " " "	۵۰
۳۸	آب نوروشت	"	۲۲	۴	۲ فرعی از ۳۷۸۱ اصلی	۱/۲۰۰
۳۹	تل سامانی	"	۲۲		۶ فرعی از ۴۸۳۱ "	۴۱۰
۴۰	باغ شادی	"	۲۲	۵	۲۰ فرعی از ۴۸۳۱ "	۳
۴۱	چاه سوله آخا	"	۲۲		۱۷ فرعی از ۴۸۳۱ "	۵۸۵
۴۲	چاه والی کمونیه	فی ریز	۲۲		۱۴۰ فرعی از ۴۸۳۶	ندارد
۴۳	گرگن	کازرون	۷	۵	۸۰ اصلی و فرعیهای آن	۱۷۴
۴۴	تل دراز	"	۷	۴	۲۵۰ " " "	۱/۵۰
۴۵	جاباغ علم الهدی	"	۷	۴	۲۷۹ " " "	۰/۶۰
۴۶	تل زری	"	۷	۲	۴۸۴ " " "	۱
۴۷	وارک دیرک	"	۷		۸۱ " " "	۲۰۵
۴۸	میان کتل	"	۷		۴۲ " " "	۴۹
۴۹	محمد آباد	"	۷	۷	۱۹ " " "	۶۰
۵۰	تل شهیداری غیب الهی	"	۷	۵	۲۱ " " "	۲/۵۰
۵۱	آب کن روان	"	۷	۲	۶۴۲ " " "	۱۹۵
۵۲	رودك کمارج	"	۷		۳ " " "	۷۰
۵۳	میان راه جاباغ	"	۷	۴	۲۸۰ " " "	۵/۶۷۵
۵۴	کت خنر	"	۷		۱ فرعی از ۴۳ اصلی	۹۱
۵۵	دره به	آباده	۱۴	بدامنت	۳۲۱ اصلی و فرعیهای آن	۱۰
۵۶	تیروت	"	۱۴	"	۴۷ " " "	۶۰۰
۵۷	چنارمیانه قنقری علیا	"	۱۴	"	۲۱۰ " " "	۲۰۰
۵۸	قیاقلو	"	۱۴	"	۲ فرعی از ۱۹ اصلی	۱۵
۵۹	کت یزدی	"	۱۵		۹۸۸۰ اصلی و فرعیهای آن	۱۴
۶۰	ولی آباد چهل زری	"	۱۵		۱۰۰۱۷ " " "	۲۵۲
۶۱	حفرآباد	"	۱۶		۱۰۰ " " "	۱۶۲
۶۲	حمامی	لار	۱۸		۶ " " "	۲۵۲
۶۳	جنگویه	"	۱۸	۱۱	۳ " " "	۱۳۳
۶۴	کورکی	"	۱۸		۲ فرعی از ۱۱۸۸۴	۹۶

اشخاصی که به تشخیص فوق معترض باشند میتوانند حداکثر ظرف یك ماه از تاریخ انتشار این آگهی مدارك و مستندات خود را مستقیماً یا بوسیله پست سفارشی به دبیرخانه سرجنگلداری کل استان فارس واقع در شیراز از خیابان نادر اول ساحبدیوانی تسلیم نمایند تا در کمسیون مذکور در ماده ۵۶ قانون مزبور رسیدگی و تصمیم قانونی اتخاذ گردد بدیهی است باعتراض اشخاصی که خارج از مهلت مقرر بر سد ترتیب اثر داده نخواهد شد و تشخیص فوق قطعی و لازم الاجرا خواهد بود

ضمناً اعلام میدارد سیاهه ریز مستثنیات محدوده‌های مندرج در بالا برای اطلاع اشخاص ذینفع در محل الصاق آگهی‌های سرجنگلداریهای مرودشت و فسا و استهبان و کازرون و آباده و سرجنگلبانی خرامه و جهرم و داراب و لارستان و نی ریز نصب شده است

ساری اصلانی ـ سرجنگلدار کل استان فارس

چاپ سنجری

نیازمندیهای اطلاعات

برای دادن آگهی تلفنی باشماره‌های ذیل تماس حاصل فرمائید
تلفنهای: ۳۱۲۴۱۳-۳۱۱۲۲۷

شرکت کامنولث
نماینده دائمی فروش بیش‌از ۳۰۰ نوع لوازم و قطعات یدکی
درب و پنجره آلومینیوم
ساخت انگلستان در ایران
تلفن ۳۴۵۷۹۸ صندوق‌پستی ۶۰۵۸ر۳تهران

فروش دست اول

مبلیران
محل فروش چهار راه تخت طاوس مبل ناز ۸۴۳۱۸۲

ایران‌دوخت
قابل توجه کارخانه‌های صنعتی لباسهای کارگری برای کارخانجات موجود است
۳۱۸۵۸۳

فروش دست دوم

اجناس خارجی جهت خانمها بفروش میرسد تلفن ۲۲۱۲۹۷ ۱_۳

اکازیون
بعلت مسافرت اثاثیه و لوازم منزل شامل مبل و آئینه های اسیل ، نقره آلات قدیمی خارجی،قالی، انواع کریستال وکلکسیون چینی آنتیک بسیار جالب و نادر و اشیاء دیگر درروزهای یکشنبه وچهارشنبه هرهفته بفروش میرسد. برای تعیین وقت ودریافت آدرس تلفن ۶۳۵۴۸۹

مقداری لباس نو دست اول خارجی و یك پالتو پوست زنانه کانادائی و مقداری اثاثیه منزل ساخت ایتالیا به فروش میرسد آدرس محمدرضا شاه ایستگاه‌دوم خیابان بیستون انتهای خیابان بیست‌و چهارم پلاك ۱۶ طبقه اول تلفن ۶۳۲۸۷۹

لباس عروس فرانسوی
مقداری لباس زنانه و مردانه خارجی‌نوودست دوم به فروش میرسد. تلفن ۸۹۰۶۴۰

فروش‌اثاثیه منزل بعلت‌مسافرت تلفن ۲۷۷۲۱۲ از ساعت ۶بعد ازظهر

پیانو سفید رویال انگلیسی و بوفه‌نهارخوری بزرگ‌پرژکتور ۸ و۱۶ میلیمتری‌چندتلویزیون وقالیچه های نفیس فورا بفروش میرسد(اول ۴۵ متری سید خندان) تلفن ۸۴۱۳۴۵ و ۸۰۰۰۷۳

فروش مبلمان استیل
ساخت ایتالیا (پذیرائی - نهار خوری- خواب) لوستر وظروفکریستال بعلت مسافرت فوری تلفن ۶۴۴۱۳۸

سرویس اطاق خواب مجللو سایر وسائل منزل کاملا نو ساخت آمریکا بفروش میرسد تلفن ۶۸۳۷۸۵

پیانو رویال
آلمانی بفروش می رسد تلفن ۶۳۹۹۶۱

اثاثیه مورد احتیاج منزل
ازهرقبیل نو و مستعمل‌خارجی وداخلی اشیاء زنانه ومردانه نو وخارجی مقداری عتیقه و تابلو ، یخچال ، تلویزیون آر.سی.آی، بخاری های‌کلمن وپرتکشن‌عروسکها و مجسمه های چینی و اشیاء ظریف کلا ساخت خارج مدت ۵ روز ۹صبح تاظهر و ۳ الی ۷ بعد از ظهر
نشانی: کوروش کبیر پس از کاخ جوانان جنب مدرسه‌عالی پارس کوی دارو سازی ویرا مقابل پلاك ۱۱ طبقه اول تلفن ۲۳۹۲۰۳

کت‌مینک سایز ۴۰ پالتوپوست سایز۴۲فروشی تلفن۶۵۰۴۴۴

بعلت‌مسافرت شیك‌تریز مبلمان ایتالیائی بفروش میرسد تلفن ۲۶۶۴۰۵

خرید اثاثیه

فرش ایران نوین
خریدارقالیو قالیچه وتعویض فرشهای‌نو باکهنه تلفن۶۵۳۱۹۵

تعمیر تلویزیون

مرکز تعمیرات انواع تلویزیون با سرویس فوری ۹۵۳۷۹۶ - ۵۲۹۶۲۳

تلویزیون شما فوری در منزل تعمیر می‌شود ۲۷۴۷۷۰

تعمیرگاه مجاز تلویزیون
شاوب‌لورنس
آر تی . آی فیلیپس وآنتن‌رنگی ۳۴۱۲۹۸

تعمیرگاه‌مجاز تلویزیون
شاوب لورنس بلر فیلیپس آر تی.آی و غیره نصب آنتن متام کانال
۳۳۸۱۱۳

سرویس آر. تی . آی
۳۶۲۱۲۲

تعمیرگاه‌مجاز ۴۵
شاوب‌لورنس.آرتی‌آی
نصب‌آنتن‌فوری ۷۶۴۸۹۹

تزئینات و دکوراسیون

نصب و تعمیر **پارکت** در اسرع وقت
میرداماد - ظفر اول نفت تزئینات مهر ۲۲۶۷۶۳ ۱_۱

انواع‌کاغذ دیواری‌پرده کرکره موکت رادراسرع وقت نقد و اقساط طولانی از شرکت کالیران بخواهید.تلفن ۲۱۰۷۷۲ سفارش‌تلفنی پذیرفته میشود.

تزئین فوری
پرده کرکره کاغذدیواری موکت کفپوش سقف‌پوش پرسیانا نقد و اقساط ۵۳۷۷۰۸

نصب فوری
فروش کاغذ دیواری موکت کف پوش پرده کرکره پرده پارچه‌ای ۸۵۲۶۲۵

موکت کاغذدیواری وسایر تزئینات
بقیمت‌تجارتی‌بانصب فوری در شرکت جی.کا.تی
تلفن ۶۴۰۶۲۰

کاغذ دیواری‌ایرانی و خارجی متری ۳تومان ۳۰۵۲۵۵

تزئینات‌پیمان
انجام کلیه امور تزئینات
۹۴۰۳۰۸ - ۹۷۱۸۱۵ ۱_۱

برای ساختمان شما

پاکتان
انجام کلیه امور نظافتی نقاشی و دکوراسیون ساختمان ۸۲۴۵۸۱

دفتر ساختمانی پرسپولیس
کلیه خاکبرداری و نصب تاسیسات ساختمانی تلفن ۷۳۶۳۰۲

نقاشی ساختمانی
۷۶۵۵۵۴

ایران دکور
نوساز و تعمیر ساختمان‌نقاشی و تعمیرات ساختمان و آسفالت کاری‌فوری تلفن ۸۵۷۵۴۹

آسفالت
فوری بااصول فنی با تضمین تلفن ۷۵۸۲۳۸

تعمیرات سنك ساختمان
با پیچ ورول پلاك پذیرفته میشود تلفن ۹۷۴۹۶۹و۶۲۰۵۷۲

قابل توجه شرکتهای راهسازی
گروه فنی رود با سابقه ۶ ساله آماده هر نوع عملیات راهسازی‌و خاك برداری می‌باشد تلفن ۸۳۱۷۰۹ و ۸۳۹۴۶۶

رابیتز
فروش و نصب سقفهای کاذب
۷۶۱۲۸۰
۷۶۱۲۸۱

نقاشی‌و تزئینات
موسسه تاج ۷۵۹۱۳۲ ۱_۱۰

پیمانکار آسفالت و نقاشی
تلفن ۸۹۵۷۳۲ و ۶۳۳۱۹۴

آسفالت قیراندود
پشت بام کوچه با ضمانت ۷۳۹۵۸۶ ۱_۱۰

بدون ادعا
ناتالی اکسپرس خشکشوئی موکت مبل فرش پرده و نظافت کلی ساختمان ۸۳۳۲۳۲ و ۸۳۷۹۰۳ ۱_۸

پیمانکاری حسن روحی
تلفن ۵۵۰۸۷۱

داربست پلیت
نصب فوری داربست فلزی تلفن ۷۳۱۶۰۶ و ۷۳۰۴۷۹

اسکلت و در پنجره فلزی
تلفن ۳۴۶۱۶۵ ۱_۱۰

داربست فلزی رویال استاچ فروش انواع بست نودار بس ۸۵۶۲۵۴ ۱_۱

مقاطعه کار ساختمان واسکلت تلفن ۳۵۷۵۹۸

ایزولاسیون پشت بام با ایزوگام ۶۳۶۰۱۴
یوسف‌آباد محمدرضاشاه شماره ۱۳۰ شرکت ساختمانی بام پاد (اتل پریکابت) شعبه ایران ایزول

اسفالت و عایق
شمیران - قلهك تلفن
۲۶۱۳۲۷

اسکلت فلزی
تلفن ۸۴۵۸۰۷

قیر و گونی وآسفالت
باتضمین ۷۳۸۴۵۵_۷۳۰۱۰۸ ۱_۱۰

قاسمی تولید کننده شن ماسه آجر ۵۶۰۶۶۵

شستشوی مبل و فرش

دیاموند سرویس اکسپرس
خشکشوئی مبلمان . موکت . پرده تشك اتومبیل .نظافت کلیه ساختمان تلفن ۷۶۹۷۲۵ ۱_۱۵

کارخانه قالی شوئی زمرد ۶۶۳۸۰۳

قالیشوئی شمس
بامدرنترین دستگاه با اصول مذهبی کر میدهد باسر پرستی اسماعیل داستانپور تلفن۳۶۰۵۴۹ ۱_۲۵

پاکتان
شستشوی فرش موکت در محل تلفن ۸۲۴۵۸۱

پیام کلین
خشکشوئی مبلمان‌فرش موکت پرده
۸۵۳۰۳۱ و۸۵۳۰۳۲

کلین سرویس پاکزا
خشکشوئی فرش . مبل،موکت وکلیه کفپوشها با آخرین تکنیک تمیزتر و ارزانتر تلفن ۸۵۳۹۹۵

آر.یو R.U. English service
انگلیش سرویس
خشکشوئی.موکت فرش.مبلمان.پرده وتشك اتومبیل درمحل
۸۴۳۸۴۵ و ۸۵۵۳۴۰

قالیشوئی ری
محمد جوشقانیان- جنب‌چشمه علی تلفن ۵۹۲۱۸۷

قالیشوئی ری(طهمورثی) خاگیری ، شستشو ، تطهیر ۵۹۶۹۷

AMERICAN JANITORIAL SERVICE سرویس نظافتی
آمریکن
خشکشوئی مبلمان فرش.موکت.تشك اتومبیل.واکس‌پارکت، وموزائیک ۳۰۴۳۱۴

قالیشوئی
شربت اوغلی
۵۲۱۰۴۲ - ۹۲۶۱۸۹ ۱_۱۰

قالیشوئی بیوك به سرپرستی داریوش
مجهز به تمام دستگاه های مدرن قالیشوئی متری ۹۰ ریال رنگ برداری و رفوگری پذیرفته میشود ۵۵۱۳۶۰ و ۹۷۷۱۱۸ ۱_۱۲

قالیشوئی وطن
با۲۰سال سابقه‌درخشان در بازار فرش ایران‌به کشور های خارج آماده شستن فرشهای منزل شما با دستگاه های اتوماتیك تلفن۵۵۱۶۷۰

تعمیروسرویس شوفاژ

راه اندازی تعمیر و نگهداری چیلردیگ بخار و دیگ آبگرم تلفن ۹۷۹۲۳۷

سرویس و تعمیرشوفاژ و آبگرمکن ۳۰۵۴۱۶ و ۳۱۴۷۲۵ و۳۱۸۷۴۰

نصب و نگهداری شوفاژتهویه برق و لوله‌کشی گاز باتاییدبا سرویس شبانه روزی
۸۹۴۱۵۱ و ۸۹۱۷۴۸ ۱_۲۵

نصب‌فوری شوفاژ وتهویه
در تهران وشهرستانها باقساط ۱۰ ماهه شرکت رام شین
۹۳۹۷۳۱
۹۳۹۷۳۲

نصب نگهداری تعمیرات شوفاژ تهویه باشرایط بهتر شرکت روفتاپ ۸۵۸۰۱۹

نصب و سرویس کولر شوفاژ۲۷۷۲۸۶

نصب شوفاژ و تهویه مطبوع و آب رسانی شرکت مکرول ۸۲۲۷۸۸

تعمیروسرویس شوفاژ فوری ۹۵۲۶۴۹

موسسه فنی کالج
سرویس و نگهداری شوفاژ تلفن ۸۴۹۷۵۷

طرح واجرا و نگهداری
شوفاژ تهویه
شرکت ان.کی. تکنیك ۸۵۳۹۹۴_ ۸۴۹۷۹۲

نصب سرویس نگهداری شوفاژ
۹۲۱۱۰۸

سان رایزحیت
تاسیسات‌حرارت مرکزی
تهویه مطبوع
۸۲۴۱۱۶
۸۲۰۳۴۱

تعمیروسرویس یخچال

تعمیرگاه‌یخچال فریجیدر اثاث یدکی موجود ۸۴۸۷۵۶

تعمیرات انواع یخچال تلفن ۷۳۰۰۶۷ و ۷۳۹۲۸۵

تعمیرگاه سیدحسین تعمیریخچال‌لباسشوئی ۲۴۲۴۳۸

تعمیروسرویس لوازم‌منزل

سرویس ابگرمکن بخاری ۳۵۱۰۸۰ آ_۱۸۹

نصب و سرویس کولر تعویض‌پوشال ۷۵۵۷۰۹

تعمیر و سرویس کولرو آبگرمکن ۳۰۵۴۱۶

موسسه فنی ۱۱۲ سرویس و تعمیر فوری آبگرمکن و بخاری گازی و نفتی ۹۶۴۱۹۱

لوله‌کشی گاز

شرکتهای عامل
لوله‌کشی گاز
باتائید شرکت ملی گاز باقیمت های یکسان
شرکت مهندسی تهران کارانو ۷۶۴۶۴۵_۷۶۳۶۴۶

گاز افروز	۶۵۲۲۵۷
تنگستان	۸۳۴۸۳۴
مهندسی میهسه	۶۸۱۶۵۷
مهندسی بتاگام	۷۵۶۸۰۹
کازاما	۸۳۴۴۷۹
فنی نور	۸۵۱۵۱۴
تابیلین گاز	۶۴۰۱۲۱
پایه	۶۲۹۱۹۲
تهران گاز	۵۵۱۵۷۵
کی‌تکنیك	۸۵۳۹۹۴
	۸۴۹۷۹۲
هات واتر	۶۴۹۸۹۱
ایمان	۲۶۸۰۷۸
مهندسی الیزه	۸۲۴۳۸۰
مهندسی گتس	۸۴۴۴۹۴

گاز منازل ۳۰۱۳۲۵

مهندسی گاز مرکزی
لوله‌کشی گاز با تائید شرکت ملی‌گاز ایران تلفن ۷۳۴۲۶۲و۸۴۸۸۰۴

شرکت هلپ
لوله‌کشی گاز منازل زیر نظر متخصصین دراسرع وقت با تائید شرکت ملی گاز ایران تلفن ۷۶۵۵۵۴ ۱_۱

گاز منازل ۳۰۱۳۲۴

لوله‌کشی گازمنازل
با تائید شرکت ملی‌گاز شرکت. ان. کی. تکنیك ۸۵۳۹۹۴_ ۸۴۹۷۹۲

تخلیه چاه

تخلیه هرگونه چاه و لوله‌باز کنی تعمیر و حفر چاه
۹۳۵۲۸۶
۱۰٪ ارزانتر از تمام شرکتها ۱_۲۶

تخلیه‌چاه ۹۵۳۸۶۸ مترمکعب ۱۵ تومان

تخلیه‌چاه ۹۲۹۳۲۰ متر مکعب ۱۵ تومان

تخلیه‌وحفر
هر نوع چاه باتجهیزات کامل لوله بازکنی فوری شرکت مهندسی امید تلفن ۶۵۹۰۴۷

تخلیه چاه ولوله‌بازکنی ۶۶۷۹۱۳ ۱_۶

تخلیه‌چاه
★ فوری ★
۶۲۸۰۴۷
۹۲۱۶۹۷

تخلیه چاه
تعمیرچاه و لوله بازکنی فوری هما ۵۴۶۴۱۶

تخلیه‌چاه
تلفن ۷۶۵۵۵۴

تخلیه‌چاه
تلفن ۵۳۱۷۰۵

تخلیه‌چاه
تلفن ۵۳۷۱۸۳

ارزانترین تخلیه‌وتراش حفر هرنوع چاه ۶۶۵۲۷۰- ۶۴۸۵۵۲ پیمان

لوله‌بازکنی

لوله بازکنی ولوله‌کشی [illegible] ۸۲۷۴

لوله‌بازکنی فنر ارزان فوری یکساعته ۷۶۵۲۴۴

لوله‌بازکنی فوری سعدی ۳۵۵۴۷۳

لوله‌بازکنی شاهرضا
تشخیص هر نوع ترکیدگی لوله آب سرد و گرم ۳۶۴۴۴۰

لوله‌بازکنی ولوله‌کشی مقدم ۹۲۵۳۷۴

لوله بازکنی فوری تمام وقت ۶۳۶۳۷۹

تشخیص ترکیدگی لوله تلفن ۳۰۵۴۱۶ و ۳۱۸۷۴۰

لوله‌بازکنی و
تشخیص ترکیدگی لوله عباس آباد ۸۴۰۲۳۸ ۱_۱

لوله بازکنی فوری ۹۶۴۱۹۱

آگهیهای متفرقه

شرکتهاو کارخانجات محترم
برای برگزاری جشنهای خود در کمال نظم به کانون هنرمندان بمسئولیت کمدین‌معروف **بهمنیار** مراجعه فرمائید
چهار راه شاه نرسیده به‌چهارراه کاخ کانون هنرمندان
۶۴۲۵۵۹
۶۶۱۴۳۳

ترجمه ارزان کارنامه و اوراق رسمی و غیر رسمی در اسرع وقت مقابل سینما حافظ ربانی ۳۱۷۱۳۵

یاقوت یاقوت یاقوت یاقوت
مجلل‌ترین سالن پذیرائی جهت جشنها میهمانیها و عروسیها بمدیریت کمدینهای مشهور برادران رسولی
خیابان شاه چهارراه سیمتری مقابل نشاط
۶۴۵۴۲۶
۶۶۵۶۹۱

انجام کارهای‌کامپیوتری ۷۳۴۸۸۶ـ ۹۴۴۴۱۱

سالن قصرآلا برای جشنها و عروسیها ۸۹۰۶۷۵

Electrolux
تلفنهای سرویس مرکزی الکترولوکس
۷۹۸۷۶۴
۷۹۸۵۰۷

فال قهوه آرایش و زیبائی ماساژ و پاك کردن جوش ولکصورت‌زیر نظرمتخصصین آلمانی با تعیین وقت قبلی ۳۱۲۳۶۷ ۱_۱

یخسازی اسکاتسمن

SCOTSMAN
نماینده انحصاری در ایران: شرکت منصور
۷۶۲۵۷۷ ۷۵۴۲۹۲

همه‌گونه عملیات مربوط به حسابداری و امورمالی شرکت شما پذیرفته میشود برای‌کسب اطلاعات‌بیشتر صبحها با تلفن های ۲۲۱۵۹۳ و ۲۲۰۵۰۹با آقای منوچهر دبیری تماس بگیرید. ۱_۲

فروش اتومبیل

فیات

فیات ۱۳۱ مدل ۷۶ سفارش امریکا بااستریو بعلت‌مسافرت بدون واسطه بفروش میرسد تلفن ۳۳۶۸۸۲از ساعت ۴بعد از ظهر ببعد ۱_۱

نماینده مجاز فیات ۱۲۵
تحویل فوری همه رنگ موجود تلفن ۹۷۳۷۸۹ اکبری . ۱_۱۰

نماینده مجاز فیات ۱۲۵
تحویل فوری همه رنگ نقد واقساط تلفن ۷۵۱۸۳۰ و ۷۵۰۴۵۱ ۱_۳

فیات ۱۲۴ مدل ۱۹۷۳ اسپرت ۱۸۰۰ سقف - کشوئی گرمکن شیشه عقب با لاستیك‌یخ شکن بسیار تمیز به علت مسافرت بفروش میرسد طالبین بین ساعت ۱۹الی ۱۶ باتلفن۶۱ و۱۷۰۰۶۰ با آقای ژرژیك تماس بگیرند

فیات۱۲۸ اس. ال ۱۳۰۰ مدل ۷۲ رنك لیموئی مخصوص تلفن ۸۳۰۳۳۳_۴

فیات ۱۲۴ اسپشیال ۴درب مدل۷۵سند ۷۴ سفارش امریکا باقیمت بسیار مناسب و بدهی گمرك شده نمره نشده بعلت مسافرت فورا بفروش میرسد تلفن ۶۶۷۵۲۵ از ساعت ۴ تا ۶٫۳۰ عصر ۱_۱

پیکان

پیکان۵۵- جوانان-دولوکس- نمره نکرده رنگ زرد قناری برای فروش‌آماده است.تلفن: ۲۹۰۷۰۸ ۱_۱

پیکان ۵۴ و ۵۳ سفید و سرمه‌ای‌دولوکس‌تمیز ۸۳۱۳۴۹ ۱_۲

پیکان دولوکس ۵۵ سهر بهن ۴۶ هزار تومان ۳۳۷۱۳۲ از ۵ بعد ازظهر ببعد ۱_۱

پژو

پژو یشمی متالیك مدل ۷۵ جی. ال ۵۰۴ با کولر وپخش رادیو اتام کارکرد ۳۱ هزار بعلت مسافرت بفروش‌میرسد تلفن ۷۵۲۲۶۵

یکدستگاه پژو ۷۶ مدل ۵۰۴ استیشن گرمکن عقب وپخش ورادیو فابریك بلاپونکت سفارشی رنگ سفید با باربند فابریك تاشو و ۲ حلقه لاستیکیخ شکن اضافی بدون واسطه بمبلغ۱۰۵ هزار تومان نقدا بفروش میرسد تلفن از ساعت۸صبح الی ۵ بعد از ظهر تلفن ۳۱۲۳۰۸ ۱_۱

فولکس

فولکس مدل ۶۱ تمیز فروشی تلفن ۵۲۳۷۲۱ ۱_۱

اکازیون
فولکس واگن الـاس مدل ۷۶ ۴درب نمره شده به‌علت مسافرت فروشی ۸۲۸۳۹۸ - ۸۴۱۸۳۱ ۱_۳

لانچیا ۱۶۰۰ مدل ۷۶ شامل تخفیف گمرکی باالوازم گمرك نشده بفروش میرسد از ۴بعد ازظهر به بعد ۷۹۵۰۱۸ ۱_۲

شورلت

اکازیون‌واقعی
شورلت‌آمریکائی مدل ۷۶مانزا گمرك نشده دانشجوئی فوری بفروش میرسد تلفن۷۶۷۲۴۲ ۱_۱

شورولت رویال ساخت ایران مدل ۵۴ باکولر،رادیو وپخش استریو بعلت مسافرت به‌اروپا فوری بفروش میرسد بعد از ظهرها باتلفن ۸۲۳۴۷۹ شرکت مهندسی تلمساید تماس‌بگیرید آ_۲۱۹۵۶

فورد تانوس ۷۶ جی . ال ۱۶۰۰ رنگ طلائی متالیك ، بدون‌گمرك‌نمره تلفن ۸۲۲۶۵۴ - ۸۲۹۹۹۱ ۱_۲ آ_۱۲۶۵۹

پونتیاك

پونتیاك فایربرد مدل ۷۶هشت سیلندر اتوماتیك کولر فرمان هیدرولیك شیشه رنگی گرمکن عقب رادیو دو موج پخش صوت رینگ اسپرت گمرك نشده دانشجوئی‌تلفن۲۲۸۱۶۴

لانچیا ۱۶۰۰
چهار درب مدل ۷۶ با قیمت مناسب فروشی تلفن ۶۴۹۹۱۱

توجه
تویوتا مدل کارینا ۷۶ خیابان ملت پلاك۲۵تلفن ۳۰۴۴۷۱

آلفارمئو
جی تی مدل ۶۸ رنك سفید قیمت مناسب‌تلفن ۷۶۵۱۱۷

هوندا
مینی هوندا ۶۰۰ مدل ۶۹نقد واقساط موتور تازه تعمیر با ضبط‌استریو بفروش میرسدتلفن ۷۶۴۸۵۰ ۱_۱

مینی ماینر

مینی‌ماینر ۱۰۰۰ مدل ۷۶ رینگوفرمان‌اسپرت رنك مشکی گمرك شده نمره نشده بفروش می رسد تلفن ۲۳۷۷۴۱

مینی ماینر
مینی ماینر های تمیز فروشی احتشامی تلفن ۷۶۳۴۳۹ ساعت ۴ تا ۶ بعدازظهر

ب.ام.و

ب.ام.و ۳۲۰ مدل ۷۶ رنگ شرابی با تودوزی پارچه ، لاستیك رادیال بفروش میرسد تلفن ۶۸۱۴۳۲ ۱_۳

بی‌ام‌و ۳۲۰ متالیك تریاکی گمرك شده نمره نشده تلفن ۳۴۹۱۶۲ ۱_۱

بی‌ام‌و ۵۱۸ مدل ۷۶ رنگسبز چمنی گمرك و نمره شده تلفن ۵۲۹۹۵۷ ۱_۲

ب‌ام‌و ۲۰۰۲ مدل ۷۴ بارادیو افام‌ام ۲ ام و پخش بارینگ مخصوص ووسائل اضافی قیمت ۷۹ هزار تومان بدون واسطه بفروش میرسد تلفن ۳۱۲۹۰۱ و ۳۱۲۴۸۰ ۱_۱

بنز

بنز ۲۳۰ مدل ۷۴ سفید۴سیلندر بفروش میرسد تلفن ۶۳۵۰۷۶ از ۴الی ۸ بعد ازظهر. آ_۱۲۱۹۳ ۱_۳

مرسدس بنز ۲۸۰ اس نقره‌ای متالیك باتودوزی چرم مشکی مدل ۷۴ نو با وضعیت بسیار استثنائی آماده فروش از ساعت ۸ صبح الی۱۷ با تلفن های ۸۴۳۲۰۷ و ۸۵۵۱۰۲ و۸۴۳۴۳۷ تماس حاصل فرمائید

بیوك ۶۸ بسیار تمیز مقطوع ۴۰۰ر۰۰۰ ریال ساعت ۱۲ تا ۴ بعد از ظهر تلفن ۳۶۳۸۹۷ ۱_۲ آ_۱۲۴۰۹

کامارو مدل ۷۵ ال‌تی رنك قهوه‌ای متالیك کاملا فول‌بفروش‌میرسد تلفن ۶۴۱۸۷۵

اتومبیل‌کامارو -رالی‌اسپرت- دولوکس - ۶ سیلندر-دنده‌ای کولر - و شیشه رنگی - گمرکنشده بقیمت بسیارمناسب تلفن بعداز ظهر ها ۹۷۱۸۷۸ ۱_۱

ولوو ۷۶
دانشجوئی نو گمرك نشده مقطوع ۵۰هزار تومان تلفن ۷۵۱۸۴۷ ۱_۲

اکازیون
پونتیاك بنویل ۸ سیلندر مدل ۷۶ تمام اتوماتیك رنگ آبی متالیك ، سقف چرم آبی سیر باکولر و پخش صوت ،دنده اتوماتیك ، فرمان هیدرولیك، ترمز تاور ، شیشه و قفل الکتریکی ، گرمکن عقب ، کار کرد چهار هزار کیلو متر با کلیه تجهیزات کامل گمرك و نمره شده بعلت مسافرت فوری بفروش میرسد تلفن ۸۴۰۴۴۴ ۱_۲

لندرور
لندرور مدل ۷۶ نمره نشده بفروش میرسد تلفن ۸۴۷۹۰۵ ۱_۴

وانت‌ایزوسو ۱۶۰۰ موجود است تلفن ۷۵۰۴۵۱ ۱_۳

کامارو ال.تی ۷۶فول بدون گمرك مقطوع ۵۳ هزارتومان تلفن ۳۹۳۵۲۴ و ۳۱۹۸۲۷

سیفونهای گالوانیزه تهران ابزاران
ساخت ایران
دارای درخشانترین سابقه در ایران

نماینده فعال پذیرفته میشود
صندوق‌پستی ۱۷۰۰- تلگرافی- فولادی‌کو
تلفن ۳۱۴۴۸۳

اکازیون
بعلت مسافرت مزدا ۶۱۶ مدل ۷۶ رنگ متالیك نقره‌ای با رادیو نمره نشده تلفن ۸۴۱۶۱۷ ۱_۲

اکازیون
ولوو ۲۶۴جی الـنو بالوازم یدکی کافی سفارش‌مخصوص بعلت مسافرت بفروش میرسد تلفن ۵_۶۳۲۳۸۴

خرید
اتومبیل تصادفی را خریداریم تلفن ۵۴۶۳۹۱ ۱_۱۰

فروشگاههای اتومبیل

باقساط ۳۰ ماهه شورلت ایران
اتومبیل‌امیر
رویال و ۲۸۰۰ با بهره بانکی
انتهای خیابان شاه‌میدان محمد رضا شاه تلفن ۹۳۵۰۵۱_۳

کرایه‌اتومبیل

ژوزف تاکسی ۶۵۵۶۱۵
مرکزاتومبیلهای آخرین‌سیستم تشریفاتی و پیکان بطورشبانه روزی و قرار دادی تهران و حومه ۶۵۰۴۹۶

۹۲۰۱۱۱
بیمه کالا از مبدا تا مقصد

اتوآسیا
اتومبیل های تشریفاتی کرایه باراننده‌در۲۴ ساعت درخدمت شماست تلفن ۷۵۴۹۸۰ و ۷۵۱۶۲۰

آسیا توریست تاکسی
احتیاج به تعدادی اتومبیل امریکائی مدل بالا باراننده‌دارد تلفنهای : ۷۵۰۳۵۵_ ۷۵۰۹۰۱

پرسپولیس تاکسی
۸۴۱۳۳۶ و۸۴۰۶۶۳

ماشین آلات

تریلی ماك ۷۰ فروشی ۹۵۵۷۰۱ ۱_۱

لیفت تراك ۵ره تن فروشی ۸۳۹۱۷۷ ۱_۵

چیلر ۵۰ تن
آماده تحویل ۷۵۱۱۰۲ و ۷۵۶۸۱۷ ۱_۲

قابل توجه‌شرکت های محترم راهسازی
یکدستگاه لودر ۱۸۰۰ چهارده تنی داف و یك دستگاه غلطك ده‌تنی اف ۵ مارك دوتس مدل ۷۵ نو از گمرك مرخص‌شده بقیمت مناسب فروشی تلفن ۷۵۲۹۹۶

نیازمندیهای اطلاعات

برای دادن آگهی تلفنی باشماره‌های ذیل تماس حاصل فرمائید
تلفنهای: ۳۱۱۲۲۹-۳۱۱۲۳۰

آپارتمان فروشی

آپارتمان مهندسی ساز ۲ اطاق خوابه باتهویه مطبوع ۱۷۰ متر زیربنا خالص حدود میدان ونک فروشی ۸۴۴۰۲۳ و ۸۴۵۷۰۱
۱۰_۱

آپارتمان فروشی تهران_ پارس
باوام بانکی ۱۵۰ هزار تومان پیش قسط باقساط ۱۵ ساله از یک الی ۵ اطاقه تلفن ۷۸۲۰۳۰ و۷۸۰۰۶۱

آپارتمان تهران پارس فقط با ۲۰۰ هزار تومان نقد بقیه وام بانکی ۱۵ ساله صاحب بهترین آپارتمان ۴ اطاقه‌در تهران پارس خواهیدشد ۷۸۱۹۱۸

در سید خندان
آپارتمان یک اطاق و سالن از ۲۹۰ تا ۳۶۰ هزار تومان با وام بانکی تلفن ۲۳۶۲۶۲
۱۰_۱

سازمان تهیه مسکن موریس
آپارتمان از ۴۵۰ هزار تومان ببالا
وزراء،بخارست ، یوسف‌آباد، گاندی، جردن و عباس آباد ۶۲۳۷۴۶ و ۶۲۷۳۹۴ و ۶۲۴۷۳۱

آپارتمانهای۲و ۳ اطاق‌خوابه درانتهای بخارست از ۴۵۰ تا ۶۵۰ هزار تومان بفروش می رسد تلفن های ۸۳۲۷۴۱ و ۸۳۴۵۷۰
۸_۱

تخفیف بیسابقه
فقط تاآخر مهر۵۵
آپارتمان های ۴ و ۵ اطاقی با شوفاژ روشن و موکت و کاغذ دیواری و پارکینگ و حیاط مشاعی و آسانسور و یکی با حیاط مستقل و استخر وزیر زمین بجای قیمت های ۳۸۰ و ۴۰۰ و ۴۵۰ و ۶۵۰ هزار تومان بقیمت های۳۷۰ و ۳۹۰ و ۴۲۰ و ۶۰۰ هزار تومان بفروش می رسد تلفن های ۷۹۱۵۵۴ و ۷۹۵۷۷۱
۶_۱

آپارتمان ۳ تا ۵ اطاقه ۳۰۰ هزار تومان ببالا تهران پارس ۷۸۰۴۶۸

آپارتمان ۲ و ۳ و ۴ اطاق خوابه در وزراء ، بخارست، گاندی . ونک آماده فروش تلفنهای ۶۲۵۲۰۱ و ۶۲۳۵۱۱ و ۶۲۴۶۱۳ و ۶۲۲۹۰۴
۱۰_۱

آپارتمان ۳ و ۴ اطاقه‌و خانه فروشی تلفن ۷۹۰۵۳۶

بلوار الیزابت کامران طبقه ۲ و ۳ آپارتمان۵ اطاقی با ۲۰۰ متربناو تلفن بیواسطه‌فروشی ۶۲۱۰۳۵
۳_۱

عباس آباد تخت طاوس و گاندی
آپارتمانهای ۱ و۲ و۳ اطاقی ۳۵۰هزارتومان ببالا ۸۴۹۱۸۴
۴_۱

در تخت جمشید
آپارتمان با تلفن مستقل ۷۰۰ هزار تومان بابدهی بانکی ۲۳۶۲۶۲
۵_۱

یکباب آپارتمان ۲اطاق خوابه باتجهیزات‌کامل بل رومی‌آرزو عارفنیش مقدسی ۵۵۰۰تومان اجاره داده میشود تلفن ۲۷۷۳۷۴
۱_۱

آپارتمانهائی باطرح کلاسیک مکزیک اسپانیولی در سطح بسی. عالی ساختمانی تهویه مطبوع . تلفن اختصاصی ۵ بعد ازظهر به بعد تلفن های ۶۲۰۴۵۵_ ۸۳۰۷۸۲_۶۲۱۹۹۷
۱۲_۱

آپارتمان‌فروشی‌در نارمك و تهران پارس ۱ الی ۲ اطاق خوابه تلفن ۷۹۵۳۶۸

چند دستگاه آپارتمان مهندسی ساز لوکس
با تجهیزات کامل‌و آسانسور (مناسب‌جهت مطب و دفتر کار) در بهترین نقطه خیابان تخت طاوس بفروش‌می‌رسد تلفن ۸۴۱۵۵۸ و ۸۳۹۳۳۰

آپارتمان ارزان قیمت
۲ و ۳ اطاقه خیابان تهران‌نو باپارکینگ و تمام وسائل‌بدون واسطه‌فروش میرسد۹۲۳۰۳۱
۱_۱

آپارتمان شخصی ساز واقع در عباس آباد با حیاط و گاراژ مستقل طبقه اول باکلیه وسایل منزل بقیمت مناسب بعلت مسافرت فوری بفروش میرسدتلفن۸۴۴۹۹۸ و ۸۴۹۸۱۰
۱_۱

بامراجعه به شرکت مجهزما شمارا فوری در خیابان های جردن، پهلوی، گاندی ، ظفر، میرداماد صاحب آپارتمان ویلا ومستغلات خواهیم کرد تلفن های ۶۲۲۰۶۵ و۶۲۰۱۰۷
۱_۱

شرکت تاجیکو
آپارتمان دو اطاقه تا چهار اطاقه را بطور نقد و اقساط (وام بانکی) دراختیار مشتریان قرار میدهد. تلفن ۷۹۵۲۹۴
۱_۱

اکازیون
آپارتمان جنوبی۱۶۰مترمساحت ۱۴۰ متر حیاط خیابان ویلا خیابان دامغان دارای سرویس کامل بفروش میرسد تلفن ـ ۸۹۰۶۱۲ بعدازظهرها ۵و۳ببعد
۳_۱

قابل توجه
مشکل‌پسندان اپارتمان در بهترین نقطه تهران‌با قیمت دلخواه دارای‌چهار اطاق‌آسانسورکف‌موکت شوفاژ کولر فیش تلفن فقط ۵۲۰ هزار تومان لانه ۸۳۷۸۴۱و۸۳۹۰۲۶

۲ دستگاه آپارتمان ۲ اطاق خوابه مهندسی‌ساز در خیابان ظفر شماره ۲۰۵ مجهز فروشی ۹۲۹۰۱۴

یکدستگاه آپارتمان فروشی
درتهران پارس بدون واسطه تلفن ۸۹۷۹۲۲
۲_۱

اکازیون
آپارتمانی جنوبی طبقه هم کف باحیاط ۱۲۸ متر ۱۰۰ متر زیر بنا دو اطاق خواب هال و پذیرائی و ناهار خوری بمبلغ ۵۲۰ هزار تومان بیو اسطه‌نقدا بفروش میرسد تهران پارس خیابان۱۱۲ خیابان ۱۳۰شرقی مقابل پلاک ۹۳ (ساعت ۱۵ الی ۲۱ مراجعه فرمایند) ۷۸۰۰۹۵
۱_۱

خیابان ظفر
یکدستگاه آپارتمان دوبلکس (دو طبقه) ۴اطاق خوابه‌کاملا شخصی ساز و مهندسی حدود ۳۰۰ متر فضای مفید با حیاطحدود ۲۰۰ متر واستخر وتصفیه و نیز دو دستگاه آپارتمان ۳اطاق خوابه در یک واحد ساختمانی با سایر تاسیسات فروشی تلفن ۲۷۴۴۲۳ از ۳ تا ۷ بعد از ظهر
۳_۱

آپارتمان فروشی
خیابان گاندی ۳ اطاق خوابه باتاسیسات کامل و فضای‌سبز ۶۸۷۹۷۸
۳_۱

آپارتمان فروشی‌در ظفر
سه‌اطاق خوابه تلفن۹۴۰۵۳۰
۱_۱

آپارتمان پنج طبقه
انتهای غربی‌بلوار الیزابت‌فلکه شهریار یکجا فروشی تلفن ۲۷۰۳۳۶
۱_۱

آپارتمان
۳و ۴ و ۵ اطاقه باقیمت‌مناسب نقد و اقساط تلفن ۷۹۴۶۵۴
۱_۱

د رشمال شهر
آپارتمانهای ۱ و ۲ و۳ اطاقه آماده فروش ۸۵۳۷۳۶ و ۸۴۷۹۸۲
۶_۱

آپارتمان ۴اطاقه با سرویس خیابان آیزنهاور بلوار استاد معین ۳۳۰ هزارتومان۶۳۲۰۵۶
۲_۱

اکازیون واقعی
تعداد ۸دستگاه آپارتمان مجهز یکجا یا جداگانه چهارراه شاه بفروش می رسد تلفن ۶۶۵۶۷۵ و ۶۴۹۲۲۴

فروش آپارتمان های ۳ اطاق خوابه در یوسف‌آباد
چند دستگاه آپارتمان لوکس کاملا نوساز با دکوراسیون عالی ۳ نبش و ۲ نبش در بهترین منطقه یوسف آباد هر کدام با زیر بنا ۱۵۰ مترمربع دارای ۳اطاق خواب سالن پذیرائی‌وناهار خوری‌سرویس مجهز به شوفاژ ، لوله‌کشی گاز تماما با لوستر و فیش تلفن گاز، حیاط برای پارک ماشین بقیمت ۷۷۰ هزارتومان فروخته میشود طالبین می توانند برای بازدید مستقیمابه ساختمان مراجعه کنند نشانی: خیابان‌محمد رضا شاه‌روبروی سینما گلدیس خیابان ۲۹اولین چهارراه ساختمان۲ نبش‌شمالی پلاک ۳۱ تلفن ۶۲۰۵۷۲ و ۹۷۴۹۶۹
۱_۱

آپارتمانهای فروشی در انتهای محمدرضا شاه تلفن ۶۸۱۶۰۶
۱۳_۱

اکازیون
یکدستگاه آپارتمان مهندسی ساز بسبک بسیار مدرن دارای دو اطاق خواب ـ شوفاژ روشن ـ کولر ـ تلفن مستقل وموکت‌بمساحت‌تقریبی هشتاد متر و چهل متر پارکینگ اختصاصی مقطوع ۴۶۰ هزار تومان در ظفر_ نونهالان‌بعلت مسافرت‌فوری بفروش میرسد روزهای تعطیل از ساعت ۸ صبح الی ۴ بعد از ظهر با تلفنهای: ۲۶۸۰۱۵ و ۲۲۶۲۴۹ تماس بگیرید.
۱_۱

اکازیون
داودیه ـ نفت
مستغلی ۴طبقه ، طبقه همکف رستورانی دائر با جواز و تمام تجهیزات و تاسیسات ۲ اطاق،دفتر باسرویس‌زیر زمین با سرویس طبقه اول یکدستگاه آپارتمان ۵اطاق خواب ۲سرویس حیاط و استخر طبقات دوم و سوم هرطبقه مشتمل بر ۲ دستگاه آپارتمان هرکدام دارای۳ اطاق خواب و سرویس کامل ۶ رشته برق و ۵ شماره تلفن بفروش می رسد.
تلفن ۲۲۱۲۷۴ـ ۲۲۶۲۶۳

خانه‌فروشی

ساختمانهای ویلائی ومستغلات از ۲ میلیون تومان ببالا برای فروش موجوداست ۸۴۷۹۸۲ و ۸۵۳۷۳۶

اکازیون
ساختمان مستغلی دارای ۵ آپارتمان ۵ اطاقی مبله کامل‌و اجاره داده شده بمبلغ۲۷۵۰۰ تومان در میدان فرح پهلوی نزدیک نارمک بمبلغ ۲میلیون وچهارصدهزار تومان بفروش میرسد تلفن ۷۹۱۵۵۴ و ۷۹۵۷۷۱
۳_۱

بفروش میرسد
یک ساختمان۲ طبقه واقع در خیابان نمازی اول پلاک ۹۰ بابرق و تلفن دونبش بمساحت ۲۸۵ متر مربع هر طبقه ۵اطاق باهال و حیاط تلفن ۹۶۴۴۴۳ از ساعت ۴½ تا ۷½ بعد از ظهر
۳_۱

ساختمان ۳ طبقه‌مستقل
در میدان هفت حوض نارمك به مبلغ‌یکمیلیون و پانصد هزار تومان‌با ۲ تلفن موجود بفروش می‌رسد ۷۹۱۵۵۴ و ۷۹۵۷۷۱

خانه جنوبی یك طبقه‌به مساحت ۱۵۰ متر ۳اطاق آب و برق و تلفن کولر و حمام گرم کاغذدیواری واقع در خیابان ۳۵_۴ نیروی هوائی با قیمت مناسب بفروش میرسد از ساعت۸ الی ۱۲ صبح تلفن ۳۵۰۲۷۰

بفاصله صد متر شمال میدان شهیاد خانه شخصی‌ساز شمالی مساحت ۴۶۵ متر نوساز ۳ طبقه که ۲ طبقه آن هر طبقه ۴اطاق‌خوابه و سالن وناهار خوری و شوفاژ و کولرو کرکره‌وموکت قیمت مقطوع ۱۸ میلیون ریال ۹۵۵۷۷۹

یکباب خانه واقع در انتهای اتوبان کرج جنب پمپ بنزین بمساحت ۵۱۰متر۴۲۰ متر زیر بنا کامل نقد و اقساط فروشی ۵۲۷۸۶۹ شبها ۹۴۰۸۷۰
۲_۱

فوری ارزان
طبقه‌اول یک خانه مستقل دو طبقه بنای شمالی جدید ۳ساله بمساحت ۱۷۷ متر ۴ اطاق‌هال موکت سرویس و تجهیزات کامل زیر زمین بزرگ حیاط ماشین‌رو ۶۱۰ هزار تومان با امتیاز ۱۸۰ هزار تومان و وام بانکی ۱۵ ساله آیزنهاورمقابل دانشگاه آریامهر ۹۶۵۴۳۳ و ۳۱۷۲۴۷
۲_۱

اکازیون اکازیون
منزلی آپارتمانی ۳ طبقه‌باتمام تجهیزات کامل شخصی ساز در آیزنهاور نواب شمالی فروشی ۹۲۹۰۴۴
۲_۱

خانه در شادمان
خانه شمالی‌دو طبقه بمساحت ۲۲۱/۵ متر هر طبقه دارای۴ اطاق و هال و سرویس و. زیرزمین‌قیمت ۱۲۵۰۰۰۰تومان ساعت ۴تا ۱۰ شب تلفن ۳۴۶۳۵۱
۲_۱

زعفرانیه ولنجك
ساختمانی ۳ طبقه مستغلاتی مهندسی‌ساز بافنکوئیل هرطبقه ۵ اطاق خواب سالن‌وپذیرائی و دو حمام پارکینگ سرپوشیده و استخرو تصفیه مساحت‌زمین ۶۱۲ متر زیربنا ۱۰۴۰ مترتلفن ۲۷۳۹۵۹
۶_۱

خانه ۵۰۰ متردرشمیران تلفن ۹۴۳۱۷۸

منزلی ۱۵۸ متر نارمک ،یک طبقه ـ چهار اطاق سرویس کامل ۵۵۰۰۰۰ هزار تومان بفروش میرسد.تلفن ۷۳۷۸۱۷
۳_۱ آ_۱۲۵۰۵

خانه‌ای در بهترین نقطه ژاله باسرویس کامل دو نبش ماشین‌رو ۶۵۰ هزار تومان ۳۶۲۳۵۸
۱_۱

خانه‌ای بمساحت ۱۵۰متر دو دستگاه مجزا باسه باب مغازه واقع‌دربر خیابان پارکولیمهد بفروش میرسد طالبین باتلفن ۳۵۰۳۰۳ تماس حاصل‌فرمایند
۳_۱

میدان کندی خیابان پرچم‌خانه ۲۳۸ متری شمالی و جنوبی‌با ۳شماره تلفن درب ماشین رو یکطبقه تخلیه دو طبقه دیگردر اختیار مالک بعد از ۸ ماه تحویل میشود یک میلیون تومان نقد ۵۰۰ هزار تومان موقع تحویل قطعی تلفن ۹۳۰۶۷۸
۱_۱

خانه ۳ طبقه شمالی
بمساحت ۲۱۰ متر دارای ۸ اطاق و تلفن بفروش میرسد قیمت ۶۵۰ هزار تومان تلفن ۹۵۷۶۱۸ خیابان رودکی سه راه سلسبیل کوچه علی جانی پلاک ۲۹
۳_۱

بهترین خیابان امیر آبادشمالی منزلی دو طبقه شمالی بدون مشرف سالن و نهار خوری۲ هال ۵اطاق خواب سرویس کامل کولر تلفن ۹۸۰ هزار تومان نقد تلفن ۶۳۴۳۲۴
۳_۱

یک دستگاه ساختمان دو طبقه ساخته شده جهت فروشگاه‌با ۱۸۰۰ متر زیربنا و کلیه تاسیسات لازمه در بهترین‌نقطه تهران بفروش میرسد طالبین باتلفن ۶۲۹۳۵۹ تماس حاصل نمایند.
۵_۱

منزل ۲ طبقه مستغلاتی
۴ اطاق خواب در خیابان‌نفت ۵۰۰ متر مساحت ۸۰۰ متر بنا شوفاژ کولر تلفن استخر ۳ میلیون تومان تلفن های ۶۲۵۲۰۱ و ۶۲۳۵۱۱ و ۶۲۴۶۱۳ و ۶۲۲۹۰۴
۱۰_۱

یکباب منزل بمساحت ۱۶۰ متر ۴اطاق با آب و برق و فیش تلفن‌وکولر و حمام در خیابان ری خیابان ادیب‌الممالک کوچه خبازها شماره ۲ بدون واسطه بفروش میرسد ۷۶۳۹۸۳ و ۲۵۷۹۲۵
۳_۱

اکازیون واقعی در نظام آباد ۵اطاق شمالی دو بر ماشین رو بادو سرویس بعلت انتقالی ۵۵۰هزارتومان تلفن ۷۶۱۵۹۴
۳_۱

خانه‌ای ویلائی در۲طبقه
مستقل همکف دارای یک سالن ناهار خوری یک سالن‌پذیرائی هال‌و بارآینه کاری و آشپزخانه مدرن سقف ها گچبری دیوار تماما قاب سازی کف پارکت یک حمام با لوستر های مدرن طبقه بالا دارای یک سالن پذیرائی مخصوص و ۴اطاق خواب۲حمام‌باکلیه مشخصات طبقه همکف و دارای کولر استخر باتصفیه تلفن شوفاژ آماده اجاره تلفن ۸۴۵۴۵۹و ۲۶۸۱۹۶
۱_۱

خانه فروشی
تهران نو ایستگاه فرودگاه ۸ متری دوم بمساحت ۱۵۰ متر شمالی ۷ اطاق در سه‌طبقه دارای آب و برق و تلفن با درب گاراژی تلفن ۷۹۵۲۶۸
۲_۱

خیابان دولت ابتدای قیطریه‌خانه‌وویلائی‌شمالی
شخصی ساز بمساحت ۲۵۰ متر دارای ۳ اطاق خواب هال ـ سالن و نهارخوری با سرویس کامل و شوفاژ روشن ـ تلفن ـ کولر ـ بدون واسطه بقیمت یک‌میلیون و سیصد و پنجاه هزار تومان بعدازظهرهاساعت ۴تا۸ تلفن ۲۸۲۵۸۳

خانه شمالی فروشی ـ بدون واسطه ۲۳۰۹۵۸ طبقه دوم ساعت ۵تا ۷ بعدازظهر
۳_۱ آ_۱۲۲۶۹

قابل توجه بازاریان محترم
خانه قدیمی ۴۱۰ متر مساحت آب و برق و ۱۰ اطاق برای انبارو سکونت‌در پامنارکوچه قائم مقام کاشی ۳۲ به مبلغ ۶۱۵هزار تومان تلفن۷۶۳۳۲۹ و ۳۱۷۹۳۹
۳_۱

یکباب خانه بمساحت ۲۱۷ متر ۳۲۰مترزیر بنا دو طبقه‌شمالی دارای۸اطاق و سرویس کامل شوفاژ تلفن واقع در شمال یزنهاور شمال‌خیابان‌سهروردی فروشی تلفن ۹۷۸۲۶۶ تماس از ۴تا۷ عصر.
۳_۱

یکطبقه از یك ساختمان شخصی ساز دارای ۴ اطاق خواب ۲ حمام اطاق لباسشوئی موکت با سرویس کامل‌درمحل نیاوران‌خیابان‌جمشیدیه با بهترین منظره برای فروش یا اجاره داده می شود صبحها ۹ تا ۱۲و بعداز ظهر ها ۴تا ۶تلفن ۲۸۰۶۰۷

اکازیون
یك طبقه ۶۷متر دارای ۲ اطاق و زیر زمین با داشتن آب برق تلفن‌به علت ماموریت ۲۳۰ هزار تومان‌بدون واسطه‌فوری بفروش می‌رسد تلفن ۷۶۰۰۲۵ و ۸۵۷۴۶۹

یک باب منزل شمالی شخصی ساز به مساحت ۱۱۵ متر واقع در خیابان فخر آباد دو طبقه دارای ۵اطاق ، کولر ، تلفن بفروش میرسد ۲۳۸۶۹۵

تهران نو
خانه‌ای دوبر دو طبقه هرطبقه دارای ۲ اطاق سرویس کولر پرده کرکره موکت کاغذدیواری وتلفن بمساحت ۱۲۰ متر و ۲۶۰ هزار تومان بدهی بانکی ۵۹۰ هزار تومان ۷۳۱۷۷۹ و ۲۵۶۷۳۷
۲_۱

تهران‌پارس‌خانه‌فروشی
۳۴۲ مترفروشی تلفن۷۸۲۵۷۸
۳_۱

خانه‌ای در باغ صبا خیابان آق‌اولی شمالی و جنوبی مساحت ۳۴۰ متر دو طبقه و نیم زیربنا ۴۵۰ متر باآب و برق‌و تلفن بفروش میرسدتلفن ۸۴۷۳۵۶ ـ ۹ الی ۱۸
۲_۱

منزلی واقع در خیابان ظفر رئیسی نو ساز دارای ۳طبقه باپارکینگ‌هرطبقه۳ اطاق‌خوابه لوله‌کشی گاز فیش تلفن‌شوفاژ روشن بعد ازظهر ها تلفن ۹۷۸۲۰۴
۳_۱

خانه بمساحت ۱۲۰ متر مربع یکطبقه و ویلائی شخصی ساز دارای۳اطاق هال و سرویس تلفن و کولر واقع در خیابان رودکی تلفن ۹۵۸۷۰۲
۲_۱

خانه فروشی
فرح آباد ژاله شمالی تخلیه ۱۲۵متر۲طبقه ۵ اطاق‌آشپزخانه آشپزخانه حمام گرم تلفن‌کولر آبگرمکن پرده کرکره‌کف‌پوش پارکینگ ۵۸۰ هزار تومان املاک بهار ۳۴۹۹۴۶
۲_۱

خانه و زمین فروشی ۳۴۴۳۶۵

در بهترین نقطه عباس‌آباد
یك واحد ساختمان با ۴ دستگاه آپارتمان بسیار مجهز و پارکینك باسند تفکیکی یکجا بفروش می رسد تلفن ۹۴۱۳۰۳ از ساعت ۱۵الی ۹بعدازظهر

عباس‌آباد تکش غربی
خانه ویلائی شمالی بمساحت ۴۲۰ متر با ۹ اطاق تلفن و تمام وسایل فروشی عصرها۲ ببعد تلفن ۸۴۲۶۵۱
۲_۱

زعفرانیه
خانه‌ای مستغلاتی در دوطبقه ونیم‌واقع در زعفرانیه‌شمیران هرطبقه دارای ۴ اطاق خواب دو دستگاه حمام سالن‌پذیرائی نهار خوری‌آبو برق شوفاژ تلفن‌مستقل گاراژ حیاط استخر یکجا یابه تفکیک بفروش می رسد تلفن صبحها ۶۵۸۰۱۶و شبها ۲۷۹۰۶۷
۲_۱

بدون واسطه
یک باب خانه ویلائی جنوبی دوطبقه دارای ۵ اتاق خواب، سالن پذیرائی و ناهارخوری گاراژ، حیاط مشجر و تلفن‌به مساحت ۳۱۳ متر، زیر بنا۳۰۰ متر واقع‌درعباس آباد بفروش میرسد. لطفاازساعت ۸ تا ۱۷ باتلفن۶۸۱۷۴۳ و از ساعت ۱۸ به‌بعد، باتلفن ۸۴۶۳۰۷ تماس بگیرید.
۳_۱ آ_۲۱۸۲۶

منزل مسکونی برای فروش بمساحت ۳۰۰ متر و ۳۰۰ متر زیر بنا در دو طبقه مجزا جنوبی با آب و برق و تلفن کولر و گاراژ بین دو کوچه ده متری و ۴ متری واقع در جاده قدیم شمیران خیابان شادمان قیمت مقطوع‌یکمیلیون و ۲۰۰ هزار تومان تلفن ۷۵۱۴۶۳
۳_۱

خانه‌ای سه‌طبقه خیابان جیحون دامپزشکی ۱۰۸ متر مربع شمالی ۱۵اتاق کولر تلفن کاغذدیواری کرکره قیمت ۴۸۰ هزار تومان فودی تلفن ۶۵۱۲۳۲

خانه‌ای‌با۴ اطاق کولر تلفن‌درب ماشین‌رو بمساحت ۱۲۰ متر واقع در شهرآراء خیابان‌خرم خیابان امید شماره ۴۱ مقطوع ۷۵۰ هزار تومان بدون واسطه بفروش میرسد تلفن ۹۷۰۷۴۲
۲_۱

قیطریه مستقل دوطبقه
هفت اطاقه ۸۰۰ متر زمین ۱۰۰۰ متر بنا شوفاژ استخر نزدیک شاهراه دوگل بقیمت مناسب فروشی ۸۵۱۵۰۶ و ۲۸۳۵۶۲

اکازیون
یکباب خانه ویلائی دربهترین نقطه شمالی عظیمیه کرج بمساحت ۵۲۵ با ۴ اطاق خوابو‌پذیرائی و نهارخوری و شوفاژ روشن و کولر و تمام موکت و پرده لووردارپه بامبل لوستر فیش تلفن ـ ۵۴۷۴۵۰
۵_۱

خانه‌فروشی بمساحت ۱۵۰متر دارای۳اطاق و هال آشپزخانه وآب و برق و تلفن خیابان شیرمرد خیابان شماره۸ تلفن ۷۳۰۵۰۸
آ_۱۲۵۶۷

منزل شخصی ساز
جنبی بمساحت۴۰۰ متر زیربنا ۷۰۰ متر دوطبقه و زیرزمین بزرگ باشوفاژ لوله‌کشی گاز، کولر و دو تلفن در عباس‌آباد بی‌واسطه فروشی تلفن ۸۵۵۹۵۴
آ_۲۳۳۹۷

منزل فروشی
در بهترین‌نقطه نارمک برمیدان بزرگ گل کاری شده دو نبش (شمالی) پنج اطاق بزرگ زیر ورو باهال‌وحمام و سرویس کامل کف اطاقها موکت‌هشتاد متر حیاط مشجر و با صفا بفروش میرسد تلفن ۷۹۱۴۳۰ صبحها تاساعت ۱۰ بامدادشب ها از ساعت ۲۰ به بعد
آ_۱۲۵۵۷

خانه‌ای‌اکازیون‌بمساحت ۲۲۵ متر با برق آب و فیش تلفن ۴۳۰ هزار تومان تلفن ۵۳۵۲۶۲ و ۵۳۶۴۴۰ و ۵۶۰۶۹۷

ویلافروشی

منزل ویلائی
یکدستگاه منزل‌سه‌طبقه ویلائی ۱۰۰۰ متر زمین ۱۶۰۰ متر زیربنا با ۱۳ اطاق‌خواب ـ شوفاژ ـ کولر ـ تلفن با سرویس کامل در خیابان پهلوی بالاتر از باغ‌وحش بلوار حافظ شیرازی بفروش میرسد تلفن ۳۱۱۲۲۴ـ ۳۱۱۲۲۵قیمت ۶میلیون تومان

ویلای افسانه‌ای
ویلائی مجلل بمساحت ۴۰۰ و ۸۰۰ متر زیر بنا دو طبقه و نیم ۹ اطاق خواب سالن ۵ دری‌و ناهار خوری‌باآسانسور غذا، سقف های معلق ومعرق کاری که با دست هنرمندان اصفهانی مایه گرفته شب در نور افسانه‌هزار و یکشب جان میگیرد وروز جلوه خاص دیگری، استخر با تصفیه و تهویه مطبوع و ۵ سرویس و دیگر خصوصیات استثنائی، بامبلمان استیل آلمانی وکلیه اثاثیه ، قیمت اکازیون ،گیشا بلوار جواد فاضل ۶۳۳۸۳۴ و۶۳۵۲۸۸
۲_۱

ویلا و مستغلات
از ۲ میلیون تومان ببالاموجود است ۸۵۳۷۳۶ و ۸۴۷۹۸۲
۱۳_۱

ویلا در بهترین نقطه فرمانیه
بمساحت۹۷۲ متر شمالی‌دارای ۸ اطاق و سالن با سرویس کامل تهویه مطبوع وفن‌کوئل استخربا تصفیه بقیمت۶میلیون وپانصد هزار تومان بفروش میرسد دفتر مسعود تلفن ۲۲۱۰۹۴ و ۲۲۹۳۳۱
۸_۱

کرج
ویلای آماده تحویل در خانه ییلاقی‌کرج ۱۳۰۰ متر باشوفاژ روشن تلفن ۷۵۲۸۳۸
۲_۱

ویلائی فروشی
۲ دستگاه ویلای بسیارلوکس استیل ، مدرن، اسپانیائی
درسلطنت‌آباد و دروس و فرمانیه
بقیمت ۳ تا۸ میلیون تومان بفروش میرسد تلفن ۸۵۷۵۸۵ بعد ازظهر ها ۵تا۸
۱_۱

بین گاندی و پهلوی
ویلای شخصی ساز ۴۴۰ متر مساحت ۲۳۵۰۰۰۰ تومان تلفن های ۶۲۵۲۰۱ و ۶۲۳۵۱۱ و ۶۲۴۶۱۳ و ۶۲۲۹۰۴
۱۰_۱

تعدادی ویلای شخصی
منطقه جردن ، محمودیه، فرمانیه ۱۰۰۰الی ۵ هزارمتری بدون واسطه بفروش میرسد ۶۶۰۰۰۰ـ ۴۴۰۰۰۰
۸_۱ آ_۲۰۹۶۰

باغ فروشی

باغچه‌ای‌مشجر ومحصور بر بلوار گلشهر ۲۱۰۰ متر با آب‌وبرق فروشی تلفن ۲۲۴۹۸۵

زمین فروشی

یکقطعه‌زمین‌منطقه‌تجارتی
مناسب جهت آپارتمان‌سازی و پاساژ بفروش میرسد تلفن ـ ۸۲۸۵۲۷
۴_۱

زمین فروشنده‌ایم ۹۲۲۷۳۹

پرسپولیس
کرج قطعه زمین ۱۶۲۰۰ متری دوبر ۲۰ متری شهناز و ۴۰ متری کهن
متری ۶۰ ریال
۳۰۳۶۶۹ و ۳۰۰۰۴

بلوار الیزابت
یکقطعه زمین بمساحت ۱۶۰ متر مربع باآب و برق وتلفن و مصالح ساختمانی با۶طبقه نقشه و جواز هر طبقه ۱۰۲ متر زیر بنا بفروش می رسد تلفن ۶۵۷۴۹۳ـ ۹ صبح تا۷ شب
۲_۱

اکازیون
۳۷۰متر زمین واقع در خیابان تخت طاوس ۲۰ متری پاساژ بفروش میرسد ۴ـ ۸۵۷۵۹۳

زمین جاده ساوه
۱۳۷ هزار متر جنب پاسگاه پلیس راه رباط کریم ۶۰۰ متر بر جاده تهران ساوه فروشی تلفن ۹۲۸۸۲۲

مزرعه فروشی
کیلومتر۳۵ جاده کرج قزوین ۲۳۰ هکتار زمین مزروعی شامل۲ حلقه چاه عمیق ۲حلقه چاهنیمه عمیق قنات و حق‌آبه رودخانه یا۲۰ هکتار باغهای میوه‌و ساختمان‌اربابی بفروش میرسد طالبین از ۱۴ بهبعدبه تلفن ۲۷۹۵۰۳ مراجعه‌فرمایند.
۱_۱

یک قطعه زمین بسیار مرغوب داخل محدوده رودهن‌برجاده اصلی از تهران بطرف رودهن ۴۰۰ متر فاصله نرسیده به پاسگاه ژاندارمری به مساحت ۳۰۰۰ متر و عرض ۲۸ متر قابل استفاده برای پیاده کردن هرنوع برنامه بفروش میرسد تلفن ۳۵۳۴۸۸ ـ ۳۵۰۲۷۱ ـ ۲۷۰۴۳۳
۲_۱

فرح‌آباد ژاله
بلوار رضا پهلوی زمین در محدوده ۵ ساله بقطعات ۲۰۰ متری ۱۹۰ تومان نصف نقد بقیه ۲۴ ماهه تلفن ۳۴۱۳۵۶
۱۰_۱

زمین ارزان
در کرج باآب و برق و سند مالکیت متری ۶ تا ۲۲ تومان
اراضی هاشم‌آباد متری ۴۵ تا ۱۰۰ تومان
میدان‌فوزیه پاساژ مسجد امام حسین دفتر املاک معصومی
۷۶۶۲۰۳

بفروش میرسد
زمین ۶۰۰ متری جنوبی ۳۰×۲۰ کوچه‌فرحناز خیابان پهلوی . زمین ۹۰۰ متری ۴۵×۲۰ مکانیر اولین خیابان دست‌چپ‌بعد از میدان‌بولینگ تلفن ۲۲۵۱۳۱

اکازیون
یک قطعه زمین در خادم آباد قدس بفروش میرسد ۶۸۳۶۷۱
۱_۱

چند قطعه زمین بعد از ظهر ها ۹۳۱۰۷۴
۲_۱

زمین در قطعات ۳۳۰ متر با سند و جواز ساختمان آماده برای فروش تلفن ۶۵۸۰۵۴

قطعات ۱۰۰۰ و ۱۲۵۰ متری زمین در شهر علیشاه عوض کرج‌برای فروش تلفن۶۴۹۱۴۷ بین ساعت ۸٫۵ صبح تا ۸٫۵ شب
۱_۱

اکازیون
قطعه زمینی بمساحت تقریبی ۷۰هزار متر مربع بر ۴۵ متری شاهدشت و خیابان ۱۵ متری اسفالته محصور بفروش می رسد طالبین به‌تلفن ۳۹۲۵۲۱
۳_۱ آ_۱۹۵۸۵

جنب گلشهر
کرج- روبروی مهرویلا
قطعات تفکیك شده ۸۰۰ الی ۱۲۰۰متری بفروش میرسد تلفن ۶۶۹۵۵۱

اکازیون
۸۰۰ مترمربع زمین برای احداث ویلا در شهرک OPG (منطقه‌کن‌بااجازه شهر سازی) به‌علت مسافرت بفروش میرسد تلفن ۸۴۰۹۲۷ و ۲۲۰۸۰۴
۳_۱

سرقفلی

فروش باسرقفلی
یکدستگاه زیر زمین بمساحت تقریبی ۱۸۰ متر مربع ویک باب مغازه بمساحت تقریبی ۱۱۵ متر مربع مجهز با سیستم فنکوئل و سرویس دستشوئی وآب و برق و تلفن مستقل واقع در خیابان کاخ جنوبی کمی بالاتر ازچهارراه‌شاهپور علیرضا_ روبروی دبیرستان ایران سوئیس ـ ساختمان ۵ طبقه طالبین بشماره تلفن های: ۶۶۱۶۳۹ و ۶۴۳۸۱۱ مراجعه نمایند.
۳_۱ آ_۱۲۴۹۷

موقعیت استثنائی
انبار فروشی
۲۰۴۰ متر دو بر ۹۰۰ متر سالن کف بتون ۱۵۰ متر بنا روکار سنگ سرویس مجزا آب وبرق تلفن ۶۶۷۸۳۱
۳_۱

گاراژی بمساحت ۸۱۰ متر واقع در خیابان مرتضوی بعداز چهارراه خوش با مستاجر به قیمت بسیار مناسب به فروش میرسد۹۲۸۷۷۶ از ساعت ۲ به بعد

توجه بازار محل کار
۲۵۰ متر سالن۳طبقه جمعا ۷۵۰ مترمخصوص بانکها و فروشگاهها و موسسه های بزرك بوذرجمهری جنب بانك پارس مرکز تلفن ۵۳۴۶۴۱

سالن جهت انبار
یا کارخانه تولیدی‌حدود ۱۰۰۰ متر سرپوشیده‌با تلفن و برق ۳ فاز در خیابان شوش بصورت تخلیه یا ملك واگذارمی شود تلفن ۵۳۰۸۷۹

در سید خندان
تعدادی‌مغازه‌و اگذاری ۲۳۶۲۶۲

۲ دهنه مغازه
بمساحت ۶۰ متر با تلفن و دکوراسیون‌چهارراه سیروس اول بوذرجمهری نو بیواسطه فروشی تلفن ۳۵۱۱۲۷ و ۳۱۴۳۸۰ و ۳۹۱۶۸۲
۱۰_۱

قابل توجه
بانکها و شرکت ها و نمایشگاههای اتومبیل
مابین فلکه باغشاه و پاستور ۲باب‌مغازه متصل بهم‌بمساحت ۱۴۰ متر و ۴۰ متر پارکینگ جمعا ۱۸۰ متر باآب و برق سه‌فاز وتلفن و سرویس و شوفاژ روشن سرقفلی وملك فروشی ۵۳۸۸۸۴ و ۵۲۷۵۶۰
۱۰_۱

کارگاه یا انبار
مساحت ۳۳۰۰ متر مربع‌دفتر ۴×۵ سالن ۲۵۰ متر مربع‌برق سه‌فاز ۱۵ آمپر چاه آبتوالت خیابان‌بندی و آسفالت دارای جواز کارگاه فلزی بمبلغ۱۵۰۰ هزار تومان نقد جاده ساوه کیلومتر ۵ برخیابان‌فرعی‌فروشی ۹۴۰۵۹۷
۴_۱

یکباب مغازه ۳ دهنه با تلفن‌و برق فروشی تلفن ۸۴۰۸۹۹
۵_۱

در بهترین نقطه جردن
یکباب مغازه‌و اگذار می شود ۲۸۳۵۰۰

کارخانه فروشی منطقه صنعتی سریل سیمان تلفن ۲۷۷۳۸۲
۷_۱

۱۲ باب مغازه و دفتر داخل پاساژ واگذار می شود۷۶۱۲۸۸و۷۵۰۶۶۰

زیر زمین بزرك با پروانه
شمال شهر تلفن ۹۲۹۱۸۸
۳_۱ آ_۱۲۵۷۳

یکباب مغازه فروشی
واقع در هاشمی خیابان ۱۲ متری‌حبیب‌اللهی باجو ازبو شاك بفروش میرسد تلفن ۹۶۷۵۰۳
۳_۱

۲ باب مغازه درشاهرضا شرقی با جواز بفروش میرسد تلفن ۷۹۵۴۴۸

قابل توجه
بازاریان محترم
نیم باب مغازه کوچك دونبش قیمت ۲۲۰هزار تومان نقد و اقساط تلفن ۵۲۳۰۰۱

نمایشگاه بزرگبا ۲ طبقه‌فضای اداری در خیابان فردوسی و فروشگاه‌وسیع‌در میدان‌قزوین بعد از ظهر ها ۹۳۱۰۷۴
۲_۱

یکباب مغازه طلا فروشی با جواز تلفن آب و برق کولر میز و ویترین صندوق نسوز تلفن ۳۶۴۸۸۳

ساختمانی در۵ طبقه ـ ۵۰۰۰متر مربع‌سالن‌قابل تقسیم بانظر خریدار یامستاجر دربهترین منطقه‌تجارتی شمال شهر به سازمان‌های‌دولتی، بخش‌خصوصی وموسسات‌تجارتی وکارخانجات تولیدی بطور یکجا یا طبقات‌یا بصورت‌نمایشگاه‌وبورس به اجاره یافروش میرسد طالبین ۴ تا۸ بعداز ظهر با تلفن ۸۹۸۰۰۰ تماس حاصل فرمایند.

اجاره‌داده‌میشود

اکازیون
یکدستگاه منزل
دو طبقه با سه اطاق خواب ـ شوفاژ_ کولر_ تلفن وسرویس کامل‌در نیاوران‌اجاره‌داده‌میشود از ساعت ۲ تا ۶ بعداز ظهر با تلفن ۶۲۱۰۶۲ تماس گرفته شود

سازمان تهیه مسکن موریس
آپارتمان ویلا و مستغلات اجاره ۲تا۵اطاق‌خوابه جهت‌سکونت ۶۲۳۷۴۶ و ۶۲۷۳۹۴ و ۶۲۴۷۳۱

اجاره به ایرانی
تعداد زیادی آپارتمان برای سکونت و محل کار از ۴ هزار تومان به بالا اجاره‌داده میشود عباس آباد چهارراه فرح‌جنب کیوسک تلفن‌آژانس ۸۵۰ تلفن ۸۵۵۴۴۷ ـ ۸۴۶۶۲۳

طبقه دوم منزل
واقع در امیرآباد شمالی کاملا مبله دو اطاق‌خواب سالن پذیرائی و هال ـ تلفن ـ لوله‌کشی گاز ـ شوفاژ فقط به خارجیان تلفن ۶۳۱۶۷۹

دو اطاق خواب آشپز - خانه حمام و یك سالن ۱۰۰ متری با پرده و لوستر با تجهیزات‌کامل پارکینگ و حیاط ۵۰۰۰ تومان بخارجی اجاره‌داده میشود تلفن ۲۸۴۳۰۷

اجاره به شرکت های خارجی
ساختمان ۳ طبقه و نیم ۶۰۰ متری ۳ نبش با سرویس تهویه ۶۲۱۴۵۷

اجاره خانه و آپارتمان
در شمال شهر تلفن ۲۳۷۶۱۳

سازمان تهیه مسکن موریس
اجاره جهت محل کار
از۴ تا ۱۲۰ اطاق بهترین‌منطقه تجاری ۶۲۳۷۴۶ و ۶۲۷۳۹۴ و ۶۲۴۷۳۱

آپارتمان اجاره‌ای
آپارتمان های اجاره‌ای ۵ اطاقی مبله کامل‌بمبالغ ۵۰۰۰ و ۵۵۰۰و ۶۰۰۰ تومان موجود است تلفن ۷۹۵۷۷۱ و ۷۹۱۵۵۴

دفتر کار
آماده اجاره ۸۵۰۸۳۴

خیابان‌نفت‌خیابان‌چهارم طبقه دوم منزل ۳ اطاق خواب و یك سالن ـ پذیرائی وسرویس‌کامل آماده اجاره بخارجی ۴تا ۷ بعد از ظهر تلفن ۲۲۱۱۷۴

اجاره داده میشود
۲ تا ۴ اطاق خوابه از ۴۰۰۰ تا ۶۰۰۰ تومان ۸۵۰۸۳۴

آپارتمان دو اطاق خواب و سالن پذیرائی باشوفاژ طبقه سوم خیابان تاج نبش شقایق روبروی خیابان کوکب‌اجاره داده میشود. تلفن۲۳۲۳۱۲
۱_۱

تخت‌جمشیدمحل‌تجارتی
۱۰ دستگاه آپارتمان ۳ اطاقه با تلفن شوفاژ کانال کشی کولر آسانسور یکجا یا جداگانه اجاره ۷۶۲۷۴۹ و ۷۶۱۹۱۴
۵_۱

اجاره‌فوری
جهت سکونت و محل کار ۸۲۵۴۱۲

آپارتمانی در سیدخندان پشت هتل بین‌المللی
بادو اطاق خواب شوفاژ کولر و پارکینگ اجاره داده میشود بعد ازظهر ها ۵ ببعد تلفن ۸۴۴۸۳۹
۳_۱

قیطریه دروس
دو باب خانه دو طبقه طبقه دوم ۳ اطاق خوابه نوسازبا سرویس کامل تلفن و موکت شوفاژ کولر پارکینگ و حیاط فقط بخارجی اجاره داده می شود ماهیانه ۷ هزار تومان تلفن ۲۷۷۲۵۷
۲_۱

طبقه دوم منزلی واقع در شمیران دارای ۲اطاق خواب سالن غذا خوری‌بالکن‌سرویس اجاره داده میشود ۵۲۱۰۷۰ از ۱۰ صبح الی ۱ بعد ازظهر
۱_۱

آپارتمان مبله در میرداماد
بخارجی اجاره داده می شود ۲۲۹۲۹۴
۴_۱

اجاره برای سکونت ایرانی و خارجی ۲ الی ۵اطاق خوابه وبرای محل کار از ۱۵اطاق ببالا موجودتلفن ۶۲۲۰۶۵ و ۶۲۰۱۰۷
۱_۱

یکدستگاه آپارتمان‌نو سازطبقه اول دارای ۴اطاق خواب‌ـ اطاق و سرویس مستخدم ، پارکینگ، مجهز به‌کلیه وسائل بمساحت ۲۰۰ متر مربع در خیابان پهلوی بالاتر از پارک ساعی مبله و غیر مبله جهت سکونت و محل کار اجاره داده میشود طالبین با تلفن ۶۸۳۵۳۲ مکالمه فرمایند.
۲_۱

آپارتمانی درسیدخندان پشت هتل بین‌المللی
با دو اطاق خواب شوفاژ کولر و پارکینگ اجاره داده میشود بعد از ظهر ها ۵ ببعد تلفن ۸۴۴۸۳۹ و ۸۴۰۷۶۵
۳_۱

موردنیازاجاره

عده‌ای از دانشجویان دختر و پسر دانشگاه تهران‌جهت‌اجاره‌احتیاج به مسکن دارند . صاحبان منازل میتوانند با تلفن ۹۳۴۵۰۰ تماس حاصل فرمایند . م‌الف ۱۵۷۲۲

تعدادی ویلا وآپارتمان برای خارجیان شرکت احتیاج است تلفن ۲۹۲۹۸۲

ویلا و اپارتمان درشمال شهر برای کارمندان عالیرتبه شرکت خارجی فوری‌نیازمندیم۲۲۲۶۳۰ و۲۲۷۵۱۱

نیازمندیهای اطلاعات

برای دادن آگهی تلفنی باشماره‌های ذیل تماس حاصل فرمائید

تلفنهای: ۳۰۳۷۰۲-۳۱۱۲۱۹-۳۱۱۲۲۵-۳۱۱۲۲۴

جهت سکونت‌روسای چندشرکت خارجی به تعدادی ویلاوطبقه‌همکف با استخر برای اجاره فوری‌نیازمندیم ۸۴۸۴۲۴ و ۸۵۳۸۵۳

خانواده انگلیسی
فورا نیازمندبه ویلا و همکف یاآپارتمان می باشد ۸۵۰۸۳۴ ۱ـ۱

ونک‌لیسینک
به تعدادی آپارتمان و دفتر کارحدود ۱۰۰اطاق در شمال شهر نیازدارد ۶۸۰۱۶۲ و ۶۸۲۶۴۸

نیاز اجاره ویلا
بچند دستگاه ویلا د رمنطقه دروس سلطنت آباد فرمانیه نیاوران فوری نیازمندیم تلفن ۲۴۵۶۸۵ ۲ـ۱

هر نوع آپارتمان کوچک و بزرگ برای **دفتر کار وسکونت** فورا نیازمندیم **قیمت مطرح نیست**
تلفن ۸۴۴۹۶۶ـ ۸۵۵۴۴۷ ۵ـ۱

تعدادی ویلا و طبقه اول جهت‌سکونت‌خانواده اروپائی نیازمندیم ۲۲۳۶۷۲ و ۲۵۵ ۲۲۳ ۳ـ۱

چندین دستگاه منازل ویلائی وآپارتمان طبقه اول و دوم برای‌سکونت چندین خانواده‌فرانسوی فوری مورد نیاز است ۶۶۵۷۲۷ و۶۴۶۶۸۵

خانه ویلاو آپارتمان‌ های شمارابه افراد مطمئن باتضمین کامل اجاره میدهیم ۲۲۷۶۱۳

اجاره انبار
انبار بمساحت تقریبی ۵۰۰متر مورد نیاز میباشد.شرکت‌دارو سازی ماکس خیابان تاج‌مقابل خیابان ولیعهد تلفن ۹۷۰۹۶۲ ۱ـ۱

آپارتمان‌۲تا۳ اطاقه باسرویس کامل‌و تلفن برای دفترمهندسی نیازمندیم تلفن ۹۲۲۷۵۸ ۲ـ۱

نیاز اجاره فوری جهت سکونت به‌ایرانی چند دستگاه آپارتمان وویلا در نقاط مختلف شهر قیمت از۶ هزار تومان ببالانیازمندیم تلفن ۶۵۰۴۹۶ و ۶۵۵۶۱۵ ۱ـ۱

مورد نیاز برای خرید

زمین بین پهلوی وجردن فوری خریداریم تلفن۸۲۸۵۲۷

خرید آژانس ملکی بعد ازظهر ها ۹۳۱۰۷۴ ۲ـ۱

خریداریم
اراضی وردآورد زیر اتوبان قطعه کوچک باتلفن ۹۲۹۶۶۷ ۱۲۵۳۱آ

اهواز
زمینهای اهواز خریداریم ۷۹۴۴۱۸ ۱۰ـ۱

زمین ساختمانی شما را فوری نقدا خریداریم ۸۵۵۹۵۸

زمینهای تهرانپارس خریداریم ۷۹۳۰۲۰

زمین‌جوادیه حکیمیه‌خاک سفیدخریداریم۷۸۰۴۶۵

زمین خریداریم۹۲۲۷۳۹

اراضی صنعتی جاده‌های کرج خریدار و فروشنده‌ایم ۹۵۹۷۵۵

زمین صنعتی کارخانجات خریدار و فروشنده‌ایم ۹۲۷۹۶۹

بنگاههای معاملات املاک

خریدوفروش املاک کرانمیت ۷۵۰۱۴۴ اعظم پور ۲۴ـ۱

بورس اراضی مهرشهر کوی‌ولیعهدو گوهردشت ۶۴۸۲۵۵

اراضی صنعتی جاده‌های کرج‌خریداروفروشنده‌ایم ۹۵۹۷۵۵

بورس‌اراضی کوهردشت مهرشهر فردیس وملارد ۹۲۲۷۳۹

زمین صنعتی کارخانه و انبار خریدار و فروشنده‌ایم ۹۳۹۱۶۴

بورس املاك شمیران دفتر براتی ۲۷۲۵۷۵

خریدار و فروشنده اراضی صنعتی و انبار وکارخانه‌تلفن ۹۷۹۱۹۵

اراضی مهرشهر ۸۲۴۰۷۳

دفتر پارس مرکز معاملات‌املاك‌شهر و شمیرانات ۸۴۱۵۵۸

خریدزمینهای‌افسریه ۳۴۳۳۴۶

اهواز
زمینهای اهواز آبادان ، خرمشهر فوری خریداریم ۶۶۸۴۸۷ و ۶۶۹۸۸۶

زمین های منطقه صنعتی‌تهران پارس خریدار و فروشنده‌ایم تلفن ۷۸۱۴۳۴

(متل‌قو)
صفائیه
خرید و فروش زمین ۳۶۰۲۳۳

خانه‌های کلنگی وزمینهای ساختمانی
شمال‌شهر راخریداریم دفتر جمشید ۹۲۸۰۸۲

دفتر املاك ۱۲۱
بورس‌زمینهای‌بلوار رضاپهلوی وافسریه و شاه اباد شرق خریدار و فروشنده‌ایم اول بلوارضاپهلوی تلفن ۳۴۵۶۵۳ سیروس

معاملات پول

پول

فوری درمقابل چك کارمندی
و در مقابل هر نوع سند **اتومبیل و تلفن** و مازاد سند ملك چنانچه در رهن یا گرو باشد در اسرع وقت فورا پرداخت مینمائیم تلفن
۶۶۰۴۰۰
۶۶۹۷۰۰
شاهرضا مقابل سینما دیانا شماره ۱۶۳ طبقه سوم شرکت آرورا

وام در مقابل ملك
فوری بابهره ارزان ۸۳۳۷۷۵ آـ۱۱۱

وام بهر طریق
تلفن۹۳۱۷۳۱ـ۹۳۱۷۲۱

پول فوری با سود بانکی مقابل خانه ، مستغلات ۹۲۸۴۶۵

پول‌شرطی‌موجود تلفن ۶۸۴۵۲۵

پول شرطی
در مقابل چك کارمندی وملك
تلفن ۸۳۹۷۴۰

یکمیلیون تومان آماده درمقابل مبیع صبحها تلفن ـ ۲۳۶۶۲۰

مورد نیاز
پول شرطی مقابل خانه مستغلات فوری نیازمندیم ۹۲۰۸۲۹

بپول راکد شما هزاری ۵۰ تومان سود میدهیم ۷۶۳۸۴۰

پول در مقابل مبیع ارزنده نیازمندیم تلفن ۸۳۹۷۴۰ ۱۶ـ۱

پول شرطی در مقابل خانه ارزنده مورد نیاز است ۷۵۷۵۳۵ و ۷۵۶۴۲۴

پول‌درمقابل ملك موردنیازاست ۸۲۵۲۶۳ و ۸۲۹۵۲۷ آـ۱۹۷۶۴

پول راکد شما را با انتقال مبیع هزاری ۵۰ تومان سود میدهیم ۷۵۶۴۲۴ و ۷۵۷۵۳۵

قبوض
خرید اوراق قرضه‌دولتی وقبوض مرحله سوم و قبوض شهرداری ۶۴۵۹۵۷

معاملات تلفن

تلفن نیازمندیم
یک شماره برای کیلو متر ۱۲ جاده مخصوص کرج جنب رنگ دیروپ عصر ها ۵ تا ۸ باتلفن‌های۹۷۱۲۱۹ و ۹۷۸۱۸۰ تماس حاصل نمایند. ۱ـ۱

استخدام

استخدام میشود

خانمی جهت انجام کار های منزل به طور شبانه روزی استخدام میشود داوطلبین به خیابان روزولت خیابان نامجو (شمال امجدیه)شماره ۳۱تلفن۸۲۸۰۴۳مراجعه نمایند .

پزشك نیازمندیم تلفن ۳۵۰۵۰۰

استخدام
بتعدادی بانو ودوشیزه نیازمندیم ۸۳۶۶۹۸ ۲ـ۱

بچندنفر کارگر صافکاری و نقاش نیازمندیم تلفن ۷۳۰۵۱۴ و ۷۳۰۰۴۹

کارخانه‌قالیسازی بابا صنیع استخدام میکند
تراشکار، پرسکار، نقشه کش ، جوشکار برق ، برشکار کاربیت ، و سوراخ کار دلر رادیال، آدرس میدان شوش‌جاده رزم‌آرای نزدیك سه راه فرح‌آباد بابا صنیع

شرکت‌صنایع‌فلزی‌ایران (سهامی عام) احتیاج به تعدادی نقشه‌کش‌معماری و استراکچر با حداقل پنجسال سابقه کار دارد محل کار دفتر مرکزی تهران . از واجدین شرایط تقاضا میشودبا شماره های: ۶۲۲۴۸۴و ۶۲۰۱۸۱با آقای‌مهندس زرگر تماس حاصل فرمایند

یک مستخدمه شبانه روزی یا روزانه برای خانواده‌ای در سلطنت آباد نیازمندیم تلفن ۲۸۶۵۵۷ ۳ـ۱ آـ۱۲۵۴۳

بیکدوشیزه جهت فروشندگی در هتل اوین نیازمندیم از ۸ صبح تا۸ بعد ازظهر تلفن ۲۹۱۰۳۱ داخلی ۳۷۶ ۲ـ۱ آـ۵۴۹۴

فقط ۱۸ نفر
پس از یکدوره کوتاه اموزش رادیو تلویزیون ـ نقشه‌کشی‌ـ فارسی و لاتین مجانا برای‌کار برقفشار قوی و ماشین‌نویسی معرفی میشوند تلفن ۶۴۹۴۹۴

دوشیزه یا بانوی‌ماشین نویس فارسی که‌کمی آشنائی بزبان انگلیسی داشته باشد نیازمندیم ۶۵۴۱۹۱ و۶۵۰۰۵۳

بچند نفر کارگر سیم ـ کش ووردست‌نیازمندیم ۷۵۰۸۳۱

پیشخدمت

برای کار در یك شرکت تجارتی بیك نفر خانم جوان ویا یکنفرمردجوان نیازمندیم .
آدرس عباس‌آبادچهارراه مهناز روبروی وزارت اطلاعات ساختمان‌شهنام طبقه دوم شرکت تریدآل تلفنهای ۸۴۸۳۲۷ و ۸۵۶۲۴۹

صندوق نسوز کاوه عده‌ای را که ساکن‌شرق و جنوب شرق تهران باشند با شرایط‌مناسب استخدام مینماید
۱ـ بتون‌کار
۲ـ جوش‌کار درجه ۲
۳ـ کارگر ساده
واجدین شرایط می‌توانند همه روزه در وقت اداری به آدرس میدان فردوسی ابتدای خیابان سپهبدزاهدی شماره۱۹ ساختمان کاوه مراجعه نمایند .

کارخانه داروسازی
تعدادی دوشیزه یا بانو با حقوق مکفی‌و مزایا و آینده خوب جهت کار استخدام مینماید
طالبین بخیابان اقبال آشتیانی بین بهبودی‌و شادمان شماره ۲۲۹لطفا از درب کوی آزاده طبقه اول مراجعه نمائید .

به یک دوشیزه یا بانو جهت کارهای دفتری نیازمندیم ۳۱۴۸۳۹ ۳ـ۱

یکشرکت تولیدی و صنعتی افراد مشروحه زیررا باشرایط مناسب‌جهت کار درکارخانجات خود در آبیك استخدام‌می نماید.
۱ـ مکانیك و اپراتور ماشین آلات
۲ـ تکنیسین شیمی
۳ـ متصدی دیگهای بخار
افراد فوق باید حداقل ۳ سال سابقه کار موثر داشته باشند. متقاضیان میتوانند بادر دست داشتن مدارك خود روز پنج شنبه ۲۹ر۷ر۳۵ از ۹ تا ۱۲ بدفتر شرکت واقع در تهران خیابان خردمند شمالی کوچه چهارم پلاك ۷مراجعه نمایند. ۲ـ۱ آـ۱۲۵۹۵

چند جوان دیپلمه با اتومبیل وآشنابه‌مکالمه انگلیسی باحقوق‌ومزایای بسیار خوب استخدام میشوند آدرس چهاررا فرح عباس‌آباد جنب‌باج تلفن آژانس مسکن۸۵۰ تلفن ۸۵۵۴۴۷

شرکت صنعتی چوفل استخدام میکند

۱ـ ماشین کار نجاری.
۲ـ چوببر
۳ـ رویه‌کوب مبل.
تهران پارس خیابان درختی پلاك ۱۶ تلفن ۷۸۲۸۳۶ و ۷۸۸۰۱ ۱ـ۱

یکنفر دوشیزه یابانو جهت کار صبح و عصر در مطب نیازمندیم تلفن ۷۶۷۱۸۴ ۱ـ۱

آگهی استخدام
شرکت تولیدی پرسیک جهت تکمیل‌نمودن‌کادر خود بتعدادی دوشیزه یا بانو و همچنین تعدادی کارگر ساده مرد را با حقوق مکفی استخدام مینماید. آدرس : جاده مخصوص کرج کیلو متر۲ بعد از پاسگاه‌شمالی مهرآباد ، ۲۰ متری ریاحی تلفن ۳ـ۹۵۵۰۰۱ . شرکت تولیدی پرسیک ۱ـ۱

استخدام
به‌افراد زیر نیازمندیم
۱ـ راننده جهت فولکس واگن استیشن ۲ نفر
۲ـ کمك راننده یا کارگر ساده ۲نفر
۳ـ کمك حسابدار یکنفر از ساعت ۸ صبح الی ۵ بعد ازظهر تلفن ۸ـ۹۳۹۳۳۷ ۱ـ۱

خدمتکار
بیك زن خدمتکار یا آشپز با حقوق مکفی تمام وقت برای منزل نیازمندیم باتلفن ۸۵۹۹۴ ساعت ۹ تا۱۲ مذاکره نمائید. ۱ـ۱

استخدام آشپز
انجمن‌ملی‌حمایت کودکان
چندنفر آشپز باحداقل ۳ سال سابقه کار آشپزی استخدام می نماید.
داوطلبان میتوانند از ساعت۸ الی ۱۲ به کارگزینی انجمن واقع در اوین انتهای خیابان دانشگاه ملی مراجعه نمایند.

پیمانکاری و حمل و نقل افشین
یک دوشیزه یا بانو سکرتر راکه وارد بتایپ فارسی و جوابگوئی تلفن باشد باحقوق ومزایای عالی بهمکاری دعوت مینماید.
(کسانیکه‌بزبان انگلیسی‌آشنائی داشته باشند حق تقدم‌دارند)
واجدین‌لطفاباتلفنهای ۹۶۱۲۸۰ و۹۵۳۳۶۶ و ۹۶۳۶۷۸ تماس حاصل نمایند. ۱ـ۱

شرکت بتون هفتاد به یکنفر نقشه‌کش محاسباتی نیازمند است ۷۹۶۴۹۴ ۲ـ۱

راننده پایه دو شخصی با حداقل سن ۳۵ سال موردنیاز است باتلفن ۵۳۶۲۰۴ ازساعت ۱۰ الی ۱۵ تماس حاصل فرمائید. ۱ـ۱

به‌تعدادی کارگر سری‌دوززنانه وتعدادی کمك کارگر (زن ومرد) نیازمندیم دروازه دولت کوچه حمیدالدوله شماره ۱۵ تولیدی ۷۰۷ ۱ـ۱

الکترومکانیسین

تمام وقت برای کارخانه داروسازی‌موردنیازاست تلفن ۶۱ و ۹۷۶۰۶۰

بیک نفر کارگر متخصص نما سازی ساختمان(دکوریسم) نیازمندیم خرم آباد تلفن۲۶۶۶ آـ۵۰۰ ۵ـ۱

استخدام مادریار
انجمن‌ملی‌حمایت کودکان
چند نفر دوشیزه یا بانو با تحصیلات ابتدائی به عنوان مادریار استخدام مینماید . داوطلبان میتوانند از ساعت۸ الی ۱۲ به سرای مهر واقع‌در خیابان شهباز چهار راه شمس مقابل خیابان ساسان مراجعه نمایند. ۱ـ۱

آگهی استخدام
ماشین‌چی رولند دو ورقی و مونتاژ کار گراور سازی با شرایط بسیارخوب فوری استخدام میشوند صنایع چاپ ایران تلفن ۹۷۵۳۷۵ ۱ـ۱

استخدام حسابدار
بیک نفر حسابدار ورزیده و باسابقه کار که آشنا به امور بانکی‌و قسمت ارزی و اعتبارات باشد باحقوق مکفی موردنیاز است‌لطفاباتلفنهای ۶ـ۳۶۰۴۵۴ تماس حاصل نمائید. ۱ـ۱

خانم یا آقائی
که بزبان انگلیسی و ماشین نویسی وارد باشد و حداقل یکسال سابقه کار داشته باشد برای شرکت مختلط ایرانی و آمریکائی مورد نیاز است . در صورتیکه سابقه کار در قسمت فروش آهن و مواد شیمیائی داشته باشند ارجحیت دارند. لطفا با تلفن ۸۳۵۸۲۵ ویا صندوق پستی ۳۱۳ تماس حاصل فرمائید. ۱ـ۱

قالب‌ساز
یک شرکت تولیدی یک نفر قالب ساز باده سال سابقه کار استخدام میشود از ساعت ۸ صبح الی‌٤بعد ازظهر به‌نشانی خیابان حافظ ـ خیابان رشت شماره ۱۲۲ مراجعه فرمایند. ۱ـ۱

استخدام شرکت پارس تراك
افراد زیر را استخدام مینماید:
۱ـ دوشیزه برای انجام کار های منشیگری
۲ـ کمك حسابدار ، لیسانسیه، یادیپلم با تجربه
۳ـ راننده شخصی
تلفن ۸ـ۸۵۹۰۳۴ از ساعت ۹ تا۱۷ ۱ـ۱

فروشنده دختر و پسر
برای‌فروشگاه تو ماجیان‌احتیاج است‌تلفن ۲۹۱۵۴۴ـ ۳۱۵۱۹۰ ۱ـ۱

آموزشگاه ربانی
ماشین نویس فارسی آی‌بی‌ام باتجربه برای بعد از ظهر ها باحقوق و مزایای مکفی مورد نیازاست ۳۱۷۱۳۵ ۲ـ۱

شرکت‌ساختمانی‌سیویل استخدام مینماید
۱ـ سرمکانیك باسابقه‌کار
۲ـ تکنیسین مکانیك باتجربه آدرس کریمخان زند جنب خردمند شمالی پلاك ۱+۱۲ تلفن ۷ـ۸۲۳۹۶۶ ۲ـ۱

سالن آرایش مژه
احتیاج به کارگر ورزیده و پادو دارد امیریه ـ دلبخواه‌ـ روبروی زایشگاه صادقیه آـ۱۲۶۷۷

معلم پیانو و معلم انگلیسی
دوشیزه‌یابانو باسابقه تدریس برای تعلیم به یک خانم در منزل خواهشمنداست به‌تلفن ۸۳۳۵۲۶ مراجعه فرمائید. ۲ـ۱ آـ۲۳۴۹۵

شرکت تجارتی آدوار
احتیاج به یک نفر دوشیزه‌یا بانوی ماشین نویس مسلط بزبان انگلیسی‌دارد علاقمندان میتوانند با تلفن ۷۵۶۳۴۰تماس حاصل نمایند. ۸ـ۱ آـ۲۱۹۹۴

آگهی استخدام
شرکت تولیدی پرمیک جهت تکمیل نمودن‌کادر خود به تعدادی دوشیزه یا بانوو همچنین‌تعدادی کارگر ساده مرد را با حقوق مکفی استخدام‌می نماید .
آدرس جاده مخصوص کرج کیلو متر ۲ بعد از پاسگاه‌شمالی مهرآباد ۲۰ متری ریاحی تلفن ۳ـ۹۵۵۰۰۱
شرکت تولیدی پرسیك ۱ـ۱

بچند نفر پیراهن دوز
ونایلون دوز مورد احتیاج است کارگاه تولیدی کاستا تلفن ۸۳۳۹۰۴

جویای کار

مهندس برق بعد از ظهر ها آماده کار صندوق پستی (ط) ۱۶ـ۱۹ ۵ر٦٤

جوانی ۲۵ ساله با گواهی نامه پایه یک جویای کار است از ساعت ۸ و نیم صبح تا۱۲ بعد ازظهر از ساعت ۱۵ تا۱۹ تلفن ۸۳۲۳۹۹ ۳ـ۱

راننده لودربا گواهینامه ویژه و ۵سال سابقه کار جویای کار است راهنمای شماره۵۷۲ تلفن ۳۱۱۰۸۰ اطلاعات‌مراجعه فرمایند. آـ۱۲۶۶۵

آموزشگاهها

ماشین نویسی بیژن
باحسن شهرت میدان ژاله‌تلفن ۳۴۸۳۸۴

فقط ۳۵۰ ریال
اصول ماشین نویسی فارسی یالاتین رادر آموزشگاه ربانی بیاموزید شاه‌آباد ۳۱۷۱۳۵

سازمان آموزشی خسروی
برای‌کلاسهای خیاطی و گلسازی‌مخصوص‌بانوان ثبت نام مینماید . میدان‌شهنازاول‌شاهرضا تلفن۷۵۵۹۹۵ـ۷۵۲۹۴۵

سازمان آموزشی خسروی
برای آخرین چهارم فنی (خانه‌داری) ادبی ـ طبیعی ـ ریاضی و پنجم ـ ششم ریاضی ـ طبیعی ـ ادبی ـ فنی و تقویتی کلیه دروس راهنمائی‌و نظری‌ثبت‌نام می‌نماید .
شاهرضا نرسیده‌بمیدان شهناز تلفن ۷۵۵۹۹۵ ـ ۷۵۲۹۴۵

آموزشگاه ماشین نویسی
هما امیریه میدان [illegible]

تدریس خصوصی

انگلیسی‌فرانسه
بادبیران ایرانی وخارجی **تلفن ۶۵۲۶۵۹**

دروس راهنمائی تضمینی ۸۳۳۳۱۹

تدریس خصوصی به شاگردان راهنمائی و نظری البرز خوارزمی هدف‌و گروههای مشابه توسط گروه دبیران‌تلفن ۸۳۳۳۱۹

حتی اگر انگلیسی نمیدانید
۱۰۰ ساعته تضمین می کنیم **در حد مکالمه روزمره (خواندن ،نوشتن ، گرامرومکالمه)بیاموزید**
۹۷۶۵۵۴

خصوصی
انگلیسی ـ فرانسه ـ آلمانی
تلفن ۹۲۵۴۲۸

تدریس خصوصی‌زبان انگلیسی
باتلفنهای : ۶۲۲۲۱۶ و ۶۲۲۵۳۶ ساعت ۵ بعد ازظهر ببعد تماس گرفته شود.

انگلیسی کنتراتی تلفن ۲۶۳۸۰۰

تدریس خصوصی انگلیسی ۹۵۳۱۴۲

تدریس‌خصوصی‌زیر نظر دبیران ورزیده۶۶۸۴۲۲

انگلیسی‌فرانسه در محل‌شما ۸۵۰۷۳۶

مکالمه‌انگلیسی
در کوتاهترین مدت
۶۵۵۷۰۵

مکالمه انگلیسی
۳۰ ساعته
تلفن ۲۶۳۸۰۰

ریاضیات وعلوم تجربی
توسط گروهی متشکل از کار آزموده ترین دبیران مدارس راهنمائی و دبیرستان های تهران آماده تدریس در منزل شما
تلفن ۹۷۶۵۵٤ ٤ـ۱

انگلیسی‌وفرانسه
توسط مرکز آموزش زبان کنتراتی ۸۳۳۳۱۹ ۲ـ۱

حتی اگر شما انگلیسی‌را نمیدانیدما تضمین‌میکنیم ۱۰۰ ساعته مکالمه روزمره رابشما بیاموزیم نوار و کتاب رایگان
۸۵۰۱۱۱

ریاضیات‌راهنمائی‌نظری توسط دختر دانشجو (دانشگاه ملی) تلفن ۲۹۵۹۹۶ از ۵ر۷ بعداز ظهر

انگلیسی
کنتراتی تضمینی ۶۵۲۴۵۷

ریاضیات توسط دانشجوی آریامهر ۹۳۹۲۰۱

مجرب ترین دبیران بیرستانهای تهران‌آماده تدریس کلیه دروس‌پنجم و ششم دبیرستان ، دوره نظری و راهنمائی در منزل شما
تلفن ۸۵۰۱۱۱

معلم
انگلیسی وفرانسه برای‌کودکان و نوجوانان ۸۳۳۳۱۹

پانسیون
پانسیون مدرن‌برای‌خانم های کارمند ، دانشجو کاخ شمالی۶۴۸۳۹۵ ـ ۶۶۰۸۵۱

گمشده

مدرک لیسانس اینجانب گیتی شکوفه مفقود گردیده ازیابنده تقاضا دارم بتلفن ۸۹۶۹۴۷ اطلاع دهد. ۱ـ۱

فیش سپرده ثابت یکساله‌شماره ۱۲ر۳۵ بانك رهنی شعبه‌غرب تهران بنام اینجانب سرور الملوك رفیعپور لاکمه‌سری مفقود گردیده از درجه اعتبار ساقط است. ۱ـ۱

بدینوسیله باطلاع میرساند که یکبرگ سپرده ثابت شماره ۴۱۷ سر رسید ۲۰ر۷ر۲۵۳۵ بمبلغدو میلیون ریال صادره بانك صادرات شعبه ۱۰۵۴ اینجانب مفقود شده است مراتب جهت اطلاع بانکدرج میگردد.
ادمن بنارش آـ۱۲۶۲۷

پروانه حمل تفنگ ساچمه زنی تیر یک لول شماره بدنه ۲۳۰۷۳ صادره ازگرگان متعلق به علی اسماعیل زاده درخیابان امیرکبیر تهران مفقود گردیده از یابنده خواهشمند است به آدرس‌آمل اسلحه فروشی‌احمد حسینی تلفن ۳۴۹۸ مراجعه یا تماس گرفته مژدگانی خودرا دریافت دارد. ۳ـ۱ آـ۵۵۵۵

مژدگانی

کیفقهوه‌ای‌رنگ چرمی‌محتوی گواهینامه و ۲ هزار و پانصد تومان وجه نقد بنام بیژن پرویزیان در تاریخ ۲۱ر۷ر۳۵ مفقود گردیده از یابنده تقاضا میشود باتلفن ۵۳۳۵۵۰ تماس حاصل و مژدگانی دریافت دارد.

سکرتر نیمه‌وقت

کمپانی بین‌المللی به یك سکرتر با تجربه مسلط بتایپ فارسی و لاتین و سابقه‌کار بطور نیمه وقت نیازمند است.داوطلبین بعدازظهر هابین٤ تا۸ به‌خیابان کریمخان‌زند نبش بهجت آباد ساختمان‌گلستان طبقه همکف مراجعه فرمایند .

مهندسان مشاور یك نفر فوق‌دیپلم ساختمان یا دیپلم ریاضی با دو سال سابقه کار جهت متره کارهای ساختمانی در دفتر مرکزی تهران استخدام مینماید
متقاضیان با تلفن ۸۵۷۶۸۳ از ساعت ۸تا۱۷ تماس حاصل نمایند

چند نفر ماشین‌نویس فارسی و لاتین و سکرتر

که حداقل دارای مدرك تحصیلی دیپلم باشند مورد نیاز است داوطلبین ازساعت ۸ صبح تا۳ بعدازظهر به نشانی : خیابان حافظ ـ خیابان رشت شماره ۱۲۲ مراجعه فرمایند

گروه صنعتی بهشهر در تهران افراد ذیل را استخدام مینماید :

۱ـ حسابدار مالی دیپلمه باحداقل۲ سال‌سابقه
۲ـ تلفنچی زن با تحصیلات سیکل اول و۲سال تجربه
شرایط کلی: داشتن‌برك پایان‌خدمت‌یامعافیت دائم‌ـ حداکثر سن ٤۰سال
واجدین شرایط به‌نشانی خیابان سپهبدزاهدی شماره ۵۶ امور کارمندان مراجعه فرمایند .

یك شرکت تولیدی و صنعتی

افراد زیر را با حقوق و مزایای مناسب و برخورداری از سرویس‌ایاب وذهاب، بیمه‌درمانی وبازنشستگی و پاداش وسودویژه ونهار با شرایط زیر دعوت به همکاری می نماید .
۱ـ کارمند بایگانی وامور دفتری باداشتن دیپلم وتجربه.
۲ـ کارگر ساده
۳ـ کارگر فرزکار
٤ـکارگر تعمیرات
۵ـ آهنگر
۶ـ ریخته‌گر باسواد خوندان و نوشتن
داشتن برك پایان خدمت یا معافی برای کلیه متقاضیان ضروریست داوطلبان همه روزه به تلفن های ۹۶۱۰۰۱ و۹۶۱۰۰۵ مراجعه نمایند .

شرکت اطلاعات اعتباری افرادزیر را باحقوق و مزایای کافی برای همکاری دعوت مینماید

۱ـ کارمند ارشدامور بین‌المللی باآشنائی کامل‌بزبان انگلیسی‌ـفوق‌لیسانس‌درحسابداری یا بازرگانی و حداقل دو سال تجربه در رشته مربوط
۲ـ متصدی امور مالی و بازرگانی (۲ نفر) با آشنائی‌بزبان انگلیسی‌ـلیسانس درحسابداری یاعلوم بانکی یا بازرگانی و حداقل دو سال‌تجربه در امور حسابداری .
۳ـ کارمند ارشد امور خدمات بازار مسلط به مکالمه زبان انگلیسی‌و معلومات حدودلیسانس سن بیش از ۳۰ سال اشنا به محافل‌بانکی و بازرگانی
٤ـ ماشین نویس فارسی با سه سال‌تجربه وآشنائی با ماشین لاتین .
۵ـ منشی ماشین نویس با مهارت کامل در ماشین نویسی فارسی و تجربه کافی درماشین نویسی .
۶ـ نامه‌رسان باگواهی موتورسیکلت و سه سال تجربه .
علاقمندان می توانند فرم زیر را پرکرده و حداکثر تا ۷ آبان ۲۵۳۵ به شرکت اطلاعات اعتباری ـ آیزنهاور نبش شادمهر ارسال دارند ویا با تلفن های ۱۹ـ۹۷۱۰۱۷ تماس حاصل نمایند

نام ونام خانوادگی
تاریخ تولد
آدرس
تلفن مدرك تحصیلی
سنوات تجربه نوع کار

خانه‌شمارابخارجیان اجاره‌میدهیم

موسسه امپایر ۲۳۷۵۰۰ خانه بخارجیان اجاره میدهیم ۲۳۸۹۵۵ـ۲۳۲۲۲۲

سازمان مسکن پارس مرکز ۸۵۳۸۵۳ ۸۴۸۴۲۴ اجاره ۸۵۷۵۸۵ بخارجیان

تهیه مسکن کندو
سریع ویلا وآپارتمان‌به خارجیان اجاره میدهد ـ ۲۲۷۶۳۹ـ ۲۲۷۶۳۸

موسسه امور خارجیان مرکزاجاره تخت جمشید جنب بشارت ۷۵۱۷۸۲ـ۷۵۲۳۵۸

موسسه ظفر ZAFAR اجاره فوری خانه بخارجیان اجاره میدهد آپارتمان ویلا تلفنهای ۲۲۷۷۴۶ ـ ۲۲۵۵۰۴ ـ ۲۲۵۵۸۹

۲۴ ساعته سازمان نیازمندیهای فرخ اجاره بخارجیان با امتیاز باده سال تجربه ومرکزخریدوفروش آپارتمان ـ مستغلات ـ زمین ۲۲۳۶۷۲ـ۲۲۳۲۸۵

اجاره بخارجیان وزیری ۸۴۶۱۶۳ ۸۵۶۱۷۴

تهیه مسکن برج
ویلا آپارتمان شما را در اسرع وقت به خارجیان اجاره میدهد ۶۲۲۶۷۱۰و ۶۲۳۳۷۷

۸۲۹۷۶۶ـ ۸۳۵۱۲۰ سازمان کورش اجاره منازل بخارجیان

آژانس بین‌الملل
اجاره هر نوع مستغلات بخارجیان مبله و غیر مبله در شهر و شمیرانات ۸۳۰۸۴۱ . ۸۳۰۸۴۲

۸۲۴۹۵۳ سازمان نیازمندیهای خارجیان خانه شمارابه خارجیان اجاره میدهد ۸۲۷۹۰۱ـ۸۳۸۱۰۶

ایران مسکن بااولین مخزن مستغلات تمام بخارجیان اجاره داده است ۲۳۰۸۴۴ـ۲۳۰۲۷۳

پیشتاز پیشتاز اجاره بخارجیان ۳۱۷۷۴۲ـ۳۹۱۰۵۵

لانه ۸۳۷۸۴۱ ـ ۸۳۹۰۳۶

نیازمندیهای اطلاعات

برای دادن آگهی تلفنی باشماره‌های ذیل تماس حاصل فرمائید

تلفنهای: ۳۰۳۷۰۲-۳۱۱۲۱۹-۳۱۱۲۲۵-۳۱۱۲۲۴

گروه صنعتی

بهار

(کارخانجات زاگرس)

برای امور حسابداری دفترمرکزی خودعده‌ای را بشرح ذیل با حقوق مکفی استخدام میکند

۱ـ حسابدار
۲ـ کمك حسابدار
۳ـ کارمند ساده حسابداری

خیابان نادری پاساژ گیو مراجعه فرمایند.

شرکت رنگسازی هاویلوکس استخدام‌مینماید

۱ـ کارمند

برای امور آزمایشگاهی با تحصیلات سیکل‌اول متوسطه

۲ـ راننده

با گواهینامه‌پایه‌دوم شخصی یا دوهمگانی (که حداقل سه‌سال از تاریخ صدور گواهینامه گذشته باشد)

۳ کارگر ساده

(حداقل‌دریافتی‌ماهیانه ۹۰۰۰ریال)

باسواد خواندن و نوشتن

متقاضیان میتوانند همه روزه (باستثنای‌روز های تعطیل) با در دست داشتن‌برگ پایان‌خدمت یا معافی دائم غیرپزشکی به کارگزینی شرکت واقع در کیلومتر ۱۵ جاده مخصوص کرج- ایستگاه کیم ، شرکت رنگسازی هاویلوکس مراجعه نمایند .

IR Porzellan

کارخانجات چینی‌سازی ایرپرسلان

عاملین توزیع

در

شهرستانها و تهران

شرکت سهامی خاص کارخانجات چینی‌سازی ایرپرسلان برای پخش‌وتوزیع کلیه‌محصولات چینی آلات خود عاملین رسمی انتخاب می نماید.

شرایط عاملین رسمی:

الف- داشتن محل برای انبار و توزیع و نمایشگاه

ب- اعتبار کافی

برای دریافت اطلاعات بیشتر با دفتر مرکزی کارخانجات چینی سازی «ایرپرسلان» در تهران خیابان کریمخان زند شماره ۱۳۲ تلفن های ۸۹۸۱۳۱ ـ ۸۹۸۱۳۲ ـ ۸۹۴۵۹۳ ـ ۸۹۴۷۸۴ با آقای سلطانی تماس حاصل فرمائید.

استخدام

۱ـ کابینت ساز وکمد ساز فلزی
۲ـ کارگر آشپزخانه ساز
۳ـ ورقکار
۴ـ جوشکار برق
۵ـ پرسکار
۶ـ انباردار
۷ـ کارگر ساده

واجدین شرایط بین ساعت ۸ الی ۴ بعدازظهر به کیلو متر ۱۶ جاده مخصوص کرج مقابل پمپ بنزین شرکت وارکو و یا با تلفن ۹۵۵۷۱۷ تماس بگیرند .

اپراتور دیگ بخار

باتحصیلات حدود سیکل و چند سال سابقه کار برای کار نوبتی در کارخانه شرکت بزرگ و بسیار خوشنام واقع دراول جاده قم با حقوق و مزایای مکفی استخدام میشود علاقمندان واجد شرایط میتوانند برای مذاکره مقدماتی و تعیین وقت ملاقات بین ساعات ۹ الی ۱۱ صبح با تلفن های ۵۹۲۰۴۱-۴ آقای کره‌ای تماس حاصل فرمایند.

استخدام

متروورونقشه‌بردار

گروه ساختمان‌ماد دو نفرمترور و نقشه‌بردار باحداقل پنج سال سابقه کارجهت کارگاه‌سنندج استخدام می نماید تلفن ۶۳۰۱۰۲۸

شرکت کارخانه های صنعتی

آزمایش

(سهامی عام)

استخدام میکند

۱ـ نقشه‌کش باسه سال سابقه کار
۲ـ لوله‌کش ساختمان بادو سال سابقه
۳ـ کارگر ساده زن ومرد

داوطلبین بایستی دارای معافی غیر پزشکی بوده و به اداره کارگزینی کارخانه های صنعتی آزمایش کیلو متر ۱۲ جاده آبعلی سه راه آزمایش قسمت پرسنل مراجعه‌نمایند.

استخدام

شرکت صنایع الکتریکی البرز

افراد زیر را که دارای سابقه کار باشند با حقوق و مزایای مکفی دعوت بهمکاری مینماید .

یکنفر نقشه‌کش ـ یکنفر تلفنچی زن با آشنائی بزبان انگلیسی ـ یکنفر فرزکار ـ یکنفر تراشکار ـ یکنفر کارپرداز ـ دونفر نگهبان ـ یکنفر جهت آزمایشگاه با آشنائی بزبان فرانسه

آدرس : خیابان آرامگاه جنب مسجدنورملکان تلفنهای ۵۵۱۲۴۵ـ ۵۵۱۲۶۴ همه روزه‌ازساعت ۷ الی ۲ بعداز ظهر به کارگزینی مراجعه و یا تماس حاصل فرمائید.

استخدام

بتعدادی

لوله‌کش صنعتی

واردبه‌نصب‌لوله‌های هیدرولیکی‌وآشنا به‌زبان‌انگلیسی مورد‌نیازاست.

واجدین شرایط میتوانند همه روزه به استثنای روز های پنجشنبه و جمعه به کارگزینی شرکت واقع در بلوار پهلوی (میرداماد) میدان محسنی شماره ۱۱۶ شرکت آلوم پارس تلفن ۱۷ـ۲۲۹۰۱۴ مراجعه فرمایند.

آگهی استخدام

شرکت مشاورین مدیریت وکامپیوتر

برای تکمیل کادر پروژه های خود افراد زیررا استخدام مینماید

تعدادی‌دیپلمه‌مرد (طبیعی-ریاضی-فنی)

شرایط‌استخدام

۱ـ تابعیت ایران
۲ـ آشنا بزبان انگلیسی
۳ـ امکان انجام ماموریت در خارج از تهران
۴ـ نداشتن تعهد تحصیلی
۵ـ برگ معافی‌نظام یا انجام خدمت زیرپرچم

ازواجدین شرایط تقاضامیگردد برای مصاحبه روز های شنبه تاچهارشنبه از ساعت ۸ صبح‌الی ۱۲ واز۱۲الی۴ بعداز ظهر به دفتر مرکزی شرکت خیابان امیرآباد روبروی پارك فرح‌خیابان‌نوذری شماره ۲۰ مراجعه نمایند.

استخدام

مدیر بازرگانی

یك نفر مدیر بازرگانی برای کار تمام وقت در محل کارخانه داروئی با داشتن مدرك لیسانس بازرگانی با حقوق و مزایای شایسته استخدام میشود داشتن برك انجام خدمت نظام وظیفه یا معافی ضروری است

لطفا از ساعت ۲ الی ۴٫۵ بعداز ظهر به آدرس دوپار جاده مخصوص کرج کیلومتر ۲۲ روبروی کارخانه ژیان مراجعه نمایند .

آگهی استخدام

شرکت صنایع هواپیمائی ایران

عده‌ای دوشیزه دیپلمه مسلط بزبان انگلیسی را جهت کار های روابط عمومی باحقوق و مزایای مکفی استخدام می نماید از واجدین شرائط دعوت‌میشود به‌کارگزینی شرکت واقع در خیابان پهلوی ، جنوب پارك ساعی شماره۲۳۵٫۱ مراجعه نمایند.

آگهی استخدام

شرکت مهندسی ترمومن بمنظور تکمیل‌کادر مورد نیازخود بافراد مشروحه زیر نیازمنداست.

۱ـ مهندس تاسیسات
۲ـ تکنیسین برق باسابقه کار
۳ـ تکنیسین تهویه و شوفاژ باسابقه‌کار
۴ـ کارگر لوله‌کش و جوشکار باسابقه‌کار
۵ـ برقکار درجه یک و درجه دو باسابقه کار

از واجدین شرایط تقاضا میشود که بین ساعت ۴ تا ۷ بعد از ظهر به آدرس زیر خیابان شاهرضا ابوریحان شماره۷۳ طبقه اول پلاك ۲۴ مراجعه نمایند.

استخدام کتابدار

یکی از موسسات آموزش و پرورش عالی پایتخت احتیاج به چندنفر فارغ‌التحصیل دوره کتابداری که دارای شرایط زیر باشند دارد .

۱ـ آشنا به یکی از زبانهای خارجی
۲ـ داشتن چند سال سابقه کار
۳ـ متخصص در رشته کتابداری

واجدین شرایط فتوکپی مدرك تحصیلی و گواهی سابقه کار و گواهی زبان خارجی خود را حداکثر تا ۱۵ آبان‌ماه ۳۵ به نشانی : تهران : صندوق پستی شماره ۱۱۵۵ ـ۱۳ ارسال فرمایند .

گروه صنایع ساختمانی

افراد واجد شرایط ذیل را باحقوق ومزایای مکفی استخدام مینماید

۱ـ جوشکار درجه ۱ و۲ و۳
۲ـ آهنگر و کمك آهنگر
۳ـ اپراتور دستگاه جوش اتوماتیك
۴ـ سمبه‌زن درجه ۱و۲
۵ـ صافکار فلز درجه ۱ و۲
۶ـ تکنیسین فلز کاری
۷ـ سرکارگر برش
۸ـ کارگر برش گازی
۹ـ کارگر نصب و مونتاژ ماشین‌آلات
۱۰ـ نامه‌رسان با مدرك ششم ابتدائی و گواهینامه موتور
۱۱ـ کارگر شیروانی‌کوب
۱۲ـ کارگر نصب و پوشش
۱۳ـ کارگر ساده

واجدین شرایط میتوانند به اداره استخدامی گروه واقع‌در سه‌راه آذرین ساختمان بانك‌پارس طبقه سوم مراجعه نمایند .

شرکت آسانسور اوتیس‌ایران

اشخاص مشروحه زیر را باحقوق مکفی استخدام مینماید

۱ـ دیپلمه هنرستان رشته (برق وفلزکاری)
۲ـ کارگر فنی (برق‌کار وفلزکار)
۳ـ کارگر سرویسکار آسانسور با حداقل دوسال سابقه کار
۴ـ کارگر ساده

کسانیکه بزبان انگلیسی آشنائی داشته‌باشند مقدمند بغیر ازروز های‌تعطیل همه‌روزه به‌خیابان شاه عباس ـ روبروی تهران‌کلینیك‌کوچه‌چهارم پلاك ۲۴ طبقه سوم مراجعه نمایند .

آگهی استخدام

ماشین چی رولند دو ورقی و مونتاژ کار گراور سازی با شرایط بسیار خوب فوری استخدام می‌شوند صنایع چاپ ایران تلفن ۹۷۵۳۷۵

کارخانه ساراول استخدام مینماید

کارمند دفتری باتحصیلات حدود دیپم ۵ نفر
تحصیلدار با گواهینامه موتورسیکلت ۲ نفر
کارمند بایگانی آشنا بزبان انگلیسی ۲ نفر
کمك‌انباردار بایك‌سال سابقه‌کار ۲ نفر
کارگر درو پنجره‌ساز ۴ نفر
جوشکاربرق وکاربیت ۷ نفر
برشکار ورق ۳ نفر
تراشکار و فلاویزکار ۷ نفر
کارگر نیمه فنی ۱۰ نفر
نگهبان شب باضامن معتبر ۵نفر
کارگر ساده ۲۵ نفر

خواهشمنداست‌بادر دست داشتن برك‌معافی دائم یا پایان خدمت نظام بین ساعت ۸ تا ۱۰ صبح به خیابان ویلا خیابان دامغان شماره ۶ شرکت ساراول مراجعه نمائید .

استخدام

۱ـ دوشیزه یا بانو مسلط به ماشین نویسی فارسی و لاتین
۲ـ دوشیزه تلفنچی
۳ـ ویزیتور با سابقه کار
۴ـ راننده وارد به امور فنی

آدرس خیابان جردن بعداز بلوارنا‌هیدشرقی زیر ساختمان تلویزیون شرکت هارتس

آگهی استخدام

دانشگاه صنعتی آریامهر به چند نفر ماشین نویس فارسی ولاتین با شرایط زیر نیاز دارد.

۱ـ دارا بودن حداقل یکسال سابقه‌کارموثر
۲ـ دارا بودن گواهینامه پایان تحصیلات متوسطه .

واجدین شرایط میتوانند همه روزه باستثناء پنج‌شنبه و جمعه از ساعت۸الی۱۲ جهت امتحان ومصاحبه به‌کارگزینی دانشگاه صنعتی آریامهر واقع در خیابان آیزنهاور مراجعه نمایند.

کارگزینی دانشگاه‌صنعتی آریامهر

شرکت سهامی مالتای ایران

به۵ نفرراننده‌لیفتراك مجرب نیازمندیم

واجدین شرایط‌بادر دست داشتن شناسنامه و گواهینامه رانندگی به آدرس کیلو متر ۱۴ جاده کرج روبروی جنرال موتورز شرکت سهامی مالتای ایران کارخانه آبجوسازی اسکول‌مراجعه نمایند تلفن ۵ـ۹۷۷۰۶۲

کارگر ساده‌مرد

چند نفر کارگر مرد با شرایط‌زیراستخدام میشوند

۱ـ باسواد ۲ـ حداکثر سن ۴۰ سال ۳ـ دارای معافی

بکارخانه بلنداکس خیابان کوروش کبیر بالاتر از سه‌راه ضرابخانه انتهای کوی‌لاجوردی مراجعه فرمائید .

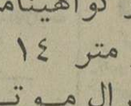

نیروی دریائی شاهنشاهی

آگهی استخدام

نیروی دریائی شاهنشاهی تعدادی ماشین‌نویس را بامدرك تحصیلی دیپلم بطور رسمی استخدام مینماید .

داوطلبین میتوانند برای‌کسب اطلاعات‌بیشتر و ثبت‌نام همه‌روزه باستثنای ایام تعطیل به مدیریت استخدام در خیابان سپهبد زاهدی‌جنب مسجدالرحمن مراجعه نمایند .

فستیوال

گرکت با مسئولیت محدود

دونفر طراح ونقاش تبلیغاتی

با تجربه و دارای سابقه کار را به همکاری‌می‌پذیرد . لطفا برای انجام مذاکره‌و مصاحبه با در دست‌داشتن نمونه‌ای از کارهای انجام شده همه روزه، صبحها و بعداز ظهر ها در ساعات اداری به شرکت فستیوال مراجعه نمائید .

آدرس ـ خیابان پهلوی، جنب سینما امپایر، کوی فرشید ، پلاك ۱۶ . تلفن: ۸۹۹۳۷۹

شرکت ترانساآرکو

افراد زیر را باحقوق مکفی استخدام مینماید:

۱ـ ماشین نویس فارسی (زن)
۲ـ یکنفر حسابدار دیپلمه
۳ـ یکنفر آبدارچی

ارجحیت به افراد ردیف های یک و دو بالا داده خواهد شد که دارای سابقه کار بوده و تاحدودی بزبان انگلیسی‌نیز آشنا باشند .

واجدین شرایط به خیابان بهار نبش خیابان نامجو شماره ۶ طبقه سوم مراجعه نمایند.

دوشیزه یابانوی بسته‌بند

با اضافه‌کار دائم درصورت‌علاقه‌بادوبرابرحقوق

برای کاردرتهران

عده‌ای دوشیزه یا بانو که سواد خواندن‌و نوشتن داشته باشند برای کار بسته بندی لوازم آرایش با حداکثر ۴۰ سال سن استخدام می شوند

بکارخانه بلنداکس خیابان قدیم‌شمیران بالاتراز سه‌راه ضرابخانه انتهای کوی لاجوردی مراجعه فرمایند .

مرکز تحقیقات‌مهندسی‌بیوشیمی و کنترل محیط زیست دانشکده آریامهر

چند نفر فوق دیپلم (در شیمی یا مهندسی) برای همکاری درپروژه های تحقیقاتی‌مورد احتیاج میباشد داوطلبین برای تعیین‌وقت مصاحبه‌باتلفن ۹۷۸۰۵۹ بین ساعات ۸٫۵ الی ۱۰٫۵ باآقای ناطق تماس بگیرند

شرکت سهامی صنعتی تولیدی پاوران

۳۰ نفر کارگر ساده ۵ نفر جوشکار برق

باحقوق مکفی و یک وعده غذای گرم و استفاده از تمام مزایای قانون کاراستخدام مینماید.

شرایط : داشتن برگ خاتمه خدمت و سواد خواندن و نوشتن .

نشانی : آیزنهاور نرسیده بمیدان شهیاد ایستگاه نظامی جنب داروخانه شهیاد کوچه هاشم دست چپ درب پنجم

PHILIPS

آگهی استخدام

شرکت رادیوالکتریك ایران (فیلیپس)

افراد ذیل را با حقوق مکفی و شرایط خوب از جمله سود ـ عیدی ـ غذای خوب ارزان قیمت ـ سرویس ایاب‌وذهاب‌مجانی‌در اسرع‌وقت‌استخدام می‌نماید

۱ـ دوشیزه یا بانو مسلط بزبان انگلیسی و ماشین‌نویسی (سمت منشی مدیریت)
۲ـ دوشیزه یا بانو با حداقل‌یك سال سابقه کار در ماشین‌نویسی لاتین و فارسی
۳ـ دوشیزه‌یابانو بهیار باحداقل یکسال سابقه کارجهت‌سرپرستی کمك های اولیه
۴ـ کارگر ساده زن و مرد

داشتن برك معافی یا پایان خدمت‌ضروریست.

داوطلبین می توانند همه‌روزه‌بغیر ازه‌شنبه وتعطیل از ۸ صبح الی ۱۶ به کارگزینی شرکت واقع در جاده آبعلی سه کیلومتر بالاتر از سه‌راه تهران پارس مراجعه نمایند .

۹-۷۸۳۲۲۵ ـ۴۰ـ۷۸۳۵۳۶

نیازمندیهای اطلاعات

برای دادن آگهی تلفنی باشماره‌های ذیل تماس حاصل فرمائید

تلفنهای: ۳۰۳۷۰۲-۳۱۱۲۱۹-۳۱۱۲۲۵-۳۱۱۲۲۴

فروشگاه های زنجیره‌ای کورش جهت تکمیل کادر فنی خود افراد زیر را با حقوق مکفی استخدام مینماید

۱ـ متصدی موتورخانه (تهویه مطبوع، حرارت مرکزی) با ۵ سال سابقه کار.
۲ـ تعمیرکار آسانسور با ۵ سال سابقه کار.
۳ـ تعمیرکار یخچال و سردخانه با ۵ سال سابقه کار.
۴ـ لوله‌کش با ۲ سال سابقه کار
۵ـ کارگر برقکار با ۲ سال سابقه کار.
۶ـ نامه‌رسان با گواهی رانندگی موتور دنده.

از واجدین شرایط تقاضا میشود همه‌روزه به‌استثنای روزهای پنجشنبه و تعطیل از ساعت ۸½ صبح تا ۵ بعدازظهر به اداره کل کارگزینی شرکت واقع‌در طبقه چهارم ساختمان بیمه آسیا ـ نبش تخت جمشید و سپهبد زاهدی مراجعه نمایند.

شهرک اکباتان استخدام میکند

تعدادی استادکار برق و کارگر برقکار برای خدمت در شهرک اکباتان استخدام میشوند.
واجدین شرایط با در دست داشتن سوابق خود می‌توانند در تمام ایام هفته باستثناء روزهای تعطیل به‌امور اداری شهرک واقع‌دراول جاده مخصوص کرج ـ شهرک اکباتان مراجعه نمایند.

کارخانه تولیدات شرکت سهامی خاص ژنرال الکتریک ایران افراد مشروحه زیر را استخدام مینماید.

۱ـ نقشه‌کش فنی ۲ نفر
۲ـ مکانیک درجه۱ برای نصب ماشین‌آلات ۲ نفر
۳ـ مکانیک درجه۲ برای نصب ماشین‌آلات ۲ نفر

داوطلبان می توانند بادر دست داشتن اصل مدارک و سوابق کار خود به کارخانه تولیدات واقع‌در جاده مخصوص کرج کیلو متر ۱۵ روبروی فایزر مراجعه نمایند. تلفن ۹۵۲۴۰۵ و ۹۷۶۰۲۵ ـ ۱ـ۲

شرکت سرویس و خدمات لوازم خانگی (سهامی خاص)
سرویس و تعمیرات مصنوعات جنرال

از کلیه مشتریان محترم دارندگان مصنوعات صنعتی جنرال تقاضا دارد جهت سرویس و روکش برزنتی کولر مخصوص جنرال و آماده نمودن برای سال آینده لطفا با تلفن های ۹۶۳۹۷۲-۷۴ تماس حاصل فرمایند.

قابل توجه موسسات ومدارس، شرکتها وادارات

جهت تکمیل سرویسهای خود از سری جدید مینی‌بوسهای ۲۱ نفره مرسدس بنز باکولر وبدون کولر تحویل فوری ـ خریداری فرمائید.

نقدواقساط

اخوان گلپایگانی

نشانی: انتهای خیابان شاهپور بعداز چهارراه مختاری پارکینگ اتو توکل تلفنهای:

۵۲۱۷۸۹-۵۲۰۴۷۱

کنسرسیوم عمران کشور
استخدام دوشیزه یا بانوی ماشین‌نویس

کنسرسیوم عمران کشور یك‌نفر دوشیزه یا بانوی ماشین‌نویس فارسی را که از عهده اداره تلفنها برآید تمام وقت با حقوق مکفی استخدام مینماید لطفا به تلفنهای ۸۹۶۸۹۴ و ۸۹۶۸۹۲ مراجعه فرمائید

مهندسین آرشیتکت ومحاسب

آماده تهیه نقشه های ساختمانی تلفن ۶۶۱۳۹۰

شرکت پی.ال.پی سهامی خاص

جهت امور مربوط به تهیه و پخش قطعات یدکی اتومبیل در سراسر کشور شمارا به همکاری دعوت میکند

مدیر اموراداری

لیسانس امور اداری باحداقل سه‌سال کارمفید

لیسانس اقتصاد یابازرگانی

مسلط بزبان انگلیسی جهت سفارشات و مکاتبات خارجی

کارمندخرید

دیپلمه آشنابامور خرید با ۲ سال کارمفید

بازاریاب

آشنا با تکنیک فروش حداقل سه‌سال کار مفید

فروشنده لوازم یدکی

باحداقل ۳ سال سابقه کار

کارمندارزی وترخیص

دیپلمه آشنا بامور ارزی و ترخیص کالا باسه سال کارمفید

صندوقدار

دیپلمه باداشتن ضامن معتبر

خانم ماشین نویس

مسلط باتایپ فارسی و لاتین

خانم یاآقای تلفنچی

سیکل باسه سال سابقه کار

مسئول حفاظت تأسیسات

سیکل باسابقه در امور حفاظت ساختمان

راننده لیفتراک

بادو سال سابقه کار

نگهبان

باسابقه و حداقل تحصیلات ششم ابتدائی

کارگرساده

باسواد خواندن و نوشتن

داوطلبان میتوانند از ساعت ۷ صبح الی ۴ بعدازظهر روزهای شنبه الی چهارشنبه به‌کیلو متر ۱۸ جاده مخصوص کرج اداره کارگزینی مراجعه و یا با صندوق پستی ۱۳۰۷ر۱۴ مکاتبه نمایند

تلویزیون رنگی لوه LOEWE COLOR

قابل توجه دارندگان وخریداران تلویزیونهای رنگی لوه آلمان.

سرویس مجهز زیرنظر گروه متخصصین آلمانی وایرانی در تهران وشهرستانهائیکه برنامه‌های رنگی پخش میشود درتمام ساعات آماده میباشد.

مراکزسرویس تهران: تلفنهای ۵۳۵۵۱۵-۵۲۸۳۹۵-۵۲۲۹۱۴-۶۴۸۳۰۷-۶۳۶۹۰۶

مرکزسرویس اصفهان ـ چهارباغ شمالی تلفن ۳۸۱۴۲
مرکزسرویس آبادان ـ خیابان شهرداری تلفن ۲۳۷۴۸
مرکزسرویس اهواز ـ خیابان پهلوی تلفن ۲۳۴۴۸
مرکزسرویس شیراز ـ خیابان شاهپور تلفن ۲۷۸۹۰
مرکزسرویس مشهد ـ خیابان خسروی تلفن ۲۹۴۰۷

نوه اپتایك نام مطمئن در صنایع الکترونیکی آلمان غربی

کوپنک ۱۱۵

سازمان زنان ایران

آگهی استخدام در آموزشگاه عالی مددکاری سازمان زنان ایران

آموزشگاه مددکاری سازمان‌زنان ایران تعدادی لیسانس و فوق‌لیسانس مددکاری برای انجام امورآموزشی ازطریق مصاحبه استخدام‌مینماید:
داوطلبان میتوانند جهت آگاهی از شرایط استخدام‌و مصاحبه از تاریخ ۸ر۵ر۳ لغایت ۱۳ر۸ر۲۵۳۵ از ساعت ۱۴ تا ۳۰ر۶ به‌سازمان زنان پایتخت ـ واقع در خیابان زرتشت کوچه نواختر شماره ۴ مراجعه نمایند. در شرایط مساوی حق تقدم با خانمها میباشد.

آگهی اجاره ساختمان برای مهد کودك

ساختمان با مشخصات زیر مورد احتیاج‌فوری نیروی دریائی شاهنشاهی میباشد.
۱ـ دارای ۱۵الی ۲۰ اطاق حداکثر در سه طبقه باتلفن و دارای آب‌وبرق وسرویس برای‌هر طبقات.
۲ـ دارای حیاط بافضائی‌درحدود ۲۰۰ یا ۳۰۰ متر مربع برای قراردادن وسائل بازی کودکان.
۳ـ ساختمان فوق بایستی‌درمحدوده چهارراه قصر. خیابان معلم. خیابان ۲۵ شهریور. دریای نور. کوه‌نور. تخت‌طاووس شرقی نسبت به خیابان نادرشاه. خیابان نادرشاه. شاه‌عباس. فرح واوائل بخارست واقع شده‌باشد.
تقاضا کنندگان پیشنهادات خودرا بایستی به قرارگاه فرماندهی نیروی دریائی شاهنشاهی (پست مهندسی گوهك) تسلیم و رسید دریافت نمایند. م‌الف ۱۷۸۱۹ ۱ـ۵

امتیازشرکت نصب‌ماشین (سهامی خاص) با ۲۰ سال سابقه درمونتاژ کارخانجات و سابقه درجه‌بندی سازمان برنامه (باویا بدون دفتر تهران ولوازم مونتاژ) فوراواگذار میشود تلفن ۸۴۱۳۴۵ و ۸۵۰۰۷۳

گمشده

چکهای شماره ۸۷۰۳۸۲ الی ۸۷۰۴۰۰ بشماره حساب ۴۰۶ بانك صادرات شعبه هوش‌ـ خیام که چك شماره ۸۷۰۳۸۲ بمبلغ ۱۱۰۰۰ ریال‌بوده مفقود گشته ازدرجه اعتبار ساقط است. محمد رضا طاهری

کارت بازرگانی به شماره ۲۲۳۷۳ مورخه ۳۰ر۲ر۲۵۳۵ بنام شرکت سهامی خاص ریسندگی و بافندگی کرج، مفقود شده است از درجه‌اعتبار ساقط میباشد.
شرکت سهامی خاص ریسندگی وبافندگی کرج

یکعددکیف مشکی بنام اینجانب خسرو شرفی که محتوی گواهی نامه رانندگی. سه جلد گذرنامه و برگ پایان‌خدمت ودسته چك بانك ملی شعبه تلویزیون‌قبض‌انبار یکدستگاه اتومبیل پژو میباشد مفقوداز یابنده تقا می شود اوراق مذکور را به‌اینجانب تحویل مژدگانی دریافت نمایند. تلفن ۳۶۴۵۶۴ ـ ۳۶۱۵۹۰

استخدام

دیپلمه‌ها توجه کنید

شما که برای استخدام جز دیپلم تخصصی ندارید با صرف حداکثر یکماه شما را برای استخدام در وزارتخانه و سازمانهای مختلف آماده مینماید و

ماشین‌نویسی فارسی و لاتین و آی.بی.ام

را بشما میاموزد و برای استخدام بسازمانهای مربوطه معرفی مینماید.

موسسه زبانهای خارجی

مرکز شماره یك خیابان پهلوی چند قدم بالاتر از چهارراه تخت‌جمشید شماره ۱۵۹ تلفنهای ۶۸۱۹۹ و ۶۶۰۹۷۸ و ۶۶۴۵۳۱
مرکز شماره دو خیابان شاه ساختمان آلومینیوم طبقه پنجم تلفن ۹۶۰۸۲۹
مرکز شماره ۳ خیابان‌تخت جمشید مقابل هتل امیریال‌کوچه خوشحتی شماره ۱۰۱ تلفن ۶۶۵۵۶۳

بیك مهندس سیویل با حداقل ۵ سال سابقه کارگاهی جهت کار در منطقه کردستان احتیاج میباشد با تلفن های ۸۲۷۵۸۹ و ۸۳۶۹۷۲ مراجعه نمایند.

نیروی دریائی شاهنشاهی

آگهی استخدام

نیروی دریائی شاهنشاهی تعدادی غیرنظامی لیسانس زبان و مترجم زبان انگلیسی را با حقوق و مزایای مکفی جهت خدمت در پایگاه دریائی بندر پهلوی استخدام مینماید.
داوطلبین می‌توانند برای کسب اطلاعات بیشتر وثبت‌نام بمدیریت‌استخدام خیابان‌سپهبد زاهدی جنب مسجدالرحمن مراجعه نمایند.

آپارتمانهای خودرا
به‌دستگاه اعلام‌خطر و پیشگیری از سرقت. مجهز کنید

دستگاه **(آلارم تایکو)** ساخت انگلستان مخصوص آپارتمانها
ساخته شده با نصب ساده و سریع.
نماینده انحصاری و مرکز فروش شرکت ایران تایکو ـ میدان ونك ـ خیابان ونك بعد از دراپوین سینما شماره ۸۴
تلفن های ۶۸۵۱۵۰ ـ ۶۸۲۱۳۹ ـ ۶۸۷۲۹۰ ـ ۶۸۲۵۲۰
برای کسب اطلاعات بیشتر بوسیله تلفن یا به نمایشگاه شرکت آدرس فوق مراجعه فرمائید.

آگهی استخدام

شرکت سهامی تولید و انتقال نیروی برق ایران (توانیر) وابسته به وزارت نیرو بمنظور تکمیل کادرفنی و اداری منطقه عملیات خود تعدادی کارمند بشرح مندرج درجدول زیربه همکاری دعوت‌مینماید.

ردیف	عنوان شغل	مدرک تحصیلی
۱	مهندس	لیسانس برق یامکانیک
۲	ماشین‌نویس فارسی	دیپلم طبیعی، ریاضی ادبی، بازرگانی و منشیگری
۳	ماشین نویس فارسی و لاتین	» » » »

داوطلبین واجد شرایط می‌توانندجهت کسب اطلاعات بیشتر با در دست داشتن مدارك زیر همه روزه باستثناء ایام تعطیل در ساعات اداری به امور کارکنان این شرکت‌واقع درتهران ـ میدان‌ونك ـ خیابان برزیل مراجعه نمایند.

۱ـ اصل و یك برگ فتوکپی شناسنامه
۲ـ یك برگ فتوکپی آخرین‌مدرك‌تحصیلی.
۳ـ یك برگ فتوکپی کارت پایان‌خدمت.
۴ـ ۵ قطعه عکس ۴×۶ م‌الف ۱۸۰۸۹

«آگهی استخدام»

ترابری نیروی زمینی شاهنشاهی تعدادی‌کارمند ماشین‌نویس وکارمند رسمی که‌دارای مدرك‌دیپلم (ریاضی، طبیعی و ادبی باشند برابر قوانین و آئین‌نامه های مصوبه ارتش‌شاهنشاهی باحقوق و مزایای مکفی استخدام مینماید.

۱ـ تابعیت دولت شاهنشاهی ایران
۲ـ متدین بیکی از ادیان (اسلام، مسیحی، کلیمی، زرتشتی)
۳ـ دارا بودن برگ خاتمه خدمت و یا معافی از خدمت بجز معافیت پزشکی
۴ـ داشتن حداقل سن ۱۸ سال و حداکثر ۴۰ سال تمام
۵ـ نداشتن پیشینه بد بگواهی مقامات صلاحیتدار
۶ـ داشتن‌صحت‌مزاج‌وتناسب اندام بگواهی بهداری نیروی زمینی شاهنشاهی

داوطلبین میتوانند همه روزه باستثنای روز های تعطیل جهت ثبت نام و کسب اطلاعات بیشتر بادردست داشتن یکبرگ فتوکپی‌مدرك تحصیلی و یکبرگ فتوکپی شناسنامه و ۳ قطعه عکس ۴×۶ به آجودانی فرماندهی ترابری نیروی زمینی شاهنشاهی واقع در سربازخانه باغشاه، خیابان دانشگاه جنگ مراجعه نمایند.

ضمنا داوطلبین‌پس‌از استخدام و شروع بکار از دفترچه خواروبار، دفترچه بهداشت برای خود و کسان تحت تکفل، استفاده از دوماه حقوق بعنوان پاداش سالیانه، اضافات مربوطه، واز فوق‌العاده خارج از مرکز و سایر مزایای گوناگون دیگر بهره‌مند خواهند شد. م‌الف ۱۷۷۲۶

ترابری نیروی زمینی شاهنشاهی

آگهی استخدام

افراد واجد شرایط زیر که بتوانندبطور نوبتی کار کنند (دو شیفت ۸ ساعته و ۱۲ ساعته) با حقوق‌ومزایای‌مکفی استخدام میشوند.

۱۵ نفر باتحصیلات سوم‌متوسطه
۲۰ نفر باتحصیلات ششم‌ابتدائی
۳۰ نفر باسوادخواندن ونوشتن

واجدین شرایط فوق میتوانند با دردست داشتن‌اصل مدارك‌تحصیلی و برگ معافیت از خدمت زیر پرچم‌همه روزه باستثناء روز های تعطیل از ساعت ۸ الی ۱۵ به‌آدرس کیلومتر ۹ جاده جنوبی کرج نرسیده به‌میدان شیر پاستوریزه دست چپ بعدازتقاطع خط راه‌آهن

شرکت کارتن ایران (سهامی عام) مراجعه نمایند.

آگهی استخدام

شرکت صنایع هواپیمائی ایران افراد ذیل را بهمکاری دعوت مینماید:

ردیف	عنوان شغلی	تحصیلات	سابقه کار	سایر شرائط
۱	حسابرس ارشد	لیسانس بازرگانی و یا حسابداری	۳ سال تجربه	مسلط به زبان انگلیسی
۲	حسابدار	لیسانس حسابداری (مالی، صنعتی)	۲ سال تجربه	آشنائی کامل بزبان انگلیسی
۳	نرس (پرستار)	لیسانس در پرستاری	۳ سال تجربه	آشنائی کامل بزبان انگلیسی
۴	نقشه‌کش فنی	دیپلم هنرستان	۴ سال تجربه	آشنائی کامل بزبان انگلیسی
۵	سگرتر	دیپلم متوسطه	۶ سال تجربه	آشنائی کامل بزبان انگلیسی
۶	تایپیست	دیپلم متوسطه	۳ سال تجربه	مسلط به تایپ فارسی و لاتین
۷	نجار	ششم ابتدائی	۶ سال تجربه	
۸	نگهبان	ششم ابتدائی	ـ	انجام خدمت زیر پرچم
۹	متخصص تعمیرات تلفن و تلکس و نصب تلفن	دیپلم فنی	۳ سال تجربه	آشنائی بزبان انگلیسی
۱۰	متخصص تهویه مطبوع	دیپلم فنی	۵ سال تجربه	تجربه کافی به‌امور مربوطه

ازواجدین شرایط دعوت می شود به کارگزینی شرکت واقع درخیابان پهلوی، جنوب‌پارك ساعی شماره ۱ر۵۲۳ مراجعه نمایند.

کمیته حمایت ازمصرف کننده

بقیه‌ازصفحه۹

هلند وبلژیک) بنیاد شد و هم اکنون بیش ازچهل کمیته وانجمن حمایت از مصرف کننده عضویت آنرا پذیرفته‌اند که کمیته حمایت از مصرف کننده‌ایران ، ازآخرین اعضای آن است .

جالب اینجاست کمبسیاری از کمیته ها و انجمن های حمایت‌از مصرف کننده در بسیاری ازکشور های خارجی ، وسعت عمل و صداقت کمیته حمایت از مصرف کننده ایران را در جهت نظارت برنرخ‌ها و استاندارد کالاهابطور جدی ستوده‌اند ،اما این کمیته‌در ایران ، هنوز جدی گرفته نشده وهنوز نقش موثری در جهت ریشه کنی گرانی و گرانفروشی ایفاء نکرده است ،شاهد این مدعا ، ادامه گرانی‌ها ، کمبابی‌ها وپائین‌آمدن کیفیت‌کالاها و خدمات مورد نیاز مصرف کننده است .

عدم همکاری فرمانداران

شاید قانونی کردن تشکیلات و طرز عمل کمیته و اعطاء اختیارات بسیار بیشتر به این‌سازمان وحتی جانشینی کمیته بجای اتاق اصناف . بعنوان تنها سازمان‌ناظر برنرخها ، بتواند تاحدی از بار گرانی و گرانفروشی بکاهد ، اما این تنها راه حل نیست‌زیرا ریشه گرانی و گرانفروشی در جامعه‌ما را باید در مسایل دیگری جستوجو کردو آنها را از میان برد بدنبال اعلام اصل چهاردهم انقلاب شاه و مردم بعنوان‌تعیین و تثبیت مداوم قیمتها و توزیع صحیح کالاهابراساس سودعادلانه و مبارزه باگرانفروشی‌که مبارزات علیه گرانی و گرانفروشی را به مرحله تازه‌ای وارد کرده است ، کمیته حمایت تاحدی بیشتر جدی گرفته شد و نمایندگان آن به شورای عالی قیمت ها و هیات عالی نظارت و مرکز بررسی‌قیمتها راه‌یافتند.

دراین زمینه ، همه استانداران و فرمانداران سراسر کشور ، طی بخشنامه شماره۲۱۱۷۸ـ۲۵ر۳ر۳۵ نخست‌وزیری موظف‌وملزم بهمکاری وحمایت از فعالیتهای کمیته های حمایت از مصرف کننده شدند اما این همکاری ، علیرغم‌بخشنامه نخست‌وزیری ، در بسیاری از شهرستانها جدی گرفته نشد. فرمانداران و مقامات اجرائی تا آنجابه کارکمیته حمایت‌از مصرف کننده بی‌اعتنائی نشان دادندکه مسئولان کمیته که معمولا سعی دارند نتیجه کارخودرا تاحدودی موفقیت امیز جلوه دهند و از بیان عدم همکاریها بپرهیزند ، در نشریه اخیر خود ، صریحا به این عدم همکاری اشاره و از آن شکوه کرده‌اند .

تقلب در کسب

تنها در یکسال گذشته بازرسان کمیته ۱۷۰ هزار بار از واحدهای صنفی بازرسی کردند و ۲۵هزار گرانفروش را بدادگاههای کیفر گرانفروشان معرفی کردند که‌اغلب آنها به جریمه‌های سنگین‌محکوم شدند، اما سایه گرانفروشی و شاید بدتر ازآن بدفروشی و کم فروشی ازسرمردم زدودهنشده‌است بعنوان حرف آخر ، اشاره باین نکته لازم است که در طول سی‌وشش سال‌اخیردست کم ده قانون برای جلوگیری از گرانفروشی و کیفر گرانفروشان و محتکران توسط مراجع قانون گذاری به تصویب رسید ، اما تثیری در ریشه کنی گرانی نداشت . ما در زمینه مبارزه با گرانی و گرانفروشی، قانون‌داریم، بازرس داریم ، کمیته حمایت از مصرف کننده هم داریم ، امافاقد یک چیز هستیم و آنوجدان در کسب و یک چهار چوب اصولی‌در روابط و مناسبات تجاری و اقتصادی است که نمونه بارزآن، تقلب های خطرناک درکسب(چون ارائه بیسکویت های حاوی شیر- خشک حیوانی‌برای‌مصرف انسان) است ، واین ، همان چیزی‌است که حتی با اعطاء قدرت قانونی بسیار زیاد به کمیته حمایت از مصرف کننده هم مشکل‌بتوان بدستش آورد.

آگهی

به‌مالکین‌اراضی‌فرودگاه‌مهرآباد‌بشرح زیر‌اطلاع داده میشود‌که‌ظرف مدت ۱۵ روز از تاریخ نشر آگهی جهت تعیین تکلیف‌وفراهم نمودن‌مقدمات‌انجام‌معامله قطعی بدفتر اسناد رسمی شماره ۳۸ تهران ویابسازمان هواپیمائی کشوری اداره اراضی‌فرودگاهها‌مقابل دانشگاه تهران‌مراجعه‌نمایند. بدیهی‌است‌پس‌از انقضای مدت‌مذکوروعدم‌مراجعه اعتبار تخصیص یافته بارعایت‌حق‌تقدم بسایر مالکین پرداخت خواهد شد .

۱ـ خانم صفیه فیروز ـ پلاك ثبتی ۳۸۱ و۳۸۲ فرعی از ۱۲اصلی قریه یافت‌آباد
۲ـ آقای ارسلان نجفی ـ پلاك ثبتی ۷۹۵ فرعی از ۱۲اصلی قریه یافت آباد
۳ـ آقای عزت‌اله آبگینه‌چی ـ پلاك ثبتی ۹۹۷فرعی از ۱۲اصلی قریه یافت‌آباد
٤ـ آقای علی موذنی ـ پلاك ثبتی ۸۰۵ فرعی از۱۲ اصلی قریه یافت‌آباد
۵ـ آقای مصطفی احمد سلطانی پلاك ثبتی۱۰۲۳ فرعی از ۱۲اصلی قریه یافت‌آباد
٦ـ آقای سید حسین خراسانیان واصغر حلاج‌پور و میرعلی ملکی ومحمود لعلی ـپلاك ثبتی ۱۱۲۸فرعی از ۲ اصلی قریه یافت‌آباد
۷ـ آقای‌علی رضائی پلاك ثبتی ۲۰۲۰ فرعی از۱ اصلی اراضی مهرآباد
۸ـ آقای شعبانعلی دهقان منشادی پلاك ثبتی۸۹٦ فرعی از۱اصلی اراضی مهرآباد
۹ـ آقای خانجان شیخی ـپلاك ثبتی ۷۲۲ فرعی‌از ۱اصلی اراضی مهرآباد
۱۰ـ آقای‌عباسعلی صفرقلی‌بوکالت ازآقای‌فضل‌اله‌صفر قلی پلاك ثبتی ۸۰۲٦ فرعی ازیك اصلی اراضی مهرآباد
۱۱ـ عزیز کهن‌نیم ومراد اسحق‌افـ پلاك ثبتی ۱۸۵۳ فرعی از ۲۳۹۵ اصلی قریه طرشت

سازمان هواپیمائی کشوری

م‌الف ۱۷۹٤۵

اطلاعیه‌دبیرخانه‌دائمی کمیته ملی مسابقات‌مهارت فنی

مرحله استانی مسابقات مهارت فنی بین کارگران جوان و متخصص درشهر های تهران ،تبریز .رضائیه ، اهواز، اصفهان ، مشهد ، شیراز ، سنندج ، زاهدان ، یزد، شاهی ، رشت، کرمان، کرمانشاه ، بوشهر ،بندرعباس،قزوین اراك و کاشان ، در روز نهم آبانماه مصادف با زادروز مسعود والاحضرت ولایتعهد ریاست عالیه کمیته ملی‌مسابقات مهارت فنی زیر نظرکمیته‌ملی مسابقات مهارت فنی آغاز میگردد.

از کارگران‌عزیز هر یك‌ازشهرستان های یادشده دعوت میشود برای‌کسب اطلاع بیشتر و ثبت نام تا پایان مهر ماه سال جاری در روز های اداری از ساعت ۸تا۱۲ ظهربه محلهای نامبرده زیر مراجعه نمایند.

کارگران تهران ، شهرری و کرج‌به کاخ وزارت کار و امور اجتماعی تهران خیابان آیزنهاور و کارگران سایر شهرستانهای ذکر شده به ادارات کل و یا ادارات کار و امور اجتماعی همان شهرستان مراجعه نمایند.

حداکثر سن برای شرکت درمسابقات ۲۵ سال.

مدارك لازم برای نام نویسی ٤ قطعه عکس ٤ × ۳ فتوکپی شناسنامه

حرفه های مورد مسابقه عبارتند از .

تراشکاری ، فرزکاری ، فلز کاری، جوشکاری برق ،جوشکاری گاز ، لوله کشی ، ورقکاری ، سیم‌کشی‌ساختمان، تعمیر رادیوو تلویزیون ، مدل سازی ، ریخته‌گری ،بنائی(سفت‌کاری)،آهنگری گرم ،ریسندگی بافندگی ،تعمیر موتور اتومبیلهای دیزلی و بنزینی، نقشه‌کشی صنعتی ، خیاطی مردانه (کت‌دوزی)و آرایش زنانه (مو)

م‌الف ۱٦۱۳۳

آگهی استخدام

شرکت برق‌منطقه‌ای‌تهران به‌تعدادی‌دیپلمه طبیعی وریاضی جهت خدمت در هر یك از شهرستانهای ورامین ،دماوندساوه و ابهر نیاز دارد.

داوطلبان‌میتوانند فرم زیر را تکمیل‌نموده حداکثر تا تاریخ۵ر۸ر۳۵ بامور کارکنان این شرکت واقع در خیابان‌تخت‌طاووس چهار راه فرح ارسال نمایند .

از متقاضیان جهت انجام مصاحبه‌وآزمایش کتبا دعوت بعمل خواهد آمد.

ضمنا در شرایط مساوی افراد بومی‌حق تقدم خواهند داشت .

نام — نام خانوادگی
شماره شناسنامه — محل تولد
متولد سال — مدرك تحصیلی
وضع خدمت وظیفه
محل سکونت
تلفن

م‌الف ۱۸۰۹٦

آگهی

به مالکین وزارعین نودوسه هزار و نهصدو بیست متر مربع از اراضی قریه دودمان پلاك ۵۱ فرعی متخذه از شماره ۲۱٤۹ اصلی واقع در بخش چهار شیرازکه‌درمحدوده فرودگاه‌شیراز قرار گرفته است اطلاع داده میشود ظرف مدت ۱۵ روز از تاریخ نشر این آگهی جهت تعیین تکلیف وفراهم نمودن انجام معامله‌قطعی بسازمان هواپیمائی‌کشوری اداره اراضی‌فرودگاهها‌تهران مقابل دانشگاه تهران مراجعه نمایند.

سازمان هواپیمائی کشوری

شماره ۱٦۲۱۸
تاریخ۲۱ر۷ر۳۵

آگهی مناقصه نوبت اول

شهرداری‌خرم‌آباد در نظر دارد قاسیسات تهویه مطبوع «فنکوئیل» هتل‌توریستی سراب کیورابا توجه به نقشه و مشخصات موجود ازطریق مناقصه بشرکت‌های واجدشرایط واگذار نماید. افراد حقیقی یا حقوقی که‌مایل بشرکت در مناقصه مذکور میباشند میتوانند بامطالعه وبررسی نقشه و مشخصات پیشنهادات خودرا تاساعت ۱۰صبح روز دوشنبه ۱۰ر۸ر۲۵۳۵ در مقابل‌اخذ رسید بدفتر شهرداری تسلیم فرمایند .

شرکت‌کنندگان بایستی معادل ۵درصد قیمت پیشنهادی خودضمانتنامه بانکی اخذو ضمیمه‌پیشنهاد نمایند به‌پیشنهادات مبهم و مشروط و مخدوش وفاقد ضمانت‌نامه وپیشنهاداتی که بعداز موعد مقرر رسیده باشندترتیب‌اثر داده‌نخواهد شد. چنانچه برنده‌اول ودوم و سوم به‌ترتیب حاضر به‌عقدقرارداد نباشند سپرده‌آنها بنفع‌شهرداری ضبط خواهدشد. شهرداری در رد یاقبول یك‌یاکلیه پیشنهادات مختار است. مدت انجام کاردوماه بعداز عقدقرارداد خواهدبود.حضور پیشنهاددهندگان یانماینده آنها درکمیسیون آزاد است. پرداخت هرگونه مالیات ویا هزینه متعلقه بعهده فروشنده است.

شهردار خرم‌آباد .علیمحمد ساکی

دنیای‌ورزش

دوشنبه‌ها منتشر میشود

آگهی حراج

شرکت‌سهامی برق منطقه‌ای فارس تعداد۱٦ دستگاه اتومبیل های مختلف متوقف در توربین واقع در خیابان فرودگاه از طریق حراج بفروش میرساند.

حراج در ساعت ۱۰ صبح روز پنجشنبه۶ر۸ر۳۵ باحضور نمایندگان ذیصلاح در محوطه توربین انجام خواهدشد.

حضور عموم جهت خرید در جلسه آزاد است .

۲ـ خریدار بایستی‌بهای اتومبیل‌های‌خریداری شده رانقداً پرداخت نماید .

۳ـ هرگونه‌مالیات و عوارض که ازاین‌بابت تعلق گیرد بعهده خریدار خواهدبود.

٤ـ خریدار باید بمحض خرید اتومبیل های مورد معامله را از محوطه خارج‌نماید درغیر این صورت برای هر دستگاه شبانه‌روز ۱۵۰ ریال دریافتو مسئول نگاهداری آن برق منطقه‌ای نمی باشد.

۵ ـ کارمندان دولت حق دخالت در معامله ندارند.

رئیس هیئت مدیره و مدیرعامل سعید عظیمی

م‌الف ۷۲۳ — آ ـ ۵۵٦۲

آگهی ختم ورشکستگی

نظربماده ٤۹قانون تصفیه وماده ٦۰ آئین‌نامه آن ختم‌ورشکستگی آقای عبدالحسین لطفی چهاردهی‌بازرگان ساکن‌رشت رابکلیه‌اشخاص ذینفع اعلام مینماید.

منصور جعفری‌ـ رئیس‌اداره تصفیه‌امور ورشکستگی رشت
آ ـ ۵۵۵۳

صاحبان صنایع وبازرگانان کشور

الاخاء

تنها مجلهٔ عربی زبان ایران ازگروه نشریات مؤسسهٔ اطلاعات باداشتن نمایندگی در ۲۱ کشور عربی،

روزهای شنبه منتشر میشود

آگهی مزایده‌شماره۳ـ۳۵

شرکت سهامی معاملات خارجی در نظردارد مقداری از کالاهای موجودخود را طبق‌مشخصاتی که در مدارك‌مزایده تعیین گردیده است بشرح زیر بطور یکجا درمورد هرقلم ازطریق مزایده بفروش برساند .

ردیف	نوع کالا	مقدار تقریبی	مبلغ سپرده لازم برای شرکت‌در مزایده
۱ـ	الیاف مصنوعی		
	الف ـ ویسکوز	در حدود ۱۰ر۰۰۰ تن	۵۰ر۰۰۰ر۰۰۰ ریال (پنجاه میلیون ریال)
	ب ـ پولیستر	در حدود ۱۰ر۰۰۰ تن	٦۰ر۰۰۰ر۰۰۰ ریال (شصت میلیون ریال)
۲ـ	نخ		
	الف ـ موکت	در حدود ٦۵۰ تن	۲۰ر۰۰۰ر۰۰۰ ریال (بیست میلیون ریال)
	ب ـ نایلون	در حدود ۲٤۰ تن	٦ر۰۰۰ر۰۰۰ ریال (شش میلیون ریال)
	ج ـ پولیستر	در حدود ۲ر۰۰۰ تن	۳۰ر۰۰۰ر۰۰۰ ریال (سی میلیون ریال)
	د ـ انواع نخ استات	در حدود ۱ر۲۰۰ تن	۲۵ر۰۰۰ر۰۰۰ ریال (بیست‌وپنج‌میلیون‌ریال)
۳ـ	کاغذ بابعاد و گراماژمختلف (از ۵۰ الی ۱۱۰گرمی)	در حدود ٤ر۱۰۰ تن	۳۰ر۰۰۰ر۰۰۰ ریال (سی میلیون ریال)
٤ـ	مقوای کارتی و گلاسه	در حدود ۱۲۰ تن	۱ر۰۰۰ر۰۰۰ ریال (یك میلیون ریال)
۵ـ	لامپ الوان (از ۱۵ تا٦۰ وات)	در حدود ۸۹۰ هزار عدد	۳ر۰۰۰ر۰۰۰ ریال (سه میلیون ریال)
٦ـ	سرپیچ خارجی و ایرانی	در حدود ۷٦۷ هزار عدد	۱ر۰۰۰ر۰۰۰ ریال (یك‌میلیون ریال)
۷ـ	ماشین‌آلات خشت زنی آلمانی	در حدود ۹۹ دستگاه	٦۰ر۰۰۰ر۰۰۰ ریال (شصت میلیون ریال)
۸ـ	کاشی خارجی	درحدود ۲۰ر۰۰۰ر۰۰۰ عدد	۲۰ر۰۰۰ر۰۰۰ ریال (بیست میلیون ریال)
۹ـ	روغن زیتون	در حدود ۲ر۰۰۰ تن	۳۰ر۰۰۰ر۰۰۰ ریال (سی میلیون ریال)
۱۰ـ	روغن سالاد سویا	در حدود ٤ر۰۰۰ تن	۱۲ر۰۰۰ر۰۰۰ ریال (دوازده میلیون ریال)
۱۱ـ	روغن نباتی تولیپ سه گل	در حدود ۸ر۵۰۰ تن	۳۰ر۰۰۰ر۰۰۰ ریال (سی میلیون ریال)
۱۲ـ	روغن نباتی هلیوس خورشید نشان	در حدود ۵ر۰۰۰ تن	۱۵ر۰۰۰ر۰۰۰ ریال (پانزده میلیون ریال)
۱۳ـ	روغن نباتی کلیبر دختر نشان	در حدود ۸ر۵۰۰ تن	۳۰ر۰۰۰ر۰۰۰ ریال (سی میلیون ریال)
۱٤ـ	کره	در حدود ۱ر٦۰۰ تن	۱۰ر۰۰۰ر۰۰۰ ریال (ده میلیون ریال)

شرایط شرکت در مزایده :

۱ـ طالبین میتوانند از روز شنبه ۱ر۸ر۲۵۳۵ الی شنبه ۸ر۸ر۲۵۳۵ از ساعت ۹ صبح الی ۱۲ و ۱٤ الی ۱٦برای دریافت‌مدارك‌مزایده وهمچنین فرم پیشنهاد مزایده و یا اطلاعات بیشتر به شرکت سهامی معاملات خارجی بنشانی خیابان سپهبد زاهدی شماره ۱۸۵ قسمت فروش طبقه سوم اطاق شماره ۳۱به آقای‌کریم اکبری مراجعه نمایند .

۲ـ برای شرکت درمزایده هرقلم بایستی‌پیشنهاد جداگانه تنظیم و ودیعه‌جداگانه بشرح‌مبالغ‌مذکوردرفوق سپرده شود .

۳ـ پیشنهاددهندگان مبلغ سپرده شرکت در مزایده را پایستی بحساب جاری شماره ۱٦۰۰۱ این شرکت دربانك مرکزی ایران واریز و رسیدآنراضمیمه پیشنهاد نموده و درپاکت لاك‌و مهر شده تاساعت ۱۲ ظهر روز شنبه ۲۲ر۸ر۲۵۳۵ به‌شرکت سهامی‌معاملات خارجی بنشانی فوق تسلیم و رسید دریافت‌نمایند .

٤ـ به‌پیشنهادهای مبهم ومشروط و بدون‌سپرده و پیشنهادهائی که بعد از انقضای مدت مقرر در این آگهی برسد ویاپیشنهادهائی که روی فرم پیشنهاد مزایده درج نگردیده باشدترتیب‌اثر داده نخواهدشد.

۵ـ تسلیم پیشنهاد شرکت در مزایده بمنزله‌اطلاع کامل پیشنهاددهنده از تاریخ ومقدار و کیفیت کالای مورد مزایده و آئین‌نامه معاملات این شرکت‌خواهدبود.

٦ـ پیشنهادات رسیده در ساعت ۱٤ روزشنبه ۲۲ر۸ر۲۵۳۵ درکمیسیونی که در شرکت تشکیل خواهد شد باز وقرائت میگردد و حضور پیشنهاد دهندگان ویانماینده‌قانونی‌آنان‌درموقع‌قرائت‌پیشنهادات آزاداست

۷ـ برنده مزایده موظف است کالای خریداری شده را حداکثر ظرف مدت سه‌ماه‌ازتاریخ قطعی معامله از انبارهای شرکت خارج نماید .

۸ـ شرکت دررد یاقبول یك یاتمام پیشنهادات مختار است .

۹ـ اسامی برندگان نفراول ودوم مزایده درروزنامه های اطلاعات ـ کیهان ـ رستاخیزو آیندگان در روز های شنبه ۲۹ر۸ر۲۵۳۵ و یکشنبه ۳۰ر۸ر۲۵۳۵آگهی خواهد شد و پیشنهاددهندگان مکلف‌اندبامطالعه‌جراید نامبرده درفوق از نتیجه مزایده اطلاع حاصل نموده‌و برندگان اول ودوم مزایده درمورد هرقلم کالابایستی تاآخروقت اداری روز چهارشنبه ۳ر۹ر۲۵۳۵جهت‌انجام معامله و پرداخت بهای آن به‌شرکت به‌نشانی فوق مراجعه نمایند .

۱۰ـ انتشار آگهی نتیجه مزایده درجرایدبمنزله ابلاغ رسمی قانونی به برندگان اول‌و دوم مزایده‌بوده‌و چنانچه برنده اول در روز وساعت مقرر دربند ۹ این آگهی جهت انجام معامله به‌شرکت مراجعه ننماید سپرده وی روزشنبه۶ر۹ر۲۵۳۵ بنفع شرکت ضبط‌و مورد مزایده به‌برنده دوم واگذار خواهد شدودرصورتی که برنده دوم نیز درمدت مقرر در فوق مراجعه ننموده وحاضر به‌انجام معامله نگردد سپرده او نیزبنفع‌شرکت ضبط وشرکت برای فروش کالای‌موردمزایده‌به‌هرنحوی که مقتضی بداند عمل خواهد کرد .

م‌الف ۱٦۹۷٦

شرکت سهامی معاملات خارجی

۱۱۲۰۰ — ۲۲ر۷ر۳۵

آگهی استخدام رسمی

استانداری چهارمحال‌وبختیاری طبق مفاد قانون استخدام کشوری تعدادی افرادرا ازطریق امتحان و مسابقه بشرح زیر استخدام میکند .

ردیف	عنوان طبقه شغل	شرایط احراز	تعداد مورد نیاز	محل جغرافیائی	گروه‌قطعی شغل
۱ـ	ماشین نویس ۲	دارابودن دیپلم کامل متوسطه گواهینامه ماشین نویسی فارسی ۲		شهرکرد	٤
۲ـ	متصدی امور دفتری ۲	دارا بودن دیپلم کامل متوسطه و طی دوره کارآموزی در زمینه مربوطه ۱		شهرکرد	٤
۳ـ	بایگان ۳	دارا بودن دیپلم کامل متوسطه و طی کلاس بایگانی ۲		شهرکرد	٤
٤ـ	حسابدار۱	دارا بودن دیپلم کامل متوسطه طی دوره حسابدار مقدماتی وموفقیت‌درآن ۱		شهرکرد	٤
۵ـ	کارپرداز ۲	دارا بودن دیپلم کامل متوسطه و طی دوره کارآموزی در رشته مربوطه ۱		شهرکرد	٤
٦ـ	مامور حفاظت و رمز محرمانه	دارا بودن مدرك دیپلم کامل متوسطه و طی دوره آموزشی در زمینه مربوطه ۱		شهرکرد	٤

داوطلبان واجد شرایط میتوانند برك درخواست ذیل این آگهی را تکمیل و با دو قطعه از آخرین عکس ٤ × ۳ خود و رسید بانکی مبنی بر پرداخت مبلغ ۳۵۰ ریال دریکی از شعب بانکملی ایران به حساب شماره۹۸۰ خزانه نزد بانك مرکزی ایران به‌عنوان(حساب حق ثبت نام داوطلبان استخدام)حداکثر تا ده روز بعدازانتشار این‌آگهی‌باپست‌سفارشی بنشانی شهرکرد استانداری ارسال دارند. به مدارکی که فاقد رسید بانکی باشد ویابعد از این مهلت به‌پست تحویل داده شود ترتیب اثر داده نخواهد شد.

پروانه ورود به جلسه امتحان ومسابقه در تاریخ ۲٦ر۸ر۳۵ در محل استانداری بین داوطلبان توزیع خواهد شد .

تاریخ ومحل برگزاری امتحان و مسابقه در پروانه مذکور درج شده است .

استاندار چهارمحال وبختیاری ـ احمدبرادر

برك درخواست شغل

نام خانوادگی — نام — شماره شناسنامه — محل صدور
تاریخ تولد — مدرك و رشته تحصیلی — داوطلب شغل (فقط یك‌شغل)
محل جغرافیائی موردتقاضا (فقط یك‌محل) — نشانی کامل ، شهر ، کوچه
شماره منزل — تلفن — امضاءداوطلب

تهران شیمی، پنجاه‌سال شاهنشاهی پهلوی را باشکوه فراوان جشن گرفت

آقای دکتر رضاعی رئیس هیئت مدیره تهران شیمی:
نتایج پربارو ثمربخش انقلاب شاه و ملت ما را قادر ساخته‌است سهم مهمی از احتیاجات‌دارویی کشور رابابهترین استاندارد مرغوبیت در داخل کشور تهیه نمائیم .

نماینده کارگران :
گروهی که بیش از همه از ره آوردهای‌انقلاب و عصر رستاخیز بهره‌ورشده‌اندما طبقه کارگران هستیم .

آقای یختیار شاهقلی نماینده کارگران

کارخانه تهران شیمی سازنده دارو و لوازم بهداشتی که یکی‌از هزاران پدیده عصر درخشان و سازنده پهلوی است ، روز چهار- شنبه ۲۱ مهرسال۲۵۳۵شاهنشاهی، پنجاهمین سال‌طلوع طلیعه‌درخشان پهلوی را بنحو چشمگیری جشن گرفت.

دراین مراسم که‌از ساعت ۱۵ آغاز شد، پس‌ازسرود شاهنشاهی و اعلام برنامه آقای دکترعبدالله رضاعی رئیس هیئت مدیره تهران شیمی پشت میکروفون قرارگرفت وطی نطق شیوائی گفت :

بنام خداوبنام نامی شاهنشاه آریامهر، خانمها ،آقایان ،حضار گرامی بی‌نهایت مسرورو مشعوفم که‌دراین لحظات‌ذیقیمت ازدورانی پربار فرصتی دست داده تابه‌شما همکاران گرامی ، کارگران و کارکنان شریف خیر مقدم‌عرض کرده و شعف‌وشادی‌بی‌حد خویش را دراین گردهم‌آئی ابرازدارم .

دکتر رضاعی در ادامه سخنان‌خود افزود:

«لازم نمیدانم باتوضیح‌واضحات وقت حضار محترم‌و عزیز رابگیرم زیرا در پرتو پیشرفت‌ها و ترقیات همه‌جانبه‌ای که‌درکشور عزیزمان ایران در کلیه زمینه‌ها از جمله در زمینه وسائل ارتباط جمعی‌وجود داشته دیگر حتی در دور افتاده‌ترین نقاط‌ایران هم اثر و خبرهر رویداد مفید اجتماعی درهر نقطه ازایران منعکس می‌شود ،لذاتنها به ذکر شرح‌مختصری ازتاریخچه این واحد صنعتی که با همکاری برادرانم پی ریزی گردیده‌وسپس همکاران ایرانی و خارجی بدان پیوستند اکتفا میکنم.

شرکت نسبی دکتر عبداله رضاعی و برادران‌در سال۱۳۳۵ تشکیل دادم . این شرکت هسته مرکزی تشکیلات کنونی رابوجود آورد.

شرکت نسبی دکتر عبدالله رضاعی و برادران ابتدا به وارد کردن داروهای کارخانجات‌بهرینگر مانهایم آلمان و شمی‌کرونتال اقدام نمود.

درسال۱۳۴۱ ـشرکت سهامی تهران شیمی راتاسیس کردیم و در همین محل که امروز دور هم گرد آمده‌ایم اولین ساختمان کارخانه تهران شیمی بوجودآمد که‌درآن محصولات‌آرایشی میبا و موزن ساخته میشد،چون‌همیشه دیده‌ام ایجاد یك واحد داروسازی بسیار مدرن در سطح بالاترین استاندارد های بین‌المللی بود ، لذا به‌شرکت‌های بهرینگرمانهایم وکرونتال پیشنهاد مشارکت‌دراین امر مهم نمودم . از آنها خواستم که باکمك‌وهمکاری فنی‌وتکنیکی خود درایجاد این واحد تولیدی داروسازی بما کمك کنند.

پیشنهاد من با استقبال مواجه شد، درسال ۱۳۴۴ شرکت های بهرینگر مانهایم وشمی‌کرونتال درشرکت سهامی تهران شیمی سهیم شدند . بلافاصله ساختمن کارخانه بر اساس پیشرفته ترین اصول فنی‌وتکنیکی شروع گردید و ماشین‌آلات‌مدرن سفارش داده شد ،همچنین سنك بنای‌لابراتوار کنترل که‌اینك شما شاهدوضع پیشرفته آن هستید ازهمان اوایل گزارده شد. باتوجه به پیشرفت های قابل ملاحظه‌ای که پس از مشارکت دوکارخانه بزرك آلمانی نصیب این شرکت شد و بدر نظرگرفتن دوران شکوفائی که‌از نظر اقتصادی در منطقه ثبات و امنیت کشور وجود داشت کارخانه اسپهسیا که بزرگترین کارخانجات داروسازی فرانسه است تمایل خودرا به پیوستن به تهران‌شیمی ابراز نمودند . پیشنهاد اسپهسیا مورد قبول شرکای شرکت قرار گرفت وباورودا‌سپهسیا به‌این‌واحد تولیدی در سالهای اخیر پیشرفت های همه جانبه وچشمگیری‌نصیب ما گردید ، تاآنجا که‌هم اکنون تهران شیمی یکی‌از بزرگترین کارخانجات‌سازنده دارو درکشور ما است . ما همه این پیشرفت ها را مدیون‌نتایج‌پربارو ثمربخش انقلاب شاهو ملت و رهبری های خردمندانه اعلیحضرت همایون شاهنشاه آریامهر هستیم که ما واقعا مباهات است قسمت‌بزرگی از احتیاجات دارویی کشور را با بهترین استاندارد مرغوبیت در سراسر کشور بهموطنان خود عرضه کنیم.

آقای ریتفورت‌مدیرعامل کارخانجات تهران شیمی

امروز که این جشن عظیم را برپا میکنیم بشما کارگران عزیز و شریف‌اطمینان‌میدهم که‌آینده‌ای بسیار روشن و درخشان در پیش داریم و هر روز شاهد موفقیت‌های بزرگتری خواهیم بود.

زنده و جاوید‌باد رهبر عالیقدر ایران محمد رضا شاه مسلوی شاهنشاه آریامهر

زنده و جاوید باد والاحضرت فرح پهلوی شهبانوی خیر ونیك اندیش‌ایران

زنده و جاوید باد والاحضرت رضا پهلوی ولیعهد محبوب‌ایران

هدفهای سازنده

بعداز سخنان دکتر عبدالله رضاعی رئیس هیئت مدیره‌تهران شیمی آقای دریتفورت «مدیرعامل این شرکت گفت :

خانمها ، آقایان ،حضارمحترم

بسیار خوشحالم که‌درپی‌سخنان شیرین دوست و همکار عزیزم آقای‌دکتر عبداله رضاعی بنیان- گذار این واحد تولیدی ، این فرصت بمن داده شد تا از طرف خودو همو طنانم بویژه کسانی به دراین واحد تولیدی مشغول خدمتگزاری به‌ایران هستند این جشن فرخنده رابه پیشگاه‌خندان جلیل سلطنت وفردفرد ملت‌ایران و مخصوصا به مدیران و کارکنان ایرانی کارخانجات تهران شیمی از صمیم قلب تبریك بگویم.

دو ملت ایران و آلمان‌در طول ۵۰ سال گذشته که سالهای شکوفائی و سازندگی برای‌ملت ایران بوده است همکاری های فراوان و پرثمری داشته‌اند و امیدوارم روز بروز دوستی ملت ایران و آلمان استحکام بیشتری پیدا کند .آنچه‌پیش‌از این دراین مورد لازم بوده دوست بسیارخوب من آقای دکتر رضاعی بیان فرمودند ، لذا من شرح‌مختصری از برنامه های تکامل کارخانجات تهران شیمی در آینده بازگو میکنم.

هدف نهائی مدیران کارخانجات تهران شیمی آن است که‌هرچه زودتر متخصصین و کادر های ایرانی تربیت گردند که بتوانند علاوه بر ساختن دارو از روی لیسانس که هیچ کارخانه‌ای از آن بی‌نیاز نیست خودنیز داروهای تازه‌ای کشف کنند ، البته‌اینکار مستلزم سرمایه‌گذاری هنگفت و صرف‌وقت و انرژی فراوان‌است و علاوه بر آن همکاری نزدیك‌بین کارخانجات تهران‌شیمی وانستیتو های تحقیقاتی دانشگاه های کشور بویژه بخشهای عالیتی دانشکده های پزشکی را ایجاب میکند.

درحال حاضر گامهای نخستین بوسیله کارخانجات تهران‌شیمی در جهت این‌همکاری برداشته‌شده است .

ارتباط کارخانجات تهران‌شیمی با موسسات تحقیقاتی وتعلیماتی داخل و خارج کشور بوسیله‌یك بخش علمی تامین میگردد.

در خاتمه عرایضم برگزاری مراسم پنجاهمین سال شاهنشاهی پهلوی را که بهترین دوران شکوفائی روابط سازنده بین‌ایران و سایر کشور های جهان منجمله آلمان بوده است‌از طرف‌آقایان رئیس ـ هیرش ـ دلنیارس و گروسپارت اعضاء هیئت مدیره شرکت سهامی تهران شیمی و سایر همکاران خارجی مجددا تبریك میگویم و امیدوارم این همکاری همچنان در راه نیل به هدفهای سازنده تر و پرثمرتر روز بروز پایدارتر گردد.

پاینده‌باد شاهنشاهی پرافتخار دودمان شکوهمند پهلوی ،برقرار باد روابط دوستانه و سازنده‌ملتین ایران و آلمان» .

پس‌از سخنان آقای ریتفورت مدیر عامل تهران شیمی آقای بختیار شاهقلی نماینده کارگران پشت تریبون قرار گرفت و چنین گفت:

روانم تابه تن باشد
فقط اینم سخن باشد
مرا مس لوحه دفتر
خدا شاهو وطن باشد

برادران و خواهران ، سروران گرامی بسیار مفتخرم که فرصتی بمن داده شده تا بعنوان نماینده کارگران و کارکنان تهران‌شیمی سپاس بیکران کارگران این‌واحد تولیدی راکه‌همچون دیگر واحد های تولیدی و صنعتی در عصر درخشان پهلوی‌از مواهب‌بیشماری برخوردار شده‌ایم ، نثار راه‌پر فروغ رهبر عالیقدر ملت ایران شاهنشاه آریامهر بنمایم.

دوستان گرامی حضارمحترم، اکنون دیگر حتی در دورافتاده- ترین نقاط این سرزمین آریائی فردی از افراد ایرانی نیست که الطاف پدر تاجدارمان شامل‌او نشده باشد، اما در زمینه بهره- وری از مواهب اجتماعی در عصر درخشان پهلوی گروهی که بیش از همه‌ازره‌آورد های‌دوران‌انقلاب و عصر رستاخیز بهره‌ور شده‌اند ماطبقه کارگران هستیم که با سرافرازی به توفیقات و ترفیعات معنوی‌ومادی‌بیشماری‌نائل‌شده‌ایم.

سهیم شدن کارگران در سود کارگاه‌های تولیدی و بالا رفتن حقوق‌و مزایای کارگری استفاده از بیمه‌و خدمات درمانی‌وتحصیل و تغذیه رایگان برای فرزندان‌ما و برخورداری از کلیه مواهبی که همه و همه‌درسایه درایت ورهبری های باکفایت شاهنشاه آریامهر بدست آمده.

حضرت علی «ع» در کتاب نهج‌البلاغه میفرماید: کسی که‌از راه عرق جبین امرار معاش می نماید به گردن همه مردم حق دارد.

امروز ماکارگران بخودمیبالیم که به رهبری رادمرد بزرك ،پدر تاجدار شاهنشاه آریامهر از هیچ چیز به همه چیز رسیده‌ایم ،ما که قابل‌ازسلطنت خاندان‌پهلوی خواندن و نوشتن نمیدانستیم بهداشت نداشتیم، ابزار کارلازم و کافی در اختیارمان قرار نمی گرفت و شبانه روز کارمیکردیم اما بدون نتیجه ، امروز بعنوان شریف‌ترین وفداکار ترین افراد اجتماع بایازوان نیرومند خویش هر روز کشورمان را پاورورتر و شکوفاتر میسازیم.»

سپس نماینده کارگران‌باشرحی در سپاس از مواهب بدست آمده برای کارگران ایران به‌سخنان خود ادامه دادو پس از قرائت‌چند شعر ملی و میهنی به سخنان خود خاتمه داد، پس‌از آن‌مراسم هنر نمائی چندتن از هنرمندان رادیو تلویزیون ملی ایران و کارگران کارخانجات‌تهران‌شیمی همراه باصرف میوه و شیرینی آغاز شدو تاساعت ۱۷ همانروز ادامه داشت.

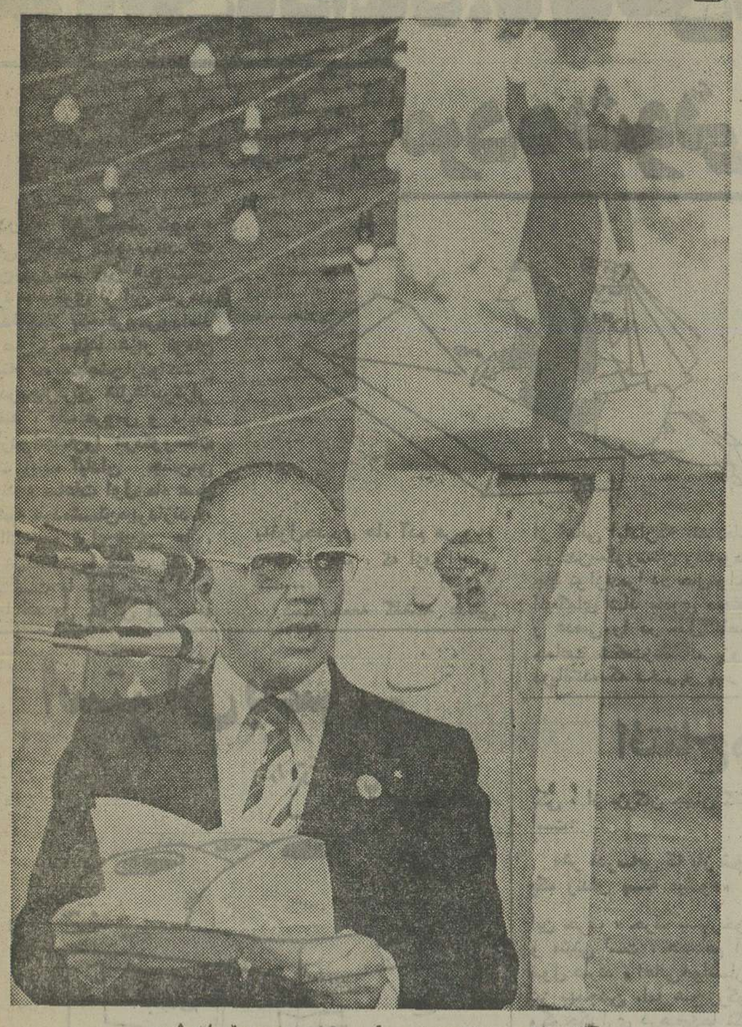

آقای دکتر عبداله رضاعی رئیس هیئت مدیره تهران شیمی

گوشه‌ای ازمراسم‌جشن‌بزرگداشت پنجاه سال شاهنشاهی پر خیرو برکت پهلوی در کارخانجات‌تهران شیمی

همزمان بازادروز علیاحضرت شهبانو:

پنجاه‌سال شاهنشاهی شکوهمند پهلوی در شرکت سهامی «تولیددارو» جشن گرفته‌شد

جشن کارکنان شرکت سهامی تولید دارو با نواختن سرود شاهنشاهی آغاز شد و آنگاه خانم مصدحی یکی از کارکنان این واحد ضمن عرض خیرمقدم بحاضرین اظهار داشت :

مراسم برگزاری بزرگداشت پنجاه سال‌سلطنت شکوهمند خاندان پهلوی را از طرف شرکت سهامی تولید دارو،شرکت‌سهامی تکنوصنایع، شرکت‌سهامی سایه‌نامید کی‌بی‌سی، شرکت سهامی کیوان و دیگر شرکتهای وابسته آغاز می‌کنیم .

دراین هنگام متن تلگرافی که صبح همانروزاز طرف کارکنان شرکت سهامی تولیددارو به پیشگاه شاهنشاه آریامهر مخابره شده بود توسط خانم مژدهی‌قرائت گردید :

تلگرام به پیشگاه شاهنشاه

پیشگاه مبارك اعلیحضرت همایون شاهنشاه آریامهر

کارگران ، کارمندان و مدیران شرکت سهامی تولید دارو و شرکتهای وابسته با برگزاری‌جشن های پنجاه سال سلطنت شکوهمند شاهنشاهی پهلوی‌در محل‌کارخانه تولیددارو وبا برخورداری از افتخاری که‌به هنگام‌بازدیدآن شهریاردادگستر بسال ۲۵۱۷ شاهنشاهی از تاسیسات تولیددارو نصیبشان گردیده مراتب سپاس‌و حق‌شناسی و جانبازی خودرا به‌پیشگاه ملوکانه معروض‌میدارد، بروان پاك سردار بزرك تاریخ ایران‌رضاشاه کبیر درود میفرستد سلامت و عزت شاهنشاه علیاحضرت شهبانوی گرامی و ولایتعهد عزیز رضا پهلوی‌را ازدرگاه خدای بزرگ‌خواستاراست.

جان نثار ـ احمد خسروشاهی

کارگران ، کارمندان و مدیران شرکت سهامی تولید دارو شرکتهای وابسته با برگزاری‌جشن های پنجاه سال سلطنت شکوهمند شاهنشاهی پهلوی را جشن گرفتند و عالیترین احساسات را نسبت بدودمان پهلوی ابراز داشتند بخاطر برگزاری مراسم بزرگداشت آئین پنجاه ساله شاهنشاهی پهلوی متعاقب کارخانجات تولید دارو با شعار های ملی و میهنی‌وپرچم های‌سه‌رنك زیبای ایران یاخته بودوکارکنان این واحد عظیم تولیدی بی صبرانه در انتظار شروع مراسم این بزرگداشت بودند

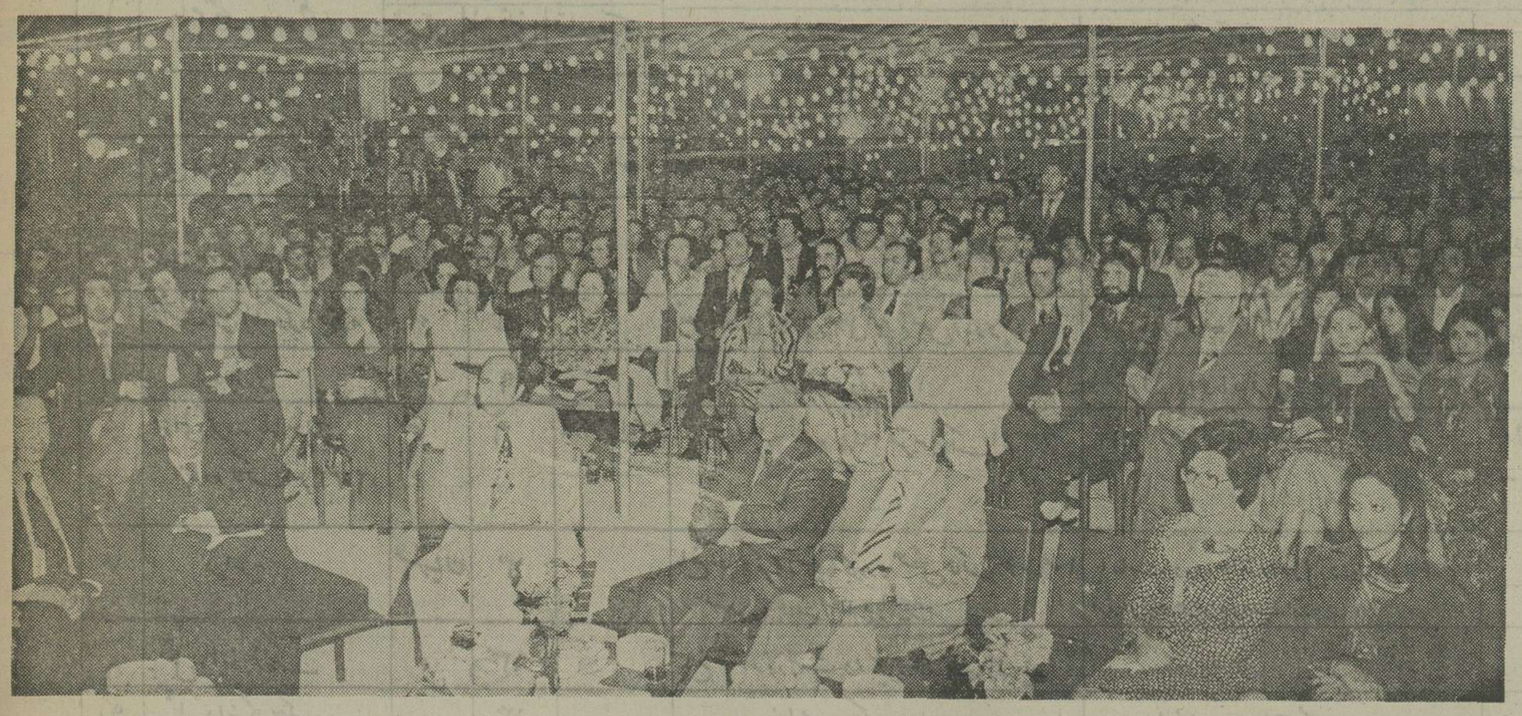

★ گوشه‌ای از اجتماع عظیم کارکنان‌شرکت سهامی تولیددارو بمناسبت پنجاه سال شاهنشاهی‌پر خیروبرکت دودمان پهلوی

پس از قرائت متن تلگراف که با فریاد های جاوید شاه حاضرین همراه بود آقای دکتر احمد خسرو شاهی مدیریت عامل شرکت سهامی تولیددارو پشت تریبون قرارگرفت و مطالبی بشرح زیر ایراد نمود :

بطوریکه اطلاع دارید ملت ایران‌باسربلندی تمام پنجاه سال شکوهمند شاهنشاهی خاندان پهلوی را در طول سال ۲۵۳۵ شاهنشاهی جشن میگیرند . کارگران ـ کارمندان و مدیران شرکت سهامی تولید دارو و شرکت های وابسته افتخار دارند که سهمی در این آئین بزرگداشت ۵۰ سال شاهنشاهی دودمان پهلوی داشته و جشنی در این روز برگزار میکنند.

درطی ۵۰ سال سلطنت شکوهمند خاندان پهلوی چهره میمن عزیز مادرگونی خاصی بخود یافته است و ملت عزیز ایران در این دوران پربرکت و پرشکوه به‌آسایش و سعادت‌ورفاه شایان توجهی رسیده است .

شرکت سهامی تولید دارو در زمان سلطنت پرشکوه شاهنشاهی محمدرضا شاه پهلوی شاهنشاه آریامهر در سال ۲۵۱۶ فعالیت خودرا باتاسیسی کارخانه دارو سازی شرکت‌سهامی تولیددارو گسترش داد. این واحد مدرن داروسازی در همان آغاز بهره برداری مورد بازدید شاهنشاه آریامهر قرار گرفت ـ شاهنشاه عزیزما را در راه‌گسترش این‌واحد که محصولات آن جنبه ضروری ودرمانی را دربرداشته ومورد احتیاج‌شدید مردم ایران بود تشویق‌فرمودند تا جائی که تا حد امکان بی‌نیاز از ورود دارو ازخارج باشیم .

تولید دارو با استفاده از ثبات و امنیت‌کشور و حمایت دولت از صنایع داخلی بسرعت راه ترقی رادر پیش گرفت و با برقراری ارتباط دائم باکمپانی های بزرك داروسازی جهان در زمینه تحقیق‌و عرضه محصولات دارویی ودرمانی جدید توانست‌محصولاتی‌در ردیف بهترین استانداردجهانی تهیه و عرضه کندبه نحوی که میزان تولید و فروش آن طی ۲۱ سال گذشته ۷۰۰ برابر شده است. نیروی انسانی تولید دارو اعم ازکارگر ساده و کارگر ماهر ومتخصص فنی و مدیر دربدو شروع رقمی بیش ۴۸ نفر نبوده است در حالیکه اکنون‌با توسعه این شرکت و شرکتهای دیگر وابسته بیش‌از ۳۱۰۰ نفر کارگر ـ کارمند ـ متخصص و مدیر مرد و زن در این گروه بزرك صنعتی خدمت میکنند که بیش‌از ۴۰۰ نفرآز آنان دارای تحصیلات عالی و دانشگاهی میباشند.

محصولات تولید دارو در شروع کار از اقلامی ساده مانند شربت سرفه ـ قطره بینی و قرص‌مسکن تشکیل میشد ولی اکنون در تولید دارو انواع‌آنتی بیوتیکها ـ آنتی‌هیستامینیك ها ـ استروئیدها ـ دارو های ضد فشار خون ـ ویتامینها و انواع داروهای اختصاصی درمانی تهیه و عرضه میشود .

در سایه برخورداری از ثبات‌وامنیت کشورهیئت مدیره تولید دارونه‌تنها ساختو عرضه دارو راتوسعه داد بلکه باتشکیل شرکتهای دیگر در رشته‌تولید محصولات آرایشی و بهداشتی‌ـ‌پاك کننده‌های‌خنکی- محصولات غذائی فعالیت خود را گسترش دادهواکنون بصورت یك گروه صنعتی عظیم‌درآمده است‌وبالاخره فعالیت خودرا در رشته صادرات نیز آغاز کردهم اکنون در بیشتر کشورهای همجوار محصولات ایـن گروه بازار های فروش خوبی‌را دردست دارند .

اینك بابرگزاری جشنهای پنجاهمین‌سال‌سلطنت شکوهمند پهلوی وظیفه‌خودمیدانیم که‌باحترام‌وسپاس وستایش ودرود خودرا به‌روان‌پاك اعلیحضرت رضاشاه کبیر سردودمان پهلوی‌وفرزند برومندشان‌اعلیحضرت همایون محمدرضا شاه پهلوی شاهنشاه آریامهر نثار کنیم وازدرگاه احدیت مسئلت داریم که‌شاهنشاه‌عزیز مارا درپرتو عنایات خود همیشه موید و منصوربدارد ونیز مسئلت داریم علیاحضرت شهبانوی گرامی و والاحضرت ولایتعهد محبوب ودودمان جلیل‌سلطنت را همواره‌سلامت نگاهدارد و ملت شریف ایران را در راه خدمت به‌شاه و کشور پیروز گرداند .

سخنان مدیر عامل باموجی از احساسات‌میهن پرستانه نسبت بخاندان پهلوی روبرو شد ودراین هنگام آقای منوچهر دهقان نماینده کارگران‌شرکت سهامی تولیددارو و شرکتهای وابسته رشته سخنرا بدست گرفت و چنین گفت :

نطق نماینده کارگران

باعرض خیرمقدم حضور مهمانان گرامی‌اینجانب به‌نمایندگی از طرف کارگران شرکت تولید دارو- شرکت‌تکنوصنایع- شرکت میبامید ـ کی‌بی‌سی ـ شرکت کیوان و سایر شرکتهای وابسته جشن با شکوه وآئین بزرگداشت ملی پنجاهمین سال‌سلطنت دودمان پهلوی راتبریك میگوییم.

امروز کارکنان شرکت تولید دارو وشرکتهای وابسته ازدلوجان‌و باشوق زایدالوصفی در اینجا گردآمده‌ایم تا شایسته‌ترین مراتب سپاسگزاری و حق شناسی خودرا به‌پیشگاه رهبر عالیقدرشاهنشاه آریامهر بخاطرفاه و آسایش وامنیتی که‌بما ارزانی داشته‌اند تقدیم داریم.

قبل از شاهنشاهی پهلوی کارگر ایرانی‌استثمار شده ومحروم از اجتماع و حق وحقوق قانونی خودبود. ساعت کار از طلوع آفتاب تابعداز غروب ادامه داشت و حقوق‌ناچیزی دریافت میکرد وحق اعتراض و گردهم- آیی هم‌نداشتند فارسائیهای زیادی‌به‌چشم می‌خورد که از ذکر کلیه آنها صرف نظر کرده و می‌گذریم.

ولی امروز در اثر شکوفائی انقلاب وبااجرای اصول۱۷گانه انقلاب شاه و ملت و تشکیل حزب رستاخیز ملت ایران‌بارهبریهای خردمندانه شاهنشاه آریامهر وبرخورداری از ۲ اصل مهم انقلاب یعنی اصل چهارم سهیم شدن کارگران در سودویژه کارگاهها و اصل سیزدهم فروش تا ۴۹٪ از سهام کارخانجات غیردولتی به‌کارگران و باپرخورداری از قانون‌کار صحیح وپیاده کردن قانون مترقی خدمات درمانی بزرگترین افتخاری که‌نصیب ماکارگران‌شده اینست که از رهبر عالیقدرما نلقب شریف گرفته‌ایم.

سپاس .سپاس شاهنشاه عدالت گستر را که با اعتبار بخشیدن به‌حیثیت وشان کارگر همیشه بفکر آزادی و آسایش و رفاه کارگران بوده‌اند .

اینك ماکارگران باالهام از نیات مقدس رهبر عالیقدر بار دیگر به‌شرافت کارگری خود سوگندیاد میکنیم که باتلاش وکوشش شبانه روزی و ببکار بردن حداکثر نیروی فکری و جسمانی خود در راه عظمت واستقلال ایران و حفظ تاج‌وتخت شاهنشاهی پهلوی وایجاد بهرموری هرچه بیشتر برای استحکام اقتصاد و صنعت مملکت از هیچگونه فداکاری و از خود گذشتگی دریغ نورزیم و لحظه‌ای از وظایف خطیری که‌به‌عهده ماکارگران محول شده کوتاهی نکرده و میکوشیم تاایرانی آباد، صنعتی و پیشرفته در ردیف بزرگترین کشورهای جهان پسازیم تاشاید بتوانیم‌جزئی ازدین خود را نسبت به‌شاهنشاه محبوب خود ادانمائیم.

امروز در حالی آئین بزرگداشت پنجاهمین‌سال شاهنشاهی دودمان جلیل پهلوی را جشن میگیریم که نهال باارور شده انقلاب شاه‌و ملت عصر تازه‌ای در زندگی ملت ایران گشوده است والهیب لیزمقارن با میلاد فرخنده شهبانوی گرانقدر و مهریان ملت ایران است‌که به این جشن جلال و شکوه خاصی بخشیده است بدینوسیله صمیمانه‌ترین تبریکات کارگران را به‌پیشگاه شهبانوی‌عظیم‌الشان ملت‌ایران تقدیم میداریم .

در خاتمه عرایضم بی‌مناسبت نمیدانم که دراین جشن بزرك از اعضاء هیئت‌مدیره شرکت تولید دارو وشرکتهای وابسته که باحضورشان دراین جشن با شکوه ما کارگران را مفتخر فرموده‌اند ونیز بخاطر همکاری و لطف ومراحمی که همیشه نسبت به ما کارگران مبذول داشته‌اند صمیمانه‌ازطرف‌خود وکلیه کارگران تشکر نموده و تقاضا نمایم همانطوریکه همیشه بفکررفاه‌هرچه‌بیشتر کارگران هستند نسبت به‌رفع مشکل‌مسکن بامقامات مملکتی تماس حاصل نموده و ازمسئولان مسکن مملکت نیزمصرانه‌میخواهیم که به‌پیروی از منویات شاهنشاه آریامهر تسهیلات بیشتری در امر مسکن کارگران معمول دارید ونیز امکانات رفاهی دیگری که‌بمرور پیش‌می‌آید همانطوری که مدیران شرکت تولیددارو ـ شرکت تکنوصنایع- شرکت سیمابامید ـ کی‌بی‌سی- شرکت کیوان ودیگر شرکتهای وابسته درگذشته پیشقدم بودند درآینده نیز پیشقدم باشند .

جاوید باد‌اعلیحضرت شهبانوی گرانقدر و محبوب ملت‌ایران
زنده وجاوید بادولیعهد عزیز ملت‌ایران
برقرارباد سلطنت پرارج‌وافتخارآمیزپهلوی
پایدار باد اتحاد وبازوی نیرومند کارگرایرانی

پس‌از سخنان نماینده کارگر کیك زیبائی که بمناسبت بزرگداشت این آئین ملی تهیه شده بود در میان‌کف زدنهای شدید و فریاد های جاوید شاه حاضرین بریده شدودرخاتمه ضمن پذیرائی ازمدعوین برنامه های جالب هنری توسط هنرمندان رادیو و تلویزیون اجرا شدو حاضرین باشور و شعف مجلس جشن را ترك گفتند .

زیرآسمان کبود

تنظیم: محمدصالحی آرام

عروس وداماد، بالباس عروسی، مرده‌شوئی کردند!

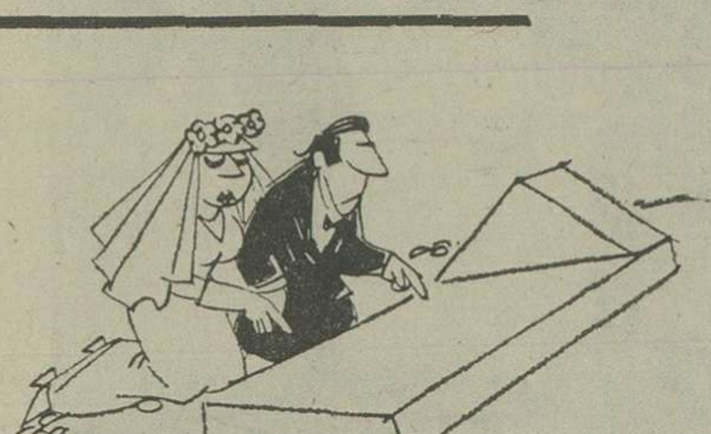

در زیر این آسمان کبود ، گاهی وقایعی اتفاق میفتد، که گمان‌نمیرود‌در زیر هیچ‌آسمان کبود ، دیگری از این خبرها، باشد! مثلا یک عروس‌وداماد با صرف صدها هزار تومان هزینه ،مراسم‌جشن‌ازدواجشان را درمجلل‌ترین هتل‌ها،برگزار میکنند ، یک عروس و داماد هم‌ازدواجشان‌را در«گورستان جنت آباد» آبادان جشن‌می گیرند ، ساعات اول ماه عسل راهم‌به مرده‌شستن‌میپردازند...

البته به قول قدیمی ها ، خوش عاقبتی‌یا عاقبت بخیری مهم است یا کجا خوش‌است آنجا که دل خوش است،اما بقول‌جدیدی ها، آدم هرروز، ،هر روز هم ، که ازدواج‌نمی کند...

شب جمعه گذشته عده‌یی از اهالی آبادان‌که بقصد‌فاتحه خواندن‌به‌گورستان رفته‌بودند، چند نوازنده‌را در حال‌نواختن آهنگهای شاد بندری دیدند ، و عده‌یی را در حال اقصی، جماعت شگفت‌زده ، بزودی دریافتند، که دختر و پسر دو تن از کارگران غسالخانه که ضمنا سکونتگاه آنان درحول وحوش گورستانست، ازدواج کرده‌اند و جشن عروسی‌خود را نیز در این محل برگزار کرده‌اند.

جالب اینکه در لحظه‌یی که ارکستر، آهنگ«ای یارمبارک باد» را مینواخت ، جنازه‌یک زن و یک مرد به گورستان آورده شد ، و عروس‌وداماد با اجازه حضاراز جابرخاستند و با لباس عروس و دامادی در شستن جنازه ها ، به‌پدر و مادر خود کمک کردند.

این موضوع ، هنوز بین آبادانی ها ، بعنوان یک‌جشن عروسی استثنائی ، تعریف و تفسیر میشود ...

«سرپل» نیست،شهراست!

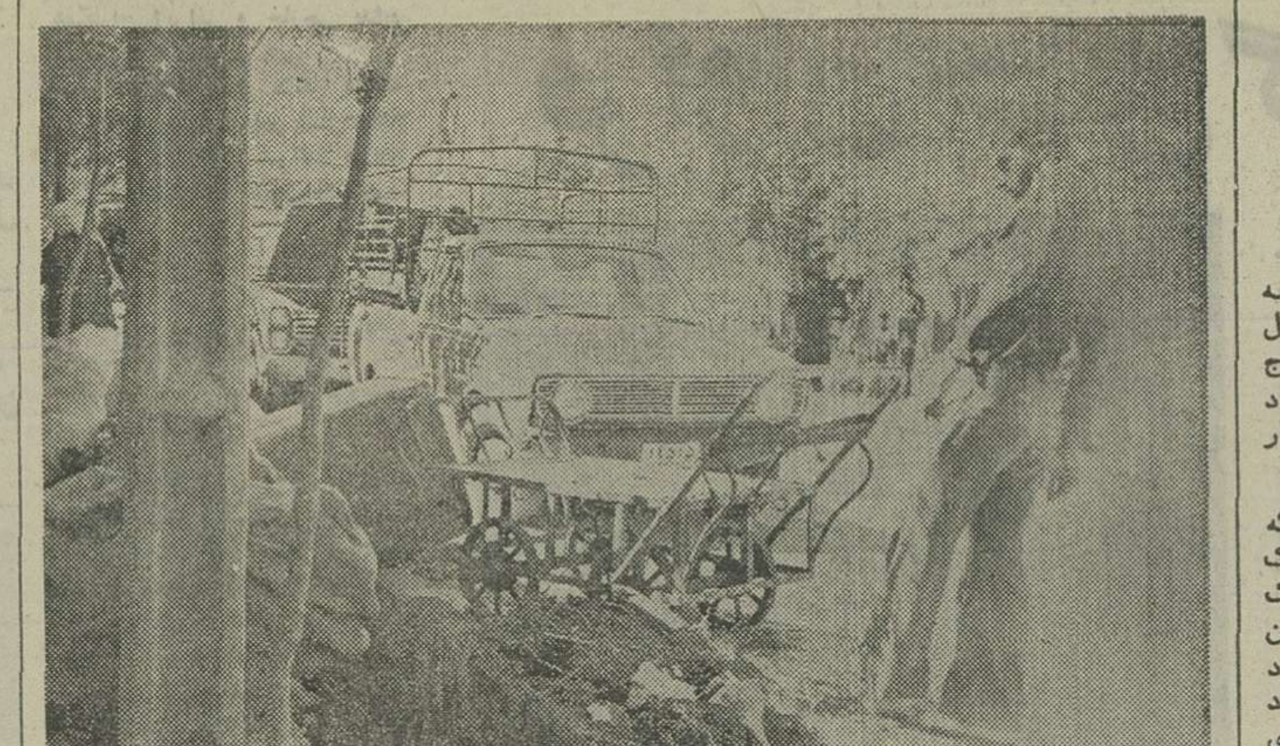

«سر پل ذهـاب» اسمش جوریست که خیلی را بیاد ، محوطه‌یی به اندازه مثلا پل عابر پیاده سید خندان تهران میاندازد ، در صورتیکه سرپل ذهاب برای خودش یک شهر است، شهردار دارد ، موقعیت تاریخی‌و جغرافیائی دارد ، بالفرض که زباله های این‌شهر را(به روایت خبرنگاراطلاعات) ماه ، بماه جمع نکنند ، وروز بروز بر حجمش بیفزایند ، این دلیل برکم اهمیتی شهر نیست ، بلکه دلیل برکم لطفی مسئولان مربوطه است...

عکس قبل ازچاپ خیلی خوب زباله ها را نشان میداد ، اما حیف که پس از چاپ، زباله ها گم و گور شدند!

استراق بصر...

زرند کرمان:
یداله : نفسش‌در سینه‌حبس شده بود، دندانهایش آنقدربه هم خورد ، تا کلید شد.

عرق از تمام بدنش جاری بود ... ناگهان در یک لحظه چند دست به کتف و پشت یقه‌اش چسبید.

اورا کشان ،کشان به پاسگاه ژاندارمری بردند.

در پرونده جرم‌او استراق بصر» از شیشه سقف حمام زنانه «ایرانمنش» ذکر گردید. به گفته متهم، این چندمین«بار بوده،» که او به پشت‌بام‌حمام می‌آمده است.

افتتاح هنرستان، تعطیل دبستان!

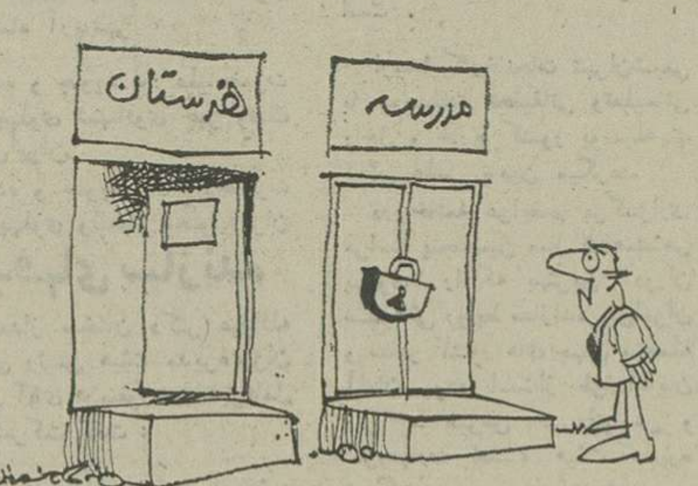

یکی ، از بزرگان جهان گفته است:

«هر مدرسه‌یی که باز شود، یک زندان بسته میشود»

این حرف ، حرف بسیارخوب و متینی است ، همه هم آنرا قبول دارند ، اهالی‌خوانسارهم نیز بهمچنین ،اما هیچ‌بزرگوار وکوچکواری درهیچ‌کجا نگفته «هر هنرستان که باز شد» ،در یک مدرسه بسته شود!»

مدتهای مدید ، خوانساری هاآنقدر تقلاو تلاش‌وخواهش تمنا کردند که شهر آنها نیز صاحب هنرستان بشودوشد. این هنرستان حتی ۱۲۰دانش آموز هم برای سال جاری پذیرفت (که موجب نهایت خوشوقتی است) ، لکن در عوض، «دبستان شاهدخت که ۸ سال پیش در زمین اهدائی اهالی ساخته شده ، جایش‌را به هنرستان‌داده و خودش‌از گردونه خارج‌شده‌است.»عده‌یی از اهالی نوشته‌اند:

تعطیل دبستان ، بخاطرتاسیس هنرستان ، هرکس‌را خوشامده باشد ،ساکنین خیابانهای‌پهلوی کورش ، منظریه و بازار را خوش نیامده ، چون از لحاظ مدرسه دچار مضیقه شده‌اند.

مختصر ومفید

با مهربان نا مهربان شده‌اند!
مدتیست که ارتباط تلفنی شهر مهربان با همه‌جا قطع شده ،«مهربانی» ها که انتظار اینهمه «نامهربانی» نداشته و ندارند از مقامات مخابرات استان ، تقاضا کرده‌اند که نقص جزئی یا کلی تلفن مهربان رارفع‌کنند. زیاد هم چشمگیر نبوده است!

چندی قبل در روزنامه ها از فعالیتهای چشمگیر اطاق اصناف تبریز ، سخن بمیان آمده بود، که اینجانب لازم دیدم ، باطلاع برسانم که فعالیت اطاق زیاد همچشم گیر نبوده است زیرا من هشت ماه است که از‌کـگران فروش شکایت کرده‌ام ، پشتکارم هم خیلی خوب بوده، اما تا این تاریخ نتیجه‌یی عایدم نگردیده است.

شهرداری اوشان ـ فشم ـ میگون

آگهی مزایده شن وماسه

شهرداری اوشان ، فشم، میگون باستناد اجازه‌نامه شماره ۲۰۷۹۵ ـ۷ر۷ر۳۵ استانداری استان مرکزی‌و ماده ۱۰۵ قانون شهرداریها شن وماسه محدوده شهر را از تنگه میگون تا دروازه حاجی‌آباد واز سرپل اوشان تا انتهای ملک اوشان بطرف آهار تااول باغگل از طـریق مزایده باشرائط زیر باجاره واگذار مینماید .

۱ـ مدت بهره‌برداری از تاریخ عقد قرارداد حداکثر دوسال خواهد بود .

۲ـ مقدار بهره‌برداری هرسال حداکثر ده هزار متر مکعب خواهد بود .

۳ـ حداقل قیمت هرمتر مکعب شن وماسه ٤٥ ریال که جمعا بمدت دوسال ۹۰۰۰۰۰ ریال است .

٤ـ پیشنهاد دهندگان باید ٥٪ مبلغ پیشنهادی را بعنوان سپرده شرکت در مزایده وجه نقد بحساب شماره ۱۰۰۱۷ این شهرداری نزد بانک ملی فشم ویا ضمانتنامه بانکی ضمیمه پیشنهاد خود نماید .

٥ـ رعایت منع مداخله کارمندان دولت در معاملات دولتی وشهرداری مصوب ۱۳۳۷ الزامی است .

٦ـ پیشنهاد دهندگان بایستی پیشنهادات خود را حداکثر تاساعت ۱۲ روز ۳ر۸ر۳۵ بدفتر شهرداری‌تسلیم ورسید دریافت دارند، پیشنهادات واصله در ساعت ۱ بعدازظهر همانروز در کمیسیون مربوطه باز و قرائت خواهد شد .

۷ـ حضور پیشنهاد دهندگان درجلسه مزایده آزاد بوده و شهرداری در رد یاقبول یک یا کلیه پیشنهادات مختار است .

۸ـ سایر شرایط مربوطه درشهرداری موجوداست که شرکت کنندگان می‌توانند بشهرداری مراجعه وملاحظه نمایند .

پرویز آرین‌نژاد
شهردار فشم

مجله‌جوانان روزهای دوشنبه منتشر میشود

وزارت کشاورزی ومنابع طبیعی
سازمان جنگلها ومراتع کشور
سرجنگلداری کل استان فارس

شماره ۱۵۶۹۳
تاریخ ۳۵٫۶٫۲۳

آگهی تشخیص منابع ملی

دراجرای ماده۵۶ قانون اصلاحی قانون‌حفاظت‌وبهره‌برداری ازجنگلهاومراتع کشور محدوده‌هاو پلاک‌های مندرج درجدول ذیل رابا ستثنای مستثنیات قانونی مربوطه که‌وضعیت آنها باتعاریف مندرج دربند۱و۸و۹ ماده یك قانون حفاظت وبهره‌برداری ازجنگلها و مراتع مصوب۱۳۴۶ منطبق ومرتع مشجر وغیر مشجروجنگل تشخیص داده‌شده‌اند مشمول‌ماده‌یك قانون ملی‌شدن‌جنگلهاومقررات‌مربوط بقانون‌مزبور اعلام می‌نماید

ردیف	نام محدوده ملی	محل وقوع: شهرستان	محل وقوع: بخش ثبتی	محل وقوع: قطعه و پلاک	حدود اربعه: شمال	حدود اربعه: مشرق	حدود اربعه: جنوب	حدود اربعه: مغرب	مساحت مستثنیات به هکتار
۱	کوه ازون دره و گندشکوه و مراگلو	شیراز	۳	-	خط الراس کوه ازون دره گندشکوه مشرف بر اگو خط الراس کوه سبز	رودخانه کر	اراضی ازون دره گندشکوه مراگلو	سه دره و سنگ بند لطیف نقشه دشت لیوئی موجود در سرجنگلداری کل	ندارد
۲	چمنی قره باغ مجاور بیدزرد موقوفه	«	۴	پلاک ۴۰۶۹	اراضی پلاک ۲۱۷۰/۴۸ و اراضی اجلال پور	اراضی بیدزرد موقوفه پلاک ۲۱۷۰/۴۹	اراضی حسن آباد پلاک ۲۱۷۱ جاده فرعی حسن آباد	جدول زه نو	ندارد
۳	منطقه حفاظت شده کوه بمو	«	۵		گردنه ملوس جان کوههای زرقان کوه قیطر قلو کوه سیاه و قریه شول دولت آباد و ابتدای کفه آهوچر	امامزاده سلطان ابراهیم شاه بوداغ تنگ زرد	تیر لای بیشه - رودخانه انجیری تل خرچران و بند امیر	گنبد سبز - گردنه ملاقوچی - خطوط لوله نفت گچساران	حسین آباد زرقان که جداگانه ملی اعلام شده
۴	دشت حسن آباد و کوه خیاره	«	۵		زمین های زراعتی هلال آباد شمس آباد و چنار	کوه خیاره و هلال آباد	کوههای ملابره و کمرزرد و کوه تیر و کوه چکاب	زمین های زراعتی خرامه	۶۹۵
۵	کوه بورکی	«	۹		خط الراس کوه بورکی	قریه اربابی و راه فرعی اربابی	طوج پلاک ۲۳۲	دارا ملاعسکری «دره ملاعسکری»	۲/۵۰
۶	حوالی گردنه باباحاجی مجاور پلاک ۲۷۳/۱	«	۹	مجاور پلاک ۲۷۳/۱	بطول های ۲۶۵ و ۳۱۸ متر به پلاک ۲۷۳/۱	بطول ۵۵/۷ متر به حریم جاده شیراز - جهرم	بطول های ۱۰۶ و ۳۵ و ۹۰ و ۲۵۵/۵ و ۷۹ و ۱۰۰ متر که چهار ضلع اول بکوه و دو ضلع آخر به فرعات پلاک ۲۷۳	بطول ۱۳۷ متر به فرعات پلاک ۲۷۳	۶
۷	دهویه	استهبان	۱۳	-	باغ حاج کمری مستقیماً بجزو به جنگل پلاک ۱۰۹۰۶ مشهور به پلاک بالا و پائین	باغات و رودخانه رودبال و آبادی دهویه تا مرز بین دهویه و درب قلعه	انجیرک سفلی	پلاک ۱۰۹۰۶ بالا و پائین و انجیرک سفلی	۵
۸	تل دانه بزرگ	«	۱۳		باغ اسد و زراعت و انجیرستان محمد الله یار	جدول نو	جدول خلو و زراعت رمضان پور	زراعت و باغ جلیل حاج محمد	ندارد
۹	تل دانه کوچک	«	۱۳		زراعت اکبر	زراعت حاج محمد	باغ علی سبیل پور	زراعت خلیل حاج حسین	ندارد
۱۰	تل میک	«	۱۳	پلاک ۱۰۹۹۱	بادامستان حافظ پور	بادامستان حسن ترحمی و حسین خشتی	بادامستان مرتضی نعمانی و بادامستان وقفی و موتورپمپ تهرانی	راه تل میک و بادامستان خلیل	ندارد
۱۱	اتلال درب قلعه	«	۱۳		مرتع دهویه «میان چشمه»	اتلال و جاده رودبال و درب قلعه و رودخانه رودبال	مزرعه بردشیه	انجیرک سفلی	۱/۵۰
۱۲	تخت بهمن	«	۱۳		زراعت فرجان	جاده ایج بطرف امام زاده	زراعت ایج	مرتع گاودانه جاده ایج بطرف بنو و زراعت ایج	ندارد
۱۳	کوه تیم	«	۱۳		اراضی و مراتع آب چک	مراتع انبارک لای پیرایج پلاک ۶۴۵۳	مرتع گلوی لای پیرایج	اراضی قوداب پلاک ۶۳۸۹	ندارد
۱۴	تم دوراهی	«	۱۳		باغ بنو	راه امام زاده	باغ های بن دره	کوه قلات آبی «پوزه گل آقا»	۲
۱۵	لای مرغک	فسا	۱۰	رونیز علیا	جاده اسفالته شیراز استهبان	دیوار باغات مرغک	خط الراس کوه تودج	حد مرتع لای گل	۱۸
۱۶	لای سوراخ	«	۱۰	«	جاده شوسه شیراز استهبان	مراتع و اراضی لای گل	خط الراس کوه تودج	بلوک های حد مرتع محمود آباد	۳
۱۷	لای علی آباد	«	۱۰	«	جاده اسفالته شیراز استهبان	مرتع لای ملاعلی بیگی و اراضی زراعتی تلمبه فقیه	خط الراس کوه تودج	دیوار باغات مرغک	۴۰
۱۸	لای ملاعلی بیگی	«	۱۰	«	تلمبه و اراضی زراعتی رکن الدین فقیه	محدود است به کشت و انجیرستان	خط الراس کوه تودج	مرتع لای علی آباد و تلمبه فقیه	۷
۱۹	چشمه موردی	«	۱۰		جاده اسفالته شیراز و رودخانه خشک	مرتع چاه گنده و چاه بنه	آبریز کوه چاله دزد	دره چاه دزد و پاسگاه ارتباط دو بنه	ندارد
۲۰	لای گل	«	۱۰	«	جاده اسفالته شیراز استهبان	حد مرتع لای مرغک و اراضی زراعتی و تلمبه دهقان	خط الراس کوه تودج	حد مرتع لای سوراخ	۷

اشخاصی که به تشخیص فوق معترض باشند میتوانند حداکثر ظرف یك ماه از تاریخ انتشار این آگهی مدارك و مستندات خود را مستقیماً ویا بوسیله پست سفارشی بدبیرخانه سرجنگلداری کل استان فارس واقع درشیراز خیابان نادر اول صاحبدیوانی تسلیم نمایند تادر کمیسیون مذکور درماده ۵۶ قانون مزبور رسیدگی وتصمیم قانونی اتخاذ گردد بدیهی است باعتراضاتی که خارج ازمهلت مقرر برسد ترتیب اثر داده نخواهد شد و تشخیص فوق قطعی ولازم‌الاجرا خواهد بود

ضمناً اعلام میدارد سیاهه ریز مستثنیات محدوده‌های مندرج در بالا برای اطلاع اشخاص ذینفع در محل الصاق آگهی‌های سرجنگلداری کل و سرجنگلداریهای مرودشت و فسا و استهبان و سرجنگلبانی خرامه و سروستان نصب شده است

ساری اصلانی ـ سرجنگلدار کل استان فارس

فیلم زندگی پیامبر(ص) غرور آفرین است

از: حسین مهدیان

مطلبی که درباره فیلم زندگانی رسول اکرم صلی‌اله علیه واله‌وسلم در اطلاعات انتشار یافت برای کسانیکه موفق شده بودند این فیلم را بزبانهای عربی و انگلیسی مشاهده کنند تعجب‌آور بود.

فیلم مورد بحث ابتدا محمد رسول‌اله نام داشت و برای رفع اعتراض بعضی از متعصبین به «پیغام» تغییر نام یافت. سناریوی این فیلم بوسیله مصطفی عقاد با همکاری حمید جودة‌السحار که هردو از دانشمندان مشهور و روشنفکر مصری هستند تهیه شده است و این دونفر چندین سال روی آن کار کرده‌اند و باصرف هزینه سنگین بروی صحنه آورده‌اند.

دیدن این فیلم با توجه به نواقصی که دارد در حد خودش برای هر فرد مسلمان غرور ـ آفرین است.

در مدت سه ساعت و نیمی‌که این‌فیلم روی پرده است بیننده را چنان تحت تاثیر و حالات معنوی قرار میدهد که بی‌اختیاراشک‌از چشمان او جاری میشود.

فداکاری ها و مقاومت های مسلمانان صدراسلام در مقابل شرک وبت پرستی و وفاداری‌آنها نسبت به پیامبر و ایمان و تقوی و تحمل شکنجه های ضد انسانی چهره های درخشانی مانند بلال، عمار و یاسر وسمیه از صحنه‌های تکان دهنده فیلم است.

پیام انسانی رسول اکرم در غزوات قبل از آغاز جنگ که در برابر صفوف منظم مسلمانان‌قرائت میشود و به‌آنها اعلام میشد که در جنگ مبادابکودکان صدمه بزنید،زنان و پیرمردان را گرچه در صف دشمن هستند آزارنکنید، بدرخت ها لطمه نزنید، مواظب حیوانات‌باشید، ، و رعایت تمام اصول انسانی را بنمائید از جمله نکات درخشان فیلم‌است.

شب های قبل از شروع جنگ صف مسلمانها که‌از یک صفای معنوی وروحانی و نیاش بدرگاه پروردگار برخوردار است و در مقابل ، صف کفار و مشرکین و دشمنان اسلام‌که‌مشغول‌عیاشی و هوسبازی ورقص‌و میگساری هستند، نشانه بارزی‌از حق‌وباطل وبازیکی از قسمت های جالب‌فیلم است.

اذان موذن‌رسمی پیغمبر ،بلال حبشی ، آن سیاه چهره سفید دل که باچشمانی جذاب شعار رسمی اسلام بوسیله او اجرا میشود بهترین نشانه رفع تبعیض نژادی در آن زمان بوده و از افتخاراتی است که برتری انسان ها را براساس تقوی بنا نهاده و هنوز بعد از چهارده قرن دنیای کنونی در منجلاب آن غوطه‌می‌خورد ، قسمتی از این‌فیلم است.

احترام بمقدسات مذهبی که چهره مقدس نبی‌اکرم صلی‌اله علیه‌و اله‌وسلم را نشان نمی‌دهد وحضرت علی علیه‌السلام به نشانه شمشیر ذو الفقار بصحنه میاورد نشانه‌ای ازآنست که تهیه‌کنندگان سناریو از یک اعتقاد مذهبی و ریشه‌دار معنوی برخوردار بوده‌اند .

در فرصت کوتاهی که بعد از دیدن فیلم بایکی از دوستان‌دست داد گفت هنرپیشه معروف«انتونی کوئین» که در نقش حمزسید‌الشهداء بازی میکند قبل ازشروع چنان تحت‌تاثیر جاذبه معنوی این سناریو قرار گرفته که تا مدتی حالاتش غیر عادی بوده و در عوالم الهی و معنوی سیر می ـ نموده است و در مصاحبه‌ای به خبرنگار گفته است که من تعجب میکنم این فیلمکه با این همه‌زیبائی تهیه شده و در نوع خود بی‌نظیر است . و دیدنش برای هر مسلمانی موجب مباهات‌است‌چرا بعضی‌از آنها زبان باعتراض گشوده‌اند ؟

در تاریخ اسلام منابع فراوان و افتخار آمیز و حماسه آفرین فراوان است وامید آنست که این صنعت و تکنیک که از پدیده های علم روز است در خدمت صحیح قرار گرفته وازانحصار هرزگی و هوسرانی‌و شهوترانی خارج گشته وسیرتکاملی را در مسیر سازندگی انسانها طی نماید و بتواند در تنویر افکار و تقویت ایمان و اخلاق و تقوی بشرانجام وظیفه نماید .

طوماری با ۹۰۰ امضا

کارمندان وزارت کار طوماری بابیش از ۹۰۰ امضاء به روزنامه فرستاده‌اند ومینویسند :کارکنان رسته های امور اجتماعی ومالی واداری تاکنون ازدریافت فوق‌العاده شغل محروم مانده‌اند .

درحالیکه از معاونان مدیرکل به‌بالا و کارمندان رسته های دیگر هرماهه مبلغی بابت فوق‌العاده شغل‌دریافت‌میدارند. اما آن عده از کارمندانی که در رسته های امور اجتماعی‌و مالی واداری قرار گرفته‌اند از دریافت فوق‌العاده شغل که‌با افزایش ضریب ۴۰ به ۵۰ است‌واز سال ۲۵۳۳ محروم مانده‌اند و کلیه شکایات وانتقادات آنان به مقامات مسئول بی‌نتیجه مانده است . جالب اینکه کاراین تبعیض به آنجا کشیده است که دو فارغ‌التحصیل در رشته مهندسی و فنی باشرایط تحصیلی و سابقه خدمت مساوی و کار برابر یکی در رسته فنی ازمزایای شغلی استفاده می‌کندو دیگری در رسته امور اجتماعی ازدریافت مزایای مذکور محروم است. باتوجه به‌وظایف سنگین وپرارزش کارمندانی که در رسته های امور اجتماعی و مالی واداری قرار گرفته‌اندتقاضا می‌شود هرچه زودتر نسبت به پرداخت فوق‌العاده شغل آنان اقدام گردد تا باین وسیله رفع هرگونه تبعیضی گردد .

ـ ایرج نامداری ـ علیرضا اعتمادی ـ ایران احتشامی و۹۰۰ امضاء دیگر .

حرف هایی از آنسوی سیم!

مشکلات خود را با «اطلاعات» در میان بگذارید :

تلفن : ۳۲۸۴۲۷ هر روز باستثنای (پنجشنبه ها) ازساعت شش تاهشت‌و نیم بعداز ظهر

★ نعمت‌اله تقی‌زاده، دبیر راهنمائی :
درطرح فوق‌العاده شغل که اخیرا از طرف سازمان امور اداری واستخدامی کشور تهیه شده است آیا برای آموزگاران هم مزایائی در نظر گرفته شد است یانه ؟ اگر مزایایی در نظر گرفته نشده لازم است که مسئولان امر در این زمینه اقدام کنند .

★ فاطمه ابراهیمی‌پور :
تغذیه رایگان مدارس درسال گذشته شامل دبیران و آموزگاران مدارس‌هم‌میشد، اما امسال متاسفانه کارکنان مدارس‌درطرح تغذیه رایگان قرار نگرفته‌اند. از آنجائیکه بعضی از آموزگاران تمام وقت در مدرسه هستند و فرصتی برای صرف ناهار پیدا نمی‌کنند ، بهتر است آنان هم مثل دانش‌آموزان تغذیه شوند .

★ میناخرمی :
تفکیک زمین هائی که در محدوده شهر هستند و در طرح قرار گرفته‌اند چه موقع انجام میشود؟درحال حاضر صاحبان این زمین‌ها، اجازه فروش و ساختمان ندارند ، بهتر نیست دولت‌برای خرید این زمین‌ها راسا اقدام کند ؟

★ عبداله میر شوقی :
بانک ملی نحوه پرداخت اجاره مستغلات را طوری اعلام کرده است که واقعا گیج کننده است و بجای اینکه کار مراجعین راسهل وساده کند بیشتر آنها را سرگردان کرده است لااقل بهمان نحو که قبلا اداره‌ثبت اعلام کرده بود عمل نمایند.

، «فخری تارزد» ساخته

★ علیرضا غفاری :
اخیرا که اوراق امتحانات مربوط به آزمایش آئین نامه رانندگی با کامپیوتر تصحیح می شود اشتباهات زیادی رخ میدهد واغلب مردودین به نتیجه‌آزمایش‌خوداعتراض دارند ومرجعی نیست که رسیدگی کند .

★ جواد حسن‌زاده :
چراغهای‌کوچه فیروزه ، در خیابان پهلوی مدتی است که خاموش شده است با وجود تقاضاهای زیادی که ساکنان کوچه در مورد روشنائی چراغها کرده‌اند تاکنون مسئولان مربوط ترتیب اثری نداده‌اند.

★ سید قاسم خاتمی :
از سه ماه قبل درکنارخیابان بابائیان مقابل کوچه پروا خاک زیادی انباشته شده است و تاکنون ماموران شهرداری خاکها را جمع‌آوری نکرده‌اند ، براثر عبور اتومبیل‌ها همیشه مقداری از این خاکها درون جوی آب میریزد و راه آب را بند می‌آورد ، چرا این تل‌خاک راجمع‌آوری‌نمی‌کنند ؟

★ مریم ـ ب :
من وعده‌ای‌ازداوطلبان ورود به اموزشگاه بهداشت دهان ودندان وابسته بدانشکده دندانپزشکی دانشگاه ملی بعد از اینکه کلیه مدارک خود راتهیه کردیم‌وروزموعود برای ثبت‌نام مراجعه کردیم متوجه شدیم که یکی از شرایط پذیرش دانشجو داشتن حداقل معدل ۱۴ و نمره آزمون ۳۰۰۰ است آیا بهتر نبود قبلا شرایط را باطلاع داوطلبان برسانند تا از اتلاف وقت‌وسرگردانی عده‌ای جلوگیری شود.

★ از بندر پهلوی ـ عبدو :
قصاب محل ما درفروش گوشت بمردم رابطه را بر ضابطه ترجیح میدهد . وتنها دوستان و آشنایان هستند که موفق بخرید گوشت بی استخوان میشوند ، کاش مرجعی وجود داشت که به قصاب محل ماکمی تربیت‌هم یاد میداد .

★ حسین معینی :
اخیرا که دریکی از شیشه های شیر پاستوریزه را باز می‌کردم مشاهده کردم که مگس مرده‌ای روی‌شیرشناور است . معنی شیر پاستوریزه هموژنیزه رااهم فهمیدیم . تا کی این سهل‌انگاریها ادامه دارد . ؟

★ حسن افشار از بابل :
فارغ‌التحصیلان انستیتو های تکنولوژی وابسته به وزارت آموزش و پرورش،مدرکشان ارزش فوق دیپلمهای مشابه راندارد ومدرک لیسانس دانشسرای فنی بابل نیز از لحاظ قدرت جذب در بازار کار ارزش چندانی ندارد .

★علیجان جهانبازی گوجانی :
۲۰ سال است که در وزارت راه و ترابری‌کارمیکنم وبعلت اینکه درطول این مدت یکسال انفصال خدمت دارم هشت سال سابقه خدمت‌قبلی مرا بحساب نیاورده‌اند . با این ترتیب ازنظر ارتقاء پایه عقب مانده‌ام و کسی مشکل مراحل نمی‌کند.

★ محسن جمشیدی :
درسه راه اذری درخیابان ۱۲ متری اردشیر جوی‌های دوسوی خیابان پراز لجن و زباله است. از طرفی رفتگر محله هفته‌ای یکبار بیشتر این خیابان‌رانظافت نمی‌کند، درنتیجه بهداشت و نظافت اهالی بمخاطره افتاده است .

★ بیژن صالحی :
شرکت گاز اعلام کرده بود که کوی «گیاه» در طرح لوله‌کشی گاز قرار گرفته است ، اما پس از مدتی مجددا اعلام داشت که فقط تاخیابان هفتم لوله‌کشی میشود و خیابانهای بعدی تا ۵ سال دیگر لوله‌کشی نخواهند شد، علت‌این‌تبعیض چیست ؟

آگهی انتشار تمبر

وزارت پست وتلگراف و تلفن باطلاع عموم میرساند بمناسبت جشن فرهنگ‌و هنریکسری تمبر یادگاری در یک‌قطعه بارزش ۱۴ ریال که در شرکت سهامی چاپخانه دولتی‌ایران بچاپ‌رسیده‌است در چهارم آبانماه ۲۵۳۵ بانتشارگذارده خواهد شد . این تمبر از تاریخ انتشار بمدت شش ماه در باجه های عمومی پست در سراسر کشور در دسترس‌عموم قرار خواهد گرفت مدت اعتبار پستی آن نامحدود است تهیه تمبر با مهر روز انتشار منحصرادرادارات‌پست تهران و مراکز استانها مقدور است‌این‌مهرها پس‌از پایان روز انتشار معدوم میگردد . م‌الف ۱۸۲۱۲

خوانندگان مینویسند

خطر اعتیاد

پدر ومادرها دیگرمیترسند،حتی‌فرزندان جوان خودرا بمدرسه بفرستند چون خطر ابتلابه اعتیاد هرلحظه عزیزان آنان‌راتهدید میکند ، علت انهم وجود بعضی از جوانهای ناباب دراجتماع است که درهرگوشه‌ئی‌برای آلوده کردن دختران و پسران معصوم دام گسترده‌اند بنظر من باید محافل و مجامعی که جوانان درآنجا گرد میایند دقیقا ازطرف مسئولان امر کنترل و نظارت شود.

ش ـ حکیمی

انتخاب دانشجو

گویا دربعضی از دانشگاهها‌هنوزتعدادی جای خالی باقی مانده است وبقرار اطلاع مجددا دانشگاهها به انتخاب دانشجو مبادرت خواهند کرد، آیا درگزینش جدید دانشجو که بزودی انجام میشود، دیپلمه‌های خردادماه دوباره میتوانند در آزمون‌همگانی شرکت کنند یا اینکه دراین آزمون تنها دیپلمه‌های شهریور حق شرکت دارند ؟

م ـ س

۵۰روز انتظار برای‌یک‌امضاء

من کارمند وزارت بهداری در دزفول هستم، برای رفع تبعیضی که در مورد رسته شغلی و درنتیجه فوق‌العاده شغل من بوجود آمده است، دوسال و نیم تمام است که دوندگی میکنم و بیش از پنجاه فقره مکاتبه کرده‌ام ، اما هنوز نتوانسته‌ام به نتیجه برسم. تعجب میکنید اگر بگویم تمام مقدمات و تشریفات معمول اداری انجام شده است، و۵۰ روز است که منتظر یک امضاء هستم .

منوچهر دانشور

خطر ریزش

از مطالبی که در مورد خانه های انتهای خیابان ، اشرف پهلوی‌منعکس‌کردید بسیار متشکر ولی متاسفانه تاکنون مسئولان امر هیچگونه اقدامی برای رفع خطر از خانه های مزبور نکرده‌اند و بافرارسیدن فصل بارندگی بزودی خانه‌ها برسر ساکنان آن فرو خواهد ریخت .

اسماعیل مهر جوکارگر

اشتیاق به تحصیل

دیپلمه های سابق بجرم داشتن معدل پائین از راه یافتن بدانشگاهها محروم و سرگردان مانده‌اند ، تکلیف این خیل عظیم که همه آنان مشتاق ادامه تحصیل هستند چیست ؟

دیپلمه سابق ـ علیرضا دوامی

اعتبار مالکیت

قانون مربوط بروابط مالک ومستاجر باید تااندازه‌ی تعدیل شود و در آن حق مالک اعتبار بیشتری قائل شد تا مالک‌بداند که پس از انقضای مدت قرارداد میتواند صاحب ملک خود باشد ودرصورت موافقت برای ادامه سکونت مستاجر دوباره قرارداد را منعقد سازند از این راه هزاران خانه خالی بلاجاره خواهد ماند .

رضا ناظمی

عیادت مریض

برای عیادت پسرم به یکی از بیمارستان های شهررفتم ، اما از ورودم به بیمارستان جلوگیری کردند ، برای عیادت مریض به چه وسیله‌ای باید متوسل شد؟

سرگیسیان

ازامشب فقط در

سینماسانترال

وقتی دزد به خوشگلی«اورسولاآندرس» باشد ـ هیچ بانک وگاوصندوقی نمی‌تونه در مقابلش مقاومت کند !!

اطلاعیه

تشکیل چهارمین نمایشگاه بین‌المللی تهران

بدینوسیله باطلاع عموم هموطنان‌عزیز میرساند، بمنظورارائه‌پیشرفتها وپدیده های تکنولوژی صنعتی ایران‌ودیگر کشورهای جهان ، چهارمین نمایشگاه بین‌المللی تهران از تاریخ بیست وهفتم مهر تادهم آبانماه ۲۵۳۵ درمحل دائمی نمایشگاههای بین‌المللی ایران برگزار میگردد، دراین‌نمایشگاه بزرگ تحولات و پیشرفتهای صنعتی ، اقتصادی وخدمات بازرگانی ایران‌و ۴۴ کشور صنعتی ازپنج قاره جهان بنحو چشمگیری وبا استفاده ازآخرین تکنیک های نمایشگاهی جهان در یک مجموعه‌عظیم در وسعتی بمساحت ۱۳۰۰۰۰۰ مترمربع فضای نمایشگاهی برای‌دیدار عموم ملت ایران برگزار میگردد . با استفاده از این فرصت استثنائی برای بازدیدازاین‌مجموعه‌عظیم‌علمی‌وصنعتی وفرهنگی وهنری در هر فرصتی ازاین نمایشگاه دیدار نمائید .

سازمان نمایشگاههای بین‌المللی ایران

ساعات بازدید: ۱۰ صبح تا ۶ بعدازظهر

نیروی دریائی شاهنشاهی

راهی متفاوت با آنچه تاکنون پیموده‌اید: زندگی متفاوت با آنچه تاکنون داشته‌اید

به پاسداران دریا بپیوندید و در عرشه مدرنترین ناوشکن های نیروی دریائی شاهنشاهی به شغلی رویائی دست بیابید .

نیروی دریائی شاهنشاهی تعدادی داوطلب باشرایط زیر جهت کادر همافری استخدام مینماید

۱ـ شرایط :
الف : تابعیت دولت شاهنشاهی ایران
ب: متدین بیکی‌از ادیان (اسلام، مسیحی ،کلیمی، زرتشتی)
پ: دارا بودن دیپلم کامل متوسطه در یکی ازرشته‌های ریاضی ـ طبیعی‌وهنرستان‌در رشته‌الکترونیک
ت : داشتن حداقل سن ۱۷ سال و حداکثر ۲۴ سال (برای کسانی که خدمت زیرپرچم را انجام داده‌اند ۲۵ سال تمام می باشد .)
ث: داشتن صحت مزاج و تناسب اندام به‌تائید بهداری نیروی دریائی شاهنشاهی
ج: نداشتن پیشینه بد
چ: نداشتن همسر و افراد تحت تکفل
ح: شرکت در آزمایشات روانسنجی و استعداد (مواد امتحانی شامل ریاضیات ، فیزیک و هوش می باشد .)

۲ـ امتیازات :
الف: هنرجویان درطول مدت‌تحصیل شبانه‌روزی بوده و علاوه‌بر هزینه زیست ـ پوشاک در سال اول‌از ماهیانه ۱۰۵۰۰ ریال و درسال دوم از ۱۱۷۵۰ ریال حقوق استفاده خواهند نمود .
ب : هنرجویان پس از موفقیت‌درآزمایشات‌نهائی بدرجه همافر سومی مفتخر وترفیعات بعدی آنهابرابر قانون‌همافری ارتش شاهنشاهی خواهد بود .
پ: فارغ‌التحصیلان‌افتخار خدمت‌در ناوهای‌مدرن نیروی دریائی شاهنشاهی را داشته و ازپاداش‌سالیانه پس‌انداز تامین آتیه ـ منازل سازمانی درمان رایگان ـ استفاده از فروشگاه های‌ارتش وسایرتسهیلات کادر نظامی استفاده خواهند نمود .
ت: فارغ‌التحصیلان ضمن آشنائی با آخرین تحولات علمی و عملی دنیا در صنعت الکترونیک برای فراگیری بیشتر وهم‌چنین ماموریت به کشور های‌خارج فرستاده خواهند شد .

۳ـ ثبت‌نام :
الف : داوطلبین برای کسب‌اطلاعات بیشترو‌ثبت‌نام می‌توانند همه‌روزه باستثنای روز های تعطیل‌وپنجشنبه ها از ساعت ۸ صبح الی ۱۵ با در دست داشتن مدارک مشروحه زیر بمدیریت استخدام واقع در خیابان‌سپهبد زاهدی جنب مسجد الرحمن ساختمان معاونت پرسنلی نیروی دریائی شاهنشاهی مراجعه نمایند .
ب: داوطلبینی که مایلند کتبا ثبت نام‌نمایند می توانند مدارک موردنیاز را باپست سفارشی به آدرس مذکور ارسال تا چنانچه واجد شرایط شناخته شدند جهت شرکت در آزمایشات لازم از آنان دعوت بعمل آید ضمنا درپشت پاکت قید شود مربوط به استخدام همافران .

۴ـ مدارک موردنیاز :
الف : یکبرگ فتوکپی دیپلم یا گواهی قبولی ششم متوسطه که به تاییداداره آموزش‌وپرورش‌رسیده باشد .
ب: دو برگ فتوکپی یا رونوشت شناسنامه
پ : دو قطعه عکس ۴×۳
ت: آدرس کامل باکروکی

م الف ۱۷۷۳۰

آگهی استخدام رسمی

سازمان هواپیمائی کشوری، طبق مفاد قانون استخدام کشوری تعداد ۳۱۸ نفر را بشرح زیر از طریق امتحان و مسابقه استخدام مینماید

ردیف عنوان رشته شغلی	تعداد مورد نیاز	محل جغرافیائی خدمت	شرایط احراز شغل	گروه قطعی
۱ ـ کارشناس آتش نشانی (۱)	یکنفر	تهران	دارا بودن دانشنامه لیسانس یا بالاتر در یکی از رشته‌های مهندسی یا فیزیک یا شیمی و طی‌دوره کارآموزی لازم .	۷
۲ ـ تکنیسین راه و ساختمان (۲)	یکنفر	تهران	دارا بودن مدرک فوق دیپلم در یکی از رشته‌های راه و ساختمان یا معماری .	۵
۳ ـ تکنیسین راه و ساختمان (۱)	۱۰ نفر	تهران	دارا بودن مدرک دیپلم کامل متوسطه در رشته راه و ساختمان .	٤
٤ ـ حسابدار (۱)	۸ نفر	تهران ۲ نفر، شیراز ۲ نفر، اصفهان، بندرعباس، کرمانشاه ومشهد هرکدام یکنفر .	دارا بودن مدرک دیپلم کامل متوسطه وطی‌دوره حسابداری مقدماتی و موفقیت درآن .	٤
۵ ـ متصدی تشریفات (۲) (شامل متصدی اطلاعات پرواز و متصدی تشریفات)	۲۰ نفر	تهران ۱۱ نفر شیراز ٤نفر آبادان ۲ نفر اصفهان، اهواز وبندرعباس هرکدام یکنفر .	دارا بودن مدرک دیپلم کامل متوسطه و آشنائی بیکی از زبانهای انگلیسی یا فرانسه .	٤
٦ ـ جمعدار نقدی (۲)	۳ نفر	تهران یکنفر وآبادان ۲ نفر	دارا بودن مدرک دیپلم کامل متوسطه وطی‌دوره کلاس مقدماتی حسابداری و دوره کارآموزی‌در زمینه مربوطه .	٤
۷ ـ مامور حفاظت و رمز ومحرمانه (۱)	۲ نفر	تهران	دارا بودن مدرک دیپلم کامل متوسطه وطی‌دوره کارآموزی در زمینه مربوطه .	٤
۸ ـ نقشه‌کش (۱)	۲ نفر	تهران	دارا بودن مدرک دیپلم کامل متوسطه وطی‌دوره نقشه‌کشی .	٤
۹ ـ کارگزین (۱)	۲ نفر	تهران	دارا بودن دیپلم کامل متوسطه و طی‌دوره کارآموزی در زمینه مربوطه .	٤
۱۰ـ تکنیسین آمار (۱)	٤ نفر	تهران ۳ نفر وآبادان یکنفر	دارا بودن دیپلم کامل متوسطه در رشته ریاضی یا طبیعی‌وطی دوره کارآموزی درزمینه مربوطه	٤
۱۱ـ کتابدار (۱)	۱ نفر	تهران	دارا بودن مدرک دیپلم کامل متوسطه وطی‌دوره کارآموزی در زمینه مربوطه .	٤
۱۲ـ تکنیسین ارتباط و مخابرات (۱) (شامل متصدی ارتباطات پرواز و تلەتایپ)	۳۰ نفر	تهران	دارا بودن مدرک دیپلم کامل متوسطه در یکی از رشته‌های الکترونیک ـ ارتباط و مخابرات، پست و تلگراف، برق، ریاضی یا طبیعی .	٤
۱۳ـ تکنیسین ارتباط و مخابرات (۱) (شامل تکنیسین جریان ضعیف)	۷ نفر	تهران ۲ نفر بندر عباس ، بوشهر ، شیراز ، همدان و آبادان هرکدام یکنفر .	» » » » »	٤
۱٤ـ تکنیسین ارتباط ومخابرات (۱) (شامل تکنیسین تلەتایپ)	۲۲ نفر	تهران ۱۳ نفر آبادان، اصفهان، بندرعباس، تبریز، رامسر ، شیراز، زاهدان، کرمانشاه ومشهد هرکدام یکنفر .	» » » » »	٤
۱۵ـ تکنیسین برق (۱)	۱۰ نفر	بندر عباس ۳نفر بوشهر۳نفر تهران ۳نفرواهواز یکنفر.	دارا بودن دیپلم‌کامل متوسطه‌دریکی ازرشته‌های: برق، برق و مکانیک، برق وماشین ، الکترونیک ریاضی .	٤
۱٦ـ تکنیسین تاسیسات (۱)	۱۹ نفر	تهران ۱۱نفر بندر عباس ۳نفر بوشهر ۳نفر اهواز ۲ نفر	دارا بودن دیپلم‌کامل متوسطه‌دریکی ازرشته‌های: مکانیک،تاسیسات،آهنگری، فلزکاری،برق‌وماشین.	٤
۱۷ـ تکنیسین آتش‌نشانی (۱) (شامل سرکشیک آتش‌نشانی و متصدی برج دیده‌بانی)	۲۵ نفر	بوشهر و بندرعباس هرکدام ٦نفر مشهدو اهوازهرکدام‌چهارنفر تبریز پنج نفر .	دارا بودن مدرک دیپلم کامل متوسطه در یکی از رشته‌های مکانیک، برق، تاسیسات یا ریاضی و طی دوره آموزشی لازم .	٤
۱۸ـ متصدی امور دفتری (۱)	٤ نفر	تهران	دارا بودن مدرک پایان تحصیلات دوره اول متوسطه وطی دوره کارآموزی درزمینه مربوطه	۳
۱۹ـ انباردار (۲)	۷ نفر	تهران	دارا بودن مدرک پایان تحصیلات دوره اول متوسطه وطی کلاس انبارداری	۳
۲۰ـ مسئول خدمات (۱)	۲ نفر	تهران یکنفر ـ رضائیه یکنفر	دارا بودن مدرک پایان تحصیلات دوره اول متوسه وطی کارآموزی درزمینه مربوطه	۳
۲۱ـ مکانیسین الکترونیک (۱) (شامل کمک تکنیسین‌خطوط وتلفن)	۱۸ نفر	تهران ٦نفر رضائیه راهدان، بوشهر، رامسر، مشهد، اصفهان سنندج، تبریز، همدان، کرمان، کرمانشاه ویزد هرکدام یکنفر .	دارا بودن مدرک پایان تحصیلات دوره اول متوسطه‌یاپایان دوره‌راهنمائی تحصیلی‌وگذراندن کلاس آموزشی در رشته مربوطه .	۳
۲۲ـ مکانیسین الکترونیک (۱) (شامل‌کمک تکنیسین آنتنها)	۷ نفر	تهران	دارا بودن مدرک پایان تحصیلات دوره اول متوسطه‌یاپایان دوره راهنمائی و گذراندن‌کلاس آموزشی در رشته مربوطه .	۳
۲۳ـ خطاط (۲)	۱ نفر	تهران	دارا بودن مدرک پایان تحصیلات دوره اول متوسطه وداشتن‌گواهینامه خوش‌نویسی‌متوسط	۳
۲٤ـ آتش‌نشان (۲)	۳۰ نفر	تهران ۱۰ نفر بوشهر ۸ نفر اهواز ۵ نفر بندرعباس پنج نفر تبریز ۲ نفر .	دارا بودن مدرک پایان تحصیلات دوره اول متوسطه یا پایان دوره راهنمائی تحصیلی و گذراندن دوره آموزشی آتش‌نشانی وایمنی .	۳
۲۵ـ راننده وسائط نقلیه تندرو سنگین (۱)	۵ نفر	تهران	دارا بودن مدرک پایان تحصیلات دوره ابتدائی و گواهینامه رانندگی پایه یک وگذشتن دو سال از تاریخ اخذ گواهینامه رانندگی پایه ۲	۳
۲٦ـ راننده وسائط نقلیه تندرو سبک (۱)	۱۲ نفر	تهران ۱۰ نفر بوشهر وزاهدان هرکدام یکنفر	دارا بودن مدرک پایان تحصیلات دوره ابتدائی و داشتن گواهینامه رانندگی پایه ۲	۲
۲۷ـ مکانیسین تاسیسات (۱)	۲ نفر	تهران	دارا بودن مدرک پایان تحصیلات دوره ابتدائی و گذراندن دوره آموزشی در رشته مربوطه یا دوسال سابقه در رشته خدمتکار فنی	۲
۲۸ـ مکانیسین ماشین‌آلات (۱)	۱۱ نفر	بندرعباس ۳ نفر رضائیه ٤ نفر بوشهر و دربند کرمان هرکدام ۲نفر.	دارا بودن مدرک پایان تحصیلات دوره ابتدائی و گذراندن دوره آموزشی در رشته مربوطه یا دو سال سابقه خدمت در رشته خدمتکار فنی.	۲
۲۹ـ تراشکار (۱)	۱ نفر	تهران	دارا بودن مدرک پایان تحصیلات دوره ابتدائی و گذراندن دوره آموزشی در رشته مربوطه یا دو سال تجربه در رشته خدمتکار فنی.	۲
۳۰ـ الکتریسین (۱)	٦ نفر	تهران پنج‌نفر بندرعباس یکنفر	دارا بودن مدرک پایان تحصیلات دوره ابتدائی و گذراندن دوره آموزشی در رشته مربوطه یا دو سال سابقه خدمت دررشته خدمتکار فنی .	۲
۳۱ـ پیشخدمت (۱)	۱۲ نفر	تهران ٦ نفر بوشهر، زاهدان هرکدام ۲ نفر بندرلنگه و بندرعباس هرکدام یکنفر .	دارا بودن مدرک پایان تحصیلات دوره ابتدائی	۱
۳۲ـ خدمتکار فنی	۲٤ نفر	تهران	دارا بودن مدرک پایان تحصیلات دوره ابتدائی	۱
۳۳ـ نامه‌رسان (۱)	۲ نفر	تهران و زاهدان هرکدام یکنفر	دارا بودن مدرک پایان تحصیلات دوره ابتدائی	۱
۳٤ـ رنگکار ساختمان (۱)	یکنفر	تهران	دارا بودن مدرک پایان تحصیلات دوره ابتدائی و آشنائی در رشته مربوطه .	۱
۳۵ـ لولەکش (۱)	یکنفر	تهران	دارا بودن مدرک پایان تحصیلات دوره ابتدائی و آشنائی در زمینه مربوطه .	۱
۳٦ـ بناء (۱)	یکنفر	تهران	دارا بودن مدرک پایان تحصیلات دوره ابتدائی و گذراندن دوره آموزشی بنائی یا آشنائی لازم در رشته مربوطه .	۱
۳۷ـ نگهبان (۱)	٤ نفر	خاش ـ ایرانشهر ـ هرکدام یکنفر ـ زابل ۲ نفر	دارا بودن مدرک پایان دوره ابتدائی .	۱

واجدین شرایط عمومی استخدام میتوانند برگ درخواست ذیل این آگهی را تکمیل نموده با ۲قطعه عکس ٤ × ۳ جدید خود ورسید بانکی مبنی برپرداخت حق ثبت‌نام دریکی از شعب بانک‌ملی‌ایران به‌حساب شماره ۹۸۰ خزانه نزد بانک مرکزی‌ایران، حداکثر تاده روز پس از انتشار این آگهی با پست سفارشی به‌نشانی (تهران ـ خیابان‌شاهرضا ـ روبروی‌دانشگاه تهران ـ سازمان هواپیمائی کشوری ـ اداره‌کارگزینی ـ امور استخدامی) ارسال دارند حق ثبت‌نام داوطلبان ردیف یک لغایت ردیف۲ چهارصد ریال و از ردیف ۳ لغایت ۲۵ سیصد وپنجاه ریال و از ردیف ۲٦ الی آخر یکصد وپنجاه ریال میباشد . به مدارکی که‌فاقد رسید بانکی باشد یا بعد از مهلت‌مقرر به پست تحویل داده شود ترتیب اثر داده نخواهد شد. (مدارک ارسالی ووجه مذکور به هیچ عنوان مسترد نمیگردد) .

پروانه ورود به جلسه امتحان‌ومسابقه داوطلبانی که تقاضا نموده‌اند — در شهرستانهای اهواز یا آبادان استخدام شوند — در تاریخ ۲۳ر۸ر۲۵۳۵ — اهواز توزیع میگردد .
» » » » — در شهرستانهای کرمانشاه یا سنندج یا همدان — » ۲۳ر۸ر۲۵۳۵ — در محل فرودگاه — کرمانشاه »
» » » » — در شهرستانهای تبریز یا رضائیه — » ۲۳ر۸ر۲۵۳۵ — » — تبریز »
» » » » — در شهرستان شیراز — » ۲۳ر۸ر۲۵۳۵ — » — شیراز »
» » » » — در شهرستان بوشهر — » ۲۳ر۸ر۲۵۳۵ — » — بوشهر »
» » » » — در شهرستان مشهد — » ۲۳ر۸ر۲۵۳۵ — » — مشهد »
» » » » — در شهرستانهای کرمان، یزد و دربند کرمان — » ۲۳ر۸ر۲۵۳۵ — » — کرمان »
» » » » — در شهرستانهای بندرعباس و بندر لنگه — » ۲۳ر۸ر۲۵۳۵ — » — بندرعباس »
» » » » — در شهرستانهای زاهدان، خاش، ایرانشهر و زابل — » ۲۳ر۸ر۲۵۳۵ — » — زاهدان »

پروانه ورود به‌جلسه امتحان و مسابقه داوطلبانی که تقاضا نموده‌اند در تهران یا شهرستانهای‌اصفهان و رامسر استخدام شوند در روزهای ۱۸ر۸ر۲۵۳۵ و ۱۹ر۸ر۲۵۳۵ در محل اداره کارگزینی سازمان هواپیمائی کشوری توزیع میگردد .

توضیح :
۱ـ تاریخ ومحل دقیق امتحان و مسابقه در پروانه‌های مذکور درج شده است .
۲ـ امتحانات وسایر مراحل استخدامی داوطلبان در شهرستانی برگزار میگردد که پروانه ورود به جلسه امتحان خودرا دریافت مینمایند .
۳ـ کارکنان رسمی شاغل درسازمان هواپیمائی کشوری حق ثبت‌نام و شرکت در این امتحانات را ندارند .
٤ـ کارکنان سازمان هواپیمائی کشوری ازجدول حقوق قانون استخدام کشوری باضافه ده درصد استفاده میکنند .

سازمان هواپیمائی کشوری

برگ درخواست شغل از سازمان هواپیمائی کشوری

۱

نام خانوادگی — نام — نام پدر — شماره شناسنامه
محل صدور — تاریخ تولد — مدرک و رشته تحصیلی — وضع خدمت وظیفه :
۱ـ انجام داده‌ام ☐ ۲ـ معافیت دائم دارم ☐ — شهر مورد تقاضا (فقط یکشهر)
شغل مورد تقاضا (فقط یک شغل‌را انتخاب‌نمائید) — شماره ردیف شغل
نشانی کامل : شهر — خیابان — کوچه
پلاک — شماره تلفن — مالف ۱۸۱۰۵
امضاء داوطلب

کارگران و کارکنان مجتمع صنعتی زاگرس و «چیلان» آئین ملی بزرگداشت نیم قرن شاهنشاهی پهلوی را برپا داشتند

مهندس موسی بهار رئیس هیات مدیره و مدیر عامل کارخانجات زاگرس و «چیلان»:

در عصر پهلوی اقتصاد و صنعتی ایران از تنگنا رهائی یافت

زمامداری شاهنشاه آریامهر در شرایطی صورت وقوع پذیرفت که تمامی قدرتهای بزرگ جهانی یکی پس از دیگری علیه دولت و ملت ایران قد بر افراشته بودند . این بار ملت ایران در شرایطی سخت‌تر از سوم اسفند ۱۲۹۹ شمسی گرفتار شده بود ولی شاه و مردم همچون یک روح واحد برای آرامش و ثبات کشور و رفع نفوذ و فشار قدرتهای بیگانه به کوشش و تلاش پرداختند .

تلاشهای خستگی ناپذیر و هدایت شخص شخیص شاهنشاه آریامهر در ایجاد یک زیربنای محکم اقتصادی در ایران با بنیانگذاری صنایع اصلی نظیر مرکز بزرگ ذوب آهن آریامهر صنایع عظیم پتروشیمی، استخراج معان وذوب مس ، ایجاد سدهای بزرگ برای مهار کردن آبها و تولید نیرو ، کارخانجات ماشین سازی تبریز واراک ، صنایع آلومینیوم ، شبکه برق سرتاسری و هزاران طرح عظیم و خیره کننده دیگر ، شرایط مساعد برای رشد و توسعه سایر صنایع را فراهم آورد .
در واقع اندیشه و خرد و پشتکار وابتکارات رهبر بزرگ ما بود که با افزایش انقلابی ثروت ، بازار مصرف پرقدرتی را پشتیبان و محرک بازار تولید نمود .

سیاست مستقل ملی ، ایران نیرومندی بوجود آورد نه نه فقط نفوذ پرفشار بیگانگان را فروافکند بلکه کشورهای گرفتار منطقه را نیز یاری داد . عدالت اجتماعی نیز تنها اقتصاد کشاورزی و صنعتی را از بن بست‌ها و تنگناهای اجتماعی رهائی بخشید بلکه کشوری نمونه و یکپارچه بوجود آورد

کارگران و کارکنان کارخانجات صنعتی زاگرس و «چیلان» آئین ملی بزرگداشت نیم قرن شاهنشاهی دودمان جلیل پهلوی را طی مراسم پررونق و باشکوهی جشن گرفتند . دراین جشن فرخنده و مراسم پرشکوه گروهگثیری از کارگران و همه کارکنان و مدیران این کارخانجات صنعتی شرکت داشتند.

دراین فرخنده جشن پررونق و شکوهمند مهندس موسی بهار رئیس هیات مدیره و مدیر عامل کارخانجات صنعتی «زاگرس» و چیلان ترقیات و جهش‌ها ،پیشرفت و عظمت

نماینده کارگران کارخانجات صنعتی زاگرس و «چیلان» : به اراده شاهنشاه آریامهر طبقه‌نوین کارگر صنعتی از بطن جامعه‌ای که گرفتار رکود بود سربرآورد.

مهندس موسی بهار مدیر عامل کارخانجات صنعتی زاگرس و « چیلان» :

درعصر پهلوی یعنی در عصر تلاش و سازندگی ، گروه صنعتی ما فعالیت خودرا از یک واحد کوچک چند نفری شروع کرد و توانست در مدت ۱۹ سال کار ، دوکارخانهٔ شماره یک ودوزاگرس را درتهران وسومین کارخانه بزرگ «چیلان» را درشهر صنعتی البرز پایه گذاری و ۲۵ نوع محصول صنعتی دررشته های سرد سازی وتهویه مطبوع تولید نماید .

امروز دراین مکان گردهم آمده‌ایم تا از خدمات زندگی بخش خاندان شکوهمند پهلوی دراین پنجاه سال اخیر تجلیل کنیم و حق‌شناسی ملت ایران را از دومرد بزرگ تاریخی این خاندان در صفحات تاریخ دیگری ظهور نمود که تمامی اراده هو خواست ها را درخود مجسم و متبلور گردانید.

ظهور محمدرضا شاه‌درشرایطی صورت وقوع پذیرفت که تمامی قدرت‌های بزرگ جهانی یکی‌پس‌از دیگری علیه دولت‌و ملت ایران قدبرافراشته بودند این‌بار ملت ایران در شرایطی بسیار سخت‌تر از سوم‌اسفند گرفتار شده بود ولی‌شاه ومردم همچون یک‌روح واحد ایرانی به کوشش وتلاش پرداختند.

رهبری شاهنشاه‌که ضمن‌عبور از کوره‌راه‌ها مسجل شده و از فرهنگ تاریخی ملتی کهنسال سرچشمه میگرفت تجدید عظمت ملی و هماهنگی بانیاز های زمان و مکان رامقصد خویش قرارداد.

سیاست مستقل ملی، ایران نیرومندی بوجود آوردکه نه‌تنها نفوذپرفشار بیگانگان‌را فروافکند بلکه کشورهای گرفتار منطقه را نیز یاری داد. عدالت اجتماعی‌نیز بنوبه خودنه‌تنها اقتصادکشاورزی و صنعتی را از بن‌بست‌ها و تنگنا های اجتماعی رهائی بخشید بلکه کشوری نمونه و یکپارچه بوجود آورد.

تلاش‌های خستگی ناپذیر و درایت شخص شاهنشاه‌در بوجود آوردن یک زیربنای اقتصادی محکم‌در مملکت با پایه گذاری صنایع اصلی نظیر مرکز بزرگ ذوب‌آهن آریامهر، صنایع عظیم پتروشیمی ، استخراج معادن ذوب مس، ایجاد سد های بزرگ برای مهار کردن آبها تولید نیرو ، کارخانجات ماشین سازی تبریز و اراک، صنایع آلومینیوم ،شبکه برق سرتاسری و هزاران طرح عظیم و خیره کننده ، شرایط مساعد رشد وتوسعه سایرصنایع رافراهم آورده‌اند و در واقع خرد و پشتکار رهبر بزرگ ما بود که با افزایش انقلابی ثروت ، بازار مصرف پرقدرتی راپشتیبان محرک بازار تولید نمود بالنتیجه در عصر پهلوی یعنی عصر تلاش و سازندگی گروه صنعتی ما فعالیت خود را ازیک واحد کوچک چند نفری شروع کرد و توانست در مدت نوزده سال کار، دوکارخانه شماره یک و دو زاگرس را در تهران‌و همچنین سومین کارخانه بزرگ «چیلان» را در شهرصنعتی البرز پایه‌گذاری‌و ۲۵نوع‌محصول در رشته‌های سردسازی و تهویه مطبوع تولید نماید.

خداوند شاهنشاه آریامهر را برای ما و برای جهانیان زنده و پیروز نگهدارد .ولیعهد جوان ما را از پرتو آریامهری سرشار و شهبانوی ما ایرانیان را توفیق عنایت کند که همچنان پدر و همراه ارزش‌مندی برای شاهنشاه و مادر دانائی برای ولیعهد و چهره خندان ونیروبخشی برای‌ما مردم ایران باقی بمانند.

اظهارات وسپاس نماینده کارگران

سپس نماینده کارگران گفت :

دوستان عزیز .

ما امروز گردهم آمده‌ایم تا پنجاه سال نبرد بابدبختی و عقب‌ماندگی‌وسرگذشت غم‌انگیزکشورمان را درسالهای پیش‌ازظهور رضاشاه کبیر مرور کنیم و بیاد آوریم که بدنبال رهبریهای نبوغ‌آمیز این‌مرد بزرگ چگونه کشور ما نابسامانیها را پشت‌سر گذاشت و از باتلاقی که میرفت‌درآن‌فرورود براه راست کشیده شد.

همچنین میخواهیم حماسه بعد از تبعید رضاشاه کبیر را از نظر بگذرانیم تا دریابیم که ایران پس‌از شهریور ۲۰ (۲۵۰۰) چگونه‌ماند جنگ اول جهانی‌گرفتار مصیبتهای جنگ دیگری شد و چگونه باز بیاری ورهبری شاهنشاه آریامهر ابرمرد دیگر تاریخ‌ایران، ازگرداب نیستی جان بدر برد و زندگانی دوباره یافت و شاهراه پیشرفت و تکامل را با حداعلای سرعت ممکن پیمود تا به امروزکه در جزو کشورهای سرفراز قرار گرفته‌است پیمود .

یادآوری این همه فرازونشیبها واندوه وشادیها فقط بدین لحاظ نیست که ازپنجاه سال شاهنشاهی دو ابر مرد تقدیر وتجلیل کنیم بلکه از این نظر نیز هست که با یادآوری نشیبهای روزهای تلخ و اندوهناک فراز های دوره های رهائی و شادی درسی از تاریخ بگیریم که چراغ راه ما باشد.

درسالهای پیش ازقیام‌رضاشاه کبیر ایران گرفتار مطامع دوامپراتوری قدرتمند بود که هریک به نحوی جسم و جان این مملکت را تباه میکردند و همچنین گرفتار عواقب جنگ جهانی اول شده بود انگلیس سرزمین مقدس ایران را که سه قدرت روس و عثمانی و میدان تاخت‌وتاز خود قرارداده و از حکومت مرکزی جزنامی باقی نگذاشته بود .

بدتر از همه اینکه ایرانیان‌این عهددرعالمی سیر میکردندانباشته از خرافات و خیالات وفاقد آن آموزش و پرورش‌ونظام و سازمانی بودند که بتوانندبه نیازهای زمانه جواب مساعدی بدهد.

رضاشاه درچنین هالمی و در میان چنان مشکلاتی سربرافراشت . وظیفه او سنگین بود چون باید ایران نوی میساخت و بنای جامعه ایرانی را زیرورو میکرد .

یکپارچه کردن دوباره مملکتی که تکپاره گشته بود و بیرون راندن ارتشهای بیگانه ، از نخستین گامهای ستاره درخشانی بودکه‌هنوز درکسوت سردار سپهی و نخست‌وزیری میزیست.

امیدی که مردم ایران به این ستاره روشن بسته بودندوانتظاری که از او برای آینده درخشان میهن‌خویش داشتند موجب شد که این مرد بزرگ را برتخت و تاج شاهنشاهی ایران بنشانند.

رضاشاه کبیر پس از یکپارچه کردن ایران و تسخیر قلوب‌مردمان به امر شگرفی دست زد که فقط از عهده مردان بزرگ برآمدنی بود ، او ایران فرتوت‌راازنوجوان کرد و ایرانی دورافتاده ازقافله تمدن را با شیوه های نبوغ‌آمیز صدسال به جلو کشانید . تعلیم و تربیت و گسترش فرهنگ‌و یکی‌از این شیوه‌ها بود تا مردم را از شر خرافات و پیله‌هائی که بدور خود تنیده بودند برهاند. تشکیل ارتش منظم یکی‌دیگر از این‌شیوه‌ها بود تامردم فرق شده در کار و زندگی خصوصی رابه اوج‌سیاست ودفاع از مملکت بکشاند . قدرت نمائیهای معجزه‌آسا و آسان‌گرفتن مشکلات عظیم شیوه دیگری بود تابمردم درس بدهد که هیچ‌مشکلی در برابر همت و پشتکار تاب مقاومت نخواهد داشت .

از دهها سال پیش از رضاشاه دولت های قاجار آرزوی کشیدن راه‌آهن را داشتند اما حمیت‌آنرا نداشتند وراه‌چاره آنرانمیدانستند ولی رضاشاه بزرگ در چنان شرایط و درآن وضع نابسامان‌که نتیجه سهل‌انگاری های پیشینیان خود بود چنان راه‌آهن پرخرج ودور و درازی کشیدند که حتی در تصور کسی نمی‌گنجید .ملت ایران از صدها سال پیش آرزوی تشکیل نیروی دریائی را داشت که پس از نادرشاه فقط رضا شاه کبیر توانست بوجود آورد .

خلاصه آنکه رضا شاه کبیر ایرانیانرا از بیغوله به شاهراه کشید و درس زندگی آموخت‌افق های وسیع و درخشانی‌پیش‌روی پیر و جوان این آب و خاک ترسیم نمود .

متاسفانه جنگ جهانی دوم فرا رسید و ابرقدرت ها این‌بار نیز مانند جنگ اول ایران را به بند کشیدند و فرصتی یافتند تامطامع دیرین خود را از قوه به فعل درآورند . ایران از نو دچار نابسامانی شد . هرج و مرج‌همه جارا فرا گرفت و تمامیت مملکت بخطر گردید. یکی میخواست آذربایجان را ببرد و دیگری خواستار بردن خوزستان بود. اقتصاد روبراه کشور ازهم‌پاشید. ثروت ها بباد رفت مردم ازنو ناامید شدند اما خوشبختانه این پارنیز مانند گذشته فرزند سرفراز رضاشاه همچون خورشیدی از میان تیرگی ها سربرآورد وپایان شب سیاه را به جهانیان اعلام داشت .بیهوده نیست که مامردم حقشناس اورا «آریامهر» نام نهاده‌ایم همه میدانیم که این فصل از تاریخ ایران‌چگونه گذشته‌است اما براین نکته باید تاکید کنیم‌که ایران آریامهری‌این‌باریک شبه رمصد ساله پیموده است.

در این دوران علاوه بر آنکه میهن مابرای دومین‌باردرعرض ۲۵سال از آنهدام نجات یافت‌و به یکپارچگی رسید ملت ما نیز که بی تفاوت‌ونومید شده بود به جنبش وکوشش و تلاش افتاد . اراده شاهنشاه بر این تعلق گرفت که ایران نوینی بر پایه صنایع پیشرفته پی ریزی شود . اراده شاه در اندک زمانی از قوه به فعل درآمد و طبقه نوین کارگر صنعتی از بطن جامعه‌ای که گرفتاررکود بود سر برآورد ، سپس خواست شاهنشاه براین شد که این طبقه نوزاد به مصیبت هائی که در سایر کشور های صنعتی گریبانگیرکارگران شده بود گرفتار نگردد این بود که علاوه برتامین حقوق عادلانه‌و درمان رایگان و بیمه همگانی و آموزش رایگان و مشارکت در سود ویژه فرمان انقلابی شاهنشاه شرفصدور یافت تا کارگران صنعتی در مالکیت کارخانه ها سهیم شوند .

اینک که طبقه کارگر صنعتی از رهبری توانای شاهنشاه آریامهر برخوردار و از جمیع امکانات مالی ،شغلی ،بهداشتی و بهزیستی بهره‌مند است با سایر گروه های ملی در هم آمیخته و دست اتحاد داده است. به شکرانه این اتحاد و برای سپاسگزاری‌ازاین وحدت ویکپارچگی ملی از خداوند یکتا سپاسگزاری میکنیم که پنجاه سال‌شاهنشاهی ورهبری خاندان پهلوی را به ملت ما ارزانی داشت.

اقتدار و شهرت چشمگیری را که درمدت‌نیم قرن شاهنشاهی پهلوی نصیب ملت ایران‌شده است برشمردو نمایندهٔکارگران این کارخانجات صنعتی نیز ضمن شرح جریانات دوران سلطنت پرافتخاریهلوی مراتب سپاس خود و کارگران را به پیشگاه شاهنشاه‌آریامهر اعلام داشت .

سخنان رئیس هیات مدیره ومدیر عامل

مهندس موسی بهار مدیر عامل کارخانجات صنعتی زاگرس و چیلان گفت :

در پایان‌جشن بزرگداشت‌پنجاه سال سلطنت دودمان پهلوی کارگران و کارکنان کارخانجات صنعتی زاگرس و چیلان‌پذیرائی شدند و در یک ضیافت صمیمانه شرکت نمودند . این گوشه‌ای از آن ضیافت و لحظه‌ای از پایان جشن است.

مهندسی موسی بهار رئیس هیات مدیره ومدیر عامل مجتمع صنعتی «زاگرس» و «چیلان»ضمن سخنان پرشوری در آئین ملی بزرگداشت نیم قرن شاهنشاهی پهلوی ترقیات و جهش های‌ایران در پنجاه سال اخیر را ستایش کرد.

جشن‌و مراسمی پر شور و شکوهمند است در کارخانجات صنعتی «زاگرس»و «چیلان»برای گرامیداشت آئین ملی پنجاهمین سال شاهنشاهی پهلوی که هر لحظه موج احساسات مهین پرستانه کارگران و کارکنان این مجتمع صنعتی‌اوج میگیرد ...این گوشه‌ای از آن اجتماع پرشکوه است.

تلگراف به پیشگاه شاهنشاه آریامهر

کاخ‌نیاوران‌پیشگاه‌مبارک‌شاهنشاه آریامهر

افتخار دارد به نمایندگی از سوی کارگران و کارمندان و مدیریت واحدهای صنعتی زاگرس‌و چیلان که گرد هم آمده‌اند تا ۵۰ سال کوشش خردمندانه دوابر مردتاریخ ایران زمین را یادآور شوند ،مراتب سپاس و نیایش این سربازان‌شاه و ملت‌رابه پیشگاه مبارک‌تقدیم نماید.

شاهنشاها میدانیم که‌آنچه‌ازعظمت‌وپیشرفت و حیثیت جهانی وافتخار نصیب ماملت‌شده‌است نتیجه مستقیم‌رهبری های‌خردمندانه آن‌شاهنشاه بزرگ میباشد ،لذا آرزو داردکه‌شاهنشاه‌ستایش و نیایش مارا بپذیرند و اطمینان داشته باشند که جز پیشبرد خواست‌های شاهنشاه و نیل‌به آن عظمت و قدرت وحیثیتی که آرزوی ابرمرد بزرگ و محبوب‌میباشدخواستی و آرزوئی‌نداریم.

جان نثار موسی بهار

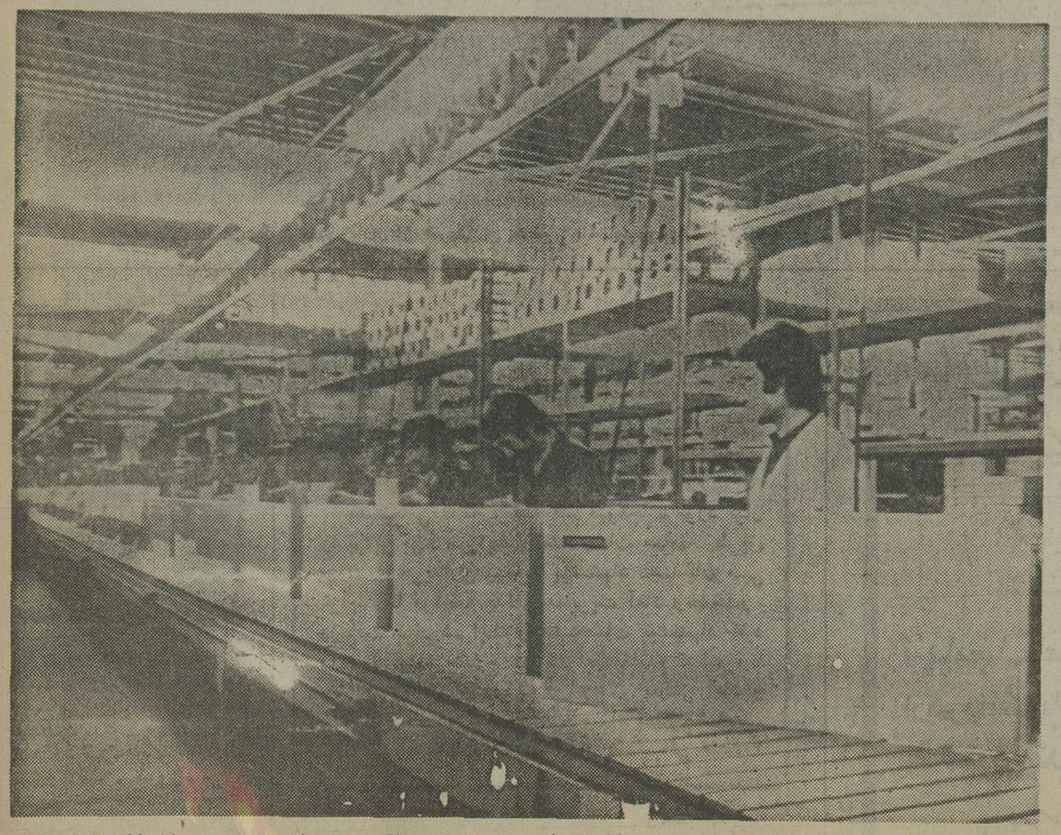

این خط تولید «فن کوئل» در سیستم سری سازی کارخانجات عظیم صنعتی «زاگرس»و«چیلان» است ، در این کارخانجات انواع یخچال ، سردخانه های بزرگ‌و کوچک وتهویه مطبوع تولید می شود.

باحضورعده کثیری ازمدیران شرکتهای راهسازی وساختمانی ودیگرشخصیتهای اجتماعی

مدیران وکارکنان شرکت صنعتی و تولیدی «صنعت کارگر»

نیم‌قرن شاهنشاهی پرافتخار سلسله پهلوی را شکوهمندانه جشن گرفتند

شرکت صنعتی و تولیدی «صنعت کارگر» که در رشته واردات‌وتهیه وتولید ماشین آلات راهسازی و ساختمانی فعالیت دارد ، در اجرای هدفهای مقدس انقلاب اصیل و سازنده شاه وملت تولیدات و محصولات خودرا چنان عرضه می‌دارد که ازحیث مرغوبیت‌واستحکام در بالاترین سطح استاندارد جهانی میباشد .

شرکت «صنعت کارگر» از شرکت های جوان وتازه تاسیس است که باشکوفائی عصر رستاخیز ملت ایران پابعرصه وجود نهاده وظرف مدتی کوتاه با همبستگی وپشتکار مدیران وکارکنان فعال خود به موفقیتهای بزرگی دست‌یافته‌است

آقای مهدی‌پور مدیر عامل شرکت صنعت کارگر طی‌سخنانی گوشه‌ای از پیشرفتهای ایران‌در دوران شکوهمند سلسله پهلوی را تشریح نمود .

آقای نوراله کریمی نماینده کارگران شرکت صنعت کارگر در حال سخنرانی

مدیرعامل شرکت«صنعت کارگر»: این ، باعث افتخار ومایه مباهات است که امروز رهبر عالیقدر ما به صنف زحمتکش وفعال کارگر ارج می نهند وبهمین جهت این شرکت صنعتی وتولیدی بنام «صنعت کارگر» نامگذاری شده است .

... امروز در سایه پنجاه سال شاهنشاهی افتخارآفرین و غرورانگیز سلسله پهلوی سرزمین گرانقدر میهن عزیز ما ایران چهره تابناکی بخود گرفته و در سراسر جهان بلندآوازه‌شده بطوریکه‌پیشرفت های تحسین‌آمیز و رشد همه جانبه صنعتی ، اقتصادی ، اجتماعی و علمی و فنی‌کشور مایه غبطه دیگران‌شده وایران عزیز سرزمین کهنسال میهن ما با گامهای بلند واستوار خود را در ردیف کشورهای مترقی جهان قرار داده است.

این تحولات و دگرگونیها وانبهمه پیشرفت و موفقیت‌ها که همواره از آغاز سلطنت سلسله پهلوی ناظر آن بوده و هم‌اکنون نیز با پیشرفت بیشتر وموفقیت افزونتر ناظر آن میباشیم ، مرهون رهبری های داهیانه و رهنمودهای مبتکرانه واقدامات هوشمندانه شاهنشاه آریامهر بوده‌است.

مطالب بالا مضمون قسمتی از سخنان آقای مهدی‌پور مدیرعامل‌شرکت «صنعت‌کارگر» بود که درآئین‌ملی بزرگداشت پنجاه سال شاهنشاهی پهلوی با شور و هیجان وشادمانی فوق‌العاده‌ای بیان داشت ...

★★★

کارگران و کارکنان شرکت نوبنیاد «صنعت کارگر» طی مراسم پررونق و باشکوهی پنجاهمین سال شاهنشاهی پرافتخار سلسله‌پهلوی راجشن گرفتند .

شرکت صنعت کارگر از شرکتهای جوان وتازه‌تاسیس میباشد که با شکوفائی عصر رستاخیز ملت ایران پا بعرصه وجود نهاده و ظرف مدتی کوتاه این توفیق را حاصل کرده است که با همبستگی و پشتکار مدیران و کارکنان‌فعال خود به موفقیتهای بزرگی در جهت پیشرفت‌کار خویش‌دست یابد. و با این اعتقاد راسخ که در اجرای هدفهای انقلاب شاه و مردم سهمی ادا نماید دررشته واردات‌وتهیه وتولید ماشین‌آلات راهسازی و ساختمانی به فعالیت شدید بپردازد تا از اینطریق در عمران و آبادی و سازندگی سرزمین گرانقدر میهن عزیز وظیفه شایسته خود را انجام دهد. بهمین جهت تولیدات شرکت «صنعت کارگر» ازحیث مرغوبیت و استحکام در بالاترین‌سطح‌استاندارد جهانی عرضه میگردد .

در آئین ملی بزرگداشت پنجاه سال شاهنشاهی پهلوی که از ساعت پنج بعد از ظهر روز یکشنبه ۲۵ مهرماه جاری توسط کارکنان و مدیران شرکت «صنعت کارگر» جشن گرفته شد علاوه برکارگران و کارکنان این شرکت ، گروهی از صاحبان صنایع ، جمعی از طبقات مختلف مردم و عده‌ای از نمایندگان و گزارشگران وسائل ارتباط جمعی حضور داشتند .

ابتدا آقای مهدی‌پور مدیر عامل شرکت صنعت‌کارگر پشت میکروفون قرار گرفت وضمن خوش‌آمدگوئی به مهمانان و حاضران و شرکت‌کنندگان جشن اظهار داشت :

افتخار دارم که از طرف هیئت مدیره و کارکنان شرکت صنعت کارگر پنجاهمین سال سلطنت باشکوه خاندان‌پهلوی را تبریک و تهنیت گفته ، از مدعوین و همکاران ارجمند که با تشریف فرمائی خود ما را سرافراز فرمودند سپاسگزاری نمایم . امروز ما با غرور و افتخار ائین بزرگداشت پنجاه سال سلطنت پرارزش‌دودمان‌پهلوی راجشن می‌گیریم، که جوانه‌های‌شکفته شده انقلاب شاه وملت عصر باشکوهی را در زندگی ملت ایران کشوده است ، عصر رستاخیز ملی موفقیت‌های چشمگیر روزافزون کشور شاهنشاهی ما را تضمین کرده است .

امروز در سایه پنجاه سال سلطنت خاندان جلیل پهلوی کشور باستانی ما ایران چهره تابناکی بخود گرفته و با گامهای بلند و استوار خود را در ردیف کشورهای مترقی جهان قرار داده است . این تحولات موفقیت‌آمیزکه‌همواره ناظر ان هستیم فقط و فقط مرهون رهبری هوشمندانه شاهنشاه اریامهر بوده است، امیدواریم همه ماایرانیان خیر همت بسته باکوشش وفعالیت های ثمربخش وهمچنین پاکی و صداقت در تمام دنیا نمونه باشیم . ارج بگذاریم براصول هفده‌گانه انقلاب که هر یک بتنهائی تحول عظیم درزندگی تمام قشرهای اجتماعی کشور پدیدار ساخت و ما اکنون امیدوار و قوی بدنبال رهبر خویش بسوی دروازه‌های طلائی تمدن بزرگ بسوی بازگشت به دوران افتخارات کوروش و داریوش گام برمیداریم و اینک همگی با جان و دل از منویات رهبر بزرگ انقلاب پیروی نموده آمادگی خود را در جهت‌حفظ و حراست وطن عزیز اعلام میداریم .

در دوران انقلاب ایران آنکس که بیش از همه در رهگذر چنین رهبریهای‌سعادت آفرین حیثیت وشان اجتماعی یافت، کارگران عزیز کشور ما بودند. اگر کارگر پنجاه سال قبل، تنها در مقام‌اجیر وبدون هیچگونه حمایت قانونی به سخت‌ترین مشاغل تن درمیداد تا از حداقل یک معاش ساده برخوردار گردد، امروز می بینیم که رهبر عالیقدر ما به این صنف زحمتکش چگونه ارج می‌نهند و این باعث افتخار و مایه مباهات است و بهمین جهت این‌شرکت بنام صنعت‌کارگر نامگذاری شده است. اگر درگذشته اجتماع دو یا سه کارگر در محیط کار جرم محسوب میشد ، امروز صدها و هزارهاکارگر ازطریق همبستگی در سندیکای سالم کارگری از حقوق مشروع و قانونی خود سخن میگویند.

اینها همه از برکات انقلاب شاه و ملت و عنایت و محبت رهبر عالیقدر مملکت است . شرکت صنعت کارگر به این افتخار مباهی است که مقارن با برگزاری‌آئین ملی‌بزرگداشت نیم قرن شاهنشاهی پهلوی تاسیس یافته و به میمنت فرخنده جشن پنجاهمین سال شاهنشاهی پهلوی و بپاس نیم‌قرن برخورداری ازآسایش اجتماعی و استقلال ملی از خداوند بزرگ مسئلت داریم‌ما را یاری دهد که سهم خویش را در سازندگی ایران‌صنعتی افزایش دهیم تا همانطور که منظور نظر شهریار اندیشمند ایران شاهنشاه اریامهر است در مدتی کوتاه در زمره چند کشور بزرگ صنعتی جهان قرار گیریم.

در خاتمه همزمان بودن فعالیت این‌واحد صنعتی‌جوان را باپنجاه‌سال دوران‌پرافتخار سلطنت پهلوی بفال نیک می گیریم.

زنده وجاوید باد شاهنشاه آریامهر رهبر کبیر انقلاب و بزرگ حامی طبقه کارگر.

زندباد علیاحضرت‌شهبانوی محبوب کشور ایران .

پاینده باد والاحضرت ولایتعهد نورچشم ملت‌ایران.

برافراشته باد پرچم مقدس شاهنشاهی ایران .

سخنان آقای‌مهدی‌پور مدیر عامل شرکت «صنعت‌کارگر» در میان کفزدنهای‌حاضرین ودر موج احساسات میهن‌پرستانه وملی پایان یافت و آنگاه‌آقای نوراله کریمی‌نماینده کارگران شرکت «صنعت کارگر» پشت میکروفون قرارگرفت و ضمن مطالبی اظهار داشت :

بزرگداشت هرجشن‌شکوهمند پنجاهمین سالگرد شاهنشاهی دودمان جلیل‌القدر پهلوی از طرف طبقات مختلف مردم ، قدرشناسی ملتی است که ۲۶ قرن به نظام شاهنشاهی‌کشور خود عشق ورزیده و دردفاع از این شرف و مظهر استقلال و تمامیت ارضی خود انواع خطرها را به جان پذیرا شده است .

مروری در تاریخ پنجاه‌سال شاهنشاهی‌خاندان‌افتخارافرین پهلوی بخوبی نشان میدهد که‌چگونه کشوری‌که‌جولانگاه چپاولگران و مزدوران‌بیگانه بوده و از امنیت و قدرت حکومت مرکزی ان حتی نامی بجا نمانده بود با خدمات رادمرد توانا و سردار‌بزرگ تاریخ ایران رضا شاه کبیر درزمانی‌کوتاه بصورت‌کشوری مستقل و آباد و پرخوردار از حیثیت جهانی درآمد و شاهنشاه‌اریامهرنیز دردورانی که‌بحرانهای‌سیاسی واقتصادی ارکان قدرت‌ونظام فرمانروائی مقتدرین دولت‌ها را نیز بلرزه درآورده بود ، با اراده و ایمانی راسخ و رهبریهای‌قابل ستایش خودشان ملت ایران را در رسیدن به موهبتهای بزرگ زندگی و برخورداری از اعتبارات و افتخارات‌جهانی رهنمون گشته و قدرت وشئون سیاسی و اقتصادی و رفاه و آسایش اجتماعی را سبب شده‌اند.

پنجاه‌سال شاهنشاهی‌پهلوی که نگینی است بر تارک بیست و شش قرن شاهنشاهی ایران و خورشید تابناکی است بر هزاران سال فرهنگ پرفروغ این مرز و بوم ، برملت نجیب و شریف ایران مبارک باد.

درود بروان سردار‌بزرگ تاریخ ایران رضا شاه کبیر سرسلسله دودمان پهلوی .

زنده‌باد شاهنشاه آریامهر رهبر انقلاب اصیل و سازنده ایران .

پس از سخنان نماینده کارگران شرکت صنعت کارگر مراسم جشن با هنرنمائی تنی چند ازهنرمندان درمیان ابراز احساسات میهنی حاضران تا پاسی از شب ادامه یافت.

گوشه‌ای از اجتماع شرکت‌کنندگان در جشن شرکت صنعت کارگر

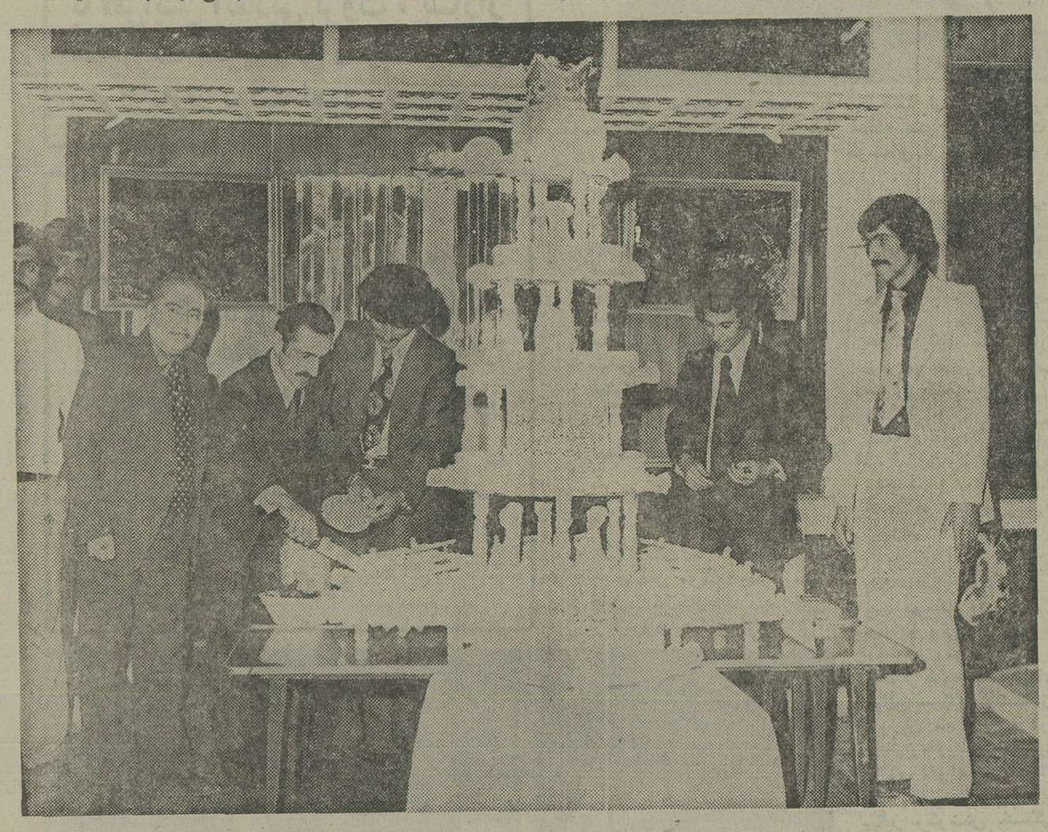

کیک بسیار بزرگ و جالبی‌که بمناسبت این جشن تهیه‌شده بود توسط آقای مهدی‌پور بریده شد

در جشن شرکت صنعت کارخر عده زیادی از هنرمندان حضور داشتندو موجبات شادمانی‌مدعوین را فراهم آوردند.

دانشجوی ممتاز

بطوری‌که مقامات دانشگاه‌شرقی قنس اطلاع میدهند آقای احمد رضا بهره‌مند دانشجوی فوق لیسانس میکرب شناسی این دانشگاه کلیه دروس خود را در سال گذشته بامعدل «آ» گذرانده است.

همچنین آقای بهره‌مند عضو جامعه میکرب شناسان امریک میباشد.

وزارت جنگ

آگهی مناقصه شماره ۲۴ـ ۲۴ر۷ر۲۵۳۵

پشتیبانی‌منطقه ۲ سه قلم میوه‌جات مورد نیاز را برابر برگ شرایط و مشخصات معامله‌ازطریق مناقصه خریداری‌مینماید پیشنهاد دهندگان می توانند با مراجعه بدفتر مدیریت آماد وخدمت‌و دریافت برگ شرایط و مشخصات پیشنهاد خود را طبق مفاد مندرج در شرایط‌معامله تنظیم وتا ساعت ۱۰ صبح روز ۱۰ر۸ر۳۵ بدفتر آماد و خدمات واقع در شیراز فلکه ستاد تسلیم نمایند.

اداره مناقصه‌گذار پشتیبانی منطقه۲

صاحبان صنایع وبازرگانان کشور

الاخاء

تنها مجله عربی زبان ایران ازگروه نشریات موسسه اطلاعات باداشتن نمایندگی در ۲۱ کشور عربی. روزهای شنبه منتشر میشود

اینجانب عباس جوزوی که‌در مورخه ۲۷ر۱ر۳۵ درائر انفجار بمب درخیابان کاخ مجروح شدمو درنتیجه چشمراست وپای‌چپ خودرا ازدست‌داده‌ام ، بدینوسیله سپاس بیکران خودرانسبت به الطاف وکمک‌های شاهانه‌ای که بامر مبارک پدر تاجدار شاهنشاه آریامهر در مورد تامین مخارج‌وتسهیلات جهت مداوای اینجانب مبذول فرموده شده ابرازمیدارم . از پروردگار بزرگ آرزوی دوام‌عمرو سلطنت پرافتخار شاهنشاه آریامهر وخاندان جلیل سلطنت را خواستارم.

در خاتمه از همکاری و کمک‌های بی‌شائبه‌ای که‌ازطرف سرپرست و معاون امور اجتماعی وزارت دربار درحق اینجانب بعمل آمدصمیمانه‌سپاسگزاری مینمایم.

عباس جوزوی

امتحان ورودی کلاس برنامه‌نویسی کامپیوتر

مرکز آموزش کامپیوتر آتومیشن (نیک) دارنده امتیاز رسمی آموزشی باطلاع متقاضیان میرساند که امتحان‌ورودی در تاریخ ۲۹ر۷ر۳۵ در مرکز آموزش برگزار میشود. ضمنا کسانیکه تاکنون موفق به ثبت‌نام‌نشده‌اند تا تاریخ فوق فرصت خواهند داشت با دردست داشتن فتوکپی مدرک تحصیلی و شناسنامه بمرکز آموزش خیابان پهلوی چهارراه امیراکرم ساختمان کوروش مراجعه و ثبت‌نام نمایند. تلفن ۶۴۹۲۵۸

آگهی دعوت مجمع عمومی فوق‌العاده شرکت سهامی خاص کارخانجات قند قزوین

بدینوسیله از کلیه صاحبان سهام شرکت دعوت میشود در جلسه مجمع عمومی فوق‌العاده که در ساعت ٤ بعدازظهر روز شنبه ششم آذر ماه ۲۵۳۵ درمحل شرکت واقع در خیابان شاه: مقابل پاساژ آلومینیوم : ساختمان کاوه : طبقه پنجم تشکیل میشود حضور بهمرسانند.

دستور جلسه عبارت است از:

اخذ تصمیم‌درباره تبدیل نوع شرکت از سهامی خاص به سهامی عام و تفویض اختیار به هیئت مدیره برای تدوین و تصویب اساسنامه جدیدو انجام تشریفات قانونی مربوطه .

هیئت‌مدیره شرکت سهامی خاص کارخانجات قند قزوین

ژازه :

درمیان ثوابت هنر، او سیاره‌ای است

نمایشگاه ژازه طباطبائی در نگارخانه‌سولیوان

«ژازه» که به تقریب قدیمی - ترین نگارخانه تهران یعنی «گالری هنر جدید» را اداره میکند آثار خودرادر نگارخانه سولیوان به نمایش گذارده است.

این نمایشگاه در واقع تازه ترین کارهای ژازه را شامل نمیشود بلکه‌نمایانگر‌نمونه‌هائی از کارهای دوران های‌مختلف اوست واز اینجهت برای کسانی که با آثار این نقاش پرتجربه آشنائی چندانی‌ندارند مغتنم است.

ژازه از نخستین کسانی‌است که به سرچشمه های هنربومی توجه کرد ،از مینیاتور ،خط ، کلمات و نقوش سنگنبشته و سفالینه هاونقاشی های‌عامیانه در آثار خود بهره جست ودر نوسازی این نقوش وموتیفها از تکنیک نقاشی های غربی و شیوه های‌رایج چون آبستره و سورئالیسم‌مددگرفت‌وحاصل آن چند گونگی ، کار هائی است که ازسال ها پیش‌تاکنون داوری درباره آثار ژازه را مشکل کرده است.

ژازه بهیج صراطی مستقیم نیست ،تابیائی اورا در سبکی و شیوه‌یی محصور کنی می‌بینی که او فراتر از پنداشته‌ی تو ، جائی شلنگ انداز می‌گذرد و بدور از قید و بند ها شادمانه هوای دیگری درسر دارد.

اگر بتوان‌شیوه‌یی برای‌ژازه تصور کرد ،«ولنگاری» است، البته بمعنای خوب آن‌نه‌بمعنی بی انضباط بودن ، چرا که ژازه اگر نظمی در زندگی‌خود بشناسد، نظم هنری است ، او بیشتر از یکربع‌قرن ، کارهنری کرده است ، تجربه هائی در بازیگری سینما و تئاتر داشته است ، نمایشنامه نوشته ،شعر سروده ، قصه نوشته ، نقاشی کرده ، مجسمه ساخته است و بی هیچ ترتیبی و آدابی در این رشته‌ها کار کرده و در واقع شیوه های هنری برای او آزمایشگاه تجربه های‌زندگیش بوده است و اوهنر رابعنوان یک یادداشت روزانه ، یک اعتراف نامه روح تلقی کرده‌و به شیوه‌یی غریزی و ساده ، آنچه را که میخواسته بگوید و یا آنچه را که می شنود منتقل کرد ، با تابلو ها و نوشته های خودرسانده است واین نیاز آنی بانتقال اندیشه و بارذهنی را چون وظیفه‌یی بدیهی پذیرفته است.

من از ۲۰ سال پیش تاکنون در جریان خلق آثار ژازه بوده‌ام و میتوانم بگویم اگر او میخواست مشهورتر باشد و آثارش پرفروش و مورد تایید منتقدان و خریداران‌آثار قرار گیرد میتوانست اولین تجربه‌یی‌را که‌درزمینه مینیاتور و نقاشی عامیانه کرد دنبال‌کند و آنرا تکامل بخشد و سالها باآن‌شیوه مطلوب ومستحسن، چون دیگران لاس بزند ، و هزار تابلوی همسان و یک نواخت بسازدو بعد مثل‌بعضی از همسن‌وسالهایش بشودیک سرمایه‌دار و گوشه‌یی‌بیافتد و نفس راحت بکشد ، اما ژازه هیچوقت اهل استراحت‌نبوده است ، همچنانکه هیچگاه نخواسته است نان یک شیوه خاص را به تنور هنر معاصر بچسباند و با آن بازار گرمی کند. او بیشتر با نقاشی‌وشعر و مجسمه‌هایش ، زندگی را تجربه کردو‌تجربه های‌زندگی را تجسم بخشیده و دنبال مکتب و موقعیت ثابتی نبوده است . در میان ثوابت هنراو سیاره‌یی پریشانگر است ،پس از اینهمه نمایشگاه که از او دیده‌ام ،اکنون درباره تازه‌ترین نمایشگاهش‌چه میشودنوشت؟

در نمایشگاه تازه‌اش مزنان مینیاتوری‌ه اورا می‌بینیم ،که در تهران ساخته شده‌اند و «گاو ها» راکه دراسپانیاساخته شده‌اند و چندتائی نقاشی اروتیک که شرم حضور مانع نمایش همه آنها شده است.

به ژازه گفتم :«کاشکی تابلو های تازه‌یی که در اسپانیا ساخته‌ای و در آن همه جا «گاو» یا «گاو - آدم»موضوع اصلی آنست به‌نمایش می‌گذاشتی زیر عنوان «گاو ! گاو!» گفت : فکر خوبی‌است اما فکر نمیکنی به‌بعضی ها بر میخورد ؟

در آثار تازه او شتاب هست و شیوه های راحت ، چون پاشیدن رنگ بر تابلو و یا آبرنگ را در تابلو جریان دادن و بعد گوشه و کنارآنرا به فیگوری منحصر کردن ،به او میگویم این کار های تازه تو ، آدمها ، گاوها ، سیرک بازان ، عشاق ، سواران ، مینیاتور های‌زشت این‌عصرند، مگرنه اینکه حتی مفهوم‌زیبائی هم دگرگون شده است؟

ژازه میخندد ،او هنوز هم به زیبائی های قدیمی‌پای بند است هنوز هم نقاشی‌را و هنر را گریز گاهی برای پرهیز از ابتلائات روزمره‌میداند و آنرا پناهگاهی میشمارد .

میگویم : کاشکی نمایشگاهت یکدست بود ، آثاری همسان‌و متناسب باهم در آن بود تا بخواهد حرفی‌بزند دفاعی‌کند، حرفم را ادامه میدهم .. .اگر چه‌تو هیچوقت یکدست‌نبوده‌ای مغشوش تر و آشفته‌تر ازتو در این پهنه‌ی معمائی چه‌کسی را میشناسم ؟ کسی که شعری مبهم ، فضای نقاشیهایش را برای شاعر نیزگاه دشوار انباشته و شعری که معنای آن برای شاعر نیز گاه دشوار مینماید.

★ نوازندگان اثر ژازه طباطبائی

یادداشت کنید

هنرهای تجسمی

تالار خانه سامان

آثار هشت نقاش معاصر در نگارخانه سامان به‌نمایش درآمده است از هارتونگ ، لوموال ، آلفرد ماسنیه ، موزیک ، پراسینوس ، سنژیه سولاژ ، زائووکی ، آثاری در این نمایشگاه عرضه شده است .

در سالن دیگر نقاشان گروه آزاد تازه‌ترین‌کارهای تجربی خود را ارائه داده‌اند ،آثار، فرامرز پیل‌آرام ، عبدالرضا دریابیگی، مسعود عربشاهی ، مارکو گریگوریان ، سیراک ، ملکنیان ، مرتضی ممیز ، غلامحسین نامی و مهمانان گروه : هانیبال الخاص ،بهزاد حاتم محمد صالح علاء رامی- بینید .

نشانی: بلوار الیزابت‌ساختمان سامان ۲ ساعات بازدید ۱۰تا۱ و ۴تا۷ .

تهران گالری

نمایشگاه نقاشی‌های شهین حنانه که با شعر های اومزین شده در تهران گالری برپاست.

نشانی: انتهای تخت‌طاووس: بیسیم قصر، ساعات بازدید ۴ تا۸ بعداز ظهر تلفن۸۴۴۰۵۵تا ۲۹ آبان .

خانه آفتاب

نمایشگاه نقاشی‌های مسعود محمودی درخانه‌آفتاب گشایش یافته است .

نشانی : روزولت ، مقابل دانشگاه تربیت معلم‌شماره۱۵۴، بازدید ۹تا ۱۳ و ۱۶ تا ۲۰ نمایشگاه تا ۱۱ آبان ادامه‌دارد

گالری سیحون

عکس های رنگی‌کاو‌مگلستان در گالری سیحون عرضه شده است .

نشانی : خیابان وزراء ، جنب انجمن ایران وامریکا ، بازدید ۹تا ۱۲ و ۴ تا۸

گالری لیتو

تک گراور های جعفر روحبخش را میتوان درگالری لیتو دید.

نشانی : خیابان آبان‌شماره ۳، بازدید ۱۱تا۱ و ۵ تا ۸ بعد از ظهر تلفن ۸۹۲۴۷۸ نمایشگاه تا۱ آبان ادامه دارد.

نگارخانه سولیوان

مروری برآثار ژازه‌طباطبائی درنگارخانه سولیوان ترتیب یافته است .

نشانی ، خیابان فخررازی مقابل دانشگاه تهران شماره ۱۳۶ ، بازدید ۹تا ۸ بعدازظهر تلفن ۶۴۹۷۵۱ نمایشگاه تا ۸ آبان ادامه دارد .

گالری هنر جدید

مینیاتورهای حسین فلاحی در گالری هنر جدید عرضه شده است .

نشانی- خیابان تخت‌جمشید کوچه طباطبائی ، بازدید ۹تا ۸ بعداز ظهر تلفن ۷۰۲۹۵۴ - ۷۰۲۳۴۶ نمایشگاه تا ۶ آبان ادامه دارد .

انجمن فرهنگی ایران و آمریکا

نقاشی های جدید قاسم حاجی‌زاده در نگارخانه های شماره ۱و۲ این انجمن برپا شده است .

نشانی ، عباس‌آباد ، خیابان ورزا ، بازدید ۱۷ تا۲۰ ، یکشنبه ها از ۱۰ تا۱۴ و ۱۷ تا۲۰ ، نمایشگاه تا۳ آبان‌ادامه دارد .

نگارخانه مهر شاه

تماشای آثار هنرمندان و صنعت کاران کارگاه های هنری وزارت فرهنگ و هنر در نگارخانه مهرشاه برای تماشای عموم آزاد است ، نشانی ، خیابان آپادانا - جنب نوبخت، بازدید از ۱۰ صبح تا ۱ بعد ازظهر و ۴تا ۸بعداز ظهر ، تلفن ۸۰۰۹۱۹

تالار نقش

بهدنبال نمایشگاه هائی‌از ۵۰ سال سرکاریکاتور در ایران منتخبی از بهترین کاریکاتور های نشریه ناهید در تالارنقش عرضه شده است .

نشانی : میدان کندی ، جنب دانشکده علوم تزئینی ، بازدید از ۵تا ۸ بعد از ظهر تلفن ۹۳۶۸۹۱

موزه نگارستان

نمایشگاه گرافیک های‌منتخب از مجموعه‌مخصوصی‌علیاحضرت شهبانو در این موزه ادامه دارد .

نشانی ، خیابان سپه ، تقاطع کاخ وسپه ، بازدید از صبح تا ۷بعد از ظهر .

هنرهای نمایشی

تالار ۲۵ شهریور

نمایشنامه ساکت‌نوشته‌محمد للری به کارگردانی جعفروالی. بازیگران فخری خوروش ، علی نصیریان ، محمد علی کشاورز ، بهجت محمدی ، کامران نوزاد ، جمشید فایق.. نشانی ، خیابان‌جنوبی پارک شهر، ساعت اجراء ۷٫۳۰بعد ازظهر تلفن۵۲۵۴۴۴ .

تئاتر کوچک تهران

نمایشنامه فالگوش نوشته منوچهر یکتائی ، کارگردان ، پرویز صیاد ، بازیگران ،نوذر آزادی، محمد گودرزی، بهمن زرین‌پور، جهانگیر صمیمی‌فرد، سید حسن خوش‌ضمیر .

نشانی : خیابان پهلوی ، پشت بازار صفویه ، شروع۸ بعداز ظهر .

مدرسه عالی کمپیوتر

جسد و ضیافت ، باهتمام گروه تئاترمدرسه‌عالی، نشانی، خیابان ظفر ،یکهفته ادامه‌دارد بجز روز های سه شنبه و جمعه .

تالار مولوی

انسان خوب سچوان . اثر برتولت برشت بکارگردانی محمد کوثر .

بازیگران پری‌امیرحمزه ،حمید لحیاد ،مسعود احمدیان ،بهمن اخضری .

نشانی :تالارمولوی ،خیابان ۲۱ آذر شماره ۶، ساعت اجرا ۸بعداز ظهر جمعه ها ۵ بعداز ظهر تلفن ۹۳۲۹۹۹ نمایش تا ۲۵ آبان ادامه دارد .

فیلمخانه ملی ایران

فلیکس واوتیلیا زیونویس به انگلیسی از پولیان‌میهو ، روز نمایش سه شنبه ۲۷ مهر ساعت ۱۸ و ۲۱

نشانی تالار بزرگ وزارت فرهنگ و هنر - بهارستان ، خیابان کمال‌الملک .

جناب‌آقای‌هویدا نخست‌وزیر محبوب و دبیر کل حزب رستاخیز ملت ایران

وزارت صنایع ومعادن

وزارت بازرگانی

اتاق اصناف پایتخت

اینجانبان امضاءکنندگان زیر‌واردکنندگان و فروشندگان آهن آلات باالهام از خواست‌های قلبی شاهنشاه آریامهر واشاره‌به‌اصل‌چهاردهم انقلاب که مبارزه باگرانی بی‌رویه قیمتها و حمایت از مصرف کننده می‌باشد مبادرت به عرایض زیرمی‌نمائیم :

درخلال سال گذشته وزارت‌بازرگانی‌ورود انواع آهن های میله گرد را محدود و منوط به کسب اجازه نمود که در نتیجه بادرنظر گرفتن ظرفیت محدود تولیدات داخلی وعدم تکافوبرای بازار مصرف موجب کمبود و درنتیجه ترقی قیمتها مخصوصا نسبت به‌اندازه های ۶ تا۱۰ میلیمتری گردید که نتیجتاً ورودنمرات ۶ الی ۱۰ دراوایل سال جاری فقط برای مدت حتی کمتر از دوماه آزاد اعلام شد ولی باز مجددا اواسط تیرماه سال جاری محدودیت ورودبرقرار گردیده است که درنتیجه کمبود فاحش و عدم عرضه کارخانه های داخلی قیمتها حتی تاکیلوئی ۱۰ ریال (نزدیک به۳۰٪) دربازار ترقی نموده و اصولا موجب رکودکارساختمانی‌تعدادزیادی از طرحهای بزرگ عمرانی و مسکن گردیده است

علاوه‌برموضوع فوق متاسفانه از اول‌سال جاری ورود تیرآهن نمرات ۱۰ الی۱۶نیزمحدود و منوط به اجازه مخصوص گردیده است که چون تاکنون عملا به‌کسی اجازه وروددادہ‌نشده در نتیجه عدم تولید و یاعرضه کافی از طرف کارخانجات داخلی و همچنین افزایش قیمتی‌که در عرض دوماه گذشته از طرف کارخانجات داخلی داده شده تیرآهن نمره ۱۲ که در بهمن و اسفند سال گذشته کیلویی ۲۴ریال‌وحداکثر تا۲۵ ریال بدست مصرف کننده میرسیداکنون تاکیلویی ۳۵ ریال ترقی نموده و اصولا به‌علت کاهش زمینه دربازار وعدم تناسب قیمت‌وترس بازرگانان از خرید بانرخ کیلوئی ۲۲ تا۲۵ریال وضع مغشوش و خطرنا‌کی ایجاد گردیده و همچنین تیر اهن نمره ۱۴ و ۱۶ از کیلوئی۲۷ ریال درسال گذشته اکنون به‌کیلویی ۳۱ تا۳۳ ریال دربازار ترقی نموده وبازعلت عمده آن کاهش زمینه آهنهای خارجی موجود دربازار و عدم تحویل و عرضه از طرف کارخانجات داخلی می‌باشد .

ماوارد کنندگان آهن مسائل بالارا بارها به‌اطلاع وزارت صنایع‌ووزارت‌بازرگانی‌رسانیده وقبلا چندین‌بار کتبا اعلام نموده‌ایم که‌محدودیت اقلام فوق موجب کاهش زمینه ومستمسکی‌برای تولیدکنندگان داخلی درعدم عرضه و افزایش قیمت آنها ودرنتیجه تحمیل بیجابه مصرف‌کننده خواهد بود که مسلما باتوجه به‌اینکه تقریبا ۳۵٪ از قیمت تمام شده مسکن را آهن آلات تشکیل میدهد مسلما در افزایش قیمت تمام شده مسکن کاملا موثر خواهدبود ولی تابحال نسبت باین‌موضوع تجدید نظری بعمل نیامده وتوجهی مبذول نشده است .

بدین‌وسیله باردیگر اعلام میداریم که‌چنانچه این وضع ادامه یابدباتوجه به‌عدم‌تکافوی‌تولیدات داخلی ونیاز شدید مسکن وخانه سازی که یکی از برنامه‌های اصولی و مورد توجه دولت است، زمینه تیرآهن نمرات ۱۲ تا۱۶ وهمچنین انواع آهن‌های میله گرد مخصوصا نمرات ۶ تا۱۲ میلیمتری که مورد مصرف فراوان دارد دربازار سراسر ایران خالی میشود و پروژه های خانه سازی ومسکن بکلی متوقف میگردد .

خواهشمند است باتوجه به‌عرایض بالا و اینکه قیمت تمام شده واردات اقلام فوق بمیزان قابل توجهی کمتر از قیمتهای فعلی‌بازارمیباشد برای تعدیل وضع موجود اجازه فرمائید ورود اقلام مورد بحث بکلی یابرای مدتی معین آزاد اعلام شود که بادرنظر گرفتن زمان لازم برای سفارش و حمل ازخارج ، هرچه زودتر کمبودها جبران وبارقابت درعرضه هرچه بیشتر آنها موجب تنزل قیمت‌ها گردد .

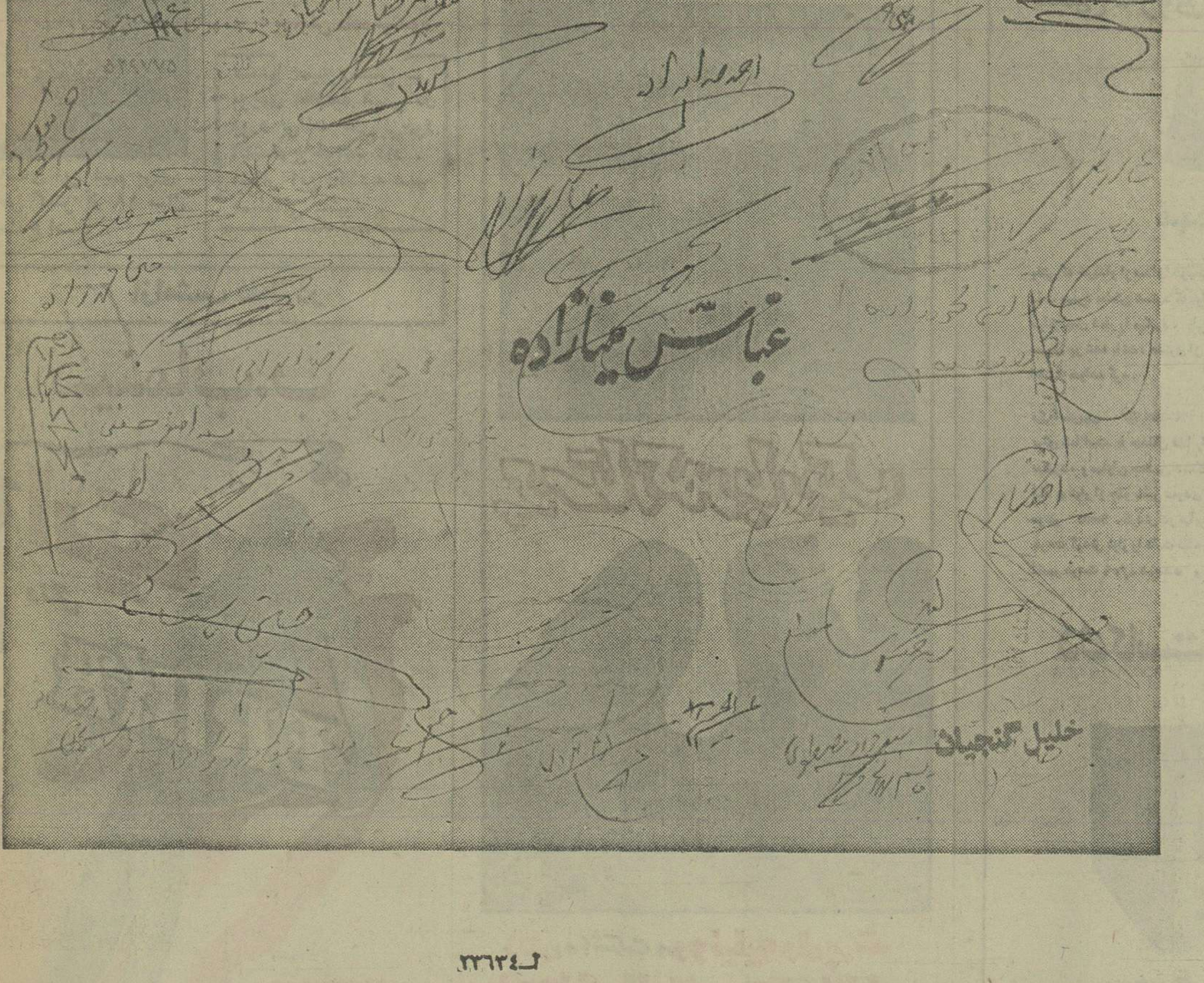

ل_۳۳۶۳۴

سینماحافظ : جیب بر عاشق

ازفردا صبح فقط در

سینماحافظ

نمایش دهنده محصولات ممتاز سینمای هند

تلخیهای زندگی
ویجینتی مالا
سونیل دات

ازفردا صبح

فقط در سینما

شهر قشنگ

فیلمی برای همه

ماریان رمونت
در فیلم رنگی
شب گرم، روز تلخ
باشرکت
ژان پیر دلامور

تماشای این فیلم برای اشخاص کمتر از ۱۸ سال ممنوع است

ازفردا صبح درسینما

سیلورسیتی

(قلهک)

فیلم جاویدان سینمای ایران

بهروز وثوقی
در فیلم
قیصر
باشرکت
پوری بنائی جمشید مشایخی ایران دفتری
بهمن مفید شاهین ـ تجدد ـ جلال ـ سرکوب
شهرزاد و باهنرمندی ناصر ملک مطیعی
سازنده موزیک متن منفرد زاده فیلمبردار مازیار پرتو
سناریست و کارگردان مسعود کیمیائی

بخاطر علاقمندان بسیار این فیلم

فقط بمدت ۷ شب

نمایش داده میشود

سینما سیلورسیتی ـ بزودی اطلاعیه مهمی در مورد برنامه های آتی خود انتشار خواهد داد. منتظر این اطلاعیه مهم سینمائی باشید.

ازامشب فقط در

سینماب.ب

اریکا
رنگی
ERIKA
باشرکت:
پیر برایس
پاتریزیا ویوتی
کارول براون

تماشای این فیلم برای اشخاص کمتر از ۱۸ سال ممنوع است.

اگر برگی نریزد

(فیلم نسل ها)

درگروه ممتاز سینمائی

گیشه سینماها برای رزرو بلیط آماده است

سینماادئون

که بخاطر تجدید دکوراسیون و نصب دستگاه های جدید نمایش و تعمیرات کلی، از مدتها پیش تعطیل بود، اینک دارد آماده میشود و بزودی بصورت یک سینمای مدرن و مجلل نمایشگر آثار ارزنده و بزرگ سینمای بین‌المللی خواهدشد.

کارتون ـ کارتون ـ کارتون

تمام بچه های خوب که کارتون دوست دارند آماده باشند چون یک فیلم قشنگ از بهترین کارتون های «والت دیسنی» برایشان تهیه کرده‌ایم.

ازفردا صبح فقط در

سینما گلدن سیتی

والت دیسنی
تقدیم میکند
دنیای قشنگ
والت دیسنی
رنگی

گیشه سینما همه روزه بلیط رزرو می کند

با دیدن یک پرستار کمر باریک سکسی «اورسولاآندرس» حتی اشخاص سالم هم هوس میکنندمریض‌شوند !!

ازفردا صبح فقط در

سینمادیاموند

کارلو یونتی تقدیم میکند
اورسولا اندرس
در فیلم
پرستار کمر باریک
رنگی ـ باشرکت: دوئیلیو دل پرته
لوچانو پالوتزی و جک پالانس
پخش از افشین فیلم

تماشای این فیلم برای اشخاص کمتر از ۱۸ سال ممنوع است

ازفردا درسینما

گلدیس

قسمت دوم فیلم معروف سربلند بنام

همیشه سربلند

رنگی ـ باشرکت

بوسونسون ریچارد جیکل

ازفردا صبح درگروه ممتاز سینمائی پایتخت

آسیا ـ رکس ـ شهوند ـ لیدو ـ نپتون ـ ژاله
توسکا ـ المپیا ـ پاسارگاد ـ چرخ فلک ـ ناتالی

مرتضی عقیلی
سپیده شهرام
باشرکت:
جالتی
فریده بیات
احمد متینی
زبیح زبیح پور
فرهاد حمیدی
با معرفی: حسین عطار
کارگردان: مرتضی عقیلی
سناریست: احمد نجیب زاده
مدیر فیلمبرداری: خانی
محصول فیلمکو فیلمز
بی گناه

لیبلی که روی نوار میزنید

مهمترین معرف شما بخریدار است

وقتی که خریدار از صدای خوب نواری که شما پر کرده‌اید لذت میبرد مطمئن هستید که برای خرید نوار بعدی سراغ لیبل شما را میگیرد. ولی اگر یکبار نوار شما معیوب پر شده باشد، مشتری از خرید نوار بعدی احتراز خواهد کرد.

دک استریوی TC-186 SD یک دک ایده آل برای شما است ■ حداقل فضا را در استودیوی شما میگیرد، و میتوان چندین دستگاه آنرا روی هم قرار داد ■ نوار از جلو بطور عمودی وارد دک میشود و با موتور Servo بگردش در میآید ■ موتور Servo سرعت گردش نوار را ثابت نگاه میدارد، حداکثر تغییر سرعت ۰/۰۹ درصد ■ و سیستم Dolby NR در دک TC-186 SD صدای هیس ناراحت‌کننده نوار را بحداقل میرساند.

■ دارای سلکتوری است برای ضبط و پخش نوار های معمولی یا فری کروم و یا کرومیوم دیوکساید.

■ سویچ Limiter آن از ایجاد انحراف در صدا های بالائی که بطور ناگهانی به ضبط وارد میشود جلوگیری میکند.

و بسیاری از امتیازات دیگر که از TC-186 SD دک ضبطی ساخته است که میتواند پرستیژ لیبل شما را حفظ کند چه با آن کلاسیک ضبط کنید، چه آهنگ بندری.

دک کاست استریو TC-186SD

مطمئن‌ترین دک برای تکثیر نوار

SONY

برای آنها که از هر چیز بهترینش را میخواهند.

TORKIAN/S-7

کسری : گناه کلفت خوشگل

برنامه سینماها

تماشای فیلم هائی که با علامت (×) مشخص شده برای اشخاص کمتر از ۱۸ سال ممنوع است

★ آقا بچه‌اش نمی‌شه ـ رنگی لاندوبوزانکا
پولیدور (۸۹۲۷۳۱) ۱۱٫۳۰ـ۱٫۳۰ـ۳٫۳۰ـ۵٫۳۰ـ۷٫۳۰ـ۹٫۳۰
★ آسمان خراش جهنمی ـ رنگی استیومک‌کوئین
ریولی (۷۵۷۷۷۷) ۱۰ـ۱ـ۴ـ۷ـ۱۰
شهرتماشا (۹۲۸۶۸۶) ۱۰ـ۱ـ۴ـ۷ـ۱۰
آتلانتیک (۸۹۷۱۷۱) ۱۰ـ۱ـ۴ـ۷ـ۱۰
★ آل‌پاگور ـ رنگی ـ ژان پل‌بلموندو
امپایر (۸۹۳۹۴۲) ۱۱٫۳۰ـ۱٫۳۰ـ۳٫۳۰ـ۵٫۳۰ـ۷٫۳۰ـ۹٫۴۵
★ بیدادگر ـ رنگی استوارت ویتمن
رادیوسیتی (۶۴۳۳۲۰) ۱۱٫۱۵ـ۳٫۳۰ـ۵٫۳۰ـ۷٫۳۰ـ۹٫۳۰
★ باروت ـ رنگی ـ سینماسکوپ
ستاره (۵۳۹۷۲۱) ۹ـ۱۱ـ۱ـ۳ـ۵ـ۷ـ۹
★ (×) پاداش‌گناه ـ رنگی ـ ناتالی‌نسله
شهرقشنگ (۶۴۷۷۷۷) ۱۱ـ۱ـ۳ـ۵ـ۷ـ۹
★ تنها رقیب کلی ـ راه سیاه
پردیس (۳۰۴۲۵۹) ۹ـ۱۱ـ۱ـ۳ـ۵ـ۷ـ۹
★ جیب‌برعاشق ـ رنگی ـ درمندرا
حافظ (۳۹۱۰۷۴) ۹ـ ۱۱ـ ۱ـ ۳ـ ۵ـ ۷ـ ۹
★ (×) خودفروشان ـ سینماسکوپ ـ رنگی
رویال (۸۲۹۷۸۵) ۱۰ـ۱۲ـ۲ـ۴ـ۶ـ۸ـ۱۰
★ راز سرخ ـ رنگی ـ سوزانایورک
شهرقصه (۶۲۷۲۹۰) ۱۱ـ۲ـ۴ـ۶ـ۸ـ۱۰
★ راه‌اژدها ـ رنگی بروس‌لی
تاج (۳۱۳۸۶۴) ۱۰ـ۱۲ـ۲ـ۴ـ۶ـ۸ـ۱۰
★ سینماپارامونت بعلت تعمیرات تعطیل است.
★ ستیز ـ منوچهر وثوق ـ هاله ـ شهرام
انیورسال (۹۲۶۹۵۳) ۱۱ـ۱ـ۳ـ۵ـ۷٫۱۵ـ۹٫۳۰
ایران (۳۱۶۳۵۴) ۱۰٫۳۰ـ۲٫۳۰ـ۴٫۳۰ـ۶٫۳۰ـ۸٫۳۰
ساینا (۳۵۲۴۴۲) ۱۰ـ۱۲ـ۲ـ۴ـ۶ـ۸ـ۱۰
پاسیفیک (۷۵۳۳۱۱) ۱۱٫۳۰ـ۱٫۳۰ـ۳٫۳۰ـ۵٫۳۰ـ۷٫۳۰ـ۹٫۳۰
تیسفون (۹۵۸۸۸۲) ۹ـ۱۱ـ۱ـ۳ـ۵ـ۷ـ۹
رنگین‌کمان (۷۵۶۷۶۰) ۹ـ۱۱ـ۱ـ۳ـ۵ـ۷ـ۹
پرسپولیس (۵۳۸۰۸۳) ۱۰ـ۱۲ـ۲ـ۴ـ۶ـ۸
دریا (۳۴۱۷۴۶) ۹ـ۱۱ـ۱ـ۳ـ۵ـ۷ـ۹
کارون (۹۵۵۱۶۵) ۱۰٫۳۰ـ۲٫۳۰ـ۴٫۳۰ـ۶٫۳۰ـ۸٫۳۰
موناکو (۷۳۵۵۷۶) ۱۰ـ۱۲ـ۲ـ۴ـ۶ـ۸
★ ستیزقدرت‌ها ـ رنگی ـ سینماسکوپ
پارک (۳۱۹۶۳۷) ۹ـ۱۱ـ۱ـ۳ـ۵ـ۷ـ۹
★ (×) ضد صلیب ـ رنگی ـ کارلاگراوینا
ب.ب (۸۲۹۶۴۱) ۱۰ـ ۱۲ـ ۲ـ ۴ـ ۶ـ ۸ـ ۱۰
★ (×) گناه کلفت خوشگل ـ رنگی ـ میشل پلاسیدو
کسری (۸۲۶۹۳۹) ۱۰ـ ۱۲ـ ۲ـ ۴ـ ۶ـ ۸ـ ۹٫۴۵
★ کودک قهرمان ـ رنگی میچل‌ری
دیاموند (۸۲۸۴۰۰) ۱۱٫۱۵ـ۳٫۳۰ـ۵٫۳۰ـ۷٫۳۰ـ۹٫۴۵
★ گاو ـ نصیریان ـ انتظامی
بولوار (۶۵۵۲۹۲) ۱۱ـ۱ـ۳ـ۵ـ۷٫۱۵ـ۹٫۱۵
★ کاراکاس ـ عنترومنتر
آسمان‌آبی (۳۴۱۶۶۸) ۹ـ۱۱ـ۱ـ۳ـ۵ـ۷ـ۹
★ معشوقه گانگستر ـ رنگی ـ سوفیالورن
شهرفرنگ (۶۲۷۶۲۸) ۱۱٫۱۵ـ۱٫۱۵ـ۳٫۱۵ـ۵٫۱۵ـ۷٫۳۰ـ۹٫۴۵
★ طوفانگر ـ رنگی ـ ژان‌پل‌بلموندو
برلیان (۳۹۳۵۳۵) ۹ـ۱۱ـ۱ـ۳ـ۵ـ۷ـ۹
★ (×) وجود داغ ـ رنگی ـ اورنلاموتی
آریا (۳۱۹۸۸۴) ۹ـ۱۱ـ۱ـ۳ـ۵ـ۷ـ۹
★ بوی خوش زن ـ رنگی ـ ویتوریوگاسمن
کریستال (۳۱۷۶۷۵) ۹ـ ۱۱ـ ۱ـ ۳ـ ۵ـ ۷ـ ۹
تخت‌جمشید (۶۵۲۵۵۰) ۱۱٫۳۰ـ ۲ـ ۴ـ ۶ـ ۸ـ ۱۰
★ اگر برگی نریزد ـ محصول سیماسیم
آسیا (۶۴۲۹۰۹) ۱۱ـ ۱ـ ۳ـ ۵ـ ۷ـ ۹٫۱۵
رکس (۳۱۸۲۴۲) ۱۰٫۳۰ـ ۲٫۳۰ـ ۴٫۳۰ـ ۶٫۳۰ـ ۸٫۳۰
شهوند (۳۵۴۰۴۰) ۹ـ ۱۱ـ ۱٫۴۵ـ ۴ـ ۶٫۱۵ـ ۸٫۳۰
لیدو (۵۴۱۲۸۲) ۱۰ـ ۱۲ـ ۲ـ ۴ـ ۶ـ ۸ـ ۱۰
نپتون (۷۶۰۱۳۶) ۹ـ ۱۱ـ ۱ـ ۳ـ ۵ـ ۷ـ ۹
ژاله (۳۰۴۱۲۰) ۱۰٫۳۰ـ ۲٫۳۰ـ ۴٫۳۰ـ ۶٫۳۰ـ ۸٫۳۰
توسکا (۵۳۹۵۴۴) ۱۰٫۳۰ـ ۲٫۳۰ـ ۴٫۳۰ـ ۶٫۳۰ـ ۸٫۳۰
المپیا (۹۲۶۷۹۷) ۹ـ۱۱ـ ۱ـ ۳ـ ۵ـ ۷ـ ۹
پاسارگاد (۳۴۲۷۸۲) ۹ـ ۱۱ـ ۱ـ ۳ـ ۵ـ ۷ـ ۹
چرخ فلک (۹۵۰۵۵۸) ۱۰ـ ۱۲ـ ۲ـ ۴ـ ۶ـ ۸
سیلورسیتی (۲۶۱۲۰۵) ۹ـ ۱۱ـ ۱ـ ۳ـ ۵ـ ۷ـ ۹
ناتالی (۵۴۴۵۳۴) ۱۰ـ ۱۲ـ ۲ـ ۴ـ ۶ـ ۸ـ
★ دوستان وحشی من ـ رنگی
سینه‌موند (۶۴۸۳۲۲) ۱۱ـ ۳ـ ۵ـ ۷ـ ۹
★ دامی‌برای‌سپیددندان ـ رنگی ـ رابرت وود
گلدن‌سیتی (۶۶۳۲۶۹) ۱۱٫۳۰ـ ۳٫۳۰ـ ۵٫۳۰ـ ۷٫۳۰ـ ۱٫۴۵
★ دزد سرخ پوش ـ رنگی ـ برت‌لنکستر
گلدیس (۶۲۸۷۱۳) ۱٫۳۰ـ ۳٫۳۰ـ ۵٫۳۰ـ ۷٫۳۰
★ خشم سامورائی ـ سینما سکوپ ـ رنگی
پلازا (۶۴۴۲۵۵) ۱۱٫۱۵ـ ۳٫۱۵ـ ۵٫۱۵ـ ۷٫۱۵ـ ۹٫۱۵
سهیلا (۳۱۶۴۲۴) ۱۰٫۳۰ـ ۲٫۳۰ـ ۴٫۳۰ـ ۶٫۳۰ـ ۸٫۳۰
مراد (۷۵۳۳۸۲) ۹ـ ۱۱ـ ۱ـ ۳ـ ۵ـ ۷ـ ۹
ری (۵۲۲۵۷۸) ۱۰ـ ۱۲ـ ۲ـ ۴ـ ۶ـ ۸
★ جنجال بزرگ ـ رنگی ـ لوئی دوفونس
خرم (۹۵۷۱۷۶) ۱۰ـ ۱۲ـ ۲ـ ۴ـ ۶ـ ۸
چهره جدید در جهنم ـ مردان بی‌نشان
البرز (۳۰۴۲۵۸) ۸ـ ۱۱٫۱۵ـ ۲٫۳۰ـ ۵٫۴۵ـ ۹
★ گردنکشان ـ رنگی ـ جیمزکان
کاپری (۹۲۸۴۰۱) ۱۱ ۳ـ ۵ـ ۷ـ ۹٫۱۵
★ کولینوی عاشق‌پیشه ـ رنگی ـ بریژیت‌باردو
متروپل (۳۱۹۴۱۰) ۹ـ۱۱ـ۱ـ۳ـ۵ـ۷ـ۹
★ پلنگ واردمیشود ـ کاتوپسراژدها
فلور (۵۲۸۰۹۶) ۹ـ ۱۱ـ ۱ـ ۳ـ ۵ـ ۷ـ ۹
★ کاتو پسر اژدها ـ پلنگ سیاه
نادر (۳۱۴۴۹۵) ۹ـ ۱۱ـ ۱ـ ۳ـ ۵ـ ۷ـ ۹
★ جدال ـ سعید راد ـ جمیله
اروپا (۳۰۳۱۷۹) ۱۰٫۳۰ـ ۲٫۳۰ـ ۴٫۳۰ـ ۶٫۳۰ـ ۸٫۳۰
میامی (۷۵۴۳۲۹) ۱۱ـ ۱ـ ۳ـ ۵ـ ۷ـ ۹
مولن روژ (۷۵۲۹۲۹) ۱۱ـ ۱ـ ۳ـ ۵ـ ۷ـ ۹
الوند (۳۵۶۵۳۸) ۱۰ـ ۱۲ـ ۲ـ ۴ـ ۶ـ ۸ـ ۱۰
کیهان (۵۴۶۳۶۰) ۹ـ ۱۱ـ ۱ـ ۳ـ ۵ـ ۷ـ ۹
مارلیک (۹۶۳۶۱۶) ۱۱ـ ۱ـ ۳ـ ۵ـ ۷ـ ۹
ارانوس (۵۲۷۹۷۱) ۱۰٫۳۰ـ ۲٫۳۰ـ ۴٫۳۰ـ ۶٫۳۰ـ ۸٫۳۰
سیلوانا (۳۶۳۷۷۷) ۱۱ـ ۳ـ ۵ـ ۷ـ ۹
آستارا (۲۷۴۰۲۲) ۱۰٫۳۰ـ ۲٫۳۰ـ ۴٫۳۰ـ ۶٫۳۰ـ ۸٫۳۰
شرق (۵۳۴۰۲۴) ۱۰٫۳۰ـ ۲٫۳۰ـ ۴٫۳۰ـ ۶٫۳۰ـ ۸٫۳۰
شهرام (۸۴۴۵۴۹) ۱۱ـ ۲٫۳۰ـ ۴٫۳۰ـ ۶٫۳۰ـ ۸٫۴۵
نیاگارا (۶۶۵۳۰۷) ۱۱ـ ۱ـ ۳ـ ۵ـ۷ـ۹
★ نخاله ها جنگ نمی کنند ـ رنگی ـ گروه شارلو
دروازه طلائی (۳۵۲۱۶۰) ۹ـ ۱۱ـ ۱ـ ۳ـ ۵ـ ۷ـ ۹
★ وقتی دزد خوشگل ـ رنگی ـ اورسولااندرس
سانترال (۹۲۸۶۸۶) ۱۱ـ۱ـ۳ـ۵ـ۷ـ۹٫۱۵
سانس انگلیسی
گلدیس ساعت ۹٫۳۰ (دزد سرخ پوش)

تخت جمشید و کریستال : بوی خوش زن

آگهی برای اطلاع صاحبان سهام شرکت سهامی خاص آجر سیلیکاتی شمال

چون بموجب تصمیم مجمع عمومی فوق‌العاده شرکت مورخ ۲۰٫۷٫۲۵۳۵ کلیه سهام شرکت از سهام بی‌نام به بانام تبدیل گردیده است لذا از صاحبان سهام شرکت درخواست میگردد که حداکثر ظرف مدت ششماه برای تبدیل سهام بی‌نام خود به سهام بانام بشرکت مراجعه نمایند.

شرکت سهامی خاص آجر سیلیکاتی شمال

آهن در بازار گران بفروش میرسد

گران شدن تیرآهن در پی افزایش قیمت آهن تولیدی یکی از کارخانه های داخلی صورت میگیرد

قیمت انواع تیرآهن در بازار بمیزان قابل‌توجهی افزایش یافته است ، درحالیکه قیمت آهن در بازار بین‌المللی درحد متعادلی است. بازار داخل تحت تاثیر افزایش قیمت محصولات کارخانه نورد اهواز وهمچنین وجود شایعه گران‌کردن محصولات کارخانه ذوب‌آهن آریامهر در مسیر بالارفتن قیمت قرار دارد .

خبرنگار ما می‌نویسد : چندی قبل کارخانه نورد اهواز و شهریار وابسته به بخش خصوصی ، قیمت بعضی از تولیدات خود را از جمله تیرآهن نمرات پائین راکیلوئی ۳٫۵ تا ۵ ریال ترقی داد . بطور مثال هم‌اکنون قیمت تیراهن های شماره ۱۰ و ۱۲ و ۱۴ محصول کارخانه نورد اهواز تحویل کارخانه در اهواز هر کیلو ۳۱٫۲۵ تا ۳۱٫۱۵ ریال و حدودکیلوئی ۲٫۵ ریال بابت کرایه حمل‌و نقل و هزینه‌های متفرقه به‌آن اضافه میشود ، قیمت عمده فروشی ان کیلوئی ۳۴ ریال و دست دوم ان حدود کیلوئی ۳۵٫۵ تا ۳۶ ریال تمام میشود و خرده‌فروشی ان به کیلوئی ۳۷ ریال میرسد ، درصورتیکه هم‌اکنون قیمت تیراهن در کشورهای اروپائی تنی ۲۷۰ ریال یعنی هر کیلو ۱۹ ریال و قریب کیلوئی ۸ ریال هزینه حمل‌و نقل تاتهران به ان تعلق میگیرد ، به این ترتیب کیلوئی ۲۷ ریال تمام میشود و بدست مصرف‌کننده کیلوئی ۲۸ تا ۲۹ریال میرسد.

یکی از بازرگانان گفت : قبل از ترقی قیمت از طرف کارخانه‌های داخلی وابسته‌به بخش خصوصی واردات تیراهن‌های شماره ۱۰،۱۲،۱۴ ازاد بود ، ولی مدتیست واردات این ۳ نمره ممنوع اعلام شده و خریداران این نوع تیرآهن که از طبقات کم‌درامد و متوسط کشورند باید کیلوئی حدود ۸ ریال بیش از قیمت مشابه خارجی‌به صاحبان کارخانه‌های بخش خصوصی کشور بپردازند.

شایعه گرانی

یکی دیگر از بازرگانان اظهار عقیده کرد : بیش از یکماه است که شایع شده شرکت ملی ذوب‌اهن هم میخواهد نوع‌اهن‌الاتتولیدی کارخانه ذوب‌آهن اریامهر را بالا ببرد و بهمین خاطر بیش از دو هفته است که ازطرف کارخانه مذکور تیراهن به بازار عرضه نشده‌است.

انچه از وضع موجود استنباط میشود اینست‌که مقام های مسئول در هر دوبخش میخواهند نرخ اهن‌آلات را در هر دوبخش یعنی بخش خصوصی و بخش دولتی یکسان اعلام کنند و اگر این شایعه تحقق یابد باز هم در جهت زیان مصرف‌کننده‌است.

قیمت تیراهن نمره ۱۶ و ۱۸ کیلوئی ۲۹ ریال و نمره ۲۰ به‌بالا هرکیلو ۲۷٫۵ تا ۲۸٫۵ ریال است .

صادرات فرش کاهش یافت

★ فرش هندی رقیب بزرگ فرش ایران در بازارهای خارجی شده است

در شش ماهه‌اول سال‌جاری حدود ۳۵۹۱ تن فرش دستباف و گلیم بارزش ۳۲۱۸ میلیون ریال به خارج از کشورصادر شده است ، حال‌آنکه مجموع صادرات این دو کالا در شش ماهه اول سال گذشته قریب ۳۴۵۳ تن بارزش ۳۱۳۲میلیون ریال بوده است ، یعنی‌درشش ماهه اول سال جاری نسبت بمدت مشابه در سال گذشته حدود ۱۳۸ تن بارزش ۸۶ میلیون ریال فرش دستباف و گلیم‌کمتر از مدت مشابه در سال گذشته صادر شده است. صادرات فرش‌کشور های‌رقیب ایران مانند هند ، پاکستان ، افغانستان و رومانی بکشور های خریدار فرش ایران بیش از سال های گذشته بوده است.

یکی از بازرگانان گفت: در سال های اخیر صنعت فرش بافی در هندوستان‌فوق العاده توسعه یافته و هم‌اکنون فرش هائی‌نظیرفرشهای بافت‌ساروق، همدان و زنجان در حدود ۵۰ تا ۶۰ در صد ارزانتر از قیمت فرشهای مشابه ایرانی به‌بازار های خریدار عرضه میکنند ، بطورمثال فرش ساروق که در ایران‌متری۹۰۰۰ ریال‌است، در هندوستان هر متر ۳۶۰۰تا ۴۰۰۰ ریال بفروش میرسد .

این بازرگان‌افزود : بافعالیت های چشمگیری‌که‌درهندوستان در جهت توسعه این صنعت‌می شود و تاکنون صدها کارگر و استاد کار فرشباف ایرانی به آن کشور رفته‌اند پیش‌بینی میشود در آینده نزدیک کشور مذکور یکی از بزرگترین رقبای فرش ایران بشود.

معاملات روی انواع فرش‌در بازار تهران به آرامی جریان دارد ، عمده‌معاملات روی‌فرش های باب بازار های داخلی است ، نوسان قیمت فرش در چند روز اخیر زیاد نبوده‌ولی پیش‌بینی میشود در آینده قیمت فرشهای درجه یکو اعلا مختصری ترقی کند .

تهیه مقررات صادرات و واردات شروع شد

وزارت بازرگانی بررسی های خود را در زمینه تهیه و تدوین مقررات صادرات و واردات کشور برای سال آینده آغاز کرد

این مقررات بصورت کتابچه‌ای مانند سال‌های گذشته تهیه خواهد شد و امکان آن هست که تغییراتی در وضع صادرات‌وواردات کشور باتوجه به وضع کنونی بازرگانی ایران‌برای سال اینده داده شود.

وزارت بازرگانی ازصاحبان صنایع و بازرگانان وارد کنندگان‌کالا درخواست‌کرده است هرگونه‌نظری درمورد وضع مقررات صادرات و واردات کشور برای سال اینده دارند به‌هنگام‌رسیدگی به‌این مقررات مطرح کنند.

وزارت بازرگانی براساس کلیه پیشنهادها و نظرات صاحبان وبازرگانان بررسی خودرا انجام خواهد دادو از نظریاتی که مفید و موثر در وضع مقررات صادرات و واردات کشوربرای سال اینده باشد استفاده خواهد کرد.

اقتصاد جهان

شاخص تعدیل قیمت نفت

کاراکاس ـ آسوشیتدپرس ـ «والنتین هرناندز» وزیر نفت و معادن ونزوئلا ضمن مصاحبه‌ای که در روزنامه « الاونیورسال » منتشر شد گفته‌است که اوپک امکان ایجاد یک «شاخص راهنما» را برای تعدیل قیمت نفت مورد بررسی قرار داده است . وی اضافه کرد که هرگاه بررسیهای جاری‌در این زمینه به نتیجه برسد درانیده قیمت نفت براساس این شاخص «خودبخود» تعدیل خواهد شد. «هرناندز» درهمین مصاحبه گفته است که تعدیل قیمت نفت بمیزان قابل‌ملاحظه در سال آینده اجتناب‌ناپذیر است . وی در خصوص ایجاد شاخص راهنما توضیح داد که این شاخص با درنظرگرفتن قیمت کالاهای ساخته شده‌یی که کشورهای عضو اوپک از غرب وارد میکنند ، تنظیم خواهد شد.

کاهش تولید نفت ونزوئلا

کاراکاس ـ رویتر ـ وزارت معادن ونزوئلا اعلام کرد که درنیمه اول‌سال جاری تولید نفت‌این‌کشور بطورمتوسط ۲٫۲۴۳٫۲۵ بشکه در روز بوده است. این رقم نسبت به میزان تولید نفت این کشور در دوره مشابه سال قبل ۹٫۹۲ درصد کاهش نشان‌میدهد.

اعطای وام باشرایط آسان

بانک عمران آسیائی اعلام کرد که درسه سال آینده منابعی کلا بمبلغ ۸۳۰ میلیون‌دلار برای اعطای وام با شرایط اسان به اندسته از کشورهای عضو که در شرایط سخت مالی واقع شده‌اند ، دراختیار دارد. این وام‌ها از محل کمک کشورهای صنعتی عضو بانک به صندوق عمران آسیائی ، تامین میشود. کمک هایی که تا پایان ژوئن گذشته به این صندوق شده بالغ‌بر ۴۷۷ میلیون دلار است .

رکود صنایع کشتی سازی

گزارشی که‌موسسه «لویدز» منتشرکرده حاکیست که سفارشهای رسیده به‌صنایع‌کشتی سازی جهان در سه ماهه دوم سال جاری به حدود ۶۷ میلیون تن رسیده که پائین‌ترین رقم در شش سال گذشته محسوب میشود . در این گزارش گفته شده است که در روند شش ماهه اول سال هیچگونه نشانه‌یی از اعاده رونق و پایان یافتن رکود صنایع کشتی‌سازی جهان به‌چشم نمی‌خورد. درمیان کشورهای عمده کاهش سفارشهای رسیده به صنایع کشتی‌سازی ژاپن از همه شدیدتربوده است .

بوسیله بانک تعاون کشاورزی کمک بلاعوض به روستائیانی که مرغداری احداث کنند داده میشود

★ طرح و هزینه مطالعاتی را بانک تامین میکند

بانک تعاون کشاورزی ایران تسهیلات تازه‌ای‌بمنظور برپائی دامداری ومرغداری درروستا های کشور فراهم کرد.

یک مقام آگاه بانک اعلام داشت : با توجه به نیاز های روز افزون به فرآورده های دامی و گسترش واحد های دامداری‌ودامپروری وپرورش طیور در سطح روستاها ، از طرف بانک تعاون روستائی‌یک طرح نمونه مرغداری تهیه و برای کلیه واحد های‌بانک به شهرستانها و بخشها ارسال شده است.

براساس این طرح‌روستائیانی که آماده احداث مرغداری در منطقه‌خود باشند،طرح‌رامجانا در اختیار خواهند گرفت و کارشناسان مرغداری بانک در انجام روستائیان را کمک خواهند کرد.

طبق مقرراتی که بانک برای احداث مرغداری در روستاها تعیین کرده است هرگروه از کشاورزان که اقدام به‌تاسیس واحد های مرغداری و یا دامداری کنند ، میتوانند یکنفر را بعنوان‌مدیر واحد انتخاب‌و به بانک معرفی نمایند . و در صورتی که ایجاد واحد های مرغداری بمنظور جوجه‌کشی و تولید مرغ مادر باشد ، روستائیان میتوانند از ۲۰ در صدکمک‌بلاعوض بانک‌استفاده کنند و بقیه‌اعتبارات موردنیاز خود را نیزبصورت وام‌نظارت شده دریافت نمایند.

علاوه بر این بانک تعاون کشاورزی، اعلام‌کردکه صددر صد هزینه های‌مطالعاتی‌احداث مرغداری‌دامداری‌روستائیان را نیز میپردازد.

۳۲ میلیون ریال در بورس معامله شد

دیروز ۹٫۹ میلیون ریال اوراق قرضه دولتی وقریب ۲۲ میلیون ریال سهام در تالار بورس اوراق بهادار تهران بشرح‌زیر موردمعامله قرار گرفت :

بانک توسعه صنعتی و معدنی‌ایران ۱۰سهم، ارزش هر سهم ۱۵۶۰ ریال . بانک توسعه وسرمایه‌گذاری‌ایران ۵۰۰۲ سهم، هر سهم ۱۶۵۰ ریال. بانک داریوش ۱۴۰ سهم، هر سهم ۲۵۶۰ ریال. بانک شهریار ۱۲۰ سهم ، هر سهم ۹۶۰۰ ریال. پولاد سازی شهریار ۴۰۰۰ سهم، هر سهم ۲۵۰۰ ریال . پارس الکتریک ۳۲۰ سهم ، هر سهم ۱۷۵۰ ریال سرمایه‌گذاری ملی ایران ۹۰۰۰ سهم، هر سهم ۱۰۷۰ ریال. مجموع معاملات دیروزبالغ بر ۳۱٫۹ میلیون ریال بود.

مرکز مطالعات مدیریت ایران
IRAN CENTER FOR MANAGEMENT STUDIES
Established in Cooperation with the HARVARD BUSINESS SCHOOL

GRADUATE MANAGEMENT ADMISSION TEST
Aban 8, 2535 (October 30, 1976)
for the
Master of Business Administration Program
2536 - 2537 (1977 - 1978)

Iran Center for Management Studies (ICMS) invites applications to its eleven-month intensive residential Master of Business Administration (MBA) Program which will begin in Shahrivar 2536 (September 1977).

The purpose of this program is to train professional managers to take up highly responsible positions in the industry and business of Iran. Graduates of the last four MBA classes have now gained a high reputation for competence, hard work and dedication. Students of an MBA class are of varied backgrounds; a typical MBA student is around 29 years old, married, has two children and about five years of work experience. ICMS offers financial loan and English language programs to the admitted Iranian students and scholarships to the International students.

ADMISSION REQUIREMENTS:
a) A Bachelor's degree (in any field); b) English fluency; c) Military exemption or eligibility for student deferment; d) Score of the Graduate Management Admission Test (GMAT) administered by the Educational Testing service in the U.S.A. The GMAT will be held at ICMS, Vanak Parkway, Markaz Modiriat Avenue at 8:00 a.m. on Aban 8, 2535 (October 30, 1976); Bahman 9, 2535 (January 29, 1977); and on Farvardin 19, 2536 (April 8, 1977). Candidates are recommended to take the Aban 8 and/or the Bahman 9, 2535 Test. The GMAT may be taken more than once.

REGISTRATION:
Candidates for the Aban 8, 2535 GMAT may register and obtain the application material for the 1977-1978 MBA Program on Aban 3, 2535 (October 25, 1976) at the ICMS Gymnasium from 8:00 - 14:00. The fees to be deposited are as follows:

1) Rials 1,600 fee to register for the GMAT (requested by ETS)
2) Rials 2,000 fee to apply to the MBA Program and obtain the application material.

The fees must be deposited into BANK MELLI IRAN, Central Branch Account Number 78805, payable at any branch of Bank Melli. The bank receipts must be brought to ICMS on Aban 3, 2535 (October 25, 1976).

For further information and for other GMAT registration dates please contact the Admissions Office from 8:00 - 14:30 by calling 685001.

شرکت ملی نفت ایران

شرکت ملی نفت ایران امور پخش

قابل توجه صاحبان دستگاههای حرارت مرکزی

بدین‌وسیله از کلیه دارندگان‌دستگاه های حرارت مرکزی (شوفاژ) که‌تاکنون کارت اشتراك برای تحویل نفت گاز دریافت نداشته‌اند ویا درمورد تامین احتیاجات خودبامشکلاتی‌مواجه‌می‌باشند درخواست مینماید بمنظور صدورکارت اشتراك وراهنمائی لازم بین ساعات۸تا ۱۲ صبح و ۱تا۴ بعدازظهر روز های شنبه الی چهارشنبه باتلفن‌شماره ۷۵۴۲۱۵ ـ تماس حاصل و یامستقیما به‌ناحیه فروش تهران این شرکت واقع در خیابان بهار تقاطع ثریامراجعه‌نمایند تاضمن صدور کارت نسبت به‌تحویل دفترچه راهنما نیز اقدام لازم بعمل‌آید.

ضمنا بمنظورهمکاری بااین‌شرکت وبرای جلوگیری از تراکم‌درخواستهائی که ممکن است منجر به‌تاخیر در تحویل نفت گاز گردد از عموم مصرف کنندگان درخواست میشود ازهم اکنون بامراجعه بعاملین که کارت اشتراك ازآنهادریافت نموده‌اند نسبت به‌پرکردن مخازن دستگاه‌های حرارتی خود قبل از شروع فصل بارندگی وسرما اقدام فرمایند .

م‌الف ۱۸۲۰۷

قیمت گندم بازهم ترقی کرد

قیمت گندم محصول کرمانشاه ، همدان و بیجار در تهران برای چندمین‌بار حدود خرواری (۳۰۰ کیلو) ۱۵۰ ریال ترقی کرد و به‌خرواری ۳۳۰۰ تا ۳۴۵۰ ریال رسید .

یکی از بارفروشان گفت : همه‌روزه مقدار قابل توجهی گندم از شهرستانهای فوق و اطراف تهران‌وارد تهران میشود و بااینکه مقدار موجودی گندم در تهران زیاد است، ولی بعلت رونق بازار ومعاملات عمده‌ای‌که روی این محصول انجام میگیرد ، قیمت گندم در یکماه اخیر حدود خرواری ۲۵۰ تا ۳۵۰ریال ترقی کرده‌است.

بازار جو بعلت بالا بودن قیمت آن وضع ارامی دارد و معاملات درحدود مصرف انجام میگیرد . قیمت جو خرواری ۲۹۰۰ تا ۳۱۵۰ ریال است و قیمت این محصول در یکماهه اخیر تقریبا ثابت مانده است .

قیمت ذرت نیز در کیلوئی ۱۲ تا ۱۲٫۵ ریال‌ثابت مانده و موجودی این محصول در بازار نیز زیاداست.

شرکت سهامی شیلات جنوب ایران
PERSIAN GULF FISHERIES CO.

آگهی استخدام در شرکت شیلات جنوب ایران

۱ـ شیلات‌جنوب ایران برای تکمیل کادر فنی تاسیسات ساحلی وناوگان صیادی خود به تعدادی داوطلب برای برای مشاغل زیراحتیاج دارد :

الف ـ برای خدمت در تاسیسات ساحلی بندرعباس بوشهر

نوع‌تخصص	تعداد مورد احتیاج	تحصیلات	حداکثر سن	محل آموزش و خدمت
۱ـ الکتریسین	۵	دیپلم فنی	۳۰	تاسیسات ساحلی بوشهر
۲ـ تکنسین سردخانه	۵	دیپلم فنی برق یا مکانیک	۳۰	تاسیسات ساحلی بوشهر
۳ـ مکانیسین‌برای ماشین‌الات کنسروسازی وفیله‌سازی	۳	دیپلم مکانیک	۳۰	تاسیسات ساحلی بوشهر
۴ـ مکانیسین‌برای ماشین‌الات ارد ماهی	۱	دیپلم فنی برق یا مکانیک	۳۰	تاسیسات ساحلی بوشهر
۵ـ دیزلیست	۳	سیکل اول (دارندگان تحصیلات بالاتر مقدم‌اند	۳۵	تاسیسات ساحلی بوشهر
۶ـ سیم‌پیچ الکتروموتور	۳	دوره ابتدائی (دارندگان تحصیلات بالاتر حق تقدم دارند)	۳۰	تاسیسات ساحلی بوشهر
۷ـ اپراتور موتورخانه	۳	دوره ابتدائی (دارندگان تحصیلات بالاتر حق تقدم دارند)	۳۰	تاسیسات ساحلی بوشهر
۸ـ جوشکار و لوله‌کش	۳	دوره ابتدائی (دارندگان تحصیلات بالاتر حق تقدم دارند)	۳۵	تاسیسات ساحلی بوشهر
۹ـ مسئول نگهداری الکتروپمپ و گریس‌کار	۳		۳۵	تاسیسات ساحلی بوشهر
۱۰ـ مکانیک و اپراتوردیگ‌بخار	۲	سیکل اول یا دوره اپراتوری (دارندگان سیکل اول حق‌تقدم دارند)	۳۵	تاسیسات ساحلی بوشهر
۱۱ـ اپراتور دیزل	۷	سیکل اول یا دوره اپراتوری (دارندگان سیکل اول حق‌تقدم دارند)	۳۵	تاسیسات ساحلی بوشهر
۱۲ـ اپراتور سردخانه	۲	سیکل اول یا دوره اپراتوری (دارندگان سیکل اول حق‌تقدم دارند)	۳۵	تاسیسات ساحلی بوشهر

۲) ثبت‌نام داوطلبان از ۲۷٫۷٫۳۵ تا پایان ساعت اداری روز ۱۵٫۸٫۳۵ خواهد بود . محل ثبت‌نام برای داوطلبان‌مرکز کارگزینی شرکت درسازمان مرکزی واقع در خیابان امیرابادروبروی پارک فرح و برای داوطلبان شهرستان‌ها بشرح زیر خواهد بود .

بندرعباس	اداره شیلات منطقه استان ساحلی
بوشهر	اداره شیلات منطقه استان بوشهر
خرمشهر	اداره شیلات منطقه استان خوزستان (خرمشهر)

۳ـ مدارک لازم برای ثبت نام

گواهینامه تحصیلی	۱ برگ
رونوشت یا فتوکپی شناسنامه	۲ برگ
گواهی عدم سوء پیشینه	۱ برگ
فتوکپی پایان خدمت زیرپرچم یا معافیت از خدمت	
عکس ۳×۴	۸ قطعه
عکس ۶×۴	۱۶ قطعه

۴ـ انتخاب داوطلبان از راه مقایسه شرایط تحصیلی و مصاحبه انجام خواهد گرفت و کسانیکه پذیرفته میشوند بایستی از تندرستی و صحت‌مزاج کامل برخوردار باشند وداوطلبان هررشته تخصصی که دارای‌مدرک تحصیلی بالاترباشند همچنین فرزندان صیادان محلی حق‌تقدم خواهند داشت .

۵ـ مخارج زیست و تحصیل در مدت آموزش بعهده شیلات بوده و علاوه بهریک از داوطلبان دیپلمه فنی ماهیانه ۱۱۰۰۰ ریال و سایر دیپلمه‌ها ماهانه ۱۰۰۰۰ ریال ودارندگان گواهی سیکل اول متوسطه ماهانه ۸۰۰۰ ریال و ششم ابتدائی تا سیکل ۶۰۰۰ ریال پرداخت خواهد شد.

و در پایان دوره آموزش علاوه بر حقوق برطبق‌مقررات استخدامی شرکتهای دولتی از فوق‌العاده خدمت در جنوب ، مزایای شغل، فوق‌العاده خدمت در دریا و پاداش سالیانه استفاده خواهند نمود .

م الف ۱۸۱۰۶

شیلات جنوب

سوپر آپولو
SUPER APOLLO

جدیدترین آنتن رومیزی دنیا برای تلویزیون‌های رنگی و سیاه و سفید

شما دارای هر تلویزیونی هستید ، برای مشاهده تصاویر زنده‌تر ، با رنگ‌های طبیعی‌تر حتما.

به یک آنتن رومیزی سوپر آپولو احتیاج دارید .

آنتن رومیزی سوپر آپولو

- قابل استفاده برای تلویزیونهای رنگی و سیاه و سفید با مدار UHF و VHF
- قابل استفاده برای موج FM رادیو
- دارای تقویت کننده‌ای‌با قدرت DB15 .
- دارای برفکگیر مخصوص
- ساخت کارخانه Stolle آلمان

نماینده انحصاری و مرکز پخش محصولات Stolle آلمان در ایران : شرکت پام وی ، تهران خیابان نادری ، چهارراه یوسف‌آباد ، تلفن‌های : ۶۴۹۰۶۷ و ۶۴۳۳۷۱

از تهران و شهرستانها نماینده فعال می‌پذیریم .

نمایشگاه تجهیزات دفتری ـ اداری و کمپیوتری
EXHIBITION OF BUSINESS EQUIPMENT & SYSTEMS

۱۸ تا ۲۲ مهرماه ۲۵۳۵ ساعت بازدید: همه‌روزه‌بجز جمعه‌ها ۱۰ صبح تا ۶ بعدازظهر

OCTOBER 10-14,1976, OPEN DAILY: 10am to 6pm

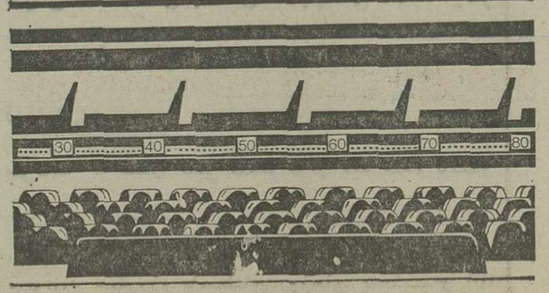

مرکز بازرگانی آمریکا بلوار الیزابت شماره ۶۱ تلفن ۶۵۳۵۳۶ و ۶۵۵۵۳۷
U.S. TRADE CENTER
61 BOULEVARD ELIZABETH, TEHRAN TEL. 653536 655537

هنر و مردم

رسیتال آواز پری زنگنه

پری‌زنگنه دیروز رسیتال آواز خود را همراه‌با اجرای آثاری از آهنگسازان غربی در تالار رودکی اجرا کرد.
پری زنگنه با برنامه های متعدد نامی آشنا برای علاقمندان موسیقی‌است ، کوشش های او در اجرای قطعات موسیقی محلی ایران ستودنی‌است.
او با اجرای برنامه‌های متعدد در خارج از ایران نیز شهرت یافته است.
پری‌زنگنه تیرماه گذشته در آتریش یک کنسرت موفقیت ـ آمیز اجرا کرد در این برنامه او ۱۵ قطعه‌ی محلی ایرانرا که توسط آهنگسازان ایرانی تنظیم شده بود اجرا کرد.
در کنسرت پری‌زنگنه او به همراهی پیانوی پرنتیس‌دان قطعاتی از اسکارلاتی ،هندل، شومان ، ولف ، موتسارت و پوچینی را اجرا کرد.

با کارگردان جوان فیلم گذشته های متروک ، مژگان منیمی

من واقعیت‌ها را، درست، نمی‌شناسم

مژگان منیمی

بامژگان منیمی فیلمسار جوانی که فیلمش :گذشته های متروک در جشنواره سینمای آزاد نشان داده شد سخن گفته‌ایم .

مژگان منیمی : اولین باری‌بود که دوربین بدست گرفتم و فیلم ساختم ، دیپلمه هستم . آشنائی من باسینما فقط در گذراندن‌کلاس های سینمای آزادخلاصه میشود. البته ناگفته نماند که ازبین صد نفری که باین کلاس‌ها راه یافتند، فقط حسین توکلی و من تاپایان کلاس ها دوام آوردیم .

دوره عکاسی را بطور کامل گذرانده‌ام .فیلم «گذشته های دور برای من یادآور یک خاطره است . من ، همیشه برای زمانی که از دست میرود و لحظاتی که زود می‌میرند متاسف‌هستم‌و واقع برای خودم و برای‌همه‌آدم هائی که در چنین‌لحظاتی زندگی میکنند متاسفم.فیلم قصه‌ندارد،مستند است. سعی شده رابطه گذشته بازمان حال و مسایلی را که از دست داده‌ایم مطرح کنم فیلمبرداری را درسه خانه قدیمی انجام دادم . خانه هائی که امروز متروک شده‌اند، سعی کردم گذشته های این خانه و زندگی را که دراین خرابی‌های متروک وجود داشته بوسیله خنده ها و بوسیله‌صدای پا و حرکت دوربین در زاویه های مختلف تصویر کنم ، فیلم‌برداری ، صدا و تکنیک های دوربین در فیلم ایراد دارد .اما تماصلی فیلم را که تجسم گذشته هاست دوست دارم .

سینما را باهمه ظرافت ها و خشونت هایش می‌پسندم ، سینما برای من وسیله‌ای است‌که‌فکرهایم را با آن مطرح می‌کنم دقیقا یک وسیله بیان است مثل شعر یا قصه، کاریک سینماگر با کار یک نویسنده قصه یا روزنامه نگار فرقی ندارد ، همه آنها فکر ها، ایده ها و تجسمات لمس شدنی، و نشدنی خود را مطرح میکنند.

من در کودکی مثل همه بچه‌ها در آرزوی هنرپیشه بودن می‌سوختم ، اما امروز به‌تنهاچیزی که فکر نمی‌کنم بازیگری است . سعی میکنم بیشتر در زمینه مستند سازی‌کار کنم ، فیلم داستانی احتیاج بقصه دارد و قصه‌احتیاج بواقعیت ها ومن زیاد به واقعیت ها آگاهی ندارم گاهی فکرمیکنم آنچه از واقعیت میدانم غیرواقعی ترین شکل مسئله است .

امروز در تلویزیون

تعطیل برنامه دوم

بمناسبت رحلت حضرت امام جعفر صادق (ع) برنامه دوم تلویزیون ملی‌ایران در روز سه‌شنبه برنامه دوم رادیو از ساعت ۲۰ سه‌شنبه‌تا ساعت ۲۰ چهارشنبه تعطیل خواهندبود. برنامه دوم رادیو در این ساعات برنامه صدای ایران را رله خواهند کرد.

۲۰٫۴۵ برنامه شبکه « پزشک محله »

ماجرای امشب «همسر با ـ گذشته» نام دارد.
زن یکشخصیت مهم‌امریکائی دچاربیماری میشودو خبرنگاران به بیمارستان هجوم می‌آورند که علت بیماری این شخصیت را بدانند ، دکتر ولبی اعلام میکند که بیماری ساده است. ودر حالی که واقعیت چیز دیگری است.

ساعت ۲۲ برنامه‌شبکه فیلم سینمائی « کشور شمالی »

فیلم سینمائی امشب مستند است و محصول ۱۹۷۴ می‌باشد ، فیلم در سرزمین الاسکا تهیه‌شده آلاسکا بمعنی سرزمین بزرگ است ، در این سرزمین چند مردباخصوصیات مختلف زندگی میکنند، هرکس خصایص منحصر بفردی‌دارد. آنها یکسال است که با هم آشنا شده‌اند ، فیلم ارتباط‌این انسانها را با طبیعت مطرح‌می کند .
کارگردان فیلم راه هیزاست که غالب فیلمهایشرا درآلاسکا ساخته است.

IR Porzellan
ایرپرسلان
چینی آلمانی

تلویزیون

برنامه‌های تلویزیونی زیر از طرف سازمان رادیو تلویزیون ملی ایران اعلام شده است مسئولیت هرگونه تغییر در ساعات و چگونگی برنامه‌ها با آن سازمان است

برنامه اول کانال ۷

سه‌شنبه

۱۷ـ۰۰ اخبار
۱۷ـ۰۵ کارگر
۱۷ـ۳۰ ترانه‌های مطی
۱۷٫۴۰ برنامه کودکان
۱۹ـ۰۰ برنامه آموزشی
۱۹ـ۱۵ اخبار ورزشی
۱۹ـ۳۰ خانواده
۲۰ـ۰۰ مشروح اخبار
۲۰ـ۳۰ تقویم تاریخ
۲۰ـ۴۵ پزشک محله
۲۱ـ۳۰ بسوی کنگره
۲۲ـ۰۰ میزگرد مذهبی
۲۲ـ۴۰ فیلم مستند ـ کشور شمالی

برنامه نیمروز چهارشنبه

۱۲ـ۰۰ اخبار
۱۲ـ۰۵ اشعار مذهبی
۱۲٫۲۰ سخنرانی‌مذهبی
۱۲ـ۵۰ دانش
۱۳ـ۲۰ فیلم مستند
۱۳ـ۵۰ اشعار مذهبی
۱۴ـ۰۰ خبار

برنامه دوم کانال ۹

سه‌شنبه

برنامه بین‌المللی

۱۶ـ۰۰ تصویر و موسیقی
۱۶ـ۲۰ شروع برنامه
۱۶ـ۲۵ نانی و پروفسور
۱۶ـ۵۰ مردی از شایلو
۱۸ـ۱۰ تسخیرناپذیر
۱۹ـ۰۰ اخبار

برنامه عادی

برنامه دوم و تلویزیون امریکا بمناسبت رحلت امام جعفر صادق (ع) تعطیل است.

دو قهرمان محبوب فیلمهای وسترن در یك شاهکار پر ـ حادثه در کنار هم حادثه آفرین فیلمی هیجان‌انگیز هستند .

از صبح پنجشنبه

فقط در سینما

رویال

British airways
IRTUC
تورهای گردشی ایرتوک
نماینده کل هواپیمائی بریتانیا

۱۴ روزه لندن با صبحانه و تور گردشی	۴۳۷۹ تومان
۱۴ روزه لندن ـ پاریس با صبحانه و تور گردشی	۵۹۵۰ تومان
۲۰ روزه لندن ـ مادرید ـ تورمولینوس ـ آتن با صبحانه و ناهار	۹۹۹۰ تومان
۲۱ روزه اروپا رم ـ هامبورگ ـ پاریس ـ لندن. با صبحانه و ناهار	۱۰۱۰۰ تومان
۱۶ روزه خاور دور بانکوك ـ سنگاپور ـ هنگ‌کنگ با صبحانه و ناهار	۸۸۰۰ تومان

ایرتوک: خیابان شاهرضا ـ بین میدان فردوسی و خیابان ویلا شماره ۸۷۴ تلفن ۹ـ۳۱۲۳۲۵

Isotimpex

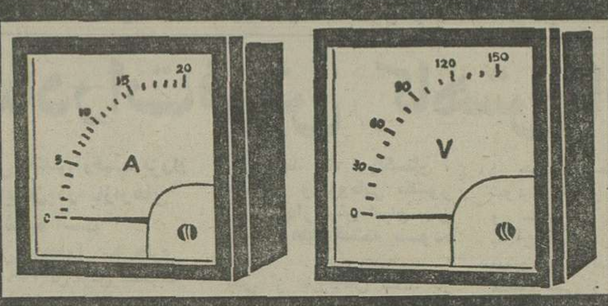

ایزوتیمپکس بلغارستان
درنمایشگاه بین‌المللی بازرگانی تهران ـ ۲۷ مهر ۲۵۳۵

■ انواع جعبه صفحه
■ کاست‌های مینی دیسك
■ ماشین‌های حساب الکترونیکی جیبی و رومیزی دالکاء
■ ماشین‌های تحریر قابل حمل
■ ابزار وسائل خودکار :
■ وسائل برقی و بادی
■ المترهای سه فاز
■ فشار سنج
■ کنتورآب
■ آمپر ولت سنج
■ ترازوهای فنی

باکمال خوشوقتی ازشما دعوت میشود ازنمایشگاه محصولات بلغارستان دیدن فرمائید

Isotimpex
51 Chapaev Street
Sofia - Bulgaria
Telex: 022731

اطلاعات
نشریه ایرانیان مقیم خارج از کشور
هفته‌ای سه بار در سراسر دنیا
در دسترس علاقمندان
قرار میگیرد

جدول ویژه شماره ۱۰۳۱

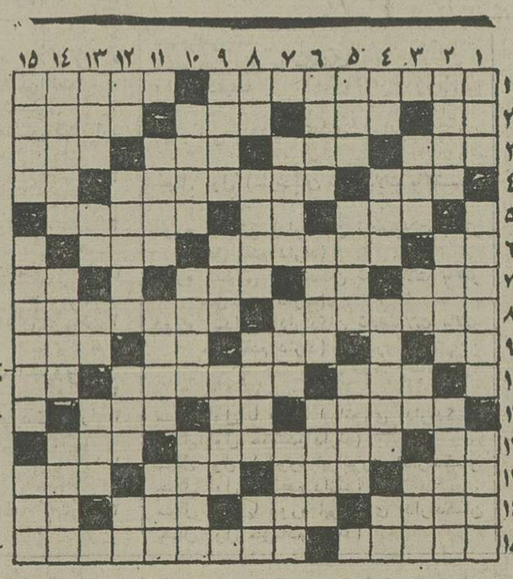

افقی:
۱ـ اثری دیگر از نویسنده کتاب تخت ابونصر ـ جای موشان است ۲ـ ضمیرجمع. ـ آهنگی درموسیقی ـ دانه اشی ـ زشت و بدمنظر ۳ـ اختیار بدنش دست خودش نیست ـ از نواحی تهران ـ پسوند آلوده ـ از انواع غذای برنجی ۴ـ همگان ـ پزشک حاذق یونان باستان که برای اولین بار به خاصیت الکتریسته پی برد ـ وقت و لحظه. ۵ـ فرشته‌ای دردین زرتشت ـ تیربکمان دار ـ از افسران ارتش ۶ـ مسئله را چنین باید کرد ـ از مشهورترین نویسندگان فرانسوی که کتاب «کمدی انسانی» از اوست ـ سرسرا ۷ـ قبل از تشرمی آیند ـ پسوند مانند ـ گاهی خون چنین است ـ صفت عدد ۸ـ عمارت سنای آمریکا را گویند ـ اثری از مترلینگ ۹ـ عرب عزیزش میدارد ـ حالت بیهوشی ـ خدای خورشید درمصر باستان ـ از جنگهای معروف درصدراسلام ۱۰ـ پارچه معروف یمنی ـ فیلسوف بزرگ یونانی که اصلی از او درفیزیک به یادگار است ـ صورت ۱۱ـ تلخی است و درزندگی می کشند ـ میان چیزی ـ پائیدنش شایسته است ۱۲ـ از ویتامین ها ـ برای سهراب چه دیررسید ـ با اهمیت ۱۳ـ گهواره ـ درختی است ـ آزادورها ـ لطیف است ۱۴ـ اول می بندند و بعد حمله میکنند ـ رنگ ـ ماهی درسال خارجی ـ محصول کارنجار است ۱۵ـ سنگینی و وقار ـ سلسله‌ایست از صوفیان.

عمودی:
۱ـ کار ـ همیشه باعث گرانی کالا شده ـ اندک اندک ۲ـ درخشان و تابان ـ نکوهش کننده ـ نوعی پارچه است ۳ـ از درخت پرید ـ تکرار یکحرف ـ مردمان صالح ـ بانک جرس ۴ـ واحد پول کشور ژاپن ـ بازگشت و مرجع ـ اسب اصیل و نجیب ـ دندان ۵ـ یکسورچپ و راست می زند ـ درتغار است ـ یکی از نواحی شمیران ۶ـ بیزون ـ تغاربزرگ ـ بلندی جستن ۷ـ رواو نافذ ـ گل تاجریزی ـ به شتاب رفتن ۸ـ خسیس پس نمیدهد ـ همیشه زیبایش نشان آدمیت بوده! ـ کمترین مقدار ـ حرف همراهی عرب ۹ـ صاحب کتاب ارژنگ ـ رنگی است ـ خروس جنگی ۱۰ـ می گویند درعمر یکبار درخانه کسی را میزند ـ ظرفی است ـ فرمانروایان ۱۱ـ ازان که در روند جدال پیش اید ـ بازدارنده ـ کم کم سرد شد! ۱۲ـ عددیست ـ زمانی اتومبیل شخصی را می گفتند ـ قسمت ـ ازبرامدگی های زمین ۱۳ـ گل سرخ عرب ـ طایفه و عشیره ـ ماهی درسال رومی ـ دروازه شکم ۱۴ـ دردل کافرنیست ـ از ابرمی جهد ـ از او جرکت نتوان دید ۱۵ـ به گروگذارده شده ـ شهری درایران ـ عضوی در درون.

حل جدول ویژه

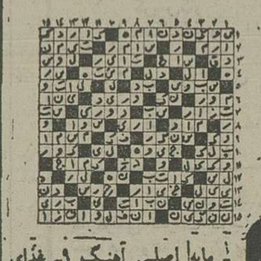

حل جدول عادی

افقی:
۱ـ از عشاق معروف وطن ـ دیگر احساس تشنگی نمی کند ۲ـ واحدی در سطح ـ مکروریا ـ از سلاحهای آتشین/ ـ ساقی دران. شراب ریخته ۳ـ ثروت و دارائی ـ از لوازم آرایش خانم ـ صفت ماهی تازه ـ از بروج دوازده‌گانه ۴ـ از اجناس لطیف انگلیسی است ـ چندیست دنبال خالیش میگردند ـ نفس بلند ۵ـ گاهی بابیا می نشیند ـ اراده و قصد ـ هدف و مقصود ۶ـ تکخال ورق ـ پایدار ـ ازگلهای خوشبو ۷ـ عشیره و طایفه ـ برابر ـ واحد چهاریا ـ شهر سوهان ۸ـ خیابانی درتهران ـ متخصص است! ۹ـ حرف نفی ـ از نواحی مکه ـ چه کس ـ نوعی لباس است ۱۰ـ کلمه‌ایست که دروقت آرزوکردن چیزی برزبان می آورند ـ تشکر ـ واحدی دروزن ۱۱ـ سربازیی نشانی که خیلی هم معروف است ـ مایه حیات ـ برای عشق بازی می زنند ۱۲ـ زندگی به آن بسته است ـ از انواع بازی ـ جاده آهنین ۱۳ـ حافظه و ذهن ـ میوه خوبرویان ـ دهان ـ طریقه ۱۴ـ برای عرب مقابل لیل می اید ـ دران سبزی میکارند ـ نوعی پارچه باشد ـ نفسی تازی ۱۵ـ خراب شده ـ زمانی از درجات بود.

عمودی:
۱ـ بانکها طویل‌المدت میدهند ـ غریبه است ـ سرای نیکوکاران ۲ـ از اقیانوسهای جهان ـ رنگی است ـ شهادت دادن ۳ـ حرف شرط ـ زیرپامانده ـ آندک ـ برای جان گرفتن به کارآید ۴ـ بارنگ از کمر باید گرفت ـ سازمانی درآمریکا ـ به نزد شیاد کسی نمی گذارد ـ علامت مفعول صریح ۵ـ طویلترین چاه ـ صدمه و چشم زخم ـ بردرخت توان دید ۶ـ نامی برای آقایان ـ خانه های ریزعکس ـ گفتنش کارهرزه ها است! ۷ـ یک پای بساط سالاد ـ کوهی دراستان فارس ـ فریاد تشویق آمیز ۸ـ خداوند یکتا ـ می فروش ـ به شکست خورده باید داد

جدول عادی شماره ۹۴۷۰

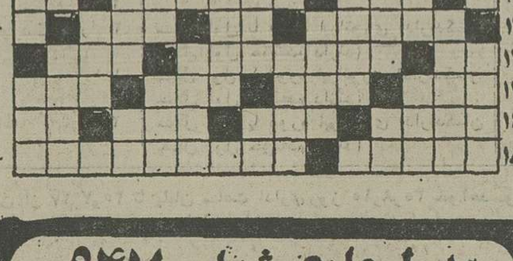

افقی:
۱ـ از عشاق معروف وطن ـ دیگر احساس تشنگی نمی کند ۲ـ واحدی در سطح ـ مکروریا ـ از سلاحهای آتشین/ ـ ساقی دران. شراب ریخته ۳ـ ثروت و دارائی ـ از لوازم آرایش خانم ـ صفت ماهی تازه ـ از بروج دوازده‌گانه ۴ـ از اجناس لطیف انگلیسی است ـ چندیست دنبال خالیش میگردند ـ نفس بلند ۵ـ گاهی بابیا می نشیند ـ اراده و قصد ـ هدف و مقصود ۶ـ تکخال ورق ـ پایدار ـ ازگلهای خوشبو ۷ـ عشیره و طایفه ـ برابر ـ واحد چهاریا ـ شهر سوهان ۸ـ خیابانی درتهران ـ متخصص است! ۹ـ حرف نفی ـ از نواحی مکه ـ چه کس ـ نوعی لباس است ۱۰ـ کلمه‌ایست که دروقت آرزوکردن چیزی برزبان می آورند ـ تشکر ـ واحدی دروزن ۱۱ـ سربازیی نشانی که خیلی هم معروف است ـ مایه حیات ـ برای عشق بازی می زنند ۱۲ـ زندگی به آن بسته است ـ از انواع بازی ـ جاده آهنین ۱۳ـ حافظه و ذهن ـ میوه خوبرویان ـ دهان ـ طریقه

عمودی:
۱ـ مایه اصلی آهنگ ۲ـ غذای عرب ها شده ـ نیم رقص آمریکائیان ۳ـ خجستگی ۱۰ـ بدون من و شما ـ مسکن گزیده ـ درمسابقات سرت می کشد! ۱۱ـ گریه به صدای بلند ـ واحدی در پول ـ مغلوب دربازی شطرنج ۱۲ـ دریا ـ به روی صحنه می آورند ـ آتش عرب ـ می دهند تارسواکرده باشند ۱۳ـ حیله و نیرنگ ـ نوعی بازی قمار ـ جنس قوی ـ ترشی کهنه‌اش پرخاصیت است! ۱۴ـ اشرف مخلوقات ـ از صفات حضرت حق ـ دربروی آن میگردد ۱۵ـ درصراحی مینوشند ـ کنار منزل شما منزل دارد ـ مقام و مرتبه.

به نیروی دریائی شاهنشاهی
به پیوندید و دنیا راسیاحت کنید
آگهی استخدام جهت کادر
افسری نیروی دریائی شاهنشاهی

نیروی دریائی شاهنشاهی

نیروی دریائی شاهنشاهی جهت تکمیل کادر افسری در رشته های تخصصی ناوبری ـ مهندسی‌و ندارکات دریائی تعدادی داوطلب ازطریق مصاحبه و معاینات پزشکی استخدام مینماید .

الف : حقوق‌و مزایا:
۱ـ داوطلبین پس‌از فراگرفتن زبان در مرکز آموزش زبان نیروی دریائی شاهنشاهی جهت طی‌دوره مربوطه به یکی‌از کشورهای امریکا، انگلستان، ایتالیا و یاآلمان غربی اعزام میگردند .
۲ـ دانشجویان درطول مدت تحصیل در مرکز آموزش زبان نیروی دریائی‌شاهنشاهی شبانه‌روزی بوده و هزینه زیست‌وپوشاك آنان توسط ارتش شاهنشاهی تامین میگردد .
۳ـ دانشجویان درمدت اقامت در ایران از حقوق ماهیانه ۹۰۰۰ ریال و درخارج ازکشور علاوه برمبلغ فوق‌ازفوق‌العاده‌روزانه‌بارزخارجی‌استفاده خواهندنمود.
۴ـ دانشجویان پس‌ازگذراندن دوره و موفقیت‌در سال سوم تحصیلی دانشگاه بدرجه ناوبان‌دومی‌مفتخر می‌گردند .
۵ـ به فارغ‌التحصیلان درنیمه‌اول وآخرسال برابر حقوق ماهانه پاداش تعلق میگیرد .
۶ـ فارغ‌التحصیل ازمزایای‌فراوان نظیرپس‌انداز تامین آتیه بانك‌سپه ، وام‌مسکن باشرایط مناسب ، استفاده از خانه‌های سازمانی ، درمان رایگان خود و خانواده تحت‌تکفل وخرید از فروشگاههای ارتش با تخفیف قابل ملاحظه بهره‌مند میشوند .

ب: شرایط :
۱ـ تابعیت دولت شاهنشاهی ایران
۲ـ حداقل‌سن ۱۷ سال و حداکثر سن ۲۴سال (برای‌کسانی‌که خدمت‌زیرپرچم راانجام داده‌اندحداکثر سن ۲۵ سال)
۳ـ داشتن دیپلم کامل متوسطه در رشته‌ریاضی با حداقل معدل کتبی ۱۲ ببالا و دیپلم طبیعی‌باحداقل معدل‌کتبی ۱۴ ببالا .
۴ـ میانگین معدل‌های کتبی چهارم، پنجم، و ششم متوسطه ۱۲ ببالا .
۵ـ داشتن صحت مزاج به تایید بهداری‌نیروی دریائی شاهنشاهی (حداقل قد بایستی۱۶۵سانتیمتر باشد)
۶ـ نداشتن پیشینه بد .
۷ـ نداشتن همسر و افراد تحت تکفل
۸ـ متدین بیکی از ادیان (اسلام، مسیحی، کلیمی، زرتشتی)

پ: مدارك موردنیاز
۱ـ یکبرك فتوکپی کارنامه چهارم و پنجم‌وششم متوسطه که معدل کتبی ششم درآن قید شده باشدو به تایید اداره آموزش و پرورش‌رسیده باشد .
۲ـ دوبرك فتوکپی شناسنامه
۳ـ سه‌قطعه عکس ۴ × ۳

داوطلبین جهت کسب اطلاعات بیشتر وگیت‌نام میتوانند همه‌روزه باستثنای روزهای پنجشنبه‌و ایام تعطیل با دردست داشتن مدارك موردنیاز ازساعت ۸ الی ۱۵ به معاونت پرسنلی نیروی دریائی‌شاهنشاهی واقع درخیابان سپهبد زاهدی جنب مسجدالرحمن مدیریت استخدام شعبه دانشجویان مراجعه نمایند .
م الف ۶۹۳۵

امان از وقتی که شوهر ها بخواهند از خانه و زندگی فرار کنند . در این موقع است که ناله زنها در می‌آید. شوهرم بخانه‌ات برگرد: !!

از صبح پنجشنبه

فقط در سینما

شهر قصه

نمایش دهنده آثارسینمائی بهتر و برتر

گیشه سینما شهر قصه همه روزه بلیط رزرومیکند

فرداشب اروپا در تسخیر مسابقه‌های ۳ جام باشگاهی قاره است

برخورد قدرتها

فرداشب والتر اشویلر داور برجسته آلمانی سوت یکی از حساس‌ترین دیدار های دور دوم جام قهرمانی باشگاه های اروپا را در ورزشگاه «جفری ریچارد» سنت‌اتین در فرانسه بصدا درخواهد آورد. سنت‌اتین تا یک قهرمانی اروپا در فصل گذشته باردیگر باپی.اس.و. آیندهوون قهرمان هلند روبرو میشود.

سال پیش ، درمرحله نیمه‌نهائی مسابقه های همین جام قهرمانی اروپا، این دوحریف برای نخستین بار رودرروی هم ایستادند. سبزپوش های فرانسوی بازی خانگی خود را ۱ـ۰ بردند و درآیندهوون، یک مساوی بدون گل ، آنها را روانه دیدار فینال جام باشگاه های اروپا کرد.

اما این بار شرایط برای هردو حریف با آنچه که سال پیش وجود داشت، تفاوت بسیاری یافته است .بویژه ازنظر قدرت و درجه آمادگی دوتیم که در نزدیکی روزهای پایان فصل دراوج آمادگی و قدرت خود بسر می‌برند. درحالی که اکنون چه سنت‌اتین و چه پی.اس.و دچار مشکلات متعددی هستند. قهرمان فرانسه بوجودی که در گام نخستین خود درجام اروپا، حریف مشکلی چون زسکا صوفیه را از سر راه برداشت، برای دیدار فرداشب نگرانیهای قابل بحثی دارد. عمده‌ترین آنها از دست دادن ژان میشل لارکه کاپیتن ورهبر بزرگ خود در میدان که علیرغم تمامی تلاشهای صورت گرفته، این بازیکن نتوانست در ترکیب سنت‌اتین برای مسابقه فردا جایی.اس.و جائی داشته باشد. لارکه مدتی است که در ناحیه زانوی راست خود آسیب دیده است.

روز شنبه ، شاگردان رابرت هربن بدون وجود او، مقابل لیون تن به مساوی ۱ـ۱ دادند. سنت‌اتین که در خانه بازی میکرد با یک پنالتی که در دقیقه ۱۳ بوسیله سانتین بثمر رسانید صاحب گل نخست شد. اما درمدت زمان باقی نه فقط به گل دیگری دست نیافت، در دقیقه ۶۳ هم تسلیم لاکومب گلزن ملی‌پوش حریف شد.

برای دیدار با تیم هلندی ، بنظر میرسد نه فقط لارکه، بل هرود وولی یکی از ۳ مهاجم ثابت سنت‌اتین هم فردا غایب خواهد بود.

ازسوی دیگر ، پی.اس.و. پس از پیروزی ۲ـ۰ در روز یکشنبه ومقابل گواهد روانه فرانسه شده است .ولی این پیروزی دلیل هیچ چیز نمی‌تواند باشد. قهرمان هلند برای این دیدار نه فقط دروازه‌بان ثابت وهمیشگی‌اش را بدلیل مصدومیت درخدمت ندارد، هنوز هم دچار مشکلات داخلی بسیاری است .بدلیل همین مشکلات پی.اس.و پس از ۱۰ روز، حالا با ۱۲ امتیاز در رده چهارم جدول مسابقه‌های قهرمانی باشگاه‌های هلند خانه دارد.

خاطره ناکامی آلمان در دیدار فینال جام ملتهای اروپا در قایستان گذشته هنوز از یاد نرفته است که بار دیگر فوتبال دوستان آلمانی و چک رودرروی هم قرار گرفته اند .این بدلیل برخورد با یرمونیخ قهرمان سه ساله اروپا با تیم بانیک استراوا قهرمان باشگاه های چکسلواکی است.

بانیک نظیر بایر در دوره نخستین حریف مشکلی نداشت. وایکینک استاوانجر قهرمان نروژ با وجود یک پیروزی غافلگیر کننده «۲ـ۱» دربازی رفت ، بدلیل شکست ۲ـ۰ دربازی برگشت مغلوب چکها شد . اما مسلما قهرمانان کشوری که دارنده مقام قهرمانی جام ملت های قاره است، اکنون درسدد یر مونیخ، نخواهند کرد. بدلیل اهمیت دیدار فرداشب با یر بود که بانیک روز یکشنبه درکادر بازیهای باشگاهی چکسلواکی ، مسابقه با اسلاوی پراگ را زیاد جدی تلقی نکرد و تن به مساوی ۱ـ۱ داد.

اما، بایر مونیخ مشت پرزور خود را پس از آن شکست سنگین ۷ـ۰ مقابل شالکه، پیشاپیش نشان حریف چک داد. مردان دتمار کرامر روز شنبه درکادر بازیهای جام حذفی آلمان ، هامبورگ را ۵ـ۱ درهم شکستند . حالا باید دید فرداشب دراستراوا ومقابل بانیک چه خواهد کرد.

دردور دوم مسابقه‌های جام قهرمانی باشگاه های اروپا بایدشاهد برخورد های بزرگ دیگری هم بود. بورشیا مونشن گلادباخ قهرمان و پیشتاز مسابقه‌های باشگاهی آلمان بازهم باید قهرمان ایتالیا را دیدار کند. اگرچه این برنامه دیگری ازتورین، اف.سی. تورینو با مقام قهرمان ایتالیا به مصاف شاگردان ادولاتک خواهد ایستاد.

دیدار رئال مادرید با اف.سی. بروکسل هم یک نبرد غیرقابل پیش‌بینی است .

فرداشب دردوجام دیگر اروپا، جام برندگان جام و جام اتحادیه هم، دیدار های رفت دوردوم برگزار میشود. درجام برندگان جام اندرلشت مدافع عنوان با توپچی گلزن وهلندی‌اش رابی‌رنسن برینک برای مقابله با گالاتاسرای استانبول دشواری زیادی نخواهد داشت. اگر گالت پس از شکست با یرمونیخ در سوپرجام وفتح این جام، فصل ۷۷ـ۱۹۷۶ را هم با قدرت نمائیهای فراوان آغاز کرده است.

دیدار آتلتیکو مادرید از اسپانیا وهاویک اسپلیت از یوگوسلاوی هم یک دیدار حیثیتی دیگر است. گوئی قرعه‌شانس یوگسلاو ها و اسپانیائیها را هماره بدیدار هم می‌فرستد. درمسابقه‌های مقدماتی جام جهانی هم تیم‌های ملی دو کشور دومدعی اول هم درگروه ۸ اروپا هستند.

جام اتحادیه باشگاه‌های اروپا، امسال هم پرستاره‌تر از دوجام دیگر است. یوهان کرویف ودیگر یارانش درتیم بارسلون اسپانیا تیم بلژیکی لوکرن را میزبان خواهند بود و پیراهن سرخهای منچستر که در دور اول آژاکس را حذف کردند این بار یونتوس قدرت بزرگ فوتبال ایتالیا را پیش رو دارند. دیدار منچستر یونایتد ـ یوونتوس بزرگ‌ترین برخورد دردور دوم این جام است.

دومین دوره مسابقه‌های فوتبال جام نهم آبان

یاران والاحضرت ولیعهد با پیروزی ۳ـ۴ آغاز کردند

والاحضرت همایون ولیعهد کاپیتن تیم مدرسه رضا پهلوی در دیدار با تیم ادونتیست پایه گذار ۳ گل از ۴ گل تیم خود بودند

دراین دوره از مسابقه های جام نهم آبان ۱۲ تیم در ۲ گروه و بطور دوره‌ای رقابت دارند

دوشنبه ۲۶ مهر، زمین فوتبال کاخ سعدآباد (دیدار افتتاحیه دومین دوره مسابقه‌های فوتبال جام نهم آبان).

مدرسه رضا پهلوی ۴(گورش صدر دقیقه ۱۷، محمد محمدی دقیقه ۳۰ ونادر معتمدی دقایق ۵۰ و ۵۵)ـ مدرسه ادونتیست ۳(مازیار ویسی دقیقه ۱، سعید غروی دقیقه ۲۰ و امیر ارجمند دقیقه ۳۲). داور رضا غیاثی ، کمک داوران هادی دزفولی و خسرو رجبعلیان.

بازیکنان دو تیم:

مدرسه رضا پهلوی: مهرداد نمازی (حمید طاهری) ـ علی درگاهی (محمد محمدی)، فریدون سرداری (داود علیزاده)، مسعود معاون، تورج بختیار ـ جعفر روزبهانی، کورش صدر، نامدار صالح ـ نادر معتمدی، افشین قدس، والاحضرت رضا پهلوی.

مدرسه ادونتیست: رازمیک قازاریان ـ حسین امیر ارجمند، بابک دشناد (بابک نقدی)، هنریک آبراهامی، وهرامحکیمی ـ بهزاد سالم حقیقی، سارد موسی پدر، مازیار ویسی ـ سعید غروی ، اردوان قریب، تیرداد قریب (مهرداد عبدی).

● تیم مدرسه رضا پهلوی با کاپیتنی والاحضرت همایون ولایتعهد، دیروز بعد ازظهر در دیدار افتتاحیه دومین دوره مسابقه های فوتبال جام نهم آبان، در برابر تیم مدرسه ادونتیست با نتیجه ۳ـ۴ به پیروزی رسید.

والاحضرت همایون ولایتعهد که در خط حمله تیم مدرسه رضا پهلوی بازی میکنند پایه‌گذار سه گل از ۴ گل تیم خود در دیدار نخستین جام بودند. مدرسه ادونتیست در نخستین دقیقه‌بازی به‌گل اول دست یافت. ولی ۱۶ دقیقه بعد تیم رضا پهلوی موفق به تساوی شد. باپاس والاحضرت همایون ولایتعهد، کورش صدر برای گل مساوی دروازه حریف را باز کرد.

شادی گل مساوی ، دوباردیگر برای یاران تیم مدرسه رضاپهلوی به نگرانی تبدیل شد. اما هردو بار تلاش فوق‌العاده بازیکنان تیم مدرسه رضا پهلوی، بازهم نتیجه را به مساوی کشانید و سرانجام دقیقه ۵۵ این تیم گل پیروزی‌ساز خود را نیز بثمر رسانید.

تیم مدرسه رضا پهلوی سوای نتیجه در اکثر زمان مسابقه بر حریف برتری داشت و خطرات زیادی روی دروازه حریف خلق کرد. از جمله یک شلیک عالی والاحضرت همایون ولایتعهد که بابرخورد توپ به تیر دروازه مدرسه ادونتیست، بی‌نتیجه‌ماند.

در پایان این دیدار، والاحضرت همایون ولایتعهد در گفتگو با خبرنگاران درباره بازی فرمودند:

ـ امروز ما بازی نسبتا خوبی داشتیم. البته هر ۳ گلی که خوردیم بی‌جهت بود. معهذا با تلاش بیشتری که انجام دادیم صاحب پیروزی شدیم. امیدوارم دفعات بعد بازی بهتری داشته باشیم.

والاحضرت همایون ولیعهد در مورد تمرینات خود و تیم مدرسه رضا پهلوی افزودند :

ـ ما از اواسط شهریورشروع به تمرین کردیم و از آغاز مهرماه هفته‌ای ۶ ساعت تمرین داشتیم، یعنی ۳ روز در هفته بیشتر تمرینات ما در جهت افزایش قدرت بدنی و بدست آوردن آمادگی کامل از نظر قدرت در شوت‌زدن و مسائل دیگر فوتبال بود. بطور کلی تمرینات لازم را از هرجهت انجام دادیم تا تیم ما کاملترین و بهترین باشد.

مسابقه دیروز در حضور والاحضرت شاهبور علیرضا ، والاحضرت شاهدخت فرحناز ، والاحضرت شاهدخت لیلا پهلوی، سرکار علیه بانو فریده دیبا و آقای هرمز قریب رئیس کل تشریفات شاهنشاهی انجام گرفت.

در مراسم افتتاحیه مسابقه‌ها ،تیم های شرکت کننده در این دوره در برابر تمثال اعلیحضرت همایون شاهنشاه آریامهر رژه رفتند.

دراین دوره مسابقه‌های جام نهم آبان ۱۲ تیم شرکت دارند که دوره نخست مسابقه‌ها را درد و گروه ۶ تیمی و بطور دوره‌ای انجام می‌دهند. سال پیش تیم مدرسه رضا پهلوی بمقام قهرمانی رسید.

والاحضرت همایون ولایتعهد در دیدار دو تیم مدرسه رضا پهلوی و مدرسه ادونتیست عامل بزرگ پیروزی تیم خود بودند.

والاحضرت ولیعهد ۳ گل از ۴ گل تیم رضا پهلوی را پایه‌گذاری نمودند. تصویر والاحضرت ولیعهد را پس از شلیک توپ نشان می‌دهد، درحالیکه یک مدافع حریف نیزدر عکس حضور دارد.

مسابقه های فوتبال جام حذفی باشگاه‌های آلمان غربی

بایر مونیخ هامبورک را حذف کرد!

یکهفته پس از شکست عجیب ۷ـ۰ در برابر شالکه، بایر مونیخ تیم قهرمان جام باشگاههای اروپا با برد ۵ـ۱ در مسابقه‌های جام حذفی باشگاههای آلمان غربی از تیم هامبورگ، غم ناکامی هفته گذشته را از یاد برد.

ژوپ کاپلمان در دقیقه ۳۲ دیدار بایر مونیخ ـ هامبورگ گل نخستین تیم مونیخی را بثمر رساند. بفاصله ۱۰ دقیقه «هیدین» گل مساوی هامبورگ را زد ونیمه اول با همین نتیجه سپری شد.

بازی در وقت دوم با یک حالت تعادل دنبال شد. تا اینکه رومینگ در دقیقه ۵۹ مجددا بایر مونیخ را پیش انداخت . از این لحظه ببعد یاران بکن‌بائر از هر نظر کنترل توپ وبازی را در دست گرفتند. با وجودیکه مهاجمان هامبورگی بدفعات و با ضدحمله های خطرناک، سپ مایردرو ازمیان بایر را بزحمت می‌انداختند. بایر که خوشبختانه از دیدار با شالکه در هفته گذشته جز یک آسیب دیدگی سطحی انگشت صدمه دیگری ندیده است، در تمامی این لحظات موفقیت‌بار از دروازه‌اش حراست کرد.

تورستنسون در دقایق ۷۱ و ۸۰ دوبار دیگر دروازه‌هامبورگ را به سقوط کشانید و بالاخره اولی هونس در دقیقه ۸۸ نتیجه را با گل دیگری به ۱ـ۵ تغییر داد.

اف. سی.کلن هم با شکست ۲ـ۴ فورتونا دوسلدورف ، در مسابقه‌های جام حذفی گام دیگری به پیش برداشت و راهی دورسوم این جام گردید. کلن در حالی دیدار بادوسلدورف را فتح کرد که نمایش ضعیفی از فوتبال ارائه کرد و حریف مغلوب بمراتب شایسته‌تر برای پیروزی بود.

کلن در دقیقه ۲۵ روی ضربه مولر صاحب گل اول شد. کریگلر در دقیقه ۳۱ برای دوسلدورف گل زد و نتیجه مساوی شد. دوازده دقیقه بعد مجددا کلن با گل لوهر ۱ـ۲ پیش افتاد . در دقیقه ۵۸ برای دومین بار دوسلدورف بوسیله کریگلر صاحب نتیجه مساوی (۲ـ۲) شد. پس از این نتیجه دوسلدورف بارها شانس گلهای دیگری داشت. اما نه تنها همگی آنها را ازدست داد تا اینکه بازی با همان نتیجه بزابر ۲ـ۲ ، وقت قانونی خود را پشت سر گذارد. کلن در ۳۰ دقیقه وقت اضافی بود که با ۲ گل دیگر کار را یکسره نمود . فلروهه در دقیقه ۹۳ واز روی نقطه پنالتی گل سوم را بثمر رساندو مولر در دقیقه ۱۰۵ نتیجه را ۲ـ۴ کرد :

این هفته بدلیل انجام مسابقه های جام حذفی، بازیهای قهرمانی تعطیل بود و شنبه آینده، روز دهم مسابقه‌ها برگزار می‌شود. دو دیدار حساس این روز راهامبورگ وشالکه در گلزن کرشن و مونشن گلادباخ ـ برانشویگ دربرانشویگ انجام میدهند. بایر مونیخ میهمان وردربرمن میباشد.

برنامه رویدادهای ورزشی جهان در این هفته

سه‌شنبه ۲۷ مهر : ادامه مسابقه های بین‌المللی پینگ‌پنگ درمکزیکو ، ادامه مسابقه های مشت زنی قهرمانی ارتشهای جهان در اکرامرکز غنا.

چهارشنبه ۲۸ مهر : دیدار های تیم های ملی فوتبال ایالات متحده ـ کانادا درکادر مسابقه های مقدماتی جام جهانی سال ۱۹۷۸ ،بازی های رفت دوردوم مسابقه های فوتبال ۳ جام باشگاهی اروپا ،آغاز اجلاس عمومی کمیته های ملی کشور های اروپا در استانبول (ترکیه) بازیهای رفت دوریکشانزدهم نهائی بسکتبال باشگاههای اروپا.

فوتبال دسته دوم جام تخت‌جمشید

راه‌آهن ، انتخاب شده‌ی پیش هنگام

معجزه هم بعید است راه‌آهن را از صعود بازدارد

راه‌آهن تهران بار خود را بست و ازهم اکنون، درحالیکه پنج هفته‌ی دیگر بپایان راه دسته دومی‌ها مانده است، انتخاب شده‌ی پیش‌هنگام است تا به جرگه تیمهای دسته یکم جام بپیوندد .

راه‌آهنی‌ها که درروز سیزدهم بانک سپهر را با گل بهروز تابانی مغلوب کردند، ۲۱ امتیاز درجیب خود ریخته‌اند تا آسوده‌تر ازهمیشه، از صعود خود سخن بگویند .

تنها یک معجزه، حتی بالاتر ازاین، ممکن است این تیم را ازپیوستن بدسته یکمی‌ها بازدارد، اینکه راه‌آهن ازه دیدار باقیمانده‌اش فقط دو امتیاز بگیرد وتیمی چون تهران جوان هیچ نبازد !! اما مگر ممکن است که صدرنشین تهرانی، در پایتخت، درشهر خود، تسلیم الکترونیک شیراز شود که این هفته (پنجشنبه) میهمان تیم تهرانی است ؟

الکترونیک تیمی است که برخلاف آن سرو صدایی که ازآن طبل میان‌تهی برخاست، از ۱۳ دیدار خود تنها ۴ امتیاز جمع‌آوری کرده که این قدرت تیم شیرازی را درمقابل راه‌آهن تهران ناچیز جلوه می‌دهد وبی‌گمان، زودتر ازآنکه روزپنجشنبه بیاید وقهرمانی راه‌آهن یا انتخاب حتمی این تیم مسلم شود، می شود این تیم را برگزیده شناخت .

دربین شهرستانیها، تراکتورسازان هنوز پیشاتازتر از همه‌اند. اینان، درهمین هفته‌ای که گذشت با بوتان مساوی کردند و بدون ردوبدل کردن گل، از برتریهای محسوس خود سودی نبردند، اما اعتراض تراکتورسازان به‌یار غیرقانونی بوتان، اگر به‌نتیجه برسد، وضع تراکتورسازان را روبراه‌تر می‌کند .

شاید سخت‌ترین روز برای تیم تبریزی، همین هفته باشد، همین پنجشنبه که سپیدرودیها به‌تبریز می‌روند. تیمی که ازرشت به‌میهمانی تراکتورسازان می‌رود، دریکقدمی تیم تبریزی ایستاده! ویک لغزش ازهرتیم، وضع جدول را بهم‌میریزد. سپیدرودیها که هفته‌ی پیش باگل دقیقه ۲ بیگدلی، الکترونیک شیراز را بردند، چهار بارهم دیرک‌های دروازه تیم شیرازی‌را هدف قرار دادند، که این‌نشان ازحملات بی‌امان آنها می‌دهد وتبریزیها را به‌هوش می‌آورد که غافلگیر نشوند .

بااین وجود، جنگیدن درتبریز، درمقابل بیش‌از ۱۰ هزار تماشاگر خونگرم، باتیمی چنین جنگجو بنام تراکتورسازان ، زیادهم آسان نیست .

تکلیف اینها روشن است

برای تهران جوان که درخرمشهر ۰ـ۱ مغلوب شد وبرای بوتان که معلوم نیست نتیجه‌ی اعتراض تیم تبریزی چه‌بررسش می‌آورد، تقریبا نتیجه معلوم است ودیگر امیدی به رقابت با راه‌آهن وصعود ندارند . وضع برای بانک سپه دیگر تیم تهرانی‌هم فرقی نمی‌کند واین سه درواقع دیدارهایی تشریفاتی برای تعیین مقام خود باحریفان آینده دارند .

تهران جوان وبانک سپه درتهران وبوتان در کرمان‌بازی می‌کنند. دوتیم تهرانی روز پنجشنبه و بوتان روز جمعه بازی دارند .

تکلیف آرشام کرمان والکترونیک شیراز هم مدتها است که معلوم است. با ۴ امتیازی که از ۱۳ بازی خود ذخیره کرده‌اند دراین هفته‌هم بعیداست کاری صورت دهند .

رستاخیز خرمشهر که بساری میرود، همانند تراکتورسازی و سپیدرود، بادلهره به‌این سفر می‌پردازد. یک مساوی برای آن دوتیمی که درتبریز دیدار می‌کنند ویک پیروزی برای رستاخیز در ساری، وضع این تیم را امیدبخش‌تر خواهد نمود.

دوره دوم مسابقات انتخابی کشتی آزاد جام آریامهر

شهرستانیها در پی حکومت بر «۷» وزن!

هنر شهرستانیها دیشب بدل نشست ، اینها که کمتر مورد توجه قرار دارند و غیبتشان با واکنش ها وتهمت های فراوان همراه میشود دیشب ارزش های خود را برخ کشیدند.

برادران محبی ، حسن و حسین هر آنچه خواستند به انجامش نائل گشتند وسرانجام با ضربه فنی بکار خود پایان بخشیدند .

محمد حسن که مارک ملی، نیز بر پیشانی دارد یک کشتی گیر فرنگی اسم و رسم دار را در برابر داشت و این نامدار کسی جز خسرو نظافت‌دوست صاحب مدال نقره بازیهای آسیائی تهران نبود . ولی با این حال براستی مقابل چشمان باز و اراده استوار کشتی‌گیر کرمانشاهی یک هیچکاره بود. هیچکاره‌ای که بدنبال از دست دادن ۱۱ امتیاز با تخت پشت بروی تشک خوابانده شد !

حیف از آن برو بازو که نظافت دوست‌ازآن برخوردار است .

کشتی‌گیری با آن توان و قدرتمندی هنوز بسان ره گم کرده هاست ، نه جائی رامی بیند و نه قدرت جستجودارد.

برادر بزرگتر محمدحسین نیز به نظر میرسد این بارپس از خلاصی از شر امتحانات، حضور دلپذیری درجام آریامهر داشته باشد ،این کرمانشاهی بلند قامت که‌باید روز های اوج او را در ۷۴ کیلو شهادت‌دهیم این بار طول دو دوره صاحب دو پیروزی با ضربه‌فنی شدو مغلوب دوم او بداله اعتصامی کشتی‌گیر جوان و پرتحرک تهرانی بود .

اعتصامی تنها سه دقیقه در نقش یکرقیب و حریف ظاهر شد و آنگاه که مقابل اشتهای بی‌پایان محمد حسین محبی کم آوردمیدان را به جوان بالاو بلند کرمانشاهی سپرد و حتی نتوانست به مبارزه ادامه‌دهد، این ناتوانی در زمانی شکل گرفت که ۳ـ۱۴ شکست را پذیرفته بود .

فروغ شهرستانیها بهمین‌جا پایان نگرفت زیرا کار مهم‌تر را یک گیلانی به انجام رساند. یوسفی که کمکم بعد از آن پیروزی با ضربه‌فنی شدو مغلوب دوم او بداله اعتصامی کشتی‌گیر جوان و پرتحرک تهرانی بود .

اعتصامی تنها سه دقیقه در نقش یکرقیب و حریف ظاهر شد و آنگاه که مقابل‌اشتهای بی‌پایان محمد حسین محبی کم آوردمیدان را به جوان بالاو بلند کرمانشاهی سپرد و حتی نتوانست به مبارزه ادامه‌دهد، این ناتوانی در زمانی شکل گرفت که ۳ـ۱۴ شکست را پذیرفته بود .

فروغ شهرستانیها بهمین‌جا پایان نگرفت زیرا کار مهم‌تر را یک گیلانی به انجام رساند. یوسفی که کمکم بعد از آن پیروزی با ضربه‌فنی شدو مغلوب دوم او بداله اعتصامی کشتی‌گیر جوان و پرتحرک تهرانی بود .

دیدار این دوبا برتری یوسفی همراه بود و زمانی، گودرزی متوجه این مهم شد که تنهایک دقیقه از مبارزه باقی بود و سه امتیاز اختلاف ، در این مدت گودرزی فراوان کوشید تا نتیجه را مساوی کرد ولی این هم برای پیروزی کافی نبود زیرا اخطاری که در جمع امتیازات گودرزی دیده میشد سبب‌شکستش‌شد و باین‌ترتیب یوسفی بدور سوم رسید .

در حالیکه حریفان مستقیم تهدید کننده او مهدیون ـ عفتی و عفت دار بدون نمره منفی به روز چهارم رسیدند .

شهرستانیها که بحث‌داوری وشایستگی آنها بهمین جام ختم نمی‌شود در وزن های ۴۸ ـ ۵۲ ـ ۵۷ کیلو چشم به مقام قهرمانی دوخته‌اند ، آنجا که عزیز رستمی ـ غلامرضا عسگری و یحیی مردانی در کمین نشسته‌اند . این‌در حالتی است که عبدلی کشتی‌گیر برگزیده قزوین و رستمی از خراسان در ۶۸ کیلو دو سرماجرا بشمار میایند . عبدلی که اسمعیل‌زاده را درپرابرداشت ۱۶ـ۱۹ اورا مهار کرد ، در حالیکه براستی بخت بلندی داشت که زنگ پایان بصدا درآمد و از دامی که اسماعیل‌زاده برایش گسترده بود بسلامت گریخت .

رستمی کشتی‌گیر مشهدی مقابل پور کریمی عضو سابق تیم ملی خوش درخشید و اشتباه داوری سبب شد او از حقانیت دور شود ، شکست ۸ـ۱۱ او در صورتی که داوری عادلانه بود می توانست به ۹ـ۹ مبدل شود و این یعنی شکست پور کریمی .

در پایان دیدار های سومین روز ۱۸۱ مبارزه انجام شدو فرداشب این مسابقات به آخر میرسد ، در حالی که هنوز معلوم نیست چند تن بمرحله پایانی راه می یابند . آنچه از قرائن قابل برداشت است اینکه غائبین مسابقات و آنهائی که میدان را نیمه کاره با یک شکست ترک کرده‌اند هنوز نبایستی نومید باشند زیرا فدراسیون کشتی در این زمان روی همه خطاهای آنان با چشمانی بسته عمل میکند .

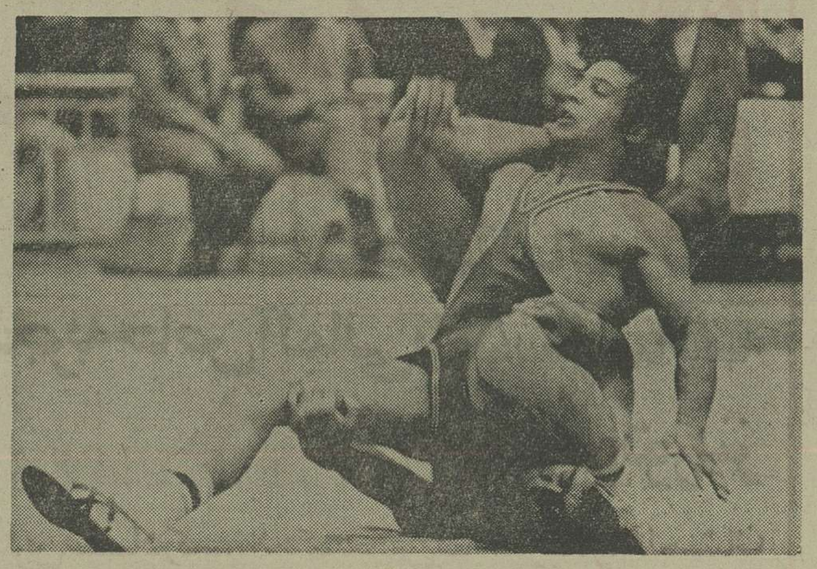

علی عبدلی برای پیروزی مقابل اسمعیل‌زاده زجر فراوانی کشید و سرانجام ۱۶ـ۱۹ او را محکوم به شکست کرد ولی در این دیدار هم‌داوری بدون اشتباه نبود، عبدلی هرگاه بازیر دو خم حریف را در اختیار میگرفت بسان تصویر اورا از پشت بروی تشک برتاب میکرد و ضمن پل بردن حریف خود درخاک می‌نشست ولی همگاه داوران به‌این عمل و عکس‌العمل امتیاز مساوی ۲ـ۲ میدادند ؟

مسابقه های فوتبال باشگاه های کشور های اروپا

یونان

نتایج روز دوم

آپولون ۲ او.اف.ک ۰
آریس ۲ ایراکلیس ۰
اتنیکوس ۱ آترومیتوس ۰
کاستوریا ۰ آ.ا.ک ۳
پاناتینایکوس ۵ کوالا ۰
پانیونیوس ۰ یانیا.
پانسرایکوس ۳ پانیتولیکوس.
پاتوک ۲ پاناهایکی ۰
پیریکوس ۰ المپیاکوس
رده‌بندی: ۱ـ آ.ا.ک، ایمپیاکوس ۴ امتیاز ۳ـ پاناتینایکوس، پاتوک ۳ امتیاز

اسپانیا

نتایج روز ششم

اسپانول ۱ آتلتیکو مادرید ۴
الش ۲ رئال سوسیداد ۰
رئال‌بتیس ۱ سلتاویگو ۰
راسینگ ۱ رئال ساراگوز.
مالاگا ۰ سویل ۰
سالامانکا ۱ هوکولس ۰
لاس پالماس ۲ والنس ۱
رئال مادرید ۱ بورگوس ۰
آتلتیکو بیلبائو ۱ بارسلون ۳

رومانی

نتایج روز نهم

استیودنتس ۱ دینامو بخارست ۱
کنستانتس ۲ دانشگاه کرایوا ۲
آرگز. اف.سی ۲ باکائو ۰
پتروسانی ۴ تیرگوموریس ۰
پروگرسول ۲ یوتی‌آزاد ۲
سلاتی ۱ جاسی ۰
بیهور. اف.سی ۱ کورویتول ۱
راپید بخارست ۲ استوا بخارست ۰
رسیتا ۱ پولی تینیکا.
رده‌بندی: ۱ـ دینامو بخارست ۱۵ امتیاز ۲ـ استیودنتس ۱۳ امتیاز ۳ـ کرایوا ۱۱ امتیاز

فرانسه

نتایج روز دهم

آنژه ۲ ولانسین ۰
متز ۱ رن ۰
مارسی ۳ لیل ۲
تروآ ۱ سوشو ۰
باستیا ۳ نانسی ۲
بوردو ۳ نیس ۱
لانس ۲ رنس ۲
نیم ۱ لوال ۰
نانت ۳ پاریس سن‌ژرمن ۳
سنت اتین ۱ لیون ۱
فرانسه: ۱ـ نانت ۱۵ امتیاز ۲ـ باستیا، لیون ۱۴ امتیاز ۳ـ لانس، رنس ۱۲ امتیاز.

هلند

نتایج روز دهم

تونت ۱ آژاکس ۲
اوترخت ۱ اسپارتاروتردام ۰
تلستار ۳ اف.سی. لاهه ۱
گواهد ۲ پی.اس.و ۵
فاینورد ۷ هارلم.
اف.سی. آمستردام ۲ آ.زد.آلکمار ۶
رودا کرگراد ۳ گراف شاپرز ۰
رده‌بندی: ۱ـ فاینورد، رودا ۱۷ امتیاز ۳ـ آژاکس ۱۶ امتیاز ۴ـ پی.اس.و. آیندهوون ۱۲ امتیاز.

تساوی ـ میخائیل تال ـ پطروسیان

دو استاد بین‌المللی شطرنج شوروی ، تیگران پطروسیان و میخائیل تال درپیکاری که یکشنبه بعدازظهر درشهر وارز ایتالیا انجام دادند، پس از ۲۰ حرکت ،بنبرای نتیجه مساوی شدند.

این هفتمین مسابقه پیکار ۳ نفره تال ـ پطروسیان و لاجوس پورتیش مجارستانی بود که برای گزینش دو نفر از این جمع جهت مرحله نیمه‌نهائی مسابقه های شطرنج قهرمانی جهان انجام می‌پذیرد.

نتیجه مساوی ، امتیازات پطروسیان را که بادفاع فرانسوی بازی می‌کرد به ۳ رسانید. تال و پورتیش هر کدام تاکنون ۲ امتیاز دارند.

این سه درمسابقه های منطقه‌ای قهرمانی جهان که درشهر بال سویس انجام شد مشترکا مقام چهارم را حائز شدند و بناچار در این تورنمنت که ۱۲ دوربطول می‌انجامد ، مسابقه های مجددی رابرگزار مینمایند.

شمشیربازی جام فرهنگ و هنر

فدراسیون شمشیربازی باهمکاری وزارت فرهنگ وهنر ، درحدفاصل روزهای ۲۲ تا ۲۵ آبان ماه ، یک دوره مسابقه شمشیربازی درهر دوگروه زنان و مردان تحت نام جام فرهنگ وهنر درتهران برگزار مینماید.

این مسابقه انفرادی است وچهره های برگزیده خوزستان ،فارس ،اصفهان ،آذربایجان ،مازندران ، خراسان ،کرمانشاه وتهران شرکت دارند.

تبریکات

جناب آقای عزت‌الله اوزار

انتصاب شایسته جنابعالی را بنمایندگی انجمن‌شهر تهران صمیمانه تبریک میگویم وموفقیت شمارا در راه خدمت به میهن و شاهنشاه آریامهر از خداوند متعال مسئلت مینمایم.

جهانگیر مخابری

جناب آقای رحیم قدیریان

انتخاب بجا وشایسته جنابعالی را صمیمانه تبریک عرض نموده موفقیت بیشتر شما را درراه خدمت به شاهنشاه آریامهر و میهن عزیز از درگاه خداوند متعال مسئلت مینمایم.

رحیم گل‌افشان

جناب آقای حسین پیشرو

انتخاب شایسته شما را درانجمن شهرستان‌تهران صمیمانه تبریک میگوئیم .

تاج‌سلیمان و بانو

جناب بزرگ محمدی

انتخاب شایسته جنابعالی را بنمایندگی انجمن‌شهر صمیمانه تبریک عرض نموده ، موفقیت سرکار را درراه خدمت به کشور و اجرای منویات رهبر عالیقدر کشور را آرزو دارم .

شرکت بازرگانی استیل‌قیر
رضا کرملر

جناب آقای اکبر تمدنی نژاد جهرمی

انتخاب شایسته شما را بنمایندگی انجمن‌شهرستان جهرم تبریک عرض مینمائیم .

شاهانی. تمدنی

جناب آقای اکبر شاهمرادی

انتخاب جنابعالی رابعضویت انجمن شهرستان‌سمنان تبریک می‌گوئیم .

سیدکریم ترابی ـ بیژن و جمشید مهرمانی

حضرت آیت‌اله آقای شیخ‌بهاءالدین‌مهدوی

انتخاب بجا و شایسته انجناب را بعضویت انجمن شهرستان مرکز تهران ازصمیم قلب تبریک عرض‌نموده سعادت و موفقیت حضرتعالی را از خداوند متعال خواستاریم .

محمدرضا رجائی آملی و پسران ـ نعمت‌صابر آملی

جناب آقای حاج کیومرث ابراهیمی
جناب آقای جهانبخش صادقیانی
نمایندگان محترم انجمن شهر شهریار

انتخاب بجاوشایسته آنجنابان رایاست نمایندگی انجمن شهر شهریار صمیمانه تبریک عرض مینماید.

شهریار ـ علی‌اکبر صادقیانی

سرکار خانم منیژه اسعدرزم‌آرا

انتصاب بجا و شایسته شمارا بعضویت انجمن‌شهر پایتخت تبریک عرض نموده و موفقیت شما را در راه خدمت به شاه و ملت آرزومندم .

خلیل شیخ‌الاسلامی

آقای ارسلان جاهدی

ترفیع و توفیق اخیر شما موجب نهایت خوشحالی من شد موفقیت بیشتری برایت ارزو میکنم.

کرمانشاه ـ زهره عسکری

جناب آقای بزرگ محمدی

انتخاب شایسته و بجای شما را بعضویت انجمن شهر تهران صمیمانه تبریک عرض مینمائیم .

حاج‌محمددلشاد واخوان

جناب آقای بزرگ محمدی

انتخاب شایسته جنابعالی را به نمایندگی انجمن‌شهر صمیمانه تبریک می‌گویم .

خسروپرویز مساعد

جناب آقای بزرگ محمدی

انتخاب شایسته جنابعالی را به نمایندگی انجمن شهر تهران صمیمانه تبریک عرض نموده آرزوی موفقیت روزافزون شما را داریم.

شرکت آرموت ـ شرکت اریسمان‌کو

جناب آقای جمال درویش

انتخاب شایسته حضرتعالی را بعضویت انجمن‌شهر تهران تبریک عرض نموده سعادت و موفقیت جنابعالی را از خداوند بزرگ مسئلت مینمائیم.

محمدرضا رجائی آملی ـ نعمت صابر املی

جناب آقای مرتضی محسنی
عضویت محترم انجمن شهر تهران

بانهایت مسرت انتخاب شایسته آنجناب را صمیمانه تبریک عرض نموده، موفقیت روزافزون شما را درراه خدمت به شاهنشاه آریامهر میهن عزیز از خداوند متعال خواستاریم.

احمد کاظم‌پور، محمود کاظم‌پور، حاج قدیر رهنما، حاج حسن مدنی، هوشنگ نیک‌زاد.

جناب آقای مرتضی محسنی دوست بسیار گرامی

انتخاب بجاوشایسته آن دوست گرانمایه را بسمت عضویت انجمن‌شهر تهران صمیمانه تبریک عرض مینماید.

شهریار ـ علی‌اکبر صادقیانی

مناسک حج

شامل دوره کامل راهنمای اعمال ومناسک حج

مطابق بافتاری هشت نفر از مراجع تقلید شیعیان بضمیمه متن کامل و صحیح کلیه دعا های واجب و مستحب

قطع جیبی ۲۰۰ صفحه ۶۰ ریال

انتشارات اشرفی میدان شهناز ـ اول خیابان مهران

تلفن ۷۵۴۰۵۳

آ ـ ۲۳۵۶۱

تلفن‌های سرویس حوادث روزنامه اطلاعات: ۳۲۸۲۱۰-۳۲۸۲۲۳-۳۲۸۲۵۶-۳۲۸۳۲۷-۳۲۸۶۲۹و۳۱۱۲۱۲

حوادث

جنجال ترازنامه و بیلان خلاف واقع شرکت ریسندگی شکوه اصفهان

اختصاصی اطلاعات

۲ تن از متمولین سرشناس اصفهان متهم‌اند که با تهیه بیلان و ترازنامه های نادرست نه تنها قسمتی از پول سایر شرکا را نپرداخته‌اند بلکه، از پرداخت مبلغ قابل توجهی مالیات نیز با این عمل معاف شده‌اند

شعبه‌دوم دادگاه جنحه اصفهان روزشنبه آینده، یکی ازجنجالی ترین محاکمات دادگستری اصفهان را آغاز خواهد کرد. درجریان این محاکمه، دوتن ازسرمایه‌داران سرشناس اصفهان ـ شرکای شرکت ریسندگی شکوه ـ به پرسش‌های دادگاه پاسخ خواهند گفت. این دوتن که متهم‌اند متجاوز از ۳۵ میلیون ریال سردیگر شرکای خود را کلاه گذاشته‌اند، براساس شکایت سایر شرکای عمده همان شرکت، تحت تعقیب قرار گرفته‌اند.

ماجرا ازیک نامه خصوصی آغاز شد: « مسعود انصاری » یکی از کارکنان شرکت ریسندگی شکوه در نامه‌ای که برای «اعرابی هاشمی» یکی از شرکای عمده شرکت فرستاد، ضمن تشریح وضع مالی شرکت نوشت : «... من تصور نمی‌کنم شما بعنوان صاحب سهم کارخانه، مایل باشید، سود شرکت رقم کلانی نشان داده شود و ۸۰ درصد «طبق قانون» مالیات آنرا بدهید. البته توجیه مطلب واقعا مشکل است. بایستی از نزدیک شما را زیارت کنم و شما را در جریان کارها بگذارم.»

باوصول این نامه شرکای شرکت متوجه سوء استفاده هایی در میزان سود کارخانه و تهیه ترازنامه های نادرست شدند وطی شکوائیه‌ای از مقامات قضائی اصفهان خواستند تا دوسهامدار عمده شرکت راکه علی و محمد لواف «لباف» نام دارند به ترتیب مدیر عامل ورئیس هیات مدیره شرکت هستند ونیز بازرس شرکت بنام « عباسعلی اوحدی » راتحت تعقیب قرار دهند.

براساس این شکوائیه پرونده‌ای در دادگستری اصفهان تشکیل شد و ازسوی قاضی تحقیق دادسرای اصفهان دستور داده شد که یک کارشناس رسمی حسابداری، دارائی وسودوزیان شرکت سهامی ریسندگی شکوه اصفهان را بررسی کند. «محمدرضا کامروزی» ماموریت یافت تاریز موجودی انبار، حساب سود و زیان، حساب عملکرد، فروش محصولات و خرید مواد خام و کلیه اموال شرکت را بررسی کند و باتوجه به سود خالص شرکت، اعلام دارد که آیا در شرکت سهامی ریسندگی شکوه اصفهان سوء استفاده شده است یاخیر؟

این کارشناس حسابداری، حدود شش‌ماه به بررسی پرداخت و پس ازچندبار تمدید مهلت برای ادامه بررسی خود، اعلام داشت که باوجود اختلاف بسیار ناچیزی که درتمام ارقام سودوهزینه شرکت دیده میشود، هیچگونه سوء استفاده‌ای بعمل نیامده است.

قاضی تحقیق دادسرای اصفهان براساس گزارش کارشناس رسمی وضمیمه کردن عین گزارش او به پرونده دستور منع تعقیب متهمان راصادر کرد.

شاکیان پرونده که محمد شاهکار و سراج‌الدین جزایری رابوکالت خود انتخاب کرده‌اند بدستور دادیار اعتراض کردند وپرونده باردیگر بجریان درآمد.

بررسی مجدد

این‌بار ازیک موسسه حسابرسی دیگر بنام «پویا» که‌از طریق قرعه‌کشی انتخاب شده بود، دعوت شدتا سودو هزینه خالص شرکت رابکبار دیگر برآورد کرده ونتیجه را بدادسرای اصفهان اعلام دارد. کارشناسان این موسسه که از تهران باصفهان رفته بودند، پس از دوماه بررسی همه جانبه، به بیستو پنج میلیون ریال سوء استفاده دریکسال مالی درشرکت ریسندگی شکوه‌اصفهان پی‌بردند وگزارش خودرا بدادسرا ارائه دادند. دراین گزارش دقیقا ذکر شده است که میزان سود کل شرکت ریسندگی شکوه اصفهان در بیلان آخر سال وترازنامه‌های رسمی آن‌شرکت تقلیل یافته‌است.

با ارائه این گزارش بدادسرا، قاضی‌تحقیق دادسرا کیفر خواستی علیه محمدو علی لواف «لباف» عباسعلی اوحدی صادر کرد و پرونده رابدادگاه فرستاد.

ضمنا برای محمد و علی لواف به ترتیب یک میلیون و پانصد هزار و یک میلیون ریال قرار صادر شد که متهمان باتامین‌قرار تاروز محاکمه آزادشدند.

روز شنبه آینده اول آبان‌ـ شعبه سوم دادگاه جنحه‌اصفهان متهمان رابپای میز محاکمه فرا خواهدخواند ودادرسی آنان را آغاز خواهد کرد.

اتهامات در کیفرخواست

درکیفرخواست صادره علیه متهمان آمده است که‌علی ومحمد لواف «لباف» متهمند :به‌شرکت درتنظیم و ارائه وانتشار ترازنامه و بیلان غیرواقع عملکرد سال ۵۲ شرکت ریسندگی شکوه به صاحبان سهام به منظور پنهان داشتن وضعیت واقعی شرکت و عباسعلی اوحدی متهم است به‌دادن گزارش خلاف حقیقت به مجمع عمومی در سمت بازرس شرکت سهامی ریسندگی شکوه که‌منجر به تصویب ترازنامه وبیلان خلاف حقیقت سال ۵۲ آن شرکت شده است.

دادیار دادسرای اصفهان نسبت به متهمان ردیف ۱و۲ « محمدو علی لواف» بامستناد ماده ۲۵۸ قانون تجارت و رعایت ماده ۲۷ قانون مجازات عمومی و نسبت به متهم ردیف سوم «عباسعلی اوحدی» مستندا بماده ۲۶۷ قانون تجارت تقاضای تعیین کیفر کرده‌است.

ماده ۲۵۸ قانون تجارت

اشخاص زیربه حبس تادیبی ازیک سال تاسه سال محکوم خواهند شد:

۱ـ رئیس واعضای هیات‌مدیره و مدیرعامل شرکت که بدون‌صورت دارائی وترازنامه مزبور منافع موهومی رابین صاحبان تقسیم کرده باشند.

۲ـ رئیس واعضای هیات‌مدیره ومدیر عامل شرکت که اموال یا اعتبارات شرکت رابرخلاف منافع شرکت برای مقاصد شخصی یا برای شرکت یا موسسه دیگری که خود بطور مستقیم یا غیر مستقیم در آن ذی‌نفع می‌باشند مورد استفاده قرار دهند.

۳ـ رئیس و اعضای هیات مدیره و مدیر عامل شرکت برای مقاصد شخصی یابه خاطرشرکت یا موسسه دیگری که خودبطور مستقیم یاغیر مستقیم در آن ذی‌نفع میباشند استفاده کنند.

ماده ۲۷ قانون مجازات عمومی

هرکس باعلم و اطلاع بشخص یا اشخاص دیگر درانجام عملیات اجرایی تشکیل دهنده جرمی مشارکت و همکاری کند، شریک در جرم شناخته میشود و مجازات او مجازات فاعل مستقل آن جرم است.

در مورد جرایم غیرعمدی که ناشی از خطای دونفر یا بیشتر باشد مجازات هریک از آنان نیز مجازات فاعل مستقل خواهد بود.

اگر تاثیر مداخله شریکی در حصول جرم ضعیف باشد، دادگاه مجازات اورابه تناسب تاثیر عمل و تخفیف میدهد.

۴ تن چای قاچاق کشف شد

باکوشش و پیگیری ماموران ژاندارمری در نواحی مختلف کشور، نزدیک به چهار تن چای و مقدار قابل توجهی مواد مخدر کشف شد.

بنابراطلاع رسیده درنواحی خراسان ، بلوچستان و هرمزگان «استان ساحلی» بالغ بر ۳۶۶۶ کیلوگرم چای قاچاق و درنواحی آذربایجان وخراسان به ترتیب ۲۶۹ گرم هروئین و ۱۶ کیلوگرم تریاک ازچند قاچاقچی کشف وضبط شد.

صاحبان این کالاهای قاچاق همگی دستگیر و تسلیم عدالت شده‌اند.

راز مرگ فرزانه گله داری (عکس بالا) و زهرا (زری) ازنیر که قبلا شایع شده بود بوسیله‌چند جوان دررودخانه انداخته شده‌اند ، فاش شد. آنها غفلتا دررودخانه سقوط کرده‌اند.

راز مرگ دختران آبادانی فاش شد

آبادان (خبرنگاراطلاعات) جنازه دو دختر دانش‌آموز که «در باغ‌سالاری» خرمشهر به داخل شط العرب افتادند و غرق شدند پس از ۳روزبا تلاش غواص‌های نیروی دریائی شاهنشاهی وشرکت‌ملی نفت ایران از آببیرون کشیده شد و پس ازانجام مراسم قانونی بخاک سپرده شد.

فرزانه گله‌داری و زری انیر دانش آموزان سال سوم‌دوره نظری دبیرستان «ششم بهمن» آبادان که همراه ۷ نفر از دوستان خود برای گردش و پیکنیک به «باغ سالاری» واقع در ۲۵ کیلومتری آبادان رفته بودند هنگامی کـه در کنار شط‌العرب سرگرم شستشوی دست و روی خود بودند غفلتا به داخل رودخانه‌سقوط کردند و به علت عدم آشنائی به فن شنا در آب غرق شدند.

زندانی شد

بدنبال غرق این‌دو دانش‌آموز ۳ جوان به اسامی علیرضا اسماعیل‌زاده ۲۱ ساله‌و مشکوه و مصباح که به گفته دوستان و همکلاس‌های زری و فرزانه مسبب اصلی مرگ آندو بودند تحت تعقیب قانونی قرارگرفتند و علیرضا اسماعیل‌زاده باقرار دو میلیون ریال به زنـدان افتاد.

آغاز ماجرا

عبدالحسین رهبر خبرنگـار اطلاعات در آبادان‌جریان‌حادثه را چنین گزارش کرده‌است : روز جمعه‌گذشته‌دانش‌آموزی بنام «مهری» به منازل چند تن از همکلاسی‌هایش مراجعه‌کرد و آنها را برای شرکت دریک پیکنیک خانوادگی به «بـاغ سالاری» دعوت کرد و به این ترتیب ۸ نفر از دوستانش بـه اسامی ژولیا ـ زری ـ زهرا ـ نسرین ـ صدیقه وفرزانه‌همراه او عازم باغ سالاری شدند .

چند تن از این دانش‌آموزان بعد از غرق شدن زری‌وفرزانه در گفتگو با خبرنگار اطلاعات اظهار داشتند :

وقتی به محل باغ رسیدیم دریافتیم که‌ازپیک‌نیک‌خانوادگی خبری نیست و چندپسرجوان دور ما را گرفتند و شروع‌به خوش‌وبش کردند درحالکه‌ما اصلا آنها را نمی‌شناختیم .

با مشاهده این امر به‌«مهری» زبان به اعتراض گشودیم و دراین میان زری‌ازنیرو فرزانه گله‌داری پرخاش‌کنان به مهری که ما را به این پیکنیک‌دعوت کرده بود اعتراض کردند و گفتند : چرا ما را به این محل کشانده‌ای ؟ ما از آن دخترها نیستیم که بایکعده‌جوان‌ناشناس و هرزه به رقص و تفریح مشغول شویم خواهش‌می‌کنیم هرچه زودترمارابه‌شهربرسانید زیرا از طرف والدینمان اجازه شرکت در اینگونه مجالس را نداریم و اهل این حرفها هم نیستیم .

دراین موقع یکی از جوان های حاضر در محل‌که علیرضا اسماعیل‌زاده نام داردبا فرزانه گلاویز شد و با اینکار او ، گلوبند طلای فرزانه پارهشد و در رودخانه افتاد .

یکی از دوستان «اسماعیل» نیز با لحنی تمسخرآمیزگفت: نگران نباش ما برایت گلوبندی بهتر از این که داشتی تهیه می‌کنیم و فرزانه نیز درجواب گفت :

من احتیاجی‌به‌گلو بندخریداری شما ندارم . بهتر است آنرا برای مادر و خواهر خودتان تهیه کنید .

همکلاسی‌های فرزانه‌که‌همراه او به باغ سالاری رفته بودند در دنباله گفته‌هایشان‌افزودند:

در این موقع یکی از جوان های حاضر که بیگمان‌مشروب نیز نوشیده بـود مقـداری شن و خاک به سر و روی زری و فرزانه پاشید و شدیدا باعث ناراحتی آنها شد . بعد از این ماجرا زری و فرزانـه بمنظور شستن دست و روی خود کنار شط رفتند ولـی غفلتا در آب لغزیدند وجریان تند آب آندو را با خود برد .

با فریاد ایندو چند تن از دوستانشان خود را به آب زدند ولی به علت عدم‌آشنائی به فن شنا نتوانستند کاری از پیش برند و چون جان خود را در خطر دیدند بزحمت‌خود را به خشکی رساندند . ولـی یکی از همراهان آنهابنام«زهرا بیک» که مهارت بیشتری در فن شنا داشت به تلاش‌خود برای نجات زری و فرزانـه ادامه داد اما چون توانش‌به پایان رسیده بود با فریاد از دیگران کمک طلبید و در ایـن موقع چند تن ازساکنان‌اطراف باغ سالاری که متوجه سرو صدا شده بودند برای نجات آنها خود را به آب زدند ولی تنها موفق به نجات «زهرا» شدند و از زری و فرزانـه خبری نشد تا اینکه پس ازسه روز جسد آندو از آب گـرفته شد .

لانه فساد

مادر زری در گفتگوئی بـا خبرنگار اطلاعات درحالیکـه بسیار غمزده می‌نمود گفت :

چند سال پیش شوهرم را از دست دادم و به تنهائی از فرزندانم سرپرستی‌و نگهداری می‌کردم ، وی افزود : وقتی مهری زری را به‌پیک‌نیک‌دعوت کرد تنها به این شرط به‌زری اجازه دادم که او و همـراه اعضای خانواده مهری باشدو بهیچوجه نمی‌دانستم که مهری چند مرد جوان را نیز بـه پیکنیک دعوت کرده است .

مادر زری اضافه کرد :

هرچند دخترم از دستم رفت ولی وقتی پزشکی قانونی‌سالم بودن جسد دخترم را اعـلام کرد خیالم راحت شد وسربلند هستم که دختر آنقدر پـاک بود که به‌هیچکس اجازه نداد دستی به تعرض به‌جانب او دراز کند .

آقای حاج محمد گله‌داری عموی فرزانه گله‌داری دراین مورد گفت آنچه معلوم شد اینست که «باغ سالاری» لانه فسادی بود که عده‌ای از جوانان سرشناس آبادان که چند تن از آنها شناخته‌شده‌اند دختران دانش‌آموز رابه‌عنوان گردش و پیکنیک به این‌محل کشانده آنها را به گمراهـی سوق میدادند .

عبدالله گله‌داری ـ پـدر فرزانه ـ نیز در گفتگو بـا خبرنگار اطلاعات گفت :

من علیه علیرضا اسماعیل‌زاده و چند تن از فرزندان‌خانواده های متمول و ثروتمندآبادانی که به ادعای همکلاسی های دخترم هنگام غرق شدن زری و فرزانه با اتومبیل به محل باغ رسیده و پس از آگاهی‌از جریان بلافاصله آنجا را ترک کردند اعلام جرم کرده‌ام .

باغبان باغ سالاری نیزاظهار داشت :

هر هفته روزهای‌جمعه‌دختری که این باغ متعلق به اوست با عده‌ای دختر و پسر جوان به این محل می‌آمدند و تا نیمه شب به رقص و پایکوبی مشغول می‌شدند .

رئیس دبیرستان «ششم بهمن» که همکلاسی‌های زری‌وفرزانه در آن درس می‌خواندندرمورد. این حادثه گفت :

از جریان پیکنیک مهری و سایر دخترها خبر نداشتم و زری و فرزانه و مهری هرسه از دانش آموزان خوب و درسخوان و مودب دبیرستان ما بودند .

یک مقام مطلع در دادسرای خرمشهر درموردپرونده‌ای که دراین زمینه تشکیل شده است گفت :

علیرضا اسماعیل‌زاده با قرار ۲ میلیون ریال به اتهام‌پاشیدن گل و شن به سر و روی فرزانه و زری که منجر بـه ناراحتی و سرانجام مرگ آنها گردید به‌اتهام قتل غیر عمد بازداشت شده است و مشکوه و مصباح نیز به قید کفیل‌آزاد شده‌اند .

استخدام کمک بهیار

بیمارستان مهر جهت تکمیل کادر کمک بهیاری‌خود به‌تعدادی دوشیزه که گواهینامه دوره ابتدائی نظام قدیم یا حدود سوم راهنمائی را داشته باشند احتیاج دارد.
سن حدود ۱۸ تا ۲۵ سال .
داوطلبان میتوانند همه روزه بغیر از ایام تعطیل بین ساعت ۸تا۴ بعدازظهر جهت مصاحبه و ثبت‌نام بدفتر بیمارستان واقع درخیابان زرتشت مراجعه نمایند .

اطلاعیه

بدین وسیله باطلاع دوستان و آشنایان و زائران بیت‌الله‌الحرام میرساند که دفتر کار اینجانب حاج‌عبدالله غفوری مدیر گروه حج سازمان اوقاف از بوذرجمهری تو به آدرس زیر منتقل شده است .
آریاشهر ـ ایستگاه دفتر ـ جنب خشکشوئی مهتاب
تلفن ۹۷۲۴۸۴

سازمان روابط هنری ایران
رابط صمیمی وساعی شما
دربرگزاری کلیه جشنها
ت: ۸۳۷۶۵۴ ـ ۸۲۹۸۱۹

کمباین کلاس
ساخت آلمان
بادقت و تجربه خاص آلمانی با ۵۰ سال سابقه و موتور بنز
کلاس بزرگترین صادرکننده کمباین به آمریکا و انگلستان

بیلرکلاس «ماشین کاه جمع کن اتوماتیک»
کلاس روتاری (ماشین علف چین باحجم متغیر)
کلاس دارای سرویس مجهز ولوازم فراوان یدکی زیرنظر متخصصین مجرب آلمانی درسراسر کشور
نماینده انحصاری ماشین آلات کشاورزی کلاس :
شرکت توسعه برق وکشاورزی خیابان شوشتر شماره ۱۰۷۳
تلفن‌های ۵۳۳۱۲۹ - ۵۳۵۸۲۱ - ۵۳۹۲۵۷
ازشهرستانهای زیرنماینده فعال ومعتبر پذیرفته میشود :
اهواز ـ مشهد ـ زاهدان ـ همدان ـ کرمان ـ تبریز
سقز ـ بیجار ـ نقده ـ خرم‌آباد ـ سنندج ـ شیراز .

تبریکات

جناب آقای بزرک محمدی
دوست بسیار ارجمند

باکمال مسرت، انتخاب بجاوشایسته آنجناب رابسمت نمایندگی انجمن‌شهر تهران صمیمانه تبریک عرض‌نموده ، موفقیت‌روزافزون آن‌دوست گرانمایه‌رادرراه خدمت به‌شاهنشاه آریامهر و میهن عزیز درعصر رستاخیز از درگاه‌خداوند متعال مسئلت دارم .
نعیم‌آبادی

جناب آقای مهدی حریری طلوع

انتخاب جنابعالی رابه عضویت انجمن شهرستان تهران صمیمانه تبریک عرض مینمائیم.
اسحق‌یوم‌توبیان

جناب آقای مرتضی محسنی

حسن انتخاب جنابعالی رابه‌عضویت انجمن شهرستان تهران صمیمانه تبریک عرض می‌نمائیم.
اسحق‌یوم‌توبیان

جناب آقای حسین توحیدی‌اقدم

باکمال خوشبختی انتخاب شما رابه عضویت انجمن‌شهر تهران تبریک گفته وموفقیت روزافزون سرکار را ازخداوند متعال خواستاریم.
منصوراحمدی‌ـ تقی شایگان

جناب آقای رحیم قدیریان

انتخاب شایسته جنابعالی را درانجمن شهر تهران تبریک‌عرض مینمائیم.
جهان آراء

جناب آقای علی منصوری

انتصاب شایسته آنجناب راصمیمانه تبریک عرض‌نموده و موفقیت روزافزون شما را درراه خدمت به‌شاهنشاه آریامهر ومیهن عزیز آرزومندیم.
خانواده رزاقی

بانوان وآقایان: جمال درویش، فرهنگ‌فرهی، حسین پیشرو مقدم، مهدی حریری طلوع، مهدی باستانپور، محمد علومی ،خانم‌منیژه‌اسعدرزم‌آراء ،معصومه‌باقری ،حشمت‌الملوک بیگدلی آذری ،هما اللهی، لیلی سمیعی، رشید نادرخانی، بزرک محمدی، امیرلسانی ،محمدتقی قاضی ،محمدرضاتقی‌زاده، محمدحسین امیری، علی‌حسین شربیانی، ابراهیم زهتاب‌فرد، محمدعلی محب خسروی، کاظم‌صدقیان‌زاده، رحیم قدیریان، حسین حسینی ،عباس دانشمند کاشانی، بهاءالدین‌مهدوی، آندرانیک آوانسیان ، مظفر زنگنه وحسین جوان‌شیر .

انتخاب شایسته شما رابنمایندگی‌انجمن های ملی‌شهر تهران و شهرستان وآموزش‌وپرورش صمیمانه تبریک عرض نموده وموفقیت‌بیشتر شما رادرراه آرمانهای شاهنشاه‌آریامهر وخدمت به‌میهن عزیز ازخداوند متعال خواستاریم.

هیئت‌مدیره اتحادیه‌صنف توزیع کنندگان وفروشندگان یخ تهران‌وحومه :محمدایلخانی،علی‌اصغر ایلخانی ،عبدالحسین کاووسی ،رضا لطف‌اللهی ،مرتضی کمال‌خانی، حسین‌ایلخانی، ذبیح‌الله صلاحی ،عباس حاج حسینی،حبیب‌الله علی‌تفرشی، عبدالحسین قنبری، علی‌اصغر قاضی مرادی، حسین‌زاکانی، حسین‌خداوردیان ، کریم‌الله ایلخانی ، حسین قاضی‌مرادی.

حسن‌انتخاب‌آقای‌عبدالرضا خادمی

خادم شاه و ملت را به عضویت انجمن شهراهواز بمردم شاهدوست و وطن‌پرست اهواز تبریک میکوئیم.
محمد زیفدار ـ مرتضی‌ازلی ـ محمدباقر مطلعی وبیرزاد شاکری

جنابان آقایان مهدی‌دهشت‌منه‌ـ عزت‌الله گودرزی ـ محمد علی جهانبخشی

ترفیع‌درجه آن‌جنابان‌را تبریک‌گفته وتوفیق‌روزافزون شما خدمتگزاران را به شاهنشاه اریامهر و میهن عزیز از خداوند بزرگ مسئلت دارم .
خرم‌آباد لرستان ـ هادی رجائی

جناب آقای علی ایمانی

انتخاب شایسته شما را بنمایندگی انجمن‌شهرستان تبریک عرض مینمایم .
حسین عباسی‌جاوید

مجالس ترحیم

بااندوه فراوان درگذشت شادروان بانو سکینه مهرآسا (همدانی) والده ماجده بانوان عزیزه مهرآسا- منیره‌مهرآسا و آقایان علی‌اکبر مهرآسا- دکتر غلامعلی مهرآسا- دکترحسن مهرآسا را باطلاع بستگان و آشنایان و همشهریان میرساند مجلس ختم آن‌مرحومه سعیده ازساعت ۹تا۱۱ صبح روز جمعه ۳۰ مهرماه ۲۵۳۵ در خانقاه صفی علیشاه بـرگزار خواهد شد .

خانواده‌های : مهرآسا. امیری. خدابخش. مازوکی. کریمیان. دولتشاهی. جناب. جنابزاده. خسروی.اقتداری. مهرپاک. غروی. عبادی. جبلی. سامی. عشایری . منطقی. غیائی. قاسمی و سایر خانواده‌های وابسته .

اطلاعات- مصیبت واردهرا بخانواده‌های عزادار بویژه بازماندگان آنمرحومه تسلیت میدهد .

با نهایت تاثر و تاسف درگذشت مرحومه مغفوره فرخنده غفوری مادر همکار عزیزمان‌آقای جعفرصابر غفوری را باطلاع دوستان و همکاران می رساند .

مجلس ترحیم زنانه و مردانه آن مرحومه روز چهارشنبه ۲۸ر۷ر۳۵ از ساعت ۱٦ الی ۱۸ در مسجد مجد منعقد می گردد .

شرکت سهامی ناوا

با نهایت تاسف و تاثر فوت مرحومه بانو فرخنده‌غفوری را در اردبیل به اطلاع دوستان و آشنایان میرساند .

مجلس ختم زنانه‌ومردانه آن مرحومه روز چهارشنبه ۲۸ر۷ر۳۵ از ساعت ٤ الی ٦ بعداز ظهر در مسجد مجد منعقد خواهد بود .

الاحقر حاج سید عبدالکریم انواری ، خانواده های غفوری ، تقی‌زاده ، سیگاری،مصطفوی ، نوبختی ،حبیبی، یاوری ، زمانی ، محمودی ، محمودیان ، محمودزاده ، حبیب‌اللهی ، اعتمادی ، محسنین ، اعتماد،مهندس رحمانی، پیرزاده ، ناسوتی ، خلفی ، یزدانی ، حصاری ، ابراهیم سیاقی ، سیدقریشی .

اطلاعات ـ به خانواده های عزادار مصیبت وارده را تسلیت میدهد

بانهایت تاثر ضایعه مولمه درگذشت حاجیه خانم صدیقه نیک‌اقبال منفرد را باطلاع اقوام‌و آشنایان‌میرساند. مجلس ترحیم مردانه و زنانه آن مرحومه روز ٥شنبه از ساعت ۳ تا ٥ بعد از ظهر در مسجد حاجی حسن خیابان شاهپور (ارامنه) منعقد میباشد .

خانواده های : میرنادی ـ زمانخانی ـ فرشاد ـ قربانخان ـ فکری ـ هاشمی ـ میرزا ابوطالب ـ عسگریان- صادقی آشتیانی ـ چنگیزی ـ شجاعی ـ غفاری ـ خلج و خانواده های وابسته .

آ ـ ۲۳٦۸٦

اطلاعات ـ مصیبت وارده را بعموم افراد خانواده های عزادار بویژه همکاران گرامی آقایان حاج علی میرزا ابوطالب و حاج علی‌اکبر صادقی آشتیانی تسلیت میدهد.

بمناسبت فوت مرحومه مغفوره جنت‌مکان خلدآشیان بانو زهرا وطنی والده برادران حاج ابراهیم واسماعیل و ناصر وطنی را باطلاع می‌رساند. مجلس ختم مردانه درروز پنجشنبه ۲۹ر۷ر۳۵ ازساعت ۹ الی۱۱ صبح درمسجد جامع بازار شبستان شاه‌آبادی وختم زنانه در بعداز ظهر همانروز ازساعت ۳ الی٥ بعدازظهر در منزل آنمرحومه واقـع در تهران نو ـ ۱٥متری برف- ۹متری رسا- پلاک ۱+۱۲منعقد است مراسم شب هفت روز جمعه ۳۰ر۷ر۳۵ ازساعت ۱ الی۳ بعدازظهر در شبستان شماره ۲واقع در بهشت زهرا برقرار میباشد .

حاج محمد آقا وحسین ومهدی وحمید وطنی. زجاجی. طلاپور. صاجی. پارسانژاد . آقاجان‌بیک . فیاض‌بخش . تقی‌زاده. شالچی. محمودی . محمودیان مقدم . عدالتی . عدالت. رفاهی. شعاع‌شکن. افشارنیک. لاجوردی.ابوقداره. استاد حسین هواخواه. جبرائیلی وکلیه فامیل وابسته.

آ ـ۱۲۷٥۱

اطلاعات ـمصیبت وارده را بخانواده‌های عزادار تسلیت می‌دهد.

هوالباقی

با کمال تاسف و تاثر درگذشت همسر و پدر عزیزمان عبدالله همراز را به اطلاع بستگان و آشنایان می رسانیم .

مجلس ترحم مردانه و زنانه از ساعت۹الی ۱۱ صبح روز چهارشنبه ۲۸ر۷ر۳۵ در خانقاه صفی علیشاه برگزار می شود .

خانواده های : همراز،فرهانی ، اقدسی ، خوش‌نیت، گودرزی ، اتابکی ، شادانلو ، ابراهیمی ، فهیم دژبان ، افشار ، رضائی ، نخعی،سیار ، عاصی ، صادقی اصفهانی، دانش ، بهزادی ، مهمان‌پیکر ، برومند ، بری ،باغستانی ، فریور .

اطلاعات ـ مصیبت وارده را به خانواده های‌عزادار تسلیت میدهد .

با کمال تاسف درگذشت فقید سعید گ.خسرو فرخزاد را که از صاحب‌منصبان بازنشسته شرکت مخابرات ایران بوده باطلاع اقوام و دوستان میرساند .

مجلس ختم آن مرحوم‌روز پنجشنبه ۲۹ر۷ر۳۵ساعت ۲ الی ٤ بعداز ظهر در خانقاه صفی علیشاه برگزار میباشد.

خانواده های : فرخزاد،خلیل‌ور ، فنائی ،سیستانی، قاسمی ، کوچمشکی ، نوبری ،زنجانی ، منادیان ، یغمائی ، قویدل .

اطلاعات ـ به خانواده های عزادار مصیبت وارده را تسلیت‌میدهد .

بانهایت تاثر و تاسف فوت شادروان ربابه بیگم طباطبائی (میرمجیدی) متعلقه مرحوم سید علی طباطبائی نظری‌مادر گرامی عصمت‌السادات ، سید محمود ، سید ابوالفضل ، سید احمد ، سید ضیاءالدین طباطبائی را در مشهد مقدس به اطلاع میرساند. مجلس ترحیم زنانه و مردانه از ساعت ۲ الی ٤ بعد از ظهر روز چهارشنبه ۲۸ مهر ماه جاری در خانقاه صفی علیشاه برگزار میشود .

خانواده های : طباطبائی ـ آزمایش ـ میرمجیدی- طیبی ـ مهدوی ـ رضیان ـ بهروش ـ صادقی خطیبی ـ رحمانی‌نیا ـ هنردوست ـ سجده‌ای ـ دبیری ـ اتابکی ـ علیزاده ـ عربشاهی ـ فردوسی ـ باستان‌فر .

آ ـ ۲۳٥٥۲

اطلاعات ـ بخانواده های عزادار بویژه بازماندگان مصیبت وارده را تسلیت میدهد .

بانهایت تاسف و تاثر درگذشت مهندس کازمیر روزنسکی همسر و پدر گرامیمانرا به اطلاع بستگان و دوستان میرساند. به‌همین مناسبت مجلس یادبودی در روز جمعه ۳۰ر۷ر۳۵ از ساعت ۱۷ر۳۰ در کلیسای‌انجیلی واقع در خیابان قوام‌السلطنه برگزار میشود.

اختر روزنسکی . الکساندر روزنسکی. ادوارد روزنسکی

آ ـ۱۳٥۲٦

بانهایت تاسف و تاثر درگذشت شادروان‌مهندس کازمیر روزنسکی‌را به‌اطلاع بستگان و دوستان آنمرحوم میرساند.

مجلس یادبود آنمرحوم در روز جمعه ۳۰ر۷ر۳۵ ازساعت ۱۷ر۳۰ در کلیسای انجیلی واقع در خیابان قوام السلطنه برگزار میشود.

خانواده های: روزنسکی. فدائی. داوری‌فرد. صراف . شهلائی. سلطانی. هایراپتیان. آرمن

آ ـ۲۳٥۲۷

اطلاعات. بخانواده های عزادار تسلیت میدهد

بدینوسیله فوت بانو هایده ریاضی (احمدی) همسر آقای میرفتحعلی احمدی قاضی دادگستری و خواهرگرامی آقای بیوک ریاضی رئیس دادگستری گرگان را باطلاع میرساند . مجلس ختم مردانه و زنانه روز چهارشنبه ۲۸ر۷ر۳۵ از ساعت ۳ر٥ الی ٥ر٥ در مسجد ولی عصر واقع در حشمت‌الدوله غربی برگزار خواهد شد ازمومنین خصوصا علمای اعلام انتظار دارد با شرکت در مجلس ختم موجب شادی روح آن مرحومه باشند .

الاحقر حاج سید علی‌اصغر خوئی ـ الاحقر حاج سید جعفر مرقاتی ـ الاحقر حاج خلیل قبله ـ الاحقر حاج شیخ ابوطالب فاضلی .

آ ـ ۱۲۷٥۷

باکمال تاسف و تاثر فوت بانوی خیر و نیکوکـار سرکار علیه هایده خانم متعلقه جناب آقای میرفتحعلی‌احمدی قاضی عالیمقام دادگستری را باطلاع عموم همشهریان عزیز و دوستان گرامی میرساند . مجلس ترحیم آن مرحومه روز چهارشنبه از ساعت ۳ر٥ الی ٥ر٥ بعد از ظهر در مسجد ولی عصر خیابان حشمت‌الدوله غربی منعقد میباشد .

نورالدین امامی خوئی

آ ـ ۱۲۷٥۷

سناتورها و نمایندگان آذربایجان‌غربی درمجلس شورایملی

بانهایت تاثر و تاسف درگذشت شادروان بانو هایده ریاضی (احمدی) همسر آقای میرفتحعلی احمدی قـاضی دادگستری و خواهر گرامی آقای بیوک ریاضـی رئیس دادگستری گرگان را باطلاع دوستان و آشنایان میرسانند .

مجلس ختم آن مرحومه روز چهارشنبه ۲۸ر۷ر۳۵ ازساعت ۳ر٥ الی ٥ر٥ در مسجد ولی عصر واقع در حشمت‌الدولـه غربی منعقد میباشد .

عزالممالک اردلان ـ کریم ورهرام ـ علی امیرعشایری ـ اسکندری ـ علی بهنیا ـ توتونچی افشار ـ زرگرزاده ـ قاسمی ـ علی نظمی ـ نوری ـ میراسداله موسوی ماکوئی- هاشمی ـ حسن وزیری .

آ ـ۱۲۷٥۷

بانهایت تاثر و تاسف درگذشت بانو هایده ریـاضی (احمدی) همسر عزیز و خواهر گرامی خود را باطلاع دوستان و آشنایان میرساند . مجلس ختم زنانه و مردانه روز چهارشنبه ۲۸ر۷ر۳۵ از ساعت ۳ر٥ الی ٥ر٥ بعد از ظهر در مسجد ولی عصر واقع در حشمت‌الدوله غربی منعقد خواهد بود .

میرفتحعلی احمدی بازرس وزارت دادگستری ـ بیوک ریاضی رئیس دادگستری گرگان

آ ـ ۱۲۷٥۷

دوستان وهمکاران جناب آقای میرفتحعلی احمدی بازرس قضائی فوت بانو هائده همسر ایشان را باطلاع می‌رسانند مجلس ختم آنمرحومه از ساعت ۳ونیم تا ٥ونیم روز چهارشنبه ۲۸ مهرماه درمسجد ولی عصر واقع در حشمت‌الدوله غربی منعقد خواهد بود .

اسفندیار غفاری. ناصر مجیدیه. دکتر پایدار. کاشف. علوی. شجاع اردلان. فقیه نخجیری. دکتر جلیلی.مزارعی. فریان. باباشاهی. یوسفزادگان. تبریزی . قائمی. چوبک. ابریشمی. نوری رضوی. کلانتری. بهروزخواه . بهنیا . طاهرزاده .

آ ـ۱۲۷٦۷

بانهایت تاثر و تاسف‌فوت بانو هایده ریاضی(احمدی) همسر آقای میرفتحعلی احمدی بازرس قضائی دادگستری و خواهر آقای بیوک ریاضی رئیس دادگستری گرگان را باطلاع میرساند . مجلس ترحیم مردانه و زنانه آن مرحومه روز چهارشنبه ۲۸ر۷ر۳۵ از ساعت ۳ر٥ الی ٥ر٥ در مسجد ولی عصر واقع در حشمت‌الدوله غربی منعقد میباشد .

خانواده های : احمدی ـ ریاضی ـ محبوبیان ـ امینی خوئی ـ خلیلی ـ قلعه‌بیگی ـ صادقی ـ امجدی ـ امیرحسینی ـ نیک‌خو ـ ضیائی ـ موید ماکوئی ـ حجازی- شهلاوی ـ شیرشکار ـ روشنی ـ حسنی ـ ریاحـی ـ ماکوئی ـ بیات ماکو ـ مهاجر ـ تراب زاده ـ انتظامی ـ پناهی ـ مقبره ـ لک ـ بهبهانی ـ ایزدی ـ عسگـری ـ یمینی ـ شکوهی ـ دنبلی ـ شادگان- عزبدفتری ـ مجتهدی- قراگوزلو ـ مجیدیه ـ صفی‌زاده ـ نخجوان ـ نبی‌پور ـ غازی‌بیات ـ بهشتیان ـ افشاری- پیام‌یار- زارع ـراستانی- نجات ـ پاکرو ـ منافی ـ رضوی ـ کوبال ـ عطوفـی ـ قلی‌زاده ـ وثوق ـ آذرپیوند ـ اسد زاده ـ نیکدل ـ رجائی ـ حسینخانی ـ جعفری ـ دکتر بهرامی ـ رزاقی- صدقیانی ـ صوفی ـ خضرلو ـ نوبری ـ سیستانـی ـ محمد زاده .

آ ـ ۱۲۷٥۷

اطلاعات ـ مصیبت وارده را بعموم افراد خانواده های عزادار بویژه بازماندگان آن مرحومه تسلیت میدهد.

بانهایت تاسف درگذشت مرحوم‌حاج سید عبداله نجفی را باطلاع اقوام و دوستان میرساند مجلس ختم زنانه ومردانه نقید سعید در روز پنجشنبه ۲۹ر۷ر۳۵ از ساعت ۳ الی ٥ بعدازظهر در مسجد فخرالدوله واقع در دروازه شمیران‌برگزار میگردد.

خانواده های : نجفی . میرعرب. صادقون. جدی. عطائی. فرهی . آگاه .گرسوئی. مقیمی نژاد. شاه حسینی . مغفوری . رسولی. صداقت. جلیلی. نقشینه. ونکی.

آ ـ۱۲٦٤۷

اطلاعات ـ بخانواده ها ی‌عزادار تسلیت‌میدهد

بمناسبت درگذشت جوان ناکام حسن اعلائی شهمیرزادی ساعت۹ تا۱۱ صبح روز جمعه سی‌ام مهرماه مجلس ترحیمی در مسجد فخرالدوله واقع در تهران. دروازه شمیران اول خیابان فخرآباد برگزار می‌شود شرکت دراین مجلس باعث شادی روح آنمرحوم و تسلی خاطر بازماندگـانش خواهد بود .

حاج محمد آقا اعلائی- غلامحسین اعلائی . دکتر احمد اعلائی. اکبر اعلائی. خانواده‌های : واحدی.علائی. مقدسی. ضیائی. پورمند. نیکزاد. روحی. پهلوان.هادوی. عباسیان. شجاعی. مسعودی. خسروی. زمانی. شهابی.

آ ـ۲۳٥۹۸

اطلاعات- مصیبت وارده را به خانواده‌های عزادار بویژه بازماندگان آنمرحوم تسلیت میدهد .

باکمال تاسف درگذشت بانو فضه خاتون امینیان‌دامغانی را به اطلاع بستگان و دوستان میرساند . مجلس ترحیم زنانه و مردانه روز چهارشنبه ۲۸ر۷ر۳۵ از ساعت ۳ الی ٥ بعد از ظهر در مسجد حاج شیخ عبدالنبی واقـع در خیابان سیروس ـ نرسیده به سرچشمه ـ جنب چلوکباب ملی منعقد میباشد .

شب هفت روز یکشنبه ۲ر۸ر۳۵ از ساعت ۳ الی ٥ بعد از ظهر در وادی‌السلام قم برگزار خواهد شد .

حرکت : ساعت ۱۰ صبح یکشنبه ۲ر۸ از تهران‌نو فلکه آشتیانی ـ پلاک ۳٦ منزل آقای حاج حمید قنبری .

خانواده های : امینیان ـ فدائیان ـ قنبری ـ باقری- ابراهیمیان ـ منوچهری ـ احمدیان ـ بصیری ـ نیرومند- نادری ـ شهیدی ـ قیامی .

آ ـ ۱۲۷۷۹

اطلاعات ـ بخانواده های عزادار بویژه بازماندگان آن مرحوم تسلیت میدهد .

با نهایت تاثر و تاسف فوت جانگداز و غیرمترقبه همسر ، پدر و برادر بزرگوارمان آقای اسحق شکریان را به اطلاع کلیه اقوام و آشنایان می رساند .

مجلس ختم آن فقید سعید روز جمعه ۳۰ مهر ماه از ساعت ۱۰ الی ۱۲ صبح واقع در محل کنیسای‌ابریشمی واقع در خیابان کاخ شمالی منعقد می گردد .

شامجهان شکریان ، دولتشائولی ، لطف‌الله امیر ، نصیر ، سعید ، والیاس شکریان ، عزیزه شکریان گرمانی ، ابراهیم و خانم شکریان و خانواده های شکریان،کرمانی، کرمانیان ، یادگار ، بورگل ، عناویل ، شباتی ، حکیم ، نورمند ، شائولی ، اخلاقی ، حکمت ، فرشچی و خانواده های وابسته .

آ ـ۲۳٦٤٦

بسمه تعالی

بانهایت تاثر وتاسف فوت ناگهانی مرحومه مغفوره حاجیه خانم (لولاور) همسر برادرم آقای حاج مرتضی عمادی استرآبادی و والده آقایان محمودآقا و محسن آقا عمادی استرآبادی را به‌اطلاع بستگان و مومنین میرساند. مجلس ختم‌روز پنجشنبه بیست ونهم مهرماه جاری ازساعت ۹ الی۱۱ صبح درمسجد جامع (بازار) منعقد خواهد بود.

سید ضیاءالدین استرآبادی

آ ـ۲۳٦۹۱

بااندوه فراوان ضایعه درگذشت حاجیه‌خانم زهرا لولاور همسر دوست عزیزمان جناب آقای حاج مرتضی عمـادی استرآبادی را باطلاع دوستان می‌رساند. مجلس ختم آن مرحومه روز پنجشنبه ۲۹ مهرماه جاری ازساعت۹ الی۱۱ صبح درمسجد جامع بازار منعقد خواهد بود .

فلسفی. نعمت قاضی. معززی. داروئی. واثقی. هاشمی. تسلیمی. باقری . سادات عباسی . شفیعی . میرمحمدی . دماوندی. لطفی. مزیدی. رسائی. شکوری. تقوی.

آ ـ۲۳٦۹۲

بدینوسیله درگذشت مرحومه مغفوره حاجیه زهرالولاور همسر جناب آقای حاج مرتضی عمادی عضو هیئت مدیره این شرکترا به‌اطلاع دوستان می‌رساند. مجلس ختم آن مرحومه از ساعت ۹ الی ۱۱صبح پنجشنبه ۲۹ مهر مـاه جاری درمسجد جامع بازار برگزار می‌گردد .

هیئت مدیره کارخانه ریسندگی و بافندگی رشتن

آ ـ۲۳٦۹۳

بانهایت تاثر وتاسف فوت مرحومه حاجیه خانم زهرا لولاور را به‌اطلاع دوستان و آشنایان میرساند. مجلس ختم آنمرحومه روز پنجشنبه ازساعت۹ الی۱۱ صبح روز ۲۹ مهرماه در مسجد جامع (بازار) وختم زنانه عصر همان روز ازساعت ۳ الی٥ بعدازظهر درمنزل آنمرحومه واقع‌در خیابان پهلوی بلوار جانسپارشماره ۳٦ منعقد خواهدبود.

خانواده های عمادی استرآبادی. لولاور تهرانی . بصیرت‌پـور . امیدوار. رفیعی . رفوگران . لولاآور. سود بخش. جزائری. انوری.کاتوزیان. امیراحمدی. شهرستانی. هسته‌ای. برادران دلیلی. لطفعلیان. سپنجی. آرونی.قرائی. خادم. پنجه‌شاهی. شفیعی. اسراری.بقاء . شریفان. صدری. مهندس رحیم‌زاده. بدیعی. مقدم. حجره. کثیرائی . امینی. احمدی. ناصری .

آ ـ۲۳٦۹٤

اطلاعات ـ مصیبت واردهرا بخاندان محترم استرآبادی وسایر خانواده‌های وابسته بویژه بازماندگان آن‌مرحومه تسلیت میدهد .

مجلس ترحیم

بانهایت تاسف درگذشت شادروان ابوالفضل صادقی (اهری) پدر بانو طاهره و آقایان ابوالفتح- علی اکبر - ابراهیم و پرویز صادقی را باطلاع میرساند .

مجلس ترحیم مردانه وزنانه آن شادروان‌روز چهارشنبه ۲۹ر۷ر۳۵ ازساعت ۳ الی٥ بعدازظهر درمنزل شخصی‌واقع درخیابان شاه بین چهارراه سی متری وجمشیدآباد پلاک ٤۲۱ منعقد می‌گردد .

خانواده‌های صادقی. عبدالهی. کاسبی . بهرامی . یاری. پره‌کاری. بزازیان . اقبالی . فتح‌الهزاده . شقاقی . پیرطریقت. عطاری .

آ ـ۲۳۷۰٥

اطلاعات- بخانواده‌های عزادار بویژه بازماندگان آن مرحوم مصیبت واردهرا تسلیت میدهد .

بازگشت همه بسوی خدا است

مرحوم علی رحیمی تهرانی کارمند بازنشسته وزارت کشور داعی حق‌رالبیک گفت بنابوصیت آن مرحوم‌مجالس ترحیم وشب هفتم برقرار نخواهد شد وهزینه آن بمصرف امور خیریه می‌رسد .

خانواده‌های: دهستانی. مجتبائی. قائم‌مقامی فراهانی. سربی. منصوری. شافع .

آ ـ۱۲۷٤۷

اطلاعات ـ مصیبت وارده را به خانواده‌های عزادار تسلیت می‌دهد .

بدینوسیله فوت نابهنگام مهدی خمسه را به اطلاع دوستان و آشنایان میرساند . مجلس ختم آن مرحوم روز چهارشنبه ۲۸ر۷ر۳۵ از ساعت ۲ تا ٤ بعد از ظهر در مسجد مجد برگزار خواهد شد.

محمود خمسه ـ مجید خمسه ـ حمید خمسه ـ معصومه خمسه ـ طاهره خمسه ـ وجیهه خمسه ـ فریده خمسه ـ بتول خمسه ـ توران فغفوری ـ ایران ایزدی ـ منصوره پیرنیا ـ اسماعیل‌فغفوری- رضافغفوری ـ حبیب‌اله فغفوری- علیرضا بیوک‌افشاری- مهندس صادق فغفوری ـ دکتر محمدحسن فغفوری ـ خلیل مهاجر سلیانی ـ احمد نیک طلب .

آ ـ ۲۳۷۰۲

بدینوسیله فوت نابهنگام مهدی خمسه را باطـلاع دوستان و آشنایان میرساند . مجلس ختم زنانه و مردانه آن مرحوم روز چهارشنبه ۲۸ر۷ر۳۵ از ساعت ۲ تا ٤ بعد از ظهر در مسجد مجد برگزار میگردد ، از کلیـه دوستان و سروران تقاضا دارد برای شادی روح آن مرحوم حضور بهم‌رساند .

منوچهر فرهمند ـ پرویز فرهمند ـ میرمعصوم‌معصومی- فتح‌اله شیروانـی ـ هوشنگ شبدفر ـ جواد ترکیـان ـ حمیدرضا کیهان .

آ ـ ۲۳۷۰۳

بانهایت تاسف و تاثر فوت نابهنگام مهدی خمسه را باطلاع دوستان و آشنایان میرساند . مجلس ختم زنانه و مردانه آن مرحوم روز چهارشنبه ۲۸ر۷ر۳۵ از ساعت ۲ تا ٤ بعد از ظهر برگزار خواهد شد .

خانواده‌های: خمسه ـ فغفوری ـ ایزدی ـ نیک‌طلب- بیوک افشاری ـ مهاجر سلیانی ـ ابراهیم زاده .

آ ـ ۲۳۷۰٤

اطلاعات ـ مصیبت وارده را بخانواده های عزادار بویژه بازماندگان تسلیت میدهد .

بانهایت تاثر فوت جانسوز شادروان عباس درویش فشتمی مستشار دادگاههای استان مرکز را به‌اطلاع اقوام ودوستان می‌رساند مجلس ترحیم زنانه ومردانه آن‌مرحوم روز پنجشنبه ۲۹ مهرماه ازساعت ٤ الی٦ بعدازظهر در مسجد الجواد واقع درمیدان ۲٥ شهریور منعقد می‌شود

خانواده‌های: درویش. کیهانی. صداقت‌املشی. نوشی. مهرگان. طاهائی. شفیقی . اقبال. وحدانی. رحیمی‌نجات. سیگارودی .

آ ـ۱۲۷۳٥

اطلاعات- مصیبت وارده را به خانواده‌های عزادار بویژه بازماندگان آنمرحوم تسلیت میدهد .

بانهایت تاسف و تاثردرگذشت آقای خداداد نیک‌انجام پدر همکار محترم آقای مهندس فرهاد نیک‌انجام را بـه اطلاع می‌رسانم . مجلس ترحیم آن شادروان از ساعت ۳ الی ٥ بعد از ظهر روز چهارشنبه ۲۸ر۷ر۳۵ در تـالار ایرج واقع در خیابان استالین کوچه زرتشتیان برگـزار می‌گردد .

گروه صنعتی بهشهر

آ ـ ۲۳٦۸۸

پرسه

بااندوه فراوان درگذشت شادروان خداداد نیک‌انجام بزرگ خاندان را به‌آگاهی بستگان و آشنایان میرساند .

پرسه آن روانشاد ازساعت ۳تا٥ بعدازظهر روزچهارشنبه ۲۸ر۷ر۳۵ درتالار ایرج- خیابان استالین کوچه‌زرتشتیان برگزار می‌شود .

فرخنده. تابنده. آذرمیدخت. نپتون. فرهاد و رستم نیک‌انجام وخانواده‌های پورگشتاسبی. فروهری. خسروی. کرمانی . هخامنشی. گژگینی . نوائین. پیرغیبی . مهرزاد. باغخانیان. بهزادی. رشیدی.

آ ـ۱۲۷٦٥

اطلاعات ـ مصیبت وارده را به خانواده‌های عزادار تسلیت میدهد .

بااندوه فراوان درگذشت برادر خود شادروان سرهنگ‌محسن حکیمی را به‌آگاهی خویشان و بستگان میرساند. مجلس ترحیم مردانه وزنانه شادروان از ساعت ۱۱الی۱۳ روز پنجشنبه ۲۹ر۷ر۳۵ در مسجد مجد برگزار میشود.

عشرت حکیمی- راضیه حکیمی- احمد حکیمی- رضاحکمی.

باکمال تاسف درگذشت شادروان سرهنگ محسن حکیمی‌را به‌آگاهی خویشان و دوستان میرساند. مجلس ترحیم مردانه و زنانه آن شادروان از ساعت ۱۱الی۱۳ روز پنجشنبه۲۹ر۷ر۳۵ در مسجد مجد برگزار میگردد.

خانواده‌های: حکیمی صفائی منش- وکیل منفرد- ملکی(جعفر)- افقهی- پوروالی- عباس زادگان- لچمن- معینی- پرویزیار - نورانی‌نژاد- مطلبی- مشایخی- تاجی‌پور- عبیدی- ساسانی‌طالش- برجسته-عبدالباقی-صفائی- امیرچوپانی-نعیمی‌کاشانی- خواجوی هروی- زعیم- خواجوی‌نوری- پگاه- نورانی نجفی- کازرونی- جورابچیان.

بااندوه وتاسف عمیق درگذشت همسر عزیز و شوهرخواهر شادروان سرهنگ محسن حکیمی را باستحضار خویشان و دوستان میرساند. مجلس ترحیم مردانه وزنانه آن شادروان از ساعت ۱۱ تا۱۳ روز پنجشنبه ۲۸ر۷ر۳۵ در مسجد مجدبرگزار میشود

مینا (حکیمی)- ژیلا ومنوچهر (صفائی منش)

اطلاعات- مصیبت وارده را بخانواده‌های عزادار بویژه بازماندگان آنمرحوم تسلیت میدهد.

باکمال تاسف و تاثر درگذشت نابهنگام حاج عباس‌شاهوردی را در تفرش باطلاع کلیه فامیل ودوستان میرساند مجلس ختم مردانه وزنانه فقید سعید روز چهارشنبه ۲۸ر۷ر۳۵ ساعت۳الی٥ بعد ازظهر در مسجد حاج حسن واقع در خیابان شاهپورخیابان ارامنه منعقد میباشد.

خانواده‌های: شاهوردی. مهری. ساعدمنش. کاووسی. حاجی قربان. علی اکبری. هاشمی. کاوه.حسن‌زاده. وحیدی. میزاصالح. محمدی. مرادی. تقی‌زاده. عسگریان. شمس. واحدیار. فروزانفر. حاج حسنی و خانواده‌های وابسته.

مرگ‌نابهنگام نوجوان ناکام فرهاد عطار ناصری فرزند دلبند فروغ وجواد ناصری کرمانی‌را به‌اطلاع دوستان و آشنایان می‌رساند. مجلس ترحیم زنانه ومردانه آن ناکام روز پنجشنبه ۲۹ مهرماه ازساعت ۱۲ الی ۱٤ در خانقاه صفی علیشاه برگزار میشود .

خانواده‌های: عطار ناصری. آذرفر. پایدار حسینی. مصحفی. نعیمی. نادری. هندی‌زاده. کریم نوری . نونهال. همباز. ارباب تهرانی . تهرانی . سلطانی‌پناه . عطارپور . ابریشمباف. افشار. مقدم. مطلوب. مدرسی تهرانی . سید عطاران. فرخیان. مدرس‌زاده صحاف. علاء . مهرداد.

آ ـ۳۳۷۰۱

اطلاعات ـ مصیبت وارده را به خانواده‌های عزادار تسلیت می‌دهد .

یادبود

بمناسبت چهلمین روز درگذشت مرحوم محمود حمزه سلطانی مجلس یادبودی از ساعت ۲ تا ٤ بعد از ظهـر روز پنجشنبه ۲۹ر۷ر۳۵ برمزار آن مرحوم واقع در بهشت زهرا مقبره خانوادگی شماره ۷۸۷ منعقد خواهد بود .

خانواده حمزه سلطانی

یادبود

بتول عزیز چه زود سالروز درگذشتت فرارسید ، هنوزهم باورمان نمی‌شود ازاینکه تو عزیز ازدست رفته در هجدهمین بهار زندگی باما وداع نمودی وچهره در نقاب خاک کشیدی ویک عمر خاطره برای خانواده‌ات باقی گذاشتی. روز پنجشنبه ۲۹ر۷ر۲۵۳۵ مصادف با سالروز مرگت می‌باشد یاد تو گرامی وبنابر مصالح اقوام هزینه سالروز صرف امور خیریه می‌گردد .

کرمانشاه ـ خانواده‌های حشمتیان و سایر بستگان .

بمناسبت چهلمین روز درگذشت شادروان ایرج نام‌آور مراسم یادبودی ازساعت ۳تا٥ بعدازظهر پنجشنبه ۲۹ مهر ماه ۲۵۳۵ درسالن شماره یک بهشت زهرا برگزار خواهد شد.شرکت بستگان ودوستان موجب تسلی‌خاطربازماندگان وشادی روح آنمرحوم خواهد بود. ضمنا وسیله ایاب‌و ذهاب ازساعت یک بعداز ظهر از منزل شخصی آنمرحوم مهیا میباشد .

خانواده نام‌آور

بمناسبت تصادف روز پنجشنبه ۲۹ر۷ر۳۵ باچهلمین روز درگذشت شادروان پرفسور کمال‌الدین دانا حائری از ساعت ٥ تا ۷ بعداز ظهردر خیابان تخت‌جمشید شرقی کوچه مسعود شماره ۳۱ منزل دکتر مجید حائری منعقد است . شرکت بستگان و دوستان موجب تسلی خاطر بازماندگان است .

خانواده های : هفته بوشهری ، مازندرانی حائری

پنجمین سالگرد داریوش متوفا
تو ای‌خورشیدتابانم کجای‌رفتی
تو ای داریوش
تو بردی راحت جام کجارفتی
تو ای داریوش
شکفته‌گشت گلهای گلستان‌جهان
تو ای داریوش
بفصل گل چرا گشته گل‌رویت
خزان داریوش
بابل- خانواده متمسک
آ ـ٥٥٤٤

سپاسگزاری

از سروران و همشهریان گرامی که در مصیبت‌وارده (در تهران و بابل) همدردی فرمودند با تشریف‌فرمائی و درج آگهی وتلگراف ونامه مارا مورد لطف وعنایت خـود قرار داده وتسلی خاطر گشته‌اند سپاسگزاری نموده چنانچه برای عرض سپاس وتشکر حضوری تاخیر حاصل گردید پوزش می‌طلبیم .

خاندان ایزدی

بدینوسیله از کلیه دوستان و فامیل ارجمند کـه در مراسم درگذشت‌برادرعزیزم شادروان سیدرضا عدل طباطبائی شرکت فرموده‌اند و یا با تلفن و تلگراف مایه تسلی خاطر بازماندگان گشته‌اند از طرف خود خاصه همسر و فرزندان داغدارش صمیمانه تشکر مینمایم . چنانچه بعلـت تالمات روحی در عرض تشکر حضوری تاخیری رخ.دهد امیـد داریم که به دیده اغماض بنگرند .

سرلشگر بازنشسته عدل طباطبائی

تسلیت

جناب آقای غلامحسین ممیزی

مصیبت وارده را بهجنابعالی تسلیت عرض نموده سلامت و سعادت شما وخانواده محترمتان را از درگاه ایزد متعال آرزو می‌نمائیم .

گروه تولید وترویج روزنامه اطلاعات

آ ـ۲۳٦۸٥

آقای محمد دمیرچلی

درگذشت پدر گرامیتان را تسلیت عرض نموده وخود را در غمت شریک میدانیم .

کارکنان شیفت (سی) پالایشگاه تولیدو تصفیه روغن (اسو)

سرکار خانم اسکندری

از فوت پدرتان بسیار متاسف ومتاثر شدیم. همکاران اداری مصیبت وارده‌رابشماوکلیه وابستگان‌تسلیت‌میگویند

اداره خارجه بانک عمران

تسلیت

بانهایت تاسف و تاثر درگذشت شادروان بانو سکینه مهرآسا (همدانی) را بخانواده‌های‌عزادارمخصوصا فرزندان آن مرحومه عزیزه مهرآسا ـ منیره‌مهرآسا و آقایان‌علی‌اکبر مهرآسا ـ دکتر غلامعلی مهرآسا ـ دکتر حسن مهرآسا تسلیت گفته بقای عمر بازماندگان را از خداوند متعـال خواهانیم .

پروین قراگزلو ـ هوشنگ قراگزلو

آ ـ ۲۳٦۸۲

جناب آقای هوشنگ تجدد

با تاثر فراوان وابراز صمیمانه‌ترین همدردی مصیبت وارده‌را بجنابعالی وخانواده محترم تسلیت گفته بقای‌عمر بازماندگان‌را ازخداوند متعال خواستاریم .

حمزه صمیمی نعمتی وبانو

آ ـ۲۳٦٤۰

گوگوش و بهروز وثوقی

صمیمانه متاثر ودرغم شما شریک هستیم .

عزت‌اله انتظامی- هوشنگ بهارلو

آ ـ۱۲۷٦۱

همکار گرامی آقای فریدون رفیعی نهاوندی

مصیبت وارده را ازصمیم قلب تسلیت عرض مینمائیم

آزمایشگاه‌های شیمیائی سازمان زمین‌شناسی کشور

آ ـ۱۲۷٥۷

سرکار بانو اختر روزنسکی و آقایان الکساندر و ادوارد روزنسکی

بدین وسیله فوت ناگهانی همسر و پدر گرامیتان را تسلیت عرض نموده بقای عمر و سلامت بازماندگان را از خداوند متعال خواستاریم.

احمد صراف . هوشنگ داوریفرد. محمد تقی شهلائی.حسین معارف دوست

آ ـ۱۲٦۳٥

جناب آقای مهندس رضائی و بانو

با نهایت تاسف‌مصیبت وارده را تسلیت عرض‌مینماید.

حمید طرقی

آ ـ٥٥٦۹

جناب آقای روحی پور

باکمال تاسف مصیبت وارده را به آن‌جناب تسلیت عرض نموده و بقای عمر و سلامت جنابعالی و بازماندگان را از درگاه ایزد متعال مسئلت مینماید .

سندیکای توزیع کنندگان گاز مایع ایران

آ ـ ۱۲۷۱٥

همکار گرامی آقای دکتر حسینی

سرپرست دانشکده مهندسی مکانیک دانشگاه صنعتی‌آریامهر

باکمال تاثر و تالم فوت مادر گرامی آن همکار عزیز را صمیمانه تسلیت عرض نموده و بقاء عمر جنابعالی و سایر بازماندگان را از درگاه خداوند بزرگ مسئلـت مینمایم .

مهدی ضرغامی

آ ـ ۲٤٥۸۹

آقای علی نوروز ناصری

مصیبت وارده را به شما و خانواده محترمتان‌تسلیت عـرض نمـوده بقای عمر و صبر و شکیبائی شما را از خداوند خواستاریم .

از طرف هیئت مدیره شرکت تکنوکار

آ ـ ۲۳٥٦٥

جناب آقای صفی‌نیا

سرکنسولگری شاهنشاهی ایران در سانفرانسیسکو

مصیبت وارده را به آنجناب و خانواده محتـرم صمیمانه تسلیت عرض مینمایم .

جواد ذوالفقاری

آ ـ ۱۲۷۱۱

آقایان جلال و کمال هاشمی

در غم بزرگ خود ما را هم شریک بدانید .

حاج عبداله شریف نمازی ـ حاج عباس تهرانـی ـ محمد ادبی

آ ـ ۲۳٤۸۸

خانواده محترم غفوری ـ پیرزاده

بانهایت تاسف وتاثر مصیبت وارده را تسلیت‌عرض مینمائیم.

مسیح‌الله صفا و بانو

آ ـ۱۲۷٤۱

جناب آقای مهندس احمد ستوا

مصیبت وارده‌را بجنابعالی وخانواده محترم‌تسلیت میگوئیم.

قائم‌مقامی. غیورفر. آل‌رسول. معینی . جمشیدی . نظری. گیومچی. جوادی. فاضلی .

آ ـ۱۲۷٤٥

جناب آقای مهندس سلطانی

مصیبت وارده را به‌آنجناب وخانواده محترم تسلیت عرض نموده سعادت وسلامت بازماندگان فامیل‌را ازخداوند یکتا مسئلت می‌نمائیم .

کارکنان منطقه۳ اتوبوسرانی

آ ـ۱۲۷٤۹

جناب آقای ابوالقاسم روحی‌پور

درنهایت تاسف درگذشت مادر مکرمه آنجناب‌راتسلیت گفته وبرای جنابعالی وسایر بازماندگان طلب‌صبر مینمائیم.

اعضای سندیکای توزیع‌کنندگان گاز مایع ایران

آ ـ۲۳٦۹۷

جناب آقای ابوالقاسم روحی‌پور

درگذشت مادر گرامی آن وجود محترم‌را بجنابعالی وسایر بازماندگان ازصمیم قلب تسلیت می‌گویم .

محسن خلیلی

مجالس وعظ و سوگواری

بمناسبت شهادت پیشوای ششم شیعه حضرت جعفربن محمدالصادق علیه‌السلام برنامه سخنرانی در باره شناخت امامان وموضع امام صادق (ع) در روزهای سه‌شنبه و چهارشنبه (۲۷ و۲۸ مهرماه) ساعت ۷ بعدازظهر بعد از اداء نماز مغرب و عشاء در مسجد قبا برقرار خواهدبود.

بنام خدا

تعطیل عمومی روز چهارشنبه بمناسبت سالگرد وفات امام ششم حضرت صادق علیه‌السلام رهبر علم و فضیلت فرصت دیگری بما میدهد که گردهم آئیم و از مکتب انسانی آن بزرگوار استفاده بیشتری بنمائیم. بهمین منظور برنامه زیر روز چهارشنبه ۲۸مهر ماه از ساعت ۹ صبح الی ۱۲ برقرار میباشد.

ساعت ۹ تا ۹¾ سخنرانی آقای دکتر صالحی
ساعت ۱۰ تا ۱۰¾ سخنرانی آقای دکتر مناقبی
ساعت ۱۱ تا ۱۱¾ سخنرانی آقای دکتر مقصودی
ساعت ۱۲ اقامه نماز جماعت

نشانی ـ خیابان پهلوی ـ نرسیده به سه راه عباس آباد- جنب بیمارستان شماره ٥۰۱ ارتش- مسجد شفا

آ ـ۱۲٦۷۳

مکتب‌النبی

روز چهارشنبه ۲۸ر۷ر۳۵ بمناسبت شهادت حضرت امام جعفر صادق رئیس مذهب شیعیان جهان مجلس سوگواری از طرف هیئت مکتب‌النبی منعقد میباشد از عموم طبقات و هیئات دعوت میشود دراین مجلس شرکت نموده دین خود رابه بنیان گذار مذهب جعفری‌ادا نمایند.

برنامه جلسه بترتیب ذیل اجرا خواهد شد: ساعت ۷ صبح دعای توسل- ساعت ۸ قرائت و تفسیر قرآن ساعت ۹ر٥ جناب آقای‌حاج‌شیخ‌رضا سراج- ساعت۹ر٥ الی ۱۰ر٥ سخنرانی دانشمند محترم جناب آقای موحد گرمانی

جلسه تاساعت ۱ بعد ازظهر ادامه دارد

خیابان شاهپور میدان شاهپور جنب بیمارستان رازی‌کوچه حمام سروش منزل آقای حاجی مجید سیدحسینی

تقویم اطلاعات

سه شنبه ـ بیست و هفتم مهرماه ۲۵۳۵
بیستو چهارم شوال ۱۳۹٦ ـ نوزدهم اکتبر ۱۹۷٦

استخراج دکتر ریاضی کرمانی

ساعات شرعی	
اذان مغرب.	ساعت ۵ و٤۳ دقیقه
اذان صبح (فردا).. .	ساعت ٤ و٤٤ دقیقه
طلوع آفتاب (فردا)...	ساعت ٦ و۱۳ دقیقه
ظهر شرعی (فردا) . .	ساعت ۱۱ و۵۱ دقیقه
اذان مغرب (فردا) . .	ساعت ۵ و٤۱ دقیقه

ساختمان اتوبان کمربندی تهران امسال شروع میشود

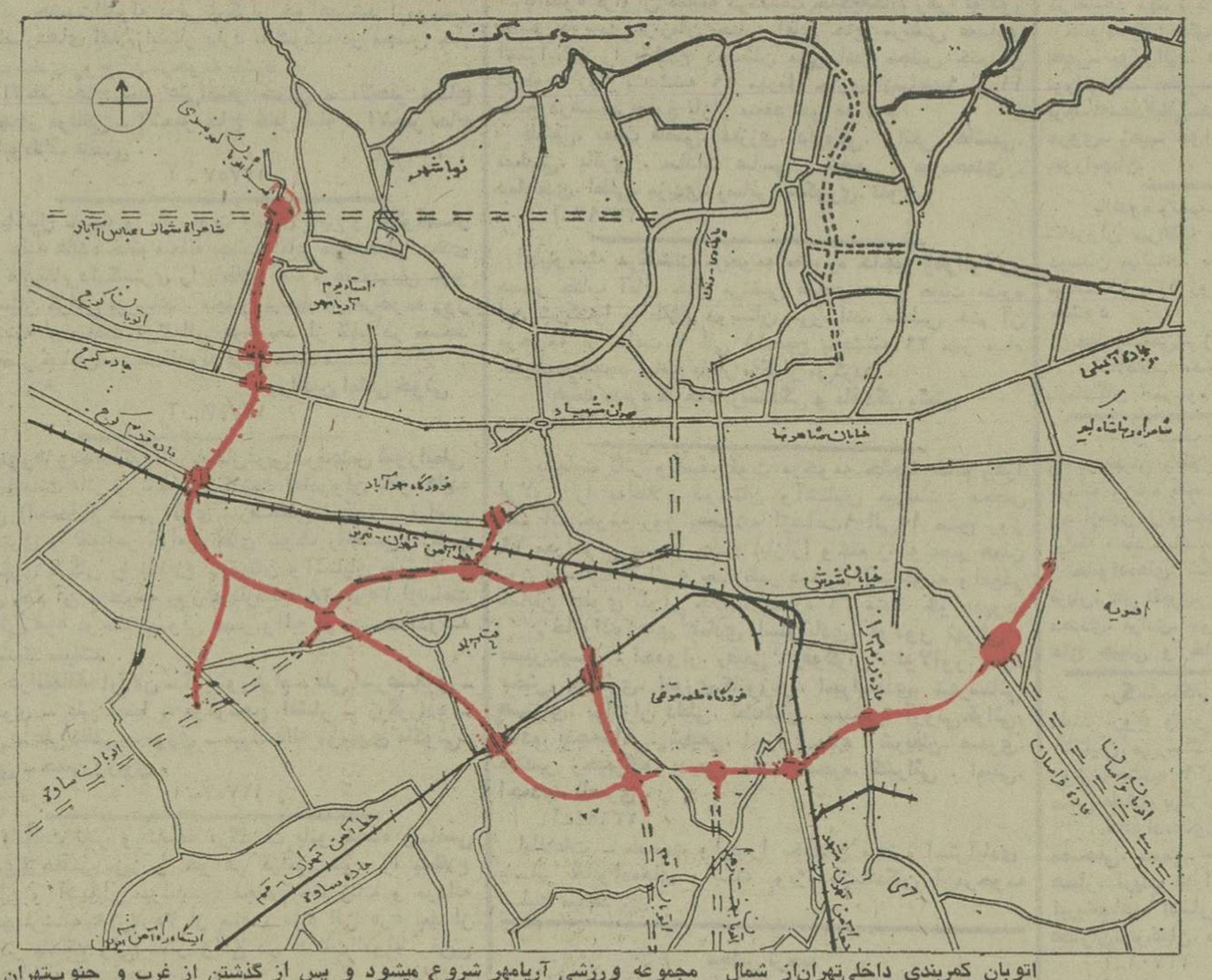

اتوبان کمربندی داخلی‌تهران‌از شمال مجموعه ورزشی آریامهر شروع میشود و پس از گذشتن از غرب و جنوب‌تهران در شرق تهران به شاهراه رضاشاه‌کبیر متصل میشود. درنقشه فوق مسیر دقیق این اتوبان و تقاطع آن با جاده‌ها وخطوط آهن.مشخص شده است. در طول مسیر این اتوبان محلهائی که بوسیله دایره‌مشخص شده است، محل احداث پل‌های روگذر و زیرگذر اتوبان‌است.

احداث اتوبان کمربندی داخلی‌تهران با اعتباری‌معادل ۱۲ میلیارد ریال در شورای اقتصاد تصویب شد ودرطول سال جاری عملیات ساختمانی این اتوبان شروع خواهد شد . این اتوبان ۳ سال بعد از شروع عملیات ساختمانی اماده بهره‌برداری میشود.

جواد شهرستانی وزیر راه و ترابری بعدازظهر دیروز طی‌یک مصاحبه مطبوعاتی جزئیات برنامه‌های جدید نیمه دوم سال جاری و سال‌اینده وزارت راه وترابری راتشریح کرد و گفت :

احداث اتوبان کمربندی داخلی تهران، تعریض جاده تهران ـ کرج ، احداث اتوبانهای قم به بندر شاهپور، خرمشهر به‌اهواز ، بندرعباس به سرو، بندرعباس به‌سیرجان و اتوبان‌ارتباطی شه‌بندرعباس و نیزتعدادی از راههای‌اصلی وفرعی در شورای اقتصاد تصویب شده است وعملیات ساختمانی چند طرح فوق ظرف روزهای اینده به‌مناقصه گذاشته خواهد شد.

اجرای هریک از طرحهای فوق بجز طرح احداث اتوبان قم به بندر شاهپور پس از شروع تا زمان بهره‌برداری ۳ سال طول خواهد کشید.

مسیر اتوبان

وزیر راه‌و ترابری درمورد اتوبان کمربندی داخلی‌تهران گفت : هزینه احداث اتوبان کمربندی داخلی تهران ۱۲ میلیارد ریال براورد شده‌است که ۴۰۰ میلیون ریال ان در سال جاری و یک میلیارد و ۱۰۰ میلیون ریال درسال‌اینده و بقیه اعتبار مورد نیاز در سالهای بعد دراختیار وزارت راه و ترابری قرار خواهد گرفت .

وزیر راه و ترابری در مورد مسیر این اتوبان گفت :

اتوبان کمربندی داخلی تهران که مقدمات ساختمان ان در سال جاری فراهم میشود ، از شمال استادیوم یکصد هزار نفری آریامهر شروع میشود. این اتوبان بطور مستقیم امتداد یافته و پس از قطع اتوبان کرج ، جاده کرج ، جاده قدیم کرج و خط اهن تهران ـ تبریز ضمن‌گذشتن از غرب فرودگاه مهراباد بسمت اراضی قلعه سلیمانخانی و یافت‌آباد تغییر مسیر داده و پس از قطع خط اهن تهران-قم و جاده تهران به ساوه از جنوب فرودگاه قلعه‌مرغی می گذرد .

این اتوبان کمربندی در جنوب فرودگاه قلعه مرغی اتوبان تهران ـ قم و خط‌اهن تهران به مشهد را قطع‌کرده و پس از گذشتن از جاده رزم‌ارا و جاده خراسان و قطع اتوبان اینده تهران به گرمسار در کوی اسریه به شاهراه رضا شاه کبیر که **دردست ساختمان است منتهی خواهد شد.**

از محل تقاطع اتوبان کمربندی تااتوبان‌های تهران- ساوه و تهران - قم دو اتوبان بداخل شهر تهران ساخته میشود که یکی ازانها تا فرودگاه مهراباد امتداد می یابد. درمسیر اتوبان کمربندی درمحل تقاطع با جاده‌ها و خطوط راه‌اهن، پل‌هایروگذر ویا زیرگذر احداث میشود.

در محل تقاطع اتوبان با جاده‌ها نیز ورودی‌وخروجی برای وارد شدن یا خارج شدن از اتوبان احداث می گردد.

وزیر راه و ترابری اضافه کرد: همچنین ساختمان چهار شاهراه ، واجد اولویت فوق‌العاده تشخیص دادهشده است، و با اعتباری معادل ۱۷۴ میلیارد و ۳۵۰ میلیون ریال ساختمان اتوبان‌های فوق در طول سال جاری و سال اینده شروع میشود.

اعتباراحداث اتوبان‌٦باندی قم ـ بندرشاهپور و خرمشهر-اهواز۱۳۰میلیارد ریال‌براورد شده است که در حال حاضر ۸۰ میلیارد ریال از مبلغ فوق به تصویب مجلسین رسیده است.

وزارت‌راه وترابری‌همچنین دواتوبان ٤باندی در مسیر بندرعباس- سرو و بندرعباس به سیرجان و یک اتوبان ارتباطی ٤ باندی در شه‌بندر عباس میسازد.

تعویض‌اتوبان تهران-کرج

از ٤ باند فعلی به ٦ باند نیز در سال جاری شروع‌میشود. اعتبار انجام این‌کار یکمیلیارد و ۲۰۰ میلیون ریال براورد شده است که ۲۰۰ میلیون ریال ان در سال جاری و۵۰۰ میلیون ریال در سال اینده و بقیه اعتبار مورد نیاز درسال ۲۵۳۷ دراختیار وزارت راه و ترابری گذاشته میشود.

وزیر راه افزود : وزارت راه و ترابری همچنین با اعتباری معادل ۱۲ میلیارد و ۵۰ میلیون‌ریال ۱۶۰۰کیلومتر از راههای موجود کشور را روکش تقویتی اسفالت کرده و کلیه سیل‌بردگیهای جاده‌ها را ترمیم میکند.

اطلاعات دیپلماتیک

انتشار کتاب انقلاب سفید درایتالیا

به منظور معرفی کتاب انقلاب سفید بزبان ایتالیائی مراسمی با شرکت بیش از۵۰۰ نفرازشخصیت های برجسته سیاسی ، اجتماعی، فرهنگی ایتالیا گروهی ازسفیران خارجی درسالن کنفرانس گراند هتل رم تشکیل شد. در این‌مراسم هفتاد نفر از جوانان که‌نماینده هفتاد شهر ایتالیا بودند و به همین مناسبت از شهرهای مختلف ایتالیا به رم آمده بودند و آرم مخصو پنجاهمین سال شاهنشاهی پهلوی نیز برسینه انان دیده می شد ، در داخل سالن صف کشیده بودند درآغاز مراسم آقای دینو ناشر کتاب‌ضمن تشریح چگونگی و علل‌تهیه این اثر ارزنده‌اظهارداشت‌امروز ایران کشوری است که دوران انقلاب شاه ومردم را می‌گذراند، کشوری است که مورد احترام‌جهانیان‌بوده واز یک حیثیت‌بین‌المللی برخوردار است . ملت ایران از نظر معنوی فنی واز نظر اقتصادی نیرومند است وآن‌چه اکنون دارد با الهام ازرهبری خردمندانه شاهنشاه‌خود بدست آورده است .

نخست وزیر بلغارستان بتهران‌می آید

کریل اشترو سفیر کشور جمهوری مردم بلغارستان در دربار شاهنشاهی در گفتگوئی با خبرنگاران اعلام کرد که‌نخست وزیر این کشور در آذرماه سال جاری از ایران دیدن میکند، وی روابط ایران وبلغارستان راکه ریشه‌ای کهن دارد ستودو گفت سازمان تجارت خارجی بلغارستان برای گسترش روابط بازرگانی باشرکای ایرانی خودبخشی از فرآورده‌هاومصنوعات خودرا که شامل ماشین های صنعتی کشاورزی و موادغذایی است در نمایشگاه بین‌المللی تهران بنمایش میگذارد. سفیر جمهوری مردم بلغارستان آنگاه ضمن اشاره به گسترش روابط اقتصادی بین ایران و بلغارستان در سال ۱۹۷۵ میزان ۵۵ میلیون دلار کالابین ایران و بلغارستان مبادله شده است و انتظار میرود که در سال ۱۹۷٦این‌رقم به ۱۰۰ میلیون دلار افزایش یابد.

سفیر بلغارستان سپس به طرحهای مشترک ایران و بلغارستان اشاره کرد و گفت چهار کارخانه بعمل آوردن تنباکو در شهرهای رضائیه ساری گرگان و خوی و همچنین کارخانه عطرسازی کاشان درچهارچوب طرحهای مشترک ایران و بلغارستان ایجاد شده‌اند ودرحال‌حاضرهم‌سرگرم انجام‌مذاکراتی هستیم تا قراردادی بمدت ۲۵ سال درباره وارد کردن گوشت گوسفند به ایران امضاء کنیم . سفیر بلغارستان افزود که این کشور مایل است روابط حمل ونقل‌خود را از طریق زمین و هوا و دریا با ایران گسترش‌دهد.

نتایج سفر خلعتبری‌ازیونان

دیشب آقای خلعتبری وزیر امور خارجه از سفر تونس و یونان به تهران بازگشت وی این دو سفر را بخاطر دعوتی که داشت انجام داد و مذاکراتی در جهت توسعه روابط سیاسی و اقتصادی ایران با دو کشور انجام داد . آقای خلعتبری که‌دیشب از یونان به تهران بازگشت قبل از عزیمت دومین دور گفتگوهای خود را با نخست وزیر یونان انجام داد . در این گفتگوها مسائل مورد علاقه دو کشور مورد تبادل نظر قرار گرفت در این مذاکرات همکاریهای اقتصادی و بازرگانی وتوسعه‌جهانگردی با نخست وزیر یونان مطرح شده است . گزارش رسیده حاکی است که وزیر امور خارجه ایران و نخست وزیر یونان مسائل جهانی را نیز مورد بررسی قرار داده ودر بسیاری مسائل اتفاق نظر داشتند .

آقای خلعتبری در فرودگاه پیرامون این سفر و مذاکرات خود گفت مذاکرات جنبه عمومی داشت و هیچ مسئله خاص و مشخصی نداشتیم مذاکرات برای توسعه روابط کلی و از جمله فرهنگی و اقتصادی بود . خلعتبری در مورد قبرس گفت این مسئله برای اطلاع ما مطرح شد .

پیمان نظامی در خلیج فارس

شیخ خلیفه جمعه النابوره معاون وزارت دفاع دولت امارات متحده‌عرب‌گفت‌هم‌اکنون گفتگوهائی میان فرماندهان نظامی کشورهای خلیج فارس برای تشکیل کمیته واحدنظامی ویا عقد یک پیمان نظامی میان نیروهای مسلح منطقه خلیج فارس جهت تامین سلامتی و امنیت منطقه دربرابر هرتجاوز خارجی‌جریان دارد .

وی افزود که نیروهای آن کشور با مدرن‌ترین سلاحها مجهز خواهد شد و نظامیان امارات متحده‌عرب‌درکشورهای غربی آموزش خواهند دید .

طبق گزارش الجمهوریه هم‌اکنون فرماندهان نظامی سرگرم تهیه گزارشی درباره پیمان نظامی و یا کار های کمیته نظامی هستند تا به نظر مسئولان سیاسی امارات‌متحده عرب برسد . نامبرده یادآور شدکه کمیته‌ای‌مرکب‌ازنمایندگان عربستان سعودی و کویت و اردن که بهمین منظور وارد امارات متحده عرب شده‌اند تشکیل گردیده و این کمیته مطالعات خود را درباره تسلیحات و قدرت نیرو های واحد امارات متحده عرب به شیخ زاید بن سلطان آل‌نهیان رئیس امارات متحده عرب دادند .

معاون وزارت دفاع امارات متحده عرب آنگاه یادآور شد که کمونیسم جائی درهیچیک از نقاط جهان عرب ندارد زیراباعقاید وسنتهای اسلامی مغایر میباشد .

سفیر جدیدایران به کویت رفت

قاسمی سفیرجدید ایران‌در کویت امروز به‌کویت پرواز کرد. قاسمی که قبلا ریاست اداره اول‌سیاسی وزارت‌خارجه را داشت یکی از دیپلماتهای مطلع در امور خلیج فارس و کشور های این حوزه است و در مذاکرات ایران و عراق شرکت دائمی داشت .سفارت ایران مدتها است که توسط کاردار نگهداری میشد سفیر جدیددرهفته آینده استوارنامه خود را طی مراسمی تقدیم امیرکویت خواهد نمود .

نمایشگاه بین‌المللی تهران افتتاح شد

★ دراین‌نمایشگاه ٤٤کشور خارجی محصولات و تولیدات خود را بنمایش گذاشته‌اند .

چهارمین نمایشگاه بین‌المللی تهران ساعت ده بامداد امروز در پیشگاه شاهنشاه آریامهرو گشایش یافت .

شاهنشاه هنگام تشریف ـ **فرمائی مورد استقبال آقایان نخست وزیر، روسای‌مجلسین و وزیر بازرگانی قرار گرفتند .**

پس از استقرار شاهنشاه‌آریامهر در جایگاه مخصوص ، دسته موزیک‌سلام شاهنشاهی‌نواخت و آنگاه آقای دکتر منوچهر تسلیمی وزیر بازرگانی‌گزارشی معروض داشت و یادآورشد: در هدفهای برنامه های پنجمو ششم عمرانی کشور به‌افزایش حجم و بازده‌تولید و توسعه صادرات به‌گسترش‌شبکه‌توزیع و نگاهداری بهره‌گیری بیشتر از فرآورده‌های کشاورزی و به نیرومندی تکنولوژی ملی توجه خاص شده است .

در چهارمین‌نمایشگاه‌بین‌المللی بازرگانی تهران که در ۳ر۱ میلیون متر مربع فضای نمایشگاهی تشکیل یافته است، علاوه بر ایران ٤٤ کشور جهان شرکت دارند و هریک با ایجاد غرفه‌های جداگانه پیشرفتها و تحولات نوین صنعتی ، کشاورزی ،خدمات بازرگانی خود را در زمینه‌های گوناگون‌مانند خوراک،پوشاک ساختمان ، برقو ترابری،فلزی و ماشین‌سازی ، داروئی و بهداشتی ، کشاورزی،شیمیائی و پتروشیمی ، صنایع‌دستی و فعالیتهای بازرگانی نظیر بیمه بانکداری حمل‌ونقل و نحوه توزیع و فروش‌کالاها راعرضه کرده‌اند .

همزمان با برگزاری این نمایشگاه ، کنفرانسهاو سمینار های بین‌المللی متعدد در زمینه های گوناگون با حضور کارشناسان‌و متخصصان ایرانی و خارجی تشکیل میگردد که درهریک از آنها پیرامون امکانات‌توسعه مبادلات‌بازرگانی و روشهای دریافت اطلاعات صنعتی و کشاورزی‌وبازرگانی و فنی ونیزفرصتهای دادوستد و سرمایه‌گذاری به گفتگو خواهند پرداخت .

پس از گزارش وزیربازرگانی شاهنشاه آریامهر نمایشگاه را افتتاح فرمودند و از قسمت‌های مختلف نمایشگاه و غرفه‌ها دیدن کردند.

بمناسبت گشایش چهارمین نمایشگاه بین‌المللی تهران شهبانوی ایران و آقای‌نخست وزیر پیام‌های‌ویژه‌ای‌فرستادند.

سرویس های ویژه اتوبوسرانی

از این ۵ نقطه شهر با اتوبوس می‌توان به نمایشگاه رفت

برای رفاه حال بازدید کنندگان از چهارمین نمایشگاه بین‌المللی تهران شرکت واحد اتوبوسرانی‌در تمام طول‌برگزاری نمایشگاه صبح و عصر از ۲۷ مهر الی ۱۰ آبان سرویس های ویژه اتوبوسرانی از ۵ نقطه شهر بشرح زیر دایر می‌کند.

الف: صبحها سه خط

- مبدا ۲٤ اسفند ـ میدان کندی ، جاده پارک وی ، تقاطع پارک وی گیشا ، درب غربی نمایشگاه.
- مبدا خیابان صبای شمالی ـ میدان ولیعهد ، جاده پهلوی، درب غربی نمایشگاه
- مبدا خیابان بهار ـ روزولت ، بزرگراه شاهنشاهی ، درب شمالی نمایشگاه.

ب: عصرها پنج خط

علاوه بر خط سیر صبح ها عصر ها نیز ۲ خط‌سیر از دو مبدادیگر بشرح زیر دایر خواهد بود:

- مبدا راه آهن ـ ۲٤اسفند ، میدان کندی ، جاده پارکوی تقاطع امیر آباد، گیشا ، پارک وی ، درب غربی‌نمایشگاه.
- میدان شهناز ـ بهار ، میدان ۲۵ شهریور ، عباس‌آباددرب غربی نمایشگاه.

روزهای‌جمعه نیز از صبح تا شب اتوبوس های شرکت واحد اتوبوسرانی‌در ۵ مبدا مسیر فوق در اختیار بازدید کنندگان از چهارمین نمایشگاه بین‌المللی تهران خواهد بود.

ضمنا در محوطه نمایشگاه نیز سرویس های مینی‌بوس برای انتقال مسافران به نقاط مختلف نمایشگاه‌در خدمت‌بازدید کنندگان است.

زمان واگذاری تلفن ازسال آینده کوتاهتر میشود

۲۰۰ هزار متقاضی دریافت تلفن

۵۰ هزار نفر تاپایان سال‌تلفن میگیرند

شرکت مخابرات ایران اعلام کرد از سال‌آینده‌زمان‌واگذاری تلفن بمردم کوتاهتر میشود و اکثر متقاضیان تلفن سریعتر از گذشته خواهند توانست‌ازاین شرکت تلفن دریافت دارند.

طبق برنامه‌ای که در شرکت مخابرات ایران تهیه شده ، امسال حدود یکصد هزار تلفن در سطح کشور به متقاضیان واگذار شده و می شود که ۵۰ هزار شماره آن به متقاضیان تهران و ۵۰هزار شماره دیگر به متقاضیان تلفن در شهرستانهای کشورواگذار شده یا تا آخر سال واگذار خواهد شد .

اکنون در سطح کشور هر ماه ۱۵ هزار نفر برای دریافت تلفن در تهران و شهرستانها ودیعه لازم را به بانک می‌سپارند و به این ترتیب‌شرکت مخابرات ایران تا پایان امسال متجاوز از ۲۵۰ هزار متقاضی خواهد داشت که از این‌تعداد ۵۰ هزار نفر دیگرشان تاپایان امسال تلفن دریافت خواهند کرد و واگذاری تلفن به‌سایر متقاضیان به سال آینده‌موکول خواهد شد .

محدودیت بودجه

یک مقام‌شرکت مخابرات‌ایران ضمن تشریح برنامه‌های آینده شرکت گفت : با تلاشی که مسئولان و کارکنان شرکت مخابرات ایران در یکی‌دوسال اخیر مبذول داشته‌اندقراربود که تا سال ۱۳۵٦ تعداد تلفن های کشور به ۲ میلیون‌شماره برسد ، اما محدودیت بودجه شرکت مخابرات باعث شد تا اجرای این برنامه چند سال به تعویق بیفتد .

این مقام افزود : تا آخر اسفند حدود ۱۲۰هزارشماره تلفن بمردم واگذار شده و می‌شود و سال آینده نیز رقم واگذاری تلفن در سطح‌کشور بمراتب بیش از این‌رقم خواهد بود زیرا این شرکت امسال را «سال پایه‌گذاری» و تلاش ماموران و عوامل خود‌اعلام کرده است و از سال ۲۵۳٦ به بعد «سال بهره‌برداری» و واگذاری سریع تلفن به مردم خواهد بود .

اکنون در تهران ۳۲ مرکز تلفن وجود دارد که ظرفیت نهائی هریک از آنها بین ۱۰ تا ۳۰ هزار شماره تلفن است که از تعدادی از ظرفیت آنها سال آینده نیز استفاده‌خواهد شد .

دقیقه‌ای کردن مکالمه

شرکت مخابرات ایران اعلام کرد که برای واگذاری یک شماره تلفن به مردم شرکت ، چهار تا پنج هزار تومان ضرر میدهد ، زیرا واگذاری یک خط تلفن برای‌شرکت‌مخابرات متجاوز از٦هزار تومان‌مخارج دارد که فقط ۲۲۰۰ تومان‌را مشترکین می‌پردازند وباوجود این شرکت تصمیم به گران کردن ودیعه تلفن ندارد، لیکن برنامه دقیقه‌ای شدن مکالمات تلفنی‌همانطور که‌درسایرکشور ها اجرا می‌شود مورد مطالعه قرار دارد.

جناب آقای محمد صنعتی

جناب آقای جلیل مظهری

انتخاب شما را به نمایندگی انجمن شهرستان که نمودار تائید لیاقت و شایستگی از سوی مردم‌کرمان‌است صمیمانه تبریک‌گفته توفیق خدمت بیشتر‌تان را آرزو دارد.

حسین محمدی

مجمع ایرانی سازمان جهانی تبلیغات

انتخابات هیئت مدیره جدید

انتخابات هیئت‌مدیره جدید مجمع ایرانی سازمان جهانی تبلیغات ، در ساعت ۳۰ر٤ بعد از ظهر روز یکشنبه دوم آبان ماه ۲۵۳۵ در محل مجمع انجام خواهد شد . بدینوسیله ازکلیه اعضای مجمع دعوت‌می شود در این مراسم حضور بهمرسانند . نشانی :خیابان تخت طاووس ـ خیابان دریای نور ـ خیابان هفتم ـ شماره ٤٦

بهترین چینی

درحراج چینی‌هیس

حراج چینی هیس در فروشگاه های کایزر لاله‌زارنو کوی گیشا خیابان ایران وفروشگاه مرکزی خیابان فرصت‌وفروشگاه آوند خیابان بهار وفومنات خیابان تخت‌جمشید

قابل توجه معلمان متقاضی سهام شرکت تعاونی مسکن کارکنان وزارت آموزش وپرورش

نظر به استقبال شدیدی که از طرف همکاران محترم نسبت به خرید سهام شرکت تعاونی مسکن کارکنان وزارت آموزش وپرورش بعمل آمد، سهام‌جدید(سری سوم)ظرف یکهفته تکمیل گردید .

مع‌الوصف بمنظور رفاه بیشتر همکاران و جلوگیری ازهرگونه ازدحام وحفظ منافع‌معلمینی که استحقاق بیشتری دارند، شرکت تصمیم گرفته است بقیه سهام مزبور و سهام بعدی را وسیله ادارات آموزش وپرورش نواحی هفده‌گانه تهران به‌معلمان متقاضی واگذار نماید و ترتیبی داده خواهد شد که معرفی نامه‌های بانکی‌ازطریق ادارات آموزش و پرورش نواحی‌تهران‌وباهمکاری نماینده شرکت تعاونی درتاریخی که اعلام‌خواهد شد به‌متقاضیانی که قبلاتقاضاکرده‌اندداده‌شود.

هیئت‌مدیره

MECHANICAL OR ELECTRICAL ENGINEER

is required to promote the marketing of industrial products. Fluency in either English or German language is essential. Attractive salary and fringe benefit is offered. Please contact phone 621015 - 16 between 9.00 and 13.00 for interview.

درمحافل ومجالس

دبیرکل جدید چه‌کسی است ؟

باتمام‌شدن کار انتخابات انجمن های ملی، توجه مردم و محافل سیاسی و اجتماعی بسوی کنگره حزب که روزپنجم آبان درتهران تشکیل میشود معطوف شد . در حال حاضر چندین کمیته مشغول تهیه و تدارک کارهای کنگره هستندو تا اوایل هفته آینده کاراین کمیته ها هم پایان می‌یابد.مهمترین موضوع کنگره انتخاب دبیر کل است باوجودیکه بیش از یک هفته به تشکیل کنگره نمانده هنوز کاندیدا ها بمیدان نیامده‌اند باوجودیکه گفته میشود یک نفر بغیر از هویدا به‌این سمت انتخاب‌میشود معهذا از هیچکس اسمی درمیان نیست. علت آنرا چنین باید توجیه کرد که عده زیادی از مقامات دولتی و حزبی معتقدند ـ ودر این اعتقاد اصرار دارند ـ که‌این سمت راخود هویدا باید کماکان بعهده داشته باشد .

آنها استدلال میکنند بهتر است نفر اول در حزب و دولت یکی باشد ، دوتا دلیل دیگر آنها تجربه دو سال‌حزب رستاخیز ، حزب اکثریت سابق‌است . از زمانیکه هویدا به عنوان نخست وزیر و دبیر کل فعالیت خود را آغاز کرد همه امور بخوبی پیش میرفت و هیچ نوع لنگی یا مقاومتی کموجب تاخیر کارشود ، دیده نشد. این عده اضافه میکنند که قائم‌مقام و قائم‌مقام ها بخوبی میتوانند کار های اجرائی را انجام دهند .

ازطرف دیگر این بحث هم وجود دارد که کار نخست وزیر سنگین است که کارحزب درآینده وسیع وپرحجم خواهد بود . صحیح‌ترانیست که یک دبیر کل موظف و تمام وقت مشغول کارشود. بحث های فوق موجب شد که نامزد های احتمالی پست دبیرکلی پشت پرده باقی بمانند و هیچکدام به صحنه نیایند فقط جسته و گریخته ازمهدوی که‌هم‌اکنون تمام وقت دربست قائم مقامی دبیرکل فعالیت میکند- نام‌برده میشود که دراین مورد هم خودوی از آن اظهار بی‌اطلاعی میکند. بعضی ها پیش‌بینی میکنند که این ابهام تا روز های نزدیک وحتی روزهای آغاز کنگره هم‌بهمین حال باقی‌بماند.

فیلم ایرانی در امریکا ونظر مطبوعات آن کشور

دردویستمین سالگرد استقلال امریکا ایران فعالانه شرکت کرد که ازجمله آن اعزام دسته های هنری و ارسال فیلم های ایرانی بود. در این بین رقص های ایرانی بوسعت مورد توجه مردم آمریکا قرار گرفت واخیرا هم نمایش فیلم ایرانی مورد توجه واقع شده است . امریکا کشور فیلم است واگر در آن کشور فیلمی مورد توجه قرار گیرد باید فیلم شایسته‌ای باشد .

نمایش فیلم های ایرانی در عظیم ترین صحنه نمایش امریکا (کندی‌سنتر) توجه محافل هنری و مطبوعات ورادیو تلویزیون آن کشور را بخود جلب کرد .

تیترهائی نظیر (فیلم ایرانی ، یک پدیده‌نو) و یا(سینمای ایران یک سینمای کاملا متفاوت) برصدر مقالات منتقدین هنرهنتم بچشم میخورد .برنامه نمایش‌فیلم ایران‌که‌درو اشنگتن درمرکز هنرهای تجسمی جان اف کندی بپایان رسیده هم‌اکنون در نیو ویرک ادامه دارد و بدنبال آن مردم ٦۵ شهر دیگر از ایالات متحده تماشاگر فیلم های برگزیده سینمای امروز ایران خواهند بود .

برنامه شناسائی ایران از طریق هنر ایران از سوی کمیته‌ملی ایرانی بریاست عالیه شهبانو اجرا میشود .

سرمایه ایران و سیاست ملی کردن هند

دولت هندوستان مدتی است در تلاش‌خلع یدکردن شرکت های خارجی بخصوص کمپانی های‌نفتی‌است که سابقه‌کار بعضی از آنها به دوره استعمار انگلیس میرسد. آخرین شرکتی که ملی شد معروف به شرکت نفتی «کارتسک» است که این شرکت هم حاضر شد تاسیسات خود را در مقابل دریافت مبلغی به‌دولت هندوستان واگذار کند البته این نوع‌ملی کردن شامل تاسیساتی که خارجیان در آن سهم دارند ولی‌سهم‌آنها۵۱درصدنیست نمیشود، از جمله تاسیسات نفتی که مشمول ملی کردن نمیشود پالایشگاه و تاسیسات پتروشیمی وابسته به‌آن در مدرس است که ایران در آن سهم دارد و جمع سهم ایرانو آمریکا در این‌پالایشگاه‌بیش‌از ۲۷درصدنیست و بهمین جهت تصمیم دولت هند که هیچ‌اثری روی‌سرمایه گذاری ایران ندارد ،مطلعین معتقدند که هند بدنبال این نوع سرمایه‌گذاری است و با ایران نیز چندین شرکت مختلط در دست تاسیس دارد که همه‌آنها از حمایت دولت هند برخوردار خواهند بود.

دربدر بدنبال مدال «سرز»

تقدیم مدال «سرز» بپیشگاه علیاحضرت شهبانو ، از طرف رئیس سازمان خواربار و کشاورزی جهانی ، توجه محافل مختلف را برانگیخته ، بطوریکه عده‌ای میخواهند برای‌«کادو» کردن ،از مدال «سرز» هم که از طلای ناب است مانند سکه های پهلوی برای ردو بدل کردن هدیه استفاده کنند ، مشکلی‌که‌فعلا متقاضیان‌«مدال سرز» دارند آنست که نمیدانند ، سکه های «سرز» را از کجا خریداری کنند و قیمت آن‌چقدر است، جمعی بعلت آنکه ، مدال مذکور مربوط‌به‌سازمان خواربار کشاورزی است بوزارت کشاورزی و منابع طبیعی‌مراجعه میکنند که متاسفانه دست خالی باز میگردند و فعلااین دروآن‌در میزنند تا مدال» سرز را از جائی تهیه کنند.

مدال «سرز» تاکنون به‌سه‌زن نامدار جهان ازجمله خانم ایندیرا گاندی نخست وزیرهند و بانوباندرانایکه نخست‌وزیر سریلانکا تقدیم شده است و در اندازه های بزرگ و کوچک و قطورتر از سکه های پهلوی‌استو از طلای ناب ساخته شده است.

اکثریت آموزش وپرورش درشورای تهران

میگویند چهار نفر از اعضای انتخابی این دوره شورای آموزش و پرورش تهران کارمند شاغل آموزش و پرورش‌وسه عضو دیگر نیز بازنشسته وزارت آموزش و پرورش واز صاحبان مدارس‌غیر دولتی معروف‌هستند و با توجه باینکه در شورا یک مدیر دبستان و یک‌مدیر دبیرستان نیز باید شرکت‌کننده‌و مدیرکل‌آموزش وپرورش نیز عضو شورا است عملا در شورا اکثریت با آموزش و پرورشی ها و مدیران و صاحبان‌مدارس‌خواهدبود.

رومل انگلیسی‌ها را باحیله جنگی غافلگیر کرد

توپهای سنگین آلمان در سواحل شمالی فرانسه مستقر میشوند برد این توپها بقدری زیاد است که میتواند به نیرو های مهاجم قبل از آنکه بساحل نزدیک شوند تلفات سنگینی وارد کنند هیتلر که نزدیک شدن حمله انگلیس و امریکا را به اروپا احساس کرده دستور داده است اقدامات احتیاطی شدیدی در سراسر سواحل شمالی فرانسه بعمل آید.

نیرو های امریکائی خود را برای شرکت در عملیات هوا برد در خاک اروپا آماده میکند نیرو های هوا برد در پیاده شدن متفقین در سواحل فرانسه نقش مهمی بعهده خواهند داشت.

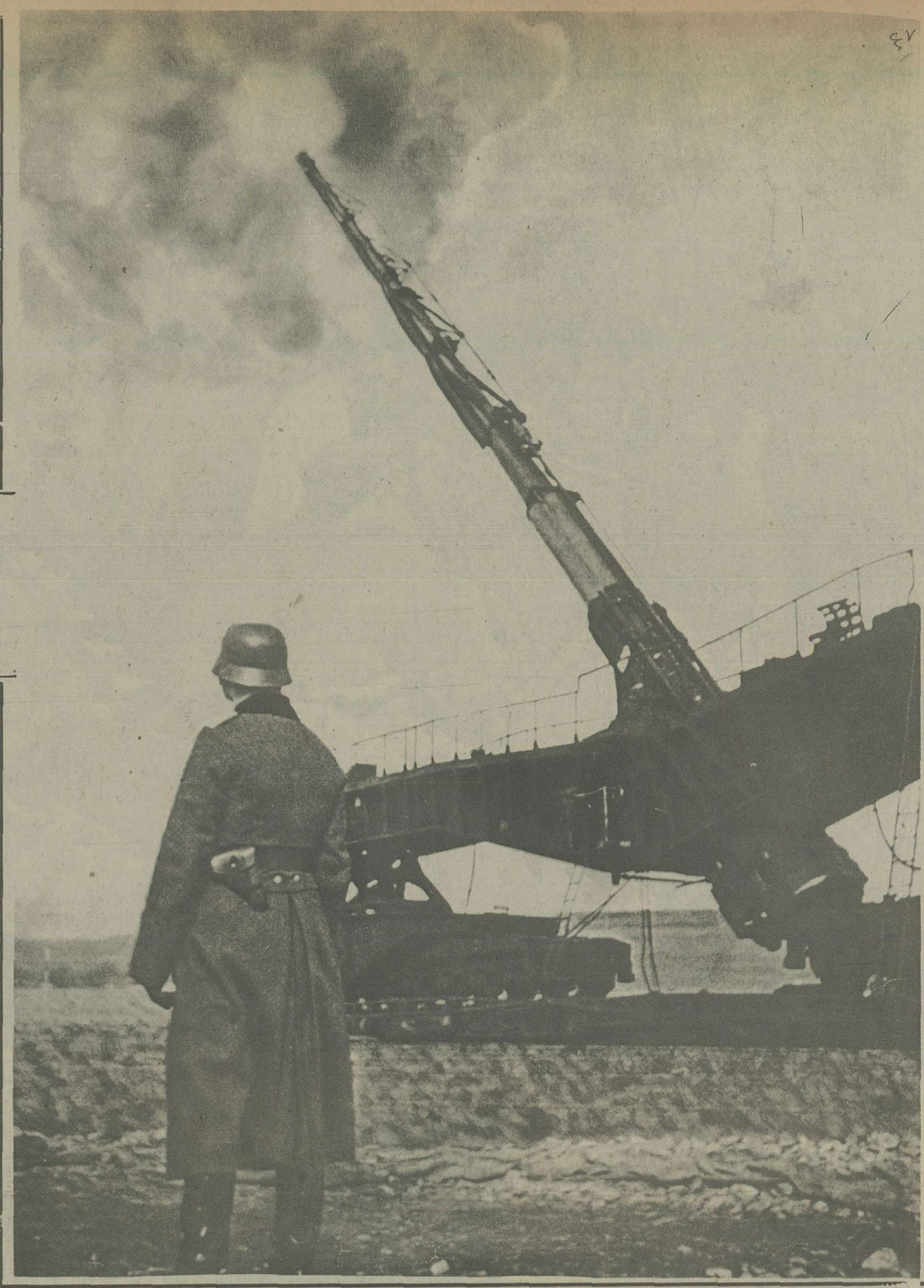

مانده ازشماره پیش.

حادثه بطور برق آسا صورت گرفته و رومل بار دیگر با یکی از آن حیله های جنگی مخصوص بخود انگلیسی ها را غافلگیر کرده است.

او پس از شکست نیروهای انگلیس در بئرحکیم وانمود میکند که ارتش هشتم را در راه اسکندریه تعقیب میکند. در طبروق که فرماندهی نیروهای مدافع آن را یک ژنرال آفریقای جنوبی بنام کوپلر بعهده دارد با خیال راحت سربازان خود را برای مقابله با یک محاصره طولانی آماده میکنند. ساعت پنج و سی دقیقه روز ۲۰ ژوئن کلیه هواپیماهایی که مارشال کسلرینگ در اختیار رومل گذاشته از جمله هواپیماهایی که از جزیره کرت آمده‌اند سه گوش جنوب شرقی استحکامات طبروق را در هم می‌کوبند. یک ساعت بعد واحدهای زره پوش آلمان از اطراف سر در میاورند. وضع دفاعی منطقه بسیار بد است. گودالهای ضد تانک پرشده و بسیاری از زمین های اطراف هنوز مین گذاری نشده است نخستین واحدی که زیر ضربات کوبنده زره پوشهای آلمان قرار میگیرد گردان«مهارات» هندی است که حتی بیک عملیات دفاعی ساده هم دست نمی‌زند. طرفهای ظهر المانیها قله«پلاسترو» را اشغال میکنند و ساعت هفت وارد طبروق میشوند. بیچاره کوپلر که تا آخرین لحظه خیال میکرد با یک مانور ساده سرو کار دارد مرکزستاد خود را ترک گفته و به ستاد یکی از تیپهای خود پناهنده میشود. او در ساعت ۲ بامداد تلفنی به«ریچی» اطلاع داده که تا آخرین نفس و آخرین فشنگ در برابر دشمن مقاومت خواهد کرد در ساعت شش یعنی چهار ساعت بعد اجازه تسلیم شدن به نیروهای آلمان را خواستار میشود. ریچی در پاسخ وی می نویسد:«دست شما درد نکند شما واقعا برای همه ما سرمشق هستید آفریقای جنوبی باید بوجود شما افتخار کند.

همان روز هیتلر تلگرافی به رومل اطلاع میدهد که بزودی عصای مارشالی او را خواهد فرستاد ولی سردار آلمانی پس از دریافت پیام میگوید» بهتر بود بجای عصا یک لشکر برای من میفرستادی.

فاجعه طبروق برنامه مذاکرات چرچیل را بهم میریزد. در چنین شرایطی که نیروهای آلمانی در افریقا میتوانند سه روزه خود را به سوئز برسانند چگونه ممکن است نقشه هایی برای آینده طرح شود. روز ۲۳ ژوئن رومل از مرز مصر میگذرد ولی شهرت رومل از مدتها قبل بعنوان یک سوپرمن از مرزهای این کشور گذشته است. رومل در میان قشرهای اجتماعی مصر از بورژواهای بزرگ قطبی گرفته تا فلاحان محبوبیت زیادی بدست آورده همه با بی‌صبری انتظار ورود او را دارند و درباره تاریخ ورود او بمصر شرط بندی میکنند.

اوکین لک که شخصا فرماندهی ارتش هشتم را بدست گرفته«تا مرسی مطروح» عقب نشینی میکند ولی او بیش از چند تانک در اختیار ندارد در حالیکه رومل با واحدهای زره پوش او را تعقیب میکند. انگلیسی ها تا العلمین عقب نشینی میکنند اما پیروزی آلمانیها در طبروق مالت را نجات میدهد. کسلرینگ اصرار دارد که حمله هوا برد طبق نقشه پیش بینی شده عملی شود. اما مگر رومل با افتخاراتی که کسب کرده حاضر میشود از دست یافتن به ساحل سوئز چشم بپوشد. باید موسولینی را که سخت نسبت به آلمانیها حسد میورزد قانع کرد. پیشوای ایتالیا به هیتلر مینویسد: فرشته پیروزی فقط یک بار بسراغ مردان جنگی میرود موسولینی میخواهد این بار هر طور شده در برابر متحدش خودنمایی کند. او روز ۲۹ ژوئن در حالیکه خود هدایت هواپیما را بعهده گرفته بسوی آفریقا پرواز میکند و اسب سفیدش را نیز همراه میبرد تا با آن وارد قاهر شود و میگوید:«تا ده روز یک کمیسر عالی از جانب ایتالیا به مصر خواهم فرستاد.....»

فاجعه طبروق طوفان شدیدی علیه چرچیل برمیانگیزد. ملت

پیاده نظام امریکا از مارس در ایرلند شمالی تعلیمات جدید نظامی می بینند با وجود وخامت اوضاع در اقیانوس آرام فرماندهی عالی نیرو های امریکا تعداد زیادی از واحد های نظامی خود را برای آماده شدن بشرکت در حمله متفقین باروپا به انگلیس اعزام میدارد.

سربازان آلمانی در جلو رستفسا. هیتلر میخواهد نیرو های آلمانی با محاصره این شهر به پیروزیهای بزرگی نظیر پیروزی محاصره کیفسا و «بریانسک» دست یابد ولی او با این کار قدرت جنگی نیرو های آلمانی را که بسوی استالینگراد پیش میروند تحلیل میبرد.

خرابه های بندر «مورمانسک» پس از یک بمباران هوائی

هجوم بسوی قفقاز واستالینگراد

انگلیس تاکنون دندان روی جگر گذاشته و شاهد فاجعه ها و بدبختی هایی بوده که یکی پس از دیگری روی داده است. مردم انگلیس تاکنون توضیحات او را درباره علت از دست دادن یونان، سقوط کرت غرق شدن ناو پرنس اف ویلز، از دست رفتن مالزی و سنگاپور پذیرفته است اما اکنون میبینند که طبروق نیز از دست رفته است. انگلیسی ها کم کم دارند اعتماد خود را نسبت به چرچیل از دست میدهند و میگویند.

این چرچیل سابق نیست.

روز دوم ژوئیه مجلس عوام در تالار موقت پیرامون قطعنامه عدم اعتماد بدولت که توسط یکی از نمایندگان محافظه کار«واردلاو» تسلیم شده بحث میکند شدیدترین حملات از سوی بهترین دوستان چرچیل بعمل میآید. پاسخی که نخست وزیر انگلیس به این حملات میدهد شاهکار روان شناسی است چرچیل بی آنکه بخواهد ماجرا را بی اهمیت جلوه گر سازد به مسائلی اشاره میکند که حس غرور انگلیسی ها را متهیج میکند. او میگوید:«نیروهای ما به لشکریان محور برتری داشتند. ما یکصد هزار سرباز امپراطوری در برابر نود هزار نفر سرباز دشمن که تنها پنجاه هزار نفرشان آلمانی بودند در اختیار داشتیم. برتری ما از لحاظ توپخانه ۸ بر ۵ بود با اینحال طبروق با یک حمله دشمن سقوط کرد. ما«تامرسی مطروح» عقب نشینی کردیم و ارتش هشتم ۱۲۰ مایل از آلمانیها فاصله گرفت. پنج روز دیگر رومل در برابر مواضع جدید ما سر در آورد و بار دیگر مجبور شدیم به مصر بازگشته و تاالعلمین عقب نشینی کنیم. نمیدانم چه شده عوام را چرچیل با این شجاعت و صراحت لهجه فوق العاده مجلس را سخت تحت تاثیر قرار میدهد. وقتی که نمایندگان برای رای گیری به دو قسمت تقسیم میشوند تنها ۲۵ نماینده از در چپ که علامت رای عدم اعتماد بدولت است خارج میشوند در حالیکه ۴۷۶ نماینده از در راست تالار جلسه را ترک میکنند این نشانه پشتیبانی عظیم نمایندگان است.

باین ترتیب پیمان جدیدی بین ملت و نخست وزیر بسته میشود

هجوم بسوی قفقاز و استالین گراد

هفته ها در انتظار دلهره آور سپری میشود. بار دیگر فرشته پیروزی بروی هیتلر لبخند میزند زیرا ارتش آفریقایی اش به نزدیکی سوئز رسیده و در شوروی نیروهای او به ولگا و قفقاز نزدیک میشوند. ایا شوروی پس از مقاومت بیش از انتظار در برابر ارتشهای مهاجم متلاشی خواهد شد؟ آیا شاهین های هیتلر در آسیای صغیر با یکدیگر وعده ملاقات گذاشته اند؟ و انگلیس و آمریکا شاهد اضمحلال شوروی خواهند شد بی آنکه بتوانند کاری انجام دهند؟ پس از آن دنیا بچه سرنوشتی دچار خواهد شد؟ اینها سئوالهایی است که برای انگلیس و امریکا مطرح شده است.

هیتلر در ماه ژوئن فرمان آغاز عملیات«آبی» را صادر میکند. هواپیمای حامل فرمان هیتلر قبل از شروع عملیات بین خطوط جبهه جنگ سرنگون میشود و واحد گشتی آلمان که به جستجوی بقایای متلاشی شده هواپیما میرود اثری از سرنشین آن و فرمان پیشوا پیدا نمی کند. باین ترتیب شورویها با اطلاعاتی که بدست آورده اند غافلگیر نخواهند شد.

عملیات در شمال توسط ارتش پانزدهم و ارتش چهارم زره پوش و ارتش یازدهم مجارستان بفرماندهی«فن ویش» آغاز میشود و دو روز بعد نیز ارتش ششم«پاولوس» وارد عملیات میشود.

ارتش چهارم زره پوش روز هشتم ژوئن از رودخانه«دن» گذشته ورونژ را اشغال میکند و دو روز بعد به دویست کیلومتری ارتش ششم پاولوس میرسید. روسها در این نبردها مقاومت زیادی نشان نمی‌دهند بیشتر واحدهایی که در برابر نیروهای آلمانی در این مناطق قرار میگیرند از چریکهای کارگری هستند که با عجله بسیج شده اند. وجود این چریکها دیگر برای هیتلر جای تردید باقی نمی گذارد که کمر ارتش شوروی شکسته است. روز ۱۱ ژوئیه ستاد ارتش آلمان نخستین بیلان عملیات«آبی» را منتشر میکند:

جبهه شوروی در یک درازی ۳۰۰ کیلومتری شکافته شده ولی تعداد سربازانی که بدست گروه ارتشهای«فن ویش» و ارتش ششم پاولوس اسیر شده اند از ۸۸۶۸۹ نفر تجاوز نمیکند. روز پانزدهم ژوئیه نیز پس از آنکه ارتش اول زره پوش «فن کلیست» در «میلروو» به سپاه چهلم زره پوش که از شمال آمده اند می پیوندد در داخل خط محاصره اثری از روسها نمی بینند. علت اینکه شوروی ها برخلاف نبردهای«کنیا» و «ویازما» کمتر در حلقه محاصره آلمانیها قرار میگیرند این است که ارتش سرخ بجای تاکتیک قدیمی«مقاومت در محل» شیوه جنگی انعطاف پذیری پیش گرفته و در همه جا

پل سازان آلمانی هنوز کار احداث این پل کوچک را بپایان نرسانیده اند ولی هنگامی که آنها برای لحظه‌ای باستراحت می پردازند ستونهای آلمانی از، روی آن شروع به پیشروی میکنند زیرا بدستور هیتلر وجود رودخانه ها نباید پیشروی ارتش های رایش را بتاخیر بیندازد.

یک ستون از اسیران آلمانی در دشت اوکرائین - در ماه مه ۱۹۴۲ در نخستین روز حمله متقابل شدید شورویها در خارکف لشگرهای ۸ و ۴۵۴ آلمان منهدم میشوند و عده زیادی از آنها باسارت ارتش سرخ در میایند.

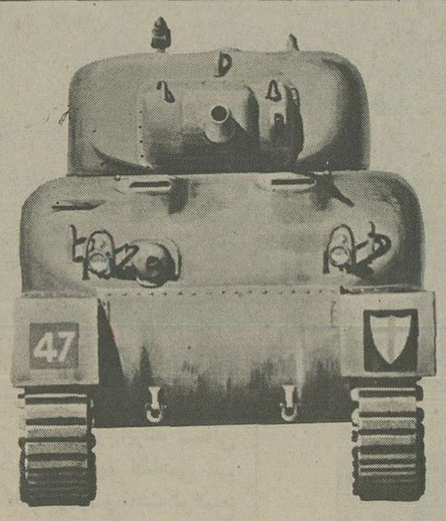

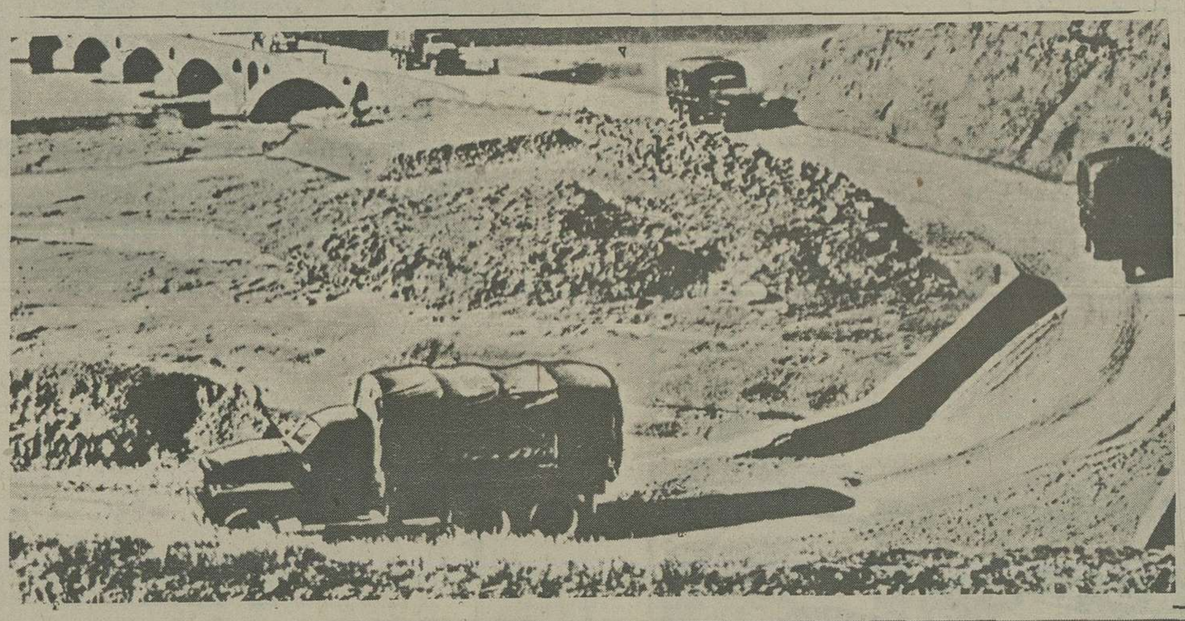

پس از اشغال ایران توسط نیرو های شوروی و انگلیس کاروانهای حامل اسلحه و مهمات از راه های زمینی این کشور بسوی شوروی فرستاده میشود.

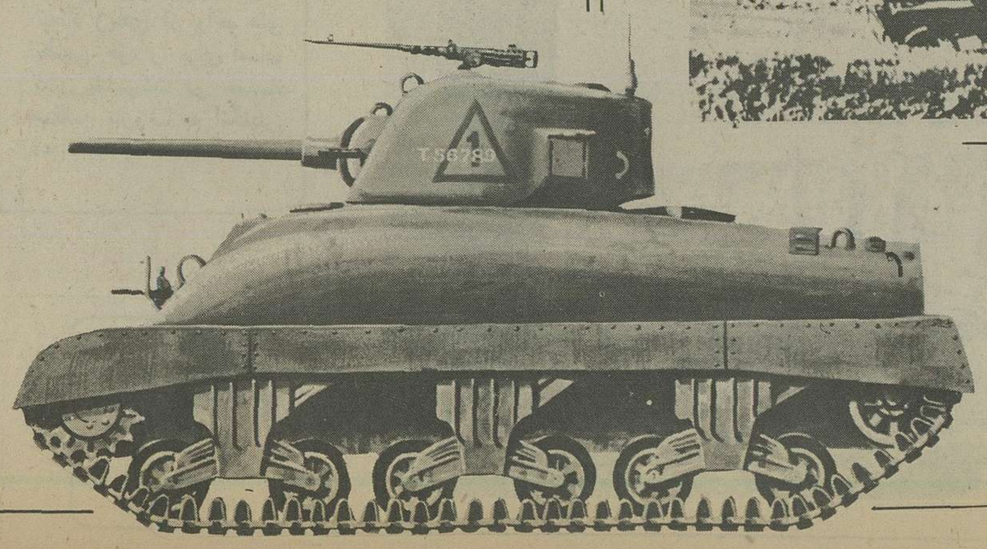

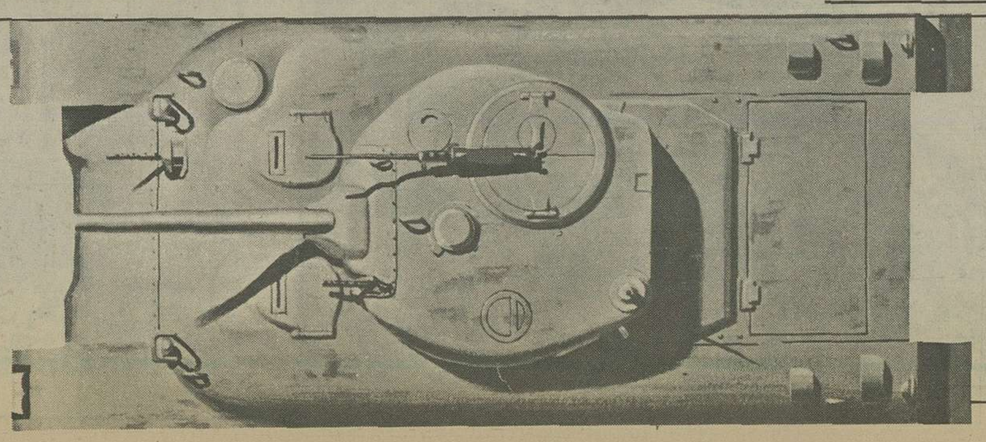

نمونه یک تانک متوسط امریکا از نوع شرمن، این تانک ها سی تن وزن دارند

هیتلر: شوروی حیوان تیرخورده‌ای است که در زمستان پناه گرفته است

ژنرال «سربرنارد لاومونتگمری» از ۱۳ اوت ۱۹۴۲ بفرماندهی ارتش هشتم انگلیس منصوب میشود و یک ماه بعد ارتش رومل را درالعلمین تار و مار میکند.

یک هواپیمای غول پیکر «بریستول» وابسته به نیروی هوائی انگلیس در خاور میانه این هواپیما ها که قدرت فوق العاده ای دارند به کشتی هائی که برای سپاهیان رومل ساز و برگ جنگی و خواربار حمل میکنند تلفات سنگینی وارد میسازند.

هواپیما های المانی برای عملیات شناسائی از دوربین های تکامل یافته استفاده میکنند هواپیما های شناسائی به فرماندهان نیرو های زمینی و دریائی در تهیه نقشه های جنگی کمک بزرگی میکنند.

این سرباز ایتالیائی یکی از ۵۳۶ جسدی است که رومل روز ۳ سپتامبر هنگام عقب نشینی در میدان باقر گذاشته است.

از برابر نیرو های مهاجم عقب نشینی میکنند. هیتلر میگوید: شوروی مانند حیوان تیرخورده ای در جستجوی یک پناهگاه بانتظار فرارسیدن زمستان است روز ۹ ژوئیه هیتلر گروه ارتشهای جنوب را به دو قسمت: گروه الف و گروه ب تقسیم میکند. فرماندهی جناح راست یا گروه الف را به مارشال دولیست و فرماندهی جناح چپ یا گروه ب را بعهده فن بوک واگذار میکند. ده روز بعد در حالی که دریای خشم و غضبش بجوش آمده فن بوک را از کار برکنار میکند و ژنرال فن بارون پوتد را بجای وی منصوب میدارد باین ترتیب پس از رنشتد، براوخیچ و لیب آخرین بازمانده سرداران فاتح سال ۱۹۴۰ از جبهه شرق ناپدید میشود. هیتلر دیگر تصمیم گرفته است عملیات علیه قفقاز را شخصا رهبری کند. باین ترتیب پروس شرقی را ترک گفته و ستاد فرماندهی خود را در«وینیتسا» در اوکرائین برقرار میکند.

پس از آن فرمان شماره ۴۴ را خطاب به ارتش نهم صادر میکند. فن مانشتاین پس از دریافت عصای مارشالی برای چند روز استراحت به رومانی رفته است تا در بازگشت از تنگه«کرچ» گذشته و با حمله به«کوبان» باطوم را نیز اشغال کند ولی هیتلر با صدور فرمان ۴۴ او را مامور تصرف لنین گراد میکند باین ترتیب لشگریان آلمان بطور بیسابقه در مناطق وسیعی پراکنده میشوند.

روز ۲۳ ژوئیه بار دیگر رتسف به تصرف نیروهای آلمان در میآید یک روز بعد ارتش اول زره پوش آلمان از رودخانه«دن» میگذرد. شوروی ها با نظم کامل و بدون دادن تلفات همچنان عقب نشینی میکنند. ستاد ارتش آلمان میداند که این یک عقب نشینی تاکتیکی است. ولی هیتلر آن را نشانه شکست کامل شوروی میداند و برای اینکه ارتش آلمان بتواند از پیروزی خود بهره برداری کامل کند نیروهای خود را در همه جبهه ها به حمله وادار میکند.

در آخرین روز ماه ژوئیه ارتش، آلمان از منطقه «مانیچ» مرز اروپایی شوروی گذشته وارد قسمت آسیایی شوروی میشود. نیروهای ارتش سرخ بفرماندهی مارشال بومدین در جبهه شمال قفقاز متمرکز شده اند. نیروهای آلمانی بفرماندهی ژنرال «روئوف» از کوبان گذشته و روز سوم اوت «کراسنودار» را اشغال میکنند. شب بعد سپاه سوم زره پوش آلمان ناگهان شعله های آتش را در افق مشاهد میکند. روسها چاههای نفت مایکوب را آتش زده اند. از فردای آن روز کار مبارزه برای خاموش کردن آتش آغاز میشود ولی ماهها وقت لازم است تا آلمانیها بتوانند از چاههای نفت این منطقه بهره برداری کنند.

پیشروی ادامه دارد. افراد پیاده نظام آلمان در حالیکه بشدت از تشنگی رنج میبرند روزانه پنجاه کیلومتر راه پیمایی میکنند. کمبود بنزین در همه جا محسوس است. مشکل تامین آذوقه و مهمات عملیات را دچار اختلال میکند. اما هیتلر از صدور دستورهای عجیب و غریب دست بردار نیست و به گروه الف دستور میدهد وارد قفقاز شود. در حالیکه شوروی ها اکنون دیگر در برابر دشمن بطور جدی مقاومت میکنند. روئوف در برابر شهرهای دریای سیاه«ناپار»،«نووروسک» و «توساب» که دفاع آنها را«چرکسها» بعهده دارند با دشواری های زیاد روبرو میشوند ولی«فن کلیست» پیروزیهای تازه ای بدست آورده و قله البرز را فتح می کند و پس از گذشتن از استپ های «نوگانی» «پیانیگورسک» را بتصرف در میاورد.

اما ناگهان درهمه جا پیشروی آلمانیها متوقف میشود. روئوف نمیتواند «نووروسیسک» را اشغال کند و «کلیست ها» موفق به عبور از رودخانه ترک نمی شود.

هیتلر نمیتواند بفهمد برای چه ارتش های وی ازپیشروی بازمانده اند روز ۳۱ اوت «فن لیست» را به وینسا احضار میکند درحالیکه بشدت اورا بباد سرزنش گرفته میگوید:

من از دست این ژنرالهای پی عرضه به تنگ امده ام. نالایقی آنها جنگ را طولانی تر میکند...

درجلو استالین گراد نبرد ادامه دارد.

ازنظر المانیها استالین گراد یک هدف اصلی نیست و حتی هیتلر حاضر شده از اشغال شهر خودداری کند بشرط آنکه توپخانه کارخانه های آن را درهم کوبد و کشتیرانی دررودخانه ولگا متوقف شود. اما برعکس استالین گراد برای شوروی ها اهمیت زیادی دارد زیرا با ازدست رفتن ان آخرین رشته ارتباط بین قفقاز و مرکز شوروی قطع میشود. از روز ۱۲ ژوئیه فرمانده عالی شوروی یک خط دفاعی بفرماندهی مارشال «تیموچنکو» دراطراف استالین گراد بوجود آورده ریاست ستاد نیروها به ژنرال «بودمین» واگذار شده و نیکتا خروشچف به سمت غیرسیاسی برگزیده شده است.

نیروهای شوروی که ازارتش های شصت وهشتم، شصت وچهارم، بیست و یکم، شصت دوم و ارتش هشتم هوایی تشکیل میشود درمواضع خود مستقر میشوند.

المانیها ومتحدان شان نیزدرکناررودخانه «دن» درجلو استالینگراد صف آرائی میکنند.

ارتش دوم آلمان، ارتش دوم مجارستان ارتش هشتم ایتالیا نیز درکنار ارتش ششم پاولوس قرار می گیرند. پوشش نیروهای المانی

زنگ خطر برای انگلیس

نیروهای آلمان در ۵۰ کیلومتری لنینگراد

آلمانیها با استفاده از سلاح های نوین شعله افکن بیک سنگر نیرو های شوروی حمله میکنند.

موسولینی از نیرو های ایتالیا که به جبهه شرق اعزام خواهند شد سان می بیند. معذالک از سال ۱۹۴۲ روابط ایتالیای فاشیست با المان نازی پیوسته رو به تیرگی میرود.

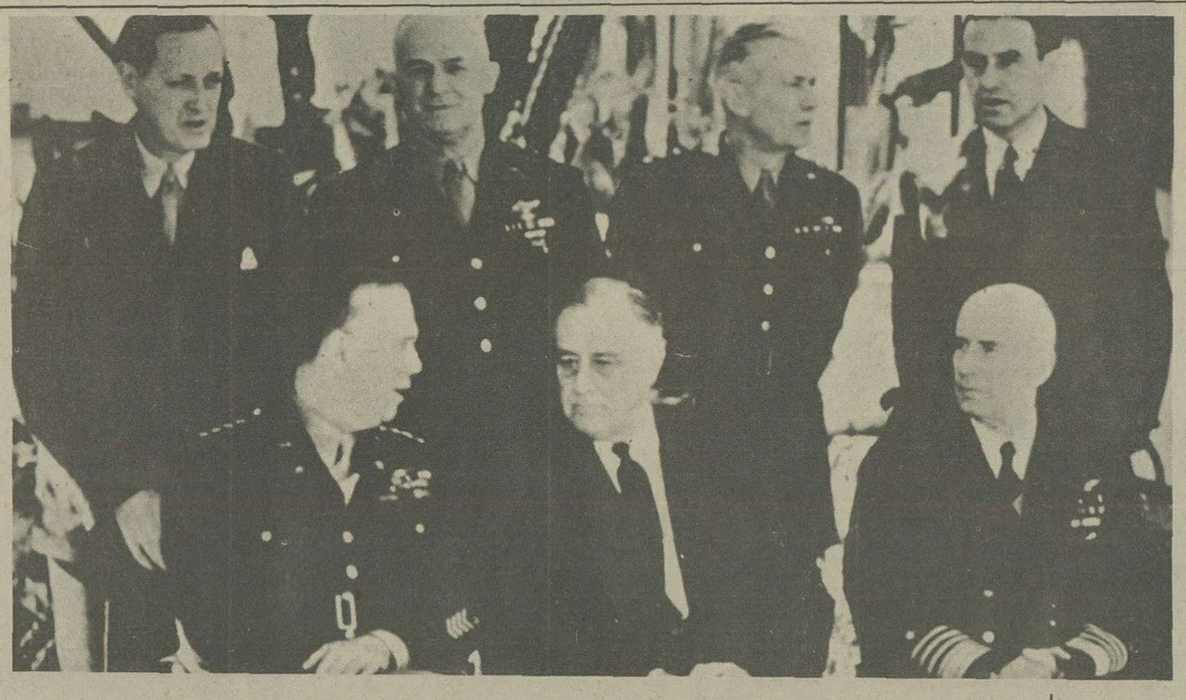

هیئت نمایندگی امریکا در کنفرانس کازابلانکا

نشسته از چپ براست ژنرال مارشال، روزولت، دریا سالار کینگ.

یکدسته از بمب افکن های «مارتین بالتیمور» در حال «بمب گیری» بمب ها بدقت در محفظه های مخصوص قرار داده میشود و بلافاصله فرمان پرواز صادر میگردد.

چندان خوب نیست رودخانه دن مانع بزرگی بشمار نمی رود. بعلاوه روسها درساحل راست چند سرپل مهم دراختیار دارند نقطه ضعف ژنرال پاولوس که مامور تسخیر استالین گراد شده درجناح چپ قرار دارد اما ازانجا که نیروهای المان دران واحد بسوی قفقاز نیز پیشروی میکنند اعزام نیروهای کمکی کافی امکان پذیر نیست. علاوه براین هیتلر که احساس میکند انگلیس ها درصدد پیاده کردن نیرو درفرانسه هستند دستور داده است دولشکر تندرو برای تقویت جبهه غرب فرستاده شود. با این حال ارتش ششم با احداث چهار پل صحرایی ازرودخانه دن گذشته و وارد پرزخ (دن ـ ولگا) میشود. اکنون شهر لنین گراد درکمتر از پنجاه کیلومتری نیروهای المانی قراردارد و ارتش چهارم زره پوش بفرماندهی ژنرال هرمن هوت بیاری پاولوس وارد نبرد شده است.

هرمن هوت که پس از عبور ازقسمت پائین رودخانه دن وارد این منطقه شده اکنون درسرزمین عجیبی درنزدیکی مرزهای اسیایی واروپایی شوروی پیشروی میکنند گله های اسبان وحشی ازبرابر واحد های موتور سیکلت سوار فرار میکنند و دسته های شاهین ها برفراز ستونهای نظامی به پرواز درمی آیند گرمای هوا درسایه به ۵۵ درجه بالای صفر میرسد.

روسها که از تاکتیک جنگ انعطاف پذیر دست برداشته‌اند با نیرویی که تا کنون کمتر سابقه داشته جنگ میکنند ارتش المان فرمانی بامضای استالین بدست آورده که دران دیکتاتور شوروی با لحن پدرانه ولی قاطعی میگوید: شوروی ازاین پس دیگر نمیتواند سرزمین ومنابع صنعتی‌اش را ازدست بدهد. ازانچه که باقی مانده باید با شدت تمام محافظت شود. روز ۱۹ اوت درونیتسا مرکز ستاد هیتلر اشفتگی شدیدی بچشم میخورد. انگلیسی ها در «دیپ» پیاده شده‌اند این خبرهیجان شدیدی درمیان فرماندهان نظامی بوجود آورده است. درنخستین گزارش گروه ارتش های غرب گفته میشود: عملیات وسیعی درسواحل فرانسه درگرفته و انگلیسی ها میکوشند «لوهاور» را اشغال کنند یا باستحکامات «پادوکالد» دست یابند. اما ماجرا خیلی زود پایان می یابد. ژنرال کونتزن فرمانده سپاه هشتاد ویک گزارش میدهد که لشگر «اس. اس. آدولف هیتلر» و لشکر دهم زره پوش را علیه انگلیسی ها وارد نبرد کرده و اطمینان دارد که تاعصر حتی یک نفر انگلیسی در «دیپ» باقی نخواهد ماند. حمله انگلیس ها عملا با شکست کامل روبرو میشود. بیست وهفت تانک انگلیسی که بوسیله کشتی های مخصوص درساحل پیاده شده بودند منهدم میشود و ازشش هزار نفر که در این حمله شرکت نکرده‌اند. سه هزار نفرشان کشته و یا اسیر میشوند.

این زنگ خطر کوتاه که ناتوانی انگلیس را ثابت میکند، خیلی زود بباد فراموشی سپرده میشود. تنها واقعیت نبردهای خونینی است که دراستپ های خشک و «گلگا ـ دن» درگرفته است.

روز ۳ اوت شوروی ها از سرپل خود در «کرمسکایا» به حمله فوق‌العاده شدیدی دست میزنند و برای درهم شکستن آلمانیها سپاههای یازدهم وهشتم خودرا وارد میدان نبرد میکنند. سه روز بعد سپاه چهاردهم زره پوش بفرماندهی «فن ویترز هایم» یکی از دستیاران سابق «گودریان» قسمت عمده نیروهای خودرا ازرودخانه دن عبور میدهد و ژنرال «هوب» نیز لشکر شانزدهم زره پوش را وارد میدان نبرد میکند هیچ نیرویی توانایی ایستادگی دربرابر زره پوش های «هوب» را که چون صاعقه برسرشوروی ها فرود می آید ندارد. المانیها باین ترتیب با یک خیز شصت کیلومتر جلومیروند و ناگهان استالین گراد با دودکش های کارخانه ها قصر ها سیلوهایش از میان گردوخاک انبوه دربرابر آنها ظاهر میشود.

یک تلاش دیگر کافی است که آلمانیها خودرا به کنار ولگا برسانند. نیروهای زره پوش «هوب» سرانجام از یک دالان باریکی که بیش از دوسه کیلومتر پهنا ندارد به ولگا میرسند ولی تا یک هفته درآبادی «رینوک» دچار وضع وخیمی میشوند. دولشکر «ویترزهایم» و لشکر ۶۰ موتوریزه و پس از ان سپاه ۵۱ با یک حمله عمومی واحد ۱۶ زره پوش را از محاصره نجات میدهند و روز ۳۱ اوت، شهر «استالین» درمحاصره گازانبری نیروهای زرهی المان قرار می گیرد سومین سال جنگ به آخر میرسد درحالیکه هرلحظه انتظار میرود استالین گراد سقوط کند...

یک منظره رقت آور از بیداد گری جنگ. این سرباز ایتالیائی قبل از مرگ برای آخرین بار به عکس فرزند عزیزش نظر انداخته است.

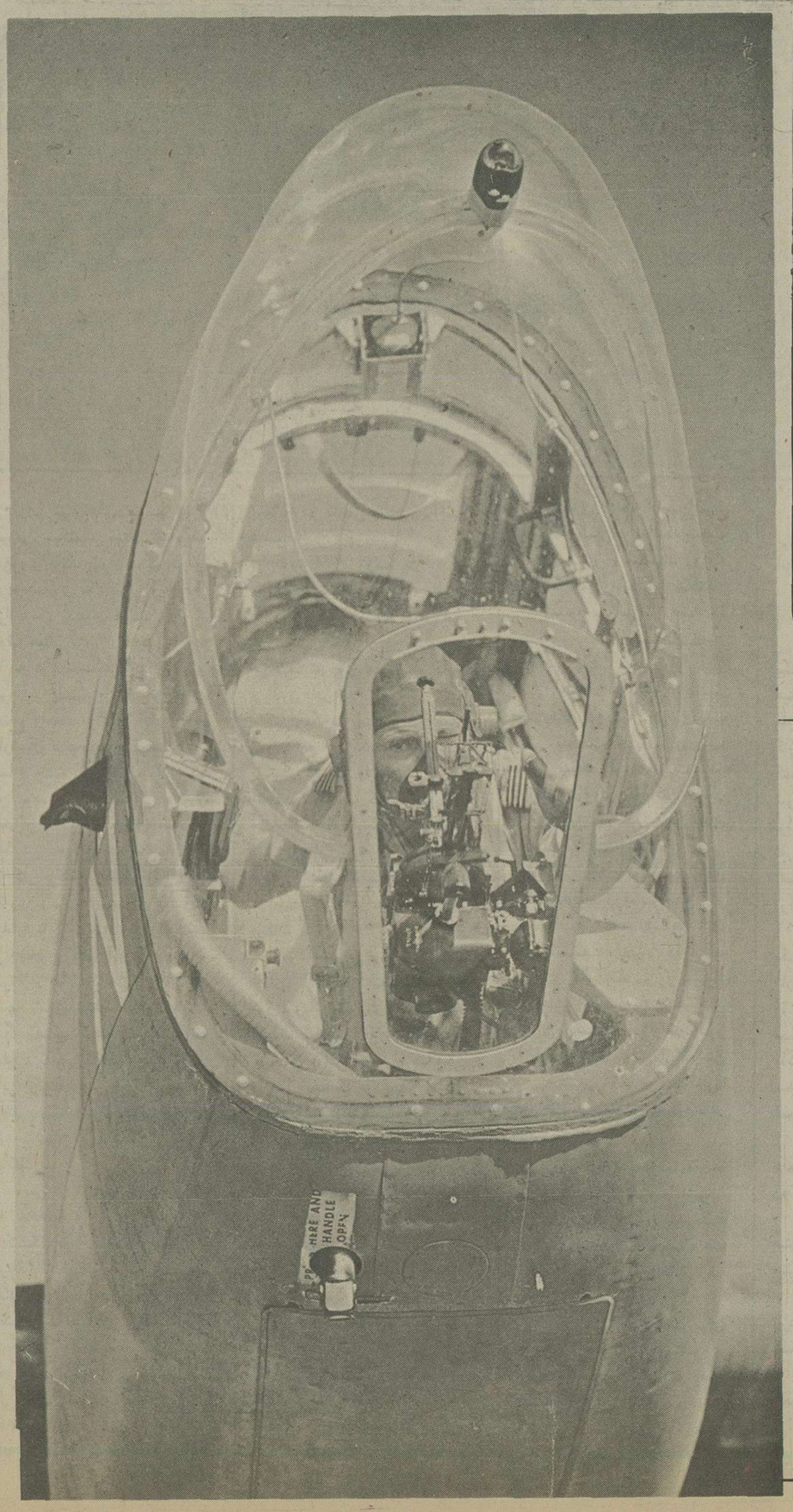

کابین مسلسل چی هواپیما های «مارتین بالتیمور» در دماغه هواپیما قرار دارد مسلسل چی ها در نبرد های هوائی نقش مهمی ایفا میکنند.

دنیا به خون آغشته شد

جنگ در هفت جبهه ادامه دارد

آتش جنگ در هفت جبهه روشن شده است ۱ـ جبهه شوروی ۲ـ قلمرو هوائی اروپا ۳ـ اقیانوس اطلس ۴ـ دریای شمالی ۵ـ برمه ۶ـ چین ۷ـ اقیانوسیه

۱ـ ازافریقا تاقفقاز

مهمترین و خونین ترین میدان نبرد از دریای «بارنتا» آغاز شده تا سواحل دریاچه‌های بحر خزر ادامه پیدامیکند در این ۳۶۷ لشگر آلمان ۱۹۷ لشگر آن علاوه ۲۷ لشگر رومانی ایتالیائی، مجارستانی و اسلواکی در خط جبهه‌ای که کمتر از پنج هزار کیلومتر نیست، یعنی ده برابر درازای جبهه فرانسه در سالهای ۱۹۱۳ ـ ۱۹۱۴ کار میکند.

درچنین مسافت طولانی ایجاد یک خط دفاعی بهم پیوسته امکان پذیر نیست این وضع علاوه براینکه مانور نیروهای شوروی را تسهیل میکند فرماندهی ارتش سرخ امکان میدهد عملیات نیروهای خودرا با عملیات ارتیزان ها هماهنگ سازد. جنگ تنها خط جبهه را دربر نمیگیرد بلکه درعمق نیز ادامه دارد در چنین شرایطی آلمان باید دفاع پشت خطوط خودرا نیز تامین کند و برای حفاظت هرخط آهن دست کم یک لشگر بگمارد. ازاینرو آلمانیها بفکر عملیات ضدچریکی بایاری گرفتن از داوطلبان روسی میافتند. تعداد داوطلبان کم نیست اما بتدریج که آلمانیها شکست میخورند نسبت بوفاداری عناصر ضد چریک به شک و تردید میافتند تلفات نیروهای آلمانی که در آغاز جنگ ناچیز بود رفته رفته افزایش مییابد در ماه اوت ۱۹۴۲ شماره تلفات آلمان به ۳۳۶ هزار کشته و یک میلیون و ۱۲۶ هزار و نهصد و چهل و یک نفر زخمی و ۷۵۹۰۰ ناپدید یمیرسد. باین ترتیب شماره تلفات جمعا به یک میلیون و ۶۳۷ هزار نفر میرسد که از این عده ۴۷ هزارو ۹۶۶ نفر درجه افسری دارند. باتیروهای کمکی که از غرب میرسد نگهداری شماره سربازان در مرز سه میلیون و ۴۰۵ هزار نفر امکان پذیر است اما برای اینکه سازمان واحدهای آلمانی تکمیل شود وجود یک میلیون سرباز اضافی لازم است تولید جنگ افزارها پیشرفت چشمگیری ندارد با ظهور تانک های «تی ۳۴» شوروی در میدان های جنگ، ژنرالهای آلمانی از هیتلر در خواست تانکهای نیرومندتری را کرده اند ولی هیتلر معتقد است که دوره قاطعیت واحدهای تانک سپری شده و کارخانه های آلمان نباید تمام کوشش خودرا در تولید تانک های سنگین تر بکار برند. تلفات شوروی ها سنگین تر از تلفات نیروهای المانی است امارهبران مسکو آمار دقیقی درباره تعداد کشته شدگان و مجروحین انتشار نمیدهند.

آلمانیها مدعی هستند که طی چهارده ماه نبرد چهار میلیون نفر از سربازان شوروی را باسارت گرفته‌اند. شوروی ها برای دفاع از سرزمین های کشور بی محابا نیروهای خودرا بکشتن میدهند اما بطور کلی شکافی که در آغاز جنگ بین ارتش های آلمان و شوروی وجود داشت از جنبه تسلیحاتی و تاکتیک پرشده است. آلمان روز ۲۱ ژوئن ۱۹۴۱ با ۱۸۳۰ فروند هواپیما، ۳۵۸۰ تانک و ششصد هزار وسیله نقلیه موتوری وارد شوروی شده بود در سالهای ۴۳ـ۴۲ امریکا ۳۰۵۲ فروند هواپیما، ۴۰۸۴ تانک و ۵۲۰ هزار اتومبیل در اختیار ارتش سرخ میگذارد.

دروضع جبهه هزار و ششصد کیلومتری شوروی و آلمان نسبت به سال ۱۹۴۱ تغییر زیادی بوجود نیامده است. پس از زمستان طولانی، ماه ژوئن باطلاقهای غیرقابل عبوری بوجود اورده که میلیاردها پشه از انها دفاع میکنند و اینک باقرارسیدن ماه اوت باردیگر فصل تابستان باخر میرسد. یکی از علائم ضعف آلمان این است که نیروهای آلمانی نمیتوانند به خط راه آهن «مورمانسک» حمله کنند در حالیکه قطارهای سنگین حامل جنگ افزارهای امریکائی از چند کیلومتری خط جبهه میگذرد و تنها گاهگاهی هواپیماها وتوپخانه آلمان میکوشند از دوررفت و امد این قطارها را دچار اختلال کند.

لنین گراد چون صخره استواری دربرابر گروه ارتش های شمال ایستادگی میکند. درحالی که فاتحین سباستوپل تازه از تنورسوزان تابستان «کریمه» خارج میشوند دراطراف لنین گراد فصل پائیز فرارسیده و جنگ در میان دریای گل و لای و جنگلهای آب گرفته ادامه دارد.

هیتلر سه تانک جدید از نوع «ببر» که تازه از کارخانه های عظیم اسلحه سازی کروپ خارج شده برای سپاه سی ام ژنرال «فرترپیکو» فرستاده است ولی واحدهای ضد تانک شوروی هرسه تانک عظیم الجثه را ظرف چند دقیقه منهدم میکند در نبرد جدید لنین گراد یک ارتش دیگر شوروی نابود میشود ولی شهر «لنین» نجات پیدامیکند.

کمی درسمت جنوب دو نبرد دیگر درجریان است. نبرد «دامیانسک» که در آن آلمانیها در محاصره قرار گرفته‌اند و نبرد «ولشف» که شوروی ها به محاصره افتاده‌اند.

در «دامیانسک» آلمانیها با کمک نیروی هوائی خط محاصره را در هم میشکنند ولی استالین برای نجات ارتش دوم ضربتی شوروی که در مغرب «ولشف» به محاصره افتاده نمیتواند کاری انجام دهد.

محاصره شدگان از شدت سرما تلف میشوند یا دست بخود کشی دستجمعی میزنند و افرادی که زنده مانده‌اند گوشت سربازان کشته شده را میخورند

وقتی که سربازان آلمانی باحتیاط وارد «ولشف» میشوند جز اجسادی که در گل و لای فرورفته و میلیاردها حشره دور آنها جمع شده‌اند چیزی نمیبینند.

«فن سیدلیتز» پس از شکستن خط محاصره شوروی ها در «دامیانسک» مواضع پشت جبهه ارتش نهم رااز وجود عناصر دشمن پاک کرده پانصد اتشبار توپخانه به غنیمت گرفته و خط جبهه را دویست کیلومتر کوتاه میکند.

شورویها روز ۱۴ اوت بایک حمله شدید به «ریف» به آلمانیها پاسخ میدهند در اوایل سپتامبر اوضاع چنان بوخامت میگراید که «فن کلوگ» بخود جرات میدهد از هیتلر بخواهد که اجازه تخلیه این شهر را بدهد اما فرمانده عالی نیروهای آلمان پاسخ میدهد: ریف یک نام سمبولیک است و بهمین قیمت نباید آن را ازدست داد». فرمانده نیروهای آلمانی باوارد کردن کلیه قوای ذخیره خود بمیدان نبرد، در میان خرابه های شهر حمله دشمن را متوقف میسازد در جناح دیگر گروه ارتش های «میت» هیتلر عملیات دامنه داری را در نظر گرفته است باین ترتیب که ارتش های چهارم و ششم و ارتش یازدهم زره پوش باید دریک زمان برای پشتیبانی از گروه ارتش های جنوب دست بحمله بزنند. ولی بعلت فقدان وسائل لازم تنها ارتش یازدهم زره پوش در اطراف «سوچی نیشی» به حمله میپردازد در آغاز مختصر موفقیت هائی بدست میاورد اما حمله بقدری گران تمام میشود که سه روز بعد هیتلر دستور متوقف ساختن آن را صادر میکند. دیگر آلمان نمیتواند در چند جبهه در آن واحد به حمله بپردازد هیتلر اکنون برای یک هدف بزرگ و منحصر بفرد پیکار میکند و میخواهد با تصرف قفقاز چاه های نفت این منطقه را از دست شوروی خارج کند دومین مرحله حمله به قفقاز مارشال «فن کلیت» را تانزدیکی های تفلیس رسانیده وارتش ژنرال پاولوس تا اطراف استالین گراد پیشروی کرده وباین ترتیب زمینه برای یکی از بزرگترین فاجعه های تاریخ آماده شده است.

حملات تلافی جویانه شوروی به آلمان

تانکهای امریکائی طرز خارج شدن از کشتی های حامل را در ساحل دریا تمرین میکنند این عملیات در لشگر کشی باروپا بکار بسته خواهد شد.

سربازان امریکائی در حال تمرین عملیات پیاده شدن در ساحل. امریکائیها تعداد زیادی کشتی مخصوص پیاده کردن نیرو به ارتش های انگلیس تحویل میدهند.

یک شکاری «اسپیت فایر» برای پرواز آماده میشود با اینکه گذاشتن صافی های شنی در موتور های شکاریها از سرعت انها کاسته ولی باز هم در نبرد های هوائی به شکاریهای آلمانی و ایتالیائی برتری دارند.

سه پل ارتش اول آلمان روی رودخانه «تراک» شوروی ها در جبهه قفقاز فعالیت زیادی بخرج میدهند تا آلمانیها نتوانند نیرو های خود را برای تقویت واحد هائی که در استالین گراد پیکار میکنند بفرستند.

چرچیل در مسکو

احتیاط انگلیس بر روحیه ماجراجوئی امریکا پیروز شد

روز ۱۵ نوامبر یک گردان هوا برد امریکائی در «طبسه» واقع در تونس پیاده میشوند یک روز بعد شهر تونس بتصرف چتر بازان امریکائی در میآید.

- پیاده نظام المان پشت سر واحد های تانک پیشروی میکند.

Ullstein - A. Grimm

- مونتگمری با این قیافه کلاه بره مشکی جزو قهرمانان افسانه‌ای در میآید او میگوید: «این کلاه من» به دو لشگر می ارزد.

چرچیل در مسکو
ازجبهه دوم خبری نیست

حمله جسورانه نیروهای امپراتوری بریتانیا به «دیسا» که زیر فشار امریکائیها و شوروی ها انجام شده برای انگلیسی ها بسیار گران تمام میشود.

نقشه ای که برای این عملیات تهیه شده در حقیقت یک نوع عملیات اکتشافی برای ارزیابی وسائل دفاعی المان در سواحل فرانسه است. بموجب این نقشه نیروهای اعزامی باید بامداد شهر را اشغال کرده و شبانه عقب نشینی کنند.

سرویس های اطلاعاتی انگلیس پادگان شهر «دیپ» را یک گردان قدیمی گزارش داده‌اند. قرارداست شکاریهای بمب افکن انگلیس، قبلا منطقه را از وجود هواپیماهای المانی پاک کنند اما مقاومت المانیها بمراتب بیش از آن است که انگلیس ها انتظار داشتند.

تلفاتی که دراین حمله به هواپیماهای انگلیسی وارد میشود دوبرابر تلفات نیروی هوائی المان است.

خونهائی که در «دیپ» ریخته میشود ثابت میکند که حمله باروپا در سال ۱۹۴۲ امکان پذیر نیست باین ترتیب فکر پیاده کردن نیرودراروپابکلی کنار گذاشته میشود.

احتیاط انگلیس بروحیه ماجراجوئی امریکا پیروز میشود.

مبارزه بین امریکا و انگلیس بسیار فشرده است. ژنرال مارشال تهدید میکند که اگر انگلیس بخواهد از عملیات در اروپا خودداری کند امریکا در استراتژی جنگی خود تجدید نظر خواهد کرد.

وی ضمن یادداشتی به روزولت مینویسد:

«من میخواهم انگلیس را مجبور به آغاز عملیات نظامی در اروپا بکنم و اگر این کار عملی نباشد مایاید بی درنگ همه نیروهای خودرا به اقیانوس آرام سرازیر کرده و حساب خودرا با ژاپن تصفیه کنیم».

مارشال پیشنهاد متقابل چرچیل را درباره عملیات «ژیمناست» یاتسخیر افریقای شمالی بعنوان یک «اقدام بی ثمر» رد میکند.

دریاسالار کینگ معتقد است امریکا باید عملیاتی را که در «میدوی» باغرق کردن ناوهای ژاپنی آغاز کرده است دنبال کند در انگلیس نیز دودستگی شدیدی بوجود آمده است عناصر افراطی ضد شوروی مانعی نمیبینند به هیتلر فرصت داده شود تا استالین را له کند. طرفداران شوروی برعکس عقیده دارند بهرقیمت که باشد باید برای کاهش سنگینی بار جنگ ازدوش شوروی یک جبهه دوم در اروپا بازشود.

روز ۱۷ ژوئیه هاپکینز و ژنرال مارشال همراه دریاسالار کینگ باردیگر راه انگلیس را پیش میگیرند. هاپکینز باصرار شخص روزولت باین ماموریت تن در میدهد ولی هنگام ورود هیئت امریکائی بانگلیس نخستین حادثه غیر عادی یک محیط بحرانی بوجود میآورد.

قطاری که حامل هیئت امریکائی است بدستور چرچیل در «چکرز» اقامتگاه ییلاقی نخست وزیر انگلیس متوقف میشود ولی هاپکینز حاضر نمیشود از آن پیاده شود اومیخواهد قبل از آغاز مذاکره با چرچیل در لندن با افسران ستاد امریکا ملاقات کند مکالمات تلفنی که بدنبال این ماجرا انجام میشود بقدری تند و زننده است که چرچیل خونسردی انگلیسی راازدست داده و تهدید میکند که دستور خواهد داد نماینده شخص رئیس جمهوری امریکا رااز انگلیس بیرون کنند.

هاپکینز به روزولت مینویسد: «اوقانون انگلیس را برخ من کشید اما چون مذاکرات شفاهی انجام شد موضوع چندان قابل توجه نیست...»

گفتگوهای «فوق سری» انگلیس و امریکا در طبقه چهارم ساختمان «کلاریج» انجام میشود و سرانجام با پیروزی چرچیل پایان میپابد. نخست

درپر انگلیس معتقد است تا وقتی ک
متفقین مقدمات حمله به اروپا را بطو
کامل فراهم نکرده‌اند باید از پیاد
شدن در سواحل فرانسه خودداری
کند.

دراین جلسه به پیشنهاد چرچیل
نام رمز عملیات «ژیمناست» ب
«مشعل» تبدیل میشود. ضمنا الجزای
نیز جزومناطقی است که باید باشغال
نیروهای متفقین در آید و نیروهای
اعزامی باید در اسرع وقت تونس ر
اشغال کنند. عملیات باید قبل از پایان
ماه اکتبر انجام شود. ژنرال مارشال
بطورنیمه رسمی به ژنرال دوایت
ایزنهاور درلندن اطلاع میدهد ک
روزولت اورا بفرماندهی عملیات
«مشعل» برگزیده است.

حال باید تصمیمات این جلس
سری باطلاع استالین برسد چرچیل
شخصا این ماموریت را قبول میکند.

نخست وزیر انگلیس روز دو
اوت بایک هواپیمای بمب افکن از را
جبل الطارق، قاهره، تهران عازم مسکو
میشود و روز ۱۲ همان ماه وار
پایتخت شوروی میشود. مذاکرات
بادیکتاتور شوروی دریک محیط
طوفانی انجام میشود.

استالین خطاب به چرچیل
میگوید:

«شما تعهدات خودرا زیر
باگذاشته‌اید برای اینکه از المانیها

اولین سگ پلیس در تاریخ

«مدت بقای شامه ـ قوه هوش سگ ـ بازجوئیهای پلیسی درزمان خلفای بنی عباس ـ کشف قاتل»

شاید این سگی که موضوع بحث و قهرمان داستان ما است اولین سگ پلیسی باشد که تاریخ بتمام معنی و مطابق فنون و اصول حقیقی اداره آگاهی اسکاتلند یارد انگلستان آنرا معرفی نموده است.

داستان این سگ مربوط بهزار و اندی سال قبل و راویان حکایت مزبور اظهار میدارند که در دوره خلافت (الراضی باللّه ابی العباس احمدبن المقتدر) یعنی بین سال ۳۲۲ و ۳۲۹ هجری و در ظرف مدت شش سال خلافت مشارالیه حادث گردیده است.

سگهای پلیسی این عصر پس از چند دورهٔ تربیت و تعلیم و آزمایشهای بسیار صلاحیت کشف و تعقیب را حاصل ولی سگی که موضوع داستان ما است بالطبیعه دارای تربیت و تعلیم پلیسی بوده و بدون آموزگار و مربی بقدری مجرب و کارازموده بوده است که از روی استحقاق برسایر هم نوعهای خود اولویت داشته است.

علامهٔ دمیری از قول (ابی عثمان مدینی) درکتاب خود نوشته است که سگ مزبور از جمله سگهائی بود که یکنفر جوان بغداد عشق بیازی و تمایل بجمع آوری آنها را داشت.

اما نه تصور شود که مشارالیه آن سگها را برای کارهای پلیسی و یا کارهای دیگری شبیه این فن تربیت مینمود.

ما یقین داریم که تمایل جوان مزبور بجمع آوری سگ برای این مقصود نبوده است زیرا اگر جنین بود هرآینه تمرین و تربیت مزبور در سنخ نگارش حکایتی که راجع بهوش سگها نوشته‌اند تاثیر داشت.

برای دلیل همین قدرکافی است که این حکایات را نویسندگان دران عهد از جمله حکایات عجیب و نوادر دانسته و بهیجوجه آنرا از لحاظ فنی و پلیسی نمی نوشتند.

خارج از شهر

روزی جوان بغدادی صاحب این سگ بخارج رفته و برای انجام مقصود شخصی بسوی یکی از بخش های بغداد روان گردید. بعضی از سگهای او برحسب عادت بدنبالش روان شدند جوان آنها را بخانه برگردانید.. اما یکی از آنها که نزد وی خیلی گرامی بود سراز اطاعت او برتافته و دور از وی اثرش را تعقیب نمود.

شب فرا رسید. سگ تنها و بدون صاحبش بخانه برگشت همینکه وارد خانه شد بنای فریاد و پارس را گذارد. هیچکس از اهل خانه مفهوم و مقصود از فریاد دلخراش آن حیوان را ندانستند جز سایر سگها که باوی در پارس مشارکت مینمودند.

مادر جوان از غیاب فرزندش نگران و مضطرب شده و از کلیه خانه هائی که ممکن بود به آنجا رود استعلام حال او را نموده و پس از ناامیدی دست بدامان رئیس شهربانی شده مامورین شهربانی نیز نتیجه از بازرسی و جستجوهای متوالی بدست نیاوردند.

پس از غیبت طولانی مادرش یقین حاصل کرد که دست اجل گریبان فرزندش را گرفته و بجهان دیگر برده است. لذا مجلس سوگواری گرمی برپا کرد، و برمرگ او ناله وزاری نمود. خانواده و همسایگان او نیز ماتم گرفته و به آن مادر داغدیده تسلیت گفتند.

سگ باوفا

مادر پس از آن فاجعه دلخراش، دیگر تاب دیدن آن سگها را نیاورده و آنها را از خانه بیرون ساخته و در را بروی آنان بسته و خود نیز از بیرون رفتن خود داری نمود. سگها نیز بخانه های همسایگان برای تحصیل قوت متفرق و گاهی اوقات نیز بپیرامون آن خانه که دران تربیت شده بودند میگردیدند. اما آن سگی که قهرمان داستان ما است درب خانه را ترک نمی نمود جز درمواقعی که احتیاج برفع گرسنگی داشت.

نبرد سخت

بامداد یکی از روزها دراثنائیکه سگ مزبور برحسب عادت کنار عتبه درب خانه آن مادر دراز کشیده و باطراف نگاه میکرد. ناگهان از جا جستن کرده و بمردیکه از مقابل درب خانه میگذشت حمله آورده و بطوری پای او را گاز گرفت که خون جاری گردید.

اتهام

مردم دراطراف این منظره غریب گرد آمدند. مادر نیز براثر شنیدن صدای سگ فرزند و برای اطلاع از سبب آن هیاهو از خانه بیرون آمد.. چشمش که بران سگ افتاد خاطرات تلخ ایام گذشته یعنی ایام فراق فرزند را بیاد آورد.. دید که آن حیوان دامان مردی را بدندان گرفته و میخواهد او را از هم بدرد... دراین موقع یقین حاصل کرد که پسرش بدست این مرد کشته شده است... زیرا مشارالیه از دشمنان فرزندش و خواستار انتقام و خونخواهی از وی بود... فریاد زنان بی اختیار بسمت آن مرد رفته و گریبانش را گرفته و اظهار داشت «این مرد قاتل فرزند من است.. او را بدادگاه جلب کنید تا دست عدالت ازوی انتقام بستاند...»

بازجوئی

مرد را بدادگاه بردند.. مادر مزبور، او را متهم بقتل فرزند خویش ساخت.. بامر دادرس خانه متهم را بازرسی کردند تا شاید برگه برای اثبات اتهام بدست آورند. اما دلیل مثبت گناه قتل بدست نیامد... مادر داغدیده بدادرس اظهار داشت:

جون بین فرزندم و این شخص سابقه خصومت و خونخواهی موجود بوده و روز وقوع حادثه این سگ بدنبال فرزندم رفته و تنها بازگشته و اکنون نیز معرف قاتل او است لذا موضوع بدست نیاوردن برگه اثبات اتهام دلیل بر بی گناهی این مرد نیست و آثار گناه بواسطه مرور زمان و گذشتن مدت زیاد از بین رفته و قاتل فرزندم این مرد میباشد.

حادثه مزبور از بس غریب و شگفت آور بود که خلیفه از خبر آن آگاه گردید. امر نمود که انمرد را شکنجه کنند تا شاید تحت تاثیر درد و الم اعتراف بگناه خود نماید، ولی این اقدام سودی نبخشید و مرد گناهکار کلمه که دال بروقوع قتل باشد ابراز ننمود. خلیفه بتصور اینکه معرفی سگ دلیل براثبات گناه نمیشود امر بازادی متهم صادر نمود.

نبرد جدید

همینکه مرد پا از درب زندان بخارج گذارد که باردیگر سگ مزبور دامانش را سخت بدندان گرفته و میخواست بدن او را قطعه قطعه کند. ولی نگهبانان زندان، مرد را از زیر دندان و چنگال سگ نجات دادند.. مرد یا بفرار گذارد و سگ از دور او را تعقیب نمود.

مراقبت و بازرسی

خبر این قضیه بار دیگر بسمع خلیفه رسید. دستور داد که او را محرمانه مراقبت و از حالات و حرکات و رفتارش باسگ مزبور مطلع و مشارالیه را تا درون خانه‌اش تعقیب کنند.

وقتی که مامورین خلیفه نزدیک خانه انمرد رسیدند دیدند که سگ درب خانه دراز کشیده است. درب را کوبیده و موقعی که در را باز کردند سگ را نیز همراه خود بخانه آوردند. آن حیوان با هوش گردش مختصری در حیاط خانه نموده و ناگهان درجای معینی ایستاد و با ناخن زمین را کنده و فریادهای طولانی میکشید.

کشف گناه

مامورین خلیفه همان محل را حفر نمودند و پس از کندن چند گره درب چاه ژرفی پدیدار گردید که جسد جوان بغدادی صاحب آن سگ دران افتاده بود. جسد را از چاه بیرون آوردند و بدادگاه بردند، و در همانجا متهم را باردیگر دستگیر ساختند.

اعتراف

مرد گناهکار دیگر مجالی برای انکار ندید.. دلیلی از آن محسوس تر و عملی تر دیگر وجود نداشت.. بگناه خود اعتراف و سایر شرکای خود را نیز معرفی نمود. خلیفه چند نفر مامور برای دستگیری اعزام داشت ولی موفق بدستگیری هیچیک از آنها نشد و همه پس از شنیدن خبر کشف این قضیه فرار کرده بودند

مادر داغدیده جسد فرزند را گرفته و با تشریفات بزرگی او را تشییع کرده و بخاک سپرد و بار دیگر مجلس عزا و سوگواری برپا نمود.

سزای قاتل

قاتل را دادرسی و بنا برمعرفی سگ و اعتراف صریح وی بگناه محکوم باعدامش نمودند. روز اعدام، اهالی بغداد از مشاهده منظره اعدام آنمرد تعجب نداشتند، ولی از منظره آن سگ باوفا که قبل از اعدام نگاههای غضب آلود و تلخ، و پس از اجرای حکم اعدام نگاههای رضایت بخش و پیروزانه بجسد آنمرد مینمود تعجب داشتند.

داستان شگفت این سگ هنوز پس از هزار و اندی سال در صفحات تاریخ ثبت و خدمت آن بعدالت مورد تحسین و تقدیر میباشد.

مطالب اطلاعات در سال ۱۳۱۸

خدمات سگ‌های در جنگ جهانی

۱۳۱۸

همانطوریکه سگها را برای خدمات پلیسی تربیت و تعلیم میدهند برای جنگ نیز آنها را تربیت مینمایند چنانکه در جنگ همگانی سگهای زیادی به حسن انجام خدمات نظامی معروف شده‌اند.

ازجمله وقایعی که از سگ حکایت میکنند آن است که سگی آلزاسی بنام (رکس) روزی مشاهده مینماید که نزدیک است صاحبش از دریچهٔ آسانسور تخطی کرده و از طبقه فوقانی عمارت به پائین پرت شود. آن حیوان فوری به سمت اوجستن کرده و دامانش را گرفته و از آن پرتگاه دورش ساخت ولی نتیجه آن شد که حیوان در گودال آسانسور افتاد. زیرا باوجود بازبودن درب آسانسور دستگاه در پائین بود، وهرگاه سگ این فداکاری را نمیکرد هر آینه صاحبش بجهان دیگر میرفت. لذا سگ مزبور استحقاق دریافت مدال شجاعت را حایز گردید.

***

ازجمله سگهائی که از حیث هوش و قوه وادراک با سگهای آلزاسی برابری مینمایند یکنوع سگی است که (دوبرمان بنشر) نام دارد موی آن مشکی کوتاه و گوشهایش شبیه بگوش گرگ میباشد.

ازاین نوع سگی بنام (ارنولد) معروف گردیده و صاحب آن موسوم به (سندرلین) واز اهالی کوههای (کاسکاد) باختر امریکابود.

تصادفا یک موقع پسر بچه بجنگل آن نواحی رفته و راه مراجعت را گم مینماید (ارنولد) را بجستجوی کودک روانه جنگل نمودند پس از گردش و بازرسی بسیار بالاخره اورا پیداکرد ولی طفل مزبوراز مشاهده آن سگ بیمناک شده و حاضر نگردید که بدنبال سگ برود. هرچه ارنولد خواست اورا فریب دهد و بدنبال خود روانش کند مفید واقع نشده تاآنکه چارهٔ جزاین ندید که بسمت طفل جست زده و کلاهش راازسرربوده و دردهان گرفته و به سمت آبادی روان گردید.

وپس از طی مسافتی زیاد بالاخره به نزد (سندرلین) و برادر بزرگ آن طفل رسیده و کلاه را درمقابل آنها بزمین گذارد «سندرلین» کلاه را برداشته و دید که نوار داخل کلاه هنوز از حرارت سر طفل گرم میباشد. بدوست خود مژده داد که برادرش زنده است. هردوبدنبال سگ رفتند تا اینکه بمحلی رسیده و دیدند که طفل برصخره نشسته و نزدیک است که از فرط گرسنگی و تشنگی تلف شود. اورا برداشته و بدهکده مراجعت کردند.

***

ازسگ دیگر حکایت مینمایند که دریکی از شهرهای انگلستان دوست وفادار و خدمتگذار صمیمی صاحبش بود تصادفا سگ مزبور بیمار گردید. ویکی از دوستان صاحبش برای او اززند دام پزشک دارونی بشکل حب آورد و حیوان مزبور پس از خوردن آن حبها بهبودی حاصل کرد و صاحب سگ بقیه حبهارا دریکی از طاقچه های بلند اطاق گذارد.

اتفاقا روزی سگ مزبور باتفاق صاحبش از گردش به خانه مراجعت کردند و دیدند که بانو از سردرد شکایت دارد وازدرد مینالد همینکه سگ مزبور حالت ووضعیت زوجه صاحبش را دید فوری به طاقچه که حبها در آنجا بود جستن کرده و دارونی را که خود از خوردن آن بهبودی حاصل کرده بود بدهان گرفته و در مقابل بانو برزمین گذارد.

***

پزشکی بنام (هیدن برون) سگی داشت که اورا عادت داده بود کفشهایش رااز اطاق خواب بیاورد. وسگ هر لنگه کفش را منفردا میاورد. روزی پزشک خواست هوش سگ را آزمون کند، سه جفت کفش در اطاق خواب بطور نامرتب و پراکنده گذارد. آنگاه بسگ دستور داد که یکی از آن کفشهارا بیاورد. با نهایت تعجب دید که سگ در عوض اینکه دولنگه کفش ناجور بیاورد یک جفت موافق وجوراز میان سه جفت جداکرده و نزدپزشک آورد.

سگهای میدان جنگ

سگی که حیات ۲۰۰۰ نفر رااز مرگ نجات داده است سگی که بمب به اردوگاه دشمن افکنده است.

ازجمله اشخاصی که از اسپانیا فرار و از مرز عبور و به فرانسه پناه آوردند مردی بود که یک سگ آلمانی بزرگی همراه داشت آن سگ بظاهر مخوف خود مامورین و مرزداران فرانسوی را بیمناک ساخته و اورا در محل امنی نگاهداشتند تازیانی به اشخاص وارد نسازد.

اما ترس و بیم مامورین مزبور هیچ مورد نداشت، زیرا سگ مزبور گرچه بظاهر مخوف ودرنده ولی در حقیقت خیلی رام و مهربان ودارای خدمات شایانِ تقدیر و بیش از دوهزار نفر از مجروحین جنگ رااز خطر مرگ نجات داده بود. وتربیت و آموزش آن سگ در عالی ترین آموزشگاههای سگهای جهان یعنی در آموزشگاه (فرانکفورت) آلمان بعمل آمده بود که سالی هزار سگ کار آزموده و تربیت شده بیرون میدهد.

تربیت نظامی سگها اکنون در اروپا معمول و آموزشگاه معروف سرگرد (رچاردسون) در انگلستان صدها سگهای فوق‌العاده تربیت شده و آزموده تربیت مینماید.

جنگ همگانی گذشته ارزش وفواید این حیوان را صدها هزار مرتبه بثبوت رسانید، صلیب احمر و شعب بهداری متحدین و متفقین، سگها را باداروها ووسایل معالجه اولیه مجهز میساخت و حیوان مزبور در میدانهای جنگ گردش کرده و داروها و پنبه وباندومرهم و سایر وسایل بستن زخم و غیره را بین مجروحین تقسیم مینمود.

سگهای مزبور براثر قوه شامه و باصره قوی خدمات مهمی در میدانهای جنگ انجام میدادند «زیرا قوه شامه و باصره سگ هشت برابر قوه شامه و باصره انسان است و به همین سبب برای پیداکردن مجروحین کمترین صعوبتی نمیدیدند و بانهایت سهولت مجروحین را که در گودالهای محل سقوط بمب و یا خندقهای مخروبه افتاده بودند پیداکرده و هرگاه سرباز مجروح قادر بحرکت و معالجه خود بود سگ مزبور کوله پشتی خودرا دردسترس مجروح میگذاشت و درگوشه‌ای می ایستاد تا مجروح مقدار کافی دارو و مرهم و باندار آن بردارد و هرگاه مجروح قادر بحرکت نبود سگ مزبور محل اورا نشان کرده و به اردوگاه میرفت و باعدهٔ از کارمندان صلیب احمر مراجعت مینمود تا مجروح را به آسایشگاه و یا بیمارستان سیار اردو حمل کنند. وبدین طریق سگها در ایام جنگ هزار ها اشخاص مجروح راازهلاکت و مرگ نجات دادند و یک سگ بلژیکی تنها در ایام جنگ بیش از دوهزار مجروح را درظرف مدت دروازده ماه نجات داده است.

درایام جنگ سگهای معروف به (اردیل) که ارتش انگلیس آنها را بکار میبرد بهتر از خدمتگذاران و کارمندان صلیب احمر و اداره بهداری سربازان خدمت نمودند، وسگهای فارغ التربیه آموزشگاه سرگرد رچاردسون کاملا مورد اعتماد و در موقع بروز خطر فوری اعلام خطر مینمودند و هرگاه سربازان آلمانی از سنگر ها بقصد حمله به نیروی انگلیس خارج میشدند سگهای مزبور فوری با صدای مخصوص پارس میکردند در صورتیکه فاصله آنها تاسنگر های دشمن چند صدمتر فاصله داشت و شب هم باندازه تاریک بود که انسان درفاصله چند متری اشیاء را نمیدید. واغلب اتفاق می افتاد که سگها محل نهانی توپهای مسلسل را بدیدبانهانشان میدادند در صورتیکه دشمن تصور میکرد که محل آنها از انظار کاملا پنهان میباشد. وسگهای مزبور هیچگاه در تمیز و تشخیص بین دوست و دشمن اشتباه نمینمودند.

گرچه، ارتش امریکا سگهای نظامی را رسماً وارد میدان ننموده بود ولی عده بسیاری از افسران و سربازان امریکائی سگهای خودراهمراه آورده بودند، ازجمله آنها سگی بود دورگه بنام (نیگ) که صفات مخصوص داشت مثلا قبل از اینکه کسی احساس به بوی گازهای مسموم نماید آن سگ قبلا بوی گازهارا حس میکرد و به نیروی دوست اطلاع میداد و در نتیجه اعلام های خطر سگ مزبور آنهم در موقع مناسبی که سربازان وقت جلوگیری از آنرا بوسائل مختلفه از قبیل استعمال ماسک ویا رفتن در خندقهای سرپوشیده داشتند جان هزارها سرباز و افسر از خطر مرگ نجات یافت. سگ مزبور گرچه براثر گازهای مسموم بیمارشد ولی تاچند سال بعداز متارکه جنگ همگانی نیز زنده بود، ودر نتیجه خدماتی که در پنج میدان انجام داده بود دولت امریکا مدال لیاقت به آن حیوان داده و پس از مرگ هم جسداورا با مراسم نظامی بخاک سپردند.

سگهای نظامی جدید بمراتب آزموده تراز سگهائی میباشند که در سالهای ۱۹۱۴ ـ ۱۹۱۸ جنگ همگانی خدمت نموده‌اند و اکنون ملل گیتی از مزایای خدمت سگ در میدانهای جنگ مطلع شده و نیازمندی ارتش خودرا به حیوان مزبور مسلم میدانند. سگهای نظامی تنها برای دیدبانی و کشف مواقع دشمن مامورمیشوند. سگهای مزبور نه فقط دشمن را خلع سلاح بلکه آنها را اسیر و یااینکه از فرار جلوگیری میکنند تا سربازان دوست رسیده و اورا اسیر کنند. وازاینها گذشته خدمات بهتری انجام میدهند که سربازانجام آن عاجز است باینمعنی که بمب های کوچکی بدهان گرفته و آنرا بخطوط دشمن برده و درنزدیکی سنگرها و یا چادرهای سربازان میافکنند و دومرتبه به اردوگاه مراجعت کرده و بمب های دیگر برداشته و به آن سومیبرد. بمب های مزبور طوری ساخته شده که دردقایق معینی منفجر میگردد و به سگ نظامی چنین تعلیم داده شده که بلافاصله پس از گذاردن بمب در نقاط معین فوری به اردو گاه مراجعت کند.

اثر چای وسیگار

در بازپرسی

یکی از دانشمندان که درکشوری بیگانه باتهامی بازداشت شده وتحت‌بازرسی قرار گرفته‌و بالاخره‌ی گناهی خودرا ثابت نموده اظهار میدارد:

رئیس ادارهٔ آگاهی آن کشور وسیله‌عجیبی جهة‌اعتراف گرفتن ازمتهم بکار می‌برد. سه ویاچهارروزمتوالیاً متهم‌را باز پرسی مینمایند تا عزم‌واراده‌وی فتور حاصل و در همان حال ضعف و فتور اعصاب اسرار خود را اظهار نماید.

دانشمندمزبور میگوید که‌من در ظرف‌مدت بازپرسی احساس کردم که‌موقع آشامیدن چای اراده‌ام ضعیف وسست میشودبطوریکه اهمیت‌به گفته های‌خود نمیدهم، و ازطرف دیگر مأمور بازپرس با اصرار وتعمد چای بمن میداد و هر قدر که بیشتر چای‌می نوشیدم سستی اعصابم بیشتر میگردید، حتی قوای حافظه نیزاز من سلب شده بود، هرچه میگفتم فراموش میکردم وقتی‌که سبب فتور اراده وضعف اعصاب و نسیان را دانستم، بکلی از آشامیدن چای صرفنظر نمودم. هر موقع که فنجان چای را بدستم میدادند مخفیانه آنرا بر زمین‌میریختم و بدین وسیله توانستم که اراده‌خود را حفظ و اظهارات سابقم را بخاطر آورده و با دقت متوجه سؤالات باز پرس شوم. بالاخره بی گناهی خود را ثابت نمودم، در صورتیکه ممکن‌بود که‌متناقض گوئی‌من‌سبب‌محکوم‌شدنم‌شود.

آزمایش این دانشمند ثابت مینماید که چای سبب ضعف قوهٔ هوش و حافظه است. بطوری که انسان گاهی اوقات بعضی‌نامهائی که‌همواره‌بخاطر داشته بکلی فراموش مینماید.

(رایمون پیرل) دانشمند معروف آمریکائی. حقایق مربوط بهداشت همگانی را از آمارهای مختلف استخراج مینماید. مشار الیها سابقاً بوسیله آمار ثابت نموده بود که اعتدال در آشامیدن نوشابه‌سبب طول عمر میشود واشخاصی که حد اعتدال را در آشامیدن گرفته اند عمرشان تا اندازهٔ بیش از تارکین ولی اشخاص مدمن یعنی کسانیکه افراط در شرب دارند عمرشان نسبت بمعتدلین و تارکین خیلی کمتر است.

دانشمند نامبرده آمارهای مزبور را از شرکتهای بیمه که مدت پنجاه سال است نام‌هزارها و بلکه ملیونها اشخاص را با حالات مزاجی و بهداشت آنها در دفاتر خود ثبت کرده بدست میآورد. مشار الیه اظهار میدارد که طبق آمار های مزبور کشیدن سیگار و سایر دخانیات بدون شبهه‌سبب کوتاهی عمر میشود.

(رایمون پیرل) از هر یك از سه دسته مزبور یکصد هزار نفر را که سن آنها سی سال و همه زنده بوده‌اندانتخاب و بالنتیجه‌ملاحظه نموده است که ازیکصد هزار نفراشخاص تارك نوشابه و دود ٦٦٥٦٤ نفر و از معتدلین ٦١٩١١ نفر و از معتادین افراطی ٤٦٢٢٦ نفر تا بعد از سی سال زنده مانده اند.

چشمان ریون ایکس

روزنامه های یونان عکس دوشیزهٔ نوزده ساله را چاپ نموده اندکه او را صاحب چشمان ریون ایکس نام گذارده اند. این دوشیزه را از شهر (ایدومنی)واقع در مرز بین یونان و یوگوسلاوی به آتن آورده اند تا عده‌ای از پزشکان برجسته چشمان اوراآزمون کنند.

نام این دوشیزه (تاتیانا کاریتیدو) است و اهالی دهستان او عقیدهٔ غریبی در بارهٔ وی داشته و مشارالیها را (دوشیزهٔ با کرامت) لقب داده اند، زیرا بوسیلهٔ چشم های نافذ و اشعهٔ مرموز دیدهٔ خودعده ای از بیماران را شفا داده و حتی یك موقع مبلغ ۱۸ لیرهٔ طلا که یك نفر روستائی قبل از مرگ در مزرعه پنهان کرده و ورثهٔ او آگاهی از وجود آن پول نداشتند پیدا نموده است.

مطالب اطلاعات در سال ۱۳۱۸

آخرین جلسه دوره یازدهم مجلس شورایملی

در مجلس گفته شد:

در دوران شاهنشاهی پهلوی
مجلس ایران دچار فترت نشد

۲۷ شهریور ۱۳۱۸

دو ساعت پیش از ظهر امروز مجلس بریاست آقای اسفندیاری تشکیل گردید - صورت جلسه پیش خوانده و تصویب شد

هیئت وزیران در جلسه امروز حضور یافتند.

معرفی وزیران

آقای نخست وزیر - بر حسب امر و اراده اعلیحضرت همایونی آقای اسمٰعیل مرات کفیل وزارت فرهنگ بوزارت تعیین و بمجلس شورای ملی معرفی می شوند

(نمایندگان مبارک است)

همچنین آقای دکتر سنجادی که تا بحال سمت کفالت وزارت راه را داشتند بسمت وزارت راه تعیین شده و بمجلس شورای ملی معرفی می شوند

(نمایندگان مبارک است)

نطق جناب آقای رئیس مجلس

امروز دوره یازدهم تقنینیه ما بپایان می رسد با سربلندی و خورسندی اظهار می دارم که در تمام این دوره نمایندگان با یک وجدان پاک و یک روح یگانگی و صمیمیت و نیتی منحصر بخدمت کشور وظیفه مهمی که بر عهده داشتند بانجام رسانیدند.

شاید بعضی از آقایان بدانند که از اول مشروطیت و از شروع بتشکیل مجلس غیر از آنچه بماموریت خارج از مرکز بوده‌ام همیشه با مجلس مربوط و از اوضاع آن آگاه بوده‌ام از روی واقع باید آقرار کرد بر خلاف ادوار گذشته با اینکه مطابق قانون مجلس تعطیل بذیر نیست مکرر مجلس تعطیل شده و این تعطیل هم متمادی بوده است فقط در عصر همایون پهلوی در هر دوره نمایندگان در موقع قانونی خود انتخاب و مجلس در وقت مقرر تشکیل شده است و همچنین برخلاف سابق که همیشه آراء متفرق و قسمت های مجلس با هم مخالف و بلکه ضد بودند تنها در این عصر ببرکت ارشادملوکانه مجلس بدون اختلاف و خالی از هر فکر دیگر با ایمان خالص و صدق عقیدت نیت مقدس قائد عظیم‌الشان کشور را که جزکار و جز نظم کار و جز پیشرفت کار منظوری ندارند همگی متابعت نموده با متانت و طرز شایسته درصدد خدمت کشور بوده‌اند.

بلی دولت شاهنشاهی که از همه بیشتر و بالاتر متوجه و پیرو نیات عالیه خسروانه هستند در معاونت و همکاری مجلس تکلیف خود را کاملا بعمل اورده‌اند دولت و مجلس با یک جهتی و موافقت کامل در دنبال انجام مصالح کشور رفته‌اند.

چنانکه ملاحظه می شود بسی قوانین مفید و تاریخی به پیشنهاد دولت در این دوره از تصویب مجلس گذشته و بالخصوص در این دوره قوانینی که قابل کمال توجه هست در مجلس گذشته که از انجمله قانون عمران کشور است که مصلحت آن برای کشور واضحتر از آنست که ذکر شود دیگر قانون اصول محاکمات مدنی با آئین دادرسی مدنی است که خود یک کتاب جامعی از قانون و با دقت و مطالعه کامل تدارک و پیشنهاد شده آقای وزیر دادگستری باتفاق مجلس لازمه جدیت و اهتمام را در حسن انجام این قانون نمودند و تا بحال باین جامعیت و باین تفصیل قانونی از مجلس نگذشته است دیگر قانون پیمان سعدآباد است که در سیاست دنیا و صلح جهان سرمشق و مقام رفیع آن بر همه کس هویدا است.

یکی هم قانون روابط ما بین مالک و زارع است که واقعا یکی از قوانین خیلی مهم و اساسی و امید است که این قانون با عدالت و حقانیت و رعایت حال طرفین به توجهات دولت شاهنشاهی انجام پذیر شود و باید صریحا گفت: این همه آوازه ها از شاه ما است - رو سوی مقصود از وی راه ما است

بهمین سیره عالیه که همیشه توجه خسروانه شامل مجلس و نمایندگان هست و اراده ملوکانه بر این است که همیشه مجلس حاضر کار باشد در شرفیابی روز عید مبعث مقرر فرمودند کاربردازی مجلس تدارک لازمه را ببیند که مجلس زیاده از یکماه تعطیل نباشد اینست که با اطاعت این امر و دعای بقا و دوام سلطنت پادشاه عظیم‌الشان خودمان و سلامت و اقبال خانواده با عظمت پهلوی و موفقیت و سعادت دولت شاهنشاهی و تشکر از مراقبت همکاران خودم در انجام وظیفه و رضایت از جدیت و حسن خدمت افراد اداری مجلس بتصویب نمایندگان محترم پایان دوره یازدهم تقنینیه را اعلام و جلسه را ختم می کنم و تا تشکیل مجلس آینده در این فترت کم اداره مجلس بوظیفه خود مشغول و با موافقت آقایان آقای کیخسرو شاهرخ مراقب کاربردازی و بنده هم از نظارت بقدر خود قصور نخواهم کرد.

(نمایندگان صحیح است)

نطق جناب آقای نخست وزیر

در این موقع که مدت دوره یازدهم مجلس بپایان میرسد لازم میدانم از طرف هیئت دولت از آقایان نمایندگان مجلس جهت همکاری ومساعدتهائی که در گذراندن لوایح دولت مبذول داشته‌اند تشکر نمایم.

دوره یازدهم یکی از دوره های تاریخی و پر افتخار ایران می باشد که کار های بس مهمی در تحت توجهات شاهنشاه عظیم‌الشان ما در این دوره انجام گرفته که اثرات هستی بخش و خوب آن در زندگانی اجتماعی کشور محسوس است.

اگر چه منظور من سخن سرائی یا دادن آمار کارهائی که در این دوره شده نمی باشد ولی برای تایید عرایض خود بعضی از آن کار های برجسته و قوانین مهمی که اثرات اجتماعی دارد در اینجا ذکر می نمایم.

اتمام ساختمان راه آهن سراسر ایران و ساختمان راه آهن سمنان بتهران در این دوره تمام شده- قانون اصول محاکمات مدنی - قانون فروش خالصجات - قانون طرز تقسیم محصول بین زارع و مالک - قانون تاسیس بانک رهنی - قانون نظام وظیفه عمومی - و قوانین زیاد دیگری که هر کدام در وضع ترقیات اقتصادی و اجتماعی کشور اثرات مهمی دارد از مفاخر این دوره است در قبال این موهبت های شاهانه و این امنیت و آسایشی که نصیب ایرانیان است زبان بنده از عرض تشکر و قدردانی عاجز است.

همینقدر این مختصر عرایض خود را بدعای وجود مقدس و طول عمر و عظمت خاندان عظیم‌الشان شاهنشاه متبوع ایران بپایان میرسانم.

فقط چیزی که اسباب تاثر ما هست این وضوع جنگ اروپا است که در این باب هم خاطر آقایان نمایندگان محترم مستحضر است که تصمیم دولت شاهنشاهی بامر مبارک همایونی این بوده است که بیطرف باشد و بیطرفی کشور ایران را در هر موقع حفظ خواهیم کرد.

«عموم نمایندگان صحیح است»

***

یکساعت و نیم بظهر جلسه ختم و دوره یازدهم قانون گزاری پایان یافت.

سرچشمه فضیلت

نوشته: حسنعلی راشد

فضیلت، این کلمه قشنگ و دلربا چه معنائی دارد که از پس آن معنا خوب است، لفظ فضیلت در گوش شنونده خوش آهنگ و فرح بخش است؟ قطعا باید معنای این کلمه یک امری باشد محبوب و پسند خاطر همه که نماینده آن معنی (کلمه فضیلت) در سامعهٔ همگی مطبوع میاید. آری... همین طور است معنای فضیلت یک چیزیست که تمام بشر آن رادوست دارند و دارندهٔ آن معنی را ستایش میکنند. فضیلت، همان فرشتهٔ سعادتی است که معشوق همه آدمیان است و هرکس که این فرشتهٔ بهشتی برسر او سایه اندازد. تمام مردم از جان و دل اورا دوست میدارند و جان نثارش میکنند. فضیلت یکنوع زیبائی است که درهرکس یافت شود، بمراتب بیشتر از زیبائی ظاهری دلها را مفتون و جانها را شیفتهٔ خود میسازد. جمال فضیلت از جمال صوری پایدارتر و عشاقش فراوانتر است. زیرا جمال فضیلت پیری ندارد و دستخوش رنجوری و پژمردگی نمیگردد. ازهمه بهتر با آنکه جمال فضیلت بدرجات عالی تراز جمال صوری است، تحصیل آن نیز اختیاریست و هرکس میتواند چهرهٔ وجود خویش را بزیور فضیلت اراسته گرداند تا معشوق و محبوب جهانیان گردد. بلکه میتواند چنان شخصیت خویش را بزیبائی فضیلت بیاراید که از ملکه جمال گذشته در میان بشر حکم فرشته‌ای را پیداکند که بصورت آدمی پدیدار آمده است.

اه! فضیلت چیست که چنین مشتاق اوئیم و آیاراه بدست آوردن آن چگونه است؟ آیا فضیلت تخمی دارد که چون آن تخم کشته شود، میوهٔ فضیلت بدست آید یا همچون انسان باید از اقتران پدر و مادری، مولود مسعود فضیلت پیداشود؟ اگر فضیلت رادرست بشناسیم، مبداء پیدایش و راه بدست آوردن آنرا پیداخواهیم کرد.

فضیلت، عبارت است از مجموعهٔ صفات و اخلاقیکه در نزد همه آدمیان نیکو و پسندیده است و دارندهٔ آن صفات در همه دنیا موردتعظیم و احترامست. مانند صفات راستی، امانت داری، ایمان، وجدان پرستی، شجاعت، عفت، تقوی، طهارت، رحم، مروت و امثال اینها. من کارندارم که علم و فلسفه راجع باین صفات چه میگوید وزشتی و زیبائی را چگونه میداند. من همین قدر میدانم این صفاتی که نام برده شد در نزدهرکس یافت شود، تمام مردم، ازوحشی بیابان گرد گرفته تا متمدن آسمان خراش نشین، همه اورا دوست میدارند و تمجید میکنند. خرد و عقل هرچه میخواهد بگوید و نیکی و بدی را هرجور میل دارد معنی کند، دل ما و همهٔمردم این طوراست که گفتم. یعنی همان طور که دل ما، صورت زیبا را دوست میدارد و دلیلی هم ندارد، این صفات را نیز دوست میدارد خواه عقل برایش دلیلی بیاورد یا نیاورد. همان فیلسوفی که منکر خوبی و بدی و همه چیزاست، خودش آدم راستگو رااز آدم دروغگو دوست تردارد و از شخص امین بیشتر از شخص خائن خوشش میاید. این خوش آمد و بدآمد مربوط به دل است. ربطی بعقل ندارد که عقل تصویب بکند یا نکند.

ازشما نمیرسم، هرگاه دونفر آدم باشند: یکی امین، راستگو، باایمان، باوجدان، باوفا، باهمت، باغیرت، شجاع، عفیف، باتقوی و دیگری خائن، دروغگو، بی ایمان، بی وجدان ، بی وفا، پست همت، بی غیرت، ترسان، بی عفت، بی تقوی، آیا کدام یک از این دوراد وست میدارید و کدام یک بیشتر در قلب شما محترم و ارجمند است؟ برای امتحان، شما خودتان را بصفات فضیلت آراسته سازید و در همه دنیا بگردید اگر یک نفر پیداشد که قلبا ازشما بدش آید وبار دیگر خویشتن را بصفات خلاف فضیلت در آرید و دردنیا گردش کنید هرگاه یک نفر بیداشد که قلبا قطع نظر از ملاحظات ظاهری شمارادوست بدارد.

پس همانطور که چشم ما، صورت زیبا و گوش ما، آوازخوش رادوست میدارد، دل ما نیز صفات فضیلت را دوست دارد و بدارندهٔ آن صفات بانظر ارج و احترام مینگرد بلکه عاشق وی میگردد. حال که چنین است پس چه عیب دارد که ما خودرا دارای صفات فضیلت نمائیم تا محبوب قلب همه مردم باشیم. آیا در عالم از محبوبیت چیز بهتری هست؟ خوشترین لذتهای جهان اینستکه انسان عاشق باشد کسی را دوست بدارد. وبازخوشتر از آن، اینستکه آدمی محبوب و معشوق دیگران باشد. داشتن صفات فضیلت، سبب میشود که انسان محبوب شود و از بالاترین لذات وجود برخوردار گردد.

اگر همت مان بالاتر باشد، باید صفات فضیلت را در خود ایجاد نمائیم نه بخاطر اینکه مردم مارا دوست بدارند بلکه بخاطر خوبی خود فضیلت. ماهم مانند باقی مردم عاشق فضیلتیم و خوبی نفس فضیلت، بالاتر از خوبی های دیگریست که برفضیلت مترتب میشود. مااگرخویشتن را دارای صفات فضیلت سازیم، برای اینکه مردم مارا دوست بدارند، خود این بازیکنوع پست همتی و بی فضیلتی خواهد بود. چرا که دراین صورت توجه بمردم و نظر آنها داریم و این خلاف آئین فضیلت دوستی است. مابایدفضیلت را برای فضیلت دوست بداریم و خودرا بصفات فضیلت اراسته سازیم فقط برای اینکه صفات فضیلت خوب است بدون آنکه خوبی فضیلت را با هیچ چیز دیگر سودا کنیم. مابایدخوبی خود فضیلت را مافوق تمام خوبی های دیگر بدانیم و بجمال فضیلت عشق بورزیم و از روی عشق بفضیلت خویشتن را بصفات فضیلت بیارائیم.

لیکن آراسته شدن بصفات فضیلت کارآسانی نیست.

درست است که دل ما صفات فضیلت را دوست دارد و دارندهٔ آن صفات را ستایش میکند ولی دروجود ما یکنوع غرایز واحساسات دیگری وجود دارد که نمیگذارد از صفات فضیلت پیروی کنیم. مثلا: یکی از صفات فضیلت، راستی است. اما موارد بسیاری درزندگی پیش میاید که راست گفتن مارا از پاره‌ای منافع مادی بازمیدارد. ازاین طرف مابمنافع مادی علاقمندیم و نمیتوانیم باسانی از آن دست برداریم. در چنین موردی سخت است که بخاطر فضیلت خواهی از منافع خودچشم بپوشیم و دروغ نگوئیم. یا مثلا یکی از صفات فضیلت عفت و پاکدامنی است اما از آن طرف میل جنسی گاهی بحد افراط درما وجود دارد و مانند ادم تشنه کامی که آرزوئی جزرسیدن باب خنک و گوارا نداشته باشد، نهایت ارزوی ماانستکه از وصل مه طلعتی برخوردار گشته و از زلال لبش تشنگی عشق را فرونشانیم. در چنین خالی اگر دست دهد که بارزوی خویش اما برخلاف مشروع نائل گردیم، خیلی مشکل است بتوانیم بخاطر عفت و تقوی خویشتن رااز این لذت انی محروم داریم و همچنین در مورد هریک از صفات فضیلت، دچار یکنوع غریزه و احساس هستیم که مارا بارتکاب امری که خلاف فضیلت است وادار میکند دراین صورت راه اینکه بتوانیم برخلاف تمایلات نفسانی و غریزه های طبیعی، باسانی خویشتن را بفضیلت اراسته سازیم چیست؟ وایا بنیان فضیلت،یک اصل اساسی در وجود مادارد که هرگاه آن اصل را تقویت نمائیم بتوانیم بسهولت پاروی غریزه ها و تمایلات خود گذاشته و از صفات فضیلت پیروی نمائیم؟ آن اصل اساسی چه چیز است؟

..... هرچند فضیلت (چنانکه گفتیم) عبارت از یک سلسله صفات نیک و اخلاق پسندیده است که مجموع آنها معنای فضیلت را تشکیل میدهند، ولی یک نقطه اصلی و مرکز اساسی در انسان وجود دارد که هرگاه آن نقطه تقویت گردد، تمام صفات فضیلت باسانی در آدمی پیدامیشود. البته فضیلت مانند ماه و ستاره و گل و رخسار زیبا، امر محسوسی نیست که ما آنرا با چشم ببینیم و بادست لمس نمائیم فضیلت یک امر معنوی وصفت نفسانی است که درهرکس وجود داشته باشد، پرتوان از گفتار و کردار و کلیه آثار وجودی آنکس نمودار میشود و مردم را دلداده و مجذوب جمال معنوی خویش میسازد. بااین حال برای آنکه بتوانیم نقطه اصلی و سنگ اساسی بنیان فضیلت را روشن سازیم، میتوانیم فضیلت را تشبیه بیک چیز محسوس نمائیم. فرض کنید: باسمان بالارفته‌ایم و در آنجا مجسمه فضیلت را که فرشتگان از نوربشکل پیکرانسان ساخته‌اند تماشا میکنیم. خواهیم دید که مجسمه فضیلت باندازه‌ای زیبا و قشنگ است که هیچ چیز بآن قشنگی ندیده‌ایم. از همه آدمیان و از تمام فرشتگان قشنگتر است. این مجسمه پیکرش عینا مانند پیکر انسان و قامتش باندازه قامت انسان ولی مانند فرشتگان از یک پارچه نور ساخته شده.یک سلسله معانی و صفات نورانی بهم پیوسته شده و تشکیل پیکر فضیلت راداده است:

پیکر فضیلت قامتش از عدالت، پایش از استقامت، دستش از امانت، قلبش از شجاعت، چشمش از مهر، رخسارش از مروت، زبانش ازراستی، روحش از وجدان ،خونش ازایمان، دماغش از همت، دامنش از عفت و زیورش از تقوی ساخته شده و همچنین هریک از صفات نیکو بشکل یکی از اندام انسان در آمده و مجموع آنها مجسمه کمال و پیکر فضیلت را تشکیل داده‌اند.

بدن انسان چنانکه میبینیم و میدانیم، دارای اعضا و اندامهای متعدد است که از اجتماع انها این پیکر زیبا بوجود آمده. اما یک نقطه اصلی در بدن انسان وجود دارد که تمام این اعضا وجوارح از آن یک نقطه اصلی پدید آمده‌اند. آن نقطه اصلی و هسته مرکزی، همان سلول اولیست که در نتیجه تکثیر و انقسام، ملیونها سلول از آن بوجود آمده و از سلولهای مزبور، اندام زیبای انسان تشکیل یافته است. انچه اول در رحم قرار میگیرد، فقط یکدانه سلولست. بعد آن یکدانه سلول ازوسط دوتا میشود و هریک از آن دوباز دوتامیشوند همین طور بقانون تضعیف مانند خانه های شطرنج، عدد سلول ها بالامیرود، پس از آن هردسته از سلولها یک صورت مخصوصی بخود میگیرند و بشکل یکی از اعضاء بیرون میایند. یک دسته چشم و یک دسته گوش و یک دسته دست و یکدسته پارا تشکیل میدهند و هکذا...

پس مبدأ تمام این اعضا وجوارح و نقطه اصلی این پیکر زیبا و اسرار آمیز انسان یکدانه سلولست که اگر همان سلول اول نباشد، پیکر انسان بوجود نمیآید. همین طور مبداء تمام صفات فضیلت و هسته مرکزی آنها، یک صفت اساسی است که همه فضائل از آن پیداشده و مجموع آنها پیکر فضیلت و کمال انسانیت را بوجود میاورند. آن صفت اصلی که بجای سلول اول فضیلت بشمار میرود، حس «احترام ذات» است، احترام ذات، یعنی آدمی شخصیت خودش را محترم بشمارد و برای ذات خویش قدر و قیمت قائل باشد. اگر این حس در کسی وجود داشت. تمام فضائل و ملکات نیکواز قبیل راستگوئی و امانت و عدالت و شجاعت و عفت و غیره دروی وجود خواهد داشت و اگر حس مزبور در کسی نبود، نباید وجود صفات فضیلت را دروی انتظار داشت.

تااشتباه نشده این نکته را خاطر نشان کنم، که حس احترام ذات، غیر از حس خود خواهی و خودپسندی است و لذا باید کاملا دقیق شد که این دوحس بیکدیگر مشتبه نشوند. خودخواهی و خود پسندی، معنایش راضی بودن از خود و خویشتن را از همه مردم بهتر دانستن است. این حس اگر در کسی باشد، وی رااز کسب کمال بازمیدارد و دچار کبر و نخوت وفساد اخلاق و نادانی که ضد فضیلت است میسازد. کسی که خود پسند است، بنواقص خویش متوجه نمیشود و لهذا در مقام رفع معایب خود برنمیاید، بامردم بقانون تواضع و ادب رفتار نمیکند و در نتیجه منفور همه میگردد، انتظار و توقعاتش از دنیا و مردم زیاد است و باین جهت ملول وافسرده و ناراضی و کم صبر میشود. بالاخره حس خود خواهی جنبهٔ معنویت رااز ادمی سلب نموده و فقط شخص را مادی محض و منافق و دوروبدبین و ناقص و دارای کلیه اخلاق فاسده میسازد.

اما حس احترام ذات، معنایش ارزش دادن بوجود خویش ومحترم شمردن شخصیت خویشتن است بدون آنکه انسان خودرااز باقی مردم بهتر بداند یادچار کبر و غرور گردد. لازمهٔ حس احترام ذات انستکه آدمی نخست شخصیت خویش را آنطور که هست بشناسد تا امر بروی مشتبه نگردد و نواقص خودرا دریابد و در مقام برآید نواقص خویش را رفع نموده و انواع کمالات علمی و اخلاق فاضله عملی رادر خود ایجاد کند. معنای حس احترام ذات آن نیست که آدمی خودرا از آنچه هست برتر شمارد بلکه معنایش اینست که انسان، خودرا همانطور که هست بشناسد ولی همان درجه از شخصیت وهستی ناقص خویش را محترم بشمارد و برای آن قدر و قیمت قائل باشد.

اگر این حس در کسی پیداشد، طبعاً دوصفت دروی پدید میاید: یکی صداقت، دیگر امانت. آنکه شخصیت خود را محترم میشمارد، تمام آثار خویش را محترم میداند. از جمله آثار وی سخنانی است که میگوید و کارهائی است که میکند و هرگز راضی نمیشود سیختش دروغ وکارش خلاف باشد. چنین شخصی آثار خویش را جلوه های وجود خویش میداند و نمیتواند تن دردهد که جلوه های وجود او باطل و بی اصل وبی ارج باشد. همینکه صفت راستی و درستی در کسی پیدا شد، قهرا تمام صفات فضیلت دروی پدید میاید زیرا راستی و درستی دوستون و دورکن، واگر میخواهی بگو، پدر و مادر تمام صفات فضیلتند. ادم راست و درست قهرا عادل، شجاع، عفیف، باتقوی، باوفا باوجدان و غیره خواهد بود. زیرا اگر چنین نباشد، راست و درست نیست. مثلا بی وفائی با صداقت و بی عفتی باامانت منافات دارد و همچنین هریک ازصفات ضد فضیلت را که بنگرید باراستی و درستی جمع نمیشود و بالاخره باحس احترام ذات منافی است. چنانکه: بی غیرتی و بی وجدانی وبی شجاعتی خلاف احترام ذات وارزش دادن بوجود وشخصیت خویشتن است.

بهترین راه، بلکه یگانه راه برای آنکه بخواهیم صفات فضیلت را در مردم ایجاد کنیم و جامعه را جامعه فضیلت دوست نمائیم آنستکه حس احترام ذات را در آنها تقویت کنیم تابوجود و شخصیت خویش قیمت بدهند و گفتار و کردار خودرا محترم بشمارند. هراندازه سطح معرفت و افق عقل مردم بالاتر رود، حس احترام ذات در آنها قویتر میشود و هرقدر مردم پست و بی معرفت و ضعیف وزبون باشند، حس احترام ذات در آنها کم خواهد بود.

حس احترام ذات شخص را قوی و شجاع ودارای نیروی اخلاقی مینماید که بتواند باسانی برغرایزوتمایلات نفسانی خویش غالب آید، حس احترام ذات نمیگذارد انسان تحت تأثیر فساد اخلاق محیط یا غرایز نفسانی واقع شود و مانند لنگر کشتی وجود آدمی رادر مقابل طوفانهای فساد اخلاق و هیجان هوی و هوس نگه داری میکند.

مردی را میشناسم که هفتاد سال تمام از عمرش گذشته و درتمام عمر تحقیقا یک کلمه دروغ نگفته و کوچکترین خلافی از وی سرنزده. یک مرتبه شخصی از وی خواهش کرد که درنزد کسی برای او وساطت کند. گفت: «من تابیقی ندانم که اوسخن مرا میپذیرد حرفی نمیزنم و چون دراین مورد تردید دارم که آیا خواهد پذیرفت یانه از این جهة نمیگویم. زیرا اگر بگویم و اونپذیرد، من توهین بخویشتن کرده‌ام» از این بیانش دانستم که حس احترام ذات دراین شخص درنهایت قوت وجود دارد که او را مردی نموده آراسته بفضائل که درهمه عمر جزراه فضیلت نپیموده و هرکس وی را میشناسد به نیکیش اقرار دارد.

حس احترام ذات، آدمی را دارای فضیلت اخلاقی مینماید، مادیات را درنظرش کم ارج میسازد، بوی نیروی اخلاقی میدهد، و اورا مردی مینماید اراسته بجمال فضیلت که درنزد همه جهانیان محبوب و محترم باشد.

دزد خوش ظاهر

هنوز چندی از جنگ عمومی نگذشته پیرمرد که خانم (ماری انسل) با (راوول‌دکونیرن) درشهر (ردان) ملاقات نموده وحاضر شد که زوجه او گردد. ولی آن جوان قبل از انجام مراسم عروسی به مشارالیها اظهار داشت که «چون کارمند ادارهٔ ا گاهی فرانسه می‌باشم لذا کارم ایجاب مینماید که هرهفته چند روز را در اداره بسر برم»

آن زن‌وشوهر مدت بیست سال درنهایت رفاه وخوشبختی وسعادت بایکدیگر بسر بردند بدون اینکه مشارالیها در سلوك واخلاق شوهر خود کمترین سوء ظنی حاصل نماید . در ظرف این مدت دارای سه فرزند شدند که دونفر انها بحد بلوغ‌رسیدند .

اخیراً شهربانی فرانسه حادثه اسرار امیز ومعمائی‌را کشف نموده که موضوع بحث مردم وزمینه مقاله نویسی روز نامه ها گردیده است. باینمعنی که (راوول‌دکونیرن) سارق خطرناك و رئیس یکی از دستجات مهم سارقین است که مدت بیست سال تمام مأمورین شهربانی را بهستوه آورده و در ظرف این مدت هیچگونه سوء ظنی را نسبت بخود جلب ننموده است .

این سارق خطرناك را در موقعی که به‌خانه یکی از ثروتمندان دست برد زده بود دستگیر ساختند. هنگام بازپرسی به‌تمام پیشینهٔ تاریك وگذشتهٔ تیره واعمال تباهکارانه خود که یك عده بیگناه دیگر متهم به‌ارتکاب آن‌ها شده وهریك به‌مدت‌های معینی زندان رفته‌اند ، اعتراف نموده.

وقتی که از زوجه او بازپرسی نمودند اظهار داشت :

در ظرف مدت بیست سال بهیچوجه نسبت به‌سلوك‌ورفتار شوهر خود سوءظن نداشتم . وحتی با کمال یقین میتوانم اظهار کنم که نمونهٔ برجستهٔ از شوهر صالح ، وفادار و پدر مهربان وبامحبت بوده است.

تعجب در این است که آن سارق خطرناك در ایام عید به‌مغازه های مختلفی که هدایای عید میفروختند دست برد زده و مقدار زیادی اشیاء سرقت کرده وآن هدایا را وقتی که ایتام و اطفال فقیر در خواب بودند در بالین آنها میگذارد تارل (سانتا کلوز) را بازی کند ! !