۲۸ صفحه
اطلاعات
دوشنبه ۱۳ دیماه ۲۵۳۵ شماره ۱۵۲۰۳ـ تکشماره ۱۰ ریال

حادثه ایکه رضائیه را تکان داد

اعضای یک خانواده بطرز موزی ناگهان مردند

- جسد ۵ عضو خانواده، پدر، مادر و سه فرزند آنها در گوشه های مختلف خانه افتاده بود
- مقامات پزشکی گفتند تا کالبد شکافی انجام نگیرد علت مرگ روشن نمیشود

درصفحه ٤

اسرائیل فلسطین را برسمیت میشناسد

امضای موافقتنامه بین فلسطینی‌ها واسرائیلی‌ها

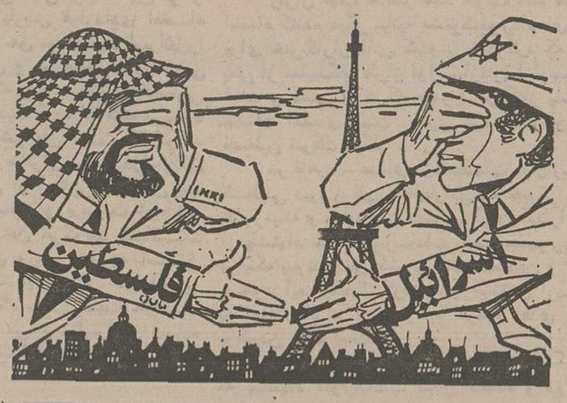

الاهرام: فلسطینی‌ها با اردن همکاری می‌کنند
درصفحه ۲

در رضائیه

ماده ۱۰۰ گریبان رئیس برزن را گرفت

درصفحه ٤

جمعه: ایران - عربستان دیدار های مقدماتی جام جهانی

۲۰ بازیکن تیم ملی فوتبال معرفی شدند

درصفحه ۲۱

در جلسه دیشب انجمن شهر بتصویب رسید

۶ پیشنهاد مهم درباره اراضی و ساختمان

از فردا تا ایام عید ماهی شمال توزیع میشود

درصفحه ٤

۱ خانه سازی در مسیر مترو آزاد شد

۲ پزشکان می‌توانند در سراسر تهران مطب دائر کنند

۳ تکلیف زمین های بایر حریم موسسات روشن شد

درصفحه ٤

برف و سرما سراسر کشور را فرا گرفت

ریزش برف، صبح امروز، چهره تهران را دگرگون کرده بود. هوای سرد، باعث شد که بسیاری از اتومبیل ها و تاکسی ها، روشن نشوند و در نتیجه، صف منتظران تاکسی طولانی تر از همیشه بود و از دحام زنان و مردان چتر بدست در حاشیه خیابانها، مناظر تازه یی در شهر بوجود آورده بود. عکس، صحنه یی از مناظر تهران برفی را در ساعت ۹ صبح امروز نشان میدهد

اکثر راههای فارس و استان هرمزگان در نتیجه سیل بسته شد

برف مدارس اردبیل را تعطیل کرد

برف و باران ایران در ۸ سال گذشته بیسابقه است

بندرعباس ـ خبرنگار اطلاعات

در پی جاری شدن سیل در استان هرمزگان که منجر به خرابی ٦٤ خانه در بستک شد و بمرگ سه نفر انجامید، دیروز در استانداری هرمزگان، برای رساندن کمک فوری به آسیب دیدگان سیل، یک ستاد امداد تشکیل شد و این کمیته فعالیت خود را از امروز آغاز کرد.

هم‌اکنون در بندر عباس راه های بستک ـ بندر عباس، بستک ـ بندر لنگه، بندرلنگه ـ گاوبندی، بندرعباس ـ بندرلنگه، میناب ـ سندرک، بندر عباس ـ میناب و سیرک به جاسک بعلت جاری شدن سیل بسته است. ریزش باران در بندر عباس و سایر نقاط استان که از چهار روز پیش آغاز شده بود، دیروز بمدت چند ساعت بند آمد، ولی از ظهر دیروز، باشدت بیشتری ادامه یافت و دیشب و امروز نیز هوای این مناطق بارانی بود. در پی ادامه ریزش باران، چند روستا در اطراف میناب و بندر جاسک به محاصره سیلاب درآمد و راههای ارتباطی بندر عباس، میناب و جاسک با روستاهای حومه قطع شد.

کوچه‌ها و خیابان های بندر عباس را سیلاب فراگرفته و آمد و شد مردم در گذرگاه ها، بسختی صورت میگیرد. عصر دیروز، برق قسمتی از شهر بندر عباس بمدت چند ساعت خاموش شد و در پی جاری شدن سیلاب و ادامه بارندگی، نیمی از تلفن های شهری بندر عباس، از کار افتاد.

برف و یخبندان در جاده‌ها

● ریزش برف و کولاک شدید در راههای هراز و چالوس، دیشب و سحرگاه امروز، حرکت وسایل نقلیه را دشوار کرد و پلیس راه از حرکت اتومبیل های بدون زنجیر چرخ در این راهها جلوگیری کرد.

تا این ساعت (۹ صبح) ماموران راهداری از بسته شدن راههای هراز و چالوس جلوگیری کرده‌اند ولی سطح این راهها پوشیده از برف و یخ است و ریزش برف ادامه دارد.

● از دیشب ریزش برف در شهر ری شروع شده و تاکنون (ساعت ۱۰ صبح) ادامه دارد.

بعلت معتدل بودن هوا، برف بزمین ننشسته است.

تعطیل مدارس

● اردبیل ـ اداره آموزش وپرورش اردبیل، امروز بعلت ادامه ریزش برف و سرمای شدید، کلیه کودکستانها و کلاس های اول و دوم دبستانهای منطقه اردبیل را تعطیل کرد.

در اردبیل ۳۵ سانتیمتر برف بزمین نشسته و ریزش برف همراه با کولاک در این ساعت (۱۰ صبح) ادامه دارد.

سرمای اردبیل امروز ۱۲ درجه زیر صفر بود.

ارتفاع برف در گردنه های صائین و حیران به یک‌مترمی‌رسد و اتوبوسهایی‌که ازتهران به مقصد اردبیل حرکت کرده بودند، امروز با چند ساعت تاخیر به اردبیل رسیدند.

● ریزش برف در شمیران از عصر دیروز شروع شدو تاکنون (۱۰صبح) در تجریش ۱۵ سانتیمتر و در دربند ۲۰ سانتیمتر برف بزمین نشسته است.

ارتفاع برف درپس‌قلعه و گردنه «قوچک» به نیم متر میرسد.

مرودشت ـ خبرنگار اطلاعات: ریزش برف سنگین در مرودشت دیروز مدارس این شهررا بمحال نیمه تعطیل درآورد.

ریزش برف دیروز نیز در شیراز و قسمت وسیعی از استان فارس ادامه یافت.

در سیوند، زرگان، سعادت‌آباد، قادرآباد، آباده و دشت‌ارژن برف مردم را غافلگیر کرد.

یك متر برف

مشهد ـ از ساعت ۵ بعد ازظهر دیروز ریزش برف سنگین درمشهد ودیگر شهرستان های شمالی، جنوبی و نوار مرزی خراسان آغاز شد.

تاساعت ۹٫۳۰ دقیقه صبح امروز بیش از ۳۰ سانتیمتر برف درشهر مشهد بزمین نشسته بود.

در باجگیران تا صبح امروز بیش از هفتادسانتیمتر برف ریزش کرد و در ارتفاعات مقدار برف از یک متر متجاوز بود.

فرودگاه بسته شد

برف سنگین امروز مانع ازفرود هواپیما در فرودگاه مشهد شدو این فرودگاه تااطلاع‌ثانوی برنامه پرواز هایش را تعطیل کرد.

طی ۲٤ ساعت گذشته ٦برنامه هواپیما در مشهد انجام نشده است.

راههای بسته فارس

شیراز ـ پیش از ظهر دیروز در پی ریزش باران های شدید در «گراش»، لار سیل جاری‌شدو تعدادی از خانه های روستائی و دبستان «گراش» آسیب کلی‌دید

سیل گراش خوشبختانه تلفات جانی نداشت اما خسارات آن‌قابل توجه است.

جمعیت شیر و خورشید سرخ لار چادر، پتو و کمک های‌دیگر برای اهالی محل فرستاد.

در پی‌بارندگی و طغیان رودخانه «بلبلی» راه خنج ـ لار ۳ روز است مسدود می‌باشد.

کلیه راههای منطقه «لامرد» فارس بسته است و راههای فرعی اردکان نیز مسدود شده است

راه داراب ـ بندر عباس در منطقه «کهگم» براثر طغیان‌رودخانه «کنگ» بسته شد.

شدت بارندگی و جاری شدن سیل دیروز باعث شکسته شدن یک پل در نزدیکی نورآبادممسنی شد.

اولین برف

رشت ـ اولین برف زمستانی در رشت پس از ٤ روز بارندگی مداوم از نیمه شب گذشته آغاز شد و امروز نیز ادامه یافت

هوای رشت امروز ۱٫٤ درجه بالای صفر و رطوبت آن ۹٤ در صد بود.

● ریزش باران در چالوس از بعداز ظهر دیروز مجدداً آغاز شد.

هوای چالوس امروز بشدت سرد و دریا توفانی بود.

در جاده کندوان از هزارچم تا گچسر برف سنگین بزمین‌نشست

بقیه در صفحه ٤

گمرک مهرآباد یکهزار تن کالا حراج میکند

گمرک مهرآباد بعلت پایان مهلت چهارماهه به واردکنندگان حدود هزار تن کالای وارداتی موجود در انبار های خود را مترو که اعلام خواهد کرد. این کالاها براساس ضوابط موجود به قسمت فروش ارسال خواهد شد و سپس بمعرض حراج گذاشته میشود.

هم اکنون روزانه حدود ٦۰ هواپیما هریك بظرفیت حدود ۵۰ تن کالا از طریق مهرآباد وارد کشور میکنند که حدود ۱۵ پرواز آنرا مواد غذائی ازقبیل تخم‌مرغ، گوشت و لبنیات تشکیل میدهد و ٤۵ پرواز بقیه لوازم یدکی اتومبیل و مواد شیمیائی است. بهمین‌علت گمرك مهرآباد برای جلوگیری از آتش سوزی‌واقدام سریع‌هنگام خطر، یك واحد آتش نشانی‌در محل گمرك مستقر کرده و کالا های وارداتی را پس‌از تخلیه به دو انبار حوالی جاده کرج منتقل میسازد.

مراسم عزاداری عاشورای حسینی با شکوه بی‌سابقه‌ای درلندن برگزار شد

طبق اطلاع رسیده مراسم مزاداری در شب و روزعاشورا با شکوه بی سابقه‌ای درمجمع اسلامی جهانی لندن انجام و صدها نفر از مسلمانان شرکت نموده و عزاداری کردند. یک سال و نیم پیش به امر حضرت آیت‌اله العظمی آقای گلپایگانی دامت برکاته بوسیله حضرت حجت‌الاسلام آقای حاج سید مهدی‌موسوی آیت‌اله‌زاده‌گلپایگانی و همکاری عده‌ای از نیکوکاران ساختمان مجللی تهیه و برای امور مذهبی مسلمین اختصاص داده شد و نماینده حوزه‌علمیه قم دانشمند محترم جناب آقای مصباح‌زاده در آنجا مشغول انجام وظیفه میباشند و از روز سه‌شنبه هفتم محرم همه روزه مجلس عزاداری و سخنرانی مذهبی از ساعت ۵ الی ۸ بعد از ظهر در آن مرکز برقرار بوده و تا روز سیزدهم محرم ادامه دارد.

اطلاعات بانوان سه‌شنبه‌ها منتشر میشود

جناب آقای احمد برزنده

انتصاب شایسته آنجناب را به مدیریت کل آموزش و پرورش استان خوزستان تبریک عرض می‌نمایم.

قم ـ احمد سلامت

جناب آقای حسین مامقانی (مدیر عامل محترم)

باکمال تاسف درگذشت شادروان حاج مرتضی تعریفی را به حضور محترمتان تسلیت عرض نموده بقای عمر آنجناب و بازماندگان را از خداوند متعال مسئلت داریم.

کارمندان شرکت سهامی ساتا

جناب آقای حسین مامقانی (مدیر عامل محترم)

باکمال تاسف درگذشت شادروان حاج مرتضی تعریفی را به حضور محترمتان تسلیت عرض نموده بقای عمر آنجناب و بازماندگان را ازخداوند متعال مسئلت دارم.

سید جواد مرتضوی

دانشکده علوم

آگهی پذیرش برای آموزش ضمن خدمت دوره فوق لیسانس (M.S.) در رشته های ریاضی ـ آمار ـ زمین شناسی ـ ژنتیك

بقیه در صفحه ۲۱

جناب آقای علیرضا زهرائی

درگذشت پدر بزرگوارتان را صمیمانه تسلیت گفته و درغم‌آن دوست ارجمند خود را شریک می‌دانم.

کامبیز یزدان‌پناه ـ مدیر کل اطلاعات و مطبوعات دربار شاهنشاهی.

جناب آقای علیرضا زهرائی

مصیبت وارده را صمیمانه تسلیت می‌گویم و برای جنابعالی و خانواده محترم صبر و شکیبائی آرزو دارم

محسن منصوری ـ معاون اداره‌کل اطلاعات و مطبوعات دربار شاهنشاهی

جناب آقای علیرضا زهرائی

باکمال تاسف و تالم درگذشت پدر بزرگوارتان راتسلیت میگوید.

سازمان عمران کیش

بمناسبت هفتمین روز درگذشت فرزند و برادرناکامان شادروان ایرج فقیه از ساعت ۲ الی ٤ بعداز ظهروز چهارشنبه پانزدهم دیماه مراسمی برمزار عزیزمان واقع در امامزاده‌خلیل (مرزن‌آباد چالوس) برقرار است.

نصرالله، توران، پوران، حوری، مهوش، سیما، زیبا، سیتا، مسیح، سیروس، فیروز، کامبیز فقیه

جناب آقای مهندس احمد سوهانکی

درگذشت ناباهنگام خواهرتان را صمیمانه تسلیت عرض نموده بقای عمر بازماندگان را از خداوند مسئلت مینماید.

تونا ـ شرکت با مسئولیت محدود

همسر ارجمند و مهربانم شکوه اعظم دموت حق را لبیک گفت ومرا تنها گذاشت، بخدا نزدیک بود ونزدیکتر شد. هیچ چیز جای اورا برای من پر نخواهد کرد جزاینکه بخدای بزرگ متوسل شوم تاعزیز از دست رفته‌ام را غریق رحمت نماید و بمن صبر و شکیبائی عنایت فرماید.

بیاد او و برای طلب آمرزش روز چهارشنبه ۱۵ دیماه جاری‌ازساعت ۱۲ تا۲ بعد ازظهر مجلس ختم زنانه ومردانه درخانقاه صفی علیشاه برگزار است.

علی کاشانچی

جناب آقای علی کاشانچی

خانم فرشته افراشته ـ خانم الهه کاشانچی و آقای داریوش کاشانچی فقدان همسر و مادر گرامیتان را بشما تسلیت عرض میکنیم و خود رادر غمتان شریک میدانیم.

رضاحکیمزاده و بانو شهناز حکیمزاده ـ فرهادحکیمزاده ـ حمید حکیمزاده ـ گیتی حکیمزاده

جناب آقای مهندس احمد سوهانکی

بدین‌وسیله درگذشت ناگهانی خواهر عزیزتان را تسلیت گفته خود را در این غم شریک میدانیم.

هیئت مدیره و کارکنان شرکت سهامی خاص‌صنعتی‌آبفر

باتاثر فراوان درگذشت شادروان مهری بشارت‌کارشناس کتابخانه مرکزی و مرکز اسناد دانشگاه تهران را به‌اطلاع می‌رساند. مجلس ترحیم آن مرحومه روز سه شنبه ۱٤ دیماه جاری از ساعت ۱۲ تا ۱٤ در خانقاه صفی‌علیشاه برگزار میشود.

احمد هوشنگ شریفی

بانهایت تاسف درگذشت ناگوار مرحومه مهری دخت بشارت از بستگان خویش را بدینوسیله به اطلاع دوستان و همکاران می‌رساند.

مجلس ترحیم مردانه و زنانه آن مرحومه ساعت ۱۲ تا ۲ بعداز ظهر روز سه شنبه ۱٤ر۱۰ر۳۵ در خانقاه صفی‌علیشاه برگزار خواهد شد.

عزت‌الله نگهبان

درگذشت خانم مهری‌دخت بشارت کارشناس کتابشناسی کتابخانه مرکزی و مرکز اسناد دانشگاه تهران که ازهمکاران دلسوز و صمیمی بود موجب تاسف و تاثر است.

مجلس ترحیم مردانه و زنانه آن مرحومه روز سه‌شنبه ۱٤ر۱۰ر۳۵ ساعت ۱۲ تا ۲ بعداز ظهر در خانقاه صفی‌علیشاه برگزار خواهد بود.

ایرج افشار

همکاران مهری‌دخت بشارت در کتابخانه مرکزی و مرکز اسناد دانشگاه تهران با قلبی مملو از اندوه و غم درگذشت‌آن شادروان را به اطلاع دوستان و آشنایان‌آن مرحومه می‌رسانند.

مجلس ترحیم مردانه و زنانه فقیده سعیده روز سه‌شنبه ۱٤ دی‌ماه ۲۵۳۵ ساعت ۱۲ تا ۲ بعداز ظهر در خانقاه صفی علیشاه برگزار خواهد بود.

ضمنا ازساعت ۳ تا ۴ بعداز ظهر روز چهارشنبه ۱۵ر۱۰ر۳۵ مراسم شب هفت در شبستان دوم بهشت زهرا انجام میشود

کارکنان کتابخانه مرکزی و مرکز اسناد دانشگاه تهران

مهندسین و کارمندان و کارکنان شرکت ساختمانی د.ا.س بانهایت تاسف و تاثر درگذشت غم‌انگیز خانم مهری بشارت را به خانواده محترم بشارت و جناب آقای محمدعلی عادلی و جناب آقای مهندس محمدحسن عادلی و جناب آقای مهندس محمدرضا عادلی از صمیم قلب تسلیت میگویند

سید محمدعلی بشارت پدر و توراندخت بشارت و شهیندخت خداداد خواهرها و خانواده های بشارت، دیدمان، نگهبان، رشیدیان، حکمت، پاسدار، هاشمی، جلالی، گواهی، عادلی، زارع، خداداد، دکتر صدیقی، دکتر شهیدی، دشتستانی وسایر خانواده های وابسته.

بانهایت تاثر و تالم فوت جانگداز مرحومه مهری دخت بشارت را باطلاع می‌رسانند.

مجلس ترحیم مردانه و زنانه آن مرحومه روز سه‌شنبه ۱٤ر۱۰ر۳۵ در خانقاه صفی‌علیشاه برگزار خواهد گردید. ضمنا از ساعت ۳ تا ۴ بعداز ظهر روز چهارشنبه ۱۵ر۱۰ر۳۵ مراسم شب هفت در شبستان دوم بهشت زهرا انجام میشود.

جنابان آقایان محمد علی و مهندس محمد حسن و مهندس محمد رضا عادلی

بانهایت تاسف وتاثر درگذشت غم‌انگیز خانم مهری بشارت را به‌شما وخانواده محترم ایشان از صمیم قلب تسلیت گفته وخودرا دراین‌غم جانگداز شریک میدانم.

مهندس علی اکبر یزدانی‌پور

آگهی مزایده بهره برداری از شن و ماسه رودخانه جاجرود واقع در محدوده شهر فرحناز.

بقیه در صفحه ۱٦

تحول بیسابقه در دنیای عرب

اسرائیل، فلسطین را برسمیت می‌شناسد

تل‌آویو ـ خبرگزاریها ـ روابط اسرائیل با فلسطینی‌ها بسرعت دگرگون میشود بدنبال اظهارات ژنرال «ماتی‌پلد» رئیس یک گروه صلح اسرائیلی مبنی براینکه بین او و یک مقام عالیرتبه فلسطینی در پاریس قراردادی امضاء شده که بموجب آن فلسطینی‌ها حق موجودیت اسرائیل را برسمیت می‌شناسند در اسرائیل و در کشور های عربی انعکاس وسیعی داشت. باآنکه یک سخنوی فلسطینی اظهارات ژنرال اسرائیلی را تکذیب کرده اما گفته می‌شود دستگاه رهبری عرفات فعلا درشرایطی نیست که بتواند تصمیمات سری خود را فاش کند. ناظران سیاسی در اسرائیل و در دنیای عرب با خوش‌بینی از امکان پیدا شدن یک راه‌حل برای تشکیل کشور فلسطین و برسمیت شناخته شدن آن از طرف اسرائیل سخن می‌گویند مقامات اسرائیلی و از جمله ایگال آلون وزیر خارجه اسرائیل پیشنهاد سادات را در مورد تشکیل کشور فلسطین و همکاری آن با اردن بعنوان یک گام مثبت درجهت حل مسئله خاورمیانه تلقی کرده‌اند. گفته می‌شود اسرائیل آماده است سازمان فلسطین و کشور فلسطین را برسمیت بشناسد.

موجودیت

«ماتیتیا هوپلد» ژنرال بازنشسته ارتش اسرائیل که اکنون رهبری شورای صلح اسرائیل فلسطینی را برعهده دارد و از رهبران محافل صلح‌طلبان اسرائیلی است دیروز اعلام کرد که انتظار دارد رهبران سازمان آزادیبخش فلسطین ظرف چند روز آینده اعلام کنند که اصل موجودیت اسرائیل را قبول دارند. ژنرال «پلد» که در یک کنفرانس مطبوعاتی در تل‌آویو صحبت میکرد گفت که وی و یکی از نمایندگان عالی رتبه سازمان آزادیبخش فلسطین روز گذشته (پریروز) اعلامیه مشترکی را در پاریس امضاء کرده‌اند که در آن ضرورت قبول اصل موجودیت اسرائیل از طرف سازمان آزادیبخش فلسطین مورد تائید قرار گرفته است.

ناظران اوضاع خاورمیانه اظهار میدارند که اگر صحت ادعای ژنرال «پلد» مورد تائید قرار گیرد باید نتیجه‌گیری کرد که سازمان آزادیبخش فلسطین یک تجدید نظر اساسی در هدفهای خود بعمل آورده است.

ژنرال «پلد» حاضر نشد هویت مقام فلسطینی را که امضاء کننده دیگر بیانیه مشترک مورد ادعای «پلد» میباشد برای خبرنگاران فاش کند ولی تاید کرد که مقام مذکور یکی از نمایندگان طراز اول سازمان آزادیبخش فلسطین است و کسی است که معمولا در کنار یاسر عرفات در جلسات اعضای هیئت رهبری کننده سازمان آزادیبخش فلسطین شرکت میکند.

در قاهره ـ عده‌ای از شخصیت های رسمی اردنی ـ فلسطینی دیروز طی اظهاراتی که خبرگزاری مصری خاورمیانه و مطبوعات مصر و اردن آنها را پخش کردند از پیشنهاد جدید انورسادات رئیس جمهوری مصر دایر براینکه پیوندی بین کشور آینده فلسطین و اردن هاشمی بوجود آید استقبال کردند. با استقبال اردن و فلسطین پیشنهاد سادات اینک وارد مرحله جدی جامه عمل پوشیدن شده است.

عدنان ابوعوده وزیر اطلاعات اردن اظهار داشت که پیشنهاد انورسادات نشان دهنده واقع بینی عمیق اوست.

خبرگزاری مصری طی گزارش جداگانه‌ای که از کویت فرستاده از قول خالدالحسن یکی از رهبران سازمان چریکی الفتح که تحت رهبری مستقیم یاسر عرفات قراردارد گفته که ما (فلسطینی‌ها) درست بهمان اندازه که به ضرورت آزادی اعراب ایمان داریم اعتقاد راسخ به ضرورت برحق و ضروری میدانیم.

بررسی امکانات

خالدالحسن اضافه کرد که آنچه در زمان حاضر اهمیت فوری‌تری دارد بوجود آوردن یکدستگاه رهبری یک پارچه سیاسی است که بتواند سوریه و اردن و سازمان آزادیبخش فلسطین رادر بر بگیرد.

روزنامه مصری الاهرام امروز (دوشنبه) گزارش دادکه سازمان آزادیبخش فلسطین مشغول بررسی امکانات طراحی کردن فرمولی برای همکاری با اردن است و این کار در زمانی صورت میگیرد که تدارکات اعراب برای شرکت در کنفرانس صلح خاورمیانه در ژنو جریان دارد. اعراب و سازمان آزادیبخش فلسطین امیدوارند که کنفرانس ژنو کار خود را در بهار آینده از سر بگیرد. اردن و سازمان آزادیبخش فلسطین از سال ۱۹۷۰ که ملک حسین فدائیان فلسطینی را در پایان یک جنگ خونین از اردن بیرون کرد تاکنون روابط حسنه‌ای با یکدیگر نداشته‌اند.

امتیاز

یک مقام رسمی اسرائیل امروز گفت که علیرغم واکنش سردی که دولت یهود در برابر مفاد مصاحبه انورسادات باواشنگتن پست نشان داده، اسرائیل علاقمند است که دولت مصر نظراتی را که اخیرا در مورد استفاده از یک راه‌حل آمیخته بااحساس مسئولیت برای غلبه بر مسئله فلسطین ابراز کرده است دنبال کند و آنرا بسط دهد.

اسرائیل دیروز اعلام کرد که هدف انورسادات رئیس جمهور مصر از عنوان کردن نظرهای اخیرش در باره شرایط برقرار کردن صلح د خاورمیانه این است که امریکا را وادارد تا دولت اسرائیل را برای امتیاز دادن به‌کشورهای عرب زیر فشار بگذارد. این عقیده‌ای است که دیروز بوسیله ریگان آلون وزیر خارجه اسرائیل در جلسه کابینه این کشور اظهار شده است.

آلون که درباره مصاحبه اخیر سادات با روزنامه امریکائی واشنگتن پست اظهار نظر میکرد بااینحال گفت که قسمتی از نظرهای رئیس جمهور مصر دایر براینکه لازم‌است بین کشوری که در صورت تخلیه اراضی غرب رود اردن و نوار غزه برای فلسطینی‌ها در آن نواحی بوجود خواهد آمد از یکطرف و اردن هاشمی از طرف دیگر پیوند و اتحادی وجود داشته باشد امری مهم است.

فوکودا حزب لیبرال دموکرات را نجات میدهد

نیویورک ـ آسوشیتدپرس ـ تاکئو فوکودا «نخست‌وزیر» ژاپن طی مصاحبه‌ای که بمناسبت پایان یافتن سال میلادی با مجله آمریکایی «نیوزویک» انجام داده است وعده داد که حزب دولتی لیبرال دمکرات ژاپن را ازورطه مه تیره‌ای که آنرا احاطه کرده است نجات خواهد بخشید و سازمان این حزب را با سپردن وظایف رهبری به افراد جوان‌تر و تازه نفس‌تر و چهره‌های جدیدتر نووزنده خواهد ساخت.

فوکودا که بتازگی نخست‌وزیر ژاپن شده است ضمن ابراز ملت ژاپن خرده گرفت که بیش از اندازه به پول و پول وبازهم پول توجه دارد و این سیره نکوهیده‌ای است که وی مصمم است قاآن را اصلاح کند.

فوکودا دو هفته پیش هنگامی به نخست‌وزیری رسید که تنها چند روز قبل از آن مردم ژاپن حزب محافظه کار لیبرال دمکرات را با بزرگترین ناکامی سیاسی آن در تاریخ ۳۵ ساله اخیر کشورشان روبرو کرده بودند. در انتخابات پارلمانی اخیر ژاپن رای دهندگان این کشور آشکارا نشان دادند که از رسوایی بزرگ رشوه دریافت کردن عده‌ای از برجسته ترین شخصیت های سیاسی واقتصادی کشورشان از شرکت هواپیما سازی آمریکایی لاکهید بشدت خشمگین شده‌اند حزب لیبرال دمکرات بدنبال آن شکست بی‌سابقه اکثریت قدیمی‌اش را در پارلمان از دست داده و اکنون ناگزیر شده است که بخاطر حفظ اکثریت مورد نیاز برای ادامه فرمانروایی بر کشور باعده‌ای از نمایندگان مستقل و منفرد پارلمان ائتلاف کند.

نخست‌وزیر جدید ژاپن نیز مانند سلف خود تاکئو میکی که استعفای وی راه را برای نخست‌وزیری فوکودا هموار کرده است وعده داد که تحقیقات مربوط به رسوایی رشوه پردازیهای لاکهید در ژاپن را دنبال خواهد کرد.

چین را «روشنفکران» اداره خواهند کرد

در شورش پکن هزاران تن کشته شدند

پکن ـ یونایتدپرس ـ گزارش های رسیده از منابع آگاه پکن حاکیست که علیرغم اقدام های انجامیده از قبل از اکتبر گذشته آغاز شده و هنوز در بسیاری از ایالت ها و مناطق آشوب زده ادامه دارد.

مقام چینی خاطرنشان ساخت اعضای باند چهار نفر در شهرها مائوتینگ به‌قتل، تجاوز جنسی، مبارزات مسلحانه و خرابکاری در کلیه شئون وارگان های زندگی اجتماعی و سیاسی شهر دست زده‌اند.

ازسوی دیگر مطبوعات چین و در راس آنها روزنامه مردم ارگان حزب کمونیست چین گزارش دادکه در تحولات سیاسی اخیر چین به روشنفکران چینی نقش های جدید در اداره امور کشوری و دولتی واگذار گردیده و ازین پس کشور بدست روشنفکران اداره خواهد شد.

در سرمقاله‌های روزنامه های چین گفته میشود وحدت کارگران و روشنفکران عامل اساسی تعالی و پیشرفت آینده کشور خواهد بود.

بیش از ۱۰ ایالت چین که در برخی موارد به جنگ خانگی انجامیده از قبل از اکتبر گذشته آغاز شده و هنوز در بسیاری از ایالت ها و مناطق آشوب زده ادامه دارد.

مقام چینی خاطرنشان ساخت اعضای باند چهار نفر در شهرها مائوتینگ به‌قتل، تجاوز جنسی، مبارزات مسلحانه و خرابکاری در کلیه شئون وارگان های زندگی اجتماعی و سیاسی شهر دست زده‌اند.

ازسوی دیگر مطبوعات چین و در راس آنها روزنامه مردم ارگان حزب کمونیست چین گزارش دادکه در تحولات سیاسی اخیر چین به روشنفکران چینی نقش های جدید در اداره امور کشوری و دولتی واگذار گردیده و ازین پس کشور بدست روشنفکران اداره خواهد شد.

در سرمقاله‌های روزنامه های چین گفته میشود وحدت کارگران و روشنفکران عامل اساسی تعالی و پیشرفت آینده کشور خواهد بود.

نقش تازه

در شورش های این شهر بنابه گزارش مطبوعات توکیو شورشیان طرفدار بیوه مطرود مائو کارخانه ها را منفجر کردند و با پاداشتن راهبندان ها به زد و خورد با سربازان دولتی پرداختند.

در پکن یک مقام رسمی چین گفت شورش ها و آشوب های

بوتر، فوتبالیست معروف آلمان جزو مدعوین بود
دختر سادات بایک مهندس ازدواج کرد

قاهره ـ آسوشیتد پرس ـ جهان‌سادات دختر ۱۶ ساله انورسادات رئیس جمهور مصر که ضمنا کوچک ترین دختر وی است دیروز با یک جوان مهندس آرشیتکت ازدواج کرد و رئیس جمهور مصر بعدا به این مناسبت میهمانی کوچکو تواضع آمیزی بمناسبت عروسی دخترش ترتیب داد.

کوچک ترین دختر انورسادات نیز بنام مادرش «جهان‌سادات» نامیده می شود.

روزنامه های قاهره گزارش داده‌اند که مدعوین و میهمانانی که در میهمانی عروسی دختر رئیس جمهوری مصر شرکت داشتند به صرف چای و ساندویچ قناعت کردند چون انورسادات براین عقیده بود که باید دشواری های وضع اقتصادی موجود کشورش را رعایت کرد.

درمیان میهمانانی که روز گذشته در جشن عروسی دختر کوچک رئیس جمهور مصر شرکت داشتند چهره فرانتز بکن‌بوئر فوتبالیست آلمان غربی جلب توجه می کرد. وی بعنوان یکی از دوستان عثمان احمد عثمان وزیر سابق مسکن مصر که پدر داماد جدید رئیس جمهور مصر است دعوت شده بود.

اخبار کوتاه جهان

دیدار ترودو از شوروی

● مسکو ـ آسوشیتدپرس ـ پراودا، ارگان حزب کمونیست شوروی در شماره دیروز خود اعلام کرد که پی‌یرالیوت ترودو، نخست وزیر کانادا، قصد دارد در سال مسیحی تازه با رهبران شوروی دیدار و گفت وگو کند.

پراودا به نقل از مصاحبه ترودو با خبرنگار روزنامه اوتاوا نوشت: «امید قلبی من که امیدوارم به زودی تحقق یابد این است که سال ۱۹۷۷ شاهد قدمهایی بمنظور در مرحله روابط حسن همجواری بین شوروی و کانادا باشم.

نخست وزیر کانادا همچنین گفته است: «من معتقدم که تماس های تازه بین رهبران شوروی و کانادا بدین هدف کمک خواهد کرد. و من صادقانه امیدوارم که نتایج این تماس ها کاملا مثبت باشد.

هماهنگ کننده

● شمعون پرز وزیر دفاع اسرائیل و ژنرال دانیسو سیدسوئز، هماهنگ کننده فعالی نیرو های حافظ صلح سازمان ملل در خاورمیانه دیروز در بیت‌المقدس در باره چگونگی اجرای ترتیبات پیش‌بینی‌شده در قرارداد های جداسازی نظامی مصر و اسرائیل در صحرای سینا مذاکره کردند. جزئیات این مذاکرات فاش نشده است.

اسناد مربوط به فلسطینیها

● لندن ـ رویتر ـ بنا بر گفته مقامهای آگاه مجموعه‌یی از اسناد و مدارک سال ۱۹۴۶ کابینه بریتانیا مربوط به فلسطینی ها که قرار بود دیروز انتشار یابد به‌علت حساسیت موضوع بار دیگر سربسته شد این اسناد قرار بود براساس قانونی که انتشار مدارک دولتی را ۳۰ سال پس از تاریخ اصلی آنها مجاز شناخته است انتشار یابد اما براساس یک سنت جاری مقام های دولتی نیز حق دارند که بنا بر دلایل مختلفی از انتشار آنها جلوگیری کنند. قسمت عمده این اسناد مربوط است به تصمیم های دولت پس از جنگ کلمنت اتلی در مورد اینکه بریتانیا چگونه میتواند تعهد خود را برای فراهم کردن سرزمینی بمنظور استقرار یهودیان ایفا کند.

از چهارگوشه جهان

عاملین قتل ۲۵ تن بازداشت شدند

نیویورک ـ آسوشیتدپرس ـ دیروز، دومرد باتهام به‌آتش کشیدن عمارتی که منجر به کشته شدن ۲۵ میهمان ضیافتی در یک باشگاه اجتماعی برونکس شد، بازداشت شدند. دومتهم یکی فروشنده بیکاری به‌نام خوزه آنتونیو کوردرو ۴۰ ساله، ودیگری هکتورلویز، ۱۷ ساله بود.

«ماریومرولا»، دادستان برونکس گفت: «به‌آتش کشیدن این عمارت: یکنوع انتقام‌جوئی بوده. «او همچنین، گفت:» کوردرو که خود در ضیافت باشگاه شرکت داشته هنگامی که همه سرگرم بودند، از اتاق بیرون آمده وچندی بعد باتفاق دوستش لویز بازگشته ومایع آتش‌زا را به‌تمام درهای ورودی وخروجی پاشیده است.

در زدوخورد دلتای نیل ۱۸ تن زخمی شدند

قاهره ـ خبرگزاری‌ها ـ بنابراعلام وزارت کشور مصر در برخورد های سال تازه مسیحی بین پلیس وافرادی که به افزایش میزان جرم‌ها در شهرک مقبلا واقع در دلتای رود نیل معترض بودند ۱۸ تن زخمی شده‌اند.

سخنگوی وزارت کشور مصر گفت: «شورشیان اتومبیل پلیس، وایستگاه راه‌آهن شهر را به‌آتش کشیدند دراین حادثه ۱۷ تن بازداشت شده‌اند.

ایدی امین میگ ـ ۲۱ را وارد عملیات نیروی هوائی اوگاندا کرد

کامپالا ـ آسوشیتد پرس ـ ایدی امین رئیس جمهور اوگاندا نخستین اسکادران مرکب از میگ های جنگنده ۲۱ را که از شوروی دریافت کرده است دیروز برای نیروی هوایی اوگاندا واجد ظرفیت عملیاتی کرد ولی وعده داد که ازمیگ های روسی برای مقاصد تجاوز کارانه استفاده نخواهد کرد.

رادیو کامپالا گزارش داد که در مراسم افتتاح ظرفیت عملیاتی اسکادرانی که ازمیگ های ـ ۲۱ ساخت شوروی تشکیل شده و بتازگی به نیروی هوایی اوگاندا تعلق گرفته است دیپلمات های خارجی و شخصیت های نظامی و دولتی در فرودگاه «انتبه» شرکت داشتند.

ایدی امین در این مراسم ضمن نطقی که از رادیو اوگاندا پخش شد اتحاد شوروی را بخاطر اینکه خلبانان چت های مافوق صوتی اوگاندائی در روسیه تحت آموزش قرار گرفته‌اند مورد ستایش قرار داد و مخصوصا گفت که آموزش خلبانان اوگاندایی چت های جنگی مافوق صوتی در سطحی بسیار شامخ قراردارد. امین علاوه کرد که شوروی ضمنا وعده داده است که تمام زیانی را که ماه ژوئیه گذشته پس از حمله کوماندو های ارتش اسرائیل به‌فرودگاه انتبه از نظر تجهیزات متوجه اوگاندا شده است. جبران خواهد کرد.

اظهارات یانک

آدرویانگ سیاستمدار سیاه پوستی که از طرف جیمی ـ کارتر رئیس جمهور منتخب آمریکا به نمایندگی این کشور در سازمان ملل منصوب شده است دیروز سلف خود دانیل موینی هان را متهم کرد که هنگامی که ریاست هیئت نمایندگی آمریکا را در سازمان ملل بر عهده داشته با حمله کردن به ایدی امین رئیس جمهور اوگاندا و دیگر رهبران آفریقائی عملا زبان به تکذیب و نکوهش تمام رهبری سراسر قاره سیاه گشوده است. یانگ که در یک مصاحبه تلویزیونی سخن میگفت اظهار داشت که به اعتقاد وی نباید در باره هیچیک از رهبران ملی کشورهای مختلف مستقیما اظهار نظر کرد، موینی هان که اخیرا بسناتوری ایالت نیویورک برگزیده شده ماه آینده از جمله سناتور هایی خواهد بود که قرار است در سنای آمریکا برای تصویب انتصاب یانگ به نمایندگی آمریکا در سازمان ملل رای دهند.

یانگ با اینحال یادآوری کرد که شخص وی هیچیک از سیاست های ایدی امین را تایید نمیکند، و طرفدار این عقیده است که قدرت آفریقائیان برای تصحیح سیاست‌های غلط چه‌در داخل قاره سیاه و چه در جنوب آفریقا که تحت سلطه اقلیت های سفید پوستان است مورد استفاده قرار گیرد.

دربی نزول باران شدید و جاری شدن سیل در بخش وسیعی ازجنوب ایتالیا منطقه وسیعی در روستاهای این ناحیه ریزش کرد و خانه های بسیاری ویران شد. در عکس یک روستایی دیده می‌شود که برویرانه خانه فرو ریخته‌اش شیون میکند. عکس رادیو بی یونایتدپرس

اسرائیل نگران نزدیکی اعراب ـ شوروی
سادات و برژنف آشتی میکنند

قاهره ـ آسوشیتدپرس ـ امکان بهبود یافتن مناسبات مصر و شوروی توجه محافل سیاسی عرب را بخود معطوف کرده است.

انورسادات رئیس جمهوری مصر اعلام کرده است که برای دیدار وگفتگو بالئونیدبرژنف رهبر حزب کمونیست شوروی آمادگی کامل دارد. اسماعیل فهمی وزیر امور خارجه مصر نیز آمادگی خود را برای ملاقات و مذاکره بااندره گرومیکو اعلام کرده است.

برخی از کشورهای عرب ازجمله مصر معتقدند که در صورت تشکیل کنفرانس صلح ژنو برای خاورمیانه آنها نیازمند کمک شوروی هستند وبنابراین باید که از هم اکنون برای عادی کردن روابط خود با شوروی بکوشند.

در محافل دیپلماتیک عرب گفته میشود که شوروی ها به احتمال قوی باعادی کردن روابط خود با مصر و دیگر کشورهای عرب موافق هستند.

از سوی دیگر محافل سیاسی اسرائیل نسبت به احتمال وقوع تحولی در روابط شوروی با مصر و دنیای عرب توجه فراوانی نشان می دهند و حمله‌های شدید مطبوعات شوروی به اسرائیل را دلیل بر امکان وقوع این تحول میدانند.

روزنامه های شوروی در این اواخر اسرائیل را متهم کرده‌اند که با تقویت نیروهای نظامی خود در مرزهای لبنان قصد دارد که بار دیگر آتش جنگ را در لبنان شعله‌ور کند.

محافل سیاسی اسرائیل مخصوصا نسبت به امکان اتحاد بین مصر وسوریه واردن به‌شدت اظهار نگرانی میکنند وبرای چنین اتحادی اهمیت فراوان قایلند.

از سوی دیگر «الاهرام» روزنامه نیمه رسمی چاپ مصر در شماره دیروز خود نوشت: «در سال مسیحی تازه آثار توفیق کنفرانس های ریاض و قاهره بصورت همبستگی بیشتر اعراب کاملا محسوس خواهد بود همین روزنامه نوشت: سال مسیحی تازه مسلما شاهد حل عادلانه مساله خاورمیانه خواهد بود. الجمهوریه روزنامه دیگر مصری نیز نوشته است که سال مسیحی تازه برای عرب ها مفهوم خاصی دارد زیرا که باحتمال قوی دراین سال صلح عادلانه و پیداری در خاورمیانه برقرار خواهد شد.

ضمنا هفته‌نامه مصری «روزالیوسف» دربحث از امکان دیدار انورسادات وجیمی کارتر رئیس جمهوری منتخب آمریکا در بهار آینده نوشت: منابع آلمان غربی این خبر را تائید کرده‌اند ولی مقام‌های رسمی مصر هنوز هیچ اظهار نظر مثبت یا منفی دراین باره نکرده‌اند.

آزادی جمعه

ـ بنابر تصمیم پرزیدنت سادات رئیس جمهوری مصر «شعر اوی جمعه»، وزیر کشور پیشین مصر که درسال ۱۹۷۱ به‌زندان تمام‌عمر محکوم شده بود ونیز ضیاءالدین داوود دبیر پیشین حزب اتحاد سوسیالیست عرب که اوهم به زندان تمام عمر محکوم شده‌بود دیروز از زندان آزاد شدند.

این دو تن باتفاق ۹ تن دیگر در ژوئیه ۱۹۷۱ بجرم توطئه علیه‌جان ریاست جمهوری ـ مصر بازداشت شده بودند.

اما این ۹ تن ازجمله علی‌صبری معاون پیشین رئیس‌جمهوری مصر هنوز در زندان بسر میبرند.

اعتصاب غذا

ـ مقام‌های اسرائیلی گفتند که زندانیان‌های اسرائیلی دیروز موفق شدند به ۳۷۰ زندانی عرب، که دست به اعتصاب غذا زده‌اند، به زور غذا بدهند.

این زندانیان که در زندان «آشکلون»، واقع در نوار غزه زندانی هستند «به‌شرایط نامساعد زندان، از جمله به‌غذای نامناسب آن، معترض بودند. آن‌ها ۲۳ روز بود که دست به اعتصاب غذا زده بودند.

ده ها همسر و خواهر و مادر این زندانیان هفته پیش، در غزه، به اعتراض جمعی و خیابانی دست زدند، و خواستار دیدار زندانیان شدند. آن‌گاه از آن‌ها به‌سرپرستی رشید الشوه شهردار غزه از زندان دیدن کردند، و جریان را به‌دیگر زنان گزارش دادند.

چاپ یازدهم
اعتماد به نفس
نوشته: ساموئیل اسمایلز
ترجمه: علی دشتی
منتشر شد
سازمان انتشارات جاویدان

آگهی رسمی ممنوعیت صید خرچنگ در راز آب شیرین

باستناد بند (و) ماده ۶ قانون حفاظت و بهسازی محیط‌زیست مصوب ۲۵۳۳ شاهنشاهی، صید خرچنگ در راز آب شیرین در سراسر کشور وآبهای ساحلی ایران تا پایان سال دوهزار و پانصدوسی وشش (۲۵۳۶) شاهنشاهی ممنوع اعلام میگردد

م الف ۲۴۲۳۵
سازمان حفاظت محیط زیست

مراسم عاشورای حسینی در شهرری

بمناسبت سالگرد عاشورای حسینی درشهرری از صبح روزجمعه الی ۳ بعدازظهر روزشنبه دستجات سینه زنی وزنجیر زنی باعلامت وپرچمهای مذهبی بطور ۱۵۰ دسته ومنظم واردبازار وصحن مطهر حضرت عبدالعظیم ع میشدند وازدرب دیگر خارج میگردیدند درآستانه حضرت عبدالعظیم مراسم سوگواری وعزای سیدالشهداء حضرت حسین ابن علی ع باحضور هزاران نفر ازطبقات مختلف مردم باحضور سید ضیاءالدین شادمان نیابت تولیت آستانه مقدسه برگزار شد وبعنوان تیمن وتبرک طاق شالهای متعددی وکتاب های مذهبی بین مداحان و عزادارن حسینی توزیع گردید. درپایان مراسم دعا ونیایش توسط عزاداران نسبت به‌خاندان جلیل سلطنت ادا کردند واین مراسم تاساعت ۱۲ شب ادامه داشت.

صاحبان صنایع وبازرگانان کشور
الاتحاد
تنها مجله عربی زبان ایران
از گروه نشریات موسسه اطلاعات
با داشتن نمایندگی در اکثر کشورعربی
روزهای شنبه منتشر میشود

کارآموزان خلبانی «هما» بامریکا رفتند

اعضای پانزدهمین گروه کارآموزان خلبانی «هما» باتیمسار خادمی مدیر عامل و مسئولان قسمت های پرسنل و آموزش هواپیمائی ملی ایران.

پانزدهمین گروه کار آموزان خلبانی «هما» برای گذراندن آخرین مرحله آموزش و پرواز ی خود به آمریکا اعزام شد.

در مراسمی که بمناسبت پایان آموزش های مقدماتی این گروه در دفتر تیمسار سپهبد خادمی مدیر عامل هواپیمائی ملی ایران تشکیل گردید، رئیس ارشد آموزش عمومی «هما» چگونگی انتخاب و آموزش این گروه و دیگر گروه های خلبانی و مهندس پرواز را که هم اکنون در آمریکا مشغول تحصیل هستند تشریح کرد و گفت: پانزدهمین گروه کارآموزان خلبانی «هما» که سیزده نفرند از میان بیش از ۱۵۰۰ داوطلب پس از آزمایش های مربوطه انتخاب شده‌اند و در مدت ده ماه کلیه آموزش های زبان و آموزش های فنی رایا موفقیت طی کرده‌اند و برای فراگیری فنون پرواز و کسب مدارک مربوطه به آمریکا خواهند رفت تا در موسسه نورتروپ مشغول تحصیل شوند.

تیمسار سپهبد خادمی مدیر عامل «هما» ضمن اظهار خوشوقتی ازاین که آموزش های مقدماتی پانزدهمین گروه کارآموزان خلبانی «هما» باموفقیت به پایان رسیده است اظهار داشتند: همانطور که میدانید گروه کوچک شما ازمیان تعداد عظیم داوطلب انتخاب شده است ودراین انتخاب فقط ضابطه هو معیار های کاری «هما» حاکم بوده است. پس از آن هم در آموزش شما نهایت توجه بعمل آمده است تا آگاهی های تخصصی وعمومی شما از هر جهت تکمیل و کامل شود. امیدوارم همانطور که در طی دوره مقدماتی عملا نشان دادید دوره های بعدی راهم باجدیت و فعالیت دنبال کنید و دراین راه آماده سازی باید هم به پرورش جسم و هم به پرورش روان خود توجه داشته باشید.

تیمسار خادمی در دنباله سخنان خود ضمن یادآوری مطالبی که در ۱۲ سال قبل هنگام عزیمت اولین گروه کارآموزان خلبانی «هما» به آمریکا خطاب به آنان بیان کرده بودند اظهار داشتند: افراد کلیه گروه های اعزامی «هما» در کلیه مراحل تحصیل جزء بهترین شاگردان بوده‌اند بنابراین امیدوارم شما هم همانطور که در دوره های مقدماتی عملا نشان دادید در دوره های عالی نیز باکسب نتایج ممتاز معرف کشورتان، شرکت‌تان و خودتان باشید.

مدیر عامل «هما» در پایان ضمن تشکر از مسئولان قسمت های استخدام و آموزش هواپیمائی ملی ایران در انتخاب و آموزش گروه خطاب به افراد پانزدهمین گروه کارآموزان خلبانی گفتند: انتظار داریم و چشم براه هستیم تا با موفقیت کامل مراجعت کنید تا در راه سازندگی بهتر و بیشتر کشور، توسعه شرکت ورفاه خودتان فعالانه سهیم شوید.

ضیاءالرحمن در پکن

○ توکیو ـ آسوشیتدپرس ـ سپهبد ضیاء الرحمان، رئیس کشور بنگلادش، دیروز به چین سفر کرد و هنگام ورود او به‌پکن چندین هزار چینی از او پیشواز کردند و به او خوشامد گفتند.

خبرگزاری رسمی چین که این خبر را گزارش داد، همچنین گفت که هوا کوفنگ رهبر حزب کمونیست چین، درصدر پیشواز کنندگان قرار داشت و همراه ضیاء ـ الرحمن از گارد احترام فرودگاه سان دید

اخبار داخلی

تلفات رانندگی در تهران افزایش یافته است

براساس آمار اداره پزشکی قانونی در ۳ ماهه شهریور، مهر و آبان ، تعداد تلفات رانندگی تهران ۸۰درصدنسبت به ۶ماهه اول افزایش پیدا کرده است .

این آمار که مربوط استبه مرگ و میرهای ناشی از حوادث رانندگی تهران حاکی است که در ماههای شهریور مهر و آبان که هر ماهمتجاوز از ۱۶۰ نفر در تهران قربانی حوادث رانندگی شده‌اند حال آنکه در ۶ ماهه اول سال جاری این رقم از ماهی ۹۰نفر تجاوز نمی‌کرد . به عقیده کارشناسان امور شهری یکی از عوامل ازدیاد تلفات‌رانندگی تهران تغییر فصل و ریزش باران و درنتیجه لغزندگی سطح اسفالت خیابانها است، عامل دیگر افزایش سرسام‌آور وسایط نقلیه شخصی درتهران است .

براساس آمار موجود در خرداد ماه سال جاری هرروز ۳ نفر درتهران قربانی حوادث رانندگی شده‌اند. در آن زمان تعداد وسائط نقلیه تهران‌حدود ۸۵۰ هزار دستگاه بود حال آنکه اکنون که تهران دارای یک میلیون دستگاه اتومبیل است میزان تلفات رانندگی به موازات این افزایش ۸۰درصد بیشتر شده و به روزی ۵نفر رسیده است.

یک کارشناس ترافیک‌معتقد است: از دیگر عوامل ازدیاد تلفات رانندگی تهران درعرض ۳ ماه گذشته متراکم‌تر شدن ترافیک است و این‌وضع‌باعث بروز حالات روانی بیشتر در رانندگان وسائط نقلیه‌درنتیجه افزایش‌میزان تصادفات‌رانندگی می‌باشد.

آخرین آمارمنتشره ازسوی پزشکی قانونی تهران تعداد تلفات رانندگی پایتخت را طی یک ماه ۱۶۲ نفر گزارش داده است این رقم در شهریور ماه ۱۶۵ نفر مقتول و ۱۰۵۶ نفر مجروح بوده است و آمار ماه های مشابه در آبان و آذر نیز از این ارقام کمتر نبوده‌است.

براساس آخرین بررسی که روی تلفات رانندگی شهر پاریس انجام شده نشان داده است که در پاریس با ۷میلیون نفر جمعیت و ۵ میلیون‌وسیله نقلیه هر روز ۳ نفر قربانی حوادث رانندگی می‌شود حال آنکه در تهران هر روزمتجاوز از ۵ نفر در تصادفات رانندگی جان خود را از دست می دهند.

بررسی روی چگونگی حوادث رانندگی تهران نشان داده است که اتومبیلهای شخصی در بروز تصادفات‌مقام اول را دارند بعد از اتومبیل های شخصی تاکسی‌ها و سپس کامیونها از جمله‌عوامل کشتار رانندگی در پایتخت هستنداین‌بررسی همچنین‌نشان داده است که بزرگترین رقم عوامل موجود در بروز تصادفات رانندگی تخلف عدم رعایت حق‌تقدم در تهران‌است.

تعزیه‌وشبیه‌خوانی درروز های‌عزای بزرگ‌حسین(ع)

تعزیه و شبیه‌خوانی ، از رسوم و سنت‌های دیرینه‌یی است که در ایام سوگواری، بویژه روزهای عزای بزرگ حسین(ع) وخاندان‌مطهرش، درسراسر ایران اجرامیشود و بار دیگر یاد پرشکوه آزادی و آزادگی امام سوم شیعیان و هفتاد و دوشهید بزرگوار کربلا را زنده می کند.

بررسی در تاریخچه و کیفیت «تعزیه» نشان میدهد که اصیل‌ترین شبیه‌خوانی‌ها در شهرستانهای اردبیل ، مشهد ، شیراز ، و تهران انجام میشود و بیشترین تعزیه‌ها، در روزهای‌عاشورا (دهم) و یازدهم و دوازدهم ماه محرم اجرا میشود.

همین بررسی نشان‌میدهد که‌بیشترین‌درصد تعزیه‌گردان ها و شبیه‌خوانها ، ازاهالی طالقان هستند و بهمین‌جهت در سه روز یادشده گروه کثیری از تعزیه‌گردانان طالقانی به تهران می‌آیند ، تا با اجرای‌تعزیه ، صحنه های خون‌آلود کربلا را برای شیعیان تهرانی زنده کنند.

عکس، صحنه‌یی از یک گروه تعزیه‌گردان را در گوشه‌یی از تهران نشان میدهد.

سیاست‌صادراتی کشوردگرگون خواهدشد

درآمد ارزی کشور در سال جاری از مرز۲۳میلیارد دلارتجاوز خواهد کرد که حدود ۷۰۰ میلیون دلار آنرا صادرات کالاهای‌صنعتی وسنتی تشکیل میدهد و بقیه‌ازمحل صادرات نفت خواهد بود.درمقابل پیش‌بینی میشود حجم واردات در سال جاری از مرز ۱۵ میلیارد بگذرد . باین ترتیب حجم‌صادرات کالاهای سنتی و صنعتی حدود ۳ درصد حجم کل صادرات‌کشور را تشکیل خواهد داد بهمین منظور برنامه‌های وسیعی دردست بررسی نهائی است‌که‌براساس آن‌دگرگونی عمیقی در سیاست صادراتی کشور داده خواهد شد.

هنوز اطلاع دقیق وکافی از طرح‌هائی که برای افزایش حجم صادرات کالاهای سنتی و بویژه صنعتی دردست مطالعه نهائی کارشناسان وزارت بازرگانی ومرکز توسعه صادرات است دردست نیست . اماگفته میشودباتسهیلاتی که برای تشویق صادرات کالاهای صنعتی برقرار خواهدشدوهمچنین بابهره‌گیری از ظرفیت کامل کارخانجات تولیدی وبویژه احداث واحد های تولیدی جدید درصنایع پتروشیمی ، زمینه های‌تازه‌ای‌برای صادرات کالاهای ساخت داخل فراهم خواهد شد.

شرکت های بازاریاب

امروز گفته شد: تاسیس‌شرکت های بازاریابی بمنظور صادرات ، از جمله طرحهائی است‌که‌هم‌اکنون باشروع کار یکی از این‌شرکتها ، با سرمایه ۱۰۰ میلیون ریال ، با مشارکت دولت ومردم ، برنامه های صادراتی‌راوارد مرحله‌تازه‌ای از فعالیت خواهد کرد . باتاسیس این شرکت قرار است سه کارخانه بسته‌بندی خرما بظرفیت ۹۰ هزار تن در سه نقطه خرماخیز کشور احداث گردد و محصولات این کارخانجات پس‌ازبسته‌بندی روانه بازار های جهان شود. همچنین‌در مکانیزم اداری صادرات تغییراتی داده خواهد شد و سیستم تازه‌ای براساس طرحهای جدید برقرار میگردد .

بدنبال ریزش باران شدید دربندر لنگه‌وجدی شدن‌سیل

سدقدیمی «مونلو» ریزش کرد

★ دانش‌آموزان، با کامیون‌از محاصره‌سیل نجات‌یافتند

بندر عباس ـ خبرنگار اطلاعات

بدنبال ریزش باران شدیددربندر لنگه، دراین شهر سیلاب براه افتاد و خسارات تازه‌ای متوجه مردم کرد.

باجاری شدن سیلاب جمعی از دانش آموزان بندرلنگه پس از تعطیل مدارس بمحاصره سیل افتادند که باتلاش مردم و بوسیله کامیونهای سنگین، دانش آموزان نجات یافتند.

براثر سیلاب سدقدیمی «مونلو» واقع در ۱۵ کیلومتری غرب بندر لنگه ریزش کرد و قسمتی از جاده بندرلنگه راآب فرا گرفت.

بمنظور احداث خانه‌های جدید جهت سیلزدگان بستکه شهرداری این منطقه قطعه زمینی را بطور رایگان دراختیار سیلزدگان‌گذاشت.

عربی ریزش باران شدید در میناب‌جنوب،تعدادی خانه‌مسکونی وچند حلقه‌چاه‌در روستای«تیرو» منهدم شد ونیز۲۰ هکتار ازمزارع میناب‌بمزیر آب رفت.

تاکنون در بندر لنگه ۴۷میلیمتر باران ریزش کرده است .

اطلاعات ونیازمندیهای عمومی

نرخ ارز

نرخ فروش ارزها

یک دلار امریکا ۷۰٫۷۵ ریال. یک دلارکانادا ۷۰٫۱۰ ریال. یک لیره انگلیس ۹۰٫۱۲۰ریال. یک مارک آلمان غربی ۱۰٫۳۰ ریال. یک‌فرانک سوئیس ۵٫۲۹۰ ریال. یک فرانک فرانسه ۳۵٫۱۴ ریال. یکصد فرانک بلژیک ۲٫۱۹۷ ریال. یکصد لیرایتالیا ۱۵٫۸ ریال. یک فلورن هلند ۹۰٫۲۸ ریال. یک‌کورن سوئد ۲۵٫۱۷ ریال.یک‌کورن‌نروژه۷۵٫۱۳ ریال. یک کورن دانمارک ۳۰٫۱۲ ریال. یک شلینگ اتریش ۲۴٫۴ ریال. یکصد ین‌ژاپن ۲۵٫۲۴ ریال.

مسکوکات

ربع پهلوی ۷۰۰ ریال نیم پهلوی۱۳۵۰ ریال یک پهلوی ۲۶۰۰ ریال. دو ونیم پهلوی ۶۵۰۰ ریال، پنج‌پهلوی۱۳۰۰۰ ریال

تلفنهای ضروری

تصادفات راهنمائی و رانندگی ۳۳۳۳۳۳ـ ۳۴۳۴۳۴ ستاد مبارزه با گرانفروشی ۴۷ تا ۸۹۲۱۴۰ بیمه ایران (۲۴ ساعته) ۳۰۴۰۲۶ ـ ۶۴۳۰۱۴

کمیته ملی حمایت از مصرف کننده ـ ۸۵۰۴۷۴۷ ـ ۸۵۰۴۸۴۸ ـ ۹۵۶۷۱۷

اطلاعات فرودگاه ۶۴۳۰۱۴ هواپیمائی ملی ۹۱۱۳۱۵ ـ ۹۱۱۳۱۴ ـ ۹۱۱۳۱۳ ـ هواپیمائی ملی پرواز های خروجی ۶۴۳۰۱۳ ـ ۶۴۳۰۱۴ آتش نشانی تهران ۶۴۴۴۴۴ـ آتش نشانی شمیران ۲۷۷۷۷۲ و ۲۷۷۷۷۱ مرکز اورژانس ۶۶۹۹۹۱ و ۶۶۹۹۲۱

مرکز اطلاعات مسمومیت ـ ۹۲۶۶۰۰ ـ ۹۲۷۷۰۰ ـ ۶۶۹۹۲۱

مرکز مبارزه با خودکشی ـ مرکز اطلاعات و درمانگاه های آسیب دیدگان حوادث ۶۶۰۵۵۱

خوشه‌گندم‌بنورخورشید ... توت فرنگی به آب و ...من به عشق محتاجم

آغازهفته پنجم درسینما

پولیدور

فیلمی لطیف و زیبا از التهابات عشق و جوانی

زنگی ۰ با شرکت:
لس ترمین
مونیکا گیل

تماشای این فیلم برای اشخاص کمتراز ۱۸ سال ممنوع است

سانسها ۳۰٫۱۱ صبح ـ ۳۰٫۱ ـ ۳۰٫۳ ـ ۳۰٫۵ ـ ۳۰٫۷ ـ ۴۵٫۹ بعدازظهر

تجدید آگهی

(تعقیب آگهی شماره ۱۱۶۵۶ ـ ۱۸٫۹٫۲۵۳۵)
در اجرای تبصره ۱ذیل ماده ۱۶قانون نوسازی عملیات نقشه برداری خیابان ۴۵متری از میدان شهناز بطول حدود ۱۳۵۰ متر بسمت پائین میدان زمین ورزش باطلاع عموم میرساند .

شهردار چالوس ـ عباس آمنین

آگهی‌مزایده سنگ گچ‌کمارج

اداره‌کل صنایع‌و معادن‌فارس بهره‌برداری از معدن‌سنگ گچ کمارج‌رابرای مدت ۱۲سال ازطریق مزایده‌مواگذارمینماید.

داوطلبین میتوانند به دفتر اداره مذکور مراجعه وبرگ مشخصات‌و مقررات مزایده‌را دریافت‌دارند. ومبلغ دویست هزار ریال وجه‌نقد بحساب ۲۵۱۳۵ این‌اداره کل نزدبانک ملی‌ایران شعبه شیراز وارین وپیشنهاد خوددرپاکت لاک‌ومهرشده تاساعت ۹صبح روز ۱۶٫۱۱٫۲۵۳۵ مستقیما بدفتر اداره کل صنایع‌و معادن‌فارس درشیراز تسلیم‌و رسید دریافت دارند.

پیشنهادات رسیده درساعت ده‌صبح همانروز درکمیسیون مربوطه بازو برنده‌مزایده تعیین میگردد.

اداره کل صنایع و معادن فارس درورد یاقبول کلیه پیشنهاد ها مختار میباشد.

اداره کل صنایع و معادن فارس

شنبه‌ها، روز دنیای ورزش

Shell

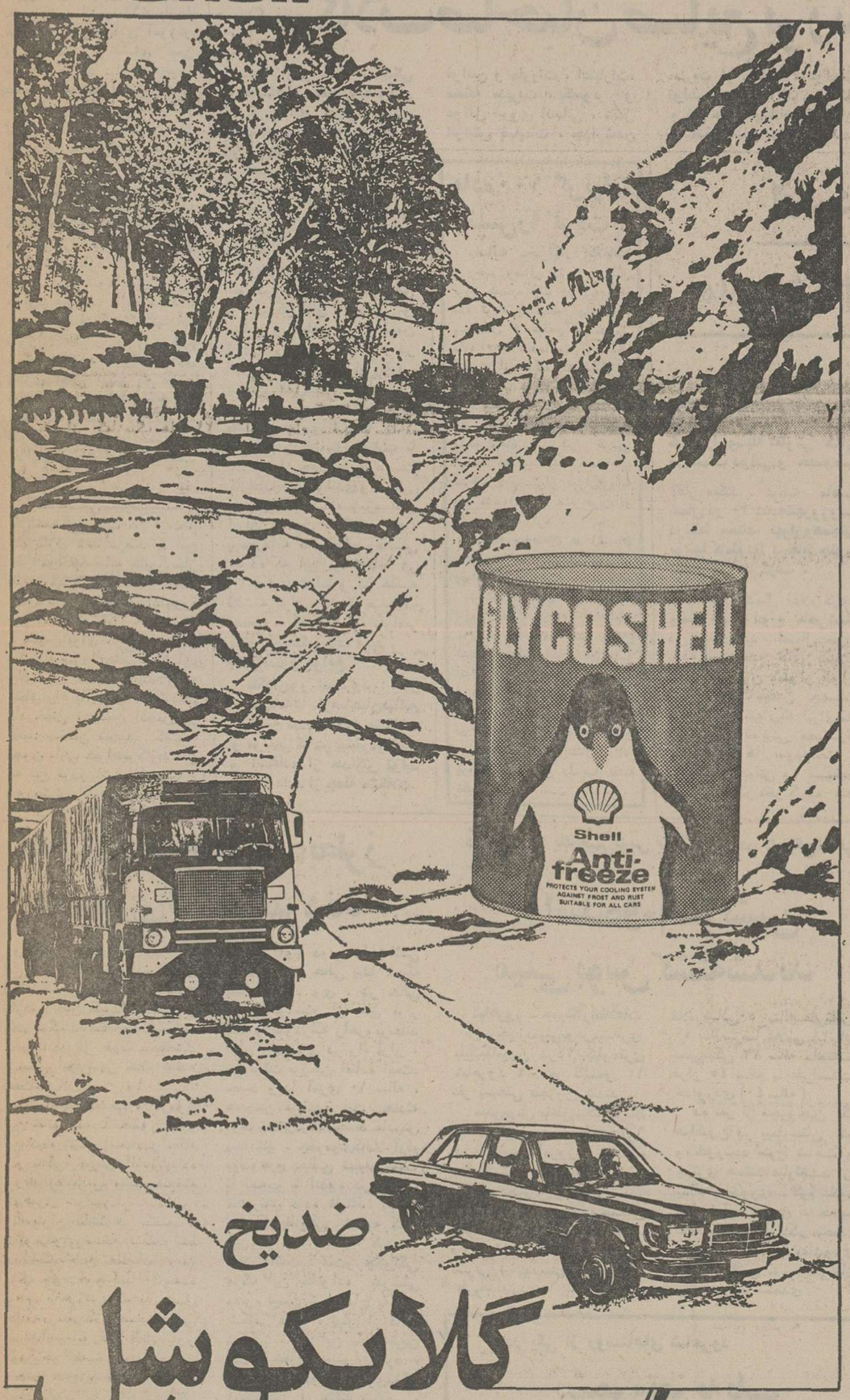

ضدیخ
گلایکوشل

در زمستانی این چنین سرد یخبندان رادیاتور اتومبیل شما هرگز یخ نخواهد زد اگر داخل آن گلایکوشل باشد
گلایکوشل روغنی
ره‌آوردی از تکنولوژی پیشرفته شل
فرآورده پالایشگاه‌های عظیم شل درهلند

ضدیخ ●
ضدزنگ ●
ضدجوش ●

PHILIPS
تلویزیون رنگی
فیلیپس
منطبق با هر سیستم پخش رنگی درایران
(پال ـ سکام ایرانی و فرانسوی)

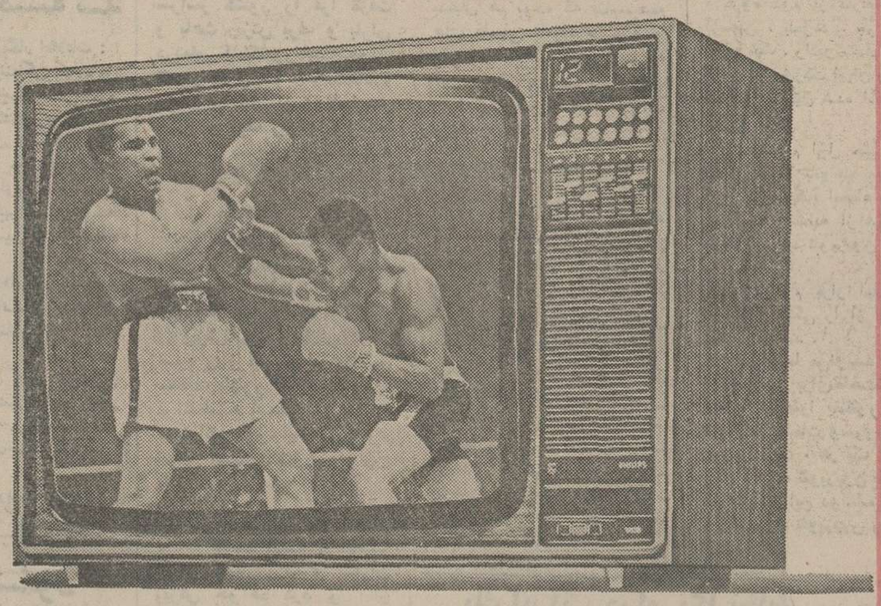

● ۲۶ اینچ
● تمام اتوماتیک
● با تضمین دوساله لامپ تصویر
● با تضمین شش ماهه کلی

فیلیپس با سرویس مجهز و فوری در سراسر ایران
دنیای رنگی فیلیپس واقعی تراست
PHILIPS

۶ پیشنهاد مهم درباره اراضی و ساختمان در تهران

شش پیشنهاد از مجموع پیشنهادات مهم هفتگانه شورای عالی شهر سازی ، در جلسه دیشب انجمن شهر تهران تصویب شد . با مصوبات جلسه دیشب ، دائر کردن مطب پزشکان در سراسر تهران آزاد شد ، به صاحبان اراضی واقع درمسیر مترو اجازه ساختمان دادهشد، ایجاد یا گسترش تعمیرگاه در داخل و خارج محدوده آزاد شد ، تراکم باغات داخل شهر برای ساختمان از ۱۰۰ درصد به ۵۰ درصد کاهش یافت و تکلیف زمین های بایر روشن گردید .

در اینجلسه بهتوصیه یکی از نمایندگان انجمن ضوابط تعیین دفاتر اداری برای بار دوم بمنظور بررسی بیشتر به کمیسیون شهر سازی انجمن شهر بازگشت داده شد . در همین جلسه اعلام کردند که برای افسران راهنمائی و نیز کارگران شهرداری خانه ساخته می شود .

در جلسهدیشب انجمن شهر پایتخت که به ریاست رشید نادرخانی و با حضور نیکپی شهردار پایتخت تشکیل شد ، ابتدا گزارش کمیسیون شهر سازی از سوی مخبر این کمیسیون درباره پیشنهاد هفت مادهای شورای عالی شهرسازی مطرح شد و نمایندگان با ۶ مورد آن ازجمله کاهش تراکم باغات داخل شهر از ۱۰۰ به ۵۰ درصد ، تعیین ضوابط توسعه تعمیرگاههای داخلشهر و ایجاد تعمیرگاه در خارج از شهر ، اصلاح مسیر مترو ، تعیین تکلیف زمین های بایر حریم موسسات و بالاخرهایجاد ساختمان درزمینهای آموزش و بهداشتی و فضای سبز موافقت کردند . اما در مورد ماده ۶ پیشنهاد مذکور که مربوط به ضوابط دفاتر اداری می شد چند تن از نمایندگان سخن گفتند و خاقانی یکی از نمایندگان انجمن گفت ساختمان مرکزبررسی قیمتها در منطقه تخت طاووس کمیک منطقه مسکونیاست قراردارد و اگر قرار باشد در مناطق مسکونی اجازه کار دفتری و اداری داده شود بایستی این موارد عمومیت داده شود ، وی اضافه کرد پیشنهادات شورای عالی را قبول میکنیم و اما درمورد تعیین محلهای دفتری اعلام میکنم که چون مناطق اداری در نقشه جامعکم است لذا پیشنهاد می دهیم که شورای عالی شهر سازی با افزایش مناطق اداری موافقت کند .

آنگاه نیکپی شهردارپایتخت طی سخنانی گفت من از نظر شهرداری صد درصد با این نظر موافقمضمنابه شهرکسازها هم گفتهشده است که حتما محل های تجاری و اداریرا پیشبینی کنند .

سپس برای ۶ مورد اول پیشنهاد شورایعالی شهرسازی رایگیری شد و نمایندگان به اتفاقآراء باآن موافقتکردند. نادرخانی ، رئیس انجمن در تائید سخنان شربیانی گفت : چون مامی خواهیم کارهایمان به نفع مردم باشد لذاموضوع موردششمرابارديگر بهکميسيون مربوطه خواهیم فرستاد .

آنگاه شهردارپایتخت ضمن تائید نظرات نمایندگان گفت : البته من با نظر انجمن مبنیبر کمبود مناطق اداری در نقشه جامع موافقم اما باید توجه داشت که در بعضی از مناطق هم مثلا تهرانپارس زمین های بسیاریبرایاین منظورپیشبینی شده است اما کسی از ایجاد ساختمان هایدفتری و اداری استقبال نمی کند .

خانهسازی

در اینجا از سوی کمیسیون معاملات و قراردادها پیشنهاد شهرداری مبنیبر خرید ۲۰ دستگاه آپارتمان بعنوان خانه های سازمانی به مبلغی بالغبر ۸۸ میلیون ریال برایافسران ارشد راهنمائی ورانندگی از محل جرایم رانندگی مطرحشد و خاقانی نماینده انجمنضمن تائید پیشنهاد مذکور گفت : بهتر است کههمزمان بااجرای چنین برنامه های متحولی شهرداران پایتختفکریهم برای کارگران شهرداری در زمینه ایجاد مسکن بکند و حتیاگر آقای شهردار از زمین های موجود شهرداریبرای ایجاد مسکن برای کارگران شهرداری استفادهکنند باعثامتنان خواهد بود .

شهردارد‌رپایان گفت :درنظر داریم که با اعتباری حدودصد میلیون تومان برای کارگران شهرداریدرمنطقه جنوب شهر خانه بسازیم .

«جهان سادات» دختر پرزیدنت سادات رئیس جمهوری مصر، که‌بنام مادرخود، جهان سادات همسرسادات نامیده می‌شود، درلباس عروسی کنار «محمدعثمان» ،داماد تازه خانواده رئیس جمهوری مصر دیده می‌شود. آنور دیشب طی مراسم ساده‌ای در قاهره ازدواج کردند .
عکس رادیویی آسوشیتدپرس

پیشنهادات انجمن شهرستان درباره

رفاه معلمان و تسهیلات برای مشمولان کفیل

در انجمن شهرستان تهران مسئله خطر آبهای زیرزمینیو چاههای تهران مورد بحث و بررسی قرار گرفت و نمایندگان خواستار شدند در این مورد مسئولان مربوطه اقدامات‌لازم را بعمل آورند . در انجمن گفته شد که سطح آبفاضلاب و چاههای جنوب تهران بالا آمده و این امکان وجود دارد که با افزایش بیشترسطح آب های زیرزمینی ، محلات پائین با خطر فرورفتگیروبرو شوند . در این جلسههمچنین پیشنهاد داده شد تا قانون نظام وظیفه در زمینه مشمولان کفیل به سود این دسته از افراد اصلاح گردد .

آبهای زیرزمینی

در آغاز جلسه که به ریاست مظفر زنگنه تشکیل شده بود آقای رادپیشه عضو انجمن شهرستان گفت : بارها گفتهام تا این آبهای زیرزمینی که از شمال تهران به جنوب روان است یک منطقه مظیمی رادر خود فرو نبرده و فاجعهعظیمی ایجاد نکرده است بیایند و فکری برای آن بکنند . لازم است بگویم اکنون در جنوب شهر چاه فاضلاب اغلب حمامها و منازل پر شده و وضعیت مشکلی بوجود آورده است .

سپس خانم هما الهینماینده دیگر انجمن شهرستان گفت : امروز هرمطلبی که راجع به جوانان و فرزندان کشورمان مطرح میشود ، فوری نقشمعلم در آن مطرح میگردد و معلم باید پدر باشد ، مادر باشد ، روانشناس باشد و مهمتر از همه معلم هم باشد و این صحیح است و بهمین علت هم باید به معلم بیشتر رسید وهروزیری که می‌آید رفاه معلم را مطرح میسازد اما در این زمینه اقدام کافی بعملنمی‌آید . ناطق خوشتار توجهبیشتر به معلمین شد.

نظاموظیفه

آقای حسین پیشرو مقدمدر مورد قانون وظیفهعمومی‌گفت: در این قانون آمده، درصورتی که درآمد یک خانواده در حدود هشتصد و پنجاه تومان باشد پسر خانواده نمی‌تواند کفیل خانواده باشد و میدانیم که یک خانواده شش ، هفت نفری نمی‌تواند با ۸۵۰ تومان در یک ماه زندگی کند و تنها پسر نانآورشان‌به‌سربازی برود و تقاضای اصلاح این قانون را نمود . این مبلغ مربوط به سالهای قبل است باید براساس هزینه زندگی روز اصلاح گردد .

ناطق سپس گفت سازمان آب اعلام کرده است که بخارج از محدوده آب میدهد و تقاضا کرد که مسیرآبدهی محل های خارج از محدوده را در جراید اعلام نمایند تا مردم بتوانند تقاضای خودرا تنظیم و تسلیم این سازمان کنند

وفات حضرت امام زین العابدین علیه السلام

آخرین بازمانده نکور خاندان‌طهارت وسلاله‌عصمت و پاکدامنی حضرت امام زین‌العابدین (ع) که تقدیر الهی اورا از گزند دشمنان درواقعه خونین کربلارهانید و تداوم دودمان و تبار رسول اکرم (ص) را حفظ و حراست کرددرروزی‌همچون امروز مصادف با دوازدهم محرم دیده از جهان فرو بست .

حضرت امام زین‌العابدین، طی ۵۲ سال زندگانیسرشار از پرهیزگاری و سلامت نفس خویش در ارشاد خلق و اعتلاء کلام حق و اشاعه بانی اسلام جهدی بلیغ مبذول داشت و مجموعه‌ای ازتفکراتوالا وتعالیمانسانی را در کتاب مقدس «صحیفه سجادیه» ، که از آثار ارزنده اسلامی است فرادید مومنان و دوستداران فلاح و رستگاری گذارد .

علی بن حسین ، علیرغم گواهی برحادثه جبران ناپذیر شهادت پدر و تحمل مصائب بیشمار همواره در ادای رسالت اهتمام ورزیدو نقش رهبری و پیشوائیامت محمدیوادر تیرهترین‌شرایط تاریخی با فخر و آزادگی ایفا کرد .

ما رحلت این وجود ربانی و میراثدار شریف سنت اسلامی حضرت امام زین‌العابدین علیه‌السلام را به همه شیعیان جهان بویژه هموطنان مسلمان خویش تسلیت می‌گوئیم .

بوسیله کمیسیون شاهنشاهی

مشکلات صاحبان صنایع بررسی میشود

دو هزار پرسشنامه رسیدگی به مشکلات بخش خصوصی از طریق اتاق ایران بین صاحبان صنایع توزیع شد . این پرسشنامه‌هاپس‌ازبرگشت، در کمیته ویژه زیر نظر کارشناسان‌اتاق بررسی میشود و نتایج آن طی‌گزارش‌جامعی به کمیسیون‌شاهنشاهی ارسال خواهد شد .

دکترعلی‌محمدبنکدارپورنماینده اتاق در کمیسیون شاهنشاهی و دبیر کل اتاق بازرگانی و صنایع و معادن ایران ضمن اعلام این خبر گفت : در اجرای اوامر شاهنشاه‌آریامهر بمنظور تقلیلضایعات و افزایش بهرهوری در صنایع و رفع مشکلات و موانعی که ممکن است جلو افزایش ظرفیت یا استفاده از حداکثر ظرفیت کارخانه های تولیدی و صنعتی را بگیرد ، کمیته ویژه اتاق ایران مبادرت بتنظیم و تهیه پرسش‌نامه های مخصوصی نموده که این پرسش‌نامه در ۲۸ صفحه تنظیم و در هفته گذشته برای ۲۰۸۳ صاحب صنعت و کارخانه در سراسر کشور فرستاده شده است .

مشکلات و موانع

بنکارپور افزود : در پرسش‌نامه‌ها ازصاحبان‌صنایع خواسته شدهکه کلیه مشکلات و موانعی که در پیشبردوظائف و استفاده از حداکثر تولید وجود دارد از جمله مشکلات قوانین و مقررات ، اعتبارات، مسئله مدیریت ، کمبود و عوامل نیروی انسانی ، علل افزایش ضایعات ، جدا شدن مدیریت از مالکیت ، عوامل تولید ، ماشین آلات ، حمل و نقل حتی استفاده ازکارگران و متخصصان خارجی که ممکن است مسائل اجتماعی بوجود آورد بنحو دقیق و جامعی توضیح داده ورامحل ارائه دهند .

از فردا تاایام‌عید ماهی شمال توزیع میشود

شرکت سهامی شیلات شمال از فردا توزیعانواعماهیشمال از جمله ماهی سفید ، کفال و کپور را بوسیله تعاونی های موسسات دولتی و خصوصی آغاز میکند . عرضه ماهی شمال در ۳۰ شعبهشهوروستا درنقاط مختلف تهرانوهمچنین بوسیلهٔ کامیونها درنقاط جنوبی انجام خواهد گرفت .

شیلات شمال اعلام کرد : وضع صید انواع ماهیشمال در فصل صید امسال خوب بوده وسردخانه های شیلات شمال هماکنون مملو از انواع ماهی است . بهمین جهت براساس سهمیهایکه برایتمام شرکتهای تعاونی مصرف وزارتخانه ها ،موسسات و سازمانهای دولتی و بخش خصوصی در نظر گرفته شده است ،نمایندگان این موسسات می توانند با مراجعه بهشیلات شمال همه روزسهمیهخود را برای توزیع بین کارکنان خود تحویل بگیرند .

قیمت های مصوب

دکتر خطیبی مدیر عامل شیلات شمال ضمن اعلام این خبر گفت : برای عرضهبیشتر ماهی شمال بین مردم،۳۰ شعبه شهر وروستا درنقاط مختلف تهران‌وشمیران‌وهمچنین‌تعدادی کامیون همه‌روزه انواع ماهی شمال را به قیمت های مصوب عرضه خواهند کرد .

عرضه ماهیشمال تا ایامعید نوروز به شکل فعلی ادامه خواهد یافت ودرایام نوروز درصورت لزوم عرضهماهی در سطح وسیعتری صورتخواهد گرفت .

ماه ۱۰۰ گریبان رئیس را گرفت !

رضائیه ـ خبرنگار اطلاعات: رحیم وصالی رئیس سابق برزن شماره یك رضائیه باتهام عدم توجه به صدور پروانه یك ساختمان ٤ طبقه که مشمول ماده ۱۰۰ شده‌است به‌یکسال انفصال از خدمات دولتی و شهرداریها محکوم شد .

شهرداری رضائیه چند ماه پیش طبقه چهارم یك ساختمان راکه متعلق به دکتر خوبهی است بخاطر اینکه مساحت ساختمان بیشتراز میزان‌پروانه بود مشمول ماده صد قراردادو آنرا خراب کرد .

پروانه ساختمان در زمان وکیلی زاده شهردار سابق رضائیه صادر شده است .

بدستور فریدون افشارشهردار تازه رضائیه پرونده ساختمان به‌کمیسیون ماده صد ارجاع شدو یك طبقه اضافه آن بر اساس ماده صدتخریب گردید.

رحیم وصالی رئیس برزن شماره یك رضائیه متهم است در مورد صدور پروانه این ساختمان بی‌توجهی‌نشان داده‌و پروانه ساختمانی را با نقشه تطبیق نکرده است .

برف تهران وضع تاکسی واتوبوس را مختل کرد

ریزش برف وباران که‌بطور متناوب درتهران آغازشده‌است اثر نامطلوبی روی ترافیک تهران گذاشته وتعدادتصادفات خسارتی‌را افزایش داد و وضع حمل و نقلعمومی مردم را مختل کرده به گفته کارشناسان اولین‌اثری‌که‌ریزش برف‌وباران روی‌ترافیک تهران میگذارد از کارافتادن‌چراغهای راهنمائی به محض ریزش باران است که‌مسئولین‌راهنمائی هنوز نتوانسته‌اند برای رفع این مشکل تدبیری بیاندیشند

چراغ های راهنمائی موقع بارندگی یا بکلی‌از کار می‌افتند وباعث بروز هرج و مرج و تراکم درخیابانهای اصلی و فرعی شده ویا زمان آن دچار دگرگونی میشود وراه‌بندانهای طولانی را موجب میگردد .

امروز نیز به علت‌ریزش‌برف در آغلب خیابانهای تهران راه‌بندانهای طولانی بوجود آمد از جمله‌خیابانهای‌میرداماد، ظفر ، پهلوی ، بزرگراه شاهنشاهی ، ری ، سپه ، حافظ شاهرضا ، فرح‌آباد و تهران‌نو جزو معابر مسدود تهران بودند .

از دیگر عوامل تراکم بیش از پیش اتومبیل در روزهای بارانی کثیف شدن‌شیشه‌های مقابل ، عقبو اطراف اتومبیل هاست که‌دیدرانندگان‌را محدود می سازد .

یک مقام‌مسئول امورشهری از رانندگان‌درخواست کرد که روزهای‌بارانی بیشتر بمقررات راهنمائی توجه کنندواز گرفتن سبقت و سرعت غیر مجاز خودداری ورزند .

راهنمائی ورانندگی تهران معتقد است که رانندگان باید درروزهای بارانی حتیالامکان کسانی‌را که منتظر تاکسی یا اتوبوس هستند ومسیرشان‌براه آنان‌میخورد سوار کنند تا باین وسیله لااقل درروزهای‌بارانی به منتظران تاکسی و اتوبوس کمکی شده باشد .

یک بررسی نشان‌داده است که درروزهای بارانی تعداد تصادفات رانندگی به مراتب بیشتراز روزهای آفتابی است وعلت آن بیشتر لغزندگی‌سطح اسفالت خیابانها به علت ریزش برف وباران است .

نیز درروزهای برفی که درجه حرارت هوا تنزل میکند موتور تعدادی از اتومبیلهای نامرتب روشن نشده ورانندگان آن به صف سایر استفاده کنندگان از تاکسی یا اتوبوس ملحق شده و بر کمبود تاکسی و اتوبوس دامن میزنند .

از طرفی بسیاری‌ازرانندگان تاکسی درروزهای برفیتاکسی خودرا بکارنمیگیرندو این‌مسئله یکی دیگر ازعوامل‌کمبود بیش از پیش وسائط نقلیه عمومی بخصوص تاکسی‌در روز های برفی است .

دومین واحد تلویزیون رنگی ساخت ایران

دومین کنسرسیوم ساخت تلویزیون رنگی متشکل از هشت کارخانه سازنده تلویزیون داخلی تشکیل شد و قرار است این‌گروه در ساخت تلویزیون رنگی از شاسی «پلاپونکت» برایتلویزیون رنگی نوع دوم استفاده کند . گروه اول که متشکل از چهار سازنده تلویزیون داخلی است از شاسی «گروندیک» استفاده میکند وهماکنون تولیدات خود را به بازار عرضه میدارد .

گروه دوم از کارخانه های آزمایش ، بلموند ، بلر ، لرد ، الکترونیک ، رادیو شهاب ،شرکت گراندیک ، شرکت ایران و شرکت محبوبی تشکیل شده است .

گروه اول

کنسرسیوم اول چند ماه قبل تاسیس شد و باتوجه بهقراردادی کهبا «گروندیک» امضاء و مبادله کرد ، با استفاده از شاسی این مارک ، تولید تلویزیون رنگی را آغاز کرد.

گروه دوم قرار است تولید تلویزیون رنگی را از اول سال آینده آغاز کند .

خبرنگار ما می‌نویسد :استفاده از دوشاسی برایساخت‌تلویزیون رنگی، منحصرا بمنظور سهولت در ارائه خدمات وسرویس بعدار فروش است . هر یک ازکارخانه های سازنده تلویزیون با استفاده از یکی از این دوشاسی بانام و مارک خود تلویزیون رنگی می‌سازند.

سراسر کشور زیر پوشش برف و باران

بقیه از صفحه اول

● ریزش باران در بندر پهلوی که از ۳ روز پیش شروع شده بود امروز نیز همچنان ادامه یافت .

در ۲۴ ساعت گذشته ۴۹٫۹ میلیمتر باران در این شهرریزش کرد . هوا به ۴٫۷ درجه بالای صفر (حداکثر) و ۱٫۳ درجه و بالای صفر (حداقل) رسید.

باران جهرم

طی ماههای آبان ، آذر و دی ماه جمعا ۷۳٫۷ میلیمتر باران در جهرم ریزش کرده است .

● از بعد از ظهر دیروزریزش باران در شهر یزد و ریزش برف در ارتفاعات استان آغاز شده است . طی ۴۸ ساعت اخیر در ارتفاعات استان یزد بیش از نیم متر برف بزمین نشست.

پیاده در قزوین

● ریزش برف در قزوین که از صبح دیروز آغاز شده بود امروز نیز ادامه یافت .

ترافیک شهر قزوین امروز به شدت آشفته بود و اکثر اهالی پیاده به محل کار خود رفتند .

● کرج ـ ریزش برف شدیدکه از ساعت ۱۰ دیشب در کرج آغاز شده همچنان ادامه دارد ـ تاکنون ظهرامروز) ۲۰ سانتیمتربرفدر کرج بزمین نشست.

در هشت سال اخیر :

برف و باران ایران بی سابقه است

سیستم های بارانزایفامیلی سراسر کشور را فرا گرفت و باعث ریزش برف و باران درتمامینقاطکشور شدبنحوی که در طول ۴۸ ساعتگذشته در ایران بیش از ۳۰۰میلیمتر باران و برف ریزش کرد و بارندگی همچنان در نیمه شرقی کشور ادامه دارد.

در حالیکه برف و باران ازجبل‌الطارق تافلات‌پامیرمیبارد یککارشناس‌هواشناسیبارندگی اخیر را در هشت سال اخیر بی‌سابقه اعلام داشت .

ریزش برف و باران که از صبح روز گذشته در مناطق مختلف کشور آغاز شده بود بواسطه استقرار سیستم مدیترانه‌ای وجبهه قفقازروی تمامی آسمان کشور به اوج شدت خود رسید .

طبق پیش بینی هواشناسی تا ۴۸ ساعت آینده در نیمه شرقی کشور برف و باران ریزش خواهد کرد و از امروز بعد از ظهر هواینیمه غربی بتدریج نیمهابریخواهد شد . هواشناسی، هوایتهران را که تا ظهر امروز برفیبود از بعد از ظهر بصورتریزش رگبار پیش بینی کرده است .

یک کارشناس هواشناسیدر مورد بارندگی های‌اخیرتوضیح داد در حال حاضر یکسیستم فامیلی در منطقه جبل‌الطارق تا فلات پامیر را فرا گرفت وبعد از چند سال خشکسالی این منطقه باعث شده است‌که هماکنون در سراسرمدیترانه، خاورمیانه و تا مرز افغانستان و چین باران و برف ببارد.

سیستم‌هائی که در آسمان این منطقه مستقر شده تمامی بدنبال هم بوده که بنامسیستم های فامیلی نامیده میشود و وجه تسمیه آن این است که این سیستم، پی‌درپی فرا میرسد و شکل بهم‌پیوسته‌یک‌خانواده پرزاد و ولد را دارد .

وضع استانها

هواشناسی وضع هوا در ۲۴ ساعت گذشته را در مراکز استانهای کشور بشرح زیر اعلام کرد :

تبریز برفی ـ مشهد برفی ـ رضائیه برفی ـمازندران‌بارانی ـ رشت باران و برف ـ سمنان برفی ـ کرمانشاه برفی ـ تهران و مناطق مرکزیبرفی و بارانی ـ اصفهان برفی ـ شیراز ابری ـ زاهدان بارانی ـ بندرعباس ـ کرمان بارانی ـ بوشهربارانی ـ اهواز باران و سنندج برف و باران .

یک ایرانی درامریکا بخاطر پیروزی کارتر نان مخصوص پخت

کالیفرنیا ـ آسوشیتد پرس ـ یک مهاجر ایرانی در امریکا بنام‌آقای آدام‌مرگان شرط‌بندی عجیبی کرده که این روز ها نقل محافل امریکاست . آقای مرگان که صاحب یک خشکشوئی است پیش‌از انتخابات امریکا شرط بسته‌بود که اگر جیمی کارتر برنده شود ۳۰۰ قرص نان به سبک مخصوص ایرانی به‌پزد و برای دوستان و مشتریان خود بفرستد .

انتخاب جیمی‌کارتر موجب شده است که آقای مرگان‌نان مخصوص خودرا که روی‌آن حروف اول اسم کارتر نوشته شده است بپزد و اولین دانه آنرا بعنوان هدیه کریسمس برای کارتر بفرستد و درمقابل کارت تشکری‌با امضای جیمی از او دریافت دارد .

وی سه سال‌پیش نیز شگرد دیگری بکار برده بود که نام او را سرزبان ها انداخت . باین ترتیب که کارت تبریکی‌به ابعاد ۱۰ در ۱۵ یا (۳ متر در ۵ متر) برای ریچارد نیکسون که آنوقت رئیس جمهوری‌بود فرستاد .

در برخورد یك مینی‌بوس با کامیونی در نزدیکی‌شاهرود

راننده و ۱۰ سرنشین مینی بوس کشته شدند

شاهرود ـ خبرنگار اطلاعات

در برخوردمینی‌بوس‌مسافری بایککامیون در۲۴ کیلومتری شاهرود ۱۱ نفر کشتهو ۱۲ نفر بسختی مجروح شدند .

مینی‌بوس متعلق بیک شرکت ساختمانی بود وساعت۶٫۳۰ دقیقه بامداد امروز در حالیکه ۲۰ کارگر را بمحل کارشان می‌برد دچار این حادثه شد . کشته شدگان و مجروحین سرنشینان مینی‌بوس بودند .

قربانیان‌این حادثه‌عبارتنداز شعبان نصرتی (راننده‌مینی‌بوس)،علی‌غلامی علی‌خداوردی۶۰ ساله ـعبداله غلامرضائی۵۰ ساله‌ـعلی‌تجری ۵۰ ساله‌مرضا غلامی ۲۸ساله‌ـ یحیی‌بیکی ۳۲ ساله ـاصغر غراز ۴۵ ساله ـ علی‌اصغر خداوردی (۴۰ ساله)

ده نفر از مجروحین که هماکنون در بیمارستان شیر و خورشید سرخ شاهرود بستری هستند عبارتند از : یدالله عاشوری ـ کرم غلامی‌ـ غلامرضا عاشوری ـ حسین غلامرضائی ـ علی‌اکبر محمدی‌ـ یحیی محمدی ـ غلام‌عاشوری‌ـ علی‌اکبرغلامی ـ رجبعلی‌نمازی و محمدرضا محمدی .

در حادثه رانندگی جاده ورامین

رئیس پس‌انداز بانك کشاورزی ورامین کشته شد

شهری خبرنگار اطلاعات :

طی یك‌حادثه‌رانندگی که‌دیروز در جاده ورامین‌رخ‌داد رئیس‌دایره پس‌انداز بانك کشاورزی ورامین کشته شد. اتومبیل بنز ۴۴۶۴۸ تهران‌ـل برانندگی محمد ابراهیم غضنفری در ۵ کیلومتری ورامین‌با کامیون۱۵۱۴۳ تهران ـج به رانندگی محمدحسین قاسمی‌بشدت تصادف کرد .

در این حادثه «داوود یحانیان» رئیس پس‌انداز بانك کشاورزی ورامین که ۲۸ سال داشت کشته شد .

راننده اتومبیل ودو سرنشین دیگرآن‌فرامرز مشیری فرمویحیی نادی که‌جراحاتی برداشته بودند در بیمارستان های‌جمهوریورآبادی بستری شدند .

پرونده‌حادثه‌دریاسگاه‌مژاندارمری قرچك تحت رسیدگی است.

مرگ مشکوك یك آلمانی در تهران

یك جوان۲۵ساله آلمانیدیروز بطرز مشکوکیدر پانسیون‌سوئیس واقع در خیابان فرصت جان‌سپرد. اوکه «آ.ك. هیندل» نام داشت .به وسیله کارکنان‌پانسیون‌به‌درمانگاه احسان انتقال یافت ولی پزشکان درمانگاه پس‌از معاینه وی‌اعلام کردند که‌مرده است.جسد«هیندل» به پزشکی قانونی انتقال یافت تا علت مرگش معلوم شود . در بازرسی ماموران از اتاق«هیندل» چند بطری خالی نوشابه الکلی بدست آمد که جهت آزمایش به آزمایشگاه فرستاده شد .

در یکی از روستاهای شاهرود

«شمر» تعزیه باسر بزمین خورد و مرد!

شاهرود ـ خبرنگار اطلاعات:

در جریان اجرای «تعزیه» در یکی از روستا های شاهرود «شمر» تعزیه پیش از آنکه موفق به کشتن «امام حسین» بشود با سر به زمین خورد و بعلت خونریزی مغزی جان سپرد ! حادثه روز عاشورا در روستای «یونس آباد »واقع در ۶ کیلو متری شاهرود رخ داد .

طبق معمول سنواتی در این روستا شبیه «۴ سردار» برگزار میشد. هنگامیکه نوبت حمله «شمر» به امام حسین رسید انبوه جمعیت شیون سردادامادا در میانه راه‌پاهای اسب«شمر» درهم پیچید و شمر تعزیه از پشت اسب با مغز به زمین خورد .

بیکر بیهوش «شمر» تعزیه که «علی‌اکبر شبیی » فرزند حسن نام داشت و ۴۵ ساله بود بلافاصله‌به بیمارستان‌شیر وخورشید سرخ‌شاهرود انتقال یافت امامصبح‌امروز بعلت‌ضربه مغزی جان سپرد .

علی‌اکبر کارگر و اهل روستای « قلعه‌نو» خرقان بود.

اعضای یک خانواده بطرز مرموزی ناگهان مردند

رضائیه ـ خبرنگار اطلاعات ۵ عضو یک خانواده ، در رضائیه بطرزی مرموز و باور نکردنی جان سپردندو تاکنون علت مرگ دستجمعی و اسرارآمیز آنها از طرف مقامات پزشکی این شهر اعلام نشده است.

مرگ دسته جمعی و مرموز این خانواده ، کهتاکنون نظیر آن دیده نشده است در محله «درمچائی» این‌شهر اتفاق‌افتاده و اهالی‌شهر را متعجب‌ساخته است .

ماموران کلانتری بخش ٤ شهرستان رضائیه ، کهتوسط همسایگان این خانواده ، از مرگ حیرتآور آنها آگاه‌شده بودند ، هنگامی که به محل حادثه رسیدند با صحنه هایی حیرتآور و غیر قابل باور کردن مواجه شدند .

جسد حاج پاشا آمری ، ٤۵ ساله ، پدر این خانواده کشف شد، وی درطبقه دوم‌خانه‌اش در حالی که گوشی تلفن رادر دست داشت ،جان سپرد و برجای خود خشک شده بود.

همسر وی ، مادر خانواده (کبری ۳۷ ساله) در حالی که در رختخواب‌خود درازکشیده بود و در نگاه اول چنان مینمود که بخوابی عمیق فرو رفته است ، جان داده بود.

زیبا آمری ۱۷ ساله دختر آنها ، سومین‌قربانی این‌حادثه بیسابقه و اسرارآمیز است ، وی که در دبیرستان جامع رضائیه تحصیل میکرد ، در حالی که یک دستش به‌پنجره و یک دستش به پرده بود ، جابجا خشک شده بود .

جسد ناصر آمری ۱۴ ساله، دانش آموز دوره راهنمائی تحصیلی در حالی پیدا شدکه نشان میداد وی ، در حالی که میخواسته از اتاق فرار کند و خودرابه راهروبرساند جان سپرده و در راه فرار ، بی‌حرکت برزمین افتاده است. جسد ویدا آمری ۱۰ ساله ، همچنین قربانی این حادثه مرموز نیزدرکنارجسد مادرش پیدا شد . چهره‌وی‌کاملا آرام بودوهیچ حالتی شبیهوحشت یا تعجب یا اندوه درخطوط صورتش دیده نمیشد.

پزشک قانونی رضائیه که‌از این ۵ جسد معاینه کرده ، اعلام داشت : علتو چگونگی مرگ این خانواده بدرستی معلوم نیست و احتیاج به‌کالبد شکافی دارد ، پیش از کالبد شکافی ، در این بارهکمترین اظهار نظری نمیتوان کرد ، چون‌هرگونه‌اظهار نظری‌ممکن است پس از کالبد شکافی ، باطل و مردود شناخته شود.

اهالی محل و همسایگان خانواده ، بهخبرنگار اطلاعات در رضائیه گفتند : حاج پاشا آمری ، پدر خانواده ، معمار بساز و بفروش بودهودرکنار خانواده‌اش زندگی آرامی داشت .

همسایگان افزودند: در طول سالها ، هرگز ازاین خانه‌سرو صدایی شنیده نشد و حتییک روز آرامش زندگی آنها ، دگرگونی نیافت ، حتیدرروز وقوع این حادثه عجیب هم ، از خانه آنها کمترین صدایی شنیده نشد و این امر حاکی از آن است که مرگ اسرار ـ آمیز آنها ، در کمال سکوتو آرامش اتفاق افتاده است .

تشکیل سمینار مرگ بخاطر ترحم در تهران!

دکتر شیخ‌الاسلامزاده

پروفسور صفویان

دکتر محسن ضیائی

امام‌جمعه‌تهران

دکتر سعادت: اگر قانون اجازه دهد، بیمار لاعلاج را خلاص میکنم!

دکتر نبوی: گانگسترها، از قانون قتل از روی ترحم سوء استفاده می کنند

دکتر شاهکار: انهدام نفس، حتی نفس رنجور ومزاحم، قتل عمداست

دکتر سیف‌الدین نبوی

دکتر محمد شاهکار

دکتر اسماعیل دهناد

ابراهیم خواجه‌نوری

چه وقت باید بیمار لاعلاج را کشت؟

مرگ پزشکی از روی ترحم، بطور جدی در ایران مطرح شده‌است. تادوماه‌پیش، کسی باور نمیکرد این‌فکر، باین زودی‌ازآنسوی اقیانوس اطلس، به‌اینسوی‌خلیج‌فارس نفوذ کند، ولی ۲۴ ساعت دیگر، در بعدازظهر سه‌شنبه‌چهاردهم دیماه (فردا) ۱۶ نفرازمسئولان بلندپایه دولتی، پزشکان، حقوقدانان‌وروانشناسان، بهمراه امام‌جمعه تهران گردهم می‌ایند تاضمن بررسی جنبه‌های تکنیکی وانسانی حرفه مقدس وپراهمیت پزشکی، درباره خوب‌وبدمساله‌ای بنام «قتل‌ازروی‌ترحم» به‌رایزنی بپردازند.

سمپوزیوم «پزشکی، پزشك و ترحم» که‌فردا درکاخ مرکزی جوانان گشایش می‌یابد، برای‌نخستین بار، مساله قتل‌ازروی ترحم رادرجامعه ایرانی بطور جدی مطرح‌میکند.

میان طرح‌یك‌مساله درجامعه تارسمیت یافتن و قانونی شدن‌آن، فاصله درازی‌است، اماصرفنظر از نقش ونظرقوه مقننه، اگر پزشکان وحقوق دانان برجسته کشور، قتل‌از روی‌ترحم رابپذیرند یابطور کاملاجدی‌از آن جانبداری کنند امکان قانونی‌شدن آن (هرچنددر آینده‌ای دور) بسیاراست، چراکه یکی‌ازمبانی‌ایجادقانون، «دکترین» است، یعنی‌مجموعه تزها، نظر هاواعتقادات تئوریسین های‌علم حقوق.

یک جنبه جالب توجه در سمپوزیوم تهران، این است که درست یک هفته پس از قانونی شدن قتل از روی‌ترحم در یک ایالت آمریکا برگزار میشود. سه ماه پیش، فرماندار کالیفرنیا درمیان اعتقاد های موافق و مخالف مردم‌این‌ایالت بر پای قانون آزادی قتل بیمار در حال مرگ، صحه گذاشت و از اول ژانویه امسال، هر پزشکی در این ایالت میتواند درصورتی که بیمار، ازبیماری لاعلاجی رنج میبرد و درد میکشد و به مردن و مراحت شدن، خود نیز راضی استو از سوی دیگر، همه امیدها برای نجات جان یا تخفیف‌درد او سلب شده است، باتزریق یک آمپول کشنده، یا قطع جریان سرم، او را خلاص کند!

تعداد چنین بیمارانی در دنیا کم نیست. در جامعما هم کم نیست. اگر پای صحبت جراحان و پزشکان ایرانی بنشینید، برای شما از حال و روز تاثربار بیمار یا بیمارانی حکایت می کنند که از شدت درد، ماهها را در رنج و عذاب جانسوزی سپری کرده‌اند. این بیماران، حتی از سرنوشت محتوم خود هم علم و آگاهی داشته و میدانسته‌اند که بهرحال «رفتنی» هستند، اما پزشک قادر به اجابت تقاضای توام با تضرع آنها نبوده و نمی‌توانسته «خلاصشان» کند چرا که اگر احساس زودگذر، عقلو منطق‌شان را زیر تاثیر خود میگرفت‌و تیر خلاص را می‌کشیدند، بجرم‌قتل‌عمد، به پای میز محاکمه کشیده میشدند و ماده ۱۷۰ قانون مجازات عمومی، آنها را تا پای چوبه دار میکشانده است.

پسر عموی سرطانی!

حکایت یک پزشک معروف تهران را بیان میکنیم. دکتر علی اصغر سعادت پزشک متخصص بیماریهای داخلی و کودکان میگوید:

چند سال قبل پسر عمویم مریض بود، سخت هم مریض بود. سرطان کبد، چنان رشد کرده بود که دیگر هیچ راه امیدی نماند، عمر او به دقیقه‌ها، ساعتها، روزها و حداکثر ماهها بسته بود. من اغلب اوقات بالای سرش بودم. پسر عمویم که سرطان پیشرفته، جز گوشت و استخوانی از اوباقی نگذاشته بود، درد میکشید، آه که چه درد جانکاهی!

فریاد دلخراش او هنوز در گوشم زنگ میزند که درغیاب پرستار و پزشک متخصص، استغاثه میکرد و از من میخواست‌خلاصش‌کنم. بیچاره میدانست که بهرحال رفتنی است و خواهش او از من این بود که تیر خلاص‌رابکشم اما من چهارماه شاهد درد و رنج شدید پسر عمویم بودم و قطع و یقین داشتم که رفتنی است ملم میخواست‌تقاضایش را اجابت کنم و با یکنکپسول راحتش کنم اما قانون مانعم بود.

حالا هم اگر قانون‌اجازه بدهد، من بشخصه، هرگاه قطع و یقین حاصل کنم که بیمار من علاج‌پذیر نیست و بخاطر بیماری، از عمر کوتاه و بی‌حاصلش رنج میکشد با جرات و قاطعیت، سرم را قطع میکنم تا از رنج نفس‌های آخر راحت شود، اما تا وقتی که این کار صورت رسمی و قانونی بخود نگرفته و مرجعی برای تشخیص درد و رنجو لاعلاجی بیمار تعیین نشده، هیچ پزشکی حق ندارددست بهچنین کاری بزند، اگرچه دادگاههای اروپائی علیرغم فقدان قانون، درباره چند پزشک و پرستاری که از روی ترحم بیمار مشرف به موت خود را کشته‌اند، به مجازاتهای بسیارسبکی رای داد.

دربرابر توجیه و استدلال دکتر سعادت، یک پزشک‌دیگر تهران (دکتر اسماعیل دهناد ـ متخصص بیماریهای‌رو ماتیسم) از دید دیگری به قضیه نگاه میکند. دکتر دهناد میگوید:

پزشک، دژخیم نیست که جان بیمار را بگیرد. او به هیچ انسانی جان اعطاء نکرده که حق داشته باشد جان او را بگیرد، اگرچه امیدی به نجاتش نباشد. وظیفه پزشک (و مهمترین وظیفه او)، بکار بردن حداکثر تلاش برای‌ادامه عمر بیمار (حتی برای چند لحظه) است، اما اگر قانون‌گذار، در هر جامعه‌ای تصمیم قطعی گرفته است که تکلیف بیمار مشرف به موت رایکسره کند، باید وظیفه اجرای این تکلیف را به مرجع دیگری غیر از پزشک واگذارد، که این وظیفه برای پزشک، بسی شاق و دور از شان و ارزش او است.

در همین زمینه‌دکترسیف‌الدین نبوی اولین دبیر کل انجمن پزشکان ایران و دبیر کل فعلی انجمن بزرگداشت چهره های تاریخ پزشکی ایران، حرفهای دیگری دارد. میگوید:

تصویب قانون‌قتل‌پزشکی از روی ترحم در کالیفرنیا، اصالت و تقدس حرفه پزشکی را از بین خواهد برد و درعین‌حال، این حرفه را در معرض سوء ـ استفاده‌های شدیدتر قرار خواهد داد. این قانون‌در آمریکا، بصورت عاملی برای اجرای نقشه‌ها و توطئه های گانگستریسم گسترده این‌کشوردرخواهد آمد. زیرا گانگستر ها، دزدان، قاتلان حرفه‌ای و حتی شبکه‌های جاسوسی، هرآن ممکن است پزشک یا پرستار را تحت‌فشاربگذارند و به بهانه «لاعلاج بودن» بیمار، دشمنان خود را بدست پزشک از بین ببرند.

قانونی شدن قتل پزشکی از روی ترحم همچنین ممکن‌است بصورت عاملی برای ترورهای بی‌سروصدای سیاسی درآید. در کشورهای‌توتالیترو استبداد که رهبران سیاسی بدنبال جستوجوی راه‌حل های تازه‌ای برای از بین بردن مخالفان سیاسی خود هستند، قتل از روی ترحم میتواند وسیله بی‌سروصدا و موثری برای قتل‌عام مخالفان باشد.

اینها، جنبه‌هائی است که ظاهرا در بحث‌های مربوط به قتل از روی ترحم به‌حساب نیامده است. به این جنبه‌ها، باید به اصول اخلاقی و شرافتی حرفه پزشکی هم نظر داشت که هر پزشکی به‌صرف اینکه پزشک است و سوگند خورده، باید آنها را مراعات و اطاعت کند.

این اصول حکم میکند که هیچ انسانی حق ندارد جان انسان دیگری را بگیرد، حتی اگر آن جان فقط چند ثانیه دیگر دوام‌داشته‌باشد. بنابراین من به دو دلیل، یکی‌اخلاقی و دیگری سیاسی، با قانونی شدن قتل پزشکی از روی‌ترحم و حتی طرح این مساله در کنفرانسها و مجامع پزشکی‌یا حقوقی مخالفم.

دکتر بیژن معتمد (متخصص جراحی زنان) نیز میگوید:

هیچکس نباید بخود اجازه دهدمریضی‌را، حتی‌درصورتی که قطع امید از او شدمزودتر به مرگ برساند، چه‌بسا که درست در آن آخرین لحظات حیات مریض، داروئی کشف شود که بتوان آن مریض در حال مرگ را از مرگ نجات داد. بارها دیده شده که از مریضی قطع امید شده و در حال مرگ، فقط با کمک اکسیژن بحال اغماء بوده و چندین روز یا چندین ماه هم با همین وضع بوده است، اطرافیان و بستگان‌او به‌دکتر معالج گفته‌اند که این‌اکسیژن را از دهان او بردار تاراحت شود و بمیرد، درصورتیکه بنظر من این یک اشتباه‌بزرگ است و چه‌بسا درست‌درهمان لحظات آخر داروئی کشف شود و آن مریض در حال مرگ که از او قطع امیدشده بهبود یابد.

بعنوان مثال چرچیل نخست وزیر معروف انگلیس در زمان جنگ دچار ذات‌الریه شد و به‌حال مرگ افتاد وهمه از او قطع امید کرده بودند، اما در همان لحظات آزمایش‌های «دکتر فلمینگ» نتیجه داد و پنی‌سیلین اختراع شدوبیدرنگ با هواپیمای سریع‌السیر پنی‌سیلین را به قاهرمرساندند و با تزریق آن، چرچیل از مرگ نجات یافت.

بنابراین، بنظر من‌یک‌پزشک برای نجات بیمار تا آخرین لحظات باید با عفریت مرگ مبارزه کند و در آنجا که دستش از همه‌جا کوتاه شد، بامید معجزه کشفیات جدید بماند.

تحریم قتل نفس

با ابراهیم خواجه نوری (حقوقدان و روانشناس) هم صحبت کردمایم. خواجه نوری میگوید: قتل ازروی ترحم، قتل عمد است زیرا هیچ مرجع پزشکی نمیتواند ادعا کند که بیماری، صد درصد و بطور قطع و یقین خواهد مرد و چه هنگام خواهد مرد؟

صرفنظر از این مساله، چه کسی میداند که فردا چه روی خواهد داد؟ اگر پس از کشتن بیمار مشرف به موت، داروی‌نجات‌بخشی کشف شود چه کسی می‌تواند مسئولیت بزرگ قتل بیمار را هر چند از روی ترحم و نوع‌دوستی انجام گرفته باشد به گردن‌بگیرد؟ در اینکه باید از درد و رنج بیمار کاست، حرفی‌نیست، اما اینکه این درد و رنج را با آخرین حربه، یعنی قتل از بین ببریم، با هیچ‌منطقی سازگار نیست و نمیتوان چنین مساله‌ای را پذیرفت.

دکتر محمد شاهکار، وکیل معروف دادگستری و عضو سابق هیات مدیرهٔکانون‌وکلای دادگستری‌هم‌درباره قتل‌پزشکی از روی ترحم نظر داده‌است.

دکتر شاهکار میگوید:

موارد فراوانی‌در دنیاوجود داشته که بیمار لاعلاج شفا یافته است. ممکن استمرگ بیماری در نظر یک پزشک متخصص یا یک کمیسیون پزشکی، حتمی تشخیص داده شود ولی پزشک‌دیگریاکمیسیونی دیگر ممکن است‌همین بیمار را شفا دهد و از مرگ برهاند. بنابراین در درجه اول، طرح مساله از نظر پزشکی غلط است. گذشته از مسائل‌پزشکی به قتل از روی ترحم باید از جنبه‌های دیگر نیز نگاه کرد. اگر از نظر فلسفی بررسی کنیم باین نتیجه میرسیم که جان‌را خدا میدهد و هم او است که حق دارد جان را بگیرد، نه هیچ‌کس دیگر...

از نظر حقوقی، انهدام‌نفس زنده روا نیست و مستوجب مجازات است، اما در زنده بودن نفس شرط نشده است که خوب زنده باشد یا بد، و این موجود زنده، مفید باشد یا مضر، خوشحال و سالم و خوشبخت باشد یا رنجور و مفلوک و بدبخت...

بنابراین، هر انهدام نفسی، قتل عمد است، چه مقتول، مریض لاعلاج باشد که از زنده بودنش سیر شده و درعذاب است، یا انسان عالیقدر و مفید و کارآمدی برای‌جامعه.

گذشته از اینها، باید از دیدگاههای روانشناسی و جامعه‌شناسی هم به قضیه نگاه کرد و پس از بررسی همه‌این جوانب، تصمیم گرفت وآنچه بنظر من می‌آید، این است که از هیچ نظر نمیتوان به قتل نفس، حتی نفس رنجور و مزاحم و در عذاب، رای‌مثبت داد.

۱۶ پزشک وحقوقدان درسمینار تهران

بعدازظهر فردا، سمپوزیوم «پزشك، پزشکی وترحم»، در کاخ مرکزی جوانان گشایش می‌یابد. دراین سمپوزیوم ۱۶ نفر ازمقامات مسئول، پزشکان، حقوق‌دانان وکارشناسان مسائل اجتماعی درباره قتل پزشکی از روی ترحم به بحث وبررسی خواهند پرداخت. این عده عبارتند از:

۱ـ آیت‌الله‌دکترسیدحسن امامی:	امام جمعه تهران
۲ـ دکترشیخ‌الاسلامزاده:	وزیر بهداری و بهزیستی
۳ـ دکتر گیتی:	معاون قضائی وزارت دادگستری
۴ـ دکتر حفیظی:	دبیر کل نظام پزشکی
۵ـ پرفسور صفویان:	رئیس دانشگاه ملی ایران
۶ـ دکتر خواجه‌نوری:	رئیس دانشکده‌حقوق دانشگاه‌تهران
۷ـ دکتر عالمزاده:	رئیس پزشکی قانونی
۸ـ یحیی دیبا:	رئیس مرکز پزشکی سانترال
۹ـ ستاره فرمانفرمائیان:	رئیس آموزشگاه عالی خدمات اجتماعی
۱۰ـ سیاووش خوانساری:	رئیس بخش جراحی بیمارستان سعادت‌آباد
۱۱ـ دکتر محسن ضیائی:	رئیس دانشکده تندرستی
۱۲ـ دکتر بیژن سیاسی:	رئیس بخش قلب بیمارستان بنیاد ملکه‌پهلوی
۱۳ـ ابراهیم خواجه‌نوری:	حقوقدان وروانشناس
۱۴ـ دکتر معظمی:	مدیر عامل مرکز طبی کودکان
۱۵ـ دکترآرین‌پور:	رئیس بخش قلب بیمارستان بنیاد ملکه پهلوی.
۱۶ ـ رضارضوی	استاد دانشکده پزشکی تهران

کوره‌هوای گرم

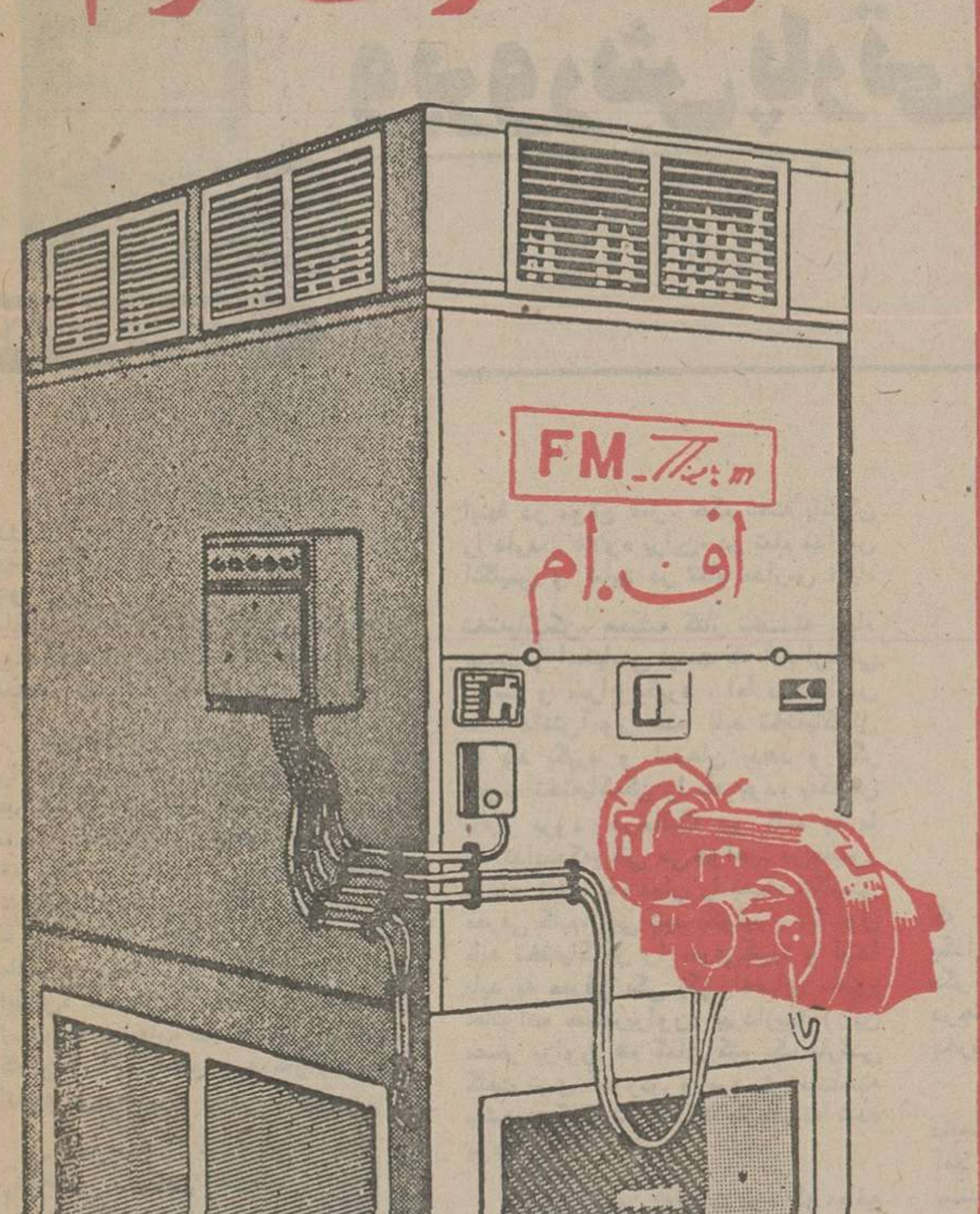

مخصوص گرم نمودن سالنهای ورزشی
کارخانجات ـ مدارس ـ انبارها ـ منازل
مرغداری ها ـ گلخانه ها
مجهز به مشعل تمام الکترونیکی مونارش آلمان
گازوگازوئیل سوز بقدرت ۴۸ تا ۶۰۰٫۰۰۰ هزار کالری
نماینده فروش: سی.اف.بی
کریمخان زند ـ مقابل بانك ملی شماره ۶٫۵۴
تلفن ۸۳۹۳۲۲ ـ ۸۳۹۳۲۱

«روبرانریکو» کارگردان فهیم وپرقدرت درامی‌حیرت انگیز از مبارزات بی‌امان یك‌میهن پرست فرانسوی علیه اشغالگران آلمان‌تقدیم‌میکند... باباری درخشان رومی اشنایدروفیلیپ نواره دوبزرك ستاره‌سینمای‌جهان
از امشب فقط در
سینماشهر فرهنگ
اولین سینمای ممتاز و۴ ستاره ایران
****

سانسها ۱۱٫۱۵ صبح ـ ۱٫۱۰ ـ ۳٫۱۵ ـ ۵٫۱۰ ـ ۷٫۳۰ ـ ۹٫۴۵ بعدازظهر

بعد از مدتها انتظار ـ برای اولین مرتبه
لاندوبوزانکا
محبوبترین کمدین‌سینمای نسل‌امروز در فیلمی جالب وشیرین که‌سوژه‌جدیدآن تامدتها نقل محافل و مجالس خواهد بود.
از فردا صبح فقط در
سینماشهر تماشا
سینمای ممتاز و ۴ستاره ****

سانسها ۱۱٫۱۵ ـ ۱٫۳۰ ـ ۳٫۳۰ ـ ۵٫۳۰ ـ ۷٫۳۰ ـ ۹٫۳۰

از صبح چهارشنبه در گروه ممتاز سینمائی پایتخت
آسیا ـ مولن‌روژ ـ رکس
شهوند ـ لیدو ـ نپتون
ژاله ـ توسکا ـ المپیا ـ پاسارگاد
چرخ‌فلک ـ ناتالی

اطلاعات

بنیانگذار: عباس مسعودی
صاحب امتیاز ومدیر: فرهاد مسعودی
سردبیر: منصور تاراجی
سال پنجاهویکم
محل اداره: خیابان خیام- ساختمان اطلاعات
تلکس ۲۱۲۳۳۶- تلگرافی: اطلاعات- تهران
تلفن ۳۲۸۱

مقالات واندیشه‌ها

حکایتی چند از روزگاران سلف

سرمقاله

همکاری وغمخواری

شاهنشاه در مصاحبه با نشریه پر تیراژ ایتالیائی «ایل جیورنال» اعلام فرمودند که شرکتی بین ایران و شرکت نفت دولتی ایتالیا «انی» تشکیل میشود.

مطابق گزارشهایی که بدست آورده‌ایم ، این شرکت کار پالایش و پخش نفت ایران را در اروپا و افریقا عهده‌دارخواهد شد و همانطور که شاهنشاه اظهار فرموده‌اند تشکیل چنین شرکتی به توسعه روابط اقتصادی ایران و ایتالیا کمک میکند و مالا موقع ایتالیا را دربرابر بحرانی که با آن روبروست محکمتر خواهد ساخت .

تشکیل شرکتی که کلیات آن بین ایران و ایتالیا توافق حاصل شده است و هم‌اکنون کارشناسان شرکت ملی نفت‌ایران و شرکت «انی» دست‌اندرکار تهیه قرارداد و مشخص کردن جزئیات آنند ، تنها از نظر طرفین قضیه یعنی ایران و ایتالیا حائز اهمیت نیست . بلکه میتواند بعنوان‌نمونه‌ئی ازهمکاریهای مثبت و سازنده در مناسبات بین‌المللی مورد تحلیل قرارگیرد.

شاهنشاه در مصاحبه با «ایل جیورنال» باردیگر به جنجال‌هایی اشاره فرمودند که علیه بالا رفتن قیمت نفت‌صورت میگیرد و درخلال آن ، اثرات افزایش قیمت نفت را براقتصاد کشورهای درحال رشد بهانه تاخت آوردن بر «اوپک» قرار میدهند درحالی که بفرمایش معظمله معلوم نیست‌چرا بخاطر بالا رفتن قیمت فولاد هیچکس دادو فریاد به‌راه‌نمی‌اندازد .درحالی که ضربه ناشی از افزایش قیمت فولاد بر پیکر کشورهای در حال توسعه قابل قیاس با ضربه‌ئی نیست که‌افزایش قیمت نفت بر جهان صنعتی وارد میکند .

در این تبلیغات مغرضانه و یکطرفه ، همچنین نقشی که امروزه کشورهای تولید کننده نفت در ترمیم و تحکیم پایه‌های اقتصاد کشورهای رو بتوسعه یا درحال توسعه ایفا میکنند ، اکثرا نادیده گرفته میشود. در دنیای غرب چشمهای بسیاری را در همدردی با ایتالیا اشکریز می‌یابیم و قلبهای زیادی رامی‌بینیم که از بیم سقوط ایتالیا به دامان کمونیزم با نگرانی می‌تپد . اما کمتر دستی برای حمایت ازین کشور کهنسال اروپا دراز میشود و زمانی که ایتالیا واقعا برسر دوراهی سرنوشت قرار گرفته است سرمایه‌داری غرب بیشتر در فکر به در بردن گلیم خویش از موج حادثه است تا مبادا در تحولات احتمالی ایتالیا به آب و گاوش زیانی برسد .

در همین شرایط است که ایران باب روابط اقتصادی و بازرگانی خود را با ایتالیا توسعه میدهدو میکوشد تا ازرهگذر همکاریهای موثر دوجانبه ، سهمی در محکمتر ساختن پایه‌های اقتصاد ایتالیا ایفا کند تا این گهواره کهنسال تمدن‌ودمکراسی مغرب‌زمین موضع اقتصادی و سیاسی خود را به عنوان یک عضو دنیای آزاد حفظ کند .

رازداری آبنای زمانه

درایام جوانی ، چنانکه افتدودانی دوری به سرداشتم و سری میان‌سرها . یکی بود یوزماریک،جون شفال، متلون، جون بوقلمون ، رقاص عرصه سیاست ، ومن به وصف وی کلمه‌ای ساختم بنام بوقلمال ، ترکیبی ازبو قلمون وشغال ، وکافی افزودم بنشان تحقیر که شد بوقلمالک .

کلمه بوقلمالک آنروزهاکلمه‌روز بود. شادروان عبدالله مستوفی در تاریخ زندگانی من « دوسه صفحه درباره آن نوشت و به بعضی فرهنگهای پارسی نیز راه یافت .

همانوقتها بودکه من وهشت‌کس از ابنای زمان برضد بوقلمالک منفورانجمنی کردیم و قرآن به میان آوردیم و قسمیاد کردیم که بجان بکوشیم و خون بدهیم و راز را برملا نکنیم و فیره که‌هنوز قرآن باامضای آن گروه درخانه من است .

ساعت هشت شب بود کمی‌راسپسی رفت . چه جوش و خروشی داشتیم . یاران بی‌بدل زمانه بودیم.در راه توفیقی عظیم !

ساعت نه یارموافقی زنگ زد ، از قضیه خبرداشت و خبر را از زبان بوقلمالک می‌گفت که محور قضایابود .در فاصله ، یک ساعت خبر از خانه ، من به بوقلمالک رسیده بود که در کاخ‌ابیض بود واز آنجا بازگشته بود که به من می‌رسید.

پشتم لرزید ، نه ازبیم کسان ، بلکه از مختنی ابنای زمان که قول‌وقرارموکد به قسم را بیش ازچند دقیقه نگه نداشته بودند .

شبم بیخواب شد . تا صبحدم‌بهلوبه پهلو شدم مگر راز را بجویم وسخن‌چین سیه روزگار را بشناسم .

جمعیرا یکایک تفریق کردم: خودم نبودم . ایکس را ازسالها می‌شناختم ، یکی بود چون گوه سنگین . ایگرگ را می‌شناختم اگر سرش می‌رفت سرش نمی رفت . شش نفر را از جمع برون کردم میان سه کس مردد ماندم که حالشان مشکوک بود .

صبحگاهان آشفته از بیخوابی دمبه از خانه بیرون زدم . کنار خیابان قدم می‌زدم که یکی ازسه مشکوک را دیدم . گفتم امتحانی می‌کنم شایدازتردیدرها شوم شاید حریف دوشین همین باشد و جانم از سوهان شک بیاساید .

برهیجان خویش تسلط نداشتم با تعرض گفتم . رفیق خوب‌بودقصدیشب رادستکم ساعتی نگه می‌داشتی» .

لبانش لرزید . رنگ بعرنگ شد اما شجاعت نمود و گفت« من‌کمنی‌توانستم زن و بچه‌ام را گرسنه نگذارم » .

فصاحت بره و گرانی عسل

سی سال پیش یک امریکایی بتهران آمده بود بنام لمب یعنی بره . آقای بره جزو گله‌میلسبو آمده بود وهنوز ازراه نرسیده بود که یک اداره بنام تثبیت (یعنی میخکوب) قیمتها بیاد شد که مالیجناب بره طمدار آن بود .

دطق بره درآنروز تاریخی که اداره میخکوب قیمتها چون همای‌اقبال بال می گشود ، یعنی کار خود را آغاز می‌کرد، قصیده‌ای فرابود پرطنطنه‌تر از قصاید قاآنی . قصیده بره امریکائی‌با این‌مطلع بدرونق آغاز می‌شد: «ماه‌عسل‌گرانفروشان به سررسید » .

راوی گوید: بلافاصله‌پس‌ازاین نطق پرشکوه قیمت عسل گران شد !

گفتار اندر مزیت کاغذ سپید

هنوزم گزش شرمبه‌خاطر می خلد، از آن روزگارکه‌علمدار مجله وزارتی بودم ، باکاغذ شیشه‌ای و چاپ سه‌رنگ که مهملات دستوری چاپ می‌شد ، عکس و تفصیلات وزیرواعیان وانصار ، در سفر و حضربمناسبت و بی‌مناسبت وکشف فضائل نبوده وابداع‌انسانهای‌نمونه برتر از فرشتگان عالم بالا،پاکتر از گل ومنزهتر از شبنم صبحدم و روشنتر از نور و با صفاترازماه ودرخشانتر از خورشید .

گزش شرم از آنجابود که‌یکی از خوانندگان مکلف نامه‌ای نوشته بود بتضرع که‌کرم کنید ونسخه‌مرا سفید بفرستید که‌ازکاغذ آن‌سودها می‌توان برد.

کبریت‌بود اما نبود

پنجاه سال پیش ، در اصفهان ، که آنروزها هنوز نصف جهان بود ، کبریت فروشان بی انصاف دوراز چشم اطاق اصناف و کمیته حمایت از مصرف کننده که نیمقرن دیر از مادرزمانه‌زاده ، قیمت کبریت را از دوپول به سه پول بالا بردند .

(دریغا ! اگرمی‌دانستم ، در این پنجاه سال زمانه عوض‌شده و نسل بوفکور ، ازمعنی دو پول بیخبر است مایه زحمت خودم و شما نمی‌شدم . پول یک چهارم‌ریال بود، البته نیم پول هم بود که با آن چیزی می شد خرید.وربع پول یک صدو شصتم ریال نیز بود که پیران قوم باحسرت وآه‌ازروزگاری که نیروی خرید داشت سخن می گردند ربع پول ازعرش قدرت‌بزیر آمده بود و به آستانه تاریخ قدم نهاده بود) .

غوغای گرانی برخاست ، حاکموقت متحدالمال ، یعنی بخشنامه کرد که کبریت به‌دوپول،وسه‌پول‌فروشان مجازات دارند .

رفتم کبریت بخرم ، پول برپیشخوان نهادم ، کبریت‌فروش که عمامه شیر و شکری وریش حنایی و چشمان‌زیل‌داشت وبی اعتنا به فلک و متحدالمال حاکم از نی‌دراز بیهاییچ ، دود تنباکوی حکمان‌می مکید و به صورت مشتری کم پول ولی‌می کرد ، خنده‌ای کرد و گفت :«نداریم» .

دکان بزرگ ، تانزدیک طاق پراز کبریت بود ، دست‌کم سیصد جعبه‌رصد هزار قوطی .

گفتم : پس اینها چیه ؟

خندید و گفت : «امانت مردمه ،برو پسرحرف زیادی نزدن.»

ومن که چاره‌ای جز اطاعت نداشتم رفتم وهنوز مشغول رفتنم .

کمبود بوی‌فرند

به لطف دکترریش که نصیب شما نشود ، گذارم به لندن افتاده بود ، شبانگاهی از رنج بیخوابی ، باپای گچی از مهمانخانه بیرون زدم ، خیابان بیرون شهر خلوت بود و به تمیز خودمانی‌قور نمی‌زد . از دور سه شیح رادیدم به هم پیوسته ، وقتی نزدیک شدیم ، دودختر بودند از دوسوی دست درگردن پسرکی ریشو . صدای خنده‌شان گوش من و عرصه خیابان را پرکرده بود ، یکی از دودختر بالهجه لاتهای کوچه گرد ، به فارسی خالص ، می گفت : مهین ، لابد این پدرهای ... اق ماخیال می‌کنند در این دل شب‌داریم‌اززحمت درس‌خواندن، خودمان رامی کشیم » و مایج صداداری از گونه پشمین بوی فرند مشترک گرفت وقهقهه سرداد .

نفهماستم لحظه خلوتشان‌راآشفته‌کنم وخجلش کنم از اینکه خیابان رابیشتر از آنچه بود خلوت وخالی از اغیار و بیگوش پنداشته بود ، وگرنه درگوشش می‌گفتم :

هموطن! چه تیره روزی که به هوای یک نیمه بوی فرند پشمالو همانند سگ ، این‌همه راه آمده‌ای ، اگر دروطن‌مانده بودی ، از این بابت رفاه بیشتر داشتی، شاید ازیکی بیشتر .

از : ابوالقاسم پاینده

اندیشه‌هایی به‌شیوه‌فلسفه‌سازان

● هوشیار درست آنست که به مصلحت وقت بیهوش نیز باشد.

● غالب اینست که کسانی که نخ دارند سوزن ندارند وسوزنداران نیز .

● بروزگار آدم و بمدابلهان‌اکثریت داشتند معلوم نیست چه وقت این‌قانون دائم منسوخ شد.

● معجزه بزرگ اینست‌کمدلال‌بازار وشاعر مدیحه سرا ووکیل مدافع از خط راستی بدر نرود .

● چه دلپذیربودوپراگرا بازیگران جیبهای گوشخراش بدتر از بنفش نمیزدند.

خارج‌ازمتن

سوفسطائی‌پور ، از این خبر واقعا بهجت‌اثر ، که گوشت امارات‌متحدعرب، از قمرو دارا فراهم میشود بوجد آمده بود ، اما طبع فضولی‌وی براین‌نکته‌تاکید داشت که میباید برای دوستان آنسوی ، گوشت سرد فرستاد که بگفته یکی از بالاسریها خوشتر است و سالمتر و بی‌غش‌تر ودرخور آزادگان است که مطبوعترین لقمه خویش رانثار یارانکنند بعلاوه کوماردگان دیار عرب را گوشت سرد شایسته تر است و دلپذیرتر .

هادی خرسندی

«مستر براون» درآموزش وپرورش پارتی دارد!

روی تلکس اطلاعات

خیلی خوشحال شدم وقتی در روزنامه خواندم‌که‌آقای مهندس‌ریاضی، رئیس محترم مجلس شورایملی، هفته‌ای دو روز در مدارس شمیران ، درس ریاضی‌می‌دهند. کاشکی‌دراین کمبودمعلم ریاست‌محترم مجلس‌سناهم هفته‌ای چند ساعت شریف امامی، درس می‌دادند.

آقای مهندس ریاضی، گول اسمشان را نخورده‌اند . ایشان واقعا استاد فیزیک و ریاضیات هستند و سابقه تدریس فراوان دارند و جزو معدود آموزگاران عاقبت‌بخیری هستند که‌علاقه به تعلیم و تدریس مسائل فنی وریاضی. با همه مشغله پارلمانی و گرفتاری‌لایحه مالک و مستاجر ، همچنان در وجود ایشان، لانه کرده است و به همین‌دلیل است که جلسات مجلس را هم مثل کلاس درس، به خوبی و کارآزمودگی، اداره می‌فرمایند .

اصولا اگر آموزگاران ما ، در رشته‌های تدریسی خودشان تبحر و تجربه نداشته باشند، شاگردانشان‌مثل بنده در لندن به بدبختی و بیچارگی و مصیبت‌گرفتارخواهندشد. نه‌والله‌آخران هم‌انگلیسی بود توی مدارس به مادرس می‌دادند؟ در کلاس هفتم به ما گفتند «آب» به انگلیسی می‌شود «واتر» . اما در لندن ، اگر آدم از تشنگی‌هلاک‌شود و روبه‌قبله بیفتد و «واتر واتر» کند ، یک چکه آب، این انگلیسی‌ها به حلقش نمی‌ریزند . البته انگلیسی‌ها ، چندان‌هم «شعر» نیستند ، بلکه این زبان‌خارجه‌ای که ما در دبیرستان یاد گرفته‌ایم ، فقط بدرد انگلیسی حرف زدن در ایران می خورد چرا که آب انگلیسی‌ها ، به آن غلیظی نیست که آموزش و پرورش به ما آموخته است .

در دبیرستان، خیلی زود به ما یاد دادند که «تخته پاک‌کن» می‌شود : «داستر»، اما سه ماه و بیشتر است که ما داریم در لندن زندگی می‌کنیم وهنوز احتیاجمان نشده که از کسی « تخته پاک‌کن» بخواهیم. اصولا تخته‌پاک‌کن، چیز بخصوصی نیست که آدم لغتش را بلد باشد و از کسی مطالبه‌اش کند . با یک تکه پارچه، یک دستمال، یک تکه ابر، یک تکه نمد، یا حتی دستمال‌کاغذی و کاغذ توالت، آدم در موقع لزوم می تواند تخته را پاک کند و هر کدام از اینها در موقع عمل، حکم تخته پاک‌کن را دارد . علاوه براین، در تمام مدارس انگلیس و شاید در تمام مدارس دنیا،

تخته‌پاک‌کن، همیشه کنار تخته سیاه هست و احتیاجی نیست که آدم ازکسی بپرسد و سراغ بگیرد . اما در مدارس ما ، دانش‌آموز حتما باید تخته‌پاک‌کن را یاد بگیرد و امتحان بدهد و اگر خوب تخته‌پاک‌کن را بلد بود، به‌کلاس بالاتر برود. درحالیکه دو کلمه به ما یاد ندادندکه‌وقتی می‌خواهیم درحضور یا پای تلفن، خودمان را بیک انگلیسی معرفی کنیم، چی باید بگوئیم . آیا اول باید تخته‌پاک‌کن را معرفی‌کنیم؟ یا ابتدا باید به معرفی یکی یکی اعضای محترم خانواده «مستربراون» بپردازیم؟ (این مستر براون هم گمان کنم یک پارتی کلفت توی آموزش و پرورش داشته باشد، وگرنه تا حالا بازنشسته شده بود).

روی همین تعلیمات بود که موقع اسم‌نویسی در کلاس انگلیسی ، وقتی مامور نامنویسی ، اسم را سئوال‌کرد، هول شدم و به تته‌پته افتادم و بالاخره از دهنم دربرفت گفتم «مستر براون» ! که تا آخر آن ترم» ، همه مرا «مستر براون» می‌شناختند و من خدا را شکر می‌کردم که نگفته‌ام اسمم تخته‌پاک‌کن است .

معلم زبانی که در عمرخودش، یکبار از مرز مملکت خارج نشده، و آن معلم انگلیسی شهرستانی که‌هداکثر آرزویش منتقل شدن به تهران بوده، چه تقصیری دارد اگر خیال می‌کند انگلیسی‌ها«واتر»را همانطوری تلفظ می‌کنند که‌می‌نویسند ؟

شما که اینهمه کارشناس گوشت ومتخصص خرید گاو و مامور معامله گوسفند و مشاور خرید دنبلان به خارج می‌فرستید، چه اشکالی داردکه چندتا معلم انگلیسی هم‌قاطیشان کنید که بیایند یک ماه درلندن زندگی کنند و با انگلیسی‌ها حرف بزنند و آب لندن را بخورند و بادست پر برگردند؟ کارشناس خرید دنبلان برای مملکت ما بیشتر ارزش داردیا آموزگار و دبیر و استاد ؟ فرض بفرمائید فلان دبیر ، برادرزاده فلان وزیر است یا فلان آموزگار ، باجناق مدیر عامل فلان شرکت است ، بفرستیدشان اینجا دنیارابینند، مردم را ببینند، که با فکر بازتر و ذهن آگاهتر ، برگردند پای تخته ، گچ بخورند و انگلیسی درس بدهند.

اینهمه هیئت‌های قوم و خویش ، که برای مطالعه در «مترو» می‌آیند ، بگذارید چهارتایشان هم غریبه باشند مگر آموزگار ودبیر، بلد نیستند در هتل درجه یک، بخوردوبخوابند وسوغاتی بخرند وبه‌میهن عزیز ، بازگردند.

تازه، شما که اینهمه می‌چرید، کو دنبه‌تان؟ کوگوشت‌گوسفند ودنبلاتتان؟ اقلا یک معلم ، اگر یک ماه بیاید اینجا بماند، روی ذهن هزاران دانش‌آموزی که می‌خواهند ایران فردا را - بهتراز ایرانی که‌شماامروز ساخته‌اید- بسازند، اثرات مفیدتر و بهتر به‌جا می‌گذارند.

القصه، در مدرسه به ما آموختند که مخط کش، به انگلیسی می‌شود «رولر» ، اما نگفتند وقتی سوراخ‌دستشوئی خانه آدم میگیرد ، آدم بایدچی بگوید . پریروز هم سوراخ دستشوئی ما گرفته بود . رفتم پیش صاحبخانه ، هرکار کردم حالیش بکنم ، نشد . هرچه کلمات انگلیسی بلد بودم ، برایش گفتم، نفهمید . آخرسر، ازروی بدبختی و بیچارگی و لاعلاجی ، و برای اینکه یک چیزی گفته باشم خواستمبگویم «تخته پاک کن» ازدهنم دررفت به‌انگلیسی گفتم «مخط کش» . رفت یک خط کش درازی‌آورد داد به‌من. بردم فرو کردم‌توی سوراخ‌دستشوئی، خوشبختانه باز شد !

البته این ، فقط یک استثناء بود. دلیل نمیشود که آموزش زبان در مدارس ما، باهمین سیستم تخته‌پاک‌کنی و خط کشی ، ادامه داشته باشد.

نامه روز

صدر امینی خوانساری
دانشجوی مدرسه‌عالی کورش کبیر

بخش خصوصی را از آموزش عالی جدا نکنید

در سوم آبان ماه گذشته شاهنشاه آریامهر در فرمایشات تاریخی خود اجازه فرمودند که برای پیشرفت آموزش و دانش کشور، بخش‌خصوصی بتواند درتمام سطوح آموزش خدمت نماید. این‌فرمان‌همایونی درمان روحی بزرگی بودبرای خدمتگزاران فرهنگ و آموزش عالی در بخش‌خصوصی چون به پاره‌ای ازآنهاکه از سالها پیش موسسه آموزش عالی خصوصی پی‌ریزی کرده بودند بی‌مهری چشمگیری شده بود.

درایجادموسسات آموزشی عالی‌ومتوسطه، بخش‌خصوصی یکی از وسایل رقابت برای پیشرفت سریع علم و دانش در تمام دنیا بشمار میرود ، این رقابت حتی در کشور فرانسه که آموزش آن دولتی است نیز متداول است و با بازکردن میدان عرضه و تقاضا رقابت علمی تقویت‌میشود، روی‌همین اصل هم در خارجه داوطلبان تحصیل در بخش خصوصی علاوه برپرداخت هزینه‌سنگین تحصیل (به نسبت‌بخش‌دولتی) کمکهای لازم هم به پیشرفت موسسه شهر خود کرده و مسئولین را از هرجهت‌تشویق می‌کنند . جوامع آنها عقیده دارند که شرط پیشرفت علوم و صنایع کشاورزی ، تجهیز نیروی انسانی جوان به‌دانش و فنون است و نباید همه بار های سنگین آموزش عالی بر دوش دولت‌ها و آنهاباشد و کسانی که از کلیه مواهب مملکت استفاده میبرند و از برکت انقلاب اقتصادی و اجتماعی ، تمکن مالی بدست آورده‌اند، پرداخت هزینه تحصیل فرزندان خود رانه‌تنها امری عادی بدانند بلکه باید در برابرنحوه خدمت‌وصمیمیت مسئولین دستگاههای آموزش بخش خصوصی از هرگونه کمک هم دریغ نکنند.

تا آنجا که اطلاع دارم تا سال گذشته به اکثرموسسات عالی‌بخش‌خصوصی شهرستان ها، نه‌ازسوی مراکزخصوصی و نه‌ازطرف بخش‌عمومی کمکی نشده و مسئولین وموسسین آنها بدون‌چشم‌داشت جوانانی را تربیت کرده‌اند که خدمات آنها در بسیاری از دستگاه‌های مملکتی مورد توجه قرارگرفته است. متاسفانه از سال گذشته که سرپرستی پاره‌ای ازین مدارس زیر نظر دولت قرار گرفته دانشجو انتخاب نکرده و یا کم انتخاب کرده‌اند تا بتدریج در ظرف سه‌سال منحل کنند یعنی حاصل‌تلاش وصرف عمر چندساله مسئولین و موسسین را هیچ شمرده‌اند . این اقدام دون‌شان دوران انقلاب شاه و ملت است. لذا جا دارد که وزارت علوم موسسین مدارس عالی بخش خصوصی را تشویق وتقویت کند وکمکهای لازم‌را دراختیار آنها بگذارد و موافقت شود که در شرایط مناسب جدیدی دانشجو بپذیرند تا تحملی بر بودجه دولت نشود و آموزش رایگان درباره داوطلبانی اجرا شود که در شرایط ممتازعلمی و محدودیت های مالی و خانوادگی قرار دارند و آنان که متمکن هستند شهریه بپردازند.

چهل سال قبل درهمین روز

اعضای جدید هیئت مدیره شرکت بیمه ایران انتخاب شدند

چون آقایان اللهیار صالح و دکترفریدلیب‌از عضویت هیئت‌مدیره شرکت سهامی بیمه ایران استعفا داده‌بودند آقایان دکترحسن‌نفیسی وفتح‌الله نوری اسفندیاری بجای آنهاازطرف‌مجمع عمومی فوق‌العاده صاحبان سهام انتخاب و برقرار گردیده‌اند.آقای دکتر آقایان‌بعضویت خودباقی وریاست هیئت‌مدیره‌هم باآقای دکتر حسن نفیسی میباشد.

تکذیب خبر

در روزنامه « العالم العربی » چاپ بغداد خبری باین مضمون مندرج بودکه‌اخیرا چند هواپیمای انگلیسی برای نقل پست بین کرمانشاه و تهران بکار افتاده‌است که خلبانان‌آنها انگلیسی مجرب هستند . خبر مزبور صحیح نبوده وکاملا تکذیب میشود . زیرا اولا هواپیماهای مزبورمتعلق بدولت شاهنشاهی است . ثانیا خلبانان آنهانیز ایرانی هستندو کشورایران برای هواپیمائی محتاج به خلبانان خارجی نیست و این سرویس هواپیمائی و پستی راهم دولت شاهنشاهی دائر نموده است .

ثبت نتیجه محاکمه

این بخشنامه از طرف وزارت عدلیه صادر و بعموم محاکم صلح وبدایت واستیناف صادر و ابلاغ گردیده است : چون دفتر اوقات محکمه باید حاکی از تاریخ‌جلسات محاکمه بوده و بدون‌بررسی‌پرونده تشخیص علت تجدید جلسات‌وسایر نتایج محاکمه از ملاحظه آن ممکن باشد لازم است‌نتیجه‌هرمحاکمه را بطوریکه وافی‌به‌مقصود باشد در ستون مربوطه‌دفتراوقات قیدنمائید. تخلف از این دستور مستلزم تعقیب شدید خواهد بود .

اهداء زمین

آقای حاج ملاعلی قهرمانی که یکی از تجار پاک نهاد گناباد میباشند ده هزار متر مربع‌زمین مزروعی خویش را برای ساختمان دبیرستان‌ناصرخسرو گناباد اهداء نموده‌اند . افتخاراین‌خدمت‌معارفی را به آقای حاج ملاعلی قهرمانی تبریک میگوئیم . جاداردکه‌کارنیک ایشان درتمام اکناف کشورسرمشق قرارگیرد.

میزما

آقای علی هاشمی حائری در ستون اجتماعی«اطلاعات» مینویسد: «انگشتهای ورزیده او روی پرده های ساز به استادی حرکت‌میکرد. آهنگهای زیر وبمی که ازسیمهای لرزان آن بگوش میرسید ذرات هوای اطاق‌رابه رقص آورده بود. تامدتی پس از آنکه آخرین‌مضراب را نواخت و آهسته و آرام سازرا به‌دیوار تکیه داد امواج آهنگ آن در گوشهای ما منعکس بوده به احترام اخرین آهنگ‌وباحترام‌روح موسیقی ماهنوز خاموش بودیم ... نوازنده ما را بیاد انداخت کمشب اول ژانویه و سال نوفرنگی‌هاست. دومی که در برابر اونشسته بود گفت : امشب خیلی از اشخاص برای‌گرفتن‌میزی‌دریکی‌ازمهمانخانه‌ها و گذراندن شب خوشی را بر همدیگر سبقت گرفته اند . گفتم میزما از همه میزها بهتر است . هردوخندیدند و باهم پرسیدندبه‌چه دلیل؟گفتم: بدلیل آنکه بهانه‌اجتماع وخوشگذراندن آنها تجدیدسالشان است . دراجتماع فعلی ما، درگرد این میز چنین بهانه‌ای‌وجودندارد. این صفا و حقیقتی‌که مارا دراینجا جمع‌کرده است هیچ عنوان ونامی جز صمیمیت درآن دخالت‌ندارد . شما از روی حقیقت و بدون‌آنکه کسی بشما تکلیف کند برای‌ماشامی تدارک نمودید و شما برای‌دل‌خود بسابقه عواطف‌و احساسات خود خواستید یک پنجه سازبزنید . میزی بهتر و قشنگتر است که نور حقیقت و صفا و محبت ازاطراف آن بدرخشد ...

تدریس شبانه

یک خانم فرانسوی دارای دیپلمه عالی در آموزشگاه خصوصی خود شبها برای تدریس حاضر است. داوطلبان تحصیل زبان فرانسه درخیابان ژاله «دوشان‌تپه» کوچه آقای صدیق السلطنه به منزل علی اکبر پزشکیان مراجعه و آدرس بخواهند

« نقل از اطلاعات۱۳ دی ۱۳۱۶ »

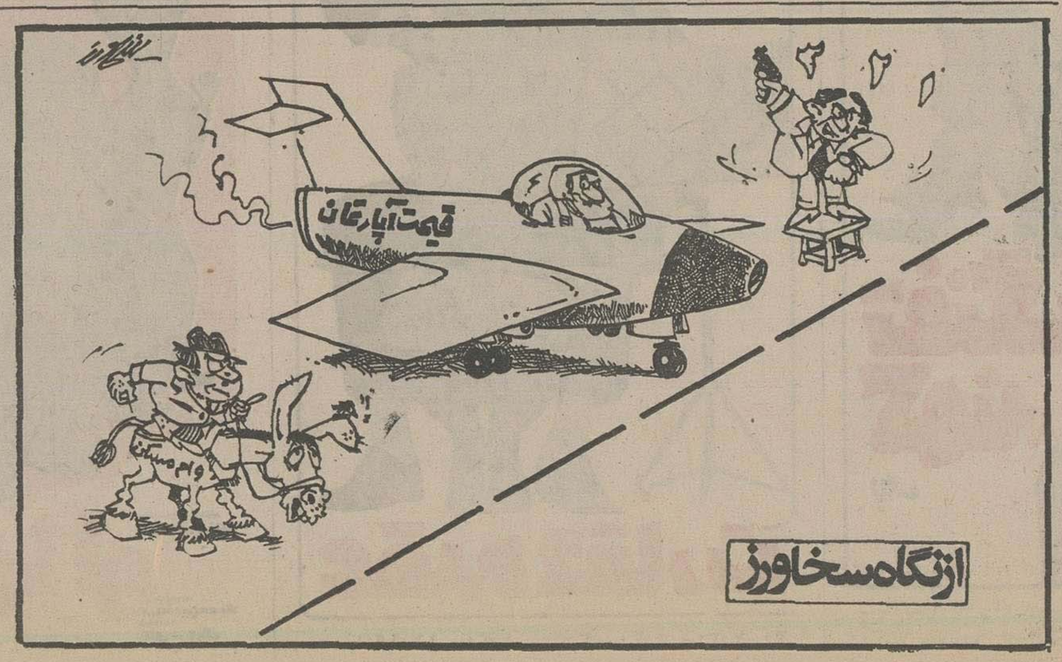

اطلاعات

بحث درباره رفتار یک خانم آموزگار استثنائی

کلاس درس یا آسیای اعصاب خردکنی

«... از محل کارم به‌خانه میرفتم که درمیان راه پسرک ده یازده‌ساله‌ای که بنظر میرسید دانش‌آموز است و کیفی زیر بغل‌داشت توجهم راجلب کرد.

پسرک در کنار پیاده‌رو آهسته آهسته راه میرفت واشک میریخت ... اشکهای پسرک ، هق‌هق کردن ودرخود فرورفتنش مرا بطرف او کشید. بسوی او رفتم و گفتم: پسر خوب چرا گریه میکنی ؟ » نتوانست حرف بزند ،برشدت گریه‌اش افزوده شد. باکمی مهربانی ، او را به‌حرف آورده‌و پرسیدم اسمت چیست؟ گفت: حسین ...

گفتم :حالا بگو ببینم چرا گریه میکنی ...، گفت چرا گریه نکنم.من بدبخت‌ترین آدم هستم.

گفتم :چرا بدبخت ؟ گفت : امروز سر کلاس درس خانم آموزگار ، شغل پدربچه‌ها را میپرسید. از من سئوال کرد پدرت چکاره است ؟

گفتم :«پدرم دریک مغازه کار میکند و سوادندارد.»

خانم معلم گفت : تو باید بروی نوکری کنی ،درس‌خواندن به درد تو نمیخورد .

با این حرف همه‌بچه‌های کلاس بمن خندیدند . زانك خورهو من از کلاس بیرون آمدم وحالا به‌خانه میروم. من دیگر نمیخواهم به‌مدرسه بروم .»

آنچه خواندید قسمتی از نامه تأثرانگیز و تکان دهنده خانم ماهرخ رئیسی به صفحه خانواده است. این خانم در شرح مفصلی مینویسد : آنروز ، بقدری تحت تأثیر حرفهای کودکانه حسین قرار گرفتم که بی‌اختیار اشك ازدیدگانم جاری شد. ناچار درحالی که خودم را کنترل کردم. اورا تا خانه‌اش رساندم و در طول راه با دلایل ساده سعی کردم ، از عقده های درونی این بچه بکاهم .

به حسین گفتم : خانم آموزگار شاید عصبانی بودهو یا ناراحتی داشته است.مسلما او قصدنداشته ترا ناراحت کند . پدر تو شغل بسیار شریف و آبرومندی داردو بسیاری از مردان بزرگ بوده‌اند که پدرانشان شغلهای ساده داشته‌اند و شغل پدردلیلی بر بدبختی انسان نیست .

حسین که بدقت به حرفهای من گوش میکرد، به تدریج قانع شد تا این که به درخانه او رسیدیم واو رفت.

خانم ماهرخ رئیسی می‌نویسد: بعداز رفتن «حسین » نزد خودم اندیشیدم که چطور ممکن است خانم آموزگاری که خود باید راهنمای راستین بچه‌ها باشد آنها را از هر نظر راهنمایی و هدایت کند ،این چنین ، روح بچه‌ای را که در یکی از بحرانی ترین دوره های زندگی خویش یعنی نوجوانی قرار دارد باحرفهایی که حسین میگفت بیازارد . آیا آموزگارانی ازاین قبیل نباید خود تحت تعلیم قرار گیرند و آیا مصلحت هست که چنین آموزگارانی تربیت روح و روان بچه‌های خردسال رابعهده بگیرند؟

گفتگو با آموزگاران

گزارشگران ما باچندتن از آموزگاران مدارس دراین زمینه گفتگو کردند.

خانم اختر اسفرجانی ـ آموزگار کلاس سوم راهنمایی میگوید: شنیدن این موضوع برای من به عنوان یك انسان نه به‌عنوان یك آموزگار بسیار ناگوار و غیر قابل تصور است. حال میتوانید حدس بزنید که یك آموزگار با شنیدن داستان «حسین » چقدر متاثر میشود.

در مورد اصل قضیه که بسیار حساس و دردناك است و فکر می کنم ، جنبه‌های روانشناسی آن بیشتر باشد باید متخصصین و روانپزشکان اظهار نظر کنند ، اما در نهایت امر میتوانم بگویم متاسفانه تعداد انگشت شماری از آموزگاران ما بواسطه ندیدن تعلیمات لازم،بروش و رفتار نامناسبی رادر کلاس درس اعمال میکنند که حرفه معلمی راآلوده میکنند .به عقیده من یك معلم باید شاگردانش را مانند فرزندان خود بداند وحاضر نشود کوچکترین توهینی به‌آنها بکند.

نکته دیگر این که ، این انسان ها هستند که به حرفه‌ها شخصیت میدهند و شخصی که مثلا دریك مغازه جارو کفی میکند، میتواند مثلا شخصیتی بالاتر از شخصیت یك معلم و یا حتی یك طبیب و مهندس داشته باشد . باید دید، این شخص تاچه اندازه شرافتمند است و شرافتمندانه کار میکند و گرنه بصرف جاروکش بودن نمیتوان او وفرزندش را شماتت کرد و یا احتمالا دست کم گرفتو خدای ناکرده مورد اهانت قرار داد ...

خانم مهناز جاهدیان آموزگار کلاس سوم ابتدایی مدرسه ناحیه ۱ ـ دماوند ـ ضمن ابراز تاسف از وقوع چنین پیشامدی میگوید: حرفه مقدس آموزگاری بسیار حساس است و من اعتقاد دارم ، هرکس نمیتواند از عهده وظایف سنگین یک آموزگار بیاید برآید. یک آموزگار بهمان اندازه که باید وظایف تدریس و آموختن به دانش‌آموز راخوب انجام دهد ، بهمان اندازه نیز باید روانشناس و روانکاو خوبی باشد، بطوریکه سخنان خود را نسنجیده برزبان جاری نسازد .

یک آموزگار درواقع باگروهی نو جوان در تماس است که روحی حساس دارند وهرحرفی ممکن است روی زندگی و آینده آنها اثر مثبت ویامنفی باشد.

آقای حسین جوادی آموزگار باسابقه دبیرستان امیر سلیمانی ـ ناحیه ۱۲ میگوید : در طول سالها تدریس به این نتیجه رسیده‌ام که بچه‌ها را نباید دست کم گرفت . کودک از نخستین سالهای تولد و از زمانی که دست چپ وراست خود راشناخت دارای شخصیت است و هرگز نباید این شخصیت را دستخوش ناهنجاریهای گوناگون کرد .

پدر و مادر دروهله اول و آموزگار در مرحله بعد ، وظایف سنگینی برای ایجاد شخصیت در کودک و یا احیانا بازسازی شخصیت از دست رفته وی بعهده‌دارند .

در مورد رفتار خانم معلم ناشناسی که خانم ماهرخ رئیسی . درباره وی ورفتارش نامه نوشته ، باید بگویم خوشبختانه تعداد این قبیل آموزگاران درهرشهر ازتعداد انگشتان دست تجاوزنمی‌کند ، اما وجود همین معدودهم جایز اهمیت است و ای‌کاش این خانم سعی میکرد با آموزگار « حسین» تماس بگیرد ولااقل برای موارد بعدی موضوع را به او گوشزد کند.

خانم خدیجه‌کاظم خیاط باشی معاون دبستان دخترانه دادمهر میگوید : من تصور نمیکنم آن‌خانم آموزگار چنین رفتاری داشته‌باشد. در تمام مدت ۲۷ تا ۲۸ سالی که آموزگار هستم ، چنین رفتاری را از همکاران خود ندیده‌ام . در آموزش جدید نیز مرتب بخشنامه های متعدد داریم که به‌بهداشت روحی وارد ساخته و حتی کلمات زشت در برابر آنها بزبان نیاید. من نمیدانم چطور ممکن است خانم معلمی چنین رفتاری داشته باشد. ممکن نیست .

پدر و مادرها

عده‌ای از پدر رومادرها نیز در مورد رفتار این خانم معلم استثنایی اظهار نظر هایی دارند آقای مجید فرزام‌پور که چند فرزند وی‌محصل هستند ، میگوید: خیلی بعید بنظر میرسد که چنین آموزگاری وجود داشته باشد. من تصور میکنم ، « حسین»ازموضوع دیگری‌ناراحت وده و قضیه را نزد خود اینطور توجیه کرده که معلمش میخواسته به او توهین کند.

یعقوب بهادران میگوید: ممکن است خانم معلم حسین درآن‌لحظه دچار ناراحتی بوده است ، البته این دلیل برتبرئه وی ازرفتارش نیست .

ژوزفین حافظی میگوید:معمولا آموزگاران امروزی نسبت به آموزگاران سالها قبل زمین‌تاآسمان تفاوت میکنند.تحصیلکرده وفهمیده هستند . حتما این قضیه را خانم رئیسی آب وتاب داده است .

اکبر همتی میگوید : بخشی از تعلیم و تربیت بچه‌ها نیز بعهده‌مدیر ومادر است .

بعقیده من پدر ومادر باید فرزندان خود را طوری تربیت‌کنند که زودرنج نباشند وروی مسایل فکر کنند ، ببینديشند و حتی در برابر حرفهای احیانا نادرست ، توضیح کافی وقانع کننده‌بخواهند.

برای نتیجه‌گیری کلی دکتر پریور کارشناس مسایل کودکان نیز نظراتی دارد . وی میگوید: ۹۹ درصد از نوجوانان وجوانان‌دچار ناسامانی روانی هستند و باید این ناسامانی راکه از کودکی سرچشمه میگیرد درمان کرد. همه ماموظفیم برای تربیت فرزندان‌آینده کوشش کنیم ، بخصوص پدر و مادران و آموزگاران دراین مورد وظیفه سنگینی دارند .

درواقع آموزگاران‌بالاترین‌سهم از این وظیفه را بعهده‌دارند ،زیرا کودکی که از ۶ سالگی و حتی سنین پائین‌تر زیرنظر معلم قرار میگیرد قسمت اعظم عمر خود را در کنار معلم سپری میکند . بعقیده من اولین صفت یک آموزگار این است که باید دارای سلامت روان باشد .

اینکه نسل آینده‌فقط دانشمند شوند ، تنها مطرح نیست بلکه داشتن خصال انسانی برای نسل آینده لازمتر است .

درباره آن خانم‌معلم باید گفت: شغلها دردنیا روی اصل استعداد و شخصیت افراد تقسیم میشود و هیچ شغلی فاسد نیست‌ونبایدمورد تحقیر قرار گیرد . در واقع این افراد شاغل هستند که بداشتن خصال انسانی به آن شغل ارزش میدهند .

آموزگاری بنظر من بهترین و عالیترین شغل دنیا است ، زیرا یک دسته موجود زنده و دارای شخصیت‌به‌آموزگار سپرده میشود، درحالیکه سایر مشاغل چنین‌ویژگی راندارند . تنها راه برطرف ساختن عقده « حسین» اینست که خانم آموزگار وی اورا بخواهد و شخصیت دلجویی از وی گفته خود را پس بگیرد .

سخنان فکر آفرین

- در مسیر آشنائی بایک پدیده‌منوظهور ،هرگز، نخستین کس نباش .... درجهت بدور افکندن یک پدیده کهن ، مبادا که آخرین نفرباشی ....

الکساندر پاپ

- صرفا پسندیدن :کار ابلهان‌است ... اما، کسانیکه سرشان بتنشان می‌ارزد تائید میکنند...

الکساندر پاپ

- شمارابخدا، طبیعت انسان رابیینید : هروقت از من با چای پذیرائی میکنند ، هوس قهوه میکنم ...هروقت باقهوه مراپذیراهستند، دلم برای یک فنجان چای، پرپرمیزند !

گمنام

- اینکه شبهای من یک سره‌در میخواری خلاصه می شوند، نبخاطرموجودیت سکرآفرین می است ... بخاطر آنهیچی‌ست که‌سپیده‌دمان ،نوازشگر تشنگی جگرسوزمن است ....

فرانسوا رابله

- فلاسفه مکتب ماتریالیسم (اصالت‌ماده) هرچه می خواهند بگویند... اصلا ، تمامی کتابهای دنیا را به دکترین خود اختصاص دهند.... اما آنچه برای من مسلم است ،اینکه :من‌بدون تردید- یک روح دارم ....

جیمس استیفنس

- انسان ،هنگامیکه درحسرت دیدار از سرزمینهای‌دیگر، وطن خود را ترک میگوید، باید مطمئن باشد که چیزهائی درباره وطن خود میداند...

لارنس‌لرستون

- علت اینکه بعضی ها نمیتوانند میخوارگی را ترک کنند ، اینست که نمیدانند فاصله بین ناهار وشام رابا چه‌چیزی پرکنند ؟!

سموئل جانسن

فال فردای شما

- فروردین: افراد بی صلاحیت را در تصمیمات خود دخالت ندهید بسود شما نیست
- اردیبهشت: از فرصت های خوب تا میتوانید بخاطر اینده استفاده کنید بنفع شما است.
- خرداد: گذشته را فراموش کنید زیاد روی بعضی مسایل فکر نکنید به فکر آینده باشید.
- تیر: از هیجان های عصبی بپرهیزید برای شما نفعی ندارد.
- مرداد: مواظب حرفهای خود باشید که سخن نسنجیده صد درصد به ضرر شما است.
- شهریور: موقعیت های کوچک زندگی را نادیده نگیرید همه‌اش درفکر کارهای مهم نباشید
- مهر: خود را درکارها شکست خورده تصور نکنید، نظر دیگران برخلاف شما است.
- آبان: از اختلافی که درخانواده پیش آمده نگران نباشید بزودی همه این مسایل حل خواهد شد.
- آذر: رسیدن به هدف آنقدرها هم که فکر میکنید کارساده و آسانی نیست. تلاش لازم است.
- دی: آخر هفته خوبی خواهید داشت. بیشتر مواظب سلامت خود باشید.
- بهمن: درمورد مسایل گوناگون خودتان تصمیم بگیرید. اجازه دخالت به کسی ندهید.
- اسفند: از انتقادات ناراحت نشوید بمراتب دربهبود کار شما موثر خواهد بود

مراتب سپاس وحقشناسی مردم کهکیلویه وبویراحمد به پیشگاه شاهنشاه آریامهر

پیشگاه مبارک شاهنشاه آریامهر

افتخار دارد به نمایندگی از سوی اهالی شهر یاسوج مراتب سپاسگزاری بیکران خودرا بمناسبت تبدیل کهکیلویه وبویر احمد به استان را به پیشگاه آن پدر تاجدار تقدیم دارد . این آرزوی دیرین اهالی این سرزمین بود که در پنجاهمین سال سلطنت پرافتخار پهلوی تحقق یافت و موجی از شادمانی و قدرشناسی در این خطه از ایران‌زمین برانگیخته است و نغمه شاها سپاس ، شاها سپاس از هرگوشه شهر بگوش میرسد.

جان‌نثار احمد حیدری شهردار یاسوج

شاهنشاهاسپاس،سپاس

افتخار دارد به نمایندگی از سوی انجمن شهر یاسوج بار دیگر سپاس بیکران خود را بمناسبت تبدیل کهکیلویه وبویراحمد به استان، در پنجاهمین سال سلطنت پرافتخار دودمان پهلوی به‌خاك پای همایونی تقدیم داشته دوام عمر و بقای سلطنت شاهنشاه آریامهر را از درگاه ایزد یکتا آرزو نماید .

جان‌نثار غلامشاه جانی‌پور رئیس انجمن شهر یاسوج

پیشگاه مبارك شاهنشاه آریامهر

افتخار دارد به نمایندگی از طرف انجمن استان کهکیلویه‌وبویراحمدمراتب قدرشناسی و سپاس مردم شاهدوستو غیور ومسلمان این منطقه را به‌پیشگاه باعظمت شاهنشاه عدالت‌گستر تقدیم داشته و از موهبتی که بمردم این‌سامان عنایت فرموده‌اند سپاسگزاری نماید .

جان نثار سید مرتضی حسینی رئیس انجمن‌استان

شاهنشاهاسپاس

انجمن شهرستان بویر احمدافتخار دارد سپاس بیکران خود را بمناسبت تبدیل فرمانداری کل کهکیلویه وبویر احمد به پیشگاه شاهنشاه آریامهر تقدیم داشته دوام عمر وبقای سلطنت آن پدر تاجدار و خاندان جلیل سلطنت را از درگاه خدای بزرك مسئلت نماید .

جان‌نثار اسدالله امیری رئیس انجمن شهرستان بویراحمد

شاهاسپاس

بسان رای تو شاها در این بسیطزمین ندیده صفحه‌ی تاریخ روزگار چنین
نوگوئی از دل این قوم ژرف آگاهی که هرچه طرح توباشد مرادماست‌همین
نهادپاك‌توروشن‌گر عطای خداست کیاست تو درخشان ، سیاست تو متین
تو آن بلند نظر شهریار کوشائی که کوشش توکند ملك را بهشت برین

بمناسبت تبدیل فرمانداری کل کهکیلویه وبویر احمد سپاس بیکران ورزشکاران این استان را به پیشگاه آن پدرتاجدار تقدیم میدارد

رئیس هیئت فوتبال استان کهکیلویه وبویراحمد ـ منوچهر ظلی

پیشگاه مبارك شاهنشاه آریامهر

به نمایندگی مدرسه راهنمائی تحصیلی کورش مراتب سپاسگزاری و قدرشناسی خود را به مناسبت تبدیل کهکیلویه و ویر احمد به استان به پیشگاه شاهنشاه آریامهر تقدیم‌میدارد.

جان نثار نعمتی ـ رئیس مدرسه راهنمائی تحصیلی کورش

پیشگاه مبارك شاهنشاه آریامهر

شاهنشاها تبدیل فرمانداری کل کهکیلویه وبویر احمد به استان که‌یکی از آرزو های دیرین مردم میهن‌پرست و شاهدوست وجانباز این‌خطه بود،موجی از شادی و قدرشناسی رادراین‌سرزمین برانگیخته است ـ نغمه های‌زنده‌باد‌شاه، سپاس برشاهنشاه در شهر وکوه و دشت وروستا های این سرزمین طنین افکنده است بدین وسیله مراتب سپاسگزاری خود را به نمایندگی از طرف ایل‌تامرادی و طوایف همجواربه پیشگاه آن شهریار محبوب تقدیم‌داشته وهم‌صدا باسایر عشایر غیورشاه‌دوست این سامان از دل وجان می‌گوئیم ـ جاوید شاه ، سپاس برشهریار .

جان نثار ـ هوشنك بهادر، به نمایندگی ایل تامرادی و طوایف همجوار

پیشگاه مبارك شاهنشاه آریامهر

افتخار دارد به نمایندگی طوایف ائلی بویر احمد سپاسگزاری بی‌کران افراد غیور و شاهدوست وجان بازبویر احمد را بمناسبت تبدیل فرمانداری کل کهکیلویه و بویر احمد به استان درپنجاهمین سال پرافتخارسلطنت‌دودمان پهلوی به پیشگاه آن پدر تاجدار تقدیم ودوام عمر وبقای سلطنت آن شهریار محبوب و دادگستر را از درگاه‌ایزدیکتا مسئلت نماید .

جان نثار بیژن‌منصوری به نمایندگی از طرف طوایف آقائی بویراحمد

پیشگاه مبارك شاهنشاه آریامهر

عشایر گنجائی بزرك بویر احمد افتخار دارد که بپاس تبدیل فرمانداری کل کهکیلویه وبویر احمد به استان مراتب سپاسگزاری و قدرشناسی خود را به پیشگاه شاهنشاه آریامهر محمد رضاشاه پهلوی‌شاه شاهان‌تقدیم‌داشته، از خدای بزرك دوام سلطنت پهلوی و بقای شاهنشاهی ایران را آرزومندیم .

از سوی عشایر گنجائی بزرك جان نثاران ـ کوه‌زاد ۷۳۵۷ـآ احمدی ـ نصیراحمدی

پیشگاه مبارك شاهنشاه آریامهر

شاهنشاها طوایف غیوروشاهدوست عشایر نگین‌تاجی افتخار دارند سپاس وقدرشناسی بیکران خود را بمناسبت تبدیل فرمانداری کل کهکیلویه و بویر احمد به استان را به پیشگاه پدر تاجدارمان تقدیم دارند این موهبت در دوران پرشکوه شاهنشاهی پهلوی به امر آن شهریار معظم نصیب‌این‌سرزمین گشته است این است که ایل غیور و شاه دوست نگین‌تاجی ضمن اعلام مجدد مراتب جان‌بازی‌و فداکاری‌خودوخانواده هایمان در راه شاهنشاهی پهلوی ، سپاس های بی‌پایان خود را به پیشگاه اعلیحضرت همایونی تقدیم میداریم .

ازسوی‌عشایر نگین‌تاجی‌یاسوج،جان نثاران ، اردشیر نگین‌تاجی ، سیف‌اله امیری، نصراله جایمند ، امان اله‌باقری، حسین امیری ، حسنقلی جوکار ، خلیفه حبیبی، شیروان‌شفیعی،عبدالله‌هاشمی، شعبان التیامی‌نیا ، غنچه‌علی بهرامی، علی شیرکرمی،قلی مصطفی‌پور ،نگهدار نادری ،ناصر منصوری،ابوطالب‌رحیمی، غلامشاه کریمی ، حسین حسین‌پور .

۷۳۵۶ـآ

سپاس بر شهریار

به نمایندگی از طرف دبیران ، آموزگاران ،کارمندان ، دانش آموزان مدرسه راهنمائی آریو برزن به مناسبت تبدیل کهکیلویه وبویر احمد به استان همراه با سایر مردم شاه دوست این‌منطقه میگوئیم جاوید شاه ـ سپاس‌بر شاهنشاه آریامهر.

جان‌نثار ـکرمی رئیس مدرسه راهنمائی تحصیلی آریو برزن

شاهنشاهاسپاس

بدینوسیله مراتب سپاسگزاری خود را به مناسبت تبدیل کهکیلویه و بویراحمد به استان‌به پیشگاه‌آن‌شهریار محبوب تقدیم وهم‌نوا با سایر عشایر غیور و شاهدوست این سامان از دل و جان میگوئیم شاها سپاس،شاهاسپاس.

از سوی عشایر عمله یاسوج ـ جان‌نثاران حمدالله تقوی ، رشید رستمی‌زاده ، تیمور رستمی ، رستم عادل‌نژاد ، بهمن احمدی ، محمدحسین محمدی ، یداله معصومی .

۷۳۵۵ـآ

پیشگاه مبارك شاهنشاه آریامهر

افتخار دارد بار دیگر از مراحم پدرانه آن‌شهریار عدالت‌گستر که‌نصیب مردم کهکیلویه وبویر احمد گردیده وافتخار تبدیل فرمانداری کل به استان بما مردم عشایر شاهدوست این خطه عطا فرموده‌اید سپاس بیکران خویش را نثار خاك پای همایونی نماید .

از سوی عشایر بویراحمد جان‌نثار شهباز ضرغام‌پور بویراحمدی

۷۳۵۴ـآ

شاهاسپاس

شاهنشاها عشایر غیور ومسلمان وشاهدوست سادات‌یاسوج افتخاردارند که مراتب سپاسگزاری وقدردانی خودرا به مناسبت تبدیل فرمانداری کل کهکیلویه وبویر احمد به استان به خاك پای همایونی معروض دارند و بقای عمر ودوام سلطنت پرافتخار پهلوی رادرپناه اسلام وقرآن مجید از درگاه خدای بزرك خواستاریم .

از سوی عشایر سادات یاسوج جان‌نثاران ، مجید موسوی ، اردشیر موسوی ،یوسف‌معصومی ،غلام‌حسینی، یعقوب غفاری ، معصوم مهدوی‌پور ، صدراله زمانی، معنی حسینی.

۷۳۵۳ـآ

شاهنشاهاسپاس

تبدیل کهکیلویه وبویر احمد به استان در این سرزمین موجی‌ازشادمانی وقدرشناسی برانگیخته است نغمه‌شاها سپاس ، شاها سپاس در سرزمین آریوبرزن طنین انداز است و انعکاس آن نوای دل‌انگیز شاها سپاس شاها سپاس می باشد.

به نمایندگی از طرف هیئت مدیره شرکت تعاونی مزرعه یاسوج جان‌نثار حسین خلقی‌پور

۷۳۵۲ـآ

پیشگاه مبارك شاهنشاه آریامهر

شرکت تاسیساتی‌هارتر سپاسگزاری‌خود را به پیشگاه پدر تاجدار بمناسبت تبدیل فرمانداری کل کهکیلویه وبویر احمد به استان که از آرمانهای شرکت ـی ساختمانی و مردم این سرزمین می باشد تقدیم میدارد .

جان‌نثار علی سمیعی

۷۳۵۱ـآ

پیشگاه مبارك شاهنشاه آریامهر

سازمان زنان شهرستان بویراحمد به نمایندگی زنان بویر احمدی مراتب قدرشناسی و سپاسگزاری خود را به مناسبت تبدیل کهکیلویه وبویر احمدبه استان که از آرمانهای دیرین زنان این سامان بوده به‌پیشگاه شاهنشاه‌آریامهر تقدیم میدارد .

دبیر سازمان زنان شهرستان بویراحمد هماتاج کهکیلویه زاده

اطلاعات

Le Monde

پیشنهاد سادات یك تحول مثبت در صلح خاورمیانه

جهان عرب برای حل مشکل فلسطین بپا خاسته است

بدون پایان دادن بمسئله حادی بنام فلسطین، بحران خاورمیانه هرگز پایان نمیگرفت. زیرا بفرض آنکه اسرائیل حاضر میشد سرزمین‌های عربی را آنطور که مورد میل وخواست کشورهای ذینفع عربی است، به‌آنها باز پس دهد، باز با حل نشدن مسئله فلسطین امکان درگیری‌های مجدد وتازه بین اعراب و اسرائیل از بین نمیرفت.

انورسادات وحافظ اسد در گردهم‌آئی قاهره وپس از برطرف شدن ابرهای خصومت و دشمنی از آسمان دوستی دوکشور، طی مذاکراتیکه چند بار انجام گرفت تصمیم گرفتند قبل از اندیشیدن هر نوع راه چاره برای بحران ناشی از اشغال سرزمین‌های عربی توسط اسرائیل بدعوی، واز طرق دیپلماتیک مشکل فلسطین را از پیش پای بردارند.

از این روی بود که در پایان کنفرانس مهمقاهره ناظران سیاسی متفقا تاکید کردند که کنفرانس رهبران کشورهای مصر و سوریه در قاهره بخصوص بخاطر تصمیم‌هائی که در باره مسئله فلسطین اتخاذ کردند، یکی از مهمترین کنفرانسهائی بود که در سالهای‌اخیر در جهان عرب برگزار گردیده است. همزمان بااعلام نتایج کنفرانس قاهره یاسر عرفات رهبر سازمانهای مقاومت فلسطین نیز که از جنگ خانگی لبنان فراغت نسبی حاصل کرده بود بتلاشهای دیپلماتیک وسیعی بمنظور راضی کردن دیگر جناحهای مقاومت فلسطین بویژه تندروهای آن دست زد.

عرفات در این گیرودار موافقت ضمنی خودرابا تشکیل حکومت مستقل فلسطین در نوار غزه وکرانه غربی رود اردن اعلام داشت و دیگر جای تردید نماند که تصمیم های محرمانه کنفرانس قاهره درباره فلسطین با آگاهی و رایزنی پاسرعرفات اتخاذ گردیده است.

در محافل سیاسی جهان منتظر واکنش دولت اسرائیل درقبال تصمیم های مسالمت آمیز کشور های عربی بودند تا اینکه دولت اسرائیل باوجود درگیر بودن دریک بحران حاد کابینه‌ای - جسته و گریخته از طریق برخی مجراهای معین سیاسی توافق ضمنی خود را با ایجاد کشور فلسطینی مستقل اعلام داشت و این موافقت اسرائیل درلسان دیپلماتیکدال براین بود که دولت یهود سازمان آزادی بخش فلسطین را بعنوان نماینده و سخنگوی مردم فلسطین برسمیت شناخته است .

در بررسی آخرین تحولات اوضاع خاورمیانه عربی به نکته هائی برمیخوریم که درپادی امر تجزیه وتحلیل آنها قدری با پیچیدگی صورت می‌گرفت . نخست اینکه اسرائیل از موضع خود در مورداینکه پیشتر هرگز حاضر نبود سازمان الفتح را برسمیت بشناسد ، - عقب نشسته و این خود گامی بزرگ در راه آزمایش برداشته شدن مشکل بزرگ فلسطین است .

در نرم‌تر شدن موضع اسرائیل نسبت به‌فلسطین عوامل چندی رامیتوان بر شمرد :

اول اینکه اعراب نیز بنوبه خود و بخصوص حافظ اسد رئیس جمهوری سوریه نسبت به اسرائیل ومالا نسبت به فرمول حل بحران خاورمیانه و فلسطین از طریق مذاکره نرم‌تر شده است در حالیکه حافظ اسد از گونه رهبران عربی بود که درگذشته هرگونه کنار آمدن با اسرائیل را مردود شمرده بود.

اما اینک با گذشت زمان و مسلم‌تر شدن این‌امر که بحران خاورمیانه و فلسطین از طریق پیکار وزور حل شدنی نیست - حافظ اسد نیز همگام با انورسادات راه‌حل مذاکره‌ای و مسالمت جویانه را بردیگر طرق بالقوه ستیزه جویانه مقابله با اسرائیل برتر شمرده است .

در تحولات اخیر دنیای عرب که اندکی پس‌از پایان گرفتن جنگ خانگی لبنان بطور برجسته‌ای در صحنه سیاست جهان ظاهر گشته به نکته‌مهم دیگری نیز برمیخوریم : و آن اینکه فلسطینی‌ها با وجود موضع‌گیری سوریه علیه آنان و مسلمانان چپ‌گرا در ماههای واپسین جنگ لبنان بسرعتی که تا منتظر بود بادمشق از در آشتی درآمده و اختلافهای‌به‌آن سرسختی را تقریبا بطور یک شبه و ناگهانی بسوئی نهادند .و باتن در دادن به صلح در لبنان موافقت و تمایل خود را بیافتن راه حلی که بهر طریق‌فلسطینی ها را بداشتن کشوری مستقل و بازیافتن هویت ملی می‌رساند اعلام داشتند.

ارتباط مستقیم

مصاحبه انورسادات رئیس جمهوری مصر با واشنگتن پست درست دراوج تحولات خاورمیانه چون انفجار بمبی صدا کرد . انورسادات مصاحبه جدا خواستار ایجاد ارتباط مستقیم بین فلسطینی ها و اردن هاشمی شد .

گرچه سادات در مصاحبه با روزنامه امریکائی روی موضع‌های قبلی خود درباره طرق پایان دادن به بحران خاورمیانه پافشاری ورزید ، اما برناظران آگاه و محافل ذینفع عربی فلسطینی و نیز اسرائیل پوشیده نیست که منظور رهبرمصر از تجدیدوابستگی سنتی و باستانی بین اردن هاشمی و فلسطینی ها این است که همانطور که پیشترها از مجراهای مختلف اعراب و اسرائیلی بگوش‌میرسیداسکان دادن‌فلسطینی‌ها دربار یکه غزوه و کناره باختری رود اردن یگانه راه باقیمانده درحل بحران است و اسرائیل نیز تلویحا چنین کشوری برای فلسطینی ها موافقت کرد چرا که براین کشور نیز محرزومسلم بود بدون حل‌مشکلی بنام فلسطین، مناقشه خاورمیانه حل وفصل ناپذیر بود .

اما اسرائیل بنوعی معترض است که در این صورت فلسطینی ها پایگاه مستقیمی برای حمله‌های غدارانه علیه اسرائیل بدست خواهند آورد.

تازه اسرائیل خشنود است که فلسطینی‌ها در روند تازه فعالیتهای صلح آمیز دیپلماتیک ازمواضع قبلی خودمبنی بربازپس‌گرفتن اورشلیم عقب‌نشسته‌اند. بهرحال اینک با پاسخ مساعد اسرائیل ، فلسطینی‌ها واعراب ولو هرقدر ضمنی ومستتر و در پیرایه، چشم انداز امید بخشی حل بحران خاورمیانه و مشکل فلسطین در افق بحرانی‌خاورمیانه عربی پدیدار گشته‌است. این‌بار اسرائیل بجای آنکه فلسطینی ها را گروه تروریستی خواهان امحای اسرائیل قلمداد کند بوسیله موامل رسمی خود از پیشنهاد سادات استقبال میکند . و این استقبال که شاید در طول تشکیل دولت یهود امری بیسابقه بوده امیدواریهای موجود برای حل بحران خاورمیانه و فلسطین در سال ۱۹۷۷ را دو چندان کرده است .

هر آغاز سال ۱۹۷۷، بنظر میرسد که وضع وحال برای توافق جدیدی بین امریکاو شوروی‌در مورد تحدید تسلیحات استراتژیك، مساعدتراست. مذاکرات ژنوبین دوابر قدرت هر آستانه مبارزه های انتخاباتی ریاست جمهوری در امریکا ، به علت تحولی در بحث هر مورد سیاست دشمن‌زدائی، متوقف شد.

درآن‌هنگام پرزیدنت جرالدفورد، ناگهان اعلام کردکه ادامه مذاکرات فقط نیازمند گذشتی‌از جانب شوروی هاست : وجیمی کارتر ، به سهم خود،به خاطر جلب نظرعناصر محافظه‌کار که با دولت فورد مخالفت میورزید ، از سیاست‌خارجی شخص هنری کیسینجر که مبتکر گفتگو های شوروی -امریکا است، بشدت انتقادکرد.

مذاکرات مربوط‌به‌تحدید تسلیحات‌استراتژیك «سالت»که درماه اوت متوقف‌شد، فقط‌یك‌بار روز ۱۹ سپتامبر «۲۸ شهریور » تجدید شد که آن‌هم اختصاص به‌نحوه ادامه مذاکرات‌داشت . در آن موقع به‌خوبی روشن بودکه امریکا نمیتواند تا پس ازپایان انتخابات‌ریاست جمهوری اظهار نظر یا تعهدتازه‌ئی بکندوبدین علت بود که روز ۴۰نوامبر «۲۹آبان» بی آنکه موعد اجلاس بعدی تعیین شود، مذاکرات دوجانبه«سالت »قطع شد.

ظرفیت دفاعی

ازآن‌پس ، آشکارشدن پاره‌ئی ازنظرات ریاست جمهوری منتخب،وواکنش این اظهار ها از جانب مسکو ، معلوم کردکه روابط بین مسکو و واشنگتن وارد مرحله تازه‌ئی شده است .

جیمی کارتر خواستار «کاهش هرچه بیشتر سلاح‌های اتمی شده ،ولئونید برژنف نیز بر این خواست مهر تایید زده است، ونیز این هردوآرزو و تمایل شدید خودرا به بحث و بررسی توافق جدیدی دراین زمینه اعلام کرده‌اند . تماس هائی که در جریان هفته‌های اخیر بین عده‌ئی ازشخصیت های امریکائی و شوروی صورت گرفته ، مویداین نکته است‌که چنان آرزو و تمایلی ریشه واقعی دارد.

توجهی‌که‌شوروی ها و نیز امریکائی ها به توافق دراین پاره مبذول داشته‌اند به دو ابرقدرت اجازه میدهد که‌از مسیر تکثیر و تولید تسلیحات استراتژیك دوری گزینند ،وظرفیت دفاعی وانهدامی خودرا تاحد ممکن کاهش بدهند واین خود، موید این نکته است که رهبران دوکشور تشخیص داده‌اند که گفت‌وگو های دو جانبه‌شان در مورد «سالت» باید هرچه زودتر ازسر گرفته‌شود،و توافقی تازه بین‌آنها بعمل آید.

نخستین توافق «سالت »در سال ۱۹۷۲صورت گرفت ، وبراساس همان توافق بود که تعدادموشك های استراتژیك امریکائی و شوروی تاکنون‌ثابت مانده است وتولید موشك‌های ضد هوایی محدودتر شده است.

میزان برابر

جرالدفورد و برژنف درسال ۱۹۷۴ در«ولادی وستوك» در مورد اصول یك موافقت‌نامه تازه دردور دوم مذاکرات «سالت »بتوافق نرسیدند که‌عبارت بوده از :محدودشدن تعداد موشك های هسته‌ای مستقر در دوکشور به ۲۴۰۰ عدد که شامل۱۳۲۰ موشك چند کلاهکی « میرو » خواهدبود.

برژنف ضمن تازه‌ترین اظهار نظر های خود، این عدد راکافی ندانست و کارتر پارا ازاین حدهم فراتر گذارد ، و پیشنهاد کردکه دوابرقدرت‌ذخایر سلاح های اتمی خود رابمیزان‌برابر معلوم کنند.

اکنون باید دیدکه بین واشنگتن و مسکو، چه اقدام‌های‌مساعدی به‌خاطرگسترش‌دامنه سیاست دشمنی زدائی صورت خواهد گرفت -خاصه آن که مذاکرات بزرگ شرق‌و غرب دروین ،به‌خاطر کاهش متقابل و متوازن‌نیرو های‌نظامی در اروپا ، در پیش است -مذاکراتی که در آن فرانسه‌شرکت ندارد، ونیز مذاکرات مربوط بامنیت و همکاری اروپا ، در پیش است که‌پس‌از توافق های‌هلسینکی در سال ۱۹۷۵، ممکن است در ماه ژوئن دربلگراد صورت بگیرد.

مساله اصلی آن است که دانسته شود در ابرقدرت در مورد مسایل اروپائی و براساس‌توافق هائی که تاکنون در زمینه‌های گوناگون دفاعی‌بین آنها صورت گرفته چه ابتکار هاو پیشنهادهای تازه‌ئی رامطرح خواهندکرد.

فرانسه به جیمی‌کارتر اعلام کرده است که می‌خواهد درارویای غربی نقشی جهانی بر عهده بگیرد . اگر چنین شود، مذاکرات «سالت »نخست در سطح اروپا و سپس در سطح‌غرب برای تحدید تسلیحات استراتژیك، صورت می‌گیرد و در جریان همین مذاکرات خواهدبود که سیاست دشمن‌زدائی بین دو ابرقدرت وارد مرحله‌ئی تازه خواهد شدو ممکن است نقطه عطفی تازه برای گسترش توافق های بین دوابرقدرت پدید آید.

ناظران در پافشاری بر روی نقطه عطف تازه بین روابط دوابرقدرت ، به‌جلوس جیمی کارتر در کاخ‌سفید، در بیستم ژانویه نظردارند و چراغ‌سبزی که کرملین به کارتر داده و تلویحا گفته است که در آغاززمامداری کارتر ،وبویژه در ماه های نخست، هرگونه ایجاد مانع ورادع در راه‌پیشروی کارتر رامتوقف‌خواهدکرد.این روش صریح کرملین درباره رئیس جمهور تازه امریکا رامی‌توان دروهله نخست باهمین نقطه عطف مورد نظر ناظران ومحافل سیاسی واشنگتن و مسکو مرتبط دانست. و با در نظر گرفتن این اوضاع است که بسیاری ازآگاهان بر کیفیت های سیاست مسکو -واشنگتن میگویند تکلیف نهایی مسئله بنام «دتانت » در۱۹۷۷،روشن خواهد شد.

چراغ‌سبز کرملین به کارتر با موضوع «دتانت» بستگی دارد

دوابر قدرت ومسئله‌ای بنام «تشنج زدایی»

رهبران کارساز

تلاشهای بسیار رهبران عربی و در راس آنها رهبران عربستان سعودی، سوریه، ومصر در جهت فراهم آوردن یک رامحل مذاکرای برای بحران خاورمیانه ومسئله فلسطین بلافاصله پس از پایان گرفتن جنگ خانگی ۱۹ ماهه لبنان آغاز شد وبدین گونه بود که رهبران کارساز عرب پس از فراغت از کار لبنان که جنگ خانگی‌اش میرفت دنیای عرب رابه آتش جنگ وآشوب بکشاند، بفکر فیصله دادن بحران خاورمیانه افتادند رهبران عربی مسلم می‌دانستند که

در روز شنبه قبل از کنفرانس ماهیانه کلیسا خانواده ماو من در مجلس عروسی‌یکی از پسرخاله‌هایم که در آتلانتا تشکیل شده بود حضور داشتیم.تمام‌افراد خانواده من‌بمناسبت آن عروسی در آنجا جمع بودند . در آن موقع من یک سناتور استانی بودم ودست‌وپا میکردم که شغل بالاتری بدست آورم‌روزالین‌و من راجع به عواقب ایجاد تعارض و نظرهای متضاد در کلیسا راجع به پیشنهاد معاون کشیش در مورد منع سیاهپوستان از شرکت در مراسم مذهبی بحث میکردیم من در این بحثها با آزار سیاهان بشدت‌مخالف بودم و من راجع بمقامات سیاسی که طالب رسیدن به آن بودم ، شغل آتیه‌ام ولزوم احتراز از اختلاف نظر و تعارض بحث میکردیم .

بالاخره تصمیم گرفتیم صبح زود برخاسته و از منزل به کلیسا برویم تا در آن کنفرانس صبح یکشنبه حاضر شویم ، معمولا کسانی‌که در کنفرانس های ماهیانه حضور می‌یافتند قریب ۳۵ نفر بودند ولی آنروز صبح تعداد به دویست نفر رسیده بود و همه حضورداشتند و بحث شناسائی سیاهپوستان بمیان آمدومن راجع‌به‌نظرمعاون کشیش وخودش بحثکرده وپیشنهاد نمودمکه‌هر سیاهپوستی که‌بخواهد وارد کلیسا شده و انگیزه او ایجاد اختلال‌و اغتشاش نباشد وبلکه فقط برای عبادت خدا آمده باشد ، از اومماتعت بعمل نیاورند.

عبادت

چند نفر راجع به موضوع بحث کردمو عقایدی مخالف نظرات من ابراز کردند بالاخره موقع اخذ رای رسید فقط شش‌نفر با نظرمن موافق بودند یعنی موافق بودند که کسانی که برای عبادت خدا بکلیسا می‌آیند نباید ازورود آنها جلوگیری کرد . شش‌نفربانظر من‌موافقت نمودند و آن‌شش نفر مادرم ، روزالین همسرم دو پسرم و خود بودیم فقط یکی از اعضای گروه مذهبی بانظر من موافقت کرد ولی‌پنجاه نفر در مقابل ما به‌نظر معاون کشیش رای‌دادند بسیاری از اعضای دیگر کلیسا اصلا رای ندادند . بعدها بسیاری از آنها بمن گفتند که اصولا با نظرمن‌موافق بودندولی نمیخواستند بطور آشکار در کنفرانس کلیسا راجع باین موضوع رای بدهند . امیدوارم که امروزه در دول متحده آمریکا تعداد کلیساهائی که بعلت تغییر رنگ پوست مانع ورود مومنان میشوند زیاد نباشد ، ولی در سال ۱۹۶۰ و چندین سال بعد از آن این مساله یکی از موضوع های داغی بود که در سراسر جنوب آمریکا مورد بحث بود .

حتی در مواردی هم ضرب و جرح بدنی در بعضی از کلیساهای آتلانتا صورت‌میگرفت. قطعا دراین کلیساها معاون کشیش با معاون کشیشی کلیسای کوچک ما در پلینزهم‌عقیده بوده است. ارزیابی و تعیین میزان اهمیت و تاثیر این دو واقعه جریانیکه درموردشورای آمریکائیان سفید پوست که در جستجوی هواخواهان حتی در کلیسای‌من برآمده‌بودند هنوز برای من مشکل است. درهر موردی گروه کوچکی از طرفداران بسیار جدی‌حفظ اوضاع تبعیض نژادی وجود داشت . بانظری بوقایع گذشته من معتقدم که اکثریت مردم شاید بدون اینکه باطنا خود راضی باشند این دستور و رویه جدید را قبول کردند تا بطرز آرام و بدون ایجاد مشکلات دیگری قانون فدرال اجرا شده و مشکلات اضافی بر آن علاوه نشود . درهرصورت در مورد عملی که من انجام دادم هیچگاه مواقبوخیمی برای خودم و هیچیک از افراد خانواده‌ام پیش نیامد .

در موقعیکه اعمال و اقدامات راجع به حقوق مدنی در سال ۱۹۶۰ و چند سال‌بعداز آن در جنوب سرعت و عمل نیروی اجرائی خیلی شدیدتری پیدا میکرد معارضات‌واختلاف نظرهای شخصی مابین سفیدپوستان پیدا شد. بعضی از رهبران عمومی در ایجاد چنین گروهای شورای سفیدپوستان هم از نظرمالی و هم از نظر سیاسی استفاده بسیارکردند . گروهی درصدد برآمدند که بوسیله خودداری از خرید و فروش اجناس ، کسب حقیر و ناچیز مرا فلج کنند . قضیه بسیار جالبست زیرا این طرح بایکوت یا تحریم خرید و فروش اجناس من با شکست مواجه شد و علت شکست آن قسمتی باین دلیل بود که بسیاری از مشتریان سفیدپوست من ناراضی بودند از اینکه آنها را تحت فشار قرار داده‌اند که وجوهی در صندوقی بریزند که سازمان آن هیچگونه عملی انجام نمیداد حتی امروز هم جالب و مفید است که انسان‌بررسی کند و بفهمد که آنهمه پولی که برای تشکیل شوراهای سفیدپوستان درسراسر استان های جنوبی جمع‌آوری کردند بچه مصرف رسید یا به جیب چه کسانی رفت .

هدفهای من در کاخ سفید

نوشته: جیمی کارتر رئیس جمهوری منتخب امریکا

ترجمه: پروفسور منوچهر وثوقی

از شرایط سخت زندگی مردم جنوب متاثر می‌شوم

دو ماه پس از آنکه کنفرانسی از رهبران دنیای عرب آتش‌بسی را برجناحهای متخاصم جنگ داخلی در این کشور تحمیل کردند، عللو مسائلی که آتش خونریزی ۱۹ ماهه را در لبنان شعله‌ور کردند همچنان لاینحل مانده‌اند . الیاس سرکیس رئیس جمهور مسیحی‌مذهب لبنان که‌برای اعمال حداقلی از احکام قانون و نظم درکشورش به پشتیبانی نیروی ۳۰ هزار نفری ارتش سوریه در لبنان نیاز دارد کابینه‌ای از فن‌سالاران را تشکیل داده و از پارلمان کسب اجازه کرده‌است که برای مدت شش‌ماه امور مملکت را بوسیله فرامین و تصویب نامه‌های دولتی اداره کند.

اما آرتش سوریه، حضور و دخالتش تنها در جاده‌ها و یا خیابانهای بزرگ و اصلی و در مواضعی که اهمیت حیاتی دارند مشهود استو بهمین دلیل هر روزی که برلبنان میگذرد سهمی در بوجودآوردن وقایع و برخوردهای خشونت آمیز دارد. گرچه کشتارهای بزرگی که در جریان جنگ داخلی به وقایعی روزمره بدل شده بود دیگر متوقف شده است، اما آن عده از فدائیان فلسطینی که با سوریه دشمنی میورزند از گزند تعقیب‌شدن بوسیله گروههایی که تحت کنترل سوریه هستند، ایمنی ندارند.

جنك توپخانه

مرایمون‌اده، سیاستمدار سرشناس مسیحی که یکی از کاندیداهای ناکام ریاست جمهوری در انتخابات پارسال کشورش بوده و در نکوهیدن دخالت نظامی سوریه درلبنان فریادی رساتر از دیگر سیاستمداران بیروت دارد تاکنون دوبار هدف سوء قصدهای مسلحانه قرار گرفته است و اتومبیل‌های عده‌ای از چهرهای سیاسی لبنان اعم از مسیحی یا مسلمان بوسیله دشمنانشان با دینامیت منفجر و منهدم شده است .

اخیرا نیز گزارشهای مکرری بدست آمده‌که از برپاشدن جنگ توپخانه بین مواضع و گروه های فدائیان فلسطینی و متحدان مسلمان ودست چپی آنان از یکطرف و دسته‌های‌مسیحیان دست راستی از طرف دیگر در نواحی نزدیک مرز اسرائیل در جنوب لبنان حکایت دارد.

در محلات مسلمان نشین و مسیحیان‌مردان مسلسل بدست هنوز هم ساعات شب را صرف گشت و پاسداری در خیابانها میکنند و اتومبیل های درحال عبور را متوقف میسازند تا آنهارا بازرسی کنند و مطمئن شوند که عناصر بیگانه‌و مشکوک نخواهند توانست به محلات آنان‌نفوذ کنند. در ساعات روز همان افراد مسلح، درحالیکه لباسهای غیرنظامی برتن کرده‌اند و سلاحهایشان را بنهان ساخته‌اند وظائف بیش و کم مشابهی را برعهده میگیرند که عبارت از اداره کردن مراکز و پستهای بازرسی اتومبیل‌ها در جاده‌ها و یا خیابانهای بزرگ هریک از محلات است.

نفرات مسلح حزب فالانژیست که عمده‌ترین نیروی رزمی مسیحیان دست‌راستی لبنان راتشکیل میدهند هنوز هم مقرری ماهانه خود را که ۱۲۰ دلار برابر هر نفر است اعم از اینکه عملا دارای وظائف رزمی باشند یا نباشند دریافت میکنند و در همان‌حال افراد مسلح گروه «مرابطون» که‌یکی از سازمانهای رزمی مسلمین چپ‌گرای لبنانی‌است کماکان مستمری زمان جنگ داخلی را که ماهی ۱۰۰ دلار است منظما بدست می‌آورند.

دو جامعه مسلمان و مسیحی لبنان هنوز هم خلطه و آمیزشی را که در گذشته آنقدر عادی بوده است بطور واقعی ازسرنگرفته‌اند. تقسیم و تجزیه‌ای که بصورت عینی ولی غیررسمی (دوفاکتو) محلات مسلمین و مسیحیان لبنان را در بیروت و نواحی دیگر از یکدیگر جدا کردهو یکی از نتایج بالفعل جنگ ۱۹ ماهه بشمارمیرود از هنگامیکه صفیر گلوله‌ها خاموش‌شده ریشه‌های ژرفتری یافته است.

در این شرایط پدیده‌ای که از جنبه‌سمبولیک، اهمیت دارد ظهور معدودی‌ازتاکسی‌ها ورانندگان آنها و عده‌ای از طوافان فروشنده میوه وترمبار است که بساط فعالیت خود را در میان ویرانه‌های جنگ داخلی در بیروت برپا کرده‌اند.

نکته جالب توجه در این‌پدیده مربوط بمحل وموقع جغرافیایی آن است چون تاکسی‌ها و طوافان نوظهور ناحیه‌ای را برای تمرکز ساختن فعالیتهایشان انتخاب کرده‌اند که در «میدان توپها» یعنی از مرگبارترین نقاط جبهه قدیمی جنگ داخلی لبنان (در مرکز بازرگانی و موزه ویران شده بیروت) قرار گرفته است.

منافع دو طرف

رانندگان تاکسی‌ها و طوافان میوه فروش و عرضه‌کننده سبزیها خدمت یا متاع خود را با هیاهوی کرکننده و در برابر چشمان مراقب یا شکاك سربازان سوریه‌ای که سوار بر تانکها هستند به مشتریان هردوطرف مسلمین ومسیحیان عرضه میکنند . وقتی که ظلمت شب فرا میرسد مقررات حکومت نظامی و منع رفت‌وآمد با وسواس تمام بمرحله اجرا درمی‌آید و تاکسی‌ها و طوافان ناپدید می‌شوند، اما پس‌ازپایان یافتن شب کاری که بوسیله این تاکسی‌رانان و کسبه خرده‌پای معدود ازسر گرفته میشود درحقیقت‌از نمونه‌های نادر فعالیتهای ادغام شده‌ای است که در زمینه اقتصادی در بیروت صورت میگیرد و ماهیتا دربرگیرنده منافع هردوطرف مسلمان و مسیحی درجامعه لبنانی است

صفحات روزنامه‌های بیروت پر از اعلاناتی است که از طرف صاحبان مغازه‌های بزرگ و کوچک‌محلات مسلمان‌نشین شهر داده شده و بشارت دهندگشایش شعبات تازه موسسات اعلان دهنده در قسمت شرق بیروت است. در بسیاری موارد ظهور این قبیل اعلانات بطور ضمنی بدان معنی است که برخی از فروشگاههای متعلق به مسیحیان دامنه فعالیت خودرا به شرق بیروت گسترش داده و یا مغازه‌داران‌مسلمان تصمیم گرفته‌اند که فعالیت خود را به غرب شهرمنتقل کنند.

دانشگاه ملی لبنان که در بخش باختری تحت سلطه مسلمانان بیروت قراردارد کرسی‌های جدیدی‌در رشته‌های پزشکی و حقوق وتسهیلات دیگری درشرق پایتخت دایر کرده است تا دانشجویان مسیحی نیز بتوانند فرصت ادامه تحصیل پیدا کنند و در همان حال دانشجویان مسلمان شرق بیروت به‌امکانات دنبال‌کردن تحصیلاتشان همچنان دسترسی دارند. ساختمان‌فرودگاه بین‌المللی جدیدی که در گیرودار جنگ داخلی دربخش مسیحی نشین بیروت آغاز شده با سرعت بسیارجریان دارد وپیمانکار پیشگوئی کرده است که این فرودگاه تا قبل از پایان یافتن سال جدید میلادی (۱۹۷۷)قابل بهره‌برداری خواهد گردید، دربخش جنوبی که آن نیز در کنترل مسلمین قراردارد بنوبه خود ساختمان فرودگاهی کوچکتر در جریان است.

یادگارها

خانواده‌های لبنانی از مسیحی گرفته تا مسلمان اکنون از خطوط جبهه سابق جنگ داخلی عبور میکنند ولی غالبا از این گشت وگزارها هدفی جز تماشای یادگارهای جنگ ویران کننده‌ای که بنارگی پشت‌سر نهاده‌اند ندارند. بااینحال اغلب این‌مسافران ندرتا ازجاده‌های اصلی که در کنترل ارتش سوریه است خارج میشوند وحتی غالبا ترجیح میدهند که‌پیاده نشوند وبه سیرآفاق وانفس از داخل اتومبیل‌هایشان قناعت کنند.

گرچه قتل‌عام‌های زمان جنگ متوقف شده ولی ندرتا روزی برلبنان میگذرد که در آن کشمکش‌مسلحانه یاتصادم خشونت‌آمیز تازه‌ای روی ندهد. بااینحال، برخلاف آتش‌بسهای گذشته آنچه که از دو ماه قبل برقرار شده تاکنون خالی از موج آدم‌ربایی‌ها ویا تسویه حسابهای خونین ومنجر به مرگ بوده است. یکی از دلایل وضع تازه وسواس واحتیاط خارق‌العاده‌ای است که جوامع مسلمان ومسیحی در مراوده بایکدیگر بخرج میدهند، اما دلیل دیگر عبارت از این حقیقت است که افسران ارتش سوریه اخطار کرده‌اند که آدم‌ربایان رابه محض دستگیر شدن تیرباران‌خواهند کرد.

بعد از آنکه پارلمان لبنان در روز جمعه هفته‌گذشته واگذاری اختیارات فوق‌العاده به دولت را تصویب کرد بسیاری از سیاستمداران لبنانی اعلام کرده‌اند که برای گذراندن دوره‌های استراحت و مرخصی بخارج از کشور ویابه ویلاهای ولایات خوددر داخل لبنان خواهند رفت. تصور میشود که این رفتار مخصوصا الیاس سرکیس را که مردی «تودار» وبیزار ازتبلیغات است واز سخن گفتن با روزنامه‌نگاران تاحدی اکراه دارد خشنود کرده باشد. نمیتوان دراین نکته چون‌و چراکرد که وی دست کم برای زمان حاضر بساط‌جرو بحثهای سیاسی را در کشورش برچیده است.بطوریکه دانسته است الیاس سرکیس قصد دارد جلوی تکرار وقایع ماههای ژانویه وفوریه گذشته را بگیرد. درآن تاریخ سوریه‌ایها وسلیمان فرنجیه رئیس جمهور وقت لبنان طرح توافع آمیزی را برای اصلاحات تدارک دیده بودند که امیدوار بودند بااجرای آن پاره‌ای از جنبه‌های نظام سیاسی کشوری که اساس حکومتش‌بر رعایت حقوق جوامع مذهبی مسلمان ومسیحی استوار است بیش وکم تغییر کند و مخصوصا برای مسلمانان نوعی برابری رای در پارلمان‌لبنان بوجود آید.

متارکه کنونی

برنامه‌هایی که درآن زمان وبرپایه آن هدفها طراحی شده بود برای بحث بهرهبران سیاسی لبنان ارائه گردید ولی نه مسلمانان ونه مسیحیان لبنان هیچیک آن را خوشایند وسزاوار پشتیبانی نیافتند. فریاد اعتراضی که در خلال واکنشهای هر دو طرف مسلمان و مسیحی علیه طرح اصلاحات بگوش رسید دارای این مضمون مشترک بود که «اصلاحاتی» ازاین قماش چیزی نیست که هزاران نفر از مردم لبنان‌جان هایشان را بخاطرش از دست داده‌اند. درآن حال که جروبحث در اطراف اصلاحات پیشنهادی فرنجیه و دمشق بدرازا میکشید آتش جنگ داخلی لبنان نیز بار دیگر شعله‌ور شد وتنها دو ماه صبر جای خود رابه متارکه کنونی بخشید.

اکنون که طبق آمارهای ارائه شده از طرف‌منابع رسمی لبنان کلا ۶۰ هزار نفر در جنگ ۱۹ ماه، این کشور جان خود را از دست داده‌اند، از نظر روانی یاسیاسی مسلما هیچ طرح مشابهی برای اصلاح روابط وموازنه‌میان جوامع مسلمان ومسیحی لبنان درصورت ارائه شدن، برای بحثهای عنی ویاپارلمانی نمیتواند کافی ویا مرضی‌الطرفین تلقی شود.

باچنین زمینه‌ای است که انتظار میرود قدمهای آینده دولت الیاس سرکیس در مسیری برداشته شود که باید قبل از هرچیز به تحکیم پایه‌های نظم و آرامش سیاسی واجتماعی واز آن جمله به تدابیری چون ایجاد یک سیاق تازه برای حیات مطبوعاتی و پارلمانی لبنان و احیاء فعالیت اقتصادی کشور و خدمت بسایر ضرورتهای حیاتی این سرزمین جنگ زده منتهی‌گردد.

INTERNATIONAL Herald Tribune

عال خونریزی ۱۹ ماهه لاینحل مانده‌است

اوضاع لبنان، حساس تر از ایام جنگ خانگی

★ الیاس سرکیس در دشوارترین روزها و هفته های زمامداری خود

بانک عمران

یک میلیون تومان

وام خانه

میپردازد

با افتتاح

حساب پس انداز وام خانه

میتوانید با یک میلیون تومان وام ۲۰ ساله با حداقل بهره بانکی در یافت نمائید

جهت کسب اطلاع بیشتر به شعب بانک عمران مراجعه فرمائید

برگزیده از میان نامه‌ها

از: سید محمد صادقی

ارزشمندترین پاداش یک پزشک

در نیمه‌دوم اردیبهشت ماه‌سال جاری همسرم برای معالجه‌چشمش به‌یکی از چشم پزشکان مراجعه کرد. پزشک مزبور قبول کردکه چشم همسرم را معالجه کند، اما بشرطی که علاوه برمقرری تعیین شده از طرف‌بیمه‌مبلغی هم‌اضافه بپردازد. همسرم بناچار شرط را پذیرفت و در یکی‌ازبیمارستان‌ها بستری شدوبار اول‌با پرداخت۴۰۰ تومان اضافه برسهم بیمه از بیمارستان بیرون آمد، امامتعاقبا یك هفته بعدبرای عمل چشم‌دیگر بستری شد و مبلغی در حدود۴۰۰ تومان پرداخت، اما بجای اینکه چشمش بهبود پیدا کند غده های خطرناك درآن ظاهر شد.

● باز هم دستور بستری شدن دادند و در تاریخ ۱۸ر۱۰ر۲۵۳۵ برای بار سوم همسرم بستری شد واین بار مبلغ ۵۰۰ تومان بابت فرانشیز ویك‌شب بستری شدن‌در یك اطاق دوتخته دریافت کردند. اما ناراحتی چشم همسرم باوجود سه‌بار عمل‌جراحی‌وپرداخت مبالغی برخلاف مقررات و تعهد پرداخت ۱۰۰۰ تومان خارج‌ازصورت‌حساب های منظور شده، طوری رو به وخامت گذاشت که‌ناچار او رانزد پزشك دیگری بردیم. این پزشك رسما اعلام خطرکرد که اگرچشم او سریعا مورد عمل قرار نگیرد غده آن خواهد ترکید. باین ترتیب فورا همسرم رادربیمارستان آبان بستری کردند وتحت عمل جراحی قرار دادند واو ازیك‌خطر حتمی رهید. با اینکه همسرم‌عقیده داشت از چشم‌پزشك قبلی‌شکایت کنم اما من نظر موافقی ابراز نکردم تا اینکه پیغامی از جانب دکتر دریافت کردیم‌باین مضمون که «باید بابت سه‌بار عملی که من انجام داده‌ام۶ هزار تومان‌دیگر بدهید». اگر شما بجای من‌بودید ویکی از بستگانتان سه‌بار تحت عمل جراحی بی‌نتیجه‌قرار میگرفت وبابت هزینه های‌معمولی و قانونی دوسه برابر هم اضافه میدادید و سرانجام چشم بیمارتان نه فقط بهبود حاصل نمیکرد‌بلکه‌درمعرض خطر کوری هم قرار می‌گرفت چه می‌کردید؟

واقعا جای تاسف و تاثر است که معدودی از پزشکان تا این اندازه به مادیات توجه دارند و حرفه مقدس پزشکی را باپول و تجارت اشتباهی میگیرند و باعث بدنامی اکثریت پزشکان ما که شریف ونوع دوستند، میشوند. وظیفه مقدس و خطیر پزشکی وابا پول نمیتوان ارزیابی کرد، بلکه در امر طبابت رسالت وایمان‌بکار است که‌باید‌مورد ارزشیابی قرار گیرد.

نجات یك بیمار از چنگال مرگ وبخشیدن زندگی دوباره به یك انسان بزرگترین پاداش است‌که یك پزشك میتواند بگیرد، پس چرا باید چنین‌عمل مقدسی را با آلوده‌کردن بضوابط مادی‌لوث‌وبی معنی‌کرد

حرف‌هایی از آنسوی سیم!

مشکلات خود را با «اطلاعات» در میان بگذارید:

تلفن: ۳۲۸۴۲۷ هرروز باستثنای (پنجشنبه‌ها) از ساعت شش تا هشت ونیم بعدازظهر

★ **نادر علیزاده:**
منزل من درسه راه‌آذری، پشت شرکت واحد است. رفتگران‌این محله هفته‌ای یکبار به‌خانه‌ها مراجعه میکنند. در نتیجه پشت در منازل پراز زباله می شود و سگهای ولگرد زباله‌ها را بهم میریزندو کوچه و خیابان راکثیف میکند.

★ **بهرام شاهپوریان:**
من دانش آموز سال اول راهنمائی‌دبیرستان‌البرزهستم. دبیران این مدرسه بدانش آموزان‌زیادتکلیف میدهند. بطوریکه باید بیچه‌های پاسی از شب‌بیدار‌بمانند وتکالیف مدرسه را انجام دهند.

★ **فتح‌اله ذوالفقاری:**
در روزنامه خواندم که‌وزارت کار راننده پایه یکم‌تربیت میکند، زیرا احساس شده است که مملکت باکمبود راننده وسائط نقلیه سنگین مواجه است، من پیشنهاد می‌کنم وزارت کار از راننده های پایه یکم که در حال حاضر بیکار هستند استفاده کند.

★ **دکتر اسکندر فروزانفر:**
سه‌روز پیش قرار بود از طرف شرکت سایه روشن برای نصب پرده کرکره به مطب من بیایند، اما هر چه انتظار کشیدم کسی برای نصب پرده مراجعه نکرد. به مدیر عامل شرکت هم تلفن زدم، اما فایده‌ای نداشت. این قبیل شرکت ها دربرابر مردم مسئولیتی ندارند؟

★ **دکتر یوسف عاشورآزاده:**
در حدود۴ماه پیش‌شرکت گاز، خیابان زرتشت بین کاخ شمالی‌وبیمارستان مهر را برای لوله‌کشی‌گاز کندو گودالهای عمیقی‌در آن‌بوجود آورد. بعد از پایان عملیات فنی هنوزاین‌خیابان اسفالت نشده است.

★ **عزیزه شهنازی:**
بخاریهای دبیرستان‌صفی نیا خراب است و هر روز آنهارا برای تعمیراز کلاس بیرون می‌برند. در نتیجه دانش آموزان بعلت هوای سرد کلاس دچار سرما خوردگی‌میشوند. چرا مسئولان این مدرسه برای گرم‌کردن کلاس‌ازبخاریهای نواستفاده نمی‌کنند.

★ **داودارشقی:**
مامور توزیع‌شرکت‌ایران گاز بخاطر اینکه پنج ریال کمتر به او انعام دادم، بامن مشاجره کردو کپسول گاز رابرداشت و برد!

ژاندارمری کشور شاهنشاهی
آگهی مزایده

شماره ۱۹۳ـ ۶۵ر۵۷ر۱۴۱۱ـ ۱۳ـ۴ر۱۰ر۲۵۳۵ ناحیه ژاندارمری خوزستان وسائط نقلیه فرسوده مشروحه زیررا:

۱ـ گاز ۶۹ ده دستگاه
۲ـ گاز ۶۶ ۱۷ دستگاه
۳ـ آمبولانس ۳ دستگاه
۴ـ جیپ استیشن ۲ دستگاه
۵ـ دوج سواری ۲ دستگاه
۶ـ تانکر بدفورد ۳ دستگاه
۷ـ مینی بوس ۱ دستگاه

از طریق مزایده بفروش میرساند.

خریداران میتوانند با مراجعه به‌پشتیبانی ناحیه‌ژاندارمری خوزستان واقع در خیابان شهناز ومشاهده وسائط نقلیه فرسوده (در اهواز ـ آبادان وسوسنگرد) ودریافت برگ شرایط مشخصات معامله پیشنهاد خود را طبق مفاد مندرج در شرایط معامله تنظیم وتاساعت ۹ صبح روز دوشنبه ۲۷ر۱۰ر۲۵۳۵ تسلیم نمایند.

ناحیه ژاندارمری خوزستان

ژاندارمری کشور شاهنشاهی
ناحیه ژاندارمری خوزستان
آگهی حراج

شماره ۱۹۶ر۶۵ـ ۵۷ـ ۱۴۱۱ـ ۱۳ـ تاریخ ۶ر۱۰ر۲۵۳۵

ناحیه ژاندارمری خوزستان تعداد (۱۴) دستگاه خودرو فرسوده کمک نظامی موجود را از طریق حراج حضوری بفروش میرساند. خریداران میتوانند تا تاریخ ۲۸ر۱۰ر۲۵۳۵ همه روزه به غیر از ایام تعطیل برای اطلاع بیشتر از خودرو های مورد حراج ودریافت برگ شرائط و مشخصات به لجستیکی ناحیه خوزستان واقع در اهواز خیابان شهناز مراجعه نمایند.

حراج در راس ساعت ۹ صبح روز ۲۹ر۱۰ر۲۵۳۵ در ناحیه خوزستان انجام خواهد گرفت. ارزش خودروهای حراج شده نقدا دریافت و خریداران مکلفند پس از انجام معامله حداکثر ظرف مدت یک هفته خودروها را از محل تخلیه نمایند.

ناحیه ژاندارمری خوزستان

شرکت ملی نفت ایران
آگهی مناقصه

شرکت ملی نفت ایران حمل‌ونقل حدود ۱۰۰ر۰۰۰ تن کالاهای مختلف خود را از بنادر و شهرهای جنوبی کشور به تهران و سایر شهرستانها که دارای خطوط کامیون‌رو باشند برای مدت یکسال ازطریق مناقصه عمومی به پیمانکاران واجد شرایط واگذار مینماید.

پیمانکار واجد شرایط به اشخاص و یا موسساتی اطلاق میشود که خود حداقل مالك ۲۵ دستگاه تریلر و تامیون اطاقدار باشند.

۱ـ علاقمندان به شرکت در مناقصه می توانند از ساعت ۸ تا ۱۲ روز های یکشنبه ۱۶ر۱۰ر۳۵، دوشنبه ۲۰ر۱۰ر۳۵ وسه‌شنبه ۲۱ر۱۰ر۳۵ در تهران به اداره ترخیص و حمل کالا اطاق شماره ۳۲۲ـ طبقه سوم ساختمان مرکزی دوم شرکت ملی نفت ایران واقع‌درخیابان سپهبد زاهدی و در خرمشهر به نمایندگی تدارکات شرکت ملی نفت ایران واقع‌درساختمان شرکت ملی نفت مراجعه‌نموده و اوراق مربوط به شرکت در مناقصه را دریافت دارند.

۲ـ سپرده شرکت‌درمناقصه مبلغ ۵۰۰۰۰۰۰ ریال (پنج‌میلیون‌ریال) میباشد که می‌بایستی به صورت وجه نقد به صندوق حسابداری شرکت در طبقه اول اداره مرکزی تودیع و رسید آن ضمیمه پیشنهاد گردد و یا بصورت ضمانت نامه بانکی مورد قبول شرکت ملی نفت که ۶۰ روز بعداز تاریخ آخرین‌مهلت قبول پیشنهادات‌معتبر بوده، ضمیمه پیشنهاد گردد.

۳ـ پیشنهادات فقط تا ساعت ۱۲ روز شنبه ۲۵ر۱۰ر۲۵۳۵ در تهران توسط اداره ترخیص و حمل کالا پذیرفته شده و در ساعت ۱۰ر۳۰ صبح روز یکشنبه ۲۶ر۱۰ر۲۵۳۵ در کمیسیون معاملات واقع در ساختمان مرکزی دوم شرکت ملی نفت ایران ـ خیابان سپهبد زاهدی ـ تهران باز و قرائت خواهدشد. شرکت پیشنهاد دهندگان و یا نمایندگان معرفی شده آنان در جلسه و هنگام قرائت پیشنهادات آزاد خواهد بود.

۴ـ پیشنهاددهندگان بایستی برای حمل‌ونقل کلیه مقدار کالای مورد مناقصه پیشنهاد خودرا تنظیم و تسلیم نمایند. به پیشنهاداتی‌که برای قسمتی از کالا های مورد معامله واصل شود ترتیب‌اثر داده نخواهد شد.

۵ـ شرکت در رد یا قبول یك یاکلیه‌پیشنهادات واصله بدون آنکه احتیاج به ذکر دلیل باشد مختار است.

م‌الف۲۴۰۱۸

خوانندگان مینویسند

خاموشی برق

برق خیابان خیام مدت یك هفته‌است که‌هرشب ازساعت۶ بعدازظهر تا۹ونیم شب قطع میشود. اگر خاموشی برق نوبتی‌است پس‌چرا هرشب برق این‌خیابان را قطع‌می‌کنند

جهانسوز غضبان

کالای گم شده

مدت ۴ ماه است که کالای من درانبار کشتی شرکت آریا قراردارد و ۳۹ کارتن از ۴۵۰ کارتن کالای خریداری شده گم شده است. هروقت به‌اداره بنادر کشتیرانی مراجعه میکنم می‌گویند هنوز تخلیه‌کشتی تمام نشده است در حالیکه اگر یکسال از تاریخ‌ورود کالابگذرد بیمه‌نامه‌آن باطل میشودوبیمه بابت‌اجناس مفقود شده‌خسارتی نمی‌پردازد.

عباس عبیدی

مستمری دولتی

شوهرم فوت‌کرده است و ۳فرزند دارم وباماهی ۸۰۰ تومان‌که مستمری‌شوهرم است زندگی میکنم، بااین مقدار پول ناچیز نمیتوانم مخارج خودو فرزندانم‌راتامین‌کنم، تقاضا میکنم فکری‌هم درمورد مستمری‌خانم هائی که مانند من زندگی می‌کنند بشود.

لیلی کلهر

کمك های غیرنقدی

اکثر کارمندان دولت کمکهای غیر نقدی شش ماهه خودرا دریافت کرده‌اند، اما آموزگاران ناحیه ۱۱ هنوز موفق به دریافت کارت کمکهای غیر نقدی سه ماه دوم نشده‌اند.

عباس غلامی

اسفالت خیابان

خیابان شانزدهم امیرآباد شمالی‌بصورت لجن‌زار درآمده وعبورومرور عابران پیاده از این خیابان بزحمت انجام میشود. چرااین خیابان را اسفالت نمی‌کنند.

فریدون پولادی

صرفه‌جوئی در برق

در خیابان عباس‌آباد‌هفته‌ای سه‌شب‌برقها قطع میشود، در حالیکه اکثر نقاط دیگر حداکثر هفته‌ای یك شب‌خاموشی‌دارند. از طرفی حالاکه مغازه‌ها ساعت ۷بعد ازظهر تعطیل میکنند. دیگر نیازی به‌صرفه‌جوئی‌در برق نیست، پس چرا برمیزان خاموشی ها اضافه شده‌است.

خسروی

تفاوت مدرك تحصیلی

آموزگارانی که مدرک تحصیلی آنان سوم متوسطه است و ۲۰ تا ۲۵ سال سابقه کار دارند از نظر گروه اداری هیچ تفاوتی با معلمانی که شش کلاس درس خوانده‌اند، ندارند و هردو دسته در گروه ۵ اداری خدمت می‌کنند. اگر وزارت‌آموزش و پرورش در ارتقاء گروه به مدرک تحصیلی اهمیت میدهد، پس چرا بین آموزگارانی‌که مدرک‌سوم‌متوسطه دارند و آموزگارانی که شش کلاس درس خوانده‌اند تفاوتی نمی‌گذارد.

اردبیل ـ سید عبداله اقبال

طبقه بندی مشاغل

براساس مقررات قانون استخدام کشوری، سالهاست، طرح طبقه‌بندی مشاغل در کلیه ادارات و سازمانهای دولتی و غیردولتی پیاده شده استو عموم کارکنان بدون استثناء ازمزایای آن بهره‌مند می‌شوند. متاسفانه طرح طبقه‌بندی مشاغل در مورد کارمندان و کارگران برق ناحیه اردبیل اجرا نشده است و کارکنان این اداره از مزایای قانونی آن محروم مانده‌اند.

سید محمد ایمانی و ۳۰ امضاء دیگر

نوشداروی پس‌ازمرگ

جواد مجاوری

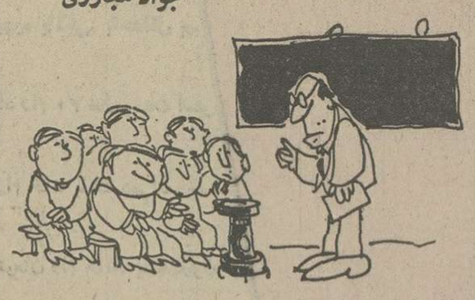

کلاس اول مدرسه غروی در آمل‌آتش گرفت و منجربه از بین رفتن هوداش‌آموز خردسال شد و۱۶ نفردیگر ازدانش آموزان دچار سوختگی شدید شدند. بدنبال وقوع این فاجعه دردناك مدیرو معاون مدرسه از کارپرکنار وبازداشت شدند.

دبستان غروی آمل ۴ کلاس اول دارد که درهرکدام از کلاسها بیش‌از ۴۰ نفر دانش‌آموز درس می‌خوانند. در واقع‌این مدرسه فقط ۱۶۰ نفردانش‌آموز کلاس‌اول‌دارد، امادرمدرسه‌ای باین بزرگی کلاسهای درس بدون‌بخاری است و برای‌گرم کردن کلاس از چراغ علاءالدین استفاده می‌شود که از هر نظر خطرناك است. من‌گمان نمی‌کنم گناه این بی‌توجهی ها فقط مربوط به‌مدیر یا معاون مدرسه بشود، وقتی یك مدیر مدرسه بودجه‌کافی برای خرید بخاری وسایر وسائل‌وامکانات ایمنی دراختیار نداشته باشد باکدام پول وچه وسیله‌ای می‌تواند به‌وضع مدرسه سروسامان بدهد.

گویا بعداز این حادثه جانخراش مسئولین امر بفکر افتادند وبراساس آخرین خبر منتشره معلوم شد که برای مرمت ونوسازی دبستانهای آمل۶۰ میلیون ریال اعتبار اختصاص داده‌اند، اما اختصاص این بودجه بمنزله همان‌نوش‌دارو پس‌از مرگ است.

پاسخ سازمانهای مسئول

عطف به‌مطالب مندرجه درآن روزنامه در مورد اسفالت خیابان ۱۵متری انصاری اشعار میدارد. بطوریکه شهرداری منطقه ۶ اعلام نموده جدول‌بندی و نهرسازی خیابان فوق توسط منطقه انجام گردیده و اسفالت آن‌نیز دربرنامه اداره کل اسفالت و آمانی میباشد.

روابط عمومی شهرداری پایتخت

در پاسخ مطلبی که در مورخ ۹ر۹ر۲۵۳۵ آن‌نشریه زیر عنوان «بیشه کلانیاز به مدرسه راهنمائی دارد» درج گردیده است باطلاع میرساند.

برابر گزارش اداره کل آموزش و پرورش مازندران در سال تحصیلی جاری دربخش بیشه‌کلامدرسه راهنمائی دایر شده ودانش آموزان درآن بتحصیل اشتغال دارند. بدیهی است برای گسترش کلاسها و جذب بیشتر دانش آموزان در قریه مزبورسعی خواهد شد در سال تحصیلی آتی نسبت به‌ایجاد ساختمان مستقل و توسعه مدرسه راهنمائی اقدام گردد.

روابط عمومی وزارت آموزش و پرورش

بازگشت به مطلب مندرج در آن روزنامه تحت عنوان «فوق‌العاده شغل» به آگاهی میرساند:

طرح‌تصویبنامه فوق‌العاده شغل گروههای ۱ تا ۹ ازطرف این‌سازمان‌بموقع تهیه وجهت طی مراحل‌تصویب به هیات وزیران‌ارسال گردیده است و اخذ تصمیم‌نهائی وتصویب‌طرح‌مذکور درصلاحیت وزیران میباشد.

روابط عمومی سازمان اموراداری واستخدامی کشور

درپاسخ مطلبی که در آن روزنامه زیرعنوان «یک بام‌ودوهوا»درج شده بود مراتب باطلاع استانداری مازندران رسید، پاسخ رسیده حاکیست که غربدیوار راه‌آهن‌دربندرشاه دارای لوله‌کشی آب میباشد که‌مربوط بشهرداری نیست. وراه‌آهن برای کارکنان خود از نظر رفاه‌تامین نموده‌است و اصولا محدوده خدماتی راه‌آهن دریک محوطه محصور وجداگانه‌ای قرار دارد.

روابط‌عمومی وزارت کشور

دنیای ورزش منتشر شد

دیزل جوشکاری
Petbow welding equipment
پت بو
در اکثر کشورهای جهان موتور جوش پت بو بهترین دستگاه جوش برای خطوط لوله وکارهای ساختمانی شناخته شده است.
بازده ۳۵۰ آمپر ـ موتور دوپتس
۲۵ ۱/۲ اسب بخار ۱۸۰۰ دور در دقیقه
یکسال ضمانت
خدمات بعدازفروش

کانجوش
I.E.E.CO.8
شرکت مهندسی برق ایران
عرضه‌کننده سری‌کاملی ازپیشرفته‌ترین ماشینهای جوشکاری وبرش‌کاری درایران
نمایشگاه و مرکز سرویس ـ خیابان شاهرضا بین میدان فردوسی وکالج شماره ۲۴۹ ـ تلفن ۶۶۴۵۴۱۰۲

پیك
ضدیخ
ضدزنگ
ضدجوش

ساخت وپرشده درامریکا
رادیاتور اتومبیلتان را به نسبت ۵۰ درصد آب و ۵۰ درصد محلول پیك پرکنید و یکسال تمام ازدردسرهای ماشین در سرمای زمستان وگرمای تابستان راحت باشید
پیك محلولی ضدیخ ضدجوش وضدزنگ برای رادیاتور اتومبیل شما
MADE IN USA
مرکزپخش انحصاری، شرکت ایران شوشتر تلفن: ۸۳۰۷۲۲ ـ ۸۲۹۵۵۶

شیر و اتصالات گاز
ایسفورد دینگ
ساخت آلمان غربی با ۱۳۰ سال سابقه وتائید استاندارد DVGW و DIN

در ۸۰۰۰ نوع که ۲۰۰۰ نوع آن در انبار تهران موجود است
مطمئن‌ترین نوع در سراسر جهان با ضمانت ۱۰ ساله
عباس آباد خیابان مهناز خیابان شهریستانی شماره ۳۰
شرکت ایسفورد ایران ـ تلفن ۸۴۵۳۷۴
نماینده فروش از تهران و شهرستانها پذیرفته میشود

طبق نقشه تفصیلی، کارخانه‌های مزاحم از جاده «سیمان» به جاده «کفترک» انتقال میابد

نقشه تفصیلی شهرشیراز که بطوراختصاصی برای اعضای انجمن به نمایش گذارده شد

نرده‌های شهر شیراز شبها «گم» می‌شود!

عده‌ای از ساکنین «سرای باباخانی» طی نامه‌ای ، شهردار شیراز را «شهردار نوظهور» خواندند !

شیراز ـ در جلسه اخیر انجمن شهر شیراز نقشه تفصیلی شهر شیراز اختصاصا برای نمایندگان انجمن شهر بنمایش گذارده شدو آقای مهندس ریاحی رئیس مهندسین مشاور «امکو» در مورد آن توضیحاتی به نمایندگان دادو افزود : طبق این نقشه کلیه صنایع مزاحم از جاده سیمان بجاده کفترك انتقال میبابد که کارخانه سیمان ، کلیه کوره‌های آجر فشاری از آنجمله است وی همچنین یادآور شد کلیه کارخانه‌هائی که از نظر دود، غبار وصدا ایجاد مزاحمت میکنند به چادر کفترك منتقل خواهند شد .

نرده ها چه شدند

سپس یکی از اعضا خطاب به شهردار گفت: در بعضی ازخیابان هادیده میشود نرده‌هائی که شهرداری با هزینه گزاف خریداری کرده و نصب نموده بریده شده و قسمت هائی از آن نیز بطور کلی مفقود گردیده واین موضوع در خیابان پهلوی چشم گیر تراست آیا شهرداری در جریان است ومیداند که چه بلائی سراین نرده‌ها آمده‌است؟

باید برای نرده‌ها دعاکرد

مهندس موحدی شهردار شیراز در پاسخ گفت : غیراز گفتن اینکه نرده ها گم شده است رویهم نمی شود چیز دیگری بگویم .

یابابد شبها خودم درشهر کشیك بدهم ویا برای باقی ماندن نرده‌ها دعا بکنم .

وی سپس اضافه کرد: من افتخار میکنم شهردار شهری هستم که مردم آن درذوق وادب وهنرپروری شهره آفاق هستند ولی باید اذعان کنم که شایعه پردازان نخواهند توانست باکار شکنی‌های خود در وظایف من خلائی وارد آورندو مرا از انجام آن بازدارند .

شهردار شیراز همچنین اظهار داشت: رونوشت تلگرافی ازاهالی سرای آقا باباخانی بدست من رسیده که در آن مراشهردارنو ظهور و اعضاء انجمن را متکی به نظریات فرماندار و استاندار خوانده‌اند و ادعا کرده‌اند که ما از وضع اهالی این سرابی خبر هستیم .

باید بگویم اینطورنیست منتها طرح‌های عمرانی اول احتیاج به پول دارد وبعد هم زمان ، من افتخار خواهم کرد اگر کلنك بدست بگیرم واه لی بیل بدست بگیرند و خواسته‌هایشان برآورده گردد. اما دراین فصل که بارندگی امان نمی دهد من چه کاری میتوانم برای این عده انجام دهم ؟

منافع عمومی

شهردار در خاتمه گفت: چرا بعضی از افراد نمی خواهند منافع عمومی را در نظر بگیرند اینها فقط از یك ده‌متری سرای آقا بابا خانی حرف میزنند در صورتیکه چندتن ده متری دراین محلوجود دارد که همه اهالی آن‌ها احتیاجاتی دارند که باید برآورده شود.

برای جلوگیری از ایجاد ساختمانهای نامتناسب و کارگاههای مزاحم:

به «فرمانداران» اصفهان اختیار تام داده شد

گوشه‌ای ازجلسه سمینار فرمانداران و بخشداران استان اصفهان که با پیام استاندار و صدور یك قطعنامه به کار خود پایان داد .

اصفهان: سمینار فرمانداران ، بخشداران و شهرداران استان اصفهان با پیام سپاس استاندار این استان که بوسیله شیرانی فرماندار اصفهان در آخرین جلسه این سمینار خوانده شد به پایان رسید .

این سمینار که برای جلوگیری از آلونك سازی نامتناسب و کارگاه های مزاحم در مسیر شاهراهها تشکیل شده بود قطعنامه‌ای دراین زمینه صادر کرد.

دراین قطعنامه که به فرمانداران وبخشداران شهرها وبخشهای استان اصفهان ابلاغ گردید ذکر شده است که فرمانداران وبخشداران در تخریب ساختمانهای نامتناسب برابر مقرراتی که در سمینار مطرح و قرار شد به تایید استاندار و دادگستری اصفهان برسد باید سریعا اقدام نمایند .

فتحعلی شیرانی فرماندار اصفهان در این سمینار گفت: فرمانداران وبخشداران تاکنون برای جلوگیری از احداث ساختمانهای نامتناسب و کارگاههای مزاحم آزادی عمل واختیار تام نداشتند اما اکنون طبق قطعنامه‌ای که به صورت قانون کار فرمانداران و بخشداران به آنان ابلاغ خواهد شد ، هرگونه آزادی عمل در چهارچوب قوانین موجود به آنها تفویض می‌شود تا از ایجاد ساختمانهای نامتناسب و کارگاههای مزاحم در مسیر شاه راهها جلوگیری به‌عمل آورند .

شیرانی افزود : به سازمانهای مسئول نیز ابلاغ خواهد شد تا در این زمینه فرمانداران وبخشداران را یاری کنند. ماطبق این قطعنامه دو خط مشی خواهیم داشت : اول جلوگیری از ایجاد ساختمانهای نامتناسب و کارگاههای مزاحم و دوم ارائه راه‌حلهای مناسب و عاقلانه در جهت ایجاد ساختمانها و کارگاهها .

دختری برای استخدام در بانک مدارك جعلی ارائه داد!

این دختر که میخواست در بانك سپه استخدام شود ۷ فقره مدرك را جعل کرد

شیراز ـ دختر جوانی برای استخدام شدن در بانك سپه ۷ فقره مدرك جعل کرد .

دائره امتحانات آموزش و پرورش فارس بابررسیهائی که بعمل آورد متوجه گردید دختر جوانی بنام «مهوش ایقانی‌فرد» برای آنکه بتواند دربانك سپه شیراز استخدام شود گواهینامه ششم طبیعی خواهر خود «مهر ماه ایقانی فرد» را به اسم خود جعل نموده است .

جریان به مقامات قضائی اطلاع داده شدو در تحقیقات عمومی معلوم گردید که مهوش در سال ۴۹ دانش آموز کلاس ششم متوسطه دبیرستان اندیشه بود ودر این کلاس مردود شده است وپس از گذشت چندسال باجعل گواهینامه ششم طبیعی خواهرش که درسال ۴۷ دیپلم گرفته به استخدام بانك درآمده است .

مهوش برای استخدام شدن فرم اداری آموزش وپرورش ، امضاء رئیس دائره امتحانات آموزش و پرورش فارس، ورقه خاتمه خدمات اجتماعی زنان، وچند امضای ضروری دیگررا نیز جعل کرده است .

مهوش هم اکنون متواری‌ست وجستجوی ماموران برای یافتن او ادامه دارد .

عاشورای حسینی

باشکوهی اندوهبار در شهرها، بخشها و روستاها برگزار شد

★ سالروز عاشورای حسینی از سوی مسلمانان سیعه در همه شهرها ، بخصوص در شهرهای ایران ، بخصوص در شهرهای مذهبی مشهد وقم باشکوهی اندوهبار برگزارشد.

در این روز بر دیرمسلمانان شیعه ایران وقایع خونین کربلا را با برپاکردن مراسم عزاداری ، سینه‌زنی و روضه خوانی دریادخود زنده کردند ودر عزای سرور آزادگان و شهسوار بزرگ اسلام حسین بن علی (ع) گریستند.

در روز عاشورای حسینی باردیگر یاد حق‌طلبی ، دلیری وجانبازی حضرت امام حسین (ع)، امام سوم شیعیان که جان گرامی و پاک خود و یارانش را در قیامی راستین علیه بیداد حکومت جابر و غاصب بنی‌امیه باخت و نقطه عطف درخشانی در تاریخ اسلام بوجود آورد، در ذهن پیروان مذهب شیعه اثنی‌عشری زنده شد. عکس صحنه‌ای ازعزاداری مردم قم را در روز عاشورای حسینی نشان میدهد.

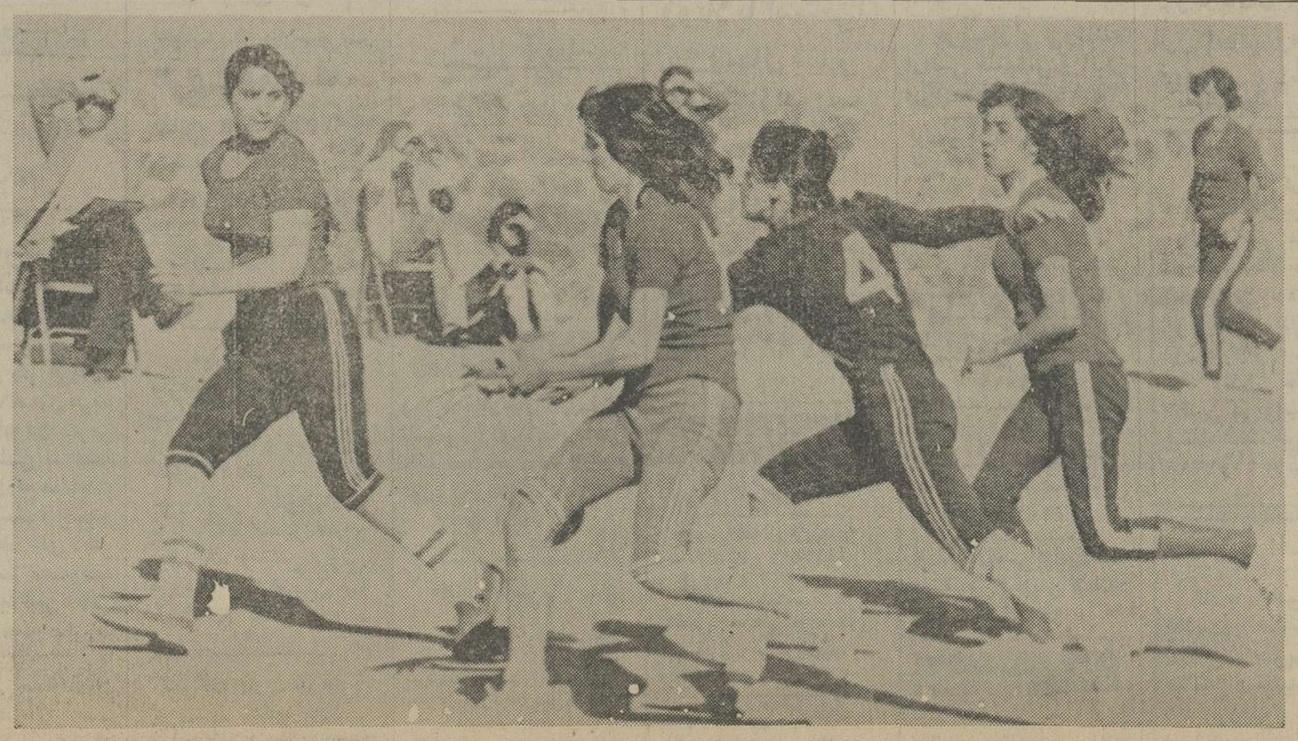

صحنه‌ای از مسابقات قهرمانی هندبال دبیرستان های دخترانه ناحیه ۲ آموزش و پرورش اصفهان .

دختران بهشت آئین خوش درخشیدند

اصفهان: تیم هندبال دختران دبیرستان بهشت آئین به مقام نخست قهرمانی هندبال آموزشگاه های ناحیه ۲ آموزش و پرورش رسید .

در این دوره از مسابقات هندبال تیمهای دبیرستانهای دخترانه مریم بیگم، ۲۲ مهر با فرخ‌رو پارسا و بهشت آئین شرکت داشتند .

تیم هندبال دختران بهشت آئین که سال گذشته درمسابقات قهرمانی استان اصفهان مقام دوم را بدست آورده بود وضعیتی بهتر از دیگر تیم ها داشت و درسه بازی بابرتری کامل حریفان خود را مغلوب کرد.

این تیم در بازی نخست توانست با نتیجه ۵ بریك تیم مریم بیگم را شکست دهدودر دیدار های بعدی «۲۲ مهر» رابرد و در دیدار سرنوشت با نتیجه ۴ برصفر حریف آشنای خود «فرخ‌رو پارسا» را مغلوب ساخت و به مقام نخست قهرمانی رسید.

تیم فرخ‌رو پارسای ، قهرمان سال پیش آموزشگاههای اصفهان در این دوره از مسابقات وضع چندان مطلوبی نداشت ، زیرا در غیاب چندیار خوب وپرتوان خود، فروغی که از آن انتظار می‌رفت نداشت و به مقام دوم قهرمانی این دوره از مسابقات رسید .این تیم در دیدار با «۲۲ مهر» بانتیجه ۲ بر یك پیروز شد وازسد «مریم‌بیگم» نیز گذشت و در برابر «بهشت آئین» متوقف ماند .

در این دوره از بازیهاسهیلا ثریا ، مهری رمضانی ، دخی بزرگزاد از «بهشت آئین» ، صدیقه فرشچیان و اکرم حشمتی نژاد از تیم فرخ‌رو پارسا و آراسته بختیار از مریم بیگم درخشش چشمگیری داشتند .

داوری این دیدار ها را: هنرمند، امینی، مرادیان، شورش و شهامت نژاد به‌عهده داشتند.

بازیکنان تیم هندبال بهشت آئین، قهرمان ناحیه ۲ آموزش و پرورش اصفهان عبارتند از: سهیلا ثریا، میترا امیری ، مهری رمضانی، سپیده ریاحی ، فرشته

بقیه در صفحه ۱۴

مرگ مهندس

آبادان ـ خبرنگار اطلاعات: مهندس بصیر پویان یکی از مهندسین تعمیرات برق پالایشگاه آبادان براثر سکته قلبی درگذشت.

خانواده این مهندس به مرگ وی مشکوك هستند و بهمین خاطر جنازه در سردخانه بیمارستان شرکت نفت نگهداری می‌شود.

براثر ریزش برف و باران در استان فارس

راههای روستائی اردکان بسته شد

کریدرهای اداره راهداری استان فارس مشغول بازکردن راه های مسدود شده روستائی در اردکان هستند .

شیراز ـ برف شدید راههای روستائی اردکان را مسدودکرد.

بدنبال تغییر هوا و هویداشدن توده‌های ابر درآسمان فارس برف و باران در اکثر شهرهای این استان ریزش کرد و زندگی عادی مردم را مختل نمود.

در ۴۸ ساعت گذشته در شیراز ۱۴٫۳ میلی‌متر و در فسا ۱۵ میلی‌متر باران بارید و برفشدید راه‌های روستائی اردکان فارس را مسدود نمود. بدنبال ریزش برف و باران در شهرهای فارس هوای این استان روبه‌سردی گذاشت. ماموران راهداری استان با ریزش برف و مسدود شدن راه ها در راه های روستائی مستقر شدند و به بازکردن راه‌ها پرداختند.

نیازمندیهای اطلاعات

برای دادن آگهی تلفنی باشماره‌های ذیل تماس حاصل فرمائید

تلفنهای: ۳۱۱۲۳۰-۳۱۱۲۲۹

آپارتمان فروشی

آپارتمان ۲ و ٤ اطاق‌خوابه در بخارست، کاندی، پهلوی، یوسف آباد، جردن از ٦٦۰ الی یک میلیون و چهارصد هزارتومان‌فروشی ۸۳٤۵۷۰ ۸۳۲۷٤۱ آ_٤۱۷ ۱_۲۵

آپارتمان فروشی تهران_پارس

باوام بانکی ۱۵۰هزارتومان پیش‌قسط باقساط ۱۵ ساله از یک الی ۵ اطاق تلفن ۷۸۲۰۳۰ و ۷۸۰۰٦۱ آ_۲٤۷

نقدواقساط

آپارتمان های فروشی برای دفتر کار تلفن ۳۰۳۱۳۵

چند دستگاه آپارتمان ۲ تا ۱۵اطاقه حدودخیابان شاه ونادری ٦٦٤٦۸۳

تخت‌طاوس

یکدستگاه آپارتمان فروشی ۸۵۳۸۰۷ آ_۱۱٤۸

اکازیون

در خیابان تخت جمشید آپارتمان لوکس با ۲ اطاق خواب و تهویه مطبوع و سرویس کامل با ۱۱۳ متر سطح قابل استفاده تماس با تلفنهای ۸۳۹۱۷۳ و ۸۳۳۳۰۱ و ۸۳۳۳۰۲ ۱_۳ آ_۱۰۱۰

بهترین نقطه تخت جمشید آپارتمان فروشی ۷۵۰ هزار تومان ۲۳۹۲٦۲ و ۲۳۰٤۲۵ ۱_۷۲۲

یکدستگاه آپارتمان‌بالاتر از پارک ساعی مساحت ۱٤۰ متر با پارکینگ اختصاصی و تزئینات کامل و سرویس کامل تلفن ٦٤۲۹۷٦ و ٦٦۲۵۱٦

آپارتمان

۳ و ٤ و ۵ اطاقه باقیمت‌مناسب نقد و اقساط تلفن ۷۹٤٦۰٤ آ_٤٤٦

شمال‌شهر

آپارتمانهای۲ و ۳ و ٤ اطاق آماده فروش ۸۵۲۷۳٦ و ۸٤۷۹۸۲ آ_۷۵۵

چند دستگاه آپارتمان ۱و۲و۳ اطاق خوابه حوالی داودیه و خواجه عبدالله انصاری با قیمت های مناسب فروشی ۲۲۸۹۷۱ ۱_۱۳ آ_٦۱۱

خیابان پهلوی یکدستگاه آپارتمان ۲ اطاق خوابه بمساحت ۱۳۰ متر با پارکینگ‌وانباری وسرویس کامل‌و شوفاژ به قیمت ٦٦۰ هزار تومان بفروش میرسد تلفن ٦٦۵۷۲۷ - ٦٤٦٦۸۵

خیابان شاهین بالاتر از سید خندان آپارتمان ۲۲۰ متری ٦ اطاقه با تلفن شوفاژ یک میلیون تومان ۲۳۵۸۸٤

بعلت مسافرت بخارج آپارتمان مبله در سید خندان فروشی ۲۳۸۸٦۰ آ_٤۰۸ ۱_۳

آپارتمان‌های۲ و ۳ اطاق‌خوابه بین جردن و پهلوی در یک بلوک ٤ طبقه باتمام تجهیزات از ۸۵۰ الی ۱۲۰۰۰۰۰ تومان وزراء نبش یازدهم ساختمان ۱۲۸ طبقه سوم دریچه تلفن ٦۲۵۲۰۱ و ٦۲۳۵۱۱ و ٦۲٤٦۱۳ و ٦۲۲۹۵٤ ۱_۱۲ آ_۲۸۳

چند دستگاه آپارتمان نوساز لوکس باپارکینگ در خیابان قدیم‌شمیران خیابان خواجه عبدالله‌ـ انصاری بفروش می‌رسد ۸٤۱۵۵۸

ارزانتر بخرید

تعداد زیادی آپارتمان از ٤۵۰ تا ۹۰۰ هزار تومان در مناطق عباس آباد وزراء پهلوی و سایر نواحی برای شما کلچین کرده‌ایم ۸٤٤۹٦٦ - ۸۰۰٤٤۷ ۸۵۱٤۸۸ عباس آباد چهار راه فرح جنب باجه تلفن‌آژانس ۸۵۰ ۱_۵ آ_۱۱۰٤

فروش ساختمان لوکس دوطبقه در شمال شهر

یك ساختمان جنوبی مدرن کاملا نوساز ویلائی مستقلاتی قابل تفکیك ثبتی به دو واحد مسکونی باسندهای‌شش دانگ‌جداگانه در محیطی کاملا آرام و مصفا با مساحت زمین‌حدود ٦۰۰ متر مربع‌و زیربنای‌حدود ۹۰۰ متر مربع شامل سه طبقه ، طبقه همکف تاسیسات و پارکینگ خیلی بزرگ طبقات اول و دوم هرکدام دارای پنج اطاق خواب بزرگ‌سالن پذیرائی و ناهارخوری و پاسیو سرویس کامل ایرانی و فرنگی حیاط با صفا و بزرگ با استخر و ٤ دستگاه کولر باشوفاژ روشن بدون واسطه به مبلغ ۳۳۰۰۰۰۰۰ تومان . نشانی خیابان دولت قلهك چهارراه قنات دروس ـ خیابان‌قیطریه بعدازسه‌راه قیطریه خیابان بیکلر پور (جیگر پور) پلاك ۱٦ضمنا ساختمان مزبور حوالی شاهراه دوکل‌قرار دارد. علاقمندان می‌توانند همه روزه در تمام‌ساعات مستقیما به ساختمان مراجعه فرمایند . از سلطنت آبادیادوراهی قلهك و یا خیابان دروس می‌توان‌واردخیابان دولت شد.

آپارتمان قسطی تهران‌ـ پارس فقط با ۱۸۵ هزار تومان پیش قسط ۷۸۱۹۱۸

اکازیون

آپارتمان ۲ اطاق خوابه در ساختمان ٤ طبقه هر طبقه یکدستگاه فروابه فروش میرسد ۷۳۵٦۳۱

آپارتمان های فروشی

تلفن ۹۲۱٦۵۰

فروش‌یکدستگاه آپارتمان مدرن سه اطاق خوابه در یوسف آباد

یکدستگاه آپارتمان کاملا نوساز و مجهز با یك رشته تلفن مستقل‌و زیر بنای ۱۵۰متر مربع‌شامل سه اطاق خواب موکت شده با کمد و سالن پذیرائی و ناهارخوری تماما با لوستروسرویس ایرانی وفرنکی‌پارکینك و لوله‌کشی گاز شوفاژ روشن فروخته میشود قیمت با تلفن مستقل ۸۲۰ هزار تومان‌بافیش تلفن ۸۰۰ هزار تومان . نشانی : خیابان محمد رضاشاه روبروی سینما گلدیس خیابان ۲۹ اولین چهارراه‌ساختمان‌دونبش شمالی پلاك ۳۱ تلفن ٦۲۰۵۷۲ علاقمندان میتوانند همه روزه از ساعت ۸ صبح الی۸شب مستقیما به ساختمان مراجعه فرمایند .

اکازیون

ساختمان ۳ طبقه مستقل در هر طبقه فقط یک آپارتمان در مرکز تجارتی ۷ حوض بادو تلفن مشغول بکار و یک تلفن آماده بمبلغ یک میلیون و ششصد هزار تومان تفکیك شده و هر طبقه دارای سند مستقل بفروش می رسد تلفن های ۷۹۰۷۷۱ و ۷۹۱۰۵٤ ۱_۰۵ آ_۹۰۷

چند دستگاه آپارتمان

در نارمک و تهران پارس به فروش میرسد ۷۹۰۳۰۳ و ۷۹۵۰٦۵ ۱_۲٤ آ_٤۷۸

آپارتمان لوکس۳ اطاق خوابه در خیابان کاندی جهت‌فروش ٦۲۹۷۰۱ - ٦۲۳٤۷۰ ۱_۲ آ_٤۲۸

توجه فرمائید

آپارتمان های ٤ و ۵ اطاقی حداکثر درهر طبقه یک یا دو آپارتمان‌با پارکینگ اختصاصی وحیاط مشاعی‌وشوفاژ روشن و آسانسور و موکت و کاغذ دیواری به قیمت های ٤۱۰ و٤۳۰ و ٤٤۰ و ٤۷۰ و ٤۹۰ و ۵۹۰ هزار تومان‌به فروش می رسد تلفن های ۷۹۵۷۷۱ و ۷۹۱۰۵٤ ۱_۵ آ_۹۰٦

خانه‌فروشی

خانه ۱۳۲ متر اب برق ٤اطاق پاسرویس بلوار رضا پهلوی ۱۰ متری فروردین ۵۰۰ هزار تومان ۲٤۹٤٤۲ و ۲۳٦۳۱۰ ۱_٦ آ_۹۰۸

خانه‌ای با ۵ اطاق زیر زمین تلفن سرویس کامل بسپار تمیز در دامپزشکی تلفن ۹۰۸۳۷۱ ۱_۳ آ_۳۱۰

خانه فروشی بیواسطه

دو طبقه مساحت زمین ٦۳٦ متر بنا ۹۵۰ متر هر طبقه‌دارای ٤ اطاق خواب حمام سرویس ایرانی، و فرنگی،پاسیو شوفاژ روشن لوله‌کشی گاز ـ استخر وتصفیه تلفن و هال پذیرائی تلفن ۲۷۰۷۹٦ ۱_۲ آ_٦٤٦

منطقه دروس

ساختمان مستقلاتی در دوطبقه ونیم‌مساحت زمین ٦۰۰ مترزیر بنا ۸۰۰ متر هر طبقه ٤ اطاق خواب باهال و ناهار خوری وپذیرائی سرویس ایرانی و فرنگی و دو اطاق باسرویس درطبقه پائین برای مستخدم با شوفاژ و کولر و تلفن و استخر با فیلتر و گاراژ برای پارك ٤ دستگاه اتومبیل به فروش میرسد قیمت مقطوع۳ میلیون و ۳۰۰ هزار تومان تلفن ۲٤۵٦۸۵ ۱_۳

خانه در بهترین نقطه آیزنهاور دارای ٦ اطاق ، ۲ هال و زیر زمین باتمام‌تجهیزات‌یک میلیون وپنجاه هزار تومان تلفن ۹٦۱٦۱۰ ۱_۳ آ_۱٦۷۳۵

اکازیون

خانه‌ای به مساحت ۱۳۳ متر شمالی چهار طبقه دارای ۵ اطاق ۲ حمام و توالت تلفن کولرموکت‌کاغذ دیواری‌کرکره درب ماشین‌رو قیمت ۸۰۰هزار تومان تلفن ۹۲٦۸۳۰ بدون واسطه ۱_۲ آ_٤۷۳

خانه‌ای بمساحت ۲٤۰ متر دو طبقه ۷ اطاق و هال بزرگ، موکت، کاغذ دیواری ، تلفن ، کرکره واقع در آریا شهر ۸۲۱۲۷۵ ۱_۲ آ_۱٦۷٦۵

خانه‌ای مستقلاتی بمساحت ۲۷۰ متر واقع‌در پارك وی بفروش میرسد تلفن ۹۳۱۱۲۹ آ_٤۰۳ ۱_۲

یکدستگاه خانه بمساحت ۱۵۰ متر دارای‌چهاراطاق و یکهال و سرویس کامل فرح دشت کرج بفروش میرسد ۵٤۰۱۵۱ از ساعت ۱۱ تا۳ بعد ازظهر ۱_۲ آ_٤۷۳

شهر فرحناز (گلندوك) ویلا ۱۰۰۰ متری محصور مشجر برق ۳ فاز چاه آب وساختمان بفروش میرسد تلفن ۲٤۱۹۷۰ و ۲۸٤۲۸۰ ۱_۳ آ_٤۷٤

خانه‌ای دو طبقه ونیم با ۵ اطاق حمام کولر و تلفن‌خیابان گرگان قیمت ۵۵۰ هزار تومان تلفن ۸۵۳۰۵۲ آ_۳۹۳ ۱_۳

خانه فروشی

واقع در خیابان روزولت مساحت ۲۹۰ متر قدیمی ساز قیمت یک میلیون و ۲۵۰ هزار تومان تلفن ۸۲۵۲٦۳ - ۸۲۹۵۲۷ ۱_۲

خانه و زمین فروشی ۳٤٤۳٦۵

نارمك خانه شمالی شخصی ساز نو ساز زمین ۳۵۰ متربنا ۷۵۰ متر در ۳ طبقه با زیرزمین وشوفاژ روشن یکجا یابطور تك واحدی فروشی‌یابخارجیان ویا ایرانی اجاره داده میشود ۷۹۱۰۲۱ ۱_۳ آ_٤۳۰

منزلی به مساحت ۲۰۰ متر مربع جنوبی خیابان روزولت بدون واسطه بفروش می‌رسد. صبحها ۱۰تا ۱۲ تلفن ۸۲۳۳٦۵

فروش ساختمان دو طبقه مدرن در بلوار پهلوی

یك ساختمان دو نبش ویلائی مستقلاتی کاملا نوساز فوق‌العاده لوکس و ایده‌آل برای هر نوع سلیقه که قابل تفکیك ثبتی بدو واحد مسکونی با سند های شش دانك جداگانه میباشد بازمین حدود ٤۷۰ متر مربع و زیر بنای حدود ۸۰۰ متر مربع شامل سه طبقه ، طبقه همکف شامل پارکینك بزرك مسقف ، تاسیسات، اطاق‌مستخدم باسرویس و حمام و فضای‌وسیع‌باجوازبنای چند اطاق، طبقات اول‌و دوم هرکدام شامل۵اطاق خواب موکت شده سالن پذیرائی و ناهار خوری و هال تماما بزرك با کچ‌ـ بری جالب ضمنا هرطبقه دارای دو حمام و دو سرویس کامل فرنگی‌و یك سرویس ایرانی ،دو دستگاه کولر بزرك،فیش تلفن، دو درب ورودی‌به قسمت پذیرائی ونشیمن و لوله‌کشی گاز با تائید شرکت گاز شوفاژروشن با سیستم گازی و گازوئیلی ، استخر با دستگاه تصفیه بدون واسطه فروخته میشود . نشانی: بلوار پهلوی (میرداماد) روبروی پمپ بنزین کوی هفتم نبش اولین کوچه ، علاقمندان میتوانند همه روزه‌درتمام ساعات مستقیما به ساختمان مراجعه‌فرمایند

ویلافروشی

اکازیون منزل ویلائی یکدستگاه منزل ویلائی سه طبقه دارای ۱۱۳اطاق خواب سالن پذیرائی بسیار بزرك با گچ‌بری و آینه کاری شوفاژ ـ کولر ـ تلفن و سرویس کامل درزمینی بمساحت ۱۰۰۰متروزیربنا ۱٦۰۰ متر و استخر کوچك بین پهلوی و جردن کمی بالا تر از باغ وحش بلوار حافظ شیرازی. به‌فروش میرسد تلفن۳۱۱۲۲۵ـ ۳۱۱۲۲٤ قیمت ۵میلیون و ۸۰۰ هزار تومان

ویلا و مستقلات

از۲میلیون تومان ببالاموجود است ۸۵۳۷۲٦ و ۸٤۷۹۸۲ ۱_۱

اوشان

خرید و فروش زمین باغ‌وویلا ۷٦۵۳۳٦ آ_۲٤۰ ۱_۱٦

ویلا و آپارتمانهای لوکس و مهندسی سازفقط‌از ما میتوانید خریداری فرمائید تلفن های ٦۲۲۰٦۵ و ٦۲۰۱۰۷ آ_٤۰٦

زمین‌فروشی

زمین بلوار و افسریه نقدو اقساط تلفن ۳٤۰٦۵۳ ۱_۲٦

زمین فروشنده‌ایم ۹۲۲۷۳۹

۳۰۰۰ متر زمین در مالی ترین نقطه رودهن ۳۵۳٤۸۸ و ۳۵۰۲۷۱ ۱_۲٤ آ_۵۰۳

معاوضه

زمین فرحزاد (حوردین) برای معاوضه یك قطعه زمین در شهرك بانك عمران واقع در فرحزاد بمساحت ۸٦۰ متر مربع واقع در فازدو دربهترین موقعیت محلی با قطعه زمین دیگری که مساحت بیشتری داشته باشدو یا حتی در فاز های دیگر طرح‌هم باشد معاوضه خواهد شد طالبین باتلفن ۸۳۹٦٦۱ تماس بگیرند

زمین صنعتی به‌قطعات ۵۰۰ متر به بالا جنب شیر پاستوریزه بفروش میرسد تلفن ۹۳۹۱٦٤

کرج جاده شاهدشت

در بهترین منطقه قطعات تفکیك شده ۲۰۰۰ متری با شرایط مناسب به فروش می‌رسد تلفنهای ٦ـ۸۹۷۹۰۵

تاکستان زمین با سند مالکیت متری ۲ تومان بیالا ۸۵۱۸۵۸ ۱_۱۳ آ_٤۸۰

کرج کوی بیلاقی فرامرزیه کرج

زمین به قطعات ۱۲۰۰ متری با سند مالکیت باآبلولەکشی دائم و برق خیابان های ۳۰ و ۲۰ و ۱۲ متری اسفالته و مشجر مناسب جهت ویلا سازی و سکونت مجاور کوی فردیس ودهکده بیلاقی خانه به نازلترین قیمت

نقد و اقساط

بفروش میرسد ۳۱۱۸۳٦ و ۳۱۲۷۳۹ آ_۱۱۸۲

فروش بدون واسطه زمین به مساحت ۵۲۵ متر دارای ۲۵۰ متر بنای یك طبقه مسکونی‌بابرق آب و تلفن و جواز ساختمان ۵ طبقه به مساحت ۱۲۵۰ متر واقع در بر جنوبی خیابان ۱۹ بین نادرشاه و سنائی تلفن ۸۲۸۲٤۹

۵قطعه زمین

۱۰۰۰ متری و۸۰۰ متری با تراکم کم واقع در الهیه شمیران انتهای مریم بدون‌واسطه بفروش می‌رسد عصر ها تلفن ۹۲۸۸۲۲

قطعات کوچك صنعتی موجود است ۹۳۹۱٦٤

زمین ساختمانی خانه کلنگی شمال شهر فروشی ۸۳۸۸۳۳

سرقفلی

در سید خندان تعدادی مغازه واگذاری ۲۳٦۲٦۲ آ_۷۲۱

دفتر فنی خاور واقع در سی متری نارمك ـ ایستگاه دفتر جنب بانك عمران که دارای یکدستگاه چاپ اوزالید پنج لامپ و دو دستگاه چاپ فتوگپی خشك و یکدستگاه پلی‌کپی و پروانه کسب و فیش تلفن بعلت مسافرت یکجا باگرفتن سرقفلی واگذار می شود ، طالبین بنشانی فوق مراجعه نمایند. ۱_۳ آ_۱٦٤۷۵

سالن زیبائی و تناسب اندام با موقعیت عالی و مدرنترین لوازم بعلت مسافرت بفروش میرسد تلفن ٦۵۹۳۹۳

آ_٤۲۸

ملك و سرقفلی یکباب مغازه بمساحت ۳۷۰ متر باپارکینگدر خیابان خواجه عبداله انصاری جاده قدیم شمیران بفروش می رسد ۸٤۱۵۵۸ ۱_۳ آ_٤٤۰

فروش مغازه

سرقفلی یکباب مغازه به مساحت حدود ۹۰ متر مربع همکف و زیر زمین حدود ٤۰ متر مربع‌بادید بسیارعالی نبش‌چهارراه ثریا و ایرانشهر دارای برق، آب و تلفن‌بفروش می‌رسد طالبین با تلفن ۸۳۹٦٦۱ تماس بگیرند

شرکت داربست فلزی

در بهترین منطقه تجارتی با درآمد قابل توجه فروخته میشود ۷۵٤۰۷۹ ۱_۱۰ آ_۸٤۳

مغازه باجواز کسب بفروش میرسد عباس آباد خیابان‌مهناز ۸۰۲٤۹٦ آ_۱۱۵۹ ۱_۳

یک باب مغازه دو دهنه با تلفن و جواز تزئینات بفروش میرسد تلفن ۸۵۰۳۲۹ ۱_۲ آ_۱٦٦۷۵

سه دهنه مغازه۲نبش شاهرضا اول روزولت باتلفن برق و جواز واگذار میشود۵۲۰۷۵۹ ۱_۲ آ_۳۲۲

فروش باسرقفلی

یکباب مغازه بمساحت ۱۰۸ متر بازیر زمینی بمساحت۱۲۸ متر واقع در فلکه هفت‌حوض نارمك یکجا بفروش می رسد از ساعت ۸ تا۱۲ صبح ۵۲۱٦۲۵ بعد از ظهر ها از ساعت ٤ تا۸ تلفن۷۹٦۸۵۳ ۱_٦ آ_۳٤۰

اجاره‌داده‌میشود

طبقه دوم اپارتمان ، سه اطاق خواب ، هال، ناهار خوری جهت اجاره به ایرانی یا خارجی، خیابان آپادانا_خیابان نیلوفر تماس باتلفن ۸۵٦۹۹٦ ۱_۳ آ_۱٦٦٤۷

سکونت

از ٤ هزار تومان ببالا

دفترکار

از۲تا۱۰۰ اتاق مناطق تجاری ۸٤۹۹٦٦ و ۸۵۵٤٤۷ و ۸۵۱٤۸۸عباس‌آباد چهار راه فرح جنب باجه تلفن آژانس ۸۵۰ ۱_۵ آ_۱۰۱۸

اجاره در تهران

پهلوی ارمغان ساختمان ۵۲ دو اطاق باسرویس من‌کوئل مبلمان ۵۵۰۰۰ ریال با تلفن های ۲٤۵۷۰و ۲۳٦۱۰اصفهان تماس بگیرید. ۱_۵ آ_۷۲۵۵

طبقه دوم عمارتی واقع در امیراباد شمالی‌چهار اطاق خواب هال سه‌نبار خوری وپذیرائی شوفاژ و کولر تلفن پارکینك ٦۵٦۹۰۳

خانه‌ای ویلائی آریاشهر کوی گلستان شامل ۵ اطاق پارکینگ زیرزمین سرویس کامل تلفن کولرگرکره اجاره داده میشود ۲۷۳۹۰٤ آ_۳۸۸ ۱_۲

اجاره فوری

ویلا آپارتمان و دفتر کارشما رادر شمال شهر و نیاوران‌به خارجی و ایرانی اجاره میدهیم ۲۷٦۰۲۲ آ_٤۲۳

تهیه مسکن دریچه

باکادر مجهز و سرویس‌مجانی مناسبترین محلهای مسکونی‌و تجاری را جهت سکونت و دفتر کار دراختیار شما مشتریان‌عزیز قرار میدهد وزراء نبش‌یازدهم ساختمان ۱۳۸ طبقه سوم دریچه تلفن ٦۲۵۲۰۱ و ٦۲۳۵۱۱ و ٦۲٤٦۱۳ و ٦۲۲۹۵٤ ۱_۱۲ آ_۵۵٦

اجاره‌فوری

از ۲ الی ٦۰ اطاقه جهت سکونت و محل کار ۸۲۵٤۱۲ و ۸۳٤٤۳۸ آ_٤۲۳

اجاره

یکدستگاه آپارتمان نو ساز طبقه دوم ۲ اطاق خواب‌شوفاژ وسایر لوازم بین گیشا و پارك وی خیابان بلوچستان کوی نهم شماره ۱۱ اشخاص متاهل مراجعه فرمایند. ۱_۲ آ_٤٦۳

شهرآرا

٦ دستگاه آپارتمان ۲ اطاق خوابه با سرویس کامل مبلمیا غیرمبلمه‌دارای‌استخر سرپوشیده تلفن

۹۷۱۵۴۷

۱_۲ آ_٤۰٤

موردنیازاجاره

ویلا و آپارتمان درشمال شهر برای کارمندان عالیرتبه شرکت خارجی فوری‌نیازمندیم۲۲۲٦۳۰ و ۲۲۷۵۱۱

مالکین محترم

موسسه استار با کادری مجهز وبا بیش از ٤۰۰ قرار دادبا شرکتهای‌خارجی ویلاو آپارتمان مبله یا غیر مبله شمارا فوری بخارجیان‌اجاره‌میدهد ۸٤٦۱٦۳ ۸۵٦۱۷٤ آ_۱۱۲۷

نیازاجاره

جهت سکونت روسای چند شرکت خارجی و کارمندان آنهابه تعدادی ویلا و آپارتمان در شمال شهر نیازمندیم تلفن ۸٤٦۱٦۳ و ۸۵٦۱۷٤ ۱_۱

فقط بایك تلفن

آپارتمان و منزل

شمارا فورا اجاره میدهیم ۸۵۵٤٤۷ ـ۸٤٤۹٦٦ ۱_۵ آ_۳۱۲

چند زوج‌هلندی

احتیاج فوری به آپارتمان مبله ۱تا۳ اطاق خوابه دارند ٦٤۵۸۸۷

جهت سکونت روسای چندشرکت خارجی به تعدادی‌ویلاوطبقه‌همکف با استخر برای اجاره فوری‌نیازمندیم۸٤۸٤۲٤ و ۸۵۳۸۵۳

تعدادی ویلا و آپارتمان برای خارجیان شرکت احتیاج است تلفن ۲۹۲۹۸۲

نیاز خرید

ویلا یا آپارتمان

۱ـ آپارتمان طبقه اول با حیاط ۳ تا٤ اطاق خواب‌قیمت تایک میلیون تومان ۲ـ ویلا بمساحت حداکثر ۵۰۰ متر با ۳ تا ٤اطاق‌خواب باسالن و پذیرائی بزرگ‌قیمت حداکثر ۲ میلیون تومان در منطقه ذکر شده زیر فوری نیازمندیم صاحبقرانیه ـ دروس ـ قیطریه ـ کامرانیه ـ دزاشیب ـ الهیه ـ محمودیه ـ و سایر نقاط شمال شهر از جردن بمبالا . تلفن ۳۱۱۲۲۹ از ۸ر۵ صبح الی ٤ بعد ازظهر

چراخالی

گذاشتید

ساپلایز خیلی زوداجاره میدهد تلفن ۸۵۹٦۳٤

خانه‌ای در طبقه دوم چهار اطاقه اجاره به خارجیان‌خیابان تاج ۹۷٤٤۳۳ مصرها ۱_۲ آ_۲۲۷۸

مورد نیاز اجاره

به آپارتمان یا ساختمانی که مجموعا دارای ۲ الی ٦ اطاق با تلفن باشد جهت محل کار نیازمندیم تلفن ۹٦۰۳۳۵ یا ۵٤۲۸۵۱

یك شرکت خارجی چند ویلا و طبقه همکف در شمال‌شهر برای کارمندان خود نیازمند است ۲۲۹۱۵۷ و ۲۲۹۱۵٦

یك شرکت آمریکائی به ۳۰ دستگاه آپارتمان مبله و غیر مبله وویلا با استخر در شمال شهر فوری نیازمند است ۲۳۷۱۸۳

۱۵۰ آمریکائی

به تعدادی‌آپارتمان و ویلادر شمال‌شهر مخصوصا اطراف پهلوی و جردن و داودیه احتیاج فوری دارند. تلفن ۶۸۷۸۱۲ آ_۵۱۲

موردنیازبرای‌خرید

زمین‌خریداریم ۹۲۲۷۳۹

خریدار همه نوع ملك و مستغلات تلفن ۹۷۹٤۰٤ آ_۱۱۹۳

اراضی صنعتی جاده‌های کرج خریدار و فروشنده‌ایم. ۹۵۹۷۵۵

زمین صنعتی کارخانه و انبار خریدار و فروشنده‌ایم ۹۳۹۱٦٤

بنگاههای معاملات املاك

بورس املاك شمیران دفتر براتی ۲۷۲۵۷۵ ۱_۱

خریدار و فروشنده اراضی صنعتی و انبار و کارخانه تلفن۹۷۹۱۹۵

بورس اراضی مهر شهر کوی ولیعهد گوهردشت ٦٤۸۲۵۵

دفتر پارس مرکز معاملات‌املاك شهر و شمیرانات ۸٤۱۵۵۸

اراضی‌مهرشهر ۸۲٤۰۷۳

مرکز معاوضه

همه‌گونه ملك با بدهی تلفن ۳۱۰۱٦۸

بورس اراضی‌گوهردشت مهرشهر فردیس وملارد ۹۲۲۷۳۹

معاملات‌پول

پول فوری با سود نقدی مقابل خانه .مستغلات ۹۲۸٤٦۵

قابل توجه‌عموم

بازرگانان ، مهندسین ، سردفتران ، اطباء و

آژانسهای‌مسافرتی وهواپیمائی دفترکارونمایشگاه

در خیابان نیکو ـ بین سپهبد زاهدی و ویلا

مابقی آپارتمانهای فروش نرفته با تسهیلات فراوان برای فروش آماده می‌باشد .

هرطبقه دارای ۷ اطاق با تهویه مطبوع و آسانسورست

علاقمندان با شماره تلفن ۵٤۲٦۸۹ تماس حاصل فرمائید .

آپارتمان های ٤۰۰ الی ۹۰۰ هزار تومان خریداریم ۸۵۰۸۵۰ ـ۸٤٤۹٦٦

خانه‌های کلنگی وزمینهای ساختمانی

شمال شهر راخریداریم دفتر جمشید ۹۲۸۰۸۲

زمین صنعتی بقطعات نوجت و بزرك خریدار و فروشنده‌ایم نلفن ۹۳۹۱٦٤

اهواز

قابل توجه صاحبان محترم اراضی اهواز ، آبادان ، خرمسهر چنانچه‌مایل‌بفروش زمین و منافع بیشترخود در این معامله هستید باما تماس حاصل فرمائید ٦٦۸۳۷٤ آ_۲٦٦۷۲

زمین‌خریداریم۹۲۲۷۳۹

یکقطعه زمین بدون واسطه نقدا در گیشا خریداریم ٦۳۰٤۱۸ ۱_۳ آ_۳۸۷

خرید و فروش اراضی صنعتی در جاده کرج ۹۵۰۱٦۳

زمینهای‌شهران‌پارس‌خریداریم ۷۹۳۰۲۰

یك قطعه زمین بمساحت ۷۰۰ الی ۱،۰۰۰ متر در شهرك حرب خریداریم‌به تلفن ۸۵۱٤۹٦ از ساعت ۹ تا ۱۲ و از ۱۷ تا ۱۹ تماس گرفته شود

خانه های شمال شرق‌از یك‌میلیون به بالا خریداریم تلفن ۳۱۰۱٦۸

زمین‌جوادیه‌حکیمیه خاك سفیدخریداریم۷۸۰٤٦۵

۵۰ دستگاه آپارتمان‌زیر ۱۰۰ متر مربع خریداریم تلفن ۶۸۷٦۸٤

پول شرطی

در مقابل چك کارمندی و ملك

تلفن ۸۳۹۷٤۰

پول شرطی موجود ٦۸٤۵۲۰

پول

در مقابل اتومبیل‌ساختمان چك کارمندی فرح شمالی

۸۵۹۵۰٦

پول

در مقابل ملك واتومبیل چك کارمندی موجود

۷٦۳۸٤۰ ۷۵۹٦٦۹

پول

در مقابل چك‌کارمندی و معتبر

٦۲٦۷۰۸

یوسف اباد بالا خیابان محمد رضاشاه پلاك ۱۳۰ طبقه پنجم شماره ۱۷ آ_۳۹۸

وام بهر طریق

تلفن۹۳۱۷۳۱ـ۹۳۱۷۳۱

خانه پول فرح شمالی ۸٤۸۳۸۸

پول راکد شما را با انتقال مبیع هزاری ۵۰ تومان سود میدهیم ۷۵۷۵۳۵ و ۷۵٦٤۲٤

وام در مقابل ملك فوری بابهره‌ارزان ۸۳۳۷۷۵ ۱_۱

مورد نیاز پول روی ملك ارزنده‌نیازمندیم تلفن ۷٦۳۸٤۰

پول شرطی مقابل خانه مستغلات فوری‌نیازمندیم ۹۲۰۸۲۹

بپول راکد شما

هزاری ۵۰ تومان سود میدهیم ۷٦۳۸٤۰

پول شرطی در مقابل خانه ارزنده مورد نیاز است ۷۵۷۵۳۵ و ۷۵٦٤۲٤

پول در مقابل مبیع ارزنده نیازمندیم تلفن ۸۳۹۷٤۰

پول در مقابل ملك موردنیاز است ۸۲۵۲٦۳ و ۸۲۹۵۲۷ آ_۲۵۸۸۵

پول شرطی از صد هزار تومان تا چهار میلیون تومان با ۳ برابر مبیع ارزنده داخل شهر مورد نیاز است. ۷۵۷۵۳۵ و ۷۵٦٤۲۵ ۱_۳ آ_۱۱۸۱

قبوض

قبوض قرض و جواهر بانك کارگشائی شما را خریداریم و هم به مازاد ارزیابی آن وام می‌دهیم ٦٤۵۱٦۸ و ٦٤۳٤۹۹

خرید قرضه‌دولتی‌قبوض مرحله سوم و شهرداری ٦٤۵۹۵۷

معاملات تلفن

خرید و فروش تلفن ۸٤٦۵٦۵

خرید و فروش تلفن ۸۵۳۰۳۱

فروش تلفن ٦٦۵۷۵۷

خریدار تلفن ٦٦۷۱۷۲

خرید و فروش تلفن ۲۲۲۸۸۸

خرید و فروش تلفن ٦٦۲٦٦۲

خرید و فروش تلفن ۸۲۸۹۱٤_۱۵

تلفن ٦۳ و ٦۸ خریداریم ٦٦۳۱٤۱ ۱_۲٦ آ_۱۲۰۳

تلفن ۷۳ بدون واسطه خریداریم تلفن۷۳۵۸۲٦

فروش زمین در رشت

دوقطعه زمین هریك به مساحت ٤۰٦۳۵ و ۲٤۲۷۰ متر مربع که وصل به یکدیگره‌میباشد در شهرستان رشت واقع درخیابان پهلوی جنب پمپ‌بنزین که‌دارای اشجارو مستحدثات‌کارخانه گونی‌بافی و اداره نوغان رشت می‌باشند به قیمت روز بفروش میرسد زمین‌های مذکور دارای‌تراکم زیاد وقابل تفکیك به‌قطعات۲۰۰ متری است . طالبین می‌توانند حداکثر تا تاریخ ۱ر۱۱ر۲۵۳۵ پیشنهادات خود را به‌آدرس تهران‌صندوق‌پستی ۱۷۱۸ر۱۱ ارسال نمایند .

استخدام

کارخانه شیر پاستوریزه رضائیه کیلو متردو جاده دریا صندوق‌پستی ۱ـ۱ به شخص با سابقه طولانی درسرپرستی قسمت فنی ماشین آلات صنعتی و تولید وبسته‌بندی شیر پاکتی وقسمت های برودت و دیك‌بخار با مزایای مناسب‌نیازمند است .

نیازمندیهای اطلاعات

برای دادن آگهی تلفنی باشماره های ذیل تماس حاصل فرمائید
تلفنهای: ۳۰۳۷۰۲-۳۱۱۲۱۹-۳۱۱۲۲۵-۳۱۱۲۲۴

استخدام

سکرتر
فوری نیازمندیم تلفن ۸۲۳۸۵۷

تحصیلدار
۳ نفر با موتورسیکلت و گواهینامه و ضامن معتبر تمام وقت مورد نیاز است ۷۶۷۷۵۵ و ۷۵۷۶۰۲
آ_۱۱۸۲ ۱_۳

بچند نفر راننده لودر - و بولدوزر جهت کار در جنوب نیازمندیم تلفن ۶۸۰۶۱۱ - ۶۸۰۶۱۴

استخدام سکرتر
دوشیزه یا بانوی تلفنچی که مسلط به تایپ فارسی باشد تمام‌وقت موردنیاز است تلفن ۸۳۲۵۴۸

استخدام
جوانی جهت آبدارخانه یك شرکت تمام وقت مورد نیاز است تلفن ۸۳۲۵۴۸

بازاریاب
در رشته انواع‌سیستم های تلفنی نیازمندیم ۸۲۳۸۵۷

استخدام سکرتر
شرکت مهندسی زاگرب استخدام میکند سکرتر با تسلط کامل به‌ماشین نویسی فارسی و لاتین وآشنائی بزبان‌انگلیسی تمام وقت تلفن۶۲۷۷۶۷

استخدام
شرکت وزنه بچند نفر دوشیزه مسلط بتایپ فارسی و لاتین نیازمند است .
آدرس : آیزنهاور - نرسیده به‌شهیادشماره ۶۴۶ تلفن۸۴_۹۵۰۰۸۱

بیك نفر خانمدار دولتمن برای مدت۳سال احتیاج است تلفن ۷۹۵۷۷۱ و ۷۹۱۵۵۴

کارمند حدود دیپلم‌جهت قسمت فروش شرکت بازرگانی مورد نیازاست با تلفن ۵۲۲۰۴۸ تماس حاصل فرمائید

یک نفر متخصص صنایع آلومینیوم (درب و پنجره) باچند درصد سهام رایگان و حقوق ماهیانه مورد نیاز است تلفن ۸۵۴۳۳۴
آ_۵۰۹

زن و شوهر کارگر
شبانه روزی و وارد به امور آشپزی برای منزل نیازمندیم‌سن بین ۳۰ تا ۵۰ تلفن ۲۲۵۱۴۹
آ_۴۷۷

کارگر زن
شبانه‌روزی برای منزل‌نیازمندیم سن بین ۳۰ تا ۵۰ تلفن ۸۳۰۹۱۴
آ_۴۷۶

بیکنفرآشنا بزبان انگلیسی‌نصف روز یاتمام وقت نیازمندیم‌آشنا بزبان آلمانی‌اولویت دارد تلفن ۳۱۷۱۰۵ خامنه‌پور
آ_۱۶۷۵۲

کارمند تدارکات
بتعدادی کارمند تدارکات ساختمانی با سابقه که شاغل باشند بعد ازظهر ها باحقوق مکفی نیازمندیم تلفن ۸۴۲۸۶۲
۱_۵ آ_۴۰۴

کارخانه دارو سازی تماموقت یا نیمه وقت تعدادی دوشیزه وبانو جهت کار و یک نفر سرپرست استخدام مینماید . طالبین بخیابان اقبال آشتیانی بین بهبودی و شادمان‌شماره ۲۲۹ لطفا از درب کوی‌آزاده بطبقه اول مراجعه نمایند.
۱_۳ آ_۴۳۲

شرکت ساختمانی ۹۹۹
سکرتر ماشین نویس فارسی استخدام مینماید ۶۴۰۱۰۵ و ۶۶۱۹۰۲
آ_۴۲۱

استخدام کمك راننده
شرکت تعاونی نانوایان تهران تعدادی کمک راننده موردنیاز خودرا استخدام میکند. داوطلبین همه روزه بنشانی خیابان شهرو خورشید‌نرسیده به چهارراه عباسی جنب رباط کریم فرمی شرکت تعاونی نانوایان مراجعه نمایند.
آ_۴۹۱ ۱_۲

به چند نفر موتور سوار با موتور مورد نیاز است .تلفن ۶۴۸۷۲۴
آ_۳۸۶ ۱_۲

خانمی جهت کار مانیکوریست نیازمندیم تلفن ۸۲۹۹۴۵
۱_۲ آ_۴۴۴

یکنفر بازاریاب‌مرد تمام وقت نیازمندیم تلفن ۳۹۱۹۵۴

به چند نفر دوشیزه یا بانو برای کارهای‌ماشین نویسی و بسته بندی حدود سید خندان نیازمندیم تلفن۸۳۱۸۸۷

مستخدم زن شبانه‌روزی با حقوق مکفی نیازمندیم ۸۵۴۱۹۰
آ_۴۵۸

دبیر ریاضیات دوشیزه یا بانو نیازمندیم ۵۴۹۶۱۹ و ۲۷۷۶۱۹
آ_۴۳۱

دبیر فیزیک وشیمی دوشیزه یابانو نیازمندیم ۵۴۹۶۱۹ و ۲۷۷۶۱۹
آ_۴۲۷

بچند نفر جوشکار برق که از عهده جوش آب بندی ورق۲ میلیمتر برآید نیازمندیم تلفن ۷۳۰۰۶۴ و ۷۳۷۶۰۳
آ_۳۹۴

راننده دو شخصی با ضامن معتبر متاهل هفته‌ای روز تلفن ۸۲۲۶۳۱
۱_۳ آ_۴۱۰

مستخدم برای شرکت
۲ نفر جوان جهت انجام کار های‌متفرقه نیازمندیم عباس آباد چهار راه فرح جنبباجه تلفن آژانس ۸۵۰
آ_۴۳۰

بافراد زیر نیازمندیم
۱- یکنفر موتور سوار جهت تحصیلداری
۲- یکنفر مستخدم مرد تلفن ۲۳۱۵۷۴
آ_۴۵۲

بچندنفرکارگرسری‌دوز باتجربه نیازمند است تلفن ۳۰۳۳۷۹
۱_۲ آ_۳۲۵

نظافتچی وپیشخدمت
شرکت آرایه تعداد زیادی نظافتچی تمام وقت و نیمه وقت- پیشخدمت با حقوق کاملامکفی -اضافه کار ساعتی ۵۰ ریال - ۲ روز تعطیل هفتگی - مزایای بیمه های اجتماعی - مرخصی سالیانه و استفاده کامل از بقیه مزایای قانون کار استخدام مینماید . طالبین از ساعت ۵ بعد ازظهر بمبعد به خیابان روزولت‌خیابان نامجو‌پلاک ۱+۱۲ مراجعه نمایند.
آ_۳۸۴

استریو رنگین کمان
تعدادی‌زن‌و مرد جوان جهت کارهای ضبط و امتحان‌نوار استخدام‌میشوندتلفن ۲۹۳۲۵۲
۱_۴ آ_۸۹۱

فقط ۱۸ نفر
پس‌ازیکدوره کوتاه آموزش رادیو تلویزیون نقشه کشی برق‌فشارقوی وماشین نویسی فارسی و لاتین مجانا برای کار معرفی میشوند تلفن ۶۴۹۴۹۴
۱_۱

جهت پرستاری طفل دو ساله و سرپرستی منزل بیک بانوبطور شبانه روزی باضامن وحقوق مکفی نیازمندیم تلفن منزل ۷۹۸۷۶۳
آ_۴۶۷

یک پرستار بچه که آشپزی‌هم بداند باحقوق مکفی نیازمندیم ۸۹۰۳۰۸
آ_۳۹۷

منشی و تلفنچی
نیمه وقت
چند نفر دوشیزه یابانو قادر بمکالمه انگلیسی برای کار نیمه وقت استخدام میشوندعباس-آباد چهارراه فرح جنب باجه تلفن آژانس ۸۵۰

دیپلمه
۵ نفر جوان دیپلمه‌آشنا به مکاتبه انگلیسی با اتومبیل‌با حقوق‌ومزایای بسیار خوب استخدام میشوند عباس‌آباد چهارراه فرح جنب باجه تلفن آژانس ۸۵۰

شرکت ساختمانی‌سانجو
امداد سرویس
استخدام مینماید
۱- دوشیزه یا بانوجهت جوابگوئی تلفن واشنابه تایپ فارسی ۲ نفر
۲- مستخدم‌بازنشسته
۳- سرویسکارلوله‌کش و بنا واجدین شرایط با تلفن ۹۲۱۶۹۷ تماس حاصل فرمایند .

شرکت ساختمانی زحل
یکنفر حسابدار وارد به امور حسابداری کارگاهی جهت کار در تبریز نیاز دارد متقاضیان میتوانند همه روزه با تلفن های ۱۴- ۸۳۲۱۱۳ تماس بگیرند

بیك نفر بانوی آرایشگر ماهر نیازمندیم تلفن ۹۶۵۷۸۶

مکانیك با تجربه آشنابه کار با دستگاه‌های بلوك زنی اتوماتیك - پرس و ساب‌اتوماتیك موزائیك جهت کارگاه کرمان یك نفرجهت کارگاه‌ایرانشهر یکنفر ۷_۸۲۷۱۷۶

بیکنفر ویزیتور
باتجربه‌مرد جهت فروش تزئینات ساختمان‌باحقوق ثابت وپورسانت بطور تمام وقت نیازمندیم . شرکت شب نور تلفن ۷۹۵۱۵۹

بچند نفر کمك حسابدار تمام‌وقت یا نیمه وقت‌با داشتن سابقه کار و یا وارد‌به‌امور نوشتن‌دفاتر قانونی مورد نیاز است تلفن ۶۸۰۶۱۱ و ۶۸۰۶۱۴

بانوی بسته‌بند
تلفن ۹۲۳۷۱۱

بیك پرستار مستخدم زن جهت نگهداری از خانم و آقای مسن نیاز است تلفن ۲۲۶۲۹۱

استخدام درچاپخانه
بیك مبتدی وارد افست که کارگر ماشین شود نیازمندیم ۷۵۸۸۳۷

کارمند حدود دیپلم جهت قسمت فروش بازرگانی مورد نیاز است باتلفن ۵۲۲۰۴۸ تماس حاصل فرمائید .

تعدادی دوشیزه یا بانوی دانشجو یافارغ-التحصیل‌جهت کار موقت با حقوق روزانه ۱۰۰۰ ریال مورد نیاز است واجدین شرایط با تلفن ۸۳۲۵۳۳ شرکت‌بررسی بازار و بازاریابی خاورمیانه تماس بگیرند

راننده
شرکت آرایه چند نفر راننده با شرایط زیر استخدام‌مینماید.
۱- داشتن‌ضامن معتبر وسابقه کار روی سواری شخصی طالبین از ساعت ۵ بعد ازظهر به بعد به خیابان روزولت خیابان نامجو پلاک ۱+۱۲ مراجعه نمایند.
آ_۳۸۲

بچند نفر جوشکار برق که از عهده جوش آب بندی ورق۲ میلیمتری برآید نیازمندیم تلفن ۷۳۷۶۰۳ و ۷۳۰۰۶۴
آ_۳۲۹

استخدام
شرکت سهامی ایرانی تولید اتومبیل
سایپا
افراد مشروحه زیر را جهت پروژه رنو با حقوق و مزایای مکفی.
استخدام مینماید
۱- دیپلمه‌رشته‌فلزکاری یا میکانیك با سابقه کار (افرادیکه آشنا به زبان فرانسه‌یاانگلیسی‌باشند ارجحیت دارند.)
۲- میکانیك ماشین‌آلات صنعتی
۳- کارگر آهنگر
۴- کارگر پیسوله‌کار
۵- کارگر لوله‌کش
۶- برقکار اتومبیل
۷- صافکار
۸- راننده لیفت‌تراك
۹- بنا
۱۰- کارگر ساده
شرایط‌استخدام
دارا بودن برك خاتمه خدمت یا معافیت دائم تحصیلات برای کارگران حداقل خواندن و نوشتن واجدین شرایط می‌توانند همه‌روزه‌ازساعت۷ صبح الی ۱۵ به کارگزینی کارخانه سیتروئن واقع در جاده مخصوص کرج کیلومتر ۲۲ مراجعه نمایند

جویای کار
دوزنده‌ای ماهر دارای تجربه ۲۵ سال خیاطی کار کرده در مزونهای معروف ایتالیا حاضر است باروزی ۸۰ تومان هر نوع کار خیاطی شمارا در منزلتان دوخته و یا گرفته و در اسرع وقت تحویل دهد- تلفن ۸۹۳۶۲۹ ساعت ۹ صبح تا۲ بعدازظهر
آ_۴۸۱

نقشه بردار با ۱۵ سال سابقه آماده کار تلفن ۳۵۲۲۰۵
آ_۵۰۱

جوانی بابرگ معافیت و با سواد خواندن نوشتن وسه ترم انگلیسی جویای کار است خارج از تهران یا داخل‌تهران تلفن ۶۵۰۲۷۷
۱_۲ آ_۴۵۴

راننده باگواهینامه پایه یک و آشنائی به زبان انگلیسی از ساعت ۴ به بعد جویای کارمی باشد ۸ تا۲ بعد ازظهر تلفن ۷_۶۲۱۸۳۵
۱_۲ آ_۳۲۴

تکنیسین برق والکترونیکتمام وقت آماده کار ۹۷۰۵۰۷
آ_۷۳۳۷

کارمند بازنشسته مخابرات سن ۳۹ سال دارای گواهینامه رانندگی ۱۶ ساله آماده کار تلفن ۳۴۰۴۳۱
آ_۱۱۸۵

دو نفر دانشجوی سال بالا وارد به امور کامپیوتری و حسابداری آماده کار هستند ۸٫۵ صبح تا ۱۲ ظهر تلفن ۳۴۳۹۸۲
آ_۴۹۲

قابل توجه شرکتهای ساختمانی
حسابدار با۵ سال سابقه در ایران و انگلیس در کارگاه های ساختمانی‌با آشنائی کامل به زبان انگلیسی آماده کاردر تهران یا شهرستانها میباشد تلفن ۹۰۹۸۰۵
۱_۵ آ_۳۳۰

بانوی جوان لیسانسیه یکسره از ۷٫۵ صبح تا ۴٫۵ بعد از ظهر آماده نگهداری‌خصوصی از فرزندان‌عزیز شما ۷۵۱۲۵۸
آ_۴۹۷

مهندس راه و ساختمان با۳٫۵ سال سابقه کار تمام وقت‌برای کار در تهران و حومه تلفن ۷۵۷۹۵۶
آ_۵۰۷

آموزشگاهها
ماشین‌نویسی بیژن
باحسن شهرت میدان ژاله‌تلفن ۳۴۸۳۸۴
آ_۲۸۴

اعزام تافل
برای فوریه و می
فوق‌لیسانس
مرکز آموزش زبان
پویش ۹۲۵۴۲۸

تدریس خصوصی
انگلیسی‌خصوصی‌مکالمه
۹۷۱۸۷۶

انگلیسی
فرانسه کنتراتی
تلفن ۶۵۲۴۵۷

تدریس فیزیک شیمی ریاضیات توسط دانشجویان دانشگاه تهران ۹۷۸۶۶۶

ریاضیات فیزیك شیمی
راهنمائی نظری
تلفن ۶۵۲۴۵۷

انگلیسی کنتراتی تضمینی
۶۵۲۶۵۹

انگلیسی‌را
در کوتاهترین مدت در منزل و یا موسسه بیاموزید
تلفن ۶۵۵۷۰۵

تکدرس تضمینی
توسط گروه دبیران دبیرستانی تلفن۸۳۳۳۱۹

۹۶ساعته
با روش دو استادمکالمه کنید ۸۳۳۳۱۹

تدریس‌خصوصی شاگردان‌البرز خوارزمی هدف مرجان آلبرز گروههای فرهنگی مشابه توسط گروه دبیران‌باتضمین صددرصد قبولی‌پذیرفته میشود ۸۳۳۳۱۹
۱_۳ آ_۴۳۶

گروهی از ورزیده ترین دبیران مدارس تهران آماده تدریس کلیه‌دروس دبیرستان‌نظری‌راهنمائی وبازرگانی در منزل‌شما تلفن ۸۵۸۱۱۱
۸۵۰۱۱۱

ریاضیات - فیزیك - شیمی- توسط‌دانشجوی فنی ۹۵۸۴۷۰

حتی اگر انگلیسی نمیدانید تضمین میکنیم ۱۰۰ ساعته مکالمه روزمره را بشما بیاموزیم نوار و کتاب رایگان
۸۵۰۱۱۱ و ۸۵۸۱۱۱

تدریس خصوصی توسط دانشجوی کامپیوتر تلفن ۲۷۲۵۱۶
۱_۳ آ_۴۲۲

انگلیسی فرانسه
درمحل شما ۸۵۰۷۳۶
۱_۱

انگلیسی کنتراتی
۹۲۱۶۵۰

پانسیون
پانسیون دوشیزگان دانشجووبانوان۶۶۰۷۹۴

پانسیون دوشیزگان ۶۳۸۵۹۳
۱_۵

SECRETARY FOR THE MANAGING DIRECTOR

US. Multi-National company setting up operations in Iran, requires experienced private secretary for the Managing Director. The successful applicant will have fluency in English and a proven record of organisational ability. This is a top rate position. Call 662956/8 ext. 25 Personnel Dept.

نماینده‌فروش برای استانهای گیلان‌وفارس
شرکت تولیدی مواد غذائی علاقمند است ، فروش محصولات خود را بشخص یا شرکت معتبری در گیلان وفارس نمایندگی فروش‌بدهد. اشخاص یا شرکتهای مقیم که قادر به‌گرفتن نمایندگی و فروش محصولات غذائی می‌باشند لازم است به آدرس تهران‌خیابان بزرگمهر - نبش ضبا - شماره ۱۴ طبقه اول‌مراجعه نمایند.

سکرتر وارد به تایپ فارسی
تحصیلدار موتورسوار
برای شرکت ایرانی و خارجی بطور تماموقت مورد احتیاج است پهلوی بالاتر از تخت‌جمشید خیابان دمشق شماره ۱۵ مراجعه فرمایند .

آگهی استخدام
صندوق تامین اجتماعی وابسته به وزارت بهداری و بهزیستی بمنظور تکمیل کادر خودبه تعدادی دیپلمه کامل متوسطه در رشته های بازرگانی ، حسابداری، بانکداری، منشیگری و رشته های مشابه که دارای شرایط زیر باشند نیاز دارد :
۱- داشتن حداکثر ۲۵ سال تمام
۲- داشتن برك پایان خدمت وظیفه عمومی و یا معافیت دائم
داوطلبان میتوانند بمنظورثبت‌نام برای‌امتحان همه روزه بجز پنجشنبه‌ها و ایام تعطیل‌ازساعت ۸ الی ۱۶ با دردست داشتن یك قطعه عکس ۴×۶ به مدیریت کارگزینی صندوق واقع در خیابان آیزنهاور کاخ تامین اجتماعی. مراجعه نمایند .
م‌الف ۲۴۱۲۱
صندوق تامین اجتماعی

کارخانجات‌پارس‌الکتریك(شرکت سهامی عام) برای کارتمام وقت‌در تهران استخدام مینماید :
۱- نقشه‌کش فلزکاری یا چوبی
دارای دیپلم ریاضی یا فنی با حداقل‌سه‌سال سابقه کار .
۲- راننده باتجربه وباضامن و معرف معتبر .
دارای دیپلم متوسطه و نداشتن موانع‌استخدامی (استخدام باشرایط عالی و موقعیت ممتاز) .
واجدین‌شرایط بدفترکارگزینی شرکت‌واقع درخیابان‌آیزنهاور ایستگاه شاو ب لورنس شماره ۵۶۳ مراجعه فرمایند.

هتل‌میامی
افراد ذیل را با حقوق مکفی‌ومزایای عالی استخدام مینماید .
۱- رسپشن باسابقه کار جهت شیفت شب .
۲- تلفنچی‌خانم یاآقاجهت شیفت بعداز ظهر
۳- ۸ نفر طبقه‌دار (بانو)
۴- سیم کش ساختمان (تعمیر کار)
۵- لوله‌کش ساختمان (تعمیر کار)

ساعات اشتغال‌بکار۸ ساعت:واجدین شرایط جهت مصاحبه همه روزه می توانند به هتل میامی خیابان پهلوی مراجعه نمایند .

آگهی‌استخدام
یك واحد صنعتی‌در‌تهران جهت تکمیل نمودن کادر پرسنلی خود افرادی را با شرائط زیر به همکاری دعوت مینماید :
۱- کارمند امور اداری
۱- داشتن لیسانس در یکی از رشته های مدیریت اداری‌یابازرگانی.
۲- داشتن حداقل پنج سال‌سابقه کار در کارخانجات تولیدی
۳- آشنائی به زبان انگلیسی
۲- انباردار لوازم یدکی
۱- آشنائی به زبان انگلیسی و داشتن ۵ سال تجربه در کارخانجات تولیدی .
۳- کارمند دیپلمه (جهت اداره‌نمودن رستوران‌کارخانه)
متقاضیان میتوانند برك‌درخواست خود را به انضمام یك قطعه عکس و ذکرکلیه‌سوابق‌کاروحقوق‌درخواستی را به‌صندوق شماره (۶۳۰۱_۸)امور اداری ارسال دارند .

آگهی استخدام
شرکت گیلکان
برای کارگاه ساختمانی خود واقع در کیلومتر ۳۷ جاده‌بندرپهلوی به‌آستارا افراد زیر را به همکاری دعوت می نماید :

۱-مترجم
که به زبان انگلیسی آشنائی کامل داشته باشند — ۵ نفر
(اشخاصی‌که دارای تجربه کار با کارگاه های ساختمانی را داشته باشند ارجحیت خواهند داشت)

۲-جنرال فورمن قالب بند
(باحداقل ۵سال سابقه کار در این سمت) — ۴ نفر

۳-فورمن درجه‌یك قالب بند
(باحداقل ۵سال سابقه کار در این سمت) — ۲ نفر

۴-فورمن درجه‌یك آرماتور بند
(باحداقل ۵سال سابقه کار در این سمت) — ۲ نفر

۵-برقکار صنعتی درجه‌یك
باحداقل ۵ سال سابقه کار — ۱۵ نفر

۶-پایپ فیلتر درجه‌یك
باحداقل ۵ سال سابقه‌کار — ۵ نفر

افراد واجد شرایط با در دست داشتن مدارك کافی دال‌برسابقه‌کار شخصابه کارگاه این شرکت برای مصاحبه‌واستخدام‌مراجعه نمایند ویا سوابق خودرا به آدرس تهران خیابان تخت‌جمشید خیابان‌کیوان جنوبی شماره ۶۷ پست نمایند .

خانه‌شمارا بخارجیان اجاره میدهیم

موسسه امپایر ۲۳۷۵۰۰
خانه بخارجیان اجاره میدهیم
۲۳۸۹۵۵-۲۳۲۲۲۲

سازمان مسکن پارس
مرکز ۸۵۳۸۵۳
۸۴۸۴۲۴
اجاره ۸۵۷۵۸۵
بخارجیان

ایران مسکن
۲۳۰۸۴۴-۲۳۰۲۷۳

آژانس سی- اند- آر
اجاره‌بخارجیان۸۴۹۶۲۵

موسسه امور خارجیان
مرکز اجاره
۷۵۱۷۸۲-۷۵۲۳۵۸

موسسه ظفر ZAFAR
تلفنهای: ۲۲۵۵۰۴
۲۲۷۷۴۶-۲۲۸۵۸۹

آژانس بین‌الملل
جهت اعضای چند شرکت اروپائی به طبقه اول وویلا نیاز فوری دارد ۸۳۰۸۴۱ و ۸۳۰۸۴۲ و ۸۳۰۸۴۳

ساپلایز
مرکز اجاره بایرانی و خارجی ۸۵۹۶۳۴

خانه شمارا فوری بخارجی و ایرانی اجاره میدهیم ۶۲۰۱۰۷
آ_۴۰۷ ۱_۱۵

وزیری
۸۳۳۹۱۲
۶۵۶۹۵۷

۲۴ساعته
مرکز خرید و فروش
۲۲۹۱۵۶-۲۲۹۱۵۷

ساپلایز
اجاره
۸۵۹۶۳۴

تهیه مسکن برج
مرکز اجاره در شمال شهر ۶۲۶۷۱۰ و ۶۲۳۳۷۷

۸۲۴۹۵۳
سازمان نیازمندیهای خارجیان
خانه شمارابه خارجیان اجاره میدهد
۸۲۷۹۰۱-۸۳۸۱۰۶

آژانس استار
اجاره بخارجیان
۸۴۶۱۶۳-۸۵۶۱۷۴

تهیه مسکن کندو
سریع ویلا وآپارتمان‌به خارجیان اجاره میدهد - ۲۲۷۶۳۹ - ۲۲۷۶۳۸

موسسه‌ایران‌ورلد
ویلا و آپارتمان شما را به خارجیان اجاره میدهد تلفن ۶۸۷۱۷۳

بایك عمل جراحی بی‌سابقه درشیراز :

اولین زن «مفصل مصنوعی» ایران

تادوماه‌دیگر قادر به‌راه‌رفتن میشود

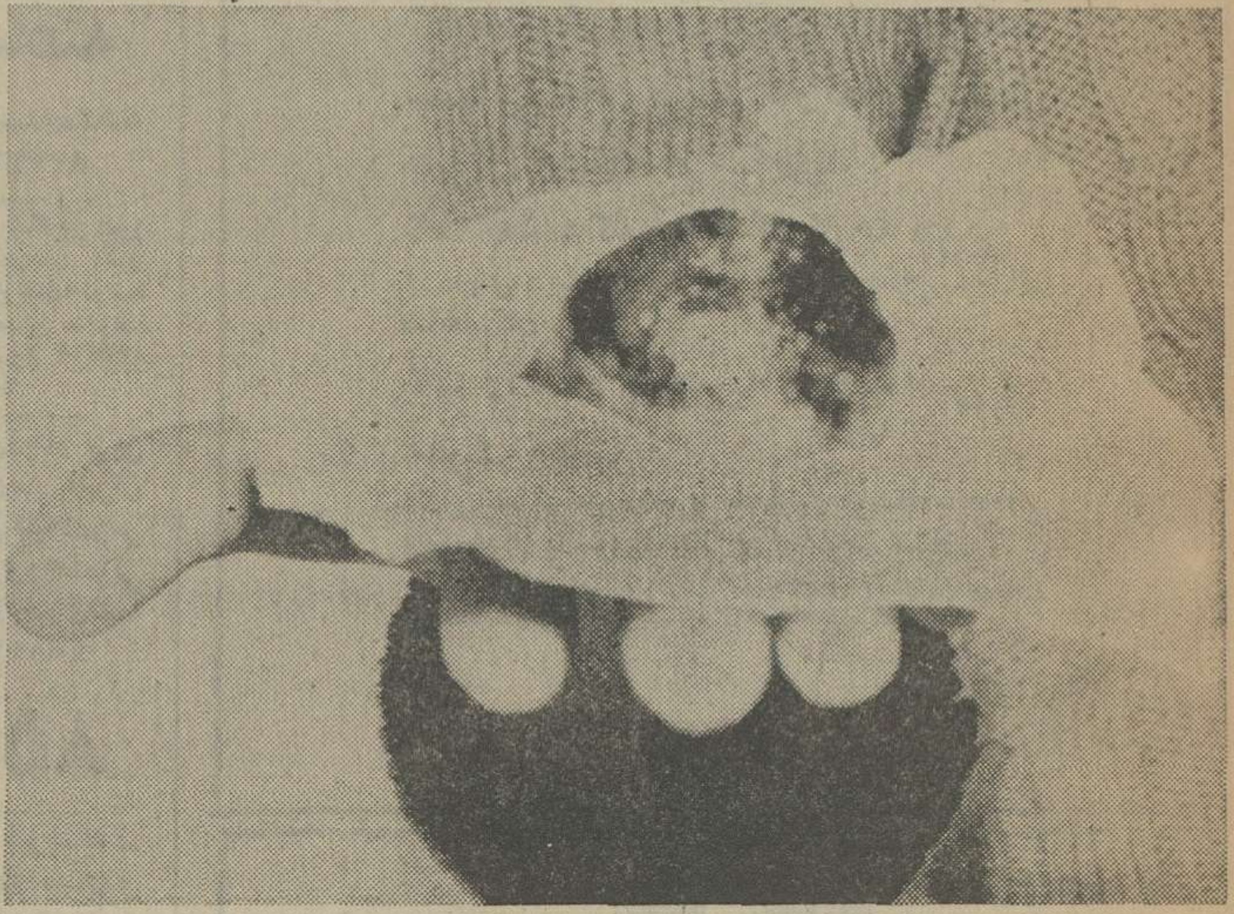

این مفصل خشك‌شده از طرف راست لگن خاصره «سکینه» خارج و به جای‌آن یك مفصل مصنوعی گذارده شد

دکتر پرویز کسرا و دکتر هاشم خبیر درموردعمل‌جراحی «گوژپشتی» سخن می‌گویند

گوژپشتی قابل درمان است و صد ها گوژپشت در نقاط مختلف دنیا تاکنون معالجه شده‌اند

در دنیا هزاران نفر با مفصل مصنوعی زندگی می‌کنند

● یک زن جوان که از سالها قبل به بیماری عفونت و خشک شدن مفصل لگن خاصره مبتلا شده بود چندی قبل در بیمارستان کسرای شیراز مورد عمل جراحی قرار گرفت و با گذاردن یک‌مفصل مصنوعی یک پای او که‌کاملا خشک و بیحرکت شده بود قادر بحرکت گردید و بایک‌عمل جراحی دیگرکه بزودی انجام میگیرد این‌زن‌جوان‌قادرخواهد بود که پس از سالها مجددا راه برود و مانند همه‌انسانها طبیعی زندگی کند .

برای اطلاع از چگونگی انجام این عمل جراحی که برای نخستین بار در ایران انجام گرفت با آقای دکتر پرویز کسرا رئیس بیمارستان کسرا و آقای دکتر « خبیر » ارتوپید این بیمارستان بگفتگو نشستیم .

آقای دکتر کسرا اظهار داشت از سالها قبل براثر « رماتیسم » هردو مفصل لگن خاصره این بیمار خشک شده بود و قادر براه رفتن نبود وقتی خانم سکینه صدق کردار بما مراجعه کرد آقای دکتر خبیر ارتوپید بیمارستان پس از معاینه ایشان اظهار داشت که این بیمار قابل علاج است و با تعویض مفصل لگن خاصره وی میتوان اورا معالجه کرد فورا بیمارمزبور بستری شد و چون تعویق هردو مفصل لگن خاصره وی در یک زمان امکان نداشت ابتدا عمل جراحی راروی‌طرف راست که درد بیشتری داشت انجام دادیم .

آقای دکتر هاشم خبیر در این مورد اظهارداشت جوانی این بیمار خود یکی‌ازشانسهای موفقیت این عمل بود البته این نوع عمل در دنیا تازگی ندارد و هزاران نفر هم‌اکنون در دنیا با مفصلهای مصنوعی زندگی میکنند چنانچه در بیمارستانیکه در اطریش من کار میکردم در روز بیش از چهار نفر از اینگونه بیماران موردعمل‌جراحی قرارمیگرفتند.

دکتر خبیر اضافه میکند یکنوع جالب‌دیگرعمل‌ارتوپدی عمل گوژپشتها میباشد که‌البته عمل ساده‌ای نیست ولی امکان پذیر هست و بیماران‌گوژپشتی را بخصوص در سنین بلوغ میتوان با یک عمل جراحی ۵ ساعته عمل نمودوبادستگاهی بنام (هرینتون) ابتدا مهره‌های پشت را صاف میکنند و در مرحله دوم قوز برداشته میشود که البته هردومرحله با یک عمل صورت میگیرد این نوع عمل جراحی احتیاج به پرسنل و تیم پزشکی قوی و واردی دارد .

دکتر خبیر در مورد سکینه صدق کردار میگوید وقتی‌طرف راست این بیمار عمل شد و پس از بهوش آمدن دید که میتواند پایش را تکان دهد و بحرکت‌درآورد ازخوشحالی بگریه افتاده بود و تا دو ماه دیگر طرف چپ وی نیز مورد عمل جراحی‌قرارمیگیرد و پس از آن بیمار میتوانـد براحتی راه برود .

سکینه در مورد بیماری‌خود اظهار داشت من از ۱۲ سال پیش پاهایم بصورت خمیده خشک شد و نمیتوانستم راه بروم و تمام پزشکان مراجواب کرده بودند تا اینکه به این بیمارستان مراجعه کردم و آقای دکتر خبیر بمن گفت که بیماری من قابل علاج است‌البته این مسئله برای خود منهم عجیب مینمود ولی بالاخره آنها موفق شدند و من الان میتوانم براحتی‌پای‌راست خود را حرکت دهم و با آن راه بروم .

شیراز - خبرنگار اطلاعات

سکینه پس‌از عمل جراحی و بیرون آمدن مفصل خشك شده سمت راست‌لگن خاصره‌اش‌براحتی توانست پایش را تکان دهد و از خوشحالی به گریه افتاد

ورزش

کشتی

بندرعباس : دو تیم‌کشتی آزاد بندرعباس و کرمان‌یک مسابقه دوستانه در تالار سرپوشیده محمدرضا شاه بندرعباس بداوری آقایان : میلادی - چرم‌پیشه وحسین مرادی انجام دادند که دو تیم چهار برچهار مساوی گشتند . برندگان اوزان۴۸ـ ۶۲ـ ۶۸ و ۷۴ کیو از بندرعباس و به ترتیب‌عبارت بودند از : سیدحسن‌ابراهیم پور - حسین عزیزی- صفر گرشاسبی و تیمور رخشان و در وزنهای ۵۲ـ۵۷ـ۸۲ و ۹۰ کیلو به ترتیب : محمود نگارستانی - سید مهدی حسینی - رضا یوسف‌آبادی و محمدحسین مرادی از کرمان پیروز گشتند .

اطلاعات بانوان

سه‌شنبه‌ها منتشر میشود

شرکت ملی نفت ایران

شرکت ملی نفت ایران

آگهی مناقصه

شرکت ملی نفت ایران حمل و نقل حدود ۱۰۰۰۰۰ تن کالاهای مختلف خودرا از بنادر و شهرهای‌جنوبی کشور به تهران و سایر شهرستانها که دارای‌خطوط کامیون‌رو باشند برای مدت یکسال از طریق مناقصه عمومی‌به پیمانکاران واجد شرایط واگذار مینماید.

پیمانکار واجد شرایط به اشخاص‌ویا موسساتی‌اطلاق میشود که خود حداقل مالك ۲۵ دستگاه تریلر و کامیون اطاقدار باشند .

۱ـ علاقمندان‌به‌شرکت در مناقصه میتوانند از ساعت ۸تا ۱۲ روزهای یکشنبه ۱۹ر۱۰ر۳۵،دوشنبه ۲۰ر۱۰ر۲۵ و سه‌شنبه ۲۱ر۱۰ر۳۵ در تهران به اداره ترخیص و حمل کالا اطاق شماره ۳۲۲ـطبقه سوم ساختمان مرکزی دوم شرکت ملی نفت ایران واقع در خیابان سپهبد زاهدی و در خرمشهر به نمایندگی تدارکات شرکت ملی نفت ایران واقع در ساختمان شرکت ملی نفت مراجعه نموده و اوراق مربوط به شرکت در مناقصه را دریافت دارند .

۲ـ سپرده شرکت در مناقصه مبلغ ۵ر۰۰۰ر۰۰۰ ریال (پنج‌میلیون ریال) میباشد که مبلغی بصورت وجه نقد به‌صندوق حسابداری شرکت در طبقه اول اداره مرکزی تودیع و رسید آن ضمیمه پیشنهادگردد و یا بصورت ضمانتنامه بانکی مورد قبول شرکت‌ملی نفت که ۶۰ روز بعداز تاریخ آخرین‌مهلت قبول پیشنهادات معتبر بوده ضمیمه پیشنهاد گردد .

۳ـ پیشنهادات فقط تا ساعت ۱۲ روز شنبه ۲۵ر۱۰ر۲۵۳۵ درتهران‌توسط اداره ترخیص وحمل کالا پذیرفته شده و درساعت ۱۰ر۳۰ صبح روز یکشنبه ۲۶ر۱۰ر۲۵۳۵ در کمیسیون معاملات واقع در ساختمان مرکزی دوم شرکت ملی نفت ایران ـ خیابان سپهبد زاهدی ـ تهران باز و قرائت خواهد شد . شرکت پیشنهاددهندگان و یا نمایندگان‌معرفی شده آنان در جلسه و هنگام قرائت پیشنهادات آزاد خواهد بود.

۴ـ پیشنهاددهندگان بایستی برای حمل و نقل کلیه مقدار کالای مورد مناقصه پیشنهاد خود راتنظیم و تسلیم نمایند . به پیشنهاداتی که برای‌قسمتی‌از کالاهای موردمعامله‌واصل‌شود ترتیب‌اثر داده‌نخواهد شد .

۵ـ شرکت در ردیاقبول‌یك یاکلیه پیشنهادات واصله بدون آنکه احتیاج به ذکر دلیل باشد مختار است .

۳۰۹۷۳ـ۱ ۱ـ۲

کوتاه...

تاسیس یك مرغداری بزرك

اصفهان - با سرمایه‌گذاری مردم شهرکرد و بروجن، یک واحد بزرگ مرغداری دراستان چهارمحال و بختیاری تاسیس می‌شود .

این تصمیم درپی سفر یکی‌از مقامات عالیرتبه وزارت کشاورزی به‌استان چهارمحال و بختیاری گرفته شد .

قرار است مردم دوشهر شهرکرد وبروجن جمعا ۴۰۰میلیون ریال برای این طرح بزرگ سرمایه‌گذاری کنند .

استقرار مرکز آموزشی

● مرکز سیار آموزشی صندوق کارآموزی منطقه‌اصفهان مجهز به سیستمهای قابل آموزشی دررشته های برق، لوله‌کشی، بنائی، نجاری و مکانیک در خانه پیش‌آهنگی شهرضامستقر شد. کارآموزانی‌که قبلا ثبت‌نام کرده‌اند می‌توانند جهت مصاحبه به‌خانه پیش‌آهنگی شهرضا مراجعه کنند .

چهارمین جلسه

● چهارمین مجله نامه سخنوران سپاهان از انتشارات سرای سخنوران سپاهان وابسته به اداره کل فرهنگ و هنر باشکلی تازه منتشر شد .

چهارمین نامه‌سخنوران سپاهان که وسیله اداره‌کل‌فرهنگ وهنر استان اصفهان توزیع شده در یکصد وبیست و شش صفحه بچاپ رسیده ودرآن به‌معرفی شعرای برجسته و اشعار منتخب آنان مباحثی پیرامون خطشناسی وخطاطی در ایران و واژه‌شناسی پرداخته شده است .

استخدام در شرکت روسو

۱ـ مدیر فروش با حداقل دوسال سابقه کار و مدرك تحصیلی دیپلم

۲ـ فروشنده با سابقه کار در امور فروش حداقل مدرك تحصیلی سیکل .

۳ـ کارگر نصاب وسایل تزئینی ساختمان .

داوطلبان میتوانند همه‌روزه‌بجز ایام تعطیل به آدرس خیابان شیخ بهائی ساختمان ۱۱۰ ـ طبقه اول شرکت روسو مراجعه فرمائید :

تهران‌شوفاژ

فروشنده‌و نصب کننده دستگاه های حرارت مرکزی

اصفهان: خیابان‌عباس‌آباد‌چهارراه اردیبهشت تلفن ۳۰۴۲۰

دختران بهشت‌آئین خوش درخشیدند

بقیه از صفحه ۱۱

دادخواه ،مینو شادبخش،مرضیه منعمیان،زهراقوامی، عذرامنافی ، ومینو شاهرخی. مربی این تیم «ورزنده» است

بازیکنان تیم هندبال‌دختران «فرخ‌رو پارسا » عبارتند از . صدیقه فرشچیان،مهین ومهری ورضوان شاهزیدی ، معصومه ایروانی ،شهین و ملیحه‌ابراهیم زاده، سهیلا صدر میرزائی - اکرم وزهره خشمتی نژاد و اختر رضائی. مربی این تیم «مهین نیك‌فرد» است .

بازیکنان تیم هندبال دختران «بهشت‌آئین»، قهرمان مسابقات ناحیه ۲ آموزش و پرورش اصفهان

در «یاسوج» برای کارمندان دولت یك شهرك ساخته میشود

گوشه‌ای از مراسم قرعه‌کشی زمین های شهرك کارمندان دولت دریاسوج

یاسوج - برای کارمندان‌دولت در یاسوج یک شهرک ۲۵ هکتاری ایجاد میشود .

۲۵۵ نفر از کارمندان‌دولت شاغل در یاسوج که عضو شرکت تعاونی مسکن میباشند در مراسم قرعه‌کشی ۲۵هکتار زمین، شرکت کردند .

در این زمین که به قطعات ۵۰۰ـ ۶۰۰ـ ۸۰۰ ـ ۱۰۰۰ و ۱۵۰۰ متری‌است برای‌کارمندان دولت در یاسوج یک شهرک ساخته میشود .

چند خبر از یاسوج

یاسوج - پروژه ادامه لوله‌کشی آب‌آشامیدنی شهر یاسوج بوسیله اداره کل مسکن وشهرسازی دردست اجراست .

هزینه این پروژه ۱۸۱۱۰۰۰۰ ریال است که‌از محل‌اعتبارات طرحهای خاص ناحیه‌ای تامین گردیده است .

سیل‌بند ساخته شد

دفتر مهندسی کهگیلویه و بویراحمد اعلام کرد عملیات دیوارچینی سیل‌بند رودخانه بشار یاسوج به پایان رسیده‌است.

هزینه این طرح ۷۰۰۰۰۰۰ ریال بود که از محل اعتبار طرحهای خاص ناحیه‌ای پرداخت گردیده است .

همچنین عملیات جدول‌گذاری اسفالت معابر عمومی‌دهدشت نیز تاکنون ۷۰٪ پیشرفت نموده است.

انتصابات

آقای جوادی بسمت رئیس دارائی و ذیحساب یاسوج و آقای دلشاد بسمت رئیس بانک ملی یاسوج منصوب ومشغول بکار شدند .

حادثه‌ها

مرك‌درخیابان

اردکان یزد : دیشب مرد ۳۵ساله‌ای‌در چهارراه‌فیروز آباد ، ۸ کیلومتری اردکان یزد هنگام عبور از عرض جاده ناگهان بزمین خورده جان سپرد .

علت مرگ وی خونریزی مغزی اعلام گردید .

سقوط‌مرگبار

گرمسار: نو جوان ۱۵ ساله‌ای بنام «قاسم کشمیری » فرزند نوراله در روستای حاجی آباد گرمسار از وانت باری که در حال حرکت بود سقوط کرد و به‌علت خونریزی مغزی در دم جان سپرد راننده وانت بار که از محل حادثه گریخته ، تحت تعقیب است .

سرنشین پیکان کشته شد

اردکان یزد- پیکان۸۵۳۶۵ـ قم به‌رانندگی حبیب‌الله‌جمالی که از تهران عازم یزد بود در ۷ کیلومتری‌اردکان بعلت سرعت زیاد و لغزنده بودن جاده واژگون شد .

در این حادثه حسینعلی سردارزاده سرنشین ۶۵ساله پیکان کشته شد و راننده‌و ۴سرنشین اتومبیل بشدت مجروح شدند .

صاحبان ضنایع و بازرگانان کشور

الاخاء

تنها مجله عربی زبان ایران

ازگروه نشریات موسسه اطلاعات

باداشتن نمایندگی در ۲۱ کشور عربی،

بروزهای شنبه منتشر میشود

اهواز

وام خرید یا تکمیل ساختمان تا ۴۰۰۰،۰۰۰ ریال و ۳،۰۰۰،۰۰۰ ریال

یک تحول بزرگ

۱۵ ساله

۸۰٪ ارزش گروگان

با بهره مناسب

در کوتاهترین مدت

۱۰٪ بهره پرداختی مابه سپرده های درازمدت در پایان هرماه

حداکثر بهره پرداختی بحسابهای پس اندازشما یک درصد بیشتر از سایر بانکها

پس انداز و وام مسکن اهواز

نادری تلفن ۲۹۹۴۰

اطلاعیه جهت آگاهی مؤسسات و واردکنندگان و بازرگانان لاستیک از طریق بندر خرمشهر

بدینوسیله باطلاع مؤسسات و بازرگانان و واردکنندگان لاستیك مشروحه زیر میرساند که سفارشات لاستیك آنان از طریق گشایش اعتبار و غیره از مدتها قبل و یا اخیراً به بندر خرمشهر وارد و تاکنون نسبت به اظهار و ترخیص اقدام ننموده و موجبات تراکم کالا را در اماکن و محوطه فراهم نموده‌اند میرساند بر اساس تصمیمات اخیر که مهلت آن تا ۱۷ دیماه ۲۵۳۵ تعیین شده است الزاماً بایستی نسبت بترخیص و حمل لاستیکهای خود اقدام نمایند بدیهی است که اداره کل بنادر و کشتیرانی خرمشهر در خاتمه مهلت راساً اقدامات لازم بعمل خواهد آورد.

شرکت ایران سوئیس تهران - شرکت شرکت جهان موتور تهران- شرکت‌ایران شرکت ایران سئول تهران-شرکت‌منتخب شرکت تریلر ماشین تهران - شرکت کاسا تهران-بدیع‌الله طاهرزاده مرودست دار تهران - شرکت تولیدی وصنعتی‌ایران بندپود تهران - شرکت سیما ن‌تهران -

تراوینك‌تهران - شرکت‌پارس‌رابر‌تهران- نپوتهران-شرکت کیامهرایم بورت‌تهران- تهران - شرکت تولیدی کاوه تهران - سهامی خاص تی‌ـال ـك تهران - شرکت تهران -شرکت عباد تهران -شرکت‌موتور تهران - شرکت اریش بنام نادر بیچه

نیازمندیهای اطلاعات

برای دادن آگهی تلفنی باشماره های ذیل تماس حاصل فرمائید

تلفنهای: ۳۱۱۲۲۴-۳۱۱۲۲۵-۳۱۱۲۱۹-۳۰۳۷۰۲

آگهی استخدام

صنایع کاغذ سازی نو ظهور افراد مشروحه زیر را بطور شیفت کاری (یا نوبت کاری) با استفاده از کلیه مزایای قانون کار با حقوق عالی استخدام مینماید.

۱- متصدی دیگ بخار دارای سابقه و تجربه ۵ سال کار در قسمت دیگ بخار - حداقل تحصیلات ششم ابتدائی

۲- دیپلم یافوق دیپلم برق

۳- برقکار دارای سابقه و تجربه ۳ سال کاردر کارخانجات تولیدی حداقل تحصیلات ششم ابتدائی

۴- دیپلمه ریاضی - یا فنی یا طبیعی (جهت آموزش کمک متصدی ماشین کاغذ سازی) آشنائی به زبان انگلیسی

داشتن کارت خاتمه خدمت یا معافیت غیر پزشکی لازم استخدام بوده متقاضیان میتوانندبادر دست داشتن مدارک استخدامی همه روزه ازساعت ۸ صبح الی ۲ بعدازظهر بکارگزینی واقع درجاده قدیم کرج پشت کارخانه شیر پاستوریزه خیابان ۲۴ متری رضاشاه کبیر (کوی شادآباد) مراجعه نمایند.

یک شرکت بزرگ تولیدی به یک نفر مهندس برق ومکانیک فارغ التحصیل از یکی ازدانشگاه های معتبر ایالات متحده آمریکا یا بریتانیای کبیر را که حداقل پنجسال سابقه کار داشته باشد برای احراز سمت معاونت فنی کارخانه واقع در قزوین با مزایای عالی استخدام مینماید متقاضیان با راهنمای

۶۲۰ روزنامه اطلاعات

مکاتبه نمایند.

IRANO SWEDISH COMPANY, AB

TEL. 31 41 61

تلفن: ۳۱ ۴۱ ۶۱

شرکت ایران وسوئد

افراد زیررا باحقوق و مزایای مکفی بهمکاری دعوت میکند

۱- سکرتر کار آزموده

باتسلط به زبان انگلیسی و آشنائی کامل به ماشین نویسی فارسی و لاتین

۲- ماشین نویس ۲ زبانه

با۲ سال سابقه کار و آشنائی کافی به زبان انگلیسی وکار های دفتری

۳- فروشنده و بازاریاب فعال

باآشنائی به زبان انگلیسی و حداقل ۲ سال سابقه کار واجدین شرایط می توانند برای کسب اطلاعات بیشتر و تعیین وقت مصاحبه همه روزه صبحها به استثناء پنجشنبه وجمعه با اداره امور کارکنان تماس حاصل نمایند.

آگهی استخدام

لشگر پیاده گارد بمنظور تکمیل پرسنل غیرنظامی یگانهای تابعه خود در مرکز تعدادی غیر نظامی داوطلب جهت انجام وظیفه درمشاغل مشروحه زیرین بسمت افزاربند با شرایط زیر استخدام مینماید.

الف - تابعیت کشور شاهنشاهی ایران

ب- متدین بودن بیکی از ادیان (اسلام- مسیحی- کلیمی- زرتشتی)

پ- حداقل سن ۱۸ سال تمام و حداکثر ۴۰ سال تمام (حداکثر سن افزارمندان ۳۵ سال تمام)

ت- انجام خدمت زیر پرچم یا معافیت غیر پزشکی (در صورت مشمول بودن با سپردن ۱۰ سال تعهد خدمت در ارتش شاهنشاهی ازانجام خدمت زیر پرچم معاف خواهند بود)

ث- داشتن صحت مزاج و توانائی برای کار طبق گواهی پزشکان ارتش شاهنشاهی.

ج- عدم محرومیت به فساد عقیده و فساد اخلاق ومعتاد نبودن باستعمال مواد مخدر.

تبصره - غیر نظامیان در طول خدمت از مزایای پس انداز وزارت جنگ و بیمه خدمات درمانی و دفترچه خواروبار استفاده خواهند نمود.

۱- متصدی حمام افزارمند یکنفر ۲- صفار افزارمند یکنفر

۳- کمک شوفاژکار افزارمند یکنفر ۴- مامور نظافت افزارمند ۲ نفر

۵- لوله کش افزارمند ۲ نفر ۶- راننده اتوبوس پایه یکم ۸ نفر

۷- باغبان افزارمند یکنفر

م الف ۲۴۰۶۸

لشگر پیاده گارد

نیازمندیهای اطلاعات

۳۱۱۲۲۴-۳۱۱۲۲۵

۳۱۱۲۳۰-۳۱۱۲۲۹

اطلاعیه
شماره ۴
شرکت تولیدی خانه سازی وصنایع ساختمانی ایران بستن

ذیلا لیست قیمت فاز دوم ویلاها و آپارتمانهای ویلائی خانه پرندک که ازتاریخ ۱۱ر۱۰ر۳۵ قابل اجراست به استحضار علاقمندان میرسد.

جدول ۱

مجموعه مسکونی اپارتمان ویلائی در دو طبقه با استخر شنا و حرارت مرکزی با احتساب ۷ برابر زیر بنا فضای سبز و پارکینگ

مساحت زیر بنا ویلا	۵۵ متر مربع یک اطاق خوابه ۱- A	۸۰ متر مربع دو اطاق خوابه ۱- B	۱۲۵ متر مربع سه اطاق خوابه ۱- C
قیمت نقدی	۱/۰۷۸/۰۰۰	۱/۴۷۸/۰۰۰	۲۴۳/۰۰۰
۱۵٪ جهت رزرو	۱۶۱/۷۰۰	۲۲۱/۷۰۰	۳۶۴/۵۰۰
۱۵٪ در موقع عقد قرارداد	۱۶۱/۷۰۰	۲۲۱/۷۰۰	۳۶۴/۵۰۰
۲۰٪ در حین انجام کار با اقساط ۱۸ ماهه	۲۱۵/۶۰۰	۲۹۵/۶۰۰	۴۸۶/۰۰۰
۵۰٪با اقساط ماهیانه با بهره بانکی ۲۰ ساله	۵۳۹/۰۰۰	۷۳۹/۰۰۰	۱/۲۱۵/۰۰۰

جدول ۲

ویلاهای یک هزار متری یک طبقه با سقف شیب دار با حرارت مرکزی مساحت زیر بنا ویلا مستقل

مساحت زیربنای ویلا	۸۰ متر مربع یک اطاق خوابه ۲- A	۱۱۰ متر مربع دو اطاق خوابه	۱۳۰ متر مربع دو اطاق خوابه ۲- B	۱۵۰ متر مربع ۳ اطاق خوابه ۲- D
قیمت نقدی ویلا	۳/۴۳۰/۰۰۰	۳/۹۱۰/۰۰۰	۴۱۰/۰۰۰	۴/۵۱۰/۰۰۰
۱۵٪ جهت رزرو ویلا	۵۱۴/۵۰۰	۵۸۶/۵۰۰	۶۱۵/۰۰۰	۶۷۶/۵۰۰
۱۵٪ حین انجام کار با اقصا ۱۸ ماهه	۵۱۴/۵۰۰	۵۸۶/۵۰۰	۶۱۵/۰۰۰	۶۷۶/۵۰۰
۲۰٪ درحین انجام کار باقساط ۱۸ ماهه	۶۸۶/۰۰۰	۷۸۲/۰۰۰	۸۲۰/۰۰۰	۹۰۲/۰۰۰
۵۰٪ با اقساط ماهیانه با بهره بانکی ۱۰ ساله	۱/۷۱۵/۰۰۰	۱/۹۵۵/۰۰۰	۲/۰۵۰/۰۰۰	۲/۲۵۵/۰۰۰

جدول ۳

ویلا های یکهزار متری، دو طبقه تک واحدی و مستغلاتی با سقف شیب دار با حرارت مرکزی مستقل

مساحت زیر بنای ویلا	۲۳۰ متر مربع ۳- A	۲۷۰ متر مربع ۳- B	۳۳۰ متر مربع ۳- C
قیمت نقدی	۵/۵۸۰/۰۰۰	۶/۱۸۰/۰۰۰	۷/۴۶۰/۰۰۰
۱۰٪ جهت رزرو ویلا	۵۵۸/۰۰۰	۶۱۸/۰۰۰	۷۴۶/۰۰۰
۲۰٪ موقع عقد قرارداد	۱/۱۱۶/۰۰۰	۱/۲۳۶/۰۰۰	۱/۴۹۲/۰۰۰
۲۰٪ در حین انجام کار با اقساط ۱۸ ماهه	۱/۱۱۶/۰۰۰	۱/۲۳۶/۰۰۰	۱/۴۹۲/۰۰۰
۵۰٪ با اقساط ماهیانه با بهره بانکی ۱۰ ساله	۲/۷۹۰/۰۰۰	۳/۰۹۰/۰۰۰	۳/۷۳۰/۰۰۰

جدول ۴

ویلا های دو هزار متری یک طبقه ونیم با استخر و تراس های سرپوشیده و سرباز و پارکینگ با حرارت مرکزی

مساحت زیر بنای ویلا	۳۲۰ متر مربع ۴- A	۳۸۰ متر مربع ۴- B	۴۵۰ متر مربع ۴- C
قیمت نقدی	۸/۸۱۰/۰۰۰	۹/۸۱۰/۰۰۰	۱۱/۰۵۰/۰۰۰
۱۰٪ جهت رزرو	۸۸۱/۰۰۰	۹۸۱/۰۰۰	۱/۱۰۵/۰۰۰
۲۰٪ در موقع عقد قرارداد	۱/۷۶۲/۰۰۰	۱/۹۶۲/۰۰۰	۲/۲۱۰/۰۰۰
۲۰٪ حین انجام کار با اقساط ۱۸ ماهه	۱/۷۶۲/۰۰۰	۱/۹۶۲/۰۰۰	۲/۲۱۰/۰۰۰
۵۰٪ اقساط ماهیانه با بهره بانکی ۱۰ ساله	۴/۴۰۵/۰۰۰	۴/۹۰۵/۰۰۰	۵/۵۲۵/۰۰۰

جدول ۵

ویلاهای یک طبقه نشاع	یکهزار متری با دو واحد مسکونی مستقل با حرارت مرکزی		دوهزار متری با دو واحد مسکونی مستقل با حرارت مرکزی	
مساحت زیر بنای هر واحد	۵۵ متر مربع یک اطاق خوابه ۵-A	۸۰ متر مربع دو اطاق خوابه ۵-B	۱۳۰ متر مربع دو اطاق خوابه ۵-C	۱۵۰ متر مربع سه اطاق خوابه ۵-D
قیمت نقدی هر واحد	۲/۱۵۰/۰۰۰	۲/۴۵۰/۰۰۰	۳/۶۵۰/۰۰۰	۴/۱۵۰/۰۰۰
۱۵٪ جهت رزرو هر واحد	۳۲۲/۵۰۰	۳۶۷/۵۰۰	۵۴۷/۵۰۰	۶۲۲/۵۰۰
۱۵٪ پس از عقد قرارداد	۳۲۲/۵۰۰	۳۶۷/۵۰۰	۵۴۷/۵۰۰	۶۲۲/۵۰۰
۲۰٪ حین انجام کار اقساط ۱۸ ماهه	۴۳۰/۰۰۰	۴۹۰/۰۰۰	۷۳۰/۰۰۰	۸۳۰/۰۰۰
۵۰٪ اقساط ماهیانه ۱۰ ساله با بهره بانکی	۱/۰۷۵/۰۰۰	۱/۲۲۵/۰۰۰	۱/۸۲۵/۰۰۰	۲/۰۷۵/۰۰۰

۱- زمان تحویل حداکثر ۱۸ ماه

۲- درصورت پرداخت تمامی ۵۰٪ بعنوان پیش پرداخت حق انتخاب قطعه موردنظر بعهده خریدار و درغیراینصورت ردیف فیش رزرو ملاک عمل خواهد بود

۳- درصورت پرداخت ۵۰٪ اقساط باقیمانده بصورت نقدی ۵٪ از ردیف مذکور کسر خواهد شد

موقعیت شهرک پرندک:

شهرک ییلاقی پرندک جزو خوش آب وهواترین مناطق ییلاقی میباشد که درغرب فرودگاه بین المللی تهران وبفاصله چهار کیلومتر ازحریم فرودگاه قرار دارد فاصله پرندک با محدوده تهران ۲۵ کیلومتر ودرحال حاضر ازدوجاده آسفالته ساوه و جاده قدیم کرج دسترسی مستقیم دارد و با جاده آسفالته دیگری مستقیما به کرج متصل میباشد ودرحال حاضر-قبل ازاحداث شاهراه هشت باندی فرودگاه فاصله شهرک ازجاده ساوه تامرکز شهر ۴۰ کیلومتر میباشد.

باتوجه به وزش بادملایم منطقه که همواره ازغرب به شرق [illegible] دوراز آلودگی هوای شهروکارخانجات است وچون ضوابط شهرسازی شهرک ایجاب می نماید که درسطح شهر بیش از ۱۰٪ (ده درصد) ساختمان احداث نشود بهمین دلیل ۹۰٪ (نود درصد) اراضی شهر به فضای سبز وپارک ها وخیابان بندی اختصاص داده شده است.

شهرک ازکلیه تاسیسات رفاهی ازقبیل آب لوله کشی برق منطقه ای وفاضلاب برخوردار میباشد.

چون شهرک دردامنه ارتفاعات غرب آلارد قرار دارد و خیابان بندی آن باشیب ملایمی احداث شده است که ازجمع شدن آب درسطح خیابانها جلوگیری گردیده و کلیه آبهای سطحی شهر به خارج منتقل میگردد.

شهرک ازکلیه امکانات رفاهی شهری مراکز آموزشی - بهداشتی - پارکها - زمینهای بازی کودکان - وتجارتی (بانکها - دراگ استون - سوپرمارکت - خشک شوئی - تعمیرگاه اتومبیل - حمام سونا - رستوران وغیره) وخطوط شبانه روزی اتوبوسرانی وکرایه برخوردار خواهد بود.

ضمنا قطعات تفکیک شده شهرک بیش از هزار متر مربع میباشد که بازنه کشی اطراف آن به زیبائی شهر می افزاید.

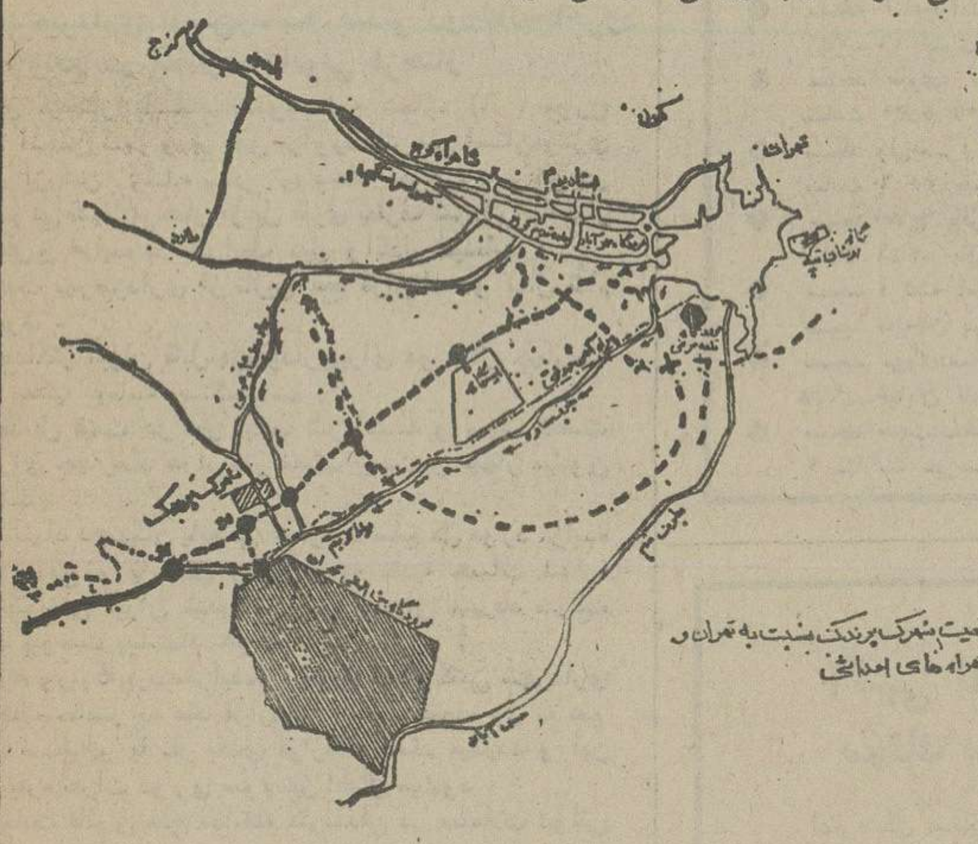

موقعیت شهرک پرندک نسبت به تهران و شاهراه های احداثی

مشخصات فنی مجموعه مسکونی:

ساختمانهای این شرکت ازتیپ ویلاهای عشرتی با درنظر گرفتن شرائط جوی ونحوه زندگی افراد ایرانی توسط بهترین مهندسین مشاور ایرانی ومتخصص خارجی طرح ریزی شده ودرزیر مشخصات کلی مجموعه ساختمانی این شرکت توضیح داده میشود.

۱- استراکچر ساختمان ازنوع اسکلت فلزی میباشد (ضد زلزله) که قبلا تیپ بندی ودرمحل مونتاژ خواهد شد.

۲- کف ساختمان از نوع رادیه ژنرال (تمام کف ازبی وبتون مسلح بامیلگرد که بهیچوجه امکان نشست ساختمان نخواهد بود).

۳- سقف نهائی ساختمانها شیب دار با آبریزهای آزاد خواهد بود که احتیاج به برف روبی نخواهد داشت

۴- دیواره های خارجی وداخلی مجوف که عایق حرارت وصدا میباشد.

۵- کلیه درب ها وپنجره های داخلی وخارجی با پروفیل قاب بندی خواهد شد.

۶- پنجره های خارجی ساختمان ازبهترین نوع پروفیل آلومینیم میباشد.

۷- درب های داخلی ازبهترین نوع چوب روسی با روکش سه لائی ورنگ روغنی است.

۸- لوله کشی کامل شوفاژ ونصب دستگاه های حرارت مرکزی.

۹- کانال کشی ونصب کولر آبی با ظرفیت متناسب با فضای داخلی ساختمان.

۱۰- رنگ آمیزی کامل ساختمان ازنوع پلاستیکه

۱۱- لوله کشی گاز برای سوخت آبپزخانه وموتور خانه.

۱۲- سرویس های بهداشتی ازبهترین نوع تولیدی ایران.

۱۳- آشپزخانه فلزی ازورق گالوانیزه (ضدزنگ)

۱۴- کلیه شیرآلات ازنوع خارجی میباشد.

۱۵- کلیه سیم کشی های ساختمان درلوله های فولادی ضدحریق انجام خواهد شد.

۱۶- کلیه کلید وپریزها ازبهترین نوع کارخانجات ایران تهیه ونصب خواهد شد.

تبصره:

برای خریداران محترمی که مایل باشند ساختمان آنها بصورت لوکس تزئین شود امکانات زیر موجود میباشد.

۱- کلیه درب های داخلی ازنوع خارجی با روکش پی وی سی بارنگ های مختلف.

۲- آشپزخانه با کلیه وسائل - یخچال فریزر - ظرفشوئی برقی - ماشین درب قوطی بازکن - ماشین اشغال خردکنی - زیر ظرفشوئی که بصورت یکپارچه با بهترین رنگ دلخواه پوشانیده شده است.

۳- کف ساختمان ازبهترین نوع موکت مفروش است.

۴- کیه یراق آلات درب ها ازبهترین نوع خارجی خواهد بود

۵- کلیه کلید وپریزهای ساختمان ازبهترین نوع خارجی نصب خواهد شد.

۶- نوع مرکز حرارتی به فن کویل تبدیل خواهد شد.

تغییرات بالا برای ساختمانهائیکه قیمت نقدی آن تادومیلیون ریال است با ۲۰٪ بیش از دومیلیون ریال با ۱۵٪ بیش از شش میلیون ریال با ۱۰٪ افزایش قیمت همراه است که نقدا دریافت خواهد شد.

خواهشمند است جهت پرداخت (مبلغ رزرو ویلا یا آپارتمان ویلائی) تیپ مورد نظر به یکی ازشعب بانک های نامبرده زیر مراجعه وفیش سوم بانک را به این شرکت ارائه فرمائید.

واریز مبلغ رورزرو تا تاریخ ۳۵/۱۲/۱۰ جزء فازدو پروژه های بالا محسوب خواهد شد.

۱- کلیه شعب بانک ایران انگلیس حساب جاری ۹۱۴۴۴ شعبه چهارراه کاخ.

۲- کلیه شعب بانک تهران حساب جاری ۳۷۷ شعبه میدان آرژانتین.

۳- کلیه شعب بانک سپه حساب جاری ۱۲۰۰ شعبه چهار راه کاخ.

۴- کلیه شعب بانک ملی حساب جاری ۳۱۶۸۰ شعبه دانشگاه.

۵- کلیه شعب بانک رهنی حساب جاری ۱۰۲۴۸ شعبه غرب خیابان رودکی.

آدرس: خیابان کاخ کوچه احمدی پلاک ۳

شرکت ایران بستن

تلفن های ۶۶۹۴۹۱ و ۶۴۲۰۴۰

«سلیمان صرد» به‌سوی شام می‌تازد

از: سبکتکین سالور

جمازسواری‌رابسوی امیرالمومنین عبدالله بن‌زبیر میفرستیم وماجرا را برای او مینویسیم قطعی است که دستوری مطابق میل وسلیقه ما صادر خواهد شد.

زید گفت: بسیار خوب ، امیدواریم بنحوی بنویسید که مولای شما بداند چه خطری در پیش است.

عمر برخاست ودیگر همراهان او نیز برخاستند ، عبداللهروی بعمر کردوگفت:تو باامیرالمومنین بیعت نکرده‌ای آنوقت توقع‌داری از تونگهداری کند ...

عمر سرتکان داد وگفت :ای امیر من جوابی دادم که گویاترا قانع کرد ولی فراموش کردی ، من گفتم ماچندتن هستیم که با بنی‌امیه رابطه ودوستی داشتیم و داریم، شایسته ما نیست، که کفران نعمات آنان رابکنیم،چاره‌ای نیست. جز اینکه گوشمگیر باشیم تاببینیم کدام طرف موفق میشود آنگاه در خدمت او باشیم .و قول دادیم تا زمانی که کوفه در اختیار شما یادیگر مامورین‌مولای شماست هیچ اقدامی نکنیم.

عبدالله سرتکان داد و گفت: چنین باشد، من نمیدانستم شما خاصه تو ای پسر سعد تا این حد پای بند عهد وپیمان ونان‌و نمک وشاکر هستید .

سعد خندید وگفت : ازمردانی جز ماجز این نباید توقع داشت.

عبدالله خندید وگفت : ای‌سعد آیا حق نعمت رسول خدا برتو ودیگران، برهمه‌اعراب بیشتراست یاحق نعمت بنی‌امیه ...

عمرگفت: شک نیست که‌رسول خدا ... اگر آن بزرگ مردنبود واسلام بر او نازل نمیشد مادر وشبث گفت: ای امیر اگر مختار رادستگیر نکنی ممکن است‌وقایعی روی دهد که در آن میان‌تو زیان کنی...

عبدالله درچهره شبث نگریست وگفت: چگونه من ضرر میبرم .

شبث گفت: اگر تو شر مختار را از سرما کم نکنی ما ناچاریم افراد قبیله خود ودوستان‌خود را جمع کنیم و خود شر اورا کفایت کنیم، خوب پیداست‌وضع امیری که در شهر او مردم‌علیه یکدیگر شمشیر بکشند و بجنگند ودر کوچه‌ها خون ریخته شود، در نظر مولایش چه خواهد بود. آیا اگر جنین شود، مولایت که اورا امیرالمومنین میخوانی‌ترا در کارت باقی میگذارد؟ خود میدانی که نه.

ـ مرا تهدید میکنید ...

ـنه، اگر چنین قصدی‌داشتیم بملاقات تونمیامدیم، ولی وقتی همه درها بروی مابسته شود و

۱ـ عنوان ولقب‌امیرالمومنین را بعقیده برخی عمر برای خود انتخاب کرد، وبرخی معتقدندکه ابوعبیده ثقفی یعنی پدر مختار وقتی درباره جنگ با ایرانیان برای عمر نامه نوشت با خطاب امیرالمومنین آغاز کرد، وقبل از عمر، ابوبکر راخلیفه رسول خدا میگفتند و عمر را خلیفه ،خلیفه رسول خدا خطاب میکردند و اکثریت معتقدند عمر این رسمرا شکست وعنوان امیرالمومنین‌را انتخاب کرد، واین عنوان کلیه خلفا ومدعیان خلافت شد، ولی بعقیده شیعیان قدیم این عنوان خاص مولای متقیان است، و به عقیده برخی برای حسین (ع)نیز یکی چون مدتی خلیفه بود با دومی هم‌جمعی بیعت کردنداین عنوان برازنده است ...ومینوان حسن علیه‌السلام و حسین‌علیه‌السلام رانیز باعنوان امیرالمومنین خطاب کرد ونوشت.

چاره‌ای نداشته باشیم مجبوریم...

ابراهیم گفت: دوستان من، شکی نیست که ما بامختار دل خوش نداریم، منتهی مختار مدتی درخدمت مولای مابود، و ازاو دستوری نداریم که بامختار چه کنیم، شما گفتید تا سلیمان درشهر است ما علیه مختار کاری نکنیم .. بسیار خوب، ما همین امشب آزادبودن مختار هم زیان‌بزرگی است پس بهتر که صبر کنید وقتی سلیمان چند منزلی از کوفه دور شد مختار را دستگیر کنید.

عبدالله خندید وگفت :هنوز معلوم نیست که من قصدداشته باشم مختار را دستگیر کنم.

عمر سعدودیگران به‌نگریستند

هر روز جمعی کثیر از شیعیان ابوتراب درخانه‌او جمع‌میشوند، وبا او قول وقرار میگذارند ... او منتظر است سلیمان حرکت‌کند وکار خود را آشکار سازد ..

ـ یعنی شیعیان ابوتراب دو قسمت شده‌اند ؟! هان ؟قسمتی باسلیمان وقسمتی‌با مختارهستند؟!

زیدبن‌حارث گفت: آری امیر.. بیشتر پیران ومردان کهنسال‌گرد سلیمان هستند و جوانان گرد مختار. ای امیر اگر هرچه زودتر دجنبید کار تمام است .

عبدالله بسوی ابراهیم نگریست وابراهیم گفت: امیر سلامت باد من از چندین نفر شنیدم که مختار قصد خروج دارد منتهی‌پاور نمیکردم، اما در این شک نیست که مختار بامولای ما دشمن‌است. ودر راه ماخاری‌است آزاردهنده.

ممربن سعد در حالیکه مونیانه دست بدست میمالید گفت :وجود مختار در این شهر و آزادبودنش بزیان همه ماست ولی معتقدنیستم تاسلیمان حرکت نکرده مختاررا دستگیر کنید، زیرا بیم دارم‌سلیمان موقتا از رفتن چشم بپوشد و برای نجات مختار اقدام کند .

سخنرانیهای مذهبی

- بمناسبت ایام سوگواری سیدالشهدا واعظ محترم آقای سید محمود سدهی امشب بعدازنماز مغرب‌و عشا درمسجد رسول اکرم چهارراه اتاری وازساعت ۹الی۱۰ منزل‌سیفی خیابان زرین‌نعل خیابان کاشمر سخنرانی خواهند کرد.
- حسینیه مشیرالسلطنه :سخنران ،آقای محمد هادی‌امین ساعت ۵ تا۶ ـ‌ضلع جنوبی‌پارک شهر .
- حسینیه اعظم تجریش :سخنران ،آقای سید محمدموسوی ساعت ۶٫۳۰ تا۷٫۳۰ ـتجریش.
- حسینیه حاج رمضان :سخنرانان آقایان ، احتشام‌وقاسمی ساعت ۷ تا۱۰ ـخیابان تهران پارس خیابان ۱۰۹ .
- حسینیه گل فروشها: سخنران، آقای شمس‌الدین‌فاطمی ساعت ۴٫۳۰ تا۵٫۳۰ ـخیابان ظهیرالاسلام.
- حسینیه متوسلین به قمربنی هاشم :سخنران ،آقای سید ابوالفضل علوی ساعت ۹تا۱۰ ـخیابان خواجه نظام‌الملك
- حسینیه یزدیها: سخنران ،آقای حسن‌کافی ساعت ۷تا ۸ ـقلهك خیابان دولت .

مساجد

- مسجدمهدوی: سخنران آقای صالحی خراسانی ساعت۷ تا۸ بامداد ـخیابان شیروخورشید.
- مسجد امام‌حسین :سخنران ،آقای حاج سیدرضا صدر ساعت ٤تا۵ بعدازظهر ـمیدان شهناز .
- مسجد امام‌جواد: سخنران، آقای تاج لنگرودی ساعت ٦تا۷ـ ١٦ متری امیری.
- مسجد علوی: سخنران، آقای سید ابوالقاسم شجاعی ساعت ۵٫۳۰ تا۶٫۳۰ ـ چهارراه سیروس .
- مسجد ولی‌عصر: سخنران آقای سید عبدالرسول حجازی ساعت ٦ تا ۷ بامداد ـخیابان حشمت‌الدوله .
- مسجد حاج باقرخان: سخنران ،آقای مدقق خراسانی ساعت ٦تا۷ـ بازارچه نایب‌السلطنه.
- مسجد فرشته :سخنران، آقای حسین‌همدانی بعداز نماز صبح ـ خیابان پهلوی.
- مسجد مروی:سخنران ،آقای حاج اشرف کاشانی‌ساعت ۸تا۹ ـخیابان ناصر خسرو.
- مسجد حجت:سخنران ،آقای جلال‌الدین خانی ساعت ٦تا ۹ ـنارمك سرسبز غربی.

آگهی مزایده

بهره‌برداری ازشن‌وماسه بستر رودخانه‌جاجرود واقع در محدوده قانونی فرحناز

شهرداری فرحناز باستناد تصویب‌نامه شماره (٦) مورخ ۲۳ر۸ر۲۵ انجمن شهر و بر طبق برآورددفتر فنی استان‌مرکزی بهره‌برداری از شن وماسه بستر رودخانه جاجرود واقع در محدوده قانونی شهر فرحناز از پل فلزی بطرف شرق راتاحصار سیمی از طریق مزایده با شرایط ذیل واگذار مینماید :

۱ ـ مدت بهره‌برداری از تاریخ عقد قرارداد دو سال تمام خواهد بود .

۲ ـ حداکثر میزان قابل‌بهره‌برداری‌برای دو سال چهارصد هزار متر مکعب وماسه وسنگ‌میباشد .

۳ ـ حداقل قیمت هر متر مکعب شن‌وماسه و سنگ شصت ریال و برای چهارصد هزار متر معکب بیست و چهار میلیون ریال میباشد .

٤ ـ پیشنهاد دهندگان بایستی ۵ درصد مبلغ کل مورد مزایده ضمانتنامه بانکی و یا فیش واریز وجه نقدبه حساب شماره ۹۰۰۵۸ بانک ملی ایران شعبه تجریش بعنوان سپرده شرکت در مزایده پیوست پیشنهاد خود نمایند .

۵ ـ درصورتیکه برنده‌مزایده‌از تاریخ ابلاغ کتبی شهرداری ظرف یک هفته حاضر به عقد قرارداد نشود سپرده وی به نفع شهرداری ضبط و با نفر بعدی قرارداد منعقد میگردد و این ترتیب در باره نفرات دوم و سوم نیز اعمال میشود.

٦ ـ رعایت قانون منع مداخله کارمندان در معاملات دولتی و شهرداری الزامی است .

۷ ـ هزینه های قانونی از قبیل چاپ آگهی و مالیات و غیره بعهده برنده مزایده است .

۸ ـ برنده مزایده باید معادل ده درصد بهاء کل پیشنهادی ضمانتنامه بانکی بعنوان تضمین حسن اجرای قرارداد در حین مبادله‌قراردادبشهرداری تودیع‌نمایدکه‌در تمام مدت قرارداد نزد شهرداری باقی خواهد ماند .

۹ ـ مبلغ کل قرارداد در شش‌قسط مساوی و قسط اول آن در حین مبادله قرار داد وصول خواهد شد .

۱۰ ـ بهره‌برداری بیش از میزان مندرج در قراردادمستلزم تصویب انجمن شهرواجازه‌شهرداری کتبی میباشد .

۱۱ ـ شهرداری در مدت اجرای قرارداد مجاز خواهد بود برای مصارف شهری و غیره از شن و ماسه رودخانه بطور رایگان به هر مقدار بهره‌برداری نماید .

۱۲ ـ سایرشرایط و نحوه‌کنترل‌وساعات مجاز بهره‌برداری ضمن شرایط عمومی قرارداد تعیین خواهد شد .

۱۳ ـ برنده مزایده موظف است توصیه ها وراهنمائی‌های کارشناسان وزارت نیرو وسازمان حفاظت‌محیط زیست‌ودفترفنی استان مرکزی و سایر مراجع ذیصلاح را در زمینه بهره‌برداری صحیح و اصولی و رعایت ضوابط‌وطرح جامع بستررودخانه که از طریق سازمان حفاظت محیط زیست تهیه و ارائه می‌گردد پذیرفته و بکار بندد .

۱٤ ـ قرارداد بهره‌برداری در پیمان مدت دوسال و یا پس از بهره برداری میزان مندرج در آگهی به خودی خود ملغی و غیر قابل ترتیب‌اثر میباشد .

۱۵ ـ پیشنهاددهندگان باید پیشنهاد خود را حداکثرتاساعت ۱۲ صبح روز پنجشنبه ۳۰ر۱۰ر۳۵ بدفتر شهرداری تسلیم و رسید دریافت دارند و پیشنهادات واصله در همان ساعت در کمیسیون عالی معاملات باز و قرائت‌خواهد شد و حضور پیشنهاد دهندگان در جلسه آزاد است و شهرداری در رد یا قبول هر یک از پیشنهادات مختار میباشد .

۱٦ ـ به پیشنهادات مبهم و مشروط و فاقد سپرده ترتیب‌اثر داده نخواهد شد .

شهردار فرحناز ـ زندیه

آگهی تجدید مزایده معدن سنگ مرمریت چیربوانات

اداره کل صنایع ومعدن‌فارس بهره‌برداری ازمعدن مرمریت چیربوانات را برای مدت ۱۲ سال ازطریق‌مزایده واگذار مینماید .

داوطلبین می‌توانند باداره مذکور مراجعه وبرگ مشخصات ومقررات مزایده را دریافت دارند ومبلغ‌سیصد هزار ریال وجه نقد بحساب ۲۵۱۳۵ این اداره کل نزد بانک ملی ایران شعبه شیراز واریز و پیشنهاد خود را به ضمیمه فیش رسید سپرده در پاکت لاکومهر شده تا ساعت ۹صبح روز ۵ر۱۱ر۲۵۳۵ مستقیما بدفتر این اداره کل در شیراز تسلیم ورسید دریافت دارند

پیشنهادات رسیده درساعت ده صبح همانروز باز و برنده مزایده تعیین میگردد ضمنا اداره کل صنایع‌و معادن فارس در رد یا قبول یک یا کلیه پیشنهادها مختار می‌باشد .

اداره کل صنایع ومعادن فارس

آگهی ابلاغ

در اجرای ماده ١٦ قانون امور گمرکی به آقای غلامرضا وفاخواه که مجهول‌المکان شناخته شده است ابلاغ میگردد حداکثر ظرف یک ماه از تاریخ انتشار این آگهی بمنظور پرداخت کسر دریافتی کالای ترخیص‌شده ذیل باداره گمرک اصفهان مراجعه نماید .

کالای ترخیص شده	تعداد	شماره پروانه گمرکی و تاریخ صدور	مبلغ کسر دریافتی
اتومبیل پژوال	یک‌دستگاه	۰۱٦٤۷۳ـ ۱۳ر٦ر۳۵	۳۱۰٦۹ ریال

آگهی مزایده

سازمان انرژی اتمی ایران مقداری‌چوب و تخته لفاف به حجم تقریبی ۱۲۰۸ مترمکعب موجود در کارگاه بوشهر واقع در دهکده هلیله ۲۵ کیلومتری بوشهررا از طریق‌مزایده باشرایط زیر بفروش میرساند :

۱ـعلاقمندان میتوانند تا ۱۵ روزپس از نشر این آگهی همه روزه در وقت اداری برای ملاحظه چوب و تخته ها به نشانی مذکور مراجعه کنند . بدیهی است لازم است قبلاباتلفن شماره ٤۷۲۷ بوشهر بمنظور کسب اجازه بازدید تماس حاصل نمایند .

۲ـ پیشنهاددهندگان باید معادل ۱۰درصد از مبلغ پیشنهادی در هرمورد را بصورت وجه نقدبه‌حساب شماره ۱۳۳٦ سازمان‌انرژی اتمی ایران در بانک ملی ایران شعبه میدان ولیعهد واریز و رسید آنرا ضمیمه پیشنهاد خود کنند و پاکت های لاک و مهر شده را تا ساعت۱۲ دوشنبه ۲۷ر۱۰ر۲۵۳۵ بدبیرخانه واحد نیروگاه های‌اتمی سازمان انرژی اتمی ایران واقع در خیابان کریمخان زند، خیابان زاهد ساختمان شماره ۳ تسلیم و رسید آنرا دریافت نمایند .

۳ـبهای‌پیشنهادی‌باید به مبلغ مشخص به ازای هر تن چوب باشد .

٤ـپیشنهادهای رسیده در روز۲۸ر۱۰ر۲۵۳۵ ساعت ۱۵ باز و قرائت می شود . حضور پیشنهاد دهندگان و یا نمایندگان قانونی‌آنان در موقع قرائت پیشنهادات آزاد است.

۵ـ پیشنهاد دهندگان موظف به بازدید از اجناس مورد مزایده میباشند .

٦ـ معامله به صورت نقد انجام‌خواهد شد و چنانچه برنده مزایده در تاریخی که سازمان تعیین خواهدکرد حاضر بانجام‌معامله نشود سپرده وی به نفع سازمان ضبط خواهد شد .

۷ـ به پیشنهاد های ناخوانا ومبهم و مشروط و بدون سپرده و پیشنهاداتی‌که‌پس از انقضای مدت مقرر در این آگهی برسد ترتیب اثر داده نخواهد شد .

۸ـ سازمان بدون آنکه محتاج به ذکر دلیل باشد در رد یا قبول یک یا چند پیشنهاد مختار خواهد بود .

۹ـ نتیجه مزایده کتبا از طرفسازمان به برنده مزایده به آدرسی که در فرم‌پیشنهاد تعیین شده است ابلاغ خواهد شد و برنده‌باید در تاریخی که سازمان تعیین خواهدکرد جهت انجام معامله و پرداخت بهای آن به‌سازمان مراجعه کند .

۱۰ـ چنانچه برنده‌اول در موعد مقرردر بند ۹ این آگهی جهت انجام معامله به سازمان مراجعه ننماید سپرده وی به نفع سازمان ضبط و سازمان برای فروش مورد مزایده به نفر دوم‌ویا بهر نحوی که صلاح‌و مقتضی بداند اقدام خواهد کرد .

۱۱ـ درصورتی که بموجب بند ۱۰این آگهی سازمان به برنده دوم مراجعه نماید کلیه الزاماتی که سازمان برای برنده اول‌قائل شده است در مورد برنده دوم نیز صادق خواهد بود .

م‌الف ۲٤۰۲۳

سازمان انرژی اتمی ایران

آـ۳۱۰۰۵

مشاوره آموزش تحقیق

سازمان مدیریت صنعتی آغاز ثبت نام برای نهمین برنامه پرورش مدیر (فوق لیسانس مدیریت) رااعلام میکند

محور برنامه پرورش مدیر ، درسازمان مدیریت صنعتی ، این اعتقاد راسخ است که مدیریت ، پیش از آنکه یك‌ابرازباشد، **یك نظام ارزشی است . نقش مدیر ارائه** یك سرمشق واقعی دررهبری‌وایجادتعادل بین ارزشهای انسانی و پیشرفت‌های‌فنی است. برنامه، درجهت این‌هدف‌ها، دارای محتوای جامعی درکلیه ابعاد نظری و عملی مدیریت میباشد . این برنامه که انحصارا برای مدیران شاغل ایرانی تهیه‌شده‌است توسط استادان ممتاز دانشگاه های‌طراز اول آمریکائی واروپائی و همچنین کارشناسان‌ارشد سازمان‌مدیریت‌صنعتی تدریس میشود . گرچه ۵۰٪ از فارغ التحصیلان برنامه پرورش مدیرهم اکنون درسمتهای مدیریت عامل یا همطراز آن قرار دارند ولی این برنامه بهیچوجه به صورت یك‌سکوی‌پرتاب‌آسان‌عمل نمیکند. توقعات این برنامه از نظر مقدار کار چه در کلاس وچه بیرون ازآن شدید وتوفیق در آن نیازمند انضباط وتعهدفوق‌العاده‌است جلسات درس از اردیبهشت‌ماه ۲۵۳٦ هر روز از ساعت ۲٫۳۰ تا ۷ بعداز ظهر به مدت ۱۷ ماه ادامه خواهد داشت .

شرایط پذیرش عبارتست از :

ـ درجه لیسانس ازیك دانشگاه معتبر
ـ حداقل ۳ سال تجربه در مسئولیتهای مدیریت .
ـ تسلط کامل به زبان انگلیسی
ـ سن بین ۲۸ تا ٤۵
ـ داشتن فرصت کافی وعلاقه فعال برای گذراندن یك‌تجربه عمیق‌وفشرده‌آموزشی

ازعلاقمندان دعوت میشودکه برای کسب اطلاع بیشتر وتکمیل فرم درخواست ثبت نام تا قبل از تاریخ ۲۹ دی‌ماه ۲۵۳۵ به آدرس زیر مراجعه نمایند .

مرکز آموزش سازمان مدیریت صنعتی ـ برنامه پرورش مدیر

جاده پهلوی ـ نبش خیابان جام جم

تلفن : ٤ـ۲۹۱۰۸۱ و۹ـ۲۹٤۱۵۱

تاریخ ٦ر۱۰ر۲۵۳۵
شماره ۱۸۱۳۷

وزارت آموزش وپرورش

اداره آموزش وپرورش منطقه‌ای کهگیلویه (دهدشت)

آگهی استخدام

اداره آموزش وپرورش کهگیلویه (دهدشت) طبق مفاد قانون استخدام کشوری تعدادی را ازطریق امتحان یامسابقه بشرح زیراستخدام‌مینماید:

	عنوان طبقه شغلی	محل جغرافیائی‌خدمت	تعداد موردنیاز	شرایط احراز	گروه قطعی شغل
۱	هنرآموز طبقه ۳	دهدشت	۲	دیپلم بازرگانی ـ منشیگری حسابداری و سایر رشته های فنی	٤
۲	استادکار طبقه ۲	دهدشت	۱	دارا بودن گواهینامه‌سوم‌متوسطه و تائیدیه‌اطلاعات‌فنی‌وحرفه‌ای‌مربوطه	۳

داوطلبان واجد شرایط میتوانند برگ درخواست ذیل این آگهی را تکمیل کنند و با مدارک مشروحه زیر :
عکس ٤×۳ با ذکر مشخصات‌سجلی در ظهر آنهادو قطعه
فتوکپی یا رونوشت مدارک تحصیلی .
فتوکپی یا رونوشت شناسنامه
فتوکپی کارت پایان خدمت وظیفه یا فتوکپی برگ معافیت‌دائم از خدمت زیر پرچم .
رسید بانکی مبنی بر پرداخت مبلغ ۳۵۰ ریال برای ردیف های یک و دو در یکی از شعب بانک ملی بحساب ۹۸۰خزانه داریکل در بانک مرکزی ایران بعنوان حق ثبت نام و حداکثر تا ده روز از تاریخ انتشار این آگهی با پست سفارشی به نشانی دهدشت اداره آموزش و پرورش ارسال دارند .
تذکر ـ به مدارکی که‌فاقد رسید (فیش بانکی باشد) یا بعد از مهلت مقرر به پست تحویل شده و یا بهرنحوی از انحاء ناقص‌باشد ترتیب‌اثر داده نمیشود و ضمنا وجه مذکور بهیچ‌عنوان مسترد نخواهدشد .
پروانه ورود بجلسه‌امتحان ومسابقه درتاریخ ۲۲ر۱۰ر۳۵ در محل اداره آموزش و پرورش دهدشت بین داوطلبان توزیع خواهد شد . و محل امتحان ومسابقه در پروانه مذکور درج‌شده است .

رئیس اداره آموزش وپرورش منطقه‌ای کهگیلویه (دهدشت) قمصری

برگ درخواست شغل

نام خانوادگی ـ نام ـ نام پدر
شماره شناسنامه و محل صدور ـ تاریخ تولد ـ مدرک تحصیلی ورشته آن
محل جغرافیائی مورد تقاضا خیابان ـ داوطلب شغل (فقط یک شغل) ـ نشانی کامل : شهر کوچه ـ شماره منزل
امضاء داوطلب

ویژه داوطلبان کنکور پنجم و ششم متوسطه و دوره نظری

خوانندگان ودانش آموزان عزیز

بسیار خوشحالم که بار دیگر امر اموزش مکاتبه‌ای در روزنامه اطلاعات با دامنه وسیعتری شروع شد.

چند سال قبل باتفاق عده‌ای از دوستان فرهنگی فعالیتی را در امر اموزش مکاتبه‌ای شروع کردم و دریافتم که دانش اموزان سراسر مملکت به نحو قابل ملاحظه‌ای از این کار استقبال کردند. در سال گذشته روزنامه اطلاعات با امکانات قابل ملاحظه‌ای که در اختیار داشت این قدم اصلاحی و قابل تحسین را برداشت که در این امر رسالت بزرگ فرهنگی عده‌ای از فرهنگیان با سابقه و علاقمند با روزنامه اطلاعات همکاری داشتند و بنده از نزدیک ناظر استقبال بی نظیر دانش اموزان سراسر مملکت بودم و واقعا این قدم خیر خواهانه بخصوص برای دانش اموزانی که در شهرستانها تحصیل میکردند نتیجه بسیار خوبی داشت.

تجربه بیست و سه سال تدریس من انهم بصورتی خستگی ناپذیر که در تمام مدت سال ادامه داشت و دارد نشان داد که تنها کتاب و ازمایشگاه بدون راهنما انهم راهنمای دلسوز و علاقمند نمیتواند نتیجه بخش باشد زیرا توضیح معلم در خصوص مقدمه یک مطلب علمی و شرح و توضیح کامل ان و نتیجه گیری بسیار مهم است. بردانش اموزان است که نه تنها در موقع توضیح معلم باید دقت و توجه داشته باشند بلکه در مطالعه کتاب درسی نیز باید با توجه مبذول شود. در پایان دانش اموزان عزیز شهرستانها میتوانند کلیه اشکالات درسی خود را بادرس روزنامه اطلاعات بفرستند و ما نیز مانند قبل تا جائی که ممکن است جواب اشکالات را در اولین فرصت برایشان در روزنامه خواهیم داد موفقیت دانش اموزان در امور درسی و اجتماعی ارزوی قلبی ماست.

جعفر گل بابابور

سئوالات هوش کنکور سراسری

طرح و راهنمائی از: جلال خاکساریزدی

در کنکور سراسری کشور (خردادماه ۲۵۳۵) بیش از ۴۵٪ از پرسشهای هوش و استعداد تحصیلی ریاضی مخض بود، ۱۷ رابطه بین اعداد و ۳۴ مساله ریاضی (مشابه کنکورهای آزمایشی اردیبهشت و خرداد روزنامه اطلاعات)، وپس از برگزاری کنکور بسیاری ازآنها که به پرورش استعداد و تقویت هوش خود علاقه‌مند بودند بیش از هر چیز متوجه مسائلِ ریاضی شدند.

در این گفتار رویِ‌سخن من با همین گروه است، زیرا تشخیص اینکه کدام مساله‌ در مبحث هوش و کدامیک متعلق به ریاضی است کاریست بس دشوار و تفکیک این دو از یکدیگر از عهده‌ی همه کس ساخته نیست. "هرمساله‌ هوش ریاضی است ولی‌هر مساله ریاضی نمی‌تواند سوال هوش باشد". به پرسشهای زیر توجه کنید:

(الف). با توجه به تساوی $\frac{5a}{4b} = \frac{7x}{2}$ کدامیک از پاسخهای زیر مساوی $4x^2$ میباشد؟

(۱) $\frac{25b^2}{49a^2}$ (۲) $\frac{25a^2}{49b^2}$ (۳) $\frac{25a^2b^2}{49}$ (۴) $\frac{49a^2}{25b^2}$

(ب). اگر $\frac{4}{7} = \frac{5x}{3}$ باشد مقدار $4x^2$ چقدر است؟

(۱) $\frac{144}{1225}$ (۲) $\frac{576}{1225}$ (۳) $\frac{1225}{144}$ (۴) $\frac{1225}{576}$

(ح). شخصی نصفِ نصفْ، و دوبرابر ربع پول‌خود را به اضافهٔ ۵ ریال خرج کرد و ده ریال برایش ماند، سه برابر پول شخص چقدر است؟

(۱) ۶۰ (۲) ۱۲۵ (۳) ۱۸۰ (۴) ۲۴۵

(د). احمد کاری را در ۲۴ ساعت و حمید همان کار را در ۹ ساعت انجام میدهد. اگر هر دو با هم کار کنند، کار چند ساعته تمام خواهد شد؟

(۱) ۱۶/۵ (۲) $\frac{11}{72}$ (۳) $6\frac{12}{22}$ (۴) $\frac{70}{11}$

ظاهرا ارزش فکری پرسشهای (الف و ب) و (ح و د) یکسان به نظر میرسد. درحالیکه پرسشهای (الف و ح) مساله هوش و پرسشهای (ب و د) مساله ریاضی است زیرا.

در تساوی $\frac{5a}{4b} = \frac{7x}{2}$ با تعویض جای طرفین $\frac{4x}{2} = \frac{5a}{7b}$ بدست می‌آید و بدون انجام عملیات ریاضی مشخص می‌شود $2x = \frac{5a}{7b}$ و $\frac{25a^2}{49b^2} = 4x^2$ می‌باشد (حداکثر ۱۰ ثانیه).

اما برای بدست آوردن پاسخ تست (ب) ناگزیر باید از عملیات ریاضی کمک گرفت.

$$\frac{5x}{3} = \frac{4}{7} \qquad 35x = 12 \qquad x = \frac{12}{35}$$

$$x^2 = \frac{144}{1225} \qquad 4x^2 = \frac{576}{1225}$$

با آرامش کاملی که‌در محل مطالعه‌ی شما حکمفرماست، حل این‌مساله بیش ازیکدقیقه وقت لازم دارد و چنین مساله‌ای نمی‌تواند سوال هوش باشد.

حل مساله (ح).

نصفِ نصفْ یعنی ربع، پس این شخص یک‌ربع و دو ربع (یعنی‌سه ربع) پول خود را با ۵ ریال خرج کرده و ۱۰ ریال‌برایش مانده. و اگرفقط سه‌ربع پول‌خود را‌خرج می‌کرد، پانزده ریال برایش‌می‌ماند. یعنی یک ربعِ پولِ او ۱۵ ریال و تمام پول ۶۰ ریال وسه برابر آن ۱۸۰ ریال است. (حداکثر ۱۵ ثانیه).

اما برای حل مساله (د) باید از راههای حساب یا جبر استفاده کنیم.

احمددریکساعت $\frac{1}{24}$ کار را انجام میدهد $\qquad 1 \div 24 = \frac{1}{24}$

حمید " $\frac{1}{9}$ " " $\qquad 1 \div 9 = \frac{1}{9}$

هردونفر " $\frac{11}{72}$ " میدهند $\qquad \frac{1}{24} + \frac{1}{9} = \frac{11}{72}$

پاسخ مساله $6\frac{12}{22}$ یا $6\frac{6}{11} = \frac{72}{11} = 1 \div \frac{11}{72}$

بشرط تسلط به چهار عمل اصلی و دانستن راه حل‌مساله، برای‌حل این‌مساله‌حداقل یک دقیقه وقت لازم است، بنابراین مساله‌مزبور نمی‌تواند متعلق به هوش باشد.

آنچه در مساله "الف" حاکی‌از هوشمندی است، تشخیصِ تعویضِ جای‌طرفین می‌باشد. و آنچه درمساله‌ی "ح" معرف هوش دانش آموز است توجه به‌مطالب زیر است.

۱- نصفِ نصف، یعنی ربع

۲- اگر ۵ ریال کمتر خرج می‌کرد پانزده ریال برایش می‌ماند.

۳- سه برابر پول شخص خواسته شده است نه تمام پول.

نتیجه اینکه. باید قبول کنید که "هر گردی، گردو نیست"، و اگر مطالب مربوط به هوش توسط متخصصین فن در اختیار شما قرار نگیرد، نه تنها پیشرفت نمی‌کنید، بلکه از مسیراصلی نیز منحرف خواهید شد.

آموزش مثلثات ششم ریاضی

ازمهندس فریدون آرین فر

حل معادلات کلاسیک نوع دوم

$$a\,tg\,x + b\,cotg\,x = c$$

کافیست طرفین‌معادله را در tg یا cotg قوس مسئله ضرب کنیم آنگاه معادله درجه دوم را حل میکنیم.

مثال ۱ - معادله زیر راحل کنید.

$$\sqrt{3}\,tg\,x + \sqrt{3}\,cotg\,x = 4$$

حل: $\sqrt{3}\,tg^2x + \sqrt{3}\,tg\,x\,cotg\,x = 4\,tg\,x$

$$\sqrt{3}\,tg^2x - 4\,tg\,x + \sqrt{3} = 0$$

جوابهای این معادله

$$tg\,x = \frac{\sqrt{3}}{3} = tg\frac{\pi}{6} \;;\; tg\,x = \sqrt{3} = tg\frac{\pi}{3}$$

$$x = k\pi + \frac{\pi}{6} \;;\; x = k\pi + \frac{\pi}{3}$$

مثال ۲ - شهریور ۲۵۳۵

معادله زیرراحل کنید جوابهای کلی وجوابهای بین‌صفرو 2π رابدست آورید. (۳ نمره)

$$tg\,x + 3\,cotg\,x = 2\sqrt{3}$$

حل:

$$tg^2x + 3 = 2\sqrt{3}\,tg\,x$$

$$tg^2x - 2\sqrt{3}\,tg\,x + 3 = 0$$

معادله ریشه مضاعف $\sqrt{3}$ دارد

$$tg\,x = \sqrt{3} = tg\frac{\pi}{3}$$

جوابهای کلی معادله $x = k\pi + \frac{\pi}{3}$

که جوابهای بین صفرو 2π خواهد بود:

$k = 0 \qquad x = \frac{\pi}{3}$

$k = 1 \qquad x = \frac{4\pi}{3}$

شرط وجود جواب در کلاسیک نوع دوم

$$a\,tg\,x + b\,cotg\,x = c$$

شرط $c^2 - 4ab \geq 0$ است.

بطور مثال آیا معادله $2\,tg\,x + 4\,cotg\,x = 2\sqrt{2}$ جواب‌دارد؟

$$c^2 - 4ab = ?$$

$18 - 4(2)(4) = -14 < 0$ که منفی است باید مثبت یامساوی صفرشود پس جواب ندارد. بدیهی است $c^2 - 4ab = 0$ شرط ریشه مضاعف معادله است. مثال

حدود K را درمعادله زیرچنان تعیین کنید تا معادله دارای جواب باشد.

$$K\,tg\,x + (K-1)\,cotg\,x = 3 + 2K$$

حل داریم $c^2 - 4ab \geq 0$

$$(3+2K)^2 - 4(K)(K-1) \geq 0$$

پس ازساده کردن $12K + 13 \geq 0$

$$K \geq \frac{-13}{12}$$

آموزش فیزیک ششم طبیعی

تهیه از: حسن حسین‌پور

تعریف حرکت یکنواخت. هرگاه متحرکی در یک مسیر مستقیم مسافت های مساوی را در زمانهای مساوی طی کند گوئیم حرکت آن یکنواخت است در ضمن مقدار سرعت در حرکت یکنواخت ثابت است ومعادله آن‌چنین‌نوشته میشود. $x = v \times t + x_0$

در این فرمول x مسافت طی شده برحسب متر یا سانتی متر و v سرعت برحسب متربرثانیه یاسانتیمتر برثانیه و x_0 مسافت اولیه برحسب متر یاسانتیمتر

تعریف مسافت اولیه - فاصله متحرک را در مبدا ٔ زمان ازمبدا ٔ مکان گویند.

مثال ۱ - متحرکی باسرعت ثابت ۷۲ کیلومتر درساعت در یک مسیرمستقیم حرکت میکند وپس از ۱۲ ثانیه در فاصله ۲۳۰ متری مبدا ٔ مکان قرارمیگیرد معین کنید معادله حرکت ومسافت طی شده پس از ۲۰ ثانیه را

$v = \frac{72 \times 1000}{3600} = 20$ متربرثانیه

چون سرعت ثابت حرکت یکنواخت بوده در ضمن برای آنکه معادله حرکت رابنویسیم باید بجز t و v بقیه حروف آنراتعیین کرده درمعادله بجای آنهامقدار مساویشان راقراردهیم.

$x = v \times t + x_0 \longrightarrow 230 = 20 \times 12 + x_0 \longrightarrow x_0 = -10$ متر

معادله حرکت $x = 20 \times t - 10$

$x = 20 \times 20 - 10 \longrightarrow x = 390$ متر

مسافت طی شده پس از ۲۰ ثانیه

مثال ۲- معادله حرکت یکنواختی رابنویسید که در آن متحرک پس از ۳ ثانیه درفاصله ۱۰ متری وپس از ۱۵ ثانیه درفاصله ۵۸ متری مبدا ٔ مکان قرارگیرد.

$$x = v \times t + x_0$$

$$\begin{cases} 10 = v \times 3 + x_0 \\ 58 = v \times 15 + x_0 \end{cases} \longrightarrow$$

$v = 4$ متر/ثانیه

$x_0 = -2$ متر

مقدار سرعت ومسافت اولیه را در معادله حرکت قرار میدهیم.

معادله حرکت $x = 4 \times t - 2$

تعریف حرکت متغیر - هرگاه متحرکی در یک مسیر مستقیم در زمانهای مساوی مسافت های مساوی را طی نکند گوئیم حرکت آن متغیراست درضمن درحرکت متغیرمقدارسرعت وشتاب ثابت‌نیست.

تعریف شتاب - بطورکلی تغییرات سرعت را در واحد زمان شتاب گویند.

حرکت متشابه التغییر - حرکت متغیری است که تغییرات سرعت آن در واحد زمان مقدارثابتی است که این مقدارثابت برابرشتاب‌لحظه ای است.

انواع حرکت متشابه التغیر - بطورکلی حرکت متشابه التغییر دو نوع است. حرکت تند شونده وکند شونده. در حرکت تند شونده مقدارسرعت بتدریج زیاد شده ومقدار شتاب مثبت میباشد در حرکت کند شونده مقدار سرعت بتدریج کم شده وشتاب منفی میباشد، درضمن برای حل مسائل مربوط به حرکت متشابه التغیر ازسه رابطه زیراستفاده میکنیم.

معادله حرکت $x = \pm\frac{1}{2}\gamma t^2 + v_0 \times t$

معادله سرعت $v = \pm\gamma t + v_0$

رابطه بین سرعت ومسافت $v^2 - v_0^2 = \pm 2\gamma x$

مثال یک - اتومبیلی درجاده افقی ازحال سکون براه میافتد پس ازیک دقیقه وبیست ثانیه سرعت آن به ۵۴ کیلومتر درساعت میرسد، اگرحرکت اتومبیل در این مدت متشابه التغیر فرض شود معین کنید اولا شتاب حرکت ومسافت طی شده راپس از ۸ ثانیه، ثانیا معادلات حرکت وسرعت متحرک رابنویسید.

حل - $v = \frac{54 \times 1000}{3600} = 15$ متر/ثانیه

$v = \gamma t \longrightarrow 15 = \gamma \times 80 \longrightarrow \gamma = \frac{3}{16}$ m/s^2

چون ازحال سکون براه افتاده بنابراین $v_0 = 0$ است و حرکت تند شونده میباشد.

$$x = \frac{1}{2}\gamma t^2 + v_0 t \longrightarrow$$

$x = \frac{1}{2} \times \frac{3}{16} \times (8)^2 \longrightarrow x = 6$ متر

$$x = \frac{1}{2} \times \frac{3}{16} t^2 + 0 \times t$$

$x = \frac{3}{32} t^2$ معادله حرکت

ازمعادله حرکت مشتق میگیریم تامعادله سرعت بدست آید.

معادله سرعت $v = \frac{3}{16} t$

آموزش فیزیک سوم نظری

تهیه از: مجید داودی

الکتروفور

این اسباب در سال ۱۷۷۵ توسط ولتاساخته شد که ازیک لاک یاابونیت یعنی‌جسم نارساناکه بوسیله مالش باپشم در آن الکتریسته ساکن منفی تولید شده است اگرصفحهٔ فلزی خنثی‌ای که دسته عایق دارد در مجاورت صفحه ابونیت قرار دهیم در سطح فلز دو نوع الکتریسیته القا میگردد. شکل الف.

وچنانکه انگشت را در این لحظه به صفحه فلزی تماس دهیم الکتریسیته منفی فلزازراه بدن بزمین هدایت میشود وبرروی صفحه فلزی فقط یکبار الکتریکی مثبت که در حوزه میدان بارمنفی ابونیت خنثی شده باقی میماند. (شکل ب)

حال ابتدا انگشت را ازصفحه فلزی برداشته وبعد صفحه فلزی رااز ابونیت دورمیکنیم که در آن بارمثبت الکتریسیته آزاد میشود. (شکل ح)

ماشین واندوگراف

بااین دستگاه میتوان اختلاف پتانسیل‌های چند میلیون ولتی باجریان چند میلی آمپرتهیه کرد.

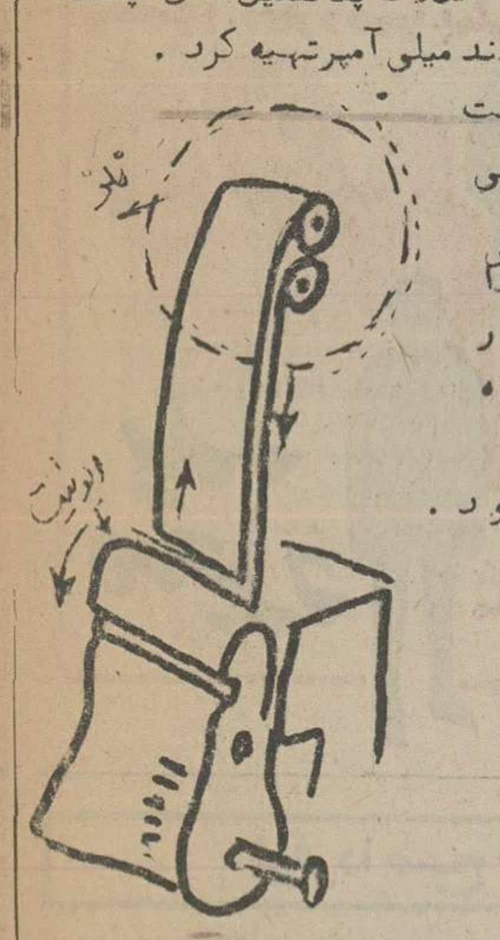

دستگاه تشکیل شده است ازیک کره رسانای توخالی فلزی که روی پایه عایق مطابق شکل وبین عایق‌ها کم پلاستیکی یک تسمه قرار دارد که بارتولید شده ابونیتی بوسیله تسمه به کره فلزی منتقل میشود.

آموزش دستورزبان فارسی

از مهدی احسانی

برای یادگیری دستور زبان فارسی، نخست باید تجزیه و ترکیب کلمات را فراگیریم.

تجزیه: در لغت به معنی جزء جزء کردن و در اصطلاح دستوری بحث در باره نوع کلمات است بدون در نظر گرفتن رابطه و ترکیب انها، پس ابتدا باید نوع کلمه را تعیین کرد که مثلا اسم است یا فعل یا صفت یا عدد یا کنایات یا حروف یا اصوات و....

مثال: (بیستون را عشق کند و شهرتش فرهاد برد)

(عشق) چه نوع کلمه‌ای است؟ اسم معنی، عام، مفرد، بسیط، جامد (یعنی ریشهٔ فعل ندارد)

(ش) در اخر شهرتش چه نوع کلمه‌ای است؟ از کنایات، ضمیر، شخصی، متصل

(فرهاد) چه نوع کلمه‌ای است؟ اسم. خاص. ذات. جامد. بسیط. مفرد. معرفه

(برد) ماضی مطلق. سوم شخص مفرد. متعدی. معلوم. از مصدر بردن، وجه اخباری.

ترکیب: در این قسمت از دستور میخواهیم بدانیم که کلمه چه نقشی در جمله ایفا میکند یعنی چه مقامی دارد، به عبارت ساده‌تر در ترکیب پیوند و ارتباط بین کلمات مورد نظر است یعنی مساله حالات اسم مطرح میشود:

فاعلی - مفعولی - ندا. اضافه - (این حالات در ضمیر که جانشین اسم است دیده میشود - البته ضمیر بندرت منادی واقع میشود) مثال: (بیستون را عشق کند و شهرتش فرهاد برد)

(عشق) چه حالتی دارد؟: فاعلی

(ش) در اخر شهرتش چه حالتی دارد؟ حالت اضافه (مضاف الیه)

(فرهاد) چه حالتی دارد: فاعلی

جوابهای صحیح

ادبیات کنکور روز یکشنبه

۱-ب ۲-د ۳-الف ۴-ب ۵-ج ۶-د ۷-الف ۸-ح ۹-ب ۱۰-د ۱۱-الف ۱۲-ب.

سینما حافظ : جوشیلا

چون شب فرامیرسد وظلمت همه‌جا را میپوشاند خونخواران از خواب مرگ برمیخیزند وبا دندانهای تیز خود خون بیگناهان را میمکند ..واینست داستان رعب‌آوری که دلهره میاورد ووحشت میپراکند .

ازامشب درسینماهای

رویال ـ متروپل

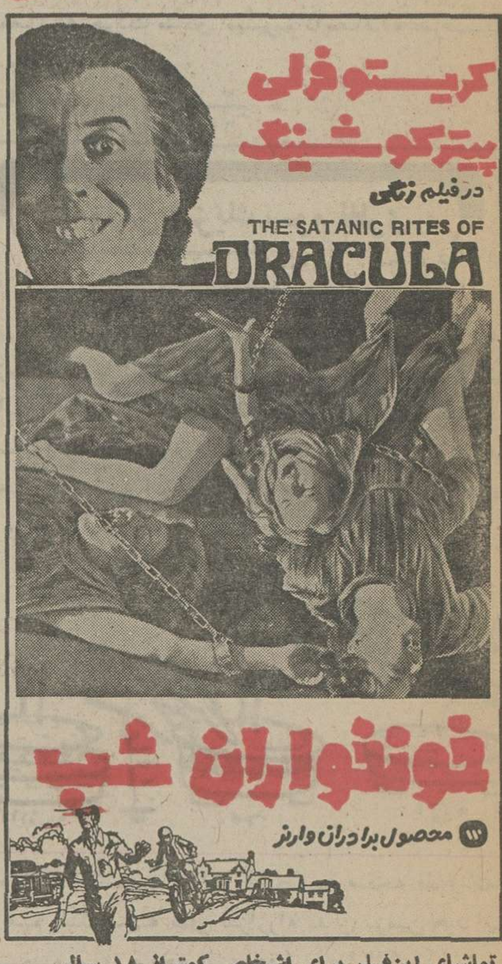

تماشای این‌فیلم برای اشخاص کمتراز ۱۸ سال ممنوع اعلام شده است.

از صبح چهارشنبه فقط در

سینما حافظ

نمایش دهنده محصولات ممتاز سینمائی هند

ازفردا صبح فقط در

سینما هما

نمایش دهنده فیلمهای برگزیده سینمای هند

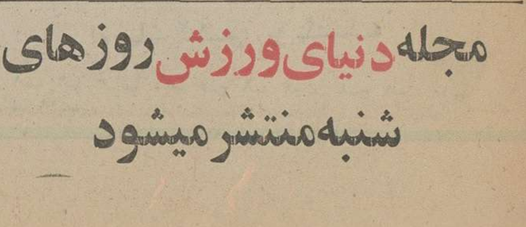

مجله دنیای ورزش روزهای شنبه منتشر میشود

فیلم های عظیم سینما هرگز فراموش نمی شوند

آغازهفته پنجم

نمایش‌فقط در سینما

پارامونت

اودری‌هپبورن
رکس‌هریسون
در

MY FAIR LADY

بانوی نیلی من

برنده ۸ جایزه اسکار

رنگی ـ بطریقه ۷۰ میلیمتری با صدای استریوفونیک ۶ باندی
محصول برادران وارنر

سئانسها ۱۱ صبح ۳ـ۱۵ر۶ ۹ر۳۰ بعداز ظهر

فستیوال فیلمهای

۷۰ میلیمتری

با صدای استریو فونیک ۶باندی برای سومین‌وآخرین بار در سینما

کریستال

تمدید گردید

ازامشب

چرچیل هیتلر

نبرد برلین

رنگی

۷۰ میلیمتری
با صدای استریوفونیک

استالین روزولت

سئانسها ۹ ـ۱۱ر۳۰ ـ۳ـ ۴ر۳۰ ـ۷ ـ ۹ر۳۰
تلفن رزرو ۳۱۷۶۷۵

زیرپوست شب

از امروز فقط در

سینماب.ب

* * *

زیرپوست شب

از امروز فقط در

سینماب.ب

ازامشب فقط در

سینمادیاموند

چشمان شما شاهد نمایش آخرین و قویترین فیلم جاسوسی ازماجراهای جیمزباند خواهد بود

راجرمور

جیمزباند(مامور۰۰۷)

در آخرین فیلم از سری جیمزباند ـ نوشته:یان‌فلمینگ

"THE MAN WITH THE GOLDEN GUN"

جیمزباند و مرد طپانچه طلائی

رنگی ـ با شرکت:

کریستوفرلی بریت اکلند مودآدامز

محصول ۱۹۷۶ یونایتدارتیست

بعلت طولانی بودن فیلم سئانسها ازاینقراراست
۱۵ر۱۱ صبح ۳۰ر۲ـ ۵ـ ۳۰ر۷ ـ۱۰ بعدازظهر

ازفردا صبح درقویترین گروه سینمائی پایتخت

اونیورسال ـ پاسیفیک ـ ایران

ساینا ـ تیسفون ـ رنگین کمان

موناکو ـ پرسپولیس ـ کارون

و...دریا

ازامشب فقط در

سینمابولوار

شاهکار فراموش‌نشدنی سینمای‌وسترن

سئانسها : ۱۱ صبح ۳۰ر۱ ـ۴ـ ۳۰ر۶ـ۹ر۴۵ بعداز ظهر

سینماکسری : گناه معشوقه‌داشتن

برنامه‌سینماها

تماشای فیلمهائی که باعلامت (×) مشخص شده برای اشخاص کمتر از ۱۸ سال ممنوع است

★ افترا ـ رنگی ـ ژاک پرل
شهرقشنگ (٦٤٧٧٧٧) ۱۱ـ۱ـ۳ـ۵ـ۷ـ۱۰ر۹
★ بانوی زیبای من ـ رنگی ـ اودری هپبورن
پارامونت (٦٤٨٣٢١) ۱۱ـ۳ـ۱۵ر۶ـ۳۰ر۹
★ برخورد کوتاه ـ رنگی ـ سوفیالورن
گلدیس (٦٢٨٧١٣) ۳۰ر۳ـ ۳۰ر۵ـ ۳۰ر۷
★باکره گناهکار ـ رنگی ـ لانورآلتونلی
تاج (٣١٣٨٦٤) ۱۰ـ ۱۲ـ ۲ـ ۴ـ ۶ـ ۸ـ ۱۰
★ بازگشت اژدها ـ رنگی ـ سینماسکوپ
پارک (٣١٩٦٧) ۹ـ۱۱ـ۱ـ۳ـ۵ـ۷ـ۹
★ باروت ـ رنگی ـ سینماسکوپ
ستاره (٥٣٩٧٢١) ۹ـ۱۱ـ۱ـ۳ـ۵ـ۷ـ۹
★ تفنگ کهنه ـ رنگی ـ رومی اشنایدر
شهر فرنگ (٦٢٧٦٢٨) ۱۵ر۱۱ـ ۱۵ر۱ـ ۱۵ر۳ـ ۱۵ر۵ـ ۳۰ر۷ـ ۴۵ر۹
★ تنها رقیب کلی ـ راه سیاه
پردیس (٣٠٤٢٥٩) ۹ـ۱۱ـ۱ـ۳ـ۵ـ۷ـ۹
★ (×) توت فرنگی های تشنه ـ رنگی ـ لس‌ترمین
پولیدور (٨٩٢٧٣١) ۳۰ر۱۱ـ۳۰ر۱ـ۳۰ر۳ـ۳۰ر۵ـ۳۰ر۷ـ۴۵ر۹
(×)★ پرستار خصوصی ـ سینما سکوپ ـ رنگی
مازستیک (٦٦٨٤٦١) ۹ـ ۱۱ـ ۱ـ ۳ـ ۵ـ ۷ـ ۹
★ جوشیلا ـ رنگی ـ دیواند ـ هماماليني
حافظ (٣٩١٠٧٤) ۳۰ر۱۰ـ ۳۰ر۲ـ ۳۰ر۴ـ ۳۰ر۶ـ ۳۰ر۸
★ جیمزباند ومرد طپانچه طلائی ـ رنگی ـ راجرمور
دیاموند (٨٢٨٤٠٠) ۱۵ر۱۱ـ ۳۰ر۲ـ ۵ـ ۳۰ر۷ـ ۱۰
★ جانبازان بزرگ ـ کاراته و میخ‌انداز
فلور (٥٢٨٠٩٦) ۹ـ۱۱ـ۱ـ۳ـ۵ـ۷ـ۹
★ حمله اژدها ـ سینماسکوپ ـ رنگی
سهیلا (٣١٦٤٢٤) ۳۰ر۱۰ـ ۳۰ر۲ـ ۳۰ر۴ـ ۳۰ر۶ـ ۳۰ر۸
★ خونخواران شب ـ رنگی ـ کریستوفرلی
رویال (٨٢٩٧٨٥) ۱۰ـ ۱۲ـ ۲ـ ۴ـ ۶ـ ۸ـ ۱۰
متروپل (٣١٩٤١٠) ۹ـ ۱۱ـ ۱ـ ۳ـ ۵ـ ۷ـ ۹
★ دختران بلا ـ کشیش ناقلا ـ رنگی ـ سیدنی جیمز
رادیو سیتی (٦٤٣٣٢٠) ۱۵ر۱۱ـ ۳۰ر۲ـ ۳۰ر۵ـ ۳۰ر۷ـ ۳۰ر۹
★ راننده تاکسی ـ رنگی ـ رابرت دونیرو
امپایر (٨٩٣٩٤٢) ۱۵ر۱۱ـ ۳۰ر۱ـ ۳۰ر۳ـ ۳۰ر۵ـ ۳۰ر۷ـ ۴۵ر۹
★ ریوبراوو ـ رنگی ـ جان‌وین
بولوار (٦٥٥٢٩٢) ۱۱ـ ۳۰ر۱ـ ۴ـ ۳۰ر۶ـ ۱۵ر۹
★ زیر پوست شب ـ مرتضی عقیلی
ب.ب (٨٢٩٦٤١) ۱۰ـ ۱۲ـ ۲ـ ۴ـ ۶ـ ۸ـ ۱۰
★ سرزمین محکوم ـ رنگی ـ سینماسکوپ
تخت جمشید (٦٥٢٥٠٠) ۱۱ـ ۲ـ ۴ـ ۶ـ ۸ـ ۱۰
★ سه نفر روی خط ـ نوری کسرائی ـ جنگیز وثوقی
اروپا (٣٠٣١٧٠) ۳۰ر۱۰ـ ۳۰ر۲ـ ۳۰ر۴ـ ۳۰ر۶ـ ۳۰ر۸
میامی (٧٥٤٣٢٩) ۱۱ـ۱ـ۳ـ۵ـ۷ـ۹
الوند (٣٥٦٥٣٨) ۱۰ـ۱۲ـ۲ـ۴ـ۶ـ۸ـ۱۰
کیهان (٥٤٦٣٦٠) ۹ـ۱۱ـ۱ـ۳ـ۵ـ۷ـ۹
نیاگارا (٦٦٥٣٠٧) ۱۱ـ۱ـ۳ـ۵ـ۷ـ۹
شهرام (٨٤٤٥٤٩) ۱۱ـ۳۰ر۲ـ۳۰ر۴ـ۳۰ر۶ـ۳۰ر۸
سیلوانا (٣٦٣٧٧٧) ۱۱ـ۳ـ۵ـ۷ـ۹
ارانوس (٥٢٧٩٧١) ۳۰ر۱۰ـ۳۰ر۲ـ۳۰ر۴ـ۳۰ر۶ـ۳۰ر۸
شرق (٥٣٤٠٢٤) ۳۰ر۱۰ـ۳۰ر۲ـ۳۰ر۴ـ۴۰ر۶ـ۳۰ر۸
مارلیک (٩٦٣٦١٦) ۱۱ـ۱ـ۳ـ۵ـ۷ـ۹
پاسیفیک (٧٥٣٣١١) ۳۰ر۱۱ـ ۳۰ر۳ـ ۳۰ر۵ـ ۳۰ر۷ـ ۳۰ر۹
آستار ۱ (٢٧٤٠٢٢) ۳۰ر۱۰ـ ۳۰ر۲ـ ۳۰ر۴ـ ۳۰ر۶ـ ۳۰ر۸
★ (×) سولانژ ـ سینماسکوپ ـ رنگی
آریا (٣١٩٨٨٤) ۹ـ۱۱ـ۱ـ۳ـ۵ـ۷ـ۹
★ شیطان هفت دریا ـ رنگی ـ جک کانرز
رویلی (٧٥٧٧٧٧) ۱۱ـ ۳۰ر۲ـ ۳۰ر۵ـ ۳۰ر۷ـ ۳۰ر۹
★ شکارچی کوچولو ـ رنگی ـ سینما سکوپ
سینموند (٦٤٨٣٢٢) ۱۱ـ ۳ـ ۵ـ۷ـ۹
★ طوفان سیاب زنهای گلادیاتور
نادر (٣١٤٧٩٥) ۹ـ ۱۱ـ ۱ـ ۳ـ ۵ـ ۷ـ ۹
★ عقده حقارت ـ رنگی ـ لاندوبوزانکا
شهر تماشا (٩٢٨٦٨٦) ۱۱ـ ۳۰ر۲ـ ۳۰ر۵ـ ۳۰ر۷ـ ۳۰ر۹
★ فاز ـ حمله به سواحل پولادین
البرز (٣٠٤٢٥٨) ۸ر۳۰ـ ۳۰ر۱۱ـ ۳۰ر۲ـ ۳۰ر۵ـ ۳۰ر۸
★ قطار سریع‌السیر افریقا ـ رنگی جولیانوجما
ادئون (٣١٨١١٨) ۹ـ ۱۱ـ ۱ـ ۳ـ ۵ـ ۷ سانس ۹ انگلیسی
سانترال (٩٢٨٦٨٦) ۱۱ـ ۱ـ ۳ـ ۵ـ ۷ـ ۱۰ر۹
★ کلئوپاتراجونز ـ رنگی ـ سینماسکوپ
برلیان (٣٩٣٥٣٥) ۹ـ ۱۱ـ ۱ـ ۳ـ ۵ـ ۷ـ ۹
★ گل سرخ وغلفل سبز ـ رنگی ـ جینالولو بریجیدا
آتلانتیک (٨٩٧١٧١) ۱۵ر۱۱ـ ۳۰ر۱ـ ۳۰ر۳ـ ۳۰ر۵ـ ۳۰ر۷ـ ۴۵ر۱
★ گناه معشوقه داشتن ـ رنگی ـ بیالونکار
کسری (٨٢٦٩٣٩) ۱۱ـ ۲ـ ۴ـ ۶ـ ۸ـ ۱۰
★ گریزلی ـ رنگی ـ کریستوفر جرج
گلدن‌سیتی (٦٦٢٢٦٩) ۳۰ر۱۱ـ ۳۰ر۳ـ ۳۰ر۵ـ ۳۰ر۷ـ ۴۵ر۹
★ میان دوعشق ـ ریشی‌کاپور
هما (٣١١٦٦٩) ۳۰ر۱۰ـ ۳۰ر۱۲ـ ۳۰ر۲ـ ۳۰ر۴ـ ۳۰ر۶ـ ۳۰ر۸
★ مرد ناآرام ـ بیک ایمانوردی
انیورسال (٩٢٦٩٥٣) ۱۱ـ ۱ـ ۳ـ ۵ـ ۷ر۱۰ـ ۳۰ر۹
ایران (٣١٦٣٤٥) ۳۰ر۱۰ـ ۳۰ر۲ـ ۳۰ر۴ـ ۳۰ر۶ـ ۳۰ر۸
ساینا (٣٥٢٤٤٢) ۱۰ـ ۱۲ـ ۲ـ ۴ـ ۶ـ ۸ـ ۱۰
تیسفون (٩٥٨٨٨٢) ۹ـ ۱۱ـ ۱ـ ۳ـ ۵ـ ۷ـ ۹
رنگین کمان (٧٥٦٧٦٠) ۹ـ ۱۱ـ ۱ـ ۳ـ ۵ـ ۷ـ ۹
پرسپولیس (٥٣٨٠٨٣) ۱۰ـ ۱۲ـ ۲ـ ۴ـ ۶ـ ۸
دریا (٣٤١٧٤٦) ۹ـ ۱۱ـ ۱ـ ۳ـ ۵ـ ۷ـ ۹
کارون (٩٥٥١٦٥) ۳۰ر۱۰ـ ۳۰ر۲ـ ۳۰ر۴ـ ۳۰ر۶ـ ۳۰ر۸
★ نخستین عشق ـ رنگی ـ ماکزیمیلین‌شل
سیلورسیتی (٢٦١٢٠٥) ۱۱ـ ۱ـ ۳ـ ۵ـ ۷ر۱۵ـ ۹ر۱۵
★ نبرد برلین ـ استریوفونیک ـ شش‌باندی
کریستال (٣١٧٦٧٥) ۹ـ۳۰ر۱۱ـ ۲ـ ۴۰ر۳ـ ۷ـ ۳۰ر۹
★ نبرد بازوان ـ مشکی
آسمان آبی (٣٤١٦٦٨) ۹ـ۱۱ـ۱ـ۳ـ۵ـ۷ـ۹
★ ورق برنده ـ رنگی ـ سونیل‌دات ـ سارابانو
موناکو (٧٣٥٥٧٦) ۹ـ ۱۱ـ ۱ـ ۳ـ ۵ـ ۷ـ۹
★ همیشه سربلند ـ رنگی ـ سینما سکوپ
دروازه طلائی (٣٥٢١٦٠) ۹ـ ۱۱ـ ۱ـ ۳ـ ۵ـ ۷ـ ۹
★ یوسف دیوانه ـ رنگی ـ فخرالدین
آسیا (٦٤٢٩٠٩) ۱۱ـ ۱ـ ۳ـ ۵ـ ۷ـ ۱۰ر۹
رکس (٣١٨٢٤٢) ۳۰ر۱۰ـ ۳۰ر۲ـ ۳۰ر۴ـ ۳۰ر۶ـ ۳۰ر۸
شهوند (٣٥٤٠٤٠) ۹ـ ۱۱ـ ۱۵ر۱ـ ۴ـ ۱۵ر۶ـ ۳۰ر۸
نهتون (٧٦٠١٣٦) ۹ـ ۱۱ـ ۱ـ ۳ـ ۵ـ ۷ـ ۹
لیدو (٥٤١٢٨٢) ۱۰ـ ۱۲ـ ۲ـ ۴ـ ۶ـ ۸ـ ۱۰
ژاله (٣٠٤١٢٠) ۳۰ر۱۰ـ ۳۰ر۲ـ ۳۰ر۴ـ ۳۰ر۶ـ ۳۰ر۸
توسکا (٥٣٩٥٤٤) ۳۰ر۱۰ـ ۳۰ر۲ـ ۳۰ر۴ـ ۳۰ر۶ـ ۳۰ر۸
المپیا (٩٣٦٧٩٧) ۹ـ۱۱ـ۱ـ۳ـ۵ـ۷ـ۹
پاسارگاد (٣٤٢٧٨٢) ۹ـ ۱۱ـ ۱ـ ۳ـ ۵ـ ۷ـ ۹
چرخ‌فلک (٩٥٠٥٥٨) ۱۰ـ ۱۲ـ ۲ـ ۴ـ ۶ـ ۸
مولن‌روژ (٧٥٣٩٢٩) ۱۱ـ۱ـ ۳ـ ۵ـ ۷ـ ۹
سانس انگلیسی
گلدیس ساعت ۹ر۳۰ (برخورد کوتاه)

فستیوال فیلمهای ۷۰ میلیمتری در سینما کریستال
امشب
نبرد برلین
تماشا با صدای استریوفونیک شش باندی

وزارت جنگ

آگهی مناقصه شماره ۲۸ـ ۴ر۱۰ر۲۵۳۵

پشتیبانی منطقه ۲ـ ۲قلم کشمش پلوئی‌و آلوخشک‌نیازمندی سال ۳۶ـ۲۵۳۵ رابرابر برگ شرایطو مشخصات و نمونه های موجود ازطریق مناقصه خریداری مینماید.
پیشنهاد دهندگان میتوانند بامراجعه‌بدفتر آمارو خدمات‌و ملاحظه نمونه‌اجناس ودریافت برگ‌شرایط ومشخصات معامله پیشنهاد خودرا طبق مفاد مندرج درشرایط معامله تنظیمو تا ساعت ۱۰ صبح‌روز ۲۶ر۱۰ر۲۵۳۵ بدفتر آمارو خدمات واقع‌در فلکه ستاد تحویل نمایند.
اداره مناقصه‌گذار ـ پشتیبانی منطقه ۲

ازامشب فقط در

سینمارادیوسیتی

یك فیلم شاد برای تمام علاقمندان فیلمهای کمدی

ازامشب فقط در

سینماامپایر

پر آوازه ترین فیلم ۱۹۷۶ امریکا که‌در فستیوال کان وپنجمین جشنواره جهانی فیلم تهران با استقبال گرمو پرشور علاقمندان روبرو گردید .

رابرت دونیرو

درشاهکارسینمائی مارتین اسکورسیس

راننده تاکسی

TAXI DRIVER

برنده جایزه اول نخل طلائی از فستیوال کان ۱۹۷۶
برای بهترین فیلم بمفهوم مطلق

رنگی ـ با شرکت: جودی فاستر ، پیتر بویل
سابیبل شیفرد
محصول ۱۹۷۶ کلمبیا

سئانسها ۱۵ر۱۱ صبح ـ۳۰ر۱ ـ ۳۰ر۳
۳۰ر۵ـ۳۰ر۷ـ۴۵ر۹ بعدازظهر

نخستین عشق ...قصه زندگی یك‌عشق از یك‌پدر و یك پسر ...داستان مشکلی که‌برای هر بیننده قابل درك نمیباشد . فیلمی غیراز آنچه که‌تاکنون دیده‌اید. نخستین عشق... درکش مشکل ،نخستین عشق ، فهمش مشکل ... فیلمی که‌مورد پسند آسان هر تماشاچی نمیباشد .

از امشب فقط در

سیلورسیتی (قلهك)

فیلمی بکارگردانی:
ماکزیمیلین شل

سینما سیلورسیتی (قلهك) باپارکینگ‌وسیع واختصاصی
تلفن ۲۶۱۲۰۵

کاهش ثبت سفارش واردات ماشین آلات

ثبت سفارش خرید آهن‌آلات بخصوص تیرآهن و آهن‌ناودانی‌از کشورهای اروپائی فوق‌العاده‌کاهش یافته و ثبت سفارش روی تیرآهن نمره های‌بالاتقریبا متوقف شده‌است یکی از بازرگانان گفت: رکودبازار آهن‌آلات در کشور های‌تولیدکننده موجب شده تاقیمت آهن در این ممالک‌فوق‌العاده تنزل کند و از تلی ۳۱۰ دلار به تنی ۲۳۵ دلاربرسد.

این بازرگان افزود:سیر نزولی قیمت آهن‌آلات موجب گردید تا چندی قبل کشورهای تولید کننده این فراورده تصمیم بگیرند ، اولا تولید آهن‌آلات را برای یک مدت کوتاه کاهش دهندوثانیاقیمتها را در حدود تنی ۲۶۵ تا ۲۷۰دلار تثبیت نمایند ، ولی کاهش‌خرید بعضی کشورها و عدم خرید برخی از کشورهای مصرف‌کننده از جمله ایران باعث شده‌است قیمت برخی ازآهن‌آلات از جمله تیرآهن وآهن‌ناودانی در روزهای اخیر دراین کشورها حدود تنی ۵ تا ۱۰ دلار دیگرهم کاهش یابد .

تا چندی قبل ایران یکی کشورهای بزرگ خریدارآهن‌آلات از کشورهای اروپای غربی بود و بهمین خاطراخیرا پیشنهاداتزیادی باتخفیف های قابل‌ملاحظه‌ای برای فروش آهن‌آلات‌از کشورهای‌مذکور به تجار ایرانی شده است ، ولی همچنانکه گفته شد در روزهای اخیر هیچ یک از واردکنندگان ایرانی حاضر به خرید آهن از کشور های مذکور نشده‌اند .

یکی دیگر از بازرگانان‌بمخبرنگار ما گفت : چند روز قبل پیشنهاد فروش تیرآهن و آهن ناودانی‌از طرف چند کشور اروپای شرقی از جمله چکسلواکی بقیمت هرتن۱۹۵ تا ۲۰۰ دلار بصورت آزاد تحویل جلفا داشته است . ولی ظاهرا بازرگان مذکور بطت رکود بازار داخلی حاضر به ثبت سفارش‌نشده است.یکمقام‌مطلع‌گفت:ممکن است درحال حاضر بطت فصل زمستان ورکود کارهای ساختمانی عدم ثبت سفارش آهن آلات روی بازار های داخلی چندان تاثیری نداشته باشد ، ولی مسلما با آغاز فصل ساختمان خاصمر سال‌آینده که فعالیتهای ساختمانی دو برابر امسال پیش‌بینی میشود،ثبت‌سفارش آهن‌آلات لازم بنظر میرسد .

این مقام به بازرگانان و حتی بخش عمومی توصیه کردکه‌هرچه زودتر مقداری ازآهن‌آلات مورد احتیاج کشور از خارج خریداری ووارد شود چون هنوز مقدارتولید داخلی جوابگوی نیاز بازار های کشور نیست و باید مقدار کسری از خارج تامین گردد .

درحال حاضر دربازار قیمت تیرآهن های نمره پائین از جمله ۱۲ و ۱۴ و بعضی نمره های آهن میله و نبشی گرانتر از نرخ اعلام شده و قیمت تیرآهن‌های نمره بالا و آهن ناودانی ارزانتر ازنرخهای اعلام شده بفروش میرسد.

معاملات بورس

معاملات هفته گذشته بورس تهران بالغ بر ۶ میلیارد و ۶۷ میلیون و ۷۹۱ هزار و ۸۸۷ ریال شد، از این مبلغ ۵ میلیاردو ۸۶۴ میلیون و ۷۷۰ هزار و ۱۳ ریال مربوط بفروش سهام و احدهای‌تولید وبانکها بود و ۲۰۳ میلیون و۲۱ هزار و۸۷۴ ریال بقیه مربوط بفروش اوراق قرضه دولتی وگسترش است.

آمار تکیکی معاملات یک هفته بورس تهران بشرح زیراعلام‌شد:

۵۳۰ سهم بانک اعتبارات ایرانی از قرار سهمی	۱۶۰۰ ریال
۵۰۰۰ سهم بانک ایران و عرب از قرار سهمی	۹۱۰ ریال
۱۱۴ سهم بانک بین‌المللی ایران از قرار سهمی	۱۶۴۵۰ ریال
۴۰۰ سهم بانک بین‌المللی ایران وژاپن از قرار سهمی	۲۰۳۵۰ریال
۱۰۱۲۸ سهم بانک توسعه وسرمایه‌گذاری ایران از قرارسهمی	۱۷۸۱ ریال
۴۰ سهم بانک تهران از قرار سهمی	۲۵۰۰ریال
۲۱۷ سهم بانک شهریار از قرار سهمی	۹۶۰۰ ریال
۲۰۰۳۰۲ سهم بانک صادرات از قرار سهمی	۲۸۱۰۰ ریال
۴۰۰۰۰۰ سهم بانک صنایع از قرار سهمی	۲۰۰۰۰ ریال
۳۰۸ سهم سیمان شمال از قرار سهمی	۱۶۸۰ ریال
۷۰ سهم سیمان صوفیان از قرار سهمی	۱۵۴۲۰ریال
۴۵۰ سهم قدیم سیمان کرمان از قرار سهمی	۱۶۵۰ ریال
۱۵۰ سهم جدید سیمان کرمان از قرار سهمی	۱۳۵۰ ریال
۹۴۶٫۵ سهم نورد ولوله اهواز از قرارسهمی	۱۵۹۰ ریال
۴۵۰۰ سهم قند شیرین خراسان از قرار سهمی	۱۲۴۰ ریال
۸۱۰ سهم قند کرمانشاه از قرار سهمی	۶۲۳۰ ریال
۶۸۰ سهم نساجی مازندران از قرار سهمی	۱۶۲۰ ریال
۱۷۰۰ سهم نساجی یزدباف از قرار سهمی	۲۱۶۵ ریال
۱۰۰۰ سهم پارس الکتریک از قرار سهمی	۱۸۶۰ ریال
۱۲۰۰ سهم شیشه قزوین از قرار سهمی	۱۰۵۰ ریال
۳۴۰ سهم توسعه صنایع بهشهر از قرار سهمی	۲۲۰۰ ریال

از مطبوعات خارجی

چشم امید لهستان

« تا چند ماه پیش ما هنوز هم پسران چشم آبی اروپای شرقی شناخته میشدیم ، اما از ژوئن گذشته که شورش ها و اعتصابات کارگران لهستانی برای‌اعتراض به گرانی قیمت ها برپاشد ، به نظر میرسد که چهره متفاوت ونومید کننده‌ای یافته‌ایم .»

این قماش جملات نمونه‌ای است از شیوه سخن گفتن عده‌ای از وزیران و مقامات مسئول لهستانی که این اواخر در محافل دولتی ورشو به گوش میرسد. نگرانی دولت لهستان این است که سخنان و پیشگوئی های شومی که در غرب ـ راجع به پریشانی احوال اقتصادی و اجتماعی لهستان به گوش میرسد سبب رمیدن تمام بانکداران و سرمایه گزاران و صاحبان صنایعی شود که همیشه‌نگاه مشتاق آنان از دنیای‌صنعتی باختری ـ متوجه جاذبه بزرگ روح اطاعت و انضباط کارگر لهستانی بوده است . رهبران لهستان نومیدانه علاقمند به پیوند های اقتصادی کشورشان با ممالک باختری هستند . مسلما صرف پول های سخاوتمندانه نظیر تجارب سال های ۱۹۷۱ تا ۱۹۷۵ ـ دوره‌ای که‌طی آن لهستان هم ارزش ۱۷ میلیارد دلار ماشین آلات و تجهیزات صنعتی از خارج خریداری کرد و بیش از۷ میلیارد دلار از آن وجوه نصیب کشور های صنعتی غرب گردید ـ دیگر نمی‌تواند تکرار شود. در حال‌حاضر لهستان در حدود ۹ میلیارد دلار قرض ـ (تنها ازکشور های باختری) برعهده دارد که ناگزیر است دائما در اندیشه بازپرداخت آن باشد . با اینحال وجوهی که بصورت این اندازه وام به لهستان سرازیر شده‌ـ جمعا برای کاربرد های سودمند و موفق مورد استفاده‌قرار گرفته است :

● ـ ۵۰۰ میلیارد دلار وامی که بانک های‌انگلیسی به لهستان پرداخت کردند در طرحی به مصرف رسیده‌که قرار است تبدیل به بزرگترین کارخانه تراکتور سازی در اروپای شرقی شود و یک مجتمع عظیم تولید « پی.وی.سی» نیز آن را تکمیل کند .

● ـ اعتبارات دیگری که منابع آلمان غربی‌و فرانسه تامین کردند و بتوبه خود بالغ بر ۵۰۰ میلیون دلار بود در بهره برداری‌از معادن مس و گاز کردن ذغال سنگ وسایر طرح های صنعتی به مصرف رسیده است .

● ـ اعتباراتی که از ایتالیا تحصیل شده برای توسعه صنعت اتومبیل سازی لهستان‌مورد استفاده‌قرار گرفته است .

آنچه که «ادوارد ژیرک» رهبر حزب کمونیست لهستان در استراتژی صنعتی خود یعنی وام گرفتن‌برای سرمایه گزاری کردن به حساب نیاورد این بود که‌اولا در تحصیل وام ها و اعتبارات و در اجرای طرح ها‌ـ تاخیرات طولانی و با عوارض مالی و اقتصادی برخورد و کمرشکن پدید آمد و ثانیا خریداران بالقوه صادرات آینده لهستان در دنیای صنعتی غرب خود گرفتاررکود اقتصادی شدند .

مسکو لهستان را از پاره‌ای از تعهدات سرمایه گزاریش در محدوده «کومکون»(بازار مشترک کشور های اروپای شرقی)ـنظیر امتدادقسمت لهستانی شاهراه بزرگ برلن ـ مسکو که قرار است تا قبل از گشایش‌بازی های المپیک جهانی ۱۹۸۰ مسکو ساخته شود‌ـ معاف کرده است . اما تعهدات دیگری ـ مانند وام ٤ر۱میلیارد دلاری شوروی به لهستان باید اعاده و مستهلک شود. از همین قماش است تعهدات ناشی از عرضه مقادیر اضافی غله‌ای که در ۱۹۷۶ بوسیله شوروی به لهستان ارسال شده است . باین حساب افزایش صادرات لهستان به شوروی لازم و اجتناب ناپذیر است .

چنین تعهدی وظیفه لهستان را برای وفادار ماندن به برنامه پیش بینی شده افزایش ۷۵ درصدی‌صادراتش به کشور های غربی ظرف ۵ سال آینده دشوارتر می‌کند باوجود این لهستانیها اعتراف می‌کنند که برای‌آنها چاره‌ای جز عمل کردن به این برنامه وجود ندارد.در واقع لهستان ناچار است که بخش بزرگی از عوایدارزی خود را (بین ۲۲ تا ۲۵ درصد) فقط صرف تامین بهره وام هائی کند که از ممالک خارجی دریافت کرده‌است. در نخستین ۱۰ ماه ۱۹۷۶ صادرات لهستان ۱۶ درصد رشد کرد در حالیکه طی همین مدت ۱ر۹ میلیون تن کمتر از اندازه پیش بینی شده ـ از مهمترین قلم کالا های صادراتی لهستان ـ یعنی ذغال سنگ که به تنهائی در حدود ۱۶درصد از مجموع صادرات کشور را تشکیل می دهد بفروش رسید .

لهستان اکنون امیدوار است که‌تصمیم‌اخیر اوپک در مورد بالا بردن مجدد قیمت نفت خام سبب رونق بازار ذغال سنگ در جهان شود ، درحالیکه امید دیگرش ـ به از سرگرفته شدن سریع رونق اقتصادی در کشور های دنیای سرمایه‌داری است .

تأسیس ۱۰ کارخانه سیمان باسرمایه مردم و دولت

★ ۵۱ درصد سهام کارخانه های جدید به مردم فروخته میشود

★ ۱۲ درصد سود سهامداران قبل از بهره برداری کارخانه ها تضمین خواهد شد .

سهام ۱۰ کارخانه جدید سیمان که قرار است با مشارکت مردم و دولت در ۱۰ نقطه کشور احداث شود ، بزودی بمردم عرضه خواهد شد .

نقاطی که این کارخانه ها قرار است در آنجا احداث شوند بوسیله سازمان گسترش و نوسازی صنایع ایران مشخص گردید و بزودی پذیره نویسی سهام آنها اعلام خواهدشد .

این کارخانه‌ها با سرمایه‌گذاری مستقیم دولت،و مشارکت‌بخش خصوصی و هرکدام بظرفیت روزانه ٤ هزار تن در سراسر کشور احداث میگردد .

امروز گفته شد از طرف سازمان گسترش و نوسازی میزان ذخائر مواد اولیه‌مورد نیاز این کارخانه ها(اعم از سنگ آهک ، خاکرس یاگچ و آب) برآورده شده است و برهمین اساس و اینکه سیمان کالای سنگین‌است‌وحمل‌و نقل آن هزینه زیادی برمیداردسعی شده است ۱۰ کارخانه‌مذکور در ۱۰ نقطه کشور بصورت پراکنده و با توجه به میزان سیمان موردنیاز هرمنطقه احداث گردد .

سود تضمینی

۵۱ درصد از سهام کارخانه ها به مردم عرضه خواهد شد و از هنگام پذیره نویسی که بزودی آغاز میشود ، به‌مدت سه سال به خریداران سهام مذکور ۱۲ درصدسود تضمین شده پرداخت میگردد و بعداز سه سال تا مدت ۷ سال‌حداقل سود تضمینی۱۵درصد خواهد بود .

امروز گفته شد : با توجه به این نکته که سود کارخانه سیمان زیادتر از ۱۵ درصدبیش بینی‌شده‌برآورد میشود ،حداقل سود تضمینی ۱۵ درصد در نظر گرفته شده است ، اماهر مقدار سود بیشتری از مبلغ مذکور عاید گردد، عینا به سهامداران پرداخت خواهد شد .

مرکز آموزش پرند
PARAND LANGUAGE CENTRE
پیشرو تدریس علمی زبان انگلیسی در ایران با کمک وسائل مدرن سمعی و بصری
برای کلاسهای ترمی ـ مکالمه ـ اعزام ـ تافل
باهمکاری استادان خارجی و ایرانی برای ترم زمستانی ثبت نام میکنند
۱ ـ تهران عباس آباد خیابان منصور نبش تیرداد تلفن : ۸۴۰۹۱۱
۲ ـ تهران ـ چهارراه شاه
۳ ـ اصفهان چهارباغ بالا روبروکورش

HITACHI
جرثقیل هیتاچی
هیدرولیک مجهز به سیستم کامپیوتر
۲۰تن و ۳۰تن .
بااجازه عبور در جاده‌ها و محدوده شهرها
سرویس و تعمیرگاه، زیر نظر مهندسین و متخصصین ژاپنی
نماینده انحصاری فروش و سرویس ماشین آلات ساختمانی هیتاچی
شرکت عباد
هیتاچی

شرکت عباد خیابان ملت شماره ۱۱ تلفن ۳۰۴۲۱۸۱-۳۰۴۲۷۲

۱۶ تا ۲۵ آوریل ۱۹۷۷ برابر با ۲۷ فروردین تا ۵ اردیبهشت
۲۵۳۶ شاهنشاهی ایران
نمایشگاه اروپائی ساعت و زینت آلات زنانه
بازل ـ سوئیس
بهترین زمان برای ساعت وزمان رونق زینت آلات
نمایشگاه بزرگ ساعت و زینت آلات اروپائی درشهر بازل کشور سوئیس
با دیدن ویترینهای بزرگ ساعت وزینت آلات ومرکز خرید وفروش ویافتن وسائل یدکی مربوط وآخرین اطلاعاتی که ما درمورد این بازار مکاره دراختیار شما قرار خواهیم داد با جهانی از شگفتی که ناشی از زیبائی میباشد مواجه خواهید شد دراین نمایشگاه بیش از ۱۲۰۰ شرکت و کارخانجات مختلف از سراسر اروپا آخرین تحولات وترقیات خود را از نظر تکنیکی در مورد ساعت و زینت آلات خود با سبک کلاسیک مخصوص خود در جهان امروز مورد پسند و استقبال میباشد به نمایش میگزارند.
با پر نمودن کوپن زیر ما شما را در جریان چگونگی این نمایشگاه پر شکوه قرار داده وآخرین اطلاعات را برایتان فراهم خواهیم کرد.
BASEL
DETAILED INFORMATION ABOUT THE EUROPEAN WATCH, CLOCK AND JEWELLERY FAIR, BASLE
Please send me/us details about the European Watch, Clock and Jewellery Fair.
Surname/First Name:
Company:
Street:
Town/Post Code:
Country:
IR2
Cut out and return to:
Schweizer Mustermesse
European Watch, Clock and Jewellery Fair,
P.O. Box
CH-4021 Basle
Switzerland

رادیووتلویزیون

رقابت «شومن»ها

شوهای بزرگترین نمایش هفته فرخزاد و «قهقهه» خیاط ـ باشی برای پخش آماده‌نمایش‌شد. وبدین ترتیب از این‌ببعد در طول یک ماه شاهد رقابت های سختی میان پرویز قریب افشار ، برادران شیروان بیگی ، فریدون فرخزاد و حسن خیاط باشی‌خواهیبود این رقابت‌ها بی شک به ارائه برنامه های بهتر خواهد انجامید.همچنین با پخش شوهای مختلف ، برنامه «تئاتر ماه» که آخرین جمعه‌هرماه از تلویزیون نمایش داده میشد به ساعتی دیگری تغییر خواهد کرد. دراین برنامه معمولا تئاتری از گروههای شهرستانی که واحد نمایش تلویزیون ضبط کرده بود پخش میشد .

قریب افشار

خیاط باشی

سه‌شنبه در تلویزیون

ساعت ۲۰٫۵۰ شبکه مرد اول

پلیسی شدن میرطی‌خان ، حالا تصمیم گیرنده او است ولو تعیین میکند که ثروت بهادر خان چگونه تقسیم شود.امابیشتر ثروت بهادرخان طلبکاری از قهورمیرزا استوتیمور میرزامیخواهدبدهکاری خود را کتمان کند و از طرفدیگر اسکندرخان هم سخت عاشق گلنار است و ...

ساعت ۲۲٫۱۵ شبکه داستان پلیسی»

سرقتهای متعدد و شبیه بهم، پلیس را آشفته میکند و کسی پس قتل هایی نیز رخ میدهد که باعث میشود پلیس بیش از هرزمان‌فعال شود ودر همین‌موقع‌یک‌پلیس‌زخمی میشود و ...

دراین قسمت رابرت استاک ، براک پیترز ، ادلاوتر بازی دارند.

ساعت ۱۹٫۳۰ برنامه دوم «والتون ها»

جان وخواهرش‌درراه بازگشت از شهر جوانی رامی بینند که‌قصد قتل مراگون» را دارد. و جان بالو مرگبر میشود و جوان صدمه می‌بیند و به ناچار اورا به مزرعه والتونها می‌آورند .

ساعت ۲۱٫۳۰ برنامه دوم واحد نمایشی»

دربرنامه واحد نمایش، درباره تئاتر صحنه گفتگو میشود.همچنین دراین برنامه راجع به نمایشنامه داود آریانوشته نعلبندیان به کارگردانی شهرو خورمند که درکارگاه نمایش به صحنه آمده صحبت خواهد شد.

باردیگر «زنگوله‌ها»

منوچهر سخائی

واریته « زنگوله‌ها » باردیگراز تلویزیون پخش میشود . منوچهر سخایی خواننده رادیو تلویزیون با همکاری بابک افشار آهنگساز این واریته را تهیه میکنند .

دراین برنامه سعی میشود که از خوانندگان آماتور استفاده‌شود وهمانند برنامه‌های‌گذشته خواننده های جدیدی معرفی شوند .

قسمتهایی از این واریته راکه بصورت « ویدئو» درهوای آزاد با واحد سیار تهیه میشود ، مسعود فروتن کارگردانی خواهد کرد .

و قسمتهای دیگر نیز بعهده شهیاد قنبری است .

برنامه‌های آینده ایران زمین

پژوهشگران و کارشناسان‌گروه پژوهش ایران زمین درماه گذشته یک رشته فعالیتهای پژوهشی در نقاط مختلف ایران انجام دادند شامل مونوگرافی کوههایاصفهان ، مند، روستای سگزی ، وروستای رامجین و ملاوه براین تحقیقاتکه اساس تهیه چند فیلم خواهند بود.

چهار حلقه فیلم هشت‌میلیمتری نیز توسط کارشناسان تهیه شده است که عبارتند از : سنگتراش مشهد ، پوست مشهد از اشگری تادوخت ، نیشابورومکانهای‌مقدس.

کار این فیلم‌ها به پایان رسیده وهم‌اکنون آماده پخش میباشند .

برنامه اول (شبکه)

دوشنبه

۱۷ تلاوت قرآن
۱۷/۱۰ اشعار مذهبی
۱۷/۳۰ مستند
۱۸/۱۵ سخنرانی مذهبی ۱۸/۴۰ اخبار
۱۸/۵۰ اخبارورزشی
۱۹ وضع اضطراری
۲۰ اخبار + تقویم تاریخ
۲۰/۴۰ ایران زمین
۲۱/۱۰ حادثه جریاد
۲۱/۴۰ فیلم سینمایی

سه‌شنبه

۱۲ اخبار
۱۲/۰۵ کارگر
۱۲/۳۰ موسیقی محلی
۱۳/۱۰ جنگ و صلح
۱۲ اخبار
پخش دوم
۴۷ اخبار
۱۷/۱۰ برنامه کودکان
۱۸/۲۰ بهداشت
۱۸/۵۰ اخبار ورزشی
۱۹ موسیقی کلاسیک
۱۹/۳۰ مانش
۲۰ ا پلر و تقویم تاریخ
۲۰/۳۵ مردادول
۲۱/۴۰ ادب امروز
۲۲/۱۰ داستان پلیس

تلویزیون

برنامه های تلویزیونی زیر از طرف سازمان رادیوتلویزیون ملی ایران اعلام شده است
مسئولیت هرگونه تغییر ـ در ساعات وچگونگی برنامه‌ها با آن سازمان است

بین‌المللی دوشنبه

۱۶ اخبار
۱۶/۰۵ فیلم مستند
۱۷/۳۵ بعداً اعلام میشود
۱۹ اخبار
۱۹/۲۵ رهردا
۱۹/۵۰ فیلم سینمایی
۲۱/۳۰ شوباپ نیوهارت
۲۲ اخبار
۲۲/۲۵ تعقیب

سه‌شنبه

۱۴/۳۰ فیلم
۱۶ خلاصه اخبار
۱۶/۰۵ پیرچ کسیدی ـ ۱۶/۳۰ خیابان سه سامی
۱۷/۳۰ آلبرت چای
۱۷/۵۵ سه کله پوک
۱۸/۰۵ آن دختر
۱۸/۳۰ سرآشپزفرانسوی
۱۹ اخبار
۱۹/۲۵ سفربه اعماق دریا
۱۹/۵۰ افراد خانواده
۲۰/۱۵ واریته
۲۰/۴۵ ریچاردديماوند
۲۱/۱۰ شوکارل پرنت
۲۲ اخبار
۲۲/۲۵ هاوایی پنج صفر
۲۳/۱۵ تسخیر ناپذیران

برنامه دوم

دوشنبه

۱۹ موسیقی و اسلاید
۱۹/۳۰ رابین هود فضائی
۲۰ مسابقه هزارامتیازی
۲۰/۴۰ اخبار
۲۱ سوئینی
۲۱/۴۵ دانش
۲۲/۱۵ گروه نوازی
درپایان خبر

سه‌شنبه

۱۹ موسیقی و اسلاید
۱۹/۳۰ والتون ها
۲۰/۲۰ برنامه‌ای از گروه تحقیق
۲۰/۴۰ اخبار
۲۱ فیلم مستند
۲۱/۳۰ برنامه‌ای از واحد نمایش
درپایان خبر

جدول ویژه شماره ۱۰۹۳

افقی:
۱ـ مکانی است بین دوزخ و بهشت ـ مجلسی که قبل از انقلاب فرانسه قدرت داشت ۲ـ برای مرد تجربه میآورد ـ درکارش حاجت به استخاره نیست ـ شکننده ۳ـ آزاد و رها ـ ناامیدی ـ آقا و سرور ـ ترس ۴ـ حرف ندا ـ بالا آمدن آب دریا ـ زمانی شیرینی فروش را میگفتند ـ چیست؟ ۵ـ پایه و بنیان ـ انگرالا صوات ـ شیمی ارگانیزم ۶ـ پرلدار است ـ تله ـ هوای گرم ۷ـ پرسیده شده ـ دردمند در پی آست ـ امر غذا در رستوران ۸ـ لنگه بار ـ بحری است معروف ـ دسته‌ای از اعداد در حساب ـ همیشه با جنجال همراه بوده! ۹ـ گودال بزرگ ـ کیسه چرمی ـ ازدیاد مصرفش نشان پیشرفت صنعت است ۱۰ـ همه هیکل‌ها ندارد ـ اتاق پشت به آفتاب ـ شهری در ایران ۱۱ـ دیبا و حریر ـ شکوه ـ عشق و دوستی ۱۲ـ حرف صریح ـ از نویسندگان اجتماعی قرن هجدهم فرانسه ـ پایه و بنیان ـ عید ملی وبتنامی‌ها ۱۳ـ نوعی کلاه است ـ قوه بینائی ـ خرد و کوچک ـ عقاید ۱۴ـ گلی است ـ میدانی قدیمی در تهران ـ از موسیقی دانان امریکائی که در نواختن ویولون استاد است. ۱۵ـ مخترع معروفی که از اختراع خویش سخت پشیمان شد ـ هرزگی و ولگردی پیشه کرده‌اند!

عمودی:
۱ـ میلها ـ از موجودات عالم بالا ـ از شهرهای زیارتی ۲ـ نوعی چشم است ـ باده نوشیده‌اند! ـ نوعی طریقه شنا ۳ـ از رفتنی‌ها ـ آینده ـ یک پیاله بیشتر زده ـ مقصود و آرمان ۴ـ حرف دلتنگی ـ شنیده شده ـ دیگر سرکشی نمیکند ـ جنس قوی ۵ـ گوهر یکتا و گرانبها ـ از مجموع انها جمله پدید میآید ـ از عوامل سرطانش دانسته‌اند! ۶ـ صفت عدد ـ انبار کشتی ـ جای آرامش خاطر ـ شاداب و تر و تازه ۷ـ صبح زود ـ از ریاضی دانان قرن هیجدهم فرانسه که نظریات جالبی درباره فلسفه عقلی و علوم ریاضی دارد ۸ـ گلیم دراز ـ سنگ گرانبها ـ اگر ـ با آب کباب میشود ۹ـ از عشاق معروف وطن که شرح عشقشان را فخرالدین اسعد گرگانی به نظم آورده ـ اندیشه ۱۰ـ از اقوام سفید پوست ـ کارخانه ایست ماشین سازی ـ آب پاک ـ دریا ۱۱ـ کوهی در استان فارس ـ یاری کننده ـ شهری در ایران ۱۲ـ ویسکی بی سودا ـ آزاد و رها ـ کمینگاه صیاد ـ رها شده ۱۳ـ ضایع و باطل ـ چین و چروک بریوست ـ از وزیدنی‌ها ـ چشمش معروف است.۱۴ـ خوبرو و زیبا ـ گرو گذارده شده ـ جای دنج عشاق قرن بیستم! ۱۵ـ طبیعی و عادی ـ پست و فرومایه ـ سنگینی و وقار

حل جدول عادی

افقی:
۱ـ سنگ گرانبهائی که برسینه خانم میدرخشد ـ اثری از صادق هدایت ۲ـ شهری در استان فارس ـ مرزبان بود و حاکم ـ مقصود و مطلوب ۳ـ تقویت رادیوئی ـ خونها ـ برای مریض حکم غذا را دارد ـ پیش درآمد اصول ۴ـ نفس بلند ـ حرف همراهی ـ درکارش ناشی است ـ عدد و شماره ۵ـ بلی به زبان ایتالیائی ـ شخص ـ پولی بود در قدیم ۶ـ خانه آخرین میسازد ـ وسیله کار کشاورز است ـ خانم برای خرید بدست میگیرد ۷ـ فرش درویشان ـ شهر گداخیز ـ درس خوانده‌اند ۸ـ واحد پول ژاپن ـ صحرای وسیع ـ حرف بی پایه ـ صد مترمربع ۹ـ بشقاب بزرگ ـ سرخ شده در تابه ـ حرفه سرکتاب بازکن است ۱۰ـ طایفه و عشیره ـ شهر عرب ـ نوعی ظرف است ۱۱ـ بزرگ بی جلا ـ شراب ـ از مرجودات خیالی ۱۲ـ ضمیر مفرد ـ درخت زیبای شیرازی ـ سه کیلو ـ اثری از جک لندن. ۸ـ اثر چرکی ـ بلی به زبان روسی ـ اشاره به دور ـ تخم مرغ در لفظ انگلیسی ۹ـ اثری از فخرالدین اسعد گرگانی ـ یاداش ۱۰ـ توانائی ـ خانه ـ علامت نداشتن ـ حرف تعجب! ۱۱ـ هرگز زیر قولش نمیزند ـ فریاد تشویق آمیز ـ درتغار است ۱۲ـ از وسایل کار رنگرز ـ تنبل نمیخواند ـ شهر کاسه ـ آب پاک ۱۳ـ عقاید ـ وطنش عزیز است ـ طایفه و عشیره ـ مجلس شیوخ ۱۴ـ پشیمان ـ قسمتی از گل ـ از پرندگان شناگر ۱۵ـ روش شاعر با دشمنان. حرف تصدیق ـ برای اخلاق ضرورند بیدانند!

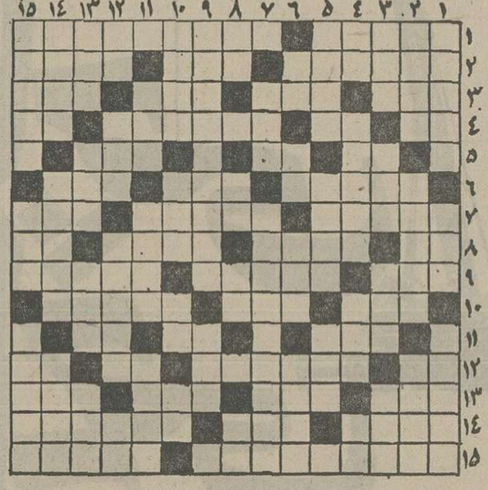

جدول عادی شماره ۹۵۳۰

عیب و عار ۱۳ـ با رفت اید ـ اقا و سرور ـ درمان درد میکند ـ خانه ۱۴ـ غلاف شمشیر ـ ضد و یازده ـ از جهانگشایان معروف ۱۵ـ یک پای ثابت بساط سالاد است ـ انباشتگی و انبوهی.

عمودی:
۱ـ گرامی داشتن ـ مظهر لرزش شده ـ تخت پادشاهی ۲ـ قسمتی از گوش ـ از ریل کار نقشه کش است ـ وسیله بازی یچه‌ها ۳ـ گاهی بیخ دندان میماند ـ در بازی که بزنند پنج تا افتاده‌اند ـ نوعی ماهی است ـ زمانی برای سپیل میگرفتند! ۴ـ واحدی در سطح ـ صاف و ساده است و مکری در کارش نیست ـ سگ ماده ـ ابررقیق ۵ـ از امراض دماغی ـ دکاندار است ـ اخوی قدیمی مرگ ۶ـ خسیس پس نمیدهد ـ کوشی نزدیک تهران ـ واحد زمانی در سال تحصیلی ـ هوس آبستن! ۷ـ علاقا و الفت ـ

حل جدول ویژه

تلویزیون رنگی
دنیای رنگی فیلیپس واقعی تراست
PHILIPS

شروع کلاسهای برنامه‌نویسی وپانچ

چون کلاس های برنامه نویسی کامپیوتر دوره چهل و چهارم در تاریخ ۱۰٫۱۵ ۳۵ شروع میشود . از داوطلبانیکه ثبت‌نام نموده‌اند تقاضا میشود راس ساعت های تعیین شده‌در مرکز آموزش کامپیوتر آتومیشن (نیک)حضور بهمرسانند . ضمنا علاقمندانی که تاکنون موفق به ثبت‌نام نشده‌اند میتوانند تا تاریخ فوق به مرکز آموزش بهلوی چهارراه امیراکرم ساختمان کوروش طبقه دوم مراجعه و ثبت نام نمایند .
تلفن ۶۴۹۲۵۸

تاسکی؟ TASKI
ساخت سویس بدون نیاز به کارگر ماشین‌آلات ومواد شیمیائی پاک‌کننده فرش، مبل، موکت، پارکت، سنگ، کاشی، موزائیک، لکه‌های آدامس ،جویدنی وغیره.
تلفن‌های ۸۳۷۴۶۴ و ۶۲۶۰۰۵ شرکت ایران ساکر.
خیابان پهلوی ،جنب مبل‌صبوری ـ کوچه۱۸ ـ شماره۳۴ـ طبقه ششم ،آپارتمان ۱۱.

از امشب فقط در
سینماسهیلا
اثری عظیم وپرهیجان از قویترین مرد جهان

حمله اژدها

از فردا صبح فقط در
سینماکسری

گناه معشوقه داشتن
زنگی ، باشرکت: بیالونکار
ژان ماری پالاردی ، ویلک وان
Sweet Love

کارخانجات پرشیان متال فورمز

اولین سازنده پروفیل های کلدینگ درخاورمیانه
انواع وزقهای پروفیل را به‌عرضهای ۱۰۰ و ۹۲ سانتیمتر بطول دلخواه تا ۲۱ متر در ایران تولید مینماید که جهت پوشش سقف و بدنه ساختمانهای صنعتی ، کشاورزی، انبارها سالنها و بخصوص نمای‌ساختمانهای‌شهری و ویلاها بکار میرود.
گرکره‌ای ـ ذوزنقه‌ای
گالوانیزه آلومینیوم گالوانیزه رنگی
تهران ، عباس‌آباد ، خیابان پاکستان
خیابان دهم ، پلاک ۲۱ تلفنهای ۶۲۷۳۴۵ ـ ۶۲۳۳۲۷

تصویر رنگی تلویزیون
شارپ
بحقیقت رنگ نزدیکتر است.
SHARP
تلویزیون رنگی شارپ منطبق باسیستم پخش سکام ایران
مراکز سرویس مجهز درتهران وشهرستانها.
● تهران تلفن ۶۴۷۹۶۰ ـ ۶۶۷۸۸۱ ـ ۶۴۱۵۷۵ ـ ۶۶۶۷۶۱
● اصفهان تلفن ۲۸۷۵۶
● آبادان تلفن ۲۴۴۴۰
● شیراز تلفن ۳۳۷۸۲
● اهواز تلفن ۲۵۱۰۹
● مشهد تلفن ۳۰۱۸۶
320SH

ضدیخ بتون
MEKA FREEZE
CONCRETE ANTI_FREEZE
قابل استفاده ومقاوم درهرگونه شرایط جوی ومنطقه‌ای
شرکت مکالئوم ایران خیابان شاه ساختمان آلومینیوم تلفن ۶۶۰۲۰۱

ازفردا درسینما
گلدیس
سوفیالورن
ریچارد برتن
در فیلم رنگی
برخورد کوتاه

گنانتین
ضدیخ هوخست
ساخت آلمان
ضدزنگ ـ ضدجوش
HOECHST
نمایندهٔ انحصاری:
شرکت سهامی خاص ایران هوخست
فروش درفروشگاههای لوازم یدکی وتعمیرگاههای معتبرکشور

مجله جوانان منتشر شد

خبرهای کوتاه

دیدار دوستانه کشتی ـ گیران تهران و اصفهان

تیم ۱۱ نفره کشتی آزاد کارگران تهران که برای انجام دو مسابقه به اصفهان رفته بود، با یک پیروزی و یک شکست اصفهان را ترکه‌کرد. در اولین مسابقه که درسالن ورزشی ۲۵ شهریور انجام گرفت، تیم کشتی کارگران تهران در برابر امید های اصفهان با نتیجه ۵ ـ ۶ به پیروزی رسید.

اما این تیم در دیدار دوم خود برابر کشتی گیران برگزیده اصفهان با نتیجه ۱ـ۱۰ شکست‌را پذیرفت.

این مسابقه‌ها در حضور عده کثیری ازعلاقمندان به‌ورزش کشتی برگزار شدو سرپرستی آن به عهده منصور تبریزی مربی کشتی اصفهان بود.

پیروزی ۱ـ۵ هرتابرلین در هنك كنك

تیم فوتبال هرتابرلین ازگروه اول باشگاههای آلمان‌غربی در یک دیدار دوستانه در هنک‌کنگ، تیم‌منتخب باشگاه های این کشور را با نتیجه ۱ـ۵ مغلوب کرد. نتیجه وقت‌اول ۰ـ۳ بسودمیهمانان بود.

برند گرزدورف ستاره بزرگ این دیدار بود. این بازیکن آلمانی ٤ گل از ٥ گل تیم خود را بثمر رسانید.

هرتابرلین روز پنجشنبه در یک دیدار دیگر مقابل تیم ملی هنگ‌کنگ به نتیجه مساوی بدون‌گل‌رسیده‌بود.

تیم ملی فوتبال ایران صبح فردا عازم ریاض میشود

۲۰ بازیکن برای دیدار باعربستان معرفی شدند

قشقائیان، مطیعی، بوستانی وذوالفقارنسب ۴ چهره کنارمانده‌هستند

شاهرخ مطیعی

علیرضا قشقائیان

کریم بوستانی

بیژن ذوالفقارنسب

احتمالا یك اردوی تدارکاتی احتیاطی باشرکت ۲۰ دعوت شده جدید در تهران تشکیل می‌شود

باران شدید اهواز، دیروز هم مانع از تمرینات تیم ملی فوتبال شد. حشمت مهاجرانی مربی تیم ملی بدلیل سفت‌و سخت بودن زمین تمرینی داخل سالن و از ترس آسیب‌دیدگی های تازه در جمع نامزدان تیم ملی، دیروز کلا از تمرین چشم‌پوشید و بدین ترتیب ۲٤ بازیکن حاضر در اردوی تیم ملی فوتبال، یکشنبه رابه استراحت گذراندند.

آخرین تمرین مردان مهاجرانی امروز صبح و بعداز ظهر انجام گرفت و پس‌از همین تمرین بود که مربی تیم‌ملی اسامی ۲۰ مسافر خود را برای ریاض اعلام کرد.

مهره‌های کنارمانده

٤چهره کنارمانده کریم بوستانی دروازه‌بان تیم نیرو اهواز، علیرضا قشقائیان هافبک و مدافع برق شیراز، شاهرخ مطیعی هافبک هما و بیژن ذوالفقارنسب مدافع پرسابقه تیم‌ملی بودند که‌این آخرین صرفا بدلیل مصدومیت، شانس عضویت درتیم‌ملی اعزامی به ریاض را از دست داد. اماخود بازیکن و مربی تیم‌ملی هردو امیدوارند که تابازی دوهفته بعد مقابل تیم ملی سوریه در دمشق، بهبودی کامل پای مصدوم او حاصل شود.

حشمت مهاجرانی مربی تیم ملی فوتبال درپی اعلام اسامی بازیکنان تیم ملی یادآور شد که احتمالا شاهرخ مطیعی و علیرضا قشقائیان نیز در معیت تیم ملی راهی عربستان سعودی خواهند شد.

بایکروز استراحت و مراقبت های پزشکی بیشتر، حال واوضاع ۳ مصدوم قبلی اردو نیز تقریبا خوب است. کاپیتن قلیچ‌خانی که دچار کشیدگی عضله ساق پاشده بود، حالا کمتر ناراحتی دارد وامیدوار است تاقبل از ترک اهواز بسوی ریاض، بهبودی کامل پایش را بازیابد. همچنین‌غفور جهانی که دچار ضرب خوردگی درمج پاشده بود دیگر مصدوم اردوآندرانیک اسکندریان بود که روی پایش‌آسیب دیده بود. با تلاش های انجام شده، جای نگرانی برای هیچیک ازاین سه وجود ندارد.

تیمملی فوتبال ایران‌که درساعت ۳بعداز ظهر روزجمعه آینده‌دروزشگاه «مالاز» ریاض، نخستین دیدار خود را در کادر مسابقه های مقدماتی جام جهانی سال ۱۹۷۸ آرژانتین مقابل تیمملی عربستان انجام می‌دهد، ساعت ۱۱ صبح فردا با یک هواپیمای ارتشی عازم عربستان سعودی خواهد شد.

مسافران ریاض

۲۰ بازیکن و ٦همراه به سفر ریاض خواهند رفت.

بازیکنان: ناصر حجازی (شهباز)ـ وازگن صفریان (آرارات) ـ حسن نظری (تاج) ـ سهام‌الدین میرفخرائی (هما)، علی شجاعی (ذوب‌آهن) ـ حسین کازرانی (پاس) ـ آندرانیک اسکندریان (تاج) ـ پرویز قلیچ‌خانی (دارائی) ـ علی پروین (پرسپولیس) ـ ایرج دانائی فرد (پاس)ـ محمد صادقی(پاس)ـ الیاس عبداللهی (برق) ـ غلامحسین‌مظلومی (شهباز) ـعلی‌رضا خورشیدی (هما)ـحسن روشن (تاج)ـ غفور جهانی(ملوان)ـ نصرالله عبداللهی (شهباز) ـ اسماعیل حاج رحیمی پور (پرسپولیس) ـ محمد پنجعلی (ابومسلم) ـابراهیم قاسمپور (صنعت نفت).

همراهان: حشمت مهاجرانی (مربی) ـ اصغر شرفی (کمک‌مربی) ـصدقیانی (سرپرستتیم)ـ سرهنگ سیف عصار (سرپرست گروه) ـ دکتر صیرفی (پزشک).

اردوی احتیاطی

حالا در آستانه سفر تیم ملی به ریاض، گفته میشود که احتمالا باتصمیم مربی تیم ملی ودعوت از یک گروه بیست نفری تازه که چهره های کنار ماندهای چون منصوررشیدی‌ـ علی‌نیاکانی ـ جمشید رشیدی ـ محمود حقیقیان ـ مائیس میناسیان ـ علیرضا عزیزی و دیگر نفرات شایسته وهمچنین مهره‌ها هائیکه در آخرین مراحل انتخاب تیم اعزامی بهریاض شانس عضویت را از دست دادند، اردوی تازه‌ای از این گروه زیرنظر تاماس کریستس مربی مجارستانی تیم آرارات درتهران تشکیل خواهد شد. هدف از تشکیل احتمالی اردوی دعوت شدگان جدید، در آماده نگهداشتن گروهی نفرات ذخیره و تازه نفس برای بازی باسوریه است. تادرصورتیکه بابازی در عربستان، فقدان های تازه‌ای در تیم ملی بوجود آمد، مربی تیم ملی قادر بیاری گرفتن از نفرات شایسته بعدی باشد.

تیم ملی پس‌از بازگشت از عربستان پس از چند روز استراحت، بلافاصله اردوی تدارکاتی خود در اهواز را مجددا ادامه خواهد داد.

دانائی‌فرد باپرسپولیس قرارداد امضاء کرد

قلیچ‌خانی هنوز عضو دارائی‌است

پرویز قلیچ‌خانی

ایرج دانائی‌فرد

پرسپولیس برای فصل آینده مسابقه‌های جام‌تخت جمشید بجز بخدمت گرفتن منصور امیر آصفی بعنوان جانشین ایوان کونوف ومربی تازه‌خود، مهره‌های‌تازه‌ای را نیز برای تقویت تیم بخدمت گرفت.

سرشناس‌ترین یار تازه‌وارد بجمع سرخ پوش ها، ایرج دانائی‌فرد هافبک ارزنده تیم فوتبال پاس است که دیروزبامنصور امیرآصفی مربی وفیروز امینیان‌سرپرست این‌تیم دراهواز به توافق رسید.

گفته می‌شد، پرویز قلیچ‌خانی کاپیتن تیم ملی و تیم دارائی نیز یارتازه ودیگر پرسپولیس است که‌روزگذشته بارهبران پرسپولیس به‌توافق رسیده. لیکن کاپیتن تیم‌ملی طی یک گفتگوی تلفنی، ضمن تکذیب این خبر، اعلام داشت که‌او هنوز عضو تیم دارائی است وهیچ‌توافقی برای پیوستن به‌پرسپولیس انجام نشده است.

قلیچ‌خانی افزود:

ـ بدلیل تعهدات اخلاقی موجود با باشگاه دارائی، من هنوز خودرا عضو این تیم میدانم. در بازگشت از سفر تیم ملی به‌عربستان درمورد ادامه عضو تیم دردارائی با رهبران دارائی گفتگو خواهم کرد. درصورتیکه برای ادامه بازی دراین تیم به‌توافق نرسیم، درآنصورت، پرسپولیس نخستین تیمی خواهد بودکه برای فصل بعد پیراهن آنرا برتن خواهم کرد. این مطلب عین گفته‌ای است که به منصور امیر آصفی مربی تیم پرسپولیس نیز اظهار نموده‌ام.

مسابقه‌های شطرنج قهرمانی جوانان جهان ـ

قهرمان جوانان سوئد مغلوب آزاد حرف شد

فرخ آزادحرف قهرمان شطرنج جوانان ایران، دیروز در یازدهمین مرحله مسابقه‌های شطرنج قهرمانی جوانان جهان درشهر گرونینگن هلند، هاری شوسلر از سوئد را شکست داد وبااین پیروزی مجموع امتیازات خودرا به ٦٫٥ رسانید.

بااین تعداد امتیاز وی درحال حاضر در رده‌دوازدهم جدول جای دارد.

دیروز درمرحله یازدهم، ایوگنی ولادیمیروف قهرمان شطرنج جوانان شوروی که‌امید بزرگ قهرمانی است، بدلیل اشتباهی‌که‌دراواخر مسابقه‌خود باحریف‌مکزیکی‌اش مرتکب شد، درسد این حریف نیز مجبور به‌قبول نتیجه مساوی گردید وبدین ترتیب نیم امتیاز دیگر ازدست داد.

درحال حاضر مارک دیسن از ایالات متحده ولوبوش فتاکینک از چکسلواکی هردو با ۸٫٥ امتیاز پیشاهنگ مسابقه‌ها میباشند.

دیسن دیروز بامهره سفید وبادفاع سیسیلی مقابل کروم کتورگیف از بلغارستان بازی کرد وپس از۲۲ حرکت حریف خودرا شکست داد.

چهارمین دوره مسابقه های بین‌المللی فوتبال جام والاحضرت همایون ولیعهد

قرعه کشی مسابقه‌ها یکشنبه آینده انجام میشود

۳ تیم فینالیست جام جهانی جوانان در جام چهارم ولیعهد حاضر هستند

تیم های ملی فوتبال جوانان٦ کشور از جمله ۳ تیم از جمع ۱٦ تیم فینالیست اولین‌دوره مسابقه های جام‌جهانی‌جوانان که بهار آینده در تونس‌انجام می‌شود، امسال در چهارمین دوره مسابقه‌های‌بین‌المللی جام والاحضرت همایون ولیعهد حضور دارند.

تونس میزبان مسابقه‌های جام جهانی جوانان در سال ۱۹۷۷ و جوانان شوروی‌و مجارستان ۲ تیم از ٦ تیم نماینده اروپادرهمین‌مسابقه‌ها، بهمراه تیم های ملی جوانان رومانی، ایرلند شمالی و لهستان میهمانان چهارمین دوره مسابقه های بین‌المللی جام‌ولیعهد هستند. از ایران نیز دو تیم ملی الف و ب جوانان در مسابقه های‌امسال شرکت میکنند.

قرعه‌کشی برای تعیین گروه‌بندی مسابقه‌ها، بعداز ظهر یکشنبه هفته آینده (۱۹ دیماه) با حضور نمایندگان کشور های شرکت کننده در محل فدراسیون فوتبال انجام خواهد شد.

مسابقه‌ها در دو شهر آبادان و شیراز انجام می‌شود وتیم ملی الف جوانان برهبری آلکساندر یاگودیچ مربی یوگسلاو که جمشید وطن دوست را بعنوان کمک در اختیار دارد در گروه شیراز و تیم ملی ب در گروه آبادان قرار خواهد داشت. عباس گیشوئی مربی‌ولفته سه‌برداران کمک مربی تیم ملی به‌هستند.

چهارمین دوره مسابقه های بین‌المللی جام والاحضرت همایون ولیعهد که از امسال مطابق با مقررات مسابقه های جهانی جوانان برگزار می‌شود، خاص بازیکنان‌زیر ۱۹ سال می‌باشد و ازپنجشنبه ٥ اسفند آغازمی‌شود. ضمن اینکه دیدار فینال آن در روز پنجشنبه ۱۲ اسفند برگزار خواهد شد.

در جریان همین مسابقه‌ها، تیم ملی جوانان ایران‌نیزجهت شرکت درمسابقه های قهرمانی جوانان آسیا که از روز ۲٤ فروردین ماه سال آینده در سه شهر شیراز، اصفهان و تهران آغاز می‌شود، انتخاب خواهد شد.

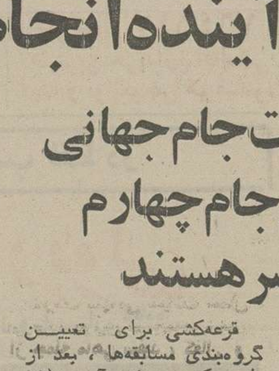
عکس فوق‌محمود کامران‌سرکندی فرزند حسین٤۲ ساله ساکن‌تبریز حدوده ماه است که از وی خبری نیست خواهشمندیم هرکس از نامبرده خبری دارد هرچه زودتربه تلفن ۸٥۰۹٤۰ فروشگاه ایران و یا ۹۳٦٥۲۰ علی‌پور اطلاع دهد.
آ ـ ۱٦۷۸۱

نیروی دریائی قهرمان شطرنج

تیم نیروی دریائی باپیروزی در آخرین پیکار خود درجریان مسابقه های شطرنج قهرمانی نیروهای مسلح شاهنشاهی، با اختلاف‌نیم‌امتیاز از نزدیکترین رقیب به مقام قهرمانی مسابقه ها دست یافت. این مسابقه‌ها در محل خانه شطرنج برگزار می‌شد.

نیروی دریائی این عنوان را در حالی بدست آورد که در دور آخر مسابقه‌ها باپیروزی ۰ـ٤ برابر گارد شاهنشاهی با کسب ۱۷ امتیازدرانتظار نتیجه دیدار صنایع نظامی‌که تا دور ماقبل آخر پیشتاز مسابقه ها بود با نیروی زمینی نشست که بهر ترتیب صنایع نظامی با از دست دادن یک امتیاز برارزش، مقام قهرمانی را به حریف سپرد.

مسابقه‌های فوتبال قهرمانی باشگاههای کشورهای اروپا

بارسلون بسوی قهرمانی میرود

بنظر میرسد کاپیتن‌یوهان کرویف و یاران بار دیگر در این فصل اندیشه قهرمانی در مسابقه های باشگاه های اسپانیا را در سر دارند.

مردان‌رینوس میشل‌دیروز در ورزشگاه نیوکمپ دیدار با ولش‌را در کادر بازیهای هفته شانزدهم ۱ـ٤ مغلوب کردند. بااین پیروزی‌بارسلون حالا با۲ امتیاز اختلاف از نزدیکترین تعقیب کننده‌اش و بامجموع۲۳ امتیازصدرنشین جدول مسابقه ها است. تصویر یوهان کرویف کاپیتن بارسلون را در لحظه به ثمر رساندن یکی از گلهای‌تیمش نشان میدهد.

اسپانیا

نتایج روز شانزدهم

آتلتیکو مادرید ٤ رئال مادرید ۰
مالاگا ۱ سانتاندر ۲
هرکولس ۲ اسپانول ۰
سالامانکا ۰ لاس پالماس ۰
سویل ۰ رئال سوسیداد ۳
آتلتیکو بیلبائو ۱ بیتس ۰
بورگوس ۱ سلتاویگو ۰
بارسلون ٤ الش ۱

رده‌بندی: ۱ـ بارسلون ۲۳ امتیاز ۲ـ والنس، آتلتیکو مادرید ۲۱ امتیاز ٤ـ رئال سوسیداد ۱۹ امتیاز ٥ـ رئال مادرید، اسپانول ۱۷ امتیاز.

ترکیه

نتایج روز چهاردهم

بشیکتاش ۱ مرلین بوردو ۱
گیرسن اسپور ۱ اسکی شهیر ۲
بورسا اسپور ٦ آدانا اسپور ۱
زونگولداک ۰ طرابوزون ۱
آدانادمیر ۰ گالاتاسرای ۰
کزتپه ۱ اردو اسپور ۰
سامسون اسپور ۱ بولو اسپور ۰
فنرباغچه ۱ آلتای ۱
رده‌بندی: ۱ـ طرابوزون اسپور ۲۱ امتیاز ۲ـ اسکی شهیر ۱۹ امتیاز ۳ـ گالاتاسرای ۱۷ امتیاز ٤ـ بشیکتاش، آلتای ۱٦ امتیاز ٦ـ فنرباغچه، بورسا اسپور، ۱٥ امتیاز.

ایتالیا

نتایج روز دوازدهم

جنوا ۱ کاتانزارو ۰
فیورنتینا ۳ بولون ۰
فوجیا ۲ ژنوآ ۳
انتر ۳ آ. ث. رم ۰
یوونتوس ۱ پروگیا ۰
لازیو ۱ میلان. آ. ث ۲
سامپدوریا ۲ ناپل ۲
ورون ۰ تورینو ۰

رده‌بندی: ۱ـ تورینو ۲۰ امتیاز ۲ـ یوونتوس ۱۹ امتیاز ۳ـ ناپل، انتر ۱٤ امتیاز ٥ـ فیورنتینا ۱۳ امتیاز ٦ـ لازیو ۱۲ امتیاز.

یونان

نتایج روز سیزدهم

آپولون ۰ آ. ا. ک ۲
آریس ۱ پانیونیوس ۱
او. اف. ک ۲ هراکلیس ۰
پاناتینایکوس ۲ پانیا ۰
پانسرایکوس ۲ پاناهایکی ۱
پائوک ۲ اتینکوس ۱
پیریکوس ۱ آترومیتوس ۰
پانایتولیکوس ۲ کاستوریا ۰
المپیاکوس ۲ کاوالا ۱

رده‌بندی: ۱ـ پائوک ۲۳ امتیاز ۲ـ المپیاکوس ۲۲ امتیاز ۳ـ پاناتینایکوس ۲۱ امتیاز ٤ـ آ.ا.ک ۱۹ امتیاز ٥ـ آریس ۱۷ امتیاز ٦ـ او. اف. ک ۱۳ امتیاز.

پرتغال

نتایج رود دوازدهم

لیکسوز ۲ گیمارز ۱
مونتی‌یو ۱ بلنانس ۰
پورتو ۲ بوآویستا ۰
آتلتیکو ۲ ستوبال ٥
براگا ۱ استوریل ۱
۳ بازی به تعویق افتاد.

رده‌بندی: ۱ـ اسپورتینگ ۲۱ امتیاز ۲ـ پورتو، بنفیکا ۱٦ امتیاز ٤ـ ستوبال ۱٥ امتیاز ٥ـ بوآویستا، استوریل ۱۳ امتیاز.

دانشکده علوم

آگهی پذیرش برای آموزش ضمن خدمت دوره فوق لیسانس (M.S.) دررشته‌های: ریاضی، آمار، زمین‌شناسی ژنتیك

دانشکده علوم دانشگاه جندیشاپور درنیمسال دوم سال تحصیلی ۳٦ـ۳٥ شاهنشاهی تعدادی لیسانسیه برای آموزش فوق لیسانس (M.S) ضمن خدمت در رشته‌های فوق می پذیرد.

الف: شرایط پذیرش

۱ـ دارابودن درجه‌لیسانس ریاضی‌برای‌رشته ریاضی، لیسانس ریاضی یا آمار برای رشته آمار، لیسانس بیولوژی برای رشته ژنتیک و لیسانس زمین‌شناسی یا لیسانسهای ژئوساینس و معدن‌شناسی، درصورتیکه بیش از ٦۰ واحد از دروس اساسی زمین‌شناسی را گذرانده باشند برای رشته زمین شناسی (کسانیکه واجد شرایط می‌باشند ولی دربهمن ماه فارغ‌التحصیل خواهند شد میتوانند در امتحان ورودی شرکت کنند.)
۲ـ داشتن حداقل معدل تجمعی (۲٫٥) در دوره لیسانس.
۳ـ داشتن برگ پایان خدمت وظیفه‌عمومی یا معافیت از آن.
٤ـ نداشتن سوء پیشینه.
٥ـ برخورداری کامل از سلامت.
٦ـ موفقیت در امتحان کتبی ومصاحبه.

به داوطلبانی که‌پذیرفته می‌شوند به‌شرط‌توفیق درامتحانات واحدهای هرسال درمقابل کار و آموزش تمام‌وقت، حقوق و مزایای‌زیرپرداخت میگردد:

سال اول	۳۰۰۰۰ریال
سال دوم	۳٥۰۰۰ ریال
سال سوم	٤۰۰۰۰ریال

ب: تاریخ ونحوه برگزاری امتحان‌و توزیع کارت

امتحان کتبی روز ۳ بهمن ماه ومصاحبه در۷ بهمن ماه ۲٥۳٥ برگزار میشود.

داوطلبان باید ساعت ۸صبح روز ۲بهمن‌برای دریافت کارت شرکت در امتحان ورودی بدفتر دانشکده علوم مراجعه نمایند. مفاد امتحانی بشرح زیراست:

۱ـ رشته ریاضی: جبر ـ آنالیز ـ توپولوژی ـ زبان انگلیسی.
۲ـ رشته‌آمار: ریاضیات‌عمومی ـ آنالیز ـ آمارو احتمالات ـ زبان انگلیسی.
۳ـ رشته زمین‌شناسی: زمین‌شناسی ـ دیرینه‌شناسی ـ بلورشناسی ـ سنگ‌شناسی ـ هیدرولوژی ـ کارتوگرافی ـ انگلیسی.
٤ـ رشته: ژنتیک ـ تکامل ـ بیوشیمی ـ انگلیسی.

علاقمندان واجد شرایط باید مشخصات خواسته شده را مطابق فرم زیر تهیه وحداکثر تا تاریخ ۲٥ دیماه ۲٥۳٥ به آدرس:

دوره فوق لیسانس ـ دانشکده علوم ـ دانشگاه جندیشاپور ـ اهواز ارسال نمایند در ضمن مدارک مورد نیاز زیر باید تا قبل‌ازپایان دیماه ۲٥۳٥ به دفتر دانشکده علوم رسیده باشند.

۱ـ ریز نمرات دوره لیسانس.
۲ـ برگ خاتمه خدمت یا معافیت‌ازآن.
۳ـ ۳ قطعه عکس ۳×٤ و یک برگ فتوکپی شناسنامه.
٤ـ قبض پرداخت ۱۰۰۰ ریال‌به حساب جاری ۹۰۲٦۷ دانشکده علوم در بانک ملی شعبه اهواز.

فرم ثبت نام

اسم	اسم‌فامیل	تاریخ‌تولد
محل‌تولد	شماره شناسنامه	جنس
آدرس		
شماره تلفن	عنوان آخرین مدرک تحصیلی	
نام دانشگاه یا موسسه آموزشی		معدل کل
سال‌شروع	سال‌پایان	

اطلاعیه اداره راهنمائی ورانندگی تهران

پیرو اطلاعیه های قبلی باطلاع مالکین و دارندگان اتومبیل های سواری وسواری بیابانی پلاك سفیدکه درتهران شماره‌گذاری شده می‌رساند.

۱ـ مهلت یکماهه پرداخت مالیات اتومبیل های سری (س ـ ص) درتاریخ ۱٥ر۱۰ر۲٥۳٥ خاتمه مییابد و چند روز بیشتر به پایان مهلت باقی نمانده‌است.

۲ مهلت پرداخت مالیات اتومبیل های سری (ط ـ ع) نیز یکماه و تا آخر روز ۱٥ر۱۱ر۲٥۳٥ـ شعبات ۳٦گانه بانك ملی ایران از مالکین و دارندگان وسائط نقلیه‌مزبور مالیات‌مقرردریافت خواهند نمود.

۳ـ مالکین اتومبیل های سری (الف ـ ب ـ ج ـ د) که درمدت‌مقررقانونی نتوانسته‌اند مالیات اتومبیل خود را پرداخت نمایند و اجبارا مشمول جریمه قانونی شده‌اندمی‌توانند بمنظورپرداخت جریمه بیکی ازمناطق یازده‌گانه‌ویادایره اجرائیات راهنمائی در خیابان سنائی مراجعه و پس از دریافت برگ‌جریمه‌مبلغ مالیات‌را بشعبات‌بانك ملی‌ایران‌پرداخت نمایند.

٤ـ آرم ویژه مالیات که از بانك دریافت می گردد درسمت راست پشت شیشه جلو اتومبیل چسبانیده شود.

٥ـ اتومبیل هائی که مهلت پرداخت مالیات آنان گذشته وآرم ویژه مالیات‌را در پشت شیشه اتومبیل نچسبانیده باشندوسیله‌مامورین راهنمائی‌ورانندگی متوقف و۵۰۰ ریال جریمه خواهند شد. آ ـ ۳۱۱٤٥

آگهی شهرداری سعادت‌آباد

دراجرای ماده۱٦و۱۷و۱۸ قانون نوسازی‌وعمران شهرو تبصره های ذیل‌آن بموجب تصویبنامه‌شماره ۳۰۳۲۸ـ۲۸ر۱۲ر٥٤ مقام معظم استانداری فارس چون احداث خیابان ۱٦ متری منشعب از بلوار سی متری شمالا به باغ آقای سعدی سیرومیان جنب برج قلعه وجنوبا به بلوار سی متری جنب‌مغازه نانوائی آقای کرکی منتهی میشود مورد تصویب جناب آقای استاندار فارس واقع و جهت اجرا به شهرداری ابلاغ گردیده مراتب‌به اطلاع مالکین‌یا قائم مقام یانمایندگان قانونی مالکین اراضی و مستحدثات و مستاجرین میرساند.

۱ـ سیاهه فهرست ارزیابی کلیه رقبات مورد مسیر و مشرف بطرح خیابان فوق‌الذکر درساختمان شهرداری‌الصاق گردیده ضمنا فهرست کامل هریك از رقبات مورد مسیر بطور جداگانه به‌اشخاصی که در موقع نقشه برداری خودرا مالك یا مستاجرمعرفی کرده‌اند ابلاغ میگردد افراد ذینفع میتوانند برای هرگونه اطلاع‌و رفع ابهام به شهرداری مراجعه و نسبت بدریافت غرامت وپرداخت مرغوبیت ملك‌مورد مسیر و مشرف بطرح طبق مقررات قانون نوسازی‌و عمران شهری اقدام نمایند.

۲ـ درصورتیکه نسبت بارزیابی اعتراض‌داشته باشند میتوانند اعتراض خودرا ازتاریخ‌صدور آگهی لغایت مدت دوماه مقرردر قانون نوسازی و عمران شهری بانضمام فتوکپی سند مالکیت خودرابدفتر شهرداری‌تسلیم ورسید دریافت دارند موضوع اعتراض باید کاملا روشن و صریحا و کامل معترض ذیل‌آن قید شود.

۳ـ تاریخ شروع اجرای طرح ازتاریخ صدور آگهی به‌مدت دوماه خواهدبود.

٤ـ عدم مراجعه یا اعتراض مالکین یاقائم‌مقام قانونی آنها و مستاجرین به‌ارزیابی مانع عملیات شهرداری نخواهدبود.

شهردار سعادت‌آباد ـ احمد نعمت‌اللهی

شهرداری پایتخت: برای ساکنان کوی گلستان کن اخطاریه نفرستاده‌ایم

وحشت در «کن»

اخطاریه های مرموزی بدست اهالی کن می‌رسد که شهرداری میخواهد، خانه شان را خراب کند!

کارآگاهان تهران ، هم‌اکنون بدنبال نویسنده یا نویسندگانی می‌گردند که بر اوراق مخصوص شهرداری و با جعل امضای رئیس توسعه اماکن شهرداری ، برای اهالی کوی گلستان کن اخطاریه های رسمی می‌فرستند . در این اوراق به صاحبان خانه‌ها و اماکن در این کوی اخطار شده که ملک آنان در طرح توسعه فضای سبز قرار گرفته است .

چند روز پیش برای یکی از ساکنان کوی گلستان کن بنام «جواد حاج سید احمدی» اخطاریه‌ای بدین‌مضمون‌رسید:

چون خانه مسکونی شما موضوع پرونده شماره .... بمنظور توسعه فضای سبز درنظر گرفته شده ، لذا خواهشمند است ظرف ده روز آینده به اداره توسعه و اماکن ، واقع در میدان ۲۵ شهریور ، کوچه زهره، پلاک ۳٤ مراجعه ووضعیت ملک خود را روشن کنید. چنانچه ظرف دو ماه آینده بوضعیت مشروحه رسیدگی به‌عمل نیاید ، شهرداری تهران به استناد تبصره ۳از ماده ۲۱٤ مصوب هیات وزیران مورخ ۲۰ر٤ر۵۱ و تصویب هیات‌پارلمانی‌مجلس شورای ملی برابراساسنامه ۲٤ر۷ر٤٤ شهرداری ها ، شهرداری تهران وکالتا از طرف مالک نسبت به‌تخریب و ایجاد فضای سبز در آن ملک اقدام خواهدکرد .

ذیل اخطاریه از طرف رئیس توسعه اماکن‌شهرداری امضاء شده است .

«حاج سید احمدی» پس از دریافت اخطاریه با نگرانی به انجمن محلی کن مراجعه کرد و ضمن ارائه اخطاریه‌تقاضای کمک کرد .

یکی ازاعضای‌انجمن‌اخطاریه را به شهرداری تهران ارائه داد و نظر مقامات مسئول را خواست . بعد از تحقیق‌معلوم شد که اخطاریه اساس‌واقعی ندارد و بوسیله شخص یا اشخاصی جعل شده است . ضمنا از همین نوع‌اخطاریه‌ها برای گروهی دیگر از ساکنان کوی گلستان کن نیز پست‌شده و بدست آنها رسیده است .

شهرداری تهران طی‌نامه‌ای اخطاریه را به دادستان تهران تسلیم کرد و اعلام داشت که عده‌ای برای مشوش کردن اذهان اهالی کوی کن اقدام به تهیه و جعل اخطاریه ها کرده‌اند و شهرداری پایتخت هیچگونه اطلاعی دراین مورد ندارد .

دادستان پرونده این‌اخطاریه های عجیب و وحشت انگیزرا به دکتر محق‌اندیش، بازپرس شعبه چهار دادسرای تهران محول کرد بازپرس نیز از کارآگاهان تهران خواست تا هرچه زودتر عاملین تهیه و جعل اخطاریه‌ها را شناسایی‌و دستگیر کند تا انگیزه عملشان روشن شود .

حادثه اینگونه اتفاق می‌افتد

عکس از : منوچهر پورمند ـ خبرنگار عکاس اطلاعات در اصفهان

یک وانت با چندین‌برابر ظرفیت در خیابان مرکزی اصفهان بدینگونه که در دوربین خبرنگار عکاس ما در آن شهر ثبت شده ، مقررات را زیر پا گذاشته است. فنرهای‌وانت‌خوابیده و دو نفر از این‌سو و آنسو تیرهای آهن را مواظبت می‌کنند که ازروی وانت سرازیر نشود. حادثه اینگونه اتفاق می‌افتدومرگ اینجا به کمین می‌نشیند .

ضدیخ بتون
اوپک ایشن ۶۴۰۱۶۲

طوسی ۷۶۴۶۱۷
بهترین خریدار ، قالی کهنه و نو تعویض هم میشود

یکی از مسمومین کتابخانه‌دانشگاه درگذشت

«مهری دخت بشارت» کارمند ۲۸ ساله کتابخانه مرکزی دانشگاه که‌درجریان اتصال سیم برق کتابخانه‌و باز شدن شیر اتوماتیک آتش‌نشانی کتابخانه دچار مسمومیت شدید شده بود ، درگذشت .

جسد «مهری‌دخت‌بشارت» درمیان اندوه دوستان و همکلاسان‌سابقش‌ناگورستان تشییع شد و تدفین گردید. او فارغ‌التحصیل فوق لیسانس دانشگاه تهران‌بود.

محاکمه یك پزشك به اتهام قاچاق مواد مخدر

این پزشک از تهران به امریکا حشیش می‌فرستاد

دادگاه عالی جنایی مرکز شعبه دوم ، به‌ریاست دکتر مطی‌آراد، رسیدگی به اتهام پزشکی را که در جعبه‌های شکلات برای پسرش در امریکا ، حشیش می‌فرستاد آغاز کرد.روزنامه اطلاعاتتهاروزنامه‌ای بود که در روز هجدهم آبان ماه سال گذشته خبر بازداشت این پزشک را در تهران و خبر دستگیری پسرش را در امریکا اعلام کرد.

اطلاعات تنها روزنامه‌ای بودکه خبر دستگیری پزشک ایرانی را در تهران و خبر بازداشت فرزندش را در امریکا به اطلاع‌خوانندگان خود رساند . بریده‌روزنامه اطلاعات که روزهجدهم آبان سال قبل این خبر را منتشرکرده در بالا از نظرتان میگذرد .

پلیس امریکا متوجه شد که یک دانشجوی ایرانی به نام «بیژن مقتدر» که در دانشگاه «سریلند» امریکاتحصیل میکرد، در کار فروش وتوزیع‌حشیش و قرصهای مخدر دست دارد.

اف . بی . آی دانشجوی ایرانی را زیر نظر گرفت و سرانجام هنگامیکه مشغول فروش حشیش و قرص مخدر بود، او را دستگیر کرد .

اف . بی . آی‌پس‌ازدستگیری «بیژن مقتدر» به جستجوی خود در خانه مسکونی وی ادامه داد و موفق شد ۲کیلو حشیش و مقداری قرص‌مخدر در خانه کشف کند . دراین بازرسی چند نامه نیز کشف‌شد که پدر «بیژن» بنام « دکتر ابوالقاسم مقتدر» از تهران برایش فرستاده بود .

کارشناسان اف . بی . آی به مطالعه نامه‌ها پرداختند و متوجه شدند در بسیاری از نامه‌ها ، از نوعی «شکلات» نام برده شده و پدر «بیژن» نوشته است :

... برایت شکلات فرستادم . آنها را تحویل بگیر ...

تکرار این جمله در نامه ها، سوء ظن کارشناسان‌اف . بی. آی را برانگیخت .

ادامه تحقیق نشان‌داد‌حشیش و قرص‌های مخدری که‌«بیژن» در امریکا دراختیار داشته ، در بسته‌های پستی‌بنام«شکلات» بوسیله پدرش از تهران‌برایش فرستاده می‌شده است .

اعتراف «بیژن» نزد ماموران نیز این فرضیه را ثابت کردو اف . بی . آی طی گزارشی که به تهران فرستاد ، پلیس بین‌المللی ایران را درجریان گذاشت .

پلیس دکتر «ابوالقاسم مقتدر» را در تهران بازداشت کرد و روانه زندان ساخت . ازسوی دیگر «بیژن» نیز در امریکا محاکمه شد و به ۱۰ سال زندان محکومیت یافت .

«دکتر مقتدر» دیروز درشعبه دوم دادگاه عالی جنایی‌مرکز ، پای میز محاکمه ایستاد و به پرسش‌های رئیس دادگاه‌پاسخ گفت .

وی خود را بیگناه دانست‌و وانمود کرد حشیش‌کشف‌شده در خانه که به بازداشت وی انجامیده ، به مستخدمه‌اش تعلق داشته که او نیز کارت مخصوص داشته است .

دکتر «مقتدر» پسرش را نیز که در میرلند به ۱۰ سال‌زندان محکوم شده بی‌تقصیر دانسته و مدعی شده که اوندانسته از طرف یک باند قاچاقچی بین‌المللی ، تحت فشار قرار گرفته است .

بعد از سخنان متهم وکیل مدافع او به تفصیل از وی دفاع کرد و به شرح خدمات پزشکی و تحصیلات وی پرداخت .

دادگاه با پایان گرفتن وقت اداری ادامه دادرسی را به دومین جلسه (امروز) موکول کرد.

وکیل مدافع متهم امروز نیز به دفاع خود ادامه داد و سپس نماینده دادستان از کیفرخواست صادره دفاع کرد و دفاعیات وکیل مدافع را بی‌اساس خواند .

قربانیان حوادث تهران

● محمد علی سلطانی ۳۰ ساله ، سوختگی ● غلامحسین نوایی ۸۳ ساله، سوختگی ● لیلی محمد حسینی ۵ ساله ، تصادف ● داود بالاگر ٦ ساله ، تصادف ● فاطمه رشوند ۳ر۵ ساله ، خفگی ● داود ۱۲ ساله ، تصادف ● عباسعلی شیری ۲۱ ساله ، تصادف ● علی‌کوثرصالحی ۵٦ ساله ، تصادف ● محمد علی نوری ۳۰ ساله،تصادف ● علی اصغر مراقی ۷۰ ساله ، تصادف

کشف ۲ جسد نوزاد

جسد ۲ نوزاد یکروزه یکی در سالن انتظار اداره پزشکی قانونی و دیگری‌در توالت درمانگاه سوم‌اسفند واقع در میدان بروجردی کشف شد . تحقیق برای شناسایی والدین دو نوزاد ادامه دارد

یک رستوران در یکی از بهترین شهرهای انگلستان بفروش میرسد، برای اطلاع بیشتر بشماره ۹٤۱۷۵۳ بین ساعت ٦تا۹ شب تلفن بزنید .

ورق موج‌دار آزبست سیمانی
جهت نصب وفروش تلفن ۳۰۳۱۳۲

کلاس نقشه‌برداری
دوره‌جدید کلاس نقشه‌برداری از ۲۵ر۱۰ر۳۵ در کاخ‌دانش‌تشکیل میشود. کلاسهای نقشه‌برداری کاخ‌دانش با مجهزترین دوربین‌های‌نقشه برداری وسایر لوازم مجهزاست قبلا نام‌نویسی فرمائید.

کلاس حسابداری و دفترداری دوبل
دوره جدید کلاس حسابداری و دفترداری دوبل زیر نظر استادمحترم آقای محمد حمیدی از۱٦ر۱۰ر۳۵ تشکیل میشود. دراین کلاس فن دفترداری و حسابداری رافراخواهیدگرفت . قبلا نام‌نویسی فرمائید.

کلاسهای رادیو تلویزیون و اصول تعمیرات تلویزیون رنگی
دوره جدیدکلاس رادیو تلویزیون باهمکاری کارخانه بزرگ گروندیک ایران‌با استفاده ازمدرن‌ترین لابراتوار ولوازم کامل از ۲۱ر۱۰ر۳۵تشکیل میشود. ضمنا باطلاع علاقمندان میرساند که کتاب اصول و تعمیرات تلویزیون رنگی نیزجهت استفاده هنرجویان آماده است .
کاخ دانش .خیابان فرانسه .کوچه مرجان

تبریکات

پسرعموی عزیز جناب آقای جواد اخوان
ارتقاء درجه شما را صمیمانه تبریک میگوئیم .
کرج ـ محمد رضا توکلی ـ پرویز توکلی

جناب آقای حسن میرهادیان
ارتقاء درجه جنابعالی را صمیمانه تبریک عرض‌نموده موفقیت شما را در خدمت به شاه و میهن از خداوند متعال خواهانیم .
صالحی، صفاری ، سلوکی ، مهاجر، مطلق،جمع‌تاش

جناب آقای احمد به‌نژاد معاونت آموزش و پرورش گل‌آرا
ما فرهنگیان انتصاب بجا و شایسته شما رابه‌مقام ریاست حزب رستاخیز شهر گل‌آرا تبریک‌و تهنیت‌عرض مینمائیم .
منوچهر سامانی ، ماشاءالله خدمتی ، احمد بهشتیان ،جعفرطباطبائی،محمد منعمی ، عباس ستاری ، مسعود خانمی ، ابراهیم کیمیا ، اصغر غفور .

جناب آقای حاج سید جواد حسینی رئیس انجمن شهر ورامین
انتخاب بجای جنابعالی را بسمت‌ریاست شورای منطقه‌ای آموزش و پرورش شهرستان ورامین تبریک میگویم .
دبیر انجمن شهرستان ورامین ، سید فتح‌الله محیط لاریجانی .

جناب آقای محمود عزیز سلطانی
ارتقاء جنابعالی راتبریک عرض نموده توفیق‌روز افزونتان را در راه خدمت به شاهنشاه آریامهرو میهن عزیز خواستارم .
احمد میرزابیگی

جناب آقای محمود عزیز سلطانی
ترفیع رتبه جنابعالی را تبریک عرض نموده‌توفیق روزافزونتان را درراه خدمت به شاهنشاه آریامهر و میهن عزیز خواستارم .
احمد یوسفی

جناب آقای عزیز سلطانی
ارتقاء جنابعالی را تبریک عرض نموده توفیق‌روز افزونتان را در راه خدمت به شاهنشاه آریامهرو میهن عزیز خواستاریم .
اسماعیل معماریان ـ حاج‌قاسم‌میرزا بیگی

سرور گرانمایه مهدی صفارپور
انتصاب شایسته شما را به مقام مدیریت کل‌آموزش وپرورش تهران صمیمانه شادباش میگوئیم و آرزوی پیروزیهای بیشتر را برای شما داریم .
بوشهر ـ رحیم گله‌داری و بانو

از فردا صبح در بهترین گروه سینمائی پایتخت

نیاگارا ـ اروپا ـ میامی ـ الوند
سیلوانا ـ کیهان ـ مارلیک
ارانوس ـ شهرام ـ شرق
وآستارا (تجریش)

از امشب فقط در

سینما ریولی

سینمای ممتاز و ٤ ستاره ****

آموزش دوساله
کامپیوتر
جی.سی.ای. G.C.E. ADVANCED LEVEL
منحصراً در
مرکز آموزش خدمات کامپیوتری
ثبت نام ترم ژانویه شروع شد
شاه‌عباس نبش تخت طاووس

دو عشق ... بصورتی که تاکنون بر پرده سینما تصویر نشده است ... یکی‌لطیف و زیبا و شاعرانه چون گل‌سرخ ودیگری تند والتهاب آور چون فلفل سبز.

آغازهفته دوم فقط درسینما

آتلانتیک

گیشه سینما آتلانتیک همه روزه بلیط رزرو مینماید .

آگهی حراج

اداره کل گمرک بوشهر در ساعت ۹ صبح روزشنبه ۲۵ر۱۰ر۳۵ کالای متروکه مشروحه زیر

ردیف	نوع کالا	تعداد	وزن تقریبی	قبض انبار	محل توقف کالا
۱ـ	کامیون	دو دستگاه	۱۸۰۰۰		محوطه مدرسه
۲ـ	ماشین سواری داتسن	یکدستگاه	ـ		انبار ۱٤
۳ـ	نخ	چهار کارتن	۸۵		انبار یک
٤ـ	مواد شیمیائی	۱۵۸ بشکه	۸۳۲٦		انبار ۱٤
۵ـ	دستگار آهارزنی	یک صندوق	۵٤٤٦		انبار ۱۵
٦ـ	مواد شیمیائی	۱۲ پاکت	٤٦۵٦		انبار ۱٤
۷ـ	الیاف	۱۷٤ عدل	ـ		انبار ۷
۸ـ	الیاف	۱۰۰ عدل	ـ		انبار ۷
۹ـ	الیاف	۱۳۸ عدل	ـ		انبار ۷
۱۰ـ	پشم	۱۲۰ عدل	۱۹۱۷۸		انبار ۷
۱۱ـ	وچند قلم کالای دیگر				

را از طریق حراج همگانی بفروش میرساند. طالبین‌میتوانند همه روزه باستثناء ایام تعطیل درساعات‌اداری باین اداره واقع در خیابان ساحلی مراجعه و پس از رویت کامل و آگاهی ازکمیت و کیفیت کالاها درحراج شرکت نمایند .
ضمنا در صورت عدم فروش در جلسه فوق بقیه کالا در روز های بعد به معرض حراج گذارده خواهد شد .

اداره کل گمرک بوشهر

مجالس ترحیم

بانهایت تاسف و تالم فوت مرحوم محمد رضا مرعشی همسر وپدر بزرگوارمان راباطلاع کلیه دوستان و آشنایان میرسانیم مجلس ترحیم مردانه و زنانه آن فقید سعید درروز سهشنبهچهاردهم دیماه ساعت ۲ الی ٤ بعدازظهردر خانقاه صفیعلیشاه برگزارمیشود.

محترم مرعشی- دکتراشرفالدین مرعشی- دکتر صدرالدین مرعشی- ناهید هاشمی (مرعشی)- دکتر رحیم هاشمی-مهین مرعشی (ساسانی) - شهین مرعشی (علوی) - مریم هاشمی.

باکمال تاسف فوت دانشمند محترم مرحوم محمد رضامرعشی وکیل سابق دادگستری بزرگ خاندان مرعشی را باطلاع دوستان و آشنایان میرسانیم. مجلس ترحیم در روز سهشنبه چهاردهمدیماه از ساعت ۲الی٤ بعدازظهر در خانقاه صفیعلیشاه برقرار است.

دکتر عزت مرعشی- مهندس سیفالدین مرعشی- مهندس بدرالدین مرعشی- ابوالفضل مرعشی- احمد مرعشی- دکتر نظامالدین مرعشی- سید احمد غمامی- محمد جواد نجفی- محمد علی نصر- مرتضی زاهدی- دکتر سیاوش شقاقی- مرتضیممتاز- دکتر علی صدارت - دکتر حسین نجفی - دکتر غلامحسین وقائی - دکتر محمدعلیکتابی - محمدعلی مهریار -حسنگلباباٸی- جعفرگلباباٸی - حسین فولادوند - زند حقیقی - منتظم - حامدی - خاور.

بانهایت تاسف و تاثر فوت خلدآشیان مرحوم محمد رضامرعشی بزرگ خانواده مرعشی را باطلاع دوستان و آشنایان میرسانیم مجلس ترحیم مردانه وزنانه آنمرحوم روز سهشنبه چهاردهمدیماه از ساعت ۲الی ٤ بعدازظهر در خانقاه صفیعلیشاه منعقد میباشد.

محمدباقر وزینتعلوی- وخانوادههای علوی -هاشمی ساسانی- سجادیان- افخمی - عدالتمند - هاشمی رضوانی - منصوری - سبزواری - رحیمی.

اطلاعات - مصیبت وارده را بعموم بازماندگان آنمرحوم و خانوادههای وابسته تسلیت میدهد.

با نهایت تاسف درگذشت بانوی علویه کتابچی متعلقه حاج علی انتشاری (رحیمزاده) را باطلاع فامیل و آشنایان می رساند.

مجلس ختم آن مرحومه روز سهشنبه ۱۵ دی ماه جاری از ساعت ۲ الی ٤ونیم بعداز ظهر در مسجد صاحبالزمان (ع) خیابان اختیاریه سلطنتآباد و ختم زنانه در همان روز در منزل آن مرحومه خیابان اختیاریه کوچه بانک صادرات پلاک ٦ از ساعت ۳ الی ٥ بعداز ظهربرگزار می شود.

سید فضلالله تجویدی ، احمد الحسینی دیباجی ، سید حسن موسوی.

با نهایت تاسف و تاثر درگذشت مادر گرامی آقای احسانالله نیرومند راد ممیز کل و ذیحساب و رئیس اداره امور اقتصادی ودارائی کرج را باطلاع دوستان و آشنایان میرساند. مجلس ترحیمآنمرحومه روز سهشنبه ۱٤ر۱۰ر۳٥ ازساعت ۱۰صبح الی۱۲ ظهردرمسجد جامعکرجمنعقدمیباشد.

فرماندار کرج ـ خسرو سامانی

با نهایت تاسف و تاثر درگذشت مادر گرامی آقای احسانالله نیرومند راد ممیز کل و ذیحساب و رئیس اداره امور اقتصادی ودارائی کرج را باطلاع دوستان و آشنایان میرساند. مجلس ترحیمآنمرحومه روز سهشنبه ۱٤ر۱۰ر۳٥ ازساعت ۱۰صبح الی۱۲ ظهردرمسجد جامعکرجمنعقدمیباشد.

کارکنان اداره امور اقتصادی و دارائی کرج

باندوه فراوان درگذشت بانوینیکوکار شمسالملک کیهانی همسر مهربان و مادر گرامی را باستحضار اقوام و دوستان و آشنایان میرساند. مجلس ترحیم زنانه و مردانه آن مرحومهروز سهشنبه چهاردهم دیماه ۲۵۳۵ از ساعت ٤الی ٦بعداز ظهر در مسجدالجواد میدان ۲۵ شهریور منعقد خواهد بود.

حاج محمد نیرومندراد -یدالله نیرومند راد ـ احسانالله نیرومنداد ـ سرور نیرومنداد.

خانواده های : نیرومنداد ، کیهانی ، مقبلی ، فخارپور، رمضانی ، گنجبخش، زکیخانی ، بکلری ، پورصمیمی ، حکیم ، ناصرآبادی ، یزدی ، میرقضاتی ، شاهرودی ، کاشفی ، رفقا، دارابی ،شاکرین ،ریاحی ، مجدزاده ، خواجهنوری ،شیمی ، کلپایگانی ،ساپکی، گلکار، پهلوان ،شاهینپر ، سیرفی ،نیکخو، طاهری ، خندانپور ، حاجی عابدینی ، مسچی ، بدیعزاده ، همدانی ،قوانلو ، محمدی ، عبدالصمدی ، همتی.

بانهایت تاسف درگذشت اسفانگیز بانو شکوه سلامت همسر گرامی دوست ارجمندم آقای علی کاشانچی عضو هیئت نمایندگان اتاق بازرگانی وصنایع ومعادن ایران را باطلاع میرساند. مجلس ترحیم آن فقیده سعیده از ساعت ۱۲ تا۲ بعدازظهر روز چهارشنبه ۱۵ دیماه جاری درخانقاه صفی علیشاه منعقد خواهد بود.

طاهر ضیائی

باکمال تاسف وتاثر درگذشت بانوی نیکوکار شادروان شکوه سلامت همسردوست ارجمند جناب آقایعلیکاشانچی نماینده اتاق بازرگانی وصنایع ومعادن را باطلاع میرساند.

مجلس ترحیم آنمرحومه ازساعت ۱۲ الی۲ بعد ازظهر روز چهارشنبه ۱۵ دیماه جاری در خانقاه صفی علیشاه برگزار میشود.

عنایت بهبهانی
رئیسباتاق بازرگانی وصنایع ومعادن تهران

بانهایت تالم و تاسف فوت بانو سلطنت سطوت مادر گرامیمان را باطلاع دوستان و آشنایان میرسانیم. مجلس ختم زنانه و مردانه آن مرحومه روز سهشنبه ۱٤ر۱۰ر۳٥ از ساعت ۱۸ الی ۲۰ در خانقاه صفی علیشاه و مراسم شب هفت از ساعت ۱٥ الی ۱۷ چهارشنبه ۱٥ر۱۰ر۳٥ در سالن شماره ۲ بهشت زهرا برگزار خواهد شد.

مهدی ـ نصرت ـ منصور ـ مهری ـ اعظم ـ شریف- مجید ـ حسین ـ تقی ـ عذرا ـ حسن و عباس.

خانواده های : سطوت ـ شریف زندیه ـ علینقیان ـ سخی ـ میرشریفی ـ صدر ثقةالاسلامی ـ فروزش سپهر- نتحعلیان ـ طاهرینیاکی- جهاندوست- ویزائی- عرشیان- قیطاسی ـ نعمتاللهی- خسروی- کرمی- طالب- قاسمیان- ملت دوست.

فوت از دست رفته عزیزمان بانو سلطنت سطوت را باطلاع میرسانند. مجلس ختم زنانه و مردانه آن مرحومه از ساعت ۱۸ الی ۲۰ سهشنبه ۱٤ر۱۰ر۳٥ در خانقاه صفی علیشاه و مراسم شب هفت در سالن شماره ۲ بهشت زهرا از ساعت۱۵الی۱۷چهارشنبه ۱٥ر۱۰ر۳٥ برگزارخواهدشد.

اطلاعات ـ بخانواده های عزادار بویژه بازماندگان مصیبت وارده را تسلیت میدهد.

با اندوه فراوان درگذشت مادر ارجمندمان بانو طاهره وفائی را باطلاع میرساند. مجلس ختم زنانه و مردانه آن شادروان از ساعت ۱٤ تا ۱٦ روزسهشنبه ۱٤ر۱۰ر۳٥ در مسجد الجواد (میدان ۲٥ شهریور) برگزار خواهد شد.

مطهره وفائی ـ محمود وفائی ـ حسین وفائی ـ سرهنگ علی وفائی.

بانهایت تاسف درگذشت شادروان بانو طاهره وفائی راباطلاعمیرساند. مجلس ترحیم زنانه ومردانهآنشادروان از ساعت ۱٤ الی ۱٦ روز سهشنبه ۱٤ر۱۰ر۳٥ در مسجد الجواد (میدان ۲٥ شهریور) برگزار خواهد شد.

خانواده های : وفائی ـ شادمانی ـ ایران نژاد ـ حجت ـ مهرابی ـ ایرانمنش ـ بینا ـ سلیمان ـ عسگری- فداقی ـ محمودی ـ برهانی ـ علوی ـ کیوان ـ روحانی رفتار ـطالبی و سایر خانواده های وابسته.

اطلاعات ـ مصیبت وارده را بخانواده های عزادار بخصوص جناب سرهنگ وفائی تسلیت میدهد.

خانوادههای: صدر. مشیرپور. مشیریها. مشیری. اردلان. معتمد هاشمی. ترابی.عشقی. بزرگمنش.اسکندانیان. فریبرزی عراقی. مجید زمانی. باقری. حشمتی. روحانی. صولتی. دیرکوند. تمدن. انوری. فیروزی. خسروی و خانوادههای وابسته.

باکمال تاسف وتاثر درگذشت شادروان میرمحمد باقر صدر فرزندمرحوم میرعلیاصغر صدر(صدرالاشرافکردستانی) را باطلاع کلیه فامیل و آشنایان ودوستان میرسانند. مجلس ترحیم فقید سعید ازساعت ٦ الی۸ بعدازظهر روز چهارشنبه ۱٥ دیماه ۲٥۳٥ درخانقاه صفی علیشاه برگزار میشود.

اطلاعات- مصیبت وارده را بخانوادههای عزادار بویژه بازماندگان آنمرحوم تسلیت میدهد.

استاد عالیقدر سعید هرمزی از بین ما رفت ، موسیقیدانان وابسته بهمرکزحفظ و اشاعه موسیقی ایرانی فقدان جبران ناپذیر این استاد بزرگ موسیقی ملی را به همه عاشقان موسیقی اصیل ایرانی صمیمانه تسلیت میگویند.

مجلس ختم روانشاد هرمزی روز سهشنبه ۱٤ دیماهاز ساعت ٤ الی ٦ بعد از ظهر در خانقاه صفی علیشاه برگزار خواهد شد.

مرکز حفظ و اشاعه موسیقی ایرانی

باندوه فراوان درگذشت همسر و پدر عزیزمان شادروان سعید هرمزی را باطلاع دوستان و آشنایان میرساند.مجلس ترحیم زنانه ومردانه سهشنبه ۱٤دیماه ازساعت ٤ الی٦ بعد ازظهر در خانقاه صفی علیشاه برگزار میگردد.

احترام هرمزی (قندچی). سعیده هرمزی (فرهومند). منصور فرهومند. فریده هرمزی. امیر مسعود هرمزی. محمد هرمزی.

آ-۱٦۷۲۹

باندوه فراوان ، درگذشت شادروان سعید هرمزی عموی گرامی آقای فرهاد هرمزی ریاست اتحادیه سازمان های تبلیغات را باطلاع میرساند.

مجلس ختم آن مرحوم از ساعت ٤ تا ٦ بعد از ظهر روز سهشنبه ۱٤ دی ماه جاری در خانقاه صفی علیشاه برگزار خواهد شد.

اتحادیه سازمانهای تبلیغات

بانهایت تاثر و تاسف درگذشت شادروان سعید هرمزی عموی گرامی آقای فرهاد هرمزی و آقای بهرام هرمزی را باطلاع میرساند.

مجلس ترحیم آن مرحوم از ساعت ٤ تا ٦ بعد از ظهر روز سهشنبه ۱٤ دی ماه جاری در خانقاه صفیعلیشاه برگزار خواهد شد.

مجمع ایرانی سازمان جهانی تبلیغات

کارمندان سازمانفاکوپا، باکمال تاسف وتاثر درگذشت شادروان سعید هرمزی عموی گرامی آقای فرهاد هرمزی مدیر محترم سازمان فاکوپا و آقای بهرام هرمزی همکار ارجمندمان را باطلاع میرساند.

مجلس ترحیم فقید سعید از ساعت ٤ تا ٦ بعد ازظهر روز سهشنبه ۱٤ دی ماه جاری در خانقاه صفی علیشاه برگزار خواهد شد.

کارمندان سازمان فاکوپا

باتاثر واندوه فراوان درگذشت روانشاد سعید هرمزی بزرگ خاندان هرمزی رابهاطلاع دوستان وآشنایانمیرساند. مجلس ترحیم زنانه ومردانه سهشنبه ۱٤ دیماه از ساعت٤ الی٦ بعدازظهر در خانقاه صفی علیشاه برگزار میگردد.

خانوادههای: هرمزی. قندچی. فرهومند. ساربانها. میگده. سرتیپ مهدی سپهپور. دکتر امیر موحدی. مهندس خسرو شیرزاد. طاهرزاده. دیهیم. فضلی. سهیل. صفوی. فشارکی. هاشمی. انواری. خوانساری. ابوالحسنی. کوچمشکی. رحیمی. مافی. هوشنگی.

آ-۱٦۷۲۹

باتاثر فراوان درگذشت شادروان مهری بشارت کارشناس کتابخانه مرکزی ومرکز اسناد دانشگاه تهرانرا به اطلاع میرساند. مجلس ترحیم آنمرحومه روز سهشنبه ۱٤ دیماه جاری از ساعت ۱۲ تا ۱٤ در خانقاه صفی علیشاه برگزار میشود.

احمد هوشنگ شریفی

با نهایت تاسف درگذشت ناگوار مرحومه مهریدخت بشارت از بستگان خویش را بدینوسیله بهاطلاع دوستان وهمکاران میرساند.

مجلس ترحیم مردانه وزنانه آن مرحومه ساعت ۱۲تا۲ بعداز ظهر روز سهشنبه ۱٤ر۱۰ر۳٥ در خانقاه صفی علیشاه برگزار خواهد شد.

عزتالله نگهبان

درگذشت خانم مهریدخت بشارت کارشناس کتابشناسی کتابخانه مرکزی ومرکز اسناد دانشگاه تهران کهاز همکاران دلسوز وصمیمی بود موجب تاسف وتاثر است.

مجلس ترحیم مردانه وزنانه آن مرحومه روز سهشنبه ۱٤ر۱۰ر۳٥ ساعت ۱۲ تا ۲ بعد از ظهر در خانقاه صفی علیشاه برگزار خواهد بود.

ایرج افشار

همکاران مهریدخت بشارت درکتابخانه مرکزی و مرکز اسناد دانشگاه تهران باقلبی مملو از اندوه وغم درگذشت آن شادروان را بهاطلاع دوستان و آشنایان آن مرحومه میرسانند.

مجلس ترحیم مردانه و زنانه فقیده سعیده روز سهشنبه ۱٤ دیماه ۲٥۳٥ ساعت ۱۲ تا ۲ بعدازظهر در خانقاه صفی علیشاه برگزار خواهد بود.

ضمنا ازساعت ۳تا٥ بعدازظهر روز چهارشنبه ۱٥ر۱۰ر۳٥ مراسم شب هفت در شبستان دوم بهشتزهرا انجام میشود.

کارکنان کتابخانه مرکزی ومرکز اسناد دانشگاه تهران

سید محمد علی بشارت پدر و توراندخت بشارت و شهیندخت خداداد خواهرها وخانوادههای بشارت،دیدهبان، نگهبان. رشیدیان. حکمت. پاسدار. هاشمی. جلالی. گواهی. عادلی. زارع. خداداد. دکتر صدیقی. دکترشهیدی. دشتستانی وسایر خانوادههای وابسته.

بانهایت تاثر وتالم فوت جانگداز مرحومه مهری دخت بشارت را باطلاع میرسانند.

مجلس ترحیم مردانه و زنانه ساعت ۱۲ تا ۲ بعدازظهر روز سهشنبه ۱٤ر۱۰ر۳٥ درخانقاه صفیعلیشاه برگزارخواهد گردید. ضمناازساعت ۳تا٥بعدازظهرروز چهارشنبه۱٥ر۱۰ر۳٥ مراسم شبهفت در شبستان دوم بهشتزهرا انجام میشود.

آ-۳۱۰۹۲

بدینوسیله فوت ناگهانی همسر و پدر عزیزمان شادروان دکتر مهدی یافائی را باطلاع دوستان و آشنایان میرساند مجلس ختم آن مرحوم درکنیسای عراقیها واقع درخیابان آناتولفرانس غرب دانشگاه ازعصر روز سهشنبه ۱٤ر۱۰ر۳٥ ساعت ۳ الی٥ منعقد میباشد.

فرنگیس یافائی (سیمانطوب). نصیر یافائی. دکترایزک یافائی. راشل. پوراندوخت. پروانه.یافا. ژیلا وروشندخت یافائی. فرحناز یافائی (کامروا). خانواده های وابسته: هندیزاده. کرهای. اخوان. یومتوبیان. عزیززاده. حبرون. سینائی. توب. خداداد تهرانی. دکتر کامروا. چادرچی. نعیم. گنجیان.

آ-۳۱۲٥۱

باکمال تاثر وتاسف درگذشت نابهنگام مرحوم سرهنگ صادق کاظمی را باطلاع دوستان و آشنایان می رساند. مجلس ترحیم مردانه روزسهشنبهچهاردهم دیماه از ساعت ۱٥ الی ۱۷ در مسجد کاظمیه واقع در خیابان ری منعقد میگردد.

سرلشکر بازنشسته رضا جوادی

آ-۱۸۸۲۰

بانهایت تاثر وتاسف درگذشت شادروان سرهنگ صادق کاظمی (پدر وهمسر عزیزمان) را باطلاع میرسانیم. مجلس ترحیم زنانه روز سهشنبه چهاردهم دیماه از ساعت ۱٤ الی ۱۸ درمنزل شخصی منعقد خواهد بود.

مهرالملوک کاظمی (خواجه نوری). فریدا کاظمی (پورآذر). فتانه کاظمی (ناظری). فروزنده حکمت.

آ-۱٦۸۲۰

اطلاعات ـ مصیبت وارده را به کلیه بازماندگان آنمرحوم تسلیت میدهد.

با کمال تاسف و تالم فوت نابهنگام جوانان از دست رفته مهرزاد صدری ارومیه و شهراد سالک صبحانی را به اطلاع دوستان و آشنایان میرساند.

مجلس ختم زنانه و مردانه روز پنجشنبه ۱٦ر۱۰ر۳٥ از ساعت ۲ونیم الی ٤ونیم بعداز ظهر در مسجد فخرالدوله واقع در دروازشمیران برگزار می گردد.

خانواده های : صدری ارومیه ، سالک صبحانی ، سلطانمراد ، بامشاد ، مستوفی ، حیدری ، ایرجهاه ، اخوان صادقی ، فطرس ، سرمد سعیدی ، روشن ، خالقی، حسینزاده ، بابائی ، رسافر ، کاشانی.

آ-۳۱۲۲۰

اطلاعات ـ مصیبت وارده را به خانواده های عزادار خصوصا به خانم شهرزاد سالک صبحانی تسلیت میگوید.

با کمال تاسف فوت خواهر همشهری عزیزم آقای امیر بهرامی را باطلاع میرسانم.

ختم آن مرحومه از ساعت ۲ونیم الی ٤ونیم روز چهارشنبه ۱٥ دی ماه ۲٥۳٥ در مسجد فخرالدوله برگزار می گردد.

سناتور سید محمود جلیلی

آ-۳۱۲۱۱ ۱-۲

با اندوه فراوان و تاثر عمیق فوت خواهر عزیزم بانو ایران بهرامی را به اطلاع دوستان و آشنایان می رسانم.

ختم آن مرحومه روز چهارشنبه ۱٥ دی ماه ۲٥۳٥ از ساعت ۲ونیم الی ٤ونیم در مسجد فخرالدوله برگزار می گردد و ختم زنانه نیز در همین ساعت در مسجد مزبور منعقد می باشد.

امیر بهرامی

آ-۳۱۲۱۳ ۱-۲

با اندوهی فراوان و تاثری عمیق درگذشت مرحومه ایران بهرامی را به اطلاع بستگان و دوستان میرساند.

مجلس ترحیم زنانه ومردانه آن مرحومه از ساعت ۲ونیم الی ٤ونیم بعداز ظهر روز چهارشنبه ۱٥ دی ماه ۲٥۳٥ در مسجد فخرالدوله دروازه شمیران منعقد میباشد.

خانواده های : بهرامی ، امیری ، جاوید ، بهرامیبی، اطمینان ، هوشیار ، طرازی ، کافی ، ظریف ، ناظری ، طبری ، جواهری ،عبدی ، شریف ، چیتی ، توانا ، نوحی، خرازی ، پورجعفری ، کروندی.

آ-۳۱۲۱٥ ۱-۲

اطلاعات ـ مصیبت وارده را به عموم بازماندگانبخصوص آقای امیر بهرامی معاون تشریفات کل مجلس سنا تسلیت میدهد.

بانهایت تاسف و تاثر فوت علویه حاجیه بتول قطبی بزرگ خاندان و مادر آقایان : حاج سید محمدعلی ـ یوسف ـ ابوالفضل و شجاع قطبی را باطلاع خویشان و دوستان میرساند.

مجلس ختم مردانه و زنانه آن مرحومه از ساعت ۱٦ الی ۱۸ روز شنبه ۱٤ دیماه جاری در مسجد مجد منعقد میباشد.

احمد میرقطبی ـ فتحالله مجتبائی ـ باقر خسروانی- محمود قطبی- ابوالفتح قطبی ـ محمدقطبی ـ اکبر قطبی- ابراهیم خسروانی ـ مهدی خسروانی ـ هادی خسروانی- مصطفی قطبی ـ جمشید میرقطبی ـ هوشنگ قطبی- زمان قطبی ـ نورالله خسروانی ـ مجتبی قطبی ـ هرمز قطبی- منصور قطبی ـ ناصر قطبی ـ علیاصغر نادری.

و خانواده های : خسروانی- مجتبائی ـ معصومی- میرشرفالدین ـ معتمد ـ رضوانی ـ محمدی- حاجیلو.

آ ـ ۱٦۷۷۷

اطلاعات ـ مصیبت وارده را بعموم بازماندگان آن مرحوم و خانواده های وابسته تسلیت میدهد.

بمناسبت درگذشتبرادرعزیزم مرحوم سید اسحقآلاحمد مجلس ختم مردانه و زنانه از ساعت ۳ الی ٥ بعد ازظهر روز سهشنبه ۱٤ر۱۰ر۳٥ برابر با ۱۳ ماه محرم در مسجد حاج حسن منعقد میباشد.

سید اسمعیل آل احمد

خانواده های:آل احمد. حسینی. امینی. گلشن.میراحمدی. والی حسینخانی. خوش نیت. وافی. دارابی. خنج. سلیمی. نوزعیمی. رضی. موسویان. اعزازی. ظفری. ذوالفقاری .عاکفی. شیرکوند. انفرادی. خردمند. برازنده. آذرنشان.

آ-۱٦۸۰٥

اطلاعات ـ مصیبت وارده را بخانواده محترم آل احمد و سایر وابستگان بویژه برادر آنمرحوم تسلیت میدهد.

باندوه فراوان درگذشت روانشاد ابوالحسن تمجیدی پدر دوستوهمکار عزیزمانسیامک تمجیدی در سازمانخبرگزاری پارس را به آگاهی دوستان و آشنایان میرساند. مراسم یادبود از ساعت ۱٤ تا۱٦ روز سهشنبه چهاردهم دیماه جاری در مسجد مجد برگزار خواهد شد.

متین وصفی.فرشته اسفندیاری. همانیک آئین. شهلارستمی زاده. شهناز مجیدیه. ترانه مشرقی. شهین موسوی. مصطفی قریب. هوشنگ پورشریعتی. عطاءاله بهمنش. ناصر خدابنده. حسین مجتهدی. رضا شریف. فریدون شیروانی. فریدون محمد پور. غلامحسین حسینپر.مایل بکتاش.رضا منعمی. علی سنجری. رمضان اکبری. ناصر قلی سلطانی. احمد ارجمندی. فریدون رازی. بهمن کمیلی زاده. خسرو پازارگاد. اردشیر ملک مرزبان.

آ-۳۱۱۹۱

بمناسبت درگذشت مرحوم ابوالحسن تمجیدی پدر گرامی آقای دکتر حبیبآله تمجیدی مجلس ترحیم در روز سهشنبه ۱٤ر۱۰ر۳٥ از ساعت ۲ الی ٤ بعد ازظهر در مسجد مجد برقرار است.

از کلیه دوستان و سروران عزیز تقاضا میشود برای شادی وآمرزش روح فقید سعید و تسلای خاطر بازماندگان قدم رنجه فرمایند.

گروه پزشکی شرق تهران- دکتر عبدالرضا درگاهی

آ-۳۱۱۸۲

بانهایت تاسف وتالم درگذشت همسر وپدر عزیزمان حاج سید ابوالحسن تمجیدی را باطلاع فامیل و دوستان میرساند.

مجلس ترحیم آن شادروان ازساعت ۱٤ الی۱٦ روز سهشنبه ۱٤ر۱۰ر۳٥ درمسجد مجد منعقد میباشد.

زهره. دکتر حبیبالله. سیامک. حشمتاله. هلن. مامین تمجیدی. پائیزه خسرویجو. جعفر اکمل. جواد خسروی.

آ-۱٦۷۳۳

با اندوه فراوان درگذشت فرزند دلبندم رحیم افشار را به اطلاع دوستان و آشنایان می رسانم.

مجلس ختم آن مرحوم از ساعت ٤ تا ٦ بعداز ظهر روز چهارشنبه ۱٥ دی ماه در خیابان رازی کوچه یاسمن شماره ۱۷ برگزار می گردد.

آلجای بهمن

خانواده های : مویدی ، مشکوتی ، نظمی ، اقبالی ، ملکقاسمی ، مقدم ، محسنی ، حاکمی ، نیوشا ، مجیدی ، امینی ، کاتوزیان ، عماد ، پویا.

آ-۱٦۸۱۱

اطلاعات ـ مصیبت وارده را به بازماندگان آن مرحوم و خانواده های وابسته تسلیت میدهد.

باکمال تاسف درگذشت شادروان پرویز مقدسزاده را باطلاع دوستان و آشنایان میرساند. مراسم شب هفت از ساعت ۳ الی ٥ بعدازظهر سهشنبه ۱٤ر۱۰ر۳٥ درسالنشماره ۳ بهشت زهرا منعقد است.

خانواده مقدسزاده و حاجی رحیمیان

آ-۳۱۲۰۸

اطلاعات- بخانوادههای عزادار تسلیت میدهد

باکمال تاسف وتاثر درگذشت شادروان حبیباله فارسی بزرگ خاندان را باطلاع دوستان و آشنایان میرساندمجلس شب هفت روز چهارشنبه پانزدهم دیماه از ساعت ۲ الی ٥ بعداز ظهر درقم، باغ بهشت برسر مزار آن مرحوم برگزار خواهد شد. ضمنا ازساعت ٦ الی ۸ونیم بعداز ظهر مجلس یادبودی درمسجد میرزای قمی منعقد است.

خانوادههای فارسی. صدر. جانبور. جهانبخش. عنایتپور. هاشمی. الهی. سیدی. لسانی. جعفرزاده. محمود زاده. تقیزاده. روزرخ. میرزائی. گویا. قائممقامی.فاضلنیا. تولیتی. دربانی. پیشوائی. خوشنام. شبافروز. انارکی. قربانی. فتحی. سراجی. زندیه. طباطبائی. کلهر.جدمدوست. صادقپور. خوشبختی.

آ-۷٤۳۲

باکمال تاسف درگذشت مرحوم سید ابوطالب شادرخ را باطلاع بستگان و آشنایان میرسانند. مجلس ترحیم مردانهروز چهارشنبه ۱٥ دیماه ازساعت ۱٤ الی ۱٦ در مسجدالرضا انتهای خیابان بهار و مجلس زنانه همان ساعت درمنزلواقع در خیابان بهار- کوچه دانش- کوچه مسجد ـ پلاک ۱۷ منعقد میگردد.

خانوادههای : شادرخ. رحمدل. اسلامی. راوش. تیموری. خوشبینی. علیزاده.

آ-۱٦۸٤۱

اطلاعات- ،خانوادههای عزادار تسلیت میدهد.

نظر برحلت مرحوم مغفور خلدآشیان آقای حاج مرتضی طریفی کهفردی مومن وباتقوا واز ارادتمندان خاندانعترت وطهارت وتاجری محترم وخیر واز خانواده روحانی بود مجلس ترحیمی درتاریخ چهارشنبه چهاردهم محرمالحرامدر مسجد مجد منعقد میباشد. انشاءاله طبقات مومنین شرکت فرموده وبا قرائت قرآن کریم روح آن مرحوم را شاد و موجب تسلیت بازماندگان خواهند گردید.

الاحقر الحاج سید صادق شریعتمداری

کل من علیها فان

باکمال تاثر وتاسف درگذشت شادروان حاج مرتضی طریفی همسر وپدر بزرگوارمان را باطلاع اقوام و دوستان میرساند مجلس ترحیم مردانه وزنانه آن شادروان روز چهارشنبه پانزدهم دیماه جاری از ساعت۲ الی٤ بعداز ظهر در مسجد مجد برقرار میباشد.

افسر مامقانی. مصطفی طریفی. داریوش طریفی. فرشته طریفی (رفقا). فتحیه طریفی (جهانسوز).

خانوادههای طریفی. مامقانی. بهادری. قاسمی. عنایت. ملکوتی. رفقا. خزلزاده. جهانسوز. افشار ارومی.سلطانی. سرهنگزاده. انقطاع. امیرعلائی. قوامپور. بهزادی. خسروینژاد. سادات. مقدم الوندی. ریاحی. دژمخو .گرجی. عبداله فرد و خانوادههای وابسته.

باکمال تاسف وتالم درگذشت شادروان خلدآشیان حاج مرتضی طریفی را باستحضار اقوام و آشنایان میرساند. مجلس یادبود زنانه ومردانه آن مرحوم در روز چهارشنبه پانزدهم دیماه جاری از ساعت ۲ آلی ٤ بعدازظهر در مسجد مجد برقرار میباشد.

اطلاعات- مصیبت وارده را بعموم افراد خانوادههای عزادار بویژه بازماندگان آنمرحوم تسلیت میدهد.

یادبود

العلماء باقون مابقیالدهر

یکسال از فوت جانگداز عالم جلیل و محدث عالیقدر آقای حاج میرزا علی محدث زاده فرزند برومند عالم متقی مرحوم خاتمالمحدثین حاج شیخعباسقمیمیگذرد.

بهمین مناسبت مجلس ترحیمی در روز سهشنبه ۱۳ محرم برابر با ۱٤ دیماه از ساعت ٥ر۲ الی ٥ر٤ بعد از ظهر در مسجد ارک منعقد میباشد. شرکت عمومومنین خاصه حججاسلام و آیات عظام موجب تعظیم شعائر و تسلی خاطر بازماندگان است.

خاندان محدث زاده

بیاد علیاصغر حامدی

چهل روز از مرگ نابهنگامش گذشت دل غمدیده ما را تسلائی جز تشریف فرمائی خویشان و دوستانبرمزارش نیست برای شادی روح او سهشنبه ۱٤ دی ماه از ساعت ۱ تا سه بعداز ظهر در سالن شماره ۲ بهشتزهرا گردهم می آئیم.

حامدی ، خسروی ، زندی ، حامد ، صرافها ،شمس، نوینی ، بیدآبادی ، کاوسی ، مرعشی ، انصاری ،حجازی، وکیلی و سایر خانواده های وابسته.

بمناسبت چهلمین روز درگذشت شادروان مرحوم غلامحسین محلاتی روز جمعه ۱۷ دیماه ازساعت ٦ بعداز ظهر مجلس یادبودی درمنزل آن مرحوم واقع در خیابان نیاوران پلاک ٤۲٤ منعقد میباشد. حضور بستگان و سروران موجب شادی روح آنمرحوم خواهد بود.

خانوادههای محلاتی واخوان

تسلیت

جناب آقای یدالله نیرومند راد

مصیبت وارده را صمیمانه تسلیت عرض نموده و خود را درغم شما شریک میدانم

کاظم ـ صادقی

نشاط عزیز

در سوگ فقدان پدر بزرگوارت مارا هم سهیم بدان

دانشجویان سال دوم پزشکی تهران

آقای اسمعیل تبریزی

مصیبت وارده را بجنابعالی تسلیت عرض مینمائیم.

کارکنان مرکز شماره ۳ برق

آقای حسین قصری

ما خودرا درغم شما شریک میدانیم.

کارکنان مرکز شماره ۳ برق

جناب آقای طاهر ممتاز

هرچند از دست رفتن پدری بزرگوار اندوهینیست که بدست فراموشی سپرده شود ،کارکنان شرکتسیکلتپارت با ابراز همدردی عمیق و عرض تسلیت خود را در این ماتم بزرگ سهیم میدانند.

شرکت سیکلت پارت

جناب آقای مهندس فریبرز سوداگری

با نهایت تاسف مصیبت واردمرا تسلیت عرض مینمائیم.

خرمشهر- از طرف کارمندان و کارکنان کارگاه شماره ۷ کنسرسیوم نیکنام- آساـ هوشنگ حیدری.

جناب آقای مهندس فریبرز سوداگری

بانهایت تاسف مصیبت وارده را بهجنابعالی و خانواده محترم تسلیت عرض مینمایم.

خرمشهر ـ محمد باقر کاغذچی

جناب آقای طاهر ممتاز

خودرا درغم شما شریک میدانیم.

انجمن همکاری خانه و مدرسه راهنمائی اردشیر بابکان

جناب آقای مهندس حسین سلیمی

مقام مدیریت عاملشرکت سهامی کود شیمیائی ایران

مصیبت وارده را از صمیم قلب تسلیت می گوئیم.

شیراز ـ خانواده رحیم زمانی

خانواده محترم یافائی

مصیبت وارده را تسلیت گفته و خودرادر غم شما شریک میدانیم.

خاندان نعیم- فرزاد نعیم

جناب آقای مهندس اسلامی

ریاست محترم اداره ساختمان بانک ملی ایران

با نهایت تاسف و تاثر فوت مادر گرامیتان را تسلیت عرض مینمائیم.

کارکنان اداره ساختمان بانک ملی ایران

سرکار خانم فریدا کاظمی

بانهایت تاسف درگذشت پدر گرامیتان را تسلیت عرض مینمائیم.

همکاران دفتر طرحهای جامع جهانگردی

همکار گرامی آقای مهندس حسین سلیمی

با نهایت تاثر و تاسف درگذشت خواهر گرامیتان را تسلیت گفته و بقاء عمر خود و آن خانواده محترم را از خداوند متعال مسئلت دارم.

مهندس باقر مستوفی ، دکتر هوشنگ مهتدی ،دکتر شاپور شریفی ، دکتر عبادالله بهاری ، مهندس حسینعلی حجازیزاده.

دوست گرامی جناب آقای دکتر صدرالدین مرعشی

درگذشت پدر بزرگوارتان را بشما و خانواده ارجمندتان تسلیت عرض نموده سلامتی بازماندگان را از خداوندمسئلت مینمائیم.

تامار- تلما- ادیک آیوازیان

تسلیت

در سوگ پدر بزرگوار همکار گرامی آقای زهرائی همکاران همه خود را سهیم وهمدرد میدانند واز صمیم قلب به آن همکار گرامی و خاندان محترم ایشان تسلیت میگویند.

اشرف احمدی- سعیدی- سراج حجازی- منصوریان- اسدی- مهندس ملیحی- حسینی جهرمی- مهدیه- ترسلی- یوسفی- دانش.

دوستان بسیار گرامی

آقایان ـ تقی ـ توفیق وطاهرممتاز

باکمال تاسف مصیبت وارده را صمیمانه تسلیت عرضمینمایم.

همایون

سرکار خانم فرهنگفر

مصیبت وارده را به شما و خانواده گرامیتان تسلیت میگوئیم.

کارکنان دبستان دکتر فرهمندی

جناب آقای ساسان زرافشان و خانواده محترم زرافشان

باکمال تاسف وتاثر مصیبت وارده را از صمیم قلبتسلیت گفته بقای عمر سرکار وآن خانواده ارجمند را از خداوند متعال خواستاریم.

زیبا بخشی. یوسف بخشی. محمد جواد بخشی

همکاران و دوستان گروه آموزشی آسیب شناسی دانشکده پزشکی رازی مصیبت وارده را به همکار گرامی آقای دکتر امیرمنصور صدر تسلیت میگویند.

دکتر رئیس بهرامی

ریاست محترم دبستان دکتر فرهمندی

مصیبت وارده را بشما تسلیت عرض مینمائیم.

دانشآموزان دبستان دکتر فرهمندی

جناب آقای دکتر مهندس مسعود رفیعزاده

درگذشت شادروان جواد لواسانی را تسلیت عرض می نمائیم.

خانواده قیطاسی

جناب آقای دکتر مسعود رفیعزاده

مصیبت واردمرا تسلیت عرض مینمائیم.

دکتر کاشانی ـ دکتر بابائی

جناب آقای سید محمد روانبخش

دوستان وهمکاران شما درگذشت پدر گرامیتانرا صمیمانه تسلیت عرض نموده بقاء وسلامتی بازماندگان را از خداوند متعال آرزومندند.

شیراز- مهدوی. مخصوصی. کلهر. هندی. درخشش. درویان. شابوریان.

جناب آقای دکتر مهندس مسعود رفیعزاده

مصیبت وارده را تسلیت عرض مینمائیم.

دکتر ضرغام ـ مهندس ارغوانی

آقای هرمز زرافشان

باکمال تاسف وتاثر درگذشت پدر گرامیتان را صمیمانه تسلیت عرض نموده بقای عمر شما و خانواده محترم را از خداوندمتعال مسئلت داریم.

طغرل آذر. ایرج معتمدی. فیروز سهامی.

جناب آقای مشیر لشکری و خانواده محترم

در سوگ درگذشت همسر گرامیتان شریک اندوه شمابوده، باعرض تسلیت سلامت و سعادت آن خانواده عزیز را آرزو میکنیم.

فاطمی- شایسته

سرکار خانم اخلاصی

درگذشت فرزند عزیزتان را تسلیت گفته ، سلامت شمارا از خداوند بزرگ مسئلت دارم.

فاطمی

جناب آقای جواد خسروی

مصیبت وارده را بشما و خانواده محترم از طرف خود و همکاران تسلیت عرض مینمایم.

اصغر تدین و همکاران شما

جناب آقای دکتر امیرمنصور صدر

همکاران بخش آسیب شناسی بیمارستان سینا درگذشت پدر گرامیتان را تسلیت گفته بقا و سلامت شما و خانواده محترمتان را از خداوند متعال خواستاریم.

دکتر مسلم بهادری ـ دکتر صادق سموریان ـ دکتر عباس شکور ـ دکتر بهمن حضرتی.

همکار ارجمند سرکار خانم مریم سجادی

مصیبت وارده راتسلیت عرض نموده و خودرا درغم شما شریک میدانیم.

کارکنان مدرسه راهنمائی دخترانه عدل امین

جناب آقای جواد بهارستانی

با کمال تاسف فوت پدرگرامیتان را تسلیت عرضنموده بقای عمر شما و خانواده محترمتان را از خداوند متعال خواستاریم.

کارکنان شعبه تختجمشید شرقی بانک سپه

همکار گرامی آقای رضا زینعلی

با کمال تاسف فوت ناگهانی پدرتان را تسلیت عرض نموده بقای عمر شما و خانواده گرامیتان را از خداوند متعال مسئلت دارند.

کارکنان شعبه تختجمشید شرقی بانک سپه

هیئت مدیروکلیه کارکنانشرکت کاوکار سهامیخاص مصیبت وارده را به خانواده محترم هرمزی و فامیل های وابسته صمیمانه تسلیت عرض نموده ، بقاء عمر و سلامتی ایشان را از درگاه خداوند متعال مسئلت دارند.

باکمال تاسف درگذشت شادروان پرویز مقدسزاده را بخانوادههای مقدسزاده مخصوصا مادر داغدیده وخانواده حاجی رحیمیان تسلیت عرض مینمائیم.

از طرف شرکتهای ساختمانی سد و آب تاج

خسرو کاظمی. نریمان فارسی. مارکوپلوس. موسوی. علیمحمد شاه. انزانی. نادری. منتجبیها.

مجالس وعظ وسوگواری

حسبالمعمول سنواتیمجلس عزاداری آلعبا «ع» از شب ۱۳ محرم الی شب ۲٥ محرم درمنزل مرحوم آیتاله حاج سید محمدرضا بهبهانی منعقد خواهد شد.

محمد بهبهانی

سوگواری

بمناسبت شهادت سالار شهیدان و سرور آزادگان حضرت امام حسین (ع) از روز سهشنبه۱۳محرم الی دوشنبهنوزدهم مجلس عزاداری مطابق سنوات قبل در منزل اینجانب واقع در خیابان خواجه عبداله انصاری- تیسفون- کوی هیرمند باشرکت دانشمند معظمجنابآقای کبیری منعقد میباشد. شروع مجلس ازساعت ٥ الی ٥ر۸ بعداز ظهر.

حاج سید مهدی طاهری

مجلس سوگواری خامس آلعبا

از طرف بارفروشان میدان طاهری همه روزه از ساعت ٤ونیم الی ٥ونیم واعظ شهیر جناب آقای حاج حسینی خراسانی و از ساعت ٥ونیم الی ٦ونیم واعظ شهیر جناب آقای حاجی شیخ احمد کافی مجلس سخنرانی تا بیستم محرم منعقد می باشد.

نشانی ـ گمرک خیابان انبارنفت میدان طاهری

سپاسگزاری

بدین وسیله از کلیه اربابان لطف که به نحوی با سوگواران مرگسرهنگبازنشسته حبیبالله اصلمند همدردی فرمودهاند اظهار امتنان نموده و بعلت تالمات روحی از تشکر حضوری پوزش میخواهیم.

خانواده اصلمند و خانواده های وابسته

آژیر خطر 3M محافظ منزل شما ازسرقت
شرکت شبـــــرنگ تخت جمشید تلفن: ۸۲۸۰۴۵

ساعت کار تعمیر گاههای اتومبیل وخشکشوئی ها تغییر می کند

سومین مرحله ساعت کار اصناف، ظرف این هفته به اتحادیه‌ها ابلاغ میشود

ساعت کار عده‌ای‌دیگر ازاصناف پایتخت که در گروه سوم طرح ساعت کار قراردارندظرف این‌هفته برای اجرا به مسئولان وروسای اتحادیه‌های صنفی مربوط ابلاغ خواهد شد. براساس این طرح نوزده اتحادیه در گروه سوم قرار دارند که ساعت کارشان از ۸ صبح تا٤ بعدازظهر خواهد بود. تعطیلات روزهای جمعه نیز برای اعضای اتحادیه‌هائی که در گروه‌فوق‌قرارگرفته‌اند،اجباریست.

ساعت کار این گروه در بهار وتابستان از ۷ صبح الی ٥بعداز ظهر ودرپائیز وزمستان یعنی‌شش ماهه دوم سال از ۸ صبح تا٤بعد ازظهر تعیین شده است.

زمان استراحت و عدم فعالیت دربین روز برای اعضای اتحادیه های گروه سوم آزاد است ودر طرح پیشنهاد شده است کهواحد های صنفی مربوط به این گروه باید باتوافق صاحب مغازه با کارگران و سایر همکاران ساعت استراحت را تعیین کنند وبمرحله اجراء بگذارند.

به گفته مقامهای اتاق اصناف از آنجا که نحوه عرضه خدمات و کالاهائی که واحدهای عضو این گروه در اختیار مردم میگذارند ایجاب میکند برای هریک ازصنوف جدول ساعات کار روزانه خاص تعیین شود، و در برخی موارد نیز حفظ آزادی فعالیت بدلیل‌عدم امکانات کافی جهت تعیین ساعت کار، مورد توجه بوده، ازهمین روی ساعات کار جدید با درنظر گرفتن میانگین ساعتهای کارفعلی وکیفیت کار آنها تعیین شده‌است.

۱۹ اتحادیه‌ای که گروه سوم اصناف را تشکیل میدهند وساعت کار آنها ظرف این هفته بمرحله اجراء درمیاید، عبارتند از:

تهیه کنندگان وفروشندگان مصالح سنگی- سیمانکاران و موزائیکسازان- سراجان و تشک دوزان اتومبیل- دارندگان‌خشک شوئی‌ولباسشوئی - فروشندگان لوازم اتومبیل - فروشندگان لاستیک وروغن وپنچرگیران - تعمیرکاران‌دوچرخه‌وموتورسیکلت - سازندگان گلگیر ورادیاتور - فلزتراشان- آهن‌سازان - آهنگران اتومبیل- آهنکاران ساختمان و دروپنجره‌سازان فلزی- اوراق کنندگان اتومبیل- آموزشگاههای فنی ورانندگی- سازندگان و فروشندگان باطری- ذوب فلزات- مکانیسینهای اتومبیل- نقاشان اتومبیل وتعمیرکاران اتومبیل.

شب کم حادثه در تهران

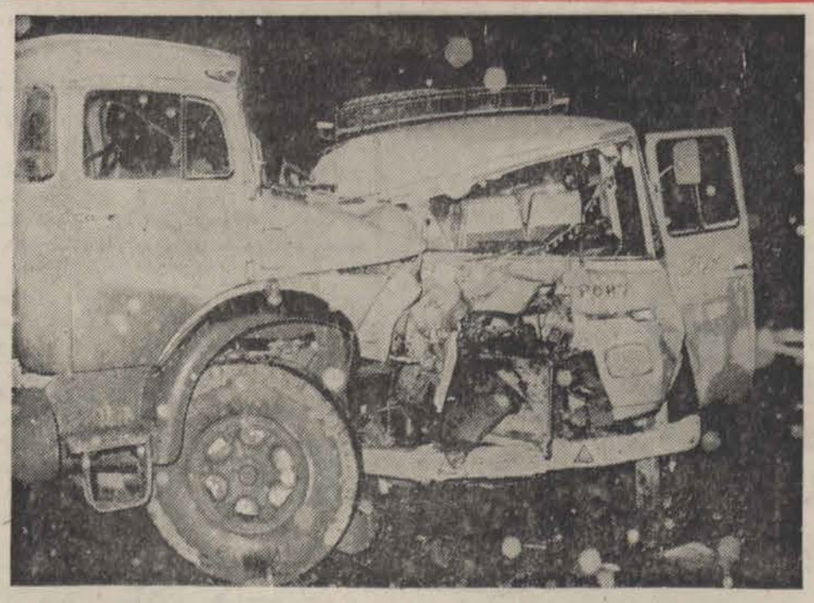

علیرغم ریزش برف و لغزندگی خیابان‌ها، دیشب تهران از نظر حوادث رانندگی شب بی‌حادثه‌ای را پشت سر گذاشت. ساعت۳ بامداد امروز، مینی‌بوس ٤٥٥٨٧ کرمانشاه و کامیون ۳۲٤۷٦ تهران- ج تنها حادثه آفرینان دیشب تهران بودندکه درمیان‌ریزش دانه‌های درشت برف بشدت باهم تصادف کردند. کارشناس تصادفات علت حادثه را که به مجروح شدن ٤ سرنشین مینی‌بوس انجامید ، انحراف بچپ کامل کامیون‌اعلام کرده است. حادثه در ابتدای جاده ساوه رخ داد .

لایحه بودجه تا پایان ماه آماده میشود

بدنبال تشکیل جلسات‌رسیدگی باعتبارات بودجه سال آینده کل کشور امروز گفته شد : لایحه بودجه سال ۲٥۳٦ تاپایان‌مامجاری آماده میشود واین لایحه پس از بررسی درهیات دولت آماده تقدیم به مجلسین خواهد شد.

درلایحه بودجه،علاوه برهزینه ودرآمد سال آینده سازمانها و موسسات دولتی وهمچنین‌سازمانها وموسسات وابسته بدولت ، چند تبصره مالی واقتصادی نیزگنجانده میشود.

همچنین دراین لایحه برای بسیاری از موسسات عالی‌آموزشی غیر انتفاعی، شهرداریهاوموسسات عام‌المنفعه اعتباراتی بعنوان کمک پیش‌بینی گردیده است .

پیش‌بینی میشود ، در طی ماه جاری ، اعتبارات طرحهای عمرانی مربوط بسال‌آینده‌برآورد گردد ومجموع اعتبارات عمرانی تعیین شود.

طبق بخشنامه تدوین لایحه بودجه، سازمانهای دولتی مکلفند اعتبارات جاری را کاهش دهند و هزینه های غیر ضروری را حذف کنند . براین اساس‌نیزکارشناسان بودجه اعتبارات سال آینده‌سازمان های دولتی را درلایحه‌بودجه سال ۲٥۳٦ تامین خواهند کرد.

اعتبارات اعم ازجاری و یا عمرانی بودجه سال ۲٥۳٦ کل کشور تاکنون بطور دقیق تعیین نشده است و گفته میشود رقم آن از اعتبارات بودجه سال ۲٥۳٥کل کشور بیشتر خواهد بود .

معمارانیکه کار های جالب ارائه دهند معرفی میشوند

کار کلیه معماران و شهرسازان کشور مورد ارزیابی قرار میگیرد و معماران و شهرسازانی که کار های‌جالب و باارزشی ارائه دهندمعرفی خواهند شد .

این‌تصمیم براساس‌اساسنامه جدید انجمن آرشیتکت های ایران اتخاذ شده است.

انجمن آرشیتکت‌های ایران در آخرین جلسه مجمع‌عمومی فوق‌العاده خود به اتفاق آراء اساسنامه جدید خود را به تصویب رسانید .

در این اساسنامه تاکید خاص بر حقوق صنفی شده است و در عین حال‌انجمن اختیاریافته است در مقابل تخلفات‌وبویژه روش غلط برخی از مهندسان معمار و شهرسازان که امضاء خود را به بساز وبفروش‌ها میفروشند و فقط از امکانات قانونی خود به نفع خویش بهره گیری میکنند ، اقدامات شدید انجام دهد و این گروه از معماران و شهرسازان را نیز معرفی کند .

انجمن آرشیتکت‌های ایران طبق اساسنامه جدید خود، تلاش وسیع و جدیدی‌درجهت دادن فضای شهری ومعماری ایران به‌سوی‌نیاز های‌فرهنگی و اجتماعی عصر ما به عمل خواهد آورد .

در این‌انجمن اکثریت‌مهندسان معمار و شهرسازان عضویت دارند .

کارمندان شهرستانی آموزش ضربتی می بینند

★ مدت هریك از دوره های آموزش ضربتی ۲ تا ۳ هفته است که در احراز پست‌های بالاتر موثر خواهد بود

برای دادن آموزش ضمن خدمت به کارمندان دولت در شهرستان‌هاگروه های‌آموزش ضربتی تشکیل میشود .

طرح‌آموزش ضربتی کارمندان دولت ابتدا در استان هائی‌که کارمندان آنها بیشتر احتیاج به آموزش ضمن خدمت‌دارند بمورد اجرا گذاشته می‌شود

مدت آموزش ضربتی ضمن خدمت‌کارمندان دولت‌درهریک از شهرستان ها حداقل دو هفته وحداکثر سه هفته است. کارمندان شاغل در رشته های مشترک اداری مانند کارگزینی، حسابداری ، بایگانی و امور دفتری‌دراین‌دوره های‌آموزش شرکت خواهند کرد .

از کارمندان شرکت کننده در دوره های آموزش ضمن خدمت در پایان دوره،امتحان ارزشیابی به عمل خواهدآمدو به کارمندانی‌که در این‌امتحان موفق‌شوند، گواهینامه‌گذرانیدن دوره داده میشود .

این گواهی نامه ها برای بدست آوردن شرایط احراز پست بالاتر جهت ارتقاء گروه کارمندان موثر خواهد بود.

دوره های آموزش ضربتی ضمن خدمت کارمندان دولت، در هریک از شهرستان های کشور بااعزام کارشناسان‌علوم اداری از تهران‌ترتیب داده‌می شود بطور تمام وقت در صبح و بعد از ظهر تشکیل خواهد شد .

همچنین همزمان با اجرای طرح‌های آموزش‌ضربتی‌ضمن خدمت کارمندان دولت در هر یک ازشهرستان ها،مشخصات کلیه کارمندان‌دولت برای گذرانیدن‌دوره‌های آموزش‌ضمن خدمت ثبت میشود و برای کارمندانی که این دوره ها را طی میکنند پرونده مخصوصی تشکیل داده‌خواهدشد. دراین پرونده نوع آموزش ، مدت وتاریخ آموزش ثبت خواهد شد تا با استفاده از آن در سال های بعد بتوان برای کارمندان دولت در شهرستان ها دوره های‌فشرده آموزشی دیگری تشکیل داد .

بعلت نفوذ آب‌به کابلهای تلفن ۴هزار تلفن در آبادان از کارافتاد

آبادان- خبرنگار اطلاعات

دربی ریزش باران‌در آبادان و نفوذ آب به کابلهای تلفن، دیروز چهار هزار شماره تلفن شهری در آبادان از کار افتاد یا از کار افتادن قسمتی از تلفنهای شهر آبادان ، فعالیتهای اجتماعی دچار رکود گردید و در حال حاضر تلفنهای نیمی از شهر آبادان که شامل تجارتخانه‌ها- بانکها - بیمارستانها و منازل مسکونی‌میباشد از کار افتاده است.

یک مقام‌مطلع‌در شرکت‌مخابرات آبادان اظهارداشت: هم‌اکنون‌چند تیم ورزیده‌ازطرف شرکت‌مخابرات مشغول مرمت کابلها هستند و ظرف چهار روز آینده کلیه‌تلفنهای شهری مرمت خواهد شد.

حزب فردا نتیجه مطالعات دوگروه آموزش سیاسی را بررسی میکند

دوگروه منتخب حزبی نتایج بررسیهای خودرابرامون آموزش سیاسی به‌مردم در جلسه‌ای که‌روز سه‌شنبه در حزب تشکیل میشود بررسی خواهند کرد .

این دو گروه در جلسه کمیته آموزش سیاسی که هفته گذشته باحضور جمشید آموزگاردبیرکل حزب و اعضاء کمیته آموزش سیاسی در حزب تشکیل شده‌بود انتخاب شدند تا هریك بطور جداگانه در باره موضوع و هدف و محتوی آموزش‌سیاسی و دیگری در باره سازمان دادن این‌آموزش و نحوه انقلابی اندیشه در سطوح مختلف بررسی‌کنندو روزسه‌شنبه چگونگی بررسیهای‌خودرادرجلسه عمومی کمیته آموزش سیاسی که با حضور دبیرکل حزب تشکیل خواهد شد مطرح سازند .

براساس این گزارش کمیته آموزش سیاسی تا رسیدن به نتیجه مشخص و برنامه‌ای که بر آن اساس کار آموزش سیاسی‌را بتوان شروع کرد جلسات خودرا ادامه خواهد داد .

همچنین اعلام شد دیگر کمیته های تخصصی حزب نیز بتدریج تشکیل خواهد شد .

نحوه کاهش اعضا و انتخاب هیات رئیسه کانونهای حزبی ابلاغ شد

از سوی تشکیلات حزب روش کاهش‌اعضای کانون‌های حزبی و تجدید انتخابات‌هیئت رئیسه کانون ها به مسئولان حزبی در سراسر کشور ابلاغ شد .

در این روش‌کار که‌براساس اصلاحیه آئین‌نامه کانون ها مصوب بیستو نهمین جلسه هیئت اجرائی‌حزب صادر شده است .چگونگی کاهش اعضای کانون های حزبی با تعدادی که از پنجاه نفر کمتر و از یکصد نفربیشترنباشد و همچنین انتخاب هیئت‌رئیسه کانون‌هائی که مدت یک سال از انتخابات آنها گذشته باشد مشخص شده است .

برای اجرای صحیح این روش کارو همکاری بامسئولان حزبی در مراکز استان هافردا ۲۳ نماینده تشکیلات حزب به مراکز استان‌ها اعزام خواهند شد این گروه با همکاری مسئولان حزب در مراکز استان ها کمیته‌ای تشکیل خواهند داد و اعضاء کمیته در مورد اجرای روش کار جدید کانون ها و کاهش اعضاء کانون ها و تجدید انتخابات هیئت رئیسه کانون ها توجیه خواهند شد تابرای اجرای آن‌درسطح استان‌اقدام کنند .

قرارداد کمك اوپك به‌کشورهای جهان سوم بزودی امضاء میشود

محمدیگانه وزیر مشاورامروز برای شرکت‌در کنفرانس اقتصادی اسلامی عازم لندن شد .

محمد یگانه که ریاست‌صندوق ویژه اوپک را برعهده دارد در پایان این کنفرانس به «وین» خواهد رفت تاقرارداد های‌مربوط به‌کمک های این صندوق به موازنه پرداخت های کشور های درحال توسعه‌را امضاء کند.

کشورهایی که مشمول کمک های اوپک خواهند شد بین ۱۵ تا ۲۰ کشور آسیایی و آفریقایی هستند .

براساس برنامه ریزی های صندوق‌ویژه اوپک ،۲۰۰میلیون دلار بین ٤٥ کشوردر حال‌توسعه تقسیم خواهد شد .

تاکنون ٤۲ میلیون و هفتصد هزار دلار بین ٦ کشور در حال توسعه برای کمک بموازنه پرداخت های آنان از سوی‌این صندوق پرداخت شده است

دختر۱۸ساله‌زیر آوار کشته‌شد

آبادان - به علت فروریختن خانه‌ای در روستای «بریم» آبادان دختر ۱۸ ساله‌ای بنام زهرا زیرآوارکشته شد .

این خانه در پی ریزش باران های مداوم روزگذشته در آبادان روی داد همچنین خانه دیگری‌در «احمدآباد» بر سر ساکنانش فرو ریخت و دونفر باسامی عباس و لیلا اردشیری زیر آوار مجروح شدند . مجروحین هم اکنون در بیمارستان شیروخورشید سرخ‌آبادان‌بستری هستند .

شاگرد نفتی جانش را برسر کبریت‌بازی گذاشت

قزوین - خبرنگار اطلاعات

عین‌الله چگینی شاگرد یک مغازه نفت فروشی‌در «هادی آباد» قزوین هنگامی که با دوست خود مشغول آتش افروختن با کبریت بود ، به علت اشتعال کبریت‌و نفتی بودن لباسش آتش گرفت .

وی به بیمارستان کوروش کبیر قزوین انتقال یافت اما مداوا درباره او موثر نیفتاد و عین‌الله پس‌از سه روز در بیمارستان جان سپرد .

زارع ٤۰ ساله را در مزرعه کشتند

دزفول - خبرنگار اطلاعات

چند ناشناس مرد ٤۰ساله‌ای بنام « پاپی‌رستمی»را که از اهالی روستای « علی ابوالحسن» واقع در ده کیلومتری دزفول بود هنگام کار درمزرعه با بیل‌کشتند وجسدش را جلوی در خانه‌اش انداخته و گریختند.

زهرا زن مقتول در این باره گفت :

چند ناشناس در خانه مارا زدند وقتی در را به رویشان باز کردم فرار کردند و جسد شوهرم را جا گذاشتند .

وی‌افزود : آنان ۳ یا ٤ نفر بودند . ماموران ژاندارمری و ماموران آگاهی شهربانی دزفول در جستجوی قاتلین هستند .

مؤسسات ساختمانی باید میزان مصرف سیمان خودرا اطلاع دهند

بخش خصوصی تا آخردیماه فرصت دارد میزان مصرفی سال آینده خود را بابرنامه زمان‌بندی مصرف ۱۲ ماهه به شرکت‌گسترش خدمات بازرگانی اطلاع دهد .

شرکت گسترش‌خدمات‌بازرگانی به بخش خصوصی و موسسات پر مصرف سیمان این بخش‌تاکیدکرده است تا آخر دیماه جاری‌طرحهای ساختمانی ، محل آن سازمان مسئول اجرائی طرحهای مذکور ، نام پیمانکار ، نوع ساختمان‌ومتراژ آن ومدت کل قرارداد ساختمانی خود را به تفکیک همراه با حجم سیمان مصرفی یکساله و زمان‌بندی مدت مصرف آن به‌این‌شرکت اطلاع دهد،تا سیمان مصرفی این گروه در برنامه واردات سال‌آینده منظور گردد .

بخشنامه شرکت‌گسترش‌خدمات بازرگانی برای اطلاع از میزان مصرف سیمان بخش خصوصی برای کلیه مسئولان طرحهای‌بزرگ خانه‌سازی و شهرک سازی،شرکت های خانه‌سازی ، واحد های‌کشت و صنعت ، شرکت های کشاورزی، صنایع ، کارگاههای بتون‌ریزی تولید کنندگان مصالح ساختمانی و کارخانجات سازنده قطعات پیش‌ساخته وسائل ساختمانی ارسال گردیده است .

تدارك و تامین

شرکت گسترش‌خدمات‌بازرگانی قبلا طی اطلاعیه‌ای از سازمان‌ها و موسسات دولتی خواسته بود که میزان سیمان مصرفی‌خود را برای یکسال آینده تاآخر دیماه جاری اطلاع دهند .

ایرج آرین‌پور معاون توزیع وزارت بازرگانی ضمن اعلام این خبر گفت : پس از اطلاع‌ازمیزان سیمان مصرفی بخش خصوصی و دولتی ، باتوجه‌بتولید کارخانجات داخلی،میزان کمبود سیمان‌مصرفی روشن میشود و بلافاصله نسبت‌به واردات آن اقدام خواهد شد . تدارک و تامین سیمان بر اساس برنامه زمان‌بندی مصرف درطول ۱۲ ماهه سال آینده صورت‌خواهد گرفت و سعی خواهد شد تا پایان سال‌جاری سیمان کافی‌برای‌ماههای پرمصرف اول سال آینده‌هم در تهران وهم درشهرستانها ذخیره شود وهم‌اکنون مقدمات‌تهیه‌واجاره انبار درشهرستانها برای ذخیره سیمان فراهم شده است .

تخلیه سیمان

خبرنگار مامی نویسد : در اجرای اوامر شاهنشاه‌آریامهر ، برای تخلیه دونیم میلیون تن‌سیمان درسال آینده ، بوسیله « لنیدین گراف » و بدون استفاده ازاسکله های موجود بابهره‌وری‌از امکانات کارخانه کشتی‌سازی خلیج فارس دربندرعباس ، جلسه‌ای باشرکت وزیران بازرگانی و راه ومقامات مسئول ، صبح دیروز دروزارت بازرگانی تشکیل گردید وطرحهای ارائه شده بررسی گردید . این مقدار سیمان علاوه برسیمانی است که هم‌اکنون از اسکله‌های‌موجود تخلیه میشود.

قیمت ۵ نوع غذای بچه تعیین شد

مرکز بررسی قیمتها بهای عمده فروشی و خرده فروشی ٥ نوع غذای کودکشیرخشک و روغن آراشید وارداتی را تعیین و اعلام کرد. براساس نرخهای اعلام شده که‌بتصویب شورای عالی قیمتهای رسیده بهای غذای خودک «بیچ‌نات»در انواع رایس، سرال، میکسد سرال، پروتئین سرال وداتمبل در قوطیهای ۲۲۷ گرمی بهای عمده فروشی ٥۸ ریال و برای مصرف کننده در سراسرکشور ٦٦ ریال خواهد بود . حداکثر قیمت عمده‌فروشی نقدی شیر خشک بی‌بی‌میلکس در قوطی یک لیتری ۹۸ ریال و برای مصرف‌کننده در سراسر کشور ۱۱۱ ریال تعیین شده است .

بهای روغن آراشید که در قوطی‌های ۷٥۰ گرمی عرضه میشود برای عمده فروشی نقدی ٤٥ ریال و برای‌مصرف کننده در سراسر کشور ۱٦۰ ریال میباشد.

صاحبان صنایع وبازرگانان کشور
الاخبار
تنها مجله عربی زبان ایران
ازگروه نشریات مؤسسه اطلاعات
پاداشتن نمایندگی در ۲۱ کشور عربی
روزهای شنبه منتشر میشود

عربستان تولیدنفت را ٤۰ درصدافزایش میدهد

ریاض - یونایتدپرس سنشریه انگلیسی زبان «عرب‌نیوز» چاپ ریاض در شماره دیروز خود نوشت‌که عربستان سعودی تولید نفت خود را در سال ۱۹۷۷ به میزان ٤۰ درصد افزایش می‌دهد وآن را به ۹ر۱۱ میلیون بشکه در روز خواهد رساند .

بموجب گزارش این روزنامه دولت سعودی به شرکت نفتی آرامکو دستورداده است کهتولید را از سطح ٥ر۸ میلیون بشکه‌در روز به ۹ر۱۱ میلیون در روز برساند . متوسط تولید روزانه عربستان سعودی در سال ۱۹۷٦ بالغ بر ٤٤ر۸ میلیون بشکه‌بود.

از سوی دیگر در سانتیاگو اعلام شدکه شیلی بمجای های‌عظیم نفت در کناره ماگالان واقع در جنوب این کشور دست یافته است .

مینوشه رئیس جمهوری‌شیلی که این مطلب را در یک برنامه رادیویی اعلام کرد جزئیات‌کشف جاری نفتی شیلی را فاش نکرد لیکن اظهار امیدواری نمود که بهره‌برداری طی دو سال آینده آغاز شود .

اطلاعات دیپلماتیك

ستایش مسکوازهمکاری ایران واروپای شرقی

مسکو دیشب در یک گفتگوی رادیوئی از تفاهم و توافق های متعدد ایران و شوروی درزمینه اقتصادی و همکاری های مربوط به آن ستایش کردو گفت بموجب قرارداد پنج ساله اخیر حجم‌مبادله کالا بین دو کشور ۸۰ در صد افزایش می‌یابد . سپس به سندی اشاره کرد که به استناد آن‌ذوب آهن آریامهر اصفهان توسعه خواهد یافت و ظرفیت این واحد بزرگ صنعتی را به ٤ میلیون تن بالاخواهد برد. دو واحد نیروگاه حرارتی و آبی مجموعا با ظرفیت تولیدی۲ میلیون کیلوات دراهواز و اصفهان باهمکاری شوروی احداث میشود وهمچنین‌شوروی در احداث خط دوم لوله گاز از جنوب به شمال و ایجاد سیلو ها همکاری نزدیک با ایران‌خواهد داشت .

رادیو مسکو باجمع‌بندی‌همکاری های فنی واقتصادی ایران و شوروی و مجارستان و لهستان و بلغارستان نتیجه گرفت که روابط اقتصادی میان کشور های اروپای شرقی‌و ایران روبه‌توسعه است و آنرا نمونه خوبی از همکاری دانست و از آن تجلیل بعمل آورد .

حزب کمبودها ونارسائی‌ها را باطلاع کمیسیون شاهنشاهی میرساند

حزب رستاخیز ملت ایران فرمان شاهنشاه آریامهر را دایر بر مطرح ساختن علل کمبود ها و نارسائی ها در کانون های‌حزبی بهمه‌مسئولان حزبی خود در سراسر کشور ابلاغ کرد .

بهمین منظور حزب رستاخیز به مسئولان حزبی دستورداده است که متن‌فرمان ملوکانه در جلسات کانون ها مطرح شود تا ضمن آگاهی اعضای کانون ها از توجه شاهنشاه آریامهر نسبت به مسائل مملکتی خود نیز نسبت به آن اظهار نظر نمایند .

بموجب‌همین‌دستور مسئولان حزبی مکلفند ضمن نظارت بر برگزاری مستمرجلسات کانون ها هر پانزده روز یکبارخلاصه این مذاکرات رابه ستادمرکزی حزب در تهران ارائه بدهند.

طرح فرمان شاهنشاه‌فرصتی است تا اعضای کانون ها نظریات خود را ابراز دارند و در هر زمینه که بموردی برخوردند بستاد مرکزی‌حزب اطلاع‌دهندتادراختیار کمیسیون شاهنشاهی گذارده شود .

نام‌مادر وروزمادر، شانس‌وخوشبختی‌به ارمغان آورد

٦ نفر جوایز بزرگ بلیطهای روزمادر را بردند

این بار، جوایز بزرگ بلیطهای بخت‌آزمائی مخصوص روز مادر ، نصیب شش نفر شد که چهار نفر از آنان هرکدام بایك بلیط ، برنده‌یکی ازجوایز ۱۰۰ هزارتومانی‌باضافه جایزه‌مخصوص شدند و ۲ نفردیگر بطور شرکتی، ۱۰۰ هزار تومان پول ویکی از جوایز مخصوص را مشترکا بدست آوردند .

در زیر با مشخصات این‌برندگان خوش‌شانس آشنا میشوید :

۱

آقای حسین‌یزدانی‌ابیانه کارمند دانشگاه تهران با یك بلیط

برنده ۱۰۰هزار تومان باضافه ۷۰۰هزار تومان پول خانه

۲

آقای احمدمسطفوی کاشی ساکن تهران با یك‌بلیط

برنده ۱۰۰هزار تومان باضافه یکدستگاه اتومبیل ب .ام. و

۳

آقای محمد باقرعبداللهی فرد نجار ساکن تهران با یك بلیط

برنده ۱۰۰هزار تومان باضافه سفر به دوردنیا باپان‌امریکن و ٥۰۰۰ دلار و یك سری جواهر

۴

آقای حسین‌فتوی‌صامتی آهنگر ساکن تهران

و

۵

آقای ناصر فتوی‌صامتی دانش آموز ساکن تهران

با یك‌بلیط مشترکا برنده ۱۰۰هزار تومان باضافه اثاث ومبلمان منزل بارزش ۵۰ هزارتومان باضافه یك تخته قالی

٦

آقای منصورحبیب‌عولابی کشاورز ساکن تهران‌با یك بلیط

برنده ۱۰۰هزار تومان باضافه یکدستگاه تلویزیون رنگی

خرید آزاد بارزش ۵۰ هزارتومان

وزیر جنگ سابق امریکا اسرار بمب اتم را فاش میکند

اسرار بمب اتم

۱۱ فروردین ۱۳۲۶

مقاله «هانری. ل. استیمسون» وزیر جنگ سابق آتازونی که ترجمه آن درزیراز نظرخوانندگان محترم میگذرد، اهمیت بسیارزیادی دارد و برای نشاندادن اهمیت ان همینقدرکافی است که بگوئیم پس از انتشارش درسراسراتازونی شور و غوغائی برپاشد زیرا وزیرجنگ سابق اتازونی که درواقع ریاست اداره تولید بمب اتمی را بعهده داشت و هنگام (تولید) آن نیز حاضربود برای نخستین باراسرارتهیه این بمب خوفناک را فاش و تشریح میکند و اینکه چگونه درمورد استعمال ان تصمیم گرفته شده است منتشرکرده است.

مدت چندین ماه مطبوعات تصمیمی را که درمورد بمباران درشهر (هیروشیما) و نازکازاکی گرفته شده بود تعبیر و تفسیرمیکردند زیرا این تصمیم یکی از تصمیمات شدیدی بود که حکومت آتازونی درسالهای اخیرگرفته بود بنابراین بسیاربجا و دور از تعجب بود که تمام مردم دراطراف ان قلمفرسائی کنند.

بهمین جهت من تصمیم گرفته‌ام وقایع و حوادثی را که منجربحمله به (هیروشیما) درتاریخ ششم ماه اوت سال ۱۹۴۵ و حمله به (ناکازاکی) درروز نهم ماه اوت و تسلیم ژاپن درتاریخ دهم ماه اوت گردید برای علاقمندان انتشاردهم.

هیچکس نمیتواند ادعا کند که بطورصحیح از افکار و نظریات کسانی که دراین حوادث ووقایع مسئولیتی بعهده داشته‌اند اطلاع دارد ولی آنچه دراین مقاله و مقالات بعد درج میشود تشریح کامل افکار و نظریات و عملیات ماست و گزارش ها و خاطرات من نیز موید این شرح و تفصیل است.

موضوع انرژی اتمی، نخستین بار درفصل پائیز سال ۱۹۴۱ نظرما جلب کرددرهمان موقع پرزیدنت روزولت کمیسیونی از (والاس) معاون رئیس جمهوری و ژنرال مارشال، دکتر (ونواربوش) دکتر (جیمسکابنت) و من تشکیل داد.

هدف این کمیسیون این بود که درمورد سیاستی که میبایستی درباب تعقیب تحقیقات اتمی که هم درانگلستان و هم دراتازونی بعمل آمده بود اتخاذ شود، رسیدگی کند و نتیجه را طی گزارشی بعرض رئیس جمهوری برساند.

از همان تاریخیکه این کمیسیون تشکیل شد تا چهارسال بعد از ان درتمام تصمیمات اصلی و اساسی و عمده ایکه درخصوص توسعه و استعمال انرژی اتمی گرفته شد من مستقیما دخالت داشتم، از تاریخ اول ماه مه سال ۱۹۴۳ تا روز بیست و یکم ماه سپتامبرسال ۱۹۴۵ که از مقام وزارت جنگ استعفاء دادم، من از طرف پرزیدنت روزولت ماموربودم که شخصا اداره هرگونه اقدامی را که دراینخصوص بعمل میاید بعهده بگیرم.

روبهمرفته میبایستی برای تقلیل خرابیها وسیله‌ای اتخاذ شود.

سیاستی که از طرف پرزیدنت روزولت و مشاورینش اتخاذ شده بود و پیوسته تعقیب میشد خیلی ساده و عبارت از این بود که از هیچگونه فعالیتی برای تولید و ساختن اسلحه اتمی دراسرع اوقات، نباید خودداری شود. دلیل اتخاذ این سیاست هم خیلی واضح و روشن و این بود که نخستین آزمایش تجزیه اتم درالمان درسال ۱۹۳۸ بعمل آمده بود و ما میدانستیم که آلمانیها بعملیات خودادامه میدهند و درسال ۱۹۴۱ و ۱۹۴۲ معتقد شدیم که پیشرفت آن ها دراین باب خیلی زیادتر از ترقی ماست و مسلم است که اگران ها قبل از ما اسلحه اتمی را درجنگ بکار میبردند بضرر ما تمام میشد و درحقیقت این مسئله برای ما جنبه حیاتی داشت. از این گذشته اگرما میتوانستیم نخستین کسی باشیم که این اسلحه را درید قدرت خودمیگیرد. آنوقت مالک نیرو و وسیله جدیدی میشدیم که میتوانست مدت جنگ را کوتاه کند و سبب تقلیل خرابیها و زیان و ضرر گردد.

هیچگاه ازرئیس جمهوری یا اطرافیانش نشنیدم که بگوید بمب اتمی را نباید برای رسیدن بمقاصد نظامی و جنگی بکار برد ولی مسلم است که ما میدانستیم بکارانداختن چنین اسلحه وحشتناکی مسئولیت موحش و خوفناکی را متوجه ما میکند مخصوصا رئیس جمهوراغلب بمن گوشزد میکرد که این کار ما فوق العاده خطرناک و فلاکت بار است معهذا ما درجنگ بودیم و این فعالیت ما لازم وواجب بود و میبایستی بهرنحو هست بنتیجه‌ای منتهی گردد.

بنابراین باز هم تکرارمیکنم که درتمام مدت جنگ هدف مشترک ما این بود که کاری کنیم که قبل از ملل دیگر اسلحه اتمی را بسازیم و پیش از سایرین هم آن را بکاربریم.

اسلحه اتمی که موردنظر بود میبایستی ماده منفجر شونده جدید باشد که قدرت و نیرویش بتصوردرنیاید و درعین حال استعمالش

قارچ مرگ : نمایی از انفجار بمب اتمی

مانند سایراسلحه های قابل انفجار جنگ جدید مشروع محسوب گردد.

هدف ما عبارت بود از ساختن یک اسلحه جنگ ولی این اسلحه از هراسلحه دیگری که درزمان جنگ ساخته شده بودبرخرج تر و گرانتر تمام میشد و برای تولید آن زیادتر از هرنوع آلت جنگی که تصورشود وقت لازم بود.

تا اواسط سال ۱۹۴۵ هیچیک از ما صحیحا نمیدانست درچه اوضاع و شرایطی این اسلحه بکارخواهد رفت و هنگامی ما از این اوضاع و شرایط آگاه شدیم که استعمال نظامی انرژی اتمی با مسائل مهم سیاست ملی مربوط شده بود.

چند تن از اشخاص با صلاحیت تاریخچه شگفت انگیز و غریب و عجیب این تحقیقات علمی و همچنین موفقیتهائی را که دراین مورد نصیب انها شده است انتشارداده‌اند و باینجهت من درانبخصوص ذکری نمیکنم.

خلاصه رفته رفته واضح شد که اسلحه اتمی برای میدان جنگ اروپا بموقع حاضر نخواهد گشت و جنگ با آلمان بوسائلی که اکنون به «وسائل قراردادی» معروف شده است منجر به پیروزی گردید.

درفصل بهار سال ۱۹۴۵ متوجه شدیم که بزودی فعالیتهای زیاد ما منتهی بموفقیت خواهد گردید واحتمال قوی میرفت که نخستین بمب اتمی دراواسط فصل تابستان آزمایش شود و بنابود این آزمایش دراراضی (الماگوردو) واقع درمکزیک جدید بعمل اید. بنابراین باندازه کافی فرصت داشتیم که با دقت کامل نقشه های آینده مانرا مطالعه کنیم درهرحال امیدی که ایمان و اطمینان کامل به حصولش داشتیم بتدریج صورت حقیقت بخودمیگرفت.

روز پانزدهم ماه مارس سال ۱۹۴۵ اخرین مذاکره را با پرزیدنت روزولت نمودم و ازیادداشتهائیکه از این مذاکره دردفترچه خودثبت کرده‌ام میتوان بخوبی از انچه ماهر دودرانوقت دراین خصوص فکر میکردیم آگاه شد منتها نام آن عضو عالیرتبه دولتی را که میترسید مبادا طرح اتمی «مانهاتان» منجربه «شکست» شود دراین یادداشتها ذکر نکرده‌ام گرچه دران موقع این عقیده درمحافل مطلع و آگاه تاحدی شیوع داشت.

دران یادداشتها اینطورنوشته شده است.

«رئیس جمهوری... از من تقاضا کرد که امروز ناهار را با او صرف کنم ابتدا مادراطراف یادداشتی که فلان شخص برای من فرستاده و دران از نقشه‌مانهاتان اظهارنگرانی کرده بود گفتگو کردیم، آنشخص نوشته بود که این اقدام ممکنست بنتایج شومی منتهی شود و توصیه میکرد که مجمعی از علما و دانشمندان که هنوز درعملیات شرکت نکرده بودند تشکیل شود و این نقشه را مطالعه کند زیرا شایعات زیادی درباره این نقشه هست از جمله میگویند.

«واتینوار» «بوش» و جیمس کاینت رئیس جمهوررا فریب داده‌اند و باید بفعالیت ان ها پایان داد»

بعلاوه از متن یادداشت مذکورمعلوم بود که نویسنده آن دچار عصبانیت و اضطراب و حتی حماقت شده است.

راستش را بخواهید من هم منتظروصول چنین یادداشتی بودم.

چهار جایزه نوبل دراین عملیات دخالت داشت.

من برای اینکه اهمیت این عملیات را اشکارسازم فهرست اسامی علما و دانشمندانی را که عملا دران شرکت داشتند به رئیس جمهوری دادم و دربین این دانشمندان چهار نفرنیز بودند که بدریافت جایزه نوبل نائل شده بودند ضمنا پیرزیدنت روزولت ثابت کردم که تمام کسانیکه درعلم و دانش اشتهار زیاد دارند عملا با ما کارکرده‌اند سپس اینده این کشف و اختراع را برای او تشریح نمودم و تاریخ تقریبی آزمایش آنرا هم تعیین کردم.

و اصرار ورزیدم که باید حتما خود را برای اینکارامادە کنیم.

بعد با یکدیگر دو نظریه ایکه درباب کنترل انرژی اتمی درزمان بعد از جنگ درصورت توفیق آزمایش، موجودبود مطالعه کردیم.

یکی از این دو نظریه این بود که اسرار اتم بوسیله کسانی که اکنون عملا آن ها را کنترل میکنند، کنترل شود و دیگری این بود دگه یک کنترل بین المللی مبتنی برازادی ها و آزادی طرق وصول به آن برقرارشود.

من برئیس جمهوری گفتم که این مسائل باید قبل از اینکه نخستین بمب اتمی انداخته شود حل گردد و رئیس جمهوری باید خود را آماده کند بمحض اینکه نخستین آزمایش بعمل آمد اعلامیه رسمی درباره این مسائل انتشاردهد:

پرزیدنت روزولت هم دراین موضوع با من موافق بود.

این مذاکرات دراطراف سه جنبه مسئله که خاطرما را زیادتر از سایرمسائل مشغول داشته بود دورمیزد.

اولامااگزیربودیم باشک و تردید بعضی از رجال که مطمئن نبودند این اقدام باین مهمی و باین شگفت انگیزی منجربه موفقیت شود پیوسته مبارزه کنیم.

ثانیا ما مجبوربودیم تاثیریرا که این موفقیت درسیاست زمان بعد از جنگ خواهدداشت نیز درنظربگیریم.

ثالثا ما بایستی با مسئله ایکه پس از انداخته شدن نخستین بمب اتمی، بروز و ظهور خواهد کرد مواجه شویم، بعلاوه می بایستی انداخته شدن نخستین بمب اتمی با انتشاریک اعلامیه رسمی توام باشد.

من از آن تاریخ دیگرفرانکلین روزولت را ندیدم.

موقعی که برای مذاکره در اطراف انرژی اتمی مجددا بکاخ سفید رفتم روز بیست و پنجم ماه اوریل سال ۱۹۴۵ بود درحقیقت مقصودیکه از رفتن بکاخ سفید داشتم این بود که ماهیت و طبیعت این مسئله را با مردیکه به هیجوجه از فعالیت ما آگاه نبود تشریح کنم ولی همین مرد که تا آنوقت نماینده مجلس سنا بود قبلا بطیب خاطرقبول کرده بود که از اقدامات ما آگاه نشود.

اما روز بیست و پنجم ماه اوریل رئیس جمهور و فرمانده کل قوا شده بود و مسئولیت قطعی این مسئله و سایرمسائل دیگرمتوجه او بود و این مسئولیت را هم با همان علوهمتی که درزمان سناتوریش قبول کرده بود که درجریان فعالیت ما نباشد پذیرفت.

از تمام تحولاتیکه نصیب طرح و نقشه ما شده بود با او گفتگو کردم.

ژنرال «کرویز» هم حضورداشت و تمام ترقیاتیرا که دراین راه حاصل شده بود و همچنین کلیه تحولات احتمالی را که بعد ممکن بوددرعملیات رخ دهد بتفصیل شرح داد.

بعلاوه من با پرزیدنت ترومن از تمام جنبه های این موضوع بحث کردم و یادداشتی که درطی این مذاکرات مورداستفاده قراردادم عقیده ایرا که ما دران وقت داشتیم بخوبی ثابت میکند.

اطلاعات حیرت آور از اختراعات جنگی آلمانها

آلمان‌ها میخواستند باموشک، نیویورک را نابود کنند

با بتکار دانشمندان آلمانی نان تا ۸ ماه تازه میماند

اسیران در بازداشتگاه «داخو» منجمد میشدند و پس از چند روز دوباره آنها را زنده میکردند

دانشمندان آلمانی غذای سربازان را همیشه تازه نگاه میداشتند

۲۷ فروردین ۱۳۲۶

چندی قبل یکی از بازرگانان معروف امریکائی نامه‌ای به هیئت علمی که مامور کشف اسرار اختراعات مخلف آلمانی‌ها در طی جنگ اخیر شده است نوشت و با اظهار اطلاع از اینکه دولت امریکا مدارک زیادی از اسرار اختراعات آلمانی‌ها را بدست آورده و حاضر است آنها را برای استفاده در اختیار عموم قرار دهد تقاضا کرد که کلیه اطلاعاتی که از اختراعات و اکتشافات آلمانی‌ها در قسمت صنایع هوایمائی بدست آمده برای او فرستاده شود ولی هیئت مزبور بوی جواب داد:

- خیلی متاسفیم که از انجام تقاضای شما معذوریم زیرا مدارک و اسناد مزبور خیلی زیاد بوده و در حدود ۵۰ تن وزن دارند و ارسال همه آنها ممکن نیست.

- این ۵۰ تن در حقیقت یک قسمت کوچکی از مدارک و اسناد زیادیست که امریکائیها از اسرار اختراعات جنگی آلمانیها بدست آورده‌اند و در سه نقطه یعنی «ریت فیلد» (مرکز هیئت علمی)، کتابخانه کنگره و اداره بازرگانی مورد مطالعه و استفاده قرار داده‌اند، مدارک و اسناد مزبور زیاد است و در خصوص کلیه اختراعات جنگی و صنعتی و پزشکی نازیها در زمان جنگ میباشد و شماره این اختراعات که در خصوص آن‌ها مدارک و اطلاعاتی بدست آمده بالغ بربیش از یک میلیون می شود.

در سال ۱۹۴۴ امریکائیها پس از آنکه نخستین هیئت‌هایشان وارد خاک آلمان گردید دسته‌های اکتشافی به خصوصی را تشکیل داده و آنها را مامور کردند که اطلاعات و مدارکی از اختراعات جنگی آلمانیها بدست آورند تا آنها را در جنگ برضد ژاپن بکار برند، دسته‌ها و هیئت اکتشافی مزبور پس از تحقیقات مقدماتی که نمودند اطلاع حاصل کردند که کلیه مدارک و اطلاعات اختراعات جنگی را نازیها در یکی از کوههای مرکزی آلمان پنهان کرده‌اند و روزی پس از آنکه یکعده از آنها در کوه مزبور با جیپ مشغول کاوش و جستجو بودند به جاده باریکی رسیدند که در جلوی آن تابلوئی بدین مضمون زده بودند:

«دقت کنید در این محل مین کار گذاشته شده است.»

این عده با کمال احتیاط قدم در آن جاده گذارده و بیش رفتند ولی اتفاقی روی نداد و اثری از وجود مین دیده نشد و پس از آنکه مقداری جلو رفتند به غاری رسیدند که بدر آهنی آن نوشته بودند.

«در را باز نکنید خطر انفجار دارد.»

عده مزبور پس از آنکه در اطراف در به جستجو پرداخته و آزمایش‌هائی کردند در را باز کردند و در آنجا اسناد و مدارک زیادی از اختراعات جنگی و صنعتی آلمانی‌ها بدست آوردند.

قسمت دیگری از مدارک و اطلاعات مربوط به اختراعات را اداره بایگانی اسناد محرمانه آلمان در خزانه زیر زمینی که در عمق ۱۶۰۰ متری زمین قرارداشت مخفی کرده بودند.

این خزانه زیر زمینی نیز بوسیله مامورین امریکائی کشف شد و بزحمت زیاد توانستند مدارک و اسناد موجود در آن را بدست آورند زیرا آلمانی‌ها در روی آن در مخزن بطریهای محتوی اکسیژن و هوای فشرده شده قرار داده بودند که در موقع باز کردن منفجر شوند و دانشمندان امریکائی باشکال زیاد توانستند بطریهای مزبور را برداشته و بدرون مخزن راه یابند.

مقدار دیگری از اسناد و مدارک آلمانی‌ها را در بایگانی مخصوص و محرمانه هیتلر که در یکی از کوههای دور دست آلمان قرار داشت یافتند و این اسناد و مدارک بخصوص خیلی گرانبها و مهم بود و ارزشش زیادتر از سایر مدارک و اسناد بود.

امروز هم هنوز امریکائی‌ها در آلمان مشغول کاوش و تجسس در عقب مدارک و اطلاعات جدیدی از اختراعات آلمانی‌ها هستند و شماره افرادی که این ماموریت را دارند بالغ بر ۵۰۰ نفر میشود این عده هر ماهه اطلاعات زیادی بدست آورده و بامریکا میفرستند.

در میان اسراری که از اختراعات آلمانی‌ها فاش شده اسرار اختراع مهمی است که آنها در قسمت اشعه ماوراء قرمز نموده و نوع بخصوصی از آن را اختراع کرده بودند که بوسیله آن در تاریکی شب تا فواصل بسیار زیادی را می شد دید.

این اشعه را آلمانی‌ها بوسیله ژنراتورهای بخصوصی تولید مینمودند و ژنراتورها را در تانک‌های خود قرار داده بودند و رانندگان تانک‌ها بوسیله اشعه مزبور شب‌ها تا فاصله دو میلی خود را میتوانستند بخوبی دیده و هدفشان را تشخیص دهند.

امریکائی‌ها این اشعه را برای نخستین بار برضد ژاپنیها در جزیره «اوکیناوا» بکار بردند و استفاده زیادی از آن کردند. یکی دیگر از اختراعات مهم آلمان‌ها در خصوصی پشم مصنوعی بود و با ماده بخصوصی از «پروتئین» ماهی‌ها الیاف مصنوعی تهیه پشم تهیه کرده بودند که از هر حیث خواص آن را داشت و دوامش از پشم معمولی زیادتر بود.

در کارخانه‌های معروف «ای ک» آلمان اختراعات بزرگ و مهمی شده و مواد مهم شیمیائی و پلاستیک که بجای مواد خام طبیعی بکار میرود اختراع گردیده است رویهمرفته در این کارخانجات عظیم در طی جنگ ۵۰۰۰۰ ماده جدید ساخته شده که اغلب آنها اهمیت صنعتی بسیار زیادی دارند و اکنون اسرار آنها در دست امریکائی‌ها است.

یکی دیگر از اکتشافات آلمانی ها در قسمت پاستوریزه کردن شیر بوسیله اشعه ماوراء بنفش بود و راه‌های جدید برای «کنسرو» کردن و تازه نگاهداشتن غذا و خواربار یافته بودند و از این اختراعات در جنگ‌های زیر دریائی بخصوص استفاده زیادی کردند زیر دریائی‌های آلمانی هنگام حرکت از بنادر خود مقدار زیادی با خود غذا و خواربار برمیداشتند که با آن وسائل در تمام طول مدت مسافرت خود که غالب اوقات متجاوز از دو سه ماه میشد خواربار و غذای خود را تازه نگاه میداشتند و دیگر احتیاجی بگرفتن خواربار در میان راه پیدا نمیکردند با وسائل اختراعی آلمانی‌ها نان را مدت هشت ماه تمام ممکن بود کاملا تازه نگاهداشت و بدین ترتیب ملوانان زیر دریائی‌های آلمان همیشه در طی مسافرت خود از نان کاملا تازه استفاده میکردند.

در قسمت پزشکی نیز اطلاعات ذی قیمتی از اختراعات آلمانی‌ها بدست آمده است.

دانشمندان آلمانی در بازداشتگاه «داخو» عده‌ای از اسیران را در برودت بسیار زیاد منجمد میکردند و بعد سعی میکردند که پس از چند روز که بکلی تمام اثار حیات از بدنشان محو میشود با دادن حرارت دوباره آنها را زنده نمایند و یکی دوبار با بکار بردن طریقه مخصوصی موفق شدند چند نفر را پس از آنکه مدت چند روز منجمد کرده بودند دوباره با دادن حرارت زنده نمایند و اکنون دانشمندان امریکائی میکوشند که اکتشافات آلمانیها را در این قسمت تعقیب کرده و بجائی برسانند.

ساختن پلاسمای خون بطور «سنتز» نیز یکی دیگر از اکتشافات مهم آلمانیها بود و با این پلاسما عده زیادی از بیماران رو بمرگ را نجات داده بودند.

مهمترین اختراعات و اکتشافات آلمانی‌ها که مورد استفاده دانشمندان امریکائی واقع شده است اختراعات آنها در قسمت «راکت‌ها» و موشکهای پرنده است.

موقعیکه جنگ پایان یافت آلمانیها دارای ۱۳۵ نوع مختلف موشک پرنده بودند که هریک از آن‌ها بطرز مخصوصی حرکت میکردند و بعضی از آن‌ها خود بخود و بعضی دیگر وسیله امواج رادیو و بی سیم هدایت میشدند. متداولترین موشک‌های آن‌ها که «۶ - ۴» نام داشت و در پایان جنگ تازه ساختمانش پایان یافته بود ۲۴۰۰۰ پوند وزن داشت و تا مسافت ۲۳۰ میل را میتوانست پرواز نماید این راکت بارتفاع ۶۰ میل از سطح زمین بالا میرفت و سرعتش به ساعتی ۳۷۲۵ میل میرسید راکت مزبور را با وسیله دستگاه مخصوصی که در آن قرار داده بودند و یا بوسیله امواج رادیو هدایت میکردند و چون سرعت سیر آن زیادتر از سرعت صوت بود قبل از اینکه صدای حرکتش بگوش برسد بهدف اصابت کرده و منفجر میگردید و از این حیث فوق‌العاده وحشتناک و خطرناک بود.

کاملترین و بزرگترین نوع موشک‌های آن‌ها که قرار بود بمقدار زیادی ساخته و مصرف شود بنام «آ - ۹» معروف بود این موشک ۲۹۰۰۰ پوند وزن داشت و تا مسافت ۳۰۰۰ میل میتوانست پرواز نماید و سرعت آن فوق‌العاده حیرت‌آور بوده و بالغ بر ۵۸۷۰ میل در ساعت می شد و اگر قدری دیگر جنگ بطول انجامیده بود و این موشک بکار برده میشد تلفات بسیار زیادی بمتفقین وارد میآمد.

بعلاوه دانشمندان آلمانی در کارخانجات موشک سازی هنگامیکه جنگ پایان یافت مشغول ساختن موشک موتورداری بودند که در ظرف ۴۰ دقیقه میتوانست فاصله میان آلمان و نیویورک را طی نماید ولی با شکست آلمان موفق بپایان ساختن این موشک خطرناک و عجیب نشدند.

آلمانی‌ها با بکار بردن ۱۰۰ تا از این موشک‌ها خیال داشتند نیویورک را ویران و بکلی با خاک یکسان نمایند و بطور قطع اگر جنگ یکی دو ماه دیگر بطول انجامیده بود موفق بانجام نقشه خود میشدند.

ده روز پس از شکست ژاپون ترومن رئیس جمهوری امریکا فرمان داد که کلیه اسرار اختراعات آلمانی‌ها را برای استفاده عموم منتشر کنند و همچنین بعضی از اختراعات دانشمندان امریکا را هم انتشار دهند ولی این فرمان بزودی اجرا نشد زیرا اصولا برای انتشار و فروش همگی این اطلاعات و اسرار لااقل چند سال وقت لازم است و اخیرا بنگاه و هیئت مخصوصی در امریکا شروع باینکار کرده است.

از طرف بازرگانان و بنگاه‌های مهم تقاضاهای زیادی برای خرید این اطلاعات و اسرار اختراعات میفرستند و بطوریکه گفته میشود هر روزه قریب ۱۰۰۰ تقاضای خرید انحصار این اختراعات به هیئت علمی امریکا میرسد.

اغلب از اختراعات مزبور و بخصوص اختراعات درباره الیاف مصنوعی چندین میلیون دلار ارزش دارند.

اداره جاسوسی انگلستان فاش میکند:

آخرین روزهای عمر اسرارآمیز هیتلر

۱۷ فروردین ۱۳۲۶

ادارات مختلف اطلاعات متفقین پس از سقوط «برلن» بیدرنگ درصدد برآمدند اسرار آخرین روزهای «فوهرر» را فاش کنند و اداره اطلاعات روسیه شوروی قبل از سایرین شروع بکار کرد زیرا مارشال «ژوکوف» میتوانست درمقر سابق صدراعظم آلمان که درمنطقه اشغالی نیروی روسیه شوروی واقع بود و فوهرر آخرین مقر فرماندهی خودرا درآنجا قرار داده بود، باسانی کاوش و تحقیق و تفتیش کند.

بعد بمحض اینکه سایر ادارات اطلاعات توانستند درمحل تحقیق و تفتیش کنند اداره جاسوسی بریتانیای کبیر کوشش کرد تابلکه به اسراری که مورد علاقه دنیا بود دست یابد.

سرهنگ «روبرت اسمیت» که یکی از کارکنان این اداره است پس از شش هفته تحقیق و تفتیش درطی مصاحبه ایکه با یکی از خبرنگاران نمود اظهار داشت:

من یقین دارم و برمن واضح و روشن شده است که هیتلر مرده است و تااندک وقتی دیگر دنیا از جزئیات زندگی وحشتناک آخرین روزهای رئیس رایش سوم و اطرافیان او آگاه خواهد شد.

سپس دراطراف این موضوع دیگر هیچگونه صحبتی نشد. اکنون خبرمیرسد که اداره جاسوسی بریتانیای کبیر تصمیم گرفته است تاریخ مشروح و مفصل آخرین سال جنگ بانضمام حوادث و وقایعی که از روز بیستم ماه ژوئن سال ۱۹۴۴ تا روز بیست و نهم ماه اوریل سال ۱۹۴۵ که تاریخ قطعی مفقود شدن هیتلر است اتفاق افتاده است بصورت کتاب حجیمی درآورده و منتشر سازد. و عموم مردم گمان میکنند که این کتاب انعکاس و شهرت عظیمی دردنیا خواهد یافت بعلاوه شرح و تفصیل بعضی از آخرین حالات عصبی و امراض روحی و غم و غصه هیتلر هیجان شدیدی نیز تولید خواهد نمود.

فعلا مامیتوانیم جزئیات مهمترین کاوشهای اداره جاسوسی بریتانیای کبیر را در اینجا ذکر کنیم ضمنا باید بگوئیم که این شرح و تفصیل نتیجه استنطاقهائی است که مامورین اداره مذکور با کسانیکه دراخرین لحظات عمر «فوهرر» نزد وی میزیسته‌اند نموده‌اند.

تصمیم بمرگ

روز هیجدهم ماه آوریل یعنی یکروز پس از تاریخ اعدام «اگلین» بین (فوهرر) و (اوابراون) مشاجره سختی درگرفت «فوهرر» اظهار داشت که امیدش از همه جا قطع شده است و درهمه جا احساس خجالت میکند و ترجیح میدهد هر چه زودتر بمیرد تاشکست و بدبختی المان بزرگ و رایش سوم را بچشم نه بیند.

بعلاوه «فوهرر» به «اوابراون» گفت که بتمام روسائیکه با او نقض پیمان نکرده‌اند پیامی خواهد فرستاد تا آنها هم باوی درمرگ شرکت کنند. فوهرر تاکید کرد که مایلست قبل از مردن پیمان زناشوئی خودرا قانونی کند و درصورتیکه «اوابراون» راغب باشد ممکن است به عقد قانونی وی درآید و سپس او هم خود را هلاک کند.

ورود دکتر گوبلز و همسرو اطفال او به اقامتگاه هیتلر برنامبدی ساکنین بناهگاه که از آن تاریخ غیراز کسانیکه از طرف مامورین جاسوسی بریتانیای کبیر استنطاق شده بودند «باطاق انتظار مرگ» افزود.

هیتلر درطول و عرض این اطاق قدم میزد و مثل این بود که عصبانیت شدیدی گریبانگیر اوشده است گاه گاهی با وجود شلیک توپخانه ها و بمباران های وحشتناک هوائی، از اطاق قدم بباغ میگذاشت و بامشتهای گره کرده خود هواپیماهای متفقین را که دراسمان برلین جولان میدادند تهدید می نمود.

آخرین جشن تولد

روز بیست و یکم ماه آوریل که روزتولد هیتلر بود مجلس جشن مختصری درپناهگاه وی برپاشده بود و دکتر گوبلز باتفاق تمام افراد خانواده خود و «شولتزبرک»، پرفسور «براندتو» ژنرال «کلوبلیک» «سوگلستن» و «فونگر» نیز دران حضور داشتند.

«فوهرر» نسبتا آرام بود و باتمام حضار صحبت میکرد و عکسهائیراکه دراخرین روز اقامت خود در کوههای الپ در ناحیه «باویر» گرفته بود به آنهانشان میداد. درروی میزی که درو سط سالن قرار داشت عکس بزرگی از «آشیانه عقاب» خود که در «برچسگادن» واقع بود گذاشته بود.

روز بیست وسوم ماه آوریل خبروحشتناکی بگوش هیتلر رسید که براضطراب خاطر و اشتغالات فکری او افزود.

ژنرال «شولتبرگ» به هیتلر اطلاع داد که چندین هنگ از هنگهای نارنجک انداز رایش از ادامه دادن جنگ امتناع ورزیده‌اند و چیزی نخواهد گذشت که سربازان روسیه شوروی از شکاف کوچکی که درامتداد فرودگاه «تمپلهوف» بازکرده‌اند، وارد قلب پایتخت خواهند شد.

شلیک توپخانه بیش از پیش شدیدتر میگشت و درهمان وقت توپخانه های سنگین روسیه شوروی مستقیما کوبهای مرکزی برلن را گلوله باران میکردند.

فوهرر پس از شنیدن این خبرها اظهار داشت که درساعت بیست و دو روز بیست و پنجم ماه آوریل کنفرانسی از سران لشگری و روسای سیاسی که دربایتخت حضور دارند و افسران «اس.اس» و دوستان شخصی برای اخذ تصمیم تشکیل خواهد داد.

ولی نگفت که «دوستان شخصی او» که دراین کنفرانس شرکت خواهند جست چه کسانی خواهند بود، همینقدر درکاخ صدارت عظمی معلوم بود که چندین تن از افسران گروه «اس.اس» از جمله سروان «کلوموک» و «سروان ریشتر» نیز بعنوان دوست شخصی هیتلر حضور خواهند یافت درصورتیکه بهیچوجه انتظار نمیرفت فوهرر آنها را دوست شخصی خود بداند.

ممحض اینکه این کنفرانس تشکیل شد، فوهرر رشته سخن را بدست گرفت.

«آخرین حرف»

هیتلر اظهار داشت که برلن بزودی بدست روسها خواهد افتاد و بهیچوجه نمیتوان آنجا را بیش از یک هفته تاده روز دیگر دفاع نمود و حتی المقدور کوشش خواهد کرد که زنده و مرده اش بدست دشمن نیفتد.

سپس گفت به «سروان کلوموک» و سروان (ریشتر) که از دوستان من هستند دستور اکید میدهم که جسد من و همسرم را نابود سازند و شخصا درمراسمی که برای نابود شدن اجساد مابعمل خواهد آمد نظارت کنند.

دکتر (گوبلز) سعی کرد که فوهرر را از خیال خودمنصرف کند باین ترتیب که باو پیشنهاد نمود تاوقت باقیست بوسیله هواپیما برلن را ترک گوید ولی او مطلقا قبول نکرد.

درهمین وقت (مارتین بورمان) که درنبرد کویهای (آن هالتر بانهوف) شرکت جسته بود وارد شد و اظهار داشت که نخستین دسته سربازان روسی به زودی بمیدان (بل الیانس) خواهند رسید.

هیتلر دیگر جوابی نداد و فقط به (بورمان) دستور داد فورا بمحل نبرد بازگردد و دفاع شهر را کمافی السابق تامین نماید، بعد حضار را مرخص کرد.

چند دانه گل برای اوابراون

روز بعد مراسم ازدواج رسمی هیتلر و «اوابراون» که مراسم مقدماتیش روز ۲۳ ماه آوریل بعمل آمده بود انجام یافت.

پس از ختم این مراسم چندتن از افسران و دکتر گوبلز بعروس و داماد تبریک گفتند.

خانم گوبلز نیز توانست درآن حبص و بیص چند دانه گل بیابد و تقدیم (اوابراون) کند.

هیتلر در آن روز خیلی آرام بود حتی بشوخی میگفت خیلی خوشوقت است از اینکه توانسته است قبل از مرگ ازدواج خود را قانونی کند ولی اوابراون مفهوم ومفهوم بود زیرا چند لحظه قبل از انوقت هیتلر چندین شیشه زهرباو داده بود.

ضمنا پچند تن از افسران نیز گفته بود: «امیدوارم که روز مرگ شما هم با ما باشید.» حتی یکی از این افسران که جوان و بنام (دروشل) بود و در نیروی هوائی درجه ستوانی داشت برفقایش پیشنهاد کرد که بتقلید از رسوم مشرق زمین دسته جمعی انتحار کنند باین ترتیب که یکدیگر را بکشند ولی این پیشنهاد چون (زرمنی) نبود بذیرفته نشد.

شب بیست و هفتم ماه آوریل آخرین شب عمر هیتلر بود، درهمین شب فوهرر دستورداد چند بطری شامپانی و غذای بسیار لذیذی که دراشپزخانه های مخصوص زیرزمینی بناهگاهش پخته شده بود دراطاقش حاضر کنند.

مرگ درحال آواز خواندن

حتی بشوخی اظهار داشت که دردوره عمرش هرگز زیاد شراب نیاشامیده بود منتها تصمیم گرفته است بدنباشان دهد چگونه یکی از پیروان مرام ناسیونال سوسیالیسم میتواند درحال آواز خواندن بمیرد.

سروان «میشل» افسرگروه «اس.اس» که درآن شب فراموش نشدنی دربشت دیده بانی خود پاس میداده اظهار داشته که صدای صحبت و خنده های متوالی از اطاق «فوهرر» بگوشش میرسیده است.

همین افسر برای رفقایش حکایت کرده است که درهمان شب چندین پاراژ محل پست دیده بانی خود بزیر آمده و از بادگیر کوچکی درون اطاق هیتلر نگاه کرده است تا به بیند درآنجا چه خبر است عین همین اظهارات را هم بعد هنگام استنطاق به مامورین اداره جاسوسی انگلیس نموده است.

طبق گفته او نزدیک چهارساعت بعداز نیم شب «اوابراون» درصندلی راحتی نشسته بود «فوهرر» هم درمقابل او زانوبزمین زده و شیشه‌ای دردست گرفته بود.

یکساعت بعد سروان میشل از محل پست دیده بانی خود بائین آمد تا بازهم از همان بادگیر ببیند دراطاق هیتلر چه خبراست.

دراین موقع «اوابراون» درصندلی راحتی مرده بود و رنگ صورتش مثل مهتاب شده بود.

درحدود ساعت ۶ و یکربع بعداز نیم شب سروان میشل از اطاق هیتلر صدای شلیک چند تیر شنید. این صدا از رولوری بود که فوهرر با آن خود را کشته بود.

جسدش روی زمین افتاده بود و گلوله نیمی از کاسه سرش را از هم پاشیده بود. افسر مراقب فورا بژنرال «شولتبرگ» و افسران ارشد گروه «اس.اس» خبرداد که «فوهرر» مرده است.

۱۲ نفر باشتتاب خودرا باطاق هیتلر رسانیدند تا جسد اورا به بینند. ژنرال «شولتبرگ» بیدرنگ دستور داد جسد «فوهرر» را درچند پتو پیچیدند زیرا انسان از دیدن جسد و زخمی که داشت وحشت میکرد.

صد لیتر بنزین

برای سوزانیدن دوجسد، اجساد هیتلر و «اوابراون» بباغ عمارت صدارت عظمی، رایش جمل و روی زمین سمنتی گذاشته شد. سه تن از استواران گروه «اس.اس» بیت های بنزین را آوردند و شروع به سوزانیدن جسد ها کردند. این عمل تقریبا چهارده ساعت طول کشید و درحدود صدلیتر بنزین مصرف شد. شب بود وقتیکه کارتمام شد ژنرال شولتبرگ دستور داد غلطک کوچک باغبانی را که درباغ بود و برای تسطیح زمین باغ بکارمیرفت روی خاکستر آنها بکشند.

غلطک متجاوز از ده بارروی خاکسترها کشیده شد بطوریکه تمام آنها مبدل به گردنرمی گشت. درخلال این احوال بدستور شولتبرگ در محوطه باغ گودالی کنده شد و مملواز آب گردیده بود. وقتیکه کارتمام گشت آن گردنرم نیز درگودال ریخته شد و بعد گودال باخاک برگردید و بقایای اجساد آن دونفربرای همیشه از انظارنابدید شد. این عملیات روز بیست و هشتم ماه آوریل سال ۱۹۴۵ درساعت ۹ صبح پایان یافت.

هیتلر

سران نازی اعتراف میکنند

گورینگ

مرگ هیتلر فرارهس تعجب گورینگ حیرت ریبن تروپ

هس

ریبن تروپ

۵ اردیبهشت ۱۳۲۶

هیتلر از درد معده و ترس مرگ و اعتقاد به «ژنی» و نبوغ خود رنج میکشید و جنون و اسارت «هس» و اعدام موسولینی صدمات شدیدی باو وارد آورده بود

از «هرمان گورینگ» پرسیدم:

- برای چه شما دائما اقرار و اعتراف بجنایات جنگی خود میکردید در صورتیکه میبایستی بکوشید خود را مقصر قلمداد نکنید؟

مارشال سابق رایش در حالیکه روی تختخواب آهنی بیغوله زندان خود نشسته و زانوها را در بغل گرفته بود با سردی جواب داد:

- من میدانم به سر دار خواهم رفت و شما هم می دانید که مرا بچوبه دار خواهند آویخت بنابراین چرا خود را «بکوچه علی چپ بزنیم؟» اگر من بتمام تقصیرهای خود اعتراف بکنم و بقضات بگویم آنچه را که مرتکب شده‌ام برای حفظ منافع میهنم کرده‌ام آنوقت مرا قهرمان میخوانند و تا چند سال دیگر مجسمه‌ام را خواهند ساخت و در خیابان ها و باغها و میدان ها نصب خواهند کرد.

مسلم است که همانطور خواهد شد و در سر تا سر آلمان مجسمه‌ام را روی پایه های مرمری خواهید دید! اما یقین بدانید که هرگز تصور نمی کردم با یک مارشال رایش مثل یک جنایتکار عادی رفتار کنند.

سپس گفتم:

ظاهرا هیتلر مثل شما امید بخلاصی و نجات خود، آن هم بسهولت و آسانی نداشت.

«گورینگ» چشمان خود را باکمال خونسردی بسوی آسمان دوخت و گفت:

اوه، هیتلر! او درباره مرگ طبق خیالات و عقیده خود فکر میکرد و راستش را بخواهید از مرگ خیلی وحشت داشت.

- چرا!

- آیا از عاقبت کار و سرانجام موسولینی آگاهید؟ ما چندین عکس ازموسولینی مرده در دست داریم که نشان میدهد جسد موسولینی با جسد معشوقه‌اش در رودخانه‌ای دراز بدراز افتاده است.

برخی دیگر از آن عکسها نشان میدهد موسولینی از پا بچوبه دار آویخته شده است. حقیقتا این عکسها خیلی موحش هستند!

هیتلر وقتی این عکسها را دید از شدت وحشت لرزید و گفت:

«این بلاها هرگز بر من نخواهد آمد!»

اندکی بعد نیز گفت: «قبل ازاینکه مرا زنده بدار بیاویزند خود را خواهم کشت»

من گفتم:

- برای چه هیتلر در صدد برنیامد خود را مانند یکی از قهرمانان فدا کند و مثل قهرمانی بمیرد؟ برای چه نخواست در آخرین لحظه یک عمل مهم دیگری انجام دهد مثلا چرا فرماندهی آخرین یورش آلمانیها را بروسهای شوروی بعهده نگرفت!

- هیتلر فکر میکرد که ممکن است کشته و زخمی و گرفتار دشمن و بسرنوشت موسولینی گرفتار شود؟ گورینگ معتقد بود که هیتلر مرده است سایر روسای نازی هم که با آنها گفتگو کردم همین عقیده را داشتند نزدیک بود سرنوشت دنیا به مرض معده بستگی یابد:

بعلاوه تمام این روسای نازی بشکست خود معتقد بودند چنانکه گورینگ در موقعیکه از قضایای مونیخ برای من تعریف می کرد، میگفت:

- ما بهیچوجه معتقد نبودیم که بهدفهائیکه در مونیخ برای خود درست کرده بودیم برسیم ولی شتاب و عجله‌ای که دول دموکرات و دموکراسی باختر زمین برای چکمه های نازیها نشان دادند، آلمانی ها را وادار کرد که معتقد شوند بر سایر دول و ملل تفوق دارند.

مدت پنجسال تمام آلمانیها بخود تلقین میکردند که مافوق بشر هستند و موقعیکه قضیه «مونیخ» رخ داد در این عقیده راسخ شدند و مطمئن گشتند که بر سایر افراد برتری دارند.

«ربین تروپ» هم قریب بهمین مضامین صحبت میکرد.

- من از تسلیم انگلیسها فوق العاده متعجب شدم.

هیتلر موقعی که از کنفرانس مونیخ خارج شد گفت: «از تمام این قضایا ثابت میشود که فکر و عقیده من بر دیپلماسی بین المللی تفوق دارد و تمام تصمیم های من صحیح و بجاست»

باز برگردیم به «گورینگ»

از او سئوال کردم:

- برای چه هیتلر با تسخیر لهستان سرنوشت آلمان را تغییر داد؟

- او اینطور فکر میکرد که هر عملی میکند بجا و صحیح است دائما از این میترسید که مبادا قبل از وقت و بزودی بمیرد.

هیتلر تصور میکرد که نجات آلمان بدست اوست و برای این خلق شده است که آلمان را نجات دهد و از اینرو میبایستی قبل از اینکه معده‌اش کارش را بسازد مسائلی را که مطرح کرده و در حقیقت بآنها «حمله» نموده است عمل کند.

اگر بگفته های «گورینگ» و سایر «اقایان نورنبرگیها» اعتقاد کنیم بنظر میرسد که معده هیتلر نقش مهم وموحشی در سرنوشت اروپا بازی کرده است.

از سال ۱۹۲۵ هیتلر از درد معده و سوء هضم میناليده ولی معاینه های طبی هیچگونه اختلالیرا در اعضاء بدن او نشان نمیداده است.

از اینجهت هیتلر گمان میکرد که دچار سرطان معده شده و در انتظار فرا رسیدن مرگ روز شماری مینموده است.

این روحیه و این طرز فکر مالیخولیائی سبب شده بود که دائما با مرگ مبارزه کند و پیوسته با شتاب و عجله کار کند.

اطباء مخصوص او تصور میکردند که دچار مرض عصبی معدی شده است ولی هرچه گفتند و اصرار کردند هیتلر عقیده آنها را باور نکرد و حتی بهیچوجه حاضر نشد از معده‌اش عکس بردارند یا آنکه ترشحات معده‌اش را تجزیه کنند.

خلاصه عقیده «گورینگ صاف و پوست کنده» این بود.

- هیتلر احمق بود که به لهستان حمله کرد؟

کیتل میگفت:

از ماه مه سال ۱۹۴۰ هیتلر تمام نقشه های جنگ را طرح میکرد

از «گورینگ» دست کشیدم و به فلد مارشال «کیتل» پرداختم و در باب هیتلر از او سئوالاتی نمودم، «کیتل» گفت:

- هنگامی که ارتش آلمان جبهه فرانسه را در «ارتن» در ماه مه سال ۱۹۴۰ شکافت و مانند کیسه کاغذی آنرا در هم پیچید هیتلر از خوشحالی در پوست نمیگنجید و بژنرالهایش میگفت:

- من از تمام کسانیکه در این اطاق حاضرند، بهتر می توانم نقشه سوق الجیشی طرح کنم و از این تاریخ ببعد تمام نقشه های جنگی را خودم شخصا طرح خواهم کرد.»

از تاریخ ماه ژوئن سال ۱۹۴۰ رئیس ستاد ارتش کارش فقط این بود که نقشه های هیتلر را برای اجراء به ستاد ارتش تسلیم کند و اگر یکی از ژنرالها اظهار عقیده میکرد فورا از کار بر کنار میشد.

رودلف هس میگفت:

«راستی خیلی خوشمزه است موقعیکه به انگلستان رفتم از همه چیز دست شسته بودم»

یگانه کسی که توانست وجرات کرد به نقشه های هیتلر دست درازی کند رودلف هس بود که قیافه محزونی داشت.

- من از او پرسیدم:

- برای چه شما بانگلستان رفتید.

- برای اینکه اگر بانگلیسها میگفتیم، مقصود و غرض واقعی ما از جنگ چیست و حقیقتا چه میخواهیم بکنیم، بی شک و شبهه میتوانستیم از ادامه جنگ جلوگیری کنیم.

- موقعی که شما به «اکس» فرود آمدید دنیا کمافی السابق از واقعه اطلاع صحیحی نداشت. پرواز شما چطور انجام گرفته بود:

- در حقیقت من سه بار پرواز کردم. دو پرواز اولی برای این بود که براه و چاه آشنا شوم. بعد، روز دهم ماه مه ۱۹۴۱ نزدیک طلوع آفتاب با یک «مسراشمیت» نوپرواز کردم.

برفراز دریای مانش و زمین انگلستان مسافرت در کمال خوبی انجام گرفت و فرصت برای اجرای عملیات اکرباسی بدست آمده بود زیرا در آلمان انجام دادن اینگونه عملیات ممنوع بود! ولی راستش را بخواهید موقعی که بانگلستان رسیدم دست از همه چیز شسته بودم.

خلاصه خلبانی را بنحو احسن انجام دادم و موفق شدم در نقطه‌ای بزمین بنشینم که تا محلی که منظورم بود فقط چهار متر فاصله داشت. در آن وقت لباس فرمانده نیروی هوائی پوشیده بودم و تقاضا کردم با دوک دوهامینتون ملاقات کنم ولی مرا بزندان بردند و فقط سئوالاتی نظامی از من نمودند.

درخواست کردم که با من مانند یک نماینده رفتار کنند.

انگلیسها پرسیدند آیا سندی دارید که دلالت کند بر اینکه شما نماینده هستید.

در جواب گفتم:

مسلم است که چنین سندی ندارم ولی همینقدر باید بدانید که معاون هیتلر هستم در نتیجه انگلیس ها از من می پرسیدند:

« آیا هیتلر شما را فرستاده است»

در جواب گفتم:

«هیتلر مطلقا از این ماموریت آگاه نیست»

انگلیسها جواب دادند:

«در اینصورت شما فقط خلبان اسیری هستید و باید مثل اسیر جنگی با شما رفتار کرد. راستی بگوئید اردوگاه گروه شما در کجاست»

بعد درخواست کردم وزیر مختار سویس را ملاقات کنم جواب گفتند وزیر مختار سویس اسرای جنگی معمولی را ملاقات نمی کند و بهتر این است که بگوئید نیروهای هوائی شما چگونه تقسیم شده‌اند.

سپس تقاضا نمودم مرا نزد کسی که از هر حیث و زیاد تر از هر کس دیگر لیاقت نمایندگی پادشاه را داشته باشد ببرند.

جواب دادند این تقاضا محققا تا چند روز دیگو عملی خواهد شد ولی تا رسیدن موقع ملاقات بهتر است بگوئید زیر دریائی های آلمان کجا هستند! باری خیلی عصبانی و خشمگین شدم و گفتم بهیچ یک از سئوالاتی که مربوط بامور نظامی باشد جواب نخواهم داد و ماموریت من فقط سیاسی است و تقاضا میکنم تمام امتیازات[illegible] درباره من نیزاعمال شود.

انگلیسها پاسخ دادند.

آیا شما با پاراشوت در اکس فرودآمدید یا آنکه بی پاراشوت بزمین نشستید و آیا در نیروی هوائی آلمان خدمتی کرده‌اید که لباس فرماندهی آنرا پوشیده‌اید یا آنکه این لباس را برای اغفال ما بتن کرده‌اید؟

جواب دادم محققا من لباس نیروی هوائی را «بطور قاچاق» نپوشیده‌ام زیرا در صدد نبودم که خود را مانند یک نفر جاسوس معرفی کنم:

انگلیسها وقتی این جواب را شنیدند گفتند:

«در این صورت ما با شما مثل یکنفر فرمانده نیروی هوائی رفتار خواهیم کرد»

از قرار معلوم «هس» نیز بستاره شناسی اعتقاد داشت

از «گورینگ» و «ریبن تروپ» پرسیدم:

- در خلال این احوال روسای نازی چگونه خبر فرار «هس» را تلقی کردند؟

گورینگ گفت:

- هیتلر نیمساعت پس از موقع رویت یادداشتی که «هس» برای اوگذاشته بود مرا بدفترش احضار کرد.

وقتی نزد او رسیدم در صندلی راحتی نشسته بود و قدرت تکلم نداشت و با زحمت یادداشت هس را جلو من انداخت و گفت:

«بگیرید، ببینید هس چکار کرده است؟»

من یادداشت را خواندم و از تعجب دهنم باز ماند. در همین وقت «ریبن تروپ» وارد شد.

هیتلر می خواست بفهمد آیا وزارت امور خارجه از عزیمت هس آگاه بوده است.

ریبن تروپ از این قضیه «هاج و واج» شده بود و در طول و عرض اطاق قدم میزد و زیر لب میگفت:

«خیلی تعجب است!هس اینکار را کرده است: هس بانگلستان پرواز کرده است: ما چکار می توانیم بکنیم:»

«هیلگارد فات» منشی هس را نیز وارد اطاق کردند و از او سئوالات زیادی نمودند ولی او گفت چیزی که در این خصوص میداند این است که «هس» باو گفته است که یکی از ستاره شناسان به «هس» اطلاع داده بود که این نازی دو آتشه در جنگ میان المان و انگلستان واسطه خواهد شد.

گورینگ: «هیتلر ناگهان تصمیم گرفت بروسیه شوروی حمله کند. تصور میکرد این کشور را طی دو ماه جنگ تسخیر کند و خیال داشت پس از این فتح بانگلستان بپردازد»

ریبن تروپ: «موقعی که من با عقیده هیتلر مخالفت میکردم دچار درد شدیدی میشد و میگفت شما میخواهید مرا بکشید.»

گورینگ: «هیتلر برده اتومبیل خود را میانداخت تا خرابیهای رایش را نبیند.»

مارشال سابق رایش نیز میگفت:

«موقعی که المان لشگر های زره پوش خود را وارد خاک روسیه شوروی کرد قلب من شکست!»

«من میخواستم با وسایلی که تهیه دیده بودم و از هر حیث حاضر و آماده بود بجبل طارق حمله کنم و خیال داشتم چهار لشگر از بهترین چتربازان خود را در این عملیات شرکت دهم نقشه من باسانی اجرا میشد زیرا انگلیس ها برای پرواز های دفاعی خود فقط یک ایستگاه هوائی ناچیزی داشتند.

عقیده من بر این بود و هنوز هم بر این است که ما میتوانستیم جبل طارق را تسخیر کنیم ولی یک هفته قبل از موقع شروع عملیات و اعزام چتر بازان هیتلر مرا به برچسگادن احضار کرد و گفت تصمیم گرفته است تا یکروز دیگر بروسیه شوروی حمله کند.

این خبر مرا بلرزه درآورد و در جواب گفتم که ما آماده اینکار نیستیم جوابداد ما میتوانیم از سربازانی که برای عملیات جنگی جبل طارق مهیا کرده‌ایم استفاده کنیم.

در همان وقت حس کردم که این عمل برای ما بمنزله انتحار است و بهیچوجه شایسته نیست نقشه حمله ر روسیه را عملی کنیم از این رو بهیتلر گوشزد کردم که قبل از پراکنده کردن نیروهای خود بهتر این است که بریطانیای کبیر را از پا دراوریم.

هیتلر باندازه‌ای عصبانی بود که هیچ چیز نمیفهمید و بهیچ حرفی گوش نمیداد و فقط میگفت روسیه شوروی باید طی دو ماه از پا درآید و پس از شکست او نیروی هوائی آلمان بایستی بسوی انگلستان کوچ کند.

من فوق العاده عصبانی شده بودم و از هیتلر درخواست کردم باندازه‌ای بمن فرصت بدهد که بتوانم در اطراف اینموضوع فکر کنم.

بالاخره از حضور هیتلر مرخص شدم و چند کیلومتر پیاده در اطراف کاخ راه رفتم و وقتی بازگشتم بهیتلر گفتم که پیشنهاد او عملی نیست.

از شنیدن این حرف فوق العاده عصبانی شد و گفت:

- ما باید بی آنکه باز هم تاخیر کنیم بروسیه شوروی حمله ور شویم زیرا اگر چشم زخمی بمن که هیتلر هستم برسد دیگر کسی نخواهد توانست این حمله را اداره کند.

من آنچه میتوانستم برای انصراف هیتلر از این خیال کوشیدم ولی در برابر اصرار و ابرام او دست آخر مجبور بتسلیم شدم.

ما لشگرهای هوائی خود را بچان روسیه انداختیم و اندکی بعد تمام آنها «بلعیده» شدند.

«کیتل» هم با حمله بروسیه شوروی مخالفت میکرد و بمن میگفت که تمام افسرانی هم که درجه شان از سرگردی بالاتر است کوشش میکنند که هیتلر از این حمله منصرف شود ولی جواب هیتلر پیوسته این بود که:

«من می خواهم قبل از مرگ کار روسیه را یکسره کنم»

ریبن تروپ می گفت: «من از ترس اینکه مبادا! ناچار شوم هیتلر را بکشم از او اطاعت میکردم»

من مدت چندین ساعت با «ریبن تروپ» صحبت کردم و دست آخر از او پرسیدم:

- برای چه شما پیوسته از هیتلر اطاعت می کردید:

«ریبن تروپ» جواب داد:

- در سال ۱۹۴۱ من با هیتلر راجع باعطای نشان و مدال مخالفت کردم. اصل قضیه این بود که هیتلر بمناسبت خدماتی که در وزارت خانه انجام داده بودم مدالی بمن اعطا کرد ولی در همان وقت در صدد بود مدال دیگری ایجاد کند که اگر معمول میشد مدال مرا، بخودی خود درجه دوم قلمداد میکرد. گرچه این موضوع حقیقتا اهمیتی نداشت معهذا مشاجره سختی بین ما در گیر شد بالاخره فوق العاده عصبانی شدم و گفتم که اگر عقیده من واقعا ارزشی ندارد حاضرم از مقام خود استعفا بدهم.

هیتلر نگاهی بمن انداخت و در طول و عرض اطاق قدم زد و اندازه‌ای خشمناک شد که قیافه‌اش بطرز وحشت ناکی تغییر کرد و روی صندلی نشست و اندکی بخود بپیچید و بالاخره گفت شما میخواهید مرا بکشید.

و نیز گفت شما یکبار دیگر قصد کشتن مرا داشتید زیرا با رویه‌ایکه درباره سیاست خاوری پیش گرفته بودید بحدی مرا اندوهناک ساخته بودید که نزدیک بود بمیرم.

هیتلر لحظه‌ای نمی توانست حرف بزند. بعد قدری حواس خود راجمع کرد؟ گفت شما مرخص هستید ولی من حالم بد است زیرا حمله‌ای بمن دست داده است و علامتش هم این است که گوشهایم صدا میکند و شاید تا چند لحظه دیگر بمیرم.

بعد قدری مکث کرد و مجددا گفت شما مسبب مستقیم مرگ من هستید و با کشتن من آتیه آلمان را بباد خواهید داد.

این جملات حال مرادگرگون ساخت مخصوصا از آنکه میدیدم صورتش عینا صورت مردگان شده است بر خود میلرزیدم.

اصلا نتوانست نفس بکشد و

هانری فورد مرد

هانری فورد

فورد ۲۰۰ میلیون دلار ثروت ز خود باقی گذاشت

۱۹ فروردین ۱۳۲۶

لندن - شب سه شنبه چندساعت بعد از خروج از بزرگترین کارخانه خودهانری فورد صاحب صنایع عظیم اتومبیل سازی جهان درخانه شخصی واقع درشهر دترویت بسن ۸۳ سالگی درگذشت.

روز پنج شنبه که قراراست مراسم تشییع جنازه مشارالیه بعمل آید کلیه کارخانجات فورددرجهان تعطیل خواهند بود.

نوه‌اش هانری فورد دوم که ۱۸ ماه پس از کناره گیری جدش عهده‌دار کارها گردید هنگام مرگ بر بالین وی قرارداشت. غیراز نوه‌اش کلارا بریانت فورد زن هشتاد ساله وی نیز حضورداشت. ازدواج آنها هنگامی بعمل آمد که هانری فورد هنوز بشغل زراعت اشتغال داشت و چنانکه خودوی اظهارمینمود وی رل مهمی را درپیشرفت و ترقی او بازی کرده است.

فورد عمر خود را بعنوان یک پسربچه زارع آغاز نمود و بعدها صاحب و مؤسس امپراتوری صنایع محیرالعقول اتومبیل سازی فورد گردید که ارزش آنها درحدود ۷۵۰ میلیون دولار تخمین شده است. دارائی شخصی نامبرده بالغ بر ۲۰۰ میلیون دولار بوده است.

بیدو

کنفرانس مسکو

بوین، بیدو و مارشال درمسکو به کلیسا رفتند

آلمان باید غرامت جنگ را بپردازد

مولوتف — بوین

۱۷ فروردین ۱۳۲۶

در باره چهارمین هفته کار کنفرانس مسکو مخبر خبر گزاری فرانسه در پایتخت شوروی چنین مینویسد:

مفسرین سیاسی از هفته چهارم کنفرانس مسکو انتظار زیادی داشتند. محافلی که با هیئت های نمایندگی خارجی در مسکو ارتباط نزدیک داشتند، چنین انتظاری را تایید میکردند. متاسفانه از این فعالیت ها نتیجه مثبتی بدست نیامد. اکنون اطلاع حاصل شده که در جلسه سری روز اول اوریل تصمیم موثری گرفته نشده است همچنانکه اطلاع بدست آمده، ژنرال مارشال با پشتیبانی بوین وزیر امور خارجه انگلیس بشورویها پیشنهاد کرده در صورتی میتوانند از محصول فعلی آلمان بعنوان غرامت جنگ استفاده نمایند که شرایط دول امریکا و انگلستان را در باره اداره امور آلمان بپذیرند.

مولوتف به ژنرال مارشال در خصوص این پیشنهاد گفت؛

شرایط امریکا بقدری پیچیده و دور اندیشانه است که تنها مطالعه در اطراف آن چند ماه وقت لازم دارد و با اینوضع تا چند ماه دیگر اوضاع آلمان بلاتکلیف خواهد ماند.

فرانسویها پیشنهاد کرده‌اند که از محصولات فعلی آلمان فقط ذغال سنگ بحساب غرامت جنگ گرفته شود.

مولوتف در برابر این پیشنهاد به وزیر خارجه فرانسه جواب داد اگر فرانسویها تنها بزغال احتیاج دارند و روی این اصل این پیشنهاد را کرده‌اند، دولت شوروی بتمام محصولات آلمان احتیاج دارد.

ناظرین کنفرانس در باره این جلسه سری عقیده دارند که ژنرال مارشال بدینوسیله خواست از تمایلات شورویها اطلاع حاصل نموده و بخصوص بداند که آیا دولت شوروی حاضر است از ده میلیارد دولاری که بعنوان غرامت جنگ میخواهد صرفنظر کند یا خیر بعبارت دیگر مارشال خواست بفهمد که شورویها حاضرند برای جلب دوستی امریکائیها از قسمتی از تصمیمات کنگره پالتا، که در آن انگلیس ها و امریکائی ها در برابر شورویها تسلیم شده بودند صرفنظر نماید.

ژنرال مارشال شک ندارد که شورویها در برابر تهدید جنگ هرگز تسلیم نخواهد شد و از این موضوع میتوان نتیجه گرفت که اگر متفقین خیال میکنند که در برابر فشار جبهه انگلیسی و آمریکائی شورویها تسلم خواهند شد، دچار اشتباه هستند.

اگر ژنرال مارشال تقاضا میکرد شورویها دلایلی مبنی بر حقانیت خود در ادعای دریافت ۱۰ میلیارد دولار غرامت از آلمان ایراد نمایند مسلما این موضوع بنفع شورویها پایان میافت زیرا شورویها در این جنگ خسارات زیادی از آلمان ها دیدند و پس از آنکه شورویها حقانیت خود را در این دعوی ثابت میکردند، انگلیسیها و امریکائی ها دیگر نمیتوانستند از قبول تقاضای آنها خود داری کنند.

امروز مولوتف و مارشال وزرای خارجه شوروی و امریکا هر دو از طرح قضیه غرامات آلمان بیم دارند.

مارشال از این میترسد که مولوتف با بیان خسارات شوروی افکار عمومی را بسمت خود جلب کند و مولوتف ترسش از اینجاست که میداند مارشال با حمله به پیشنهاد شوروی و اظهار اینکه اخذ غرامات جنگ از محصولات فعلی آلمان سبب نابودی ملت آلمان میشود، احساسات عمومی را بر علیه شوروی بر میانگیزاند.

چون مادام که مسئله غرامات جنگ حل نشود شوروی ها حاضر نیستند وارد حل مسائل سیاسی و اقتصادی و اداری آلمان شوند، لذا بنظر نمیرسد که کنفرانس مسکو بتواند با موفقیت بکار خود ادامه دهد.

پریروز هیئت های نمایندگی فرانسوی و انگلیسی و امریکائی در خصوص ایجاد تشکیلات اقتصادی مرکزی آلمان با یکدیگر همعقیده بودند و در نظر اینها برقراری این تشکیلات اقتصادی بمثابه سنگ اول بنای سازمان اداری آلمان خواهد بود.

در این مورد نیز شورویها حاضر نیستند مادام که مسئله غرامات جنگ حل نشده به بحث در اطراف این قضیه بپردازند.

در مسکو کارشناسان وزارت راه مشغول منفجر ساختن یخ ها هستند. این انفجار ها که شب و روز در رودخانه «مسکوا» صورت میگیرد و منظره جنگی بوجود آورده است.

دیروز که عید پاک بود، مارشال بوین و بیدو بکلیسا رفتند و چنانچه یکی از مفسرین سیاسی اظهار عقیده کرده امیدواریم خداوند طوری این سه نفر را هدایت کند که کنفرانس از این بن بست خارج شود و ملل جهان نجات یابد.

پایگاه نیرومند دریائی آلمان منفجر شد

۳ قرن مبارزه دریائی آلمان و انگلیس خاتمه یافت

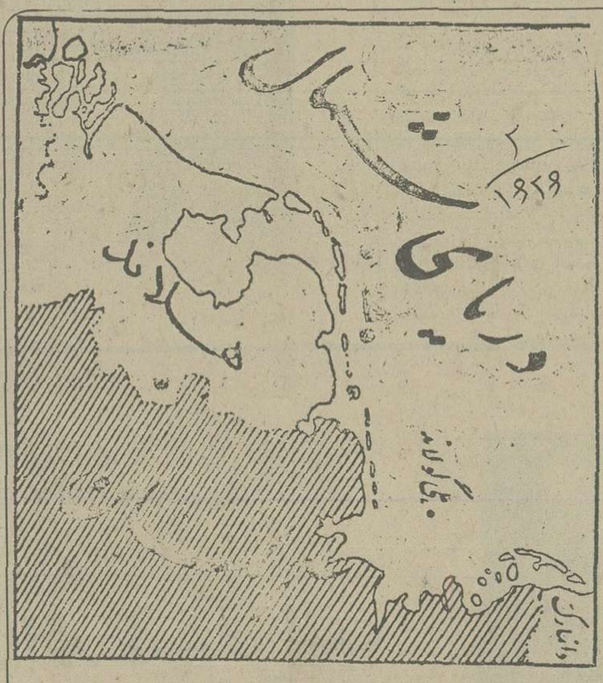

۲۹ فروردین ۱۳۲۶

طبق تصمیم متفقین پایگاه دریائی معروف آلمانها هلیگولاند، که درشمال غربی بندرمهم هامبورک قرار دارد دیروز ساعت ۱۳ منفجر شد. انفجاری که درهلیگولاند روی داد، بزرگترین انفجارهائی بود که جهان بشریت تا امروز دیده و بیادارد.

خبرنگارمخصوص خبرگزاری فرانسه که دریکی از کشتی های مامورحمل خبرنگاران جراید بوده و باین جزیره نزدیک شده بود، درباره این انفجار گزارش زیررا میدهد:

یکساعت بعد از انفجار این جزیره خبرگزاری آلمان اطلاع داد که کلیه دستگاه های زلزله سنج اروپا (سیسموگراف) تزلزلهای حاصله از این انفجار را درزمین ثبت کردند. تا فردا صبح رفتن بجزیره هلیگولاند ممنوع است.

یکی از افسران نیروی دریائی انگلستان بنام «میلارد» انگشت خود را روی تکمه مخصوص الکتریکی گذاشت و بلافاصله جزیره هلیگولاند که پایگاه معروف دریائی آلمان ها بود منفجر گردید و قطعاتش بهوا پرتاب شد. این عمل را افسرانگلیسی درحضورصدنفر از روزنامه نگاران و کارمندان متفقین که درچهارکشتی قرارداشتند انجام داد.

دریکی از کشتی ها، دستگاه بی سیم مخصوصی قرارداشت که چنانچه بی سیم خراب شود با بی سیم بوسیله نیروی الکتریک هلیگولاند را منفجر نمایند.

دربین کلیه روزنامه نگاران جهان تنها به ۱۵ نفرروزنامه نویس اجازه داده شده بوددراین انفجار حاضرشوند. از بین شرکت های فیلمبرداری تنها سه شرکت فیلم برمیداشتند.

درکشتی دیگر ۲۰ نفرروزنامه نگار آلمانی حضورداشتند تا بچشم خوداز بین رفتن و نابودی قدرت دریائی آلمان را مشاهده کرده بهم میهنان خود اطلاع دهند. هرچند عمل انفجار درمدتی کمتر از یک ثانیه صورت گرفت ولی برای گذاشتن موادمنفجره درمواضع مخصوص ماهها وقت صرف شد و پس از بررسی های زیاد و مطالعات دقیق کارشناسان مامورین مخصوص اینکارغیر از موادمنفجره متداول، ۴ هزار اژدردریائی و ۹ هزارمین دریائی و ۵۱ هزارنارنجک دستی گوناگون درساختمانهای نیرومند پایگاه دریائی آلمان گذاشته شده بود.

دکمه مخصوص انفجار درمسافت ۷۵۰۰ متری جزیره قرارداشت. هنگامی که لحظه انفجار نزدیک میشد، هواپیمای مخصوص اطراف جزیره را گشت تا کشتی های ماهیگیری بجزیره نزدیک نشوند.

رویهمرفته برای انفجار این پایگاه دریائی ۵۰۰ تن ماده منفجره گذاشته شده بود. این موادمنفجره را درنقاطی کارگذاشته بودند که شخص هیتلر دستورحفر و استحکام این نقاط را برای تحکیم پایگاه دریائی آلمان داده بود.

خبرنگارفرانسوی می نویسد: ما هنگامی متوجه شدیم که انفجار صورت گرفت که دیدم توده بسیارغلیظی از خاکستر و خاک برنگ قرمز از جزیره بهوا میرود.

درمدتی کمتر از دو دقیقه دود حاصل از انفجار بارتفاع ۸ هزارمتر بهوا رفت. یکی از افسران انگلیسی بمن گفت: «آقا درست نگاه کن، این بیکینی ما انگلیسهاهست.»

این جزیره درجنگ اول بین‌المللی رل مهمی را بنفع نیروی دریائی آلمان بازی کرد.

بطوریکه درقرارداد و رسای متفقین آلمان را وادارنمودند استحکامات مزبور را ویران کند هیتلر درعین حال که استحکامات هلیگولاند را ویران نکرد، شروع بساختن پایگاه نیرومندی دراین جزیره کرد. بطوری که چندین پناهگاه زیردریائی دراطراف این جزیره بنا کرد.

دیروز درست درساعت ۱۲ ظهر یعنی همان هنگامی که ساعت وست مینیسترلندن، ۱۲ ضربه خود را زد، پایگاه دریائی هلیگولاند منفجر گردید.

جزیره را بانگلستان داد تا نیروی دریائی انگلستان با دردست داشتن این پایگاه بتواند بر نیروهای ناپلئون دراروپا حمله کند.

این جزیره مرکز صادرات و واردات قاچاق انگلیسها دردوره محاصره ناپلئون «بلوکوس» شد.

درسال (۱۸۹۰) بین دولتین انگلستان و آلمان قراردادی بسته شد باین ترتیب که دولت آلمان خاک زنگباررواقع درمشرق افریقا را بانگلستان واگذارنماید و درعوض انگلستان جزیره هلیگولاندرا بالمان بدهد. این قرارداد عملی شد و چندی بعد گیوم دوم این جزیره را بصورت پایگاه نیرومند دریائی آلمان دراورد.

این جزیره درجنگ اول بین‌المللی رل مهمی را بنفع نیروی دریائی آلمان بازی کرد.

بطوریکه درقرارداد و رسای متفقین آلمان را وادارنمودند استحکامات مزبور را ویران کند

هیتلر درعین حال که استحکامات هلیگولاند را ویران نکرد، شروع بساختن پایگاه نیرومندی دراین جزیره کرد. بطوری که چندین پناهگاه زیردریائی دراطراف این جزیره بنا کرد.

دیروز درست درساعت ۱۲ ظهر یعنی همان هنگامی که ساعت وست مینیسترلندن، ۱۲ ضربه خود را زد، پایگاه دریائی هلیگولاند منفجر گردید.

عقیده فرماندهان عالی جنگ آلمان درباره هیتلر

۱۹ فروردین ۱۳۲۶

در سال ۱۹۴۵، روزیکه پای سپاهیان متفقین بخاک آلمان نهاده شد از طرف مقامات انگلیسی و امریکائی دستور اکید صادر گردید که افسران و سربازان مهاجم هنگام اشغال شهرها و عمارات شهر برلین باید در اکتشاف بایگانی های راکد و تحصیل اسناد و نوشتجات وزارت جنگ و وزارت خارجه آلمان کوشش کرده و بمحض کسب موفقیت مراتب را با تسلیم مدارک مزبور اطلاع دهند.

اتفاقا در دومین روز اشغال شهر برلین چند تن از افسران ارتش انگلیسی بقسمتی از اسناد و مدارک مهم وزارت دریا داری آلمان دست یافتند که متاسفانه در روز های اول بسبب تراکم امور مهم مورد بی اعتنائی واقع گردید.

لکن در جریان داد رسی دادگاه نورنبرک صحت باره از این اسناد به ثبوت رسیده و بخوبی میتوان بفعالیت های پنهانی و مقاصد جنگی نیروی دریائی آلمان پی برد.

با آنکه هنوز مقامات رسمی انگلیسی بترجمه کلیه اسناد مزبور توفیق نیافته‌اند معذالک از طرف وزارت جنگ انگلستان رسما اعلام گردیده که مدارک اخیر از لحاظ روشن شدن تاریخ جنگ های دریائی اهمیت بسزائی داشته در آینده محل استفاده دانشجویان تاریخ سیاسی قرار خواهد گرفت.

در هفته گذشته وزارت خارجه انگلستان سه فقره از این اسناد سیاسی را منتشر کرده و مورد استقبال عمومی قرار گرفت.

مدرک اول عبارت از فرمانی بود که از طرف هیتلر در ژانویه ۱۹۴۳ صادر گردیده بود.

بموجب این فرمان هیتلر دریا سالار دونتیس را از مقام فرماندهی عالی نیروی دریائی خلع کرده و دریا سالار ریدر را باین سمت منصوب کرده است.

سند دوم شرح نقشه های پنهانی و عملیاتی است که از طرف نیروی دریائی آلمان در آب های اطراف قاره اروپا انجام شده و بخط یکی از افسران عالیرتبه آلمانی تحریر شده است.

سند سوم که از لحاظ اهمیت تاریخی بیش از دو سند قبلی مورد توجه میباشد شرح روابط دونتیس و هیتلر و نقشه پاره‌ای از عملیات نیروی دریائی آلمان دست یافتند که متاسفانه در روز های اول بسبب تراکم امور مهم مورد بی اعتنائی واقع گردید.

لکن در جریان داد رسی دادگاه نورنبرک صحت باره از این اسناد به ثبوت رسیده و بخوبی میتوان بفعالیت های پنهانی و مقاصد جنگی نیروی دریائی آلمان پی برد.

با آنکه هنوز مقامات رسمی انگلیسی بترجمه کلیه اسناد مزبور توفیق نیافته‌اند معذالک از طرف وزارت جنگ انگلستان رسما اعلام گردیده که مدارک اخیر از لحاظ روشن شدن تاریخ جنگ های دریائی اهمیت بسزائی داشته در آینده محل استفاده دانشجویان تاریخ سیاسی قرار خواهد گرفت.

در هفته گذشته وزارت خارجه انگلستان سه فقره از این اسناد سیاسی را منتشر کرده و مورد استقبال عمومی قرار گرفت.

مدرک اول عبارت از فرمانی بود که از طرف هیتلر در ژانویه ۱۹۴۳ صادر گردیده بود.

بموجب این فرمان هیتلر دریا سالار دونتیس را از مقام فرماندهی عالی نیروی دریائی خلع کرده و دریا سالار ریدر را باین سمت منصوب کرده است.

سند دوم شرح نقشه های پنهانی و عملیاتی است که از طرف نیروی دریائی آلمان در آب های اطراف قاره اروپا انجام شده و بخط یکی از افسران عالیرتبه آلمانی تحریر شده است.

سند سوم که از لحاظ اهمیت تاریخی بیش از دو سند قبلی مورد توجه میباشد شرح روابط دونتیس و هیتلر و نقشه پاره‌ای از عملیات نیروی دریائی آلمان دست یافتند که متاسفانه در روز های اول بسبب تراکم امور مهم مورد بی اعتنائی واقع گردید.

با آنکه هیتلر شخصا فرماندهی عالی جنگ را بعهده داشت معهذا کمتر بمسائل جنگی می پرداخت و بهیچوجه بگزارش غفلتهای فرماندهان جنگی اعتنائی نمیکرد هیتلر با آنکه بقدرت نیروی دریائی و نیروی هوائی آلمان همواره مباهات میکرد معذلک میکوشید تا از راه دیپلماسی نیز در جنگ فائق گردد و بهمین جهت انقدر که در زمان جنگ با وزارت خارجه روابط خود را حفظ میکرد باظهارات فرماندهان جنگی توجهی نداشت و اگر حقا نیروی دریائی آلمان در ابتدای جنگ موفقیتهائی بدست آوردند عموما حاصل زحمات و فعالیتهای شخصی فرماندهان جنگ بوده است بطوریکه مثلا شخص دریا سالار دونتیس در آغاز جنگ بر اثر لیاقت شخصی خویش توانست قریب ۱۰۰۰ ناوچه جنگی تهیه و در دسترس نیروی دریائی آلمان قرار دهد.

روبهمرفته باید گفت فرضا ا ر فرماندهان نیروی دریائی آلمان تحت تعلیمات دولت انگلستان بانجام وظیفه می پرداختند خیلی زودتر میتوانستند مقاصد خود را انجام داده و در جنگ پیروز شوند.

در سال ۱۹۴۰ کلیه مقدمات حمله نیروی دریائی آلمان بخاک انگلستان آماده شده بود در ۱۵ سپتامبر همان سال نیروی هوائی آلمان نیز طی گزارش جنگی باطلاع هیتلر رسانید که هنگام حمله نیروی دریائی آلمان بجزایر انگلستان میتواند تفوق خود را بر نیروی هوائی انگلستان تضمین نماید لکن کج سلیقگی هیتلر ما را از انجام این حمله عظیم و اجرای نقشه پیروزی باز داشت!

پس از این نومیدی دریا سالار ریدر هیتلر را ملاقات کرده و اظهار داشت از این پس باید نیروی دریائی آلمان قدرت خود را در مرکز مدیترانه مستقر سازد تا با ایجاد سلطه بمناطق خاور نزدیک و خاور میانه تهدید حملات نیروی شوروبها را عقیم ساخت.

هیتلر در پذیرفتن این نقشه نیز مدتها مشغول فکر بود که ناگهان مواجه با نقشه حمله ارتش شوروی گردید و چندی بعد تلخی این تعلل و ضعف نفس را چشید.

در یکی دیگر از این اسناد وزارت دریا داری آلمان چنین نوشته شده است:

در پایان جنگ انگلیسها نقشه خوبی برای تضعیف نیرو های آلمان کشیده بودند زیرا با تمرکز حملات هوائی بخطوط مواصلات رفته رفته سپاهیان آلمان از گرفتن مهمات کافی محروم شدند و در اوایل ۱۹۴۵ در پاره‌ای از نقاط اساسا مهمات بدست سربازان نمیرسید.

در جای دیگر مینویسد مثل اینکه در اواخر جنگ کار هیتلر بدیوانگی کشیده بود اتفاقا این مطلب در پرونده جنائی دریا سالار ریدر در دادگاه نورمبرک نیز دیده میشود زیرا در آنجا نیز وی اظهار داشته که هیتلر در پایان جنگ بغفلت های خود پی برده بود و دیگر امید پیروزی نداشت، خواب از سرش پریده و غالبا در کنار دستگاه بی سیم پریشان بود.

بطوریکه در جنگ دریائی دریای بالتیک در تمام مدت روابط خود را با دریا سالار کوانک حفظ کرده و با فردیای بلند او را بانجام وظائف خویش تشویق میکرد.

در صورتیکه این فرمانده دریائی بوظایف خود خیلی خوب آشنا بود و تنها هیتلر بود که وظیفه خود را فراموش کرده و بجای صدور فرامین اساسی خودش را با دستگاه بی سیم و عملیات کوچک سرگرم کرده بود!!....

در نخستین آزمایش برای شکستن دیوار صوتی، هواپیما چون گوی آتشین سقوط کرد و ۳۰ نفر را کشت

دیوار صوت چگونه شکست؟

۱۳۲۶ - خلبان ها دیوار صوت را شکستند!

روز ۷ آوریل ۱۹۴۳ - ۱۹ فروردین ۱۳۲۲ - سرهنگ «کلسی» برفراز «پوریانک» در ایالت کالیفرنیای آمریکا در ارتفاع هفت هزار متری شیرجه رفت. عقربه سرعت نما روی یک هزار کیلومتر در ساعت ایستاده بود که خلبان هوس کرد بر قدرت موتور بیفزاید و به حد جدیدی از سرعت برسد:

۱۰۵۰ - ۱۰۸۰ - و بالاخره ۱۱۰۰ کیلومتر در ساعت.

«کلسی» اهرم فرمان را کشید تا هواپیما رو به بالا برود. اخر زمین خیلی نزدیک شده بود! اما باز هم زمین در برابرش بود که هرلحظه مشخص میشد.

عرق روی ستون مهره های پشت خلبان راه افتاده بود. باز هم با اهرم کلنجار رفت. ولی نتیجه‌ای نگرفت. هواپیما بشدت تکان میخورد «کلسی» با چتر نجات بیرون پرید:

- من اصلا نمیدانم چه اتفاقی افتاد.

- شاید جریان شدید هوا یک - جت استریم - این بلا را بسرت آورد.

- امکان دارد. ولی من متوجه هیچ چیز نشدم. پدیده عجیبی بود. هواپیما مثل یک حیوان هراسان می لرزید.

کارشناسان هم هیچ چیز نفهمیدند. پنج هفته بعد «فیلیپ پیل» خلبان انگلیسی بهنگام یک شیرجه با وضع مشابهی روبرو شد. هواپیمایش میلرزید گوشهایش پر از غرشی هراسناک شده بود و اختیار هواپیما را از دست داده بود - اما خوشبخت تر از همکار آمریکائیش بود، چون توانست هواپیما را سالم بزمین بنشاند. کارشناسان به این نتیجه رسیدند: هواپیمای «کلسی» بهنگام سقوط ۱۲۲۵ کیلومتر در ساعت سرعت داشت و فشار هوا به کابین آن آسیب رسانده بود.

***

درسال ۱۹۳۹ رکورد سرعت هواپیما در دست «وندل» آلمانی بود (۷۵۵ کیلومتر در ساعت). درسال ۱۹۴۳ هواپیماهای جت بهنگام شیرجه از مرز ۹۰۰ کیلومتر در ساعت میگذشتند ولی اگر سرعت‌شان برابر سرعت صوت میشد و اصطلاحا به دیوار صوت میخوردند. سرعت‌شان محدود میشد.

حل این مسئله در روی کاغذ آسان بود و کافی بود دکل جدیدی برای دماغه و بال هواپیما طرح کرد. اما درعمل این تغییر خطرهای فراوانی پیش می آورد که میبایستی بهرحال خلبان را در برابر آن مصون داشت. در سال ۱۹۴۴ کمیسیونی در «رایت فیلد» تشکیل شد تا راه عبور بی خطر از دیوار صوتی را بیابد. در ماه مه سال ۱۹۴۵ این کمیسیون با شرکت «بل ایراکرافت» قراردادی بست. در سال ۱۹۴۶ اولین هواپیمای مافوق صوت بنام «بل،ایکس،اس،یک» در فرودگاه «مورک» نیویورک به پرواز درآمد.

نتیجه اولین پروازها نومیدکننده بود. هواپیما مرتبا به سوی زمین کشیده میشد و نمیتوانست از سرعت صوت درگذرد. هرچند که سرعت صوت در اثر ارتفاع کاهش میابد و هواپیما در ارتفاع زیاد پرواز میکرد. (در روی زمین سرعت صوت ۱۲۲۵ کیلومتر و در ارتفاع ۱۰۸۰۰ متری ۱۰۶۰ کیلومتر در ساعت است.)

پس تصمیم گرفتند «بل،ایکس،اس،یک» را روی یک هواپیمای بزرگ «بی - ۲۹» بگذارند و آنرا در ارتفاع ۷ تا ۱۰ هزارمتری با سرعت اولیه ۴۰۰ کیلومتر در ساعت رها کنند.

نتیجه کار بسیار رضایتبخش بود و سرانجام در پائیز ۱۳۲۶ «بل،ایکس» دیوار صوت را شکست و عصر جدیدی در تاریخ هواپیمائی گشوده شد. البته این کار به یاری یک هواپیمای «بی ۲۹» صورت گرفت. (تا اینکه روز ۶ سپتامبر ۱۹۵۲ - ۱۵ شهریور ۱۳۳۱ «جان دری» خلبان مشهور انگلیسی در جشن هوایمائی انگلستان برفراز سر دویست هزار تماشاگر دیوار صوت را شکست. این از نظر تکنیکی یک پیروزی بود. اما هواپیما چون گوی آتشینی درمیان جمعیت سقوط کرد و سی تن را کشت).

تجلیل از ۵۰ سال خدمت فرهنگی استاد میرزا عبدالعظیم خان قریب

۲۴-۱-۱۳۲۶

تجلیل وقدردانی از خدمات فرهنگی پنجاه ساله استاد «میرزاعبدالعظیم خان قریب»

دانشگاه برآن است که بافتخار پیرترین استادی که بیش از پنجاه سال است به تعلیم و تربیت جوانان پرداخته و مدت ۵ سال هم خدمتگذار و معلم اعلیحضرت همایونی بوده است جشن بگیرد.

هفتادسال پیش، نیمه شبی در قریه «گرگان تفرش» کودکی به دنیا آمد که اکنون بیش از نیم قرن است که به تعلیم و تربیت جوانان کشور پرداخته و هزاران جوان تحصیل کرده و دانشمند تقدیم جامعه نموده است.

ازخردسالی همواره پدرش بدومیگفت:

« به تکمیل نفس و تحصیل علم از آن نظر به پرداز که بیش نفست شرمنده و خجل نباشی و اگر بجاه و مقامی هم نرسی پیش خود سربلند و سرفراز بمانی...»

از همان زمان این کودک با هوش، پند پدررا آویزه گوش قرار داده و تحصیلات مقدماتی را در گرگان تفرش در منزل پدرتکمیل نموده و در سال ۱۳۱۱ قمری بتهران آمد و نزد برادر بزرگش مرحوم میرزا غلامرضا که در زبان وادبیات عرب و علوم ریاضی استاد بود بتعلیم پرداخت و بعد مطول را از مرحوم آقاشیخ باقر تهرانی آموخت «قوانین» و «شرح مطالع» و نجوم و هیئت را در محضر سید محمد جواد قاهانی از فضلای عصر فراگرفت و در مدرسه حاج ابوالحسن «علم اصول» را از سید محمد جمارانی و در مدرسه سپهسالار جدید علم «منطق و حکمت» رادر خدمت مرحوم میرزا طاهر تنکابنی حکیم و دانشمند معروف آموخت و در مدرسه دارالفنون هم بفراگرفتن زبان فرانسه پرداخت و باخذ تصدیق نایل آمد.

از سال ۱۳۱۷ قمری یعنی هنگامی که هیچیک از اساتید و دانشمندان زمان حاضر نبودند دردبستانها و دبیرستانها بتدریس و تعلیم پردازند اوداوطلبانه در مدرسه علمیه که تنها اموزشگاهی بود که به سبک جدید دایر شده بود در کلاس دوم و سوم ابتدائی بتعلیم و تدریس نواموزان مشغول شد و قدیمی ترین شاگردان ایشان در این تاریخ عبارتند از:

مرحوم مشارالدوله حکمت، مرحوم آهی، مرحوم غلامحسین رهنما و آقایان انوشیروان سپهبدی، مسعود کیهان، سرلشگرجهانبانی، سرلشگر هدایت، سرلشگرنخجوان «امیرموثق» ذکاءالسلطنه شیبانی، سعید نفیسی و عباس اقبال وعده زیادی از معاریف و مشاهیر دیگر ایران.

ازسال ۱۳۲۴ قمری در مدرسه نظام شروع بتدریس نمود و تاکنون هم باوجود پیری سن و کهولت از این کاردست نکشیده است و مشاهیر شاگردان ایشان در این مدرسه عبارتند از:

آقایان سرلشگر ضرغامی، گل گلاب، مرحوم کلنل محمد تقی خان پسیان و مرحوم سلطان غلامرضا خان پسیان وعده زیادی دیگر که امروز از مشاهیر ارباب فضل و صاحبان مناصب عالی بشمار میروند و در سال ۱۳۲۵ در مدرسه سیاسی قدیم و مدرسه ایران و آلمان هم بتدریس پرداخت و از مهمترین تربیت شدگان اودر این دوره مشاهیر زیر را میتوان نام برد.

اقایان دکتر سیاسی «رئیس دانشگاه»، دکتر شایگان «وزیر فرهنگ»، عبدالحسین هژیر «وزیر دارائی» ،دکتر اقبال «وزیر بهداری»، غلامحسین فروهر «وزیرراه»، همایونجاه «وزیر خارجه» و دکتر متین دفتری، جواد عامری، علی سهیلی، فضل‌الله بهرامی، دکتر سنجابی، دکتر افشار «مدیر مجله آینده» ونصرالله انتظام وعده زیادی از معاریف دیگر.....

هنگامیکه در مدرسه ایران و آلمان معلم بود همواره در ساعات تدریس استادان آلمان حضور می یافت تا سبک جدید تعلیم و تربیت بود فرا گیرد و همان روش را در تعلیم خود بکار بندد...

در سال ۱۳۳۰ قمری در مدرسه دارالفنون و سپس دردارالمعلمین مرکزی از اولین دوره تاسیس آن شروع به تدریس نمود و از مهمترین تربیت شدگان ایشان در این دوره میتوان آقایان سرلشگر بهارمست و مهندس فریور را ذکر کرد...

اکنون هم دردانشسرای عالی شاگردان فراوانی دارد که همه ساله برای تعلیم جوانان دردبیرستانها آماده میشوند.

قهرمان مقاله مایک افتخار مهم و تاریخی هم برای خود و خانواده خود ذخیره کرده یعنی مدت ۵ سال از سال ۱۳۰۶ تا سال ۱۳۱۱ افتخار خدمت گذاری و تدریس اعلیحضرت همایونی را داشته است.

این مرد با آنکه همواره مشغول مطالعه و تربیت جوانان کشور بود. باز از کار تحریر و تالیف فارغ ننشسته و تا کنون ۱۹ جلد اثر مهم و قابل استفاده منتشر ساخته است که مهمترین آن ها عبارتند از چهار دوره «دستور زبان فارسی» ۶ جلد «فرهنگ ایدالادب» «اخبار برامکه» و «سخنان شیوا» و تصحیح و انتشار کلیله و دمنه و گلستان سعدی با تنظیم یک مقدمه مفصل فاضلانه.

اگر چه تمام آثار ایشان شایسته و در خور استفاده کامل است ولی بزرگترین خدمت ایشان بزبان و ادبیات ایران تدوین دستور زبان فارسی است که برای دانش آموزان تالیف کرده‌اند باید در نظر داشت که قبل از ایشان دستور زبان فارسی تدوین نشده بود و تا کنون نیز با آنکه تدوین چنین کتابی از اهم ضروریات زبان فارسی است، کتاب جامعی در این فن تالیف نگردیده و تنها کتاب مورد استفاده همان دستور زبان فارسی ایشان است که در تمام مدارس کشور تدریس میشود و اکنون هم ایشان در صددند که کتب مزبور را کامل کرده و بصورت جالبتری منتشر سازند.

کتاب «اخبار برامکه» که به سعی و اهتمام ایشان تصحیح و انتشار یافته یکی از بهترین آثار فصیح و شیرین زبان و ادبیات فارسی است و می توان آن را مهمترین اثر ادبی و تاریخی ایشان دانست.

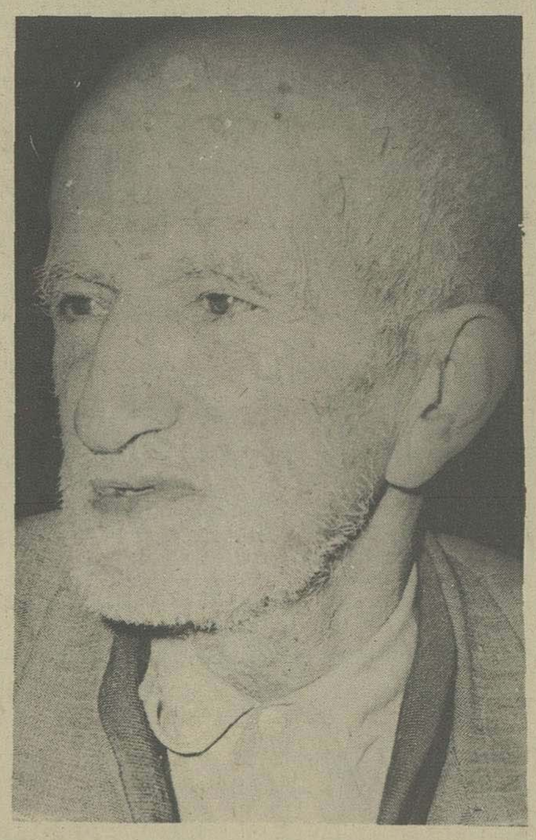

استاد قریب

فوق‌الذکر اکنون یک کتاب تاریخی مهمی مربوط بداستان یوسف و زلیخا تحت طبع دارند که در آن بیک تحقیق مهم ادبی و تاریخی دست برده‌اند و چند کتاب دیگر هم مانند تاریخ شعرا، فن دبیری عروض قافیه، معانی و بیان ماده برای طبع و نشر دارند که انشاءالله بزودی زیور طبع خواهد پوشید.

استاد محترم از سال ۱۳۱۷ قمری شروع بجمع اوری کتاب نموده و اکنون در کتابخانه‌اش چهارهزار جلد کتاب ادبی و تاریخی و سیاسی جمع آوری شده که قریب به هزار جلد از آن خطی است و در بین این کتب یک نسخه بوستان کهنه موجود است که بخط شکسته تحریر شده که بظن قوی محققین از بوستان اصلی که بخط شیخ سعدی بوده رونویس شده است.

او در سال ۱۳۲۵ قمری با یکی از بستگان خود ازدواج کرد و آن زن پنج فرزند برای او بوجود اورد که دو پسر و سه دختر هستند، ارشد آنها امروز یکی از پزشکان لایق و حاذق ما بشمار میروند و کوچکترین ان بنا باصرار پدر رشته زبان و ادبیات فارسی را بپایان رسانیده و اکنون ۲۸ ساله و بفن تدریس زبان فارسی اشتغال دارد.

زن او در سال ۱۳۴۰ قمری در اثر کسالت شدیدی بستری شد و بالاخره چشم از دنیا بست در آخرین شب زندگی هنگامیکه چشمانش از شدت تالم و تاثر غرق در اشک بود گفت:

«من میمیرم ولی فرزندانم چه خواهند شد؟»

شوهر با نهایت علاقه و صمیمیت وعده داد که تا اخر عمر زن دیگر اختیار نخواهد کرد و بتربیت و نگاهداری اطفالش خواهد پرداخت این مرد بقول خود وفاکرد و اکنون بیش از ۲۶ سال است که از آن شب می گذرد و او با نهایت جوانمردی تاهل اختیار نکرده و روح همسرش را در آسمانها، خوش و راضی نگاهداشته است یکی دیگر از خصائص روحی و اخلاقی این مرد احترام بوظایف محوله است بطوری که از هنگام جوانی تا کنون که بفن تدریس و تعلیم و تربیت جوانان مشغول شده است بدون تاخیر و غیبت در کلاس درس حضور یافته و اکنون نیز هفته‌ای سیزده ساعت در دانشسرای عالی و دبیرستان نظام بدون تاخیر و غیبت بکار خود مشغول است.

در فن نویسندگی صاحب سبک مخصوصی است و خیلی ساده و طبیعی چیز می نویسد و کتب و نوشته های ایشان همواره مورد استفاده اهل فضل و ادب می باشد.

چندی قبل استاد السنه شرقیه دانشگاه برد و فرانسه شرحی بدونوشت و ضمن آن اشعارداشت که «کتاب های شما که برای مابیگانگان انقدر مفید و قابل استفاده است نمیدانم برای ایرانیان تاچه حد مفید میباشد؟..»

هفته قبل شنیدم که دانشگاه وتربیت شدگان دانشمند محترم آقای «میرزاعبدالعظیم خان قریب» بر آنند که بمناسبت هفتادمین سال تولد و پنجاهمین سال خدمات فرهنگی این استاد جلیل در اوایل اردیبهشت در دانشگده ادبیات جشنی برپا سازند.

ابوالحسن احتشامی

بیوگرافی استاد عبدالعظیم قریب

مراسم پرشکوه بزرگداشت

استاد عبدالعظیم قریب

در دانشگاه تهران

شاگردان عبدالعظیم قریب

مجیدآهی ، غلامحسین رهنما ، سرلشگر جهانبانی، انوشیروان سپهبدی، سرلشگر هدایت ،سرلشگر نخجوان ، استاد سعید نفیسی وعباس اقبال

۵ اردیبهشت ۱۳۲۶

استاد نفیسی

سرلشگر نخجوان

دکتر اقبال

مجید آهی

سپهبدی

هژیر

جهانبانی

هفتاد سال پیش، نیمه شبی در قریه «گرگان تفرش» کودکی بدنیا آمد که اکنون بیش از نیم قرن است که بتعلیم و تربیت جوانان کشور پرداخته و هزاران جوان تحصیل کرده و دانشمند تقدیم جامعه نموده است.

از خردسالی همواره پدرش بدو می گفت:

«بتکمیل نفس و تحصیل علم از آن نظر بپرداز که پیش نفست شرمنده و خجل نباشی واگر بجاه و مقامی هم نرسی پیش خود سربلند و سرفراز بمانی...»

از همان زمان این کودک با هوش پند پدر را آویزه گوش قرار داده و تحصیلات مقدماتی را در گرگان تفرش در منزل پدر تکمیل نموده و در سال ۱۳۱۱ قمری بتهران آمد و نزد برادر بزرگش مرحوم میرزا غلامرضا که در زبان و ادبیات عرب و علوم ریاضی استاد بود بتعلم پرداخت و بعد «مطول» را از مرحوم آقا شیخ باقر تهرانی آموخت «قوانین» و «شرح مطالع» و نجوم و هیئت را در محضر سید محمد جواد قاهانی از فضلای عصر فرا گرفت و در مدرسه حاج ابوالحسن «علم اصول» را از سیدمحدجمارانی و در مدرسه سپهسالار جدید علوم «منطق و حکمت» را در خدمت مرحوم میرزا طاهر تنکابنی حکیم و دانشمند معروف آموخت و در مدرسه دارالفنون هم بفرا گرفتن زبان فرانسه پرداخت و باخذ تصدیق نایل آمد.

از سال ۱۳۱۷ قمری یعنی هنگامی که هیچیک از اساتید و دانشمندان زمان حاضر نبودند در دبستانها و دبیرخانه ها بتدریس و تعلیم بپردازند او داوطلبانه در مدرسه علمیه که تنها آموزشگاهی بود که بسبک جدید دایر شده بود در کلاس دوم و سوم ابتدائی بتعلیم و تدریس نواموزان مشغول شد و قدیمی ترین شاگردان ایشان در این تاریخ عبارتند از:

مرحوم مشارالدوله حکمت، مرحوم آهی ، مرحوم غلامحسین رهنما و آقایان انوشیروان سپهبدی، مسعود کیهان، سرلشگر جهانبانی، سرلشگر هدایت، سرلشگر نخجوان «امیر موثق» ذکاءالسلطنه شیبانی، سعید نفیسی و عباس اقبال وعده زیادی از معاریف و مشاهیر دیگر ایران

از سال ۱۳۲۴ قمری در مدرسه نظام شروع بتدریس نمود و تا کنون هم با وجود کبر سن و کهولت از این کار دست نکشیده است و مشاهیر شاگردان ایشان در این مدرسه عبارتند از:

آقایان لشگر ضرغامی، گل گلاب ، مرحوم کلنل محمد تقی خان پسیان و مرحوم سلطان غلامرضا خان پسیان و عده زیادی دیگر که امروز از مشاهیر ارباب فضل و صاحبان مناصب عالی بشمار می روند. در سال ۱۳۲۵ در مدرسه سیاسی قدیم و مدرسه ایران و آلمان هم بتدریس پرداخت و از مهمترین تربیت شدگان او در این دوره مشاهیر زیر را می توان نامبرد.

اقایان دکتر سیاسی «رئیس دانشگاه» دکتر شایگان «وزیر فرهنگ»، عبدالحسین هژیر «وزیر دارائی» دکتر اقبال «وزیر بهداری» غلامحسین فروهر «وزیر راه»، همایونجاه «وزیر خارجه» و دکتر متین دفتری، جواد عامری، علی سهیلی، فضل الله بهرامی، دکتر سنجابی، دکتر افشار مدیر مجله آینده و نصرالله انتظام وعده زیادی از معاریف دیگر.....

هنگامیکه در مدرسه ایران و آلمان معلم بود همواره در ساعات تدریس استادان آلمانی حضور می یافت تا سبک جدید تدریس را که منطبق با اصول جدید تعلیم و تربیت بود فرا گیرد و همان روش را در تعلیم خود بکار بندد.

در سال ۱۳۳۰ قمری در مدرسه دارالفنون و سپس در دارالمعلمین مرکزی از اولین دوره تاسیس آن شروع بتدریس نمود و از مهمترین تربیت شدگان ایشان در این دوره میتوان آقایان سرلشگر بهارمست و مهندس فریور را ذکر کرد.....

اکنون هم در دانشسرای عالی شاگردان فراوانی دارد که همه ساله برای تعلیم جوانان در دبیرستانها آماده می شوند

قهرمان مقاله ما یک افتخار مهم و تاریخی هم برای خود و خانواده خود ذخیره کرده یعنی

مدت ۵ سال از سال ۱۳۰۶ تا سال ۱۳۱۱ افتخار خدمت گذاری و تدریس اعلیحضرت همایونی را داشته است.

این مرد با آنکه همواره مشغول مطالعه و تربیت جوانان کشور بود. باز از کار تحریر و تالیف فارغ ننشسته و تا کنون ۱۹ جلد اثر مهم و قابل استفاده منتشر ساخته است که مهمترین آن ها عبارتند از چهار دوره «دستور زبان فارسی» ۶ جلد «فرهنگ ایدالادب» «اخبار برامکه» و «سخنان شیوا» و تصحیح و انتشار کلیله و دمنه و گلستان سعدی با تنظیم یک مقدمه مفصل فاضلانه.

اگر چه تمام آثار ایشان شایسته و در خور استفاده کامل است ولی بزرگترین خدمت ایشان بزبان و ادبیات ایران تدوین دستور زبان فارسی است که برای دانش آموزان تالیف کرده‌اند باید در نظر داشت که قبل از ایشان دستور زبان فارسی تدوین نشده بود و تا کنون نیز با آنکه تدوین چنین کتابی از اهم ضروریات زبان فارسی است، کتاب جامعی در این فن تالیف نگردیده و تنها کتاب مورد استفاده همان دستور زبان فارسی ایشان است که در تمام مدارس کشور تدریس میشود و اکنون هم ایشان در صددند که کتب مزبور را کامل کرده و بصورت جالب تری منتشر سازند.

کتاب «اخبار برامکه» که به سعی و اهتمام ایشان تصحیح و انتشار یافته یکی از بهترین آثار فصیح و شیرین زبان و ادبیات فارسی است و می توان آن را مهمترین اثر ادبی و تاریخی ایشان دانست.

۵ اردیبهشت ۱۳۲۶

پنجشنبه عصر دانشگاه تهران یک جشن بزرگ تاریخی بافتخار هفتادمین سال تولد و پنجاهمین سال خدمات فرهنگی استاد قریب بر پا کرد.

در این جشن مجلل فرهنگی بدون تردید با یک احساسات بی الایش و پاکی از مساعی و مجاهدت و خدمات ممتد و شایسته آقای میرزا عبدالعظیم خان از طرف تمام طبقات تحصیل کرده کشور از شخص شخیص اعلیحضرت همایونی گرفته تا شاگردان فعلی ایشان تشکر و تقدیر بعمل آمد.

در این جشن با شکوه یکروح صمیمیت، یک حس احترام بی شائبه، یک حس حق شناسی، یک ایمان و عقیده و نیکی کامل نسبت باستاد قریب تا آخرین دقیقه حکمروائی میکرد.

ساعت پنج بعد از ظهر آقای هژیر وزیر دارائی، آقای فروهر وزیر راه و آقای سیاح وزیر بازرگانی و پیشه و هنر ، آقای امیر علائی وزیر کشاورزی، آقای امیر موسوی زاده وزیر دادگستری، آقای دکتر شایگان وزیر فرهنگ، آقای سمیعی رئیس فرهنگستان، بنمایندگی از طرف اعلیحضرت همایونی تیمسار سرلشگر بهار مست فرمانده دانشکده افسری و جمعی از آقایان استادان در اطاق رئیس دانشگاه گرد آمدند و مدعوین نیز که گروه زیادی از دانشمندان و رجال عالیرتبه و شاگردان قدیمی استاد و فرهنگیان بودند بتدریج در تالار سخنرانی حاضر شدند.

درساعت پنج و ده دقیقه سه نفر از استادان دانشکده ادبیات باتفاق معاون دانشکده علوم با اتومبیل رئیس دانشگاه بمنزل استاد قریب رفتند و گروه زیادی از استادان دانشگاه در مدخل عمارت دانشکده ادبیات برای استقبال استاد حاضر شدند در ساعت پنج و بیست دقیقه استاد معظم آقای قریب در میان احساسات شور انگیز استادان دانشگاه و دانشکده ادبیات وارد شدند و از طرف رئیس دانشگاه و استادان مورد استقبال قرار گرفتند و بلافاصله باطاق رئیس دانشگاه برای استراحت رفتند و در ساعت دونیم بعدازظهر استاد قریب در حالی که آقایان وزیران و رجال و نماینده مخصوص اعلیحضرت همایونی آقای سمیعی ایشان را در میان گرفته بودند بتالار دانشکده ادبیات وارد شدند و عموم مدعوین باحترام ایشان برپای خاستند.

آقای قریب بجایگاه مخصوص خود در میان اعضای شورایعالی دانشگاه ووزیران و نماینده مخصوص اعلیحضرت همایونی قرار گرفتند و بلافاصله دسته ارکستر برهبری هنرمندنامی آقای پرویز محمود سرود شاهنشاهی را نواخت.

ساعت پنج و نیم بعدازظهر آقای دکتر سیاسی رئیس دانشگاه پشت تریبون رفته و در ضمن یک نطق بسیار جامع و مهیجی اظهار داشتند که جشن امروز بمناسبت هفتادمین سال تولد و پنجاهمین سال خدمات فرهنگی استاد معظم آقای عبدالعظیم قریب منعقد شده و از ذوات محترمی که تشریف فرما شده‌اند سپاسگذاری میکنم.

این جشن قرار بود خیلی زودتر ازاین پیاشود ولی احساسات و وارستگی استاد که همواره از تظاهر گریزانند مانع بود تا اینکه در اثر پشتکار و جدیت چند تن از شاگردان جوان استاد، دانشگاه موفق شد که امروز این جشن پرافتخار را برپاسازد و امروز دانشگاه مفتخر است که اغلب ازاستادان دانشگاه از شاگردان ایشان میباشند و همه با حس احترام باستاد گرامی مینگرند و شاید عده‌ای از کوته فکران تصور کنند که چگونه یکعده از اشخاص حاضر شده‌اند که با نداشتن سرمایه زندگی، عمر صرف چیزی نمایند که سود مادی آن کم است ولی باید آنان بدانند که خدمات اینگونه اشخاص بزرگترین سرمایه زایل نشدنی میباشد.

اینها مردم سعادتمندی هستند که تمام عمر خودرا صرف تعلیم و تربیت و خدمات بفرهنگ مینمایند.

دانشگاه تهران مخصوصا باین نکته اهمیت میدهد که استاد کلیه اوقات خودرا صرف تدریس و تعلیم و تتبع نموده‌اند.

اگر آقای قریب امروز بجای این **سابقه علمی و خدمات فرهنگی صاحب میلیاردها ثروت بود و بزرگترین ثروتمندان جهان بشمار میرفت امکان نداشت چنین مجلس با** شکوهی که پایه آن بر محبت و علاقه استوار است برای او برپا شود.

شورای عالی دانشگاه در جلسه ۲۷۴ خود باتفاق آراء تصمیم گرفت:

اولا بزرگترین نشان علمی کشور یعنی نشان درجه یک دانش برای ایشان پیشنهاد شود.

ثانیا منشوری بایشان تقدیم شود که برای همیشه مترجم احساسات و قدردانی دانشگاه باشد.

ثالثا بزرگترین تالار دانشکده ادبیات بعداز این بنام تالار قریب موسوم گردد. سپس متن منشور را به این مضمون قرائت کردند.

منشور دانشگاه

چون استاد دانشمند آقای عبدالعظیم قریب سالیان دراز با تدریس و تالیف بفرهنگ ایران خدمات گرانبهائی کرده و پنجاه سال از عمر خودرا به نشر و تدریس زبان و ادبیات فارسی گذرانیده‌اند دراین موقع که جشن هفتادمین سال تولد ایشان برپا میشود دانشگاه بوسیله این منشور مراتب قدردانی خودرا بایشان ابراز میدارد. رئیس دانشگاه

دکتر علی اکبر سیاسی

سپس منشور رادر حالی که روی استاد رابوسید بایشان تقدیم نمودند آنگاه جناب آقای سمیعی رئیس فرهنگستان و نماینده مخصوص اعلیحضرت همایون شاهنشاهی پشت تریبون رفته و پس ازایراد شرح مبسوطی راجع بخدمات علمی و فرهنگی استاد مراتب توجهات و الطاف همایونی را نسبت باستاد بیان داشتند و گفتند بسیار خوشوقتم حسب الامر اعلیحضرت همایون شاهنشاهی در یک چنین جشن باشکوهی بنمایندگی شخص اعلیحضرت همایونی شرکت میکنم آنگاه دستخطی را که اعلیحضرت همایونی خطاب باستاد مرقوم فرموده بودند به این شرح قرائت کردند:

استاد عبدالعظیم قریب

«بمناسبت پنجاهمین سال خدمات فرهنگی شما و مخصوصا زحمات گرانبهائی که در تدریس و ترویج زبان و ادبیات فارسی متحمل شده‌اید مدتی که تصدی استادی ماراداشته‌اید خودما نیز در این قسمت از افادات علمی شما سهمی داشته‌ایم بدین جهات لازم میدانیم بوسیله صدور این دستخط مراتب رضامندی و کمال خرسندی خاطر خودرا ازاین خدمات که بی شک موجب تقویت بنیان ملیت و بسط فرهنگی ایران میباشد ابراز و ضمنا شما را باعطای نشان درجه ۲ همایون مفتخر داریم بجناب حسین سمیعی رئیس کل تشریفات نیزماموریت میدهیم که درجشن فرهنگی که بمناسبت هفتادمین سال تولد شما برگذار میشود بسمت نماینده مخصوص ما حضور یافته و مراتب قدردانی ومسرت مارا شفاها نیز بشما ابلاغ نماید بدیهی است در ادامه این خدمت ملی و فرهنگی همیشه میتوانید بعنایات و توجهات مخصوص مامستحضر و مفتخر باشید.

کاخ مرمر اول اردیبهشت ماه ۱۳۲۶ محمدرضا پهلوی»

سپس نشان درجه ۲ همایون را در میان احساسات شدید حاضرین بایشان اعطاء نمودند.

پس از پایان نطق آقای سمیعی دو قطعه بسیار دلکش از آهنگ های هنرمند نامی آقای پرویز محمود رئیس هنرستان عالی موسیقی بنام نوروز و مهرگان و یک قطعه دیگر ناتمام از ساخته های شوبرت برهبری ایشان توسط ارکستر سمفونیک تهران نواخته شد و بسیار مؤثر و مورد توجه قرار گرفت.

آنگاه آقای وزیر فرهنگ در طی شرح مؤثری خدمات ۵۰ ساله استاد را بفرهنگ کشوربیان داشتند مخصوصا متذکر شدند که این استاد نخستین کسی است که دستور زبان فارسی را تالیف نموده و بیش از هرکس بزبان و ادب فارسی حق دارد و سپس اظهار داشتند که شورای عالی فرهنگ طبق پیشنهاد شورای دانشگاه باتفاق آرا نشان درجه یک دانش را برای ایشان تصویب نموده و همچنین مقرر داشت که از این پس دبیرستان ایرانشهر بنام دبیرستان قریب خوانده شود. وهدیه کارمندان وزارت فرهنگ را که عبارت بود از یک سرویس کامل روی میز تحریر از نقره بایشان تقدیم نمودند.

سپس تیمسار سرلشگر رزم آراء بنمایندگی ارتش خدمات ممتد ایشان را در آموزشگاههای نظام یادآوری کردند و بنام ارتش از استاد اظهار تشکر نمودند و جشن هفتادمین سال تولد و پنجاهمین سال خدمات فرهنگی ایشانرا تبریک گفتند. آنگاه برحسب تصویب و امر اعلیحضرت همایونی یک قطعه «نشان درجه اول علمی» ارتش را بسینه استاد نصب کردند.

سپس نوبت سخن باقای بدیع الزمان استاد دانشگاه رسید.

ایشان نیز طی شرح شیرین و مبسوطی شرح حال و آثار استاد را بیان داشتند که بسیار مؤثر افتاد.

آنگاه تیمسار سرلشکربهارمست در طی نطق موجزموثری از استاد نسبت بخدمات پنجاه ساله فرهنگی ایشان تشکر کردند و بایشان درود و تبریک گفتند آنگاه هدیه دانشگاه افسری را که عبارت بود از یک «سرویس کامل چای و قهوه خوری نقره قلمزده» به ایشان تقدیم نمودند.

بعد آقای دکتر لطفعلی صورتگر استاد دانشگاه چکامه بسیار شیوائی را که در مدح استاد سروده بودند قرائت کردند و فوق‌العاده مورد توجه قرار گرفت.

بعد آقای مسعود کیهان استاد دانشکده ادبیات و شاگرد قدیمی ایشان بنام شاگردان و تربیت شدگان استاد از ایشان سپاسگذاری نمودند سرکار سرهنگ احمد بهارمست چکامه بسیار شیرینی را که ساخته بودند با کمال حرارت قرائت کردند و به تربیت و نگاهداری اطفالش خواهد پرداخت این مرد بقول خود وفاکرد و اکنون بیش از ۲۶ سال است که از آن شب میگذرد و اوبانهایت جوانمردی تاهل اختیار نکرده و روح همسرش را در آسمانها، خوش وراضی نگاهداشته است. یکی دیگر از خصائص روحی و اخلاقی این مرد احترام بوظائف محوله است بطوری که از هنگام جوانی تا کنون که بفن تدریس و تعلیم و تربیت جوانان مشغول شده است بدون تاخیر و غیبت در کلاس درس حضور یافته و اکنون نیز هفته‌ای سیزده ساعت در دانشسرای عالی و دبیرستان نظام بدون تاخیر و غیبت بکار خود مشغول است.

درفن نویسندگی صاحب سبک مخصوصی است و خیلی ساده و روان چیز مینویسد و کتب و نوشته های ایشان همواره مورد استفاده اهل فضل و ادب میباشد.

چندی قبل استاد السنه شرقیه دانشگاه برد و، فرانسه شرحی بدونوشت و ضمن آن اشعارداشت که «کتاب های شما که برای مابیگانگان انقدر مفید و قابل استفاده است نمیدانم برای ایرانیان تاچه حد مفید میباشد؟..»

هفته قبل شنیدم که دانشگاه وتربیت شدگان دانشمند محترم آقای «میرزاعبدالعظیم خان قریب» بر آنند که بمناسبت هفتادمین سال تولد و پنجاهمین سال خدمات فرهنگی این استاد جلیل در اوایل اردیبهشت در دانشگده ادبیات جشنی برپا سازند.

ابوالحسن احتشامی