

國家圖書館, NATIONAL CENTRAL LIBRARY, TAIWAN, R.O.C.

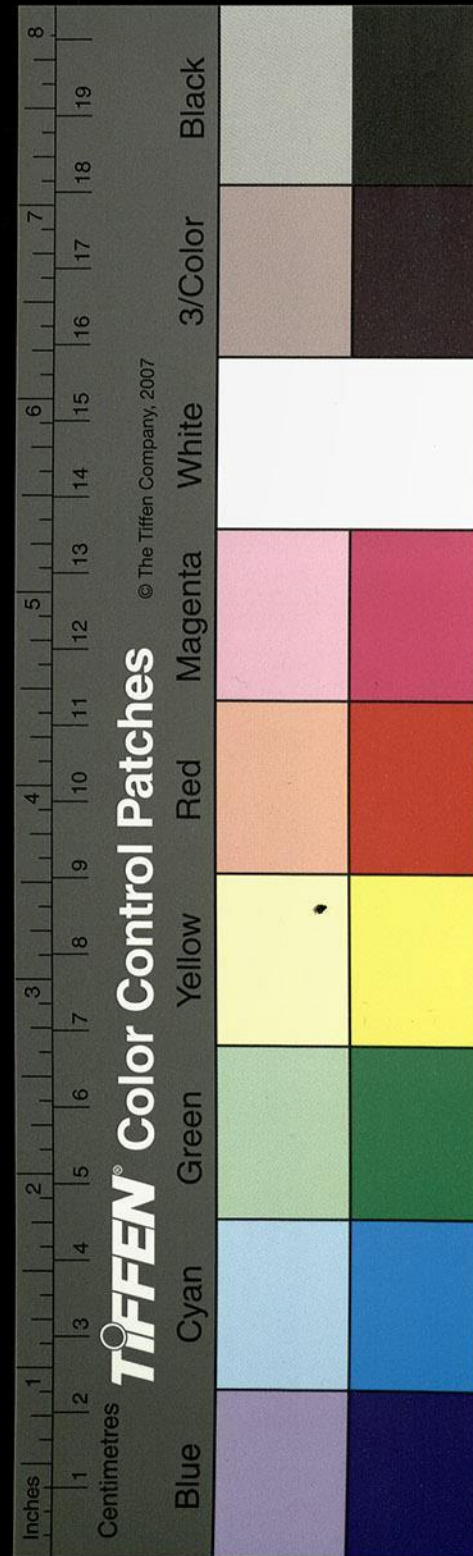

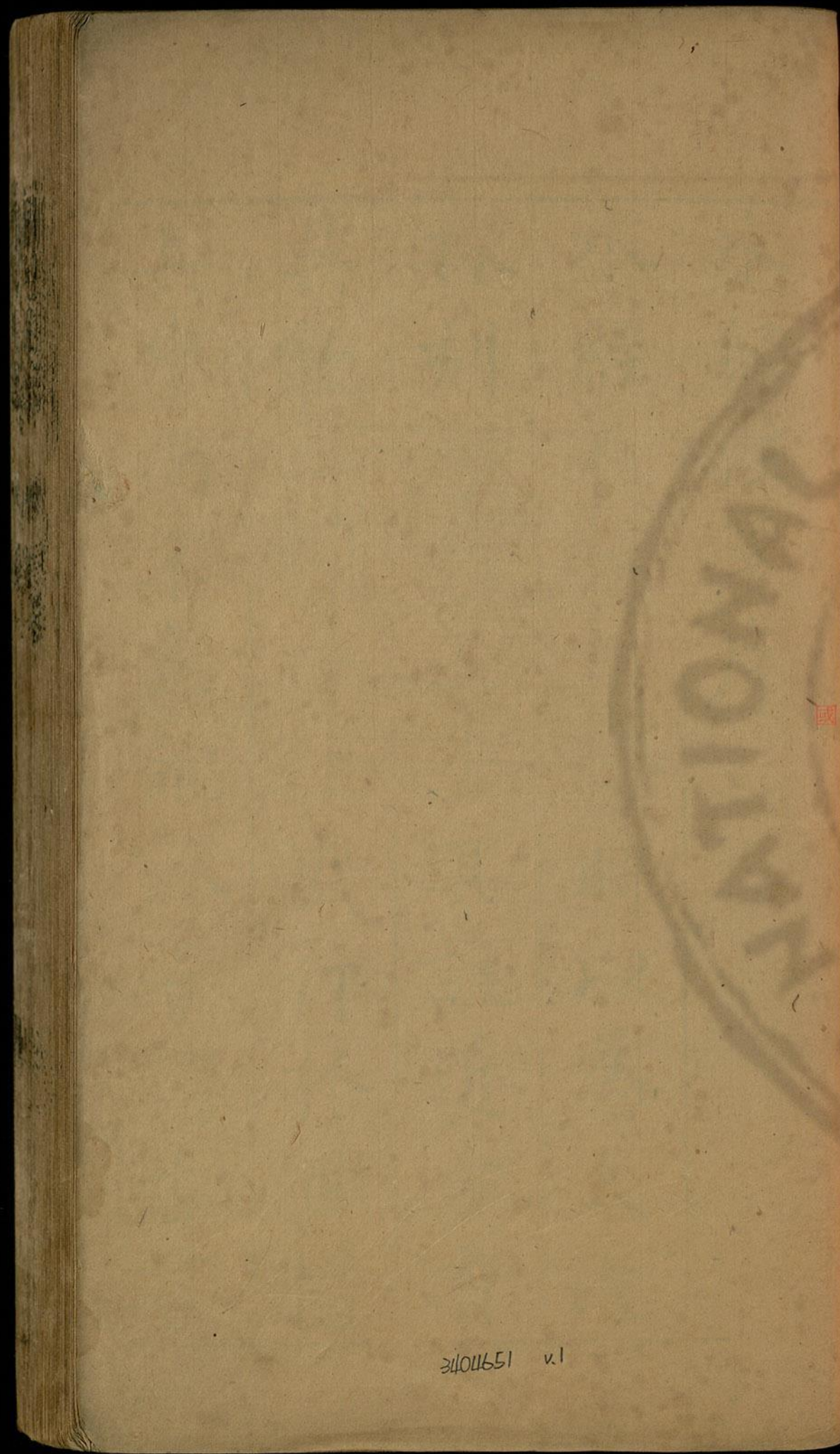

15970716 v.1



國家圖書館 NATIONAL CENTRAL LIBRARY TAIWAN, R.O.C.

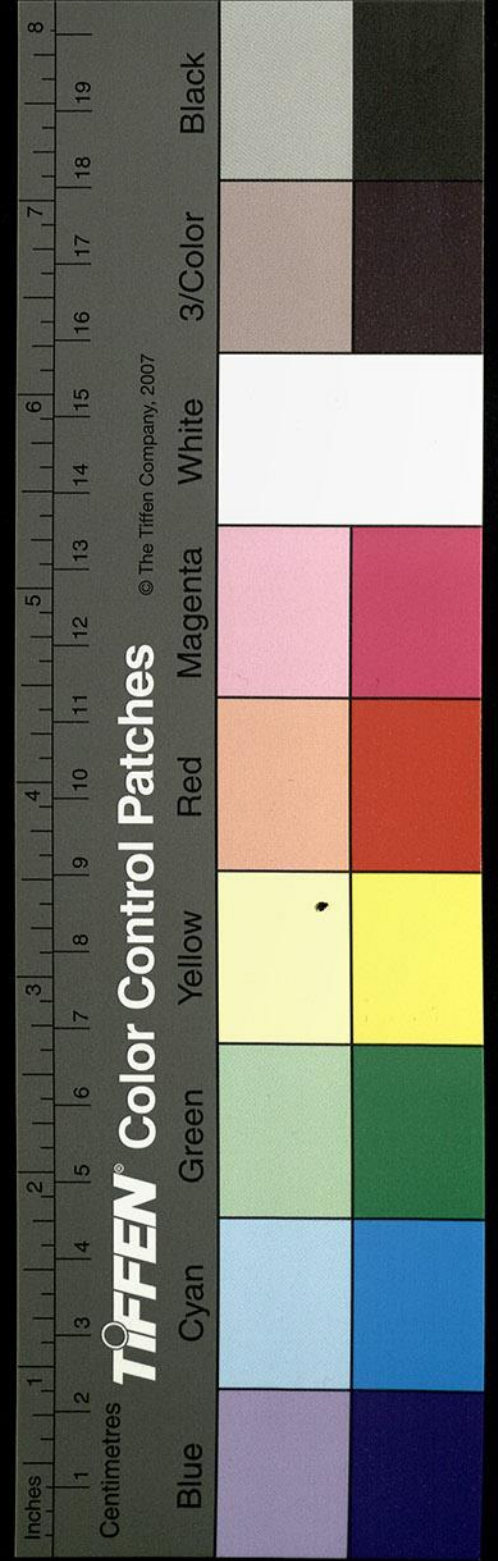



用修為數
前入矣
便錯

水經注箋序



水經在楊用修時以為久湮
按刻方始而去其註近方有
吳歙一刻并注盛行於世惜
其中尚不無訛謬嘗謂古書



登記號 006537
類號
類別 史部地理類
全書

國家圖書館, NATIONAL CENTRAL LIBRARY, TAIPEI, R.O.C.

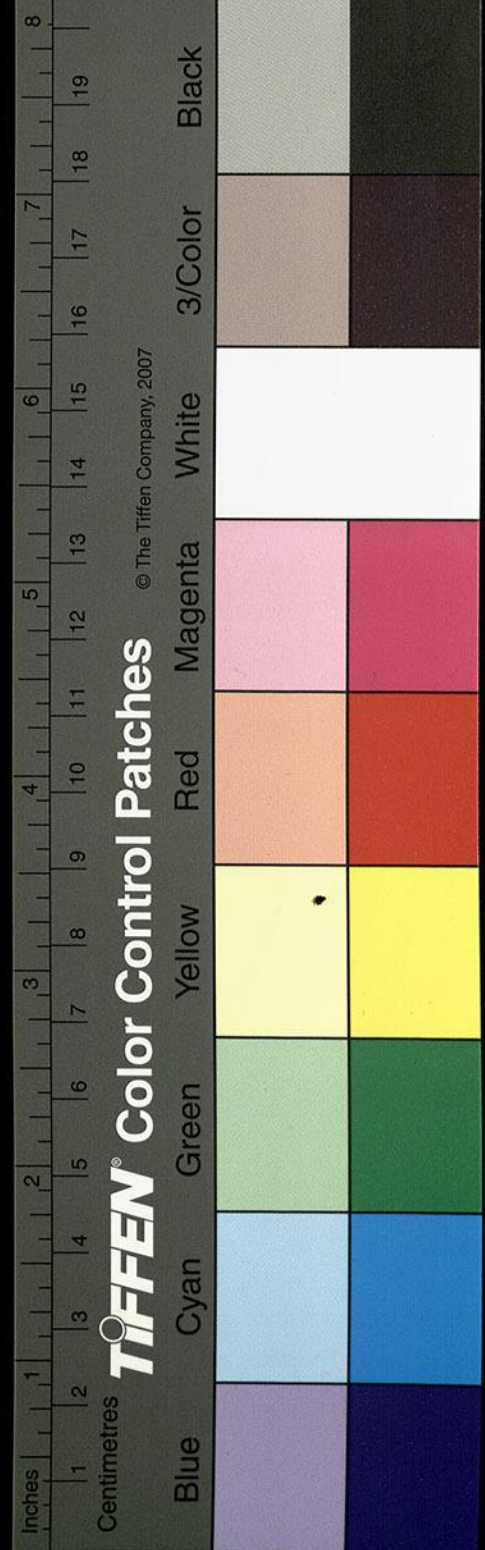

Inches 1 2 3 4 5 6 7 8
Centimetres 1 2 3 4 5 6 7 8 9 10 11 12 13 14 15 16 17 18 19

Blue	Cyan	Green	Yellow	Red	Magenta	White	3/Color	Black
------	------	-------	--------	-----	---------	-------	---------	-------

一有訛謬便成廢書然在他
書訛者猶可以理測可以意
更且一字之訛未必能累篇
一篇之訛未必能累卷惟水
經有訛非足跡所履非圖

所載不敢擅定且出過注八
之異勢也江淮河漢之異名
也一字之訛逕派稍異分合
頓殊此無以通彼無以受譬
之人身脉絡之間一節有碍

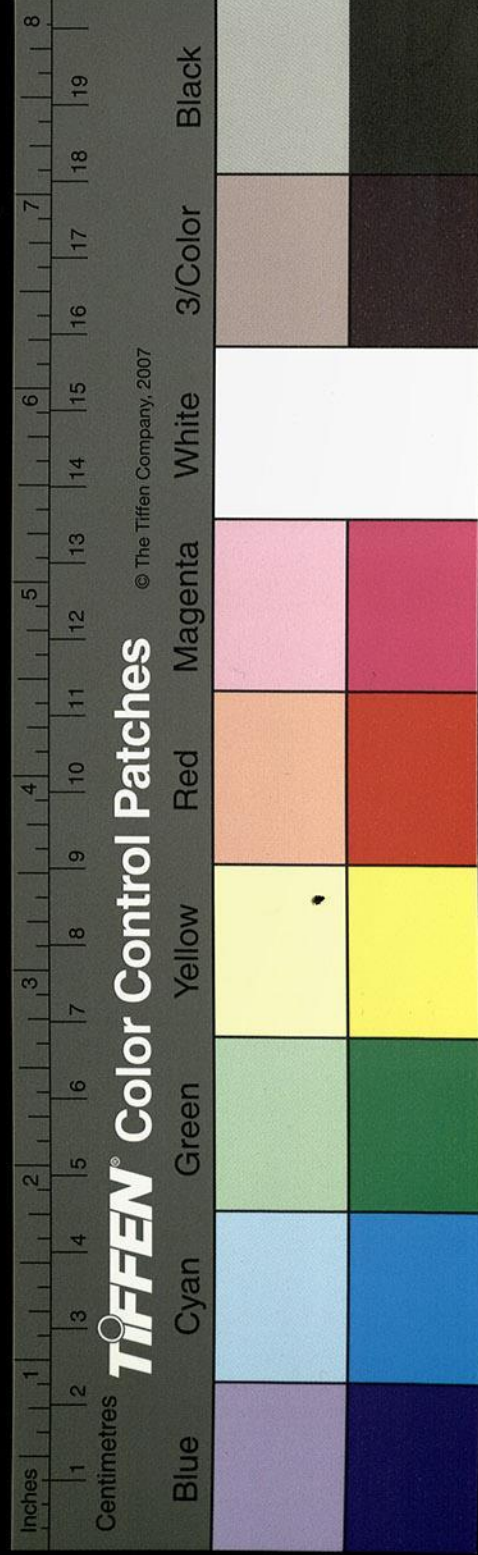

即為痿厥故是書校刻之難
尤倍他書南州王孫鬱儀氏
專攻此書有年而架帙甚富
腹笥更廣又與四方博雅之
士所得于搜按逖覽者互相
參糾蘄歸于是遂成此書志
臣李生克家佐有勞勩一日
持以相過余徃讀是書每遇
疑處不能自通輒為寘卷今
得聞所未聞喜而刊之于署

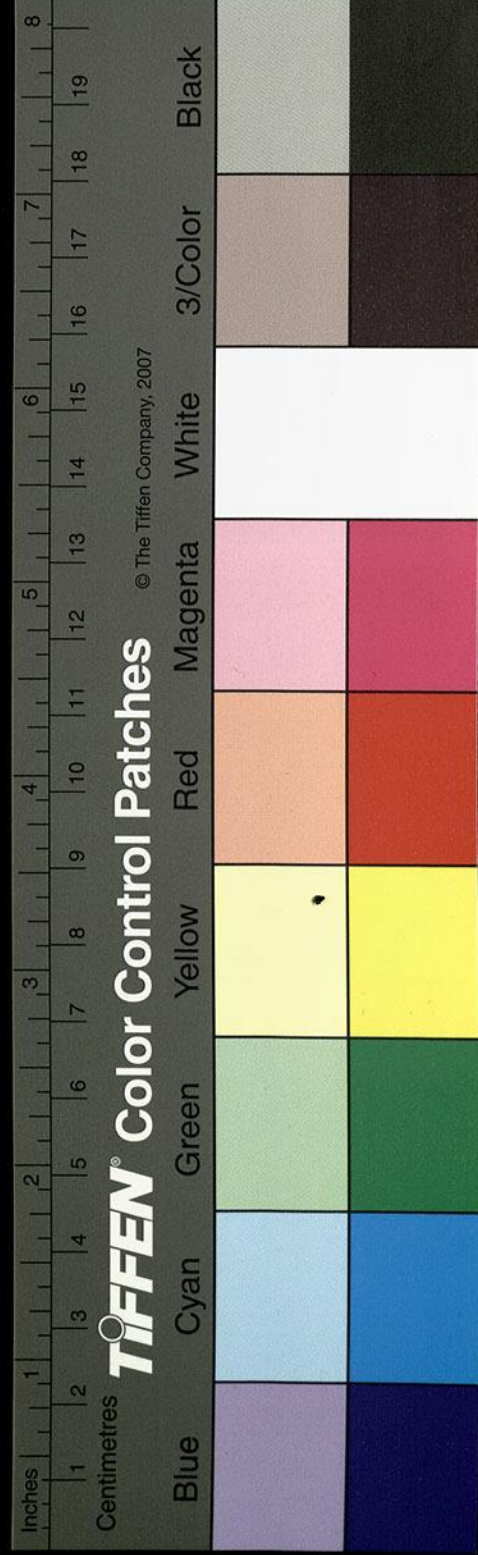

因嘆古人著書立言皆于古
無所沿于人無所倚或窮天
文陰陽之變或索輿地廣濶
之形或藉之名山大川或馮
之耳目手足或闢千古特立

之見或創從來未有之書故
終其身著一家言以成名而
今人載籍滿目勘訂甚易乃
不能為古人保已成之緒則
何古今人之不相及也世界

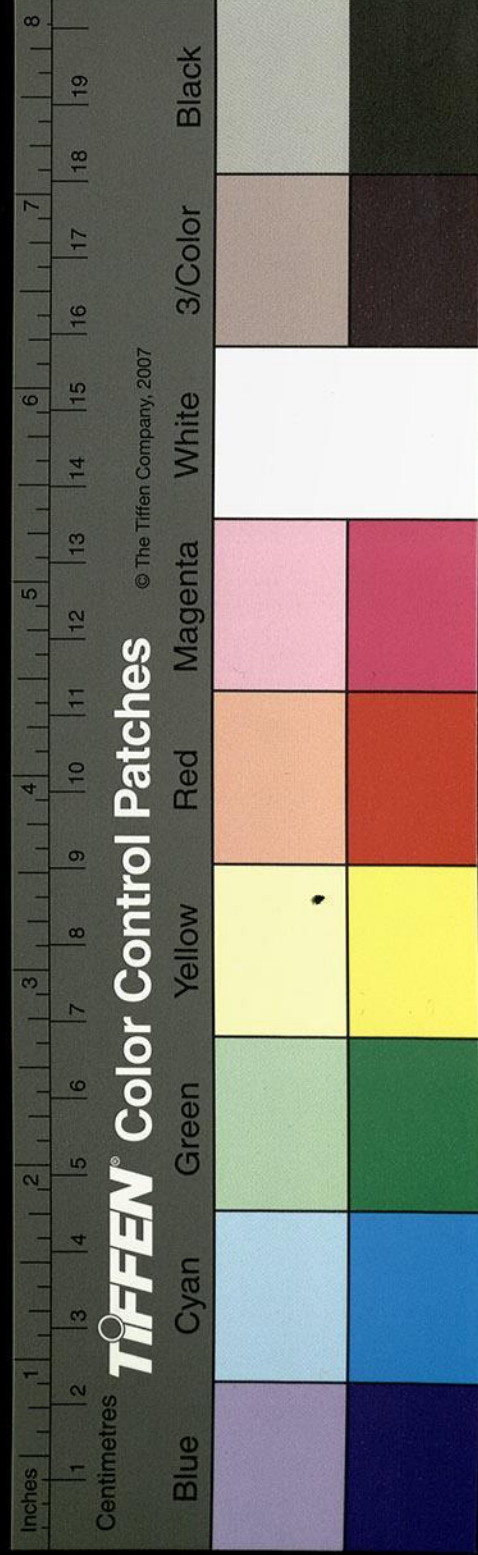

有四大水居其一然古今至
變者亦莫如水乃有疑是書
與今水不無相迕者不知此
適以明其變耳又有疑棗欽
于史缺其名者夫司馬遷之
傳以史記也至于漢書一傳
不過寫其自序文耳何足重
遷班固之傳以漢書也亦不
以范曄後漢書之一傳重也
欽以水經傳奚必以史重於

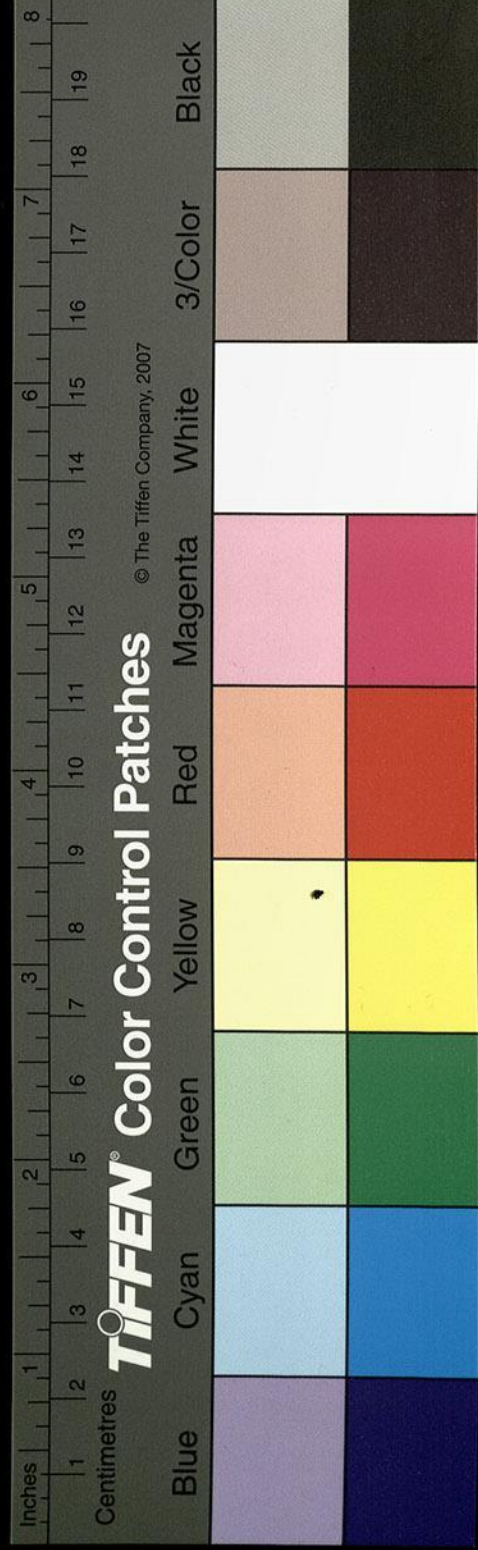

經耶又有謂酈注太贅者經
固宜簡注固宜煩經宜據實
以書注宜旁引以證彼疑其
任傳而疑經者不曰郭之注
劉之注裴之注非注也各自
為一書以行也何獨疑于酈
乎况其鈎採羣書引鋪抒述
新益見聞尚慮是書之易竟
矣今注箋一出而變者可定
缺者可信博者可該疑者可

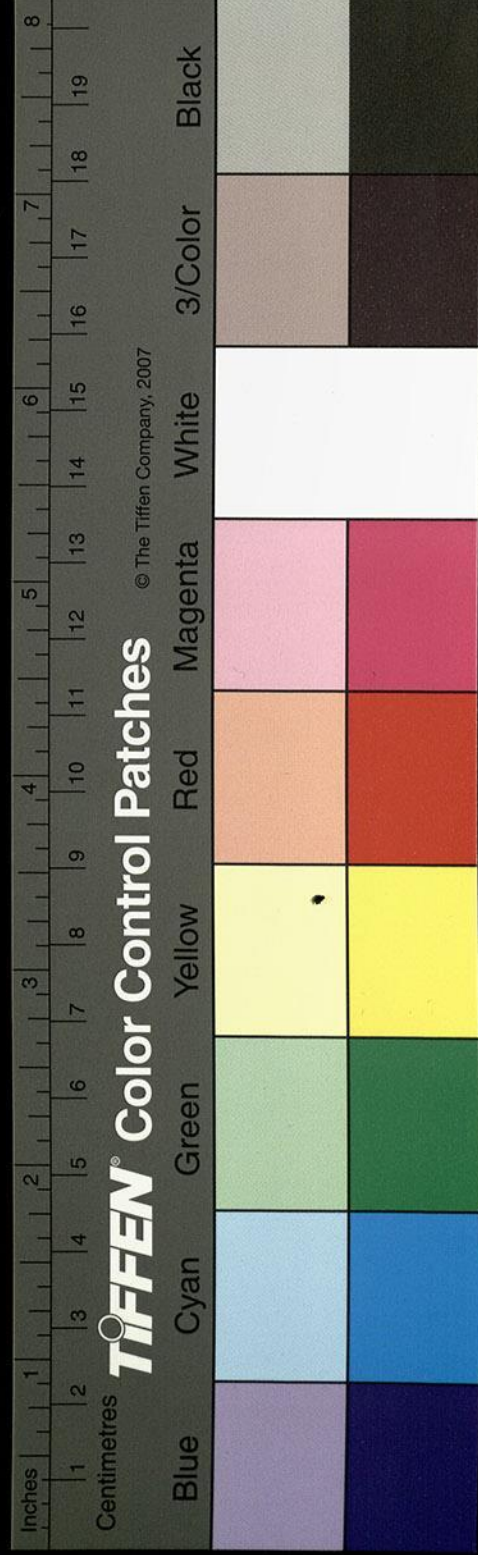

證是經之功不在禹下而箋
校之功亦不在欽下矣李生
謂是書成當一序之余笑曰
水經無容序也水經而贅之
以序猶序書經而贅其政事
之嘉序詩經而稱其風雅之
致也不幾于爝火而助日月
之光乎古今序水經者皆複
語也可無序也惟序其所以
箋校水經者如此其諸君氏

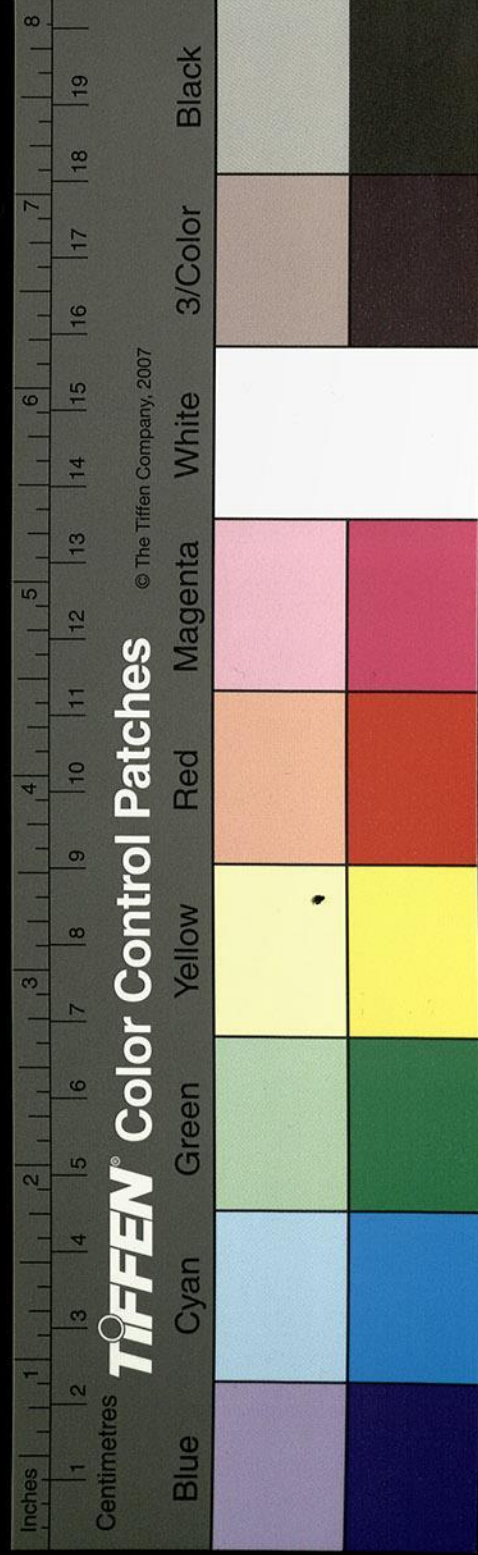

之姓名則俱載編首之下

萬曆乙卯年夏四月朔一日

西楚李長庚撰



南州後學朱統錕書

水經注箋序

在昔志地者禹貢而下代有撰述迄于齊梁至二百四十四家陸常侍澄任太常昉先後集為一部名地理書極稱該博隋唐之際圖史散失陸任所纂已不可得而別集自行者猶五十餘家乃今所傳僅山海佛國十洲神異數種而已然而奇編奧記往往散見水經注中造語命詞殊為彪炳則知水經一注擷彼二百四十四家菁英居多豈不誠為六朝異書哉顧傳寫既久錯簡譌字交棘口脛

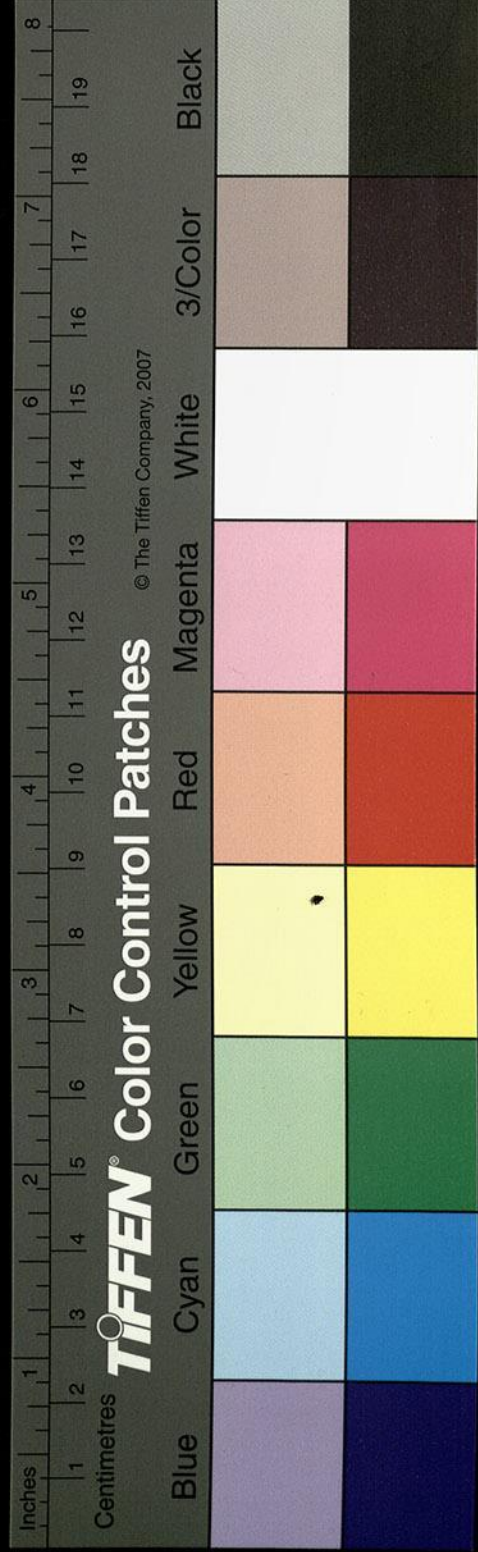

定陵蹟貨此
序蓋寓諷諫

至不可讀余甚病焉間嘗紬繹割正十之六七已
與友人綏安謝耳伯葵源孫無撓商榷校讎十得
八九則懼古今聞見互有異同未敢輕致雌黃也
乃援引載籍以爲左券名曰水經注箋篋而藏之
萬曆甲寅齊安李公分陝江右旣及奏最政教恢
卓風化穆清甘棠之頌洋溢郡國間於退食之暇
見紳帶表章幽微一日詢古先逸典于太學生
嗣宗嗣宗偶以不佞水經注箋對公遽索觀之
然嘆曰是書脫誤可憾幾欲淪廢乃今箋校精
詳殆還酈氏舊物可無與當世好古之士共觀乎
遂損鏤梓之仍屬嗣宗童校其事極深研幾閱五
月而告成嗟乎水經一書原本山川而作非有道
業名理可味也又非當世博士家言所急也李公
一見輒命梓之豈無槩于中哉夫水在天地間猶
乎世之貨財也發源名山流成江河趨爲四海蘊
爲雲氣還雨天下以浸潤萬物未嘗少壅也一有
所壅卽至泛溢昏墊患被四方猶之高府之財瓊
林大盈之藏蓄而不散納而不出理極勢窮潰決

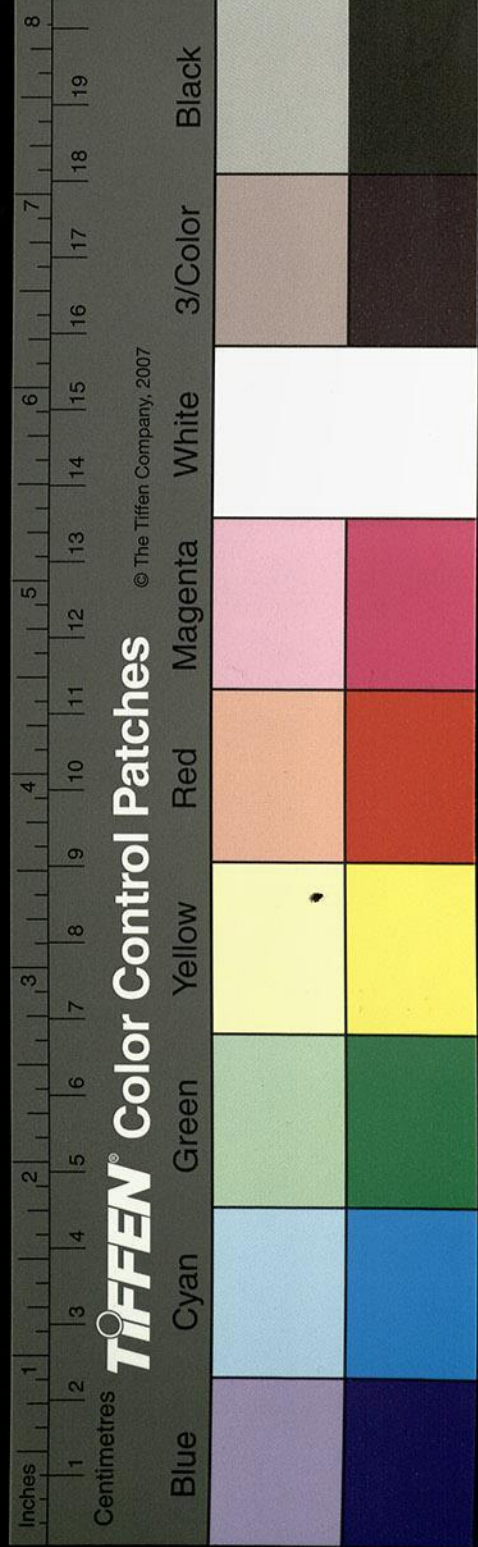

雷駭此則不覩川壅而潰之禍也有國有家者使
能因是水經之理引申觸類以施於政何患不地
平而天成乎然則公之刻此用意蓋深遠矣非規
覷小識所能測度矣萬曆乙卯孟夏朔日南州朱
謀埠撰

甲戌八月寓臨沂讀三國志畢因裴注而及此書鬱儀中尉非博
士言所急之請庶可解免然此書勢以自隨已逾一年始得寓
目而余於科舉之學未嘗少進恐博士既從而咤之如中尉
者又將啗鄙之耳

水經序

敘曰水之為德大矣哉道生天一職統材五發始
西極產母隅也折赴東墟趨子方也瀝涌昭化妙
之初質流瀾符於穆之神用厚氣肇之升盛露雨
由之感澤象曜資之光明玄黃本之浮載穹灝倚
之配密雲漢會之紀戒圖書託之興瑞祗軸寄之
融絡是以寓目者歎其渾逝臨淵者頌其靈長且
兆類非此無以胚阜萬里非此無以準平體養非
此無以烹繕兩育年壤墟非此無以灌溉而興穀

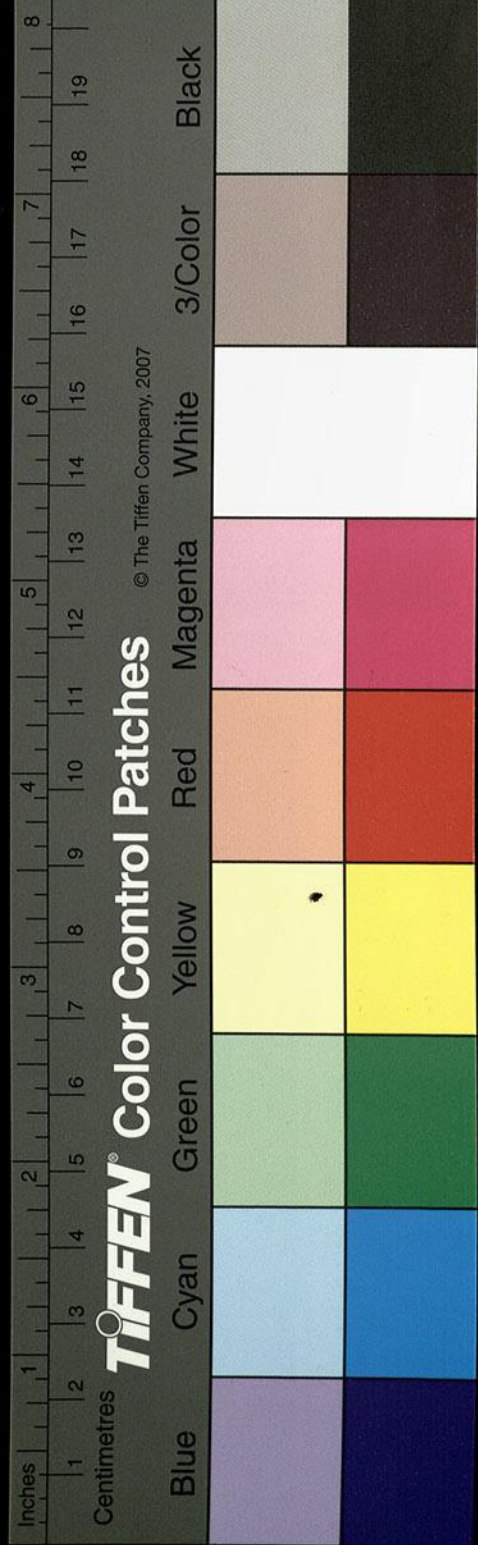

法其形勢而樹都廟因其限隔而分州域軸轡輿
而窮遐互通堤鑿成而塙瘠咸利鍾匯之區則珠
玉以登枯絕之野則林壑不毛函夏泰和則皇波
達貫坦乎國紀封原割畫則百川斷裂洋然險防
况其精通天步體轄人事海安而知內寧河清而
期聖出徒焉卜廢竭以表亡則代運之隆衰而姓
庶之災吉亦可觀也但卑赴其常決疏爲順平成
之績繁在夏書其宣導也必探夫源首其排入也
必極夫歸納以奠以敷號名俱炳厥後九丘不傳

四嶽埋縉周官存藪浸之略爾雅開崑崙之端若
司馬遷之載河渠庾仲雍之筆江記偏係一方匪
兼八表况王澤寢消地象俱廢樂廣闢者湮其溝
洫便私謀者壅其湍泉公家醜激巨右改張是以
啓塞靡恒陵谷皆變洪鉅者失其包帶微纖者亂
其營緯紘紘訥訥莫之質竟也已故漢之桑欽特
創此作追法貢體錄爲新經羅併四際總勒一典
凡所引天下之水百三十有七苟非經流不在記
註之限錯陳舊纂以備參鈎派盡條科以罄脈衍

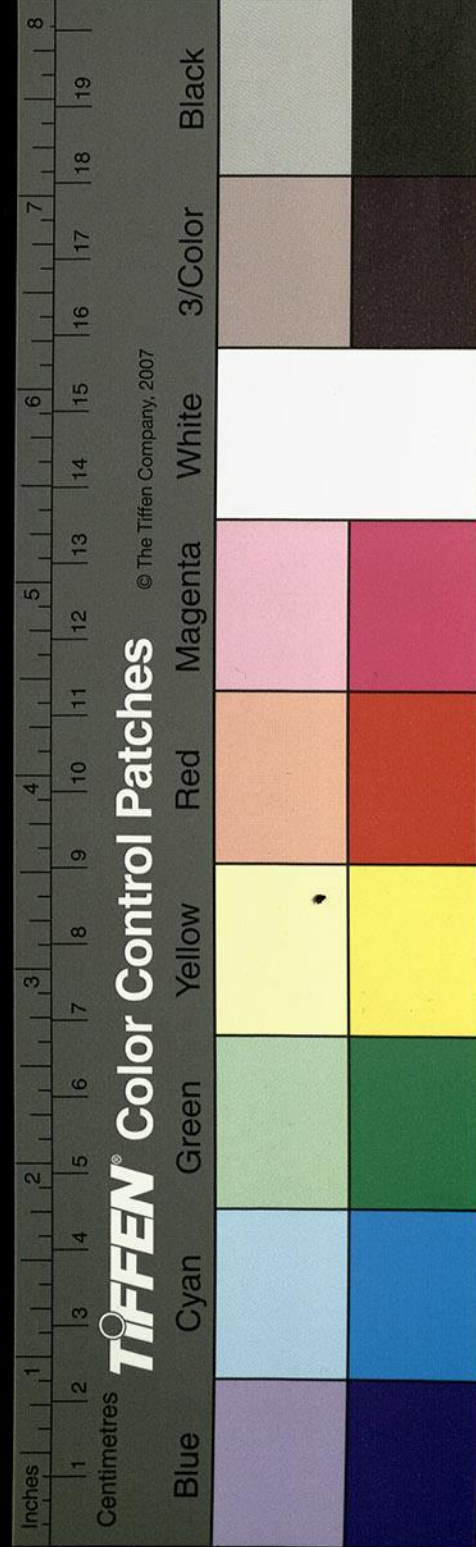

務討異奇同蔚宗之旨趣嚴標郡縣肖班固之鋪
設是乃曠絕之觚翰也然規綱則舉解節未彰迨
於後魏酈道元因景純之濫觴足君長之簡逸以
博洽之弘襟擅圖輿之顧學隨經抒述掇籍弘鋪
剖說十倍於前文揮述半陟其躬履或衆援以明
訛或極辨而較是或哀逖以昭邇或廓無而續有
故凡過歷之皋維夾並之坻岸環間之亭郵跨俯
之城陸鎮被之巖嶺迴注之溪谷瀕枕之鄉聚聳
巖之臺館建樹之碑碣沈淪之基落靡不芻萃曲

收左撫右采豈曰桑欽之詰釋實所以粉飾漏闕
於次疆隅乃相濟而爲編者也省曾又覽古山海
經十八卷亦字中之通撰也一則主於敘山而水
歸詳綴一則專於紀水而山頗寓列蓋山者水之
根底水者山之委枝故談伊洛者必連熊外語漆
沮者遂及荆岐亦自然之偶屬而不可判離者也
故併合以傳庶好古之賢無粹輯之煩勤爾客謂
二經所記於今矛盾矣其將捨旃可乎予解之曰
子何榆枋之安而螻蛄之拘也其伯益之覽疏猶

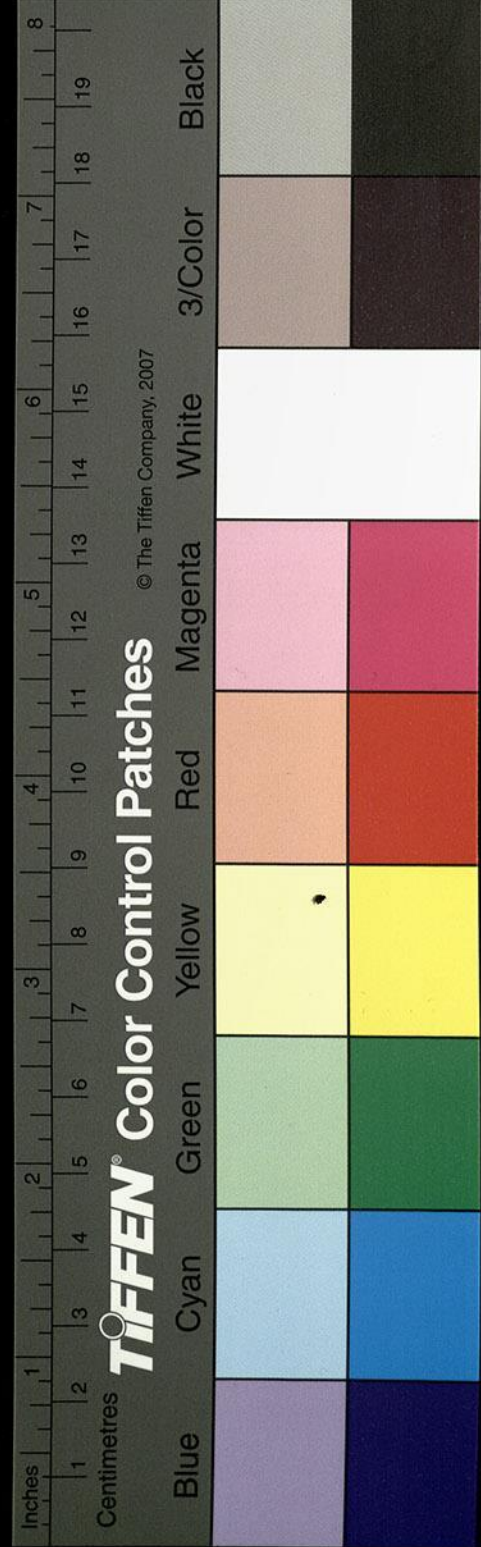

之炎農之辨味也桑鄺之活纂猶之姒禹之告成也今卉藥非簞簞之稽案咸賦豈驕華之志掌亦將擯本草以詭誕斥禹貢之遠闊可乎况山殊稱目而盤峙之形不眩焉水異分合而就下之情不惑焉粵邇往牒則遠方圖物夏鼎之鑄象也聶耳雕題湯令之備獻也白民黑齒成王之作會也出受八千管仲之蒐揚也殘遺秦柱蕭何之顯布也獵廣窮長王充之嗜信也以至孔疏據之以釋經漢志錄之而麗史齊澄演之而聚書唐典繫之而建部守節屢登於正義應麟富載於地鈔江淹補之而不能吉甫剛之而頓蹟古人崇好文獻足徵苟欲指核希怪狀寫物靈暢探荒極理驗遷地裁量利害差剖離翕鑒度率矚宅定中外作起民緒咨諏帝采則二經者亦寰內不刊之珍典也嘉靖甲午春二月吳郡黃省曾撰

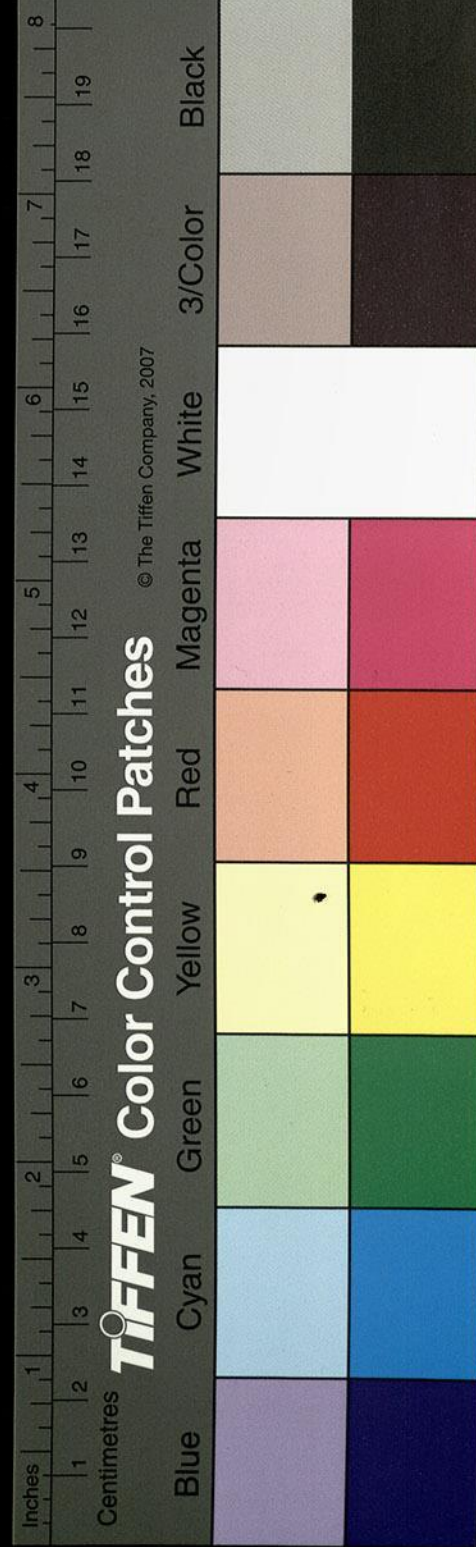

水經注所引書目

尚書

毛詩

韓嬰序詩

春秋三傳

周官

禹本紀

山海經

穆天子傳

春秋說題辭

春秋考異郵

春秋元命包

春秋命曆序

握河記

洛書

括地圖

河圖視萌縑

遁甲開山圖

河圖土板

水經注



國家圖書館, NATIONAL CENTRAL LIBRARY, TAIWAN, R.O.C.

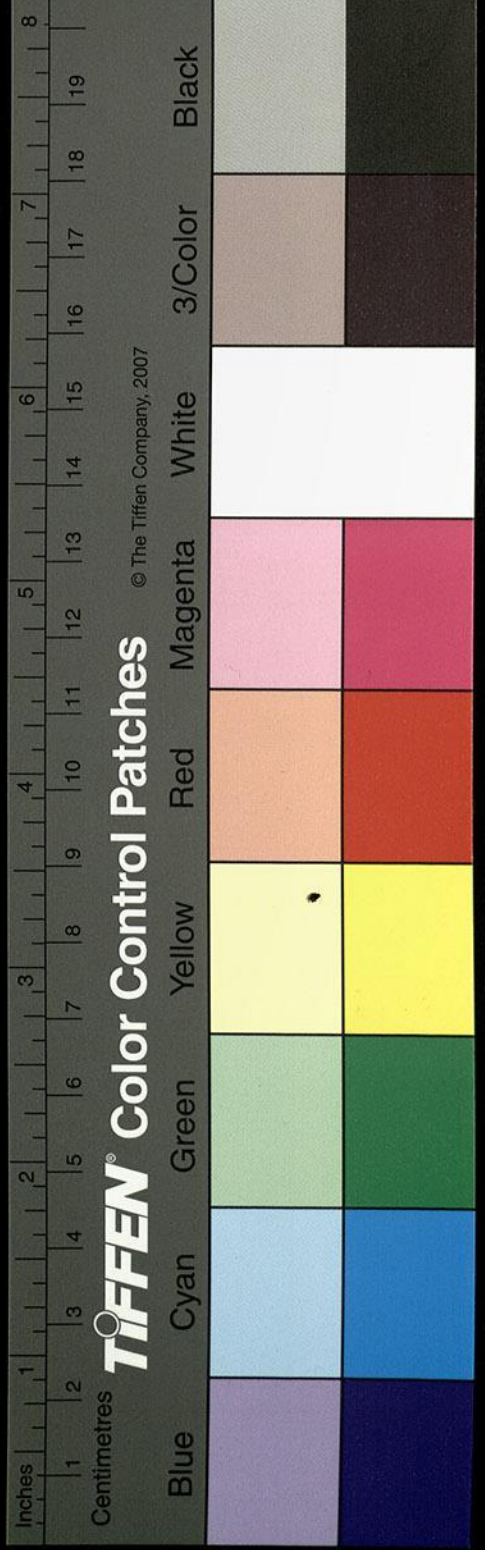

榮氏開山圖注

涇郡古文

汲冢璣語

禮舍文嘉

孝經援神契

論語摘輔象

論語撰考識

河圖括地象

劉熙釋名

管子

淮南鴻烈解

燕丹子

韓詩外傳

國語

戰國策

桓譚新論

應劭風俗通

白虎通

竹書紀年

爾雅

郭緣生述記

續述征記

釋氏西域記

郭義恭廣志

康泰扶南傳

法顯傳

十洲記

神異經

列異傳

關駟十三州志

黃義仲十三州記

段國沙州記

魏土地記

晉太康地記

王隱晉書地道記

楊泉物理論

相和雅歌錄

東觀漢記

傳暢晉書

張華博物志

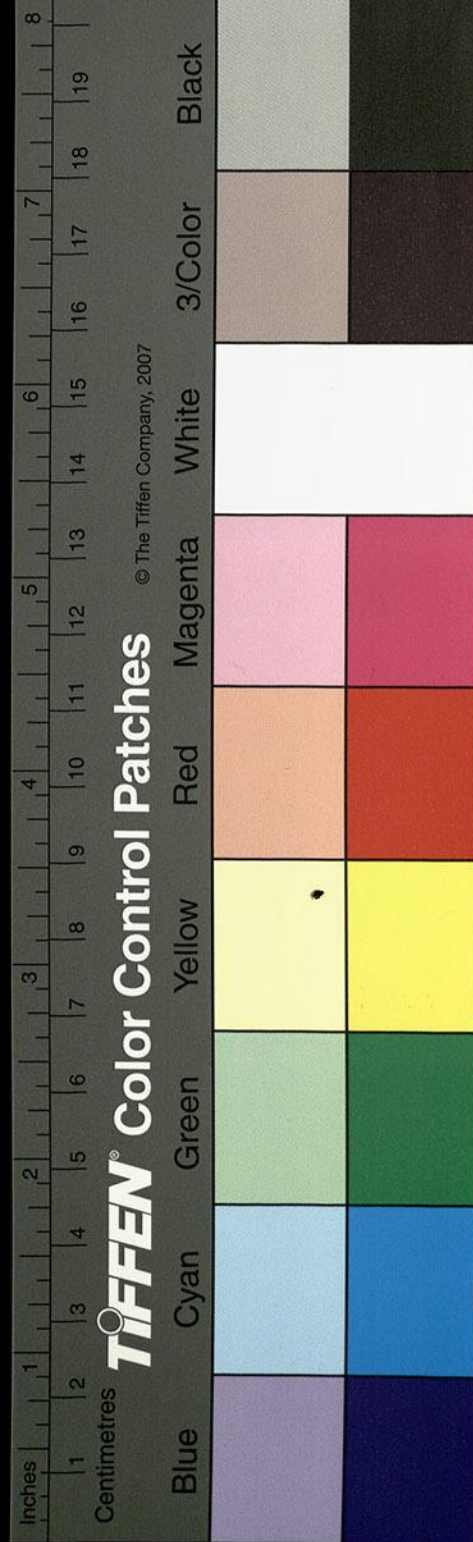

國家圖書館, NATIONAL CENTRAL LIBRARY, TAIWAN, R.O.C.

臣瓚司馬貞文
為傳瓚而以劉
孝標指為于瓚
者非是李善歎
賦洛神賦注中
亦作傳瓚
姚襄恭軍有太
原薛瓚

大系注卷之六

薛瓚註漢書

即漢書註
稱臣瓚者

周處風土記

應劭地理風俗記

袁崧郡國志

辛氏三秦記

車頻秦書

漢晉春秋

于寶搜神記

帝王世紀

皇覽

典略

戴延之西征記

延之名祚見封
氏聞見記

晉後略

司馬彪郡國志

桑欽地理志

三齊略記

昌悅字林

漢官儀

武陵先賢傳

陳留風俗傳

圈稱著○圈
稱東關公後

晏謨齊記

伏琛齊記

袁彥伯竹林七賢傳

盧淋四王起事

郭南中山記

上古聖賢冢地記

理書
著

王粲英雄記

張顯逸氏傳

陸機洛陽記

潘岳關中記

文士傳

徐廣晉記

晉中州記

華嶠漢書

張璠漢記

漢宮記

劉澄之永初記

常璩華陽國志

春秋後傳

述仙記

郭著

氏疑作

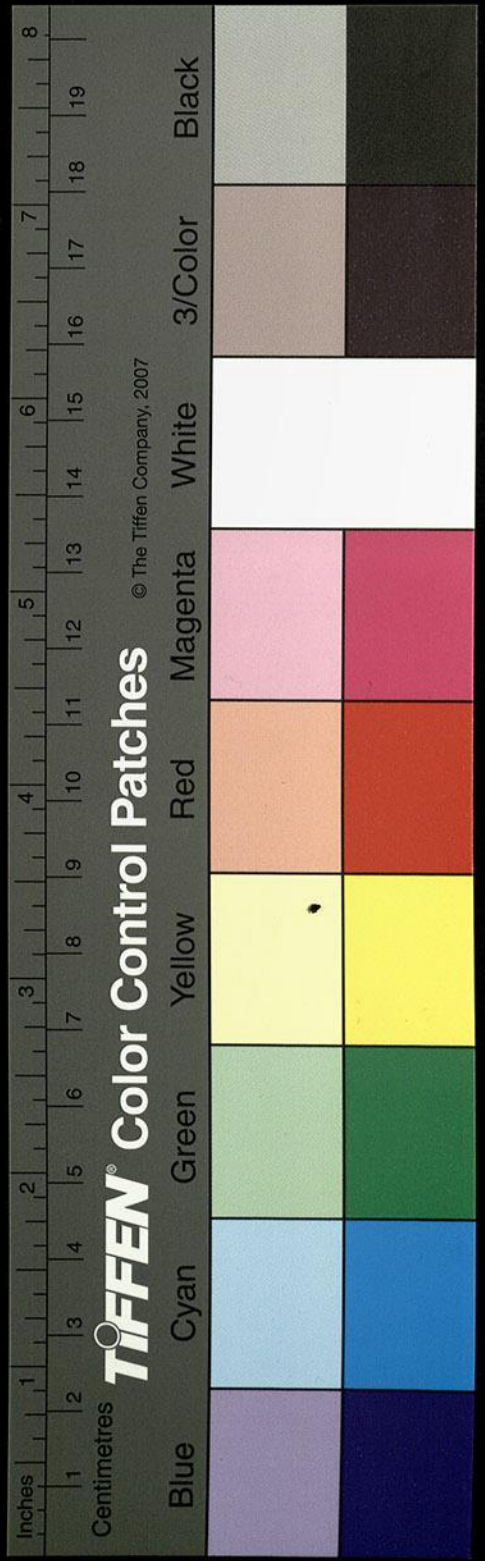

國家圖書館, NATIONAL CENTRAL LIBRARY, TAIWAN, R.O.C.

國經江...

玄中記

漢中記

宜都記

從征記

涼土異物記

續述征記

茂陵書

鄒山記

羅浮山記

樂資九州志

即九州春秋

蔣濟三州論

荊州圖副記

錢塘記

習鑿齒襄陽記

郭仲產襄陽記

應劭十三州記

來敏本蜀論

庾仲雍山水記

袁休明巴蜀志

郭頒世語

嵩山記

鄧德明南康記

裴淵廣州記

范泰古今善言

羅含湘中記

湘州記

王歆始興記

遠公廬山記

劉敬叔異苑

楊氏南裔異物志

王氏交廣春秋

林邑志

竺芝扶南記

劉欣期交州志

交州外域記

南越記

徐幹齊都賦

李尤盟津銘

成公綏大河賦

大夏龍雀銘

水經注卷

卷

四

國家圖書館, NATIONAL CENTRAL LIBRARY, TAIWAN, R.O.C.

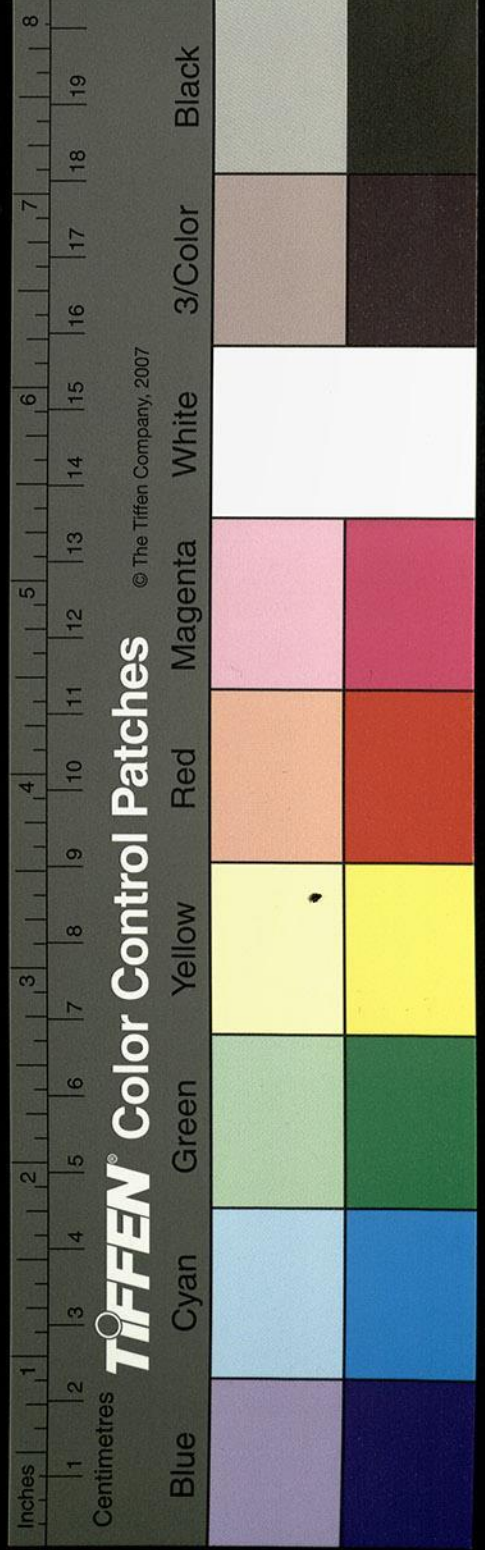

誤以庚仲初為
果之

隋當作泉

張景陽玄武觀賦

劉公幹黎陽山賦

蔡邕述征賦

盧湛征艱賦

孫子荆故臺賦

繁休伯避地賦

袁宏北征賦

伏鞞北征賦

班叔皮遊居賦

魏文帝述征賦

傅逮艱遊賦

庾杲之注揚都賦

崔浩注西征賦

傅毅反都賦

崔琰述初賦

張平子溫泉賦

劉公幹魯都賦

左思齊都賦

揚脩五湖賦

應瑒靈河賦

諸葛亮與兄瑾書

諸葛亮與步騭書

孫暢之述征書

習鑿齒與謝安書

唐勒奏土論

孫暢之述畫

俞益期旅遊南中與韓康伯箋

旌陽先賢畫

英記

孫登玄陽駿與洛中故人書

善長生長河外表亂之餘戰藉蓋薰其所引用儉於劉昭之注補郡國也特
其所有者自唐以下又唐滅大半故後人視之猶多異聞新事爾

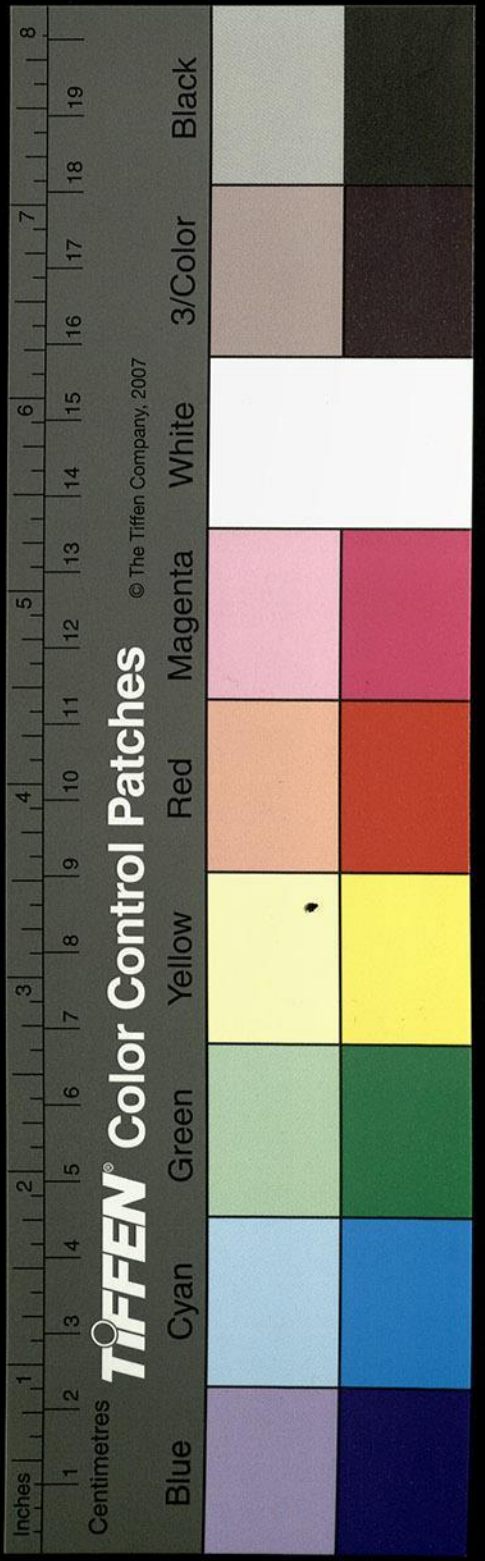

國家圖書館, NATIONAL CENTRAL LIBRARY, TAIWAN, R.O.C.

篇也 宋本乃親全
皆無之足得
畧此序款刻
紀與職才俱
不周尚書本
志所錄簡而
不備地理
記著山海周
云昔大禹
篇載道元

水經注箋目錄

卷第一

河水一

卷第二

河水二

卷第三

河水三

卷第四

河水四

卷第五

水經注

目錄



國家圖書館, NATIONAL CENTRAL LIBRARY, TAIWAN, R.O.C.

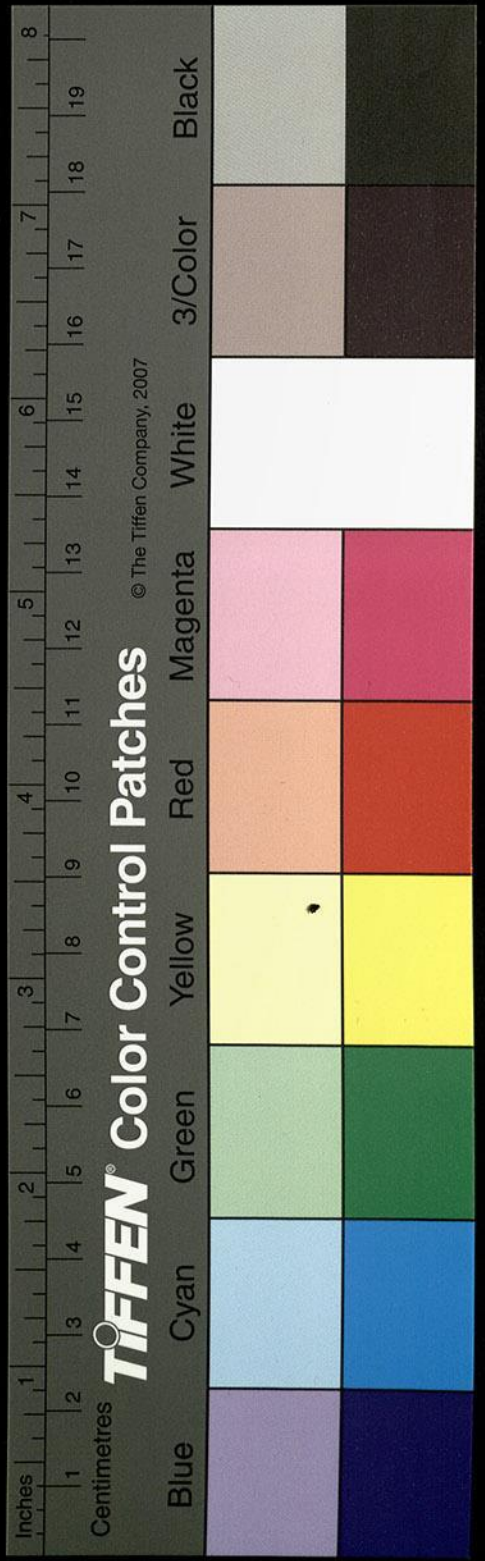

河水五

漯水

卷第六

汾水

澮水

文水

原公水

洞渦水

晉水

澁水

卷第七

濟水一

卷第八

濟水二

卷第九

清水

沁水

淇水

蕩水

國家圖書館, NATIONAL CENTRAL LIBRARY, TAIWAN, R.O.C.

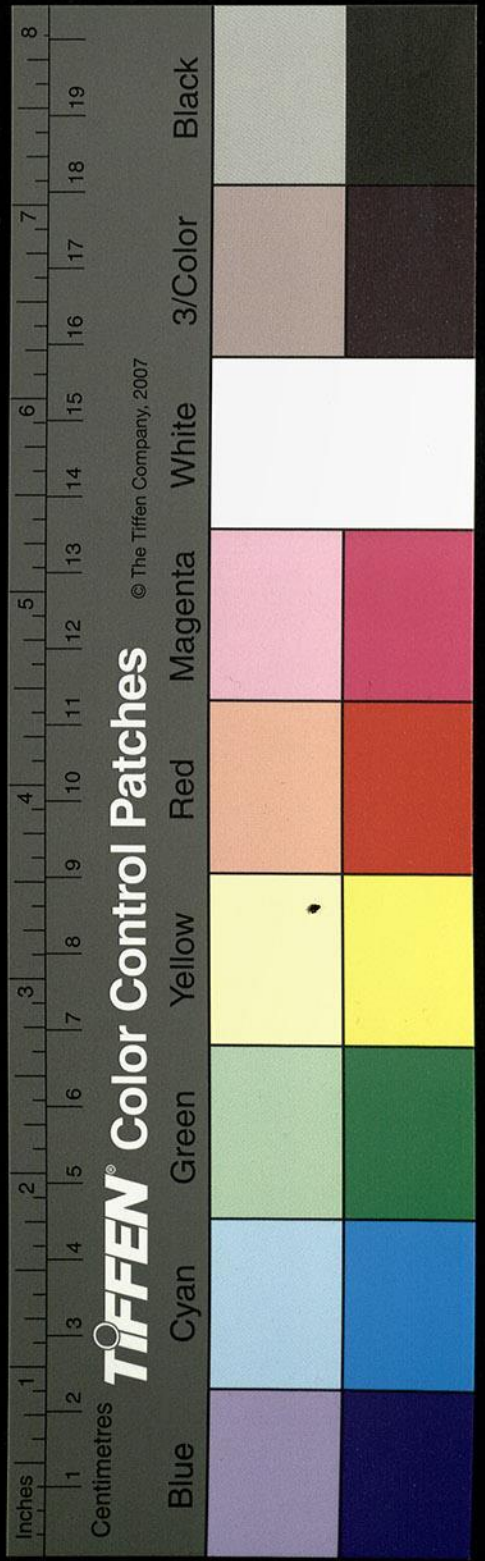

人經注卷

洄水

卷第十

濁漳水

清漳水

卷第十一

易水

澠水

卷第十二

聖水

巨馬水

卷第十三

濕水

代事在此卷

卷第十四

濕餘水

沽水

鮑丘水

濡水

遼水

小遼水

淇水

水經注卷

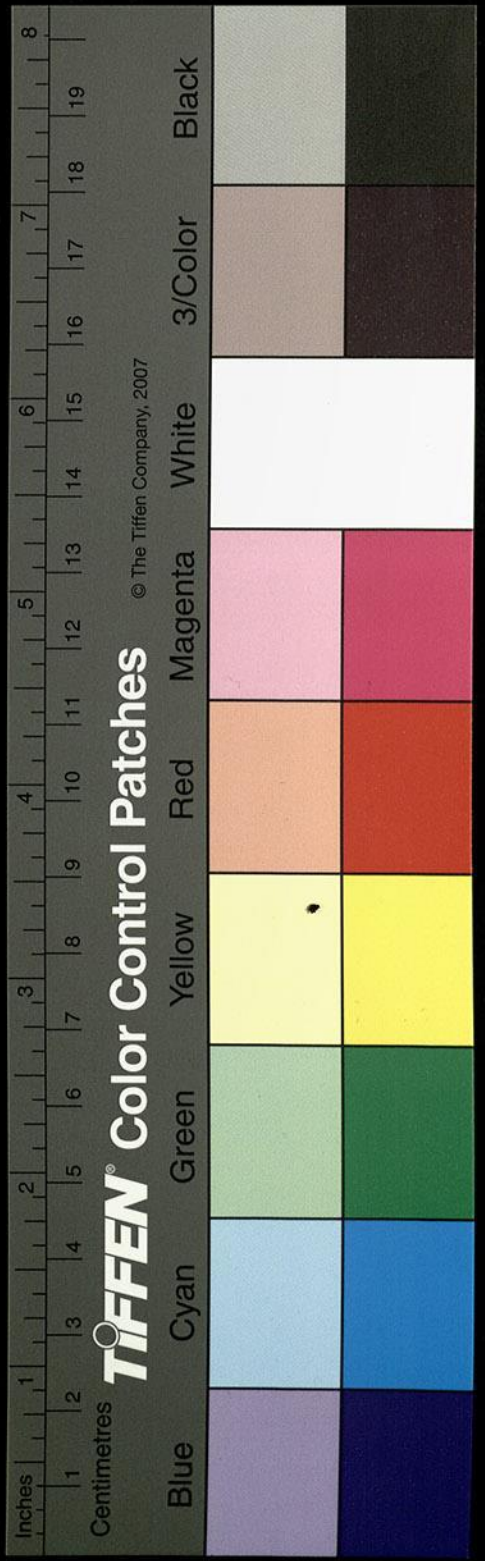

國立中央圖書館 NATIONAL CENTRAL LIBRARY, TAIWAN, R.O.C.

本草綱目卷之二十一

卷第二十二

汝水

卷第二十一

丹水

漾水

卷第二十

渭水下

卷第十九

渭水中

卷第十八

渭水上

卷第十七

沮水

滄水

漆水

甘水

穀水

卷第十六

洛水

卷第十五

本草綱目卷之二十

國家圖書館 NATIONAL CENTRAL LIBRARY, TAIWAN, R.O.C.

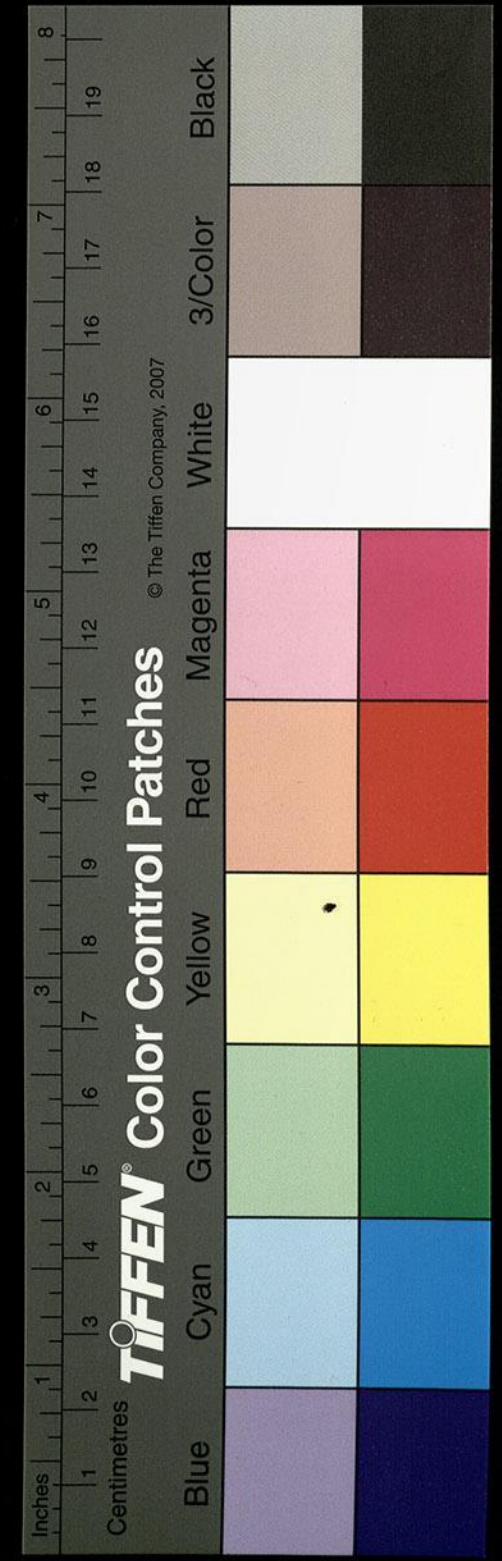

水經注

目錄

卷

卷

潁水

洧水

澗水

澮水

卷第二十三

陰溝水

坂水

卷第二十四

睢水

瓠子水

汶水

卷第二十五

泗水

沂水

卷第二十六

沫水

巨洋水

淄水

汶水

濰水

水經注

目錄

國家圖書館 NATIONAL CENTRAL LIBRARY, TAIWAN, R.O.C.

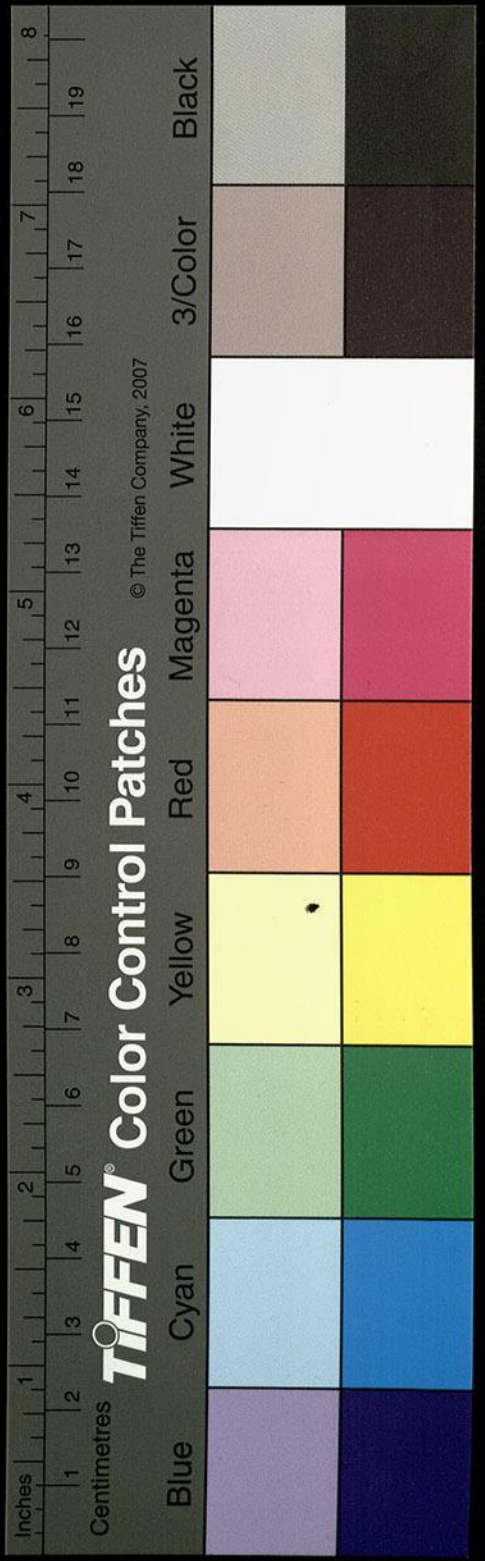

濯水

滌水

涓水

澆水

卷第三十一

淮水

卷第三十

泚水

白水

粉水

均水

湍水

潛水

沔水下

卷第二十九

沔水中

卷第二十八

沔水上

卷第二十七

膠水

國家圖書館 NATIONAL CENTRAL LIBRARY, TAIWAN, R.O.C.

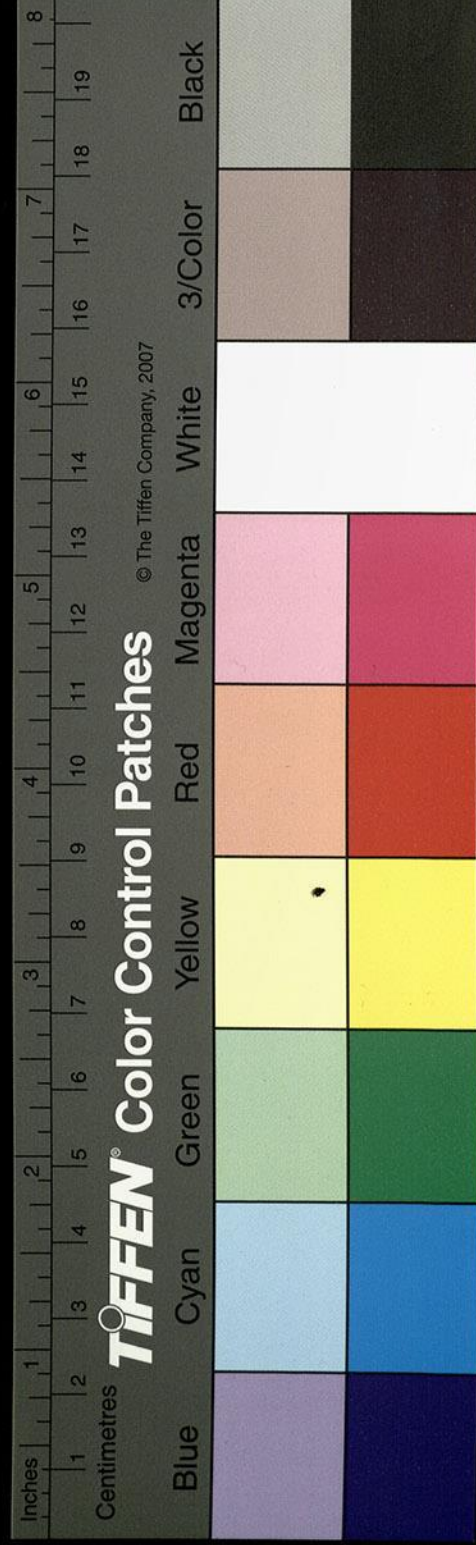

江本一

卷第三十三

涪水

潼水

涪水

羌水

夏水

漳水

沮水

施水

肥水

泄水

泚水

決水

斬水

濇水

卷第三十二

滄水

漁水

瀧水

國立中央圖書館 NATIONAL CENTRAL LIBRARY, TAIWAN, R.O.C.

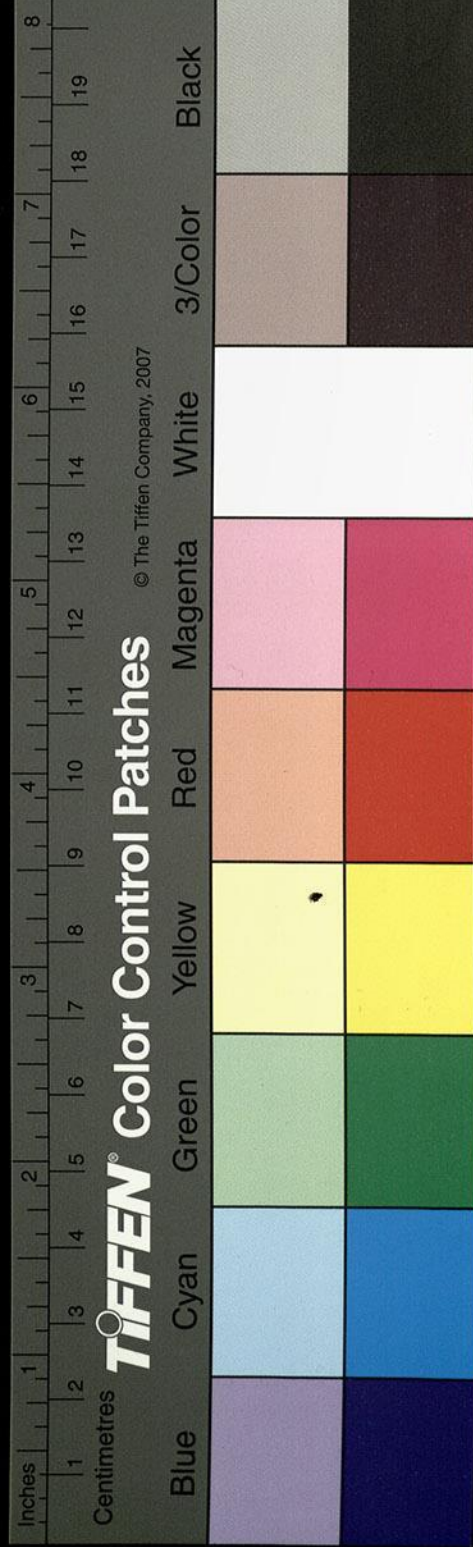

卷第三十四

江水二

卷第三十五

江水三

卷第三十六

青衣水

桓水

若水

洙水

延江水

沅西水

存水

温水

卷第三十七

淹水

葉榆水

夷水

油水

澧水

沅水

國家圖書館, NATIONAL CENTRAL LIBRARY, TAIWAN, R.O.C.

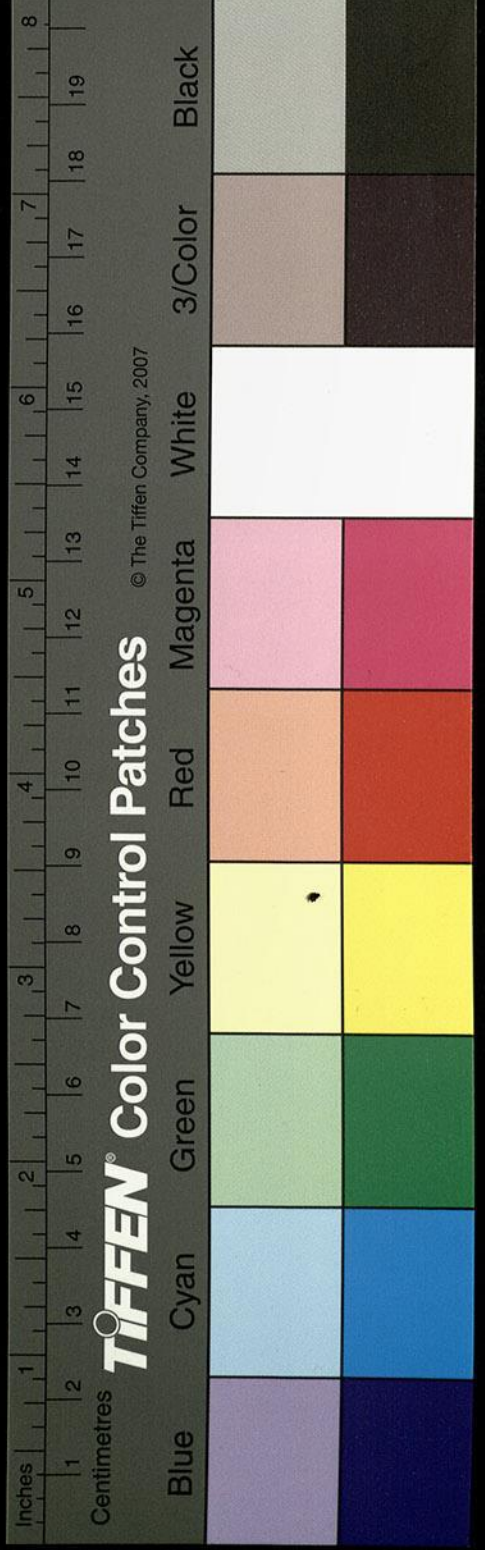

浪水

卷第三十八

資水

漣水

湘水

瀟水

溱水

卷第三十九

匯水

深水

鍾水

表水

沫水

漉水

澗水

潁水

廬水

卷第四十

漸江水

國家圖書館, NATIONAL CENTRAL LIBRARY, TAIWAN, R.O.C.

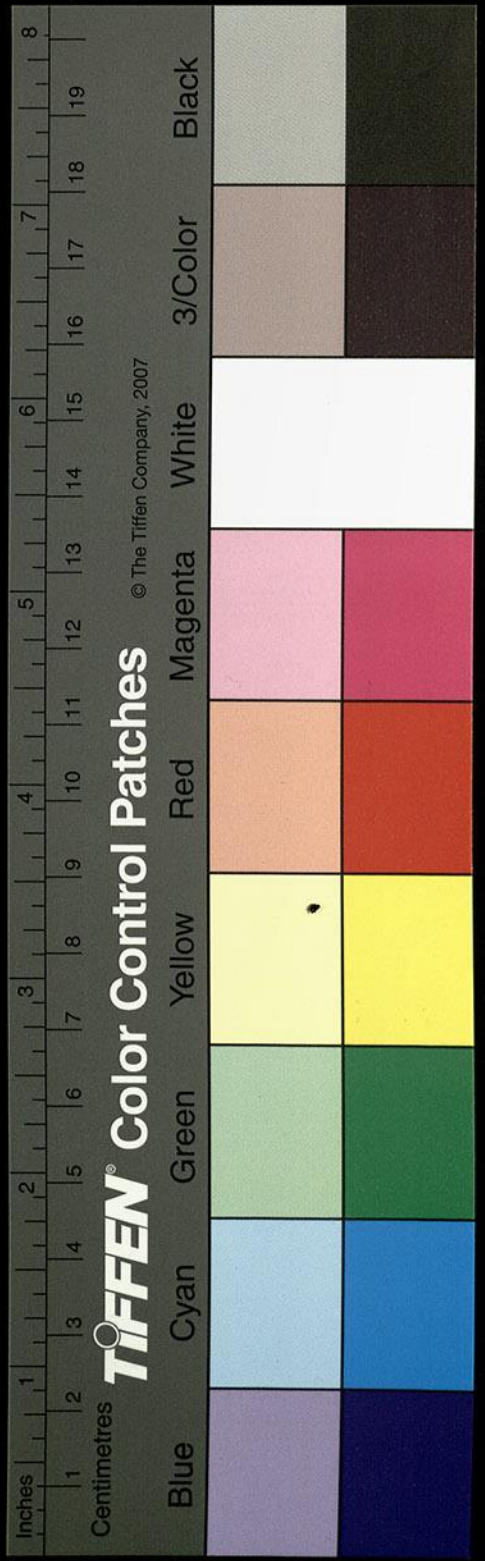

斤江水

水經注箋

目錄

九

水經注箋卷第一

漢 桑欽撰

後魏 酈道元注

明 李長庚訂

孫汝澄

朱謀埠箋

李克家全校

河水一

崑崙墟在西北

三成爲崑崙丘崑崙說曰崑崙之山三級下曰樊

桐一名板松二曰玄圃一名閼風上曰增城一名

天庭是謂大帝之居廣雅云崑崙墟有三山閼風板桐玄圃淮南子云縣圃涼

風樊桐在崑崙閼闔之中山上有層城九重楚辭云崑崙縣圃其尻安在增城九重其高幾里嵇康

水經注箋

卷一

豫章兪璉寫姜良刻

增沈本

國家圖書館, NATIONAL CENTRAL LIBRARY, TAIWAN, R.O.C.

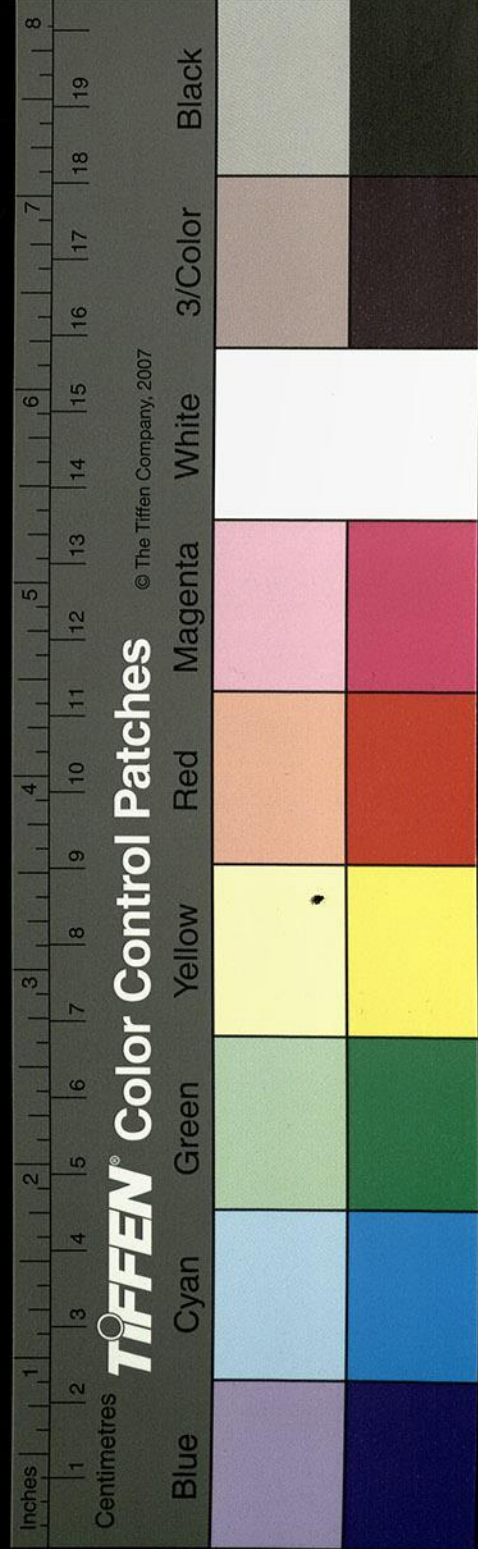

斤江水

目錄

九

水經注箋卷第一

漢 桑欽撰 後魏酈道元注

明 李長庚訂 孫汝澄

朱謀埠箋 李克家全校

河水一

崑崙墟在西北

三成爲崑崙丘崑崙說曰崑崙之山三級下曰樊

桐一名板松二曰玄圃一名閼風上曰增城一名

天庭是謂太帝之居廣雅云崑崙虛有三山閼風板桐玄圃淮南子云縣圃涼

風樊桐在崑崙間闔之中山上有層城九重楚辭云崑崙縣圃其尻安在增城九重其高幾里嵇康

水經注箋卷第一 豫章俞鑑寫姜良刻

國家圖書館, NATIONAL CENTRAL LIBRARY, TAIWAN, R.O.C.

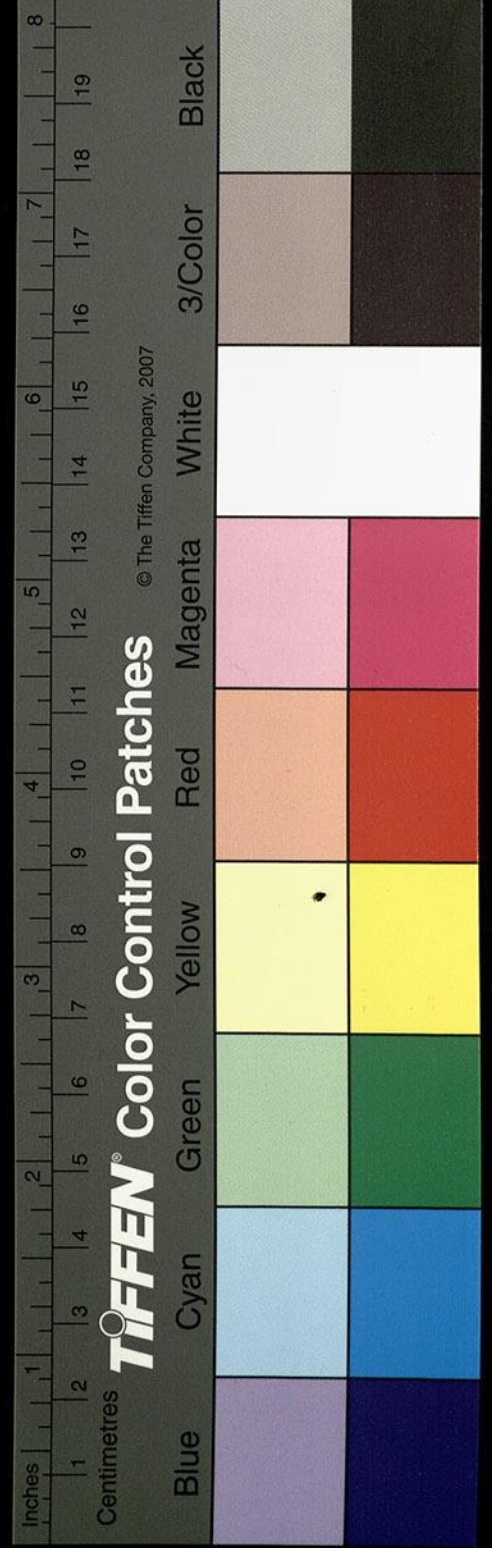

去嵩高五萬里地之中也

遊仙詩云結友家板桐但未聞板松耳疑或字譌

水經注卷一

卷一

三百二十七

禹本紀與此同高誘稱河出崑山伏流地中萬三千里禹導而通之出積石山按山海經自崑崙至積石一千七百四十里自積石出隴西郡至洛準地志可五千餘里又按穆天子傳天子自崑崙山入于宗周乃里西土之數自宗周灑水以西北至于河宗之邦陽紆之山三千有四百里自陽紆西至河首四千里合七千四百里外國圖又云從大晉國正西七萬里得崑崙之墟諸仙居之數說不

沈本無崑字

同道岨且長逕記綿褫疑當作經記綿邈水陸路殊經復不同淺見未聞非所詳究不能不聊述聞見以誌差違也

其高萬一千里

山海經稱方八百里高萬仞郭景純以為自上二千五百餘里淮南子稱高萬一千里百一十四步二尺六寸

河水

春秋說題辭曰河之為言荷也荷精分布懷陰引度也釋名曰河下也隨地下處而通流也考異郵

後沈本
淮南子
作其高
萬一千
里百一
十四步
二尺六
寸

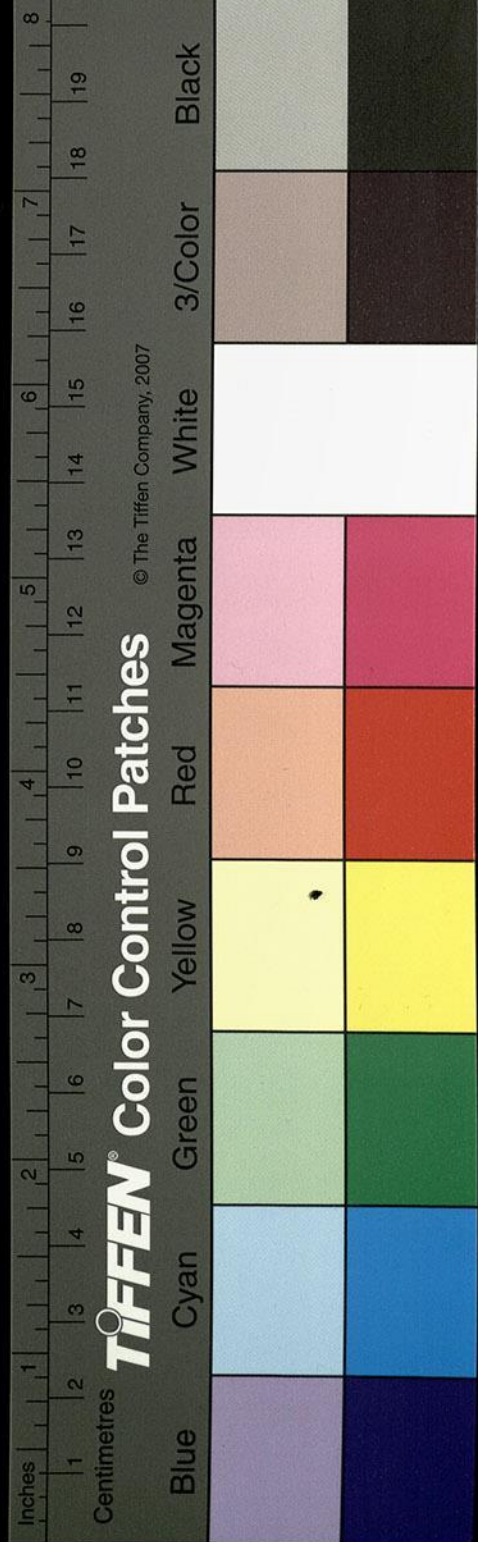

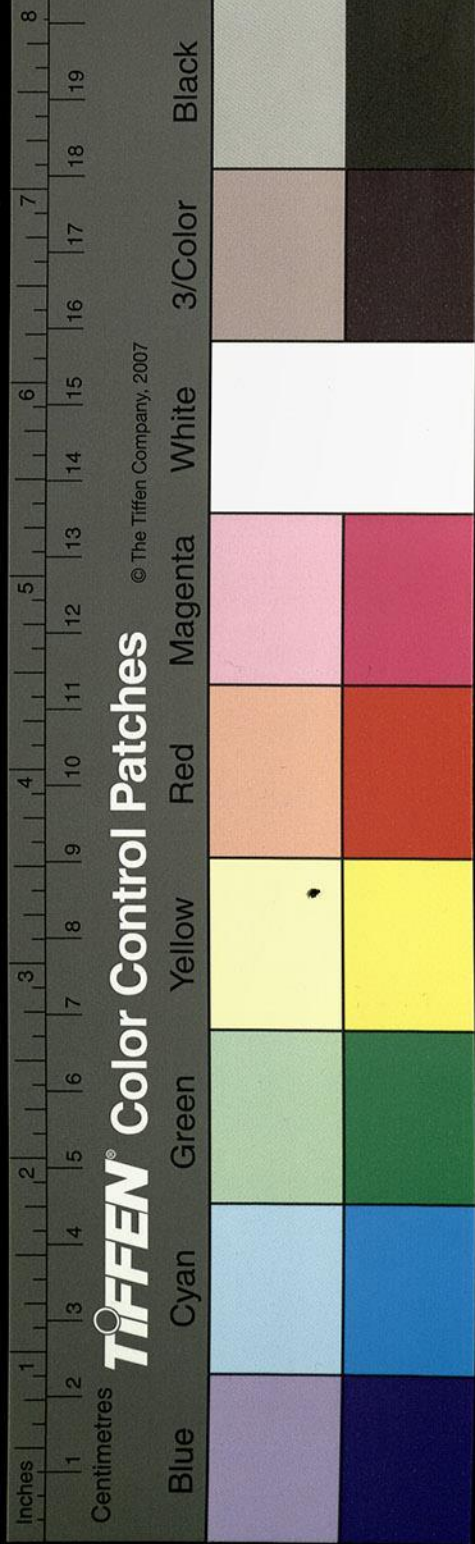

曰河者水之氣四瀆之精也所以流化元命苞曰
 五行始焉萬物之所由生元氣之腴液也管子曰
 水者地之血氣筋脈之通流者故曰水其具財也
 而水最為大水有大小有遠近水出山而流入海
 者命曰經水引他水入於大水及海者命曰枝水
 出於地溝流於大水及於海者又命曰川水也莊
 子曰秋水時至百川灌河經流之大孝經援神契
 曰河者水之伯上應天漢新論曰四瀆之源河最
 高而長從高注下水流激峻故其流急徐幹齊都
 賦曰川瀆則洪河洋洋發源崑崙九流分遊引此

賦作九流分逝北朝滄淵驚波沛厲望沫揚奔風俗通曰
 江淮河濟為四瀆瀆通也所以通中國垢濁白虎
 通曰其德著大故稱瀆釋名曰瀆獨也各獨出其
 所而入海

出其東北陬

山海經曰崑崙墟在西北河水出其東北隅爾雅

曰此下當補河出崑崙墟五字色白所渠并千七百一川色黃

物理論曰河色黃者眾川之流蓋濁之也百里一

小曲千里一曲一直矣漢大司馬張仲議曰埤按

事出桓譚新論而漢書溝洫志議河濁不宜漑田者乃大司馬史長安張戎字仲功今稱大司馬張

張仲上當有史字

仲疑有脫誤河水濁清澄一石水六斗泥而民競引河

溉田今河不通利至三月桃花水至則河決以其

噎不洩也禁民勿復引河是黃河兼濁河之名矣

述征記曰盟津河津恒濁方江為狹比淮濟為闊

寒則冰厚數丈冰始合車馬不敢過要須狐行云

此物善聽冰下無水乃過人見狐行方渡余按風

俗通云里語稱狐欲渡河無如尾何且狐性多疑

故俗有狐疑之說亦未必一如緣生之言也述征記是

郭緣生所撰

屈從其東南流入于渤海

山海經曰南即從極之淵也一曰中極之淵深三

百仞唯馮夷都焉括地圖曰馮夷恒乘雲車駕二

龍河水又出於陽紆凌門之山而注於馮逸之山

穆天子傳曰天子西征至陽紆之山河伯馮夷之

所都居是惟河宗氏天子乃沈珪璧禮焉河伯乃

與天子披圖視典以觀天子之寶器玉果璿珠燭

銀金膏等物皆河圖所載河伯以禮穆王視圖方

乃導以西邁矣粵在伏羲受龍馬圖於河八卦是

也故命歷序曰河圖帝王之階圖載江河小本宋

川州界之分野後堯壇於河受龍圖作握河記本宋

也故命歷序曰河圖帝王之階圖載江河小本宋

所都居沈地也

沈本河川

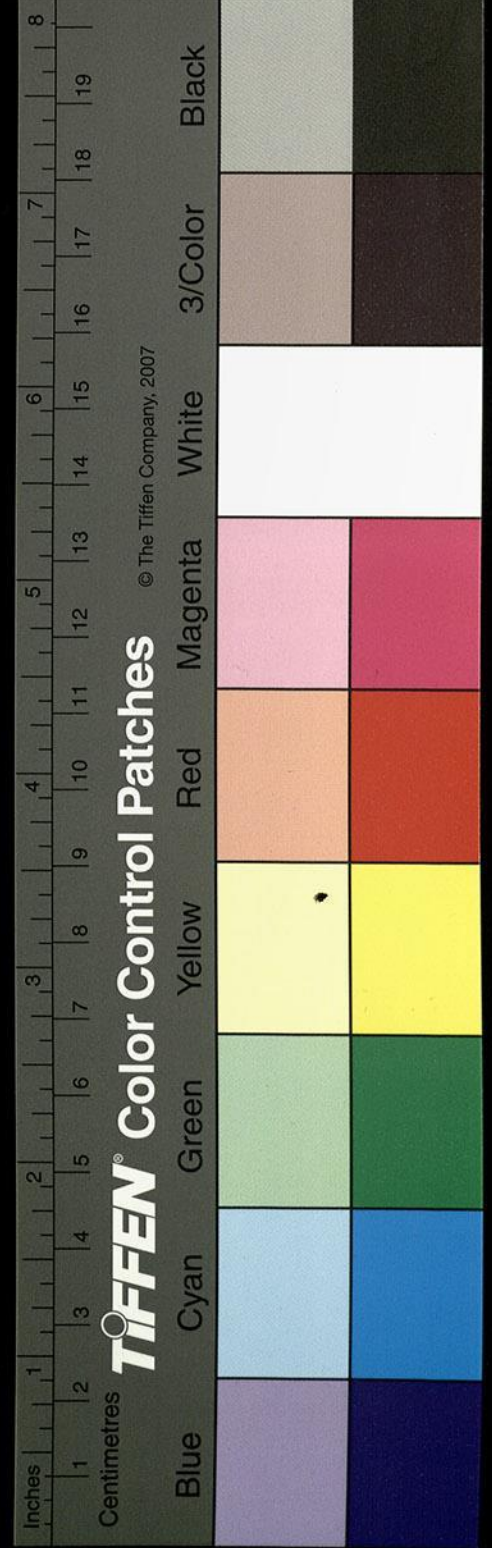

逮虞舜夏商咸亦受焉李尤盟津銘洋洋河水朝
 宗于海徑自中州龍圖所在淮南子曰昔禹治洪
 水具禱陽紆蓋於此也高誘以為陽紆秦藪非也
 釋氏西域志曰阿耨達太山其上有大淵水宮殿
 樓觀甚大焉山即崑崙山也穆天子傳曰天子升
 崑崙封豐隆之葬豐隆雷公也雷電龍雷電龍三字誤即
 阿耨達宮也其山出六大水山西有大水名新頭
 河郭義恭廣志曰甘水也在西域之東名曰新陶
 水山在天竺國西水甘故曰甘水有石鹽白如水
 精大段大段當作火燬則破而用之康泰曰安息月支天

作大段亦得

從沈本雷公為處

竺至伽那調御皆仰此鹽釋法顯曰度葱嶺已入
 北天竺境於此順嶺西南行十五日其道艱阻作
 崖岸險絕其山唯石壁立千仞臨之目眩欲進
 則投足無所下有水名新頭河昔人有鑿石通路
 施傍梯者凡度七百渡梯已躡縣緬過河河兩岸
 相去咸八十步九驛所絕法顯傳作九驛所記漢謝朓中云驛當作譯漢
 之張騫甘英皆不至也張騫以通西南夷對博望侯漢書有傳班超遣掾甘
英窮臨西海備其土風傳其珍惟見後漢書西域傳余診諸史傳即所謂罽
 賓之境有盤石之磴道狹尺餘行者騎步相持緬
 橋相引二十許里方到縣渡阻險危害不可勝言

從沈本七百下無渡字

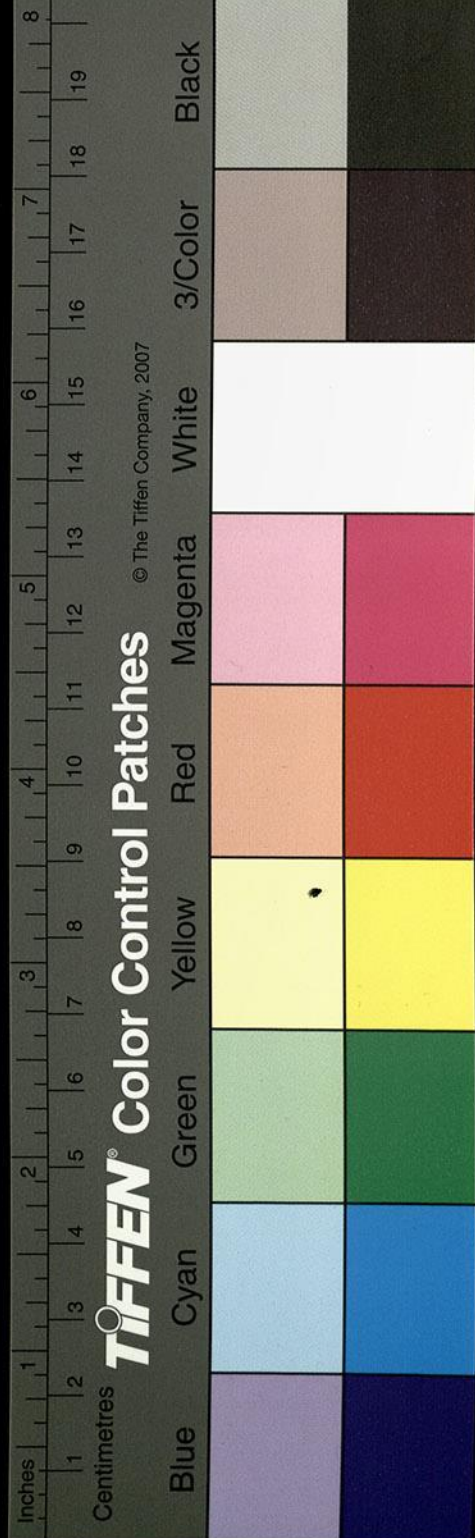

郭義恭曰烏托之西有縣渡之國山谿不通引繩而渡故國得其名也其人山居佃于石壁間累石為室民接手而飲所謂獫狁飲也有白羊小步馬有驢無牛是其縣渡乎釋法顯又言渡河便到烏菴國烏菴國即是北天竺佛所到國也佛遺足跡於此其跡長短在人心念至今猶爾及曬衣石尚在新頭河又西南流屈而東南流逕中天竺國兩岸平地有國名毗荼佛法興盛又經蒲蒲法顯傳作蒲那河河邊左右有二十僧伽藍此水逕流逕摩頭羅國而下合新頭河自河以西天竺諸國自是以南皆

沈本無足字
蒲法顯傳作蒲那河
摩頭羅國

為中國人民殷富中國者服食與中國同故名之為此下疑脫國也泥洹已來聖眾所行威儀法則相承不絕自新頭河至南天竺國迄于南海四五萬里也釋氏西域記曰新頭河經罽賓犍越摩河刺諸國而入南海是也阿耨達山西南有水名遙奴山西南小東有水名薩罕小東有水名恒伽此三水同出一山俱入恒水康泰扶南傳曰恒水之源乃極西北出崑崙山中有五大源諸水分流皆由此五大源枝扈黎大江出山西北流東南注大海枝扈黎即恒水也故釋氏西域志有恒曲之目

沈本無五字

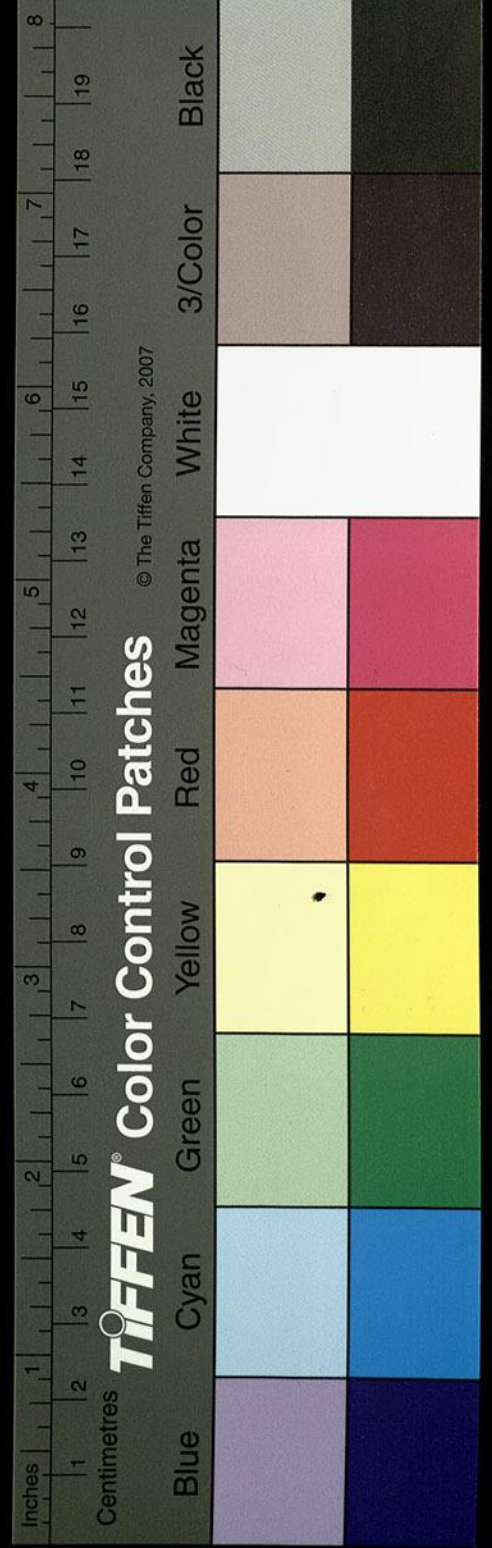

泥涅忍涅樂之
般泥世說亦作
般泥也

經江

卷一

四

四百四

恒北有四國最西頭恒曲中者是也有拘夷那竭

國法顯傳曰恒水東南流逕拘夷那竭國南城北

雙樹間有希連禪河觀佛三昧經作熙連河佛國

尼連禪河法顯傳無禪字謝邊世尊於此北首般

泥涅佛國記作北首般泥河遠法師不敬王者分

舍利處支僧載外國事曰佛泥涅後天人以新白

縹裹佛以香花供養滿七日盛以金棺送出王宮

渡一小水水名醯蘭那去王宮可三里許在宮北

以旗此下脫一檀字中阿舍經云諸樹香以赤旃

檀為第一智度論云一切木香中牛頭旃檀為第

木為薪天人各以火燒薪薪了不然大迦葉

從流沙還不勝悲號感動天地從是之後他薪不

燒而自然也王斂舍利用金作斗量得八斛四斗

諸國王天龍神王各得少許齋還本國以造佛寺

阿育王起浮屠於佛泥涅處雙樹及塔今無復有

也此樹名婆羅樹其樹華名娑羅法也此華色白

如霜雪香無比也竺枝一作扶南記曰林楊國去

金陳國步道二千里車馬行無水道舉國事佛有

一道人命過燒葬燒之數千束樵故坐火中乃更

著石室中從來六十餘年尸如故不朽竺枝自見

之夫金剛常住是明未存舍利利一作見畢天不

水經注卷一

卷一

二

高國相

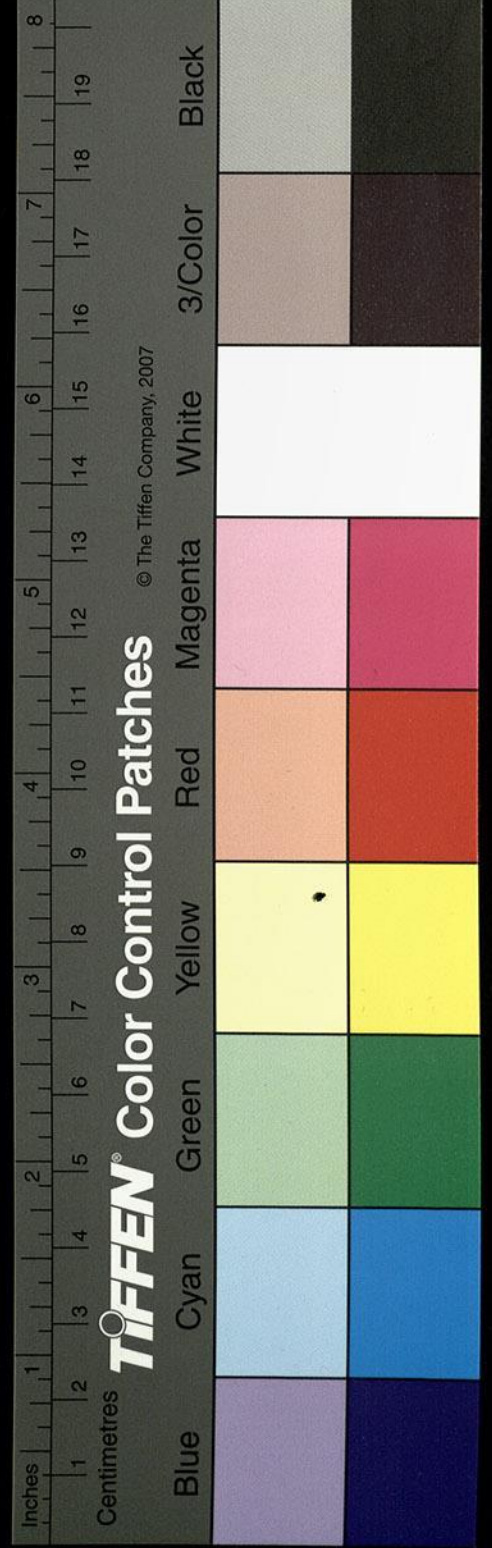

將疑是將

朽所謂智空罔窮大覺難測者矣其水亂流於恒
恒水又東逕毗舍離城北釋氏西域志曰毗舍利
維邪離國也支僧載外國事曰維邪離國去王舍
城五千由旬城周圍三由旬維詰家在大城裏宮
之南去宮七里許屋宇壞盡惟見處所爾釋法顯
云城北有大林重閣佛住於此本菴婆羅女家施
佛起塔也城之西北三里塔名放弓仗恒水上流
有一國王王小夫人生肉胎大夫人妬之言汝之
生不祥之徵即盛以木函擲恒水中下流有國王
遊觀見水上木函開看見千小兒端正殊特王取
養之遂長大甚勇健所往征伐無不摧伏次欲伐
父王本國王太愁憂小夫人問何故愁憂王曰彼
國王有千子勇健無比欲來伐吾國是以愁爾小
夫人言勿愁但於城東作高樓賊來時置我樓上
則我能却之王如是言賊到小夫人於樓上語賊
云汝是我子何故反作逆事賊曰汝是何人云是
我母小夫人曰汝等若不信者盡張口仰向小夫
人即以兩手將乳佛國記作兩手構乳按大集月
藏經云牛穀乳時出醇淨乳亦
讀若構互
相為用乳作五百道俱墜于口中賊知是母
即放弓仗二父王作是思惟皆得辟支佛今二塔

朽所謂智空罔窮大覺難測者矣其水亂流於恒
恒水又東逕毗舍離城北釋氏西域志曰毗舍利
維邪離國也支僧載外國事曰維邪離國去王舍
城五千由旬城周圍三由旬維詰家在大城裏宮
之南去宮七里許屋宇壞盡惟見處所爾釋法顯
云城北有大林重閣佛住於此本菴婆羅女家施
佛起塔也城之西北三里塔名放弓仗恒水上流
有一國王王小夫人生肉胎大夫人妬之言汝之
生不祥之徵即盛以木函擲恒水中下流有國王
遊觀見水上木函開看見千小兒端正殊特王取
養之遂長大甚勇健所往征伐無不摧伏次欲伐
父王本國王太愁憂小夫人問何故愁憂王曰彼
國王有千子勇健無比欲來伐吾國是以愁爾小
夫人言勿愁但於城東作高樓賊來時置我樓上
則我能却之王如是言賊到小夫人於樓上語賊
云汝是我子何故反作逆事賊曰汝是何人云是
我母小夫人曰汝等若不信者盡張口仰向小夫
人即以兩手將乳佛國記作兩手構乳按大集月
藏經云牛穀乳時出醇淨乳亦
讀若構互
相為用乳作五百道俱墜于口中賊知是母
即放弓仗二父王作是思惟皆得辟支佛今二塔

菴沈本

利離沈本

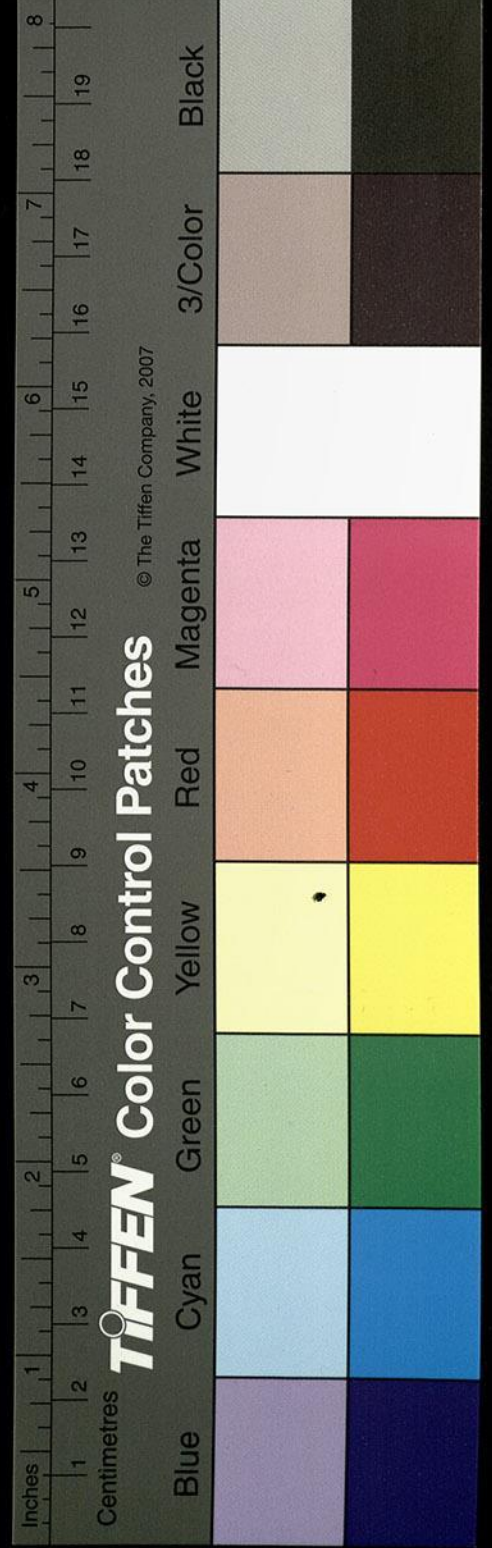

外道怖懼心
誠服之
何改之
恒字疑

猶在後世尊成道告諸弟子是吾昔時放弓仗處
後人得知於此處立塔故以名焉言小兒者即賢
劫千佛也釋氏西域志曰恒曲中次東有申迦扇
柰揭城也也字疑佛下三寶階國也法顯傳曰恒
水東南流逕僧迦施國南佛自忉利天東下三道
寶階為母說法處寶階既沒阿育王於寶階處作
塔後作石柱柱上作師子像外道少信師子為吼
怖懼心舊作怖教心誠佛國記云師子乃大恒
水又東逕罽賓饒夷城南南接恒水城之西北六
七里恒水北岸佛為諸弟子說法處恒水又東南

逕沙祇法顯傳祇國北出沙祇城南門道東佛嚼

楊枝刺土中生長七尺不增不減今猶尚在恒水

又東南逕迦維羅衛城北故曰淨王宮也城東五

十里有王園園有池水夫人入池洗浴出池北岸

二十步東向舉手攀樹生太子太子墮地行七步

二龍吐水浴太子遂成井池眾僧所汲養也太子

與難陀等撲象角力射箭入地今有泉水行旅所

資飲也釋氏西域記曰北宋本作西三里恒水上

父王迎佛處作浮圖作佛疑當抱佛像外國事曰

迦維羅越國今無復王也城池荒穢惟有空處有

統鏡沈不

沈本有
言字

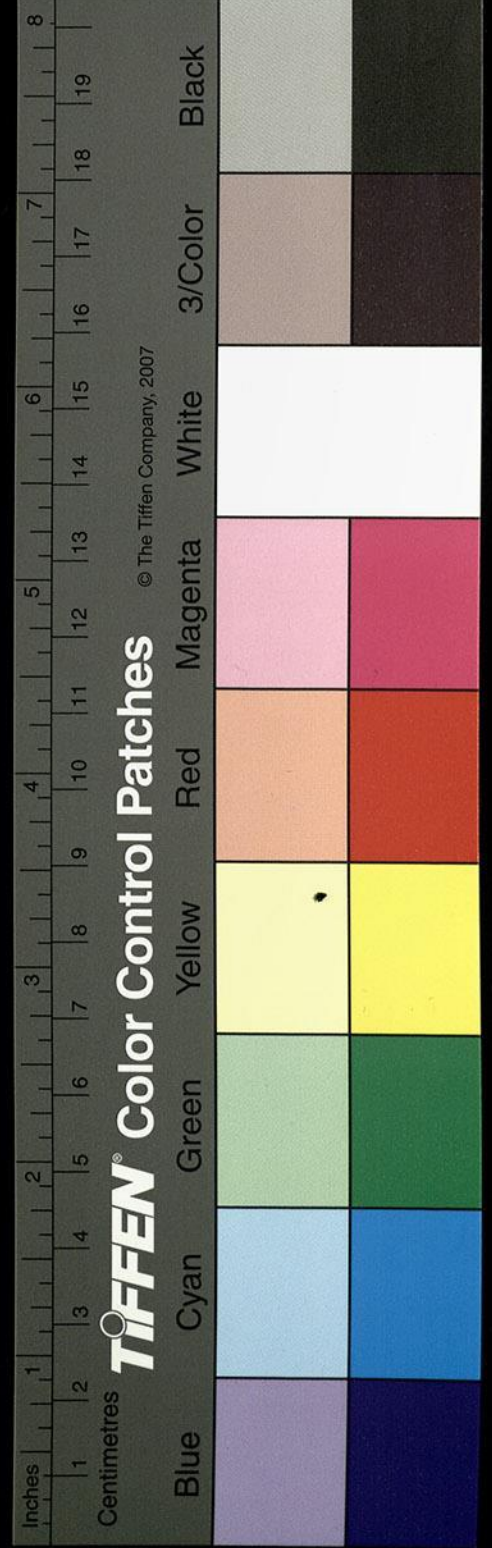

優婆塞姓釋可二十餘家是昔淨王之苗裔故為
 四姓詳見摩登伊經住在故城中為優婆塞故尚精進猶
 有古風彼日浮圖壞盡條王彌更修治一浮圖私
 訶條王逝物助成今有十二道人住其中太子始
 生時妙后所攀樹樹名須須字之下原缺一字因果經云樹名無憂
即此樹乎阿育王以青石作后攀生太子像昔樹無復
 有後諸沙門取昔樹栽種之展轉相承到今樹枝
 如昔尚蔭石像又太子見行七步足跡今日文理
 見存阿育王以青石挾足跡兩邊復以一長青石
 覆上國人今日恒以香花供養尚見足七形文理

分明今雖有石覆無異或人復以數重古具

鈔本

意改

重覆貼著石上逾更明也太子生時以龍王夾太
 子左右吐水浴太子見一龍吐水煖一龍吐水冷
 遂成二池今尚一冷一煖矣太子未出家前十日
 出往王田闔浮樹下坐樹神以七寶奉太子太子
 不受於是思惟欲出家也王田去宮一據據左一

據據右晉言十里也此處字誤當作王田去宮一

王田

也佛國記云城東北數里有王田太子樹下觀耕處可證太子以三月十五日

王田

夜出家四天王來迎各捧馬足爾時諸神天人側
 塞空中散天香花此時以至河南摩強水即於此

左

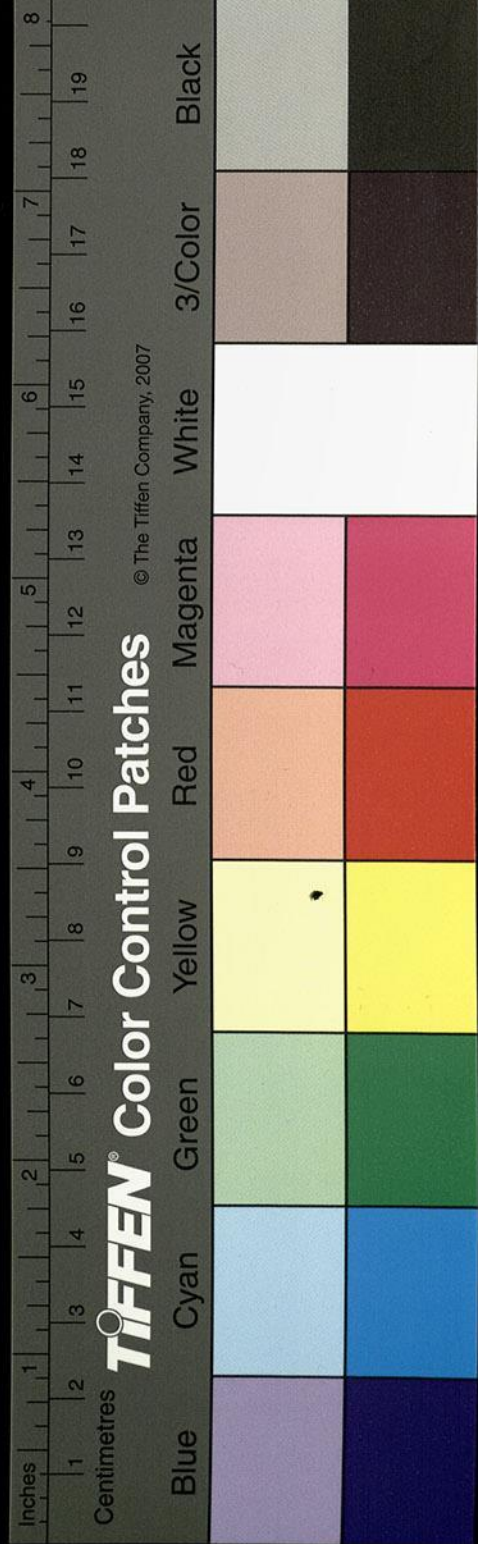

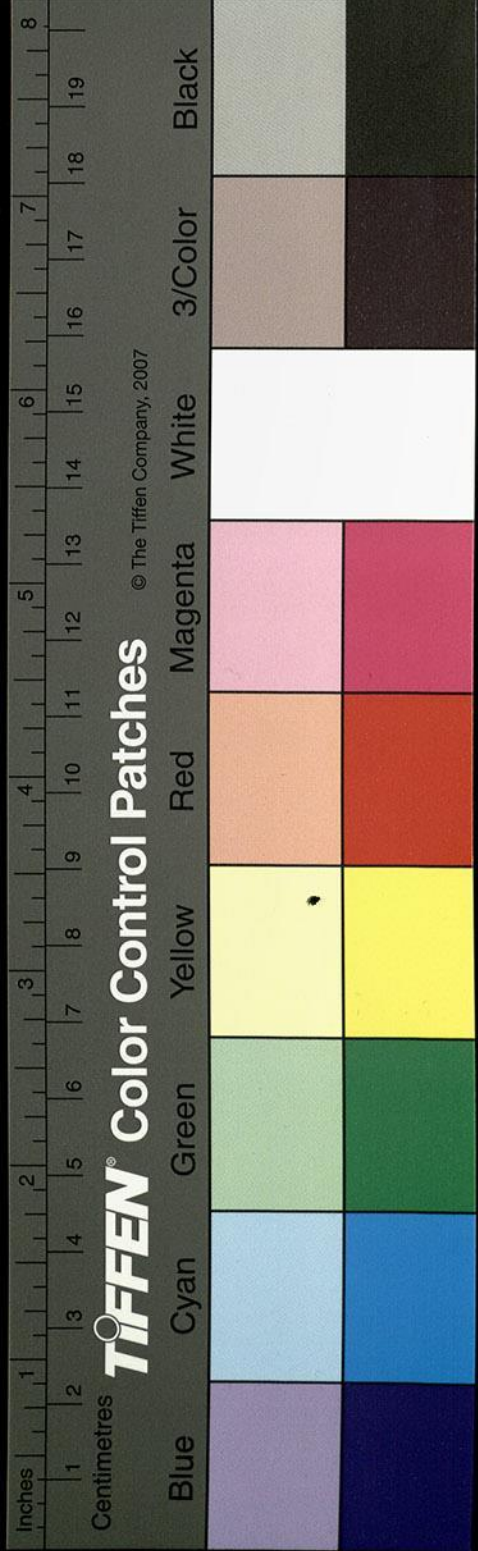

白讀未詳

水邊作沙門

卷

四百七

水邊作沙門河南摩强水在迦維羅越北相去十
 由旬此水在羅閱祇瓶沙國相去三十由旬菩薩
 於是暫過瓶沙王出見菩薩菩薩於瓶沙隨樓那
 果園中住一日日暮便去半達鉢愁宿半達晉言
 白也鉢愁晉言山也白山此此當去瓶沙國十里
 明旦便去暮宿曇蘭山去白山六由旬於是逕詣
 貝多樹貝多樹在貝多閱祇北去曇蘭山二十里
 太子年二十九出家三十五得道此言與經異故
 記所不同按普曜經云菩薩於樹下坐明星出時
 豁然大悟年十九出家三十成道與此
 異竺法維曰迦維國佛所生天竺國也三千日月

萬一本二千天地之中央也康泰扶南傳曰昔范

旃時有潭楊國人家翔梨嘗從其本國到天竺展

轉流賈至扶南為旃說天竺土俗道法流通金寶

安積安積常作委積山川饒沃恣其所欲左右大國世尊

重之旃問之今去何時可到幾年可迴梨言天竺

去此可三萬餘里往還可三年踰及行四年方返

以為天竺之中也恒水又東逕藍莫塔塔邊有池

池中龍守護之阿育王欲破塔作八萬四千塔悟

龍王所供知非世有遂止此處有脫誤按佛國

作八萬四千塔龍便見身持王入其宮中觀諸供
 養具知非世有於是便還此中荒蕪無人麗婦

水經注卷

卷一

十一

姜全

沈本無下塔字蓋其法如

沈本委積無其字

維沈本

荒蕪無人羣象以鼻取水灑地若蒼梧會稽象耕
 鳥耘矣恒水又東至五河合口蓋五水所會非所
 詳矣阿難從摩竭國向毗舍離欲般泥洹諸天告
 阿闍世王王追至河上毗舍離諸梨車聞阿難來
 亦復來迎俱到河上阿難思惟前則阿闍世王致
 恨卻則梨車復怨即於中河入火光三昧燒身而
 般泥洹身二分各在一岸二王各持半舍利還
 起二塔渡河南下一由延到摩竭提國巴連佛邑
 邑即是阿育王所治之城城中宮殿皆起牆闕雕
 文刻鏤累大石作山山下作石室長三丈廣二丈

至五河合口西五

身而燒本具兩

由延本曲沈

高丈餘有大乘婆羅門子名羅汰私婆亦名文殊
 師利住此城裏爽悟多智事無不達以清淨自居
 國王宗敬師事之賴此一人弘宣佛法外不能陵
 外下疑脫一道字當云外道不能陵凡諸中國惟此城為大民人富
 盛競行仁義阿育王壞七塔作八萬四千塔最初
 作大塔在城南三二一作里餘此塔前有佛跡起精
 舍戶北北向塔塔南有石柱圍丈四五高三丈餘上
 有銘題云阿育王以閻浮提布施四方僧還以錢

戶北北

贖塔北三四百步阿育王於此作泥犁城
 中有石柱亦高三丈餘上有

翻苑云

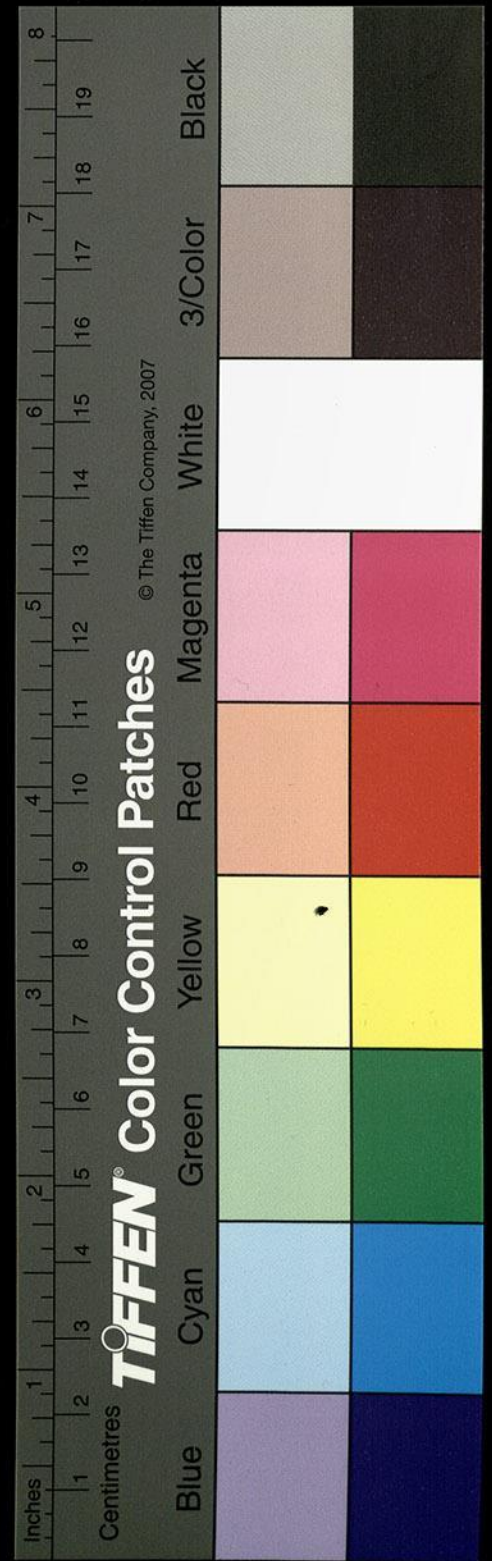

不過誤倒一葉
非難正也

大經注卷一

四五六

師子柱有銘記作泥犁城因緣及年數日月恒水
又東南逕小孤石山山頭有石室石室南向佛昔
坐其中天帝釋以四十二事問佛一一以指畫石
畫跡故在洹疑當作恒水又西逕王舍新城是阿闍世
王所造出城南四里入谷至五山裏五山周圍狀
若城郭即是蒔沙王舊城也前云瓶沙此云蒔沙不知是一是二東
西五六里南北七八里阿闍世王始欲害佛處其
城空荒又無人徑入谷搏山東南上十五里到耆
闍崛山未至頂三里有石窟南向佛坐禪處西北
三四一作十步復有一石窟阿難坐禪處天魔波旬
化作雕鷲恐阿難佛以神力隔石舒手摩阿難肩
怖即得止鳥跡于孔悉存故曰雕鷲窟也其山峰
秀端巖是五山之最高也釋氏西域記云耆闍崛
山在阿耨達王舍城東北西望其山舊本此處錯簡不復可讀

誤以梵天來請佛處以下四百二十二字續此吳本亦然今尋釋文義原說鷲嶺首尾相應而波麗國即是佛外祖國也血脈亦復易知遂割正之有後於謝耳伯處見宋本水經印證無復疑矣
兩峰雙立相去二三里中道鷲鳥常居其嶺土人
號曰耆闍崛山山名耆闍鷲也又竺法維云胡語
羅閱祇國有靈鷲山胡語云耆闍崛山山是青石
頭似鷲鳥阿育王使人鑿石假安兩翼兩脚鑿治

又東南
沈本東
又南
沈本無
其字

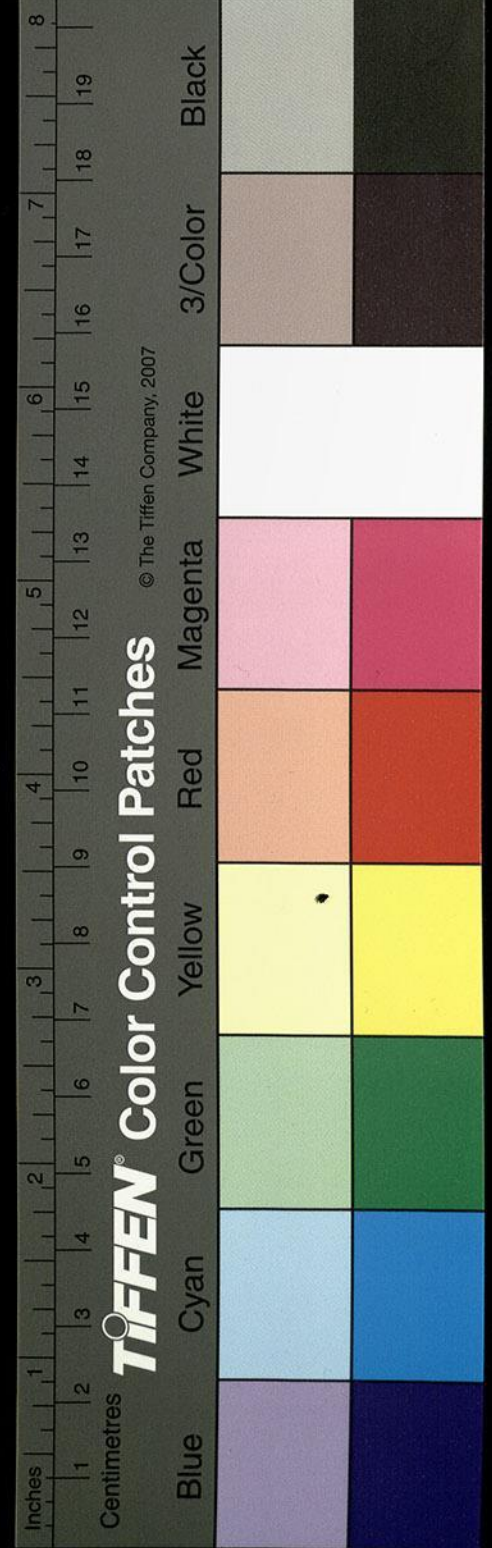

由延亦由延之
訛耳譯無一
定之字也

其身今見存遠望似鷲鳥形故曰靈鷲山也數說
不同遠邇亦異今以法顯親宿其山誦首楞嚴香
華供養按法顯傳云即於石窟前誦首楞嚴
停此一宿據舊本香華上有一亭字聞見
之宗也又西逕伽耶耶一作那城南二十里到佛苦行
六年其其一作坐樹處有林木佛國記作本苦行
六年處處有林木西行
三里到佛入水洗浴天王按樹枝得攀出池處又
北行二里得彌家女奉佛乳糜處從此北行二里
佛於一大樹下石上東向坐食糜處樹石悉在廣
長六丈高減二丈國中寒暑均調樹木或數千歲
乃至萬歲從此東北行二十里到一石窟菩薩入

中西向結跏趺坐心念若我成道當有神驗石壁
上即有佛影現長三丈許今猶明亮時天地大動
諸天在空言此非過去當來諸佛成道處去此西
南行減半由延古本作減半由延佛國記作減半
由延按毗曇論云四肘為一弓五
百弓為一拘盧舍今之二里也八拘盧舍為一由
旬今十六里也又云梵衆天身長半由延梵彌樓
天身長一由延而不言由延之
數疑與由旬同義而字殊耳貝多樹下是過去
當來諸佛成道處諸天尊引菩薩起行離樹三十
步天授吉祥草菩薩受之復行十五步五百青雀
飛來繞菩薩三匝而去菩薩前到貝多樹下敷吉
祥草東向而坐時魔王遣三玉女從北來試魔王

沈本
王字

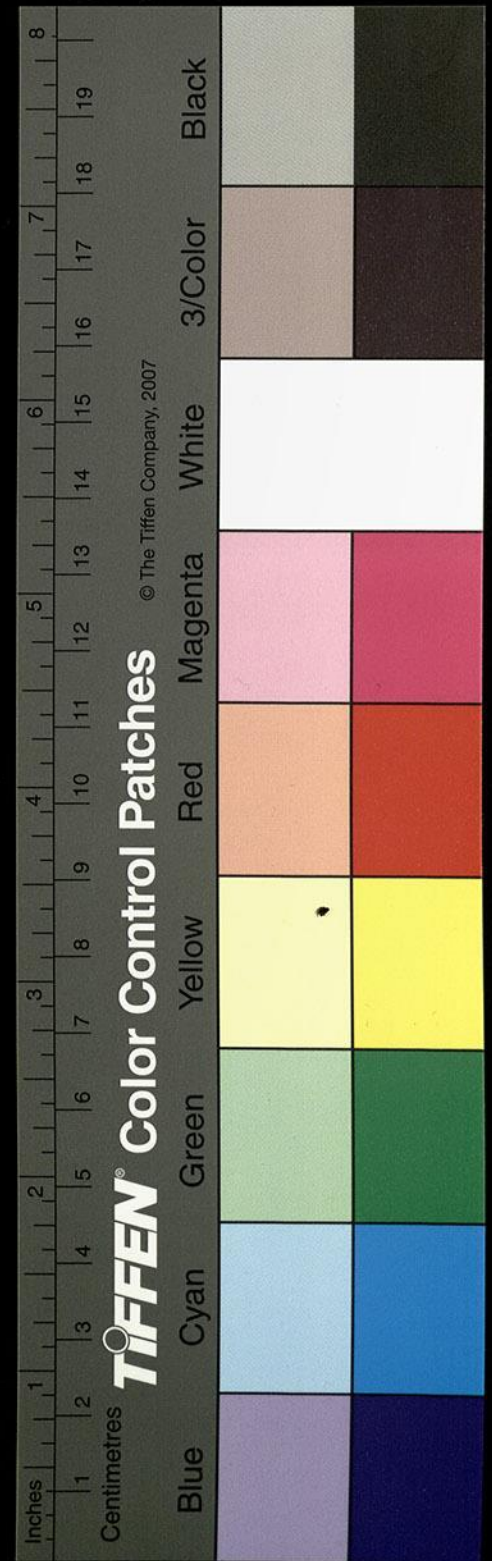

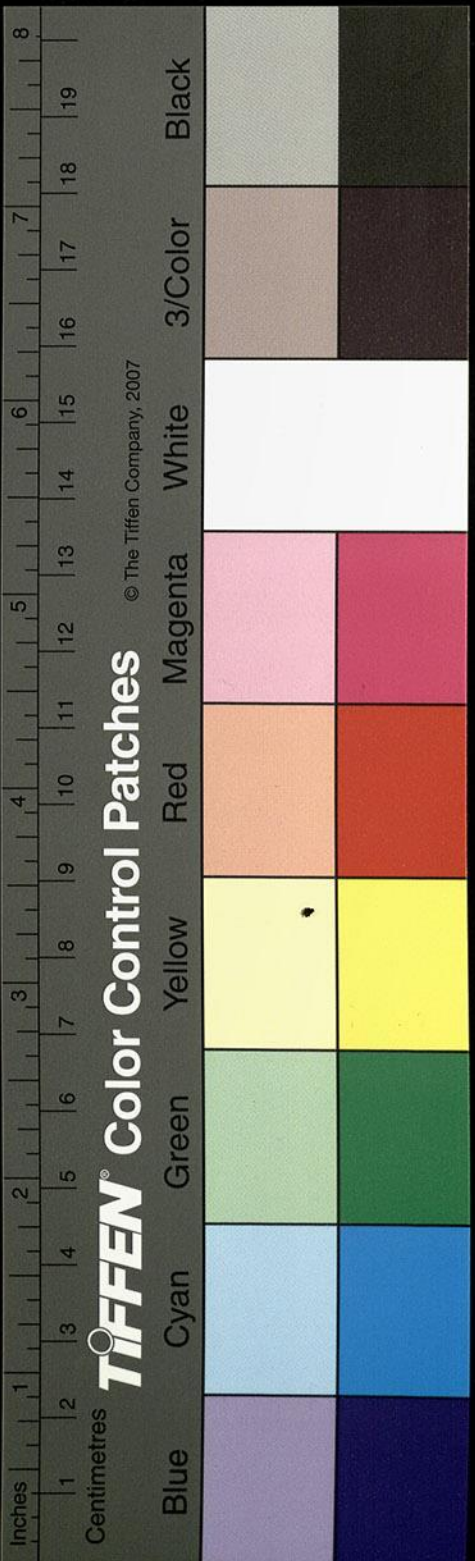

自從南來試

一本無試字

菩薩以足指按地魔兵卻散

三女變為老姥不自服

佛國記作魔兵退散三女變老自上又不字上疑脫

一莫字當云莫不自服

佛於尼拘律樹下方石上東向坐梵

天來諸

諸疑作請佛處四天王捧鉢處皆立塔外國事

曰毗婆梨佛在此一樹下六年長者女以金鉢盛

乳糜上佛佛得乳糜住足尼連河浴

按法苑珠林引佛本行經

竟擲鉢水中逆流百步鉢投河中迦梨郊龍王接

取在宮供養先三佛鉢亦見佛於河傍坐摩訶菩

提樹摩訶菩提樹去貝多樹二里於此樹下七日

思惟道成魔兵試佛釋氏西域記曰尼連水南流

恒水水西有佛樹佛於此苦行日食糜六年西去

城五里許樹東河上即佛入水浴處東上岸尼衢

立樹下坐修舍女上糜於此於是西渡水於

六年樹南貝多樹下坐降魔得佛也佛圖調曰佛

樹中枯其來時更生枝葉竺法維曰六年樹去佛

樹五里書其異也法顯從此東南行還巴連佛邑

還巴連佛邑按佛國記作還向巴連佛邑又云巴連佛邑是阿育王所治城中王宮殿皆使鬼神作

之順恒水西下得一精舍名曠野佛所住處復順

恒水西下到迦尸國波羅柰城竺法維曰波羅柰

可讀未詳

其處疑有脫

沈本無河字

沈本無尼字

國在迦維羅衛國南千二百里中間有恒水東南
 流佛轉法輪處在國北二十里樹名春浮維摩所
 處也法顯曰城之東北十里許即鹿野苑本辟支
 佛住此常有野鹿栖宿故以名焉法顯從此還居
 巴連佛邑又順恒水東行其南岸有瞻婆大國釋
 氏西域記曰恒曲次東有瞻婆國城南有佉下蘭
 池舊本作有上
佉下蘭池池水恒在北佛不說戒處也恒水
 又逕波麗國即是佛外祖元本此下接兩峰
雙立今移於前國也
 法顯曰恒水又東到多摩梨帝國即是海口也釋
 氏西域記曰大秦一名梨帝康泰扶南傳曰從迦

取春
蕭柏
取此

沈本
下字

那調洲西南入大灣可七八百里乃到枝扈黎大
 江口渡江逕西行極大秦也又云發拘利口入大
 灣中正西北入可一年餘得天竺江口名恒水江
 口有國號擔袂屬天竺遣黃門字興為擔袂王釋
 氏西域記曰恒水東流入東海蓋二水所注兩海
 所納自為東西也釋氏論佛圖列山海經曰西海
 之南流沙之濱赤水之後黑水之前有大山名崑
 崙又曰鍾山西六百里有崑崙山所出五水麤以
 佛圖調傳也又近推得康泰扶南傳崑崙山正
 與調合如傳自交州至天竺最近泰傳亦知阿耨

沈本
調字

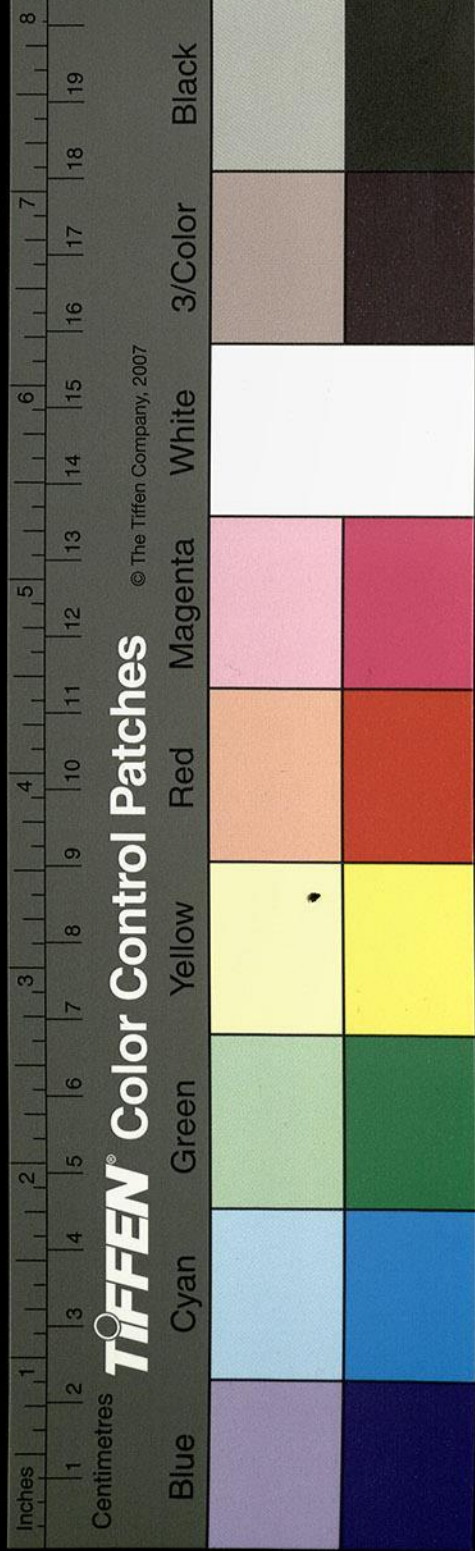

達山是崑崙山釋云賴得調傳豁然為解乃宣為
西域圖以語法汰法汰以常見怪謂漢來諸名人
不應何何疑在敦煌南數千里而不知崑崙所在

也釋云一作云下有曰于此疑無云復書目日當按

穆天子傳穆王於崑崙側瑤池上觴西王母云去
宗周灑澗萬有一千一百里何得不加調言子今

見泰傳非為前人不知也而今以後乃知崑崙山
為無熱丘何云乃胡國外乎余考釋氏之言未為

佳證穆天子竹書及山海經皆埋縑歲久編章稀
絕書策落次難以緝綴後人假合多差遠意謝兆

遠當作遠至若古本訪地脈川不與經符

驗程準途故自無會釋氏不復根其艱歸之鴻致
陳其細趣以辨其非非所安也今按山海經曰崑

崙墟在西北帝之下都崑崙之墟方八百里高萬
仞上有木禾面有九井以玉為檻面有九門門有

開明獸守之百神之所在郭璞曰此自別有小崑
崙也又按淮南之書崑崙之上有木禾珠樹玉樹

瓊樹不死樹沙棠琅玕在其東絳樹在其南碧樹
瑤樹在其北傍有四百四十門門間四里里間丸

純純丈五尺傍有九井玉橫維其西北隅北門開

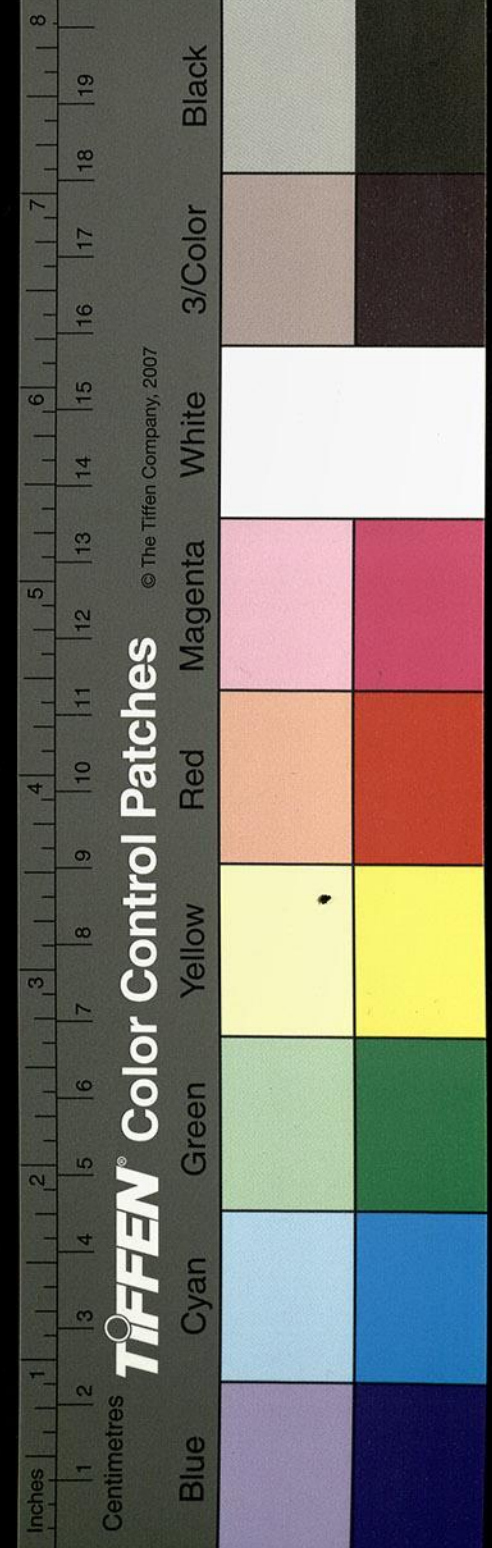

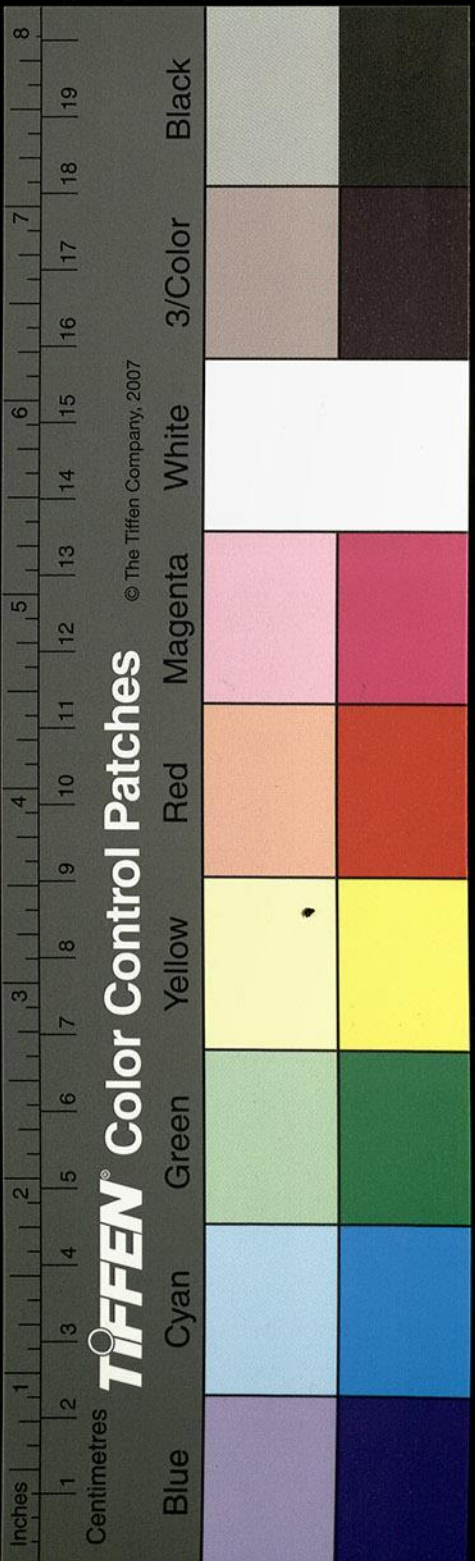

以納不周之風傾宮旋室

舊本作傾宮掖室

縣圃瀟風

瀟風

古本作閼風淮南子作涼風

樊桐在崑崙閭闔之中是其疏圃

飲之不死河水出其東北陬赤水出其東南陬洋

水出其西北陬凡此四水帝之神泉以和百藥以

潤萬物崑崙之丘或上倍之是謂涼風

山登之而不死或上倍之是謂玄圃之山登之乃

靈能使風雨或上倍之乃維上天登之乃神是謂

太帝之居禹乃以息土填鴻水以為名山掘崑崙

墟以為下地高誘曰地或作池山海經曰不周之

山不周之北門以納不周之風則以髣髴近浮圖

謂之說阿耨達六水葱嶺于闐二水之限與經史

諸書全相乖異又按十三州說崑崙山也

按十三州說崑崙山在西海

方朔所撰崑崙等語具在記中此三字疑衍說字

當作記字也字亦衍當云十州記崑崙山在西海

之成地云在西海之戎地東海之亥地去岸十三萬里

有弱水周迴繞匝山東南接積石圃西北接北戶

之室東北臨大活之井西南至承淵之谷此四角

大山寔崑崙之支輔也積石圃南頭昔西王母告

周穆王去咸陽三十六萬里

十洲記作王母告周穆王去咸陽去此四山高平地三萬六千里上有三角面方廣萬

浮圖疑作佛

黃本作調

夢說是蓋因

黃義仲有十

三州記轉寫

誤也州亦當

作洲矣

沈本調

州沈本

州三字

衍也

東沈本

作北

沈本作

周西

作方面者誤

里形如偃盆上有金臺玉闕亦元氣之所合天帝君所治處也考東方朔之言及經五萬里之文難言浮圖調康泰之是矣六合之內水澤之藏大非為巨小非為細存非為有隱非為無其所苞者廣矣於中同名異域稱謂相亂亦不為寡至如東海方丈亦有崑崙之稱西洲銅柱又有九府之治東方朔十洲記曰方丈在東海中央東西南北岸相去正等方丈十洲記作方丈各五千里上專是羣龍所聚有金玉琉璃之宮三天司命所治處羣仙不欲升天者皆往來也上廣故曰崑崙山有三角其一

一角正北于辰星之輝名曰閻風巔其一角正西名曰玄圃臺其一角正東名曰崑崙宮其處有積金為天墉城面方千里城上安金臺五所玉樓十二其北戶出承淵山又有墉城金臺玉樓相似如一淵精之闕十洲記作流精之闕光碧之堂瓊華之室紫翠丹房錦雲燭日舊本作景朱霞九光西王母之所治真宮仙虛之所宗十洲記作真宮上通璿璣元氣流布五常玉衡理九天而調陰陽品物羣生希奇特出皆在於此天人濟濟不可具記張華敘東方朔神異經曰崑崙有銅柱焉其高入天所謂天

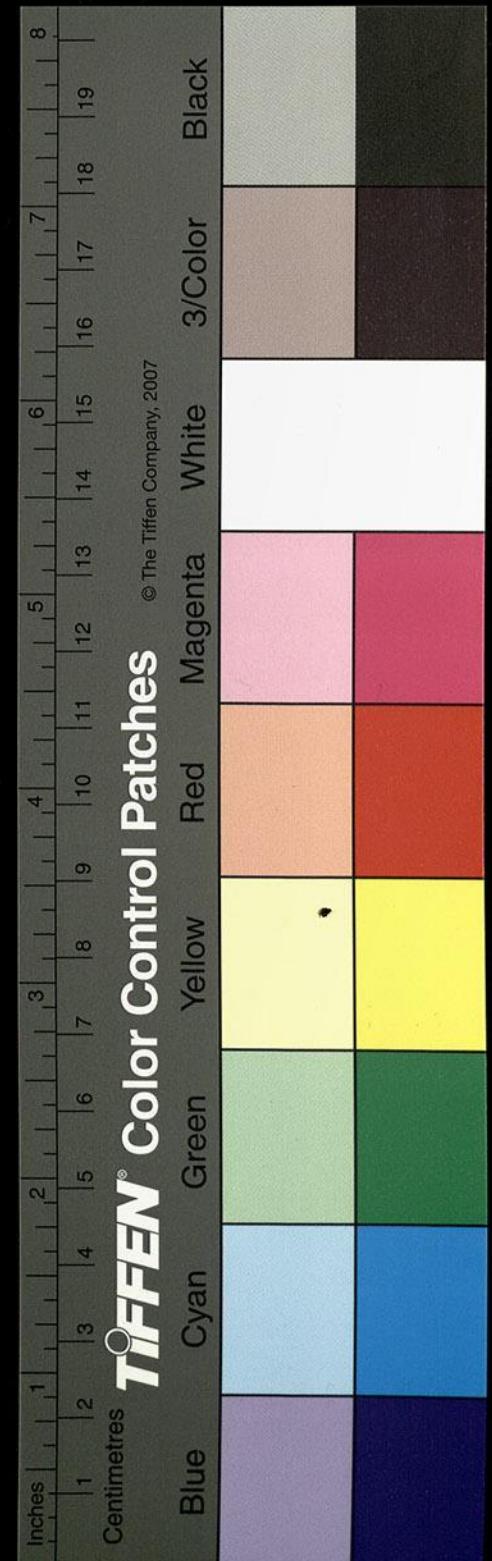

沈本無
流字者
有出字

沈本正
于北辰
星之耀

沈本作負如
削無周字

水經注卷一

卷一

四

柱也圍二千里員周如削下有迴屋仙人九府治
上有大鳥名曰希有南向張左翼覆東王公右翼
覆西王母背上小處無羽一萬九千里西王母歲
登翼上之東王公也故其柱銘曰崑崙銅柱其高
入天員周如削膚體美焉其鳥銘曰有鳥希有綠
赤煌煌不鳴不食東覆東王公西覆西王母王母
欲東登之自通陰陽相須唯會益工遁甲開山圖
曰五龍見教天皇被跡望在無外柱洲崑崙山上
榮氏注云五龍治在五方為行神五龍降天皇兄
弟十二人分五方為十二部法五龍之跡行無為

之化天下仙聖治在柱洲崑崙山上無外之山在
崑崙東南一萬二千里五龍天皇皆出此中為十
二時神也山經曰李克家云山下脫一海字崑崙之丘實惟帝
之下都其神陸吾是司天之九部及帝之囿時然
六合之內其苞遠矣幽致沖妙難本以情萬像遐
淵渾思絕根崑崙字疑贅謝兆尋自不疑作非登
兩龍於雲轍騁八駿於龜途等軒轅之訪百靈方
大禹之集會計儒墨之說孰使辨哉

又出海外南至積石山下有石門河水冒以西南海
山海經曰河水出渤海又海水西北入禹所道積

沈本根

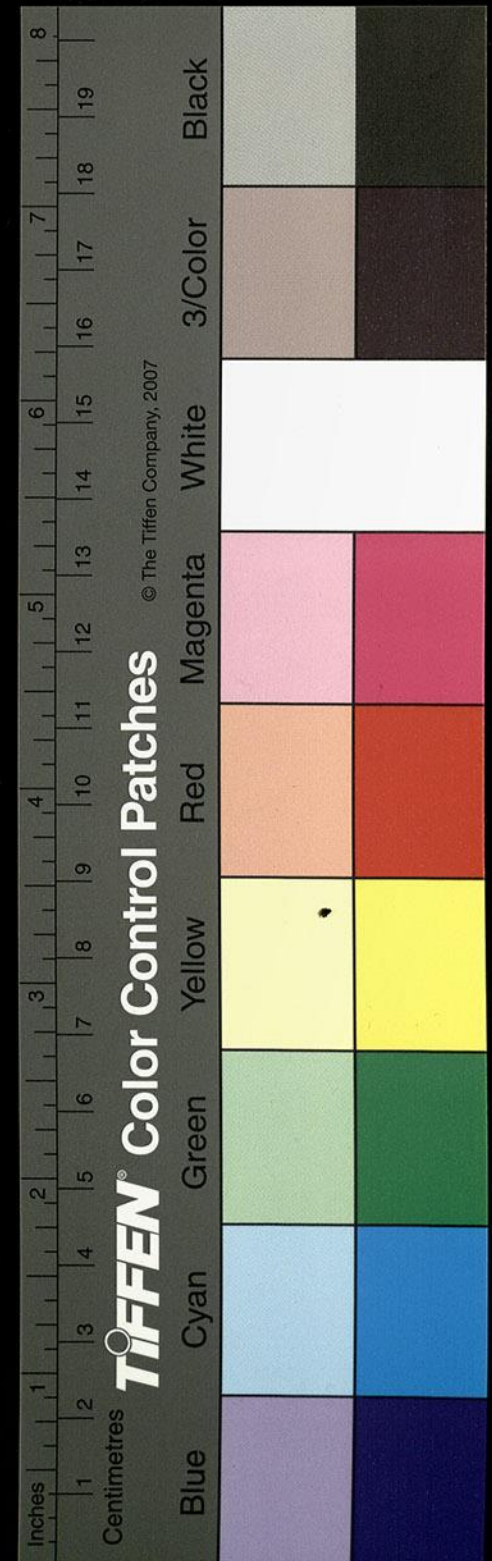

石山山在隴西郡河關縣

孫汝澄曰河間當作河關按漢地理志云金城

郡有河關縣

西南羌中余考羣書咸言河出崑崙重源

潛發淪于蒲昌潛出于海水故洛書曰河自崑崙出

于重野謂此矣逕積石而為中國河故成公子安

大河賦曰覽百川之弘壯莫尚美於黃河潛崑崙

之峻極出積石之嵯峨李元家云曰傳當作記釋氏西域傳

河自蒲昌潛行地下南出積石而經文在此似如

不比積石宜在蒲昌海下矣

水經注箋卷第一

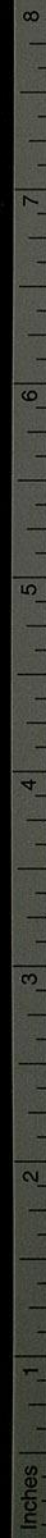
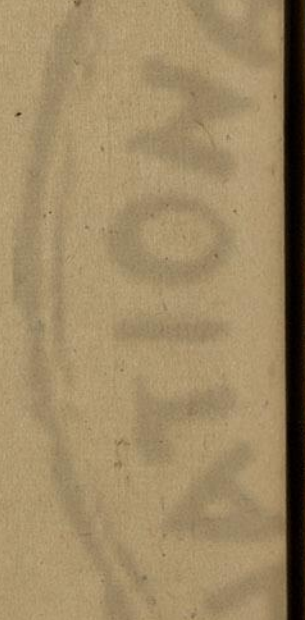

TIFFEN Color Control Patches

© The Tiffen Company, 2007

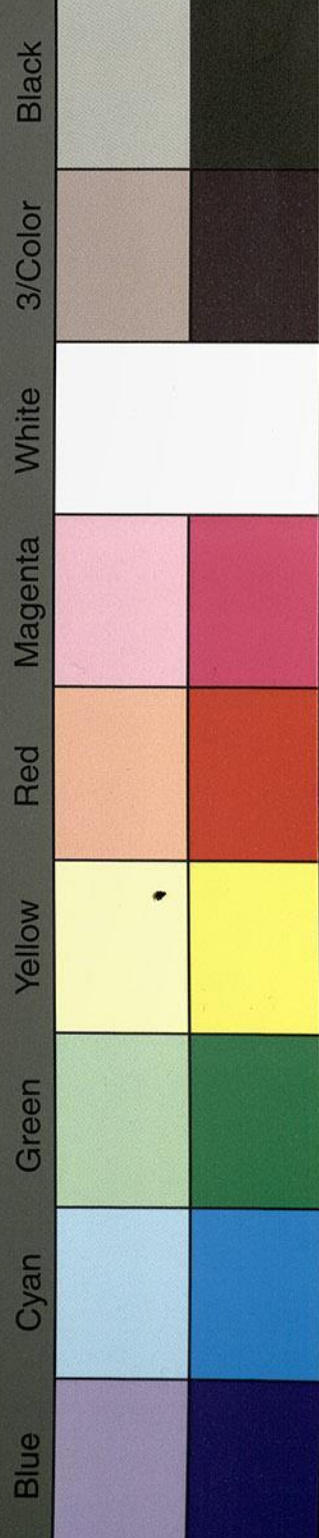

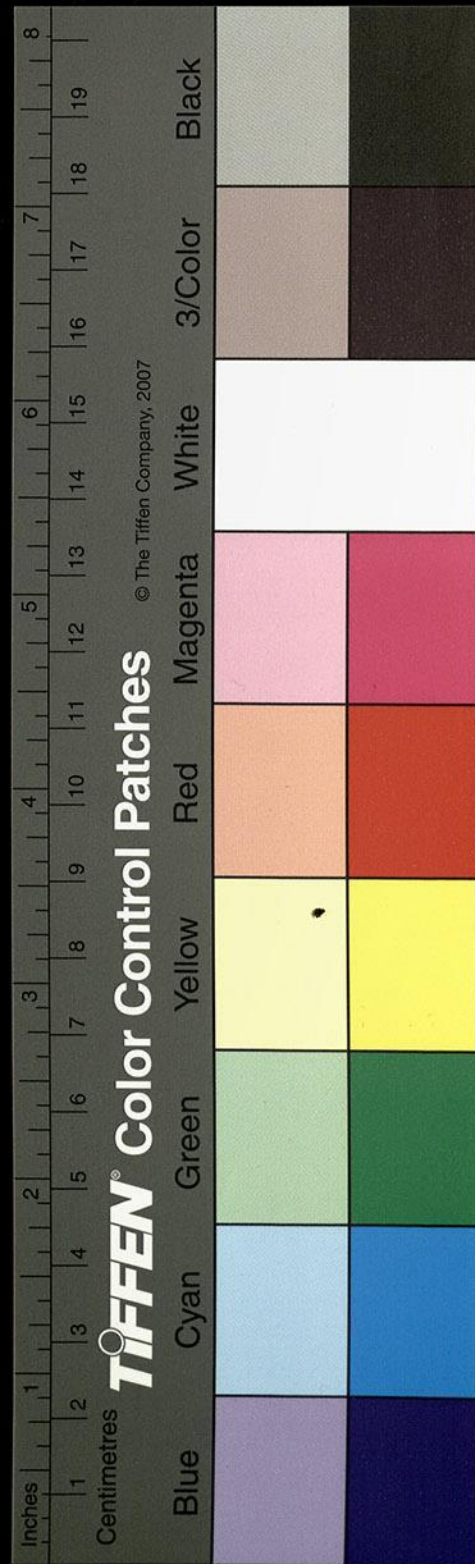
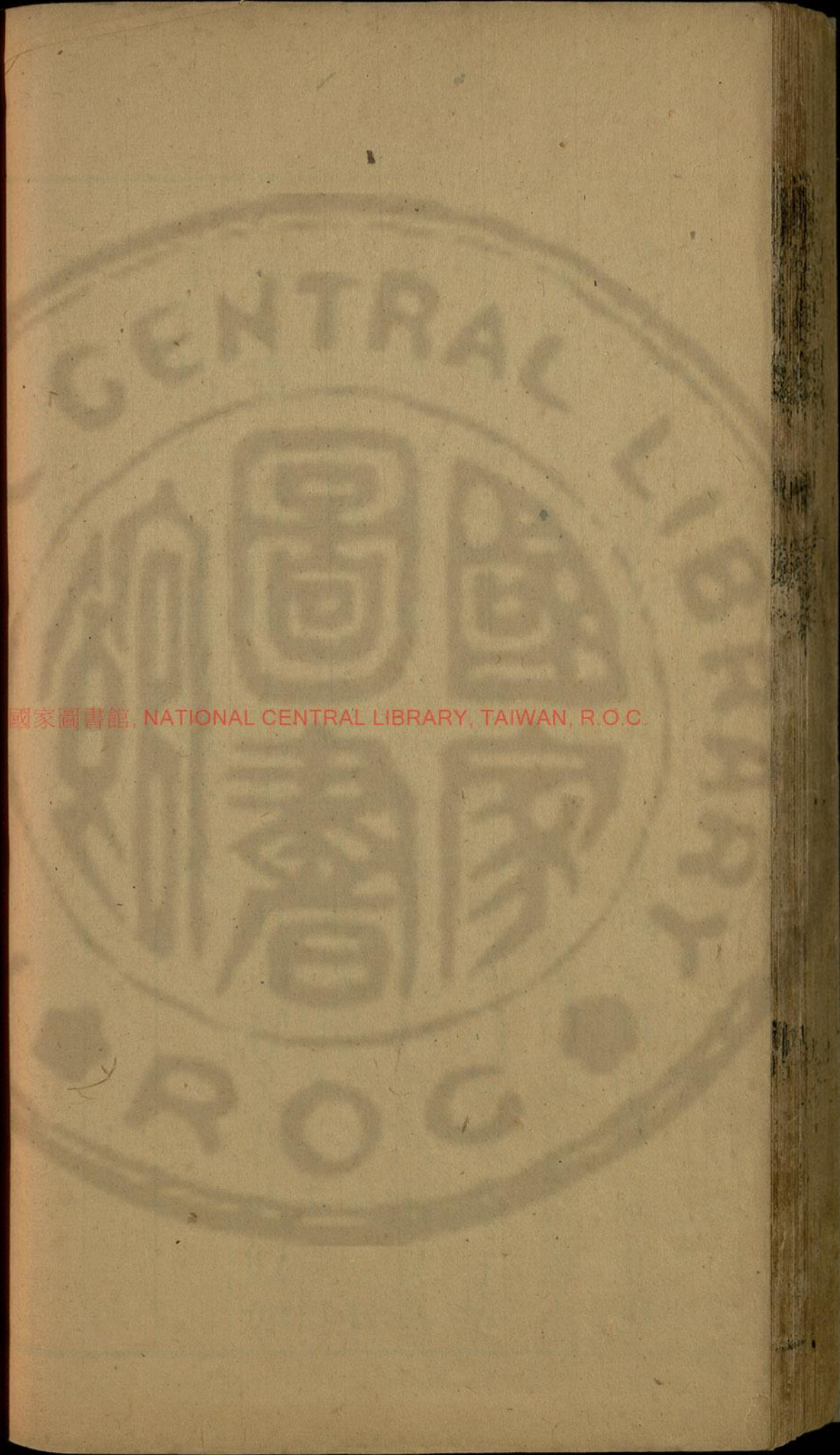
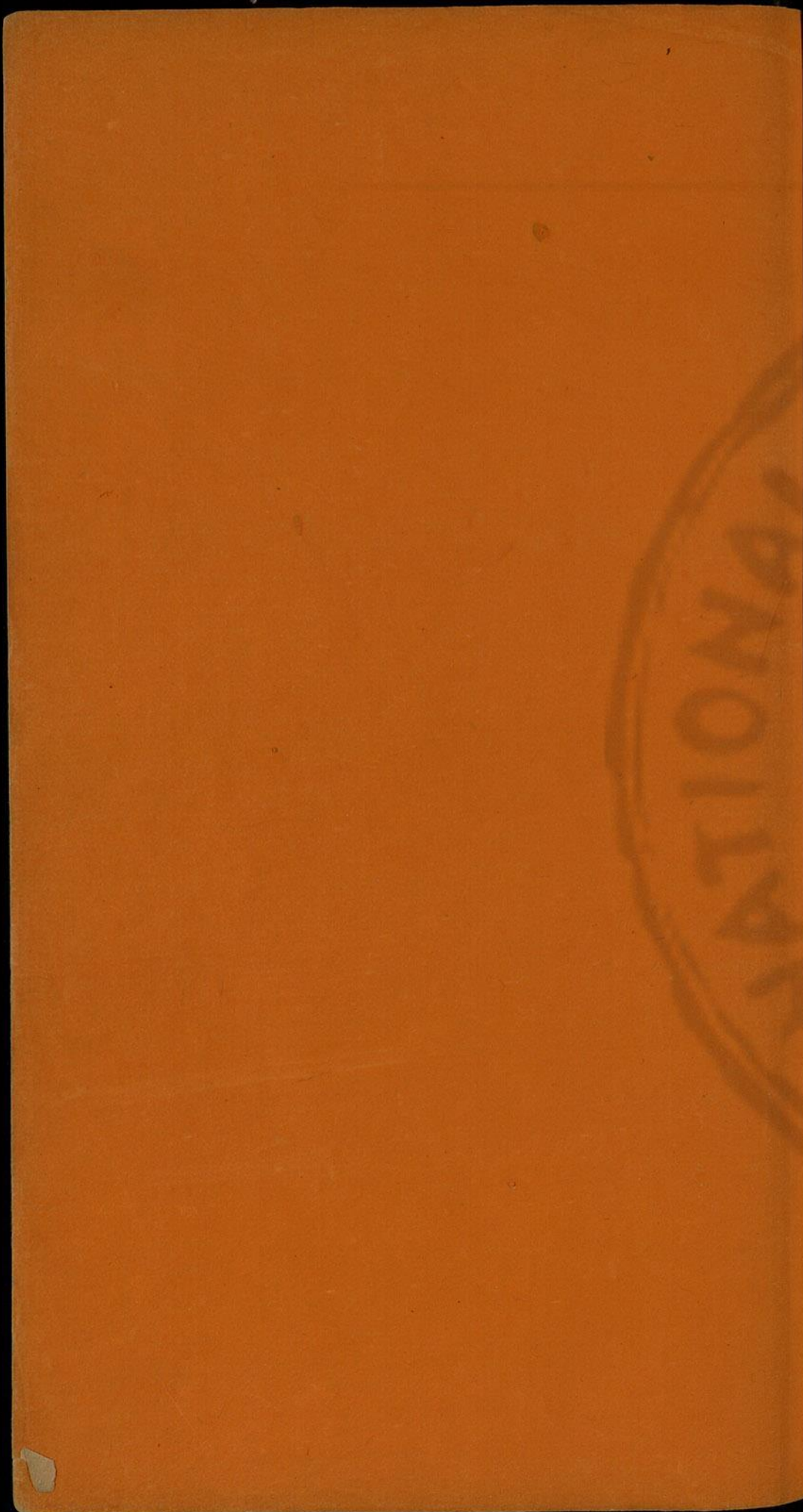

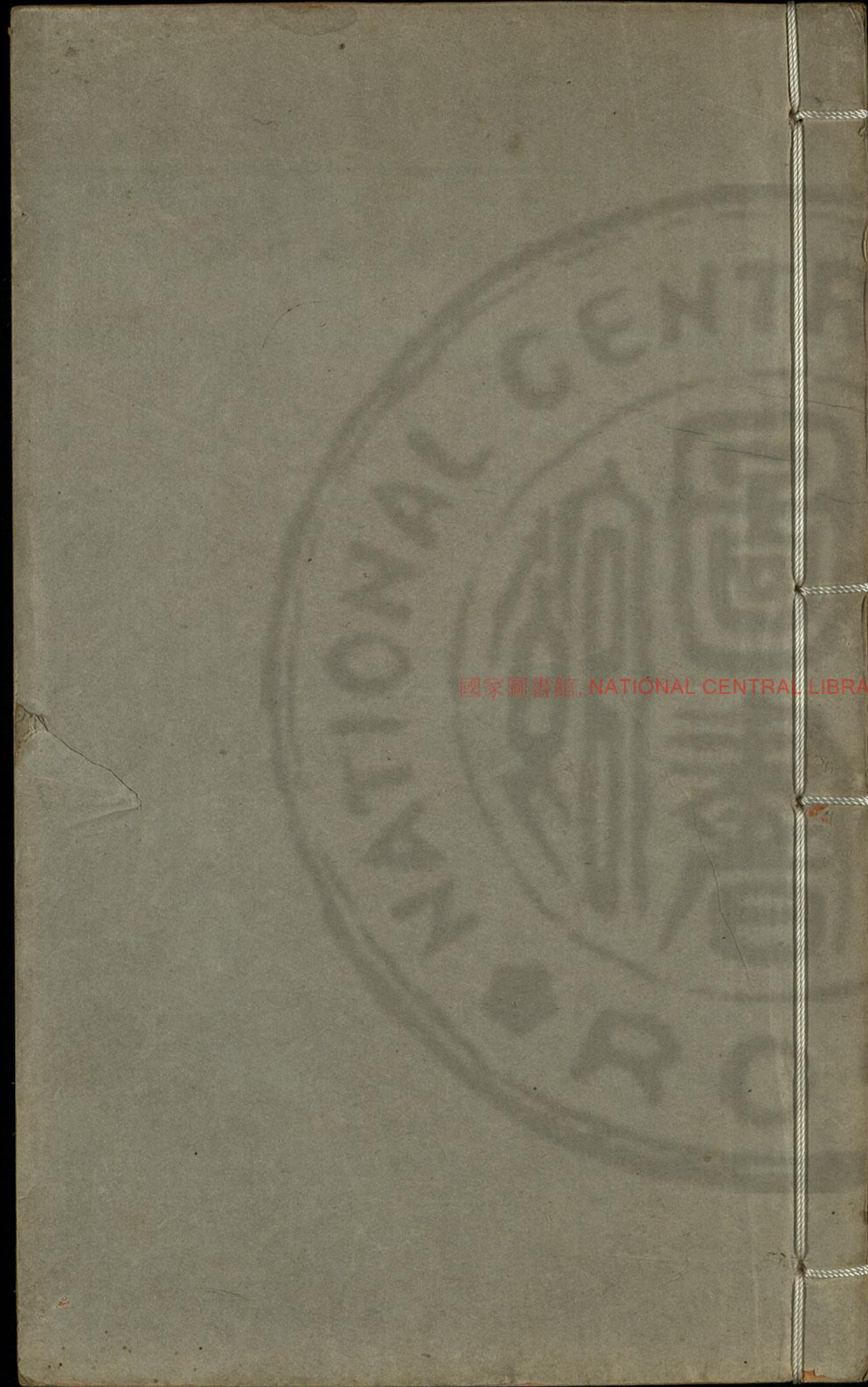

國家圖書館, NATIONAL CENTRAL LIBRARY, TAIWAN, R.O.C.

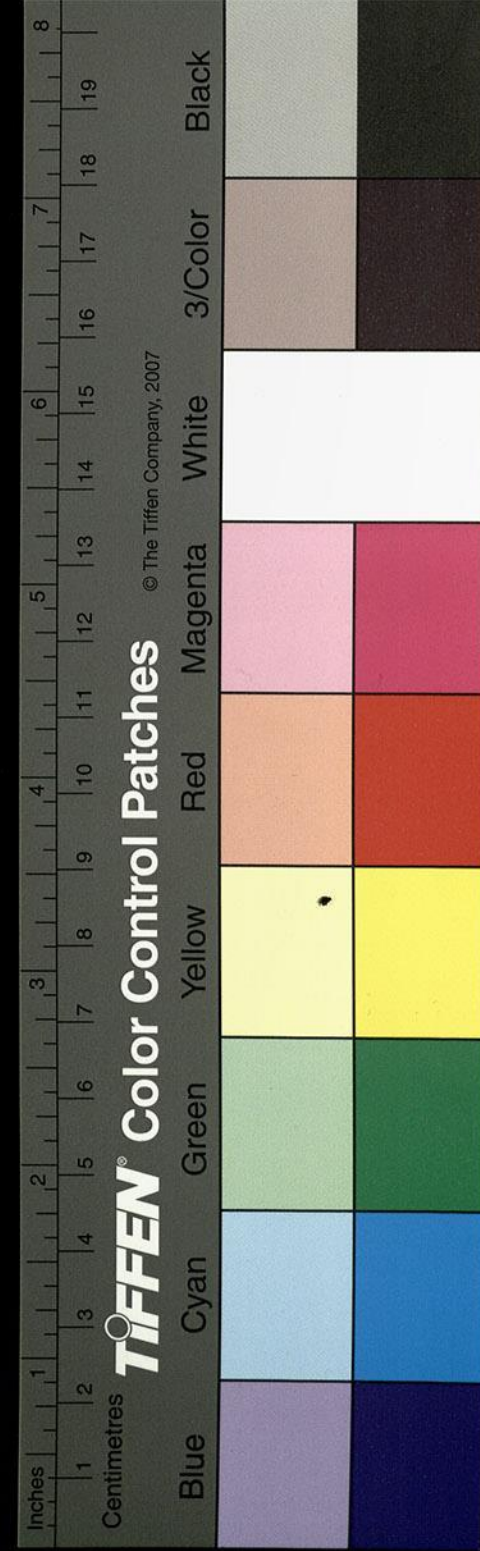

水經注箋卷第二

漢 桑欽撰

後魏酈道元注

明 李長庚訂

孫汝澄

朱謀埠箋

李克家全校

河水二

河水又南入葱嶺山

河水重源有三非為二也一源西出身毒之國葱嶺之上西去休循二百餘里皆故塞種也南屬葱嶺高千里西河舊事曰葱嶺在敦煌西八千里其山高大上生葱故曰葱嶺也河源潛發其嶺分為

身沈本
作指

國家圖書館, NATIONAL CENTRAL LIBRARY, TAIWAN, R.O.C.

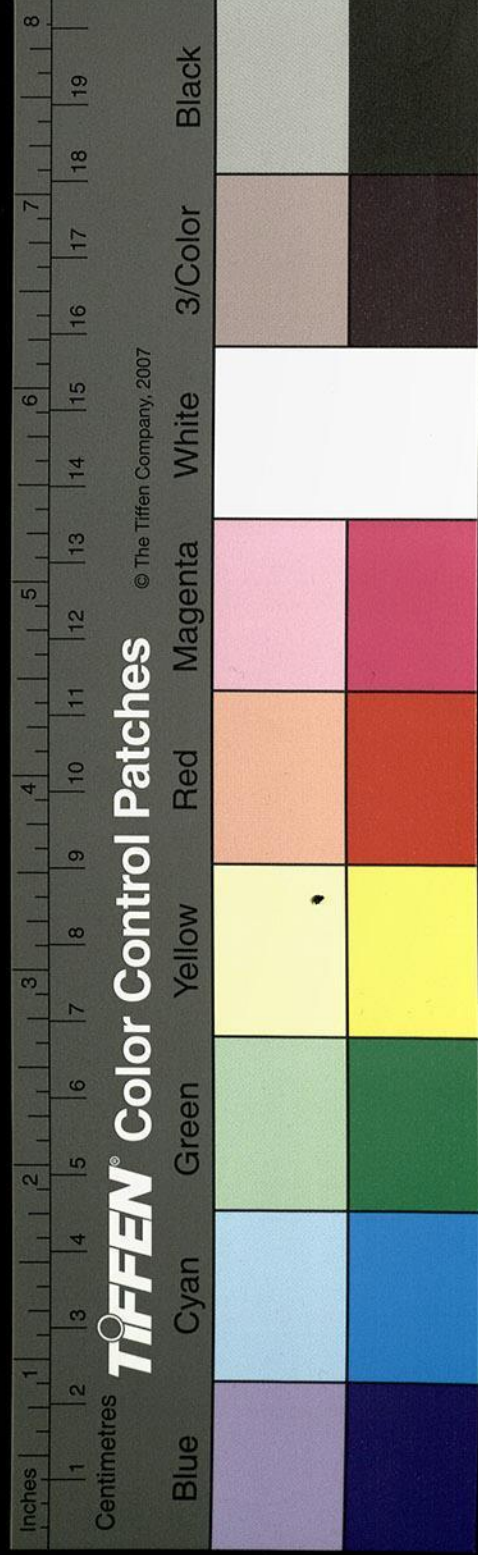

二水一水西逕休循國南在葱嶺西郭義恭廣志曰休循國居葱嶺其山多大葱又逕難兜國北比接休循西南去蜀賓國三百四十里

河水又西逕蜀賓國北

月氏之破塞王南君蜀賓治循鮮城土地平和無所不有金銀珍寶異畜奇物踰于中夏大國也山嶽有大頭痛小頭痛之山赤土身熱之阪人畜同然

河水又西逕月氏國南

治監氏城其俗與安息同匈奴冒頓單于破月氏

殺其王以頭為飲器國遂分遠過大宛西居大夏

為大月氏其餘小眾不能去者共保南山羌中號

小月氏故有大月氏小月氏之名也前漢西域傳云以其頭為

飲器月氏乃遠去過大宛西擊大夏而臣之

又西逕安息南

城臨媯水地方數千里最大國也有商賈車船行

旁國畫革旁行為書記也前漢書云安息國臨媯

車旁行為書記無也字○元本也字下有空須苦

提置鉢在金枕上至俗與子合同四百三字乃錯

河水與蜺羅歧諦水同注雷荔海

亦是倒置不
知也

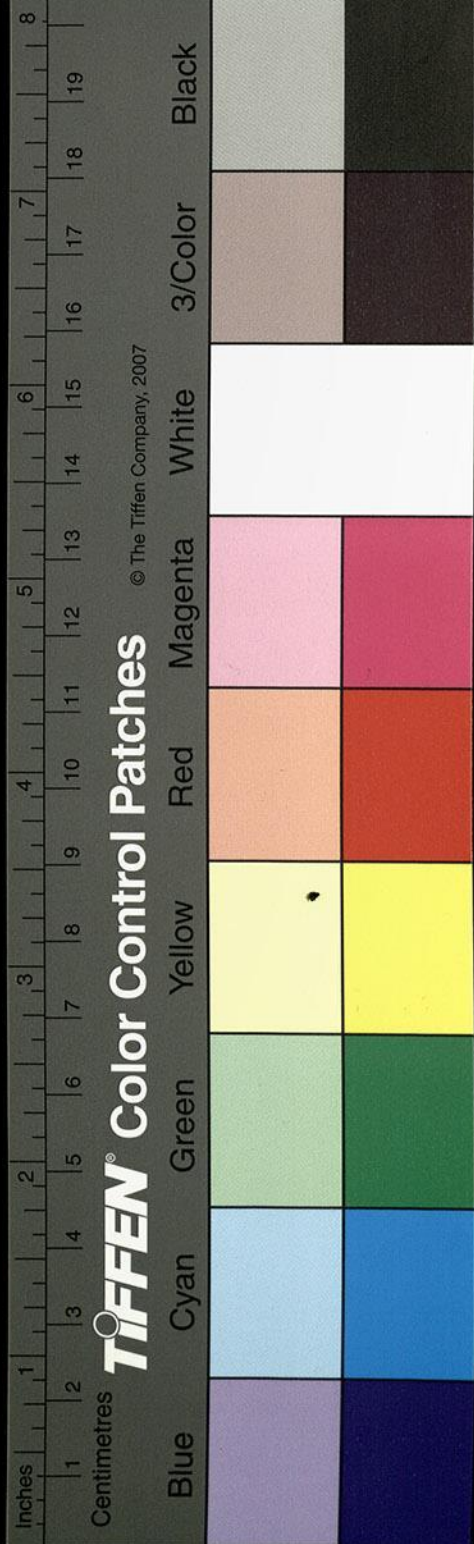

釋氏西域記曰。蜺羅跂禰出阿耨達山西之北。逕于闐國。漢書西域傳曰。于闐以西水皆西流。注于西海。

又西逕四大塔比。

釋法顯所謂竺刹尸羅國。漢言截頭也。佛為菩薩時。以頭施人。故因名國。國東有投身餒餓虎處。皆起塔。

又西逕陀衛國比。

是阿育王子法益所治邑。佛為菩薩時亦於此國。以眼施人。其處亦起大塔。又有佛樓沙國。天帝釋

世刹
本刹
鉢沈
銅

變為牧牛小兒。聚土為佛塔。法王因而成大塔。所謂四大塔也。法顯傳曰。國有佛鉢。月氏王大興兵。眾來伐此國。欲持鉢去。置鉢象上。象不能進。更作四輪車載鉢。八象共牽。復不進。王知鉢一本無鉢字緣

未至。於是起塔。留鉢供養。鉢容二斗。雜色而黑。多四際分明。厚可二分。甚光澤。貧人以少華投中。便滿。富人以多華供養。正復百千萬斛。終亦不滿。佛圖曰。佛鉢青玉也。受三斗許。彼國寶之。供養時。願終日香華不滿。則如言。願一把滿。則亦便如言。又按道人竺法維所說。佛鉢在大月支國。起浮圖高。

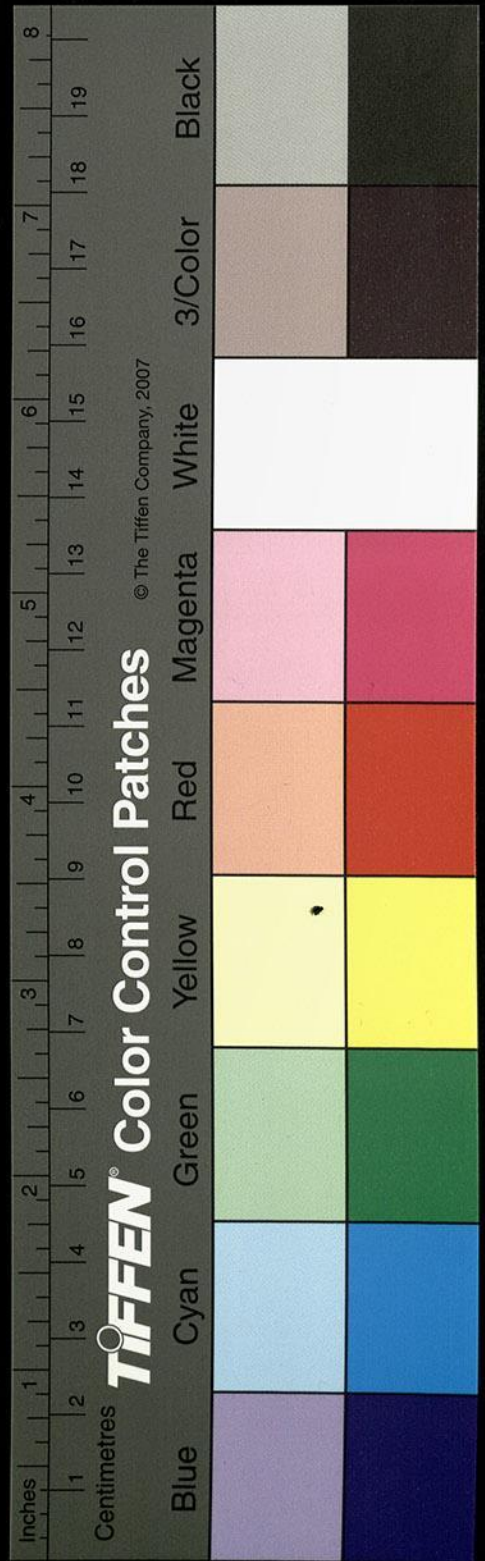

三十丈七層鉢處第二層金絡絡鑲縣鉢鉢是青

石或云懸鉢虛元本注虛字止今以前又西逕安

息注中空須菩提置鉢在金杙上佛一足跡與鉢共在

一處國王臣民悉持梵香七寶璧玉供養塔跡佛

牙架娑頂相舍利悉在佛樓沙國釋氏西域記曰

捷陀越王城西北有鉢吐羅越城佛架娑王城也

東有寺重復尋川水西北十里有河步羅龍淵佛

到上浣衣處浣石尚存其水至安息注雷翥海又

曰捷陀越西西海中有安息國竺枝扶南記曰安

息國去私訶條國二萬里國土臨海上即漢書天

竺安息國也戶近百萬最大國也漢書西域傳又

云犁靽條支臨西海長老傳聞條支有弱水西王

母亦未嘗見自條支乘水西行可百餘日近日所

入也古本作西行可月餘日或河水所通西海矣

故涼上異物志曰葱嶺之水分流東西西入大海

東為河源禹記所云崑崙者焉張騫使大宛而窺

河源謂極於此而不達於崑崙者也河水自葱嶺

分源東逕伽舍羅國釋氏西域記曰有國名伽舍

羅逝此國狹小而總萬國之要道無不由城南有

水東北流出羅逝西山山即葱嶺也逕岐沙谷出

沈本捷

杙沈本

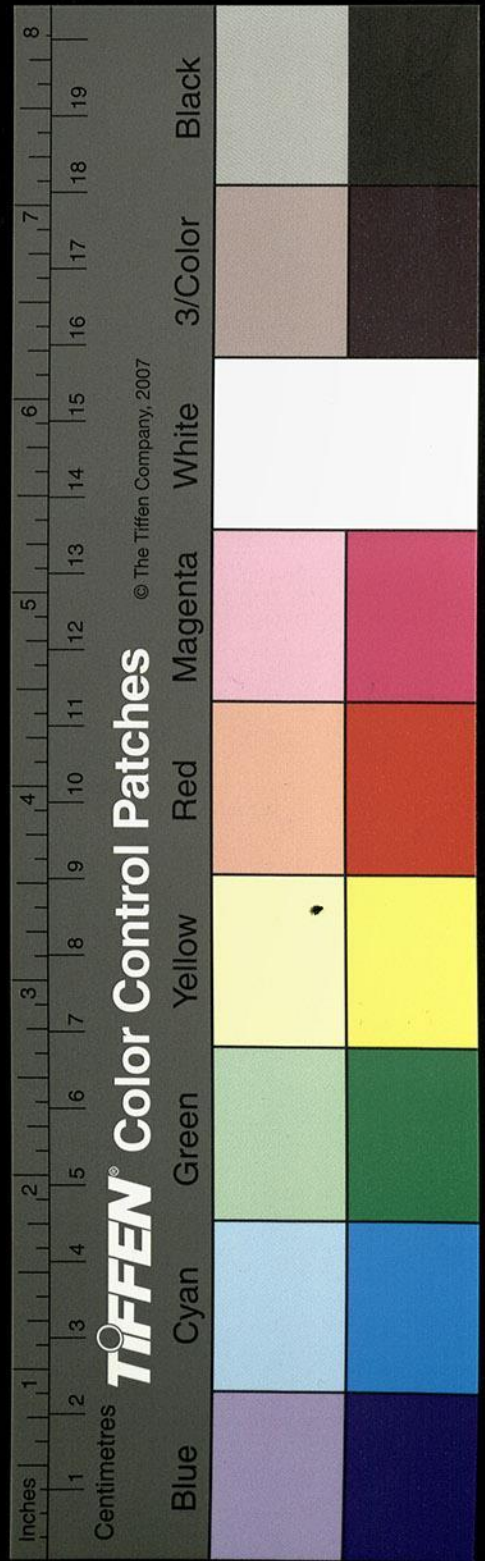

谷分爲二水一水東流逕無雷國北治盧城俗與

其西夜當作其俗與西夜子合同又東流逕依耐國北去

無雷五百四十里俗同子合又東流逕蒲犁國北

治蒲犁谷北去疏勒五百五十里俗與子合同按

前漢書云蒲犁及依耐無雷國皆西夜類也後漢書西域傳云西夜國去洛陽萬四千四百里子合與子合土地出玉石蒲犁國王治蒲犁谷

河水又東逕皮山國北

治皮山城西北去莎車二百八十里按宋本下文

八十里下

其一源出于闐國南山北流與葱嶺河合東注蒲昌

海河水又東與于闐河合

謝兆申云疑其源以下至與于闐河合三十字是

注璋按玉海引水經其源以下至蒲昌海皆經文河水又東與于闐河合是注文

南源導于闐南山俗謂之仇摩置自置北流逕于

闐國西治西城西城舊本上多玉石西去皮山三

百八十里東去陽關五千餘里釋法顯自烏帝西

南行記自烏帝西南行按佛國路中無人民沙行艱

難沙行一本所逕之苦人理莫比在道一月五日

得達于闐其國殷庶民篤信多大乘學威儀齊整

器鉢無聲南城一十五里有利利寺中有石鞞石

上有足跡彼俗言是辟支佛跡法顯所不傳疑非

洛陽伽藍記云其
中有辟支佛
於今不凋非皮靴
綠一作莫能審之

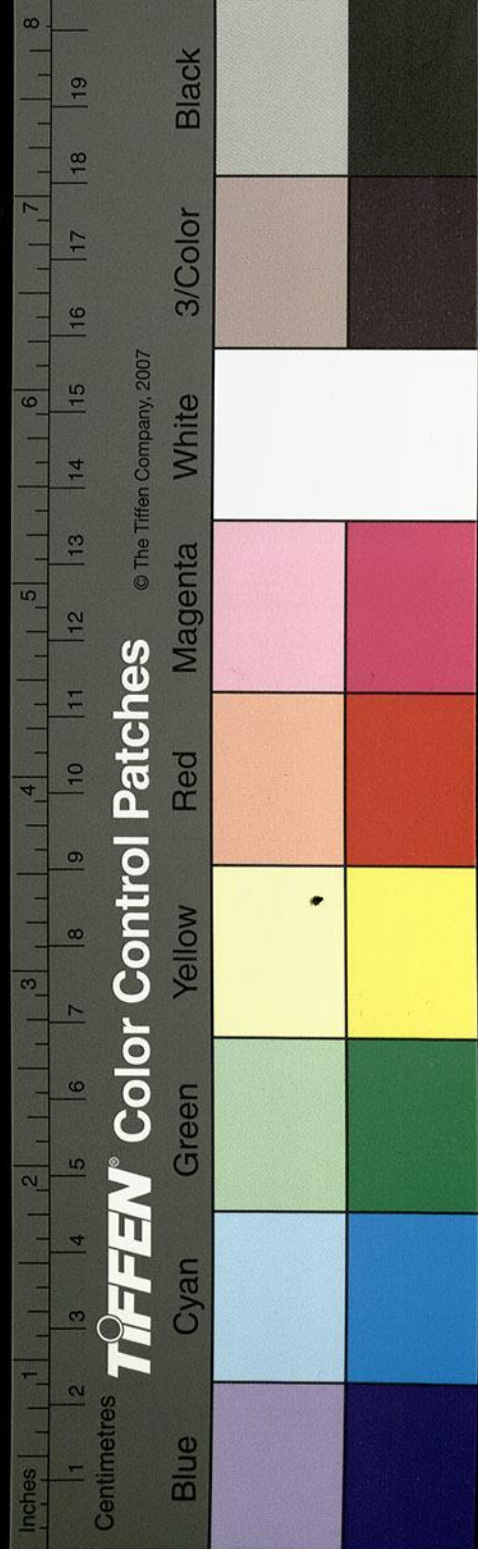

佛跡也

又西北流注于河

御經所謂北注葱嶺河也

南河又東逕于闐北

釋氏西域記曰河水東流三千里至于闐屈東北流者也漢書西域傳曰于闐已東水皆東流

南河又東北逕扞彌國北

治扞彌城西去于闐二百九十里南河又東逕精

絕國北西去扞彌四百六十里按前漢西域傳扞彌作杆彌注云杆

音鳥

南河又東逕且末國北

又東右會阿耨達大水釋氏西域記曰阿耨達山

西北有大水北流注牢蘭海者也其水北流逕且

末南山又北逕且末城西國治且末城西通精絕

二千里東去鄯善七百二十里種五穀民俗略與

漢同又曰且末河東北流逕且末北又流而左會

南河會流東逝通為注濱河注濱河又東逕鄯善

國北治伊循城故樓蘭之地也樓蘭王不恭於漢

元鳳四年霍光遣平樂監傅介子刺殺之更立後

王漢又立其前王質子尉屠耆為王更名其國為

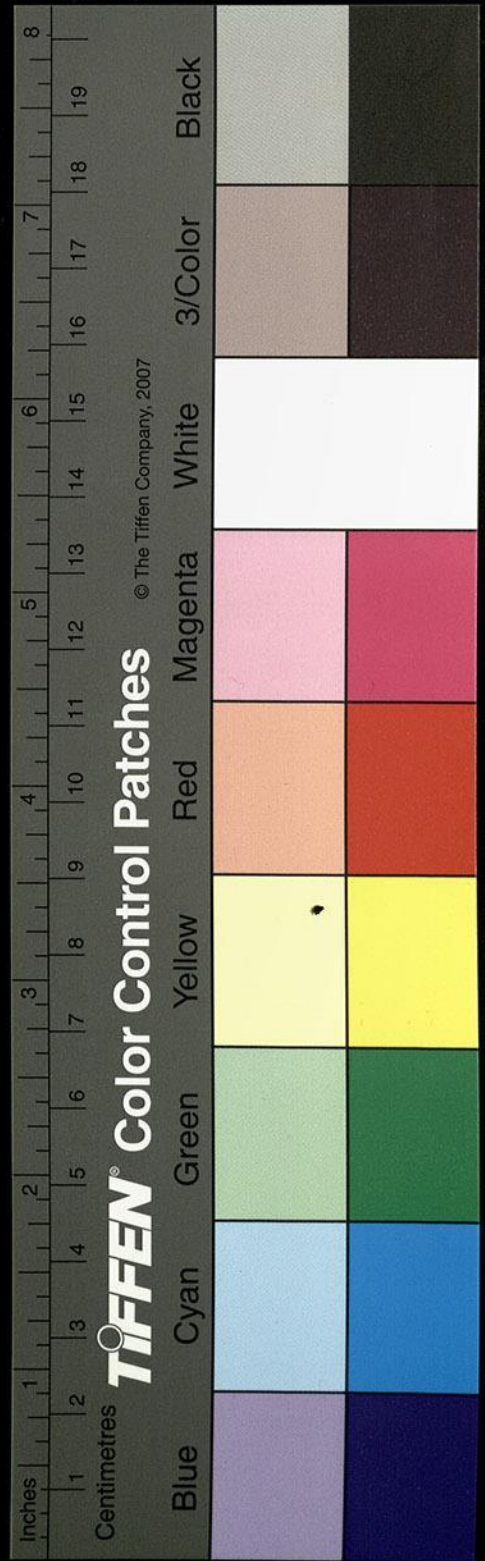

索勸事他無
所改疑其上
有脫文

水經注

卷二

六

三百五

鄯善百官祖道橫門

據漢西域傳此其字

王自請天子

沈字其字

脫字身在漢久恐為前王子所害國有伊循城土

地肥美願遣將屯田積粟令得依脫字重遂置田

以鎮撫之敦煌索勸字彥義有才略刺史毛奕表

行貳師將軍脫字酒泉敦煌兵千人至樓蘭屯田

起白屋召鄯善焉耆龜茲三國兵各千橫斷注濱

河河斷之日水奮勢激波凌冒隄勸厲聲曰王遵

建節河隄不溢王霸精誠呼沱不流水德明明上脫

猶未減乃列陣被杖神字當補之耿恭曰漢德神明豈有窮哉勸語本此古今一也勸躬禱祀水

鼓譟謹叫且刺且射大戰三

日水乃迴減灌浸沃衍胡人稱神大田三年積粟

百萬威服外國其水東注澤澤在樓蘭國北扞泥

城其俗謂之東故城去陽關千六百里西北去烏

壘千七百八十五里至墨山國千三百六十五里

西北去車師千八百九十里土地沙鹵少田仰穀

傍國國出玉多葭葦檉柳胡桐白草國在東垂當

白龍堆乏水草常主發導負水擔糧迎送漢使故

彼俗謂是海為牢蘭海也釋氏西域記曰南河自

于闐東於北三千里至鄯善入牢蘭海者也北河

自岐沙東分南河即釋氏西域記所謂二支北流

沈疑於字行

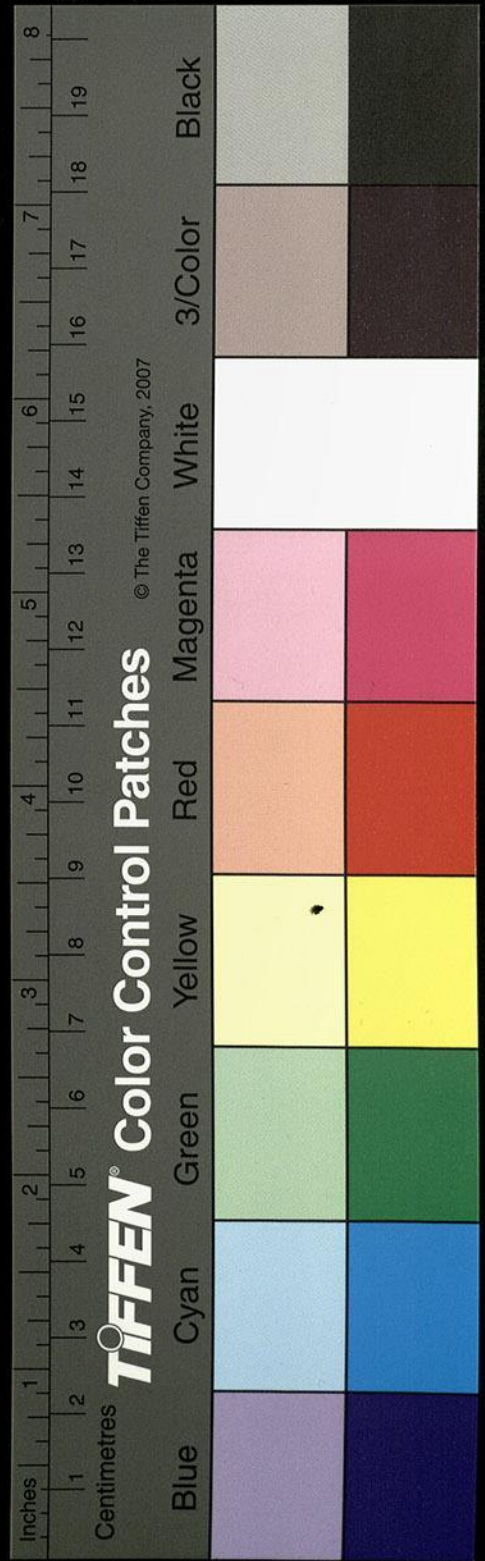

秦胡語異不
必改也

疑上引漢書
而脫其文

水經注

卷二

三百九

逕屈茨烏夷禪李克家云禪當作鄰善入牢蘭海者也
比河又東北流分爲二水枝流出焉比河自疎勒逕
流南河之北

漢書釋氏西域傳曰孫汝澄曰今考漢書西域傳無此文當作釋氏西域記

葱嶺以東南北有山相距千餘里東西六千里河
出其中暨于温宿之南左合枝水上承比河于疎

勒之東西北流逕疎勒國南又東北與疎勒比山
水合水出比谿東南流逕疎勒城下南去莎車五

百六十里有市列西宋本無西字當大月氏大宛康居
道釋氏西域記曰國有佛浴牀赤真檀木作之方

沈本無
西字

四尺王於宮中供養漢永平十八年耿恭以戊巳
校尉爲匈奴左鹿蠡王所逼恭以此城側澗傍水

後漢書作澗傍有水可固自金蒲遷居此城匈奴又來攻之壅

絕澗水恭於城中穿井深一十五丈不得水吏士
渴乏竿馬糞汁飲之恭乃仰天歎曰昔貳師拔佩

刀刺山飛泉湧出今漢德神明豈有窮哉整衣服
向井再拜爲吏士禱之有頃水泉奔出衆稱萬歲

乃揚水以示之虜以爲神遂即引去後車師叛與
匈奴攻恭食盡窮困乃煮鎧弩食其筋革恭與士

卒同生死咸無二心圍恭不能下關寵上書求救

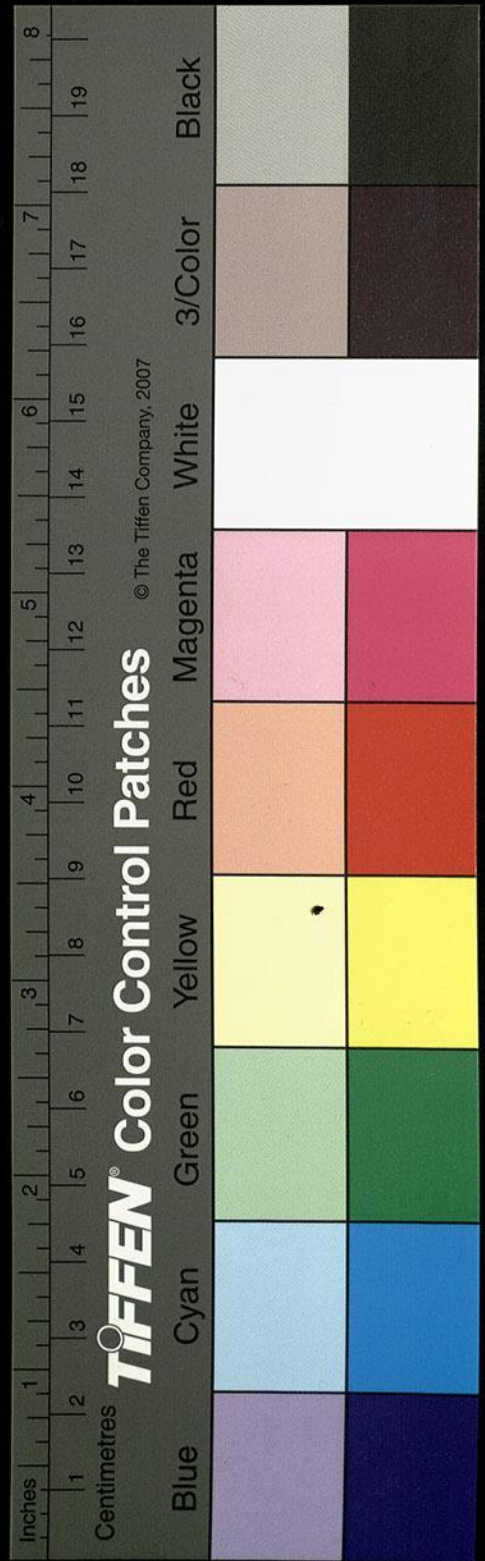

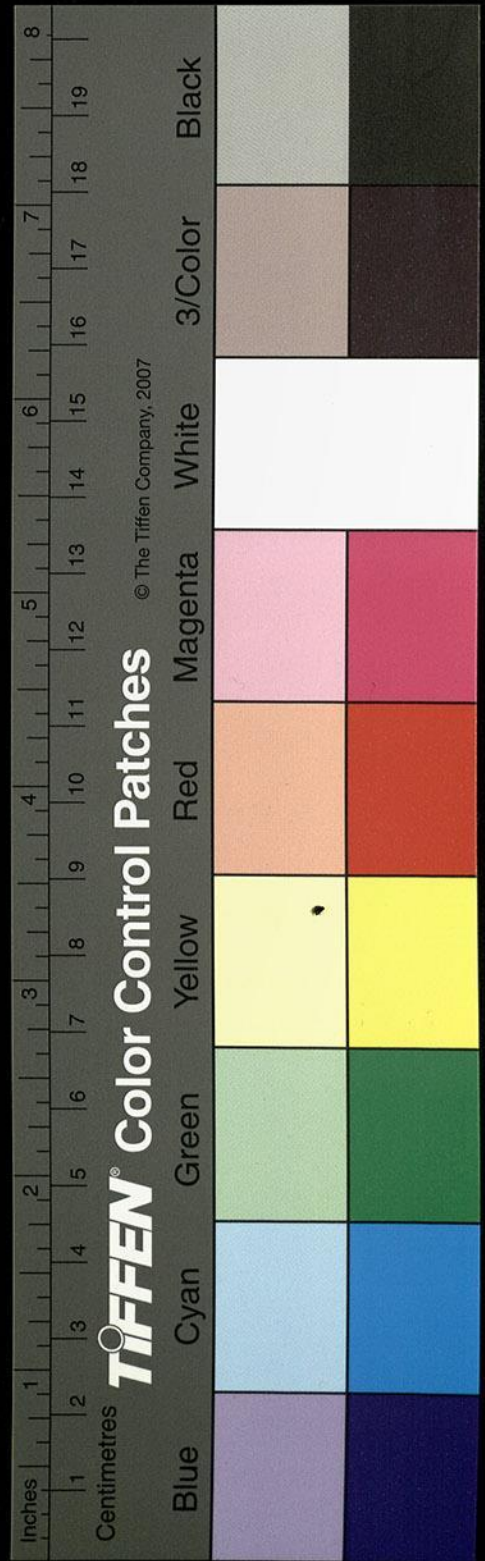

建初元年明帝納司徒鮑昱之言遣兵救之至柳
中以校尉關寵分兵入高昌壁攻交河城車師降
遣恭軍吏范羌將兵二千人迎恭遇大雪文餘僅
能至城中夜聞兵馬大恐羌逕呼後漢書作遙呼曰我范
羌也城中皆稱萬歲開門相持涕泣尚有二十六
人衣履穿決形容枯槁相依而還

北河又東逕莎車國南

治莎車城西南去蒲犁七百四十里漢武帝開西

域脫字田於此有鐵山出青玉

北河之東南逕溫宿國

治溫宿城土地物類與鄯善同北至烏孫赤谷六
百一十里東通姑墨二百七十里於此枝河右入

北河

北河又東逕姑墨國南

入姑墨川水注之導姑墨西北赤沙山東南流逕
姑墨國西治南至于闐馬行十五日土出銅鐵及
雌黃其水又東南流右注北波河又東逕龜茲國
南又東左合龜茲川水有二源西源出北大山南
釋氏西域記曰屈茨北二百里有山夜則火光晝
日但煙人取此山石炭冶此山鐵恒充三十六國

沈本無
鐵波
北河

沈本有
治字

曰讀未詳

水經注

卷二

九

三百七十一

用故郭義恭廣志龜茲能鑄冶其水南流逕赤沙山釋氏西域記曰國北四十里山上有寺名雀離大清淨又出山東南流枝水左派焉又東南水流三分右二水俱東南流注此河又東川水龜茲東北赤沙積梨南流枝水右出西南入龜茲城音屈茨也漢書有龜茲而西域記有屈次鄴君合而詰之謂龜茲即屈茨也故延城矣西去姑墨六百七十里川水又東南流逕于輪臺之東也昔漢武帝初通西域置校尉屯田于此搜粟都尉桑弘羊奏言故輪臺以東地廣饒水草有溉田五千頃以上其處溫和田美可益通溝渠種

沈本無城字

五穀收穫與中國同時匈奴弱不敢近西域於是徙莎車相去千餘里即是臺也其水又東南流右會西川枝水水有二源俱受西川東流逕龜茲城南合為一水水間有故城蓋屯校所守也其水東南注東川東川水又東南逕烏壘國南治烏壘城西去龜茲三百五十里東去玉門陽關二千七百三十八里與渠犂田官相近土地肥饒於西域為中故都護治焉漢使持節鄭吉并護北道故號都護都護之起自吉置也其水又東南注大河大河又東右會敦薨之水其水出焉者之比敦薨之山

沈本無焉

水經注

卷二

萬奇

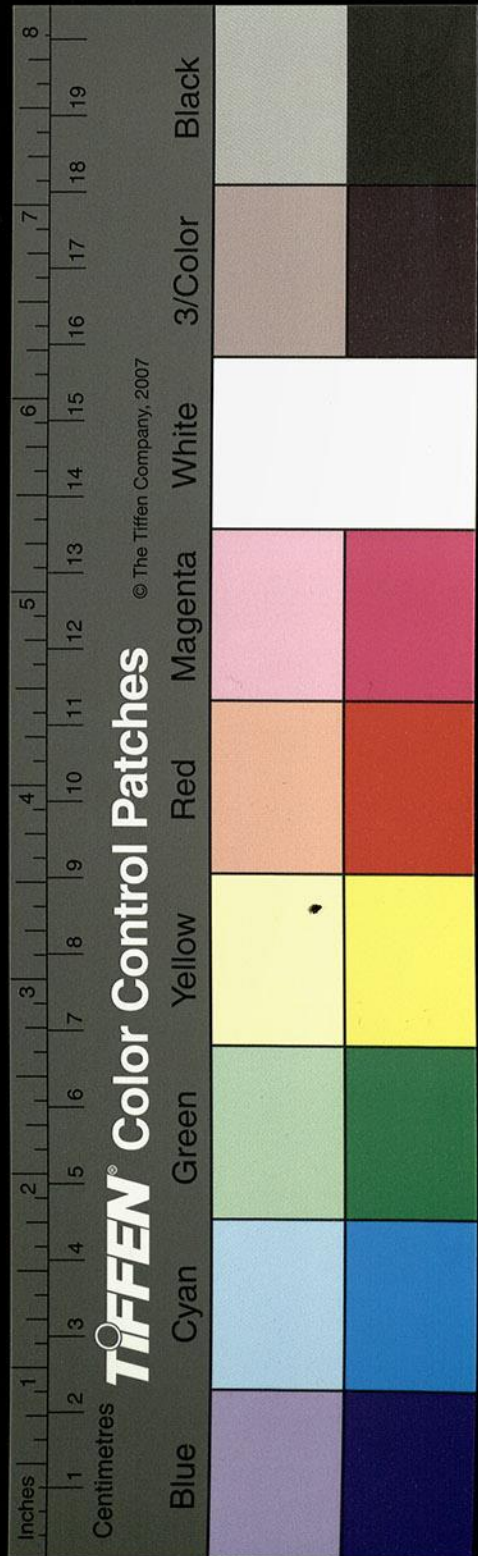

在匈奴之西烏孫之東山海經曰敦薨之水出焉而西流注于泐澤出於崑崙之東北隅實惟河源者也二源俱道西源東流分爲二水西南流出於焉耆之西經流焉耆之野屈南疑作而東南流注於敦薨之渚右水東南流又分爲二左右焉耆之國城居四水之中在河水之洲治員渠城西去烏壘四百里南會兩水同注敦薨之浦東源東南流分爲二水但澗瀾雙引洪湍濬發俱東南流逕出焉耆之東導于危須城西國治危須城西去焉耆百里又東南流注于敦薨之藪川流所積渾水斯漲

溢流爲海古本作溢海爲海吳瑄本改作溢流謝兆申據宋鈔本作溢而爲海是也史

記曰焉耆近海多魚鳥東北隔大山與車師接敦

薨之水自西海逕尉犁國國治尉犁城西去都護

治所三百里北去焉耆百里其水又西出沙山鐵

關谷又西南流連城別注裂以爲田桑弘羊曰臣

愚以爲連城以西可遣屯田以威西國卽此處也

前漢西域傳云輪臺渠犁皆有田卒數百人置使者校尉領護其水又屈而南逕

渠犁國西故史記曰西有大河卽斯水也又東南

流逕渠犁國治渠犁城西去烏壘三百三十里

漢武帝通西域屯渠犁卽此處也南與精絕接東

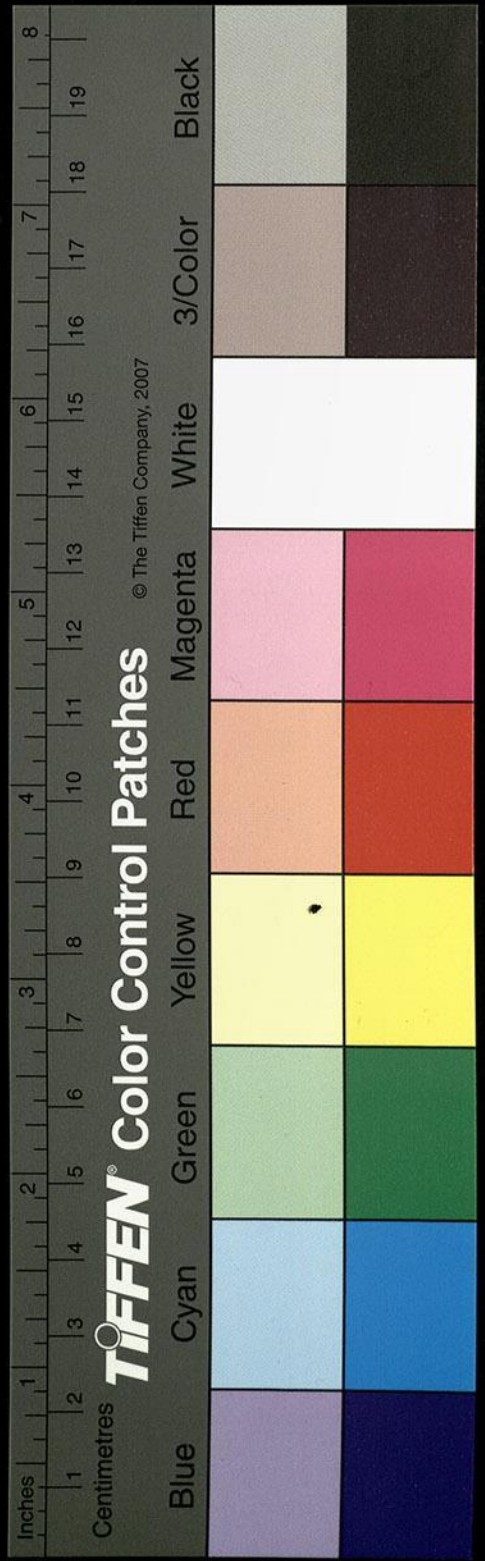

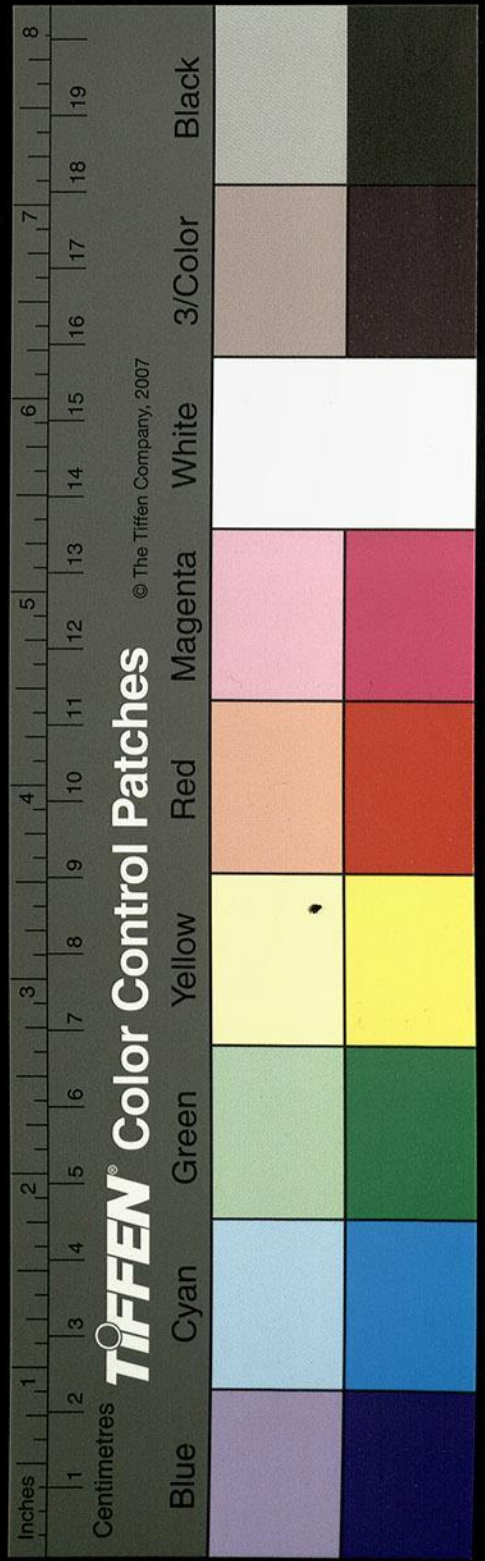

北與尉犁接又南流注于河山海經曰敦薨之水
 西流注于泐澤蓋亂河流自西南注也河水又東
 逕墨山國南治墨山城西至尉犁二百四十里
 河水又東逕注賓城南又東逕樓蘭城南而東注
 蓋發田土所屯故城禪國名耳
 河水又東注于泐澤

按當時北方字
 體多作小
 篆靈虛諸字
 皆以字形相類
 轉寫致誤而
 至元疑泐字
 以下必有脫誤

即經所謂蒲昌海也水積鄯善之東北龍城之西
 南龍城故姜賴之靈靈當作虛胡之大國也蒲海溢盪
 覆其國城基尚存而至元晨發西門暮達東門澮
 其岸岸餘溜風吹稍成龍形皆西面向海因名龍

城地廣千里皆為鹽而剛堅也此注謬錯難以意
 通據御覽所引涼
州異物志云姜賴之虛今稱龍城恒溪無道以感
 天庭上帝赫怒海溢盪傾剛鹵千里蒺藜之形其
 下有鹽累基而
 生即此事也行人所逕畜產皆布氈臥之掘發
 其下有大鹽方如巨桃謝兆申云宋本
 作方如巨枕以次相累

類霧氣雲浮寡見星日少禽多鬼怪西接鄯善東
 連三沙為海之比隘矣故蒲昌亦有鹽澤之稱也
 山海經曰不周之山北望諸毗之山臨彼岳崇之
 山東望泐澤河水之所潛也其源渾渾泡泡者也
 東至玉門陽關一千三百里廣袤三百里其水澄
 渟冬夏不減其中洄湍電轉御覽引此作
 洄湍雷轉為隱淪

按下飛禽霄
 壘作馬是

之脉當濃流之上。飛禽奮翮於霄中者。無不墜於淵波矣。即河水之所潛而出於積石也。

又東入塞。過敦煌。酒泉。張掖。郡南。

河自蒲昌。有隱淪之證。竝間關入塞之始。自此經當求實致也。河水重源。又發于西塞之外。出於積

石之山。山海經曰。積石之山。其下有石門。河水冒

以西南流。

孫汝澄曰。山海經云。河水冒以西流。注云。積石山。今在金城河門關西南羌中。

水行塞外。東入塞內。是山也。萬物無不有焉。禹貢所謂導河

自積石也。山在西羌之中。燒當所居也。延熹二年。

西羌燒當犯塞。護羌校尉段熲討之。追出塞。至積

沈本有注字

石山。斬首而還。司馬彪曰。西羌者。自析支以西。瀕於河首。在右居也。河水屈而東北流。逕於析支之地。是為河曲矣。應劭曰。禹貢析支屬雍州。在河關之西。東去河關千餘里。羌人所居。謂之河曲羌也。東北逕歷敦煌。酒泉。張掖。南應劭地理風俗記曰。敦煌。酒泉。其水甘若酒味。故也。張掖言張國臂掖。以威羌狄。說文曰。郡制天子地方千里。分為百縣。縣有四郡。故春秋傳曰。上大夫縣。下大夫郡。至秦始置三十六郡。以監縣矣。從邑君聲。釋名曰。郡。羣也。人所羣聚也。黃義仲十三州記曰。郡之言君也。

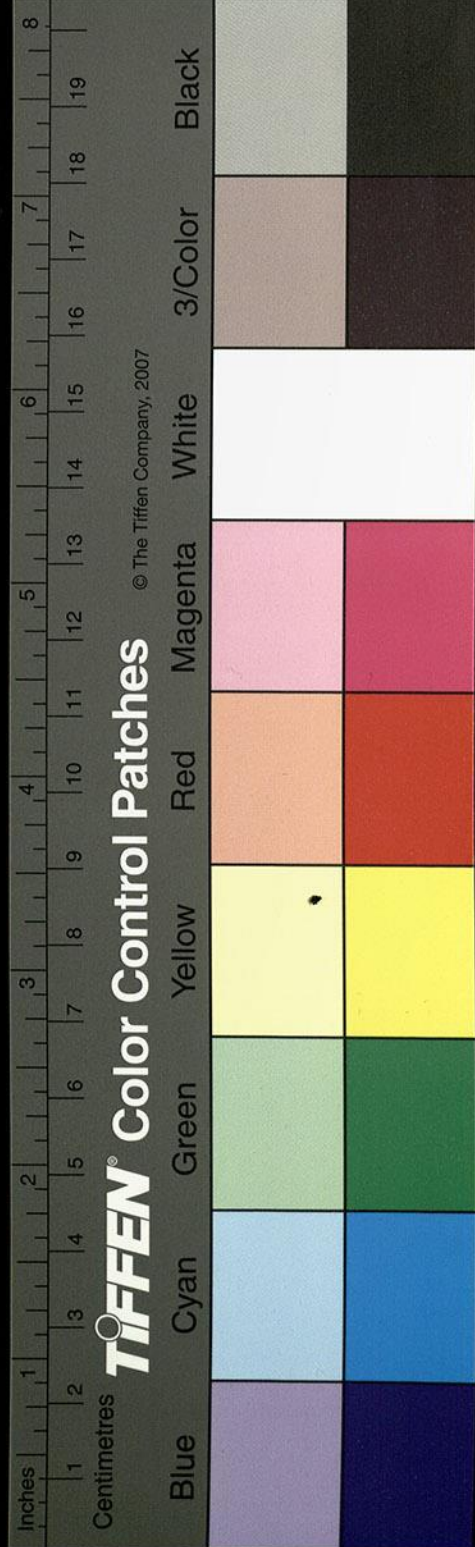

按此文則其平始開人

河水又自東河曲逕西海郡南

改公侯之封而言君者至尊也郡守專權君臣之禮彌崇今郡字君在其左邑在其右君為元首邑以載民故取名於君謂之郡漢官曰秦用李斯議分天下為三十六郡凡郡或以列國陳魯齊吳是也或以舊邑長沙丹陽是也或以山陵太山山陽是也或以川原西河河東是也或以所出金城城下得金酒泉泉味如酒豫章樟樹生庭鴈門鴈之所育是也或以號令禹合諸侯大計東冶之山會計國名會稽是也河逕其南而纏絡遠矣

漢平帝時王莽秉政欲耀威德以服遠方諷羌獻西海之地置西海郡而築五縣焉周海亭燧相望莽篡政紛亂郡亦棄廢

河水又東逕允川而歷大榆小榆谷北

羌迷唐鍾存所居也永元五年貫友代聶尚為護羌校尉攻迷唐斬獲八百餘級收其熟麥數萬斛於逢留河上築城以盛麥其作大船於河峽作橋

渡兵迷唐遂遠依河曲永元八年迷唐復與鍾存東寇而還十年謁者王信耿譚西擊迷唐降之詔聽後漢書云詔聽將其種人還大小榆谷還大小榆谷迷唐種人以

其字疑

水經注卷二

卷二

水

沈本計

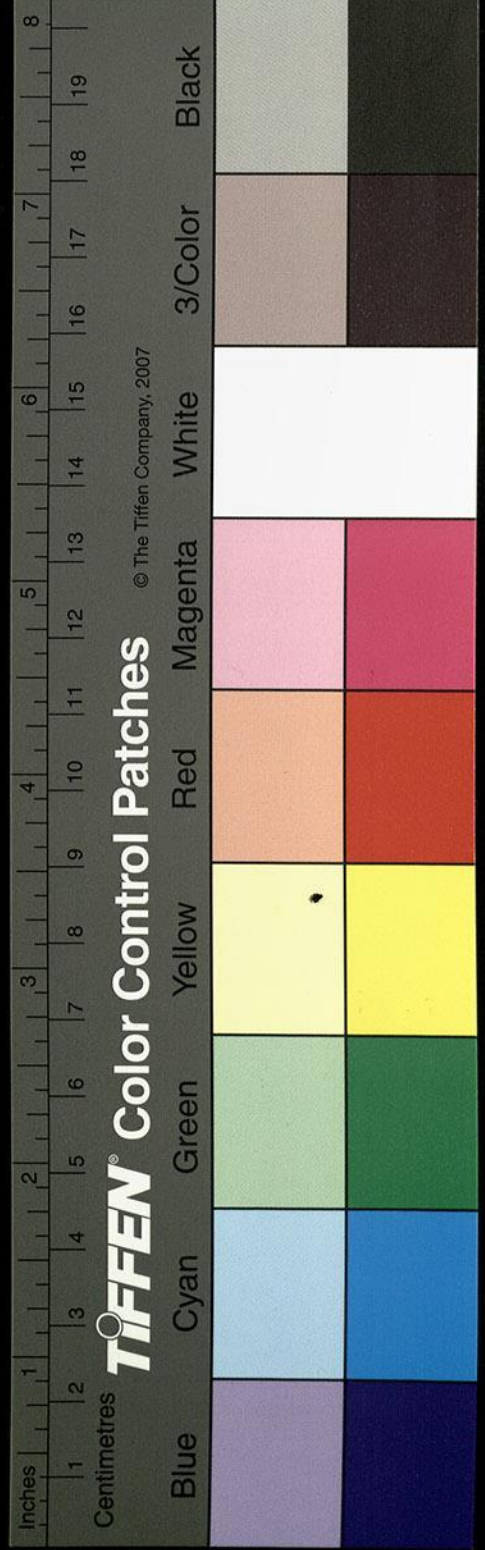

漢造河橋兵來無時故地不可居復叛居河曲與
羌為讎種人與官兵擊之允川去迷唐數十里營
止遣輕兵挑戰因引還迷唐追之至營因戰迷唐
敗走於是西海及大小榆無復聚落喻糜相曹鳳
上言建武以來西戎數犯法常從燒當種起所以
然者以其居大小榆谷土地肥美又近塞內與諸
種相傍南得鍾存以廣其眾北阻大河因以為固
又有西海魚鹽之利緣山濱水以廣田畜故能彊
大常雄諸種今黨援壞沮親屬離叛其餘勝兵不
過數百宜及此時建復西海郡縣規固二榆廣設

知沈本
種起沈
本貴
沈本無
內字

屯田隔塞羌胡交關之路殖穀富邊省輸轉之役
上拜鳳為金城西部都尉遂開田二十七部後漢書作
開屯田二十七部列屯夾河夾河與建威相首尾後羌反遂罷
按段國沙州記吐谷渾於河上作橋謂之河厲長
一百五十步兩岸累石作基陛節節相次大木從
橫更鎮壓兩邊俱來相去三丈竝大材以板橫次
之施鉤欄甚嚴飾橋在清水川東也

又東過隴西河關縣北洮水從東南來流注之

河水又逕沙州北段國曰澆河段國沙州記云洮水與墊江水俱出

強臺山而此注說澆水西南一百七十里有黃沙

洮字非誤此又洮水注之下

水經注卷之二

卷之二

十五

郭景祥

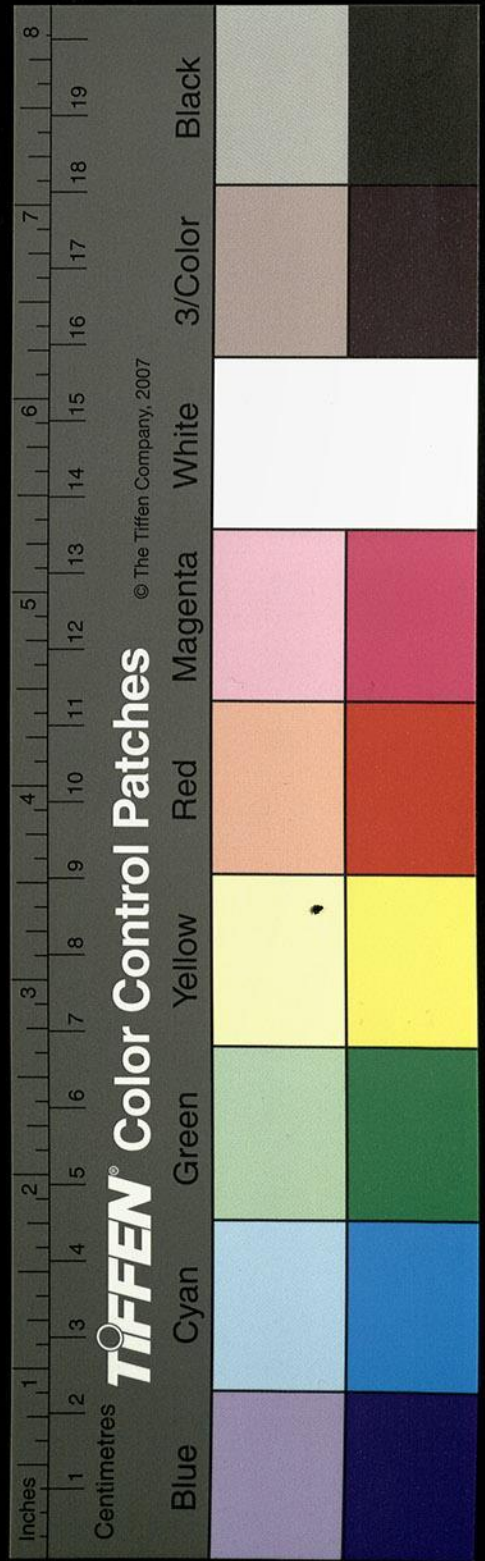

作乾格是晉
人帖中或以干
為乾

水經注卷一

卷一

四百三十一

沙南北一百二十里東西七十里西極大楊川望
黃沙猶若人委干格於地御覽引段國沙州記都
作若人委乾補於地都
不生草木蕩然黃沙周迴數百里沙州於是取號
焉地理志曰漢宣帝神爵二年置河關縣蓋取河
之關塞也風俗通曰百里曰同總名為縣縣玄也
首也從系倒首與縣易偏矣言當玄靜徭役也御覽
引作玄靜平徭役釋名又曰縣也縣於郡矣黃義
今本風俗通缺仲十三州記曰縣弦也弦以貞直言下體之居鄰
民之位不輕其誓施繩用法不曲如弦弦聲近縣
故以取名今縣字在半也漢帝元年令天下縣邑

城按漢書漢高帝六年張晏曰令各自築其城也

河水又東北流入西卑郡界左合二川南流入河又

東北濟川水注之謝云據後注西
卑當作西平

水西南出濫瀆東北流入大谷謂之大谷水北逕

澆河城西南北流注于河

河水東又逕澆河故城北

有二城東西角倚東北去西平二百二十里宋少

帝景平中拜吐谷渾阿豺為安西將軍澆河公即

此城也宋書吐谷渾阿豺表獻
方物詔嘉其
慕義授安西將軍沙州刺史澆河公

河水又東北逕黃川城河水又東逕石城南左合北

水經注卷一

卷一

七

輝

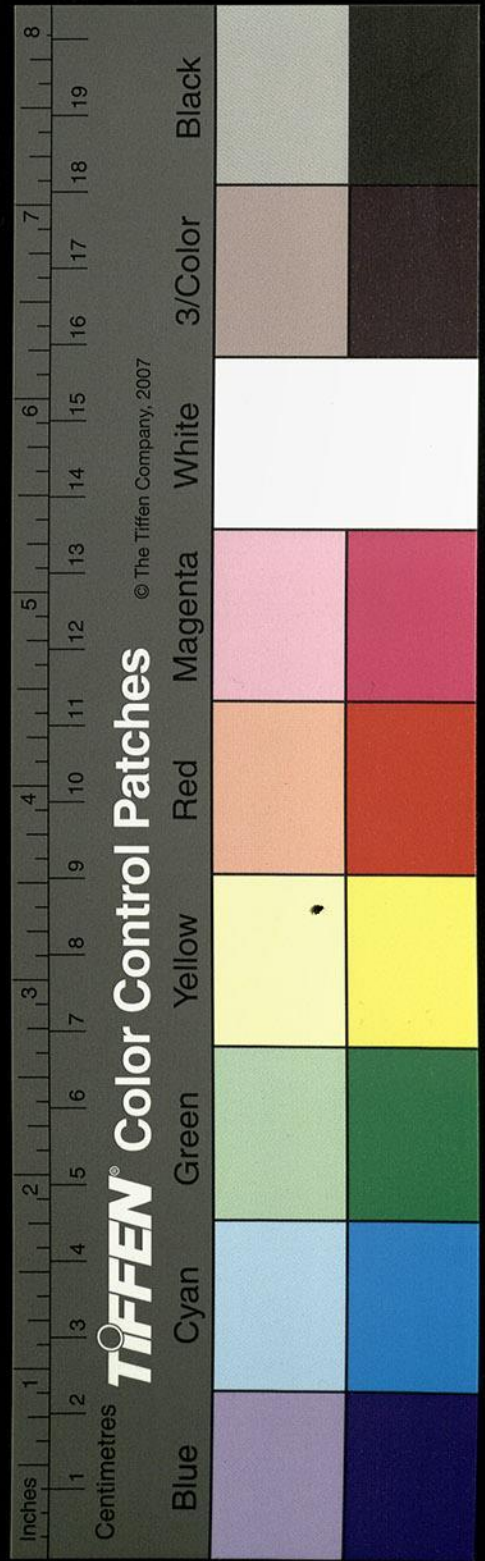

谷水

昔段熲擊羌於石城投河墜坑而死者八百餘人
即於此也

河水又東北逕黃河城南

西北去西平二百一十七里

河水又東北逕廣違城北又合烏頭川水

水發遠川引納支津北逕城東而北流注于河

河水又東逕邯川城南

城之左右歷谷有三水導自北山南逕邯亭注于
河

河水又東臨津谿水注之

水自南山北逕臨津城西而北流注于河

河水又東逕臨津城北白土城南

十三州志曰左南津西六十里白土城城在大河

之北而為緣河濟渡之處北魏涼州刺史郭淮破

羌遮寒於白土魏志作遮塞即此處矣

河水又東左會白土川水

水出白土城西北下東南流逕白土城北又東南

注于河

河水又東北會兩川右合二水

北字疑衍淮
州也

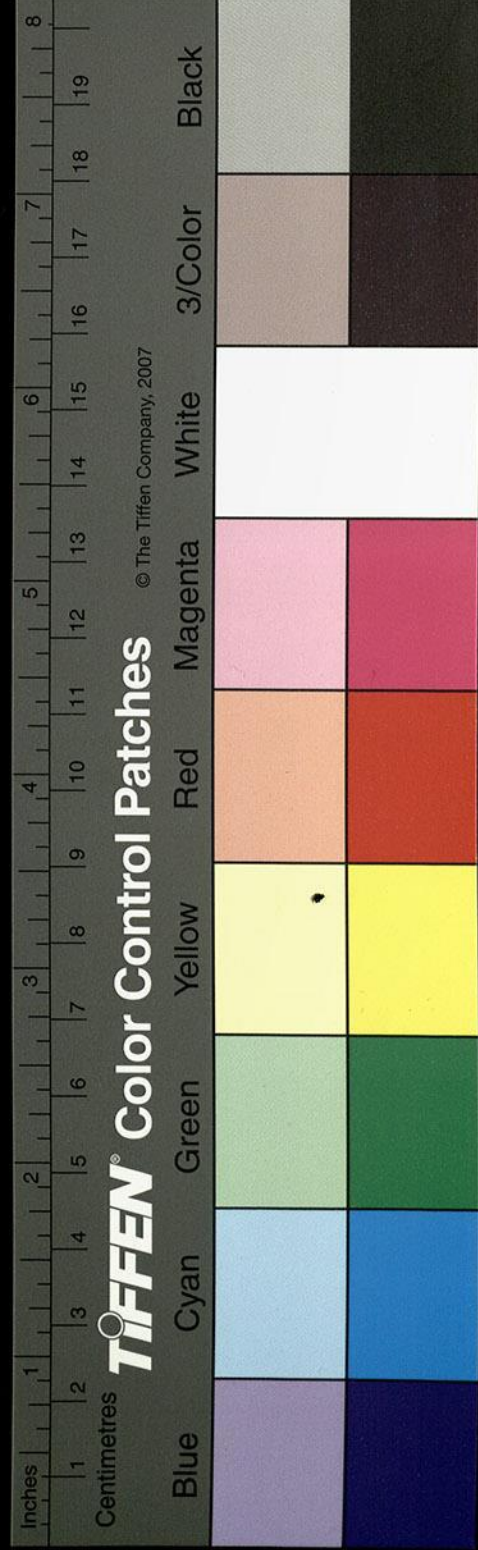

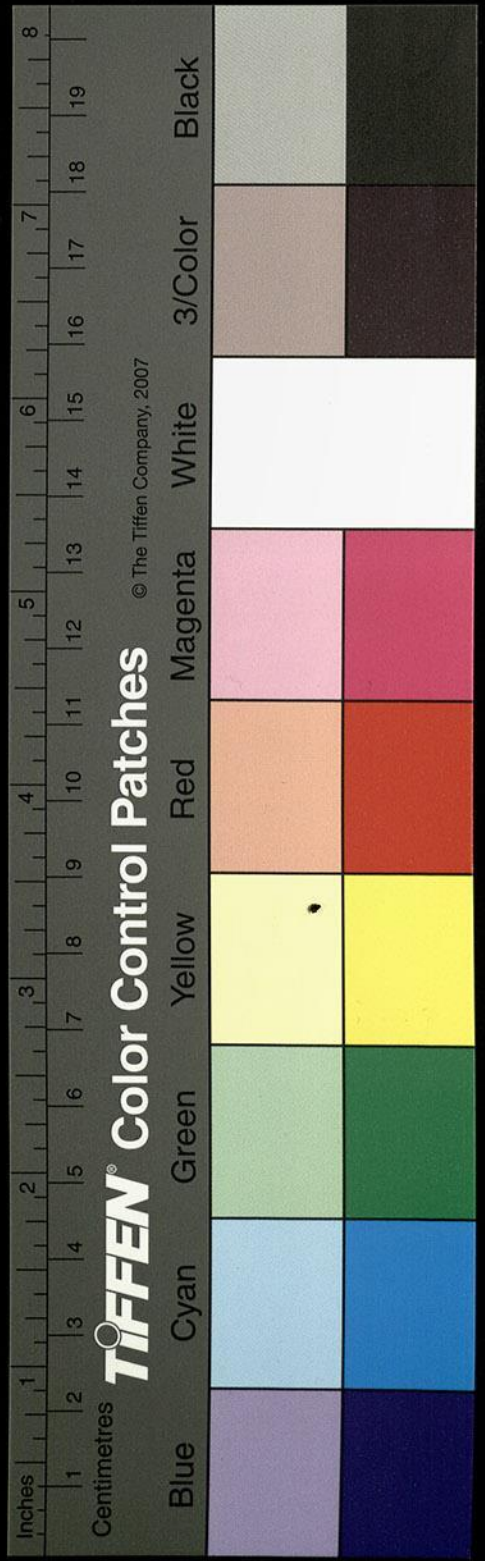

參差夾岸連壤舊本作連壤負嶮相望河北有層山山

甚靈秀山峯之上立石數百丈亭亭桀竝競勢爭

高遠望參參若攢圖之託霄上其下層巖峭舉壁

岸無階縣巖之中多石室焉室中若有積卷矣而

世士罕有津逮者因謂之積書巖巖堂之內每時

見神人往還矣蓋鴻衣羽裳之士練精餌食之夫

耳俗人不悟其仙者乃謂之神鬼彼羌自鬼曰唐

述復因名爲之唐述山指其堂密之層謂之唐述

窟其懷道宗玄之士皮冠淨髮之徒亦往棲託焉

故秦州記曰河峽崖傍有二窟一目唐述窟高四

川沈本

建歸太僕家抄
本趙清常校本
皆作造

十丈西二里有時亮窟高百丈廣二十丈深三十

丈藏古書五字五字當作五字亮南安人也下封下封當作崖下

有水導自是山谿水南注河謂之唐述水

河水又東得野亭南

又東北流歷研川謂之研川水又東北注于河謂

之野城口

河水又東歷鳳林北

鳳林山名也五巒俱峙考諺云昔有鳳鳥飛遊五

峯故山有斯目矣秦州記曰枹罕原北名鳳林川

川中則黃河東流也

河水又東與灑水合

水導源塞外羌中故地理志曰其水出西塞外東北流歷野虜中逕消銅城西又東逕河列城東考地說無目蓋出自戎方矣左右列水水出西北谿東北流逕列城北又入灑水城居二水之會也灑水又北逕可石孤城西西戎之名也又東北石疑右合黑城谿水水出西北谿下東南流逕黑城南又東南枝水左出焉又東南入灑水又東北逕榆城東榆城谿水注之水出素和細越西北山下東南流逕于細越川夷俗鄉名也又東南出狄周峽

東南右合黑城谿之枝津津水上承谿水東北逕

黑城東東北注之榆谿又東南逕榆城南東北注

灑水灑水又東北逕石門口山高嶮絕御覽引此作高嶮峻

絕對岸若門故峽得厥名矣疑即皐蘭山門也漢

武帝元狩三年驃騎霍去病出隴西至皐蘭應謂

是山之關塞也漢書音義曰皐蘭應在隴西白石

縣塞外河名也孟康曰山關名也今是山去河不

遠故論者疑曰河山之間矣灑水又東北皐蘭山

水自山左右翼注灑水灑水又東白石川水注之

水出縣西北下東南流枝津東注焉白石川水又

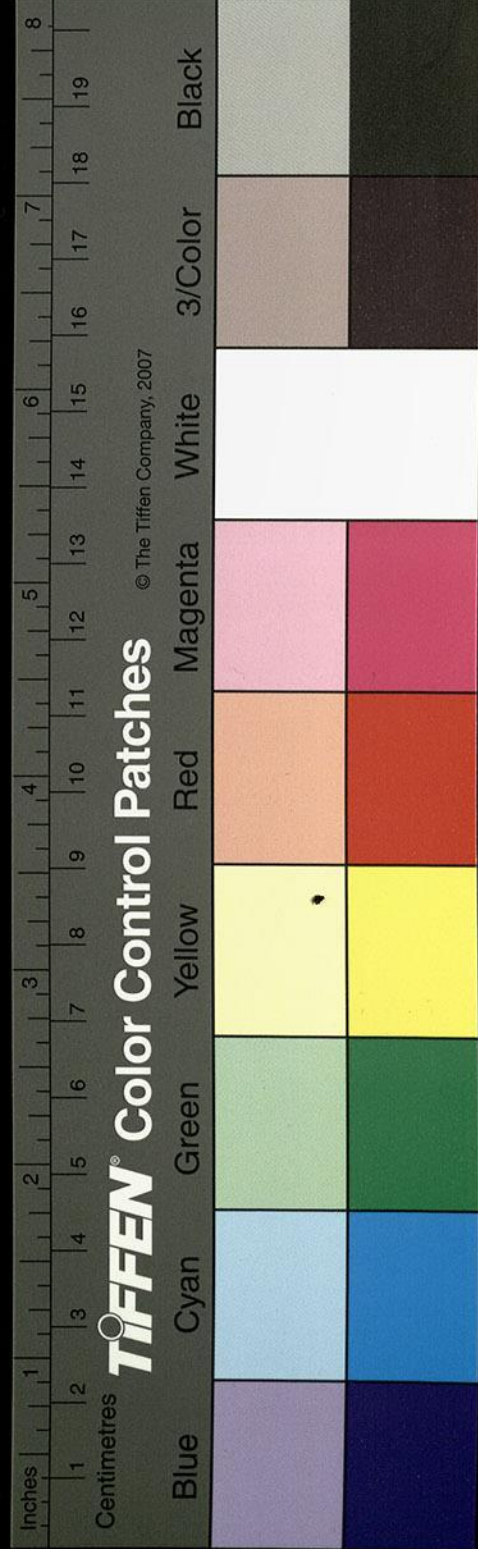

南逕白石城西而注。灑水水又東逕白石縣故城南。王莽更曰順礫。闕駟曰白石縣在狄道西北二百八十五里。灑水逕其北。今灑水逕東南注之而不出其北也。灑水又東逕白石山北。應劭曰白石山在東。羅谿注之水出西南山下。東入灑水。水又東左合罕开南谿。水出罕开西。東南流逕罕开南。十三州志曰廣大坂在枹罕西北。罕开在焉。昔慕容吐谷渾自燕歷陰山西馳而創居於此。灑水又東逕枹罕縣故城南。應劭曰故罕羌侯邑也。十三州志曰枹罕縣在郡西二百一十里。灑水在城南。

門前東過也。灑水又東北故城川水注之。水有二源。南源出西南山下。東北流逕金細北嶺。北又東北逕一故城南。又東北與北水會。北源自西南逕故城北。右入南水。亂流東北注灑水。灑水又東北左合白石川之枝津水。上承白石川。東逕白石城北。又東絕罕开谿。又東逕枹罕城南。又東入灑水。灑水又東北出峽北流。注于河。地理志曰灑水出白石縣西塞外。東至枹罕入河。

河水又逕左南城。南十三州志曰石城西一百四十里。有左南城者也。

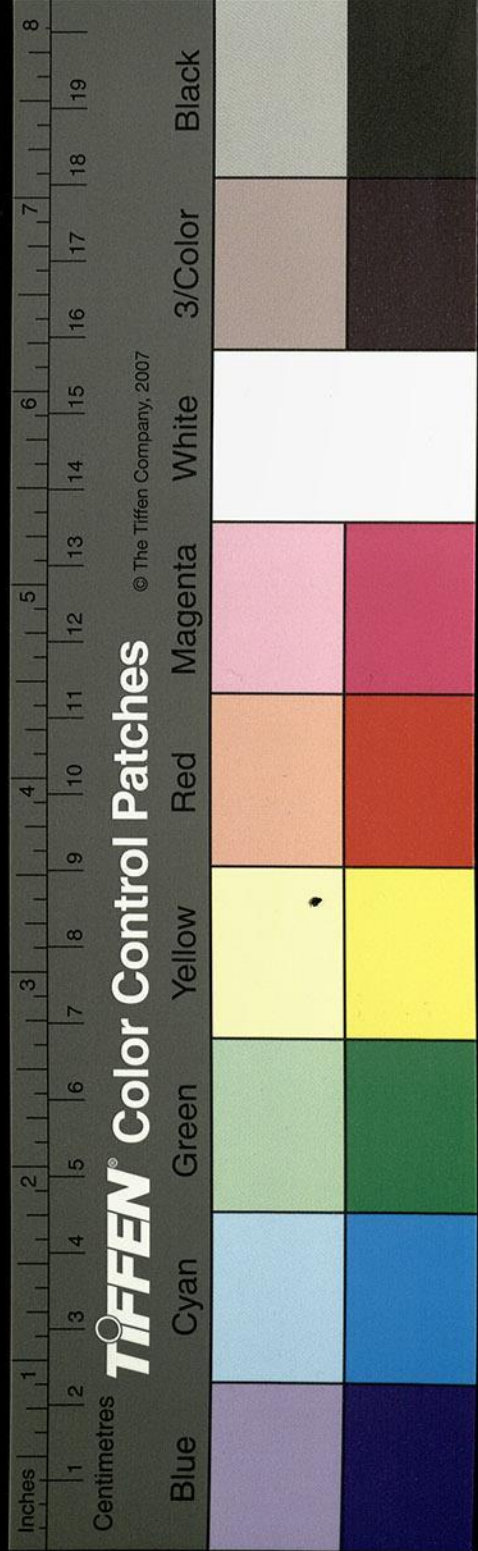

津亦取名焉

大河又東逕赤岸北

即河夾岸也秦州記曰枹罕有河夾岸岸廣四十

丈義熙中乞佛於此河上作飛橋橋高五十丈三

年乃就按天水北界注苑川有東西二苑城西城即乞佛所都

河水又東洮水注之

地理志曰水出塞外羌中沙州記曰洮水與墊江

水俱出嶺臺山山南即墊江源山東則洮水源山

海經曰白水出蜀郭景純注云從臨洮之西傾山

東南流入漢而至墊江故段國以為墊江水也洮

水同出一山故知嶺臺西傾之異名也洮水東北

流吐谷渾中吐谷渾者始是東燕慕容之枝庶因

氏其字以為首類之種號也故謂之野虜自洮嶺

南北三百里中地草徧是龍鬚而無樵柴洮水又

東北流逕陽會城北沙州記曰嶺城東北三百里

有會城城臨洮水者也建初二年羌攻南部都尉

於臨洮上遣行車騎將軍馬防與長水校尉耿恭

救之諸羌退聚洮陽即此城也洮水又東逕其和

山南城在四山中洮水又東逕迷和城北羌名也

又東逕甘枳亭歷望曲在右西南去龍桑一百

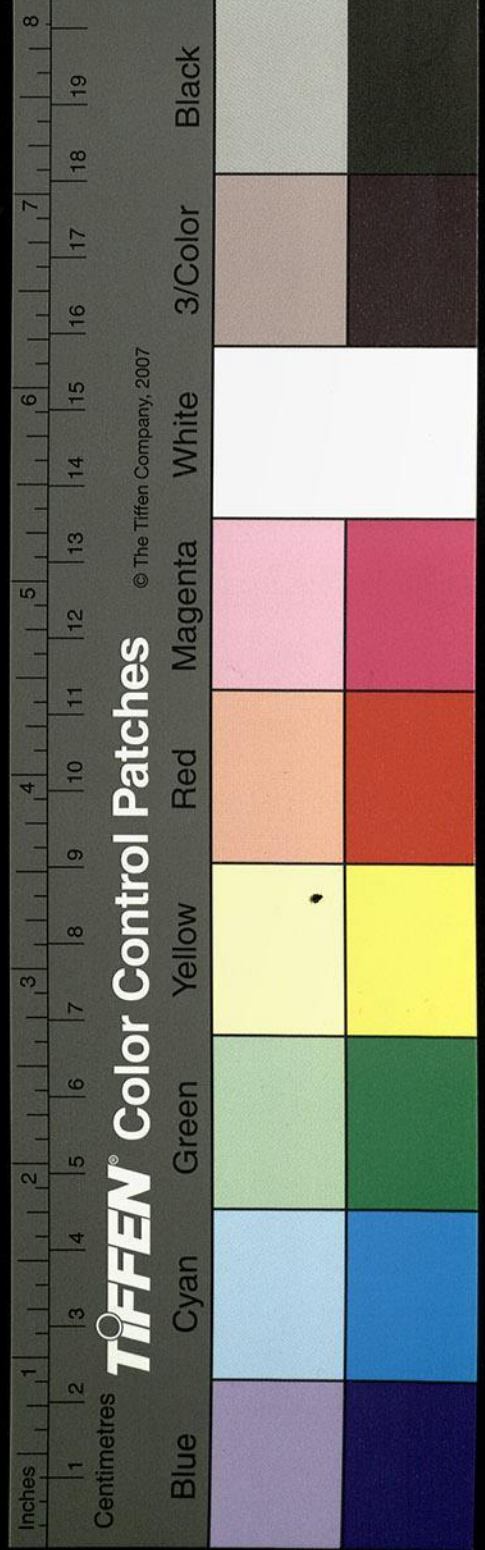

疑有脫文

水經注

卷二

十一

三百九十三

里洮水又東逕臨洮縣故城北禹治洪水西至洮水之上見長人受黑玉書於斯水上洮水又東北流屈而逕索西城西建初二年馬防耿恭從五谿祥檻谷祥檻一作檻出索西與羌戰破之築索西城徙隴西南部都尉居之赤水城亦曰臨洮東城也沙州記曰從東洮至西洮一百二十里者也洮水又屈而北逕龍桑城西而西北流馬防以建初二年從安故五谿出龍桑開通舊路者也俗名龍城洮水又西北逕步和亭東步和川水注之水出西山下東北流出山逕李克家云逕一步字和亭北東北注洮

水洮水又北出門峽歷求求一作東厥川葦川水注之水出桑嵐西谿東流歷桑嵐川又東逕葦川北東入洮水洮水又北歷峽逕偏橋出夷始梁右合葦塏川水東南石底嶺下宋本作右底橫下北歷葦塏川西北注洮水洮水又東北逕桑城東又北會藍川水源出來歷川西北谿南流歷川東北流逕藍川歷水城城北東入洮水洮水又北逕外羌城西又北逕和博城東城在山內左合和博川川水出城西南山下東北逕和博城南東北注于洮水洮水北逕安故縣故城西地理志曰隴西之屬縣也十

水經注

卷二

十一

泰

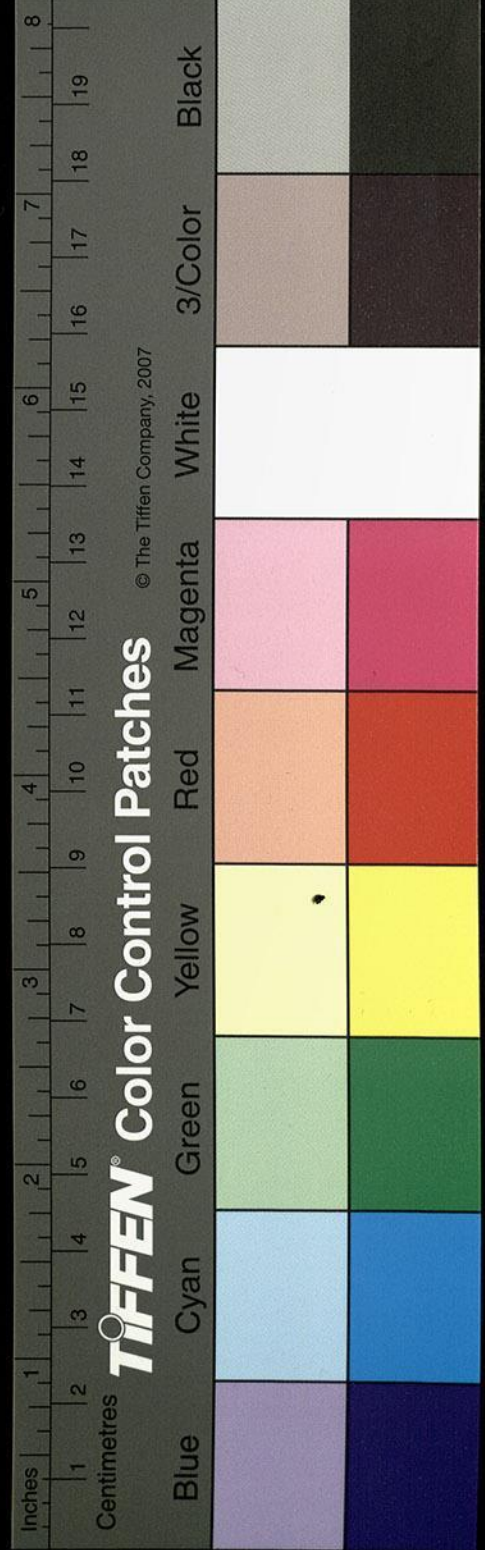

下明云有隴城
在其東故曰隴
西若不移宋李
則響若城類
之語心無歸宿

三州志曰縣在郡南四十七里蓋延轉擊狄道安
故五谿及羌大破之即此也洮水又北逕降狄道
故城西關駟曰今日武始也洮水在城西東北下
又北壘李克家云壘當作隴水注之即山海經所謂濫水也
水出烏鼠山西北高城嶺西逕底謝兆申云據宋本作西逕隴城
其山岸崩落者聲聞數百里故楊雄稱響若坻頽
是也又西北歷白石山下地理志曰降狄道東有
白石山濫水又西北逕武階城南又西北逕降狄
道故城東百官表曰縣有蠻夷謂之道有公主謂
之邑應劭曰反舌左衽不與華同須有譯言乃通

也漢隴西郡治秦昭王二十八年置應劭曰有隴
坻在其東故曰隴西也神仙傳曰封君達隴西人
服鍊水銀年百歲視之如年三十許騎青牛故號
青牛道士王莽更郡縣之名郡曰厭戎縣曰操虜
也昔馬援為隴西太守六年為狄道開渠引水種
秔稻而郡中樂業即此水也濫水又西北流逕注
于洮水洮水右合二水右會大夏川水水出西山
二源合合而亂流逕金柳城南十三州志曰大夏
縣西有故金柳城去縣四十里本都尉治又東北
逕大夏縣故城南地理志曰王莽之順夏晉書地

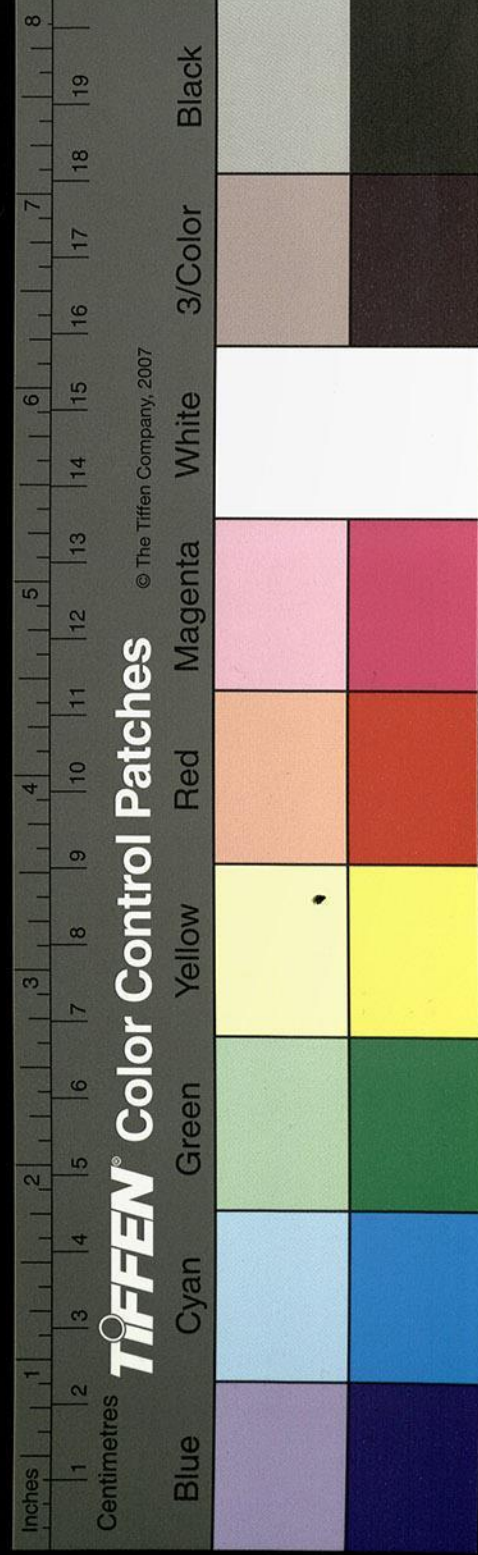

道記曰縣有禹廟禹所出也又東北出山注于洮水洮水又北翼帶三水亂流北入河地理志曰洮水北至枹罕東入河是也

又東過金城允吾縣北

金城郡治也漢昭帝始元六年置王莽之西海也莽又更允吾為修遠縣河水逕其南不在其北南有湟水出塞外東逕西王母石室石釜西海鹽池北故關駟曰其西即湟水之源也地理志曰湟水所出也湟水又東南流逕龍夷城故西零之地也十三州志曰城在臨羌新縣西三百一十里王莽

沈本有
此字
唐以前
往往被
相亂不
可輕改

納西零之獻以為西海郡治此城湟水又東南逕卑禾羌海北有鹽池關駟曰縣西有卑禾羌海者也世謂之青海東去西平二百五十里湟水東流逕湟中城北故小月氏之地也十三州志曰西平張掖之間大月氏之別小月氏之國范曄後漢書曰湟中月氏胡者其王為匈奴所殺餘種分散西踰葱嶺其弱者南入山從羌居止故受小月氏之名也後漢西羌傳曰羌無弋爰劍者秦厲公時以奴隸亡入三河羌為神推以為豪按後漢書云羌無弋爰劍秦厲公時拘為奴隸後亡歸秦人追之藏於巖穴得免諸羌怪其神共畏事之推以為豪河湟之

