

帝國活動寫真株式會社

設立大正九年九月、資本金拾貳萬圓... 支那人 深道完一、佐伯郡大村村...

帝國漁網株式會社

設立大正十三年九月、資本金拾萬圓... 廣島市光南町 右同、龜之丞...

帝國染料製造株式會社

設立大正五年十一月、資本金五拾萬圓... 廣島市入船町 電話二二二...

安藝飲料株式會社

設立大正十二年二月、資本金拾萬圓... 安藝郡吉浦町 電話四六四...

朝日船底塗料株式會社

設立大正十五年六月、資本金貳拾萬圓... 廣島市吉島町 電話二二二...

帝國製紐工業株式會社

設立大正八年十一月、資本金貳拾萬圓... 廣島市市船町 電話二二二...

阿賀穀物問屋

設立大正七年十二月、資本金拾萬圓... 賀茂郡阿賀町 電話二二二...

安藝酒造株式會社

設立大正十一年三月、資本金拾萬圓... 安藝郡船越村 電話二二二...

朝日船底塗料株式會社

設立大正十五年六月、資本金貳拾萬圓... 廣島市吉島町 電話二二二...

佐伯便利社

設立大正十三年八月、目的印刷電氣... 廣島市廣島町 電話六四五...

佐竹鐵工所

設立大正八年十二月、資本金壹萬圓... 賀茂郡西四村 電話一〇...

西條酒造株式會社

設立大正六年五月、資本金貳拾萬圓... 賀茂郡西條町 電話四四五...

櫻山酒造株式會社

設立大正八年九月、資本金貳拾萬圓... 賀茂郡府中町 電話二二二...

山陽土地株式會社

設立大正十二年九月、資本金拾萬圓... 尾道市久保町 電話二二二...

佐伯電氣索道株式會社

設立大正十四年八月、資本金五拾萬圓... 佐伯郡廿日市町 電話二二二...

西條南方酒造株式會社

設立大正七年九月、資本金拾萬圓... 賀茂郡西條町 電話五二...

西備綆網株式會社

設立大正八年五月、資本金壹萬圓... 廣島市延廣町 電話四五六...

山陽一酒造株式會社

設立大正八年十一月、資本金拾萬圓... 賀茂郡板城村 電話二二二...

山陽綿株式會社

設立大正七年六月、資本金拾萬圓... 廣島市廣島町 電話二二二...

山陽運輸株式會社
設立大正十四年八月、資本金拾萬圓
取持役 尾道市東御所町 尾道市東御所町
一 株五拾圓、拂込高貳萬五千圓

山陽燐寸株式會社
設立大正九年三月、資本金拾萬圓
一 株五拾圓、拂込高七萬五千圓、請積立金壹千六百圓

山陽關戶蚊帳株式會社
設立大正九年一月、資本金拾萬圓
一 株五拾圓、拂込高拾八萬圓、請積立金壹萬貳千壹百圓

山陽燐寸株式會社
設立大正九年三月、資本金拾萬圓
一 株五拾圓、拂込高七萬五千圓、請積立金壹千六百圓

山陽關戶蚊帳株式會社
設立大正九年一月、資本金拾萬圓
一 株五拾圓、拂込高拾八萬圓、請積立金壹萬貳千壹百圓

山陽燐寸株式會社
設立大正九年三月、資本金拾萬圓
一 株五拾圓、拂込高七萬五千圓、請積立金壹千六百圓

山陽食品株式會社
設立大正十四年十二月、資本金拾萬圓
取持役 廣島市堀川町 廣島市堀川町
一 株貳拾圓

山陽關戶蚊帳株式會社
設立大正九年一月、資本金拾萬圓
一 株五拾圓、拂込高拾八萬圓、請積立金壹萬貳千壹百圓

山陽燐寸株式會社
設立大正九年三月、資本金拾萬圓
一 株五拾圓、拂込高七萬五千圓、請積立金壹千六百圓

山陽關戶蚊帳株式會社
設立大正九年一月、資本金拾萬圓
一 株五拾圓、拂込高拾八萬圓、請積立金壹萬貳千壹百圓

山陽燐寸株式會社
設立大正九年三月、資本金拾萬圓
一 株五拾圓、拂込高七萬五千圓、請積立金壹千六百圓

山陽關戶蚊帳株式會社
設立大正九年一月、資本金拾萬圓
一 株五拾圓、拂込高拾八萬圓、請積立金壹萬貳千壹百圓

桐原製樽工場
設立大正七年十一月、資本金拾六萬圓
取持役 廣島市船入町 廣島市船入町
一 株貳拾圓

吉舍酒造株式會社
設立大正三十七年十二月、資本金拾萬圓
一 株五拾圓、請積立金拾萬圓

共榮社
設立大正九年五月、目的、藝妓屋業
資本金貳拾萬圓、一 株五拾圓、拂込高五萬圓

共立舍
設立大正九年五月、目的、藝妓屋業
資本金貳拾萬圓、一 株五拾圓、拂込高五萬圓

共榮社
設立大正九年五月、目的、藝妓屋業
資本金貳拾萬圓、一 株五拾圓、拂込高五萬圓

共立舍
設立大正九年五月、目的、藝妓屋業
資本金貳拾萬圓、一 株五拾圓、拂込高五萬圓

共益無盡株式會社
設立大正二年八月、資本金拾萬圓
一 株五拾圓、拂込高拾參萬四千九百圓

共榮社
設立大正九年五月、目的、藝妓屋業
資本金貳拾萬圓、一 株五拾圓、拂込高五萬圓

共立舍
設立大正九年五月、目的、藝妓屋業
資本金貳拾萬圓、一 株五拾圓、拂込高五萬圓

共榮社
設立大正九年五月、目的、藝妓屋業
資本金貳拾萬圓、一 株五拾圓、拂込高五萬圓

共立舍
設立大正九年五月、目的、藝妓屋業
資本金貳拾萬圓、一 株五拾圓、拂込高五萬圓

共榮社
設立大正九年五月、目的、藝妓屋業
資本金貳拾萬圓、一 株五拾圓、拂込高五萬圓

共益無盡株式會社
設立大正二年八月、資本金拾萬圓
一 株五拾圓、拂込高拾參萬四千九百圓

共榮社
設立大正九年五月、目的、藝妓屋業
資本金貳拾萬圓、一 株五拾圓、拂込高五萬圓

共立舍
設立大正九年五月、目的、藝妓屋業
資本金貳拾萬圓、一 株五拾圓、拂込高五萬圓

共榮社
設立大正九年五月、目的、藝妓屋業
資本金貳拾萬圓、一 株五拾圓、拂込高五萬圓

共立舍
設立大正九年五月、目的、藝妓屋業
資本金貳拾萬圓、一 株五拾圓、拂込高五萬圓

共榮社
設立大正九年五月、目的、藝妓屋業
資本金貳拾萬圓、一 株五拾圓、拂込高五萬圓

明治足袋株式會社
設立大正九年七月、資本金壹拾萬圓
一 株五拾圓、拂込高貳拾五萬圓、請積立金壹萬圓

三田酒造株式會社
設立大正十一年十一月、資本金貳拾萬圓、一 株五拾圓、拂込高六萬圓、請積立金壹萬貳千圓

三木醬油株式會社
設立大正九年六月、資本金拾萬圓
一 株五拾圓、拂込高貳拾五萬圓

水吞織物株式會社
設立大正八年五月、資本金貳拾萬圓、一 株五拾圓、拂込高拾五萬七千五百圓

庄原倉庫運送株式會社
設立大正十一年十一月、資本金拾萬圓、一 株五拾圓、拂込高五萬圓

廣島縣株式會社

下編四五六

廣島縣株式會社 (し.ひ)
取締役 妻木伊三郎
監査役 茂森重次郎

日向木炭製材株式會社
設立大正十一年九月
取締役 八田耕

日向木材株式會社
設立大正十四年九月
取締役 倉本六郎

廣島土地建物株式會社
設立大正九年三月
取締役 山吉太

廣島蓄産株式會社
設立大正十二年二月
取締役 木村仙次郎

新市綿業株式會社
設立大正九年一月
取締役 吉川武

日の出醤油株式會社
設立大正十二年三月
取締役 野口

廣島印刷所
設立大正九年九月
取締役 魚住友次郎

廣島觀音地先理立株式會社
設立大正十四年五月
取締役 廣島市中町

廣島カルシウム株式會社
設立大正九年七月
取締役 廣島市大手町

廣島瓦斯電軌株式會社
設立明治四十二年十月
取締役 廣島市中町

廣島織物加工株式會社
設立大正九年四月
取締役 廣島市中町

廣島海外貿易株式會社
設立大正八年十月
取締役 廣島市中町

廣島罐詰倉庫株式會社
設立大正九年九月
取締役 廣島市中町

廣島炭加製造株式會社
設立大正十年十一月
取締役 廣島市中町

廣島縣

株式會社

下編四五七

廣島縣株式會社

廣島倉庫運送株式會社
設立大正八年七月、目的炭酸カレン
ユーム各種石灰製造、資本金六拾萬
圓、一拾五拾圓、拂込高拾五萬圓
取締役
廣島、千田
大島、辰之助
東京府荏原郡入新

廣島山繭織物株式會社
設立大正十一年一月、資本金拾萬圓
一拾五拾圓、拂込高六萬圓
取締役
安佐郡可部町
井田、宗三郎
廣島、宗三郎

廣島風呂釜株式會社
設立大正十三年八月、資本金拾萬圓
一拾五拾圓、積立金五百
圓、配當前、期年翌期
取締役
廣島、段原
竹澤、三郎

廣島鐵工所
設立大正十三年二月、資本金拾萬圓
一拾五拾圓、積立金五百
圓、配當前、期年翌期
取締役
廣島、吉島
石川、今助

廣島縣農產株式會社
設立大正十一年八月、資本金拾萬圓
一拾五拾圓、拂込高五萬圓
取締役
廣島、北堂
高木、加

廣島空樽株式會社
設立大正十年七月、資本金拾萬圓、一
株九拾圓、拂込高四萬圓
取締役
廣島、東濱
高松、東濱

廣島ヤマ三魚市株式會社
設立大正十年十月、資本金拾萬圓五
千圓、一拾五拾圓、拂込高五萬圓
取締役
廣島、東濱
山、廣島

廣島物産株式會社
設立大正八年十月、目的倉庫業、資
本金五拾萬圓、一拾五拾圓、拂込高拾
萬五千圓、積立金七拾萬圓、配當
前年七分強
取締役
廣島、小野
飯島、哲

廣島電氣株式會社
設立大正十年八月、資本金一千六百
五拾貳萬五千圓、一拾五拾圓、拂込高
參千參百九拾壹萬五千圓、積立金
參千參百九拾壹萬五千圓、配當前期及前々
年翌期
取締役
廣島、大須賀町
廣島、小野

廣島製酒株式會社
設立大正九年二月、資本金五拾萬圓
一拾五拾圓、拂込高拾貳萬五千圓
取締役
廣島、御調郡未時町
廣島、比治山

廣島旭木材株式會社
設立大正七年十一月、資本金五拾萬圓
一拾五拾圓、拂込高拾貳萬五千圓
取締役
廣島、下柳
廣島、下柳

廣島生絲株式會社
設立大正十一年十二月、資本金拾萬圓
一拾五拾圓、拂込高五萬圓
取締役
安佐郡三篠町
長尾、三篠

廣島集産場土地建物株式會社
設立大正十二年十二月、資本金拾萬圓
一拾五拾圓、拂込高六萬圓
取締役
廣島、中島
廣島、中島

廣島製紙株式會社
設立大正十年十一月、資本金五拾萬圓
一拾五拾圓、拂込高拾貳萬五千圓
取締役
廣島、比治山
廣島、比治山

廣島製材株式會社
設立大正三年六月、資本金拾萬圓、一
株五拾圓、拂込高五萬圓
取締役
安佐郡三篠町
安佐郡三篠町

廣島電氣火葬株式會社
設立大正十年十一月、資本金貳拾萬圓
一拾五拾圓、拂込高七萬圓
取締役
廣島、尾長町
廣島、尾長町

廣島輕銀販賣所
設立大正十四年三月、資本金拾萬圓
一拾五拾圓、拂込高五萬圓
取締役
廣島、千田
廣島、千田

廣島起業土地株式會社
設立大正十四年十一月、資本金拾萬圓
一拾五拾圓、拂込高七萬圓
取締役
安佐郡矢野村
安佐郡矢野村

廣島製紙株式會社
設立大正十年十一月、資本金五拾萬圓
一拾五拾圓、拂込高拾貳萬五千圓
取締役
廣島、比治山
廣島、比治山

廣島製材株式會社
設立大正三年六月、資本金拾萬圓、一
株五拾圓、拂込高五萬圓
取締役
安佐郡三篠町
安佐郡三篠町

下編四五八

廣島縣株式會社

廣島旭木材株式會社
設立大正七年十一月、資本金五拾萬圓
一拾五拾圓、拂込高拾貳萬五千圓
取締役
廣島、下柳
廣島、下柳

廣島生絲株式會社
設立大正十一年十二月、資本金拾萬圓
一拾五拾圓、拂込高五萬圓
取締役
安佐郡三篠町
長尾、三篠

廣島集産場土地建物株式會社
設立大正十二年十二月、資本金拾萬圓
一拾五拾圓、拂込高六萬圓
取締役
廣島、中島
廣島、中島

廣島製紙株式會社
設立大正十年十一月、資本金五拾萬圓
一拾五拾圓、拂込高拾貳萬五千圓
取締役
廣島、比治山
廣島、比治山

廣島製材株式會社
設立大正三年六月、資本金拾萬圓、一
株五拾圓、拂込高五萬圓
取締役
安佐郡三篠町
安佐郡三篠町

下編四五九

廣島

縣 合資合名 (ゆ、み、し、ひ、せす) 銀行 (は、ち、ま)

下編四六一

設立大正八年九月、目的防備木材販賣山林經營及運送業、資本金壹百萬圓

代表社員 田中權次郎 廣島市四谷區大

湯澤綿行 設立大正三年四月、資本金拾五萬圓

代表社員 湯澤會次郎 廣島市愛宕町

三宅清兵衛商店 設立大正十四年七月、目的酒造各種商品販賣、資本金貳百萬圓

代表社員 三宅清兵衛 廣島市通十四丁目

清水德商店 設立大正十三年五月、目的製糖各種毛織物販賣、資本金貳拾萬圓

代表社員 清水直右衛門 廣島市天神町

柴田兄弟土地建物合名會社 設立大正十二年二月、資本金貳拾萬圓

代表社員 柴田中太吉 廣島市小瀬町

重政合名會社 設立大正七年十二月、目的金銀貸付業、資本金拾萬圓

代表社員 深安郡川南村 廣島市小瀬町

高本商事合資會社 設立大正十年十月、目的金融業、資本金貳拾萬圓

代表社員 島本幸助 廣島市京橋町

日乃出帆布合資會社 設立大正七年七月、資本金拾萬圓

代表社員 尾道市西御所町 廣島市京橋町

備後綿絲合資會社 設立明治四十二年二月、資本金參拾萬圓

代表社員 尾道市西御所町 廣島市京橋町

瀨川倉庫 設立大正八年十二月、資本金九拾五萬圓

代表社員 瀨川鉄丸 廣島市四地方町

山口縣之部 設立明治三十年二月、資本金拾萬圓

代表社員 阿武郡萩町 廣島市京橋町

長周銀行 設立明治二十一年五月、資本金壹百萬圓

代表社員 津島隆一 廣島市京橋町

大島銀行 設立明治三十三年九月、資本金壹百萬圓

代表社員 大島安下庄町 廣島市京橋町

目種業營

- 水産物ノ漁撈、製造、養殖並賣買、運搬
- 水産物ノ冷蔵保管並製氷販賣
- 船舶及漁業用品、並水産物處理用品製造、販賣
- 造船、造機、油類並精米、製塩販賣

下關市竹崎町

株式會社 林兼商店

社長 中部幾次郎

資本金壹千萬圓 拂込金七百五十拾萬圓

支店及出張所

- 長崎市浦五島町、青森市新安方町、函館市辨天町
- 基隆市哨船頭、朝鮮蔚山郡方魚里、釜山府南濱町
- 全羅南道羅老島、咸鏡北道清津府彌生町、長崎縣五島荒川
- 其他省略

目主業營

發船漁
動具網
機金諸
物油

出張所
〔東京市丸の内ビルディング四〇五番
電話長牛込六五八七番〕
出張所
〔函館市仲濱町佐々木ビルディング
電話一六八八九番〕



日本漁網船具株式會社

本
社
〔下關市
電話四
座二九
〇二〇
三〇五
〇五三
八番〕
營業所
〔下關市
電話九
座二九
〇二〇
三〇五
〇五三
八番〕
工場
〔下關市
電話下
關市新
地一四
四七番
番地〕

主要
營業
科
目
改良
清酒
燒酎
其他各種ノ酒類
醸造販賣

大日本酒類釀造株式會社



下關市大字觀音崎町五番地ノ壹
門司市大里町 工場 電話七六一〇番
熊本市出水町 工場 電話八〇三番
鹿兒島縣加治木町 工場 電話三五九〇番
宇和島市榮町 工場 電話一三二番
鹿兒島縣川内町 工場 電話七五番
長崎縣島原町 工場 電話一七三番
福岡縣羽犬塚町 工場 電話一七三番
山口縣高千帆村 工場
鹿兒島縣加治木町 工場
小山田 工場



株式會社 百十銀行

電話
〔關西
六五三
關二
一五〇
番〕
〔關東
六九四
番〕

下關市西南部町

支店
下關東支店
下關西支店
下關今浦支店
岩國支店
柳井支店
室積支店
平生支店
田布施支店
中關支店
防府支店
防府宮市支店
防府三田尻支店

支店
山口支店
山口西門前支店
山口穂須支店
秋知支店
阿波須支店
床波支店
小郡支店
萩支店
大田支店
山口支店
宇部支店
小野田支店
厚狹支店
植生支店
田部支店
長府支店
下關新町出張所

資本金參百萬圓
營業
科
目
土木建築
海陸運輸
仲買代理
土產買賣
木業買賣
奉天富士町

秋田商會木材株式會社

大連市北大通リ 大連支店 電話二〇五番
旅順市乃木町 旅順支店 電話六六一八八番
青島冠縣路 青島支店 電話二七七番
京城岡崎町 京城支店 電話四三七八番
奉天富士町 奉天支店 電話二〇五番
東京市深川區一色町 東京支店 電話四一九六七番
大阪市西區粉南通リ三丁目 大阪出張所 電話土佐堀一〇一四番

Table listing various banks and companies in Yamaguchi Prefecture, including branch names, addresses, and contact information. Includes entries for 岩國竹材工業株式會社, 岩國合同運送株式會社, 伊佐軌道株式會社, 周防銀行, 一馬本店, 萩運送株式會社, 萩電燈株式會社, 萩醬油株式會社, 萩製絲株式會社, 萩製材株式會社, 日本鑄工株式會社, 岩國木材株式會社, 岩關製紙株式會社, 林兼商店, 萩疏水土地株式會社, 萩製糖株式會社, 萩鹽元賣捌所, 萩製糖株式會社, 日本鑄工株式會社, 岩國竹材工業株式會社, 岩國合同運送株式會社.

Table listing various companies and organizations in Yamaguchi Prefecture, including branch names, addresses, and contact information. Includes entries for 岩國竹材工業株式會社, 岩國合同運送株式會社, 伊佐軌道株式會社, 周防銀行, 一馬本店, 萩運送株式會社, 萩電燈株式會社, 萩醬油株式會社, 萩製絲株式會社, 萩製材株式會社, 日本鑄工株式會社, 岩國木材株式會社, 岩關製紙株式會社, 林兼商店, 萩疏水土地株式會社, 萩製糖株式會社, 萩鹽元賣捌所, 萩製糖株式會社, 日本鑄工株式會社, 岩國竹材工業株式會社, 岩國合同運送株式會社.

日本紙製造株式會社
 設立大正十二年二月，資本金壹拾萬圓（拂込濟）
 豐浦郡西町 豐浦郡西町 豐浦郡西町
 同(同) 同(同) 同(同) 同(同) 同(同) 同(同) 同(同) 同(同) 同(同) 同(同)
 同(同) 同(同) 同(同) 同(同) 同(同) 同(同) 同(同) 同(同) 同(同) 同(同)

日本運輸汽船株式會社
 設立大正十年六月，資本金拾五萬圓（拂込濟）
 下關市外濱町 下關市外濱町 下關市外濱町
 同(同) 同(同) 同(同) 同(同) 同(同) 同(同) 同(同) 同(同) 同(同) 同(同)

日本曹達工業株式會社
 設立大正七年二月，資本金貳百萬圓（拂込濟）
 都濃郡德山町 都濃郡德山町 都濃郡德山町
 同(同) 同(同) 同(同) 同(同) 同(同) 同(同) 同(同) 同(同) 同(同) 同(同)

日本魚糧株式會社
 設立大正十年六月，資本金拾萬圓（拂込濟）
 下關市神戶町 下關市神戶町 下關市神戶町
 同(同) 同(同) 同(同) 同(同) 同(同) 同(同) 同(同) 同(同) 同(同) 同(同)

日本漁網船具株式會社
 設立大正八年八月，資本金壹拾萬圓（拂込濟）
 下關市神戶町 下關市神戶町 下關市神戶町
 同(同) 同(同) 同(同) 同(同) 同(同) 同(同) 同(同) 同(同) 同(同) 同(同)

日章製菓株式會社
 設立大正十三年六月，資本金拾萬圓（拂込濟）
 下關市上新地町 下關市上新地町 下關市上新地町
 同(同) 同(同) 同(同) 同(同) 同(同) 同(同) 同(同) 同(同) 同(同) 同(同)

日本石灰工業株式會社
 設立大正八年十二月，資本金五拾萬圓（拂込濟）
 美濃郡伊佐町 美濃郡伊佐町 美濃郡伊佐町
 同(同) 同(同) 同(同) 同(同) 同(同) 同(同) 同(同) 同(同) 同(同) 同(同)

西沖ノ山製材株式會社
 設立大正十五年十一月，資本金貳拾萬圓（拂込濟）
 宇部市小串 宇部市小串 宇部市小串
 同(同) 同(同) 同(同) 同(同) 同(同) 同(同) 同(同) 同(同) 同(同) 同(同)

寶來足袋株式會社
 設立大正十五年十月，資本金拾萬圓（拂込濟）
 大島郡屋代村 大島郡屋代村 大島郡屋代村
 同(同) 同(同) 同(同) 同(同) 同(同) 同(同) 同(同) 同(同) 同(同) 同(同)

防長度量衡株式會社
 設立明治四十四年七月，資本金拾萬圓（拂込濟）
 下關市神戶町 下關市神戶町 下關市神戶町
 同(同) 同(同) 同(同) 同(同) 同(同) 同(同) 同(同) 同(同) 同(同) 同(同)

鮮組株式會社
 設立大正十年三月，資本金壹拾萬圓（拂込濟）
 下關市神戶町 下關市神戶町 下關市神戶町
 同(同) 同(同) 同(同) 同(同) 同(同) 同(同) 同(同) 同(同) 同(同) 同(同)

防長林業株式會社
 設立大正九年四月，資本金貳拾萬圓（拂込濟）
 都濃郡德山町 都濃郡德山町 都濃郡德山町
 同(同) 同(同) 同(同) 同(同) 同(同) 同(同) 同(同) 同(同) 同(同) 同(同)

防長肥料株式會社
 設立大正九年九月，資本金拾萬圓（拂込濟）
 吉敷郡小郡町 吉敷郡小郡町 吉敷郡小郡町
 同(同) 同(同) 同(同) 同(同) 同(同) 同(同) 同(同) 同(同) 同(同) 同(同)

防府瓦斯株式會社
 設立大正元年九月，資本金貳拾萬圓（拂込濟）
 佐波郡防府町 佐波郡防府町 佐波郡防府町
 同(同) 同(同) 同(同) 同(同) 同(同) 同(同) 同(同) 同(同) 同(同) 同(同)

防長自動車株式會社
 設立大正九年八月，資本金貳拾萬圓（拂込濟）
 阿武郡萩町 阿武郡萩町 阿武郡萩町
 同(同) 同(同) 同(同) 同(同) 同(同) 同(同) 同(同) 同(同) 同(同) 同(同)

防府電燈株式會社
 設立大正九年八月，資本金貳拾萬圓（拂込濟）
 佐波郡防府町 佐波郡防府町 佐波郡防府町
 同(同) 同(同) 同(同) 同(同) 同(同) 同(同) 同(同) 同(同) 同(同) 同(同)

土井商事株式會社
 設立大正十五年七月，資本金拾萬圓（拂込濟）
 下關市製鐵町 下關市製鐵町 下關市製鐵町
 同(同) 同(同) 同(同) 同(同) 同(同) 同(同) 同(同) 同(同) 同(同) 同(同)

防石鐵道株式會社
 設立大正三年五月，資本金壹拾萬圓（拂込濟）
 佐波郡防府町 佐波郡防府町 佐波郡防府町
 同(同) 同(同) 同(同) 同(同) 同(同) 同(同) 同(同) 同(同) 同(同) 同(同)

熊毛郡配給所
 設立大正十四年十一月，資本金拾萬圓（拂込濟）
 熊毛郡高水村 熊毛郡高水村 熊毛郡高水村
 同(同) 同(同) 同(同) 同(同) 同(同) 同(同) 同(同) 同(同) 同(同) 同(同)

七星製藥株式會社
 設立大正十四年三月，資本金拾萬圓（拂込濟）
 玖珂郡柳井町 玖珂郡柳井町 玖珂郡柳井町
 同(同) 同(同) 同(同) 同(同) 同(同) 同(同) 同(同) 同(同) 同(同) 同(同)

防長無盡株式會社
 設立大正三年八月，資本金貳拾萬圓（拂込濟）
 吉敷郡山口町 吉敷郡山口町 吉敷郡山口町
 同(同) 同(同) 同(同) 同(同) 同(同) 同(同) 同(同) 同(同) 同(同) 同(同)

防長產業株式會社
 設立大正九年十月，資本金拾萬圓（拂込濟）
 吉敷郡小郡町 吉敷郡小郡町 吉敷郡小郡町
 同(同) 同(同) 同(同) 同(同) 同(同) 同(同) 同(同) 同(同) 同(同) 同(同)

防長肥料株式會社
 設立大正九年九月，資本金拾萬圓（拂込濟）
 吉敷郡小郡町 吉敷郡小郡町 吉敷郡小郡町
 同(同) 同(同) 同(同) 同(同) 同(同) 同(同) 同(同) 同(同) 同(同) 同(同)

防府電燈株式會社
 設立大正九年八月，資本金貳拾萬圓（拂込濟）
 佐波郡防府町 佐波郡防府町 佐波郡防府町
 同(同) 同(同) 同(同) 同(同) 同(同) 同(同) 同(同) 同(同) 同(同) 同(同)

土井商事株式會社
 設立大正十五年七月，資本金拾萬圓（拂込濟）
 下關市製鐵町 下關市製鐵町 下關市製鐵町
 同(同) 同(同) 同(同) 同(同) 同(同) 同(同) 同(同) 同(同) 同(同) 同(同)

防長無盡株式會社
 設立大正三年八月，資本金貳拾萬圓（拂込濟）
 吉敷郡山口町 吉敷郡山口町 吉敷郡山口町
 同(同) 同(同) 同(同) 同(同) 同(同) 同(同) 同(同) 同(同) 同(同) 同(同)

防長產業株式會社
 設立大正九年十月，資本金拾萬圓（拂込濟）
 吉敷郡小郡町 吉敷郡小郡町 吉敷郡小郡町
 同(同) 同(同) 同(同) 同(同) 同(同) 同(同) 同(同) 同(同) 同(同) 同(同)

防長肥料株式會社
 設立大正九年九月，資本金拾萬圓（拂込濟）
 吉敷郡小郡町 吉敷郡小郡町 吉敷郡小郡町
 同(同) 同(同) 同(同) 同(同) 同(同) 同(同) 同(同) 同(同) 同(同) 同(同)

防府電燈株式會社
 設立大正九年八月，資本金貳拾萬圓（拂込濟）
 佐波郡防府町 佐波郡防府町 佐波郡防府町
 同(同) 同(同) 同(同) 同(同) 同(同) 同(同) 同(同) 同(同) 同(同) 同(同)

土井商事株式會社
 設立大正十五年七月，資本金拾萬圓（拂込濟）
 下關市製鐵町 下關市製鐵町 下關市製鐵町
 同(同) 同(同) 同(同) 同(同) 同(同) 同(同) 同(同) 同(同) 同(同) 同(同)

土佐捕鯨株式會社
設立大正六年九月、資本金壹百萬圓、一株五拾圓、拂込高拾參萬貳千九百貳拾圓

社長 中野 幾次郎
監査役 土井 重太郎、土井 景輔、右ノ下關、觀音崎、同、西南部

豐浦商事株式會社
設立大正十年九月、目的金融委託品、資本金貳拾萬圓、一株貳萬圓、拂込高五萬圓、積立金參千四百圓

社長 河田 田次郎
監査役 豐浦 郡殿居村、西田 靜吉、右ノ同、小月村、同、本、同、厚狹郡吉田村、同、厚狹郡山口町

德山土地建物株式會社
設立明治四十四年八月、資本金拾萬圓、一株五拾圓、拂込高拾萬圓

社長 木村 新和
監査役 市川 勇、同、德山町、同、久米村、同、久米村、同、富田町

德山運送株式會社
設立大正十三年十月、資本金拾萬圓、一株五拾圓、拂込高五萬圓

社長 佐原 恒次郎
監査役 佐原 恒次郎、同、德山町、同、德山町、同、德山町

長陽酒造株式會社
設立大正九年十月、資本金壹拾萬圓、一株貳萬圓、拂込高拾萬圓

社長 大井 井太郎
監査役 大井 井太郎、同、長陽町、同、長陽町、同、長陽町

長州物産株式會社
設立大正十年四月、目的新販賣、資本金拾萬圓、一株五拾圓、拂込高參萬圓

社長 廣島 南竹治
監査役 廣島 南竹治、同、廣島町、同、廣島町、同、廣島町

長州鐵道株式會社
設立明治四十五年三月、資本金貳拾萬圓、一株五拾圓、拂込高拾萬圓、積立金貳拾萬圓、配當前期年壹拾萬圓

社長 寺山 祐盛
監査役 寺山 祐盛、同、長州町、同、長州町、同、長州町

德山開港株式會社
設立明治四十四年八月、資本金拾萬圓、一株五拾圓、拂込高拾萬圓

社長 木村 新和
監査役 市川 勇、同、德山町、同、久米村、同、久米村、同、富田町

德山土地建物株式會社
設立明治四十四年八月、資本金拾萬圓、一株五拾圓、拂込高拾萬圓

社長 木村 新和
監査役 市川 勇、同、德山町、同、久米村、同、久米村、同、富田町

德山運送株式會社
設立大正十三年十月、資本金拾萬圓、一株五拾圓、拂込高五萬圓

社長 佐原 恒次郎
監査役 佐原 恒次郎、同、德山町、同、德山町、同、德山町

長陽酒造株式會社
設立大正九年十月、資本金壹拾萬圓、一株貳萬圓、拂込高拾萬圓

社長 大井 井太郎
監査役 大井 井太郎、同、長陽町、同、長陽町、同、長陽町

長州物産株式會社
設立大正十年四月、目的新販賣、資本金拾萬圓、一株五拾圓、拂込高參萬圓

社長 廣島 南竹治
監査役 廣島 南竹治、同、廣島町、同、廣島町、同、廣島町

中國護謨興業株式會社
設立大正十四年五月、資本金貳拾萬圓、一株五拾圓、拂込高七萬九千圓

社長 佐波 郡防府町
監査役 荒瀬 生秀、同、荒瀬、同、荒瀬、同、荒瀬

小野田鐵道株式會社
設立大正二年十月、資本金貳拾萬圓、一株五拾圓、拂込高九萬五千圓、積立金五萬五千圓、配當前期及前々期年八分

社長 伊藤 敏夫
監査役 伊藤 敏夫、同、小野田町、同、小野田町、同、小野田町

大井酒造株式會社
設立大正十四年八月、資本金貳拾萬圓、一株五拾圓、拂込高六萬五千圓

社長 阿武 郡大井町
監査役 阿武 郡大井町、同、大井町、同、大井町

大嶺酒造株式會社
設立大正十一年十一月、資本金拾萬圓、一株五拾圓、拂込高五萬圓

社長 美濃 郡大嶺村
監査役 美濃 郡大嶺村、同、大嶺村、同、大嶺村

大島製絲株式會社
設立大正十三年五月、資本金拾萬圓、一株五拾圓、拂込高七千五百圓

社長 大島 郡安下庄町
監査役 大島 郡安下庄町、同、大島町、同、大島町

小野田陶業株式會社
設立大正七年五月、資本金拾萬圓、一株五拾圓、拂込高拾參萬八千五百圓

社長 厚狹 郡小野田町
監査役 厚狹 郡小野田町、同、小野田町、同、小野田町

小野田醬油株式會社
設立大正九年四月、資本金拾萬圓、一株五拾圓、拂込高七萬圓、積立金六千五百圓、配當前期及前々期年八分

社長 伊藤 敏夫
監査役 伊藤 敏夫、同、小野田町、同、小野田町、同、小野田町

大井酒造株式會社
設立大正十四年八月、資本金貳拾萬圓、一株五拾圓、拂込高六萬五千圓

社長 阿武 郡大井町
監査役 阿武 郡大井町、同、大井町、同、大井町

大嶺酒造株式會社
設立大正十一年十一月、資本金拾萬圓、一株五拾圓、拂込高五萬圓

社長 美濃 郡大嶺村
監査役 美濃 郡大嶺村、同、大嶺村、同、大嶺村

大島製絲株式會社
設立大正十三年五月、資本金拾萬圓、一株五拾圓、拂込高七千五百圓

社長 大島 郡安下庄町
監査役 大島 郡安下庄町、同、大島町、同、大島町

關門汽船株式會社
設立大正十一年四月，資本金拾萬圓
(拂込済)一株五拾圓，諸積立金五千三百圓

嘉川紡織株式會社
設立大正十年四月，資本金拾萬圓
(拂込済)一株五拾圓，諸積立金五千三百圓

嘉川酒造株式會社
設立大正十一年九月，資本金拾萬圓
(拂込済)一株五拾圓，諸積立金五千三百圓

華浦酒造株式會社
設立大正十一年九月，資本金拾萬圓
(拂込済)一株五拾圓，諸積立金五千三百圓

貝島商業株式會社
設立大正八年十月，目的石炭製材
防備木材石炭及石炭製材販賣
資本金壹千圓，諸積立金貳拾六萬四千圓
(十四年末)

河谷酒場
設立大正十一年九月，資本金拾萬圓
(拂込済)一株五拾圓，諸積立金五千三百圓

關門商會
設立大正十一年九月，資本金拾萬圓
(拂込済)一株五拾圓，諸積立金五千三百圓

海生組
設立大正九年五月，目的漁業並漁獲
物運搬及水産物漁業用品販賣
資本金拾萬圓(拂込済)一株五拾圓

川棚温泉株式會社
設立大正十四年十月，資本金拾萬圓
(拂込済)一株五拾圓，諸積立金五千三百圓

關西商工社
設立大正十一年九月，資本金拾萬圓
(拂込済)一株五拾圓，諸積立金五千三百圓

關門窯業株式會社
設立大正六年八月，資本金拾萬圓
(拂込済)一株五拾圓，諸積立金五千三百圓

大正起業株式會社
設立大正八年五月，目的土地建物
買賣貸付及農事經營，資本金五拾萬圓
(拂込済)一株五拾圓，諸積立金五千三百圓

大下關土地株式會社
設立大正九年三月，資本金拾萬圓
(拂込済)一株五拾圓，諸積立金五千三百圓

中島商店
設立大正十四年三月，目的砂糖商
資本金五拾萬圓，諸積立金五千三百圓

中寅商店株式會社
設立大正十五年四月，目的諸物販賣
資本金五拾萬圓，諸積立金五千三百圓

武久園
設立大正八年十月，目的土地建物
買賣貸付，資本金拾萬圓，諸積立金五千三百圓

關門商事株式會社
設立大正六年三月，目的土木建築
買賣金銀貸借及仲介，資本金六拾五萬圓
(拂込済)一株五拾圓，諸積立金五千三百圓

大日本酒類釀造株式會社
設立大正十四年三月，資本金拾萬圓
(拂込済)一株五拾圓，諸積立金五千三百圓

大里製鹽所
設立大正十四年十二月，資本金拾萬圓
(拂込済)一株五拾圓，諸積立金五千三百圓

大下關土地株式會社
設立大正九年三月，資本金拾萬圓
(拂込済)一株五拾圓，諸積立金五千三百圓

中島商店
設立大正十四年三月，目的砂糖商
資本金五拾萬圓，諸積立金五千三百圓

中關酒造株式會社
設立大正十三年七月、資本金拾萬圓
佐波郡中關村
一、株五拾圓、拂込高參萬五千圓

宇部紡績株式會社
設立大正七年六月、資本金壹拾萬圓
宇部市中宇部町
電話二〇八、二九一

宇部鐵道株式會社
設立大正十二年九月、資本金參百五十萬圓
宇部市小串
電話一五〇

宇賀酒造株式會社
設立大正十三年十月、資本金拾萬圓
豐浦郡宇賀村
一、株五拾圓、拂込高參萬五千圓

長門鐵道株式會社

設立大正三年八月、資本金四拾萬圓
(拂込濟)、株五拾圓、請積立金拾參萬參千六百圓

長門酒造株式會社

設立大正十二年十月、資本金拾萬圓
(拂込濟)、株五拾圓、拂込高參萬五千圓

宇部鐵道株式會社
設立大正十二年九月、資本金參百五十萬圓
宇部市小串
電話一五〇

下松鹽業株式會社
設立大正九年一月、資本金拾萬圓
(拂込濟)、株五拾圓

下松鹽業株式會社
設立大正九年一月、資本金拾萬圓
(拂込濟)、株五拾圓

株式下松共立運送店

設立大正十四年三月、資本金拾萬圓
(拂込濟)、株五拾圓、拂込高參萬五千圓

柳井合同運送株式會社

設立大正十五年七月、資本金拾萬圓
(拂込濟)、株五拾圓

山口土地建物株式會社

設立大正十三年三月、資本金貳拾萬圓
(拂込濟)、株五拾圓、拂込高參萬六千圓

山口醬油株式會社

設立大正十年九月、資本金貳拾萬圓
(拂込濟)、株五拾圓、拂込高參萬六千圓

株式ヤマコメ商會

設立大正十四年四月、目的動不動產
有價證券取得所有利用、資本金拾萬圓

山陽電氣軌道株式會社
設立大正十三年七月、資本金四百五十萬圓、一棟五拾圓、拂込高四拾五萬圓、利息配當前期及前々期五分

三田尻運送株式會社
設立大正十五年八月、資本金拾萬圓、一棟五拾圓、拂込高九萬九千七百五拾圓

美禰水力電氣株式會社
設立大正七年四月、資本金拾萬圓、一棟五拾圓、拂込高五萬圓

重安酒造株式會社
設立大正十三年七月、資本金拾萬圓、一棟五拾圓、拂込高五萬圓

下關土地建物株式會社
設立大正十一年九月、資本金拾萬圓、一棟五拾圓、拂込高五萬圓

山陽穀商會
設立大正六年一月、目的、鋼鐵地金機、機械及一般工業用品販賣、資本金、一萬圓、積立金七萬七千四百圓、配當、前期及前々期五分

船木鐵道株式會社
設立大正二年六月、資本金壹拾萬圓、一棟五拾圓、積立金壹萬圓、配當、前期及前々期五分

國華酒造株式會社
設立大正十二年十二月、資本金貳拾萬圓、一棟五拾圓、拂込高拾五萬圓

帝國炭業株式會社
設立大正八年五月、資本金壹拾萬圓、一棟五拾圓、拂込高五萬圓

阿知須造船株式會社
設立大正七年十月、資本金拾萬圓、一棟五拾圓、拂込高五萬圓

秋富商事株式會社
設立大正八年一月、目的、信託業、資本金拾萬圓、一棟五拾圓、拂込高五萬圓

櫻山土地建物株式會社
設立大正十年十二月、資本金拾萬圓、一棟五拾圓、拂込高五萬圓

東商店
設立大正十年二月、目的、鋼鐵地金機、機械及一般工業用品販賣、資本金、一萬圓、積立金七萬七千四百圓、配當、前期及前々期五分

三田尻濱商事株式會社
設立大正九年四月、目的、官廳取扱海運運送事業、請負土地家屋並船舶所有

商業殖産株式會社
設立大正十三年十月、資本金拾萬圓、一棟五拾圓、拂込高五萬圓

正明市運送倉庫株式會社
設立大正十二年二月、資本金拾萬圓、一棟五拾圓、拂込高五萬圓

重安石灰製造株式會社
設立大正九年十二月、資本金貳拾萬圓、一棟五拾圓、拂込高六萬圓

山陽穀商會
設立大正六年一月、目的、鋼鐵地金機、機械及一般工業用品販賣、資本金、一萬圓、積立金七萬七千四百圓、配當、前期及前々期五分

船木鐵道株式會社
設立大正二年六月、資本金壹拾萬圓、一棟五拾圓、積立金壹萬圓、配當、前期及前々期五分

國華酒造株式會社
設立大正十二年十二月、資本金貳拾萬圓、一棟五拾圓、拂込高拾五萬圓

帝國炭業株式會社
設立大正八年五月、資本金壹拾萬圓、一棟五拾圓、拂込高五萬圓

阿知須造船株式會社
設立大正七年十月、資本金拾萬圓、一棟五拾圓、拂込高五萬圓

秋富商事株式會社
設立大正八年一月、目的、信託業、資本金拾萬圓、一棟五拾圓、拂込高五萬圓

櫻山土地建物株式會社
設立大正十年十二月、資本金拾萬圓、一棟五拾圓、拂込高五萬圓

東商店
設立大正十年二月、目的、鋼鐵地金機、機械及一般工業用品販賣、資本金、一萬圓、積立金七萬七千四百圓、配當、前期及前々期五分

下關瓦斯株式會社

設立大正四年二月、資本金五拾萬圓、(拂込濟)一株五拾圓、積立金貳萬圓、(拂込濟)一株五拾圓、配當前期年九分前々年八分

下關倉庫株式會社

設立明治三十七年六月、資本金六拾萬圓、一株五拾圓、拂込高拾七萬五千圓、積立金七萬九千九百圓、配當前期及前々年五分

下關無盡共益株式會社

設立大正八年六月、資本金拾萬圓、一株五拾圓、拂込高七萬五千圓、積立金八千六百圓、配當前期年壹割五分前々年壹割貳分

下關物產商會

設立大正八年四月、目的肥料雜穀砂糖麥粉買賣、資本金拾萬圓、一株五拾圓、拂込高貳萬五千圓

下關商事株式會社

設立大正八年七月、目的溫度計及硝子製品諸油、製品買賣、資本金五拾萬圓、一株五拾圓、拂込高四拾五萬圓、積立金貳萬八千八百圓、配當前期及前々年五分

下關酒造株式會社

計器及硝子工場、下關市長門町三丁目、電話一八八七、設立明治二十六年十一月、資本金貳拾萬圓、(拂込濟)一株五拾圓、積立金拾萬九百圓、配當前期年貳割參分前々年壹割四分

下編四七六

設立大正十二年十二月、資本金拾五萬圓、一株五拾圓、拂込高六萬圓、積立金參百圓、配當前期年四分

平澤商店

設立大正十年二月、目的各種雜物、資本金貳拾萬圓、(拂込濟)一株五拾圓、積立金拾萬圓、配當前期年五分

周防織物株式會社

設立大正六年八月、資本金拾萬圓、一株五拾圓、拂込高七萬五千圓

泉菊商店

設立大正十五年七月、目的印刷文具製本及事務用機械、資本金拾萬圓、積立金八千圓、配當前期年四分

仁田合名會社

設立大正十四年四月、目的不動產有價證券、取得利用並金錢貸借、資本金壹萬圓

西宗商店

設立大正二年一月、目的海產物米穀肥料委託販賣、油鹽、油鹽製造並漁業、資本金貳拾萬圓

朝鮮穀物協會

設立大正十四年六月、資本金拾萬圓、目的朝鮮穀物、佐々木津朝

貝島合名會社

設立大正八年十月、目的事業出資並有價證券不動產取得利用、資本金四萬圓

吉岡商店

設立大正八年一月、目的物品買賣、資本金拾萬圓

長井運輸合資會社

設立大正十一年三月、資本金拾萬圓、目的運輸、長井

內傳商店合資會社

設立大正十三年十月、目的海陸物產、合資合名、(い、に、ち、か、よ、な、ら、ふ、あ、さ、ゆ、み、し、せ)

瓜生商會

設立大正十三年一月、目的代理仲立物品販賣、資本金拾四萬圓

船喜商店

設立大正十四年二月、目的海陸物產委託買賣及運輸、資本金拾五萬圓

福田商店

設立大正八年一月、目的絲糸布染料工業藥品販賣、資本金拾五萬圓

油政商店

設立大正九年八月、目的海陸物產買賣及漁業運輸、資本金拾萬圓

秋田商會

設立明治四十四年十二月、目的木材買賣運送並海外貿易、資本金拾萬圓

坂本商店

設立大正十三年十月、目的乾物海產物雜貨、資本金拾萬圓

湯淺合資會社

設立大正十年十一月、目的商品販賣物品製造問屋仲立代理業、資本金拾萬圓

三原吳服店

設立大正十一年、目的製成、資本金拾萬圓

美寶堂寶飾店

設立大正十一年、目的製成、資本金拾萬圓

白銀日新堂本店

設立大正十五年三月、目的物品販賣、資本金拾萬圓

下關石油合名會社

設立明治三十八年五月、資本金拾壹萬圓

善榮商店

設立大正十二年一月、目的海陸物產委託買賣並販賣、資本金拾萬圓

和歌山縣之部

伊那合同銀行、設立明治二十九年三月、資本金貳百圓、(拂込濟)一株五拾圓、積立金六拾萬七千五百圓、積立金六拾萬七千五百圓、配當前期及前々年壹割貳分

和歌山縣 銀行 (ハ、ホ、ト)

Table listing various banks in Wakayama Prefecture, including branches like 尾崎町、伊都郡、高野山支店, and their respective managers and addresses.

下編四七八

和歌山縣 銀行 (ナ、ニ、ノ)

Table listing banks in Wakayama Prefecture, including branches like 伊都郡、高野山支店, and their respective managers and addresses.

下編四七九

和歌山縣 銀行 (き、し、ひ) 株式 (い)

下編四八〇

<p>和歌山縣 銀行 (き、し、ひ) 株式 (い)</p> <p>設立大正十年十二月、資本金五拾萬圓、一拾五拾圓、拂込高貳拾萬圓、積立金五萬六千五百圓、預り金參百拾六萬壹千圓、配當前期及前々年八分</p> <p>專務取締役 加藤 隆 泉 取締役 宮本 春吉 監査役 山田 虎次郎 同 北代 達枝 同 垂井 清右衛門 同 同 西族龍 同 同 北新金屋</p> <p>橋向出張所 和歌山市橋向町三丁目 淡田出張所 和歌山市久保町三丁目 中ノ島出張所 海草郡中ノ島村 加太出張所 海草郡加太町 山口出張所 海草郡山口村 黒江出張所 海草郡黒江町 日方出張所 海草郡日方町 湯淺出張所 有田郡湯淺町 御坊出張所 西高郡御坊町 新宮出張所 西牟婁郡新宮町</p>	<p>紀陽銀行</p> <p>設立明治二十八年四月、資本金貳拾萬圓、一拾五拾圓、拂込高貳拾萬圓、積立金壹拾萬圓、預り金壹拾萬圓、配當前期及前々年壹拾分</p> <p>取締役 關 榮造 監査役 山田 虎次郎 同 同 今福 同 同 新八百屋 同 同 垂井 清右衛門 同 同 海草郡雜賀村 同 同 和歌山市橋向町 同 同 和歌山市久保町三丁目</p> <p>同 同 淡田 支店 同 同 中之島 支店 同 同 和歌浦 支店 同 同 山口 支店 同 同 海草郡山口村</p>	<p>株式 四十三銀行</p> <p>設立明治十一年十月、資本金壹千圓、一拾五拾圓、拂込高八百圓、積立金五百圓、預り金九千圓、配當前期及前々年壹拾分</p> <p>專務取締役 宮本 吉右衛門 取締役 北代 達枝 監査役 同 同 新八百屋 同 同 垂井 清右衛門 同 同 海草郡雜賀村 同 同 和歌山市橋向町 同 同 和歌山市久保町三丁目</p> <p>同 同 山本 豐太郎 同 同 同 同 太郎 同 同 同 同 太郎</p>	<p>株式 日高銀行</p> <p>設立明治三十三年三月、資本金壹百圓、一拾五拾圓、拂込高八拾五圓、積立金拾萬圓、預り金五萬圓、配當前期及前々年壹拾分</p> <p>專務取締役 伊藤 隆 取締役 宮本 春吉 監査役 山田 虎次郎 同 同 北代 達枝 同 同 垂井 清右衛門 同 同 海草郡雜賀村 同 同 和歌山市橋向町 同 同 和歌山市久保町三丁目</p> <p>同 同 淡田 支店 同 同 中之島 支店 同 同 和歌浦 支店 同 同 山口 支店 同 同 海草郡山口村</p>	<p>株式 伊都商事株式會社</p> <p>設立明治三十二年二月、資本金拾萬圓、一拾五拾圓、拂込高貳拾萬圓、積立金拾萬圓、預り金五萬圓、配當前期及前々年壹拾分</p> <p>專務取締役 伊藤 隆 取締役 宮本 春吉 監査役 山田 虎次郎 同 同 北代 達枝 同 同 垂井 清右衛門 同 同 海草郡雜賀村 同 同 和歌山市橋向町 同 同 和歌山市久保町三丁目</p> <p>同 同 淡田 支店 同 同 中之島 支店 同 同 和歌浦 支店 同 同 山口 支店 同 同 海草郡山口村</p>
--	--	--	--	--



株式會社 四十三銀行

頭取 宮本吉右衛門
常務取締役 北代達枝
取締役 谷井類助
支配人 同

本店 和歌山市十一番丁

電話 四三番 七六番

支店所在地

新通 (市内) 田邊 新宮 日方
黒江 御坊 湯淺 岩出 橋本
鹽津 笑島 南部 粉河 五條
岸和田

頭取 加藤 呆
取締役兼支配人 山田虎次郎



和歌山市本町壹丁目
株式會社 紀陽銀行

電話 九五五番
電話 九五五番

支店 橋向、湊、中之島
所在地 和歌浦、加太、山口

國産 煉羊羹
夜の梅

創業三百有餘年

合名會社 駿河屋本店

和歌山市駿河町

發賣元

株式會社 明治屋
合名會社 國分商店
乾卵食料品株式會社
岡傳食料品店

土木建築請負業



西本組本店

西本健次郎

電話長四五番

和歌山市小野町三丁目

京城支店 朝鮮京城府若草町 一〇六
東京出張所 東京市京橋區南金出町四 新橋博品ビルヂング内
名古屋出張所 名古屋市中區矢場町東陽ビルヂング三階

資本金 壹百萬圓

營業科目 製材 材製 材賣 材買

和歌山市湊北町三丁目一〇
西南海木材工業株式會社

電話 二五四〇番

取締役社長 撫養淺吉

和歌山市外湊村御膳松

同 製材工場

電話一三六〇番

門司市大里町

同 門司出張所

電話呼出九七番

兵庫縣川邊郡小田村潮江

同 神崎出張所

電話尼崎一四番

京都府伏見町堀詰新町

同 伏見出張所

目種業營

綿 綿 綿
ネ ル 布 糸

和歌山市木挽町八番地

糸川商事株式會社

社長 糸川芳一郎

(電話二七三・二七四)

綿糸、綿布 和歌山市新通五丁目十八番地

營業所 番地

大阪支店 大阪市東區備後町三丁目

電話本町(五一九・四九〇)



兵幸山元造釀 町中田西市山歌和

和八四

<p>伊都製絲株式會社 設立大正七年十二月、目的肥料製造 倉庫、製絲、資本金拾五萬圓、一株五拾圓、拂込高六萬圓、諸積立金八千圓 配當前期及前々期年八分 社長 木村寬一 取締役 井上彦太郎 米田次良 井上徳次郎 井上徳次郎 井上徳次郎 監査役 中谷富太郎 岩橋林之助 右伊都郡笠田町</p>	<p>糸川商事株式會社 設立大正八年五月、目的綿糸、綿布 綿糸、綿布、資本金五拾萬圓、一株五拾圓、諸積立金五萬圓、諸積立金五萬圓 社長 糸川芳一郎 取締役 糸川芳一郎 糸川芳一郎 監査役 糸川芳一郎 糸川芳一郎 糸川芳一郎</p>	<p>岩出蠶繭商事株式會社 設立大正九年一月、資本金拾萬圓、一株五拾圓、拂込高五萬圓、諸積立金五萬圓 社長 岩出岩出 取締役 岩出岩出 岩出岩出 監査役 岩出岩出 岩出岩出 岩出岩出</p>	<p>池田酒造株式會社 設立大正十一年七月、資本金拾萬圓、一株五拾圓、拂込高七萬圓、諸積立金五萬圓 社長 池田池田 取締役 池田池田 池田池田 監査役 池田池田 池田池田 池田池田</p>	<p>日本除虫菊株式會社 設立大正五年九月、資本金五拾萬圓、一株五拾圓、拂込高四拾萬圓 社長 日本日本 取締役 日本日本 日本日本 監査役 日本日本 日本日本 日本日本</p>	<p>報國蠶業株式會社 設立大正九年三月、資本金拾萬圓、一株五拾圓、拂込高五萬圓、諸積立金五萬圓 社長 報國報國 取締役 報國報國 報國報國 監査役 報國報國 報國報國 報國報國</p>	<p>平和製材株式會社 設立大正八年十二月、資本金拾五萬圓、一株五拾圓、拂込高拾萬圓 社長 平和平和 取締役 平和平和 平和平和 監査役 平和平和 平和平和 平和平和</p>	<p>朝鮮土地株式會社 設立明治三十九年十二月、資本金拾萬圓、一株五拾圓、拂込高八萬圓 社長 朝鮮朝鮮 取締役 朝鮮朝鮮 朝鮮朝鮮 監査役 朝鮮朝鮮 朝鮮朝鮮 朝鮮朝鮮</p>	<p>辨天前漁業株式會社 設立大正十二年五月、資本金貳拾萬圓、一株五拾圓、拂込高九萬圓、諸積立金貳萬圓、配當前期年參拾六分 社長 辨天辨天 取締役 辨天辨天 辨天辨天 監査役 辨天辨天 辨天辨天 辨天辨天</p>	<p>井上商店 設立大正九年二月、目的綜摺織維天 產物賣買、工業倉庫業、資本金五拾萬圓、一株五拾圓、拂込高貳拾五萬圓、諸積立金壹萬圓 社長 井上井上 取締役 井上井上 井上井上 監査役 井上井上 井上井上 井上井上</p>	<p>今川商店 設立大正九年五月、目的綿糸、綿布 綿糸、綿布、資本金拾萬圓、一株五拾圓、諸積立金五萬圓 社長 今川今川 取締役 今川今川 今川今川 監査役 今川今川 今川今川 今川今川</p>
---	--	--	---	---	--	--	---	---	--	---

和歌山縣 株式 (い、に、ほ、へ、ち)

下編四八一

和歌山縣 株式 (り、ま、わ)

龍王木材工業株式會社

設立大正七年四月、資本金壹百萬圓 (拂込済)、一株五拾圓 電話四六

大阪メリヤス機械株式會社

設立大正十三年七月、資本金拾萬圓 (拂込済)、一株五拾圓

和歌浦土地株式會社

設立大正七年三月、資本金壹百萬圓 (拂込済)、一株五拾圓

和歌山鐵工株式會社

設立大正六年六月、資本金貳拾五萬圓 (拂込済)、一株五拾圓

和歌山綿布株式會社

設立大正六年四月、資本金壹百萬圓 (拂込済)、一株五拾圓

和歌山紡織株式會社

設立明治二十六年二月、資本金五百萬圓 (拂込済)、一株貳拾五圓

和歌山瓦斯株式會社

設立明治四十四年四月、資本金壹拾萬圓 (拂込済)、一株五拾圓

和歌山養豚株式會社

設立大正八年一月、資本金拾萬圓 (拂込済)、一株五拾圓

和歌山自動車株式會社

設立大正十三年十二月、資本金貳拾萬圓 (拂込済)、一株貳拾圓

和歌山砂利株式會社

設立大正十三年六月、資本金貳拾萬圓 (拂込済)、一株五拾圓

和歌山精肉株式會社

設立大正十年四月、資本金拾萬圓 (拂込済)、一株五拾圓

和歌山精工所

設立大正十三年五月、資本金拾萬圓 (拂込済)、一株五拾圓

和歌山木材株式會社

設立大正六年四月、資本金壹百萬圓 (拂込済)、一株五拾圓

和歌山捺染株式會社

設立大正十年十一月、資本金壹拾萬圓 (拂込済)、一株五拾圓

和歌山無盡株式會社

設立大正十年一月、資本金拾萬圓 (拂込済)、一株五拾圓

和歌山農產市場株式會社

設立大正八年一月、資本金拾萬圓 (拂込済)、一株五拾圓

和歌山合同運送株式會社

設立大正十五年八月、資本金拾萬圓 (拂込済)、一株五拾圓

和歌山毛織株式會社

設立大正八年十月、資本金拾萬圓 (拂込済)、一株五拾圓

和歌山製織工場

設立大正八年七月、資本金拾萬圓 (拂込済)、一株五拾圓

和歌山染工株式會社

設立大正六年十月、資本金壹拾萬圓 (拂込済)、一株五拾圓

海南米穀肥料株式會社

設立大正八年十一月、資本金拾萬圓 (拂込済)、一株五拾圓

加太輕便鐵道株式會社

設立明治四十四年一月、資本金拾萬圓 (拂込済)、一株五拾圓

勝浦索道株式會社

設立大正八年十一月、資本金拾萬圓 (拂込済)、一株五拾圓

和歌山製織工場

設立大正八年七月、資本金拾萬圓 (拂込済)、一株五拾圓

和歌山製織工場

設立大正八年七月、資本金拾萬圓 (拂込済)、一株五拾圓

和歌山製織工場

設立大正八年七月、資本金拾萬圓 (拂込済)、一株五拾圓

和歌山製織工場

設立大正八年七月、資本金拾萬圓 (拂込済)、一株五拾圓

和歌山製織工場

設立大正八年七月、資本金拾萬圓 (拂込済)、一株五拾圓

和歌山製織工場

設立大正八年七月、資本金拾萬圓 (拂込済)、一株五拾圓

下編四八二

和歌山製織工場

設立大正八年七月、資本金拾萬圓 (拂込済)、一株五拾圓

和歌山製織工場

設立大正八年七月、資本金拾萬圓 (拂込済)、一株五拾圓

和歌山製織工場

設立大正八年七月、資本金拾萬圓 (拂込済)、一株五拾圓

和歌山製織工場

設立大正八年七月、資本金拾萬圓 (拂込済)、一株五拾圓

和歌山製織工場

設立大正八年七月、資本金拾萬圓 (拂込済)、一株五拾圓

和歌山製織工場

設立大正八年七月、資本金拾萬圓 (拂込済)、一株五拾圓

和歌山製織工場

設立大正八年七月、資本金拾萬圓 (拂込済)、一株五拾圓

和歌山製織工場

設立大正八年七月、資本金拾萬圓 (拂込済)、一株五拾圓

下編四八三

和歌山製織工場

設立大正八年七月、資本金拾萬圓 (拂込済)、一株五拾圓

和歌山製織工場

設立大正八年七月、資本金拾萬圓 (拂込済)、一株五拾圓

和歌山製織工場

設立大正八年七月、資本金拾萬圓 (拂込済)、一株五拾圓

和歌山製織工場

設立大正八年七月、資本金拾萬圓 (拂込済)、一株五拾圓

和歌山製織工場

設立大正八年七月、資本金拾萬圓 (拂込済)、一株五拾圓

和歌山製織工場

設立大正八年七月、資本金拾萬圓 (拂込済)、一株五拾圓

和歌山製織工場

設立大正八年七月、資本金拾萬圓 (拂込済)、一株五拾圓

和歌山製織工場

設立大正八年七月、資本金拾萬圓 (拂込済)、一株五拾圓

和歌山縣 株式 (かよた)

設立大正七年六月、資本金五拾萬圓... 笠田木材株式會社... 吉村製糸株式會社... 田邊製氷冷藏株式會社... 大正除蟲菊株式會社... 大正綿布株式會社... 大地漁業株式會社... 泰生木材株式會社...

下編四八四

大正商事株式會社... 南海化學工業株式會社... 長峰索道株式會社... 南海拓殖株式會社... 南海瓦斯興業株式會社... 竹中商店... 竹中製糸株式會社... 那賀製糸株式會社... 高田織機株式會社... 玉置綿布染色株式會社... 第一織染株式會社... 四村川電氣株式會社...

和歌山縣 株式 (たな)

設立大正十三年七月、資本金拾萬圓... 田邊製氷冷藏株式會社... 大正除蟲菊株式會社... 大正綿布株式會社... 大地漁業株式會社... 泰生木材株式會社... 長峰索道株式會社... 南海拓殖株式會社... 南海化學工業株式會社... 南海瓦斯興業株式會社... 竹中商店... 竹中製糸株式會社... 那賀製糸株式會社... 高田織機株式會社... 玉置綿布染色株式會社... 第一織染株式會社... 四村川電氣株式會社...

下編四八五

和歌山縣 株式 (左)

南海倉庫株式會社
南海運送株式會社
南海靴下製造所
南海遠洋漁業株式會社
南海晒粉株式會社
南海鐵工株式會社
南海遊園株式會社
南海紙業株式會社
南海綿布株式會社
宇須毛織株式會社
南海天鵝絨株式會社
南海信託株式會社
南海木材工業株式會社
南海染工株式會社
南山製絲株式會社
牟婁商事株式會社

下編四八六

和歌山縣 株式 (右)

南海天鵝絨株式會社
南海信託株式會社
南海木材工業株式會社
南海製乳株式會社
南海水力電氣株式會社
南山製絲株式會社
宇須毛織株式會社
牟婁商事株式會社
南海天鵝絨株式會社
南海信託株式會社
南海木材工業株式會社
南海製乳株式會社
南海水力電氣株式會社
南山製絲株式會社
宇須毛織株式會社
牟婁商事株式會社

下編四八七

監査役 玉置三七郎 西牟婁郡田邊町 名手徳三郎 海草郡黒江町

上山殖産株式會社 設立大正十年五月、資本金壹百萬圓 一株五拾圓、拂込高貳拾五萬圓

内海紡織株式會社 設立大正二年九月、資本金壹百貳拾五萬圓(拂込済)、一株貳拾五圓

監査役 玉置三七郎 西牟婁郡田邊町 名手徳三郎 海草郡黒江町 工場長 藤谷朝太郎 工務長 藤谷朝太郎

野上輕便鐵道株式會社 設立大正二年八月、資本金七拾萬圓 一株五拾圓、拂込高四拾四萬圓、諸積立金壹萬七千八百圓、配當前期及前々期八年分

納定染工株式會社 設立大正十四年十二月、資本金五拾萬圓(拂込済)、一株五拾圓

監査役 津村紀 和歌山、元寺西 柳山日方町 海草郡日方町 那賀郡東野上村

黒江漆器株式會社 設立大正五年八月、資本金壹拾萬圓 一株五拾圓、拂込高貳拾壹萬貳千圓、諸積立金六千貳百圓

熊野自動車株式會社 設立大正十五年三月、資本金五拾萬圓、一株五拾圓、拂込高貳萬五千元

監査役 名手由兵衛 名手平兵衛 名手徳三郎 名手三郎 名手徳三郎

熊野酒造株式會社 設立大正七年十一月、資本金拾萬圓 一株五拾圓、拂込高八萬圓

熊野製氷株式會社 設立大正十二年九月、資本金貳拾萬圓、一株五拾圓、拂込高拾萬八千七百圓、諸積立金五萬六千五百圓、配當前期及前々期六年分

監査役 東牟婁郡新宮町 東牟婁郡新宮町 東牟婁郡新宮町 東牟婁郡新宮町

熊野川飛行艇株式會社 設立大正十二年三月、資本金拾萬圓 一株五拾圓、拂込高七萬四千壹百貳拾五圓

山彦除蟲菊株式會社 設立大正七年十二月、資本金五拾萬圓、一株五拾圓、拂込高貳拾五萬圓、諸積立金五萬六千五百圓、配當前期及前々期六年分

監査役 小西正明 小西正明 小西正明 小西正明

丸一商會 和歌山市 雜賀町 電話二二二・一三九九 設立大正六年二月、目的石炭販賣並海陸運送業、資本金貳拾萬圓(拂込済)、一株五拾圓、諸積立金八千五百圓、配當前期及前々期八年分

丸山製藥株式會社 設立大正八年四月、資本金拾萬圓、一株五拾圓、拂込高貳萬五千元

丸紀運送株式會社 設立大正十五年六月、資本金拾萬圓 一株五拾圓、拂込高六萬貳千五百圓

松太綿布株式會社 和歌山市元町奉行丁二丁目 電話四〇八・一三〇三 設立大正六年二月、資本金貳拾萬圓(拂込済)、一株五拾圓、諸積立金貳拾參萬七千四百圓

藤並驛合同運送株式會社 設立大正十五年八月、資本金貳拾萬圓、一株五拾圓、拂込高五萬圓

富士工業株式會社 設立大正七年四月、目的綿布織造、染料製造及米穀精白業、資本金壹拾萬圓、一株五拾圓、拂込高七萬五千元

福徳無盡株式會社 設立大正十五年六月、資本金拾萬圓 一株五拾圓、拂込高五萬圓

光洋砂利株式會社 和歌山市杉ノ馬場四丁目 設立大正十五年三月、資本金拾萬圓、一株五拾圓、拂込高五萬圓

古座酒造株式會社 設立大正八年七月、資本金拾萬圓、一株五拾圓、拂込高六萬圓

小池組 和歌山市北郷工町 電話二二四・五 設立大正十四年十二月、目的土木建築、請負材料販賣運送業、資本金拾萬圓、一株五拾圓、拂込高四萬圓

和歌山縣 株式 (二)

Table listing various companies in Wakayama Prefecture, including 高野豆腐株式會社, 高野索道株式會社, 高野商事建物株式會社, 高野口演劇株式會社, 高野山參詣自動車株式會社, 合同足袋株式會社, 合同莫大小紡績株式會社, 國華製材株式會社, 旭除蟲菊株式會社, 有田木材工業株式會社, 有田鐵道株式會社, 坂田商店, 山東織布株式會社, 紀伊運搬株式會社, 惠美須酒造株式會社, 帝國除蟲株式會社, 幸福無盡株式會社, 山東輕便鐵道株式會社, 紀伊無盡株式會社. Each entry includes company name, establishment date, capital, and management details.

和歌山縣 株式 (一)

Table listing various companies in Wakayama Prefecture, including 有田物産肥料株式會社, 有田鐵道株式會社, 有田木材工業株式會社, 坂田商店, 山東織布株式會社, 紀伊運搬株式會社, 惠美須酒造株式會社, 帝國除蟲株式會社, 旭除蟲菊株式會社, 幸福無盡株式會社, 山東輕便鐵道株式會社, 紀伊無盡株式會社. Each entry includes company name, establishment date, capital, and management details.

紀伊宮原聯合運送株式會社
 設立大正十五年九月、資本金拾萬圓、
 一株五拾圓、拂込高五萬圓
 取締役 廣田米三郎
 監査役 湯川伊助
 同 東長十一郎

紀伊製蓮運送株式會社
 設立大正九年五月、資本金拾萬圓、
 一株五拾圓、拂込高五萬圓、諸積立
 金七百圓、當座預金八千八百圓
 取締役 木村義之助
 監査役 那賀郡名手町 那賀郡名手町 那賀郡名手町

紀伊醬油株式會社
 設立大正十四年七月、資本金拾萬圓、
 一株五拾圓、拂込高八萬七千五百圓
 取締役 植村龜三郎
 監査役 八尾幸太郎

紀伊肥料株式會社
 設立大正十四年七月、資本金拾萬圓、
 一株五拾圓、拂込高八萬七千五百圓
 取締役 植村龜三郎
 監査役 八尾幸太郎

株式紀伊製材所
 設立大正十一年五月、資本金拾萬圓、
 一株五拾圓、拂込高五萬圓
 取締役 丸山源次郎
 監査役 日高郡西内原村 登

紀伊國屋除蟲菊株式會社
 設立大正九年三月、資本金拾萬圓、
 一株五拾圓、拂込高五萬圓
 取締役 川口次郎
 監査役 竹谷龜之助

紀北蠶絲株式會社
 設立大正九年二月、資本金拾萬圓、
 一株五拾圓、拂込高五萬圓
 取締役 伊藤源一
 監査役 山下太左衛門

紀伊國屋除蟲菊株式會社
 設立大正九年三月、資本金拾萬圓、
 一株五拾圓、拂込高五萬圓
 取締役 川口次郎
 監査役 竹谷龜之助

紀和商事株式會社
 設立大正八年四月、資本金拾萬圓、
 一株五拾圓、拂込高五萬圓、
 一般信託、資本金拾萬圓、
 五拾圓、拂込高拾萬七千五百圓、
 積立金貳萬圓
 取締役 東平新宮町 東平新宮町 東平新宮町
 監査役 津川村 津川村 津川村

紀陽織布株式會社
 設立明治四十三年四月、資本金壹百
 八拾七萬五千圓(拂込高)、一株貳拾
 五圓、諸積立金五百圓
 取締役 渡邊三郎
 監査役 中島三郎

紀州物産株式會社
 設立大正九年八月、資本金拾萬圓、
 一株五拾圓、拂込高四萬圓
 取締役 山本武次郎
 監査役 山本武次郎

紀州貝卸株式會社
 設立大正七年二月、資本金拾萬圓、
 一株五拾圓、拂込高五萬圓
 取締役 橋本六之助
 監査役 橋本六之助

紀州砥石株式會社
 設立大正九年十二月、資本金拾萬圓、
 一株五拾圓、拂込高五萬圓
 取締役 山本武次郎
 監査役 山本武次郎

紀見製糸株式會社
 設立大正九年一月、資本金拾萬圓、
 一株五拾圓、拂込高四萬圓
 取締役 山本武次郎
 監査役 山本武次郎

紀州物産株式會社
 設立大正九年八月、資本金拾萬圓、
 一株五拾圓、拂込高四萬圓
 取締役 山本武次郎
 監査役 山本武次郎

紀州貝卸株式會社
 設立大正七年二月、資本金拾萬圓、
 一株五拾圓、拂込高五萬圓
 取締役 橋本六之助
 監査役 橋本六之助

紀州物産株式會社
 設立大正九年八月、資本金拾萬圓、
 一株五拾圓、拂込高四萬圓
 取締役 山本武次郎
 監査役 山本武次郎

紀州貝卸株式會社
 設立大正七年二月、資本金拾萬圓、
 一株五拾圓、拂込高五萬圓
 取締役 橋本六之助
 監査役 橋本六之助

紀州物産株式會社
 設立大正九年八月、資本金拾萬圓、
 一株五拾圓、拂込高四萬圓
 取締役 山本武次郎
 監査役 山本武次郎

紀州貝卸株式會社
 設立大正七年二月、資本金拾萬圓、
 一株五拾圓、拂込高五萬圓
 取締役 橋本六之助
 監査役 橋本六之助

紀陽製糸株式會社
 設立大正八年十月、資本金拾萬圓、
 一株五拾圓、拂込高五萬圓
 取締役 高松重三郎
 監査役 高松重三郎

紀陽染工株式會社
 設立大正七年十二月、資本金拾萬圓、
 一株五拾圓、拂込高五萬圓
 取締役 岩橋留三郎
 監査役 岩橋留三郎

紀南無盡株式會社
 設立大正十四年一月、資本金拾萬圓、
 一株五拾圓、拂込高四萬圓
 取締役 小島次郎
 監査役 小島次郎

紀南製網株式會社
 設立大正九年九月、資本金拾萬圓、
 一株五拾圓、拂込高五萬圓
 取締役 阿部誠治
 監査役 阿部誠治

紀ノ國木材株式會社
 設立大正六年一月、資本金拾萬圓、
 一株五拾圓、拂込高五萬圓
 取締役 北野智吉
 監査役 北野智吉

紀ノ川砂利株式會社
 設立大正九年十一月、資本金拾萬圓、
 一株五拾圓、拂込高五萬圓
 取締役 伊藤源一
 監査役 伊藤源一

株式紀ノ川製絲所
 (妙寺製絲株式會社改稱)
 設立大正九年一月、資本金拾萬圓、
 一株五拾圓、拂込高五萬圓
 取締役 飯田兵三郎
 監査役 飯田兵三郎

紀南索道株式會社
 設立大正八年八月、資本金拾萬圓、
 一株五拾圓、拂込高五萬圓
 取締役 津村紀一郎
 監査役 津村紀一郎

紀南製網株式會社
 設立大正九年九月、資本金拾萬圓、
 一株五拾圓、拂込高五萬圓
 取締役 阿部誠治
 監査役 阿部誠治

紀ノ國木材株式會社
 設立大正六年一月、資本金拾萬圓、
 一株五拾圓、拂込高五萬圓
 取締役 北野智吉
 監査役 北野智吉

紀州物産株式會社
 設立大正九年八月、資本金拾萬圓、
 一株五拾圓、拂込高四萬圓
 取締役 山本武次郎
 監査役 山本武次郎

紀見製糸株式會社
 設立大正九年一月、資本金拾萬圓、
 一株五拾圓、拂込高四萬圓
 取締役 山本武次郎
 監査役 山本武次郎

紀州砥石株式會社
 設立大正九年十二月、資本金拾萬圓、
 一株五拾圓、拂込高五萬圓
 取締役 山本武次郎
 監査役 山本武次郎

紀州貝卸株式會社
 設立大正七年二月、資本金拾萬圓、
 一株五拾圓、拂込高五萬圓
 取締役 橋本六之助
 監査役 橋本六之助

紀州物産株式會社
 設立大正九年八月、資本金拾萬圓、
 一株五拾圓、拂込高四萬圓
 取締役 山本武次郎
 監査役 山本武次郎

紀州物産株式會社
 設立大正九年八月、資本金拾萬圓、
 一株五拾圓、拂込高四萬圓
 取締役 山本武次郎
 監査役 山本武次郎

紀見製糸株式會社
 設立大正九年一月、資本金拾萬圓、
 一株五拾圓、拂込高四萬圓
 取締役 山本武次郎
 監査役 山本武次郎

紀州砥石株式會社
 設立大正九年十二月、資本金拾萬圓、
 一株五拾圓、拂込高五萬圓
 取締役 山本武次郎
 監査役 山本武次郎

紀州貝卸株式會社
 設立大正七年二月、資本金拾萬圓、
 一株五拾圓、拂込高五萬圓
 取締役 橋本六之助
 監査役 橋本六之助

紀州物産株式會社
 設立大正九年八月、資本金拾萬圓、
 一株五拾圓、拂込高四萬圓
 取締役 山本武次郎
 監査役 山本武次郎

紀州物産株式會社
 設立大正九年八月、資本金拾萬圓、
 一株五拾圓、拂込高四萬圓
 取締役 山本武次郎
 監査役 山本武次郎

紀見製糸株式會社
 設立大正九年一月、資本金拾萬圓、
 一株五拾圓、拂込高四萬圓
 取締役 山本武次郎
 監査役 山本武次郎

紀州砥石株式會社
 設立大正九年十二月、資本金拾萬圓、
 一株五拾圓、拂込高五萬圓
 取締役 山本武次郎
 監査役 山本武次郎

紀州貝卸株式會社
 設立大正七年二月、資本金拾萬圓、
 一株五拾圓、拂込高五萬圓
 取締役 橋本六之助
 監査役 橋本六之助

紀州物産株式會社
 設立大正九年八月、資本金拾萬圓、
 一株五拾圓、拂込高四萬圓
 取締役 山本武次郎
 監査役 山本武次郎

紀勢運送株式會社

設立大正八年七月、資本金貳拾五萬圓、一株五拾圓、拂込高八萬七千五百圓

- 取締役 二越 勇次
那賀郡名手町
坂上 寛藏
東 吉右衛門
田中 善治郎
有田郡箕島町
御前喜八郎
同、保田村
海草郡東山東村
同、本芳
同、加茂村
同、大谷村
新那賀郡河町
那賀郡粉河町
木村 義之助
手平 彰
同、仁義村
同、大谷村
伊豆郡登田町
海草郡大崎村
支店 海草郡大崎村

株式 北野商店

設立大正八年十月、目的藥品洋酒食料品化粧品雜貨販賣、資本金拾萬圓、一株五拾圓、拂込高貳萬五千圓

- 取締役 北野 吉太郎
右日高郡御坊町
同、湯川村
同、本安
同、湯川村
同、湯川村
同、湯川村
同、湯川村
同、湯川村

金英除蟲菊株式會社

設立大正九年二月、資本金拾五萬圓、一株五拾圓、拂込高七萬七千五百圓、諸積立金貳千七百圓

- 取締役 有田郡湯淺町
有田郡湯淺町
同、湯淺町
同、湯淺町
同、湯淺町
同、湯淺町
同、湯淺町

木國物産株式會社

設立大正九年三月、目的棕櫚樹葉木炭製造肥料賣買、資本金貳拾萬圓、一株五拾圓、拂込高六萬圓

- 取締役 那賀郡小川村
那賀郡小川村
同、小川村
同、小川村
同、小川村
同、小川村
同、小川村

由良臨港土地株式會社

設立大正十五年九月、資本金貳拾萬圓、一株五拾圓、拂込高五萬圓

- 取締役 日高郡由良村
日高郡由良村
同、由良村
同、由良村
同、由良村
同、由良村
同、由良村

由良石灰製造株式會社

設立大正七年一月、資本金拾萬圓、一株五拾圓、拂込高六萬貳千五百圓

- 取締役 日高郡由良村
日高郡由良村
同、由良村
同、由良村
同、由良村
同、由良村
同、由良村

由良染料株式會社

設立大正六年二月、資本金七拾五萬圓、一株五拾圓、拂込高七萬七千五百圓

- 取締役 和歌山、植松
和歌山、植松
同、植松
同、植松
同、植松
同、植松
同、植松

湯淺炭礦株式會社

設立大正十三年十二月、資本金拾萬圓、一株貳拾圓

- 取締役 湯淺郡宮前村
湯淺郡宮前村
同、宮前村
同、宮前村
同、宮前村
同、宮前村
同、宮前村

湯淺醬油株式會社

設立大正十二年三月、資本金貳拾萬圓、一株五拾圓、拂込高拾萬圓

- 取締役 有田郡湯淺町
有田郡湯淺町
同、湯淺町
同、湯淺町
同、湯淺町
同、湯淺町
同、湯淺町

湯崎溫泉文里土地株式會社

設立大正八年九月、資本金五拾萬圓、一株五拾圓、拂込高四拾五萬圓

- 取締役 海草郡和歌浦町
海草郡和歌浦町
同、和歌浦町
同、和歌浦町
同、和歌浦町
同、和歌浦町
同、和歌浦町

御代正酒造株式會社

設立大正八年十月、資本金五拾萬圓、一株五拾圓、拂込高拾六萬圓

- 取締役 海草郡內海町
海草郡內海町
同、內海町
同、內海町
同、內海町
同、內海町
同、內海町

三尾漁業株式會社

設立大正十五年九月、資本金貳拾萬圓、一株五拾圓、拂込高四萬四千圓

- 取締役 日高郡三尾村
日高郡三尾村
同、三尾村
同、三尾村
同、三尾村
同、三尾村
同、三尾村

南方酒造株式會社

設立大正十五年三月、資本金壹拾萬圓、一株五拾圓、拂込高五拾萬圓

- 取締役 和歌山、淡路町一丁目
和歌山、淡路町一丁目
同、淡路町一丁目
同、淡路町一丁目
同、淡路町一丁目
同、淡路町一丁目
同、淡路町一丁目

箕島合同運送株式會社

設立大正十五年九月、資本金貳拾萬圓、一株五拾圓、拂込高八萬圓

- 取締役 有田郡箕島町
有田郡箕島町
同、箕島町
同、箕島町
同、箕島町
同、箕島町
同、箕島町

白濱溫泉自動車株式會社

設立大正八年五月、資本金八拾萬圓、一株五拾圓、拂込高九萬八千圓、諸積立金六千圓、配當前期四分

- 取締役 西牟婁郡田邊町
西牟婁郡田邊町
同、田邊町
同、田邊町
同、田邊町
同、田邊町
同、田邊町

新宮鐵道株式會社

設立明治四十四年四月、資本金壹拾萬圓、一株五拾圓、拂込高七拾七萬圓、諸積立金八萬八千五百圓、配當前期及前々期年製制試分

- 取締役 東牟婁郡新宮町
東牟婁郡新宮町
同、新宮町
同、新宮町
同、新宮町
同、新宮町
同、新宮町

新宮醬油釀造株式會社

設立大正八年十一月、資本金拾萬圓、一株五拾圓、拂込高八萬圓

- 取締役 東牟婁郡新宮町
東牟婁郡新宮町
同、新宮町
同、新宮町
同、新宮町
同、新宮町
同、新宮町

日方町合同運送株式會社

設立大正十三年二月、資本金五拾萬圓、一株五拾圓、拂込高四拾八萬八千圓

- 取締役 海草郡內海町
海草郡內海町
同、內海町
同、內海町
同、內海町
同、內海町
同、內海町

株式 宮井平安堂

設立大正十一年十二月、目的教科書雜誌出版學校用機械標品文具製造販賣、資本金五拾萬圓、一株五拾圓、拂込高貳拾萬圓、諸積立金七千四百圓、配當前期年八分

- 取締役 宮井 宗兵衛
和歌山、新通一丁目
同、本町一
同、本町一
同、本町一
同、本町一
同、本町一

新宮無盡株式會社

設立大正十四年九月、資本金拾萬圓、一株五拾圓、拂込高貳萬五千圓

- 取締役 東牟婁郡新宮町
東牟婁郡新宮町
同、新宮町
同、新宮町
同、新宮町
同、新宮町
同、新宮町

新宮電力株式會社

設立大正九年三月、資本金五拾萬圓、一株五拾圓、拂込高拾七萬五千圓

- 取締役 東牟婁郡新宮町
東牟婁郡新宮町
同、新宮町
同、新宮町
同、新宮町
同、新宮町
同、新宮町

新宮木材株式會社

設立大正七年十一月、資本金拾萬圓、一株五拾圓、拂込高四萬五千圓、諸積立金四千五百圓

- 取締役 東牟婁郡新宮町
東牟婁郡新宮町
同、新宮町
同、新宮町
同、新宮町
同、新宮町
同、新宮町

日高紡織株式會社

設立大正九年二月、資本金貳拾萬圓、一株五拾圓、拂込高壹拾六萬圓、諸積立金壹千圓

- 取締役 日高郡御坊町
日高郡御坊町
同、御坊町
同、御坊町
同、御坊町
同、御坊町
同、御坊町

和歌山縣

和歌山縣 株式會社 (ひ,す)
井上淺吉
日高木材株式會社
日高川運輸株式會社
日高除蟲菊株式會社

合資合名 (い,に,を,か)

合資合名 (い,に,を,か)
廣田莫大小株式會社
周參見水力電氣株式會社
偶田乾商株式會社
川崎合資會社

下編四九六

下編四九六
石橋合名會社
日本染業合資會社
帶庄酒造合資會社

神田合資會社

神田合資會社
西季妻郡串本町
設立大正九年十二月
田邊酒造合名會社
大正殖林合資會社
中熊合名會社

德島縣之部

德島縣之部
德島縣鐵工所
駿河屋本店
德島銀行
德島貯蓄銀行
阿波農工銀行

下編四九七

下編四九七

和歌山縣

德島縣

海部水力電気株式會社

設立大正十年三月、資本金拾萬圓
一、株五拾圓、拂込高貳拾萬九千圓
由、岐、支、次、郎
海部郡日和佐町
森、澤、英、馬

島田、須、三、郎
右那賀郡宮岡町
同
同
同
同
同
同
同
同
同
同

勝浦酒造株式會社

設立大正十年十月、資本金拾萬圓
一、株五拾圓、拂込高七萬五千圓
勝浦郡棚野村

高瀬、英、三、郎
同
同
同
同
同
同
同
同
同
同

川人林業株式會社

設立大正十五年八月、資本金五拾萬圓
一、株五拾圓、拂込高貳拾萬五千圓
川、人、嘉、之、丞

三好郡若菜村
同
同
同
同
同
同
同
同
同
同

勝浦物産株式會社

設立大正八年十一月、目的、木炭米糠
肥料賣買資本金拾萬圓、一、株五拾
圓、拂込高五萬圓

勝浦郡橋本町
同
同
同
同
同
同
同
同
同
同

大正商業株式會社

設立大正九年五月、目的、酒造米糠穀
販賣運送業、資本金拾萬圓、一、株五拾
圓、拂込高七萬五千圓

三好郡加茂村
同
同
同
同
同
同
同
同
同
同

大正木管株式會社

設立大正四年六月、資本金七拾萬圓
一、株五百圓、拂込高七拾萬圓
德島市出來島町

同
同
同
同
同
同
同
同
同
同

大正舍密精工株式會社

設立大正九年一月、資本金貳拾萬圓

同
同
同
同
同
同
同
同
同
同

那賀製材株式會社

設立大正八年十月、資本金拾萬圓、一、
株五拾圓、拂込高五萬五千圓

那賀郡若菜村
同
同
同
同
同
同
同
同
同
同

中島木材株式會社

設立大正九年五月、資本金五拾萬圓
一、株五拾圓、拂込高拾九萬圓

那賀郡平島村
同
同
同
同
同
同
同
同
同
同

關西興業株式會社

設立大正六年三月、目的、有價證券割
賦販賣、資本金拾萬圓(拂込濟)、一、株
五拾圓

德島市寺島町
同
同
同
同
同
同
同
同
同
同

關西製氷株式會社

設立大正十一年五月、資本金五拾七
萬五千圓、一、株五拾圓、拂込高拾七
萬五千圓、配當前期、請願立金參萬圓
千四百圓、配當前期、請願立金參萬圓
千四百圓、配當前期、請願立金參萬圓
千四百圓

德島市北佐古町
同
同
同
同
同
同
同
同
同
同

多智花酒造株式會社

設立大正十五年十月、資本金拾萬圓
一、株五拾圓、拂込高五萬圓

板野郡撫養町
同
同
同
同
同
同
同
同
同
同

寄井製材株式會社

設立大正九年五月、資本金拾萬圓、一、
株五拾圓、拂込高四萬四千圓

名四郡神領村
同
同
同
同
同
同
同
同
同
同

大正林業索道株式會社

設立大正七年五月、資本金壹百七拾
五萬圓(拂込濟)、一、株五拾圓

德島市北佐古町
同
同
同
同
同
同
同
同
同
同

多智花酒造株式會社

設立大正十五年十月、資本金拾萬圓
一、株五拾圓、拂込高五萬圓

板野郡撫養町
同
同
同
同
同
同
同
同
同
同

南海製氷株式會社

設立大正十四年九月、目的、各種織物
製造加工賣買及林業、資本金壹百萬
圓(拂込濟)、一、株壹百圓、法定積立金
壹百萬圓

德島市北佐古町
同
同
同
同
同
同
同
同
同
同

長尾商店

同
同
同
同
同
同
同
同
同
同

南海醬油株式會社

設立大正七年九月、目的、米穀肥料石
炭賣買運送業、資本金拾拾萬圓、一、株
五拾圓、拂込高拾萬圓

板野郡撫養町
同
同
同
同
同
同
同
同
同
同

多田商行

設立大正九年八月、目的、請機及附
屬品塗料油煙藥用具賣買並設計請
願、資本金拾五萬圓、一、株五拾圓、拂
込高參萬七千五百圓

德島市通町
同
同
同
同
同
同
同
同
同
同

大正林業索道株式會社

設立大正七年五月、資本金壹百七拾
五萬圓(拂込濟)、一、株五拾圓

德島市北佐古町
同
同
同
同
同
同
同
同
同
同

藏本倉庫株式會社

設立大正八年四月、資本金拾五萬圓
一、株五百圓、拂込高七千五百圓

名四郡若菜町
同
同
同
同
同
同
同
同
同
同

小松島土地建物株式會社

設立大正八年十二月、資本金拾五萬
圓、一、株五百圓、拂込高參萬七千五百
圓

勝浦郡小松島町
同
同
同
同
同
同
同
同
同
同

村澤商店

同
同
同
同
同
同
同
同
同
同

南海醬油株式會社

設立大正七年九月、目的、米穀肥料石
炭賣買運送業、資本金拾拾萬圓、一、株
五拾圓、拂込高拾萬圓

板野郡撫養町
同
同
同
同
同
同
同
同
同
同

村澤商店

同
同
同
同
同
同
同
同
同
同

牛島倉庫株式會社

設立大正九年三月、資本金拾五萬圓
一、株五百圓、拂込高參萬七千五百圓

板野郡撫養町
同
同
同
同
同
同
同
同
同
同

中島木材株式會社

設立大正九年五月、資本金五拾萬圓
一、株五拾圓、拂込高拾九萬圓

那賀郡平島村
同
同
同
同
同
同
同
同
同
同

德島縣株式會社

德島縣株式會社
設立大正十五年十一月、目的洋灰瓦及各種物產製造販賣、資本金拾萬圓、一株五拾圓、拂込高貳萬五千圓

阿波煉瓦株式會社

阿波煉瓦株式會社
設立大正七年十二月、資本金貳拾萬圓、一株五拾圓、拂込高六萬圓

阿波物產株式會社

阿波物產株式會社
設立大正七年九月、目的肥料製造販賣、資本金拾萬圓、一株五拾圓、拂込高七萬五千圓、請積立金八千六百圓、配當前々期年七分

阿波鹽業株式會社

阿波鹽業株式會社
設立大正九年二月、資本金拾六萬圓、一株五拾圓、拂込高四萬圓、請積立金參萬圓

阿波鐵道株式會社

阿波鐵道株式會社
設立大正元年十一月、資本金壹百貳拾壹萬參千圓、拂込高拾萬圓、請積立金壹千壹百圓

阿波旭酒造株式會社

阿波旭酒造株式會社
設立大正八年一月、資本金拾五萬圓、一株五拾圓、拂込高七千五百圓

阿波共同製絲株式會社

阿波共同製絲株式會社
設立大正六年六月、資本金拾貳萬圓、一株五拾圓

阿波殖林株式會社

阿波殖林株式會社
設立大正五年九月、資本金拾八萬圓、一株五拾圓、拂込高拾萬圓

阿波木材株式會社

阿波木材株式會社
設立大正七年十月、資本金拾萬圓、一株五拾圓

阿波製紙株式會社

阿波製紙株式會社
設立大正五年二月、資本金拾萬圓、一株五拾圓、拂込高拾萬圓

阿波國共同汽船株式會社

阿波國共同汽船株式會社
設立明治二十年九月、資本金貳拾萬圓、一株五拾圓、拂込高壹拾萬圓

阿南鐵道株式會社

阿南鐵道株式會社
設立大正二年十月、資本金拾五萬圓、一株五拾圓、拂込高四拾萬圓

阿野製絲株式會社

阿野製絲株式會社
設立大正六年十月、資本金拾萬圓、一株五拾圓、拂込高四萬五千圓

阿州倉庫株式會社

阿州倉庫株式會社
設立大正九年六月、資本金貳拾萬圓、一株五拾圓、拂込高五萬圓

阿攝木材株式會社

阿攝木材株式會社
設立大正八年三月、資本金拾六萬圓、一株五拾圓、拂込高拾萬圓

朝日紡織株式會社

朝日紡織株式會社
設立大正八年九月、資本金拾萬圓、一株五拾圓、拂込高九萬圓

佐那河内水力電氣株式會社

佐那河内水力電氣株式會社
設立大正八年五月、資本金拾萬圓、一株五拾圓、拂込高六萬圓

里浦商事株式會社

里浦商事株式會社
設立大正七年十二月、目的海產物製造販賣、資本金拾萬圓、一株五拾圓、拂込高六萬圓

貞光商事株式會社

貞光商事株式會社
設立大正八年五月、目的物品販賣及倉庫仲立、資本金拾萬圓、一株五拾圓、拂込高七萬六千圓

名西酒造株式會社

設立大正八年九月、資本金拾五萬圓、一株五拾圓、拂込高七萬五千圓

專務取締役 小川 俊雄 取締役 阿部 貞七 同 同野村 七

三好郡是製絲株式會社

設立大正八年五月、資本金貳拾萬圓、一株五拾圓、拂込高拾萬圓

專務取締役 丸 恒 取締役 坂本 政五郎 同 同 同 同

御國足袋工業株式會社

設立大正八年十月、資本金拾萬圓、一株五拾圓、拂込高五萬五千圓

專務取締役 山 下 伊 取締役 山 下 伊 同 同 同 同

美馬水力電気株式會社

設立大正十三年一月、資本金六拾萬圓、一株五拾圓、拂込高拾六萬圓

專務取締役 德島市富田浦町 電話八八、八九、九〇

四國電力株式會社

設立大正七年八月、資本金壹百萬圓、一株五拾圓、拂込高拾六萬圓

專務取締役 德島市西横町 電話五七、五八、五九

商業無盡株式會社

設立大正十一年十二月、資本金拾萬圓、一株五拾圓、拂込高五萬五千圓

專務取締役 德島市津田町 電話一〇、一一、一二

新野酒造株式會社

設立大正九年一月、資本金拾萬圓、一株五拾圓、拂込高五萬圓

專務取締役 那賀郡新野町 電話二五、二六、二七

日之出製絲株式會社

設立大正九年四月、資本金壹拾萬圓、一株五拾圓、拂込高五萬五千圓

專務取締役 名東郡加茂村 電話二四、二五、二六

瀨津製材株式會社

設立大正九年二月、資本金拾萬圓、一株五拾圓、拂込高五萬五千圓

專務取締役 勝浦郡瀨津村 電話二四、二五、二六

末廣酒造株式會社

設立大正八年十月、資本金拾萬圓、一株五拾圓、拂込高五萬五千圓

專務取締役 板野郡板東町 電話二四、二五、二六

香川縣之部

志摩製紙所 設立大正十二年七月、資本金拾萬圓

專務取締役 志摩 三治 取締役 志摩 三治

香川銀行

設立大正十五年十二月、資本金壹拾萬圓、一株五拾圓、拂込高七萬五千圓

專務取締役 大川郡白鳥村 電話一六、一七、一八

多度津銀行

設立明治二十四年八月、資本金五拾萬圓、一株壹百圓、拂込高拾七萬五千圓

專務取締役 仲多度郡多度津町 電話一六、一七、一八

高松百十四銀行

設立大正十三年三月、資本金壹拾萬圓、一株五拾圓、拂込高五萬圓

專務取締役 高松市丸龜町 電話一三、一四、一五

佐々木源六商店

設立大正十五年一月、目的山林買入、伐採木材加工製材品賣買運送業、資本金拾萬圓

代表社員 那賀郡平島村 電話一六、一七、一八

Table listing various banks and their branches in Kagawa Prefecture, including丸龜銀行, 松山銀行, 讃岐銀行, and 坂出同盟銀行. Each entry includes the bank name, branch name, and location.

飯野電燈株式會社

設立大正十年五月、資本金拾萬圓、一棟五拾圓、拂込高七萬圓、諸積立金七千貳百圓、配當前期五分七厘

- List of board members and staff for 飯野電燈株式會社, including 社長, 取締役, and 監査役.

林田鹽産株式會社

設立明治二十一年四月、資本金貳拾萬圓、一棟六拾圓、拂込高拾萬圓、諸積立金六千圓

- List of board members and staff for 林田鹽産株式會社, including 社長, 取締役, and 監査役.

林田醬油株式會社

設立大正九年三月、資本金拾萬圓、一棟五拾圓、拂込高貳萬五千圓

- List of board members and staff for 林田醬油株式會社, including 社長, 取締役, and 監査役.

香川縣株式會社

(い、は、に、と)

日本花莖株式會社

設立大正九年三月、資本金拾萬圓、一棟五拾圓、拂込高八萬五千圓

- List of board members and staff for 日本花莖株式會社, including 社長, 取締役, and 監査役.

日本製藥株式會社

設立大正六年五月、資本金拾萬圓、一棟五拾圓、拂込高八萬七千五百圓

- List of board members and staff for 日本製藥株式會社, including 社長, 取締役, and 監査役.

林田酒造株式會社

設立明治三十四年十一月、資本金拾萬圓、一棟五拾圓、拂込高五萬六千圓

- List of board members and staff for 林田酒造株式會社, including 社長, 取締役, and 監査役.

林田商事株式會社

設立大正九年三月、目的純以零售、田産品買付及委託販賣、資本金拾萬圓、一棟五拾圓、拂込高五萬圓

- List of board members and staff for 林田商事株式會社, including 社長, 取締役, and 監査役.

仁尾塩田株式會社

設立大正八年十二月、資本金壹拾萬圓、一棟五拾圓、諸積立金九千八百圓

- List of board members and staff for 仁尾塩田株式會社, including 社長, 取締役, and 監査役.

東洋製藥株式會社

設立大正八年七月、資本金貳拾萬圓、一棟五拾圓、拂込高五萬圓

- List of board members and staff for 東洋製藥株式會社, including 社長, 取締役, and 監査役.

豊濱織物株式會社

設立大正七年十一月、資本金拾萬圓、一棟五拾圓、拂込高拾萬圓、諸積立金貳拾萬圓、配當前期及前々期年壹割五分

- List of board members and staff for 豊濱織物株式會社, including 社長, 取締役, and 監査役.

西野塩田株式會社

設立大正九年七月、資本金拾萬圓、一棟五拾圓、拂込高八萬五千圓

- List of board members and staff for 西野塩田株式會社, including 社長, 取締役, and 監査役.

朝鮮實業株式會社
 工場主任 入江 岩
 販賣主任 廣田 政
 監査役 合田 廣 祐 孝 次
 設立明治三十八年八月、目的朝鮮ニ於テ礦業及一般農事經營、資本金壹百萬圓、一株五拾圓、拂込高貳拾四拾萬圓

築前屋逸見商店
 高松市南新町
 電話一七、二七、二二
 設立大正十年三月、目的綿織機布製造及仲立問屋業、資本金五拾萬圓、一株五拾圓、拂込高拾五萬圓

川島酒造株式會社
 木田郡川島町
 設立大正八年一月、資本金拾萬圓、一株五拾圓、拂込高六萬圓

金山團扇株式會社
 丸龜市鹽屋
 設立大正十四年九月、資本金拾萬圓、一株五拾圓、拂込高叁萬圓

大川製絲株式會社
 大川郡松尾村
 設立大正八年五月、資本金貳拾萬圓、一株五拾圓、拂込高拾萬圓

大阪手袋株式會社
 大川郡引田町
 設立大正五年十月、資本金六拾六萬圓、一株五拾圓、拂込高叁拾萬圓

おおく足袋製造株式會社
 丸龜市通町
 設立大正九年八月、資本金貳拾萬圓、一株五拾圓、拂込高五萬圓

鎌田産業株式會社
 綾歌郡坂出町
 設立明治三十八年十二月、目的土地建物有價證券所有農林業經營、資本金貳拾萬圓、一株五拾圓、拂込高壹拾七拾五萬圓

和田商事株式會社
 高松市福田町
 設立大正八年十二月、目的房物買賣、資本金貳拾萬圓、一株五拾圓、拂込高五萬圓

香川物産株式會社
 香川郡鷺田村
 設立大正八年八月、目的眞田紐農産物買賣及帽子製造金融仲介業、資本金貳拾萬圓、一株五拾圓、拂込高五萬圓

香川製絲株式會社
 香川郡佛生山町
 設立大正八年五月、資本金拾萬圓、一株五拾圓、拂込高六萬圓

關西工業株式會社
 高松市藤塚町
 設立大正九年三月、目的眞田紐加工、資本金貳拾萬圓、一株五拾圓、拂込高八萬圓

香川肥料株式會社
 小豆郡苗羽村
 設立大正十二年十一月、資本金拾萬圓、一株五拾圓、拂込高拾圓

海南物産株式會社
 綾歌郡林田村
 設立明治四十年四月、目的食鹽其他商品仲介費買紹介、資本金拾萬圓、一株五拾圓、拂込高六萬五千元

川田醬油株式會社
 綾歌郡坂出町
 設立大正十年八月、資本金拾五萬圓、一株五拾圓、拂込高六萬圓

多度津團扇株式會社
 丸龜市鹽屋
 設立大正十三年十一月、資本金拾萬圓、一株五拾圓、拂込高四萬圓

香川縣中央病院
 丸龜市濱町
 設立大正十一年十二月、資本金貳拾萬圓、一株貳拾圓

多度津製氷株式會社
 仲多度郡多度津町
 設立大正九年一月、資本金拾萬圓、一株五拾圓、拂込高貳萬圓

多田商店
 小豆郡洲崎村
 設立大正九年二月、目的麥稈紙製造、資本金拾萬圓、一株五拾圓、拂込高四萬圓

大正製瓦株式會社
 高松市西通町
 設立大正十一年六月、資本金貳拾萬圓、一株五拾圓、拂込高五萬圓

金山新墟田株式會社
 丸龜郡金山村
 設立大正十四年三月、資本金拾萬圓、一株五拾圓、拂込高叁萬圓

龜阪團扇株式會社
 丸龜市鹽屋
 設立大正十年十二月、資本金拾萬圓、一株五拾圓、拂込高七萬五千元

多度津魚市場
 仲多度郡多度津町
 設立大正十一年六月、資本金拾萬圓、一株五拾圓、拂込高五萬圓

高松魚市場
 高松市下横町
 設立大正十一年五月、資本金五拾萬圓、一株五拾圓、拂込高貳萬五千元

多度津製氷株式會社
 仲多度郡多度津町
 設立大正九年一月、資本金拾萬圓、一株五拾圓、拂込高貳萬圓

多田商店
 小豆郡洲崎村
 設立大正九年二月、目的麥稈紙製造、資本金拾萬圓、一株五拾圓、拂込高四萬圓

大正製瓦株式會社
 高松市西通町
 設立大正十一年六月、資本金貳拾萬圓、一株五拾圓、拂込高五萬圓

川田醬油株式會社
 綾歌郡坂出町
 設立大正十年八月、資本金拾五萬圓、一株五拾圓、拂込高六萬圓

多度津製氷株式會社
 仲多度郡多度津町
 設立大正九年一月、資本金拾萬圓、一株五拾圓、拂込高貳萬圓

多田商店
 小豆郡洲崎村
 設立大正九年二月、目的麥稈紙製造、資本金拾萬圓、一株五拾圓、拂込高四萬圓

大正製瓦株式會社
 高松市西通町
 設立大正十一年六月、資本金貳拾萬圓、一株五拾圓、拂込高五萬圓

川田醬油株式會社
 綾歌郡坂出町
 設立大正十年八月、資本金拾五萬圓、一株五拾圓、拂込高六萬圓

多度津製氷株式會社
 仲多度郡多度津町
 設立大正九年一月、資本金拾萬圓、一株五拾圓、拂込高貳萬圓

多田商店
 小豆郡洲崎村
 設立大正九年二月、目的麥稈紙製造、資本金拾萬圓、一株五拾圓、拂込高四萬圓

大正製瓦株式會社
 高松市西通町
 設立大正十一年六月、資本金貳拾萬圓、一株五拾圓、拂込高五萬圓

川田醬油株式會社
 綾歌郡坂出町
 設立大正十年八月、資本金拾五萬圓、一株五拾圓、拂込高六萬圓

多度津製氷株式會社
 仲多度郡多度津町
 設立大正九年一月、資本金拾萬圓、一株五拾圓、拂込高貳萬圓

多田商店
 小豆郡洲崎村
 設立大正九年二月、目的麥稈紙製造、資本金拾萬圓、一株五拾圓、拂込高四萬圓

大正製瓦株式會社
 高松市西通町
 設立大正十一年六月、資本金貳拾萬圓、一株五拾圓、拂込高五萬圓

川田醬油株式會社
 綾歌郡坂出町
 設立大正十年八月、資本金拾五萬圓、一株五拾圓、拂込高六萬圓

高松電燈株式會社
設立明治二十八年四月、資本金壹百貳拾萬圓、一株五拾圓、拂込高四拾萬圓、電話一七三・三六七

高松製紙株式會社
設立大正六年八月、資本金拾萬圓、一株五拾圓、拂込高八萬圓、諸積立金九千五百圓、配當前期年壹割特別配當同年配分

高松製氷冷蔵株式會社
設立大正十二年七月、資本金拾萬圓(拂込高)、一株貳拾圓

高松市味噌漬物株式會社
設立大正十五年三月、資本金貳拾萬圓(拂込高)、一株貳拾圓、諸積立金五千七百圓

高松木材商會
高松市下横町、電話五〇三

相互土地株式會社
設立大正十五年十月、資本金六拾萬圓、一株五拾圓、拂込高五拾八萬五千圓

津島商事株式會社
設立大正八年八月、目的肥料清酒清涼飲料水食料品賣買問屋業、資本金貳拾萬圓、一株壹百圓、拂込高五萬圓

南郊田園都市株式會社
設立大正十五年四月、資本金拾萬圓、一株五拾圓、拂込高五萬圓

宇多津製塩株式會社
設立明治二十四年二月、資本金貳拾萬圓(拂込高)、一株貳拾圓

宇多津鹽田株式會社
設立明治二十四年二月、資本金貳拾萬圓(拂込高)、一株貳拾圓

中川商事株式會社
設立大正八年九月、目的鹽油鹽造、資本金拾萬圓、一株五拾圓、拂込高五萬圓

網屋商店
大川郡三本松町

津島團扇合同株式會社
設立大正九年二月、資本金貳拾萬圓、一株五拾圓、拂込高五萬圓

丸龜煉瓦株式會社
設立大正九年二月、資本金拾萬圓(拂込高)、一株五拾圓

丸龜酒造株式會社
設立大正六年十二月、資本金拾萬圓、一株五拾圓、拂込高九萬圓

丸龜醬油株式會社
設立大正九年二月、資本金拾萬圓(拂込高)、一株五拾圓

丸甘醬油株式會社
設立大正九年二月、資本金拾萬圓(拂込高)、一株五拾圓

丸島醬油株式會社
設立明治二十九年七月、資本金壹拾萬圓(拂込高)、一株五拾圓

丸金醬油株式會社
設立明治四十年一月、資本金壹拾萬圓(拂込高)、一株五拾圓、諸積立金七萬四千七百圓

安田醬油株式會社
設立明治三十三年五月、資本金七拾萬圓、一株五拾圓、拂込高五拾五萬圓

屋島醬油株式會社
設立大正七年七月、資本金貳拾五萬圓、一株五拾圓、拂込高貳拾五萬圓

屋島製藥株式會社
設立大正九年二月、資本金貳拾萬圓、一株五拾圓、拂込高五萬圓

屋島鹽田株式會社
設立大正四年二月、資本金拾萬圓(拂込高)、一株五拾圓、諸積立金五萬五千圓、配當前期年貳割配分

内海醬油株式會社
設立明治三十五年五月、資本金貳拾萬圓(拂込高)、一株五拾圓、諸積立金四萬四千圓、配當前期及前々期年壹割配分

八重山株式會社
設立大正九年八月、目的米穀肥料一般商品賣買倉庫運送及信託業、資本金貳拾七萬圓、一株五拾圓、拂込高六萬七千五百圓

丸龜團扇合同株式會社
設立大正九年二月、資本金貳拾萬圓、一株五拾圓、拂込高五萬圓

丸龜煉瓦株式會社
設立大正九年二月、資本金拾萬圓(拂込高)、一株五拾圓

丸龜酒造株式會社
設立大正六年十二月、資本金拾萬圓、一株五拾圓、拂込高九萬圓

丸龜醬油株式會社
設立大正九年二月、資本金拾萬圓(拂込高)、一株五拾圓

丸甘醬油株式會社
設立大正九年二月、資本金拾萬圓(拂込高)、一株五拾圓

丸島醬油株式會社
設立明治二十九年七月、資本金壹拾萬圓(拂込高)、一株五拾圓

丸金醬油株式會社
設立明治四十年一月、資本金壹拾萬圓(拂込高)、一株五拾圓、諸積立金七萬四千七百圓

安田醬油株式會社
設立明治三十三年五月、資本金七拾萬圓、一株五拾圓、拂込高五拾五萬圓

屋島醬油株式會社
設立大正七年七月、資本金貳拾五萬圓、一株五拾圓、拂込高貳拾五萬圓

屋島製藥株式會社
設立大正九年二月、資本金貳拾萬圓、一株五拾圓、拂込高五萬圓

屋島鹽田株式會社
設立大正四年二月、資本金拾萬圓(拂込高)、一株五拾圓、諸積立金五萬五千圓、配當前期年貳割配分

内海醬油株式會社
設立明治三十五年五月、資本金貳拾萬圓(拂込高)、一株五拾圓、諸積立金四萬四千圓、配當前期及前々期年壹割配分

八重山株式會社
設立大正九年八月、目的米穀肥料一般商品賣買倉庫運送及信託業、資本金貳拾七萬圓、一株五拾圓、拂込高六萬七千五百圓

松田塩田株式會社

設立大正十四年一月、資本金拾萬圓、一棟五拾圓、拂込高貳拾萬圓、取締役 加藤 勲 香川郡弦打村

松崎沖塩田株式會社

設立明治四十三年七月、資本金貳拾萬圓、一棟五拾圓、拂込高六萬六千貳百五拾圓、取締役 加藤 勲 香川郡弦打村

松崎塩田株式會社

設立明治三十六年五月、資本金拾萬圓、一棟五拾圓、拂込高六萬八千圓、取締役 若山 嘉之助 香川郡三疊郡仁尾村

阿河塩産株式會社

設立大正八年四月、目的土地有價證券所有、資本金拾萬圓(拂込高、一棟五拾圓)、取締役 阿河 久之助 香川郡阿河村

綾醬油株式會社

設立大正十年八月、資本金貳拾萬圓、一棟五拾圓、拂込高貳拾萬五千圓、取締役 綾 吉之助 香川郡綾部町

綾美水力電気株式會社

設立大正十四年六月、資本金拾萬圓、一棟五拾圓、拂込高貳萬五千圓、取締役 綾 吉之助 香川郡綾部町

船山醬油株式會社

設立大正六年一月、資本金參拾萬圓(拂込高)、一棟五拾圓、取締役 小豆郡苗羽村

香德自動車株式會社

設立大正十一年二月、資本金拾萬圓(拂込高)、一棟貳拾圓、請願立金九千圓、配當前期及前々期年壹割貳分、取締役 高松市新湊町四丁目

興業株式會社

設立大正八年一月、目的不動產並有價證券所有、資本金壹拾萬圓、一棟五拾圓、拂込高六拾萬五千圓、取締役 高松市四番丁

讚岐米肥株式會社

設立大正八年二月、資本金貳拾萬圓、一棟五拾圓、拂込高拾萬五千圓、取締役 三疊郡吉津村

讚岐土地株式會社

設立大正十四年六月、資本金壹拾萬圓(拂込高)、一棟五拾圓、取締役 仲多度郡吉野村

讚岐煉瓦株式會社

設立明治三十年六月、資本金五拾萬圓、一棟五拾圓、拂込高參拾萬五千圓、請願立金四萬六千七百圓、取締役 三疊郡伊予村

琴平電鐵株式會社

設立大正十三年七月、資本金五百萬圓、一棟五拾圓、拂込高五拾萬圓、取締役 高松市橋町

琴平參宮電鐵株式會社

設立明治四十四年九月、資本金參拾五拾萬圓、一棟五拾圓、拂込高貳拾七萬圓、請願立金壹萬六千貳百圓、配當前期及前々期年六分、取締役 丸龜市津森

帝國製藥株式會社

設立大正七年五月、資本金壹拾萬圓、一棟五拾圓、拂込高四拾萬圓、取締役 大川郡三本松町

金比羅醬油株式會社

設立大正七年十月、資本金拾五萬圓、一棟五拾圓、拂込高七萬五千圓、取締役 仲多度郡根井村

油屋商店

設立大正八年十二月、目的製醬油肥料製造醬油、資本金拾萬圓、一棟五拾圓、拂込高七萬圓、取締役 須崎 角太 香川郡須崎町

あいや吳服店

設立大正九年二月、資本金拾萬圓、一棟五拾圓、拂込高四萬五千圓、取締役 高松市丸龜町

佐藤織布工場

設立大正十四年三月、資本金貳拾萬圓、一棟五拾圓、拂込高六萬圓、取締役 大川郡志度町

愛媛縣銀行 (いゑま) 下編五二一

設立明治三十二年五月、資本金五拾萬圓(拂込済)、株五拾圓、諸積立金八拾萬圓、諸積立金四拾萬圓、於前年九分、期年八分五厘、配當期前九分、期年八分五厘、

支店 伊豫野村銀行 伊豆野村銀行 伊延野村銀行 今治商業銀行 今出銀行 新谷銀行

支店 伊豫野村銀行 伊豆野村銀行 伊延野村銀行 今治商業銀行 今出銀行 新谷銀行

大洲銀行 大野銀行 吉田商業銀行 第二十九銀行 仲田銀行 宇和商業銀行

愛媛縣銀行 (いゑま) 下編五一九

支店 伊豫野村銀行 伊豆野村銀行 伊延野村銀行 今治商業銀行 今出銀行 新谷銀行

支店 伊豫野村銀行 伊豆野村銀行 伊延野村銀行 今治商業銀行 今出銀行 新谷銀行

愛媛縣銀行 (うくや)

諸預り金壹百四拾壹萬貳千圓、配當前期及前々期年九分
取締役 林喜佐治 東字和郡濱筋村
川上庫太郎 同字和郡太田

宇和島銀行

卯之町銀行

内子銀行

八幡濱商業銀行

五十二銀行

下編五二〇

愛媛縣銀行 (二)

下編五二一

設立明治三十一年七月、資本金拾萬圓
取締役 谷池唯三 村金平
副支配人 兒山新太郎

五反田銀行

愛媛縣農工銀行

愛媛銀行

久萬銀行

●三機支店 西字和郡三機村
支店長 山田耕作
●三崎支店 西字和郡三崎村
支店長 加藤吉重
●今治支店 今治市米屋町
支店長 久米田賢治
●新居濱支店 新居郡新居濱町
支店長 宇野忠志
●角野支店 新居郡角野村
支店長 宇野忠志
●支店長 水野三郎
●支店長 木原無事
●支店長 宇野忠志
●支店長 宇野忠志
●支店長 宇野忠志
●支店長 宇野忠志

●三津濱支店 温泉郡三津濱町
支店長 右藤清吉
●小松支店 宇野郡小松町
支店長 加藤健二
●三島支店 宇野郡三島町
支店長 宇野忠志
●川之江支店 宇野郡川之江町
支店長 宇野忠志
●上分支店 宇野郡上分町
支店長 宇野忠志
●今治支店 今治市米屋町
支店長 宇野忠志
●支店長 宇野忠志

●三機町出張所 温泉郡三津濱町
●三島支店出張所 宇野郡三島町
●支店出張所 宇野郡上分町

●愛媛縣

●三機銀行 設立明治四十年十一月、資本金拾萬圓、一俵五拾圓、儲積金拾六萬圓、請積金參萬圓、配當前期及前々期年當利七千圓、配當前期及前々期年當利七千圓、配當前期及前々期年當利七千圓、配當前期及前々期年當利七千圓

●御莊銀行 設立明治四十五年二月、資本金五拾萬圓、一俵五拾圓、儲積金拾六萬圓、請積金參萬圓、配當前期及前々期年當利七千圓、配當前期及前々期年當利七千圓

●西南銀行 設立明治二十九年二月、資本金五拾萬圓、一俵五拾圓、儲積金拾六萬圓、請積金參萬圓、配當前期及前々期年當利七千圓、配當前期及前々期年當利七千圓

●伊豫米穀取引所 設立明治二十七年八月、資本金拾萬圓、一俵五拾圓、儲積金拾六萬圓、請積金參萬圓、配當前期及前々期年當利七千圓、配當前期及前々期年當利七千圓

●漸成銀行 設立明治二十七年五月、資本金拾萬圓、一俵五拾圓、儲積金拾六萬圓、請積金參萬圓、配當前期及前々期年當利七千圓、配當前期及前々期年當利七千圓

伊豫土木建築株式會社

設立大正十二年八月、資本金拾萬圓、一俵五拾圓、儲積金拾六萬圓、請積金參萬圓、配當前期及前々期年當利七千圓、配當前期及前々期年當利七千圓

●社長 宇野忠志
●副社長 宇野忠志
●監查役 宇野忠志

●支店長 宇野忠志
●支店長 宇野忠志
●支店長 宇野忠志

●支店長 宇野忠志
●支店長 宇野忠志
●支店長 宇野忠志

●支店長 宇野忠志
●支店長 宇野忠志
●支店長 宇野忠志

伊豫鐵道電気株式會社

設立大正十四年二月、資本金貳千八百參拾萬圓、一俵五百圓、儲積金參拾萬圓、配當前期及前々期年當利七千圓、配當前期及前々期年當利七千圓

●社長 宇野忠志
●副社長 宇野忠志
●監查役 宇野忠志

●支店長 宇野忠志
●支店長 宇野忠志
●支店長 宇野忠志

●支店長 宇野忠志
●支店長 宇野忠志
●支店長 宇野忠志

●支店長 宇野忠志
●支店長 宇野忠志
●支店長 宇野忠志

●伊豫蠶業株式會社 設立大正六年十二月、資本金拾萬圓、一俵五拾圓、儲積金拾六萬圓、請積金參萬圓、配當前期及前々期年當利七千圓、配當前期及前々期年當利七千圓

●伊豫酒造株式會社 設立大正八年二月、資本金拾萬圓、一俵五拾圓、儲積金拾六萬圓、請積金參萬圓、配當前期及前々期年當利七千圓、配當前期及前々期年當利七千圓

●伊豫酒造株式會社 設立大正九年二月、資本金拾萬圓、一俵五拾圓、儲積金拾六萬圓、請積金參萬圓、配當前期及前々期年當利七千圓、配當前期及前々期年當利七千圓

●伊豫木材株式會社 設立大正八年十二月、資本金拾萬圓、一俵五拾圓、儲積金拾六萬圓、請積金參萬圓、配當前期及前々期年當利七千圓、配當前期及前々期年當利七千圓

東豫蠶種株式會社
設立大正八年二月、資本金壹百萬元
一株五拾圓、拂込高貳拾五萬圓

東豫蠶種株式會社
設立大正九年五月、資本金拾五萬圓
一株五拾圓、拂込高九萬圓、諸積立金五萬圓、配當前期及前々期年壹割

東陽酒造株式會社
設立大正八年八月、資本金五拾萬圓
一株五拾圓、拂込高貳拾七萬五千元

中央染工株式會社
設立大正十三年六月、資本金五拾萬圓
一株五拾圓、拂込高貳拾萬圓、諸積立金四萬六千元、配當前期年壹割五分、前々期年壹割

大野醬油株式會社
設立大正十三年七月、資本金拾萬圓
一株五拾圓、拂込高貳萬五千元

岡田織布株式會社
設立大正八年十二月、資本金拾萬圓
一株五拾圓、拂込高貳萬五千元

奧南蠶絲株式會社
設立大正九年三月、資本金拾萬圓
一株五拾圓、拂込高六萬八千九百五拾圓

面河物産電氣株式會社
設立大正十一年十二月、資本金拾五萬圓
一株五拾圓、拂込高參萬七千五百圓、諸積立金壹萬四千五百圓

加茂川製材株式會社
設立大正九年一月、資本金貳拾萬圓
一株五拾圓、拂込高八萬圓

海南新聞株式會社
設立明治二十六年九月、資本金拾四萬圓
一株五拾圓、拂込高拾萬五千元

川之石工業株式會社
設立大正十一年三月、目的土木建築工事海陸運輸、資本金拾萬圓、一株五拾圓、拂込高五萬九千八百八拾四圓、諸積立金五千元

河野製絲株式會社
設立大正八年四月、資本金四拾萬圓
一株五拾圓、拂込高拾萬六千元

關西織物株式會社
設立大正十年十月、資本金貳拾萬圓
一株五拾圓、拂込高五萬圓

關西鑛泉株式會社

設立大正十年一月、資本金拾萬圓、一株五拾圓、拂込高貳萬五千圓

- 同 岡本 榮吉
同 右同、大町村
同 森田 恭平
同 周樂郡小松町 夫平
同 支那人 木下樂次 耶

豫州織物株式會社

設立大正十三年二月、資本金拾萬圓、一株五拾圓、拂込高貳萬五千圓

- 同 岡本 榮吉
同 右同、大町村
同 森田 恭平
同 周樂郡小松町 夫平
同 支那人 木下樂次 耶

豫州釀造株式會社

設立大正十三年二月、資本金拾萬圓、一株五拾圓、拂込高貳萬五千圓

- 同 岡本 榮吉
同 右同、大町村
同 森田 恭平
同 周樂郡小松町 夫平
同 支那人 木下樂次 耶

中村株式會社

設立大正十一年三月、目的棉布製造、資本金拾萬圓、一株五拾圓、拂込高貳萬五千圓

- 同 岡本 榮吉
同 右同、大町村
同 森田 恭平
同 周樂郡小松町 夫平
同 支那人 木下樂次 耶

中平商事株式會社

設立大正七年一月、目的木炭、資本金拾萬圓、一株五拾圓、拂込高貳萬五千圓

- 同 岡本 榮吉
同 右同、大町村
同 森田 恭平
同 周樂郡小松町 夫平
同 支那人 木下樂次 耶

直瀨水力電氣株式會社

設立大正十四年九月、資本金拾萬圓、一株五拾圓、拂込高四萬五千圓

- 同 岡本 榮吉
同 右同、大町村
同 森田 恭平
同 周樂郡小松町 夫平
同 支那人 木下樂次 耶

愛媛縣株式會社 (つ、女)

大正綿布株式會社

設立大正八年九月、資本金拾萬圓、一株五拾圓、拂込高貳萬五千圓

- 同 岡本 榮吉
同 右同、大町村
同 森田 恭平
同 周樂郡小松町 夫平
同 支那人 木下樂次 耶

溪筋酒造株式會社

設立大正八年九月、資本金拾萬圓、一株五拾圓、拂込高貳萬五千圓

- 同 岡本 榮吉
同 右同、大町村
同 森田 恭平
同 周樂郡小松町 夫平
同 支那人 木下樂次 耶

立花倉庫株式會社

設立大正七年五月、資本金拾萬圓、一株五拾圓、拂込高貳萬五千圓

- 同 岡本 榮吉
同 右同、大町村
同 森田 恭平
同 周樂郡小松町 夫平
同 支那人 木下樂次 耶

南豫林業株式會社

設立大正十三年十月、資本金拾萬圓、一株五拾圓、拂込高貳萬五千圓

- 同 岡本 榮吉
同 右同、大町村
同 森田 恭平
同 周樂郡小松町 夫平
同 支那人 木下樂次 耶

南豫酒造株式會社

設立大正八年九月、資本金拾萬圓、一株五拾圓、拂込高貳萬五千圓

- 同 岡本 榮吉
同 右同、大町村
同 森田 恭平
同 周樂郡小松町 夫平
同 支那人 木下樂次 耶

南豫肥料株式會社

設立大正八年七月、資本金拾萬圓、一株五拾圓、拂込高四萬五千圓

- 同 岡本 榮吉
同 右同、大町村
同 森田 恭平
同 周樂郡小松町 夫平
同 支那人 木下樂次 耶

下編五二九

高近土地株式會社

設立大正十二年一月、資本金拾萬圓、一株五拾圓、拂込高貳萬五千圓

- 同 岡本 榮吉
同 右同、大町村
同 森田 恭平
同 周樂郡小松町 夫平
同 支那人 木下樂次 耶

高山釀造株式會社

設立大正九年十一月、資本金拾萬圓、一株五拾圓、拂込高四萬八千圓

- 同 岡本 榮吉
同 右同、大町村
同 森田 恭平
同 周樂郡小松町 夫平
同 支那人 木下樂次 耶

玉津製糸株式會社

設立大正六年一月、資本金拾萬圓、一株五拾圓、拂込高四萬圓

- 同 岡本 榮吉
同 右同、大町村
同 森田 恭平
同 周樂郡小松町 夫平
同 支那人 木下樂次 耶

向井圖書株式會社
設立大正十年一月，資本金拾萬圓，一
株五拾圓，拂込高參萬七千五百圓

宇和島米穀株式會社
設立大正七年九月，資本金貳拾萬圓
一株五拾圓，拂込高拾萬圓

宇和島運輸株式會社
設立明治十七年十二月，資本金參拾
萬圓，一株五拾圓，拂込高貳拾萬圓

宇和島鐵道株式會社
設立明治四十四年九月，資本金七拾
萬圓，一株五拾圓，拂込高貳拾萬圓

宇和島商會株式會社
設立大正七年九月，目的雜貨物販賣
資本金五拾萬圓，一株五拾圓，拂込高
拾七萬五千圓

上田商事株式會社
設立大正九年六月，目的雜貨物販賣
資本金五拾萬圓，一株五拾圓，拂込高
拾七萬五千圓

久方索道株式會社

設立大正八年九月，資本金參拾萬圓
一株五拾圓，拂込高七萬五千圓

八幡濱魚市場株式會社

設立大正九年三月，資本金拾萬圓，一
株五拾圓，拂込高四萬圓

八幡濱繭絲賣買所

設立大正十三年十二月，資本金參拾
萬圓(拂込濟)一株五拾圓，諸積立金
參千五百圓，配當前期及前々期立金

八幡濱織布株式會社

設立大正八年十一月，資本金拾萬圓
(拂込濟)一株五拾圓

八幡濱ビルフロアー

設立大正六年十二月，資本金拾萬圓
一株五拾圓，拂込高參萬圓

大和製絲株式會社

設立大正十年五月，資本金拾萬圓
一株五拾圓，拂込高四萬五千圓

山内絹織工場

會計主任 田中 清
主任 森本 正

山本商店

今治市片原町
設立大正十一年二月，目的米穀販賣
資本金拾萬圓，一株五拾圓，拂込高
五萬五千圓

保内製蠟株式會社

設立大正十一年一月，資本金拾萬圓
一株五拾圓，拂込高七萬五千圓

丸井工場

宇和島市江之江町
設立大正八年四月，目的製紙業
資本金五拾萬圓，一株五拾圓，拂込高
五萬七千七百五拾圓，諸積立金壹萬
千六百圓

丸今綿布株式會社

今治市今治
設立大正元年九月，資本金七拾萬圓
一株五拾圓，拂込高六拾七萬五千
圓

丸紅吳服店
 松山市湊町三丁目
 電話一〇四
 設立大正九年三月、資本金五拾萬圓
 一株五拾圓、拂込高拾萬五千元
 專務取締役 伊藤 野 清
 取締役 伊藤 野 清
 監査役 伊藤 野 清
 支店 宇和島市下村

松田博愛堂
 温泉郡栗井村
 電話北條三
 設立大正八年七月、目的賣藥化粧品衛生材料治療材料等製造販賣、資本金拾萬圓、一株五拾圓、拂込高五萬圓、千圓、積立金五萬圓、配當前期及前々期年別別
 專務取締役 松田 喜三郎
 取締役 松田 喜三郎
 監査役 松田 喜三郎
 支店 松田 喜三郎

松山土地建物株式會社
 松山市出雲町二丁目
 電話四二四
 設立大正八年四月、資本金拾萬圓、一株五拾圓、拂込高拾萬五千元、積立金六千圓、配當前期及前々期年別別
 社長 山本 義晴
 取締役 山本 義晴
 監査役 山本 義晴
 支店 山本 義晴

松山織物株式會社
 松山市前町五丁目
 設立大正十五年三月、資本金拾萬圓、一株五拾圓、拂込高五萬五千元
 專務取締役 松田 喜三郎
 取締役 松田 喜三郎
 監査役 松田 喜三郎
 支店 松田 喜三郎

松山瓦斯株式會社
 松山市江戶町
 電話五五五
 設立明治四十四年十二月、資本金拾萬圓、一株五拾圓、拂込高拾萬圓、千圓、積立金五萬圓、配當前期及前々期年別別
 專務取締役 松田 喜三郎
 取締役 松田 喜三郎
 監査役 松田 喜三郎
 支店 松田 喜三郎

松山製布株式會社
 松山市小坂
 電話七六三
 設立大正八年八月、資本金拾萬圓、一株五拾圓、拂込高拾萬圓、千圓、積立金五萬圓、配當前期及前々期年別別
 專務取締役 松田 喜三郎
 取締役 松田 喜三郎
 監査役 松田 喜三郎
 支店 松田 喜三郎

松山染織株式會社
 温泉郡栗井村
 設立大正八年七月、資本金七拾萬圓、一株五拾圓、拂込高四拾萬圓
 專務取締役 松田 喜三郎
 取締役 松田 喜三郎
 監査役 松田 喜三郎
 支店 松田 喜三郎

松山水産株式會社
 松山市湊町五丁目
 設立大正八年七月、資本金七拾萬圓、一株五拾圓、拂込高四拾萬圓
 專務取締役 松田 喜三郎
 取締役 松田 喜三郎
 監査役 松田 喜三郎
 支店 松田 喜三郎

松山製材株式會社
 喜多郡内子町
 設立大正八年十二月、目的信託業、資本金拾萬圓、一株五拾圓、拂込高拾萬圓、千圓、積立金五萬圓、配當前期及前々期年別別
 專務取締役 松田 喜三郎
 取締役 松田 喜三郎
 監査役 松田 喜三郎
 支店 松田 喜三郎

松山製布株式會社
 周桑郡小松町
 設立大正八年十二月、資本金拾萬圓、一株五拾圓、拂込高七萬圓、積立金五千圓、配當前期及前々期年別別
 專務取締役 松田 喜三郎
 取締役 松田 喜三郎
 監査役 松田 喜三郎
 支店 松田 喜三郎

松山力フエー株式會社
 松山市小唐町二丁目
 設立大正十年九月、資本金拾萬圓、一株五拾圓、拂込高五萬五千元
 專務取締役 松田 喜三郎
 取締役 松田 喜三郎
 監査役 松田 喜三郎
 支店 松田 喜三郎

松山倉庫株式會社
 温泉郡栗井村
 設立大正十年九月、資本金拾萬圓、一株五拾圓、拂込高五萬五千元
 專務取締役 松田 喜三郎
 取締役 松田 喜三郎
 監査役 松田 喜三郎
 支店 松田 喜三郎

松山文具株式會社
 松山市末廣町二丁目
 電話七六七
 設立大正九年二月、資本金拾萬圓、一株五拾圓、拂込高五萬圓、千圓、積立金五萬圓、配當前期及前々期年別別
 專務取締役 松田 喜三郎
 取締役 松田 喜三郎
 監査役 松田 喜三郎
 支店 松田 喜三郎

松山無盡株式會社
 松山市末廣町二丁目
 設立大正十二年八月、資本金拾萬圓、一株五拾圓、拂込高五萬圓、千圓、積立金五萬圓、配當前期及前々期年別別
 專務取締役 松田 喜三郎
 取締役 松田 喜三郎
 監査役 松田 喜三郎
 支店 松田 喜三郎

松山工業株式會社
 松山市小坂
 電話七三三
 設立大正七年五月、目的製紙及酒造業、資本金拾萬圓、一株五拾圓、拂込高拾萬圓、千圓、積立金五萬圓、配當前期及前々期年別別
 專務取締役 松田 喜三郎
 取締役 松田 喜三郎
 監査役 松田 喜三郎
 支店 松田 喜三郎

松山商事株式會社
 松山市三番町
 設立大正八年八月、資本金五拾萬圓、一株五拾圓、拂込高拾萬五千元
 專務取締役 松田 喜三郎
 取締役 松田 喜三郎
 監査役 松田 喜三郎
 支店 松田 喜三郎

松山小坂倉庫
 温泉郡栗井村
 設立大正八年十一月、資本金拾萬圓、一株五拾圓、拂込高拾萬圓、千圓、積立金五萬圓、配當前期及前々期年別別
 專務取締役 松田 喜三郎
 取締役 松田 喜三郎
 監査役 松田 喜三郎
 支店 松田 喜三郎

廣文社
 松山市本町
 電話三〇三
 設立大正六年十一月、目的印刷製本和洋文具販賣、資本金拾萬圓、一株五拾圓、拂込高六萬圓、積立金八千圓、配當前期及前々期年別別
 專務取締役 松田 喜三郎
 取締役 松田 喜三郎
 監査役 松田 喜三郎
 支店 松田 喜三郎

廣愛産業株式會社
 松山市出雲町二丁目
 電話八九二
 設立大正十一年十月、目的屑煙草販賣、資本金拾萬圓、一株五拾圓、拂込高七萬圓
 專務取締役 松田 喜三郎
 取締役 松田 喜三郎
 監査役 松田 喜三郎
 支店 松田 喜三郎

愛媛度量衡株式會社
 松山市西堀端町
 電話三〇一
 設立大正十一年十月、目的屑煙草販賣、資本金拾萬圓、一株五拾圓、拂込高七萬圓
 專務取締役 松田 喜三郎
 取締役 松田 喜三郎
 監査役 松田 喜三郎
 支店 松田 喜三郎

興業舎
 今治市通町
 電話二八、二九
 設立明治四十九年九月、目的織物製造販賣、資本金拾萬圓、一株五拾圓、拂込高七拾萬圓、積立金五萬圓、千圓、積立金五萬圓、配當前期及前々期年別別
 專務取締役 松田 喜三郎
 取締役 松田 喜三郎
 監査役 松田 喜三郎
 支店 松田 喜三郎

廣愛産業株式會社
 松山市出雲町二丁目
 電話八九二
 設立大正十一年十月、目的屑煙草販賣、資本金拾萬圓、一株五拾圓、拂込高七萬圓
 專務取締役 松田 喜三郎
 取締役 松田 喜三郎
 監査役 松田 喜三郎
 支店 松田 喜三郎

松山製布株式會社
 周桑郡小松町
 設立大正八年十二月、資本金拾萬圓、一株五拾圓、拂込高七萬圓、積立金五千圓、配當前期及前々期年別別
 專務取締役 松田 喜三郎
 取締役 松田 喜三郎
 監査役 松田 喜三郎
 支店 松田 喜三郎

松山製材株式會社
 喜多郡内子町
 設立大正八年十二月、目的信託業、資本金拾萬圓、一株五拾圓、拂込高拾萬圓、千圓、積立金五萬圓、配當前期及前々期年別別
 專務取締役 松田 喜三郎
 取締役 松田 喜三郎
 監査役 松田 喜三郎
 支店 松田 喜三郎

松山織物株式會社
 松山市前町五丁目
 設立大正十五年三月、資本金拾萬圓、一株五拾圓、拂込高五萬五千元
 專務取締役 松田 喜三郎
 取締役 松田 喜三郎
 監査役 松田 喜三郎
 支店 松田 喜三郎

松山瓦斯株式會社
 松山市江戶町
 電話五五五
 設立明治四十四年十二月、資本金拾萬圓、一株五拾圓、拂込高拾萬圓、千圓、積立金五萬圓、配當前期及前々期年別別
 專務取締役 松田 喜三郎
 取締役 松田 喜三郎
 監査役 松田 喜三郎
 支店 松田 喜三郎

松山製布株式會社
 松山市小坂
 電話七六三
 設立大正八年八月、資本金拾萬圓、一株五拾圓、拂込高拾萬圓、千圓、積立金五萬圓、配當前期及前々期年別別
 專務取締役 松田 喜三郎
 取締役 松田 喜三郎
 監査役 松田 喜三郎
 支店 松田 喜三郎

松山染織株式會社
 温泉郡栗井村
 設立大正八年七月、資本金七拾萬圓、一株五拾圓、拂込高四拾萬圓
 專務取締役 松田 喜三郎
 取締役 松田 喜三郎
 監査役 松田 喜三郎
 支店 松田 喜三郎

松山水産株式會社
 松山市湊町五丁目
 設立大正八年七月、資本金七拾萬圓、一株五拾圓、拂込高四拾萬圓
 專務取締役 松田 喜三郎
 取締役 松田 喜三郎
 監査役 松田 喜三郎
 支店 松田 喜三郎

松山製材株式會社
 喜多郡内子町
 設立大正八年十二月、目的信託業、資本金拾萬圓、一株五拾圓、拂込高拾萬圓、千圓、積立金五萬圓、配當前期及前々期年別別
 專務取締役 松田 喜三郎
 取締役 松田 喜三郎
 監査役 松田 喜三郎
 支店 松田 喜三郎

愛媛縣株式會社

下編五三四

Table listing various companies such as 愛媛拓殖株式會社, 愛媛鐵道株式會社, 愛媛自動車株式會社, 愛媛新報株式會社, 愛媛酒造株式會社, 愛媛肥料株式會社, 愛媛製蠟株式會社, 朝日醬油株式會社, 西條商事株式會社, 菊池織布株式會社, 共同酒造株式會社, 旭起毛株式會社, 喜多酒造株式會社, 矢野蠶業株式會社, 阿部株式會社, 明間製紙株式會社, 朝井物產株式會社, 西條商事株式會社, 菊池織布株式會社, 共同酒造株式會社. Each entry includes details like establishment date, capital, and officers.

Table listing various companies such as 愛媛縣蠶業株式會社, 愛媛農事株式會社, 愛媛製蠟株式會社, 朝井物產株式會社, 西條商事株式會社, 菊池織布株式會社, 共同酒造株式會社, 旭起毛株式會社, 喜多酒造株式會社, 矢野蠶業株式會社, 阿部株式會社, 明間製紙株式會社, 朝井物產株式會社, 西條商事株式會社, 菊池織布株式會社, 共同酒造株式會社. Each entry includes details like establishment date, capital, and officers.

下編五三五

雪輪サイター株式會社
設立大正八年七月、資本金拾萬圓、一
株五拾圓、拂込高五萬圓、

三津濱煉瓦株式會社
設立大正二年八月、資本金四拾萬圓
(拂込濟)一、株五拾圓、諸積立金壹千
五百圓

三間製材株式會社
設立大正九年七月、資本金拾萬圓
一、株五拾圓、拂込高八萬圓

三島索道株式會社
設立大正五年九月、資本金拾萬圓、拂
込濟一、株五拾圓、諸積立金貳百圓

白石鑛業株式會社
設立大正十一年三月、資本金貳拾萬
圓、拂込濟一、株五拾圓

日吉醬油株式會社
設立大正十一年十一月、資本金拾萬
圓、一、株五拾圓、拂込高五萬圓

高知縣之部
高知縣銀行
設立明治三十二年八月、資本金貳拾
七萬圓、一、株五拾圓、拂込高七萬五千
圓

宇宮合名會社
設立明治四十四年十二月、目的農業
鑛業物品販賣及牧畜畜舍飼育、資本
金六拾萬圓

矢野釀造合名會社
設立大正十年六月、資本金拾七萬圓
代表社員 矢野信三郎

三喜濱塩田合資會社
設立明治四十一年七月、資本金拾萬
圓

廣瀨合資會社
設立大正六年三月、目的不動産所有
利殖、資本金五拾萬圓

宇都宮鑛業本部
設立明治四十年三月、資本金壹百萬
圓、諸積立金八萬四千圓

岡田本店
設立大正十三年四月、目的土地建物
有價證券買賣、資本金拾萬圓

石城館製糸株式會社
設立大正十五年五月、資本金貳拾萬
圓、一、株五拾圓、拂込高五萬圓

三好共榮株式會社
設立大正十五年三月、目的物品販賣
代理及不動産有價證券所有金銀貨付
五拾圓、拂込高拾五萬圓、一、株
五拾圓、諸積立金拾五萬圓

三津濱運送株式會社
設立大正十三年七月、資本金拾萬圓
一、株五拾圓、拂込高五萬圓、諸積
立金五百圓、配當前期及前々期八年

芝藥業株式會社
設立大正九年七月、資本金拾萬圓
一、株五拾圓、拂込高八萬圓

桑周製絲株式會社
設立大正五年十二月、資本金參拾六
萬圓、一、株五拾圓、拂込高貳拾萬四
千圓

平井鑛業株式會社
設立大正十五年九月、資本金壹百萬
圓、拂込濟一、株五拾圓

明治製絲株式會社
設立大正六年一月、資本金拾萬圓、一
株五拾圓、拂込高五萬圓

森永製乳株式會社
設立大正十二年十月、目的菓子類乳
製品販賣、資本金參拾五萬圓、一、株
五拾圓、拂込高拾五萬圓

清酒虎の尾釀造株式會社
設立大正八年十二月、資本金拾五萬
圓、一、株五拾圓、拂込高參萬七千五百
圓

攝津製絲株式會社
設立大正九年五月、資本金貳百萬圓
一、株五拾圓、拂込高五拾萬圓

堀部本店
設立明治四十年三月、目的鑛業鑛造
販賣、資本金參拾五萬圓、拂込高參拾
四萬圓

岡本合名會社
設立大正十四年四月、目的不動産有
價證券所有利得買賣、資本金拾萬圓

宇都宮鑛業本部
設立明治四十年三月、資本金壹百萬
圓、諸積立金八萬四千圓

岡田本店
設立大正十三年四月、目的土地建物
有價證券買賣、資本金拾萬圓

石城館製糸株式會社
設立大正十五年五月、資本金貳拾萬
圓、一、株五拾圓、拂込高五萬圓

高知

銀行 (と、か、こ、し)

高知市種崎町 電話一五〇

高陽銀行 高知市堺町 電話一〇二七

四國銀行 高知市浦戸町 電話二〇二五

土佐貯蓄銀行 高知市種崎町 電話一五〇

海南銀行 (高知商業銀行) 高知市種崎町 電話一五〇

監査役 森 勘七 同、西、本田二番 速 樹

支店長 竹 岡 廣 支店長 香美郡赤岡町 支店長 藤田 全

支店長 德島市西町 支店長 德島市佐古町 支店長 德島市二軒屋町

支店長 德島市東町 支店長 德島市南町 支店長 德島市北町

下編五三八

高知

縣 株式 (い、ほ、と)

大竹支店 廣島縣佐伯郡大竹町 支店長 門 卓

一以南製絲場 高知市種崎町 設立大正九年九月、資本金四拾萬圓

土佐運輸株式會社 高知市種崎町 設立大正七年九月、資本金拾萬圓

土佐米穀株式會社 高知市種崎町 設立大正七年十二月、資本金四拾萬圓

土佐防水紙布株式會社 高知市種崎町 設立大正六年十二月、資本金拾萬圓

下編五三九

<p>高知縣株式(七)</p> <p>高知市 本町 龍 電話(一八一)四六八 設立大正十一年八月、資本金六百萬圓(拂込済)、一株五拾圓、積立金拾七萬六千圓、配當前期及前々期年登</p> <p>高知市 本町 龍 電話(一八一)四六八 設立大正十一年八月、資本金六百萬圓(拂込済)、一株五拾圓、積立金拾七萬六千圓、配當前期及前々期年登</p>	<p>土佐商工株式會社</p> <p>設立大正九年三月、目的化粧品小間物雜貨委託販賣及製造、資本金五拾萬圓、一株五拾圓、拂込高拾貳萬五千圓、積立金貳萬四千四百圓、配當前期及前々期年六分強</p> <p>高知市 蓮池町 電話五八四</p>	<p>土佐製氷冷蔵株式會社</p> <p>設立大正十五年十月、資本金四拾萬圓、一株五拾圓、拂込高拾貳萬六千五百圓、積立金六千圓</p> <p>高知市 下知町 電話四六七九</p>	<p>土佐セメント株式會社</p> <p>設立明治四十一年八月、資本金壹千圓、一株五拾圓、拂込高五百拾萬圓、積立金六拾五萬參千壹百圓、配當前期及前々期年壹圓</p> <p>高知市 湖江 電話二八、六九四</p>	<p>土佐醬油株式會社</p> <p>設立大正八年十月、資本金拾萬圓、一株五拾圓、拂込高貳萬五千圓、積立金貳萬圓</p> <p>安藝郡 安藝町 電話一八</p>	<p>土佐電力株式會社</p> <p>設立大正八年四月、資本金五拾萬圓、一株五拾圓、拂込高貳萬五千圓、積立金貳萬圓</p> <p>高知市 湖江 電話一八一、一三二</p>	<p>土佐電氣株式會社</p> <p>設立大正十二年十月、目的積買及機械製作並生鹼採取、資本金拾五萬圓、一株五拾圓、拂込高參萬七千五百圓、積立金貳萬圓</p> <p>高知市 湖江 電話一八一、一三二</p>	<p>土佐倉庫株式會社</p> <p>設立大正十一年十一月、資本金壹拾萬圓、一株五拾圓、拂込高拾五萬圓、積立金五萬五千圓、配當前期及前々期年六分</p> <p>高知市 農人町 電話三〇七、一四六</p>	<p>土佐沿岸汽船株式會社</p> <p>設立大正十一年十一月、資本金壹拾萬圓、一株五拾圓、拂込高拾五萬圓、積立金五萬五千圓、配當前期及前々期年六分</p> <p>高知市 湖江 電話一八一、一三二</p>	<p>土佐園藝株式會社</p> <p>設立大正四年八月、資本金拾萬圓、一株五拾圓、拂込高參萬五千圓、積立金貳萬圓</p> <p>高知市 農人町</p>	<p>土佐電化工業株式會社</p> <p>設立大正八年四月、資本金五拾萬圓、一株五拾圓、拂込高貳萬五千圓、積立金貳萬圓</p> <p>高知市 湖江 電話一八一、一三二</p>	<p>土佐水産株式會社</p> <p>設立明治二十九年十一月、資本金拾貳萬五千圓(拂込済)、一株五拾圓</p> <p>高知市 九反田</p>	<p>越智製絲株式會社</p> <p>設立大正六年九月、資本金壹百拾萬圓、一株五拾圓、拂込高九拾貳萬四千圓、積立金貳萬圓</p> <p>高知市 越知町</p>	<p>大高醸造株式會社</p> <p>設立大正九年六月、資本金四拾萬圓、一株五拾圓、拂込高拾萬圓、積立金貳萬圓</p> <p>高知市 湖江</p>	<p>大東漁業株式會社</p> <p>設立明治四十年七月、資本金八拾萬圓、一株五拾圓、拂込高四拾四萬八千圓、積立金拾萬參千八百圓、配當前期年壹圓壹分七厘強</p> <p>高知市 本町 電話二二三</p>	<p>大橋水力電氣株式會社</p> <p>設立大正六年九月、資本金拾萬圓、一株五拾圓、拂込高七萬圓、積立金參萬圓、配當前期及前々期年壹圓貳分</p> <p>高知市 堺町 電話四六七三</p>	<p>香東機業株式會社</p> <p>設立大正九年九月、資本金拾萬圓、一株五拾圓、拂込高參萬圓、積立金貳萬圓</p> <p>安藝郡 須賀村 電話一八一</p>	<p>香美電氣株式會社</p> <p>設立大正六年四月、資本金拾五萬圓、一株五拾圓、拂込高九萬圓、積立金壹萬六千九百圓、配當前期及前々期年壹圓貳分</p> <p>香美郡 美良布村 電話一八一</p>	<p>豫士眞珠株式會社</p> <p>設立大正七年四月、資本金六拾壹萬圓、一株五拾圓、拂込高拾八萬參千圓、積立金貳萬圓</p> <p>高知市 宿毛町</p>	<p>宗圓本店</p> <p>設立大正二年十月、目的洋服織品販賣、資本金拾萬圓、一株五拾圓、拂込高貳萬五千圓</p> <p>高知市 種崎町</p>	<p>株式常盤工業所</p> <p>設立大正九年九月、資本金拾萬圓、一株五拾圓、拂込高參萬圓、積立金貳萬圓</p> <p>高知市 農人町</p>
--	---	--	--	---	--	--	--	---	--	--	---	--	--	--	--	--	--	---	--	---

津野山醸造株式會社

設立大正八年六月、資本金貳拾萬圓、一、株五拾圓、拂込高五萬八千圓、專務取締役、高知市本町、矢野、房次、監査役、右同、池田、次郎

南海水力電氣株式會社

設立大正五年九月、資本金六拾萬圓、(拂込済)、一、株五拾圓、專務取締役、高知市本町、中、川、憲、監査役、右同、憲、池田、次郎

丸共醸造株式會社

設立大正七年九月、資本金拾萬圓、一、株五拾圓、專務取締役、高知市本町、山、崎、久、監査役、右同、山、崎、久

丸三自動車會社

設立大正十三年一月、資本金拾萬圓、(拂込済)、一、株五拾圓、專務取締役、高知市外、丸、三、監査役、右同、丸、三

並村製絲場

設立大正九年五月、資本金壹拾萬圓、一、株五拾圓、專務取締役、安藝郡奈半利町、並、村、監査役、右同、並、村

上田商店

設立大正六年七月、目的、紙及製紙原料、資本金五拾萬圓、一、株五拾圓、專務取締役、高知市本町、上、田、監査役、右同、上、田

野村組

設立大正九年、資本金拾萬圓、一、株五拾圓、專務取締役、高知市本町、野、村、監査役、右同、野、村

丸共醸造株式會社

設立大正七年九月、資本金拾萬圓、一、株五拾圓、專務取締役、高知市本町、丸、共、監査役、右同、丸、共

藝陽製氷株式會社

設立大正十一年十一月、資本金拾萬圓、(拂込済)、一、株五拾圓、專務取締役、高知市本町、藝、陽、監査役、右同、藝、陽

藤村製糸株式會社

設立大正六年十月、資本金貳拾萬圓、一、株五拾圓、專務取締役、安藝郡奈半利町、藤、村、監査役、右同、藤、村

高知鐵道株式會社

設立大正九年一月、資本金壹拾萬圓、一、株五拾圓、專務取締役、高知市本町、高、知、鐵、道、監査役、右同、高、知、鐵、道

高知醬油株式會社

設立大正九年十一月、資本金拾萬圓、(拂込済)、一、株五拾圓、專務取締役、高知市本町、高、知、醬、油、監査役、右同、高、知、醬、油

福神醸造株式會社

設立大正七年九月、資本金拾萬圓、一、株五拾圓、專務取締役、安藝郡西分村、福、神、監査役、右同、福、神

高知教育品株式會社

設立大正七年二月、資本金拾萬圓、一、株五拾圓、專務取締役、高知市本町、高、知、教、育、品、監査役、右同、高、知、教、育、品

高知新聞社

設立大正十年四月、資本金拾萬圓、(拂込済)、一、株五拾圓、專務取締役、高知市本町、高、知、新、聞、監査役、右同、高、知、新、聞

高知倉庫株式會社

設立大正九年四月、資本金拾萬圓、一、株五拾圓、專務取締役、高知市本町、高、知、倉、庫、監査役、右同、高、知、倉、庫

高知製材株式會社

設立大正七年四月、資本金拾萬圓、一、株五拾圓、專務取締役、高知市本町、高、知、製、材、監査役、右同、高、知、製、材

合田製綿株式會社

設立大正七年、資本金拾萬圓、一、株五拾圓、專務取締役、高知市本町、合、田、製、綿、監査役、右同、合、田、製、綿

安喜水力電氣株式會社

設立明治四十四年十月、資本金拾萬圓、一、株五拾圓、專務取締役、高知市本町、安、喜、水、力、電、氣、監査役、右同、安、喜、水、力、電、氣

藤原林業株式會社

設立大正七年二月、資本金拾萬圓、一、株五拾圓、專務取締役、高知市本町、藤、原、林、業、監査役、右同、藤、原、林、業

藤村捕鯨株式會社

設立明治四十三年三月、資本金拾萬圓、一、株五拾圓、專務取締役、高知市本町、藤、村、捕、鯨、監査役、右同、藤、村、捕、鯨



電車 資本金五千萬圓
電燈
電力
九州電氣軌道株式會社
本社 小倉市京町



土地 資本金六百萬圓
建築
貨物
九州土地株式會社
本社 小倉市京町



電車 資本金五百萬圓
筑豊電氣軌道株式會社
本社 小倉市京町

宿毛製糸株式會社

設立大正九年五月、資本金拾萬圓、一棟五拾圓、拂込高七萬五千圓、代表社員 大橋 永太 郡 大橋 永太 郡 郡中村町 郡中村町 郡中村町 郡中村町 郡中村町 郡中村町 郡中村町 郡中村町 郡中村町 郡中村町

濱彦商店

設立大正八年六月、目的は服大物、布洋反物雜品販賣、資本金拾五萬圓、代表社員 濱田 彦 郡 濱田 彦 郡 濱田 彦 郡 濱田 彦 郡 濱田 彦 郡 濱田 彦 郡 濱田 彦 郡 濱田 彦 郡 濱田 彦 郡 濱田 彦 郡

西山合名會社

設立大正六年十二月、目的は肥料、砂糖、石油賣買、資本金拾七萬五千圓、代表社員 西山 龍 郡 西山 龍 郡 西山 龍 郡 西山 龍 郡 西山 龍 郡 西山 龍 郡 西山 龍 郡 西山 龍 郡 西山 龍 郡

得月樓

設立大正六年四月、目的は茶業、資本金拾七萬五千圓、代表社員 土佐 下知 郡 土佐 下知 郡 土佐 下知 郡 土佐 下知 郡 土佐 下知 郡 土佐 下知 郡 土佐 下知 郡 土佐 下知 郡 土佐 下知 郡

大島樓

設立大正十四年六月、目的は料理業、資本金拾五萬圓、代表社員 大島 清一 郡 大島 清一 郡 大島 清一 郡 大島 清一 郡 大島 清一 郡 大島 清一 郡 大島 清一 郡 大島 清一 郡 大島 清一 郡 大島 清一 郡

三浦合名會社

設立明治三十三年十二月、目的は米、木炭、販賣、資本金拾五萬圓、代表社員 三浦 重 郡 三浦 重 郡 三浦 重 郡 三浦 重 郡 三浦 重 郡 三浦 重 郡 三浦 重 郡 三浦 重 郡 三浦 重 郡 三浦 重 郡

福岡縣之部

壹岐銀行

設立明治三十三年十一月、資本金壹百萬圓、一棟五拾圓、拂込高六拾萬圓、代表社員 土佐 龍 郡 土佐 龍 郡 土佐 龍 郡 土佐 龍 郡 土佐 龍 郡 土佐 龍 郡 土佐 龍 郡 土佐 龍 郡 土佐 龍 郡 土佐 龍 郡

杷木銀行

設立明治四十一年七月、資本金拾萬圓、一棟五拾圓、代表社員 井手 長次 郡 井手 長次 郡 井手 長次 郡 井手 長次 郡 井手 長次 郡 井手 長次 郡 井手 長次 郡 井手 長次 郡 井手 長次 郡 井手 長次 郡

八屋銀行

設立明治二十七年四月、資本金五拾萬圓、一棟五拾圓、拂込高四拾五萬圓、代表社員 水野 三郎 郡 水野 三郎 郡 水野 三郎 郡 水野 三郎 郡 水野 三郎 郡 水野 三郎 郡 水野 三郎 郡 水野 三郎 郡 水野 三郎 郡 水野 三郎 郡

博多銀行

設立大正十五年一月、資本金貳百萬圓、一棟五拾圓、拂込高八拾八萬四千七百五拾圓、代表社員 山田 三郎 郡 山田 三郎 郡 山田 三郎 郡 山田 三郎 郡 山田 三郎 郡 山田 三郎 郡 山田 三郎 郡 山田 三郎 郡 山田 三郎 郡 山田 三郎 郡

星野銀行

設立明治三十一年九月、資本金拾萬圓、一棟五拾圓、代表社員 星野 吉次 郡 星野 吉次 郡 星野 吉次 郡 星野 吉次 郡 星野 吉次 郡 星野 吉次 郡 星野 吉次 郡 星野 吉次 郡 星野 吉次 郡 星野 吉次 郡



縣 銀行 (い、は、ほ)

合資會社 (は、に、と、あ、あ)

下編五四五



電車

土地
地建
賣買
物賃

電車
電燈
電力

資本金五百萬圓

資本金六百萬圓

資本金五千萬圓

筑豊電氣軌道株式會社

九州土地株式會社

九州電氣軌道株式會社

本社 小倉市京町

本社 小倉市京町

本社 小倉市京町

宿毛製糸株式會社

設立大正九年五月、資本金參拾萬圓
一棟五拾圓、拂込高七萬五千圓
代表社員 大橋 永太 耶

濱彦商店

設立大正八年六月、目的洋服太物廠
布洋反物綿糸雜販賣、資本金拾五萬圓
代表社員 濱 田 彦 藏

西山合名會社

設立大正六年十二月、目的米穀肥料
砂糖類石油賣買、資本金拾七萬五千圓
諸積立金六萬六千八百圓、前期及前々期無配當

得月樓

設立大正六年四月、目的製茶業、資本
金貳拾七萬五千圓
代表社員 松 岡 虎 八

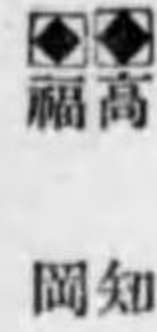

縣銀行

株式會社
合資合名
(い、は、ほ)

大島樓

設立大正十四年六月、目的料理業、資
本金拾五萬圓
代表社員 大 島 清 一

三浦合名會社

設立明治三十三年十二月、目的紙米
木炭ノ販賣回漕、資本金拾五萬圓
代表社員 三 浦 重 作

福岡縣之部

壹岐銀行

設立明治三十三年十一月、資本金壹
百萬圓、一棟五拾圓、拂込高六拾貳萬
五千圓、諸積立金貳拾九萬圓、諸積立
金貳百七拾萬圓、前期及前々期無配當

生吉銀行

設立明治二十四年三月、資本金壹百
萬圓、一棟五拾圓、拂込高四拾七萬八
千圓、諸積立金拾七萬八千六百圓、諸
積立金壹百貳拾壹萬圓、前期及前々期
無配當

八屋銀行

設立明治二十七年四月、資本金五拾
萬圓、一棟五拾圓、拂込高四拾五萬五
千圓、諸積立金五萬七千五百圓、諸積
立金壹百五拾壹萬貳千圓、前期及前々
期無配當

星野銀行

設立明治三十一年九月、資本金拾萬
四千圓、諸積立金貳拾圓、諸積立
金參萬壹千六百圓、諸積立金貳拾
萬七千四百圓、前期及前々期無配當

博多銀行

設立大正十五年一月、資本金貳百萬
圓、一棟五拾圓、拂込高八拾八萬四千
七百五拾圓、諸積立金參萬壹千八百
圓、諸積立金四拾六拾貳萬圓、前期及
前々期無配當

下編五四五

福岡縣

副取 古井由之 監査役 古井由之 取締役 古井由之 監査役 古井由之 取締役 古井由之

株式(い)

株式(い) 株式(い) 株式(い) 株式(い) 株式(い) 株式(い) 株式(い) 株式(い)

下編五五二

下編五五二 下編五五二 下編五五二 下編五五二 下編五五二 下編五五二 下編五五二 下編五五二

井上喜商店

井上喜商店 井上喜商店 井上喜商店 井上喜商店 井上喜商店 井上喜商店 井上喜商店 井上喜商店

一木商店

一木商店 一木商店 一木商店 一木商店 一木商店 一木商店 一木商店 一木商店

池龜商店

池龜商店 池龜商店 池龜商店 池龜商店 池龜商店 池龜商店 池龜商店 池龜商店

石井産業株式會社

石井産業株式會社 石井産業株式會社 石井産業株式會社 石井産業株式會社 石井産業株式會社 石井産業株式會社 石井産業株式會社 石井産業株式會社

博多土居産業株式會社

博多土居産業株式會社 博多土居産業株式會社 博多土居産業株式會社 博多土居産業株式會社 博多土居産業株式會社 博多土居産業株式會社 博多土居産業株式會社 博多土居産業株式會社

飯塚住宅株式會社

飯塚住宅株式會社 飯塚住宅株式會社 飯塚住宅株式會社 飯塚住宅株式會社 飯塚住宅株式會社 飯塚住宅株式會社 飯塚住宅株式會社 飯塚住宅株式會社

池龜酒造株式會社

池龜酒造株式會社 池龜酒造株式會社 池龜酒造株式會社 池龜酒造株式會社 池龜酒造株式會社 池龜酒造株式會社 池龜酒造株式會社 池龜酒造株式會社

石橋商會

石橋商會 石橋商會 石橋商會 石橋商會 石橋商會 石橋商會 石橋商會 石橋商會

博多トール株式會社

博多トール株式會社 博多トール株式會社 博多トール株式會社 博多トール株式會社 博多トール株式會社 博多トール株式會社 博多トール株式會社 博多トール株式會社

博多土居産業株式會社

博多土居産業株式會社 博多土居産業株式會社 博多土居産業株式會社 博多土居産業株式會社 博多土居産業株式會社 博多土居産業株式會社 博多土居産業株式會社 博多土居産業株式會社

福岡縣

福岡縣 福岡縣 福岡縣 福岡縣 福岡縣 福岡縣 福岡縣 福岡縣

株式(い)

株式(い) 株式(い) 株式(い) 株式(い) 株式(い) 株式(い) 株式(い) 株式(い)

下編五五三

下編五五三 下編五五三 下編五五三 下編五五三 下編五五三 下編五五三 下編五五三 下編五五三

福岡縣株式會社

博多通送株式會社
博多國技館
博多鐵器エナメル株式會社
博多灣鐵道汽船株式會社
博濟無盡株式會社
花ノ露商店
博商運輸株式會社

下編五五四

白山大理石株式會社
林醬油株式會社
はなたれ製藥株式會社
日本特産鐵株式會社
日本調味料釀造株式會社
原惣商店
林商會
箱崎織布株式會社
パツテン館
荷原博進株式會社
日本館

下編五五五

福岡縣株式會社(一)

日本勸業殖産株式會社
日本濁酒株式會社
日本鋼業株式會社
日本遞送株式會社
日華製油株式會社
西久留米製紙株式會社
北筑興業株式會社
堀鑛業株式會社
豐國石灰工業株式會社

下編五五六

北筑自動車株式會社

北筑自動車株式會社
北筑興業株式會社
東洋炭酸瓦斯株式會社
東洋車輻株式會社
東洋陶器株式會社
東洋製藥株式會社
東筑商工株式會社
東洋製藥株式會社

下編五五七

契約總高 貳千五百萬圓

長崎市酒屋町四十一番地

民衆金融



長崎無盡株式會社

電話 三六四二 四〇〇二 七五九〇 番番番

支店所在地

佐世保市相生町 縣下島原町

赤線印

機械油、重油、輕油、石油、揮發油
グリース、アスファルト

直輸入販賣

米國ユニオン石油會社日本西部代理店

礦油商 正井商店

門司市庄司町四丁目

電話 貯油所電話 長七四六番 二〇四三番 振替福岡 一二六四一番

大牟田倉庫株式會社

設立大正九年一月、資本金貳拾萬圓
一棟五拾圓、拂込高五萬圓

社長 平山喜
取締役 森山行雄
監査役 草野大七、古賀榮作

株式大牟田魚市場

設立明治三十三年四月、資本金拾萬圓
一棟五拾圓、拂込高六萬五千圓

社長 永井益太郎
取締役 小柳初太郎、三池郡三川町
監査役 跡部萬藏、大牟田旭町二丁目

大牟田電氣軌道株式會社

設立大正十一年七月、資本金壹百萬圓
一棟五拾圓、拂込高貳拾五萬六千圓

福岡縣

株式大牟田新魚市場

設立大正八年二月、資本金拾萬圓
一棟五拾圓、拂込高八萬圓

社長 野田儀一郎
取締役 鈴木仁十郎、大塚東三郎
監査役 今井多三郎、大塚西三郎

株式大牟田製氷株式會社

設立大正十四年七月、資本金拾萬圓
一棟五拾圓、拂込高八萬圓

社長 境川清
取締役 境川清、境川清
監査役 境川清、境川清

大君鑛業株式會社

設立大正十年二月、資本金四百萬圓
一棟五拾圓、拂込高貳拾萬圓

株式

株式太田商店

設立大正九年二月、目的石炭賣買
一棟五拾圓、拂込高七萬五千圓

社長 若松修
取締役 若松修、若松修
監査役 若松修、若松修

大隈鑛業株式會社

設立大正十年十一月、資本金壹百萬圓
一棟五拾圓、拂込高拾萬圓

社長 川岸愛三郎
取締役 川岸愛三郎、川岸愛三郎
監査役 川岸愛三郎、川岸愛三郎

折尾商事株式會社

設立大正十一年四月、目的運送取扱
一棟五拾圓、拂込高貳萬六千圓

株式

株式大田商店

設立大正九年二月、目的石炭賣買
一棟五拾圓、拂込高七萬五千圓

社長 若松修
取締役 若松修、若松修
監査役 若松修、若松修

折尾商事株式會社

設立大正十一年四月、目的運送取扱
一棟五拾圓、拂込高貳萬六千圓

社長 遠賀郡折尾町
取締役 遠賀郡折尾町、遠賀郡折尾町
監査役 遠賀郡折尾町、遠賀郡折尾町

奧村商事株式會社

設立大正八年十一月、目的綿絲織布
一棟五拾圓、拂込高拾五萬圓

株式

株式大田商店

設立大正九年二月、目的石炭賣買
一棟五拾圓、拂込高七萬五千圓

社長 若松修
取締役 若松修、若松修
監査役 若松修、若松修

若松帆船運輸株式會社

設立大正九年二月、資本金貳拾萬圓
一棟五拾圓、拂込高五萬圓

社長 若松修
取締役 若松修、若松修
監査役 若松修、若松修

若松帆船運輸株式會社

設立大正九年二月、資本金貳拾萬圓
一棟五拾圓、拂込高五萬圓

株式

下編五六一

福岡縣 株式會社 (九)

大日本骨粉肥料製造株式會社
大日本製酒株式會社
大福醬油株式會社
大正倉庫
大正鑛業株式會社
大正鐵工株式會社
大正電球株式會社
大正製鐵株式會社
大正鐵工株式會社
大正電球株式會社

下編五六四

太陽印刷株式會社
谷商店
高島商店
那珂川噴泉株式會社
中村作商店
中野米穀店
中村商店
內藤商店
都留商店
高橋商店
大正製鐵株式會社
大正電球株式會社
大正鐵工株式會社
大正鑛業株式會社
大正倉庫
大福醬油株式會社
大日本製酒株式會社
大日本骨粉肥料製造株式會社

下編五六五

中野商店

設立大正十一年十月、目的、營業、資本、金、六、百、萬、圓、一、株、五、拾、圓、拂、込、高、七、千、五、百、九、拾、五、萬、圓、請、積、立、金、六、千、圓、

中座

設立大正十年六月、資本、金、拾、萬、圓、拂、込、高、一、株、五、拾、圓、

中島製油株式會社

設立大正九年七月、資本、金、拾、萬、圓、拂、込、高、一、株、五、拾、圓、

野村商店

設立大正十二年四月、目的、動、不、動、產、有、價、券、賣、買、資、本、金、拾、萬、圓、拂、込、高、一、株、五、拾、圓、

野村商事株式會社

設立大正十一年四月、目的、佛、乳、食、料、品、石、鹼、化、學、工、業、品、販、賣、資、本、金、五、拾、萬、圓、一、株、五、拾、圓、拂、込、高、七、千、五、百、九、拾、五、萬、圓、

久留米織物株式會社

設立大正二年一月、資本、金、拾、萬、圓、拂、込、高、一、株、五、拾、圓、

中平石炭株式會社

設立大正七年三月、資本、金、拾、萬、圓、拂、込、高、一、株、五、拾、圓、

南筑倉庫運輸株式會社

設立大正八年六月、資本、金、拾、萬、圓、拂、込、高、一、株、五、拾、圓、

南筑軌道株式會社

設立明治三十六年六月、資本、金、拾、萬、圓、拂、込、高、一、株、五、拾、圓、

久留米耕種株式會社

設立大正九年二月、資本、金、拾、萬、圓、拂、込、高、一、株、五、拾、圓、

久留米合同運送株式會社

設立昭和元年十二月、資本、金、拾、萬、圓、拂、込、高、一、株、五、拾、圓、

久留米自動車株式會社

設立大正九年六月、資本、金、拾、萬、圓、拂、込、高、一、株、五、拾、圓、

村中木材商事株式會社

設立大正八年五月、資本、金、拾、萬、圓、拂、込、高、一、株、五、拾、圓、

南筑製紙株式會社

設立大正八年五月、資本、金、拾、萬、圓、拂、込、高、一、株、五、拾、圓、

宇島鐵道株式會社

設立明治四十五年三月、資本、金、拾、萬、圓、拂、込、高、一、株、五、拾、圓、

久留米酒造株式會社

設立大正十二年九月、資本、金、拾、萬、圓、拂、込、高、一、株、五、拾、圓、

久留米漂白株式會社

設立大正九年六月、資本、金、拾、萬、圓、拂、込、高、一、株、五、拾、圓、

宇島酸水素株式會社

設立大正七年十月、資本、金、拾、萬、圓、拂、込、高、一、株、五、拾、圓、

野村商會

設立大正六年十一月、目的、佛、乳、食、料、品、石、鹼、化、學、工、業、品、販、賣、資、本、金、五、拾、萬、圓、一、株、五、拾、圓、拂、込、高、七、千、五、百、九、拾、五、萬、圓、

久留米製紙株式會社

設立大正十一年三月、資本、金、拾、萬、圓、拂、込、高、一、株、五、拾、圓、

黑崎窯業株式會社

設立大正七年十月、資本、金、拾、萬、圓、拂、込、高、一、株、五、拾、圓、

國の香酒造株式會社

設立大正九年六月、資本、金、拾、萬、圓、拂、込、高、一、株、五、拾、圓、

藏内鑛業株式會社

設立大正五年十二月、資本、金、拾、萬、圓、拂、込、高、一、株、五、拾、圓、

鞍手軌道株式會社

設立明治四十五年三月、資本、金、拾、萬、圓、拂、込、高、一、株、五、拾、圓、

設立大正七年九月、資本、金、拾、萬、圓、拂、込、高、一、株、五、拾、圓、

八幡倉庫運輸株式會社		八幡海陸物産市場株式會社		八坂九商計算株式會社		柳河軌道株式會社		柳島工業所		柳河清涼飲料株式會社		山口製菓株式會社		山口製材株式會社		山下黑鉛工業株式會社		山下商事株式會社			
設立大正十一年三月	資本金拾萬圓	設立大正八年一月	資本金五拾萬圓	設立大正十五年三月	資本金五拾萬圓	設立明治四十二年六月	資本金拾萬圓	設立大正十年四月	資本金拾萬圓	設立大正九年十二月	資本金拾萬圓	設立大正十五年八月	資本金拾萬圓	設立大正九年二月	資本金拾萬圓	設立大正九年三月	資本金拾萬圓	設立大正八年十一月	資本金拾萬圓	設立大正八年十一月	資本金拾萬圓
監查役 藤井 義助	同 池田 龍吉	監查役 藤井 義助	同 池田 龍吉	監查役 藤井 義助	同 池田 龍吉	監查役 藤井 義助	同 池田 龍吉	監查役 藤井 義助	同 池田 龍吉	監查役 藤井 義助	同 池田 龍吉	監查役 藤井 義助	同 池田 龍吉	監查役 藤井 義助	同 池田 龍吉	監查役 藤井 義助	同 池田 龍吉	監查役 藤井 義助	同 池田 龍吉	監查役 藤井 義助	同 池田 龍吉

福岡縣株式會社

山下酒造株式會社		山本殖産株式會社		安川電機製作所		丸政商店		松岡商店		松葉屋株式會社		松延製粉株式會社		松尾製菓株式會社		萬世酒類株式會社		不動土地建物株式會社		マルイ石鹼株式會社		マルト倉庫運輸株式會社	
設立大正十四年十一月	資本金五拾萬圓	設立昭和元年十二月	資本金百圓	設立大正八年十二月	資本金百圓	設立大正十二年十一月	資本金拾萬圓	設立大正十四年五月	資本金拾萬圓	設立大正九年三月	資本金拾萬圓	設立大正十五年八月	資本金拾萬圓	設立大正八年十月	資本金拾萬圓	設立大正十四年一月	資本金拾萬圓	設立大正十五年八月	資本金拾萬圓	設立大正十五年八月	資本金拾萬圓	設立大正十五年八月	資本金拾萬圓
監查役 荒木 喜三郎	同 荒木 喜三郎	監查役 荒木 喜三郎	同 荒木 喜三郎	監查役 荒木 喜三郎	同 荒木 喜三郎	監查役 荒木 喜三郎	同 荒木 喜三郎	監查役 荒木 喜三郎	同 荒木 喜三郎	監查役 荒木 喜三郎	同 荒木 喜三郎	監查役 荒木 喜三郎	同 荒木 喜三郎	監查役 荒木 喜三郎	同 荒木 喜三郎	監查役 荒木 喜三郎	同 荒木 喜三郎	監查役 荒木 喜三郎	同 荒木 喜三郎	監查役 荒木 喜三郎	同 荒木 喜三郎	監查役 荒木 喜三郎	同 荒木 喜三郎

藤井分配所
設立大正十三年三月，目的為分配...

福富株式會社
設立大正九年三月，目的為分配...

福岡印刷株式會社
設立大正八年九月，資本金貳拾萬圓...

福岡炭礦株式會社
設立大正十五年九月，資本金貳拾萬圓...

福岡電葬株式會社
設立大正九年五月，資本金貳拾萬圓...

福岡酸素株式會社
設立大正八年十一月，資本金貳拾萬圓...

古川商店
設立大正十一年一月，目的為分配...

福岡活洲株式會社
設立大正八年七月，目的為分配...

福岡無盡株式會社
設立大正十三年十月，目的為分配...

福岡電氣企業株式會社
設立大正十三年十月，目的為分配...

福岡製糖株式會社
設立大正十三年六月，資本金貳拾萬圓...

福岡製糖株式會社
設立大正十三年六月，資本金貳拾萬圓...

福岡起業株式會社
設立大正十三年七月，目的為分配...

福岡肥料株式會社
設立大正十年三月，資本金貳拾萬圓...

福岡縣釀造試驗所
設立大正十年十一月，資本金貳拾萬圓...

福吉酒造株式會社
設立大正十年十月，資本金貳拾萬圓...

福岡製糖株式會社
設立大正十三年六月，資本金貳拾萬圓...

福岡製糖株式會社
設立大正十三年六月，資本金貳拾萬圓...

福岡牛乳株式會社
設立大正八年十月，資本金貳拾萬圓...

福岡酢造株式會社
設立大正九年三月，資本金貳拾萬圓...

福岡縣釀造試驗所
設立大正十年十一月，資本金貳拾萬圓...

福吉酒造株式會社
設立大正十年十月，資本金貳拾萬圓...

福岡製糖株式會社
設立大正十三年六月，資本金貳拾萬圓...

福岡製糖株式會社
設立大正十三年六月，資本金貳拾萬圓...

小倉倉庫株式會社

設立大正七年五月，資本金拾萬圓
取締役 小林 德一、廣田 幸之助
監查役 大塚 喜代次、野見山 平吉
同 野見山 平吉
同 嘉穂郡幸段町

小倉鐵道株式會社

設立明治三十九年八月，資本金四百五十萬圓
取締役 入學 虎之助、右小倉 魚町
監查役 米谷 勝太、米谷 勝太郎、米谷 勝三郎

小倉魚市場株式會社

設立大正九年一月，資本金貳拾萬圓
取締役 小林 德一、廣田 幸之助、田中 邦之助
監查役 川上 鹿次郎、野口 龜三、野口 龜三、野口 龜三

小倉電氣軌道株式會社

設立大正七年一月，資本金六拾萬圓
取締役 橋本 正太郎、橋本 正太郎、橋本 正太郎
監查役 橋本 正太郎、橋本 正太郎、橋本 正太郎

株式會社 幸袋工作所

設立大正七年十一月，目的機械製造
取締役 伊藤 傳右衛門、伊藤 傳右衛門
監查役 松本 健次郎、松本 健次郎

許斐工業株式會社

設立大正八年六月，目的製瓶、資本金參拾萬圓
取締役 許斐 友次郎、許斐 友次郎
監查役 許斐 友次郎、許斐 友次郎

後藤寺水道株式會社

設立大正八年六月，資本金貳拾五萬圓
取締役 高橋 勝、高橋 勝
監查役 高橋 勝、高橋 勝

興産株式會社

設立明治十四年二月，目的製造
取締役 山門 柳河町、山門 柳河町
監查役 山門 柳河町、山門 柳河町

江南株式會社

設立明治四十三年六月，目的貨金業
取締役 浮羽 江村、浮羽 江村
監查役 浮羽 江村、浮羽 江村

江浦醬油釀造株式會社

設立大正十年六月，資本金拾萬圓
取締役 永江 派、永江 派
監查役 永江 派、永江 派

營電株式會社

設立大正九年二月，資本金參拾萬圓
取締役 吉田 茂、吉田 茂
監查役 吉田 茂、吉田 茂

帝酒造株式會社

設立大正八年十月，資本金拾六萬圓
取締役 富安 彌、富安 彌
監查役 富安 彌、富安 彌

帝國麥酒株式會社

設立明治四十五年六月，資本金壹千萬圓
取締役 宮本 政次、宮本 政次
監查役 宮本 政次、宮本 政次

帝幸不俱樂部

設立大正十年七月，資本金貳拾萬圓
取締役 山川 吉太郎、山川 吉太郎
監查役 山川 吉太郎、山川 吉太郎

海老津炭鑛株式會社

設立大正十年十二月，資本金拾五萬圓
取締役 宮地 慶太郎、宮地 慶太郎
監查役 宮地 慶太郎、宮地 慶太郎

遠藤牧場株式會社

設立大正八年十二月，資本金拾萬圓
取締役 久野 米三郎、久野 米三郎
監查役 久野 米三郎、久野 米三郎

圓佛古賀商店株式會社

設立大正八年十二月，目的杭木材木
取締役 大車田 市、大車田 市
監查役 大車田 市、大車田 市

阿部酒造株式會社

設立大正十四年四月、資本金五拾萬圓、一拾五拾圓、拂込高貳拾萬圓、取締役 阿部辰次郎

荒津商店

設立大正七年十月、目的有價證券、買賣及博多株式取引所一般取引員、資本金五拾萬圓、拂込高拾萬圓、一拾五拾圓、積立金壹拾萬圓、配當前期年壹圓

荒津殖産株式會社

設立大正八年五月、目的土地建物有價證券買賣貸借仲介、資本金五拾萬圓、拂込高拾萬圓、一拾五拾圓、積立金壹拾萬圓、配當前期年壹圓

荒木窯業株式會社

設立大正九年一月、資本金壹拾萬圓、一拾五拾圓、拂込高七萬五千圓、取締役 近藤藤次郎

朝妻製作所

設立大正九年三月、資本金貳拾萬圓、一拾五拾圓、拂込高拾萬五千圓、取締役 浮羽川會村

朝倉畜産株式會社

設立大正元年十一月、資本金拾萬圓、一拾五拾圓、拂込高七萬五千圓、取締役 朝倉部甘木村

朝倉中央製絲株式會社

設立大正八年十一月、資本金貳拾萬圓、一拾五拾圓、拂込高拾萬圓、取締役 朝倉部甘木村

朝倉倉庫株式會社

設立大正八年十一月、資本金拾萬圓、一拾五拾圓、拂込高七萬五千圓、取締役 朝倉部甘木村

朝倉郡是製絲株式會社

設立大正八年五月、資本金壹拾萬圓、一拾五拾圓、拂込高貳拾萬五千圓、取締役 朝倉部甘木村

朝倉軌道株式會社

設立大正八年五月、資本金壹拾萬圓、一拾五拾圓、拂込高貳拾萬五千圓、取締役 朝倉部甘木村

麻生商店

設立大正七年五月、目的石炭採掘、工業用品買賣、資本金五拾萬圓、一拾五拾圓、拂込高拾萬圓、取締役 麻生太次郎

坂梨商事株式會社

設立大正九年十一月、目的讀山船、工業用品買賣、資本金五拾萬圓、一拾五拾圓、拂込高拾萬圓、取締役 坂梨幸一

境界兄弟商會

設立大正九年十月、目的各種肥料輸入及製造販賣、資本金拾萬圓、一拾五拾圓、拂込高拾萬圓、取締役 境界三郎

山九運輸株式會社

設立大正六年十一月、資本金五拾萬圓、一拾五拾圓、拂込高拾萬圓、配當前期及前、期年壹圓貳分

芦屋鐵道株式會社

設立明治四十四年十一月、資本金拾萬圓、一拾五拾圓、拂込高八萬九千圓、取締役 松崎恒吉

旭飲料水製造株式會社

設立大正十年五月、資本金拾萬圓、一拾五拾圓、拂込高貳萬圓、取締役 高田次郎

アサヒ屋商店

設立大正九年八月、目的和洋酒類、洋食品及洋菓子、資本金拾萬圓、一拾五拾圓、拂込高七萬五千圓、取締役 山崎豊次

佐藤商店

設立大正九年一月、資本金拾萬圓、一拾五拾圓、拂込高四萬圓、取締役 佐藤清三

西海罐詰殖産株式會社

設立大正九年一月、資本金拾萬圓、一拾五拾圓、拂込高四萬圓、取締役 中村宗太郎

阿部酒造株式會社

設立大正十四年四月、資本金五拾萬圓、一拾五拾圓、拂込高貳拾萬圓、取締役 阿部辰次郎

荒津商店

設立大正七年十月、目的有價證券、買賣及博多株式取引所一般取引員、資本金五拾萬圓、拂込高拾萬圓、一拾五拾圓、積立金壹拾萬圓、配當前期年壹圓

荒津殖産株式會社

設立大正八年五月、目的土地建物有價證券買賣貸借仲介、資本金五拾萬圓、拂込高拾萬圓、一拾五拾圓、積立金壹拾萬圓、配當前期年壹圓

荒木窯業株式會社

設立大正九年一月、資本金壹拾萬圓、一拾五拾圓、拂込高七萬五千圓、取締役 近藤藤次郎

朝妻製作所

設立大正九年三月、資本金貳拾萬圓、一拾五拾圓、拂込高拾萬五千圓、取締役 浮羽川會村

朝倉畜産株式會社

設立大正元年十一月、資本金拾萬圓、一拾五拾圓、拂込高七萬五千圓、取締役 朝倉部甘木村

朝倉中央製絲株式會社

設立大正八年十一月、資本金貳拾萬圓、一拾五拾圓、拂込高拾萬圓、取締役 朝倉部甘木村

朝倉倉庫株式會社

設立大正八年十一月、資本金拾萬圓、一拾五拾圓、拂込高七萬五千圓、取締役 朝倉部甘木村

朝倉郡是製絲株式會社

設立大正八年五月、資本金壹拾萬圓、一拾五拾圓、拂込高貳拾萬五千圓、取締役 朝倉部甘木村

朝倉軌道株式會社

設立大正八年五月、資本金壹拾萬圓、一拾五拾圓、拂込高貳拾萬五千圓、取締役 朝倉部甘木村

麻生商店

設立大正七年五月、目的石炭採掘、工業用品買賣、資本金五拾萬圓、一拾五拾圓、拂込高拾萬圓、取締役 麻生太次郎

坂梨商事株式會社

設立大正九年十一月、目的讀山船、工業用品買賣、資本金五拾萬圓、一拾五拾圓、拂込高拾萬圓、取締役 坂梨幸一

境界兄弟商會

設立大正九年十月、目的各種肥料輸入及製造販賣、資本金拾萬圓、一拾五拾圓、拂込高拾萬圓、取締役 境界三郎

山九運輸株式會社

設立大正六年十一月、資本金五拾萬圓、一拾五拾圓、拂込高拾萬圓、配當前期及前、期年壹圓貳分

明治運輸株式會社

設立明治二十六年三月、資本金五拾萬圓、株五拾圓、拂込高貳拾壹萬五千圓

明治鑛業株式會社

設立明治四十一年一月、資本金貳千圓、株壹百圓、拂込高壹千五百萬圓

三池帆船株式會社

設立大正十年六月、目的活動寫真常設、資本金拾萬圓、株壹千圓

水之江商事株式會社

設立大正八年一月、目的石炭販賣及鐵道指定海運業、資本金貳拾萬圓

宮尾炭礦

設立大正十四年三月、資本金五拾萬圓、株五拾圓、拂込高八萬圓

柴田商店

設立大正九年二月、目的植木材木、石質製木炭製造販賣、株壹拾圓

三池土地株式會社

設立大正九年三月、資本金貳拾萬圓、株五拾圓、拂込高五萬圓

三池食料品株式會社

設立大正九年六月、資本金拾六萬圓、株五拾圓、拂込高四萬圓

三池土木株式會社

設立明治三十年三月、資本金貳拾萬圓、株壹千圓、拂込高五萬圓

三好鑛業株式會社

設立大正七年十二月、資本金貳百圓、株壹拾圓、拂込高百圓

三好商事株式會社

設立大正九年四月、資本金拾六萬圓、株五拾圓、拂込高四萬圓

島田不動產株式會社

設立大正十年九月、資本金貳拾萬圓、株五拾圓、拂込高拾壹萬圓

城島水道株式會社

設立大正十二年五月、資本金拾五萬圓、株五拾圓、拂込高貳萬圓

篠原海運株式會社

設立大正九年二月、目的植木材木、石質製木炭製造販賣、株壹拾圓

三瀨軌道株式會社

設立明治四十一年四月、資本金拾六萬圓、株五拾圓、拂込高四萬圓

三瀨興殖株式會社

設立大正九年二月、資本金貳拾萬圓、株五拾圓、拂込高拾萬圓

肥筑貯金株式會社

設立大正九年十一月、資本金拾萬圓、株五拾圓、拂込高五萬圓

肥筑物産株式會社

設立大正十一年二月、資本金八拾二萬五千圓、株五拾圓、拂込高四拾五萬圓

下澤商店

設立大正九年一月、目的商品販賣代理、資本金貳拾萬圓、株壹千圓

新光社

設立大正九年三月、目的滋養酒製造、資本金拾萬圓、株五拾圓、拂込高五萬圓

新築軌道株式會社

設立大正十四年四月、資本金貳拾五萬圓、株五拾圓、拂込高六萬圓

桑原 馬吉 大津出 實松 三浦郡青木村 桑原 馬吉 大津出 實松 三浦郡青木村

比翼酒造株式會社 設立大正八年十月、資本金壹拾萬圓 三浦郡城島町 比翼酒造株式會社

日田鐵道株式會社 設立大正八年一月、資本金壹拾萬圓 日田鐵道株式會社

日出商事株式會社 設立大正八年十二月、資本金貳拾萬圓 日出商事株式會社

平山炭礦株式會社 設立大正九年十一月、資本金壹拾萬圓 平山炭礦株式會社

久富組 設立大正九年十一月、資本金壹拾萬圓 久富組

門司土地株式會社 設立大正八年九月、資本金壹拾萬圓 門司土地株式會社

久恒礦業株式會社 設立大正九年二月、資本金五百萬圓 久恒礦業株式會社

門司造船株式會社 設立大正六年九月、資本金拾萬圓 門司造船株式會社

門司築港株式會社 設立大正九年三月、資本金貳拾萬圓 門司築港株式會社

住吉住宅株式會社 設立大正十一年四月、目的米穀肥料 住吉住宅株式會社

岩崎組 設立大正二年八月、目的土木建築 岩崎組

角商事株式會社 設立大正八年十二月、目的石灰石 角商事株式會社

末松商店 設立大正八年十二月、目的石灰石 末松商店

鋼勝興業株式會社 設立明治四十年一月、目的礦物採 鋼勝興業株式會社

妹尾商店 設立大正九年七月、目的木質買製 妹尾商店

清力酒造株式會社 設立大正九年二月、資本金壹拾萬圓 清力酒造株式會社

森崎屋商店 設立大正九年二月、資本金壹拾萬圓 森崎屋商店

門司清涼飲料株式會社 設立大正十五年六月、資本金拾萬圓 門司清涼飲料株式會社

門司金融無盡株式會社 設立大正二年五月、資本金拾萬圓 門司金融無盡株式會社

門司運輸株式會社 設立大正十五年八月、資本金拾萬圓 門司運輸株式會社

門司本村 設立大正十五年八月、資本金拾萬圓 門司本村

行徳合資會社

設立大正十五年七月、目的酒造販賣
土地建物ノ有價證券ヲ所得シ及利用
スレト、資本金拾萬圓
代表社員 行 徳 勇 七
同 篠 原 藤 七
右浮羽郡田主丸町

今村合名會社

設立大正八年三月、目的吳服太物商
資本金拾萬圓
代表社員 今 村 三 之 助
久留米、通町

春吉土地建物合名會社

設立大正十四年九月、資本金拾萬圓
請積立金貳百圓
代表社員 柴 田 治
同 福 岡 春 吉
同 田 中 三 郎
佐賀 東松浦郡 玉 村

原合名會社

設立大正十年三月、目的有價證券賣
買及礦山業並信託業、資本金拾萬圓
代表社員 原 康 次 郎
福岡、濱町

濱地合資會社

設立大正八年一月、目的金銀及有價
證券貸付並物品販賣代理業、資本金
拾萬圓
代表社員 濱 地 忠 次 郎
糸島郡加布里村

つちやたび合名會社

設立大正五年十二月、目的電氣機械
器具材料販賣、資本金拾萬圓
代表社員 津 田 忠 一
門司、龍門三

中福合資會社

設立大正十二年六月、目的酒造販賣
資本金拾萬圓
代表社員 矢 野 茂 樹
浮羽郡大石村

中村商店

設立大正十二年三月、目的酒類販賣
實有價證券ノ所有投資、資本金拾
萬圓
代表社員 中 村 宇 一 郎
田川郡猪位金村

中野材木店

設立大正十二年七月、資本金拾萬圓
代表社員 中 野 照 次
久留米市京町 五丁目
電話 二四六、五六五
大分縣日田郡三芳
村 電話 一三三
町 電話 一三三

西村回漕店

設立大正八年一月、資本金拾萬圓
請積立金壹萬壹千六百圓
代表社員 西 村 熊 太 郎
同 新 倉 船 郎
門司、港町

戸畑耐火煉瓦製造所

設立大正十三年六月、資本金貳拾七
萬五千圓、請積立金壹萬五千圓
代表社員 戸 畑 漢 生
林 幸 男
支 配 人 林 幸 男
小 倉 田 町

栃木合名會社

設立大正九年四月、目的信託業、資本
金貳拾萬圓
代表社員 栃 木 嘉 助
若松、船頭

知足堂

設立大正十年五月、目的有價證券並
不動産取得費賣、資本金拾萬圓
代表社員 野 田 嘉 三
野 田 嘉 三
同 野 田 嘉 三
同 野 田 嘉 三
同 野 田 嘉 三

大橋商會

設立大正十三年一月、目的石炭礦
油金物自卸車及附屬品販賣同屋保險
代理業、資本金貳拾五萬圓
代表社員 大 橋 嘉 三
門司市東本町二丁目
電話 一〇〇、六一六

大賀合名會社

設立大正十五年三月、目的酒類製造
請積立金壹萬壹千六百圓
代表社員 大 賀 直 次 郎
筑紫郡二日市町

大川組

設立大正十二年一月、目的土木建築
請積立金貳拾萬圓、資本金拾萬圓
代表社員 大 川 唯 吉
門司、門司

大坪酒造合資會社

設立大正三十一年二月、資本金拾拾
五萬圓
代表社員 大 坪 米 藏
山門郡高野町

岡部鐵工所

設立大正七年十月、資本金拾萬圓
代表社員 岡 部 鐵 工 所
筑紫郡野間町

奧村本店

設立大正九年二月、目的醬油鹽造販
賣及土地建物買、資本金拾萬圓
代表社員 奧 村 英 太 郎
右福岡、上洲崎
同 奧 村 正 三
同 奧 村 正 三
同 奧 村 正 三

國武特許緝合名會社

設立大正八年一月、目的吳服太物毛
織物、サス賣、資本金貳拾萬圓
代表社員 永 岡 義 兵 衛
久留米、三本松

宇都宮合名會社

設立大正十四年十月、目的酒類販
造販賣、資本金拾萬圓
代表社員 宇 都 宮 功 久
同 宇 都 宮 功 久
同 宇 都 宮 功 久
同 宇 都 宮 功 久
同 宇 都 宮 功 久

野上鑛業合資會社

設立昭和二年一月、資本金壹拾萬圓
請積立金 野 上 君 之 助
鞍手郡直方町

國武合名會社

設立明治三十七年三月、目的久留米
耕織製造及農事土地經營、資本金
貳拾六萬圓、請積立金拾五萬圓
代表社員 國 武 喜 次 郎
同 國 武 喜 次 郎
同 國 武 喜 次 郎
同 國 武 喜 次 郎
同 國 武 喜 次 郎

松川商店

設立大正九年三月、目的行旅賣買雜
穀及肥料輸出入並運搬業代理業、資
本金拾萬圓
代表社員 松 川 清 平
若松市修名羅

丸橋商店

設立大正九年三月、目的行旅賣買雜
穀及肥料輸出入並運搬業代理業、資
本金拾萬圓
代表社員 丸 橋 清 平
若松市修名羅

大日本家庭音樂會

設立大正十四年三月、資本金拾萬圓
代表社員 大 日 本 家 庭 音 樂 會
福岡市中島町

勸業合名會社

設立大正十二年二月、資本金拾萬圓
代表社員 勸 業 合 名 會 社
門司、門司

上瀧合名會社

設立大正十三年十一月、目的土地建
物有價證券所得利用及酒類製造、資
本金拾萬圓
代表社員 上 瀧 正 衛
三井郡北野町

松村久商店

設立大正十五年十二月、目的醬油鹽
造販賣、資本金拾萬圓
代表社員 松 村 久 吉
福岡市野間町

深見商店

設立大正八年三月、目的農具及請金
物販賣、資本金拾萬圓
代表社員 深 見 三 郎
福岡市上土居町

福岡日日新聞合資會社

設立明治四十五年七月、資本金壹百
萬圓
代表社員 福 岡 日 日 新 聞 合 資 會 社
福岡市下警固町

甲木長太郎商店

設立明治四十二年八月、資本金壹百
萬圓、請積立金貳拾萬圓、前當前期及前
四拾貳萬九千圓
代表社員 甲 木 長 太 郎
山門郡柳河町

谷彌合名會社

設立明治四十年二月、目的機物及同
原料品一般商品ノ賣買、資本金拾
五萬圓
代表社員 谷 彌 之 助
鞍手郡直方町

高山合名會社

設立明治四十五年一月、目的地所建
物貸借並米穀肥料不動產土地賣買
開墾及耕作、資本金拾五萬圓
代表社員 高 山 新 一 郎
同 高 山 新 一 郎
同 高 山 新 一 郎
同 高 山 新 一 郎
同 高 山 新 一 郎

辰巳屋商事合資會社

設立大正十三年十一月、目的不動產
貸借金銀貸付、資本金拾萬圓
代表社員 辰 巳 屋 商 事 合 資 會 社
福岡市野間町

園山吳服店

設立大正七年九月、資本金拾五萬
圓
代表社員 園 山 伊 平
若松、明治三

津田門司商會

設立大正七年九月、資本金拾五萬
圓
代表社員 津 田 門 司 商 會
門司市東本町六丁目
電話 三〇二

江村商店

設立大正八年六月、目的材木及建築
材料並製材業、資本金拾萬圓
代表社員 江 村 彌 太 郎
山口縣吉敷郡秋穂
二島村

赤松本村合資會社

設立明治二十九年十月、資本金拾萬
圓
代表社員 赤 松 本 村 合 資 會 社
久留米市兩管町

九州製綱所

設立大正十一年七月、資本金拾萬圓
代表社員 九 州 製 綱 所
門司市小森江

金文堂

設立大正十三年五月、目的土地建
築、動産有價證券所有及書籍文具賣買
資本金拾萬圓
代表社員 金 文 堂
久留米市米屋町

大分縣銀行 (きたつ、たぐ)

取締役 中尾義三 吉藤森尾
監査役 帆足助 羽田野辰三郎
主任 東區南久寶寺町四

下編五八八

設立明治三十二年六月、資本金五拾
萬圓、一拾五拾圓、拂込高拾萬七千
五百圓、諸積立金參萬貳千圓、諸預り

玖珠銀行

取締役 御藤幸六
監査役 御藤幸六
主任 御藤幸六

中津銀行

設立明治二十二年一月、資本金五拾
萬圓、一拾五拾圓、拂込高拾七萬貳
千圓、諸積立金拾參萬九千五百圓、諸

中津商業銀行

設立明治二十五年五月、資本金五拾
萬圓、一拾五拾圓、拂込高拾八萬八
千圓、諸積立金拾參萬九千五百圓、諸

直入銀行

設立明治二十二年五月、資本金五拾
萬圓、一拾五拾圓、拂込高拾六萬
八千八百圓、諸積立金五萬圓、諸預り

津久見銀行

設立明治三十二年三月、資本金參拾
萬圓、一拾五拾圓、拂込高拾貳萬七
千五百圓、諸積立金六萬七千五百圓、諸

成清貯金銀行

設立明治三十二年三月、資本金參拾
萬圓、一拾五拾圓、拂込高拾貳萬七
千五百圓、諸積立金六萬七千五百圓、諸

大田中銀行

設立大正八年十一月、資本金五拾萬
圓、一拾九拾圓、拂込高拾貳萬五千
圓、諸積立金四萬七千五百圓、諸預り

國東銀行

設立明治二十九年二月、資本金拾三
萬圓、一拾五拾圓、拂込高拾貳萬七
千五百圓、諸積立金四萬七千五百圓、諸

山中共立銀行

設立明治三十三年十月、資本金拾貳
萬圓、一拾五拾圓、拂込高拾貳萬七
千五百圓、諸積立金四萬七千五百圓、諸

萬田銀行

設立明治二十七年三月、資本金拾貳
萬圓、一拾五拾圓、拂込高拾貳萬七
千五百圓、諸積立金四萬七千五百圓、諸

佐伯銀行

設立明治三十年十一月、資本金拾五
萬圓、一拾五拾圓、拂込高拾九萬圓
諸積立金參萬九千五百圓、諸預り

佐賀關銀行

設立明治三十二年八月、資本金五拾
萬圓、一拾五拾圓、拂込高拾貳萬八
千七百五拾圓、諸積立金四萬七千五百圓、諸

共同野村銀行

設立明治四十五年一月、資本金五拾
萬圓、一拾五拾圓、拂込高拾四萬圓
諸積立金參萬九千五百圓、諸預り

株式殖産會社

設立明治十五年三月、目的銀行業、資
本金貳拾萬圓、諸積立金五萬圓、諸預り

實業貯蓄銀行

設立大正九年三月、資本金五拾萬圓
一拾五拾圓、拂込高拾貳萬五千圓、諸

山香銀行

設立明治三十一年二月、資本金拾萬
圓、一拾五拾圓、拂込高拾貳萬七
千五百圓、諸積立金四萬七千五百圓、諸

豐前銀行

設立明治二十七年六月、資本金參拾
萬圓、一拾五拾圓、拂込高拾貳萬七
千五百圓、諸積立金四萬七千五百圓、諸

共立高田銀行

設立明治三十年十一月、資本金拾五
萬圓、一拾五拾圓、拂込高拾九萬圓
諸積立金參萬九千五百圓、諸預り

下編五八九

別府製氷冷蔵株式會社
 設立大正十四年十一月、資本金壹拾萬圓、株五拾圓、拂込高七萬五千元、前々期年終決算五分

監査役 藤田健策
 同 佐藤新太郎
 同 平居伊三郎
 同 右別府、別府

社長 藤田健策
 支店 永井改太郎
 同 横井仁六郎
 同 友永又市郎
 同 藤澤善太郎
 同 工藤幹松
 支店 右別府、別府

別府製氷冷蔵株式會社
 設立大正十四年十一月、資本金壹拾萬圓、株五拾圓、拂込高七萬五千元、前々期年終決算五分

監査役 藤田健策
 同 佐藤新太郎
 同 平居伊三郎
 同 右別府、別府

社長 藤田健策
 支店 永井改太郎
 同 横井仁六郎
 同 友永又市郎
 同 藤澤善太郎
 同 工藤幹松
 支店 右別府、別府

別府製材株式會社
 設立大正九年七月、資本金貳拾五萬圓、株五拾圓、拂込高八萬七千五百圓

監査役 池尾謙作
 同 荒橋欽
 同 高橋欽
 同 池尾謙作

社長 池尾謙作
 支店 池尾謙作

別府製材株式會社
 設立大正九年七月、資本金貳拾五萬圓、株五拾圓、拂込高八萬七千五百圓

監査役 池尾謙作
 同 荒橋欽
 同 高橋欽
 同 池尾謙作

社長 池尾謙作
 支店 池尾謙作

東豊電気株式會社
 (竹田津電氣株式會社改稱)
 設立大正九年二月、資本金拾五萬圓、株五拾圓、拂込高四萬八千七百圓、積立金貳拾壹萬圓

監査役 里井勝太郎
 同 柏木平
 同 河村萬平
 同 右別府、別府

社長 里井勝太郎
 支店 里井勝太郎

東豊電気株式會社
 (竹田津電氣株式會社改稱)
 設立大正九年二月、資本金拾五萬圓、株五拾圓、拂込高四萬八千七百圓、積立金貳拾壹萬圓

監査役 里井勝太郎
 同 柏木平
 同 河村萬平
 同 右別府、別府

社長 里井勝太郎
 支店 里井勝太郎

大分製紙株式會社
 設立大正七年七月、資本金貳拾五萬圓、株五拾圓、拂込高拾五萬圓

監査役 山崎正七
 同 山崎正七
 同 山崎正七

社長 山崎正七
 支店 山崎正七

大分製紙株式會社
 設立大正七年七月、資本金貳拾五萬圓、株五拾圓、拂込高拾五萬圓

監査役 山崎正七
 同 山崎正七
 同 山崎正七

社長 山崎正七
 支店 山崎正七

大分魚市株式會社
 設立大正十一年二月、資本金貳拾萬圓、株五拾圓、拂込高五萬圓

監査役 小野真三
 同 小野真三
 同 小野真三

社長 小野真三
 支店 小野真三

大分魚市株式會社
 設立大正十一年二月、資本金貳拾萬圓、株五拾圓、拂込高五萬圓

監査役 小野真三
 同 小野真三
 同 小野真三

社長 小野真三
 支店 小野真三

大分證券株式會社
 設立大正九年三月、資本金壹拾五萬圓、株五拾圓、拂込高拾七萬五千元

監査役 清水義太郎
 同 清水義太郎
 同 清水義太郎

社長 清水義太郎
 支店 清水義太郎

大分證券株式會社
 設立大正九年三月、資本金壹拾五萬圓、株五拾圓、拂込高拾七萬五千元

監査役 清水義太郎
 同 清水義太郎
 同 清水義太郎

社長 清水義太郎
 支店 清水義太郎

大分製氷株式會社
 設立大正十五年九月、資本金拾萬圓、株五拾圓、拂込高五萬圓

監査役 川島秀雄
 同 川島秀雄
 同 川島秀雄

社長 川島秀雄
 支店 川島秀雄

大分製氷株式會社
 設立大正十五年九月、資本金拾萬圓、株五拾圓、拂込高五萬圓

監査役 川島秀雄
 同 川島秀雄
 同 川島秀雄

社長 川島秀雄
 支店 川島秀雄

大分製糖株式會社
 設立大正八年九月、資本金壹拾萬圓、株五拾圓、拂込高六萬五千圓

監査役 河野徹夫
 同 河野徹夫
 同 河野徹夫

社長 河野徹夫
 支店 河野徹夫

大分製糖株式會社
 設立大正八年九月、資本金壹拾萬圓、株五拾圓、拂込高六萬五千圓

監査役 河野徹夫
 同 河野徹夫
 同 河野徹夫

社長 河野徹夫
 支店 河野徹夫

大分電気工業株式會社
 設立大正八年五月、資本金壹拾萬圓、株五拾圓、拂込高拾五萬圓

監査役 梅谷清一
 同 梅谷清一
 同 梅谷清一

社長 梅谷清一
 支店 梅谷清一

大分電気工業株式會社
 設立大正八年五月、資本金壹拾萬圓、株五拾圓、拂込高拾五萬圓

監査役 梅谷清一
 同 梅谷清一
 同 梅谷清一

社長 梅谷清一
 支店 梅谷清一

豐中製絲株式會社
 設立明治二十九年七月、資本金壹拾萬圓、株五拾圓、拂込高七萬圓、前々期年終決算五分

監査役 藤田健策
 同 藤田健策
 同 藤田健策

社長 藤田健策
 支店 藤田健策

緒方酒造株式會社
 設立大正十年九月、資本金拾萬圓、株五拾圓、拂込高五萬圓

監査役 吉野至盛
 同 吉野至盛
 同 吉野至盛

社長 吉野至盛
 支店 吉野至盛

大分日々新聞社
 設立大正十四年五月、資本金拾五萬圓、株五拾圓、拂込高五萬圓

監査役 大分、大分
 同 大分、大分
 同 大分、大分

社長 大分、大分
 支店 大分、大分

大分日々新聞社
 設立大正十四年五月、資本金拾五萬圓、株五拾圓、拂込高五萬圓

監査役 大分、大分
 同 大分、大分
 同 大分、大分

社長 大分、大分
 支店 大分、大分

大分土地建物株式會社
 設立明治二十二年二月、資本金壹拾萬圓、株五拾圓、拂込高五萬圓

監査役 山崎正七
 同 山崎正七
 同 山崎正七

社長 山崎正七
 支店 山崎正七

大分土地建物株式會社
 設立明治二十二年二月、資本金壹拾萬圓、株五拾圓、拂込高五萬圓

監査役 山崎正七
 同 山崎正七
 同 山崎正七

社長 山崎正七
 支店 山崎正七

大分セメント株式會社
 設立大正七年十二月、資本金壹拾萬圓、株五拾圓、拂込高六萬八千圓、前々期年終決算五分

監査役 山崎正七
 同 山崎正七
 同 山崎正七

社長 山崎正七
 支店 山崎正七

大分セメント株式會社
 設立大正七年十二月、資本金壹拾萬圓、株五拾圓、拂込高六萬八千圓、前々期年終決算五分

監査役 山崎正七
 同 山崎正七
 同 山崎正七

社長 山崎正七
 支店 山崎正七

大野蠶業株式會社
 設立大正九年二月、資本金拾萬圓、株五拾圓、拂込高五萬圓

監査役 松尾宗之助
 同 松尾宗之助
 同 松尾宗之助

社長 松尾宗之助
 支店 松尾宗之助

大野蠶業株式會社
 設立大正九年二月、資本金拾萬圓、株五拾圓、拂込高五萬圓

監査役 松尾宗之助
 同 松尾宗之助
 同 松尾宗之助

社長 松尾宗之助
 支店 松尾宗之助

大野水力電気株式會社
 設立大正十年十二月、資本金貳拾萬圓、株五拾圓、拂込高拾萬圓、積立金四千八百圓、前々期年終決算五分

監査役 神宮林三吾
 同 神宮林三吾
 同 神宮林三吾

社長 神宮林三吾
 支店 神宮林三吾

大野水力電気株式會社
 設立大正十年十二月、資本金貳拾萬圓、株五拾圓、拂込高拾萬圓、積立金四千八百圓、前々期年終決算五分

監査役 神宮林三吾
 同 神宮林三吾
 同 神宮林三吾

社長 神宮林三吾
 支店 神宮林三吾

大分通送株式會社
 設立大正七年三月、資本金拾萬圓、株五拾圓、拂込高五萬圓

監査役 堀岡善之太
 同 堀岡善之太
 同 堀岡善之太

社長 堀岡善之太
 支店 堀岡善之太

大分通送株式會社
 設立大正七年三月、資本金拾萬圓、株五拾圓、拂込高五萬圓

監査役 堀岡善之太
 同 堀岡善之太
 同 堀岡善之太

社長 堀岡善之太
 支店 堀岡善之太

大分洋服株式會社
 設立大正七年三月、資本金拾萬圓、株五拾圓、拂込高五萬圓

監査役 堀岡善之太
 同 堀岡善之太
 同 堀岡善之太

社長 堀岡善之太
 支店 堀岡善之太

大分洋服株式會社
 設立大正七年三月、資本金拾萬圓、株五拾圓、拂込高五萬圓

監査役 堀岡善之太
 同 堀岡善之太
 同 堀岡善之太

社長 堀岡善之太
 支店 堀岡善之太

大分通送株式會社
 設立大正七年三月、資本金拾萬圓、株五拾圓、拂込高五萬圓

監査役 堀岡善之太
 同 堀岡善之太
 同 堀岡善之太

社長 堀岡善之太
 支店 堀岡善之太

大分通送株式會社
 設立大正七年三月、資本金拾萬圓、株五拾圓、拂込高五萬圓

監査役 堀岡善之太
 同 堀岡善之太
 同 堀岡善之太

社長 堀岡善之太
 支店 堀岡善之太

大分縣株式會社(ま、わ、か、た)

貝島石灰工業株式會社 設立大正十四年十一月、資本金壹百萬圓、一、株五拾圓、拂込高七拾五萬圓
蒲江水力電氣株式會社 設立大正二年八月、資本金拾萬圓、拂込高八分十五(上)
上井田水力電氣株式會社 設立大正十年三月、資本金拾萬圓、一、株五拾圓、拂込高六萬圓、請願立金千八百圓、配當前期及前々期年當利壹千圓
田染水力電氣株式會社 設立大正十年五月、資本金貳拾萬圓、一、株五拾圓、拂込高五萬圓、請願立金壹千圓
大正商事株式會社 設立大正九年一月、目的物品賣買及倉庫代理運賃業、資本金壹拾萬圓、一、株五拾圓、拂込高七萬五千圓
第一興業株式會社 設立大正九年五月、目的運送業、資本金拾萬圓、一、株五拾圓、拂込高拾萬圓、一、株五拾圓、拂込高五萬圓
高田運輸倉庫株式會社 設立大正九年四月、資本金拾萬圓、一、株五拾圓、拂込高五萬圓

下編五九四

寶セメント株式會社

設立大正十二年十二月、資本金壹百萬圓、一、株五拾圓、拂込高貳拾五萬圓
竹田水電株式會社 設立明治三十二年六月、資本金拾參萬圓(拂込高)、一、株貳拾圓、請願立金拾五萬七千圓、配當前期年當利貳分
津江電燈株式會社 設立大正十一年十一月、資本金拾萬圓、一、株五拾圓、拂込高貳萬五千圓
中津蠶種株式會社 設立大正十三年十二月、資本金拾五萬圓、一、株五拾圓、拂込高參萬七千五百圓
宇佐參宮鐵道株式會社 設立大正三年三月、資本金壹拾萬圓(拂込高)、一、株五拾圓、請願立金壹萬六千六百圓、配當前期及前々期年七

大分縣

株式會社(た、つ、な、う)

下編五九五

<p>白杵物產株式會社 設立大正八年九月、資本金拾萬圓、一株五拾圓、拂込高貳萬五千圓</p> <p>相模役 喜多村 鐵次 主任技師 喜多村 鐵次 運輸主任 幸多 俊 庶務主任 幸多 俊 庶務主任 太田 久太郎</p>	<p>白杵木材株式會社 設立大正八年七月、資本金拾萬圓、一株五拾圓、拂込高七萬五千圓</p> <p>社長 廣間 仁太郎 取締役 狹間 仁太郎 三 重 野 北海部郡下北津留 村</p>	<p>白杵礦業株式會社 設立大正六年六月、資本金拾萬圓、一株五拾圓、拂込高貳萬五千圓</p> <p>取締役 三 重 野 北海部郡下北津留 村</p>	<p>久住電業株式會社 設立大正七年七月、資本金拾萬圓、一株五拾圓、拂込高貳萬圓</p> <p>取締役 井上 重太郎 取締役 井上 重太郎</p>	<p>久住電業株式會社 設立大正七年七月、資本金拾萬圓、一株五拾圓、拂込高貳萬圓</p> <p>取締役 井上 重太郎 取締役 井上 重太郎</p>	<p>久住電業株式會社 設立大正七年七月、資本金拾萬圓、一株五拾圓、拂込高貳萬圓</p> <p>取締役 井上 重太郎 取締役 井上 重太郎</p>	<p>久住電業株式會社 設立大正七年七月、資本金拾萬圓、一株五拾圓、拂込高貳萬圓</p> <p>取締役 井上 重太郎 取締役 井上 重太郎</p>	<p>久住電業株式會社 設立大正七年七月、資本金拾萬圓、一株五拾圓、拂込高貳萬圓</p> <p>取締役 井上 重太郎 取締役 井上 重太郎</p>	<p>久住電業株式會社 設立大正七年七月、資本金拾萬圓、一株五拾圓、拂込高貳萬圓</p> <p>取締役 井上 重太郎 取締役 井上 重太郎</p>	<p>久住電業株式會社 設立大正七年七月、資本金拾萬圓、一株五拾圓、拂込高貳萬圓</p> <p>取締役 井上 重太郎 取締役 井上 重太郎</p>
---	--	---	--	--	--	--	--	--	--

<p>豐後土地株式會社 設立大正八年六月、資本金拾萬圓、一株五拾圓、拂込高貳萬五千圓</p> <p>取締役 篠崎 豐彦 速見郡御越町</p>	<p>豐後林業株式會社 設立大正九年五月、資本金拾萬圓、一株五拾圓、拂込高貳萬五千圓</p> <p>取締役 安藤 真三 右大分郡尾尾村</p>	<p>豐後電氣株式會社 設立大正九年八月、資本金拾萬圓、一株五拾圓、拂込高貳萬六千圓</p> <p>取締役 山本 真一 右大分郡尾尾村</p>	<p>安岐酒造株式會社 設立大正十年十月、資本金拾萬圓、一株五拾圓、拂込高貳萬五千圓</p> <p>取締役 山本 真一 右大分郡尾尾村</p>	<p>朝來水力電氣株式會社 設立大正十年八月、資本金拾萬圓、一株五拾圓、拂込高五萬圓</p> <p>取締役 山本 真一 右大分郡尾尾村</p>	<p>青江土地建物株式會社 設立大正九年三月、資本金拾萬圓、一株五拾圓、拂込高貳萬五千圓</p> <p>取締役 山本 真一 右大分郡尾尾村</p>	<p>佐伯製綿株式會社 設立大正十一年二月、資本金拾萬圓、一株五拾圓、拂込高貳萬五千圓</p> <p>取締役 山本 真一 右大分郡尾尾村</p>	<p>佐伯土地株式會社 設立大正九年三月、資本金拾萬圓、一株五拾圓、拂込高貳萬五千圓</p> <p>取締役 山本 真一 右大分郡尾尾村</p>	<p>耶馬溪鐵道株式會社 設立明治四十五年六月、資本金壹百拾萬圓、拂込高八千八百圓、配當前期及前々期年七分</p> <p>取締役 山本 真一 右大分郡尾尾村</p>	<p>大和組 設立大正十三年三月、資本金拾萬圓、一株五拾圓、拂込高八萬圓、一株五拾圓、拂込高貳萬四千圓</p> <p>取締役 山本 真一 右大分郡尾尾村</p>	<p>富士甚商店 設立大正十三年六月、資本金拾萬圓、一株五拾圓、拂込高八萬圓、一株五拾圓、拂込高貳萬四千圓</p> <p>取締役 山本 真一 右大分郡尾尾村</p>	<p>杵築運送株式會社 設立大正十年九月、資本金拾萬圓、一株五拾圓、拂込高五萬圓</p> <p>取締役 山本 真一 右大分郡尾尾村</p>	<p>杵築青蔴株式會社 設立大正十一年二月、資本金拾萬圓、一株五拾圓、拂込高貳萬五千圓</p> <p>取締役 山本 真一 右大分郡尾尾村</p>
---	--	--	--	--	--	---	--	---	---	---	--	---

九州コム工業株式會社
設立大正十年三月、資本金拾萬圓、一株五拾圓、拂込高參萬圓、請積立金貳千七百圓、事務所：大分市、電話：二五六

九州製絲株式會社
設立大正十年十二月、資本金拾萬圓、一株五拾圓、拂込高拾萬圓、事務所：大分市、電話：二五六

湯原水力電氣株式會社
設立大正七年五月、資本金拾萬圓、一株五拾圓、拂込高拾萬圓、事務所：湯原市、電話：二五六

日田製材株式會社
設立大正九年三月、資本金拾萬圓、一株五拾圓、拂込高拾萬圓、事務所：日田市、電話：二五六

日出生鐵道株式會社
設立明治四十五年五月、資本金拾萬圓、一株五拾圓、拂込高拾萬圓、事務所：日出市、電話：二五六

森水力電氣株式會社
設立大正十三年五月、資本金拾萬圓、一株五拾圓、拂込高拾萬圓、事務所：森市、電話：二五六

日田魚市株式會社
設立大正十年十月、資本金拾萬圓、一株五拾圓、拂込高拾萬圓、事務所：日田市、電話：二五六

日田下駄製造株式會社
設立大正十年十月、資本金拾萬圓、一株五拾圓、拂込高拾萬圓、事務所：日田市、電話：二五六

日田製紙株式會社
設立大正八年十月、資本金拾萬圓、一株五拾圓、拂込高拾萬圓、事務所：日田市、電話：二五六

廣瀨商會
設立大正九年四月、資本金拾萬圓、一株五拾圓、拂込高拾萬圓、事務所：廣瀨市、電話：二五六

兵庫屋吳服店
設立大正十三年九月、資本金拾萬圓、一株五拾圓、拂込高拾萬圓、事務所：下毛郡中津町、電話：二五六

佐賀縣之部
設立大正十三年九月、資本金拾萬圓、一株五拾圓、拂込高拾萬圓、事務所：佐賀市、電話：二五六

伊萬里銀行
設立明治十五年三月、資本金拾萬圓、一株五拾圓、拂込高拾萬圓、事務所：伊萬里市、電話：二五六

濱銀行
設立大正四年一月、資本金拾萬圓、一株五拾圓、拂込高拾萬圓、事務所：濱市、電話：二五六

小城銀行
設立明治三十一年九月、資本金拾萬圓、一株五拾圓、拂込高拾萬圓、事務所：小城市、電話：二五六

地所株式會社
設立明治二十六年四月、資本金拾萬圓、一株五拾圓、拂込高拾萬圓、事務所：地所市、電話：二五六

廣瀨商會
設立大正九年四月、資本金拾萬圓、一株五拾圓、拂込高拾萬圓、事務所：廣瀨市、電話：二五六

日出生鐵道株式會社
設立明治四十五年五月、資本金拾萬圓、一株五拾圓、拂込高拾萬圓、事務所：日出市、電話：二五六

森水力電氣株式會社
設立大正十三年五月、資本金拾萬圓、一株五拾圓、拂込高拾萬圓、事務所：森市、電話：二五六

兵庫屋吳服店
設立大正十三年九月、資本金拾萬圓、一株五拾圓、拂込高拾萬圓、事務所：下毛郡中津町、電話：二五六

廣瀨商會
設立大正九年四月、資本金拾萬圓、一株五拾圓、拂込高拾萬圓、事務所：廣瀨市、電話：二五六

日出生鐵道株式會社
設立明治四十五年五月、資本金拾萬圓、一株五拾圓、拂込高拾萬圓、事務所：日出市、電話：二五六

森水力電氣株式會社
設立大正十三年五月、資本金拾萬圓、一株五拾圓、拂込高拾萬圓、事務所：森市、電話：二五六

泉都紡織株式會社
設立大正九年五月、資本金拾萬圓、一株五拾圓、拂込高拾萬圓、事務所：泉都市、電話：二五六

世界館
設立大正八年十二月、資本金拾萬圓、一株五拾圓、拂込高拾萬圓、事務所：世界館市、電話：二五六

池邊組
設立大正十四年一月、資本金拾萬圓、一株五拾圓、拂込高拾萬圓、事務所：池邊組市、電話：二五六

丸吉吳服店
設立明治四十四年七月、資本金拾萬圓、一株五拾圓、拂込高拾萬圓、事務所：丸吉市、電話：二五六

山製材所
設立大正十年十二月、資本金拾萬圓、一株五拾圓、拂込高拾萬圓、事務所：山製材所市、電話：二五六

稻尾商店
設立大正九年五月、資本金拾萬圓、一株五拾圓、拂込高拾萬圓、事務所：稻尾市、電話：二五六

大分鹽元賣捌合名會社
設立大正十一年四月、資本金拾萬圓、一株五拾圓、拂込高拾萬圓、事務所：大分市、電話：二五六

伊萬里銀行
設立明治十五年三月、資本金拾萬圓、一株五拾圓、拂込高拾萬圓、事務所：伊萬里市、電話：二五六

濱銀行
設立大正四年一月、資本金拾萬圓、一株五拾圓、拂込高拾萬圓、事務所：濱市、電話：二五六

小城銀行
設立明治三十一年九月、資本金拾萬圓、一株五拾圓、拂込高拾萬圓、事務所：小城市、電話：二五六

佐賀縣之部
設立大正十三年九月、資本金拾萬圓、一株五拾圓、拂込高拾萬圓、事務所：佐賀市、電話：二五六

伊萬里銀行
設立明治十五年三月、資本金拾萬圓、一株五拾圓、拂込高拾萬圓、事務所：伊萬里市、電話：二五六

濱銀行
設立大正四年一月、資本金拾萬圓、一株五拾圓、拂込高拾萬圓、事務所：濱市、電話：二五六

小城銀行
設立明治三十一年九月、資本金拾萬圓、一株五拾圓、拂込高拾萬圓、事務所：小城市、電話：二五六

地所株式會社
設立明治二十六年四月、資本金拾萬圓、一株五拾圓、拂込高拾萬圓、事務所：地所市、電話：二五六

廣瀨商會
設立大正九年四月、資本金拾萬圓、一株五拾圓、拂込高拾萬圓、事務所：廣瀨市、電話：二五六

日出生鐵道株式會社
設立明治四十五年五月、資本金拾萬圓、一株五拾圓、拂込高拾萬圓、事務所：日出市、電話：二五六

森水力電氣株式會社
設立大正十三年五月、資本金拾萬圓、一株五拾圓、拂込高拾萬圓、事務所：森市、電話：二五六

兵庫屋吳服店
設立大正十三年九月、資本金拾萬圓、一株五拾圓、拂込高拾萬圓、事務所：下毛郡中津町、電話：二五六

廣瀨商會
設立大正九年四月、資本金拾萬圓、一株五拾圓、拂込高拾萬圓、事務所：廣瀨市、電話：二五六

日出生鐵道株式會社
設立明治四十五年五月、資本金拾萬圓、一株五拾圓、拂込高拾萬圓、事務所：日出市、電話：二五六

森水力電氣株式會社
設立大正十三年五月、資本金拾萬圓、一株五拾圓、拂込高拾萬圓、事務所：森市、電話：二五六

佐賀縣銀行 (かよた)

常務取締役 鴨打彦三 小城市小町 取替役 高津鐵 同、三日月村 支店長 江頭久太郎 同、岩松村 監査役 相原益功 東京、本郷彌生 同、小城市三日月村 小城市支店 電話九二二四 支店長 江頭久太郎

同、支店長 井口虎雄 同、支店長 岩崎好太郎 同、支店長 田中好太郎 同、支店長 吉田英三 同、支店長 東松浦郡唐津市 同、支店長 東松浦郡相模村 同、支店長 東松浦郡津島町 同、支店長 東松浦郡津島町 同、支店長 東松浦郡津島町 同、支店長 東松浦郡津島町

呼子銀行 東松浦郡呼子村 電話一〇〇六九 設立明治二十五年十月、資本金五拾萬圓、株五拾圓、拂込高貳拾七萬五千圓、諸積立金九萬九千七百圓、諸預り金九拾九萬四千圓、配當前期及前々期年九分五厘

鹿島銀行 藤津郡鹿島町 電話二二〇 設立明治二十八年十二月、資本金壹百萬圓、株五拾圓、拂込高六拾萬圓、諸積立金四拾萬五千圓、諸預り金貳百參拾七萬五千圓、配當前期及前々期年九分

唐津貯蓄銀行 東松浦郡唐津町 電話四四〇 設立明治三十年二月、資本金五拾萬圓、株五拾圓、拂込高參拾壹萬貳千五百圓、諸積立金拾萬六千圓、諸預り金壹拾九萬四千圓、配當前期及前々期年壹厘

多久銀行 小城市北多久村 電話九〇九 設立大正八年一月、資本金五拾萬圓、株五拾圓、拂込高貳拾萬五千圓、諸積立金貳拾萬圓、諸預り金五拾萬八千圓、配當前期及前々期年八分

武雄銀行 杵島郡武雄町 電話一〇〇 設立明治十九年一月、資本金五拾萬圓、株五拾圓、拂込高貳拾萬圓、諸積立金七萬四千圓、諸預り金六拾貳萬五千圓、配當前期及前々期年五厘

農商銀行 杵島郡小田村 電話一五〇 設立明治三十年四月、資本金壹百萬圓、株五拾圓、拂込高四拾萬圓、諸積立金七萬四千圓、諸預り金五拾六拾貳萬五千圓、配當前期及前々期年五厘

洪益銀行 西松浦郡有田町 電話一七〇 設立明治二十一年七月、資本金五拾萬圓、株五拾圓、拂込高貳拾萬七千五百圓、諸積立金拾萬九千四百圓、諸預り金六萬六千圓、配當前期及前々期年壹厘

松田銀行 三養基郡田代村 電話二二〇 設立明治二十六年十二月、資本金參拾萬圓、株五拾圓、拂込高拾萬圓、諸積立金參萬圓、諸預り金一萬圓

古賀銀行 佐賀市蓮池町 電話一〇〇 設立明治十一年九月、資本金壹百九拾萬圓、株五拾圓、拂込高壹拾萬圓、諸積立金貳拾萬圓、諸預り金貳拾萬圓、配當前期及前々期年壹厘

相知銀行 東松浦郡相知村 電話一三〇 設立明治三十二年九月、資本金五拾萬圓、株五拾圓、拂込高貳拾萬圓、諸積立金貳拾萬圓、諸預り金貳拾萬圓、配當前期及前々期年壹厘

嬉野銀行 藤津郡四郷野村 電話一〇〇 設立大正九年九月、資本金五拾萬圓、株五拾圓、拂込高貳拾萬圓、諸積立金貳拾萬圓、諸預り金貳拾萬圓、配當前期及前々期年壹厘

八坂銀行 三養基郡鳥飼町 電話一五〇 設立明治三十三年十二月、資本金拾萬圓、株五拾圓、拂込高七千五百圓、諸積立金貳千圓、諸預り金貳千圓、配當前期及前々期年壹厘

有田銀行 西松浦郡有田町 電話一〇〇 設立明治二十一年七月、資本金五拾萬圓、株五拾圓、拂込高貳拾萬七千五百圓、諸積立金拾萬九千四百圓、諸預り金六萬六千圓、配當前期及前々期年壹厘

佐賀縣銀行 (た、う、の、や、ま、い、あ)

三國出張所 福岡縣三井郡三國町 電話一〇〇 海老津出張所 福岡縣海老津町 電話一〇〇

下編六〇一

佐賀縣銀行 (あきさき)

Table listing financial institutions in Saga Prefecture, including 佐賀銀行, 佐賀百六銀行, 有明銀行, 西海商業銀行, 西肥銀行, 共同貯蓄銀行, 協立銀行, 伊萬里製材株式會社, 濱罐詰商會, 日本電機鐵工株式會社, 東洋藥行, 東陽醬油株式會社, 地所建物株式會社, 德島屋商店, and 伊萬里魚市場. Each entry includes establishment date, capital, and branch locations.

Table listing financial institutions in Saga Prefecture (continued), including 大山支店, 鹽田銀行, 伊萬里製材株式會社, 一誠商店, 日本電機鐵工株式會社, 東洋藥行, 東陽醬油株式會社, 地所建物株式會社, 德島屋商店, and 伊萬里魚市場. Each entry includes establishment date, capital, and branch locations.

嬉野溫泉株式會社
設立明治三十六年六月，資本金拾萬圓(拂込濟)一株五拾圓，儲積金貳千貳百圓
取締役 藤津郡鹿島町 藤津郡鹿島町 藤津郡鹿島町
監查役 藤津郡鹿島町 藤津郡鹿島町 藤津郡鹿島町

久保田商工運輸株式會社
設立大正十年十一月，資本金拾萬圓(拂込濟)一株五拾圓，儲積金貳千貳百圓
取締役 佐賀郡久保田村 佐賀郡久保田村 佐賀郡久保田村
監查役 佐賀郡久保田村 佐賀郡久保田村 佐賀郡久保田村

八坂運輸株式會社
設立大正十四年一月，資本金壹拾萬圓(拂込濟)一株五拾圓，儲積金貳千貳百圓
取締役 佐賀郡久保田村 佐賀郡久保田村 佐賀郡久保田村
監查役 佐賀郡久保田村 佐賀郡久保田村 佐賀郡久保田村

松浦電氣株式會社
設立大正十三年四月，資本金貳拾萬圓(拂込濟)一株五拾圓，儲積金貳千貳百圓
取締役 佐賀郡松浦町 佐賀郡松浦町 佐賀郡松浦町
監查役 佐賀郡松浦町 佐賀郡松浦町 佐賀郡松浦町

深川汽船株式會社
設立大正四年四月，資本金百圓(拂込濟)一株五拾圓，儲積金貳千貳百圓
取締役 佐賀郡深川町 佐賀郡深川町 佐賀郡深川町
監查役 佐賀郡深川町 佐賀郡深川町 佐賀郡深川町

深川磁磁株式會社
設立大正十年三月，資本金百圓(拂込濟)一株五拾圓，儲積金貳千貳百圓
取締役 佐賀郡深川町 佐賀郡深川町 佐賀郡深川町
監查役 佐賀郡深川町 佐賀郡深川町 佐賀郡深川町

深川商店
設立大正十年三月，資本金百圓(拂込濟)一株五拾圓，儲積金貳千貳百圓
取締役 佐賀郡深川町 佐賀郡深川町 佐賀郡深川町
監查役 佐賀郡深川町 佐賀郡深川町 佐賀郡深川町

深川造船所
設立大正五年九月，資本金百圓(拂込濟)一株五拾圓，儲積金貳千貳百圓
取締役 佐賀郡深川町 佐賀郡深川町 佐賀郡深川町
監查役 佐賀郡深川町 佐賀郡深川町 佐賀郡深川町

丸木屋吳服店
設立大正九年三月，資本金百圓(拂込濟)一株五拾圓，儲積金貳千貳百圓
取締役 佐賀郡丸木屋町 佐賀郡丸木屋町 佐賀郡丸木屋町
監查役 佐賀郡丸木屋町 佐賀郡丸木屋町 佐賀郡丸木屋町

窓乃梅酒造株式會社
設立大正七年十一月，資本金拾萬圓(拂込濟)一株五拾圓，儲積金貳千貳百圓
取締役 佐賀郡窓乃梅町 佐賀郡窓乃梅町 佐賀郡窓乃梅町
監查役 佐賀郡窓乃梅町 佐賀郡窓乃梅町 佐賀郡窓乃梅町

有浦實業株式會社
設立大正十二年五月，資本金拾萬圓(拂込濟)一株五拾圓，儲積金貳千貳百圓
取締役 佐賀郡有浦村 佐賀郡有浦村 佐賀郡有浦村
監查役 佐賀郡有浦村 佐賀郡有浦村 佐賀郡有浦村

有浦酒造株式會社
設立大正十年一月，資本金拾萬圓(拂込濟)一株五拾圓，儲積金貳千貳百圓
取締役 佐賀郡有浦村 佐賀郡有浦村 佐賀郡有浦村
監查役 佐賀郡有浦村 佐賀郡有浦村 佐賀郡有浦村

荒木榮盛堂
設立大正十年一月，資本金拾萬圓(拂込濟)一株五拾圓，儲積金貳千貳百圓
取締役 佐賀郡荒木町 佐賀郡荒木町 佐賀郡荒木町
監查役 佐賀郡荒木町 佐賀郡荒木町 佐賀郡荒木町

朝日商會
設立大正七年一月，資本金拾萬圓(拂込濟)一株五拾圓，儲積金貳千貳百圓
取締役 佐賀郡朝日町 佐賀郡朝日町 佐賀郡朝日町
監查役 佐賀郡朝日町 佐賀郡朝日町 佐賀郡朝日町

朝日商事株式會社
設立大正九年三月，資本金拾萬圓(拂込濟)一株五拾圓，儲積金貳千貳百圓
取締役 佐賀郡朝日町 佐賀郡朝日町 佐賀郡朝日町
監查役 佐賀郡朝日町 佐賀郡朝日町 佐賀郡朝日町

佐賀米穀取引所
設立明治二十八年二月，資本金百圓(拂込濟)一株五拾圓，儲積金貳千貳百圓
取締役 佐賀郡佐賀町 佐賀郡佐賀町 佐賀郡佐賀町
監查役 佐賀郡佐賀町 佐賀郡佐賀町 佐賀郡佐賀町

佐賀海產株式會社
設立大正十年一月，資本金拾萬圓(拂込濟)一株五拾圓，儲積金貳千貳百圓
取締役 佐賀郡佐賀町 佐賀郡佐賀町 佐賀郡佐賀町
監查役 佐賀郡佐賀町 佐賀郡佐賀町 佐賀郡佐賀町

佐賀紡績株式會社
設立大正九年三月，資本金拾萬圓(拂込濟)一株五拾圓，儲積金貳千貳百圓
取締役 佐賀郡佐賀町 佐賀郡佐賀町 佐賀郡佐賀町
監查役 佐賀郡佐賀町 佐賀郡佐賀町 佐賀郡佐賀町

有浦電氣株式會社
設立大正九年九月，資本金拾萬圓(拂込濟)一株五拾圓，儲積金貳千貳百圓
取締役 佐賀郡有浦村 佐賀郡有浦村 佐賀郡有浦村
監查役 佐賀郡有浦村 佐賀郡有浦村 佐賀郡有浦村

相知商事株式會社
設立大正九年三月，資本金拾萬圓(拂込濟)一株五拾圓，儲積金貳千貳百圓
取締役 佐賀郡相知町 佐賀郡相知町 佐賀郡相知町
監查役 佐賀郡相知町 佐賀郡相知町 佐賀郡相知町

文化堂書店
設立大正十三年十月，資本金拾萬圓(拂込濟)一株五拾圓，儲積金貳千貳百圓
取締役 佐賀郡文化堂町 佐賀郡文化堂町 佐賀郡文化堂町
監查役 佐賀郡文化堂町 佐賀郡文化堂町 佐賀郡文化堂町

五町田酒造株式會社
設立大正十一年十月，資本金拾萬圓(拂込濟)一株五拾圓，儲積金貳千貳百圓
取締役 佐賀郡五町田村 佐賀郡五町田村 佐賀郡五町田村
監查役 佐賀郡五町田村 佐賀郡五町田村 佐賀郡五町田村

天德鑛泉株式會社
設立大正十年十二月，資本金拾萬圓(拂込濟)一株五拾圓，儲積金貳千貳百圓
取締役 佐賀郡天德町 佐賀郡天德町 佐賀郡天德町
監查役 佐賀郡天德町 佐賀郡天德町 佐賀郡天德町

佐賀縣株式會社

下編六一〇

祐德軌道株式會社
設立大正七年十月、資本金貳拾萬圓
(拂込済、一株五拾圓)
取締役 鎌田 榮三
同 岸川 善太郎
同 東松浦郡唐津町 一
同 佐賀、興賀
同 大坂、北、金屋二
同 赤坂、水ヶ江
同 佐賀、水ヶ江
同 馬場、次郎
同 木下、泰三
同 同松原

宮島商店
設立大正七年五月、目的醤油味噌製
造物品販賣貸付、送仲介代理業
資本金壹拾萬圓、一株五拾圓、拂込済
六拾貳萬五千圓
取締役 宮島 甲子郎
同 宮島 實太郎
同 宮島 利吉
同 宮島 藤吉
同 宮島 實太郎
同 宮島 利吉
同 宮島 藤吉
同 宮島 實太郎
同 宮島 利吉
同 宮島 藤吉

志田陶磁器株式會社
設立明治四十二年三月、資本金拾五
萬圓、一株五拾圓、拂込済八萬五千圓
取締役 志田 久間村
同 志田 久間村
同 志田 久間村
同 志田 久間村
同 志田 久間村
同 志田 久間村
同 志田 久間村
同 志田 久間村
同 志田 久間村
同 志田 久間村

肥前軌道株式會社
設立大正五年十二月、資本金壹拾萬
圓、一株五拾圓、拂込済九萬五千圓
取締役 古村 清太郎
同 三益基郡南茂安村
同 折井、政之丞
同 折井、政之丞
同 折井、政之丞
同 折井、政之丞
同 折井、政之丞
同 折井、政之丞
同 折井、政之丞
同 折井、政之丞
同 折井、政之丞

肥前日々新聞株式會社
設立大正十一年十一月、資本金拾五
萬圓、一株五拾圓
取締役 石川 三郎
同 石川 三郎
同 石川 三郎
同 石川 三郎
同 石川 三郎
同 石川 三郎
同 石川 三郎
同 石川 三郎
同 石川 三郎
同 石川 三郎

肥前電氣鐵道株式會社
設立明治四十四年二月、資本金壹百
萬圓、拂込済、一株五拾圓、諸積立金
拾五萬九千五百圓、即當前期及前々
期年五分
取締役 高取 伊三郎
同 高取 伊三郎
同 高取 伊三郎
同 高取 伊三郎
同 高取 伊三郎
同 高取 伊三郎
同 高取 伊三郎
同 高取 伊三郎
同 高取 伊三郎
同 高取 伊三郎

肥前電氣鐵道株式會社
設立明治四十四年二月、資本金壹百
萬圓、拂込済、一株五拾圓、諸積立金
拾五萬九千五百圓、即當前期及前々
期年五分
取締役 高取 伊三郎
同 高取 伊三郎
同 高取 伊三郎
同 高取 伊三郎
同 高取 伊三郎
同 高取 伊三郎
同 高取 伊三郎
同 高取 伊三郎
同 高取 伊三郎
同 高取 伊三郎

肥前電氣鐵道株式會社
設立明治四十四年二月、資本金壹百
萬圓、拂込済、一株五拾圓、諸積立金
拾五萬九千五百圓、即當前期及前々
期年五分
取締役 高取 伊三郎
同 高取 伊三郎
同 高取 伊三郎
同 高取 伊三郎
同 高取 伊三郎
同 高取 伊三郎
同 高取 伊三郎
同 高取 伊三郎
同 高取 伊三郎
同 高取 伊三郎

南多久金融株式會社
設立明治三十七年二月、資本金壹拾
萬圓、一株五拾圓、拂込済拾萬五千
圓、諸積立金拾萬參千七百圓、配
當前期及前々期年五分
取締役 山崎 常雄
同 山崎 常雄
同 山崎 常雄
同 山崎 常雄
同 山崎 常雄
同 山崎 常雄
同 山崎 常雄
同 山崎 常雄
同 山崎 常雄
同 山崎 常雄

肥前商會
設立明治四十三年八月、目的陶磁器
陶料製造販賣、資本金五拾萬圓、一株
五拾圓、拂込済壹拾萬貳千五百圓、諸
積立金壹萬六千六百圓、即當前期
年五分
取締役 山崎 常雄
同 山崎 常雄
同 山崎 常雄
同 山崎 常雄
同 山崎 常雄
同 山崎 常雄
同 山崎 常雄
同 山崎 常雄
同 山崎 常雄
同 山崎 常雄

諸富帆船株式會社
設立大正六年九月、資本金拾萬圓、一
株五拾圓、拂込済七萬圓
取締役 佐賀 東川 副村
同 佐賀 東川 副村
同 佐賀 東川 副村
同 佐賀 東川 副村
同 佐賀 東川 副村
同 佐賀 東川 副村
同 佐賀 東川 副村
同 佐賀 東川 副村
同 佐賀 東川 副村
同 佐賀 東川 副村

森共同肥料株式會社
設立大正十一年三月、資本金貳拾萬
圓、一株五拾圓、拂込済六萬圓
取締役 森 田 列助
同 森 田 列助
同 森 田 列助
同 森 田 列助
同 森 田 列助
同 森 田 列助
同 森 田 列助
同 森 田 列助
同 森 田 列助
同 森 田 列助

森製陶株式會社
設立大正十三年十二月、資本金拾萬
圓、一株五拾圓
取締役 森 田 列助
同 森 田 列助
同 森 田 列助
同 森 田 列助
同 森 田 列助
同 森 田 列助
同 森 田 列助
同 森 田 列助
同 森 田 列助
同 森 田 列助

大島合資會社
設立大正十年十月、目的土地建物有
限證券買賣貸付、資本金五拾萬圓
取締役 大島 小太郎
同 大島 小太郎
同 大島 小太郎
同 大島 小太郎
同 大島 小太郎
同 大島 小太郎
同 大島 小太郎
同 大島 小太郎
同 大島 小太郎
同 大島 小太郎

深川合資會社
設立大正七年六月、目的酒類食品
製造買賣委託販賣、資本金貳拾五萬
圓
代表社員 古賀 一郎
同 古賀 一郎
同 古賀 一郎
同 古賀 一郎
同 古賀 一郎
同 古賀 一郎
同 古賀 一郎
同 古賀 一郎
同 古賀 一郎
同 古賀 一郎

肥前商會
設立明治四十三年八月、目的陶磁器
陶料製造販賣、資本金五拾萬圓、一株
五拾圓、拂込済壹拾萬貳千五百圓、諸
積立金壹萬六千六百圓、即當前期
年五分
取締役 山崎 常雄
同 山崎 常雄
同 山崎 常雄
同 山崎 常雄
同 山崎 常雄
同 山崎 常雄
同 山崎 常雄
同 山崎 常雄
同 山崎 常雄
同 山崎 常雄

諸富帆船株式會社
設立大正六年九月、資本金拾萬圓、一
株五拾圓、拂込済七萬圓
取締役 佐賀 東川 副村
同 佐賀 東川 副村
同 佐賀 東川 副村
同 佐賀 東川 副村
同 佐賀 東川 副村
同 佐賀 東川 副村
同 佐賀 東川 副村
同 佐賀 東川 副村
同 佐賀 東川 副村
同 佐賀 東川 副村

森共同肥料株式會社
設立大正十一年三月、資本金貳拾萬
圓、一株五拾圓、拂込済六萬圓
取締役 森 田 列助
同 森 田 列助
同 森 田 列助
同 森 田 列助
同 森 田 列助
同 森 田 列助
同 森 田 列助
同 森 田 列助
同 森 田 列助
同 森 田 列助

森製陶株式會社
設立大正十三年十二月、資本金拾萬
圓、一株五拾圓
取締役 森 田 列助
同 森 田 列助
同 森 田 列助
同 森 田 列助
同 森 田 列助
同 森 田 列助
同 森 田 列助
同 森 田 列助
同 森 田 列助
同 森 田 列助

大島合資會社
設立大正十年十月、目的土地建物有
限證券買賣貸付、資本金五拾萬圓
取締役 大島 小太郎
同 大島 小太郎
同 大島 小太郎
同 大島 小太郎
同 大島 小太郎
同 大島 小太郎
同 大島 小太郎
同 大島 小太郎
同 大島 小太郎
同 大島 小太郎

深川合資會社
設立大正七年六月、目的酒類食品
製造買賣委託販賣、資本金貳拾五萬
圓
代表社員 古賀 一郎
同 古賀 一郎
同 古賀 一郎
同 古賀 一郎
同 古賀 一郎
同 古賀 一郎
同 古賀 一郎
同 古賀 一郎
同 古賀 一郎
同 古賀 一郎

蒲原合名會社
設立大正十一年十二月、目的時計製
金銀寶石販賣加工、資本金拾八萬
圓
代表社員 蒲原 伊三郎
同 蒲原 伊三郎
同 蒲原 伊三郎
同 蒲原 伊三郎
同 蒲原 伊三郎
同 蒲原 伊三郎
同 蒲原 伊三郎
同 蒲原 伊三郎
同 蒲原 伊三郎
同 蒲原 伊三郎

高取合資會社
設立大正六年五月、目的不動産取
得及利用助産擔保不動産抵當信用
貸付、資本金壹拾萬圓
代表社員 高取 伊三郎
同 高取 伊三郎
同 高取 伊三郎
同 高取 伊三郎
同 高取 伊三郎
同 高取 伊三郎
同 高取 伊三郎
同 高取 伊三郎
同 高取 伊三郎
同 高取 伊三郎

熊川運送店
設立大正十三年八月、資本金拾萬圓
電話三五八
代表社員 熊川 運送
同 熊川 運送
同 熊川 運送
同 熊川 運送
同 熊川 運送
同 熊川 運送
同 熊川 運送
同 熊川 運送
同 熊川 運送
同 熊川 運送

梅商店
設立大正七年六月、目的酒類食品
製造買賣委託販賣、資本金貳拾五萬
圓
代表社員 梅 商店
同 梅 商店
同 梅 商店
同 梅 商店
同 梅 商店
同 梅 商店
同 梅 商店
同 梅 商店
同 梅 商店
同 梅 商店

下編六一一

資本金貳百萬圓

同業室

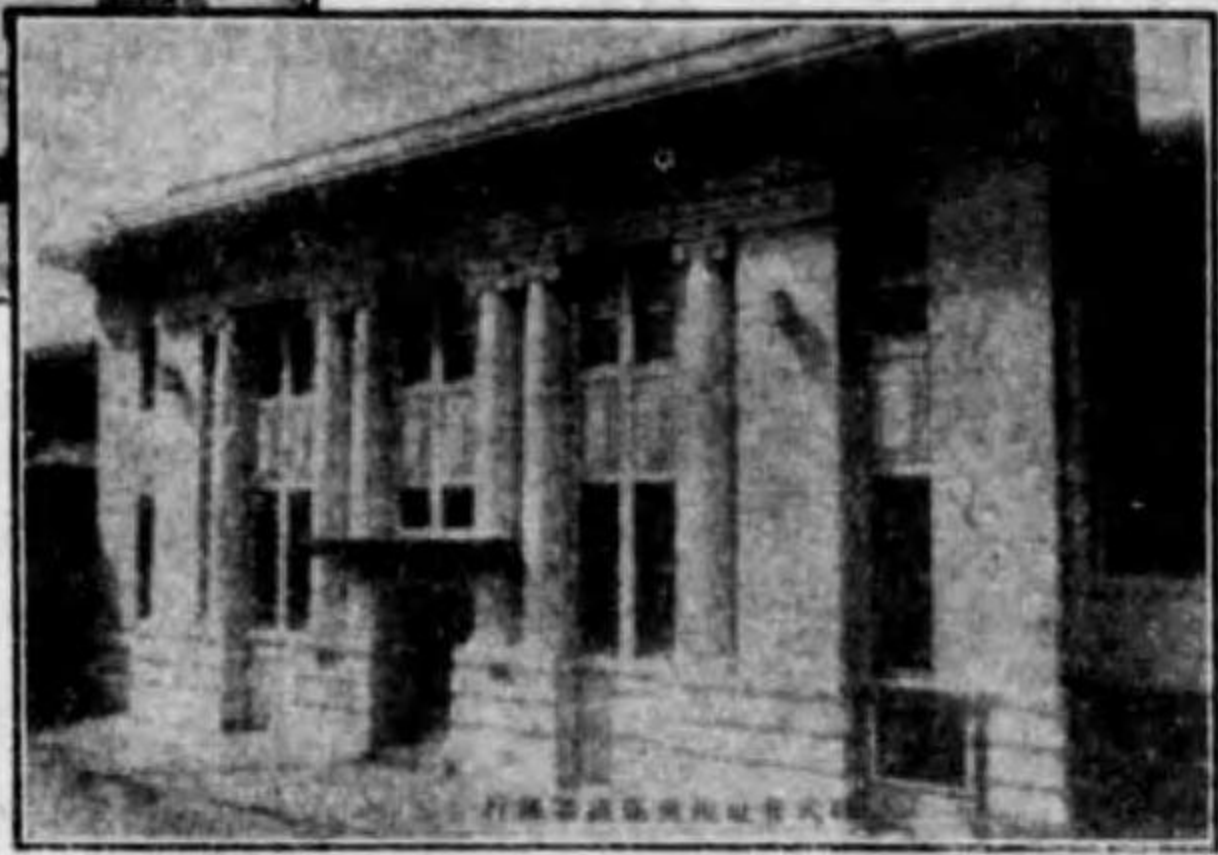
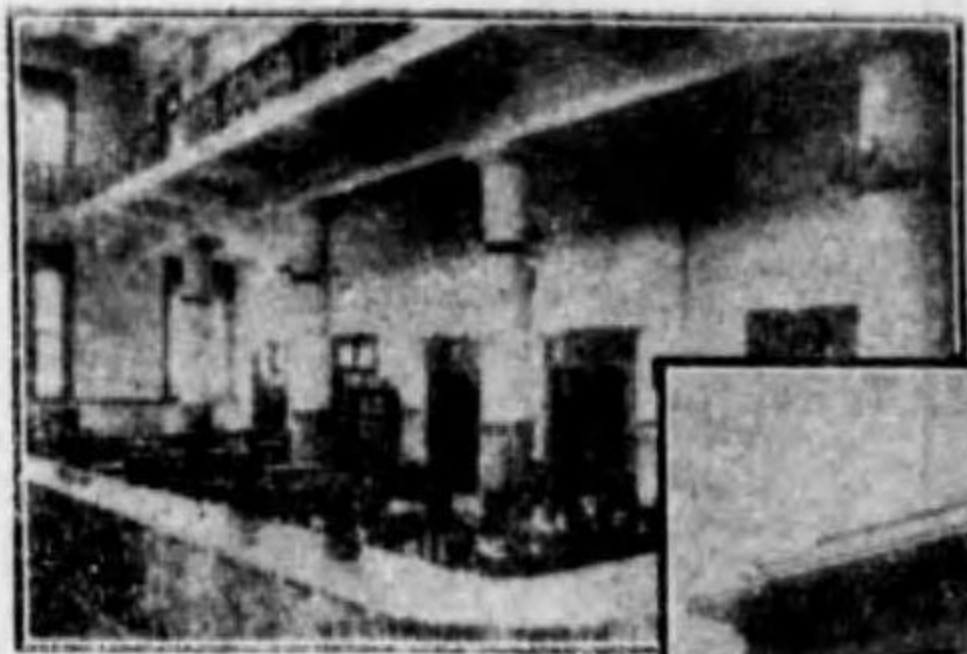

株式會社佐世保商業銀行本店

株式會社
佐世保市島瀬町

佐世保商業銀行

電話(長) 七三五〇番
電話(福) 五九五五番

長ノ三

支店	
市内	松浦町支店
同	京町支店
同	福石派出所
長崎縣北松浦郡山口村	相浦派出所
同郡佐々村	佐々支店
同郡小浦	小浦派出所
同郡御厨村	御厨支店

財産の寶庫

信託の御利用を推奨す

九州唯一の信託會社

大正興業信託株式會社

長崎市西濱町八十五番地

電話二〇九四番

一般信託業務懇切に御取扱致し候

營業案内贈呈



長ノ二

設立 明治二十四年二月
資本金 貳百萬圓

株式會社 佐世保銀行

佐世保市濱田町

支店 市內 京町 支店 長崎 支店
支店 市內 金比良町 支店 早岐 支店

宮内省御用達

江崎鼈甲美術品製作所

文化五年創業
本店工場 長崎市今魚町五十七番地
支店 横濱市辨天通三丁目六一
支店 神戸市北長狹通三丁目八

株式會社 長與銀行
設立明治三十五年七月、資本金參拾萬圓、一、株五拾圓、拂込高八萬六千貳百五拾圓、諸積立金六萬四千圓、諸預り金八拾貳萬圓、配當前期及前々期年七分五厘

株式會社 長崎縣農工銀行
設立明治三十一年三月、資本金貳拾萬圓、一、株貳拾圓、拂込高參萬四千圓、諸積立金六拾參萬四千圓、諸預り金參萬四千圓、配當前期及前々期年九分

株式會社 長崎銀行
設立大正八年十二月、資本金四百萬圓、一、株五拾圓、拂込高參百四拾萬圓、諸積立金九萬九千八百圓、諸預り金八拾萬四千圓、配當前期年五分前々期年五分壹厘

株式會社 長崎高木銀行
設立大正元年九月、資本金參百萬圓、一、株五拾圓、拂込高貳拾五萬圓、諸積立金貳拾萬圓、配當前期及前々期年五分

株式會社 長崎貯蓄銀行
設立明治二十六年一月、資本金壹拾萬圓、一、株五拾圓、諸積立金四拾九萬圓、配當前期及前々期年九分

株式會社 玖島銀行
設立明治十四年十二月、資本金五拾萬圓、一、株五拾圓、拂込高參拾四萬五千圓、諸積立金六萬七千參百圓、諸預り金九拾九萬八千圓、配當前期及前々期年九分五厘

株式會社 長崎貯蓄銀行
設立明治二十六年一月、資本金壹拾萬圓、一、株五拾圓、諸積立金四拾九萬圓、配當前期及前々期年九分

株式會社 長崎高木銀行
設立大正元年九月、資本金參百萬圓、一、株五拾圓、拂込高貳拾五萬圓、諸積立金貳拾萬圓、配當前期及前々期年五分

株式會社 長崎銀行
設立大正八年十二月、資本金四百萬圓、一、株五拾圓、拂込高參百四拾萬圓、諸積立金九萬九千八百圓、諸預り金八拾萬四千圓、配當前期年五分前々期年五分壹厘

株式會社 長崎縣農工銀行
設立明治三十一年三月、資本金貳拾萬圓、一、株貳拾圓、拂込高參萬四千圓、諸積立金六拾參萬四千圓、諸預り金參萬四千圓、配當前期及前々期年九分

株式會社 長與銀行
設立明治三十五年七月、資本金參拾萬圓、一、株五拾圓、拂込高八萬六千貳百五拾圓、諸積立金六萬四千圓、諸預り金八拾貳萬圓、配當前期及前々期年七分五厘

株式會社 長崎縣農工銀行
設立明治三十一年三月、資本金貳拾萬圓、一、株貳拾圓、拂込高參萬四千圓、諸積立金六拾參萬四千圓、諸預り金參萬四千圓、配當前期及前々期年九分

株式會社 玖島銀行
設立明治十四年十二月、資本金五拾萬圓、一、株五拾圓、拂込高參拾四萬五千圓、諸積立金六萬七千參百圓、諸預り金九拾九萬八千圓、配當前期及前々期年九分五厘

株式會社 長崎貯蓄銀行
設立明治二十六年一月、資本金壹拾萬圓、一、株五拾圓、諸積立金四拾九萬圓、配當前期及前々期年九分

株式會社 長崎高木銀行
設立大正元年九月、資本金參百萬圓、一、株五拾圓、拂込高貳拾五萬圓、諸積立金貳拾萬圓、配當前期及前々期年五分

株式會社 長崎銀行
設立大正八年十二月、資本金四百萬圓、一、株五拾圓、拂込高參百四拾萬圓、諸積立金九萬九千八百圓、諸預り金八拾萬四千圓、配當前期年五分前々期年五分壹厘

株式會社 長崎縣農工銀行
設立明治三十一年三月、資本金貳拾萬圓、一、株貳拾圓、拂込高參萬四千圓、諸積立金六拾參萬四千圓、諸預り金參萬四千圓、配當前期及前々期年九分

株式會社 長與銀行
設立明治三十五年七月、資本金參拾萬圓、一、株五拾圓、拂込高八萬六千貳百五拾圓、諸積立金六萬四千圓、諸預り金八拾貳萬圓、配當前期及前々期年七分五厘

株式會社 玖島銀行
設立明治十四年十二月、資本金五拾萬圓、一、株五拾圓、拂込高參拾四萬五千圓、諸積立金六萬七千參百圓、諸預り金九拾九萬八千圓、配當前期及前々期年九分五厘

株式會社 長崎貯蓄銀行
設立明治二十六年一月、資本金壹拾萬圓、一、株五拾圓、諸積立金四拾九萬圓、配當前期及前々期年九分

株式會社 長崎高木銀行
設立大正元年九月、資本金參百萬圓、一、株五拾圓、拂込高貳拾五萬圓、諸積立金貳拾萬圓、配當前期及前々期年五分

株式會社 長崎銀行
設立大正八年十二月、資本金四百萬圓、一、株五拾圓、拂込高參百四拾萬圓、諸積立金九萬九千八百圓、諸預り金八拾萬四千圓、配當前期年五分前々期年五分壹厘

株式會社 長崎縣農工銀行
設立明治三十一年三月、資本金貳拾萬圓、一、株貳拾圓、拂込高參萬四千圓、諸積立金六拾參萬四千圓、諸預り金參萬四千圓、配當前期及前々期年九分

株式會社 長與銀行
設立明治三十五年七月、資本金參拾萬圓、一、株五拾圓、拂込高八萬六千貳百五拾圓、諸積立金六萬四千圓、諸預り金八拾貳萬圓、配當前期及前々期年七分五厘

株式會社 玖島銀行
設立明治十四年十二月、資本金五拾萬圓、一、株五拾圓、拂込高參拾四萬五千圓、諸積立金六萬七千參百圓、諸預り金九拾九萬八千圓、配當前期及前々期年九分五厘

株式會社 長崎貯蓄銀行
設立明治二十六年一月、資本金壹拾萬圓、一、株五拾圓、諸積立金四拾九萬圓、配當前期及前々期年九分

株式會社 長崎高木銀行
設立大正元年九月、資本金參百萬圓、一、株五拾圓、拂込高貳拾五萬圓、諸積立金貳拾萬圓、配當前期及前々期年五分

株式會社 長崎銀行
設立大正八年十二月、資本金四百萬圓、一、株五拾圓、拂込高參百四拾萬圓、諸積立金九萬九千八百圓、諸預り金八拾萬四千圓、配當前期年五分前々期年五分壹厘

株式會社 長崎縣農工銀行
設立明治三十一年三月、資本金貳拾萬圓、一、株貳拾圓、拂込高參萬四千圓、諸積立金六拾參萬四千圓、諸預り金參萬四千圓、配當前期及前々期年九分

株式會社 長與銀行
設立明治三十五年七月、資本金參拾萬圓、一、株五拾圓、拂込高八萬六千貳百五拾圓、諸積立金六萬四千圓、諸預り金八拾貳萬圓、配當前期及前々期年七分五厘

長崎縣銀行 (長、中、末、あ)

下編六一三

有家銀行

設立大正二年四月、資本金五拾萬圓、
一、株五拾圓、拂込高四拾萬圓、諸積立
金七萬四千圓、諸預り金七拾九萬六
千圓、配當前期及前々期年八分

佐世保銀行

設立明治二十七年三月、資本金貳百
萬圓、一、株五拾圓、拂込高貳拾五
萬圓、諸積立金貳拾參萬八千圓、諸預
り金四百拾五萬四千圓、配當前期及
前々期年八分

佐世保商業銀行

設立明治三十三年七月、資本金貳百
萬圓、一、株五拾圓、拂込高貳拾四
萬圓、諸積立金貳拾參萬八千圓、諸預
り金四百拾五萬四千圓、配當前期及
前々期年八分

佐世保貯蓄銀行

設立大正十年十二月、資本金五拾萬
圓、一、株五拾圓、拂込高貳拾五萬
圓、諸積立金七千圓、諸預り金八拾
六萬圓、配當前期及前々期年四分五

喜真銀行

設立明治二十四年一月、資本金拾五
萬圓、一、株五拾圓、拂込高拾萬五
千圓、諸積立金五萬七千五百圓、諸預
り金拾八萬二千圓、配當前期及前々
期年九分

志佐銀行

設立大正八年八月、資本金五拾萬圓
一、株五拾圓、拂込高貳拾五萬圓、諸
積立金七千圓、諸預り金五萬圓、

十八銀行

設立大正八年八月、資本金五拾萬圓
一、株五拾圓、拂込高貳拾五萬圓、諸
積立金七千圓、諸預り金五萬圓、

殖産銀行

設立明治二十四年五月、資本金壹百
萬圓、一、株五拾圓、拂込高七拾貳萬
圓、諸積立金拾壹萬九千圓、諸預り金
八拾八萬五千圓、配當前期及前々期年
八分

肥州銀行

設立大正十四年八月、資本金八拾萬
圓、一、株五拾圓、拂込高七拾五萬
圓、諸積立金貳拾萬圓、諸預り金貳拾
萬圓、配當前期及前々期年八分

平戸商業銀行

設立明治三十三年五月、資本金五拾
萬圓、一、株五拾圓、拂込高參拾參萬
五千圓

瀬戸銀行

設立明治二十七年十月、資本金貳拾
萬圓、一、株五拾圓、拂込高七萬圓、

伊藤漆器商店

設立大正十三年三月、資本金拾萬圓、
一、株五拾圓、拂込高貳萬五千圓

祝浦炭坑

設立大正十三年一月、資本金五拾萬
圓、一、株五拾圓、

嚴原魚市場

設立大正十三年一月、資本金五拾萬
圓、一、株五拾圓、

對馬商船株式會社

設立大正九年八月、資本金壹百萬圓、一株五拾圓、拂込高五拾五圓、諸積立金八萬四千七百圓、配當前期及前々期年當利

下縣部取役
同 上 堀力太郎
同 高力新二
同 佐世保、高砂、二
同 福島茂次郎
同 村中、竹次郎
同 田中、城島町

長門商會

設立大正八年十二月、目的酒類及各種飲料水製造販賣、資本金貳拾萬圓、一株五拾圓、拂込高八萬圓

同 長門、久次郎
同 右長崎、櫻津
同 西田、金治
同 同、萬屋
同 藤、木喜平

長崎紡織株式會社

設立大正元年十二月、資本金五百拾八萬圓、一株五拾圓、拂込高四百七拾八萬圓、諸積立金貳百五拾八萬圓、配當前期及前々期年當利貳分

同 堀野、四一
同 堀野、宗一郎
同 堀野、宗一郎
同 堀野、宗一郎

中村商事株式會社

設立大正十年六月、目的酒類販賣、資本金拾萬圓、一株五拾圓、拂込高七萬五千圓、諸積立金七千四百圓、配當前期年當利八分

同 中村、好太郎
同 中村、好太郎
同 中村、好太郎

長崎無盡株式會社

設立大正元年十一月、資本金壹拾萬圓、一株五拾圓、拂込高拾五萬圓、諸積立金貳拾貳萬五千圓、配當前期及前々期年當利五分

同 長崎、東濱
同 長崎、東濱
同 長崎、東濱

長崎興業株式會社

設立大正十一年三月、目的資金融通債務保証代理及有價證券不動產買賣、資本金壹百萬圓、一株五拾圓、拂込高貳拾五萬圓、諸積立金壹拾萬圓、配當前期及前々期年當利七分

同 長崎、市八郎
同 長崎、市八郎
同 長崎、市八郎

長崎特産商事株式會社

設立大正九年四月、目的藍甲美術品製作販賣及仲立代理委託輸出入貿易及海產物加工販賣有價證券買賣土地建物經營不動產擔保信用貸付財產管理代辦、資本金拾萬圓、一株五拾圓、拂込高參萬圓

同 長崎、櫻津
同 長崎、櫻津
同 長崎、櫻津

長崎海產株式會社

設立大正九年九月、資本金貳拾五萬圓、一株五拾圓、拂込高拾萬圓

同 長崎、中
同 長崎、中
同 長崎、中

長崎菓子株式會社

設立大正七年二月、資本金拾五萬圓、一株五拾圓、拂込高拾萬圓

同 長崎、直
同 長崎、直
同 長崎、直

長崎海運株式會社

設立大正七年六月、資本金壹百萬圓、一株五拾圓、拂込高七拾萬圓

同 長崎、杉米太郎
同 長崎、杉米太郎
同 長崎、杉米太郎

長崎海運株式會社

設立大正九年九月、資本金拾萬圓、一株五拾圓、拂込高拾萬圓

同 長崎、直
同 長崎、直
同 長崎、直

長崎實業株式會社

設立大正十一年二月、目的金銀貸付米穀肥料販賣運輸及倉庫業、資本金拾萬圓、一株五拾圓、拂込高拾萬圓、諸積立金壹萬五千圓

同 長崎、西濱
同 長崎、西濱
同 長崎、西濱

長崎證券株式會社

設立大正十年五月、資本金八拾萬圓、一株五拾圓、拂込高拾萬圓

同 長崎、三
同 長崎、三
同 長崎、三

長崎酒造株式會社

設立大正九年五月、資本金拾萬圓、一株五拾圓、拂込高拾萬圓

同 長崎、西濱
同 長崎、西濱
同 長崎、西濱

長崎縣株式(な、う、く)

長崎新聞社 長崎製鐵株式會社 長崎製絲株式會社 長崎石鹼株式會社 宇久電氣株式會社 日之津鐵道株式會社 丸三製材所 松本汽船株式會社 萬活土地起業株式會社 小西商店 山田商事株式會社 山田漁業株式會社 山下コークス株式會社 丸大運送店 松島炭鑛株式會社

下編六二〇

長崎縣株式(く、や、ま、こ)

大和屋洋服店 津製糸場 長崎製鐵株式會社 長崎製絲株式會社 長崎石鹼株式會社 宇久電氣株式會社 日之津鐵道株式會社 丸三製材所 松本汽船株式會社 萬活土地起業株式會社 小西商店 山田商事株式會社 山田漁業株式會社 山下コークス株式會社 丸大運送店 松島炭鑛株式會社

下編六一二

五島興業株式會社

設立大正十二年十二月、資本金拾萬圓、一般資本金ノ融通、資本金拾五萬圓、一株五拾圓、拂込高七萬五千圓

五島電燈株式會社

設立大正二年三月、資本金拾萬圓、一株五拾圓、拂込高貳拾壹萬圓

五島汽船運輸株式會社

設立大正九年二月、資本金五拾萬圓、一株五拾圓、拂込高拾貳萬五千圓

江口海陸運輸株式會社

設立大正九年二月、資本金拾萬圓、一株五拾圓、拂込高五萬圓、積立金八萬圓、配當前期年配五分五厘

遠洋漁網株式會社

設立大正十五年十一月、資本金拾萬圓、拂込高拾萬圓、一株五拾圓

佐世保土地株式會社

設立大正七年八月、資本金拾萬圓、一株五拾圓、拂込高拾四萬五千圓

佐世保紙株式會社

設立大正八年十月、資本金拾萬圓、一株五拾圓、拂込高拾萬五千圓

佐世保鐵道株式會社

設立大正七年八月、資本金拾萬圓、一株五拾圓、拂込高拾萬圓

佐世保汽船株式會社

設立大正九年十二月、資本金五拾萬圓、一株五拾圓、拂込高拾貳萬五千圓

佐世保共運組

設立大正九年十二月、資本金拾萬圓、一株五拾圓、拂込高七萬五千圓

佐世保漁市場

設立大正九年十二月、資本金貳拾萬圓、一株五拾圓、拂込高拾五萬圓

九州製菓株式會社

設立大正八年一月、資本金拾萬圓、一株五拾圓、拂込高拾五萬圓

九州汽船株式會社

設立明治四十四年三月、資本金拾萬圓、一株五拾圓、拂込高壹拾六拾五萬圓

九州製網株式會社

設立大正十一年五月、資本金五拾萬圓、一株五拾圓、拂込高拾七萬五千圓

佐世保共運組

設立大正九年十二月、資本金拾萬圓、一株五拾圓、拂込高七萬五千圓

九州製菓株式會社

設立大正八年一月、資本金拾萬圓、一株五拾圓、拂込高拾五萬圓

九州汽船株式會社

設立明治四十四年三月、資本金拾萬圓、一株五拾圓、拂込高壹拾六拾五萬圓

九州製網株式會社

設立大正十一年五月、資本金五拾萬圓、一株五拾圓、拂込高拾七萬五千圓

長崎

縣

株式

(二)

(九)

(七)

下編

六三二

監査役 中山 忠一

同 佐賀縣杵島郡羅王村

同 同

同 同

同 同

同 同

同 同

同 同

同 同

同 同

同 同

同 同

同 同

同 同

同 同

同 同

同 同

同 同

同 同

同 同

同 同

同 同

同 同

同 同

同 同

同 同

同 同

同 同

同 同

同 同

同 同

同 同

同 同

同 同

同 同

同 同

同 同

同 同

同 同

同 同

同 同

同 同

同 同

同 同

同 同

高橋製菓

設立大正六年一月、資本金拾萬圓、一株五拾圓、拂込高六萬貳千五百圓

佐世保綿業株式會社

設立大正九年六月、資本金拾萬圓、一株五拾圓、拂込高五萬圓

澤山汽船株式會社

設立大正六年八月、資本金壹拾萬圓、一株五拾圓、拂込高拾萬圓

崎陽運輸株式會社

設立大正九年六月、資本金拾萬圓、一株五拾圓、拂込高拾萬圓

紀平商會

設立大正十三年九月、目的漁業、資本金拾萬圓、拂込高拾萬圓

九州硅藻土工業株式會社

設立大正九年六月、資本金拾萬圓、一株五拾圓、拂込高拾萬圓

九州製菓株式會社

設立大正八年一月、資本金拾萬圓、一株五拾圓、拂込高拾五萬圓

設立大正九年十二月、資本金拾萬圓、一株五拾圓、拂込高七萬五千圓

設立大正九年十二月、資本金拾萬圓、一株五拾圓、拂込高七萬五千圓

設立大正九年十二月、資本金拾萬圓、一株五拾圓、拂込高七萬五千圓

監査役 北村 伊之次

同 佐世保、榮町

同 同

同 同

同 同

同 同

同 同

同 同

同 同

同 同

同 同

同 同

同 同

同 同

同 同

同 同

同 同

同 同

同 同

同 同

同 同

同 同

同 同

同 同

同 同

同 同

同 同

同 同

同 同

同 同

同 同

同 同

同 同

同 同

同 同

同 同

同 同

同 同

同 同

同 同

同 同

同 同

同 同

同 同

同 同

同 同

同 同

同 同

同 同

同 同

同 同

同 同

長崎縣株式(名、色)

下編六三三

九州製肥株式會社

設立大正八年二月、資本金拾萬圓、一株五拾圓、拂込高貳萬五千圓

- 長崎市東濱町 小宮 德太郎 小宮 德次郎 小宮 德三郎 小宮 德四郎 小宮 德五郎 小宮 德六郎 小宮 德七郎 小宮 德八郎 小宮 德九郎 小宮 德十郎

南座演劇株式會社

設立大正七年六月、資本金拾萬圓、一株五拾圓、拂込高拾萬圓

- 長崎市本石町 長崎 平野 長崎 平野 長崎 平野 長崎 平野 長崎 平野 長崎 平野 長崎 平野 長崎 平野 長崎 平野 長崎 平野

島原瓦斯株式會社

設立大正三年四月、資本金拾萬圓、一株五拾圓、拂込高拾萬圓

- 南高來郡島原町 南高來郡島原町 南高來郡島原町 南高來郡島原町 南高來郡島原町 南高來郡島原町 南高來郡島原町 南高來郡島原町 南高來郡島原町 南高來郡島原町

島原鐵道株式會社

設立明治四十一年五月、資本金壹百拾萬圓、一株五拾圓、拂込高九拾六萬圓

- 南高來郡島原町 南高來郡島原町 南高來郡島原町 南高來郡島原町 南高來郡島原町 南高來郡島原町 南高來郡島原町 南高來郡島原町 南高來郡島原町 南高來郡島原町

島原肥料株式會社

設立明治三十三年十二月、資本金拾萬圓、一株五拾圓、拂込高八萬五千圓

- 南高來郡島原町 南高來郡島原町 南高來郡島原町 南高來郡島原町 南高來郡島原町 南高來郡島原町 南高來郡島原町 南高來郡島原町 南高來郡島原町 南高來郡島原町

島原水電株式會社

設立明治四十三年四月、資本金貳百拾萬圓、一株五拾圓、拂込高壹百六拾九萬圓

- 南高來郡島原町 南高來郡島原町 南高來郡島原町 南高來郡島原町 南高來郡島原町 南高來郡島原町 南高來郡島原町 南高來郡島原町 南高來郡島原町 南高來郡島原町

肥前土地株式會社

設立大正八年三月、資本金拾萬圓、一株五拾圓、拂込高六萬六千圓

- 東彼杵郡日守村 東彼杵郡日守村 東彼杵郡日守村 東彼杵郡日守村 東彼杵郡日守村 東彼杵郡日守村 東彼杵郡日守村 東彼杵郡日守村 東彼杵郡日守村 東彼杵郡日守村

平戸水產相互株式會社

設立大正十一年十月、資本金拾萬圓、一株五拾圓、拂込高七萬圓

- 北松浦郡平戸町 北松浦郡平戸町 北松浦郡平戸町 北松浦郡平戸町 北松浦郡平戸町 北松浦郡平戸町 北松浦郡平戸町 北松浦郡平戸町 北松浦郡平戸町 北松浦郡平戸町

平戸島電燈株式會社

設立大正十三年十一月、資本金拾萬圓、一株五拾圓、拂込高六萬七千五百圓

- 佐世保市保立町 佐世保市保立町 佐世保市保立町 佐世保市保立町 佐世保市保立町 佐世保市保立町 佐世保市保立町 佐世保市保立町 佐世保市保立町 佐世保市保立町

平魚組

設立大正十五年四月、目的漁業、資本金五拾萬圓、拂込高拾萬圓

- 長崎市小曾根町 長崎市小曾根町 長崎市小曾根町 長崎市小曾根町 長崎市小曾根町 長崎市小曾根町 長崎市小曾根町 長崎市小曾根町 長崎市小曾根町 長崎市小曾根町

柳川屋合資會社

設立大正十四年五月、目的砂糖及粉類販賣、資本金拾萬圓

- 長崎市西濱町 長崎市西濱町 長崎市西濱町 長崎市西濱町 長崎市西濱町 長崎市西濱町 長崎市西濱町 長崎市西濱町 長崎市西濱町 長崎市西濱町

山野邊合資會社

設立大正六年二月、目的土地建物所有、資本金拾萬圓

- 長崎市松島町 長崎市松島町 長崎市松島町 長崎市松島町 長崎市松島町 長崎市松島町 長崎市松島町 長崎市松島町 長崎市松島町 長崎市松島町

ヤマコ醬油古賀會社

設立大正十四年五月、資本金拾萬圓、拂込高九萬圓

- 佐世保市保立町 佐世保市保立町 佐世保市保立町 佐世保市保立町 佐世保市保立町 佐世保市保立町 佐世保市保立町 佐世保市保立町 佐世保市保立町 佐世保市保立町

松浦炭坑

設立明治三十五年七月、資本金拾萬圓

- 北松浦郡世知原村 北松浦郡世知原村 北松浦郡世知原村 北松浦郡世知原村 北松浦郡世知原村 北松浦郡世知原村 北松浦郡世知原村 北松浦郡世知原村 北松浦郡世知原村 北松浦郡世知原村

松島坑木合資會社

設立大正十一年六月、目的請糶貨販賣、資本金貳拾四萬圓

- 北高來郡早町 北高來郡早町 北高來郡早町 北高來郡早町 北高來郡早町 北高來郡早町 北高來郡早町 北高來郡早町 北高來郡早町 北高來郡早町

中村合名會社

設立大正九年十一月、資本金拾萬圓

- 高木 義貴 高木 義貴 高木 義貴 高木 義貴 高木 義貴 高木 義貴 高木 義貴 高木 義貴 高木 義貴 高木 義貴

高木家同族合名會社

設立大正九年十一月、資本金拾萬圓

- 高木 義貴 高木 義貴 高木 義貴 高木 義貴 高木 義貴 高木 義貴 高木 義貴 高木 義貴 高木 義貴 高木 義貴

茂木溫泉

設立大正十二年七月、資本金拾萬圓、一株五拾圓

- 西彼杵郡茂木町 西彼杵郡茂木町 西彼杵郡茂木町 西彼杵郡茂木町 西彼杵郡茂木町 西彼杵郡茂木町 西彼杵郡茂木町 西彼杵郡茂木町 西彼杵郡茂木町 西彼杵郡茂木町

茂木鐵道株式會社

設立大正十年九月、資本金拾萬圓、一株五拾圓

- 長崎市油屋町 長崎市油屋町 長崎市油屋町 長崎市油屋町 長崎市油屋町 長崎市油屋町 長崎市油屋町 長崎市油屋町 長崎市油屋町 長崎市油屋町

西肥發動機船株式會社

設立大正十年四月、資本金拾萬圓、一株五拾圓

- 西彼杵郡船橋村 西彼杵郡船橋村 西彼杵郡船橋村 西彼杵郡船橋村 西彼杵郡船橋村 西彼杵郡船橋村 西彼杵郡船橋村 西彼杵郡船橋村 西彼杵郡船橋村 西彼杵郡船橋村

西肥自動車株式會社

設立大正九年二月、資本金拾萬圓、一株五拾圓

- 佐世保市相生町 佐世保市相生町 佐世保市相生町 佐世保市相生町 佐世保市相生町 佐世保市相生町 佐世保市相生町 佐世保市相生町 佐世保市相生町 佐世保市相生町

清力商事株式會社

設立大正九年二月、資本金拾萬圓、一株五拾圓

- 長崎市築町 長崎市築町 長崎市築町 長崎市築町 長崎市築町 長崎市築町 長崎市築町 長崎市築町 長崎市築町 長崎市築町

