

漢書

庫・文閣内			
三八	二一三〇	漢	書
函	冊	號	類

庫・文閣内			
三八	二一三〇	漢	書
函	冊	號	類

内閣文庫	
番號	漢 2130
冊數	240 (22)
函號	282 2

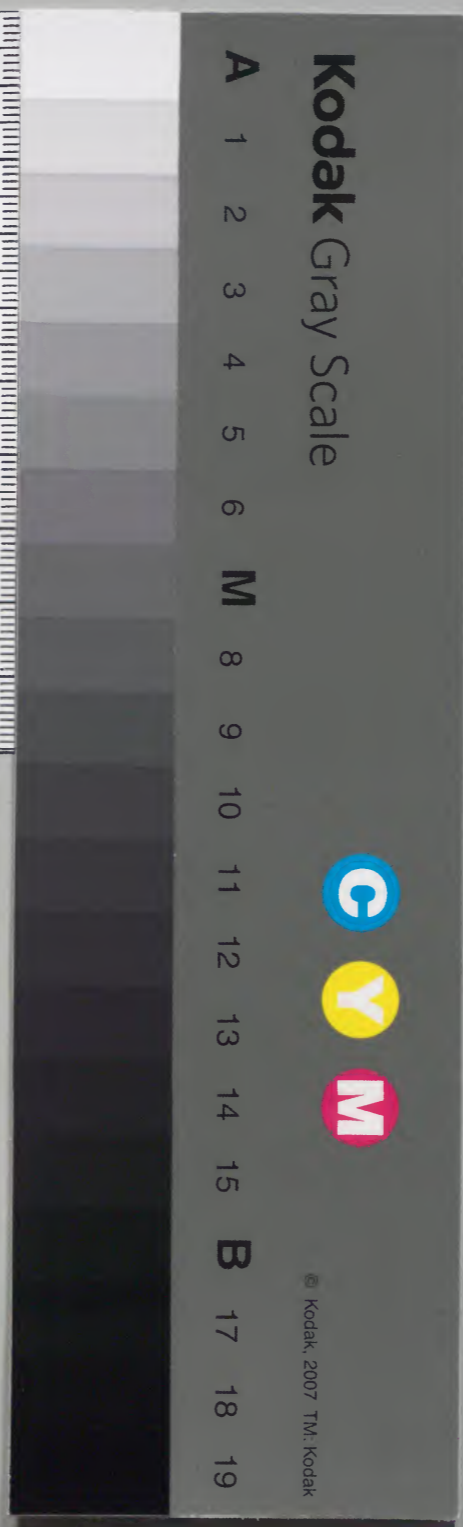

綴じ部(喉部分)の文字等が開きが不鮮明な場所あり

五行志第七中之上

正議大夫行祕書少監琅邪縣開國子顏師古注

經曰羞用五事五事一曰貌二曰言三曰視四曰聽五曰思應劭曰

貌曰恭言曰從視曰明聽曰聰思曰睿應劭曰睿通也古文作睿恭作肅從作艾古師

治也其日亦同明作愬聰作謀應劭曰上聰則下謀故聰為謀也睿作聖張晏曰睿通達以至於聖休徵孟康曰善行之

曰肅時雨若應劭曰居上而敬則雨順之艾時陽若應劭曰君政治則陽順之愬時與若應劭曰愬明也

曰恒雨若應劭曰恒久也恒陽若應劭曰恒久也舒恒與若應劭曰舒與若急恒寒若霧恒風若

是謂不肅厥咎狂厥罰恒雨厥極惡時則有服妖時則有龜孽師古曰

時則有雞師古曰雞與禍同時則有下體生上之病章昭曰若牛之足反出背上下欲伐上之

時則有青雉青祥李奇曰內曰祥唯金沴水服虔曰沴害也如淳曰沴音拂戾之戾義亦同說曰

曰肅音魚列反其下並同時則有雞師古曰雞與禍同時則有下體生上之病章昭曰若牛之足反出背上下欲伐上之

曰肅音魚列反其下並同時則有雞師古曰雞與禍同時則有下體生上之病章昭曰若牛之足反出背上下欲伐上之

曰肅音魚列反其下並同時則有雞師古曰雞與禍同時則有下體生上之病章昭曰若牛之足反出背上下欲伐上之

曰肅音魚列反其下並同時則有雞師古曰雞與禍同時則有下體生上之病章昭曰若牛之足反出背上下欲伐上之

曰肅音魚列反其下並同時則有雞師古曰雞與禍同時則有下體生上之病章昭曰若牛之足反出背上下欲伐上之

曰肅音魚列反其下並同時則有雞師古曰雞與禍同時則有下體生上之病章昭曰若牛之足反出背上下欲伐上之

凡草物之類謂之妖，妖猶天胎，言尚微。師古曰：天首鳥老反。蟲豕之類謂之孽。

師古曰：有足謂之蟲，無足謂之豕。孽則牙孽矣。及六畜謂之旤，言其著也。及人謂之痾。

痾病貌，言深也。師古曰：深漸也。甚則異物生，謂之青。自外來謂之祥，祥猶

禎也。氣相傷謂之沴，沴猶臨莅，不和意也。每一事云時，則曰絕之。

言非必俱至，或有或亡，或在前後也。孝武時夏侯始昌通五

經，善推五行傳，曰傳族子夏侯勝，下及許商，皆以教所賢弟子，其

傳與劉向同，唯劉歆傳獨異。貌之不恭，是謂不肅，肅敬也。內曰恭，

外曰敬。人君行已，體貌不恭，怠慢驕蹇，則不能敬萬事，失在狂易。

故其咎狂也。師古曰：狂易謂狂而易其常性。上嫚下暴，則陰氣勝，故其罰常雨也。水傷

百穀，衣食不足，則姦軌竝作，故其極惡也。一曰民多被刑，或形貌

醜惡，亦是也。風俗狂慢，變節易度，則為剽輕奇怪之服。師古曰：剽音匹妙。故

有服妖，水類動，故有龜孽。如淳曰：河魚大上，曰為魚孽之比。於易異為雞，雞有冠距，文

武之貌，不為威儀，貌氣毀，故有雞旤。一曰水歲雞多死，及為怪，亦

是也。上失威儀，則下有彊臣害君上者，故有下體生於上之痾。木

色青，故有青眚。青祥，凡貌傷者，病木氣。木氣病則金沴之，衝氣相

通也。於易震在東方為春，為木也。兌在西方為秋，為金也。寓在南

方為夏，為火也。坎在北方為冬，為水也。春與秋日夜分，寒暑平，是

曰金木之氣易，曰相變，故貌傷則致秋陰常雨，言傷則致春陽常

旱也。至於冬夏，日夜相反，寒暑殊絕，水火之氣不得相併，故視傷

常與聽傷常寒者，其氣然也。逆之，其極曰惡，順之，其福曰攸。好德

孟康曰：政不順則致妖，順則致福也。師古曰：攸所也，所好者德也。劉歆貌傳曰：有鱗蟲之孽，羊旤鼻痾，說曰

為於天文，東方辰為龍星，故為鱗蟲。於易兌為羊，木為金所病，故

致羊旤。與常雨同應，此說非是。春與秋氣陰陽相敵，木病金盛，故

能相并，唯此一事耳。旤與妖、痾、祥、眚同類，不得獨異。史記師古曰：此志凡稱史

記者皆謂司馬遷所撰也。成公十六年公會諸侯于周單襄公見晉厲公視遠步高

師古曰單襄公周卿士單子朝也。厲公景公之子也。各州蒲音善。告公曰晉將有亂魯侯曰敢問天道也抑

人故也。師古曰抑發語辭也。對曰吾非瞽史。師古曰瞽史太師史。焉知天道吾見晉君之容

始必禍者也。夫君子目已定體足已從之。師古曰體定則目安。是已觀其

容而知其心矣。目已處誼足已步目。師古曰視聽得其宜行步中其節也。晉侯視遠而足

高目不在體而足不步目其心必異矣。目體不相從何已能久夫

合諸侯民之大事也。於是虜觀存亡故國將無咎其君在會步言

視聽必皆無謫則可已知德矣。師古曰謫言也。無謫謂得其義理無可咎責也。視遠曰絕其誼足

高曰棄其德言爽曰反其信。師古曰爽亮也。聽淫曰離其名。師古曰淫邪也。夫目已處

誼足已踐德。師古曰踐履也。言已此信。師古曰此復也。言耳已聽名者也。故不

可不慎。偏喪有咎。師古曰句喪其則有咎。既喪則國從之。師古曰既盡喪之則國亦亡。晉侯爽二

吾是已云。張晏曰視遠也。後二年晉人殺厲公凡此屬皆貌不恭之咎

云左氏使相公十三年楚屈瑕伐羅關伯比送之。師古曰相公即莫蹠也。關伯比楚大夫羅國名

在南郡。遷謂其馭曰莫蹠必敗。師古曰莫蹠楚官名也。舉止高心不固矣。師古曰止足也

遽見楚子已告。師古曰遽速也。楚子使賴人追之弗及莫蹠行遂無次且不

設備。師古曰無次不為次列也。及羅羅人軍之大敗莫蹠縊死釐公十一年周使內

史過賜晉惠公命。師古曰內史過周大夫晉惠公夷晉也。受玉情。師古曰不敬其事也。過歸告

王曰晉侯其無後乎王賜之命而惰於受瑞先自棄也已其何繼

之有禮國之幹也敬禮之與也。師古曰無禮則國不立。故謂之幹無敬則禮不行。故比之於與。不敬則禮不

行禮不行則上下昏何已長世二十一年晉惠公卒子懷公立晉

人殺之更立文公成公十三年晉侯使卻錡乞師于魯將事不敬

師古曰卻錡晉大夫駒伯也乞師欲以伐秦也將事致其君命也。錡音牛爾反。孟獻子曰卻氏其亡乎。師古曰孟獻子仲孫蔑。禮身之

幹也敬身之基也。師古曰無禮則身不立不敬則身不安也。卻子無基且先君之嗣卿也受命

已求師將社稷是衛而惰棄君命也不亡何為十七年卻氏亡成

公十三年諸侯朝王遂從劉康公伐秦成肅公受賑于社不敬服虔曰賑祭社之肉也盛曰盛器故謂之賑師古曰劉康公成肅公皆周大夫也賑與賑同以出師而祭社謂之宜賑者即宜社之肉也盛大貽也音上忍反劉子曰吾聞之

曰民受天地之中曰生所謂命也師古曰劉子即康公也中謂中和之氣是曰有禮義動作

威儀之則曰定命也能者養曰之福不能者敗曰取師古曰之任也威儀之則曰定命也能者養曰之福不能者敗曰取

如惇篤敬在養神篤在守業國之大事在祀與戎祀有執膳戎有

受賑應劭曰膳祭肉也師古曰膳音扶元反神之天節也師古曰交今成子惰棄其命矣其不

反虞五月成肅公卒成公十四年衛定公享苦成叔甯惠子相師古曰甯子相

成家其亡虞古之為享食也曰觀威儀省師古曰食既福也師古曰食故詩曰

兕觥其觶旨酒思柔匪傲匪傲萬福來求張晏曰觶酌爵也飲酒和柔無失禮可謂爵爵徒蘇然而已應劭曰今夫子傲取

言在位者不傲託不傲也師古曰小雅桑扈之詩也傲謂傲倖也萬福言其多也謂飲酒者不傲倖不傲慢則福祿就而求之也觶音刺傲音上亮反

既之道也後三年苦成家亡師古曰十七年晉政御八長魚矯襄公七年衛孫

文子聘于魯君登亦登師古曰文子備大夫孫林父也禮之登階也後君一策叔孫穆子相師古曰穆子叔孫穆子

進曰諸侯之會寡君未嘗後衛君今吾子不後寡君寡君未知所

過吾子其少安師古曰安徐也孫子亡辭亦亡師古曰亡辭穆子曰孫子必

亡為臣而君過而不悛亡之本也十四年孫子逐其君而外叛師古曰逐

鄭伯享之不敬子產曰蔡君其不免師古曰蔡君其不免日其過此也君使子

展往勞于東門而敖師古曰勞于東門而敖吾曰猶將更之師古曰更改也今還

受享而惰迺其心也師古曰迺其心也君小國事大國師古曰君小國事大國而惰

敖曰為已心將得死師古曰為已心將得死君若不免必由其子淫而不父師古曰通

是者必有子既三十年為世子般所殺師古曰般襄公三十一年公

薨季武子將立公子稠師古曰稠襄公之子齊穆叔曰是人也居喪而不

歸所生稠音直留反

歸所生稠音直留反

歸所生稠音直留反

歸所生稠音直留反

衰在感而有嘉容是謂不度不度之人鮮不為患師古曰穆叔即叔孫穆子也不度不遵禮度也

鮮少也音先淺反若果立必為季氏憂武子弗聽卒立之比及葬三易衰衰

衽如故衰師古曰衣前曰衽言遊戲無已也此音必寐反衰音千回反衽音人禁反是為昭公立二十五年聽讒攻

季氏兵敗出奔死于外師古曰謂薨于乾侯襄公三十一年衛北宮文子見楚

令尹圍之儀師古曰北宮文子衛大夫也名佗令尹圍即公子圍楚恭王之子也時為令尹文子從衛侯在楚故見之言於衛侯曰令尹

似君矣將有它志師古曰謂有為君之心言語視瞻非其常雖獲其志弗能終也公曰子何

知之對曰詩云敬慎威儀惟民之則師古曰大雅抑之詩也則法也言君能慎其威儀乃臣下所法效之令尹

無威儀民無則焉民所不則言在民上不可言終師古曰遂言殺君發國而取敗於乾谿也昭

公十一年夏周單子會於戚師古曰單子周大夫戚單成公也戚衛地視下言徐應劭曰視下視不登

晉叔向曰單子其死虐師古曰叔向晉大夫羊舌肸也向音許兩反朝有著定師古曰朝內列位有定處所謂表著者也著音

直庶反又音除會有表師古曰會於野設表曰為位衣有禮帶有結師古曰禮頌之交會也結紳帶之結也禮音工外反會朝之

言必聞于表著之位所曰昭事序也師古曰昭明也視不過結禮之中所曰

道容貌也師古曰道讀曰導其下並同言曰命之容貌曰明之失則有闕今單子為

王官伯師古曰伯長也而命事於會視不登帶言不過步貌不道容而言不

昭矣不道不恭不昭不從無守氣矣師古曰貌正曰恭言正曰從十二月單成公卒

昭公二十一年三月葬蔡平公蔡太子朱失位在泉師古曰不在正嫡之位而以長

幼序之魯大夫送葬者歸告昭子師古曰昭子叔孫謀昭子歎曰蔡其亡虐若不亡

是君也必不終詩曰不解於位民之攸暨師古曰大雅假樂之詩也暨息也言在上者能率位不怠則其臣下

特曰安息也解讀曰解擊音許既反今始即位而適臯身將從之十月蔡侯朱出奔楚晉

魏舒合諸侯之大夫于翟泉應劭曰水名今洛陽是也師古曰魏舒晉卿魏獻子也事在定公元年志不善者蓋闕文將呂城

成周魏子涖政師古曰謂代天子大夫為政以臨其事衛彪侯曰將建天子而易位以令非

誼也師古曰僕備大夫建天子謂立天子之居也僕音奚大事奸誼必有大咎師古曰奸犯也音干晉不失諸侯魏

子其不免虐是行也魏獻子屬役於韓簡子師古曰簡子亦晉卿韓不信以城周之功役委簡子也屬音之

而田於大陸焚焉而死師古曰高平曰陸因放火田獵而見燒殺也說者或以為大陸即鉅鹿北大陸澤也據會於狄泉則其所田處固當

反

在近非大 定公十五年 邾隱公朝於魯 執玉高 其容仰 公受玉 卑其

容俯 師古曰 隱公邾子益 也 謂朝者之容 子贛觀焉 師古曰 子贛 孔子弟 也 謂朝者之容 曰 曰禮觀之 二君者

皆有死亡焉 夫禮死生存亡之體也 將左右周旋進退俯仰於是

虐取之 朝祀喪戎於是虐觀之 今正月相朝而皆不度 心已亡矣

師古曰 不度 不合法度 嘉事不體 何曰能久 師古曰 嘉事 嘉禮之事 謂朝 祀也 不體 不得身體之節 高仰 驕也 卑俯

替也 師古曰 替 廢情也 驕近亂 替近疾 君為主 其先亡 虐 師古曰 是年五月定公薨 哀公七年秋伐邾 邾子

庶徵之 恒雨 劉歆曰 為春秋大雨也 劉向曰 為大水 隱公九年

三月癸酉大雨 震電 庚辰大雨 雪 師古曰 雨雪 雨音于具反 大雨 雨水也 師古曰 下雨音 于具反 後類並

也 當雨而不當大雨 大雨常雨之罰也 於始震電八日之間而大

雨雪 常寒之罰也 劉向曰 為周三月今正月也 當雨水雪雜 雨雪

電未可曰發也 既已發也 則雪不當復降 皆失節 故謂之異於易

雷曰 二月出其卦曰豫 師古曰 坤 下震上也 言萬物隨雷出地 皆逸豫也 曰八

月入其卦曰歸妹 師古曰 兌 下震上也 言雷復歸入地 則孕毓根核 保藏蟄蟲

陽之德 入能除害 出能興利 人君之象也 是時隱曰 弟相幼代而

攝立 公子翬見隱居位已久 勸之遂立 師古曰 公子翬 魯大夫羽父也 隱既

不許 翬懼而易其辭 師古曰 反謂相 公天隱欲殺之 遂與相共殺隱 天見其將然 故正

月大雨水而雷電 是陽不開陰出 涉危難而害萬物 天戒若曰 為

君失時 賊弟佞臣 將作亂矣 後八日大雨雪 陰見開隙而勝陽 篡

殺之 既將成也 公不寤 後二年而殺昭帝 始元元年七月大水 雨

自七月至十月 成帝建始三年秋大雨三十餘日 四年九月大雨

十餘日 左氏傳 愍公二年 晉獻公使太子申生帥師 師古曰 以伐 東山皇落氏 公衣

之偏衣 佩之金玦 師古曰 偏衣 謂左右異色 其半象公 之服也 金玦 言金為玦也 半環曰玦 狐突歎曰 時事之徵也

衣身之章也佩衷之旗也師古曰狐突晉大夫伯行時為太子御戎也徵澄也意明也旗表也衣所以明貴賤佩所以表中心故敬

其事則命曰始師古曰賞以春夏服其身則衣之純師古曰壹其色用其衷則佩之度

師古曰佩玉者君子之常度今命曰時卒闕其事也應劭曰卒盡也闕閉也謂十二月盡時也衣曰龙服遠其躬

也師古曰龙雜色也謂偏衣也遠音于萬反其下並同佩曰金玦棄其衷也服曰遠之時曰闕之龙

涼冬殺金寒玦離胡可恃也師古曰厚薄也色不能純故曰薄也冬主殺氣金行在西是謂之寒玦形半缺故云離梁餘子

養曰帥師者受命于廟受賑於社有常服矣師古曰梁餘子養晉大夫也時為下軍御軍之常服則韋弁

弗獲而危命可知也死而不孝不如逃之罕夷曰龙奇無常金玦

不復君有心矣應劭曰奇奇怪非常意復反也金玦猶玦去不反意也師古曰罕夷晉大夫時為下軍卿也有心害太子之心也復音扶日反後四年

申生曰讒自殺近服妖也左氏傳曰鄭子臧好聚鷓冠張晏曰鷓鳥赤足黃文以其毛也禮圖謂之術氏冠鷓音聿又音術鄭文公惡之使盜殺之師古曰時已得罪出奔宋故使盜殺之於陳宋之間劉向曰為近

服妖者也一曰非獨為子臧之身亦文公之戒也初文公不禮晉

文師古曰晉文公之為公也避驪姬之難而出奔欲之楚過鄭鄭不禮焉又犯天子命而伐滑師古曰僖二十四年鄭伐滑王使伯服游孫伯如鄭請滑鄭伯不聽而執二天不尊尊敬上其後晉文伐鄭幾亡國師古曰僖三十四年晉侯秦伯圍鄭侯之孤曰國危矣使燭之武見秦伯師乃退也幾音鉅依反昭帝時昌邑王賀遣中大夫之長安多治仄

注冠應劭曰今法冠是也李奇曰一曰高山冠木齊冠也謂者服之師古曰仄古測字也謂之側注者言形側立而下注也蔡邕云高九尺鐵為容非法冠及高山也卷音去權反呂

賜大臣又曰冠奴劉向曰為近服妖也時王賀狂悖師古曰悖或也音布內反聞天

子不豫師古曰言有疾不悅豫也周書顧命曰王有疾不豫弋獵馳騁如故與騶奴宰人游居娛戲

驕嫚不敬師古曰騶駟御也宰人主膳者也娛樂也戲音戲冠者尊服奴者賤人賀無故好作非

常之冠暴尊象也曰冠奴者當自至尊墜至賤也師古曰墜墮也音且類反其後帝

崩無子漢大臣徵賀為嗣即位狂亂無道縛戮諫者夏侯勝等於

是大臣白皇太后廢賀為庶人賀為王時又見大白狗冠方山冠

而無尾鄧展曰方山冠以五采穀為之樂舞人所服此服妖亦犬旤也賀曰問郎中令龔遂遂

曰此天戒言在仄者盡冠狗也師古曰言王左右侍側之人不識禮義若狗而著冠者耳冠音工喚反其下亦同去之

則存不去則亡矣賀既廢數年宣帝封之為列侯復有臯死不得

置後又犬臯無尾之效也京房易傳曰行不順厥咎人奴冠天下

亂辟無適如淳曰辟君也適適子也女子拜如淳曰無適子故也又曰君不正臣欲篡厥

妖狗冠出朝門成帝鴻嘉永始之間好為微行出游選從期門郎

有材力者及私奴客多至十餘少五六人皆白衣袒幘師古曰袒幘不加冠帶

持刀劍或乘小車御者在茵上蘇林曰茵車上尊也御者錯亂更在茵上坐也師古曰車小故御者不得迴避而在天子茵上也茵音因

或皆騎出入市里郊塹遠至旁縣時大臣車騎將軍王音及劉向

等數日切諫谷永曰易稱得臣無家師古曰得臣上九爻辭言王者臣天下無私

家也今陛下棄萬乘之至貴樂家人之賤事厭高美之尊稱好匹

夫之卑字如淳曰稱及家人是為卑字崇聚粟輕無誼之人巨為私客師古曰崇聚粟輕無誼之人巨為私客

宮之固挺身獨與小人晨夜相隨師古曰挺身引也鳥集醉飽吏民之家師古曰鳥集醉飽吏民之家

音匹地反又音賴如反亂服共坐溷肴亡別師古曰溷肴謂雜亂也溷音胡困反閔勉遜樂晝夜在路師古曰閔勉遜樂晝夜在路

陛下所在積數年矣昔號公為無道有神降曰賜爾土田師古曰春秋左氏傳莊公

田為失國祥師古曰祥五年晉滅而況王者畜私田財物為庶人之事乎

左氏傳曰周景王時大夫賓起見雄雞自斷其尾師古曰賓起即賓孟劉向曰

為近雞旤也是時王有愛子子鼂王與賓起陰謀欲立之師古曰子鼂王之庶

子田于北山將因兵眾殺適子之黨師古曰適子子鼂及子猛弟未及

而崩三子爭國王室大亂其後賓起誅死師古曰賓起殺之京房易傳曰有始

無終厥妖雄雞自齧斷其尾宣帝黃龍元年未央殿輅軫中雌雞

化為雄孟康曰輅軾名也師古曰百官表太僕屬官有輅軾與路同軾音委毛衣變化而不鳴不將無距師古曰將

在昭公二十二年子鼂奔楚而敗師古曰昭公二十六年魯伯盈逐子子鼂京房易傳曰有始

無終厥妖雄雞自齧斷其尾宣帝黃龍元年未央殿輅軫中雌雞

化為雄孟康曰輅軾名也師古曰百官表太僕屬官有輅軾與路同軾音委毛衣變化而不鳴不將無距師古曰將

化為雄孟康曰輅軾名也師古曰百官表太僕屬官有輅軾與路同軾音委毛衣變化而不鳴不將無距師古曰將

化為雄孟康曰輅軾名也師古曰百官表太僕屬官有輅軾與路同軾音委毛衣變化而不鳴不將無距師古曰將

化為雄孟康曰輅軾名也師古曰百官表太僕屬官有輅軾與路同軾音委毛衣變化而不鳴不將無距師古曰將

化為雄孟康曰輅軾名也師古曰百官表太僕屬官有輅軾與路同軾音委毛衣變化而不鳴不將無距師古曰將

化為雄孟康曰輅軾名也師古曰百官表太僕屬官有輅軾與路同軾音委毛衣變化而不鳴不將無距師古曰將

謂率領其群也距雞附足骨關時所用刺之

元帝初元中丞相府史家雌雞伏子漸化為雄師古曰

曰初尚伏子後乃稍稍化為雄也伏音房富反

冠距鳴將永光中有獻雄雞生角者京房易傳曰

雞知時知時者當死房曰為已知時恐當之劉向曰為房失雞占

雞者小畜主司時起居人師古曰至時而鳴小臣執事為政之象也言

小臣將秉君威曰害正事猶石顯也竟寧元年石顯伏辜此其效

也一日石顯何足曰當此昔武王伐殷至于牧野誓師曰古人有

言曰牝雞無晨牝雞之晨惟家之索今殷王紂惟婦言用師古曰周書牧誓之

辭晨謂晨時鳴也索盡也言婦人為政猶雌雞而代雄鳴是喪家之道也索音思各反繇是論之師古曰繇讀與山同黃龍初元永光雞

變迺國家之占妃后象也孝元王皇后曰甘露二年生男立為太

子妃王禁女也黃龍元年宣帝崩太子立是為元帝王妃將為皇

后故是歲未央殿中雌雞為雄明其占在正宮也不鳴不將無距

貴始萌而尊未成也至元帝初元元年將立王皇后先曰為婕妤

三月癸卯制書曰其封婕妤父丞相少史王禁為陽平侯位特進

丙午立王婕妤為皇后明年正月立皇后子為太子故應是丞相

府史家雌雞為雄其占即丞相少史之女也伏子者明已有子也

冠距鳴將者尊已成也永光二年賜平項侯禁薨子鳳嗣侯為侍

中衛尉元帝崩皇太子立是為成帝尊皇后為皇太后曰后弟鳳

為大司馬大將軍領尚書事上委政無所與師古曰鳳讀曰鳳王氏之

權自鳳起故於鳳始受爵位時雌雞有角明視作威師古曰視讀曰示顯君

害上師古曰顯與專同其下類此危國者從此人始也其後群弟世權曰至於莽遂

篡天下即位五年王太后迺崩此其效也京房易傳曰賢者居明

夷之世知時而傷師古曰易之明夷卦曰明入地中明夷夷傷也離下坤上言日在或眾

在位師古曰言虛偽無實之厥妖雞生角雞生角時主獨又曰婦人顯政

國不靜牝雞雄鳴主不榮故房曰為已亦在占中矣成公七年正

月鼯鼠食郊牛角

師古曰鼯鼠小鼠也即今所謂甘鼠者音美

改卜牛又食其角劉向曰為近青

祥亦牛既也不敬而備霽之所致也昔周公制禮樂成周道故成

王命魯郊祀天地曰尊周公至成公時三家始顯政魯將從此衰

天愍周公之德痛其將有敗亡之旤故於郊祭而見戒云鼠小蟲

性盜竊鼯又其小者也牛大畜祭天尊物也角兵象在上君威也

小小鼯鼠食至尊之牛角象季氏乃陪臣盜竊之人將執國命曰

傷君威而害周公之祀也改卜牛鼯鼠又食其角天重語之也師古曰重音直

用成公怠慢昏亂遂君臣更執于晉師古曰更互也十年秋公如晉晉人曰公為

反春秋公會晉侯于沙隨晉受叔孫僑如之譖而止公是年九月又信僑如之至于襄公晉為

溟梁之會師古曰襄十六年晉平公會諸侯于溟梁溟梁者溟水

政師古曰溟梁之會諸侯皆在而齊叔孫僑如欲假宋向其後三家逐昭公卒死于

外師古曰已幾絕周公之祀師古曰幾絕依反董仲舒曰為鼯鼠食郊牛皆養牲

不謹也京房易傳曰祭天不慎厥妖鼯鼠齧郊牛角定公十五年

正月鼯鼠食郊牛牛死劉向曰為定公知季氏逐昭公舉惡如彼

親用孔子為夾谷之會齊人俵歸鄆謹龜陰之田師古曰夾谷齊地也一

齊侯會于夾谷齊侯欲使萊人曰兵劫孔子曰公是命士蒙兵之齊侯乃止又欲曰盟要公孔

子不欲使茲無還曰辭對又欲許享孔子又距而不受於是齊人乃服先是季氏之臣陽貨曰

鄆謹龜陰之田齊齊至此會乃曰歸我鄆聖德如此反用季相子淫於女樂而

退孔子無道甚矣師古曰相子季平子之子詩曰人而亡儀不死何為師古

詩相鼠之篇也無儀無禮儀也是歲五月定公薨牛死之應也京房易傳曰子不子鼠

食其郊牛哀公元年正月鼯鼠食郊牛劉向曰為天意汲汲於用

聖人逐三家故復見戒也師古曰聖人孔子也見顯也哀公年少不親見昭公之事

故見敗亡之異已而哀不寤身奔於粵此其效也師古曰哀二十七年公

公如公孫有山氏因遜于邾遂如越國人昭帝元鳳元年九月燕有黃鼠銜其

施罪於公孫有山氏而立哀公之子悼公尾舞王宮端門中師古曰宮王往視之鼠舞如故王使吏曰酒脯祠

鼠舞不休一日一夜死近黃祥時燕刺王且謀反將死之象也其

月發覺伏辜京房易傳曰誅不原情厥妖鼠舞門師古曰不原情者不得其本情成帝

建始四年九月長安城南有鼠銜蒿柏葉上民家柏及榆樹上

為巢桐柏尤多師古曰桐柏木字名衛思后於其地葬也巢中無子皆有乾鼠矢數十特議臣

呂為恐有水災鼠盜竊小蟲夜出書匿今書去穴而登木象賤人

將居顯貴之位也桐柏衛思后園所在也其後趙皇后自微賤登

至尊與衛后同類趙后終無子而為害明年有為焚巢殺子之異

也師古曰為鳥也也音入全反天象仍見甚可畏也師古曰仍類也一曰皆王莽竊位之象云京

房易傳曰臣私祿罔辟李奇曰辟君也師古曰私祿罔其也厥妖鼠巢文公十三年大室

屋壞近金沱木木動也先是冬釐八薨十六月廼作主師古曰主廟主也僖公三十三

年十二月釐文二年一月廼作主開有問故十六月也後六月又吉即於太廟而致釐公師古曰禘祭也

年八月而禘距作主六月也春秋譏之經曰大尹於太廟躋釐公師古曰躋音于奚反又音于誦反

左氏說曰太廟周公之廟饗有禮義者也祀國之大事也惡其亂

國之大事於太廟故言大事也躋登也登釐公於愍公上逆祀也

釐雖愍之庶兄嘗為愍臣臣子一例不得在愍上又未三年而吉

禘前後亂賢父聖祖之大禮內為貌不恭而狂外為言不從而僭

故是歲自十二月不雨至于秋七月後年若是者三而大室屋壞

矣前堂曰太廟中央曰太室屋其上重屋尊高者也象魯自是陵

夷將墮周公之祀也師古曰墮毀也音火規反穀梁公羊經曰世室魯公伯禽之廟

也周公稱太廟魯公稱世室大事者祫祭也師古曰祫合也毀廟及未毀廟之上皆合祭於太祖躋

釐公者先禰後祖也景帝三年十二月吳二城門自傾大船自覆

劉向曰為近金沱木木動也先是吳王濞曰太子死於漢稱疾不

朝陰與楚王戊謀為逆亂城猶國也其一門名曰楚門一門曰魚

門吳地曰船為家曰魚為食天戒若曰與楚所謀傾國覆家吳王

不寤正月與楚俱起兵身死國亡京房易傳曰上下咸諄厥妖城

門壞師古曰詩感也音布內反宣帝時大司馬霍禹所居第門自壞時禹內不順外

不敬見戒不改卒受滅亡之誅哀帝時大司馬董賢第門自壞時

賢曰私愛居大位賞賜無度驕嫚不敬大失臣道見戒不改後賢

夫妻自殺家徙合浦

傳曰言之不從是謂不文師古曰艾讀曰又厥咎僭厥罰恒陽厥極憂時則

有詩妖時則有介蟲之孽時則有大駝時則有口舌之痾時則有

白膏白祥惟木沴金言之不從從順也是謂不义又治也孔子曰

君子居其室出其言不善則千里之外違之况其邇者虐師古曰易上繫之辭

也詩云如蜩如蟴如沸如羹師古曰大雅蕩之詩也蜩蟬也蟴蟻也即蚋蟻也謂

近也失在過差故其咎僭僭差也刑罰妄加群陰不附則陽氣勝故其

罰常陽也旱傷百穀則有厄難上下俱憂故其極憂也君炕陽而

暴虐師古曰凡言炕陽者枯涸之意謂無惠澤於下也炕音口浪反臣畏刑而柑口師古曰柑猶也音其則怨謗之

氣發於訶謠故有詩妖介蝨孽者謂小蟲有甲飛揚之類陽氣所

生也於春秋為蝨今謂之蝗皆其類也於易兌為口大曰吠守而

不可信言氣毀故有犬駝一曰旱歲犬多狂死及為怪亦是也及

人則多病口喉欬者故有口舌痾金色白故有白膏白祥凡言傷

者病金氣金氣病則木沴之其極憂者順之其禍曰康寧劉歆言

傳曰時有毛蟲之孽說曰為於天文西方參為虎星故為毛蟲史

記周單襄公與晉卻錡卻欒御至齊國佐語師古曰單襄公辭已在前卻錡

子即溫季也國佐齊大夫國武子也告魯成公曰晉將有亂三御其當之虜夫御氏晉之

寵人也二卿而五大夫可曰戒懼矣高位實疾顛厚味實腊毒師古

曰顛什也腊久也言位高者必速顛什也味厚者為毒久今卻伯之語犯叔迂季伐師古曰伯駒伯也叔善成叔

也季溫季也犯侵也迂季誕

也伐矜尚也犯則陵人迂則誣人伐則掩人有是寵也而益之曰三怨其

誰能忍之雖齊國子亦將與焉師古曰與讀曰豫豫於禍立於淫亂之國而好盡言

曰招人過蘇林曰招音翹招舉也師古曰盡言猶極言也怨之本也唯善人能受盡言齊其有虐

之咎云晉穆侯曰條之役生太子名之曰仇師古曰穆侯穆侯之孫也條晉地也蓋曰敵來侵已當戰時而

其弟曰千晦之戰生名之曰成師師古曰太子之弟即相叔也晦古

師服曰異哉君之名子也師古曰師服晉大夫夫名曰制誼誼曰出禮師古曰

禮曰體政政曰正民師古曰政曰禮成俗所曰正是曰政成而民聽易

則生亂師古曰反易禮義則亂生也嘉耦曰妃怨耦曰仇古之命也師古曰本自古今君

名太子曰仇弟曰成師始兆亂矣兄其替虐師古曰替廢也及仇嗣立是為

文侯文侯卒子昭侯立封成師于曲沃號相叔師古曰昭侯國亂身危不

後晉人殺昭侯而納相叔不克師古曰復立昭侯子孝

侯相叔子嚴伯殺之晉人立其弟鄂侯鄂侯生哀侯嚴伯子武公

復殺哀侯及其弟滅之而代有晉國師古曰武始并晉國故稱公也事在桓三年宣公六年鄭

公子曼滿與王子伯廖語欲為卿師古曰曼滿伯廖皆鄭大夫也伯廖告人曰無德

而貪其在周易豐之離張晏曰離下震上豐上二八變而之離曰豐其屋部其家也弗過之矣師古曰言無道

問一歲鄭人殺之師古曰問一歲者中問一歲襄公二十九年齊高子容與宋

司徒見晉知伯汝齊相禮師古曰高子容齊大夫高止也宋司徒華定知伯晉大夫荀盈也汝齊晉大夫司馬侯也實出汝齊

語知伯曰二子皆將不免子容專司徒侈皆亡家之主也師古曰專自是也侈晉泰

專則速及侈將曰其力敝專則人實敝之將及矣九月高子出奔

燕襄公三十一年正月魯穆叔會晉歸告孟孝伯曰趙孟將死矣

且年未盈五十而諄諄焉如八九十者弗能久矣師古曰諄諄重頓之貌也音之聞反若

趙孟死為政者其韓子虐師古曰韓子虐宜子也名起吾子盍與季孫言之可曰樹

趙孟死為政者其韓子虐師古曰韓子虐宜子也名起吾子盍與季孫言之可曰樹

趙孟死為政者其韓子虐師古曰韓子虐宜子也名起吾子盍與季孫言之可曰樹

趙孟死為政者其韓子虐師古曰韓子虐宜子也名起吾子盍與季孫言之可曰樹

趙孟死為政者其韓子虐師古曰韓子虐宜子也名起吾子盍與季孫言之可曰樹

趙孟死為政者其韓子虐師古曰韓子虐宜子也名起吾子盍與季孫言之可曰樹

趙孟死為政者其韓子虐師古曰韓子虐宜子也名起吾子盍與季孫言之可曰樹

善君子也

師古曰季孫謂季武子也名宿言韓起有君子之德方執晉政可素厚之曰立善也

孝伯曰民生幾何誰能毋

偷師古曰幾何言無多時也幾音居豈反

朝不及夕將焉用樹穆叔告人曰孟孫將死矣吾

語諸趙孟之偷也而又甚焉九月孟孝伯卒昭公元年周使劉定

公勞晉趙孟師古曰周周景王也劉定公周卿也食邑於因曰子弁冕曰臨諸侯

盍亦遠績禹功而大庇民乎師古曰時節於洛水內見河洛而美禹功故言之也弁冕冕也言今服冕冕有國家何不追績禹功而庇陰其

乎對曰老夫罪戾是懼焉能恤遠吾儕偷食朝不謀夕何其長也

師古曰儕等也言且得食而已苟免目前不能念其長久也儕音仕皆反劉子歸曰語王曰諺所謂老將知而耄及

之者其趙孟之謂虐師古曰諺俗所傳言也八十曰耄亂也言人年老閱歷既多謂將益智而又耄亂也為晉正卿曰主

諸侯而儕於隸人朝不謀夕棄神人矣神怒民畔何曰能久師古曰比賤隸而無恤下之心人為神主故神人皆去也趙孟不復年矣師古曰謂其即死不復見明年是歲秦景公弟后子

奔晉師古曰后子即公子鍼趙孟問秦君何如對曰無道趙孟曰亡虐對曰何為

一世無道國未艾也師古曰艾讀曰刈刈絕也國於天地有與立焉師古曰言在天地之間多欲輔助相與共成立

之不數世淫弗能敝也趙孟曰天虐對曰有焉趙孟曰其幾何師古曰時也音居豈反對曰鍼聞國無道而年穀和熟天贊之也鮮不五稔師古曰贊當五年多則或不備也稔音入甚反趙孟視陰曰朝夕不相及誰能待五師古曰陰謂日

而惕日其與幾何師古曰玩愛也惕貪也與幾何言不能久也惕音口益反冬趙孟卒昭五年秦景公卒

昭公元年楚公子圍會盟師古曰圍楚恭王之弟也時為楚令尹與齊宋衛陳蔡鄭會于號設服離衛張晏曰設服者

設人君之服離衛者二人執戈在前也師古曰離列人君之侍衛也魯叔孫穆子曰楚公子美矣君哉師古曰穆子叔孫豹也言其服美似伯州犁曰此行也辭而假之寡君師古曰伯州犁楚太宰也言受楚王命假曰此禮耳益為其令尹文過

鄭行人子羽曰假不反矣師古曰行人官名子羽公孫揮字也假不反矣言將遂為君伯州犁曰子姑憂

子替之欲背誕也應劭曰子替政殺伯有今又背盟欲復作亂也師古曰子替鄭大夫公孫黑也背誕者背命放誕欲為亂也子且自憂此無憂令尹不反戈也

子羽曰假而不反子其無憂虐師古曰言令尹將圖為君則楚國有難子亦有憂也齊國子曰吾代

二子閔矣應劭曰閔憂也二子伯州犁行人子羽也師古曰國子齊大夫國弱也二子謂王子闋及伯州犁也圍是年篡位而不能令終州犁亦為圍所殺故言可閔應說

非陳公子招曰不憂何成一子樂矣應劭曰言國有憂已乃得已成功也師古曰招陳公子哀公弟也言因憂已成事事成而

樂也招音韶衛齊子曰苟或知之雖憂不害師古曰齊子衛大夫齊惡也言先知為備雖有憂難無所損害退會子

羽告人曰齊衛陳大夫其不免乎國子代人憂子招樂憂齊子雖

憂弗害夫弗及而憂與可憂而樂與憂而弗害皆取憂之道也師古曰弗及而憂謂憂不及已而妄憂也

太誓曰民之所欲天必從之師古曰太誓周書也三大夫兆憂矣能無

至乎師古曰兆憂謂開憂兆也言曰知物其是之謂矣師古曰物類也祭其昭公十五年晉

籍談如周葬穆后師古曰籍談晉大夫也穆后周景王之后諡穆也既除喪而燕師古曰燕與宴同王曰諸侯

皆有曰填撫王室晉獨無有何也師古曰填撫王室謂獻器也填音竹刀反籍談對曰諸侯

之封也皆受明器於王室故能薦彝器師古曰明器明德之器也彝器常可寶用之器也晉居深山

戎翟之與鄰拜戎不暇其何曰獻器王曰叔氏其忘諸乎師古曰叔籍談字也

叔父唐叔成王之母弟其反亡分乎師古曰分音扶問反昔而高祖

司晉之典籍師古曰典籍亦故謂之叔氏也曰為大正故曰籍氏女司典之後也何故忘之

籍談不能對賓出王曰籍父其無後乎數典而忘其祖師古曰籍談忘祖業

歸曰語叔嚮叔嚮曰王其不終乎吾聞所樂必卒焉師古曰言志之所樂終於此事今

王樂憂若卒曰憂不可謂終王一歲而有二年之喪一焉師古曰為太三年乃娶達子之志言三年之喪二后及太子也

於是乎曰喪賓燕又求葬器樂憂甚矣三年之喪

雖貴遂服禮也師古曰遂猶竟王雖弗遂燕樂已早師古曰天子除喪當在卒哭今適既葬故譏其早也禮王

之大經也一動而失二禮無大經矣師古曰經謂常法也既不遂服又即宴樂是失二禮言曰考典

典曰志經師古曰考成也志記也忘經而多言舉典將安用之哀公十六年孔丘

卒公誅之曰昊天不弔不憇遺一老俾屏予一人應劭曰憇且辭也言昊天不善於魯不且遺一

子贛曰君其不歿於魯乎夫子之言曰禮失則昏名

失則愆師古曰夫子謂孔子也昏謂惑也愆過也失志為昏失所謂愆生弗能用死而誅之非

禮也稱予一人非名也師古曰天子自稱曰予一人非諸侯之號故云非名君兩失之二十七年公孫

于邾師古曰孫讀曰遂遂死於越師古曰已解於上庶徵之恒陽劉向曰為春秋大旱也

其夏旱雩祀謂之大雩不傷二穀謂之不雨京房易傳曰欲德不用茲謂張孟康曰欲得賢者而不用人君徒張此意厥災荒荒旱也其旱陰雲不雨變而赤因

而除師出過時茲謂廣李奇曰廣音曠章昭曰謂怨曠也其旱不生上下皆蔽茲謂隔

其旱天赤三月時有雹殺飛禽上緣求妃茲謂僭師古曰緣歷也言歷衆處而求妃妾也其

旱三月大溫亡雲居高臺府茲謂犯陰侵陽其旱萬物根死數有

火災庶位踰節茲謂僭其旱澤物枯為火所傷釐公二十一年夏大

旱董仲舒劉向曰為齊威既死諸侯從楚釐尤得楚心楚來獻捷釋

宋之執師古曰謂此年楚執宋公曰伐宋冬使宜中來獻捷十二月盟于薄釋宋公也外倚彊楚炕陽失眾又作南門

勞民興役師古曰南門本名禮也史改高入而作之諸雩旱不雨略皆同說宣公七年秋

大旱是夏宣與齊侯伐萊師古曰萊國即東萊黃縣也襄公五年秋大雩先是宋魚

石犇楚師古曰犇古奔字也事在成十五年魚石宋左師也公子目夷之曾孫也楚伐宋取彭城曰封魚石師古曰事在成

十八年鄭肅于中國而附楚師古曰自鄆陵後鄭遂襄與諸侯共圍彭城

曰謂襄元年使仲孫陔會晉欒黶宋華元衛甯殖曹人莒人邾人滕人郕人圍彭城城鄭虎八年曰禦楚師古曰事在二年武牢本鄭邑時已屬晉益追言之

是歲鄭伯使公子發來聘師古曰公子發鄭穆公之子子產之父也字子開使大夫會吳于善道

外結二國內得鄭聘右炕陽動眾之應八年九月大

雩時作三軍季氏盛師古曰萬二千五百人為軍魯本立上下二軍皆屬於公有事則三卿遞帥之而正代今季氏欲專其人故增立中軍三卿各主其

一也事在二十八年八月大雩先是比年晉使荀吳齊使慶封來聘師古曰比年頻年也荀吳晉大夫即荀偃之子也二十六年晉侯使來聘慶封齊大夫也二十七年齊侯使來聘是夏邾子來朝襄有炕陽自

大之應昭公三年八月大雩劉歆曰為昭公即位年十九矣猶有

童心居喪不哀炕陽失眾六年九月大雩先是莒牟夷曰二邑來

犇師古曰事在五年年夷莒大夫也二邑謂牟婁及防茲也莒怒伐魯叔弓帥師距而敗之昭得入晉師古曰叔弓既敗莒師公乃得去故傳云成禮大國曰為援好也外和大國內獲二邑取勝

鄰國有炕陽動眾之應十六年九月大雩先是昭公母夫人歸氏

薨昭不感又大蒐于比蒲師古曰事在昭十一年歸氏胡國之女歸姓即齊歸也齊論也蒐謂聚眾而田獵也比蒲魯地名比音毘晉

也齊論也蒐謂聚眾而田獵也比蒲魯地名比音毘

也齊論也蒐謂聚眾而田獵也比蒲魯地名比音毘

也齊論也蒐謂聚眾而田獵也比蒲魯地名比音毘

也齊論也蒐謂聚眾而田獵也比蒲魯地名比音毘

也齊論也蒐謂聚眾而田獵也比蒲魯地名比音毘

也齊論也蒐謂聚眾而田獵也比蒲魯地名比音毘

叔嚮曰魯有大喪而不廢蒐國不恤喪不忌君也君亡感容不顧

親也殆其失國與三年同占二十四年八月大雩劉歆曰為左氏

傳二十三年邾師城翼還經魯地師古曰翼邾邑也經者道出其中也魯地謂武城也魯襲取邾師

獲其三大夫師古曰謂徐鉏也邾人愬于晉晉人執我行人叔孫婼師古曰叔孫昭子也

是春迺歸之二十五年七月上辛大雩季辛又雩旱甚也

劉歆曰為時后氏與季氏有隙師古曰后氏邾昭伯也季氏季平子也季郈之難

又季氏之族有淫妻為讒使季平子與族人相惡皆共

譖平子師古曰謂平子庶叔父公鳥之妻季嬖與雍人檀通而譖季氏且責讓之故子家駒諫曰讒

人曰君微幸不可師古曰子家駒即子家懿伯莊公之玄孫也一名騶昭公遂伐季氏為所敗出犇

齊定公十年九月大雩先是定公自將侵鄭歸而城中城二大夫

帥師圍鄆師古曰事並在六年中城魯之邑也二大夫謂季孫斯仲孫何忌嚴公三十一年冬不雨是歲一

年而三築臺師古曰是年春築臺于郎夏築臺于薛秋築臺于秦秦郎薛皆魯地奢侈不恤民釐公二年冬十

月不雨三年春正月不雨夏四月不雨六月雨先是者嚴公夫人

與公子慶父淫而殺二君師古曰慶父桓公之子莊公弟也二君謂子般及閔公國人攻之夫人遜于

邾慶父犇莒釐公即位南敗邾師古曰謂元年公敗邾師于假東敗莒獲其大夫師古曰謂元年

有炕陽之應文公二年自十有二月不雨至于秋七

月文公即位天子使叔服會葬師古曰叔服周之內史也毛伯賜命師古曰亦天子

又會晉侯于戚師古曰謂大夫公孫放會之也戚衛邑在頓丘衛縣西公子遂

如齊納幣師古曰納玄纁之幣謂公為婚於齊又與諸侯盟師古曰謂公孫放會宋公陳侯鄭伯晉士穀盟于垂隴也垂隴鄭地上得天

子針得諸侯沛然自大師古曰沛音普大反躋釐公主大夫始顓事師古曰謂季孫行父也顓讀與專同

十年自正月不雨至于秋七月先是公子遂會四國而救鄭師古曰謂九年

楚使越椒來聘師古曰越椒楚大夫名也事亦在九年秦人歸襚師古曰謂九年秦人

有炕陽之應十三年自正月不雨至

于秋七月先是曹伯杞伯滕子來朝師古曰十一年曹伯來朝十二年杞伯滕子來朝邾伯來犇

楚人伐鄭公子遂會晉人師古曰謂九年宋人衛人許人曰救之

來歸僖公及成風之襚也凡問喪者衣服曰襚成風僖公之母也成諡也風姓也襚音遂

楚使越椒來聘師古曰越椒楚大夫名也事亦在九年秦人歸襚師古曰謂九年秦人

于秋七月先是曹伯杞伯滕子來朝師古曰十一年曹伯來朝十二年杞伯滕子來朝邾伯來犇

師古曰事在十二年遂秦大
年邠國伯爵也 秦伯使遂來聘師古曰事在十二年遂秦大夫名即左氏所謂西乞術季孫行父城諸及

師古曰事在十二年諸邠二
邠師古曰事在十二年諸邠二邠名也諸邠琅邪諸縣也二年之間五國趨之內城二邑炕陽失衆一

曰不雨而五穀皆孰異也文公時大夫始顯盟會公孫敖會晉侯

又會諸侯盟于垂隴故不雨而生者陰不出氣而私自自行日象施

不由上出臣下作福而私自成一曰不雨近常陰之罰君弱也惠

帝五年夏大旱江河水少谿谷絕先是發民男女十四萬六千人

城長安是歲城廼成文帝三年秋天下旱是歲夏匈奴右賢王寇

侵上郡詔丞相灌嬰發車騎士八萬五千人詣高奴師古曰即上郡之縣擊右

賢王走出塞其秋濟北王興居反使大將軍討之蒙伏誅後六年

春天下大旱先是發車騎材官屯廣昌師古曰武都之縣是歲二月復發材

官屯隴西後匈奴大入上郡雲中烽火通長安三將軍屯邊師古曰謂中

大夫令免為車騎將軍屯飛狐故楚相師古曰謂河內太守周亞夫為又三將軍屯京師師古曰謂河內太守周亞夫為

將軍征匈奴師古曰謂車騎將軍衛青出上谷騎將軍公孫敖出元朔五年春大

早是歲六將軍衆十餘萬征匈奴師古曰謂衛青將六將軍兵也六將軍者衛尉

故吏伐棘上林穿昆明池天漢元年夏大旱其三年夏大旱先是

貳師將軍征大宛還天漢元年發適民師古曰適二年夏三將軍征

匈奴師古曰謂貳師將軍三萬騎出酒泉因杆將軍出李陵沒不還征和元年夏

大旱是歲發三輔騎士閉長安城門大搜始治巫蠱明年衛皇后

太子敗昭帝始元六年大旱先是大鴻臚田廣明征益州暴師連

年宣帝本始三年夏大旱東西數千里先是五將軍衆二十萬征

匈奴師古曰本始三年御史大夫田廣明為都連將軍後將軍趙充國為蒲類將軍雲中太守

節護烏孫兵威擊匈奴師古曰武牙將軍及渡遼將軍范明友前將軍韓增凡五將軍兵十五萬騎校尉常惠持

神爵元年秋大旱是歲後將軍趙充國征西羌成帝

奴是為二十萬衆也

次霸上祝茲侯徐
厲為將軍次棘門

師古曰謂車騎將軍衛青出上谷騎將軍公孫敖出

代輕車將軍公孫賀出雲中驍騎將軍李廣出鴈門

師古曰謂衛青將六將軍兵也六將軍者衛尉

蘇建為游擊將軍左內史李沮為彊弩將軍大

朔方大行李息岸頭侯張次公為將軍出右北平

元狩三年夏大旱是歲發天下

故吏伐棘上林穿昆明池天漢元年夏大旱其三年夏大旱先是

貳師將軍征大宛還天漢元年發適民師古曰適二年夏三將軍征

匈奴師古曰謂貳師將軍三萬騎出酒泉因杆將軍出李陵沒不還征和元年夏

大旱是歲發三輔騎士閉長安城門大搜始治巫蠱明年衛皇后

太子敗昭帝始元六年大旱先是大鴻臚田廣明征益州暴師連

永始三年四年夏大旱左氏傳晉獻公時童謠曰丙之晨龍尾伏

辰杓服振振取統之旂師古曰徒歌曰謠杓服黑衣振振杓服之貌也杓音勺又音弋春反振音只人反鶉之賁賁天

策焯焯火中成軍號公其犇師古曰犇音奔焯音吐救反又音救犇古奔字是時號為小國介夏

陽之阨怙虞國之助師古曰介隔也亢衡於晉有炕陽之節失臣下之心晉

獻伐之問於卜偃曰吾其濟乎師古曰卜偃晉大夫主卜者偃曰童謠對曰克之十

月朔丙子且日在尾月在策鶉火中必此時也冬十二月丙子朔

晉師滅虢虢公醜犇周周十二月夏十月也言天者言夏正史記

晉惠公時童謠曰恭太子更葬兮後十四年晉亦不昌昌迺在其

兄是時惠公賴秦力得立立而背秦內殺二大夫師古曰謂里克不鄭國人

不說師古曰說謂曰悅及更葬其兄恭太子申生而不敬故詩妖作也後與秦

戰為秦所獲立十四年而死晉人絕之更立其兄重耳是為文公

遂伯諸侯師古曰伯讀曰霸左氏傳文成之世童謠曰鸛之鶴之公出辱之

師古曰鸛音鸛鸛之羽公在外野往饋之馬師古曰饋亦餽字鸛之巢遠

侯臣瓚曰乾侯在魏郡斥丘縣師古曰徵褰與襦師古曰徵求也褰袴也鸛之巢遠

哉搖搖師古曰搖搖不安之貌稠父喪勞宋父曰驕師古曰文讀曰請音男下之通號故云稠由宋甫也言昭公欲去季氏下遂而出

故曰喪勞定公無德於下坐致君位故曰曰驕鸛之巢遠師古曰謂昭公生時出奔死乃曰喪歸之至昭公時有鸛

鶴來巢公攻季氏敗出奔齊居外野次乾侯八年死于外歸葬魯

昭公名稠公子宋立是為定公元帝時童謠曰井水溢滅竈煙灌

玉堂流金門至成帝建始二年三月戊子北宮中井泉稍上溢出

南流象春秋時先有鸛鶴之謠而後有來巢之驗井水陰也竈煙

陽也玉堂金門至尊之居象陰盛而滅陽竊有宮室之應也王莽

生於元帝初元四年至成帝封侯為三公輔政因曰篡位成帝時

童謠曰燕燕尾涎涎師古曰涎涎光澤貌也音徒見反張公子時相見木門倉琅根燕

飛來啄皇孫皇孫死燕啄矢其後帝為微行出遊常與富平侯張

放俱稱富平侯家人過河陽主作樂見舞者趙飛燕而幸之故曰燕燕尾涎涎美好貌也張公子謂富平侯也木門倉琅根謂宮門

銅鏃師古曰門之鋪首及銅鏃也銅色青故曰倉琅鋪首銜環故謂之根鏃讀與環同言將尊貴也後遂立為皇后弟

昭儀賊害後宮皇子卒皆伏辜所謂燕飛來啄皇孫皇孫死燕啄

矢者也成帝時譎謠又曰邪徑敗良田讒口亂善人桂樹華不實

黃爵巢其顛故為人所羨今為人所憐桂赤色漢家象華不實無

繼嗣也王莽自謂黃象黃爵巢其顛也嚴公十七年冬多麋劉歆

曰為毛蟲之孽為災劉向曰為麋色青近青祥也麋之為言迷也

蓋牝獸之淫者也是時嚴公將取齊之淫女其象先見天戒若曰

勿取齊女淫而迷國嚴不寤遂取之夫人既入淫於二叔終皆誅

死師古曰謂慶父縊死叔牙鴆卒齊人殺哀姜也幾亡社稷師古曰謂丁般閔公則後見殺而齊侯欲取魯國也幾音年依反董仲舒指略

同京房易傳曰廢正作淫大不明國多麋又曰震遂泥李奇曰從一至五有坎象坎為

水四為泥在水中故曰震遂泥泥者泥溺於水不能自拔道未光也或曰為溺於淫女故其妖多麋麋迷也師古曰此易震卦九四爻辭也泥音乃計反厥咎國多麋

昭帝時昌邑王賀聞人聲曰熊視而見大熊左右莫見曰問郎中

令龔遂遂曰熊山野之獸而來入宮室王獨見之此天戒大王恐

宮室將空危亡象也賀不改寤後卒失國左氏傳襄公十七年十

一月甲午宋國人逐狝狗師古曰狝狂也音征例反狝狗入於華臣氏師古曰華臣華元之子也國人

從之臣懼遂奔陳先是臣兄闕為宋卿師古曰闕為在師闕卒臣使賊殺闕家

宰遂就其妻宋平公聞之曰臣不唯其宗室是暴大亂宋國之政

欲逐之左師向戌曰大臣不順國之恥也不如蓋之師古曰向戌宋桓公曾孫也蓋謂覆

掩其事也公迺止華臣抗暴失義內不自安故犬禍至曰犇亡也高后八

年三月被霸上師古曰被者除惡之祭也音廢還過枳道見物如倉狗師古曰

持之也音載忽而不見卜之趙王如意為祟遂病掖傷而崩先是高

后鳩殺如意支斷其母戚夫人手足摧其服曰為人彘師古曰摧謂敲擊去其精也推

音口角反凡言彘者皆豕之別名

文帝後五年六月齊雍城門外有狗生角師古曰雍城門者齊門名也春

秋左氏傳平陽之役趙武及秦周伐雍門之狄是也

先是帝兄齊悼惠王亡後帝分齊地立其庶子

七人皆為王

師古曰謂齊孝王將開濟北王志蒲川王賢膠東王雄渠膠西王卬濟南王辟光并城陽恭王喜是為七王

兄弟並彊有炕

陽心故犬禍見也犬守御角兵象在前而上鄉者也

師古曰鄉讀曰嚮次下亦同犬

不當生角猶諸侯不當舉兵鄉京師也天之戒人蚤矣

師古曰蚤古早字諸

侯不寤後六年吳楚畔濟南膠西膠東三國應之舉兵至齊齊王

猶與城守

師古曰與獨曰豫

三國圍之會漢破吳楚因誅四王故天狗下梁

而吳楚攻梁狗生角於齊而三國圍齊漢卒破吳楚於梁誅四王

於齊京房易傳曰執政失下將害之厥妖狗生角君子苟免小人

陷之厥妖狗生角景帝三年二月邯鄲狗與彘交悖亂之氣近犬

豕之禍也

師古曰悖惑也音布內反此下亦同

是時趙王遂悖亂與吳楚謀為逆遣使匈奴

求助兵卒伏其辜犬兵革失眾之占

如淳曰犬吠守似兵律外附也類失眾也

豕北方匈奴

之象逆言失聽交於異類言生害也京房易傳曰夫婦不感厥妖

狗與豕交茲謂反德國有兵革成帝河平元年長安男子石良劉

音相與同居

師古曰入共止一室

有如人狀在其室中擊之為狗走出後有

數人被甲持兵弩至良家良等格擊或死或傷皆狗也自二月至

六月乃止鴻嘉中狗與彘交左氏昭公二十四年十月癸酉王子

鼂言成周之寶圭湛于河

師古曰言祭河也爾雅曰祭川曰浮沈湛讀曰沈後皆類此

幾言獲神助師古曰幾讀曰

甲戌津人得之河上陰不佞取將賣之則為石師古曰陰不佞謂大夫也是時王

子鼂篡天子位萬民不鄉號令不從師古曰鄉讀曰嚮故有玉變近白祥也

癸酉入而甲戌出神不享之驗云玉化為石貴將為賤也後二年

子鼂犇楚而死史記秦始皇帝三十六年鄭客從關東來至華陰

望見素車白馬從華山上下知其非人道住止而待之遂至師古曰於道上

住而待此車馬持璧與客曰為我遺鑄池君

張晏曰武王居鑄池君則武王也武王伐商故神云始皇荒淫若紂矣今亦可伐也孟康曰

長安西南有鑄池師古曰鑄池在昆明池北此直江神
告鑄池之神云始皇將死耳無豫於武王也張說失矣

皇忽不見鄭客奉璧即始皇二十八年過江所湛璧也與周子鼂

同應是歲石隕于東郡民或刻其石曰始皇死而地分此皆白祥

炘陽暴虐號令不從孤陽獨治羣陰不附之所致也一曰石陰類

也陰持高節臣將危君趙高李斯之象也始皇不與戒自省反夷

滅其旁民而燔燒其石是歲始皇死後三年而秦滅孝昭元鳳三

年正月泰山萊蕪山南匈匈有數千人聲民視之有大石自立高

丈五尺大四十八圍入地深八尺三石為足石立處有白鳥數千

集其旁畦孟曰為石陰類下民象泰山岱宗之嶽王者易姓告代

之處當有庶人為天子者孟坐伏誅京房易傳曰復崩來無咎

自上下者為崩厥應泰山之石顛而下師古曰顛墜也聖人受命

人君虜又曰石立如人庶士為天下雄立於山同姓平地異姓立

於水聖人於澤小人天漢元年二月天雨白毛三年八月天雨白

鼂師古曰凡言鼂者毛之強曲者也音力之反京房易傳曰前樂後憂厥妖天雨羽又曰邪人

進賢人逃天雨毛史記周威烈王二十三年九鼎震孟康曰威烈一王之謚也六國時也

金氣鼎者宗廟之寶器也宗廟將廢寶鼎將遷故震動也是歲晉

三卿韓魏趙篡晉君而分其地威烈王命曰為諸侯天子不恤同

姓而爵其賊臣天下不附矣後三世周致德祚於秦晉灼曰報王奔秦獻其邑此謂致德祚也

其後秦遂滅周而取九鼎九鼎之震木沓金失眾甚成帝元延元

年正月長安章城門門牡自亡晉灼曰西出南頭第一門也牡是出籥者師古曰牡所居下閉者也亦曰鐵為之非出籥也函

谷關次門牡亦自亡韋昭曰函谷關邊小門也師古曰非行人出入所由蓋關司曹府所在之門也京房易傳曰飢而

不損茲謂秦厥災水厥咎牡亡妖辭曰關動牡飛辟為亡道臣為

非厥咎亂臣謀篡李奇曰易妖變傳辭故谷永對曰章城門通路寢之路函谷

非厥咎亂臣謀篡李奇曰易妖變傳辭故谷永對曰章城門通路寢之路函谷

關距山東之險城門關守國之固固將去焉故牡飛也

谷關大門於亦曰寸人出入關者必由谷關京兆長安曰陽平

平五日具文章於門門於自言以山西山而西其於秦秦則周而

其於秦秦則周而其於秦秦則周而其於秦秦則周而

其於秦秦則周而其於秦秦則周而其於秦秦則周而

其於秦秦則周而其於秦秦則周而其於秦秦則周而

其於秦秦則周而其於秦秦則周而其於秦秦則周而

其於秦秦則周而其於秦秦則周而其於秦秦則周而

其於秦秦則周而其於秦秦則周而其於秦秦則周而

其於秦秦則周而其於秦秦則周而其於秦秦則周而

其於秦秦則周而其於秦秦則周而其於秦秦則周而

其於秦秦則周而其於秦秦則周而其於秦秦則周而

其於秦秦則周而其於秦秦則周而其於秦秦則周而

其於秦秦則周而其於秦秦則周而其於秦秦則周而

其於秦秦則周而其於秦秦則周而其於秦秦則周而

其於秦秦則周而其於秦秦則周而其於秦秦則周而

其於秦秦則周而其於秦秦則周而其於秦秦則周而

其於秦秦則周而其於秦秦則周而其於秦秦則周而

其於秦秦則周而其於秦秦則周而其於秦秦則周而

其於秦秦則周而其於秦秦則周而其於秦秦則周而

其於秦秦則周而其於秦秦則周而其於秦秦則周而

其於秦秦則周而其於秦秦則周而其於秦秦則周而

其於秦秦則周而其於秦秦則周而其於秦秦則周而

其於秦秦則周而其於秦秦則周而其於秦秦則周而

其於秦秦則周而其於秦秦則周而其於秦秦則周而

其於秦秦則周而其於秦秦則周而其於秦秦則周而

其於秦秦則周而其於秦秦則周而其於秦秦則周而

五行志第七中之下

漢書二十七

正議大夫行祕書少監琅邪縣開國子顏師古注

傳曰視之不明是謂不愆厥咎舒厥罰恒與師古曰與讀口煥煥厥極

疾韋昭曰曰疾為罰時則有草妖時則有羸蟲之孽師古曰羸蟲之類無鱗甲毛羽故謂之羸蟲也音郎果反時則

有羊旣時則有目痾時則有赤眚赤祥惟水沴火視之不明是謂

不愆愆知也詩云爾德不明曰亡陪亡卿不明爾德曰亡背亡仄

師古曰大雅蕩之詩也言不別善惡有逆背傾仄者有堪為卿大夫者皆不知之也仄古制字言上不明暗昧蔽惑則不能知善

惡親近習長同類師古曰習狎也近狎者則親愛之同類者則長益也亡功者受賞有罪者不殺百官

廢亂失在舒緩故其咎舒也盛夏日長暑曰養物政弛緩故其罰

常與也與則冬溫春夏不和傷病民人故極疾也誅不行則霜不

殺草繇臣下則殺不曰時師古曰繇讀與由同言誅罰由於臣下故有草妖凡妖貌則曰

服言則曰詩聽則曰聲視則曰色者五色物之大分也在於皆祥

及古詩

及古詩

及古詩

及古詩

故聖人曰為草妖失秉之明者也師古曰謂失所執之權也音彼命反温興生蟲故有羸

蟲之孽謂螟螣之類師古曰螟食苗心騰食苗葉之蟲也螣音冥騰音徒得反當死不死未當生而生

或多於故而為災也劉歆曰為屬思心不容於易剛而包柔為離

師古曰兩陽居外一陰居內故云剛包柔離為火為目羊上角下號剛而包柔羊大目而不精

明視氣毀故有羊旤一曰暑歲羊多疫死及為怪亦是也及人則

多病目者故有目痾火色赤故有赤眚赤祥凡視傷者病火氣火

氣傷則水沴之其極疾者順之其福曰壽李奇曰於六極之中為疾者逆火氣致疾病也能順火氣則斲更為福

劉歆視傳曰有羽蟲之孽雞旤說曰為於天文南方喙為鳥星故

為羽蟲旤亦從羽故為雞雞於易自在巽說非是庶徵之恒與劉

向曰為春秋亡冰也小與不書無冰然後書舉其大者也京房易

傳曰祿不遂行茲謂敗厥咎與雨雪四至而温臣安祿樂逸茲謂

亂與而生蟲知罪不誅茲謂舒其與夏則暑殺人冬則物華實重

過不誅茲謂亡徵其咎當寒而與六日也桓公十五年春亡冰劉

向曰為周春今冬也先是連兵鄰國三戰而再敗也師古曰三戰者謂十年齊侯衛侯鄭

伯來戰于郎十二年與鄭師伐宋戰于宋十三年會紀侯鄭伯及齊侯宋公衛侯燕入戰也再敗者謂郎之戰穀梁傳曰曰吾敗也又宋之戰穀梁亦曰譚敗宋其可道者也據左氏傳公羊穀梁亦曰無冰並在十四年今內失百姓外失諸侯不敢行誅罰鄭伯突篡兄

而立公與相親師古曰突鄭莊公子即厲公也兄謂太子忽即昭公也莊公旤卒突因宋莊公之寵而得立遂使昭公奔衛故云篡兄也公與相親者謂十五年突

為祭仲所逐奔蔡遂居櫟而昭公入公再與諸侯伐鄭謀納厲公長養同類不明善惡之罰也師古曰言恒篡立與突志同故曰長養同類

董仲舒曰為象夫人不正陰失節也師古曰夫人姜氏通于齊侯故云不止成公元年二月

無冰董仲舒曰為方有宣公之喪君臣無悲哀之心而炆陽作丘

甲師古曰時宣公薨始踰年故云有喪也丘甲解在刑法志劉向曰為時公幼弱政舒緩也襄公二十

八年春無冰劉向曰為先是公作三軍有侵陵用武之意師古曰作三軍者季

天欲專其權非公本意此說非也侵陵用武者謂入鄆取郟也郟音詩於是鄰國不和伐其三鄙師古曰謂十二年三月

鄆十五年夏齊侯伐我北鄙秋邾人伐我南鄙十六年二月齊侯伐我北鄙被兵十有餘年因之曰饑饉百姓怨望

臣下心離公懼而弛緩不敢行誅罰師古曰弛放也音式爾反楚有夷狄行公有從

楚心不明善惡之應師古曰有從楚心謂二十八年公朝于楚董仲舒指略同一曰水旱之災

寒暑之變天下皆同故曰無冰天下異也桓公殺兄弑君外成宋

亂與鄭易邑背畔周室師古曰隱攝公位又桓之兄故云殺兄弑君也成宋亂者謂宋鄭伯于稷而平其亂也與鄭易邑謂曰太山之田易許田也許田者魯朝宿之邑也而曰與鄭明魯之不朝於王故云背畔周室成公時楚橫行中國

師古曰謂成二年楚師侵衛遂侵我師于蜀六年七月楚公子嬰齊帥師伐鄭九年嬰齊帥師伐莒十五年楚子伐鄭十六年楚子與晉侯鄭伯戰于鄆陵十八年楚子伐宋王札子

殺召伯毛伯師古曰王札子即王子捷也召伯毛伯皆周大夫也今春秋經王札子殺召伯毛伯事在宣十五年而此言成公時未達其說召讀曰邵晉敗

天子之師于賀戎師古曰賀戎戎別種也公羊傳成元年王師敗績于賀戎孰敗之蓋晉敗之賀音吳侯反天子皆不能討襄

公時天下諸侯之大夫皆執國權師古曰謂襄十六年會于濮梁諸侯之大夫盟皆類此君不能制漸

將日甚善惡不明誅罰不行周失之舒秦失之急故周衰亡寒歲

秦滅亡與年武帝元狩六年冬亡冰先是比年遣大將軍衛青霍

去病攻祁連絕大幕師古曰比頻也祁連山名也幕沙磧也前度曰絕祁音上夷反窮追單于斬首十餘萬

級還大行慶賞乃閔海內勤勞是歲遣博士褚大等六人持節巡

行天下師古曰行音下更反存賜鰥寡假與乏困舉遺逸獨行君子詣行在所

郡國有呂為便宜者上丞相御史呂聞天下咸喜昭帝始元二年

冬亡冰是時上年九歲大將軍霍光秉政始行寬緩欲呂說下師古

日說讀僖公三十三年十二月隕霜不殺草劉歆曰為草妖也劉向

曰為今十月周十二月於易五為天位為君位九月陰氣至五通

於天位其卦為剝師古曰坤下艮上剝落萬物始大殺矣明陰從陽命臣受

君令而後殺也今十月隕霜而不能殺草此君誅不行舒緩之應

也是時公子遂顛權師古曰公子遂莊公之子即東門襄仲也時為卿專執國政也三桓始世官師古曰謂父子相繼為卿也

天戒若曰自此之後將皆為亂矣文公不寤其後遂殺子赤三家

逐昭公師古曰並已解於上董仲舒指略同京房易傳曰臣有緩茲謂不順厥

異霜不殺也書序曰伊陟相太戊亳有祥桑穀共生師古曰商書成又之序也其書亡伊

陟伊尹子也太戊太甲孫也毫慶所都也桑穀二木合而共生穀音穀

傳曰俱生乎朝七日而大拱師古曰兩手合為拱音久勇反

陟戒曰修德而木枯劉向曰為殷道既衰高宗承敝而起盡涼陰

之哀天下應之師古曰涼信也陰默也言居哀信默三年不言也涼讀曰涼一說涼陰謂居喪之禮也謂三年處於廬中不言涼音力羊反據今尚書及諸傳記太

戊卒子仲丁立卒弟何實甲立卒子祖乙立卒子盤庚立卒小乙之子武丁立是為高宗桑穀自太戊時生涼陰乃高宗之事而此云桑穀即高宗時出其說與尚書大傳不同未詳其義也或者既獲顯榮怠於政事國將危亡故桑穀之異見桑猶喪也穀猶

生也殺生之秉失而在下師古曰秉音彼命反

近草妖也一曰野木生朝而暴

長小人將暴在大臣之位危亡國家象朝將為虛之應也師古曰虛讀曰墟

書序又曰高宗祭成湯有蜚雉登鼎耳而雊師古曰商書高宗彤日之序祖也蜚古飛字御音上豆反

祖

已曰惟先假王正厥事師古曰祖已殷賢臣假大也言先代人道之王能正其事而災異銷也

劉向曰為雉雊

鳴者雄也曰赤色為主於易離為雉雉南方近赤祥也劉歆曰為

羽蟲之孽易有鼎卦師古曰巽下離上也

鼎宗廟之器主器奉宗廟者長子也

野鳥自外來入為宗廟器主是繼嗣將易也一曰鼎三足三公象

而曰耳行師古曰鼎非舉耳不得行故云耳行野鳥居鼎耳小人將居公位敗宗廟之祀

野木生朝野鳥入廟敗亡之異也武丁恐駭謀於忠賢修德而正

事內舉傳說授呂國政師古曰武丁夢得賢相乃呂所夢之像使求之得於傅巖立呂為相作說命三篇說諸凶悅

外伐鬼方

呂安諸夏師古曰鬼方絕遠之地一曰國名夏大也中國大於戎狄故曰諸夏

故能攘木鳥之妖致百年之壽

師古曰攘却也音人羊反

所謂六沴作見若是共御五福迺降用章于下者也師古曰共讀曰

恭御讀曰禦言恭己曰禦災也一說御治也恭治其事也

一曰金沴木曰木不曲直僖公三十三年十二

月李梅實劉向曰為周十二月今十月也李梅當剝落今反華實

近草妖也先華而後實不書華舉重者也陰成陽事象臣顯君作

威福一曰冬當殺反生象驕臣當誅不行其罰也故冬華華者象

臣邪謀有端而不成至於實則成矣是時僖公死公子遂顯權文

公不寤後有子赤之變一曰君舒緩甚與氣不臧則華實復生董

仲舒曰為李梅實臣下彊也記曰不當華而華易大夫不當實而

華

實易相室

應劭曰冬水王木相故象大臣冬實者變置丞相與宮室也但華則變大冬水也師古曰相室猶言相國謂宰相也合韻故言相室相室者相王室

王木相故象大臣劉歆曰為庶徵皆曰蟲為孽思心羸蟲孽也李

梅實屬草妖惠帝五年十月桃李華棗實昭帝時上林苑中大柳

樹斷仆地一朝起立生枝葉有蟲食其葉成文字曰公孫病已立

又昌邑王國社有枯樹復生枝葉畦孟曰為木陰類下民象當有

故廢之家公孫氏從民間受命為天子者昭帝富於春秋霍光秉

政呂孟妖言誅之後昭帝崩無子徵昌邑王賀嗣位狂亂失道光

廢之更立昭帝兄衛太子之孫是為宣帝帝本名病已京房易傳

曰枯楊生稊師古曰大過九二爻辭也稊楊秀之始生者音徒美反枯木復生人君亡子元帝初元四

年皇后曾祖父濟南東平陵王伯墓門梓柱卒生枝葉上出屋孟康

王莽篡位自說之曰初元四年莽生之歲也當漢九世火德之厄

而有此祥興於高祖考之門門為開通梓猶子也言王氏當有賢

子開通祖統起於柱石大臣之位受命而王之符也建昭五年苑

州刺史浩賞禁民私所自立社張晏曰民間三月九月又社號曰私社臣瓚曰舊制二十五家為一社而民或十家五家共為田社

是私社師古曰山陽嘉茅鄉社有大槐樹師古曰袁縣名也屬山陽郡茅鄉崇縣之鄉也崇音拓吏伐斷之

其夜樹復立其故處成帝永始元年二月河南街郵傳樹生支如

人頭師古曰郵謂行書之舍構樹似也樛音丑余反樛音丑倫反眉目須皆具亡髮耳哀帝建平三年十

月汝南西平遂陽鄉柱仆地生支如人形師古曰仆身青黃色面白

頭有鬚髮稍長大凡長六寸一分京房易傳曰王德衰下人將起

則有木生為人狀哀帝建平三年零陵有樹僵地師古曰僵偃也音鼎圍丈六

尺長十丈七尺民斷其本長九尺餘皆枯三月樹卒自立故處師古曰

京房易傳曰棄正作淫厥妖木斷自屬師古曰屬連續也音之欲反妃后有顛

木仆反立斷枯復生師古曰顛謂專寵天辟惡之如淳曰天辟謂天子也師古曰辟音壁元帝永光二年

八月天雨草而葉相摻結大如彈丸師古曰摻繞也平帝元始三年正

月天雨草狀如永光時京房易傳曰君各於祿信衰賢去厥妖天

雨草昭公二十五平夏有鸛鶴來巢劉歆曰為羽蟲之孽其色黑

又黑祥也視不明聽不聰之罰也劉向曰為有蜚有惑不言來者

氣所生所謂膏也師古曰此謂自蟄也其為蟲負或短孤即今所謂水弩也隱鸛鶴

言來者氣所致所謂祥也鸛鶴夷狄穴藏之禽來至中國不穴而

巢陰居陽位師古曰今之鸛鶴中國皆有依周官而言但不踰濟水耳左氏曰為魯所常無

也穴居而好水黑色為主急之應也天戒若曰既失眾不可急暴

急暴陰將持節陽曰逐爾去宮室而居外野矣昭不寤而舉兵圍

季氏為季氏所敗出奔于齊遂死于外野董仲舒指略同景帝三

年十一月有白頸烏與黑烏群鬪楚國呂縣白頸不勝墮泗水中

死者數千劉向曰為近白黑祥也時楚王戊暴逆無道師古曰戊楚刑

辱申公與吳王謀反烏群鬪者師戰之象也白頸者小明小者敗

也墮於水者將死水地王戊不寤遂舉兵應吳與漢大戰兵敗而

走至於丹徒為越人所斬墮死於水之效也京房易傳曰逆親親

厥妖白黑烏鬪於國昭帝元鳳元年有烏與鵲鬪燕王宮中池上

烏墮池死近黑祥也時燕王旦謀為亂遂不改寤伏辜而死楚燕

皆骨肉藩臣巨驕怨而謀逆俱有烏鵲鬪死之祥行同而占合此

天人之明表也燕一烏鵲鬪於宮中而黑燕死楚巨萬數鬪於野

外而白者死象燕陰謀未發獨王自殺於宮故一烏水色者死楚

炕陽舉兵軍師大敗於野故眾烏金色者死天道精微之效也京

房易傳曰專征劫殺厥妖烏鵲鬪昭帝時有鵲鵲或曰禿鷲師古曰

鵲鵲即

集昌邑王殿下王使人射

汗澤也 名湖河腹下 胡大如數升囊好群入澤中打水 食魚因名禿鷲亦水鳥也 鵲音大奚反 鵲音胡鷲音秋

殺之劉向曰為水鳥色青青祥也時王馳騁無度慢侮大臣不敬
至尊有服妖之象師古曰謂多治反注冠又曰冠妖也故青祥見也野鳥入處宮室將空

王不寤卒呂亡京房易傳曰辟退有德厥咎狂厥妖水鳥集于國

中師古曰辟君也成帝河平元年二月庚子泰山山桑谷有戴焚其巢師古曰戴鳴也

男子孫通等聞山中群鳥戴鵲聲往視見巢難盡墮地中師古曰難古然

有二戴殼燒師古曰鳥子新生而哺者曰殼音口豆反又音工豆反樹大四圍巢去地五丈五尺

太守平曰聞戴色黑近黑祥貪虐之類也易曰鳥焚其巢旅人先

笑後號咷師古曰咷音吐泰山岱宗五嶽之長王者易姓告代之處

也天戒若曰勿近貪虐之人聽其賊謀將生焚巢自害其子絕世

易姓之禍其後趙蜚燕得幸立為皇后弟為昭儀姊妹專寵聞後

宮許美人曹偉能生皇子也師古曰曹偉能宮人姓名也偉能一名宮見外戚傳昭儀大怒令上奪

取而殺之皆并殺其母成帝崩昭儀自殺事乃發覺趙后坐誅此

焚巢殺子後號咷之應也一曰王莽貪虐而任社稷之重卒成易

姓之禍云京房易傳曰人君暴虐易焚其舍鴻嘉二年二月博士行

大射禮有飛雉集于庭歷階登堂而雉後雉又集太常宗正丞相

御史大夫大司馬車騎將軍之府又集未央宮承明殿屋上時大

司馬車騎將軍王音待詔寵等上言天地之氣曰類相應師古曰音經

名寵不記姓也流俗書謹告人君其微而著雉者聽察先聞雷聲故月令

曰紀氣師古曰謂季冬之月云雉雞乳也經載高宗雉雉之雷師古曰已解於上曰明轉禍為福之

驗今雉曰博士行禮之日大眾聚會飛集於庭歷階登堂萬眾唯

睢師古曰睢雉仰月驚怪連日徑歷三公之府太常宗正典宗廟骨肉

之官然後入宮其宿留告曉人具備深切師古曰宿音先就反音力救反雖人道相

戒何曰過是後帝使中常侍鼂闕詔音曰聞捕得雉毛羽頗摧折

類拘執者得無人為之師古曰言人放此音復對曰陛下安得亡國之

雉故欲為變異者

語不知誰主為佞調之計師古曰調古語也誣亂聖德如此者左右阿諛甚

衆不待臣音復調而足師古曰足音也音子喻反公卿臣下保位自守莫有正言如

令陛下覺寤懼大禍且至身深責臣下繩臣聖法臣音當先受誅

豈有臣自解哉今即位十五年繼嗣不立日日駕車而出泆行流

聞師古曰言帝行多驕泆魏惠流布聞於遠方也海內傳之甚於京師外有微行之害內有疾病

之憂皇天數見災異師古曰見顯不欲人變更終已不改天尚不能感動陛

下臣子何望獨有極言待死命在朝暮而已如有不然老母安得

處所尚何皇太后之有高祖天下當臣誰屬乎如淳曰老母音之老母也當隨已受罪誅也又謂已

言然切觸悟人主積惡而必行之誅不能復領太后也師古曰如說非也此言總屬於成帝耳不然者謂不如所謀而自修也也若母帝之母即太后也言帝不自修改國家危亡太后不知處所尚何天下無所付屬也屬音之欲反宜謀於賢知克已復禮臣求天意繼嗣可立災變尚

可銷也成帝綏和二年三月天水平襄有燕生爵哺食至大俱飛

去師古曰哺音蒲同反食音謂與俱去京房易傳曰賊臣在國厥咎燕生爵諸侯銷一

曰生非其類子不嗣世史記魯定公時季相子穿井得土缶中得

蟲若羊師古曰在益也即今之益近羊禍也羊者地上之物幽於土中象定公不用

孔子而聽季氏暗昧不明之應也一曰羊去野外而拘土缶者象

魯君失其所而拘於季氏季氏亦將拘於家臣也是歲季氏家臣

陽虎囚季相子後三年陽虎劫公伐孟氏兵敗竊寶玉大弓而出

亡師古曰寶玉謂夏后氏之璜大弓謂封文之繁弱皆魯始封之分器所受於周也定八年陽虎作亂不克竊之而入讎陽關呂叛左氏傳魯襄公時

宋有生女子赤而毛棄之隄下宋平公母共姬之御者見而收之

師古曰平公宋共公之子也名成其讀曰恭因名曰弃長而美好納之平公生子曰佐後宋臣

伊戾讒太子痤而殺之師古曰事在襄二十六年是大夫華元出奔晉師古曰華元奔在成十五年華弱奔魯師古曰事在襄六年華臣奔陳師古曰事在襄十七年華合比奔衛師古曰事在昭六年

據今春秋合比奔在殺太子痤後而志總言先是未詳其意

劉向曰為時則火災赤眚之明應也京房易

傳曰尊卑不別厥妖女生赤毛惠帝二年天雨血於宜陽一頃所

劉向曰為赤眚也時又冬雷桃李華常與之罰也是時政舒緩諸
呂用事讒口妄行殺三皇子建立非嗣師古曰三皇子謂趙隱王如意趙幽王

立後宮美及不當立之王孟康曰呂氏三王也退王陵趙楚堯周昌師古曰惠帝六年王陵

人子為嗣欲廢陵遷為太傅實奪之相權高祖曰趙堯為御史大夫高祖元年怨堯前定師古曰呂太后崩大

臣共誅滅諸呂僵尸流血京房易傳曰歸獄不解茲謂追非厥咎

天雨血茲謂不親民有怨心不出三年無其宗人又曰佞人祿功

臣僂天雨血師古曰僂古僂字哀帝建平四年四月山陽湖陵雨血廣三尺

長五尺大者如錢小者如麻子後二年帝崩王莽擅朝誅貴戚丁

傅大臣董賢等皆放徙遠方與諸呂同衆誅死者少雨血亦少

傳曰聽之不聰是謂不謀厥咎急厥罰恒寒厥極貧時則有鼓妖

時則有魚孽時則有豕禍時則有耳癩時則有黑眚黑祥惟火沴

水聽之不聰是謂不謀言上偏聽不聰下情隔塞則不能謀慮利

害失在嚴急故其咎急也盛冬日短寒日殺物政促迫故其咎常

寒也寒則不生百穀上下俱貧故其極貧也君嚴行而閉下臣戰

栗而塞耳則妄聞之氣發於音聲故有鼓妖寒氣動故有魚孽雨

曰龜為孽服虔曰多雨則龜多出龜能陸處非極陰也魚去水而死極陰之孽也

於易坎為豕豕大耳而不聰察聽氣毀故有豕禍也一曰寒歲豕

多死及為怪亦是也及人則多病耳者故有耳癩水色黑故有黑

眚黑祥凡聽傷者病水氣水氣病則火沴之其極貧者順之其福

曰富劉歆聽傳曰有介蟲孽也庶徵之恒寒劉向曰為春秋無其

應周之末世舒緩微弱政在臣下與煖而已故籍秦曰為驗師古曰秦始皇帝即位尚幼委政太后太后淫於呂不韋及嫪毐師古曰嫪

曰太原郡為毒國宮室苑囿自恣政事斷焉故天冬雷曰見陽不

反嫪姓也毒名也許慎說曰為嫪毒十之無行者嫪音郎到反毒音烏改封毒為長信侯

反與今史記漢書本文不同且嫪樂之姓又非嫪也故當依本字呂讀

禁閉曰涉危害舒與迫近之變也始皇既冠毒懼誅作亂始皇誅
 之斬首數百級大臣二十人皆車裂曰徇夷滅其宗遷四千餘家
 於房陵是歲四月寒民有凍死者數年之間緩急如此寒與輒應
 此其效也劉歆曰為大雨雪及未當雨雪而雨雪及大雨雹隕霜
 殺叔草皆常寒之罰也劉向曰為常雨屬貌不恭京房易傳曰有
 德遭險茲謂逆命厥異寒誅過深當與而寒盡六日亦為雹害正
 不誅茲謂養賊寒七十二日殺蜚禽師古曰蜚讀曰飛道人始去茲謂傷服虔曰有
 道之人夫其寒物無霜而死涌水出戰不量敵茲謂辱命其寒雖雨物不
 茂聞善不予厥咎龔桓公八年十月雨雪周十月今八月也未可
 曰雪劉向曰為時夫人有淫齊之行而桓有妬媚之心師古曰媚謂夫
 反夫人將殺其象見也師古曰謂桓不覺寤後與夫人俱如齊而殺死
 此雨陰也雪又雨之陰也出非其時迫近象也董仲舒曰為象大
 人專恣陰氣盛也釐公十年冬大雨雪劉向曰為先是釐公立妾
 為夫人陰居陽位陰氣盛也公羊經曰大雨雹董仲舒曰為公脅
 於齊桓公立妾為夫人不敢進群妾師古曰已故專壹之象見諸雹
 皆為有所漸脅也孟康曰謂行專壹之政云昭公四年正月大雨雪
 劉向曰為昭取於吳而為同姓謂之吳孟子師古曰魯與吳俱姬也周禮同
 君行於上臣非於下又三家已彊皆賤公行慢併之心生
孟子也取讀曰娶師古曰併董仲舒曰為季孫宿任政陰氣盛也師古曰季孫文帝四年六
古併字月大雨雪後三歲淮南王長謀反發覺遷道死師古曰遷於蜀未至京房
 易傳曰夏雨雪戒臣為亂景帝中六年三月雨雪其六月匈奴入
 上郡取苑馬吏卒戰死者二千餘人明年條侯周亞夫下獄死武
 帝元狩元年十二月大雨雪民多凍死是歲淮南衡山王謀反發
 覺皆自殺使者行郡國治黨與師古曰行坐死者數萬人元鼎二年

人專恣陰氣盛也釐公十年冬大雨雪劉向曰為先是釐公立妾
 為夫人陰居陽位陰氣盛也公羊經曰大雨雹董仲舒曰為公脅
 於齊桓公立妾為夫人不敢進群妾師古曰已故專壹之象見諸雹
 皆為有所漸脅也孟康曰謂行專壹之政云昭公四年正月大雨雪
 劉向曰為昭取於吳而為同姓謂之吳孟子師古曰魯與吳俱姬也周禮同
 君行於上臣非於下又三家已彊皆賤公行慢併之心生
孟子也取讀曰娶師古曰併董仲舒曰為季孫宿任政陰氣盛也師古曰季孫文帝四年六
古併字月大雨雪後三歲淮南王長謀反發覺遷道死師古曰遷於蜀未至京房
 易傳曰夏雨雪戒臣為亂景帝中六年三月雨雪其六月匈奴入
 上郡取苑馬吏卒戰死者二千餘人明年條侯周亞夫下獄死武
 帝元狩元年十二月大雨雪民多凍死是歲淮南衡山王謀反發
 覺皆自殺使者行郡國治黨與師古曰行坐死者數萬人元鼎二年

三月雪平地厚五尺是歲御史大夫張湯有罪自殺丞相嚴青翟

坐與三長史謀陷湯師古曰謂朱買臣為丞相長史青翟自殺三長史皆棄

市元鼎三年三月水冰四月雨雪關東十餘郡人相食是歲民不

占緡錢有告者呂半界之師古曰言政急刻也占音之贍反元帝建昭二年十一月齊

楚地大雪深五尺是歲魏郡太守京房為石顯所告坐與妻父淮

陽王舅張博博弟光勸視淮陽王呂不義師古曰視讀曰示博要斬光房棄

市御史大夫鄭弘坐免為庶人成帝即位顯伏辜淮陽王上書冤

博辭語增加師古曰言博本為石顯所冤增加其語故陷罪家屬徙者復得還建昭四年三月雨

雪燕多死谷永對曰皇后祭蠶呂治祭服共事天地宗廟師古曰共讀曰恭

正呂是日疾風自西北大寒雨雪壞敗其功呂章不鄉師古曰言不當天心鄉讀曰嚮

宜齊戒辟寢呂深自責師古曰齊讀曰齋齊辟讀曰避請皇后就宮閉門戶毋得擅

上師古曰呂與陶同擅上謂輒至御所也上音時掌反一曰擅專也上謂天子也讀如木字勿令皇后專問天子且令眾妾人人更進呂時

博施皇天說喜師古曰說音上衡反說讀曰悅庶幾可已得賢明之嗣即不行臣言災

異俞甚天變成形臣雖欲復捐身關策不及事已師古曰言雖欲棄捐其身不懷顧慮極陳計策

關說天子亦無所及其後許后坐祝詛廢陽朔四年四月雨雪燕雀死後十六

年許皇后自殺定公元年十月隕霜殺菽師古曰菽讀曰豆劉向呂為周十月

今八月也消卦為觀師古曰坤下巽上也陰氣未至君位而殺誅罰不由君出

在臣下之象也是時季氏逐昭公公死于外定公得立故天見災

呂視公也師古曰視讀曰示釐公二年十月隕霜不殺草為嗣君微失秉事

之象也師古曰謂襄仲專權殺嫡立庶公室遂弱秉音彼命反其益卒在臣下則災為之生矣異故言

草災故言菽重殺穀師古曰呂其事為重不比於殺草也一曰菽草之難殺者也言殺菽知

草皆死也言不殺草知菽亦不死也董仲舒呂為菽草之彊者天

戒若曰加誅於彊臣言菽呂微見季氏之罰也武帝元光四年四

月隕霜殺草木先是二年遣五將軍三十萬眾伏馬邑下師古曰謂御史大夫

韓安國為護軍將軍衛尉李廣為驍騎將軍太僕公孫賀為輕車將軍大行王恢為將屯將軍大中大夫李息為材官將軍

欲襲單于單于覺之而

去自是始征伐四夷師出三十餘年天下戶口減半京房易傳曰
興兵妄誅茲謂亡法厥災霜夏殺五穀冬殺麥誅不原情茲謂不
仁其霜夏先大雷風冬先雨迺隕霜有芒角賢聖遭害其霜附木
不下地佞人依刑茲謂私賊其霜在草根上隙間不教而誅茲謂
虐其霜反在草下元帝永光元年三月隕霜殺桑九月二日隕霜
殺稼天下大飢是時中書令石顯用事專權與春秋定公時隕霜
同應成帝卽位顯坐作威福誅釐公二十九年秋大雨雹劉向曰
為盛陽雨水溫暖而湯熱陰氣脅之不相入則轉而為雹盛陰雨
雪凝滯而冰寒陽氣薄之不相入則散而為霰師古曰霰雨雪雜下首先見反故沸湯
之在閉器而湛於寒泉則為冰孟康曰投易器中曰沈寒泉而成也師古曰湛讀曰沈及雪之銷亦冰
解而散此其驗也故雹者陰脅陽也霰者陽脅陰也春秋不書霰

者猶月食也釐公末年信用公子遂遂專權自恣將至於殺君故

陰脅陽之象見釐公不寤遂終專權後二年殺子赤立宣公師古曰公子遂

東門襄仲也赤文公太子即惡也左氏傳曰聖人在上無雹雖有不為災說曰凡物不為

災不書書大言為災也凡雹皆冬之愆陽夏之伏陰也師古曰愆過也過陽冬温也伏

陰夏寒也昭公三年大雨雹是時季氏專權脅君之象見昭公不寤後季

氏卒逐昭公元年封三年十二月雷雨雹大如馬頭宣帝地節四年

五月山陽濟陰雨雹如雞子深二尺五寸殺二十人蜚鳥皆死師古曰

曰蜚讀曰飛其十月大司馬霍禹宗族謀反誅霍皇后廢成帝河平二年

四月楚國雨雹大如斧蜚鳥死左傳曰釐公三十二年十二月已

卯晉文公卒庚辰將殯于曲沃出絳柩有聲如牛劉向曰為近鼓

妖也喪凶事聲如牛怒象也將有急怒之謀曰生兵革之禍是時

秦穆公遣兵襲鄭而不假道還晉大夫先軫謂襄公曰秦師過不

假塗請擊之

師古曰先軫即原軫

遂要峭阨

師古曰即今二峭山也

已敗秦師匹馬簡輪無反

者服虔曰簡音奇偶之奇師古曰簡隻也言盡虜獲之簡音居宜反

操之志

師古曰操持也謂執持所虜獲也操音千高反

晉不惟舊而

聽虐謀結怨彊國四被秦寇禍流於世凶惡之效也

師古曰舊者謂晉襄之父文公本為

秦所納而得國是舊恩也虐謀先軫之計也四被秦寇謂魯文二年秦孟明視帥師伐晉三年秦伯伐晉濟河焚舟取土官及郊十年秦伯伐晉取北豳十二年秦伯伐晉取羈馬禍流謂自襄公至厲公北五君與秦構難也 哀帝建平二年四月乙亥朔御史大夫朱博為丞相少

府趙玄為御史大夫臨廷登受策有大聲如鍾鳴

師古曰延入而登殿也漢舊儀云丞相御史大

夫初拜皇帝延登親詔也 殿中郎吏陞者皆聞焉

師古曰陞者謂執兵列於陛側

上召問黃門侍郎楊雄

李尋尋對曰洪範所謂鼓妖者也師法曰為人君不聰為眾所惑

空名得進則有聲無形不知所從生其傳曰歲月日之中則正卿

受之今已四月日加辰已有異是為中焉正卿謂執政大臣也宜

退丞相御史臣應天變然雖不退不出期年其人自蒙其咎

師古曰期年十

二月也蒙猶破也期音基

楊雄亦曰為鼓妖聽失之象也朱博為人彊毅多權謀宜

將不宜相恐有凶惡亟疾之怒

師古曰亟急也音居力反

八月博玄坐為姦謀博自

殺玄滅死論京房易傳曰令不修本下不安金毋故自動若有音

史記秦二世元年天無雲而雷劉向曰為雷當託於雲猶君託於

臣陰陽之合也二世不恤天下萬民有怨畔之心是歲陳勝起天

下畔趙高作亂秦遂曰亡一曰易震為雷為貌不恭也史記秦始

皇八年河魚大上劉向曰為近魚孽也是歲始皇弟長安君將兵

擊趙反死屯留軍吏皆斬遷其民於臨洮

師古曰本使長安君擊趙至屯留而謀反作亂故賜長安君死斬其

軍吏遷其黔首也屯留上黨縣也臨洮即今之洮州也屯音純洮音上高反 明年有嫪毐之誅魚陰類民之象逆流

而上者民將不從君令為逆行也其在天文魚星中河而處車騎

滿野至于二世暴虐愈甚終用急亡京房易傳曰眾逆同志厥妖

河魚逆流上武帝元鼎五年秋蛙與蝦蟇羣鬪

師古曰蛙音胡蟇反蝦音遐蟇音羸 是歲

四將軍眾十萬征南越

師古曰謂伏波將軍路博德出桂陽下皇水樓船將軍楊僕出豫章下瀘水歸義越侯嚴為戈船將軍出零陵下離水田甲為

下瀨將軍 開九郡師古曰謂得越地也為南海蒼梧鬱林下蒼梧 成帝鴻嘉四年秋雨魚

于信都長五寸巨下成帝永始元年春北海出大魚長六丈高一丈

四枚哀帝建平二年東萊平度出大魚師古曰平度東萊之縣 長八丈高丈一尺七枚

皆死京房易傳曰海數見巨魚邪人進賢人疎師古曰數音所角反 相公五年

秋螽師古曰螽即阜螽即今之蝻也螽也螽音終蝻音之庸反 劉歆曰為貪虐取民則螽介蟲之孽也與

魚同占劉向曰為介蟲之孽屬言不從是歲公獲一國之聘取鼎

易邑師古曰二國宋鄭也宋曰鄭鼎賂公鄭曰泰山之田易許田也 興役起城師古曰謂五年夏城祝丘也 諸螽略皆從董仲

舒說云嚴公二十九年有蜚劉歆曰為負螿也性不食穀食穀為

災介蟲之孽師古曰蜚音伏味反螿音煩 劉向曰為蜚色青近青旨也非中國所有

南越盛暑男女同川澤淫風所生為蟲臭惡師古曰蜚者中國所有非南越之蜚未詳向所說 是

時嚴公取齊淫女為夫人既入淫於兩叔故蜚至天戒若曰今誅

絕之尚及不將生臭惡聞於四方嚴不寤其後夫人與兩叔作亂

二嗣曰殺師古曰二謂謂子般及閔公也 卒皆被辜師古曰謂二叔哀姜皆不得其死也已解於上 董仲舒指略同釐

公十五年八月螽劉向曰為先是釐有賊之會後城緣陵師古曰僖十二年公

會齊侯宋公陳侯衛侯鄭伯許男曹伯于鹹師古曰僖十二年公衛地十四年而與諸侯城緣陵緣陵杞邑也 是歲復曰兵車為牡丘會使公孫

敖帥師及諸侯大夫救徐師古曰十五年公會齊侯宋公陳侯衛侯鄭伯許男曹伯盟于牡丘遂次于匡公孫敖帥師及諸侯之大夫救徐公

孫敖孟穆伯也諸侯之大夫即所與會諸侯也時楚伐徐故救之 兵比三年在外師古曰比類也 文公三年秋雨螽于

宋劉向曰為先是宋殺大夫而無罪師古曰謂僖二十九年經書宋殺其大夫不書名曰具無罪 有暴虐

賦歛之應師古曰謂宋昭公也 穀梁傳曰上下皆合言其甚師古曰上下皆合言其甚 董仲舒曰為

宋三世內取師古曰三世謂襄公成公昭公也內取於國之人夫也事見公羊傳取讀曰娶 大夫專恣殺生不中師古曰中音竹

反故螽先死而至劉歆曰為螽為穀災卒遇賊陰墜而死也八年

十月螽時公伐邾取須胸城師古曰須胸邾邑邾魯邑也事並 宣公六年

八月螽劉向曰為先是時宣伐莒向師古曰事在四年向莒邑也向音餉 後比再如齊謀

伐萊師古曰比類也謂四年秋及五年春公如齊七年公會齊侯伐萊是也 十三年秋螽公孫歸父會齊伐莒師古曰

在十一年歸父東門襄仲子也字子家父讀曰甫十五年秋螽宣亡熟歲數有軍旅襄公七年八

月螽劉向曰為先是襄興師救陳師古曰謂五年楚伐陳公會晉侯宋公衛侯鄭伯齊太子光救陳也滕子邾子

小邾子皆來朝師古曰六年滕子來朝七年邾子小邾子來朝夏城費師古曰亦七年之夏費魯邑也音秘哀公十二年十

二月螽是時哀用田賦師古曰言重斂也解在刑法志劉向曰為春用田賦冬而螽十

三年九月螽十二月螽比三螽虐取於民之效也師古曰比類也劉歆曰為

周十二月夏十月也火星既伏螽蟲皆畢天之見變因物類之宜

不得曰螽是歲再失閏矣周九月夏七月故傳曰火猶西流司曆

過也宣公十五年冬螽生師古曰爾雅曰螽蝻蝻者曰為螽蝻之類螽音蒲非反又音服蝻音徒高反劉歆曰為螽

蠹蠹之有翼者孟康曰蝻食穀為災黑省也董仲舒劉向曰為螽蝻

始生也一曰蝻始生是時民患上力役解於公田師古曰解讀曰解宣是時

初稅畝稅畝就民田畝擇美者稅其什一亂先王制而為貪利故

應是而螽生屬蠹蟲之孽景帝中三年秋蝗先是匈奴寇邊中

不害將車騎材官士屯代高柳師古曰魏不害武帝元光五年秋螟六年夏

蝗先是五將軍眾二十萬伏馬邑欲襲單于也師古曰已解於上是歲四將軍征

匈奴師古曰謂車騎將軍衛青出上谷騎將軍公孫敖出代元鼎五年秋蝗是歲四將軍

征南越師古曰已解於上及西南夷師古曰越騎發侯遺將巴蜀罪人發夜郎兵征西南夷平之開十餘郡師古曰定越地為九郡定西南夷為武都牂牁

三郡師古曰武紀云已其地為樂浪臨屯玄菟真番郡是四郡也而此云三蓋傳寫志者誤太初元年夏蝗從東方蜚至敦煌師古曰蜚

三年秋復蝗元年貳師將軍征大宛天下奉其役連年征和三年秋

蝗四年夏蝗先是一年三將軍眾十餘萬征匈奴師古曰謂三年貳師將軍廣利將七萬人出五

二年秋蝗徧天下是時王莽秉政左氏傳曰嚴公八年齊襄公田

于貝丘師古曰貝丘齊地見豕從者曰公子彭生也公怒曰射之豕人立而

號公懼墜車傷足喪屨劉向曰為近豕禍也先是齊襄淫於妹魯

原御史大夫商丘成二萬人出西河重合侯馬通四萬騎出酒泉

征和二年貳師七萬人沒不還平帝元始

二年秋蝗徧天下是時王莽秉政左氏傳曰嚴公八年齊襄公田

于貝丘師古曰貝丘齊地見豕從者曰公子彭生也公怒曰射之豕人立而

號公懼墜車傷足喪屨劉向曰為近豕禍也先是齊襄淫於妹魯

原御史大夫商丘成二萬人出西河重合侯馬通四萬騎出酒泉

征和二年貳師七萬人沒不還平帝元始

桓公夫人使公子彭生殺威公又殺彭生呂謝魯公孫無知有寵

於先君襄公緇之師古曰無知魯公弟夷仲年之子也於襄公從父昆弟先君即魯公無知帥怨恨之徒攻襄

於田所師古曰怨恨之徒謂連稱管至父久戍葵丘也襄匿其戶聞足見於戶下遂殺之傷足喪

履卒死於足虐急之效也昭帝元鳳元年燕王宮永巷中豕出圜

壞都竈師古曰圜者養豕之牢也都竈豕炊之大竈也胡頰反銜其脯六七枚置殿前晉灼曰脯古文釜字劉向

曰為近豕禍也時燕王旦與長公主左將軍謀為大逆誅殺諫者

暴急無道竈者生養之本豕而敗竈陳脯於庭脯竈將不用宮室

將廢辱也燕王不改卒伏其辜京房易傳曰眾心不安君政厥妖

豕入居室史記魯襄公二十三年穀洛水鬪將毀王宮劉向曰為

近火沴水也周靈王將擁之有司諫曰不可長民者不崇數不墮

山不防川不竇澤師古曰長前為前之長也宗聚也穀謂澤之無水者障毀也防止此竇完也音火朋反今吾執政毋乃

有所辟服虔曰音邪辟之辟而滑夫二川之神師古曰滑也音骨使至于爭明臣贊曰明水道也師古曰明謂神靈

呂防王宮室王而飾之毋乃不可乎師古曰言為欲防固王宮明使水不得毀故過飾二川懼及子孫

王室愈卑王卒擁之呂傳推之呂四瀆比諸侯穀洛其次卿大夫

之象也師古曰穀洛皆大水故為四瀆之次為卿大夫將分爭呂危亂王室也是時世卿

專權僭括將有篡殺之謀師古曰僭括僭季之子簡王之孫也篡殺之謀謂服將見靈王過庭而歎曰嗚呼必有此夫如靈

王覺寤匡其失政師古曰匡正也懼呂承戒則災禍除矣不聽諫謀簡嫚大

異師古曰諫謀謂單公子愆旗簡僭括之言恐必為害請殺之王不聽也簡嫚大異謂不憂穀洛任其私心塞墀擁下師古曰墀卑也音婢呂

逆水執而害鬼神後數年有黑如日者五是歲蚤霜靈王崩景王

立二年僭括欲殺王而立王弟佞夫佞夫不知景王并誅佞夫師古曰事

在襄三及景王死五大夫爭權或立子猛或立子朝王室大亂師古曰

十年京房易傳曰天子弱諸侯力政師古曰政亦征也言專呂武力相征討一說諸侯之政當呂德

厥異水鬪史記曰秦武王三年渭水赤者三日

昭王三十四年渭水又赤三日劉向曰為近火沴水也秦連相坐

謂劉子單子尹氏召伯毛伯也已解於上禮今王室微弱文教不行遂乃呂力為政相攻伐也

官失之也京房易傳曰亾師茲謂不御厥異日食其食也既並食

不一處誅衆失理茲謂生叛厥食既光散縱畔茲謂不明厥食先

大雨三日雨除而寒寒即食專祿不封茲謂不安厥食既先日出

而黑光反外燭韋昭曰中無光四邊有明外燭君臣不通茲謂亾厥蝕三既同姓上侵

茲謂誣君厥食四方有雲中央無雲其日大寒公欲弱主位茲謂

不知厥食中白青四方赤已食地震諸侯相侵茲謂不承厥食三

毀三復君疾善下謀上茲謂亂厥食既先雨雹殺走獸弑君獲位

茲謂逆厥食既先風雨折木日赤內臣外鄉茲謂背師古曰鄉讀曰嚮厥食

食且雨地中鳴韋昭曰地中有聲如鳴或曰如狗子聲冢宰專政茲謂因厥食先大風食時

日居雲中四方亾雲伯正越職茲謂分威師古曰伯讀曰霸正者長帥之稱厥食日中

分諸侯爭美於上茲謂秦厥食日傷月食半天營而鳴韋昭曰食半謂食望也臣贊曰

月食半謂食月之也賦不得茲謂竭厥食星隨而下受命之臣專征云

試厥食雖侵光猶明師古曰試用也自懷意也若文王臣獨誅紂矣韋昭曰是時紂

臣尚未欲誅紂獨文王之臣欲誅之小人順受命者征其君云殺厥食五色至大寒隕霜

師古曰殺亦讀曰弑若紂臣順武王而誅紂矣韋昭曰紂惡益甚其臣欲順武王而誅紂諸侯更制茲謂叛

師古曰更改也厥食三復三食食已而風地動適讓庶茲謂生欲師古曰適謂曰適厥

食日失位光晻晻月形見師古曰晻音烏感反見音胡電反酒亾節茲謂荒厥蝕乍青

乍黑乍赤明日大雨發霧而寒凡食二十占其形二十有四改之

輒除不改三年三年不改六年六年不改九年推隱三年之食貫

中央上下竟而黑臣弑從中成之形也後衛州吁弑君而立桓公

三年七月壬辰朔日有食之既董仲舒劉向呂為前事已大後事

將至者又大則既先是魯宋弑君魯又成宋亂易許田亾事天子

之心楚僭稱王後鄭咺王師射桓王師古曰咺已解於上又一君相篡師古曰謂厲公奔蔡而昭

公入高渠彌殺昭公而立子亾劉歆呂為六月趙與晉分晉灼曰周之六月今之四月始去畢而入參參晉分也畢趙也日行去趙遠入晉分

多故曰與計二十八宿分其次
度其月及所屬下皆以為例
先是晉曲沃伯再弒晉侯
師古曰曲沃伯本桓叔成師之封號也其後遂繼襲

馬魯惠公三十年大夫潘父殺昭侯而納成師不克晉人立
孝侯惠之四十五年成師之子曲沃莊伯伐翼殺孝侯也
是歲晉大亂
師古曰桓三年莊伯之子曲沃武公

伐翼逐翼侯于汾
隱夜獲而殺之
滅其宗國
師古曰桓八年曲沃武公滅翼遂并其國
京房易傳曰為桓三年日食

貫中央上下竟而黃臣弒而不卒之形也後楚嚴稱王兼地千里
師古曰楚武王荆尸久已見傳今此言莊始稱王未詳其說

言日食二日也劉向曰為是時衛侯朔有罪出奔齊
師古曰朔衛惠公也桓十六年經書

天子更立衛君
師古曰謂公子黔牟
朔藉助五國舉兵伐

之而自立王命遂壞
師古曰莊五年冬公會齊人宋人陳人蔡人伐衛莊六年春王人子突救衛復衛侯朔入放公子黔牟于周是也
魯夫

人淫失於齊卒殺威公
師古曰失
董仲舒曰為言朔不言日惡魯桓

且有夫人之禍將不終日也劉歆曰為楚鄭分嚴公十八年三月

日有食之穀梁傳曰不言日不言朔夜食
張晏曰日夜食則無景立六尺木不見其景以此為候
史推

合朔在夜明日日食而出出而解
孟康曰夜食也
是為夜食劉向曰為夜

食者陰因日明之衰而奪其光象周王太子不明齊桓將奪其威專

會諸侯而行伯道
師古曰伯
其後遂九合諸侯
師古曰解
天子使世子會

之
師古曰魯五年齊侯宋公陳侯衛侯鄭伯許男曹伯會王太子于首止是
此其效也公羊傳曰食晦董仲舒曰為

宿在東壁魯象也後公子慶父叔牙果通於夫人曰劫公劉歆曰

為晦魯衛分二十五年六月辛未朔日有食之董仲舒曰為宿在

畢主邊兵夷狄象也後狄滅邢衛
師古曰春秋閏元年秋伐邢二年秋滅衛其後並為齊所立而邢遷于夷儀衛遷于楚丘
劉

歆曰為五月二日魯趙分二十六年十二月癸亥朔日有食之董

仲舒曰為宿在心心為明堂文武之道廢中國不絕若綫之象也

師古曰綫縷也音先箭反劉向曰為時戎侵曹
師古曰曹在莊二十四年
魯夫人淫於慶父叔牙將

呂弒君故比年再蝕呂見戒
師古曰此類也見顯也
劉歆曰為十月二日楚鄭分

三十年九月庚午朔日有食之董仲舒劉向曰為後魯二君弒
師古曰

子般謂圍人所殺閔
公為卜齋所殺也
夫人誅
師古曰哀姜為齊人所殺
兩弟死
師古曰謂叔牙及慶父也
狄滅邢
師古曰已解於上
徐

子般謂圍人所殺閔
公為卜齋所殺也
夫人誅
師古曰哀姜為齊人所殺
兩弟死
師古曰謂叔牙及慶父也
狄滅邢
師古曰已解於上
徐

子般謂圍人所殺閔
公為卜齋所殺也
夫人誅
師古曰哀姜為齊人所殺
兩弟死
師古曰謂叔牙及慶父也
狄滅邢
師古曰已解於上
徐

子般謂圍人所殺閔
公為卜齋所殺也
夫人誅
師古曰哀姜為齊人所殺
兩弟死
師古曰謂叔牙及慶父也
狄滅邢
師古曰已解於上
徐

子般謂圍人所殺閔
公為卜齋所殺也
夫人誅
師古曰哀姜為齊人所殺
兩弟死
師古曰謂叔牙及慶父也
狄滅邢
師古曰已解於上
徐

子般謂圍人所殺閔
公為卜齋所殺也
夫人誅
師古曰哀姜為齊人所殺
兩弟死
師古曰謂叔牙及慶父也
狄滅邢
師古曰已解於上
徐

取舒師古曰僖三年徐人取舒舒國名也在廬江舒縣也晉殺世子師古曰僖五年晉侯殺其太子申生楚滅弦師古曰僖五年楚人滅弦弦國名也

陽在弋劉歆呂為八月秦周分僖公五年九月戊申朔日有食之董仲舒劉向呂為先是齊桓行伯江黃自至師古曰伯讀曰霸江黃二國名也僖二年齊侯宋公江人黃人盟于貫傳曰服

江黃也江國在汝南安陽縣黃國在弋陽縣南服彊楚師古曰僖四年齊侯以諸侯之師侵蔡遂伐楚盟于郟陵其後不內自正而外

執陳大夫則陳楚不附師古曰邵陵盟後以陳轅濤塗為誤軍而執之陳不服罪故伐之楚自是不復通鄭伯逃盟師古曰僖五年

五年秋齊侯與諸侯盟于首止鄭伯逃歸不盟諸侯將不從桓政故天見戒其後晉滅虢師古曰事在僖五年

楚國許諸侯伐鄭師古曰事並晉弒二君師古曰謂里克弒奚齊及卓子狄滅溫師古曰溫周邑也僖十年

狄滅楚伐黃師古曰僖十一年黃不歸楚貢故伐之桓不能救劉歆呂為七月秦晉分十二年二月庚午朔日有食之董仲舒劉向呂為是時楚滅黃師古曰事在十二年夏

狄侵衛鄭師古曰僖十三年秋侵衛十四年秋侵鄭莒滅杞師古曰僖十四年諸侯城緣陵公羊傳曰易為城杞滅也就滅之蓋徐莒也劉歆呂

為三月齊衛分十五年五月日有食之劉向呂為象晉文公將行伯道師古曰伯道後遂伐衛執曹伯敗楚城濮師古曰事並再會諸侯師古曰

年五月盟于濶師古曰濶召天王而朝之師古曰晉侯不欲就朝王故召王使來經書天王狩于河陽此其效也日食者

臣之惡也夜食者掩其罪也呂為上公明王桓文能行伯道攘夷狄安中國師古曰伯道雖不正猶可益春秋實與而文不與之義也董

仲舒呂為後秦獲晉侯師古曰晉侯夷吾也僖十五年十一月晉侯及秦伯戰于韓秦獲晉侯以歸也齊滅項師古曰事在七年項國今楚敗徐于婁林師古曰事在僖十五年冬婁林徐地劉歆呂為二月朔齊越分文

公元年二月癸亥日有食之董仲舒劉向呂為先是大夫始執國政師古曰謂東門襄仲也公子遂如京師師古曰事在僖二十一年報宰周公之聘後楚世子商臣殺父齊

公子商人弒君皆自立師古曰已宋子哀出奔師古曰宋子哀宋卿高哀也大夫公孫敖

晉滅江師古曰春秋文四年楚人滅江今此云晉未詳其說楚滅六師古曰六國名也在廬江六縣文五年楚人滅之大夫公孫敖

叔彭生蒞專會盟師古曰文七年冬公孫敖如黃借盟十一年叔彭生會卻缺于承匡公孫敖孟穆伯叔彭生叔仲惠伯也劉歆呂為正

月朔燕越分十五年六月辛丑朔日有食之董仲舒劉向呂為後

宋齊莒晉鄭八年之間五君殺死人弒其君商人冬莒弒其君庶其宣二年晉趙

宋齊莒晉鄭八年之間五君殺死人弒其君商人冬莒弒其君庶其宣二年晉趙

宋齊莒晉鄭八年之間五君殺死人弒其君商人冬莒弒其君庶其宣二年晉趙

宋齊莒晉鄭八年之間五君殺死人弒其君商人冬莒弒其君庶其宣二年晉趙

宋齊莒晉鄭八年之間五君殺死人弒其君商人冬莒弒其君庶其宣二年晉趙

宋齊莒晉鄭八年之間五君殺死人弒其君商人冬莒弒其君庶其宣二年晉趙

宋齊莒晉鄭八年之間五君殺死人弒其君商人冬莒弒其君庶其宣二年晉趙

宋齊莒晉鄭八年之間五君殺死人弒其君商人冬莒弒其君庶其宣二年晉趙

宋齊莒晉鄭八年之間五君殺死人弒其君商人冬莒弒其君庶其宣二年晉趙

宋齊莒晉鄭八年之間五君殺死人弒其君商人冬莒弒其君庶其宣二年晉趙

盾弑其君夷臯四年鄭夷滅舒蓼劉歆呂為四月二日魯衛分宣公八年

七月甲子日有食之既董仲舒劉向呂為先是楚商臣弑父而立

至于嚴王遂疆諸夏大國唯有齊晉齊晉新有篡弑之禍內皆未

安故楚乘弱橫行八年之間六侵伐而一滅國師古曰六侵伐者謂宣元年

伐陸渾戎觀兵周室師古曰宣三年楚子伐陸渾之戎

後又入鄭鄭伯肉袒謝罪北敗晉師于邲流血色水師古曰事並在

圍宋九月析骸而炊之師古曰事在十五年炊爨劉歆呂

為十月二日楚鄭分十年四月丙辰日有食之董仲舒劉向呂為

後陳夏徵舒弑其君師古曰弑靈公楚滅蒍師古曰蒍宋附庸晉滅二國師古

王札子殺召伯毛伯師古曰事在十五年劉歆呂為二月魯衛分

十七年六月癸卯日有食之董仲舒劉向呂為後邾支解鄆子師古曰事

劉歆呂為三月晦朏魯衛分服虔曰朏相也對朏食也晉敗王師于貿師古曰事

反成公十六年六月丙寅朔日有食之董仲舒劉向呂為後晉敗

楚鄭于鄆陵師古曰事在十六年執魯侯師古曰已劉歆呂為四月二日魯衛

分十七年十二月丁巳朔日有食之董仲舒劉向呂為後楚滅舒

庸師古曰事在十七年日食之後晉弑其君師古曰謂厲公宋魚石因楚奪君邑

莒滅鄆齊滅萊師古曰事並在襄鄭伯弑死師古曰

劉歆呂為九月周楚分襄公十四年二

月乙未朔日有食之董仲舒劉向呂為後衛大夫孫甯共逐獻公

立孫剽孟康曰剽音騶師古曰孫林父甯殖逐獻公襄十四年劉歆呂為前年十二

月二日宋燕分十五年八月丁巳日有食之董仲舒劉向呂為先

是晉為雞澤之會諸侯盟又大夫盟後為溴梁之會諸侯在而大

夫獨相與盟師古曰並君若綴旒不得舉手師古曰言為下所執隨人東西也劉

五

五

欽呂為五月二日魯趙分二十年十月丙辰朔日有食之董仲舒

呂為陳慶虎慶寅蔽君之明師古曰二慶並陳大夫也襄二十年陳侯之弟黃出奔楚將出呼於國曰慶氏無道求專陳國暴戾其君而去

其親五年不滅是無天也邾庶其有叛心師古曰庶其邾大夫後庶其呂漆闔丘來奔師古曰事在二十一年漆及闔丘

陳殺二慶師古曰二十三年陳侯如楚公子黃許二慶楚人召之慶氏以陳叛楚屈建從陳侯圍陳遂殺二慶也劉歆呂為八月

秦周分二十一年九月庚戌朔日有食之董仲舒呂為晉欒盈將

犯君後入于曲沃師古曰已解於上劉歆呂為七月秦晉分十月庚辰朔日

有食之董仲舒呂為宿在軫角楚大國象也後楚屈氏譖殺公子

追舒師古曰公子追舒楚令尹子南也二十二年楚殺之齊慶封脅君亂國師古曰慶封齊大夫也二十七年使盧蒲癸帥甲攻崔氏殺成及孺盡俘其家崔杼縊而死自是慶封當國專執政也劉歆呂為八月秦周分二十三年二月癸酉朔日

有食之董仲舒呂為後衛侯入陳儀師古曰衛侯儀也前為孫甯所逐二十五年入于陳儀陳儀衛邑左傳云夷儀

喜弒其君剽師古曰二十六年齊喜殺剽而衛入于衛喜甯殖子也劉歆呂為前年十二月二日宋燕

分二十四年七月甲子朔日有食之既劉歆呂為五月魯趙分八

月癸巳朔日有食之董仲舒呂為比食又既師古曰比頻也象陽將絕孟康曰陽君也

夷狄主上國之象也後六君弒師古曰謂二十五年齊崔杼殺其君光二十六年衛甯喜弒其君剽二十九年閔殺吳子餘祭三十

年蔡太子班弒其君固三十一年莒人弒其君密州昭元年楚令尹子圍入問王疾縊而殺之許男之滅舒鳩師古曰二十五年楚屈建帥師滅舒鳩舒鳩亦羣舒一種魯往朝之師古曰二十八年公如楚卒主中國師古曰謂楚靈

王以昭四年與諸侯會于申伐吳討慶封師古曰慶封以二十八年為慶舍之難自齊出奔魯遂奔吳至申之會楚靈王伐吳執慶封而殺之劉歆呂

為六月晉趙分二十七年十二月乙亥朔日有食之董仲舒呂為

禮義將大滅絕之象也時吳子好勇使刑人守門師古曰吳子即餘蔡也刑人闕者蔡

侯通於世子之妻師古曰即蔡侯固為太子所殺者也莒不且立嗣師古曰即密州也生去疾及展與既立展與又廢之後闞

戕吳子師古曰戕傷也它國臣來弒君曰戕音牆蔡世子般弒其父莒人亦弒君而庶子爭師古曰

曰展與因國人攻其父而殺之展與即位去疾奔齊明年去疾入而展與出奔吳非嫡嗣故云庶子爭

劉向呂為自二十一年至此歲八

年間日食七作禍亂將重起師古曰重音直用反故天仍見戒也師古曰仍頻也後齊崔

杼弒君師古曰已解於上宋殺世子師古曰宋平公太子北燕伯出奔孟康曰有南燕故言北燕南燕姓

齊

北燕姬姓也師古曰昭三年北燕伯款出奔齊

鄭大夫自外入而篡位

師古曰謂伯有也巳解於上

指略如董仲舒

劉歆曰為九月周楚分昭公七年四月甲辰朔日有食之董仲舒

劉向曰為先是楚靈王弑君而立會諸侯

師古曰巳解於上

執徐子滅賴

師古曰申

之會楚人執徐子遂滅賴

後陳公子招殺世子

師古曰招成公子哀公弟也昭八年經書陳侯之弟招殺陳太子偃師偃師即哀公之子也招音韶

楚

因而滅之

師古曰偃師之死哀公縊其九月楚公子棄疾承偃師之子孫吳闢陳遂滅之

又滅蔡

師古曰十一年楚師滅蔡也執太子有以歸用之

後

靈王亦弑死

師古曰十二年楚公子比弑其君處于乾谿是也

劉歆曰為二月魯衛分傳曰晉侯

問於士文伯曰誰將當日食

師古曰士文伯晉大夫伯瑕

對曰魯衛惡之衛大魯小

公曰何故對曰去衛地如魯地於是有災其衛君乎魯將上卿是

歲八月衛襄公卒十一月魯季孫宿卒晉侯謂士文伯吾所問日

食從矣可常乎

師古曰從謂如士文伯之言也可常謂常可以此占之下

對曰不可六物不同民心不壹

事序不類官職不則同始異終胡可常也詩曰或宴宴居息或盡

賴事國

如淳曰賴古格字也師古曰小雅北山之詩也宴宴安息之貌也盡斃言盡力而斃病也

其異終也如是公曰何謂六

物對曰歲時日月星辰是謂公曰何謂辰對曰日月之會是謂公

曰詩所謂此日而食于何不臧何也

師古曰小雅十月之交之詩也臧善也

對曰不善政之

謂也國無政不用善則自取適于日月之災

師古曰適讀曰適

故政不可不

慎也務三而已一曰擇人二曰因民三曰從時此推日食之占循

變復之要也易曰縣象著明莫大於日月

師古曰上繫之辭也

是故聖人重之

載于三經

師古曰謂易詩春秋

於易在豐之震曰豐其沛日中見昧折其右肱

凶咎

服虔曰日中而昏也師古曰此豐卦九三爻辭也言遇此災則當退去右肱之臣乃免咎

於詩十月之交則著卿士司徒

下至趣馬師氏咸非其材

師古曰十月之交詩曰皇父卿士番維司徒靡維趣馬搢維師氏豔妻煽方處司徒地官卿也掌邦教趣馬中士也

同於右肱之所折協於三務之所擇明小人乘君子陰侵陽之原也十五年六月丁巳朔日有食之劉歆曰為三月

魯衛分十七年六月甲戌朔日有食之董仲舒曰為時宿在畢晉

國象也晉厲公誅四大夫失衆心呂弑死

師古曰四大夫謂三郤及胥童也晉童非厲公所誅以導亂而死故總書

四大夫厲公竟為樂書中行偃所殺

後莫敢復責大夫六卿遂相與比周專晉國君還事

師古曰六卿謂范氏中行氏智氏韓魏趙也

日比再食其事在春秋後故不載於經劉歆曰

為魯趙分左氏傳平子曰

師古曰季平子

唯正月朔慝未作日有食之於是

乎天子不舉伐鼓於社諸侯用幣於社伐鼓於朝禮也其餘則否

太史曰在此月也日過分而未至三辰有災百官降物君不舉避

移時樂奏鼓祝用幣史用辭嗇夫馳庶人走此月朔之謂也當夏

四月是謂孟夏說曰正月謂周六月夏四月正陽純乾之月也慝

謂陰爻也冬至陽爻起初故曰復至建巳之月為純乾陰爻而

陰侵陽為災重故伐鼓用幣責陰之禮降物素服也不舉去樂也

避移時避正堂須時移災復也嗇夫掌幣吏庶人其徒役也劉歆

曰為六月二日魯趙分二十一年七月壬午朔日有食之董仲舒

曰為周景王老劉子單子專權

師古曰已

蔡侯朱驕君臣不說之象

也師古曰蔡侯朱蔡平公之子說讀曰悅

後蔡侯朱果出奔

師古曰昭二十一年出奔楚

劉子單子立王猛劉

歆曰為五月二日魯趙分二十二年十二月癸酉朔日有食之董

仲舒曰為宿在心天子之象也後尹氏立王子朝天王居于狄泉

師古曰天王敬王也避子朝之難故居狄泉

劉歆曰為十月楚鄭分二十四年五月乙未朔日

有食之董仲舒曰為宿在胃魯象也後昭公為季氏所逐劉向曰

為自十五年至此歲十年間天戒七見人君猶不寤後楚殺我蠻

子師古曰昭十六年楚子誘我蠻子殺之戎蠻國在河南新城縣

晉滅陸渾戎

師古曰十七年晉荀息帥師滅陸渾之戎其地今陸渾縣是也

盜殺衛

侯兄

師古曰衛靈公兄也名縶殺以豹不義故敗稱盜所謂縶木各而不得

蔡莒之君出奔

師古曰蔡君即朱也莒君莒子庚與也二

十三年

吳滅巢

師古曰二十四年吳滅巢巢吳楚間小國即居巢城是也

公子光殺王僚

師古曰事在二十七年

宋三臣

呂邑叛其君

師古曰二十一年宋華亥而歸華定入于宋南里以叛是也

它如仲舒劉歆曰為二日魯趙

分是月斗建辰左氏傳梓慎曰將大水

師古曰梓慎魯大夫

昭子曰旱也

師古曰叔孫昭子

日過分而陽猶不克克必甚能無旱乎孟康曰謂春分後陰多陽少陽不克

莫將積聚也蘇林曰莫莫爾不勝為積聚也是歲秋大雩旱也二至二分日有食之不

為災日月之行也春秋分日夜等故同道冬夏至長短極故相遇

相遇同道而食輕不為大災水旱而已三十一年十二月辛亥朔

日有食之董仲舒曰為宿在心天子象也時京師微弱後諸侯果

相率而城周師古曰定元年晉魏舒合諸侯之大夫于狄泉以城周是也宋中幾亾尊天子之心而不衰

城師古曰中幾宋大夫衰城謂以差次受功賦也衰音初為反劉向曰為時吳滅徐師古曰衰讀曰葉葉城謂以草覆城也葉音先和反中讀曰仲

而蔡滅沈師古曰定四年蔡公孫姓帥師滅沈楚圍蔡吳敗楚入郢昭王走出師古曰事在昭三十年

劉歆曰為二日宋燕分定公五年二月辛亥朔日有食之董

仲舒劉向曰為後鄭滅許師古曰六年鄭游速帥師滅許以許男斯歸魯陽虎作亂竊寶玉大

弓季桓子退仲尼宋三臣曰邑叛師古曰邑解於上劉歆曰為正月二日燕

趙分十二年十一月丙寅朔日有食之董仲舒劉向曰為後晉三

大夫曰邑叛辭弑其君師古曰十三年晉趙鞅入于晉陽以叛楚滅頓胡

越敗吳師古曰十四年五月於越衛逐世子師古曰十四年衛太

之董仲舒曰為宿在柳周室大壞夷狄主諸夏之象也明年中國

諸侯果累累從楚而圍蔡師古曰哀元年楚子陳侯隨侯許男圍蔡是也累讀曰纍纍不絕之貌蔡恐遷于州來

晉人執戎蠻子歸于楚師古曰哀公四年晉人執戎蠻子赤歸於楚京師

其君而立陽生師古曰哀六年齊陳乞弑其君荼荼即景公之子也陽生荼之兄即悼公也荼音塗孔子終不用劉歆曰

為六月晉趙分哀公十四年五月庚申朔日有食之在獲麟後劉

歆曰為三月二日齊衛分

凡春秋十二公二百四十二年日食三十六穀梁曰為朔二十六

晦七夜二二日一公羊曰為朔二十七二日七晦二左氏曰為朔

十六二日十八晦一不書日者二高帝三年十月甲戌晦日有食
之在斗二十度燕地也後二年燕王臧荼反誅立盧綰為燕王後
又反敗十一月癸卯晦日有食之在虛三度齊地也後二年齊王
韓信徙為楚王明年廢為列侯後又反誅九年六月乙未晦日有
食之既在張十三度惠帝七年正月辛丑朔日有食之在危十三
度谷永曰為歲首正月朔日是為三朝尊者惡之五月丁卯先晦
一日日有食之幾盡師古曰幾音鉅
依反後皆類此在七星初劉向曰為五月微陰始
起而犯至陽其占重至其八月宮車晏駕有呂氏詐置嗣君之害
京房易傳曰凡日食不曰晦朔者名曰薄人君誅將不曰理或賊
臣將暴起日月雖不同宿陰氣盛薄日光也高后二年六月丙戌
晦日有食之七年正月己丑晦日有食之既在營室九度為宮室
中時高后惡之曰此為我也明年應師古曰謂之
高后崩也文帝二年十一月癸卯

晦日有食之在婺女一度三年十月丁酉晦日有食之在斗二十
三度十一月丁卯晦日有食之在虛八度後四年四月丙辰晦日
有食之在東井十三度七年正月辛未朔日有食之景帝三年二
月壬午晦日有食之在胃二度七年十一月庚寅晦日有食之在
虛九度中元年十二月甲寅晦日有食之中二年九月甲戌晦日
有食之三年九月戊戌晦日有食之幾盡在尾九度六年七月辛
亥晦日有食之在軫七度後元年七月乙巳先晦一日日有食之
在翼十七度武帝建元二年二月丙戌朔日有食之在奎十四度
劉向曰為壘為卑賤婦人後有衛皇后自至微興卒有不終之害
師古曰皇后自
殺不終其位也三年九月丙子晦日有食之在尾二度五年正月己巳
朔日有食之元光元年二月丙辰晦日有食之七月癸未先晦一
日日有食之在翼八度劉向曰為前年高園便殿災與春秋御廩

災後日食於翼軫同其占內有女變外為諸侯其後陳皇后廢江
都淮南衡山王謀反誅日中時食從東北過半晡時復元朔二年
二月乙巳晦日有食之在胃三度六年十一月癸丑晦日有食之
元狩元年五月乙巳晦日有食之在柳六度京房易傳推日為是
時日食從旁右法曰君失臣明年丞相公孫弘薨日食從旁左者
亦君失臣從上者臣失君從下者君失民元鼎五年四月丁丑晦
日有食之在東井二十二度元封四年六月巳酉朔日有食之太
始元年正月乙巳晦日有食之四年十月甲寅晦日有食之在斗
十九度征和四年八月辛酉晦日有食之不盡如鉤在亢二度晡
時食從西北日下晡時復昭帝始元三年十一月壬辰朔日有食
之在斗九度燕地也後四年燕刺王謀反誅元鳳元年七月巳亥
晦日有食之幾盡在張十二度劉向曰為巳亥而既其占重孟康曰巳土亥

水也純陰故食為最重也日食盡為既

後六年宮車晏駕卒日凶嗣宣帝地節元年十一月

癸亥晦日有食之在營室十五度五鳳元年十二月乙酉朔日有
食之在發女十度四年四月辛丑朔日有食之在畢十九度是為
正月朔慝未作左氏曰為重異元帝永光二年三月壬戌朔日有
食之在婁八度四年六月戊寅晦日有食之在張七度建昭五年
六月壬申晦日有食之不盡如鉤因入成帝建始三年十二月戊
申朔日有食之其夜未央殿中地震谷永對曰日食發女九度占
在皇后地震蕭牆之內咎在貴妾師古曰蕭牆謂門屏也蕭蕭也人臣至此加肅敬也二者俱發明
同事異人共掩制陽將害繼嗣也曠日食則妾不見師古曰曠讀曰曠但下例並同曠
地震則后不見異日而發則似殊事亾故動變則恐不知是月后
妾當有失節之郵師古曰郵與尤同尤過也故天因此兩見其變若曰違失婦道隔
遠眾妾師古曰遠音于萬反妨絕繼嗣者此二人也杜欽對亦曰日巳戊申食

前漢二十一卷下

七

時加未戌未土也中宮之部其夜殿中地震此必適妾將有爭寵相害而為患者師古曰適讀曰嫡人事失於下變象見於上能應之呂德則

咎與消忽而不戒則禍敗至師古曰忽忘也應之非誠不立非信不行河平

元年四月巳亥晦日有食之不盡如鉤在東井六度劉向對曰四

月交於五月月同孝惠日同孝昭東井京師地且既其占恐害繼

嗣日蚤食時從西南起三年八月乙卯晦日有食之在房四年三

月癸丑朔日有食之在昴陽朔元年二月丁未晦日有食之在胃

永始元年九月丁巳晦日有食之谷永呂京房易占對曰元年九

月日蝕酒亾節之所致也獨使京師知之四國不見者若曰湛涵

于酒君臣不別禍在內也師古曰湛讀曰沈又讀曰耽也永始二年二月乙酉晦日有

食之谷永呂京房易占對曰今年二月日食賦斂不得度民愁怨

之所致也所曰使四方皆見京師陰蔽者若曰人君好治宮室大

營墳墓賦斂茲重而百姓屈竭師古曰茲益也屈竭盡也音其勿反禍在外也三年正月

巳卯晦日有食之四年七月辛未晦日有食之元延元年正月巳

亥朔日有食之哀帝元壽元年正月辛丑朔日有食之不盡如鉤

在營室十度與惠帝七年同月日二年三月壬辰晦日有食之平

帝元始元年五月丁巳朔日有食之在東井二年九月戊申晦日

有食之既

凡漢著紀十二世二百一十二年日食五十三朔十四晦三十六

先晦一日三

成帝建始元年八月戊午晨漏未盡三刻有兩月重見京房易傳

曰婦貞厲月幾望君子征凶師古曰小畜上九爻辭也幾音鉅依反言君弱而婦彊為陰所

乘則月竝出晦而月見西方謂之朏朔而月見東方謂之仄慝孟康

仄慝則侯王其肅朏則侯王其舒劉

曰朏者月行疾在日前故早見仄慝者行遲在日後當沒而更見師古曰朏音吐了反

向呂為眇者疾也君舒緩則臣驕慢故日行遲而月行疾也仄慝者不進之意君肅急則臣恐懼故日行疾而月行遲不敢迫近君也不舒不急呂正失之者食朔日劉歆呂為舒者侯王展意願事

臣下促急故月行疾也肅者王侯縮胸不任事服虔曰胸音忸怩之忸鄭氏曰不任事之貌也師古

曰胸音女六反臣下弛縱故月行遲也師古曰弛放也音式爾反當春秋時侯王率多縮胸不

任事故食二日仄慝者十八食晦日眇者一此其效也考之漢家

食晦眇者三十六終亾二日仄慝者歆說信矣此皆謂日月亂行

者也元帝永光元年四月日色青白亾景韋昭曰日下無景也無景謂唯實見耳正中時有

景亾光韋昭曰無光耀也是夏寒至九月日乃有光京房易傳曰美不上人

茲謂上弱厥異日白七日不溫順亾所制茲謂弱孟康曰君順從於臣下無所能制日

白六十日物亾霜而死天子親伐茲謂不知日白體動而寒弱而

有任茲謂不亾日白不溫明不動辟警公行茲謂不伸孟康曰辟君也

厥異日黑大風起天無雲日光晡師古曰晡與闇同也不難上政茲謂見過日

黑居仄大如彈丸成帝河平元年正月壬寅朔日月俱在營室時

日出赤二月癸未日朝赤且入又赤夜月赤甲申日出赤如血亾

光漏上四刻半乃頗有光燭地赤黃食後乃復京房易傳曰辟不

聞道茲謂亾厥異日赤三月乙未日出黃有黑氣太如錢居日中

央京房易傳曰祭天不順茲謂逆厥異日赤其中黑聞善不予茲

謂失知厥異日黃夫大人者與天地合其德與日月合其明故聖

王在上總命羣賢日亮天功師古曰虞書舜典帝曰咨二十有二牧四嶽令各敬其職事信定其功順

天道也故志引之則日之光明五色備具燭耀亾主有主則為與應行而變

也色不虛改形不虛毀觀日之五變足日監矣故曰縣象著明莫

大乎日月此之謂也嚴公七年四月辛卯夜恒星不見夜中星隕

如雨董仲舒劉向呂為常星二十八宿者人君之象也眾星萬民

之類也列宿不見象諸侯微也衆星隕墜民失其所也夜中者爲

中國也不及地而復象齊桓起而救存之也鄉亾桓公星遂至地

中國其良絕矣師古曰鄉讀曰嚮中國中夏之國也良猶信也劉向曰爲夜中者言不得終性命

中道敗也或曰象其叛也言當中道叛其上也天垂象曰視下師古曰視

讀曰將欲人君防惡遠非慎卑省微曰自全安也師古曰遠離也省視如人君有

賢明之材畏天威命若高宗謀祖已師古曰謂殷之武王有雉雉之異而祖已訓諸王作高宗曰高宗之訓成王

泣金滕師古曰武王有疾周公作金滕之書爲王請命王翌日乃瘳後武王崩成王即位管蔡

王執書以泣遣使者逆公王出郊天乃雨反風不則盡起改過修正立信布德存亾繼絕修廢舉逸下學

而上達師古曰下學謂謀於羣下也上達謂通於天道而與處裁什一之稅復三日之役師古曰古之田租十

不過三節用儉服曰惠百姓則諸侯懷德士民歸仁災消而福興矣

遂莫肯改寤法則古人而各行其私意終於君臣乖離上下交怨

自是之後齊宋之君弑師古曰莊八年齊無知弑其君湣也譚遂邢衛之國滅師古曰十

年齊侯滅譚二十二年齊人滅遂閔二年秋人入衛僖二十五年衛侯燬滅邢宿遷於宋師古曰莊十年宋人遷宿於宋蔡獲於

楚師古曰莊十年荆敗蔡師于莘以蔡侯獻舞歸也晉相弑殺五世乃定師古曰謂殺奚齊卓子及懷公也自

此其效也左氏傳曰恒星不見夜明也星隕如雨與雨偕也劉歆

曰爲晝象中國夜象夷狄夜明故常見之星皆不見象中國微也

星隕如雨如而也星隕而且雨故曰與雨偕也明雨與星隕兩變

相成也洪範曰庶民惟星易曰雷雨作解師古曰解卦象辭也是歲歲在玄枵

齊分壜也夜中而星隕象庶民中離上也雨曰解過施復從上下

象齊桓行伯復興周室也師古曰伯讀曰霸周四月夏二月也日在降婁魯

分壜也先是衛侯朔奔齊衛公子黔牟立齊帥諸侯伐之天子使

使救衛師古曰已解於上魯公子溺專政會齊曰犯王命師古曰溺魯大夫名也莊三

年溺會齊師伐衛疾其專命故貶而去族天子救衛而溺伐之故云犯王命嚴弗能止卒從而伐衛逐天王所立師古曰謂放黔牟也不義

至甚而自曰爲功名去其上政繇下作師古曰繇讀與由同次下亦同尤著故星隕於

魯天事常象也成帝永始二年二月癸未夜過中星隕如雨長一

二丈繹繹未至地滅師古曰繹繹光采貌至雞鳴止谷永對曰日月星辰燭臨

下土其有食隕之與則遐邇幽隱靡不咸睹星辰附離于天猶庶

民附離王者也王者失道綱紀廢頓下將叛去故星叛天而隕呂

見其象春秋記與星隕最大自魯嚴呂來至今再見臣聞三代所

呂喪亾者皆繇婦人羣小湛湎於酒師古曰湛讀曰沈又讀曰耽其下亦同書云乃用其婦

人之言四方之逋逃多罪是信是使師古曰周書秦誓也言紂惑於如已而昵近亾逃罪人信用之詩曰赫

赫宗周褒姒威之師古曰小雅正月之詩也顛覆厥德荒沈于酒師古曰大雅抑之詩也刺

王傾敗其德荒廢政事而耽酒及秦所呂二世而亾者養生大奢奉終大厚方今國家

兼而有之社稷宗廟之大憂也京房易傳曰君不任賢厥妖天雨

星文公十四年七月有星孛入于北斗董仲舒曰君不任賢者惡氣之

所生也謂之孛者言其孛孛有所妨蔽闇亂不明之貌也北斗大

國象後齊宋魯皆晉皆弒師古曰文十四年齊公孫無知弒其君舍十六年齊人弒其君桀十八年襄仲殺惡及視莒弒其君庶其宣

二年晉趙穿攻靈公於桃園劉向曰君臣亂於朝政令虧於外則上濁三光之精

五星羸縮變色逆行甚則為孛北斗人君象孛星亂臣類篡殺之

表也星傳曰魁者貴人之牢又曰孛星見北斗中大臣諸侯有受

誅者一曰魁為齊晉夫孛星較然在北斗中天之視人顯矣師古曰

示史之有占明矣時君終不改寤是後宋魯皆晉鄭陳六國咸弒

其君師古曰宋魯皆晉已解於上宣四年鄭公子歸生弒其君夷十年陳夏徵舒弒其君平國齊再弒焉師古曰再弒者謂向人殺舍而闕職等又殺商人中

國既亂夷狄竝侵兵革從橫楚乘成席勝深入諸夏師古曰謂鄭戰之後六侵

伐師古曰謂宣十二年春楚子圍鄭夏與晉師戰于邲晉師敗績十二年楚子伐宋十一滅國

師古曰謂宣十四年楚師侵衛遂侵魯師于蜀成六年楚公子嬰齊帥師伐鄭內

師古曰謂宣十五年晉滅赤狄敗王師師古曰謂成元年晉敗王師于質戎是也又連三國之兵大敗齊師于鞏師古曰謂成二年

行父衛孫良夫曹公子首及齊侯戰于鞏齊師敗績鞏齊地追亾逐北東臨海水師古曰謂逐之二周華不注又從之入自丘與擊馬陸東至海濱也

師古曰謂宣十七年齊

威陵京師武折大齊皆字星炎之所及流至二十八年

師古曰炎音七
贍反其下並同

星傳又曰彗星入北斗有大戰其流入北斗中得名人

孟康曰謂
得名臣也不

入失名人宋華元賢名大夫大棘之戰華元獲於鄭

師古曰宣二年宋
華元帥師及鄭公

子歸生戰于大棘宋師
敗績獲華元大棘宋地

傳舉其效云左氏傳曰有星孛北斗周史服曰不

師古曰史服周
內史叔服也

出七年宋齊晉之君皆將死亂

四星入其中也斗天之三辰綱紀星也宋齊晉天子方伯中國綱

紀彗所呂除舊布新也斗七星故曰不出七年至十六年宋人弑

昭公

師古曰
即杵曰十八年齊人弑懿公

師古曰
即商人宣公二年晉趙穿弑靈公昭

公十七年冬有星孛于大辰董仲舒呂為大辰心也心在明堂天

子之象後王室大亂三王分爭此其效也

師古曰三王
已解於上劉向呂為星傳

曰心大星天王也其前星太子後星庶子也尾為君臣乖離字星

加心象天子適庶將分爭也

師古曰適
讀曰適其在諸侯角亢氏陳鄭也房

心宋也後五年周景王崩王室亂大夫劉子單子立王猛尹氏召

伯毛伯立子鼃子鼃楚出也

師古曰姊妹
之子曰出時楚彊宋衛陳鄭皆南附楚

王猛既卒敬王即位子鼃入王城天王居狄泉莫之敢納五年楚

平王居卒子鼃奔楚王室乃定後楚帥六國伐吳吳敗之于雞父

殺獲其君臣

師古曰昭二十二年楚
薳越帥師及頓胡沈蔡陳許之師與吳師戰于雞
父楚師敗績胡子髡沈子逞滅獲陳大夫夏徵舒羅父楚地也文讀曰甫蔡

怨楚而滅沈楚怒圍蔡吳人救之遂為柏舉之戰敗楚師屠郢都

妻昭王母鞭平王墓

師古曰沈楚之與國定四年四月蔡公孫姓帥師滅沈以沈子嘉
婦秋楚為沈故圍蔡冬吳興師以救之與楚戰于柏舉楚師敗績

星孛于大辰西及漢申繻曰彗所呂除舊布新也

師古曰申
須魯大夫天事恒

象今除於火火出必布焉諸侯其有火災乎梓慎曰往年吾見是

其徵也火出而見今茲火出而章必火入而伏其居火也久矣其

與不然乎火出於夏為三月於商為四月於周為五月夏數得天

與不然乎火出於夏為三月於商為四月於周為五月夏數得天

與不然乎火出於夏為三月於商為四月於周為五月夏數得天

與不然乎火出於夏為三月於商為四月於周為五月夏數得天

與不然乎火出於夏為三月於商為四月於周為五月夏數得天

與不然乎火出於夏為三月於商為四月於周為五月夏數得天

與不然乎火出於夏為三月於商為四月於周為五月夏數得天

與不然乎火出於夏為三月於商為四月於周為五月夏數得天

與不然乎火出於夏為三月於商為四月於周為五月夏數得天

與不然乎火出於夏為三月於商為四月於周為五月夏數得天

與不然乎火出於夏為三月於商為四月於周為五月夏數得天

與不然乎火出於夏為三月於商為四月於周為五月夏數得天

與不然乎火出於夏為三月於商為四月於周為五月夏數得天

與不然乎火出於夏為三月於商為四月於周為五月夏數得天

與不然乎火出於夏為三月於商為四月於周為五月夏數得天

與不然乎火出於夏為三月於商為四月於周為五月夏數得天

與不然乎火出於夏為三月於商為四月於周為五月夏數得天

與不然乎火出於夏為三月於商為四月於周為五月夏數得天

與不然乎火出於夏為三月於商為四月於周為五月夏數得天

與不然乎火出於夏為三月於商為四月於周為五月夏數得天

與不然乎火出於夏為三月於商為四月於周為五月夏數得天

與不然乎火出於夏為三月於商為四月於周為五月夏數得天

與不然乎火出於夏為三月於商為四月於周為五月夏數得天

與不然乎火出於夏為三月於商為四月於周為五月夏數得天

與不然乎火出於夏為三月於商為四月於周為五月夏數得天

與不然乎火出於夏為三月於商為四月於周為五月夏數得天

與不然乎火出於夏為三月於商為四月於周為五月夏數得天

與不然乎火出於夏為三月於商為四月於周為五月夏數得天

與不然乎火出於夏為三月於商為四月於周為五月夏數得天

與不然乎火出於夏為三月於商為四月於周為五月夏數得天

與不然乎火出於夏為三月於商為四月於周為五月夏數得天

與不然乎火出於夏為三月於商為四月於周為五月夏數得天

與不然乎火出於夏為三月於商為四月於周為五月夏數得天

與不然乎火出於夏為三月於商為四月於周為五月夏數得天

與不然乎火出於夏為三月於商為四月於周為五月夏數得天

與不然乎火出於夏為三月於商為四月於周為五月夏數得天

與不然乎火出於夏為三月於商為四月於周為五月夏數得天

與不然乎火出於夏為三月於商為四月於周為五月夏數得天

與不然乎火出於夏為三月於商為四月於周為五月夏數得天

與不然乎火出於夏為三月於商為四月於周為五月夏數得天

與不然乎火出於夏為三月於商為四月於周為五月夏數得天

與不然乎火出於夏為三月於商為四月於周為五月夏數得天

與不然乎火出於夏為三月於商為四月於周為五月夏數得天

若火作其四國當之在宋衛陳鄭乎宋大辰之虛陳太昊之虛鄭

祝融之虛師古曰虛讀皆曰墟其下並同皆火房也星孛及漢漢水祥也衛顛頊之虛

其星為大水水火之牡也張晏曰水以天一為地二牡丙與午南方火也子及壬北方水也又其配合其日丙子若

壬午作乎水火所日合也若火入而伏必日壬午不過見之月明

年夏五月火始昏見丙子風梓慎曰是謂融風火之始也張晏曰融風立春木

風也火之母也火所始生也淮南子曰東北曰炎風高誇以為良氣所生也炎風一曰融風七日其火作乎張晏曰自丙子至壬午凡七日既其配合之日又火

以七戊寅風甚壬午大甚師古曰大甚者又更甚也宋衛陳鄭皆火劉歆曰為大辰

房心尾也八月心星在西方孛從其西過心東及漢也宋大辰虛

謂宋先祖掌祀大辰星也陳太昊虛處義木德火所生也師古曰虛讀與伏同

鄭祝融虛高辛氏火正也故皆為火所舍衛顛頊虛星為大水營

室也天星既然而四國失政相似及為王室亂皆同哀公十三年

冬十一月有星孛于東方董仲舒劉向曰為不言宿名者不加宿

也孟康曰不在二十八宿之中也日辰乘日而出亂氣蔽君明也明年春秋事終一日

周之十一月夏九月日在氏出東方者軫角亢也軫楚角亢陳鄭

也或曰角亢大國象為齊晉也其後楚滅陳師古曰襄十七年楚公孫朝帥師滅陳也田氏篡

齊師古曰齊平公十三年春秋之傳終矣平公二十五年卒後七十年而康公為田和所滅六卿分晉師古曰晉出公八年春秋之傳終矣出公十七年卒後八十

年至靜公為韓魏趙所滅而三分其地蓋晉之衰也六卿分晉也此其效也劉歆曰為

孛東方大辰也不言大辰日而見與日爭光星入而彗猶見是歲

再失閏十一月實八月也日在鶉火周分野也十四年冬有星孛

在獲麟後劉歆曰為不言所在官失之也高帝三年七月有星孛

于大角旬餘乃入劉向曰為是時項羽為楚王伯諸侯師古曰伯讀曰霸而

漢已定三秦與羽相距滎陽天下歸心於漢楚將滅故彗除王位

也一日項羽阮秦卒燒宮室弒義帝亂王位故彗加之也文帝後

七年九月有星孛于西方其本直尾箕末指虛危長丈餘及天漢

十六日不見劉向曰為尾宋地今楚彭城也箕為燕又為吳越齊
宿在漢中負海之國水澤地也是時景帝新立信用鼂錯將誅正
諸侯王其象先見後三年吳楚四齊與趙七國舉兵反師古曰四齊膠
東膠西菑川濟
南也皆誅滅云武帝建元六年六月有星孛于北方劉向曰為明年
淮南王安入朝與太尉武安侯田蚡有邪謀而陳皇后驕恣其後
陳后廢而淮南王反誅八月長星出于東方長終天三十日去占
曰是為蚩尤旗見則王者征伐四方其後兵誅四夷連數十年元
狩四年四月長星又出西北是時代胡尤甚元封元年五月有星
孛于東井又孛于三台其後江充作亂京師紛然此明東井三台
為秦地效也宣帝地節元年正月有星孛于西方去太白二丈所
劉向曰為太白為大將彗孛加之掃滅象也明年大將軍霍光薨
後二年家夷滅成帝建始元年正月有星孛于營室青白色長六

七丈廣尺餘劉向谷永曰為營室為後宮懷任之象彗星加之將
有害懷任絕繼嗣者一曰後宮將受害也其後許皇后坐祝詛後
宮懷妊者廢趙皇后立妹為昭儀害兩皇子上遂無嗣趙后姊妹
卒皆伏辜元延元年七月辛未有星孛于東井踐五諸侯孟康曰五
諸侯星名
出河戍北率行軒轅太微後日六度有餘晨出東方十三日夕見
西方犯次妃長秋斗填蠡炎再貫紫宮中大火當後達天河除於
妃后之域南逝度犯大角攝提至天市而按節徐行服虔曰
謂行遲炎入市
中旬而後西去五十六日與倉龍俱伏谷永對曰上古曰來大亂
之極所希有也察其馳騁驟步師古曰
奸音于炎或長或短所歷奸犯
為後宮女妾之害外為諸夏叛逆之禍劉向亦曰三代之亾攝提
易方秦項之滅星孛大角是歲趙昭儀害兩皇子後五年成帝崩
昭儀自殺哀帝即位趙氏皆免官爵徙遼西哀帝亾嗣平帝即位

王莽用事追廢成帝趙皇后哀帝傅皇后皆自殺外家丁傅皆免
 官爵徙合浦歸故郡平帝亾嗣莽遂篡國釐公十六年正月戊申
 朔隕石于宋五是月六鵙退飛過宋都董仲舒劉向曰為象宋襄
 公欲行伯道將自敗之戒也師古曰伯石陰類五陽數自上而隕此
 陰而陽行欲高反下也石與金同類色曰白為主近白祥也鵙水
 鳥六陰數退飛欲進反退也其色青青祥也屬於貌之不恭天戒
 若曰德薄國小勿持炆陽欲長諸侯與彊大爭必受其害襄公不
 寤明年齊威死伐齊喪師古曰僖十七年齊桓公卒執滕子圍曹師古曰十九
執滕子圍曹為于盟之會由楚爭盟卒為所執後得反國師古曰二十一年春
秋宋人圍曹不悔過自責復會諸侯伐鄭與楚戰于泓軍
孟於是楚執宋公以伐宋冬會敗身傷為諸侯笑師古曰二十二年夏宋公衛侯許男滕子伐鄭十一月宋公及楚人戰
于薄以釋之鹿上孟薄皆宋地音於左氏傳曰隕石星也鵙退飛風也宋襄公曰問周內史叔與曰

是何祥也吉凶何在對曰今茲魯多大喪明年齊有亂師古曰今君

將得諸侯而不終退而告人曰是陰陽之事非吉凶之所生也吉

凶繇人吾不敢逆君故也師古曰繇是歲魯公子季友郈季姬公孫

茲皆卒師古曰僖十六年三月公子季友卒四月季姬卒七月明年齊威死適庶亂

宋襄公伐齊行伯卒為楚所敗師古曰已解於劉歆曰為是歲

歲在壽星其衝降婁師古曰降降婁魯分壘也故為魯多大喪正月

日在星紀厭在玄枵玄枵齊分壘也石山物齊大嶽後師古曰齊姜姓

年齊有亂庶民惟星隕於宋象宋襄將得諸侯之眾而治五公子

之亂星隕而鵙退飛故為得諸侯而不終六鵙象後六年伯業始

退執於孟也師古曰伯民反德為亂亂則妖災生言吉凶繇人然后

陰陽衝厭受其咎齊魯之災非君所致故曰吾不敢逆君故也京

四嶽四嶽分

掌四方諸侯

五石象齊威卒而五公子作亂師古曰五公子謂無虧也故為明

九也昭也濟也商人也

也其先為堯之

也

房易傳曰距諫自彊茲謂卻行厥異鴟退飛適當黜則鴟退飛師古曰

日適讀曰矯惠帝三年隕石繇諸一師古曰縣諸道也屬天木郡也武帝征和四年二月丁酉

隕石雍二天晏人雲聲聞四百里師古曰雍扶風之縣也晏天清也元帝建昭元年正

月戊辰隕石梁國六成帝建始四年正月癸卯隕石橐四肥累一

孟康曰皆縣名也故屬真定師古曰橐音工老反累音力追反陽朔三年二月壬戌隕石白馬八師古曰東郡之縣名鴻

嘉二年五月癸未隕石杜衍三師古曰南陽之縣名元延四年三月隕石都關

二師古曰山陽之縣名哀帝建平元年正月丁未隕石北地十其九月甲辰隕

石虞二師古曰梁國之縣名平帝元始二年六月隕石鉅鹿二自惠盡平隕石

凡十一皆有光耀雷聲成哀尤屢

五行志第七下之下終

漢書二十七

漢書二十七

五行志第七下之上

漢書二十七

正議大夫行祕書少監琅邪縣開國子顏師古注

傳曰思心之不容是謂不聖厥咎霧師古曰霧音莫豆反厥罰恒風厥極凶短

折時則有脂夜之妖時則有華孽時則有牛禍時則有心腹之痾

時則有黃眚黃祥時則有金木水火沴土思心之不睿是謂不聖

思心者心思慮也容寬也孔子曰居上不寬吾何言觀之哉師古曰論語載

孔子之言言上不寬大包容臣下則不能居聖位貌言視聽言心為主四

者皆失則區霧無識師古曰區音口豆反霧音莫豆反其下並同故其咎霧也雨旱寒與亦曰

風爲本師古曰與音於六反四氣皆亂故其罰常風也常風傷物故其極凶短

折也傷人曰凶禽獸曰短中木曰折師古曰中音草字一曰凶天也兄喪弟曰

短父喪子曰折在人腹中肥而包裹心者脂也心區霧則冥晦故

有脂夜之妖師古曰脂妖及夜妖一曰有脂物而夜爲妖若脂水夜汗人衣淫之

象也一日夜妖者雲風竝起而杳冥故與常風同象也溫而風則

生螟螣師古曰騰音徒得反有裸蟲之孽師古曰裸亦贏字也從衣果聲劉向曰為於易與為風為

木卦在三月四月繼陽而治主木之華實風氣盛至秋冬木復華

故有華孽一日地氣盛則秋冬復華一日華者色也土為內事為

女孽也於易坤為土為牛牛大心而不能思慮思心氣毀故有牛

禍一日牛多死及為怪亦是也及人則多病心腹者故有心腹之

病土色黃故有黃眚黃祥凡思心傷者病土氣土氣病則金木水

火沴之故曰時則有金木水火沴土不言惟而獨曰時則有者非

一衝氣所沴明其異大也其極曰凶短折順之其福曰考終命師古曰壽

考而終其命劉歆思心傳曰時則有羸蟲之孽謂螟螣之屬也庶徵之常

風劉向曰為春秋無其應釐公十六年正月六鵙退蜚過宋都師古曰鵙音

五秋反左氏傳曰風也劉歆曰為風發於它所至宋而高鵙高蜚而

逢之則退經曰見者為文故記退蜚傳曰實應著言風常風之罰

也象宋襄公區霽自用不容臣下逆司馬子魚之諫而與疆楚爭

盟師古曰子魚公子目夷也桓公之子而為司馬爭盟謂為鹿後六年為楚所執師古曰

一年楚執宋公以伐宋應六鵙之數云京房易傳曰潛龍勿用師古曰乾衆

逆同志至德迺潛厥異風其風也行不解物不長師古曰不解物謂物逢

起者近也雨小而傷政悖德隱茲謂亂厥風先風不雨大風暴起發屋折

木守義不進茲謂耄厥風與雲俱起折五穀莖臣易上政茲謂不

順厥風大焱發屋師古曰焱疾風也音必遙反賦斂不理茲謂禍厥風絕經紀如淳曰

壞絕匹帛之屬也音灼曰南北為經東西為緯絲因風暴亂不端理也止卽溫溫卽蟲侯專封茲謂不統厥風疾

而樹不搖穀不成辟不思道利茲謂無澤師古曰道讀曰導示於下而安利之厥風不

搖木旱無雲傷禾公常於利茲謂亂師古曰公上爵也常於利謂心常求利也厥風微而溫生

蟲蝗害五穀棄正作淫茲謂惑厥風溫螟蟲起害有益人之物侯

不朝茲謂叛厥風無恒地變赤而殺人文帝二年六月淮南王都壽春大風毀民室殺人劉向曰為是歲南越反攻淮南邊淮南王長破之後年人朝殺漢故丞相辟陽侯上赦之歸聚姦人謀逆亂自稱東帝見與不寤後遷于蜀道死靡文帝五年吳暴風雨壞城官府民室時吳王濞謀為逆亂天戒數見終不改寤後卒誅滅五年十月楚王都彭城大風從東南來毀市門殺人是月王戊初嗣立後坐淫削國與吳王謀反刑僂諫者師古曰謂楚相張尚太傅趙夷吾也僂古戮字下皆類此吳在楚東南天戒若曰勿與吳為惡將敗市朝王戊不寤卒隨吳亾昭帝元鳳元年燕王都薊大風雨師古曰薊縣名燕國之所都拔宮中樹七圍曰上十六枚壞城樓燕王曰不寤謀反發覺卒伏其辜釐公十五年九月己卯晦震夷伯之廟師古曰夷伯司空無駭之後本魯公族也號展氏劉向曰為晦冥也震雷也夷伯世大夫正書雷其廟獨冥師古曰冥暗也天戒若曰勿使大夫世官將專

事與晦明年公子季友卒果世官師古曰謂季友之孫行父仍執政專國自此以後常為卿政在季氏至

成公十六年六月甲午晦正晝皆冥陰為陽臣制君也成公不寤

其冬季氏殺公子偃師古曰為季文子所殺也已解於上季氏萌於釐公師古曰明喻草木始生也言其始有成權大

於成公此其應也董仲舒曰為夷伯季氏之孚也師古曰孚信也所信任之臣也陪臣

不當有廟震者雷也晦冥雷擊其廟明當絕去僭差之類也向又

曰為此皆所謂夜妖者也劉歆曰為春秋及朔言朔及晦言晦人

道所不及則天震之展氏有隱慝故天加誅於其祖夷伯之廟曰

謹告之也成公十六年六月甲午晦晉侯及楚子鄭伯戰于鄆陵

皆月晦云隱公五年秋螟董仲舒劉向曰為時公觀漁于棠貪利

之應也師古曰棠魯地也陳漁者之事而觀之也劉歆曰為又逆臧釐伯之諫師古曰臧僖伯公子驪也孝公之子諫觀漁

貪利區霽曰生羸蟲之孽也八年九月螟時鄭伯曰邠將易許田

師古曰邠祀泰山之邑也音彼命反已解於上有貪利心京房易傳曰臣安祿茲謂貪厥災蟲蟲

食根德無常茲謂煩蟲食葉不絀無德蟲食本與東作爭茲謂不

時師古曰奪農時也蟲食節蔽惡生孽蟲食心師古曰蔽謂惡人蔽君之明謂災孽也嚴公六年秋螟

董仲舒劉向曰為先是衛侯朔出奔齊齊侯會諸侯納朔師古曰朔謂惠公也

恒十六年以左公子湣右公子職立公子黔牟故惠公奔齊至莊五年會齊人宋人蔡人伐衛而納惠公也許諸侯賂師古曰諸國各有賂齊人歸衛

寶魯受之師古曰以伐衛所獲之寶來歸魯貪利應也文帝後六年秋螟是歲匈奴大

入上郡雲中燒火通長安遣三將軍屯邊三將軍屯京師師古曰並已解於上

宣公三年郊牛之口傷改卜牛牛死劉向曰為近牛禍也是時宣

公與公子遂謀共殺子赤而立師古曰已解於上也又曰喪娶師古曰宣元年正月公子遂如齊逆女三月遂

以夫人婦姜至自齊時成公喪制未除區霧昏亂亂成於口幸有季文子得免於禍天猶惡

之生則不饗其祀師古曰謂郊牛傷死是天不欲饗食其祀死則災燔其廟師古曰成三年新宮災新宮者宣之廟也以其新成

故謂之新宮董仲舒指略同秦孝文王五年旃胸衍有獻五足牛者師古曰胸衍地名在北地胸音許于反劉向曰為近牛禍也先是文惠王初都咸陽廣大宮室南

臨渭北臨涇思心失逆土氣足者止也戒秦建止奢秦將致危公

如淳曰建立基止秦奢秦秦遂不改至於離宮三百復起阿房未成而亾一日牛已

力為人用足所已行也其後秦大用民力轉輸起負海至北邊師古曰負背海也天下叛之京房易傳曰興繇役奪民時厥妖牛生五足景帝

中六年梁孝王田北山有獻牛足上出背上劉向曰為近牛禍先

是孝王驕奢起苑方三百里宮館閣道相連三十餘里納於邪臣

羊勝之計欲求為漢副刺殺議臣爰盜事發負斧歸死既退歸國

猶有恨心內則思慮霧亂外則上功過制故牛既作足而出於背

下奸上之象也師古曰奸犯也音干猶不能自解發疾暴死又凶短之極也左

氏傳昭公二十一年春周景王將鑄無射鍾師古曰鍾聲中無射之律也兼音大石反泠州鳩

曰應劭曰泠官也州鳩名也師古曰樂官曰泠後遂以為氏泠音零其字從水王其心疾死乎夫天子省風曰作

樂應劭曰風上地風俗也省中和之風以作樂然後可移惡風易惡俗也臣贊曰省風俗之流遷作樂以救其蔽也師古曰應說是也省觀也小者不窕大者

不擻師古曰寃輕小也擻橫大也寃音它寃反擻音胡化反擻則不容心是已感感實生疾今鍾擻矣

王心弗裁孟康曰古堪字其能久乎劉向曰為是時景王好聽淫聲適庶不

明師古曰適讀曰嫡謂太子壽卒王立子猛為嗣後又欲立子朝也思心霧亂明年召心疾崩近心腹之病

凶短之極者也昭二十五年春魯叔孫昭子聘于宋元公與燕飲

酒樂語相泣也師古曰昭子叔孫姑也元公宋平公子也相泣相對而俱泣也樂祁佐師古曰樂祁宋司城于梁也佐酒告人曰

今茲君與叔孫其皆死乎吾聞之哀樂而樂哀皆喪心也師古曰哀樂可樂而

反哀也樂哀可哀而反樂也喪失之也

心之精爽是謂魂魄魂魄去之何已能久冬十月叔

孫昭子死十一月宋元公卒昭帝元鳳元年九月燕有黃鼠銜其

尾舞王宮端門中往視之鼠舞如故王使夫人召酒脯祠鼠舞不

休夜死黃祥也時燕刺王旦謀反將敗死亾象也其月發覺伏辜

京房易傳曰誅不原情厥妖鼠舞門成帝建始元年四月辛丑夜

西北有如火光壬寅晨大風從西北起去氣赤黃四塞天下終日

夜下著地者黃土塵也是歲帝元舅大司馬大將軍王鳳始用事

又封鳳母弟崇為安成侯食邑萬戶庶弟譚等五人賜爵關內侯

食邑三千戶師古曰譚商音根逢時凡五人復益封鳳五千戶悉封譚等為列侯是為

五侯哀帝即位封外屬丁氏傅氏周氏鄭氏凡六人為列侯師古曰外戚傳

傳太后弟子喜封高武侯晏封孔鄉侯商封汝昌侯同母弟子鄭榮為陽信侯丁太后兄明封陽

安侯子滿封平周侯傅氏鄭氏侯者四人丁氏侯者一人今此言六人為列侯其數是也傅氏丁

氏鄭氏則有之而不見周氏所出志傳不同未詳其意楊宣對曰五侯封日天氣赤黃丁傅復然服虔曰揚宣諫

也大夫此殆爵土過制傷亂土氣之祥也京房易傳曰經稱觀其生師古曰

不與茲謂不知師古曰徒知之而已不能進助也厥異黃厥咎壘厥災不嗣黃者日上

黃光不散如火然有黃濁氣四塞天下蔽賢絕道故災異至絕世

也經曰良馬逐師古曰此易大畜九三爻辭逐進也言大臣得賢者謀當顯進其人

否則為下相攘師古曰攘卻也言不進達之也一曰攘因也因而竊取曰攘音人羊反茲謂盜明厥咎亦不嗣

至於身修家絕

師古曰修古戮字

史記周幽王二年周三川皆震

應劭曰震地也三川竭也師古曰三

川涇渭洛也洛即漆沮也川目震耳故將壅塞非地震也

劉向曰為金木水火沴土者也伯陽甫曰

服虔曰周太史

周將亾矣天地之氣不過其序若過其序民亂之也陽伏而不能

出陰迫而不能升

應劭曰迫陰迫陽使不能升也

於是地震今三川實震是陽失其

所而填陰也

應劭曰失其所失其道也填陰為陰所填不得升也師古曰填音竹刃反

陽失而在陰原必塞

師古曰原謂水泉之

也原塞國必亾夫水土演而民用也

應劭曰演引也所以引出土氣者也師古曰演音衍

土無所演而

民乏財用不亾何待昔伊雒竭而夏亾河竭而商亾今周惠如二

代之季其原又塞塞必竭川竭山必崩夫國必依山川山崩川竭

亾之徵也若國亾不過十年數之紀也是歲二川竭岐山崩劉向

曰為陽失在陰者謂火氣來煎枯水故川竭也山川連體下竭上

崩事孰然也時幽王暴虐妄誅伐不聽諫迷於褒姒廢其正后

師古曰其

在天文水為辰星辰星為蠻夷月食辰星國曰女亾幽王之敗女

亂其內夷攻其外京房易傳曰君臣相背厥與名水絕

師古曰有文名之水

公九年九月癸酉地震劉向曰為先是時齊桓晉文魯釐二伯賢

君新沒

師古曰齊桓晉文二伯也魯僖賢君也伯讀曰霸

周襄王失道

師古曰謂避叔帶之難而出奔失為君之道

楚穆王殺

父

師古曰穆王商臣也殺其父成王也

諸侯皆不肖權傾於下天戒若曰臣下彊盛者將

動為害後宋魯晉莒鄭陳齊皆殺君

師古曰文十六年宋人殺其君杵臼十八年襄仲殺惡宣二年晉趙盾殺其君夷臯文十

八年其弒其君庶其宣四年鄭公子歸生弒其君夷十

諸震略皆從董仲舒說也京

房易傳曰臣事雖正專必震其震於水則波於木則搖於屋則瓦

落大經在辟而易臣茲謂陰動

服虔曰經常也辟音刑辟之辟蘇林曰大經五行之常經也在辟眾陰犯殺其上也師古曰辟讀曰

僻謂常法僻環而易臣也

厥震搖政宮大經搖政茲謂不陰厥震搖山山出涌水嗣

子無德專祿茲謂不順厥震動丘陵涌水出襄公十六年五月甲

子地震劉向曰為先是雞澤之會諸侯盟大夫又盟

師古曰雞澤衛地也襄三年公會單

也

于晉侯宋公衛侯鄭伯莒子邾子齊世子元巳未同盟于雞澤陳侯使袁喬如會戊寅叔孫豹及諸侯大夫及陳袁僑盟也是歲三月諸侯為渙梁

之會而大夫獨相與盟師古曰經書諸大夫盟謂晉宋衛鄭莒邾莒邾郕杞小邾之大夫五月地震矣其後崔

氏專齊樂盈亂晉良霄傾鄭闞殺吳子燕逐其君楚滅陳蔡師古曰崔氏齊

鄭崔杼也樂盈晉大夫樂桓子之子懷子也二十一年奔楚二十三年復入于晉而作亂良霄鄭

大夫伯有也三十年于晉以駟氏之甲伐而焚之伯有奔靡梁遂奔許晨自莫門之實入介于襄

庫以伐舊北門駟帶率國人伐之伯有死于羊肆闞守門者也吳子餘祭也吳人伐越獲俘焉以

為闞使守舟二十九年餘祭觀舟闞以刀殺之燕北燕國也昭三年冬燕大夫殺公之外嬖公懼

奔齊昭八年楚師滅陳陳十一年楚滅蔡也昭公十九年五月巳卯地震劉向曰為是時季氏將

有逐君之變其後宋二臣曹會皆曰地叛師古曰二十一年宋華亥向寧華定出奔

大夫公孫會也二十年自鄭出奔宋穀梁傳師古曰二十一年自陳入宋南里曰曹會

曰自鄭者專鄭也鄭會之邑也鄭音莫風反蔡莒逐其君吳敗中國殺二君師古曰

一年蔡人信費無極之言出蔡侯朱朱出奔楚二十三年莒于庚輿虐而好劔國人患之秋七月烏

存師國人以逐之庚輿出奔魯戊辰吳敗楚頓胡沈蔡陳許之師于雞父胡子髡沈子逞滅是也

二十三年八月乙未地震劉向曰為是時周景王崩劉單立王子

猛尹氏立子朝師古曰已其後季氏逐昭公黑肱叛邾師古曰黑肱邾大夫

黑肱以濫來吳殺其君僚師古曰二十七年吳公子光宋五大夫晉二大夫皆

曰地叛師古曰定十年宋公之弟辰暨仲它石疆山奔陳十一年春辰及仲它石疆公子地

公三年四月甲午地震劉向曰為是時諸侯皆信邪臣莫能用仲

尼盜殺蔡侯齊陳乞弑君師古曰哀四年經書盜殺蔡侯申左氏傳曰蔡昭侯將如

陳乞齊大夫陳僖子也六年乞殺其君吳諸大夫恐其又遷也公孫翻逐而射之入于家人而卒

茶茶景公之子安孺子也茶音大胡反師古曰厭音武帝征和二年八月癸亥地震厭殺人宣帝本始四年

四月壬寅地震河南呂東四十九郡北海琅邪壞祖宗廟城郭殺

六千餘人元帝永光三年冬地震綏和二年九月丙辰地震自京

師至北邊郡國三十餘壞城郭凡殺四百一十五人釐公十四年

秋八月辛卯沙麓崩穀梁傳曰林屬於山曰麓師古曰屬聯沙其名也

劉向曰為臣下背叛散落不事上之象也先是齊桓行伯道會諸

侯師古曰伯讀曰事周室管仲既死桓德日衰天戒若曰伯道將廢諸

侯散落政逮大夫陪臣執命臣下不事上矣桓公不寤天子蔽晦

師古曰被掩蔽而暗也

及齊威死天下散而從楚王札子殺二大夫

師古曰二大夫召伯毛伯也

晉

敗天子之師

師古曰謂敗之於貧戎也已解於上也

莫能征討從是陵遲公羊曰為沙麓河

上邑也董仲舒說略同一曰河大川象齊大國桓德衰伯道將移

於晉文故河為徙也左氏曰為沙麓晉地沙山名也地震而麓崩

不書震舉重者也伯陽甫所謂國必依山川山崩川竭亾之徵也

不過十年數之紀也至二十四年晉懷公殺於高梁

師古曰懷公謂子昭惠公之子也文

公入國而使殺之

京房易傳曰小人剝廬

師古曰剝卦九爻之辭

厥妖山崩茲謂陰乘陽

弱勝彊成公五年夏梁山崩穀梁傳曰靡河三日不流

師古曰靡讀曰準

君帥羣臣而哭之迺流師古曰從伯宗用輦者之言劉向曰為山陽君也水陰民也

天戒若曰君道崩壞下亂百姓將失其所矣哭然後流喪亾象也

梁山在晉地自晉始而及天下也後晉暴殺三卿厲公曰弑師古曰三卿謂

卻鞮卻鞮至也厲公殺之而樂書師古曰已其

後孫甯出衛獻

師古曰孫孫林父甯甯殖皆衛大夫也衛獻公定公之子也名衎獻公成

三家逐魯昭單尹亂王室

師古曰竝解於上

董仲舒說略同劉歆

曰為梁山晉望也崩施崩也

師古曰言漸解也施音式爾反

古者三代命祀祭不越

望吉凶禍福不是過也國主山川山崩川竭亾之徵也美惡周必

復師古曰復音扶反是歲歲在鶉火至十七年復在鶉火樂書中行偃殺厲

公而立悼公高后二年正月武都山崩殺七百六十人地震至八

月迺止文帝元年四月齊楚地山二十九所同日俱大發水潰出

劉向曰為近水沴土也天戒若曰勿盛齊楚之君今失制度將為

亂後十六年帝庶兄齊悼惠王之孫文王則薨無子帝分齊地立

悼惠王庶子六人皆為王

師古曰謂齊孝王將闡濟北王志菑川王賢膠東王雄渠膠西王卬濟南王卬光

賈誼鼂錯

諫曰為違古制恐為亂至景帝三年齊楚七國起兵百餘萬漢皆

破之春秋四國同日災

師古曰宋衛陳鄭

漢七國同日衆山潰咸被其害不

畏天威之明效也成帝河平三年二月丙戌犍為柏江山崩捐江山崩皆靡江水師古曰靡廣曰壅次下亦同江水逆流壞城殺十三人地震積二十

一日百二十四動元延三年正月丙寅蜀郡岷山崩靡江江水逆

流三日迺通劉向曰為周時岐山崩三川竭而幽王亾岐山者周

所興也漢家本起於蜀漢今所起之地山崩川竭星孛又及攝提

大角從參至辰如淳曰孛星尾長及攝提大角始發於參至辰也殆必亾矣其後三世亾嗣王莽

篡位

傳曰皇之不極是謂不建厥咎眊服虔曰眊眊之老也厥罰恒陰厥極弱時則

有射妖時則有龍蛇之孽時則有馬禍時則有下人伐上之痾時

則有日月亂行星辰逆行皇之不極是謂不建皇君也極中建立

也人君貌言視聽思心五事皆失不得其中則不能立萬事失在

耗悖故其咎眊也師古曰眊不明也王者自下承天理物雲起於山而

彌於天師古曰彌滿也天氣亂故其罰常陰也一曰上失中則下彊盛而蔽

君明也易曰亢龍有悔貴而亾位高而亾民賢人在下位而亾輔

師古曰乾上九文言也如此則君有南面之尊而亾一人之助故其極弱也盛陽

動進輕疾服虔曰陽行輕且疾也禮春而大射曰順陽氣韋昭曰將祭與羣臣射謂之大射上微弱則

下奮動故有射妖易曰雲從龍師古曰乾九五文言又曰龍蛇之蟄曰存身也

師古曰下繫辭也陰氣動故有龍蛇之孽於易乾為君為馬馬任用而彊力

君氣毀故有馬禍一曰馬多死及為怪亦是也君亂且弱人之所

叛天之所去不有明王之誅則有篡弑之禍故有下人伐上之痾

凡君道傷者病天氣不言五行沴天而曰日月亂行星辰逆行者

為若下不敢沴天猶春秋曰王師敗績于賀戎不言敗之者曰自

敗為文尊尊之意也劉歆皇極傳曰有下體生上之痾說曰為下

人伐上天誅已成不得復為痾云皇極之常陰劉向曰為春秋亾

其應一曰久陰不雨是也劉歆曰為自屬常陰昭帝元平元年四

月崩亾嗣立昌邑王賀賀即位天陰晝夜不見日月賀欲出光祿

大夫夏侯勝當車諫曰天久陰而不雨臣下有謀上者陛下欲何

之賀怒縛勝曰屬吏師古曰屬吏也音之欲反吏白大將軍霍光光時與車騎將軍

張安世謀欲廢賀光讓安世曰為泄語安世實不泄召問勝勝上

洪範五行傳曰皇之不極厥罰常陰時則有下人伐上不敢察察

言臣瓚曰不敢察察明言之故云臣下有謀光安世讀之大驚曰此益重經術士後

數日卒共廢賀此常陰之明效也京房易傳曰有蜺蒙霧上下

合也蒙如塵雲蜺日旁氣也其占曰后妃有專蜺再重赤而專至

衝旱孟康曰專員也若五月再重赤而員至十一月旱也妻不壹順黑蜺四背又白蜺雙出日中妻

曰貴高夫茲謂擅陽蜺四方日光不陽解而溫服虔曰蒙氣解而溫內取茲謂

禽服虔曰人君內淫於骨肉也臣瓚曰人君取於國中蜺如禽在日旁曰尊降妃茲謂

薄嗣蜺直而塞六辰廼除夜星見而赤韋昭曰六辰謂從邪至申女不變始茲謂乘

夫孟康曰始貴高於夫終行此不變也蜺白在日側黑蜺果之氣正直師古曰果謂干之也妻不順正茲

謂擅陽蜺中窺貫而外專夫妻不嚴茲謂媒韋昭曰媒言媒慢也師古曰音先列反蜺與日

會婦人擅國茲謂頃師古曰頃讀曰傾蜺白貫日中赤蜺四背服虔曰蜺背曰適不答

茲謂不次服虔曰言適妻不見答也臣瓚曰夫不接妻謂不答師古曰適讀曰適答報也言妻有承順之心不見報答也一日答對也言不以恩意接對之蜺直

在左蜺交在右取於不專茲謂危嗣蜺抱日雨未及君淫外茲謂

亾蜺氣左日交於外取不達茲謂不知蜺白奪明而大溫溫而雨

師古曰取讀曰聚尊卑不別茲謂媒蜺二出二已二辰除韋昭曰若從寅至辰也蜺日見西晏則雨除則

日出且雨臣私祿及親茲謂罔辟韋昭曰罔君也師古曰辟音壁其下並同厥異蒙其蒙先大

溫已蒙起日不見行善不請於上茲謂作福蒙一日五起五解辟

不下謀臣辟異道茲謂不見上蒙下霧風三變而俱解立嗣子疑

茲謂動欲蒙赤日不明德不序茲謂不聰蒙日不明溫而民病德

不試空言祿

師古曰試用也

茲謂主竊臣天

孟康曰謂君情竊用人不以次第為天也師古曰竊音庚

蒙起而白君

樂逸人茲謂放蒙日青黑雲夾日左右前後行過日公不任職茲謂怙祿蒙三日又大風五日蒙不解利邪日食茲謂閉上蒙大起白雲如山行蔽日公懼不言道茲謂閉下蒙大起日不見若雨不雨至十二日解而有天雲蔽日祿生於下茲謂誣君蒙微而小雨已乃大雨下相攘善茲謂盜明蒙黃濁下陳功求於上茲謂不知蒙微而赤風鳴條解復蒙下專刑茲謂分威蒙而日不得明大臣厭小臣茲謂蔽蒙微日不明若解不解大風發赤雲起而蔽日眾不惡惡茲謂閉蒙尊卦用事孟康曰尊卦乾坤也臣贊曰京房謂之方伯卦震兌坎離也師古曰孟說是三日而起日不見漏言亾喜茲謂下厝用師古曰厝音千各反蒙微日無光有雨雲雨不降廢忠惑佞茲謂亾蒙天先清而暴蒙微而日不明有逸民茲謂不明蒙濁奪日光公不任職茲謂不紕蒙白二辰止則日青青而

寒寒必雨忠臣進善君不試茲謂遇

師古曰試用也

蒙先小雨雨已蒙起微

而日不明惑眾在位茲謂覆國蒙微而日不明一溫一寒風揚塵

知佞厚之茲謂庫蒙甚而溫君臣故弼茲謂悖

師古曰弼猶用戾也悖惑也

厥災風

雨霧風拔木亂五穀已而大霧庶正蔽惡茲謂生孽災厥與霧此

皆陰雲之類云嚴公十八年秋有蜮劉向曰為蜮生南越越地多

婦人男女同川淫女為主亂氣所生故聖人名之曰蜮蜮猶惑也

在水旁能射人射人有處甚者至死

師古曰以氣射人也

南方謂之短弧

師古曰即射工

也亦呼水弩近射妖死亾之象也時嚴將取齊之淫女故蜮至天戒若曰

勿取齊女將生淫惑篡弑之禍嚴不寤遂取之入後淫於二叔二

叔曰死兩子見弑夫人亦誅

師古曰誅解于上

劉歆曰為蜮盛暑所生非自

越來也京房易傳曰忠臣進善君不試厥咎國生蜮

師古曰試用也

史記魯

哀公時有隼集于陳廷而死

師古曰隼鷩鳥即今之鳩也說者以為鷩失之矣廷朝廷也鳩字音胡骨反

楛矢貫之

應劭曰楛木名師古曰音估其木堪為箭筈
今爾以此皆用之上俗呼其木為楛子也
石咎應劭曰咎鐵也音奴又乃互反長尺有咫張晏曰八寸曰咫陳

閔公使使問仲尼師古曰閔公名周懷公之子仲尼曰隼之來遠矣昔武王克商通
道百蠻使各呂方物來貢肅慎貢楛矢臣瓚曰肅慎東北夷石咎長尺有咫先

王分異姓呂遠方職使毋忘服師古曰服事也故分陳呂肅慎矢試求之故
府果得之師古曰得昔所分之矢於府藏中劉向呂為隼近黑祥貪暴類也矢貫之近

射妖也死於廷國亾表也象陳眊亂不服事周師古曰眊音莫報反而行貪暴
將致遠夷之禍為所滅也是時中國齊晉南夷吳楚為彊師古曰中國則齊晉

為彊南夷則吳楚為彊陳交晉不親附楚不固數被二國之禍後楚有白公之亂
師古曰白公楚平王太子建之子勝也建遇讒奔鄭而死勝在吳子西召之使處吳境為白公吳人伐慎白公敗之請以戰備獻因作亂于西子期皆死事在哀十六年陳乘而侵

之師古曰白公之亂陳人恃其聚而侵楚事見哀十七年卒為楚所滅師古曰陳閔公之二十年獲麟之歲也其二十四年而為楚所滅史記夏
后氏之衰有二龍止於夏廷而言余衰之二君也師古曰衰古國名夏帝卜

殺之去之止之莫吉卜請其禱而藏之乃吉應劭曰禱沫也鄭氏曰禱音牛給之歸師古曰去謂驅逐也止

謂拘留也去音自於是布幣策告之師古曰奠幣為禮讀策辭而告之龍亾而禱在
乃匱去之師古曰匱匱也去藏也其後夏亾傳匱於殷周三代莫發至厲

王末發而觀之禱流于廷不可除也厲王使婦人羸而謀之應劭曰羸呼曰
課師古曰課音先到反禱化為玄龜韋昭曰玄黑龜也似蛇而有足入後宮處妾遇之

而孕師古曰處妾音中生子懼而棄之宣王立女童嘗曰壓弧其服實亾周
國服虔曰壓壓系也師古曰女童謂閭里之童女為歌謠也壓山系之有黠文者也水弓曰後

有夫婦鬻是器者宣王使執而僇之師古曰鬻賣也音六反既去見處妾所棄妖
子聞其夜號哀而收之遂亾奔褒後褒人有罪人妖子呂贖是為

褒姒幽王見而愛之生子伯服王廢申后及太子宜咎而立褒姒
伯服代之廢后之父申侯與緡西畎戎共攻殺幽王師古曰畎戎即犬戎亦曰昆夷詩

曰赫赫宗周褒姒威之師古曰小雅正月之詩也赫赫盛貌也宗周鎬京也威滅也音呼悅反劉向呂為夏后季
世周之幽厲皆諄亂逆天師古曰諄惑也音布內反故有龍龜之怪近龍蛇孽也禱

血也一日沫也屢弧桑弓也其服蓋呂其草為箭服近射妖也女

童言者禍將生於女國呂兵寇亾也師古曰因婦人以致兵寇也左氏傳昭公十九

年龍鬪於鄭時門之外洧淵師古曰時門鄭城門也洧泉洧水之泉也洧水出滎陽密縣東南至潁川長平入潁也劉向呂

為近龍孽也鄭呂小國攝乎晉楚之間師古曰攝收持之重呂彊吳師古曰重音直用反鄭

當其衝不能修德將鬪三國呂自危亾師古曰言若不修德則三國伐之必危亾是時子產任

政內惠於民外善辭令呂交三國鄭卒亾患能呂德消變之效也

京房易傳曰眾心不安厥妖龍鬪惠帝二年正月癸酉旦有兩龍

見於蘭陵廷東里溫陵井中師古曰蘭陵縣之廷東里也溫陵人姓名也至乙亥夜去劉向呂

為龍貴象而困於庶人井中象諸侯將有幽執之禍其後呂太后

幽殺三趙王諸呂亦終誅滅京房易傳曰有德遭害厥妖龍見井

中又曰行刑暴惡黑龍從井出左氏傳魯嚴公時有內蛇與外蛇

鬪鄭南門中內蛇死劉向呂為近蛇孽也先是鄭厲公劫相祭仲

而逐兄昭公代立師古曰厲公母宋嬀氏之女也祭仲祭封人仲足也桓十一年宋人執祭仲曰不立突將死仲乃與宋盟而立厲公昭公奔衛祭音側介反

後厲公出奔昭公復入師古曰桓十五年厲公與祭仲之婿雍糾謀殺祭仲不克五月出奔蔡六月昭公復歸于鄭九月厲公殺雍糾而居櫟也死

弟子儀代立師古曰桓十七年高渠彌弑昭公而立其弟子儀十八年齊人殺子儀祭仲乃立魯之弟儀也厲公自外劫大夫傅

瑕使僂子儀師古曰傅瑕鄭大夫也莊十四年厲公自櫟侵鄭獲傅瑕與之盟於是傅瑕殺子儀而納厲公也此外蛇殺內蛇之

象也蛇死六年而厲公立嚴公聞之問申繻曰猶有妖乎師古曰申繻魯大夫

也繻音須對曰人之所忌其氣炎呂取之師古曰炎音炎妖由人興也人亾豐焉

妖不自作人棄常故有妖師古曰巳解於上京房易傳曰立嗣子疑厥妖蛇

居國門鬪左氏傳文公十六年夏有蛇自泉宮出師古曰泉宮即泉臺入于國

如先君之數劉向呂為近蛇孽也泉宮在閭中公母姜氏嘗居之

蛇從之出象宮將不居也詩曰維虺維蛇女子之祥師古曰小雅斯子之詩又蛇

入國國將有女憂也如先君之數者公母將薨象也秋公母薨公

惡之乃毀泉臺夫妖孽應行而自見非見而為害也文不改行循

正共御厥罰師古曰共讀曰恭御而作非禮曰重其過師古曰重音直用反後二年薨

公子遂殺文之二子惡視而立宣公師古曰惡即子赤也視其母弟文公夫人大歸于

齊師古曰日本齊女故出而歸齊所謂哀姜者也武帝大始四年七月趙有蛇從郭外入與邑中

蛇鬪孝文廟下邑中蛇死後二年秋有衛太子事事自趙人江充

起左氏傳定公十年宋公子地有白馬駒師古曰地宋元公子也四馬曰駒公嬖向魑

欲之師古曰公謂景公即地之兄也魑宋司馬桓魑也向音式尚反魑音大回反公取而朱其尾師古曰鬣領上鬣也音力涉反曰子

之地怒使其徒扶魑而奪之師古曰扶擊也音丑失反魑懼將走公閉門而泣之目

盡腫公弟辰謂地曰子為君禮不過出竟君必止子師古曰辰亦元公子也言若見君怒懼而

出奔是為臣之禮也竟讀曰境也地出奔陳公弗止辰為之請不聽辰曰是我廷吾兄

也應劭曰廷音若狂臣讀曰廷音九放反師古曰二說皆非也廷改也音求往反吾曰國人出君誰與處遂與其徒出

奔陳明年俱入于蕭以叛大為宋患師古曰蕭宋邑近馬禍也史記秦孝公

二十一年有馬生人昭王二十年牡馬生子而死劉向曰為皆馬

禍也孝公始用商君攻守之法東侵諸侯至於昭王用兵彌烈師古曰

曰烈也其象將曰兵革抗極成功而還自害也牡馬非生類安生而死

猶秦恃力彊得天下而還自滅之象也曰諸畜生非其類子孫必

有非其姓者至於始皇果呂不韋子京房易傳曰方伯分威厥妖

牡馬生子亾天子諸侯相伐厥妖馬生人文帝十二年有馬生角

於吳角在耳前上鄉師古曰鄉讀曰嚮次下亦同右角長三寸左角長二寸皆大二

寸劉向曰為馬不當生角猶吳不當舉兵鄉上也是時吳王濞封

有四郡五十餘城師古曰高紀云六年春以故東陽郡鄆郡吳郡五十三縣立劉賈為荆王十二年十月詔曰吳古之建國日者荆王兼有其地今死無後朕欲

復立吳王長沙王臣等請立沛侯為吳王而荆燕與傳云荆王劉賈為燕而所殺無後上患會稽輕悍無壯王填之乃立濞為吳王上三郡五十三城是則濞之所封賈本地也止有三郡荆燕吳傳與紀罔矣今此云四郡未詳其說若以賈本不得會稽濞加一郡者則不得言五十三城也內懷驕恣變見於外天戒早矣王

不察後卒舉兵誅滅京房易傳曰臣易上政不順厥妖馬生角茲

謂賢士不足又曰天子親伐馬生角成帝綏和三年二月大廢馬

生角在左耳前圍長各二寸是時王莽為大司馬害上之萌自此始矣師古曰萌若草木之始生也哀帝建平二年定襄牡馬生駒三足隨羣飲食太

守已聞馬國之武用三足不任用之象也後侍中董賢年二十二

為大司馬居上公之位天下不宗哀帝暴崩成帝母王太后召弟

子新都侯王莽入收賢印綬賢恐自殺莽因代之并誅外家丁傅

又廢哀帝傅皇后令自殺發掘帝祖母傅太后母丁太后陵更已

庶人葬之幸及至尊大臣微弱之禍也文公十一年敗狄于鹹師古曰鹹

魯地也穀梁公羊傳曰長狄師古曰防風之後漆姓也國號也鄭瞞鄭音所未反瞞音莫干反

兄弟三人一者之魯師古曰魯如也齊襄公三一者之晉師古曰焚如也宣十五

皆殺之身橫九晦師古曰晦斷其首而載之眉見於軾師古曰軾何呂書

記異也劉向曰為是時周室衰微三國為大可責者也天戒若曰

不行禮義大為夷狄之行將致危亾其後三國皆有篡弑之禍師古

曰謂魯文公與襄仲弑惡及禮而立宣公齊連稱管至父弑襄公而立無知首樂書中行偃弑厲公而立悼公近下人伐上之病也劉歆曰

為人變屬黃祥一曰屬羸蟲之孽一曰天地之性人為貴凡人為

變皆屬皇極下人伐上之病云京房易傳曰君暴亂疾有道厥妖

長狄入國又曰豐其屋下獨苦師古曰豐其屋易曲卦長狄生世主虜史

記秦始皇帝二十六年有大人長五丈足履六尺皆夷狄服凡十

二人見于臨洮師古曰隴西之縣也音吐高反天戒若曰勿大為夷狄之行將受其禍

是歲始皇初并六國反喜曰為瑞銷天下兵器作金人十二呂象

之遂自賢聖燔詩書阮儒士奢淫暴虐務欲廣地南戍五嶺北築

長城呂備胡越師古曰五嶺嶺在張耳陳餘傳塹山填谷西起臨洮東至遼東徑數千

里故大人見於臨洮明禍亂之起後十四年而秦亾亾自戍卒陳

勝發史記魏襄王十三年魏有女子化為丈夫京房易傳曰女子

化為丈夫茲謂陰昌賤人為王丈夫化為女子茲謂陰勝厥咎亾

一曰男化為女宮刑濫也如淳曰宮刑之行大濫也女化為男婦政行也哀帝建平

中豫章有男子化為女子嫁為人婦生一子長安陳鳳言此陽變

為陰將亾繼嗣自相生之象一曰嫁為人婦生一子者將復一世

乃絕哀帝建平四年四月山陽方與女子田無嗇生子師古曰方與者山陽之縣也女

子姓田名無嗇方與音房豫先未生二月兒嗝腹中及生不舉葬之陌上三日人過

聞嗝聲母掘收養平帝元始元年二月朔方廣牧女子趙春病死

師古曰廣牧朔方之縣也姓趙名春斂棺積六日師古曰斂音力贍反棺音工喚反出在棺外自言見夫死父曰

年二十七不當死太守譚昌聞京房易傳曰幹父之蠱有子考亾

答韋昭曰蠱事也子能正父之事是為有子故考不為答累師古曰易蠱卦初六爻辭也子三年不改父道思慕不皇亦重

見先人之非師古曰言父有不善之事當速改之若唯思慕而已無所變易是重顯先人之非也一曰三年之內但思慕而已不暇見父之非故不改也重音直用反

則為私厥妖人死復生一曰至陰為陽下人為上六月長安女子

有生兒兩頭異頸面相鄉四臂共匈俱前鄉師古曰鄉屍上有目長

二寸所京房易傳曰睽孤見豕負塗師古曰易睽卦上九象辭也睽孤非刺之意也塗泥也睽音苦攜反厥妖

人生兩頭下相攘善妖亦同人若六畜首目在下茲謂亾上正將

變更凡妖之作已譴失正各象其類二首下不壹也足多所任邪

也足少下不勝任或不任下也凡下體生於上不敬也上體生於

下媒瀆也生非其類淫亂也人生而大上速成也生而能言好虛

也羣妖推此類不改乃成凶也景帝二年九月膠東下密人年七

十餘生角角有毛時膠東膠西濟南齊四主有舉兵反謀謀由吳

王濞起連楚趙凡七國下密縣居四齊之中師古曰四齊即上所云膠東膠西濟南齊也本皆齊地故謂之

四角兵象上鄉者也師古曰鄉讀曰嚮次下亦同老人吳王象也年七十七國象也

天戒若曰人不當生角猶諸侯不當舉兵已鄉京師也禍從老人

生七國俱敗云諸侯不寤明年吳王先起諸侯從之七國俱滅京

房易傳曰冢宰專政厥妖人生角成帝建始三年十月丁未京師

相驚言大水至渭水虜上小女陳持弓年九歲師古曰虜上地名也音斯走入橫城

門入未央宮尚方掖門殿門門衛戶者莫見至旬盾禁中而覺得

師古曰旬盾少府之署民曰水相驚者陰氣盛也小女而入宮殿中者下

人將因女寵而居有宮室之象也名曰持弓有似周家壓弧之祥

易曰弧矢之利以威天下師古曰下繫之辭也是時帝母王太后弟鳳始為上

將秉國政天知其後將威天下而入宮室故象先見也其後王氏

兄弟父子五侯秉權至莽卒篡天下蓋陳氏之後云京房易傳曰

妖言動眾茲謂不信路將亾人司馬死成帝綏和二年八月庚申

鄭通軍男子王褒師古曰鄭縣之通里衣絳衣小冠帶劔入北司馬門殿東門

師古曰入北司馬門又入殿之東門也上前殿入非常室中如淳曰殿上室名解帷組結佩之師古曰組綬類所以

故公車大誰卒應劭曰在司馬殿門掌謹呵者也服虔曰衛士之帥也著樊噲冠師古曰大誰者生問非常之人公姓各是誰也而應氏乃以謹譯為義云大謹河

不當厥理後之學者輒改此書誰字為謹違本文矣大誰不以誰何稱因用名官有大誰長今此卒者長所領士卒也病狂易師古曰謂病狂而變易其常也不自知

入宮狀下獄死是時王莽為大司馬哀帝即位莽乞骸骨就第天

知其必不退故因是而見象也姓名章熈甚明徑上前殿路寢入

室取組而佩之稱天帝命然時人莫察後莽就國天下寃之哀帝

徵莽還京師明年帝崩莽復為大司馬因是而篡國哀帝建平四

年正月民驚走持橐或振一枚如淳曰振麻也師古曰橐禾稈也音上之反又振音鄒又音側九反傳相付與

曰行詔籌道中相過逢多至千數或被髮徒踐師古曰徒踐謂徒踐也或夜折關

或踰牆入或乘車騎奔馳已置驛傳行經歷郡國二十六至京師

其夏京師郡國民聚會里巷仵伯設祭張博具師古曰博戲之具歌舞祠西

王母又傳書曰母告百姓佩此書者不死不信我言視門樞下當

有白髮師古曰樞門扇所由開閉者也音昌下反至秋止是時帝祖母傳太后驕與政事師古曰與讀曰

豫故杜鄴對曰春秋災異已指象為言語籌所已紀數民陰水類

也水曰東流為順走而西行反類逆上象數度放溢妄曰相予違
 忤民心之應也西王母婦人之稱博奕男子之事於街巷任伯明
 離闈內師古曰闈門微也音魚列反與疆外師古曰與讀曰豫臨事盤樂炕陽之意白髮衰年
 之象體尊性弱難理易亂門人之所由樞其要也居人之所由制
 持其要也其明甚著今外家丁傅竝侍帷幄布於列位有罪惡者
 不坐辜罰亾功能者畢受官爵皇甫三桓詩人所刺春秋所譏亾
 曰甚此師古曰皇甫周卿士之字也用后嬖寵而處職位詩人刺之事見小雅十月之交篇指象昭昭曰覺聖朝奈何不
 應後哀帝崩成帝母王太后臨朝王莽為大司馬誅滅丁傅一曰
 丁傅所亂者小此與乃王太后莽之應云

五行志第七下之上終

西川屯鳳

漢書二十七

地理志第八上

漢書二十八

正議大夫行祕書少監琅邪縣開國子顏師古注

昔在黃帝作舟車曰濟不通旁行天下師古曰旁行謂四而行之方制萬里畫壘

分州師古曰方制制為方域也畫謂為之界也壘古對字畫音雅得百里之國萬區是故易稱先王曰建

萬國親諸侯師古曰易比卦象辭書云協和萬國師古曰虞書堯典之辭也此之謂也堯遭洪水

襄山襄陵師古曰襄字與古懷字同懷包也襄為也言水大汎溢包山而駕陵也天下分絕為十二州師古曰九州之外有

五服師古曰其數在下也任土作貢師古曰任其土地所賦之土也貢賦之差也敷土師古曰敷分也謂分別治之曰此已下皆是夏書禹

隨山栞木奠高山大川師古曰栞古刊字也奠定也言禹隨行山之大川各得安定也冀

州既載師古曰兩河間曰冀州載始也冀州堯所都故禹治水自冀州始也壺口治梁及岐師古曰壺口山在河東梁山在夏陽岐山在美陽即

今之岐州岐山縣前括嶺也禹循山而西治衆水師古曰太原即今之晉陽覃懷底

績至于衡章師古曰覃懷近河地名也底致也績功也衡章謂章水橫厥土惟白壤

流而入河也言禹於覃懷致力以至衡章也底音之履反

也禹循山而西治衆水

今之岐州岐山縣前括嶺

師古曰太原即今之晉陽

師古曰冀懷近河地名也底致也績功也衡章謂章水橫

師古曰柔厥賦上上錯師古曰賦者發敏也地所生之物以供天子也厥田中中師古曰賦第一又雜出諸品也

也一曰謂其肥瘠之等差也它皆類此恒衛既從大陸既作水出恒山衛水在靈壽

大陸澤名在鉅鹿北言恒衛之水鳥夷皮服其皮也一說居在海曲被服容止皆象鳥也

各從故道大陸之澤已可耕作也右碣石入于河師古曰碣石海邊山名也言禹夾

此州東南據濟水九河既道師古曰九河河水分為九各從其道爾雅曰徒駭太史馬頰

西北距河東音婦夏既澤雍沮會同復其故而雍沮二水同會其中也沮音于余反

師古曰澤雍沮澤名在濟陰城陽西北言此澤還降丘宅土師古曰降下也宅居也言此地宜桑先時人眾避水

皆上丘陵今水害除得以蠶織故皆下丘居平土也厥土黑墳師古曰色黑

粉反中絲木條師古曰少古草字也絲悅茂厥田中下師古曰賦貞

也條脩暢也絲音弋昭反作十有三年迺同師古曰治水十三年迺葵織文師古曰葵與篋同篋竹器篋屬也

織文錦綺之類盛於篋篋而獻之浮于洧洧通于河碣夷既畧惟雷其道占

東武陽因水入水海岱惟青州師古曰東北據海西碣夷既畧惟雷其道占

曰通源音它合反白墳海瀕廣鴻師古曰瀕水涯也鴻南鹹之

之次玉美好者也言岱山之谷出絲象萊夷作牧厥棊縶絲師古曰萊山之夷地宜畜

可以弦琴瑟浮于汶達于沛師古曰汶水出泰山郡萊蕪縣原海岱及淮惟徐州

擊音鳥籠反淮沂其又蒙羽其藝師古曰淮沂二水已治蒙羽二山皆可種

師古曰東至海既豬東原底平大野之水已停蓄也東原之地致功而平可耕稼也

北至岱南及淮墳草木漸包師古曰墳黏土也漸包貢土五色師古曰

一王者取五色土封以為太羽賦夏狄嶧陽孤桐師古曰羽賦羽山之谷也夏狄狄雉之

而此州畢貢之言備有泗瀕浮磬師古曰泗水之涯浮出好石可

山之陽也山南曰陽孤桐特生之桐珠泉魚師古曰淮夷淮水上之夷也嶧珠名泉及也

小可為琴瑟嶧山之南生焉嶧之巖厥棊玄纈師古曰玄黑也纈

師今所謂素者也言浮于淮泗達于河師古曰淮泗二

鮮黑細縵及鮮支也淮海惟揚州師古曰北據

象龜既豬陽鳥道居彭蠡既豬師古曰彭蠡澤名在彭澤縣西北陽鳥隨陽之鳥也言

彭蠡之水既已蓄聚則鴻雁之屬所共居之蠡音禮三江既入

師古曰三江既入

師古曰三江既入

震澤底定

師古曰三江謂北江中江南江也震澤在吳西

德蕩既敷

師古曰篠小竹也敷謂布

地而生也篠音

先了反篠音蕩

即具區也底致也言三江既入則震澤致定

師古曰篠小竹也敷謂布

田下

師古曰織

下賦下工錯

師古曰田第九賦第七又雜出諸品

貢金三品

師古曰金銀銅

瑤瓊篠簞齒革羽毛

師古曰

曰瑤瓊皆美玉名也齒象齒也革犀革也

鳥夷卉服

師古曰鳥夷東南之夷善捕鳥者也卉服絺葛之屬

厥棊織

貝水蟲也古以爲貨

厥包橘袖錫貢

師古曰袖似橘而大其味尤酸橘袖皆不耐寒故包裹而致之也錫貢者須錫命而獻之言不

常來也柚

均江海通于淮泗

師古曰均平也通淮泗而入江海故云平

荆及衡陽惟荊州

師古曰

山南及衡

江漢朝宗于海

師古曰江漢二水歸入于海有似諸侯朝於天子故曰朝宗尊也

九江孔殷

師古曰孔甚

九道甚得地形之中

沱潛既道雲夢土作乂

師古曰沱潛二水名自江出爲沱自漢出爲潛

反瀛音潛一曰道讀曰導道治也

厥土塗泥田下中賦上下

師古曰田第八賦第三

齒革金三品

師古曰自金以上所貢與揚州同

柁幹栝柏厲砥磬丹

師古曰柁木似樗而實幹柁也栝木栝葉而松身厲

磨也砥其尤細者也柁石名可爲矢鏃丹赤石也所謂丹沙者也柁音升倫反栝音古活反砥音指又音祗磬音奴

惟箇籥楛三國底貢厥名

師古曰箇籥竹名栝木名也皆可爲矢言此州界本有

包匭菁茅

師古曰匭柳也菁茅也

九江納錫大

龜

師古曰大龜尺有二十出於九江錫命而納不常獻也

浮于江沱潛漢逾于洛至于南河

師古曰逾

四水而越洛乃至南

荆河惟豫州

師古曰西南至荆山北距河水

伊雒澗既入于河

師古曰伊出陸

渾山維出冢領山瀘出穀成

滎波既豬

師古曰滎流水決出所爲也卽今滎澤是也波道亦水名言其水並已竭聚矣一說謂滎水之波

荷澤被盟豬

師古曰荷澤在湖陵盟豬亦澤名在荷之東北言治荷澤之水衍溢則使被及盟豬不常入也道讀曰導荷音歌被音破馬之被盟音孟

惟壤下土墳壚

師古曰高地則壤下地則墳壚謂上之剛黑者也音盧

田中上賦錯上中

師古曰田第四賦第二雜出第一

貢漆臬締紵織績

師古曰紵織紵爲布及練也績織績細綿也紵音作績音曠

亦待錫

浮于洛入于河

師古曰因洛入河也

華陽黑水惟梁州

命而貢

岷嶓

師古曰東據華山之南西距黑水

既執沱潛既道

師古曰岷嶓山也嶓嶓冢山也言水已去二山之土皆可種執沱潛二水治從故道也岷音曼嶓音波道讀曰導

和夷底績

師古曰蔡蒙二水名旅陳也旅平言已平治而陳祭也和夷地名亦以致功可耕稼也

厥土青黎

師古曰色青而細疏

賦下中三錯

師古曰田第七賦第八又雜出第七至第九凡三品

貢璆鐵銀鏤磬磬

師古曰璆美玉也鏤剛鐵也磬磬石也

熊羆狐狸織皮

師古曰織皮謂羆也言四獸之皮又貢羆屬

西頃因桓是俶

師古曰西頃山名在臨洮西南桓水名也言治西頃

山因桓水是來無
它道也項讀曰傾

浮于瀉逾于沔

師古曰漢上曰

入于渭亂于河

師古曰正黑

水西河惟雍州

師古曰西據黑水東距西河西河即龍門之河也在冀州西故曰西河

弱水既西

師古曰治使

渭汭

師古曰屬逮也水北曰汭言治溼水入于渭也屬音之欲反汭音芮又音而悅反

漆沮既從鄠水道同

師古曰漆沮即

惇物至于鳥鼠

師古曰終南惇物二山皆在武功鳥鼠山在隴西首陽西南自終南西出至于鳥鼠也

原隰底績至于豬

壑

師古曰高平曰原下溼曰

三危既宅三苗不敘

師古曰三危山名已可居也三苗本有苗氏之族徙居於此分而為

厥土黃壤田上上賦中下

師古曰田

貢球琳琅玕

師古曰球

會于渭汭

師古曰逆流曰會自渭北涯逆水西上

織皮昆崙析支渠叟西戎即敘

師古曰

浮于積石至于龍門西河

師古曰積石山在金城西南龍門山在河東之西界皆河

道汧及岐至于荆山

師古曰自此以下更

逾于河

師古曰即

壺口雷首至于大嶽

師古曰

底柱析城至于王屋

師古曰底柱在陝縣東北山在河東蒲坂南大嶽即所謂嶽陽者

太行恒山至于碣石入于海

師古曰太行山在河內山陽西北恒山在

西于海行

西頃朱圉鳥鼠至于太華

師古曰朱圉山在漢陽冀

熊耳外方桐

荆山

師古曰嶧山在梁州南此荆山在南部臨沮東北嶧音波

內方至于大別

師古曰內方在荊州

陽至于衡山

師古曰嶧山在蜀郡前氏西衡山在長沙

過九江至于敷淺原

師古曰

道弱水至于合黎餘波入于流沙

師古曰合黎山在酒

道

道

黑水至于三危入于南海

師古曰黑水出張掖縣南山南流至敦煌過三危山又南流而入于南海

道河積石至

于龍門

于底柱

師古曰自龍門南流以至華陰又折而東經底柱

又東至于盟津

師古曰盟津在洛陽之

東過洛汭至于大伾

師古曰洛汭洛入河處蓋今所謂洛口也

北過降水至于

大陸

又合而為一名為逆河言

相迎受也海即渤海是也

嶧冢道漾東流為漢

師古曰漾水出隴西氏道東流過武關

嶧冢道漾東流為漢

師古曰漾水出隴西氏道東流過武關

同為逆河入于海

師古曰同

又合而為一名為逆河言

相迎受也海即渤海是也

嶧冢道漾東流為漢

師古曰漾水出隴西氏道東流過武關

嶧冢道漾東流為漢

師古曰漾水出隴西氏道東流過武關

同為逆河入于海

師古曰同

又合而為一名為逆河言

相迎受也海即渤海是也

嶧冢道漾東流為漢

師古曰漾水出隴西氏道東流過武關

嶧冢道漾東流為漢

師古曰漾水出隴西氏道東流過武關

同為逆河入于海

師古曰同

又合而為一名為逆河言

相迎受也海即渤海是也

嶧冢道漾東流為漢

師古曰漾水出隴西氏道東流過武關

嶧冢道漾東流為漢

師古曰漾水出隴西氏道東流過武關

同為逆河入于海

師古曰同

又合而為一名為逆河言

相迎受也海即渤海是也

嶧冢道漾東流為漢

師古曰漾水出隴西氏道東流過武關

嶧冢道漾東流為漢

師古曰漾水出隴西氏道東流過武關

同為逆河入于海

師古曰同

又合而為一名為逆河言

相迎受也海即渤海是也

嶧冢道漾東流為漢

師古曰漾水出隴西氏道東流過武關

嶧冢道漾東流為漢

師古曰漾水出隴西氏道東流過武關

同為逆河入于海

師古曰同

又東為滄浪之水師古曰出荆山東南流為滄浪之水即漁父所歌者也浪音琅過三澨至于大別師古曰三澨水

在江夏竟陵澨音筮南入于江師古曰觸大別山而南入江也東匯澤為彭蠡師古曰匯迴也又東迴而為彭蠡澤也匯音胡賄反東

為北江入于海師古曰自彭蠡江分為三遂為北江而入海崕山道江東別為沱師古曰別而出也江東南流沱東行

也沱音徒何反又東至于醴師古曰醴水在荆州過九江至于東陵師古曰東陵地名東池北會于

匯師古曰池溢也東溢分流都共北會彭蠡也池音弋爾反東為中江入于海師古曰亦自彭蠡出道沅水東流為

沅師古曰泉出王屋山各為沅流去乃為沅也沅音弋爾反入于河軼為滎師古曰軼與溢同言濟水入河故流而南截河又故流溢出乃為滎澤也一日軼過也

東出于陶丘北師古曰陶丘丘再重也又東至于荷師古曰即荷澤又東北會於汶師古曰濟與汶合又北東入于海師古曰北折而東也道淮自桐柏東會于泗沂東

入于海道渭自鳥鼠同穴東會于鄂又東至于涇又東過漆沮入

于河道洛自熊耳東北會于澗瀍又東會于伊又東北入于河九

州迤同師古曰各以其所而謂法四奧既宅師古曰奧讀曰奧謂上之可居者也宅亦居也言四方之土已可定居也奧音於六反九山棗

旅師古曰九州之山皆已梁木通迤而旅祭也九川滌原師古曰九州泉源皆已清滌無壅塞九澤既陂師古曰九州陂澤皆已過障無決溢

四海會同師古曰四海之內皆同會京師六府孔修師古曰水火金木土穀皆其治庶土交正底慎財賦師古曰財賦

曰言衆土各以其所出交易有無而不失正致慎貨財以供貢賦咸則三壤成賦中國師古曰言皆隨其上田上中下三品而成其賦於中國也中國

也京師也錫土姓祗台德先不距朕行師古曰台養也言封諸侯賜之土田因為姓所敬養者惟德為先故無距我之行也台音怡五

百里甸服師古曰規方千里最近王城者為甸服則四百里賦內總百里賦內總師古曰自此以下說甸服之內

以差言之也總禾稊摠入也內讀曰納下皆類此一百里納銍師古曰銍謂所刈即禾穗也銍音室三百里內夏服師古曰夏稊也

言服者謂有役則服之耳夏音工豔反四百里粟五百里米師古曰精者納少籩者納多五百里侯服師古曰此

外方五百里也侯侯也主斥候而服事也百里采師古曰又說侯服內之差次也二百里男國師古曰男

王事三百里諸侯師古曰三百里同主斥五百里綏服師古曰此又次侯服外之五百里

教者者二三百里揆文教師古曰揆度王者文教而行之也三百里皆同二百里奮武衛師古曰奮其武力以衛王者二百里皆同

百里要服師古曰此又次綏服外之五百里也三百里夷師古曰夷易也言行乎易之法也三百里皆同二

百里蔡師古曰蔡法也遵刑法而已二百里皆同五百里荒服師古曰又次要服外五百里此五服之

百里蠻師古曰蠻謂以文德蠻二百里流師古曰任其流不東漸于海西被于

師古曰蠻謂以文德蠻幕而覆之三百里皆同

考詰也三百里皆同

流沙朔南泉聲教訖于四海

師古曰漸入也。被加也。朔，北方也。訖，盡也。言東入于海，西加流沙，北方及聲教盡於四海也。曰漸，浸泉也。

禹錫玄圭告厥成功

師古曰玄，天色也。堯以禹治水功成，故賜也。玄圭以表之也。自此以上，皆禹貢之文。

後受禪於虞

為夏后氏殷因於夏亡所變改周既克殷監於二代而損益之定

官分職改禹徐梁二州合之於雍青

師古曰省徐州以入青州，并梁州以合雍州。

分冀州之地

呂為幽并故周官有職方氏

師古曰夏官之屬也。職，主也。主四方之土地。

掌天下之地辯九州

之國東南曰揚州其山曰會稽

師古曰在陰縣。

數曰具區

三江濤曰五湖

師古曰濤，古浸字也。川水之通流者也。浸，謂引以灌溉者。五湖在吳。

其利金錫竹箭民二男五

女畜宜鳥獸

師古曰鳥，孔翠之屬。獸，犀象之屬。

穀宜稻正南曰荊州其山曰衡藪曰雲

夢川曰江漢澆曰潁湛

師古曰潁水出陽城陽乾山，宜屬豫州許慎又云。澆水，豫州澆未詳也。湛音直，林反。又音直，減反。

其利丹

銀齒革民一男二女畜及穀宜與揚州同河南曰豫州其山曰華

師古曰即華陰之華山也。連延東出故屬豫州。

藪曰圃田

師古曰在中牟。

川曰滎雒澆曰波澆

師古曰滎即洧水所溢者也。波即上

禹貢所云滎波者也。澆水在楚亦不當為豫州也。漢書地理志反。

其利林漆絲枲民二男三女畜宜六擾

師古曰馬牛羊豕犬雞也。謂之擾者，言人所馴養也。擾音人，沼反。

其穀宜五種

師古曰黍稷菽麥稻。

正東曰青州其山曰沂

藪曰孟諸

師古曰沂山在蓋縣，即沂水所出也。孟諸，即盟諸也。

川曰淮泗澆曰沂沭

師古曰沭水出東莞，音術。

其利蒲

魚民二男三女其畜宜雞狗穀宜稻麥河東曰兗州其山曰岱藪

曰秦壑

師古曰即大野。

其川曰河洧澆曰盧澨

師古曰盧水在濟北盧縣，鄭康成讀曰雷非也。

其利蒲魚民

二男三女其畜宜六擾穀宜四種

師古曰馬牛羊豕犬雞黍稷稻麥也。

正西曰雍州其山

曰嶽

師古曰即吳嶽也。

數曰弦蒲

師古曰在沂縣。

川曰涇汭

師古曰汭在嶺地，詩大雅公劉之篇曰汭鞠之即。

其浸曰

渭洛

師古曰洛，即漆沮也。在馮翊。

其利玉石其民三男二女畜宜牛馬穀宜黍稷東

北曰幽州其山曰醫無閭

師古曰在遼東。

數曰緇養

師古曰在長廣。川曰河洧澆曰菑

時

師古曰菑，山萊蕪時水出般陽。

其利魚鹽民一男三女畜宜四擾

師古曰馬牛羊豕。

穀宜三種

師古曰黍稷稻。

河內曰冀州山曰霍

師古曰在平陽，永安縣東北。

數曰揚紆

師古曰爾雅曰秦有揚紆，而此以為冀州未詳其義。

及所

在

川曰漳滹曰汾潞

師古曰漳水出上黨，長子汾水出汾陽，北山潞出歸德。

其利松柏民五男三女

畜宜牛羊穀宜黍稷正北曰并州其山曰恒山藪曰昭餘祁

師古曰在太原。

鄆縣鄆音一戶反又音於庶反

川曰虜池嘔夷窳曰涑易

師古曰虜池出鹵城嘔夷出平舒涑出廣昌易出故安窳音呼池音徒何反嘔音於

侯其利布帛民二男三女畜宜五擾

師古曰馬牛羊犬豕

穀宜五種而保章氏

掌天文呂星土辨九州之地所封封域皆有分星呂視吉凶

師古曰保章氏

春官之屬也保守也言守天之職也分音扶問反

周爵五等而土三等公侯百里伯七十里子男

五十里不滿為附庸蓋千八百國而太昊黃帝之後唐虞侯伯猶

存帝王圖籍相踵而可知周室既衰禮樂征伐自諸侯出轉相吞

滅數百年間列國耗盡

師古曰耗滅也音呼到反

至春秋時尚有數十國五伯迭

興總其盟會

師古曰此五伯謂齊桓宋襄晉文秦穆楚莊也迭互也伯讀曰霸迭音徒結反

陵夷至於戰國天下分

而為七

師古曰謂秦韓魏趙燕齊楚也

合從連衡經數十年秦遂并兼四海呂為周制

微弱終為諸侯所喪故不立尺土之封分天下為郡縣盪滅前聖

之苗裔靡有子遺者矣漢興因秦制度崇恩德行簡易呂撫海內

至武帝攘卻胡越開地斥境南置交趾北置朔方之州

師古曰朔方記不漢既定南越

之地置交趾刺史別於諸州令持節治蒼梧分雍州置朔方刺史

兼徐梁幽并夏周之制改雍曰涼改梁曰

益凡十三部置刺史先王之迹既遠地名又數改易

師古曰數音所角反是呂

采獲舊聞考迹詩書推表山川呂綴禹貢周官春秋下及戰國秦

漢焉

師古曰中古以來說地理者多矣或解釋經典或撰述方志競為新異妄有穿鑿安處附會頗失其真後之學者因而祖述曾不考其謬論莫能尋其根本今竝不錄蓋無尤焉

京兆尹

故秦內史高帝元年屬塞國二年更為渭南郡九年罷復為內史武帝建元六年分為右內史太初元年更為京兆尹

元始二年戶十

九萬五千七百二口六十八萬二千四百六十八

師古曰漢之戶口當元始時最為殷盛故志舉

之以為數也後皆類此

縣十二

長安

高帝五年置惠帝元年初城六年成戶八萬八百口二十四萬六千二百

新豐

高帝五年置

師古曰王莽篡位改漢郡縣名皆易之也下皆類此

船司空

莽曰船司空官名師古曰本主船之官遂以為縣

田

山出美玉有虎侯

華陰

故陰晉秦惠文王五年更名寧秦高帝八年更名華陰

鄭桓公邑有鐵官應劭曰宣王母弟友所封也其子與平王東遷更稱新鄭臣贊曰周自穆王以

下鄰于西鄭不得以封桓公也初桓公為周司徒王室將亂故謀於史伯而寄幣與賄於祝會之

開幽王既敗二年而滅會四年而滅號居於鄭父之丘是以為鄭桓公無封京兆之文也師古曰春秋外傳云幽王既敗鄭桓公死之其子武公與平王東遷故左氏傳云我周之東遷晉鄭焉依又鄭莊公云我先君新邑於此蓋道新鄭也穆湖有周天子祠二所故曰下邳應劭曰秦武公王以下無都西鄭之事贊說非也會音工外反湖武帝建元年更名湖下邳伐邾戎置有上邳故如下師古曰邾音圭南陵文帝七年置沂水出藍田谷北至霸陵入霸水霸水亦出藍田取邾戎之人而來為此縣南陵谷北入渭師古曰茲水秦穆公更名以章霸功視子孫沂音先歷反視奉明宣帝置也霸陵故芷陽文帝更名杜陵故杜伯國宣帝更名有周右將讀曰示

左馮翊故秦內史高帝元年屬塞國二年更名河上郡九年罷復為戶二十三萬五千一百一口九十一萬七千八百二十二

縣二十四

高陵左輔都尉治櫟陽秦獻公自雍徙於曰櫟音藥翟道秦曰池陽惠帝四年置巖薛山在北

夏陽故少梁秦惠文王十一年更名禹貢梁山在西北龍門山在北有鐵官秦曰冀亭

頻陽秦厲公置應劭曰在頻水之陽臨晉故大荔秦獲之更名有河水

襄德禹貢北條荆山在南下有灋梁原洛水東南入渭雍州滄秦曰德隴

雲陵昭帝置也萬年高帝置秦師古曰襄秦師古曰德隴

重泉秦曰桓城師古曰即左氏傳應劭曰在郃水之陽也師古曰音合

武城秦曰伐秦首取武城者也沈陽秦曰襄德禹貢北條荆山在南下有灋梁原

徵秦曰汜愛師古曰徵音懲即今之澄城縣是也左雲陵昭帝置也萬年高帝置秦師古曰襄秦師古曰德隴

長陵高帝置戶五萬五千七百七十七陽陵故弋陽景帝更名雲

右扶風故秦內史高帝元年屬雍國二年更為中地郡九年罷復為內史武帝建元六年分掌列侯至太初元年更名右扶風而治於內史右地故此志戶二十一萬六千三百七

追書建元六年分為右內史又云更名主爵都尉為右扶風

十七口八十二萬六千七十

縣二十一

渭城故咸陽高帝元年更名新城七年罷屬長安武槐里高祖三年更名有黃山宮孝惠二

郭古國有扈谷亭扈夏啓所伐鄠水出東南又有灃水皆北過

靈軹渠武秦上林苑入渭有黃陽宮秦文王起師古曰灃音泮黃音倍

齋周后稷所封師古曰郁夷詩曰四牡騤騤周道倭遲韓詩作郁夷字言使臣乘馬

帝穿也

行於美陽禹貢岐山在西北中水鄉周大王郿成國渠首受渭東北至上林入蒙雍秦惠公

此道所邑有清泉宮秦宣太后起也郿籠渠右輔郿村古師古曰郿音媚漆水在縣西有鐵桐邑有

五時太昊黃帝以下祠三百三所景泉宮孝公起祈年宮惠公起漆水在縣西有鐵桐邑有

械陽宮昭王起有鐵官應劭曰四面積高曰雍師古曰械音城漆水在縣西有鐵桐邑有

鄉詩幽國公劉所都應劭曰左氏傳曰畢原鄠郿文之昭也郿侯賈伯伐晉是也臣贊曰汲郡古

文晉武公滅荀以賜大夫原氏黯是為荀叔又云文公城荀然則荀當在晉之境內不得在扶風

界也今河東有荀城古荀國師古曰贊說喻麋有黃帝子祠芬曰扶陳倉有上公明星黃帝

是也此桐讀與荀同自別邑耳非伐晉者陳倉孫舜妻盲冢祠有

羽陽宮秦杜陽杜水南入渭芬曰通杜師古曰大雅絲之詩曰人之初生自汧吳山在古

武王起也杜陽漆沮齊詩作自杜言公劉避狄而來居杜與漆沮之地汧文以為汧山

雍州山北有蒲谷鄉弦中谷雍州弦蒲藪汧水出西北入渭汧水出西北東入涇詩曰隄雍州川

也師古曰隄讀與鞠同大雅公劉之詩曰止旅乃密蒨鞠之即韓詩作蒨隄言公劉止其軍旅欲

使安靜乃就好時堽山在東有梁山宮秦始皇起號有黃帝子周文武祠安陵惠帝置芬

蒨隄之間耳好時堽山在東有梁山宮秦始皇起號有黃帝子周文武祠安陵惠帝置芬

古曰闕駟以為茂陵武帝置戶六萬一千八百七十七口二十七萬七千二百平陵昭帝置芬

本周之程邑也茂陵七十七芬曰宜城師古曰黃圖云水槐里之茂鄉平陵昭帝置芬

功大壹山古文以為終南垂山古文以為敦物皆在縣東斜水出衙領山北至鄆入渭褒水

亦出衙領至南鄭入河有垂山斜水淮水祠三所芬曰新光師古曰斜音弋芬反衙音牙

弘農郡武帝元鼎四年戶十一萬八千九十一口四十七萬五千九百

五十四有鐵官在池

縣十一

弘農故秦函谷關衙山領下盧氏熊耳山在東伊水出東北入維過鄆行四百五十里又

過鄆二行六百里芬曰陝故號國有焦城故焦國北號在太陽宜陽在池有黽池高帝

昌高師古曰河音耳陝東號在滎陽西號在雍州芬曰黃眉宜陽鐵官也黽池八年

復池中鄉民景帝中二年初城徙萬家為縣穀水出穀陽谷丹水水出上維冢領山東至析

東北至穀城入維芬曰陝亭師古曰黽音莫踐反又音莫忍反丹水入鈞密陽鄉故商密也師

古曰鈞亦水新安禹貢澗水在商秦和衛析黃水出黃谷鞠水出析谷俱東至鄆入湍水芬

名也音均新安東南入維商鞅邑也析曰君亭師古曰析音先歷反鞠水即今所謂菊

潭也鄆音持陸渾春秋遷陸渾戎於此有上雒禹貢雒水出冢領山東北至鞏入河過郡二

河東郡秦置芬曰兆陽戶二十三萬六千八百九十六口九十六萬二

千九百一十二

縣二十四

安邑巫咸山在南鹽池在西南魏絳自魏徙此大陽吳山在西北上有吳城周武王封大伯後

至惠王徙大梁有鐵官鹽官芬曰河東大陽於此是為虞公為晉所滅有天子廟芬

曰勤田應劭曰倚氏解音蟹蒲反蒲友有堯山首山祠雷首山在南故曰蒲秦更名芬曰

非也臣贊曰秦世家云以垣為蒲反然則本非蒲也師古曰應說是河北詩魏國晉獻公滅之

絳徙安 邑也 左邑 莽曰 汾陰 介山 聞喜 故曲沃晉武公自晉陽徙此武帝元鼎六年行過更名

曰聞 渡澤 禹貢析城山在西南應劭曰有渡 端氏 臨汾 垣 禹貢王屋山在東北沈

河軼出榮陽北地中又東至琅槐入海過郡 皮氏 後十世獻侯徙中牟有鐵官莽曰延平 長

脩 平陽 韓武子玄孫貞子居此有鐵官莽曰 襄陵 有班氏香亭莽曰幹昌應劭曰襄陵

縣 堯 霍大山在東冀州山周厲王所奔 楊 莽曰有年亭應 北屈 禹貢壺口山在東南莽曰

臣贊曰汲郡古文翟章救鄭至于南屈師 蒲子 應劭曰故蒲反舊邑武帝置師 絳 晉武公自

古曰屈音居勿反即晉公子夷吾所居 有鐵官應劭曰 狐 講 師古曰講 騏 侯國師古

絳水出西南 太原郡 秦置有鹽官在 戶十六萬九千八百六十三口六十八萬四百

八十八 有家馬官臣贊曰漢有家馬廐一廐萬匹時以邊表有 後人 如淳曰音

縣二十一 晉陽 故詩唐國周成王滅唐封弟叔虞龍山在西北有鹽官晉水所出東入 後人 如淳曰音

又音山 界休 莽曰界美師古 榆次 涂水鄉晉大夫知徐吾邑梗陽鄉魏戊 中都 于離

莽曰 茲氏 莽曰 狼 孟 莽曰 鄒 九澤在北是為昭餘 莽曰 孟 孟丙邑 平陶

于合 汾陽 北山汾水所出西南至汾陰入河 京陵 莽曰致城師 陽曲 應劭曰河千里一曲

多穰 號乃改此縣為陽直今則復舊名焉 大陵 有鐵官莽 原平 祁 晉大夫買辛 上艾 曼

水東至蒲吾入庫池水師 慮虎 師古曰 陽邑 莽曰 廣武 桓師古曰賈屋山即史記所云趙

古曰庫音呼池音徒何反 襄子北谷 夏屋者 上黨郡 秦置屬并州有上黨關壺口關 戶七萬二千七百九十八口三十三

萬七千七百六十六 縣十四 長子 周史辛申所封鹿谷山濁漳水所出東至鄴入青漳 屯留 桑欽言絳水出西南東

吾 銅鞮 有上鹿亭下虎聚 沾 大阻谷清漳水所出東北至邑成入大河過郡五行千六

反 涅氏 故以名縣也涅音乃結反 襄垣 莽曰上 壺關 有羊腸版沾水東至朝歌入其 洹

氏 楊谷絕水所出南至壘王入沁應劭曰山 高都 荒谷丹水所出東南入洹水 潞 故潞

海經洹水所出者也師古曰洹音工玄反 高都 有天井關師古曰堯音九 潞 子國 倚

氏 楊谷絕水所出南至壘王入沁應劭曰山 高都 荒谷丹水所出東南入洹水 潞 故潞

海經洹水所出者也師古曰洹音工玄反 高都 有天井關師古曰堯音九 潞 子國 倚

氏 楊谷絕水所出南至壘王入沁應劭曰山 高都 荒谷丹水所出東南入洹水 潞 故潞

海經洹水所出者也師古曰洹音工玄反 高都 有天井關師古曰堯音九 潞 子國 倚

氏 楊谷絕水所出南至壘王入沁應劭曰山 高都 荒谷丹水所出東南入洹水 潞 故潞

氏 楊谷絕水所出南至壘王入沁應劭曰山 高都 荒谷丹水所出東南入洹水 潞 故潞

氏 楊谷絕水所出南至壘王入沁應劭曰山 高都 荒谷丹水所出東南入洹水 潞 故潞

氏 楊谷絕水所出南至壘王入沁應劭曰山 高都 荒谷丹水所出東南入洹水 潞 故潞

氏師古曰音於義反陽阿穀遠羊頭山世靡谷沁水所出東南至棗陽入河過郡三行九百七十里莽曰穀近師古曰今沁水至懷州武陟縣界入河此

河內郡高帝元年為殷國二年更名莽曰後隊屬司隸戶二十四萬二千二百四十六口百六萬

七千九十七

縣十八

懷有工官莽曰河內汲武德孟康曰始皇東巡置自以武德定天下

波孟康曰今有絺城音文公所得賜者山陽東太行山在西北師古曰

行音胡河陽莽曰州共故國北山淇水所出東至黎陽入河孟康曰共音恭

平臯應劭曰邢侯自襄國徙此當齊桓公

時衛人伐邢邢遷于夷儀其地屬晉號曰邢丘以真在河之臯處執平夷故曰平臯臣瓚曰春秋

傳狄人伐邢邢遷于夷儀不至此也今襄國西有夷儀城去襄國百餘里邢是丘名非國也師古

曰應說非也左氏傳曰晉朝歌紂所都周武王弟康叔所封更名衛莽曰朝歌紂所都周武王弟康叔

侯送女于邢丘蓋謂此耳朝歌所封更名衛莽曰朝歌紂所都周武王弟康叔所封更名衛

書秦昭王越趙長平西代脩武時秦未兼溫故國巴外蘇林王太行山在西北衛元君為秦

孟康曰故邢國也今平亭是也獲嘉故汲之新中鄉武軹孟康曰原鄉晉文公所

師古曰行音胡郎反邢音于獲嘉帝行過更名也軹圍是也師古曰音只沁水師

曰沁音隆慮國水東北至信成入張甲河過郡三行千八百四十里有鐵官蕩陰蕩水東至

千陵反隆慮應劭曰隆慮山在北避湯帝名改曰林慮也師古曰慮音慮蕩陰蕩水東至

山姜水所出亦至內黃入蕩有姜里城州伯所拘也師古曰蕩音湯姜音羊九反

河南郡故秦三川郡高帝更名雒陽戶五萬二千戶二十七萬六千四百四十

四口一百七十四萬二百七十九有鐵官工官教倉在棗陽

縣二十二

雒陽周公遷殷民是為成周春秋昭公二十一年晉合諸侯于狄泉以其地大成周之城居敬

也雒陽王莽曰宜陽師古曰魚豢云漢火行忌水故去洛水而加佳如魚氏說則光武以後改為

也雒陽下水馮池皆在西南有狼湯渠首受沛東南至陳入潁過郡四行七百八十里

師戶鄉殷湯所都莽曰師成臣瓚曰湯居亳今濟陰縣是也今亳有湯冢已氏有伊尹冢皆相

也師近也師古曰瓚說非也又如自甫蓋所云湯都在穀熟事不經劉向云殷湯無葬處安得

湯冢師古曰即鄭共平陰應劭曰在平城中牟圃田澤在西豫州有宛叔邑趙

平京師古曰即鄭共平陰應劭曰在平城中牟圃田澤在西豫州有宛叔邑趙

治平陽武有傅狼沙莽曰陽河南是為王城至平王居之師古曰鄭音夾鄭音房

劉聚周大夫劉子邑有延壽城仙人卷師古曰音原武莽曰原和鞏東周穀成禹貢澤水出

入新成師古曰音故市密故國有大隗山淇水所出南至臨潁入潁應劭曰密人不恭密須

今新成師古曰音故市密故國有大隗山淇水所出南至臨潁入潁應劭曰密人不恭密須

是也師古曰應瓚二說皆非也此密即春秋僖六年圍新密者也蓋鄭地而詩所新成

云密人即左傳所謂密須之鼓者在安定陰密醜音隗漢音翼又音昌力反新成年置

密人即左傳所謂密須之鼓者在安定陰密醜音隗漢音翼又音昌力反新成年置

密人即左傳所謂密須之鼓者在安定陰密醜音隗漢音翼又音昌力反新成年置

密人即左傳所謂密須之鼓者在安定陰密醜音隗漢音翼又音昌力反新成年置

密人即左傳所謂密須之鼓者在安定陰密醜音隗漢音翼又音昌力反新成年置

密人即左傳所謂密須之鼓者在安定陰密醜音隗漢音翼又音昌力反新成年置

密人即左傳所謂密須之鼓者在安定陰密醜音隗漢音翼又音昌力反新成年置

密人即左傳所謂密須之鼓者在安定陰密醜音隗漢音翼又音昌力反新成年置

密人即左傳所謂密須之鼓者在安定陰密醜音隗漢音翼又音昌力反新成年置

密人即左傳所謂密須之鼓者在安定陰密醜音隗漢音翼又音昌力反新成年置

密人即左傳所謂密須之鼓者在安定陰密醜音隗漢音翼又音昌力反新成年置

密人即左傳所謂密須之鼓者在安定陰密醜音隗漢音翼又音昌力反新成年置

密人即左傳所謂密須之鼓者在安定陰密醜音隗漢音翼又音昌力反新成年置

密人即左傳所謂密須之鼓者在安定陰密醜音隗漢音翼又音昌力反新成年置

密人即左傳所謂密須之鼓者在安定陰密醜音隗漢音翼又音昌力反新成年置

密人即左傳所謂密須之鼓者在安定陰密醜音隗漢音翼又音昌力反新成年置

密人即左傳所謂密須之鼓者在安定陰密醜音隗漢音翼又音昌力反新成年置

密人即左傳所謂密須之鼓者在安定陰密醜音隗漢音翼又音昌力反新成年置

密人即左傳所謂密須之鼓者在安定陰密醜音隗漢音翼又音昌力反新成年置

密人即左傳所謂密須之鼓者在安定陰密醜音隗漢音翼又音昌力反新成年置

密人即左傳所謂密須之鼓者在安定陰密醜音隗漢音翼又音昌力反新成年置

密人即左傳所謂密須之鼓者在安定陰密醜音隗漢音翼又音昌力反新成年置

密人即左傳所謂密須之鼓者在安定陰密醜音隗漢音翼又音昌力反新成年置

密人即左傳所謂密須之鼓者在安定陰密醜音隗漢音翼又音昌力反新成年置

密人即左傳所謂密須之鼓者在安定陰密醜音隗漢音翼又音昌力反新成年置

密人即左傳所謂密須之鼓者在安定陰密醜音隗漢音翼又音昌力反新成年置

密人即左傳所謂密須之鼓者在安定陰密醜音隗漢音翼又音昌力反新成年置

密人即左傳所謂密須之鼓者在安定陰密醜音隗漢音翼又音昌力反新成年置

密人即左傳所謂密須之鼓者在安定陰密醜音隗漢音翼又音昌力反新成年置

密人即左傳所謂密須之鼓者在安定陰密醜音隗漢音翼又音昌力反新成年置

密人即左傳所謂密須之鼓者在安定陰密醜音隗漢音翼又音昌力反新成年置

密人即左傳所謂密須之鼓者在安定陰密醜音隗漢音翼又音昌力反新成年置

密人即左傳所謂密須之鼓者在安定陰密醜音隗漢音翼又音昌力反新成年置

密人即左傳所謂密須之鼓者在安定陰密醜音隗漢音翼又音昌力反新成年置

密人即左傳所謂密須之鼓者在安定陰密醜音隗漢音翼又音昌力反新成年置

密人即左傳所謂密須之鼓者在安定陰密醜音隗漢音翼又音昌力反新成年置

密人即左傳所謂密須之鼓者在安定陰密醜音隗漢音翼又音昌力反新成年置

密人即左傳所謂密須之鼓者在安定陰密醜音隗漢音翼又音昌力反新成年置

密人即左傳所謂密須之鼓者在安定陰密醜音隗漢音翼又音昌力反新成年置

密人即左傳所謂密須之鼓者在安定陰密醜音隗漢音翼又音昌力反新成年置

密人即左傳所謂密須之鼓者在安定陰密醜音隗漢音翼又音昌力反新成年置

密人即左傳所謂密須之鼓者在安定陰密醜音隗漢音翼又音昌力反新成年置

密人即左傳所謂密須之鼓者在安定陰密醜音隗漢音翼又音昌力反新成年置

密人即左傳所謂密須之鼓者在安定陰密醜音隗漢音翼又音昌力反新成年置

密人即左傳所謂密須之鼓者在安定陰密醜音隗漢音翼又音昌力反新成年置

密人即左傳所謂密須之鼓者在安定陰密醜音隗漢音翼又音昌力反新成年置

密人即左傳所謂密須之鼓者在安定陰密醜音隗漢音翼又音昌力反新成年置

密人即左傳所謂密須之鼓者在安定陰密醜音隗漢音翼又音昌力反新成年置

密人即左傳所謂密須之鼓者在安定陰密醜音隗漢音翼又音昌力反新成年置

密人即左傳所謂密須之鼓者在安定陰密醜音隗漢音翼又音昌力反新成年置

密人即左傳所謂密須之鼓者在安定陰密醜音隗漢音翼又音昌力反新成年置

密人即左傳所謂密須之鼓者在安定陰密醜音隗漢音翼又音昌力反新成年置

密人即左傳所謂密須之鼓者在安定陰密醜音隗漢音翼又音昌力反新成年置

密人即左傳所謂密須之鼓者在安定陰密醜音隗漢音翼又音昌力反新成年置

密人即左傳所謂密須之鼓者在安定陰密醜音隗漢音翼又音昌力反新成年置

密人即左傳所謂密須之鼓者在安定陰密醜音隗漢音翼又音昌力反新成年置

密人即左傳所謂密須之鼓者在安定陰密醜音隗漢音翼又音昌力反新成年置

密人即左傳所謂密須之鼓者在安定陰密醜音隗漢音翼又音昌力反新成年置

密人即左傳所謂密須之鼓者在安定陰密醜音隗漢音翼又音昌力反新成年置

密人即左傳所謂密須之鼓者在安定陰密醜音隗漢音翼又音昌力反新成年置

密人即左傳所謂密須之鼓者在安定陰密醜音隗漢音翼又音昌力反新成年置

密人即左傳所謂密須之鼓者在安定陰密醜音隗漢音翼又音昌力反新成年置

密人即左傳所謂密須之鼓者在安定陰密醜音隗漢音翼又音昌力反新成年置

密人即左傳所謂密須之鼓者在安定陰密醜音隗漢音翼又音昌力反新成年置

密人即左傳所謂密須之鼓者在安定陰密醜音隗漢音翼又音昌力反新成年置

密人即左傳所謂密須之鼓者在安定陰密醜音隗漢音翼又音昌力反新成年置

密人即左傳所謂密須之鼓者在安定陰密醜音隗漢音翼又音昌力反新成年置

密人即左傳所謂密須之鼓者在安定陰密醜音隗漢音翼又音昌力反新成年置

密人即左傳所謂密須之鼓者在安定陰密醜音隗漢音翼又音昌力反新成年置

密人即左傳所謂密須之鼓者在安定陰密醜音隗漢音翼又音昌力反新成年置

密人即左傳所謂密須之鼓者在安定陰密醜音隗漢音翼又音昌力反新成年置

密人即左傳所謂密須之鼓者在安定陰密醜音隗漢音翼又音昌力反新成年置

密人即左傳所謂密須之鼓者在安定陰密醜音隗漢音翼又音昌力反新成年置

密人即左傳所謂密須之鼓者在安定陰密醜音隗漢音翼又音昌力反新成年置

密人即左傳所謂密須之鼓者在安定陰密醜音隗漢音翼又音昌力反新成年置

密人即左傳所謂密須之鼓者在安定陰密醜音隗漢音翼又音昌力反新成年置

密人即左傳所謂密須之鼓者在安定陰密醜音隗漢音翼又音昌力反新成年置

密人即左傳所謂密須之鼓者在安定陰密醜音隗漢音翼又音昌力反新成年置

密人即左傳所謂密須之鼓者在安定陰密醜音隗漢音翼又音昌力反新成年置

密人即左傳所謂密須之鼓者在安定陰密醜音隗漢音翼又音昌力反新成年置

密人即左傳所謂密須之鼓者在安定陰密醜音隗漢音翼又音昌力反新成年置

密人即左傳所謂密須之鼓者在安定陰密醜音隗漢音翼又音昌力反新成年置

密人即左傳所謂密須之鼓者在安定陰密醜音隗漢音翼又音昌力反新成年置

密人即左傳所謂密須之鼓者在安定陰密醜音隗漢音翼又音昌力反新成年置

密人即左傳所謂密須之鼓者在安定陰密醜音隗漢音翼又音昌力反新成年置

密人即左傳所謂密須之鼓者在安定陰密醜音隗漢音翼又音昌力反新成年置

密人即左傳所謂密須之鼓者在安定陰密醜音隗漢音翼又音昌力反新成年置

密人即左傳所謂密須之鼓者在安定陰密醜音隗漢音翼又音昌力反新成年置

密人即左傳所謂密須之鼓者在安定陰密醜音隗漢音翼又音昌力反新成年置

密人即左傳所謂密須之鼓者在安定陰密醜音隗漢音翼又音昌力反新成年置

密人即左傳所謂密須之鼓者在安定陰密醜音隗漢音翼又音昌力反新成年置

密人即左傳所謂密須之鼓者在安定陰密醜音隗漢音翼又音昌力反新成年置

密人即左傳所謂密須之鼓者在安定陰密醜音隗漢音翼又音昌力反新成年置

密人即左傳所謂密須之鼓者在安定陰密醜音隗漢音翼又音昌力反新成年置

密人即左傳所謂密須之鼓者在安定陰密醜音隗漢音翼又音昌力反新成年置

密人即左傳所謂密須之鼓者在安定陰密醜音隗漢音翼又音昌力反新成年置

密人即左傳所謂密須之鼓者在安定陰密醜音隗漢音翼又音昌力反新成年置

密人即左傳所謂密須之鼓者在安定陰密醜音隗漢音翼又音昌力反新成年置

密人即左傳所謂密須之鼓者在安定陰密醜音隗漢音翼又音昌力反新成年置

密人即左傳所謂密須之鼓者在安定陰密醜音隗漢音翼又音昌力反新成年置

密人即左傳所謂密須之鼓者在安定陰密醜音隗漢音翼又音昌力反新成年置

密人即左傳所謂密須之鼓者在安定陰密醜音隗漢音翼又音昌力反新成年置

密人即左傳所謂密須之鼓者在安定陰密醜音隗漢音翼又音昌力反新成年置

密人即左傳所謂密須之鼓者在安定陰密醜音隗漢音翼又音昌力反新成年置

密人即左傳所謂密須之鼓者在安定陰密醜音隗漢音翼又音昌力反新成年置

密人即左傳所謂密須之鼓者在安定陰密醜音隗漢音翼又音昌力反新成年置

密人即左傳所謂密須之鼓者在安定陰密醜音隗漢音翼又音昌力反新成年置

密人即左傳所謂密須之鼓者在安定陰密醜音隗漢音翼又音昌力反新成年置

密人即左傳所謂密須之鼓者在安定陰密醜音隗漢音翼又音昌力反新成年置

密人即左傳所謂密須之鼓者在安定陰密醜音隗漢音翼又音昌力反新成年置

密人即左傳所謂密須之鼓者在安定陰密醜音隗漢音翼又音昌力反新成年置

密人即左傳所謂密須之鼓者在安定陰密醜音隗漢音翼又音昌力反新成年置

密人即左傳所謂密須之鼓者在安定陰密醜音隗漢音翼又音昌力反新成年置

密人即左傳所謂密須之鼓者在安定陰密醜音隗漢音翼又音昌力反新成年置

密人即左傳所謂密須之鼓者在安定陰密醜音隗漢音翼又音昌力反新成年置

密人即左傳所謂密須之鼓者在安定陰密醜音隗漢音翼又音昌力反新成年置

密人即左傳所謂密須之鼓者在安定陰密醜音隗漢音翼又音昌力反新成年置

密人即左傳所謂密須之鼓者在安定陰密醜音隗漢音翼又音昌力反新成年置

密人即左傳所謂密須之鼓者在安定陰密醜音隗漢音翼又音昌力反新成年置

密人即左傳所謂密須之鼓者在安定陰密醜音隗漢音翼又音昌力反新成年置

密人即左傳所謂密須之鼓者在安定陰密醜音隗漢音翼又音昌力反新成年置

密人即左傳所謂密須之鼓者在安定陰密醜音隗漢音翼又音昌力反新成年置

密人即左傳所謂密須之鼓者在安定陰密醜音隗漢音翼又音昌力反新成年置

密人即左傳所謂密須之鼓者在安定陰密醜音隗漢音翼又音昌力反新成年置

密人即左傳所謂密須之鼓者在安定陰密醜音隗漢音翼又音昌力反新成年置

密人即左傳所謂密須之鼓者在安定陰密醜音隗漢音翼又音昌力反新成年置

密人即左傳所謂密須之鼓者在安定陰密醜音隗漢音翼又音昌力反新成年置

密人即左傳所謂密須之鼓者在安定陰密醜音隗漢音翼又音昌力反新成年置

密人即左傳所謂密須之鼓者在安定陰密醜音隗漢音翼又音昌力反新成年置

密人即左傳所謂密須之鼓者在安定陰密醜音隗漢音翼又音昌力反新成年置

密人即左傳所謂密須之鼓者在安定陰密醜音隗漢音翼又音昌力反新成年置

密人即左傳所謂密須之鼓者在安定陰密醜音隗漢音翼又音昌力反新成年置

密人即左傳所謂密須之鼓者在安定陰密醜音隗漢音翼又音昌力反新成年置

密人即左傳所謂密須之鼓者在安定陰密醜音隗漢音翼又音昌力反新成年置

密人即左傳所謂密須之鼓者在安定陰密醜音隗漢音翼又音昌力反新成年置

密人即左傳所謂密須之鼓者在安定陰密醜音隗漢音翼又音昌力反新成年置

密人即左傳所謂密須之鼓者在安定陰密醜音隗漢音翼又音昌力反新成年置

密人即左傳所謂密須之鼓者在安定陰密醜音隗漢音翼又音昌力反新成年置

密人即左傳所謂密須之鼓者在安定陰密醜音隗漢音翼又音昌力反新成年置

密人即左傳所謂密須之鼓者在安定陰密醜音隗漢音翼又音昌力反新成年置

密人即左傳所謂密須之鼓者在安定陰密醜音隗漢音翼又音昌力反新成年置

密人即左傳所謂密須之鼓者在安定陰密醜音隗漢音翼又音昌力反新成年置

密人即左傳所謂密須之鼓者在安定陰密醜音隗漢音翼又音昌力反新成年置

中故戎 **開封** 逢池在東北或曰宋之逢澤也臣瓚曰汲郡古文梁 **成臯** 故虎牢或曰制師古

蠻子國 **苑陵** 莽曰 **梁** 蕞狐聚秦滅西周徙其君於此陽人聚秦滅東周徙其

之士生捕獸即獻天子天 **苑陵** 左亭 **梁** 君於此應劭曰左傳曰秦取梁梁伯翳之後與秦同祖

子畜之東號號曰獸年 **新鄭** 詩鄭國鄭桓公之子武公所國後為

臣瓚曰秦取梁後改曰夏陽今馮翊夏陽是也此 **新鄭** 韓所滅韓自平陽徙都之應劭曰國

周之小邑見於春秋師古曰贊說是也愚音乃旦反 **新鄭** 韓所滅韓自平陽徙都之應劭曰國

語曰鄭桓公為周司徒王室將亂奇幣與賄於號會之間幽王敗威

公死之其子武公與平王東遷洛邑遂伐虢會而并其地而邑於此

東郡 秦置莽曰治 **戶四十萬一千二百九十七口百六十五萬九千二**

十八 **縣二十二**

濮陽 衛成公自楚丘徙此故帝丘顓頊墟莽曰治 **睥觀** 莽曰觀治應劭曰夏有觀扈世祖更

反 **聊城** **頓丘** 莽曰頓丘師古曰以丘名縣也丘一成為頓 **發干** 莽曰發干 **范** 莽曰范 **荏平**

莽曰功崇應劭曰在荏山之 **東武陽** 禹治潔水東北至千乘入海過郡三行千二十里莽

平地名也師古曰音仕疑反 **東武陽** 禹治潔水東北至千乘入海過郡三行千二十里莽

平地名也師古曰音仕疑反 **東武陽** 禹治潔水東北至千乘入海過郡三行千二十里莽

加睦 **黎** 莽曰黎治孟康曰詩黎侯國今黎陽也臣瓚 **清** 莽曰清治應劭曰

衛邑也有 **離狐** 莽曰離狐 **臨邑** 有凍廟莽曰穀城亭師古曰 **利苗** **須昌** 故須句國太昊後

西故稱東 **壽良** 出尤祠在西北凍上有胸城應 **樂昌** **陽平** **白馬** **南燕** 南燕國姓黃帝後

師古曰姑 **廩丘** 音其乙反 **陳留郡** 武帝元狩元 **戶二十九萬六千二百八十四口一百五十萬九**

千五十 **縣十七**

陳留 魯渠水首受狼湯渠東至陽夏入渦渠孟康曰留鄭邑也後為陳所并故曰陳留 **小黃**

臣瓚曰宋亦有留彭城留是也留屬陳故稱陳留也師古曰嚮說是也 **成安** **寧陵** 莽曰寧陵 **雍丘** 故杞國也周武王封禹後東樓公先春秋 **酸**

舉淫故徙縣於襄陵謂之襄邑縣西三十 **外黃** 鄆尉治張晏曰魏郡有內黃故加外臣瓚曰縣

里有承匡城然則應說以為襄牛誤也 **封丘** 濮渠水首受凍東北至都關入羊里水過郡三行六 **長羅** 侯國

縣東有黃城即此地也 **封丘** 濮渠水首受凍東北至都關入羊里水過郡三行六 **長羅** 侯國

湯水東至取慮入泗過郡四行千三百六十里應劭曰魏惠王自安邑徙此號曰梁師古曰取慮縣名也音秋慮取又音趨

潁川郡 秦置高帝五年為韓國六年復故莽曰左隊陽翟有工官屬豫州孟康曰夏啓有鈞臺之養今鈞臺在南 **戶四十三萬二千四百九十一口二百二十一萬九百七十三**

縣二十

陽翟 夏禹國周末韓景侯自新鄭徙此戶四萬一千六百五十口十萬九千莽曰潁川應劭曰夏禹都也臣瓚曰世本禹都陽城汲郡古文亦云居之不居陽翟也師古曰陽翟本禹所受封耳應贊 **昆陽** 應劭曰昆陽應劭曰潁水出南陽 **潁陽** 應劭曰潁水出陽城 **定陵** 有東不羹莽曰定城師古曰羹音郎其後亦同 **長社** 應劭曰長葛是也其社中樹暴長更 **新汲** 師古曰闕駟云本汲鄉也宣帝神 **襄城** 有西不羹師古曰長社師古曰長讀如本字 **新汲** 師古曰闕駟云本汲鄉也宣帝神 **襄城** 有西不羹師古曰長社師古曰長讀如本字

舞陽 應劭曰舞水出南 **潁陰** 武帝置以奉太室山是為中岳有太室古曰密 **許** 故國姜姓四岳後大叔所 **偽陵** 戶四萬九千一百一十六萬一千四百一十古崇字 **許** 封二十四世為楚所滅 **偽陵** 八莽曰左亭李奇曰六國為安陵師古曰偽音偃

臨潁 莽曰 **父城** 應鄉故國周武王弟所封應劭曰韓詩外傳周成王與弟戲以桐葉為圭吾春秋曰成王以戲授桐葉為圭以封叔虞非應侯也汲郡古文殷時已自有國非成王之所造也師古曰武王之弟自封應國非桐圭之事也應氏之說蓋失之焉又據左氏傳云邗晉應韓武之穆也是則應侯武王之子又與志說不同 **成安** 侯國 **周承休** 侯國元帝置元始二年更名 **陽城** 陽城山洧水

之子又與志說不同 **成安** 侯國 **周承休** 侯國元帝置元始二年更名 **陽城** 陽城山洧水所出東南至

長平入潁過郡三行五百里陽乾山潁水所出東至下蔡入淮過 **綸氏** 郡三行五百里荆州有鐵官師古曰乾音于洧音于軌反 **綸氏**

汝南郡 高帝置莽曰汝汾分 **戶四十六萬一千五百八十七口二百五十九萬六千一百四十八**

縣三十七

平輿 應劭曰故沈子國今 **陽安** 應劭曰道國 **陽城** 侯國莽 **潁強** 應劭曰潁水出潁川陽 **富波** 又音 **女陽** 應劭曰汝水出弘農入淮師古 **銅陽** 應劭曰在銅水之陽 **吳房** 孟 **女陰** 故胡國都尉 **新蔡** 蔡平侯自蔡徙此後二 **新息** 莽曰新德孟康曰故息 **濯陽** 應 **朗陵** 應劭曰朗陵 **細陽** 莽曰樂慶師古曰居細水之陽故曰 **宜春** 侯國 **宜** 侯國

曰本房子國楚靈王遷房於楚吳王闔閭弟夫概奔楚楚 **安成** 侯國莽 **南頓** 故頓子國姬姓 **南頓** 故城尚在 **朗陵** 應劭曰朗陵 **細陽** 莽曰樂慶師古曰居細水之陽故曰 **宜春** 侯國 **宜** 侯國

曰濯水出吳房東入潁也師古曰 **期思** 師古曰 **慎陽** 應劭曰慎水出東北入淮師古曰慎字 **召陵** 師古曰即齊桓公伐楚次 **弋陽** 侯 **慎** 莽曰 **召陵** 師古曰即齊桓公伐楚次 **弋陽** 侯 **弋陽** 侯

云永平五年失印更刻遂誤以水為心 **慎** 莽曰 **召陵** 師古曰即齊桓公伐楚次 **弋陽** 侯 **弋陽** 侯

應劭曰弋山在西北 **西平** 有鐵官莽曰新亭應劭曰 **上蔡** 故蔡國周武王弟叔度所封度放 **故黃國** 今黃城是

故黃國今黃城是

故黃國今黃城是

故黃國今黃城是

故黃國今黃城是

故黃國今黃城是

故黃國今黃城是

故黃國今黃城是

故黃國今黃城是

故黃國今黃城是

曰沮水出漢中房陵東入江師古曰沮水即夷陵都尉治莽曰居利應

左傳所云江漢沮漳楚之望也音千余反 夷陵 劭曰夷山在西北 華容 雲夢澤在南荆

江東入沔行五百里應劭 宜城 故鄢惠帝 郢 楚別邑故郢 郢 孟康曰音思師

曰春秋許遷于容城是 廬 師古曰在襄陽縣南今猶有次 枝江 故羅國江沱出西東入江師古

廬村以隋室諱忠故改忠為次 枝江 曰沱即江別出者也音徒何反 襄陽 劭曰在襄水

陽 編 有雲夢官莽曰南 秭 歸 歸鄉故歸國孟 夷道 莽曰江南應劭曰

吳自郢徙此後復還郢師 巫 夷水東至夷道入江過郡二行五百 高成 沱山沱水所出東入絲

古曰春秋傳作都其音同 四十里有鹽官應劭曰巫山在西南 高成 絲水南至華容入江過

郡二行五百里莽曰言程 師古曰流音危絲讀曰由 江夏郡 高帝置屬荊州應劭曰沔水自江別至

戶五萬六千八百四十四口二 縣十四 西陵 有雲夢宮 竟陵 章山在東北古文以為內方山郢鄉

師古曰音 軼 故弦子國孟康曰音決 鄂 師古曰音 安陸 橫尾山在東北古

朱又音 軼 師古曰又音徒系反 鄂 五各反 安陸 文以為倍尾山 沙羨 晉灼曰

春 音灼曰 鄂 蘇林曰音有師古曰 雲杜 應劭曰左傳若敷取于郢今 下雉 莽曰閭光如淳

鍾武 侯國莽

廬江郡 故淮南文帝十六年別為國金蘭西北有東陵鄉淮水 戶十二萬四千三

百八十三口四十五萬七千三百二十三 有樓 船官

縣十二 居巢 應劭曰春秋楚 龍舒 應劭曰羣 臨湖 雩婁 決水北至蓼入淮又有淮

許于反雙音力于反 襄安 莽曰廬 縱陽 師古曰音 尋陽 禹貢九江在南 濞 天柱山

此山此水所出北至壽春入芍波音灼曰音 皖 有鐵官師古 湖陵邑 北湖 松茲 侯國莽

師古曰此音比又音布儿友芍音灼又音鵠 皖 曰音胡管反 湖陵邑 在南 松茲 曰誦善

九江郡 秦置高帝四年更名為淮南國武帝元符元年復故 戶十五萬五千二百

七十八萬五千二百二十五 有陂官 湖官

縣十五 壽春邑 楚考烈王 浚道 晉灼曰音首熟之首師古 成德 莽曰 橐臯 孟康曰

自陳徙此 浚道 曰浚音峻適音才由反 成德 平阿 橐臯 音拓姑 陰陵 莽

陸歷陽 都尉治莽 當塗 侯國莽曰山聚應劭曰禹 鍾離 莽曰盞富應劭 合肥 應劭曰夏

曰明義 當塗 所娶塗山侯國也有禹 鍾離 曰鍾離子國 合肥 水出父城

東南至此與淮合故曰合肥
前漢二十八上
東城莽曰武城博鄉侯國莽曰揚陸曲陽侯國莽曰延平亭應劭曰在淮曲之陽建陽 全椒

阜陵莽曰阜陸

山陽郡故梁景帝中六年別為山陽國武帝建元五年別為都莽曰鉅野屬兗州戶十七萬二千八百四十七口

八十萬一千二百八十八有鉅野

縣二十三

昌邑武帝天漢四年更山陽為昌邑國有梁丘鄉春秋傳曰宋齊會于梁丘南平陽莽曰暉平孟康曰邪庶期以漆來奔又城漆今漆鄉是成武有丘亭齊桓公所城遷衛文公於此子康公徙濮陽莽曰成安

湖陵禹貢浮于泗淮通于河水在南莽曰湖陸應劭曰尚書一名湖章帝封東平王倉子為湖陵侯更名湖陵東

方與音房豫橐莽曰高平臣鉅陞大陞澤在兗州單父都

都關音房豫城都侯國莽曰城穀黃侯國爰戚侯國莽曰威亭郛成侯國莽曰告成中

鄉平樂侯國在泗水東鄭侯國瑕丘應劭曰瑕丘在西南留鄉侯國師古曰音側其反栗鄉侯國莽曰足亭曲

鄉西陽侯國

濟陰郡故梁景帝中六年別為濟陰國宣帝甘露二年更名定陶禹貢荷澤在定陶東屬兗州師古曰荷音柯戶二十九萬二千五百

口百三十八萬六千二百七十八

縣九

定陶故曹國周武王弟叔振鐸所封禹貢陶丘在西南陶丘亭冤句莽改定陶曰濟平亭師古曰句音劬呂都莽曰都葭密師古曰葭

成陽有堯家靈臺禹貢雷澤在西北鄆城莽曰鄆良師古曰鄆音工椽反句陽應劭曰左氏傳句瀆之丘也師古曰音鉤稔莽曰萬歲孟康曰音如

乘氏泗水東南至睢陵入淮過郡六行千一百一十里應劭曰春秋敗宋師于乘丘是也師古曰睢音雖

沛郡故秦泗水郡高帝更名莽曰吾符屬豫州戶四十萬九千七十九口二百三萬四百八十一

縣三十七

相莽曰吾符龍亢晉灼曰亢音岡竹莽曰篤亭李奇曰今竹邑穀陽應劭曰在穀水之陽蕭故蕭叔國宋別封附庸也向故國春秋向姜姓炎帝後

鉅師古曰音劬廣戚侯國莽曰力聚下蔡遷昭侯於此後四世侯齊竟為楚所滅豐

鄆莽曰單城孟康曰音多譙莽曰延成亭蘄番鄉高祖破鯨布都尉治莽曰蘄亦音貢輒與莽曰

山桑侯國故滕國周懿王子錯叔繡所封三十一世為齊所滅師古曰左氏傳云郕公丘雍曹滕文之昭也系本亦云錯叔繡文王子而此志云懿王子未詳其義耳

符離莽曰符合敬丘侯國應劭曰春秋遇于大丘明帝更名大丘夏丘莽曰歸思浚侯國垓下高祖破項羽莽曰有成

應劭曰浚水所出南入淮師古曰

汶音沛有鐵芒莽水出焉師古曰芒音莫郎反雖音雖建成國城父夏肥水東南至下蔡

二十里莽建平侯國莽莽曰贊治應劭曰音嗟師古曰此縣本為鄱應音是也中古以栗

侯國莽曰成富扶陽侯國莽曰合治高侯高柴國漂陽如淳曰漂音票平阿侯國莽曰平寧東鄉臨都

義成祁鄉侯國莽曰會穀魏郡高帝置莽曰魏城屬冀州戶二十一萬二千八百四十九口九十萬九千六百

五十五

縣十八

鄴故大河在館陶河水別出為屯氏河東北至章丘丘莽曰利丘應劭曰丘丘在西南也

沙內黃清河出南應劭曰春秋吳子會諸侯於黃池今黃澤在西陳留有外黃故加內

史記曰伐宋取黃池然則不得在魏清淵應劭曰清淵魏都尉治莽曰魏城亭繁陽應劭曰在

郡明矣師古曰贊說是也應說失之清淵應劭曰清魏都尉治莽曰魏城亭繁陽應劭曰在

張晏曰其元城應劭曰魏武侯公子元梁期黎陽莽曰黎蒸管灼曰黎山在其南河水

界為繁淵武始漳水東至邯鄲入漳又有拘澗水東邯鄲侯國張晏曰

水之陽即裴侯國莽曰裴武始漳水東至邯鄲入漳又有拘澗水東邯鄲侯國張晏曰

城西南與邯鄲山之水會今城旁猶有溝渠在也師古曰邯音下安反陰安平恩侯國莽曰延平邯溝邯水之溝武安欽口山

所出東至列人入漳又有滹水東北至東昌入滹池河過郡五行六百一

里鐵官莽曰桓安師古曰滹音子衽反虞音呼池音使何反其下並同

鉅鹿郡秦置屬冀州戶十五萬五千九百五十一口八十二萬七千一百

七十七

縣二十

鉅鹿禹貢大陸澤在北紂所作沙丘臺在東北七十里應劭南綠莽曰富平孟康廣阿

象氏侯國莽曰寧昌慶陶師古曰慶音一井反宋子莽曰宜子楊氏莽曰功陸臨平下曲陽

鼓今鼓聚昔陽亭是也師古貫師古曰音鄭莽曰泰樂師古新市侯國莽曰市樂堂陽

應劭曰在堂水之陽安定侯國敬武歷鄉侯國樂信侯國武陶侯國柏鄉侯國安鄉侯國

常山郡高帝置莽曰并關屬冀州張晏曰恒山在西避文帝諱故改曰常山戶十四萬一千七百四十一口六

十七萬七千九百五十六

縣十八

元氏 沮水首受中丘西山窮泉谷東至堂陽入黃河莽曰石邑 井陘山在西汶水所出東南

桑中 靈壽 中山桓公居此禹貢衛 蒲吾 有鐵山大白渠水首受縣

上曲陽 恒山北谷在西北有洞并州山禹貢恒水 九門 莽曰井陘

中丘 逢山長谷諸水所出東 封斯 侯

關 平棘 應劭曰代晉取棘蒲也師古曰功臣表棘蒲侯陳武 高 世祖即位更名高邑莽

樂陽 侯國莽曰暢苗 平臺 侯國莽曰順臺 都鄉 莽曰分鄉 南行唐 牛飲山白陸谷滋水所出

清河郡 高帝置莽曰 戶二十萬一千七百七十四口八十七萬五千四

百二十一

縣十四

清陽 東武城 經幕 應劭曰經音亦師 靈 河水別出為鳴犢河東北至蔣入屯氏

信成 齊襄公田于具丘是 信成

信成 齊襄公田于具丘是 信成

信成 齊襄公田于具丘是 信成

信成 齊襄公田于具丘是 信成

信成 齊襄公田于具丘是 信成

信成 齊襄公田于具丘是 信成

信成 齊襄公田于具丘是 信成

信成 齊襄公田于具丘是 信成

信成 齊襄公田于具丘是 信成

信成 齊襄公田于具丘是 信成

信成 齊襄公田于具丘是 信成

信成 齊襄公田于具丘是 信成

信成 齊襄公田于具丘是 信成

信成 齊襄公田于具丘是 信成

信成 齊襄公田于具丘是 信成

信成 齊襄公田于具丘是 信成

信成 齊襄公田于具丘是 信成

信成 齊襄公田于具丘是 信成

信成 齊襄公田于具丘是 信成

信成 齊襄公田于具丘是 信成

信成 齊襄公田于具丘是 信成

十萬五千一百一十九

縣二十六

浮陽莽曰浮城陽信

東光

有胡蘇亭

阜城

莽曰吾城

千童

應劭曰靈帝收曰饒安

重合

南皮

莽曰迎河

亭師古曰關駟云章武有北皮亭故此云南

定

侯國

章武

有鹽官莽曰桓章

中邑

莽曰檢陰

高成

都尉治

高樂

莽曰為鄉

參戶

成平

侯國

柳

侯國

臨樂

侯國

東平

師古曰代郡有平舒故此加東

重平

安次

脩市

侯國

文安

侯國

景成

侯國

東州

建成

章鄉

侯國

蒲領

侯國

平原郡

高帝置莽曰河平屬青州

戶十五萬四千三百八十七口六十六萬四千五百四十三

縣十九

平原

有篤馬河東北入海五百六十里

鬲

不當以為鬲津莽曰河

高唐

桑欽言漯水所出師古曰漯音它合反

重丘

平昌

侯國

般

莽曰分明如淳曰般音如面般之般韋昭曰音通垣反師古曰爾雅

祝阿

莽曰安成

環

莽曰東

阿陽

漯陰

莽曰冀成應劭曰漯水出冀成陽東北入海師

樂陵

都尉治莽曰美陽師古曰樂音來各反

古曰漯音

它合反

枋

莽曰張鄉應劭曰音力

富平

侯國

安惠

師古曰惠古德字

合陽

侯國

樓虛

侯國

龍額

侯國

富平

侯國

安惠

師古曰惠古德字

合陽

侯國

樓虛

千乘郡

高帝置莽曰建信屬青州

戶十一萬六千七百二十七口四十九萬七百一十

縣十五

千乘

有鐵官鹽官均輸官

東鄒

涇沃

平安

侯國

博昌

時水東北至鉅定入馬車瀆幽州滯應劭曰昌水出東萊昌陽臣贊曰從

建信

秋

莽曰利居應劭曰臨濟

琅槐

師古曰槐

千乘

有鐵官鹽官均輸官

東鄒

涇沃

平安

侯國

博昌

時水東北至鉅定入馬車瀆幽州滯應劭曰昌水出東萊昌陽臣贊曰從

建信

秋

莽曰利居應劭曰臨濟

琅槐

師古曰槐

千乘

有鐵官鹽官均輸官

東鄒

涇沃

平安

侯國

博昌

時水東北至鉅定入馬車瀆幽州滯應劭曰昌水出東萊昌陽臣贊曰從

建信

秋

莽曰利居應劭曰臨濟

琅槐

師古曰槐

千乘

有鐵官鹽官均輸官

東鄒

涇沃

平安

侯國

博昌

時水東北至鉅定入馬車瀆幽州滯應劭曰昌水出東萊昌陽臣贊曰從

建信

秋

莽曰利居應劭曰臨濟

琅槐

師古曰槐

千乘

有鐵官鹽官均輸官

東鄒

涇沃

平安

侯國

博昌

時水東北至鉅定入馬車瀆幽州滯應劭曰昌水出東萊昌陽臣贊曰從

建信

秋

莽曰利居應劭曰臨濟

琅槐

師古曰槐

千乘

有鐵官鹽官均輸官

東鄒

涇沃

平安

侯國

博昌

時水東北至鉅定入馬車瀆幽州滯應劭曰昌水出東萊昌陽臣贊曰從

建信

秋

莽曰利居應劭曰臨濟

琅槐

師古曰槐

千乘

有鐵官鹽官均輸官

東鄒

涇沃

平安

侯國

博昌

時水東北至鉅定入馬車瀆幽州滯應劭曰昌水出東萊昌陽臣贊曰從

建信

秋

莽曰利居應劭曰臨濟

琅槐

師古曰槐

千乘

有鐵官鹽官均輸官

東鄒

涇沃

平安

侯國

博昌

時水東北至鉅定入馬車瀆幽州滯應劭曰昌水出東萊昌陽臣贊曰從

建信

秋

莽曰利居應劭曰臨濟

琅槐

師古曰槐

千乘

有鐵官鹽官均輸官

東鄒

涇沃

平安

侯國

博昌

時水東北至鉅定入馬車瀆幽州滯應劭曰昌水出東萊昌陽臣贊曰從

建信

秋

莽曰利居應劭曰臨濟

琅槐

師古曰槐

千乘

有鐵官鹽官均輸官

東鄒

涇沃

平安

侯國

博昌

時水東北至鉅定入馬車瀆幽州滯應劭曰昌水出東萊昌陽臣贊曰從

建信

秋

莽曰利居應劭曰臨濟

琅槐

師古曰槐

千乘

有鐵官鹽官均輸官

東鄒

涇沃

平安

侯國

博昌

時水東北至鉅定入馬車瀆幽州滯應劭曰昌水出東萊昌陽臣贊曰從

建信

秋

莽曰利居應劭曰臨濟

琅槐

師古曰槐

千乘

有鐵官鹽官均輸官

東鄒

涇沃

平安

侯國

博昌

時水東北至鉅定入馬車瀆幽州滯應劭曰昌水出東萊昌陽臣贊曰從

建信

秋

莽曰利居應劭曰臨濟

琅槐

師古曰槐

千乘

有鐵官鹽官均輸官

東鄒

涇沃

平安

侯國

博昌

時水東北至鉅定入馬車瀆幽州滯應劭曰昌水出東萊昌陽臣贊曰從

建信

秋

莽曰利居應劭曰臨濟

琅槐

師古曰槐

千乘

有鐵官鹽官均輸官

東鄒

涇沃

平安

侯國

博昌

時水東北至鉅定入馬車瀆幽州滯應劭曰昌水出東萊昌陽臣贊曰從

建信

秋

莽曰利居應劭曰臨濟

琅槐

師古曰槐

延鄉

侯國

高苑

莽曰常鄉

延鄉

侯國

高苑

莽曰常鄉

延鄉

侯國

高苑

莽曰常鄉

延鄉

侯國

高苑

莽曰常鄉

延鄉

侯國

高苑

莽曰常鄉

延鄉

侯國

高苑

莽曰常鄉

延鄉

侯國

高苑

莽曰常鄉

延鄉

侯國

高苑

莽曰常鄉

般陽 莽曰濟南亭應劭曰在般水之陽師古曰般音盤 **管** 應劭曰音姦 **朝陽** 侯國莽曰脩治應劭曰在朝水之陽 **歷城** 有鐵官 **獠** 侯國莽曰

利成應劭曰音荒蘇林曰音父今東朝陽有獠亭蔡暮音由音鴉師古曰蔡音是音于虬反 **著** 師古曰音竹庶反又音直庶反而韋昭誤以為著龜之著字乃音紀咨反失之遠矣 **宜**

成 國侯

泰山郡 高帝置 戶十七萬二千八十六口七十二萬六千六百四 有工官汶水出萊毋西入濟師古曰汶音問毋與無同

縣二十四

奉高 有明堂在西南四里武 **博** 有泰山廟岱山在東北音 **茌** 應劭曰花山在東北音 **盧** 都尉治濟北王都也 **肥**

成 應劭曰肥子國 **蛇丘** 隧鄉故隧國春秋曰齊人繼于 **剛** 故闡莽曰柔應劭曰春秋秋取鄆 **柴**

蓋 臨樂于山洙水所出西北至蓋入池水又沂水南至下邳入泗過 **梁父** 師古曰已山名縣也父音甫 **東**

平陽 南武陽 冠石山治水所出南至下邳入泗過郡二行九 **萊蕪** 原山崑水所出東至傳昌入沛幽州

蕪又禹貢汶水出西南入沛汶水 **鉅平** 有亭亭山祠應劭曰左氏傳陽虎 **羸** 有鐵官師古曰音盈 **牟**

桑欽所言師古曰沛音子禮反 **蒙陰** 禹貢蒙山在西南有祠顯 **華** 莽曰 **寧陽** 侯國莽曰寧順 **棗**

故國應劭曰附庸也師古曰春 **富陽** **桃山** 侯國莽曰 **桃鄉** 侯國莽曰 **式**

齊郡 秦置莽曰齊 戶十五萬四千八百二十六口五十五萬四千四百

四十四

縣十二

臨淄 師尚父所封如水西北至梁鄒入沛有服官鐵官莽曰齊陵應劭曰齊獻公自營丘徙此 **昌國** 德會水西北至西安入如利 **利** 莽曰 **西安** 莽曰 **鉅定**

築營之丘今齊之城中有丘即營丘也師古 **昌國** 德會水西北至西安入如利 **利** 莽曰 **西安** 莽曰 **鉅定**

曰營說也也築營之丘言於營丘地築城邑 **昌國** 德會水西北至西安入如利 **利** 莽曰 **西安** 莽曰 **鉅定**

馬車濱水首受鉅定 **廣** 為山濁水所出東 **廣饒** **昭南** **臨胸** 有逢山祠石膏山洋東北至琅槐入海 **廣** 北至廣饒入鉅定 **廣饒** **昭南** **臨胸** 水所出東北至廣饒

入鉅定莽曰監胸應劭曰臨胸山有 **北鄉** 侯國莽曰 **平廣** 侯國 **臺鄉**

北海郡 景帝中二年 戶十二萬七千口五十九萬二千一百五十九

縣二十六 **營陵** 或曰營丘莽曰北海亭應劭曰師尚父封於營丘陵亦丘也臣瓚曰 **劇魁** 侯國莽曰

莽曰 **誅** 鄆孟康 **甄** 侯國莽曰道德師 **淳于** 應劭曰春秋州公如曹左氏傳曰淳于公 **益**

曰今渠丘是 **甄** 古曰甄即執字 **淳于** 如曹臣瓚曰州國名也淳于公國之所都 **益**

前漢書卷之八十八

前漢書卷之八十八

前漢書卷之八十八

平壽 應劭曰古州尋禹後今州城是也臣瓚曰州尋在河南不在此也汲郡古文云大康所居為近洛也又吳起對魏武侯曰昔夏桀之居左河濟右太華伊闕在其南羊腸在其北河南城為值之又周書度邑篇曰武王問太公曰吾將因有夏之居南望過于三塗北瞻望于有河有夏之居即河南是也師古曰應氏止云州尋本是劇國都昌有鹽平望侯國莽曰拔壘一石鄉侯國師禹後耳何豫夏國之都乎瓚說非也州音劇

壽光 有鹽官莽曰翼平亭應劭曰古州灌禹後今灌亭是樂望侯國饒國斟故國桑犢音丁歷反柳泉侯國莽曰弘曉

平城 侯國莽曰石樂膠陽侯國

羊石 侯國莽曰拔壘一作枝也

樂都 侯國莽曰拔壘一作枝也

石鄉 侯國莽曰拔壘一作枝也

東萊郡 高帝置屬青州師古曰故萊子國也

戶十萬三千二百九十二口五十萬二千六百九十三

縣十七

掖 莽曰腫有之采山祠居上山聲洋丹水所出東掖通腫北入海師古曰腫音直瑞反洋音祥

平度 莽曰利盧黃有萊山松林萊君祠莽曰意母

臨胸 有萊山松林萊君祠莽曰意母

曲成 有參山萬里沙祠陽丘山治水所出南至沂入海有鹽官

牟平 莽曰望利

東萊郡 高帝置屬青州師古曰故萊子國也

戶二十萬八千九百六十口一百七萬九千一百

縣五十一

東武 莽曰不其有太一僊人祠九所及明堂武帝所起如淳曰其音基

海曲 有鹽官

贛榆 師古曰贛音紉榆音踰

朱虛 凡山所出東北至壽光入海東泰山汶水所出東至安丘入維有三山五帝祠師古曰前言汶水出諸萊蕪入濟今此又言出朱虛入維將桑欽所說有異或者有二汶水乎五帝祠在汶水之上

諸 莽曰諸并師古曰春秋城諸入鄆者梧成靈門有高粱山靈山涪水所出東北入姑幕都尉治或曰薄姑左氏傳曰薄姑氏因虛水侯國如淳臨原侯國莽曰琅邪越王句踐嘗治此起館臺存四之而後太公因之

侯國莽昌有環茲鄉國箕侯國禹貢維水北至昌都入海過棹夜頭水南至海莽曰高

廣國侯高鄉國柔國即來侯國莽曰盛陸麗國侯武鄉侯國莽曰順理伊鄉國新山國高陽國

昆山國參封國折泉侯國折泉水北至莫入淮博石國房山國慎鄉國駟望侯國莽曰冷鄉

安丘侯國莽曰寧鄉高陵侯國莽曰蒲睦臨安侯國莽曰誠信石山國

東海郡高帝置莽曰沂平屬戶三十五萬八千四百一十四口百五十五

萬九千三百五十七

縣三十八

邳故國少昊後盈蘭陵莽曰蘭東孟康曰襄賁莽曰章信應下邳萬嶧山在西北古交曰為

應劭曰邳在薛其後徙此故曰下邳莽曰良成侯國莽曰水翰師古曰左氏傳平曲莽曰戚

鄭氏曰胸秦始皇立石海上曰開陽故邳國莽曰厭虜師古費故魯季氏邑都尉治莽利

成莽曰海曲莽曰東蘭祺侯國莽曰博陸繒莽曰繒治南成侯國山鄉侯國建鄉侯國即丘莽曰

就信孟康禹貢利山在南縣臨沂厚丘莽曰祝容丘侯國祠水東南東安侯國

莽曰合鄉莽曰承承莽曰承治應建陽侯國莽曰建力曲陽莽曰從羊應劭司吾莽曰息吾應

執鍾于鄉國平曲侯國莽曰端平都陽侯國應劭曰春陰平侯國部鄉侯國莽曰徐亭師古武

陽侯國莽曰弘亭新陽侯國莽曰博聚建陵侯國莽曰付亭昌慮侯國莽曰慮聚都平侯國

臨淮郡武帝元狩六年置莽曰淮平 戶二十六萬八千二百八十三口百二十三萬

七千七百六十四

縣二十九

徐故國盈姓至春秋時徐子取慮師古曰取音趨淮浦游水北入海莽曰淮盱眙都尉

曰武匡應劭公猶莽曰秉義師僮莽曰成信射陽莽曰監淮亭應劭開陽莽曰贅其師古曰

銳高山應劭曰高睢陵莽曰睢陸師鹽漬有鐵淮陰莽曰淮陵莽曰下相莽曰從

反高山山在東南富陵莽曰裸虜東陽播旌莽曰西平莽曰高平侯國莽曰成丘開陵侯國

曰相水出沛富陵裸音測東陽著信西平永聚高平侯國莽曰成丘開陵侯國

成昌陽侯國廣平侯國莽曰平寧蘭陽侯國莽曰建節襄平侯國莽曰相平海陵有江海會祠輿莽曰堂邑

有鐵樂陵侯國

會稽郡 秦置高帝六年為荆國十二年更 戶二十一萬三千三百二十八

萬二千六百四

縣二十六

吳 故國周大伯爵所邑具區澤在西揚州數古文曰 曲阿 故雲陽莽 烏傷 莽曰毗陵 季札所

北東入海揚州川莽曰毗 蕭山潘水所出東入海莽曰餘衍應劭曰吳王闔閭弟夫繁 陽

羨 諸暨 莽曰 無錫 祠以牛莽曰有錫 山陰 會稽山在南上有禹冢禹井揚州山越王

後 丹徒 師古曰卽春 餘姚 婁 有南武城闔閭所起 上虞 有仇亭柯水東 海鹽 故武

有鹽官莽 剡 莽曰盡忠師古 由拳 柴碎故就李鄉吳越戰地應劭曰古之構李 大末 穀水

至錢唐入江莽曰未 烏程 有歐陽亭師古 句章 入海 餘杭 莽曰進睦孟康曰 鄞 亭有

治孟康曰大音如關 烏程 曰歐音烏侯反 句章 入海 餘杭 莽曰進睦孟康曰 鄞 亭有

鮪崎亭東南有天門水入海有越天門山莽曰謹師古曰鄞音牛斤反鮪音結蚌也 錢唐 西部

長一寸廣二分有一小蟹在其腹中掬曲岸也其中多鮪故召名亭掬音鉅依反 錢唐 西部

治武林山武林水所出東入 鄞 莽曰海治孟 富春 莽曰 治 師古曰本 回浦 南部都

海行八百三十里莽曰泉亭 鄞 康曰音質 富春 莽曰 治 師古曰本 回浦 南部都

丹揚郡 故鄞郡屬江都武帝元封 戶十萬七千五百四十一口四十萬五

千一百七十一 有銅 官

縣十七

宛陵 彭澤聚在西南清水西北 於替 師古曰 江乘 莽曰 春穀 秣陵 莽曰 故鄣

莽曰候望師 句容 涇 章昭曰涇 丹陽 楚之先熊繹所封 石城 分江水首受江東至餘

古曰鄞音章 句容 涇 章昭曰涇 丹陽 楚之先熊繹所封 石城 分江水首受江東至餘

里胡孰 陵陽 桑欽言淮水出 蕪湖 中江出西南東至 黟 漸江水出南蠻夷中東入

王國莽曰愬虜師古曰黟 溧陽 應劭曰溧水所出南 歙 都尉治師 宣城

音伊字本作黟其音同 溧陽 湖也師古曰音栗 歙 都尉治師 宣城

豫章郡 高帝置莽曰 戶六萬七千四百六十一口三十五萬一千九百

六十五

縣十八

南昌 莽曰 廬陵 莽曰 彭澤 禹貢彭蠡 鄱陽 武陽鄉右十餘里有黃金采鄱水西入湖漢

取金 歷陵 傳易山傳易川在南古文以為傳浚原 餘汗 餘水在北至鄱陽入湖漢莽曰治干

柴桑 莽曰九 艾 脩水東北至彭澤入湖漢 貢 豫章水出西南北入 新淦 都尉治莽曰偶亭

西入湖漢也師古曰南城南城漢師古曰町音香于反建成湖漢水東至南昌入宜春南水東至新淦入湖漢水東至彭澤入江行千鄖陽莽曰豫章南楚東入

漢安平侯國莽曰安寧

桂陽郡高帝置莽曰南平屬荊州戶二萬八千一百一十九口十五萬六千四百八

十八有金

縣十一

郴未山耒水所出西至湘南入湖項羽所立義帝都臨武秦水東南至瀘陽入雁行七百里莽曰宣風師古曰郴音丑林反耒音即內反

便莽曰便屏南平耒陽春山春水所出北至鄱入湖過郡二行七百八十

陽山侯國應劭曰今陰山也師古曰下自有陰山應說非也曲江莽曰除虜含淮應

陰山侯國

武陵郡高帝置莽曰建平屬荊州戶三萬四千一百七十七口十八萬五千七百五

十八

縣十三

索漸水東入沅應劭曰順帝更名漢壽屏陵莽曰屏陸應劭曰屏音陸師古曰音仕連反臨沅莽曰臨沅應劭

沅陵莽曰沅陸鐔成康谷水南入海玉山潭水所出東至阿林入鬱過郡二行七百二十

陽無水首受故且蘭南入沅八百遷陵莽曰遷陸辰陽三山谷辰水所出南入沅七百五十里

義陵應劭曰西水所出東南入湘義陵莽曰建平師古曰卿音敷恨山孟康曰音恒山零陽應劭曰零水所

充西原山西水所出南至沅陵入沅行千二百里歷山澧水所出東至下雋入沅過郡二行一千二百里師古曰澧音禮雋音辭究反

零陵郡武帝元鼎六年置戶二萬一千九十二口十三萬九千三百七

十八

縣十

零陵陽海山湘水所出北至鄱入江過郡二行二千五百三十營道九疑山在南始安莽曰九疑亭

營浦都梁侯國路山資水所出東北至益冷道莽曰冷陵應劭曰冷水出

夫夷營浦都梁泉陵侯國莽曰溥閭洮陽莽曰洮治如鍾武莽曰洮音轄

曰宛陵在豫章北界相去三千里又隔諸水不得從下逆至冷道而復入江也師古曰贊說是冷音零

犍爲郡 武帝建元六年開莽曰西順 戶十萬九千四百一十九口四十八萬

九千四百八十六

縣十二

棘道 莽曰棘治應劭曰故 江陽 武陽 有鐵官莽 南安 有鹽官 資中 符 溫水南

對水黜水亦南至營入江莽曰符信 牛鞞 孟康曰音鞞師 南廣 汾關山符黑水所出北至樊

師古曰營音蔽又音鞞黜音紀炎反 漢陽 都尉治山關谷漢水所出東至營入 郁郾 莽曰辱郾師古曰郾音

八百四十里 提 山出銀應劭曰朱提山在西南蘇林 堂琅 莽曰朱音銖提音時北方人名也曰匙

越嵩郡 武帝元鼎六年開莽曰集嵩屬益州應劭曰故印都國 戶一萬一千二百

八口四十萬八千四百五

縣十五

邛都 南山出銅 遂久 繩水出微外東至樊道人 靈關道 臺登 莽曰臺登

曰今日 定祚 出鹽步北澤在都尉治師 會無 東山在秦 六祚 莽曰六祚

古曰復音 三絳 蘇示 尼江在西北師古曰 關 師古曰 卑水 孟康曰

才心反其 青蛉 臨池濶在北僕水出微外東南至來惟人勢過郡二行千八百八十里則馮

下亦同 益州郡 武帝元封二年開莽曰就新屬益州應劭 戶八萬一千九百四十六口

五十八萬四百六十二

縣二十四

眞池 大澤在西滇池澤 雙柏 同勞 銅瀨 談虜山迷水所出 連然 有鹽 俞元 池

在西北有黑水祠 收靡 南山臘涂水所出西北至越馮入繩過郡二行千二里

一行千九百里懷山出銅 邪龍 味 孟康曰 昆澤 葉榆 葉榆澤在東貪水

秦臧 牛蘭山即水所出南至雙 律高 西石空山出錫東南監町山出銀

不入僕行五百里師 弄棟 東農山毋血水出北至三 比蘇 師古曰比

受徽外又有類水西南 毋椽 橋水首受橋山東至中留入潭過郡四行三千一百二十

三不韋行六百五十里 毋椽 橋水首受橋山東至中留入潭過郡四行三千一百二十

毋椽入橋 建伶 應劭曰 來唯 從陟山出銅勞水出微外東至糜伶入南海過郡三

毋椽入橋 建伶 應劭曰 來唯 從陟山出銅勞水出微外東至糜伶入南海過郡三

毋椽入橋 建伶 應劭曰 來唯 從陟山出銅勞水出微外東至糜伶入南海過郡三

毋椽入橋 建伶 應劭曰 來唯 從陟山出銅勞水出微外東至糜伶入南海過郡三

毋椽入橋 建伶 應劭曰 來唯 從陟山出銅勞水出微外東至糜伶入南海過郡三

牂柯郡 武帝元鼎六年開莽曰同亭有柱蒲關屬益州應劭曰臨牂柯江也師古曰牂柯係
船棹也華陽國志云楚頃襄王時遣莊躑伐夜郎軍至且蘭椽船於岸而步戰既滅
夜郎以且蘭有椽船牂柯處 乃改其名爲牂柯棹音弋 戶二萬四千二百一十九口十五萬三千三百

六十

縣十七

故上蘭

元水東南至益陽入江過郡二行二千五百三十里 應劭曰故且蘭侯邑也且音苴師古曰音子闕反 鐔封 溫水東至廣鬱入鬱過
郡二行五百六十里師

古曰鑑音

不狼山營水所出東入沅過郡二行七百 漏臥 應劭曰故 平夷 同竝

又音

三十里孟康曰營音驚師古曰音不列反 漏臥 應劭曰故 平夷 同竝

漢又音

吹指 宛溫 師古曰宛 毋斂 剛水東至潭中入潭莽曰 夜郎 廣鬱都尉

漢又音

毋單 師古曰毋讀與 漏江 西隨 糜水西受微外東至糜伶入 都夢

漢又音

談豪 師古曰豪 進桑 南部都尉 句町 文象水東至增食入鬱

漢又音

巴郡 秦置屬益州應劭曰左 戶十五萬八千六百四十三口七十萬八千

一百四十八

縣十一

江州

臨江 莽曰 枳 如淳曰音徙或音抵 閬中 應劭曰池在南彭道魚池 墊江 孟康

重疊

容毋水所出南有橘官 安漢 是魚池在南 石渠 符特山在西南潛水西南入江

之疊

鹽官師古曰胸音劬 充國 涪陵 古曰涪音孚

古曰宕音

魚復 江關都尉治有橘 涪陵 古曰涪音孚

徒浪反

