

14.4-116  
\*1200700244304\*

昭 和 六 年 度  
朝 鮮 總 督 府 遞 信 年 報  
朝 鮮 總 督 府 遞 信 局

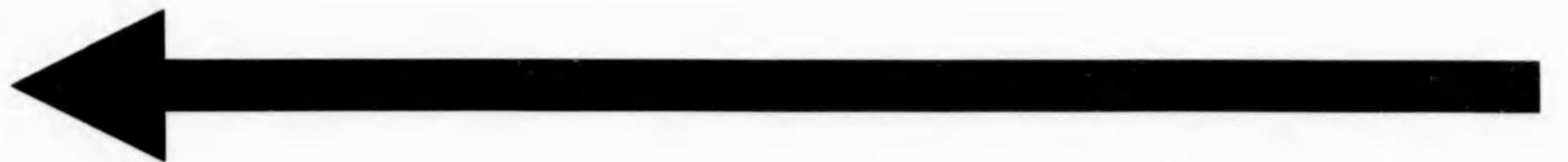

始





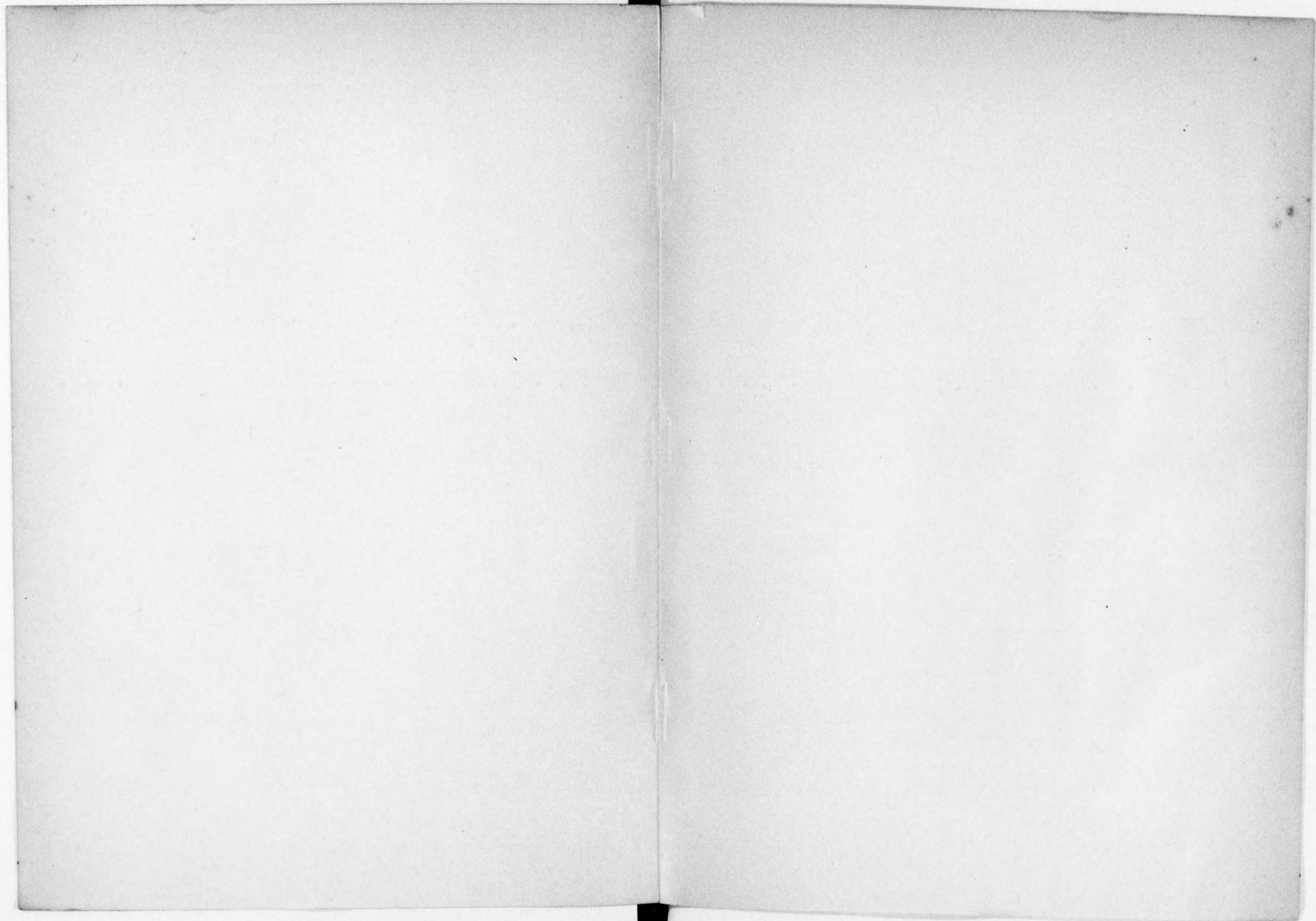



昭和六年度朝鮮總督府遞信年報

目次

第一篇 總論

- 第一章 組織
- 第二章 法令
- 第三章 遞信局報、文書受發及圖書
- 第四章 職員及傭人
- 第五章 現業員共濟組合
- 第六章 遞信事業概觀

第二篇 歲計及財產

- 第一章 歲入歲出
- 第二章 出納計算書ノ檢查
- 第三章 土地、建物及船舶
- 第四章 營繕工事

目次



第三篇 通信行政

第一章 事業ノ施設 三九

第一節 通信機關 三九

第二節 請願通信施設 四二

第三節 郵便 四三

第四節 郵便爲替 五五

第五節 郵便貯金 五六

第六節 郵便振替貯金 五八

第七節 電信 六〇

第八節 電話 七四

第二章 業務ノ狀況 八五

第一節 郵便 八五

第二節 郵便爲替 九一

第三節 郵便貯金 九三

第四節 郵便振替貯金 九六

第五節 郵便爲替貯金等ニ關スル料金 九八

第六節 現金及振替受拂 九九

第七節 電信 九九

第八節 電話 一〇四

第三章 事業ノ監督 一〇九

第四章 事業ノ犯罪 一〇九

第五章 事業ノ宣傳 一一一

第六章 事業ノ收支 一一二

第四篇 朝鮮簡易生命保險

第一章 事業ノ施設 一二三

第二章 事業ノ概況 一二四

第三章 事業ノ宣傳 一二五

第五篇 航空行政

第一章 法令關係 一二七

第二章 施設關係 一二七



第三章 民間航空事業ノ概況

第六篇 海軍行政

第一章 制規

第二章 船舶

第三章 船燈、信號器及救命具

第四章 海員

第五章 水先人

第六章 海員審判

第七章 航路標識

第八章 命令航路

第九章 海員養成

第七篇 電氣行政

第一章 電力統制方策ノ確立

第二章 朝鮮電氣事業令ノ制定

第三章 電氣及瓦斯事業ノ監督

一一八

一一九

一一九

一二二

一二三

一三七

一二八

一二九

一三一

一三七

一三九

一三九

一四〇

第四章 電氣及瓦斯事業ノ狀況

第八篇 附帶事業

第一章 國庫金取扱事務

第二章 年金恩給拂渡

一四一

一六一

一六一



# 昭和六年度朝鮮總督府遞信年報

## 第一篇 總論

### 第一章 組織

昭和六年六月二十九日朝鮮總督府告示第三百三十五號ヲ以テ同年七月一日限リ清津郵便局ニ於テ管理事務分掌ノ取扱ヲ廢止セラレ其ノ受持區域ハ之ヲ元山郵便局ノ受持區域中ニ編入セラレタリ昭和七年二月十六日勅令第十五號ニ依ル朝鮮簡易生命保險積立金運用規則ノ發布ニ伴ヒ同年三月二十六日局達第百二十號ヲ以テ朝鮮總督府遞信局事務分掌規程細則中改正セラレ保險監理課ニ積立金運用係ヲ設置セラレタリ昭和七年三月三十一日朝鮮總督府訓令第二十八號ニ依ル朝鮮總督府遞信局事務分掌規程中ノ改正竝ニ同年四月一日局達第百三十八號ニ依ル朝鮮總督府遞信局事務分掌規程細則中ノ改正ニ伴ヒ從來監理課服務係ニ於テ掌理シタル事項中判任官ノ定員ニ關スル事項ハ四月一日ヨリ之ヲ庶務課職員係ニ於テ掌理スルコト爲リタリ

### 第二章 法令

本年度ニ於テ遞信事業ニ關シ發布セラレタル法令ハ勅令三件、制令二件、朝鮮總督府令三十九件、朝鮮總督府訓令十件、朝鮮總督府告示百九十六件、朝鮮總督府遞信局公示一件、局達四百六件、合計六



百五十七件ニシテ前年度ニ比シ十一件ヲ増加シタリ尙外國郵便、外國郵便爲替、外國郵便振替及外國電報ノ取扱等ニ關シ遞信省令及遞信省告示等ヲ適用シタルモノ二百七十八件アリ  
 遞信事業ニ關シ規定セラレタル法令、達示及通牒類等ヲ類別編纂シタル朝鮮總督府遞信法規郵便編爲替貯金編、朝鮮簡易保險編、電信電話編、庶務編、會計編及海事編ノ七編アリ中加除綴ヲ刊行シタルモノ庶務編第五回千二百頁、郵便編第八回千七百九十六頁ニシテ合計回数二回、頁數二千八百八頁其ノ總頁數千五百部、四百二十一萬二千頁ナリ

第三章 遞信局報、文書受發及圖書

**遞信局報** 本年度ニ於ケル遞信局報ノ發行部數ハ八十三萬七千二百五十部、印刷頁數ハ四百二十三萬二百頁ニシテ之ヲ前年度ニ比スルトキハ部數ニ於テ三萬五千七百七十部、頁數ニ於テ七十二萬三千八百十頁ヲ何レモ増加シタリ

種別	遞信局報發行數 (△ハ減ヲ示ス)	
	發行回数	發行部數
局報	二九八	四一八、八〇〇
同附錄	二八四	三九七、六九〇
同號外	一三	一八、七〇〇
印刷頁數	二〇四、六〇〇	一、七九〇、八〇〇
一部平均頁數	四八七	四、五〇〇

同別冊	同計	
	前年度	前年度ニ比シ増減
同別冊	三	一
同計	五九八	五九七
同別冊	一、〇五〇	八〇一、四八〇
同計	四、三〇〇、〇〇〇	三五、七〇〇
同別冊	五七九五	七三、八一〇
同計	五、〇〇五	〇、六八

**文書受發** 本年度遞信局ニ於テ取扱ヒタル文書受發件數ハ收受四十一萬六千四百四十七件、發送三十四萬四千四百三十五件庶務課文書係ヲ經由セズシテ當該課限リ直接發送ノ分二十四萬四千九十八件ヲ包含スニシテ前年度ニ比シ收受ニ於テ五萬四千三百九十三件(一割五分)ヲ増加シ發送ニ於テ五萬四千五百三十三件(一割八分七厘)ヲ増加シタリ其ノ詳細左表ノ如シ

種目	文書受發件數 (△ハ減ヲ示ス)	
	前年度	前年度ニ比シ増減
文書	三三三	三三三
雜書	八六、二八七	八六、二八七
電報	三八一	三八一
合計	一四九、八〇七	一四九、八〇七
庶務	一四〇	一四〇
保險	七六	七六
業務	一、四〇六	一、四〇六
經理	七、一〇〇	七、一〇〇
工務	三三九	三三九
電氣	二、六七四	二、六七四
海事	二、〇四一	二、〇四一
養成	一五	一五
計	一、一七四	一、一七四
前年度	三三、八四〇	三三、八四〇
前年度ニ比シ増減	五、八三三	五、八三三



種 目	課 所 名	庶 務	監 理	監 保 險	業 保 險	經 理	工 務	電 氣	海 事	養 成	計	前 年 度	前 年 度 比 増 減
文書係送電報計	四七〇六	六七八	一七〇〇	三三九	五二四	一七〇七	三三九六	二〇九五	五〇五	六〇	一〇〇三	八七三	二二九六
當該限直接送發電報計	二七九五	六三三	六六三	二〇八	八六〇	一六六	二七	一三	一〇〇	七九	二四三	一〇一〇	四六二
合計	七五〇一	七〇一七	七三五一	三三三〇	三三三〇	二五七九	三三三四	二三〇六	五二八四	一〇一四	三三三〇	二五〇一	五二一五
伺供覽	六四四	四六二	一三三	六〇	一八〇	一四六	一三三	二二五	二二	二二	一一九	一一四	四六四
總計	九五〇七	七五〇一	八九八〇	三三三〇	三三三〇	二五七九	三三三四	二三〇六	五二八四	一〇一四	三三三〇	二五〇一	五二一五
印刷物件數	八八六三	六〇五	六九二	二二	四二	二四八	九九	六八	二七	一五	一九〇	二九一	五七

備考 機密文書ハ本表ニ包含セズ

圖書 本年度末ニ於ケル遞信局圖書藏書部數ハ二萬四千七百七十五部(二萬七千九十一冊)ニシテ其ノ内譯左ノ如シ

和書二萬二千八十部(二萬四千八百七十冊)

洋書千九百九十五部(二千二百二十一冊)

第四章 職員及備人

**定員** 本年度末ニ於ケル遞信部内判任官以上ノ官制定員ハ勅任官一人、奉任官五十七人(内一人ヲ勅任ト爲スコトヲ得)、判任官(郵便所長ヲ除ク)一千七百八十一人、合計一千八百三十九人ニシテ前年度末ニ比シ奉任官四人、判任官四十九人ヲ増加シタリ又雇員及備人ノ定員ハ一萬一千二十九人ニシテ前年度末ニ比シ二百二十一入ヲ増加シタリ

**現員** 本年度末ニ於ケル部内所屬ノ職員及備人ハ職員八千六百四十二人(内朝鮮人二千四百八十六人)、備人五千四百四十三人(内朝鮮人四千二百一人)ニシテ之ヲ前年度末ニ比スレバ職員ニ於テ三十一人、備人ニ於テ九十七人ヲ何レモ増加シタリ其ノ詳細左表ノ如シ

種 別	遞信局			海事出張所			航路標識		
	内 朝 鮮 人	内 朝 鮮 人	内 朝 鮮 人	内 朝 鮮 人	内 朝 鮮 人	内 朝 鮮 人	内 朝 鮮 人	内 朝 鮮 人	内 朝 鮮 人
官	勅任	奉任	判任	勅任	奉任	判任	勅任	奉任	判任
吏	計	計	計	計	計	計	計	計	計
嘱託	員	備人	合計	員	備人	合計	員	備人	合計
合計	二九二	四二	三三三	一三	四	一七	一	一	二
合計	二九二	四二	三三三	一三	四	一七	一	一	二
合計	二九二	四二	三三三	一三	四	一七	一	一	二
合計	二九二	四二	三三三	一三	四	一七	一	一	二



種別	官		吏		嘱託	雇員	備人	合計
	勅任	奏任	判任	計				
貯金管理所								
飛行場								
郵便局								
電信局								
電話局								
郵便所								
合計								
前年度末ニ比シ増減	△	△	△	△	△	△	△	△
前年	二	五〇	二一四八	二一〇〇	九	六三二一	五三四六	一三九五七
前年度末ニ比シ増減								
前年	二	五〇	二一四八	二一〇〇	九	六三二一	五三四六	一三九五七

備考 嘱託内地人中ニハ外國人二人(佛國人一人)ヲ包含ス

休職官吏 本年度ニ於テ休職ヲ命ゼラレタル者四人アリ

職員衛生 本年ニ於ケル遞信部内職員及備人ノ疾病ニ因ル缺勤ヲ調査スルニ非現業員ハ度數

千九百六十一度、缺勤延日數九千七百二十一、日現業員ハ度數六千九百二十二、度缺勤延日數三萬九千二十七、日ニシテ之ヲ年度末現在人員非現業員千八百八十一、人現業員六千八百十五、人ヲ以テ一人當リヲ算出スルトキハ非現業員ハ一人ニ付度數一〇四度、日數五・一七日、現業員ハ一人ニ付度數一〇二度、日數五・七三日ニ當ル今之ヲ前年度ニ比スルトキハ非現業員ハ一人ニ付度數〇〇一度、日數〇・四七日ヲ増加シ現業員ハ一人ニ付度數〇・一六度、日數〇・三九日ヲ執レモ減少シタリ又本年度ニ於ケル職員ノ疾病ニ因ル退職者數ハ三百九十七人ニシテ前年度ニ比シ八十八人ヲ増加シタリ死亡者數ハ四十六人ニシテ前年度ニ比シ十五人ヲ減少セリ尙備人ノ疾病ニ因ル缺勤ハ度數四千六百六十九度、日數一萬九千七百五十六日ニシテ之ヲ年末現在ノ人員五千四百六十四人ヲ以テ一人當リヲ算出スルトキハ度數〇・八五度、日數三・六二日ナリ本年度ニ於ケル缺勤及退職ニ關スル各種ノ計數ヲ示セバ左表ノ如シ

職員缺勤及退職數 (△ハ減ヲ示ス)

缺勤	種別	度數	日數	度數	日數	職員	
						非現業員	現業員
疾病	缺勤	一、六六	九七二	七九二	三九〇七	四、六六九	一、九七五
年末現在人員		一、八八二	六、八一五			五、四六四	



職	退		勤		種別	度	日	數	度	日	數	度	日	數
	合	其ノ他	死	疾										
計	二一七	四七	二七	五	人	三、四四	一、〇八三	四、八五二	一、四九三	一、四九三	一、四九三	一、四九三	一、四九三	一、四九三
判任官以上	二一七	四七	二七	五	員	一、一八三	二、九七一	一、〇九三	一、〇九三	一、〇九三	一、〇九三	一、〇九三	一、〇九三	一、〇九三
雇	二一七	四七	二七	五	員	一、二八三	一、八五二	一、四〇〇	一、四〇〇	一、四〇〇	一、四〇〇	一、四〇〇	一、四〇〇	一、四〇〇
前年度ニ比シ増減	△	△	△	〇	人	二、四	一、五九五	一、四九三	一、四九三	一、四九三	一、四九三	一、四九三	一、四九三	一、四九三
判任官以上	二一七	四七	二七	五	員	一、一八三	二、九七一	一、〇九三	一、〇九三	一、〇九三	一、〇九三	一、〇九三	一、〇九三	一、〇九三
雇	二一七	四七	二七	五	員	一、二八三	一、八五二	一、四〇〇	一、四〇〇	一、四〇〇	一、四〇〇	一、四〇〇	一、四〇〇	一、四〇〇

備考

一 本調査ニ於テ現業員ト稱スルハ海事出張所所屬船員、貯金管理所中庶務及會計ニ従事スル者ヲ除キタル吏員、郵便局、電信局、電話局中庶務分掌局ニ在リテハ監督ヲ含ム及會計ニ従事スル者ヲ除キタル吏員竝ニ工事課員中電信電話ノ試験修理ノ事務ニ従事スル吏員、航路標識吏員及郵便所員ヲ謂フ

二 前年度ニ於テハ備人ノ調査ヲ缺クヲ以テ前掲表中前年度トノ比較ニハ之ガ欄ヲ設ケズ

吏員養成

本年度ニ於テ吏員養成ニ關シ施設シタル事項左ノ如シ

乙種傳習生ノ養成ハ前年同様第一部生ハ當局ニ於テ第二部生ハ養成休止第三部生ハ當局ノ外

釜山郵便局ニ於テ郵便所ニ配置スベキ所要人員ヲ養成シタリ尙平壤、元山及清津ノ各郵便局區内ニ配置スベキ第三部生ハ當局ニ於テ之ガ養成ヲ爲シタリ前年度ヨリ引續キ養成中ナリシ高等科通信生第五期生十名及朝鮮人判任官見習生第二期生十名ハ何レモ本年度ニ於テ之ヲ卒業セシメタリ

燈臺看守ノ業務ニ従事セシムベキ航路標識傳習生ハ第十六期生トシテ十名ヲ養成卒業セシメ夫々主要ノ燈臺ニ配置シタリ

遞信官吏練習所依託練習生ハ前年同様本科生ハ無線通信科ヲ除ク各科ニ各適任者ヲ選抜入學セシメ依託養成シタリ

本年度中養成ヲ開始シ又ハ卒業シタル遞信業務傳習生及依託練習生ノ細別ハ左ノ如シ

種別	前年度末在學者	入學者	卒業者	中途退學者	年度末在學者
第二十九期通信乙種(部生)	内地人(内女子) 一〇七五		(内女子) 一〇七五		
第三十期通信乙種(部生)	内地人 朝鮮人 五五				
第九期通信乙種(部生)	内地人(内女子) 二〇二二 朝鮮人(内女子) 二〇二二		(内女子) 二〇二二		



種別	前年度末在學者		入學者	卒業者	中途退學者	年度末在學者
	内地人	朝鮮人				
釜山第九期通信乙種(第三部生)	330	0	0	0	0	330
第五期高等科通信生	2	0	0	0	0	2
第二期朝鮮人判任官見習生	0	0	0	0	0	0
第十六期航路標識傳習生	0	0	0	0	0	0
遞信官吏練習所依託練習生	第一部行政科	5	0	0	0	5
	第二部行政科	1	0	0	0	1
	技術科	5	0	0	0	5
總計	内地人	337	0	0	0	337
	朝鮮人	2	0	0	0	2
總計	339	0	0	0	0	339

第五章 現業員共濟組合

昭和六年度中ニ於テ組合ニ加入シタル者二千九百三人脱退シタル者二千七百六十七人年度末現在總人員ハ一萬一千五百十六人ニシテ前年度末現在總人員ニ比シ百三十六人(一分二厘)ノ増加ヲ示シタリ

局所名	甲種組合員		本年度末現在	内地人		朝鮮人	
	前年度末現在	本年度中ノ異動		男	女	男	女
遞信局	422	100	432	242	54	26	1
海軍出張所	65	26	71	49	1	22	1
貯金管理場所	393	96	393	26	22	55	1
飛行場	13	3	15	14	1	1	1
郵便局	5,565	1,100	5,379	2,244	1,095	1,946	24
電信局	403	96	477	388	1	4	3
電話局	4,438	1,472	4,766	3,338	344	3,970	33
郵便所	1,135	2,899	1,470	3,019	2,061	6,146	244
合計	11,350	7,011	11,470	7,889	2,741	10,630	298



局所名	乙種組合員		本年 度末 現在	本年 度中 ノ異 動	本年 度末 現在	内地		朝鮮	
	加入	轉入				脱退	轉出	男	女
遞信局	八	一	一	一	五	五	一	一	一
海事出張所	一	一	一	一	一	一	一	一	一
貯金管理所	一	一	一	一	一	一	一	一	一
郵便局	四	一	一	一	四	三	一	一	一
電話局	五	一	一	一	四	四	一	一	一
合計	一八	一	一	一	一六	一四	一	一	一
	(内死亡)	一〇							

共済組合收支

前年度ヨリ越高	一、一七、七〇七	本年度収入	三、四一、一四一	本年度支出	一、五二、五九六	年度末現在高	一、三四、七七八
---------	----------	-------	----------	-------	----------	--------	----------

収入金種別

掛金	一、五九、七八七	政府補給金	一、四一、五五五	子組合外受入金	一七	合計	三、四一、一四一
金利	〇、二二〇						

備考 掛金額左傍ノ計數ハ乙種組合員ノ掛金ノ再掲ニシテ組合外受入金ハ貸付金返済ノ誤拂込金ナリ

支出金種別

種別	件数	金額	種別	件数	金額
殉職給與金	五	三、二九四	疾病給與金	一	一一、一〇六
死亡給與金	五	一、三九二	特症給與金	六	二、一〇六
傷痕給與金	四	一、三三三	療養給與金	二	三、三九三
醫療給與金	二〇九	三、七二二	勤續給與金	九	七、一〇一
産婦給與金	一四	二〇九	雜費	一	三、一七
葬祭給與金	五	一九三	組合外拂出金	一	一七
災害給與金	二	七五〇	合計		二五、二五九
脱退給與金	二二	一、三三六			

共済組合附屬事業 共済組合低利貸付事業ノ本年度新規貸付件數ハ六百十九件、金額三萬八千



九百九十四圓(一件平均貸付金額ハ七十五圓十三錢ナリ)之ヲ前年度貸付ニ比スレバ件數ニ於テ九十三件金額ニ於テ五千三百六十六圓ヲ何レモ増加シタリ尙本年度中ニ於テ購買組合ニ資金ノ貸付ヲ爲シタル件數ハ四件ニシテ其ノ金額ハ二千三百圓ナリ本年度ニ於ケル事業ノ成績ヲ示セバ左表ノ如シ

種別	前年度末現在貸付		昭和六年		年度末現在貸付	
	件數	金額	件數	金額	件數	金額
組合員貸付	四六五	一七,五三三	六二九	三八,九九四	五三九	一八,九五五
購買組合貸付	一六	一,三五〇	四	二,一〇〇	一	一〇
計	四八一	一八,八八三	六三三	四〇,〇九四	五四〇	一八,九六五

收	入		支		出	年度末現在資金
	前年度繰越資金	返濟元金	雜貨	付金		
前年度繰越資金	六九三					四,二九四
返濟元金		三六八七				九四
利子		一,六九七				
合計	六九三	三,三八四				四,二九四
合計			四,五四一		四,二八八	四〇九二

備考 收入ノ部利子ノ中ニハ銀行預金利子及振替貯金利子ヲ含ム

第六章 遞信事業概観

本年度ニ於ケル主管事業ハ全般ヲ通ジ概シテ堅實ナル進歩發展ノ趨勢ヲ呈シタリ而シテ事業ノ施設經營ニ關スル詳細ハ之ヲ各篇ニ譲リ左ニ其ノ概況ヲ表示シ以テ大勢ヲ通覽スルノ便ニ供スルコトト爲シタリ

昭和六年度朝鮮總督府遞信事業概観

道名	種別	取扱局所數		一局所ニ對スル		取扱		物數		郵便切手		郵便函	
		局所數	外分室	面積	人口	引受	配達	均取扱數	人口ニ對スル引受簡數	賣捌所	郵便函		
京畿道		一〇三		二二,〇三八	一,九四四	二七,〇四三	五七,〇九四	一,二八七	三八二	六四九	八七		
忠清北道		三三		一三,九二五	二,二四九	四九,九三三	六四,〇〇一	三,六五九	五九	一九九	二〇八		
忠清南道		五四		一五,〇一五	二五,〇三九	一一,〇六〇	一四,四三三	四,六四四	八二	三三七	三九四		
全羅北道		四六		一八,五五四	三,一六五	二二,九四四	一五,六一一	六,〇六二	八四	二八〇	三八〇		
全羅南道		七〇		一九,八三五	三,一九四	一三,七四五	一九,七六六	四,七四六	六二	五四一	五九八		
慶尙北道		七五		二五,一七七	三,二一四	一六,九〇七	二二,〇三三	五,〇一八	七二	四四五	五〇六		
慶尙南道		八七		一四,四一八	二,三六五	二五,四七〇	二九,七五三	六,三四七	二四	六三四	七〇五		
黃海道		五三		三,五六八	二,八一三	九,〇八五	一三,〇六七	四,二九三	六一	三〇六	三九九		
合計									一五				



道名種別	取投局所數	取投物數		郵便切手郵便					
		均一取投所數	人口一ニ對スル取投物數						
平安南道	五三	二八、六〇〇	二四、四九四	一六、六九〇	一七、六七九	六〇八	二一九	三〇九	四〇〇
平安北道	五七	四九、九〇二	二六、二五九	二二、七八三	一五、九五九	四六九	八五	三三八	四五六
江原道	五四	四八、六三三	二六、一三三	九、四五二	二、四九〇	三九四	六七	二六五	三六五
咸鏡南道	五二	六二、四九五	二八、五五六	一六、四〇九	一八、五八五	三七五	一一	二七六	三九七
咸鏡北道	三八	五二、六八九	一八、三五七	一、四八九	四、四五	三、三五一	一六〇	二三一	三四〇
合計	七七三	二八四、四五一	一六、一〇四	三八、四二一	一九、二五五	五、八七四	二一八	四、七五〇	五、九七五
前年度	七四六	二九五、〇九九	二五、八四三	三八、〇七六	一九、三三三	五、八七二	二二三	四、六三二	五、八六四
前年増減	二七	△一〇、六四八	二六〇	三三、五四八	五、二六〇	△二、三六三	△〇、五	一一九	一一一

備考 前掲ノ局所數ノ外鐵道郵便現業務ヲ取扱フモノ一アリ

道名種別	取投局所數	取投物數		郵便切手郵便					
		均一取投所數	人口一ニ對スル取投物數						
京畿道	一〇三	二〇八、八八六	一九、二五九	九七〇、七四九	五、五六三	一、四四四	四七六		
外分室	二七	△一〇、六四八	二六〇	三三、五四八	五、二六〇	△二、三六三	△〇、五	一一九	一一一

小包郵便 (△ハ減ヲ示ス)

道名種別	取投局所數	取投物數		郵便切手郵便					
		均一取投所數	人口一ニ對スル取投物數						
忠清北道	三三	二三九、二九五	二八、二四九	二、一〇八	七五、九三〇	三、一六〇	二、五		
忠清南道	五四	一五〇、一一五	一五、〇三九	五、八四一	一五、七九四	三、九七五	四、二		
全羅北道	四六	一八五、四五四	三、六五一	五、八三九	一五、五、六四	四、六一九	三、九		
全羅南道	七〇	一九八、三八五	三、九九四	一〇、三四一	二四、九五五	五、〇四三	四、六		
慶尙北道	七五	二五三、一七七	三、一一四	二、九七八	二二、〇九五	四、六九二	五、六		
慶尙南道	八七	一四一、四二八	一三、六七五	一、八九四	三、五、〇八	五、八〇〇	九、二		
黃海道	五三	三二五、六八四	二八、一四三	四、一七二	一六、六五〇	三、九四八	二、九		
平安南道	五三	二八一、六〇〇	二四、四九四	一、六五二	一八、九八三	六、六九九	一、二七		
平安北道	五七	四九、九〇二	二六、二五九	八、七、三六	二、九、五七	六、七六八	五、八		
江原道	五四	四八、六三三	二六、一三三	四、四、三三	一、六、七三九	三、八六六	二、九		
咸鏡南道	五二	六二、四九五	二八、五五六	七、七、九〇六	二、四、一八〇	六、一七二	五、二		
咸鏡北道	三八	五二、六八九	一八、三五七	六、一、九九七	二、三、一七六	七、三二二	八、七		
合計	七七三	二、八四〇、八五	二、六、七〇〇	二、一〇〇、五九一	三、一〇、〇、五四一	六、四、六、九	九、九		
前年度	七四六	二、九五〇、九九	二五、八四四	二、一、七、四、三、七三	三、一、二、四、六、九一	七、一、〇、五	一一、一		
前年増減	二七	△一〇、六四八	二六〇	三三、五四八	五、二六〇	△二、三六三	△〇、五	一一九	一一一



道名	種別	取扱局所數	爲替 (△ハ減ヲ示ス)		振取		拂渡		取扱物	
			一局所ニ對スル面積	人口	口數	金額	口數	金額	一局所平均取扱數	人口百ニ對スル振出金額
京畿道	外分室	103	196.9	55,149.9	6,261.2	11,334.2	1,134.2	280.9	75.6	
忠清北道		313	282.9	84,138.1	5,923.8	11,240.1	4,618.1	193.9	133.3	
忠清南道		541	250.9	166,800.3	11,775.4	24,169.1	5,388.1	283.9	286.6	
全羅北道		418	365.1	177,054.0	17,775.4	22,521.2	3,276.2	277.8	335.3	
全羅南道		701	394.4	281,775.5	28,766.7	32,770.5	6,715.0	374.6	374.4	
慶尙北道		752	311.4	288,101.2	27,070.5	29,148.9	7,461.1	303.3	330.3	
慶尙南道		874	367.5	370,651.0	36,888.8	41,646.1	9,071.0	484.5	519.3	
黃海道		533	281.3	167,915.5	18,441.7	18,441.7	4,865.7	429.9	310.0	
平安南道		574	259.2	224,030.0	23,077.7	23,295.5	5,918.3	484.8	429.9	
平安北道		544	261.3	159,031.1	15,515.8	17,064.2	4,697.2	484.8	310.0	
江原道		386	285.6	221,211.2	21,064.5	24,458.8	7,448.1	479.4	479.4	
咸鏡南道		256	255.6	221,211.2	21,064.5	24,458.8	7,448.1	479.4	479.4	
咸鏡北道		386	285.6	221,211.2	21,064.5	24,458.8	7,448.1	479.4	479.4	
合計	外分室	7,733	261.4	2,143,013.0	218,811.0	261,811.0	75,540.0	2,133,918.0	431.4	

前年度	前年度	比前年度増減
外分室 7,733	外分室 7,467	266
2,143,013.0	2,158,933.0	-15,920.0
218,811.0	215,893.0	2,918.0
261,811.0	261,101.0	710.0
75,540.0	75,400.0	140.0
2,133,918.0	2,137,737.0	-3,819.0
431.4	431.3	0.1

道名	種別	取扱局所數	貯金 (△ハ減ヲ示ス)		預ケ人		金額		預ケ人	
			一局所ニ對スル面積	人口	内地人	朝鮮人	合計	内地人	朝鮮人	合計
京畿道	外分室	103	196.9	55,149.9	4,052.0	28,390.8	4,052.0	28,390.8	100.0	100.0
忠清北道		313	282.9	84,138.1	7,637.7	40,935.5	4,857.2	38,218.1	92.5	47.3
忠清南道		541	250.9	166,800.3	22,568.8	93,656.1	15,224.4	93,041.5	97.5	71.1
全羅北道		418	365.1	177,054.0	33,219.1	29,281.1	2,930.0	27,351.1	71.0	75.0
全羅南道		701	394.4	281,775.5	46,650.0	20,915.2	25,999.8	21,415.2	74.0	74.0
慶尙北道		752	311.4	288,101.2	36,900.0	17,205.1	23,115.1	23,115.1	77.0	77.0
慶尙南道		874	367.5	370,651.0	48,477.7	26,940.1	29,737.6	29,737.6	77.0	77.0
黃海道		533	281.3	167,915.5	15,413.3	8,806.9	7,606.4	7,606.4	77.0	77.0
平安南道		574	259.2	224,030.0	22,746.5	15,028.2	18,918.3	18,918.3	77.0	77.0
平安北道		544	261.3	159,031.1	13,741.9	11,723.3	13,665.2	13,665.2	77.0	77.0
江原道		386	285.6	221,211.2	11,199.9	7,584.4	8,815.5	8,815.5	77.0	77.0



道名	種別	取扱局所		預ケ人		預金額		人口	
		局所數	面積	内地人	朝鮮人	合計	内地人	朝鮮人	合計
咸鏡南道	咸鏡南道	526	28,556	4,777	29,698	17,452	37,419	2,600	20,264
咸鏡北道	咸鏡北道	382	17,898	5,014	78,957	29,072	37,757	1,600	18,790
合計	合計	908	46,454	9,791	108,655	46,524	75,176	4,200	39,054
前年度末	前年度末	746	25,809	5,948	53,364	28,783	38,467	2,669	28,452
比前年度増減	比前年度増減	162	20,645	3,843	55,291	17,741	36,709	1,531	10,602

備考 預ケ人及預金額ノ欄中合計ノ項ニハ行賞貯金其ノ他ノ預ケ人員及預金額(内地人五萬  
 十三人、金額六百五十五萬七千六百九圓、朝鮮人二)ヲ包含ス  
 萬四千三百五十人、金額九萬三千六百六十五圓)

郵便振替貯金 (△ハ減ヲ示ス)

道名	種別	取扱局所		拂込額		拂出額		平均取扱數	
		局所數	面積	人口	口數	口數	金額	口數	金額
京畿道	京畿道	103	1,321	1,965	340,374	39,481	5,511	121,932	70,196
忠清北道	忠清北道	32	2,395	28,499	105,026	64,321	5,511	10,700	26,976
合計	合計	135	3,716	22,464	445,400	103,802	11,022	132,632	97,172
前年度末	前年度末	74	2,947	19,999	399,481	55,111	10,700	121,932	70,196
比前年度増減	比前年度増減	61	769	2,465	46,919	48,691	332	10,768	26,980

道名	種別	取扱局所		預ケ人		預金額		人口	
		局所數	面積	内地人	朝鮮人	合計	内地人	朝鮮人	合計
忠清南道	忠清南道	54	15,015	25,039	194,307	103,917	11,335	41,915	27,191
全羅北道	全羅北道	46	18,454	31,651	189,059	101,710	11,050	29,441	28,514
全羅南道	全羅南道	70	19,835	32,994	284,807	160,374	24,734	87,576	35,412
慶尙北道	慶尙北道	75	25,177	32,114	267,524	149,883	34,815	51,567	26,601
慶尙南道	慶尙南道	87	14,428	23,675	334,593	191,788	54,634	18,204	44,744
黃海道	黃海道	53	31,684	28,143	231,558	128,892	18,970	44,533	38,165
平安南道	平安南道	53	28,600	24,494	167,175	73,737	20,494	36,956	35,411
平安北道	平安北道	57	49,901	26,259	285,599	116,047	17,799	56,004	30,198
江原道	江原道	54	48,637	26,133	209,095	107,301	15,111	56,815	30,393
咸鏡南道	咸鏡南道	52	26,495	28,556	260,893	105,370	13,754	46,002	41,511
咸鏡北道	咸鏡北道	38	50,867	17,898	203,948	57,617	10,733	15,670	18,110
合計	合計	773	284,551	261,043	2,754,815	1,394,835	396,051	1,279,362	444,711
前年度末	前年度末	746	258,099	258,099	2,473,664	1,378,837	378,837	1,248,363	445,333
比前年度増減	比前年度増減	27	26,452	3,944	281,151	375,998	117,214	130,999	99,378

電信 (△ハ減ヲ示ス)



道名種別	取局所數	電報		通信		取局所平均數	人口百ニ對スル發信數
		面積	人口	發信	著信		
京畿道	102	24,407	19,899	14,849	14,920	66,248	700
忠清北道	33	33,955	28,249	7,625	8,225	68,2	87
忠清南道	60	35,104	31,555	19,815	20,107	52,610	148
全羅北道	49	17,400	29,733	28,807	28,576	16,700	198
全羅南道	66	22,048	33,933	47,546	46,777	24,479	198
慶尙北道	74	25,658	31,555	35,935	37,846	29,560	154
慶尙南道	94	29,528	22,681	9,076	8,656	16,761	438
黃海道	49	34,155	30,441	15,577	16,343	8,555	104
平安南道	56	26,655	23,182	4,839	28,057	33,185	193
平安北道	59	48,096	25,369	28,693	28,057	10,941	193
江原道	53	49,553	26,626	19,822	19,487	13,839	140
咸鏡南道	57	56,109	26,051	42,579	40,774	76,763	280
咸鏡北道	52	39,839	14,038	39,062	37,687	45,445	545
合計	802	274,887	252,266	559,675	559,853	92,473	276
前年度	787	279,764	245,000	569,780	563,355	93,483	294

道名種別	取局所數	電報		通信		取局所平均數	人口百ニ對スル發信數
		面積	人口	發信	著信		
京畿道	102	24,407	19,899	14,849	14,920	66,248	700
忠清北道	33	33,955	28,249	7,625	8,225	68,2	87
忠清南道	60	35,104	31,555	19,815	20,107	52,610	148
全羅北道	49	17,400	29,733	28,807	28,576	16,700	198
全羅南道	66	22,048	33,933	47,546	46,777	24,479	198
慶尙北道	74	25,658	31,555	35,935	37,846	29,560	154
慶尙南道	94	29,528	22,681	9,076	8,656	16,761	438
黃海道	49	34,155	30,441	15,577	16,343	8,555	104
平安南道	56	26,655	23,182	4,839	28,057	33,185	193
平安北道	59	48,096	25,369	28,693	28,057	10,941	193
江原道	53	49,553	26,626	19,822	19,487	13,839	140
咸鏡南道	57	56,109	26,051	42,579	40,774	76,763	280
咸鏡北道	52	39,839	14,038	39,062	37,687	45,445	545
合計	802	274,887	252,266	559,675	559,853	92,473	276
前年度	787	279,764	245,000	569,780	563,355	93,483	294

道名種別	取局所數	電報		通信		取局所平均數	人口百ニ對スル發信數
		面積	人口	發信	著信		
京畿道	102	24,407	19,899	14,849	14,920	66,248	700
忠清北道	33	33,955	28,249	7,625	8,225	68,2	87
忠清南道	60	35,104	31,555	19,815	20,107	52,610	148
全羅北道	49	17,400	29,733	28,807	28,576	16,700	198
全羅南道	66	22,048	33,933	47,546	46,777	24,479	198
慶尙北道	74	25,658	31,555	35,935	37,846	29,560	154
慶尙南道	94	29,528	22,681	9,076	8,656	16,761	438
黃海道	49	34,155	30,441	15,577	16,343	8,555	104
平安南道	56	26,655	23,182	4,839	28,057	33,185	193
平安北道	59	48,096	25,369	28,693	28,057	10,941	193
江原道	53	49,553	26,626	19,822	19,487	13,839	140
咸鏡南道	57	56,109	26,051	42,579	40,774	76,763	280
咸鏡北道	52	39,839	14,038	39,062	37,687	45,445	545
合計	802	274,887	252,266	559,675	559,853	92,473	276
前年度	787	279,764	245,000	569,780	563,355	93,483	294



道名種別	取局所		電話加入者		取投數
	交換及通話計	公共電話	內地人	朝鮮人外國人合計	
江原道	二	四〇	一 (內長距離)	一七六 (內長距離)	三二四五六
咸鏡南道	八	三五	四 (內長距離)	四三 (內長距離)	一〇一九五七六八
咸鏡北道	二	二四	三 (內長距離)	二七 (內長距離)	九一五五六九八
合計	一二	九九	八 (內長距離)	二二〇 (內長距離)	一八九四〇八七三二〇〇〇六
前年度	分分局一 分室二	分分局一 分室二	六五 (內長距離)	一四六〇 (內長距離)	一七六四五五九二〇四一七八
比前年度増減	分分局一 分室二	分分局一 分室二	一 (內長距離)	一六 (內長距離)	一一九五二八〇二四四一七二

國庫金受拂

(逓信官署所屬歳入歳出金ヲ除ク)(△ハ減ヲ示ス)

道名種別	取局所		取高		
	局所數	歳入金繰替受入高	歳出金繰替拂渡高	一局所平均取投高	
京畿道	六六	一七四六九	八三六七	三九一	
忠清北道	三〇	六一九一	二八六二	三〇一	
合計	九六	二三六六〇	一一二三四	一四五七	
前年度	分分局一 分室二	分分局一 分室二	六六 (內長距離)	三三六四	一五三七七
比前年度増減	分分局一 分室二	分分局一 分室二	一 (內長距離)	一六	一四八七四

道名種別	取局所		取高	
	局所數	歳入金繰替受入高	歳出金繰替拂渡高	一局所平均取投高
忠清南道	五一	一〇七四六	四〇五五	二九〇
全羅北道	四〇	一〇九二	七三六九	四五七
全羅南道	六三	二二四八	五二六七	四四
慶尙北道	六八	二二五四九	九四六九	四五六
慶尙南道	七二	二二七七	八五七一	四二
黃海道	五一	一五〇六	六九五二	四二
平安南道	四三	九二七	四五四五	三八
平安北道	五四	一五九九五	九二八六	四六八
江原道	五三	一三二四八	七二四	三八四
咸鏡南道	四三	一三〇五五	五二六六	四六
咸鏡北道	三〇	八七九	六〇三三	四九
合計	六六四	一八五、〇一一	八五、一五六	四〇七
前年度	六四九	一四二、四九二	七九、七四二	三四一
比前年度増減	一五	四二、五一九	六、四一八	六五

朝鮮簡易生命保險 (△ハ減ヲ示ス)



道名	種別	新契約件數	復活件數	消滅件數			本年保險料	末年度保險金額	現在人口千戸當契約件數
				死亡	解約	失效			
京畿道		三,四八五	二七四	九四三	一,七九二	一,三〇三	七六,八一〇,四〇〇	三,七〇六,七五七	三・七六
忠清北道		四,八五五	七〇	一,一五	一,三三四	二,三三三	八九,九六四	一,五八五,七六三	一〇・二九
忠清南道		一一,二九八	一七四	二,五四	三,八一	四,五四一	一九,二六一	三,六九三,八六一	一五・二五
全羅北道		一〇,〇六五	一七〇	二,三三	五,〇六	四,四六〇	一八,三三五	三,三四四,六七八	二・五二
全羅南道		一五,七八五	二三四	三,九	六,五二	六,八四七	二九,一七九	五,四六五,四三〇	二・〇三
慶尙北道		一六,〇三二	二三四	二,八八	五,七〇	七,一六四	二九,〇一八	四,九五二,〇〇八	二・四三
慶尙南道		二二,一四五	五三三	四,五	一,四九九	一,〇六二	四二,五二七	七,五八八,四六〇	一九・三一
黃海道		九,二八六	二一六	二,四六	四,四五	四,〇〇一	一八,七七九	三,四二一,八八四	二・五九
平安南道		二二,一八〇	一四〇	三,〇〇	七,一〇	四,八三二	二五,三四三	四,二五三,〇五三	一・八四
平安北道		一〇,五八三	一五七	二,六七	四,八四	四,六八七	二二,二七	四,二三五,〇六七	一四・八八
江原道		六,三八六	二二八	一,二	四,六四	三,六九五	一一,二八二	二,一六七,七八九	八・七〇
咸鏡南道		二,三三四	一一五	二,四	五,〇	六,五八三	一三,四〇一	四,四三二,三九五	一五・七六
咸鏡北道		八,二六二	五三	一,九	四,五〇	三,三三三	一七,三三七	三,六九二,八七〇	二四・二七
合計		一七〇,六六六	二,三六八	三,九七一	八,七〇八	七,六一三八	三三〇,七八五	三,四七〇,六二五	一六・三三
前年度末		一七六,五〇三	六三二	二,二七七	二,三三二	四,三九六	一六六,二四六,九三二	二七〇,一七二,六四八	二二・七七

比前年度末増減	△五,八三七	一,七三七	一,七三五	六,三六六	三,三三二	一,八七	八三,八六三	七七,六五六,四一四	三,二〇六,九	三五・六
---------	--------	-------	-------	-------	-------	------	--------	------------	---------	------

道名	種別	航路標識 (△ハ減ヲ示ス)		霧信號	合計
		夜	標		
京畿道			二		二
忠清北道			五		五
忠清南道			八		八
全羅北道			三〇		三〇
全羅南道			五		五
慶尙北道			二六		二六
慶尙南道			九		九
黃海道			四		四
平安南道			一八		一八
平安北道			八		八
江原道			四		四
咸鏡南道			一		一
咸鏡北道			九		九
合計			一七		一七



道名	汽船		帆船		石船	
	數	噸數	數	噸數	數	噸數
京畿道	二六	一三九	一〇〇九	一〇六七八	四〇八	四〇八六
忠清北道						
忠清南道	三	三六	二三一	二六〇九	三三三	三二七六
全羅北道	一六	二二三	二七	三三三九	八五	一〇〇三
合計	二〇	五二五八	七五〇	二五三六	一三	一三
前年度末	一九六	五三九八	六九二	二二九二		
前年度末ニ比シ増減	七△	一七四〇	五八	二二七		
平安南道	二七	二五六	三〇四	九六〇		
平安北道		八七	六七	三三四		
江原道			二	五三		
咸鏡南道	八	五五三	三八	一二五四		
咸鏡北道	二〇	六六一	四五	一七四〇		

道名	汽船		帆船		石船	
	數	噸數	數	噸數	數	噸數
京畿道	五四	三六九〇	二二八	五五八〇		
忠清北道						
忠清南道	三	一九八	三三	五五七		
全羅北道	二八	二一九	二二	五一九		
全羅南道						
慶尙北道	八	二二七	三七	二二五		
慶尙南道						
黃海道			二	三五六	一	六
合計	二四	二三四	二二	二二	三	二六九
前年度末	三	三三	一〇	一〇	三	二六三
前年度末ニ比シ増減	三	三	二	二	一	六
霧信號						
晝標						
夜標						
合計						



道名	種別	汽船		帆船		石船	
		數	噸數	數	噸數	數	噸數
全羅南道		二四	一五五四	四〇九	五、六九	二六七	二、六五一
慶尙北道		一	八	二五五	三、四九八	一四	一八五
慶尙南道		八七	九〇五	七五五	九、三六	三四	三四一六
黃海道		二	一四	三五五	四、四三	一一五	一、四九四
平安南道		三三	一七八	四二	五、四七五	五六	五〇二
平安北道		五六	四五一	五三三	四、二五一	五七	四、九八一
江原道		四二	五五三	二六	三三八	三〇	二八〇
咸鏡南道		二	二八四	一八〇七	一、九四三	一五	一、四九
咸鏡北道		八	九三	一、〇一八	九、〇七一	四	五三
合計		四〇一	四、五八	七、〇四一	七、七三〇	二、一六八	三、七〇六
前年度末		三六〇	四、〇八	六、八〇	八、八五二	一、九三	一、九二六九
比前年度末増減		四一	五〇〇	一、三三一	九、六二二	二、三三	二、八〇七

電氣事業及瓦斯事業 (△ハ減ヲ示ス)

道名	種別	開業		未開業		官廳用		自家用	
		電氣供給	瓦斯供給	電氣供給	瓦斯供給	電氣事業	電氣事業	電氣事業	電氣事業
京畿道		七	兼營	一	兼營	一	兼營	一	兼營
忠清北道		三							
忠清南道		八							
全羅北道		三							
全羅南道		一三							
慶尙北道		九	兼營	一	兼營				
慶尙南道		九							
黃海道		六		一					
平安南道		四	兼營	一	兼營				
平安北道		五							
江原道		四							
咸鏡南道		八		二					
咸鏡北道		七							
合計		八六	兼營	四	兼營	二	兼營	二	兼營
前年度末		七九	兼營	二	兼營	一	兼營	一	兼營
比前年度末増減		七		二		一		一	



## 第二篇 歲計及財産

### 第一章 歲入 歲出

本年度ニ於ケル歲入 歲出ノ決算額ハ  
朝鮮總督府特別會計

歲入	二四、七二〇、四〇六圓
經常部	
出	一二、四二九、九一四圓
經常部	一、五六七、二六二圓
臨時部	一三、九九七、一七六圓
計	

ニシテ之ヲ各事業別ニ概別スレバ

歲入	
通信事業收入	一三、九九九、五〇二圓
印紙收入	一〇、七〇〇、二一五圓
其ノ他ノ收入	二〇、六八九圓
計	二四、七二〇、四〇六圓

第一章 歲入 歲出



歳出

經常部	11,285,874
通信事業費	4,158,160
國庫金取扱費	6,962,240
電氣監督費	7,468,700
航空監督費	1,343,260
海務費	4,495,880
航路標識費	1,242,991
計	
臨時部	5,621,350
通信事業費	1,785,900
電氣監督費	1,805,000
航空監督費	8,935,980
海務費	7,562,000
航路標識費	1,567,262
合計	13,997,176

ナリ尙昭和二年度以降ニ於ケル通信事業所屬ノ收支ヲ舉グレバ左ノ如シ

年 度	歳 入	經常 歳 出	同上歳出ニ比シ 歳入ノ過不足	歳入百圓ニ對ス ル歳出ノ割合	歳出臨時部
昭和二年度	13,140,831	10,750,381	2,390,450	82	9,731,900
同 三 年 度	13,761,398	11,377,577	2,383,821	83	9,534,070
同 四 年 度	14,409,333	11,959,145	2,450,188	83	11,055,595
同 五 年 度	14,006,470	11,640,070	2,366,400	83	10,195,111
同 六 年 度	13,999,501	11,285,874	2,713,627	81	5,611,350

本年度ニ於ケル朝鮮簡易生命保險特別會計ノ歳入歳出ノ決算額ハ

歳 入

保險料	3,549,999
其ノ他ノ收入	1,197,260
計	3,669,725

歳 出

朝鮮簡易生命保險費	11,261,405
第一章 歳入 歳出	



第二章 出納計算書ノ検査

ニシテ差引過剩額ハ之ヲ積立金ニ編入シタリ其ノ積立金内譯左ノ如シ  
 責任準備金編入額 一七二、三八八八圓  
 純剩餘額 六八四、四三二圓

第二章 出納計算書ノ検査

下検査 昭和六年度中遞信官署出納官吏ノ提出ニ係ル各種計算書ノ下検査ヲ爲シ會計検査院ニ送付シタルモノ左ノ如シ

區別	所屬年度	件數
現金出納	昭和五年度	一〇件
	昭和六年度	二件
物品出納	昭和五年度	一〇二件
	昭和六年度	二件
現金出納	昭和五年度	九〇二件
物品出納	昭和五年度	八四件

委託検査 本府ノ委託ニ依リ遞信官署出納官吏ノ提出ニ係ル出納計算書ノ検査ヲ了シ本府へ報告シタルモノ左ノ如シ

第三章 土地、建物及船舶

本年度末現在遞信官署所屬ノ土地、建物及船舶ヲ舉グレバ左表ノ如シ

區別	遞信局	海事出張所 航路標識	郵便局	郵便所及其 ノ他ニ貸付 ノモノ	計	前年度末ニ比シ	
						増	減
土地	六、六四三 <sup>坪</sup>	六、五四五 <sup>坪</sup>	二、四九七 <sup>坪</sup>	四、〇七八 <sup>坪</sup>	八、八八九〇 <sup>坪</sup>	二〇 <sup>坪</sup>	
廳舍	二、二七一	一、〇二二	一、三〇七	一、七八九	一、九〇八九	五〇	
附屬舍	二、二九八	三、九〇六	九四二	一、二五〇	一、六八六五	三五	
官舎	一、六九七	二二七	四四二	五六	六、八六一		
計	六、二六六	五、一四五	二、六八三	四、五六五	四、二八二五	五六	二元
汽船	一 <sup>隻</sup>	六 <sup>隻</sup>					
帆船		二					
傳馬船、 艇船、 端舟	二	一六					

第四章 營繕工事

本年度ニ於テ施行シタル廳舎及附屬舎等ノ營繕工事ヲ舉グレバ左表ノ如シ

工事名	金額
咸興郵便局廳舎増改築工事	一八、〇〇二圓

第三章 土地、建物及船舶



第四章 營繕工事

碧潼郵便局廳舎竝ニ官舎新築工事	一〇、五九一圓
安東郵便局廳舎新築工事	一一、六五〇圓
惹城郵便局廳舎新築工事	六、一三〇圓
蔚山飛行場排水溝新設工事	一〇、七八〇圓
汽船緑川丸代船新造工事	一九、四八〇圓
各局所ノ小新營	二〇、三二四圓
合計	九六、九五七圓

第三篇 通信行政

第一章 事業ノ施設

第一節 通信機關

本年度ニ於テ通信機關ヲ新設シタルハ郵便局分室二箇所、郵便所三十六所、郵便取扱所七所、電  
 取扱所二所及電信電話取扱所二所ニシテ通信機關分布ノ關係上郵便局ヲ廢止シタルモノ十五局  
 郵便取扱所ヲ廢止シタルモノ一所、電取扱所ヲ廢止シタルモノ四所アリ又郵便所ヲ移轉シタル  
 モノ五所ニシテ本年度末現在局所數ハ總計八百八十五局所(外分局二、分室十、出張所一)ニシテ前年  
 度末ニ比シ二十七局所ヲ増加シタリ  
 本年度中ニ於ケル局所開廢ノ箇所及年度末現在局所ノ數ヲ其ノ種類別竝ニ業務取扱種類別ニ  
 表示セバ左ノ如シ

局所開廢箇所		局所名
局所名	區別	開廢局所名
郵便局分室	新設	京城郵便局飛行場、京城郵便局驛前







業務別	郵便局	電信局	電話局	郵便所	取投郵便所	取投電信所	取投電話所	合計	前年度末ニシテ増減	一局所當リ	
										面積	人口
電信	八四	六		六〇七			八	七〇五	一四	三三、三二二	二八、六五一
歐文	八四	七		六〇七		外出張所一七	外分室二〇五	七〇五	一四	三三、一七二	二八、六一一
交換	一		外分局二				外分室	一二	一	三二、一七二	二八、六一一
交換通話	六六			八七			外分局	一五三	一三	一四、四七五	一三、三九六
通話	一八			五五			外分室	五四四	三	四〇、五〇六	三七、一六八
國庫金受拂	五八			六〇六			外分室	六四	一五	三三、三四三	三〇、五〇七
年金恩給交付	八四			六七			外分室	七六	二	二八、九六七	二六、五八三

第二節 請願通信施設

請願通信施設制度ハ一般施設ニ依ル通信機關ノ普及ヲ促進スル目的ヲ以テ大正十二年一月以降之ヲ實施シタルガ本年度ニ於ケル施設ハ郵便所新設十九所ニシテ本年度末現在累計施設數ハ郵便所百二十三所、電信電話取扱所三所、郵便集配事務ヲ開始シタルモノ二所、電信事務及電話通話事務ヲ開始シタルモノ八所ナリ

第三節 郵便

本年度ニ於テ郵便ニ關シ施設シタル事項左ノ如シ

一 郵便運送ニ關スル施設事項

- (一) 鐵道郵便線路
  - (イ) 裡里全州間鐵道ノ南原迄六〇杆五延長シタルニ伴ヒ裡里全州間鐵道郵便線路ヲ裡里南原間鐵道郵便線路ニ改ムルト共ニ郵便夫護送閉糞便ヲ係員取扱便ニ改定ス
  - (ロ) 天安藍浦間鐵道ノ長項迄四三杆四延長シタルニ伴ヒ天安大川間係員取扱便及裡里群山間郵便夫護送閉糞便鐵道郵便線路ヲ天安裡里間鐵道郵便線路ニ改ムルト共ニ大川裡里間ニ係員取扱便ヲ延長ス
  - (ハ) 金泉醴泉間鐵道ノ安東迄三二杆八延長シタルニ伴ヒ金泉醴泉間鐵道郵便線路ヲ金泉安東間鐵道郵便線路ニ改ムルト共ニ郵便夫護送閉糞便ヲ係員取扱便ニ改定ス
  - (ニ) 海州延安間鐵道四五杆一ノ開通ニ伴ヒ上下各一回ノ郵便夫護送閉糞便ヲ開設ス
  - (ホ) 元山歙谷間鐵道ノ通川迄二九杆六延長シタルニ伴ヒ元山歙谷間鐵道郵便線路ヲ元山通川間鐵道郵便線路ニ改ム
  - (ヘ) 水原利川間鐵道ノ驪州迄二〇杆三延長シタルニ伴ヒ水原利川間鐵道郵便線路ヲ水原驪州間鐵道郵便線路ニ改ム



- (ト) 平壤新倉間鐵道ノ長林迄(二九杆五)延長シタルニ伴ヒ平壤新倉間鐵道郵便線路ヲ平壤長林間鐵道郵便線路ニ改ム
- (チ) 訓戎雄基間鐵道ノ穰城迄(二四杆七)延長シタルニ伴ヒ訓戎雄基間鐵道郵便線路ヲ穰城雄基間鐵道郵便線路ニ改ム
- (リ) 鐵道郵便線路ノ發著時刻ヲ改正シタルモノ釜山京城線外四十三線トス
- (二) 通常道路郵便線路
  - (イ) 鐵道ノ延長鐵道郵便線路ノ發著時刻ノ改正及郵便所ノ新設等ニ因リ鐵道郵便受渡線路ヲ開始又ハ改正シタルモノ百三十七線トス
  - (ロ) 民間營業自動車ヲ利用シ郵便物ノ遞送ヲ開始シタルモノ二十四線路トス
  - (ハ) 遞送便種遞送種別遞送時刻遞送杆程及遞送途中集配地等ヲ改廢變更シタルモノ三百三十五線路トス
  - (ニ) 郵便物遞送受負命令ヲ改正シタルモノ百十二件トス
- (三) 水路郵便線路
  - (イ) 沿岸航路航海命令ノ廢止ニ伴ヒ仁川鎮南浦線仁川木浦線木浦多島海線及木浦濟州島周航線ノ各水路郵便線路ヲ廢止ス
  - (ロ) 木浦楸子島間一箇月七往復汽船航送便ヲ開設ス
  - (ハ) 朝鮮郵船株式會社自營航路木浦濟州島周航線ニ依ル郵便物ノ運送開始ニ伴ヒ木浦濟

- (ニ) 州島周航水路郵便線路ヲ開設ス
- (ホ) 馬山鎮海間汽船航送便毎日二往復ヲ一往復ニ減回ス
- (ヘ) 麗水巨文島間一箇月十五往復汽船航送便ヲ開設ス
- (ト) 於青島群山間一箇月三往復以上八往復以内汽船航送便ヲ開設ス
- (チ) 清津雄基間ニ汽船航送便隔日一往復ヲ増設ス
- (リ) 水路郵便線路ノ發著時刻ヲ改正シタルモノ七線路トス
- (四) 水路郵便線路ノ廢止ニ伴ヒ水路郵便受渡線路ヲ廢止シタルモノ十二線路トス
- (四) 航空郵便線路
  - (イ) 航空郵便線路ノ發著時刻ヲ改正シタルモノ四件トス
  - (ロ) 航空郵便物運送命令ヲ改正シタルモノ一件トス
  - (ハ) 昭和六年度中株式會社朝鮮航空研究所ニ於テハ航空補助命令ニ依リ左ノ區間ノ試驗飛行ニ對シ通常郵便物ノ航空遞送ヲ施行シタリ
    - 木浦濟州間
    - 京城中江鎮間
    - 京城清津間
  - (ニ) 昭和六年十二月二十八日ヨリ新義州郵便局ヲ新ニ航空郵便受渡局ニ追加ス

前各項ニ依ル施設ノ結果本年度末現在ニ於ケル遞送線路ノ杆程及前年度トノ増減比較左表



ノ如シ

郵便線路實秆(哩)程 (△ハ減ヲ示ス)	
昭和六年度末	前年度末ニ比シ増減
通常	二二四九八 <sub>秆</sub> 二二二
鐵道	四一七〇 <sub>秆</sub> 三三五
水路	△
航空	一三、一〇四 <sub>哩</sub> 〇七
航空	九四〇 <sub>秆</sub> 三〇

郵便線路一日平均延秆(哩)程 (△ハ減ヲ示ス)	
昭和六年度	前年度ニ比シ増減
通常	二五〇四二 <sub>秆</sub> 一〇九五
鐵道	一八、九六〇 <sub>秆</sub> 七一九
水路	△
航空	二、七七八 <sub>哩</sub> 一六
航空	八〇六 <sub>秆</sub> 二六

二 郵便集配ニ關スル施設事項

(一) 郵便區ノ改正

郵便所ノ新設並ニ無集配郵便所ニ於ケル集配開始ニ伴ヒ郵便區ヲ新設シタルモノハ別河郵便所外二十九所ニシテ郵便區ヲ廢止シタルハ南大門郵便局外十五局所トス

(二) 市内集配ノ改正

都市ノ發展膨脹ニ伴フ配達郵便物ノ激増ニ對シテハ之ガ對策トシテ釜山郵便局外二十八局所ニ市内通常郵便配達區特殊郵便區及小包郵便區ノ單獨集配區ヲ新設又ハ増區シ以テ郵便物集配上ノ敏速ヲ企圖シタリ其ノ他郵便區市内外地域ノ組替ヲ爲シタルモノ清津郵便局外七局所トス

(三) 市外地集配及集配區ノ改正

郵便區市外地ニシテ通信力旺盛ナル區若ハ一部地域ニ對シ集配回數ヲ増回シタルモノ信川郵便所外十三所トス其ノ他地勢交通ノ關係ニ因リ隣接郵便區トノ組替又ハ市外集配區ノ増區ヲ爲シタルモノハ七十五件ニ達シタリ

(四) 集配時刻ノ改正

遞送線路ノ異動又ハ遞送時刻ノ改正ニ伴ヒ市内外集配時刻ノ改正ヲ爲シタルモノ八百六十七件トス

(五) 遞送途中集配ノ改正

遞送人又ハ鐵道乗務員ヲシテ遞送途中ニ於テ停車場又ハ主要村落ノ集配ヲ兼掌セシメタルモノニシテ改正又ハ新ニ開始シタルモノ四十五件トス

(六) 受負集配ノ改正

受負集配ノ設定又ハ改正ヲ爲シタルモノ三十件トス







之ヲ前年度ニ比スレバ市内取集ニ在リテハ一日三回以上六回ノ取集ヲ爲ス局所三ヲ増加シ配達ニ在リテハ一日三回以上ノ配達ヲ爲ス局所十二ヲ減ジタルモ一日一回又ハ二回ノ配達ヲ爲ス局所二十七ヲ増加シタリ又市外集配ニ在リテハ集配回数一箇月十回乃至一日一回以上ノ集配區四十四區ヲ増加シ一箇月十五回未滿ノ集配區ニ在リテハ十四區ヲ減少シタリ

取集配達區	局所數	集配區		前年度ニ比シ増減
		内地人	朝鮮人	
取	二七二	一、〇七四 <small>四軒</small>	一、〇七四 <small>四軒</small>	四 <small>五軒</small>
配	六六七	二、七六〇	八、八〇九	二七三
集				
達				

市内外集配行程ノ増加ハ集配區ノ増加ニ伴フモノトス

(二) 通信地圖ノ實測

通信地圖ノ實測ヲ了シタルモノハ京城郵便局外四十三局所トス

三 郵便法規ノ改正

本年度ニ於テ郵便ニ關スル法規類ヲ改正シ又ハ施行シタル事項左ノ如シ

(一) メートル法實施ニ伴フ諸法規ノ改正

郵便事業ニメートル法度量衡制度ヲ採用スルト共ニ公衆ノ利便ヲ増進シ併セテ事務簡捷ヲ

圖ル趣旨ヲ以テ昭和六年朝鮮總督府令第八十七號ヲ以テ郵便規則中、同年朝鮮總督府令第八十八號ヲ以テ鐵道船舶郵便規則中、同年朝鮮總督府令第八十九號ヲ以テ通常郵便物市内特別取扱規則中、同年朝鮮總督府令第九十號ヲ以テ速達郵便規則中、同年朝鮮總督府令第九十一號ヲ以テ航空郵便規則中、同年朝鮮總督府令第九十二號ヲ以テ郵便切手類記號規則中、同年朝鮮總督府令第九十三號ヲ以テ朝鮮ト内地、臺灣、樺太、南洋群島及滿洲間郵便規則中、同年朝鮮總督府令第九十四號ヲ以テ軍事郵便規則中及同年朝鮮總督府令第九十五號ヲ以テ大正十年朝鮮總督府告示第二百八十號、通信日附印ノ形式ニ關スル件、中夫々改正シ何レモ昭和六年八月一日ヨリ之ヲ施行シタリ

(二) 速達郵便規則及速達郵便取扱ニ關スル告示中改正

速達郵便取扱料金ハ從來朝鮮總督府告示ヲ以テ規定シタルモ昭和六年朝鮮總督府令第九十號ヲ以テ速達郵便規則中改正シ之ヲ同規則中ニ規定スルト共ニ明治四十四年朝鮮總督府告示第九十二號、速達郵便取扱地域及速達取扱ニ要スル料金ニ關スル件ヲ廢止シ新ニ速達郵便取扱地域ヲ昭和六年朝鮮總督府告示第三百六十九號ヲ以テ制定シ同年八月一日ヨリ之ヲ施行シタリ

(三) 無集配郵便所ニ於テ中華民國宛小包郵便物引受事務ノ開始

昭和六年朝鮮總督府告示第三百九十六號ヲ以テ同年八月十日以降元山綠町郵便所ヲシテ、昭和七年朝鮮總督府告示第二十三號ヲ以テ同年二月一日以降潼關郵便所ヲシテ夫々中華民國







釋王寺



龍飛樓及釋王寺正門ノ  
遠望ヲ取入レタルモル

外金剛



洞溪谷ノ龍淵香瀑  
井里温泉ノ遠望及外金  
剛ノ配シタルモル

開城



善竹橋及鄭夢周ノ碑  
朝鮮人ヲ配シタルモル

高州城



洞溪谷ノ龍淵香瀑  
井里温泉ノ遠望及外金  
剛ノ配シタルモル



太宗武烈王陵ノ  
及陰星臺ノ遠望  
ノ取入レタルモル

佛國寺



海峽ノ石叻島半ノ最北  
部ニ在ル遠望ノ取入  
レタルモル



慶州佛國寺ノ  
多寶塔及釋迦塔  
ノ取入レタルモル

各日附印ノ數字ハ使用開始年月日ヲ示ス  
嵩色スタンプインキヲ使用ス

第一章 事業ノ施設  
釜山 剛剛 內金 外金 高城 庫底 釋王 寺

(ハ) 形式(口繪参照)  
(ニ) 肉汁ハ嵩色スタンプインキヲ使用ス

(五) 軍事郵便取扱開始

滿洲事變勃發ニ伴ヒ同方面ニ陸軍部隊派遣セラレタルヲ以テ昭和六年朝鮮總督府告示第五百六十號ヲ以テ滿洲方面ト朝鮮トノ間ニ軍事郵便ノ取扱ヲ開始シ尙同年朝鮮總督府令第四百四十六號ヲ以テ右軍事郵便物ノ取扱ニ關シテハ朝鮮ト内地、臺灣、樺太、南洋群島及滿洲間郵便規則ヲ準用スルコトトシ何レモ昭和六年十一月十三日ヨリ之ヲ施行シタリ次デ上海及揚子江方面ニモ事變勃發シ陸軍部隊及海軍艦船派遣セラレタルヲ以テ昭和七年朝鮮總督府告示第七十二號ヲ以テ同方面ト朝鮮トノ間ニモ軍事郵便ノ取扱ヲ開始シ同年二月十九日ヨリ之ヲ施行シタリ

(六) 南大門郵便局廢止ニ伴ヒ關係告示中改正



# 印附日信通ルタシ入挿ヲ案圖ルメ因ニ蹟史勝名

寺王釋



ノ門正ノ寺王釋及樓飛龍  
ノモルタレ入取ヲ望遠

剛金外



瀑香來淵龍九ノ谷溪洞流玉  
金外及望遠ノ泉温里非温ニ  
ノモルタレ配ヲ峯連剛

(門大南)

門大南城京、前驛城京



ルニ聳ニ央中ノ街市城京  
ノモルタレ入取ヲ門大南  
(毎局宛門大南リ日十二月三年七期期  
郵券京以日一十二回付ニルタリ為下局  
ス用使ヲ於ニ所宛門大南城京及前)

泉温陽温、陽温

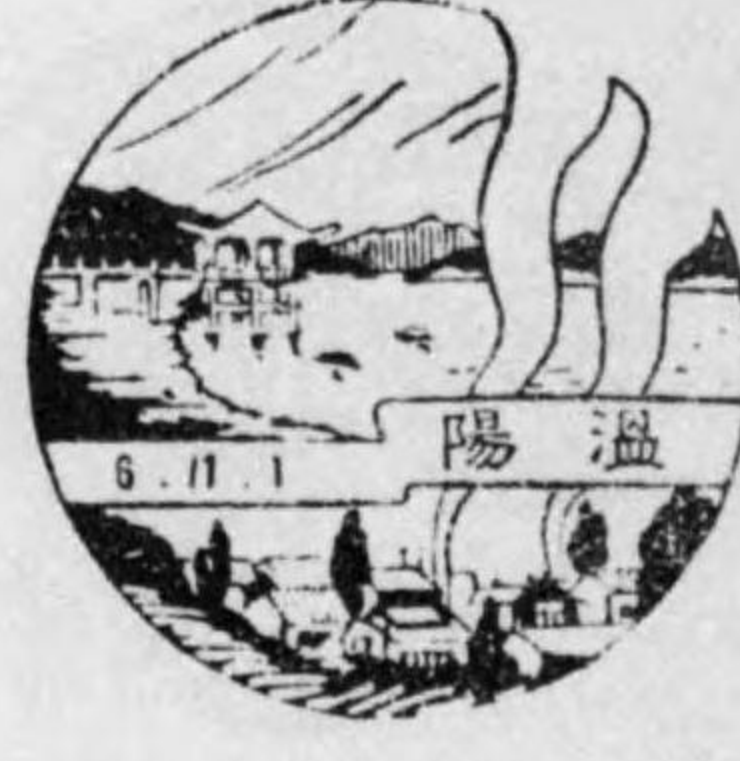

池天辨及望遠ノ泉温陽温  
ノモルタレ入取ヲ

城京



ノ宮神鮮朝社大幣官  
段一十八百三道參表  
ノモルタレ入取ヲ段石ノ

泉温萊東、萊東



寺魚梵ニ望遠ノ泉温萊東  
ノモルタレ配ヲ門山ノ

城開



ニ開碑ノ周夢鄭及橋竹善  
ノモルタレ配ヲ參人鮮朝

城高



奇ノ門剛金景勝ノ剛金海  
ルタミ望ヲ海本日リヨ巖  
ノモルタレ入取ヲ景

山釜



ルケ於ニ頭埠山釜  
ヲ況狀ノ絡連車船  
ノモルタレハ表

壤平



遠ノ江同大及臺密乙  
ノモルタレ入取ヲ望

門化光



樓會慶ノ内宮福景  
ノモルタレ入取ヲ

山元



ヲ場キス里豐新  
ノモルタレ入取

州慶



跌龜陵王烈武宗太  
ヲ望遠ノ臺星瞻及  
ノモルタレ入取

各日附印ノ數字ハ使用開始年月日ヲ示ス  
薦色スタンブインキヲ使用ス

底庫



ス位ニ部北最ノ剛金海  
遠ノ亭石叢島半石叢ル  
ノモルタレ入取ヲ景

剛金内



雄ノ景勝谷溪洞瀑萬  
普ノ腹中峯起法ルタ  
ノモルタレ入取ヲ窟德

州義新



橋鐵ノ江綠鴨ノ軒一サ長  
ノモルタレ入取ヲ筏及

川仁



軒一サ長及望遠ノ島尾月  
ノモルタレ入取ヲ堤築ノ

泉温乙朱、乙朱



ヲ望遠ノ泉温乙朱  
ノモルタレ入取

寺國佛



在ニ内境寺國佛州慶  
ヲ塔迦釋及塔寶多ル  
ノモルタレ入取

(六) 南大門郵便局廢止ニ伴ヒ關係告示中改正  
ヲ施行シタリ



昭和七年三月二十日限リ南大門郵便局ヲ廢止シタルニ伴ヒ昭和七年朝鮮總督府告示第三百三十號ヲ以テ大正十四年朝鮮總督府告示第六十一號市内特別取扱郵便物引受郵便官署ニ關スル件及昭和七年朝鮮總督府告示第三百三十一號ヲ以テ昭和六年朝鮮總督府告示第三百六十九號速達郵便取扱地域ニ關スル件中改正シ何レモ昭和七年三月二十一日ヨリ之ヲ施行シタリ

(七) 郵便切手類及收入印紙賣捌規則中改正

郵便切手類及收入印紙ノ賣捌所ニ掲出スベキ標札ハ從來其ノ材料ヲ木板ニ限定シ來リタルモ白色ノペンキ塗又ハ珞瑯引ト爲シタル鐵葉類ヲモ使用シ得ルコトトシ昭和六年朝鮮總督府令第百十二號ヲ以テ郵便切手類及收入印紙賣捌規則中改正シ同年九月十一日ヨリ之ヲ施行シタリ

#### 第四節 郵便爲替

本年度ニ於テ郵便爲替ニ關シ施設シタル事項左ノ如シ

##### 一 郵便爲替證書ノ有効期間ノ改正

郵便爲替證書ノ有効期間ハ爵陵島千島國琉球國小笠原島伊豆諸島臺灣及樺太ニ設置シタル郵便局所ト取組ミタルモノハ從來九十日ナリシモ之ヲ六十日ニ短縮シ且樺太ニ設置シタル郵便局所ト取組ミタルモノハ從來毎年十二月一日ヨリ翌年四月三十日迄ノ期間ハ之ヲ其ノ有効期間ニ算入セザリシモ之ヲ算入スルコトトシ昭和六年朝鮮總督府令第五十一號ヲ以テ郵便爲替



規則中改正シ同年五月一日ヨリ之ヲ施行シタリ

二 木浦郵便局ニ於テ郵便爲替貯金ノ交換拂渡開始

木浦手形交換所組合銀行ヨリ木浦郵便局ヲ客員トシテ其ノ手形交換ニ參加セシメラレタキ旨稟請アリタルニ付之ヲ承認シ昭和六年朝鮮總督府告示第五百五十一號ヲ以テ同年十一月十日ヨリ木浦郵便局ヲシテ之ニ參加セシメ郵便爲替及郵便振替貯金ノ交換拂渡ヲ取扱ハシムルコトト爲シタリ

三 外國郵便爲替ノ振出金額ノ制限

金輸出禁止ニ伴フ爲替相場ノ變動ニ乗ジ投機的ニ多額ノ外國郵便爲替ノ振出ヲ爲ス者アルヲ以テ内地ニ於テハ昭和六年十二月遞信省告示第二千四百九十一號ヲ以テ同年十五日以降當分ノ内郵便官署ニ於テ特ニ承認シタル場合ヲ除クノ外同一差出人ヨリ同一日ニ同一國ニ宛テ振出ヲ請求シ得ル外國郵便爲替ノ金額ヲ千圓又ハ其ノ外國貨幣ニ於ケル相當額ヲ限度トスルコトニ制限シタルニ付當管内ニ於テモ右告示ヲ準用シ投機的ニ外國郵便爲替ノ振出ヲ防止スルノ方法ヲ講ジタリ

四 昭和六年八月一日以降通信事業ニメートル法度量衡制度ヲ採用スルコトト爲リタルニ付郵便爲替貯金ニ關スル諸規定ヲ改正シ爲替貯金ハ總テメートル法ニ依ルコトト爲シタリ

第五節 郵便貯金

本年度ニ於テ郵便貯金ニ關シ施設シタル事項左ノ如シ

一 郵便貯金拂戻證書ノ有効期間ノ改正

郵便貯金拂戻證書ノ有効期間ハ蔚陵島千島國琉球國小笠原島伊豆諸島臺灣及樺太ニ設置シタル郵便局所ヲ拂渡局所ト爲シタルモノハ從來九十日ナリシモ之ヲ六十日ニ短縮シ且樺太ニ設置シタル郵便局所ヲ拂渡局所ト爲シタルモノハ從來毎年十二月一日ヨリ翌年四月三十日迄ノ期間ハ之ヲ其ノ有効期間ニ算入セザリシモ之ヲ算入スルコトトシ昭和六年朝鮮總督府令第五十二號ヲ以テ郵便貯金規則中改正シ同年五月一日ヨリ之ヲ施行シタリ

二 郵便貯金規則ニ依リ購入及保管スベキ證券ノ種類中改正

貯蓄債券ハ全部償還期滿了シタル爲又復興貯蓄債券ハ新規發行ナキニ依リ郵便貯金規則ニ依リ郵便官署ニ於テ購入及保管スベキ證券ノ種類中預ケ人ノ貯金ヲ以テ購入保管スルモノノ中貯金債券及賣出中ノ復興貯蓄債券ヲ削除スルコトトシ昭和六年朝鮮總督府告示第三百四十三號ヲ以テ大正十三年朝鮮總督府告示第九十五號郵便官署ニ於テ購入及保管スベキ證券ノ種類ニ關スル件申改正シ同年七月二日ヨリ之ヲ施行シタリ

三 郵便貯金通帳ニ對シ元加利子記入ノ請求ニ應ゼザル期間ノ撤廢

從來郵便貯金原簿決算期ニ屬スル毎年四月一日ヨリ六月三十日迄ハ個人預入ノ郵便貯金通帳ニ對シテハ元加利子記入ノ請求ニ應ゼザリシモ預ケ人ノ便宜ヲ計リ之ガ制限ヲ撤廢スルコトトシ昭和六年朝鮮總督府告示第二百三十一號ヲ以テ同年四月十五日限り大正十年朝鮮總督府



告示第六十八號ヲ廢止シタリ

### 第六節 郵便振替貯金

本年度ニ於テ郵便振替貯金ニ關シ施設シタル事項左ノ如シ

#### 一 郵便振替貯金拂出證書ノ有効期間ノ改正

郵便振替貯金拂出證書ノ有効期間ハ鬱陵島、千島國、琉球國、小笠原島、伊豆諸島、臺灣及樺太ニ設置シタル郵便局所ヲ拂渡局所ト爲シタルモノハ從來九十日ナリシモ之ヲ六十日ニ短縮シ且樺太ニ設置シタル郵便局所ヲ拂渡局所ト爲シタルモノハ從來毎年十二月一日ヨリ翌年四月三十日迄ノ期間ハ之ヲ其ノ有効期間ニ算入セザリシモ之ヲ算入スルコトトシ昭和六年朝鮮總督府令第五十三號ヲ以テ郵便振替貯金規則中改正シ同年五月一日ヨリ之ヲ施行シタリ

#### 二 郵便振替貯金規則中改正

從來郵便振替貯金拂込取消請求ノ受付及之ガ還付金拂渡ハ其ノ拂込ヲ受付タル郵便局所ニ限リ之ヲ取扱ヒタルモノ之ヲ何レノ郵便局所ニ於テモ取扱フコトトシ振替貯金口座加入ニ對スル基本預金ハ官公署ニ於テ加入スル場合ヲ除クノ外之ヲ免除セザリシモ之ガ免除範圍ヲ擴張シ又振替貯金拂出金ノ受取人ニ於テ印章ヲ所持セザル場合ニ於テハ保證人ヲ立テ之ガ拂渡ヲ請求シ得ルコトトシ尙加入者不正ノ手段ヲ以テ料金を免レントシタル場合ニ於テハ其ノ加入承認ヲ取消シ得ルコトトシ昭和六年朝鮮總督府令第八十號ヲ以テ郵便振替貯金規則中改正シ又

同年朝鮮總督府告示第三百三十七號ヲ以テ官公署以外ノ基本預金ノ拂込ヲ免除スベキ者ヲ告示シ何レモ同年七月一日ヨリ之ヲ施行シタリ

#### 三 集金郵便振替貯金拂込規則ノ改正

集金郵便ハ其ノ一部取立ノ取扱ヲ爲サザルコトニ郵便規則中改正シタルニ依リ取扱ノ統一ヲ計ル爲振替貯金集金書ニ依ル集金拂込ニ對シテモ一部取立ノ取扱ヲ爲サザルコトトシ昭和六年朝鮮總督府令第九十八號ヲ以テ集金郵便振替貯金拂込規則中改正シ同年八月一日ヨリ之ヲ施行シタリ

#### 四 加入者ニシテ振替貯金基本預金ヲ免除スベキ者ノ追加

煙草小賣人組合及煙草配給用馬匹共濟會ニ對シテハ從來振替貯金基本預金ノ拂込ヲ免除セザリシモ右ハ專賣局ニ於テ其ノ成立ニ干與シ且專賣局員ガ其ノ事務ヲ擔任スルモノナルニ付之ガ基本預金ノ拂込ヲ免除スルコトトシ昭和六年朝鮮總督府告示第五百三十五號ヲ以テ昭和六年朝鮮總督府告示第三百三十七號郵便振替貯金基本預金免除ニ關スル件中改正シ同年十月三十一日ヨリ之ヲ施行シタリ

#### 五 郵便振替貯金小切手拂込ニ關スル規定ノ改正

昭和六年十一月十日ヨリ木浦郵便局ヲシテ木浦手形交換所ノ手形交換ニ參加セシムルコトト爲リタルニ付木浦府内各郵便局所ニ於テハ木浦手形交換組合銀行及同代理交換委託銀行ヲ支拂人ニ指定シタル小切手ハ郵便振替貯金拂込規則ニ依リ郵便振替貯金ノ拂込金ニ充當シ得ル



コト下シ昭和六年朝鮮總督府告示第五百五十一號ヲ以テ大正二年朝鮮總督府告示第三百九十六號郵便振替貯金小切手拂込規則第一條ニ依ル指定銀行及指定受入郵便局所ニ關スル件申改正シ同年十一月十日ヨリ之ヲ施行シタリ

第七節 電 信

本年度ニ於テ電信ニ關シ施設シタル事項左ノ如シ

一 電信回線

本年度ニ於ケル電信電話整備計畫ハ一般財界ノ深刻ナル不況ニ禍セラレ通信收入ノ減退ヲ來タシタル爲成立豫算ノ大部分ヲ保留セラレタル結果豫定計畫ノ實行ニ一頓挫ヲ來タシタルモ各地間ニ發著スル電報ノ實況及現在回線ノ疏通狀況等ヲ稽查シ緊急施設ノ必要アリト認メタル大田錦山間外六區間ニ新增設ヲ爲シタルノ外電話機ニ依リ多數ノ電報ヲ送受シ通信ノ輻輳澁滞スルト認メタル靈巖郵便所外五箇所ヲ音響機通信ニ變更シ尙在來回線ノ接續ヲ變更シテ電報中繼回數ノ減少ヲ圖リ又中繼順路ノ變更ヲ行ヒ回線ノ負擔ヲ適當ニ按配シタル等通信ノ疏通改善ヲ圖リタリ而シテ本年度末現在ニ於ケル電信回線ハ五百七十九回線ニシテ其ノ通信方式別竝ニ接續局所別回線數左表ノ如シ

通信方式別竝ニ接續局所別回線數 (△ハ減ヲ示ス)

通信方式別	接續局所別					計	前年度末ニ比シ増減
	六局所	五局所	四局所	三局所	二局所		
印刷機二重						二	
自働機二重						二	
現波機二重						一	
音響機二重						三	
音響機重單信						一	
音響機單信						二	
現字機單信						二	
電話機						二	
電話機						一	
電話機						一	
合 計	二	二	二	一	二	五八〇	二

備考 本表合計五百八十回線ト爲リテ前掲五百七十九回線ニ比シ一回線ノ差異アルハ同一回線中裝置機械ヲ異ニスルモノヲ各別ニ掲記シタルニ由ル

二 電信及電話通話事務開始

朝鮮内各地ニ於ケル産業及交通ノ發達竝ニ人文ノ開化ニ伴ヒ電信及電話通話事務ノ開始ヲ必要トスル候補地少カラザルモ財政ノ關係ニ因リ此等全部ニ對シ其ノ施設ヲ許サザルヲ以テ一般施設ニ依ルモノノ外請願通信施設及所要工事費全額ヲ寄附シ之ガ事務開始ヲ要望スルモノ



ニ對シ地況優秀ナル地ヨリ漸次施設スルコトトシ本年度ニ於テ事務開始ヲ爲シタルモノ左ノ如シ

一 一般施設 京城郵便局飛行場分室及京城驛前郵便所  
所要工事費全額 長林零時各郵便所及金剛山電信電話取扱所  
寄附ニ依ル施設

所要工事費ノ内 倉泉新倉各郵便所及金剛山新溪寺電信電話取扱所  
附ニ依ル施設

請願通信施設 京城阿峴里、京城鍾路二、京城惠化洞、平壤西城里、大邱錦町、金泉驛前、蟾居、近德  
寒水及永安ノ各郵便所

三 電信取扱所ノ開廢及電報取扱時間ノ改正

本年度ニ於テ鐵道停車場ニ電信取扱所ヲ設置シ汽車乗降客及附近住民ノ利便ヲ圖リタルモノ  
及既設電信取扱所ニ於ケル電信利用ノ實況ニ徴シ之ガ存置ノ必要ナキモノハ之ヲ廢止シ尙電  
報取扱時間ヲ改正シタルモノ左ノ如シ

開 設 陵谷晋州  
廢 止 仁川、汝山、平康、鏡城

配達事務廢止 新倉

取扱時間ノ改正 龜浦、密陽、洛東江、豊山

四 無線電信施設

區 間	豫 約 取 扱 字 數
京 城 新 義 州 間	一、〇〇〇字
京 城 大 邱 間	五〇〇字
京 城 東 京 間	一三、五〇〇字

五 豫約新聞電報取扱ノ現状

本年度ニ於テハ朝鮮内ニ發著スル豫約新聞電報中一千字減少シ朝鮮内地間ニ發著スルモノ一  
千字ヲ増加シタルガ尙京城東京間無線ニ依リ取扱フモノ一千五百字ニ減少シタリ本年度末現  
在取扱區間及其ノ豫約字數ハ左表ノ如シ

京城大連間電信回線ハ其ノ構成上時限通信ニテ疏通圓滑ナラズ殊ニ滿洲事件勃發ト共ニ鮮滿  
間電報激增シタル結果益々其ノ度ヲ加ヘタリシニ依リ京城無線電信局ニ新ニ一キロワット短  
波長送信機ヲ増備シ之ニ依リ大連無線電信局トノ間ニ有線通信ノ補助ヲ爲スコトトシタリ

六 電信區劃ノ設定及變更

電信事務ノ開始道路ノ開廢行政名稱及同區域ノ變更等ニ因リ京城郵便局飛行場分室外九十局  
所ニ對シ電信區劃ノ設定及變更ヲ爲シタリ

七 電信用機器類ノ改善



(イ) 電報受信用タイプライターノ増備

本機ハ音響受信電報ヲ「タイプライター」ニ依リ直接受信スルモノニシテ使用局ノ実績ヲ稽查スルニ其ノ作業簡單ニシテ従事員ノ保健上裨益スル所少カラザルノミナラズ通信ノ疏通能率増進上有效ナルヲ以テ本年度ニ於テ十四臺ヲ購入シ光州、全州、馬山、大田、晋州、鎮南浦及會寧ノ各局ニ新ニ之ヲ交付シタリ本年度末現在各局配備數左表ノ如シ

局名	臺數	局名	臺數	局名	臺數
京城	四六	光化門	二	西大門	二
龍山	二	總督府構内	二	仁川	一五
大田	二	群山	一〇	全州	四
木浦	七	光州	四	大邱	九
釜山	三	馬山	二	晉州	二
平壤	一八	鎮南浦	二	新義州	二
元山	一八	咸興	一三	清津	二
會寧	二	會寧局分室一	二	京城無線計	一六
					二四六

(ロ) 電氣式自動時刻記録器ノ増備

本器ハ電氣時計回路ニ挿入動作スルモノニシテ現在裝置局ノ成績ニ徴スルニ使用簡單頗ル便利ナルヲ以テ本年度ニ於テハ五箇ヲ購入シ之ヲ元山、仁川、釜山及平壤ノ各局ニ配置シ殘餘一箇ハ豫備ト爲シタリ

八 内國電報ニ關スル規定ノ改正

(一) 私設ノ電信又ハ電話ノ電線ノ架設上ノ距離ニ關シ、メートル法ヲ實施スルヲ適當ナリト認メ昭和六年朝鮮總督府令第二十五號ヲ以テ私設電信電話規則中改正シ昭和六年四月一日ヨリ之ヲ施行シタリ

(二) 電信電話ノ維持依託ノ線路ノ距離ニ關シ、メートル法ヲ實施スルヲ適當ナリト認メ昭和六年朝鮮總督府令第二十六號ヲ以テ電信電話維持依託規則中改正シ昭和六年四月一日ヨリ之ヲ施行シタリ

(三) 昭和二年十一月華盛頓ニ於テ締結セラレタル國際無線電信條約附屬規則中無線電信又ハ無線電話ノ通信ニ従事スル者ニ對スル資格ノ區別及資格證明書ノ取得ニ關スル改正規定ハ昭和七年一月一日ヨリ之ガ實施ヲ要シ又昭和四年五月倫敦ニ於テ締結セラレタル海上ニ於ケル人命ノ安全ニ關スル國際條約ハ船舶無線電信ニ於ケル聽守員ノ資格ニ付規定シ昭和六年七月一日ヨリ之ヲ實施スルコト爲リタルニ付私設無線電信通信従事者資格檢定規則ヲ改正スルノ要ヲ生ジ昭和六年朝鮮總督府令第六十七號ヲ以テ無線通信士資格檢定規則ヲ制



- 定シ昭和六年七月一日ヨリ之ヲ施行シタリ
- (四) 船舶ノ遭難ニ關シ電信局所ヨリ電報ヲ以テ其ノ船舶ノ名稱災厄ノ日時及狀況等ノ通報ヲ受クルコトヲ望ム者アルノ實狀ニ鑑ミ其ノ要望ニ應ズルノ制度ヲ設ケ以テ海上ニ於ケル人命財産ノ救護ト保全ニ資スル爲昭和六年朝鮮總督府令第七十六號ヲ以テ朝鮮船舶通報規則中改正シ昭和六年七月一日ヨリ之ヲ施行シタリ
  - (五) 船舶ノ遭難又ハ航行ノ安全ニ關スル無線電信又ハ無線電話ニ依ル通信特定人ニ宛テタルモノヲ除クニ依リ知得シタル船舶ノ遭難遺棄又ハ漂流ニ關スル海難報ニ付テハ昭和六年朝鮮總督府告示第三百三十六號ヲ以テ京城無線電信局外四局ヲ之ガ事務取扱局ニ指定シタリ
  - (六) 無線通信士資格檢定規則ノ制定ニ伴ヒ私設ノ無線電信無線電話ノ通信従事者ノ資格別及名稱ヲ改正スルノ要ヲ生ジ昭和六年朝鮮總督府令第七十七號ヲ以テ私設無線電信電話規則中改正シ昭和六年七月一日ヨリ之ヲ施行シタリ
  - (七) 電報利用ノ促進ト電信事務ノ簡捷ヲ圖ル爲昭和六年朝鮮總督府令第百號ヲ以テ加入電話又ハ發受用電話ニ依ル電報ノ電線託送請求者ニ宛テタル電報ノ名宛ハ電話番號ニ代フルニ「託送」ト簡記シ得ルコト、電線託送電報ノ取扱ニ關スル整理期間ヲ一年ニ改メタルコト、料金ノ切手別納ト爲シ得ル電報通數ノ制限五十通ヲ十通トシ其ノ料金ヲ歲入徵收官吏ヲ置ク電信官署ニ納付スル場合ハ通貨ヲ以テ之ヲ納付シ得ルコト、發信人ハ其ノ指示スル時刻後ニ電信

- 官署ニ到着スル電報ノ翌朝配達ノ請求ヲ爲シ得ルコト、發信人ハ別使配達料又ハ船船配達料ノ受信人拂ノ請求ヲ爲シ得ルコト、電報ノ尋問、改正又ハ停止ニ關スル料金ノ豫納又ハ假納制度ヲ廢シ總テ料金ノ確定後ニ於テ之ヲ納付セシムルコト及電報規則中ノ距離ニ關シ「メートル」法ヲ實施スルコト等ノ改正ヲ爲シ昭和六年八月一日ヨリ之ヲ實施シタリ
- (八) 無線電報ノ利用ノ實況ニ應ズル爲昭和六年朝鮮總督府令第百一號ヲ以テ船舶局ノ中繼ヲ要スル無線電報ニ用フル指定略號ヲ外國無線電報ニ用フルモノト同一ニシタルコト、艦船著無線電報ノ發信人海岸局ニ於ケル當該無線電報ノ保管期間ヲ指定セザル場合ノ保管期間九日間ヲ五日間ニ改メタルコト、無線電報ノ發信人當該無線電報ノ海岸局ニ於ケル保管期間ヲ延長セントスルトキハ海岸局ニ之ヲ請求セシメタルモノヲ發信電信官署ニ請求セシムルコト及艦船著無線電報ノ保管期間滿了後ニ於テモ海岸局ニ於テ該無線電報ヲ近ク當該艦船ニ送信シ得ル見込アルトキハ仍之ヲ保管シ送達ニ努ムルコトニ改正シ昭和六年八月一日ヨリ之ヲ實施シタリ
  - (九) 南洋サイパン郵便局ニア分室ニ於テ電信事務ヲ取扱フコトト爲リタルニ付昭和六年朝鮮總督府告示第四百四十一號ヲ以テ同島ニ發著スル電報ノ特定料金ヲ告示シタリ
  - (十) 京城無線電信局ニ於テ放送スル朝鮮總督府觀測所ヨリ發スル氣象實況報中四十四キロサイクル(六千八百十九メートル)ニ依ル放送ハ京城無線電信局龍山送信所ノ送信機ニ危險ト認ムル箇所發生シ相當修理ヲ要スル爲昭和六年朝鮮總督府告示第四百九十七號ヲ以テ昭和



六年十一月一日ヨリ昭和六年十一月二十日迄之ガ放送ヲ休止シタリ

(土) 電信事務ノ簡捷ヲ圖ル爲昭和六年朝鮮總督府令第四百十號ヲ以テ官報及局報ノ發出ノ承認ハ之ヲ遞信局長ニ於テ專行スルコトニ改正シ昭和六年十一月十日ヨリ之ヲ實施シタリ

(三) 私設電信電話事務ノ簡捷ヲ圖ル爲昭和六年朝鮮總督府令第四百十一號ヲ以テ私設電信電話ノ施設ノ許可ハ遞信局長ニ於テ之ヲ專行スルコト及其ノ届出ハ之ヲ遞信局長ニ爲スコトニ改正シ昭和六年十一月十日ヨリ之ヲ實施シタリ

(三) 私設無線電信事務ノ簡捷ヲ圖ル爲昭和六年朝鮮總督府令第四百十二號ヲ以テ私設無線電信ノ通信従事者ノ解任ハ之ヲ遞信局長ニ於テ專行スルコト及施設者ニ於テ船舶遭難通信等ヲ爲シタル場合ニ於ケル届出ハ之ヲ遞信局長ニ爲スコトニ改正シ昭和六年十一月十日ヨリ之ヲ實施シタリ

(四) 南洋廳管内郵便局ニ於テ新聞電報豫約取扱ヲ除クノ取扱ヲ爲スコトト爲リタルニ付昭和六年朝鮮總督府告示第六百三十七號ヲ以テ同管内ニ發著スル新聞電報ノ特定料金等ヲ改正シタリ

### 九 外國電報ニ關スル規定ノ改正

(一) 「クリスマス」及新年祝賀特別外國電報ノ料金ハ從來通常電報料金ノ四分ノ一ナリシ處昭和六年十二月十日遞信省令第五十三號ニ依リ書信電報同様通常電報料金ノ約三分ノ一ノ料金トシ昭和六年十二月十五日ヨリ之ヲ實施シタリ

### 十 有線電信工事

#### (イ) 電信創設

電信ノ創設ハ豫算ノ關係上所要工事費ノ全部又ハ其ノ一部ヲ寄附スルモノニ對シ施設スルコトトシ江原道金剛山外三箇所又請願電信施設規則ノ規定ニ基キ京城惠化洞外九箇所ヲ夫々施設シタリ

#### (ロ) 電信線ノ新增設

電信線ハ大田錦山間外四箇所ニ施設シタリ

#### (ハ) 電信施設ノ改善

電信及市外電話線ノ避雷裝置トシテ從來使用シ來レル炭素避雷器ハ之ガ働作シタル場合其ノ復舊ニ長時間ヲ要スル等ノ不便アルニ付重要ナル回線及柱上ニ裝置スル機器ノ避雷用トシテハ自己復舊ヲ爲ス真空避雷器ヲ特ニ使用スルコトトシ尙近時電信局部回路用電池直接音響器ヲ働作セシムル電池ノ二次電池化ニ伴ヒ之ガ保安用トシテ適當ナル可鎔片盤ヲ考案ノ上之ヲ必要トスル向ニ裝置スルコトトシタリ尙電信機械臺ノ木製脚部ヲ鐵脚ニ改造シタルモノヲ「タイプライター」受信用ニ充テ以テ座席位置ノ餘裕ヲ圖リ之ガ受信ヲ容易ナラシメタル外木浦局ノ如キハ試驗盤ノ端子式ヲ彈條式ニ改更シタルト同時ニ布線ヲ「ケーブル」ニ布設替ノ上試驗措置竝ニ維持上之ヲ利便容易ナラシメタル等通信施設ノ實況ニ照ラシ着々之ガ改善ヲ圖リタリ



以上ノ各種工事竝ニ經常部支辨ニ屬スル電信及市外電話線補修工事工程ノ主ナルモノヲ舉グ  
レバ左ノ如シ

電信線新增設

線路新設亘長米程

六千百十米

架渉線條延長米程

三十一萬三千六百二十米

電信及市外電話線補修

線路亘長米程

八十一萬四千三十四米

架渉線條延長米程

五百六十七萬五千六十七米

郵便局所移轉ニ伴フ電信線路及電信機械其ノ他一般ノ請求ニ依ル電信電話用機械處理件數

百三十二件

電信電話機械移轉數

二百六十七件

十一 電信電話線路ノ被害

昭和六年四月初旬降雪ノ爲江原道長箭ヨリ咸鏡南道元山咸興及北青ヲ經テ端川ニ至ル間同年  
六月中旬豪雨ノ爲咸鏡北道慶源ヨリ琿春方面ニ至ル間及同年八月中旬颱風襲來ノ爲全羅南道  
濟州島ニ於ケル各電信電話線ニ多大ノ被害ヲ受ケタル各地ヨリ應援隊ヲ派遣シ之ガ復舊ニ  
努メ以テ通信上大ナル支障ナキヲ得タリ其ノ被害狀況ノ主ナルモノヲ舉グレバ左表ノ如シ

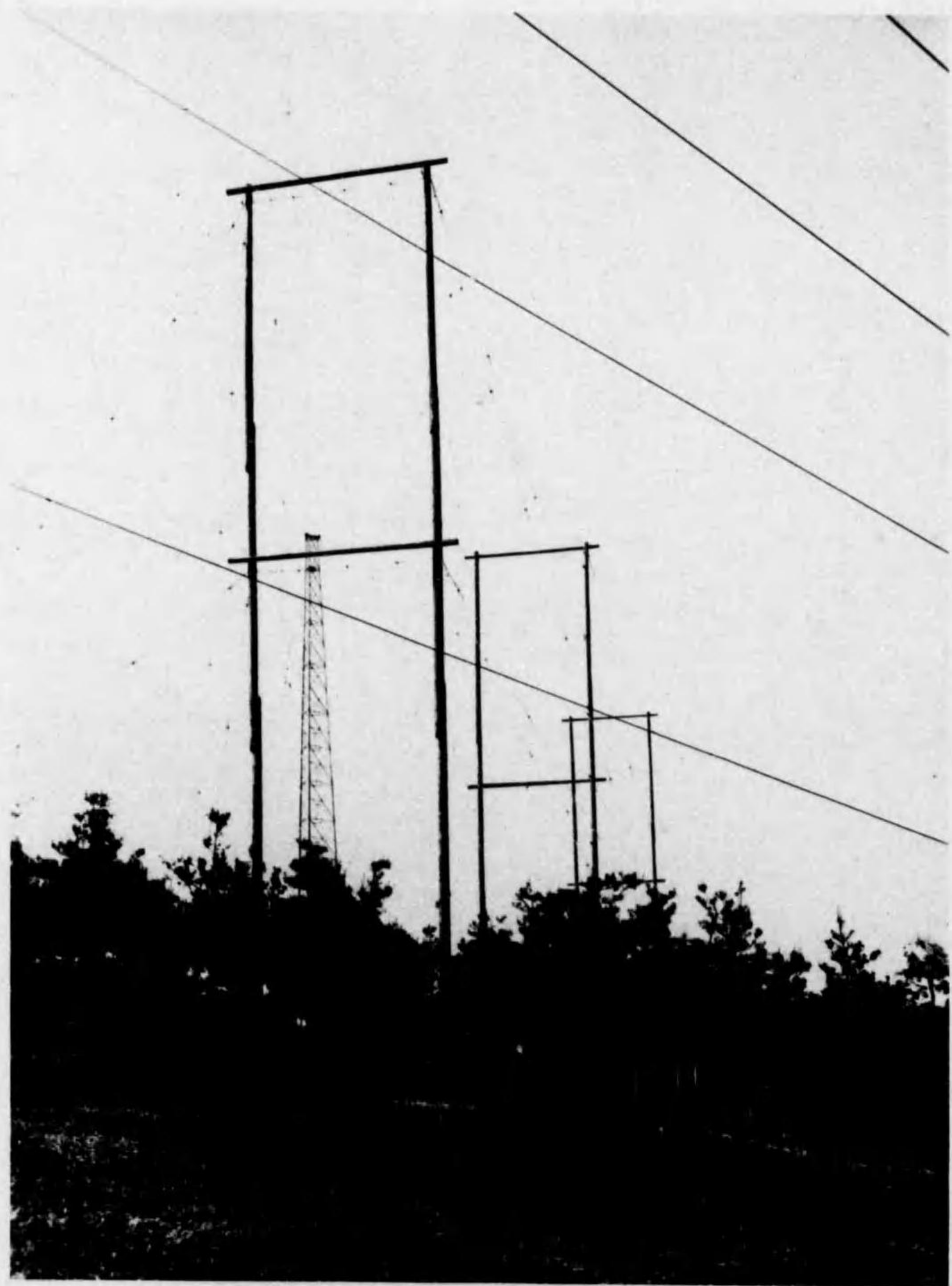

線中空長波短式ムービルタシ設架ニ所信送山龍  
(ストノモノ中驗試下目テシニノモルアレラセ設架ニ間ノ基六柱木米〇三)



種別	釜山局管内	元山局管内	清津局管内	計
電柱腕木及支線	八五二 <small>本</small>	五二八 <small>本</small>	九七 <small>本</small>	一四六六 <small>本</small>
市外架渉線條	四七 <small>條</small>	九〇三 <small>條</small>	一	九五〇 <small>條</small>
市内架渉線條	二〇六	二二四	一	一三五四

十二 支那事變ニ伴フ電信電話回線ノ措置及特別維持

昭和六年九月十八日支那事變ノ勃發スルヤ一方清津間島間既設ノ電信電話回線中ノ切替及變更ヲ爲シ通信ノ疏通ヲ圖ルト共ニ他方鮮内重要ナル電信電話線路ノ特別維持ヲ行フコトトシ要所ニ看守人員ヲ増派シ殊ニ國境竝ニ間島地方ニ施設シアル線路ニ對シテハ一層警戒ヲ嚴ニシ更ニ樞要地點ニ多量ノ電信電話工事材料及機械ヲ配置シ以テ緊急ノ場合ニ備フル所アリタルガ幸ヒ事變ニ因ル災害ノ發生又ハ特種ノ施設ヲ爲スコトナキヲ得タリ

十三 無線電信工事

(イ) 京城無線電信局ニ六キロワット〔水冷式水晶制御短波長送信機増設  
本機ハ電波發生ノ根源ニ所定ノ厚サヲ有シ恒溫槽内ニ收容セラレタル水晶板ヲ使用スルモノニシテ發射電波ノ周波數波長ハ總テ本水晶板ノ厚サニ依リ決定セララルヲ以テ電波ノ變動極メテ微小ナルモノトス而シテ其ノ發射電力ハ三キロワット乃至六キロワットニシテ對



東京無線局高速度二重通信用トシテ使用セシムル爲龍山送信所ニ裝置スルコトト爲リ目下据附工事中ナリ尙本機ニ使用スベキ一萬一千六百二十「キロサイクル」(二十六米用空中線ハ「ビーム」式空中線トシ東京ノ方向ニノミ電波ヲ發射シ得ル指向性ヲ有スルモノヲ使用スルコトトシ目下空中線調整中ナリ

(ロ) 京城無線局ト滿洲間交信開始

滿洲事變動發スルヤ九月十九日京城無線局ニ當局製作ニ係ル五百ワット短波長送信機ヲ裝置シ先ヅ奉天間交信ニ之ヲ充テ其ノ後ハ毎日大連間ノ交信用ニ之ヲ使用シ居レリ

(ハ) 新義州ニ航空業務用短波長無線電信假設

昭和六年十二月新義州郵便局内ニ京城及大連ヲ對手トスル航空業務用無線電信ヲ假設スルコトト爲リ五百ワット短波長送信機一臺及短波長受信機中波長受信機ノ各一臺ヲ裝置シタリ

十四 電信線路及電信機械數

線路 本年度末ニ於ケル電信線路杆程左表ノ如シ

昭和六年度末	電信線路杆程 (△ハ減ヲ示ス)				合計	
	陸上線	地下「ケーブル」線	水底線	線路	線路	
八四五、〇三三	三、八三七、〇七	二、二二二	九四〇、六五二	一、八九八、四二	四、三七六、〇二	
					八、六三七、五五五	
					三、九七五、一七〇	

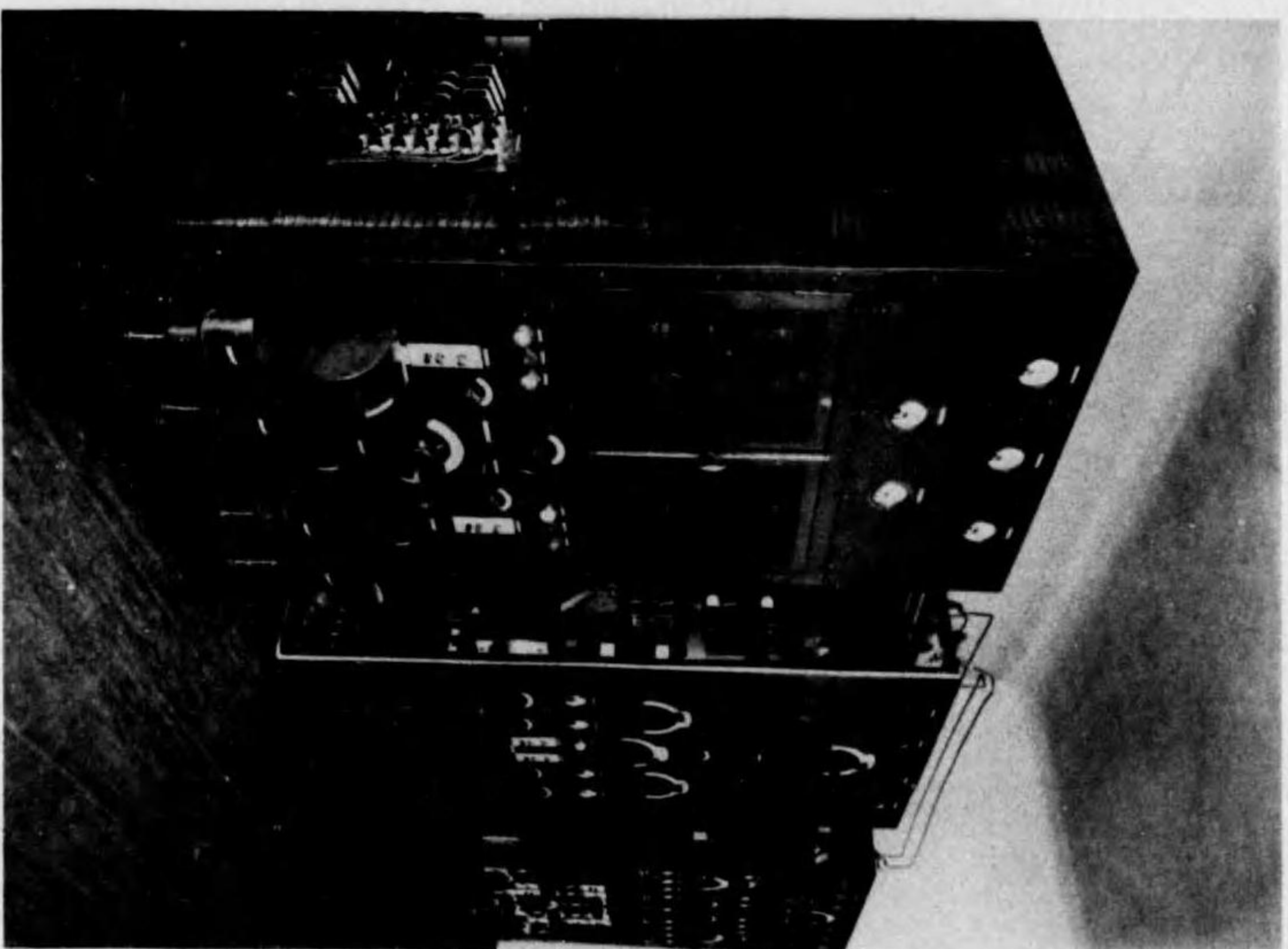

機信送長波短式冷水御用品水「トツロキ」六至乃三  
圖 面 前  
整用電力電左、部幅増力電中央、部振發右ヲツ向  
押ル在ニ面前ヲ總ハ止停動起ノ機本ヲシニ部流  
ストノモル得ヲトコルズ縱操リ依ニ如

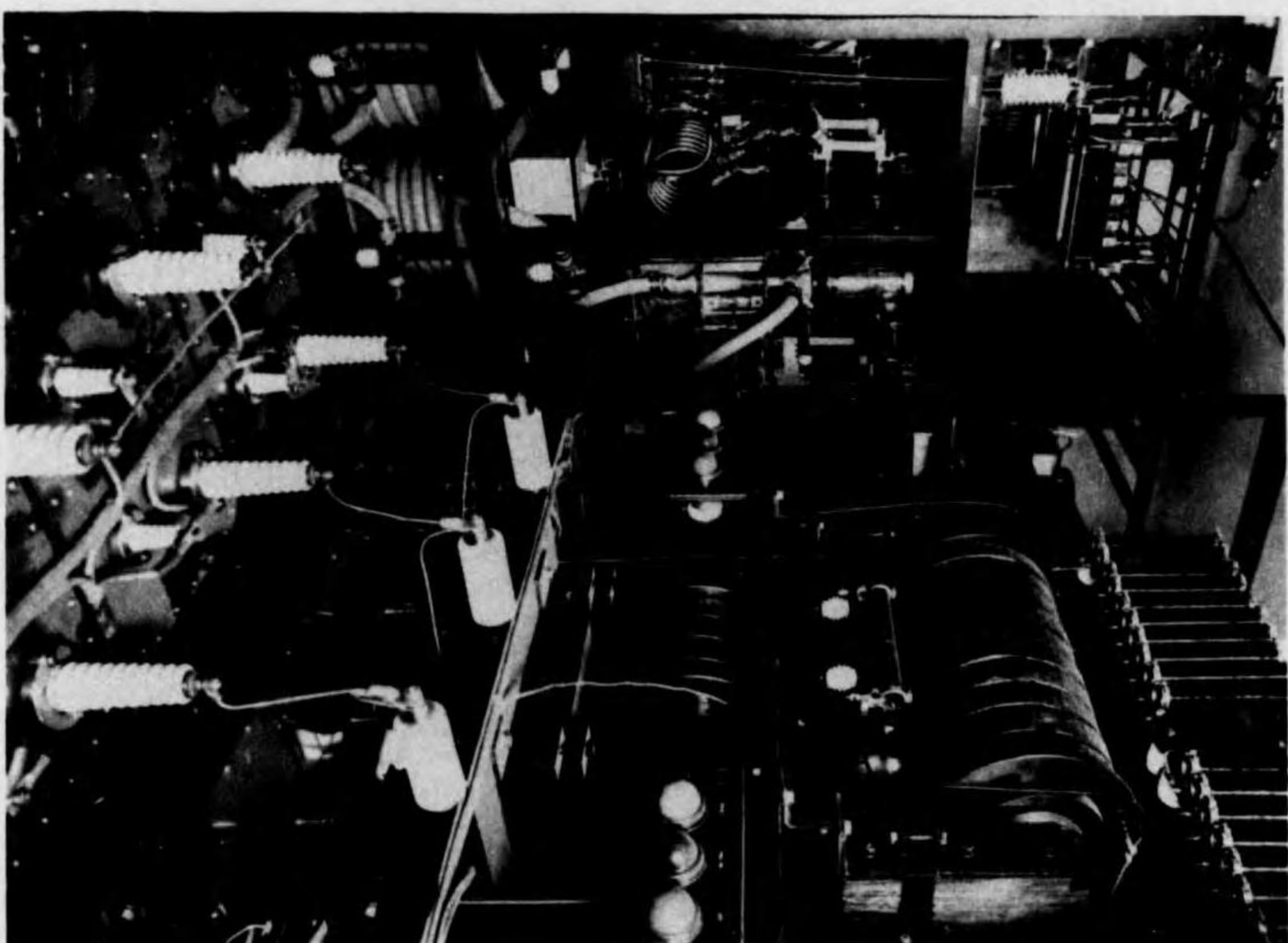

機信送長波短式冷水御用品水「トツロキ」六至乃三  
圖 面 裏  
中央ヲシニ部幅増力電左部流整用電力電右ヲツ向  
出ノ筒一ヲシニ管彈眞式冷水ハ管彈眞型筒圓ノ  
リセ用使筒ニヲ之ヲシニ「トツロキ」五約力



前年度末	八四三、九〇二	三七、九七三	七五五	二〇八	九二、八〇六	一九四、三三	三八、九四四	八六三、二二	三九、二八五	九九五
前年度末ニ 比シ増減	八七〇	三九九	七七二	〇〇三	一七八	四三九	四八、一六八	四三三	四六五	七八五

備考 一「ケーブル」ニ在リテハ其ノ心線ノ延長ヲ以テ線條トス

二 水底線ニ在リテハ延長程ヲ線路トス

電信柱 本年度末ニ於ケル電信柱數左表ノ如シ

	電信柱 (△ハ減ヲ示ス)		鐵柱		合計	
	本柱	支柱	本柱	支柱	本柱	支柱
昭和六年度末	三、六四	六、三〇八	七、四八	一、七二	一、〇三	三、〇〇
前年度末	三、三九	一、五三	五、四九〇	三、五	四、九八	四、七
前年度末ニ 比シ増減	△二四五	△四七	△一、七五	△一、七五	△一、三〇	△一、七〇

機械及電池 本年度末ニ於ケル電信機械及電池數左表ノ如シ

電信機械及電池 (△ハ減ヲ示ス)
------------------







回線方式	接續局所別		六局	五局	四局	三局	二局	計	比前年度末ニ増減
	單線式	複線式							
電話二重線									
施行回線									
複線式									
單線式									
電信電話雙信法									
利便回線									
複線式									
單線式									
搬送式重疊線									
施行回線									
複線式									
單線式									
合計									
單線式									
複線式									

備考 一 本表中同一欄左傍ノ數字ハ右傍ノ回線數中ニ包含セララルル電信電話兼用回線ノ再掲トス

二 本回線合計複線式四百七回線、單線式百三十一回線、計五百三十八回線ト爲リテ前掲五百三十二回線ニ比シ六回線ノ差異アルハ同一回線ニシテ回線方式ヲ異ニスルモノヲ各別ニ計上シタルニ因ル

## 二 電話交換業務開始

本年度ニ於テハ電話架設料ヲ納付シ電話交換業務ノ開始ヲ要望スルモノニ對シ其ノ地況優秀ナル地ヨリ順次之ヲ開始スルコトトシ堤川、錦山、茂朱、法聖浦、莞島、珍島、慶山、倭館、注文津、三陟及碧潼竝ニ前年度ヨリ繰越サレタル昌城、興南、慶源及穩城ノ十五箇所ニ於テ之ガ業務ノ開始ヲ爲シタリ

## 三 電話通話並ニ呼出事務開始

本年度ニ於テ電信事務ヲ開始シタル倉泉郵便所外十八箇所ニ於テ電話通話事務ヲ開始シ其ノ中十一箇所ニ於テハ同時ニ電話呼出事務ノ取扱ヲモ開始シタリ

## 四 電話通話區域ノ擴張

本年度中ニ通話區域ヲ擴張シタルモノハ普通通話區域ニ於テ會寧、明川間外三百三十三區間長距離通話區域ニ於テ鐘城、津間外二十一區間計三百五十六區間トス而シテ右ノ内管外ニ亘ルモノハ普通通話區域ニ於テ造岳、安東縣間外一區間尙新ニ電話通話事務ノ開始ニ伴フ區間ノ増加シタルモノ百九十三區間ニシテ此等ノ擴張ハ交通經濟等密接ナル關係ヲ有スル互地間ヲ通話區域ニ編入シタルモノトス

## 五 電話加入區域及電話呼出區域

本年度ニ於テ電話交換業務ヲ開始シタル堤川外十五箇所ノ電話加入區域並ニ電話呼出事務ヲ開始シタル倉泉外十箇所ノ電話呼出區域ハ何レモ當該地ノ加入者分布狀況及地況等ヲ稽查シ之ヲ設定シ又地況ノ發展其ノ他ノ事由ニ依リ元山外四箇所ノ電話加入區域並ニ新倉外一箇所



ノ電話呼出區域ノ變更ヲ爲シタリ

### 六 電話加入者及加入申込者

本年度ニ於テハ財界不況等ノ影響ヲ受ケ加入ヲ取消ス者等アリタル爲加入者ノ減少ヲ見タルモノ數局所ニ及ビタルモ年度内ニ於テ至急開通其ノ他千三百十名ヲ開通セシメタリ而シテ本年度末ニ於ケル加入者總數ハ三萬三千九百名ニ達シ前年度末ニ比シ千二百三十六名ヲ増加シタリ又加入申込者ノ未開通數ハ七千七十名ニシテ前年度末ニ比シ四百七十九名ヲ減少シタリ其ノ詳細左表ノ如シ

電話加入者數 (△印ハ減ヲ示ス)			
前年度末加入者數	本年度中 加入取消 又ハ除名數	本年度中 開通數	本年度末 加入者數
三、一六四	七四	一、三〇〇	三、三九〇
			前年度末ニ比シ 増減
			一、二二六

電話加入申込者數 (△印ハ減ヲ示ス)				
前年度末 加入申込者數	本年度中 申込數	本年度中 申込取消數	本年 度末 加入申込者數	前年度末ニ比シ 増減
七、六四九	一、二八九	三五八	七、一七〇	△ 四七一

### 七 電話土地ノ區別ノ設定

本年度ニ於テ電話交換業務ヲ開始シタルモノニ對シ左ノ如ク土地ノ區別ヲ定メタリ

辛地 興南  
壬地 堤川、錦山、茂朱、法聖浦、莞島、珍島、慶山、倭館、注文津、三陟、碧潼、昌城、慶源、穩城

### 八 市外通話發受用電話

本年度ニ於テハ四十二名ニ對シ之ガ施設ヲ認可シタルガ其ノ内五名ハ施設申請ヲ取消シ又ハ認可失效ト爲リ三十七名ヲ開通シタリ而シテ本施設者ニシテ其ノ地ニ電話交換業務ヲ開始シタルニ伴ヒ一般加入者ト爲リタル者四十一名及之ガ施設ヲ取消シタル者五十八名ニ達シタル結果本年度末ニ於テハ四百五十七名ト爲リ前年度末ニ比シ六十二名ヲ減少シタリ

### 九 公衆電話ノ増設

地方各地ノ發展ニ伴ヒ公衆電話ノ設置ヲ要望スルモノ少カラザルモ豫算ノ關係上大正八年度以降之ガ増設ヲ爲サザリシガ本年度ニ於テ豫算ヲ差繰リ特ニ其ノ設置ノ必要ヲ認めタル開城、群山、木浦、光州、順天、麗水、鎮南浦、清津以上各一箇及釜山(二箇)ノ各地ニ十箇ノ公衆電話ヲ増設シタリ

### 十 群山郵便局電話交換機方式變更

群山郵便局ニ從來裝置ノ單式電話交換機ハ加入者ノ増加シタルニ伴ヒ其ノ收容限度ヲ超過スルニ至リタルヲ以テ之ヲ複式交換機ニ變更ヲ緊要トシタルモ豫算ノ關係上之ガ實施困難ナリ



シ處同地加入者側ニ於テ其ノ改善設備ニ要スル工費及物品ノ一部ヲ寄附シ以テ急速之ガ改善方請願アリタルニ付昭和五年度ニ於テ其ノ請願ヲ容レ且同年度ノ豫算ヲ差繰リ之ガ方式改善ノ工事ニ着手シタルガ昭和六年五月三十一日ヲ以テ之ヲ竣工シタリ

十一 放送無線電話

本年度末ニ於ケル聴取無線電話施設者數左表ノ如シ

種別	前年度末聴取者數	本年度中聴取施設許可數	本年度中聴取施設廢止數	本年度中聴取者增加數	本年度末聴取者數
内地人	九四一〇	五〇三三	一九三九	三〇八三	一、一四九三
朝鮮人	一、四四八	七八七	四八二	三〇六	一、七五四
外國人	二三	四〇	一	三九	六一
合計	一〇、八八一	五、八四九	二、四二二	三、四四八	一四、三〇九

十二 電話ニ關スル規定ノ改正

- (一) 電話業務上ノ距離ニ關シ「メートル法」ヲ實施スルヲ適當ナリト認メ昭和六年朝鮮總督府令第二十七號ヲ以テ電話規則中改正シ昭和六年四月一日ヨリ之ヲ施行シタリ
- (二) 電話事務ノ簡捷ヲ圖ル爲昭和六年朝鮮總督府令第四百十三號ヲ以テ通信事務ノ爲ニ使用スル電話ニ對スル料金免除ノ承認ハ之ヲ遞信局長ニ於テ專行スルコトニ改正シ昭和六年十一月十日ヨリ之ヲ實施シタリ

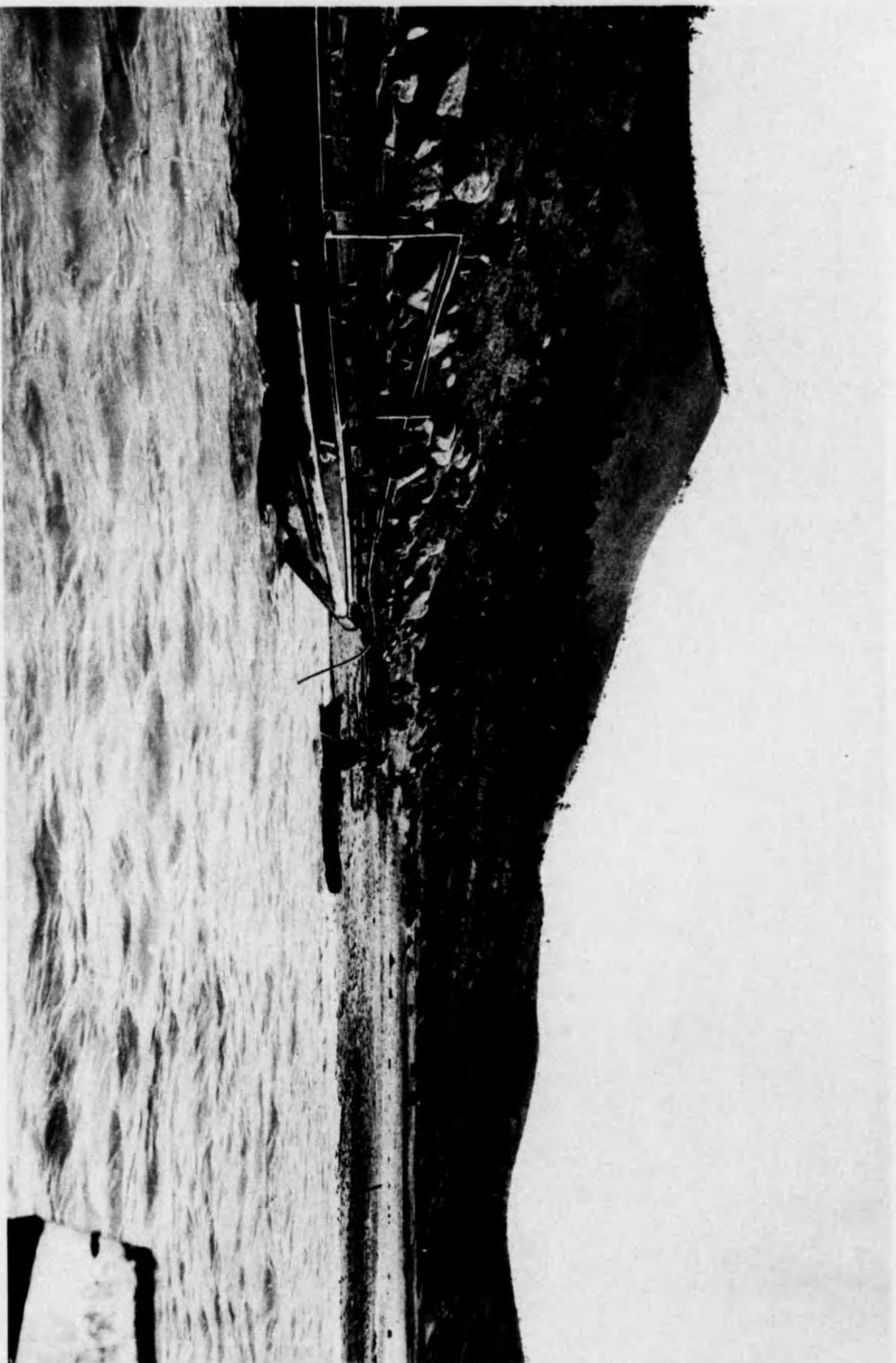

製作設存線底海内港浦木ヲ作ニ事工設増新線話電間南海浦木  
(景光ノ製作上陸線底海ルケ於ニ地上陸里塘龍面湖三郡岩巖)



### 十三 電話工事

#### (イ) 公衆用市外電話線ノ新增設

公衆電話線ハ木浦海南間木浦沖ニ四對重信鎧裝鉛被紙ケール二條千六百五十米布設外五區間ニ施設スルコトト爲リ此ノ中群山舒川間ノ施設ニハ錦江ニ水底線ノ布設ヲ要シタルヲ以テ同地方ノ市況ト通信力増加ノ趨勢ニ鑑ミ十四對重信鎧裝鉛被紙ケール二條二千四百米ヲ布設シタリ而シテ本工事ハ水底線陸揚地ノ買收方ニ日子ヲ要シタル爲翌年度へ繰越シ施行スルノ已ムナキニ至レリ其ノ他ハ全部本年度中ニ竣成シタリ次ニ數年來ノ懸案ニ屬スル内地朝鮮間連絡電話線ノ施設ハ遞信省ニ於テ豫算ノ關係上翌年度以降ニ繰延べタル爲本年度ニ於テハ實現スルニ至ラザリシモノトス

#### (ロ) 警備用電話線新設

本電話線ハ豫算ノ關係上在住民ノ寄附ニ依リ全羅北道秋富面及江原道遠徳ノ兩警察官駐在所ニ夫々施設シタリ

右(イ)(ロ)ノ施設工程左ノ如シ

線路新設亘長米程	四萬三千八百六十九米
架渉線條延長米程	八十萬六千八十一米
電話機裝置數	二箇

而シテ本年度施設工程及在來警備電話線竝ニ機械數ノ合計左ノ如シ



線路延長米程 七百六萬七千五十五米  
 架渉線條延長米程 千七百五十六萬百三十米  
 警備電話機數 千七十九箇

(ハ) 電話交換ノ新設

本新設ハ江原道三陟外十一箇所ニ對シ二百九十九名ヲ開通セシメタリ  
 前年度ヨリ繰越施行ニ係ル興南五十五名ハ本年度ニ於テ開通シタリ

(ニ) 電話加入者増設

本増設ハ京城外五十五箇所八百六十六名ヲ開通セシメタリ

(ホ) 市外通話發受用電話ノ施設

本電話ハ車輦館外二十五箇所ニ三十七回線ヲ施設シタリ

(ヘ) 増設電話機ノ施設

本年度ニ於テモ増設電話機ハ臨時部ノ經費ヲ以テ施設スルコトトシ八百五十四箇ヲ増設シタリ

(ト) 電話交換方式ノ變更

前年度ヨリ繰越施行ニ係ル群山電話交換方式ノ變更ハ本年度ニ於テ竣成シタリ

(チ) 釜山局電話用及電信受信用二次電池設備改善

釜山局ハ漸次加入者ノ増加ニ伴ヒ放電量増加シ放電線中ニ失ハルル電壓降下大トナリ交換

機監視ランプノ照光度ガ實用ニ適セザル程度ニ低下スルヲ以テ晝間殆ンド充放電ヲ行ヒ降下電壓ヲ補償シ居レルモ之ガ爲監視ランプノ壽命ニ大ナル影響ヲ與ヘ近時消耗數著シク増加シタルニ付電話用電源ノ放電線ノ容量ヲ大ナラシメ電池ノ充放電ヲ廢スルコトトシ又電信受信用電池ハ四箇直列二箇並列ノモノヲ三線式布線トシ配電シタルモ之ヲ現用豫備二組ニ別テ各組交互ニ充放電セシムルコトトシ從來充放電中ノ電壓上昇ノ爲及ボス機器ノ調度變化ヲ安定ナラシメタリ

(リ) 咸興局電話用二次電池設備

咸興局ハ近時加入者ノ増加ニ伴ヒ市内臺十臺市外臺五臺ヲ裝置スルニ到リタルヲ以テ電話用電池ハ之ヲ二次電池ニ變更スル方經濟上有利ナルト且本施設ノ爲送話能率ヲ向上セシムルコト多大ナルニ鑑ミ廳舎改築工事ヲ機會ニ之ガ設備ノ變更ヲ爲シタリ

十四 電話線路及電話機械

線路 本年度末ニ於ケル電話線路杆程左表ノ如シ

昭和六年度末	電話線路杆程 (△印ハ減ヲ示ス)						合計
	陸上線	地下「ケーブル」線	水底線	合	線	線	
九,〇〇二,二九三,七三〇,六五	三,七四九,五〇二,七九〇,三	七〇六,二	一,五八四,三六	九,一四六,五三二	一,四四一,六八四,〇四		











朝鮮ト内地其ノ他間發著郵便物數 (△ハ減ヲ示ス)	
昭和六年度 前年 前年度ニ比シ増減割合	通 常 郵 便 物
	朝鮮ヨリ發 内地其ノ他ヨリ著
	内地其ノ他ヨリ著
	小 包 郵 便 物
	朝鮮ヨリ發 内地其ノ他ヨリ著
	内地其ノ他ヨリ著
	通 常 郵 便 物
	朝鮮ヨリ發 内地其ノ他ヨリ著
	内地其ノ他ヨリ著
	小 包 郵 便 物
	朝鮮ヨリ發 内地其ノ他ヨリ著
	内地其ノ他ヨリ著

朝鮮ト内地其ノ他間通常郵便物中特殊取扱引受數 (△ハ減ヲ示ス)

昭和六年度 前年 前年度ニ比シ増減割合	書 留 表 記 合 計		代 金 引 換 別 配 達 引 受 時 證 明 書 類		再 掲 訴 訟 争 訟 審 判 審 査 留 置 郵 便 約 束 郵 便 別 納	
	書 留 表 記	合 計	代 金 引 換 別 配 達 引 受 時 證 明 書 類	再 掲 訴 訟 争 訟 審 判 審 査 留 置 郵 便 約 束 郵 便 別 納	再 掲 訴 訟 争 訟 審 判 審 査 留 置 郵 便 約 束 郵 便 別 納	再 掲 訴 訟 争 訟 審 判 審 査 留 置 郵 便 約 束 郵 便 別 納
	一、〇九六、六五五	一、〇五五、五九三	三、三三三、八八五	一、八四一、七三七	三、三三三、七五〇	二、七三三、四六六
	九三、八四八	九一、六三三	一、二八五、二八五	一、二八五、二八五	一、二八五、二八五	一、二八五、二八五
	八、八二四	八、八二四	一、二八五、二八五	一、二八五、二八五	一、二八五、二八五	一、二八五、二八五
	〇、九〇三	〇、九〇三	一、二八五、二八五	一、二八五、二八五	一、二八五、二八五	一、二八五、二八五

朝鮮ト内地其ノ他間小包郵便物中特殊取扱引受數 (△ハ減ヲ示ス)

價格表記	代 金 引 換 別 配 達 引 受 時 證 明 書 類		別 配 達 引 受 時 證 明 書 類	留 置 郵 便 約 束 郵 便 別 納
	書 留 表 記	合 計		
	書 留 表 記	合 計	別 配 達 引 受 時 證 明 書 類	留 置 郵 便 約 束 郵 便 別 納
	書 留 表 記	合 計	別 配 達 引 受 時 證 明 書 類	留 置 郵 便 約 束 郵 便 別 納

昭和六年度 前年 前年度ニ比シ増減割合	三 八	八 八 一 〇 六	八	一 八 〇	九 五	二 三 三
	?	?	?	?	?	?
	?	?	?	?	?	?
	?	?	?	?	?	?

本表中朝鮮人ニ係ルモノヲ再掲スレバ左表ノ如シ

朝鮮人郵便物數 (△ハ減ヲ示ス)	
昭和六年度 前年 前年度ニ比シ増減割合	通 常 郵 便 物
	朝鮮ヨリ發 内地其ノ他ヨリ著
	内地其ノ他ヨリ著
	小 包 郵 便 物
	朝鮮ヨリ發 内地其ノ他ヨリ著
	内地其ノ他ヨリ著
	通 常 郵 便 物
	朝鮮ヨリ發 内地其ノ他ヨリ著
	内地其ノ他ヨリ著
	小 包 郵 便 物
	朝鮮ヨリ發 内地其ノ他ヨリ著
	内地其ノ他ヨリ著

本年度ニ於ケル郵便物通信力ヲ調査スルニ通常郵便物ニ在リテハ人口一人ニ對シ十二箇ヲ發シ十三箇ヲ受ケ小包郵便物ニ在リテハ人口百人ニ對シ十箇ヲ發シ十五箇ヲ受クルノ割合ニ當リ更ニ之ヲ朝鮮在内地人及朝鮮人ニ分チテ調査スルニ内地人ハ人口一人ニ對シ通常郵便物三百五箇ヲ發シ二百八十八箇ヲ受クルノ割合ト爲リ朝鮮人ハ僅ニ四箇ヲ發シ六箇ヲ受クルノ割合ニ過ギズ又小包郵便物ニ在リテハ人口百人ニ對シ内地人ハ二百四十箇ヲ發シ三百六十四箇ヲ受ケ朝鮮人ハ四箇ヲ發シ六箇ヲ受クルノ割合ニ當リ朝鮮人ハ内地人ニ比シ著シキ軒輕アルモ之ガ利



用ハ年々増進ヲ示シツツアリ

(参照) 内地ニ於ケル郵便物通信力ハ人口一人ニ對シ通常郵便物發出六十八筒、人口百人ニ對シ小包郵便物發出九十三筒ニ當レリ

通常郵便物通信力 (△ハ減ヲ示ス)

通常郵便物	總筒數		前年度ニ比シテ人口一ニ對スル筒數		増減割合	
	引受	配達	筒數	人口一ニ對スル筒數	前年度ニ比シテ人口一ニ對スル筒數	増減割合
	二三八四二、九四	二五五、三八七四	二二五、九二五〇	二二、四四七、八五〇	〇〇四	〇〇二
	〇〇一	〇〇一	三〇五	二八八、一〇七、〇八四	〇〇四	〇一九
			八五、四一九四二			
			六、四			

小包郵便物通信力 (△ハ減ヲ示ス)

小包郵便物	總筒數		前年度ニ比シテ人口百ニ對スル筒數		増減割合	
	引受	配達	筒數	人口百ニ對スル筒數	前年度ニ比シテ人口百ニ對スル筒數	増減割合
	二二〇五、六九〇	三、〇一〇、五二二	一、一〇四、四二四	一、一八四、五三三	△〇、八一	△〇、〇六
	〇、七六	〇、〇六	一四〇	三三四	一、九六、〇一八	△〇、七二
			八〇、二七八			
			六、四			

不能還付郵便物 本年度中各局所ニ於テ配達、還付シ能ハザリシ郵便物ハ普通通常郵便物四萬二千九百六十九筒、特殊取扱通常郵便物百八十筒、小包郵便物二十五筒ニシテ其ノ内開披調査ノ結果

受取人又ハ差出人判明シ送達シ得タルモノ普通通常郵便物一千八百一筒、特殊取扱通常郵便物四十七筒、小包郵便物十一筒アリ

郵便物ノ損害賠償 本年度ニ於ケル特殊通常及小包郵便物中亡失又ハ毀損ノ爲規定ニ依ル損害賠償ヲ爲シタルモノハ書留通常十三件、百九十九圓五十五錢、價格表記通常一件、二百圓小包十三件、六十三圓三十五錢合計二十七件、四百六十二圓九十錢ナリ

第三種郵便物ノ認可 本年度ニ於テ定期刊行物ニ屬シ第三種郵便物トシテ郵送スルコトヲ認可シタルモノ百三件、失效四十五件、取消三件、廢止十七件、本年度末現在數中内地人發行ニ係ルモノ三百一件、朝鮮人發行ニ係ルモノ九十五件、外國人發行ニ係ルモノ十四件、合計四百十件ニシテ之ヲ前年度末ニ比スルトキハ三十七件ヲ減少シタリ

約束郵便ノ承認 本年度ニ於テ約束郵便ノ取扱ヲ承認シタルモノ九十六件、取消五十九件、廢止五十四件、失效一件、本年度末現在數四百十五件ニシテ前年度末ニ比シテ十八件ヲ減少シタリ

郵便物出港稅 本年度中郵便局所ニ於テ引受ケタル内地宛小包郵便物中移出手續ヲ要シタルモノノ件數ハ移出申告書五萬八百四十四件ノ内有稅申告書九千二百六十件、無稅申告書四萬一千五百八十四件ニシテ出港稅額ハ七千五百六十六圓六錢ナリ之ヲ前年度ニ比スルトキハ件數ニ於テ四千二百一件稅額ニ於テ二千九百八十五圓六十四錢ノ減少ヲ示シタリ

第二節 郵便爲替



本年度末現在郵便爲替取扱局所數ハ七百七十三局所外分室三ニシテ前年度末ニ比シ二十七局所ヲ増加シ本年度ニ於ケル各局所ノ郵便爲替取扱數ハ振出口數三百一萬口、同金額八千七百三十七萬圓、拂渡口數二百六十二萬口、同金額七千七百四十五萬圓ニシテ之ヲ前年度ニ比スルトキハ振出口數ニ於テ二萬口(五厘)、同金額ニ於テ五百九十七萬圓(六分四厘)ヲ何レモ減少シ、拂渡口數ニ於テハ大差ナキモ、同金額ニ於テハ五百三十五萬圓(六分五厘)ヲ減少シタリ

郵便爲替	振出		拂渡	
	口數	金額	口數	金額
	前年度ニ比シ増減割合		前年度ニ比シ増減割合	
國內通常爲替	七六、九三七	四九、一七五、五五〇	六五、三四二	四二、九八、六七六
電信爲替	二五四、〇四九	二〇、二九七、六八〇	二二、三四〇	一八、五四六、二一〇
爲小爲替	一九六、四〇八	一七、六五〇、三九三	一七八、〇九五	一五、六八九、三八
替計	三、〇〇五、三九四	八七、二五、六二八	二、六〇九、六五七	七七、二七、二二五
外國爲替	七六一	二四、〇六〇	八七五	一三、七三三
合計	三、〇一三、〇四五	八七、三六六、二八八	二、六一八、三六六	七七、四五四、五三七

本表內國爲替中高額爲替通常及電信共及無料爲替ノ振出口數並ニ金額ヲ再掲スレバ左表ノ如シ

高額爲替及無料爲替	前年度ニ比シ増減割合	
	口數	金額
高額爲替	二六三	二八、一五八、五四〇
無料爲替	三、〇三三	五、三六四、六三四
		〇七八

本年度ニ於ケル朝鮮内地間送受ノ郵便爲替數左表ノ如シ

朝鮮内地間郵便爲替交互受拂 (△ハ減ヲ示ス)		平均		前年度ニ比シ増減割合	
口數	金額	口數	金額	口數	金額
朝鮮ノ振出ニシテ内地其ノ他ニテ拂渡ノモノ	六六一、五五一	一六、六七三、二四一	五五、二九	一、三九九、四三七	△ 三九六
内地其ノ他ノ振出ニシテ朝鮮ニテ拂渡ノモノ	一、〇九〇、九九九	二六、五六八、四四五	九〇、九七	二、二四〇、三三五	△ 六〇二

第三節 郵便貯金

本年度末現在郵便貯金取扱局所數ハ七百七十三局所外分室三ニシテ前年度末ニ比シ二十七局



所ヲ増加シタリ而シテ本年度ニ於ケル各局所ノ郵便貯金取扱數ハ預入度數六百五十八萬度、同金額七千二百七十七萬圓、拂戻度數百八十二萬度、同金額七千二百二十一萬圓、年度末現在預ケ人員二百二十八萬人、同金額四千四百三十三萬圓ニシテ之ヲ前年度ニ比スレバ預入ニ於テハ度數九十九萬九千九百九十九度、金額三百七十八萬圓、五分五厘ヲ何レモ増加シ、拂戻ニ於テハ度數二十一萬九千九百九十九度、金額三百五十一萬圓、五分一厘ヲ何レモ増加シタリ、又年度末現在ニ於テハ預ケ人員十七萬人、(七分八厘)預金額二百五十八萬圓、六分六厘ヲ何レモ増加シタリ、更ニ本年度末現在人員金額ヲ内地人朝鮮人ニ區別スレバ内地人預ケ人員五十九萬人、預金額三千六百七十七萬圓、朝鮮人預ケ人員百六十九萬人、預金額五百三十七萬圓ニシテ之ヲ前年度末ニ比スルトキハ内地人貯金ニ在リテハ預ケ人員ニ於テ五十人(一毛)ヲ減少シ、預金額ニ於テ二百三十四萬圓、六分九厘ヲ増加シ、朝鮮人貯金ニ在リテハ預ケ人員十七萬人(一割九厘)預金額二十四萬圓、四分七厘ヲ何レモ増加シタリ

昭和六年度 前年度ニ 比シテ 増減割合	預入		拂渡		平均一度ノ金額		年度末現在	
	度數	金額	度數	金額	預入 人員	拂戻 人員	預入 金額	拂戻 金額
前年度ニ比シテ増減割合	六,七五,九七三,七六,七元	四,五二,一七六	一,八八,五七三,三三,六元	二,五五,四八五	二	三	三,三三,七二四,三三,六元	三,三三,七二四,三三,六元
前年度ニ比シテ増減割合	五,五三,四六六,九六,三元	三,九三,九六六	一,六七,九六六,九六,三元	二,五五,四八五	三	三	三,三三,七二四,三三,六元	三,三三,七二四,三三,六元
前年度ニ比シテ増減割合	一,七九	〇,五五	一,〇〇	一,〇五	一	一	〇,〇〇	〇,〇〇

本表郵便貯金預入額中郵便切手貯金及證券貯金ノ預入度數及金額ヲ再掲スレバ左表ノ如シ

昭和六年度 前年度ニ比シテ増減割合	郵便切手貯金		證券貯金		貯金	
	預入度數	預入金額	預入度數	預入金額	預入度數	預入金額
前年度ニ比シテ増減割合	一三,四六,五七	四七,四七,七	二〇,一三,七	三九,三六,〇	一三,四六,五七	三九,三六,〇
前年度ニ比シテ増減割合	一〇,一八,一一	四〇,〇三,三	一八,一三,七	三九,九六,一	一〇,一八,一一	三九,九六,一
前年度末ニ比シテ増減割合	三・〇	一・八五	△〇・九〇	△〇・一五	三・〇	△〇・一五

本年度ニ於ケル郵便貯金力ヲ觀ルニ人口百人ニ對シ十一人ノ預ケ人、二百一圓ノ預金ヲ有スルノ割合ニ當リ更ニ之ヲ朝鮮在住ノ内地人及朝鮮人ニ分ケテ調査スルニ内地人ハ百人ニ付百十九人ノ預ケ人、七千八百八十七圓ノ預金ヲ有シ、朝鮮人ハ百人ニ付九人ノ預ケ人、二十七圓ノ預金ヲ有スルノ割合ニ當ル而シテ之ヲ前年度ニ比スレバ内地人ニ在リテハ百人ニ付預ケ人ニ於テ三人ヲ減少シ、預金額ニ於テ二百八十三圓ヲ増加シタリ、朝鮮人ニ在リテハ百人ニ付一人ヲ増加シ、預金額ニ於テハ増減ナシ而シテ内地人預ケ人ノ人口ヨリ多キハ普通貯金ノ増加竝ニ同一人ニシテ別途ニ通帳ヲ所持シ得ベキ据置貯金アルニ因ル

(參照) 内地郵便貯金力ハ人口百ニ對シ三千七百二十七圓ノ預金ヲ有スルノ割合ニ當ル

郵便貯金力 (△ハ減ヲ示ス)











本年度末現在電信取扱局所數ハ八百一局所(外分室一)ニシテ前年度末ニ比シ十四局所ヲ増加シタリ而シテ本年度ニ於テ各局所ノ取扱ニ係ル電報通數ハ發著信共五百六十萬通ニシテ中繼信ハ九百十一萬通ナリ而シテ之ヲ前年度ニ比スルトキハ發信ニ於テ十萬通著信ニ於テ四萬通中繼信ニ於テ二十四萬通ヲ何レモ減少シタリ

電報通數	電報通數 (△ハ減ヲ示ス)									
	和文	英文	合計	發信		中繼信				
				内國	外國					
和文	五、一八七、四八一	七、三三八	五、一九四、七一九	前年度 増減割合	内國	五、一七七、七三二	一〇、四三〇	前年度 増減割合	中繼信	前年度 増減割合
英文	三、六九、六三六	—	三、六九、六三六	△一、四五	外國	—	—	△一、五七	五、九一、〇四	△一、六五
合計	五、五七、八三七	一、〇六、〇〇〇	六、六三、八三七	△〇、一八	計	五、一八八、一六二	〇、〇五八、四四一	△〇、六六	八、〇九、〇六〇	△一、〇〇
前年度ニ比シ増減割合	△〇、三三	△〇、一八	△〇、一八	五、五七三、八七二	計	五、五九八、五八三	四、四四、七〇〇	△〇、六六	九、一四、七三二	△〇、二五

本年度ニ於ケル電報料金ヲ舉グレバ左表ノ如シ

電報料金 (△ハ減ヲ示ス)	
朝鮮内	朝鮮内地間
朝鮮内	朝鮮滿洲間
朝鮮内	朝鮮南洋間
朝鮮内	朝鮮外國間
其ノ他	ノ其ノ他
合計	合計

昭和六年度	前年度	前年度ニ比シ増減割合
一〇、五八、五九九	一〇、八三、四五〇	△〇、三三
九、五七、二六七	九、七二、八四四	△〇、一六
五、六〇、七〇〇	五、七二、四九九	△〇、二二
三、九二	八六	三五、五六
五、〇四、七五	四、九六、六四	〇、一六
七、五〇〇	六、六九三	一一、二二
一一、三三、〇三三	一一、六九、九八六	△〇、一八

新聞電報 (△ハ減ヲ示ス)	
發信	著信
朝鮮内	朝鮮内地間
朝鮮内	朝鮮滿洲間
朝鮮内	朝鮮南洋間
朝鮮内	朝鮮外國間
合計	合計
前年度	前年度
前年度ニ比シ増減割合	前年度ニ比シ増減割合



本年度ニ於ケル朝鮮内地間並ニ朝鮮滿洲間電報ヲ再掲スレバ左表ノ如シ

朝鮮内地間並ニ朝鮮滿洲間電報 (△ハ減ヲ示ス)			
朝鮮内地間	朝鮮滿洲間	發	信
		シ前年度減割ニ合比	著
		信	料
		シ前年度減割ニ合比	金
一九五、八四〇	一五〇、六六〇	△〇・三 <sub>期</sub>	一、八七〇・〇四
△〇・三 <sub>期</sub>	〇・七	一九一、五〇四	△〇・三 <sub>期</sub>
一、八七〇・〇四	一九一、五〇四		一・一四

本年度ニ於ケル無線電報ヲ再掲スレバ左表ノ如シ

無線電報 (△ハ減ヲ示ス)			
前年度	前年度ニ比シ増減割合	發	信
		著	料
		信	金
		著	金
四〇、三〇八	四〇、三〇八	三九、六九六	一、三三三・〇四
一四	一四	一三二	三三二
四〇、三〇八	四〇、三〇八	三九、六九六	一、三三三・〇四
三、二六〇	三、二六〇	三五、六一六	一、二九九
△〇・七 <sub>期</sub>	二、七六	一、二八	〇・五〇

本年度ニ於ケル朝鮮人發受電報ヲ再掲スレバ左表ノ如シ

朝鮮人發受電報 (△ハ減ヲ示ス)			
前年度	前年度ニ比シ増減割合	發	信
		著	料
		信	金
		著	金
八二七、二九六	八二七、二九六	八一七、二九六	二、八八三・七五
一六五、三三二	一六五、三三二	一五九、二八八	七、七六四
二、三三〇	二、三三〇	三、三〇〇	八、四四六
七〇	七〇	六〇	三七
一、〇〇八	一、〇〇八	七八〇	一、九六二
合 計	一、〇〇六、六五六	一、〇一〇、四四四	三、七八五・八四
前 年 度	一、〇七二、五二二	九八六、一六〇	四、〇五二・一八
前年度ニ比シ増減割合	△〇・六 <sub>期</sub>	〇・二五	△〇・六 <sub>期</sub>

本年度ニ於ケル電報通信力ヲ調査スルニ人口百ニ對シ二十八通ヲ發受信スルノ割合ニ當リ更ニ之ヲ朝鮮在住ノ内地人及朝鮮人ニ分チテ算出スルニ内地人ハ百人ニ付九百十四通ヲ發受信シ朝鮮人ハ百人ニ付五通ヲ發受信ス



(參照) 内地電報通信力ハ人口百人ニ付八十一通ヲ發信スルノ割合ニ當ル

電報	發信	著信	總通數		内地		朝鮮	
			前年度ニ比シテノ割合	人口百人ニ對スル通數	前年度ニ比シテノ割合	人口百人ニ對スル通數	前年度ニ比シテノ割合	人口百人ニ對スル通數
	五、五九六、〇七五	五、五九八、五八三	△〇・八	二八	△〇・八	九四	△〇・六	五
			△〇・六	二八	△〇・三	九四	〇・五	五

第八節 電話

本年度末現在電話取扱局所數ハ電話交換及通話ヲ取扱フモノ百五十四局所、電話交換ノミヲ取扱フモノ一局(外分局二、分室一)、通話ノミヲ取扱フモノ五百四十四局所(外分室一)ニシテ前年度末ニ比シ電話交換及通話ヲ取扱フモノ十三局所、通話ノミヲ取扱フモノ三局所、分室一ヲ何レモ増加シタリ而シテ本年度末現在電話加入者ハ三萬三千九百名加入申込者ハ七千七百七十名ニシテ之ヲ前年度末ニ比スルトキハ加入者一千二百三十六名ヲ増加シ加入申込者ハ四百九十一名ヲ減少シタリ其ノ詳細左表ノ如シ

電話加入者及加入申込者數 (△ハ減ヲ示ス)

道名	加入者數				加入申込者數	道名	加入者數				加入申込者數
	内地人	朝鮮人	支那人	外國人			内地人	朝鮮人	支那人	外國人	
京畿道	八、一九六	二、〇五五	一、六三三	八、二〇四	四、四四一	江原道	五、〇一四	一、七六	六	六八三	二二
忠清北道	三、七九	六四	一六	三、八六九	三六	咸鏡北道	一、五八	四二	四〇	一、〇二二	三三〇
忠清南道	一、三三	一、九〇	一三	一、四四九	一五	咸鏡南道	一、七六	七四	二〇	二、〇五四	三三〇
全羅北道	一、七七七	三三七	三三	二、一四七	一〇〇	合 計	二、七二八	六、〇八九	四、一五	一、四八	七、一七〇
全羅南道	二、一三三	四、〇〇	一三	二、五六九	一三三	前年度	二、六一八	五、八六〇	五、三六	一、三〇	七、六六一
慶尙北道	二、〇六八	四、二二	七	二、五五三	三〇六	前年度	二、六一八	五、八六〇	五、三六	一、三〇	七、六六一
慶尙南道	四、二四五	三、九六	八	四、六六九	七四	前年度	二、六一八	五、八六〇	五、三六	一、三〇	七、六六一
黃海道	七、一八	三、七九	一四	一、二一五	五	前年度	二、六一八	五、八六〇	五、三六	一、三〇	七、六六一
平安南道	一、七三	六三	二	一、三六六	三六	前年度	二、六一八	五、八六〇	五、三六	一、三〇	七、六六一
平安北道	一、二一九	三、五〇	四	一、五五九	一八	前年度	二、六一八	五、八六〇	五、三六	一、三〇	七、六六一

本年度末ニ於ケル道廳又ハ府廳所在地ノ電話加入者數及其ノ加入率ヲ示セバ左表ノ如シ



道廳又ハ府廳所在地ノ電話加入者及其ノ加入率 (△ハ減ヲ示ス)

地名	加入者數				加入率
	内地人	朝鮮人	支那人	外國人	
釜山	二九六九	一六	六四	三〇	四七
大邱	一〇五二	二二	三五	三〇	七
全州	四七〇	一四	四二	一九	八
木浦	六八四	一四	二九	九	六
光州	五〇八	一七	三七	二四	五
群山	七五六	一五	三八	一	七
公州	一八九	一四	三七	五	〇
清州	三三二	一四	五五	一	五
開城	三三二	一四	三〇	六	二
仁川	一〇五九	三三	三〇	一	七
京城	八五九二	一五	一七〇	二九	四
馬山	四〇五	一五	二五	二	五
海州	二五五	一三	二五〇	一	四
平壤	一七九	二四	二六七	五	八
鎮南浦	五五	一五	三二	一	五
新義州	七九〇	二二	二〇五	一	一
春川	一六八	二	五三	一	四
咸興	六九九	二四	一七八	四	五
元山	八六三	一四	二五五	一	四
羅南	三六七	一六	五四	一	四
清津	六二七	一六	五九	二	九
平均	一〇〇	一	一〇〇	一	一

本年度末ニ於ケル電話加入者ノ増設機器加入電話線接續私設電話機及専用通話加入者數左表ノ如シ (△ハ減ヲ示ス)

年度別	増設機器		鈴受話器		専用通話加入者數		加入電話線接續私設電話機數	
	電話	電機	鈴	受話器	加入者數	私設電話機數	加入電話線接續私設電話機數	加入電話線接續私設電話機數
昭和六年度末	五,二一八	二,二七	三,七	一,四	一,七五	一〇九	四,〇一六	一〇九
前年度末ニ比シ増減	無料	無料	無料	無料	無料	無料	無料	無料
昭和六年度末	五,二一八	二,二七	三,七	一,四	一,七五	一〇九	四,〇一六	一〇九
前年度末ニ比シ増減	無料	無料	無料	無料	無料	無料	無料	無料

本年度ニ於ケル電話通話度數ハ一億八千九百四十一萬度呼出請求度數ハ二十八萬度ニシテ之ヲ前年度ニ比スルトキハ通話度數ニ於テ一千二百九十五萬度七分三厘ヲ増加シタリ其ノ詳細左表ノ如シ

昭和六年度	電話通話度數		呼出請求度數	
	市内通話	市外通話	市内	市外
前年度	一八,五〇,九八五	二,八七,七四六	三,三二	二,七九,六九四
前年度ニ比シ増減割合	一七,三,六一,四九七	三,一九四,四三二	三,三四	三,〇三,八五四
前年度ニ比シ増減割合	〇.七六	△〇.九三	△〇.三七	△〇.八〇

本年度ニ於ケル長距離電話通話度數並ニ同呼出請求度數ヲ再掲スレバ左表ノ如シ

長距離電話通話度數	同呼出請求度數
△ハ減ヲ示ス	△ハ減ヲ示ス



昭 和 六 年 度	通 話 度 數	呼 出 請 求 度 數
前 年 度	五九、二二	一九九二
前 年 度ニ比シ増減割合	五四、九二	二四、四
	〇、七六	△一、七八

本年度ニ於ケル電話ニ關スル料金ハ五百五十九萬圓ニシテ前年度ニ比シ十三萬圓二分三厘ヲ増加シタリ其ノ詳細左表ノ如シ

電 話 ニ 關 ス ル 料 金 (△ハ減ヲ示ス)	
加入電話	三、〇〇五、三五六、八四〇
登記料	三、〇〇五、三五六、八四〇
使用料	三、〇〇五、三五六、八四〇
電話架設料	三、〇〇五、三五六、八四〇
電話機械電	三、〇〇五、三五六、八四〇
話名	三、〇〇五、三五六、八四〇
義電	三、〇〇五、三五六、八四〇
電話番電	三、〇〇五、三五六、八四〇
電話香電	三、〇〇五、三五六、八四〇
納付料	三、〇〇五、三五六、八四〇
發受用豫	三、〇〇五、三五六、八四〇
約放	三、〇〇五、三五六、八四〇
無送	三、〇〇五、三五六、八四〇
電話料	三、〇〇五、三五六、八四〇
電話料	三、〇〇五、三五六、八四〇
呼出料	三、〇〇五、三五六、八四〇
合計	三、〇〇五、三五六、八四〇
昭和六年度	三、〇〇五、三五六、八四〇
前 年 度	三、〇〇五、三五六、八四〇
前 年 度ニ比シ増減割合	三、〇〇五、三五六、八四〇

備考 本表電話使用料中ニハ警備電話使用料三十六萬五千九百九十五圓、軍用電話使用料二千四百八十圓ヲ、電話機移轉料中ニハ電話柱移轉料三千四百七十七圓ヲ、電話維持料中ニハ警察電話維持料一萬二千八百九十二圓ヲ何レモ包含ス

### 第三章 事業ノ監督

業務ノ運行ニ關スル各般ノ施設ハ時代ノ推移ト事務ノ分量トニ鑑ミ年々整備改善ヲ圖リツツアリト雖モ平素十分ナル指導監督ヲ行フニ非ザレバ業務ノ圓滿ナル運行ヲ期シ難キハ論ヲ俟タザル所ナルヲ以テ當々綱紀ノ振肅ヲ嚴ニシ從事員ノ氣分ヲ緊張セシメ之ガ指導訓育ニ付テハ特ニ注意ヲ拂ヒ誠心誠意業務ニ服セシメ以テ革正整備ノ實ヲ舉グル方針ノ下ニ各管理事務分掌郵便局ヲ督勵シ其ノ區内ノ郵便電信電話局所ニ對シ嚴肅周密ナル監督ヲ行ヒ殊ニ該局所ニ對スル實地視察ハ經費其ノ他ノ許ス限リ回ヲ重ネシメ又遞信局ニ於テハ各管理事務分掌郵便局ノ區内各局所ニ對スル監督方法ノ適否ヲ監査スル外同郵便局及其ノ他ノ局所ニ於ケル現業實務ヲモ實地ニ視察シ以テ業務運行ノ完璧ヲ期スルコトニ努メタリ

### 第四章 事業ノ犯罪

事業ニ關スル犯罪ハ多種多様ニ亘リ居レルガ之ガ豫防取締ニ付テハ其ノ素因ヲ考覈闡明ニシ之ニ對シ適切ナル防遏方策ヲ樹テ各局所ヲシテ嚴重警戒セシメ以テ犯罪ヲ未然ニ防遏シ一朝事件發生シタル場合ハ機ヲ逸セズ警察官憲ト提携連絡ヲ執リ犯人ノ檢舉ニ努メツツアリ斯クテ犯罪ヲ未然ニ防止シタル功績者ニ對シテハ之ヲ褒賞シ之ニ反シ犯罪ヲ惹起セシメタル責任者ニ對シテハ嚴重處分ヲ行フ等賞罰ヲ明ニシ督勵ヲ加ヘ來リタルモ軌近經濟界ノ不況ハ益深刻ノ度ヲ



加フルニ至リタル爲犯罪事件モ亦増加シ昭和六年度ニ於ケル犯罪總件數ハ三百四十九件ニ及ベリ而シテ之ヲ前年度ニ於ケル總件數三百二十件ニ比スレバ二十九件ノ増加ナルガ犯人ノ判明シタルモノニ付テ之ヲ見ルトキハ前年度ハ部内者八十九件、部外者百五十七件ナルニ對シ昭和六年度ニ於テハ部内者九十件、部外者百二十九件ヲ示シタリ尙昭和六年度ニ於ケル犯罪件數ヲ種類別ニ舉グレバ左ノ如シ

- 郵便物ノ窃取、隱匿、開披及拋棄 二十九件
- 小包ニ信書合裝 十一件
- 禁制品ノ差出 四件
- 切手類ノ再使用 五件
- 郵便物ノ受取拒絶 十五件
- 郵便料金ノ横領 三件
- 其ノ他郵便ニ關スル犯罪 十三件
- 通信障害 五件
- 電信電話物件ノ窃取 二十三件
- 電信電話線路ニ對スル犯罪 十三件
- 其ノ他電信電話ニ關スル犯罪 四十一件
- 郵便物在裡爲替證書ヲ窃取ノ上詐取 五十一件

- 空券電信爲替ニ依ル詐取其ノ他爲替ニ關スル犯罪 二十九件
- 資金過超金ノ横領又ハ窃取 五件
- 貯金通帳金額改描ニ依ル詐取 十二件
- 横領又ハ窃取シタル通帳ヲ以テ詐取 二十七件
- 其ノ他貯金ニ關スル犯罪 十四件
- 保険料ノ詐取又ハ横領 五件
- 其ノ他保險ニ關スル犯罪 四件
- 其ノ他ノ犯罪 四十件
- 合計 三百四十九件

### 第五章 事業ノ宣傳

通信事業ノ周知宣傳ニ關シテハ常時意ヲ注ギ利用者ノ便益ノ増進ヲ圖リ又個人生活ノ安定ヲ圖ル爲此等ニ關スル指針タルベキ各種印刷物ヲ調製シテ之ヲ頒布シ以テ事業ノ周知宣傳ニ努メタリ

本年度ニ於ケル通信事業所屬歲入印紙收入ヲ除クハ一千四百萬六千四百七十圓、經常部歲出ハ一千百六十四萬七十圓ニシテ歲出ニ比シ歲入ノ超過シタルハ二百九十六萬六千四百圓ナリ



### 第六章 事業ノ收支

本年度ニ於ケル通信事業所屬歳入印紙收入ヲ除クハ一千三百九十九萬九千五百二圓、經常部歳出ハ一千二百二十八萬五千八百七十四圓ニシテ歳入ノ超過シタルハ二百七十一萬三千六百二十八圓ナリ

尙簡易生命保險事業ニ關シ本年度ニ於テ昭和五年度會計ノ收支上生ジタル過剰金トシテ積立金ニ組入レタル額ハ百五十五萬四千五百三十八圓ニシテ積立金累計ハ二百三萬二千三百六十四圓ト爲レリ又本年度ニ於ケル歳入ノ收入済額ハ三百六十六萬九千七百二十四圓歳出ノ支出済額ハ百二十六萬一千四百四圓ニシテ支出ニ比シ收入超過額ハ二百四十萬八千三百二十圓ナリ

## 第四篇 朝鮮簡易生命保險

### 第一章 事業ノ施設

朝鮮簡易生命保險事業ハ昭和四年十月創業以來豫想外ナル好成績ヲ收メタルガ本年度ニ於テモ亦本事業ノ圓滿ナル發達ヲ圖ル爲施設シタル事項左ノ如シ

#### 一 保險事業諮問委員會ノ設置

本事業ニ於ケル積立金ノ運用其ノ他重要ナル事項ヲ調査審議スル爲昭和七年二月朝鮮簡易生命保險事業諮問委員會規程ヲ制定セラレ會長以下委員等ノ任命アリ第一回委員會ヲ昭和七年三月中旬開催シタリ

#### 二 積立金運用ニ關スル規定制定

本事業ニ依リ生ジタル積立金ノ運用ヲ爲ス爲昭和七年二月勅令第十五號ヲ以テ積立金運用規則制定セラレ積立金ハ之ヲ朝鮮總督ノ管理ニ屬セシメ之ガ運用ハ契約者貸付ヲ除クノ外國債ヲ以テ保有シ又ハ大藏省預金部ニ預入シ得ルコトニ規定セラレタルガ別ニ朝鮮總督ト大藏大臣トノ間ノ協定ニ基キ大藏省預金部ニ預入シタル積立金ヲ朝鮮ニ於ケル公共的又ハ社會政策的事業ノ爲ニ放資スルコトト爲リ保險監理課ニ積立金運用係ヲ設ケ積立金運用ニ關スル事務ノ取扱ヲ開始シタリ



三 保險法規ノ改正

朝鮮簡易生命保險令ニ於テ依ルコトヲ定メタル簡易生命保險法ハ内地ニ於テハ小兒保險實施ニ伴ヒ其ノ一部ノ改正ヲ見タルガ朝鮮ニ於テハ之ヲ實施セザルコトトシ右關係條項排除ノ爲昭和六年九月制令第十六號ヲ以テ朝鮮簡易生命保險令中改正セラレ昭和六年十月ヨリ之ヲ實施シタリ又契約ノ維持ヲ圖ル爲各關係規定ヲ改正シ契約ノ際ニ於ケル保險料ノ前納ヲ認メ尙保險料六箇月分前納ノモノニ對シテ半月分ノ割引ヲモ爲スコトトシ昭和七年二月ヨリ之ヲ實施シタリ

第二章 事業ノ概況

本年度ニ於ケル新契約ハ件數十七萬六千六百六十六件、月額保險料十六萬二千四百四十九圓、保險金額二千九百三十七萬七千七百七十三圓ニシテ消滅件數ハ死亡三千九百七十二件、失效解約及其ノ他ノモノハ八萬五千九百九十九件、復活件數ハ二千三百六十八件ナリ而シテ之ヲ内鮮人別及道別ニ示セバ左表ノ如シ

種別	朝鮮簡易生命保險 (△ハ減ヲ示ス)	
	件數	料
新契約	内地人	10,799,868.8
	朝鮮人	1,897,755.1
合計	内地人	12,697,623.9
	朝鮮人	1,897,755.1
合計	内地人	14,595,379.0
	朝鮮人	1,897,755.1

種別	朝鮮簡易生命保險 (△ハ減ヲ示ス)	
	件數	料
復活	内地人	2,469.0
	朝鮮人	391,855.5
死亡	内地人	4,501.4
	朝鮮人	4,650.6
解約	内地人	8,858.9
	朝鮮人	1,696,904.5
失效	内地人	3,270,765.5
	朝鮮人	9,300,852.9
其ノ他ノ増減	内地人	3,307,599.9
	朝鮮人	3,566,136.0
年度末現在	内地人	3,478,290.0
	朝鮮人	3,550,666.6
前年度末現在	内地人	2,701,726.6
	朝鮮人	3,557,710.0
前年度末ニ比シテ増減	内地人	776,563.4
	朝鮮人	0.0

第三章 事業ノ宣傳

保險事業ノ宣傳ニ關シテハ常時各局所ヲシテ機會アル毎ニ之ヲ利用シ印刷物ノ配付、講演又ハ活動寫眞等ニ依リ周知宣傳ニ努メシメ居レルガ本年度ニ於テハ更ニ積極的ニ之ガ周知ヲ圖ル爲ニ懸賞募集ヲ爲シテ當選シタル活動寫眞映畫二種ヲ作成シ尙各分掌局ニ活動寫眞機ヲ交付シ常時區内ヲ巡回セシムベク活動寫眞從事員ノ講習會ヲ當局ニ於テ開催シタル等宣傳上遺憾ナキヲ期シタリ



## 第五篇 航空行政

### 第一章 法令關係

昭和二年一月十九日勅令第二號ヲ以テ朝鮮總督府遞信官署官制ノ改正アリテ航空事務ヲ當局ノ主管トセラレ又同年五月勅令第四百四號ヲ以テ内地及殖民地ヲ同一法域トスル航空法ヲ同年六月一日ヨリ施行セラレ之ニ伴フ附屬諸法規モ同年六月朝鮮總督府令第五十六號及第五十七號ヲ以テ發布ト同時ニ之ガ施行ヲ見タリ

### 第二章 施設關係

航空事業ノ發達ハ運輸、通信及國防上極メテ重要ナル使命ヲ有ス而シテ之ガ發展ノ爲ニ要スル施設ハ少カラザルモ就中航路ノ設置ヲ以テ其ノ最モ緊要ナルモノトス

朝鮮ニ於テモ遞信省ノ航空路設置ニ對應シ先ヅ之ガ根幹タル内地朝鮮滿洲ヲ繋グ航空路ノ設置計畫ヲ樹テタルモ本施設ノ完成ニハ巨額ノ經費ヲ要スルニ付財政ノ都合ト施設ノ緩急ヲ顧慮シ先ヅ昭和三年度ニ於テハ京城及蔚山兩飛行場ノ設置竝ニ同附屬設備、蔚山外七箇所(黃洞、大田、天  
安、沙里院、平壤、定州)ニ航空標識ヲ設置シ昭和五年度ニ於テハ蔚山航空無線電信局ノ新設竝ニ之ヲ連絡スル有線設備ヲ整ヘ航空ノ安全ニ關スル通信ノ迅速ヲ期シタリ尙將來ニ於テハ航空氣象觀測所等ノ設



置ヲ圖リ漸テ遂テ航空路ノ完成ヲ期スルコトト爲シタリ

第三章 民間航空事業ノ概況

日本航空輸送株式會社ハ政府補助ノ下ニ昭和三年十月設立セラレ昭和四年四月一日ヨリ内地朝鮮滿洲相互間ノ郵便物及貨物ノ定期航空輸送ヲ開始シ更ニ同年九月十一日ヨリハ旅客ノ輸送ヲモ併セテ開始シ尙昭和六年十二月二十八日ヨリ新義州ニ臨時寄航スルコトト爲レリ此ノ如ク民間ニ於ケル航空事業ハ逐次進展シツツアルガ朝鮮内航空事業者モ之ニ刺戟セラレ漸次其ノ業務ヲ擴張シ或ハ航空機乗員ノ養成ヲ圖ル等其ノ成績稍見ルベキモノアリ而シテ本年度末現在ニ於ケル朝鮮内民間航空事業ノ概況左ノ如シ

日本航空輸送株式會社支所	出張所	一
同	出張所	三
同	營業所	一
航空輸送事業企圖中ノ會社		一
航空關係技術者養成所		二
飛行機數		一一
操縱士數	二〇 <small>(内地人 一五 朝鮮人 一五)</small>	七 <small>(全部内地人ニシテ内一名ハ操縱士ニシテ機關士免狀ヲ併有ス)</small>
	機關士數	九 <small>(全部内地人操縱士ニシテ航空士免狀ヲ併有ス)</small>

第六編 海事行政

第一章 規制

本年度ニ於テ制定又ハ改正セラレタル法令ハ朝鮮總督府遞信局海員養成所規程中ノ改正ニシテ受験資格並ニ教授科目及行政區劃ノ名稱ヲ變更シタルモノナリ

第二章 船舶

船舶ノ異動及現在 本年度中ニ於ケル登簿船舶ノ異動ヲ示セバ左表ノ如シ

種別	汽船		帆船		石船	
	總噸數	登簿噸數	總噸數	登簿噸數	船數	積石數
内地新造	五	五六〇	二	一三三		
朝鮮新造	五	二二四	三九	一三二		
外國船購入		一八二		八九四		
内地又ハ關東州ヨリ轉籍	一五	二二七	一三	七四		
不登簿船ヨリ編入	一	三六	一八	四九六		
合計	一六	一、〇〇一	五九	一、〇三六		







未滿石數帆船ニ在リテハ五十石以上二百石未滿ノ船舶ヲ謂フ  
**船舶検査** 本年度ニ於ケル船舶検査執行地ハ九箇所ニシテ本年度中検査ヲ執行シタル船舶ノ總數ヲ示セバ左表ノ如シ

種別	検査船舶數 (△ハ減ヲ示ス)		帆船		石數		合計	
	船數	總噸數	船數	總噸數	船數	總噸數	船數	總噸數
昭和六年度	六七二	一三〇,一〇〇	一五八	七,一七五	—	—	一六八	一三七,二七五
前年度ニ比シ増減	—	—	四二	一,七八七	—	—	四二	一,七八七

第三章 船燈、信號器及救命具

本年度ニ於ケル船燈、信號器救命具製造人及請賣人ノ異動竝ニ本年度末現在人員ヲ擧グレバ左表ノ如シ

品名種別	開業		廢業		年度末現在	
	製造人	請賣人	製造人	請賣人	製造人	請賣人
船燈	—	—	—	—	—	—
信號器	—	—	—	—	—	—
救命具	—	—	—	—	—	—
合計	—	—	—	—	—	—

第四章 海員

**船員** 本年度ニ於テ船員手帖ノ交付ヲ受ケタル者ハ内地人三百六十五人朝鮮人四百二十八人外國人十三人計八百六十六人ナリ又之ヲ返還シタル者ハ内地人四人朝鮮人八人計十二人ナリ而シテ三年以上船員手帖ヲ使用セザリシ爲無効ニ歸シタル者ハ内地人百九十五人朝鮮人三百六十六人計五百五十五人ナリ

朝鮮及内地ノ管海官廳ニ於テ交付シタル船員手帖ヲ受有スル者及之ヲ受有セズシテ不登簿汽船朝鮮在籍船舶ニ船員トシテ從事スル者ノ本年度末現在數ヲ示セバ左表ノ如シ

品名種別	開業		廢業		年度末現在	
	製造人	請賣人	製造人	請賣人	製造人	請賣人
船燈	—	—	—	—	—	—
信號器	—	—	—	—	—	—
救命具	—	—	—	—	—	—
合計	—	—	—	—	—	—







船舶職員試験成績 (△ハ減ヲ示ス)		試験種類	受験者	合格者
甲板部	甲種一等運轉士	4	12	1
	甲種二等運轉士	2	7	1
	乙種一等運轉士	3	7	1
	乙種二等運轉士	3	3	1
	沿岸乙種二等運轉士	10	11	4
	小形船乙種二等運轉士	20	20	18
	湖川港乙種二等運轉士	5	5	4
	沿岸丙種運轉士	3	3	1
	小形船丙種運轉士	4	4	2
機関部	機関長	1	1	1
	一等機関士	3	3	1
	近海二等機関士	7	7	3
	近海發動機船二等機関士	10	10	1
	三等機関士	8	8	4
	湖川港三等機関士	6	6	3
合計			161	111

前年度ニ比シ増減	合計	前年度	本年度末現在數ヲ示セバ
	577	211	161
發動機船三等機關士	27		10
沿岸發動機船三等機關士	155		107
小形發動機船三等機關士	113		109
合計	577	211	403

水夫適任證書 水夫適任證書交付規則ニ依リ同證書ヲ交付シタル者ノ本年度末現在數ヲ示セバ左表ノ如シ

水夫適任證書交付數		規則第一條第一項第一號ノ資格ニ依ルモノ	同條第二號ノ資格ニ依ルモノ	合計
前年度ニ比シ増減	合計	5	5	5
				56

第五章 水先人

本年度末ニ於ケル水先人ノ現在數ヲ示セバ左表ノ如シ















二 沿岸航路

線路名	使用船數及航海度數	寄港地	命令期間	受命者
釜山元山線	總噸數五百噸以上 鋼製汽船各一艘 用以上一年 鋼製汽船各一艘 用以上一年 鋼製汽船各一艘 用以上一年	釜山、元山、海州、竹邊、長川、寧海、三陟、江陵、襄陽、杆城、長川、通川	自昭和六年一月一日起至昭和七年三月三十一日	朝鮮郵船株式會社
釜山濟州島線	總噸數三百噸以上 鋼製汽船各一艘 用以上一年 鋼製汽船各一艘 用以上一年 鋼製汽船各一艘 用以上一年	釜山、巨文島、濟州、城翰、表善里、朝金、朝天、金寧、表善里、朝天	同	同
木浦濟州島線	總噸數百八十噸以上 鋼製汽船各一艘 用以上一年 鋼製汽船各一艘 用以上一年 鋼製汽船各一艘 用以上一年	同	同	同

三 河川航路

新義州中江鎮線	積石五十五噸以上 鋼製汽船各一艘 用以上一年 鋼製汽船各一艘 用以上一年 鋼製汽船各一艘 用以上一年	北下洞、義州、清城鎮、梨山、高城、文岳洞、新川、高城、文岳洞、新川、高城、文岳洞、新川	自昭和六年一月一日起至昭和七年三月三十一日	鴨綠江運輸株式會社
---------	--	---	-----------------------	-----------

四 寄港航路

新義州中江鎮線	總噸數百八十噸以上 鋼製汽船各一艘 用以上一年 鋼製汽船各一艘 用以上一年 鋼製汽船各一艘 用以上一年	北下洞、義州、清城鎮、梨山、高城、文岳洞、新川、高城、文岳洞、新川、高城、文岳洞、新川	自昭和六年一月一日起至昭和七年三月三十一日	鴨綠江運輸株式會社
大連芝罘線	總噸數千噸以上 鋼製汽船各一艘 用以上一年 鋼製汽船各一艘 用以上一年 鋼製汽船各一艘 用以上一年	同	自昭和六年一月一日起至昭和七年三月三十一日	阿波國株式會社
天津大連線	總噸數千噸以上 鋼製汽船各一艘 用以上一年 鋼製汽船各一艘 用以上一年 鋼製汽船各一艘 用以上一年	同	同	同



線路名	使用船數及航海度數	寄港地	命令期間	受命者
伏木浦鹽斯德線 清津寄港	總噸數千噸以上最快速力一時 間十哩以上ノ鋼製汽船一艘ヲ 用ヒ毎月一回以上一年二十回 以上寄港	雄基、城津、元山	同	北陸汽船株式會社
北海道新瀉線 北鮮寄港	總噸數千噸以上最快速力十哩 以上ノ鋼製汽船一艘ヲ用ヒ每 月一回以上一年十八回以上寄 港	清津、雄基、元山	同	嶋谷汽船株式會社

命令航路業務成績 本年度ニ於ケル朝鮮近海沿岸及河川命令航路ノ業務成績ヲ示セバ左表ノ如シ

受命者	航路	船使用數	總噸數	航海度數	航海延遲數	塔載貨物	乘客人員	郵便物
朝鮮郵船株式會社	近海	二	二六、三六六	五五七	六三、二二六	五七七、六八九	五、三五一	六九、二一八
嶋谷汽船株式會社	同	四	九、三七八	三七	一三六、〇六四	一七六、一〇二	一、七六六	七、四三八
北陸汽船株式會社	同	一	一、四〇〇	二二	三八、二一七	二七、五三〇	一、四九九	二、三六
北九州商船株式會社	同	二	二、〇八〇	三五九五	一〇三、六八八	三六、五二七	五四、九四六	四、四八四

第九章 海員養成

阿波國共同汽船株式會社	同	二	二、六五九	七五	六五、五〇六	五四、七四五	五〇、五四九	一、〇八七
株式會社鴨綠江輪船公司	河川	八	八九	一三四	四七、〇五七	一七二	六六、〇	一、五六四
鴨綠江運輸株式會社	同	四〇	二、八三八	九一	三四、三三八	一、七八五六	四八	一、〇三
合計		七六	四、八八〇	一、二七六五	一、〇四、六八六	八七、四三七三	一、六七、八五〇	二、四、九〇〇

本年度ニ於テ遞信局海員養成所ニ入學シタル者六十二名、卒業シタル者五十二名、中途退學シタル者十七名ニシテ本年度末在學者數ハ八十二名ナリ之ヲ前年度ニ比スレバ入學者ニ於テ三十七名、中途退學者ニ於テ二名、卒業者ニ於テ十二名ヲ何レモ減少シタリ其ノ詳細左表ノ如シ尙本年度第十一回卒業生ニ對シ卒業證書ヲ授與シタル者航海科九名、機關科五名ニシテ更ニ引續キ練習生トシテ航海科生ハ廣島縣幸崎町板倉與市所有帆船長榮丸ニ、機關科生ハ株式會社石川島造船所ニ一名、株式會社大阪鐵工所櫻島工場ニ一名、株式會社神戸製鋼所播磨造船工場ニ二名、滿洲船渠株式會社ニ一名派遣實地練習セシムルコトト爲シタリ

海員養成一覽



種別	本科		練習科		別科		合計
	内地人	朝鮮人	内地人	朝鮮人	内地人	朝鮮人	
前年度末ニ於ケル在學者數	二六	三三	二二	二七	一一	一一	四九
入學者數	三六	三三	二二	三一	二六	一九	五九
卒業者數	二二	三三	四	五	一	二六	四七
中途退學者數	七	四	二	二	一	一	二六
本年度末ニ於ケル在學者數	二五	一九	六	三	一	一	五三

## 第七篇 電氣行政

### 第一章 電力統制方策ノ確立

近時電氣事業ノ發達ハ漸ク小規模ナル火力發電ニ依ル孤立的企業タルノ域ヲ脱スルニ至リ大規模ナル水力發電ニ依リ全鮮ニ互ル統一的組織體トシテノ設備組織ヲ企畫實現スベキ情勢ニ達シタルヲ以テ設備ノ重複不經濟ナル投資等ニ基因スル經營上ノ混亂ヲ豫防スルト共ニ進デ天然資源ノ效率的開發ト事業ノ合理的經營トヲ圖ルノ緊要ナルヲ認メ朝鮮電氣事業調査會ノ諮問ヲ經タル上昭和六年十二月主要ナル發電所及送電線路決定ノ規準ト爲スベキ發電計畫及送電網計畫並ニ電氣事業ノ企業形態ニ關スル行政上ノ方針ヲ決定シタリ

### 第二章 朝鮮電氣事業令ノ制定

現行電氣事業取締規則ハ明治四十四年三月制定セラレタルモノニシテ近時事業ガ顯著ナル發達ノ過程ヲ辿リ他面對社會關係ノ益々複雑ト爲リタルニ因リ斯業ニ對スル監督又ハ保護ノ法規トシテ十全ヲ期スル能ハザルニ至リタルヲ以テ電力統制方策確立ト相俟テ斯業ノ公企業タルノ法制體系ヲ整備スル爲昭和七年二月十七日附制令第一號ヲ以テ朝鮮電氣事業令ヲ發布セラレタリ

本令ハ第一電力統制ノ確保促進ヲ圖ルコト第二事業ノ獨占性ニ基因シテ生ズル虞アル弊害ヲ



豫防シ其ノ社會的公企業タルノ機能ヲ發揮セシムルヤウ監督力ノ擴張充實ヲ圖ルコト第三事業ノ公共性ニ鑑ミ之ガ保護助長ノ方途ヲ圖ルコト等ヲ眼目トシテ制定セラレタルモノニシテ近ク附屬法規ノ制定ヲ俟チ實施セラルベシ

第三章 電氣及瓦斯事業ノ監督

本年度ニ於テ電氣及瓦斯事業ノ監督ニ關シ處理シタル事項ノ項目及件數ヲ舉グレバ左ノ如シ

- 一 電氣供給事業ノ許可 四件
- 二 電氣供給事業ノ不許可 一件
- 三 電氣供給事業經營出願ノ取下 一件
- 四 電氣供給事業讓渡及許可 二件
- 五 資本金増額ノ許可 二件
- 六 供給區域擴張ノ許可 二件
- 七 自家用電氣事業ノ認可 一九件
- 八 電氣料金其ノ他供給條件ノ認可 一一件
- 九 發電設備及變電所ノ増設及變更ノ許可 五九件
- 一〇 工事施行ノ認可 二〇件
- 一一 電氣工作物ノ検査 一〇八件
- 一二 電氣工作物ノ検査 五八件

一二 電氣工作物使用認可證ノ下付

一一五件

本年度ニ於テ電氣計器ノ檢定申請ニ對シ處理シタル件數ヲ舉グレバ左ノ如シ

- 一 檢定合格數 一〇四四五件
- 二 檢定不合格數 四八件
- 三 檢定合格證書再交付數 一一件

第四章 電氣及瓦斯事業ノ狀況

本年度末ニ於ケル電氣事業者數ハ二百十二ニシテ其ノ内營業ヲ目的トスルモノ九十二開業八十六未開業六官廳用十六自家用一〇四ニシテ其ノ詳細左表ノ如シ

開業ノ分

事業者名	事業目的	資本金	拂込資本金	原動力	發電力	電燈數	電燈需要家數
京城支店	電燈、電力、鐵	五,〇〇〇,〇〇〇	二,一六〇,〇〇〇	受瓦汽	二〇,一〇〇 Kw	六三九,三〇九	七六,九八
水原支店	電燈、電力			受瓦汽	一一五	一〇,三三五	二,一八七
仁川支店	同			受瓦汽		六三,九〇七	九,〇五二
馬山支店	同			受瓦汽	六〇〇	一一,〇五三	四,三九九
鎮海支店	同			受瓦汽	九,九五〇	一〇,一八〇	一,四九七
朝鮮瓦斯電氣株式會社	電燈、電力、鐵	六,〇〇〇,〇〇〇	三,七五〇,〇〇〇	重瓦汽、油斯	七五三、七八八	二五,三三三	二八,〇九三



事業業者名	事業目的	資本金	資拂本金込	原動力	發電力	電燈數	電需要家數
元山水力電氣株式會社	電燈、電力	700,000	450,000	水油	580	428	667
鎮南浦電氣株式會社	同	150,000	150,000	瓦斯	148	1,130	3,962
平壤府	電燈、電力	2,310,000	2,310,000	汽	1,500	9,681	1,700
朝鮮電氣株式會社	電燈、電力	1,000,000	750,000	汽	1,400	5,148	7,546
大田本店	同	同	同	汽	1,400	5,148	7,546
大田電氣株式會社	同	1,000,000	750,000	重油	1,400	5,148	7,546
鳥致院支店	同	同	同	重油	1,400	5,148	7,546
清州支店	同	同	同	重油	1,400	5,148	7,546
忠州支店	同	同	同	重油	1,400	5,148	7,546
原州支店	同	同	同	重油	1,400	5,148	7,546
大邱支店	同	同	同	重油	1,400	5,148	7,546
咸興支店	同	同	同	重油	1,400	5,148	7,546
金泉支店	同	同	同	重油	1,400	5,148	7,546
浦項支店	同	同	同	重油	1,400	5,148	7,546

事業業者名	事業目的	資本金	資拂本金込	原動力	發電力	電燈數	電需要家數
大興電氣株式會社	光州支店	1,100,000	1,750,000	重油	1,400	3,121	4,943
統營支店	同	同	同	重油	1,400	3,121	4,943
尙州支店	同	同	同	重油	1,400	3,121	4,943
永同支店	同	同	同	重油	1,400	3,121	4,943
求禮支店	同	同	同	重油	1,400	3,121	4,943
榮山浦支店	同	同	同	重油	1,400	3,121	4,943
開城電氣株式會社	開城本店	500,000	450,000	汽	1,300	1,433	4,666
新幕支店	同	同	同	汽	1,300	1,433	4,666
木浦電燈株式會社	同	500,000	450,000	汽	1,300	1,433	4,666
南朝鮮電氣株式會社	同	1,146,000	1,279,000	重油	3,650	8,446	15,282
新義州電氣株式會社	同	700,000	350,000	汽	1,400	6,142	6,277
會寧電氣株式會社	同	150,000	105,000	汽	280	926	1,531
兼二浦邑	同	40,000	40,000	受電力	500	1,946	743
朝鮮電氣興業株式會社	同	5,000,000	1,500,000	汽	10,000	1,601	5,644



事業者名	事業目的	資本金	資拂本金込	原動力	發電力	電燈數	電燈需要家數
海州電氣株式會社	電燈、電力	200,000	150,000	重瓦斯油力	1,360	894	1,844
延白支店	同			重瓦斯油力	388	227	747
麗水電氣株式會社	同	100,000	85,000	重瓦斯油力	460	751	1,366
公州電氣株式會社	同	200,000	150,000	重瓦斯油力	60	497	1,143
惠山鎮電氣株式會社	同	110,000	55,000	同瓦斯油力	25	207	458
安州電氣株式會社	同	50,000	50,000	受汽電力	24	242	548
城津電氣株式會社	同	100,000	77,000	重瓦斯油力	170	584	1,002
瑞川支店	同			重瓦斯油力	5	139	421
吉州支店	同			重瓦斯油力	6	139	421
蔚山電氣株式會社	同	200,000	87,500	重瓦斯油力	24	348	1,086
金剛山電氣鐵道株式會社	電燈、電力	230,000	78,000	水力	10,970	1687	4,245
慶州電氣株式會社	電燈、電力	110,000	33,100	重瓦斯油力	28	293	84
天安電燈株式會社	同	500,000	251,500	重瓦斯油力	300	498	1,077

事業者名	事業目的	資本金	資拂本金込	原動力	發電力	電燈數	電燈需要家數
雄基電氣株式會社	電燈、電力	100,000	15,000	重瓦斯油力	400	833	1,673
慶源支店	同			重瓦斯油力	50	268	640
沙里院邑	同	65,000	65,000	重瓦斯油力	51	658	1,043
江界電氣株式會社	同	150,000	67,500	重瓦斯油力	78	376	519
春川電氣株式會社	同	67,000	67,000	重瓦斯油力	50	516	96
定州電氣株式會社	同	150,000	52,500	重瓦斯油力	100	340	75
順天電氣株式會社	同	210,000	70,400	重瓦斯油力	140	486	98
河東電氣株式會社	同	100,000	25,000	重瓦斯油力	20	146	389
濟州電氣株式會社	同	100,000	25,000	重瓦斯油力	40	211	70
安東電氣株式會社	同	100,000	35,000	重瓦斯油力	50	227	67
筏橋電氣株式會社	同	30,000	30,000	重瓦斯油力	5	133	36
北青電燈株式會社	同	200,000	74,000	重瓦斯油力	168	534	1,559
南原電氣株式會社	同	150,000	57,000	重瓦斯油力	33	275	846
固城電氣株式會社	同	100,000	31,000	重瓦斯油力	100	1079	358
靈法電氣株式會社	同	150,000	60,000	重瓦斯油力	36	1,100	433
城南電燈株式會社	同	100,000	44,215	重瓦斯油力	100	1,031	386
宜川電氣株式會社	同	100,000	70,000	重瓦斯油力	173	483	1,121
溫陽電氣株式會社	同	50,000	25,000	重瓦斯油力	15	269	375



事業者名	事業目的	資本金	資拂本込	原動力	發電力	電燈數	電需要家數
甘浦電氣株式會社	電燈、電力	八〇〇〇	二四八〇	重油力	一八	一一七	三〇三
九龍浦電氣株式會社	同	一〇〇〇〇	二五〇〇	重油力	三〇	一一八	三四二
忠南電氣株式會社	同	一〇〇〇〇	九〇〇〇	重油力	六〇	三〇五	八六
盈德電氣株式會社	同	一〇〇〇〇	三四〇〇	重油力	三〇	九七	三八九
江陵電氣株式會社	同	一〇〇〇〇	五二〇〇	重油力	五	三〇八七	八四
朝鮮送電株式會社	同	五〇〇〇〇	一九〇〇〇	受電			
朝鮮窒素肥料株式會社	同	六〇〇〇〇〇〇	六〇〇〇〇〇〇	水力 <small>(未落成)</small>	一五、一九八九 四六〇〇	一五、二四九	二九二
西鮮電氣株式會社	同	一、〇〇〇〇〇	二五〇〇〇	受電		八〇八六	二七〇
瑞山電氣株式會社	同	五〇〇〇〇	二四九七五	重油力	二〇	七三	三三四
昭和電氣株式會社	同	五〇〇〇〇〇	二五〇〇〇	重油力	二〇	二四七	七六〇
長興電氣株式會社	同	五〇〇〇〇	一八五〇〇	受電		一四八	三三二
平澤電氣株式會社	同	二〇〇〇〇〇	五〇〇〇〇	受電		一八五	六六
大川電氣株式會社	同	五〇〇〇〇	二、二五〇	重油力	二〇	六三	二四
羅老島電氣株式會社	同	三〇〇〇〇	一五〇〇〇	重油力	一六	九五一	一三五
北鮮電力株式會社	同	五〇〇〇〇〇	二五〇〇〇	水力	六〇	二二	一八
茂山電氣株式會社	同	一〇〇〇〇〇	二五〇〇〇	重油力	三〇	二四七	二九八

未開業ノ分

事業者名	事業目的	資本金	拂込資本金	原動力	發電力
南朝鮮水力電氣株式會社	同	二五〇〇〇〇	一、二五〇〇〇	水力 <small>(未落成)</small>	二、五〇〇
咸安電氣株式會社	同	七五〇〇〇	三七五〇〇	受電	五五
巨濟電氣株式會社	同	一〇〇〇〇〇	二五〇〇〇	重油力	九五
寶城電氣株式會社	同	一〇〇〇〇〇	三〇〇〇〇	重油力	二四
利長電氣株式會社	同	二〇〇〇〇〇	五〇〇〇〇	受電	二六
咸南電氣株式會社	同	二〇〇〇〇〇	七六〇〇〇	重油力	八六
合計		八六、三三〇、七〇〇	九八、六六六、八八八	受未已 計落電成設	二、七五〇、四九四



事業者名	事業目的	資本金	拂込資本金	原動力	發電力
莞島電氣株式會社	電燈、電力	五〇〇〇	會社未成立	重油力(未落成)	三〇 KW
合計		六六五,〇〇〇	六六五,〇〇〇		二七一九〇

官應用電氣事業

事業者名	事業目的	使用區域	原動力	發電力
京城帝國大學附屬醫院	電燈	京城府蓮建洞醫院構内	汽力	一七五 KW
平壤鑛業所	電燈、電力	平安南道大同郡秋乙美面寺洞鑛業所鑛區一圓寺洞巡查駐在所及小學校並學校附屬宿舍へ電燈供給	汽力	二二五
軍營	電燈、電力	咸鏡北道會寧所屬部隊及附屬宿舍	汽力	三〇
京城專賣支局開城出張所	電燈、電力	平安北道新義州製材所構内	汽力	一八五
專賣局大邱支局	電燈、電力	開城府紅蔘製造所構内	汽力	一五
專賣局全州支局	電燈、電力	大邱府東雲町支局工場内	汽力	二五〇
朝鮮總督府專賣局	電燈、電力	全羅北道全州郡全州邑高砂町支局工場内	瓦斯力	三二
		京城府仁義洞及義州通工場構内	受電	

自家用電氣事業

事業者名	事業目的	使用區域	原動力	發電力
朝鮮總督府鐵道局	電燈、電力	京城、龍山、盤梁津停車場構内	受電	一
同	電燈	江原道淮陽郡長楊面長淵里長安寺ホテル構内	石油力	三
同	同	江原道高城郡新北面温井里ホテル構内	石油力	〇三五
同	同	平壤停車場構内	石油力	一
同	蓄電池充電及真空掃除用電燈、電力	清津停車場構内	石油力	五
同	同	釜山府凡一洞鐵道局釜山工場構内	受電	一
同	同	清津府浦項洞鐵道局清津工場構内	受電	一
朝鮮總督府勸業模範場	電力	京畿道水原郡日荆面西屯里勸業模範場化學室	石油力	二
合計				二七九〇

事業者名	事業目的	使用區域	原動力	發電力
京城府	電燈	京畿道高陽郡霧島水原地構内	汽力	一六 KW
東洋合同鑛業會社	電燈、電力	平安北道雲山郡鑛區及北鎮警察署、北鎮郵便局へ電燈供給	汽力	一五〇〇
朝鮮綿業株式會社	電燈	全羅南道木浦府港町綿線工場内	汽力	三〇〇



事業者名	事業目的	使用區域	原動力	發電力
齋藤久太郎	電燈	平安南道鎮南浦府三和通精米工場内	汽力	一五 KW
漢城鑛業會社	電燈、電力	黃海道遂安郡大干面楠亭里鑛粉製煉所、鍛工所	重油力	二四
天平綿業株式會社	電燈	全羅南道木浦府南海岸通綿線工場	汽力	一七
弘益殖産株式會社	電力	咸鏡南道定平郡府内面特許鑛區内	瓦斯力	二二
海雲臺溫泉合資株式會社	電燈、電力	慶尙南道東萊郡海雲臺溫泉場旅館	瓦斯力	三三
合名會社鈴木商店	電燈	慶尙北道大邱府綿線工場内	瓦斯力	五
谷口與四郎	同	黃海道延白郡栗浦金鑛區内	瓦斯力	一七二
小野田セメント製造株式會社	同	平安南道江東郡晚達面勝湖里唧筒室内及工場内	受汽電力	一〇、六六八
小野田セメント製造株式會社	同	咸鏡南道文川郡都草面川内里工場敷地内及川内里驛構内	受汽電力	三六〇〇
小野田セメント製造株式會社	同	黃海道兼二浦製鐵所構内及黃州驛ニ供給	汽力	六〇〇〇
三菱製鐵株式會社	同	平安南道大同郡會社所屬炭坑構内	受汽電力	一五〇
朝鮮無煙炭鑛株式會社	同	平安南道江西郡東津面龍井里班石面班二里及東津郡龜山里	受汽電力	一三〇
不二商業株式會社	電燈	全羅北道群山府明治町綿線工場内	汽力	一五
朝鮮物産株式會社	同	京畿道仁川府萬石町精米工場内	汽力	一五

加藤萬四郎	同	平安北道宣川郡東面仁谷洞鑛區内	瓦斯力	一五
森菊五郎	同	全羅北道群山府所在精米工場内	瓦斯力	一五
古河鑛業株式會社	電燈、電力	平安北道龜城郡關西面照關洞	瓦斯力	三三五
明治鑛業株式會社	同	平安南道安州炭鑛構内	汽力	一七二
明治鑛業株式會社	同	平安北道江東郡晚達面大成炭鑛構内	受電力	一
生氣嶺粘土石炭株式會社	電燈	咸鏡北道鏡城郡生氣嶺所在鑛業所内	汽力	二六
大楡洞鑛山株式會社	電燈、電力	平安北道昌城郡大楡洞	汽力	七、八五
日華製油株式會社	電燈	全羅南道木浦府海岸通會社構内	汽力	七五
大日本製糖株式會社	電燈、電力	平安南道大同郡大同江面船橋里會社構内	汽力	五三五
大邱精米株式會社	同	慶尙北道大邱府錦町會社構内	瓦斯力	三
朝鮮綿花株式會社	電燈	全羅南道木浦府海岸通會社構内	瓦斯力	二
中屋堯較	同	京畿道水原郡水原邑梅山里	瓦斯力	二
株式會社松高實業場	電力	開城府株式會社松高實業場	汽力	三〇
アール、エム、ウエルソン	電力	全羅南道光州郡考泉面所在濟衆院構内	石油力	三
釜山窯業株式會社	同	慶尙南道東萊郡西面工場内	瓦斯力	二
朝鮮紡織株式會社	電力	慶尙南道釜山府凡一洞會社構内	汽力	三、一〇一



事業者名	事業目的	使用區域	原動力	發電力
ゼームスメクルイン	電燈	全羅南道順天郡順天邑所在病院牧師住宅及學校	石油力	三
萱野清三	蓄電池	慶尙南道統營郡二運面長承浦	瓦斯力	二
石崎久三郎	電燈	平安北道新義州製材工場構内	瓦斯力	二
オーシ、メングルドル	電燈、電力	江原道春川郡春川邑耶蘇病院内及其ノ構内附屬建物	瓦斯力	二
朝鮮書籍印刷株式會社	同	京畿道京城府元町三丁目印刷所構内	受汽電力	二〇
平壤府	同	平安南道平壤府水道水源地及配水池構内	受汽電力	四五
朝鮮鑛業株式會社	同	全羅南道光陽郡光陽面草南里及沙谷里	重油力	三五〇
岩倉守男	電燈、電力	全羅北道沃溝郡米面群山冷蔵庫構内	瓦斯力	二〇
赤木峰太郎	同	全羅北道井邑郡龍北面新泰仁	瓦斯力	二
禹利岩	同	忠清南道公州郡公州邑大和町永明學校内	瓦斯力	一五
大森宅二	電力	咸鏡南道新興郡加平面長豊里鑛業所構内	受電力	一
豆滿江林業株式會社	同	咸鏡北道會寧郡會寧邑鰲山洞會社構内	汽力	三
小金丸久吉	同	慶尙南道泗川郡泗川面所在精米工場	瓦斯力	一
ダブルユー、リントン	蓄電池	全羅北道沃溝郡開井面龜岩里所在耶蘇病院内	石油力	六
王子製紙株式會社	電燈、電力	平安北道義州郡古城面製紙工場構内	汽力	一〇〇

事業者名	事業目的	使用區域	原動力	發電力
朝鮮棉花株式會社	電燈	全羅南道木浦府所在會社織布工場構内	汽力	五
朝鮮棉花株式會社	同	全羅北道益山郡益山面裡里線棉工場構内	汽力	二
朝鮮中央鑛業株式會社	電燈、電力	忠清南道天安郡笠場面良岱里事務所及工場並浩美鑛山鑛區内	受電力	一
忠南製絲株式會社	同	忠清南道禮山郡禮山面會社構内	汽力	五
株式會社林兼商店	同	咸鏡北道清津府目賀田町冷蔵工場内	汽力	三
靈南水利組合	同	慶尙南道昌寧郡南谷面馬山里	石油力	五
全南道是製絲株式會社	同	全羅南道光州郡光州邑校社里製絲工場構内	汽力	一七二
ザカリアス、パ	電燈、電力	慶尙北道安東郡安東邑法尙洞病院及宣教師舍宅	瓦斯力	三八
イコウイツツ	同	平安北道朔州郡九曲面新安洞新延金山構内及從業員住宅	瓦斯力	一六五
朴龍雲	同	慶尙南道密陽郡下南面守山里組合唧筒室内及揚水場構内	石油力	一〇
下南水利組合	同	慶尙南道密陽郡上南面外山里ポンプ室及排水場構内	石油力	一〇
下南水利組合	同	平安北道宣川郡東面金鑛構内	瓦斯力	三
吉澤謙太郎	電燈、電力	慶尙南道咸陽郡水東面花山精米工場内	重油力	二〇
竹本熊次	同	慶尙南道海州郡日新面滌山里第一揚水場及構内倉庫宿舍	重油力	二
延海水利組合	同	黃海道延白郡龍洞面玄岩里同組合第三揚水場構内	重油力	四



事業者名	事業目的	使用區域	原動力	發電力
延海水利組合	電燈、電力	黃海道延白郡松逢面雲溪里同組合第五揚水場構内	重油力	三
ライジング	同	咸鏡南道德源郡城北面文坪里同社文坪油槽所構内	石油力	三
石原末太郎	同	京畿道驪州郡金沙面上虎里鑛區内	重油力	四
樂山水利組合	同	咸鏡北道慶興郡蘆西面飯山洞所在第一揚水場及第三揚水場構内	重油力	一五
小田半太郎	電燈	慶尙北道迎日郡長鬢面良浦里所在良浦製氷冷藏株式會社工場並事務所、住宅及棧橋	汽力	五
アントレ	電燈、電力	咸鏡南道德源郡府内面於雲里所在修道院神品學校及附屬建物、住宅並工場構内	風力	二六
全南製氷株式會社	電燈	全羅南道麗水郡麗水邑製氷工場内	重油力	二七
岡崎眞一郎	同	全羅南道麗水郡麗水邑西町一三〇二番地精米工場	瓦斯力	三
三井鑛山株式會社	電燈、電力	平安北道龜城郡館西面造岳洞三成金山鑛區内	瓦斯力	三三
朴禱沃	電燈	全羅北道南原郡雲峰面西川里一五七	石油力	一
三橋川水利組合	同	上記組合ノ蒙利地域内	受電	一
忠光水利組合	同	平安南道价川郡中西面、外西面及北面特許鑛區内	汽力	四
楊光水利組合	同			
楊光水利組合	同			
古邑水利組合	同			
輪西製鐵株式會社	電燈、電力			

事業者名	事業目的	使用區域	原動力	發電力
都野正一	電燈、電力	平安南道价川郡中西面龍湖里二五四	瓦斯力	三
東津水利組合	電燈	全羅北道金堤郡進風面古沙里東津水利組合未流貯水池揚水場内	汽力	一
株式會社彦島製煉所	同	平安南道成川郡四佳面成川鑛山鑛區内	重油力	五
株式會社彦島製煉所	電燈、電力	黃海道載寧郡銀龍面蒼田里、上聖面新村里、鳳山郡双山面松亭里	重油力	二〇
株式會社朝日精米所	電燈	全羅北道錦山郡錦山面上里精米及精麥工場敷地内	重油力	一
高瀬合名會社	同	釜山府凡一洞工場構内	重油力	五五
笏洞金鑛組合	電燈、電力	黃海道遂安郡水口面寶光里笏洞金鑛組合工場及附屬地内	瓦斯力	六〇
秋本豊之進	同	忠清南道洪城郡西部面板橋里	重油力	一〇
中條平五郎	同	忠清南道保寧郡川北面洛東里保寧金山	石油力	一〇
米山喜源太	同	咸鏡北道富寧郡青岩面土幕洞青岩金山採鑛地域内	重油力	二七
續	同	平安北道宣川郡東面仁谷洞宣川金山	重油力	六〇
朝鮮鑛業開發株式會社	同	平安北道龜城郡梨峴面及定州郡玉泉面	重油力	三五〇
三菱鑛業株式會社	同	全羅北道金堤郡水流面、下離面、草處面ノ内鑛區内	重油力	六〇〇
義州鑛山株式會社	同	平安北道義州郡玉尙面	瓦斯力	八
尼山	同	忠清南道青陽郡青陽面	重油力	一六
日本コンプ	同	平安南道平壤府船橋里一四八	汽力	一五〇〇



事業者名	事業目的	使用區域	原動力	發電力
方應謨	電燈、電力	平安北道朔州郡外南清溪洞	瓦斯力	一五〇 K.W.
合資會社西松組	同	黃海道海州郡秋花面	瓦斯力	一五〇
株式會社問組	同	京畿道開豐郡西面	瓦斯力	六〇
日本鑛業株式會社	同	平安南道成川郡崇仁面	瓦斯力	一五〇
大森宅二	同	咸鏡北道會寧郡雲頭面	汽力	五〇
驪州鑛山株式會社	同	平安北道龜城郡天摩面	重油力	一〇〇
朝鮮窒素肥料株式會社	化學工業	咸鏡南道興南邑	受電	一〇〇
同	電燈、電力	咸鏡北道明川郡西面	重油力	三五〇
株式會社角輪組	同	江原道高城郡新北面	重油力	三
輪西製鐵株式會社	同	平安南道价川郡价川面	汽力	四八
有信鑛業社	同	忠清南道天安郡成歡面成歡里	汽力	五〇
朝鮮纖維工業所	同	慶尙南道東萊郡龜浦面龜浦里工場及社宅敷地	瓦斯力	一八
朝鮮鐵道株式會社	同	一圓ポンプ室	重油力	五
京城紡織株式會社	同	慶尙北道慶州驛構内機關庫内	重油力	二七〇
計	104	京畿道始興郡永登浦邑	重油力	三五二六〇五

瓦斯事業

事業者名	事業目的	資本金	拂込資本金	固定資本金	瓦斯發生量	備考
京城電氣株式會社	瓦斯供給	一五,〇〇〇,〇〇〇	二二,六〇〇,〇〇〇	一八,七四七,七九七	四七,七九,四三二	立方米 二社ハ何レモ電氣事業ヲ兼營シ其ノ資本金ハ公稱資本金(瓦斯電氣)ヲ別セズ
朝鮮瓦斯電氣株式會社	同	六,〇〇〇,〇〇〇	三,七五〇,〇〇〇	五七六,五六一	一,五九〇,九一六	
合計	二	二一,〇〇〇,〇〇〇	二六,三五〇,〇〇〇	二〇,三二四,五五八	四九,三九〇,三六八	

第五章 發電水力

發電水力調査ハ昭和四年度ヲ以テ一先ヅ完了ヲ告ゲタル河川流量ノ如キハ氣象及流域狀態等ニ因リテ窮リナキ變化ヲ爲スモノナルヲ以テ常ニ調査ノ效果ヲ完カラシムル爲左ノ施設ニ依リ之ガ作業ヲ繼續シタリ

一 水位觀測所 河川流量ノ實測場所附近ニ於ケル水位ノ變化ヲ知ル量水標木製指標所在箇所ノ稱ニシテ其ノ數ハ十箇所ナリ

二 雨量觀測所 雨雪其ノ他降水量ヲ觀測スル場所ニシテ現在二十一箇所ナリ

尙雨量觀測所及水位觀測所ノ位置並ニ名稱等ハ左表ノ如シ



雨量觀測所位置	水位觀測所位置	
	觀測所名	設置官署名
南端川	南大川	咸南、豐山郡天南面瓦浦里
漁郎川	湯水坪	同 鏡城郡朱南面森浦洞
豆滿江	城川水	咸北、茂山郡東面車輪洞
洛東江	南江	慶南、山清郡山清面玉洞
錦江	錦江	全北、茂朱郡茂朱面內島里
同	古味吞川	同 平康郡榆津面社倉里
漢江	漢江	江原、寧越郡南面八槐里
清川	清川江	同 熙川郡南面圓明洞
同	禿魯江	平北、江界郡前川面長興洞
鴨綠江	虛川江	咸南、豐山郡里仁面梨坡里

雨量觀測所位置

水位觀測所位置

水系名

河川名

觀測所名

設置官署名

位

置

年觀測月開日始

水系名	河川名	觀測所名	海拔高	位	置	年觀測月開日始
同	(長津江) 三浦里川	東門巨里	九〇	同 長津郡々內面東門巨里	昭和五、一一、一	
同	禿魯江	雲松	四〇	平北、江界郡五館面雲松洞	大正一二、九、一四	
同	清川江	新豐	三三〇	同 熙川郡新豐面西洞	昭和五、一一、二	
大清江	大同江	新城	四〇	平南、寧邊郡新城面昌義里	大正一二、一一、七	
大漢江	(南漢江) 臨溪川	松溪	四九	江原、旌善郡臨溪面松溪里	同 一五、六、二七	
同	(同) 酒川江	安興	四〇	同 橫城郡井谷面下安興里	同 一五、六、一六	
同	北漢江	道納里	五〇	同 淮陽郡上北面道納里	同 一五、七、一	
同	同	大井里	三三〇	同 楊口郡水入面大井里	同 一二、三、二四	
同	同	楊口	一八〇	同 楊口郡楊口面上里	同 一二、三、一一	
同	昭陽江	瑞和	三五	同 麟蹄郡瑞和面瑞和里	同 一五、一一、六	
同	(昭陽江) 內麟川	縣里	三〇	同 麟蹄郡麟面縣里	同 一五、六、二一	
同	(臨津江) 古味吞川	后坪	三〇	同 平康郡榆津面后坪里	同 一二、一一、七	
錦江	錦江	長水	四〇	全北、長水郡長水面長水里	同 一二、三、一	
洛東江	瀨川	雲峰	四五	同 南原郡雲峰面西川里	昭和五、一二、一〇	

水系名

河川名

觀測所名

海拔高

位

置

年觀測月開日始



水系名	河川名	觀測所名	海拔高	位	置	年觀測月開日始
洛東江	洛東江(密陽江)	石浦	五〇	慶北、奉化郡小川面石浦里		大正一二、七、二
同	南(密陽江)	善里	三〇	慶南、梁山郡下西面善里		同 一二、一二、二〇
豆滿江	城川水	新站	六五	咸北、茂山郡東面車輪里		昭和 二、三、一九
漁郎川	漁郎川	湯水坪	三〇	同 鏡城郡朱南面森浦洞		同 二、一一、六
端川	南大川	天南	五三	咸南、豐山郡天南面浦溜里		大正 一二、六、一
安南	同	三防	四七〇	同 安邊郡衛益面三防里		同 一二、一、一

### 第八篇 附帶事業

#### 第一章 國庫金取扱事務

本年度末ニ於ケル國庫金受拂事務ヲ取扱フ郵便局所ハ六百六十四局所ニシテ前年度末ニ比シ十五局所ヲ増加シタリ面シテ本年度中ニ於ケル各局所ノ取扱數ハ歲入金繰替受入口數十八萬口、同金額四千三十萬圓、歲出金繰替拂渡口數八萬五千口、同金額三千五百九十五萬圓ニシテ之ヲ前年度ニ比スルトキハ歲入金繰替受入口數ニ於テ四萬口(三割)ヲ、同金額ニ於テ一千五百二十九萬圓(六割一分三厘)ヲ各増加シ歲出繰替拂渡口數ニ於テハ五千口(六分八厘)ヲ増加シ同金額ニ於テ九十萬圓(二分五厘)ヲ減少シタリ

國庫金受拂 (△ハ減ヲ示ス)		口數		前年度ニ比シ増減割合		金額		前年度ニ比シ増減割合	
歲入金繰替受入高	一八五,一〇二	口	數	增	減	割	合	金	額
歲出金繰替拂渡高	八五,一五六								
				三〇割	〇・六八	四〇三,七六二	三五,九五六,二五一	六二割	〇・五

#### 第二章 年金恩給拂渡







6905

4

編  
行  
可  
贈

衆議院  
7.11.8.  
圖書館

昭和七年十月十二日 印刷  
昭和七年十月十五日 發行

朝鮮總督府遞信局

京城府長谷川町七十六番地

印刷所 近澤商店印刷部



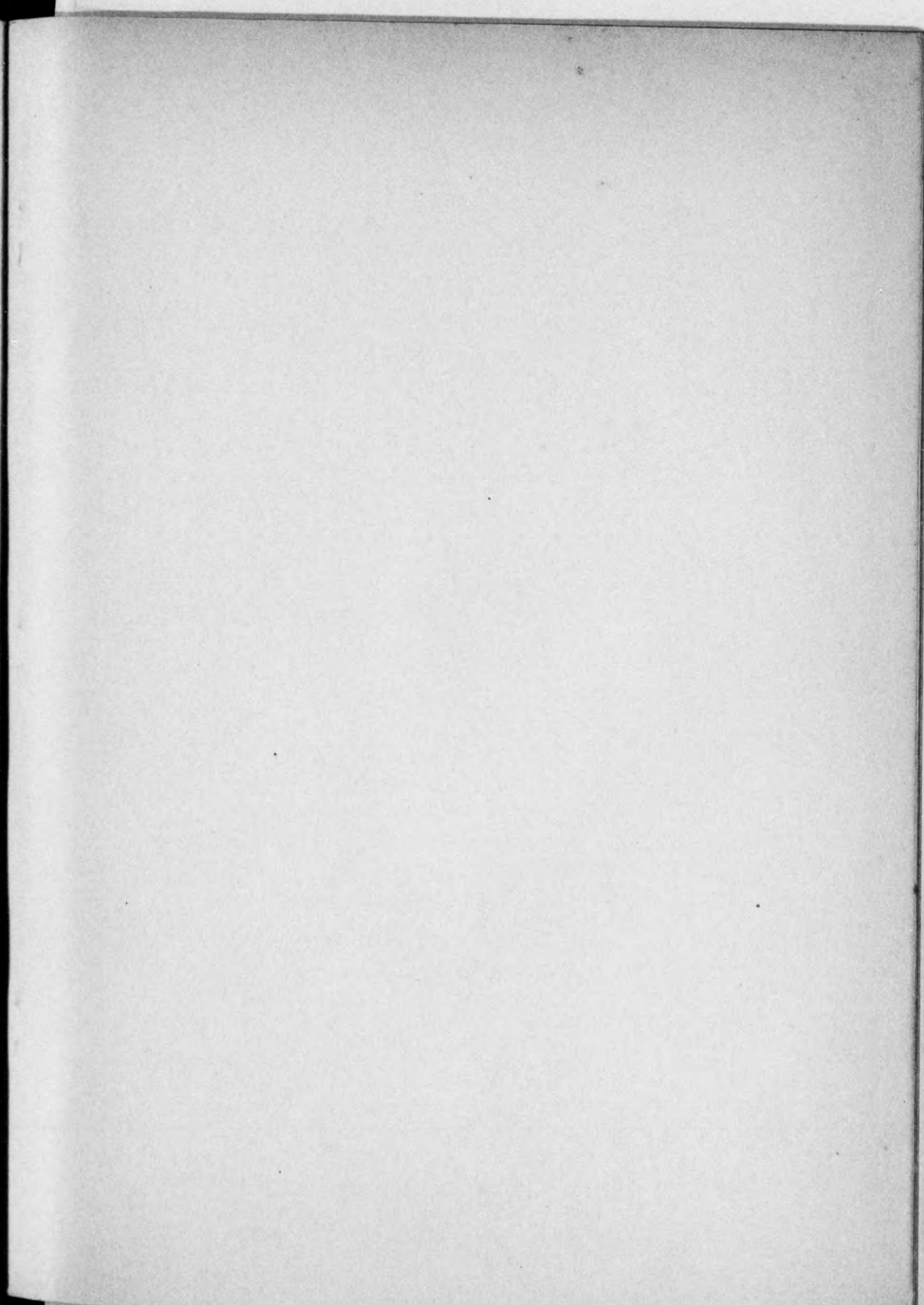



終