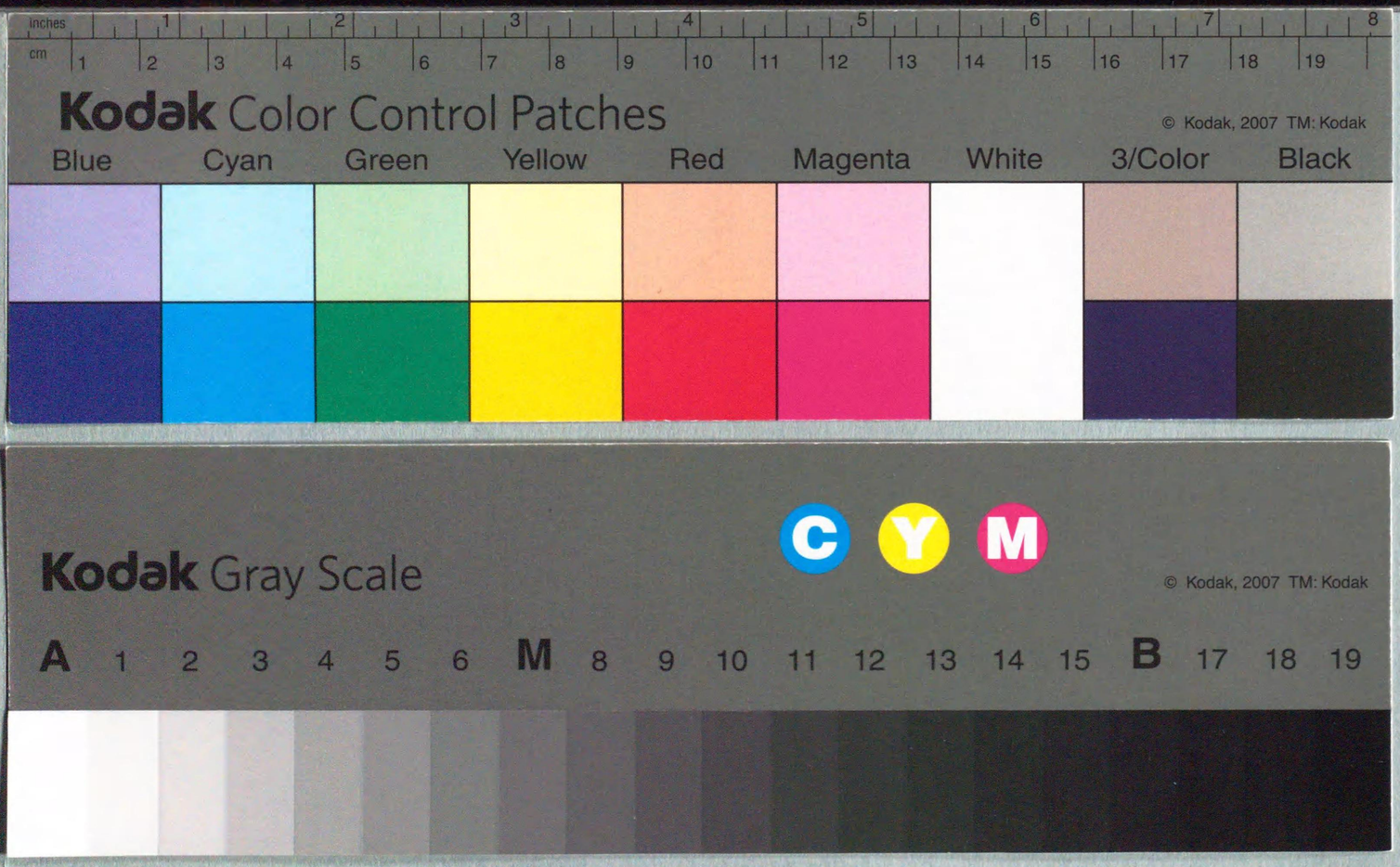
inches
cm
Kodak Color Control Patches
© Kodak, 2007 TM: Kodak
Blue
Cyan
Green
Yellow
Red
Magenta
White
3/Color
Black
Kodak Gray Scale
C
Y
M
© Kodak, 2007 TM: Kodak
A 1 2 3 4 5 6 M 8 9 10 11 12 13 14 15 B 17 18 19

322.22
A83

法律學經濟學
研究叢書
第七冊

支那ニ於ケル法典編纂ノ沿革

文學士 淺井虎夫 著

京都帝國大學法科大學內
京都法學會發行

法律學經濟學
研究叢書
第七冊

支那ニ於ケル法典編纂ノ沿革

文學士 淺井虎夫著

7183

京都帝國大學法科大學內

京都法學會發行

最高裁判所
圖書館
明治文庫 1378
昭57.10

L5054
昭24.7.1
最高裁判所圖書

緒言

支那法典編纂ノ沿革ニ關シテハ嘗テ支那法制史中ニ略說スル所アリキ今ヤ其遺闕ヲ拾補シ之ヲ單行スルコト、ナセリ初支那法典論ナル題下ニ之ヲ總論各論ニ分チ總論ニ於テ法典編纂ノ沿革編纂ノ方法法典ノ體裁法典ノ特色ヲ論シ各論ニ於テ現存ノ法典ニ就キ解說ヲ與フルノ豫定ナリシモ烏兎匆々未獲麟ニ至ラス僅ニ法典編纂ノ沿革ヲ公刊スルニ過キス此書ノ成ル既ニ久シト雖未發表ノ期ニ至ラサリシカ京都法學會ハ其研究叢書ノ一トシテ之ヲ刊行スルノ幸榮ヲ與ヘラレシハ生ノ感謝ニ堪ヘサル所ナリ些カ本書ノ來由ヲ叙シ

緒言

支那法典編纂ノ沿革ニ關シテハ嘗テ支那法制史中ニ略說スル所アリキ今ヤ其遺闕ヲ拾補シ之ヲ單行スルコト、ナセリ初支那法典論ナル題下ニ之ヲ總論各論ニ分チ總論ニ於テ法典編纂ノ沿革編纂ノ方法法典ノ體裁法典ノ特色ヲ論シ各論ニ於テ現存ノ法典ニ就キ解說ヲ與フルノ豫定ナリシモ烏兎匆々未獲麟ニ至ラス僅ニ法典編纂ノ沿革ヲ公刊スルニ過キス此書ノ成ル既ニ久シト雖未發表ノ期ニ至ラサリシカ京都法學會ハ其研究叢書ノ一トシテ之ヲ刊行スルノ幸榮ヲ與ヘラレシハ生ノ感謝ニ堪ヘサル所ナリ些カ本書ノ來由ヲ叙シ

L.5054
昭24.7.1 和
書圖所判裁高最

テ以テ序ニ代フ

明治四十四年六月

淺井虎夫識

支那ニ於ケル法典編纂ノ沿革目次

第一章　總論　一
第二章　法經　一一
第三章　漢ノ法典　一一
第一節　前漢ノ法典　一六
第一款　約法三章　一六
第二款　律九章　一六
第三款　令　一九
第二節　後漢ノ法典　二二
第三節　漢律令逸文　二五
第一款　漢律令ノ篇名　二九
第二款　漢律逸文　二九
第三款　漢令逸文　三四

第四章　魏晋以後ノ法典
第一節　總說
第二節　魏ノ法典
第一款　新律
第二款　魏令
第三節　晋ノ法典
第一款　泰始新律
第二款　晋令　附晋令逸
第三款　晋六條五條尚書十二條及故事
第四節　後魏ノ法典
第五節　東魏ノ法典
第六節　西魏ノ法典
第七節　北齊ノ法典
第一款　北齊律
第二款　北齊令
第三款　北齊權令
第八節　後周ノ法典
第一款　後周大律
第二款　後周令
第三款　刑書要制刑經聖制及刑書要律
第九節　南齊ノ法典
第十節　梁ノ法典
第一款　梁律
第二款　梁令
第三款　梁科
第十一節　陳ノ法典
第一款　陳律
第二款　陳令

第三款　陳　科　一二七
第五章　隋ノ法典　一二八
第一節　開皇律令　一二八
第一款　開皇律　一二八
第二款　開皇令　一三二
第二節　大業律令　一三四
第一款　大業律　一三四
第二款　大業令　一三六
第三款　唐ノ法典　一三八
第六章　總　說　一三八
第一節　武德律令格式　一四二
第二節　武德律　一四二
第一款　武德令　一四五
第二款　武德格　一四六
第三款　武德式　一四六
第四款　貞觀律令格式　一四七
第三節　貞觀律　一四七
第一款　貞觀令　一四七
第二款　貞觀格　一五三
第三款　貞觀式　一五五
第四款　永徽律令格式　一五六
第四節　永徽律　一五七
第一款　永徽令　一五七
第二款　永徽格　一六四
第三款　永徽式　一六五
第四款　唐律疏議　一六八
第五節　垂拱格式　一六八
第六節　神龍刪定垂拱格式　一七七
第七節　一八〇

第八節　太極格　一八一
第九節　開元律令格式　一八三
第一款　開元律　一八三
第二款　開元令　一八五
第三款　開元格　一八八
第四款　開元式　一九一
第五款　格式律令事類　一九二
第十節　唐六典　一九二
第十一節　元和刪定開元格後勅及元和格後勅　二〇四
第十二節　太和格後勅及開成詳定格　二〇八
第十三節　大中刑法總要格後勅及大中刑律統類　二一一
第七章　五代ノ法典　二一四
第一　後梁ノ法典　二一四
第二　後唐ノ法典　二一五
第三　後晋ノ法典　二一八

第四　後周ノ法典　二一九
第八章　宋ノ法典　二二三
第一節　總說　二二三
第二節　勅令格式　二三六
第一款　熙寧諸司勅令格式　二三六
第二款　元豐司農勅令式及勅令式　二三七
第三款　元祐勅令格式　二三八
第四款　紹興勅令格式　二三九
第五款　乾道勅令格式　二四二
第六款　淳熙勅令格式　二四三
第七款　慶元勅令格式　二四九
第八款　開禧勅令格式及淳祐勅令格式　二五〇
第三節　編勅　二五〇
第一款　建隆編勅　二五一

第二款　太平興國編勅　二五二
第三款　淳化編勅　二五三
第四款　咸平編勅　二五四
第五款　景德編勅　二五六
第六款　大中祥符編勅　二五七
第七款　天禧編勅　二五八
第八款　天聖編勅　二五九
第九款　景祐編勅　二六一
第十款　慶曆編勅　二六二
第十一款　嘉祐編勅　二六二
第十二款　熙寧編勅　二六四
第四節　令　二六六
第一款　天聖令　二六七
第二款　嘉祐祿令及驛令　二六八

第三款　紹興寬恤詔令　二七〇
第五節　格　二七〇
第六節　式　二七一
第一款　勅式　熙寧及元豐勅式　二七一
第二款　法式　營造法式　二七二
第三款　條式　治平庫務條式　二七四
第七節　法　紹興貢擧法　紹興監擧法　紹興役法撮要　二七五
第八節　條　六曹條貫　修城方式條約　二七六
第九節　刑統　二七七
第一款　建隆刑統　二七七
第二款　紹興刑統　二七九
第十節　斷例　熙寧法寺斷例　元豐斷例　元祐法寺斷例　紹興斷例　二八〇
第十一節　德音　天聖赦書德音　慶曆赦書德音　二八一
第十二節　條法事類及總類　二八一

第一款　淳熙吏部條法總類　二八一
第二款　淳熙條法事類　二八二
第三款　慶元條法事類　二八三
第四款　嘉定吏部條法總類　二八五
第五款　淳祐條法事類　二八六
第九章　遼ノ法典　二八七
第一節　重熙新定條例　二八七
第二節　咸雍重修條例　二八八
第十章　金ノ法典　二九〇
第一　皇統新制　二九〇
第二　正隆續降制書　二九一
第三　大定制條　二九一
第四　明昌律　二九四
第五　泰和律令勅條格式　二九五
第十一章　元ノ法典　二九九
第一　至元新格　二九九
第二　風憲弘綱　三〇〇
第三　元典章及新集至治條例　三〇一
第四　元通制　三〇七
第五　至正條格　三〇八
第十二章　明ノ法典　三一一
第一節　總說　三一一
第二節　明令　三一二
第三節　明律　三一六
第四節　明會典　三二七
第五節　問刑條例　三四六
第六節　明條法事類纂　三五一
第十三章　清ノ法典　三五三
第一節　總說　三五三
第二節　會典　三五三
第一款　康熙會典　三五四

第二款　雍正會典　三五六
第三款　乾隆會典　三五七
第四款　嘉慶會典　三五九
第五款　光緒會典　三六〇
第三節　會典事例　三六一
第一款　乾隆會典則例　三六一
第二款　嘉慶會典事例　三六二
第三款　光緒會典事例　三六四
第四節　會典圖　三六五
第五節　律例　三六六
第六節　則例　三七〇
第一款　戶部則例　三七一
第二款　禮部則例　三七二
第三款　工部則例　三七二
第七節　處分則例　三七三
第一款　吏部處分則例　三七三
第二款　兵部處分則例　三七三
第八節　全書　三七四
第一款　賦役全書　三七四
第二款　學政全書　三七五
第三款　漕運全書　三七六
第九節　其他ノ法典　三七七
第一款　中樞政考　三七七
第二款　科場條例　三七八
第三款　五軍道里表　三七八
第十四章　支那法典ノ特色　三八〇

目次

終

支那ニ於ケル法典編纂ノ沿革

淺井虎夫著

第一章　總論

法律ヲ彙集シ組織シテ一ノ法典ト爲スコトハ夙ニ歐洲諸國ニ行ハレ現時ニ至ルマテ存續セリ今飜テ支那ニ於ケル法典編纂ノ沿革ヲ看ルニ古來此ニ留意セラレシ者ノ如シ古戰國ノ際魏ノ李悝カ法經六篇ヲ編セシヨリ近クハ現朝ニ至ルマテ歷代編纂セラレタル法典ノ目數百ヲ以テ數フヘシ蓋シ又盛ナリト謂フヘキナリ」

凡法律ノ初テ法典ニ編纂セラルヽニ至ルマテニハ其間自順序アリ而シテ其順序タルヤ國ニヨリテ異ル所アリ是ニ於テ學者ノ說ク所亦同一ナラス或ハ曰法律ノ第一時期ハ卽慣習法ノ時期ニシテ第二時期ハ特殊ノ人カ此等ノ慣習法ヲ集メテ私典ヲ作ル時期ナリ第三時期ハ此等ノ私典ヲ本トシテ裁判官ノ判決ヲ集メ一ノ

審定法ヲ作ル時期ナリ第四時期ハ社會ノ進歩ニ伴ヒ必要ナル單行法ヲ發シ次テ之ヲ集メ組織シテ法典ト爲スノ時期ナリト之ニ據レハ慣習法時期ヨリ法典時期ニ到達スル迄ニハ又幾多ノ時期ヲ經過スヘキナリ但事實上國ニヨリテ必シモ此順序ニ因ラス或ハ慣習法ニ據リテ法典ヲ編セサルモノアリ或ハ慣習法時期ヨリ直ニ法典時期ニ至ルモノアリ

今之ヲ支那ニ觀ルニ其古代ニ於テハ慣習法ニヨリテ支配セシハ事實ナルヘシ凡慣習法ニ止マレル時期ハ卽不成文時代ニシテ多數ノ人ノ行ヒ來レル慣習ニ據リテ支配スヘキモ社會ノ進歩スルニ從ヒ世事複雜トナリ之ヲ自覺スルノ難キニ及ヘハ此等ノ慣習法ヲ筆錄シ或ハ記憶スルノ必要起リ遂ニハ人民ノ不安ヲ除カンカ爲ニ之ヲ公示シ若クハ其請ニ從ヒテ呈示スルニ至ルヘキハ自然ノ勢ナリ法ノ公示ハ法ヲ犯スノ豫備ナルニ止マラス法ノ濫用ヲ防ク所以ナリ而シテ支那カ慣習法時期ヨリ進テ法ヲ公示スルニ至リシハ抑何ノ時ニ始マルヤ周官ニハ法ノ公示ニ關スル記載多シト雖該書ハ春秋戰國時代ノ述作ニ係リ果シテ周制ヲ記載セルヤ否ヤニ關シテハ異論多シ此故ニ周官ハ全ク信用スヘカラストスルモ周官以

外ニ確實ナル史籍ニ照シ虞夏ノ際既ニ法ノ公示アリシヲ論スル者アルニ至テハ吾人ノ注意ヲ牽ク蓋鮮少ナラス

凡國ノ東西ヲ問ハス法ヲ公示スルニ至ルハ其國民ノ發達進歩ニ關シ重要ナル時期ニ到達セルヲ證明セルモノナリ何トナレハ法ノ公示ハ明ニ法ノ濫用ヲ防キ其腐敗ヲ免レ社會ノ進歩ニ伴フ所以ナレハナリ之ニ反シテ法ノ公示ヲ見ルコトナキ國民ハ遂ニ社會ノ進歩ニ伴フコト能ハサルヘシ若夫支那カ唐虞以降周ニ至ル間凡千有餘百年法ノ公示ナシトスレハ文化ノ發達ハ頗遲緩ニシテ社會的現象ハ極メテ簡單ナリトセサルヘカラス

然レトモ支那史ヲ學ヒタル者ハ何人カ之ヲ信スヘキ唐虞以降社會的現象ハ漸ヲ逐テ複雜ニ赴キシハ否定スヘカラス殊ニ原始時代ヨリ一轉唐虞ノ有史時代ニ入ルヤ社會的現象ニ著ルシキ變化ノ存スルヲ見ル此際ニ當リテ法ノ公示ヲ見ル豈偶然ナランヤ蓋法ノ公示ハ社會ノ進歩ニ伴ヒ必然來ルヘキ現象ナレハナリ而シテ唐虞ノ世既ニ法ノ公示アリシコトハ尙書ニ見ユタル象刑ニヨリテ之ヲ知ルヘシ以下象刑ノ何タルヤニ就キテ辯スル所アラントス

象刑ノ二字ハ尚書ニ見エ虞書ニ象以典刑•益稷ニ象刑•惟明トアル是ナリ然ルニ此象刑ノ意義ニ關シテハ古來異說アリ其最廣ク行ハレタルハ此ヲ以テ章服ヲ異ニシ衣冠ヲ畫スルノ義ニ採リ一種ノ名譽刑ノ如ク解釋セルモノ是ナリ卽犯罪者ノ衣服冠飾ノ色質ヲ區別シ一見シテ其犯罪者タルヲ知ラシムル刑罰ニシテ「ゼルマン」ノ古代ニ行ハレタル Ehrenstrafe (Symbolische procession (Grimm; Deutsche Rechtsgeschichte.) ノ如ク解セリ此ノ說ノ最古キハ周愼到ノ撰ト稱スル愼子ニ見エタル戮ノ解ナリ(註一)卽墨刑者ニハ蠟巾ヲ劓刑者ニハ草纓ヲ刖刑者ニハ菲履ヲ宮刑者ニハ艾韠ヲ大辟刑者ニハ領ナキ布衣ヲ用ウルカ如シ但此書果シテ愼子ノ撰ナリヤ詳ナラサルモ戰國ノ際既ニ此說ヲ採用セル者アリシハ荀子ノ中ニ詳ナリ(註二)以來漢儒ハ多ク此說ヲ主持シ漢伏勝ノ撰ト稱スル尚書大傳(註三)後漢鄭玄ノ周官司圜註(註四)班固ノ白虎通(註五)ノ如キ殊ニ漢書ノ如キハ文帝武帝ノ詔ニ之ヲ揭ケタリ(註六)以來此說ニ從フ者殆枚擧ニ遑エス然レトモ此說ヲ採用セル者ハ咸唐虞ノ世ヲ以テ理想上ノ治世ト見做シアラユル善政ハ此時代ニ實現セラレタリトノ信念ニ本ツキ儒家カ政治ノ手段ハ道德敎化ニアリテ刑罰ニアラストノ主義

ニヨリ唐虞ノ世刑罰アリト言フヲ欲セス彼ノ五刑ノ如キ殘刻ナル刑罰ハ唐虞以後道德衰ヘタル時代ニ起リ當時書象ノ刑ナル者アリテ犯人ニ恥辱ヲ與ヘタルニ過キスト論セリ要スルニ一種ノ方便說ナリ荀子モ夙ニ畫象ノ說ヲ否認セリ(註二參考)然ルニ象ヲ或ハ法ニ解スル者アリ孔安國撰ト稱スル書傳ノ如キ是ナリ卽象以典刑トハ法ニ依リテ常刑ヲ行フノ意ナリト孔穎達ノ疏之ヲ布衍シ淸ノ焦循亦此說ニ左袒セリ(註七)然レトモ象ノ字之ヲ法ニ解シ得ヘキヤハ疑問ナリ要スルニ以上諸說ノ如キハ未象刑ノ義ヲ盡セルニアラサルナリ

象刑既ニ畫象ノ刑ニアラス又象ヲ法ト解スヘキノ理ナシ是ニ於テ宋ノ程大昌ハ刑ヲ用ウル物象ヲ摸寫シテ明ニ民ニ示スノ義ナリト解シタリ卽法ノ公示ナリ其說致古編ニ詳ナリ

弘安國之傳ニ象刑ニ曰、象法也、法以用レ刑也、以レ象爲レ法、於レ義既迂、而法以用レ刑、似レ非ニ六經語一、故世以爲レ疑、至ニ荀況氏一出レ疑、異ニ冠服之不一レ足ニ以懲一也、遂作レ意直詆、以爲レ無レ有、故其言曰、象刑不レ生ニ於治古一、起ニ於亂今一也、象刑虞書嘗兩出、又親記ニ舜語一、若舍レ之不レ據、則堯舜不レ足レ祖、典謨不レ作レ經矣、然則何以、曰古無ニ全制一則當參ニ其類一而求之類、既相比、則當推ニ其理一以究

之、待其彼此交質、相說以解、則古制見矣、夫既謂象、必有形可繪、有狀可示也、則凡謂爲象者、其必於形象焉求之、豈容泛言也、云云、象刑云者、是必模寫用刑物象、以明示民、使知愧畏、而何他求泛說哉、云々、周之闕名、象魏、象魏者取其巍々然也、象者、實有六典事物之象、畫著其上也、司寇之職、正月則垂刑象之法于象魏、使萬民觀刑象、挾日而斂之、皆其爲制、正本有虞也、云々、周言刑象、命其形也、虞言象刑、著其成也、其實一已、六官皆有職、六職皆有具、治、教、政、禮、刑、工、隨其事物、各圖寫之、其繪事屬刑者、則刑官取而垂之魏闕、是爲刑象、由刑象、以推唐虞、則象刑云者、以有象而名、可類推也、（象刑辯）

程大昌ノ說ヲ細說スレハ既ニ象ト曰フ必形アリテ畫クヘク狀アリテ示スモノナラサルヘカラス此故ニ象刑ハ刑ヲ用ウル物象ヲ摸寫シテ明ニ民ニ示シ民ヲシテ愧畏セシムルヲ言フ蓋類ヲ周官ニ求ムレハ其刑象ノ法ヲ象魏ニ垂レ萬民ニ示シ日ヲ經テ之ヲ撤去スルノ制卽是ナリト此說最正當ヲ得タリ蓋象刑ハ文字若クハ繪畫ヲ以テ刑罰ヲ用ウル狀況ヲ摸寫シ民ニ公示スルノ意ナリ而シテ此說ハ宋ノ錢時モ亦之ヲ採用セリ

融堂書解曰、象者所以示民也、若曰犯某罪者麗其法、昭然條理、揭而示之、司寇垂刑象之法于象魏、使萬民觀刑象、挾日而斂之、卽其遺意也。

以來唐律釋文ニ引ケル吳氏王氏ノ解（註八）明ノ吳訥（註九）章潢（註十）ノ如キ皆之ヲ襲用セリ

既ニ法ノ公示アリ遂ニ法典ヲ編纂スルニ至ルヘキハ蓋順序ナリ支那ニ於テ法典ヲ編纂セシ最初ノ時代ハ詳カナラス或ハ唐虞制令、皐陶法律、夏政典、禹法、湯令、殷刑書、三王法令等ノ名アルニ據リテ當時既ニ法典ノ存在セシヲ說ク者アリト雖此等ノ名稱ハ皆後世ノ假託ニシテ正確ナル史實ニアラス其之アルハ戰國ノ時魏ノ李悝ノ撰セシ法經六篇ニ始マル但法經六篇モ突如編纂セラレシニアラスシテ是ヨリ先春秋ニ於ケル鄭ノ刑鼎竹刑晉ノ刑鼎ノ如キ其先驅ヲ爲シ當時各國ニ存セル刑典ニヨリテ編纂セシモノナレハ法經六篇以前ニ法典アリシハ明ナリ然レトモ其名稱ヲ傳ヘサルヲ以テ吾人ハ魏ノ李悝ノ撰セル法經六篇ヲ以テ其始ト爲サルヲ得ス

法典既ニ編纂セラルレハ法ハ常ニ靜止ノ狀態ニ在リ而ルニ社會ハ進步發達シテ已マス是ニ於テ一度法典編纂セラルヽモ新ナル法律ハ次第ニ制定セラレ或ハ前

法ヲ變改シ或ハ自然消滅ニ歸シ幾ナクシテ又法典編纂ニ從事スルニ至ルヘキハ當然ナリ此故ニ法經六篇以後秦漢魏晉南北朝及隋唐五代宋遼金元明ヲ經テ現代ニ至ル迄新ナル法典ハ次第ニ編纂セラレ一代ノ間或ハ數度或ハ數十度ノ改修ヲ看ルニ至リ就中宋代ノ如キ約二百ノ法典ヲ算スルニ及ヘリ今各時代ニ分チ此等ノ法典ニ就キ細說スヘシ

註

一 愼子曰、有虞氏之誅、以ニ幪巾一當レ墨、以ニ草纓一當レ劓、以ニ菲履一當レ刖、以ニ艾韠一當ニ宮、布衣無レ領當ニ大辟一、此有虞之誅也、斬ニ人肢體一入ニ肌膚一、謂ニ之刑一、畫ニ衣冠一異ニ章服一謂ニ之戮一、上世用レ戮而民不レ犯也、當世用レ刑而民不レ從（太平御覽卷六百四十五〇單行本アレトモ今御覽ニ據ル）

二 荀子曰、世俗之爲レ說者、曰、治古無ニ肉刑一、而有ニ象刑一、墨幪黥屨、共艾畢、菲對履、赭衣而不レ純、治古如レ是、是不レ然、以爲レ治邪、則人固莫レ觸レ罪、非レ獨不レ用ニ肉刑一、亦不レ用ニ象刑一矣、以爲、人或觸レ罪矣、而直輕ニ其刑一、然則是殺ニ人者不レ死、傷ニ人者不レ刑也、罪至重而刑至輕、庸人不レ知レ惡矣、亂莫レ大焉、（正論篇）

三 尙書大傳曰、唐虞象刑、而民不ニ敢犯一、苗民用レ刑、而民興レ犯、漸、唐虞之象刑、上刑赭衣不レ純、中刑雜屨、下刑墨幪、以居ニ州里一、而民恥レ之、而反ニ於禮一、唐虞象刑、犯レ墨者蒙ニ皀巾一、犯レ劓者赭ニ其衣一、犯レ臏者以レ墨幪ニ臏處一而畫レ之、犯ニ大辟一者布衣無レ領。（虞夏傳唐傳）

四 周官司圜註曰、弗レ使ニ冠飾一者、著ニ墨幪一、若ニ古之象刑一與、同疏曰、按孝經緯云、三皇無レ文、五帝畫レ象、三王肉刑、畫象者、上罪墨蒙、赭衣、雜屨、中罪赭衣、雜屨、下罪雜屨而已。

五 白虎通曰、畫象者、其衣服象ニ五刑一也、犯ニ墨者蒙巾一、犯劓者以レ赭著ニ其衣一、犯ニ臏者以ニ墨幪一ニ其臏一、象而畫之、犯ニ宮者扉一、犯ニ大辟一者布衣無レ領。（前漢書卷六師古註所引。）

六 漢書卷二十三曰文帝即位十三年云々下レ令曰、制ニ詔御史一、蓋聞有虞氏之時、畫ニ衣冠一異ニ章服一以爲レ戮、而民弗レ犯、何、治之至也。（刑法志）

漢書卷六曰、元光元年五月、詔ニ賢良一曰、朕聞、昔在唐虞畫象而民不レ犯。（武帝紀）

七 尙書補疏曰、循按、廣雅云、象效也、法也、法與レ效義同、有レ所レ效法則謂ニ之象一、易繫辭傳云、象也者像此者也、像似也、有レ所レ效法則有レ所レ似續レ象。

尙書舜典傳曰象法也、法用ニ常刑一、用不レ越レ法、正義曰、易繫辭云、象也者象レ此者也、又曰、天垂レ象、聖人則レ之、是象爲ニ倣法一、故爲レ法也。

八 唐律疏義卷一疏曰、逮ニ乎唐虞一、化行事簡、議レ刑以定ニ其罪一、畫レ象以愧ニ其心一、註云、舜典、象

以ㇾ典ㇾ刑、吳氏曰、圖ㇾ所ㇾ用ㇾ刑之象、以示ㇾ使ㇾ智愚皆知ㇾ王氏曰、若ㇾ周典垂ㇾ刑象于象魏ㇾ是也。

九 祥刑要覽曰、問、象以ㇾ典ㇾ刑、如何爲ㇾ象、曰、此言ㇾ正ㇾ法象、如ㇾ懸ㇾ象魏之象、或謂、畫爲ㇾ五刑之狀、亦可也。

一〇 圖書編卷百二十二曰、書曰、象以ㇾ典ㇾ刑、制ㇾ法定ㇾ律之始、注、象懸ㇾ法而示ㇾ之儀式也、典常也、此刑即墨劓刖宮大辟之五者、周懸ㇾ法象魏ㇾ本ㇾ此、時未ㇾ有ㇾ律書。

第二章 法經

一

前章ニ於テ法典編纂ノ初ハ簡單ナル記錄記憶ニ起リ遂ニ之ヲ集大成シ組織シテ法典トナスニ至レルコトヲ論セリ而シテ此ノ如キ法典ノ最初ト目セラルヽモノハ戰國ニ於ケル魏ノ法經ナリ然ルニ學者往々唐虞以來既ニ法典ノ編纂アリシヲ說ク者アリ宋王應麟ノ撰セル玉海卷六十五ニ唐虞制令、皐陶法律、夏政典、科條、禹法、湯四方獻令、湯令、殷刑書、周刑書、三法、三王法令、周律、周法等ノ名目ヲ揭ケタリト雖皆後世ノ假託ニシテ正確ナル史籍ニ依リテ記載セルニアラス尙書大傳ニハ夏刑三千餘（唐律義序ト見エタレトモ其書既ニ信スヘカラス尙書呂刑ニ至テ初テ墨罰ノ屬千劓罰ノ屬千刖罰ノ屬五百宮罰ノ屬三百大辟ノ罰二百五刑ノ屬三千ノ數アリ是ニ於テ當時既ニ法典編纂アリト說ク者アリ荻生觀ノ如キ是ナリ（註一）然レトモ寧簡單ナル記錄ニ止マリシカ如シ呂刑三千果シテ組織セラレタル法典ナリヤ疑ナキ能ハス此他周官司刑ニモ墨罪五百劓罪五百宮罪五百刖罪五百殺罪五百ヲ揭ケタ

リ要スルニ法典トシテ正確ナル史上ニ表ハレタル者ハ一モ見ル所ナシ
法經ハ魏ノ文侯ノ時李悝撰スル所ナリ唐律疏義卷一ニ曰ク魏文侯師ニ於李悝ニ集ニ諸
國刑典ニ造ニ法經六篇ニ一盜法二賊法三囚法四捕法五雜法六具法。唐六典卷六ニ曰ク、魏
文侯師ニ李悝ニ集ニ諸國刑書ニ造ニ法經六篇ニ一盜法二賊法三囚法四捕法五雜法六具法。ト杜
佑通典亦之ヲ揭ケタリ（註二）此ノ如ク法經ハ其條數ヲ詳ニセサルモ凡テ六篇ヨリ
成リ之ヲ盜法賊法囚法捕法雜法具法ト名ツケシコト知ルヘシ盜法賊法ハ唐ノ賊
盜律詐僞律ニ囚法ハ斷獄律ニ捕法ハ捕亡律ニ雜法ハ雜律ニ各相當シ其具法ハ卽
名例律ニ當レリ要スルニ李悝ノ法經ハ內容ヲ詳ニセサルモ多少組織セラレタル
法典ナリシハ明ナリ

註

一 官准刊行明律跋曰、其有虞氏之代、爲レ有ニ成典一歟、爲レ無ニ成典一歟、是未レ可レ知焉、傳曰、五刑之屬
三千云爾也、君子蓋闕如、雖レ然先王所ニ以示一於後世一耶、將レ有ニ成典一也、今
亡焉。

二 杜氏通典卷一百六十三曰魏文侯師ニ李悝一、選ニ次諸國法一、著ニ法經一、以爲ニ王者之政一、莫レ急ニ
於盜賊一、故其律始ニ於盜賊一、須ニ勁捕一、故著ニ囚捕二篇一、其輕狡、越城、博戲、借役、不廉、淫侈、踰
制、以爲ニ雜律一篇一。又以ニ其律一、具ニ其加減一、是故所レ著六篇而已、然皆罪名之制也。

二

唐律疏義及六典共ニ李悝法經ハ諸國ノ刑典ヲ集メテ編纂セルコトヲ曰ヘリ此等
諸國ノ刑典ハ史ニ傳ヘサルヲ以テ之ヲ詳ニシ難シト雖彼ノ春秋ノ際ニ於ケル鄭
ノ刑鼎（註一）竹刑（註二）晉ノ刑鼎（註三）刑書（註四）ノ如キ其材料トナリシハ疑ヲ容レス
此等ノ刑典ニ關シテハ左傳及國語ニ詳ナリ刑法ヲ鼎ニ鑄込ミタルニヨリテ之ヲ
刑鼎ト名ツケ竹簡ニ書セルニヨリテ竹刑ト曰フ共ニ簡單ナル刑典ナリ素ヨリ內
容形式ヲ傳ヘサルヲ以テ知ルニ由ナキモ既ニ刑書ト曰フ必ヤ犯罪ト刑罰トヲ規
定セルヤ疑フヘカラス

註

一 左傳曰、鄭人鑄ニ刑書一、叔向使レ詒ニ子產書一曰、始吾有レ虞ニ於子一、今則已矣、昔先王議レ事以レ制、
不レ爲ニ刑辟一、懼ニ民之有一爭心也、云々、夏有ニ亂政一、而作ニ禹刑一、商有ニ亂政一、而作ニ湯刑一、周有ニ亂政一、
而作ニ九刑一、三辟之起、皆叔世也、今吾子相ニ鄭國一、作ニ封洫一、立ニ謗政一、制ニ參辟一、鑄ニ刑書一、將ニ以靖ニ

民不ニ亦難ニ乎。昭公六年三月

二左傳曰、鄧駟歂殺ニ鄧析ニ而用ニ其竹刑ニ、君子謂、子然於レ是不レ忠、定公九年。註云、鄧析鄭大夫、欲レ改ニ鄭所レ鑄舊制ニ、不レ受ニ君命ニ、而私造ニ刑法ニ書ニ之於竹簡ニ、故云ニ竹刑ニ。

三左傳曰、冬晉趙鞅荀寅帥レ師城ニ汝濱ニ、遂賦ニ晉國ニ一鼓鐵ニ、以鑄ニ刑鼎ニ、著ニ范宣子所レ爲刑書ニ焉、仲尼曰、晉其亡乎、失ニ其度ニ矣、昭公二十九年

四國語曰、范宣子與ニ和大夫ニ爭レ田、久而無レ成、宣子欲レ攻レ之、云々、宣子問ニ於訾祐ニ、訾祐對曰、昔隰叔子、違ニ周難ニ於晉國ニ、云々、及レ爲ニ成師ニ、居ニ太傅ニ、端ニ刑法ニ、緝ニ訓典ニ、國無ニ姦民ニ。晉語

三

李悝ノ法經六篇ハ現時之ヲ傳ヘス夙ニ散佚セルモノヽ、如ク歷代經籍志諸家目錄ニ著錄セルモノアルヲ見ス然ルニ漢學堂叢書ノ中ニ法經六篇トシテ收錄セルモノアリ清ノ孫星衍ハ之ヲ信用セルカ如ク法經序ヲ作テ左ノ如ク論セリ

李悝法經六篇、存ニ唐律中ニ即漢藝文志之李子三十二篇、在ニ法家ニ者、後人援ニ其書ニ入ニ律令ニ、故隋以後、志ニ經籍ニ諸家不レ載、據ニ唐六典注ニ稱、魏文侯師ニ李悝ニ、集ニ諸國刑書ニ、造ニ法經六篇ニ、一盜法、二賊法、三囚法、四捕法、五雜法、六具法、元王元亮唐律疏議云、盜法今賊盜律、賊法今詐僞律、囚法今斷獄律、捕法今捕亡律、雜法今雜律、具法今名例律是也、今依ニ其說ニ、錄爲ニ法經六篇ニ、按悝書、以ニ盜法ニ在レ前者、罪擧ニ其重ニ、以ニ具法ニ在レ末者、古人撰述、率皆以ニ序錄ニ附ニ本書後ニ、是其例、自ニ蕭何益ニ戶與廐三篇ニ爲ニ九章ニ、則具法在ニ中篇ニ、非ニ原書次第之義ニ、故魏晉時遂改ニ具律ニ、爲ニ刑名第一ニ、後人又惡ニ盜法多言ニ不順之事ニ、不レ欲レ置ニ之首篇ニ、復移ニ其篇第ニ、如ニ今律ニ耳、法家之學、自ニ周穆王作ニ呂刑ニ後、有ニ春秋時刑書竹刑及諸國刑典ニ、未レ見ニ傳書ニ。惟此經爲ニ最古ニ、漢律則散見于說文漢書注ニ、而全篇已亡、雖ニ此六篇ニ、內有ニ天尊佛像道士女冠僧尼諸文ニ、爲後世加增ニ、如ニ神農本經之有ニ郡縣名ニ、其篇數經ニ累代分合ニ、亦不レ能レ復ニ循漢志三十二篇之舊ニ、然信爲ニ三代古書ニ、未レ火ニ于秦ニ、足レ資ニ經證ニ、不レ可レ誣也。嘉穀堂集卷一

然レトモ此書ノ僞撰ナル事ハ一覽シテ明白ナリ文體既ニ戰國ノ體ニアラス且內容全ク唐律ニ類シ戰國ノ時勢ニ適セサル者アリ蓋唐律ニ本ツキテ後人ノ僞作スル所ニ係ル

第三章　漢ノ法典

第一節　前漢ノ法典

第一款　約法三章

一

魏ノ李悝法經六篇ヲ編シテヨリ戰國ノ間又法典ノ編纂アリシコト史ニ傳ヘス秦ノ時商鞅李悝ノ法ヲ改メテ律ト曰ヒシ事六典注ニ見エタリ(註一)サレハ當時之ヲ盜律、賊律、囚律、捕律、雜律、具律ト名ツケシカ如シ刑法典ヲ名ツケテ律ト曰フコト是ニ始マル然レトモ此果シテ事實ナリシヤ明カナラス普通漢ノ九章律ヲ以テ律ノ起原ト解セリ但漢書蕭何傳ニ秦ノ律令圖書ヲ收メシコトヲ載セタレハ秦ニ律令ノ存セシニ似タリ(註二)果シテ商鞅ノ律ナリヤ明ニシ難シ或ハ漢ノ律令ニ相當スル法令ヲ收メシノ意ナリヤ知リ難シ

註

一　六典卷六曰、商鞅傳レ之、改レ法爲レ律、以相レ秦。刑部郎中員外郎註

二　漢書卷三十九曰、沛公至二咸陽一諸將皆爭走二金帛財物之府一、分レ之、何獨先入、收二秦丞相御史律令圖書一藏レ之。蕭何傳

二

漢ノ高祖元年十月高祖咸陽ニ入ルニ及ヒ其翌月父老ト法三章ヲ約セルコトアリ此蓋漢代法ノ發布ノ始ナリ此事史記高祖本紀漢書高帝紀及刑法志ニ詳ナリ所謂法三章トハ人ヲ殺ス者ハ死人ヲ傷ツケ及盜スル者ハ罪ヲ科ス是ナリ(註一)此素ヨリ法典編纂ニアラサルモ他日蕭何カ律九章ヲ編スルノ因ヲ爲セルモノナリ法三章ヲ約スト曰ヘルニヨリ或ハ之ヲ約束ノ約ト同視シ高祖ト父老ト約束シテ法三章ヲ定ムルノ意ト解スル者アリ或ハ節約省約ノ約ト同視シ秦ノ苛法ヲ除キ僅ニ法三章ニ節約スルノ意ト解スル者アリ宋ノ劉昌詩ハ約束ノ約ニ解シ(註二)太宰春臺モ亦約束ノ意ニ採リ約法ノ說ヲ立テタリ(註三)然ルニ明ノ薛崗ハ舊說ニ依リ節約ノ意ニ解シタリ(註四)蓋高帝紀ニ從ヘハ約束ノ約ト解スルヲ穩當トスヘク刑法志ニ從ヘハ省約ノ約ト解スルヲ穩當トスヘシ強テ一方ニ偏スルノ要ナキナリ

註

一 史記卷八曰、漢元年十月、沛公還軍霸上、召諸縣父老豪傑曰、父老苦秦苛法久矣、誹謗者族、偶語者棄市、吾與諸侯約、先入關者王之、吾當王關中、與父老約、法三章耳、殺人者死、傷人及盜抵罪、餘悉除去秦法。高祖本紀

漢書卷一曰、元年冬十一月、召諸縣豪傑曰、父老苦秦苛法久矣、誹謗者族、耦語者棄市、吾與諸侯約、先入關者王之、吾當王關中、與父老約、法三章耳、殺人者死、傷人及盜抵罪、餘悉除去秦法。高帝紀

漢書卷二十三曰、漢興、高祖初入關、約法三章、曰、殺人者死、傷人及盜抵罪、蠲削煩苛、兆民大說。刑法志

二 蘆浦筆記曰、約法三章、自班氏作刑法志、謂高祖初入關約法三章、至今以爲省約之約、皆作一句讀、予觀紀所書云、吾與諸侯約、先入關者王之、吾當王關中、與父老約法三章耳、若以與父老約法三章耳八字作一句、恐不成文理、合於約字句斷。則先與諸侯約、今與父老約、不惟上下貫穿、而法三章而已、方成句語。

三 經濟錄第八曰、國家ヲ經營スルニ約法ト云事アリ、約法トハ約束ノ意ナリ、法ヲ立テ上ト下ト相約シテ守ルヲ約法ト云、漢ノ高祖秦ヲ破リテ咸陽ニ入玉ヒシ初ニ、咸陽ノ民秦ノ苛法ニ困窮セルヲ知リ玉ヒ、咸陽ノ父老ヲ召集メテ今迄ノ法ヲ捨、向後ノ爲ニ新ニ法三章ヲ約シ給フ、云々是約法ノ祖ナリ、約ハ誓約ノ意ニテ此法ヲ永々迄變改スマシキ事ヲ民ト相約スルナリ、今ノ世ニ國家ヲ治ル術ハ約法ニ勝ルコトナシ。法令

四 天爵堂筆錄曰、史記、漢王約法三章、約之爲言節也、言父老苦秦苛法、曰餘悉除去秦法、則秦法極繁、沛公特節之而爲三章而已、非相約也。

第二款　律九章

漢既ニ天下ヲ一統スルニ及ヒ三章ノ法以テ天下ヲ治ムルニ足ラサルニヨリ蕭何又刑法典ヲ編纂セリ所謂律九章是ナリ（註一）律九章トハ李悝ノ法經六編ニ戶律、興律、廐律ノ三律ヲ加ヘテ合セテ九篇ノ律ヲ曰フナリ戶律ハ唐ノ戶婚律、興律ハ擅興律、廐律ハ廐庫律ニ各相當セリ此事唐律疏義ニ見エタリ（註二）唐六典ニハ之ヲ九章律ト謂ヘリ（卷六刑部郎中員外郎註）九章律ハ即漢代ニ於ケル最初ノ刑法典ナリ而シテ刑法

典ヲ目シテ律ト謂フ所以ニ關シテハ二說アリ一ハ律呂ノ律ニシテ六律ノ度量衡ヲ正スカ如ク刑書ノ諸罪ヲ斷定スルニヨリテ此ノ如ク名ツクト（註三）一ハ古竹ヲ以テ造レル具ハ皆之ヲ律ト曰フ刑書モ古ハ竹簡ニ書セシニヨリ此ノ如ク名ツクト（註四）凡原義ト意義トハ別ナリ意義ハ時ニヨリ人ニヨリ之カ解釋ヲ異ニスト雖其原義ハ一ナリ今說文解字ニ據ルニ律ノ古文𢓊ナリ許愼ノ解ニ均布也、从彳聿、聲呂戌切トアリ均布ハ許愼ノ解ナリ𢓊ノ字彳聿ノ二字ヨリ成ルトスレハ律ノ原義ハ此二字ニ存セサルヘカラス同書彳ノ解ニ曰、小步也、象人脛三屬相連也、又聿ノ解ニ曰、所以書也、楚謂之聿、吳謂之不律、燕謂之弗、トアリ之ニ據レハ聿ハ書ク具ナリ竹ヲ用ウレハ之ヲ筆ト曰フ要スルニ筆ヲ取リテ人ノ緩歩セル象ナリ是ニ於テ特殊ノ人ノ記錄セルモノ即律ナルニ似タリ按スルニローマ法ノ Lex ハ民會ニテ作リシ法律ヲ意味シ其語源ハ Legere 即讀ムノ義ヨリ出テ民會ニテ讀ミシ者即法律ナリト云ヘリ支那ノ律ハ記錄スルノ義ヲ有ス其關係似タル所アリ

註

一 漢書卷二十三曰、其後四夷未附、兵革未息、三章之法、不足以禦姦、於是相國蕭何、攈摭秦法、取其宜於時者、作律九章。刑法志

二 唐律疏義卷一曰、漢相蕭何、更加悝所造戶興廐三篇、謂九章之律。

三 大學衍義補卷一百二曰、臣按、律之名始見於此、春秋之時、子產所鑄者、謂之刑書、戰國之世、李悝所著者、謂之法經、未以律爲名也、律之言、昉於虞書、蓋度量衡受法於律、積黍以盈、無錙銖爽、凡度之長短、衡之輕重、量之多寡、莫不於此取正、律、以著法、所以裁制群情斷定諸罪、亦猶六律正度量衡也、故制刑之書、以律名焉。定律令之制

按スルニ律ノ字多クハ六律六呂ノ律ニ用キラレ商鞅ノ六律蕭何ノ九章律ヨリ以前ニ刑法ノ義ニ用キラレタルモノアルヲ見ス虞書ノ同律度量衡ノ律ハ書傳ニ法制ト解スレトモ多數ノ學者ハ律呂ノ律ニ解シ易ノ師卦初六爻ノ辭ニ師出以律、否藏凶トアル律モ王弼ハ何等ノ解ヲ與ヘサリシモ孔穎達ノ疏ニハ法也ト釋セリ然レトモ史記律書ノ意ニヨリテ此文ヲ解セハ又律呂ノ律ナルハ疑ヲ容レス僞古文ノ中ニハ往々法度ノ意ヲ表ハスニ之ヲ用キタルモノアリ例ヘハ微子之命ニ律乃有民トアリ傳ニ以法度齊汝所有之人トアルカ如キ是ナリ然ルニ韓非子ニ至リ其飾邪篇ニ舍法律而言前王ノ語アリ此素ヨリ

律呂ノ律ヲ以テ解スヘキニアラス法制又ハ刑法ノ義ナリ當時既ニ諸國ニ刑法典アレハ韓非子ハ此等ヲ指シテ律ト曰ヒシニ似タリ

四 天香樓偶得曰、法律律令、今人多習用、究未レ詳二律義何意一、一說、律爲二萬法所一レ出、故法令謂二之律一、亦缺二精確一、愚按、古人以レ竹爲レ器、皆名曰レ律、故黃帝截レ竹爲レ管、謂二之十二律一、又筆曰二不律一、又理レ髮篦亦曰レ律、然則法律律令、當レ定書其法令於竹簡之上一、如二孔子所一レ云二文武之改布在一方策者耳一、故古稱二三尺法一、謂二律三尺一也、而鹽鐵論則曰、二尺四寸謂二之律一、蓋周尺短、秦漢尺長、凡周尺一尺、秦漢八寸三分、二尺四寸、是其度適相符矣。

第三款 律令

蕭何九章律ヲ編シテヨリ以降漢代法典編纂ノ擧少ナカラス高帝ノ時張蒼ニ命シテ章程ヲ定メシメ叔孫通亦律ノ及ハサル所ヲ益シ傍章十八篇ヲ作レリ（註一）文帝ノ時鼂錯内史トナリ法令ヲ更定スル所アリ錯ノ改ムル所令三十章トアリ（註二）武帝ノ時張湯趙禹朝律六篇ヲ編セリ（註一參考）當時律令凡三百五十九章、大辟四百九條、千八百八十二事、死罪決事比萬三千四百七十二事アリ爲ニ文書

凡閣ニ滿チ典者徧ク睹ル能ハサリシト云ヘハ律令愈複雜ヲ加ヘシモノヽ如シ（註三）昭帝ノ時律令凡百有餘篇アリ（註四）是ニ於テ刪定ノ必要ヲ感シ宣帝ノ本始四年律令ノ削除スヘキ者ヲ條奏セシメタリ當時涿郡太守鄭昌上疏シテ刪定ヲ請ヘリ然レトモ遂ニ修定スルニ至ラサリシト云ヘリ（註五）元帝ノ初亦律令ノ削除輕減スヘキモノヲ條奏セシメシカ初元五年遂ニ刑罰七十餘事ヲ省キ保父母同產ノ令ヲ除ケリ（註六）此ノ如ク刪定ニ意ヲ用ウト雖律令日ニ增シテ已マス成帝ノ詔ニ今大辟ノ刑千有餘條律令頗多百有餘萬言トアルニテ一斑ヲ察スヘシ（註七）蓋九章律以後ハ獨刑法典ノ編纂ノミナラス令ト目スル行政法典ヲモ編纂スルニ至リ之カ爲ニ愈複雜ニ赴キシハ社會的現象ノ複雜トナルニ從ヒテ當然起ルヘキ事實ナリ

註

一 漢書卷一下曰、張蒼定二章程一、叔孫通制二禮儀一。高帝紀注ニ如淳曰、章曆數之章術也、程者權衡丈尺斗斛之平法也、師古曰、程法式トアリ。

晉書卷三十曰、叔孫通益二律所一レ不及一、傍章十八篇、張湯越宮律二十七篇、趙禹朝律六篇、刑法志

二 漢書卷四十九曰、錯所レ更令三十章。鼂錯傳

三 漢書卷二十三曰、於レ是招二進張湯趙禹之屬一、條二定法令一、作二見知故縱監臨部主之法一、云々其後姦猾巧法、轉相比、況禁網寖密、律令凡三百五十九章、大辟四百九條、千八百八十二事、死罪決事比萬三千四百七十二事、文書盈二於几閣一、典者不レ能二徧睹一。刑法志

四 鹽鐵論卷四曰。方今律令百有餘篇、文章繁、罪名重。刑德第五十五

五 漢書卷八曰、本始四年夏四月詔曰、(上略)律令有レ可二蠲除一以安二百姓一。條奏。宣帝紀

漢書卷二十三曰、時涿郡太守鄭昌上疏言、聖王置二諫爭之臣一者、非二以崇一レ德、防二逸豫之生一也、立レ法明レ刑者、非二以爲一レ治、救二衰亂之起一也、云々、若開二後嗣一、不レ若レ刪二定律令一、律令一定、愚民知レ所レ避、姦吏無レ所レ弄矣、(中略)宣帝未レ及二脩正一。刑法志

按スルニ刑法志ニハ未レ及二脩正一トアリ然ルニ唐六典(卷六刑部郎中員外郎注)ニハ宣帝時、于定國又刪二定律令科條一ト見エタリ

六 漢書卷二十三曰、至二元帝初立一、廼下レ詔曰、夫法令者、所二以抑一レ暴扶一レ弱、欲二其難一レ犯而易一レ避也、今律令煩多、而不レ約、自典レ文者、不レ能二分明一、而欲レ羅二元元之不一レ逮、斯豈刑中之意哉、其議下律令可二蠲除輕減一者上條奏、唯在レ便二安萬姓一而已。刑法志

漢書卷九曰、初元五年夏四月、(中略)省二刑罰七十餘事一、除二光祿大夫以下至二郎中一保父母同產之令一。元帝紀

七 漢書卷二十三曰、至二成帝河平中一復下レ詔曰、甫刑云、五刑之屬三千、大辟之罰、其屬二百、今大辟之刑千有餘條、律令煩多、百有餘萬言。刑法志

第二節 後漢ノ法典

前漢ノ世律令煩多ニシテ屢之カ刪定ヲ企畫セラレシカ王莽簒位スルニ及ヒ舊章ノ存スルモノ幾モナシ後漢ノ光武即位スルニ及ヒ梁統上疏シ有司ニ命シ不易ノ典ヲ定メンコトヲ請ヒシモ帝從ハス(註一)肅宗ノ建初中陳寵鮑昱ノ爲ニ辭訟比七卷決事都目八卷ヲ撰ス鮑昱之ヲ奏上ス(註二)次テ和帝ノ永元六年廷尉陳寵律令條法ヲ鉤校シ之ヲ刪定センコトヲ請ヘリ當時死罪六百十條耐罪一千六百九十八條贖罪以下二千六百八十一條アリト云フ(註三)以テ其條數ヲ察スヘシ獻帝ノ永平四年又格ヲ編ス通典引ク所ノ崔纂執ノ語ニ見ユ(註四)同帝ノ時應劭律令ヲ刪定シ又駁儀ヲ作ル即律本章句、尚書舊事、廷尉板令、決事比例、司徒都目、五曹詔書、春秋斷獄、凡

二百五十篇及駁議三十篇八十二事是ナリ（註五）此後法典編纂ニ關シ傳フル所ナシ然シテ此時ヨリ法律ヲ解釋スル學起リ右ノ應劭ノ律本章句ノ外ニ叔孫宣、郭令卿、馬融、鄭玄等ノ諸儒各章句ヲ作ル凡十有餘アリ其言數十萬ニ及フト云フ（註六）

註

一 後漢書卷六十四曰、建武十二年上疏曰、臣竊見元哀二帝輕殊死之刑、以一百二十三事、手殺人者減死一等、自是以後著爲常準、故人輕犯法、吏易殺人、（中略）宣詔有司、詳擇其善、定不易之典、施無窮之法、天下幸甚、議上、遂寢不報、（梁統傳）

二 後漢書卷七十六曰、昱高其能、轉爲辭曹、掌天下獄訟、其所平決、無不歷服衆心、時司徒辭訟、久者數十年、事類溷錯、易爲輕重、不良吏得生因緣、寵爲昱撰辭訟比七卷、決事科條皆以事類相從、昱奏上之、其後公府奉以爲法、（陳寵傳）

東觀記曰、建初中、司徒辭訟、久者至數十年、比例倒輕重、非其事類、錯雜難知、鮑昱爲司徒、奏定辭訟比七卷決事都目八卷、以齊同法令、息遏人訟也。（四鮑昱傳較異動アリ）（玉海卷六十五所引武英殿叢書本卷十）

三 後漢書卷七十六曰、寵又鉤校律令條法、溢於市刑者除之、曰、今律令死刑六百一十、耐罪千六百九十八、贖罪以下二千六百八十一、溢於市刑者千九百八十九、其四百一十大辟、千五百耐罪、七十九贖罪、春秋保乾圖曰、王者三百年一蠲法、漢興以來三百二年、憲令稍增、科條無限、又律有三家、其說各異、宜令三公廷尉平定律令、應經合義者、可使大辟二百、而耐罪贖罪二千八百、幷爲三千、悉刪除其餘。云々（陳寵傳）

按スルニ陳寵ノ家世々律令ヲ以テ仕フ曾祖父咸王莽ノ改制ヲ好マス父子皆官ヲ去リ又出テス莽ノ復徵スルニ及ヒ病篤シト稱シテ之ヲ辭シ其家ノ律令書文ヲ收斂シ皆壁藏スト云フ（陳寵傳晉書刑法志ニ司徒鮑公撰嫁娶辭訟決、爲法比都目凡九百六卷トアリ註二諸書ニ合セス）

四 通典卷百六十七曰神龜中云々崔纂執曰上略依初平四年先朝舊格諸刑流及死律者、皆首末判定、然後處決云々

五 後漢書卷七十八曰、劭字仲遠、少篤學、博覽多聞、（中略）劭又刪定律令、爲漢儀、建安元年、乃奏之曰、夫國之大事、莫尚載籍也、載籍也者、決嫌疑、明是非、賞刑之宜、允獲厥中、俾後之人永爲監焉、云々逆臣董卓、蕩覆王室、典憲焚燎、靡有孑遺、開辟以來、莫或茲酷、云々臣累世受恩、榮祚豐衍、竊不自揆、貪少云補、輒撰具律本章句、尚書舊事、廷尉板

令、決事比例、司徒都目、五曹詔書、及春秋斷獄凡二百五十篇、蠲去復重、爲之節文、又集駁議三十篇、以類相從、凡八十二事、其見漢書二十五、漢記四、皆刪敍潤色、以全本體、其二十六、博採古今、瓌瑋之士、文章煥炳、德義可觀、其二十七、臣所創造。應劭傳

晉書卷三十刑法志載スル所畧同文ナリ今揭ケス

隋書卷三十三曰、漢朝議駁三十卷。應劭撰、應劭律略論五卷亡。經籍志

六

晉書卷三十曰、漢時決事集令甲以下三百餘篇、及司徒鮑公撰嫁娶辭訟決、爲法比都目凡九百六卷、世有增損、集類爲篇、結事爲章、一章之中、或事數十、事類雖同、輕重乖異、而通條連句、上下相蒙、雖大體異篇、實相採入、盜律有賊傷之例、賊律有盜章之文、與律有上獄之法、廐庫有逮捕之事、若此之比、錯糅無常、後人生意、各爲章句、叔孫宣郭令卿馬融鄭玄諸儒章句、十有餘家、家數十萬言、凡斷罪所當用者、合二萬六千二百七十二條、七百七十三萬二千二百餘言、言數益繁、覽者益難、天子於是下詔、但用鄭氏章句、不得雜用雜家。刑法志

唐六典卷六曰。至後漢、馬融鄭玄諸儒十有餘家、律令章句數十萬言、定斷罪所用者、合二萬六千餘條。刑部郎中員外郎注

第三節　漢律令逸

第一款　漢律令ノ篇名

漢代ニ於ケル法典ハ略前節ノ如シ而シテ此他ニ尙編纂年代ヲ詳ニセサル多數ノ法典アリ此等ハ單ニ名稱ヲ存スルニ止マリ偶法文ヲ傳フルモノモ斷篇零文ニ過キスサレハ編者條數ノ如キハ知ルニ由ナシ今漢律令逸ト題シ此等法典ノ篇名ト逸文トヲ彙集セントス而シテ此等ハ多ク史記、同集解、正義、索隱、漢書、同師古注、說文解字、周禮注疏、漢官儀、後漢書、晉書等ニ引用セラレ幸ニシテ現今ニ傳フルヲ得タリ但法典ト稱スルモ其中或ハ法典中ノ一篇ニ過キサルモノアリ或ハ單ニ法令タルニ止マルモノアリ今一一之ヲ辨セス今先其篇名ヲ揭ケ次款以下ニ於テ其逸文ニ及ハントス

令ヲ以テ名ツクルモノ

挈令

挈令ニ挈令(說文)廷尉挈令(漢書張湯傳)光祿挈令(漢書燕剌王旦傳注)ノ別アリ廷尉漢ノ法典

挈令ニ關シテハ師古註ニ韋昭曰、在レ板挈也、師古曰、著謂レ明ニ書之一也、挈獄訟之要也書ニ於讞法挈令一、以爲ニ後式一也トアリ漢書溝洫志又租挈アリ師古註ニ租挈收ニ田租一之約令也ト見ユ說文ニ又樂浪挈令アリ

定令 漢書霍去病傳ニアリ

胎養令 漢書昭帝紀ニアリ

甲令 風俗通、漢書敘傳、同吳芮傳、皇后紀ニアリ

乙令 漢書張釋之傳注、史記張釋之列傳集解ニアリ

令甲 漢書宣帝紀、同敘傳、同章帝紀、同哀帝紀注、同平帝紀注、後漢書光武紀、同歷志、晉書刑法志、賈誼新書ニ見ユ按スルニ宣帝紀註ニ曰、文穎曰、天子詔、所ニ增損一、不レ在ニ律上一者爲レ令、令甲者、前帝第一令也、如淳曰、令有ニ先後一、故有ニ令甲令乙令丙一、師古曰、如說是也、甲乙者、若ニ今之第一第二篇一耳ト賈誼新書ニハ天子之言、曰レ令、令甲乙是也ト見ヱ周易疏ニ漢謂ニ令之重者一、謂ニ令甲一トアリ

群碎錄(明陳繼儒撰)曰、令甲、今人稱ニ法令一曰ニ令甲一、出ニ漢宣帝詔一、蓋是法令首卷、觀ニ江充傳注一、令乙、章帝詔、令丙、可ニ知想一、漢律有ニ十卷一耳。

宛委餘篇(明王世貞撰)曰、今人稱ニ法令一曰ニ令甲一、以ニ漢宣帝詔一、令甲死者不レ可レ生、然是法令之首卷、曰江充傳注令乙騎乘行ニ馳道中一、章帝詔曰、令丙簫長有レ數、見ニ鼠璞一甚明、然則令乙者第二卷也、令丙者第三卷也、漢律當レ有ニ十卷一。

令乙 漢書江充傳注ニアリ

令丙 漢書章帝紀ニアリ

著令 漢書景帝紀、成帝紀、哀帝紀、平帝紀、吳芮傳、韋元成傳、馮野王傳、後漢書順帝紀、史記平準書ニ見ユ

公令 漢書何並傳注ニ見ユ

功令 漢書儒林傳(公孫弘、同注、及史記儒林列傳太史公曰ニ見ユ按スルニ師古注ニ功令篇名、若ニ今選擧令一ト見エ索隱ニハ謂、學者課功、著ニ之於令一、卽今之學令也トアリ

獄令 漢書百官公卿表注ニ見ユ

秩祿令 漢書文帝紀注及史記呂后紀集解ニ見ユ

宮衞令 漢書張釋之傳注及史記張釋之傳集解ニ見ユ

金布令 漢書蕭望之傳、同高帝紀注、後漢書禮儀志注ニ見ユ按スルニ蕭望之傳師古曰、金布者令篇名也、其上有ニ府庫金錢布帛之事一、因以名レ篇トアリ

任子令 漢書哀帝紀、同王吉傳ニ見ユ按スルニ此後世ノ蔭子ノ制ナルヘシ

祀令　漢書郊祀志、後漢書祭祀志注ニ見ユ

品令　漢書百官公卿表注ニ見ユ

祠令　漢書文帝紀注、史記孝文本紀索隱注ニ見ユ

田令　後漢書黃香傳ニ見ユ

水令　漢書兒寬傳ニ見ユ注ニ爲ニ用水之次ニ具立ニ法令ニ、其得ニ其所ニ也ト有リ水利ニ關スル法令ナルニ似タリ

律ヲ以テ名ツクルモノ

酎金律　史記平準書、後漢禮儀志注及漢官儀ニ見ユ漢書景帝紀注ニ張晏曰、正月旦作レ酒、八月成、名曰レ酎、酎之言純也、至ニ武帝時ニ因ニ八月嘗酎ニ會ニ諸侯廟中ニ出レ金助レ祭、所謂酎金也、師古曰、酎三重釀醇酒也、味厚、故以薦ニ宗廟ニトアリサレハ酎ハ祭祀ニ用ウル酒金ハ諸侯ノ貢スル金ナリ酎金ニ關スル律ナルニ似タリ

焦氏筆乘卷二曰、漢諸侯王、以ニ酎金ニ失レ侯者甚多、按漢儀諸侯王歲以ニ戶口ニ酎ニ黃金於漢廟ニ、皇帝臨ニ受獻金ニ、金不レ如ニ斤兩ニ色惡、王削レ縣、侯免レ國、注云、因ニ八月嘗酎ニ會ニ諸侯廟中ニ出レ金助レ祭、謂ニ之酎金ニ酎正月旦作レ酒、八月成、三重釀醇酒也、味厚、故以薦ニ宗廟ニ金黃金也、不レ如レ法者奪レ爵、以ニ史漢注皆未レ明、特詳疏レ之。

苑委餘篇曰、酎金八月嘗酎、諸侯出レ金助レ祭、三重醇釀爲レ酎、以薦レ廟。

田租稅律　漢書眞禹傳ニ見ユ

尉律　漢書昭帝紀注及說文序ニアリ

小杜律　後漢書郭躬傳ニ見ユ注ニ據レハ小杜ハ前漢杜周ノ子延年ヲ曰フ延年法律ヲ明ニスト然ラハ小杜律ハ小杜ノ律ニテ篇名ニアラサルカ如シ

田律　周禮大司馬注及同士師注ニ見ユ

上計律　周禮典路注、小宰注及漢舊儀ニ見ユ

大樂律　周禮大胥注及後漢書百官志注ニ見ユ

元和定律　後漢書章帝紀、同魯公傳ニ見ユ

左官律　史記張丞相列傳索隱ニ諸侯王表有ニ左官之律ニ章昭以爲、左猶レ下也、禁不レ得ニ下仕ニ於諸王ニ也トアリ

漢律　漢書高帝紀注、文帝紀注、初學紀卷二十等散見スル所多シ

賊律　周禮庶氏注ニ見ユ

決事ヲ以テ名ツクルモノ

決事比　漢書刑法志、同朱博傳、後漢書陳寵傳、晉書刑法志、周禮大司寇士師注ニ見ユ大司

寇疏ニ曰其有二斷事一皆依二舊事一斷レ之、其無レ條、取二比類一以決レ之、故云二決事比一也トアリ

廷尉決事　唐書藝文志ニ廷尉決事二十卷ト見ユ

其他ノ名稱

科品　後漢書安帝紀、濟南安王康傳、劉祐傳ニ見ユ

品式　漢書宣帝紀、同孔光傳ニ見ユ

條式　後漢書秦彭傳ニ見ユ

建武律令故事　唐書藝文志ニ三卷トアリ隋書經籍志ニハ梁建武律令故事一卷亡ト見ユ

廷尉駁事　唐書藝文志ニ十一卷トアリ

以上ノ外漢惠帝ノ時挾書律ヲ除キ高后元年ニ妖言令ヲ文帝元年ニ收帑相坐律令ヲ二年ニ誹謗律ヲ五年ニ鑄律ヲ各除ケルノ類前後枚擧ニ堪ヘス此等ハ一時施行セラレタル法令ニシテ法典ニアラサルカ如シ今一々之ヲ揭ケス

第二款　漢律逸

漢律ハ唐代諸家ノ註書ニ多ク引用セラレ爲ニ幸ニシテ傳フルモノ少ナカラス當時漢律既ニ亡スト雖漢以後撰述ノ書ノ傳ハレルモノ多ク其引用セル漢律カ唐代諸家ノ註書ノ資料トナリシナリ其漢以後撰述ノ書ニシテ現時ニ傳フルモノハ直接之ニ據リテ漢律ヲ索メ得ヘキモ然ラサルモノハ必之ヲ唐代諸家ノ註書ニ求メサルヘカラス史記三注漢書師古註ノ如キ其著ルシキモノナリ今管見ニ從ヒ得ル所ヲ左ニ彙集ス咀嚼ノ感ナキニアラストト雖略之ニヨリテ漢律ノ一斑ヲ察スルヲ得ヘキカ

漢律序　文帝除肉刑、而宮不易

律　都軍官吏一人

漢律　有故乞鞠

律　營軍司空軍中司空各二人

律　司空主水及罪人

律　都水治渠隄水門

史記孝文本紀索隱韋昭云

漢書衛青傳注張晏曰○史記衛將軍傳正義

史記夏侯嬰傳集解鄧展曰

漢書延年傳注如淳曰

漢書百官公卿表注如淳曰

漢書百官公卿表注如淳曰

律　郡卒史書佐各十八
律　斗食佐史
漢律　眞二千石、俸月二萬
律　眞二千石、月得百五十斛
律　百石、奉月六百
律　丞相大司馬大將軍奉錢月六萬、御史大夫奉月
四萬
漢律　吏二千石、有予告賜告
律　吏二千石以上告歸歸寧、道不過行在所
漢律　吏五日得一下沐
律　非始封十減二
律　矯枉以爲吏
律　無害都史
尉律　卒踐更一月

史記蕭相國世家索隱如淳曰
漢書惠帝紀注如淳曰
史記外戚世家索隱如淳曰
漢書汲黯傳注應劭曰
漢書宣帝紀注如淳曰
漢書成帝紀注如淳曰
史記高祖本紀集解○初學記卷二十假六
漢書馮野王傳注如淳曰
初學記卷二十假六
漢書宣帝紀注張晏曰
漢書景帝紀注臣瓚曰
史記蕭相世家集解
漢書昭帝紀注如淳曰

漢律　（卒更三、踐更居更過更）
漢律　人出一算
漢律　會稽獻藪
漢律　會稽郡獻鮚醬
漢律　皮幣率鹿皮方尺直金一斤
律說　平賈一月得錢二千
律　諸當占租者、家長自各以其物占、占不以實、家長不身自書、皆罰金二斤、沒入所不自占物及賈錢縣官也
律　稻米一斗、得酒一斗、爲上等、稷米一斗、得酒一斗、爲中等、粟米一等、得酒一斗、爲下等、
田律　無干車、無自後射、立旌遂園禁、旌弊、爭禽而不審者、罰以假馬
漢律　嘹田菑艸

史記吳王濞傳索隱
漢書惠帝紀注應劭曰
禮記內則三牲用藪注
說文解字卷十一下（鮚）
史記封禪書索隱
漢書溝洫志注如淳曰
漢書昭帝紀注如淳曰
漢書平當傳注如淳曰
周禮大司馬注疏
說文解字卷十三下（嘹）

漢律　會稽獻藘一斗魚

漢律　綺絲數謂之絩、布謂之總、綬組謂之首、

漢律　賜衣者縵表白裏

律　年二十三傅之、疇官各從其父、疇內學之、高不滿六尺二寸以下、爲罷癃

漢律　以不爲親行三年服、不得選舉

漢律　列侯墳高四丈、關內侯以下至庶人、各有差、

漢律　祠祀司命

漢律　祠宗廟丹書告

漢律　見婢變不得待祠

律　棄妻皁所齎

律　春曰朝、秋曰請、

律　諸侯春朝天子曰朝、秋曰請

上計律　陳屬車於庭

說文解字卷一下（藘）

說文解字卷十三上（絩）

說文解字卷十三上（縵）

漢書高帝紀注如淳曰○史記項羽本紀集解如淳曰

漢書楊雄傳注應劭曰

周禮冢人注

說文解字卷一上（祇）

說文解字卷十三上（緈）

說文解字卷十二下（姅）○史記五宗世家索隱

禮記雜記有司官陳器皿注

漢書吳王濞傳注孟康曰○史記吳王濞傳集解孟康曰○史記魏其武安傳集解

周禮典路注

尉律　學僮十七已上、始試諷籀書九千字、乃得爲吏、又以八體試之、郡移太史、並課最者、以爲尚書史書、或不正輒舉劾之、

說文序

大樂律　皁者之子不得舞宗廟之酎、除吏二千石到六百石及關內侯五大夫、取適士顏色和順身體修治者、以爲舞人

周禮大胥注鄭司農曰

律　四馬高足爲傳置、四馬中足爲馳置、下足爲乘置、一馬二馬爲軺置、急乘一馬四乘

漢書高帝紀注如淳曰○史記孝文本紀索隱如淳曰

律　諸當乘傳及發駕置傳者、皆持尺五寸

漢書平帝紀注如淳曰

漢律　名船方長爲舳艫

說文卷八下（舳）

漢律　近塞郡皆置尉、百里一人、士史尉史各二人、巡行徼塞

漢書匈奴傳注師古曰

律說　戍邊一歲當罷、若有急當留守六月

漢書溝洫志注如淳曰

律　胡市吏民不得持兵器及鐵出關

漢書汲黯傳注應劭曰

律　敢盜乘輿服御物、天子至尊不敢渫瀆

律　掠者唯得二榜笞一立

漢律　與罪人交關三日已上皆應知情

漢律　三人已上無故群飲、罰金四兩

律　有罪失官爵、稱士伍

律　主守而盜直十金、棄市

律　鑄僞黃金、棄市

律　大逆無道、父母妻子同產、皆棄市

律　鬬以及傷人完爲城旦、其賊加一等、與謀者同罪、

律　詔書無以詐欺成罪

賊律　殺不辜一家三人、爲不道

賊律　敢蠱人及教令者、棄市

賊律　無故入人室宅廬舍、上人車舡、牽引人欲犯法者、其時格殺之、無罪

史記呂后本紀集解蔡邕曰

後漢書章帝紀詔曰

後漢書孔融傳

史記孝文本紀集解文穎曰
○漢書文帝紀注文穎曰

漢書淮南厲王傳注如淳曰

漢書陳萬年傳注如淳曰

漢書劉向傳注如淳曰

漢書景帝紀注如淳曰

漢書薛宣傳

漢書翟方進傳注如淳曰

周禮庶氏注

周禮朝士注及疏

漢律　能捕豺貙購百錢

漢律　齊人予妻婢姦曰姘

律令　年未滿八歲八十以上、非手殺人、他皆不坐

律　過失殺人、不坐死

律　疾病遇人不以義、爲不直

律　諸囚徒私解脫桎梏鉗赭、加罪一等、爲人解脫、與同罪

律　囚以飢寒死曰瘦

漢律　及其門首洒潰

漢律　婦告威姑

律　民不繇貲錢二十二

說文解字卷九下(貙)

說文解字卷十二下(姘)

周禮司刺注鄭司農云

周禮司刺注鄭司農云

漢書薛宣傳注應劭曰

漢書酷吏義縱傳注孟康曰

漢書宣帝紀注如淳曰

說文解字卷十一上(潰)

說文解字卷十二下(威)

說文解字卷六下(貲)

按スルニ律文ニアラサルモ律意ヲ傳フル者少カラス例ヘハ鹽鐵論卷四(刑復第五十五)ニ今盜レ馬者罪死、盜レ牛者加、乘二車馬一馳二行道中一、吏擧苛而不レ止、以爲盜馬而罪亦死、ノ如

キノ類枚擧ニ堪エス今律若クハ漢律ト明記セルモノノミヲ採錄シテ其他ニ及ハス又王應麟ノ漢制考ニハ漢律ト明記セルモノノミヲ採用セルモ如淳等ノ律モ亦漢律ナルヲ信シテ之ヲ附加セリ

第三款　漢令逸

令ハ律ニ比シテ存スルモノ少シ今得ルニ從テ左ニ採錄ス

漢令	遞張百人	說文解字卷二上(遞)
漢令	蹶張士百人	史記張丞相傳索隱孟康曰
漢令	蠻夷長有罪當殊之	說文解字卷四下(殊)
漢令	蠻夷卒有�	說文解字卷十三上(�)
漢令	高	說文解字卷三下(麃)
漢律令	簞小筐也	說文解字卷五上(簞)
獄令	若盧主治庫兵將相大臣	漢書百官公卿表注如淳曰
品令	若盧郎中二十人主弩射	同上
獄令	(都船治水官)	同上
宮衛令	諸出入殿門公事司馬門乘輿傳者皆下不如令	史記張釋之傳集解如淳曰○漢書同傳注如淳曰
漢令	罰金四兩	說文解字卷八上(贖)
金布令	解衣耕謂之褰	漢書高帝紀注臣瓚曰
漢律金布令	不孝死死所爲墳傳歸所居縣賜以衣棺	
	諸侯列侯各以民口數率千口奉金四兩奇不滿千口至五百口亦四兩皆會酎少府受大鴻臚食邑九眞交阯日南者用犀角二長九寸以上若瑇瑁甲一鬱林用象牙長三尺以上著翡翠各二十準以當金	後漢書禮儀志注○通典卷五十二
金布令甲	邊郡數被兵離飢寒天絕天年父子相失令天下共給其費	漢書蕭望之傳
秩祿令	姬並內官也秩比二千石位次捷好下在八子上	漢書文帝紀注臣瓚曰

祀令　天子行有所之、出河、沈用白馬珪璧各一、衣以繒緹五尺、祠用繒二束酒六升醯一升、涉渭灞涇雒他名水、如此者沈珪璧各一、律在所給祠具及行沈祠、佗川水先驅投石、少府給珪璧、不滿百里者不沈　後漢書祭祀志注○通典卷五十四

任子令　吏二千石以上、視事滿三年、得任同產若子一人爲郎　漢書哀帝紀注應劭曰

光祿挈令　諸當試者、不會都所免之　漢書燕剌王傳注師古曰

樂浪挈令　織　說文解字卷十三上（織）

令　人有產子者、復勿算三歲、令諸懷妊者、賜胎養穀、人三斛、復其夫、勿算一歲　後漢書章帝紀元和二年正月詔

令甲　諸侯在國、名田他縣、罰金二兩　漢書哀帝紀注如淳曰

令甲　女子犯罪作如徒六月、顧山遣歸　漢書平帝紀注如淳曰

令甲　死者不可復生、刑者不可復息　漢書宣帝紀地節四年詔

令乙　騎乘車馬、行馳道中、已論者、沒入車馬被具　漢書江充傳注如淳曰

令乙　蹕先至而犯者、罰金四兩　史記張釋之傳集解如淳曰　漢書同傳如淳曰

令丙　筆長短有數　後漢書章帝紀詔曰

田令　商者不農　後漢書黃香傳

以上ノ外一時公布セラレタル令ト名ツクル法令少カラス漢文帝ノ筆令ノ如キ是ナリ或ハ著令ノ名ヲ以テ法令ト爲スモノアリ漢書景帝紀ニ年八十以上八歲以下頒繫ト云ヒ史記平準書ニ令封君以下以レ差出二牝馬一トアルカ如キ是ナリ即著以爲レ令ノ意ナリ

第四章　魏晋以後ノ法典

第一節　總說

漢代ヲ承ケタル魏晋以後ニ至リテハ法典編纂ノ業漸盛ニシテ其組織ノ如キ大ニ整頓セルモノアルヲ見ル殊ニ此時代以後ニ於ケル法典ハ其法文ヲ傳ヘサルモノモ法典ノ卷數篇數及編纂年月編纂者ノ如キハ明ニ史上ニ傳ハレルヲ以テ略形式ノ一斑ヲ察スルニ難カラス加之其逸文ヲ傳フルモノ亦少カラス要スルニ漢代ノ法典ニ關スル資料ノ僅少ナルニ反シ較豊富ナル智識ヲ得ルニ難カラス

魏晋以後國家兩分シ法令二途ニ出ツ所謂政治史上南北朝ノ時代ナリ北朝ニハ元魏東西魏北齊後周相繼キ南朝ニハ宋齊梁陳相承ケ遂ニ隋ノ後周ニ繼キテ陳ヲ合スニ及ヒ國内一統セラル本章ハ此等魏晋六朝ノ法典ニ就キテ叙説セントス其間法典編纂ノ發達進歩セル績大ニ見ルヘキモノアリ但宋一代ノ法典ニ關シテハ多ク傳フル所ナシ六典卷六注ニ宋及南齊律之篇目及刑名之制略同ト曰ヒ又令ニ關シ同注ニ宋齊略同晋氏ト曰ヘルニ據リテ考フレハ法典ノ存セシハ明ナリ今此間

ニ於ケル歷代法典編纂ノ沿革ヲ表示スレハ左ノ如シ

	名稱	年代	撰者
魏	新律十八篇	明帝ノ時	陳群劉劭等撰
	州郡令	明帝	陳群劉劭等撰
	尚書官令軍中令百八十餘篇	明帝	陳群劉劭等撰
晋	泰始新律二十篇	武帝泰始三年	賈充杜預等撰
	晋令四十篇	武帝泰始三年	賈充杜預等撰
後魏	六條五條尚書十二條	太武帝神䴥中	崔浩等撰
	神䴥令	同上	同上
	太和律	孝文帝太和十五年上	
	太和令	同上	
東魏	麟趾格	靜帝興和三年	文襄王等撰
西魏	大統式三卷	文帝大統十年	蘇綽等撰
北齊	齊律十二篇十二卷	河清三年	趙郡王叡等撰
	新令四十卷二十八篇	河清三年	趙郡王叡等撰
	權令二卷	河清三年	趙郡王叡等撰

後周	大律二十五卷二十五篇	武定三年	趙肅拓拔廸等撰
令	永明律二十卷	同上	同上
南齊	梁律三十卷	武永明九帝年	竟陵王子良等撰
梁	梁令三十卷三十篇	天武監二帝年	蔡法度等撰
	梁科三十卷	同上	蔡法度等撰
	晋宋齊梁律二十卷	同上	蔡法度等撰
陳	陳律二十卷	永定元年	范泉等撰
	陳令三十卷	同上	蔡法度等撰
	陳科三十卷	永定元年	范泉等撰
	陳新制六十卷	永定元年	范泉等撰

以下此等ノ法典ニ就キ細說セン

第二節　魏ノ法典

魏ノ時編纂セル法典ハ卽新律十八篇、州郡令四十五篇、尙書官令軍中令百八十餘篇是ナリ

第一款　新律

新律十八篇ハ明帝ノ時司空陳群散騎常侍劉劭等ノ撰ナリ然レトモ主タル編纂者ハ劉劭ニシテ舊科ヲ刪約シ漢律ニヨリテ編纂スル所ナリ（註一）十八篇ノ名稱ハ蕭何ノ九章ニ劫掠、詐僞、毀亡、告劾、係訊、斷獄、請賕、警事、償賦ノ九篇ヲ加ヘシニ因ル但具律ハ改メテ刑名トシ篇首ニ置クコトヽス以來流例トナリ名例ヲ以テ律ノ篇首ニ置ク（註二）蓋九章ハ總括スル所廣キニ失シ內容ト篇名ト相符セサルモノアリ加之社會ノ複雜トナルニ從ヒ之ニ應スル法令ノ爲ニ別ニ篇ヲ設クルノ必要ヲ感シ爲ニ十八篇ノ目ヲ立ツルニ至リシナリ例ヘハ詐僞ニ關スル刑罰ハ從前ハ賊律囚律中ニ規定セシカ改テ詐僞律ノ一篇ヲ立テ官物ノ破毀亡失ニ關スル刑罰ハ賊律等ニ規定セラレシカ新ニ毀亡ノ一篇ヲ立テ之ニ編入セルカ如シ晋書刑法志引ク所ノ序略ニ詳カナリ（註三）其內容ノ一斑ハ同書ニ據ルニ正刑五アリ死刑三髡刑四完刑三作刑三贖刑十一トス又罰金六雜抵罪七アリ合シテ三十七種トス宗廟園寢ヲ犯スヲ大逆無道ト曰ヒ要斬ニ處ス家屬從坐ノ罪ハ祖父母孫ニ及ハス謀反大逆ハ

臨時ニ捕ヘテ或ハ汗潴シ或ハ梟菹シ其三族ヲ夷ク但此等ハ律令ニ入レス惡跡ヲ嚴絕センカ爲ナリ賊ノ人ヲ鬪殺シ勃シテ亡シタル者ハ子弟ノ追殺スルヲ許ス但赦ニ會ヒ及過誤相殺ハ之ヲ許サス殺害ヲ止ムル所以ナリ繼母ヲ殺シタル者ハ親母ト同罪トス繼假ノ際ヲ防カンカ爲ナリ又異子ノ科ヲ除ク父子ヲシテ異財ナカラシムルカ爲ナリ此他兄姉ヲ毆打スル者ハ加ヘテ五歲刑ニ至リ囚徒人ヲ誣告セハ罪親屬ニ及フノ類アリ（註四）而カモ魏律今ニ傳ヘサレハ其詳細ヲ知ルニ由ナシ

註

一 三國志魏志卷二十一曰、劉劭字孔才、廣平邯鄲人也、黃初中爲尚書郎散騎侍郎、受詔集五經群書、以類相從、作皇覽、明帝即位、出爲陳留太守、敦崇敎化、百姓稱之、徵拜騎都尉、與議郎庾嶷荀詵等、定科令、作新律十八篇、著律略論、遷散騎常侍、云々、凡所撰述、法論人物志之類、百餘篇、卒追贈光祿勳。劉劭傳

劉邵律略曰、刪舊科、採漢律、爲魏律、懸之象魏。太平御覽卷六百三十八所引

二 唐律疏義卷一曰魏因漢律、爲一十八篇、改漢具律、爲刑名第一。

唐六典卷六曰、魏氏受命、參議復肉刑、屬軍國多故、意寢之、乃命陳群等、採漢律、爲魏律十八篇、增漢蕭何律捕掠詐僞毀亡告劾繫訊斷獄請賕驚事償贓等九篇也、依古義、制爲五刑、其大辟有三、髡刑有四、完刑作刑各三、贖刑十一、罰金六、雜抵罪七、凡三十七名。

三 晉書卷三十曰、其後天子又下詔、改定刑制、命司空陳群散騎常侍劉劭給事黃門侍郎韓遜議郎庾嶷中郎黃休荀詵等、刪約舊科、傍采漢律、定爲魏法、制新律十八篇州郡令四十五篇尚書官令軍中令合百八十餘篇、其序略曰、舊律所難知者、出於六篇篇少故也、篇少則文荒、文荒則事寡、事寡則罪漏、是以後人稍增、更與本體相離、今制新律、宜都總事類多其篇條。舊律因秦法經就增三篇、而具律不移、因在第六、罪條例既不在始、又不在終、非篇章之義、故集罪例以爲刑名、冠於律首、盜律有劫略恐猲和賣買人科、有特質者、皆非盜事、故分以爲劫略律、賊律有欺謾詐僞蹤封矯制、囚律有許僞生死令景、有許自復免事類衆多、故分爲詐僞律、賊律有賊伐樹木殺傷人畜產及諸亡印、金布律有毀傷亡失縣官財物、故分爲毀亡律、囚律有告劾傳覆、厩律有告反逮受科、有登聞道辭、故分爲告劾律、囚律有繫囚鞫獄斷獄之法、興律有上獄之事科、有考事報讞、宜別爲篇、故分爲繫訊斷獄律、盜律有受所監受財枉法、雜律有假借

不廉、令乙有ㇾ呵ㇾ人受ㇾ錢科、有ㇾ使者驗賂、其事相類、故分爲ㇾ請賕律、盜律有ㇾ勃辱强賊、與律有ㇾ擅興徭役、具律有ㇾ出賣呈科、有ㇾ擅作修舍事、故分爲ㇾ興擅律、興律有ㇾ乏徭稽留、賊之反不ㇾ如ㇾ令輒劾以ㇾ不ㇾ承ㇾ用詔書、乏軍要斬、又減以ㇾ丁酉詔書、丁酉詔書、漢文帝所ㇾ下、不ㇾ宜ㇾ復以爲ㇾ法、故別爲ㇾ之留ㇾ律、秦世舊有ㇾ廐置乘傳副車食厨、漢初承ㇾ秦不ㇾ改、後以ㇾ費廣稍省、故後漢但設ㇾ騎置、而無ㇾ車馬、律猶著其文、則爲ㇾ虛設、故除ㇾ廐律、取其可ㇾ用合ㇾ科者ㇾ以爲ㇾ郵驛令、其告反逮驗、別入ㇾ告劾律、上言變事、以爲ㇾ變事令、以爲ㇾ驚事告急、與興律烽燧及科令者ㇾ以爲ㇾ驚事律、盜律有ㇾ還贓臣主、金布律有ㇾ罰贖入責以呈ㇾ黄金爲ㇾ價科、有ㇾ平庸坐贓事、以爲ㇾ償贓律、律之初制、無ㇾ免坐之文、張湯趙禹始作ㇾ監臨部主見知故縱之例、其見知而故不ㇾ舉劾、各與同罪、失不ㇾ舉劾、各以ㇾ贖論、其不ㇾ見不ㇾ知不ㇾ坐也、是以文約而例通、科之爲ㇾ制、每條有ㇾ違ㇾ科不ㇾ覺不ㇾ知從坐之免、不ㇾ復分別而免ㇾ坐繁多、宜ㇾ總爲ㇾ免例、以省ㇾ科文、故更制定、其由ㇾ例以爲ㇾ免坐律、諸律令中、有ㇾ其ㇾ教制、本條無ㇾ從坐之文者、皆從ㇾ此取ㇾ法也、凡所ㇾ定、增十三篇、故就五篇、合十八篇、於正律九篇爲ㇾ增、於旁章科令爲省矣、改漢舊律、不ㇾ行於魏晉者、皆除之。刑法志

四 晉書卷三十曰、更依ㇾ古義、制爲ㇾ五刑、其死刑有三、髡刑有四、完刑作刑各三、贖刑十一、罰金六、雜抵罪七、凡三十七、名以爲ㇾ律首、又改ㇾ賊律、但以ㇾ言語及犯ㇾ宗廟園陵、謂ㇾ之大逆無道、要斬、家屬從坐、不ㇾ及ㇾ祖父母孫、至於謀反大逆、臨時捕ㇾ之、或汗潴、或梟葅、夷ㇾ其三族、不ㇾ在ㇾ律令ㇾ所ㇾ以嚴ㇾ絶惡跡ㇾ也、戰鬬殺ㇾ人以劾而亡、許依ㇾ古義、聽ㇾ子弟得追ㇾ殺之、會赦及過誤相殺、不ㇾ得ㇾ報讐、所ㇾ以止ㇾ殺害ㇾ也、正殺繼母、與親母同、防繼假之隙ㇾ也、除異子之科、使父子無ㇾ異財ㇾ也、歐兄姊加至五歳刑、以明ㇾ教化ㇾ也、囚徒誣告人反罪及親屬、異於善人、所ㇾ以累ㇾ之使省ㇾ刑息誣ㇾ也、改投充棄市之科、所ㇾ以以輕刑ㇾ也、正篡囚棄市之罪、斷凶强、爲義之縱ㇾ也、二歳刑以上、除ㇾ以家人乞鞠之制、省ㇾ所ㇾ煩獄ㇾ也、改諸郡不ㇾ得自擇伏日、所ㇾ以齊風俗ㇾ也。

第二款　魏　令

州郡令四十五篇尚書官令軍中令合百八十餘篇モ亦明帝ノ時陳群劉邵等ノ撰スル所ナリ然レトモ其内容篇名ノ如キ之ヲ明ニスヘカラス（註及第一款註參照）

備考　通典、初學記、北堂書鈔、藝文類聚、太平御覽等ニハ多ク魏武帝令ヲ引用セリ

其內容ヲ觀ルニ多クハ訓戒ニ屬シ法令ヲ以テ目スヘキニアラサルニ似タリ此等ノ令ハ魏武令（書鈔卷九十七〇同卷百十八〇類聚卷二十一〇同卷二十二〇同卷四十〇御覽卷百八十一〇同卷二百四十一〇同卷四百三十一〇同卷四百二十四〇同卷四百二十九〇同卷七百四十三〇同卷七百六十一〇同卷八百十九〇同卷九百八十一〇同卷九百八十二）魏武帝令（類聚卷六十〇御覽卷三百四十五〇同卷五百六十七〇同卷七百三十九〇同卷八百十七〇同上）武帝令（御覽卷七百）魏武帝內誡令（書鈔卷百二十三〇同卷百三十一〇同卷百三十二〇同卷百三十六〇御覽卷三百四十五〇同卷六百九十七〇同卷七百五十六）魏武帝明罰令（類聚卷四〇御覽卷二十八〇同卷三十〇同卷八百六十九）魏武選舉令（初學記卷二十〇書鈔卷七十七）魏武集選舉令（書鈔卷六十九〇御覽卷二百十九）魏武選令（御覽卷二百四十九〇同卷四百九十六）魏武集選令（書鈔卷三十九）魏武軍令（通典卷一百四十九〇御覽卷二百九十六）魏武策軍令（書鈔卷百二十三〇御覽卷三百四十六）魏武軍策令（御覽卷三百三十七）魏武帝策令（書鈔卷一百二十六）魏武船戰令（通典卷一百四十九〇御覽卷三百三十四）魏武步戰令（通典卷一百四十九〇御覽卷三百）魏武褒賞令（書鈔卷六十九）魏武設官令（書鈔卷一百三十一）魏武故事載令（御覽卷二百四十八）魏武內嚴器誡令（御覽卷七百十七）魏武遺令（書鈔卷百三十二〇御覽卷五百〇同卷五百六十〇同卷六百八十二〇同卷六百八十七〇同卷六百九十七〇同卷六百九十九〇同卷八百二十〇同卷八百五十九）ノ名ヲ以テ稱セラル此他魏武ト明記セサルモノナキニアラスト雖今一々列セス

第三節　晉ノ法典

晉ノ法典ニ泰始新律及晉令アリ此他ニ六條五條詔書尙書十二條故事ト名ツクルモノアリ

第一款　泰始新律

泰始律ハ初文帝賈充等十五人ニ勅シテ之ヲ撰セシメシカ武帝ノ泰始三年ニ至テ成リ翌年正月ヨリ天下ニ頒行セリ凡二十篇六百二十條（一ニ一千五百三十條）二萬七千六百五十七言アリ（註一）二十篇ノ目左ノ如シ

一刑名　二法例　三盜律　四賊律　五詐僞　六請賕
七告劾　八捕律　九繫訊　十斷獄　十一雜律　十二戶律
十三擅興　十四毀亡　十五衞宮　十六水火　十七廐律　十八關市
十九違制　二十諸侯

之ニ據レハ魏律ノ刑名ヲ分テ刑名及法例ノ二トシ刼掠警事償賦ノ三律ヲ廢シ新ニ衞宮水火關市諸侯ノ四律ヲ加ヘ囚律ハ之ヲ斷獄律ニ歸併セリ故ニ增ス所一篇ナリ（註二）其刑名ニ死罪、耐罪、贖罪ノ三アリ死罪ハ即大辟ノ刑ニシテ梟、斬、棄市ノ三

種アリ耐罪ハ即髡刑ニシテ髡鉗五歳刑答二百、四歳刑、三歳刑、二歳刑ノ四種アリ贖罪ハ即雜抵罪ニシテ罰金十二兩、八兩、四兩、二兩、一兩ノ五種アリ死ヲ贖フ金二斤五歳刑ヲ贖フ金一斤十二兩以下各四兩ヲ以テ差トス（註三）其內容ハ之ヲ傳ヘサルヲ以テ詳ニシ難シト雖其逸文ハ太平御覽刑法部ニ引用セルモノ少ナカラス左ニ採錄ス

晋律　髡鉗五歳刑答二百（若諸王亡詐僞將吏越武庫垣兵守事通露泄謀發密事殿兄姉之屬並四歳刑逃歸家兄弟保人之屬並五歳刑也）四歳刑（若復上闌沃殿問上選舉事變金三歳至五歳刑耐罪皆越衆中有挾天文圖讖之屬並皆越戍作弇走馬屬並爲二歳刑）三歳刑（若傷人上而誘僞造官印不憂軍事戲殺人之屬並三歳刑也）二歳刑（二歳刑減一等入罰）

晋律　鉗重二斤、翅長一尺五寸

晋律　諸有所督罰五十以下鞭、如令平心無私、而以辜死者、二歳刑

晋律　吏犯不孝謀殺、其國王侯伯子男官長誣、偸受財枉法、及掠人和賣、誘藏亡奴婢、雖遇赦皆除名爲民

同卷六百五十一除名

晋律　除名、比三歳刑

晋律　其當除名、而所取飲食所用之物、非以爲財利者

同上

晋律　應罰金四兩以下勿除名

同上

晋律　免官比三歳刑、其無眞官而應免者、正刑召還也

同上免官

晋律　有罪應免官、而有文武加官者、皆免所居職官

同上

晋律　其犯免官之罪、不得減也

同上

晋律　其當免官者、先上免官、謂不聽應收治者也

同上

晋律　贖死、金二斤也

同上收贖○北堂書鈔卷四十四贖刑五

晋律　其年老小篤癃病及女徒、皆收贖

同上

晋律　諸應收贖者、皆月入中絹一疋、老小女人半之

同上

晋律　失贖罪囚、罰金四兩也

同上○北堂書鈔卷四十四贖刑五無失字

晋律　以金罰相代者、率金一兩以罰當十也

同上

律　（無嫡孫先諸父承財之文上）

通典卷八十八晉庾純曰

晋律　凡諸侯上書言（諸侯不敬皆贖論）

北堂書鈔卷四十四贖刑五

晉律　諸侯應八議以上、請得減收留贖、勿髡鉗笞也　同　上

此後明法掾張裴律ニ注シテ上ルノ其上表ノ中ニ略律意ヲ察スルニ足ルヘキモノアリ其中故、失、讒、詐、不敬、鬪、戲、賊、過失、不道、惡逆、戕、造意、謀、率、强、略、群、盜、賊ノ二十義ニ關シ解釋セル所アリ又律ニ事狀相似テ罪名相涉ル者アリト說キ威勢ヲ以テ財ヲ得ル者ニ名殊ルモノ罪相似タルモノヲ列擧セリ此他律ハ至精ニアラサレハ其理ヲ極ムル能ハストテ刑官ノ奸人ニ對シ視聽言動ニ留意スヘキヲ論セリ（註四）張裴ノ律注ハ晉書刑法志ニ引用シ又史記平「準書索隱注北堂書鈔太平御覽ニモ引用セリ

漢晉律序　鈦狀如跟衣着足、足下重六斤、以代刖、至魏武改以減代鈦也　史記平準書索隱曰

張裴律序　贖罰誤者之試　北堂書鈔卷四十四贖刑五

張裴律序　鄭注刑書普作執秩申韓之徒各自立制　北堂書鈔卷四十五律令十三

張裴律序　律令者政事之經、萬機之偉也　同　上

張裴律序　髡刑者秋落之象也　同上徒刑七〇太平御覽卷六百四十九作髡者刑之威秋凋落之象

張裴律序　張湯制越宮律、趙禹作朝會正見律　太平御覽卷六百三十八律令下

張裴律序　徒加不過六、四加不過五　罪已定爲徒未定爲四　累作不過十二歲　五歲徒犯一等加六爲十二歲　累笞不過千二百　五歲徒加六等笞之一千二百

杜預亦之カ注解ヲ作レリ（註五）然レトモ今傳ハラス北堂書鈔ニ引用セルモノアリ　同卷六百四十二徒

晉律注　梟斬棄之於市者、斬頭也、令上不及天、下不及地也　北堂書鈔卷四十五死刑九

晉律注　謂其贖五歲以下一等減半、四歲以下一等減半也　同卷四十四贖刑五

杜預律序　律者八正罪名、令者八序事制、二者相須爲用也　同卷四十五律令十三〇太平御覽卷六百三十八作以序作存

註

一晉書刑法志卷三十曰文帝爲晉王患前代律令本注煩雜云々、於是、令賈充定法律令、與太傅鄭沖司徒荀顗中書監荀勗中軍將軍羊祜中護軍王業廷尉杜友守河南尹杜預散騎侍郎裴楷潁川太守周權齊相郭頒都尉成公綏尚書郎柳軌及吏部令史榮邵等十四人典其事。就漢九章、增十一篇、仍其族類、正其體號、改舊律爲刑名法例、辨囚律爲告劾繫訊斷獄、分盜律、爲請賕詐僞水火毀亡、因事類爲衞宮違制、撰周

官、爲二諸侯律一、合二二十篇六百二十條一、
從二中典一、歸二於益時一、其餘未レ宜レ除者、若二軍事田農酤酒一、未レ得二皆從一レ人心一、權設二其法一、太平當レ
除、故不レ入レ律、悉以爲レ令、施行制度、以レ此設教、違レ令有レ罪則入レ律。刑法志
晉書卷四十曰、帝襲二王位一、云々、充所定新律、既班二于天下一、百姓便レ之、詔曰、漢氏以來、法
令嚴峻、故自二元成之世一、及二建安嘉平之間一、咸欲レ辯二章舊典一、刪二革刑書一、述作大體、歷レ年無レ
成、先帝愍二元元之命陷一於密網一、親發二德音一、釐二正名實一、車騎將軍賈充、裴二明聖意一、諮二詢善
道一、太傅鄭沖又與二司空荀顗中書監荀勗中軍將軍羊祜中護軍王業及廷尉杜友守
河南尹杜預散騎侍郎裴楷潁川太守周雄齊相郭頒騎都尉成公綏荀煇尚書郎柳
軌等一、典二正其事一、朕每鑒二其用心一、常慨然嘉レ之、今法律既成、始班二天下一、刑寬禁簡、足二以充一二
當先旨一。云々賈充傳。
按スルニ晉書載スル所各撰者傳ニ多少其事績アリ今煩ヲ厭テ揭ケス
二唐六典卷六曰、晉氏受レ命、議復二肉刑一、復寢レ之、命二賈充等十四人一、增二損魏律一、爲二二十篇一、
一刑名、二法例、三盜律、四賊律、五詐僞、六請賕、七告劾、八捕律、九繫訊、十斷獄、十一雜
律、十二戶律、十三擅興律、十四毀亡、十五衞宮、十六水火、十七廐律、十八關市、十九違

制、二十諸侯、凡一千五百三十條。刑部郎中員外郎注
唐律疏義卷一曰、晉命二賈充等一、增二損魏律一、爲二二十篇一、於二魏刑名律中一、分爲二法例律一、
三唐六典卷六曰、其刑名之制、大辟之刑有レ三、一曰梟、二曰斬、三曰棄市、髡刑有レ四、一曰
髡鉗五歲刑、答二百、二曰四歲刑、三曰三歲刑、四曰二歲刑、贖死金二斤、贖五歲刑金
一斤十二兩、四歲三歲二歲各以二四兩一爲レ差、又有二雜抵罪一、罰金十二兩八兩四兩二兩
一兩之差、棄市以上爲二死罪一、二歲刑以上爲二耐罪一、罰金一兩以上爲二贖罪一。刑部郎中員外郎注
四隋書經籍志卷三十三曰、漢晉律序注一卷晉僮長張裴撰雜律解二十一卷張裴撰○經籍志
晉書卷三十曰、其後明法掾張裴又注レ律表二上之一、其要曰、律始二於刑名一者、所二以定一レ罪制一
也、終二於諸侯一者、所二以畢一レ其政一也、王政布二於上一、諸侯奉二於下一、禮樂撫二於中一、故有二三才之義一
焉、其相須而成、若二一體一焉、刑名所二以經一レ略罪法之輕重一、正加減之等差一、明二發衆篇之多
議一、補二其章條之不足一、較二舉上下綱領一、其犯二盜賊詐僞請賕一者、則求二罪於此一、作役水火畜
養守備之細事、皆求二之作本名一、告訊爲二之心舌一、捕繫爲二之手足一、斷獄爲二之定罪一、名例齊二
其制一、自レ始及レ終、往而不レ窮、變動無レ常、周二流四極一、上下無レ方、不レ離二于法律之中一也、其知而
犯レ之、謂二之故一、意以爲レ然、謂二之失一、違レ忠欺レ上、謂二之讒一、背レ信藏レ巧、謂二之詐一、虧レ禮廢レ節、謂二之不一
魏晉以後ノ法典(晉)

敬、兩訟相趣、謂之鬪、兩和相害、謂之戲、無變斬擊謂之賊、不意誤犯謂之過失、逆節絕理、謂之不道、陵上僭貴謂之惡逆、將害未發、謂之戕、唱首先言謂之造意、二人對議謂之謀、制衆建計謂之率、不和謂之强、攻惡謂之略、三人謂之群、取非其物、謂之盜、貨財之利、謂之賊、凡二十者、律義之較名也、（中略）律有事狀相似而罪名相涉者、若加威勢下手取財爲强盜、不自知亡、爲縛守、將中有惡言、爲恐猲、不以罪名呵爲呵人、以罪名呵、爲受賕、刻名其財爲持質、此八者、以威勢得財、而名殊者也、即不求自與爲受求、所監求而後取、爲盜賊、輸入呵受、爲留難、斂人財物、積藏於官、爲擅賦、加毆擊之、爲戮辱、諸如此類、皆爲威勢得財、而罪相似者也、夫刑者司理之官、理者求情之機、情者心神之使、心感則情動於中、而形於言、暢於四支、發於事業、是故奸人心愧而面赤、內怖而色奪、論罪者務本其心、審其情、精其事、近取諸身、遠取諸物、然後乃可以正刑、仰手似乞、俯手似奪、捧手似謝、擬手似訴、拱臂似自首、攘臂似格鬪、矜莊似威、怡悅似福、喜怒憂懼貌在聲色、奸眞猛弱候在視息、出口有言當爲告、下手有禁當爲賊、喜子殺怒子當爲戲、怒子殺喜子當爲賊、諸如此類、自非至精、不能極其理也。刑法志

五 隋書卷三十三曰、律本二十一卷杜預撰 按梁有杜預雜律七卷亡 ○經籍志

舊唐書卷四十六曰、刑法律本二十一卷。賈充等撰 ○經籍志

唐書卷五十八曰、賈充杜預刑法律本二十一卷。

晉書卷三十四曰、與車騎將軍賈充等、定律令、既成、預爲之注解、乃奏之曰、法者蓋繩墨之斷例、非窮理盡性之書也、故文約而例直、聽省而禁簡、例直易見、禁簡難犯、易見則人知所避、難犯則幾於刑厝、厝刑之本在於簡直、故必審名分、審名分者、必忍小理、古之刑書、銘之鍾鼎、鑄之金石、所以遠塞異端使無淫巧也、今所注、皆網羅法意、格之以名分、使用之者、執名例以審趣舍、伸繩墨之直、去析薪之理也、詔班于天下。杜預傳

第二款　晉　令

晉令ハ晉律ト共ニ賈充等ノ撰スル所ナリ（註一）凡四十卷四十篇トス其篇目左ノ如シ

一戶　二學　三貢士　四官品　五吏員　六俸廩
七服制　八祠　九戶調　十佃　十一復除　十二關市
十三捕亡　十四獄官　十五鞭杖　十六醫藥疾病　十七喪葬

十八雜上　十九雜中　二十雜下　二十一門下散騎中書　二十二尙書
二十三臺秘書　二十四王公侯　二十五軍吏員　二十六選吏
二十七選將　二十八選雜士　二十九宮衞　三十贖　三十一軍戰
三十二軍水戰　三十三—三十八軍法　三十九—四十雜法

之ヲ後ノ隋唐令ニ比スルニ較差異アルヲ見ル但晉令ハ門下散騎中書尙書三臺秘書王公侯軍吏員ノ爲ニ特ニ一篇ヲ設ケシモ隋唐令ハ之ヲ職員令ノ一篇ニ總括シ更ニ之ヲ細別シ軍戰令軍水戰令軍法令雜法令等ハ之ヲ軍防令ノ一篇ニ包含セシメタリ其他ニ至テハ大同小異ニ屬ス（註二）其條數ハ晉書刑法志ニ凡律令合二千九百二十六條十二萬六千三百言ト曰ヘルニヨリテ考フレハ此中晉律ノ六百二十條二萬七千六百五十七言ヲ減シ令ノ數凡二千三百六條九萬八千六百四十三言アリシカ如シ（註一參照）其內容ハ之ヲ傳ヘサルヲ以テ詳ニシ難シト雖其逸文ハ六典注、初學記、通典、北堂書鈔、藝文類聚、後漢書欒巴傳注、宋書禮志、北史劉芳傳、太平御覽、及酉陽雜組等ニ引用セリ今得ルニ從テ左ニ晉令逸ヲ作ル多ク官品令ニ係リ通典卷三十七ニハ官品令ニヨリテ晉官品ヲ列擧セリ

晉令逸

晉官品令　司馬官品第一、武冠、絳朝服、佩山玄玉　北堂書鈔卷五十一大司馬
晉官品令　三公綠綟綬也　初學記卷十一太師太傅太保
晉官品令　尙書僕射、尙書六人、皆銅印墨綬、進賢兩梁冠、納言幘、絳朝服、佩水蒼玉、執笏、負符、加侍中者、武官左貂金蟬　北堂書鈔卷五十九尙書惣七十
晉令　吏部尙書、五時朝服、納言幘、進賢兩梁冠、佩水蒼玉、乘軺車皂輪　唐六典卷二吏部尙書注
晉令　侍中、品第三、武冠、絳朝服、佩水蒼玉　六典卷八侍中注
晉官品令　舊侍中職掌、攅威儀、盡獻納、糾正、補過、文樂、若有不正、皆得馭除、書表章奏皆掌署也　書鈔卷五十八侍中
晉官品令　大法駕出、則正直侍中、負傳國璽、陪乘　書鈔卷五十八侍中
晉官品令　大法駕出、則次直侍中、護駕、正直侍中、負傳國璽

陪乘、不置劍、餘皆騎從、御登殿、與散騎常對狀、侍

晉令　中居左、常侍居右　書鈔卷五十八侍中

晉官品令　黃門侍郎、品第五、秩六百石、武冠、絳朝服　六典卷八黃門侍郎注

給事黃門四人、與侍中、掌文案、讚相威儀、典署其事　書鈔卷五十八給事黃門侍郎

晉官品令　給事黃門四人、大法駕出、次直黃門郎、從駕　書鈔卷五十八給事黃門侍郎

晉令　給事中、品第五、武冠、絳朝服　六典卷八給事中注

晉令　散騎常侍、品第三、冠右貂金蟬、絳朝服、佩水蒼玉　六典卷八左散騎常侍

晉令　城門郎、品第四、秩二千石、銀章青綬、絳朝服、武冠　六典卷八城門郎注

晉令　佩水蒼玉

中書監令、並第三品、秩千石、銅印墨綬、進賢兩梁冠、絳朝服、佩水蒼玉　六典卷九中書令注

晉令　中書侍郎四人、品第四、給五時朝服、進賢一梁冠　六典卷九中書侍郎注

晉令　中書、爲詔令、記會時事、典作文書也　太平御覽卷二百二十中書令

晉令　中書通事舍人、品第七、絳朝服、武冠　六典卷九尚書舍人注

晉令　舍人通事、兼謁者之任　六典卷九通事舍人注

晉令　秘書寺監、品第五、絳朝服、銅印墨綬、進賢兩梁冠、佩水蒼玉　六典卷十秘書監注

晉令　秘書丞、品第六、銅印墨綬、進賢一梁冠、絳朝服　六典卷十秘書丞注

晉令　秘書郎中、品第六、進賢一梁冠、絳朝服　六典卷十秘書郎注

晉令　秘書郎、掌中外三閣經書、覆校殘闕、正定脫誤　初學記卷十二秘書郎

晉官品令　秘書郎、掌中外五閣經書、覆核閣事、正定脫誤　書鈔卷五十七秘書郎

晉令　秘書郎、掌中外三閣、經書復校闕遺、正定脫誤　太平御覽卷二百三十三秘書郎

晉令　著作郎、品第六、進賢一梁冠、絳朝服　六典卷十著作郎注

晉令　著作佐郎、品第六、進賢一梁冠、絳朝服　六典卷十著作佐郎注

晉令　太史令、品第七、秩六百石、銅印墨綬、進賢一梁冠、絳朝服　六典卷十太史局令注

晉令　崇德殿大監、尚衣尚食大監、並銀章艾綬、二千石

崇華殿大監、元華食監、都監上監、銅印墨綬、千石　六典卷十二宮官注

女史、賢人、蔡人、中使、大使、碧綸綬

大小中正爲內官者、聽用三會議、上東門外、設幔　通典卷三十二注

晉令　陳席

晉令　三貴人、典蓋、九嬪、直蓋、皆信幡　六典卷十二門僕令注

晉令　衞尉主簿二人　六典卷十六衞尉寺主簿注

晉令　獄左右丞各一人　六典卷十八大理獄丞注

晉令　大鴻臚置主簿錄事史　六典卷十八鴻臚寺主簿注

晉　太常(置功曹主簿五官等員)品第三、銀章青綬、進賢兩梁冠、五時朝服、佩水蒼玉　六典卷十四太常寺卿注

晉　宗正、屬官太醫令丞、銅印墨綬、進賢一梁冠、絳朝服、品第七　六典卷十四太醫署令注

晉　太僕、銀章青綬、五時朝服、進賢兩梁冠、佩水蒼玉　六典卷十七太僕寺卿注

品第四、丞一人、部丞五人(置功曹主簿五官等員)　六典卷十九司農寺丞注

晉　統典農、典虞都尉、典虞丞、牧官都尉、左右中典牧都尉、典牧令、諸羊牧丞、乘黃驊騮龍馬三厩令　六典卷十七太僕寺卿注

晉令　司農丞、品第七、進賢一梁冠、介幘、皂衣、銅印黃綬　六典卷十九司農寺丞注

晉令　祭酒博士、當爲訓範總統學中衆等　六典卷二十一祭酒注

晉令　國子博士、品第六、介幘、兩梁冠、服佩同祭酒　六典卷二十一國子博士注

博士、皆取履行清淳、通明典義(類聚作清通淳明)若散騎中書侍郎、太子中庶子以上、乃得召試諸生有法度者、及白衣試在高第、拜郎中　北堂書鈔卷六十七博士(無太子以下凡二十七字)○藝文類聚卷四十六博士○太平御覽卷三百三十六博士

晉　少府監、功曹主簿五官等員、少府、銀章青綬、五時朝服、佩水蒼玉、品第三、統材官校尉、中左右三尚方中黃左右藏左校甄官平準奚官等令、左校坊鄴中黃左右藏油官等丞　六典卷二十二少府監注

晉令　少府置主簿二人　六典卷二十二少府監主簿注

晉令　諸冶官庫各置督一人　六典卷二十二諸冶監注

晉　將作大匠、置功曹主簿五官等員、掌土木之役　六典卷二十三將作監大匠注

晉　都水臺、都水使者一人、掌舟楫之事、官品第四　六典卷二十三都水監使者注

晉令　車駕出入相風已前侍御史令史主之　御覽卷九相風

晉令　車駕出入相風前引　類聚卷六十八

晉　晉承漢置五校尉爲宿衞軍各領千兵晉初諸王　書鈔卷六十一五校尉

晉令　起家多爲之

晉令　水衡都尉、置主簿一人、又左右前後中五水衡、皆有主簿　六典卷二十三都水監主簿注

晉令　左右衞大將軍一人、品第四、銀章青綬、武冠、絳朝服、佩水蒼玉　六典卷二十四左右衞大將軍注

晉　領軍、品第三、金章紫綬、中領軍將軍、第四品、銀章青綬、武冠、絳朝服、佩水蒼玉　六典卷二十四左右領軍衞大將軍注

晉　羽林郎將、羽林左右監、品第五、銅印墨綬、武冠、絳朝服、其侍陛殿、著鶡尾冠紗穀單衣　六典卷二十五左右羽林軍衞大將軍注

晉令　冠軍將軍、金章紫綬、給五時服、武冠、佩水蒼玉　六典卷五兵部郎中注

晉官品令　游擊將軍、四品　六典卷五兵部郎中注○通鑑卷二百三胡注

晉官品令　太子太師、品第三、舊視尚書令、位在卿下、進賢兩冠、五時朝服　書鈔卷六十五太子太師

晉官品令　太子太師、銀印青綬　書鈔卷六十五太子太師

晉官品令　太子太師、佩水蒼玉　書鈔卷六十五太子太師

晉令　太子太傅、品第三、進賢兩梁冠、絳朝服、佩水蒼玉　六典卷二十六太子太傅太保注　通典卷三十注

晉令　銀章青綬　通典卷三十注

晉令　太子太保、銀印青綬

晉令　詹事、品第三、銀章青綬、絳朝服、兩梁冠、局事擬尚書令、位視領護將軍中書令長三率中庶子庶子洗馬舍人　六典卷二十六太子詹事府詹事注　書鈔卷六十五太子詹事

晉令　詹事、品第三、舊視中領護　書鈔卷六十五太子詹事

晉令　詹事、分淸兩梁冠、絳朝服、銀章青綬　書鈔卷六十五太子詹事

晉令　詹事丞一人、品第七、銅印墨綬、進賢一梁冠
晉　太子詹事、有中庶子庶子各四人、局擬散騎常侍品第五、班同三令四率次、中書侍郎下、絳朝服、武冠、平巾幘、高功中庶子、與高功中舍人、共掌禁令糾正違闕、侍從左右、賓相威儀、盡規獻納、奏事文書、皆典綜之、釋奠、中庶子扶左、庶子扶右　六典卷二十六太子詹事府丞注　六典卷二十六太子左春坊左庶子注

晉　太子詹事屬官、太子洗馬八人、掌皇太子圖籍經書、職如謁者、局準秘書郎、品第七、班同舍人次、中書舍人下、絳朝服、進賢一梁冠、黑介幘　六典卷二十六太子洗馬注

晉令　家令、品第五、銅印墨綬、進賢兩梁冠、絳朝服　六典卷二十七家令注

晉　詹事屬官、太子率更令一人、銅印墨綬、進賢兩梁冠絳朝服、掌宮殿門戶之禁、郎將屯衛之士、局擬光祿勳衛尉　六典卷二十七太子率更寺令注

晉　詹事屬官、太子僕、銅印墨綬、進賢兩梁冠、絳朝服

晉令　主輿馬親族、局擬太僕宗正　六典卷二十七太子僕寺僕注

晉　左右衛率品第五、舊視中領護　書鈔卷六十五太子詹事

晉令　（有開國郡公、縣公、郡侯、縣侯、伯子男、及鄉亭關內關外等侯之爵）　通典卷三十一注

晉令式　郡公侯太夫人中人、銀印青綬、佩水蒼玉　六典卷二司封郎中注

晉令　公府長史、官品第六、銅印墨綬、絳朝服、進賢兩梁冠、掾屬、官品第七、絳朝服、進賢一梁冠　宋書卷十八禮志五

晉官品令　太康十年、皇子三人爲郡王、領四郡、爲城皆五萬戶　書鈔卷七十諸王

晉令　皇太子及妃諸王、玄（御覽作纁）朱綬、郡公主朱綬　初學記卷二十六綬○御覽卷六百八十二綬

晉令　郡侯青朱綬

晉令　皇太子妃、珮瑜玉、諸王郡公太宰太傅太保司空諸長公主諸王世子大司馬大將軍大尉、佩元玉　御覽卷六百九十二佩

晉令　郡國諸戶口黃籍、籍皆用一尺二寸札、已在官役者載名　御覽卷六百六札　後漢書欒巴傳注

晉令　諸郡國、不滿五千、以下置幹吏二人　書鈔卷七十八縣令

晉令　縣千戶以上、州郡五百以上、皆爲令、不滿此爲長也　御覽卷五百三十四學校

晉令　諸縣率千餘戶、置一小學、不滿千戶亦立

晉令　舉秀才明經傳者、簡以衆典才茂　書鈔卷七十九秀才

晉令　舉秀才、皆行儀典爲一州之俊　書鈔卷七十九秀才

晉令　舉秀才、必五策皆通、拜爲郎中、一策不通、不得選　書鈔卷七十九秀才

晉服制令　婕妤、銀印青綬、佩采璫玉　御覽卷百四十四婕妤

晉令　第七品已下始服金釵、第三品已上蔽結爵釵　書鈔卷一百三十六釵

晉令　六品下得服金釵、以蔽髻　御覽卷七百十八釵

晉令　女奴不得服銀釵　御覽卷七百十八釵

晉令　步搖蔽髻、皆爲禁物　御覽卷七百十四步搖

晉令　士卒百工、不得著假髻　御覽卷七百十四假髻

晉令　士卒百工、不得服眞珠璫珥　書鈔卷一百三十五璫及珥　○御覽卷八百三珠上

晉令　士卒百工、不得服珠璫　御覽卷七百十八璫珥

晉令　士卒百工、不得服履色、無過綠青白、奴婢履色無過履曰七卒、百工履色、無過綠青白、婢履色無過紅青、古純青、古儈賣者、一足著白履、一足著黑履　初學記卷二十六舄履

晉令　士卒百工、履色無過綠青白、婢履色無過紅青、古儈古會切賣者、皆當著巾帖、額題所儈賣者、及姓名　御覽卷六百九十七履　○同卷八百二十八靼儈儈賣以下

晉令　一足著黑履、一足著白履

晉令　山鹿白豹猶遊毛狐白貂領黃貂班白鼬子渠搜裘　初學記卷二十六裘

晉令　皆禁物

晉令　山鹿白狖遊毛狐白貂領黃貂班白鼸子渠搜國裘皆禁服也　御覽卷六百九十四裘

晉令　第（初學記無）六品已下，不（初學記無）得服羅絹　初學記卷二十七羅○御覽卷八百十六羅、絹

晉令　第三品已下，得服雜杯之綺，第六品已下得服七綵綺　御覽卷八百十六綺

晉令　織成衣，爲禁物　御覽卷八百十六織成

晉令　士卒百工，不得服越疊　御覽卷八百二十白疊

晉令　百官不得服大絳紫襯假髻眞珠瑵珥文犀琫琕

晉令　越疊，以飾路張，乘犢車　御覽卷七百七十五犢車

晉令　錦帳爲禁物　御覽卷六百九十九帳

晉令　元帝時，有奏太極殿施絳帳，帝詔曰，漢文已上書皂囊爲帷，冬可青布，夏可青葛　御覽卷六百九十九帳

晉令　桓元小會於西堂殿，施絳綾帳，鏤黃金龍，銜五色羽葆流蘇，群臣切相語曰，此頗似輜車，亦王莽仙蓋之流

晉令　朝服皂緣中單衣　御覽卷六百九十九帳

晉令　旄頭羽林，著韋腰襦　御覽卷六百九十一單衣

晉令　王公之太子，攝命治國者，安車駕三旂七斿，其侯太子五斿　御覽卷六百九十五襦　宋書卷十八禮志五

晉令　諸官有秩支子守護者，置吏一人　御覽卷九百五十九支子

晉令　諸官有秩梔子守護者，置吏一人　藝文類聚卷八十九梔子

晉令　閭中縣置守黃甘吏一人　御覽卷九百六十六甘

晉令　諸官有黎，守護者，置吏一人　御覽卷九百六十九黎

晉令　諸官有秩者，守護橙者，置吏一人　御覽卷九百七十一橙

晉祠令　郡縣國祠社稷先農，縣又祠靈星　北史卷四十二劉芳傳

晉令　其趙郡中山常山國輸緜，當絹者，及餘處常輸疎

晉令　布、當綿絹者、縑一疋當絹六丈、疎布一疋當絹一疋、絹一疋當綿三斤、舊制人間所織絹布等、皆幅廣二尺二寸、長四十尺、爲一端、令任服後、乃漸至濫惡、不依尺度　初學記卷二十七絹

晉令　其上黨及平陽、輸上麻二十二斤、下麻三十六斤當絹一疋、課應用者、枲麻加半畝　御覽卷九百九十五麻

晉令　其夷民守護櫻皮者、一身不輸之　類聚券八十九幷閤○御覽卷九百五十九栟櫚

晉令　諸渡關、及乘船筏、上下經津者、皆有所寫、一通付關吏　御覽卷五百九十八過所

晉令　使信節皆鳥書之　御覽卷六百八十一節

晉令　坐盧使者、皆不得宿肆　御覽卷八百二十八肆

晉令　諸津渡二十四所、各置監津吏一人　六典卷二十三諸津令注

晉令　欲作漆器物賣者、各先移主吏者名、乃得作、皆當淳漆著布骨、器成以朱題年月姓名　御覽卷七百五十六器皿

晉令　奴始亡加銅青若墨點兩眼、從再亡、點兩頰上、三亡橫點目下、皆長一寸五分　酉陽雜俎卷八點

晉令　奴婢亡、加銅青若墨點、點兩眼、后再亡、點兩頰上三亡橫點目下、皆長一寸五分廣五分　御覽卷六百四十八點

晉令　獄屋皆當完固、厚其草蓐、家人餉饋、獄卒爲溫暖傳致、去家遠、无餉饋者、悉給廩、獄卒作食、寒者與衣、疾者給醫藥　御覽卷六百四十三獄

晉令　獄屋皆當完固、厚其草蓐、切無令漏溼　書鈔卷四十五獄

晉令　死罪二械、加拳手　御覽卷六百四十四拳

晉令　應得法鞭者、執以鞭過五十、稍行之有所、督罪皆

隨過大小、大過五十、小過二十、鞭皆用牛皮革、廉成、法鞭生革、去四廉、常鞭用熟韌之列反柔革也不去廉作鵲頭、紐長一尺一寸、鞘長二尺二寸、廣三分、厚一分、柄皆長二尺五寸　御覽卷六百四十九鞭

晉令　鞭皆用牛皮生革、廉成、法鞭生革、去四廉　書鈔卷四十五杖刑

晉令　應受杖、而體有瘡者、督之也　御覽卷六百五十督

晉令　應得法杖者、以小杖、過五寸者稍行之應杖而脾有瘡者、臀也　書鈔卷四十五杖刑

晉令　杖皆用荊、長六尺、制杖大頭圍一寸、尾三分半　書鈔卷四十五杖刑

晉喪葬令　長吏卒官吏、皆齊縗、以喪服理事、若代者至、皆除之　通典卷九十九

晉令　諸葬者、皆不得立祠堂石碑石表石獸　御覽卷五百八十九碑

晉令　乘傳出使、遭葬喪以上、卽自表聞、聽白服驟車、副使攝事　御覽卷七百七十五驟車

晉令　乘傳出使、遭喪以上、卽自表聞、聽得白服乘驟車到、副使攝事　宋書卷十八禮志五

晉令　弓弩士、習弓(御覽無)射者、給竹弓角弓、皆二八一帳　初學記卷二十二弓○御覽卷三百四十七弓

晉令　兩頭進戰、視塵所指、聞三金音止、二金音還　御覽卷三百四十一麈

晉令　軍列營步騎士以下、皆着兜鍪　御覽卷三百五十六兜鍪

晉令　水戰、有飛雲船蒼隼船先登船飛鳥船　初學記卷二十五舟

晉令　水戰有飛蒼隼船相去四十步、金水戰、飛雲船相去五十步、蒼隼船相去五十步　御覽卷七百六十九叙舟中

晉令　船相去三十步、小兒先登、飛鳥船相去五十步　書鈔卷一百三十七舟惣篇

晉令　水戰、飛雲舟相去五十步、蒼隼舟相去四十步　御覽卷三百三十五艤艦

晉令　誤擧艤艦、罰金一斤八兩。故不擧者弃市　書鈔卷一百四十六鹽

晉令　凡人不得私煮鹽、有犯者四歲刑、所在主吏二歲刑　御覽卷八百六十五鹽

晉令　凡民不得私煮鹽、犯者四歲刑、主吏二歲刑

晉令　犯免官、禁錮三年

晉令　急假者一月五急、一年之中、以六十日爲限、千里內者、疾病申延二十日、及道路解故九十五日　初學記卷二十假

晉令　蜜工收蜜十斛、有能增煎二升者、賞穀十斛　御覽卷八百五十七蜜

晉令　諸有虎、皆作檻穽籬柵、皆施餌、捕得大虎、賞絹三疋、虎子半之　御覽卷八百九十二虎下

晉令　翡鳥不得西度隴　御覽卷九百二十四翡翠

晉令　居洛陽內園菜欲課以當者耳、其引長流灌紫葱可各三畝　類聚卷八十二葱

晉令　（有紫葱）　齊民要術卷三種葱注

晉令　承尉以宮舍有桑果皆給之、其無桑及不滿三百株、皆使吏卒隨同於官舍種桑滿三百株　類聚卷八十八桑

晉令　常以蝗向生時、各部吏案行境界、行其所由動生苗之內、皆令周徧　類聚卷一百蝗

備考　六典引ク所單ニ晉ト稱スルハ晉氏又ハ晉ト稱シテ晉令ト明記セサルモノニ係ル其意ヲ推シテ晉令ナルヘキヲ信シ假ニ併記ス此他單ニ晉ト稱スルモノ少カラサルモ凡テ之ヲ省略セリ通典卷三十四ニ惠帝元康中定令ヲ引用セルモノアリ

特進位次ニ諸公、在ニ開府驃騎上、冠進賢兩梁冠、黑介幘、五時朝服、佩水蒼玉、

註

一　晉書卷三十四曰、杜預字元凱、京兆杜陵人也、云々與ニ車騎將軍賈充等一定ニ律令一。杜預傳　晉書卷三十曰、於ニ是有一詔、改ニ定律令一、云々於ニ是賈充定ニ法律令一、與ニ太傅鄭沖司徒荀顗中書監荀勗最中軍將軍羊祜中護軍王業廷尉杜友守河南尹杜預散騎侍郎裴楷潁川太守周權齊相郭頒都尉成公綏尚書郎柳軌及吏部令史榮邵等十四人一典ニ其事一、云々、凡律令合二千九百二十六條、十二萬六千三百言、六十卷、故事三十卷、泰始三年事畢表上、刑法志

二　晉書卷三曰、泰始四年春正月律令既就、班ニ之天下一。武帝紀　唐六典卷六曰、晉命ニ賈充等一撰ニ令四十篇一、一戶、二學、三貢士、四官品、五吏員、六俸廩、七

服制、八祠、九戶調、十佃、十一復除、十二關市、十三捕亡、十四獄官、十五鞭杖、十六醫藥疾病、十七喪葬、十八雜上、十九雜中、二十雜下、二十一門下散騎中書、二十二尚書、二十三臺秘書、二十四王公侯二十五軍吏員、二十六選吏、二十七選將、二十八選雜士、二十九宮衞、三十贖、三十一軍戰、三十二軍水戰、三十三至三十八皆軍法、三十九四十皆雜法。刑部郎中員外郎令注

隋書卷三十三曰、晉令四十卷。經籍志

舊唐書卷四十六曰、晉令四十卷。賈充等撰　經籍志

唐書卷五十八曰、晉令四十卷。藝文志

第三款　晉六條五條詔書尚書十二條及故事

晉律令ノ外ニ　(一)六條ハ武帝咸熙二年十一月公布スル所ナリ六條トハ一ニ忠恪匪躬ニ孝敬盡禮ニ友于兄第四ニ潔身勞謙五ニ信義可復六ニ學以爲己是ナリ晉書武帝紀ニ以六條擧淹滯ト見エタレハ群臣ニ施政ノ方針ヲ示セル敎書タルニ過キス(註一)此後穆帝永和元年四月會稽王昱ニ詔シテ尚書六條事ヲ錄セシメシコトアリ又晉刺史六條制ナルモノヲ傳フ(註二)共ニ內容ヲ傳ヘサレハ規定セル所ヲ詳ニセス　(二)五條詔書ハ武帝泰始四年十二月郡國ニ頒ツ所所謂五條トハ一ニ正身ニニ勤百姓三ニ撫孤寡四ニ敦本息末五ニ去人事是ナリ(註三)　(三)尚書十二條ハ尚書ニ關スル事項ヲ錄セルモノト見ユ詳ナルコト知ルヘカラス(註四)　(四)故事ハ晉律令ト共ニ賈充等ノ撰スル所ナリ凡三十卷皆當時ノ制詔ノ條ヲ錄シ其府ニ留ム隋書經籍志ニハ四十三卷ニ作レト六典晉書刑法志共ニ三十卷ニ作ル(註五)此他隋書經籍志唐書藝文志ニハ各種ノ公私撰ノ法典ヲ揭ケタリ(註六)

註

一　晉書卷三曰、咸熙二年十一月乙未令諸郡中正以六條擧淹滯、一曰忠恪匪躬、二曰孝敬盡禮、三曰友于兄弟、四曰潔身勞謙、五曰信義可復、六曰學以爲己。武帝紀

二　晉書卷八曰、永和元年夏四月壬戌、詔會稽王昱錄尚書六條事。穆帝紀
隋書卷三十三曰、晉刺史六條制一卷。經籍志

三　晉書卷三曰、泰始四年十二月、班五條詔書於郡國、一曰正身、二曰勤百姓、三曰撫孤寡、四曰敦本息末、五曰去人事。武帝紀

四 宋書卷三十九曰、晉康帝世何充讓錄表曰、咸康中分置三錄、王導錄其一、荀綽陸曄各錄六條事、然則似有二十四條、苦止有十二條、則荀陸各錄六條、導又何所司乎、若導總錄荀陸分掌、則不得復云導錄其一也、其後每置二錄、輒云各掌六條事、又是止有十二條也、十二條者不知悉何條。百官志

五 晉書卷三十曰、於是令賈充定法律令、云々、其常事品式章程、各還其府、爲故事。刑法志

唐六典卷六曰、晉賈充等撰律令、兼刪定當時制詔之條、爲故事三十卷、與律令並行。

刑部郎中員外郎注

隋書卷三十三曰、晉故事四十三卷。經籍志

舊唐書卷四十六曰、晉故事四十三卷。經籍志　新志同之

六 按スルニ晉ノ時故事ヲ以テ名ツクル者ハ隋書經籍志ニ晉建武故事一卷（唐志三卷）晉咸和咸康故事四卷（晉孔愉撰　唐志建武咸和故事四卷）晉修復山陵故事五卷（車灌撰○晉八王故事十卷　唐志作十二卷　盧綝撰）晉四王起事四卷（晉廷尉盧綝撰○唐志作四王起居四卷　盧綝撰）等アリ唐志ニハ更ニ晉太始太康故事八卷晉氏故事三卷晉諸雜故事二十二卷ヲ掲ケタリ此他隋書經籍志ニハ晉朝雜事二卷（唐志同之）晉要事三卷晉東宮舊事十卷（唐志同之）晉公卿禮秩故事九卷（傅暢撰）晉雜儀十卷晉彈事十卷（唐志作九卷）晉駁事四卷（唐志同之）晉雜制六十卷（唐志有晉雜議十卷）等アリ

第四節　後魏ノ法典

後魏ノ法典ニ神䴥律令太和律令アリ按スルニ玉海卷六十五ニ曰ク隋志（兼唐六典等書）太和十五年五月己亥、更定律令、（先是太和五年新律成八百三十三章）於東明觀、親決疑獄、十六年四月丁亥朔、班新律令、大赦、（隋志後魏律二十卷ト）隋志ト曰ヘル誤脫アルニ似タリ魏書ニ據ルニ世祖太武帝神䴥中（北史ニ四年冬十月トス）司徒崔浩ニ詔シテ律令ヲ定メシメ次テ高祖孝文帝太和ノ初中書令高閭等ヲシテ舊文ヲ修改增減シ五年ニ至テ成ル凡八百三十二章アリカクテ同十五年五月ニ至リ又律令ヲ議改シ東明觀ニ於テ疑獄ヲ斷ス十六年四月新律令ヲ班チ天下ニ大赦ストアリ（註一）六典ノ說之ニ同シ（註二）通典卷三十八ニハ太和十八年ノ定令ニヨリテ百官ヲ列セリ此等ノ律令ハ共ニ之ヲ傳ヘサルヲ以テ詳ニシ難シト雖其逸文ハ往々ニシテ存ス律ハ通典卷百六十七ニ賊律法例律鬪律ヲ載セ令ハ六典太平御覽ニ職品令ヲ掲ケタリ今左ニ採錄ス

魏晉以後ノ法典（後魏）

律

後魏違制律居三年之喪而冒哀求仕五歲刑　通典卷一百

律　掠人和賣爲奴婢者死　同卷一百六十七

律　賣子一歲刑五服內親屬在尊長者死賣周親及妾與子婦者流　同上

律　謀殺人而發覺者流從五歲刑已傷及殺而還蘇者死從者流已殺者斬從而加功者死不加功者流　同上

律　諸共犯罪者皆以發意爲首　同上

賊律　（殺人有首從之分）　同上

律　知人掠盜之物而故買者以隨從論　同上

法例律　諸犯罪若祖父母年七十以上無成人子孫旁無周親者具狀上請流者鞭笞留養其親終則從流不在原赦之例　同上

鬪律

祖父母父母忿怒以兵及殺子孫者五歲刑毆殺及愛憎而故殺者各加一等　同上

令

後魏職品令太和中改定百官都官尚書管左士郎、職品令　太和中吏部管南主客北主客其祠部管左主客右主客、　同上主客郎中注

職品令　明威將軍正六品上　同上

後魏職令　光祿少卿第四品上第二請用肅勤明敏兼職古典者　太平御覽卷二百二十九　光祿少卿

後魏職令　宗正卿第四品上第二請用懿淸和職參敎典者　同卷二百三十　宗正少卿

後魏職令　先盡皇宗無則用庶姓　同卷二百三十

後魏職令　廷尉少卿第四品上第二請用思理平斷明刑識法者　同卷二百三十一　大理少卿

後魏職令　鴻臚少卿第四品上第二請用雅學詳當明樞達

理者

後魏職令　司農少卿第五、請用塘勤有幹能者

後魏職令　太府少卿第四品上、士人官、請用勤篤有幹細務無滯者

尚通典ニ魏令トシテ左ノ二條ヲ引用セリ合セテ之ニ收ム

魏令　每調一夫一婦帛一疋粟二石、八年十五以上未娶者、四人出一夫一婦之調、奴任耕、婢任績者、八口當未娶者四、耕牛十頭當奴婢八、其麻布之鄉一夫一婦、布一疋、下至半、以此爲降、大率十疋中五疋爲公調、二疋爲調外費、三疋爲內外百官俸、

人年八十以上聽一子不從役、孤獨病老篤貧、不能自立者、亦一人、不從役

通典卷五

魏令　官長卒者、官吏皆齋縗、葬訖而除之

同卷九十九

又宋綬等撰セル儀制令史略ニ世宗宣武帝ノ時俗格內律儀制アリ、(註三)內容ヲ詳ニセス

同卷二百三十二　鴻臚少卿

同卷二百三十二　司農少卿

同上太府少卿

註

一魏書卷一百十一曰、世祖卽位、以刑禁重、神䴥中詔司徒崔浩定律令、除五歲四歲刑、增一年刑、分大辟爲二、科死斬死入絞、大逆不道腰斬誅、其同籍年十四已下腐刑、女子沒縣官、害其親者轘之、爲蠱毒者、男女皆斬、而焚其家、巫蠱者、負羖羊、抱犬、沉諸淵、當刑者贖、貧則加鞭二百、畿內民、富者燒炭於山、貧者役於圜溷、女子入春稾、其固疾不逮于人、守苑囿、王官階九品得以官爵除刑、婦人當刑而孕、產後百日乃決、年十四已下、降刑之半、八十及九歲、非殺人不坐、拷訊不踰四十九、論刑者、部主具狀、公車鞫辭、而三都決之、當死者、部案奏聞、以死不可復生、懼監官不能平、獄成皆呈、帝親臨問、無異辭、怨言乃絕之、諸州國之大辟、皆先讞報、乃施行、闕左懸登聞鼓、人有冤寃、則撾鼓、公車上奏其表、云々、正平元年詔曰、刑網太密、犯者更衆、朕甚愍之、其詳案律令、務求厥中、有不便於民者、增損之、於是游雅與中書侍郎胡方回等、改定律制、盜律復舊加故縱通情止舍之法、及他罪、凡三百九十一條、門誅四大辟一百四十、五刑二百二十一條、有司雖增損條章、猶未能闡明刑典、高宗初、仍遵舊式云々、又增律七十九章門房之誅十有三大辟三十五刑六十二、刑罰志

魏晋以後ノ法典(後魏)

北史卷二曰、神鼎四年冬十月戊寅、詔二司徒崔浩一改二定律令一。魏本紀二

魏書卷一百十一曰、高祖太和三年、云々、先是以レ律令不レ具、姦吏用レ法、致レ有二輕重一、詔二中書令高閭一云々中秘官等、修二改舊文一、隨レ例增減、又勅二群官一、參二議厥衷一、經二御刊定一、五年冬訖、凡八百三十二章、門房之誅十有六、大辟之罪二百三十、五刑三百七十七、除二群行剽劫首謀門誅律一、重者止二梟首一。刑罰志

魏書卷七下曰、太和十五年五月己亥、議改二律令一、於二東明觀一折二疑獄一、十六年四月丁亥朔、班二新律令一、大二赦天下一。高祖紀下

隋書卷三十三曰、後魏律二十卷。經籍志

二 唐六典卷六曰、至二太武帝一、始命二崔浩一定二刑名一、於二漢魏以來律一、除二髡鉗五歲四歲刑一、增二歲刑一、大辟有二轘腰斬一、殊死一、棄市四等一、凡三百九十條、門房誅四條、大辟一百四十條、五刑二百三十一條、始置レ枷拘二罪人一、文成時、又增二律條章一、至二孝文時一、定二律凡八百三十三章一、門房之誅十有六、大辟之罪二百三十、五刑三百七十七。刑部郎中員外郎律注

同上曰、後魏初、命二崔浩一定レ令、後命二游雅等一成レ之、史失二篇名一。同上令注

三 僧史略曰、後魏世宗宣武帝卽位、下レ詔曰、云々、其僧犯二殺人以上罪一、依二俗格一斷、餘悉付二昭玄一以二內律僧制一判レ之。

第五節 東魏ノ法典ハ北魏ノ法典

東魏ノ法典トシテ傳フルモノハ麟趾格アルノミ麟趾格ハ孝靜帝興和三年十月班行スル所ナリ文襄王等群臣ト共ニ麟趾閣ニ於テ議定ス故ニ名ツク（註一）唐書藝文志ニハ文襄帝時撰トアリ猶西魏大統式ヲ隋書經籍志ニ周大統式ト曰ヘルカ如シ（註二）蓋文襄王魏相トナリ麟趾格ヲ撰シ其弟文宣王帝位ニ卽クニ及ヒ諡シテ文襄皇帝ト曰ヘルニ本ツク文宣王卽位ノ初又麟趾格ヲ刋定ス（註三）然カモ其ニ之ヲ傳ヘス內容ヲ詳ニスヘカラス

註

一 魏書卷十二曰、興和三年冬十月、先レ是詔二文襄王一、與二群臣一、於二麟趾閣一、議二定新制一、甲寅班二於天下一。孝靜紀

唐六典卷六曰、後魏以レ格代レ科、於二麟趾殿一刪定、名爲二麟趾格一。刑部郎中員外郎格注

二 唐書卷五十八曰、麟趾格四卷。文襄帝時撰○藝文志

魏晋以後ノ法典（東魏）

三隋書卷二十五曰、齊神武文襄、並由二魏相一尙二用舊法一、及二文宣天保元年一、始命二群官一刊二定魏朝麟趾格一。刑法志

第六節　西魏ノ法典

西魏ノ法典ニ大統式アリ文帝大統十年七月ニ班行スル所ナリ凡五卷トス是ヨリ先大統元年有司ヲシテ二十四條ノ制ヲ設ケシメ次テ七年又十二條制ヲ下シ十年更ニ尙書蘇綽ニ命シ三十六條ヲ增損シテ大統式ヲ作ラシム（註一）隋書經籍志ニハ之ヲ周大統式ト曰ヘリ蓋周文帝魏相トナリ命シテ之ヲ撰セシメシニ本ツク（註二）周書蘇綽傳ニハ大統十年六條詔書ヲ作リシ事見ユ（北史蘇綽傳ニハ十一年ニ作ル）六條トハ先治心、敦敎化、盡地利、擢賢良、邮獄訟、均賦役是ナリ（註三）六條詔書ノ全文ハ之ヲ周書北史ニ載スト雖大統式ハ之ヲ傳ヘス故ニ內容ヲ詳ニシ難シ

註

一周書卷二曰、魏大統元年三月、太祖以二戎役屢興、民吏勞弊一、乃命二所司一、斟二酌今古一、參二考變通一、可レ以益レ國利レ民便一時適レ治者一、爲二二十四條新制一奏、魏帝行レ之、七年冬十一月、太祖奏行二十二條制一、恐二百官不一レ勉二於職事一、又下レ令申二明之一。十年秋七月、魏帝以二太祖前後所上二十四條、及十二條新制一、方爲二中興永式一、乃命二尙書蘇綽一、更損二益之一、總爲二五卷一、班二於天下一。文帝紀下○北史卷九所レ載略同レ之

隋書卷二十五曰、周文帝之有二關中一也、覇業初基、典章多闕、大統元年、命有二司一、斟二酌今古一、通二變可一レ以益レ時者一、爲二二十四條之制一、奏レ之、七年又下二十二條制一、十年、魏帝命二尙書蘇綽一總二三十六條一更損益、爲二五卷一、班二於天下一。刑法志○唐六典卷六所レ載略同。

二隋書卷三十三曰、周大統式三卷。經籍志

唐書卷五十八曰、蘇綽大統式三卷。藝文志

三周書卷二十三曰、大統十年（中略）又爲二六條詔書一、奏施二行之一。（六十五作二七年九月一）蘇綽傳○北史卷六十三蘇綽傳作二十一年一玉海卷崇文總目卷二曰、蘇綽六條一卷○職官類

第七節　北齊ノ法典

北齊ノ法典ニハ律、令、及權令ノ三者アリ

第一款　北齊律

北齊律ハ武成帝河清三年撰定スル所ナリ是ヨリ先文宣王ノ天保元年群官ニ命シテ魏ノ麟趾格ヲ刊定セシメシカ（第五節注三參照）斷獄多ク格ニ據ラス變法ト稱シテ法ヲ濫用スル虞アリシカハ又群臣ニ詔シテ齊律ヲ議セシメタリ然レ共年ヲ積テ成ラス武成卽位スルニ及ヒ屢之ヲ催督シ遂ニ河清三年ニ至リ尚書令趙郡王叡等齊律十二篇ヲ上レリ三月之ヲ天下ニ班行ス（註一〇）十二篇ノ目ハ左ノ如シ

一名例　二禁衞　三戶婚（六典作二戶婚一隋志作二婚戶一）　四擅興
五違制　六詐僞　七鬪訟　八盜賊（六典作二盜賊一隋志作二賊盜一）
九捕斷　十毀損　十一厩牧　十二雜律

之ニ據レハ晉律ノ刑名法例ヲ合シテ名例トシ盜律賊律ヲ合シテ盜賊トシ捕律斷獄ヲ合シテ捕斷トシ戶律厩律衞宮毀亡ノ名ヲ改メテ戶婚厩牧禁衞毀損トシ請賕告劾繫訊水火關市諸侯ノ六律ヲ廢シテ各律ニ編入シ詐僞雜律擅興違制ノ四律ハ舊ノ如ク存續セリ凡定罪九百四十九條アリ其卷數ハ隋書經籍志ニハ十二卷目一卷トシ舊唐書經籍志新唐書藝文志ハ共ニ二十卷トセリ卷ノ分合ニヨリテ異同アルノミ其內容ノ一斑ハ隋書刑法志ニ見ユ卽刑名五アリ死、流、刑、鞭、杖是ナリ死ニ轘、梟首、斬、絞ノ四等アリ流刑ハ鞭笞各一百ヲ加ヘ髡シテ邊裔ニ送リテ兵ニ充ツ輕キハ長徒配舂各六年トス刑ハ卽耐罪ナリ五歲四歲三歲二歲一歲ノ五等アリ各鞭一百ヲ加ヘ更ニ五歲以下二歲ニ至ル各定數ノ笞ヲ加フ鞭ニ一百、八十、六十、五十、四十ノ五等アリ杖ニ三十、二十、十ノ三等アリ又贖罪ノ制ヲ設ケ絹ヲ以テ罪ニ代フ死ハ一百疋流ハ九十二匹刑五歲ハ七十八匹四歲ハ六十四匹三歲ハ五十匹二歲ハ三十六匹トシ各鞭笞ヲ通シテ論シ一歲笞ナキ者ハ鞭ヲ通シテ二十四匹トシ鞭杖各十ヲ絹一匹鞭百ニ至テ絹十匹トス絹ナケレハ錢ヲ收ム贖ノ恩典ヲ受クル者ハ流內官及爵秩比視老小閹癡並ニ過失ノ類トス死刑ハ之ヲ梏シ流ハ梏械ヲ加ヘ刑ハ鎖若クハ枷ヲ加ヘ流以下贖スヘキ者婦人ノ犯刑以下侏儒篤疾癃殘ノ死罪ヲ犯スニアラサル者ハ皆之ヲ頌繫ス流刑ヲ決スル鞭笞ハ其背ヲ鞭スル五十毎ニ執鞭人ヲ易フ鞭鞘ハ熟皮ヲ用キ廉稜ヲ削去ス長一尺笞ハ臀ヲ笞チ人ヲ易ヘス杖長三尺五寸大頭徑二分半小頭徑一分半三十以下ノ杖ハ長四尺大頭徑三分小頭徑二分トス赦日ニ

ハ武庫令金鷄及鼓ヲ闇闔門ノ外ニ設ケ囚徒ヲ闕前ニ集メ鼓ヲ撾ツ千聲ニシテ枷鎖ヲ解クヲ法トス又十惡八議ノ制ヲ定メ反逆、大逆、叛、降、惡逆、不道、不敬、不孝、不義、內亂ノ十重罪ヲ十惡トシ八議ヲ以テスルモ贖スル能ハサル法ナリ（註二）此ノ如ク刑名ノ一斑ヲ察シ得ヘキモ其他ニ至リテハ之ヲ傳ヘサルヲ以テ詳ニスヘカラス

註

一北齊書卷七曰、河淸三年辛酉、以ニ律令一班ニ天下一。武成紀

隋書卷二十五曰、既而司徒功曹張老上書稱、大齊受ニ命已來一、律令未ニ改、非ニ所一ニ以創ニ制垂一レ法革ニ人視聽一、於レ是始命ニ群官一、議ニ造齊律一、積レ年不レ成、其決獄猶依ニ魏舊一云々、武成即位、思レ存ニ輕典一、大寧元年乃下レ詔曰、王者所レ用、唯在ニ賞罰一、賞貴レ適レ理、罰貴レ得レ情、云々、自今諸應ニ賞罰一皆賞疑從レ重、罰疑從レ輕、又以ニ律令不一レ成、頻加ニ催督一、河淸三年尙書令趙郡王叡等奏ニ上齊律十二篇一、一曰名例、二曰禁衞、三曰婚戶、四曰擅興、五曰違制、六曰詐僞、七曰鬪訟、八曰賊盜、九曰捕斷、十曰毀損、十一曰廐牧、十二曰雜、其定罪九百四十九條、又上ニ新令四十卷一、大抵採ニ魏晉故事一。刑法志

唐六典卷六曰、北齊初命ニ造新律一、未レ成、文宣猶採ニ魏制一、性忍暴、恣行ニ酷虐一、訊ニ囚用ニ車輻一、壓レ踝、或使ニ臂貫一ニ燒車釭一、或使レ立ニ燒犁一耳、上常命ニ憲司一、先定ニ死罪囚一、置ニ仗衞內一、帝欲レ殺レ人、執以應レ命、謂ニ之供御囚一、至ニ武成時一、趙郡王叡等造レ律、成奏上、凡十二篇、一名例、二禁衞、三戶婚、四擅興、五違制、六詐僞、七鬪訟、八盜賊、九捕斷、十毀損、十一廐牧、十二雜律、凡定罪九百四十九條、大抵採ニ魏晉故事一。刑部郎中員外郎律註

二隋書卷二十五曰、其制、刑名五、一曰死、重者轘レ之、其次梟首、並陳レ屍三日、無レ市者、列ニ於鄉亭顯處一、其次斬刑、殊ニ身首一、其次絞刑、死而不レ殊、凡四等、二曰流刑、謂ニ論レ犯可レ死、原情可レ降、鞭笞各一百、髡レ之、投ニ于邊裔一、以爲ニ兵卒一、未レ有ニ道里之差一、其不レ合ニ遠配一者、男子長徒、女子配舂、並六年、三曰刑罪、即耐罪也、有ニ五歲四歲三歲二歲一歲之差一、凡五等、各加ニ鞭一百、其五歲者、又加ニ笞八十一、四歲者、六十、三歲者四十、二歲者二十、一歲者無レ笞、並鎖輸左校一而不レ髡、無レ保者鉗レ之、婦人配舂、及掖庭織、四曰鞭、有ニ一百八十六十五十四十之差一、凡五等、五曰杖、有ニ三十、二十、十之差一、凡三等、大凡爲ニ十五等一、當レ加者上就レ次、當レ減者下就レ次、贖罪舊以レ金、皆代以中レ絹、死一百疋、流九十二疋、刑五歲七十八疋、四歲六十四疋、三歲五十疋、二歲三十六疋、各通ニ鞭笞一論、一歲無レ笞、則通レ鞭二十四疋、鞭杖每十、贖絹一疋、至ニ鞭百一則絹十疋、無レ絹之鄉、皆准ニ絹收一レ錢、自ニ贖笞十一以上一至レ死、又爲ニ十

五等之差、當二加減一次如二正決法一、合レ贖者、謂流内官及爵秩比視老小閹癡並過失之屬、犯罰絹一匹、及杖十已上、皆名爲二罪人一、盜及殺レ人而亡者、即縣名注レ籍、頭二其一房一配二驛戶一、宗室則不レ注、盜及不レ入二爰官一不レ加二害刑一、（通典卷一百六十四作盜不レ入二爰官一不レ加二宮刑一）自二犯流罪一以下合レ贖者、及婦人犯刑已下、侏儒篤疾癈殘非レ犯二死罪一、皆頒二繫之一、罪刑年者、鎖、無レ鎖以レ枷、流罪已上加二杻械一、死罪者桁レ之、決二流刑鞭笞者一、鞭其背五十、一易二執鞭人一、鞭鞘皆用二熟皮一、削二去廉稜一、鞭瘡長一尺、笞者、笞臀而不二中易一人、杖長三尺五寸大頭徑二分半一、小頭徑一分半、決三十已下一、杖者長四尺、大頭徑三分、小頭徑二分、在官犯レ罪、鞭杖十爲二一負一、閑局六負爲二一殿一、平局八負爲二一殿一、繁局十負爲二一殿一、加二於殿者一、復計爲二負焉一、赦日、則武庫令設二金鷄及鼓於闕門外之右一、勒二集囚徒於闕前一、撾レ鼓千聲、釋二枷鎖一焉、又列二重罪十條一、一曰反逆、二曰大逆、三曰叛、四曰降、五曰惡逆、六曰不道、七曰不敬、八曰不孝、九曰不義、十曰内亂、其犯二此十一者一、不在二八議論贖之限一。（隋書刑法志）

唐六典卷六曰、其制、刑名五、一曰死、重者轘レ之、其次梟レ首、其次絞、二曰流刑、鞭笞各一百、髡レ之、投二邊裔一、未レ有二道里之差一、以二六年一爲レ限、三曰刑罪、即耐罪也、有二五歲四歲三歲二歲一歲之差一、凡五等、各加二鞭一百一、其五歲者又加二笞八十一、四歲六十一、三歲三十一、二歲二十一、一歲無レ笞、並鎖、輸左校一、四曰鞭、有二一百八十六十五十四十之差一、凡五等、五曰杖、有二三十二十一十之差一、凡三等、贖罪舊以レ金、皆代以中レ絹、罪刑年者鎖、無レ鎖以レ枷、流罪已上加二杻械一、死罪桁レ之、又制立二重罪十條一爲二十惡一。（刑部郎中員外郎律注）

第二款　北齊令

北齊令ハ河清三年律ト共ニ趙郡王叡等ノ撰上スル所ナリ篇目凡二十八尚書二十八曹ヲ以テ篇ニ名ツク（註一）北齊ノ制尚書省ニ吏部、殿中、祠部、五兵、都官、度支ノ六尚書アリ六尚書列曹ヲ分統ス卽吏部尚書ハ吏部、考功、主爵三曹ヲ殿中尚書ハ殿中、儀曹、三公、駕部四曹ヲ祠部尚書ハ祠部、主客、虞曹、屯田、起部五曹ヲ五兵尚書ハ左中兵、右中兵、左外兵、右外兵、都兵五曹ヲ都官尚書ハ都官、二千石、比部、水部、膳部五曹ヲ度支尚書ハ度支、倉部、左戶、右戶、金部、庫部六曹ヲ各統フ卽二十八曹ナリ（註二）卷數ハ六典註ニハ五十卷ト曰ヒ通典卷一百六十四ニハ三十卷ト曰ヒ舊唐書經籍志唐書藝文志共ニ八卷ト曰ヒ一定セス隋書經籍志ニハ五十卷ト曰ヘルニヨリテ考フレハ蓋五十卷ヲ是トスヘシ或ハ卷ノ分合ニヨリテ異同ヲ生

セルカ其内容ハ之ヲ傳ヘサルヲ以テ詳ニスヘカラスト雖逸文ハ往々隋書食貨志六典通典等ニ存ス今左ニ採錄ス

河清三年定令　人居十家爲比鄰、（通典卷三作鄰比）五十家爲閭里、百家爲族黨、　男子十八以上、六十五以下、爲丁、十六已上、十七已下、爲中、六十六已上、爲老、十五已下、爲小、（通典卷七同之）　率以十八受田、輸租調、二十充兵、六十免力役、六十六退田、免租調（通典卷五同之）

京城四面諸坊之外、三十里内爲公田、受公田者、三縣代遷、内執事官、一品已下、逮于羽林武賁、各有差、其外畿郡、華人官、第一品已下、羽林武賁已上、各有差。

職事及百姓、請墾田者、名爲受田、奴婢受田者、親王止三百人、嗣王止二百人、第二品嗣王已下、及庶姓王、止一百五十人、正三品已上、及王宗止一百人、七品已上、限止八十人、八品已下、至庶人、限止六十人、奴婢限外不給田者、皆不輸。

其方百里外、及州人一夫、受露田八十畝、婦四十畝、奴婢依良人、限數與在京百官同、丁牛一頭、受田六十畝、限止四年、　又每丁給永業二十畝、爲桑田、其中種桑五十根、楡三根、棗五根、不在還受之限、非此田者、悉入還受之分。

土不宜桑者、給麻田、如桑田法、　率人一牀、調絹一疋、綿八兩、凡十斤綿、中折一斤作糸、

墾租二石、義租五斗、奴婢各（通典卷五作皆）准良人之半、牛調二尺、（通典丈）墾租一斗、義租五升、墾租送臺、義租納郡、以備水旱、墾租皆依貧富爲三枭、其賦稅常調、則少者直出、上戶中者、及中戶多者、及下戶上枭、輸遠處、中枭輸次遠、下枭輸當州（通典卷五略同）倉三年一校焉、租入臺者、五百里内輸粟、五百里外輸米、入州鎭者、輸粟、入欲輸錢者、准上絹收錢（通典卷五同之）諸州郡、皆別置富人倉、初立之日、准所領中下戶口數、得支一年之糧、逐當州穀價、賤時斟量、割當年義租充入、穀貴下價糶之、賤則還用、所糶之物、依價糶貯（通典卷十一同之）　每歲春月、各依鄉土早晚、課入農桑、自春及秋、男二十五已上、皆布田畝、桑蠶之月、婦女十五已上、皆營蠶桑、孟冬剌史聽審邦教之優劣、定殿最之科品

人有人力無牛、或有牛無力者、須令相使、皆得納種、使地無遺利、人無游牛焉、　緣邊城守之地、堪墾食者、皆營屯田、置都使子使以統之、一子使當田五十頃、歲終考其所入、以論褒貶、

隋書卷二十四食貨志

河清令　改左士郎爲膳部

六典卷四注

河清令　改左主客爲主爵、南主客爲主客、以領諸藩雜客事　同　上

河清定令　四時祭廟、及元日廟廷並設庭燎二所　通典卷四十九

註

一 隋書卷二十五曰、河清三年尚書令趙郡王叡等、奏上齊律十二篇、（中略）又上新令四十卷、大抵採魏晉故事。刑法志

唐六典卷六曰、北齊令趙郡王叡等撰令五十卷、取尚書二十八曹爲其篇名。刑部郎中員外郎令註

二 隋書卷二十七曰、尚書省置令僕射吏部殿中祠部五兵都官度支等六尚書、云々、其六尚書分統列曹、吏部統吏部（掌封爵等事）三曹、殿中統殿中（掌駕行百官留守名帳宮殿禁衛供御衣倉等事）儀曹（掌吉凶禮制等）三公（掌五時讀時令、諸曹囚帳斷罪、赦日建金雞等事）駕部（掌車輿牛馬厩牧等事）四曹、祠部統祠部（掌祠部醫藥死喪贈賜等事）主客（掌諸蕃雜客等事）虞曹（掌地圖山川遠近園囿田獵殺膳雜味等事）屯田（掌籍田諸州屯田等事）起部（掌諸興造工匠等事）五曹、祠部無尚書、則右僕射攝、五兵統左中兵（掌諸郡督告身諸宿衛官等事）右中兵（掌畿內丁帳事力蕃兵等事）左外兵（掌河南及潼關巴東諸州丁帳及發召征兵等事）右外兵（掌河北及潼關巴西諸州、所典與左外同）都兵（掌鼓吹太樂雜

戶等事）五曹、都官統都官（掌畿內非違得失事）二千石（掌畿外得失等事）比部（掌詔書律令勾檢等事）水部（掌舟船津梁公私水事）膳部（掌侍官有司禮食肴饌等事）五曹、度支統度支（掌計會凡軍國損益事役糧廩等事）倉部（掌諸倉帳出入等事）左戶（掌天下計帳戶籍等事）右戶（掌天下公私田宅租調等事）金部（掌權衡量度內外諸庫藏文帳等事）庫部（掌凡是戎仗器用所須事）六曹、凡二十八曹。百官志中

第三款　北齊權令

權令ハ其編纂年代ヲ詳ニセサルモ蓋律令ト共ニ撰上スル所ナルヘシ隋書刑法志ニハ其不可爲定法者、別制權令二卷、與之並行トアリ、六典卷六注ニ又撰權令二卷、兩令並行トアリ隋書經籍志ニモ權令二卷ヲ載セタリ按スルニ令ニ權令アルカ如ク律ニモ權格アリト見エテ隋書刑法志ニ後平秦王高歸彥謀反、須有約罪律、無正律、於是遂有別條權格、與律並行トアリ通典卷一百七十ニハ之ヲ別條權令ト曰ヘリ

第八節　後周ノ法典

後周ノ法典ニハ周大律及周令アリ

第一款　後周大律

周文帝魏相トシテ西魏大統式ヲ撰上セシメテ後更ニ趙肅ニ命シテ法律ヲ撰定セシム肅積思累年遂ニ心疾ヲ得テ死セシカハ別ニ拓拔廸ヲシテ之ヲ續定セシム武宗保定三年ニ至テ成ル隋書刑法志ニハ三月成ルト曰ヒ周書武帝紀ニハ二月庚子頒行トアリ名ツケテ大律ト曰フサレハ律撰上ノ時ハ拓拔廸ニシテ趙肅既ニ在ラス然ルニ六典注舊唐書經籍志唐書藝文志ニハ趙肅ヲ擧テ廸ニ及ハス先功ヲ失セシメサルニヨルカ其篇目凡二十五アリ左ノ如シ

一	刑名	二	法例
三	祀享	四	朝會
五	婚姻	六	戶禁
七	水火	八	興繕
九	衞宮	十	市廛
十一	鬪競	十二	劫盜
十三	賊叛	十四	毀亡
十五	違制	十六	關津
十七	諸侯	十八	廐牧
十九	雜犯	二十	詐僞
二十一	請求	二十二	告言
二十三	逃亡	二十四	繫訊
二十五	斷獄		

其條數凡一千五百三十七アリ北齊律ニ比シテ五百八十八條ヲ增セリ此故ニ隋書刑法志ニハ條章ニ繁ク苛密ニ流レ齊法ニ比シテ要ナラスト曰ヘリ（註一）其內容ノ一斑ハ隋書刑法志ニ見ユ刑名五アリ死刑流刑徒刑鞭刑杖刑是ナリ五刑各五等ノ差アリ死刑ニ磬、絞、斬、梟、裂アリ流刑ニ流衞服（皇畿ヲ去ルニ千五百里鞭一百笞六十ヲ加フ）流要服（皇畿ヲ去ルニ千五百里鞭一百笞七十ヲ加フ）流蕃服（皇畿ヲ去ル三千里鞭一百笞八十ヲ附加ス）流荒服（皇畿ヲ去ル四千里鞭一百笞九十ヲ附加ス）流鎭服（皇畿ヲ去ル四千五百里鞭一百笞四十ヲ附加ス）アリ徒刑ニ徒一年（鞭六十笞十ヲ附加ス）徒二年（鞭七十笞二十ヲ附加ス）徒三年（鞭八十笞三十ヲ附加ス）徒四年（鞭九十笞四十ヲ附加ス）徒五年（鞭一百笞五十ヲ附加ス）アリ鞭刑ニ六十、七十、八十、九十、一百アリ杖刑ニ十、二十、三十、四十、五十アリ共ニ二十五等トス十惡ノ目ナキモ惡逆、不道、大不敬、不孝、不義、內亂ノ罪ヲ重クス又贖罪ノ制アリ杖刑ハ一兩ヨリ五兩ニ至リ鞭刑ハ六兩ヨリ十兩ニ至リ徒刑ハ一年ハ十二兩二年ハ十五兩三年ハ一斤二兩四年ハ一斤五兩五年ハ一斤八兩流刑ハ一斤十二兩共ニ六年ヲ役シ死刑ハ二斤トス鞭笞ヲ附加スル者ハ先笞ヲ加ヘ後鞭ニ及フ婦人笞ニ當ル者ハ贖ヲ聽ス其絹ヲ以テ當ツル者ハ鞭杖各十ニ絹一疋流徒ハ每年ニ絹十二疋死刑ハ一百疋トス（註二）卷數ハ凡テ二十五卷トス隋書經籍志唐書藝文志皆然リ此律亦後世ニ傳ヘサルヲ以テ詳

註

一 隋書卷二十五曰、其後以二河南趙肅一爲二廷尉卿一、撰二定法律一、肅積思累年、遂感二心疾一而死、乃命二司憲大夫拓拔廸一掌レ之、至二保定三年三月庚子一乃就、謂二之大律一、凡二十五篇一、一曰刑名、二曰法例、三曰祀享、四曰朝會、五曰婚姻、六曰戶禁、七曰水火、八曰興繕、九曰衞宮、十曰市廛、十一曰鬬競、十二曰劫盜、十三曰賊叛、十四曰毀亡、十五曰違制、十六曰關津、十七曰諸侯、十八曰廐牧、十九曰雜犯、二十曰詐僞、二十一曰請求、二十二曰告言、二十三曰逃亡、二十四曰繫訊、二十五曰斷獄、大凡定罪一千五百三十七條云々班二之天下一、其大略、滋二章條一、流二苛密一、比二於齊法一、煩而不レ要、又初除二復讐之法一、犯者以レ殺論。

刑法志

唐六典卷六曰、後周命二趙肅等一造レ律、保定中奏レ之、凡二十五篇一、一刑名、以下略之、大凡定罪一千五百三十七條、比二於齊律一、煩而不レ當。刑部郎中員外郎律注

周書卷三十七曰、趙肅字慶、河南洛陽人也、云々、大統十三年除二廷尉少卿一、云々十七年進二位車騎大將軍儀同三司一散騎常侍一、賜二姓乙弗氏一、先レ是太祖命レ肅撰二定法律一、肅積思累年、遂感二心疾一、去レ職、享レ於レ家。武帝紀

周書卷五曰、保定三年二月庚子初頒二新律一。武帝紀

二 隋書卷二十五曰、其制罪、一曰杖刑五、自レ十至二五十一、二曰鞭刑五、自二六十一至二于百一、三曰徒刑五、徒一年者、鞭六十、答十、徒二年者、鞭七十答二十、徒三年者、鞭八十答三十、徒四年者、鞭九十答四十、徒五年者、鞭一百答五十、四曰流刑五、流衞服、去二皇畿二千五百里者、鞭一百答六十、流要服、去二皇畿一三千里者、鞭一百答七十、流荒服、去二皇畿一三千五百里者、鞭一百答八十、流鎭服、去二皇畿一四千里者、鞭一百答九十、流蕃服、去二皇畿一四千五百里者、鞭一百答一百、五曰死刑五、一曰磬、二曰絞、三曰斬、四曰梟、五曰裂、五刑之屬各有五、合二十五等、不レ立二十惡之目一、而重二惡逆一不道大不敬不孝不義內亂之罪一、凡惡逆肆レ之三日、盜賊群攻二鄉邑一、及入二人家一者、殺レ之無罪、若報讐者、告レ於レ法、而自殺レ之不レ坐、經爲レ盜者注二其籍一、唯皇宗別否、凡死罪枷而拳、流罪枷而梏、徒罪枷、鞭罪桎、杖罪散以待レ斷、皇族及有レ爵者、死罪以下鎖レ之、徒已下散レ之、獄成將レ殺者、書二其姓名及其罪於拳一、而殺二之市一、唯皇族與二有爵者一、隱獄、其贖杖刑五、金一兩至二五兩一、贖鞭刑五、金六兩至二十兩一、贖徒刑五、一年金十二兩、二年十五兩、三年一斤二兩、四年一斤五兩、五年一

魏晉以後ノ法典(後周)

斤八兩、贖流刑、一斤十二兩、俱役二六年、不以遠近爲差等、贖死罪金二斤、鞭者以一百爲限、加笞者合二百止、應加鞭笞者、皆先笞、後鞭、婦人當笞者、聽以贖論、徒輸作者、皆任其所能、而役使之、杖十已上、當加者上就次、數滿乃坐、當減者、死罪流蕃服、蕃服已下俱至徒五年、五年已下各以一等爲差、盜賊及謀反大逆降叛惡逆、罪當流者、皆甄一房、配爲雜戶、其爲賊盜、事發逃亡者、懸名注配、若再犯徒、三犯鞭者、一身永配下役、應贖金者、鞭杖十收中絹一疋、流徒者、依限歲收絹十二疋、死罪者一百疋、其贖刑、死罪五旬、流刑四旬、徒刑三旬、鞭刑二旬、杖刑一旬、限外不輸者、歸於法、貧者請而免之。

刑法志

第二款　後周令

周令ハ編纂年時ヲ詳ニセス隋書刑法志ニハ之ヲ揭ケサルモ六典卷六注ニ後周命趙肅拓拔廸定レ令、史失二篇目一トアレハ律ト同ク前ニハ趙肅後ニハ拓拔廸之ヲ撰上セシニ似タリ隋書經籍志舊唐書經籍志唐書藝文志皆著錄セスサレハ篇數卷數ノ如キ之ヲ知リ難シトス

第三款　刑書要制刑經聖制及刑書要律

律令ノ外ニ武帝建德六年刑書要制ヲ行フ（註一）宣帝宣政元年詔シテ九條ヲ制ス周書宣帝紀ニ詳ナリ（註二）大象元年刑書要制ノ重キヲ以テ之ヲ除キ次テ刑書要制ヲ廣メ其法ヲ峻メ刑經聖制ヲ作ル六典注ニ之ヲ法經ト曰ヘリ（註三）其後靜帝ノ時楊堅相タルニ及ヒ舊律ヲ刪略シテ刑書要律ヲ作レリ（註四）今皆之ヲ傳ハス

註

一　周書卷六曰、建德六年十一月己亥、初行二刑書要制一、持レ杖群彊盜一匹以上、不レ持レ杖群彊盜五匹以上、監臨主掌自盜二十匹以上、小盜及詐僞請二官物一三十匹以上、正長隱二五戶及十丁以上一、隱地三頃以上一者至レ死、刑書所レ不レ載者、自依二律科一。武帝紀下

隋書卷二十五曰、其年（建德六年）又爲二刑書要制一、以督之、其大抵持レ杖群盜一匹以上、不レ持レ杖群盜五匹以上、監臨主掌自盜二十匹以上、盜及詐請二官物一三十匹以上、正長隱二五戶及十丁以上一、及地頃以上一、皆死、自餘依二大律一。刑法志

二　隋書卷二十五曰、帝又恐レ失二衆望一、乃行二寬法一、以取二衆心一、宣政元年八月詔、制二九條一、宣下

州郡。刑法志

周書卷七曰、宣政元年八月詔、制二九條一宣下州郡一、一曰決獄科罪、皆准二律文一、二曰毋族絕服外者聽レ婚、三曰以レ杖決罰、悉令レ依レ法、四曰郡縣當境賊盜不二擒獲一者、竝仰二錄奏一、五曰孝子順孫義夫節婦表二其門閭一、才堪二任用一者、卽宜二申薦一、六曰或昔經驅使、名位未レ達、或沈淪蓬蓽、文武可レ施、宜二竝採訪一、具以名奏、七曰僞齊七品以上、已敕收用、八品以下、爰及流外若欲二入仕一、皆聽二預選一、降二二等一授レ官、八曰州舉二高才博學者一、爲二秀才一、郡舉二經明行修者一、爲二孝廉一、上州上郡歲一人、下州下郡三歲一人、九曰年七十以上依レ式授レ官、鰥寡困乏、不レ能二自存一者、竝加二稟恤一、宣帝紀

三隋書卷二十五曰、大象元年又下レ詔曰、高祖所レ立刑書要制、用法深重、其一切除レ之、然帝荒淫日甚、惡聞二云々一、刑法政令不レ一、下無二適從一、於是又廣二刑書要制一、而更峻二其法一、謂之刑經聖制、宿衞之官一日不レ直、罪至二削除一、逃亡者皆死、而家口籍沒、上書字誤者、科二其罪一、鞭杖皆百二十爲レ度、名曰二天杖一。刑法志

唐六典卷六曰、至二武帝一、又造二刑書要制一、與レ律兼行、至二宣帝一、殘酷廣二刑書要制一、爲二刑經聖制一、謂二之法經一。刑部郎中員外郎律註

四隋書卷二十五曰、隋高祖爲レ相、又行二寬大之典一、刪二略舊律一、作二刑書要制一、既成奏レ之、靜帝下レ詔頒行、諸有二犯罪一、未二科決一者、依二制處斷一。刑法志

第九節　南齊ノ法典

南齊ノ法典ニハ永明律アルノミ初晋ノ杜預張裴各律ヲ註セシカ泰始以來常ニ此二註ヲ用ヰ律文ヲ解釋セリ然ルニ律文簡約ニシテ一章ノ中兩家說ヲ異ニスル者アリ司法官時ニ臨ミ斟酌判決シ爲ニ非曲ヲ行フ者アリ是ニ於テ齊ノ武帝卽位スルニ及ヒ意ヲ法令ニ留メ獄官ニ詔シテ舊註ヲ一定セシム永明七年尙書刪定郎王植ハ張裴註七百三十一條杜預註七百九十一條ヲ取リ又兩家註ノ義備ハルモノ百七條其註相同シキ者一百三條ヲ取リ集テ一書トス凡一千五百三十二條二十卷アリ乃公卿八座ニ詔シテ參議考定セシム竟陵王子良總裁タリ衆說異同アリテ決セサル者ハ制旨ヲ受ケテ決ス永明九年ニ至テ成ル凡二十卷序一卷トス廷尉孔稚圭之カ上表ヲ造ル按スルニ舊唐書經籍志ニハ齊永明律八卷宋躬撰ニ作リ唐書藝文志ニハ宋躬齊永明律八卷ニ作ル然レ共齊律二十卷篇目二十篇ナル事ハ南齊書卷

魏晋以後ノ法典（南齊）

四十八ニ律文二十卷錄叙一卷ト見エ六典卷六注ニ宋及南齊律之篇目及刑名之制略同ト見エ唐律疏義卷一ニ宋齊梁及後魏因而不改ト曰ヘルニ據レハ二十篇二十卷ナルカ如シ八卷ハ蓋數篇ヲ合シテ一卷トセルニ似タリ註

註

南齊書卷四十八曰、孔稚珪字德璋、會稽山陰人也、云々、世祖留心法令、數訊四徒、詔獄官、詳正舊注、先是七年、尚書刪定郎王植撰定律章、表奏之曰、臣尋晉律、文簡辭約、旨通大綱、事之所質、取斷難釋、張裴杜預同注、一章而生殺永殊、自晉泰始以來、唯斟酌參用、(中略)陛下紹興、光開帝業、下車之痛、每惻上仁、滿堂之悲、有矜聖思、爰發德音、刪正刑律、敕臣集定、張杜二注、謹礪愚蒙、盡思詳撰、削其煩害、錄其尤衷、取張注七百三十一條、杜注七百九十一條、或二家兩釋於義乃備者、又取一百七條、其注相同者、取一百三條、集爲一書、凡一千五百三十二條、爲二十卷、請付外詳校、摘其違謬、從之、於是公卿八座參議、考正舊注、有輕重處、竟陵王子良下意、多使從輕、其中朝議不能斷者、制旨平決、至九年、稚圭上表曰、臣聞匠萬物者、以繩墨爲正、取大國者、以法理爲本、是以古之聖王、臨朝思理、遠防邪萌、深杜姦漸、莫不資法理以成化、明刑賞以樹功者也、伏惟、陛下躡歷登皇、乘圖踐帝、天地更築、日月再張、五禮裂而復縫、六樂耨而爰緝、乃發德音、下明詔、降恤刑之文、申愼罰之典、敕臣、與公卿八座、共刪注律、謹奉聖旨、諮審司徒臣子良、稟受成規、創立條緒、使兼監臣宋躬兼平臣王植等、抄撰同異、定其去取、詳議八座裁正大司馬臣嶷、其中洪疑大議、衆論相背者、聖照玄覽、斷自天筆、始就成立、律文二十卷錄叙一卷、凡二十一卷、今以奏聞、請付外施用、宣下四海。(孔稚珪傳)

第十節　梁ノ法典

梁代ノ法典ニハ梁律、梁令、梁科アリ又別ニ晉宋齊梁律アリ

第一款　梁律

梁律ハ梁ノ武帝天監元年八月尚書刪定郎蔡法度尚書令王亮侍中王瑩尚書僕射沈約等凡十人ニ詔シテ撰定セシメ翌年四月ニ至テ成ル蔡法度ノ家律學ヲ傳フ齊ノ王植ノ集注殆滅セルニ法度能ク之ヲ知リシカハ召シテ王植ノ集注舊律ニヨリ損益シテ之ヲ撰定セシメシナリ凡二十篇二十卷トス其目左ノ如シ

一刑名　二法例　三盜劫　四賊叛　五詐僞
六受賕　七告劾　八討捕　九繫訊　十斷獄
十一雜　十二戶　十三擅興　十四毀亡　十五衞宮
十六水火　十七倉庫　十八厩　十九關市　二十違制

凡二千五百二十九條アリ（註一）其内容ノ一斑ハ隋書刑法志ニ見ユ刑名ニ死罪、耐罪、贖罪アリ死罪ニ梟首、棄市アリ耐罪ニ髡鉗五歲刑笞二百、四歲刑、三歲刑、二歲刑ノ四等アリ贖罪ニ贖死、贖髡鉗五歲刑笞二百、贖四歲刑、贖三歲刑、贖二歲刑、罰金十二兩、罰金八兩、罰金四兩、罰金二兩、罰金一兩ノ十等アリ共ニ十五等トス此贖罪十等ハ又金ト絹トヲ以テ贖スルコトヲ得例ヘハ贖死ハ金二斤男子ハ十六疋贖髡鉗五歲刑笞二百ハ金一斤十二兩男子ハ十二疋ナルカ如シ女子ハ凡テ之ニ半ス又別ニ一歲刑、半歲刑、百日刑、鞭杖二百、鞭杖五十、鞭杖三十、鞭杖二十、鞭杖一十ノ九等ノ差免官加杖督一百、免官、奪勞百日杖督一百、杖督一百、杖督五十、杖督三十、杖督二十、杖督一十ノ八等ノ差ヲ設ケタリ鞭ニ制鞭、法鞭、常鞭ノ別アリ制鞭ハ生革廉アリ法鞭ハ生革廉ヲ去リ常鞭ハ熟鞮廉ヲ去ラス皆紐長一尺一寸梢長二尺七寸廣三寸靶長二尺五寸トス杖ニ大杖、法杖、小杖ノ別アリ共ニ生荊ヲ用キ長六尺トス大杖大頭圍一寸三分小頭圍八分半法杖ハ圍一寸三分小頭五分小杖ハ圍一寸一分小頭極抄トス平時ハ常鞭小杖ヲ用キ制鞭杖法鞭杖ハ特詔ニアラサレハ用キス其他尚數條ノ規定アリ（註二）本律ハ亦之ヲ傳ヘサルヲ以テ詳ニスヘカラス

備考　西陽雜組卷八ニ梁律一條ヲ引用セリ

梁朝雜律、凡囚未ㇾ斷、先刻ㇾ面作ニ刼字一。

註

一　隋書卷二十五曰、梁武帝承ニ齊昏虐之餘一、刑政多僻、既卽ㇾ位、乃制ニ權典一、依ニ周漢舊事一、有ㇾ罪者贖其科一（中略）、時欲ㇾ議ニ定律令一、得ニ齊時舊郎濟陽蔡法度一、家傳ニ律學一云、齊武時刪定郎王植之、集ニ注張杜舊律一、合爲ニ一書一、凡一千五百三十條事、未ニ施行一、其文殆滅、法度能言ㇾ之、於ㇾ是以爲ニ兼尙書刪定郎一、使ニ損ニ益植之舊本一、以爲ニ梁律一、天監元年八月乃下ㇾ詔曰、律令不ㇾ一、實難ㇾ去ㇾ弊、殺傷有ㇾ法、昏墨有ㇾ刑、此蓋常科、易ㇾ爲ニ條例一、至如ニ三男一妻、懸首造獄一、事非ニ慮內一、法出ニ恒鈞一、前王之律、後王之令、因循創附、良各有ㇾ以、若遊辭費句、無ㇾ取ニ於實錄一者、宜ニ悉除一之、求ニ文指歸一可ニ適變一者、載ニ一家一爲ニ本用一、衆家以附、景丁俱有、則去ㇾ丁以

存ㇾ景、若景丁二事注釋不ㇾ同、則二家兼載、咸使二百司議一其可不一取二其可一安以爲二標例一宜ㇾ云二如干人同ㇾ議、以ㇾ此爲二長則一定以爲二梁律一、留二尚書比部一、悉使ㇾ備ㇾ文、若班二下州郡一、止撮二機要一、可ㇾ無二二門侮法之弊一、法度又請曰、魏晉撰律止關二數人一、今若皆諮二列位一、恐緩而無ㇾ決、於ㇾ是以二尚書令王亮侍中王瑩尚書僕射沈約吏部尚書范雲長（梁書柳惲傳作二長史一）兼侍中柳惲給事黃門侍郎傅昭通直散騎常侍孔藪御史中丞樂藪太常丞許懋等一參議斷定、定爲二二十篇一、一曰刑名、二曰法例、三曰盜劫、四曰賊叛、五曰詐僞、六曰受賕、七曰告劾、八曰討捕、九曰繫訊、十曰斷獄、十一曰雜、十二曰戶、十三曰擅興、十四曰毀亡、十五曰衞宮、十六曰水火、十七曰倉庫、十八曰廐、十九曰關市、二十曰違制、云々、大凡定罪二千五百二十九條、二年四月癸卯法度表二上新律一、又上二令三十卷一、科三十卷一、帝乃以二法度一守二廷尉卿一、詔班二新律於天下一。刑法律志

梁書卷二曰、天監元年八月丁未、詔二中書監王瑩等八人一參二定律令一、二年夏四月癸卯、尚書刪定郎蔡法度上二梁律二十卷令三十卷科四十卷一。武帝本紀中

唐六典卷六曰、梁氏受ㇾ命、命二蔡法度沈約等十人一、增二損晉律一、爲二二十篇一。（篇目略）凡定罪二千五百二十九條。刑部郎中員外郎律注

隋書經籍志曰、梁律二十卷。梁義興太守蔡法度撰。舊唐書經籍志曰、梁律二十卷。蔡法度撰。唐書藝文志曰、蔡法度梁律二十卷。

隋書刑法志卷二十五曰、其制刑、爲二十五等之差一、棄市已上爲二死罪一、大罪梟二其首一、其次棄市、刑二歲以上爲二耐罪一、言各隨二伎能一而任二使之一也、有二髡鉗五歲刑一、笞二百一、收贖絹男子四十八疋、女二十疋、又有二四歲刑一、男子四十疋、女二十疋、又有二三歲刑一、男子三十六疋、女二十四疋、罰金一兩已上爲二贖罪一、贖死者金二斤、男子十六疋、贖二髡鉗五歲刑一笞二百一者金一斤十二兩、男子十四疋、贖二四歲刑一者、金一斤八兩、男子十二疋、贖二三歲刑一者、金一斤四兩、男子十疋、贖二二歲刑一者、金一斤、男子八疋、罰金十二兩者、男子六疋、罰金八兩者、男子四疋、罰金四兩者、男子二疋、罰金二兩者、男子一疋、罰金一兩者、男子二丈、女子各半ㇾ之、五刑不ㇾ簡、正二于五罰一、五罰不ㇾ服正二于五過一、以ㇾ贖論、故爲二此十五等之差一、又制二九等之差一、有二一歲刑一、半歲刑一、百日刑一、鞭杖二百、鞭杖一百、鞭杖五十、鞭杖三十、鞭杖二十、鞭杖一十、有二八等之差一、二曰免官、加二杖督一百一、二曰免官、三曰棄勞百日、杖督一百、四曰杖督一百、五曰杖督五十、六曰杖督三十、七曰杖督二十、八曰杖督一十、論加

者上就レ次、當レ減者下就レ次、（中略）、囚有二械杻升械及鉗一、並立二輕重大小之差一、而爲二定刑一、其鞭有二制鞭法一、鞭常鞭凡三等之差一、制鞭生革廉成、法鞭生革去レ廉、常鞭熟韋不レ去レ廉、皆作二鶴頭一、紐長一尺一寸、梢長二尺七寸、廣三寸、靶長二尺五寸、杖皆用二生荊一、長六尺、有二大杖法杖小杖三等之差一、大杖大頭圍一寸三分、小頭圍八分半、法杖圍一寸三分、小頭五分、小杖圍一寸一分、小頭極抄、諸督罰、大罪無レ過二五十三十一、小者二十、當レ笞二百以上一者笞半餘半後決、中分二鞭杖一、老小於二律令一當レ得二鞭杖罰一者皆半レ之、其應レ得二法鞭杖一者、以二熟韋鞭小杖一、過二五十一者稍行之、將吏以上、及女人應レ有レ罰者、以二罰金一代レ之、其以二職員一應レ罰及律令指レ名制レ罰者、不レ用二此令一、其問事諸罰、皆用二熟韋鞭小杖一、其制鞭制杖法鞭法杖自レ非二特詔一、皆不レ得レ用、詔鞭在二京師一者、皆於二雲龍門一行、女子懷孕者、勿レ得二決罰一、其謀反降叛大逆以上、皆斬、父子同產、男無二少長一、皆棄二市、母妻姊妹、及應レ從二坐棄市一者、妻子女妾、同補二爰官一、爲二奴婢一、貲財沒レ官、劫身皆斬、妻子補レ兵、遇レ赦降死者、黥面爲二劫字一、髡鉗補冶、鑽士終身、其下又謫二運配材官冶士一、尚方鑽士、皆以二輕重一差二其年數一、其重者或終身、士人有二禁錮之科一、亦有二輕重一爲レ差、其犯二清議一、則終身不レ齒、云々、大凡定罪二千五百二十九條（刑法志）

第二款　梁令

梁令ハ梁律ト共ニ天監二年四月蔡法度等ノ撰上スル所ナリ凡三十卷三十篇トス篇目左ノ如シ（註、及第一款註一）

一戶　二學　三貢士贈官　四官品　五吏員
六服制　七祠　八戶調　九公田公用儀迎　十醫藥疾病
十一復除　十二關市　十三劫賊水火　十四捕亡　十五獄官
十六鞭杖　十七喪葬　十八雜上　十九雜中　二十雜下
二十一宮衛　二十二門下散騎中書　二十三尚書　二十四三臺祕書　二十五王公侯
二十六選吏　二十七選將　二十八選雜士　二十九軍吏　三十軍賞

卷數ニ關シテハ隋書刑法志、舊唐書經籍志、唐書藝文志、崇文總目卷二刑法類皆三十卷ニ作リ隋書經籍志ニハ錄一卷ヲ加ヘタリ內容ハ之ヲ傳ヘサルヲ以テ詳ニシ難シ但六典及通典ニ引用セルモノ數條アリ左ニ採錄ス

梁官品令　雜號將軍一百二十五、分爲二二十四班一、班多者爲

貴、驃騎班第二十四

梁官品令　輔國將軍並第三品

梁令　冠軍將軍第三品

梁官品令　寧遠將軍正五品

梁令　郡國有二五岳一、置二宰祀一三人、及有二四瀆若海一、應レ祀者皆孟春仲冬祀レ之。

通典卷四十六

註

唐六典卷六曰、梁初命二蔡法度等一、撰二梁令三十篇一、一戶、二學、三貢士贈官、四官品、五吏員、六服制、七祠、八戶調、九公田公用儀迎、十醫藥疾病、十一復除、十二關市、十三刼賊水火、十四捕亡、十五獄官、十六鞭杖、十七喪葬、十八雜上、十九雜中、二十雜下、二十一宮衞、二十二門下散騎中書、二十三尚書、二十四三臺秘書、二十五王公侯、二十六選吏、二十七選將、二十八選雜士、二十九軍吏、三十軍賞。刑部郎中員外郎令注

第三款　梁科

梁科モ律令ト共ニ天監二年四月蔡法度等ノ撰上スル所ナリ凡三十卷アリ（註一參考）科ハ漢晉ノ故事ニ相當ス隋書經籍志ニハ梁時又取二故事之宜一於レ時者一、爲二梁科一ト見エ唐六典卷六註ニハ梁易二故事一、爲二梁科一、蔡法度所二刪定一トアリ篇目內容ハ之ヲ傳ヘサルヲ以テ明ニシ難シ按スルニ卷數ハ梁書卷二ニハ四十卷ニ作リ隋書刑法志經籍志及六典ニハ三十卷ニ作リ舊唐書經籍志唐書藝文志ニハ二卷ニ作ル二卷ト曰ヘル殘闕アルニヨルカ

備考　律令科ノ外ニ蔡法度又晉宋齊梁律二十卷ヲ撰スルコト隋書經籍志ニ見エ唐書藝文志ニハ條鈔晉宋齊梁律二十卷トアリ

第十一節　陳ノ法典

陳ノ法典モ亦梁ト同ク律、令、科ノ三種アリ

第一款　陳律

陳律ハ高祖武帝永定元年十月尚書刪定郎范泉等ニ命シテ撰定セシメシ所凡三十

魏晉以後ノ法典（陳）

卷三十篇アリ篇目ハ梁律ニ同シ故ニ今列擧セス（註一）按スルニ隋書刑法志六典卷六註ハ共ニ三十卷トシ隋書經籍志唐書藝文志ハ共ニ九卷トシ舊唐書經籍志ニハ之ヲ載セス六典ハ隋書刑法志ニ因リ唐志ハ同書經籍志ニ因ル然カモ兩志各相異レリ其內容ノ一斑ハ刑法志ニ見ユ其制淸議禁錮ノ科ヲ重クシ若縉紳ノ族名敎ヲ犯シ不孝及內亂ハ詔ヲ發シテ弃テ、齒セス又贖罪ノ律ヲ存シ父母緣座ノ刑ヲ復ス此他上測ノ法ヲ設ケ贓駿アル者ヲ梁上ニ置キ日ヲ定メテ鞭杖ヲ加フ髡鞭五歲刑ハ鑽二重以下ハ一重トス又官當ノ法ヲ設ケ官ヲ以テ五歲刑以下三歲刑ノ二年ニ當テ其他ハ居作贖罪セシム死罪ヲ決スル時ハ露車ニ乘セ三械ヲ著ケ壺手ヲ加ヘ市ニ至テ刑ス但夜未明ケス雨晴レス晦朔八節六齋月ノ張心ニ在ル日ハ行ハス凡條綱輕重簡繁ハ一ニ梁法ヲ用キテ異ルナシ（註二）而カモ條流冗雜博ニシテ要ナラスト曰フ此律亦傳ヘサルヲ以テ明ニスヘカラス六典ニ陳律一條ヲ引用セリ左ニ採錄ス

陳律　律學博士秩六百石品第八

卷二十一　律學博士注

註

一　隋書卷二十五曰、陳氏承梁季喪亂、刑典疎闊、及武帝卽位、思革其弊、乃下詔曰、朕聞、唐虞道盛、設畫象而不犯、夏商德衰、雖峻網而姦興、憲章遺烈、朕始膺寶曆、思廣政樞、外可搜擧良才、刪改科令、群僚博議、務存平簡、於是稍求得梁時明法吏、令與尙書刪定郎范泉參定律令、又勅尙書僕射沈欽吏部尙書徐陵兼尙書左丞宗元饒兼尙書左丞賀朗參知其事、制律三十卷令律四十卷、採酌前代、條流冗雜、綱目雖多、博而非要。刑法志

陳書卷二曰、永定元年冬十月、立刪定郎、治定律令。高祖本記下

唐六典卷六曰、陳令范泉徐陵等、參定律令、律三十卷、令三十卷、科三十卷、採酌前代、條流冗雜、綱目雖多、博而非要云々。刑部郎中員外郎律注

二　隋書卷二十五曰、其制、唯重淸議禁錮之科、若縉紳之族、犯虧名敎、不孝及內亂者、發詔弁之、終身不齒、先與士人爲婚者、許妻家奪之、其獲賊帥及士人惡逆、免死付治、聽將妻入役、不爲年數、又存贖罪之律、復父母緣坐之刑、自餘篇目、條綱輕重簡繁、一用梁法、其有贓驗顯然而不款、則上測立、立測者、以土爲梁、高一尺、上圓劣容囚兩足立、鞭二十笞三十、訖著兩械及杻、上梁、一上測七刻日、再上三七日、上測七日一行鞭、凡

經杖合一百五十、得レ度不レ承者免レ死、其髡鞭五歲刑、降二死一等一、鎖二重、其五歲刑已下並鎖一重、五歲四歲刑、若有レ官准レ當二年一、餘並居作、其三歲刑、若有レ官准レ當二年一、餘一年贖、若公座過誤罰金、其二歲刑有レ官者贖論、一歲刑無レ官贖論、寒庶人准レ決二鞭杖一、囚並著レ械、徒並著レ鎖、不レ計二階品一、死罪將レ決、乘二露車一、著二三枷一、加二壺手一至レ市、脫二手械及壺手一焉、當レ刑二於市一者、夜須レ明、雨須レ晴、晦朔八節六齋、月在二張心一日、並不レ得レ行レ刑。刑法志

按スルニ唐六典卷六注ハ之ヲ節略シ杜氏通典卷百十六略之ニ同シ

第二款　陳令

陳令ハ律ト共ニ范泉等ノ撰定スル所ナリ凡三十卷アリ篇目梁ノ舊ニ因ル（第一款參考）卷數ハ隋書經籍志、新唐書藝文志、皆三十卷ニ作ル然ルニ隋書刑法志ニ律三十卷令律四十卷トアリ玉海卷六十五引ク所ノ隋志ニ令科四十卷トアリ令律ハ令科ノ誤字ナルコト知ルヘシ然カモ同書經籍志ニ合セス六典ニ陳令一條ヲ引用セリ左ニ採錄ス

陳令　著作佐郎、僕射子、起家爲レ之

卷十著作佐郎注

第三款　陳科

陳科ハ律令ト共ニ范泉等ノ撰スル所ナリ凡三十卷アリ（第一款參考註）隋書經籍志、舊唐書經籍志、唐書藝文志、皆同シ六典卷六格注ニ陳依レ梁トアレハ梁科ト大差ナカリシカ如シ

備考　律令科ノ外ニ隋書經籍志ニ陳新制六十卷ヲ掲ケタリ

第四章　隋ノ法典

漢以後南北朝ニ至リ法典編纂ノ事業漸進ミ其形式ノ如キ略一定スルニ至レリ南北朝ノ後ヲ承ケタル隋朝ニ於テモ亦法典ノ編纂アリ即開皇律令及大業律令是ナリ此等ノ法典ハ唐代法典ノ則ル所ニシテ最密接ナル關係ヲ有ス殊ニ開皇律ノ篇目ハ唐律ノ篇目ニ同シ今此兩者ニ就キテ左ニ分說ス

第一節　開皇律令

第一款　開皇律

開皇律ハ文帝開皇元年尚書左僕射高熲上柱國鄭譯牽更令裴政等ニ命シテ之ヲ撰定セシム是ヨリ先文帝周法ノ繁ニシテ要ナラサルヲ以テ律令ヲ改定スルノ意アリ時ニ裴政典故ニ通シ從政ニ達セルヲ以テ修撰ノ事ニ當ラシム是ニ於テ之ヲ頒行セシカ同三年更ニ蘇威牛弘等ヲシテ之ヲ刪定セシメ死罪八十一條流罪一百五十四條徒杖刑等一千餘條ヲ除キ五百條ヲ留メ凡十二卷十二篇トス其篇目左ノ如シ（註一）

一名例　二衞禁　三職制　四戶婚　五廐庫　六擅興
七賊盜　八鬪訟　九詐僞　十雜　十一捕亡　十二斷獄

其內容ノ一斑ハ隋書刑法志ニ見ユ其制刑名五アリ死刑（絞、斬ノ二種アリ）流刑（一千里、千五百里、二千里ノ三種アリ一千年トス又近流ニ杖一百ヲ加ヘ一等每ニ三十ヲ加フ）徒刑（一年、一年半、二年、二年半、三年ノ五等アリ）杖刑（五十ヨリ百ニ至ル五等笞刑（十ヨリ五十ニ至ル五等）トス而シテ前代ノ鞭刑梟首轘裂ノ法ヲ除キ大逆謀反ハ父子兄弟皆斬トス又後齊ノ制ヲ斟酌シ十惡ノ條ヲ設ケ謀反、謀大逆、謀叛、惡逆、不道、大不敬、不孝、不睦、不義、內亂ヲ以テ之ニ充ツ又八議ノ科及官品第七以上ハ一等ヲ例減シ品第九以上ハ贖ヲ聽ス笞十ハ銅一斤杖百ハ十斤徒一年ハ二十斤以上每等ニ十斤ヲ加ヘ三年ハ六十斤流一千里ハ八十斤一千五百里ハ九十斤二千里ハ百斤二死ハ共ニ百二十斤トス私罪ヲ犯シ官ヲ以テ徒ニ當ツル者ハ五品以上ハ徒一年ニ當テ流ニ當ツル者ハ三流共ニ徒三年トス公罪ヲ犯サハ徒ハ一年ヲ加ヘ流ハ一等ヲ加フ

ルヲ得タリ（註二）按スルニ此律亦傳ハラサルヲ以テ詳ニシ難シトス其卷數ニ關シテハ隋書經籍志、舊唐書經籍志、唐書藝文志皆十二卷ニ作レリ

註

一 隋書卷二十五曰、高祖既受二周禪一、開皇元年、乃詔二尚書左僕射渤海公高熲上柱國沛公鄭譯上柱國清河郡公楊素大理前少卿平源縣公常明刑部侍郎保城縣公韓濬比部侍郎李謩兼考功侍郎柳雄亮等一、更定新律一奏二上之一、云々、定訖詔頒レ之、（中略）三年、因覽二刑部奏一斷獄數猶至二萬條一、以爲律尚嚴密、故人多陷レ罪、又敕二蘇威牛弘等一更二定新律一、除二死罪八十一條流罪一百五十四條徒杖等千餘條一、定留二唯五百條一、凡十二卷、一曰名例、二曰衞禁、三曰職制、四曰戶婚、五曰廐庫、六曰擅興、七曰盜賊、八曰鬪訟、九曰詐僞、十曰雜律、十一曰捕亡、十二曰斷獄、自レ是刑網簡要、疎而不レ失。（刑法志）

隋書卷一曰、開皇元年冬十月戊子、行二新律一。（文帝紀）

隋書卷六十六曰、裴政字德表、河東聞喜人也、（中略）開皇元年轉二率更令一、加レ位上儀同三司一、詔與二蘇威等一修二定律令一、政採二魏晉刑典一、下至二齊梁一、沿革輕重、取二其折衷一、同撰者十有餘人、凡疑滯不レ通、皆取二決於政一。（裴政傳）

唐六典卷六曰、隋開皇元年、命二高熲等七人一定、至二三年一又敕二蘇威牛弘一、刪二定凡十二篇一、

刑部郎中員外郎律注

二 隋書卷二十五曰、其刑名有五、一曰死刑二、有レ絞有レ斬、二曰流刑三、有二一千里千五百里二千里一、應レ配者、一千里居作二年、一千五百里居作二年半、二千里居作三年、應二住居作一者一、三流俱役三年、近流加二杖一百一、一等加二三十一、三曰徒刑五、有二一年一年半二年二年半三年一、四曰杖刑五、自二五十一至二于百一、五曰笞刑五、自二十至二于五十一、而蠲二除前代鞭刑及梟首轘裂之法一、其法徒之罪皆減レ從レ輕、唯大逆謀反叛者父子兄弟皆斬、家口沒官、又置二十惡之條一、多採二後齊之制一、而頗有二損益一、一曰謀反、二曰謀大逆、三曰謀叛、四曰惡逆、五曰不道、六曰大不敬、七曰不孝、八曰不睦、九曰不義、十曰內亂、犯二十惡一、及故殺人獄成者、雖レ會レ赦、猶除レ名、其在二八議之科一、及官品第七以上犯レ罪、皆例減一等、其品第九已上犯者、聽レ贖、應レ贖者皆以レ銅代レ絹、贖銅一斤爲二一負一、負十爲レ殿、笞十者銅一斤、加至二杖百一則十斤、徒一年贖銅二十斤、每等則加二銅十斤一、三年則六十斤矣、流一千里贖銅八十斤、每等則加二銅十斤一、二千里則百斤矣、二死皆贖銅百二十斤、犯二私罪一、以レ官當レ徒者、五品已上、一官當二徒二年一、當レ流者、三流周比二徒三年一、若

犯二公罪一者、徒各加二一年一、當レ流者各加二一等一、其累レ徒過二九年一者流二二千里一。刑法志

唐六典卷六曰、並謂二除前代梟首轘裂及鞭刑一、又依二北齊一、置二十惡一、應レ贖者、皆以レ銅代レ絹

刑部郎中員外郎律注

第二款　開皇令

開皇令ハ律ト共ニ高熲等ノ撰スル所ナリ開皇二年七月頒行ス凡三十篇三十卷目一卷トス篇目左ノ如シ

一官品上	二官品下	三諸省臺職員	四諸寺職員
五諸衞職員	六東宮職員	七行臺諸監職員	八諸州郡縣鎭戍職員
九命婦品員	十祠	十一戶	十二學
十三選擧	十四封爵俸廩	十五考課	十六宮衞軍防
十七衣服	十八鹵簿上	十九鹵簿下	二十儀制
二十一公式上	二十二公式下	二十三田	二十四賦役
二十五倉庫廐牧	二十六關市	二十七假寧	二十八獄官
二十九喪葬	三十雜		

此令亦之ヲ傳ヘサルヲ以テ明ニシ難シトス但通典卷三十九ニハ官品令ニヨリテ官品ヲ列擧シ其他之ヲ引用セルモノ少ナカラス其一二ヲ左ニ採錄ス

隋新令　男女三歲以下爲レ黃、十歲以下爲レ小、十七以下爲レ中、十八以上爲レ丁、以從二課役一、六十爲レ老、乃免　通典卷七

新令　五家爲レ保、保五爲レ閭、閭四爲レ族、皆有レ正、畿外置二里正一、比二閭正一、黨長比二族正一、以相檢察　同上卷三

註

唐六典卷六曰、隋開皇、命二高熲等一撰二三十卷一、一官品上、二官品下、三諸省臺職員、四諸寺職員、五諸衞職員、六東宮職員、七行臺諸監職員、八諸州郡縣鎭戍職員、九命婦品員、十祠、十一戶、十二學、十三選擧、十四封爵俸廩、十五考課、十六宮衞軍防、十七衣服、十八鹵簿上、十九鹵簿下、二十儀制、二十一公式上、二十二公式下、二十三田、二十四賦役、二十五倉庫廐牧、二十六關市、二十七假寧、二十八獄官、二十九喪葬、三十雜。刑部郎中令註

玉海卷六十五曰、開皇二年七月甲午行ニ新令一。
隋書卷三十八曰、鄭譯字正義、滎陽開封人也、云々、未レ幾詔レ譯參ニ撰律令一、（中略）上勞レ譯曰、律令則公定レ之、音樂則公正レ之、禮樂律令公居ニ其三一、良定美也。鄭譯傳
隋書卷三十三曰、隋開皇令三十卷。目一〇卷經籍志
舊唐書卷四十六曰、隋開皇令三十卷。裴正等撰〇經籍志
唐書卷五十八曰、牛弘等隋開皇令三十卷。藝文志

第二節　大業律令

第一款　大業律

大業律ハ煬帝大業二年十月牛弘等ニ詔シテ撰定セシメ同三年四月ニ至テ頒行ス凡十八篇十八卷トス篇目左ノ如シ

一名例	二衛宮	三違禁	四請求
五戶	六婚	七擅興	八告劾
九賊	十盜	十一鬪	十二捕亡
十三倉庫	十四厩牧	十五關市	十六雜
十七詐僞	十八斷獄		

開皇律ニ比シテ輕減スル所アリ然レトモ之ヲ傳ヘサルヲ以テ明ニスヘカラス（註）按スルニ卷數ハ隋書經籍志ニ十一卷ニ作リ舊唐書經籍志唐書藝文志共ニ十八卷ニ作ル十八卷ヲ是トスヘシ

註

隋書卷二十五曰、煬帝卽位以ニ高祖禁網深刻一、又敕ニ脩ニ律令一、除ニ十惡之條一、時升稱皆小、舊二倍、其贖銅亦加ニ二倍一爲レ差、杖百則三十斤矣、徒一年者六十斤、每等加ニ三十斤一爲レ差、三年則一百八十斤矣、流無ニ異等一贖二百四十斤、二死同贖三百六十斤、其實不レ異、云々、三年新律成、凡五百條、爲ニ十八篇一、詔施ニ行之一、謂ニ之大業律一、一曰名例、二曰衞宮、三曰違制、四曰請求、五曰戶、六曰婚、七曰擅興、八曰告劾、九曰賊、十曰盜、十一曰鬪、十二曰捕亡、十三曰倉庫、十四曰厩牧、十五曰關市、十六曰雜、十七曰詐僞、十八曰斷獄、其五刑之內、降從ニ輕典一者二百餘條、其枷杖決罰、訊囚之制、並輕ニ於舊一。刑法志
唐六典卷六曰、更制ニ大業律一、凡十八篇、一名例、（以下篇名略）其五刑之內、降從ニ輕典一者二百餘條。刑部郎中律注
隋書卷三曰、大業三年夏四月甲申、頒ニ律令一。煬帝紀

玉海卷六十五曰、煬帝以開皇律令猶重、大業二年十月更制大業律、牛弘等造三年四月甲申頒行、凡十八篇五百條。

第二款　大業令

大業令ハ律ト共ニ大業三月四月頒行スル所ナリ（第一款註參考）卷數ハ隋書經籍志ニ三十卷ニ作リ唐書藝文志ニハ十八卷ニ作ル其篇目內容ハ之ヲ傳ヘサルヲ以テ明ニシ難シ但篇目ハ大凡開皇令ニ準據セルニ似タリ通典卷三十九ニ開皇官品令ト煬帝三年定令トヲ比較シテ煬帝三年定令、品自ニ第一至ニ第九、唯置ニ正從ニ而除ニ上下階ニ、又定ニ朝之班序、以ニ品之高卑ニ爲ニ列、品同、則以ニ省府ニ爲ニ前後ニ、省府同、則以ニ局署ニ爲ニ前後ニト曰ヘリ、六典注通典ニ隋令ヲ引ケルモノアリ開皇大業何レナリヤ詳ニセス左ニ採錄ス

隋令　掌事

隋官品令　驃騎正四品

隋令　冠軍正六品下

隋令　太史署、常以ニ二月八日ニ、於ニ署廷中ニ、以ニ太牢ニ祠ニ老人星、兼祀ニ天皇大帝天一太一日月五星勾陳北極北斗三臺二十八宿丈人星孫星都四十六坐ニ、凡應合ニ祀享ニ官、亦大醫給ニ除穢氣散藥ニ、先ニ齋一日、服之以自潔。

六典卷一掌固注

同上卷五

同上

備考　隋書經籍志ニ隋則律令格式並行ト曰ヒ同書蘇威傳ニ上令ニ朝臣參ニ改舊法ニ、爲ニ一代通典ニ、律令格式多威所ニ定ト、然レトモ之ヲ明ニセサルヲ以テ今揭ケス煬帝紀ニモ大業四年冬十月乙卯頒ニ新式於天下ニト見エタリ

通典卷四十四

第六章　唐ノ法典

第一節　總說

魏晋以降南北朝ヲ經テ隋ニ至ル其間國ヲ建ツルモノ少ナカラス然レ共皆ノ百數十年ヲ繼承セルヲ除キ其他ハ多キハ五十年少キハ十數年ニシテ其統絕ユ此故ニ法典編纂ノ如キモ一代ノ間僅ニ一二度乃至數度ニ止マリシカ唐ニ至テハ約三百年間繼承セルヲ以テ其間ニ編纂セラレタル法典實ニ少ナカラス試ニ其主要ナルモノ列擧セハ

名稱	年代	撰者
武德律令式	武德七年三月	尚書左僕射裴寂等撰
同　新格	武德九年六月	劉文靜等撰
貞觀律令格式	貞觀十一年正月	房玄齡等撰
同　留司格	同　上	同　上撰
永徽律令格式	永徽三年	長孫無忌等撰
同　式本		
格中本	永徽四年十月	長孫無忌等撰
永徽律疏義	垂拱元年三月	裴居道等撰
垂拱留司格散頒格	同　上	同上撰
垂拱式	神龍元年正月	唐休璟等撰
神龍散頒格及式	太極元年二月	岑羲等撰
太極格	開元三年正月	盧懷慎等撰
開元前格	開元七年三月	宋璟等擁
開元後格	開元十九年	裴光庭等撰
同格後長行勅	開元二十五年九月	李林甫等撰
開元新格	開元二十六年	李林甫等撰
開元律	開元二十五年九月	宋璟等撰
開元令	開元二十五年九月	李林甫等撰
開元式	開元二十五年九月	御撰（註）李林甫等撰
唐六典	開元二十六年	李林甫等撰
格式律令事類	開元二十五年九月	許孟容等撰
元和刪定開元格後勅	元和五年	鄭餘慶等撰
元和格後勅	元和十三年八月	

太和格後勅	太和七年十二月	刑部撰
開成詳定格	開成四年	狄兼謇等撰
大中刑法總要格後勅	大中五年四月	劉琢等撰
大中刑律統類	大中七年五月	張戩等撰

然ルニ此等諸法典ノ中現時ニ傳フルモノハ僅ニ唐六典、唐律疏義アルノミ令ハ「諸書ニ散見セルニヨリ略之ヲ推知シ得ヘキモ其他ノ法典ハ多ク亡佚シテ傳ハラス」此ノ如ク法典ノ數多シト雖其主要ナルモノハ律令格式ナリ律ハ蕭何九章律ヨリ以降歷代之ヲ編纂シ令ハ漢令以後歷代亦之ヲ編纂ス格ハ東魏麟趾格ニ始マリ前後故事或ハ科ヲ以テ稱セラル式ハ漢ノ品式以降西魏ニ大統式アリ隋ニ大業式アリ律ハ犯罪者ニ科スヘキ刑罰ヲ規定シタル法典ニシテ令ハ行政ニ關スル各種ノ法令ヲ集メタル法典ナリ格ハ官司ノ常ニ執行セル慣行法ヲ集メタル法典ニシテ式ハ官司ノ守ルヘキ式法ヲ規定セル法典ナリ（註一）要スルニ格式モ一種ノ刑法典若クハ行政法典ナリ而シテ格ニ又散頒格留司格アリ散頒格トハ天下ニ頒行スル格ヲ曰ヒ留司格トハ官司ノミニ留メテ廣ク頒行セサル格ヲ曰フ或ハ前者ヲ散行格後者ヲ本行格トモ曰ヘリ（註二）律令格式ノ外ニ又勅ト名ツクル法典アリ或ハ中書頒行スル所ノ法典ヲ名ツクト曰ヘト蓋律ト大差ナキカ如シ宋代ニハ勅令格式ト曰ヘリ今此等ノ法典ニ就キ次節以下ニ分說スヘシ

備考　唐代法典ニ關シテハ唐六典、通典、舊唐書、唐會要、唐書載スル所詳ナリ此中唐六典、通典ハ等ク唐代ノ編纂ナルヲ以テ最信據スヘク六典、通典以後ハ舊唐書最詳ナリ唐書ト唐會要トハ共ニ宋初ノ編纂ニシテ唐會要ハ主トシテ舊唐書ニ據レリ唐書ハ記載頗簡ニシテ脫漏セルモノ少カラス但此事ハ同志ニモ特ニ之ヲ辯セリ（註三）今主トシテ此等ニヨリ參スルニ通鑑、玉海、崇文總目、書錄解題、郡齋讀書志等ヲ以テセリ

註

一　唐書卷五十六曰、唐之刑書有四、曰律令格式、令者尊卑貴賤之等數國家之制度也、格者百官有司之所常行之事也、式者其所常守之法也、云々、其有所違及人之爲惡而入於罪戾者、一斷以律。（刑法志）

弘仁格式序曰、蓋聞、律以懲肅爲宗、令以勸誡爲本、格則量時立制、式則補闕拾遺、四

者相須、足ニ以垂ニ範、譬猶ニ寒暑遞以成レ歲、昏旦迭而育レ物

二唐六典卷六曰、其曹之常務、但留ニ本司一、別爲ニ留司格一、（刑部郎中格注）

唐書卷五十六曰、其曹司常務曰ニ留司格一、頒ニ之天下一曰ニ散頒格一、（刑法志）

三唐書卷五十六曰、此其當世所ニ施行一、而著見者、其餘有ニ其書一、而不ニ常行一者、不レ足レ紀也、云々、蓋自ニ高宗一以來、其大節鮮レ可レ紀、而格令之書、不レ勝ニ其繁一也。（刑法志）

第二節　武德律令格式

第一款　武德律

唐高祖隋ノ大業十三年京師ニ入リ主符郎宋公弼ニ命シテ圖籍ヲ收メ法十二條ヲ約ス唯人ヲ殺シ刼盜シ軍ニ背キ叛逆スル者ハ死ト次テ即位スルニ及ヒ武德元年五月（通鑑作五月壬申唐會要作六月一日）納言劉文靜等ニ詔シ隋ノ開皇律令ニヨリ損益シ遂ニ新格五十三條ヲ制ス六月（通鑑作六月唐書刑法志作十一月四日）大業律令ヲ廢シテ新格ヲ行フ務メテ寬簡ニ從ヒ時ニ便ナルヲ採ル次テ尚書左僕射裴寂等ヲシテ更ニ律令ヲ撰定セシム（唐會要）十二月又蕭瑀等ヲ加ヘテ之ニ與ラシム（同上）七年三月ニ至テ成ル（同上）

四月頒行ス（通鑑新舊唐書高祖本紀作四月庚子舊唐書刑法志作五月奏上頒行）律凡十二卷ト ス篇目ハ隋開皇律ニ同ク十二篇トシ（六典）凡五百條アリ前ノ新格五十三條ハ新律ニ入ル（唐會要唐書刑法志）內容ハ之ヲ傳ヘサルヲ以テ詳ニスヘカラス其開皇律ト大差アル所ハ流罪三等何レモ一千里ヲ加ヘ居作ハ皆一年トセルニアリ

註

唐會要卷三十九曰、高祖初入レ關、除ニ苛政一、約ニ法十二條一、唯制ニ殺レ人刼盜背軍叛逆者死一、餘並蠲ニ除之一、武德元年六月一日、詔ニ劉文靜一、與ニ當朝通識之士一、因ニ隋開皇律令一、而損ニ益之一、遂制爲ニ五十三條一、務ニ寬簡一、取ニ便于時一、其年十一月四日頒行、仍令ニ尚書令左僕射裴寂一、吏部尚書殷開山、大理卿郎楚之、司門郎中沈叔安、內史舍人崔善爲等一、更撰ニ定律令一、十二月十二日、又加ニ內史令蕭瑀、禮部尚書李綱、國子博士丁孝烏等一、同修之一、至ニ七年三月二十九日一、成、詔頒ニ于天下一、大略以ニ開皇一爲ニ準正一、五十三條一、凡律五百條、格入ニ于新律一、他無レ所ニ改正一。（按五十三條四字當入五百條之下）

通鑑卷百八十五曰、武德元年五月壬申、命ニ裴寂劉文靜等一、修ニ定律令一、六月廢ニ隋大業律令一、頒ニ新格一、七年夏四月庚子朔、赦ニ天下一、是日頒。

唐書卷五十六曰、隋文帝性刻深、而煬帝昏亂、民不ㇾ勝ㇾ其毒、唐興、高祖入ニ京師ニ、約ニ法十二條ニ、惟殺ㇾ人劫盜背軍叛逆者死、及受ㇾ禪、命ニ納言劉文靜等ニ、損ニ益律令ニ、武德二年頒ニ新格五十三條ニ、唯吏受ㇾ賕犯ㇾ盜、詐ニ冒府庫物ニ、赦不ㇾ原、凡斷屠日、及正月五月九月不ㇾ行ㇾ刑云々、而又詔ニ僕射裴寂等十五人ニ、更撰ニ律令ニ、凡律五百麗以ニ五十三條ニ、流罪三、皆加ニ千里ニ、居作三歲、至ニ二歲半ニ者、悉爲ニ一歲ニ、餘無ㇾ改焉。刑法志

舊唐書卷五十曰、既平ニ京城ニ、約ㇾ法爲ニ二十條ニ、惟制ニ殺ㇾ人劫盜、背ㇾ軍叛逆者死ニ、餘並蠲除之ニ、及受ㇾ禪、詔ニ納言劉文靜ニ、與ニ當朝通識之士ニ、因ニ開皇律令ニ、而損ニ益之ニ、盡削ニ大業所ㇾ由煩峻之法ニ、又制ニ五十三條格ニ、務在ニ寬簡ニ、取ニ便於時ニ、尋又勅ニ尚書左僕射裴寂尚書右僕射蕭瑀及大理卿崔善爲給事中王敬業中書舍人劉林甫顏師古王孝遠涇州別駕靖延太常丞丁孝烏隋大理丞房軸天策上將府參軍李桐客太常博士徐上機等ニ、撰ニ定律令ニ、大略以ニ開皇爲ㇾ準ニ、云々、五十三條格ニ、入ニ於新律ニ、餘無ニ所ㇾ改ニ、至ニ武德七年五月ニ奏上ニ、乃下ニ詔曰、(上略)有隋之世、雖ㇾ云ニ釐革ニ、然而損益不ㇾ定、疎舛尚多、品式章程、罕能甄備、加以ニ徵文曲致ニ、覽者惑ニ其淺深ニ、異ㇾ例同ㇾ科、用者、殊ニ其輕重ニ、遂使ニ姦吏巧詆ニ、任ㇾ情與奪ニ、愚民妄觸、動陷ニ羅網ニ、屢聞ニ釐革ニ、卒以無ㇾ成、朕膺期受籙、寧濟區宇、永言ニ至治ニ、興寐爲ㇾ勞、補ニ千年之墜典ニ、拯ニ百王之餘弊ニ、思ㇾ所ㇾ以正ㇾ本澄ㇾ源、式ニ清流末ニ、永垂ニ憲則ニ、貽ニ範後昆ニ、爰命ニ群才ニ、修ニ定科律ニ、但今古異ㇾ務、文質不ㇾ同、喪亂之後、事殊曩代、應ㇾ機適ㇾ變、救ㇾ弊斯在、是以斟ニ酌繁省ニ、取ㇾ合ニ時宜ニ、矯ニ正差遺ニ、務從ニ體要ニ、迄ㇾ茲歷稔、撰次始畢、宜ㇾ下ニ四方ニ、即令頒用。庶使ニ吏曹簡肅、無ㇾ取ニ懸石之多ニ、奏讞平允、靡ㇾ競ニ錐刀之末ニ、勝殘去ㇾ殺、此焉非ㇾ遠。刑法志

唐六典卷六曰、皇朝武德中、命ニ裴寂殷開山等ニ、定ニ律令ニ、其篇目一准ニ隋開皇之律ニ、刑名之制、又亦略同、唯三流皆加ニ一千里ニ、居作三年二年半二年、皆爲ニ一年ニ、以ㇾ此爲ㇾ異、夫除苛細五十三條。刑部郎中律註

唐書卷五十八曰、武德律十二卷。尚書左僕射裴寂右僕射蕭瑀大理卿崔善爲給事中王敬業中書舍人劉林甫顏師古王孝遠涇州別駕靖延太常丞丁孝烏隋大理丞房軸天策上將府參軍李桐客太常博士徐上機等奉ㇾ詔撰定、以ニ五十三條ニ、附ニ新律ニ、餘無ニ增改ニ、武德七年上。○藝文志

第二款　武德令

武德令ハ律ト共ニ撰スル所ナリ撰者ハ律ニ同シ（註及第一款ノ註參考）篇目ハ開皇令ニ同シ卷數ハ舊唐書經籍志新唐書藝文志共ニ三十一卷ニ作ル蓋目一卷ヲ加フルコト開皇令ノ如シ此令今傳ヘスト雖杜氏通典ニハ之ヲ引用セルモノ少ナカラス武德

七年定令武德制令武德令ト曰ヘルモノ皆是ナリ其一二ヲ左ニ揭ク

武德七年定令　男女始生爲レ黃、四歲爲レ小、十六爲レ中、二十一爲レ丁、六十爲レ老　卷七

武德制令　皇后褕衣首飾花釵十二樹、餘各有レ差　卷六十二

註

唐六典卷六曰、皇朝之令、武德中裴寂等、與レ律同時撰、刑部郎中令注

第三款　武德格

格ハ武德元年ノ新格五十三條アルニ止マリ（第一款ノ注參考）其後修撰ヲ見ス故ニ武德七年律令式ヲ奏上セルモ格ニ及ハス

第四款　武德式

武德式ハ律令ト同時撰定スル所ナリ撰者ハ律令ニ同シ（第一款ノ注參考）卷數ハ唐書藝文志ニ十四卷ト見ユ篇目ヲ詳ニセス

第三節　貞觀律令格式

第一款　貞觀律

貞觀律ハ太宗貞觀中撰定スル所ナリ初太宗即位スルニ及ヒ長孫無忌房玄齡等ニ詔シテ舊令ヲ改正セシメシカ貞觀元年三月蜀王法曹參軍裴孔獻ノ律令四十餘事ヲ駁セルヲ以テ乃房玄齡等ニ命シ弘獻等ト共ニ律令ヲ重テ刪定セシム房玄齡等法司ト計リ隋律ヲ增損シ凡五百條ヲ定メテ上ル貞觀十一年正月之ヲ頒行ス律凡十二卷篇目開皇律ニ同シ隋律ニ比シテ大辟二十餘條ヲ減シ大辟ヲ減シテ流トナスモノ九十二條流ヲ減シテ徒トスルモノ七十二條アリ此他繁ヲ去リ重ヲ輕ニ改ムルモノ頗多シト云フ（註一）其內容ノ一斑ハ新舊唐書刑法志ニ見エタリ刑名五ア

リ死刑二（絞、斬）流刑三（二千里、二千五百里、三千里）徒刑五（一年、一年半、二年、二年半、三年）杖刑五（六十、七十、八十、九十、一百）笞刑五（一十、二十、三十、四十、五十）ノ二十等トス又八議ノ制アリ死罪ヲ犯スモ議定奏裁シ聖慮ヲ窺ヒ官司ノ擅ニ決スル能ハサル恩典ヲ有スル者凡八種アルヲ曰フ議親、議故、議賢、議能、議功、議貴、議賓、議勤是ナリ流罪以下

ハ當然一等ヲ減セラル此他有官爵者等ニ對スル議請減ノ法アリ又官當ノ制アリ官ヲ以テ罪ニ當テ刑ヲ輕減セラルヽヲ曰フ例ヘハ五品已上ノ官ハ一官ヲ以テ徒二年ニ當ツルカ如シ又十惡ノ制アリ犯罪ノ最重キモノ十種ヲ曰フ謀反、謀大逆、謀叛、謀惡逆、不道、大不敬、不孝、不睦、不義、內亂是ナリ十惡ヲ犯ス者ハ如何ナル恩典ヲ與ヘラレタル者ヲ問ハス輕減ヲ行フコトナシ年九十以上七歲以下ノ犯罪ハ凡テ不論罪トシ七十以上十五以下ハ贖罪ヲ科セリ以上ノ規定ハ此後編纂セル永徽律(名例律)ニ全ク同シ蓋永徽律ハ貞觀律ヲ襲用セルナリ(註二)此他斷獄ニ關シテハ每歲立春ヨリ秋分ニ至リ及大祭祀致齋朔望上下弦二十四氣雨未晴レス及夜未明ケス假日斷屠月ハ皆死刑ヲ停ム死ヲ決スルニハ京師ハ御史金吾外ハ上佐若クハ判官之ニ涖ミ五品以上ハ車ニ乘リ刑ニ就ク大理正之ニ涖ミ或ハ死ヲ家ニ賜フ凡囚已ニ刑シ親屬ナキ者ハ將作棺ヲ給シ京城七里外ニ瘞ム家人取テ葬ルコトヲ得囚人ハ夏月ニ漿飲ヲ給シ月一度沐浴セシメ病メハ醫藥ヲ給シ重キハ械ヲ釋キ其家一人入侍スルヲ得職事散官三品以上ハ婦女子孫二人入侍スルヲ得枷校鉗鎖ハ皆長短廣狹ノ制アリ囚ハ二十日ニ一訊シ三訊ニシテ止ム數二百ニ過キス杖ハ長三尺五寸節目ヲ削去ス訊杖ハ大頭徑三分二釐小頭二分二釐常行杖大頭二分七釐小頭一分七釐笞杖ハ大頭二分小頭一分半トス謀反者ハ男女奴婢ハ沒シテ官奴婢トシ司農ニ隸シ七十ノ者ハ之ヲ免ス凡役ハ男子ハ蔬圃ニ入レ女子ハ厨饎ニ入ル此他數條ノ規定アリ(註三)

註

一 唐會要卷三十九曰、貞觀十一年正月十四日、頒新格于天下、凡律五百條、分爲十二卷、大辟(脫入流二字)者九十三條、減流入徒者七十一條。

通鑑卷百九十四曰、貞觀十一年正月、初房玄齡等、先受詔定律令、以爲、舊法兄弟異居、蔭不相及、而謀反連坐、皆死、祖孫有蔭、而止應配流、據禮論情、深爲未愜、今定律、祖孫與兄弟緣坐者、俱配役、從之、自是比古、死刑除其大半、天下稱賴焉。玄齡等定律五百條、立刑名二十等、比隋律減大辟九十二條、減流入徒者七十一條、凡削繁去蠹、變重爲輕者、不可勝紀。

唐書卷五十六曰、太宗卽位、詔長孫無忌房玄齡等、復定舊令、議絞刑之屬五十、皆免死而斷右趾、云々、其後蜀王法曹參軍裴弘獻、駁律令四十餘事、乃詔房玄齡與弘獻

等、重加刪定、（中略）玄齡等、遂與法司、增損隋律、降大辟爲流者九十二、流爲徒者七十一、以爲律。刑法志

舊唐書卷五十曰、及太宗卽位、又命長孫無忌房玄齡、與學士法官、更加釐改、戴胄魏徵又言、舊律令重、於是議絞刑之屬五十條、免死刑、斷其右趾、死者多蒙全活。（中略）其後蜀王法曹參軍裴弘獻、又駁律令不便於時者四十餘事、太宗令參掌刪改之、云々玄齡等、遂與法司、定律五百條、分爲十二卷、一曰名例、二曰衞禁、三曰職制、四曰戶婚、五曰廐庫、六曰擅興、七曰賊盜、八曰鬪訟、九曰詐僞、十曰雜律、十一曰捕亡、十二曰斷獄、（中略）比隋代舊律、減大辟者九十二條、減流入徒者七十一條、云々、凡削煩去蠹、變重爲輕者、不可勝紀、貞觀十一年正月頒下之、刑法志

杜氏通典卷一百六十五曰、至太宗卽位、制絞刑之屬五十條、免死斷右趾、其後蜀王府法曹參軍裴弘獻、又駁律令不便者四十餘事、太宗遂令刪改之、（中略）據有司定律五百條、分爲十二卷、於隋代舊律、減大辟入流九十二條、減流入徒者七十一條、云々貞觀十一年正月頒行之、刑三

唐六典卷六曰、貞觀初、有蜀王法曹參軍裴弘獻、奏駁律令不便於時三十餘條、於時又命長孫無忌房玄齡等、釐正凡爲三（當作五）百條、減開皇律大辟入流者九十三條、比古死刑、殆除其半。刑部郞中律注

唐書卷五十八曰、貞觀律十二卷。中書令房玄齡右僕射長孫無忌蜀王府法曹參軍裴弘獻等、奉詔撰定、凡律五百餘。

二 舊唐書卷五十曰、有笞杖徒流死、爲五刑、笞刑五條、自笞十、至五十、杖刑五條、自杖六十、至杖一百、徒刑五條、自徒一年、遞加半年、至三年、流刑三條、自流二千里、遞加五百里、至三千里、死刑二條、絞斬、大凡二十等、又有議請減贖當免之法、八議、一曰議親、二曰議故、三曰議賢、四曰議能、五曰議功、六曰議貴、七曰議賓、八曰議勳、八議者、犯死罪、皆條所坐及應議之狀、奏請、議定奏裁（按唐律疏義卷二、作諸八議者犯死罪犯者之者、蓋衍、）流罪已下減一等、若官爵五品已上、及皇太子妃大功已上親、應議者周以上親、犯死罪者上請（按唐律疏義卷二作期以上親及孫周字當作期）流罪已下亦減一等、若七品以上官爵、得請者之祖父母兄弟姉妹妻子孫、犯流罪已下、各減一等、（按唐律疏義卷二作諸七品以上之官及官爵得請者之祖父母父母云々、）若應議請減、及九品已上官、若官品得減者之祖父母父母妻子孫、犯流罪已下、聽贖、其贖法、笞十贖銅一斤、遞加一斤、至杖一百、則贖銅十斤、自此已上、遞加十斤、至徒三年、則贖銅六十斤、流二千里者、贖銅八十斤、流二千五百里者、贖銅九十斤、流三千里者、贖銅一百二十

斤、又許二以レ官當一レ罪、以レ官當レ徒者、五品已上、犯レ罪者、一官當徒二年、九品已上、一官當二徒一年、若犯二公罪一者、各加二一年一、（唐律疏義卷二作二諸犯私罪以官當徒者五品已上一官當徒二年云々一）以レ官當レ流者、三流同、比二徒四年一、仍各解二見任一、除名者、比二徒三年一、免レ官者、比二徒二年一、免二所レ居官一者、比二徒一年一、又有二十惡之條一、一曰謀反、二曰謀大逆、三曰謀叛、四曰謀惡逆、五曰不道、六曰大不敬、七曰不孝、八曰不睦、九曰不義、十曰內亂、其犯二十惡一者、不レ得レ依二議請之例一、年七十以上、十五以下、及廢疾、犯二流罪一以下、亦聽レ贖、八十已上、十歲以下、及篤疾、犯二反逆殺人一應レ死者、上請、盜及傷レ人亦收贖、餘勿レ論、九十以上七歲以下、雖レ有二死罪一、不レ加レ刑、（刑法志）

三 唐書卷五十六曰、凡州縣皆有レ獄、而京兆河南獄治二京師一、其諸司有レ罪、及金吾捕者、又有二大理獄一、京師之囚、刑部月一奏、御史巡二行之一、每歲立春至レ秋、及大祭祀致齋朔望上下弦二十四氣、雨及夜未レ明、假日斷屠月皆停死刑、京師決レ死、澄以二御史金吾一、在レ外則上佐、餘皆判官澄之、五品以上罪論レ死、乘レ車就レ刑、大理正澄之、或賜二死于家一、凡囚已刑、無二親屬一者、將作給レ棺、瘞二于京城七里外一、壙有レ甎、銘レ上、揭以レ榜、家人得レ取以葬、諸獄之長官、五日一慮囚、夏置二漿飲一、月一沐レ之、疾病給二醫藥一、重者釋レ械、其家一人入侍、職事散官、三品以上、婦女子孫、二人入侍、天下疑獄、讞二大理寺一、不レ能レ決、尚書省衆二議之一、錄可レ爲レ法者、送二秘書省一、奏報不二馳驛一經覆而決者、刑部歲以二正月一遣レ使、巡二覆所レ至、閱二獄囚杻校糧餉法不一レ如レ法者、杻校鉗鎖、皆有二長短廣狹之制一、量二囚輕重一用レ之、囚二十日一訊、三訊而止、數不レ過二二百一、凡杖皆長三尺五寸、削去節目、訊杖大頭徑三分二釐、小頭二分二釐、常行杖大頭二分七釐、小頭一分七釐、笞杖大頭二分、小頭一分有半、死罪校而加レ杻、官品勳階第七者鎖二禁之一、輕罪及十歲以下至二八十以上一者、廢疾侏儒懷妊、皆頌繫、以待レ斷、居作者、著二鉗若校一、京師隸二將作一、女子隸二少府一、縫作、旬給二假一日、臘寒食二日、毋レ出二役院一、病者、釋二鉗校一給レ假、疾差陪役、謀反者、男女奴婢沒爲二官奴婢一、隸二司農一、七十者免レ之、凡役二男子一、入二于蔬圃一、女子入二于厨饎一、流移人在レ道疾病、婦人免レ乳、祖父母父母喪、男女奴婢死、皆給レ假、授二程糧一、非二反逆緣坐六歲縱一レ之、特流者三歲縱一レ之、有レ官者、得二復仕一。（刑法志）

第二款　貞觀令

貞觀令ハ律ト同時撰上スル所ナリ撰者ハ律ニ同シ（第一款註參考）凡三十卷二十七篇ト ス條數ハ或ハ一千五百九十條ニ作リ或ハ一千五百四十七條ニ作ル此令今傳ハラ

ス內ヲ容詳ニスヘカラス(註)

備考　通典卷三十四注ニ武德令ト貞觀令トノ差ヲ比較セル一條アリ

武德令、職事高者、解散官、缺一階、不至者爲兼、職事卑者、不解散官、貞觀十一年改令以職事高者爲守、職事卑者爲行、其欠一階、依舊爲兼、與當階者、皆解散官、官階相當、無行無守、其子孫皆用廕、皆依散官。

註

唐會要卷三十九曰、令爲三十卷二十七篇一千五百九十條。

通鑑卷百九十四曰、又定令一千五百九十條。

唐書卷五十六曰、定令一千五百四十六條、以爲令。刑法志

同上卷五十八曰、又令二十七卷。令一千五百四十六條。藝文志

舊唐書卷五十曰、又定令一千五百九十條、爲三十卷。刑法志

杜氏通典卷一百六十五曰、又定令一千五百九十條爲三十卷。刑三

唐六典卷六曰、至貞觀初、又令房玄齡刊定。刑部郎中令注

第三款　貞觀格

貞觀格モ亦律令ト同時撰定スル所ナリ撰者ハ律令ニ同シ(第一款註參考)凡十九卷七百條トス其篇目ハ尙書諸曹ヲ以テストアレハ蓋次ノ二十四篇ナルヘシ(註一)

吏部　司封　司勳　考功

禮部　祠部　膳部　主客

刑部　都官　比部　司門

貞觀格ノ外ニ又留司格アリ格ト共ニ撰定スル所ナリ(第一款註參考)凡一卷トス(註二)

註

一　唐會要卷三十九曰、格七百條。

通鑑卷百九十四曰、又刪武德以來敕詔格、定留七百餘條。

唐書卷五十六曰、又刪武德以來敕三千餘條、爲七百條、以爲格。刑法志

同上卷五十八曰、格十八卷。格七百條以尙書省諸曹爲目。藝文志

舊唐書卷四十六曰、貞觀格十八卷。房玄齡撰

戶部　度支　金部　倉部

兵部　職方　駕部　庫部

工部　屯田　虞部　水部

同上卷五十曰、又刪武德貞觀以來勅格三千餘件、定留七百條、以爲格十八卷、留本司施行、斟酌今古、除煩去弊、甚爲寬簡便於人者、以尚書省諸曹、爲之目、初爲七卷。刑法志

杜氏通典卷一百六十五曰、又刪武德貞觀以來勅格三千餘件、定留七百條、以爲格十八卷。

唐六典卷六曰、皇朝貞觀格十八卷、房玄齡等刪定。刑部郎中格注

二唐書卷五十八曰、留司格一卷。其常務留本司者、著爲留司格。○藝文志

舊唐書卷五十曰、其曹之常務、但留本司者、別爲留司格一卷、蓋編錄當時制勅、永爲法則。刑法志

第四款　貞觀式

貞觀式ハ律令格ト共ニ撰定スル所ナリ撰者ハ律ニ同シ（第一款參考註）凡三十三卷アリ篇目ハ尚書省諸曹及諸寺監十六衞計帳トス蓋開元式ノ如ク三十三篇ナルニ似タリ（註）

註

唐書卷五十六曰、又取尚書省列曹及諸寺監十六衞計帳以爲式。刑法志

同上卷五十八曰、式三十三卷。藝文志

第四節　永徽律令格式

第一款　永徽律

永徽律ハ高宗永徽二年閏九月太尉長孫無忌司空李勣左僕射于志寧右僕射張行成侍中黃季輔黃門侍郎宇文節等ニ詔シテ編纂セシメシ所ナリ令格式ト共ニ撰上ス凡十二卷アリ篇目ハ開皇律武德律貞觀律ニ同ク十二篇トス即左ノ如シ

一名例　二衞禁　三職制　四戶婚　五廐庫　六擅興
七賊盜　八鬪訟　九詐僞　十雜律　十一捕亡　十二斷獄

條數ハ貞觀律ニ同ク凡五百條トス（註）此律現時唐律疏義ノ中ニ於テ傳ヘラル即唐律疏義ハ永徽律ノ疏義ナリ凡唐代律ノ編纂少ナキニアラサルモ之ヲ現時ニ存セルハ僅ニ此一律アルノミ以テ如何ニ貴重ナル法典ナルカヲ推知スヘキナリ既ニ

法典ノ傳フルアリ其内容ノ如キ之ヲ詳ニスルヲ得ヘシ今其一斑ヲ示セハ左ノ如シ

第一刑名　刑名五アリ死刑二(絞斬)流刑三(二千里二千五百里三千里)徒刑五(一年一年半二年二年半三年)杖刑五(六十七十八十九十一百)笞刑五(一十二十三十四十五十)ノ二十等是ナリ流刑ノ外ニ又加役流アリ流刑ノ一種ニシテ流刑ハ配所ニ在テ役スルコト一年ナルニ加役流ハ三年トス

第二刑ノ適用　刑ハ官民ノ別貴賤ノ別良賤ノ別僧俗ノ別主從ノ別師弟ノ別長幼ノ別父子ノ別兄弟ノ別夫婦ノ別等ニヨリテ其適用ヲ異ニス此故ニ假リニ同一ノ犯罪アリトスレハ甲者ハ比較的輕ク乙者ハ比較的重キ事アリ蓋道德ノ刑法上ニ及ホセル影響ナリ試ニ毆打殺傷ノ場合ニ於ケル律ノ規定ヲ見ルニ其一般ノ規定ハ左ノ如シ

諸鬪毆人者、笞四十、傷及以他物毆人者、杖六十、傷及拔髮方寸以上、杖八十、若血從耳口出、及內損吐血者、各加二等。

此規定ハ手足ヲ以テ人ヲ毆打シタル者ハ笞四十ニ爲ニ傷ツキ及他物ヲ以テ毆打シタル者ハ杖六十ニ爲ニ傷ツキ及髮方寸以上ヲ拔キタル者ハ杖八十ニ若血耳目ヨリ出テ及身體ノ內部ヲ損傷シ血ヲ吐クニ至レハ二等ヲ加ヘ杖一百ニ各處ス

諸鬪毆人、折齒、毀缺耳鼻、眇一目、及折手足指、若破骨、及湯火傷人者、徒一年、折二齒二指以上、及髡髮者、徒一年半。諸鬪以兵及斫射人、不著者、杖一百。

若及傷、及折人肋、眇其兩目、墮人胎者、徒二年。

諸鬪毆、折跌人支體、及瞎其一目者。徒三年、云々、即損二事以上、及因舊患、令至篤疾、若斷舌、毀敗人陰陽者、流三千里。

諸鬪毆、殺人者、絞、以及、及故殺人者、斬。

之ニ據レハ輕キハ笞四十重キハ流三千里爲ニ殺害シタル者ハ絞若クハ斬トス

今官吏ト凡人上官ト下級トノ關係ヲ見ルニ

諸毆制使本屬府主刺史縣令、及吏卒毆本部五品以上官長、徒三年、傷者流二千里、折傷者絞。

之ニ據レハ笞四十ハ徒三年徒一年ハ絞ニ加重セラル其官上ノ品等ニヨリテ輕減スル所アリ

良賤間ノ關係ニ就キテハ

凡部曲、毆ニ良人一者、加ニ凡人一等、奴婢毆ニ良人一、折ニ跌支體一、及瞎ニ其一目一者、絞、死者斬。

其良人毆ニ傷他人部曲一者、減ニ凡人一等、奴婢又減ニ一等一、若故殺ニ部曲一者絞、奴婢流ニ三千里一。之ニ據レハ部曲カ良人ヲ毆打セハ一等ヲ加ヘ奴婢カ良人ヲ毆打セハ二等ヲ加ヘ若良人カ他人ノ部曲ヲ毆打セハ一等ヲ減シ奴婢ヲ毆打セハ二等ヲ減セラル其部曲ト奴婢トノ關係ヲ適用ス若自己ノ部曲奴婢ヲ毆打シタル者ハ爲ニ死ヲ致シタル外ハ論セス

諸奴婢有レ罪、其主不レ請ニ官司一而殺者、杖一百、無レ罪而殺者、徒一年。

諸主毆ニ部曲一至レ死者徒一年、故殺者加ニ一等一、其有ニ愆犯一、決罰致レ死、及過失殺者各勿レ論。

夫婦間ノ關係ニ就キテハ

諸毆ニ傷妻一者、減ニ凡人二等一、死者以ニ凡人一論、毆レ妾、折傷以上、減ニ妻二等一。

若妻毆ニ傷殺妾一、與ニ夫毆ニ傷殺妻一同、過失殺者、各勿レ論。

諸妻毆ニ夫徒一年、若毆傷重者、加ニ凡鬪傷三等一、死者斬。

之ニ據レハ夫カ妻ヲ毆打セシ場合ハ凡人ヨリ二等ヲ減シ妾ヲ毆打セハ妻ヨリ更ニ二等ヲ減ス之ニ反シ妻カ夫ヲ毆打セシ場合ハ凡人ニ七等乃至五等ヲ加ヘ妾ハ更ニ一等ヲ加ヘタリ而シテ妻ト妾トノ關係ハ夫ト妻トノ關係ヲ適用セリ

第三刑ノ加重輕減　罪ノ最重キヲ十惡トシ如何ナル恩典ヲ有スル者ト雖之ニ浴スルコト能ハス其加重ノ主ナルモノハ三犯加重トス輕減ニ八議、議請減、官當ノ制アルコト貞觀律ニ同シ此他律ニ自首減、從坐減、故失減、公坐相承減等ノ規定アリ如何ナルヲ十惡ト曰ヒ八議ト曰フカハ律ニ規定アリ

十惡

謀反　謂レ謀危ニ社稷一　謀大逆　謂レ謀レ毀ニ宗廟一山陵及宮闕一　謀叛　謂レ謀ニ背レ國從レ偽。

惡逆　謂下毆ニ及謀ニ殺祖父母一、殺ニ伯叔父母姑兄姉外祖父母夫夫之祖父母一者上。

不道　謂下殺ニ一家非ニ死罪一三人一及支解ニ人一、造ニ畜蠱毒一、厭魅上。　大不敬　謂下盜ニ大祀神御之物一、乘輿服御物一、盜ニ及偽造御寶一、合ニ和御藥一、誤不レ如ニ本方一、及封題誤、若造ニ御膳一、誤犯ニ食禁一、御幸舟船誤不ニ牢固一、指ニ斥乘輿一情理切害、及對ニ捍制使一而無ニ人臣之禮一上。

不孝　謂下告ニ言一詛ニ罵祖父母一、及祖父母在、別レ籍異レ財、若供養有レ闕、居ニ父母喪一、身自嫁娶、若作レ樂、釋レ服從レ吉、聞ニ祖父母喪一匿、不ニ擧哀一、詐稱ニ祖父母父母死一上。

不睦　謂下謀ニ殺一及ニ罵總麻以上親一、毆ニ告夫及大功以上尊長一、小功尊屬上。

不義（謂下謀二殺本屬府主刺史縣令一見受業師一、吏卒殺二本部五品以上官長一、及聞二夫喪一匿不二舉哀一、若作レ樂、釋レ服從レ吉及改嫁上）　內亂（謂下姦二小功以上親一、父祖妾一及與和者上）

八議

議親（謂二皇帝祖免以上親一、及太皇太后總麻以上親一、皇后小功以上親一）　議故（謂二故舊一）

議賢（謂レ有二大德行一）　議能（謂レ有二大才業一）　議功（謂レ有二大功勳一）　議貴（謂二職事官三品已上散官二品已上及爵一品者一）　議勤（謂レ有二大勤勞一）　議賓（謂下承二先代之後一爲二國賓一者上）

第四加減例及期間計算　加減例ハ死刑ハ一等流刑ハ三等共ニ一等トス故ニ流二千里ニ一等ヲ加ヘハ死刑トナルカ如シ徒刑以下各等皆一等トス律ニ規定スル所左ノ如シ

諸稱レ加者、就二重次一、稱レ減者、就二輕次一、唯二死三流一、各同爲二一減一、加者滿レ數乃坐、又不レ得二加至一於死一、本條加入レ死者、依二本條一。

期間計算ハ日ハ百刻年ハ三百六十日トス

諸稱レ日者、以二百刻一、計二功庸者一、從レ朝至レ暮、稱レ年者、以二三百六十日一。

第五犯罪　犯罪ニ公罪私罪ノ別アリ公罪ハ公事ノ錯誤ニ本ツク犯罪ニシテ私罪ハ私曲ヲ以テ法ヲ枉クル犯罪ナリ私罪ハ公罪ヨリ重キヲ例トス共犯ハ造意者ヲ主トシ隨從者ヲ從トシ後者ハ前者ヨリ一等ヲ減セラル家人共犯ノ場合ハ只尊家ヲ坐ス數罪俱發ノ場合ハ其重キモノヲ以テ論シ等シキモノハ一ニ從ヒテ斷シ一罪先發シ已ニ論決ヲ經餘罪後ニ發スル時ハ其輕キト等シキトハ論セス重キハ更ニ論シ前罪ヲ通計シテ後數ニアツ

以上ハ名例律ノ一斑ナリ詳細ハ該律ニ讓ル

註

唐會要卷三十九曰、永徽二年閏九月十四日、上新刪定律令格式、太尉長孫無忌開府儀同三司李勣尚書左僕射于志寧尚書右僕射張行成侍中高季輔黃門侍郎宇文節柳奭尚書右丞段寶玄吏部侍郎高敬言刑部侍郎劉燕客太常少卿令狐德棻吏部侍郎高敬言刑部侍郎劉燕客給事中趙文恪中書舍人李友益少府丞張行實大府丞王文端等同修、勒成律十二卷令三十卷式四十卷、頒于天下。

通鑑卷百九十九曰、永徽二年閏月、長孫無忌等上所刪定律令式、甲戌詔頒之四方、

唐書卷五十八曰、永徽律十二卷。太尉無忌司空李勣左僕射于志寧右僕射張行成侍中高季輔黃門侍郎宇文節柳奭尚書右丞段寶玄太常少卿令狐德棻吏部侍郎高敬言刑部侍郎劉燕客給事中趙文恪中書舍人李友益少府丞張行實大府丞王文端大理丞元紹刑部郎中賈敏行等奉詔撰定云々永徽三年上○藝文志

第二款　永徽令

永徽令ハ律ト同時長孫無忌等ノ撰上スル所ナリ凡三十卷アリ(註)篇目ハ之ヲ詳ニセサルモ開元令トハ異同アルカ如シ唐律疏義ニ引用セル令ハ蓋永徽令ナルヘシ之ニ據リテ其篇名ヲ揭クレハ

官品令	祠令	戶令	選擧令
宮衞令	軍防令	衣服令	鹵簿令
田令	賦役令	廐牧令	關市令
雜令	營繕令	捕亡令	

凡二十一篇ナリ其他ニ至テハ詳ニスヘカラス按スルニ玉海卷六十六ニハ永徽令ノ篇目トシテ開元七年令ノ篇目二十七篇ヲ揭ケタレトモ開元令ノ篇目ト永徽令ノ篇目トニ異同アルヿハ右ノ封爵令祿令捕亡令ノ開元令ニ無キニヨリテ明白ナリ殊ニ類聚三代格卷六ニ唐永徽祿令ヲ引用セリ永徽令ノ佚文ハ唐律疏義中ニ多ク存ス今集載セス通典卷三十三注ニ武德令ト比較シテ按武德令三萬戶以上爲ニ上州一永徽令二萬戶以上爲ニ上州一トアルニヨリテ考フレハ內容ニ異同アルヲ知ルヘシ

註

按スルニ唐會要卷三十九唐書藝文志及大日本國見在書目錄皆三十卷ニ作ル六典卷六令注ニハ永徽令ヲ載セス其所以ヲ知ラス

第三款　永徽格

永徽格ハ律令ト同時長孫無忌等ノ撰上スル所ナリ格ニ二者アリ一ヲ留本司行格ト曰ヒ十八卷アリ一ヲ散頒天下格ト曰ヒ七卷アリ(註一)次テ龍朔二年二月源直心等ヲシテ重テ格式ヲ定メシメ麟德二年之ヲ上ル留本司行格中本天下散行格中本ト曰フ只官曹局名ヲ改ムルノミ儀鳳二年又劉仁軌等ニ命シ格式ヲ刪緝シ名ツケテ永徽留本司格後本ト曰フ凡十一卷トス(註二)

註

一　唐會要卷三十九曰、遂分ニ格爲ニ兩部一、曹司常務者、爲ニ留司格一、天下所ニ共者一、爲ニ散頒格一。散頒格下ニ州縣一留司格本司行用。

唐書卷五十六曰、又詔長孫無忌等、增損格勅、其曹司常務曰留司格、頒之天下、曰散頒格。刑法志

唐書卷五十八曰、散頒天下格七卷、留本司行格十八卷、分格爲二部、以曹司常務爲行格、天下所共爲散頒格。○藝文志

舊唐書卷四十六曰、永徽散頒天下格七卷、永徽留本司行格十八卷。長孫無忌撰。○經籍志

舊唐書卷五十曰永徽留司格十八卷、散頒格七卷、長孫無忌等刪定。刑法志

杜氏通典卷一百六十五曰、高宗永徽初、又令長孫無忌等撰定格式、舊制不便者、皆隨有無刪改、遂分格爲兩部、曹司常務、爲留司格。天下所共者、爲散頒格。刑三

唐六典卷六曰、永徽留司格十八卷、散頒格七卷、長孫無忌等刪定。

二唐會要卷三十九曰、龍朔二年二月、改易官名、勅司刑太常伯源直心等、重定格式、唯改曹局之名、而不易篇第、至麟德二年奏上之、至儀鳳二年、官號復舊、又勅刪緝、三月九日、刪緝格式、畢上之、尙書左僕射劉仁軌尙書右僕射戴至德侍中張文瓘中書令李敬玄太子右庶子郝處俊黃門侍郎來恒太子左庶子高智周吏部侍郎裴行儉馬戴兵部侍郎蕭德昭裴炎工部侍郎李義琛刑部侍郎張楚金右司郎中盧律司等。

唐書卷五十六曰、龍朔儀鳳中司刑太常伯李敬玄左僕射劉仁軌、相繼又加刊正。刑法志

唐書卷五十八曰、散頒天下格七卷、留本司行格十八卷、（上略）至龍朔二年、詔司刑太常伯李敬玄司刑大夫李文禮、復刪定、唯改官曹局名而已、頒行格本、永徽留本司行格中本、散頒格曰天下散行格中本、永徽留本司格後本十一卷、左僕射劉仁軌右僕射戴至德侍中張文瓘中書令李敬玄右庶子郝處俊黃門侍郎來恒左庶子高智周右庶子李義琛吏部侍郎裴行儉馬戴兵部侍郎蕭德昭裴炎工部侍郎李義琛刑部侍郎張楚金金部郎中盧律律師等、奉勅撰、儀鳳二年上。○藝文志

舊唐書卷四十六曰、永徽散行天下格中本七卷、永徽留本司行（格）中本十七卷、源直心撰、永徽留本司格後本十一卷。劉仁軌撰。○經籍志

舊唐書卷五十曰永徽中又令源直心等刪定、惟改易官號曹局之名、不易篇目、永徽留司格後本劉仁軌等刪定、（中略）龍朔二年改易官號、因勅司刑太常伯源直心少常伯李敬玄司刑大夫李文禮等、重定格式、惟改曹局之名、而不易篇第、麟德二年奏上、至儀鳳中、官號復舊、又勅左僕射劉仁軌右僕射戴至德（以下同唐書藝文志）等、刪緝格式、儀鳳二年二月九日撰定奏上。刑法志

唐六典卷六曰、永徽中、又令源直心等、刪定、唯改易官號曹局之名、不易篇第、永徽留

司格後本劉仁軌等刪定。刑部郎中格注
按スルニ舊唐書刑法志ニ永徽中源直心刪定ヲ載セ又龍朔二年源直心刪定ヲ
載ス重複ニ似タリ六典又永徽中ト題ス誤脫アルニ似タリ今新唐書藝文志ニ
依ル

第四款　永徽式

永徽式ハ律令格ト同時長孫無忌等ノ撰定スル所ナリ（第一款註第一參考）凡十四卷トス按
スルニ六典卷六注、舊唐書經籍志、刑法志、及唐書藝文志共ニ十四卷ニ作リ唐會要卷
三十九ニ四十卷ニ作リ大日本國見在書目錄ニハ二十卷ニ作ル又永徽中式本四卷
アリ舊唐書經籍志、唐書藝文志ニ見ユ

第五節　唐律疏義

一

唐律疏義（或ハ略シテ律疏ト曰フ）ハ高宗永徽三年五月太尉長孫無忌司空李勣等凡十九人ニ詔

シテ撰定セシメ同四年十一月ニ至テ成ル蓋高宗律學ニ未定疏ナク爲ニ法ヲ用ウ
ルニ憑準ナキヲ憂ヘ遂ニ廣ク解律ノ士ヲ招キ之ヲ撰定セシメシナリ（註）凡三十卷
トス永徽律十二篇五百條ニツキ注釋シ其疑義ヲ決シ律意ヲ發揮セリ唐律ノ今ニ
傳フルヲ得タルハ實ニ律疏ノ存スルニヨル其形式左ノ如シ

卷一至卷六	名例律第一	凡六條	五十七條
卷七至卷八	衞禁律第二	凡二卷	三十三條
卷九至卷十一	職制律第三	凡三卷	五十八條
卷十二至卷十四	戶婚律第四	凡三卷	四十六條
卷十五	廐庫律第五	凡一卷	二十八條
卷十六	擅興律第六	凡一卷	二十四條
卷十七至卷二十	賊盜律第七	凡四卷	五十四條
卷二十一至卷二十四	鬪訟律第八	凡四卷	五十九條
卷二十五	詐僞律第九	凡一卷	二十七條
卷二十六至卷二十七	雜律第十	凡二卷	六十三條

卷二十八　捕亡律第十一　凡一卷十八條
卷二十九至卷三十　斷獄律第十二　凡二卷三十四條

註

唐會要卷三十九曰、至三年五月、詔律學未有定疏、每年所舉明法、遂無憑準、宜廣召解律人、修義疏、奏聞、仍使中書門下監定、參撰律疏、成三十卷、太尉長孫無忌司空李勣尚書左僕射于志寧刑部尚書唐紹大理卿段寶玄尚書右丞劉燕客御史中丞賈敏行等同撰、四年十月九日上之、詔頒于天下。

唐書卷五十六曰、高宗初卽位、詔律學之士、撰律疏。刑法志

唐書卷五十八曰、律疏三十卷。無忌李勣于志寧刑局尚書唐臨大理卿段寶玄尚書右丞劉燕客御史中丞賈敏行等奉詔撰、永徽四年上。藝文志

舊唐書卷四十六曰、律疏三十卷。長孫無忌撰

舊唐書卷六十曰、三年詔曰、律學未有定疏、每年所舉明法、遂無憑準、宜廣召解律人、條義疏、奏聞、仍使中書門下監定、於是太尉趙國公無忌司空英國公勣尚書左僕射兼太子少師監修國史燕國公志寧銀青光祿大夫刑部尚書唐臨太中大夫守大理卿段寶玄尚書右丞劉燕客朝議大夫守御史中丞賈敏行等、參撰律疏、成三十卷、奏之、頒于天下、自是斷獄者、皆引疏分析之。刑法志

通典卷一百六十五曰、四年有司撰律疏三十卷、頒天下。刑三

唐六典卷六曰、永徽中復撰律疏三十卷、至今並行。刑部郎中律注

二

唐律疏義ハ唐宋以來元明ニ至ル迄法曹界ニ準據トナリ歷代之ヲ採用セシ結果幸ニシテ散逸スルコトナク之ヲ現時ニ傳フルヲ得タリ（註一）宋以後ノ書目ニ之ヲ著錄セルニテ知ルヘシ（註二）從ヒテ更ニ之ヲ注釋シ摘要セル學者ノ著書亦少ナカラス試ニ之ヲ列擧セハ左ノ如シ

律音義一卷　宋孫奭撰　崇文總目　直齋書錄解題（註三）
唐律纂例圖　元王長卿撰　補三史藝文志
唐律刪要三十卷　元吳萊撰　補三史藝文志
唐律類要六卷　元梁琮撰　補三史藝文志
唐律釋文三十卷　元王亮元撰　（註四）
唐律刑統賦注解　文淵閣書目一部四册欠

唐律明法類說
唐律棋盤抹子

右ノ中唐律釋文ハ官版唐律疏義ニ附刻セラレ纂例圖律音義ハ釋文ト共ニ近時舶載ノ唐刻本ニ附刻セラル其他ハ之ヲ傳ヘス

註

一 四庫全書總目卷八十二曰、論者謂、唐律一律、于レ禮以爲二出入一、得二古今之平一、故宋世多採二用之一、元時斷獄亦每引爲レ據、明洪武初、命二儒臣一同二刑官一進講。史部政書類唐律疏義

文淵閣書目一部一册欠

二 崇文總目卷二曰、律疏三十卷。長孫無忌等撰○刑法類

文淵閣書目一部一册欠

宋史藝文志曰、律疏三十卷。唐長孫無忌等撰

通志卷六十五曰、律疏三十卷。刑法類

國史經籍志卷三曰、律疏三十卷。法令類

文淵閣書目卷十四曰、唐律疏義一部三册欠、又一部十五册欠、又一部三册欠。

直齋書錄解題卷七曰、本朝天聖中、孫奭等、始撰二音義一、自名例一至二斷獄一、歷代異レ名、皆著レ之。法令類。

三 玉海卷六十六曰、天聖律文音義。(天聖)七年四月、判國子監孫奭言、准レ詔、校二定律文及疏一、律疏與二刑統一不レ同、本疏依レ律生レ文、刑統參二用後勅一、雖二盡引一疏義一、頗有二增損一、今校爲二定本一、須レ依二元疏一爲レ正、其刑統衍文者省、闕レ文者益、以遵二用舊書一、與二刑統一兼行、又舊本多用二俗字一、改從二正體一、作二律文音義一卷、文義不レ同、即加二訓解一、詔二崇文院一雕印、與二律文一並行。

四 按スルニ傳本唐律疏義ニ附刻セル釋文ノ序(至正辛卯孟春)ニ此山貫冶子治經之暇、得レ覽二金科一、遂爲二釋文一以辯二此義一、此蓋有レ志二於民一者也トアリ清ノ顧廣圻ハ釋文ノ首ニ王元亮編トアルニヨリテ山貫冶子ノ釋文ヲ王元亮重編セルナリト論セリ其說唐本疏義ニ附刻セリ左ノ如シ

右至正辛卯崇化余志安刻本、其律及疏義、整繕略無二譌錯抹子一、亦完備靡レ漏、非二尋常傳鈔者比一也、唯釋文頗有二難讀處一、今年淵如先生、見レ屬二摹刊於江寧一、細爲二尋繹一、見二其序一有レ云、此山貫冶子治經之暇、得レ覽二金科一、遂爲二釋文一、此山貫冶子、未レ詳二何人一、序文無二年月一并撰序人名氏一、然必在二王元亮以前一、故元亮於二第一卷下一、自署二重編也一、柳待制序言、王君長卿以二釋文纂例二書一來、即指二重編釋文一、而不二復追述元撰者一耳、又考、第三卷義寧下有レ云二隋末年號一、第十七卷、出繼同室即不レ合二緣坐一、下有レ云、釋曰、出繼謂二伯叔父及兄