

五八X33

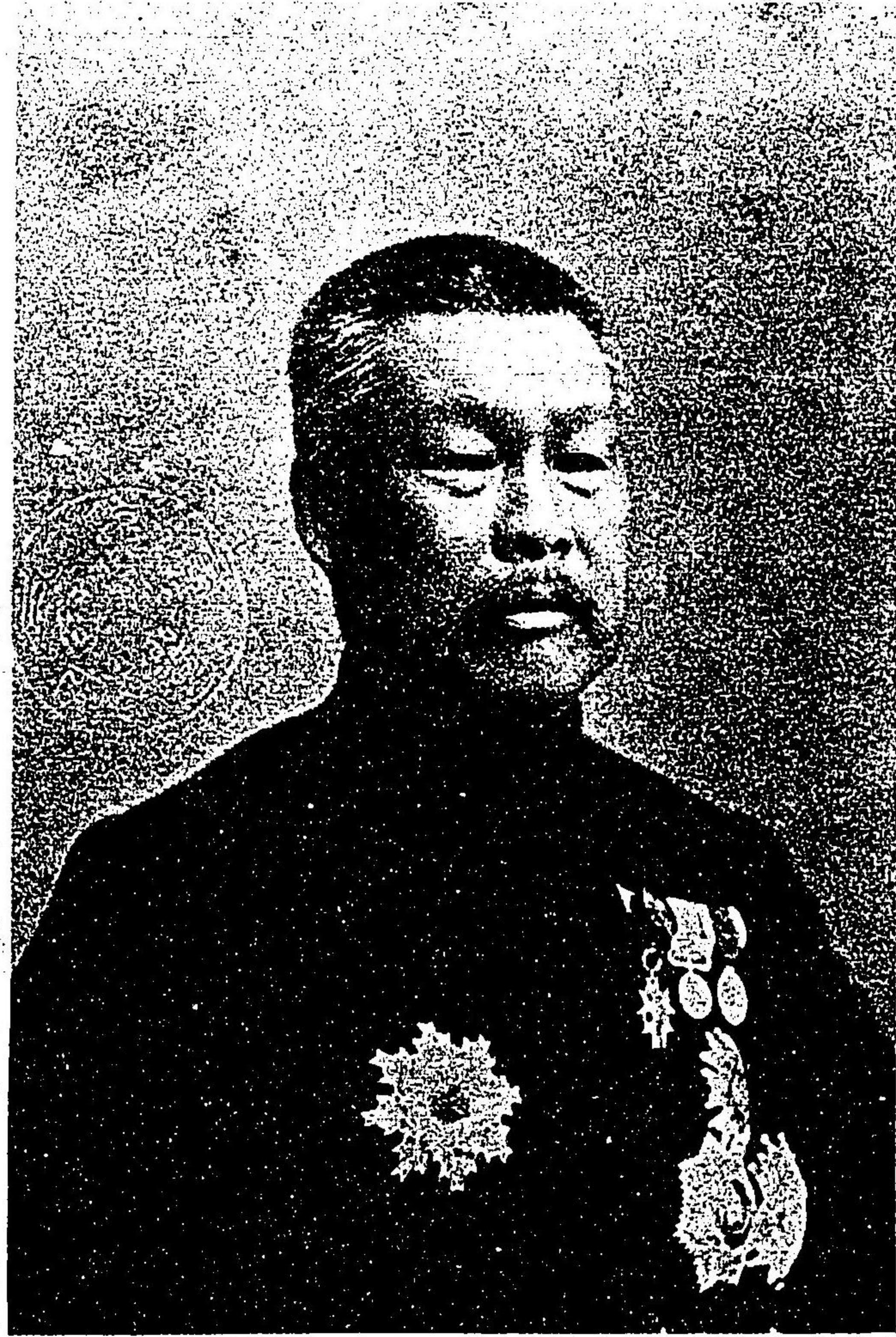

前臺灣總督伯樺山海軍大將

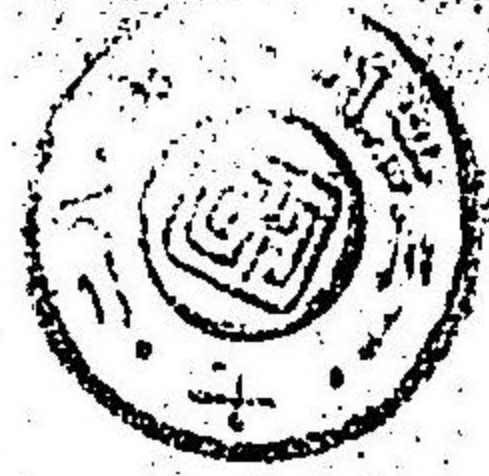



元拓殖大臣高島陸軍中將

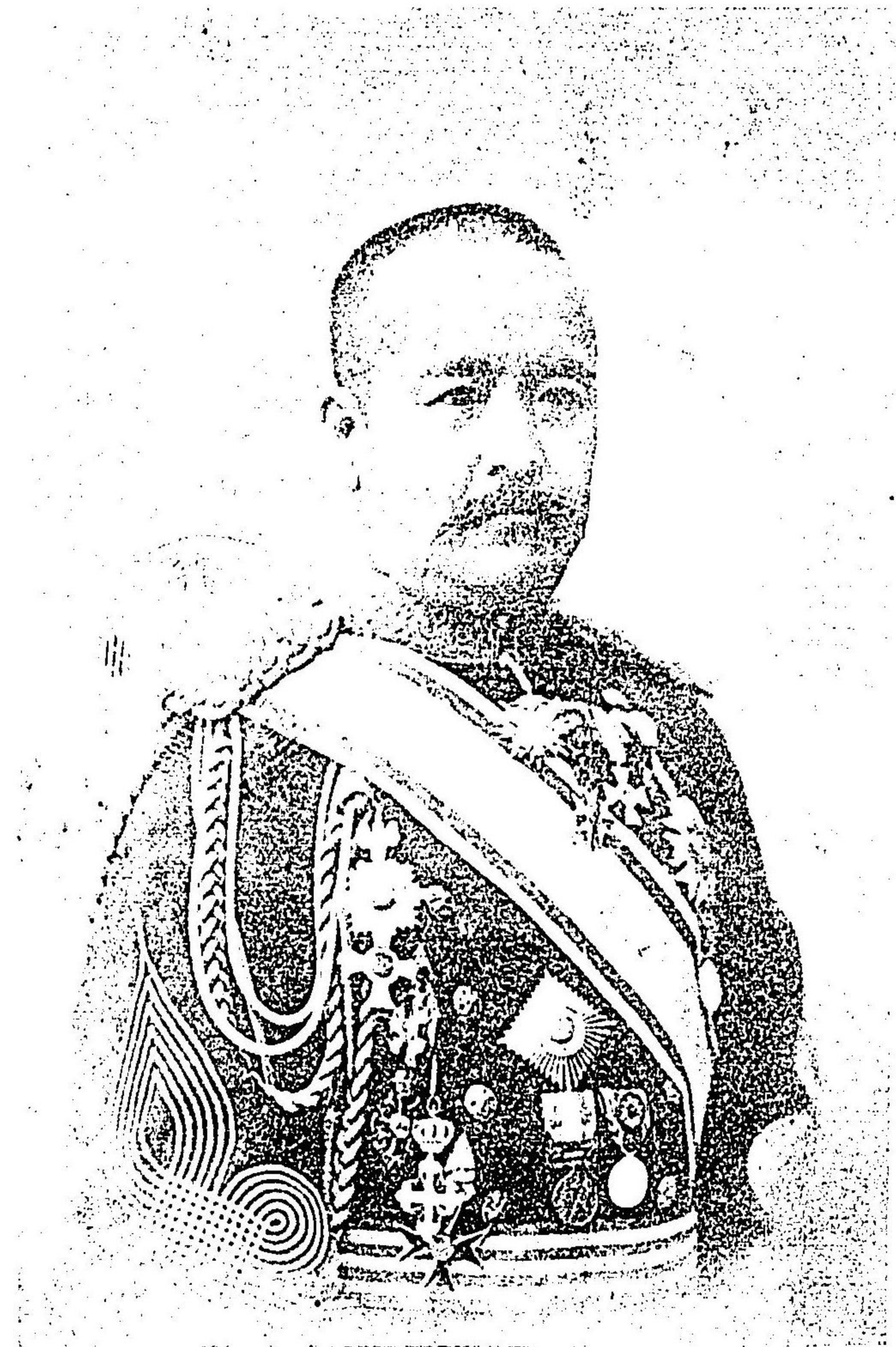

前臺灣總督 陸軍中將 桂 爵子



前臺灣總督男爵乃木陸軍中將

港 隆 基



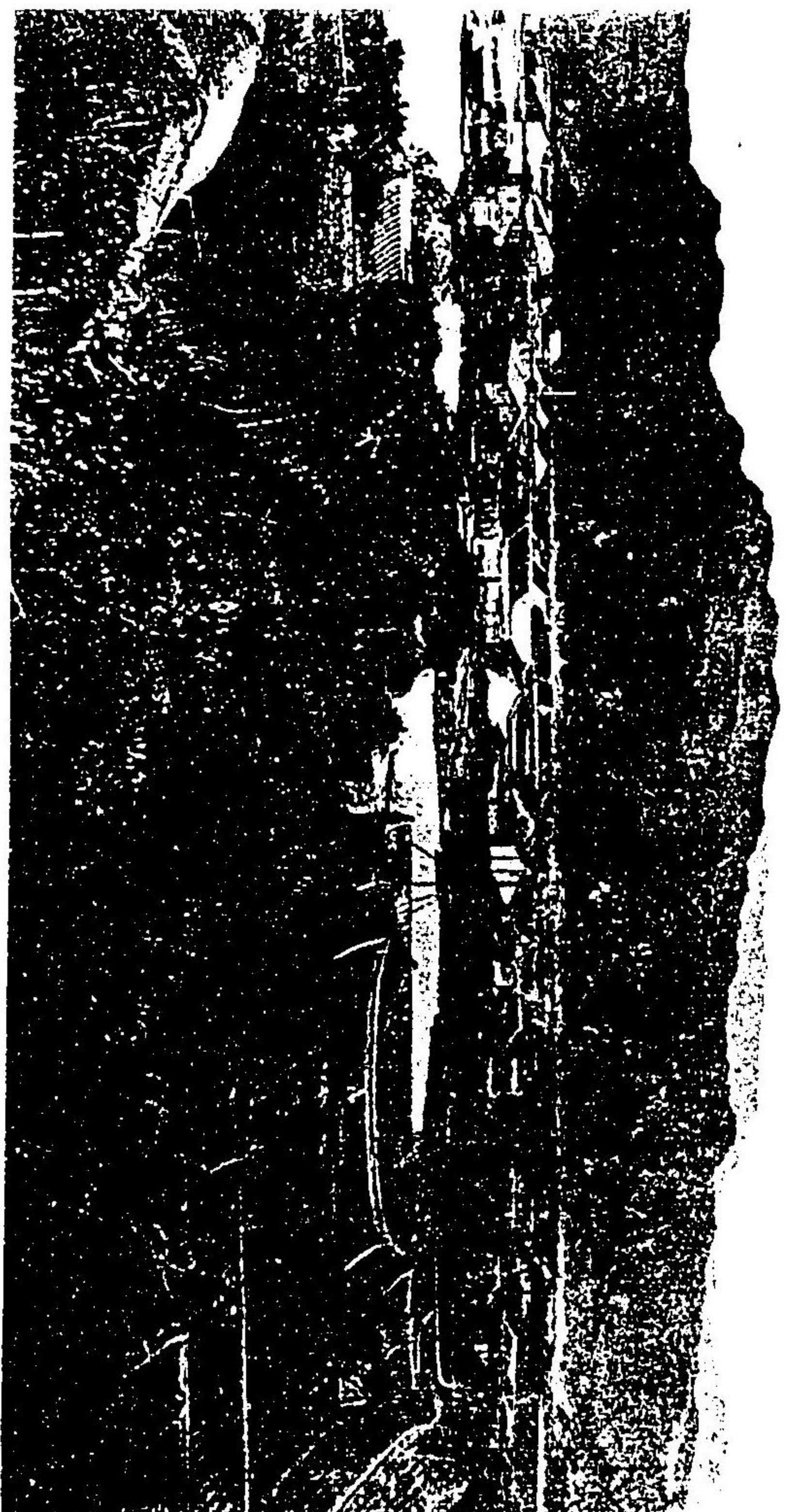

大 江 市 街

臺北城西門

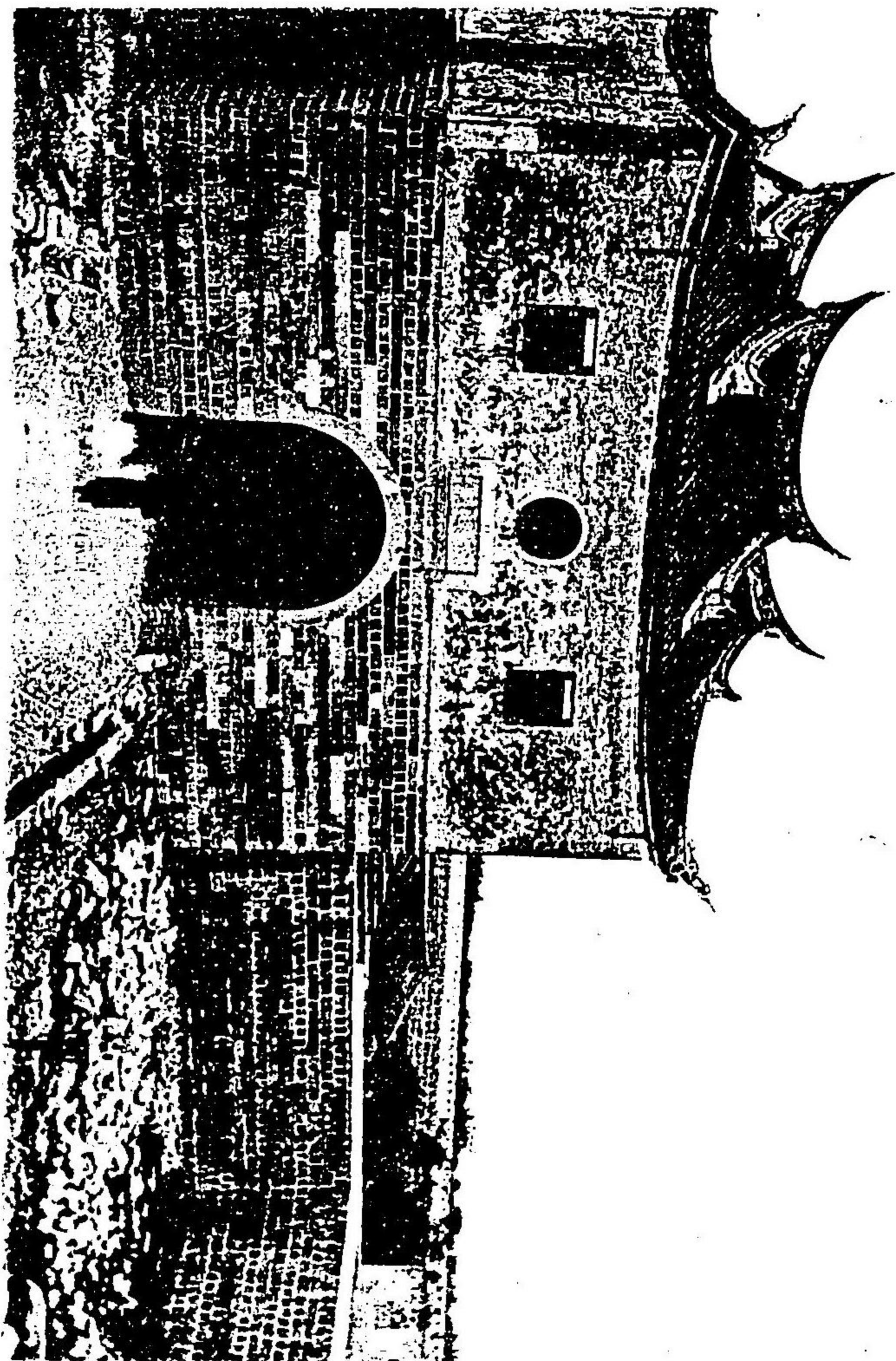

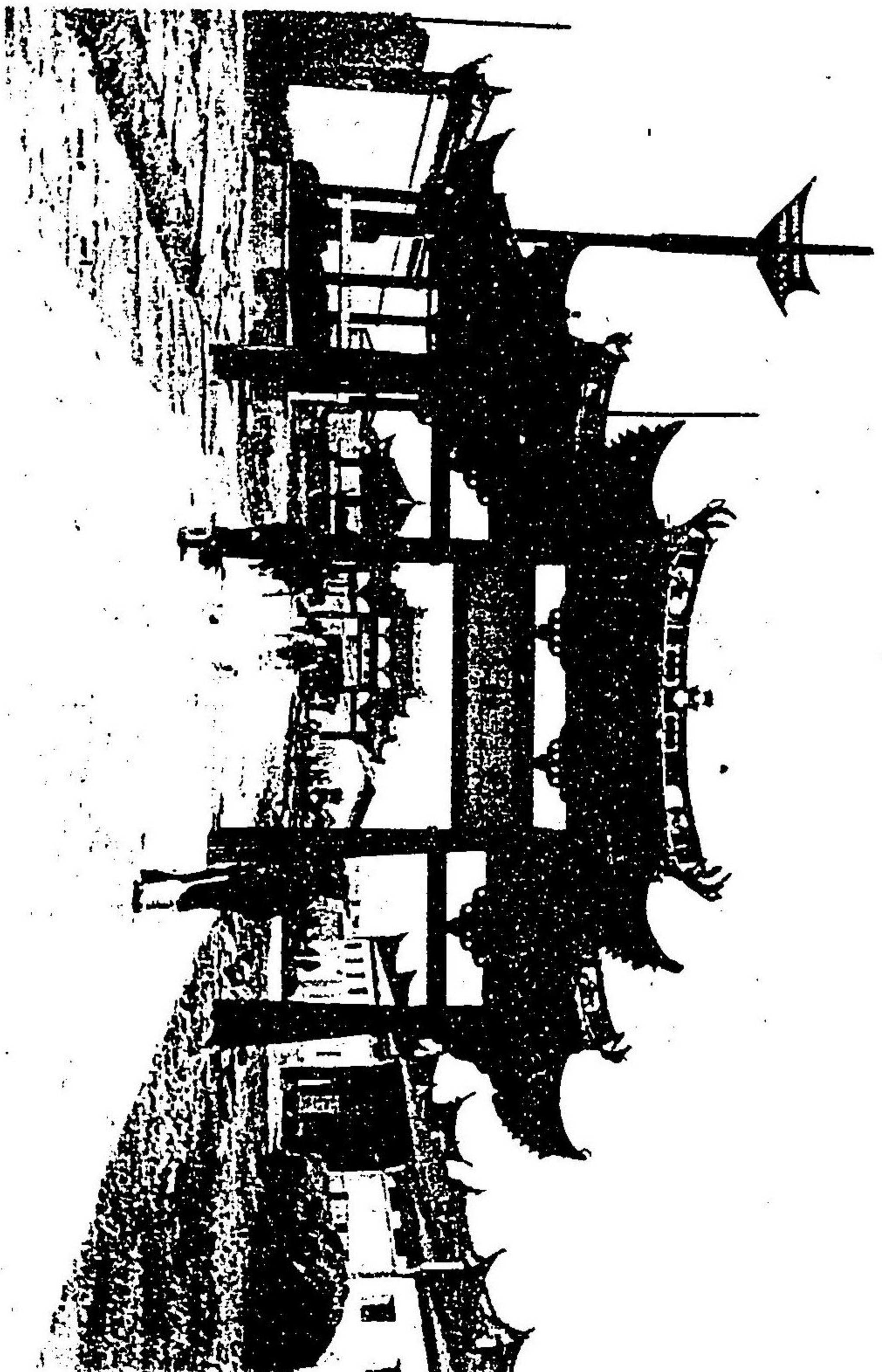

門 轅 東 內 城 北 臺



大 濬 沼 大 山 望 々

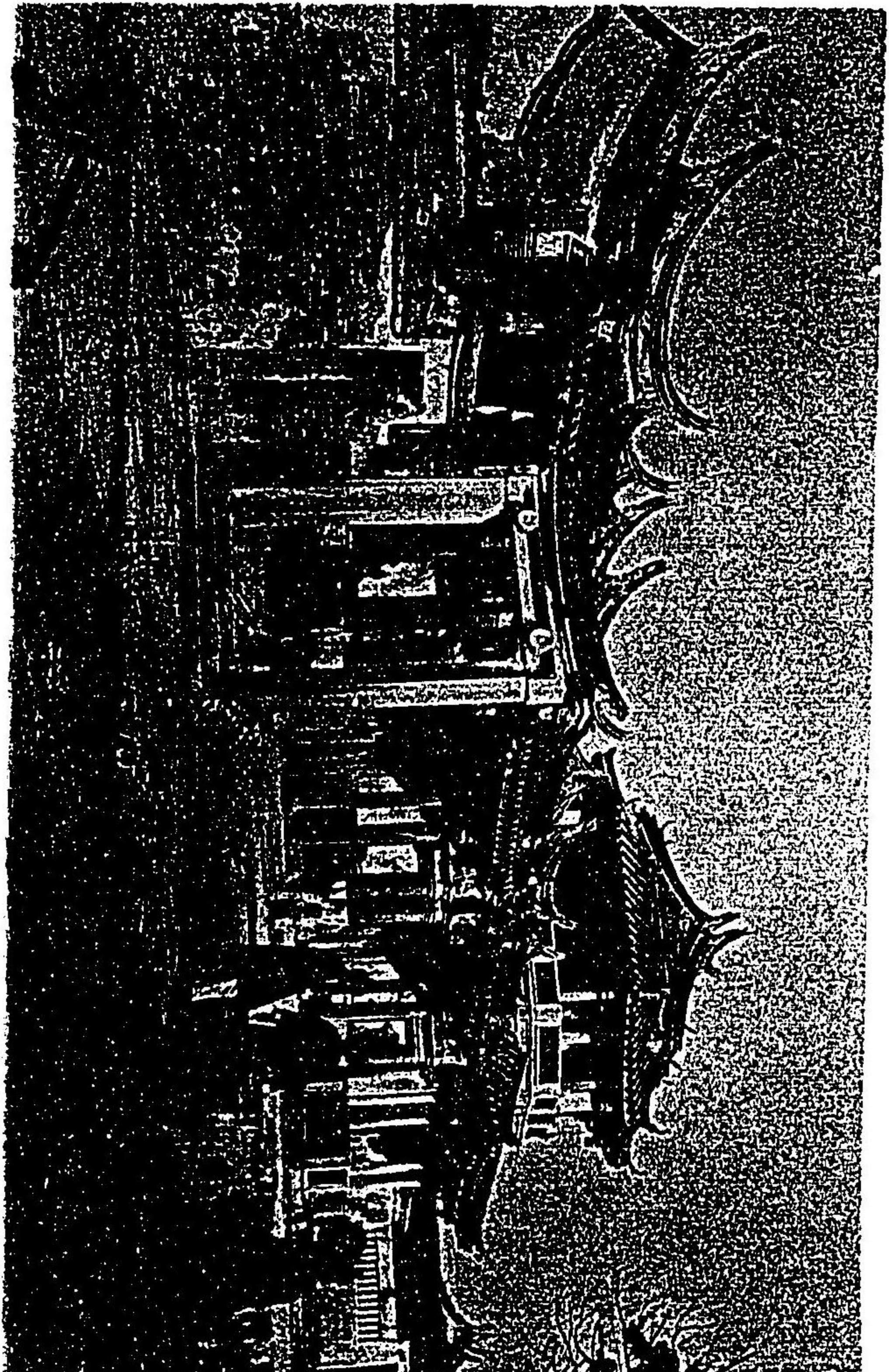

臺 灣 南 臺 府 學 館

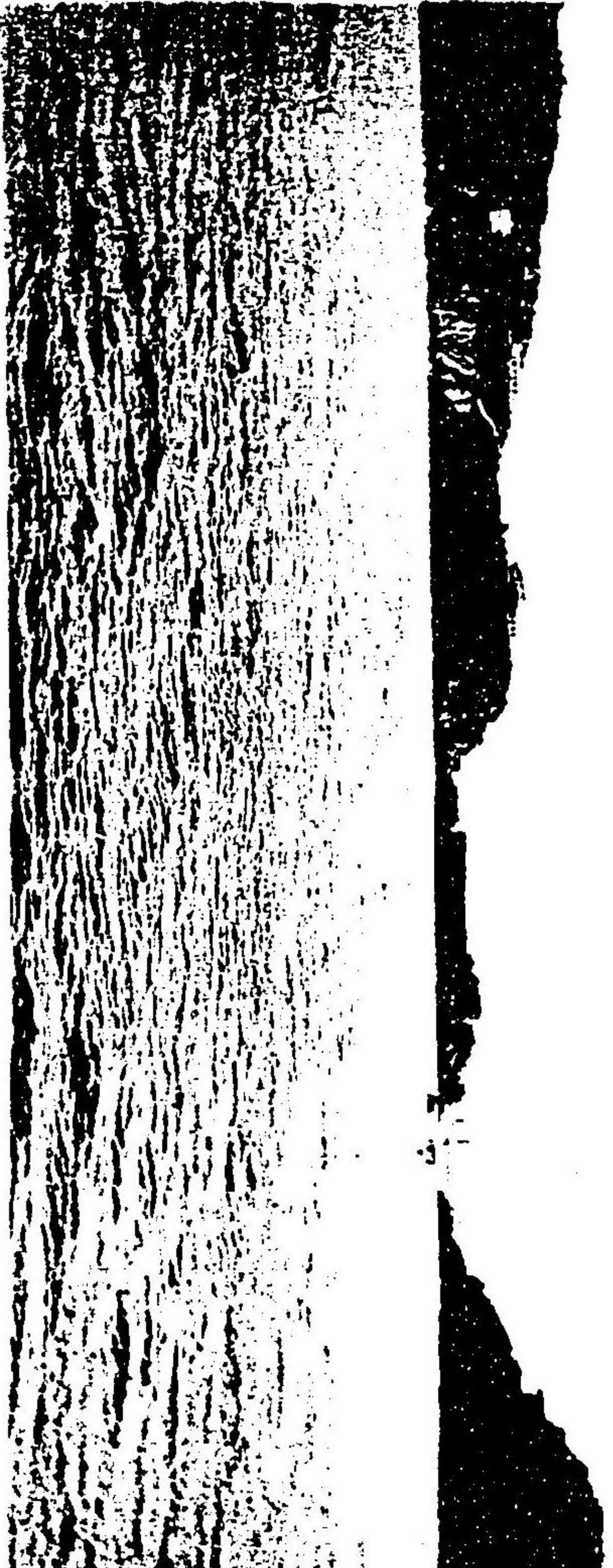

打狗港口 海外ヨリ盟ム
上方ニ英領事館

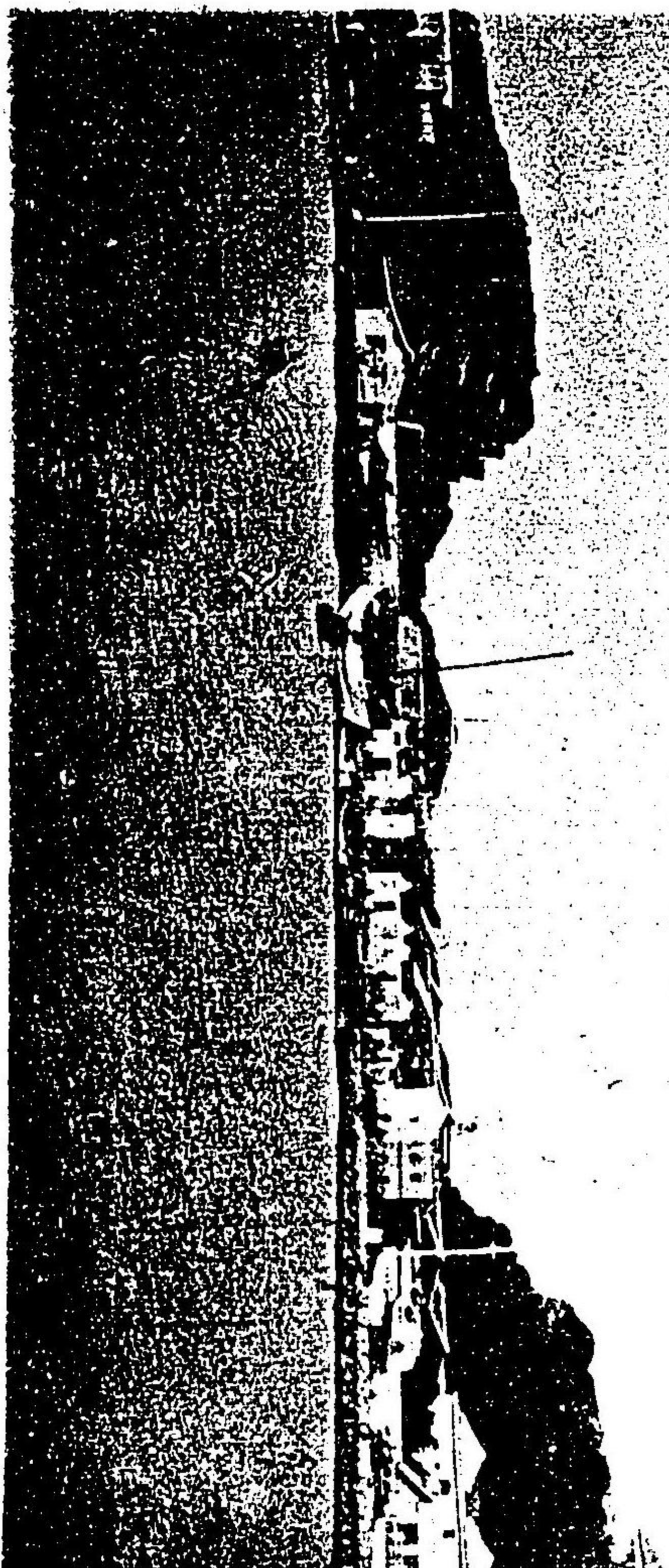

打狗港后市场



彭湖島媽公城

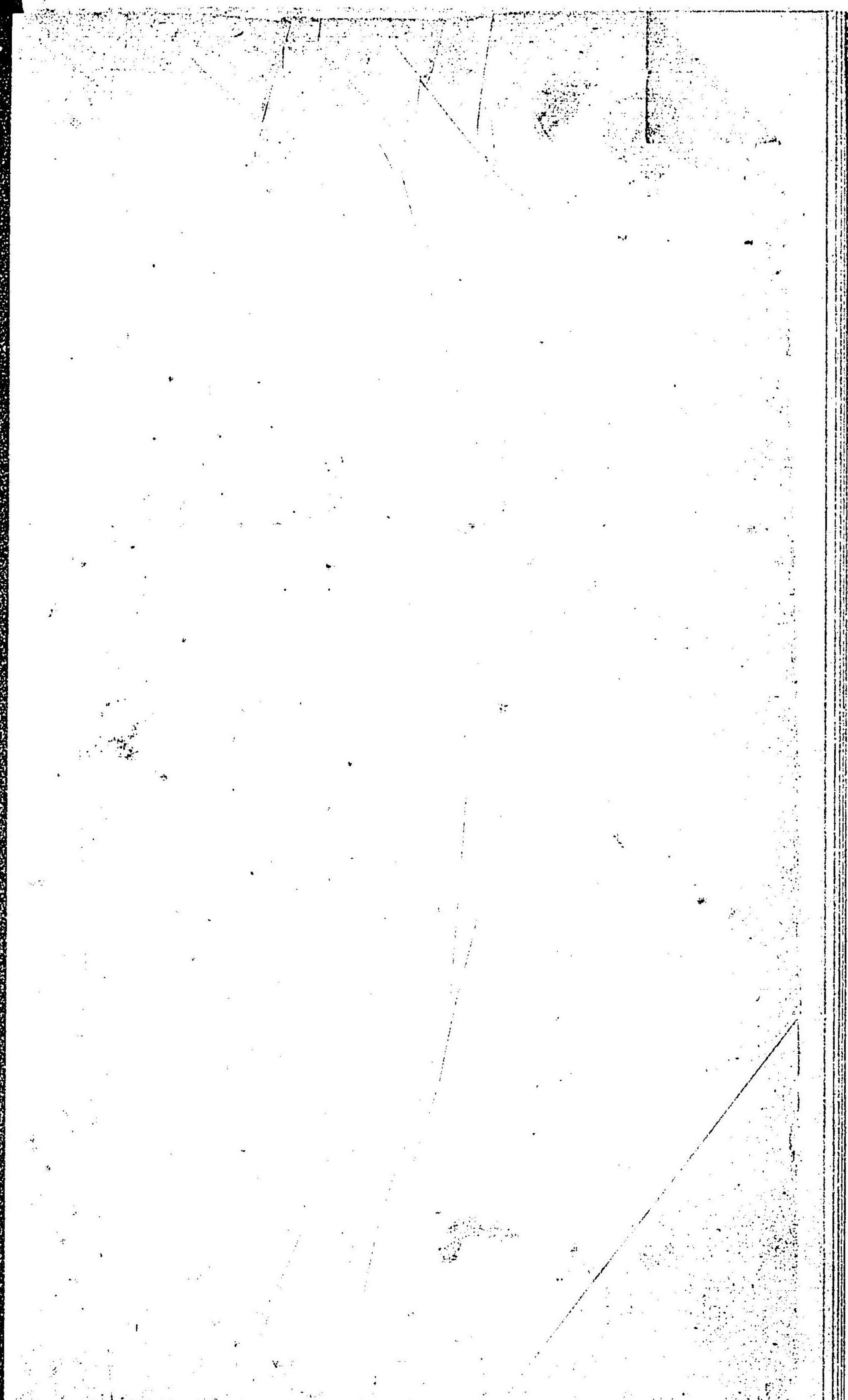

例言

一臺灣島ノ我帝國版圖ニ歸シテヨリ而來日尙*淺キモ交通益頻繁ヲ加フルヲ以テ彼ノ風俗習慣等ノ如何ヲ世人ニ紹介スルハ最モ必要ノ急務ナリ然レトモ世多ク其事情ヲ通觀スルニ足ルノ書ナシ是ヲ以テ嚮ニ拓殖務省ニ於テ印行セル臺灣形勢一斑及ヒ臺灣歴史考ニ就キ之ヲ斟酌増損シ加フルニ爾後蒐集スル所ノ材料ヲ以テシ更ニ一部ノ書ヲ成サント欲シ元拓殖務屬土屋重雄ヲシテ之ヲ編纂セシム重雄ハ嘗テ其業ニ從事セルノ故ヲ以テナリ書成ル名テ臺灣事情一斑ト曰フ固ヨリ其詳細ヲ盡クサス亦固々精調ヲ經サルモノナシトセサントモ其完全ヲ期スルハ蓋シ容易ノ業ニアラサルヲ以テ之ヲ他日ニ譲ル但本書ノ要ニ其事情ノ一斑ヲ窺ヒ知ルノ便ニ供セント欲スルノミ看者其レ之ヲ諒セヨ

一 本島割讓後ノ記事ハ民政施行ノ時ニ起リ明治三十年十月總督府官制改正ノ時ニ止ム

一 本島ノ形勢ヲ記スルノ外ハ割讓前後ヲ以テ區分ス

一 書中間々舊縣支廳等ノ區域ヲ以テ記スルモノアリ是レ其材料ニ依テ止テ得サルモノニシテ即管轄區内戸口調査ノ如キ其一ナリ

一 本島近時ノ制度文物ハ巡撫劉銘傳ノ再斷革新ノ効果ニ由ルモノ多シ惜クハ今其全部ヲ具タルノ書ナキヲ因テ他日ヲ期ス

上卷目錄

形勢

- 一 名稱
- 一 地位
- 一 經緯度
- 一 地勢
- 一 面積
- 一 著名高山
- 一 著名河川
- 一 著名港灣
- 一 溫度
- 一 雨量

割讓以前ノ制度

- 一 鄭氏以前
- 一 清朝ノ官制
- 一 台中縣下ノ舊職員及職務權限
- 一 台灣租稅ノ沿革
- 一 屯丁制度及屯田租ニ關スル件

一 一 一 二 三 四 五 六

八 十 十 十 五
五 九 十 十 六

- 一 番租ニ關スル件
- 一 劉銘傳ノ地租改正法
- 一 臺灣出口百貨行商盤金章程
- 一 光緒十五年度司庫收支數目清算表

度量衡

- 一 度量衡系統
- 一 度量衡ノ名稱命位
- 一 清國政府ノ施政
- 一 度量器ノ種類形狀物質及使用ノ範圍
- 一 量器ノ種類形狀物質及使用ノ範圍
- 一 衡器ノ種類形狀物質及使用ノ範圍
- 一 度量衡器供給ノ方法
- 一 結論

教育

- 一 從來清國ニ於テ施設セシ教育制度ノ概要

宗教

- 一 儒教釋教道教耶穌教

祠廟

- 一 文廟其他數祠

住民風俗

- 一 風俗
- 一 衣服ノ種類
- 一 女子鬢ノ種類
- 一 人民ノ階級及行狀
- 一 婚禮
- 一 葬禮
- 一 祭禮
- 一 臺灣歲時風俗習慣
- 一 家屋ノ構造

割讓後ノ制度

- 一 臺灣總督府
- 一 臺灣總督府官制
- 一 同上職員官等俸給令
- 一 臺灣總督府評議會章程

二

六十四
六十六
七十七
八十七

九十五
九十六
九十七
九十七
九十八
九十九
百
百三

百四

百十

百十一

百十七
百十七
百十九
百十九
百二十
百二十一
百二十一
百二十五

百二十六
百二十六
百二十九
百三十三

三

一 臺灣總督府法院條例	百三十四
一 同上職員官等俸給及定員令	百三十五
一 臺灣總督府臨時法院條例	百三十七
一 臺灣ニ於ケル犯罪處斷ノ件	百三十八
一 稅關官制	百三十九
一 撫墾署官制	百四十
一 國語學校官制	百四十一
一 臺灣ニ於ケル郵便及電信ニ關スル事務ハ遞信大臣ノ監督ニ屬スル件	百四十二
一 郵便電信局官制	百四十二
一 臺灣總督府燈臺所官制	百四十四
一 臺灣總督府測候所官制	百四十四
一 臺灣總督府制藥所官制	百四十五
一 臺灣總督府地方官々々制	百四十六
一 同上高等官々等及俸給	百五十一
一 縣、廳、辨務署參事ニ手當ノ件	百五十三
一 辨務署位置名稱	百五十三
一 警察署位置名稱	百六十二
一 巡查及看守俸給ノ件	百七十二
一 臺灣總督府醫院官制	百七十二
一 同上高等官官等及俸給ノ件	百七十三

四

一 臺灣醫業規則	百七十四
一 各官署	百七十五
一 戶口	百七十八

下卷目錄

教育

一 現在學事施設ノ概要

衛生

一 醫藥	七
一 臺灣公醫規則拔抄	七
一 阿片	九
一 阿片令	二十

新舊稅目

一 舊政府ノ稅目	二十四
一 我政府ノ制定稅目	二十五

歲入歲出

一 歲入	二十五
------	-----

五

一歲出

交通

一道路

一河運

一沿岸交通

一島外交通

一鐵道

一郵便電信

開港場

一四開港場ノ起元

一宣言書

一特別輸出入港

重要物産

一茶

一米

一木藍

一苧麻

六
二十六

三十一

三十二

三十二

三十二

三十三

三十四

三十四

三十五

三十五

三十六

三十七

三十七

一黃麻
一砂糖
一樟腦
一鑛業

物價

一本島重要品相場

一內地產重要品相場

一外國產輸入重要品相場

一工銀

一本島人賃銀

臺灣漁業一斑

一基隆管内

一嘉義管内

一鳳山管内

一宜蘭管内

一臺南管内

一臺中管内

一鹿港管内

三十八
三十八
三十九
三十九

四十一

四十四

四十八

五十一

五十二

五十四

五十七

六十一

六十三

六十四

六十七

七十

七

一恒春管内
一澎湖島管内

地方誌

一臺北縣
一新竹縣
一臺中縣
一臺南縣
一嘉義縣
一鳳山縣
一臺東廳
一宜蘭廳
一澎湖廳

沿革畧史

一清朝一統以前ノ畧史
一土匪ノ擾亂

附錄

一客家族及六堆ノ組織

七十一
七十二

七十九
八十四
八十四
八十五
八十七
八十七
八十九
八十九
八十九

九十四
百九十

二百四十四

形勢

臺灣ハ支那海上ノ一大島ニシテ東北ニハ琉球諸島ヲ控ヘ西南ハ南支那ノ福州ニ對シテ黃海ノ南ヲ扼シ東南ハ渺々タル太平洋ニシテ南方遙カニフィリツピン群島ト相對ス

往古支那ニ於テハ東蕃ト呼來リシ地ニシテ宋代ニハ之ヲ昆侖那ト呼ヒ蠻民散住ノ島嶼ニシテ未タ其政令治化ノ及ハサル一無政府島ナリ明代ニ至リテ支那人之ニ往來シ外國ト密商スルニ及ヒ北港或ハベキヤンテト云ヒ古代日本國海者ノ高砂(增加沙古トモ書セリ)ト云ヒ支那人ノ臺灣ト云フハ同シク安平港ノ陂陀タル一沙島ニシテ未タ本島ト連續セザリシ時ノ名稱全島ノ總名ニハ非ラザリシナリ西洋人ノ本島ヲフオカモサ(美島ノ意)ト呼フハ葡萄牙人ノ名ケタルヨリ始ル臺灣ヲ全島ノ總稱トセシハ康熙二十二年清朝一統以後ニ在リ本島ハ北緯二十一度五十四分三ヨリ二十五度十八分五ニ至リ東經百二十度七分五ヨリ百二十三度十五分ニ至ル澎湖島ハ更ニ西ニ離レ其西端ノ半坪島及ヒ高島ノ二島ハ東經百十九度二十分ニ位ス

本島ノ地勢ハ南北ニ長ク東西ニ狹ク中央ヨリ稍東ニ偏シテ略南北ノ方向ニ走レル一條ノ山嶺アリ此山脈ハ本島ノ中部ヨリ南部ニ著シク九千尺ヨリ一万尺以上ノ峯巒ニシテ之ヨリ東ハ急激ノ傾斜ヲ以テ海ニ入り西ハ陂陀タル丘陵ヲナシ平野ニ没セリ北部ハ之ニ反シ山嶺ノ位置此ノ如ク整然タラスシテ數多ノ秀峯錯雜シテ起伏シ且邱陵多シ本島ノ面積ハ凡二千三百一十一方里八六(九州本島ヨリ小ナルコト僅カニ四十二方里)而シテ其山嶺ハ調査猶未成ニシテ其明瞭ヲ缺クト雖モ中央部及南部ハ山嶺島形ニ從ヒテ南北ノ方向ニ延長シ北々東ヨリ南々西ニ走リ其中央ノ脊梁ヲ成セルモノハ新高山(元玉山或ハモリソント稱ス)山系ニシテ此山脈ハ一万尺内外ノ鏈嶺ヲナシ北部ハ此ノ如ク井然タル鏈嶺ヲ成ナス或ハ平坦ナル高原アリ獨立セル火山ノ圓錐狀アリテ頗ル複雜ナリ今中ニ就テ著名ナルモノヲ舉クレバ左

ノ如シ

新高山 (玉山或ハモリソン山新高山ハ明治三十年我皇上ノ特ニ名ケ玉フ所也)

- 西耳山 一万二千八百五十尺
- 分水山 一万一千三百尺
- 分水峰 一万九百七十尺
- 草山 一万五百尺
- 大島山 一万四百五十尺
- 内島山 一万四百尺
- 孤山 一万二百八十尺
- 三凸峯 八千九百二十尺
- 八峯 八千二百尺
- 天馬峯 三千二百六十尺
- 蝶鏡峯 三千二百二十尺
- 本山峯 二千七百尺
- 飛鷹峯 二千尺
- 猴曝日峯 二千尺
- 接雲峯 千八百尺
- 山猪路峯 千八百尺
- 樟仔壁峯 千三百尺

老雞山 八千百尺
 馬鞍山 八千尺
 香洋山 七千六百尺
 嵌頂山 七千尺
 香仔湖山 五千二百尺
 魁斗山 五千六十尺
 大雞籠山 四千七百五十尺

本島ハ幅員狹隘ナルト山脈ノ南北ニ駛走スルトニ依リ大河アルナシ故ニ支那人ハ本島ノ河流ヲ呼テ江ト云ハヌシテ溪ト云ヘリ淡水溪ヲ除クノ外大抵ノ河流ハ乾燥ノ季候ニハ水ニ乏シク或ハ全涸シ河床ハ陸地交通ノ道路トナルコトアリ然レモ降雨期ニハ砂礫ヲ流スコト非常ニ多ク河口ハ常ニ土砂ヲ以テ沙洲ヲ作り大船ヲ容ルヘキ河流ナク平底ノ支那形船(ジャンク)其沙嘴ヲ除ヘテ冒進スルモノナク僅カニ竹筏ヲ用ヒテ往來スルノミ就中其名アルモノヲ擧クレハ左ノ如シ

淡水溪 上流三支アリ基隆、新店、大姑陷、是ナリ
 南嵌溪
 北大溪
 南大溪
 鳳山溪
 後壠溪
 礁荖叭溪
 通霄(又香宵溪ニ作ル)溪

房里溪 大甲溪 牛馬溪 大肚溪 東港溪 虎尾溪 笨港溪 牛欄溪 八掌溪 急水溪 曾文溪 二贊行溪 下淡水溪 中溪 以上西海ニ注クモノ 濁水溪 又加禮遠河ト云ヒ加禮遠港ニ注ク 大清水溪 小清水溪 得其黎溪 秀枯樂溪

一流兩派トナリ海ニ入ル南ナルヲ牛馬ト云ヒ北ナルヲ大甲トス
 水社、北投ノ水ヲ合セテ海ニ入ル
 一派兩派トナリ海ニ入ルモノ、如シ
 上流ニ支アリ石龜、山疊、兩溪是ナリ
 大武壠山ヨリ發シ嘉義ノ北ヲ流ル

上流ハ幹流ノ外ニ數支流アルカ如シ

以上西海ニ注クモノ 又加禮遠河ト云ヒ加禮遠港ニ注ク

卑南大溪

以上東海ニ注クモノ

本島ノ近海ハ險惡ニシテ船舶ヲ碇泊セシムヘキモノ甚タ少ナク其稍著名ナルモノヲ擧クレハ北ニ淡水港、基隆港アリ西ニ澎湖島中媽宮港アリ又南ニ安平港、打狗港アリ東海岸ニハ蘇澳、頭圍、馬鎖、射寮灣西海岸ニ舊港、香山、中港、后壠、大安、麥寮、香控、塗葛、梧棲、鹿港、新港、下港、東石、布袋嘴、北港、東港、琅璫灣ノ諸港アリ多クハ支那形船舶ノ輻輳スル所ニシテ僅カニ涼船ノ碇泊シ得ルハ媽宮港、淡水港、基隆港、安平港、打狗港、蘇澳港ノミ
 本島又々温泉ニ乏カラス淡水河ノ支流及基隆河ノ畔上ニ數多ノ温泉アリ又鳳山地方ノ赤山ニモ温泉アリ以テ本島ノ山脈ハ其火山質ヲ有スルノ多キヲ知ルヘシ
 本島ノ温度ハ島勢南北ニ細長ナルト内部ニ連綿タル山脈ノ關係アリ内部ト北部トハ氣候ニ多少ノ徑庭アリ其温度南部ニアル南沙ト北部ニアル基隆トヲ比較スルニ基隆ニ於テハ一年ノ平均温度二十二度三ニシテ寒暑ノ差ハ十五度ニナリ即チ一月ニ二十四度五ヲ示シ七月ニ二十九度七分ヲ示スニ南沙ニ於テハ平均温度二十三度八ニシテ寒暑ノ差七度五若クハ八度ニシテ一月ニ二十九度三、二月ニ二十九度一ニシテ七月ニ二十六度八、八月ニ二十七度一ナレハ南端ト北端ト一年間温度ノ分布ニ頗ル差異アリ本島諸部及傍地方温度分布ノ概略左ノ如シ

地名	一月	二月	三月	四月	五月	六月	七月	八月	九月	十月	十一月	十二月	年
淡水	一五、五	一七、七	一七、四	二一、四	二四、四	二六、四	二六、三	二六、五	二五、六	二四、五	一九、八	一六、三	二一、八
基隆	一四、三	一八、八	一八、八	二二、三	二四、八	二六、六	二六、七	二六、四	二五、一	二四、四	一九、八	一六、八	二一、三
南沙	一四、三	一八、二	一八、七	二二、四	二四、四	二六、五	二六、八	二七、一	二六、五	二五、八	一九、八	一六、八	二一、八

地名	月	一月	二月	三月	四月	五月	六月	七月	八月	九月	十月	十一月	十二月	年
漁翁島		二六、二	二九、九	二七、七	二六、六	二四、四	二四、九	二六、二	二六、二	二五、六	二四、三	二〇、七	二六、八	二四、二
福州		二〇、五	二七、一	二四、〇	二七、八	二五、一	二四、九	二六、八	二六、三	二五、九	二五、六	二〇、〇	二二、三	一九、六
厦門		二五、五	二九、九	二四、九	二八、七	二五、四	二五、六	二七、九	二六、四	二七、六	二五、七	二〇、七	二二、二	一九、九
仙頭		二五、七	二〇、四	二六、〇	二〇、一	二四、四	二六、四	二七、七	二六、七	二五、一	二四、九	一九、九	二二、七	二〇、九

又臺北測候所カ廿九年八月二日開始以來觀測セシ同地方最高最低ノ温度ハ左ノ如シ

月	最高温度	觀測日時	最低温度	觀測日時
八月	九十五度四分	十二日午後二時	七十三度六分	十九日午前六時
九月	九十六度三分	三日午後二時	八十五度七分	十二日午前六時
十月	九十三度二分	二月午後二時	六十三度	十六日午前八時
十一月	八十三度八分	二十五日午後二時	五十九度五分	三十日午後十一時

又本島ハ北東信風ノ區域ニ屬スルカ故ニ雨量ハ一年間時候ニヨリ著シキ異同アリ即北部ニ於テハ殊ニ著シク冬ヨリ春ニ至ル間ヲ雨候トス西南部ハ北部ノ如ク雨量多カラサルノミナラス冬期ノ雨量甚ダ少ナク却テ夏期ニ多シ是レ地勢ノ然ラシムル所ナラン平本島諸部ト附近地方ノ雨量ハ左ノ如シ

地名	一月	二月	三月	四月	五月	六月	七月	八月	九月	十月	十一月	十二月	年
福州	三七、七	二七、一	二六、七	二五、五	二五、三	二五、三	二五、九	二五、四	二五、四	二五、三	二五、二	二五、二	二五、八

地名	一月	二月	三月	四月	五月	六月	七月	八月	九月	十月	十一月	十二月	年
淡水	一五、〇	一六、〇	一三、三	一四、七	一五、二	一五、二	一五、二	一五、二	一五、一	一五、一	一五、一	一五、一	一五、七
基隆	一五、〇	一五、七	一四、〇	一四、〇	一四、七	一四、七	一四、七	一四、七	一四、七	一四、七	一四、七	一四、七	一四、七
厦門	一五、一	一五、五	一四、七	一四、七	一四、七	一四、七	一四、七	一四、七	一四、七	一四、七	一四、七	一四、七	一四、七
仙頭	一五、一	一五、五	一四、七	一四、七	一四、七	一四、七	一四、七	一四、七	一四、七	一四、七	一四、七	一四、七	一四、七
廣州	一五、一	一五、五	一四、七	一四、七	一四、七	一四、七	一四、七	一四、七	一四、七	一四、七	一四、七	一四、七	一四、七
安平	一五、一	一五、五	一四、七	一四、七	一四、七	一四、七	一四、七	一四、七	一四、七	一四、七	一四、七	一四、七	一四、七
打狗	一五、一	一五、五	一四、七	一四、七	一四、七	一四、七	一四、七	一四、七	一四、七	一四、七	一四、七	一四、七	一四、七

割讓以前ノ制度

鄭氏以前

海賊占據時代ノ臺灣ハ彼等カ支那南海ニ出沒剽掠スルノ目的ヲ以テ一便宜ノ地ヲ根據ト爲スニ過キス...

守スト雖モ兵勢頓ニ衰ヘ到底天下ノ兵ニ抗スル能ハサルヲ知リ別ニ一根據地ヲ求メント決心スルニ至...

鄭經ノ時ニ至テ大ニ政務ヲ振張シ先ツ朝閣ノ組織ヲ立テ吏官、兵官、戸官、禮官、刑官、工官ノ六官ヲ設ケ賢臣ヲ擧ケテ之ニ任シ其他參軍陳永華ノ計ヲ用ヒ大ニ經營起業ヲ施シタリ永華ハ經濟ノ術ニ富ミ其施ス所諸鎮ノ兵士ヲ勸メテ開墾ニ從事セシメ五穀ヲ栽植シテ糧類ヲ蓄積シ甘蔗ヲ挿置シテ砂糖ヲ製造シ且臺灣ノ煎鹽ハ其苦澁ナルカ故ニ更ニ瀨口地方ニ坵埕ヲ修築シテ海水ヲ潑シテ暴瀉シ以テ製鹽ヲナサシムル等ノ法ヲ設ケタリ更ニ又特筆スベキモノハ地ヲ擇ンテ聖廟及ヒ學校ヲ設立シ人材擧用ノ途ヲ開キ又聖廟ノ旁ヲ明倫道ヲ築キ其他各社ニ令シテ學校ヲ設ケ弟子ヲ教養セシムル等大ニ文教ヲ奨勵シ學制ヲ立テ兩州ニ於テ三年ニ兩度ノ試験ヲ行ヒ其學生ヲシテ州試ニ及弟スルモノハ府ニ送リ府試ニ及弟スル者ハ院ニ送リ院試ニ及弟スルモノハ進ンテ大學ニ入ルコトヲ許ス仍テ三年ニ於テ中試ヲ取ルモノハ六官ニ補スルヲ得ルノ法ヲ立ツル等大ニ臺灣ノ文物ヲ開發スルノ路ヲ設ケタリ

以上記スル所ハ當時執ル所ノ政綱大体ニシテ百般ノ制度ヲ具記シタルノ書ナキヲ以テ姑ク之ヲ欠ク而シテ清朝歸版後臺灣ニ施セル制度ニ至テハ稍其書ノ具ハレルアリ乃チ其一斑ヲ記センニ

清朝ノ官制

清朝初メ臺灣ニ府一ヲ設ケ臺灣府ト云フ斯ノ職ニ任スルモノヲ臺灣府知府ト稱ス縣四廳五ヲ統轄ス即チ臺灣縣、嘉義縣、鳳山縣、彰化縣、ニシテ專ラ刑名錢穀ノ事ヲ掌理ス(嘉義原名諸羅林爽文ノ變ニ因リ縣城固ト改)府治臺灣府設ケ職ヲ臺灣海防同知ト名ク專ラ通商ノ事ヲ掌トル彰化縣所轄ノ鹿港地方ニ理番廳ヲ設ケ理番同知ト名ケ撫番ノ事ヲ掌トル淡水地方ニ淡防廳ヲ設ケ北路淡防總捕同知ト名ク宜蘭地方ニ噶瑪蘭廳ヲ設ケ噶瑪蘭撫民通判ト名ケ又澎湖地方澎湖廳ヲ設ケ澎湖撫民通判ト名ケ均シク民事ヲ掌理ス光緒四年ニ至リ大甲溪以北ヲ臺北府ノ管轄トス臺北府知府一、縣三ヲ統轄ス即チ淡水廳ヲ改メ淡水縣ト爲シ臺北ニ移ル淡水廳ノトキ竹塹ト稱セン地方ヲ改メテ新竹縣ト名ク噶瑪蘭廳ヲ改メテ宜蘭縣ト

名ク淡水廳管下ナリシ鷓筍、金包里、三貂三堡ヲ改メテ基隆廳ト爲ス

光緒十一年內閣大學士恪靜侯左宗棠臺灣分省ヲ奏請シテ福建巡撫駐臺ヲ移シ臺灣巡撫ト改ム同十二年福建巡撫劉銘傳旨ヲ奉シ福建總督楊昌濬ト番議從奏シ臺灣府知府ヲ改メテ臺南府ト爲シ嘉義縣ノ寶斗溪以北新竹縣ノ大甲溪以南ヲ劃シテ臺灣府ト爲シ府知ヲ彰化三橋頭街ニ建ツ

又嘉義二縣交界地方三斗六處(出旗リヤル地所ヲ云フ)ニ雲林縣ヲ設ケ臺南府所轄トス新彰二縣交界地方ノ苗栗ニ苗栗縣廳ヲ設ケ臺灣府所轄トス臺灣縣ヲ改メテ安平縣ト稱ス又卑南一帶ニ臺東州一ヲ設ケ恒春縣埔裏廳ヲ創設シタルハ何レノ時ナリシヤ不分明ニシテ恒春縣ハ臺南府ニ埔裏廳ハ臺灣府ニ屬シタリト云フ而シテ又一說ニハ恒春縣埔裏廳ハ卑南州ニ屬シタリシトモ云フ

臺北府管内大料扶撫墾局ニ南雅廳ナルモノヲ新設セシト云フモ日淺ク殆ント名義ノミニ屬シ舊記等ノ依ルベキモノナシ

縣又ハ廳ノ下ニ堡、里、街、庄、社、ノ名稱アリト雖モ行政區畫ト稱スヘキモノニアラス堡ハ數個又ハ數十ノ街庄社ヲ包括シ里モ亦之ト同シキモ其區畫稍狹少ナリ里ノ名稱ハ舊臺南府(嘉義縣)下ニ限リ用キタル名稱ナリ街庄ノ名稱ハ內地ノ町村ト同一ニシテ街ハ庄ニ比シ人家ノ稠密セル小市街ヲ云フ社ハ熟蕃人ノ住スル村庄ニシテ街庄ト同一ナリ

元來清國政府ノ時行政區域ノ最下級ハ則縣又ハ廳ナレハ縣又ハ廳ノ下ニハ特設ノ官吏ナク又官廳ナシ縣ハ恰モ内地ノ郡役所ノ如キモノニシテ其以下ハ便宜上堡里又數十庄ニ一人又ハ數人ノ總理ヲ置キ庄ニ庄正、街ニ街長ヲ置キ社ニ土目ヲ置キ便宜事ヲ處理セシメタルナリ

初メ劉銘傳ガ臺灣巡撫トナリテヨリ本島ノ政務ハ撫臺衙門、藩臺衙門、道臺衙門、ノ三衙門ニ於テ之ヲ統フ

撫臺衙門 (臺北ニ設置セリ)

一ニ巡撫部院ト稱シ臺灣巡撫ノ行政廳ニシテ行政司法ノ事務ヲ掌リ且陸海軍務ヲ統理スル所ニシテ特ニ稅關、學政、文武學堂ヲ直轄セリ而シテ巡撫ノ下刑席、錢席、文案、巡捕、內外差官、內引房、稿房、學政房、吏科、戶科、禮科、兵科、工科、其他雜掛ヲ置キ事務ヲ分掌セシメタリ

藩臺衙門 (臺北ニ設置セリ)

一ニ布政使ト稱シ全省ノ財務ヲ司リ田園ヲ整理シ稅租釐金及鹽政ヲ主管シ其他雜稅等皆之ヲ徵收シ又其歲入歲出ニ係ル毎年出納決算ヲ製シ巡撫ノ檢印ヲ經テ之ヲ政府ニ提出ス布政使ノ下ニ錢席、文案、監印、書啓執帖、內號房、戶租房、戶總科、戶支科、武料科、禮科、兵科、刑科、工科、承發科、知印科、庫收科、其他雜掛ヲ置ケリ

道臺衙門 (臺南ニ設置セリ)

臺灣巡道ノ居ル所ニシテ全島刑名ノ事ヲ掌リ兼テ臺南所屬ノ鹽政ヲ掌リ又按察使(地方ノ控訴事務及ル)ヲ兼轄シ巡道ノ下ニ刑席、錢席、文武巡捕官、文案官、門簽、吏科、戶科、禮科、兵科、刑科、工科、承發科、庫房、堂招房、外號房、其他ノ雜掛ヲ設置セリ

右三衙門ハ即チ中央政府ニシテ地方ニ三府ヲ置キ各府ノ下ニ縣又ハ廳ヲ置キ府ノ長官ヲ知府ト稱シ縣ハ知縣ト稱シ廳ハ同知又ハ分縣或ハ通判ト稱シテ民治ヲ掌ラシメタリ而シテ其職務權限ニ至リテハ府、廳、縣各大小廣狹ノ別アリ知府ハ命ヲ巡撫ニ受ケ又布政使、巡道ニ協合シ民治ヲ整理シ縣、廳ヲ監督シ又考使ヲ行ヒ錢穀及民刑ノ事ヲ管理シ其治ヲ藩臺衙門及道臺衙門ニ開達ス府衙門知府ノ下ニ經曆、司獄、學教授以下ノ僚屬ヲ置キ事務ヲ分掌セリ

縣又ハ廳ノ長官ハ知府ニ隸屬シ管下行政司法ノ事務ヲ總理シ民治ヲ管掌シ部下ノ官吏ヲ指揮監督ス各長官ノ下ニハ捕廳、學官、刑名錢穀、帳房、徵比、紅硃墨筆、書啓、吏房、戶房、兵房、刑房、工房、承發房、招房、其他ノ雜掛ヲ置キ事務ヲ分擔セリ

縣又ハ廳ノ外ニ行政機關ト稱スヘキモノナシ然レモ便宜上堡ニ總理又ハ街庄社ニ街庄社長ヲ置キ事務ヲ取扱ハシメタルナリ其組織等ハ各地大同小異ニシテ職務規程事務章程等ノ設ケアルコトナシ

舊臺南府下ニ於ケル情況ハ一堡ニ總理ヲ置キ一里ニ鄉保ヲ置キ各莊ノ事務ヲ取扱ハシメ庄ニ耆老ヲ置キ輕務ニ當ラシム總理、鄉保ハ一堡里ニ一名若クハ二名耆老ハ一庄ニ一名乃至二三名地區ノ廣狹ニ據リ一定セス其職務權限ノ如キニ至テハ總理ハ上官府ニ對シ一堡里ヲ代表スルコトアリ又其部内人民ニ向テハ施政ノ權能ヲ有スルモノ、如シ故ニ人事百般ノ事ハ必ス先ツ總理ニ於テ之ヲ取扱フ例トセリ喧嘩、侮辱、姦通等ノ訴ヨリ嫁娶ノ争、兄弟遺產ノ争、田園ノ争、境界ノ争、買賣上ノ争等ニ至ルマテ皆總理ノ勸解ニ依ラサルハナク其他結婚及財產讓與等ノ保證ヲ爲シ殊ニ官府ノ布令ヲ人民ニ周知セシメ或ハ官府ノ命令ニ依リ諸般ノ取調ヲ爲ス等ノ如キ恰モ一堡里内ノ行政及民刑ノ裁判ヲモ兼掌セリ、鄉保ノ職權ハ略總理ト同一ニシテ警察官ト等シク強竊盜又ハ殺傷ノ犯罪人ヲモ逮捕スルヲ得タルモノ、如シ、耆老モ總理ト大ナル差違ナキモ其職權單一庄内ニ止リ若シ爭論、訴訟ノ如キ耆老ノ勸解ニテ調和セザルトキハ總理ニ移シ總理ノ勸解ニテ調和セザレハ之ヲ縣廳ノ刑科ニ移シ其處決ヲ仰キタリト云フ

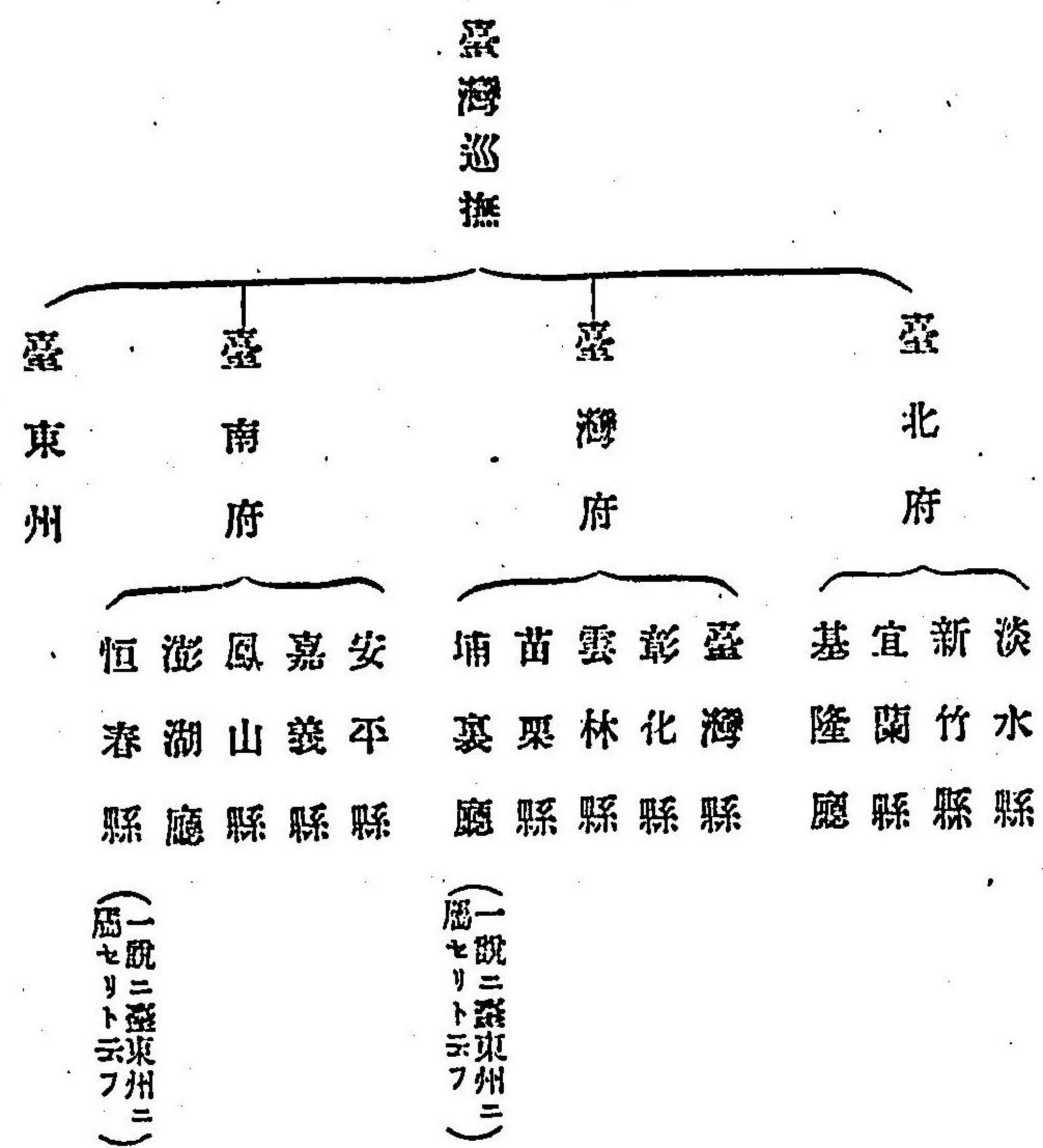

各地方官中同職名ニシテ多少相違アルベシトハ前表欄外ニ辨シ置クカ如シト雖モ茲ニ臺中縣下ノ舊職
員及職務權限ヲ特記シテ前表ノ不足ヲ補フ

- 臺中縣下ノ舊職員及職務權限
- 一知 縣 七品官五品掛ニシテ年俸ハ一千元ヨリ八百元比較的少額ナルハ他ニ數多ノ
收入アルニ依ルト云フ
 - 二刑 席 民刑事ノ訴訟ヲ批閱ス年俸千元又ハ一千二百元
 - 三錢 席 人民ノ產業及金銀貸借戸婚田地水利等ノ訴ヲ批閱ス(俸給不明)
 - 四征 比 民租徵收ノ數目ヲ審查ス月俸三十元又ハ二十元
 - 五硃 墨 告示指令諸達硃筆及文書抄録ノ事ヲ掌ル月俸二十元以上
 - 六書 啓 往復、書類及賀慶等ノ文書ヲ管ス月俸二十元以上
 - 七帳 房 金銀出入記簿等ノ事ヲ管ス月俸二十元以上
 - 刑席以下ノ六員ヲ羈友ト稱シ各一人小縣ニ在テハ硃墨、書啓、帳房ノ三員ハ兼務スト云フ
 - 八稿案門丁 諸般ノ受理ヲ擔任シ之ヲ長官ニ進達シ或ハ下吏ニ交付ス
 - 九錢漕門丁 專ラ民租ノ徵收催促及收入ノ數目等ヲ審查ス
 - 十簽 押 出入ノ公文ヲ受理シ番號ヲ付ス
 - 十一稅 契 人民ノ財產讓與ニ關スル書換手數料及契券ノ調査ヲ管ス
 - 十二書 稟 上官ニ對スル上申書其他ノ書信起稿及淨書ノ事ヲ管ス
 - 十三差 門 高官ノ通過及上官ノ來衙ニ當リ差役ヲ督シ物件ヲ準備ス
 - 十四堂 事 長官法廷ヘ臨ムトキ文書ノ取次ヲナス
 - 十五班 管 未決囚ノ監督及早晚戒具並ニ監扉ノ開閉ヲ掌トル
 - 十六用 印 長官ノ命ニ依リ官印ヲ捺ス

十七限 班 小使給仕ノ類

以上十員ハ各一人ニシテ俸給ナシ平余申票及事件毎ニ收入(時トシテ役得ナキモノアリ)スルヲ以テ俸給ニ充ツ

(一ヶ年一入六七圓ヨリ千圓ニ至ルト云フ)

吏 房

官紳ノ昇遷ニ關スル文書及忌服受除ノ事ヲ掌ル

戶 房

錢糧稅契其他都テノ稅務及水利ノ事ヲ掌ル其主任ヲ糧總ト云フ

禮 房

試驗及學童ノ月課 縣内生徒ノ小試驗並ニ孝子節婦耆老等ニ關スル事其他儀式上ニ關スル事ヲ掌ル

兵 房

武技ノ試驗及兵站(公文ノ郵送即價通)各地方ニ驛站ノ如キモノナクモ其軍務上ノ文書並ニ外國ニ對スル通商ノ事ヲ掌ル

刑 房

刑事ノ文書及刑ノ執行ニ關スル事ヲ掌ル

工 房

一切ノ工事即營繕及道路、橋梁、渡船堤防等ノ事ヲ管ス

承發房

公文受發民間ノ稟牘等ニ配號遞送スルコトヲ管ス

堂 招 房

詞訟訊問ノ席ニ臨ミ口供ヲ作り及通辨等ノ事ヲ管ス

以上ヲ房科書辦ト稱シ主任官各一人助役各二人乃至五人アリテ其全數概ネ四十人ニシテ吏房、

戶房、禮房ノ三主管(各年俸一千元以下)ヲ除クノ外ハ俸給ナシ一事件毎ニ事件關係人ヨリ報酬金七八元以

下二三元ヲ出サシメ以テ所得(役得)トス

保 差

二班アリ犯人ノ均引錢糧稅契等催促ノ事ヲ司ル

快班總役

六班アリ其職務前ニ全シ

捕 役

専ラ犯罪人ノ逮捕ノ事ヲ掌ル

馬 快

平素強盜ノ探偵ニ從事ス

地 保

每堡一人或ハ二三人アリ專ラ一堡ノ事ヲ查シ刑事ノ報告及逮捕等ニ關スル事ヲ司ル

輜傘夫外班

官紳ノ出衙ニ從フ

以上俸給ナシ但快班總役ノミ毎班年二十元位ノ俸給アルノミ

家 丁

三十余人其職務助役ノ如シ

差 役

一百余人犯人ノ拘引及錢糧稅契等ノ催促ニ從事ス

各縣概ネ前記ノ如ク大同小異ナリトス其人員大凡二百余人ナリシト云フ各縣、廳ノ職員其權限等ハ

前出表記ノ如シ

舊臺灣縣ニ於ケル縣廳以外ノ官廳ハ左ノ如シ

稅金ニ係ル官衙ノ所在地

廳 務 局

大 湖

單 閣

林圯捕

集々街

集々街(捕里)

大 館

牛 馬 頭

梧 棲

鹿 寮

鹿 港

鹿 港(彰)

北 斗

麥 寮

集々街

集々街(捕里)

鹿 港

鹿 港(彰)

船 稅 局

鹿 港

鹿 港

鹿 港

鹿 港

鹿 港(彰)

梧 棲

鹿 港

鹿 港

鹿 港

鹿 港

鹿 港(彰)

益 金 局

鹿 港

鹿 港

鹿 港

鹿 港

鹿 港(彰)

梧 棲

鹿 港

鹿 港

鹿 港

鹿 港

鹿 港(彰)

番 控

鹿 港

鹿 港

鹿 港

鹿 港

鹿 港(彰)

巡撫衙門ヨリ委員ヲ派シテ直轄スル官衙

金 砂 總 局

樟腦疏黃總局

撫 聖 總 局

中路樟腦總局

海關稅金總局 (巡撫布政使ヨリ全權ヲ委テラル)
鹽務總局 (全上)
鹽務總館

汛地官ニ關スル概要

汛地官即守備兵ハ蘇南鎮營ヨリ派出シ民事ノ訴訟ニハ關係セサルモ盜賊其他刑事ニ該ル犯罪人ハ悉ク之ヲ捕拿シテ地方官ニ送致ス我警察憲兵ニ異ナラス
汛地官トハ守備(中尉)以下ノ兵員ヲ稱スルモノニシテ其駐在地ハ
南 投 (把總以下) 胡 蘆 墩 (外委以下) 牛 馬 頭 (額外以下)
大甲街 (守備以下) 梧 棲 (額外以下)
等ニシテ其他ハ分明ナラスト雖モ尙他ニ五六個所ノ駐在地アリシカ如シ而シテ彰化ニ都司(大尉)アリテ各汛地官ヲ統轄シタリト云フ

守備隊ノ官名ハ左ノ如シ
總 兵 (少將) 副 將 (大佐) 參 將 (中佐) 遊 擊 (少佐)
都 司 (大尉相當ニシテ營官ナリ) 守 備 (中尉相當ニシテ營官ナリ)
千 總 (少尉相當ニシテ兵勇四五) 把 總 (中尉相當ニシテ兵勇二三百人)
外 委 (軍曹相當ニシテ兵勇二十) 額 外 (軍曹相當ニシテ兵勇十人)
此他縣丞、巡檢ナルモノアリ撫臺ニ直屬シ縣、廳所在地外樞要地ニ之ヲ配置シ縣丞ハ地方軍民交涉ノ事ヲ取締リ民事ノ訴訟ヲ分理シ(分縣ト稱ス)巡檢ハ地方ノ取締ヲアシ民事ニ涉ル案件ヲ處理ス(分司ト稱ス)

臺灣租稅ノ沿革

臺灣租稅ノ沿革ヲ探尋スルニ其項多シト雖モ之ヲ大別スルトキハ左ノ二種トス

錢 糧
雜 餉

錢糧ニ屬スルモノハ田稅國稅トス錢糧ニ正供征耗ノ兩項アリ或曰ク正稅副稅トス雜餉ニ屬スルモノハ水餉陸餉ノ二項ニシテ水餉陸餉ヲ更ニ細別スルトキハ其項目甚タ多シトス

錢糧正供ノ部

正供錢糧ノ沿革ヲ知ラント欲セバ遠ク荷蘭時代ニ溯リテ討究セザルベカラズ荷蘭時代ニ在リテハ粗米ヲ人民ヨリ徵スルモ所謂錢糧即チ租稅ナルモノ、性質ハ成立シ居ラザリシナリ如何トナレバ蘭人時代ノ王田ハ皆ナ人民ヲ使役シテ開墾セシメ其租米トシテ徵收スルモノナレハ其ノ意タル田主カ小作人ヨリ下作米ヲ取立ルニ異ナラザルナリ雖然今日ノ錢糧ノ起因ハ荷蘭時代ノ當時賦課セシ下作米ヨリ推移シ來ルモノトスレハ必ズ其源始ニ溯リテ討究セザルベカラズ

荷蘭時代ノ王田賦課法

丈地制 丈地制ハ甲數ヲ布キタリ則チ拾畝之地名爲一甲ノ意ナリ
田園等級 田園ノ等級ヲ分チテ上中下則ノ三級トナセリ
徵粟額數左ノ如シ

上則田每甲徵粟一十八石
中則田徵粟一十六石五斗
下則田徵粟一十石二斗

上則園徵粟如三田之下則

中則園徵粟八石一斗

下則園徵粟五石四斗

以上ハ荷蘭陀時代ノ賦課法ニシテ其鄭氏ノ時代ニ至ルヤ王田ヲ變シテ官田トシ其ノ徵粟法皆ナ爾人ノ遺制ヲ襲フテ變スルナシ鄭氏時代ニ至リテハ田園ノ制彼ノ荷蘭陀時代ノ如ク單純ナラズ漸ヤク複雜ノ域ニ入レハ更ニ田園ノ賦課ヲ左ニ掲クベシ

鄭氏時代ノ賦課法

一丈地制及田園等級皆ナ荷蘭陀ノ遺制ヲ襲ヒ變スルナシト雖モ等級ヲ定メル標準ニ於テハ大ニ進歩セ

ルヲ見ル今其當時等級ヲ查スル標準ヲ左ニ掲クベシ

上則田トナスモノ

平晴沃野、水泉蓄洩、不憂旱潦ニ厥田上上、

中則田トナスモノ分チテ二項トナスモノ徵租ハ異ナラザリシト云フ

中無停蓄ニ上有流泉ニ出ニ其人力ニ障爲レ陂、陂入レ於ニ畎畝ニ尖斜屈曲無レ所レ不到、厥田惟中上、附

近溪港桔槔任レ牛多稅少粟旱澇時憂、厥田中中、

下則田トナスモノ分チテ二項トナス

際察無レ泉雨集而滿、潦盡而涸陂曰涸死、由レ之逢年者不三三三也、厥田下中、廣付而磽低不可

園ノ定則標準左ノ如シ

若ニ園之所別等ニ以地之肥磽、地之高下而已、黑墳在ニ原埔ニ占粟胡麻來荏荏粟異植並茂斯爲レ上矣、其下者必地勢之極下而磽也、此又以賦之三等而約略定ニ園之二等ニ者也、

一 徵粟額數

官田 王田ノ變シテ官田トナリタルモノ

荷蘭陀時代ト異ナルナシ

官田 營盤制ノ下ニ開墾セラレタル田園

是ノ徵粟法ニ就テハ鄭成功カ營盤ノ制ヲ布クトキ命ヲ下シテ曰ク將十分之三以爲正供ハト

是レ徵粟ノ標準ナリ

私田 所謂文武官田ナルモノ

上則田每甲徵粟三石六斗

中則田每甲徵粟三石一斗二升

下則田每甲徵粟二石四斗

上則園每甲徵粟如三田之下則

中則園每甲徵粟一石一斗二升

下則園每甲徵粟一石八升

文武官田ノ官田ニ比シテ徵粟ノ少數ナルハ官田ハ政府ノ資ヲ投シテ開墾セル田園ナルト文武

官田ハ文武官各自ニ資ヲ投シ開墾セシ田園トノ本來ノ性質ヲ異ニセルニ依ル

徵粟ノ官斗 徵粟ノ官斗ニ付左ノ如ク配セリ

所用官斗較ニ中土倉斛ニ每斗僅八升

鄭氏時代ヨリ清朝歸版後ノ臺灣ニ至リテ賦課法ノ漸ヤク下作米徵收的ノ餘風ヲ脱シ始メテ租稅ノ性質

ヲ備ヘル真正ノ制度ヨソ布カレタリ

臺灣ガ清朝ノ版圖ニ屬シタルハ康熙二十二年ナリシモ其ノ當時ハ創業ノ際トテ專ラ善後策ニ是レ忙シ

クシテ施政ノ見ルヘキモノアラザリシ其ノ雍正乾隆ノ頃ニ至ルヤ臺灣ノ文物制度ハ完備ヲ告ケ就中稅法ニ至リテハ改良ヲ加ヘタルモノ、如シ實ニ雍正九年ナルモノハ臺灣ノ制度整理ノ時代ト云フヘシ今清朝歸版後ノ稅法ヲ論述スル前ニ清朝政府カ如何ナル方針ヲ以テ臺灣ノ稅法ヲ割出シタルカヲ讀者ニ照會セント欲ス曰ク

聖謀闊遠不_レ屑_二島嶼刀錐_一、而此邦士民非_レ有_二蠅頭之利_一、孰肯遠隔_二重洋_一、安土重遷、處_レ於_二天監海飛之地_一哉且

朝廷宿兵、歲靡_レ餉至鉅、豈有_レ求_二增賦_一而盡_二地利之心_一、其要在_二撫綏安輯_一、固海量外圍爲_二閩粵江浙漸浙之屏蔽_一、臺郡安而四省安也、是_二說者_一、各有_レ所_レ見而總_レ不出_二尹公利弊一疏範圍_一、

是_レ一文ノ旨趣ニヨリ臺灣ノ租稅率ハ割出サレタレバ一種ノ惠典其間ニ存セルヲ忘ルベカラズ雍正九年ニ於テ定メラレタル錢糧ノ賦課法ニヨルトキハ舊額田ニ割減整理ヲ行ヒ又々新墾田ニ向テ寬輕ノ稅率ヲ適用スル爲同安沙則例ニ照シテ徵粟スルコト、ナセリ

舊額田ノ割減整理

舊額田ヲ如何ニ割減整理セシカト云フニ元來舊額田ニハ官田ト文武官田ノ二種アリテ官田ハ其大部分ヲ占メタリ而シテ官田ノ負擔額ハ文武官田ニ比シ其多キコト實ニ甚シ依テ之レカ整理トシテ兩項ヲ一定賦課率ニ歸セシメンガ爲メ小部分ナル文武官田ノ負擔ヲ稍ヤ重クシテ其ノ大部分ナル官田ノ負擔ニ割減ヲ加ヘ兩々相俟テ一種ノ輕減的稅率ハ左ノ如ク割出サレタリ

- 上則田一甲徵粟八石八斗
- 中則田一甲徵粟七石四斗
- 下則田一甲徵粟五石五斗
- 上則園一甲徵粟五石

中則園一甲徵粟四石

下則園一甲徵粟二石四斗

以上ノ如ク毎甲ノ徵粟率ヲ定メラレタレバ舊額田園ハ從前ノ通り鄣氏ノ田制ニ遵ヒ甲數ヲ以テ地ヲ丈リ而シテ丈地制ニ於テ變スルコトナシ

新墾田ニ適用セラレタル同安沙則例施行

新墾田ハ舊額田ト異リ同安沙則例ヲ適用セラル、ニ至リタレバ其結果トシテ先ツ丈地制ノ改正ヲ見ザルベカラズ如何トナレバ同安沙則例ナルモノハ甲數ニヨリテ徵粟スルモノニ非スシテ畝數ヲ以テ施行シ來リタルモノナレバナリ

丈地制 雍正十年奉_レ旨自_二九年_一始照_二同安例_一、田園均化_レ甲爲_レ坵、以_二壹甲_一作_二拾壹畝_一、ノ語アリ

丈地制ノ上ニ甲ヲ變シテ畝トナセシヲ知ルベシ

同安沙則例ヲ適用スル爲メ己ニ丈地制ヲ改メタリト雖モ又一條ノ變ゼサルベカラザルモノアリ彼ノ賦役志ニ曰ク内地納_レ米而此止納_レ穀、内地有_レ改折_一而此徵_二本色_一、ト其ノ米ト穀ト改折ト本色トハ舊法ト同安沙則例トニ於テ相異ナル點ナレバ必ス穀ハ米ニ本色ハ銀ニ改ム於是乎折銀折米ノ必要ハ起_レリ

注意 本色トハ現物ト云フ意ニシテ臺灣ノ租稅ハ是時皆粟ヲ徵セリ依之本色ヲ納ルノ語アリ改折トハ粟ヲ銀ニ換算スル意ナリ而シテ粟トハ糶ヲ指ス

己ニ從來ノ舊法ニ於テ徵セシ粟ハ米ニ本色ハ銀ニ變スル爲メニ改折則チ換算率ハ左ノ如ク定メラレタリ

本色ヲ銀ニ折算スルトキハ粟一石ヲ銀三錢六分ニ換算ス原文ニ所謂以_二銀三錢六分_一折_二粟一石_一ノ意ナリ

米ヲ粟ニ折算スルトキハ粟二石ヲ米一石ニ換算ス原文ニ所謂一米納三粟ノ意ナリ

注意 改折法ニ付キ粟一石ヲ銀三錢六分ニ換算スル標準ハ雍正九年ノ當時ニ於ケル比例ニシテ其ヨリ臺灣ノ人口漸ク繁殖ヲ加ニ來ルニ從ヒ米價ノ騰貴スル實ニ甚シ依テ銀ヲ以テ納ムルトキハ微額ニ變スルナキモ改折則ニ從ハズ米ヲ以テ上納スルトキハ大差アルヲ知ラザルベカラズ依テ

改折ニハ參考トナルヘキ原文ヲ左ニ掲グ

諸羅縣志、原夫底定立法之始、不徴折色者、原有深意、不可不察也、此地產粟頗多、十月開徵、正當冬熟折銀、則難於發糶、不若本色度積軍運輸、將立辨且無至穀賤病農、又此地戶多新立、人無蓄聚、官粟既多、稍遇凶歉、平糶獨賑、不須假借內郡、或漳、泉、福、興、此豐、彼歉、亦可汎舟通其有無、故因地之宜、順民之利、仍就鄒氏徵粟之法、而除其苛暴、著爲成規、(以下略)

題當經臣部核算料則、臺地田園、即如上田、每甲徵粟八石八斗、今一甲化爲三十一畝、只徵銀九錢三分有奇、徵米六升六合有零、是按畝所徵錢米、較之按甲所徵粟石、不及十分之三、又稱從前陸料田園、仍照舊、按甲徵粟、是新墾者、固所樂從、而舊墾之民、不無偏枯、但該督既稱、臺屬各業戶咸稱、舊額田園、不敢並更改、則致虧額賦、情願照舊輸納、俟陸續報墾、足敷額類、月餉改則、其雍正七年報墾及以後陸續墾田園、先墾改照同安則例、徵糧、應如何請、臺屬報墾田園、及自首陸料者、俱以雍正七年爲始、化甲爲畝、照同安分則上中下、徵收銀米、至改則田園、亦如何、請照合例、將每畝所徵錢糧、統照三錢六分、折粟一石核算徵輸其本色、米石、照一米二穀之例、折粟徵貯可也、(以下說乾隆元年上諭)

以上ノ改折法則ヲ換算率ヨリ割出サレタル其當時ノ新墾田賦課稅率ハ雍正九年ヲ以テ左ノ如ク發布

セラレタリ

上則田 照同安米例、每畝徵銀捌分伍釐參毫肆絲、月徵秋米陸合玖抄伍撮、以一米二穀折算

中則田 照同安監米例、每畝徵銀陸分伍釐捌絲四忽、月徵秋米參合捌抄柒撮、以壹米貳穀折算

下則田 照同安官米例、每畝徵銀伍分柒釐伍毫伍絲、不徵秋米

上則園 照中田鹽米例、每畝徵銀陸分伍釐捌毫捌絲肆忽、另徵秋米參合捌抄柒撮、以壹米貳穀折算

中則園 照下田官米例、每畝徵銀伍分柒釐伍毫伍絲、不徵秋米

下則園 照同安鹽米徵鹽折例、每畝徵銀伍分陸釐壹毫捌絲、不徵秋米

以上ノ如ク每畝ニ付銀ト米トヲ以テ賦課セラレタル負擔額ヲ納粟トシテ一甲ノ負擔額ニ改算スレバ左ノ如シ

一甲ノ見積

上則田輸粟二石七斗四升

中則田輸粟二石八升

下則田輸粟一石七斗五升

上則園輸粟二石八升

中則園輸粟一石七斗五升

下則園輸粟一石七斗一升

於此乎新墾田ノ負擔ヲ舊額田ノ負擔ニ比較スルトキハ未タ十分ノ三ニダモ及バサルナリ以テ雍正九年ニ發布セラレタル新墾田賦課稅率ノ輕少ニシテ舊額田ノ過重ナルヲ以テ知ルベシ雖然民以テ苦ト爲サル所以ノモノハ舊額田園ノ甲數漏洩セルニ依ラズンハアラズ

其當時ノ文ニ曰ク

各縣輸法不一、約徵拊色、自五六分、至一錢二分而止、一甲爲地、十一畝三分零、不過徵至三兩三錢零、况又有貴於此者、而民不以爲病、地方有餘、上者無憂、不足、中者絕、長補短、猶可借、漏卮、以及上應若、履畝勘丈、便難、仍舊貫、矣
之ヲ以テ看ルトキハ其田園登記ニ漏洩アルハ公然政府ニ於テ認メ居タルナリ
乾隆年間ニ至リ部議ハ雍正九年ヲ以テ發布セラレタル新墾田ノ稅率賦課餘リ寬輕ナルガ故ニ再議ノ上訂正スヘキ動議ヲ提出シ甲論乙駁一定セザリシト雖トモ遂ニ部議ノ動議ハ採用セラレズ左ノ上諭ノ如ク前案ノ儘施行シテ訂正スルコトナク唯升料ノ際田園ノ等級ヲ定ムルニ於テ十分ノ檢査ヲナスコトトナレリ其上諭ニ曰ク

乾隆九年、奉_ニ上諭、雍正七年以後、墾墾田園、欽奉_ニ 皇考諭旨、照_ニ同安則例、陸料、後經_ニ部議、以_ニ同安料則例_一、應將_ニ臺地新墾田園、按_ニ照臺地舊額_一輸納、
朕念臺民遠隔_ニ海洋、應如_レ上海賦之恩、以_レ照_ニ優恤_一、除_ニ從前開墾田園、照_ニ依舊額_一、毋庸減則外、其雍正七年以後、報墾之地、仍照_ニ雍正九年奉旨之案_一、辦理、其已照_ニ同安下則_一徵者、亦不必再議加賦、至_ニ嗣後墾_ニ闢田園_一、合地_ニ官確_一、勘肥瘠、酌量實在_ニ料則_一、照_ニ同安則例_一、分別上中下、定額徵收、俾_ニ臺民輸納寬舒_一、以_レ照_ニ朕加_ニ惠邊方_一之至意、
是ノ一片ノ上諭ハ雍正九年ニ發布セラレタル租稅賦課法ニ實ニ強固ナル根柢ヲ與ヘ嘉慶道光咸豐同治ノ諸年ヲ經テ光緒十四年ニ至ル凡ソ一百四十餘年ノ久シキニ亘リ施行セラレタリ

錢糧征耗則チ副稅ノ沿革
茲ニ征耗則チ副稅ノ起因ヲ尋ネ沿革ヲ記述セント欲ス副稅ニ二項アリ曰ク平餘水曰ク平餘ナリ
補水ノ起因ハ想フニ雍正九年同安沙則例施行以前ニ在リテハ正供ノ粟ヲ徵セシカ爲メ倉庫ニ積立ノ間

鼠雀ノ食スル所トナリ現量ヲ減スルトキハ有司ノ倍償ヲ蒙ル憂アリ依テ鼠雀ノ爲メ毀損セラル、額ヲ見積リ一石ノ正賦ニハ必ズ一斗ノ耗ヲ征セリ其ノ雍正九年以後ハ改折ノ法アリテ銀ヲ以テ正供ヲ徵セラルコトトナレリ銀ハ鼠雀ノ恐レナシト雖トモ其ノ徵スル所ノ銀ハ小片斷塊ナレバ是ニテ元寶ノ如キ一大塊トナシタル後ニ司庫ヘ送呈スルモノトスレバ其小片斷塊ヲ爐中ニ融シ大塊トナスニハ幾分ノ虧欠ヲ免カレザルベシ其ノ虧欠ヲ見積リテ一兩毎ニ一錢ヲ徵スルコトトナレリ是レ補水ノ起因ナリ原文ニ曰ク賦法銀有_ニ爐火之耗_一、穀有_ニ鼠雀之耗_一、不_レ徵_ニ其耗_一、則_レ司_ニ出內_一者病焉、耗必有_ニ羨與_一、周官振掌事_ニ之餘財_一者、意同平餘ハ其起因彼ノ粟ヲ徵セシ時ニアルヲ信ス粟ヲ徵セシ時代ニ用ヒラレタル斗斛力支那本土ノ斛ヨリ小ナリト云フ則チ所用官斗較_ニ中土倉解_一、每斗僅八升ノ語記シテ府誌ニアルカ如シ而シテ雍正九年以後銀ヲ以テ徵收スルニ至ルヤ官秤ト商秤トノ輕重相同シカラザリシヲ以テ其ノ輕重ヲ足ラシメンカ爲メ一兩毎ニ一錢五分ヲ徵セルナリ

竊カニ平餘補水ノ起因ヲ尋ヌル時ハ已ニ前ニモ記セル如ク耗必有_ニ羨_一ニテ其餘分アルヤ疑ナシ依テ其ノ當時官吏ノ收斂ニ過ギザルナリ而シテ是ノ收斂ガ年ヲ追フニ從ヒ變ジテ公然タル租稅ノ如キモノトナリ正供ニ對スル征耗トナリ明カニ政府カ正供同權受取書ヲ人民ヘ渡シ副稅トシテ取立ルニ至タルモノナルベシ

平餘補水ニ關シテ鳳山嘉義ノ兩所ニ於テ某臺灣人ニ會シ取調ベタルコトアリ參考トシテ左ニ記スベシ
鳳山ニ於ケル取調

平餘補水如何釋義乎

查_ニ補水_一、每征錢糧一兩、隨_レ征補_ニ水銀_一錢、此銀係隨_ニ着錢糧正款_一、解_ニ交布政司衙門_一、支收、又平餘銀一錢五分、此銀亦須_ニ彙_一報布政司衙門、支_ニ給各屬宮津貼辦公之用_一、即如_ニ鳳山縣_一、一年支津貼銀一萬零五百兩、除外所_レ餘者解_ニ送司庫_一、

嘉義ニ於ケル取調

平餘補水之釋義如何

查平餘者官用三庫秤、民用三商秤、然商秤輕而庫秤重、故每銀一兩加三一錢五分、以湊額之足數、補水者、臺地前用之銀、皆係足紋銀、及後改洋銀、成色不足、以之完納錢糧、官衙不受、故每銀一兩加三一錢補水、以湊紋銀之足數、其錢糧征除平餘補水外別無副款、

臺灣雜餉沿革

臺灣雜餉ノ始源ハ蓋シ康熙年間鄭經割據ノ時代ニ在リテ項目ノ繁多ナル徵歛ノ過重ナル人民其煩ニ堪ヘサルノ觀アリシ而シテ始何ナル必要ニ依リテ鄭經カ斯ル稅制ヲ臺島ニ布キシ乎ヲ探尋スルニ又々依テ來ル所ノ源由ナクンバアラズ

夫レ鄭成功カ江南ノ一敗後臺灣ニ割據セシ當時ニ在リテハ所謂成聚教養ノ時代ニシテ半農半兵ノ制ヲ立テ田園徵租ノ額ニ依リ國用ヲ足ラシ居タリ鄭經ノ時代ニ至リテハ羽翼ヲ大陸ニ振ヒ幾萬ノ兵士常ニ泉漳一帶ノ地ニ駐リテ輸贏ヲ清朝ト争ヒタルヲ以テ之レニ供スルノ軍資又々僅少ニアラザリシ當時財政調理ノ任ニ當ルモノ先キニ陳永華アリ後ニ范錫范アリテ雜餉ノ法ヲ按シ供養ノ需ニ應セリ又々戶官揚英賢ノ輩アリテ屢々生財裕餉ノ法ヲ建議シテ大ニ雜餉ノ制ヲ講セリ左ニ雜餉制度ノ一部カ施行セラレタル當時ノ狀況ニ付斷篇ヲ拔萃スルニ

康熙三十年(中略)

劉國軒、安設澎湖各島、停留集諸將、商議戰守之策、林陞、江勝、邱輝、吳潛、等皆願竭力死守、第患糧餉不足耳、軒遂公同啓克塽、々々下六官、會議錫范曰、有土便有財、再勻派百姓、車稅毛丁等類、國軒聞之、即飛啓云、

當今凡、皆出民間、五穀不登、米價騰貴、百姓困苦極矣、若再爲搜括、恐人心搖動、則外侮立至、

須下出內帑或捐助、庶可萬全、啓上

克塽示錫范、范曰兵原以衛民、民自應養兵、今內帑空虛、百僚蕭條不取之民、將何所出、鄭聽亦以范之言爲是、遂不主決、拱手唯唯而已、

是ノ記文ニ依ル時ハ如何ニ鄭克塽カ雜餉ノ制ニ付苦心セシ乎ヲ察スベシ其先後康熙十三年全十八年及全十九年及全二十二年ニ發布セラレタル雜餉ニ付記述セシ所ヲ見ルニ實ニ人民ハ其ノ負擔ノ過重ニ堪ヘサルヲ認メタリ

降テ清朝政府ノ所轄トナリシ以來鄭經鄭克塽時代ニ施行セル雜餉ノ制ニ從ヒ繁ヲ省キ簡ニ從ヒ稅法ノ律令ヲ立テ徵收シ康熙乾隆年間大ニ其改訂ヲ施シテ見ル雖然稅法宜シキヲ得サルヤ其結果徒ラニ汚官官吏ノ法ヲ弄シテ私利ヲ計ルノ具トナリテ國庫收入ノ額ニ歸スル甚ク甚ク

光緒六年福建巡撫丁日昌ナルモノ臺灣ニ來リ巡視ノ際慧眼能ク此ノ弊害ヲ看破スルヤ救款十條ヲ奏議シテ臺灣ノ雜餉中二三ヲ除クノ外悉ク免稅トナセリ又々光緒八年劉銘傳ノ蒞任スルヤ臺灣ノ開明ヲ謀ル爲メ多額ノ國帑ヲ要スルヲ以テ再ヒ雜餉制ヲ起サント企テ果サズシテ退隱スルニ至リテ止ム以上ハ臺灣雜餉ノ總躰ニ關スル沿革ニシノ各項ノ沿革ハ左ノ序ヲ退フテ詳説スル所アルベシ

雜餉

雜餉ヲ大別シテ二項トナス曰ク陸餉曰ク水餉而シテ水陸二餉ヲ以テ更ニ細別スルトキハ左ノ如シ

陸餉ニ屬スルモノ

人丁

番餉

磨餉

磨餉

蔗 車
番樣宅及檳榔宅
當 稅
稅 契
水餉ニ屬スルモノ
梁 頭

捕魚場ニ課スル稅目

潭 温 港 滬 罟 罟 罟 罟 罟 罟 罟 罟
罟 罟 罟 罟 罟 罟 罟 罟 罟 罟 罟 罟
罟 罟 罟 罟 罟 罟 罟 罟 罟 罟 罟 罟
採捕島魚類餉

捕魚器械ニ課スル稅目

文武口
籃 金

外 關
海 關

稅 政
稅 租
稅 租
稅 租
稅 租

人丁曰戶口

人丁則チ丁口稅ハ所謂人頭稅ニシテ男子拾六歳ノモノヲ丁ト曰フ女ヲ口ト云フ皆ナ賦課シテ徵セシモノナリ

人丁餉ノ沿革

人丁餉ノ基因ハ鄭氏時代康熙十三年ノ記事中ニ東寧總制使陳永華中略又令各縣照臺灣事例一人有三丁銀ニ毎月每人五分ナル語アリ其徵稅法ハ土着寄留ノ別ナク口ヲ計リ丁ヲ算シテ毎年一人ニ付銀六錢ヲ徵セリ
康熙二十二年清朝歸版ノ初ニ在リテ省繁就簡ノ趣旨ニ就キ其徵額ヲ減シテ一人ニ付毎年四錢七分六釐ヲ徵シ寄留者及ヒ獨身者ハ免稅セリ
康熙五十二年ニ制度ヲ定メ人口ノ増減ニ關セズ康熙五十年ニ於ケル人口ノ數ヲ以テ一定ノ額數ト爲シ各縣ヨリ徵收セリ
乾隆元年徵額ヲ減シ一人ニ付毎年銀二錢ヲ徵セルコトナセリ
乾隆十三年徵稅法ヲ改メタリ元來毎年人口ニ付キ徵收スルトキハ流徙常ナク追捕シ難キヲ以テ康熙五十年ノ人口數額ニ對スル徵收額ヲ各縣田園ニ割付ケ毎畝幾干ト定メ徵收セリ其徵收額配シテ後ニ在リ

光緒十四年劉銘傳田園制ヲ改革スルトキ田園ニ負擔セル諸種ノ稅目ヲ除キ一律錢糧ナル名目ノ下ニ算入シテ稅率ヲ發布セシヲ以テ同時ニ人丁ナル稅目ハ刪除セラレタリ

番餉
番餉トハ生番社ヨリ徵スル租稅ナリ

番餉沿革

荷蘭時代ニ在リテハ蕃社ヨリ鹿皮ヲ獻シ當貢トナセリ而シテ定額アラザリシ鄭氏時代ニ至リテ荷蘭陀ノ制ヲ襲フテ鹿皮ヲ徵シ或ハ米石ヲ徵セルアリ

清朝歸版後乾隆二年ニ至リ人丁餉ノ例ニ從ヒ毎年每人銀二錢ヲ徵セリ雖然生番元ト銀ナシ故ニ鹿皮一枚ヲ以テ銀二錢四分ノ割合ヲ以テ換算シ徵收セリ其制異ナレリト雖モ其ノ收ムル所ノモノハ一ナリ夫レ生番ノ人口ヲ精査シテ每人ニ付丁銀ヲ徵スルハ尤モ困難ノ業タリ試ニ文章ニ依リ其當時ノ徵收法カ如何ナル成蹟ヲ呈セシカヲ研メント欲ス

荷蘭時代及鄭氏時代ニ於ケル成蹟一斑

東寧政事集交ニ納鹿皮、自ニ紅毛、以來即爲ニ成例、收ノ皮之數每年不過ニ五萬張、或曰萬餘張、諸羅縣志生番歲貢鹿皮四萬張牯皮、母皮、未皮、麀皮、分爲ニ五等、大小兼收、僞冊報部、並未、有ニ止用ニ大鹿皮及山馬皮之說(鳳山縣誌抄)

康熙雍正年間ニ於ケル成蹟

康熙五十四年歸化生番十社

- 山猪毛社 八絲力社 加蚌社 加無朗社 礁磅其難社 加少山社 北葉安社
- 山裏留社 施武臘社 錫干社

共輸ニ納鹿皮五十張一十二兩一

雍正二年歸化生番一十八社

- 加走山社 施率臘社 邦律社 礁網島氏社 毛絲絲社 七脚亭社 柯律社
- 加無朗社 加籠雅社 加泉社 陳阿修社 務期逸社 礁磅加物社 陣阿難社
- 益難社 助者惹仔社 勃朗錫干社 望仔立社

共輸ニ納鹿皮九十張、折徵銀二十一兩六錢一

雍正三年歸化生番一十九社

- 猫假社 紹猫登社 猪勝東社 合陳社 上哆囉快社 蛟率社 龜勝律社
- 猫籠逸社 猫里壽社 滑思滑社 加確來社 施那隔社 新噶吐丹社 下哆囉
- 德社 保留社 尙有二社 前志失載

共輸ニ納鹿皮九十五張、折徵銀二十二兩八錢一

按以上共折徵鹿皮、價銀五十六兩四錢、自乾隆二年減則後、每社定輸鹿皮二張、每張折銀二錢四分、通縣生番四十七社、共徵鹿皮九十四張、定折徵銀二十二兩五錢六分、(鳳山縣誌抄)

乾隆二年蕃餉ニ關シテ發布セラレタル上諭左ノ如シ

乾隆二年

上諭、聞臺地蕃黎大小計九十六社、有ニ每年輸納之項、名曰蕃餉、按丁徵收、有ニ多至三二兩一兩有餘及五六錢、不ノ等者、朕思ニ民蕃ニ皆吾赤子、原無ニ岐稅、所ノ輸蕃餉即百姓之丁銀也、照ニ民丁之例、每丁徵銀二錢、其餘悉行ニ裁減、該督撫可ニ轉飭地方官出示曉諭、定力ニ奉行、務令ニ蕃民均沾定惠、又聞澎湖廳淡防廳、均有額、編ニ人丁、每丁徵銀四錢有零、從前未ニ會裁減、亦着ニ照臺灣四縣之例、行、(鳳山縣誌抄)

沿革大意參考トシテ左ノ文ヲ拔萃ス

審餉

按唐初嶺南諸州稅米、番人內附者稅錢、上戶丁十文、次戶五文、下免、經附二年者、上戶下輸半二口次戶一口丁戶三戶共一口、此審餉所由始也。臺、屬番民荷蘭時、貢鹿皮、鄭氏繼之、餉無成額。每年於調社日、輕重其餉、丁賸社者之手、奇剝殊甚、自入叛國之後、每丁徵米折粟始沐、休養、迨乾隆二年上諭、審餉改照民丁則例、徵輸、浩々乎皇仁之大矣、今並者之(鳳山縣誌抄)

厝餉

厝餉トハ家屋稅ナリ

沿革

厝餉ハ鄭氏時代康熙二十年工官楊賢ノ立策ヲ用ヒ瓦家草屋ノ別ナク周圍ヲ丈量シテ徵稅セリ寬濶ナルモノ毎戶銀五分
雍正元年審查ノ上草屋ヲ免シ瓦家ニ限リ大ナルモノ每家銀壹錢五份壹厘玖毫余ナルモノハ其一班トス光緒六年福建巡撫丁日昌ノ臺灣へ巡視スルヤ厝餉ノ款ヲ免蠲セリ所謂救款十條ノ一ナリ
參考書類拔萃左ノ如シ

工官楊賢條陳生計裕餉、凡所有村落民舍、計周圍丈量、以滴水外、每寬濶、徵銀五分、克狹允啓、令李景張日樞清查徵比百姓思之、毀其居室、甚多、(臺灣外記抄)

臺邑額、載厝餉二項、俱始於偽鄭之載、瓦厝草厝、共徵銀壹千二百肆兩零、數十年來、有片瓦寸草俱無、干姓零落及孤寡不能自存者、亦必按冊拘追、而大井頭、一帶行店基布、終歲不出分文、雍正元年五月、所司查驗府治房店、將破壞瓦厝草厝悉爲開除、凡得大瓦厝一柴千零七十四間、小瓦厝一千七百零三間、小者每間折半、科算共七千九百二十五間、半額餉每間壹錢伍分壹釐玖毫

有奇、每戶給以餉單、如倒塌無存者許執單激驗註銷、(臺灣府誌抄)

磨餉

磨餉トハ粉引器械ニ課スル稅ナリ

磨餉沿革

磨餉又タ鄭氏時代ノ課稅法ニシテ思フニ厝餉ト同年代ニ起レリ如何トナレバ厝餉ノ參考書拔萃中ニ左ノ語アリ

臺邑額載厝餉磨餉二項、俱始於偽鄭之載、

審糧宅及檳榔宅

審糧餉及檳榔餉ハ兩樹ヲ植付タル畑ニ賦課セル稅ナリ檳榔ハ臺灣人カ日常烟葉ノ如ク嗜ムモノナリ審糧ハ葉ヲ以テ「ヒンローシ」ヲ包ムモノナリ兩樹ノ畑ニ課稅スルハ恰モ烟葉畑ニ課稅スルト同一ナリ

徵收額

一ヶ所ノ畑ニ付或ハ五兩或ハ六兩少ナレバ二三兩ナルモノアリ其ノ畑ノ廣狹ニヨリト云フ

沿革

清朝歸版後ヨリ始メテ課稅セラレ光緒元年丁日昌ノ臺灣巡視ノ際救款ニヨリ免蠲セラレタリ

蔗車

蔗車則チ廊餉ハ製糖所ノ砂糖蔗ヲ絞リ出ス石車ニ賦課スル稅ナリ

沿革

鄭氏時代康熙二十二年ヨリ課稅シタルモノニシテ清朝政府又タ之レヲ襲ヘリ徵稅額一張則チ一組ニ於テ銀伍兩陸錢トス

光緒元年丁日昌ノ救款ノ一トシテ免額セラレタルモ光緒十四年各縣ノ費用不足セルヨリ劉銘傳ノ奏議ニヨリ再ヒ徵スルコト、ナリ而シテ此餉項ハ鳳山安平嘉義三縣ニ於テ尤モ多シトス左ニ二縣ニ於テ旅行中取調ヘタルモノヲ參考トナス

(前略)國軒遂公同啓ニ克瑛、下三官會議、錫范曰有土便有財、再勻派百姓車稅毛丁等類、(以下略)(臺灣外記抄)

右ノ文書中車稅トハ蔗車餉ヲ指スナリ以テ鄭氏時代ニ起レルヲ知ルヘシ安平ニ於テ取調ヘタルモノ

糖廓餉之情形、光緒十二年、劉銘傳、奏准廓餉轉免、因安平一縣官庄田園稅不徵舊額、將廓餉、照舊徵收、以補官庄之稅額、廓餉應收一張四元、至所收六元、或六元五角者、此係收廓餉之差役誠定不誠定、如差役不誠定者、要收三元、或六元五角、如誠定者、收五元、或五元五角、不以此則論差役之誠定不誠定也、

廓 餉 (鳳山ニ於テ取調ベタルモノ)

查槍廓之稅、不能一律、分爲大中小三等、每大廓一所、納銀六圓、或五圓五十錢、或四圓五十錢、中廓一所納銀四圓、或三圓五十錢、或三圓、或二圓五十錢、小廓一所納銀二圓、或一圓五十錢、或一圓、其正收五法、須待歲晚收蔗秧糖之時、由官自己派人到廓收稅、或讓與人民包收、年令總納官衛稅銀若干、

當 稅

當稅トハ質屋稅ニシテ則チ當稅者當舖稅也

沿 革

清朝歸版後始メテ課稅シ後則ニ沿革ノ記スベキナシ唯タ劉銘傳ハ本土支那ノ當舖ニ弊害アルヲ認メ容

易ニ開舖ヲ許可セザリシ故ニ臺灣ノ數實ニ少シ

徵收稅額

大典舖ハ十兩小典舖ハ五兩ニシテ其稅金ヲ納メタルトキ受取トシテ官衛ヨリ下附セシモノハ左ノ如シ(式樣ハ次ニ掃ム所ノ如シ)

當舖ニ關シテ參考トナスヘキモノ左ニ掲ク
典舖之組織列記

原夫造化所鍾、必有盈虧、於是乎、人生在世、或則爲貧或則爲富、而欲其貧富相通有無相濟、必須下開設典舖、故凡貧苦無聊之輩、之銀費用、取他物件、向胎典舖、胎借銀項、極其利便、而凡取物來典、典舖必有二張單票、送他收執、爲憑寫明物件若干、是爲何物典出、該銀若干、大典該銀每一元、每月該利息銀二尖、以四十個月爲限、小典該銀每一元、每月該利息銀三尖、以二十四個月爲限、所典該銀多少、照算、倘未滿限者、聽來典物之人

糧 戶 執 照	
光緒貳拾壹年分當... 銀伍兩正 奉 憲 清 理 糧 額 准 按照丈身根查原填 等則額數冊征收 糧驗明戳記 號糧戶收執	欽加五品銜置理安平縣正堂謝 爲徵收當舖事 據 里糧戶 號義利完納
光緒二十一年三月 縣 徵 字 第 貳	光緒二十一年三月 縣 徵 字 第 貳

老戶 釘有印正

縣

備出母利一齊清楚、將單票贖回原物、不得刁難、如屆限以滿聽典舖、將所典之物件、發售、至、開設典舖方法、叙列於後、

計 開

- 一 每年繳官餉稅、該銀一拾二元餘、
- 一 大典舖本銀、約一萬餘元、小典舖本銀約五千餘元、
- 一 大典舖必設正副二人當事、小典舖只設一人當事、
- 一 管號房者、必用二人、一管銀器物件、一管布帛物件、
- 一 管賬簿者、必用正副二人、
- 一 審察物件、應與該銀若干、必用頭手一人、二手二人、
- 一 必雇二人、以爲典舖之內雜用、
- 一 所典之物件、及單票必用千字文、爲號每一月、只用一字、
- 一 經管收餉、零貼他該銀壹元五角、

稅 契 (則于契尾)

稅契トハ登記料ノ如キモノニシテ田園家屋ヲ賣買スルトキハ名前換ヲ官衙ニ願出ルト同時ニ買受人ハ所有權ヲ確メル爲メ稅契銀ヲ納メ賣買證書ニ與印ヲ請フ

鐘陸肆

物件或銀器是何物件寫在此

典出多銀錢記在此

鐘陸肆

合符

圖章

鐘陸肆

物件或銀器機件寫在此當出錢少多寫在此

憲令頒式每月每兩行利五厘分足出足入限參拾個

月銷倘鼠咬虫蛙係物主造化與本舖無干至則不取

贖不入利聽本舖發賣抵本此照

光緒拾玖年拾月

住在通天王邊

義利餉典

ナリ官衙ハ契尾ナル一片ノ公紙ヲ下附シ賣買證ヲ貼付シ其ノ繼目ニ割印ヲナスナク是レヲ名ケテ稅契ト云フ

稅契ハ壹百圓ニ六圓五十錢ヲ納ムルナリ其内左ノ割合ヲ分配スルヲ以テ縣衙門ノ實收トナルモノハ四圓五十錢ナリト云フ

管錢糧大爺 五十錢

糧房大爺 五十錢

管印大爺 五十錢

報稅人 三十錢

糧房那寫 二十錢

殘高四圓五十錢ヲ官收トナス

此外ニ司單費銀(契尾ノ紙代)トシテ壹百圓ニ五十錢ヲ徵ス

以上ノ如ク定規ノ登記料ヨリ諸種ノ費銀アルヲ以テ田園家屋賣買ニ契尾ノ手數ヲ完結シ居ラサルモノアリ

沿革

雍正三年以後ニ此法ヲ設ケラレタリ

契尾ノ式樣左ノ如シ

賣渡記及ヒ券證ヲ貼附ス

賣買田園契式

立賣盡根契字人某里某鄉某姓某名有承祖已建下的田
 幾坵丈幾甲幾分坐落土名某地號東至某處西至某處南
 至某處北至某處四至明白為界年配錢糧幾兩幾錢幾分
 今因乏銀費用先問盡房親人等不肯承受外托中就賣過
 某里某鄉某姓某名出頭承買三面言議時價銀幾大員其
 銀全中交訖其田隨即昭明界址交付銀主管掌收成完納
 錢糧保此田果係承祖父遺下或自己建置之業並無
 重張典掛他人為得以及來歷交加不明等弊如有此交加
 不明等弊某自當出頭抵當不干銀主之事此係二比甘愿
 各無反悔口恐無憑今欲有憑合立賣盡根契字壹紙並上
 手契幾紙文單壹紙共幾紙送執為稅

某年某月某日

立賣盡根

為中人某姓某名
代書人某姓某名

各自花押為記

地券ノ式

從前印字第才准用... 從前印新全后

部院劉

奏明清丈陸科今安平縣丈報閩字第壹百柒拾肆

此給單田員之號業主洪仁坐落依仁里

庄中則壹坵甲分伍厘壹毫二絲正四至並賦

則由縣編造圖冊外合行掣給丈單永遠管業嗣後倘

有典賣應將丈單隨契流交推收過割須單

從前 右給本縣業主洪仁收執

此布政司印

光緒十五年四月初十

日給

字第貳萬九千〇七十六號

單文

臺灣布

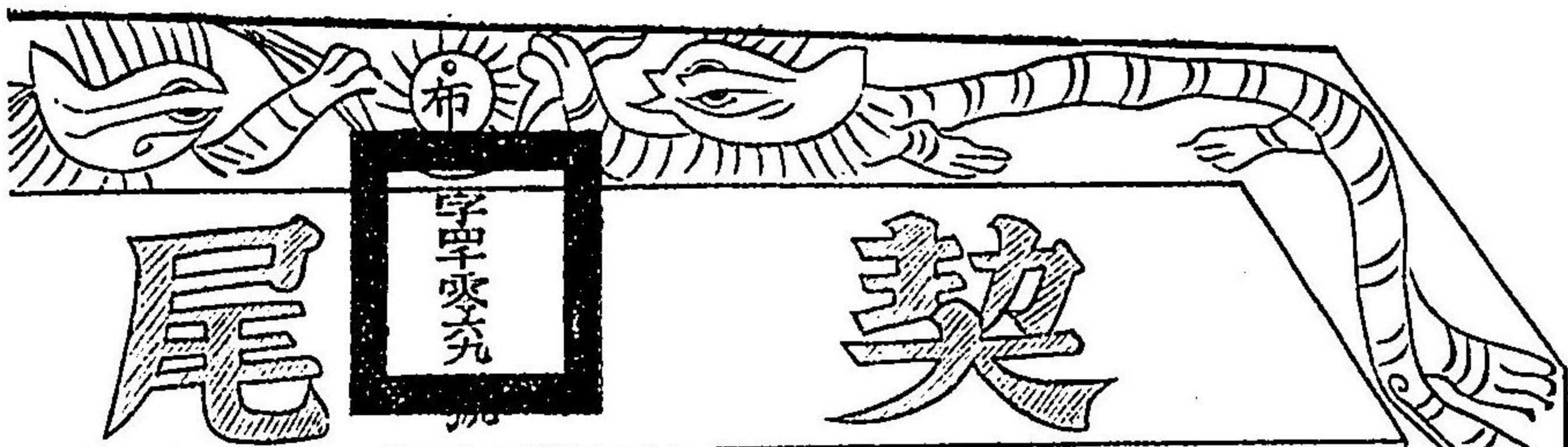

福建等處承宣布政使司... 契尾... 光緒... 布字...

命下之日臣部頒發格式通行直省督撫一體預選辦理可... 計開一契戶李翠買劉文李九松林慶生... 等因咨院行... 忠里川價銀... 南樹榮... 李兩任銀捌分肆...

水餉

樑頭

樑頭餉ノ釋義ニ曰ク樵採捕魚之船、以ノ所ノ載、計ニ其擔數、而徵餉謂ニ之樑頭、所謂漁船及渡船稅也、
康熙十三年鄭氏時代始メテ樑頭ノ餉アリ清朝之レヲ襲フテ徵收セリ其徵稅額一擔ニ付銀七分七厘

參考書
船ノ種類ニ付左ノ如ク記

臺灣志略、船利大小、咸資水利、名目各異、一曰三艚仔船、平底單桅、今多三雙桅者、可裝穀四五百石至七八百石、一曰杉板頭船、亦有二桅者、可裝三四百石至六七百石、一曰封書船、雙桅極蓋、平埔前後無艙、可裝二三百石、一曰頭尾蜜船、單桅無艙、中有拱可裝百餘石至二百石、皆往來南北各港、貿易、所乘一曰大船仔船、單桅排蓬、即大鎮渡船、從海治渡係安、可裝百餘石、亦或駕舢、內港、撥載、一曰小船仔、在、嵌脚、渡、人載、貨登、岸、一曰漁船、即舢船亦鎮渡船之類、一曰空仔船、每船只容三人、往、各港、捕、探、一曰當家船、俗、稱、為、漁、人、眷、屬、悉、徑、其中、無、岸、結、廬、者、蓋、浮、家、也、皆、往、來、各、港、採、捕、並、鹿、耳、門、安、平、鎮、生、理、

捕魚場ニ課スル稅目

潭港餉トハ捕魚及養魚場稅ニシテ單ニ潭港餉ト云ヘトモ區別スルトキハ左ノ如クナルナリ

以上養魚場

港 滬

以上捕魚場

以上四種ニ付其ノ性質ヲ區別解釋スルトキハ左ノ如シ
 滬ノ釋義ニ曰ク潭者平埔開窩積水甚深魚蝦多畜ニ其中ノ所謂養魚地ナリ廣狹大小ニ依抽稅ス
 塩ノ釋義ニ曰ク就海坪ハ築岸納水、畜魚、是ノ構造ハ日本内地ニ見サルモノニシテ臺灣南部ニ尤モ
 多キモノナリ一言ニ之レヲ委セハ海魚養生所ノ如キモノナリ廣狹大小ニ依リ抽稅ス
 港ノ釋義ニ曰ク以港之大小、爲額賦港、抽稅而港内、捕魚之衆、而總輪ニ於官、又曰ク港者海水支流之
 處、是レハ一港内ノ捕魚權ヲ每年若干ト定メ或ル請負人ハ貸下ケルナリ請負人ハ港内ノ漁夫ヨリ一
 年一人ニ付幾干ツ、ヲ徵スルナリ各港皆ナ一定ノ貸下ケ金アリシ竹滬打狗蟻港萬丹港ノ四所ニテ二
 百一十兩九錢七分四厘零ヲ以テ貸下ケラレタリ

贖港ノ事ニ付左ノ如ク記セリ

贖港者、招捕魚之人、俱沿山海岸爲之、時去時來、時多時少、雖無賦稅所ニ從出、實亦研究所由滋、
 滬ノ釋義ニ曰ク滬用石碎一圍築海坪之中、水滿魚藏其内、水洩則捕之、

徵稅ハ一ヶ所一年幾干ト定メテ徵セリ

徵稅沿革

以上滬港滬ノ各餉ハ鄭氏時代ノ稅法ニ依リ清朝所管後ニ至リテモ引續キ徵收セシガ光緒六年丁日昌ノ
 赦款ニヨリ滬港滬ノ三餉ヲ免シ唯タ魚塩ノ一餉ノミトナセリ

塩 餉

光緒十一年劉銘傳ハ塩餉ノ徵收法ヲ改メ田園稅ト同シク三等ヲ以テ塩ノ等級ヲ定メ甲數ヲ以テ塩ノ

廣袤ヲ測リ各所有主ニ丈單(塩券)ヲ與ヘ田園ト同シク賣買ニ便ナラシメ又タ田園稅ト同法方ニ依リ租
 稅ヲ徵收セリ

光緒十一年ノ定則

上等每甲 六八銀 壹圓六十錢

中等每甲 同 六十錢

下等每甲 同 四十錢

光緒十四年ニ至リ三等ヲ更ニ別チテ四等トナセリ

上塩每甲 壹圓三十二錢

中塩每甲 八十八錢

下塩每甲 六十六錢

草塩每甲 貳十貳錢

是ノ魚塩ハ鳳山、安平、嘉義三縣下ニ多ク所在スルモノナリ

捕魚器ニ課スル稅目

捕魚器ノ租稅ヲ區別スルトキハ左ノ如シ

罟

罟ハ大網ナリ其ノ解ニ曰ク

每罟一張、駕船二隻、先放海底、後用四五十人、兩頭牽挽圍壟、海邊得魚最多、

徵稅額

一張ニ付一年二十一兩七錢六分

罾

罾ハ網ノ一種ナリ其ノ解ニ曰ク
罾有ニ車罾稱罾等屬、車罾永掛ニ海坪岸、谷ニ高寮、下ニ罾時、魚人在ニ寮上、將ニ罾索、用ニ車索ニ起、有ニ魚則
捕之、罾罾止用ニ一人、於ニ潭港沿海、皆可ニ採捕、採罾必需ニ五六人ニ駕ニ龍船、帶ニ小空仔船、捕ニ魚外
海、

徵收額
一張ニ付一年四兩二錢

罾

罾ハ網ノ一種ナリ其ノ解ニ曰ク

罾者、網上有ニ罾、能浮ニ水面、下繫ニ網袋無數、每袋各掛ニ鉛墜ニ沉、入ニ水底、魚入ニ袋中、撒蔽不レ出、大罾
置ニ諸外海、小罾置ニ諸内港、

徵收額

一條一年ニ付五兩八錢四分

繩及藏

繩及藏ハ網ノ一種ナリ其ノ解ニ曰ク

繩於ニ冬春二時ニ在ニ外海ニ捕ニ塗蛇等大魚、用之藏則專於ニ隆冬ニ以レ捕ニ鳥魚故又名ニ討鳥、

徵收額

一條一年ニ付五兩八錢八分

箔

箔ハヤナノ一種ナリ其解ニ曰ク

箔者、乘ニ潮將ニ滿、挿在ニ海坪、雜ニ雜水藻、水汐則取レ之、無ニ一遺者、大小滬箔者、削ニ竹片爲レ之、繩縛

如レ籬高七尺、長數十丈、就ニ海坪處所、堅ニ木材趨ニ潮水未レ滿、縛ニ箔於ニ木材上、留ニ一箔門約寬四五
尺、潮漲時魚隨レ水入、以レ網截塞、箔門潮退、魚不レ得レ出採ニ取之、

徵收額

一條一年ニ付五兩八錢八分

螺

螺ハ螺ヲ取ルノ器ナリ其ノ解ニ曰ク

螺螺房也、即以爲取レ之之名、用ニ竹ニ、長丈餘、各貫ニ鐵於ニ末、如ニ剪刀ニ於ニ海水淺處ニ釣ニ致螺房、

徵收額

一條一年五兩八錢八分

縶

縶ハ釣絲ノ一種ナリ其ノ解ニ曰ク

縶垂レ餌、以釣レ魚也、大繩長數十丈、繫ニ一頭於ニ岸浮舟出レ海尺許、全數釣ニ大小不一、細盡則返レ掉而
收、曰於縶、

徵收額

一條一年五兩八錢八分

採捕鳥魚縶

是ノ縶ハ以上ニ記載セル漁器ヲ使用スル漁夫ノ一隊ニ一本ツ、ヲ分配シ一本ニ付一兩零五分ヲ征セリ

鳳山縣誌ニ曰ク原額九十四枝ト當時尙ホ九十四本ヲ下附セリト云フ

魚縶ニ付左ノ如ク記セリ

鳳山雜餉給ニ鳥魚縶、九十四枝、旗用ニ白布一幅、刊ニ刷鳥魚縶字樣、寫ニ漁戶姓名、縣印鈐蓋、挿レ於ニ船

頭

沿革及議論

沿革及議論ニ付キ左ノ文ヲ見ルベシ

按沿海雜稅、各有專司、船費成船、總提潭罟網等費成港商、小民捕取魚蝦、初兩以上、必貼納餉稅、於港商、難曰稅賦所關、然其科索亦甚矣、故定例港商一歲一換、亦體恤邊海窮黎、至意、諸羅縣志水餉雜稅之征、多屬鄭氏竊踞時苛政而最重者、莫如船港諸稅、夫船出入於港、而罟網總提罟網則取魚蝦牡蠣於港者也、乃既稅其船、又稅其罟網總提罟網、且稅其港、蓋一港而三其稅焉、陸此蟹蛤蚩蚩有阻洋、而與款相戒而裹足者哉、

沿海雜稅ニ付人民ノ苛政ヲ歎セシ一日ニアラサリシ遂ニ光緒六年丁日昌ノ款款ニヨリ免セラレ唯タ一隊ニ一本ツ、分配セン採捕島魚艇餉ノ存セルノミ

文武口

文武口トハ支那本土ヨリノ臺灣ノ開港場及各小港へ入港シタル民船即チジャンク及臺灣ノ開港場及各小港ヨリノ支那本土へ出港スルジャンクノ稅ヲ徵スルモノヲ云フ
此稅ハ文武口ノ二種アリテ每船文武口壹元文武口壹元半文武口ノ收メタル稅金ハ縣衙門ニ屬シ文武口ノ收メタルモノハ道臺衙門ニ歸ス故ニ其ノ船ニ下附スル受取證モ文武二口ヨリ出スヲ以テ二枚アリ左ノ如シ

忠堂正縣平安

安平縣
安平口查驗
裝運糖貨赴

船船
安錚
此照

順風得意

光緒廿一年五月廿八日出

字第長新

五十二

鹿耳門武口驗票

幫辦防務委辦臺灣總鎮鹿耳門武口陳 查驗
船戶金益勝

あつ可あ

光緒貳拾壹年伍月廿八日出口



文武口ハ釐金局所在地ニハ必スアリ其組織ハ左ノ如シ
安平文武口所用人数及應供薪水

- 委員 一名 月供薪水二十元
- 口書 一名 月供薪水一十元
- 口差 一名 月供薪水四元
- 驗船 一名 月供薪水二元 外有驗船費在外

海關

海關ノ辨スル所ハ開港場ノ涼氣船ヲ輸入シ百貨ノ税金及船舶ノ入港税ヲ徵收スルモノ又タハ臺灣開港場ヨリ外埠ヘ輸出スル百貨ノ税金及船舶ノ出港税ヲ徵收スルモノトス
海關ノ徵收スル税率及組織等ハ英清條約ニ準スルモノナレハ更ニ課々ヲ要セザルヘシ唯タ左ニ沿革ニ關スル數件ヲ述フヘシ

沿革

同治元年六月廿二日滬尾海關ヲ開ク
同治二年八月十九日鷺籠海關ヲ開ク
同治三年四月某日打狗安平海關ヲ開ク
參考書左ノ如ク

咸豐元年洋船始在滬尾鷺籠、依ノ商貿易、官照ニ商船徵稅、九年新換條約兩江總督何桂清、奏准美國先在潮州、臺灣開市、福州將軍東純閩浙總督慶端、福建巡撫瑞琦會 奏、在臺設關通商、嗣英國法國一請照美國徵收奏准一律辦理、其稅銀仍解關庫歸將軍統、併南廈二口、奏銷、十年 奏請派道員區天民、會同臺灣鎮林向榮道孔昭慈府洪毓琛等、商辦、在淡水之八里坌爲商馬頭、對岸之滬尾、設

五十三

立海關、其北路之雞籠香山後壠中港鹿港南路之鹿耳打狗大小各口、必一律禁止洋船前貿易、定章 奏
報、同治元年六月念二日滬尾開關徵稅、二年正月 奏委道員馬樞輝接辦彰化亂馬樞輝未到委淡水平同
知恩煜代之恩煜請設關渡驗卡稽查洋商進出、巡邏仍用關船、稅務司施稟總理衙門請於雞籠打狗
即崎後府城之鹿耳即安平三處、通商部議准行、八月十九日雞籠開關、洋人派副稅務司、專駐滬尾二口
會同關員稽徵、三年四月打狗港鹿耳爲三口、徵稅銀冊、均由滬尾總口轉繳、關庫五年正月接者知
府馮慶良、八月二日接辦者、佐領劉青黎、關道每屆數年量予更換、委員由關道遴派均不拘文武官職

鹽 課 鹽 政

臺灣が清朝ノ版圖ニ歸シタル當初ハ民辦ニ委シ製鹽場ニ租稅ヲ課セリ所謂鹽課餉ナルモノナリ雍正四
年四月以後鹽館ヲ設ケテ官辦トナセリ

鹽 課 餉

鹽課ハ格ヲ以テ廣袤ヲ計リ一格ニ付租稅ヲ徵セリ依テ鹽課餉ヲ上納セサル處ニ於テ製シタル鹽ハ私鹽
トシテ發賣ヲ禁シ又一定ノ規則ヲ設ケテ獲リニ價ヲ高クシテ發賣スルコトヲ禁セリ

雍正四年四月ヲ以テ官辦トナシ民晒ヲ禁セリ鹽課盡ク官有トナリタルヤ製鹽器一式ヲ備エ春冬二期ニ
於テ製鹽ヲナス製鹽ハ請負人ヲ設ケ一石ニ付十錢ノ勞銀ヲ與ヘ製セシメ其ノ製シタル鹽ハ盡ク倉庫
ヘ積置也別ニ配運官ナル者アリ是ヲ各地ノ鹽館ニ分配スル也各地ノ鹽館ハ一年間規定ノ石高ハ必ス賣
捌カザルヘカラザル義務アリ其鹽館ニ二種アリ一ハ官設ニテ二ハ各地ノ紳士ノ願出ニ依リ一手販賣ヲ
ナサシム所謂賤辦ナル者也而シテ其館ノ官吏ノ月俸ナルモ賤辦鹽館ハ其一手販賣人ヨリ支辨スルナリ

總局ト官設分局ノ關係

官設分局ハ總局ヨリ鹽ヲ受取指定ノ價ヲ以テ一年間規定ノ石數ヲ賣捌クナリ

總局ト賤辦鹽館ノ關係

賤辦鹽館ニハ其鹽館ノ一年中賣捌クヘキ石數ニ應シ鹽引ナル手形ヲ鹽務總局ヨリ渡ス鹽引一枚ハ(五
千石六千多石)ヲ請ケ得ル符ナリ是ノ符ヲ以テ官ヨリ指定スル價ヲ以テ鹽ヲ買ヒ其レニ一割及ヒ二三
割ノ添價ヲナシ人民ヘ賣ルナリ

參考書類ノ拔萃

鹽課餉ヲ徵セシ時代ノ概説ニ付左ノ書類アリ

臺風剛色、原額征鹽課餉銀二千四百三十六兩一錢四分零、歲支公費銀、一千四百八十九兩二錢八分、如
數歸款、俱實打紋庫同餘銀、候文劃免兵餉、至各縣販戶庄民運賣鹽斤一水載以船御載、以車視路遠
近、以定價、直現絕私煎私販之弊、復無忽低忽昂之患、裕課便民誠善焉

雍正四年官府ノ所辦ニ歸シタル當時概況ハ左ノ如シ

雍正四年四月、內府府管其鹽場、分設四處、州南、州北、二場、坐落臺邑武定里、瀨南一場、坐落鳳邑
大竹橋莊、瀨北一場、原坐落鳳邑新昌里、今割歸臺邑管轄、四場晒丁、計參百三十五名、州南場、設巡
丁八名、州北場、設巡丁十名、瀨南場、設巡丁四名、瀨北場、設巡丁六名、晝夜巡邏、每場設管事一人、
派三家丁一人、專司稽查、以防透漏、夏秋恒多雨水、鹽泥泥濘不能晒鹽、惟春冬二季、天氣晴爽、方
或收晒、四場鹽課、共二千七百四十四格、每格所出之鹽、盡數用、制解盤量、候倉、每月照數給價、晒
丁收領、州南州北瀨南三場、每處鹽一石、給定價番廣銀一錢二分、瀨南一場所出之鹽粒碎色黑、於他
場、每處鹽一石、給定價廣銀一錢、計四場收入倉鹽、每年約九萬、十萬、十一萬石、不等、府治內設鹽
館一處、聽各縣販戶庄民赴館繳課、領單、每鹽一石定價番廣銀三錢、脚費銀三分、抗草赴場友鹽各
處運費、每年約銷三八九萬石、不等、所賣鹽銀、除每月支發鹽本及各場館辦事人役工食外、餘悉存
貯府庫、每月造冊中報

臺灣ノ製鹽法ニ付左ノ如ク記セリ

各省鹽、或煎或晒、臺地止於海岸、晒鹽南社、冬日海岸水浸、浮沙、凝而為鹽、掃取食之、不須煎晒、所產不多、清物易壞、崇安山有鹹水泉、番編竹為鑊、內外塗以泥、取其水煎之成鹽、赤黃鐵、近時製鹽之概況ニ左ノ如ク余ノ友人ヨリ記載シ來レリ、瀨南鹽場ハ旗後ノ三塊厝ニアリ、一年曬鹽高四萬石、瀨北鹽場ハ臺南小西門外ニアリ、一年曬鹽高五萬餘石、瀨南鹽場ハ北清里五十二里全、瀨東鹽場ハ臺南北清里五十二里全、瀨南鹽場ハ上陸點ヨリ布衣嘴ニ在、瀨南鹽場ハ上陸點ヨリ七十五里全

全臺灣一年賣捌高金五十萬元其內曝曬工資並ニ運送費各館費其他三十萬元純益金二十萬元

全臺灣鹽館(鹽賣捌所即官許ナリ)

臺南安平嘉義	三十一館
鳳山恒春	二十館
澎湖	三館
臺北鹿港	九館
大甲	四館
總計	六十七館

其他基隆滬尾(淡水)ノ兩所ハ福建福州ノ鹽ヲ輸入ス故ニ算外トス

以上ハ臺灣歷史考ニ記スル所ノ拔抄ナリ茲ニ又舊時本島ニ於ケル化丁制度及屯田租ニ關スル由來ヲ略叙スベシ

屯丁制度及屯田租ニ關スル沿革(谷信近氏調查書抜抄)

一屯丁ノ起原

茲ニ臺灣ニ於ケル屯丁制度を審按スルニ清國ニ於ケル四川屯練ノ制度ニ倣ヒタルモノニテ又一種ノ

ノ屯田制度トス其起原ハ乾隆五十一年ノ頃臺灣ニ於テ有名ナル林爽文ノ大反亂アリ清國ノ官軍大ニ苦ミ容易ニ之ヲ剿滅スル克ハス時ニ臺灣土著ノ熟蕃人官軍ニ隨ヒ賊ト戰フテ大功アリ賊亂遂ニ平定ス當時福建總督將軍公福ナルモノ熟蕃ノ大ニ用ユベキ必要ヲ認メ乾隆五十三年屯丁制度ノ案ヲ具シテ政府ニ建議シテ採用セラレ爾來消長盛衰アリト雖モ其制度ハ臺灣我領土ニ歸スル百二十餘年間連綿トシテ存續セシハ蓋シ疑ナシ

一屯丁ノ組織

當初臺灣ノ熟蕃社ハ通計九十三社ニテ臺灣縣屬南縣下ハ蕃社較少ク淡水今ノ臺北彰化中縣下等ハ蕃社最モ多ク鳳山嘉義之ニ次ク每社蕃人數百ナルアリ數十ナルアリ等シカラス其内ニテ壯健ノ蕃丁四千名ヲ選抜ン分チテ十二屯ト爲シ大屯四ヶ處ニテ每處四百人小屯八個處ニシテ每處三百人ヲ定額トス而シテ該屯丁ナルモノハ各該廳縣ノ地勢情形ヲ按シテ配設シ本社ニ在テ地方ヲ防守スルヲ本分トス但シ光緒十二年劉銘傳カ屯務整頓策ヲ建議スルニ當テ屯丁原額四千名ヲ留存シ之ヲ二班ニ分チ其一班ハ蕃界ニ赴キ其守備ニ任シ其一班ハ本籍ニ在テ徵發ニ應スルコト、シ其交代期限ハ六個月若クハ一年トシテ其勞逸ヲ平均ス

一屯辦ノ職制

屯丁武官ナルモノハ蕃社頭目ノ内其曾テ戰功アリシモノ及ヒ蕃人ノ平素信服スルモノ、類ヲ選抜補任シ南北兩路ニ於テ左ノ定員ヲ置キタリ

屯千總	二名	大小各屯ヲ統轄ス
屯把總	四名	大小各屯ヲ分轄ス
屯外委	十二名	每屯一名トス

而シテ之ヲ監督スルハ北路協副將南路營參將ノ責任ニシテ各附近ノ屯丁ヲ約束シ一面屯丁名簿ヲ造

リ理蕃同知衙門ニ報告ス其兵丁ヲ點驗シ屯武官ヲ拔補スルコトハ一切臺灣鎮總兵ト臺灣道臺ノ所轄ニ歸シタリ

一屯所ノ配置

當時配從セシ屯所ノ所在地ハ左ノ如シ
大屯四ヶ所

鳳山縣下放藤社

彰化縣下東螺社

淡水廳下蘇寮營社

全廳下竹塹社

小屯八ヶ所

鳳山縣下搭々樓社

臺灣縣下新港社

嘉義縣下蕭壠社

全縣下柴裡社

彰化縣下北投社

全縣下阿里史社

淡水縣下日北社

全縣下武勝灣社

以上大屯ハ每屯四百人小屯ハ每屯三百人共計四千人トス

一屯丁ニ給スル養贍埔地

今ノ臺中管内
今ノ臺中管内
今ノ新竹管内

今ノ臺南縣内

今ノ臺中縣内
今ノ新竹管内
今ノ臺北縣内

以上大屯ハ每屯四百人小屯ハ每屯三百人共計四千人トス
一屯丁ニ給スル養贍埔地

屯丁及武官ニハ月手當ヲ給スル換リニ蕃界附近ノ未墾地ヲ給シテ自墾自收セシム當時臺灣ニ於ケル地籍錯雜ニシテ民蕃ノ地界不明ナルノミナラス其既未墾地ノ面積モ亦錯亂セリ茲ニ於テ當時地籍ノ調査ヲ爲シ民蕃ノ地界ヲ正シ既未墾地ヲ區別セシニ其既墾ニ係ルモノハ一萬一千余甲ニシテ界外ノ未墾地五千六百九十一甲ヲ查出シ其既墾地一萬一千余甲ノ内支那人ノ耕種スルモノハ同安縣ノ下沙科則ノ地租ヲ科シ蕃人ノ自耕スルモノハ免租シ其查出シタル未墾地五千六百九十一甲ハ屯丁及武官ニ分給ス其甲數左ノ如シ

屯千總 二名一人ニ付 十 甲

屯把總 四名一人ニ付 五 甲

屯外委 十二名一人ニ付 三 甲

屯丁 四千名一人ニ付 一甲二分乃至一甲六分

之レ屯丁及武官ニ分給シタル養贍埔地ノ制ニシテ即チ兵ヲ農ニ寓スル意ナリ但シ屯丁ノ給地ニ多少ノ差アルハ左ノ理由ニヨルモノナリ

養贍埔地トハ所謂屯丁ニ給スル地業ニシテ自耕自收スルヲ本分トスレ屯丁ノ居住地ト其地業稍々遠隔スルトキハ勢ヒ之ヲ他人ニ托シテ守望セシメ又ハ小作セシメザルヲ得ス故ニ其遠近ニ因リ増減シタルモノアリ養贍埔地ハ當時地方官ヲシテ地界ヲ勘定シ臺帳ヲ造リ地圖ヲ畫キ其反別及所在地名ヲ明記シテ上司ニ報告セシメタリ故ニ若シ屯丁ニ缺員アレハ其子弟ヲシテ補充シテ地業ヲ繼承セシ如シ私ニ典賣スルモノハ律ヲ按シテ治罪シ尙ホ契價ヲ退徴シテ官沒スルノ外其地ハ仍ホ蕃社ニ歸シテ其缺ヲ補ハシム且都テノ養贍埔地ハ蕃田ノ例ニ依リ免租地ナリシニ開墾成熟ノ上毎甲二石ツ、ノ納租シタル事跡アリ

一屯餉ノ起原

前項ニ詳述セシ如ク屯丁ノ口粮ニハ養贖埔地ヲ分給シタル其地ハ未墾ノ荒地ニシテ開墾成熟マ
テハ尙未タ幾多ノ時日ヲ要スアル以テ右地業ノ外毎年屯丁及武官ニ一定ノ屯餉即チ手當金ヲ給與
スルコトニ定メ其等級ヲ左ノ如ク制定シタリ

- 屯千總 二名一人ニ付 年額一百元
- 屯把總 四名一人ニ付 年額八十元
- 屯外委 十二名一人ニ付 年額六十元
- 屯丁 四千名一人ニ付 年額八元

右共計年額三萬三千零二百四十元ハ必竟屯租ヨリ支出シタルモノナリ

屯租ノ起原

乾隆五十三年屯丁設置ノ際民地籍ヲ丈量セシコトハ前項養贖埔地ノ性質ヲ叙スルニ當リ既ニ說述
シタル處ナリ是ヨリ先キ臺灣ノ地籍ハ民蕃境ヲ接シ蕃人ハ動モスレハ移住支那人ニ驅逐サレテ其
田業ヲ侵佔サレ其勢底止スル處ヲ知ラス故ニ官ハ蕃人ヲ保護スルノ手段トシテ民蕃接壤ノ地ヲ分
割スル爲メ其境界ニ石標ヲ立テ民蕃ノ境界ヲ明ラカニシタリシモ移住民ノ界ヲ越ヘテ蕃人ノ地籍
ヲ侵佔スルモノ多々ナルヲ以テ當時地籍調査ノ際右界外ニシテ蕃地ヲ侵佔シテ既墾シタル田園三
千七百三十餘甲アルヲ發見シ之ヲ屯田トナシ仍ホ原墾主ニ歸シテ耕種セシメ官ハ其租穀ヲ徵收シ
テ之ヲ屯餉ニ充ツ即チ屯租ノ起原ニシテ其租率ハ左ノ如シ

屯租率

- 一等園每甲屯租二十二石
- 二等園每甲屯租十八石
- 三等園每甲屯租十四石
- 一等園每甲屯租十石
- 二等園每甲屯租六石
- 三等園每甲屯租五石

- 四等田每甲屯租十二石
- 五等田每甲屯租十石
- 六等田每甲屯租六石

- 四等園每甲屯租四石
- 五等園每甲屯租三石
- 六等園每甲屯租二石

以上屯租石ノ法定價格ハ每一石洋銀一元トス前段屯田三千七百三十餘甲ノ租石年額四万一千餘石
此換算四万一千餘元トナル之ヲ毎年二月八月ノ二季ニ分チ屯餉ニ充ツ

右屯田三千七百三十餘甲ノ田園ハ當時丈量ノ際魚鱗圖冊ニ仿ヒ一種ノ蠶帳ヲ制シ其蠶帳ニ照シ易
知丈卑ナルモノヲ各佃首若クハ通事土目ニ發給シテ各小作人ニ轉發シテ所持セシメタリ此外屯田
ニハ民間爭訟ノ結果官沒シテ屯田トナスモノアリ此等ハ從來ノ田ニ水冲沙壓若クハ早潦ノ天災ア
リテ屯租欵額シタルトキ之ヲ以テ補充シタルモノナリト云フ

屯租徵收ノ法方

屯田租ヲ徵收スル方法ハ當初ハ各佃首若シクハ通事土目ヲシテ徵收上納ノ責ニ任セシム然ルニ其
結果弊害滯納スルモノ多キヲ以テ嘉慶ノ初年ニ改メテ屯武官ヲシテ自收シテ屯丁ニ散給セシメシ
ニ尙ホ佃人ノ滯納多ク屯丁ハ日ニ困苦ノ情況ヲ呈ス是ヲ以テ前ノ方總督蕃情ヲ轉恤シテ整頓セン
トシ嘉慶十五年奏明シテ鹿港廳長薛某及鳳山縣知事顧某ニ命シ南北兩路ニ於ケル原給ノ埔地及屯
餉田園ヲ丈量シタル后該屯租ハ官廳ニテ徵收シテ屯丁ニ散給スルコト、シ爾後其制ヲ變更セスト
云フ

養贖埔地及屯租ノ性質及存否

養贖埔地ノ性質及存否

屯丁ニ原給シタル養贖埔地通計五千六百九十一甲ハ恰モ日本ニ於テ昔時士分ニ與ヘタル地業ノ如キ
モノニテ其使用及收益權ハ屯丁世襲ナリト雖モ其地權ハ尙ホ官ニ存スルモノナリ試ニ乾隆五十三年

將軍公福ノ奏議ヲ見ルニ左ノ一節アリ

一養贖埔地ハ各地方官ヲシテ屯丁配置地ノ附近ニ於テ數ニ照ラシ丈量シテ分給セシム屯丁内ニ若シ事故アリ缺員ヲ生スルトキハ其子弟若クハ叔姪ヲシテ相續セシム若シ私ニ典賣スルキハ律ニ照シテ治罪シ且契價ハ沒收シ其田畝ハ別ニ屯丁選ニテ承受セシム云々

此ニ由テ之ヲ觀レハ養贖埔地ハ所謂屯丁世襲ノ地業ニシテ又該地ハ屯丁ノ自墾自耕スヘキモノナルニ屯丁ハ多ク漢民ヲシテ耕種セシメテ僅カニ其大租ヲ收ムルヲ務メ其結果該地ハ漸次漢民ニ典賣若クハ割估セラレ其弊害ニ堪ヘサルヲ以テ道光十一年ニ該田園ヲ丈量シ一應訂正シタルコトアリ然ルニ養贖埔地ヲ設定シタル乾隆年間ニハ界外ノ未墾地ナリシモノカ光緒年間ニハ既ニ中央ノ膏腴トナリ屯丁ノ手ニ存スルヨリ寧ロ漢民ニ典賣シタルモノ多キヲ以テ光緒十二年劉銘傳カ全臺ノ地籍ヲ丈量スルニ當テヤ敢テ之ヲ追究セシ現小租戸ヲ業戸ト視爲シ該田園ハ普通田園同様ニ丈量シテ錢糧ヲ賦課シタリ是レヨリ以後ハ空ク其名ヲ存シテ其實ナキニ至レリ

屯租性質及存否

屯租ハ純然タル一種ノ官租ナリ何トナレハ當初屯丁ヲ創設スルニ當テヤ界外ナル民佔既墾田園三千七百三十餘甲ヲ查出シテ之ヲ屯餉田園ニ編入シ各三等ヲ分チテ科租シテ屯餉ニ充ツ之レ即チ屯租ナリ

然レハ該田園ハ即チ一種ノ官有タルハ論ナキナリ既ニ官田ナレハ佃戸ニ於テ一定ノ租額ヲ上納スベキハ當然ナリ然ルニ年所ヲ經ル久キ該地ハ好佃ニ於テ私カニ典賣隱匿シテ地籍益々不明ナルニ從ヒ其滯納愈々多カリシヲ以テ光緒十二年劉銘傳カ清丈着手ノ奏議ニハ屯租ヲ改メテ普通錢糧ヲ賦課スルノ主意ニテ批准ヲ經清丈實施ノコトヲ公示スルニ當テ當時屯租ハ一時消滅シタル者ナリシモ清丈

ノ典即光緒十五年ニ臺灣府知事程某建議シテ云フ屯租ハ素ト純然タル官租アリ今ヤ屯租ヲ廢シテ錢糧ノミヲ賦課スルコト、セハ其戸ノ徵俸過甚ナリ何トナレハ一等田ニ對スル屯租一甲二十二石ナルモノカ改賦ノ結果僅カニ參兩八分餘ノ錢糧ヲ賦課スル結果トナル之只ニ屯田佃戸ヲ偏護スルノ嫌アルノミナラス他ノ官田佃戸ニ於テハ必ス賦課トシテ官租ヲ意納スルヤ必セリ宜シク一種ノ官租トシテ之ヲ徵收スヘキナリ惟タ該租ノ四割ヲ佃戸ニ貼與シテ錢糧ニ充テシメシハ佃戸ニ於テハ何ノ痛痒モ感セズ寧ロ從來ニ比シテ尙ホ多少ノ利益アリ何トナレハ上田一甲ノ錢糧參兩八分餘ニ對シテ該租ノ四割即チ八石八斗ヲ得ル割合ナレハナリ云々トノ建議ナリシニ劉巡撫之ヲ容レ從來ノ屯租ハ嗣后官租トシテ徵收スヘキヲ各縣ニ令シ各縣ニ於テハ光緒十六年ニ徵收ヲ試ミタルニ獨リ臺灣縣及苗栗縣ハ其三分ノ一ヲ徵收セシモ其他ノ各縣ニ於テハ未タ實收スルニ至ラス時ニ彰化縣ニ於テ施九緞ナルモノ反亂アリ錢糧ヲ抗納スルニヨリ時ノ官府ハ迫變ヲ致サンコトヲ恐レテ遂ニ徵收ヲ躊躇スルニ至リ嗣后愈々收拾スヘカラサルニ至リ已ムナクレカ收租ヲ中止シタルモノニシテ決シテ之ヲ永免シタルモノニアラス

以上叙シ來ル所ニ據レバ屯丁ハ一種ノ屯山兵ニシテ養贖埔地ナルモノハ屯辦屯丁ニ配給セシ地業屯田ハ屯租ヲ生スル財源ナリ然ルニ屯丁ハ乾隆五十三年以來子孫相傳ヘテ其名ヲ世襲ス此屯丁ナル者ハ如何ニ利用サレシカヲ釋ヌルニ當初ハ設屯地方ニ駐在シナカラ蕃田ノ守備ニ任シ平素無事ナルニ當テハ耕獵ヲ事トシ亘事アルニ當テヤ起テ調遣ニ應シ職ニ指臂ヲ使フガ如クナリシナリ其後招地殖民ノ事業進歩スルニ從ヒ曩キノ設屯地界ノ蕃境ハ漸次漢民ニ開墾セラレト同時ニ右養贖埔地及屯租田園モ或ハ私カニ典賣若クハ割估セラレ其屯丁ノ規律モ漸次紊亂シテ殆ンド有名無實ナラントスルヲ以テ道光年間ニ屯丁ノ檢閱若クハ所屬田園ノ丈量ヲ行フモ遂ニ其目的ヲ達セズ久ク虛名ヲ存スル姿ナリシニ光緒十二年劉銘傳カ全臺ノ地籍ヲ丈量スルニ當リ屯務整頓策ヲ建議シ右養贖埔地及屯租田園ハ普通田園

同様一律ニ丈量シテ錢糧ヲ徵收シ其屯丁ニ給スル年餉即チ手當金ハ右改收スル錢糧項下ヨリ支給スルコト、シタルモ其後屯租ハ一種ノ官租ナルコトヲ發見シテ再ビ徵收スルコト、シテ其結果ヲ得ザリシ然レモ當時屯丁ハ仍ホ原額四千名ヲ存シ其代リニ土勇(土民兵)ヲ減殺シテ得ル所ノ經費ヲ以テ屯丁出防ノ費用ヲ支給スルコト、シ右四千ノ屯丁中ヨリ順番ニ内山ニ出駐シテ生蕃ノ防禦ニ從事シ其期限ハ六ヶ月トシテ輪流交代ス其内山ニ出張中ハ屯丁一名ニ付手當四元ヲ給シ其屯辦ハ營哨ノ給與例ニ照シ酌加ス其屯丁ヲ營帶スル哨辦ハ即チ各該屯辦ヲ用ヒテ其所屬ヲ分轄セシメ以テ言語不通ノ煩ヲ避ケシメ又蕃情ヲ熟悉スル將官ヲ選擇シテ統轄ノ責ニ任シ以テ營規整練ヲ習教スルニ便ス其出防セザルモノハ臺灣鎮ノ統屬ニ歸シ各該營汛ノ營帶ニ歸シ綠營兵丁ノ不足ヲ補ヒ毎年手當トシテ八元臺灣鎮營ヨリ支給スルコト、シタルモ其後清丈ノ結果其屯餉ヲ支給スルノ財源乏キヲ以テ年額八元ヲ四元トシ其支給ハ臺南臺中臺北各府ニテ取扱フコト、シタリ當時臺灣中北兩部ニ於ケル樟腦事業ハ日進月盛ナリ其事業ヲ發達スルニハ兵力ヲ必要トス是ニ於テ中部即チ臺中縣及嘉義地方ニテハ彼ノ林朝棟方統領セル二千ノ隘勇ヲ利用シテ各地ノ製腦地ヲ保護シ臺北部内ニ於テハ屯丁一千ヲ利用シ其統領之ヲ營帶シテリ其隘勇若クハ屯丁ニ對スル駐防費ハ撫蕃費トシテ之ヲ製腦業者ニ負擔セシメタリ

蕃田ノ起因
蕃租ニ關スル調査

舊記ヲ按スルニ雍正五年巡臺御史ヨリ奏明ヲ經テ大社ニハ水陸地五百甲中社ニハ四百甲小社ニハ三百甲ヲ留給シテ社蕃人民ガ耕種收獲ノ所トシ以テ其人民ガ内山ニ退處シテ悉ク生蕃ニ變スルヲ免カレシメタリ是ヲ以テ永屬ニ蕃田ノ名目アリ其田園ニ二種アリ一ハ蕃民ガ自墾自耕スルモノ一ハ蕃民ガ開墾シテ清民之ヲ耕種シ年々佃租ヲ收入スルモノトス

蕃田ノ起因

乾隆ノ初年生蕃ノ歸化スルモノ多シ時々福建廣東泉州等ノ清民モ亦續々移住シ來ルモノ多ク民蕃地界ノ爭論絶ヘス時ニ官府ハ土手ヲ築キ内外ヲ界分シ其界外ハ生蕃ノ棲息スル所トシ漢民ノ越界シテ墾耕スルヲ嚴禁シ其土手内ノ平原曠野ハ熟蕃及移住民ノ雜處スル所トナリ其間化蕃人ガ曾テ荆棘ヲ斬リ開ラキ及諸所ニ散在セル墾地並ニ未墾埔地一切移住漢民ヲシテ自費墾耕セシメ各佃契契約ヲ作りテ各一通ヲ所持シテ證トシ其内ニ左ノ事項ヲ議定ス

- 一 水頭ニ溜池ヲ築キ水路ヲ開キ及生蕃ヲ防守シ耕民ヲ保護スルハ熟蕃ノ責任トス
- 一 該地ニ關シテハ佃人ヨリ價銀ヲ收取シタルコトナシ因テ約上田毎甲蕃大租八石中田六石下田四石トス若シ佃人ニ於テ自費ニテ築地開墾シタルハ毎甲田租各二石ツ、ヲ酌減ス
- 一 以上ハ乾隆初年ヨリ十二年頃熟蕃カ佃戶ヲシテ荒地ヲ墾耕セシメ蕃大租ヲ征收シタル起因ヨリ蕃民ノ保護

爾來日久ク弊生シ或ハ墾耕侵佔スルモノアリ或ハ多ク耕シテ少ク納ムルモノアリ或ハ越界佔墾スルモノアリ種々弊端紛々トシテ摺訟ス故ニ乾隆三十一年間ニ理蕃廳ナルモノヲ奏設シ鹿港ニ駐任シテ淡水嘉義彰化三屬七十二社ヲ統轄シ又臺防同知衙門ヲ設ケ臺南府ニ駐任シテ臺南及鳳山二屬二十一社ヲ統轄シタリ凡ソ移住清民強ヲ特ミテ蕃民ヲ欺侮シ墾耕抗納若クハ強買強拐スル等ノ事件又ハ熟蕃ニシテ生蕃防禦ヲ怠ル等ノ事件ハ管理蕃及臺防ノ兩同知ノ專權ニテ辦理ス故ニ理蕃同知及臺防同知ハ毎年各社ヲ巡查訪察シ又五年ヲ一期ト定メ地籍ヲ丈量シテ侵佔ノ弊ヲ防ギ又毎社中明理ノ人ヲ選ンテ通事土目業戶ヲ酌設シテ蕃公蕃租征收ヲ掌ラシメタリ

蕃大租ニ公私ノ別アリ

蕃大租ニ公私ノ別アルコトヲ記憶セザルヘカラス公租トハ第一第二項ニ叙列セシ蕃田及共有公田ヨリ取得シテ該社ノ公費及社内一体ノ口糧ニ支出スルモノヲ謂ヒ私租トハ社蕃人民一個人所有ノ既未

墾地ヲ移住清民ニ賣與シテ其大租權ヲ留存スルモノヲ謂フ
劉銘傳ノ地租改正法

本島阿蘭占據以來鄭氏三世ヲ經テ清朝版圖後迄租稅ノ沿革ハ前段已ニ略述セルカ如シト雖モ抑々臺灣ニ於ケル近時ノ庶政ハ彼巡撫劉銘傳ナル者一世ノ雄才ヲ奮ヒ英斷果決以テ舊制ヲ釐革シ今日臺政ノ見ルヘキ者アルハ蓋シ劉氏ノ功ナリ就中地租改正ノ如キハ固リ至大至難ノ業ニシテ其勇斷決行ハ當時全島人民ニ告示シタル者ヲ以テ其一端ヲ窺知スルニ足レリ是レヨリ本島ノ地租稅法等ハ一齊ニ歸シ大ニ整頓セル者ノ如シ今茲ニ總督府員谷信近氏ノ調査セシ者ヲ得タレハ左ニ之ヲ掲ケテ以テ其梗概ヲ示ス

告示案(意譯)

全臺版圖ニ歸シテヨリ以來田園ニ對シ未タ切實ノ丈量ヲ爲シタルコトナシ於是供賦ノ輕重南北各々異ナリ假令ハ臺灣南鳳山嘉義三縣ノ如キハ其徵收スル租穀ハ鄭氏取租ノ數ニ依テ其賦額ハ極メテ重ク又其後續墾シタル彰化縣今ノ臺中淡水廳北縣今ノ新竹縣及臺噶瑪蘭今ノ宜蘭等ノ管内各地ハ福建省同安縣ノ租率下沙則ニ照シテ租穀ヲ徵收シ其賦額ハ尙ホ重クシテ全島番一ナル能ハス且道光初年(今ヨリ六七十年前)以後引續キ開墾シタル田園ハ相率テ隱匿シ又番租隘租等ノ各名目アリテ之ヲ利己吞匿ノ具ト爲シテ之ヲ官ニ報シ納租セズ故ニ今回清丈ヲ完結セハ其租額ハ數倍ニ溢レントス若シ仍ホ舊ニ照シ收租セハ輕重一ナラス小民ノ苦累ハ堪フヘカラス之レ全臺ヲ通シテ別ニ賦則ヲ改正セントスル所以ナリ於是現ニ丈量セル田園ハ新舊ニ論ナク悉ク同安縣ノ下沙則ノ例ニ照シ等級ヲ分別シ甲ヲ化シテ畝ト爲シ一甲ヲ十一畝ト爲シ一條鞭ノ稅法ニ仿ヒ各項ノ名目ヲ刪去シ其所謂地丁糧米耗羨等ノ各款ハ一括シテ錢糧トシ且從來ハ現穀徵收ナリシヲ穀價ニ換算シテ現銀徵收トシテ正賦ノ充實ヲ期セントス然レトモ改租ノ定率ハ各縣最輕ノ率ヲ標準トシテ尙フ之ヲ輕クスルモ重クスルコトナシ此外沿山各處及荒地ヲ開墾シテ未タ熟成セサル田園ハ當分ノ内之ヲ未入額即チ定率以外ノ低額ナル等

則ニ分別シテ地租ヲ完納スルヲ許ス

又前例ヲ查スルニ錢糧ノ外ニ補水平餘ヲ隨收スルノ例アリ臺灣ハ番銀即外國銀貨ヲ通用ス然ルニ今ヤ租率ヲ內地同様ニ改定スルヲ以テ其納銀モ亦內地同様紋銀即純銀ナラサルヘカラス洋銀ヲ以テ紋銀ニ代用セントスレハ勢ヒ補水平餘ヲ隨收スヘキナリ故ニ補水ハ一兩ニ付銀一匁ヲ隨收スル外平餘銀ハ銀一匁五分ト酌定シ其收入ニテ地租ヲ升科セル各縣ノ經費ニ充テ其地租ヲ外科セザル恒春臺東埔裏社等ハ外ヨリ別ニ補助ヲ行フ(中略)茲ニ上司ノ准可シタル租率一畝ニ付徵收スル地租數月若干ト分別シテ左ニ列記シテ之ヲ示ス爾等業戶等ハ當サニ踴躍シテ輸納シテ可ナリ此次改定シタル租率及隨收スル補水平餘ハ永遠ノ定額トシ地租ヲ完納スヘシ切々特ニ示ス

租 率

- 上田每畝正耗銀二匁二分四厘四毫零八忽
- 隨收一割補水銀二分二厘四毫四絲零八微
- 一割五分平餘銀三分三厘六毫三絲一忽二微
- 共計每畝征銀二匁八分零五毫一絲
- 甲數ニ換算スレハ一甲三兩零八分五厘六毫一絲
- 中田每畝正耗銀壹匁八分三厘五毫二絲八忽
- 隨收一割補水銀一分八厘三毫五絲二忽八微
- 一割五分平餘銀二分七厘五毫二絲九忽二微
- 共計每畝征銀二匁二分九厘四毫一絲
- 甲數ニ換算スレハ一甲二兩五匁二分三厘五毫一絲
- 下田每畝正耗銀一匁五分一厘三毫一絲二忽

隨収一割補水銀一分五厘一毫三絲一忽二微
 一割五分平餘銀二分二厘六毫九絲六忽八微
 共計每畝征銀壹錢八分九厘一毫四絲
 甲數ニ換算スレハ一甲二兩零八分五毫四絲
 下下田每畝正耗銀一匁二分一厘零四忽九微六纖
 隨収一割補水銀一分二厘一毫零四忽九微六纖
 一割五分平餘銀一分八厘一毫五絲七忽四微四纖
 共計每畝銀一兩六匁六分四厘四毫三絲二忽
 上則園ノ租率ハ中田ト全シ
 中則園ノ租率ハ下田ト全シ
 下則園ノ租率ハ下下田ト全シ
 隨収一割補水銀九厘六毫八絲三忽九微六纖
 一割五分平餘銀一分四厘五毫二絲五忽九微五纖
 共計每畝征銀一匁二分一厘零四忽九微
 甲數ニ換算スレハ一甲ニ付一兩三分一厘五毫三絲九忽
 光緒十三年十二月十八日給
 告 示
 以上ハ光緒十四年劉銘傳カ臺灣ニ於ケル既墾田園ヲ丈量シテ其田園租ヲ改正スルニ當リ告示シタル案
 文ノ要領ヲ意譯シタルモノナリ
 某庄ニ發貼ス

此ニ由テ之ヲ觀レハ其改正以前臺灣ノ地租ハ各地一律ナラス且其地租ハ現銀ニテ之ヲ徵収シタル外租
 穀ニ附帶シテ人丁銀ヲ徵収シ且補水ト似テ非ナル羨耗銀ヲ附加収納シタルヲ知ルヘク又當時ノ改丈改
 租ハ既墾田園ニノミ之ヲ及ホシ沿山各處ノ地及荒地ヲ開墾シテ未タ熟セサル田園ハ之ヲ未入額即定率
 以外ノ低額ナル等則ニ依リ所謂等外地租ヲ徵収シタルモノタルヲ見ルニ足ル之レ今日各地ニ沙田若ク
 ハ沙園ノ名稱アル所以ナリ又當時恒春臺東埔裏社ノ三地ハ相前後シテ改丈改租ヲ斷行セシモ土地偏僻
 ニシテ他ノ各縣ト同一ナラサルヲ以テ其租率ヲ各地ノ情況ニ依リ特別ニ規定シタリ而シテ前告示文中
 ニ示スモノハ右三地以外ノ各縣ニ實施シタル租率ニテ且其率ハ畝ヲ以テ主トナシ毎甲ノ租率ハ補水平
 餘ヲ加収シタルモノヲ示シタルモノナレハ其一甲當リノ租率ヲ知ルニ不便ナルト且恒春臺東埔裏社三
 地ニ於ケル特種ノ租率ト參閱ニ便ナル爲メ普通田園每甲ノ租率ト特別各地ノ租率一覽表ヲ示サントス
 普通田園每甲ノ租率

- 上則田 二兩四匁六分八厘四毫九絲
- 補水一割二分四厘六毫八毫九絲九忽
- 平餘一割五分三分七分零二毫七絲四忽
- 共計每甲三兩零八分五厘六毫一絲余
- 中則田 二兩零一分八厘八毫一絲
- 補水一割二分零一厘八毫八絲一忽
- 平餘一割五分三分零一厘八毫二絲二忽
- 共計每甲貳兩五匁二分三厘五毫一絲
- 下即田 一兩六匁六分四厘四毫三絲
- 補水一割一匁六分六厘四毫四絲三忽

平餘一割五分二匁四分九厘七毫六絲四忽
 共計每甲二兩零八分零五毫四絲
 下々則田一兩三分一厘五毫五絲
 補水割一匁三分三厘一毫五絲五忽
 平餘一割五分一匁九分九厘七毫三絲三忽
 共計每甲一兩六匁六分四厘四毫三絲二忽
 上則園ノ租率ハ中田ト全シ
 中則園ノ租率ハ下田ト全シ
 下則園ノ租率ハ下々田ト全シ
 下々則園ハ下々則田ヨリ二割ヲ減シ每甲一兩零六分五厘二毫四絲
 補水一割一匁零六厘五毫二絲四忽
 平餘一割五分一匁一分九厘五毫八絲五忽
 共計每甲一兩三分一厘五毫三絲余
 以上ハ恒春臺東埔裏社ヲ除ク各縣ノ改定租率ニテ福建同安縣ノ下沙則租率ニ比準シ規定シタルモノト
 ス以下恒春臺東埔裏社ノ租率ヲ示ス
 恒春田園每甲ノ租率
 上則田 七匁六分五厘零五絲二ハ元恒春支廳ノ報告ニ
分四厘七毫二絲ハ簡明地籍圖冊ニ在リ
 補水一割
 平餘一割五分
 共計每甲徵銀

中則田 六匁三分三厘零五絲
 補水一割
 平餘一割五分
 共計每甲徵銀
 下則田 五匁零六厘四毫四絲
 補水一割
 平餘一割五分
 共計每甲徵銀
 下々則田 四匁零五厘一毫五絲
 補水一割
 平餘一割五分
 共計每甲徵銀
 上則園ノ租率ハ中則田ト同シ
 中則園ノ租率ハ下則田ト同シ
 下則園ノ租率ハ下々則田ト同シ
 下々則園ノ租率ハ下則園ヨリ二割ヲ減シ每甲三匁二分四厘一毫二絲
 補水一割
 平餘一割五分
 共計每甲徵銀
 以上恒春田園每甲ノ租率ニシテ同安縣ノ下沙則ヨリ二割ヲ低減シタルモノトス元恒春支廳ノ報告ニ據

レハ恒春ハ甲ヲ化シテ畝トナシ一甲ハ十一畝三〇八ニ當リ每畝上田ハ紋銀六分九厘五毫五絲中田ハ五分七厘五毫五絲下田ハ四分六厘〇四絲下々田ハ三分六厘八毫三絲又上園ハ中田ト同率中園ハ下田ト同率下園ハ下々田ト同率ニシテ下々園ハ下園ノ租率ヨリ二割ヲ減シ每畝貳分九厘四毛六絲ヲ定率トストアリ此率ニ依リ十一畝ヲ一甲ト算出シ一甲ノ租率ヲ算出スレバ前掲ノ租率ヲ得ルナリ

埔裏社田園毎甲ノ租率
上則田 八匁一分一厘七毛
補水一割

平餘一割五分
共計毎甲徵銀

中則田 七匁零九厘
補水一割

平餘一割五分
共計毎甲徵銀

下則田 五匁六分七厘二毫
補水一割

平餘一割五分
共計毎甲徵銀

下々則田 四匁五分三厘七毫六絲
補水

平餘
共計毎甲徵銀

共計毎甲

上則園ノ租率ハ中則田ト全シ

中則園ノ租率ハ下則田ト全シ

下則園ノ租率ハ下々則田ト全シ

下々則園ノ租率ハ下則園ヨリ二割ヲ減シ毎甲三匁六分三厘

補水一割
平餘一割五分

共計毎甲徵銀

以上ハ埔裏社田園毎甲ノ租率トス但右ハ埔裏社及五城堡ノ租率ニシテ集々堡ハ普通田園ノ租率ニ據ルモノタルヲ記憶セザルベカラズ

沙田園ノ租率

上來叙シ來ル所ニ據レバ臺灣本島丈ケニシテ其田園租率ハ四種ニ區別スルノ外普通田園租率ニテ錢糧ヲ徵收スル臺北宜蘭新竹臺中嘉義臺南鳳山各地ニハ普通田園ノ外ニ沙田沙園ナル等外田園アリ其租率ハ南北各地ニテ大同小異アリ隨テ其等名モ南北一ナラス北方ニテハ之ヲ一、二、三等沙田沙園ト稱シ臺中以南ニテハ平、次、下等沙田沙園ト稱ス其租率ハ如左

臺北新竹
宜蘭管内沙田 每甲ノ租率
一等沙田 一兩零六分五厘二毫三絲

補水一割
平餘一割五分

共計毎甲徵銀

二等沙田 七匁四分六厘

補水一割

平餘一割五分

共計每甲徵銀

三等沙田 五匁三分三厘

補水一割

平餘一割五分

共計每甲徵銀

一等沙田ノ租率ハ二等沙田ト同シ

二等沙田ノ租率ハ三等沙田ト同シ

三等沙田ノ租率ハ每甲三匁二分

補水一割

平餘一割五分

共計每甲徵銀

以上舊臺灣府ノ各縣廳下ニ於ケル沙田沙園ノ租率ハ右ノ如ク一律トス然ルニ臺中及臺南各地ノ舊縣管
内ニ於ケル租率ハ大同小異アリ

舊彰化(今ノ臺中縣)縣嘉義縣沙田每甲ノ租率

平等沙田 七匁七分

補水一割

平餘一割五分

共計每甲徵銀

次等沙田 六匁六分

補水一割

平餘一割五分

共計每甲徵銀

下等沙田 五匁五分

補水一割

平餘一割五分

共計每甲徵銀

平等沙田 四匁四分

補水一割

平餘一割五分

共計每甲徵銀

次等沙田 三匁三分

補水一割

平餘一割五分

共計每甲徵銀三匁二分

下等沙田二匁二分

補水一割

平餘一割五分

共計毎甲徵銀
 舊臺南鳳山縣沙田每甲ノ租率
 平等沙田 五匁五分
 補水一割
 平餘一割五分
 共計毎甲徵銀
 次等沙田 四匁四分
 補水一割
 平餘一割五分
 共計毎甲徵銀
 下等沙田 三匁三分
 補水一割
 平餘一割五分
 共計毎甲徵銀
 平等沙田 四匁四分
 補水一割
 平餘一割五分
 共計毎甲徵銀
 次等沙田 三匁五分二匁
 補水一割
 平餘一割五分
 共計毎甲徵銀

平餘一割五分
 共計毎甲徵銀
 下等沙田 二匁四分
 補水一割
 平餘一割五分
 共計毎甲徵銀

以上ハ光緒十四年丈量ノ際製シタル簡明總括圖冊ニ據リ查揭シタルモノニテ恒春臺東埔裏社ニハ此ノ沙田沙園ナシ但シ舊苗栗縣ハ新竹舊雲林縣ハ嘉義ト同率ナリトス之ヲ要スルニ臺灣ノ地租率ハ田ト園ト區別シ之ヲ各上中下及下々ノ四等ニ大別シ又則外ニ沙田沙園ナルモノアリ之ヲ各一二三等若クハ平次下等ノ三等ニ區別シテ其租率ヲ定メタルモノトス

臺灣出口百貨行商釐金章程 (谷信近氏ノ調査)

一臺地常稅ノ海關ヲ設ケズ從前收ムル所ノ出口ノ釐金ハ僅カニ茶葉樟腦ノ二項アリ其餘ハ何等ノ貨物ヲ論スルナク概稅シテ裝幀白糖ニ銀貳元四角ヲ抽ク惟タ新竹縣屬ニ又抽分ノ名目アリ臺南又大料船ノ區別アリ征收既ニ紛雜ニ屬シ辯理又割一ナリ難シ裕國便民ノ道ニ非ルニ似タリ現ニ傳撫憲(巡撫)ノ諭ヲ奉ジ全臺船貨ノ厘金及ビ抽分船船等ノ項ノ名目ヲ以テ一概ニ裁免シ内地ニ仿照シテ貨ヲ按ジ厘ヲ抽キ以テ夙弊ヲ除ク

一内地各省ノ厘金ハ概テ兩起兩驗ニ係ル臺灣ハ重洋遠ク隔リ海ヲ航シ貿易販運維レ難シ輕キニ從テ擬議セサルヲ得ス茲ニ定ム進口ノ貨物ハ洋藥ノ一項ハ舊ニ照シテ抽收スルヲ除クノ外其餘進口ノ百貨ハ一概ニ厘金ヲ抽クヲ免シ以テ體恤ヲ示ス

一内地各省ノ貨物ハ肩挑販運ニ論ナク(見張)ニ逢ヘバ概シテ呈驗ヲ須テ方ニ放行ヲ准ス茲ニ念フ臺

地ノ貿易初メテ開ケ八所ノ南北陸路ノ各處均シクカヲ設ケテ查驗セズ凡ソ商賈ノ販貨ハ地ニ就テ交
 易シテ挑運往來スルニ任セ惟ダ貨物ノ落船(船積)ヲ視テ方ニ厘金ヲ抽シ以テ滋擾ヲ省ク
 一此大議シテ出口ノ厘金ヲ抽スルハ僅ニ海口ニ在テ局ヲ設ケテ驗收シ商情ヲ體恤スルニ至レリト謂フ
 可シ凡ソ郊行ノ備貨船ニ落スルハ應ニ發スル所ノ貨件船兩ヲ以テ開明駁船ニ交シ分局ニ前赴シテ報
 明シ局ヨリ遂ニ秤量シ則チ按シテ征收シ完埠ヲ給予シテ方ニ大船ニ盤上スルヲ准ス若シ先ヅ分局ニ
 赴テ厘金ヲ報完セズメ擅マ、ニ落船ヲ行フ者ハ即チ偷漏ヲ以テ論シ正項ノ厘金ヲ繳足セシムルヲ除
 ク外應ニ完スベキノ厘ニ照シテ三倍罰ヲ示シ以テ懲儆ヲ示ス
 一客商ノ附貨ハ必ス發票アリ生産者若クハ仲買人(賣渡シ證)運貨ハ必ラズ行埠(荷積証)アリ報厘ノ時
 ニ於テ須ラク發票行埠ヲ以テ貨ニ隨ツテ呈驗スベシ票卑ト貨物ト符セザルモノアレバ章ニ照シテ罰
 ヲ議シ其自置ノ貨物ニ並ヒ發票ナク及ビ自ラ行ルノ運貨並ビ行(問厘)ニ投ゼザル者ハ均シク貨ヲ按
 シ章ニ照シテ抽收シ留難阻滯スルヲ得ズ
 一現ニ議ス貨ヲ按シ厘ヲ抽スルハ均シク地ニ在ル出產ノ價值ニ照シ減ニ從テ征收シ凡ソ貨色ノ未タ章
 程ニ備載スルニ及ハザル者ハ均シク原價ニ照シ每百元ニ厘五元ヲ抽シ内地稅厘ノ百ニ値ヒ五ヲ抽ク
 ノ例ト相符ス各商毛ヲ食ミ土ヲ踐ム當ニ思フベシ天良ヲ激發シ咸ナ遵守スルヲ知リ以テ偷漏ヲ濟
 スルヲ
 一邊ヲ按ズル船隻ノ貨物ヲ裝載シテ出口セルハ從前船貨ノ厘金ヲ納レズ現在議ス出口ノ百貨ヲ抽スル
 ハ自ラ應ニ一律驗征以テ平允ヲ昭ニスベシ有ル所ノ邊ヲ按ズル船隻ハ本口ニ在テ厘金ヲ完納シテ後
 方ニ別口ニ運往シテ銷售スルヲ准ス船該口ニ抵レバ應ニ發スル所ノ完埠ヲ以テ呈シテ該口ノ局カヨ
 リ驗明スベシ方ニ起卸スルヲ准ス若シ單貨符セザレハ即チ扣留究辦ヲ行ヒ以テ影射ヲ社ス僕ヲ除
 ク

一商船裝貨滿載厘金完清後牌ヲ請テ出口ス應ニ船牌ヲ以テ該口ノ分局ニ呈請シ牌上ニ於テ厘金完清ノ
 戳記ヲ蓋用スベシ方ニ出口ヲ准ス該船戶若シ敢テ任意開駛セバ定メテ即チ嚴ニ究罰ヲ行ヒ以テ厘
 務ヲ重ンズ
 一清賦ノ一項ハ臺北分治ノ經費ノ必需スル所タリ仍ホ應ニ舊ニ照シテ抽收スベシ船按邊船ヲ論ズル
 ナク裝載粗細ノ貨物ニ拘ハラズ仍ツテ裝載壹百担ヲ以テ清賦銀貳元四角ヲ抽收シ以テ舊章ニ循フ
 一厘金ハ維正ノ供タリ例ニ照シテ應ニ紋銀ヲ收ムベシ第ダ臺地ハ向キニ番銀ヲ行用スルニ係リ市間從
 テ傾煎足色スルナシ前ニ議ス完納ノ厘金ハ仍ツテ七二番銀ヲ以テ免收シ每百兩ニ別ニ補水銀六兩ヲ
 繳シ輕殘破裂ヲ論スルナク交納ヲ准ス俱ニ七貳庫平ヲ以テ免收シ以テ輿情ニ順フ
 臺灣出口百貨行商釐金科則

出口藥類

鹿茸	每副	時價百圓ニ付金五圓
樟腦	每百斤	五圓五拾錢
土茯苓	全	壹圓
金石斛	全	八拾錢
老鼠鬚	全	五拾錢
木斛	全	六拾錢
石花草	全	

此外未タ章程ニ載セサルモノハ概テ價格百圓ニ付五圓ヲ徵收ス

出口雜貨類

粗茶 每百斤

細一圓八十錢
粗八十錢

靛青	一桶	七拾錢
紫藤	每拾把	五拾錢
牛膠	每百斤	五拾錢
牛皮	全	四十錢
草片上莊	全	四十錢
草片下莊	全	壹圓五拾錢
貓皮	每拾領	拾八錢
魚翅大副笨莊	每百斤	三圓八拾錢
魚翅雜刺	每百斤	五拾錢
芋名爲幼蒜	全	四拾貳錢
粗蒜	全	拾錢五厘
通草枝	全	壹圓
青佛子名香圓	全	四拾錢
牛骨	全	拾八錢
牛角	全	四拾錢
牛拍脰	全	五拾錢
鳳尾即牛背上筋	每拾件	六錢
碧椰即染衣料	每百斤	六錢
笋絲	全	七拾錢
福肉	全	四十錢
煤炭角	全	壹圓五拾錢
龍眼肉	全	八錢
官煤	全	壹圓五拾錢

出口水菓類

此外時價百圓二付五圓

全末	全	三拾錢
全總	全	壹圓八拾錢
大甲蓆	每百領	價格百圓二付五圓
青布	全	全
番布	全	全
生油	每百斤	全
烏白芝麻	每百斤	拾四錢

出口糖類

此外時價百圓二付五圓

雪柑	每百斤	五錢
黃莉	全	全
西螺柑	全	拾五錢
芭蕉果	全	拾五錢
檳榔	全	三拾錢
冰糖	每百斤	三拾錢
白糖	全	拾五錢
青糖	全	九錢
濕糖	全	三厘

三厘補水在內

出口板類

此外時價百圓二付五圓

楠枋濶壹尺八寸 厚壹寸五分長七尺 每塊三錢五厘
 梢楠濶壹尺八寸 厚壹寸五分長七尺 每塊拾錢即梢楠柴也
 烏心樵濶八寸 厚四寸長七尺 每塊五錢
 山杉 四錢八厘

出口樟料類

此外時價百圓二付五圓

白隱五丈 長七寸 厚一尺八寸 濶每副四圓
 貳丈六耳 每件 壹圓八拾錢
 一丈九尺 壹圓四拾錢
 一丈八尺 壹圓八拾錢
 一丈六尺 壹圓貳拾錢
 一丈下金 九拾錢
 一丈五尺六耳 每件 八拾錢
 九寸下金 每粒 七拾錢
 一丈四尺六耳 每件 六拾四錢
 五拾五錢

八尺下金

每粒

五拾五錢

一尺三尺六耳

每件

五拾貳錢

一尺二尺六耳

每件

四拾五錢

又四丈長二尺八寸面五寸厚每丈

每粒

四拾五錢

七尺下金

每粒

四拾五錢

當感大枋二丈八尺長五寸厚二尺四寸面

每粒

四拾五錢

二丈番身

全

四拾五錢

一丈八尺

全

四拾五錢

一丈一尺六耳

每件

四拾五錢

六尺下金

每粒

四拾五錢

一尺六寸

每粒

四拾五錢

一尺五寸

每粒

四拾五錢

一尺四寸

每粒

四拾五錢

一丈八尺樟繡

每粒

四拾五錢

又貳丈四尺二丈二尺面五寸厚每丈	貳拾壹錢
一丈二尺番身	貳拾壹錢
一丈六尺	貳拾壹錢
一丈六尺六了	八錢
料橫一尺八寸面三寸厚每丈即擇也	拾錢
又一尺八寸面四寸厚每丈	拾錢
又二尺面三寸厚每丈	拾錢
又二尺面四寸厚	拾錢
縫靴五寸四分厚	拾錢
一丈棒繩	拾錢
一丈八尺番身	拾錢
九尺六耳	拾錢
五尺下金	拾錢
一丈二尺方底壹尺貳寸面四寸厚每丈	拾錢
八尺六耳	拾錢
雙連楠板九尺長二寸厚每片	八錢六厘
四尺下金	八錢六厘
楠板七尺八寸濶一寸六分厚每片	貳錢八厘

光緒貳年增補出口各貨厘金科則例後

三寸下金	每粒	貳錢
火炭	一千斤即紫炭也	三拾錢
魚脯	一百斤	拾錢
香末	一千斤	五拾錢
煙葉	一百斤即煙草	三拾錢
漿尾	一百斤	五拾錢
舵柄	一百斤	貳拾錢
子桿柄	一百斤	三拾錢
鋤頭柄	一百斤	貳拾錢
石榴木	一百斤	五錢
小杉板	每一幅	五錢
丁考鱗	每百斤	拾錢
鹿皮	壹百領	參圓
鹿角		貳圓
鹿筋		參圓
龜筋		壹圓
鹹飛魚	壹百斤	拾五錢
紹興酒	每百壘	貳圓八拾錢
箔名花金	每百合	

錢紙名石百相	每百相	參拾錢
壹坵	每百塊	參拾貳錢
想思柴	每十七枝	壹圓
菠蘿藤	每百斤	六拾錢
綠荳	每色	拾錢
粗生油	每百斤	拾六錢
薑黃	每百斤	拾錢
飛魚乾	每百斤	拾錢
青脯	每百斤	拾錢
九尿瓜頭	每百斤	拾錢
笋干	每百斤	拾五錢
白荳	每石	拾錢
厚正蘭煙三件作為一名每石	每石	五拾錢
白油即花生油	每百斤	參拾錢
大金祇	一千枚	貳圓五拾錢
小全	一千斤	壹圓五拾錢
大藤	一千斤	壹圓四拾錢
白荳	每百斤即土荳	壹圓四拾錢
花生	每石	五錢
小麥	每石	拾錢

凡內地各貨及布疋等件轉運出口照時價估本銀壹百圓應完釐金銀貳圓伍拾錢
 光緒十五年度司庫收支數目清算表 (谷信近氏ノ調査)

摘要	摘要	摘要	摘要
光緒十四年分送越高	光緒十四年分送越高	光緒十四年分送越高	光緒十四年分送越高
單租	單租	單租	單租
文職	文職	文職	文職
稅契	稅契	稅契	稅契
當稅	當稅	當稅	當稅
鐵爐	鐵爐	鐵爐	鐵爐
鹽課	鹽課	鹽課	鹽課
各屬存留除坐支外解完支剩銀	各屬存留除坐支外解完支剩銀	各屬存留除坐支外解完支剩銀	各屬存留除坐支外解完支剩銀
武職	武職	武職	武職
光緒十四年分報租銀	光緒十四年分報租銀	光緒十四年分報租銀	光緒十四年分報租銀

各營武職官庄銀	一四〇〇〇〇〇〇〇〇	文職官庄銀	四七三一四六三二〇
明扣	二三〇七五五〇〇〇	各屬清丈給單經費銀	一八四三三六八九九一
光緒十六年秋撥案內	二〇二八九六六六二	各屯兵丁俸餉銀	一五〇〇〇〇〇〇
扣存臺灣各營存剩建	八二九七一五七二	前署福建陸路提督署	一一〇〇〇〇〇
扣存臺灣各營存剩扣缺銀	二六五九〇一八七	前署北府新竹縣李朝	一〇〇〇〇〇
扣存臺灣各營加餉建曠銀	一七七〇六三一	前署五世同堂李朝	六一九六一〇
扣存臺灣各營米折建曠銀	一一七一八八七六	附銷臺灣東協俸廉共銀	二七〇三〇〇
武職減廉款銀	六七二〇三四〇	應歸十七年秋撥銀	三九二七〇二五三五
補部庫減平銀	三〇四一九六六〇	公費	三三九五九〇一〇七
減成款銀	六五八六六〇七〇	明扣	一五二七五五〇〇
		武職減廉應存銀	六七二〇三四〇
		減平應存銀	三〇四一九六六〇
		減成應存銀	六五八六六〇七〇
		十四年分撥給十六年秋分銀	二〇二六二六四六二
		十四年分定應存銀	三八七五七四九八八
以上合計銀	六二四五五八〇八九八	以上合計銀	六二四五五八〇八九八

臺灣各地隆恩租銀及盈餘銀等一覽表

摘要	金額
----	----

臺灣鎮標中營遊擊報告十三年分官庄租	全	上報告十三年分九閣厝塔潭二庄廢祠租	四一三五
全	上報告十三年分官庄租積溢銀	全	四六二
全	上報告十三年分魚塢盈餘銀	全	五七
全	上報告左右軍十七年分徵收租谷雜糧銀	全	三九四
臺灣南路營參將報告清丈後鳳臺兩縣內官庄租	全	臺灣北路營守備報告十五年海山藍興惡馬庄租	一八三
臺灣鎮標中營守備報告十五年海山藍興惡馬庄租	全	臺灣鎮標中營守備報告十七年分中港庄惡馬庄租	七一〇
臺灣鎮標中營守備報告十七年分中港庄惡馬庄租	全	臺灣鎮標中營守備報告十七年分抽收官庄租	一六七二
臺灣鎮標中營守備報告十七年分抽收官庄租	全	臺灣鎮標中營守備報告十七年分抽收官庄租	一一七七
臺灣鎮標中營守備報告十七年分抽收官庄租	全	臺灣鎮標中營守備報告十七年分抽收官庄租	二六〇
臺灣鎮標中營守備報告十七年分抽收官庄租	全	臺灣鎮標中營守備報告十七年分抽收官庄租	一六一
臺灣鎮標中營守備報告十七年分抽收官庄租	全	臺灣鎮標中營守備報告十七年分抽收官庄租	一〇三七八
臺灣鎮標中營守備報告十七年分抽收官庄租	全	臺灣鎮標中營守備報告十七年分抽收官庄租	三七一一五一七
臺灣鎮標中營守備報告十七年分抽收官庄租	全	臺灣鎮標中營守備報告十七年分抽收官庄租	七〇五四六六三
臺灣鎮標中營守備報告十七年分抽收官庄租	全	臺灣鎮標中營守備報告十七年分抽收官庄租	三六一五〇〇〇
臺灣鎮標中營守備報告十七年分抽收官庄租	全	臺灣鎮標中營守備報告十七年分抽收官庄租	〇〇〇〇〇〇〇
臺灣鎮標中營守備報告十七年分抽收官庄租	全	臺灣鎮標中營守備報告十七年分抽收官庄租	二六九八〇五〇
臺灣鎮標中營守備報告十七年分抽收官庄租	全	臺灣鎮標中營守備報告十七年分抽收官庄租	五九四五一〇
臺灣鎮標中營守備報告十七年分抽收官庄租	全	臺灣鎮標中營守備報告十七年分抽收官庄租	一四八四二〇〇
臺灣鎮標中營守備報告十七年分抽收官庄租	全	臺灣鎮標中營守備報告十七年分抽收官庄租	九八九一三二〇
臺灣鎮標中營守備報告十七年分抽收官庄租	全	臺灣鎮標中營守備報告十七年分抽收官庄租	七五三八三九〇
臺灣鎮標中營守備報告十七年分抽收官庄租	全	臺灣鎮標中營守備報告十七年分抽收官庄租	〇九一四八〇〇
臺灣鎮標中營守備報告十七年分抽收官庄租	全	臺灣鎮標中營守備報告十七年分抽收官庄租	一四六一八〇〇
臺灣鎮標中營守備報告十七年分抽收官庄租	全	臺灣鎮標中營守備報告十七年分抽收官庄租	一〇三七八

光緒十九年憲收、明治二十九年憲收、對照表

錢糧	六八八六一四四	七〇〇七六五	五七〇	七一五一
官租	七七六二五二	一五六五三四	六四七	一〇〇九六九〇八一
契稅	五五五六五	一〇〇〇〇〇	〇〇〇	三三八四一一
茶稅	六一五八八	二〇八七五〇	〇〇〇	二一五五八一
樟腦	四二四三三一	三九八六六八	五〇〇	五〇〇八九
關稅	三三〇五七八	七〇四三六八	〇八四	六二五二九〇
稅	一三二九六五八	〇八四	六二五二九〇	七二〇
光緒十九年度	七〇〇七六五	明治廿九年	五七〇	七一五一
對照表	一〇〇九六九〇八一	增減	三三八四一一	二一五五八一

光緒十九年錢糧當稅々獎官庄錢課各銀收支表

名目	收入部		支出部	
	銀	額	銀	額
錢糧	四二一六八六	七三七	一三八〇〇六	八三三
存留支用	二四八七九	二五四	五〇〇〇〇	〇〇〇
當稅	一一六七	六九九	二三〇〇〇	〇〇〇
官稅	二七〇	〇〇〇	一五〇〇〇	〇〇〇
鐵櫃	四〇〇四四	四四八	二四八七九	〇〇〇
以上合計	五二二八八〇	三四九	二五八八〇	二五四
俸餉米折等銀ハ俸給手當等ノ銀ニシテ米ニテ給與セサルモノヲ銀ニ換算シタルモノナリ	二五八八〇	〇〇〇	二七六六六	四三六
官庄款撥充公廉費ハ官庄租ヲ公費ニ使用シタルモノト云フナリ	二五	〇〇〇	一九五六七九	九〇四
以上合計	五二二九〇五	四八七	二七六六六	四三六
以上合計	五二二九〇五	四八七	五二二九〇五	四八七

備考

俸餉米折等銀ハ俸給手當等ノ銀ニシテ米ニテ給與セサルモノヲ銀ニ換算シタルモノナリ
官庄款撥充公廉費ハ官庄租ヲ公費ニ使用シタルモノト云フナリ

臺灣省管下錢糧銀額表

縣	額征錢糧銀	請暫停征銀	寔應徵錢糧銀
應縣	一九六〇	一五八	一九六〇
埔裡	五三三七九	四一六	五三三二〇
彰化	四七二四一	一五	四六八二五
雲林	三三五九七	〇一五	三三五八二
苗栗	二二七七六	〇一四	二二七七六
澎湖	一一一五		一一一五
安平	四八三二四		四八三二四
鳳山	八六九四三		八六九四三
嘉義	六五四七四		六五四七四
恒春	一九五六		一九五六
基隆	六九八七		六九八七
淡水	五七五四八		五七五四八
新竹	四〇九四九		四〇九四九
宜蘭	三七一八六	一二七九	三五九〇六
合計	五二二九〇五	八三三	五二二九〇五

九十一

臺東直隸州	一一四二	三二〇	一八六九	二三八	一一四二	三二〇
以上總計	五〇六五八四	五〇一	一八六九	二三八	五〇四七一五	二六三

九十二

備考
 額征錢糧銀トハ徵收スヘキ錢糧ノ定額總數ナリ
 請暫停征銀トハ光緒十六十八兩年風水害ノ爲メ免稅額ナリ
 定應征錢糧銀トハ實際徵收スヘキ錢糧ノ數ナリ

光緒十九年臺灣省錢糧銀等款寬收入表

廳縣	錢糧		官		稅契銀		常稅銀		錢糧課銀
	已完	未完	已完	未完	已完	未完	已完	未完	
埔里社廳	一九六〇四〇五		一〇一〇七〇〇		六七九二五		二五〇〇		
臺灣縣	四九三九四七八	三八二六一七八	六九三〇〇		四七八七四三九		二五〇〇		
彰化縣	四〇三五九六五八	六四六六一二三	一六二〇〇〇		三七〇一一二五		二〇〇〇		
雲林縣	二七四一七七八六	六一六四四七六			四二〇五五四五		二〇〇〇		
苗栗縣	二一九八四八九二	一七九二二八三			一一四二一八三		一〇〇〇〇		五〇〇〇
澎湖縣	一一五九五三				九三四六六				
安平縣	四〇七一八八九三	七六一三〇〇九	一六四〇七五八	五八〇四一三	二七三三六六八		七五〇〇〇		五〇〇〇
鳳山縣	七二三九六四六二	一五五四六九二六	六二五一九九一	一五四三三〇九	五二九〇二三四				
嘉義縣	五二三八三七一	一三〇九〇九二七	一六八一四九〇〇	五四二八六九三	二六四四〇四		一〇〇〇〇		五〇〇〇
恒春縣	一九五六八三五								

廳縣	錢糧	官	稅契銀	常稅銀	錢糧課銀
基隆廳	六九八七七四九		二二〇一〇七九		
淡水縣	五七五四八三二		一〇七二二五六二		五〇〇〇
新竹縣	三九四二五九一九	一五二三三七二	二九二四九四二		五〇〇〇
宜蘭縣	三四九四七〇一一	九五九二七九	一六五六八九〇		五〇〇〇
臺東直隸州	一一四二二二〇				
合計	四四七七三三六九〇	五六九八一五七三三	二五八八〇三四九七六二	九一五四〇〇四四八	二七〇〇〇〇三五〇〇〇

光緒十九年度海防經費收支決算表

摘要	收入		支出	
	部	額	部	額
光緒十八年分送越商	部	六七四九七九八六七	淮軍二十四營并二砲臺薪糧銀	七六四九八五六〇〇
關片釐稅	部	八六四五三七五八四〇	屯番三營銀	一〇四九六四〇〇〇〇
亞厘厘釐金	部	四一八七七七三二〇〇	隘勇六營銀	一一五七七六〇〇〇〇
茶厘釐金	部	一五六四〇〇〇〇〇〇	各官輪船薪糧銀	二四一九二〇〇〇〇
茶番經費	部	一〇〇八〇〇〇〇〇〇	商務輪船薪糧銀	四九一九四七二〇〇
茶分治經費	部	二〇〇〇〇〇〇〇〇	火車票房薪糧銀	三九七四四〇〇〇〇
百貨厘費	部	一三四七五六八七三〇	電報局薪糧銀	一〇七八四六四〇〇
腦貨厘費	部	二一四九四〇八〇〇〇	機器局薪糧銀	五一八七一二〇〇〇
鹽灶防費	部	一八三七三三七八〇〇	平埔局并看薪糧銀	七〇〇三二〇〇〇

九十三

鹽局餘資銀	三六七四六七五六〇	官醫局薪糧銀	三三二四〇〇〇〇
電報水脚銀	九八九四二二一九	購買藥料丸散銀	五七五七四〇〇〇
官輪船水脚銀	一三二四一六〇〇	洋醫生薪水藥品等銀	一七二八〇〇〇〇
商務輪船水脚銀	五四二八五四四四〇	機器局購買材料銀	六四八九五四〇〇〇
火車票價銀	八五九四九八七七六	建修營房街署各砲臺工程銀	五一五九六四〇〇〇〇
礦價銀	三一三二〇〇〇〇	差遣各員銀	二五九四〇〇〇〇
煤價銀	五八五七九二〇〇	善後局并郵政員查薪糧銀	七三四四〇〇〇〇
捐輸經費銀	七六四八六四〇〇〇	營務處員查薪糧銀	三七九七〇〇〇〇
撥用司庫銀	二〇〇〇〇〇〇〇〇〇	購買軍火槍械洋硝銀	四一八七六五三三〇〇
以上合計額	二六三五二二二〇三三二	鐵路工程銀	二四〇〇〇〇〇〇〇
		各營故勇收理銀	四五二九七七五〇
		各局營故員卹賞銀	三四四七一〇五四
		奉部撥解抵還洋債銀	一二三六五七三二〇〇
		各官船船機煤并二撥解船政煤價銀	四六九三七四八六〇
		委員出差川資銀	一一三四八〇〇〇
		文報局薪糧銀	一三二一〇〇〇〇
		剩餘銀	二二四〇九〇〇〇六八
		以上合計額	二六三五二二二〇三三二
			九十四

備考
 茶厘金茶棧番經費茶分治經費合セテ茶稅トモ云フヘキモノニシテ分治トハ清丈費トシテ徵收セシニ始ルト云フ

度量衡 (明治三十年ノ調査)

本島ノ初メテ清領ニ屬セシハ康熙二十二年即チ今ヲ距ル實ニ二百十五年前ニシテ十數年前迄ハ福建省ノ所管タリシモ度量衡制度ノ如キ高尙ナル行政施設ハ未タ容易ニ企及シ得ベキ所ニアラス官府ニ於テハ唯漫然トシテ往時清國戶部ノ制定ニ係ル式ヲ移用シ其民間ニ行ハル、モノハ人民各地ヨリ移住ノ當初其原住地ニ行ハレタルモノヲ携帶シ來リ或ハ夫ヨリ種々ニ變化シタル器物ニシテ固ヨリ一定ノ系統ヲ有セス一言以テ之ヲ言ヘハ本島ノ度量衡ハ國定度量衡ノ性質ヲ有セス唯不正錯雜ナル或ル數種ノ計量ノ標準器ヲ有スルニ過キスト斷言スルモ敢テ不可ナカラシ

度量衡ノ名稱命位
 本島ニ於テ普通ニ行ハル、度量衡ノ名稱及ヒ其命位ハ左ノ如シ

名稱	命位	名稱	命位
絲	尺ノ十万分一	寸	尺ノ十分一
毫	尺ノ万分一	尺	十尺
厘	尺ノ千分一	丈	千八百尺(百八)
分	尺ノ百分一	里	三十八方尺
名稱	命位	名稱	命位
鋪	一万八千尺(里)	度	九十五

名稱	命位
絲	甲ノ万分一
毫	甲ノ千分一
厘	甲ノ百分一
名稱	命位
勺	斗ノ千分一
合	斗ノ百分一
管	斗ノ二十分一
升	斗ノ十分一
名稱	命位
絲	兩ノ十万分一
毫	兩ノ万分一
厘	兩ノ千分一
名稱	命位
斤	十六兩

名稱	命位
分	甲ノ十分一
斗	一丈二尺五寸ノ長チ戈ト シ二十五戈平方チ甲トス
石	十斗
斗	百斗
名稱	命位
分	兩ノ百分一
錢	兩ノ十分一
兩	命位
擔	百斤

清國政府ノ施政

清國政府ノ時代ニハ大清律令ニ規定セラルタルモノ、外別ニ本島ノ度量衡ニ關スル一定ノ法規存セザリシモノ、如シ尤モ臺北縣下ニ行ハル、公平斗乙未斗ノ製作ハ免許料拾元(拾圓)ヲ徵收シテ一定ノ人氏ニ特許シ同時ニ官印(官定或ハ乙未公定ノ烙印ノ類)ヲ附與シテ永久製作權ト其官印ノ使用權トヲ專有セシメ若シ器物ノ偽造若ハ變造等ノ跡アルトキハ特許製作人ヲシテ之ヲ鑑定セシメ果シテ偽造變造等ノ証左歴然タルモノアルトキハ之ヲ首柳ノ嚴刑ニ處スルノ例アリシ由然レドモ刑期ノ長短ハ一ニ當局判官ノ意中ニ任シタルカ故ニ却テ貪官汚吏ノ私慾ヲ慾ニスルノ利器タルガ如キ觀アリシト云フ因ニ記ス量器ヲ製作スルトキハ一個ニ付キ百文(拾錢)ノ檢査手數料ヲ徵收シテ官廳ニ於テ器物ノ檢査ヲ行ヒ合格ノモノニハ烙印ヲ捺捺シテ其使用ヲ認許セシ由尙ホ該器製作人ニ就テ取調タル所及ビ坊間ニ散在スル數多ノ量器ニ捺捺セル烙印ノ該製作人カ所有スル官印ト符合スル點ヨリ推セハ以テ前來記述スル所ノ眞ニ近キヲ知ルヘシ

度量ノ種類、形狀、物質及使用ノ範圍

度量ノ種類ハ魯班尺、裁帛尺、北京尺(京尺)又ハ寧波尺トモ云フ(蘇帛尺、亭仔尺、裁帛大尺、家內尺、福尺、文公尺、上海尺、丁圍尺、黃東尺、廈門尺、峇尺(ヤト尺)等ナリ思フニ本島人ハ其習俗ヲ異ニスル各地方ヨリ築リタル者ナレバ自ラ各自故郷ノ風物ヲ固守スルノ習慣ヨリ斯ノ如ク多クノ種類ヲ存スルナルヘシ現ニ頃日ハ大稻埕若ハ艋舺等ノ土人ノ吳服店ニ於テ我直鯨二様ノ度量器(自製ノ品モアリ)ヲ使用スルヲ見ル而シテ其形狀ハ魯班尺ニ於テ曲直ノ二様アルノミ他ハ概テ直形端目盛文又ハ五分若ハ一寸目ナリ其物質ハ楠、楠櫛、竹材最モ多ク稀ニ紫檀若ハ金屬製ノモノアリ長サハ概テ一尺以上一丈以下ニシテ就中二尺ノモノ最モ多シ是レ皆使用ノ途ニヨリ各便否ヲ計リテ適宜ニ製作セシモノナリ以上十數種ノ内ニテ數百年來公私ノ間ニ最モ廣ク行ハル、ハ魯班尺ナリ該度量器ハ吳服店等ニハ使用セラレ

トノ説アルモ今回ノ調査ニ據レハ吳服店及ヒ裁縫店等モ現ニ之ヲ使用シ居レリ但シ其器物ハ木工等ノ用ニル直角形即チ曲尺ニアラスシテ直尺ノ極メテ粗造ナルモノナリ而シテ客尺ハ歐米ノ舶來織物ヲ度ルニ用ヒ芋仔尺ハ芋ヲ織リタルモノ藤帛尺ハ藤ヲ以テ織リタルモノヲ度ルニ用ヒ文公尺ハ大工ノ門戸ヲ構造スルトキ丁蘭尺ハ木牌ヲ製スルトキ孰モ之ヲ用ユ凡テ度器ノ目盛ニハ各目毎ニ吉凶禍福善惡死生疾病等ニ關スル種々ノ文字ヲ記入ス蓋シ是レ鬼神ヲ迷信スルニ基因スルナリ

量器ノ種類形狀物質及使用ノ範圍

量器ノ種類ハ公平斗、乙未斗(一名新庄斗)滿斗、九三斗、正方斗、烏號斗、官租斗、糙米斗、民租斗、市斗、白米斗等ノ數種ニ岐レ又各斗ニ一斗樹五升樹ノ二種アルモ其現實容量ハ區々ニシテ一定ナラス而シテ孰モ竹製ノ一升筒及ヒ管筒(五合筒)ヲ附屬ス凡テ量器ハ本島産ノ桐楠若ハ福州産ノ杉ニテ製造シ其形狀ハ孰モ皆大鼓形ニシテ中腹ニ膨レ上下兩端ニ縮マルモ口面徑ハ底面ノ徑ヨリ稍々短カク其兩端ニハ外側面ニ沿テ厚サ五厘幅四分許ノ鐵帶ヲ嵌筒シ以テ其變狂ヲ防ケリ又之ニ附屬スル升筒及ヒ管筒ハ直徑一寸五分乃至三寸許ノ節ヲ其底板ニ代用セシ竹筒ニシテ其容量ノ大小ニ準シテ器物ニ高低ノ別アリ量器ハ總テ米穀計量ニ用ユル者ニテ公平斗ハ滯入移住ノ當初ヨリ行ハレ乙未斗ハ今ヲ距ル六十二年即チ清曆乙未ノ歲ニ創造セラレ公平斗ニハ官定乙未斗ニハ乙未公定ト記セル烙印ヲ孰モ其側面及ヒ底面ニ押捺セリ而シテ公平斗ハ目下臺北縣管内大加納堡部内ニ、乙未斗ハ同管内與直堡、新庄地方ニ、正方斗ハ新竹地方ニ滿斗ハ彰化、鹿港牛馬頭、梧栖、塗葛窟各方面ニ、九三斗ハ燕窩堡、深耕堡、牛馬頭、梧栖、塗葛窟各方面ニ道斗ハ臺中、大墩街及ヒ武東武西ノ兩堡ニ官租斗、糙米斗、市斗、白米斗ハ嘉義地方ニ孰モ行ハル民租斗、市斗、白米斗ハ孰モ同一容積ニシテ官租斗ハ之ニ比シ一割大、糙米斗ハ一割五分方大ナルヘシ而シテ官租斗ハ納稅ノトキ之ヲ用ヒ糙米斗ハ精米一斗ヲ得ルノ原升ヲ爲スノ具ナリト云フ

右ノ外ニ磅ト稱スル落花生計量ニ用ユル一種ノ量器アリ普通三斗(公平斗)ヲ以テ一磅トスルノ定規ニシテ其形狀圓錐形ノ錐頭ヲ橫斷シテ之上口ト爲シタランカ如キモノ即チ下底ノ直徑二尺三寸口徑四寸高サ凡ソ一尺七寸六分(孰モ我尺度)アリ又油類ヲ量ルニ油瓶油碗ト稱スル二種ノ量器(是亦一種ノ量器)アリ油瓶ハ十六斤入八斤入ノ二種ニ油碗ハ一斤入、半斤入(八兩)四兩入、二兩入、一兩入、半兩(五錢)入ノ六種ニ岐レ油瓶ハ福州杉ヲ以テ壺形ニ作り油碗ハ鐵葉若ハ竹材ニテ圓錐形ニ作り孰モ垂直ノ把ヲ附ス使用ノ際ハ容量ヲ呼ハス兩ヲ基本トセル重量ニ依テ賣買スト云ト雖一々秤ヲ以テ計量スルニアラス比重ノ大小ニ係ラス直ニ器物其物ノ含有スル數量ヲ以テ賣買スルカ故ニ是レ亦一種ノ量器タルニ外ナラサルナリ

量器ニ伴フ斗概ハ長サ一尺三寸徑五分許ノ杉桿ニシテ一斗樹若ハ五升樹ヲ以テ米穀ヲ量ルトキ之ヲ用ヒ一升以下ハ山盛ニ量ルカ故ニ之ヲ用ヒス

衡器ノ種類、形狀、物質及使用ノ範圍

衡器亦甚複雑ナレトモ大別スレハ天秤、分銅、秤秤ノ三種ナリトス天秤ニ庫秤、海關秤、廣東秤、湘秤等ノ稱アルモ器物其物ノ品位性質ニ於テ異ルニアラス其初清國政府其工部ニ於テ製作シテ之レヲ戶部ニ交付シ戶部ヨリ更ニ布政使司ニ下附シタル同一物品ニ對シ通常官衡ニ在テハ之ヲ庫秤或ハ部秤ト稱シ海關稅器ニ在テハ海關秤ト稱シ民間ニ使用スル天秤即チ庫秤ハ廣東ニ於テ製作セラル、カ故ニ廣東秤ト呼ビ官廳ヨリ呼テ之ヲ商秤ト唱ヘタル迄ニテ孰モ異名同体ナリ而シテ其構造ハ我舊天秤ニ類似シ支柱及ヒ天秤ノ臂ハ方形ノ鍛鐵製ニシテ支重點ノ刃及ヒ刃請ハ鋼鐵ヲ以テ作り皿ハ真鍮ニテ製シ芋紐四本ニテ之ヲ申シ二個ノ引出ヲ有スル長方形ノ箱ノ中ニ納メ使用ノ際ハ支柱ヲ箱ノ上面ヨリ下底ニ貫徹スル穴中ニ植ヘ其頭端ノ灣曲セル末端ノ鑿穴ニ一連ノ天秤ヲ申シ豫テ箱中ニ納メタル分銅ヲ以テ藥品、絹糸、貨幣、其他金屬等ヲ秤量ス分銅ハ秤砣或ハ注瑪ト稱シ前記ノ天秤ニ附屬ス其種類一分(本島及清

國ニテハ一分以下ノ分銅ナシ故ニ嚴正ニ云ヘハ厘毫絲ハ有名無實ナリ)以上百兩迄數十種ニ岐レ一分ヨリ五兩迄ハ一位タリ十位迄各數位ノ全數ヲ有シ五兩以上ハ十兩、二十兩、三十兩、五十兩、百兩等ナリ貳錢以上ノ分銅ハ真鍮製ニシテ其表面ニ名目兩量ヲ錐刻シ壹錢以下一分迄ハ長方形ノ骨製、分銅ニシテ其表面ニ漆ヲ以テ重量ヲ記入ス分銅ニモ亦庫秤兩海關兩等ノ稱アルモ天秤ノ異名同体ナルト同シク唯之ヲ取扱フ官署ニ於テ換算ノ際割増ヲ徵收スル換算率ニシテ要スルニ一種ノ勘定法タルニ外ナラス本島ニ於テ秤秤ノ大形ナルモノヲ天平糧又ハ單ニ天平或ハ糧ト稱シ其小形ナルモノヲ厘戥ト呼フ天平糧ノ最大懸量即チ秤量ハ區々ニシテ其製式一定セザレバ概テ五百二十斤以下十九斤(臺灣斤)以上ニシテ木桿ハ赤皮(本島産内地ノ櫛ニ似テ質硬シ)紅木(一見紫櫛ニ類似セリ)及ヒ南洋噴叻産ノ呀喇喇樹(黑櫛ニ似テ木質堅緻且光澤アリ)等ヲ以テ製作スルモノ多シ厘戥ノ秤量ハ三斤、八兩、三兩、一兩ノ四種最モ廣ク行ハル、モ其間大小ノ別アリ一定ノ制式アルニ非ス其桿材ハ象牙、骨、及ヒ黑櫛等ヲ以テ製作ス器物ノ形狀ハ内地ノ桿秤ニ類似シ取緒ハ二個若ハ三個ヲ附スル者普通ニシテ稱ニハ一個ノモノモアリ支重點ノ構造ハ内地ニ於ケル干木秤ノ如ク緒紐ヲ木桿ノ表裏ニ貫通シ端緒ニ鈎ヲ附スルモノト金屬ヲ以テ工作ヲ施シ腕標ヲ附スルモノトアリテ後者ハ前者ニ比シ稍々精密ナリ日盛ハ概テ水銀目盛ニシテ度目ノ價ハ其秤量ノ三十分一ヨリ三十分一位ナルモ度目法ニ限ナキヲ以テ頗ル紊亂セリ而シテ錘ハ鑄鐵製ノモノ多ク稀ニ石製ノモノモアリ

度量衡器供給ノ方法

度量衡器供給ノ方法亦頗ル紊亂セルモ今之ヲ概括スレハ(一)本島ニ於テ製作シ販賣ヲ爲スモノ(二)清國ヨリ輸入シ販賣スルモノ(三)自家ニ於テ製作シ若ハ清國ノ販賣者ヨリ直接ニ購買スルモノ、三者ニ外ナラス殊ニ度量衡器供給ノ方法ハ最モ不完全ニシテ一定ノ製造販賣者アルナシ故ニ木匠等ノ使用スル曲形魯班尺ノ如キハ孰モ皆清國泉州地方ヨリ各自直接ニ購買シ吳服店及ヒ裁縫師等ノ使用スル多數ノ度

器ハ木匠ニ命シテ製作セシメ若ハ各自勝手ニ之ヲ製作スルヲ常トス度量衡器ハ舊臺北府管内ニ限リ政府ノ允許ヲ得タル製作者即チ臺北、新竹、宜蘭、新庄ノ各地ニ一人宛居住スル特許人ノ手ニ依リテ直接ニ需要者ニ供給セラレ一升以下ノ竹筒秤ハ各自使用者ニ於テ勝手ニ製作シ油瓶及ヒ磅ハ特許製作者ノ手ニ製シ鐵葉製ノ油秤ハ鐵葉細工人之ヲ製作販賣ス

衡器ハ殆ト其全部ヲ清國ニ仰キ本島ニ於テ製作スルモノハ唯天平糧ノ一小部分ニ過キス其清國ヨリ輸入スルモノ(重ニ厘戥)ハ孰モ雜貨商人ノ手ニ依テ販賣セラレ錘、大稻埕ニ於テ今現ニ之ヲ販賣スルモノ十餘人アリ其價ハ秤量三斤ノ厘戥一個四十五錢、同八兩一個參拾錢、同三兩一個拾八錢同二兩一個拾錢、秤量百兩ノ天秤(分銅付)一個五圓參拾錢ナリ本島ニ於ケル天平糧製作者タル臺南ノ東興號外二名大稻埕ノ葉光棟外八名ハ孰モ六年乃至二十六年間專ラ斯業ニ從事シ一ケ年間ノ製作高ハ平均三百個乃至六百個ニ及フ由ナルモ現ニ大稻埕ニ於ケル製作者ノ狀態ヲ視ルニ街頭ノ軒下ニ露店ヲ張リ注文アルニ隨テ之ヲ製作スル仕組ニテ固ヨリ正確ナル製作原器ヲ備テ規矩ヲ定ルニ非ス唯其附近ニ散在スル石錘若ハ古錘ヲ集來リテ之ヲ他ノ既成ノ天平糧ニテ計量シ其重量ヲ標準ニ採リ其將ニ製作セントスル秤ノ全目盛ノ三分一乃至二分一位ヲ畫定シ他ハ「コンパス」ヲ以テ延刻シ漫然目盛ヲ施シ毫錘ノ及ホス能率ノ關係如何ヲ顧ミサルカ故ニ其製作ノ粗笨ニシテ器物不正劣惡ナル誠ニ沙汰ノ限ト云フヘシ價格ハ秤量五百斤以下三百斤迄一挺四圓、二百五十斤以下二百斤迄貳圓五拾錢、百五十斤貳圓百斤壹圓五拾錢、百斤未滿壹圓拾錢ニシテ製作材料ノ價格ハ臺灣赤皮(長六尺未口徑一寸三分許)百本拾八圓、呀喇喇樹(同上)百本貳拾七圓(昨年ハ三十六圓ナリシ)鐵錘一斤五錢石錘小貳錢同大貳拾錢ナリ西洋形臺秤ハ居留外商及ヒ茶商樟腦商并ニ米穀麵粉等ノ大取引商買ニ使用シ殊ニ大稻埕ノ茶商ハ組合規約ヲ以テ臺秤使用ノコトヲ規定セリ器物ハ概テ香港及ヒ英米等ノ諸國ヨリ直接ニ購入シ就中其最モ多ク使用セラル、モノハ米國ノ「フエニア、パンクス、スタンダート」及ヒ「ハウスケトル、コンバート」

「製ノ六百磅掛ト十六兩斤目盛ノ臺秤ナリ而シテ之ヲ販賣スル者大稻埕ニ一人アリ同人ハ香港ノ商買ト結ヒ委託販賣ヲ爲スモノニテ去明治二十八年一月發賣已來今日迄(昨年十二月)ニ賣捌タル數ハ六百磅掛五臺ニシテ一臺ノ價格參拾圓ナリト云フ然ルニ本年一月二、七、八九、ノ五ヶ月間ニ淡水安平ノ二海關ヲ經テ清國及ヒ英米ノ二國ヨリ輸入セシ權衡ノ價格及ヒ從價稅額左表ノ如シ

年	月	輸出港名	輸入港名	從價稅額	價格
明治二十九年	一月	香港	淡水	一〇五、六八〇	二、一一三、六〇〇
同	二月	香港	淡水	四〇、三六〇	八〇七、二〇〇
同	三月	香港	淡水	六五、三八〇	一三七、六〇〇
同	四月	支那	淡水	五〇、一八〇	一〇〇三、六〇〇
同	五月	支那	安平	一一、〇〇〇	二四〇、〇〇〇
同	六月	支那	淡水	六〇、〇〇〇	一一〇〇、〇〇〇
同	七月	支那	淡水	一三七、七〇〇	二七五四、〇〇〇
同	八月	支那	淡水	一三二、〇〇〇	二六四〇、〇〇〇
同	八月	支那	淡水	四五、〇〇〇	九〇〇、〇〇〇
同	九月	支那	淡水	二二、〇〇〇	四四〇、〇〇〇
同	九月	支那	淡水	四一、〇〇〇	八二〇、〇〇〇
計				七一、一三〇〇	一四、二二六、〇〇〇

結 叙

前數項ノ事實ニ基キ本島度量衡ノ狀態ヲ概言スレハ之カ基礎タルヘキ原器ノ設備ナク檢定取締ノ制度ナキヨリ系統大ニ亂レテ種類ノ統一ヲ缺キ長短大小輕重ノ差違甚シク百貨ノ計量一ニ自家ノ便宜ニ選タル器物ヲ標準トシテ賣買價格ヲ定ムルカ故ニ同一市場ニ於テ同時ニ賣買セル同種類ノ貨物モ其價格ニ懸隔ヲ生シ之カ爲取引上ノ紛擾ヲ來シ徒ニ時間ヲ消費スルノミナラス時ニ或ハ賣買ノ成立ヲ沮ミ萬貨計量ノ標準ハ却テ奸商狡奴ノ利器ト化シ遂ニ需給ノ圓滑ヲ破ルノ傾アリ然レトモ其大本ニ於テハ我器物ニ近似スルモノアルカ故ニ將來之カ制度ヲ確立スル上ニ就テハ蓋シ頗ル便利ナルモノアルヘシ

從來清國ニ於テ施設セシ教育制度ノ概略

從來臺灣ニ於ケル學校ノ教育ハ之ヲ大ニシテ府縣儒學アリ書院アリ之ヲ小ニシテハ義塾アリ書房アリ學校ノ設備ハルカ如シト雖モ其子弟ヲ教育スルノ方法ニ至リテハ一ニ皆書史ヲ讀ミ詩賦ヲ習ヒ字ヲ寫サシメ時ニ考課ノ法ヲ行フニアリテ實用ノ學ニ至リテハ其講究スルモノニアラサルカ如シ而シテ舊清國政府獎學ノ法モ亦唯實學ノ門ヲ開キ拔萃ノ學生ヲ優待スルニ過キズシテ所謂社會進步ノ根元タル普通教育ノ施設ニ至リテハ更ニ盡一的學制ノ存スルアルニアラス之ヲ要スルニ從來臺灣ノ教育ハ我邦維新以前ト略其揆ヲ一ニシ中等以上ノ學問ニ就テハ頗ル其力ヲ盡シタルモノ、如キモ一般初等ノ教育ニ關シテハ大抵人民ノ自由ニ放任シタルカ如キ風アリ宜ナル讀書房ノ如キハ各地到ル處今尙依然トシテ存在シ全島幾万ノ子弟ハ全ク是等ノ書房ニ依リテ教育ヲ受ケツ、アリ府縣儒學及書院義塾ノ如キ苟モ舊清國政府ノ保護ノ下ニ成立セシ所ノモノハ既ニ廢滅ニ歸シ今之ヲ詳ニスル能ハズト雖モ從來各地ニ行ハレシ慣例等ヲ舉クレハ左ノ如シ

新竹支廳管内舊學制等概略

(一) 四門義塾

起原 同治六年^{今ヲ距ルニ十九年前}淡水縣同知嚴金清義倉ノ捐穀三千六百石ヲ出シテ十有五ヶ所ノ義塾ヲ設ク其内目下本廳管轄區域内ニ位セル者六所タリ後三年又二所ヲ増設ス是ニ於テ總テ八個タルニ至レリ
主旨 義塾ノ主旨トスル處ハ全ク通常民學ニ就クヲ得サル無資ノ子弟ヲ入學セシメ以テ教育ノ普及ヲ計リ且城外義塾ニ於テハ熟蕃社人ノ教育ヲモ兼テ施サントスルニアリ而シテ生徒ハ全ク男兒ニ限レリ

位置及校舍 城内ニ在ル者四各城門ニ配シテ之ヲ設ク城外ニ在ル者亦四各城門ノ方向ニ配シテ之ヲ設ク中港社一(西門外二十五里)新埔一(東門外二十里)舊庄一(北門外四里)竹蓮寺一(南門外一里)トス而シテ校舍ハ別ニ築造スルヲナク僻靜ノ所ヲ撰ヒテ以テ是ニ充ツ故ニ或ハ廟宇ヲ用キ或ハ祠堂ヲ用キ或ハ官有ノ公堂ヲ用フル等一定セルモノナシ

沿革 始メ同知嚴金清ノ入義塾ヲ設クルヤ城内四館ヲ經館ト稱シ城外四館ヲ蒙館ト唱フコレ修學ノ年數及其教程城内ノ教育城外ニ超フヘキヲ期スルカ故ナリ而モ就學者ノ年齒及貧民子弟教育ノ點ニ就テハ二者異ナルトコロナカリシト云フ此制ノ實施ヲ見ルハ幾モナクシテ同知嚴金清任ヲ去ルニ及ヒ城外義塾ハ總テ廢絶ニ歸シ城内經館ノミ單ニ義塾ト稱シテ存留セリ然ルニ今ヲ距ル三年前新竹縣同知葉意深悉ク之ヲ閉チテ從來ト全ク其主旨ヲ異ニセル一塾ヲ明志書院内ニ設ク是ニ於テ四門義塾ノ制全ク廢絶ニ歸ス

生徒數 年處ニ依リ多少一ナラスト雖モ少者十數人多者二三十人ヲ出テサリシト云フ

教師 義塾ノ教師ハ各塾唯一員ニ止ル而シテ官廳ノ之ヲ採用スルニハ試驗ノ法ニ依リ才學素行適良ナル者ヲ撰ヒテ其任ニ當ラシム而シテ其當撰者ハ教授ヲ始ムルノ前ニ於テ開館ノ期日及塾生名簿ヲ整理シテ届出ルヲ以テ例トス其任期ハ三年間ヲ限リ期滿ツレハ其在學生徒ノ姓名年齡簿ヲ製シテ届出テ以テ其任務ヲ了ル是一般ノ法規ナリト雖モ教師中若シ教授ノ技甚巧ニシテ教養ノ成績顯著ナルモノアラハ官廳更ニ勳績ヲ命スルヲアリ

教師俸給 義塾教師ノ俸給ハ年々一人四十圓ヲ以テ定額トス

教師俸給外收入 義塾ハ元來貧民子弟教育ノ主旨ニヨリ設ケラレタルノミナラス其教師ハ既ニ一定ノ俸給ヲ受領スルモノナレハ無論東修又ハ年謝金等ヲ要セスト雖モ每年端午七夕中秋重陽ノ四次ニ於テハ各父兄ノ好意ニヨリ節儀トシテ銅錢百文乃至二百文乃至菓子或ハ酒菜等(其價格十錢乃至二十錢

相當)ヲ贈ルヲ以テ例トス

學科 讀書作文詩習字ノ數課ヲ出テ算數ノ學ノ如キハ殆ント商人ノ專習ナルカ如ク教師モ尙且賤ミテ之ヲ修メタルモノナケルハ教科中捨テ、顧ミサルヲ決シテ怪ムニ足ラス其他藝方ノ點ニ就テハ大ニ注意セルモノアリ

課程 凡兒童入門ノ初メニ當リテハ之ニ授クルニ三字經ヲ以テス其句短クシテ初學者ノ誦讀ニ適セルカ故ナリ次ニ四書白文ヲ授ケ進テ五經ヲ讀マシメ尙進ンテ四書全註ニ及ヒ退テ古文詩賦ノ類ヲ教フ其間兼テ習字及作對ヲ課シ作對熟スルニ及ヒテ作文作詩ヲ課ス而シテ藝方ノ點ニ就テハ所謂小學ノ課程トシテ洒掃應對ノ練習ヨリ次ヲ退フテ人倫要道ノ訓誨ヲ授ケ其實踐ヲ實ムト云ヘリ

教授方法大要 課程ノ高卑ニ依リ幾分ノ差ナキ能ハスト雖凡概スルニ全時ニ同學科ヲ教授スルモノニシテ所謂單級教授ノ仕組ナリト雖凡極メテ幼稚ナル入學當時ノ生徒ノ如キハ特別ノ所分ヲナスコトアリ日課ハ午前第八時ヲ以テ起ル其始各生徒ハ孔子ノ畫像及教師ヲ拜シ而シテ教授ヲ受クルヲ例トス其順序ハ先ツ各生徒ヲシテ前日習ヒシ所ノ書ヲ背誦セシム此間若シ誤謬ノ個所アレハ教師徐ロニ案ヲ打テ之ヲ注意セシム而シテ讀方熟達セシモノニハ其誦了句末ニ朱點ヲ施シテ其修了ヲ表シ新ニ教授ヲ行ヒ退テ熟讀暗誦セシム斯クノ如ク全員交代シテ十時若クハ十一時ニ至レハ各生徒ノ學力ニ應シテ作對作詩作文ヲ命シ十二時ニ至リ全生徒歸家喫飯シ午後第一時ニ至リ再ヒ出校シテ習字ヲ爲シ二時若クハ三時ニ至レハ午前新ニ習得セシ個所ヲ反覆暗誦ノ準備ヲナス而シテ四時若クハ五時ニ至レハ教師全生ニ對シ古人ノ善行嘉言等ヲ講話シ生徒ヲシテ領悟明達セシメ以テ其趨クヘキ所ヲ知ラシメ午後六時ニ至リ業ヲ閉ツ此際各生徒孔子畫像及教師ニ禮拜スルコト始業ノ際ト全シ又生徒中長シタルモノニハ一週日若クハ十日ヲ一期トシテ作文若クハ作詩ヲ命スルコトアリ

習字ヲ教フルノ法其始メハ紅字ヲ印刷セル一冊ヲ携ヘシメ其ニ就キテ字形ヲ摸寫セシメ稍進ムニ從テハ教師ヨリ手本ヲ書シテ與ヘ置キ別紙ヲコレニ覆ヒテ摸寫セシム而シテ尙歩ヲ進メハ諸家ノ臨帖ニ就キ任意ノ筆法ヲ習ハシム之ヲ以テ概シテ土人ノ文字ハ各字ニ就キテ之ヲ檢セハ筆蹟甚佳ナルヲ認メサルモノト雖凡全紙面ノ排置整正ナルヲ觀ルモノ蓋シ以上ノ素養アルニ由ルナリ

文ヲ教フルノ法ハ其初メ各生徒ニ一ノ帳冊ヲ造ラシメ而シテ入學ノ際ハ教師ヨリ天地等ノ文字ヲ書シ與ヘテ其讀方及意義ヲ教示スルニ止マルモ一歩ヲ進メハ教師帳中一紙ノ右傍ニ一語若クハ一句ヲ書シテ之ヲ與ヘ生徒ヲシテ之カ對語若クハ對句ヲ需メテ左傍ニ對セシム而シテ其字數ハ一字對二字對ヨリ漸次其數ヲ増シ十二字對ニ至ルモノアリ皆風致雅趣ニ富ミタルヲ撰ヒ且各字ニ就キテ韻ト平仄ヲ知ラシム斯ノ如ク對ヲ作ラシムルコト數年ニシテ文章思想ノ基礎ヲ養ヒテ後初メテ文章ノ初歩ヲ作ラシメ漸ヲ進テ全篇ノ文章ヲ作ラシムルニ至ル

修學年數 元ヨリ卒業年限ノ規程アラサルヲ以テ修學年數ハ各生徒ノ意ニ一任セリ

(二) 明志書院內發軔

起原 主旨、沿革、今ヲ距ル三年前新竹縣全知葉意深四門義塾ヲ廢シテ新ニ一塾ヲ明志書院內ニ設ケタルモノニ係ル而シテ四門義塾ニ於テハ貧民ノ幼童ヲ教育スルヲ以テ本務トセシモノナリト雖凡該者ハ全然教育ノ目的ヲ異ニシ專ラ成童ヲ集メテ中等ノ教育ヲ施サンコトヲ務メタリ而シテ其生徒ハ院內ニ寄宿セシメ學資食料共ニ官給ニ係ルト雖凡其教育ノ程度全ク普通ノ教育ニ非ルヲ以テ幼童ノ教育ハ固ヨリ貧民ノ教育ニ至リテハ殆ント庶幾スヘカラサルニ至レリ然ルニ一昨年戰爭前ニ際シ縣吏此地ヲ去ルニ及ヒ該塾モ隨テ廢絶ニ歸セリ

校舍 西門內ニアリ今衛戍病院傳染病室ニ充テタルモノ即チ是ナリ

生徒數 二十八ヲ以テ定例トス

教師 始メ一人ナリシモ後増シテ二人トシ專ラ教授ニ任セリ

教師 俸給一人ノ月俸十四圓トス

教師俸給外収入 既ニ俸給ヲ受クルヲ以テ生徒ヨリ月謝若クハ年謝金ヲ徴スルヲアラスト雖モ毎年上

己端午七夕中秋重陽等ノ各節ニハ各生徒ヨリ茶菓子等金額三四十錢分ヲ送ルノ例ナリ

學科及學方 學科ハ讀書習字作詩作文等ニ過キス四門義塾ト全ク算數科ノ設ケナシ而シテ其性行陶冶

ノ點ニ就テハ頗ル留意セルモノ、如シ其生徒ヲ寄宿舎中ニ起臥セシムルカ如キ殊ニ其主旨ヲ察スルニ足レリ

教授方法大要 概シテ四門義塾ト同一ナリト雖モ比較上教授ノ整一ヲ保チ易キモノ、如シ是四門義塾

ニ於テハ生徒ノ長幼ニ甚キ懸隔アリ幼者七八歳ニシテ長者十七八ニ至ル其差止タ十歳許ナルガ如キ

モ斯ク年齡ニ於ケル十歳ノ相違ハ心性發達上其懸隔ヲ見ルコト最モ酷キモノナルヨリ勢ヒ其教授單

級法ニ依リ諸般ノ複雜ヲ忍ハサルヲ得スト雖モ本義塾ニ於テハ既ニ中等教育ヲ以テ自任スルモノナ

レハ其生徒ハ假令學力年齡ノ點ニ就テ幾分ノ差異アリトスルモ既ニ初等ノ教育ヲ受了セシモノナレ

ハ教授上複雜面倒ヲ感スルコト少ナカルヘキハ論ナク殊ニ二十人ノ生徒ニ對シ教師二人ヲ配セシ等ノ

理由アルヲ以テナリ而カモ日課ノ法ニテハ四門義塾ト大異ナキヲ左記ノ如シ

午前八時始業シ午前中ハ專ラ經書ノ講究及背誦トシ正午ヨリ午後第二時迄ヲ休課トシ二時ヨリ三時

迄ヲ習字ノ時間ニシテ生徒各自ニ寸楷數百字ヲ寫シテ教師ノ批判ヲ受ケ而シテ後更ニ經史ヲ閱シ午

後第四時ニ至レハ教師ヨリ經義或ハ史論或ハ諸大家ノ古文等ヲ講解シテ聽聽セシメ午後第五時ニ至

リ閉業ス右ニ依リテ之ヲ視レハ當地中等教育ニ於テ尙習字ヲ廢セサルモノ一ハ他學科ノ儼少ナルニ

由ルト雖モ亦以テ人民ノ書技ヲ重ニスルヲ知ルニ足レリ

卒業期 創立以來二年ヲ出スシテ廢絶セシノミナラス修業年限ノ規定セルモノナキヲ以テ卒業期亦隨

テアルナシ

(三) 一般民學 又學堂 房等ト稱ス

起原、主旨、沿革、 臺地舊來民學ノ存スルアリ敢テ其起原ヲ知ルニ由ナシ而シテ其主旨トスル所ハ全

ク一般人民ノ子弟ヲシテ卑近ナル教育ヲ受ケシメントスルモノニシテ其成立ニ二種アリ一ハ人民共

同シテ一個ノ村學アリ兼テ素行良好ナル者ヲ撰ヒ誦フテ教師トナシ以テ各自子弟ノ教育ヲ委スルモ

ノニシテ一ハ教師自ラ學堂ヲ開キテ生徒ヲ募集スルモノナリト雖モ孰レモ内地ニ於ケル舊時ノ寺小

屋教育ニ髣髴タル純粹ノ私立學校ニシテ官衙ヨリハ少些ノ干涉ヲモ與フルコトナシ故ヲ以テ舊來依然

慣例ヲ株守シ敢テ沿革上觀ルヘキモノアラサリシナリ而シテ一昨年戰爭ニ際シ一時之ヲ廢セシト雖

モ漸次復舊シツ、アリ或ル庄々ノ如キハ學堂數生徒數共ニ戰爭前ニ比シテ多キヲ見ルニ至レリ

宗教

宗教ハ清朝政府ノ度外ニ置キタリ人民亦甚ク意ニ留ムルコトナシ今家々ニ奉祀スルモノヲ見ルニ孔孟以下先儒ノ靈牌ヲ始メトシ考莊諸子ヨリ佛像ニ至ルマテ一モ備ハラサルナク儒道佛三教ヲ奉信スルノ民タルコトヲ表明セリ其理ヲ問ヘハ皆聖賢ナリト稱シテ齊ク之ヲ尊崇スルノミ我カ内地ノ如ク神儒佛各其道義ノ異ナルヲ以テ之ヲ區別シテ相奉信スルモノトハ大ニ其趣ヲ異ニセリ蓋シ儒教ハ舊來深ク民心ニ浸染シ知ラス識ラス其制裁ヲ受ケ居ルヲ以テ他宗教ハ道義ノ如何ヲ識別スルナク無味ニ相奉信スルモノ、如シ今其宗教ノ傳來ヲ略叙スレハ左ノ如シ

儒教

此教ハ源ト倫常道德ヲ以テ主トシ孔子ヲ以テ祖トスルカ故ニ信仰特ニ甚シク朝暮ニ點燈燒香敬禮ヲ行フト云フ其傳來ハ人民徒渡ノ時ニ伴ヘリ

釋教

此教ノ傳來ハ禪宗曹洞臨濟ノ二派最モ古クシテ康熙五十年間ニアリ釋迦觀音ヲ尊信スルハ此宗ナリ

道教

此教ハ周朝李老聃ヲ以テ祖トス其傳來ハ稍々釋教傳來ノ時ト異ナルナシト云フ老子ヲ祀ルモノ是ナリ

耶穌教

此教ノ種子ハ既ニ葡蘭二國カ海口ヲ占據シタルノ時ニ於テ播カレタルモノニシテ現ニ三貂角上一村落ノ如キハ數百年前ヨリ耶穌教ヲ信奉シ來レリト云フ目今ノ情況ハ殊ニ其勢力ノ比例的ニ盛

大ナルヲ認ム同教ハ派遣セラレタル西洋宣教師ノ外支那人中ニ於テ既ニ多數ノ傳道師ヲ有シ支那人ノ住居シタル内地ハ論ヲ俟タズ近ハ番人ニ求メ其勢力ヲ蕃地ニ振ハントセリ北部基隆兩港附近及南部打安二港ノ附近ノ如キハ教會堂所々ニ散在シ信徒多ク雲林苗栗埔里社地方モ亦頗ル傳播セルカ如シ

祠廟

宗教信仰ノ無頓着ナル臺灣人ノ事ナレハ其參拜スル所ノ祠廟亦多ク血脈ノ明カナラザル淫祠ニ屬スルカ如シ就中最流行スルハ城隍老爺天上聖母ノ類トシ各府縣村落至ル處ニ之ナキハナシ而シテ此等諸祠ニ參拜シテ福德ヲ需ムルモノハ率テ愚夫愚婦タリ士君子ハ與カラスト云フ
木島ノ僧侶ハ多ク城隍聖母等ノ主公ニシテ香火ヲ捧ケ經况ヲ誦スルノミ其無學陋劣ニ至リテハ殆ント言語ニ絶スルモノアリ
聖廟ハ各學校皆之アリ春秋祭祀ノ典舊ノ如シト雖モ孔子ノ道ハ傳ラサルコト既ニ久シ其他鄭氏廟義民廟等アリ其重ナルモノヲ臺灣府誌ヨリ左ニ抄抄ス

文廟

- 正殿 至聖先師孔子神位
- 正中南向
- 四配 復聖顏子 在殿內東傍西向
- 述聖子思子
- 宗聖曾子 在殿內西傍東向
- 亞聖孟子

十二哲

先賢閔子名損

先賢端木子名賜

先賢卜子名商

在殿內次東西向

先賢冉子名耕

先賢冉子名求

先賢顓孫子名師

在殿內次西東向

東廡

先賢蘧瑗

先賢原憲

先賢商瞿

先賢司馬耕

先賢冉雍

先賢冉季

先賢漆雕

先賢任不齊

先賢公肩定

先賢罕父黑

先賢冉子名雍

先賢仲子名由

先賢有子名若乾隆三年自東廡升

先賢宰子名予

先賢言子名偃

先賢朱子名熹嘉慶五十年自西廡升

先賢漆雕徒父

先賢公西赤

先賢公肩婁

先賢鄒單

先賢榮族

先賢漆雕徒父

先賢公西赤

先賢公肩婁

先賢鄒單

先賢榮族

先賢左人郢

先賢原亢

先賢叔仲會

先賢邾巽

先賢琴張

先賢秦非

先賢顏何

先賢樂正克

先賢周敦頤

先賢邴雍

先賢伏勝

先賢董仲舒

先賢范蠡

先賢范仲淹

先賢楊時

先賢李侗

先賢黃幹

先賢何基

先賢吳澄

先賢王守仁

先賢鄭國

先賢廉潔

先賢公西與如

先賢陳元

先賢步叔乘

先賢顏增

先賢縣夏

先賢萬章

先賢程顥

先賢穀梁赤

先賢后蒼

先賢杜子春

先賢韓愈

先賢胡瑗

先賢羅從彥

先賢張拭

先賢真德秀

先賢趙復

先賢許謙

先賢薛瑄

先儒羅欽順

西廡

先儒陸隴其東廡共六十二位

先賢林放

先賢宓不齊

先賢公冶長

先賢公哲哀

先賢高柴

先賢樊須

先賢商澤

先賢巫馬施

先賢顏辛

先賢曹邴

先賢公孫龍

先賢秦商

先賢顏高

先賢壤駟赤

先賢石作蜀

先賢公夏首

先賢后處

先賢奚容蒧

先賢顏祖

先賢句井疆

先賢樂欬

先賢縣成

先賢公祖句茲

先賢燕伋

先賢樂欬

先賢狄黑

先賢孔忠

先賢公西蒧

先賢顏之僕

先賢施之常

先賢申根

先賢左邱明

先賢秦再

先賢牧皮

先賢公都子

先賢公孫丑

先賢張臧

先賢程頤

先儒公羊高

先儒孔安國

先儒毛萇

先儒高堂生

先儒鄭康成

先儒諸葛亮

先儒王通

先儒司馬光

先儒歐陽脩

先儒胡安國

先儒尹焞

先儒呂祖謙

先儒蔡沈

先儒陸九淵

先儒陳淳

先儒魏了翁

先儒王栢

先儒軒衡

先儒金履祥

先儒陳澧

先儒陳獻章

先儒胡居仁

先儒蔡清四廡共六十一位

施將軍祠在縣南坊，鄉人以其人強不戮一人且奏請留葬勿葬民，免遷徙，建祠以報功德，康熙五十九年地震地至今未建。

吳將軍祠在東安坊，平聲有功，建於民，祠以報中有樓日即止。

將軍廟在澎湖將軍澳，神無考，西有此廟，因以名之。

臺灣縣

忠義孝節祠在學宮內左側，雍正元年，奉旨建祀，總兵官歐陽凱、水師副將許雲、遊擊孫文元、水師提督游崇功、守備胡世英、千總韓大、總水師千總林文鼎、水師千總趙奇、把總林茂、水師把總李茂吉、把總石林、千總林文鼎之弟林文甲，以上十二人，俱康熙六十年臺灣殉難，有司春秋致祭。

烈女節婦祠 在鎮北坊、雍正元年奉旨建祠、烈女紀氏、陰娘、節婦余氏、預娘、節婦其氏、孝行張氏、節婦趙氏、節婦郭氏、孝行林氏、
節婦陳氏、烈女黃壽娘、以上俱奉旨建祠、有司春秋致祭、另有貞節坊二座、一在木寮街、一在木寮街、當時為三關樓、鄭宜娘、建
一在十字街、康熙六十年為陳越琪妻、黃壽娘、建

鳳山縣

元師廟 在觀音山里、祀
唐張睢陽神

忠義孝悌祠 有學宮左、雍正元年奉旨建祠、守備馬定國、千總陳元、把
總林官、領王奇生、以上康熙六十年殉難、有司春秋致祭

烈女節婦祠 在都治北門、祀阮氏、區娘、鄭氏、月娘、黃氏、葉娘、康熙四
十八年知縣宋永清、建坊、雍正元年奉旨建祠、春秋致祭

諸羅縣

忠義孝悌祠 在學宮內、雍正元年奉旨建祠、參將羅萬倉、革職把
總江先達、俱康熙六十年殉難、有司春秋致祭

烈女節婦祠 在學宮傍、祀羅萬倉妾蔣氏、係
殉難、有司致祭

住民風俗

本島ノ住民ハ二大別シテ一ハ番人種ニシテ時代不明ノ古昔ヨリ住居シ來ルモノ一ハ支那人ニシテ大陸ヨリ移
住シ來ルモノニシテ支那ノ文物ヲ輸入シ來ルモノハ此人種ニ由ル而シテ其番人中支那人ニ交通シ其管
轄ヲ受ケ租稅ヲ納メ支那化シタルモノヲ熟蕃ト稱シ又支那ノ制ヲ受ケス之ト交通セス且敵意ヲ挾メル
モノヲ生蕃ト云フ
抑々支那ヨリ移住セシ人民中二種アリ鄭成功カ闖人ヲ逐テ本島ヲ占領スルニ當リ支那内地ノ戰亂ヲ逃
レテ移住シ來ルモノヲ古昔ノ移住民トシ今ニ至リテ往々明代ノ餘風ヲ存シテ古ヲ貴ヒ男子ハ耕作ヲ業
トシ婦女子ハ刺繡裁縫ヲ事トス其技最巧ナリ清朝歸版後漸次移住シ來ルモノヲ輓近ノ移住民トシ概テ
福建省南部ノ民或ハ廣東省汕頭等ノ民ニシテ風俗ハ衣服住居飲食ニ至ルマテ各其本土ノ風俗ト大差ナ
シ男子ハ辮髮シ女子ハ廣東人ノ外ハ大抵皆緊足ス下等人民ニ至リテハ概テ皆既足ニシテ其頭上剃髮セ
シ部分ニハ黒キ綿布ヲ纏ヒ以テ日光ヲ覆フ殊ニ奇ナルハ白髮ノ老嫗ニシテ美麗ナル花釵ヲ挿ム是レナ
リ
總シテ本島民ハ阿片ヲ嗜好シ又檳榔子ヲ嗜ミ蒜ヲ喰フ本島ハ從來人力車ナルモノナク貴人婦女子ノ如
キ遠出ノ車ハ轎ニ乘テ行ク
又移住民中客家ト稱スルモノアリ此種族ハ廣東地方ヨリ來ルモノニシテ其特性慍惓ニシテ女子ト雖モ
緊足ヲ爲サス男女共ニ勤勉能ク勞役ニ耐ヘ困苦ヲ冒スヲ以テ暴戾ノ番民ト境ヲ接シ部落ヲ造リ疆域ヲ
擴張シ且ツ此種族ニ限リテハ土人ト結婚スルヲ嫌ハサルヲ以テ其増殖甚タ盛ナリ

衣服ノ種類

全 褂 但 禮服

袍	全	上	
長衫	全	上	
馬褂	全	上	但婦人ノ禮服
網襖	全	上	或ハ宮裙婦人ノ禮袴
恭裙			婦人ノ禮冠
大頭髻			婦人ノ禮靴
花靴			男子ノ禮袴
袴			男子ノ禮朝婚姻ノトキ之ヲ用ユ
紅帽			男子ノ用具
花衣袴腿			男子ノ用具
脛領			男子ノ用具
對襟			男子
軍裾			通常服
甲衣	全	上	
甲仔	全	上	
衫	全	上	
逃褂	全	上	短長靴ノ二様アリ
服褂			但男女共ニ用ユ
巾			但婦女子ノ裝飾物

朝及辯髮ノ飾リ
女子髻ノ種類

銀髻髻	福建人髻名
大頭髻	全 上
龜仔頭	全 上
剪髻	全 上
麵線柳	全 上
螺髻	全 上
菊花心	全 上
翔燕髻	廣東ノ髻名

人民ノ階級及行狀

各地ノ習俗悉ク一様ナラスト雖モ本島民ノ社會ハ自然ニ二種ノ階級アリ一ハ紳士ト稱シ一ハ苦力ト稱ス紳民ハ資産アリ文字アル人民ノ總稱ニシテ其業ノ何タルヲ問ハス相團結シテ自治体ノ基礎トナリ一切ノ公共事業ニ與カリ苦力ト稱スルハ自治体ノ被治者トナリ一切公共ノ權利ヲ有セサルモノナリ又別ニ讀書人ト稱スルアリテ一般ノ人ノ尊敬ヲ承ク而シテ讀書人ト雖モ資産アルモノハ紳民ノ列ニ加ハルコトヲ得ルナリ

島民ハ倫學ヲ守リ孔子ノ誨ヲ遵奉シ文藝技術ヲ學ヒ冠婚葬祭ノ大禮ヲ重ニスルハ是レ聖賢往古ノ遺傳ニシテ千載不朽ノ美風トス又墳墓ヲ敬重シ火葬ノ如キハ尤モ忌避セリ
農工商又ハ挑夫ノ類ニ至ルマテ務メテ其衣袴ヲ洗滌シ垢汚穢臭ヲ止メス
島民ハ頗ル字紙ヲ惜ムノ風アリ單詞隻字片簡殘片ノ如キモ敢テ放棄セス蓋シ其敬ヲ存スル所以ナリ若

シ路傍ニ放棄スルモノアルハ必ス之ヲ拾ヒ且資ヲ集メテ惜字亭ナルモノヲ立テ公然人ヲ備テ專ラ之ヲ拾取ラシメ以テ焚カシム

男女各別アリ内外ニ分チ閨房ヲ殿ニス若シ之ヲ犯スモノアルハ人皆之ヲ嘲笑ス

島民ハ廉耻ヲ重スルノ風アリ親朋ト雖下衣ヲ着セシテ相見ルコトナシ其下躰ヲ露ハスカ如キハ最

モ之ヲ鄙トス又宴會集合等ノ席ニ於テ泥酔狂亂醉倒等ノ醜ヲ爲サス

婦女子ハ常ニ室内ニ在リテ猥リニ他人ニ面接ヲ爲サス能ク家事ヲ修ム又島民ハ一般ニ甚ク醜汚ナル習

俗アリ共同便所アルモ夜陰晨昏ノ際ハ室内ニ放尿シテ穢トセス一朝傳染病等ニ罹ルハ其害甚シキニ

及フク憂アリ

食器等其潔不潔ノ區別ナク混合シテ洗滌ス下等人民ハ食物ヲ街頭門前等ニ放棄シ老幼ノ別ナク路傍ニ

放棄スル等醜陋ヲ極ム

婚禮

本島ハ總シテ早婚ノ慣例アリテ男子ハ概ネ十六七歳ニシテ結婚ス故ニ女子ト同齡又ハ一ケ年位ノ差アルノミ若シ男子故アリテ十六七歳ノ間ニシテ結婚ヲナサルハ二十歳或ハ二十五歳ニシテ結婚ス又男女結婚ノ禮ヲ行フニハ初メ媒酌人アリテ先ツ女子ノ家ニ至リ其女ノ年庚帖(生年月ヲ記シタルモノ)ヲ取り男子ノ年庚帖ト對照シ其年庚相協和スルトキハ男子ノ父又ハ母若クハ親戚ノ重ナルモノ女子ノ家ニ至リ其容貌ノ美醜言語動作且家風等ヲ熟視シ其意ニ適スルトキハ手環又ハ指環一對若クハ金簪一技ヲ贈リ之ヲ受クルヲ以テ結婚ノ約ヲ定ムルモノトス又女子ハ贈金ノ習慣アリ貧富トナク總テ此慣例ニ據ラサルナク其金額ハ千圓以下五拾圓ニ至ルト云フ此金ヲ女子ノ家ニ贈ルトキハ先ツ吉辰ヲ擇ヒ酒饌ヲ携ヘ音樂ヲ奏シ親戚ノ重ナルモノト媒酌人ト同行スト云フ

葬禮

父母死スルトキハ其子弟皆粗麻服ヲ着シ粗麻袴ヲ穿テ其喪ニ就キ其葬式ヲ行フノ際ニハ皆共ニ白朝白衣白袴草鞋青竹杖ヲ携ヘ且皇天哭ノ音樂ヲ奏シテ偽泣者七八人乃至二三人ヲ添ヘテ哀悼ノ狀ヲ表ス

祭禮

春秋兩度ニ行フヲ常トス四民協同祭典ノ事ハ詳ニ知ル能ハサルヲ以テ一家ノ祭禮典式ヲ舉クレハ祭典ヲ行フニ當リテ祭主ハ必ス沐浴シテ齋戒スルコト一日而シテ當日ニ至リ供物ノ如キハ貧富自ラ差異アルモ富者ノ供物ハ豚二頭山羊二頭雞十一羽家鴨六羽鶯鳥一番河海ノ魚介田園ノ蔬菜山野菓物等珍奇ト稱スヘキモノ盡サ、ルナシ故ニ一祭典ヲ舉行スルニ於テ拾圓以上二百圓以下ノ費額ヲ要スト云フ

臺灣歲時風俗習慣

正月一日ヲ元旦ト云フ味爽ノ時ニ於テ更衣盥洗シ燭ヲ燃シ香ヲ焚キテ爆竹ヲ放ツヲ開正ト云フ其時冠ヲ正フシテ祖先ヲ祀リ神ニ謁シ吉方ニ向テ親長師友ヲ拜スルヲ賀正ト云フ婦女ハ鮮衣ヲ着ケ兒童ハ新衣ニ換ヘ錢ヲ持チテ賭博シ歡喜常日ニ逾ユ親友知己ハ相往來シテ蜜菓糖糕ヲ食スルヲ食甜ト云フ小兒來遊スレバ給スルニ紅柑ヲ以テス又紅線貫錢ヲ與フ之ヲ結衫帶ト云フ一日ヨリ二日ニ至ル迄各家賭博スルモ父兄ハ之ヲ禁セス四日ハ牲醴ヲ備ヘ紙帛ヲ焚キ之ヲ接神ト云フ五日ハ塵芥ヲ清淨ニ除去ス之ヲ隔開ト云フ七日ハ人日ト云ヒテ線麪ヲ以テ神ヲ祀ル九日ハ相傳ヘテ玉皇ノ誕日トナシ各家牲醴ヲ置キ爆竹ヲ燃シ紙帛ヲ燒キ玉皇ノ壽ヲ祝シ演劇且ニ達スル多シ元旦ヨリ上元ニ至ル迄席ヲ設ケテ客ヲ款待スルヲ酌春酒ト云フ互ニ相酬答シ未タ門ヲ出テザル者ハ必ズ吉日吉方ヲ擇ビテ出行ス十五日ハ上元節ニシテ是日ハ牲醴ヲ設ケテ福神ヲ祭リ此夜ハ張燈演戲シ門首ニハ走馬燈及燈聯ヲ掛ケ小兒ハ各色ノ燈ヲ持チテ遊戯ス銀花寶珠白晝ト同シキカ如シ大ニ爆竹ヲ放チ轟聲相聞エ布ヲ以テ龍形ヲ製シ内ニ蠟燭ヲ燃シ一節一柄一人之ヲ持ツ其狀婉轉龍ノ市街ニ遊フガ如シ頭ヨリ尾ニ至ル長サ四丈餘トス并ニ紙製ノ魚燈アリ前ニ在リテ引導ヲナス之レヲ弄龍ト云フ或ハ紗製ノ球ヲ以テス外圓ニ内ハ尖リ足ヲ以テ

之ヲ睇リ地上ニ旋轉ス之ヲ睇紗球ト云フ或ハ兩人火神像ヲ招キ一人鑼ヲ鳴ラシ數人隨行シ一人帚ヲ執リ偏ク市上ヲ行クハ各家門口ニ爆竹ヲ燃シ之ヲ擲テ諸人或ハ像ヲ招キ或ハ鑼ヲ鳴ラシ皆衣ヲ着セズシテ爆竹中ニ跳躍ス恰モ火龍ノ遊戯スルガ如ク觀者喝采セサルハナシ之ヲ簇佛ト云フ人山人海ヲナシテ衢路ヲ擁シ闊トシテ三更ニ至リ後始メテ漸ク散ズ一月ノ内商人吉日ヲ擇ビ貿易ヲ開始ス之ヲ開帳ト云フ二月二日ハ農工商賈皆福神ヲ祈ル之ヲ頭牙ト云フ

三月三日ハ清明節ナリ家々戸々筵席ヲ陳シテ祖先ヲ祀ル其節ノ前十日後十日ハ士女紙錢ヲ以テ墓土ニ施ス之ヲ獻紙ト云フ牲醴糧品ヲ備ヘテ以テ先登ヲ祭ル之ヲ掃墓ト云フ重キテ改築修理ス之ヲ創墓ト云フ墳ヲ啓キテ骸ヲ檢スル之ヲ拾骨ト云フ其骨ヲ取リテ之ヲ磁罐ニ貯フ之ヲ防金ト云フ婦人塚ニ登テ其親ノ所ヲ哭ス之ヲ哭墓ト云フ或ハ相伴フテ塚ニ登リテ遊觀スルヲ踏古ノ踏青ノ如シ墓ヲ祭ル時ハ兒童環繞シ祭者ハ米糶ヲ以テ之ヲ分給ス之ヲ糶糶ト云フ二十有三日天后誕トナス各糕餅牲醴ヲ以テ天后ヲ祀リ資ヲ鳩メテ演劇ヲ催フシ旂幟鼓樂人物ヲ裝飾シテ街道ニ迎フ之ヲ迎媽祖ト云フ資金ヲ積ミ媽祖會ナルモノヲ立テ毎年頭家爐主ナルモノヲ置キテ其事ヲ輪掌セシム

五月五日ハ五月節ト云フ牲醴ヲ以テ神ヲ祭リ菜菔ヲ以テ祖先ヲ祀リ蒲艾榕枝ヲ門堂ニ懸ク黃紙ニ朱書シテ之ヲ貼ル之ヲ午時聯ト云フ若草ヲ探リ之ヲ糞テ沐浴室中ハ雄黃水ヲ灑ギ又雄黃ヲ酒ニ混シテ之ヲ飲ミ毒氣ヲ除クトナス午時ニ當リテ藥ヲ製シテ茶トナス之ヲ午時藥ト云フ水ヲ取リテ之ヲ瓶中ニ貯フ之ヲ午時水ト云フ久シキヲ醃テ腐臭セズ能ク熱病ヲ治スルナリ期ニ先チテ竹葉ヲ以テ糯米ヲ裹ム之ヲ糶ト云フ即チ古ノ角黍ナリ以テ親ム所ノ家ニ投遺ス之ヲ送節ト云フ家ニ糶糶ヲ製シ實ツルニ香屑ヲ以テシ兒女ヲシテ之ヲ佩シム之ヲ香袋ト云フ濱海沿江ノ地ハ龍船ニ乘シテ競争ヲナシ彩船鼓樂絃管歌聲酒ヲ載セ妓ヲ携フルモノ江中ニ填滿ス兩岸ノ觀者堵ノ如シ其競争ノ旗ヲ奪フ時ニ於テハ人聲鼎沸クガ如ク極メテ熱鬧ス十三日佛ヲ迎ヘ十五日廿九日ハ保備大夫ヲ迎フ皆旌旆日ヲ蔽ヒ肩輿隊ヲ成シ

各戸門前ハ香案ヲ排列シ花果ヲ設ケテ之ヲ供シ以テ敬意ヲ表ス此ノ夜火屏煙火ヲ放ツ觀者甚ダ多シ初一日ヨリ五日ニ至ル各廟ハ木ヲ以テ龍船頭ヲ製シ抬出シテ街ニ遊フ從フニ彩旂、鑼鼓、音樂ヲ以テシ且ツ行キ且ツ歌フ之ヲ龍頭船歌ト云フ香ヲ燒シ燭ヲ燃シ紙帛ヲ焚キ爆竹ヲ放チテ之ヲ祀ル者アリ紅紙ヲ以テ錢ヲ裹ミ之ヲ獻スル者アリ節日ニハ塾師ハ雅扇ヲ以テ生徒ニ分給ス

六月十五日米粉ヲ以テ丸ト爲シ神ヲ祀ル之ヲ半年丸ト云フ七月七日ヲ七夕ト云フ牲醴、果品、花粉ノ類ヲ設ケ籬前ニ向テ七星娘壽ヲ祝ス之ヲ乞巧會ト云フ銀錢牌二面ニ七星娘ヲ書タル者ヲ以テ小兒ヲシテ之ヲ佩用セシムル之ヲ掛錫牌ト云フ又帶香火ト云フ十六歳ニ至リ乃チ之ヲ解ク士子ハ魁星ノ如ク是ノ日ニ生スルヲ以テ祭禮ヲ舉ゲテ創飯ス之ヲ魁星會ト云フ十五日ヨリ七月半ト云フ各家筵ヲ設ケテ祖先ヲ祭ル城莊ハ金鼓旂幟ヲ陳シ神ヲ迎ヘテ香ヲ進メ或ハ人物ヲ搬演シ男婦所勝スル者ハ紙枷ヲ着ケテ之ヲ從フ(迎神ノ一節ハ新竹ノ俗ニ係ル)凡ソ一月ノ間家々普度ヲナス即チ盂蘭會ナリ祭畢ラハ祭ル所ノ物品ヲ以テ親友ニ分チ送ル大概多クハ糶糶ヲ以テ主トス之ヲ贈物ト云フ獨中元一日ノミナラス俗ニ傳フルニ七月初一日ハ開地獄トナシ又開鬼門ト云フ三十日ハ開地獄トシ僧ヲ延ヒテ壇ニ登リ食ヲ施シテ以テ無祀ノ魂ヲ祭ル寺廟モ亦各建醮ス兩三日等シカラス惟一夜ニ先ンジテ放水燈ヲ燃シ各小燈數百或ハ數十ヲ結ヒテ一列トナシ上ニ姓ヲ書シ又ハ某寺廟中元ト書ス鼓樂隊ヲナシ絃歌喧シク燭光晝ノ如ク男女遊觀スル者甚ダ多ク街道殆ント牆壁ノ如シ翌夕ハ一所ニ聚集スルヲ以テ附近ノ寺旁ハ犧牲饌具ヲ積ンテ山ヲナシ板ヲ架シテ之ヲ置ク其名ヲ棧ト云ヒ又孤棚ト云フ竹ヲ植ヘ高サ數丈ニシテ上ニ旗旆ヲ樹テ周圍ハ繫クニ熟雞鴨ヲ以テ之ヲ落土棧ト云フ又一棚アリ肥大ニシテ全身ノ猪羊ヲ其上ニ假ク之ヲ太棚ト云ヒ寺僧ハ高棚上ニ登リテ經ヲ誦シ法ヲ作シ食ヲ施ス之ヲ坐座ト云フ主事人ヲ派シテ械ヲ持チテ守護ス之ヲ壓孤ト云フ鑼聲鳴レバ則チ群起シテ祭ル處ノ物品ヲ爭奪ス之ヲ搶孤ト云フ文武ノ官辨ハ必ス其塲ニ赴キテ爭鬪ヲ防ク近年官ハ之ヲ禁セルヲ以テ此例遂ニ息メリ惟牲醴筵席ヲ

設ケテ普度ヲナスノミ又紙ヲ以テ車ヲ作リ中ニ竹ヲ立テ能ク旋轉セシム其名ヲ轆ト云ヒ男女饌品ヲ以テ之ヲ祀ルヲ祭轆脚ト云フ其轆ヲ牽キテ婦女孤魂ヲ拯援スルトナスナリ十一日十二日大龍崎、保安宮之ヲ行ヒ十三日ハ龍山寺ニ之ヲ行ヒ十九、二十日ハ祖師廟ニ之ヲ行フ普放水燈普度ノ最モ鬧熱ナルモノナリ復資ヲ鳩メテ祭ヲナスアリ童子普ト稱ス祭畢レバ再ヒ演劇ヲ催フス之ヲ應酬尾ト云フ其餘ノ小寺廟皆放水燈普度ノ例アリ但盛大ニ之ヲ演スルコトナキノミ是ノ月歌曲演劇殆ンド廢夕ナシ八月十五日ハ中秋節ナリ月餅ヲ以テ相遺贈シ各演劇シテ以テ福神ヲ祀ル主塾ノ先生モ亦月餅ヲ備ヘテ生徒ニ分給ス文人ハ詞詩ヲ唱和シ觀月ノ宴ヲ設ケ婦人ハ夜間ニ香ヲ焚キ燭ヲ燃シ福神ノ事ヲナス甚シキ靈驗アリ之レヲ聽者ト云フ此風ハ正月十五日及二月二日ノ夜ニ於テモ之レアリ士女是ノ夜ニ於テハ各寺廟ニ至リテ香ヲ進メ籤識ヲ求メテ吉凶ヲ卜ス之ヲ抽籤ト云フ

九月九日ヲ重陽節トス士子朱夫子ヲ祭ル相伴ヒテ山上ニ登リ飲酒賦詩ス之レヲ登高ト云フ境中ノ生徒ハ神前ニ於テ香燭ヲ燃キ紙帛ヲ燒キ拜跪ノ禮ヲ行ヒ村塾ノ生徒ハ皆此ノ日ニ於テ明年來ルヤ否ヤヲ訂約シ冬至日ニハ則チ米丸ヲ作り祖先ヲ祀リ並ニ草履ヲ設ケ即米丸ヲ以テ各門窓、厨櫃、椅棹ノ上ニ粘シ又米粉ヲ以テ之ヲ調勻シ雞犬豚羊等牲ノ口形ヲ製シ小兒ノ戯玩ニ供ス此レ十一月ナリ

十二月十六日ハ商家民戶牲醴ヲ以テ福神ヲ祀リ賓客ヲ延請シテ宴ヲ張ル之レヲ請尾牙ト云フ是ノ日ヲ尾牙ト云フ二十四日ハ酒菓紙馬ヲ備ヘテ神前ニ祀ル之レヲ送神ト云フ二十五日ハ齋戒シテ香ヲ焚ク之ヲ天神下降ト云フ人家米ヲ舂カス商人ハ討販セシ衣服ヲ洗濯セシ二十四日ヨリ除夕ニ至ル各戶舍半ヲ掃除シ門庭ヲ清潔ニス除夕ニハ芥菜ヲ煮テ一盂ヲ几上ニ置ク之レヲ隔年飯ト云フ米ヲ磨キ糰ヲ蒸ス之レヲ年糕ト云フ香ヲ焚キ燭ヲ燃シ紙帛ヲ燒キ爆竹ヲ放テ祀ヲナス之レヲ辭年ト云フ紅紙ヲ用ヒ聯句ヲ書シテ門首ニ貼ル之ヲ換新聯ト云フ紅柑ヲ以テ案上ニ置ク之レヲ年柑ト云フ銅錢數十枚ヲ以テ立テ、之ヲ置ク之レヲ過年錢ト云フ是ノ夕一家内老幼婦女舉テ席ヲ同フシ團坐酒ヲ飲ミ下ニ火爐ヲ置ク之レ

ヲ圍爐ト云フ樛ト肉トヲ投シテ犬ニ食ハシメ以テ來年豊歉ノ兆ヲナス燈ヲ張リ燭ヲ燃シ堂室房樞燦爛トシテ天明ニ至ル之レヲ一夜光ト云フ期ニ先チテ物ヲ以テ相饋ル之レヲ送年ト云フ家長ハ銀錢ヲ以テ子婦ニ給ス之レヲ分過年錢ト云フ

家屋ノ構造一斑

本島ハ何レノ市街ニアリテモ我カ北越地方ノ如ク屋尻ヲ一間余モ一列ニ張リ出シ其下ヲ通行スルヲ得セシメタリ是レハ雨ニ濡レサラシメハ酷暑ノ候赫々タル日光ヲ避クルニ在リ

家屋ノ材料ニ石及ヒ煉瓦ヲ用ウルアリト雖モ又燒キタル煉瓦ヲ用キズシテ粘土ノ日光ニ乾カシタルモノヲ代用スルモノアリ其方法ハ粘土ヲ長サ一尺廣サ七寸許厚サ三四寸ニ固メテ之ヲ太陽ニテ乾カス也又代用煉瓦ヲ用非テ疊ミタル上瓦ヲ張リ外面ヲ蔽テ其繼目ヲ粘土ヲ以テ塗ル又間々其上ヲ白堊ヲ以テ塗ルモアリ

家屋ヲ葺クニ廣サ凡二三寸ノ長板ヲ四五寸ヲ隔テ、打テ付ケ其上ヘ二重ニ瓦ヲ並べ天井ヲ張ラス故ニ家内ヨリ屋瓦ノ裏ヲ見ルヲ得ベシ又村落ノ居民ニ至テハ稍々我カ山間ノ民屋ニ類似シテ至テ龜造ノモノナリ本島ハ木材ニ乏シキヲ以テ多クハ檳榔樹或ハ竹竿ヲ以テ柱ト爲シ周圍ハ煉瓦形ノ粘土ヲ積ミ間隙ハ粘土ニ塗ル床ハ内地ノ如ク疊ヲ敷ノ構造ナシ常ニテ一フルヲ置キ龜木ノ腰掛アルノミ然レモ多ク竹製ノ寢臺ヲ備ヘリ

割讓後ノ制度

臺灣總督府

日清戰爭ノ結果終ニ彼レ來テ和ヲ乞ヒ馬關條約ヲ以テ臺灣全島澎湖列島ヲ我ニ割讓スルニ至レリ然ルニ唐景崧劉永福等頑冥ノ徒仍ホ本國ノ命令ニ從ハス兵ヲ備ヘ島民ヲ煽動シテ我ニ反抗ス清廷之ヲ鎮定スルコト能ハス僅カニ海上ニ於テ授受ノ手續ヲ了セリ耳爾來我軍破竹ノ勢ヲ以テ攻進シ終ニ彼レ支フル能ハス臺南寧感シテ僅カニ身ヲ以テ廈門ニ遁ル然レモ尙ホ殘賊等所在ニ潜伏シ匪徒ヲ煽シテ屢々我ニ抗スルヲ以テ一方ニハ匪類ヲ彈壓シ一方ニハ順民ヲ招撫スルニ務タリ之ヲ軍政組織時代トス初メ海軍大將伯備嶺山資紀ヲ以テ總督トナシ後陸軍中將子爵桂太郎之ニ代リ勤務僅カニシテ陸軍中將男爵乃木希典之ニ代ル此間其制度上沿革少シト爲サス明治廿九年三月三十一日勅令ヲ以テ諸般ノ政務大ニ變革スルモノアリ臺灣總督府例ヲ設ケ以テ總督ノ職責ヲ明カニシ府中又民政軍務ノ二局ヲ置キ行政軍務ヲ區分セラレ又同時ニ地方官々制ヲ定メ臺北、臺中、臺南ノ三縣及ヒ澎湖島廳ヲ置カレ又縣ノ下ニ便宜支應ヲ置キ其名稱位階管轄區域ハ總督ヲシテ定メシメラル乃其支廳ハ臺北縣下ニ淡水、基隆、新竹、宜蘭、ノ四支廳ヲ置キ臺中縣下ニ彰化、苗栗、雲林、埔里社、ノ四支廳ヲ置キ臺南縣下ニ嘉義、鳳山、恒春、臺東ノ四支廳ヲ置ク而シテ後明治三十年五月三日同年十月十三日ノ勅令ヲ以テ是等官制復大ニ一變セラレタリ其他各官廳ニ對スル官制ヲ左ニ摘録ス

臺灣總督府官制

(明治三十年十月十三日勅令第三百六十二號)

第一條 臺灣總督府ニ臺灣總督ヲ置ク

總督ハ臺灣及澎湖列島ヲ管轄ス

第二條 總督ハ親任トス陸海軍大將若ハ中將ヲ以テ之ニ充ツ

第三條 總督ハ委任ノ範圍内ニ於テ陸海軍ヲ統率シ内閣總理大臣ノ監督ヲ承ケ諸般ノ政務ヲ統理ス

第四條 總督ハ軍政及陸海軍軍人軍屬ノ人事ニ關シテハ陸軍大臣若ハ海軍大臣、防禦作戰並動員計畫

ニ關シテハ參謀總長若ハ海軍軍令部長、陸軍軍隊教育ニ關シテハ監軍ノ區域ヲ承ク

第五條 總督ハ其ノ職權若ハ特別ノ委任ニ依リ總督府令ヲ發シ之ニ禁錮一年以下又ハ罰金二百圓以内

ノ罰則ヲ附スルコトヲ得

第六條 總督ハ其ノ管轄區域内ノ防備ノ事ヲ掌ル

第七條 總督ハ其ノ管轄區域内ノ安寧秩序ヲ保持スル爲ニ必要ト認ムルトキハ兵力ヲ使用スルコトヲ

得

前項ノ場合ニ於テハ直ニ内閣總理大臣陸軍大臣海軍大臣參謀總長及海軍軍令部長ニ之ヲ報告スヘシ

第八條 明治二十九年法律第六十三號第二條又ハ第四條ノ勅裁ヲ請フトキハ内閣總理大臣ヲ經由スヘ

シ

第九條 總督ハ必要ト認ムル地域内ニ於テ其ノ地ノ守備隊長若ハ駐在武官ヲシテ民政事務ヲ兼掌セシ

ムルコトヲ得

第十條 總督ハ知事若ハ廳長ノ命令又ハ處分ニシテ成規ニ違ヒ公益ヲ害シ又ハ權限ヲ犯スモノアリト

認ムルトキハ其ノ命令又ハ處分ヲ停止シ又ハ取消スコトヲ得

第十一條 總督ハ所部ノ官吏ヲ統督シ奏任文官ノ進退ハ内閣總理大臣ヲ經テ之ヲ上奏シ判任官以下ハ

之ヲ專行ス

第十二條 總督ハ内閣總理大臣ヲ經テ所部文官ノ叙位叙勳ヲ上奏ス

第十三條 總督ハ所部文官ヲ懲戒ス其ノ勅任官ニ係ルモノ竝ニ奏任官ノ免官ハ内閣總理大臣ヲ經テ上

奏シ其ノ他ハ之ヲ專行ス

第十四條 總督府ニ總督官房ヲ置ク

總督官房ニ副官二人及專任秘書官二人ヲ置ク機密事務及文書ノ取扱ヲ掌ル
副官ハ陸海軍佐尉官ノ内各一人ヲ以テ之ニ充ツ

秘書官ハ奏任トス

第十五條 總督府ニ陸軍幕僚海軍幕僚民政局財務局ヲ置ク

陸海軍幕僚條例ハ別ニ之ヲ定ム

第十六條 民政局ハ民政及司法ニ關スル一般ノ事務ヲ掌ル

第十七條 財務局ハ財務ニ關スル事務ヲ掌ル

第十八條 各局中ノ部課ハ總督之ヲ定ム

第十九條 總督府ニ左ノ職員ヲ置ク

民政局長

財務局長

事務官

參事官

技師

通譯官

屬手

技手

通譯官補

第二十條 民政局長財務局長ハ各一人勅任トス總督ノ命ヲ承ケ局務ヲ整理ス

第二十一條 事務官ハ專任十八人勅任又ハ奏任トス民政局又ハ財務局ニ屬シ總督又ハ局長ノ命ヲ承ケ

各部課ノ事務ヲ掌ル

第二十二條 參事官ハ專任二人勅任又ハ奏任トス總督又ハ民政局長ノ命ヲ承ケ審議立案ヲ掌リ及臨時

命ヲ承ケ各部課ノ事務ヲ助ク

第二十三條 技師ハ二十八人奏任トス上官ノ命ヲ承ケ技術ニ關スル事ヲ掌ル

第二十四條 通譯官ハ專任二人奏任トス上官ノ命ヲ承ケ文書翻譯及通譯ノ事ヲ掌ル

第二十五條 屬技手及通譯官補ハ通シテ三百人勅任トス上官ノ指揮ヲ承ケ庶務技術及通譯等ニ從事ス

附 則

第二十六條 本令ハ明治三十年十一月一日ヨリ施行ス

第二十七條 明治二十九年勅令第八十八號臺灣總督府條例同年勅令第九十號臺灣總督府民政局官制同

年勅令第十六號臺灣總督府軍務局官制並ニ同年勅令第六十九號臺灣總督府民政局臨時土木部官

制ハ本令施行ノ日ヨリ之ヲ廢止ス

臺灣總督府職員官等俸給令 (明治三十年十月十九日勅令第三百六十六號)

第一條 臺灣總督府高等文官ノ官等ハ高等文官官等表ニ依ル

第二條 臺灣總督ノ年俸ハ六千圓民政局長ノ年俸ハ四千圓又ハ四千五百圓財務局長ノ年俸ハ三千五百

圓勅任事務官及勅任參事官ノ年俸ハ三千圓又ハ三千五百圓トス

第三條 左ニ掲クル者ノ俸給ハ第一號俸給表ニ依ル但シ稅關長ハ九級俸以上製藥所事務官ハ四級俸以

下トス

奏任事務官

奏任參事官

秘書官

技師

税關長

税關鑑定官

製藥所長

製藥所事務官

第四條 左ニ掲クル者ノ俸級ハ第二號俸給表ニ依ル但シ通譯官ニ等郵便電信局長ハ六級俸以下トス

通譯官

國語學校高等官

郵便及電信局高等官

第五條 判任官ノ俸給ハ判任官俸給表ニ依ル

第六條 同一ノ官職ニシテ官等ニ依リ其俸給ヲ異ニスル者ハ高等文官官等相當俸給表ニ依リ各其ノ官等ニ照シテ之ヲ給ス

第七條 地方高等官官等俸給ハ明治三十年勅令第百五十三號及同年勅令第百五十六號ノ定ムル所ニ依ル

第八條 本令ニ規定セサルモノハ明治二十五年勅令第九十六號高等官官等俸給令明治二十四年勅令第八十三號判任官俸給令ヲ適用ス

附則

第九條 本令ハ明治三十年十一月一日ヨリ施行ス

第十條 明治二十九年勅令第九十九號臺灣總督府職員官等俸給令同年勅令第百七十號并明治三十年勅

令第六十八號ハ本令施行ノ日ヨリ之ヲ廢止ス
高等文官官等表

勅	任		奏					任
	一 等	二 等	三 等	四 等	五 等	六 等	七 等	
總督	民政局長	同上						
		財務局長						
		事務官	同上	同上	同上	同上	同上	同上
		參事官	同上	同上	同上	同上	同上	同上
		秘書官	同上	同上	同上	同上	同上	同上
		技師	同上	同上	同上	同上	同上	同上
		税官長	同上	同上	同上	同上	同上	同上
		税關鑑定官	同上	同上	同上	同上	同上	同上
		製藥所長	同上	同上	同上	同上	同上	同上
		製藥所事務官	同上	同上	同上	同上	同上	同上
		國語學校長	同上	同上	同上	同上	同上	同上
		國語學校教授	同上	同上	同上	同上	同上	同上

		一等郵便局長	同上	同上	同上	同上
		二等郵便局長	同上	同上	同上	同上

第一號俸給表

年俸	一級 二千八百圓	二級 二千六百圓	三級 二千四百圓	四級 二千二百圓	五級 二千圓	六級 千八百圓
年俸	七級 千六百圓	八級 千四百圓	九級 千二百圓	十級 千圓	十一級 九百圓	十二級 八百圓

第二號俸給表

年俸	一級 二千四百圓	二級 二千二百圓	三級 二千圓	四級 千八百圓	五級 千六百圓	六級 千四百圓
年俸	七級 千二百圓	八級 千圓	九級 九百圓	十級 八百圓	十一級 七百圓	十二級 六百圓

判任官俸給表

月俸	一級 六十圓	二級 五十圓	三級 四十五圓	四級 四十圓	五級 三十五圓
月俸	六級 三十圓	七級 二十五圓	八級 二十圓	九級 十五圓	十級 十二圓

高等文官官等相當俸給表

官名	官等	官俸	官等	官俸	官等	官俸
總務官	一等	一級俸	二等	二級俸	三等	三級俸
主計官	一等	一級俸	二等	二級俸	三等	三級俸
文書官	一等	一級俸	二等	二級俸	三等	三級俸
製藥所事務官	一等	一級俸	二等	二級俸	三等	三級俸

一等郵便電信局長	一級俸	二級俸	三級俸	四級俸	五級俸	六級俸	七級俸	八級俸	九級俸	十級俸	十一級俸	十二級俸
二等郵便電信局長												

臺灣總督府評議會章程 (明治二十九年三月三十一日勅令第八十九號)
臺灣總督府ニ評議會ヲ置キ左ノ職員ヲ以テ之ヲ組織ス

- 總督
- 民政局長
- 財務局長
- 陸軍幕僚參謀長
- 海軍參謀長
- 事務官六人以内
- 參事官

總督ニ於テ必要ト認ムルトキハ前項職員ノ外會議ノ事件ニ關係アル文武官ニ命シテ臨時其ノ職務ニ參與セシムルコトヲ得但シ表決ノ數ニ加ハルコトヲ得ス

事務官ニシテ評議員タルヘキ者ハ臺灣總督定ムル所ノ規定ニ依ル

第二條 評議會ハ明治二十九年法律第六十三號ニ依ル命令ヲ議決スルノ外總督ニ於テ特ニ必要ト認メテ諮詢スル事項ニ付意見ヲ答申スルモノトス

第三條 評議會ハ總督ヲ以テ議長トシ議長事故アルトキハ出席員中ノ官等最モ高キ者之ヲ代理ス

第四條 評議會ノ議案ハ總督之ヲ發ス

第五條 評議會ノ會議ハ總員半數以上ノ出席アルニアラサレハ之ヲ開クコトヲ得ス
 第六條 評議會ノ會議ハ出席員ノ多數ニ依リ之ヲ決ス可否同數ナルトキハ議長ノ決スル所ニ依ル
 第七條 總督ハ何時タリトモ既ニ發シタル議案ヲ修正シ又ハ撤回スルコトヲ得
 第八條 總督ニ於テ評議會ノ議決ニ同意ス可ラスト認ムル時ハ其ノ理由ヲ付シテ再議ヲ求ムルコトヲ得
 第九條 評議會ニ幹事一人及書記若干人ヲ置ク幹事ハ參事官書記ハ屬ヲ以テ之ニ充ツ
 第十條 幹事ハ議長ノ指揮ヲ承ケ庶務ヲ整理シ書記ハ上官ノ命ヲ承ケ出席員ノ氏名會議ノ事件及議決ノ要旨ヲ筆記スヘシ

臺灣總督府法院條例 (明治二十九年五月一日)

第一條 臺灣總督府法院ハ臺灣總督ノ管理ニ屬シ民事刑事ノ裁判ヲ爲スコトヲ掌ル
 第二條 臺灣總督府法院ヲ分テ地方法院覆審法院及高等法院トス其管轄區域ハ行政區劃ニ依ル
 第三條 地方法院ハ縣廳支廳及島廳所在地ニ各一箇所ヲ置キ其管轄區域内ニ於ケル民事刑事ノ第一審裁判及刑事ノ豫審ヲ爲ス所トス
 臺灣總督ハ地方法院管内必要ト認ムル地ニ常設若クハ定期ノ地方法院出張所ヲ置クコトヲ得
 覆審法院ハ臺灣總督府所在地ニ一箇所ヲ置キ各地方法院ノ裁判ヲ覆審スル所トス
 高等法院ハ臺灣總督所在地ニ一箇所ヲ置キ覆審法院ノ審判ニシテ適法ニアラサルモノヲ破毀匡正スル所トス

第四條 各法院ニ判官ヲ置ク

判官ハ勅任又ハ奏任トス臺灣總督之ヲ補職ス
 裁判所構成法ニ於テ判事タルノ資格ヲ有スル者ニ非ラサレバ判官タルコトヲ得ス
 但當分ノ内地方法院判官ハ此限ニ在ラス

第五條 各法院ニ院長ヲ置ク判官ヲ以テ之ニ補ス

院長ハ院内及下級法院ノ裁判事務ヲ監督ス

第六條 總テ裁判事件ハ地方法院ハ一人覆審法院ハ三人高等法院ハ五人ノ判官ヲ以テ之ヲ審問裁判ス

合議裁判ニ在テハ院長ヲ以テ其裁判長ト爲シ院長事故アルトキハ上席判官ヲ以テ之ニ充ツ

第七條 各法院ニ檢察官ヲ置ク

檢察官ハ勅任又ハ奏任トシ臺灣總督之ヲ補職ス

檢察官ハ刑事訴訟ヲ爲シ其裁判ノ執行ヲ指揮シ國ノ訴訟ニ付テハ國ヲ代表ス

上級法院ノ檢察官ハ下級法院ノ檢察官ヲ監督ス

地方法院檢察官ノ職務ハ警部長及警部ヲシテ便宜之ヲ代理セシムルコトヲ得

第八條 各法院ニ書記ヲ置ク

書記ハ判任トス

書記ハ民事刑事ノ審判ニ關スル準備ヲ爲シ法廷ニ立會調書ヲ作り及一切ノ訴訟記録ヲ整理保管ス

書記ハ前項ノ外上官ノ指揮ニ從ヒ法院ニ於ケル諸般ノ事務ニ從事ス

臺灣總督府法院職員官等俸給及定員令 (明治廿九年五月六日)

第一條 判官檢察官ノ官等ハ高等一等乃至七等トシ俸給ハ別表ニ依ル
 第二條 法院ノ各職定員及職俸ハ左ノ如シ

- 高等法院長一人 一級俸又ハ二級俸
- 高等法院判官五人
 - 一人四級俸又ハ五級俸
 - 一人六級俸又ハ七級俸
 - 三人八級俸又ハ九級俸

高等法院檢察官二人
 覆審法院長一人
 覆審法院判官三人
 覆審法院檢察官二人
 地方法院長十五人
 地方法院判官三十人
 地方法院檢察官十五人

但高等法院判官ノ内二人及覆法院長ニハ特ニ三級俸ヲ給スルコトヲ得
 書記ハ各法院ヲ通シテ七十五人トス

第三條 前條各號ノ範圍内ニ在テハ事務ノ繁閑ニ從ヒ隨時其俸給ヲ増減シ又ハ年功ニ因リ之ヲ増加スルヲ得

第四條 本令ニ規定セザルモノハ臺灣總督府職員官等俸給令ニ依ル

別表

高等法院檢察官	一人	四級俸又ハ五級俸
覆審法院長	一人	七級俸又ハ八級俸
覆審法院判官	三人	九級俸又ハ十級俸
覆審法院檢察官	二人	七級俸又ハ八級俸
地方法院長	十五人	十一級俸又ハ十二級俸
地方法院判官	三十人	十一級俸又ハ十二級俸
地方法院檢察官	十五人	七級俸又ハ八級俸

年俸	勅任	奏任	任
一級三千五百圓	二級三千圓	三級二千五百圓	四級二千二百圓
七級一千六百圓	八級一千四百圓	九級一千二百圓	十級一千圓
十一級九百圓	十二級八百圓	十三級七百圓	十四級六百圓

臺灣總督府臨時法院條例 (明治二十九年七月十一日 法律第二二號)

第一條 臺灣總督ハ左ノ場合ニ於テ必要ト認ムルトキハ臨時法院ヲ便宜ノ場所ニ開設シテ普通ノ裁判管轄ニ拘ラス之ヲ審判スルコトヲ得

一 政府ヲ顛覆シ邦土ヲ僭竊シ其他朝憲ヲ紊亂スルノ目的ヲ以テ罪ヲ犯シタル者アルトキ
 二 施政ニ反抗シ暴動ヲ爲スノ目的ヲ以テ罪ヲ犯シタル者アルトキ
 三 政事ニ關シ樞要ノ官職ニ在ル者ニ危害ヲ加フルノ目的ヲ以テ罪ヲ犯シタル者アルトキ
 四 外患ニ關スル罪ヲ犯シタル者アルトキ

第二條 臨時法院ニ於テハ五人ノ判官ヲ以テ審問裁判ス

第三條 臨時法院ノ豫審ハ覆審法院判官又ハ地方法院判官ヲシテ之ヲ爲サシメ其結果ヲ報告セシムヘシ

第四條 臨時法院檢察官ハ高等法院又ハ覆審法院檢察官ヲ以テ之ニ補ス但差支ノ場合ニ於テハ地方法院檢察官又ハ警部長ヲシテ便宜代理セシムルコトヲ得

第五條 臨時法院書記ハ高等法院又ハ覆審法院書記ヲ以テ之ニ補ス但差支ノ場合ニ於テハ地方法院書記ヲシテ便宜代理セシムルコトヲ得

第六條 臨時法院ノ裁判ハ第一審ニシテ終審トス但法律ニ於テ罰セザル所爲ニ對シ刑ヲ言渡又ハ法律ニ定メタル刑ヨリ重キ刑ヲ言渡シタルトキハ其法院若クハ高等法院ノ檢官官ヨリ高等法院ニ上訴ス

ルコトヲ得

第七條 訴訟手續ニシテ此律令ノ規定セサルモノハ總テ通常手續ニ從フ但再審ノ訴ハ高等法院ニ於テ之ヲ受理シ再審ノ原由アルコトヲ認メタルトキハ原判決ヲ破毀シ直ニ其事件ニ付判決ヲ爲スヘシ

一 臺灣ニ於ケル犯罪處斷ノ件 (明治二十九年八月十四日律令 第四號)
臺灣ニ於ケル犯罪ハ帝國刑法ニ依リ之ヲ處斷ス但其條項中臺灣住民ニ適用シ難キモノハ別ニ定ムル所ニ依ル

臺灣總督府稅關官制 (明治二十九年三月三十一日勅令 第九十二號)
臺灣總督府稅關ヲ左ノ四箇所ニ置ク

淡水
基隆
安平
打狗

第二條 稅關ノ外稅關ノ事務ヲ行フヘキ場所ニ稅關出張所ヲ配置ス其ノ配置ハ臺灣總督之ヲ定ム

第三條 稅關ニ於テハ左ノ事務ヲ掌ル

- 一 各開港ニ於ケル船舶ノ出入ニ關ル事項
 - 二 貨物ノ輸出入ニ關スル事項
 - 三 各開港外ニ於ケル外國貿易ノ取締ニ關スル事項
 - 四 各開港外ニ於ケル輸出入物貨搭載ノ船舶出入ニ關スル事項
 - 五 輸出入稅及稅外諸收入ノ徵收ニ關スル事項
 - 六 稅關管理ノ倉庫ニ關スル事項
- 第四條 各稅關ニ稅關長一人ヲ置ク奏任トス
淡水稅關長ハ基隆稅關長、安平稅關長ハ打狗稅關長ヲ兼ヌ
- 第五條 各稅關ヲ通シテ左ノ職員ヲ置ク

鑑定官	二人	奏任
鑑定吏	六人	判任
屬	四十八人	判任

監 吏 十五人 判 任
監 吏 補 九十八人 判 任

第六條 稅關長ハ臺灣總督ノ命ヲ承ケ稅關ニ關スル諸般ノ事務ヲ掌理ス

第七條 鑑定官ハ稅關長ノ命ヲ承ケ貨物ノ検査鑑定ノ事ヲ掌ル

第八條 鑑定官ハ上官ノ指揮ヲ承ケ貨物ノ検査鑑定ニ從事ス

第九條 屬ハ上官ノ指揮ヲ受ケ庶務ニ從事ス

第十條 監吏ハ上官ノ指揮ヲ承ケ監吏補ヲ監督シテ密商脫稅ノ監視ニ從事ス

第十一條 監吏補ハ上官ノ指揮ヲ受ケ監吏ノ事務ヲ助ク

附 則

第十二條 本令ハ明治二十九年四月一日ヨリ施行ス

臺灣總督府撫墾署官制 (明治三十年五月二十七日勅令第三百六十三號)

第一條 臺灣總督府撫墾署ハ左ノ事務ヲ掌ル

一 蕃民ノ撫育授産取締ニ關スル事項

二 蕃地ノ開墾ニ關スル事項

三 山林、樟腦製造ニ關スル事項

第二條 各撫墾署ヲ通シテ左ノ職員ヲ置ク

主 事 十一人 奏 任

主 事 補 百四人 判 任

第三條 主事ハ各撫墾署長トナリ知事廳長ノ指揮監督ヲ承ケ署中一切ノ事務ヲ管理ス

第四條 主事補ハ署長ノ指揮ヲ承ケ庶務、技術、通譯ニ從事ス

第五條 撫墾署ノ名稱位置及管理區域ハ臺灣總督之ヲ定ム

第六條 知事廳長ハ臺灣總督ノ認可ヲ經テ須要ノ地ニ撫墾署ノ出張所ヲ置クコトヲ得

臺灣總督府國語學校官制 (明治三十年七月十五日勅令第三百四十二號)

第一條 臺灣總督府國語學校ニ附屬學校ヲ置キ公學模範學校ヲ附設ス

第二條 臺灣總督府國語學校ニ左ノ職員ヲ置ク

學 校 長

教 授

助 教

助 教

助 教

助 教

助 教

助 教

助 教

助 教

助 教

助 教

助 教

助 教

助 教

助 教

助 教

助 教

助 教

助 教

助 教

助 教

助 教

助 教

助 教

助 教

助 教

助 教

助 教

助 教

助 教

第八條 臺灣總督ハ國語學校教官ノ中ヨリ公學模範學校ノ主事ヲ命シ同校ニ關スル事務ヲ掌ラシムル
コトヲ得

臺灣ニ於ケル郵便及電信ニ關スル事務監督 (明治二十九年三月三十日 勅令 第八十六號)

臺灣ニ於ケル郵便及電信ニ關スル事務ハ遞信大臣ノ監督ニ屬セシム

附 則

本令ハ明治二十九年四月一日ヨリ施行ス

臺灣總督府郵便及電信局官制 (明治二十九年三月三十一日 勅令 第九十五號)

第一條 臺灣總督府郵便及電信局ハ臺灣總督ノ管理ニ屬シ郵便電信ノ業務ヲ掌理ス

第二條 郵便及電信局ヲ分テ一等郵便電信局、二等郵便電信局、二等郵便局、二等電信局トス

臺灣總督ハ必要ト認ムル地ニ郵便及電信局ノ支局ヲ置クコトヲ得

第三條 一等郵便電信局ノ名稱、位置及其ノ管轄區域ハ別表ニ依ル

二等郵便電信局、二等郵便局、二等電信局其ノ他郵便及電信支局ノ名稱、位置及管轄區域ハ臺灣
總督之ヲ定ム

第四條 一等郵便電信局、二等郵便電信局、二等郵便局及二等電信局ニ左ノ職員ヲ置ク

局長

郵便電信書配

通 譯

第五條 一等郵便電信局長ハ奏任トス臺灣總督ノ命ヲ承ケ局中一切ノ事務ヲ掌理ス

第六條 一等郵便電信局長ハ其ノ委任權内ニ於テ管轄區域内ノ二等郵便電信局以下ヲ監督ス

第七條 二等郵便電信局長ハ奏任又ハ判任トス判任局長ハ郵便電信書配ヲ以テ之ヲ兼テシム

二等郵便電信局長ハ所轄一等郵便電信局長ノ指揮監督ヲ承ケ局務ヲ掌理ス

第八條 二等郵便局長、二等電信局長ハ判任トス郵便電信書配ヲシテ之ヲ兼テシム上官ノ指揮監督ヲ
承ケ局務ヲ掌理ス

第九條 郵便電信書配ハ判任トス上官ノ指揮ヲ承ケ局務ニ從事ス

第十條 通譯ハ判任トス上官ノ指揮ヲ承ケ通譯ニ從事ス

第十一條 一等郵便電信局長及奏任二等郵便電信局長ハ各局ヲ通シテ二十人ヲ以テ定員トス

第十二條 郵便電信書配ハ各局ヲ通シテ五百五十六人ヲ以テ定員トス

第十三條 通譯ハ各局ヲ通シテ五十五人ヲ以テ定員トス

附 則

第十四條 本令ハ明治二十九年四月一日ヨリ施行ス

(別 表)

一等郵便電信局名稱位置管轄區域表

名 稱	位 置	管 轄 區 域
臺北郵便電信局	北	臺北縣
宜蘭郵便電信局	宜	宜蘭廳
臺中郵便電信局	臺	臺中縣
臺南郵便電信局	南	臺南縣
臺東郵便電信局	東	臺東縣

臺灣總督府燈臺所官制 (明治二十九年三月三十一日)

第一條 臺灣總督府燈臺所ハ臺灣總督ノ管理ニ屬シ航路標識ノ事務ヲ掌理ス

第二條 各燈臺所ニ左ノ職員ヲ置ク

所長
看守

第三條 所長ハ各所一人判任トシ上級看守ヲシテ之ヲ兼テシム

臺灣總督ノ命ヲ承ケ所中一切ノ事務ヲ掌理ス

第四條 看守ハ判任トス上官ノ指揮ヲ受ケ所務ニ従事ス

第五條 所長ハ各所ヲ通シテ七人ヲ以テ定員トス

第六條 看守ハ各所ヲ通シテ二十五人ヲ以テ定員トス

第七條 燈臺所ノ名稱及位置ハ臺灣總督之ヲ定ム

附則

第八條 本令ハ明治二十九年四月一日ヨリ施行ス

臺灣總督府測候所官制 (明治二十九年三月三十一日)

第一條 臺灣總督府測候所ハ臺灣總督ノ管理ニ屬シ測候ニ關スル事務ヲ掌理ス

第二條 各測候所ニ左ノ職員ヲ置ク

所長
技手

第三條 所長ハ各所一人判任トシ上級ノ技手ヲ以テ之ヲ兼テシム

臺灣總督ノ命ヲ承ケ所内一切ノ事務ヲ掌理ス

第四條 技手ハ判任トス上官ノ指揮ヲ承ケ所務ニ従事ス

第五條 所長ハ各所ヲ通シテ五人ヲ以テ定員トス

第六條 技手ハ各所ヲ通シテ十九人ヲ以テ定員トス

第七條 測候所ノ名稱及位置ハ臺灣總督之ヲ定ム

附則

第八條 本令ハ明治二十九年四月一日ヨリ施行ス

臺灣總督府製藥所官制 (明治三十年五月二十七日)

第一條 臺灣總督府製藥所ハ臺灣總督ノ管理ニ屬シ製藥ニ關スル事務ヲ掌理ス

第二條 臺灣總督府製藥所ニ左ノ職員ヲ置ク

所長
事務官

技師

技手

通譯

第三條 所長ハ委任トス臺灣總督ノ命ヲ承ケ所内一切ノ事務ヲ掌理シ所屬職員ヲ監督ス

第四條 事務官ハ專任一人委任トス所長ノ指揮ヲ承ケ庶務會計ノ事ヲ掌ル

第五條 技師ハ專任四人委任トス所長ノ指揮ヲ承ケ阿片其他ノ製煉分拆等ニ關スル事務ニ従事ス

第六條 技手ハ專任五人判任トス上官ノ指揮ヲ承ケ所務ニ従事ス

第七條 屬ハ二十人判任トス所長ノ指揮ヲ承ケ庶務ニ従事ス

第八條 通譯ハ四人到任トス上官ノ指揮ヲ承ケ通譯ニ從事ス

臺灣總督府地方官官制 (明治三十年五月二十七日勅令 第五百五十二號)

第一條 臺灣ニ臺北縣、新竹縣、臺中縣、嘉義縣、臺南縣、鳳山縣、宜蘭廳、臺東廳及澎湖廳ヲ置ク

其位置及管轄區域ハ臺灣總督之ヲ定ム

第二條 各縣ニ左ノ職員ヲ置ク

- 知事
- 書記官
- 警部長
- 稅務官
- 技師
- 典獄
- 警視
- 屬手
- 技部
- 警部
- 看守長
- 監獄書記
- 通譯

第三條 各廳ニ左ノ職員ヲ置ク但シ臺東廳澎湖廳ニハ當分ノ內財務長ヲ置カス

- 書記官
- 財務長
- 警視
- 屬手
- 技部
- 警部
- 看守長
- 監獄書記
- 通譯

第四條 知事ハ一人到任トス

第五條 廳長ハ一人奏任トス

第六條 書記官ハ各縣二人各廳一人奏任トス

第七條 警部長、財務長、稅務官、及典獄ハ各一人奏任トス

警視ハ奏任トシ各縣各廳ヲ通シテ二十人ヲ以テ定員トス

第八條 屬、警部、看守長、監獄書記及通譯ハ判任トシ各縣各廳ヲ通シテ千二百人ヲ以テ定員トス其ノ

各縣各廳ノ定員ハ臺灣總督之ヲ定メ其ノ各官ノ定員ハ臺灣總督ノ認可ヲ經テ知事、廳長之ヲ定ム

第九條 技師ハ縣技手ハ縣又ハ廳ノ須要ニ依リ俸給豫算定額内ニ於テ適宜之ヲ置クコトヲ得

第十條 知事、廳長ハ臺灣總督ノ指揮監督ヲ承ケ法律命令ヲ執行シ部内ノ行政事務ヲ管理ス

第十一條 知事、廳長ハ部内ノ行政事務ニ付其ノ職權若ハ特別ノ委任ニ依リ管内一般又ハ其ノ一部ニ

第十二條 知事、廳長ハ辨務署長ノ處分若ハ命令ノ成規ニ違ヒ公益ヲ害シ又ハ權限ヲ犯スモノアリト認ムルトキハ其ノ處分若ハ命令ヲ取消シ又ハ停止スルコトヲ得

第十三條 知事、廳長ハ非常急變ニ際シ兵力ヲ要スルトキハ其附近ノ旅團長若ハ守備隊長ニ出兵ヲ要スルコトヲ得

第十四條 知事、廳長ハ所部ノ官吏ヲ監督シ奏任官ノ功過ハ臺灣總督ニ具狀シ判任官以下ノ進退ハ之ヲ專行ス

第十五條 知事、廳長ハ所部ノ奏任官ノ懲戒ヲ臺灣總督ニ具狀シ判任官以下ハ之ヲ專行ス

第十六條 知事、廳長ハ廳中職務ノ細則ヲ設クルコトヲ得

第十七條 知事、廳長事故アルトキハ上席高等官其ノ職務ヲ代理ス

第十八條 知事、廳長ハ縣廳ノ官吏ヲシテ其ノ事務ノ一部ヲ臨時代理セシムルコトヲ得

第十九條 各縣ニ知事官房、內務部、財務部、警察部、及監獄署各應ニ庶務課、財務課、警察課、及監獄署ヲ置ク其ノ事務ノ分掌ハ知事廳長臺灣總督ノ認可ヲ經テ之ヲ定ム但シ臺東廳、澎湖廳ニハ當分ノ內務課ヲ置カス庶務課ニ於テ其事務ヲ掌理ス

第二十條 縣ニ在テハ書記官ノ一人ハ內務部長一人ハ財務部長、警部長ハ警察部長典獄ハ監獄署長トナリ知事ノ命ヲ承ケ所部ノ事務ヲ掌理シ部下ノ官吏ヲ監督ス稅務官ハ財務部ニ屬シ租稅ニ關スル事務ヲ掌理ス

應ニ在テハ書記官ハ庶務課長監視ノ内一人ハ警察課長、財務長ハ財務課長トナリ廳長ノ命ヲ承ケ所部ノ事務ヲ掌理シ部下ノ官吏ヲ監督ス

第二十一條 縣ニ在テハ各部長又ハ監獄署長事故アルトキハ知事ニ於テ縣官吏ノ一人ヲシテ其ノ事務ヲ代理セシメ廳ニ在テハ各課長又ハ監獄署長事故アルトキハ廳長ニ於テ廳官吏ノ一人ヲシテ其ノ事務ヲ代理セシム

第二十二條 屬ハ縣ニ在テハ知事官房內務部又ハ財務部ニ屬シ廳ニ在テハ庶務課又ハ財務課ニ屬シ上官ノ指揮ヲ承ケ庶務ニ從事ス

第二十三條 警部ハ警察部警察課、又ハ警察署若ハ警察分署ニ屬シ上官ノ指揮ヲ承ケ事務ヲ分掌シ部下ノ巡查ヲ指揮監督ス

第二十四條 看守長ハ監獄署又ハ監獄支署ニ屬シ上官ノ指揮ヲ承ケ監獄ノ戒護ヲ掌リ看守ヲ指揮監督ス

應ニ在テハ看守長ヲ以テ監獄署長ニ充ツ

第二十五條 監獄書記ハ監獄署又ハ監獄支署ニ屬シ上官ノ指揮ヲ承ケ庶務ニ從事ス

第二十六條 通譯ハ縣、廳ノ各部課及其他ノ官署ニ分屬シ上官ノ指揮ヲ承ケ通譯ニ從事ス

第二十七條 縣、廳內須要ノ地ニ警察署ヲ置ク其ノ位置名稱及管轄區域ハ臺灣總督之ヲ定ム知事、廳長ハ必要ト認ムルトキハ臺灣總督ノ認可ヲ經テ警察署ノ下ニ警察分署ヲ置クコトヲ得

第二十八條 警察署長ハ警視又ハ警部、警察分署長ハ警部ヲ以テ之ニ充ツ

第二十九條 巡查及看守ニ關スル規程ハ別ニ之ヲ定ム

第三十條 知事、廳長ハ必要ト認ムルトキハ臺灣總督ノ認可ヲ經テ監獄署ノ下ニ監獄支署ヲ置クコトヲ得

監獄支署長ハ看守長ヲ以テ之ニ充ツ

監獄支署長ハ上官ノ指揮ヲ承ケ其ノ署主管ノ事務ヲ掌理シ部下ノ官吏ヲ監督ス

第三十一條 縣、廳職員ノ外警察醫及監獄醫ヲ置キ判任官ノ待遇トス

第三十二條 縣、廳ニ參事ヲ置クコトヲ得

參事ハ各縣各廳五人以内トシ奏任官ノ待遇トス

參事ハ縣、廳管轄内ニ居住シ學識、名望アル者ニ就キ拓殖務大臣ヲ經テ臺灣總督之ヲ奏薦宣行ス

第三十三條 參事ハ地方ノ行政事務ニ關シ知事廳長ノ諮問ニ對シ意見ヲ述フルモノトス

參事ハ知事廳長ノ命ヲ承ケ事務ニ從事スルコトアルヘシ

第三十四條 縣、廳内須要ノ地ニ辨務署ヲ置ク其ノ位階名稱及管轄區域ハ臺灣總督之ヲ定ム

第三十五條 各辨務署ニ左ノ職員ヲ置ク

署長

主記

第三十六條 署長ハ一人奏任又ハ判任トス

第三十七條 主記ハ判任トシ各辨務署ヲ通シテ六百八人ヲ以テ定員トス其ノ各縣各廳下ノ定員ハ臺灣總督之ヲ定ム

第三十八條 署長ハ知事、廳長ノ指揮監督ヲ承ケ法律命令ヲ執行シ部内ノ行政事務ヲ掌理ス

第三十九條 署長ハ必要アルトキハ憲兵又ハ警察官吏ノ出張ヲ要求スルコトヲ得

第四十條 署長ハ部下ノ官吏ヲ監督シ其ノ進退功過ヲ知事廳長ニ具狀ス

第四十一條 署長ハ部内ノ街、庄、社長ヲ監督シ其ノ進退及成績ヲ知事廳長ニ具狀ス

第四十二條 署長事故アルトキハ上司主記ヲシテ其ノ職務ヲ代理セシムルコトヲ得

署長ハ部下ノ官吏ヲシテ其ノ事務ノ一部ヲ臨時代理セシムルコトヲ得

第四十三條 主記ハ署長ノ命ヲ承ケ庶務ニ從事ス

第四十四條 辨務署ニ參事ヲ置クコトヲ得

參事ハ各署五人以内トシ判任官ノ待遇トス

第四十五條 參事ハ部内ノ行政事務ニ關シ署長ノ諮問ニ對シ意見ヲ述フルモノトス

參事ハ署長ノ指揮ヲ承ケ事務ニ從事スルコトアルヘシ

臺灣總督府地方高等官々等俸給

(明治三十年五月二十九日勅令第三百五十三號)

第一條 臺灣總督府地方高等官ノ官等ハ別表ニ依ル

第二條 臺灣總督府地方高等官ノ俸給ハ左ノ如シ

知事	一級	四千元
	二級	三千五百圓
	三級	三千圓
	一級	二千圓
廳長	二級	千八百圓
	三級	千六百圓
	四級	千四百圓
	五級	千二百圓
書記官	一級	千八百圓
	二級	千六百圓

但シ廳書記官ハ二級俸以下トス

警部長	三級	千四百圓
警視	四級	千二百圓
警務署長	五級	千二百圓
典獄	二級	千二百圓
稅務官	一級	千二百圓
典獄	三級	九百圓
警務署長	四級	八百圓
警視	五級	七百圓

明治二十九年勅令第九十九號臺灣總督府職員官等俸給令中臺灣總督府地方高等官ニ關スル規程ハ本令施行ノ日ヨリ廢止ス

(別表)

臺灣總督府地方高等官等表

知事	任			奏			任		
	一等	二等	三等	四等	五等	六等	七等	八等	
縣書記官	同	同	同	同	同	同	同	同	
廳長	同	同	同	同	同	同	同	同	

警部長		廳書記官		稅務官		典獄		警務署長		警視	
同	上	同	上	同	上	同	上	同	上	同	上
同	同	同	同	同	同	同	同	同	同	同	同
同	同	同	同	同	同	同	同	同	同	同	同
同	同	同	同	同	同	同	同	同	同	同	同
同	同	同	同	同	同	同	同	同	同	同	同
同	同	同	同	同	同	同	同	同	同	同	同
同	同	同	同	同	同	同	同	同	同	同	同

臺灣總督府縣廳參事及弁務署參事ニ手當金支給方(明治三十年五月三日勅令第三百五十四號) 明治三十年勅令第三百五十二號臺灣總督府地方官官制第三十二條縣廳參事ニ八月手當五十圓以內同第四十四條參事ニ八月手當二十圓以內ノ給スルコトヲ得

府令第二十一號

管轄區域

所轄縣廳名	位	置
臺北縣	臺北城內	大加蚋堡一圓
士林辨務署	芝蘭一堡	芝蘭一堡芝蘭二堡一圓
新庄辨務署	新庄街	興直堡擺接堡一圓
三角湧辨務署	三角湧街	海山堡一圓
景尾辨務署	景尾街	文山堡一圓

中瀝辨務署
滬尾辨務署
樹林口辨務署
基隆辨務署
水邊脚辨務署

中瀝街
滬尾街
樹林口街
基隆街
水邊脚街

桃澗堡ノ内桃仔園街、北門捕仔庄、小檜溪庄、大檜溪庄、水
汴頭庄、捕仔庄、大竹園庄、新庄仔庄、新中福興庄、中路庄、
頂茄寮溪庄、寮仔脚庄、小大楠庄、大楠庄、山仔頂庄、大樹
林庄、永興庄、下庄仔廣興村、廣福庄、捕頂廟前庄、捕頂頂
庄、捕頂林厝角庄、捕頂廟後庄、捕頂仁里庄、捕頂社角庄、
圓樹林庄、過溝仔、籃簿仔、八塊厝街、八塊厝庄、更寮脚、土
地後、面前厝、番仔寮庄、橫棚庄、五塊厝、海口庄、竹園仔
庄、港口庄、沙崙仔庄、海湖庄、崙仔庄、塹仔頭庄、坡仔崙
庄、小四股庄、坡仔脚庄、海方厝庄、塹都仔庄、田寮仔庄、南
坎下庄、南坎街內厝庄、山鼻仔、廟口庄、陳厝坑庄、大坑
庄、南坎頂庄、番仔寮坑庄、蘆竹厝庄、拔仔林庄、四股庄、三
塊石庄、崙脚庄、三塊厝庄、茨下庄、新路坑龜崙嶺頂庄、新
路坑龜崙嶺口街、舊路坑庄、舊路坑大埔庄、舊路坑嶺頭庄、
楓樹坑庄、社后抗大湖頂庄、社后坑、大垣田下庄、大湖庄、
苦令林庄、塹寮庄、菜公堂庄、山尾庄、山尾後厝庄、西勢湖
庄、頂湖庄、員坑庄、下湖庄、
桃澗堡ノ内桃仔園辨務署所屬ヲ除キ外一圓
芝蘭三堡一圓
八里分堡一圓
基隆堡一圓
石碇堡一圓

新

頂雙溪辨務署
金包里辨務署
新竹縣
新竹辨務署

頂雙溪街
金包里街
新竹城內

三貂堡一圓
金包里堡一圓

竹北一堡ノ内、東門大街、打鐵巷、連暗街、太爺街、城隍廟
後、東門武營、東門後洲溝、東門外口、西門大街、石坊脚、何
厝溝、芋仔園、媽祖宮口、中巷大街、菁仔行街、本街口、谷荖
口、後車路、西門口街、南門大街、武廟後、谷倉口、爾雅家、
公館埕、考棚邊、南門外口街、店厝街、竹篙厝、土地公前、溪
仔尾、巡司捕、園中央、北門米市街、北門後車路、前布埔、後
布埔、北門大街、崙仔庄、水田街、東勢庄、下東店庄、田心存
庄、姜寮庄、捕心庄、後庄、潭脚庄、碑脚庄、牛路橋庄、頂竹
園庄、廣合頭庄、赤土仔庄、草厝仔庄、過溝仔庄、埔頂庄、新
莊仔庄、柴梳山庄、牛路頭庄、冷水坑庄、金山面庄、鹿竹坑
庄、風空庄、埔頂坑脚庄、九甲埔庄、二十張犁庄、溪洲仔庄
、溪埔仔庄、白沙墩庄、四分仔庄、泉洲仔庄、頂斗崙庄、中斗
崙庄、下斗崙庄、東興庄、八張犁庄、六張犁庄、芒頭埔庄、十
張犁庄、鹿塢庄、隘口庄、蘇園庄、犁頭山下庄、東海厝庄、早
坑仔庄、三坎店庄、五座屋庄、水坑仔庄、黃梨園庄、水坑口
庄、番仔寮庄、荊仔埔庄、十興庄、鴨棚庄、界址庄、安溪庄、
豈仔埔庄、石頭屋庄、番仔坡庄、下山庄、

客雅庄、蘆竹園庄、內厝庄、客雅溪南庄、客雅園中央庄、大竹園庄、坎仔脚庄、大垣園庄、溪仔尾庄、烏崩坎庄、牛屎崎庄、柴橋庄、青草湖庄、赤坎頭庄、石磯崙庄、下牛埔庄、埔巷庄、頂牛埔庄、三塊厝庄、香山大庄、頂竹園庄、北寮角庄、中寮吳厝園、中寮下厝角、香山塘庄、香山坑庄、菲菜坑庄、柑林溝庄、茄冬湖庄、卓仔庄、大湖庄、吳明西坑庄、阿三馬坑庄、德勝坑庄、鹿仔坑庄、棺具林庄、頂蔡庄、下寮街、併水港庄、海山厝庄、鴨水港庄、草厝庄、內湖庄、粟仔坑庄、坎仔脚庄、海口庄、中崙庄、柳仔湖庄、南隘庄、

舊港、溪洲庄、鵝湖庄、萬興庄、魚寮庄、海仔尾庄、南蔡庄、船頭庄、樹林頭庄、田心仔庄、八卦厝庄、頂下後湖庄、苦苓脚庄、大店庄、過溝庄、南雅庄、舊社庄、金門厝庄、頂溪洲庄、下溪洲庄、蘇園庄、北勢庄、下油車庄、四張庄、烏樹林庄、頂新庄、下新庄、白地粉庄、新社庄、溝背庄、馬麟厝庄、番寮庄、水田庄、魚種寮庄、大埕庄、水田尾庄、油車港蘆竹南庄、上下六甲庄、吉羊崙庄、雙寬竹園庄、上砂崙庄、下砂崙庄、上九甲庄、下九甲庄、過溝庄、後湖庄、莊仔庄、上羊寮庄、下羊寮庄、油車港南庄、番婆庄、下厝寮庄、海口庄、坡仔林庄、小南勢庄、中庄、瓦厝庄、虎仔山庄、樹仔脚庄、濕水庄、大南

勢庄、崙雅庄、廣隘頭庄、崙雅尾庄、什塊寮庄、鱗仔埔庄、樹林庄、下厝庄、外湖庄、糠榔庄、田庄、

竹北一堡ノ內新竹辨務署所屬ヲ除キ外一圓
竹北二堡一圓
竹南一堡一圓
第一堡一圓
第二堡一圓
第三堡一圓

南投堡北投堡一圓
貓羅堡藍興堡一圓
棟東上堡一圓
棟東下堡一圓
大肚上堡一圓
大肚中堡大肚下堡一圓
綿東堡一圓
線西堡一圓
馬芝堡二林上堡一圓
二林下堡深耕堡一圓

臺

北埔辨務署	北埔街
新埔辨務署	新埔街
頭份辨務署	頭份街
苗栗辨務署	苗栗街
苑里辨務署	苑里街
大甲辨務署	大甲街
中 縣	
南投辨務署	南投街
臺中辨務署	臺中街
葫蘆墩辨務署	葫蘆墩街
犁頭店辨務署	犁頭店街
牛馬頭辨務署	牛馬頭街
大肚辨務署	大肚街
彰化辨務署	彰化城內
和美線辨務署	和美線街
鹿港辨務署	鹿港街
二林辨務署	二林街

臺

嘉

北斗辨務署	東螺西堡街
社頭辨務署	北頭東堡街
員林辨務署	員林下堡街
埔里社辨務署	埔里社街
集々辨務署	埔里社城內街
義縣	集々街
蕭壠辨務署	蕭壠街
六甲辨務署	六甲街
中埔辨務署	蕭壠東堡街
梅仔坑辨務署	中埔街
打貓辨務署	打貓街
嘉義辨務署	嘉義西堡街
店仔口辨務署	店仔口街
鹽水港辨務署	鹽水港街
樸仔脚辨務署	樸仔脚街
斗六辨務署	斗六街
西螺辨務署	西螺街

東螺西堡、東螺東堡、沙連下堡一圓
 武西堡、武東堡一圓
 燕霧下堡、燕霧上堡一圓
 埔里社堡東西南北角、五城堡、北港溪堡一圓
 集々堡一圓

佳里興堡、蕭壠堡西港仔堡、溫注堡一圓
 吳毅後堡、善化里東堡、善化里西堡、赤山堡、蔴豆堡、茅港
 尾東堡、茅港尾西堡、鐵線橋堡、一圓
 嘉義東堡、付蕃社四社、大目根堡一圓

打貓東頂堡一圓

打貓東下堡、打貓南堡、打貓西堡、打貓北堡一圓

嘉義西堡、牛稠溪堡、柴頭港堡一圓

下茄冬南堡、下茄冬北堡、哆囉囉東頂堡、哆囉囉東下堡、哆囉囉西堡一圓

鹽水港堡、太子宮堡、龍蛟潭堡、白鬚公潭堡學、甲堡一圓

大棟榔東下堡、葛松堡、大坵田地堡、大棟榔西堡、鹿仔草堡一圓

斗六堡、溪洲堡、他里霧堡、一圓

西螺堡、海豐堡一圓

臺

土庫辨務署	大坵田堡街
北港辨務署	大港街
林圯埔辨務署	北港街
臺南縣	沙港街
臺南辨務署	林圯埔街
關帝廟辨務署	臺南城內
灣裡辨務署	外新豐里
大穆降辨務署	關帝廟街
礁吧呷辨務署	善化里堡
番薯寮辨務署	灣裡街
鳳山縣	大穆降街
鳳山辨務署	礁吧呷街
	礁吧呷庄
	番薯寮街
	大竹里
	鳳山城內

大坵田堡、布嶼堡、打貓北堡、打貓東堡一圓
 大棟榔堡、尖山堡、葛松堡、白砂墩堡一圓
 沙連堡、鯉魚頭堡一圓

臺南城內、效忠里、新昌里、永寧里、仁和里、文賢里、永康下里、永康上中里、外武定里一圓

仁德北里、仁德南里、依仁里、崇德西里、永豐里、飯仁南里、長興下里、堡西里、飯仁北里、外新豐里、內新豐里、堡東里一圓

廣儲西里、長興上里、新化里西堡、善化里西堡、善化里、東堡、內武定里、安定里、東堡、廣儲東里一圓

大穆降庄、新化西里、新化東里、新化北里、新化南里、內外新化南里一圓

礁吧呷庄、楠梓仙溪西庄、新化南里、內內新化南里一圓
 羅漢內門庄、羅漢外門庄、崇德東里、楠梓仙溪東庄、一圓

觀音內里、小竹上里、小竹下里、鳳山上里、赤山里、大行里、內旗后地方、除、外一圓、塹頭城內市街、竹巷、新庄仔、新甲、直爺廊、江山仔、中崙、七老爺下菜園、過灣仔、竹仔脚

打狗辨務署

與隆內里

阿公店辨務署

仁壽上里
阿公店街

大湖辨務署

長壽二圖
里大湖街

阿里港辨務署

阿里港街

阿猴辨務署

阿猴街

萬丹辨務署

港西下里
萬丹街

內埔辨務署
東港辨務署
枋寮辨務署

港西下里
港東中里
枋寮街

與隆、外里與、隆內里、鳳山下、里半屏里

大竹里ノ内旗後地方(零仔寮、寶珠溝、灣仔內、關帝廳、林德宮、五塊厝、一甲、五甲、雞仔內、藏獅甲、前鎮庄、大林尾、過田仔、前金大、港、三塊厝)

觀音中里、觀音下里、觀音上里、仁壽上里、仁壽下里、嘉祥外里、嘉祥內里一圖

長壽一圖里、長壽二圖里、文賢里、維新里一圖

港西上里一圖

港西中里一圖

港西下里ノ内東港溪西北部一圖(萬丹街、道爺庄、井仔頭庄、後庄仔庄、崙仔頂庄、下蚶寮庄、上蚶寮庄、頂社皮庄、田厝庄、灣仔內庄、雙溪口庄、大湖仔庄、灣仔坑庄、北勢仔庄、橋頭庄、中林庄仔庄、容厝庄仔庄、六巷仔、頂林仔庄、頂本縣厝庄、下本縣厝庄、廣安庄、竹園仔庄、濫庄、水泉庄、澎湖厝庄、水吼庄、新庄仔庄、興化厝庄、保長厝庄、下廊庄、下社皮庄、番社庄、后廊仔、加冬門下林仔、後大厝庄)

新園里一圖

港西下里ノ内萬丹辨務署管轄ヲ除クノ外一圖

港東中里、琉球嶼一圖

港東下里、嘉禾里一圖

宜

宣化里

恒春辨務署

恒春里

楓港辨務署

善餘里

頭圍辨務署

頭圍街

宜蘭辨務署

本城內

羅東辨務署

本城內

利澤簡辨務署

利澤簡街

東應

卑南辨務署

水尾營辨務署

奇萊辨務署

澎湖

宣化里、至厚里、鶴和里、仁壽里、安定里、長樂里、永靖里、治平里、泰慶里、興文里、感昌里、善餘里一圖

興文里、感昌里、善餘里、嘉禾里、上善社下善社一圖

頭圍堡一圖、四圍堡ノ内北半部(繼溪街、湯園庄、十六結庄、大温庄、蕃刈田庄、得仔口庄、漳興庄、柴園庄、奇武蘭庄、大結庄、草南庄、洪武蘭庄、茅埔庄、七結庄、林尾庄、楓脚庄、烘爐地庄、奇立丹庄、三圍庄、洲尾庄、三十九結庄、竹篙厝庄、員山庄、新興庄奇立丹、抵百葉社)

本城堡、員山堡、民壯圍堡、四圍堡ノ内頭圍辨務所屬ヲ除キ外一圖

浮洲堡ノ内北半部(四圍一庄、四圍二庄四圍三庄)

清水溝堡、羅東堡、紅水溝堡、浮洲堡ノ内宜蘭辨務所屬ヲ除キ外一圖

二結堡、茅仔寮堡、利澤簡堡

南鄉、廣鄉一圖

新鄉、奉鄉一圖

蓮鄉一圖

媽宮城、東西灣一圓
 鼎灣、南蔡灣、林投灣、辟裡灣一圓
 西嶼灣一圓
 通梁灣、瓦洞灣、赤炭灣、鎮海一圓
 吉貝灣、網寮灣、水樓灣一圓
 明治三十年府令第二十三號
 管轄區域

臺

媽宮辨務署	澎湖本島
隘門辨務署	澎湖本島
小池角辨務署	澎湖本島
大赤坎辨務署	澎湖本島
網寮辨務署	澎湖本島
警察署名稱位置及管轄區域	澎湖本島
北 縣	澎湖本島
臺北警察署	臺北城內
大稻埕警察署	臺北城內
士林警察署	臺北城內
新庄警察署	臺北城內
三角湧警察署	臺北城內
景尾警察署	臺北城內
桃仔園警察署	臺北城內

大加蚋堡內(臺北、城內、鯪舨三板橋庄、八甲庄、頂內埔庄、古亭村庄、龍匣口庄、茨頂庄、林口庄、下茨庄、三張犁庄、六張犁庄、大安庄、下內埔庄)
 大加蚋堡內臺北警察署所屬ヲ除キ外一圓
 芝蘭一堡、芝蘭二堡一圓
 興直堡、擺接堡一圓
 海山堡一圓
 文山堡一圓
 桃仔園堡內(桃仔園街、北門埔仔庄、小檜溪庄、大檜溪庄、水汴頭庄、埔仔庄、大竹園庄、新庄仔庄、新中福興庄、中路庄、頂茄寮庄、茨仔脚庄、小大埔庄、大埔庄、山仔頂庄、大樹林庄、永興庄、下庄仔與廣村、廣福庄、埔頂廟前庄、埔頂

中歷警察署	中歷街
滬尾警察署	滬尾街
樹林口警察署	樹林口庄
基隆警察署	基隆街
水邊脚警察署	水邊脚街
頂雙溪警察署	頂雙溪街
金包里警察署	金包里街
滬水上警察署	芝蘭三堡 滬尾街

頂庄、埔頂林厝角庄、埔頂廟後庄、埔頂仁里庄、埔頂社角庄、員樹林庄、過溝仔、鹿藪仔、八塊厝街、八塊厝庄、更寮脚、土地後、而前厝、番仔寮庄、橫洲庄、五塊厝、海口庄、竹園仔庄、港口庄、沙崙仔庄、海湖庄、崙仔庄、塹仔頭庄、坡仔港庄、小四股庄、坡仔脚庄、海方埔庄、塹仔頭庄、田寮仔庄、南坑下庄、南坑街、內厝庄、山鼻仔、廟口庄、陳厝坑庄、大坑庄、南坑頂庄、番仔窩坑庄、背竹厝庄、拔仔林庄、四股庄、三塊厝庄、茨脚庄、三塊石庄、茨下庄、新路坑龜崙頂庄、新豐坑龜崙嶺口街、舊路坑庄、舊路坑大埔庄、舊路坑嶺頭庄、楓樹坑庄、社後坑大湖頂庄、社後庄大坵田下庄、大湖庄、苦苓林庄、塹寮庄、菜公堂庄、山尾庄、山尾後厝庄、西勢湖庄、頂湖庄、員坑庄、下湖庄、
 桃仔園堡內桃仔園警察署所屬ヲ除キ外一圓
 芝蘭三堡一圓
 八里分盆一圓
 基隆堡一圓
 石碇堡一圓
 三貂堡一圓
 金包里堡一圓
 芝蘭三堡八里分盆一帶沿岸及東大加蚋堡、石碇堡、境