

59  
4819  
201

中國方志叢書·華南地方·第二二七號

據

清

代鄭

祖

刊庚

纂

本修

影印

福建省

# 侯官縣鄉土志

sk77/18

成文出版社有限公司印行

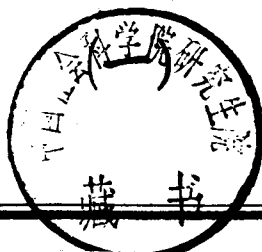

\*10098555\*

K  
500  
500

中國方志叢書·華南地方·第二二七號

據

清

代

鄭

刊

纂

本

影印

福建省

# 侯官縣鄉土志



811145  
sk77/18

成文出版社有限公司印行



\*10098556\*

中華民國六十三年六月壹一版

# 候官縣鄉土志

全二冊

發行人：黃成助

台北市郵政信箱二二六〇五號  
出版者：成文出版社有限公司

台北市郵政信箱二二六〇五號  
台北市濟南路三段二十七號之二  
電話：七八七〇二五

印刷者：成文出版社有限公司

內政部登記證內版台業字第一一四七號

新撰侯官縣鄉土志

審定者

督修福州府知府補用道 永嘉呂渭英起文

贊成者

籌辦侯官縣知縣補用知府 安徽胡之楨維

續辦同知銜侯官縣知縣 平湖陳文緯元子

總辦五品銜候選知縣戊子科舉人 閩縣李駿斌鄉允

編輯者

總纂 戊子科舉人 閩縣鄭祖庚笑新

總校汀州教授己丑科舉人 侯官陳永鑫 游

詳校優行生員 閩縣張紹九 秋

分纂優行生員 閩縣林煥宇 山

訪事者

調查委員福建候補巡檢 番禺馬衍奇 雲

調查委員福建候補縣丞 番禺沈福田 農

采訪普通學堂輿地學教習生員 侯官陳受恩 稟

采訪留學日本畢業優行生員 閩縣吳鼎 生

總采訪生員 侯官吳鼎祺 江

分 采 訪 監 生 侯官陳文炳 其詳

分 采 訪 生 員 閩縣葉世滋 臣惠

襄助采訪鳳岡學堂教習生員 侯官薛家鳳 瘡范

叅預采訪鳳岡學堂教習監生 侯官游毓奇 詳錄

在事者

叅 訂 廩 生 連江魏 鎔 陶可

膳 錄 育菁學堂教習監生 閩縣李鼎金 慈私

膳 錄 監 生 閩縣劉 商 湯念

膳 錄 監 生 閩縣韓其棟 望瑞

收 膳 膳

掌 錄 錄

監 監 監

生 生 生

長 閩 閩  
樂 縣 縣  
鄭 沈 陳  
承 瑞 秉  
渠 麟 規

少 臣 莊

侯官縣鄉土志序例

侯官故治控閩與甌今倚省郭邑於福州網羅文獻劇費  
搜求志歷史第一

東城居股繼甌遷淮竹馬迎郎八姓爰借宋明鼎盛進化  
克階志人類第二

鄉環之域螺女之居何者關市何者田廬若指上紋形勢  
以臚志幅員第三

農兼樹畜工尤陶冶惟精惟新以商藝夏利用阜財疇稱  
健者志貨殖第四



侯官縣鄉土志目錄

建置沿革攷

未建置前

既建置後

政績錄

興利

去害

聽訟

兵事錄

本境之事

涉及之事

耆舊錄

內編一 德行

內編二 學業

外編 事功

附編 祠祭

版籍略

人類之異種

城村之戶口

民族之大姓

回景之宗教

四民之實業

地形略

區

山

水

路

新撰侯官縣鄉土志

審定者

督修福州府知府補用道 永嘉呂渭英起文

贊成者

籌辦侯官縣知縣補用知府 安徽胡之楨維

續辦同知銜侯官縣知縣 平湖陳文緯元子

總辦五品銜候選知縣戊子科舉人 閩縣李駿斌鄉允

編輯者

總纂 戊子科舉人 閩縣鄭祖庚笑新

總校汀州教授己丑科舉人 侯官陳永鑫 崇安

詳校優行生員 閩縣張紹九 秋鎰

分纂優行生員 閩縣林煥宇 山曠

訪事者

調查委員福建候補巡檢 番禺馬衍奇 雲麓

調查委員福建候補縣丞 番禺沈福田 農硯

采訪普通學堂輿地學教習生員 侯官陳受恩 梁省

采訪留學日本畢業優行生員 閩縣吳鼎 生挺

總采訪生員 侯官吳鼎祺 江蕊

分 采 訪 監 生 侯官陳文炳 其詳

分 采 訪 生 員 閩縣葉世滋 臣惠

襄助采訪鳳岡學堂教習生員 侯官薛家鳳 瘡范

叅預采訪鳳岡學堂教習監生 侯官游毓奇 其詳

在事者

叅 訂 廩 生 連江魏 鏞 陶可

膳 錄 育菁學堂教習監生 閩縣李鼎金 慈叔

膳 錄 監 生 閩縣劉 商 湯念

膳 錄 監 生 閩縣韓其棟 望瑞

收 膳 膳

掌 錄 錄

監 監 監

生 生 生

長 閩 閩  
樂 縣 縣  
鄭 沈 陳  
承 瑞 秉  
渠 麟 規

少

臣

坡

侯官縣鄉土志序例

侯官故治控閩與甌今倚省郭邑於福州網羅文獻劇費  
搜求志歷史第一

東城居股繼甌遷淮竹馬迎郎八姓爰借宋明鼎盛進化  
克階志人類第二

鄉環之域螺女之居何者闌市何者田廬若指上紋形勢  
以臚志幅員第三

農兼樹畜工尤陶冶惟精惟新以商藝夏利用阜財疇稱  
健者志貨殖第四



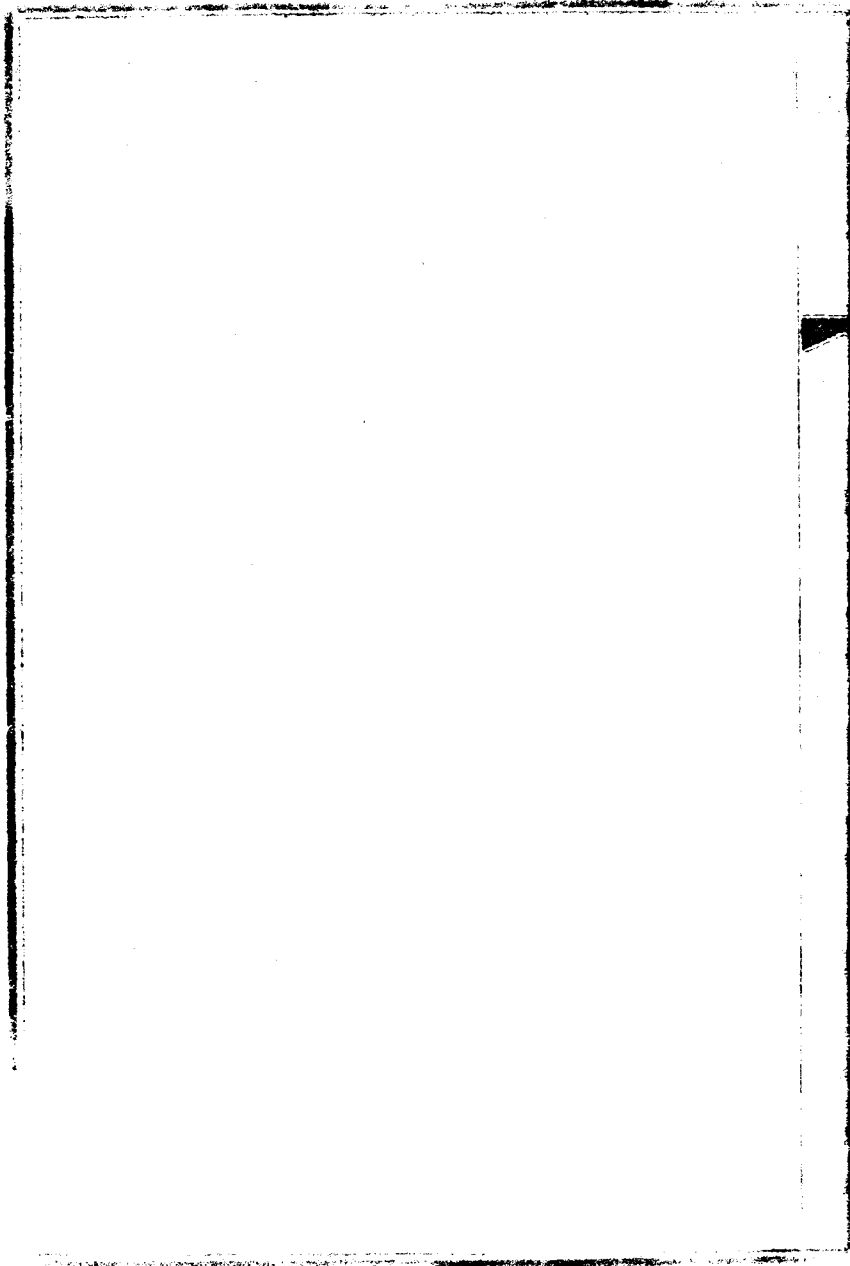

侯官縣鄉土志目錄

建置沿革攷

未建置前

既建置後

政績錄

興利

去害

聽訟

兵事錄

本境之事

涉及之事

耆舊錄

內編一 德行

內編二 學業

外編 事功

附編 祠祭

版籍略

人類之異種

城村之戶口

民族之大姓

回景之宗教

四民之實業

地形略

區

山

水

路

物產瑣記

動植礦物天然品

甲大宗

乙常產

丙特產

動植礦物製造品

丁本境自製本產之物

戊本境用他產之物

之物

己他境加製本產之物

商務雜述

商會 公司

本境自售貨

輸出輸入貨

侯官縣建置沿革考

未置本境

唐虞屬揚州

按閩古揚州地鴻荒之世東南外徼淪于水國未通大陸唐虞以降與中國交通否尙無可考其畫歸揚州區域者一以禹貢爲斷舊志星野其度數固多妄測萬不及今日經緯之審然古人推步亦有可考者地望射在揚境東南省志續志重纂志府志無不詳載故隸揚州

夏商屬揚州

按山海經

海內南經

閩在海中其西北有山一曰閩中山在

海中意者既爲禹迹所經當時相土定名必有依據當別爲閩不應牽混揚州然山海經疑晉人撰僞託伯益未足昭實故從禹貢不取山經

### 周屬七閩地

按周禮職方氏掌八蠻七閩閩字始見於經

徐注說文云閩東越蛇種

故字从虫門蠻字亦从虫陸雲士嗣溪織志則以蛇種屬之蠻人所以沒水多且不患蛟龍

賈公彥疏楚叔熊自濮

如蠻子孫分七種故謂七閩鄭司農注閩蠻之別也七

者周所服國數其義較賈爲長

攷史記楚世家韋昭國語解叔熊爲鬻熊十四世孫係周宣王時人

若七閩是其子孫不應先掌于周官故舊志注多翻賈而申鄭今從之

大抵閩當周時風化未開與

上國隔絕閩蠻襍處種族競爭各推雄黠爲長必分無  
數小國如秦西古代希臘市府之制周所征服僅七國  
周官司寇有甸隸之掌當是陪臣侍子  
出執隸役于王朝約加之于季勞列 七閩之置實昉于此

### 春秋屬越國

按史記越世家夏少康封庶子無餘于會稽時未置郡  
持浙中一山而已山有禹冢故  
封之以守墓 自無餘二十餘傳而及勾

踐滅吳稱霸揚州全境據禹貢注揚州西  
北距淮東南至海 幾盡爲所佔領閩

土屬越雖無確証要之繇後溯前可以慮斷詳原  
下

戰國屬楚國或曰自立君長不肯降楚



按勾踐六傳至無疆為楚威王所滅越人散處東南海

上諸族子爭立或為君侯

世及者

或為豪長

推舉者

蓋分百

越多服朝楚

大致楚對越如唐羈縻州越對楚如今半主國

然又有謂嶺表之南越

臣楚為芊姓

賜姓

之越閩中之東越自立為姒姓之越者

亦非無據

### 秦屬閩中郡

按秦併天下分三十六郡遷書未嘗悉數其名漢志有會稽無閩中惟唐修晉書其志謂始皇置郡後興師踰江平取百越增四郡一閩中閩中置郡之說實昉于此

雖錢氏大所以為無據辨之甚悉然各舊志於建置沿革

表皆因晉志而列閩中今姑從之

漢屬閩越國元封後為冶縣地屬會稽郡

按史記越世家及東越列傳無疆滅於楚七世至騶無

諸自立為閩越王秦併天下廢為君長漢興無諸從諸

侯滅秦佐高帝擊楚有功復王閩中都治治即侯官方輿紀要侯官漢冶縣漢

書地理志會稽郡治師古注本閩越地武帝元封初以閩越數叛徙民江淮墟

其地後逃亡者稍出多居留甌閩者不皆越之土人立為冶縣舊唐書地理志馬氏文獻通考

皆作自立為冶縣竟似逃亡山谷之民出而竊據私立名號非漢所置恐自字衍文今刪之隸會稽郡此西漢以前

未置侯官本境之歷史也

既置本境

東漢侯官縣屬會稽南部都尉

按晉書地理志後漢省治縣

非省也改縣名也見下

改為侯官都尉

侯官之名始此地兼甌閩

范書郡國志但云章安故治閩越地章安下

有東部侯國先儒多疑為東侯官之訛

東部解見下侯國國字當是官字訛文

又按三山志後漢置南部都尉治治與晉志所述不同

其實東侯官即南部也因南部都尉治侯官縣亦曰侯

官都尉耳

如今日福建之興泉永道治廈門亦稱廈門道江蘇之蘇松太道治上海亦稱上海道是也

稱東侯官以

別上郡張掖之侯官

後漢書郡國志上郡張掖兩屬國都尉所轄之邑皆有侯官之名

稱南部都

尉則又對會稽東南全境而生分別也

治在會稽南其地得闔之全浙之半宋書地理

志後漢分治地為會稽東南二郡尉東部臨海南部建安侯官特建安之屬縣漢末建安領縣五建安南平漢興平未詳一則侯官時侯官雖名為縣其地統今福興漳泉四府與後世侯官但固一邑者迥異

三 吳侯官縣屬建安郡

按三國志吳永安三年

吳主休年號

以會稽南部為建安郡

新

郡沿漢舊

領縣十

建安建平吳興東平將樂昭武綏安南平侯官東安

侯官屬焉先是東漢改

治為東侯官

見

建安元年省東字

吳志賀齊傳王朗奔東治侯官長商升為之起兵策遺齊討平

之是建安初已省東字矣

厥後入吳領土其名遂屢見於書

賀齊傳一見又永安三年

吳主休黜兄亮為侯官侯又吳岱傳東台五縣亂岱與蔣欽等討之五縣平府志五縣作建安侯官等縣

晉侯官縣屬揚州

沿舊

江州

元康元年改隸

之晉安郡

太康三年析置

按晉志太康

武帝年號

三年析建安郡地置晉安

屬建安者縣七曰建安吳興東

平建陽將樂

邵武延平

領縣八

原豐新羅宛平同安侯官羅江晉安溫麻

隸揚州刺史元康元

年

惠帝年號

置江州以晉安等郡改隸焉

晉志元康元年有司奏荆揚二州疆土廣遠統理尤

難于是割揚州之建安晉安荆州之武昌等十郡因江水為名置江州

南朝

宋侯官縣屬江州之晉安郡昌國郡

元嘉間改

晉平郡

泰始

四年改

按宋書地理志晉安

未叙昌國改復

仍屬江州領縣五

侯官原豐晉安羅江溫麻

省新羅同安宛平三縣入焉泰始時

明帝年號

改晉安為晉

平

宋書明帝紀泰始四年改晉安郡為晉平山陽王休裕改封晉平王

尋復舊

齊侯官縣屬江州之晉安郡

梁侯官縣屬東揚州之晉安郡

按梁書武帝本紀普通五年分揚州江州置東揚州先

是天監中析晉安地為南安郡

按各志均云天監中析置南安而梁書本紀不載通典通攷皆無之

惟隋志南安下注云舊曰晉安置南安郡亦不詳其年代舊志斷為天監未知何據今姑從之南安約今興化漳泉三府地

合建安共三

郡既置東揚因並隸之

陳侯官縣屬閩州豐州之晉安郡

按府志陳永定初

高祖年號

置閩州以侯官世豪陳寶應為

刺史封侯官縣侯

隋地理志述梁陳事注云舊日原豐改東侯官然寶應籍貫及所封邑史無東字未足據

領晉

安三郡天嘉三年

文帝年號

寶應誅州罷晉安仍隸東揚州

舊志均作

六年誤

光大二年

廢帝年號

分東揚州晉安諸郡為豐州至

是又升州治矣

隋縣境併入原豐原豐又改名閩縣屬泉州閩州建安郡

隋後州不轄郡忽而州忽而郡

按隋平陳廢郡為縣

見地理志注晉安郡廢入原豐蓋即省侯官各縣合于首邑

改閩州為泉

州諸志每作開皇九年惟平陳雖九年事改置泉州隋志不詳何年紀又未載今闕之

大業初

楊帝年號

復舊尋改

州為郡曰建安領縣四閩

按隋志原豐注十二年改曰閩當指開皇時

建安

陳郡所改

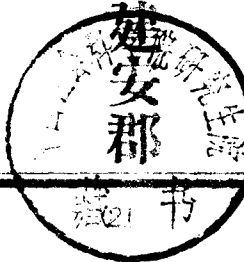



南安郡龍溪只險遠至是侯官附入閩縣矣

唐復設侯官縣屬福州長樂郡

按新唐書地理志福州長樂郡本泉州建安郡治武德

六年高祖別置武德初改建州景雲二年睿宗日閩州開元

十三年元宗更州名天寶元年元宗更郡名領縣十閩

樂福唐連江長溪古田梅溪永泰尤溪侯官其一也侯官當隋時已併于閩武

德六年又置八年省長安二年武后析閩復置元和三

年仍省德宗五年遂置至今見新唐書地理志注舉廢殆如置碁此

隋唐侯官沿革之特別史耳

五代梁侯官縣屬閩國之福州大都督府長樂郡

唐侯官縣或名閩興縣屬閩國都城長樂府

晉侯官縣屬閩國南都福州

按新五代史閩世家王審知據閩六傳

審知傳延翰翰傳鏐鏐傳昶昶傳曦曦傳延政

歷梁唐晉三朝梁太祖貞明六年審知封閩王升福州

為大都督府唐長興四年

明宗年號

鏐更稱長樂府改縣曰

閩興清泰二年

廢帝年號

復為侯官

此條參攷方輿紀要

晉開運元年

少帝

年號

延政建殷國都建州二年仍改號閩以福州為南都

三年南唐兵破建州虜延政王氏亡福州亦歸南唐逾

年為吳越錢氏所取錢入腹之織至是始驗

漢侯官縣屬吳越國之福州威武軍

軍無支州州亦稱軍

周侯官縣屬吳越國之福州彰武軍

按方輿紀要晉開運四年

是年契丹挾少帝北遷漢遂代晉

吳越

錢鏐據兩浙傳元瓘及佐至是

已歷三世

取福州

按吳越世家是年佐遣統軍張筠等率兵赴閩大敗李景兵獲其將楊業蔡遇等取福州而還

仍以爲

福州威武軍方審知之襲封也當唐乾甯

昭宗年號

四年

初王

潮據閩唐卽以爲福建觀察使潮卒審知代立

唐升福州爲威武軍拜審知節度使後

屢改稱

詳見上

至是復舊周廣順初

太祖年號

又改爲彰武軍

及宋太平興國三年

太宗年號

錢氏納土歸朝地遂入宋

宋侯官縣屬福建路之福州

初仍為威武軍雍熙二年

太宗年號

改置福建路統州六

福建

泉南劍

漳汀

軍二

邵武興化

而福州為首府

後端宗景炎元年即位福州復升為福安府

領縣十

一閩侯官福清古田永福長溪長樂羅源閩清甯德懷安連江

侯官實稱望縣焉

元侯官縣屬福建行中書省

省之稱起此

之福州路

按元史地理志至元十五年

世祖年號

置福州路

按省志續志改府為路福州路

即宋末之

福安府也

隸福建行中書省

按續省志至元十五年置福建行中書省以統各路

領縣九

閩侯

官懷安古田閩清長樂連江羅源永福較前代實省其三及攷續省志稱至元一十三年升長溪縣為福甯州元貞元年升福清縣為福清州惟甯德不詳疑改隸福甯

而侯官又降為中縣矣

明

侯官縣  
懷安縣地

並屬福建布政使司之福州府

按明史地理志太祖吳元年

是年十二月  
平陳友定

改福州路為府

為福建首郡

按地理志洪武二年仍置福建等處行中書省七年改置福州府  
都督八年復改為福建都指揮使司九年又改為承宣布政使司厥後此

領縣十

國侯官懷安長樂福清連江羅源古田閩清永福元時福清升為州至是仍復為縣

侯官居其

一本境歷宋元明皆無更革及萬歷八年廢懷安縣以

其地併入侯官而侯官所轄之境益大焉

國朝因之

此東漢以來既置侯官縣境之歷史也

政績錄一

興利

按閩侯兩邑共治一城而閩為首縣凡大僚政績與本境無關係先詳閩縣志者本志不再贅以下去害聽訟做此

晉

嚴高

嚴高太康三年領晉安守寬惠得民時初置郡治閩越故城四年高以城狹議改築詢於郭璞璞曰治山之南越王山麓有小阜是宜城後八百年當大興遂城其處謂之子城又濬東西兩湖溉田數萬畝鑿迎仙館在今府署東起大航橋後名到任橋連澳橋以通舟楫民到於今稱之

宋

陳鑄

陳鑄字師回興化人康定初知南雄秩滿求通判福州以便養親蔡襄表鑄之孝爲人子勸福州自景祐建學絃誦尙稀鑄贊其守延師增廩以教之學者靡然嚮風一時人文稱極盛

蔡襄

蔡襄字君謨仙遊人天聖進士慶歷間知福州始復古五塘以溉田民受其益王氏據閩時丁口賦甚重襄奏減其

半尋丁外艱去嘉祐初再知福州疏附城湖浦周希孟陳烈陳襄鄭穆諸先生皆延禮之專以經學課士閩俗治親喪往往奉釋道召賓客富者傾中人之產貧者稱貸至不能償襄禁之又諭知巫覡主病毒蠱殺人之害皆嚴加禁絕俗爲之變自虞士恭興學以來李常繼之陳師回又繼之至襄勉以實學而閩士遂成有用之才矣後拜端明殿學士卒年五十有六

樊紀

樊紀嘉祐二年知懷安縣時郡守蔡襄欲復東湖不可得



乃從樂遊橋

在府治東北隅

開沿城外抵湯門琴亭湖心至北嶺

下去思橋北出浦尾船塢散入港北小浦中浦石泉安國  
以北紀作橋十三曰濕墜曰堞北曰小浦曰中浦曰湖心  
曰琴亭曰越塘曰龍腰曰後溪曰桑畚曰嶺下曰范溪曰  
瀨溪東湖既湮賴此港浦橋梁導東北諸水以達於東門  
也又北嶺達於宦溪其山磴路北通連江沿岸以濟高一  
千八百步紀募治奠高爲夷正曲爲直凹者凸陷者續迄  
今七百年賴之

吳評

吳誥字正詞崇安人景祐元年進士治平間來知懷安自雲頂山開羊腸溪十餘里入城民利之官至中大夫致仕累贈開國侯

程師孟

程師孟字公闢吳中人中進士甲科熙寧元年知福州初郡守章岷奏請修築子城會岷遷海州議者以費多役廣不果師孟至謂轉運使曰第得錢二十萬緡半歲可成乃以二年四月始事拓舊城西南隅廣之周九百五十丈又濬河隄治橋梁建學舍治行弁東南爲政簡而嚴發奸摘

伏如神以光祿大大致仕卒年七十六

柯述

柯述字仲常泉州南安人嘉祐四年進士元祐元符中兩知福州舊無貢院每大比卽廟學爲試院先聖釋奠反移他所述擇州治東南公廨及廢地爲院構地百二十區士林稱便福州之有貢院自述始去後人懷其德祀之學宮

程邁

程邁徽州黟縣人建炎四年以朝散大夫出知福州時建寇猖獗福州戒嚴上表乞師詔參政孟庾少師韓世忠與

邁討平之郡人各立生祠更名武備堂曰止戈以旌其功

虎節門內舊有大井七歲久多湮邁濬之

七井即七星井其六在宣政街內其一在還珠

門外今湮其二名五福井

民獲其利後紹興中再知州事

### 趙汝愚

趙汝愚字子直宋宗室乾道間擢進士第一淳熙九年出知福州仁厚愷悌廉潔自持城西舊有湖溉田數萬畝豪猾墾以為田無所瀦遇潦則低田淪為巨浸汝愚復行開濬至今今民食其利紹熙初以敷文閣學士再知州事尋擢知樞密院事少負大志每日丈夫得汗青一幅始不愧

此生其歷相光甯兩朝扶危定傾大節鼎鼎殆無愧斯言  
卒贈太師諡忠定

元

程鉅夫

程鉅夫本名文海以字行建昌人至正中爲福建廉訪使  
興學明教尤留心於郵民察吏吏民畏而愛之

明

胡節

胡節龍游人成化七年知懷安以德化民邑有不孝子節

召至懇懇勸諭卒感泣改行暇召屬吏講律令百廢具舉  
整理學校獎進士類爲政公謹廉勤民愛之逾年以憂去

姜寶

姜寶字維善丹陽人嘉靖末督學閩中待士嚴而有恩建  
崇正書院拔郡邑高等生課業其中文化大起緇流萬靈  
妖言警衆愚民縱妻妾入聽經室捕之杖幾死遁去時以  
崇正學闢異教挽頽風爲已任官至禮部尙書太子太保

徐中行

徐中行字子興長興人嘉靖進士授刑部郎萬歷初爲福

建兵備副使尋轉督糧叅政猶胥蠹倉者廉得置諸理進  
按察使民稱不冤城西湖濱隙地爲豪右所佔水利湮塞  
下令復之捐俸創閘築堤閩人祀之西湖傍

### 董子行

董子行字明卿歙縣人萬歷間授侯官令出輒問民桑麻  
稼穡長幼疾苦煦煦如家人父子嘗奉詔丈田汰浮米無  
算縣西有石門峽江水爲患建議填塞尋徵爲御史事寢  
後令周兆聖竟其役歲獲有秋

國朝

吳興祚

吳興祚字伯成籍遼東其先浙江人康熙十五年隨大師平閩後授禮建按察使十七年擢巡撫時海氛尙熾總督姚啓聖銳意削平興祚力爲贊畫遂蕺厥功洪山橋當萬安江口水門四十餘衝急流者七屢修屢壞興祚召工重修行旅稱便

汪薇

汪薇字思白號棣園歙縣人康熙乙丑進士三十六年任福建督學道以崇實學端士習爲首務考校公明斷絕請



託題文塲楹帖曰爾無文字當安命我有兒孫要讀書稱  
爲名言構棘院近地以闢號舍燬坊刻淫詞以正人心凡  
有關風俗教化者無不毅然爲之秩滿去肖像祀於道山

### 李斯義

李斯義字質君長山人康熙戊辰進士四十四年巡撫福  
建閩地人文日盛每科應試多至萬人乃拓貢院增號舍  
千餘楹葺共學書院以課士檄行州縣各立義學教貧士  
之無師者復嚴溺女之禁創育嬰堂收養遺孩檄行八郡  
全活甚衆

潘思榘

潘思榘字絜方陽湖人雍正甲辰進士選庶吉士乾隆十三年任福建巡撫爲政以籌民食亟賑卹興水利繕城垣爲先務省會食繁米少仰藉延建轉輸春夏之交青黃不接價輒翔湧思榘力籌常平積貯民賴以濟福州西湖晉嚴高所鑿廣二十餘里建牐儲水溉田數萬頃宋明以來湖日縮存十之三思榘因旱集工開湮塞築堤千三百餘丈繕牐二道葺湖心開化寺遍植桃柳於隄鰲峯書院者前撫張伯行所建思榘時入講堂督課口講指畫娓娓不

倦成鼇峯講義若干卷多先儒所未發贖黃道周經解板  
度院中閩之文學界燦然日章思桀蓋有力焉著周易淺  
釋天玉初箋青囊佩觿地學要旨諸書飭修福州府志親  
裁定以勞卒於官謚敏惠入祀京師賢良祠並閩浙兩省

### 王凱泰

王凱泰字補帆寶應人同治末來撫閩閩俗崇祀瘟神祠  
廟遍地香火不絕每屆夏令各里社均斂錢昇神出迎舉  
國若狂而市井惡少復假名生事魚肉良懦凱泰至首禁  
革之又念士不通經無之致用乃創致用書院專課經學

由是士皆治經他善政甚多嘖嘖人口後卒官謚文勤建  
專祠烏石山致用堂旁祀之

事類

嘗于講堂樹梅十三本公暇蒞堂督課剪  
薯葉充蔬院長林歐齋名以中丞英傳爲

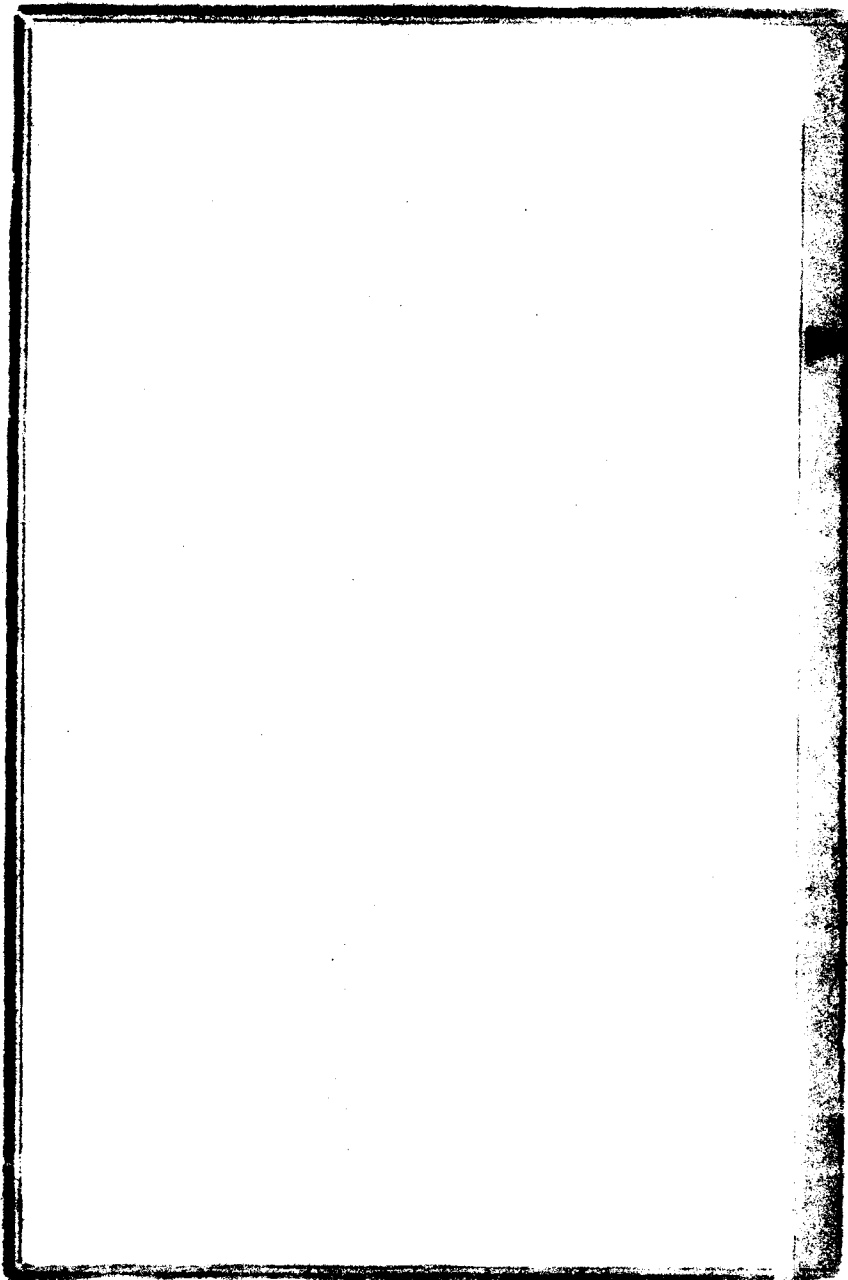

政績錄二

去害

梁

臧厥

臧厥東莞人爲晉安太守郡瀕山海逋逃者嘗結聚寇掠  
前二千石討捕不能止厥下車宣布德化凶黨負襁而出  
自是居民安堵如常

宋

張致遠

張致遠字猷沙縣人宣和三年進士紹興間官給事中以  
母老丐外出知台州海寇鄭廣擾閩中改知福州次年廣  
等降選四百人列營城外令廣帥之復討他郡盜數月悉  
平致遠不費寸糧不折寸兵能平積年巨寇論者以比漢  
張綱云

項悅

項悅字無欲永嘉人紹興中知侯官縣治加恢拓庭無朴  
聲會歲旱禱雨端潭潭在萬山頂披棘徒步烈日中數十  
里下山雨注兩晝夜歲大有秋而悅以病暈死按禮能捍

大災則祀之悅爲民捍災至以身殉祀事不載蓋闕典云

陳俊卿

陳俊卿字應求興化莆田人紹興八年進士乾道八年帥福州政寬厚嚴治盜平水寇倪耶亂海道肅清遷銀青光祿大夫轉運判官陳峴建議行鈔鹽法俊卿移書宰執極言福州鹽法與淮浙異遂不果行明年乞祠歸淳熙二年再知福州有旨盡發本路海船及揀禁軍俊卿奏罷之後卿以興化人開闢福州去家不及三百里民情風俗知之較詳故能不勞而理民亦習其政而不忍欺卒年七十四



朱子爲銘其墓

趙希懌

趙希懌字伯和宋宗室淳熙中進士趙汝愚帥福州希懌幹辦公事嘗言治人如修身治政如理家愛民如處兄弟汝愚嘉之薦於憲帥辛棄疾棄疾嚴重僚吏進謁不敢置可否希懌遇事獨盡言無忌屬邑侯官苦稅重額每不登希懌稽核公帑出羨餘以足之棄疾累薦其能歷官昭信軍節度使開府儀同三司致仕卒贈少師

包恢

包恢字宏父建昌人嘉定十三年舉進士知台州改湖北  
提點刑獄未行移福建閩俗九月祠五王生日糜金帛傾  
市奉之恢曰彼非犬豕安得一日五子同生非不祥者乎  
何尊畏之若是衆惑悟風爲之衰閩人好鬼又開通曉當  
南宋時猶未脫神話時代恢一言而破其迷信之心殆其  
學之有以化人也恢父揚世父約從父遜從朱子陸九淵  
學恢少受學諸父講大學父輩心喜其高明云

余克濟

余克濟慶元五年進士嘉泰間尉侯官有貴官治第求尉

廨地及較場益其宅大府諾之克濟袖啟力爭爲世傳誦  
夫尉廨較場公地也以公地益私宅奚翅武安之請考工  
地克濟小官乃能據理與爭時稱強項克濟字叔濟籍隸  
安溪云

明

### 嚴毅

嚴毅洪武中侯官主簿有廉聲邑多盜所在剽掠毅捕之  
急有盜魁與其黨欲害毅乃詐爲武官之任置酒延毅歛  
之毅覺就席擒之

周禧

周禧洪武中知懷安性剛介時邑有惡少年九十餘人倚諸監司勢魚肉良善滋爲民害號野牢子禧至悉禽治之閭里以安

蔣穩

蔣穩宜山人洪武末知懷安廉介有守政尙寬簡徵蠹吏之爲弊嘗置三等冊循環簿凡科差以里之廣狹產之輕重爲衡毫厘不爽人服其平尤留意興學好崇獎士類蓋亦虞愿一流人云

周孟初

周孟初字仁長象山人宣德間同知福州府事在任八年公廉方介鋤抑豪強人稱周鐵面蓋包龍圖海操江流亞也後升知泉州未至卒

陳祚

陳祚字永錫吳縣人永樂九年進士宣德間擢御史正統初巡按福建性公直不畏強禦雖方岳大吏有不職者輒列白簡薦授福建按察僉事閩人稔威名戒勿犯法祚至徵諸軍衛之厲民者嚴禁淫祀俗爲之革後沙尤諸邑寇

發祚力疾平之遂致仕

鄧安

鄧安定遠人都指揮簽事正統乙巳鄧茂七攻劫程邑民多避地入城城中羣不逞將乘機竊發安捕殺首惡嚴檄察陰爲之備一方粗安安深沈有智畧外禦劇寇內靖伏莽若行所無事州城得完安之力也

汪宗元

汪宗元崇陽人嘉靖己丑進士以忤嚴嵩由副都御史請福建叅政遷右布政外禦倭寇內察民瘼復三運八運法

歲省民金萬餘釐其賦爲正辦雜辦檄汀建諸鹽商使盡  
疆而鬻又檄南台洪塘去其互稅鹽利以興商不告病轉  
江西左布政致仕

宗臣

宗臣字子相興化人嘉靖中任福建參議值倭寇至臣守  
西門鄉甌襁負求入者幾萬人臣戒門者納之會賊大至  
選百人發火具賊死無算潰去後遷督學副使卒於官閩  
人祠之烏石山

商爲正

商爲正字尙德浙江會稽人隆慶五年進士萬曆初以御史按閩行部所至延問風俗勞來農桑小民訴事無阻因盡知閭閻疾苦吏賢奸狀爲撫臣龐尙鵬會議行一條鞭法罷商稅禁舖行學校橋梁百廢具舉時有龐父商母之謠

### 趙參魯

趙參魯字宗傳浙之鄞縣人隆慶五年進士督學福建時學使多阿執政意操士爲束濕參魯務以寬行之第甲乙多奇中萬曆十七年巡撫福建時境內多盜參魯行鄉約



保甲法盜風以戢治盜之法無過於保甲古之保甲雖不  
及今日巡警之完密然亦維持地方治安之一大機關也  
後終南京刑部尙書卒諡端簡

葉有聲

葉有聲字震隱華亭人萬歷進士知侯官性愷悌愛人科  
徵得法嘗戒吏勿擾民故邑犬不夜吠催稅之使不到門  
時稱循吏焉

國朝

郭世隆

郭世隆字昌伯滿州籍孝義人康熙三十四年總督閩浙  
端已率屬以愛民恤兵爲事毀淫祠數十區五顯嶺舊有  
五顯神祠同日自燔人以爲正氣所感云

### 遲維城

遲維城正白旗漢軍人康熙三十六年知福州閩俗尙鬼  
多淫祠寒暑感疾輒謂瘟神降災巫覡藉以煽誘愚頑科  
歛演祝有疾之家不事醫藥建醮祈禱維城痛懲其弊力  
請大吏毀淫祠百十餘所有造僞銀者力置之法請分派  
八府公捐省獄囚米並給醫藥獄無瘦斃維城所行諸法

與今之新政改良監獄禁造僞幣破人迷信鬼神諸端實  
相脗合其理想可謂開通矣後卒於官士民祀於西湖書  
院

### 高其倬

高其倬字章之奉天人

續志作甲戌  
府志作庚辰

進士雍正四年由雲南

巡撫進福建總督甫抵浙聞閩歲祲卽疏請截江浙漕米  
二十萬由海運平糶以賑復發帑銀四出採買廣儲儲禁  
囤積民不病饑鹽法自官辦以來商人失業價漸昂其倬  
仍盡歸之商科條備具課羨而直減旣不病民鹽商亦大

受其益七年改兩江制府後徵拜戶部尙書卒謚文良

### 李殿圖

李殿圖字石渠高陽人乾隆丙戌翰林嘉慶元年按察福建嚴辦花會賭棍林孔超等並夤夜拏取各匪類曰擔匪曰丐匪曰助械鬪之公親曰會匪曰闖棍曰野仙曰水鴨者凡十餘案必親訊決分別積案流徒有差其風爲之一戢尋擢布政巡撫尤多德政特准畚民一律應試張諭通衢詳辨繫瓠之誣以曉士林亦盛舉也其孫文正公鴻藻爲師相時 特旨追謚殿圖文肅天下無異論

### 丁日昌

丁日昌字雨生豐順諸生也以軍功累官福建巡撫有惠政去官後民恒思之光緒七年烏石山交涉案起閩官辦理弗善民心不服 廷命日昌來閩查辦先是通商條約內地無洋人雜居之例有某國人於城內烏石山建造洋樓房盡室居焉尋竟環山畫界禁人不得遊眺民間側目久矣會重九登高遊人叢集誤侵其界闔者戟手詬詈衆怒群毆之遂一閔而入毀其物並赭其廬洋人狼狽逃去嗣由領事照會當道咸迫嚴辦幾釀國際交涉而侯官孝

廉林應霖復挺身爲民伸辨官不能屈固無如之何也及  
日昌至東邀領事據約與爭侃侃數十言領事屈伏無詞  
民卒得直案遂銷輿論翕然歸之

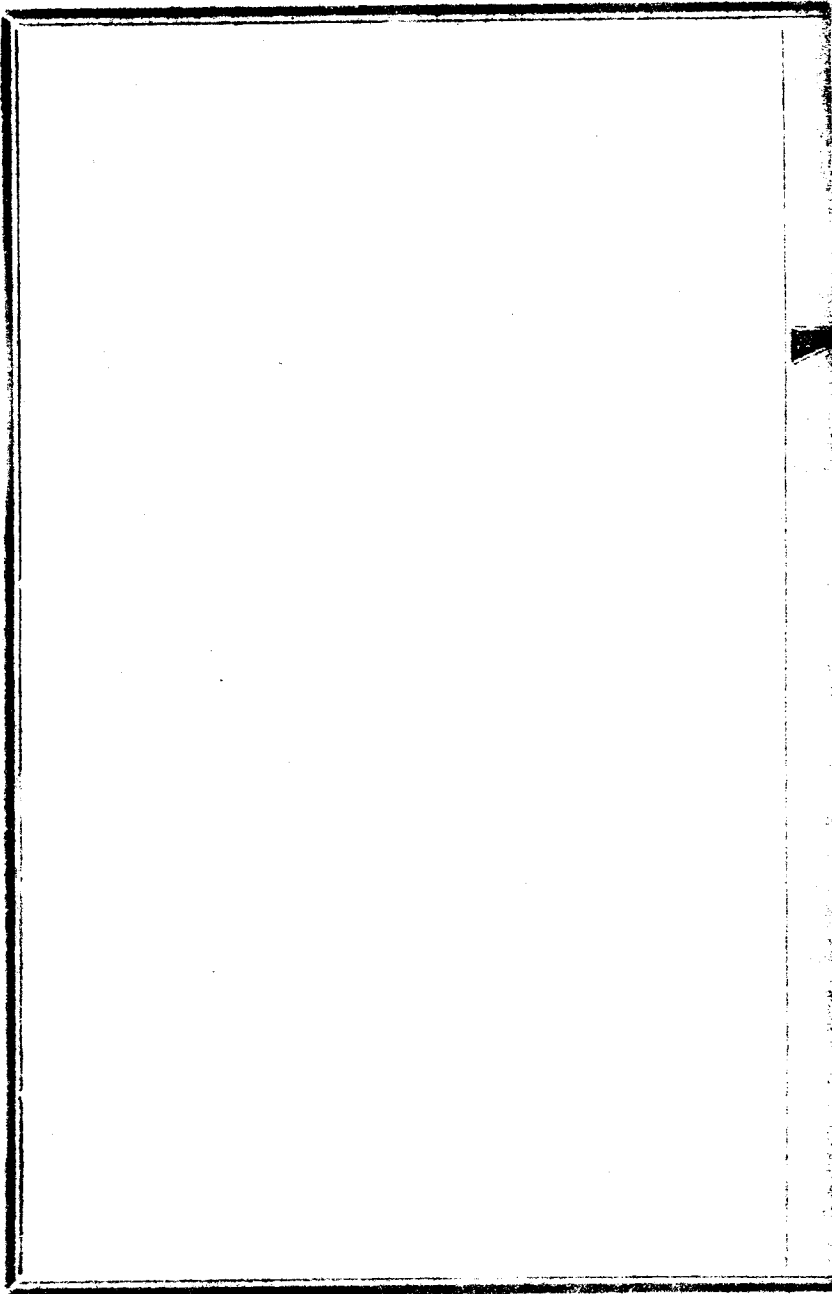

政績錄

聽訟

宋

方叔完

方叔完莆田人元豐中知侯官民有與懷安民訟水利者叔完往按直之二邑稱公時曾鞏帥郡少與可獨重叔完薦於朝

吳及

吳及字幾道靖海人年十七登進士第元符中來尉侯官



閩俗喜訟輕生多自毒死以誣讐家及悉爲讞正前後雪  
冤獄五十三人帥司美之移其法於一路

張浚

張浚字德遠緜竹人紹興間以資政殿大學士出知福州  
兼本路安撫大使閩俗健訟浚剴切諭以義理飭守令盡  
心民事令長老知書者勤率後進民俗不變每出觀者升  
屋登木如堵牆細大之務必躬親人人感悅訟事清簡去  
之日送者咨嗟號泣相屬於道

陳傅良

陳傅良字君舉溫州瑞安人淳熙中以太學錄出判福州時丞相梁克家領帥事委成於傅良傅良平一府曲直以義斷決強禦不得售其私

### 方伯騫

方伯騫莆田人也爲侯官尉有盜數人橫屍田中追捕無驗伯騫聚里民各詢姓名至曾忍者熟視之曰田中殺人者汝也戰慄不能答一訊而服伯騫父嶠兄叔完皆長於折獄不用刑訊而民無遁情論者謂吏才萃出於一門云

### 魏必昌

魏必昌字世復晉江人嘗尉懷安年尙少有豪家訟田久之案懸不決必昌折以禮法兩豪皆服

項棣孫

項棣孫字子華麗水人天歷中進士授福州推官時有海舶列旗幟金鼓以備不虞或誣其爲亂獄已成棣孫爲平反之活者數百人妖民周某惑民傳治之焚其書

明

軒輓

軒輓字惟行鹿邑人永樂年進士授行人司副宣德六年

改御史巡按福建風采甚峻以剔蠹鋤奸爲己任摘發如神豪猾屏息

何喬新

何喬新字廷秀廣昌人景泰五年進士成化間累官福建按察司副使奉法嚴謹人不敢欺一時刑獄號無冤濫

吳昂

吳昂字德翼海鹽人宏治十六年進士正德中歷福建僉事有訟妻殺夫者詞證不符輒坐妻死昂疑之禱於神夢一小兒據人腹續偵得鄉隣有杜福子者其夫死福子家

驟饒富昂曰小兒據人腹非杜福子耶遣卒傳至一訊而  
服人呼爲吳青天後擢福建叅政進右布政閩人踴躍曰  
吳青天又至矣

劉日升

劉日升字扶生廬陵人萬歷庚辰進士選福州司理摘發  
如神有大戶殺人而賄人代之約婦其女而婿其子曰升  
廉得之置大戶於法惡少調人婦遇其夫扼吭斃之沈諸  
井令婦誣其叔日升誘婦以好語婦吐實得屍井中遂伏  
法又有婦殺夫焚其舍以火爲解日升謂火死者口有灰

取二蔬一死一活焚之果驗婦語塞有僧利其師財潛殺之誣他僧日升視其刀有匠名呼問之則某徒刀也論如法某紳子爲中表所毒假手其婢而反誣其婦日升夢三毒蟲在案傍若有人呼楊六者詰之則藥果市之楊祿遂窮鞠抵罪嘗觀篆古田道逢負傀僂者遽命傳之曰而盜魁也訊之果然人問其故曰吾貌得之耳藩庫失藏金日升視藏中有題壁以問藏吏曰此老胥手迹索其家金累在也日升善抉摘幽隱隨事裁判案無遁情其神明多類此

陳如綸

陳如綸字德宣常熟人嘉靖間知侯官通敏有才時稱爲  
陳龍圖聽訟有關倫理使謹愿鄉老諭之動其良心皆涕  
泣去

王凝命

王凝命雲南人崇禎辛未進士福州理刑有清操閩俗善  
訟多服毒草陷讐者凝命嚴法痛懲風遂息與當事不合  
解綬去

國朝

汪楫

汪楫字舟次儀真人康熙間舉博學鴻詞科三十四年遷福建按察使蒞任甫三日逢熟審楫剖析欽部大獄五十餘案省釋坐誣逮繫者八十餘案囹圄幾空會大比榜揭宴鹿鳴一舉子伏地哭曰某卽某案罪人也賴公昭雪得至於此有奸民以假命誣某紳問官周內之楫立白其寃驕卒發某弁陰事楫一訊帖服動貴爭沙田上官不敢撓楫堅持不可負勢者膽落楫尋擢布政使後旋內 召

趙國麟



趙國麟字仁圃號拙庵泰安人康熙己丑進士雍正六年任福建布政使日坐堂皇凡所屬州縣疑獄不能決者皆來訴立斷遣之閩俗女尙貞烈縛綵層臺登就縊其父兄以是爲榮國麟疏論禁戢之亦正人心維風化之一端也調河南布政使尋擢福建巡撫民驩迎於道

兵事錄一

本境兵事

賜氏王氏以及久據閩地者閩志侯官志均載之其餘既見閩志則本志從畧

戰國及漢

無諸王閩

漢高帝五年無諸復立為閩越王王閩中故地都冶無諸  
姓賜氏越王句踐後也自句踐六傳至無諸越滅於楚其  
子孫散處濱海各地或率其種族入閩屢與土人戰又七  
傳至無諸戰勝土人土人遁居深山窮谷今為畚族遂自立為閩越王秦併天  
下取其地置閩中郡國廢及諸侯叛秦無諸與族人搖始

稱越東海王亦句踐後秦併天下並廢爲君長詳史記東越列傳及漢書閩越王傳

帥越人歸番陽令吳芮從諸

侯滅秦項王主命弗王故怨楚佐漢擊項氏高帝論佐命

功再封之無諸滅秦擊楚縱橫金戈鐵馬中以取戰勝榮

譽其尙武精神國民化之故閩南之人以堅勁不屈聞

如福

州之南鄉尙幹各處及下游漳泉兩府人性質尤爲特別

後無諸卒子郢立

### 漢平閩越

孝武建元初閩兵圍甌閩者搖之封國也

搖與無諸同種姓見上

先是

惠帝追叙越功立搖爲東海王都東甌

史記徐廣注今永甯地

景帝三

年吳王濞反東甌從後受漢購殺吳王得不誅吳王子駒

史記作吳  
王子子駒

怨甌殺其父走閩勸郢擊之甌使告急天子遣莊  
助發會稽兵救甌未至閩兵引去漢乃悉徙甌衆處之江  
淮間六年閩擊南越南越以閩漢遣王恢韓安國等出師  
郢距險弟餘善鏃殺郢詔罷兩將兵立無諸孫繇君丑爲  
越繇王史記索隱  
注繇呂號時餘善威行於國丑不能制漢卽立餘善  
爲東越王與繇王並處元鼎五年南越反餘善發兵請從  
擊呂嘉次揭陽以海風波爲解實持兩端及漢破番禺楊  
僕請移擊閩以士卒勞倦不之許次年餘善自立漢遣橫  
海樓船諸將軍及中尉王溫舒等水陸並進元封元年咸

入東越距險漢使故越衍侯吳陽歸諭餘善弗聽陽以其  
邑七百人反攻閩軍建成侯敖徐廣注敖東越臣與繇王居股殺餘  
善以衆降漢以閩越反覆徙其民江淮地遂虛閩自無諸  
開國至是滅於漢繇不顧同種自相攻擊故聯團體衛種  
族而後可以排外力爲古今有國者之通例後世其三致  
意於斯

後漢及三國

孫吳戰爭

獻帝建安元年會稽守王朗兵敗走東冶先是孫策破劉

絲遂畧地浙江朗與戰敗績浮海出走功曹虞翻營護到  
東冶侯官長商升爲朗起兵策遣永甯長韓晏討之以賀  
齊爲援升畏齊威名乞降其將張雅詹疆等殺升共守齊  
復平之詳吳志  
賀齊傳十五年東冶五縣建安侯官漢  
興甯縣呂合秦狼等復  
弄兵時策已先卒弟權繼立以餘姚長呂岱與蔣欽等討  
禽合狼五縣平吳嘉禾四年東冶人隨春合廬陵賊李桓  
南海賊羅厲等一時並起權復遣岱督劉纂唐咨等分部  
討擊春降桓厲等皆見斬獲此孫氏稱霸閩中前後被兵  
之歷史也

南朝

陳 梁

陳寶應之叛

梁敬帝紹泰二年封晉安守陳寶應侯官縣侯食邑五百戶寶應侯官人反覆多詐父羽爲郡雄豪數煽惑晉安使反因導官軍破之由是一郡兵權皆屬焉侯景之亂郡守蕭雲以郡讓羽羽治郡事令寶應典兵陳高祖受禪使寶應領閩州刺史世祖嗣位命宗正錄其本系編入宗室先是縉州刺史留異覘朝廷虛弱有異志天嘉二年反武帝詔司空侯安都討之寶應妻異女也發兵助異異敗奔晉

安異始與臨川周迪相結及陳師討異迪遂叛世祖遣軍討之迪亦走依寶應寶應以兵資迪進寇臨川世祖遣章昭達討迪破其衆迪竄山谷尋伏誅昭達進討寶應詔絕寶應屬籍昭達由建安度嶺爲南道余孝頃浮海爲東道並襲晋安寶應據水爲柵以拒官軍昭達爲木筏綴大索夾岸列營大雨江漲水柵破寶應被執並禽留異送建康斬之

### 黃巢之亂

僖宗乾符二年黃巢倡亂六年春二月陷福州觀察韋岫



棄城走

通鑑紀事本末作前年十二月重  
纂通志則作是年二月今從之

賊入焚室廡殺人如麻

是巢軍中諺曰逢儒則辱師必覆校書郎黃璞居新美

今名黃巷  
以璞得名

賊誠曰儒者宅即滅炬焉巢獲詩人周朴欲降之

不屈被殺劉行全兄弟有拒巢功閩人祀于螺洲之滸巢  
兵尋退按福州自嚴高遷城後罕經兵燹而是役則赤舌  
燒城瘡痍滿地亦福州人之一大紀念矣

五代

王氏據閩

唐末壽州王緒陷光州固始時王潮及弟審知

潮固  
始人

在軍

中緒尋自南康入陷漳浦多誅部將衆謀囚之自殺推潮  
爲主觀察陳巖表爲泉州刺史巖卒潮遣審知取福州殺  
其堦范暉朝廷以潮觀察福建審知爲副審知貌雄偉軍  
中號白馬三郎潮卒代之昭宗拜審知威武節度使封琅

琊王梁封閩王

按五代史審知雖起草澤而爲人儉約好禮下士唐相王溥子淡楊涉弟沂名士徐黃等皆依之建四門學以教國士之秀者

招徠海夷船估商旅苦黃崎風濤一夕

後唐同光三年

莊宗年號

卒

年六十四諡忠懿方

風雷成港人以爲德政所致號甘棠港

其爲副使有過潮猶捶撻審知無怨色潮寢疾捨子延興延虹延豐延休

命審知知軍府事潮薨讓兄審邽審邽以審知有功辭不受見舊五代史

長子延

翰嗣

是年爲莊宗同光四年即明宗天成六年

聞莊宗弑建國稱王泉州刺史王延

鈞與建州刺史王延稟合兵襲福州殺延翰

按延稟審知養子本姓周氏素與延

翰不睦延翰立出其弟延鈞為泉州刺史延鈞怒二人因謀作亂十二月延稟兵先入執延翰待延鈞至殺之

延稟立鈞更名麟延

稟還州謂麟曰母煩老兄復來麟怒長興二年

明宗年號

延稟

擊麟被執殺之巫陳守元以左道寵建寶皇宮信神言命

子繼鵬權主府事既而復位受寶皇册稱帝改元龍啟三

年改元永和繼鵬弑麟自立更名昶改元通文時晉高祖

天福三年控鶴都將連重遇率衛士火南宮昶挾愛妃子

弟黃門衛士斬北關出宿於梧桐嶺重遇迎延義

審知少子

立

之延義命子繼業襲昶殺之更名曦改元永隆日為淫虐

曦弟富沙王建州節度使延政數諫曦怒攻延政為所敗

延政乃以建州建國稱殷改元天德是歲晉天福八年閩永隆五年曦與延政

積年相攻暴骨如莽重纂通志云延政攻福州前後四十二戰曾入其郛不克而歸重遇既弑昶懼

為國人所誅曦亦疑之晉開運元年閩永隆六年殷天德二年偵曦出游

遣壯士拉殺之推立朱文進殺王氏殆盡以黃紹頗守泉

程贊守漳許文緝守汀稱晉年號泉州軍將留從効給州

人曰富沙兵取福州矣殺紹頗迎王繼勳為刺史漳州亦

殺贊迎王繼成繼勳繼成皆王氏諸子為刺史文緝以汀州降延政

遇亦殺文進傳首建州裨將林仁翰又殺重遇按重纂通志開運元年三月連

重遇朱文進弑曦重遇推文進為閩王十二月殷主延政遣統軍使吳成義攻福州開南廊承旨林仁翰討誅重遇文進迎吳成義兵入福州則文進亦係仁翰所殺未知孰

是錄以備攷

迎延政殷主延政仍稱閩以福州爲南都南唐來攻延政出子繼昌爲長樂尹留守福州唐兵攻建州益急福州將李仁達曰富沙不自保能有閩耶殺繼昌迎立雪峯僧卓儼明已又殺之而自立送款南唐以爲威武軍節度使更名宏義旋更宏達八月唐拔建州延政降遷其族金陵留從効執繼勳送金陵唐置泉州爲清源軍以從効爲節度召宏達入朝不從攻之外郭破垂克矣宏達改名達乞師吳越從効亦逐南唐戍兵據泉漳吳越遣張筠趙承泰等救福州大破唐兵取福州七月吳越王錢俶更宏達名曰

孺贇以爲威武軍節度使孺贇謀以福州歸唐吳越戍將  
鮑修讓殺之夷其族福州遂爲吳越所有初楊行密有吞  
東南之志審知憂之問於僧上藍報云不怕羊入屋只怕  
錢入腹審知歎曰福州之患殆在錢氏乎果驗

宋

### 元兵入閩

恭帝德祐二年陳宜中等立益王昀於福州會元阿察罕  
兵至建寧帝走入海尋移潮州二年至井澳颶風壞舟幾  
溺諸兵稍集死者什四五元將劉深追帝至七洲洋三年

四月帝崩於欄州其時福州有故督府監丞劉同祖與故知縣林同福清遺民黃必大等謀起兵收復先克永福已而盡復福州興化南劍三郡未幾積翁以元大兵至三郡又叛降於元三人皆走死元

### 辰山之役

順帝至正十三年江西徐壽輝將王善江二蠻及福安人康壽四等由羅源來攻福州

前年九月善連陷福安甯德等縣十二月陷羅源遂進圍福州

連江巡

檢劉濬拒之辰山三戰三捷俄而訛傳福州陷衆潰賊大

至濬與子健俱被獲濬罵賊死賊義之釋健不殺使歛濬  
尸歸健請帥府復仇不聽乃詐爲工商流丐入賊中夜半  
發火賊自相屠戮健擒善並手斬害父者事聞贈濬中書  
檢校授健古田尹於濬死處立祠歲時致祭

按直隸通志王善等圍福州帥德雨

府以禮至漳州致新翼萬戶羅良良遂募兵千人沿海而進直抵城下與賊死戰賊入城夜復引敢死士出賊不意攻其營良每擊賊以藥弩挫敵遠近畏之是時賊見弩驚曰此漳州羅萬戶軍也各駭散善退屯連江縣發病死江二蠻斂而焚之事實與此不同錄備參考

### 陳友定守閩

至正十七年清流賊曹福山等作亂陳友定討平之先是汀州判蔡公安募士友定以驛卒談軍事公安奇之授巡



檢從討延平邵武山寇有功擢清流令二十年敗陳友諒

將鄧克明

按紀事本末至正十九年鄧克明寇汀州友定禦之戰于黃土蓋獲其部衆克明遁去遷行省參政而重纂通志則於是役仍書清流尹陳友

定未知孰是今姑從通志

二十一年克明復寇汀州友定又敗之時友定

守汀兵勢日盛行省平章燕只不花擁虛位而已

以上從紀事本末採

入重纂通志則作二十二年汀州路總管陳友定克復汀州而不詳汀州失陷於何時今不取

二十五年明納參軍胡深

三路取閩之策遣指揮朱亮祖等會深擊閩深克浦城亮

祖克崇安建陽進攻建甯督戰益急深為友定所殺二十

六年廷命友定為福建行省平章兼守八閩會與漳州路

總管羅良有隙

良長汀人故亦散資募士為元捕殺漳山寇提兵解福州圍為閩將第一良又數從海道漕元元爵良晉國公至是貽書責友

定其畧云燕只平章足下僚長也足下迫之郡邑之長出自朝命足下竄之白司朝廷之役足下臣妾之足下所收復郡邑得其倉庫入爲家資口言爲國心實爲身耳跬步之間眞僞甚明不審足下將爲郭子儀抑爲曹孟德

正二十六年重纂通

發兵攻漳良迎戰敗死遂入據漳

紀事本末作至

志則作二十七年

二十七年

明太祖吳元年

明命胡美

一作廷美

等帥師入

杉關畧上游諸郡復命湯和等由海道取福州時友定自

率精銳守延平遣賴正孫等分兵二萬守省垣和至駐師

南臺參政袁仁納欵平章曲出等挈眷遁參政尹克仁赴

水死宣政使朶耳麻不花行省郎中柏帖穆爾皆死

按明兵攻城急

柏帖穆爾聞報曰戰守非吾得爲無以報國乃積薪樓下殺其妻妾及兩女縱火焚之遂自刎或云閣門坐於樓上妻妾縊死者六人女子十歲壓以米囊而死遂舉火自焚焉

和入撫軍民命指揮孫虎守福州自與廖永忠吳楨等分

取延平次年正月克之執友定送京師

按湯和招諭友定友定殺使者盟諸將誓死報元和

兵至延平友定戰不利日夜勒吏士擊刁斗被甲偶立不得更番休息守者怨甚劉守仁降士卒多走明兵急攻破之友定坐省堂仰藥飲盡賴正孫等開門降和兵入城舉友定出復蘇乃並其子海送京師明祖詰之曰元已亡若為誰守殺我胡將軍又不納使者今何德也友定悲曰毋多談安得加我死乎遂並其子棄市

明

### 正德軍變

武宗正德十二年五月福州府三衛軍士亂城中大震時都御史林廷玉致仕家居偕副使高文達角巾造壘諭之眾乃散八月復亂大索城中金帛屯開化寺在西湖廷玉文達諭不聽與兵備副使李志剛議討之其黨以分金不平

有請爲內應者志剛與鎮將率軍攻之其黨盡殲

後嘉靖隆慶間衛軍

兩次作亂官不能治鄉宦馬森素得人心輒往諭之衆皆聽命以事涉公共故本志不載詳見閩縣志

### 獄囚之叛

世宗嘉靖九年正月侯官縣獄囚反殺知縣黎文會及布

政司諸官

時布政司查約參議楊瑀都指揮王翱按察司經歷周煥等皆被殺

先是文會酗酒不治事

守獄得囚金解其械囚有林汝美故縣吏以殺妻論死與劇盜車小二率衆破獄出殺文會又破府獄縱其囚時諸司衙參皆被殺賊由井樓門斬關出趨連江航海遁去官軍捕之終不獲十九年又有獄囚李光頭之叛光頭閩人

以罪繫獄旋逸入海勾引倭衆而海上遂多事閩中屢受其擾迄隆慶初元始平

按有明一代閩受倭患最久起於洪永間嘉靖中葉其患益劇至隆慶元年始平閩之受害未有如是之烈且久者也以事屬公

共故全詳閩縣志本志不贅

### 唐王入閩

通鑒輯覽福唐桂三王事皆附明末今遵其例而每歲必大書我朝年號

### 朝順治二年

福王宏光元年是歲夏五月大兵平南都福王降

閏六月故明唐王聿鍵稱

帝閩中紀元隆武改福州爲天興府

號福京

以布政司署爲

行宮大赦聿鍵太租八世孫端王碩熿孫世子器壘子也初囚鳳陽國變淮撫路振飛請之福王乃赦出是年五月南都陷福王降聿鍵行至杭爲鄭鴻逵等挾之入閩鄭芝

龍張肯堂黃道周等遂奉王監國至是稱帝授道周等官

有差

以道周為武英殿大學士張肯堂為吏部尚書封鄭鴻逵為定虜侯鄭芝龍為平虜侯並賜其子成功國姓

拜鴻逵大將軍

授鉞方登壇大風鉞柄析為二時政歸鄭氏聿鍵不能有

為七月 大兵定江西御史黃熙允入閩招撫舊與芝龍

同里芝龍通款輒以餉紕緩師期道周知芝龍無意出關

自請募兵江西以七月二十二日啓行

時僅齋一月糧以虛聲鼓動得卒九千餘人

從

廣信出衢州所至撫安遺黎遠近響應十二月道周兵趨

婺源為 大兵所敗見執不屈死時聿鍵已繇福州移駐

建甯

時大學士楊廷麟請聿鍵幸江右湖廣總督何騰蛟請幸湖南浙中諸將請幸衢州蘇觀生以事權悉為鄭氏所握請聿鍵出贛州聿鍵遣觀生先赴贛募兵

以曾櫻鄭芝龍留守轉餉十

二月聿鍵發福川駐建寧

次年正月遣將分道出兵不果行

時芝

龍屯仙霞關聞浙警撤兵守關將士皆隨之二百里間空無一人

二月聿鍵移駐延平八月我兵入

建甯鴻遠聞兵至徒跣走

大兵從容過嶺長驅克延平

聿鍵奔汀州總兵李成棟兵奄至從官奔散聿鍵及妃曾

氏皆就執死九月貝勒博洛等進克福州遂駐師會城遣

兵分徇興化漳泉諸郡縣皆下之

時下游官史虐民日夜企大兵至為之謠曰清行如蟹曷遲其

來

國朝

耿精忠之亂

康熙十三年正月靖南王耿精忠反囚閩督范承謨精忠

繼茂子嗣立仍王福建

先是吳三桂王滇尚可喜王粵耿繼茂王閩天下稱三藩繼茂卒精忠乃襲封其所屬有十五佐領

綠旗兵六七千口丁二萬計

初平南撤藩議起

尚可喜封平南王前有歸老遼東留子鎮粵之請蓋受制於其子之信不得已用

其客金光計冀見上得自陳而部議遂令其盡撤藩兵回藉

平西王吳三桂不自安遂反於雲南

前年十一月事

精忠素蓄異志巡撫劉秉政陰附之與三桂相結承

謨知其謀將圖之未發

秉政陽與承謨合承謨有所議輒告精忠承謨不疑

月望各官例謁

王府承謨稱疾不出精忠詭請議事

時鄭氏據台連年擾漳泉精忠託言鄭兵至請集議

政促同行入府門閉卒皆擐甲露刃承謨知變作挺身數

精忠罪賊怒縛之福州府知府王之儀建甯府同知喻三



畏皆罵賊死侯官縣知縣劉嘉謨死亂軍中守備廖有功投刀奮擊殺傷十餘人

亦被殺 衆不知所為賊黨大呼剪辮秉政先剪餘遂紛紛俱

剪是日天地皆暗日色無光次夜雷復擊精忠第鴟吻噉者知其不祥於是精忠自稱總統兵馬大將

軍檄各府州縣鎮官賚印降時各府鎮皆從逆獨福甯鎮總兵吳萬福據城不受偽命為其下所殺漳州延海道

陳啓泰密謀據守不克遂自經死邵武府知府張瑞五同知高舉合謀討賊不成亦死殉節者祇此三數人已分三路出寇以藩屬

舊部曾養性出東路寇浙之溫台處白顯忠出西路寇江

西之廣建饒廣信建昌饒州馬九玉出中路由仙霞嶺出關寇浙之金衢沿海

為之震動浙督李之芳聞變疾馳扼衢州分兵守常山要路會朝廷亦命平南將軍貝子賴塔接浙江定南將軍布爾根接江西並勅杭州鎮江水

師分防 上遣官賚 勅赴閩招撫精忠留不遣尋復命其弟

海口云

聚忠齋 勅往至衢州拒不納於是 勅康親王傑書爲

奉命大將軍貝子傅喇塔爲甯海將軍赴浙討

是秋李之芳敗曾養性於衢州

乘勝復義烏湯溪壽昌又破賊於金華紹興分飭各路嚴守禦十一月賊數萬營衢城西溝之芳乘夜突擣斬賊萬計賊棄寨遁

十四年康親

王誓師金華運破曾養性等養性走溫州傅喇塔轉戰至

城下復大破之養性逃入城固守攻之久不下而馬九玉

亦據常山等縣與之芳相持十五年耿繼祚再犯建昌忽

棄營宵遁 上知必有鄭經內患 詔康親王傳貝子

圍溫兵直取福建先是精忠與經相犄角及經奪其泉漳

汀邵諸府復交惡遂爲我乘七月親王貝子合軍赴衢九

**玉迎降**

此據重纂通志按

聖武記九玉以數萬屯九龍山而分萬人營大溪灘

護輓運王貝子及之芳議先奪餉道乃破大溪灘復江山縣即以中秋夕遣兵擣九玉營適遇來襲之賊於江岸遽礮却之賊營踞馬壘旗幟密布魚貫而出不能驟返薄諸山下熾焉翌日火其寨九玉僅以三十騎遁遂復常山長鑿入仙霞關與此不同今從通志姑錄之以備攷

先是精忠媵臣徐文耀為中尉會城重兵皆歸掌握見精忠勢蹙密遣九玉請大兵入關而已縛精

忠以降康親王許之八月大軍遂入仙霞關

時浙江溫處道姚啓聖在康親王軍

中率數百騎先入關

上已空無一人矣

九月大軍收復建甯延平二府及諸屬縣

康親王兵自浦城南下貝子從慶元間道入松溪會於建甯遂下延平收復諸縣

精忠殺僞工曹邱中張瑞午

等十一人

時瑞午及僞福州通判李華棟僞建甯同知高天爵僞散騎常侍姜之藩及生員易謙等十一人聞大兵且至用蕭震策欲殺精忠以為功

謀洩為所捕斬

並殺范承謨承謨被囚七百餘日至是精忠節辭以

降慮承謨白其實夜遣人縊殺之會大軍至次水口精忠

將浮海奔舟山為文耀所扼不果行

精忠下令水師官家督計口出城文耀典城門諭曰敢出此城

者斬十八日精忠謁父詞痛哭將率水師官大掠而出文耀衷甲盛兵脅之曰七門皆露刃矣往定不可知精忠怒欲出左右皆憚不敢行

是月二十

七日大軍至洪塘精忠率諸僞官肉袒出迎自陳為承謨

以致陷逆康親王承制以便宜赦之

大軍至精忠退稱本藩以原靖南玉璽書下令薙髮先是甲寅

年已蓄髮包網頭上庶民戴一把髮紳士則方巾而身猶小袖員領如故民謠云頭戴明朝帽身穿清朝衣過了七八月依舊是康熙至是精忠既降康親王許題授原職從

逆黨與一切不問云

十月康親王同傅喇塔

重纂通志作喇哈達今從聖武記

等率師入福

州

平南將軍賚塔總督郎廷相巡撫楊熙提督段應舉皆同時入城精忠後復持兩端召至

京師

伏誅

精忠快快不得志復謀不軌二十一年為諸子弟及部曲所告於是俘至京磔之

福州廼無兵事

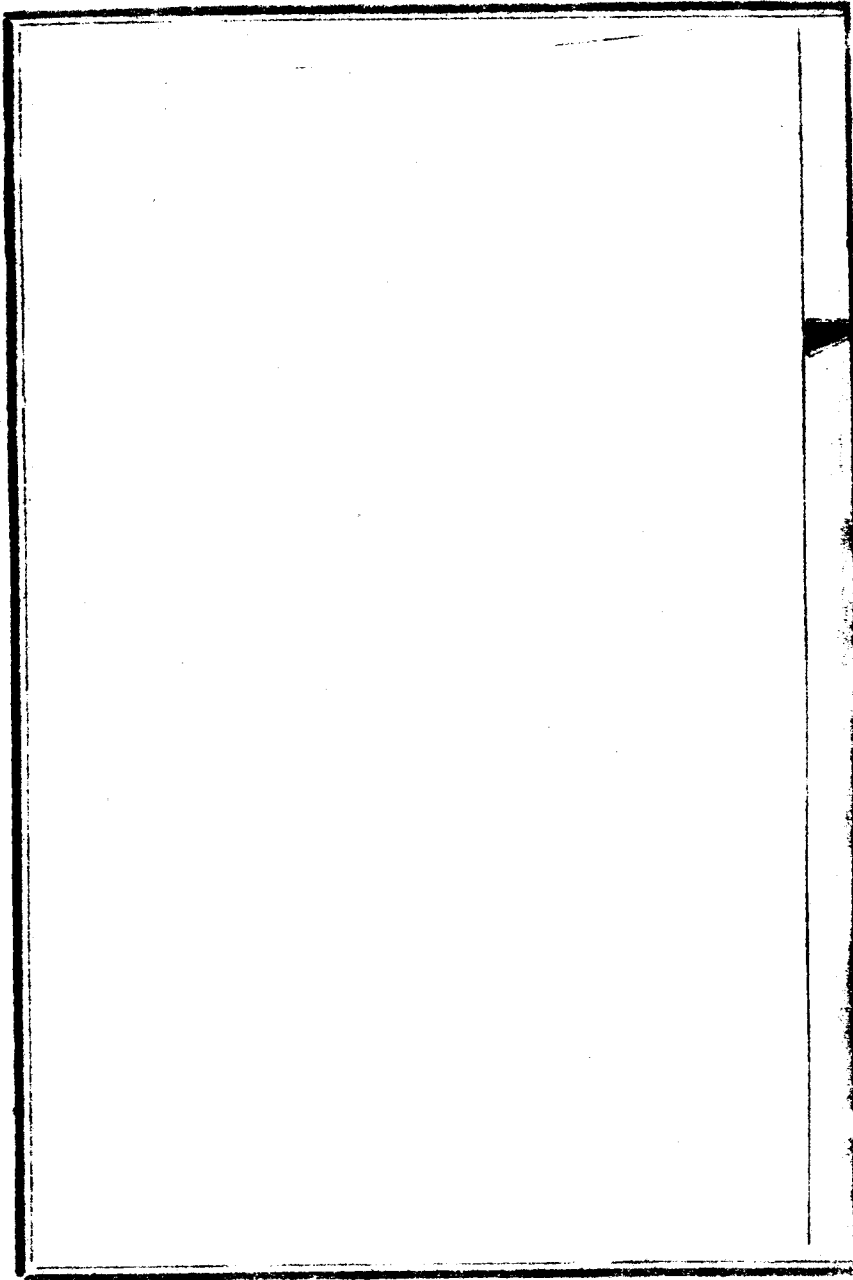

兵事錄二

涉及兵事

禦浙寇

仁宗康定元年浙寇窺福州侯官人林俊及其子衍領貨

守隘賊至大破之

按重纂通志康定元年十一月浙東叛卒鄂鄰等剽削福建諸州縣尋逃入海當卽是役

平張員

高宗建炎元年九月建州軍校張員殺轉運副使毛奎等  
先是調建卒往守滑州爲金人攻退舊例當得御軍錢轉  
運司不卽與員等因作亂提舉常平公事王浚明嬰城固

守提點刑獄陳桷檄統制王淮討之淮屯兵城下有軍校  
魏勝者不從亂朝廷下詔招安勝力勸員等聽命會淮持  
喪乃起復故官知建州補勝承信郎權本州兵馬監押次  
年正月淮到州指揮不行而以朝散大夫陳瑊代之瑊與  
知福州江常同請招安員等受招而桀驚如故尋職方員  
外郎謝如意出領漕事至建陽陰遣勇士離其黨與本路  
兵馬都監黃濤本州兵馬監押魏勝密謀給員等受劄擒  
戮之亂平

平僉徹明

紹興間山寇竊發閩帥委安撫司幹辦王晞亮從軍俾授諸將方略平積年逋寇俞徹明等福州大定

明 鄧茂七及山賊之亂

英宗正統十三年鄧茂七作亂於沙縣

茂七建昌人因殺人爲官所捕徙居沙縣毒害沙民

尤甚先是福建多礦盜巡按柳華令村聚各直望樓編民爲甲擇豪者總之茂七爲甲長益役屬鄰里其俗佃人輸田主租當還其家並有物餽茂七令其屬無餽而令田主自往受粟田主訴縣逮茂七不至下巡檢追攝茂七拒殺弓兵並害巡檢及知縣連寇汀邵各府縣福州震動

十四年茂七復寇延平指揮劉福擊斬之逾年餘黨悉平方茂七之亂也福州山賊攻城死者不可勝計處州賊棄



宗留乘亂入連江福州亦戒嚴焉

郭之奇平山寇

懷宗崇禎間閩清諸邑山寇竊發福州城西一帶大受其擾督學郭之奇進剿之直搗賊巢殲監無算厥亂迺平焉會城將帥林列破賊之功轉出文弱一書生之奇之督閩學與我朝黎文肅公培敬視學黔南出奇討賊不先後如一轍哉

耆舊錄 內編一

德行

唐

陳執中

陳執中字允之富於文學累試不利觀察使徐晦辟置幕下丁艱負土營墓郡守黎植稱發成薦之官終汀州司馬

陳讜

陳讜字昌言乾符二年登博通三史劉蕡奏詔一州刺史性仁孝以便養也官本郡祿餘悉分給宗族親友謙恭仁

孝鄉黨稱美云

宋

林僂

林僂

懷安人

輕財樂施康定間浙西寇鄂隣倡亂從海門窺

福州僂與其子衍傾貲募民船分隊守隘從旁出戰遂大捷而官軍掩爲已功僂曰吾計保鄉井耳豈與卒伍爭哉衍曰吾父子出萬死擊賊功雖見掩死當廟食矣仰天而逝僂亦尋卒鄉人哀而祀之夫僂以一布衣毀家紓難有古任俠風功成不爭歛手退讓殆所謂熱誠愛國者歟

李宏

李宏奇士也熙甯間木蘭陂屢築輒壞宏應詔挾七萬緡入莆求地脉定基於木蘭山下溪廣水漫兩山夾峙之中疊石成陂列石柱三十二處疏渠導水溉田萬餘頃歲輸軍儲三萬七千斛廢塘爲田令民耕種得穀二千六百五十餘石工成封惠濟侯卒莆人立廟以祀

陸祐

陸祐字亦顏宣和中舉進士性至孝丁內艱終喪不去墳墓生平不慕榮進或勸以治生笑而不答嘗主莆田簿歷

官福建茶鹽司幹辦公事既老里居士大夫狀其學行乞  
添差教授本州帥臣葉夢得以聞從之命下而卒

陳顥

陳顥

懷安人

樂施予恆推所餘以贍其宗人有求輒濟數數

不倦嘗創家塾列十二齋以義方誨子孫子七人孫二十

八人曾孫六十五人元孫一百三十人多顯仕者

時里下謠云螢尾星

江南陳謂子孫入城

夜歸燈炬如螢也

人以爲積善之慶云

元

鄭潛

鄭潛字彥昭歙縣人宦閩廬居懷安之瓜山買田建義學以教育後進又立白雷陽岐二渡買田以給操舟者之費人至今利之

明

### 陳士貢

陳士貢父子敬永樂間爲福州司庫庫失火燬進御棕毛屑罪當死士貢甫弱冠自髡詣郡請代父刑許之遂就逮故人賓客皆白衣送之江上旣發涕泣相弔士貢笑曰士患不得其死士貢今者得死矣受賀不受弔也至京備極

楚毒臨刑顏色不變其蒼頭焚尸裹骨以歸按士貢之捨身救父與緹縈之請代太倉令畧同一不死而一死雖士貢之不幸明廷亦寡恩哉

### 廖誠

廖誠字伯鈍

懷安人

篤於孝義治家甚嚴中天順壬午舉人

授浙江溫州府學訓導遷永嘉教諭時教授李慶訓導楊

儀卒於官親爲殯殮且厚賻之永嘉尉貸金未償卒焚券

不計改任禹城旋致仕

子雲騰雲翔以雲騰恩累賜奉直大夫刑部員外郎

夫一生一死乃

見交情未俗喜負人雖戚族急難且秦越相視奚論同寅

如誠之推恩亡友不吝解囊可謂僅見哉

馬驄

馬驄字良夫

懷安人

少年讀書別館有隣婦奔之不納舊與

羅源令遊令得罪瘐死寄橐千金期歲還其家年四十舉

一子僕抱持墜地而殞驄徐曰命也若急遞否則家人將

甘心矣後舉三子森禮部尙書楷士行皆有文名

楷之生也  
有斑在面

如前子墜  
傷之狀云

林清

林清字自源

懷安人

每歲除必袖金潛行里巷間有愁嘆悲



泣者卽擲金門內不使其知年九十四無疾而終

張懋

張懋成化庚子舉人官河南藩寮年老還鄉正德間江淮盜匪縱橫懋以俸市藥物數十篋載歸其子在途貨之贏數十金懋驚曰藥物有貴賤此人必誤矣時舟行已二百餘里飭子持往還之居家周恤宗黨尤厚孫廷器世衡俱登科

高均

高均字惟一父旭江西提學僉事卒於官均聞訃慟絕旣

葬欲廬墓側母不可朔望之墓哭甚哀及喪母合葬遂廬焉三年乃歸有馴鶴巢鵠之異宏治中以孝義稱

### 黃文會

黃文會性至孝父病嗜鯉魚嚴寒無垂釣者乃躬操苦於江滸累日夜忽五鯉躍罟中父卒廬墓九梁山中哭聲震林谷有雙鶴巢廬旁共飲食又赤狐每乘夜伴宿正德中詔旌其門有孝感集傳世

### 吳時昭

吳時昭字以德嘉靖癸卯舉人知瓊山縣性孝友兄弟五

人食指數十悉令同堂會食宦囊薄婚嫁殯葬咸取給焉  
晚年與仲兄時欽怡然相對家庭雍睦稱爲德門後時欽  
子萬全令盱眙厚視同堂不異時昭云

葉廷萃

葉廷萃字允升嘉靖癸卯舉人積官南京工部郎中和易  
坦直篤於倫行兄弟五人友愛甚摯嘗自言曰兄所不欲  
我者不敢施諸弟弟所不欲我者不敢施諸兄所入俸悉  
以分給兄弟猶不能滿其望時非意相加廷萃仍假貸副  
之晚歲貧約處之泰然

趙璧

趙璧字希和嘉靖戊午舉人性孝友撫弱弟奮督教之奮  
後官提學以病歸璧親調湯藥奮卒撫二孤過於所生不  
上春官者十年後道中聞奮長子殤悲痛而卒士林哀之

奮字庸卿嘉

靖乙丑進士

孫炳

孫炳少孤遇父諱日輒悲號事母孝謹母疾不離側及卒

三年不入內舍日再蔬粥而已刻木為像廬墓終喪

時五虎  
續廬雨

蛇護枕神龜自至益松有

花里閭稱為孝感所致

嘉靖中詔旌其門

張天極

張天極字于北父領課鐵輸京師死郡人藁葬叢塚中天極聞訃晝夜號泣徒步走京師謀函父骨窘不能歸會王應時爲江西按察僉事乃代携歸捐金葬之天極終身茹蔬以報未幾竟卒

陳繼思

陳繼思字一忠嘉靖末倭寇突至鄉人皆走匿繼思以二親老獨侍不去寇憐而舍之家濱江舟遇風覆溺者百餘人悉爲收瘞甲午歲大祲悉散所儲賑給之嘗路拾遺金

候三日無索者乃捐施貧乏卒年近百歲

### 曾士迪

曾士迪字惠齋七歲而孤事母至孝爲諸生時窶甚授徒城中母病日苦蟹蝨士迪率五日一歸爲母滌溺器蟹多不勝捕乃手七螭祝天吞之自是蝨絕母病隨愈後以子

熙丙貴受封

其勅詞云堂垂寡珥承歡罔間於浣滌孝竭百方急病幾同於嘗毒蓋實錄云

### 陳有祐

陳有祐字君吉穎異博洽爲武進毛協恭所知性至孝妻偶以語侵母卽遣出之母疾剗肝卒哀毀踰節後與孫學

稼

閩縣人

陳希友

長樂人

隱武夷山中卒

著有讀騷若干卷

王應期

王應期字懋啟家貧舌耕以供二親二親死無葬費殯於先壠旁歲時焚香伏柩作孺子泣達曙乃還蔬食晝夜哭二十餘年親葬乃已居常志學自號未醒子

黃恭

黃恭郡諸生

懷安人

性至孝父得風疾每夕顛天祈代及父

卒哀毀滅性水漿不入口者旬日終喪不御酒肉母喪亦

如之提學副使周孟中聞而加禮焉

國朝

張時聰

張時聰字爾脩順治初伯兄爾良爲賊執聰請代俱獲免  
康熙三年聰復爲山寇洪某所幽時有張七者良家子陷  
賊中授以刃使夜逸曰吾亦從此逝矣並屬沿溪行勿歧  
出聰如其言見溪路如線旁皆深澗追者接踵屹立溪中  
手及三人始得還家日下春張七亦至聰留與居爲之昏  
娶而歸之聰事父母孝親歿喪葬畢隱居鶴嶺以終

蔣宣



蔣宣字子陸

一作子祿

順治乙未進士知樂平縣以母老乞歸

養十三年鄭氏攻城宣分守西門事平擢知高郵州辭不赴先是宣父爲武平教諭卒於官宣與兄間關扶喪歸俄兄卒宣授徒以束修養嫂母及嫂母卒依塋哀慕終身

### 林必達

林必達字河子邑諸生棄就武登順治丁酉武舉任畢節守備捐俸建義學以教邑之子弟歷官秦晉嘗從征吳三桂有功遷孟壽遊擊致仕歸康熙丙子北庫火延及越山六賢祠必達捐貲重建鄉人卽祀於越山祠

## 鄭江

鄭江字若庵有至性母葉病革江割股和羹以進母霍然起親歿後語及輒流涕遇諱日展墓哀慟若初喪塾師劉慶開妻歿爲撫其孤里人周九困官役父子三人將仰藥江排戶贈金力救其死有販豕者驅塞道惡少掩逐豕盡亡販者窘甚將投河江資以金得不死先是順治戊子歲大饑數斛粟可易頃田江語其妻曰美田宅易得乘人之急而利之不義擁餘粟而坐視無告不仁且遠計子孫何如近憐兄弟乃出穀以分贍宗族焉

盧朝鼎

盧朝鼎

舊志作古山人  
今從東縣通志

稚年值歲饑與弟天德負米山中為寇

所奪朝鼎以雙親待哺情詞慘惻寇感慟乃捨之父獻瑞  
以滿椽謁選為耿藩通判受職不屈朝鼎請代父囚備極  
拷掠以全父節母吳氏老年篤疾朝鼎嘗糞顛禱以冀病  
痊雍正三年旌表祀忠孝祠

林和

子長瀚附

林和字玉伯少儻喜讀書精騎射康熙丙子武鄉試第  
一會父歿絕意仕進建宗祠修譜系族屬中婚嫁喪葬無

力者悉加資助歲饑運米平糶以賑鄉人暇則督課家庭  
讀書砥行子長源長瀚監生長澐乾隆壬申舉人孫光鋒乾隆己未進士相繼成  
名長瀚字其澄亦好施予故人子負官逋將鬻妻女解橐  
以償有以重貲寄貯者其人暴卒召其子付之其好義不  
苟多類此

陳于侯

陳于侯字西侯康熙乙酉舉人性好施予每歲除函金分  
給貧乏時人義之子濤國學生授州倅亦能繼父志云

郭基

郭基字仙根父煥以孝友聞耿藩之亂基遁迹馬嵐山事  
平歸授徒資養康熙戊子領鄉薦母歿基已老猶作孺子  
泣捐資理族人某喪且爲育孤嫁女焉任龍溪教諭士頗  
負氣不就繩尺甚至風氣爲之一變獨力修崇聖祠所入  
俸錢均諸弟姪旋引疾歸

### 王淇

王淇字咸允康熙癸巳副貢生早孤母趙喪明淇舐七晝  
夜目復明少受業於兄事之如父

淇通周禮左氏性理諸書於  
濂洛關閩之學多所研究

歲

饑斗米千錢邑令餽米數石不受家居教授學者遠近多

從之

葛煥

葛煥字子章監生授州同以父老辭歸色養備至喪母未葬竭力營墳撫群從如已子延名師課讀先後成名又樂獎後進之單寒者糞黃泥嶺石路將樂有人負官逋將投水者煥代償之掩骼埋鬻人多稱之

鄭鍾

鄭鍾字含章天性孝友每父母忌辰及展墓輒孺子泣與二仲白首無閒言課子孫嚴而有法素交謝聖友困甚以

幼女託鍾待之如已出比長爲擇婚飾裝遣之

### 劉尊殷

劉尊殷字思質事祖母嫡母嗣母悉得歡心敬女兒如母  
弱冠拮据以立室家喪葬婚娶輒以自任嘗曰吾少失怙  
逮事日少諸兄弟分形吾父絕甘分少以慰九原是吾志  
也無產可讓良獨內愧忍遺之艱乎鄉閭稱其篤行云

殷尊

垂老手不釋卷凡古人雅量遠識與善處家人

父子間者莫其嘉言懿行爲一編以教子孫

### 劉士楷

劉士楷字翼皇父崇登篤疾便結呼號達旦士楷以竹管

貯香油吹入後吸面出之父疾尋愈人以爲難年八十卒

### 陳聲遠

陳聲遠字又深親歿哀毀踰節素節儉有告急者輒傾囊予之以責任同安訓導每課士以先行後文相勗與修同安邑志尋乞休父所善友路姓自瀋陽來歿葬於閩無子聲遠體父志歲爲祭掃臨終囑其子踵行之蓋其好義之性出於自然非藉是以弋名譽也子發其字師顏拔貢生

師顏通經術文名籍甚嘗分纂省志多所考校著有心齋詩集

### 林湛



林湛性篤學以明經教授閩里勉人崇實學勿務虛名康熙甲寅耿藩開募延入闈才傑士或失身陷逆湛獨以疾辭杜門謝客時於吟詠間庶指斥意性樸毅人不敢干以非禮以孫枝春貴贈中議大夫

枝春閩縣儒林有傳

### 李思哲

李思哲字則達雍正癸卯貢生少喪父孝事母及祖母每早起必具衣冠問安否母卒哀毀骨立祖母年七十餘染沈疴思哲夜薰香禱天疾尋愈其爲尤溪教諭也嘗捐貲修學宮明倫堂整躬率士諄諄以古人相勉屏絕餽遺有

受魚懸庭風一時負笈者稱極盛

陳三升

陳三升字元軒雍正間貢生撫姪如子閩俗迷信風水多停柩不葬三升病之自言通青烏術族戚中營葬地者悉力贊成貧無力者則解囊相助遷安溪學訓導辭不赴

張待問

張待問字子強以孝聞祖母矧目失明待問先意承志三十年起居飲食無不躬親母羣年怡然自得忘其廢疾之苦焉

高鳳嗜

高鳳嗜字文聲貢生兄弟相繼夭諸姪幼姝適張亦寡鳳嗜悉撫慰之寒衣饑食竭力支拄凡給棺施棺靡所不舉里之人稱爲善士焉

陳鳴瓊

陳鳴瓊

榜姓許

字敬瞻乾隆丙辰舉人兄毓瑀被誣繫獄鳴

瓊鄉居離城四十里往返問訊十二年乃得釋時以爲難後遷將樂教諭年七十四卒於官

謝人驥

謝人驥字大生乾隆甲子舉人少篤學常偕諸兄溫清定省父戒之曰勿以我故分爾心答曰讀書正以講明忠孝有親勿事奚讀書爲少多疾恐不逮事二親日祝天得奉親終天年死不恨父卒服闋授清流教諭迎母至署尋母亦卒人驥哀毀脾疾屢發急爲親營葬躬自相地負土葬畢歸而疾作亦卒

翁一桂

翁一桂字允樹一字漱泉

侯官縣人  
原籍福清

乾隆甲午副貢生蚤孤

家貧授徒以養母母病侍湯藥昕夕不離側母歿哀毀盡

禮從兄弟貧無依者撫育之無子者以己子嗣之妹婚陳  
某遊幕廣東久斷音耗一桂迎妹於家貸甥貲令往尋父  
後授徒瑟江宗祠族戚子姪貧不能讀者招之來學不計  
束脯多所造就

姜天榮

姜天榮八歲喪父哀毀如成人事母三十載盡心色養居  
喪不茹葷待戚屬有恩誼又設家塾延師儒以課子姪錄  
格言以訓之乾隆三十八年奏准旌表

官崇

官崇字述言父業鹽筴負官帑獄急崇出代繫累月家貧  
守潔嘗學古文於建甯朱仕琇乾隆己亥舉於鄉嘉慶元  
年舉孝廉方正

薛朝標

薛朝標字信龍乾隆辛丑進士授員外郎五十三年大學  
士福康安督閩開通河渠命朝標董其役數月而竣後巡  
撫伍志伊修城垣亦以朝標董之時南台港流淤塞居民  
多佔地造屋礙行舟父老議開鑿朝標先令清地界適已  
有廛數楹侵舊址召工匠毀之而後令居民折毀又興修

萬安萬壽二橋兼董兩役不形竭蹶生平重氣誼喜周急  
戚屬某貧而寡遺孤甫二齡姑將奪其志朝標周恤十餘  
年克全其節某氏墓在先墳旁欲遷柩而鬻其地贈之金  
使封其墓族戚中婚嫁喪葬不能舉者悉解囊以資之焉

魏洪德

附葛世臣 林高漢

魏洪德母病籲天請減年以延親壽兄弟四人友愛備至  
季弟卒撫姪如子有以急難告者輒典衣以應道光十三  
年旌表其門時同里有葛世臣者母病躬滌厠牖且請  
以身代兄卒視嫂如母視姪如子遇貧乏者至減食以濟

之監生林高漢父病療視奉二十五年不懈乾隆間大水  
煮粥以食餓者又常施藥以療疫病者告貸者焚其券俱  
道光十三年 旌

薛學韓

子之八附

薛學韓

原籍福清  
遷居本境

字泉斗號潮陽性謹厚明末隱鳳岡玉蘭

谷從事耕作和鄉鄰睦姻婭治家悉秉古禮爲世所稱襍  
穢餘間常假著述以自娛有潮陽集稿數十卷臨歿悉焚  
之曰此不足以傳世也康熙初贈宣德郎次子之穢字茂  
生號萃蘭性孝友力農圃暇則涉躡詩書素好施予中年



頗有錄累立倉積粟以備荒值歲屢歉稱貸者踵其門皆如量子之不責償善養生飲食起居均有常度故雖老而精神弗衰子文燦文煬皆以孝稱

梁宏海

附姪功

梁宏海以字行弟茂字宏美宏海幼有至性事繼母極得歡心母亦愛之逾已出繼產子六茂其長也

茂精筐篋以從平  
臺匪林爽文功議

叙州吏  
目未仕

父歿哀毀逾禮家素貧與茂并力經營竭誠奉母撫

羣季成立待親戚有恩積財置產與諸弟均母卒時茂已先逝宏海年幾七旬晨夕作孺子泣甫終喪卒以孝友義

行稱功字有敏茂次子也父歿哀毀逾恒喪葬盡禮兄卒撫其孤督使成立弟夢花嘉慶癸酉舉人功前後資其學及應試計偕之費亦篤戚誼待舉火者常數十家後夢花得暴病功在海壇覺心搖急買舟旋夢花易篋時功當舟次燈下恍惚見夢花來呼之不應起持之遽沒隨失聲仆頃之始蘇竟以悲痛逾年卒

### 官莊

官莊字則敬歲貢生幼出爲伯父後事嗣母惟謹本生父繼母就養於兄兄卒因迎養焉母歿戒二子喪葬盡禮勿

以分產異視歷官建甯訓導泰甯教諭皆得士心

莊以歲貢授建甯訓

導嘗修葺 文廟為庠貧士吳某完浮糧又置義田資之及署泰甯教諭復捐俸置學田云

尋轉甯化教諭時訓導蔡

某貧甚為代完社穀百石其子婦相繼淪亡悉為措置歸葬未幾蔡卒復經紀其喪按石曼卿三喪不葬范忠宣嘗舉麥舟以贈之莊一苜蓿冷官乃能仗義若此古今人何必不相及耶

### 謝清苓

謝清苓字謹修

長樂籍侯官人

性孝友讓財推產無所吝叔某乏嗣

清苓事之如父貧乏者資給橫逆者禮化於人終無忤也

嘗修學宮創嵩山書院

又嘗潛長樂文洽浦

皆躬爲之倡以子希遷贈

奉直大夫

葉宗岳

葉宗岳字應五侍母疾兩載衣不解帶昆季九人同居友愛無閒言羣季筮仕而宗岳獨否曰不以三公易吾親一日之養也好賑恤貧乏閭里稱其高義云

周秉禮

周秉禮字立巖諸生與魏瑛

乾隆甲午舉人嘗知浙江安吉縣

鄭超

乾隆己亥舉人

劉永

樹

長樂人乾隆乙酉拔貢乙卯舉人

陳天文

閩縣人嘗舉孝廉方正不應及卒私謚孝潔先生

爲梅社五友嘗

謂人不能爲孝弟當去其不孝不弟不能爲忠信當去其  
不忠不信篤於兄弟善規友過必改而後已以嚴正稱於  
時

### 鄭登道

鄭登道字從理幼孤事母孝母疾偕兄昕夕侍醫藥不離  
側百餘日始瘳未幾母亡痛不欲生諸兄均歿爲從子籌  
學業擇婚配扶植備至姊長適許少適李皆寡資以衣食  
撫諸甥視從子數十年如一日歲祿米湧貴隣里嗷嗷登  
道存穀三十餘石悉出以濟勸殷戶出穀全活甚衆里黨

稱其高誼不衰

徐尙聰

徐尙聰字家生父振倫有至性親目瞽動履需人能一一曲體俾忘其苦歿後歲時號泣思慕尙聰恪承父志事繼母能得歡心弟尙賓卒視諸姪如子撫使成立親屬告貸無弗應乾隆乙卯歲稔出粟平糶鄉里賴之

何修

何修字思永諸生祖遺田宅悉讓兄弟所交告以緩急無不應不能償者焚其券

陳楓陞

陳楓陞年十一母病割肱以應母遂愈越數日楓陞創發痛不止恐貽母憂乃詣醫求治醫大驚曰是自以刀割者也楓陞曰我母病聞割肱和羹可救故禱於竈神割肱肉以活母願爲我治之勿言醫敷以藥遂愈自是雖盛暑不釋衣其母終不知也

陳蘭泰

陳蘭泰字功弼號芷亭祖芳植

雍正乙卯舉人  
南平縣教諭

在堂父聖具

歲貢

生授徒遠鄉以父老系念泰時年十二力任侍奉積十餘

年不懈後秦亦就館鄉村數日必歸省父母視疴癢躬自  
洗滌器用必潔母年九十患目疾秦每晨以舌舐之得不  
盲親歿哀毀不勝生平見義勇爲嘗質衣助戚屬殯具遇  
生徒貧者不計脩脯道光甲午水患歲歉建議請節鹽當  
二商分廠賑米視若切身秋闈屢薦未售後舉孝廉方正  
年八十四卒入祀鄉賢祠

林賓日

林賓日字孟養號陽谷邑貢生家貧授徒養父母事諸兄  
謹撫姪如己子三鄙之疾病死亡者靡不關恤主講將樂



書院諸生貧不能赴省試者恒加飲助舟行見溺死傾貲  
瘞之拯沈舟者與同載不自知其貧乏也年七十九卒子  
則徐別有傳

連位三

連位三字郁初府學生父客江西不歸年十六質所居室  
得金六十辭母往尋中途賊掠貲去位三泣告其故賊義  
之還其半歷饒州南康至都昌渡口遇之遂待父歸父目  
失明位三以舌舐之兩載復明及父卒復喪婦位三授徒  
城南以養母顏其齋曰且耐居以子供婦職親滌廁媮妹

既嫁而卒迭遭四喪皆爲殯葬

陳永奎

陳永奎父歿喪葬盡禮事母得歡心掃遠宗失祭之墳爲同堂無後者立嗣喪葬無資量力佽助在里社每勗人以爲善息爭鄉閭欽服道光二十九年 旌獎

陳桂芳

陳桂芳字若理嘉慶庚申武舉人父道彩值歲稔嘗發粟平糶不足又轉鬻以賑之桂芳元配鄭氏早卒子幼繼聘嚴氏初不知其已字張姓也會廉得其實迺謂其父母曰

若女已字張某復改字余以張某貧不能具禮也今卽以  
余所具之禮爲張某具何如因遣媒召張某至曰若勿苦  
以吾所卜吉期爲若娶鼓樂彩輿吾已備矣並贈以貲旣  
成婚張某偕婦踵門謝復聘李氏連舉七子焉

### 李春林

李春林字光文父病侍湯藥衣不解帶者數月父歿哀慕  
終身母老昕夕侍側夜偕婦黃氏省母寢室母未安寢不  
敢自就寢也素友愛弟兄兄病春林籲天祈代值鄉試不  
赴及卒撫孤兒如已出及析產推多取少後弟歿無子以

次子繼之春林悲鬱成疾亦繼逝道光十四年題 旌

陳世祥

陳世祥有至性父病風癱三年左右奉侍不離迨歿哀毀逾恒事母謹母年登大耄世祥亦及艾承顏娛志宛若嬰兒母疾籲天請代卒不起毀瘠如喪父時後每逢諸日誕辰歲時伏臘輒悲痛不自勝云

王元鈞

王元鈞職員四歲時父歿母謝欲縊以殉元鈞哀號家人奔救而止自是晨夕不離左右與弟孟程友愛身任家計

而督弟力學族有構難訐於官元鈞脫弟而躬受拘囚者  
百日及析產祖遺手置均分無私弟亡撫兩姪如子有姊  
適鄭卒後婿家中落元鈞遺命猶囑子傳烈善待之

### 陳成

陳成服役諸生陳國勳家國勳緣事繫獄家貧丁單母老  
無所依成賣薪以給資養活者七年尋國勳流山東妻常  
氏聘而未婚登堂奉姑一門煢煢待成以舉火者又七年  
國勳既歸感其恩義待之若伯仲歿後設主祀之按臧獲  
之於主家每視其盛衰以爲去就至患難足以相倚則故

舊尚乏其人奚論此輩如誠之臨難不去力任其難可謂  
天生俠骨足令衣冠中人愧死矣

張椿

張椿字維玉父歿家貧棄舉業經商撫育弟妹婚嫁畢具  
母患脾痛椿研究醫理親加調治疾瘳年六十餘母卒泣  
慕如嬰兒性喜施予樂解紛爲人診病不索值親串稱貧  
者無不應赴愬者必勸使平鄉閭咸推重焉

鄭敷榕

鄭敷榕幼知孝養父日嘗侍奉不離越數載父失明服勞

允謹父母歿治喪盡禮甥早失怙恃撫之俾成立族戚有  
急量力周給弟姪以孝敬閭門亦化之好排難解紛鄉  
閭稱其長者道光二十七年旌獎

### 林則亮

林則亮父患腿癱膿腫痛極亮以口吮膿痛稍止屢痛屢  
吮數月不懈疽愈後轉成瘰亮服侍兩年衣不解帶顛天  
減算以益父壽父歿氣絕尙接唇呵氣半辰許知不起一  
慟而絕頃之始蘇居喪哀毀備至年二十二卒臨終猶諄  
諄以孝勗兄弟云亮甫齟遇食物必先獻父母年舞勺卽

知分勞解憂先意承志居臨河父嘗夜飲醉歸失足落水  
亮聞知卽奔該處躍入背負而登生平事先必誠瞻族睦  
鄰道光三十年題 旌

劉照

子家鎮叔國柱附

劉照字雉葦

祖鳴雷好施有司屢旌其門父國楫郡諸生

以明經授教官權邵武訓導

漳浦教諭歸募修郡學禮殿治明倫堂及諸橫舍祠宇庀  
道山朱子祠拓鰲峯書院學舍建東街文昌宮葺洪山萬  
壽六柱洋諸橋總督桐城某公創聖功書院卽前之鳳池願輸錢  
五千緡爲諸生膏伙桐城去事遂寢病革謂家人曰書院



復興其舉吾所儲錢之官後獻如數歲得息六百緡以增膏伙長子家鎮字奐爲嘉慶戊寅舉人補南安訓導不赴善繼先志舉遺產萬金分爲二爲同高同祖支下義產具牒於官請給官帖令子孫世守又別出貲建家廟立本范參方堂設經文算學兩齋以教族之子弟蓋深得古人收族睦宗之義焉性鎮靜爲文能獨抒所見於訓詁音韻之學所造尤深纂有五朝切韻萃編皇朝華韻合聲譜切韻指南闡說五經字韻匯編瓠均尻小學書經眼錄國柱字素堂照族叔也乾隆庚子舉人性孝友教子弟慈而有法

嘗聚書數千卷墨莊書屋令子弟絃誦其中朔望則取朱子小學爲之講論茂才陳虞英少時業師也歿無嗣國柱詢得其夫婦生諱年月立主祀之忌日必祭又躬往省拜其墓

吳桂森

吳桂森字啟芳性至孝父玉麟官鳳山教諭以忤直忤上憲謫湖南桂森年甫十一聞之堅欲隨侍母憐其幼弗許越五載母卒哀毀逾恒百日後忽失所在久乃知爲行乞往尋父旣至相持而泣因侍左右不離者五年父令歸試

則跪謝曰兒知有天倫之樂不慕功名也令歸娶則曰兒齒尙穉此非所急也嘉慶庚午父遘病日夜侍湯藥籲天求代竟成疾卒年二十一舊聘里中魏氏女名水音同庚性亦孝善事父母及笄猶矢不字父母違其意竟擇字桂森聞耗慘然曰兒不能全孝矣遂堅臥不起絕粒旬有二日遺言誓必歸吳願父母自愛勿以女爲念言已遂卒

林光天

林光天字忠輝號水如少知孝友比壯有文名孟吏部超然掌教鰲峯引爲弟子朱太傅珪督閩學以得士聞科試

光天出其門下前後受業受知皆老師宿儒以是聲名日  
起中年家漸落授徒爲業時復以束修之贏分給窮士累  
困場屋嘉慶丁卯舉鄉副常語人曰讀書分內事科名遲  
速何足芥蒂歲丙子李方伯廢芸被屬吏稟許冤抑自經  
上震怒命大臣覆治前牘時人情洶洶以事關大吏未  
敢出首光天獨毅然遮 使節簽詞頌使君清廉慈惠請  
建遺愛祠以報士民數千人咸攀輿涕泣 天使據情入  
告奉 旨允行祠成光天求記於陳御史壽祺始終任其  
事里黨義之

王傳琛

王傳琛姓孝友親疾侍奉湯藥衣不解帶日不交睫者累月親歿哀痛不欲生居喪悉遵古禮經營窶窶親自負土朝往夕歸風雨無間里人咸稱孝焉兄某樸鈍不能營生業傳琛事之猶嚴父一切家計獨力撐拄不以累兄尤好周人之急戚黨中有婚嫁喪葬力不克舉者必竭力籌倡以助之遇同里有爭競必出爲之排解雖曉音痞口不惜也以是人又稱其長者治家嚴而有方常戒子姪曰願汝曹爲善人不願汝曹爲富人後卒光緒間邑令俞秉焜議

詳請 旌獎

林熙

林熙字紹眉以孝友稱素好義中表有獨子而僧者熙爲之觴客洒半長跽請曰某爲僧嗣將斬矣客皆涕下羣隨熙向方丈促令還俗閉深室使蓄髮爲謀生業而起家爲戚黨有喪不叩自至爲之治棺衾卒事乃返光緒丁丑卒年六十一

張熊

張熊字亦軒咸豐己未舉人幼有異稟讀書過目不忘记

和而介尙氣節居家克盡孝友一上春官不第卽投効浙  
提饒廷澤幕府思立功名以自見會父病立馳歸則父已  
棄養矣慙慙不欲生哀毀致疾累月杖而後能起父在日  
愛季妾所生子女熊體父志指大屋首進暨多金以分之  
復連爲同產弟妹三人完嫁娶世業閩海關書歲入頗豐  
胞叔舉以授其戚某月僅給熊十千不之較旋因家貧客  
遊山左被舉爲客長如今日議董  
會長之類衆極欽服尤慷慨好義同  
鄉有自稱副戎以被掠求助者傾囊與之或曰此僞也曰  
吾行吾心所安而已有年家子求助贈三十金復託寄家

數十金被沒久之途遇反避之恐其見而生愧也其忠厚多類此自魯歸里復營葬諸亡弟及弟婦數棺戚友貧乏者周之不恡鄉鄰有急立爲排解其好義之性蓋出於自然也長子少年登第筮仕敦敦勉以忠愛立身妻楊氏有鹿車共挽之風後卒五十九入祀忠義孝悌祠

石開哲

石開哲性謹厚不爭同里有劉姓者與之爭地開哲曰  
之後父老具道其事於郡守旌以義讓可風四大字云

葉章同



葉章同幼失學以備耕爲業父早喪事母至孝母嗜魚日必市魚以奉母光緒丙丁間城鄉大水艱得魚章同給筏冒險出買魚歸嘗乏米售所畜雞以購米母聞不懌乃携錢尋主家再拜索雞還陳進士景韶聞而異之時陳董育嬰屬查禁溺女厚其值俾資仰事母卒夜廬墓三年晝則歸理事年五十未娶舉人梁某有養女數人擇一妻之衆嫌其老醜一女獨願往相繼生三男光緒乙未鄉間疫盛行時章同家已小康衆乞錄豆煎湯以解疫飲者均獲全人稱爲孝子豆

鄭存理

姪信堯附

鄭存理世居北關外之富村性好善在鄉力持公益自小北嶺達飛坑橋上下數十里路悉傾圮存理倡募砌石平鋪成坦途焉姪信堯又修大北嶺以上及湯嶺數十里遂闢險阻爲康莊北壕石路久失修砌募欸增修兼及各路歷久孳孳所居嘗三經火患卒巋然獨存同里則盡成焦土存理子舉于鄉信堯子一中副車一成進士人以爲天眷善人云

胡雲韶

胡雲韶字虞石性友愛舉於鄉官歸置行篋中堂會諸昆弟發篋平分之及門有登第者檢師貧奉數十金爲壽輒歛以盛饌其人請留餘以待後需笑曰爾不見贈吾遂爲溝中瘠乎流連詩酒不問有無著胡虞石遺稿若干卷

陳永盛

陳永盛居湯關外之崎山鄉性公正閭里訁爭多就質曲直有母告子不孝者來質永盛勸勿訴諸官命子弟摔其子入社公廟曰此土神也一鄉崇祀不啻官長今吾旁坐代神宣言行罰可乎願謂母曰杖責邪抑但勸諭之邪母

曰當重杖永盛令子弟行杖杖畢子號泣向母乞求寬言  
歸當改行永盛復謂母曰今欲如何母自憐之請贖其罪  
自是鴟音遂革永孫能化其德皆敦睦無間且甚蕃衍云

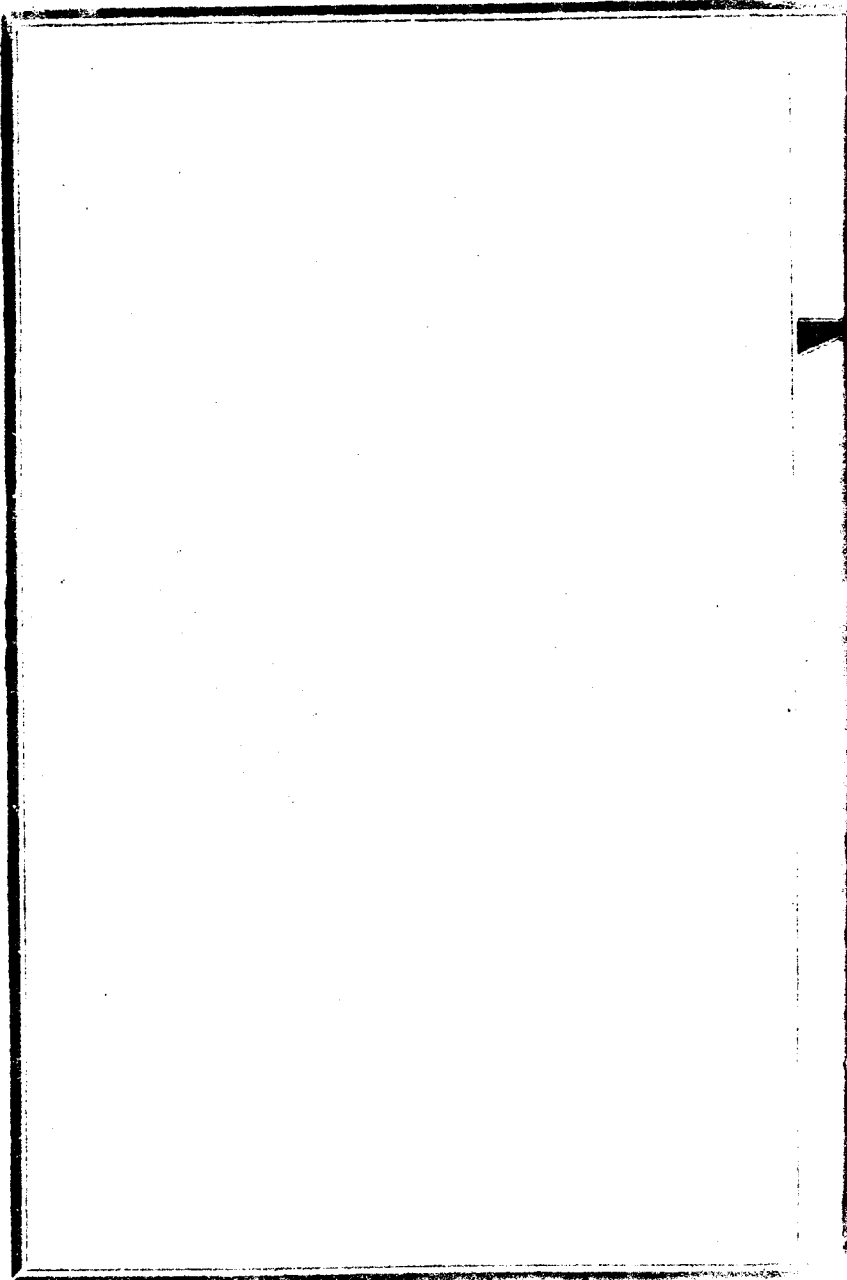

耆舊錄 內編二

學業

漢

董奉

董奉字公異精醫學與南陽

機

字仲景官長沙太守

譙華陀

字元化舉沛國孝廉

稱建安三神醫流寓廬山為人治疾不受謝人彊之則重者令種杏五株輕者一株每年貨杏易穀得二萬餘斛卽以之拯貧困卹行旅交州牧杜燮一作士燮病危聘奉往醫奉至燮垂絕以藥活之燮懼疾或復發苦留奉奉不爲留方

欲厚贖奉忽報奉暴卒

蓋焚有異志慮奉洩其謀

遂給其家謂奉未死奉

妻子仍賣杏頗足自給人感奉德爭資送歸之故里時候

官長某亦嘗為奉所活者立祠祀奉吳人好奇附會以為

仙去云

唐

陳鏞

陳鏞字希聲大中元年及第精史傳學尤雄於文有西漢

遺風後復應史科仕終鄂州刺史

黃璞

從弟潛附

黃璞字德溫

其先河南固始晉馬南  
浮隨徙侯官因家焉

登大順二年進士官至崇文

館校書郎乾甯間以天下多故乃移病歸杜門謝客璞少

與歐陽詹齊名文章冠絕流輩尤長於詩歌一時撰著流

播海內藩鎮多傳誦之黃巢兵入閩大肆焚掠以璞儒者

戒勿燬其居

先是巢軍中謠曰逢儒則辱師必覆及入  
閩過璞家曰此儒者不可辱因滅炬弗焚

子仁藻著作郎

仁渥太子正字仁渭著作佐郎從弟滔御史裏行與璞同

時館職號一門五學士滔字文江舉乾甯二年進士以監

察御史出充威武軍節度推官時中原鼎沸名士避地入

閩者多主滔滔皆授館館之為設儲儲於是韓偓羅隱崔



道融趙觀文輩皆與滔交稱文章爲閩初祖云滔後與兄

璞復徙莆田之東里稱東黃

今侯官舊里居人稱黃巷  
莆田亦稱爲黃巷山

璞所著有

霧居子一卷閩川名士傳及文集二十八卷滔有集十五

卷

宋

### 張宜

張宜字太和治五經皆通訓詁解證剖析窮極精微必蘄融會貫通而後已弟子著籍數百人多中甲科每爲學者誦明三代制度不屑屑以格律詩賦相語年四十餘劉敞

勸其著書宜曰苟與聖人合斯可矣著述吾不敢當也嘗  
與敞讀詔令數事時方立皇后王氏宣驚曰是於古不合  
安可行敞曰公所言周公法也國家承歷代之弊雜用漢  
唐禮不純出於周所謂損益可知者宜歎而退其篤信好  
道多類此卒後門人哀其詩書雜義爲一卷

### 陳襄

陳襄字述古少務性理之學與同邑陳烈周希孟鄭穆相  
友善倡道海濱人謂之四先生舉慶曆二年進士攝浦城  
令治疑獄有聲

時民有失物者賊曹捕偷兒至敞讓相持莫能得主名襄曰  
某廟鐘能辨賊犯者捫之輒有聲乃陰塗鐘以墨而以帷蔽之

命羣盜往捫獨一人畏有聲不敢觸  
手無所污扣之乃爲盜者遂服罪

歷知河陽常明陳杭等州縣最

後遷判尙書都省卒年六十四初襄之居郡縣也敦敦以  
興學教民爲先務後求其利弊而拊循之立朝則讜言直  
諫嘗論青苗之失無所畏避以故爲權奸所忌不能安其  
身於朝有文集行於世

### 陳烈

陳烈字季慈性介特篤於孝友居親喪水漿不入口五日  
平居端嚴動遵古法御童僕如對賓客里中人敬之冠昏  
喪祭請而後行每訓子弟必舉烈言行以爲式從學恒數

百人慶歷初以鄉薦試禮部被黜遂不復踐場屋安貧力學積四十年著書數萬言公卿及本部監司交章論薦仁宗屢詔徵之不起嘉祐中除授本州教授卒年七十有六初烈讀書苦不能記憶一日讀孟子學問之道無他求其放心而已乃恍然曰心未收何以讀爲閉門靜坐百餘日以求放心遂一覽無遺

詳見宋史  
隱逸傳

### 周希孟

周希孟字公闢通五經尤邃於易連舉進士不第部使者相繼薦其賢授將仕郎試國子監四門助教尋充本州學

教諭授知州劉夔曹穎叔蔡襄先後皆就學舍質經義及  
卒門人曾伉等七百餘人相與塑像祠於五福寺所著有  
詩義春秋義文集

王回

王回字深甫敦行孝友造次必稽古人不尚小廉曲謹以  
釣譽少好讀書精於文舉嘉祐二年進士授衛真簿不合  
稱病免嘗作告友文斬聞已過世多傳誦其言退居潁川  
日以文章自娛有勸之仕輒不應治平中詔除忠武軍節  
度推官知南頓縣命下而卒年四十二著有文集二十卷

行世

林之奇

林之奇字少穎甫冠從呂本中遊本中器之登紹興二十一年進士第累官秘書省正字時朝廷欲令學者參用王安石三經新義之奇極言不可以晉人以王何之罪浮於桀紂本朝靖康之禍其端倪實在安石所謂異端邪說之不可訓者會相傳金人欲南侵廷議主和之奇上書當路以詆之

略云久和畏戰人之常情金知吾重於和故常以虛聲喝我而示以欲戰之意非果欲戰也所以堅吾和也吾欲爲之和宜無憚於戰則其權在我矣又言戰之所須不一而人才爲先欲求可任大事非如龐士元所謂俊傑之人者不可

尋以臆疾乞外由秘書郎

改宗正丞提舉閩舶叅帥議遂乞祠家居留心著述其學融貫經史辨析異同卓然成一家言東萊呂祖謙嘗受業焉淳熙三年卒年六十五學者稱拙齋先生著有尙書集解論語註春秋周禮講義孟子講義楊子解義道山祀問拙齋集觀瀾集諸書

### 陳孔碩

陳孔碩字膚仲刻志力學少以聖賢自期初遊南軒東萊兩先生門復偕其兄孔夙受學於朱子淳熙二年舉進士調婺州戶曹晦卽詣東萊講學東萊歿心喪三年改處州

教授以所聞於三先生者訓後學多所成就歷知邵武瑞  
金贛州等縣提舉淮東廣西常平會召至行在奏事以忤  
宰相史彌遠引疾辭職遂勾祠尋進秘閣脩撰致仕孔碩  
學有淵源志在用世雅不欲徒事空言及歸不得志乃謝  
絕賓客鍵戶著書有中庸大學解北山集行世卒年七十  
八學者稱北山先生

潘柄

潘柄字謙之

懷安人

父滋黃幹嘗師之柄有志於道年十六

卽偕其兄植

入德行傳

往事朱子於武夷朱子悉以所學授之



嘗云凡人心不存則亡而無不存不亡之時故一息之頃不加提省則淪於亡而不自覺天下之事不是則非而無不是不非之處故一事之微不加精察則陷於惡而不自知可謂見道之言非金谿之徒所能貌襲者

柄又嘗取聖賢格言而隱括呂

氏鄉約繼其後凡存心養性之道律已治人之方條目具列終身所行不出於此云

所著有易解尚書解學者尊

爲瓜山先生

陳則之

葉子儀附

陳則之有文行樂道不仕從事丹鉛以著述爲業鄉人薰其德者莫不勵操行焉按則之之德足以式化鄉愚不亞

漢之王彥方著述猶其餘事哉同邑又有葉子儀者文章亦極博洽有絳毫集及易元神契行於世

明  
鄭居貞

鄭居貞父潛新安人宦閩遂家瓜山別有傳見上洪武中居貞舉明經官河南左叅政與方孝孺友善孝孺教授漢中居貞作鳳雛行贈之後坐孝孺黨死於金陵著有閩關隴歸來檜庭諸稿

傅汝舟

傅汝舟字木虛號丁戊山人

丁戊山 在南營

一號磊老少遊鄭繼

之門與高澌齊名

閩人諺曰高垂腹傳 脫粟言斷斷中歐曲

年十四徧誦黃帝媿書

博學有異才弱冠謝舉子業通天官涅槃老莊諸書

涅槃 本佛

家大乘法典近日維新中人頗有倡此學者以為 佛之無畏勇猛足以助社會國家之進步故取之

為文作秦漢語古色蒼

駒至不可句讀嘗遊桂林象郡間二十餘年御史李元陽  
欲見之汝舟角巾道服至戟門元陽踞坐堂上汝舟卻立  
不進元陽不得已迎之入與談經史性命象緯術數諸子  
百家其應如響大驚禮之

高澌

高澈字宗呂清遠訓導鑑之子也

鑑工水墨山水  
自號種蘭道人

不樂舉子業

結霞上之居自號霞居子善八分草書詩與傅汝舟齊名

時稱高傅其畫兼工山水花卉人物翎毛運筆古雅出入

宋元諸大家各造其妙自取適意不受促迫遇其酣飲以

絹素投之雖野夫稚子可掩面得也

邑子宋生者病瘧潦過之酒酣  
潑墨寫菊數本復寫奇石修竹

寒香飄拂涼風颯然宋  
躍起視之病霍然良已

嘗遊鄭善之門善之卒以遺文妻子託焉

### 王應山

王應山字懋宣好讀書六籍百氏靡所不探以春秋教授

福州武彝

建甯

間從者如雲監司守令時式其廬食貧篤行

無所干謁益苦心編摩富於春作林宗伯燠纂修郡志  
多所裁定著有閩都紀三十三卷帚言錄五十五卷孝善  
廣編二十四卷

韓廷錫

韓廷錫字晉之九歲背誦六經爲諸生益研究經史爲鍾  
惺所知築別業於道山之榕庵工大小篆嘗以字學壞於  
鍾王終身不作行草卽眞書亦不得已爲之此外雖往來  
短札皆用篆所讀漢書二十六册手註與史記異同詳略  
之處細爲評騭字如蠅頭皆朱書篆籀也按治書當先通

小學小學精而後能讀古書如廷錫者斯不愧為讀書人

矣

按廷錫居親喪哀痛迫切三年未嘗見齒或親戚情話則親携草褥據地坐人比之王哀徐勣云

### 鄭守道

鄭守道字用行

懷安人

嘉靖戊子舉人務為窮理之學於書

靡所不窺尤篤躬行嘗主白鹿洞教事著太極圖說意并易乾坤上下繫辭解大學講章覃思精詣能闡周程之秘其令夏津時曾建書院與諸生講斷文章之士咸師事焉

### 翁興賢

翁興賢字懋卿萬歷初以貢司訓建陽歷延平教授與諸

生談經講業一稟宋儒傳註遷兩浙運判乞歸著有易經  
理解十二卷

趙世顯

趙世顯字仁甫萬歷癸未進士除池州推官左遷梁山知  
縣轉通判以母老不赴世顯有淳行清譽六經子史靡不  
淹貫詩宗盛唐與徐爌等結社芝山著有芝園稿山居闕  
下入蜀諸集

曹學佺

曹學佺字能始萬歷乙未進士歷官四川按察使所至名

山勝蹟畸人韻士靡不探陟尋訪熹宗卽位逆璫煽虐或以顧秉謙等三朝史藁示學佺學佺惡其不直著野史駁之劉廷元聞其事於朝黜學佺爲民旣歸雅志著述有石倉諸集及天下名勝志十二代詩選西峯字說皆盛於世

明亡後學佺自經死遺有生前一管筆死後一條繩之句

### 王侯聘

王侯聘字席卿崇禎癸酉舉人博通羣書抱才尙氣尤好溪山所著有握粟集

### 陳軾



陳軾字靜機崇禎庚辰進士淹貫博洽諸體擅長官至廣

西蒼梧道叅議

按重纂通志註云廣西通志職官表蒼梧道明至 國朝均無軾姓名則軾入 國朝後未嘗登仕籍明甚其官蒼梧道

意在明桂王時

解組歸蒼道山故居以著述終

### 徐英

徐英字振烈少豪健負米爲業折節讀書喜擊劍日嘯步  
橋上與里少年談畫邊制勝之策皆本於司馬法曹學佗  
嘗訪之鏞戶不見還遇諸途携手歸拂草榻略坐土銼無  
烟殘竹支几几上頑劍粗硯各一敗筆兩枝春秋三傳史  
漢管荀董子越絕括地志等書殘缺零亂每册空白處則

其所作古文詩歌也遂與同至石倉園邀入社刻其詩於  
十二代詩選後明亡學佗殉節英伏尸哀慟自噍其舌噴  
血數升而絕著有鳴劍集

許友

許友原名宰字有介號甌香廩生爲詩清新俊逸如高秋  
遠籟宋彝尊稱其篇章字句不蹈襲前人正如俊鶴生駒未可施以鞞勒工草書善畫竹酷慕米襄陽

搗米友堂瓣香祀之

國朝

吳道來

吳道來字子紱舉順治庚子科第一丁未成進士任中書文學德行兼優著有鄴城百詠卒於官

方奇植

方奇植博學洽聞與同郡林塗嚴通陳聖泰陳立敏輩樹幟文壇聚徒講學以德行經術爲根本順治初以貢爲高州教授擢肇慶府同知

楊維熊

楊維熊字乃武學志古人不慕榮利講學於熬江幕浦三十年足跡不至城市所著有周禮管子詳講尙書要言學

者稱幕浦先生

張煒

張煒字彤伯康熙戊戌進士選庶吉士授編修充國史館纂修改刑部郎中致仕歸家無儋石聚徒講學以自給云性孝友好誘掖後進雅善詩賦古文辭對客揮毫千言立就著作甚富

林儀

林儀字羽倩康熙甲子副榜夙慧好學精書法工詩文爲一時推重梓有同園韓蘇文選行世

金潮

金潮字海門康熙辛未進士庶吉士改知崑山縣少遭家難盡室播遷以出繼得免刻苦力學雖通仕籍多悲痛愁苦之音父卒得贖其母與弟歸中歲流落吳下四十年授徒自給年八十餘歸里卒著有海翁集玉山草堂詩鈔

林侗

子在華附

林侗字同人

通志作閩縣人續志及府志皆作侯官縣人

博涉經史弱冠補博士弟子

食餼於庠隨宦三秦縱觀三輔名勝歷遊邊徼走莊浪涼州間金石碑版搜考無遺康熙丙辰檄署尤溪教諭以二

親垂老絕意功名卜居城西荔水莊以著述自娛所著有  
來齋選古井野識塗昭陵石蹟考略金石考略李忠定公  
年譜年八十八卒子在華字渭雲工詩律分修省志多所  
訂著有隋農遺稿

林佶

子正青在義附

林佶子吉人號鹿源侗弟受業於長州汪琬拔貢入成均  
受詩於新城王尙書士正時華亭王司農鴻緒總裁明史  
延佶與鄞縣萬斯同商訂編輯已卯舉於鄉丙戌特旨入  
直武英殿抄寫 御集壬辰 欽賜進士第一官內閣中

書分纂詩經傳說彙纂子史菁華陳相國廷敬澤州徐司寇

乾學崑山宋家宰聲商邱咸先後推轂家多藏書尤好借抄徐尚

書乾學刻通志堂經解朱檢討彙尊選明詩綜皆就傳抄供其博覽為文得力於韓曾著有樸

學齋集吳江潘耒為之序又焦山古鼎甘泉宮瓦詩各一

卷刻於昭代叢書性喜金石工篆隸行楷上自王公下至

琉球高麗無不購求子正青字洙雲少為諸生張中丞伯

行選入鰲峰書院名籍甚嘗預修福州府志著有瓣香堂

詩文集榕海舊聞榕海詩話小海場志在峩字澹雲博雅

好古工文詞書翰與修古今圖書集成例敘知縣乾隆初

元遊京師大學士趙國麟將特薦之會罷不果著有陶觔  
集硯史各若干卷

吳履泰

吳履泰字文岸號茹原雍正庚戌翰林洊升侍讀學士以  
疾假旋時子憲青令桐廬養病官舍邑有桐江書院每朔  
望與諸生辨論義理考究文藝士喜得師既歸王道山書  
院講席傲鵝湖白鹿規條訓飭諸生一時士風蒸蒸日上

陳繩

陳繩字騶季一字禮園雍正十一年應博學宏詞科旋舉



孝廉方正授教職歸當事聘修惠獻貝子功績錄選長汀  
學訓導調諸羅修台灣郡志並臺海番社二探風圖考尋  
以卓異選貴州貴陽經歷遷清鎮知縣尤工於詩根底盤  
深由元白上溯杜韓云

鄧浩

浩鄧字星瀾號畸人乾隆辛酉舉人以足疾不仕教授永  
福遂家焉著有孫吳統箋十六卷車載博議四卷礮戰源  
流三卷圭旨撮要四卷道藏詩文選註六卷漢魏詩評註  
十卷馬班古文通義十卷詞苑丹頭二十卷瀚海拔尤十

卷文壇舉逸二十卷黃庭經註二卷道德經補註四卷青  
鳥經註一卷文集四卷詩集二卷藏鄭玉瓚家燬於火士  
林惜之浩老死丹鉛而不獲用世著作終身亦士之不得  
志者之所爲身後遺書又扼於火天之忌才何其至哉

陳祈廣

陳祈廣字漢如邑廩生爲人溫文爾雅刻意古學恥作時  
文其詩規樞唐賢著有望雲樓集

王九徵

王九徵字明侯博極羣書工詩古文詞遊歷名山必題詠

以見志晚謝舉子業杜門課子以書史自娛子孫皆以文學起家克繼其志著有北征日記墨禪水雲諸草竹邨詩集

張遠

附許珙藍漣

張遠字超然生兩月而孤母陳氏授之讀長遇耿亂避地常熟贅于何氏家焉遊江右題詩滕王閣爲侍郎曹溶嗟賞詩名震一時膺康熙三十八年鄉舉第一人晚宰祿豐卒官著有無悶堂詩文集共四十餘卷世稱閩人詩遠第一許珙

字天玉友從兄

鐵堂集次之藍漣

字公漪

采飲集又次之

黃任

黃任字于莘號莘田

籍永福居本境

以舉人宰四會判決如流民無

冤者鹿澳塘賊蠢動卽往平之大水潰隄捐俸修之作築  
基歌以勸工與賑粥行勸農詩皆眞摯語不亞唐人春陵  
秦中諸什終以詠塵觸上官怒劾歸唯携硯十枚詩數束  
而已因自署十硯老人卜築光祿坊許氏紫藤庵曰香草  
齋詩清新有逸韻絕句尤綺靡善言情有秋江集六卷重  
宴鹿鳴乃卒從子惠成進士官終瑞州同知亦擅文學與  
任同纂福州府志惠孫慶安榜名拱以進士官工部出視

河工終陳州守工詩搜求萃山故硯僅得其二枚遂以二  
硯軒名其集族人圖南字汾秋以庶子視學黔中詩亦超  
妙鍾字養九舉人教諭著韻鱗集六十卷蓬心草四卷鍾  
孫嘉爾進士彭澤令與劉紹細同輯船司空雅集錄任又  
有族子經字笛樓官縣丞經子育韓榜名彞字忻園以舉  
人選融縣卒官經從弟彝敬熙俱能詩世以詞章名其家  
敬熙兩次授四川之安縣曾守城退賊育韓在叔幕與有  
力焉

劉士棻

劉士棻字心香嘉慶辛酉進士知廣東歸善縣清廉自矢  
歸田後宦囊蕭然主講玉屏書院以詩酒自娛所著有綠  
滿齋詩鈔

魏本唐

附子秀仁起

魏本唐字又瓶舉嘉慶己卯鄉試第一謁選得縣令不就  
歸爲學官以師道自持好讀書九經三史點注殆備著有  
愛卓齋文集子秀仁字子安道光丙午舉人困於春官歷  
遊秦晉齊蜀復不遇嘗主講成都芙蓉書院值寇起軍事  
日壞乃出其聞見爲咄咄錄復從邸報博攷名臣章奏及

通人詩文集作詩話若干卷生平著述甚多此二書尤關  
風教足爲治鑑惜皆不甚傳於世起字子壽諸生博通經  
史授徒講學以著述自娛所著有古文尙書講授遺蹟漢  
書地理志補註水經注校本等書

楊維屏

楊維屏字翠岩

籍連城

道光乙未舉人嘗知甘肅中衛縣少

有異才尤工詩詩學李義山黃山谷幾亂楮葉著有雲悅  
山房偶存稿

黃紹芳

黃紹芳字小石幼穎悟絕人鍾情吟詠道光丙申進士官  
刑部主事素無宦情未幾卽乞養歸家居杜門益肆力於  
詩所著有蘭陔山館詩鈔

林昌彝

林昌彝字惠常號滌溪道光己亥舉人博極羣書諸子百  
家靡不穿貫尤通達時務性豪邁不可一世當庚申變起  
昌彝談海氛事輒慷慨激昂拔劍起舞有陸劍南詩以十  
萬師月明度桑乾磧之概嘗著平夷十六策及破逆志四  
卷林文忠稱爲有用之書以謂在粵屢破英兵率與此法



暗合其偉略可見一斑矣既累上公車不第乃歷遊南北  
遍交海內賢士大夫以是兩戒以內進賢冠中人物無不  
知有昌彝 文宗御極公卿交章論荐昌彝遂挾三禮通  
釋四百萬言詣闕上之得 旨賞教授歸益因因授徒自  
給著書滿家以終所著有遂初樓詩鈔論者謂合汪堯峰  
吳梅村朱竹垞宋荔裳爲一手猶風雅之餘事者也

張翼

張翼

原名  
人和

字箎仙貢生襟懷冲淡極好作詩風格逼眞礪

誠齋所著有牡礪瓶齋詩鈔

林澗

林澗字洛西少慕裴廸自號非衣子讀書不再誦圖繪音樂之屬一語而悟工詩文師友促使應試輒不應以時事多艱恣情山水顏其安民里所居曲巷爲蠖宦以示不屈之意所著有秋來堂文二卷詩二卷蠖宦談藝錄三卷草堂語牘四卷不以示人惟對客抱甕則出以佐酒咸豐七年卒年三十四

楊仲愈

楊仲愈

榜名仲愈

字子恂又字去疾父鶴鳴以名孝廉官同知

早世從其季父和鳴

官庶常  
改工部

受父書弱冠補弟子員與從兄

叔懌

山舉人歷官  
浙江紹興府

齊名咸豐初舉于鄉官內閣中書兼侍讀

同治初成進士以癸亥

朝考第一人入詞林充

國史

館協修散館改主事上書合肥相國李文忠公條便宜十

二事時華洋互市之局成海禁大開仲愈目營入表預知

後此必有夷禍故書中嘗論及之文忠得書大贊賞之出

賞爲之加捐直隸補用道擬大用仲愈歸挈眷出山甫抵

滬上與諸名士流連詩酒卒仲愈幼穎異稱神童比長風

流文采照映一時有李青蓮杜樊川之目自士大夫及襍

儼子無不知名上則名公鉅卿交相推重惜乎未竟其才  
遽赴玉樓之召也所著有劍秋閣詩文集未刊

趙新

趙新字又銘咸豐初進士選庶常授檢討累典江西廣西  
鄉試轉左春坊贊善同治五年充册封琉球國王正使既  
至其國歷覽其山川道路攷其制度禮俗而筆之書蓋有  
合于古大夫九能之義焉丁卯出爲陝西督糧道總理漕  
務歲有贏額後告歸光緒三年卒年六十九生平於書無  
所不讀貫穿諸子百家尤熟於六經三史能文工詩文步

兩漢而詩則出入漢魏六朝在詞垣十餘年以英才碩學  
爲一時推重每 朝廷有大制作同列爭以屬新新輒一  
揮而就其張燕公之流亞歟所著有周易述四卷易漢學  
擬旨一卷續琉球國志略二卷雜著四卷詩文集若干卷

### 楊浚

楊浚字雪滄咸豐初舉人內闈中書充 國史館 方略  
館分校未幾告歸爲左文襄所器歷辦正誼書局桑棉局  
及南臺團練局務文襄之督師平回也馳檄召浚浚交筆  
度隴佐戎幕文移函札多出其手文襄以浚能累命會辦

營務處兼筦陝西軍需局久之旋闈掌教漳州丹霞霞文  
廈門紫陽金門濬江各書院甲申馬江之役閩中大局岌  
岌會垣戒嚴久度支不繼林公壽圖籌團防濬勸其族晉  
江人楊啓善者出鉅費爲團練饒於是人心大定尋病卒  
于省第濬通子史百家言于古今篆籀之學靡不研究工  
書法能作擘窠大字生平著述宏富有冠悔堂駢散文集  
詩集賦集金筴颺言金石考證小演雅纂輯易義鍼度補  
先文靖公續通紀通紀補遺島居隨錄續錄三錄四錄閩  
南唐賦淡水廳志各書

劉紹綱

劉紹綱字雲圖幼敏慧弱齡補弟子員工詩歌古文詞與  
都轉鄭元璧茂才何卓然諸先生結飛社有聲于時時林  
學士天階謝侍讀章鉅方倡聚紅詞社徵集十九人皆一  
時豪傑紹綱亦與焉觴詠風流畧無虛晷洵盛事也旋因  
家貧枚策遊粵不遇復遊楚不遇倅係無聊幾有仲宣登  
樓之感矣會沈文肅公督辦馬江船政綱時倦遊家居公  
雅聞其名因檄委監督各廠文肅素耽詩暇則召賓佐刻  
燭聯吟而獨賞紹綱豪宕遂有船司空雅集錄之刻尋以

船工告竣奏保授廣東知縣甫得差卽丁艱歸晚益嗜學  
日事編輯所著有屏綠山房詩詞集若干卷

陳與問

陳琇附

陳與問字緘齋兵部寶廉子而河間守崇砥猶子也十歲  
卒業十三經背誦如流光緒庚辰成進士以編修歷充國  
史館協修功臣館纂修典試山左與其兄宜興令與同友  
愛其讀書識大體于古今治亂之迹無不了了工古文辭  
尤長于詩在史館修食貨志未脫稿卒官著有讀經說約  
讀鑑隨筆緘齋雜輯疏納草凡若干卷時同邑陳琇瑋字



芸敏亦以編修御史累掌文衡有才子之目

林最

林最

榜名如玉

字希邨父雲南巡撫鴻年自有傳

詳事功餘

最幼卽

穎異喜讀書兼精詞章攷據之學甚有文譽少年時頗負盛氣使酒罵座人皆畏避之晚遊四方痛自折節學益粹嘗主台灣學海堂講席劉壯肅銘傳撫海東呼爲畏友焉視撫墾大臣林太僕維源以下無一當意以優貢連膺鄉舉官終浙江知縣

丁菁

附弟芸

丁菁字莪池曾祖桐以進士仕至刑部郎菁幼孤露性至孝長於制舉文字尤工詞翰兼以書法擅名林方伯壽圖愛其才以女妻之僅得一第而卒弟芸字耕鄰繼膺鄉舉靜默喜讀書不慕仕進其品節亦爲士林器重著有爾雅釋疑鐘鼎錄閩詩存諸書若干種侯官丁氏多才人菁從祖曰椿年曰錡曰鈺曰斌曰毓琛曰綬俱以文學貴斌宰蕪湖毓琛官刑部均能不負其學鈺所著者有潛確山寮日記吾師錄見見聞錄獨鴻標則以忠義著稱鴻標字鳴韶邑諸生以貴爲丞髮逆竄江蘇鴻標運糧遇賊大罵

不屈而死

郭柏蒼

子溶榭

郭柏蒼字兼秋以舉人訓導中書主事晉員外郎銜一門  
貴顯獨不慕仕進日以著述自娛所著有閩會水利故海  
錯百一錄閩產錄異葭榭草堂集竹間十日話等書行世  
子溶由拔貢登順天鄉榜以道員指分河南時兩河大荒  
大吏檄往賑溶躬親履勘日行鬻骸中不避癘疫按戶施  
賑民困以蘇尋署彰衛懷兵備道值沁河決議堵築溶督  
治工役距成僅五閱月工速而費省以母疾告歸後卒於

里第

何嵩祺

何嵩祺字伯希道光己酉優貢嘗任惠安訓導咸豐壬子領鄉薦庚申成進士改兵部主事在都供職二年歸時沈文肅公督辦馬江船政聘嵩祺襄理文肅旋奉諱嵩祺與當事者不合遂拂衣去嗣主越山及龍光書院講席二十餘年士林帖服晚歲失明侍者讀課卷瞑坐塗乙之第其高下不差累黍性孤介不妄干人能文工詩著有遠園室詩集十六卷卒年六十六入祀鼇峯名師祠

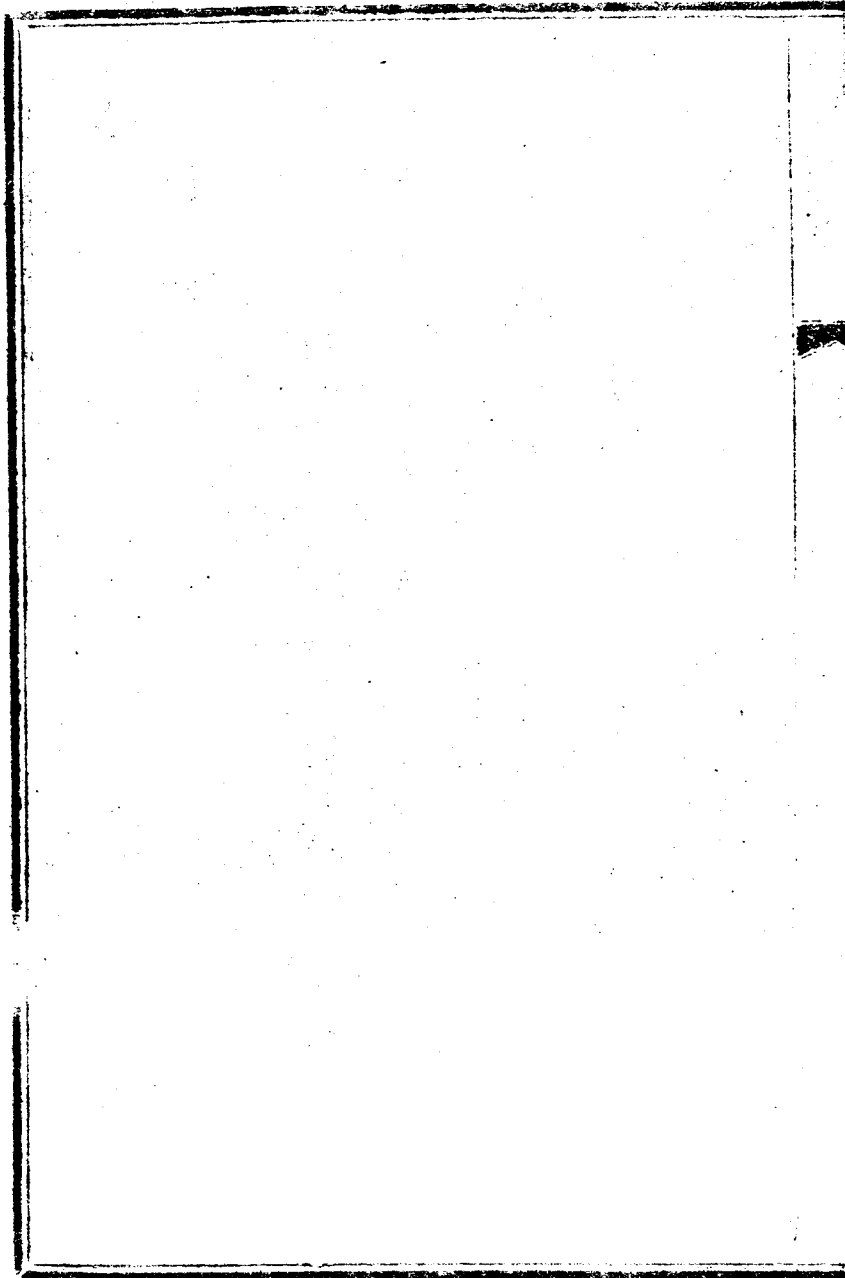

耆舊錄 外編

事功

宋

王平

王平字保衡天禧三年進士調許州司理有女子乘驢行盜殺諸田褫其衣去驢逸田旁家收繫之吏捕得驢指爲殺女子者平疑其枉州守趙令具獄平持益堅守不能奪數日河南移逃卒至覈之乃實殺女子者事遂白累遷秘書丞出知封甯縣縣多強宗大姓有負法雖細弗貸衆悒

伏慶歷闕入爲侍御史嘗充契丹國信使時契丹方蒐兵  
聲言伐夏遣其相郭忠孝以情告平曰南北歡好何讒之  
能開治兵國之常事脫吾邊鄙討貳庸可聞乎及見契丹  
主面諭伐夏平對如初契丹主大悅成禮而歸後卒年六  
十三

### 陸廣

陸廣字彥博天聖二年進士歷知永康州導江縣歲凶穀  
貴廣不待報發公田粟賑之盜屠民家尉以囚來囚自言  
實盜廣釋之尉力爭不聽衆皆莫測已而果獲眞盜江邊

有浦曰離堆豪右擅焉廣誦其專修濬堰渠灌田萬七千餘頃自是歲無憂旱

### 鄭穆

鄭穆字宏中皇祐五年進士熙寧初爲歧王府侍講尋改諸王府侍講在王邸凡一紀每講說可爲勸戒者必反覆極陳歧嘉二王深敬禮之神宗嘗曰德行必如鄭穆乃可左右王也元豐三年出知越州值連年水溢民逋官租至萬緡穆悉奏免之元祐六年以給事中致仕提舉澗管宮穆曰爲布衣時卽爲時所宗及入官後事績雖不多見然



其啓沃諸王留心民事學術政治卓卓可稱亦二程之亞  
匹也後年七十五卒

方寘

方寘皇祐間官鈐轄以征蠻寇儂智高功陞都護條奏安  
邊七事一選將帥以鎮蠻疆二清虛冒以招精壯三收民  
心以固本根四行屯田以減餽運五募土兵以代守戍六  
設烽塘以防蠻變七明賞罰以肅軍威仁宗嘉納之累進  
少保金紫光祿大夫所居坊賜名光祿元祐間卒賜祭葬

陸愷

陸愷字疆仲元符三年進士嘗知均州俗素惰農不知灌  
漑之利愷出郊勸相民始盡力遂大稔值歲旱禱龍祠三  
日不雨愷對神自咎未旋車大雨鄰郡飛蝗蔽地千里過  
均境輒弗下襄郡大饑仰粟於均郡人請閉糴愷曰今天  
下一家非秦晉比奚此疆彼界之分轉輸不絕三舍罷士  
不知所歸愷聚生徒擇吏之有學行者爲之師講肄課試  
視成均郡人獻田以資其費愷於暇日往臨諭以綱常大  
義士民編其治績爲均陽樂十章宣和六年除知泉州未  
行卒年六十五

張翬

張翬字柔直

懷安人

政和五年進士性方介不與世詭隨嘗

館於蔡京家嚴毅異他師其子弟已不能堪一日忽謂之曰爾曹曾學走乎諸生駭問翬曰天下被而翁破壞至此且夕賊至而家惟善走庶可免耳諸子大驚走告京京聞之矍然卽見翬深語翬曰宗廟社稷危在且夕公宜引耆德老成置諸左右羅天下忠義之士分布內外庶幾可救京叩所知以楊時對遂擢用之建炎間范汝爲陷建州翬時守南劍賊遣葉徹

通志作張徹  
今從府志

攻之統制任士安擁兵不

救鬻獨率州兵與戰破賊斬徹函其首送士安

時州兵大譁以謂不當讓功于

士安勞諍之曰賊衆我寡今雖幸勝賊必再至非與大軍合力不能破也

士安大喜未幾賊復至士安乃

與州兵夾攻大敗之城賴以全按鬻之讓功於士安猶張  
巡之護功於賀蘭進明也忠臣謀國但求有濟區區以是  
激朝廷之爵賞此豪猪健狗之所為豈其志哉鬻後以直  
龍圖閣知處州蕩平餘寇進秘閣修撰卒邵武人立廟祀  
之

### 江文叔

江文叔字清卿紹興二十七年進士調南雄州教授遷靖

江府教授大新學舍增市田五百畝以贍生徒安撫使張  
孝祥雅重之淳熙間提點廣南東路市舶舊例船沒風濤  
者抑子孫續其業人以為苦文叔首列於朝詔刊其籍後  
以疾丐祠主管武夷山冲祐觀卒年六十七

### 黃洽

黃洽字德潤隆興元年登第歷官太常寺丞請補外孝宗  
曰洽厚德方任以事不許累遷右正言孝宗許其盡言無  
隱前後多所獻贊皆見嘉納會孝宗銳意肄武洽適兼侍  
講因講易言頤之大象以戒之

畧云君子以慎言語節飲食言語飲食  
猶謹節况其他乎凡筋力喘息之間一

有過差皆非所以  
養其身也云云

孝宗曰卿言無非仁義忠孝爲萬世臣子法  
十年除參知政事十五年除知樞密院事是冬孝宗將內  
禪宰執交贊治獨無言孝宗問曰卿以爲何如治曰皇太  
子誠克負荷第李氏不足母天下孝宗色變治徐奏曰臣  
既出此言自今不復得觀清光陛下異日當思臣言退卽  
求去拜資政殿大學士出知隆興府後孝宗在重華宮每  
撫几歎曰悔不用黃洽之言慶元二年致仕六年卒年七  
十九

楊宏中

楊宏中字充甫弱冠補國子監生慶元初韓侂胄濟右承  
相趙汝愚祭酒李祥博士楊簡疏救被斥宏中曰師儒能  
辯大臣之冤而諸生不能留大臣之去於誼安乎遂與徐  
範等五人林仲麟張道  
韓世周臨朝伏闕上書乞召汝愚祥簡還朝辭極  
切摯不報侂胄大怒論六人扇搖國是罪當編置將竄宏  
中嶺南右丞相余端禮力救得旨五百里外編管乃謫居  
大平州明年移福州嘉泰三年放還開禧元年登進士第  
教授南劍州累遷武學博士改宣教郎尋罷職通判潭州  
以親老乞祠差知武岡軍未受卒宏中等之貶也天下號

爲慶元六君子而徐範及林仲麟又與宏中同郡鄉論榮之

### 葉莫

葉莫字實之慶元二年進士歷知處州遂昌縣修復經界民蒙其利遷宣教郎簽書武岡軍判官時兇卒蔣宗等倡亂剽掠居民守臣司馬遵庸懦安撫使真德秀檄莫權郡事使圖之莫以措置火政爲名選兵卒可任者圖結什伍更番守宿出德秀所下賞榜及借補文帖密示軍士李成四人陳喜李收于志使爲之倡於是羣卒爭奮遂梟宗首餘黨亦就



縛德秀上其功於朝尋差通判武岡軍後終中奉大夫

趙性夫

趙性夫字仁老

廣陵王德  
華八世孫

嘉泰三年補南海縣尉獲盜應格

當內轉性夫歎曰以人命易京秩平棄不就後調韶州樂昌令累遷浙東安撫使知紹興府值水旱頻仍蠲賦勸賑汲汲不懈者凡四年全活數百萬計淳祐間權吏部尙書以年老乞歸除寶章閣直學士知建甯府時性夫已病聞建甯罹水禍力疾就道至則拊遺黎掩漂櫓繕井竈日不暇給條郡政上於朝累二千言以勞卒

陳韓

陳韓字子華開禧元年進士授江州湖口縣尉未赴逾兩載始至官歲饑採荒有術百姓德之調南劍州錄事嘉定十四年賈涉爲淮東制置使辟韓充節制司幹辦公事韓爲之畫策

韓言山東河北遺民宜給農具使之歸耕其土配以內郡之貧死者三分齊地以其地處張林李全餘則留以待有功河北首領以三兩州來附者請與節度一州者令守其土然後括淮甸間田做韓魏公河北義更法募民爲兵給田而薄其征復擇土豪統率通泰鹽販別爲一軍者爲第二重之籓籬也

不能用明年淮西告警韓語涉曰金人必專向安豐而分兵綴諸郡使我備多力弱當遣兵屯廬州持久困之彼銳氣盡必遁設伏邀擊可大勝也其後金人來犯安豐涉竟

行韓策遂有堂門之捷十七年赴行在奏事遷太府寺丞  
韓力勸朝廷宜乘時恢復因獻三策大意以儲人才廣屯  
田練南兵爲要務紹定初李全爲逆韓時兼倉部郎請聲  
全之罪致討值父喪奔歸尋起復知南劍州連破汀劍邵  
群盜四年知建寧府復破衢寇汪徐等六年知隆興府兼  
知贛州時贛寇陳三槍據松梓山作亂蹂殘郡縣凡七載  
韓直搗巢不四月討平之會以沿江制置使統軍馬駐劄  
和州議者以金亡欲進取韓奏宜息兵務農阜財積穀爲  
固圉計勿循虛名而受實禍嘉熙元年蒙古兵圍光州詔

韓赴援爲所敗光州陷韓自劾乞罷遂貶秩歸淳祐元年  
起爲湖南安撫使累遷叅知政事知樞密院事致仕卒年  
八十三韓以一書生出司專闢入筦樞機嘉謀懿猷不可  
勝紀南渡後國史有數之人物也昔人稱李忠定云白面  
書生多誤國如公萬卷可無慚吾於韓亦云然光州之敗  
譬諸街亭不足爲韓玷

### 鄭性之

鄭性之以字行號毅齋初從朱子學嘉定元年進士第一  
授承事郎六年除秘書省正字八年遷秘書郎轉對首言

今日之憂不在於金而在於蒙古與中原崛起之卒盜當  
精選大將付以邊事等語十三年除將作監時東宮虛位  
性之乞早定大計且以立長爲言帝宗嘉納端平元年拜  
吏部侍郎會荆襄圍上入陵性之奏朝陵之使不可已中  
原之機不可失然自開禧用兵誤國嘉定僅僅自守既不  
能禦軍亡之金何以過方張之寇急宜守備三邊爲繼繼  
庸戶之計緩懷遺黎亦中原經略之漸擢左諫議大夫兼  
侍讀上殿言趙范趙葵及全子才輕敵生事欲經理中原  
當先寬民命以培根本語極痛切除端明殿學士進同知

樞密院事尋復拜叅知政事嘉熙元年致仕卒年八十四

陳鏗

陳鏗字元昌以蔭補潭州攸縣尉改知紹興府餘姚縣訟牒千數決遣無停浙東仍歲凶儉鏗撫恤有方獨餘姚民無菜色遷知潮州潮陽縣悉去苟簡之政捐俸脩巒宇士氣爲一奮尋通判興化軍卒於官

明

林瑛

林瑛字玉成舉洪武庚戌鄉榜授保甯府通判攝府事頒

呂氏鄉約條規於郡縣學爲勸懲格每巡歷屬邑必詢察父老鄉約舉廢謂民曰盜賊之起由教化之不行也教化行而俗美盜何從起後卒士民祀之於學宮

蔡海

蔡海

懷安人

洪武丙子舉人永樂中任象山教諭

一作宜興教諭

倭寇

犯境民奔散一空海獨危坐賊至厲聲罵曰醜賊自當稱貢乃敢犯境擾兵耶賊刺之海罵不絕口死

葉福

葉福字叔疇建文庚寅進士授刑科給事中靖難兵起福

守金川門見事危遣人歸報母曰兒爲王臣誼不能爲孝子矣又語人曰孟氏云所欲有甚於生吾不當爾耶爲內叛者殺於門後與陳繼之陳彥回同祀南京清涼山號閩三忠祠福王時謚節愍

### 王善

王善字師舜永樂辛卯進士授南京刑部主事明習法令善折獄宣德中擢雲南左叅議麓川叛善進兵金齒值歲歉聚議和糴善曰和糴亦病民乃蠲僧寺徭役命出粟數萬石飢民賴之永甯土官南八與四川鹽井衛土官刺馬



非爭地累年仇殺都督沐昂檄善理之皆帖服秩滿留參  
威甯伯王越軍久之致仕

姚銑

姚銑字孟方永樂甲辰進士宣德十年授刑科給事中改  
工部給事中正統四年引疾歸尋起兵科給事中進都給  
事中秋七月從帝親征旋師至土木銑前驅已免聞車駕  
陷歎曰吾何之乎遂死之子洪走塞上求屍不得乃取衣

冠葬之

銑將死貽家人詩有許國丹心  
今日盡輸忠白骨幾時還之句

洪順

洪順字遵道永樂甲申進士初選庶吉士遷刑部主事有  
李將軍者詐取囚金誣吏張緣同列欲坐緣順力持不可  
竟置李於法尋以事左遷復擢山東簽事東省遭唐賽兒  
亂後戶口凋瘵順至撫循得法民賴以安青州訓導趙某  
婢被殺無主婢家訟趙獄已具順疑之詢諸生中有遠出  
者乎僉曰惟張剛三月不至齋舍攝訊之剛自伏曰公神  
人也訓導無僕妾吾輩買此婢事之今聞其旦夕酗酒詬  
詈師老恐命懸此人故殺之順義其所爲請於朝釋趙並  
宥剛死尋陞按察卒

林文秩

林文秩字禮亨永樂乙未進士選庶吉士拜監察御史宣德末擢山西按察使有告平陽王文簡妖言惑衆者連及三百餘家文秩力爲辨釋活幾二千人後致仕卒

鄭珞

鄭珞字希玉永樂乙未進士選庶吉士改刑部主事宣德初出守甯波黜賊吏抑豪強發奸摘伏老吏攝服禁絕軍民邏捕之擾盜亦屏息條減織染弓張二局及諸色歲辦修學校廣生徒每臨政畢輒至明倫堂與諸生講論布衣

之士識治學者亦延訪之刑清訟簡幾於草滿公庭矣

### 鄭建

鄭建字宏中宣德庚戌進士選庶吉士以言忤當道出爲南雄通判招逃亡蠲捕負民甚德之尋丁母憂去民遮道攀留曰公去誰活我建覓閒道始得行服闋謁選值閩浙之交民盜銀鑛有與軍拒者帝命處州專設通判蒞之以授建既至諭民禍福首平力役民遂安而銀課亦辦閩寇鄧茂七掠浙境建親率兵民與賊拒戰前後斬首五百餘級直抵賊巢期斬餘孽察其情多被脅者乃遣歸農累遷

浙江僉事以老病致仕

黃鎬 子澍附

黃鎬字叔高正統乙丑進士以明習法律授御史十四年  
巡按貴州時靖遠伯王驥征麓川蠻無功貴州道檄鎬轉  
戰而前斬一酋又敗之鎮遠會驥等倉卒退師賊襲其後  
大敗官軍進逼平越鎬軍適至與賊遇夜跳入城賊以長  
圍逼之議者欲棄城走鎬激厲諸將固守密置疏竹筒中  
募人間行乞援於朝景帝命保定伯梁瑄等合川湖軍往  
援圍始解

時平越被圍已九月掘草根煮弩鎬爲食  
死者相枕藉人無叛心城卒完鎬功爲多

鎬時年甫三十制

勝策守若夙嫻軍旅者宋劉錡曰朝廷養兵三十年功乃  
出一儒生鎬其虞允文之流亞乎後復屢建戰功累遷南  
京戶部尚書致仕卒贈太子少保謚襄敏澍字天澤鎬子  
舉宏治壬子順天鄉榜授順天府通判抑強扶弱勸感韶  
瑞多冒禁澍能以法裁之慶雲侯侵奪民田數千畝澍屢  
勘還之擢治中正德初出守姚安府寇逼郡城澍召土兵  
設策擒馘數百人其地遂靖

澍又嘗建棟川書院  
以課士士樂歸之

尋致仕歸

### 陳漢

陳漢正統辛酉舉人授新興學訓導勤於課士時寇攻城

漢分兵禦却之有司以其能檄往招撫巨寇羅賓等凡二  
萬餘同風向服邑賴以安

林壤

林壤字叔載正統戊午舉人除順天府霸州知州治盜有  
方商旅稱便北地多荒蕪壤教民墾闢量戶給地察其勤  
惰而勸懲之田野大治按交通之世重商務閉關之世重  
農業農業不興則元氣衰而國浸流於貧弱矣壤之招  
民墾荒深得富國之要宰天下亦當如是豈特行之一州  
一邑而已哉

林玘 弟瑄附

林玘字廷琛天順甲申進士除南京刑部主事歷遷浙江僉事前後有平賊功擢雲南副使雲南民夷雜處舊政因仍玘曰地既入華當以華治爲別名分重禮教創設分司以便官督造永安橋以便民劾都司之冒功陞賞者數人皆謫戍於是撫按交章論薦以年老乞歸卒之日自有位及鄉士庶民皆痛惜之弟二玘瑄瑄字廷玉成化辛丑進士後巡按雲南營勦滅巨寇鐵索箐劾鎮守太監之濫進玩具論治黔國公吏張聰之通賄亦有名於時



林廷玉

林廷玉字粹夫成化甲辰進士授吏科給事中宏治改元

虛已求諫廷玉上籌邊治十事

一明賞罰二禁暴掠三革宿弊四預處置五表忠良六慎師儒七肅

禮儀八普惠澤九舉遺才十究元惡

轉左給事中又陳保治十箴曰務學勤政畏

天愛民親賢遠佞容言納諫公賞罰抑奢修重名器斥異  
端十二年會試以論考官程敏政通賄事謫海州判官海  
州地貧瘠多鹽梟廷玉策禽強徒數千置肩負私販者不  
問尋陞江西僉事遷廣東提學副使入爲右通政以僉都  
御史巡撫保定劾太僕丞張鑑貪黷下鑑獄而調廷玉掌

南京察院事御史董建中劾其拗執偏刻遂乞歸家居二十餘年屢薦不起以著述自娛

### 陳崇

陳崇字德崇成化戊戌進士知樂平縣俗生女多不舉婚多違禮崇嚴爲禁革著厚倫正俗二文示之俗稍變擢御史巡按應天發奸摘伏如神號稱無枉

### 阮時懋

阮時懋字勉夫成化丙午舉人嘗知慶遠府宜山縣勸強發奸人稱鐵阮轉府通判慶遠苦洞夷出掠郡人聞時懋

至曰是鐵宜山也無患賊矣時懋爲設方畧守禦又築四關土垣以資捍蔽慶遠以安

王介

王介字節父宏治壬子舉人授婺源訓導轉令咸甯以丁產定賦額出贖鍰易穀萬石正德四年歲饑賴以全活俗多以幼子娶壯婦介痛革之移知江夏陞判廣州百姓歌之曰金玉滿萬難得府判尋遷全州知州以忤權貴被搆改武定軍民府同知未幾罷歸介剛正有爲尹二縣民號爲鐵尹歸田後無儋石儲

李景元

李景元初名孟以字行

又字一之

正德甲戌進士授刑部主事

遷員外郎宸濠反逮繫數千人真偽莫辨尙書薦景元才擢郎中訊囚多所平反武學生朱大周訐奏大臣不法遂之久而論定欲治大周以朋黨律且及縉紳十餘人景元曰黨事不可興也止擬謫戍餘不問識者韙之景元可謂能識大體矣朋黨之獄興則攻訐之風熾小人得乘間以操縱君子之矩長而羅織之歷代國事之壞無不由此後之三案交議以至於亡職是故也景元在刑部八年出知

南甯府以母憂歸遂不出

張經

張經字廷彝生德丁其進士除嘉興知縣陞吏科給事中歷戶科經給事中嘉靖間疏請罷遣廠衛官極言此屬假勞作威淫刑積實譬則虎狼蛇虺遇者無不被其毒噬帝嘉納之旋進兵部左侍郎總督兩廣軍務斷籐峽賊侯公丁據弩灘作亂經定計誘執之因遣諸將分道抵賊巢夾擊賊奔林峒而東指揮王良輔等邀之斬首千三百餘級安南莫登庸篡位廷臣僉言討之便經上章陳說利害尋

與毛伯溫定計撫定之進右都御史再進兵部尙書以憂歸服闋起南京戶部尙書改兵部明年五月朝議以倭寇猖獗設總督大臣命經總督江南北山東湖廣浙閩諸軍經徵兩廣狼土兵聽用十一月改經右都御史兵部右侍郎專辦討賊倭二萬餘據柘林川沙淫其黨方踵至經以江浙山東兵屢敗欲俟狼土兵至用之明年正月賊犯乍浦海甯陷崇德轉掠杭西南人苦倭久口說籍籍罪經玩寇帝怒切責剋期剿賊會侍郎趙文華來督師屢趣經進兵經曰寇狡且衆待永保兵至夾攻庶萬全文華再三言

不聽遂密疏經糜餉養寇帝怒卽下詔逮經方文華拜疏  
永保兵已至真日卽有石塘灣之捷五月朔倭突嘉興經  
道盧鏡僉大猷分督永保兵由湖湖趨平望陽克寬引舟  
師由中路擊之合戰於五江經斬賊首一千九百餘級笑  
溺死者無算白軍輿稱戰功第一捷聞給事中李用敬等  
言倭已氣奪不宜易師帝大怒曰經欺誕不忠聞文華劾  
始一戰用敬等黨奸杖五十斥爲民已而帝疑以問嚴嵩  
嵩言江浙人云經養寇不戰文華與胡宗憲浙江嘉興文華比以傾經合  
謀進勦經冒以爲功帝深入其言經旣至遂與巡撫李天

寵俱斬都市天下冤之按經以老成持重爲權奸所傾以至於死自古權臣在內大將未有能立功於外者功不錄而身膏斧鑕吾恐埋血三年而碧不可滅矣隆慶初經孫懋爵詣闕訟冤乃復故官予謚襄愍

### 魏體明

魏體明字用晦嘉靖乙丑進士除知吳縣擢給事中條上謹天戒鎮刑獄與戎政防守所宜急者又陳時政十二事皆見嘉納旋出爲江西副使備兵九江鄱陽彭蠡間多盜體明增戈船遊徼勒兵守要害盜渠率就縛轉山東叅政



進雲南按察使關奉打喇必叛請勿受貢以絕其奸人服  
其先見察遷四川左布政凡所供探木文錦宮扇諸物費  
以數萬計而得宜民不知疲云

### 馬森

馬森字孔養嘉靖乙未進士授戶部主事出知太平府累  
擢江西巡撫多惠政時創三殿疏請南糧改折省民財數  
萬金江西舊行淮鹽三十九萬引既而私販盛行僅行十  
六萬引數年國用大絀森疏請於峽江縣設關扼要嚴禁  
盡復淮鹽額入爲刑部右侍郎遷南都戶部尙書隆慶初

改北部時舉邊才森言宜勿論南北資格斟酌推用務當其才詔如所請二年四月帝命中官發戶部銀六萬市黃金森引舊制力持不可事乃寢既又命購珠寶森復力爭不聽三年以母老乞養馳驛歸萬歷八年卒贈太子少保諡恭敏

### 林懋舉

林懋舉字直卿嘉靖甲辰進士授鳳陽府推官入爲南京工科給事中二十九年八月俺答大舉入寇京師戒嚴懋舉條上五事曰振京營以固根本壯弱鎮以衛門庭曰推

廣聖意以備緩急招降用閒以收人心傳報聲息以安人心所言皆切中尋再條上定卒伍重任使精簡拔詳節省重邊臣五事兵部尙書某欲從俺答請以牛羊易米豆懋舉奏効力持不可三十一年又疏請於南京浦子口設戰船習水戰以備不虞會考察官吏又陳四事曰優異等嚴汰黜信禁令杜倖門所上章疏帝咸嘉納遷蘇州知府值倭來犯勢張甚懋舉連戰卻之擢廣東副使平扶溪大羅山諸峒灣倭自潭泉入惠潮騷然懋舉調集狼土兵設奇計破之於黃岡鎮累陞廣西左布政以疾歸旋卒

陳奎

陳奎字汝星嘉靖癸丑進士知丹陽縣創造城堞倭寇至民賴以全擢部郎出知真定府分別白蓮教首從縱釋數萬人旋陞廣東按察使時山寇巢壘棋布奎諭以大義皆感泣謝罪總督某將大戮潮民以樹威奎力爭被毀遂歸家居三十八年卒年七十八

陳元珂

陳元珂字仲聲嘉靖乙未進士以戶部郎謫判德慶州遷南雄同知視郡篆禽妖賊陳永當楊天慶等累陞寧紹兵

備建狼牙營餘姚城佐督府胡宗憲討倭賊於海上餘黨  
攻舟山督府檄元珂監軍大破之晉湖廣叅政尋罷歸

龔用卿

龔用卿字明治嘉靖丙戌廷對第一授翰林修撰兼侍讀  
直經筵預修明倫大典大明會典丙申奉詔使朝鮮力却  
遠人餽贖復命日疏陳三事擢南京國子監祭酒增修學  
舍申飭監規尋以病告歸

林應訓

林應訓字子啓隆慶辛未進士知南昌縣擢南京御史先

是蘇松常鎮四郡多水患又河衝泗州幾陷陵寢至是廷臣推可使治水者命應訓應訓躬親胼胝濬大川六支流四十七港濱九十一積五載而功成江南水患以息水利以興按今之治水者不道源而塞流一役輒糜金錢數百萬未轉瞬而巨浸仍滔天矣究其作用皆承鱗之衣鉢安得如應訓者出河決之患庶其可息而百姓終免其魚乎

翁正春

翁正春字兆震舉萬曆壬辰進士第一累遷少詹事拜禮部左侍郎三十九年秋萬壽節正春獻八箴曰清君心遵

祖訓振國紀信臣僚寶賢才謹財用卹民命重邊防帝不  
能用琉球中山王遣使入貢正春言中山已入於倭今使  
臣多倭人貢物多倭器絕之便否亦宜詔福建撫臣量留  
土物勿俾入朝帝是之四十年進士鄒之麟分校鄉試私  
舉子童學賢爲御史馬孟禎所發正春議黜學賢謫之麟  
而不及主考官給事中趙興邦方詩教劾正春徇私遂乞  
侍養歸天啟元年起禮部尙書協理詹事府事抗疏論魏  
忠賢有旨切責明年御史袁鯨復論正春呈身門戶爲東  
林巨魁再疏乞休未幾卒崇禎初謚文簡

曾熙丙

曾熙丙字用晦萬歷丁酉舉人強幹有智慮嘗知新會縣有羣盜聚黨方謀行劫熙丙洞知遣役禽之盜賊屏跡擢

南京御史天啓初疏陳十事

其於肅紀綱養廉恥清弊政定人品儲邊材數條尤著

時奄人

擅權毒流遠邇熙丙守正不阿奸人側目然莫能加害前後所上疏皆留中歎曰時事不可為矣遂以母老告歸屢徵不起崇禎甲申流賊陷京備熙丙聞報哭不食者累日新會士民立祠祀之

邵捷春



邵捷春字肇復萬歷己未進士累官四川副使時天下荒  
亂盜賊四起捷春抵成都值秦賊入蜀巡撫王維章等悉  
衆北拒城中留軍無多人情恆懼捷春啓門納避賊者中  
尉章鑽勾賊抵城下捷春禽擊章鑽而募市人起廢將固  
守賊去新撫傅宗龍命總兵羅尙文擊賊以捷春監其軍  
會尙文大破賊過天星等進捷春右叅政次年宗龍內轉  
以捷春繼其位時崇禎十二年五月也張獻忠羅汝才叛  
入秦犯興山及蜀太平遂窺大甯捷春遣將破之賊去蜀  
還入秦楚十月朔楊嗣昌誓師襄陽檄蜀軍受節制以楚

地廣衍難制賊欲驅之入蜀蜀險阻蹙之可全勝

嗣昌又慮蜀重兵扼

險賊將還毒楚調蜀精銳萬餘為己用蜀兵自是弱不支矣

捷春憤曰楚蜀均王土奈何以蜀委

賊爭之不能得於是獻忠等皆猝至捷春計禽其渠三十  
六人斬獲無算次年二月獻忠復為左良玉所破乃走依  
汝才遂與汝才合擾蜀中無甯日久之羣賊且盡萃於蜀  
而捷春僅持弱卒二萬守重慶所倚秦良玉張令二軍又  
僨事賊勢益熾嗣昌因疏劾捷春旋有詔逮捷春下獄論  
死捷春仰藥自盡福王時復官贈兵部左侍郎

陳璧

陳璧字道良萬歷丁丑進士授歸德府推官入爲給事中  
劾都御史李材觸執政忌出知太平府時水旱疾疫交作  
璧捐俸賑錢米給醫藥活民數十萬死者予之糶民穿土  
得黃白二金以獻璧悉以修城垣新學宮加意諸生每月  
再課捐金購書籍治禮器百度俱修累遷山東按察使轉  
右布政備兵淮楊以忤璫乞歸未幾卒

### 張利民

張利民字能因崇禎庚辰進士知桐城縣值張獻忠來攻  
勢危甚利民以忠義檄厲將士執所佩刀殺雞盟曰諸公

有二心者視此又折矢誓曰利民今日藉諸公力堅守有功而不以上聞者亦視此衆咸感泣獻忠百計攻之經年不克會黃得功援兵至獻忠敗走城遂獲完官三年治行推天下第一唐王入閩授禮科給事中累太常少卿及唐王敗於汀州利民披緇入雪峯自稱田中和尙絕口不言時事數年卒

### 王應巡

王應巡字獻甫以貢生授惠安訓導歷遷雅州知州雅雜夷俗天全酋高楊二氏構兵州人閤存義張自成被誣繫

獄瘦死應巡察其寃出之單車按行夷峒中宣威德諭以禍福峒夷咸解散遷吉府長史以母老乞歸

林塗

附齊巽江不空歐琪等

林塗字恥齋崇禎癸未進士知浙江海甯縣甲申國變杖紼麻繩慟踊耳聾目翳狂走不省人事請自効勤王不達南都立上書言事不報數月金陵破塗與紳民議固守適魯藩入浙唐藩入閩相持水火審去就歸闕黃道周疏請授農部尋擢文選司郎中唐藩敗塗潛隱福清山中未幾魯藩自海道至乃哭告其父曰兒夙不死海甯不死扈從

偷生久矣狼躡死所今其時也願父自安得報教忠之勤  
舉頭上詠曰種種數莖休見德此頭尙在亦吾仇又題七  
律一首以見志題罷遂荷戈雜徒旅迎敵死之數日獲其  
尸香氣猶襲襲云齊巽字又五邑諸生江不空能醫削髮  
爲僧均殉明季之難又有歐瑛者少英偉讀書過目成誦  
自署天下奇童應童試以面試七藝援筆立就冠童軍補  
弟子員丙戌借巽不空共事後變姓名入粵隱於紹流以  
終

馬如淵

馬如淵崇禎間歲貢先世富有巨貲田園萬頃悉以濟衆  
歷官知州多善政歸後爲鄉人所欽式朝廷賜以粟帛匾  
懸欽賜粟帛四字於堂至今尙在

### 孫士遴

孫士遴字羽明崇禎間歲貢授福安訓導丁憂服闋入京

**考選**

時吏部尙書鄒三俊前爲福建提學道拔士遴第一謂之曰予國中所取士惟  
子與黃道周最屬意及黃在仕籍望隆海內子尙艱於一第顧子猶未老盡改

官以便

再試改補保定府高苑訓導蒞任逾月 大清兵入山東

圍城或以教職無民社責勸令微服遁士遴笑曰昔子與  
評曾子居武城以師道不苛其先去以爲民望吾職雖士

子師已筮仕食祿事固不同安得藉口城破士遴投纆聖  
廟之東廡邑人鳩金殯殮成禮祀學宮

### 藍銖

藍銖少任俠北游江湖往來燕趙間甲申變後隱都市福  
王立南都遣兵部侍郎左懋第僕陳宏範通好我朝懋  
第被留不屈死屍無敢收者銖奔漢前將軍關某祠等乞  
庭宇歛思義魂許之乃佯狂伏市上夜半取其頭納懷中  
負屍入廟脫衣歛之復負土塞廟側晨自縛詣官請死諸  
司謂宜論斬睿親王曰嘻若輩故明臣子不念同官之誼



或擠之死藍銖萬里孤生奮而爲此義士也可深罪乎且  
吾所以停屍五日者視中原之有人否耳給千金令主喪  
易葬銖納金廟中逸去卒慷慨悲歌以死

### 吳禮章

吳禮章字宗樞諸生唐王旣敗一夕慷慨別親友之螺江  
正襟躍入死三日家人覓屍不得忽潮退見屍旁岸端立  
不仆顏色如生

### 國朝

薛澐

薛澧字子大順治戊子舉人壬辰進士授檢討旋爲右江  
兵備道右江獍狺雜處民佩刀劍或戕官吏不可制郡邑  
城多傾圮澧至開城勸諭令民解刀就業割俸錢修城郭  
建學宮立市肆集民貿易所屬土司三十六日相仇殺澧  
申明約束皆帖服遷登萊海防兵備道會于七反 禁旅  
雲集澧運籌飛輓饒皆立辦日巡牧地禁客兵之擾民者  
盜平師旋民有被俘者澧馳截道上解五百餘人以歸其  
有濫坐寇事未定讞自登州逮至省者約千人澧諭之曰  
爾無罪自詣卽得白矣皆行無一人逸者及按覆多能釋

敘功加一級值裁冗員濫在裁中遂歸卒年四十三

莊振徽

莊振徽字世慎順治甲午舉人知武緣縣民多剽處以劫掠爲事告窺者月百數振徽姑置不問閱半載總其詞得渠魁二十三人窩藏者邑諸生某也佯託考課擒之督兵校五十人分十隊令生前導星夜擒賊十九人次日皆斃杖下邑境以安武緣地無斥鹵人艱食鹽課不及辦乃招商賈運於廣東民立碑圖像以祀之焉

曾大升

曾大升字維佐順治甲午舉人初任廬州司理州判張某  
羅織大獄株累千人大升力雪其冤又讞決徐夢麟吳世  
忠等諸大案平反數十人歷遷撫州同知督漕江右漕運  
每艘給屯田八百畝撫州運獨用城軍無田可屯而所費  
與他處等大升揭帖數十上請于大吏初議協濟再議漕帶三議  
捐資買田四議勸輸積穀  
五議請督復言運丁困乏若不急爲之  
地將來逃亡不獨無田而且無軍云云皆格部議不行累擢甯夏副使  
開濬漢唐兩渠躬自監督措置積貯邊儲充實以勞卒於  
官

許遇

許遇字不棄順治間貢生以資授陳留知縣有善政旋攝  
陳州陳俗尙氣輕生遇悉心研鞫獄無枉濫遷知長洲縣  
有童豐郎爲異母兄所擯遇令其族長擇配公庭合香還  
其遺產貞女盧氏未嫁而夫亡守貞三十年夫黨不能存  
恤遇擇其族子爲婦嗣卽訟庭拜母于祭產中分田宅爲  
饗殮計且以名門苦節旌其厲毀淫祠令小沙彌還俗而  
以其資財助育嬰普濟兩堂吳俗尙鬼迷信宗教之心牢  
不可破遇以寺產移辦善舉豈特化無用之財爲有用抑  
亦轉移風氣之一端也

陳暉

陳暉字升東順治辛卯舉人知南康縣縣經兵燹田土荒殘徵解苦不及額暉招集流民開墾立三限寬征法催科弗困鄉多嘯聚設法緝除復修葺學宮以興文教部民立碑頌德以艱歸值耿藩變作杜門絕粒折臂戕身以免事平起知松滋縣擢知麻哈州尋卒

蕭震

蕭震字長源順治壬辰進士累官御史丁父艱歸服闋而耿藩變作初反萌未露每公讌震侃侃與抗耿素憚之至

是震乃湯受欺命而陰與張瑞午高天爵等密圖討賊謀  
洩縊震于南關下妻林氏與妾張氏子婦鄭氏俱以身殉  
焉

李燦

李燦字君發登康熙丁未武進士十三年吳三桂反總督  
董衛國薦燦于安親王慧將軍右進麾下數立戰功十五  
年江西賊韓大任據吉安列舟師城外爲犄角燦夜半以  
兵百小舟五襲其水寨奪巨艦九以歸喪賊膽檄水柵兵  
會大任棄城遁遂復吉安燦功居多十七年以游擊隨將

軍林興珠用兵長沙大小數十戰皆捷進復寶慶次紫陽  
河鏖戰三晝夜大勝之十九年五月雲南平吳氏封王雲  
南其位號僅去天子一階子復尙主富貴已極乃猶不知  
止足首萌叛逆誕敢紀朔帝號自娛卒之身死未久斲墓  
剖棺厥孫世璠頭行萬里其愚甚矣燦以功累遷至貴州  
銅仁協副將擢福建金門總兵卒于銅仁

鄭任鑰

鄭任鑰字惟啓號魚門康熙間進士由庶常洊歷侍講雍正  
元年擢湖南布政使調湖北設木匾示闔屬軍民直言



得失條陳利弊就升巡撫以前所訪利弊次第施行修江漢書院割俸錢以旌文行優者嘉魚等二十七州縣水災任鑰立請蠲賑以養廉倡之全活無算權湖廣總督平湖南賊謝錄正等召入掌副都御史後被議回籍卒于杭州

### 何勉

何勉字尚敏少貧去文就武隸督標驍勇有智謀康熙間侯官土寇薛彥文嘯聚作亂勉從副將侯濬討平之其計畫出勉爲多議功授把總因佐總督滿保募府浦城密報木城關有陰兵從天空嶺下夜行曉散勉曰此奸徒託鬼

惑人應速擒捕滿保卽遣帶兵往勉曰無庸但得檄文足  
矣遂馳赴浦城知賊在梅溪隘內洞得賊中情狀及路徑  
曲折因馳檄安營某游擊帶兵五百扼其後路自糾集  
鄉壯七十人直搗賊巢禽賊首江一清縛致省賊斬之明  
年台匪朱一貴亂提督施世驄在臺灣禽一貴而其黨王  
忠劉富生等猶漏網勉奉命往捕以次就會擢守備遷臺  
灣叅將時雍正元年也嗣後平諸社番之亂再遷湖廣洞  
庭協副將旋奉檄赴黔助平九股逆苗擢雲南鶴慶總兵  
累陞福建水師提督卒年七十二

林文英

林文英字碧山康熙戊辰進士遷庶常累遷禮部郎中出知保定調知瓊州除一切例金禁錮婢犯者必懲海南士子艱于應試歲當賽輿捐金買舟以濟俗信鬼惑機祥親樞久不葬文英痛懲之後卒於瓊瓊人祀之名宦祠

陳學孔

陳學孔字集斯康熙庚午舉人授遂安知縣剖獄如神飛蝗入境爲文禱之卽去歲饑請賑按戶載冊計口給糧吏胥無絲毫中飽擢戶部主事釐漕務復擢河南道御史

凡國家建置民生利弊知無不言時稱為真御史

鄭冕

鄭冕字子偉

原籍曲城

康熙甲戌進士授鄆縣知縣建武陽堰

設集場立續祭問名之禮以絕訟源勸速葬禁喪殯演劇  
婦女廟哭請蠲習鄭處萬山中民死于虎無虛日作告虎  
文數日虎從去攝鄆西縣尋人為刑部主事歷遷禮部郎  
中出為廣東提學副使才長必錄事竣歸里卒年七十二

林兆惠

林兆惠

榜姓王

字子方

或作國縣人

康熙己卯舉人初知廣西貴縣

縣數經水旱兆惠至賑粥全活數萬人始教種麥人號林  
公麥時峒獐多出劫掠設望樓募鄉勇民賴以安擢泗城  
同知廳筦苗黎土番雜處兆惠臨之以誠番民皆悅攝理  
鎮安通判泗城鎮安  
時皆土府請建學准額八名雍正四年以薦舉貢  
能召對擢廣東分巡兵備道歷權藩臬正己率屬總督  
孔毓珣深器之順德石埗村民抗官拒捕總督議剿除機  
兆惠察視父老執香跪迎自縛巨魁以獻遂出榜安民民  
肖像以祀嘗代貴縣民墊欠鹽課銀四千餘兩及莅鹽司  
揭示豁免邑人勒碑志其德後告病歸卒年七十崇祀鎮

安府名宦祠

蔣垣

蔣垣字用崇康熙壬子舉人十三年耿藩變作垣逃匿橋園洲耿黨宿學交荐檄迫再三乃以巴苧漬面松烟薰目託廢疾拒之綱約李天然等謀內應以迎大兵事洩天然等俱被害垣遂得免大兵入閩經橋園洲土民舉垣忠節大將軍康親王疏聞授歸化教諭尋擢四川鹽亭知縣以疾乞休卒

林煥

林煥字章仁康熙壬子舉人甲寅之變耿以僞職召煥固辭以疾有基之者曰盍以醫往示禮遇果疾將焉用之否則情窮將自至耿然之醫來顧視羸瘠殆不延診脉奄奄一息遂罷不召蓋煥至是絕粒已數日欲以一死拒僞命故醫信以爲憊自分必死而竟不死終得保全名節豈非天哉事平授永安教諭累遷九江彭澤知縣未蒞任卒

### 林文煌

林文煌台灣水師千總朱一貴之亂文煌從副將許雲戰于春牛埔所向披靡自晨至午矢盡礮窮雲被戕文煌與

其弟文甲皆死焉

陳夢熊

陳夢熊字章如世爲武弁年二十入營充伍累功荐擢守備大吏聞其善造船因令督造哨船時朱瀆蔡牽各匪往來絡繹夢熊卽以所乘舟奉提督追勦蔡牽大戰于三盤洋敗其衆禽張簡等斬之嗣後累戰皆捷生禽朱瀆幫匪陳阿區方台等敘功授台灣水師遊擊時粵東艇匪嘯聚南澳外洋夢熊連戰敗之擒賊目葉兩林柱等奉 旨賞戴花翎以叅將用曾在韭山洋遇朱瀆幫匪王長士卒聞



其能召陰兵從空飛下懼甚夢熊曰此大言欺人耳命併  
力攻之獲長鍊之又獲蔡牽黨張易高于五堡洋補福建  
劍山營參將尋權金門鎮總兵梭巡外洋獲盜日無數又  
獲浙洋盜李盧雷潘洋盜林阿廷等擢澎湖水師副將再  
遷浙江定海鎮總兵時浙洋多盜夢熊督水師分緝浙氛  
亦熄道光元年擢廣東水師提督繪圖改造兵船比舊式  
較爲輕捷七年以原品休致歸遯歲卒年六十九

陳春波

陳春波字滋田乾隆庚子進士授湖北利川知縣嘉慶元

年來鳳縣匪結亂春波奉檄協同會捕事竣歸利川利川處萬山中無城池春波諭所轄八十三保士民分段環築土城自捐子金造城樓又于四鄉隘口疊石爲壘募鄉壯防守二年奉節縣邪匪結夥民陳大朋等乘夜縱火春波率紳士領義兵擒逆首楊二環置之法又剿賊于石庄坪殲數百人尋賊潰竄入崖礮轟火焚之因盡殲焉擢知府銜八年調京山未幾解組歸年八十一

謝金鑾

謝金鑾字巨庭乾隆戊申舉人嘉慶間大桃二等授南靖

教諭調安溪時安溪臨洋鄉以有神教俄圖士被羅織者衆匪不敢出知府提之急金鑾諭諸生自投首卽令諸生爲有司設計擒奸得有司怯語洩奸猾者遁去知府歸咎諸生將請學使盡褫其衣衿金鑾遣急足先白于學使力陳漳泉積弊且曰漳泉無獄不及于士設按牒而罪之不出二年庠序空矣學使入其言力主之事乃已尋調台灣嘉義教諭值蔡牽倡亂陷鳳山知縣某問計于金鑾金鑾爲之畫城守策會總兵武隆阿援師至賊乃退秩滿補南平教諭移彰化復調安溪遭疾歸卒年六十四道光五年

入祀鄉賢祠

石國任

石國任字東莘乾隆庚午舉人授安溪教諭調諸羅適黃  
教滋事國任募鄉勇守城民賴以安遷湖北興山知縣盡  
心民事善折獄鄰縣有疑獄輒令訊鞠府治旱知府求雨  
未應檄往禱甘霖立沛以憂歸服闋補陝西西鄉知縣遷  
知四川崇慶州循例借民籽種春發秋收皆派官戶歲可  
得萬餘金國任立除其弊性仁慈治囑嚮不用嚴刑而強  
暴自戢民號活菩薩按吾國之舊政界法律既不完全裁

判又無專司地方官兼理聽訟可以意爲法律其不肖者  
至以毛鷲鷹擊爲能乳虎蒼鷹一望皆是國任能留心民  
事不尙嚴刑此活善產之稱所由來也尋以疾歸卒年七  
十一

林芳春

林芳春字崇蘭乾隆丙子舉人授海豐知縣有武生四人  
頗刁悍舉人韓某爲之謀主時號四虎一豹芳春蒞任皆  
斂戢縣役杜姓以娼妓誘故家子弟芳春盡法懲治嘗創  
希賢書院集生徒肄業以時考課礪以醇行之學士習以

振後引疾歸卒年八十四

葉聲遠

葉聲遠字泉南閩縣重宴鹿鳴篤然子也籍侯庠乾隆壬午舉于鄉知江西彭澤縣善折獄遇大辟嘗三宵不寐曲求其生終得不死鄰邑治盜多峻繩以法聲遠曰是治流也非清源也乃躬行都野勸民力農桑充衣食遊手者使量力營生令有無相通盜遂絕復創書院以課士士爭濯磨尋解組歸

馮鼎高

馮鼎字彝仲，長安，乾隆丙戌進士，知湖南辰溪縣，剛權臨湘，先是湖北民爭沙洲，許訟至五六十年，不能決，鼎高屢勘，究其源委，分別疆界，俾各遵守，遠邇咸頌，為三十二年調知永定，蠲湖陰設法緝捕，洞庭湖寇遂告肅清，累遷河南鄭州知州，尋移知陝州，值大兵征勦甘肅，逆回芻蕘糗糧，皆無滯州，有廣濟渠久廢，鼎高疏導之，并葺治舊隄，利賴甚溥，擢知江南松江府，權按察使，移知蘇州府，復權蘇松糧道，在任修治城垣，改建沙湖石塘百廢俱舉，性好崇獎文學，在永定則修龍州書院，在長沙則修嶽

麓書院在鄭州則修管城書院在陝州則葺召南書院故其所至文風蒸蒸日上中國舊世界各州邑人才之盛衰風俗之文野皆視書院之興廢其關係亦由今日之學堂也鼎高注意興學可謂推教育行政之體要矣以疾卒于蘇年五十八

### 林龍章

林龍章字彝雅乾隆乙酉舉人知湖南龍山縣嘉慶元年湖北來鳳縣白蓮教擾亂來鳳距龍山十五里龍章預設備禦未幾賊來攻城龍章計擊却之

時縣兵俱調赴征苗存城僅七人龍章募義勇六千人申軍法



以統之盡一日于城上架窩篷七千間晝豎旗夜明燈以爲疑兵命造梨根木炮壞屋燒炭以製火藥賊來攻城先一人屬衣襟以接槍子我軍懼有妖術少怯龍章令旁持槍者從頭面擊之斃數人賊乃退

復率衆直掩來鳳城賊衆方對燈拜佛鄉勇痛加勦殺不能支遁歸旗鼓寨來鳳城遂空尋調兵四集進破旗鼓寨賊平龍章以功題升永順府同知久之以病歸卒

曾奮春

子元海附

曾奮春字爲雷乾隆丙午舉人初權浙江臨安縣值大旱步行上天目山禱雨自縣署至山巔五十里民無老幼悉來扶掖下山未半而大雨至頌聲如雷聽訟如神奸慝懾

服調補孝豐未上卒喪歸日臨安民數百人爲舁櫬越數  
十里有涕泣不能去者以弟暉春第三子元海嗣元海字  
叶蘇道光壬午進士以編修提督廣西學政年猶未壯校  
閱試卷昕夕無間去取必反覆數四而後定曰吾不忍違  
秀才時初志也以丁祖母承重憂歸遽卒年僅三十七暉  
春父子詳閩縣耆舊錄

齊鯤

齊鯤字澄瀟嘉慶辛酉進士選庶常授編修十三年充冊  
封琉球正使使舟例有弁兵護行或攜中土雜物往賈又

有因緣隨行往索逋者鯤一切禁絕國王沿舊例設七宴  
鯤受宴而却其金故事使者返權俟仲冬北風勁始放行  
鯤不欲留宿煩供張察十月風信可行遂偕副使費錫章  
先一月登舟時有 旨嘉獎明年抵京充日講起居注官  
記名御史出爲河南南府悉革屬縣供億之弊值旱饑鯤捐  
俸以賑之滑縣邪教滋事鯤護固原兵抵軍營民無驚擾  
時民間訛傳某姓將以某日起事鯤曰此妄耳世豈有尅  
朝謀叛而舉國皆知者已而寂然會調赴睢州河工工竣  
議敘道員丁外艱歸卒于家

李鴻瑞

子彥彬彥章附

李鴻瑞字道昇

原籍福清

嘉慶戊午舉人試江蘇知縣值淮陽

水災辦賑得法所至高潯新陽二縣權川沙撫民同知敏于聽斷案無留牘時有叔訟其姪姊訴其弟者鴻瑞以情諭之無不感泣新陽有邵廷銓者持短長誘民爲奸按治之數十家訟立解崑山民間之越境求判以非所治辭民曰固知之然非使君無所取直也蘇松民爭墾太湖中淤沙瑞奉檄往治民曰李使君來可無闢也數言而田界定卒之日民繪圖爲位痛哭祀名宦祠子二彥彬以庶常改

刑部彥章未冠登嘉慶辛未科進士授主中書遷侍讀徽  
垣歸娶出知廣西思恩府捐俸修陽明書院分十齋十六  
軒以課士官子弟及郡邑各學生又闢西園書院爲合郡  
童生肄業分處六齋二十四軒所屬山多水少爲闢塘壩  
教以桔槔水車之製歲獲豐收又編定保甲制度法簡而  
民不擾大府頒于通省著爲式調署慶遠府復權潯州以  
丁內艱歸服闋授江西吉安府擢江蘇常鎮通海道兼管  
楊山二關掃除積弊歲有盈餘升受山東鹽運使尋卒奉  
旨入祀廣西名宦祠

林靖光 孫葵

林靖光字和人嘉慶辛酉舉人大挑分發直隸知縣在保定府讞獄多所平反補井陘軍差局之病民者累陞涿州知州調開州有盜魁梁廣成拒捕逸以計禽之置於法前後捕大盜二十餘以卓異陞易州直隸州修 昌陵太平峪守兵營房以勞卒于官靖光所至重方田省徭役水潦蝻蝗不懼冒暑雨周視在井陘重建書院在涿州創義學在易州增學舍於各邑亦視課士給發錢優獎賞每鄉試必行賓興之禮士類無不傾心焉孫葵字怡齋以諸生從

軍朝鮮工詩有高麗宮詞其他詩甚夥

吳玉麟

吳玉麟字協書號素邨乾隆丁酉舉人歷任龍溪惠安尤溪福鼎仙遊同安鳳山諸學教諭所至教養兼施以興利除弊爲己任任鳳山值歲旱重鑿蓮花潭溉田數千頃民甚賴之邑令吳某奸貪不法君揚其罪狀四十條上之大吏惡其伉直值長官蒞任君據學政全書不郊迎愈觸忌遂坐誣罔謫居湖南之桃源去之日士民送者屬於道君工詩尤邃於易精天文諸學旣至貶所執贄門下者日踵

接居楚十六年放歸生平著述甚多淪沒湘中十之八九  
藏於閩者尚十餘種光緒丙子會城大水所撰五經註解  
管窺彙編研幾秘錄等數百卷漂沒殆盡今其傳者僅素  
郵小草十二卷恆星歌一卷千姓編一卷重修湖南省志  
若干卷而已卒年七十常德桃源府縣志寓賢皆有傳子  
四際會滋和燦然桂森

桂森另有傳  
入德行門

梁上國

姪運昌章鉅附

梁上國

原籍長樂  
世居本境

字斯儀一字九山乾隆戊子舉人乙未進

士選庶吉士授編修轉御史給事中歷奉天府承兼督學



政嘉慶間累擢太常寺卿通經知時務居官多建白其陳  
奏本省事尤詳切聞南匪黨號天地會者肆行抄掠有司  
匿不報上國訪得其實疏請 簡大吏密捕獲其渠餘黨  
解散一方以安臺灣噶瑪蘭地蔡牽朱瀆二洋匪屢次覬  
覷有司議開墾爲大吏所格上國上疏千餘言指陳開墾  
之利遂下督撫議卒定議丈田置官焉尋出爲廣西學政  
剔除弊竇崇寔黜浮以勞卒於官從子蓮昌原名雷  
字曼雲官翰林  
院編修章鉅字正  
鄰由庶常改禮部主事入軍機處行走出  
知荊州府累升廣西巡撫調撫江蘇署兩江總督以疾歸

著有歸田瑣記等書

廖鴻荃

廖鴻荃字鉅天號斯和嘉慶甲子舉人已巳擢進士第二及第授編修纂典貴州陝甘鄉試及江浙學差又疊充會試總裁前後十一掌文衡得士甚多其尤著者則湘鄉曾文正公也道光間洊升工部尚書遇事輒持大體而濟之以慎密遠猷辰告溫樹不言蓋深得古大臣之道焉二十二年南河楊工漫口廷命履勘兼署漕督鴻荃力主諸渠漫口挽河復歸故道

時舊黃河自桃北瀆遊至雲陽關外海口淤塞有議改河由灌口入海者公慮築隄費鉅且諸路河水爲黃河

古按勢制阻邊勞越爲忠益致  
力于堵决漫口換資略故之法

民甚稱便治年河決中牟

詔命禮

部尙書麟魁會同鴻荃辦理騰庭東壩鴻荃駐西壩每進  
婦西壩必多成數占次年二月兩壩門占俱成將藤功矣  
會夜暴風起河水陡漲荃矢東壩五占而西壩固未淤也  
疏上得 旨免歸鴻荃略不申辯襍被卽行三十年 宣  
廟上賓鴻荃蘇鞋趨 闕叩送 梓宮詔以四品京堂  
候補充實錄館總裁成實錄四百七十六卷成豐二年累  
陞太常寺卿時鴻荃年老乞骸骨 旨賞尙書銜歸會  
匪由江浙竄閩境省城戒嚴鴻荃先已奉 旨會葬回欽

與諸官紳力籌防守民賴以安同治甲子重宴鹿鳴蒙  
恩加太子少保銜是歲卒易名文恪方金陵之克復也鴻  
荃已臥病在家聞報喜極強起酌酒稱慶其忠愛之忱蓋  
不亞韓忠獻司馬文正公矣

林則徐

林則徐字元撫一字少穆晚號竦材老人歲貢生賓日次  
子嘉慶十六年成進士選庶常授編修轉御史道光二年  
出爲淮海道累遷江蘇巡撫江省鄉試恒萬七八千人入  
銷院時擁齋越次竭一晝夜之力不能畢則徐創設信炮

立燈牌陰以兵法部勒之日晡而畢十七年擢湖廣總督  
時鴻臚卿黃爵滋疏請禁鴉片 旨下中外大臣議則徐  
條上利害語尤剴切 上韙之明年冬命以 欽差大臣  
蒞粵查辦海口事務則徐至勒令英領事義律繳烟土二  
萬餘箱會督撫於虎門海口監視銷燬次年補兩廣總督  
九月義律糾兵船犯尖沙嘴遣叅將賴恩爵擊走之尋六  
犯海口皆受懲創義律潛赴澳門別央夷目遞說帖求轉  
圜則徐以其言未可信奏請相機勦撫並請 勅閩浙江  
蘇諸督撫嚴防各海口復奏停其貿易英人屢撼之不動

則大懼既以粵之無隙可乘也乃改犯浙陷定海掠甯波  
沿海騷動在事莫能禦爭歸咎則徐因中傷之 詔則徐  
赴鎮海軍營効力尋謫戍伊犁在塞外復奉 旨勘辦開  
墾事宜親歷庫車阿克蘇烏什和闐喀什嗟爾葉爾羌伊  
拉里克塔爾納沁等城縱橫三萬餘里水利大具二十五  
年秋賜環尋 命署陝甘總督二十七年援雲貴總督滇  
中漢回構釁久焚殺無虛日則徐至止分良莠不分漢回  
搜剿名匪悉置諸法得 旨加太子太保引疾歸滇人繪  
像祀之時關心時局者方以西洋爲憂後進咸就請方略

則徐曰此易與耳終爲中國患者其俄羅斯乎三十七年  
春 文宗嗣服值粵匪亂起 特命則徐爲欽差大臣馳  
赴廣西督勦十一月行次潮州薨遣疏入 上震悼優詔  
議卹予謚文忠祀雲南名宦祠而陝西亦請 旨特建專  
祠以祀之焉

姚懷祥

姚懷祥字斯徵號履堂嘉慶戊寅舉人道光間大挑授浙  
令歷署象山龍游新昌縣事二十年任定海值英夷犯  
境懷祥以昇平久軍民不事兵甲且勢危無援遂孤騎登

夷艘告諭之夷不敢虐送歸尾其後窺城懷祥亟率士民登陣旋報西門陷懷祥聲色不變擲衣冠付屠者阿狗令家人曰我不克保守茲土死且有罪汝輩寇來勿貽我戚阿狗至則幕客某已挾眷屬從閒道避懷祥赴萬公潭死城遂破事平 恩予世襲紳民建祠祀之於西湖

林壽英

林壽英號介眉嘉慶己卯舉人道光丙戌大挑二等家居候選時制府孫文靖公爾準建貢院濬歐冶池被舉監工壽英任事勤始終無倦爲大憲所取委攝南靖大田學篆



以母老辭不赴終養服闋補建甯訓導日以文行勉諸生  
值弟履吉訃至壽英乃具狀請假太守某感其孝友許之  
尋補漳浦訓導蒞任甫數月適英夷陷廈門縣治去洋面  
僅四十里邑侯來問計壽英乃集郡士戴鰲陳汝舟等商  
防守策徐徐若無事者居民幾不知其有寇警也道光乙  
巳以疾卒官年六十九

楊慶琛

楊慶琛字雪椒嘉慶庚辰進士改刑部主事擢郎中出爲  
安徽甯池太廣兵備道累陞山東布政使護理巡撫時地

方旱饑慶琛勸諭富室醮貲昇城隍神出迎以祈雨大陳儀仗令貧者執役而陰以代賑雨應時沛旱不爲災素留心吏治尤有知人鑑南通州徐公宗幹時以卽用知縣到省慶琛深器之特疏荐擢歸田後適徐公來撫閩每事必諮事以師禮慶琛未嘗有所請託杜門却掃日以吟詠自娛不問外事若無位者後卒于家

鄭元璧

兄元模從兄廷珪從孫鏡籌再從孫叔忱附

鄭元璧

籍長樂居本境

字用蒼號錫侯兄元模舉人嘗掌吳航書院

從兄廷珪以進士作宰有聲元璧道光甲午舉人庚子進

士改庶吉士丁生母艱歸值夷氛熾全閩震動偕當軸密  
籌方略民賴以安服闋授編修補御史歷充 武英殿總  
纂 國史館纂修以母憂旋主鳳池書院訓士有方戊午  
粵匪竄上游總督慶端奏請偕赴延平防剿敘功保道員  
逾年授湖南鹽法道時方事東征軍行以糧爲先湖省屢  
經蹂躪物力艱難計臣仰室大吏委以籌欸局務元璧設  
法招商釐稅日旺飛輓裕如並能協濟他省厥後士飽馬  
騰殄滅大憝與有力焉辛酉署糧儲道改辦漕折嚴禁浮  
勒升署臬司用法持平匪黨就俘悉心讞鞠全活甚衆擢

山東鹽運使未赴任卒入祀鳳池名師祠長樂邑乘入名  
臣傳元模孫鏡光緒己卯進士以刑部改官無錫令籌進  
士官內閣中書均博通經史精古文詞名重一時廷珪孫  
叔忱庚寅翰林亦工文官終奉天學政

### 林士傳

林士傳字可舟道光辛巳舉人癸未進士選庶常分習國  
書散館授檢討累充 國史館纂修繙書房行走 文淵  
閣校理等官二十年以御史出知廣西慶遠府調補桂林  
尋護理鹽道兼權臬篆二十七年辦理西延軍需出力奉

旨以道員用三十年擢桂平梧鬱道辦理軍務會容津  
失利褫職仍留營防堵賞五品頂戴回籍後會辦團練有  
功得 旨獎鹽運使銜士傅生平清介絕塵爲鄉先正所  
欽服品優學粹前後歷掌鳳池鰲峯兩書院所成就士甚  
多卒年七十

林鴻年

林鴻年字勿郵道光戊子舉人丙申擢進士第一授修撰  
歷充 國史館纂修文淵閣校理方略館纂修等官十八  
年充 册封琉球正使屏絕饋道歸舟載石以故受 宣

廟特知二十六年出守瓊州兼權雷瓊道時海寇張楊二  
酋長屢出沒攻剽爲患鴻年檄將弁與戰指授方略四日  
五捷卒降其魁僖耳內外城人爭水利土匪從中誘煽勾  
黎戕官鴻年遣兵勦定之尋丁內艱歸服闋久之始晉引  
授雲南臨安知府累擢臬藩升巡撫時回匪杜文秀據大  
理作亂賊氛遍全省署藩岑毓英帶兵征勦鴻年奏奉駐  
蜀籌餉道梗不得通而蜀與滇鄰蜀帥殊無意相援鴻年  
旣疊奉 恩命感激馳驅甫入疆而名登白簡矣廷議以  
鴻年畏寇逗遛褫職歸會湘鄉左文襄公督閩創設正誼

書院聘鴻年主講鴻年嚴持師道訓士必以器識爲先而尤勉以根柢之學故十數年間士之沐化雨捷春官者以百數大吏上章請獎 詔給三品卿銜僉曰此桓榮稽古之力也後卒年八十一門弟子數百人咸來素服趨帷哭奠焉

王有齡 附饒廷選

王有齡字雪軒父燮歷官巧家同知平涼守有循聲有齡由鹽大使積勞官至浙江巡撫時粵匪竄湘圍省城有齡督文武各員弁堅守不下以糧竭援絕城卒陷賊有齡朝

服坐公堂仰藥死賊酋歎異之斂其尸而歸其喪事 聞  
予謚壯愍 勅建專祠饒廷選字枚臣由行伍出身累升  
浙江提督沈文肅公之受圍廣信也廷選嘗率軍赴援力  
戰破賊解其圍至是同守杭城州陷亦沒於賊

郭栢蔭

子式昌附

郭栢蔭字遠堂道光壬辰進士改庶常授編修轉御史出  
爲甘肅甘涼道以失察庫虧革職尋 恩賞主事在職辦  
團練有功晉員外郎郎中同治元年 詔起栢蔭命往曾  
文正營効力旋授蘇松常鎮太道累升藩司護理江蘇巡



撫時初經兵燹戶口凋殘田廢不治栢蔭招集流亡疏請  
裁減賦額擢廣西巡撫調撫湖北署湖廣總督楚故盜藪  
栢蔭至擒殺蕭朝翥勦平京山諸教匪各省散勇竄鄂者  
設局以齎送之亂遂少訖又奏請復淮南引鹽禁淮北票  
私課不絀而商食其利會武漢各屬大水工賑並施民不  
受困湘省會匪蠢動陷益陽龍陽公檄兵水陸分勦擒斬  
首逆地方以安十三年引疾去家居凡十稔卒年七十八  
子八長式昌字毅齋咸豐己未舉人以軍功得知府官于  
浙奉檄赴粵佐蔣果敏公戎幕時濱海奸民猾亂式昌單

車蒞賊壘陳說利害賊爭去就撫遂權肇慶府事尋歸浙  
歷權溫湖台諸府台州黃金滿者大盜也常以官吏貪酷  
狀扇其徒類從之者衆官不能捕式昌至嚴懲蠹吏蠲斥  
苛歛金滿計屈遂歸誠旋以憂去服闋補台州復進道員  
庚子義和團起衢州民亦暴動戕官殺教士外人責言幾  
釀交涉大府移式昌爲金衢嚴道以鎮之公開誠諭士民  
令安業懸賞購盜魁不旬日斯得釁遂泯旋升署按察司  
逾年卒于官年七十六

周瑞圖

周瑞圖字同序父鼎新嘉慶辛酉拔貢生初知甘肅靖遠  
縣縣濱黃河二水漲發冲坍地畝甚多民窮失業而納賦  
如故至稱貸以出之又不足則受敲比弗勝其困鼎新履  
勘災區詳請大吏據情入奏奉 旨豁免調署成縣擢白  
馬關州判以善治盜稱瑞圖登道光癸巳會榜以卽用籤  
發山東歷知日照歷城鄒城等縣治獄多平反活疑獄當  
死者擢知德州修學宮葺繁露書院買田以養士教養兼  
施文風日起又濬渠興水利灌溉民田數百頃民食其利  
至今時以文翁治蜀比之以卓異擢知府子圭書字雨生

咸豐己未舉人天性孝友孳孳爲善始終不倦云

沈葆楨

沈葆楨字翰宇一字幼丹道光丁未進士選庶常授編修改御史咸豐五年出知九江府六年署廣信時諸郡皆陷賊氛將逮廣信葆楨以公務外出聞警馳歸血書乞援於

浙饒廷選

時公歸至郡則城門大開官吏軍民走且盡夫人林氏爲文忠公則徐女先遣子女僕婢去與公計曰此去玉山九十里有浙將饒廷選駐軍

二千人饒公吾父舊部或可乞援公從之

賊至則饒軍已入城廷選督所部力戰凡

七捷賊解圍遁擢廣饒九南兵備道乞養歸十年詔起

葆楨仍治廣信防務補贛南兵備道以親老辭同治元年

擢撫江西時杭州已失守賊畢力犯江西葆楨馳赴廣信

督防堅壁清野捐俸築寨堡賊分途竄擾葆楨激勵主客

各軍指示方略

時江誠恪之精捷營劉果敏之克勇營道員席寶田之精毅營督糧道段起之衡營道員王文瑞之老營王德榜之長左營屈

蟠張岳齡之三江營知府王沐之健果營參將韓進忠之韓字營劉勝祥之祥字營臬司劉于濬之水師並循方略遵調遣云所嚮克捷五年

官軍拔江甯偽幼主洪福竄至廣豐鉛山獲之捷聞 詔

賞頭品頂戴一等輕車都尉固辭不許以親病求去亦不

許久之乃給假回籍抵里則已丁母憂矣六年 詔充船

政大臣辭不獲釋服後遂出任事設船塢於馬尾之中岐

馬尾距會城四十里

以洋將日意格為監督堅明約束限期告成八年

五月第一號輪船成試驗如法未幾而二三號亦成乃奏

派統領以資訓練九年丁父憂服闋復出任事前後造兵

輪二十艘

萬年清鎮海湖空海鏡揚武飛雲安瀾靖遠鎮威  
伏波龍星濟安永保琛寶大雅等皆當時所造

分布各海口

創設學堂二所選幼童督為駛製造諸藝旋奉 命巡視

臺灣先是日本船避風來泊為生番所殺藉端調集兵船

覬覦臺北番社地及標積至則倭兵已登岸結營矣在檳

招諭諸社番俾遵約束復嚴為之備據理詰責倭人氣為

之奪會提督唐定奎軍渡臺倭遂遵約撤兵因通籌善後

事宜開南北路山地

南路自崑崙坳至大石宕直抵卑南北路自新城至  
大清水溪天灣水溪直抵岐萊統計二百里石奇

建礮徑築礮臺屯兵鎮之復以瑣鑿置恒春縣于安平海口設礮臺修舟塢城臺民私入番社之禁臺事粗定遂移節內渡會補頭社番戕官滋事保積復抵臺檄兵攻破之緒其菓于地皆從各社皆悔罪就撫又開路三百餘里

自蘇澳起開路至新寮一百餘里至秀姑巒又自餘里起至山仔頂一百餘里

奏設臺北府隸縣三曰淡水新

竹宜蘭疏上 報可尋總督兩江政尙猛僚屬咸備之賢者踴躍從公不肖者洗心革面風氣爲之一變以積勞成疾卒官年六十六 追贈太子太保入祀賢良祠 子謚文肅并建專祠

孫翼謀

孫翼謀字毅廷咸豐壬子進士選庶常充講官以憂歸補御史遇事敢言上籌國家大局一疏穆宗爲之動容名籍甚尋出守甯國甯國經初兵燹滿目瘡痍翼謀招流亡使復其業稍有起色調安慶知府旋升兩淮鹽運司轉浙江按察逾年擢湖南布政使兼權臬篆卒于官喪還之日民赴送者塞於路翼謀爲官所至有聲在皖幾二十年善政甚多尤神于折獄每慮囚必虛心體察不假刑訊而獄無遁情有龍圖團五鼎和油坊槍殺六命案已誣服矣翼



謀平反之人爲其神以是爲左文襄公所器重云

林啓

林啓字道臣少以父名諸生光緒丙子入詞林調學陝西士論爲最學由漢口簡杭州府勸講求治體聘英後之士商惟今古源別流源汲汲不及杭州以蠶爲大宗然伺青尚未盡合法爲設蠶學館以東洋新法傳授民間而蠶利益洞悉俗學之無用每月輒集高才生研求經史兼通時務士遂爭爲有用之學莅杭數年俸給盡以結賓僚一時俸俾得入結其沒也囊無餘財杭父老士庶咸念

德政請留葬西湖以繼處士與史之後循吏風流  
山生色矣

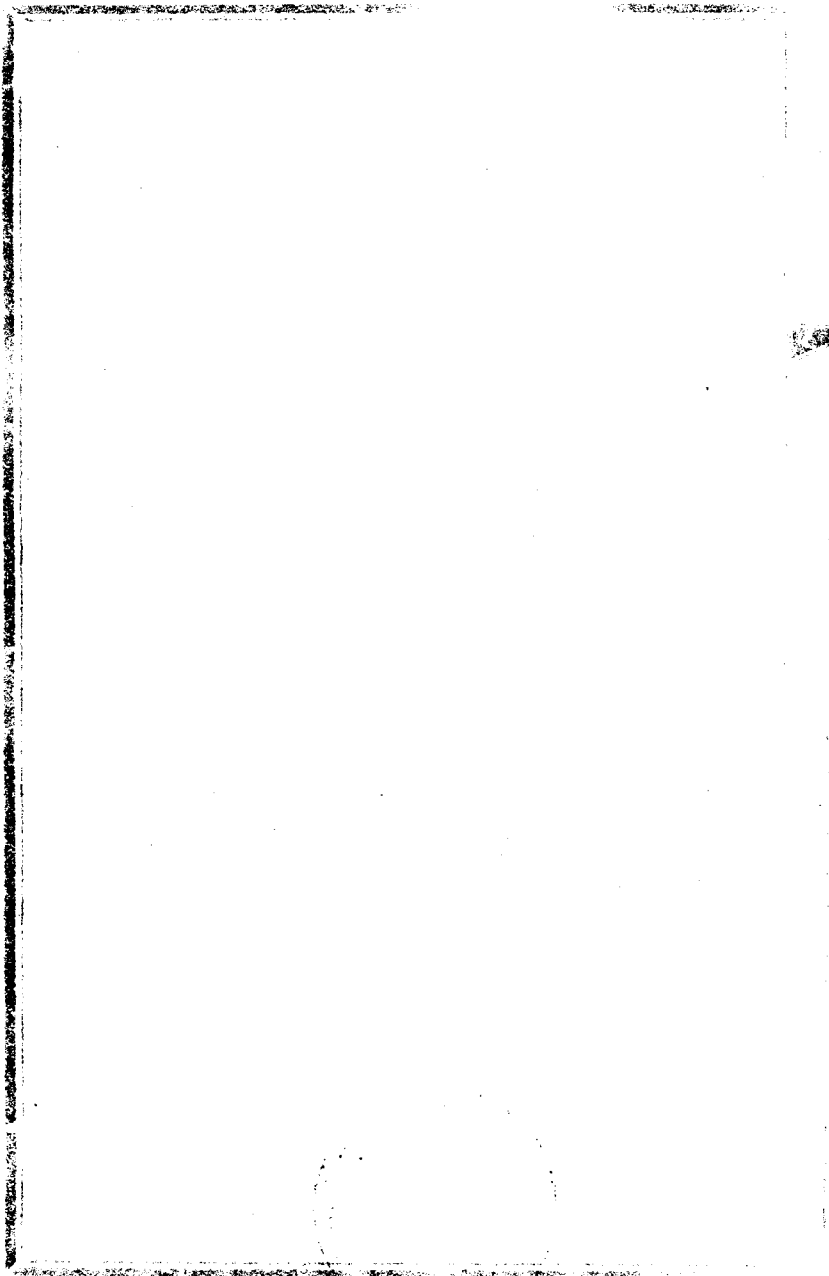

耆舊錄 附編

祠祭

名宦祠舊在本邑學宮久祀祀

宋 方叔完 吳 評 樊 紀 吳 及 方 壽

項 悅 余克濟 魏必昌

明 薛 武 嚴 毅 劉子敏 周 禧 蔣 德

胡 節 陳如綸 董子行 葉有聲 來方禕

毛協恭 陳 建 馮光浙

國朝 劉嘉猷 王裕瓚

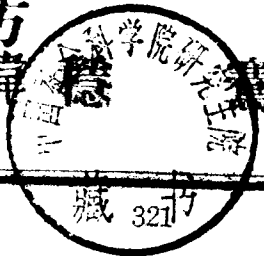

鄉賢祠道光十一年新建在本邑學宮門左祀

宋 鄭 洙 陳 襄 陳 烈 周 希 孟 鄭 穆

王 回 張 翬 陸 祐 林 之 奇 潘 柄

陳 孔 碩 陳 鞞 楊 宏 中 鄭 性 之 徐 範

明 葉 福 李 興 洪 英 姚 銑 周 傑

陳 鍾 黃 鎬 謝 琚 王 佐 林 玘

姚 珏 翁 晏 宋 宣 林 璿 林 廷 玉

謝 源 林 春 澤 張 經 廖 無 昭 王 昂

周 亮 王 應 鍾 馬 森 舒 汀 趙 奮

齊啓和 翁興賢

國朝 陳丹赤 曾大升 謝金鑾 陳蘭泰 林則徐

忠義孝弟祠在本邑學宮內祀

宋 楊宏中 臣忠

明 曹學佺 臣忠

國朝 陳學夔 蔣垣 吳士宏 吳日來 臣忠 何履旭

姜天榮 郭蔚 周不遠 臣忠 歐德濱 翁一桂

林高漢 林天海 吳祥瑞 鄭登道 林輝治 以上孝友

林章溪 陳鳴鳳 高渾 林炳尙 廖松年 以上孝友

褒忠祠在本境西湖謝坪嶼傳經書院故址乾隆六年

特旨建祀

許顯昭 許顯時 許顯暉 許顯暄義

范承謨 黃芳度 陳啟泰 陳丹赤 吳萬福

黃翼 高天爵 王之儀 張瑞午 王進

喻三畏 高舉 劉嘉猷 王萬鑑 李填

蔣鈞 廖有功 稽永仁 王龍光 沈天成

范承譜 蕭震 張松齡 施大晃 葉有挺

劉渭龍 朱天貴 甌陽凱 許雲 羅萬倉

孫文元 游崇功 馬定國 胡忠義 蔣子龍  
陳元 趙奇奉 林文煌 李歲吉 林彥  
林富 石琳

節孝祠在本境西城門右祀五百六十八人



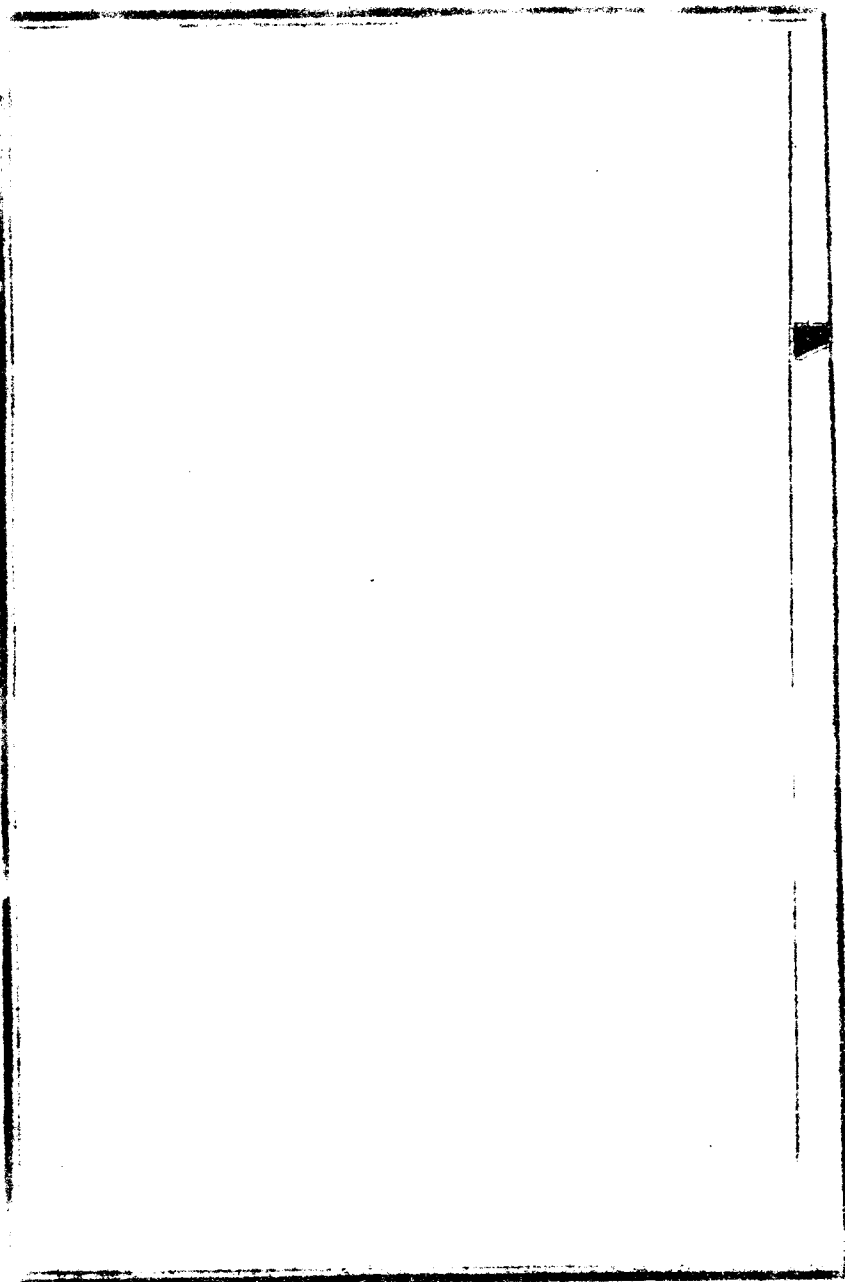

版籍畧

人類

本境他種人絕少惟有畚族及滄族兩種

畚族

畚之種

畚亦作挪

不知其何所祖或為槃瓠後也

閩學畧粵述陸次雲嗣谿織志皆載

之結廬深山聚族而處有槃雷藍三姓

按羅源志隋時畚民有大功封王庄三子一女長賜

姓槃名自能次賜姓藍名光輝次賜姓雷名巨祐皆封俟女贊

自相配偶不與

平民通婚姻其男子則短衫徒跣其婦人則高髻垂纓

俗呼

犬頭

執業甚微

多縛麻蕞為掃帚挑往城郭各處販賣

耐勞雜作弗事商賈禮俗

不通言語不同久已化外視之矣近數十年來漸與土人同化雷藍二氏間或僑居省城且有捷鄉會試登科第者然其種界劃然族類迥異大抵與兩粵之獠滇黔之苗同一血統烏得不區而別之

### 蠻族

蠻之種爲蛇

見陸次雲  
肖谿織志

有謂爲色目人者蓋附會之詞也其

人以舟爲居以漁爲業浮家泛宅遂潮往來江干海筮隨處棲泊各分港澳不相凌躡閒有結廬岸上者蓋亦不業商賈不事工作習於卑賤不齒平民閩人皆呼之爲曲蹄

肖其形也

以其脚多灣曲故也俗亦謂之爲乞黎云云

視之如奴隸賤其品也甚而女

閩三百竟多假託其名

花烟間俗呼白面唐亦謂之曲蹄婆唐

則其人之終溺下

流不能自拔概可知矣大抵閩之蜑族與粵之蛋戶種類

相同與浙之墮民品流差等徐文長說文云閩蛇種按諸

陸次雲峒谿織志實專指蜑而言

按蜑爲蛇種蓋卽無諸國之遺民也

與全閩衣

冠族姓由中州南來者固風馬牛不相涉也

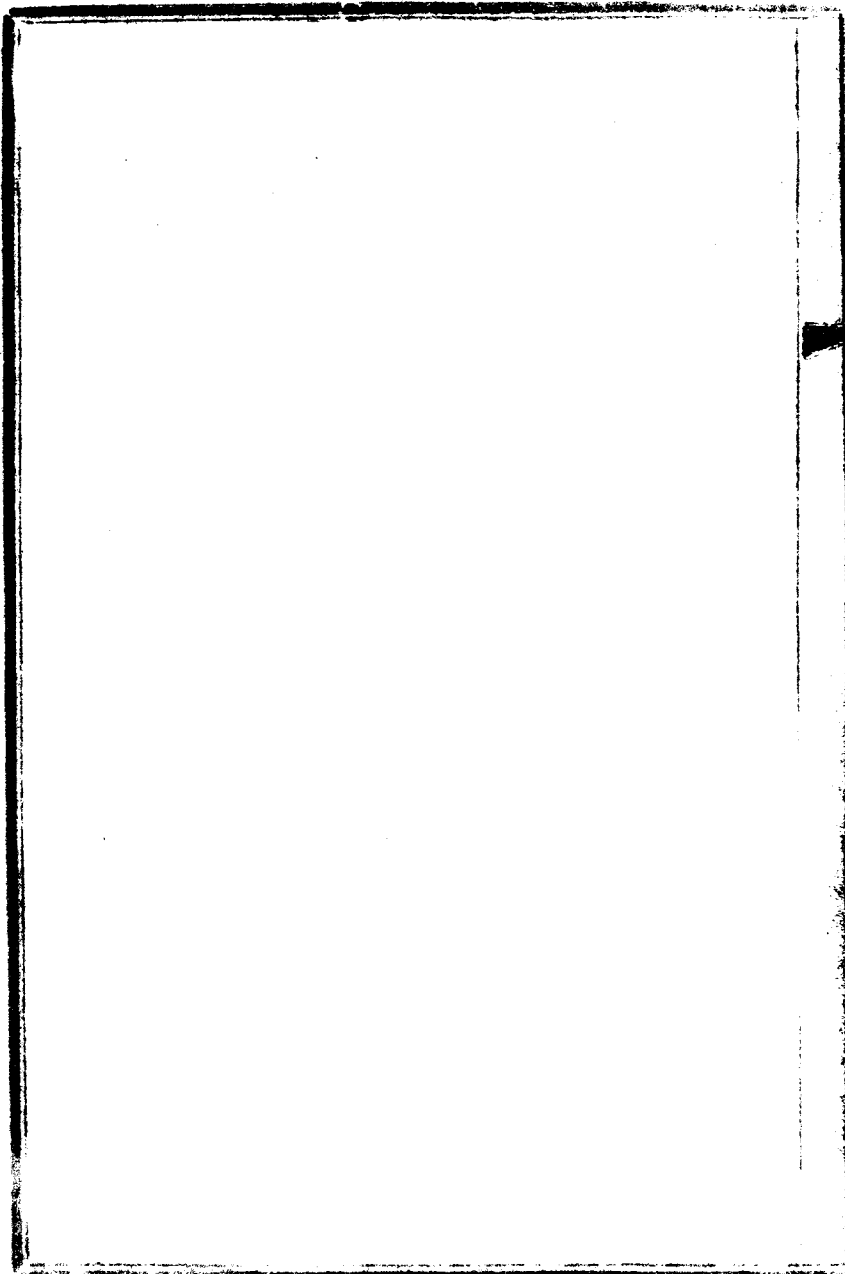

版籍畧 二

戶口

乾隆舊額

民數原額人丁二萬六千五百九十二名口原額食鹽課者一萬四千二百九十一口 大湖縣丞分轄原額人丁共三千五百八十二名口內食鹽課一千四百四十四口

道光舊額

道光九年查照保甲門牌核實土著流寓民戶屯戶共六萬三千四百八十戶男婦大小丁口總共三十四萬一千

三百五十六名口內土著民戶成丁男婦共一十七萬七千四百八十九名幼丁男女共一十二萬六千二百五十一名口流寓民戶成丁男婦共一萬二千七十三名口幼丁男女共九千三百三十九名口土著屯戶成丁男婦共九千五百二十二名口幼丁男女共六千八十二名口

現在實額

城內

烟戶統共一萬一千七百四十八戶成丁男婦及未成丁男女統共六萬一千零八十七名口

男丁共三萬三千三百二十三名口  
婦女共二萬七千七百六十四名口

鄉墩

烟戶統共五萬二千三百九十九戶成丁男婦及未成丁  
男女統共三十九萬五千一百九十二名口  
男丁共二十二萬二千二百九十五名口  
婦女共一十七萬二千八百九十六名口  
轄屬城鄉烟戶總共六萬四千一百四十七戶男女丁總  
共四十五萬六千二百七十九名口



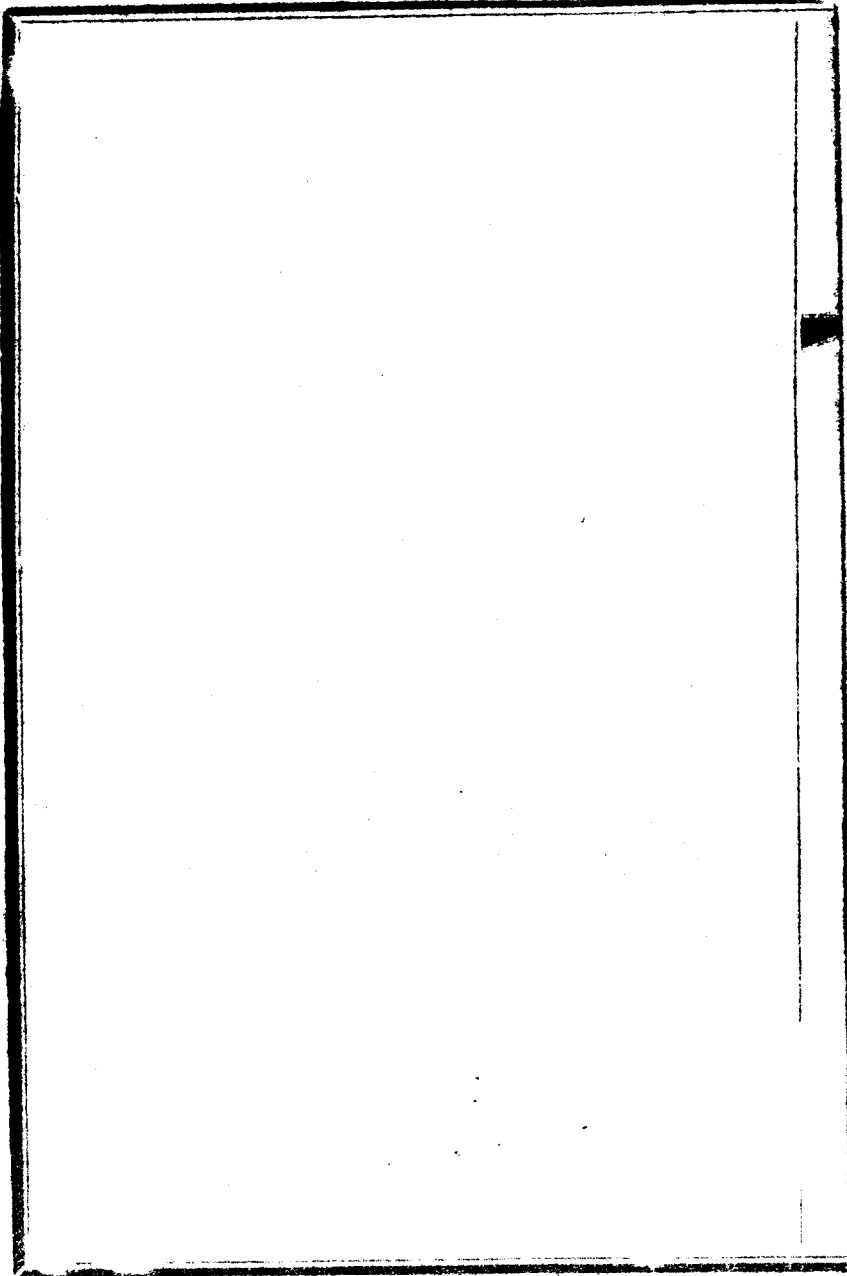

版籍略 三

氏族

大姓

林

按鄭樵通志氏族略林以字爲氏晉永嘉閒林祿領晉安郡守遂家焉東晉黃門侍郎林穎由西河遷閩唐諫議大夫林希日由濟南遷閩光啟初林穆又由固始隨王氏來閩宋林文茂官惠州別駕遷閩鈐轄林誠以河南人提刑福建家於閩傳二十餘代明贛州林聰隱於閩 國初福

清林存素亦由縣遷省傳八九世

### 陳

按氏族略陳以國爲氏晉陳熙守晉安家於閩陳羽父子  
卽其裔也唐陳政以將軍開漳居之孫詠官光州留居固  
始後人又隨王氏入閩陳邁令莆田居閩陳巖觀察福州  
居閩岩建州人爲福州觀察使子延誨留居焉陳黯避黃巢亂奔同安 國初其後  
人復由泉州遷省傳十餘世又宋末陳古靈後人由古城  
遷鳳岡之玉蘭谷傳二十餘世

### 黃

按氏族略黃以國爲氏晉馬南浮固始人黃允隨徙轉  
入閩居侯官唐黃璞及第潛徙莆田及元至正末黃避亂  
仍遷回福州

間有分居長樂  
永福者多貴顯

### 鄭

按氏族略鄭以國爲氏三國鄭胄仕吳守建安留居閩元  
明歙縣人鄭潛宦閩卜居本境之瓜山 國初福清鄭普  
澂遷省傳八九世連江鄭尊玉至遷省傳四五世

### 詹

按氏族略詹以邑爲氏漢詹疆與吳將賀齊戰死族姓留

閩居焉唐光啟開婺源詹必勝從王審知攻福州陣歿子  
孫家於閩同時有詹敦仁者亦隨王氏來閩後隱仙游留  
從効節度清源辟清溪令因居安溪元末徙福州傳二十  
餘世

邱

按氏族略邱以地爲氏六朝邱祚隨宋昌國守阮彌之入  
閩後領郡遂留居明時邱夙永由河南遷長樂及 國朝  
邱天鏞又由長樂移福州

胡

按氏族略胡以國爲氏三國固始人胡綜仕吳其子孫遷  
閩東晉胡方生守晉安其族人胡昶亦官於閩值義熙之  
亂皆留居焉

何

按氏族略何以國爲氏漢建安中何雄拒孫策戰死子孫  
留居閩宋隆興初進士何萬遷閩傳三十餘世

劉

按氏族略劉以邑爲氏晉劉琨魏昌人  
按此別一劉琨與越石同姓名者繼嚴  
高守晉安遂家焉唐末有固始人劉存隨王氏入閩居鳳

岡劉宅八賢皆裔也又朱梁時劉翹與弟翹幽矢志不仕  
自京兆避居閩

張

按氏族略張以字爲氏漢未有張雅者拒吳賀齊戰敗死  
子孫留閩唐季張謹自固始隨王氏入閩宋汴人張若水  
以軍職入閩因家福清龍田其後人多徙居省會

王

按氏族略王以爵爲氏

按王姓多王者後有媯姓之王有姬姓  
之王有子姓之王並有外國之王云云

東晉王

導從弟彬領建安守遂由瑯琊遷閩齊王增由中原渡江

入閩居焉唐季王潮率其族姓入閩今之開閩王卽王潮

之嫡派也審邽後人別居長樂

按審知之裔亦有居長樂者宋時王官陞歷官提舉幹辦從長樂徙省符嶼卽

審知後也

明初有王朝元者由長樂遷會城傳二十餘世又

國朝康熙間有王子翰者由福清遷本境之鳳岡傳八世

### 趙

按氏族略趙以國爲氏東漢趙顛從東陽來習爲越巫療病居霍童其後人遷省宋代宗胄僑閩者多有藝祖後有太宗後又有爲秦王後者藝祖一支明時多聚居鳳岡之天前墩最爲繁盛今則凌夷衰微矣居省垣者已傳三十



餘世

李

按氏族略李以官為氏

按唐後亦有賜姓為李者

晉興甯間李崇守晉安

家於閩唐宗子有尚芬者居閩天寶亂作募宗室討賊芬子弟多以戰功顯宋少師李綱後人由邵武遷長樂至明初李鑑復由長樂遷鳳岡葛嶼傳十六七世又嘉靖末福清李啓周避倭亂遷省傳八九世

吳

按氏族略吳以國為氏梁吳惠竟守建安留居建甯後人

遷省明末吳應福遷閩其後廷棟 國初以軍功授詔安  
丞傳八九世唐末有吳文卿者自固始隨王氏入閩卜居  
井關外西園鄉傳二十五世

### 郭

按氏族略郭以國爲氏唐汾陽王子曜封代公其裔於咸  
通中從王氏入閩卜居長樂之郭坑後郭詢再遷福清明  
萬歷末郭志麟又從福清遷會城傳八九世

### 楊

按氏族略楊以邑爲氏晉永安中楊岱爲晉安太守留居

閩元季楊一顯龜山先生後也由東渡郵遷省國朝楊

文宋由晉江曾坑鄉徙居福州

按參寥子闕史有濮陽改姓為楊者唐濮陽人吳相濮陽興後也至京應

舉有文名江西觀察使楊敬之為之游楊于公卿間會暴卒楊歸其骨憲子德之因改姓楊

### 蔡

按氏族略以國為氏五代建陽令蔡燼

見九儒集

子孫多居會

城又宋蔡襄後人汝芳自同安遷連江又由連江遷省城

世次未詳

### 周

按氏族略周以國為氏東晉周閔

顛從弟

守建安子姓有留

閩者唐末周朴吳興人避地居福州其後裔亦蕃衍

### 范

按氏族略范以邑為氏唐季范元超

節度使希朝子咸通進士官御史中丞

避亂

來居福州元范俊樂

文正裔孫

以孝廉授州路推官家於沙縣

水南曾坑傳十二世 國初康熙間范存素有五子昆玉

宣玉宋玉三人則遷居省城傳七八世

### 蔣

按氏族略蔣以國為氏唐大中間蔣侶為泉州刺史留居

泉子姓有分居福州者元季明太祖指揮使蔣貴

貴封定西侯

領

兵入閩居焉傳十餘世

游

按氏族略游以字爲氏鄭穆公子子游之後明游崇海自  
長樂遷入本境馮宅聚族而居傳十五世 國朝乾嘉間  
九世孫邦光復柝居后曹洲傳六世

高

按氏族略高以名爲氏唐元和間蘇州高良器任長樂縣  
尉遂家焉 國朝道光間其裔高彬復從長樂遷省傳三  
四世又本境高宅族姓蕃衍亦由長樂龍門遷來傳十餘

世

馬

按氏族略馬以邑爲氏明時馬鏗後人由長樂遷入本境  
傳十餘世

方

按氏族略方以字爲氏唐大中大夫方文振始遷閩及明  
末其後人方尙蔡徙居本境傳十餘世

沈

按氏族略沈以國爲氏明時有由漳州遷來者聚居本境

之九仙觀洲其世次未詳 國朝乾隆間沈文肅公祖某  
由浙遷本境傳六七世極貴顯

### 薛

按氏族略薛以國爲氏 國朝康熙時有薛學韓者由福  
清遷本境之玉蘭谷傳九世

### 曾

按氏族略曾以國爲氏宋靖康間閩縣曾升戍楚州戰死  
子以廕官江右留居新淦明永樂中其後人孟寧又遷回  
閩居洪塘六世孫熙丙官御史又遷入省垣傳十餘世

孟

按氏族略孟以次為氏明初有曾德者

德官浙東俗呼金牌元帥

自山東

金鄉園遷中傳二十餘世

柯

按氏族略柯以邑為氏宋熙寧間柯述判潭州卜居于泉

國朝嘉慶間其後人柯和斗始遷省傳三世

薩

按閩中薩氏蒙古薩喇布哈即大薩不花後也元至正間其後人

薩仲禮官福建行省檢校留居閩傳二十餘世



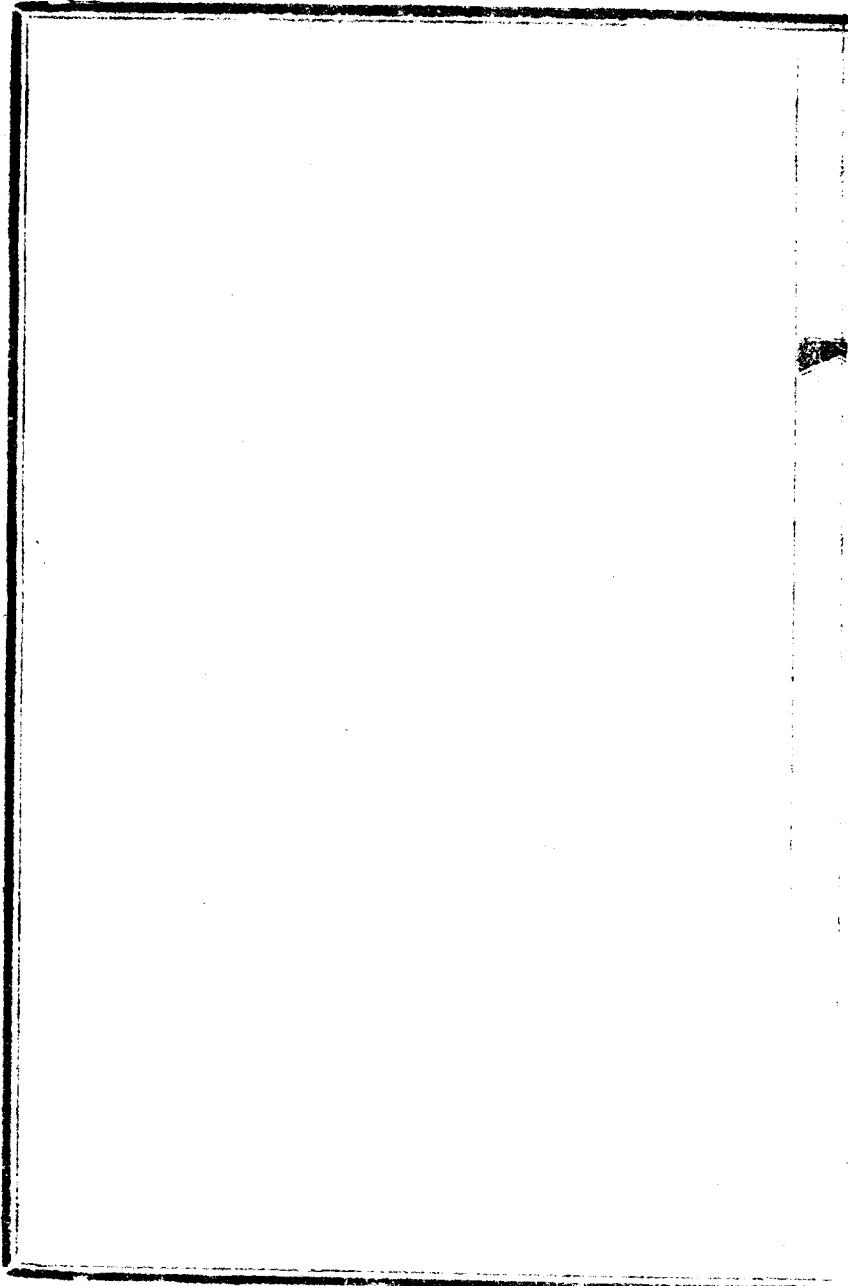

版籍畧 四

宗教

回教

堂所

城內 安泰橋下清真寺

查該教泉州最多邵武次之廈門又次之本境祇一所入教者亦寥若晨星

入教人數

共二十餘人

耶蘇教

堂所

城內 南後街 度雞里

鄉間 南嶼 都巡 新宅 上段 洋裏

瓜山 沙磧 長岸 轄屬城鄉共十所

入教人數

共七百五十餘人

天主教

堂所

城內 舊米倉

鄉間 占阪 梅嶺 轄屬城鄉共三所

入教人數  
秘不示人無從查攷

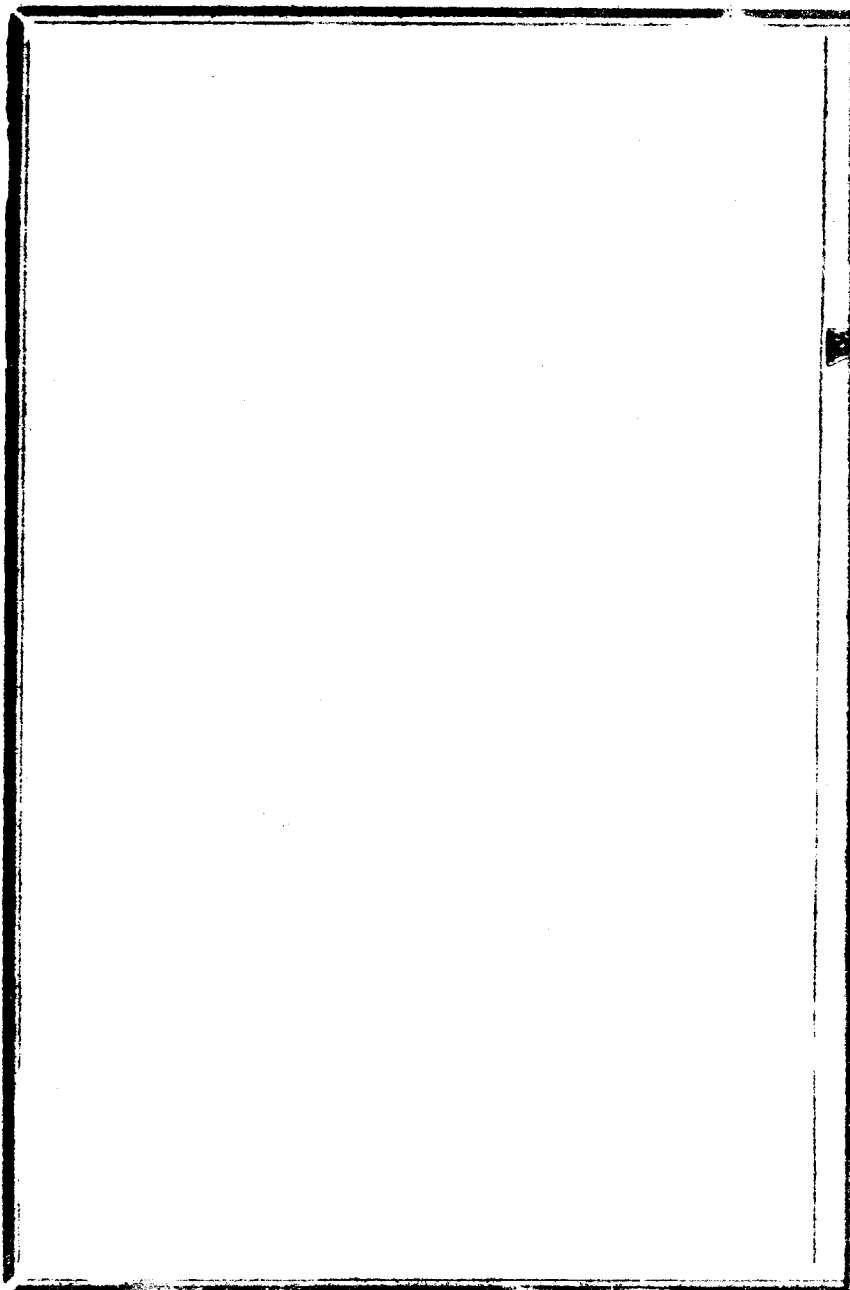

版籍略 五

實業

聞之管子曰非誠賈不得食於賈非誠工不得食於工非誠農不得食於農非信士不得立於朝夫管子之限制四民而務求其實非以富強之道胚胎於此邪自文明進化宙合更新學校如林佻儻持世而拘拘漢學者不得爲信士矣若農若商若工墨守陳法故步自封均退立於失敗之地亦勢之所必然也故士徒談空理謂之無士農徒知力作謂之無農工不

諛巧製謂之無工商不能闕步五洲謂之無商無士  
無農無工無商欲立國於楸球以與列強競爭豈有  
幸哉吾見其日貧日弱日危日削而已矣故欲國富  
強必先振興實業欲興實業必先製造四民欲製造  
四民必仿管子崇實之法一轉移間而鹽嫖可化爲  
嬌施非僅略改頭面強傅以零脂賸粉已也則甚矣  
實業之關係人國貧富強弱固如是其大也是烏可

忽諸

士類

宦紳舉貢監廩增附及大小各學堂學生約居人丁七十分之一

農類

田園場圃森林廠牧約居人丁十分之四有奇

工類

各色工匠船政藝徒諸廠官工機器公司手工局所勸工習藝人等以逮官私小工出境僱匠出洋傭工約居人丁十分之一有奇

商類



居賈行商店伙肩販約居人丁三十分之一有奇

地形畧 上之一

區域甲

本境為福建省會附郭首縣與閩縣同城均受治於福州府本境治城右偏城外之西北悉隸焉

經綫

京師偏東一度

無零分

緯綫

北極出地二十五度有奇

福州府

統治十邑  
無自治區

四至八到

已詳閩縣志

本境四正四隅

東接壤閩縣境 西界永福縣境日後尾日尖兜八十餘

里 南交閩縣境一里而近 北界古田縣境一百九十  
六里 東南接壤閩縣境一里有奇 西南界永福縣境  
曰大樟七十餘里 東北界連江縣境梅洋七十餘里  
西北界閩清縣境一百里有奇 東西廣一百六十餘里  
南北袤三百里

### 新定區劃

本境分二十二區縣治居會城之西轄西北二城定爲城  
內區城外東北曰西園區北曰富村區大北嶺區小北嶺  
區西北曰西湖區柑柚區竹崎區白沙區官源區大穆區

穆源區西曰文山區洪塘區都巡區谿源區西南曰浦東  
西區鳳岡區南嶼區仙阪區南曰上渡區其分縣之在西  
北與古田羅源閩清接者曰大湖區

城內區

縣治曰城內區分五段

中段

總督口

有到任橋有總督衙督  
轅箭道內設督練公所

小龍湫

總督後

東段

宦貴巷

本屬閩轄以萬  
壽巷瓦易焉

南段

南大街

有安泰橋  
東屬閩縣

楊橋巷

即登俊里有  
警務總局

郎官巷

塔巷

即文

興里

黃巷

即新美里唐黃  
璞嘗居此故名

安民巷

宮巷

即古仙宮里有武  
聖廟有宮巷學堂

吉

鹿巷

即魁  
輔里

牛育巷河沿

即桂  
枝里

南後街

上有楊橋下有清遠  
橋俗呼灣門橋又有

敬業  
學堂

灣門橋下

有林文忠公祠內設鐵  
道局又有警務分局

侯官巷

懷德坊

侯

官縣前

有本縣衙本縣學  
及教官衙典史衙

花封別徑

天皇嶺

有朱子祠內  
設求是學堂

來

里巷

即來魁里有先賢石室祀朱子  
肅祠王文勤祠致用書院今改設師範簡易科有范

城邊街

有三皇廟再上即烏石山麓有  
先賢盧氏祠閩縣學堂有沈文

忠貞祠內設全閩師範學堂並附立小學堂一區

儒學

光祿坊

有光祿吟  
臺故址

豐井營

衣錦坊

文儒坊

有文

堂

光祿坊

有光祿吟  
臺故址

豐井營

水流灣

小水流灣

小花巷

雅道巷

有閱書報社

閩山巷

南三官堂

有府立南城學堂

後巷

金斗橋

春育亭

有春育學堂

橫頭街

大營

有遜志學堂

二營巷

三營巷

白水井

有女師範學堂

李園裡

官園裡

穿山境

三穿井

倉前河沿

有倉前橋江都橋又有二橋亭

倉王廟

倉

角頭

有坊表有觀我學堂

水玉巷

察院庄

營房裡

玉山澗河

沿

有老佛橋

隆普營

有道山學堂

永祚社

西段

府西舖

即府前街

西門大街

有定遠橋有萬壽宮又有西城高等小學堂

舊米倉

後曹河沿

有臥湖橋

後曹

有共學書院舊址

長池頭

城邊曹

小

錦巷 西峰里有竟成學堂 余府巷 謝婆巷 官廳後 馬

房巷 西牙巷 達明河沿 虎婆宮河沿 元帥廟河

沿 孫老營 小排營 麻竹巷 善化坊有府立西城學堂 太

平橋 灤山河沿有雙拋彩虹益山潮通玉沙觀音諸橋 富巷 富橫巷

保定巷有警務分局 棗園裡 大鐘寺 海道裡 上光頂

西園亭 王厝園裡 大營裡 驛前橋 小園巷 打

線營 金斗橋 車弩境 驛裡 洋尾園 潘安巷

五福巷

北段

府直街

有府衙府經歷司  
獄衙東屬閩縣

北大街

下土埕

北珠媽廟

夾道坊

正一行宮

塗街裡

渡雞口

三山館

北

後街

有北治  
學堂

擇日街

府巷

府東廊

府西廊

糧捕

裡

有皇華使館有  
理事同知舊衙

營尾

元翰巷

桅杆後

湯井門外

### 西園區

西園區位本境之北偏東百八十杪跨湯井二門南距井樓門約九里東南距湯門約八里半大北嶺障其北東嶺鵝鼻嶺大坑嶺峙其東三峰聳翠如列屏然近鄉之山南



有鳳山北有玄壇嶺玄壇古廟在焉為諸鄉會議之所廟  
 後有文昌閣傍列精舍十餘楹為諸鄉講讀之所鄉之窮  
 有白蓮浦潮汐往來田園資以灌溉浦邊有一古塔即鳳塔  
所府建  
 疊石嵯岬如戴笠屹立而聽號令者土著多陳吳二姓戶  
 口不多其上有坑頭鄉下有中亭鄉皆本鄉之附庸合計  
 共二百餘戶多習農業間有習工商者乾嘉時文風最盛  
 才人輩出今此風稍衰而章甫縫掖稱通儒者尚不乏  
 人焉故其俗仍朴茂為各鄉所稱鄉之四隅東曰厚山居  
民  
白三四十戶有陳吳鄭三姓  
其山麓向南有明陳培所墓  
 崎山居民百四五十戶  
有陳王朱翁等姓  
 踰山峽而下與閩

縣之苔井交界西曰磐石岑亭

傳明陳培所有七墓一

亦名琴亭傍山而居前後約百四五

上一在此地餘未詳

過此則為富村區之領鄉矣南下申明亭

亦曰思兒亭父老傳言明戚南塘元且出軍討倭路經此地令兵士母回顧違者斬其

子而顧軒之凱旅至此哭之慟後人因建亭以誌之名曰思兒橋之號慘惻亦以是得

名未知 越潭鰂橋 亦曰慘 有模兜 程姓約三四 紅墻 雜姓三十餘

確否 營房裡 戶多業農 山

頭角 約八九十戶多 營房裡 萬二姓業農 城而居左折入井樓門繞

城而過則 河尾 背城而居雜姓五六十戶地出溫泉兼擅 湯邊 分東西二鄉多

為河尾 林木魚池蔬圃之勝銷夏者多游宴於此 洋下 分上下二鄉雜姓

十戶附居有 湖勝 雜姓四 斗門 分上下二鄉約七 前岐頭等鄉 雜姓百

漁戶數十家 有水患 鳳山 舊名湖嶼約三四十 水頭 雜姓百二 埔黨 黃姓四

汗下葭 戶有吳倪李三姓 黃蔡高各姓 泉頭 餘戶

越境則為閩縣 日坑頭瀾川 二百餘戶有林

黃蔡高各姓

分上下二鄉約百餘  
 戶多張高姓業農樵  
 西有崇福寺舊名  
 象福香火頗盛  
 餘戶

**楊阪** 約百餘戶有楊  
 李朱徐等姓

**錢家谷** 三十餘戶有  
 錢林莫三姓

**郭前** 朱錢二姓約  
 四五十戶

**下井** 林潘陳  
 約三百

**下樓** 三四十戶  
 多林盧姓

**東埔頂** 沈姓約四  
 五十戶

**下店** 雜姓四五十戶有  
 衢市鹽倉在焉

**橋頭**

**嶺下** 雜姓白  
 餘戶

**秀山** 有張朱趙三  
 姓約百餘

**溪裡** 趙姓約  
 一百戶

**滿洋** 林姓十  
 餘戶

**湯畚**

與下店  
 相屬  
 多黃姓約三百餘戶居  
 民業農樵多產棗梨

**北門外**

**富村區**

**富村區** 一名  
 浮村 位本境之正北距城十里鄉分爲三居其前

者曰前面雜姓約六七十戶居其後者曰後面張姓約三四十戶右曰墻頭有鄭錢胡三姓聚族而居約四五十戶人習四民之業鄭姓最盛科甲蟬聯有綰銅章墨綬而拜百里侯者矣有執經登高座而稱講師者矣遠倚有蓮花峯有唐王忠懿王之墓頂銳身圓若菡萏然為本區之屏障鄉之東界西園區之磐石岑亭南界西園區之楔兜紅墻山頭角西

日文斗店雜姓十餘戶 日湖前亭高陳兩姓百三十餘戶 日魁爐頭鄭江等姓約百餘戶由此分兩

途左折五里入井樓 日義井背五鳳山而居胡等姓約百三十餘戶 日王墓鄭姓四五十戶山場多田地少

門右折三里入北門 日梅柳張齊二姓約百餘戶 日龍腰雜姓八九十戶惟灌園種蔬以自給 日崎下日崎上兩鄉共白

餘戶雜姓居民多為募佃或兼灌園耕作甚少上有北壇

曰橋頭亭

雜姓三十餘戶業農園圃販

至此與西湖區

之窰角交界北曰廈坊

前後左右散處自餘戶方姓業農園圃多以搨屨為業

下張

方趙兩姓約三三

秀山後馬嘶橋

約五六戶多李姓

後塘土頭裡

李吳等約五六十戶

又有戰

坂

按榕郡名勝輯要石晉開運三年南唐兵與福州將軍李仁達大戰於此故名

八墩位蓮花峯之前曰橋下

柳有耶蘇教堂兼立師範學堂在焉

以格致書院學生為代表近鄉人多游學其中

曰石

厝裡曰坂墩

與石厝裡相屬約八九十戶有石林兩姓

曰許厝裡

許姓四五十戶

曰寒兜

黃張兩姓三四

曰斗頂

黃郭陳三姓約八九十戶

曰洪厝裡

洪姓三四

曰西邊隴

林李黃三姓約六七十戶

此皆戰坂之聯鄉也又有新店

雜姓十餘戶有市鎮鹽倉典舖頗繁盛

官路

李連林三姓約

三十戶

古城

雜姓五六十戶

後坂

劉陳姓六七十戶

溪墩

王姓五六十戶

山頭墩

與溪墩相連有藍楊兩姓三

四十戶

### 貓頭山

志名昇山又名飛來山下有居民六七十戶曾李等姓山場多田地少耕樵為業

### 赤橋

多張姓約四五十戶人習耕樵

龍潭裡等鄉龍潭裡少人居有水磨二十一枝水碓兩枝近山之水皆入焉由此折西北而上則入桃枝嶺矣

即小北嶺

### 井北門外

### 大北嶺區

大北嶺區在縣治之北距井樓門三十里距北門三十里有奇以樺嶺為中心而以東嶺鵝鼻嶺之領鄉最為著土著不滿三十戶市鎮殷繁為各鄉湊合之區或其地者有汛弁一員掌詰盜止奸為土人之保障區之東曰恩頂

雜姓五

竹園

吳姓二十戶

嶺頭鄉牛角壠

雜姓十

后坪

多顏姓約三十

上戶

絕高鵝峰寺在焉

鄉多虎

黃姓自餘戶里許至中元境內有茶局設機

餘戶

戶內有大帽山

鄰近均無虎患

雷厝坪

器以製茶餅十餘年前頗盛後經折閱歇業

洲洋

尾 黃姓百六十戶

水雞口

民居不過三三戶

隔下

雜姓六十餘戶

出為嶺頭墩

多陳黃姓約百三四十戶

陳洋

多連姓約百八十戶

捷坂

雜姓約百戶

後房 黃吳兩姓約百

六十戶 關田

雜姓三十餘戶

分溪橋

雜姓十餘戶

牛汶

日餘戶有張聖君廟歲旱上人每禱雨其處內有鸞哥獨屏二山為名勝地 以上各鄉無他

產惟茶柴薯粟而已

此東嶺之領鄉也由牛汶東北折至梅洋

是為連江縣界西曰湖墩

有廖鄭湯陳四姓約二百餘戶

大洋

池姓七

罐頭 張姓約二百戶

山洋坑

林姓約百戶

溪灣

歐陽一姓七八十戶 其地有土寨舊址

院前

曾姓二十餘戶 產茶及柴竹

由院前

上芙蓉峯與小北嶺區分界南曰觀音崙

有二十餘戶由西園遷來皆陳吳二姓

貢彥嶺

陳林吳三姓 約七八十戶

貓欄茶山

兩鄉戶口均不多

宦溪

約百餘戶錢姓者別居一處鄉有市鎮有

官設

陳坑園

少人居僅兩三戶

黃田

鄭林張伍等姓約二百餘戶

連白洋山宅

畚民所居

井

仔 山寮十餘戶雜姓

七星坪

雜姓數戶採茶為生

牛汶

別一牛汶與東嶺不同居民三四十戶洪張二姓

紅廟

雜姓

十餘戶

火燒關

張陳二姓十餘戶

白土

張陳二姓十餘戶

溪尾

張陳二姓十餘戶與白土火燒關二鄉分立成鼎峙

勢

由此左越虎爬嶺抵湯畚是為西園區界北曰黃土

岡山宅

畚民所居

後壠

鄭姓三四十戶

羅漢

邱湯兩姓

月洋

三四十戶袁姓地產圖章石

峨眉

陳林

等姓百餘戶地產紙竹及茶

中樓南邊半嶺

以上三鄉皆山宅為畚族所居之地戶口不詳

板橋

孔周二姓四五十戶

降

虎

有感叅將古寨在焉亦有市鎮客寓再過為洪水橋有界牌路通湯嶺

核窩

有盤窩古蹟民居約百餘戶分何鄧池等姓

大山

何姓

四五

增樓

連姓八十戶木鵝鼻嶺領鄉以地望屬北割隸於此

彌高

張李蕭黃等姓約百戶世有科名鄉頗不陋

弓竹山



張姓二三十戶  
地產茶柴稻稈

由此走湯嶺與連江之巖角交界

### 北門外

### 小北嶺區

小北嶺區在縣治之北偏西百八十杪距北門二十里以

長箕嶺為中心長箕嶺

一名桃枝  
又名長機

下連小北嶺如神龍蜿蜒

脈絡相續掉頭於其背上作廻顧勢踞其上者復有見天

嶺如雲母屏風障蔽後面嵐影天光時相映射土著有汪

倪張三姓約百餘戶雞犬相聞自成一村落東有鵝洋

十戶 西洋

黃姓三  
四十戶

長灣裡

二十餘戶鄉旁有水確一校上  
嶺三里為翠微院風景頗佳

苦坑

林姓約  
八十戶

溪下

李謝兩姓

約白餘戶

左嶺

數十戶

大橫

數十戶由興化遷來於此

過東坑

岳姓二十餘戶

九峰

陳姓八十九戶

內有禪寺一所

南洋

陳姓二三十戶自九峯遷此

洋坑賴婆裡山宅

畬族所居

芹石等鄉

張

潘林四姓約二百餘戶土狹人稠頗患貧苦多以挑米傭工為業土產亦有秔秫早穀三種

由芹石越芙蓉與大北嶺

區之院前交界西有長長壠

兩山夾溪少人居其水直通下樓

柯嶺

十餘戶由羅源遷此

文

石 俗呼石石林張兩姓約九十餘戶

社坑

鄭李二姓六七十戶

左拔

俗呼左白

河洋

余姓白餘戶此地禁烟甚嚴鄉中無

一人吃洋烟者

由此南下岡洋人大湖分縣界北曰上萬洋

高姓十餘戶下

萬洋 林姓十餘戶

吉山

即鐵坑陳姓二百餘戶離鄉七里為石竹山與永福石竹山同名有銀鑛從前不諳採煉新法故既舉復廢

官園

施姓十餘戶

坂頭 劉陳兩姓二百餘戶以上各鄉多產秔秫及柴

路口

徐姓白餘戶

點洋

施吳陳楊等姓三百餘戶鄉俗頑梗有擄人勒索民所

贖圖命詭詐種種惡習

梅坑山宅

畬民所居

湖裡

高徐二姓四白餘戶

飛坑鄉山宅

畬民所居約四

五十戶土瘠人貧均為外

鄉佃戶土產菘秫及竹

### 日溪

劉何高賴等姓日餘戶列居兩岸  
中隔一溪有渡船北通羅源大路

### 文洋

周陳二姓二百

### 餘杉洋

蔣林紀三姓約四五十戶

### 編槁坑

陳姓二十餘戶

### 黨洋

此亦山宅畚民所居多雷藍二姓

### 壽山

黃王

陳三姓約百餘戶產菘秫米並

產田石水晶圖章石等物

### 南峯

楊潘兩姓約二三十戶內有七穿井  
泉極清冽相傳飲此泉人物較聰秀

### 東坪

山宅畚民所居鄰近有黃巢寨古蹟

### 古樓壩

有客寓少人居

### 梓山

蕭黃鄭三姓約百七十八戶鄰近有皇帝殿洞旁多黃楊木產冬筍杭秫柴竹

### 西樓

崔姓二十餘戶

### 張洋亭

有客寓居民約數十戶皆雜姓

### 多橋亭

曹姓十餘戶始名側橋俗嫌不祥改今名

### 過此

## 為分肢山與羅源交界東南日上樓

王梁二姓約百餘戶

### 中樓

人居不多有水確一

### 枝下樓

王姓百餘戶內有五縣寨汎地並有市鎮二十餘欄光緒三十二年七月間溪水驟下將舖戶衝沒溺死八人今祇餘舊址

### 蔡嶺

鄭姓

三四十戶土產早穀秫秫茶筍及柴

### 青石溪

有石橋畔有人家僅數戶有客寓

### 聚齊亭

何姓數十戶相傳為戚南塘行軍聚齊之地

### 嶺頭

雜姓日餘戶內有市鎮

### 石牌墩

伍吳兩姓百餘戶有石牌寺在其地旁有庖犧谷黃勉齋先生之墓在焉朱文公昔年嘗講學於此

由此逾嶺為龍潭裡入富村區界西南曰葉洋分內外二鄉廣陳兩姓約百餘

戶 桃田 六七 牛洋 四五 貴洋 陳林兩姓約七八十 上畚 陳李兩姓約百餘

大坂洋沙溪 何陳二姓六七十戶 由此下嶺直達官源裡為官源區界

### 西北門外

### 西湖區

西湖區位本境之西偏北百八十杪跨西北二門距城各里許內浮褒忠祠開化寺兩片壤藻飾丹青與湖光相掩映間有宛在堂在焉明侯官人傅汝舟所建一名小孤山為遊人集憩之所湖中徧種紫菱雜以蘊菜湖上多植坊表面湖而立者有西湖

書院一區今改為高等小學堂矣繞湖而居者有窩角湖

尾荷亭與湖西第一亭相連為一境馬廠亭井邊亭後縣等鄉多雜姓戶口

畸零有百餘戶者有數十戶者有不滿十戶者居民多以

種蔬肩販為業風俗樸野即求一帶經而鋤者蓋不易觀

也本區之東界北水關開一帶城垣西為外馬坑雜姓百餘戶上

有厲壇峙焉為白龍人居甚少多以墓佃為業為寶福雜姓五六十戶多植果木鄉有寶福寺以是得名鄰

近又有地藏寺僧眾均無多香火不甚盛為梅亭雜姓百餘戶山場頗寬多植果木為鳳凰池雜姓六十戶為內

福曠洋為外福曠洋兩鄉共二十餘戶有楊吳李鄭等姓由此越張都墓湖俗名狀元池大

踰白畝每歲畜魚獲利甚厚抵洪山橋東岸與洪塘區交界南曰祭酒嶺雜姓

十餘戶

**日捷報裡**

在將軍山下王姓十餘戶山上有將軍廟

**日坊下**

以路旁多坊故名雜姓十餘戶

**再過為**

**拍鐵橋**

拍鐵橋折而上有西院皆廢疾之人所居橋畔附居者有十餘戶均孫姓

**右折為柳橋**

雜姓十餘戶多業園

**左**

**折越西禪寺**

寺為閩中大叢林僧眾不下百餘人香火極盛

**入浦東區界北曰白水塘**

有李

馬林等姓約四十戶多為菜佃少力田者

**臺後銅盤**

兩鄉合為一境張吳鄭等姓約六十戶山多田少民甚瘠苦

**竹柄**

雜姓二十餘戶

亦多山

**溪頭亭**

即祖廬居雜姓十餘戶皆鄉鄰遷居於此者

**丞相坑**

分內外二鄉林徐兩姓約百戶

**螺峯**

屬下馬鞍

**馬鞍**

與螺峯共一境約百餘戶有謝蘇張李等姓田少山多林文忠公之墓在焉

**踰馬鞍山為鵝鴿壟入文**

**山區界**

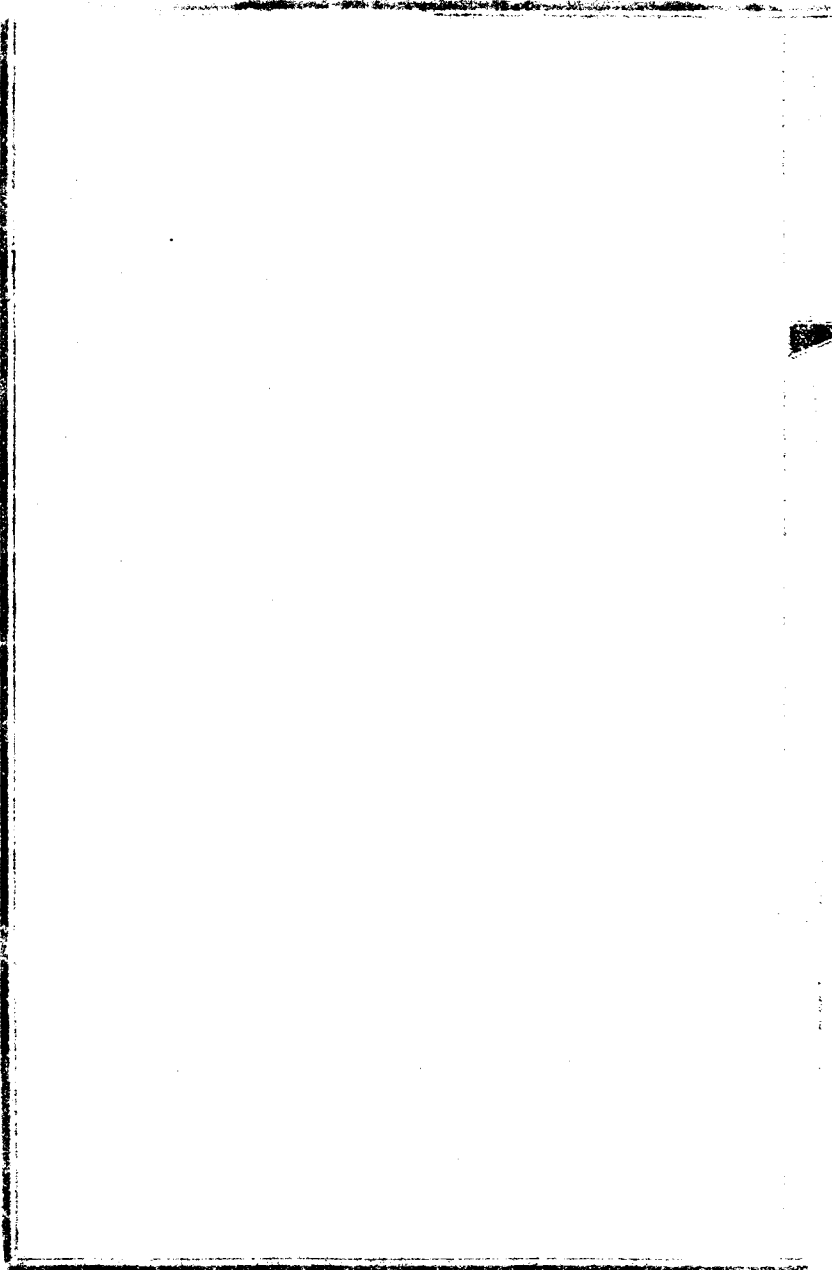

地形畧 上之一

區域 一

西門外

柑蔗區

柑蔗區在縣治之西偏北百八十杪距西城六十里土著

三千餘戶程洪為大姓

間有張鄒林鄭各姓

有業儒者有力田者有牽

車服賈者鄉分洲頭洲尾橫曠數村紳設初等小學堂一

區而鹽倉亦在焉夾洲多植橄欖桑蔗頗稱富庶西曰曇

石 黃姓四百餘戶習四民之業

白石頭

多葉姓約三百餘戶習農商操舟

嶺頭

林姓七八十戶習農商蠶織

店頭

林葉



兩姓百餘戶習四民業兼習蠶織又多出洋經商

### 聯頭

程姓一百餘戶習四民業近結業頗盛又入又多出洋赴暹羅各處為商

### 過江為

## 白龍洲入竹崎區界西北曰青岐

姓姓八九十戶田少多種橄欖

## 與竹崎隔江

## 對峙南曰港邊

雜姓百餘戶力田兼習操舟

## 橫岐

楊姓二百餘戶力田操舟並製船戶竹笠

## 檀山

王姓四十餘戶

習操舟

## 鼓山洲

雜姓百餘戶力田兼習耕種

## 厚嶼

又名下嶼林姓白餘戶農商為業

## 小橋

張姓又有漁戶約共居者多雜姓約共

三十餘戶力田兼習操舟

## 再下為鹽船岸入文山區界東南曰洽浦

洪姓三百餘戶

習四民業

## 西山

詹姓三十餘戶習農業

## 溪頭港

陳林兩姓六七十戶力田兼操舟為業

## 徐厝墩

徐姓四百餘戶

習四民業

## 中房

陳姓七百餘戶多力田有業儒者

## 桐口

雜姓三百餘戶多業商

## 溪下亭

人居不多

## 與官

## 源區之官口隔溪相對

按地勢西湖之西文山其南浦東西再西洪塘鳳岡西北柑蔗官源白沙大穆大湖迤南穆源竹崎

都巡南嶼溪源仙阪上渡南北方隅仍不若茲之順

西門外

竹崎區

竹崎區在縣治之西偏北百八十杪距西門五十里其位  
置扼閩江之西岸西岸上下各有數鄉繇西岸右折而入  
上下復有兩溪上曰小穆溪溪之南北岸鄉以十數下溪  
之名不傳北岸寥寥三四鄉南岸則一望皆山絕無人居  
矣今以竹崎爲中心點而以沿江西岸上下各鄉及上下  
溪之南北岸各鄉屬焉竹崎背山臨江居民雜姓  
有那胡吳  
歌陽等姓  
二百餘戶市肆駢羅森林發達多植青果橘柚其地有分

司有汛弁有釐金局沿江一帶駁船湊泊亦上游一繁盛

之埠頭也閩江西岸迤上之鄉四曰唐舉

雜姓三四十戶習農商

金鐘

閣十餘戶業耕種

上崎

雜姓二拾餘戶

程灣

楊鄭等姓拾餘戶

再上為源口入穆源區界

迤下之鄉四曰榕岸高河白龍洲荷洋再下為石門峽入

都巡區界小穆溪北岸之鄉八曰溪口

亦名下溪口以其上有大穆溪也在本區則當稱為

上溪以其下復有一小溪也是處居民皆雜姓不過十餘戶

蕭厝寮

蕭姓八十餘戶耕種兼榨糖為業

潘頭

雜姓二十餘戶

圓厝

前雜姓四十餘戶

文山下

四五十戶耕種為業

上墩

三四鄉散處總名上墩共百餘戶雜姓產柴炭棕竹筍板料及米其上有倪山陳北

山先生之墓在焉

南陽

雜姓二百餘戶產與上同

外洋

雜姓百餘戶產同上

由此入三十里與永

福之白雲鄉交界南岸之鄉四曰中樓

雜姓二十餘戶

東島

雜姓四十餘戶其後

有五穀岩山勢高竦風景頗佳岩前有廟祀徐趙薛韓立伍柴七真人爲遠近鄉人祈夢處土人迷信甚深云仙人示夢極靈驗祈者益多亦風氣未開之一証也 盧

裡 雜姓七八十戶 峰運 鍾姓二百餘戶 越境亦屬永福界下溪北岸

之鄉爲山洋頂 范楊等姓二百餘戶習耕種地產火柴火炭 中埕 雜姓二十餘戶習耕種 竹橋 雜姓二十

種 汶洲 雜姓約白戶多種雜穀鄉有小港春夏可泛小舟 由此南下屬洪塘區界已上

所列本區之領鄉也

### 西門外

### 白沙區

白沙區在縣治之西偏北百八十杪距西門六十里本區地勢如匹練雙橫可分南北兩大段之東達角洋與大湖

交界西達葉洋與青岐屬柑蔗區交界北段之東抵半嶺越境

為箬洋屬大湖界西抵馬坑越境為大小寨屬大穆區界

而白沙則地當衝要南北段各鄉出入之總匯也白沙土

著約二百戶皆雜姓人習四民之業市肆駢闐貨物充斥

有官設驛站在焉今以白沙為中心點而以南北各鄉隸

之南段所屬凡十五鄉曰葉洋雜姓三十餘戶民習耕作可河鄭姓三十餘戶習耕作

溪頭巷張劉等姓四十餘戶耕種為業厚義一作厚惠張姓二十餘戶習耕作姑物邢姓十餘戶耕作寶鏡葉姓

二十餘戶耕作裡樓源格兩鄉相連三十餘戶雜姓習耕作東溪雜姓二十餘戶習耕作秦洋雜姓約三十餘戶

鋤頭高姓三十餘戶澎湖雜姓二十餘戶等毛亦名德毛碎米石與等毛相連共三十餘戶雜姓角洋何姓

約二十餘戶 北段所屬凡十四鄉曰雲頭嶺陳王鄭三姓六十餘戶業耕作馬坑約六七

姓林 仙山邊南山兩鄉相連共四十餘戶孔洋頭呂吳等姓六七十戶井下雜姓三十餘戶溪坪

雜姓十餘戶 滌上青坑半嶺三鄉相連共四十餘戶多習耕作化雲雜姓四十餘戶下宅江姓六七

耕種土產有龍眼青 蘭柄五六十戶多李姓黃溪雜姓三十餘戶

果杉木筍絲等物 西門外

### 官源區

官源區位本境之西偏北二百四十杪距西城三十五里本區以龍嶺為中心點龍嶺已上左右分兩大溪而龍嶺則溪水會流之處也左溪發源於鷓山下右溪發源於溪

源裡二水經流屈曲分支而下至龍嶺乃合而趨於懷安  
 兩溪之旁分田畫井而居者犬牙相錯皆本區之領鄉也  
 左溪之北直達羅坪與大湖分界南達葛歧畚與柑蔗區  
 之溪下亭交界所屬之鄉凡三十曰羅坪 四五 深壠 四五  
 洲洋 七八 洲滿 嚴姓四 南浦樓 多田地 瀛洲 邱許潘池等姓四  
 壠 人居 甚少 黃大坑 王姓六十餘戶 龍巖 七人 白箬坑 李姓四  
 二十餘戶 下洋 陳姓十餘戶此處分兩路一向北直上三 有關防 土著有游  
 壠 陳楊二姓 大巖下 蘇姓白二 裡店 陳姓六 白石洋 陳林兩姓  
 劉姓十 埔後 蘇姓七 埔前 董李 坂尾 與埔前相連共二百  
 餘戶 八戶 等姓 餘戶多張林等姓 上宅 雜姓三十餘戶  
 十餘戶

沙溪

何羅等姓  
地產竹

曲馬

何江二姓五十  
餘戶力田為業

下廷坑

陳姓二十  
餘戶

對面山

一名東面  
山李姓十

餘戶

下隴

暢姓十  
餘戶

牛頭崎亭

少人居由此北行里許至陳  
塘橋過橋半里即達龍嶺

流洋

居民約二  
三十戶勤

於耕作田  
土極肥美

葛歧畚

人居  
甚稀

此循左溪

即發源於  
鵝山下者

以北迤邐南下之

屬鄉也右溪之南達官口與柑蔗區之徐厝墩交界

官口過  
溪為溪

下亭亦屬  
柑蔗區

北達烏石與白沙區分界所屬之鄉凡二十有七

日官口

鄒陳林洪等  
姓五六百戶

下村

由龍嶺過溪里許有獅公殿在  
焉由此再行里許即至下村

大坪

與下村相  
連鄭高兩

姓五十  
餘戶

西境

李姓二  
百餘戶

東境

暢陳二姓  
七八十戶

新境

洪姓白餘戶新境及西境三鄉多  
出溪粉銷數甚旺俗稱官源裡粉

乾

增灣

雜姓六  
十餘戶

仁山

姜劉二姓  
七八十戶

安邦

林姓四  
五十戶

黃坑

林王二姓  
三十餘戶

牛豆

許  
姓

百餘  
戶

侯官厝

汀姓二  
十餘戶

溪隴

六七  
十戶

榻坪下

人居  
不多

唐田院裏

謝黃王  
等姓共



百五  
石龜 鄭李二姓  
七十餘戶  
廷坑 池魏兩姓  
七十餘戶  
溪尾 只兩  
三家  
溪坪 雜姓四  
五十戶  
龍骨

十餘  
山兜 十餘  
白大 阮姓三十餘戶此地係從前驛站尚有馬槽在焉  
境厝裡 僅四  
五戶  
虎仔

戶  
蔡姓六七隔里許有梁山院為前朝寺宇古蹟前因劫奪行旅寺為官燬  
溪源裡 鄒陳二姓十餘  
戶由官口遷入  
烏石 洪鄒兩姓  
十餘戶

此循右溪 即發源於溪源裡者  
以南盤旋北上之屬鄉也

### 西門外

### 大穆區

大穆區位本境之西偏北百二十杪距西城約百里本區以溪口鄉為中心點而以大穆溪左右岸及閩江東岸之各鄉並隸之溪口土著張姓約百餘戶多業農商鄉之中

繡壤交錯市肆星羅為各鄉貨物委輸之總匯頗稱繁盛  
 由溪口沿溪行直達大坑橋而止夾大穆溪左右岸而居  
 者共十鄉過大杭橋則入大湖所轄之丁山界由溪口北  
 折循閩江東岸逕行達謝灣而止沿岸而居者共七鄉過  
 謝則入古田所轄之牛頭塘界大穆溪左右岸之鄉曰小  
 寨曰大寨大小寨本處大穆溪之下游緣為入溪各鄉所必由之  
 總路故聊附麗於此二鄉共八九十戶雜姓多植果木曰大穆溪  
雜姓二十餘曰潘安厝林姓三曰鐵打橋頭楊姓四曰院埕雜姓五  
戶業農商曰牛場曰程頭店兩鄉相連張姓七八十曰龍峰山  
習耕作兼榨茶子  
為油輸出頗旺  
山有炊飯石俗傳龍峰寺產米炊飯石產酒其石不時曰大坑橋李姓百餘戶土  
自鳴古蹟猶在山下有民居二三十戶物產與上相同  
戶物產與院埕相同

業歲出 數千石 閩江東岸之鄉曰象鼻山 人居甚稀 曰下洋 雜姓六七十戶習耕作 曰

湯院 陳姓五六十戶耕種為業 石人浦至此華離隔絕中有祥溪口三官

塘梅埔大箬乾鵲口白芒雷坑口水磨湖柄等鄉則屬閩

清縣轄再上有小箬南坑過洋等鄉則屬大湖分縣轄雖

非密邇尚有屬縣之關切由大箬過溪曰安仁溪 劉姓三百餘戶是鄉

無田土居民多種青果及撐米船為業 曰羅洋 僅三數戶 曰謝灣 劉姓三數戶 此三鄉者雖孤

懸海外阻隔殊遠亦本區之領鄉也

西門外

穆源區

穆源區位本境之西偏北百二十杪距西門約百里本區

以穆源溪南岸之橋頭鄉為中心而以南北岸指本溪兩岸各鄉

及閩江西岸由穆源溪折上即閩江西岸與大穆區所屬之東岸相對之各鄉屬焉橋頭鄉雜

姓八九十戶傍水依山自成村落有市鎮以轉輸貨物有

保甲以維持治安有鹽館以主持課稅有學堂以培育青

年人習農商俗頗質樸實本區數十鄉之表帥也南岸之

東達源溪口與大穆溪紆斜相對中有源口或名龍溪土著百餘戶均吳姓田地

無幾多金沙吳石等姓二三十戶習耕作奎石張翁黃等姓百八九十戶多種超墘鄭姓三百餘戶

格裡鄭姓四十餘戶北山陳姓四十餘戶皆山田官路鄭姓七十餘戶淡廬鄭姓三四十戶大謨黃林兩姓百餘

戶 漢頭 四五 過山 雜姓三四十 院嵐 陳姓四十餘 圓坂 陳姓二三

田 嵐口 吳鄭等姓 六七十戶 橫篋 陳姓二三十戶是鄉田野稍平多 習耕作由此行二里許即達橋頭 等鄉西達黃

義坑與永福之拱橋交界中有新厝坵 溫姓五六十 溪源 張

七十餘戶皆山 安章 陳林等姓 百餘戶 舉口 雜姓二 箬洋 張姓七 南源 即裡頭壠 張姓三四

田有古寨在焉 十 崙中 張姓八 黃義坑 雜姓十 等鄉北岸之東由洋後起點 由

後折上行達下 崎屬閩江西岸 西達下寮坪與閩清交界中有過溪 鄭姓二 鴻尾

葉姓三 南洋 朱姓約 五十戶 古洋 雜姓約四十戶與南洋 石門山古沙裡 兩鄉均

居寥寥以 農樵為業 栢溪千里洋湖邊榜上南坑石圳 以上各鄉前後相連多 者不過三數十戶姓氏

與石圳等鄉 大畧相同 等鄉閩江西岸由下崎 雜姓三四十 起點上達石

鄭溪口與大穆區之謝灣隔江相對中有埕頭

陳姓百餘戶業農商附近

有觀音亭在焉

青坑

黃姓四五十戶習耕種

西園

黃姓三四十戶習耕種

馬埕

黃姓七八十戶多產青果

等鄉

過此為閩清口再上又有章洋

林姓二百餘戶習耕作

石鄭

傅姓三十餘戶

北溪

江姓三十餘戶

水井堡

劉姓三十餘戶

下埔上埔

兩鄉皆劉姓不過三數戶

諸鄉

雖隔絕界外

中阻閩清口與馬坪各鄉不相聯屬

然既歸本縣之統治則亦本區之領鄉也

### 西門外

### 文山區

文山區在縣治之西距城十里

入城分兩路一沿岸行繞洪山橋直達西門約十里一走梅亭過寶福轉入荷

亭至城約七八里

本區合文山裡

林郭原等姓四五十戶山多田少土人兼為墓佃

內外浦裡

兩鄉相聯

陳金兩姓約百八

九十戶多業耕種

漁戶附籍共三十餘

戶業農兼習操舟

高安

山 傍江 洪山

**鹽船岸**

有鹽倉小市挑鹽泊船之所居民多陳姓約七十餘戶業農由此沿江行半里至小橋居民多張姓又有雜姓

為附屬鄉而以黃店為中心點黃店背山

土著多郭原林等姓市上零星小肆數欄

官於其地設製造局焉區之東隔貴安山與西湖區之白

龍交界南踰高安山過張都墓湖與西湖區之鳳凰池交

界西為牛遠亭

謝姓五六十戶以耕作兼募佃為業

**轉官**

雜姓二十餘戶耕作兼募佃為業

**杜塢**

吳姓二十餘戶

多力

**湖頭**

雜姓二十餘戶力田為業

**下嶼**

林姓二百餘戶耕作兼種雜果

**程田**

雜姓二十餘戶耕種兼為募佃

由此

西北折走鵝鴿壠與西湖區之馬鞍交界北曰大夫嶺

陳羅

李等姓約四十戶

**上鳳池下鳳池**

皆林姓約各二三十戶耕山田為業

**後壑**

林姓十餘戶由尚幹遷來

**南宰**

坪 林姓十餘戶住山寮 李公山 宋丞相李忠定公墓在焉 鵝鴿壠 兩鄉人居甚稀均不過數戶 過

此入西湖區界 詳見上

西門外

洪塘區

洪塘區在縣治正西距城十五里以狀元街 即洪塘街 為本區

之中心棟宇雲連約計千餘戶多雜姓工者農者商者方

巾闊袖而業儒者靡所不有亦一繁盛之鄉也 土人並能製麻竹篔簹貧苦者

或撈蜆以自給 東之領鄉四曰洪塘裡 雜姓四五十戶業農圃 上店 陳林兩姓四五十多種橄欖沿山北

上五里有觀音亭峙立江上傍無人居 郭厝裡 郭姓四十餘戶以耕種操舟為業 由此過洪山橋入西



湖區界北之領鄉三日下店

陳林二姓二三十戶  
田地無多徧植橄欖

高沙

約百餘戶

懷

安

宋元明時縣治舊址有高張程等姓約五六百戶

與都巡區之侯官市交界西北曰西

邊

約二三十戶習農圃

科塢

郭姓四五十戶業農

橫頭街

十餘戶業農

瓦埤街

雜姓百餘戶業農商

由金

山寺過渡與都巡區之浦口交界東南曰陣阪

雜姓七八十戶業耕作工商

林厝墩

林姓二三十戶習工商耕作

莫厝墩

莫姓三十餘戶多力田亦有業孺者

柯厝墩

柯姓三四十戶各習耕買

東陵州李厝墩

雜姓三十餘戶力田兼業工商

至新開壠口與鳳岡區交界西

南曰麥埔

施姓百餘戶習耕商

瀛洲

俗呼巖州雜姓二百餘戶習耕買

塘下

劉姓三百餘戶業農圃兼種時花

梅

花樓

雜姓五十餘戶業農商

由梅花樓過渡為潘厝衙入鳳岡區界

地形略 上之三

區域 丙

西門外

都巡區

都巡區位縣治之正西距城三十五里土著許姓二百餘戶其愿而朴者皆力本務服先疇其穎而秀者則折節讀書而習爲儒有繫籍聖賢者矣鄉之中有西國教堂並附設醫館一區民教相安尙無爭鬩絲其俗之不囂故也區之四隅西與溪源區交界東隔江與洪塘區交界南抵葛

岐嶼與南嶼區之蕉洲交界中之領鄉十日橋頭

有鹽倉市鎮居民約

二百餘戶多陳姓左近有十四門橋過橋五里可達溪源宮

岐頭袁岐頭

兩鄉皆雜姓約數十戶

陳宅後山

林

二姓約百餘戶

洋中厝青仔墘董嶼

陳吳二姓約五百餘戶

郭嶼葛岐嶼

約百餘戶業糖蔗

北達石門峽與竹崎區之荷洋交界中之領鄉十有八日

浦口

有王鄭林三姓林姓最大皆從尙幹遷來約五百餘戶由此過洪塘江即抵金山寺

餘剩

劉廖兩姓約百餘戶

金橋

王姓約百餘戶

厚美

張姓六百餘戶

油線攀埔

兩鄉皆雜姓約各四五十戶多業農

上街

林姓千餘戶業孺及農商

邱厨

許蕭

二姓白餘戶業耕織

過洋

陳姓七十餘戶業耕作

石門街

張林兩姓約二百戶

路腰

雜姓三四十戶業農

豐埕

俗呼空埕雜姓三四十戶業耕織

沙墩

下江兩姓四五十戶皆漁戶陸居者

沙堤

俗呼沙岫趙姓千餘戶業耕織及商

侯官市

本唐宋時侯官縣舊址有城隍廟古蹟存焉土著雜姓四百餘戶田地甚少多植橄欖龍眼鄉中有山名龍臺山山上有塔又有斗米山者在鄉之迤北江中由此北行過山

麓即達

勝岸

透有山即

石門峽

斗米岐

少人居

蒙稿洲

約二十三戶

塹岸

劉翁二姓二十餘戶鄉後有山名十甘園山鄉之東面臨江

### 西門外

### 谿源區

谿源區在縣治之正西距城約三十里本區以谿源宮

內祀

陳三相公每天旱遠近鄉人禱雨甚驗

為中心點而以西南西北及東向之鄉隸

焉谿源宮地當衝要為西南北數十鄉出入之總樞而東向各鄉參列其前如衆星之拱北辰縈迴環護其中繡壤交錯地曠人稀與外間頗形隔絕不啻桃源之別有世界

也東向之鄉曰慈前雜姓百餘藍柄雜姓百餘超山雜姓四百五十

羅漢洋十餘戶羅尼雜姓二十餘戶尾墟雜姓三十餘戶皆漁民登岸者業同上由此過十

四門橋屬都巡區界西北上抵橫樓與永福交界下抵陳

坑裡與竹崎區之山洋頂交界由下而上共十九鄉曰陳

坑裡陳姓六上南埧兩鄉各五六戶深巷雜姓十餘戶可溪人居甚稀洋中七八苦

竹俗呼富竹金鈎環李姓十餘戶葉坂葉姓八九戶石壁五六石儂四五大

水坑五六坑口八九大坵田六七戶以上池宅林姓十餘戶水金四五

螺頭八九清飯盤五六橫樓四五戶由此再入永福界西南上抵陶洋

與永福交界下抵尾寮與南嶼交界尾寮地在旗山後自上而

驗山可達南嶼鄉

下共十一鄉曰陶洋

陳姓二十戶

燕秀

許姓四十餘戶

炎山

六七戶

粗蘆坑

李姓

八九戶

上峰

七八戶

山洋頂

此別一鄉與屬竹崎區者同名土著范姓約十餘戶

土溪

六七戶

南樓

頂

李姓十餘戶

溫洋頂

俗呼遠洋居民四五十戶

溪坪裡

八九戶

尾寮

六七戶

西南門外

浦東西區

浦東西區在縣治之西偏南二百四十秒距西門約七里

距南門約五里本區合浦東西兩鄉為中心點

兩鄉毗連相距僅半里

浦東土著林姓五六十戶浦西雜姓

有陳林蕭等姓

約八九十戶居

民有力田者有為賣菜傭者有執技以游食者其地則平

野多田河流如帶時相灌輸土脈肥沃未可以黑子彈丸

而等諸自鄒以下也區之四隅東北達吉祥山太平山南

禪山 三山皆不誌 高東向不列 與閩縣隔界中有船廠後 雜姓三四十戶 河上 雜姓五六十戶

地多園田魚池南行有十八洋墩為各鄉往來之通 道墩內掩埋枯骨土人云皆係明季之被倭難者 洋柄 雜姓四五十戶田地甚少居民多習負販工藝

山仔裡 雜姓四五十戶以近市 故人多移徙無遺居 上浦頭 雜姓二三十戶 洋中亭 在吉祥太平南禪三山之麓路傍有坊有前明龔狀元墓有觀音亭折西南行數十武有南禪寺內設開 等鄉東南

抵三縣洲過江屬上渡區界中有陳骷髏 明季被倭難者暴尸 縱橫於此故名是鄉

雜姓三四十 戶均習耕作 坡尾 雜戶百七八十戶土人多耕洲田 並種糖蔗油麻青豆小麥等物 外洲 雜姓約百戶是處 下連白馬橋俗呼

江下上游各府商販多集於此市肆駢 幫洲 亦名傍洲地頗墳衍有民居有市肆舟 人過客雜處其中土人或習操舟或習

閩木植櫛比港內小舟絡繹極為繁盛

耕作並植蔗 三縣 亦洲地土人習操舟造船或負 販為業亦多執役於各行棧者 等鄉西北抵西澗 內澗

麻豆芋為業 祀瘟神左折而 再出與西湖區交界中有教場坂 約百戶人習 執技負販 西

出即西門直街 營 雜姓五六十戶以 西洋 雜姓三四十戶鄉 涵頭 多林姓約 二三十戶 荷澤橋 陳

汪邱等姓三四 院後 雜姓五六十戶 西河 陳鄭兩姓三四 小鳳山 多林姓約 五六十戶

是鄉田 大鳳山 陳許等姓四五十戶兩山之背有西 興化園 有吳董王楊林 等姓約四五

地頗多 斗池 禪寺香火頗旺為閩中大叢林之一 小柳 分前後兩鄉約七 小鳳村 雜姓約

戶以田園及魚 池等項為業 居多業同上 教場裡 雜姓二三十戶 等鄉西南達新道與鳳岡區之和雷洲

與西澗密邇 隔江相對中有上浦 毛姓七八十 後洋 李陳等姓三四十戶 上坂

楊曾等姓五六 下坂 十餘戶 長江 雜姓八九十戶南下有淨土庵 新道 約三四

十戶多習耕作 業農 為前後七八鄉合力共建者 十戶內



皆洲田多種糖  
蔗油麻豆等物等鄉

### 西南門外

### 鳳岡區

鳳岡區在縣治之西偏南二百四十杪距西城十里有奇  
 距南城約二十里本區以鳳岡書院為中心點而以亭橋  
 朱宅兩鄉入焉鳳岡書院俗稱文昌祠祀朱子遺像相傳  
 為朱子嘗蒞處祠前有聯云本地風光曾評  
 荔子當門山色恰對蓮花鄉人於其中設鄉約  
 局有事則集士紳會議蓋亦地方自治局之縮本也亭橋  
 陳姓二三十戶聚族而居有祝聖亭遺址在焉

明景泰中  
建今圯

朱

宅位亭橋之左方

土人亦均姓陳乾隆間由臺嶼遷此

擊析相聞其於鳳岡書院

猶邾之於魯也區之東達和尙洲與浦東西區之外洲祇

一水之隔中有彌陀裡

卽坊兜有市肆民居約五六十戶雜姓

下逕

陳鄭吳王等姓約百餘戶

楊

宅

楊劉等姓約三四十

後巷

林姓三四十戶

浦上

林陳兩姓七八十戶

半道

林姓三四十戶

港頭

林吳兩姓四五

十戶

太坪尾

陳王等姓二十餘戶

曾厝灣

潘何孫等姓三四十戶

亭頭

秦曾等姓四五十戶

各鄉屬

焉

由亭頭東南下至和尙洲不過二三里

西達新洲以洪塘江之下流爲界中有

張宅

鄭姓十餘戶

鏡浦

皆漁戶陸居者僅二三十家

周宅

陳唐潘三姓四五十戶

馮宅

又名鳳澤游姓百餘戶有兩等

小學堂

高宅

高尤陳劉各姓約百餘戶地產峴每日撈取鬻之以自給

庵後

翁姓僅數戶

厝柄

張姓約十餘戶

路頭

院前

二鄉與上元鄉本爲一境居民共百餘戶今準地望割上元隸北隅院前左近有韋陀橋一座

葛嶼

李姓白餘戶

雁濱

俗稱南邊林姓

二三 葉宅 李鄭二姓 等鄉而以隔水之竹櫬黨柴排樓兩鄉

附之 葉宅與新湖 僅隔一水 南達透浦界上渡區之灣邊角 即岐 中有

江邊宅 林姓白 餘戶 天前 趙姓十餘戶 傍山而居 西浦頭 劉于秦各姓 四五十戶 嶺後 一名山 簡兜

高螺頭 吳姓二 十餘戶 鳳冠 劉等姓約七八十戶 楊桃嶺 吳陳兩姓 約百餘戶 山東嶺

侯王等姓 四五十戶 玉蘭谷 沈陳石等姓白餘戶中 透浦 沿江岸而居二百餘戶 等鄉

屬焉 由透浦東南 下為灣邊角 北達潘厝街與洪塘區之梅花樓隔水相

望中有謝宅下道 王曾陳蔡各 姓白戶 盧濱洲 盧姓百 餘戶 后曹洲 王許蔡各 姓白七八

十 劉宅 劉陳李三姓 約二百餘戶 上元 與路頭院前合為 一鄉已見上註 大塍 僅兩 三戶 洋中厝石

邊頭 由石邊頭西北折有稅館並有元帥 廟在焉再出為官渡可達潘厝街 橋園洲 人居甚少 避水患也 潘厝街 姓 雜

日餘戶業  
耕種糖蔗

申厝浦

一姓中業  
農圃糖蔗

等鄉屬焉

西南門外

南嶼區

南嶼區在縣治之南偏西百八十杪距南門約五十里本

區背負旗山三面皆江四通八達占籍皆雜姓

有陳林劉  
葉張等姓

不

下二十餘戶為本境之第一巨鄉也鄉之中市肆約二百

餘欄百貨備陳畧稱完備鄉左為山境堂林姓五百戶山

水西徙居於此亦本區之聯鄉也

按南嶼西南有白嶼橋長八九十  
丈廣丈餘其上有三港二為近嶼

之水一為永福大樟之水皆由嶼橋出而趨於五通港其水名水  
西前明林春澤卜居於此其後嗣日潮島盛人因謂之為水西林

鄉右直上有

官塘亭為行人往來之孔道風景頗佳足供遊眺土人分習四民之業而游手以待職事之轉移者蓋寥寥焉故其

鄉頗稱富庶區之四面東有溪坂謝姓二百餘戶多耕山黃坵羅姓約百餘戶力田

並織蓆兼畜錨纜為業浦口約百餘戶柳浪洲地約三百餘戶有黃盧陳等姓土人

者由此過五通港可達陸續份俗呼六十份亦洲地也土人多林姓約百餘戶

仙坂區之芹洲陳厝陸續份以沙洲遷徙靡常故耕作者少多畜錨纜為業

鄉由陸續份以東渡江為九仙觀洲屬鳳岡區界西有官塘

林姓約百戶習耕作由此過白嶼橋即達歌耿頭俗呼犬頭約百餘戶土人有學習符咒

三百餘戶北嶼龍骨雜姓二千餘戶近五都裡其中民居零星錯落有三

十餘戶皆傍旗山而居谷處巖樓前劉姓百餘戶習耕作

樓惟以樵采種薯自給而已

永福縣界北有澳岐

楊姓三百餘戶習耕作

紅山黨

楊姓二百餘戶習耕作

元豐

大小

兩鄉有強力方張等姓約二百餘戶多耕山田

東頭關

劉姓七八十戶習耕作

缸窰

約二百餘戶是處有窰窰能製粗磁缸鉢故名

馬

寶

謝姓百餘戶習耕作樵采

下陳墘蔗洲

李姓二百餘戶以種蔗製糖為業

等鄉由蔗洲再出

為葛岐嶼屬都巡區界南有蘇岐

馮姓約百戶力田為業

堯沙

俗稱遼沙有五縣分

司駐焉土著唐姓千餘戶習四民業沙洲一帶多植橘出產頗旺

等鄉與堯沙隔江相對者為芹洲

屬仙坂區界本區四正之外又有西南一隅共十三鄉今

準地望以附麗之曰溪田

周姓甚多餘皆雜姓約共四百餘戶頗稱饒裕

下嶼

林強二姓百餘戶習耕作

嶺兜

黃姓四百餘戶習農商

玉仕

陳張二姓八九十戶耕作為業

黨上

黃姓百餘戶

山兜

陳姓百餘戶力田為業

下浦

李姓二百餘戶男子力耕不足以供食其婦人多入城傭工鄉甚貧苦

窩梨

雜姓四百餘戶業農樵

薛嶼

雜姓七八十戶

山居

倉下

林姓五六百戶業農商並有  
習儒者初產亦以橘為大宗

黃岸

林黃兩姓四百  
餘戶習耕作

龍湖

俗呼土  
牛雜姓

力田  
約百餘戶土人多往  
永福經商專販炭炭  
瓦之

浦口

與上之浦口有別是鄉多陳姓約五百餘戶土人習耕  
作兼種糖蔗為業多橋采榛芥馨之外鄉以備燒製磚

與浦口接壤者為後尾尖兜

一名千  
山兜

亦屬永福界

南門外

仙阪區

仙阪

亦名  
蘇阪

區位縣治之南偏西百二十杪距南門約七十

里土著陳姓三百戶人習農商之業文風亦頗盛登甲乙  
兩科者常不乏人時有躋顯秩為當世名卿者蓋本境文  
明第一之鄉也鄉之右過小橋有東厝街市肆百餘櫛為

附近十餘鄉交易之所飲食日用之需咸於是取給焉今

以仙阪為中心點而以東西南諸鄉及東北隅之各鄉麗

之東北之領鄉四曰方村 方姓約二百餘戶習農商及造船為業 上洲 林姓約二百戶習耕作土產有

梨桔及芥洲 即洲頭黃姓三百餘戶力田兼李等物亦頗多近江處有擇溪結為業土產以橘為最多 陳厝 與芥洲毗連亦洲地居民陳姓約九百餘戶習四民業土產橘

亦頗多近江處有官設排塘在焉 與陳厝隔江對峙者為埕沙屬南嶼區界東

之領鄉八曰塔兜 依山面居雜姓約三四十戶 下午洋 張鄭兩姓約四十餘戶以力田及種橘為業 盛漢

柯姓二百餘戶田地甚狹土人多習經商 湖劉 傍山面居劉姓約四百餘戶業耕種 淇源 雜姓三四十戶土人多習製瓦木鄉與廣漢湖均

居御袍山下其前有虎豹獅象四小山形狀酷似山御袍山過峽 大文山 其鄉處於彌勒

又有猪母場山頂後有白額虎山作趕猪形過虎山屬閩縣界 馬騰 陳吳兩姓約百餘戶田地無多土人習貿易為生 仙岐 雜姓

腹山下俗呼芒山約六七百戶皆陳姓 田地無多均習燒瓦計有瓦窰十八所



四白餘戶多以燒磚爲業蓋灶計白餘所是鄉傍山臨江田  
地極狹力耕不足於食故多習貿易江邊有釐金分局在焉

與仙岐隔江對

詩者爲陽敵屬上渡區界西之領鄉六曰古城

地遠而僻土人言語鈞鑿格磔

與各處不通相傳內有三十六墩以人皆鮮至莫能詳焉其中無

直廳

潘姓約白戶習田圃

他產惟青梅楊梅最多貨此以自給亦有繅製蒙帶以露外鄉者

亦多

鏡口

居民僅十餘戶由此出里許過小渡可達訪亭

訪亭

陳王等姓約白餘戶是鄉多種橄欖

渡灣

約五六十戶有王張

陳三姓鄉內

保豐

李王張等姓約白戶以農樵及種薯自給

由保豐再入爲觀獵屬永

福縣界南之領鄉七曰黃溪

雜姓白餘戶

上半洋

潘姓約四百五十戶

小文山

雜姓三

澤苗

張姓約千餘戶習農商鄉多產橘

幫道

姚張等姓約八九十戶業農亦多產桔

潘厝邊

潘姓五百餘戶

鄉俗尙武從前

瓜山

雜姓約三百餘戶傍山而居習農商亦有種薯以自給者

由瓜山折西南行亦

捷武科者頗多

與永福之觀獵大樟交界

南門外

上渡區

上渡區在縣治之南距城十五六里本區以斗門亭為中心點而東斗西斗則區之左右輔也東斗土著約二百戶多雜姓西斗占籍者不滿三十戶兩鄉中隔一亭即斗門亭為天然之界限室廬相望雞犬之聲相聞慶弔交通互為賓主朋從子姓笠屐往來未聞有強凌弱眾暴寡之患其俗之長厚蓋有以使之然也就本區之中央起點東抵對湖越境為閩縣界中有湖邊蛟邊

與湖肢三鄉鼎峙各百餘戶多齊陳姓

上湖

雜姓百餘戶

陳坑井

陳姓四五十戶

吳厝頂

吳姓居多約三四百戶

下湖

約二百餘戶多張姓

程埔頭張坑

對湖

三鄉各四五十戶均雜姓過對湖則交閩縣界又以上吳厝頂下湖張坑程埔頭對湖各鄉多種蔬菜兼植茉莉為業

等鄉屬焉

西抵陽岐仙阪區之仙岐隔江對峙中有魚塘頭臺嶼

呼俗

瓜嶼多陳姓

灣邊

為行旅待渡處旁有市肆居民約數十戶由此上折至透浦交鳳岡區界

陽歧

由本區西斗門折南行過斗門

約五六百戶橋不及二里即達陽岐是鄉頗繁盛居民四百餘戶分陳朱郭周等姓有文廟及稅館在焉

等鄉屬焉南達吳嶼與閩

縣交界中有吳厝頭

三四十戶

齊安

齊姓二百餘戶多植桔蔗

潘宅

王姓數十戶

蟠嶼

林姓約九百餘戶鄉內有一嶼活水蟠嶼故名土人農商各半亦多植桔蔗

仁山尾

林李兩姓七八十戶

吳山

林趙陳三姓約千餘戶

吳嶼

多陳林兩姓其物產同蟠嶼由此再出則與閩縣之義嶼交界

等鄉屬焉北達倉前橋踰橋又

入閩縣界中有湖腔

本與湖邊蛟邊兩鄉相屬割隸於此由湖腔東北上有白泉山內設小學堂一區再上則為鰲頭鳳嶺嶺後即

程埔頭陳

坑井等鄉

白鷺嶺洋甲新亭

三鄉毗連約二百戶雜姓

上渡

市肆毗連路左有望北臺巍然高聳

倉

前山

其上多洋人占居洋樓環列其前有市肆直達倉前橋最為繁盛有南路之鹽館在焉

等鄉屬焉

西門外

### 大湖區

今之望縣古百里諸侯國也縣之下有丞為一方之行政官而受成於縣令猶古之附庸也大湖轄鄉以百數地勢遼遼為令尹控馭之所不及設丞一員駐其地蓋如指臂之相使而資以佐治也今定縣丞駐所為區之中心點本區位縣治之西偏北百二十杪距西門約百里有奇東北

界羅源連江中凡二十鄉東南接白沙區之黃溪蘭柄中

凡九鄉其西北西南則分三大段西北曰雪峰段西南曰

紳帶段曰小箬段統帥其屬鄉以隸於本區東北之鄉曰

墻坪土著多東姚姚姓約數十戶嶺頭是鄉有民居有市肆新嶺尾居民約數十戶楊柳橋東

蒙橋是處分三路一可通連江一可通羅源一入劉源劉源蘭裡多山路后洋頭下寮清坑

文山崗南墩村上官上橫上房池坑後坊象橋是處一派皆山路居民多耕山

田后溪東南之鄉曰後塘陳姓數十戶郎官箬洋此為本區東南下之大路直接白沙區之

仙山井下馬墩居民多翁陳等姓吳山洋下坑頭蒲山徐坑湖此為本區東南下之

蘭柄等鄉雪峰段雪峯為本區最名勝地中有崇聖寺前漕回祿致成焦土僅存二椽並古鼎數口石塔古迹而已旁有獅子巖

支路直接白沙區之黃溪蘭柄等鄉

藍長者之墓在馮相傳

長者昔嘗捨宅為寺

之後面有天洋天吳業山滂山

是鄉土著皆方姓約數十戶

等坑

張梁饒等姓約數十戶

下塘裡

居民多習耕種

前洋嶺下

土著多陳姓

良地枝柄墓

頭溫洋廣坪坑尾曹地下寮

以上各鄉皆業耕種

大陳坪西坑黃埔馬

厝等鄉

由此入羅橋走白鷺洋頭是為園清界

前面有郭山林洋朱墓龜山亭長

基

是鄉多林姓

劉洋坵坪

由此西北行十里達羅橋亦可入園清

九透橋

此橋左出嶺兜直抵雪峯右通小箬段之紳宅

下達

見村嶺上嶺兜仙洋裡

是鄉土著羅江陳張四姓約數十戶由此再入五里有龍巖峰中有龍巖寺古佛亭

紳帶

更有龍井龍迹仙巖石磬石鼓騰石噴玉泉影星潭苦竹巖彌勒石蓮花臺筆架石十二景

後坑張深浚上等鄉小箬

段

再出即清縣境

之領鄉曰李園太平橋中崇上寒亭平坡

是鄉多旅館

火管亭上格牛洋鵝項嶺嶺頭亭幼泉

居民一姓李

梧溪

居民一姓余上有梧

峯秀制插雲有仙洞石門石盆仙脚跡諸景又有

一案其中可容八百餘人是處亦與閩清交界

貓啼嶺爛橋庵安仁鄉

多王謝姓

花橋頭是處有市肆 茶苑平古

洋居民皆林姓 南山錫地居民皆連姓 紳帶段陳姓數十戶 之領鄉前左曰陞見

俗呼新唐張姓數十戶 上山門居民皆池姓 背樓居民皆張姓 五範嶺少人居 較場坪土人

云昔有張道壽稚演誤此地故名 三十六坡藍田俗呼南亭居民陳姓最多 鄭氏秦洋是鄉一姓翟多業農

上苑嚴姓數十戶 西宅左溪苑里三休由此可直達縣丞駐所 右曰水槽亭伏

虎亭魚吞嶺際兜林姓姓戶 九蒲亭田墩文園多詹姓由此再出即大穆溪 又有

洋頭上元后洋巖頭潘浚化城亭居名多李姓 丁山大坪居民多馬姓 雙

溪由此北走上南亭亦可達雪峯 則其北向之附屬鄉也

地形略 下之一

山城

城內區

烏石山在縣治之南

倚郭當會垣東南隅

唐天寶八載敕名闔

山宋熙甯中程師孟又改名為道山三山志云山

有三十六奇其南麓盤亘於城外者曰豹頭山則

有宿猿洞古蹟

玉尺山

亦名闔山

鍾山

明馬森鍾邱園

均為闔闔所蔽

西園區



東嶺鵝鼻嶺觀音崙貢彥嶺大北嶺在縣治東北  
二十里迤邐駢連如列屏然長僅十五里均不出  
西園區外東嶺有大坑之水南流八九里爲閩縣  
之桑溪鵝鼻嶺有粗蘆坑之水南流十五里經西  
園區而入於湯門外之官浦觀音崙貢彥嶺之水  
南流十五里經西園區而入於井關外之官浦澗  
田山在縣治之北十五里崎山在縣治之東十里  
玄壇嶺在縣治之東北十里鳳山在縣治之東北  
九里前有官浦

富村區

蓮花峰在縣治之西北十五里下有澗水向東南

流昇山旁有飛來山俗呼貓  
頭山在縣治之西北十六里

旁有澗水東南流浮倉山即富  
村在縣北十里品石

巖臥龍山共一山在縣治西北七里大鵬山五鳳

山相連在縣治西北六里拜郊山即今  
北壇在縣治西

北三里

大北嶺區

鶯哥獨屏二山在縣治東北四十餘里其水南流

入連江縣界大帽峰連亘八九里在縣治北四十里其水南流下分溪橋入連江界芙蓉在縣治正北六十里地與桂湖之桃源相近其水西北流入連江縣界

### 小北嶺區

壽山在縣治北六十餘里南距九峰十里東南距芙蓉八九里其水東北流入連江縣界  
九峰在縣治北五十餘里北距壽山十里東北距芙蓉十餘里其水山前與山後均東北流入連江

界

長箕嶺在縣治西北四十餘里距小北嶺頭二十

餘里地與上樓相近其水東南流入桂湖

見天嶺

道里方向與  
上節參看

北爲點洋鄉南爲長箕嶺鄉向

北之水經社坑橋西北入羅源縣界向南之水合

上樓之水東南入桂湖

### 文山區

鳳池山在縣治西北八九里其水西入洪山江

銅盤山在縣治西北五六里其水東入西湖

貴安山在縣治西三里其水東入西湖

文山在縣治西北九里其水西入洪山江

### 西湖區

大夢山在縣治西里許與保福山梅亭山清泉山

五鳳山高安山祭酒嶺斷續相間脈絡牽連直走

洪山橋臨江而止前後左右相去各五六里

### 浦東區

高峰山在縣治西南二里許又南里許有大鳳山

地與西河相近

怡山

即今西禪寺  
之山阜耳

在縣治西南五里

吉祥山太平山地勢駢聯在縣治南四里屬閩轄

洪塘區

洪塘山居縣治之西十里其分支有東岐雲嶺程  
山俯臨江渚者爲西山東爲妙峰山其稍南者爲  
佛樓山爲瓦埕山皆濱江滸其峙江中若印浮水  
面者爲小金山

鳳岡區

鳳岡山在縣治西南二十里東瞻臺江西顧金鎖

江南對臺嶼山其山分五支甚在區內惟楊桃嶺  
白鷺嶺二山地連風嶺爲其支麓界入上渡區

上渡區

倉前山即天甯山在縣治南十里東爲閩縣界其

西脈絡牽連阨隘甚遠有巍然回顧者爲鼇頭山

風嶺屬焉

峇嶺爲鼇頭風嶺

其下爲望北臺嶺西爲白泉山

登平山虞塘山皆此山之支麓也

斗門山

即雞籠山

在縣治南十八里地近虞塘山

柯嶼

又名臺嶼瓜嶼

惟三小阜鼎立田間西與風冠山相近

距縣治西南二十餘里

陽崎山距縣治三十里一名龍安山

高蓋山東屬閩縣西屬侯官距縣治十五里其山之西南曰齊安山

### 柑蔗區

葛岐嶺俗稱嶺嶼嶺在縣治北稍西三十餘里

鐵嶺俗呼嶺頭在縣治北稍西四十餘里

### 官園區

龍嶺距縣治北稍西三十餘里地與陳塘橋為近



其水西南流

鷓山距縣治北稍西六十里南距龍嶺二十餘里  
其水西南流

白沙區

雲頭嶺距縣治西北七十里其水西南流入白沙  
溪

大穆區

大湖區附

雙髻峰爲小箬溪水源所出在縣治北稍西一百  
四十里其水西南流

龍峰嶺居小箬溪之右相去四五里在縣治北稍

西一百四十餘里其水入小箬溪

雪峰根蟠四邑

侯官羅源古田閩清

其一隅南向者今屬大湖

分縣所轄在縣治北稍西一百八十餘里其水西

南流

梅埔山東負大湖分縣西向閩清口在縣治北稍

西一百十里其水南入閩江

按梅埔山與閩清縣交界產梨甚佳

竹崎區

五穀巖居小穆溪之右畔在縣治西稍北五十五

里其水東北流入竹崎江

唐舉山居小穆溪之左畔相去里許在縣治西稍北五十六里

都巡區

石門山北近都巡鄉南接過墻鄉在縣治西二十餘里

龍溪山一名西山溪源之水出焉在縣治西三十餘里

龍臺山在侯官市山上有塔在縣治西二十里

赤塘山東近晉山南接上街鄉在縣治西二十里  
十甘園山東北近石門峽東南近塹岸在縣治西  
二十餘里

### 南嶼區

旗山有五崙

土人稱爲  
五面旗

在縣治西稍南五十餘里其

南麓有二嶼俗呼爲北嶼南嶼

峴山東北去旗山二里其水東流下趨白嶼橋  
名爲水西在縣治西稍南五十餘里

白鶴山北去旗山三四里在縣治西南六十里其

水東流

雲架山東北距旗山五六里在縣治西南六十餘里其水東北流

龍湖山

俗呼鄉名

與古靈隔江對峙永福縣大樟之

水經其山下面東趨大江

仙阪區

陰崎山位陽崎之西南大江經其右以出西峽在縣治之西南三十里

芒山

土人名為大文山

北去陰崎二里許在縣治南稍西二

十餘里

御袍山其下其虎豹獅象四山駢聯相屬前對旗

山右接大文山在縣治南稍西二十五里

方山在御袍山之左山峽中南望略見其邊障地

與閩縣交界在縣治南四十里其水東南流入閩

縣界

瓜山三巒直下分派如瓜在縣治西南五十餘里

其水東北流

古靈山

一名大帽山  
一名席帽山

千峰奇峻前有文筆峰

俗呼奇  
峯尖

特

見前設在縣治西南六十里

地形略 下之二

流域

城內區

河道溝道  
詳閩縣志

西園區有一水一爲鵝鼻嶺粗蘆澗之水行三里許經埔黨而入西園始名爲溪又行四里而入於水頭之官浦其浦可通潮汐者在井湯門外

一爲貢彥嶺之澗水及近山之水行四五里至橋頭下店有北嶺及虎爬嶺水行三里許來會平行三里許過磐石之原厝尾二里許至思兒亭有富村之龍



潭裡水由七橋行十二里出橫壩來會。是此水源在富村區之龍潭裡。而委在西園區之思兒亭也。至是又分東西兩支。東之一支東行半里入於斗門之小浦。其西之一支南行里許過模兜。即樹兜而入於湖墘之官浦。在井湯門外。即淤廢之古東湖舊址井湯門外之官浦受西園盤石兩處之山水。其委分爲兩支。一由湯關闌入城爲閩縣界。一由湯門城濠入爲閩縣界之東城濠。

富村區一水源自龍潭裡而下七橋行三里許經溪墩

新店文斗店二里許過湖前塹魁爐頭出橫壩約行五里而會於西園區之恩兒亭

大北嶺區

重巒疊嶂  
溪澗極多

茲舉其大者言之得有二水

一東嶺鵝鼻嶺以內有諸澗水與牛汶諸澗之水羣流會合而出分溪橋其委過連江轄之梅洋以入於江南洋

一源出桐嶺長長城八里許經上樓下樓東行十餘里而東入於桂湖而桂湖受諸山溪澗之水聯於一水  
一指名勢澗澗不通舟楫北行十里餘其委由桃源俗稱  
長洋經

湯菴而南出於龍江嶺之江南洋

小北嶺區

即龍江嶺  
嶺溪嶺名

其東北行者有二水東行者有一

水

一源自桐嶺長長駛東行八里許經上樓下樓東行

十餘里又合近山之水由過東溪三里許而會於桂

湖

一源出文石社坑東北行六七里至湖裡有北來之

官洋水來會又曲折五六里過飛坑橋行四五里有

日溪小滄溪之水來會遇多橋亭分股山

圖謂  
為股

入於

羅源之歧峰里

西湖區水分東西二向

其西向者凡諸山澗谷之水多係細流不能成溪注於洪山江其東向者近山雨後之水悉注於西湖城內北關圍之水亦灌注於西湖由西湖南出橋頭圍繞城爲濠而出於南門之浮橋者則屬城外之浦東區入於西關圍者則爲城內之善化坊

文山區無大溪浦

其山多雨後澗泉乍流乍止未聞以溪名者今姑從

略

湖東西區受西河西湖之委

其一爲洪山江之水從西河分爲四支其三支紆曲東流鄉人悉指爲浦均橫出於南門外一爲洗馬橋一爲六柱橋一爲福德橋其一支南行屈曲約四五里趨白馬橋南行里許由幫洲三縣以入於臺江其源委均不在本境

其一爲西湖之水東繞城濠約七八里而出南門外之浮橋則爲閩縣界

洪塘區之水當上四府衝流其大江卽閩江分兩派在

東者爲洪山江俗稱爲西港在西者爲洪塘江俗稱

爲南港

而西南鄉人居於南港以下地近五通港者則又呼洪塘爲北港大樟溪爲南港亦易地使然也

區內上半

段有一二浦道以通潮汐下半段有三四浦道以通  
潮汐居民於浦道侵佔甚易開通亦易惟所異者區  
之上半懷安橫亘中流下多沙石有自固之勢少崩  
壞之虞區之下半地係沙洲易於崩裂光緒丙寅丁  
丑年兩經水患居民遷徙一空或村莊化爲澤國或  
戶口僅留數家嗣經新開港道以減南港洪流而橋

園洲潘厝衝車厝浦三鄉遂上棄洪塘而下附鳳岡  
雖下鄉常有浦道橫隔弗顧也

### 鳳岡區

地與洪塘相接上隔橫瀧藉減南港之水以達於臺  
江其水勢與水患亦與洪塘區相似中有分支浦道  
可通潮以東之港口曰半道曰下徑西之港口曰周  
宅曰透浦其水之東西可通者惟周宅與半道而已

### 柑糖區

上承四府之水東經柑糖鄉村衝沒洲田兩三千畝

方今流沙已聚漸欲成洲矣

### 官源區

溪之源有二上分而下合其一北出鷓山下南流十  
五里有黃大坑之水自東北十里來會又南行七八  
里又得有關防之水自東北七八里來會又南行十  
五里有沙溪之水自東北十餘里來會而下注於龍  
嶺下一爲溪源裡即陳塘溪  
俗稱稍異耳之水南行二十里經陳  
厝裡白大鄉有山兜溪坪之水自西北十餘里來會  
又南行十七八里有石龜溪瀧自西北八九里來會



又東南行十六七里而下注於龍嶺下遂與東北之水合出陳塘橋南行十餘里東經流洋西經官口直趨於桐口屬東中房屬西之間地踰懷安之上流或名爲出江

### 白沙區

蒙溪之水地近官源裡西南行十餘里由葉洋入竹崎江黃溪之水西南行經林土人讀爲蘭柘下宅二十餘里由溪頭巷而出於江其地名白沙其一爲大湖區之遠水西南行三十里而至林柄合流以入於閩江

大穆區

山大穆上行十五里為祥溪而溪源無聞今從略

大湖區

附

大穆溪之源為大湖區雪峯之遠水自南亭雙溪而

下經大坪丁山

屬大湖轄自溪口入者稱丁山大坪自雙溪出者先至大坪後至丁山

西南行約

三十里出大坑橋而過龍峰

俗稱靈峰

程頭店鐵打橋頭

潘安厝約行二十里而至溪口乃達閩江

側對西北穆源溪

安仁溪在閩江東岸之最上流上去謝灣十里其源

自大湖之下洋西南行五十里而至安仁溪

穆源區

穆源有長溪其源自閩清縣界之拱橋出南北皆有

閩水湊合春夏可行小舟秋冬瀨淺則絕無片艇約  
行百二十餘里始達閩江

### 竹崎區

小穆溪在竹崎江西岸源自峰巒出其地與永福交  
界東行十六里其委始達竹崎江

樟溪在閩江西岸地與小箬相望距縣治百四十一里  
溪流甚小故名不著俗稱北溪

石鄭溪口在閩江西岸地與謝灣相對距縣治百六  
十里其源自水井堡東北流十七八里達於閩江

閩清口距縣治百三十里其源自閩清縣出莫測其  
遠近地屬閩清界

### 都巡區

溪源宮之水其源由燕秀嶺中出東行三十里下趨  
十四門橋侯官市鄉復有水西過沙隄沙墩豐埕路  
腰之前約行二十里至十四門橋與溪源宮之水合  
乃西南下過鯉尾之前袁崎頭之後約八九里至灣  
崎而會於五通港

### 南嶼區

旗山五器之水下注成溪自繞山麓曰錦溪東南行五六里而貫南嶼北嶼出白嶼橋之間而下接江水地多產蜆居人呼爲蜆江東行四五里匯爲五通港梅溪之源在旗山後屬永福界東南行三十里而會於蜆江

涪溪之水其源來從永福縣之大樟東南行二十里至倉下其水東北行名爲涪江而東趨白嶼橋以五通港爲歸匯

仙阪區

上渡區附

其江水之源由永福之大樟觀獵出東北岸經龍湖  
黃岸倉下蘇岐堯沙江口等鄉約三十里西南岸經  
保豐渡灣訪亭方村芹洲陳厝約三四十里而會五  
通港爲潮汐

瓜山之水行十餘里經潘厝邊蘇阪

即仙阪

以入澤苗

江

黃溪之水東北行六七里經上半洋小文山入於澤  
苗江遂分爲二其東北行五六里者橫出於蘇岐江  
其東南行十里者經盛漢馬騰仙岐而與五通港會

上渡區少水惟臺嶼陽嶼蟠嶼浣山涪嶼有數支  
浦道通潮汐備旱潦而已不足以言水也故附此

### 各區水道總說

閩江之源遠承建邵汀延之水近受古田閩清永福  
及大湖水口兩分縣之水自水口下只一大派中至  
懷安分爲兩支左爲洪山江至南臺江出萬壽橋下  
卽交閩縣界右爲洪塘江踰鳳岡區爲金鎖江旁受  
永福縣大樟之水爲陽崎江俗呼五通港東南經仙  
崎爲侯官界歷義山卽交閩縣界

地形略

道路

城內街道

縣治之中以街為幹路巷為支路若支路之中復有支路四通八達不能悉見正文者則用旁註以詳之至地名仍從俗稱焉

總督口為肅政舖

上接宣政舖即鼓樓前屬閩縣轄

迤西之支路四

東屬閩縣

曰香

巷總督前

直達總督後其北畔之支路二曰馬房巷曰西牙巷可達府前街

虎節河沿小龍湫出獅

子樓直抵南門為南街西畔之支路十有一曰楊橋巷耶



官巷塔巷黃巷安民巷宮巷吉鹿巷

此謂七巷均在安泰橋上

牛百巷河

沿侯官縣前

南畔之支路一可達來里巷及鄉約所又侯官縣前之北有禹壽巷割屬閩縣

來里巷城邊街

南傍

城北有兩支路一曰鄉約所一曰上殿直上則烏石山麓

西通南後街後街之東即七巷西支

路九曰楊橋頭河沿小花巷

巷尾交楊橋頭河沿

水流灣

北支路一左折即楊橋頭河沿右折

即文藻山河沿過小橋直行即虎婆庵河沿南支路一曰雅道巷可通衣錦坊

小水流灣

巷尾轉灣即雅道巷

衣錦坊

北支路二一即

復有一支路曰洗銀營通本坊尾由本坊逕進過驛前橋折左循河沿過觀音橋北畔有富橫巷保定巷各支路折右曰小園巷曰驛裡驛轉車

文儒坊

北支路二一即關山

弩境可達倉前河沿小園巷直出交金斗橋亦達倉前河沿巷一打線營河沿亦通衣錦坊驛前橋與南支路二曰三官堂曰後巷通光祿坊本坊直抵金斗橋過橋即倉前河沿

豐井營

無出路

祿坊

北支路一曰早題巷通三官堂南支路一出小弄通玉山澗本坊直入抵後巷一折過河亦交倉前河沿已上衣錦文儒光祿謂之三坊

玉山

澗河沿

北支路一過老佛橋通光祿坊南支路一通營房  
裡直前又分兩叉左交倉前河沿右接倉角頭

再下分三义路

東為侯官巷侯官縣前西為懷德坊達山兜尾大營其支

路亦多南曰花封別徑

左折上烏石山右折上第一山直上為天  
皇嶺由天皇嶺東下即上殿浦於城邊街

隆普

營永祚社白水井北曰營房裡水玉巷官園裡二營三營

橫頭街由橫頭街越靈響境出倉角頭右折倉前河沿復

有察院庄倉王廟春育亭各支路此南區一帶路徑之大

略也

西區之幹路自府西舖

即府前街  
東屬閩轄

起越定遠橋經西門大街

而終於西門兜北支路七曰舊米倉

申又有兩支路折左可通渡  
雞口折右可通後曹河沿

後曹河沿

東有支路一通擇日街及營尾西折為後曹後曹北支路一通城邊曹南支路二一通西峯里一通余府巷

小錦巷西

峰里余府巷謝婆巷官廳後南支路八曰馬房巷西牙巷

達明河沿虎婆庵河沿孫老營小排營麻竹巷善化坊

北區之幹路自北門南下分兩幹一東南折曰北大街曰

下土埕曰北珠媽廟曰夾道坊曰正一行宮曰塗街裡曰

渡雞口一西南折曰三山館曰北後街其東畔之支路悉

屬閩轄西有元翰巷擇日街營尾桅杆後等支路則屬本

境至如北泰山巷者實二幹相通之小路又有府東廊

府在

署之左

府西廊

在府署之右由此繞皇華館而出即塗街裡

及府巷

由府署照牆畔而入可通渡雞口

亦皆本

區之支路也

城外道里

縣治城外有五門曰湯門曰井樓門曰北門曰西門曰南門而五門交界之處湯門外與閩縣接井樓門外與連江縣接北門外與羅源縣接西門外與大湖分縣水口分縣閩清縣接南門外與永福縣接其大路有五而五路之中尤以井樓門西門南門爲衝要是官府商賈行旅所必由也茲就其道路遠近交接之處爲約計其里數條列如左

湯門外道路

出湯門外東北二里許至前歧頭

閩縣分轄支路迤西半里許為洋下國人讀原作洋今姑從俗

北行里許為水頭

合上兩鄉倚山結廬山屬閩縣田屬侯官迤西半里為湖陸

支路東北行五

六里為崎山

踰山峽東下為閩縣轄苔井鄉

迤西為厚山地屬西園區距湯

門十里

由水頭北行溪埗

地在西園鄉前

六七里為澗田迤東北一里為

埔黨迤正北二里許為泉頭上下兩湖在鵝鼻嶺下

由澗田之照北嶺西北三里許為揚坂迤北為廷坑

在觀

下

西北行里許為龍坑尾象福寺在其西地屬西園

區距縣治二十里此為湯門外之一路

東嶺

又名大坑嶺為閩縣交界處其往來多由閩縣東門外之上埔鄉

距縣治二十里東北行十

里為陳洋

與連江交界

東北行五里為捷坂

與連江交界設有界牌

迤東十

里為關田折北行八里為分溪橋折西北行十里為牛

汶

東向梅洋為連江轄

由捷阪迤西有兩徑下徑西北行七八里為

土貓壠又西北行四五里為洲洋尾為水雞口與鵝鼻

後之中元境接

上徑西北行三里為後房為隔下地屬大北嶺區距縣治六十餘里此為湯門外東嶺內之支路

鵝鼻嶺

左接東嶺右接觀音嶺其往來或由東門外或由湯門外

其上為嶺頭鄉迤左里許

為竹園又里許為恩頂迤右為觀音嶺又里許為貢產

嶺與大北嶺內之貓棚相接

由嶺頭北行二三里爲後坪在後爲大帽峰有山最高  
鵝峰寺在其地北行四里爲雷厝坪又北行里許爲中

元境

左隣洲洋尾  
並水雞江

又北行十里爲增樓踰山卽爲連江界

距縣治六十餘里此爲湯門外鵝鼻嶺內之正路

井樓門外道路

井樓門外繞城東行半里許爲河尾迤北行里許爲湯  
邊東西兩鄉繞城西行半里爲營房裡爲營蹟又半里  
爲紅墻爲山頭角折東北行半里爲樵兜北行里許爲

思兒亭折東北行里許為茶園沿山北行半里為西園

中有杭頭  
中亭二鄉

迤東南半里為鳳山迤東南二里為斗門

由思兒亭北行半里為岑亭

中附墓  
亭二鄉

又北行半里為磬石

俗呼彭石中計四  
井原厝尾二鄉  
後有秀山

沿溪埭北行二里分支路西北入秀山鄉

後一鄉

北行半里為溪裡迤西北行半里為滿洋又西

北行半里為篁墩折北行半里為陽畬

在虎爬  
嶺下

正路又北行里許為橋頭為下店迤東北行百餘武為

下井北行半里為東埔園又半里為下樓又半里為東

埔頂與揚坂接



山磬石東北沿山行里許爲錢厝谷沿山行半里爲郭前西向與下井接

由橋頭北行百餘武爲嶺下再上爲嶺下塘在大北嶺下地屬西園區距縣治二十里此爲井樓門外之大路

大北嶺

左接貢彥嶺  
右接北嶺

上有嶺頭鄉北行二里爲官溪折東

行二里爲茶山東連貓頭鄉又東北行里許爲牛角墘地與鵝鼻嶺後之後坪接

由官溪行半里爲梅嶺折東行四里爲硤窠北行踰嶺三里爲大山又北行三里爲彌高

俗呼  
彌陀

折西北行四五

里爲弓竹山沿嶺西北而下十里爲湯嶺與連江縣交界

由梅嶺北入三里許爲板橋北行五里許爲降虎又四里許爲洪水橋設有界牌其路直趨湯嶺距縣治六十餘里

由宦溪折西行二里許爲陳坑園

迤西支路行三里許爲柴裡

踰嶺北行

三里爲黃田

此爲桂湖十三墩之大路

過一溪至連白洋北行三里爲

黃土岡

俗讀岡爲去聲山脊也

循嶺西趨直下二十里爲桂湖分兩

路其一西行二里許爲湖墩其一北行二里許爲後隴

北行里許為羅漢又分兩路其一路西行里許為大洋

西南下四里許為龍頭折西行五里許為山洋坑又三

里許為溪灣此地有寨其一由羅漢上嶺十里為月洋

北三里為峨嵋西與南邊之山宅相連里許至半嶺西北行十里為

院前為芙蓉此為名山之一折北行二里許為中樓山宅凡山宅皆畚民所居

此處與連江交界距縣治七十餘里是為井樓門外人

北嶺之大路

小北嶺左接大北嶺右接虎爬嶺西北行三里為井田又里許為七星

坪又西北行三里為牛汶此別是一牛汶與東嶺不同南折行六七里為

紅廟折西行三里許爲白土

俗呼土字  
作平聲

其上爲火燒關其

下爲溪尾三鄉如鼎峙之勢均在蓮花峰後東南下可

達虎爬嶺距縣二十餘里是爲井樓門外之支路

北門外道路

兼由井樓  
門出入

北門外折東繞城行半里爲龍腰東行里許折北爲魁

爐頭北行百餘武爲湖前亭又上行里許爲文斗店

其前

爲大路上  
達新店

折東百餘武爲富村其鄉有三東向者爲前街

北向者爲後面西向者爲墻頭北行里許爲新店亦小

北嶺往來之市集也

由新店東折過馬嘶橋分兩路東行百餘武爲廈坊  
東連下張北行百餘武爲後塘北連土頭裡又北上百  
餘武爲戰坂八墩中爲坂墩東爲許厝裡爲橋下柳爲  
石厝裡其上爲寨兜爲斗頂爲洪厝裡其西爲西壠邊  
皆在蓮花峰下距縣治十八九里

由新店迤西北上百餘武爲官路左爲古城右爲後坂  
折西北行四五里爲七橋沿山行里許爲龍潭裡其山  
谷頗長距縣治二十里有奇

由新店迤西僅半里爲溪墩又西連山頭墩迤西北行

三四里爲貓頭山其地在昇山下距縣治十七八里

居北門兜者爲橋頭亭迤北行僅半里爲崎上爲崎下

又西折北壇折東北行半里許爲梅柳其山後爲墓

迤北行僅半里爲義井此二鄉均在五鳳山下距縣治

六里

小北嶺

左對蓮花峰  
右接昇山

其上爲嶺頭約分三路左右皆支路

中爲官路

其一東行三里爲前洋又東行二里爲石牌墩

朱及公  
經此處

勉齋之墓在焉  
在蓮花峰後

北行里許至溪下折西北行七八里爲左嶺

北行三四里爲大橫北行踰橋二里許爲過東坑北行

三里爲九峰

此爲名山之

折西四里許爲南洋

其東爲洋坑東北爲賴婆裡

此處

與大北嶺之桂湖交界又北五里許爲芹石鄉

東向與芙蓉近

距

縣治六十餘里

其一由嶺頭北行三里至聚齊亭又四里許爲青石溪

過橋登嶺六里爲蔡嶺由山兜轉入西北行十里爲下

樓是爲羅源大湖必由之路設有五縣寨汎地此處又

分兩路一由北行二里許至長彎裡登嶺三里爲翠微

院有亭有寺北行五里爲黃坑

地與芹石相隣

折東過石橋十里

許至壽山

為名山之一  
產圖章石

距縣治六十餘里

此大路  
之支也

一由黃坑西北行五六里為文洋折東北行五里為桐

模坑折東二里為黨洋

山宅

又東五里為南峰折東南五

里東坪路接礮下為連江界距縣治約八十里

此大路  
之支也

一由文洋下嶺有石磴一千八百三十五級至飛坑橋

旁有飛坑鄉山宅  
迤西二里為杉洋

過橋

折西二里  
為湖裡鄉

北行為日溪鄉

有渡船北通  
羅源大路

東十里至小滄溪與連江交界由日溪上嶺五里為

樓塘折東五里為梓山西北行十里為西樓折東五里

為張洋亭內有客寓又東行五里至多橋亭

初名倒橋台  
不美改名多橋



又東行五里至分岐山與羅源交界直入四里為歧峰  
則屬羅轄距縣治約百里有奇

此又大路  
之分支也

由文洋之西北上嶺十里為點洋

與長箕只  
隔見天嶺

折東五里為

梅坑

山宅

自點洋十里過溪為路口折南行三里為上萬

洋又折而東北行二里為下萬洋上嶺六里為石竹山

與永福石  
竹山同名

北行里許為官洋折西行三里為坂頭其西皆

屬大湖轄距縣治八十餘里由下樓折西二里為中樓

又西五里為上樓上嶺半里為長箕

一名桃枝  
又名長機

折東二里

為鵝洋又東五里為西洋

此又大路  
之分支

此小北嶺內之支路

也

由上樓西北行十里至長長壠

兩川夾溪  
內無人居

又西北六里為

柯嶺

西為岡洋屬  
大湖分縣

過溪六里為文石

俗呼石字作蜀音西  
有左拔屬大湖轄

折西

五里為社坑

進西三里  
為河洋

距縣治七十餘里

其一由嶺頭折西行十里為葉洋

分為內  
外兩鄉

折西北行七里

為桃田北行六七里為半洋北行四里折東為貴洋折

西二里過松芽寺又西二里為沙溪

此水經官源  
出桐口鄉

又折東

北行五里為上畚其山脈北與上下樓相接其地勢南

與官源莫相連距縣治五十餘里此小北嶺內右畔之

支路也

北門外由橋頭亭西北行半里爲白水塘過北岳境里許爲臺後其西爲銅盤又西隣竹柄鄉循山迤北半里許是爲丞相坑迤西里許爲粗蘆店又名溪頭店又循山西北入半里許爲內馬鞍迤西僅半里爲雷峰距縣治約八九里

西門外

出西門後可分三路一由西湖邊西出文山裡一由中路直趨洪山橋一山城邊過西澗南行可達南臺茲就其序列之

由城邊折北百餘武為西湖頭迤邐荷亭西北行里許

為馬廠亭折西百餘武為後縣過橋入西湖中有褒忠祠開化寺臨

湖相望者為窰角鄉

由馬廠亭西北行僅半里為井邊亭折北半里為湖尾

鄉迤西里許為外馬坑迤北半里為白龍有厲壇地藏

寺寶福寺在焉西行半里許為梅亭迤西里許可達黃店迤北里許

可達文山裡距縣治十里

出西門外直行迤邐過果子牙至榕西第一亭又至接

官亭和蓮大園裡其北沿山而居者為坑裡為西院西行百餘武為打鐵橋

此處有支路南行者入西禪寺西行者經棚橋福嶼洋會于洪山橋

相連有坊下鄉

北時者為將軍山其下為捷報裡

西

行半里許為鳳凰池西上祭酒嶺

鳳嶺

又西經張都墓

湖俗呼狀元湖

直行里許為洪山橋街地分兩路赴上游者由

船由陸皆北行赴洪塘過江者循橋皆西行距縣治十

里

由洪山橋沿江東岸北行二里許經梁厝寮里許經原

厝寮半里許至黃店分兩路一由沿江北入二里許為

文山裡又北行二里許過鹽船岸之後折入東北半里

許為外浦裡北連內浦裏折北行復轉西三里許為大

夫嶺西北上里許爲程田又北連鵝鴿隴北行踰嶺里許爲下鳳池北隣上鳳池又踰西北嶺半里許爲後寮折西南下半里爲南宰坪俗呼拉屎坪西行二里許爲牛遠亭循山西出半里爲轉官又西出爲杜鵑又西行平原爲湖頭又西南行半里經桐口而出爲下嶼以上十三鄉皆山徑螺旋忽左忽右初從鹽船岸江邊西北入後從桐口下嶼西南出鹽船岸不過三里而山行約二十里矣距縣治十八九里

下嶼鄉約分兩路一沿闔江東岸沙洲上溯

臨山內野嶺西北亦可達浦林

可達柑嶺一由桐口沿溪西北上從官源裡可達大湖  
分縣茲先列官源裡之路而柑嶺次之

下嶼鄉北隣桐口沙溪陳塘溪之水皆由此出江過埠墜二里至中房北行半里為雙廟北行里許至溪下亭

北行二里至葛岐畬西隣劉洋里許至牛頭崎亭西與溪尾鐵嶺隔溪對峙

西北行里許過陳塘橋里許至龍嶺頭分兩路一迤東

三里為東面山迤東北二里為下壠又里許為下廷坑

又折東里許為曲馬又東北行四里為小北嶺之沙溪

此數鄉在龍嶺左接一迤西過溪里許為師公殿迤西北里許為

下村又西有大坪鄉屬焉此數鄉在龍嶺右

由龍嶺而上有東西兩溪而西溪又有支流來會而居人或遠或近均可就溪以計其里數越東溪支流里許爲上宅北行平野半里爲浦前其西相連爲頭尾又越支流半里爲浦後北行里許爲籬裡北過小溪爲白石洋東北行半里許爲裡店又里許爲大巖下又里許爲古埔又三里許爲有關防

由白石洋北越小溪爲下洋北行三里爲雲坑折東北行里許爲白箬坑又行二里許爲龍巖又北行里許爲南浦樓又四里許爲黃大坑



由下洋過橋爲山蒲壠分兩徑東向者三里爲洲滿北  
行四里爲羅坪北行五六里上達鷓山下西向者北行  
三里爲瀛洲又北行六里爲洲洋又四里爲深壠亦上  
達鷓山下此爲東溪水之所自出也距縣治三十餘里  
越西溪而上北行里許爲西境東峙者爲東境  
西峙者爲新境西北行二里  
許爲增灣折東北行半里許爲仁山折東行里許爲安  
邦又北行二里許爲黃坑其地近東溪之下洋  
由增灣過溪爲牛豆折西過澗爲侯官厝又折回過澗  
爲深壠

由牛豆北行里許爲橋坪下折西行里許經石龜堡古蹟過澗里許爲唐田其西相連爲院裡折西過二里爲石龜北行二里爲廷坑直上半里爲溪尾

由廷坑過東澗八里爲溪坪

其上一六七里  
爲烏石鄉

北行五里爲龍

骨又五里爲山兜由唐田北過小澗爲白大

是爲前  
朝驛站

又北

行十里爲金厝裡折東行里許爲虎仔北上三里爲梁山院其東爲溪源裡下經白大是爲西溪水之所自出也距縣治三十餘里

由桐口赴柑樵中分兩路自北至南十餘里間有一山

隔之山之內從桐口沿江上行經埤塹二里中房折北  
行半里爲桐溪北行二里爲溪頭港又二里許爲徐厝  
墩又里許爲官口循山行五里爲西山有內外二鄉循山北行  
四里爲洽浦始自山出里許爲曇石西北沿江行五里  
許爲達柑墟

由下嶼

在桐口下  
一名厚嶼

沿東岸沙洲北行爲鼓山洲二里爲檀

山里許爲橫崎半里許爲港邊里許爲聯頭半里許爲

唐頭半里許爲嶺頭

一名  
鐵嶺

又三里許爲白石頭再上爲

洽浦爲曇石與行內山者路合卽達柑墟矣距縣治四

十餘里

柑櫺之上爲青崎

與竹崎對峙

沿江上行六七里爲葉洋又三

里許爲小穆港

與西岸之小穆溪相對

又沿東岸行三四里爲白沙

自外入內有四徑由下之第一徑先入者爲可河東南行二里許爲溪頭巷又里許爲厚義折東行里許爲始物又二里爲寶鏡其後有山隔之不能通他境也第二徑由大橋過仙山邊折東而下里許爲南山又南下三里爲裡樓東運源格東行二里爲東溪又四里爲秦洋東北行五里爲鋤頭又里許爲澎湖二里爲德毛相連

爲碎米石東北行里許爲角洋與大湖之桐洋交界距縣治約八十里

第三徑由南山東行里許爲孔洋頭又二里爲井下二里許爲溪坪三里爲滌上又連及青坑半嶺與大湖之箬洋交界

第四徑由大橋東行三里爲化雲六里爲下宅五里爲

林柄土人讀林字作蘭音又五里爲黃溪與大湖之靈峰交界一名龍峯

距縣治八十里有奇

由大橋沿東岸上行里許爲雲頭嶺又五里爲馬坑又

五里經小寨大寨七里爲大穆溪

大穆溪之外爲溪口東北行三里爲潘安厝又三里爲  
鐵打橋頭隔溪南望者爲院埕東北沿溪入三里爲牛  
場下東連程頭店再入與大湖之靈峰交界距縣治百  
一十里

由大穆溪沿江東岸北上三里爲大穆埕又三里爲象

鼻山三里爲下洋五里爲湯院又五里爲石人浦

其地爲  
祥溪西

望馬埕屬  
侯官界又沿江北上經三官塘梅埔乾鵲浦白芒皆閩

清界出界爲雷坑口爲閩清侯官交界之地北行五里

爲水磨又五里爲湖橋地與漳  
洋相望又十餘里經小箬大箬安  
仁溪均屬大湖分縣北行五里爲羅漢又五里爲謝灣  
過此則爲牛頭塘大盈瀨均屬水口分縣界矣謝灣距  
縣治百六十五里

過洪山橋而入洪塘分上中下三路上行者由郭厝裡

迤北百餘武爲下店又百餘武爲上店

踰山可  
至西邊

沿山北上三里許爲觀音亭又沿山北行三四里折西  
爲懷安沿江西下爲高沙三里爲西邊其南連科塢南  
行里許爲橫頭街轉入洪塘街從中行者由郭厝裡西

行里許為洪塘裡又里許為狀元街即洪塘街西過瓦埕街

西向江中有金山寺又一塔從下行者自郭厝裡西南行四里許為陣坂

又分為東南西南兩路向東南行二里為林厝墩又里

許為莫厝墩又里許為柯厝墩二里為李厝坡隔江東

與西門外之西河相對隔橫港南與鳳岡之亭頭相對

距縣治陸行十八九里用渡則水陸僅十二三里其向

西南行者自陣坂行里許為樓下三里為麥浦西渡可至梧園洲潘

厝衝中厝浦折而南行里許為梅花樓即洲仔又折而東北入里

許為瀛洲折而東行里許為塘下又東連東陵洲與李



厝坡接其里數同上

由金山寺渡江里許西至浦口分上下兩路

其上為北  
其下為南南

行沿江而下二里為後山里許為董嶼其西連郭嶼又

里許為葛岐嶼又二里為樵洲其後為馬寶南行里許

向東者為下陳黨向西者為東頭關又三里許為缸窰

南行三里為元豐折東行二里許為灣崎有江山黨一

鄉屬焉與隔港南嶼區之溪阪相望

左與陸續份  
洲隔港相望

距縣治

三十餘里

北行沿江而上半里許為餘剩西行一里為金橋

其後為  
管山

沿埠墘北行三里爲後美北過埠墘二里爲侯官市距縣治三十里有奇

由侯官市沿內港東岸南下三里爲都巡

東連赤塘山南連坵厝

五

里爲石門街四里爲過洋五里爲橋頭街

即十四門橋

又沿內

港東岸南下二里爲崎頭里許爲袁崎頭

與西岸之尾窟鯉尾相對爲鼎立之

勢

又里許爲陳宅三里許爲洋中厝又二里許爲青仔

黨與江窰馬寶相接距縣治三十餘里

由都巡以下平野南行二里許爲上街三里爲攀埔二

里許爲油線四里許爲青洲

地與袁崎頭相近

距縣治二十餘里

由侯官市內港西岸南下者五里爲沙堤

俗呼沙岫

三里爲

沙墩三里許爲豐埕

俗呼空埕

四里爲路腰

其後有莊前藍柄二鄉

三里

許爲超山過十四門橋沿溪折西南下五里爲羅漢洋

沿小溪南行五里爲溪埕又五六里爲尾寮

在旂山丁之麓

距

縣治四十餘里

自十四門橋西入溪源宮路分五支左之一支在溪源

宮旁西北行五里爲下南埧又五里許爲上南埧折西

行五六里爲陳坑園地與竹崎區之山洋頂接距縣治

六十餘里

右之二支自溪源宮旁之溪坪裡西南行十餘里爲溫

原頂西北有南樓頂  
相去四里許沿小溪西行八九里爲上溪五十餘里

爲山洋頂與竹崎之山洋  
頂地名相同又西行八里許爲上峰與永福交

界距縣治約八十餘里

自溪源宮行二里許爲可河折北五里  
爲深巷又里許爲洋中沿

溪盤嶺而上五里爲苦竹俗呼  
富竹又五六里爲金鈞環折

西稍南十里許爲粗蘆坑屬右爲第三支西行十餘里

爲炎山又八九里爲燕秀又行十里爲陶洋與永福交

界距縣治九十里

自金鈎環折西北行五里爲葉坂

西隣有石壁鄉

屬左爲第四支

西行稍北六里許爲石儂又二里爲大水坑又十里

爲坑口又九里爲大坵田與永福交界距縣治九十里

自金鈎環西行六里爲地宅

折西稍南三里爲水企

屬中爲第五支

折北面西行四里許爲螺頭又十里爲清飯盤又六里

爲橫樓與永福交界距縣治九十里有奇

自侯官市沿江北上東望江中有斗米崎北行里許過

山麓爲膝岸

鄉後有廿園山

山邊爲蒙稿洲半里許過石門峽

里許爲荷洋三里許爲白龍洲三里許爲高荷里許爲

榕岸半里爲汝洲

汝洲有溪自西來沿北岸里許竹橋西三里中堤十五里山洋頂與溪源宮之陳坑園接距縣治六十餘里

自汝洲北行五里爲竹崎沿江西岸行三里爲小穆溪

外則爲下溪口內分南北岸

北岸爲支路  
西岸爲正路

沿溪北岸西入

里許爲蕭厝裡里許爲潘頭三里爲園厝前又二里爲

文山下距縣治六十里

沿溪南岸西入三里爲中樓四里爲東島其鄉有五穀

巖可以登眺五里爲羊角山鄉中有上墩曠土數千畝

又有三四小鄉散處其地沿小溪行十里爲壚裡西入

二十里爲峰連沿溪折轉北岸稍西十里爲南陽又十

餘里為外洋與永福之白雲鄉交界距縣治八十餘里

由小穆溪沿江西岸北上五里為唐舉里許為金鐘閣

又里許為上崎里許為程灣半里為源口 即龍溪口其地為龍源 距

縣治九十五里

自源口入溪分南北兩岸 南為正路北為支路 沿溪南岸西入四里

為金沙二里為奎石二里許為超壩三里為格裡 折西南行三里

為北 里許為官路二里為淡蘆五里為大謨 其後有二鄉南行里許為漢頭

西南行半里為過山 七里為院嵐 其後一鄉西南行五里為圓坂 二里為橫簾 此處畧有平原 二里

為橋頭此穆源之市鎮也二里為新厝坵十餘里為源

溪以下皆山行七里爲安樟十餘里爲舉口六里爲箬  
洋五里許爲裡頭壩

一名南源

六里爲崙中十餘里爲黃義

坑與永福之拱橋交界距縣治一百八十餘里

沿溪北岸西入四里爲洋後五里爲格裡七里爲鴻尾  
其支路折西北四里爲南洋六里爲古洋五里爲石門  
山七里爲古沙裡其後路可達下崎距縣治一百二十  
餘里

自鴻尾越小溪三爲里栢溪以下十一鄉皆地僻人稀  
樵多農少其里數不可勝舉若千里洋湖邊榜上南坑



石圳瑣碎崎零不成村落至若田竹旗長山新田官田  
下寮坪等鄉悉同此類與閩清交界距縣治一百四十  
餘里

自源口沿江西岸北行十里爲下崎十七里爲觀音亭

與東岸湯院相對

五里爲埕頭

與東岸石人浦相對

五里爲青坑

與東岸祥溪對

五里爲

西園

與東岸三官塘對

五里爲馬坪

與三官塘側對

五里爲閩清口

屬閩清界

距

縣治一百三十餘里

自閩清沿江西岸北上十里爲北溪五里爲水井堡五  
里爲樟洋五里爲石鄭又五里爲石鄭溪口與謝灣對

峙再入爲閩清縣界距縣治一百七十里

自西門往南臺其路多歧直行斜行皆可貫通須自外及內乃可條舉而不紊茲先就其濱江一帶言之以次漸及其餘

由西門外西南行半里許爲西澗下連較場裡南行半

里爲小柳

小鳳村在其西此處有支路

又半里爲興化園半里許爲大鳳

山半里爲小鳳山

西禪在西鄉之西

南行半里爲西河半里爲後

洋半里爲上浦半里爲新道村前一帶皆沙坡約二三里其鄉爲坡尾迤邐南下里許爲帮洲洲之相連最後

處爲三縣地在臺江中距西門外十五里距南門外十  
二里

由小柳折東行半里爲斗池東南行里許爲涵頭

此處有支路

南下半里爲荷澤橋亭

荷澤橋鄉在其東

又半里爲院後里許爲

上坂折東行半里爲下坂南行百餘武爲淨土庵又南

半里爲陳骷髏下與坂尾接距西門外十里由涵頭折

東行半里爲西洋向東南斜行十八洋路二里爲埔西

其東爲浦東

折南行一里爲長汀下與淨土庵接距西門外九

里

由涵頭東北行半里為西營又半里為教場坂東行半

里為洋柄

山仔裏上浦頭在其東

折而南下半里為河上直下十八

洋路里許為浦東

西與浦西接

東南行百餘武為船廠後

洋中亭在其東

目南出者多由此路約長二里許

南連南禪寺折西半里為白馬橋與外湖

平列其界可接長汀距西門外九里

過倉前橋西南行有兩路西連鳳岡南連陽崎南之支

路可達吳曠惟赴陽歧之路須經鳳岡別分一支路為

南行之路乃可達也茲將約舉鳳岡陽崎吳曠而次第

言之

過倉前橋折西行經倉前街望北臺里許為上渡可入  
鳳岡之下道此一路也西行半里為新亭又半里為洋  
里又半里為白鷺嶺相連山頭道可入鳳岡之下逕又  
一路也沿山南折半里許為楊桃嶺可入鳳岡之鳳冠  
鄉又一路也

由下路入者西行二里為下道折北行里許為港頭

大坪

尾在  
其西

里許為亭頭

其半里可入和尙洲沙坡行里許過渡  
可達台江之碧洲有曾厝灣在其西南

又北行里

許為盧濱洲

半里外有橫港與洪塘  
區之塘下東陵洲對望

西折里許為後曹洲又里

許為石邊頭北向有稅館並設官渡過內港僅半里為

潘厝衛申厝浦兩鄉在洪塘區麥浦梅花樓新開港道

之下陸行

仍須過渡

距西門十五里距南門二十八里水行

用渡東達西河距西門十里有奇南達梧洲距南門十

五六里

由山頭道入者西北行里許為下徑又半里許為楊宅

向西行一里為後巷又一里為十字亭

浦上鄉居亭之東北

西北行

二里為亭橋

朱宅在其東相去半里

迤西一里為張宅

西行半里有路可通劉宅相去一里

又行一為里馮宅迤西北行半里為高宅

厝橋在其東相去百餘武

折

北行半里為庵後北隣路頭

有路東通院前上元章陀橋三鄉成鼎立之勢

迤北行半

里爲葛嶼上下二鄉

東北與洋中厝接西北與南邊接其相去各半里

又北一里爲葉

宅

東與悅館接北與隔港之中厝清相對

距南門二十七里

山楊桃嶺入者度橋過赤竹洋迤西北行四里許爲鳳

冠

此處有一水縱三里橫二里餘首東而尾西左三鄉右三鄉皆背山爲虛

循山左麓西行里許爲高

螺頭又一里爲嶺後白鳳冠循山右麓迤西行折而北

入里許爲山東嶺迤西循山麓而出百餘武爲玉蘭谷

其鄉相銜爲西浦頭望南行半里爲透浦

南行里許爲灣邊角

折而

北上里許爲天前

西望隔江二里爲九仙觀洲長僅二里

又北接江邊宅又半

里許過橋爲周宅

東望隔浦一里爲鏡浦

北行半里與馮宅接距南

門二十五里在西有三洲浮着江中其上為新洲長僅

二里東望臨水聚宅葛嶼相去各一里其中為竹櫬黨柴排樓馬洲三鄉長

僅二里餘東望庵後高宅相去各半里其街新洲尾其下為九仙觀洲長一里有

半上距馬洲三里東與天前隔水相望距南門各二十餘里

由山頭道循山南行僅半里為坊兜又山行半里為塘

池虞塘頭在其後相去半里南行平野歷斗門之西鄉過台嶼之南約

六里而至灣邊角此處為過客問津處或由斗門亭行五里許不入

灣邊踰山南行三里許可至陽岐此為土人問渡處距懸治二十

餘里有奇



欲往吳嶼者南登倉前山望西南行經洋頭邊循隘頭  
鳳嶺約三里許南至白泉庵南下半里爲上湖此處有  
支路一西一南西行者半里爲湖邊湖股在鄉之西  
北相去僅半里又半里  
爲蛟邊循山行半里爲斗門鄉東西  
二鄉北與台嶼接距縣  
治十五里

南行者由上湖行二里許爲齊安吳厝頭在  
鄉之首過高蓋山四

里許爲潘嶼東南行四里許爲吳山又東行三里爲吳  
嶼南與閩縣之義嶼交界距縣治三十里

由倉前山之正南

其山甚長東半屬  
閩縣西半屬侯官

踰山爲嶺後經洋樓民

居曲折行半里爲程浦頭爲張坑爲對湖前後相連東  
向者皆閩縣界由嶺後折西經鼇頭鳳嶺南麓行里許  
爲陳坑井鄉在山谷中循山麓東南一里爲吳厝頂迤邐過下  
湖南行平野一里爲小山歷下山半里爲北園其鄉在  
高蓋山之北首距縣治十五六里小山北園閩轄  
灣遶角與陽崎兩處遠爲興泉永之通途近爲福清永  
福之水道故行客舟人多集於此俗稱此處爲五通港  
以其上承洪江之水旁受溪源蜺江之水中納永福大  
樟之水下集瓜山黃溪之水舟楫縱橫行人乘便處處

可通也茲為就上遞下為次第歷數之

自灣邊角登舟西行里許至陸續份

此洲地也沙土屬積不當多陸續得之東西與九仙

觀側接西北與澳崎

再行半里達柳浪洲登岸半里許為浦

接洲地廣三四里

口西連黃坵

溪坂在其北與隔港之澳岐相望

西南行三里為南嶼

鄉有山境堂勝蹟其

後為後

山鄉 踰山半里許為犬頭鄉前有一溪沿溪行二里許

為龍骨過溪為北嶼

地近後山

後為五都裡三十六小鄉而

以樓前為大均旗山

之山麓與南嶼相去僅五六里自南嶼沿山西行六七里為官塘亭折西南行四五里為

官塘隔溪為溪山距縣治六十餘里

自灣邊舟行五道港三里許登陸為江口西行四里為

弄沙

與南嶼隔水相望

折西南行里許為蘇崎

有水過其前自永福來者直行自澤苗來者橫行於

此一會而橫跨蘇崎之上為活江乃下趨合嶼橋為蜆江仍滙於五通港

自弄沙西行六七里過渡為

玉仕

下嶼在其北相去三四里嶺兜在其西北相去六七里

再上為後尾為千山兜屬永

福界距縣治六十餘里

自蘇崎過渡一里為倉下

窩梨下嶼二小鄉在其北相去均四五里

西南一里許

為黃岸

迤西一鄉為薛嶼

又七八里為龍湖

俗稱土牛山兜鄉在其旁

又一里為

浦口以外為永福界距縣治七十餘里

自陽崎

用渡與灣邊同

之西南舟行六里許為陳厝

東與隔江之江口西與隔江之仙崎

相望均近  
五通港

迎邇蟬聯者先芹洲

一名洲頭

次方村前後八九里

由方村過渡為鏡江二里許過小渡為訪亭南行半里  
為渡灣四里為保豐又南行五里為永福之觀獵界距  
縣治八十里

自陽崎之南舟行五里為仙崎登陸南行半里為馬騰

折東南行半里為大文山

俗呼芒山

循山麓南行半里為淇

源南達盛漢折東南循山麓行半里為湖劉

登山盤行十里可達方山但險

循山麓折西行里許為塔兜折西南行里許為黃溪

耳山在白額虎山下

由盛漢西行僅半里許為下半洋里許為小文山在上洋

半里西南行過橋半里為澤苗俗呼白苗陳厝鄉在其內又里許為

半里許為東厝街此為隣道二十餘鄉之市集過橋西連仙坂俗呼蘇坂半里

許為潘厝邊折南行三里許為瓜山而以背後之峻嶺

為界距縣治七十里

由潘厝邊迤西里許為直廳西南與洋亭接循山麓西南入五六

里有一山隔之其內有溪東溪西庵頭旗富灣

曲尺山等鄉土人統稱為古城志稱古靈三十六墩地遠且

僻內有數鄉其音格磔鈞轉與隣近言語不通談者莫

詳其地故人少至焉距縣治八十餘里

物產瑣記

天然品

動物 五部

毛屬

大宗

黃牛

水牛

水行可  
數十里

馬

黑羊

其皮能療杖瘡  
其肝能愈日疾

豬

犬

鼠

野

鼠

產田間農人多帶機  
取之剝其皮炙食

猴

兔

其毫可製筆值  
廉而通於用

常產

山羊

生深山纖毛短  
角肉瘦無脂

獐

山羊之一種其革可製靴其  
血沖酒服可愈產後傷風

棉羊

北種南來現福  
清各處多有

野



**猪**

腹大脚長牙利如

**獅犬**

頭尾絕

**獵犬**

性比衆犬較靈亦較猛舌尖多黑

**豺犬**

形似犬稍高大其爪

最利能抵牛腹見虎則緣樹而上避之虎伺於下因洩溺其腹部虎癢不可止則知而自爪其肉多有爛死者  
**狼** 褐色形畧似豺北門外赤橋新店等處均有

**金錢豹**

色黑滿身作黃點

**狐**

**九節狸**

尾九節黑白相間其性最靈愚民相傳能作禱崇

**果子狸**

狀類貓果熟多夜出竊食

**玉面狸**

喉尖面部毛皆白

**鹿**

**麂**

**麝**

**獾**

類撥而色倉

**獭鼠**

尾大

色灰食

**鼠狼**

色黃黑類貂而尾大其毫亦可製筆

**竹鼯**

產竹叢中能食竹亦名育虫人或竹刺入肉不可出晒此物其毒立消

**刺**

**蝟**

似鼠多刺不可向邇

**特產**

**駁馬**

獨角牙長二寸蒼黝色隱斑文形類狗熊

**豪猪**

毛黑有刺尖利如簪能射人夜則走山園中以其毛刺捲薯芋而去又有土猪一種豕形熊足

爪甲長寸餘在山穴不鳴縛至人家輒吼又有滑猪一種性好食蜂

**山犬**

色赤黑喜食果實又有

**貉**

色赤而斑其狀似狸獾者值其

睡而捕之

**香狸**

過處草木皆香故得名

**熊**

似豕爪心有白脂味甚美福州諸山素少此物惟萬歷間嘗見於屏山

**鼯鼠**

而肥

多脂可食

**羽屬**

**大宗**

**雞**

有一種鳴能應潮者謂之水漲雞亦曰伺潮雞

**鵝**

**雉**

**白鷓**

狀類山雞色白而有文采

**鴨**

分四種一全番一半番一菜鴨一野鴨

一野鴨全番最大錦毛紅鼻以全番雄者與菜鴨雌者交生卵煨之其雛即成半番野鴨性最喜水亦名水鴨能終日浮行水面福州下江飼此者頗多聞每年獲利亦頗厚云

**鸕鶿**

鄉人多畜之以繩繫頸使之捕魚

**雁**

**鴛鴦**

**鸚鵡**

水鳥似鸚

**鶻**

似鷹蒼黑色其羽可用夾

箭幹有一種鼻根黃如蠟者名曰蠟鼻

**鳶**

鷹屬似鷓

**信鳥**

似鷓而小能作百禽聲又名進鳥

**鵲**

**鴉**

似鴉

色純黑知反哺又名孝鳥

**鳩**

有斑鳩鵲鳩二種又青色者曰青鳩

**燕**

有越燕胡燕二種胸紫身小者為越燕胸斑黑身大者為胡燕

**雀**

色黃者為黃雀

卷八

**花鵝**

性靈巧卜者繫之籠中携至人家飼以米使啄卦以占休咎

**鷓鴣**

俗呼鷓鴣

**鷓鴣**

善認主人之居携以外出有故可使之傳書

**鷓鴣**

形似家雞炙其肉食之味絕美酒樓茶館多以此為珍品

**鷓鴣**

水鳥俗呼鷓鴣

**畫眉**

白眉鷓鴣其聲清圓悅耳

**蠟嘴**

喙黃翠印鷓鴣善捕魚俗呼魚狗

**鷓鴣**

即白鷓鴣有長翰如絲兒魚則餌而取之

**啄木**

喙利如錐善啄木食

**鸚鵡**

剪其舌則能言者尤善門

**常產**

**竹雞**

白蟻聞聲盡化為水或有停板不飛板被蟻蝕者多取中物置權屋下以治之

**絨雞**

多白色性近煖病虛者食之能壯陽氣

**鷓鴣**

**鷓鴣**

似鷓鴣以翼鷹曲喙善搏鳥其色灰

**鷓鴣**

大於雁又名長

**練雀**

又名長尾三娘

**白頭翁**

大

**雀頭**

恒巢石上伺

**信天翁**

魚過則取之

**郭公**

身赤頭黑

**鷓鴣**

俗呼孤雞鳴則草衰

**布穀**

鷓鴣也鳴當耕

**白點**

能作白

**百舌**

俗呼

**鷓鴣**

大如蒼鷄好食魚俗名淘沙

**杜鵑**

一名謝豹

**鷓鴣**

即鷓鴣小者曰

孤 鴻 鴻 產溪中尾五  
色小於鴨

### 特產

吐 綬

即錦雞有美毛自愛其  
采終日照水多溺死者

鶉 雞

一名文鶉金頂朱味春  
來夏去舞飛聲如雷

杉 雞

恆居杉木頭有  
黃毛長如垂縷

鴝 鴉

身白微  
紅似鴝

隼

一名鷗  
鷲鳥也

山 鵲

即山鷓  
形似鵲

鴝 鶉

似雁一  
名獨豹

金 暉

色如黃金能作數  
般聲又名黃楠鳥

獨 足

鳥

或呼山  
鷲鳥

藍 袍 鳥

青藍色來當布穀時鳴聲嘉然  
此鳥多則年豐故又名嘉多鳥

紅 娘

丹喙赤身  
頗似鸚鵡

雷 舞

色蒼赤聞  
雷則舞

山 呼

蒼色身大如  
鴨聲清如鶯

雪 姑 兒

毛雜黑白  
即鶴鴒

綵 囊

似雞而小頂有  
五色囊故名

呼

潮 鷓

潮至  
則鳴

鷓

色蒼似鷲而  
大俗呼盧鷓

吉 吊

略似  
百舌

### 鱗屬

### 大宗

**鯉** 一種鱗赤者或**鱖** 多骨春夏之交上下江  
言有毒不可食**鱖** 各處皆有味極肥美  
**青鱖** 厚鱗不甚大  
俗呼青鱖仔**鱖** 多肉少骨

**鯪** 有紅白二種有江鯪溪鯪池鯪之別又  
一種名黃鯪較短小而肥腴亦不及  
**草魚** 有烏鰮草黃鰮草之別福州城外  
各鄉多穿池畜鯪草二種出產頗

**金魚** 畜之盆中以供游  
覽故又名盆魚**鰻** 分池鰻溪鰻湖鰻浦鰻四種通稱淡水又有一種  
名廣鰻為下江尚幹冬鄉之特別產膏脂極厚和

**鱔** 白質黑章大者  
不過五六寸**玉魚** 色白如銀故又名銀  
魚洪塘江多產此物**田瑟** 俗呼

酒炖服能壯  
筋骨補元氣  
彈瑟產田腔  
間無鱗有刺

**常產**

**鱸** 肉白色似鱸  
而有黑子**鱖** 口巨鱗細或稱水豚  
有一種名狸鱖最美**鱖** 身似板  
味極美**白刀** 其形如刀  
江河皆有**鮎** 即

俗稱池魚**鯽** 似鯉一名  
鮎色灰**江鱖** 味美多刺  
產洪塘江**鱖** 似鰻鱺而細  
分青黃二色**白魚** 產江中板  
身多鰻六

能登竹  
者六  
七尺

特產

梅魚

產洪塘江

鱈沙

形扁性温又名鞋底魚

國公魚

味美又名方頭魚以頭方故也

鱖

骨柔無鱗唐李柔呼為銀羹

琵琶

身似琵琶無鱗

大姑魚

似鯉無鰓生湖塘間

黃稽

尾淡黃色身小而薄

田鱖

形似鱖而大

棘鬣

似鱗

而大其

黑頰

似棘鬣而形稍黑

黃多

色黃赤細鱗

過臘

劉頭身似鱖又鱖夏來春去故名

鬪魚

身有花又名善鬥

又名錢

白鰾

即金錢鰾其形圓薄似錢故名

松魚

氣味如松

竹魚

狀如竹筒

雪魚

似鯉白唇

石斑

片魚  
虎旺文  
長數寸

介屬

大宗

蟹

青黑色眼在嘴上口在腹下尾尖銳能刺人其殼如半瓠可以為瓢

蜆

似蟹而小閩人多以鹽糟和而醃之曰蜆醬

土鼈

似蚌而色黑俗

呼土批炖食

之極補陰分

田中謂之田螺  
池中又一種產  
田中謂之田螺  
有膏

即鯉臨江插竹壩購種貯其中  
以養之生涯極蕃謂之蜆埕

白鰕 產江  
池螺 似蘇螺而  
大色黑產

田中謂之田螺

泥螺 軟殼

### 常產

龜 本境有龜

有陸產水  
產二種

蟹 洲港浦皆有之俗呼毛蟹

西湖所產較大  
團臍膏厚味極美每屆菊花時閩人多載

酒遊湖  
購食之

筭螺 形似筭

對蝦 土人臘之兩兩對  
插便於寄遠故名

### 特產

醋 去殼醃之味極

佳產洪塘江

### 蟲屬

### 大宗

**鼈** 青深綠色 **黽** 即水雞土人 **蟋蟀** 蟀女留蟻促織寒蟬通名 **蜂** 有一種能

蜜峰人家或作木欄高懸以貯之其中自推大者為王 **螢** 俗呼囊 **蝶** 蟋蟀以名之應時而分也 **蚱蜢** 生稻間不害稻即

**蠅** 俗呼 **蝸** 一種無殼者為蝸輪 **蚤** 嚙人 **蝨** 阜蝨俗呼蚱蜢 **蚊**

**蠅** 俗呼 **蝸** 一種無殼者為蝸輪 **蚤** 嚙人 **蝨** 阜蝨俗呼蚱蜢 **蚊**

**常產**

**蛇** 有蝮蛇青竹蛇花蛇烏蛇鮑蛇諸種蝮蛇最毒蝮蛇膽則可以藥 **蠶** **蜻蜓** 俗呼 **蝙蝠** 類鼠有翼晝伏

**豆** **蜥蜴** **蜈蚣** **蛛** **蝮** 即蝮 **螳螂** **蠱** 能吮牛 **螻蛄** 頭

胸部受箭鏃者擣蟻 **飛蛾** 一名 **蝎虎** 即守 **蚊** 即蚊又名水 **螞蟓** 即沒子細如微塵刺

汁滴傷處箭頭自出 **似促織隱牆壁中** **金剛鑽** 人比較蝨為尤甚

帶蟻七足者有毒入 **脚** 即脚 **伊賊** 或呼委 **黍濕虫**

**家獵** **伊賊** 或呼委 **黍濕虫**



特產

石鱗

似蛙味美俗呼各凍

龍蝨

飛水田中極似灶虫

夜鷺

其飛趨捷如風龍眼熟時緣枝接樹瞬息皆為漁獵

石背

狀如

荔枝生荔支葉下

七步緊

似壁虎性最毒能咬人立斃

杜騰

似蜥蜴

龍親家

即蛇

蔗蛄

即蔗

龍眼雞

紅首五色翅生龍眼枝中

金龜

即金輝吃桃李楊梅

劉螟

洲田稻根上生五色多足可食味頗佳

簸

箕蟲

生墻壁下形如鼈大徑寸以刀割之頃刻復合

植物 六部

穀屬

大宗

稻

三種曰秈即糯米曰粳即秠米曰占即來自占城者又分赤白二種早晚兩熟

麥

有大麥有小麥又有豆一種似麥而殼稍異者為米麥

菽

豆即

番薯

本來自外番故名有紅白二種熟食可以充飢紅者甘如蜜尤適口土人或以之搗粉或以之釀酒或創絲曝乾長不及寸號薯米

常產

梁

即稌米似黍而粒大者曰膏梁浙曰蘆稌

黍

有馬尾黍鈞鈞黍番黍三種番黍則呼玉米

粟

梁之細者即北人所稱小米也

胡

麻

有黑白二種以其可壓油故又呼油麻

特屬

晏稜

畚民所種  
俗呼畚稻

蔬屬

大宗

菘

類蕪菁  
即白菜

芥

有青紫  
白三種

油菜

子可  
壓油

蕪菜

能解  
百毒

芥藍

色深碧又一種  
洋芥藍味尤勝

菠薐

有竹菠薐石

菠薐二種

有赤芹荻芹兩種生  
池澤中亦名水蘄

葱

韭

蒜

又一種曰  
獨脚蒜

芋

形長而大小者如卵生於魁  
之旁俗呼芋蛋食之尤美

芹

艾菜

茵

亦名葶俗呼為菰有香葶木

瓜

有菜瓜冬瓜西瓜木瓜  
絲瓜甜瓜南瓜各種

番菹

本外國種早午食  
行血晚食則破血

芋瓠

淺色

綠長而曲

味清甘

匏

短頭大  
腹味苦

筍

薑

常產

麥蕎

即薤用糖醋浸成味頗適口

雪裡蕻

醃食味佳

薯蕷

又名山藥

落蘇

即茄有紫黃白清水各種

蕓

菜

梗柔葉細味辛辣

壺

俗稱葫蘆

胡荽

即香荽

倭菜

春冬二種

薺

可作菹及羹味甘

薇

即野豌豆

蕨

子可作醬

特產

蒼蓮

莖灰淋汁浣衣白玉色

草屬

藥附

青蒿

江生者皆淡蕒可以細履織席兼可為纜

菅

似茅可為索

燈心

莖圓細直長兼可織席

蘆

通

草

製草花多用之

龍舌草

色青有脂婦女用以澤髮

巖條

亦名巖蓼其香可避暑邪

葛

可織績布

菸

即烟可避瘴氣

萍

俗呼為蘘

萱

即宜男草

茅

葦

荻龍鬚草

即石龍芻可以為席

薏苡

菅菁

籐

香附

即莎根

土紅花

能治勞瘵

薄荷

黃柏

即黃藥

澤瀉

福參

括蕓

黃岑

常產

鵝郎

即兔草長不滿二尺管空多液嗜鴉片者煎服之其癮立斷

芸草

即避烟草

瓦松

鈴兒草

小

青

搗其葉能治瘡瘡

猶

即臭草可避瘴氣

茨

薯榔

染皂草

菱

形似蒲帶

蓼

有一種生水澤者為水蓼味辛

可代麩

零陵香

即蕙草名薰草

芙蓉

色淺碧氣芳卉屬

木蓮

即薛荔

蒟蕓

治頭痛

石益

採子焙乾搗為丸治蟲毒

益母草

葉如艾花滲紅一名推

羅勒草

即蘭草

菠

色深綠清明取其汁作粿

馬

藍

似苦益菜能治婦人敗血又一種葉小者曰槐藍圓如蓼者曰蓼藍

金燈花

即天蒜

仙人糧

即黃精根如薑黃色焙乾服之

補中 石韋 一名石皮煎湯浴之能去產風 骨碎補 俗呼猴薑能 牛膝 治

益氣 醉魚草 又名鬪魚花 何首烏 雄赤雌白 石蚕草 出山石上 商陸 血

塊 一名章柳 鹽麩子 以豆子酸 桔梗 柴胡 半夏 皮黃肉白 沙參 能療水腫 鹹止渴

杜仲 括蕒 一名 百合 搗粉服 石斛 生石上 木鼈子 俗呼 天

生朮 藿香 本海國種 菴閣 似蓬艾 地黃 天門冬 一名 細辛 根細 形如都梁 能避蛇 蕁豆 連翹 天南星 莖

味辛 茴香 即獲 茱萸 深紫 决明 子似 紫蘇 能行氣 葛根

麻子 仁白有油 鼓子花 即牽 覆盆花 莖葉皆 土三七 即金不換種本

木瓜 花似 茵陳 又有一種大葉 蒼耳 又名草負 出廣西能止血

肌生 海棠 者名山茵陳 來即卷耳

特產

使君子

畧似梔子 產將軍山

獨掃

即馬帚可 為帚篲

仙人掌

形似 人掌

雞腸

以中虛似 雞腸故名

虎

杖

似紅草而 大可染赤

赤孫施

即葇蕤葉如浮 萍治婦人血結

廣角

產婦炖酒 服不傷風

羊蹄

葉長色紫 赤禿菜也

龍

牙草

神于治痢本草 云即馬鞭草誤

馬鞭草

穗似 馬鞭

還魂草

治狗咬 刀傷

白地栗

即剪刀草 一名慈蕪

能治

蒴藿

一名接骨方 主續筋骨

紫金牛

葉如茶味幸治 時疾膈氣風痰

苦參

味苦 止瀉

香蘇

煎 湯

風

天青地白

痘入眼者搗 敷之可去

山石榴

即金 罌

虎耳草

生水石旁治 磨聾痔瘡

白麴

可釀 酒

乳草

能通 乳

七步緊草

治蝨 蟻毒

書帶草

犁頭草

醉西施

燈籠草

治疔 瘡

獨脚仙

治血 塊

箸下珠

治小兒 疳疾

雞母刺

傷

鯉魚橄欖

剖之中有鯉魚 形產烏石山

天芥菜

治疥 瘡

越王餘算

治水腫浮 氣結聚宿

滯不消腹

中虛鳴

石蘿蔔

產後聖藥

瓊田草

治風疾

紫貝

解一切蛇毒

雞項草

一名千銀草採

根焙乾碾爲

散治下血

旱蓮草

即體腸草治下血

鼠糲

雜米粉作練味最甜美

佛甲

畧似馬齒莧

候潮

草潮至則開退則合

鳳尾草

以形似名

長生

無根而生

吉祥

四時一色家有喜慶先白開花

麒麟尾

如玉簪

半邊蓮

夏開花花偏一邊無圓者

知風草

以節可占風故名

鈞吻

即對葛俗呼梭葛誤服中毒者以生

羊血鴨血綠豆漿糞麥汁灌之均可解或雞抱不成卵調香油灌之亦可

### 花屬

## 大宗

桂月開者爲月桂四時開

木樨

八九月盛開閩中最多清香撲鼻

梅

有紅梅白梅臘梅素心者爲上品

玉蘭

色碧白氣味香馥

山茶

有紅茶番茶二種番茶種出日本

玫瑰

有白紫二色俗呼薔薇

海棠

列有一種垂絲海棠色淡紅多



葉

梔子花

花六出色  
香殊絕

蓮

分紅白兩種又有風  
車蓮午時蓮皆碧色

蘭

以素心為第一品有一種  
吊蘭裏而懸之不上而榮

朱種

一名佛桑  
即扶桑

樹蘭

分碎米真珠雞爪三種  
統名樹蘭亦呼木蘭

薔薇

有紅紫色黃  
色金色之別

罌粟

花

五色即  
土鴉片

末麗

即菜  
莉

夜來香

藤  
本

秋海棠

花似海  
棠草本

雞冠

夜合

一名  
合歡

水仙

百子蓮

金鳳

一名  
鳳仙

菊

品最多獨有一種深黃色  
花如滴滴金者夏間開

丁香

花  
小

不甚香有  
黃白二種

常產

桃花

有絳桃碧  
桃二種

芍藥

辛夷

即木  
筆

瑞香

狀如綉毯  
深紅色

山礬

一名七  
里香

紫

薇

俗呼不耐癢花  
又名白日紅

含笑

夾竹桃

葉如竹花如桃  
俗呼俱那異

木芙蓉

又有一種名醉  
芙蓉朝開色白

漸紅  
午後

指甲花

花白而細似米  
粒一名散沫花

野悉密

即素  
馨

雪毯

凌霄

花黃  
有毒

酥

藤 又一種莖葉相似而  
花差小者曰木香  
迎春 呼金  
半丈紅 部  
漢宮燈 春開花  
秋結蓋 雁

來紅 又名老少  
年即秋紅  
葵 有向日葵秋葵之別又一種  
小花者名錦葵俗呼胡騰脂  
玉簪 又名  
白鶴 鳳尾 又一種  
名七里

香置書帙  
中可辟蠹  
虞美人 罌粟別種  
美人焦  
剪金紅 花圓  
無香  
剪春羅

又一種八九月  
開者名剪秋紗  
紫燕 色紫花似燕子另  
一種白者為白燕  
金錢 色深紅  
綉毬  
杜鵑花 有  
紅

紫黃白  
各色  
金銀花 服之能  
解毒

特產

麝茶 即闌提俗呼斜攪本南  
海種由商舶傳入園中  
金沙 玫瑰類  
香不及  
密標 花紅  
下葉  
雪瓣  
貝多羅

奇楠花 一名曼  
開羊花 一名曼  
碧雪  
錦竹 一名石竹  
花如纈錦  
紅豆蔻 俗  
名

摩 俗呼緊羅余花紫  
鳶尾 碧色根可入藥  
鶴蘭  
度年紅 花自冬涉春  
不變故名  
滿堂紅 香

百步開  
即為瑞  
聚八仙  
類瓊花  
水麗春  
雲花蕉  
玉籠鬆  
似醉楊妃  
鶴頂

紅  
類白  
滿天星  
又作雪柳可  
喜相逢  
一花兩色  
滴星星  
十樣

錦  
玉屑  
色白狀  
如碎玉  
鷹爪  
色淡黃末  
鏡似鷹爪

果屬

大宗

荔枝  
龍眼  
一名益智又  
名荔枝奴  
橄欖  
一名青果  
栳  
即袖令懷安  
鳳凰最多  
橘  
本境過山  
石榴

有青白  
黃三色  
棗  
閩中多  
黃檀子  
即黃彈俗呼黃皮  
果又名下彈子  
栳  
紅味甘酸  
梨  
本境過山  
洲所產最

佳  
梅子  
楊梅  
桃  
盧橘  
即枇杷  
柿  
有花柿卵柿烏柿米柿之別  
熟者為柿凍焙熟者為柿餅  
食

之最為  
潤肺  
猴柿  
即稗不  
可食  
栗  
山楂  
取其汁亦  
可榨油  
榲桲  
似橙子而  
大味酸甘  
蔗  
土人多搗  
取其汁以

製糖類不

鼻茨

一名荸薺 其味清甘

藕

菱

兩角又有一種四角或三角者曰菱

番石榴

種本出番地

茶

有紅白各品種

常產

柑

有一種芬芳異常垂指如人手亦有似拳者曰佛手柑

香櫞

餘甘

其味先苦後甘又名敢諫子

金桔

小於諸結實如

彈子色黃

橙

有佛頭橙香棉橙青橙雜橙欒橙諸種

來禽

一名花紅即密林檎

核桃

種本出羌胡故又名胡桃

楊

桃

一名羊桃味似橄欖酸澀嚼久微甘亦有用蜜漬者曰蜜浸楊桃

杏

有金杏銀杏木杏三種

椎

似栗而小生山谷間

榛

小者為茅榛

蓮子

酸棗

味酸上人以之製糕名曰酸棗糕亦名千重糕

頻婆

似林檎而大

蒲萄

其根號木通可入藥者黃白而細實

如馬乳

雞頭

即茨實

特產

柰 類材

肥皂果

菩提果

味香甘而脆以種出西域故名

多南子

色紫味甘似梅子

無花

果 一名木饅頭

箇摩子

肉如蓮可煮食

多羅蜜

亦名波羅蜜

孩兒果

狀類櫻桃

木屬

### 大宗

松

另有一種水松故邵城名榕城

榕

豫章

即樟氣辛烈近多設廠熬腦以備軍火之用

桑

柘

與

烏柏

桑異亦可飼蚕葉可染色子可榨油

槐

樗

御柳

栝

即樓欄皮可索綯幹可作籬扛葉條可作拂蠅

榆

純其肉服可瀉心火

漆

山梨

有紅白紫心之別以紫心者為貴製器用廣

桃榔

紫黑色有文理

棟

者可製器

竹

種類甚多

金荆

質堅有文彩可製器用又有紫荆白荆二種

梧桐

又有一種子可榨油者曰油桐

### 常產

**柏**

有一種葉側生者為側柏

**檜**

柏葉松身

**女貞**

似冬青俗呼長生樹

**冬青**

其葉四季常青

**椿**

其葉香可入蔬

西河柳葉細枝柔有黃白二色黃者又名黃杉

皮可作燭亦可點弓

**楓**

鋸之可為墊板

**楮**

其皮可搗為紙亦可織為布

**檀**

其葉類槐

**枳**

能解酒毒

**木槵**

其子可為念珠亦名無患子

**樸**

即厚朴

**柳**

**黃楊**

木理細膩質極堅緻

**特產**

**楠**

另有石楠一種生石上葉彷彿枇杷有刺

**梓**

閩人多伐之為炭

**沙棠木**

似梧桐中空又一種花梨質堅可製器用

**杜松**

似杉而小

**羅漢松**

**茶樹**

有兩種一種葉可製茗一種子可榨油

**水棉**

類杉多植濱水處

**白牙**

為可

器玩

**雞籌**

可植盆中或呼瓜子松

**鹿目**

質堅韌致如鹿目故名

**金青**

木直出而堅重可製為杖

**楮**

有石楮苦楮甜

種

**椒**

即胡椒

**檜**

可製器極耐久

**鳳尾蕉**

即鐵揀葉如鳳尾花黃色治脾疾

**牯筍**

葉似枇杷可煎為南燻

**青剛**

葉似石楠質堅可作鞍轡

**欖**

子似菜萸而香味極辛

**南枳**

搗葉漬米飯熟成柑青色相傳食之可延年

**白布沙**

取其葉炖糖霜  
服可治咯血

**椽**

焚為  
硬炭

**柯**

質堅韌可為  
船及斧柄

**椽**

質堅可  
供鐫刻

**加**

**條**

其葉可磨  
犀角象牙

**橡**

可殼

鑛物 四部

金屬

大宗

鐵

按三山志鐵品有三初鍊去鑛用鑄錫器物為生鉄再三鎔拍作鏃為鑄鑊亦云熟鍊生柔相襍用作刀劍鋒刃為鋼鍊

常產

金

錫 銅

五金各鑛苗

均未開採

特產

銀鉛鑛

前十餘年有丁君集股開西北郊銀鉛鑛折閱

石屬



大宗

白石

常產

燧石

以鏡片小徑寸  
敲之以取火

石膏

石英

石鐘乳

特產

壽山石

瓊屬品類甚多以田石為第一有黃白紅黑各  
色隆寒不泐其雕為圖章者猶多下品之石

青石

礪石

土屬

大宗

白煉土

亦作白墘烏石山多有之今  
被人開挖有塌陷至數丈者

常產

天生硝 天生磺 天生鹹 硃砂 煤

多未開採

特產

碗土 又名碗藥 釉 用節磁器較有光彩

水屬

大宗

笕泉 水由竹筩中通 水力礮磨 礮米磨粉以水運動洵天然機

常產

甘泉 烏石山浴鴉壑最佳大僅如盃雖久旱不竭

特產

溫泉

帶礦質計六處一在八都及九都曰天湯泉一在廿四都小箬曰聖湯一在六

壁爲村婦  
之浴池

物產瑣記下

製造品

動物

在境自製類

大宗

牛皮箱 牛骨梳 牛骨簪 水膠 即牛皮膠 雞毛帚 牛

筋弦 狼毫筆 兔毫筆 羊毫筆 虎皮褥 牛皮繩

牛皮鞋 鞋底皮 蜂蜜

特產

明骨燈 明骨盒 馬蹄燈 豪豬簪 土綢 骨

常產

羽箭 羽扇 猪鬃針 魚膠 牛乳膏 蜂蠟

入境加製類

大宗

穀米毫 燈紗 川蠟燭 羅底紗 扇殼瓢 殼灰

以

殼及蚌殼蛤螺殼入火爐製之

特產

蠶殼窗 螺鋪 五色其光射人多用以鑲嵌椅棹及床背 鸚鵡螺杯 芙蓉布 織

絨布 倣製花毯

常產

絲布 絲線 象牙器 鹿骨器 珠翠首飾

出境加製類

大宗

鷄鴨毛 牛羊皮骨

常產

土繭

植物

在境自製類

大宗

竹器

木器

梳榔器

樟腦

靛

油

分生油茶油菜油豆油  
麻油桐油菜麻油各種

糖

有赤糖白糖板  
糖冰糖之別

楠草

紫草

造燭  
用

麵

分紅白二  
種造酒用

紅花

餅

竹紙

油紙傘

薯粉

篋梳

米粉條

俗呼  
粉干

草

席

箬笠

襖蓑

摠墊

草花

油籐

即茶  
粕餅

竹篾

木皮

花香茶

香料

特產

炒煙

俗呼朋兒煙苗  
人王朋兒所造

兒茶

草菰

油墨

陳幼騰  
專造

蕉布

閩轄蕉  
嶺出蕉

土人製  
以爲布

樹根骨董

核雕玩器

竹兜

篋笈

晒衣架也舊  
作兵器用

紙簫

品在好  
竹上

常產

蔓菁

乾笋

菸絲

竹篔

夏布

蒲扇

籐筏

松

脂膠

麻苧絲

紅酒

燒刀

豆腐

有乾  
有腐

蕨粉

墨

罐頭果品

入境加製類

大宗

豆餅

藤器

漆髹

洋麵粉

各種扇



特產

骨董古玩 托胎漆器

常產

棉紗 葛 薯蕷 過篩蘭州烟

出境加製類

大宗

木料 竹片 通草 箬

特產

水松子 櫻桃皮

可飾弓矢  
多運出口

常產

白棗 烏梅 鼻烟料

鑛物

在境自製類

大宗

料器 石器 磚瓦 鍋鑪 砧 礪 燧 錯

特產

料絲燈 圖書石粉

常產

硝 故摺藏上熬成  
或取糞土煨之

磁器

銀碟 水銀製其  
渣為丹底

石灰

白鹽

入鏡加製類

大宗

洋鐵器 鉛製茶箱 裝茶出  
洋用

銀器

錫器

西漆

錫箔

上品錫錠由外入口匠手錘成格葉  
口錫青被紙上成錫箔多運出口

特產

銅燭臺

常產

金葉 銅鑼

出境加製類

大宗

生鍊

特產

田石 假山石

常產

各色晶胚

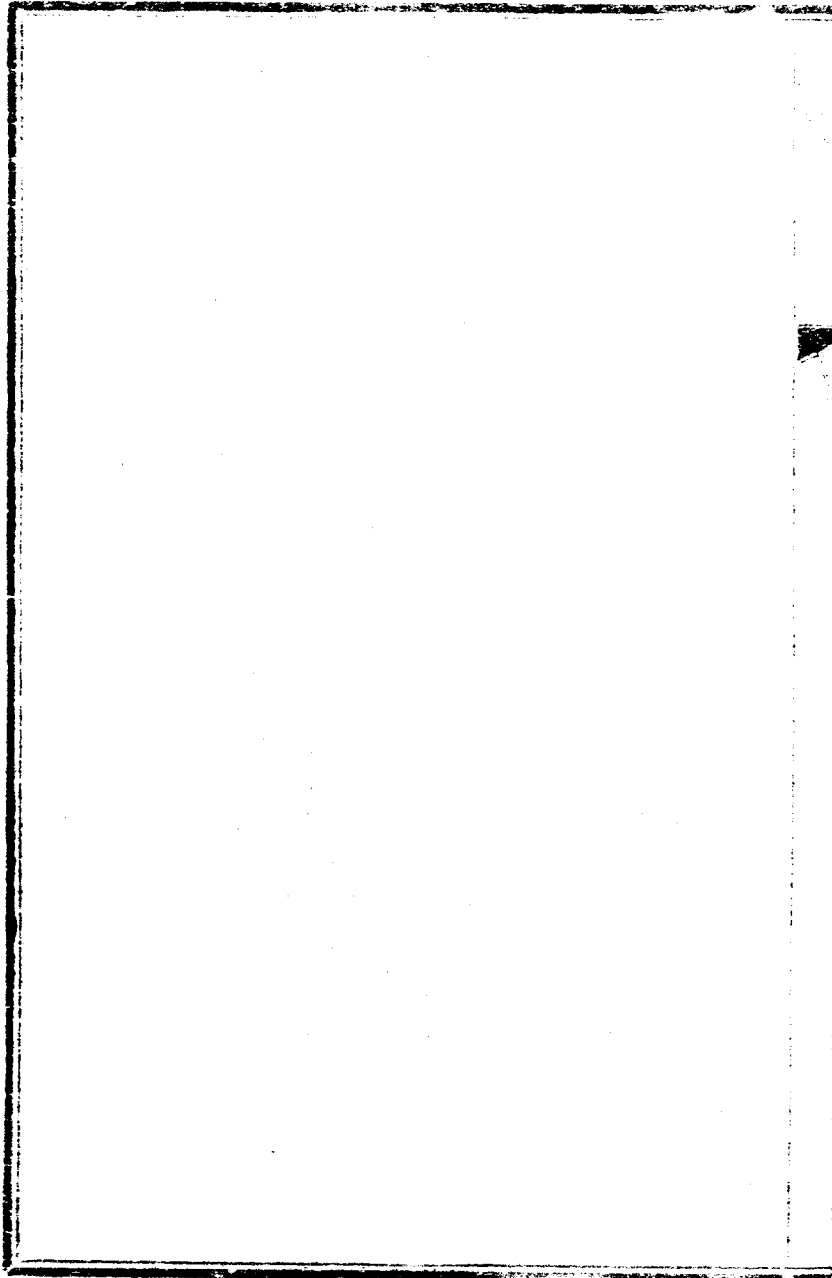

## 商務雜述

居今日非商戰劇烈之世哉白人洞明計學多財善賈吾亞東之市利幾盡爲其所籠斷國安得不弱民安得不貧頃歲以來睡獅漸醒百度更始朝野上下咸知商務之於富強有絕大之關係而銳意振興於是團商會以通商情集公司以厚商力開工藝局以練習製造設陳列所以比較拙工而於京師則立農工商部以爲之總機關而商務因稍有起色矣侯官爲福州首縣疆土廣袤其出產物頗稱繁殖語云家有敝帚享之千金以之應本境日用欲

食之需當無不足也然洋貨轉輸源源不絕五都之市技  
巧雜陳雖有巧歷莫能名數苟不亟籌抵制則洋貨皆不  
翼而飛而土貨浸無人過問有輸入而無輸出不幾北行  
入囊中哉夫欲籌抵制必須實力振興振興奈何仍不外  
夥立公司廣開工藝局規設陳列所而商會則實行其聯  
絡商情調查商業勸導改良之政策而官於商務一途力  
加提倡保護掖而升之於商戰之大舞臺道盡於此矣豈  
有他哉

商會

已詳閩  
縣志

公司 亦已詳  
閩縣志

本境自售貨 同閩  
縣

輸出輸入貨 亦均同  
閩縣

已上諸見閩縣鄉土志故本志無庸復列