اطلاعات

سال سی وششم ـ شماره ۱۰۶۲۶ تکشماره ۳ ریال

چهار شنبه نوزدهم مهر ماه ۱۳۴۰

شاهنشاه دریك مصاحبه مطبوعاتی دراستانبول اظهارداشتند:

مصر باید بداخل مرزهای خود عقب بنشیند

تازمانی که صلح مستقر نشده وخلع سلاح انجام نگرفته تقویت سنتو ضرورت دارد

جدائی سوریه از مصر در خاورمیانه تعادل قوا بوجود آورده است

شاهنشاه و شهبانوی ایران درمیان استقبال باشکوهی امروز وارد پاریس شدند

شاهنشاه و شهبانوی ایران در فرودگاه ژنو ازطرف دیپلماتهای خارجی وایرانیان مقیم سویس مورداستقبال گرمی قرار گرفتند.

عکس رادیوئی اطلاعات

* **شاهنشاه اظهارداشتند: هر کشور خاورمیانه باید بطور مستقل و خود مختار در داخل مرز های خویش زندگی کند**
* ژنرال دوگل بایران مسافرت خواهد کرد، ولی تاریخ مسافرت هنوز معلوم نشده است
* **دیشب اعلیحضرتین درژنو میهمان سپهبد زاهدی بودند واورل هریمن سفیر کبیر سیار آمریکا جزء استقبال کنندگان ازشاهنشاه در ژنو بود**

بقیه در صفحه نوزدهم

آخرین خبر

ورودشاهنشاه و شهبانوی ایران بپاریس

پاریس-۱۱اکتبر -خبرگزاری فرانسه - هواپیمای حامل شاهنشاه وشهبانوی ایران ساعت یك و سی و پنجدقیقه بعد ازظهر امروزبوقت تهران در فرودگاه ارلی بزمین نشست.

ساعت ۱۲و ۳۰ دقیقه(بوقت تهران) ژنرال دوگل رئیس جمهوری فرانسه برای استقبال از شاهنشاه ایران وارد فرودگاه ارلی شده بود.

نخست وزیر در شورای حمل ونقل گفت:

ما در مملکت احتیاج به مستشار نداریم

یکی از معایب کار اینست که مردم زیربار مقررات نمیروند

* **نخست وزیر ضمن بازدید از تاسیسات راه‌آهن دولتی ایران گفت:**
* **راه آهن دولتی بدبخت ـ ترین دستگاههاست و کلیه ادارات و مؤسسات به راه آهن بدهکارند**
* **بایدمشکلات مردم‌راباخود آنها در میان گذاشت**

ساعت ده صبح امروز شورای حمل ونقل در دفتر وزیر راه با حضور آقای دکترامینی نخست وزیر تشکیل شد.

در این جلسه نمایندگان کامیون داران ،شرکت حمل و نقل و قسمت حمل و نقل شرکت نفت شرکت داشتند.

ابتدا آقای آذرفر نماینده کامیون داران گفت: ما کامیونداران از دولت سه تقاضا داشتیم که‌عبارت‌بود از : جلوگیری از ورود کامیون و لغو عوارض عبوری و مسئله لاستیك بحمدالله مشکل لاستیك راخودمان با تاسیس شرکت تعاونی‌حل کردیم واولین نتیجه‌ای که توانستیم‌بگیریم این بود که‌ازهرحلقه لاستیك در حدود ششصد تومان نفع عاید کامیونداران شد.

حال جای بسی خوشحالیست که این شورا تشکیل شد و تقاضاهای ما در آن مطرح میگردد

موضوعی که لازمست در حضور

بقیه در صفحه آخر

دکتر اردلان استوارنامه خودرا تسلیم برژنف کرد

سفیرکبیر شوروی بعدازظهر امروز برای شرکت درکنگره حزب‌کمونیست عازم مسکو شد

اردلان

پکوف

بنا به گزارش خبرگزاری رسمی شوروی (تاس) آقای علیقلی اردلان سفیر کبیر جدید دولت شاهنشاهی ایران در مسکو ، طی مراسمی‌که در کاخ کرملین برپا شد استوار نامه های خودرا به لئونید برژنف صدر هیئت رئیسه شورای عالی شوروی تسلیم کرد.

در این مراسم کفیل و رئیس تشریفات وزارت خارجه شوروی و همچنین اعضای رسمی هیئت نمایندگی سیاسی ایران در مسکو حضور داشتند.

عزیمت پکوف

ساعت چهار بعداز ظهر امروز آقای « نیکلای پکوف » سفیر کبیرشوروی تهران را بقصد مسکو ترك میکند.

سفیر کبیر شوروی بامداد فردا از تبریز تا جلفا را با اتومبیل طی خواهد نمود و بعداز ظهر فردا باقطار

بقیه در صفحه هفدهم

ناظرین سیاسی لندن اعلام‌کردند:

خروشچف پیام مهمی برای مکمیلن فرستاد

گرومیکو اعلام‌کرد: مذاکرات من‌بارهبران انگلیس بسیارمفید وثمربخش بود

خروشچف نخست‌وزیر انگلیس را به مسکو دعوت کرد

* **خروشچف طرحی برای کنفرانس سران شرق و غرب پیشنهادکرده‌است**
* **روزنامه های‌انگلیسی‌سفر گرومیکو را به لندن‌اسرارآمیز خواندند** درصفحه ٤

گرومیکو وزیر امور خارجه شوروی هنگام ورود به لندن برای مذاکره با رهبران انگلستان

عکس رادیوئی انگلستان

امروز جلالی عامل فروش شیلات درجلسه محاکمه گفت: دستور داده بودند :

تا قرارداد را امضاء نکنم از شیلات خارج نشوم

جلالی عامل‌فروش خاویار ازدادگاه درخواست‌کرد مبلغی باوبدهندتارضایت بدهد

* **سرتیپ نویسی بمن‌گفت: ده درصد بیشتر نمیدهم، فضولی نکن!**
* نویسی وقتی بتهران آمد گفت: خاویار ساز مرا می زنید خدمتتان میرسم

ساعت ده و پنجدقیقه صبح یازدهمین جلسه‌دادگاه متهمین‌پرونده شیلات تشکیل شد با زنگ رئیس و اعلام رسمیت دادرسی آغاز شد.

رئیس - بتاریخ نوزدهم مهر ماه جاری جلسه دادگاه پس از گذشتن تنفس بطریق پیشین و با حضور کلیه متهمین و وکلای مدافع آنها تشکیل است : آقای جلال الدین جلالی بفرمائید.

آقای جلالی پشت میکروفون آمد.

رئیس - اتهام‌شما شرکت درتدلیس در مورد قرار داد ٤٥٤٦ باشرکت شیلات میباشد چه میگوئید میل دارید تمام اظهاراتتان نوشته شود.

جلالی - اگر امر بفرمائید

رئیس - حالا مختصرا بفرمائید

جلالی - من این اتهام را قبول ندارم

رئیس - چطور شد تقاضای مورخه ۱۱ر۸ر۳۹ را جهت اخذ نمایندگی از شرکت شیلات برای ماهی و خاویار در داخله کشور نوشتید آیا این امر مسبوق سابقه ای بود یانه.

جلالی - قبلا اعلانی در روزنامه خواندم که شرکت شیلات عامل می‌پذیرد من بدفتر آقای سرتیپ نویسی رفتم بمن گفتند شرکت صدی پنج سود عاملیت میدهد

رئیس - اعلان را چه موقع دیدید؟

جلالی - دو ماه قبل از بستن قرارداد -تیمسار نویسی بمن‌فرمودند برو سفته ای جهت تضمین بنویس من رفتم بالا دیدم سود عاملیت این کار کافی نیست من قرار داد را مطالعه کردم و سود عاملیت را قابل مذاکره هم ندانستم که این زحمت و درد سر را بخود تحمل کنم و درثانی چون عاملیت محدود نبود برای من صرف نمیکرد در مطالعات بعدی دیدم

بقیه در صفحه هفدهم

صحنهٔ غم‌انگیزی از جنگ سرد

زن‌وشوهر روسی یکدیگر راترك کردند

مهندس روسی علت پناهنده شدن خودرا به هلند شرح داد

* **وی گفت مقامات شوروی از ادامه مطالعات‌من درباره بارانهای رادیو آکتیو جلوگیری میکردند**
* **هلند تقاضای احضار سفیر شوروی را میکند**

آمستردام- آسوشیتدپرس - ۱۰ اکتبر- الکی گولرب مهندس دانشمند روسی که به هلند پناهنده شده امروز اظهار داشت که علت انصراف وی از بازگشت به شوروی و پناهندگی او به غرب آن بوده که مقامات کمونیست شوروی او را از ادامه مطالعه درباره باران های رادیو آکتیویته بازداشته بودند.

گولرب به مقامات دولت‌هلند اظهار داشت که در روسیه از زندگی خود بهیچوجه رضایت نداشت زیرا مقامات کمونیست حتی در زندگی شخصی و کار علمی وی نیز دخالت می کردند.

مهندس گولرب که اکنون ۳۵ سال دارد اظهار داشت که وی باتفاق‌زنش از کارکنان‌پروژه تحقیقات مربوط به بارانهای رادیو آکتیویته در شوروی بودند.

بقیه در صفحه هفدهم

نخست‌وزیر فردا اولین آموزشگاه چاپ راافتتاح‌میکند

بعد از ظهر فردا اولین آموزشگاه چاپ و حروف چینی در ایران که‌به همت موسسه نوریانی تاسیس شده بوسیله آقای دکتر امینی نخست وزیر گشایش خواهد یافت.

در این جشن عده زیادی از دوستداران فرهنك و هیئت دولت و رجال واستادان دانشگاه ومدیران جراید و مدیران چاپخانه ها حاضر خواهند بود.

رشته علوم اجتماعی

۹۱ نفر دررشته علوم اجتماعی پذیرفته شدند

آخروقت امروز اسامی قبول شدگان رشته علوم اجتماعی‌دانشکده ادبیات اعلام گردید.

از میان شرکت کنندگان۱۷۳ نفر حداقل نمره را آوردند که ۹۱ نفر در علوم اجتماعی و ۸۲ نفربقیه به علت نبودن جای کافی در این رشته می توانند در رشته تاریخ‌ثبت نام کنند.

نام نویسی از روز شنبه آغاز می گردد.

اسامی قبول شدگان

حداد پاشاعشقی .عباس علیخواه . محسن نظامی زاده .داورمبصری . محمدباقرپارسی .گلنار از هاری . فرح‌الزمان میرفخرائی .فرشته‌حاج سید جوادی .ژاله پور هنك .آذرمی دخت‌شاملو .احمدفولاد شکن.محمد عربشاهی. عزت حسینی .محمد علی بهفر. ویدا میری .طاهره مجدنوابی. پروین مصداقی .علی اکبر امدی . کیومرث سروشیاری .معصومه بدخشان .محمد باقر باقری .فرزانه نجم آبادی .عبدالرزاق مروارید . مهین فلسفی .حسین مرادی نژاد . محمد حسن رحیمی‌نژاد .خدیجه میرسعیدی .مهوش دخت‌ماهوری اصفهانی.فرشته‌فریس.طیبه‌جاویدان هوشنك فرهنك .رسول حسین‌زاده

بقیه در صفحه هفدهم

تغییرات مهم دررؤسا ومامورین گمرکات

کلیه ارزیابان وبازبین های گمرك‌مهرآبادوادارات گمرك تهران وعده‌ای ازروسای گمرك شهرستانها تغییر کردند

امروز آقای کاظمیه معاون وزارت بازرگانی اظهار داشت برای تجدید نظر در وضع کار ارزیابهای گمرك تصمیمات جدیدی گرفته شده و برای نمونه در تهران بموقع اجرا گذارده شده است در تهران سه‌اداره بزرگ گمرك بنام گمرك مهرآباد و گمرك تهران و گمرك امانات پستی وجود دارد همه ارزیابها و بازبین ها و کارمندان ارزیابی و باز بینی این سه اداره ازمحل خود بمحل دیگر منتقل گردیدند مثلا ارزیابهای گمرك مهرآباد به‌ادارات گمرك تهران وگمرك امانات‌پستی وارزیابهای گمرك امانات پستی به گمرك مهرآباد منتقل شدند این تغییرات برای بهبودکار ارزیابی‌و افزایش درآمد دولت ازواردات بعمل آمده. درضمن درمحل خدمت روسای ادارات مهم گمرك نیز تغییراتی بعمل آمده در این تغییرات آقای محمدعلی کافی رئیس اداره گمرك بندر عباس به‌ریاست اداره گمرك تهران آقای معتضدی رئیس گمرك تهران بریاست اداره بازبینی کل گمرك آقای‌بهزادی رئیس اداره بازبینی کل گمرك در اختیار کار گزینی آقای قاجار معاون فنی اداره گمرك تهران در اختیار کار گزینی آقای مهندس داودی شیمیست آزمایشگاه کل گمرك به معاونت فنی اداره گمرك تهران آقای محمود گله رئیس اداره گمرك‌زاهدان به‌ریاست گمرك‌بوشهر. آقای‌جهانسوز رئیس گمرك بوشهر به ریاست اداره گمرك آذربایجان‌آقای‌مهدیزاده رئیس گمرك آذربایجان بریاست گمرك بندر شاهپور آقای سیاوشی رئیس گمرك بندرلنگه بریاست اداره گمرك‌زاهدان آقای فکرت رئیس گمرك‌بندر شاهپور بسمت بازرس وزارتی در امور گمرك منصوب شده‌اند

آقای کاظمیه بعد اظهار داشت در مورد بازبین ها و ارزیابهای گمرك های شهرستانها نیز مطالعاتی انجام میشود و در آنجا نیزتغییراتی بوجود خواهد آمد این تغییرات همانطوریکه اظهار شد برای بهبود امور گمرکی و افزایش فعالیت گمرکی میباشد.

وزیر بازرگانی امروزگفت:

مقررات واردات سال آینده

باتوجه به پیشنهادهای بازرگانان و مطلعین اقتصادی تهیه میشود

* **تشویق صادرات وسود بازرگانی و حمایت صنایع داخلی در سه کمیته مورد بررسی قرار گرفته است**

امروز آقای دکتر جهانگیر آموزگار وزیر بازرگانی در مورد مقررات واردات سال آینده و سهمیه بندی واردات‌اظهار داشت‌ما از چند روز دیگر دفتری دروزارت بازرگانی افتتاح خواهیم کرد تاهر کس هر نظری که در مورد مقررات وبازرگانی خارجی کشور دارد بدفتر مذکور مراجعه کند چه شفاهی و چه کتبی پیشنهاد های خود راارائه دهدآنچه که‌من ازهم اکنون‌میتوانم با اطمینان اظهار دارم این است که وزارت بازرگانی مقررات واردات سال آینده را باتوجه‌بهمه پیشنهاد های بازرگانان‌و متخصصین‌اقتصادی و همه علاقمندان باین کار تدوین خواهد کرد امسال مقررات واردات در یك اطاق در بسته وبدون توجه به پیشنهاد های بازرگانان‌و مردم نوشته نخواهد شد.

اطاق بازرگانی‌تهران که‌همکاری صمیمانه با ما دارد در این مورد یك مرجع مشورتی‌بزرك بوده‌وبه‌پیشنهاد ها و نظرات آن‌توجه کافی خواهد شد. اما این عمل نباید برای‌عده‌ای

بقیه در صفحه هفدهم

کرسی‌آزاد دانشجو باشگاه اطلاعات

برای کارت دانشجوئی تخفیف میگیرد

مؤسسات و بنگاههای تجارتی وفروشگاههای بزرك برای کارت دانشجوئی تخفیف قائل میشوند

طبق تصمیمی که در اولین‌جلسه کمیته دائمی اداره جلسات کرسی آزاد دانشجو اتخاذ گردید قرار شد از طرف موسسه اطلاعات‌ضمن‌تماس بابنگاههای ملی و شرکتهای‌مختلف بازرگانی و فروشگاههای بزرك‌برای کارت دانشجوئی چنانکه در همه کشورهای‌مترقی‌مرسوم‌است‌تخفیفاتی گرفته شود.

از طرف موسسه اطلاعات‌بلافاصله با تعدادی از بنگاهها وشرکتهای تجارتی تماس حاصل شد ومدیران محترم بنگاهها باکمال میل حاضر شدند تحفیفاتی برای دانشجویان منظور نمایند.

موسسه اطلاعات ضمن اظهارتشکر از همکاری موسسات و بنگاه های تجارتی و فروشگاههای معتبرتهران که حاضر بشرکت در این امر اجتماعی شده‌اند ازسایر موسسات دعوت مینماید چنانکه مایل بشرکت در این امر اجتماعی هستند هر روز از ساعت ۸ الی ۱۲ صبح بوسیله تلفن ۳۰۰۱۱ با روزنامه اطلاعات سرویس دانشگاهی تماس بگیرند

اسامی موسسات و فروشگاههائی که حاضر بتخفیف شده‌اند درجلسه روز یکشنبه کرسی آزاد دانشجو اعلام خواهد شد.

رئیس جدید دانشگاه شیراز

امروزکسب‌اطلاع‌شد که‌آقای‌دکترحسین رحمتیان استاد کرسی سرطان‌دانشگاه تهران و رئیس بخش تحقیقات‌انستیتوی سرطان تهران با حفظ سمت بریاست دانشگاه و دانشکده پزشکی شیراز منصوب و تصویبنامه مربوط امشب‌در هیئت دولت بتصویب خواهد رسید.

آقای دکتر رحمتیان از طرف‌آقای درخشش وزیر فرهنك با اختیارات تام به این سمت منصوب شده است.

روغن نباتی
جهان
نمایندگی رشت
حاج سید محمد جامعی

VITA
بزودی
محصولات عالی
ویتاعرضه‌میشود

نمایشگاه پتوهای جهان بوذرجمهری نزدیك گلوبندك

چای جهان
۲۵۲
۱۵۱

پتوهای جهان در شش نوع مختلف

پتوهای جهان عالیترین پتواز پشم مرینوس

جریان روز

از : جهانبخش جمهری

پیرامون سه تابلو

آقای مدیر : سه تابلو ، سرمقاله دوشنبه اطلاعات که باز هم اشاره بیکی از اساسی ترین مسائل حل نشده مملکت یعنی فرهنگ و جوانان دیپلمه و بیکار بود مانند همیشه در بین مردم عاقبت بین حسن اثر داشت .

اطلاعات بارها درینخصوص مطالبی نوشته و یا فرصت اظهار نظر بخوانندگان داده‌است و ما خوانندگان روزنامه باید از این حیث ممنون شما باشیم ـ بالاخره این نوشته ها روزی اثر خواهد کرد و نتیجه خواهد داد .

چندی قبل در دورهٔ وزارت فرهنگ اخیر آقای دکتر صدیق طرحی در زمینه لغو ارزش مدارك تحصیلی و تاسیس مدارس‌حرفه‌ای تهیه شده بود که حتی برای اظهار نظر معاونین ثابت وزارتخانه ها بمنظور طرح در شورای معاونین ارسال شده بود . ـ نسخه‌ای از این طرح بدست اینجانب رسید که شرحی نیز در تایید آن برای وزارت فرهنگ تهیه کردم . ولی متاسفانه از آنجائیکه هنوز چرخهای‌مملکت ما بر محور عقاید و افکار شخصی میگردد و برنامه های مدون و مصوب راهنمای مجریان نیست گمان میرود طرح آقای دکتر صدیق نیز با رفتن ایشان از فرهنگ باصطلاح اداری بایگانی شده‌باشد !

مشکل بزرك امروز ما تنها آن نیست که مدارس ما پشت میز نشین تربیت میکنند و بیکار و ناراضی تحویل جامعه میدهند ـ مشکل اساسی ما آنست که همین پشت میز نشینها متاسفانه‌اطلاعات و معلوماتی در حدود دانشنامه ای که بدستشان داده میشود ندارند! و بهر حال فردای مملکت که باید بدست همین جوانها اداره شود معلوم نیست با این مایه معلومات چه سر نوشتی خواهد داشت ؟ در اینجا نکته حساس آن نیست که مدارس ما بدلایلی چند قادر بانجام وظایف خود نیستند و محصولی که تحویل جامعه‌میدهندچندان مرغوب نیست بلکه اشکال در آنست که این جوانان و حتی پدران و مادران ایشان بهمین وضع راغبند چنانکه بسیاری از نوجوانان ما در ممالك خارجی درس‌میخوانند و دیپلمه‌میشوند ـ همینها نیز اکثرا نیت پشت میز نشینی دارند و اتفاقا از محصول مدارس خودمان نیز چندان بهتر نیستند !

این عیب از کجا ناشی شده ؟ بنظر میرسد سه نکته‌اصلی درینجا قابل مطالعه باشد . یکی عدم ثبات در امور اقتصادی که مردم را به آب‌باریك « حقوق اداره » راضی میکند ـ دیگر عدم توجه بارزش کار که در ممالك مترقی عالم مسئله ایست حل شده ولی در مملکت ما شخصیت افراد باشغلی که دارند نسبت مستقیم دارد . سوم که از همه مهمتر است ارزشی است که از نظر استخدامی برای مدرك تحصیلی قائل شده‌اند .

بحث درباره دو نکته اول از حوصله این مقاله خارج است ولی ارزش مدرك تحصیلی نکته ایست که شاید اشاره به آن خارج از موضوع نباشد .

روزی که برای مدرك تحصیلی ارزش قائل شدند و «استفاده از مزایای قانونی » آنرا متذکر گردیدند شاید عمل بجا و پسندیده‌ای بود زیرا در شرایط آنروز برای تشویق مردم باستفاده از مدارس جدید و مبارزه با بیسوادی متناسب بود که امتیازاتی برای مدرك تحصیلی درنظر گرفته شود ولی امروز که همه طبقات متوجه این امر خطیر شده‌اند دیگر امتیازات استخدامی برای مدرك تحصیلی اصولا معنی و مفهومی نمیتواند داشته باشد .

امروز بخوبی ملاحظه میشود که اصل فدای فرع شده‌است ـ جوانان که بمقتضای سن نمیتوانند رغبتی بزحمت تحصیل علم داشته باشند . بزرگتران آنها نیز فقط توجهشان بمدرك تحصیلی است بنابراین هدف بجای «دانش» . «دانشنامه » شده است تا از مزایای قانونی آن استفاده بعمل آید یا بهرحال مدرکی رسمی برای «سواد» باشد ! و نتیجه قهری این وضع مشکلی است که امروز با آن روبرو هستیم . سالی چندین هزار دانشنامه بدست از کارخانه های آدمسازی که متاسفانه پیچ و مهره آن شل شده‌است بیرون میریزند و بدنبال مزایای قانونی راه ادارات دولتی را پیش میگیرند و دهها هزار نفر بمدارس هجوم‌میبرند و برای توفیق در امتحانات بانواع وسایل متشبث میشوند تا دانشنامهٔ کذائی را بدست‌بیاورند دراین میانه از چیزی که خبری نیست علم است و هنر .

اگر امتیازات استخدامی مدارك تحصیلی لغو شود بسیاری از مشکلات خود بخود حل خواهد شد .

درینخصوص اینجانب بکرات مطالبی نوشته ام که پنج شش مقاله آن در اطلاعات چاپ شده‌است و حتی در مورد طرح قانون استخدام با مراجع رسمی نیز مکاتباتی داشته ام . در همهٔ این‌موارد فقط یکبار در مورد طرح آقای دکتر صدیق دیدم که باین مسئله حساس و اساسی توجه شده‌است .

چه مانعی دارد که مقامات مسئول گاهی هم توجهی باظهارات مقامات غیر مسئول داشته باشند .. ؟

کسانیکه در بازیهای شطرنج فقط بعنوان ناظر و تماشاگر حضور دارند غالبا بازیهائی را می‌بینند که خود بازیکنان از آن غافلند .

آقای مسعودی . شما وظیفه خود را درینخصوص بخوبی انجام داده‌اید و من بنام یکی از خوانندگان اطلاعات که علاقمند باصلاحات فرهنگی است و خود از خدمتگزاران فرهنگ است ازینکه همیشه صفحات اطلاعات را در اختیار عقاید مردم گذاشته اید و مخصوصا دراین مسئله مبهم هم خود بحث نموده هم مجال بحث بدیگران داده‌اید تشکر میکنم . ولی فکر نمیکنید که اطلاعات بانفوذ و قدرت و امکاناتی که دارد بتواند دراین مسئله بسیار مهم که با حیات و هستی فردای مملکت پیوسته است خارج از حدودوظیفه‌روزنامه‌نگاری فعالیتی کند و خدمتی بسزا انجام دهد . مثلا برای بحث دراین‌مسئله حساس ارزش مدرك تحصیلی دعوتی از اهل فن با حضور بعضی مقامات موثر رسمی بعمل بیاورد تا رو در رو این مطلب حلاجی شود و نتیجه‌ای عاید کند ؟ چه عیب دارد که یکبار هم بعضی مقامات مسئول با بعضی افراد غیر مسئول کمیسیونی تشکیل دهند .... گمان نمیرود این کمیسیون بیش از کمیسیونهای دیگر اداری باعث تضییع وقت شود ...

اگر اطلاعات وسیله بحث و اتخاذ تصمیم دراین مسئله بسیار مهم شود بدون تردید قدم برجسته ای در راه رفع یکی از بزرگترین مشکلات مملکت برداشته و افتخار بزرگی را احراز کرده‌است .

«جهانبخش جمهری»

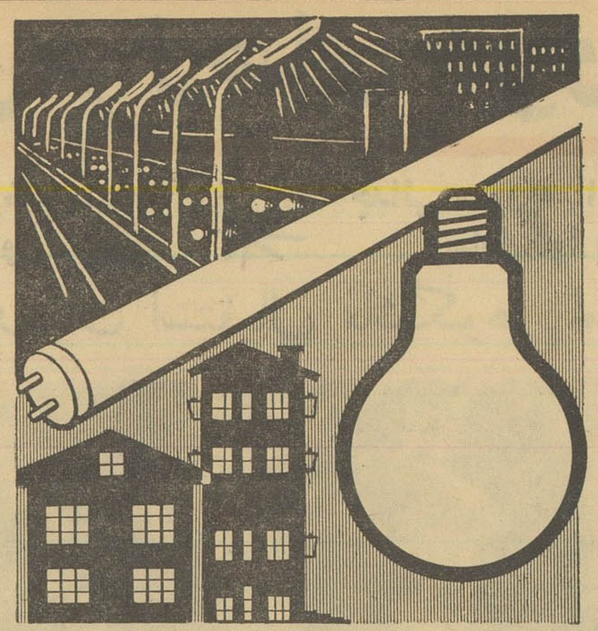

لامپ فیلیپس

روشنی بخش خانه و خیابان

نماینده انحصاری الکتریکی زهره تهران لاله زار نو تلفن ۳۹۶۷۵

PHILIPS

تبریز	تجارتخانه آقای رحیمزاده خوئی	مهاباد	سعدون سعدی
اصفهان	الکتریکی پارس	بهشهر	سید ابراهیم نبوی
مشهد	الکتریکی نور افشان	شهرضا	الکتریکی و رادیو فروشی‌مدنی
شیراز	الکترو سرویس	دزفول	الکتریکی حقیقت
رشت	الکتریکی تابان	خرم آباد	فروشگاه آندریا
رضائیه	بنگاه برق	تربت‌حیدریه	آقای عباس افکاری
همدان	بازرگانی الکترون	قم	آقای برقعی
اهواز	برادران بی ریا	درود	آقای جواد بهلولی
بابل	الکتریکی نور	کازرون	آقای محمد باقر صدیقی
رودسر	جواد هدایت زاده		
آمل	رستم سهیل	نائین	آقای مهدی مصاحبی
نیشابور	فروشگاه سعادت		

ویکتوریا VICTORIA

عالیترین اجاق گاز آمریکائی

تمام ورشو برنگهای الوان وبا **جوجه سرخ‌کن** برقی اتوماتیك پنج شعله لوکس کم مصرف ، اجاق گاز ۲شعله رومیزی اتوماتیك آلمانی قیمت مناسب باصرفه بی‌خطر.

پلوگر PLEUGER

عالیترین الکتروپمپ شناور ساخت آلمان برای‌هرنوع ارتفاع یك فاز وسه‌فاز باندازه‌های مختلف.

ادور EDUR

تنها الکتروپمپ‌که بابرق ضعیف‌کار میکند یك فاز و سه فاز بقدرتهای مختلف

فیلکس PHILLEX

الکتروپمپ مخصوص منازل باقیمت ارزان بقدرت‌یك سوم و یك‌دوم وسه‌چهارم یك اسب یك فاز برای مشاهده وتهیه به نمایشگاه **شرکت تهرانشهر** محدود ـ خیابان سعدی تلفن ۳۴۳۵۳ و۳۰۲۱۱۵ مراجعه فرمائید.

آ ـ ۲۳۵۶۶ آگهی مصور

سینما مهتاب

فرداصبح افتتاح میشود

آقای دکتر ذبیح‌الله عزیزی استاد دانشکده پزشکی

ازامریکا مراجعت نمودند و مانند سابق از مراجعین محترم پذیرائی مینمایند. آ ـ ۱۷۵۱۹ ۱ ـ ۳

بیماریهای آمیزشی ـ مجاری ادرار ـ سستی وناتوانی‌مردان خیابان صفیعلیشاه دکتریحیی‌صدری.

از امشب در سینماهای

رکس رویال آسیا

عظیم‌ترین فیلم وسترن تاریخ سینمای آمریکا ـ سرگذشت پرحادثه وعبرت‌انگیز ماجراجویانی‌که برای دست‌یافتن بمعادن‌سرشار طلاو نفت‌درقرن‌گذشته‌غرب‌آمریکارا بلرزه در آورده وبرای رسیدن بهدف خویش از هیچ‌کاری‌روگردان نبودند

سیماروون

سینماسکوپ. رنگی. دوبله بفارسی

باشتراک. گلن فورد. ماریاشل

آن باکستر ـ راس تامبلین

فیلم عظیمی که باصرف میلیونها دلار خرج وچندین سال زحمت فیلمبرداری شده‌است بعلت طولانی بودن فیلم شروع سانسها در سه سینما بشرح زیراست:

سینماآسیا ۱۰ر۳۰ صبح ـ ۱ وسه‌ربع ـ ۴وربع ـ ۶وسه ربع ـ ۹وربع بعدازظهر

سینما رویال ۱۱ صبح ـ ۲ ـ ۳۰ر۴ ـ ۷ ـ ۳۰ر۹ بعدازظهر

سینمارکس ۱۰ر۳۰ صبح ـ ۳۰ر۱ ـ ۴ ـ ۳۰ر۶ ـ ۹ بعد ازظهر.

بمناسبت فوت مرحومه مغفوره **بانو سکینه حضرتی‌آشتیانی** عیال‌آقای حاج رمضان حضرتی آشتیانی مجلس تذکری در مسجد آشتیانیها واقع در خیابان شهباز (خیابان آشتیان)از ساعت ۳ونیم الی ساعت ۵ونیم بعد از ظهر روز پنج شنبه ۲۰ر۷ر۴۰ برگذار است علاقمندان و دوستان برای شادی روح آنمرحومه از شرکت در مجلس دریغ نفرمایند .

جمعیت آشتیانیهای مقیم طهران

بعموم‌بازماندگان آنمرحومه مصیبت وارده را تسلیت میدهیم

فردا مصادف با شب هفت شادروان **بانو افتخارالملوك نمازی** است بهمین مناسبت مجلس تذکری ازساعت ۳ الی۵ بعد از ظهر در امامزاده عبدالله (آرامگاه اشرف الملك) برگزار خواهد شد . **خانواده های اشرف ـ جرجانی ـ نمازی**

سپاسگزاری و اعتذار

بدینوسیله از بستگان ، دوستان و آشنایانی که در فقدان مادر عزیزم مرحومه مغفوره **ارفع‌الملوك مسعود انصاری** ، ااینجانبه اظهار همدردی فرموده و در مجالس ترحیم وهفته آنمرحومه با حضور خودشان کمینه را تسلیت داده اند سپاسگزارم وچنانچه بعلت تالمات روحی موفق نگردیده ام حضورا شرفیاب شده و ادای وظیفه نمایم پوزش می طلبم

آ ـ ۱۷۵۱۱ **پورا نیاسری**

تشکرو اعتذار

از آقایان علمای اعلام و حجج معزز اسلام ـ تیمسار فرمانده معظم لشکر ـ مقام عالیقدر استانداری کردستان ـ رؤسای محترم ادارات ـ افسران محبوب لشکر بالاخص‌قاطبه اهالی وفادار سنندج وسران عشایر و مرزنشینان کردستان‌و عموم‌دوستان وآشنایان تهران و شهرستانها که در حادثه وحشت‌اثر شهادت جوا نناکام**شادروان آقای محمد سعید آصف وزیری** با شرکت در مراسم تشییع جنازه و مجالس‌ختم وارسال نامه و تلگراف‌ابرازهمدردی‌و تفقدفرموده‌وبازماندگان وبستگان داغدیده را رهین الطاف خود نموده اند صمیمانه سپاسگذار در صورتی که‌بواسطه شدت تاثر در شرفیابی و عرض تشکر تاخیر شود تمنای معذرت و پوزش داریم .

آ ـ ۱۷۴۹۵ **رضا آصف ـ محمد حسن آصف‌وزیری**

تشکرو معذرت

خانواده های امیر چوپانی ـ میرانی از بانوان و آقایان محترمی که در مراسم تشییع و مجلس سوگواری و شب هفت شادروان سرهنك زمان امیر چوپانی شرکت ویا بوسیله‌تلفن وتلگراف و جرائد ابراز همدردی فرموده اند سپاسگزاری می نمایند و بسبب تالمات روحی ازعرض‌تشکرات حضوری‌پوزش می طلبند .

ملك‌الزمان امیر چوپانی ـ حمیدالسلطنه امیر چوپانی ـ اختر امیرچوپانی ـ سمیع امیر چوپانی ـ حبیب‌الله‌امیرچوپانی اصغر امیر چوپانی ـ صدرالدین میرانی ـ امیر امیرچوپانی ـ نصرت‌الله امیر چوپانی ـ نصرالله امیرچوپانی ـ محمد علی امیر چوپانی ـ هوشنك امیر چوپانی ـ منصور امیر چوپانی ـ سیف‌الله امیر چوپانی ـ ناصر امیرچوپانی ـ بهمن امیرچوپانی

از ذوات محترمی که در تشییع و مجلس ختم و هفته مرحوم پدرم **حاج حسینعلی شفتی جواهریان** چه قدما وتلگرافا در تهران و قم ـ مشهد شرکت‌فرموده اند صمیمانه سپاسگزار بوده و چنانچه در اثر تالمات روحی تشرف حضور میسر نگردد پوزش طلبیده بقاء عمر همگی‌را از خداوندمتعال‌مسئلت می نمایم . **حاج محمود شفتی جواهریان**

از کلیه فامیل ـ دوستان ـ سروران گرامی و اهالی محترم بخش ۱۸و ۵ که در مراسم فوت شادروان‌**سرهنك زمان امیرچوپانی** بازماندگان آنمرحوم را مورد تفقد قرار داده اند سپاسگذاری وبقاء عمر و عزت همگی را از خداوند بزرك مسئلت می نماید . **امیر ـ امیر چوپانی**

درگذشت شادروان **مهدی امامی** اخوی زاده و عمو زاده‌مان را باطلاع حجج اسلام و آشنایان میرساند مجلس ختم آن مرحوم روز شنبه ۲۲مهر ۱۳۴۰ از ساعت ۳تا ۵بعد از ظهر در مدرسه عالی سپهسالار منعقد خواهد بود .

ظهیرالاسلام ـ دکتر سید حسن امامی(امام‌جمعه تهران)

خانواده های **امامی ـ ظهیر ـ انیسی ـ خسروانی ـ سرمد کوزه کنانی ـ هوشمند ـ حکمتی ـ درمیشیان**

با نهایت تاسف وتاثر درگذشت **مهدی امامی** را باطلاع دوستان و آشنایان میرساند مجلس ختم مردانه آنمرحوم روز شنبه ۲۲مهر ماه ۴۰ ازساعت ۳تا ۵بعد از ظهر در مدرسه عالی سپهسالار و ختم زنانه در همانروز و همان ساعت در منزل آنمرحوم در خیابان امیریه چهارراه معزالسلطان کوچه باغ منعقد خواهد بود .

ضیاءالسلطنه مصدق ـ زینت امامی ـ لعبت ظهیر ـ فخرالسلطنه امامی ـ فروغ‌السلطنه امامی ـ بدرالسلطنه امامی عزت‌الملوك انیسی ـ عفت‌الملوك خسروانی ـ مهین سرمد ـ آذرم‌دخت انیسی ـ ساسان دخت حکمتی ـ ستاره کوزه کنانی مرتضی امامی ـ مصطفی امامی ـ احمد ظهیر ـ مهندس‌محمود ظهیر ـ محمود انیسی ـ حبیب‌الله‌انیسی ـ فضلعلی خسروانی سرهنك مصطفی سرمد ـ اسمعیل کوزه کنانی ـ عباس‌کوزه کنانی ـ سروان نورالدین‌حکمتی ـ امیر محمدانیسی ـ حسینقلی هوشمند ـ احمد انیسی ـ ایرج درمیشیان

۱ ـ ۲ آ ـ ۱۷۴۹۱

به‌خانواده های محترمی که عزادارند بویژه بازماندگان مصیبت وارده را تسلیت میدهیم .

بانهایت تاثر و تاسف درگذشت ناگهانی دوست‌وهمکار گرامی **محمود محمودی** نماینده ادوار شانزدهم ـ هیجدهم ـ نوزدهم و بیستم مجلس شورایملی را باطلاع دوستان و آشنایان محترم می‌رساند .

مجلس ترحیم آن فقید سعید ازساعت ۱۰تا ۱۲ صبح‌روز پنجشنبه ۲۰ مهر ماه جاری در مسجد مجد منعقد خواهد بود .

رضا حکمت

خانواده های اکبر ـ محمودی ـ سیمرغ ـ چایکار ـ تواللی پناهی ـ سمیعی ـ جورابچی

با کمال تاسف وتاثردرگذشت **محمود محمودی** نماینده سابق مجلس شورای ملی را باستحضار دوستان و آشنایان محترم میرسانند مجلس ترحیم آن فقید سعید روز پنجشنبه بیستم مهر ماه جاری ازساعت ۱۰تا ۱۲ صبح در مسجدمجد منعقد و مجلس ختم زنانه عصر همان روز در منزل جناب آقای محمد اکبر واقع در خیابان کاخ شمالی کوچه احمدی برگزار خواهد شد .

باکمال تاسف درگذشت **محمود محمودی** نماینده سابق مجلس شورای ملی را باطلاع دوستان و آشنایان محترم می رساند .

مجلس ترحیم آن فقید سعید ازساعت ده تا دوازده صبح روز پنجشنبه بیستم مهرماه جاری در مسجد مجد منعقد خواهد بود . **رضا رفیع (قائم‌مقام‌الملك)**

باکمال تاسف‌درگذشت**محمود محمودی** نماینده سابق مجلس شورای ملی را باطلاع دوستان و آشنایان محترم می رساند .

مجلس ترحیم آن فقید سعید ازساعت ۱۰تا۱۲صبح روز پنجشنبه بیستم مهر ماه جاری در مسجد مجد منعقدخواهدبود

ابراهیم نبیل سمیعی ـ سرتیپ محمد علی‌صفاری‌ـ‌مهندس کاظم جفرودی‌ـ هلاکوامید ـ سیاوش داود زاده‌ـ فریدون نعیمی اکبر ـ محمود توسلی

بقیه آگهیهای ترحیم وتسلیت در صفحه ۱۷

خانواده‌های کلالی ـ امیرتیمور ـ امیرکلالی ـ رکنی ـ سجادی (تمدن‌الملك) ـ خاکسار ـ صارم درجزی ـ هزاره ـ امیری ـ جلایر ـ جلالی ـ اعتمادشهابی ـ شریف.راجی. هژبر کلالی ـ صارم‌کلالی ـ افسری ـ قوام‌پور ـ حسین‌خزانه‌دار ـ مامقانی ـ قرائی ـ نوذری ـ فرنود ـ هاشمی ـ ورزی ـ نیك‌نژاد، امیر رفیعی ـ آذرپی ـ مکرم افشار ـ گوهری بامنتهای تاسف وتاثردرگذشت‌شادروان **حاج‌امیرحسین کلالی (شوکت‌السلطنه)** بزرك خاندان کلالی را باطلاع‌رسانیده مجلس ترحیم مردانه فقید سعید ازساعت سه‌تاپنج بعدازظهر روزپنجشنبه‌بیستم مهرماه درمسجد مجد منعقد خواهدبود.

باکمال تاسف فوت دوست‌عزیز دیرین‌خود جناب‌آقای **امیرحسین کلالی (شوکت‌السلطنه)** را باطلاع دوستان و خراسانیهای محترم رسانیده مجلس ختم مردانه روز پنجشنبه بیستم مهرماه از ساعت سه الی پنج بعدازظهر درمسجد مجد منعقد امید است دوستان و آشنایان باشرکت خود روح آنمرحوم را شاد فرمایند.

غلامحسین رحیمیان ـ مطیع‌الدوله حجازی ـ موسی مهام ـ دادور ـ ارفع‌آهی ـ دکتر فرهود ـ بنان ـ سرهنك حسن‌گودرزی ـ دکترمنوچهرگودرزی ـ سرهنك‌ستاد محمود آهی ـ اویسی ـ سرهنك ستاد خسرو پورجم ـ سرهنك عطاءالله نویدی ـ نائینی‌نژاد ـ علوی ـ پرویز کامیاب ـ رضا یعقوبی ـ گیوان ـ فرازیان ـ دکتر زرگر ـ خانلری ـ دکتر حمید معاونی ـ حاجی ابوالقاسم قربانی ـ دکتر خرسندی ـ محمد هادی‌زاده .

بطوریکه قبلا باطلاع رسیده است مراسم ختم زنانه و مردانه جوان ناکام شادروان«**محمد سعید آصف وزیری**» در کردستان برگزار شده است اینك که همسرم خواهر داغدیده آنمرحوم از سنندج مراجعت نموده است روز پنجشنبه ۲۰ مهر ماه صبح‌وبعد از ظهر برای اظهار همدردی اقوام‌ودوستان در منزل آماده هستند .

نشانی ـ خیابان بهار کوچه زرین شماره ۷۱

آ ـ ۱۷۹۳ **سروان مهدی اردلان**

چه باید خورد وچگونه باید پخت؟

بقلم دکتر گیلورد هاوزر

ترجمه آقای مهدی نراقی

کتاب مفید و سودمند طباخی‌هاوزر اخیرا چاپ چهارم آن بوسیلهٔ موسسه چاپ وانتشارات امیرکبیر منتشر گردید. این کتاب برای هرخانواده ایرانی که به‌سلامت و سعادت خودعلاقمند هستند لازم میباشد . بهاء نودریال . محل فروش کتابخانه های معتبر درتهران وشهرستانها .

آ ـ ۲۲۷۹۸ ۱ ـ ۱۰

کلاسهای ویژه زبان

آموزشگاه خزائلی در برنامه سال جاری کلاسهای ویژه‌ای جهت آموزش زبانهای انگلیسی، فرانسه، آلمانی و عربی تشکیل‌داده که به داوطلبان درمدتی کوتاه چهار زبان نامبرده را می‌آموزد. برای کلاس بندی امتحان بعمل‌خواهد آمد. وقت نام نویسی صبح وعصر. محل نام نویسی دفتر آموزشگاه پسرانه خزائلی: شاه‌آباد. کوچه ظهیرالاسلام.

۱ ـ ۳ آ ـ ۲۲۷۷۲

روزنامه النور میتویسد:

انگلستان طرح تازه وبا اهمیتی برای خاور میانه تهیه کرده :

فدراسیونی از شیخ نشینهای خلیج فارس بوجود میآید

بیروت ـ خبر گزاری فرانسه ـ روزنامه النور(ناسیونالیست عرب) در آخرین شماره خود می نویسد انگلستان طرح تازه و با اهمیتی برای خاور میانه تهیه کرده است. این روزنامه می افزاید توطئه ای که منجر بجدائی سوریه ومصر گردید قسمتی از این طرح بود .

النور می افزاید انگلستان در صدداست که فدراسیونی باشرکت امیر نشین های تولید کننده نفت در خلیج فارس بوجود آورد .

این روزنامه میافزاید هدف نهائی از این طرح تامین و حفظ منافع نفتی انگلستان در خاور میانه است و انگلستان مایل است برای این منظور ثباتی را که از نظر سیاسی در این منطقه به حفظ آن نیاز دارد تامین کند .

کویت از نیروهای انگلیسی تخلیه شد

کویت ـ خبر گزاری فرانسه ـ تمام نیروی‌های انگلیسی خاك کویت را تخلیه کردند و جای آنهارانیرو های عربی گرفته‌اند .

فرمانده کل نیرو های مسلح کویت به امیر عبداله سالم الصباح حاکم کویت اطلاع داده‌است که تمام نیرو های انگلیسی که بر حسب تقاضای کویت به این کشور آمده بودند تماما خاك کویت را ترك گفتند .

تغییرات در هیئت اجرائیه کمپانی نفت آرامکو

نیویورك ـ یونایتد پرس ـ ۱۰ اکتبر ـ کمپانی نفت امریکا و عربستان سعودی آرامکو امروزاعلام کرد که در اداره اجرائیه شرکت مذکور تغییرات عمده‌ای صورت گرفته وازجمله نورمان هاردی‌رئیس هیئت مدیره آرامکو باز نشسته‌شده است .

در عین حال توماس بارگررئیس شرکت نفت‌به ریاست هیئت‌اجرائیه آن شرکت منصوب گردیده است

تکنیسین‌های انگلیسی

رادیو کراچی ـ رادیو بی‌بی سی از قول رادیو کویت گزارش میدهد که عده معدودی از تکنیسین های بریتانیا فعلا در کویت باقی خواهند ماند .

آمریکا رژیم سوریه‌را برسمیت‌شناخت

واشنگتن ـخبر گزاری ـفرانسه امروز دولت امریکا رسما حکومت سوریه را برسمیت شناخت .

سخنگوی‌وزارت امورخارجه امریکا ضمن اعلام‌شناسائی حکومت‌جدید سوریه توسط امریکا گفت‌حکومت امریکاپس ازآنکه‌اعلامیه حکومت جمهوری‌عرب‌سوریه‌رامبنی‌براحترام گذاشتن به تعهدات‌بین المللی‌مورد توجه قرار داد روز سه شنبه این حکومت را برسمیت شناخت .

به حکومت جمهوری عرب‌سوریه اطلاع داده شده است که امریکا علاقمند است با سوریه مناسبات دیپلماسی در سطح سفارت کبری برقرار سازد وریجوی نایت کنسول امریکا در دمشق در پست کارداری انجام وظیفه کند تا بزودی دولت امریکا سفیر کبیر خود را بدمشق بفرستد .

۱۷ کشور

دمشق ـخبر گزاری‌فرانسه ـاین هفده کشور تاکنون حکومت جدید سوریه را برسمیت شناخته‌اند .

اردن .ترکیه .ایران .گواتمالا. چین ملی.شوروی .بلغارستان.آلمان شرقی.چك‌اسلواکی.لهستان.رومانی تونس . عراق .عربستان‌سعودی . امریکا . برزیل واسپانیا .

حکومت مصر حکومت سوریه‌را فقط بعنوان دوفاکتوبرسیمت شناخته است .گفته میشود دول آلمان غربی ژاپن .کلمبی .چین‌کمونیست در۲۴ ساعت آینده حکومت جدید سوریه را برسمیت میشناسند .

شناسائی دانمارك

کپنهاك ـخبرگزاری فرانسه ـ امروزیك‌سخنگوی‌وزارت‌امورخارجه دانمارك اعلام کرد که دولت‌دانمارك حکومت جدید سوریه را تا چندروز آینده برسمیت خواهد شناخت .

شناسائی آرژانتین

یوئنس آیرس ـ خبر گزاری فرانسه ـامروزرسمادربوئنس‌ایرس اعلام‌شد که‌آرژانتین حکومت‌جدید سوریه را برسمیت شناخت .

انگلیس دربارهٔ روش‌مردم سوریه نسبت برژیم جدید مطالعه میکند

لندن ـ خبر گزاری فرانسه ـ منابع صلاحیتدار اعلام‌نمودند که دیگر جای شکی نیست که حکومت انگلستان تاپایان هفته حکومت سوریه را به رسمیت می شناسد .

این منابع خاطر نشان می سازند که فعلا حکومت انگلستان در انتظار دریافت گزارش یکی از اعضای کنسولگری خود در دمشق است که به حلب و لاذقیه رفته تانظر وروش مردم را نسبت به رژیم جدید سوریه مورد مطالعه قرار دهد چنانچه این گزارش رضایتبخش باشد هیچ چیز مانع از آن نخواهد شد که دولت انگلستان رژیم جدید سوریه را به رسمیت بشناسد .

رژیم سوریه تقویت شد

بزودی بسیاری ازدول غربی‌رژیم‌جدید رابرسمیت‌میشناسند

پاریس ـ خبر گزاری فرانسه ـ تا امروز ۱۷ کشور حکومت جدید سوریه‌را برسمیت شناخته‌اند که آخرین آنها اسپانیا است .

شناسائی که بدون شك موجب تقویت زیاد رژیم جدید سوریه در صحنه جهانی خواهد بود شناسائی دولت امریکا است که دیشب‌صورت گرفت .

همانطور که پس از شناسائی‌رژیم جدید سوریه از طرف شوروی سایر کشور های شرقی حکومت آن کشوررا برسمیت شناختندشناسائی سوریه از طرف امریکا نیز موجب خواهد شد که بسیاری از دولت‌های غربی در یکی دو روز آینده رژیم‌و حکومت جدید سوریه را برسمیت بشناسند .

شناسائی رژیم جدید سوریه توسط امریکاپس از ملاقات سناتور امریکائی سامینگتون رئیس‌کمیته فرعی امور خاور میانه مجلس‌سنای امریکا با دکتر مامون کز بری نخست وزیر سوریه بعمل آمد .

در بین محافل موثق امریکائی گفته میشود علت آنکه امریکا در شناسائی رژیم جدید سوریه تاخیر کرد برای آن بود تا از نارضایتی ناصر تا اندازه ای جلو گیری کرده باشد.

دولت انگلستان نیز تا پایان‌هفته جاری رژیم جدیدسوریه رابرسمیت میشناسد .

آتش سبز

در جهان عرب علیرغم آتش سبزی که ناصرنشان داد هنوزبعضی از کشور ها رژیم جدید سوریه را برسمیت نشناخته‌اند .

این کشور ها عبارتند از لیبی‌ـ لبنا ن�ـ سودان ـ یمن ـ کویت ـ مراکش و مصر .

پشتیبانی شکری‌القوتلی

در زمینه داخلی اعلام طرفداری شکری القوتلی از رژیم جدید باعث تقویت آن گردید .

شکری القوتلی آخرین رئیس جمهوری سوریه از بنیان گذاران جمهوری متحده عربی بود .

شکر القوتلی امروز رسما طرفداری خود را از حکومت جدید سوریه اعلام داشت .

شکری القوتلی تلگرافی از رژیم جدید سوریه پشتیبانی کرد

بیروت ـ رویتر ـ ۱۱ اکتبر ـ رادیو دمشق امروز گزارش داد که شکری قوتلی رئیس جمهوری‌سابق سوریه که تازمان الحاق سوریه به مصر در سال ۱۹۵۸ روی کار بود تلگرافی برای مامون کزبری‌نخست وزیر سوریه فرستاده وپشتیبانی‌خود را از رژیم جدید سوریه اعلام‌کرده است .

قوتلی اکنون در یکی ازبیمارستان های زوریخ واقع در آلمان بستری می باشد و تلگراف را نیز ازهمانجا برای کزبری فرستاده است .

قوتلی پس از آنکه در فوریه ۱۹۵۸ یك رفراندوم عمومی در جمهوری متحده عرب صورت گرفت و جمال عبدالناصر به ریاست جمهوری تمام مصر و سوریه‌انتخاب گردید از پست ریاست جمهوری سوریه کناره گیری کرده بود .

گومولکا میگوید:

تاریخ وحدت آلمان را تامین میکند

پاریس ـخبر گزاری فرانسه ـ ولادیسلا وگومولکادبیر اول حزب کارگری لهستان (کمونیست) طی مصاحبه‌ایکه‌بافرستاده‌روزنامه‌لوموند چاپ پاریس بعمل آورده‌اظهارداشته است خلع سلاح عمومی و کامل و ایجاد یك‌منطقه غیر اتمی در اروپا وسایر نقاط جهان بهترین ضامن صلح جهانی هستند .

گومولکا در مورد وحدت‌آلمان‌اظهار داشته استکه وحدت‌آلمان سرانجام روزی توسط تاریخ وخود آلمانیها صورت میگیرد .

گومولکا در مورد تغییر مرز آلمان اظهار داشته است این فکر که می توان بدون جنك مرزهای آلمان را تغییر داد همانقدر بچگانه است که تصور شود جنك آینده جنك اتمی نخواهد بود .

آمریکا یك موشك جامد آزمایش کرد

واشنگتن ـ یونایتد پرس ـ ۱۰ اکتبر ـ اداره ملی فضائی آمریکا امروز یك موشك مدرن را که با سوخت جامد کار می‌کند به ارتفاع ۵۸۵ میلی کره زمین پرتاب کرد . منظور از این آزمایش اندازه گیری میزان تراکم بار الکتریکی اتمهای هیوم و هیدرژن در بالای یونوسفر بوده است .

دانشمندان امریکائی امیدوارند که بااین آزمایش امکانات جدیدی در باره برقراری و توسعه ارتباطات از فضا بدست آورند . هدف‌نهائی دانشمندان امریکائی ازاین‌آزمایش ها ایجاد یك سیستم مخابرات رادیوئی در سر تاسر زمین است.

توافق آدنائر با دموکراتهای آزاد

بن ـآسوشیتدپرس ـ۱۰ اکتبر ـ امروز دکتر آدنائر صدراعظم آلمان غربی با رهبران حزب دمکراتهای آزاد آلمان غربی در باره تشکیل یك دولت ائتلافی توافق کردند .

تیتو به برزیل میرود

برازیلیا ـآسوشیتدپرس ـ۱۰اکتبر دولت برزیل امروز اعلام کرد که مارشال تیتورئیس‌جمهوری‌یوگسلاوی در ماه مه ۱۹۶۲ از برزیل دیدن‌خواهد کرد ومهمان رسمی دولت برزیل خواهدبود .

رئیس جمهوری یوگسلاوی قرار بود ماه گذشته به برزیل مسافرت نماید اما براثر استعفای ناگهانی کادروس رئیس جمهوری سابق برزیل ازاین مسافرت صرفنظر کرد .

شوروی بافرادغنائی تعلیمات نظامی میدهد

اکرا ـغنا ـخبر گزاری فرانسه ـ امروز ۷۱نفر غنائی اکرارا بسوی شوروی ترك کردند این عده در شوروی آموزش نظامی می آموزند. سال گذشته هنگام بازدید یك میسیون نظامی غنائی از شوروی دولت شوروی قول داد که حاضر است تا ۴۰۰ نفر غنائی رادرمدارس نظامی شوروی بپذیرد .

سه هزار سرباز پرتقالی در آنگولا کشته شده‌اند

لئوپولدویل ـخبرگزاری فرانسه بموجب اعلامیه کمیته وحدت مردم آنگولا از ۱۵ مارس تا ۱۵سپتامبر بیش از سه هزار نفر از سربازان پرتقالی در آنگولا کشته شده‌اند

کمیته‌و حدت مردم آنگولا از لئوپولدویل پایتخت کنگو شورش آنگولا را رهبری میکند .

در این اعلامیه اضافه شده است که‌شورشیان‌آنگولا ضمناً۸هواپیمای پرتقالی راسرنگون کرده‌اند .

درآغاز چهارمین هفته نمایش فیلم بزرك‌اسپارتاکوس باطلاع اهالی محترم تهران میرساند :

۱ـ ازفردا فیلم بزرك‌اسپارتاکوس‌فقط‌درسینمانیاگارا نمایش داده میشود

۲ـ نمایش فیلم بزرك اسپارتاکوس‌فقط تاآخر وقت روز سه شنبه ۲۵ مهرماه ادامه دارد واین آخرین فرصت‌برای‌کسانی‌است که موفق بدیدن آن نشده‌اند.

۳ـ سئانسهای سینمانیاگاراهمچنان‌ده صبح ویك‌ونیم وچهار وربع و هشت و ربع درسالن و شش‌ونیم بعدازظهر در تراس میباشد که بخاطر رفاه وآسایش عمومی گیشه سینما از نه ونیم صبح تاهشت ونیم بعدازظهر بلانقطاع باز است که بمحض تهیه بلیط می‌توانند از فیلم استفاده‌کنند.

٤ـ فقط روز یکشنبه ۲۳ و روز دوشنبه ۲٤ مهر ساعت هشت ونیم بعداز ظهر درسالن نیاگارا فیلم اسپارتاکوس بزبان انگلیسی نمایش‌داده خواهدشد.

کمیته نمایش فیلم اسپارتاکوس

از فردا صبح در سینماهای رادیو سیتی ـ سهیلا

این‌آخرین فیلمی است از آواگاردنر هنرپیشه زیبای هالیوودکه لقب ونوس قرن بیستم گرفته. دراین فیلم آواگاردنر چندین رقص جالب اسپانیولی اجرا خواهد نمود

سینما مهتاب
فردا صبح افتتاح میشود

حزب کمونیست در شهرهای عراق منحل شد

احزابی که فعالیت آنها برخلاف امنیت عراق باشد منحل میشوند

بغداد ـ رویتر ـ ۱۱ اکتبر ـ امروز رسما د ربغداد اعلام شدحزبی که آنرا رهبر شورشیان شمال عراق هدایت می کرد منحل گردیده است. مقامات ومنابع عراق مدعی هستند که اغتشاشات اخیر شمال عراق را حزب مزبور رهبری می کرده است .

دولت عراق امروز قانونی راکه د رسال ۱۹٦۰ در باره فعالیت احزاب سیاسی عراق به تصویب رسیده بار دیگر منتشر کرد .

به موجب این قانون هر حزب و دسته ای که فعالیت آن مخالف امنیت و استقلال عراق باشد غیر قانونی اعلام خواهد گردید واموال آن نیز ضبط خواهد شد .

در بغداد شایع است که رهبر شورشیان شمال عراق زخمی شده است معهذا مقامات دولت عراق هیچ اطلاع موثقی در باره وضع کنونی او ندارند .

بازجوئی از پسر رهبر شورشیان

روزنامه العهد الجدید چاپ بغداد امروز گزارش داد که شب گذشته پسر رهبر شورشیان برای بازجوئی به بغداد آورده شده است .

طبق گزارش مقامات رسمی عراق پسر رهبر شورشیان در ماه گذشته به یکی از نواحی شمال عراق حمله کرده و ۱۱ هزار لیره از اموال دولت را ربوده است .

انحلال حزب کمونیست

به موجب گزارش همان روزنامه دولت عراق تصمیم گرفته است شعبات حزب کمونیست عراق را در شهرستان های آن کشور باستناد ماده عدم فعالیت قانون مربوط به فعالیت احزاب عراق منحل نماید .

رهبری این حزب را داور صدیق در دست دارد .

حزب کمونیست عراق هنوز در بغداد قانونی است اما فعالیت آن بسیار نا محسوس است .

انگلیس از همسایگانش کمک طلبید

کانادا رهبری اقتصادی ممالک مشترک المنافع را بدست میگیرد

پاریس ـ یونایتدپرس ـ ۱۰ اکتبر دولت بریتانیا امروز دست کمک خود را بسوی همسایگان اروپایی خود در بازار مشترک دراز کرد و از آنها که اکنون با عضویت خود در بازار شش کشور اروپائی از کامیابی آشکاری برخوردارند درخواست نمود تا دست بریتانیا را برای غلبه بر مشکلات اقتصادی و مالی آن بگیرند

ادوارد هیث مهردار سلطنتی بریتانیا دیشب در پاریس اظهار داشت که بریتانیا خواهان عضویت کامل در بازار مشترک میباشد

یك سخنگوی وزارت خارجه فرانسه امروز اظهار داشت که درخواست بریتانیا مبنائی برای مذاکرات قریب الوقوع ممالك عضو بازار مشترک خواهد بود .

قرار است شورای وزیران کشورهای بازار مشترک در تاریخ ٦ نوامبر بمدت دو روز در بروکسل تشکیل شود و به درخواست عضویت بریتانیا رسیدگی نماید .

رهبر کانادا

مونترال ـ یونایتدپرس ـ ۱۰ اکتبر فرانسوکلین مدیرعامل صنایع نساجی کانادا امروز درمونترال اظهارداشت که اگر بریتانیا به بازار مشترک شش کشور اروپائی ملحق شود کانادا رهبری اقتصادی جامعه کشورهای مشترک المنافع را در دست خواهد گرفت .

وی افزود که رهبری اقتصادی کانادا به جامعه کامن ولث فرصت های بسیار درخشانی برای رونق اقتصاد و صنایع کانادا پیش خواهد آورد .

تصمیم تاریخی

پاریس ـ یونایتد پرس ـ ۱۰ اکتبر ـ تصمیم دولت بریتانیا برای الحاق به بازار مشترک اروپا درتاریخ مناسبات بریتانیا با قاره اروپا وروابط بریتانیا با جامعه کشورهای کامن ولث یك تصمیم تاریخی بوده است . حتی مقامات انگلیسی انکار نمی کنند که مشکلات اقتصادی بریتانیا این کشور را ناگزیر می کند تا از لحاظ اقتصادی و سیاسی با بازار مشترک اروپا همکاری نزدیك داشته باشد .

تایید سیاست کشاورزی

بریتانیا سیاست کشاورزی کشورهای بازار مشترک را تایید می نماید . دولت بریتانیا معتقد است که بالاخره باید زمانی فرا رسد که خود این کشور نیز در روش اقتصادی خود تجدید نظر نماید .

روزنامه‌های انگلیس می نویسند:

سفر گرومیکو بلندن اسرار آمیز است

خروشچف نخست وزیر انگلیس را بمسکو دعوت کرد

لندن ـ خبر گزاری فرانسه ـ اندره گرومیکو وزیر امور خارجه شوروی هنگام ورود به لندن گفت مذاکرات من با هارولد مك میلان نخست وزیر انگلستان تنها دراطراف برلن و آلمان خواهد بود .

لردم هیوم وزیر امور خارجه انگلستان دراین مذاکرات حضور خواهد داشت .

بعضی از جراید انگلیسی ورود گرومیکورا بلندن یك دیدار اسرار آمیز تلقی کرده اند .

گرومیکو گفت مسئله آلمان که شوروی به آن مسئله قرار داد صلح با آلمان می گوید راه حل صلح جویانه‌ای برای مسئله آلمان است . این مسئله تنها به شوروی بستگی ندارد .

وی افزود کندی نیز با من همعقیده است که بعضی مسائل کنونی جهان خطرناك و با اهمیت است .

یکی از روزنامه نگاران از گرومیکو سئوال کرد اگر برلن تبدیل به شهر آزادشود برلن شرقی نیز جزء آن خواهد بود ؟

وزیر امور خارجه شوروی گفت بهیچوجه زیرا برلن شرقی جزئی از خاك آلمان شرقی است

مفید و ثمر بخش

لندن ـ خبر گزاری فرانسه ـ آندره گرومیکو وزیر امور خارجه شوروی در مورد مذاکرات خود با مك میلان و لرد هیوم گفت ما مذاکرات بسیار مفید و ثمر بخشی انجام دادیم .

مذاکرات ما در اطراف مسائل مورد علاقه دو دولت انگلستان و شوروی بود .

مذاکره کردند

لندن ـ خبرگزاری فرانسه ـ امروز هارولد مك میلان نخست وزیر انگلستان و آندره گرومیکو وزیر امور خارجه شوروی مدت یك ساعت و چهل وپنج دقیقه با یکدیگر مذاکره نمودند.

از آنجا که گرومیکو بخوبی بزبان انگلیسی آشنائی دارد احتیاجی به مترجم نبود .

مك میلان و گرومیکو در پایان مذاکرات خود بروزنامه نگاران اظهار داشتند کار مفیدی صورت گرفت .

محافل صلاحیتدار انگلیسی تاکید نمودند که این امر نباید بدین معنی تلقی شود که روش شوروی در برابر مسئله آلمان که تنها موضوع مذاکرات گرومیکو و مك میلان بود تغییر کرده است اما نخست وزیر انگلستان معتقد است که یك سلسله مذاکرات جدیدی باید بین شرق و غرب ادامه یابد تا سرانجام پایه‌ای برای مذاکرات شرق وغرب در مورد مسئله آلمان پیدا شود .

دوراز

این محافل معتقدند که مذاکرات مك میلان و گرومیکو منفی نبوده است .

و اینك باید دو راز آشکار گردد یکی آنکه چرا گرومیکو در راه بازگشت به مسکو در لندن با مك میلان ملاقات نمود و ثانیا ماهیت واقعی پیام شفاهی خروشچف به مك میلان که توسط گرومیکو باطلاع نخست وزیر انگلستان رسیده است چه بوده .

ناظرین امور سیاسی و محافل مطلع و همچنین روزنامه های انگلیسی مطالب زیادی در اطراف این پیام درج کرده اند و مطالبی پیرامون آن انتشار داده اند .

این محافل معتقدند پیام خروشچف برای مك میلان اهمیت زیادی داشته است و باحتمال قوی خروشچف از مك میلان دعوت کرده که از مسکو دیدن کند و در آنجا روسای دو دولت انگلستان وشوروی در اطراف رفع بحران کنونی جهان و بخصوص مسئله آلمان دو بدو به گفتگو بپردازند .

بعضی دیگر از محافل انگلیسی معتقدند که خروشچف در پیام خود طرحی برای کنفرانس سران شرق و غرب به مك میلان پیشنهاد کرده است.

پیام خروشچف

لندن ـ آسوشیتد پرس ـ منابع موثق لندن اظهار داشته اند که گرومیکو پیام دوستانه‌ای را از طرف خروشچف نخست وزیر شوروی به مك میلان تسلیم کرده است.

معذلك سخنگویان روسی و انگلیسی هر دو تایید کردند که مذاکرات دیشب گرومیکو با مك میلان در محیط دوستانه‌ای صورت گرفته است .

از امشب در سینماهای

اسکار ـ دنیا ـ ایفل

دوبله بفارسی

باشرکت: گلن فورد ـ آن ورنون

سرگذشت هیجان آوری
از جاسوسان و خرابکاران
جنگ جهانی دوم

پخش کننده ـ آرین فیلم تلفن ٤۹٤۱۳

علیه رژیم کوبا خرابکاری میکنند

سازمان ملل متحد ـ آسوشیتدپرس ـ ۱۰ اکتبر ـ رائول روا وزیر خارجه کوبا امروز در مجمع عمومی سازمان ملل متحد اظهار داشت که عده زیادی از جنایتکاران جنگی اکنون در کشورهای گواتمالا ـ نیکاراگوئه ـ پورتوریکو ـ جمهوری دومینیکن و منطقه کانال پاناما تحت تعلیم قرار گرفته اند تا اجراکنندگان توطئه تجاوز جدید آمریکا به کوبا باشند .

وزیر خارجه کوبا گفت که عناصر ضد انقلاب اکنون مشغول وارد کردن اسلحه قاچاق به کوبا میباشند تا دست به خرابکاری بر علیه رژیم فیدل کاسترو بزنند

امریکا یك بمب زیرزمینی منفجر کرد

شوروی تاکنون ۲۲ بمب آزمایش کرده است

واشنگتن ـ خبر گزاری فرانسه امروز کمیسیون انرژی اتمی امریکا اعلام کرد که امریکا سومین بمب هسته‌ای خودرا پس از تجدید آزمایش های اتمی در زیر زمین منفجر کرد . در اعلامیه کمیسیون انرژی اتمی امریکا اضافه شده است که قدرت انفجاری این بمب اتمی کم بوده است .

رادیو تلویزیون آمریکا اعلام کرد که شوروی دو یا سه آزمایش اتمی بیشتر از آنچه که کمیسیون انرژی امریکا ادعا می کند انجام نداده است . یعنی تاکنون ۲۲ بمب منفجر کرده است .

کمیسیون انرژی اتمی امریکا تایید کرده است که شوروی تاکنون ۱۹ آزمایش اتمی انجا م داده است.

صف بندی جدید در سیاست امریکا

استراتژی انتخاباتی سناتور گلدواتر ، رهبر جمهوریخواهان نوین امریکا ، ممکن است یکی از پر معنی ترین تحولات سیاسی این کشور باشد . گلدواتر که چشمان خود را به کاخ سفید و انتخابات ریاست جمهوری سال ۱۹٦٤ دوخته است ، می کوشد صف بندی سیاسی امریکا راچنان تغییر دهد که نه تنها پیروزی او و طرز تفکرش را میسر سازد به یك آشفتگی ایدئولوژیك نیز پایان دهد . هدف مبارزهٔ او روشن ساختن وضع « جنوب » در عرصهٔ سیاسی امریکاست .

احزاب امریکا حزب به معنای اروپائی آن نیستند . دراین ائتلاف های وسیع نظریات محلی و نفوذ های شخصی بیش از ملاحظات ایدئولوژیك اهمیت دارد . کار عمدهٔ حزب امریکائی اراده یك مکانیسم انتخاباتی است . بدین ترتیب در هر دو حزب بزرگ میتوان همهٔ سایه روشن های طرز تفکر سیاسی مجاز جامعهٔ امریکائی را از لیبرالیسم دست چپ تا محافظه‌کاری دست راست تشخیص داد.

آنچه بیشتر موجب آشفتگی منظره می‌شود بستگی های محلی خصوصا در ایالات جنوبی است . براثر یکی از طرفه های سیاست امریکا ، حزب دمکرات که بتوسط جفرسن تشکیل شد دربرابر گروه فدرالیست های هامیلتون نخستین مدافع پرشور حق ایالات بود . در ۱۸٦۰ دمکراتهای جنوبی بودند که به مبارزه با حزب جدید جمهوریخواه به رهبری لینکلن برخاستند . آنها اقدام رئیس جمهور را در الغای بردگی مخالف حقوق ایالات می‌شمردند . پس ازشکست ۱۸٦۵ حزب دمکرات درایات جنوبی انحصار سیاسی یافت . رای دادن به جمهوریخواهان در طول صد سال پس از جنگ داخلی در حکم موافقت با یانکی های شمالی تلقی می‌شد .

ولی دراین قرن رشد جامعه و اقتصاد امریکائی احزاب دمکرات و جمهوریخواه جای خود را عوض کردند . جمهوریخواهان در دو دوره ریاست جمهوری ژنرال گرانت خود را با سرمایه داران یکی ساختند و به نحو روز افزونی محافظه کار شدند . برعکس دمکراتها به نیرو های ترقیخواه جامعه ، به طبقهٔ متوسط آنروز و کارگران ، تکیه کردند و بتدریج فلسفه سیاسی فدرالیستها را پذیرفتند .

از آن هنگام بود که تضاد سیاسی امریکا ظاهر گردید . حزب دمکرات در عین حال نماینده دینامیسم جامعهٔ امریکائی شرق و ارتجاع و محافظه کاری امریکای جنوب بود ، و حزب جمهوریخواه هم خود را وارث لینکلن می‌شمرد و هم نماینده محافظه کار ترین نیرو های سرمایه داری محسوب می‌شد.

در هر زمان که جمهوریخواهان موفق می‌شدند ائتلاف دمکراتهای شرق و جنوب را ضعیف کنند پیروزی انتخاباتی نصیب آنها می گردید . این ائتلاف حتی در ۱۹٦۰ کرسی ریاست جمهوری را بهرهٔ کندی جوان ساخت . اگر چه در شخصیت و نظریات و برنامهٔ او هیچ چیز که محافظه کاران جنوبی را جلب کند وجود ندارد .

اکنون سناتور باری گلدواتر از آریزونا در پی آن بر آمده است که بن بست جنوب را بشکند. او دلیلی نمی‌بیند که جنوبیهای محافظه کار به دمکراتهای لیبرال شرقی رای بدهند . گلدواتر در پی زنده کردن « حق ایالات » به عنوان بحث بزرگ سیاسی امریکا برآمده است . بدین ترتیب انگشت او بررگ حساسی میخورد که امکان دارد گروه بندی سیاسی امریکا را تغییر دهد و ائتلاف جنوب و غرب میانه و قسمتی از غرب را جانشین ائتلاف تاریخی شرق و جنوب سازد .

انتخاب یکی از محافظه کاران گلدواتر به عنوان جانشین لیندون جانسون در تگزاس ، نخستین پیروزی این استراتژی بود . تگزاس ، متعصب ترین ایالت دمکرات ، کرسی خالی جانسون را ـ که معاون ریاست جمهوری شده است ـ برای نخستین بار به یك جمهوریخواه تفویض کرد .

انتخاب سناتور « تاور » رااکنون هواداران گلدواتر نشانهٔ پیروزی آیندهٔ محافظه کاران نوین در ایالات جنوبی می‌شمرند ، و این مبالغه نیست .اگر امروز گلدواتر کاندیدای حزب جمهوریخواه برای ریاست جمهوری شود ، حتی ایالت جورجیا به او خواهد پیوست. رای دادن ایالات جنوبی به کاندیدا های جمهوریخواه امر تازه‌ای نیست. آیزنهاور قسمتی از پیروزیهای انتخاباتی خودرادر ۱۹۵۲ و ۱۹۵٦ مدیون همین گرایش بود .

آنچه گلدواتر در پی آنست ، صورت رسمی دادن به این شکافی است که محافظه کاران و لیبرالهای حزب دمکرات را از یکدیگر جدا می‌کند . ولی سناتور فعال و جذاب آریزونا در این کوشش خود شکاف درونی حزب جمهوریخواه را نیز ظاهر می‌سازد . شاید ائتلاف مورد نظر او بتواند جامعهٔ امریکائی را به نحو روشن تری در مسیر های ایده‌ئولوژیك بحرکت درآورد

داریوش همایون

از فردا صبح
فقط در سینما

پلازا

ماجرای اسپانیا

ریچارد کیلی
کارمن سویلا
ویستاویژن
رنگی
دوبله بفارسی

چهار شنبه نوزدهم مهر ماه ۱۳۴۰
شماره ۱۰۶۲۶

درجلسه کرسی آزاد اصناف، ازطرف صنف دارو فروش اظهار شد:

واردکنندگان دارو به اطباء رشوه میدهند

مردم برای خرید دارو دیك و گلیم خود را گرو میگذارند و واردکنندگان دارو فاکتور جعل میکنند

بازار دارو، بازار شام است!

هشت هزار نوع اسپسیالیته در بازار دارو وجود دارد

همانطور که اطلاع دادیم از ساعت شش ونیم بعد از ظهر روز دوشنبه هفدهم مهرماه دومین جلسه کرسی آزاد اصناف در باشگاه اطلاعات تشکیل شدو طبق قرار قبلی «مسئله دارو» مطرح شدو اعضای اتحادیه صنف دارو ساز مشکلات خودرا بیان داشتند.

در آغاز جلسه آقای مسعودی مدیر موسسه اطلاعات پشت تریبون قرار گرفت و اظهار داشت:

بنده وظیفه خود میدانم که از تشریف فرمائی خانمها و آقایان محترم تشکر کنم بنده باصنف محترم دارو ساز ودارو فروش از دیر زمان آشنائی و اخلاص داشته‌ام و غالبا در فرصتهای مختلف بزیارت نمایندگان محترم اتحادیه نائل میشدم گاهی که آقایان نظریات و مطالبی داشته‌اند بایننده در میان گذارده‌اند و آنچه که در وظیفه و قدرت یك روزنامه‌نگار بوده وظیفه خودرا عمل کرده ودر حدود توانائی خدمتی راکه می توانسته‌ام انجام داده‌ام.

بنابر این سابقه ارتباط بنده با این صنف محترم خیلی قدیمی وطولانی است و بهمین جهت کمال خوشوقتی را دارم که دراین جلسه باردیگر بدیدار آقایان نائل میشوم خصوصا خوشوقتم که توانسته‌ایم یك کرسی آزاد تشکیل بدهیم و در اختیار آقایان محترم بگذاریم که از آن برای ابراز نظرات و عقاید خود استفاده فرمایند.

با استفاده از این کرسی آزاد آقایان میتوانند مطالبی را که دارند بانمایندگان محترم دولت در میان بگذارند، مشکلاتی راکه با آن مواجه هستند ایراد و اظهار فرمایند و باین وسیله یك تفاهم و اتفاق نظر وگره کشائی بین دولت و طبقات مردم حاصل بشود.

امیدواریم باین وسیله ماتوفیقی پیدا کنیم که بسیاری از مشکلات عمومی را مرتفع سازیم چه درقسمت اصناف و چه در قسمت انجمن های محلی و طبقات دیگر چه در مورد دانشجویان دانشگاه و در هرحال امیدواری بسیار هست باینکه این کرسی آزاد مفیدواقع شود و مشکلاتی که آقایان با آن مواجه هستندباین وسیله از بین برود.

آقایان البته توجه دارندکه موسسه اطلاعات از بدو تاسیس خدمتگزار صدیق وصمیمی عموم طبقات مردم بوده وهست همه‌ما بخصوص نسبت به‌طبقه زحمتکش و شریف و محترم وتحصیل کرده داروسازان کمال اهمیت راقائل هستیم.

درجلسه امشب بعلت تشکیل کنگره پزشکی رامسر متاسفانه آقای وزیر بهداری و معاونین وزارت بهداری دربین مانیستند ولی عده‌ای ازنمایندگان محترم دولت تشریف دارند ازجمله آقای دکتر نبوی مشاور بهداشتی نخست وزیر، آقای دکتر شهابی مدیر کل تنظیم امور پزشکی، آقای دکتر مصطفوی رئیس اداره داروئی، آقای دکتر بدخشان معاون بنگاه کل داروئی آقای دکتر بهرمان مدیر کل معاونت عمومی، آقای دکتر نظمی رئیس اداره امور داروخانه‌ها، ازوزارت بازرگانی هم جناب آقای دکتر غفاری معاون وزارت بازرگانی تشریف دارندو جناب آقای دکتر برزگر معاون سابق وزارت بازرگانی ورئیس فعلی اداره معاملات خارجی.

بنده بسهم خود از تشریف فرمائی آقایان کمال تشکر وامتنان دارم و اکنون جلسه بحث و انتقاد وسخنرانی خودمان را شروع میکنیم، آقای دکتر طراز از طرف اتحادیه دارو سازان فرمایشاتی دارند که تشریف‌خواهند آورد و صحبت خواهد فرمود.

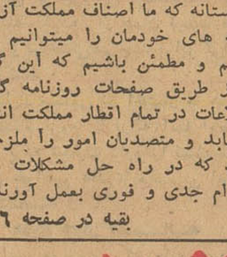

دکتر طراز

مشکلات مردم ...

آنگاه، آقای دکتر طراز پشت تریبون قرار گرفت و اظهار نمود:

بنده ماموریم از طرف همه داروسازها و از طرف هیئت مدیره اتحادیه داروخانه های ایران از جناب آقای مسعودی‌مدیر محترم موسسه اطلاعات تشکر کنم.

تشکر کنم که با تاسیس این کرسی واختصاص دادن آن به طبقات اصناف مملکت، این امکان را بوجود آورده‌اند که اصناف و پیشه وران درد های خودشان را، مشکلات خودشان را، مصائبی را که از صبح تا شب دچار آن هستند با مقامات مربوطه بمیان بگذارند، جلسه بحث و مذاکره دوستانه که ما اصناف مملکت آزادانه درد های خودمان را میتوانیم بیان کنیم و مطمئن باشیم که این گفتگو هااز طریق صفحات روزنامه گرامی اطلاعات در تمام اقطار مملکت انتشار مییابد و متصدیان امور را ملزم می کند که در راه حل مشکلات مردم اقدام جدی و فوری بعمل آورند ...

بقیه در صفحه ۶

دانشسرایعالی جواب میدهد:

قول میدهیم که مجددا آئین نامه امتحانات بررسی شود

بطوریکه خوانندگان عزیز اطلاع دارند اخیرا بین دانشجویان دانشسرای عالی ومسئولین دانشسرا اختلافاتی در مورد آئین نامه امتحانات بروز کرده است و نماینده دانشجویان دانشسرایعالی آقای محمود ضرابیان در جلسه کرسی آزاد دانشجو مطالبی پیرامون آئین نامه دانشسرایعالی و امور دانشسرا اظهار نمود که عینا منعکس شد.

روز گذشته ازطرف دانشسرایعالی نامه‌ای درپاسخ اظهارات آقای ضرابیان رسید که نامه مذکور نیز عینا ازنظر خوانندگان عزیز میگذرد:

جناب آقای مدیر

چون درباره وضع دانشجویان مردود در امتحانات خردادماه ۱۳۴۰ دانشسرای عالی مطالبی خلاف حقیقت منتشرشده وسوءتفاهمی به‌وجود آمده‌است توضیح نکات ذیل رالازم میداند و متشکر میشود اگر امربه‌درج آن فرمائید:

دانشسرای عالی هرسال معمولا در حدود سیصد نفر دانشجو میپذیرفته است. سال گذشته چون امتحانات ورودی دومرحله‌ای بود برای مرحله دوم تقریبا از هشتصد نفر دعوت شده‌بود که‌در مسابقه شرکت نمایند. انتخاب این هشتصد نفردر مرحله اول فقط‌بر اساس تقدم نسبی بودوالا طبق اوراق ومدارك موجود نمرات امتحانی ومعدل نمرات آنان غالبا بسیاربد و ضعیف بود. درمرحله دوم بدون نظر کمیته پذیرش دستورداده‌شداز کلیه داوطلبان بدون‌هیچگونه امتحان وانتخاب ثبت‌نام شود. بعبارت دیگر سال گذشته انتخاب دقیقی از داوطلبان بعمل نیامد و در نتیجه عدهٔ کثیری که استعداد یا پشت‌کار لازم برای تحصیل نداشتند نیز همراه‌بقیه پذیرفته شدند.

چون دانشسرای عالی‌در سال گذشته بدون آمادگی و تامین اعتبار کافی از عده‌زیادتری ثبت‌نام نمود در نتیجه نتوانست بتمام دانشجویان سال اول هزینه تحصیلی پرداخت نماید.

۱ـ ازاین عده در کلاسهای مختلف سال اول دانشسرای عالی مجموعا ۵۴۴ نفر

بقیه در صفحه ۶

وزیر کشاورزی اعلام کردکه در مورد اصلاحات ارضی

راه بازگشت وجود ندارد!

تنظیم کنندگان قانون اصلاحات ارضی همه جهات را برای عدم اجرای قانون در نظر گرفته‌اند!

در شماره دیروز قسمت اول نطق آقای دکتر ارسنجانی وزیر کشاورزی پیرامون مسئله اصلاحات ارضی در جلسه کرسی آزاد دانشجو منتشر شد اینك آخرین قسمت بیانات ایشان باطلاع خوانندگان عزیز می رسد.

شرکتهای تعاونی

در ۱۳۱۹ برای اولین مرتبه در ایران پیشنهاد کردند که مطالعه بکنیم و برای ایجاد شرکت های تعاونی اعتبار برای اینکه بانك کشاورزی، بانك رهنی کشاورز ی است وفقط مالك میتواند در مقابل گروگذاران ملکش پول بگیرد دوزارع امکان ندارد که پول بگیرد ششماه مطالعه کردند و ازاروپا یك کتابهائی را خواندیم ویك طرح تهیه شد که خود منهم در چهار جا عمل کردم و تا ۱۳۲۳ کار میکردیم سیستمی که ما پیش گرفتیم این بود که هرخرده مالکی که از بانك کشاورزی پول قرض کرده و شش در صد باید ربح بدهد ۱٫۵ درصد از ربحی که پرداخته مجانی باو برمیگردانیم بشرطاینکه خودش هم یك مقداری روی آن بگذارد وسهم شرکت تعاونی بخرد این کار را روز اولی که ما کردیم دردماوند بود چون خرده مالك وجود داشت عده‌ای در آنجا تومانی یك قران قرض میدادند به رعیت و تمام محصولشان را سلف خری میکردند و میگرفتند واز آنجا ما شروع کردیم ۲ هزار تومان اولین سرمایه این شرکت تعاونی بود که هزار تومانش رابانك مجانی پرداخته بود هزار تومان اینها پرداخته بودند بعد صندوق روستائی در نجف آباد وساوه تشکیل شد سپس در گرمسار واز همانوقت با آنکه بانك را ترك کرده بودم این هدف را دنبال کردم در ۱۳۲۱ وقتیکه اصل چهار بیخواست در ایران تاسیس بشود در حکومت سپهبد رزم آراء بمن پیشنهاد شد آن طرحی که حالا بصورت کاملتری داده شده واجرا خواهد شد تهیه کنم این طرح عملی نشد ـ اساس طرحی که ما دادیم برای کار کئوپراتیو چیزی است دارای تمام محاسن انواعی که برایتان شرح دادم ضمن تطبیق با قوانین ایران و روحیات مردم ایران.

فراموش نشده

راجع به آن مطلبی که این آقا نوشته‌اند که آقایان اطمینان داشته باشند موضوع اصلاحات اراضی تمام نشده این چهار پنج ماهه مشغول مقدمات اجرایش بوده‌ایم و قانونی که از مجلس گذشته است برای تقسیم اراضی نیست این قانون اجازه داده که هر کسی ۴۰۰ هکتار داشته باشد ۶۰۰ هکتار بورثه‌اش ببخشد ۲۰۰ هکتار باغ داشته باشد بعد تا هر جا که قنات دارد و آب قنات میرود ومیتواند کشت کند متعلق باواست بعد از اینکه یك آدمی در ایران پیدا شد که از ۱۵۰۰ هکتار که‌حد نصاب این قانون است زیادتر داشت (که هیچ وقت یك ده از چهار صد هکتار در ایران بیشتر نیست) به آن آقا اخطار میکنند بعد از انتشار سه نوبت آگهی که سه ماه طول میکشد باو مهلت سه ماهه میدهند که ورقه را پر کند واگر نکرد باز وزارت کشاورزی بدادستان رجوع کند دادستان اجازه بدهد بشعبات اصلاحات ارضی آنورقه را پر بکند

بقیه در صفحه ۶

کرسی آزاد دانشجو در باشگاه اطلاعات

شامپو دارموداروگر که مدتی نایاب بود به بازار آمد

روح!

همای ـ حافظ

در سینماهای

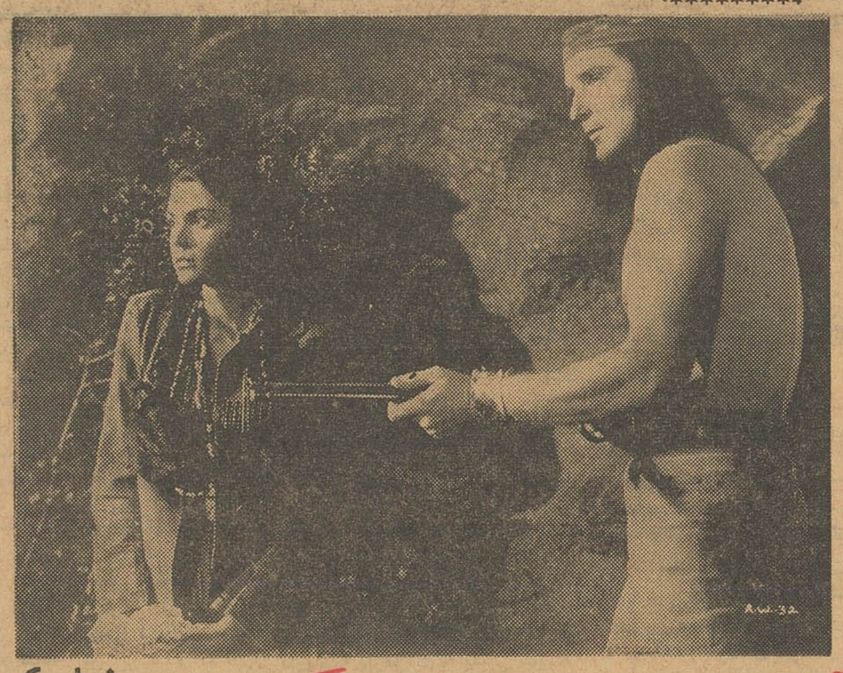

سینماسکوپ
آخرین نسل جنگجو
دوبله بفارسی
باشرکت کیت لارسن ـ جیم دیویس ـ رودلفو اگوستا
آ ـ ۲۳۶۵۰

موتور پمپ های جت آتالانتا
JAP
ATALANTA

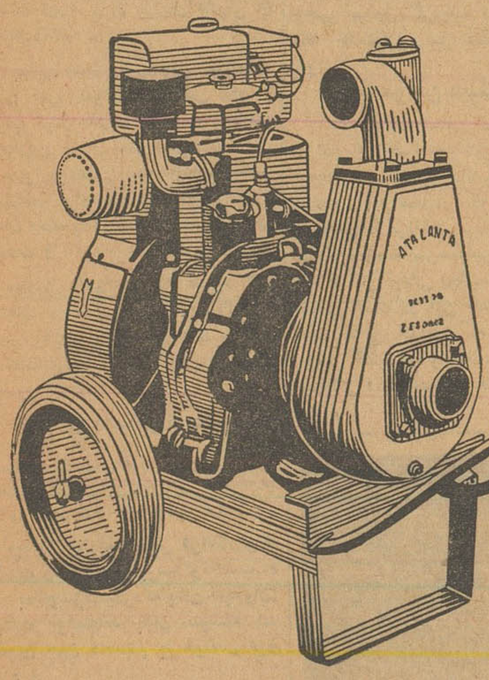

انواع و اقسام موتور پمپ های جت آتالانتا
نفتی و بنزینی بظرفیت های مختلف
برای فروش حاضر است
نمایندگی در ایران
شرکت سهامی ایرانشهر
خیابان فردوسی شمالی
تهران ـ ایران

کپیه از اسناد
تجارتی ـ تحصیلی ـ رانندگی
معافی در ۲ دقیقه
فتو پرسپولیس لاله زار نو
جنب کوچه یاسمی ۳۷۴ تلفن ۳۳۷۵۷ توقف ماشین تا ۱۵

حفر چاه عمیق
با شرایط مناسب شرکت نسبی جمشید رعیتی و شرکاء خیابان فردوسی پلاك ۳۳۷ تلفن ۳۴۲۳۳

سینما مهتاب
فردا صبح افتتاح میشود

از فردا
سینما کتیجه
بزرگترین اثر سیسیل. ب. دومیل
نابغه فقید را تقدیم می کند
بزرگترین نمایش روی زمین
تمام رنگی
دوبله بفارسی باشرکت
جمس استوارت ـ چارلتون هستون ـ بتی هوتن ـ کلوریا گراهام

انتقاد

دکترحسن‌صدر حاج‌سیدجوادی

بدان نه‌بخوان!

طبق اطلاع عده‌ای از دانش‌آموزان دوره دوم دبیرستان سیاهکل واقع درسیاهکل که درامتحانات مردودشده بودند بدبیرستان مزبور حمله کردند وبا پرتاب سنگ شیشه‌ها و دروپنجره آنرا شکستند . بامداخله مامورین ژاندارمری عده‌ای دستگیر شدند و بقیه متفرق گردیدند .

این واقعه در اواخر هفته گذشته رخ داد و نظیر آن درسال جاری و سالهای قبل نیز بدفعات تکرار شده است .

چنانکه درشهریورماه گذشته دانش آموزان مردود یکی از دبیرستانها مدرسه خودرا آتش زدند .

وقایع اسف‌آورتر دیگر نیز مانند مجروح کردن دبیران وسوء قصدنسبت بایشان توسط محصلین رخ داده‌است.

وقوع اینگونه حوادث معرف یک حقیقت وواقعیت تلخ‌است : این‌حقیقت که دستگاه آموزشی ما هنوزنتوانسته است وظیفه اصلی واساسی خودرا انجام دهد ودانش آموزان را در راه

هدف‌وغایت تحصیل علم‌و دانش هدایت کند . همچنین عده زیادی از دانش‌آموزان ما نتوانسته‌اند اصولا منظور و مقصود ازتحصیل علم ودانش را دریابند . بدینمعنی که آنها پس‌از دوازده سال تحصیل هنوز نمیدانند برای چه درس میخوانند ویا آنچه‌که آنها تصور میکنند صحیح نیست .

هرعملی دوغایت دارد : یکی‌غایت نظری و دیگر غایت عملی . غایت یعنی هدف نظری علم عبارتست از درک حقایق و سیراب کردن حس کنجکاوی و حقیقت جوئی شخص‌مثلا تحصیل و مطالعه متافیزیک یا ماوراءالطبیعه و بحث در روح فایده‌اش‌آنست که حس حقیقت طلبی وکنجکاوی‌شخص را درفهم اینگونه مسائل ارضاء و کامیاب میکند .

غایت عملی علم عبارتست از درک مطالب و مسائل مختلفه برای استفاده های عملی وآسان‌کردن مشکلات‌زندگی ویافتن راه حلهائی برای بهترزیستن. مثلا هدف عملی از تحصیل علم‌فیزیک استفاده از برق و الکتریسته و نور و غیره در زندگی روزمره است .

بدینترتیب منظور و مقصود از تحصیل علوم‌مختلفه‌یا استفاده نظری است یا استفاده عملی .

متاسفانه دستگاه‌های آموزشی‌دانش آموزان را باین دو هدف اصلی و اساسی نزدیک‌نمیسازند وعده‌زیادی‌از دانش‌آموزان از این دوغایت اصلی علوم بکلی دور هستند واصولا نمی‌دانند برای چه درس میخوانند . هدف آنها از تحصیل علم و رفتن بمدرسه نه رسیدن بغایت نظری است و نه غایت عملی .

بدینمعنی که آنها برای آن به مدرسه نمیروند که مشکلات ذهنی‌خود را حل کنند و مسائل نادانسته را دریابند و حس حقیقت‌جوئی وکنجکاوی خودرا ارضاء نمایند . وهمچنین هدف آنها این نیست که برای غایت عملی دانش بدنبال تحصیل آن بروند .

منظور فقط گرفتن کاغذیست بنام دیپلم که با آن بتوان دست خود را بجائی بندکرد و شغلی بچنگ آورد.

درس خواندن یا درس حاضرکردن ونمره گرفتن و امتحان دادن وبالاخره تمام این اعمال برای آن نیست که مطلبی بیاموزند و چیزی یاد بگیرند بلکه بدان جهت است که دیپلمی بدست آورند و از مزایای قانونی آن استفاده‌کنند .

بهمین جهت وقتی موفق نمیشوند، یعنی نمره نمیگیرند به‌آتش زدن و خراب کردن مدرسه یا مضروب‌ساختن و مجروح نمودن معلم میپردازند .

زیرا ما هنوز نتوانسته‌ایم به‌آنها بفهمانیم برای چه درس میخوانند و هدف ومقصود از تحصیل علم و دانش چیست ؟

محصل فقط بمدرسه میرود که امتحان بدهد و دیپلم بگیرد اگر هم درس بخواند نه بمنظور درک مطالب‌و استفاده علمی است بلکه برای همین مقصود است .

یعنی خواندن‌بمعنی دانستن‌نیست!

خدا بیامرزد آن آخوندی که در خدمتش جامع‌المقدمات‌عربی میخواندیم وقتی درس اول را شروع کرد :

«بدان ایدک‌الله تعالی فی‌الدارین‌که کلمات ولغات عرب برسه‌گونه‌است..»

بماگوشزد میکردکه بدان نه‌بخوان! میگفت نوشته‌اند بدان ننوشته اند بخوان چون دانستن با خواندن فرق دارد !

حالا محصلین ما فقط میخوانند و از دانستن خبری نیست ، دنبال دانستن کسی نمیرود . کسی هم بآنها نمیگوید که فرزندان عزیز بدانید نه بخوانید .

از دروپنجره شکستن و مدرسه خراب کردن و معلم مجروح نمودن‌چه حاصل؟ خودشکن آئینه‌شکستن‌خطاست

گفتگوی نماینده

کارگر کارخانه چالوس

آقای محرمعلی مقدم از چالوس می‌نویسد یکسال است که حقوق کارگران کارخانه حریربافی چالوس را باز خرید کرده‌اند و پدرم که ٦٥ ساله است بیکار مانده یگانه فرزند او من هستم که نوزده سال دارم و فقط تا کلاس اول متوسطه درس خوانده‌ام متاسفانه ساختمان دولتی را که در اختیارمان بود می‌خواهند از ما بگیرند تقاضای عطف توجه داریم .

مجازات مجرم

آقای محمود بیگلری می‌نویسد سه ماه قبل در خرم آباد لرستان شخصی با تهیه طرح قبلی دو جوان معیل را بنام های یدالله و پیرولی در جنوب شهر با تفنگ مقتول نموده متواری میشود و یکماه قبل در خیابان ۳۰ متری جوادیه دستگیر و برای تحقیقات به خرم‌آباد اعزام می‌گردد بازماندگان مقتولین‌ازوزارت‌دادگستری تقاضا دارند در رسیدگی باین پرونده و مجازات مجرم تسریع بعمل آمد.

دریافت وام از بانک

چند نفر از خرده مالکین وزارعین شهرستان شاپور آذربایجان تلگراف میکنند مدت مدیدی است که جهت دریافت وام‌ازبانک کشاورزی‌شهرستان خوی ببانک مزبور مراجعه می‌نمائیم رئیس بانک بعلت نامعلومی از پرداخت وام بزارعین شاپور خودداری مینماید چون ایاب و ذهاب ما به خوی‌مستلزم مخارج هنگفتی می‌باشد تقاضا می‌کنیم باین موضوع رسیدگی و علت عدم پرداخت وام و سرگردانی ما را روشن سازند .

پاسخ بهداری وزارت راه

اداره آمار و انتشارات وزارت راه در خصوص شرحی که تحت‌عنوان سرکارگر روز مزد در شماره مورخ ۱۸ شهریور درج گردید بطوریکه از اداره کل بهداری وزارت راه اطلاع میدهند اشعار میدارد : آقای حیدر قلی نامدار بموجب مدارک موجود - کارت انفرادی از اول فرودینماه ۳۷ مشمول بیمه ثابت اداره راه استان دهم بوده و دفتر چه کمکهای قانونی شماره ۷۹و۷۲برای وی صادر گردیده است و طبق سند مورخ ۳٤و۳۹ نیز مبلغ ۱۳۲٤ ریال کمک نوزاد بنامبرده پرداخت شده است .

بهداری راه استان دهم باپزشک و دارو همیشه در اختیار کارگران وابسته بوزارت راه در استان مزبور بوده و خود و خانواده آنها میتوانند از مزایای بهداشت استفاده نمایند و در صورت لزوم به بیمارستان مجهز طرفه اعزام میشوند که پس ازبهبود بادریافت غرامت دستمزد ایام بیماری و هم چنین کرایه ایاب و ذهاب بمحل کارشان روانه میگردند .

بدیهی است اینگونه کارگران‌ثابت پس ازمدت معینی پرداخت حق بیمه بموجب مواد لایحه قانونی سازمان بیمه های اجتماعی کارگران مشمول مستمری یکمر از کار افتادگی و بازنشستگی خواهد شد که بموجب موافقت نامه مبادله جزء تعهدات - سازمان بیمه های اجتماعی کارگران خواهد بود .

تقاضای پاسبانان

چند نفر از پاسبانان شمال از بندرگز می‌نویسند بیش از سه سال است که دیناری بحقوق ناچیز ما اضافه نشده از سیصد تومان حقوق ماهیانه حداقل صد تومان برای‌کرایه منزل‌باید بپردازیم و با بقیه زندگی عائله و تغییر و تعمیر ملبوس خودرا سرو سامان بدهیم از طرفی هر شب ناچار باید در سر پست خود از خانه و فرزندان خود دور باشیم شایسته است همانطور که بعموم مستخدمین توجهی مبذول گردیده نسبت باین طبقه خدمتگزار نیز عطف توجهی بشود.

مشمولین دیپلمه

آقای احمد شقاقی می‌نویسد : فرزندم از جمله جوانانی است که توفیقی در کنکور دانشگاه نصیبش نشده‌ه رگاه تصمیمی که برای‌معافیت مشمولین با پرداخت مبلغی از خدمت نظام گرفته‌شده بمرحله‌اجرادرآید این عده از سرگردانی نجات خواهند یافت مقتضی است در این خصوص فکری بشود تااین جوانان که چندین‌سال زحمت کشیده واولیائشان متحمل خساراتی شده اند عضو فاسد وبیکاره نشوند .

انواع ماشین آلات
حرارت مرکزی وتهویه مطبوع و لوازم سردخانه وکوره های هوای گرم بمقدار زیادی موجود و باشرائط سهل نصب وبفروش میرسد.
شرکت فنی شعله افروز
خیابان تهران نو. ایستگاه فرودگاه
تلفن : ۷٤۱۱٦-۷٤۸۷۷

وارد کنندگان دارو ...

بقیه از صفحه ٥

این ابتکاریعنی تاسیس چنین‌کرسی از افتخارات بزرگ موسسه اطلاعات است وامیدواریم وسیله انجام‌خدمات بزرگ به ملت عزیز ایران باشد .

هم چنین از طرف دوستانم از - حضار گرامی که دعوت جناب آقای مسعودی را پذیرفته اند تشکر میکنم و امیدوارم مباحثات این جلسه‌سبب شود که گرهی از کار مردمی که با دارو سروکار دارند باز کند

دارو گران است .

بررسی مسئله دارو از سه نقطه نظر مورد بحث امشب بنده است و سعی میکنم مطالب راخیلی فشرده و مختصر بعرض حضار برسانم که‌برای سایر دوستان و همکاران فرصت گفتگو باقی بماند .

قسمت اول بررسی مسئله‌دارو و مشکلات آن از نظر مردم است

قسمت دوم بررسی مسئله داروساز نظر داروخانه و طبیب است .

قسمت سوم بررسی مسئله دارو از نظر اقتصاد مملکت .

۱- بررسی مسئله دارو و مشکلات آن درنظر مردم - مهمترین مسئله‌ای که برای مردم مطرح است گرانی دارو است ... قیمت دارو واقعاگران است و ما که وسیله فروش دارو هستیم از صبح تا شب شاهد وضع بسیار وقت بار بیمارانی هستیم که برای خرید نسخه های گران قیمت باید دیگ و گلیم خود را گرو - بگذارند و با آه و ناله دارو رااز دست ما بگیرند در حالیکه ابدا نمی توانند باور کنند که سود ما ازفروش دارو فقط هفت در صد است و هرگز ممکن‌نیست بیماران و خریداران‌دارو باور کنند که عامل اصلی گرانی‌قیمت دارو وارد کنندگان هستند که توام با تجارت آهن و پارچه و چرم دارو هم وارد میکنند و ا زاین مایحتاج طبقه بی بضاعت کشور همان طور توقع استفاده دارند که از سایر رشته های تجارت عمومی ... در حالیکه مسئله دارو صرفنظر ازعمل تجارتی موضوعی است صددر صد علمی و فنی و - مخصوصا اخلاقی و وجدانی و هرگز نباید از دارو توقع استفاده های سرشار داشت ...

ما بی تقصیریم ....

بله ... دارو گران است و خیلی هم گران است اما داروخانه در این میان بی‌تقصیر است ... تنها کاری که اتحادیه داروخانه های ایران‌برای مبارزه باگرانفروشی دارو انجام داد این بود که در اسفند ماه سال - گذشته تعداد کثیری ا زواردکنندگان گرانفروش را به دادگاه فرستاد و این عمل با کمك مستقیم دستگاه بازرسی نخست وزیری انجام شد و سبب شدکه بسیاری‌از دارو ها ارزان شود وارد کنندگان متخلف نه تنها با فاکتور های جعلی و قیمت های ساختگی گرانفروشی میکنندبلکه باین هم اکتفا نکرده از همان قیمت های جعلی و ساختگی‌هم چند برابر گرانتر میفروشند .

مدارك مسلمی در اختیار ما هست که هنگام لزوم با ارائه آنها اوضاع پشت پرده تجارت دارو را نشان ملت ایران خواهیم داد تا مقصرین اصلی را بشناسند .

هفت هزار اسپسیالیته

اولین موضوعی که مایه دردسر بیماران است تعداد بی حساب - اسپسیالیته هااست که از هرکشورو هر کارخانه مقادیر سرسام آور دارو واردکرده اند و میفروشندهر مریضی برای‌تهیه دارو باید به چند داروخانه مراجعه کند تا بتواند نسخه اش را به پیچد علت اینست که ۷۰ جور شربت سینه و شصت نوع قرص - ویتامین «ث» و صد ها نوع «آنتی- بیوتیك» و غیره مثل بازار شام توی این مملکت ریخته و هیچ داروخانه قادر نیست اینهمه دارو را تهیه کند و توی قفسه حاضر داشته باشد. درمملکت ماهفت‌هزار نوع‌اسپسیالیته وارد شده ، در حالیکه تعداد داروی اصلی‌در دنیا فقط‌دویست نوع بیشتر نیست و همه این ها تکرار یکدیگر است و وسیله است برای خارج‌کردن ارز مملکت ...

تعطیل ٥۲ داروخانه

اما مسئله دارو از نظر داروخانه‌و طبیب :

اولا سود دارو برای داروخانه بسیار کم است یعنی بحساب دقیق هفت‌در صد است در حالیکه - تحصیلات دارو سازی و سرمایه - سنگین تاسیس داروخانه و کار پر- مسئولیت داروسازی ابدا متناسب‌با چنین سود ناچیزی نیست و همین وضع نتیجه اش این شده که طی سالهای اخیر ٥۲ داروخانه تعطیل شده و تبدیل به مشاغل دیگری‌گشته واز همه بدتر هیچ یك از دانشجویان داروسازی که از دانشگاه خارج می شوند حاضر نیستند باین شغل - بپردازند و بجای اینکه در رشته ای که خدمت‌به مملکت است وارد شوند غالبا به خدمت دستگاههای تبلیغاتی خارجی‌در میآیندو باین ترتیب‌سرمایه علمی و مالی مملکت ما و دانشگاه ما دارو ساز تربیت میکند که عامل‌تبلیغ دارو های ساخت خارج باشد .. من خیال میکنم هیچ فرد وطن پرستی نباشد که از چنین اوضاعی متاثر نشود .

دارو های مشابه

مسئله دوم موضوع کثرت انواع دارو ها است که ما را بکلی بیچاره کرده ... چقدر دوای مشابه و تکراری باید بخریم و انبار کنیم ، امروز یك نوع هورمون با یك اسم‌پروپاکاند می شود ، فردا همان هورمون با اسم دیگر پروپاکاند میشود ، پس فردایکی دیگر ... هر روز از صبح تا شب با صد جور و هزار جور دوای تازه و من در آوردی که تقلید همان دارو های قبلی است سرو کله میزنیم و سرسام گرفته ایم .

مشکل دیگر ما اینست که مردم و بیماران همه این افتضاحات را از چشم ما می بینند و ما را مقصر می دانند ، اگر دوا گران است ، اگر دوا نداریم ، اگر دوا در خرمشهر مانده و فاسد شده همه اینها را بحساب ما مینویسند .

و این برای ما بسیار دردناك است

بقیه در صفحه ۷

دانشسرایعالی

بقیه از صفحه ٥

نفر ادامه تحصیل دادند . درامتحان خرداد ازاین عده۱۷۸ نفر مردودشدند، اینکه انتشار یافته است ۷۳ درصد دانشجویان ردشده‌اند یکلی برخلاف حقیقت است . عده مردودین نسبت‌به عده کلی‌دانشجویان ۳۳درصد میشود. دراغلب دانشگاه‌های‌معتبرجهان مشکل ترین امتحان درپایان سال اول‌است بدین منظور که تکلیف دانشجویان راکه‌استعداد یاپشت کار لازم برای تحصیلات سالهای‌بعدرا ندارند،مشخص کنندواین سختگیری درپایان سال‌اول هم‌به‌نفع دانشجویان‌وهم به‌نفع‌دانشگاه است. بهرحال مسئولان جدیددانش- سرای عالی نمیتوانند نتیجهٔ امتحانات گذشته‌را برهم‌زنند یادر دقت‌وبی‌نظری استادانی که‌این امتحان را کرده‌اند تردید کنند .

۲-آئین‌نامه امتحانات که بموجب آن این‌عده مردود شده‌اند در اواخر نیمسال اول‌به تصویب شورای دانش- سرای‌عالی رسیده است . به‌موجب‌آن دانشجویانیکه در دو نیمسال متوالی معدل ضعیف داشته باشند به علت نداشتن استعداد یاپشت کارلازم از ادامه تحصیل دردانشسرایعالی محروم میشوند . تعریفی که از ضعیف شده است دانستن کمتراز شصت در صد مطالبی است که درضمن سال تدریس شده است. شصت درصد بااصول‌نمره گذاری مرسوم درمدارس۱۲ میشود. درمحاسبه معدل به‌تناسب ساعات‌درس درهفته ضریب بکاربرده میشود یعنی درس اساسی‌ومهم کلاس که‌مثلاچهار ساعت درهفته‌تدریس میشود چهاربرابر درسی که‌فقط یك‌ساعت تدریس‌میشود اهمیت می‌یابد . چون ساعات تدریس دروس معتبرتر و مهمتر واساسی تر بیشتر است .

۳- دانشجویان مردود اعتراضی کرده‌اند که آئین‌نامه به موقع به‌آنها ابلاغ نشده است و بهرحال عادلانه نیست ودرخواست کرده‌اند که آئین نامه لغو شودو درمورد آنان اجرانشود.

معمولا «آئین‌نامه های مصوب هیچ دانشگاهی بانظر دانشجویان تدوین و تصویب نمی‌گردد و پس‌از تصویب‌به فردفرد آنان ابلاغ نمیشود . گذشته از آن هیچ دانش جو یا حتی‌استادی نمی تواند بعدم آگاهی از آئین نامه استناد کند چنانکه بعدم اطلاع از قانون برای معافیت از آن استناد نمیتوان کرد . آئین‌نامه مذکور در جریان نیمسال اول‌تحصیلی سال ۳۹ درمجله دانشسرای عالی انتشار یافته است‌وبه صورت آگهی نیز به‌اطلاع دانشجویان رسیده است .

اینکه آئین‌نامه عادلانه‌است یانه البته ممکنست مورد رسیدگی قرار گیرد واز طرف رئیس دانشسرای‌عالی به‌دانشجویان قول داده شد که مورد رسیدگی قرار خواهد گرفت. امامرجع صلاحیت‌دار برای لغو یا تائید آن شورای دانشسرای عالیست وبنابراین تعهد لغو آن‌برای رئیس دانشسرای‌عالی وسایرمسئولان امکان پذیرنیست.

اما اگر آئین نامه مصوب‌شوری‌در مورد دانشجویان اجراء نشود معلوم نیست چه آئین نامه‌ای باید اجراء شود. اگر منظور اینست که همه بدون هیچ امتحان و تشخیص به‌سال دوم و سوم ارتقاء یابند و بعد از آن به اخذ لیسانس نائل آیند این امر بکلی تازه و بی سابقه و مخالف‌رویه همه دانشگاههای جهانست .

٤-برای اینکه‌نسبت‌به دانشجویانی که‌در امتحان مردود شده‌اند حداکثر موافقت شده باشد دانشسرای عالی اعلام‌کرد:

به‌مردودین امتحان خردادماه ۳۹ نیمسال دیگر فرصت داده میشود تا قصور گذشته خودرا جبران کنند وبا نشان دادن پشت کار و استعدادخود ثابت کنند میتوانند به تحصیل در دانشسرای عالی ادامه دهند مشروط به اینکه تعهد کنند اگرمجددا درامتحان نیمسال آینده معدل آنها کمتر از ۱۲ بشود بدون اعتراض ودرخواست ارفاق مجدد دانشسرای عالی راترك کنند. و نیز به آنها قول داده شده که آئین نامه مجددا برای رسیدگی درشورای دانشسرای عالی طرح‌خواهد شد تا اگر نقصی در آن مشاهده‌شود ترمیم گردد .

ارفاق کمیته دائمی دانشسرای‌عالی به‌دانشجویان مورد اعتراض بسیاری از استادان واقع شد زیرا عده‌زیادی

جلسه بحث وانتقاد کارگران تشکیل شد

از ساعت ٥ بعد از ظهر دیروز جلسه ماهانه بحث و انتقادنمایندگان کارگران درمورد سازمان بیمه‌های اجتماعی کارگران تشکیل‌شد.

آقایان قادسی نماینده کارگران قندورامین. کهن خاکی‌نماینده کارگران دامپروری کرج ، نماینده کارگران کفاشی ارتش ،مبصریان نماینده کارگران شهر صنعتی کرج ابراهیمی نماینده کارگران‌کافه رستورانها مستعلی نماینده کارگران شرکت‌واحد هریك پیرامون وضع سازمان انتقاداتی کردند .

سپس آقای مهندس زاوش در پاسخ آنان گزارشی از فعالیت های سازمان باطلاع نمایندگان کارگران رسانید .

مشروح گفته‌های نمایندگان کارگران در شماره آینده درج خواهد شد .

راه بازگشت وجود ندارد ...

بقیه از صفحه ٦

بعد که همه این کارها را کردند مقوم ببرندالبته‌اگر اوبقیمت‌اعتراض کرد میرود محکمه و مرحله بدوی واستیناف را طی میکند واگر این حکم صادر شد آنوقت باو پیشنهاد میکنندکه بیا ملك را تحویل بده اگر نداد آنوقت درسال یك مبلغی مالیات خواهد داد این خلاصه این قانونی استکه دست ما میباشد متاسفانه از یکسال و نیم پیش با هوو جنجال درمملکت راجع‌به‌تقسیم اراضی حرفهازدند ومخالف‌آن‌قانون وضع کردند از روزیکه ما آمدیم چون من‌سابقه دراین کار داشتم مدیر کلهای کشاورزی را دعوت کردم آمدند دور هم جمع شدند برای اینکه راهی پیدا کنیم برای اصلاح این قانون. عجالتاارگانیسمی که بایداین قانون را اجرا بکند بوجود آورده‌ام عده‌ای که باید این قانون را بمرحله اجراء بیاوردوجود پیدا کردند . اشکال اساسی را که نقشه برداری است و بزرگترین سنك راه اجرای این قانون‌است‌حل کردیم‌برای‌اینکه مطابق‌این گزارشی که دکتررام دیروز در حضور اعلیحضرت داد هکتاری چهل تومان خرج نقشه برداری و مخلفات آن است وروی ۱۲ میلیون هکتار زمین آیش وزیر کشت‌ایران ٤۸۰ میلیون تومان پول نقشه برداری اراضی مزروعی خواهد شد و چون ما وسیله نداریم لااقل ۲٥ سال نقشه برداری طول میکشد . برای ۲۸۰ هزار هکتاراملاك سلطنتی‌دهسال کار کردند پس کسانیکه این قانون را نوشتند همه جهاتش را برای عدم اجراء آن در نظر گرفتند .

ما برای اینکه این‌مشکل رابرداریم من پیشنهاد کردم به هیئت دولت که رجوع کنیم به نسق‌زراعتی‌ایران چون عرف و عادت مافوق این‌قوانین است در ایران روی طبیعت‌اقلیم‌روی احتیاجات ، هرجائی که شما بروید در هردهی و هر منطقه‌ای یك مقدار زمینی به رعیت داده‌اند که زندگی آنرا اداره میکند البته باید تقویت بشود در گیلان یك هکتار برای یك نفر کافی است همین طورعمل شده اما در خوزستان یکنفر را ده هکتار داده‌اند .

مدت معامله

مابجای اینکه بیائیم این کار را بکنیم و با مترو سانتیمتر زمین را اندازه بگیریم می آئیم یك کار دیگری میکنیم -میگوئیم هر زارعی روی هر زمینی که دارد زراعت می کند همان زمین راباو میدهیم .مدت معامله‌ای هم که ما با زارع میکنیم بر خلاف این قانون که دهسال‌پیش بینی کرده‌که هر ملکی که از مالك میخواهیم بخریم در مدت دهسال دولت باید بپردازد و مدت دهسال هم زارع بایستی پولش را بدهد ولی اینکار فایده‌ای‌نداردو بدردهیچکس نمیخورد برای اینکه اگر زمین را بخواهیم تقسیم کنیم‌و شرکت‌تعاونی هم تشکیل بشود که زارع را کمك کند احتیاج به مدت زیاد تری‌دارد یعنی بیست ساله‌که من پیشنهاد کردم و تصویب شده زمین راتقسیم میکنیم پنج سال اول را از زارع‌نمی گیریم بمیزان بهره مالکانه‌ای که هر زارع تا حالا بمالك میداد برای خودش میگذارد در صندوق تعاون و شرکت تعاونی سرمایه گذاری میکند تا پنج سال از سال ششم‌پول دولت را میدهد این مقدماتش اجراء شده وبرای اینکه آقایان هم‌اطلاعی داشته باشید اولین‌اکیپ‌روزپنجشنبه حرکت کردند بیك منطقه‌ای که‌بنده بعنوان طرح پیلوت انتخاب کردم تا این قانون را اجرا کنند تکرار می کنم . شخصا علاقمند به اصلاحات ارضی هستم‌روی‌اینکارزحمت کشیده شده عده‌ای الان معتقد باین کار وجود دارند اکیپی هستند آماده‌اند دیگر فهمیده‌اند مطلب چه هست‌در این مسافرتهائی که رفتم دیدم در محل احساسات رعایا را -این‌چیزی نیست که نقطه برگشتی‌داشته باشد اگر از هر جایش‌بخواهند برگردند آنوقت صورتی پیدا خواهد کرد که در سایر ممالك شده است .

در ایران اگر بگذارند این طرح را اجرا کنیم اولین مملکتی خواهد بود که در شرایط متعادل سالم این قانون اجرا میشود نه ملك کسی را میخواهیم مصادره بکنیم نه کسی را اذیت کنیم .

موتور دیزل بمفورد BAMFORD
انگلیسی :
بقدرتهای ٦-۸- ۱۲- ۱٦- اسب ۷۰۰ دور کم دور با دوام - کم مصرف با مشخصات دیگر منحصر بفردنمایندگی فروشگاه بمفوردخیابان سعدی شماره ٦۸۰

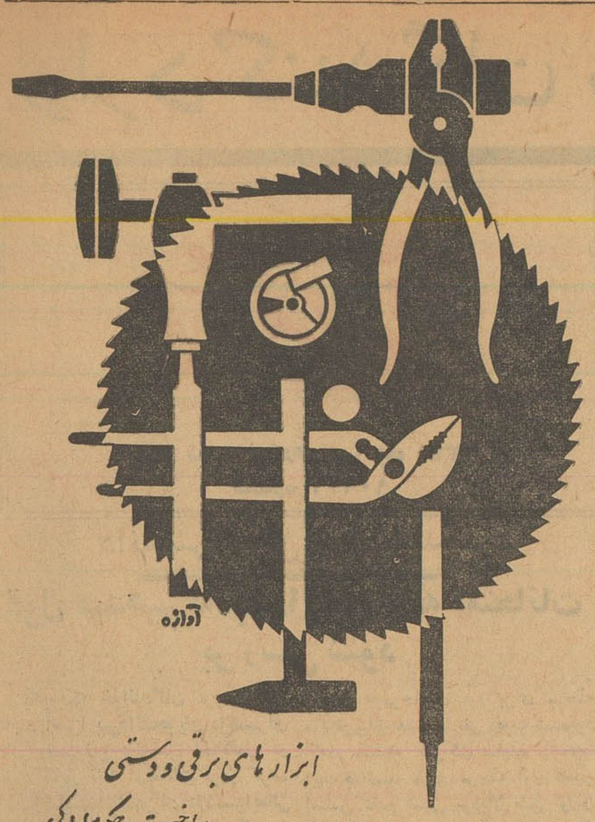

ورود

آقای محمد جواد احمدی لاری از بازرگانان معروف لار بمنظور امور تجارتی هفته پیش وارد تهران شدند .

انتصاب

آقای ابوالفضل ناظری ، بسمت رئیس اداره راه یزد منصوب شد .

دارو سازی و ارتش و غیره آنقدر مجهز هستند که بتوانند‌محصولات ایرانی را آزمایش کنند و صحت آنرا تائید نمایند . تاخیر درتاسیس این آزمایشگاه ضرر و خسارت هنگفتی به اقتصاد مملکت است‌و وزارت بهداری باید اینکار را جزو ضروری ترین و فوری ترین‌وظایف خود انجام دهد.

امیدواریم طرح این مشکلات سبب شود‌که مقامات وزارت‌بهداری جدا برای حل مشکل دارو اقدام نمایند .

آقای دکتر نبوی مشاور محترم نخست وزیر چندی قبل با همت شایان تمجیدی اینکار را دنبال کردند و بدستور ایشان قطعنامه‌ای در وزارت بازرگانی تنظیم شد که ورود مشابه دارو های ساخت داخله ممنوع باشد . همت و پشتکارآقای دکتر برزگر معاون سابق وزارت بازرگانی در تنظیم این قطعنامه‌مورد تقدیر همهٔ ما است وزارت‌بهداری مکلف است در اجرای دستور مقام نخست وزیری نسبت به حمایت از صنایع داخلی روش بورو کراسی را کنار بگذارد و اقدام قطعی و جدی برای لغو پروانه ورود دارو های خارجی بعمل آورد .

آخرین تقاضای بنده از جناب آقای دکتر ریاحی وزیر محترم بهداری اینست که کار داروسازرا در وزارت بهداری به دارو ساز ها بسپارند و همانطور که تا به حال چند نفر از دارو سازان شایسته را به‌تصدی‌پست‌های داروئی گماشته‌اند ترتیبی بدهند که بقیه مشاغل‌داروئی وزارت بهداری هم زیر نظر دارو ازها اداره شود .خیال میکنم این تقاضا تقاضای خارج از اصول‌نباشد چون در همه جای دنیا رسم براین است که کار را به اهل فن‌بسپارند شاید اگر از ابتدا دارو ساز ها را درامردارو دخالت میدادند کاربااینجا نمی کشید .

دنباله مذاکرات کرسی آزاد اصناف در شماره آینده

که برای وارد کنندگان حمالی مفت بکنیم و استفاده فراوان به دستگاه آنها برسانیم ، تازه ناله و نفرین مریض بدبخت را هم تحویل بگیریم. باید مردم این مملکت عامل اصلی افتضاح دوا را بشناسند و به ما داروخانه دارها اینهمه بدبین نباشند

مشکل دیگر مسئله ساعت کار ما است ...

ساعت کار ما گاهی تا روزی ۱٦ ساعت میرسد با تمام روز ایستاده کار کردن ، هم مغز ما کار میکند هم جسم ما . آخر شب خسته و از پا افتاده هستیم دولت و وزارت کار و شهرداری باید برای تمام پیشه وران ساعت کار معین کند که سلامت مردم از دست نرود .

ویزیتور های رنگا رنگ

امروز نوعی شده که اطباء هم سرگیجه گرفته‌اند توی مطب هر دکتری بتعدادمریض ها ، ویزیتورهای رنگارنگ ایستاده اند تا دوا های خودشانرا معرفی کنند . این وضع طبیب را هم گیج کرده در انگلستان وسایر کشور های متمدن اشانتیون دادن به طبیب فقط ٦ ماه یکبار مجازاست‌امادر مملکت‌ما«اشانتیون» دادن به طبیب حکم رشوه دادن را پیدا کرده ، بسیاری از اطباء ماهی پنج شش هزار تومان اشانتیون میفروشند ، در حالی که پول تمام این تبلیغات غیر قانونی از جیب مریض مفلوك خارج میشود ، آیا تا کی میتوانیم شاهد این‌بی‌انصافی ها باشیم ؟

دارو و اقتصاد ...

اما مسئله دارو و اقتصاد مملکت قبل از هر چیز باید بدانیم دوای اصلی در تمام دنیا بیش از دویست نوع نیست که با انواع و اشکال مختلف به هزاران اسامی عجیب و غریب می سازند و میفروشند اما مسئله جالب اینست که سالیانه صد ها میلیون تومان از همین‌دارو های عجیب و غریب وارد میکنند و بخورد مردم بدبخت میدهند درحالی که در کشور خودمان طی سال های اخیر در حدود شصت کارخانه کوچك و بزرك دوا سازی کشور با پروانه رسمی وزارت بهداری ، با سرمایه‌ای در حدود دو میلیاردریال مشغول کار هستند ... بنظرمن‌واقعا مایه خجالت است که چنین واحد اقتصادی و علمی در داخله مملکت ما باشد و معذلك ما سالیانه صدها میلیون تومان ارز مملکت را برای دواهائی که‌عینانظیر آنها درمملکت تهیه میشود دور بریزیم من تعجب میکنم مسئولین امور مملکت ما چطور میتوانند شاهد چنین اوضاع رقت باری باشند ... اگر زمان سابق بود و ما قدرت تولیدی‌داخلی نداشتیم حرفی نبود ، ولی باداشتن چنین کارخانجاتی چرا باید اجازه داد که باز هم ارز مملکت هدر برود ؟ بعلت نبودن لابراتوارکنترل اشکالاتی برای صنایع داخلی‌ایجاد شده است . ما سالها است که محصولات داخلی را به بازار ایران عرضه کرده‌ایم ولی وزارت‌بهداری برای کنترل آنها اقدام نکرده و حال آنکه اگر این دارو ها خوب تهیه نمیشود باید جلوگیری کنند واگرخوب است‌باید حمایت‌شوند...

اتحادیه داروخانه های ایران مدارکی جمع آوری کرده و ثابت کرده که می توانیم دارو های ساخت داخله را کنترل کنیم . آزمایشگاه کنترل‌گمرك ودانشکده

پائیز ، فصل شکار ...

قانون ، این حیوانات را تحت حمایت خود قرار داده است!

«بهرام که گورمیگرفتی همه عمر»
« دیدی که چگونه گور بهرام گرفت؟»

گور خر ایران ،چهل هزار تومان قیمت‌دارد

کروکودیل که وجود یك تکه پوستش روی کفش آقایان و کمر بند خانمها نشانه تشخص است در آبهای ایران نیز یافت‌میشود

ماهیهای خلیج فارس ، بعد از نفت سرمایه بزرك ملی ایران هستند

هرسال وقتی فصل برك ریزان آغاز میشود شکارچیها جشن میگیرندو شکارها عزا. در این فصل شکارها بچه‌های خودرا رها میکنند و شکارچی هافرصت مناسبی برای شیرینکاری بدست می‌آورند .

البته هردسته از حیوانات یك‌فصل ممنوعیت دارد، مثلا برای شکار ماهی قزل آلا پائیز فصل خوبی نیست‌زیرا دراین فصل قزل آلا تخم‌ریزی میکند ولی بطور کلی برای اغلب شکارها پائیز فصل مناسبی است چون دراین موقع حیوانات بچه‌های خودشان را بزرك کرده‌اند و شکار های جوان می توانند روی پای خود بایستند و شکار شکارچی بشوند !

شکارها . .

درایران مهمترین شکاری که بحد وفور وجود داردو در اغلب کوهستان های تمام سنگی یافت میشود بزکوهی است . بعد از آن قوچ و میش است که آنها نیز در کوهستانها زندگی میکنند، منتهی کوهستانهائی که‌کمتر سنك دارند .

درکویر ودشت ، گورخر ، آهو ـ یوزپلنك و کفتار دیده میشود .

در جنگل ، خرس ـ خوك ـ گوزن شوکا ـ پلنك ـ گربه وحشی ـ سیاه گوش و ندرتا ببر یافت میشود .

درهوا کبك، کبك‌دری، دراج، قرقاول، تیهووهوبره طعمه‌شکارچیها هستند.

در روی آبها و باطلاقها ، انواع مرغابی ، غاز ،قو و مرغهای ماهی خوار دریائی در تیررس شکارچیها قرار دارند ودر دل آبها انواع‌ماهیها وشکارهای آبی در دسترس‌شکارچیان «آماتور » یا «پروفسیونل» هستند.

حتی کروکودیل که جزوحیوانات کمیاب دنیا است و امروز وجود چند بند انگشت از پوست آن در کفش خانمها یاکمربند آقایان نشانه تعین وتمدن محسوب میگردد (!) درآبهای بلوچستان بحدوفور یافت میشود .

رویهمرفته باآنکه در گذشته‌نسبت به امر شکار مثل سایر امور بی‌بندو باریها و گشادبازیهائی شده‌است‌هنوز هم شکار گاههای ایران از غنی ترین ومستعد ترین شکارگاههای‌دنیا بشمار می‌آیند و اگر برنامه صحیحی‌برای جلب شکارچیهای‌خارجی‌تنظیم‌واجرا گردد شکارگاههای ایران میتوانند منبع درآمد بسیار خوبی برای‌کشور باشند . مثلا گورخر ایران در تمام دنیا بی نظیر است و هر گورخر زنده چهارصد هزارریال بکشورهای خارج فروخته میشود ، یا خلیج فارس ازنظر تنوع شکارهای دریائی در دنیا کم نظیر است و بهترین ماهی های دنیا را دارد بطوریکه میتوان گفت اگر از این منبع بکرو دست نخورده بنحو احسن بهره برداری بشود بعد ازنفت بزرگترین منبع درآمد برای کشور خواهد بود .

باید دانست که گرچه در اغلب نقاط ایران شکار بفراوانی وجودداردو گرچه تهران در قدیم شکارهای فراوانی داشت امروز از بسکه تعداد شکارچی زیاد شده‌است در اطراف تهران شکار خیلی کم‌یافت‌میشود و فقط در خیابان اسلامبول باید سراغ آنرا گرفت ، البته نه درحاشیه خیابان بلکه توی مغازه هائی که گوشت شکار میفروشند !

میگویند شکارچیهای تهرانی از بس بی‌شکاری کشیده‌اند که اگرباد بگوششان خبر برساند که حتی یك کبك توی فلان دره یا یك قوچ روی فلان گردنه دیده شده فورا یك فوج شکارچی بطرف دره ها و گردنه‌ها هجوم میبرد !

شکارچیها ...

اگر به شکارچیها برنخورد ،باید گفت که شکار در قدیم با چیزی‌که امروز اسمش راشکار گذاشته‌اند خیلی فرق داشت.

در قدیم شکار خاص سلاطین و شاهزادگان و سرداران بود که بهرام گور رامیتوان نمونه بارز آن‌دانست. بیشتر نقوشی‌که از روزگاران کهن باقیمانده مردانی را با نیزه و تیرو کمان در حال شکار می‌بینیم .

شکار در قدیم بیشتر‌باروحیه‌جوان مردی توام بودو شکارچی غالبا باپای پیاده و خیلی که تنبل بود با اسب به شکار میرفت و اسلحه‌ای که بکار میبرد تیرکمان و نیزه بود که برد آنها از پنجاه متر تجاوز نمیکرد ولی شکارچیان امروزی تاآنجائیکه شکار میرود با اتومبیل ، هلیکوپتر و قایق موتوری آنرا دنبال میکنند و باسلاح های مدرن خود میتوانند شکاررا تا فاصله چهارصد متری هدف قراربدهند

علاوه بروسایل و تسلیحات تازه شکارچیان امروزی تدابیر یابعبارت صحیح تر حقه‌های نوظهوری برای سهل شدن کار ابداع کرده‌اند که از جمله میتوان شکار جرگه را نام‌برد.

شکار جرگه باین ترتیب است‌که مثلا ارباب و مالك ده که دوست‌دارد خودرا جزو شکارچیها جابزند قبلا پشت یك بته یا تپه کمین میکند و سواران اوشکارها را از یك دشت بدشت دیگر یا از یك کوه‌بکوه دیگر کوچ میدهند و آنها را از چندقدمی ارباب رد میکنند ،آنوقت ارباب که راحت و آسوده در کمین گاه‌نشسته است بادی به غبغب میندازد وسبیلی تاب میدهد و همینطور شانسی چندتیر پی‌درپی خالی میکند و بعضی از تیر هایش همانطورکه شانسی رها شده شانسی به هدف میخورد و آنوقت‌اسم این کاررا میگذارند شکار !

تعقیب شکار با اتومبیل یا هر وسیله نقلیه دیگر در عرف شکارو شکارچی کارپسندیده‌ای نیست چون حیوان زورش به بنزین و گاز نمی رسد بااینهمه بعضی از شکارچیها باوسایل‌موتوری شکاررا تعقیب می کنند و آنهاهم نام این کار را می گذارند شکار !

ناگفته نماند که هنوز هم عده زیادی از شکارچیهای ما بشکار می روند فقط بخاطر روح ورزشی آن ، درهنگام شکار تمام اصول جوانمردی وقهرمانی را رعایت میکنند و چون شکار مانند بسیاری از ورزشها با مخاطره همراه است مردانه به‌استقبال خطر میروند .

گواینکه اگر شکارچی ماهرباشد وهنگام شکار اشتباه نکند وخودرا نبازد خطری متوجه او نخواهد بودزیرا بتجربه ثابت شده‌است که هیچیك از حیوانات حتی ببرو پلنك به آدم حمله نمیکند و فقط گاومیش وحشی است که اگر ازراه دور بوی‌آدمیزاد را حس بکند حساب شکارچی را میرسد و آنهم الحمدالله در شکارگاه های ایران یافت نمیشود ، فقط اگر هوس شکار در شکارگاههای آفریقا کردید یادتان باشد که در آنجا همانقدر گاومیش فراوان است که‌گدا در سامره !

...وشکارگاهها

جالب اینجاست که درایران بعضی از حیوانات تحت حمایت قانون‌هستند وهرکس آنها را شکار بکند قانون شکنی کرده‌است و تحت تعقیب‌قانونی قرار خواهد گرفت .

حیواناتی که فعلا تحت حمایت قانون قرار دارند آهو و گورخرهستند که چون‌آنهارا باوسائل موتوری‌تعقیب وشکار میکردند نسلشان در حال از بین رفتن بود .

علاوه بر آهو و گورخر که فعلا در تمام ایران تحت‌الحمایه هستند بعضی از شکارگاهها در بعضی از نقاط ایران (قرق) شده‌اند که از مهمترین آنها شکارگاه فرح‌آباد ـ شکارگاه بجنورد ـ شکارگاه جزیره قیون‌داغی و کرانه رودخانه های‌دزو کرخه‌را میتوان نام برد .

شکارگاه فرح آباد شکار گاه اختصاصی و سلطنتی است که بااهتمام آقای آتابای میرشکار سلطنتی بصورت یکی از بهترین شکارگاههای دنیا درآمده‌است .

شکارگاه بجنورد که تاچهار سال پیش مورد هجوم وتاخت و تاز شکارچیانی بود که بیحساب ،بیقاعده وبدون رعایت‌اصول و مقررات شکار میکردند و میرفت که نسل شکار در این منطقه بکلی از بین برود امروز باهتمام کانون شکار ایران از نظر تنوع شکار در دنیا کم نظیر است.

جزیره قیون داغی در آذربایجان که‌شکارگاه مناسبی است چون‌مساحت آن کم است و شکارها راه فراراندارند تاچهارسال پیش جولانگاه شکارچیها بودکه بیرحمانه کشتار میکردند ولی پس‌از تاسیس‌کانون شکار این شکار گاه نیز قرق شدو شکارهای آن‌تحت حمایت قانون قرار گرفتند.

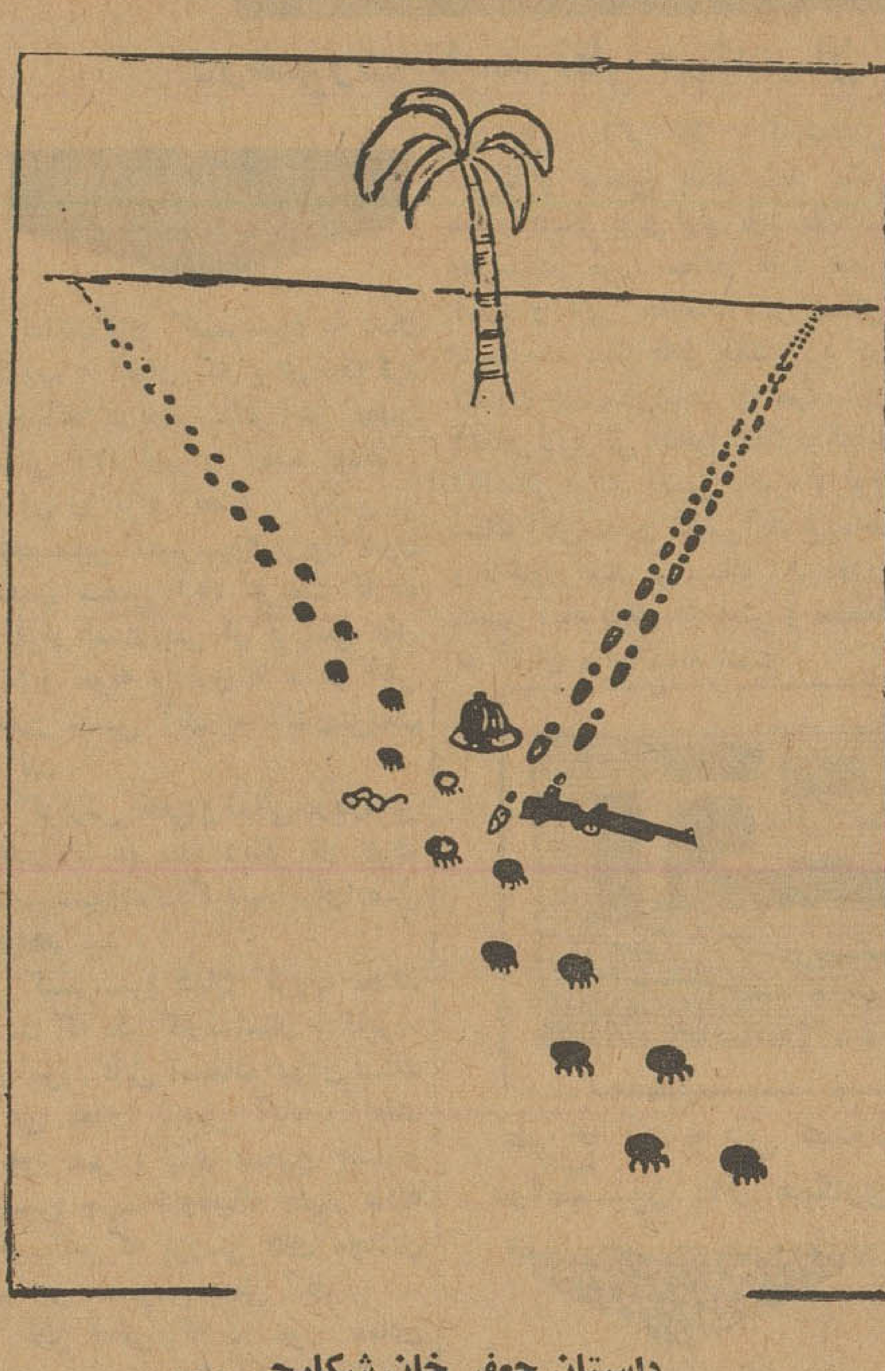

داستان جعفر خان شکارچی . ..

کرانه‌های رودخانه دزو کرخه در خوزستان از لحاظ گوزن زرد کم‌نظیر است و چون نسل این حیوان در دنیا از بین رفته قیمت آنها خیلی بالا رفته است شکار در کرانه‌های دزو کرخه نیز ممنوع شده‌است تانسل‌این حیوان درایران ازبین نرود .شکاردر شکارگاهائیکه قرق شده‌اندمطابق قانون ممنوع است و فقط چون‌بعضی ازشکارهاوقتیکه پیر میشوند نه خودشان عرضه جفت گیری دارندو نه‌بجوانترها اجازه میدهند که این وظیفه را انجام بدهند از نظر ازدیاد نسل به شکارچیها رخصت داده می شود که باراهنمائی شکار بانهاشکار های نررا که پیر شده‌اند شکارنمایند وراه رابرای فعالیت نرهای جوان‌هموار سازند .

از : علی شعبانی

دانشسرایعالی

بقیه از صفحه ٦

ازمردودین سال گذشته ثابت کرده‌اند که حضور آنان در کلاس درس نه تنها برای خودشان مثمر ثمر نیست بلکه مانع پیشرفت کار کلاس هم میشود .

٥ـچون اکثریت مردودیـن از پذیرفتن ارفاق مشروط مذکور درفوق ابا کردند و اظهار نمودند هیچگونه تعهدی برای کوشش فوق العاده و ترك دانشسرای عالی در صورت عدم موفقیت مجدد نخواهند سپرد دستور داده شد که از صدو پنجاه نفر دانشجویان ذخیره که در مسابقه ورودی امسال دانشسرای عالی پذیرفته شده‌اند بجای مردودین اسم نویسی بعمل آید . به این ترتیب اکنون کلاس اول دانشسرای عالی از عده‌ای مرکب خواهد شد که بادقت وسخت گیری فراوان انتخاب شده‌اند وامید میرود پیشرفت رضایت بخش داشته باشند اشکالات سال گذشته پیش نیاید .

٦ـ تاشروع کلاسهای دانشسرای عالی که امید میرود دیرتر از اول‌آبان ماه نباشد دانشجویان میتوانند فقط برای ثبت نام و تعیین رشته های تحصیلی مراجعه کنند. کتابخانه دانشسرای عالی تا آن روز به علت رسیدگی به کتابها تعطیل خواهدبود.

٧ـ به دانشجویان‌مردود اجازه داده شده‌است هرگاه نسبت به ثبت‌نمرات ومحاسبه معدل اعتراضی داشته‌باشند کتبا به دفتر دروس اطلاع دهند تا مورد رسیدگی مجدد دقیق قرار گیرد.

درپایان از تذکر این نکته ناگزیر است که در دانشسرای عالی معلم برای تربیت نسل جوان کشور تهیه میشود و دانشسرای عالی ناچار است در انتخاب و امتحان دانشجویان ونیز استادان و دانشیاران و دبیران ازلحاظ علمی و اخلاقی دقت فراوان بکار بردو تصور نمیرود مسامحه و سهل‌انگاری دراین خصوص روا باشد .

سرپرست امور تعلیماتی دانشسرای عالی
دکترعبدالکریم قریب

قانون در حمایت خانواده

بطوری که از انجمن ایران و امریکا اطلاع میدهند ساعت ٦ بعد ازظهر فرداخانم همایون تاج‌همایون عضو اتحادیه زنان حقوقدان ایران د رباره قانون در حمایت خانواده سخنرانی می کند .

خوب کف میکند
Darugar
داروگر
عطر مطبوع دارد
صابون لباس شوئی داروگر
با دوام است
Darugar
داروگر
خوب تمیز میکند
آوازه

قابل توجه مخصوص هموطنان عزیز

اینجانب پس از مدتها کسالت وتحمل رنج و مراجعه باطباءمختلف نتیجه ای حاصل نشد تااینکه اخیرا به بیمارستان شماره ٢ ارتش (کریم هدایت) مراجعه ودر نتیجه معاینه و تشخیص صحیح و توجه مداوم حضرات استادان محترم :

تیمسار سرتیپ دکتر پرمون ریاست بیمارستان و دکترمنوچهری و دکتر فرور و دکتر صدری بطوری مداوا شده‌ام که فعلا کوچکترین عارضه و کسالت مشهود نیست لذا با عرض مراتب بالا بدینوسیله تشکر نموده وشایسته است هموطنان گرام‌این قبیل عناصر شریف و بشر دوست را که در کمال دقت انجام وظیفه مینمایند شناخته و موردتوجه الطاف مخصوص پدر بزرگوار و تاجدار ملت ایران واقع شوند .

آ ـ ١٧٤٥٥ سرهنك علی اصغر آزرم

آگهی ثبت نام

موسسه زبان های خارجی دانشکده ادبیات مدت‌ثبت نام ازداوطلبان ورودبرشته زبان اسپانیائی رااز این تاریخ‌تاآخر مهر ماه جاری تمدید میکند . داوطلبان میتوانند همه روزه باستثناء روز های تعطیل (ازساعت ٤تا٦) بعد از ظهر بدفتر موسسه واقع در ساختمان شماره ٢ دانشکده (جنب بهارستان)مراجعه و ثبت نام کنند . دانشکده ادبیات

٢ـ١ آ ـ ٢٣٥٦٠

آگهی مزایده

سازمان تعاون مصرف کادر نیروهای انتظامی مقداری تسمه آهنی‌ـ مقوا ـ صندوق تخته و غیره را از طریق مزایده بفروش میرساند . داوطلبان میتوانند پس از دیدن اجناس موجوده در انبار فروشگاه شماره (٢) واقع در خیابان فرح‌آباد جنب تسلیحات‌ارتش)باشرائط زیر اقدام بخرید نمایند :

١ـمبلغ ده‌هزار (١٠٠٠٠) ریال ودیعه بحساب شماره ١٣١٦بانك مرکزی ایران پرداخت‌و رسید آن را باپیشنهاد خود درپاکت لاك و مهر شده تاآخروقت‌اداری روز چهارشنبه ٢٦ر٧ر٤٠ به‌دائره تهیه وخرید تسلیم و رسید اخذنمایند .

٢ـ پیشنهادات در روز پنج‌شنبه ٢٧ مهرماه ١٣٤٠ در دفترسازمان باز و قرائت چنانچه برنده مزایده از انجام معامله استنکاف نمایدسپرده او بنفع سازمان ضبط خواهدشد .

٣ـهزینه درج آگهی در روزنامه و هزینه حمل اشیاء خریداری بخارج از محوطه فروشگاه‌بعهده خریداران‌و حضور پیشنهاددهندگان در جلسه مزایده آزاد و سازمان درردیاقبول یك‌یاکلیه پیشنهادات‌محتار خواهد بود .

قائم‌مقام مدیر عامل سازمان تعاون مصرف کادر نیروهای‌انتظامی
سرتیپ کیهانخدیو آ ـ ٢٣٥١٠ ١ـ٢

اگر برق ندارید

موتور برق انگلیسی از یك الی ٥٠ کیلووات بنزینی ـ نفتی ـ گازوئیلی باقیمت مناسب موجود است
نمایندگی ارسطو زاده خیابان فردوسی شماره ٥٦٢
ـ١ـ آ ـ ٢٢٤٦٨

قابل توجه شهردار محترم تهران

چندین سال در اثر خاکی بودن کوچه قنات همواره مزاحمت‌عابرین فراهم میشد اخیرا براثر زحمات رئیس برزن بخش ٩آقای نیرومند اسفالت شده و حتی خیابان باب‌همایون باگلکاری تزئین و در شرف انجام میباشد بدین‌وسیله ساکنین این خیابان تقاضا دارند وسایل‌تشویق ودلگرمی ایشان را فراهم نمایند تابیش از پیش‌در انجام کارخیر کوشا باشند .

حاج حسن طیران ـ حاج‌احمد شیخان ـحاج غلامحسین فردتهرانی
حاج جواد فاخری‌ـابراهیم قاسم‌خانی ـ کریم حسینی ـ اسمعیل سعیدی
مهرورز
آ ـ ١٧٤٣٣

سینما مهتاب

فردا صبح افتتاح میشود

جمعه ٢١ مهر ماه

باشکوه ترین هفته مسابقات‌اسب‌دوانی باشگاه سوار کاران در مسافات مختلف الی ٤٥٠٠ متر

هفته گذشته علاقمندان به شرط بندی با پرداخت ٥٠ریال‌روی اسب‌شماره ١١دوره سوم‌مبلغ ٥٠٠٠ریال دریافت‌نمودند
تماشای مسابقات اسب دوانی و شرکت در شرط‌بندی‌مشروع برای کلیه خانواده های محترم لذت بخش میباشد
آ ـ ٢٣٥٠٢

سیاست ثابت بازرگانی،

سرگردانی وبلاتکلیفی بلای بزرگی‌است. وقتی این بلاتکلیفی در اوضاع اقتصادی کشوری بوجود آید بصورت دردسری در می‌آید اینگونه بلاتکلیفی را میتوان تنها درکشورهای درحال توسعه یا عقب مانده پیدا کرد وکرنه کشورهائی که از لحاظ اقتصادی در ردیف ممالک‌توسعه یافته و پیشرفته هستند ممکن است مواجه با بعضی بحران‌ها وناراحتی های اقتصادی بشوند ولی درهرحال گرفتار بلاتکلیفی نیستند و تکلیف خودشان را میدانند .

بلاتکلیفی یعنی اینکه مملکتی خودش را بفضا و قدر بسپارد واختیار جریانات اقتصادی‌خود را بدست نداشته باشد وهرروز یك تصمیم روی مقتضیات روز بگیرد و هر روز با مشکل‌تازه‌ای روبرو بشود . متاسفانه این اصل درمورد سیاست بازرگانی خارجی ما در گذشته صادق بوده است و هیچوقت سیاست بازرگانی ثابت و واقع بینانه‌ای نداشته‌ایم . نه‌واردات ما روی حساب بوده و نه بفکر صادرات خود بوده‌ایم .

یکروز سهمیه‌بندی و جواز بازی بود . یکروز دروازه‌های مملکت‌رابیدریغ بازکردیم‌وبازار ایران نمایشگاه بنجل ترین محصولات ومصنوعات کشورهای مختلف جهان‌شد وهرکسی‌هرچه دستش رسید باین مملکت‌بیدر وپیکر فرستاد . یکروز دیگرسر ازخواب برداشتیم تصمیم‌گرفتیم و دروازه هارا یکبار بستیم و گفتیم ارز نداریم هرکس کالا سفارش داده و هنوز ترخیص نکرده بمامربوط نیست . خودش میداند ، زورش میرسد پس بفرستد. اگرنمی‌تواند باشرایط جدید ترخیص کند . اگر ضرر میکند و سرمایه‌اش از بین‌میرود ما چه کنیم ! مصلحت مملکت ایجاب میکند !!

صادرات را اصلا بامید خدا رها کردیم و دلمان را خوش کردیم که داریم سد میسازیم . راه میسازیم شهرها را اسفالت میکنیم وبرق میکشیم .

اگر برنامه‌کار وزارت‌بازرگانی را ببینید تشویق صادرات‌یکی از مواد اصلی برنامه‌است. اگر روزنامه‌های سال های اخیر را ورق بزنید می‌بینید که بازار و بازرگانان و محافل بازرگانی همیشه خواهان تشویق صادرات کشور بوده‌اند ولی وقتی ازاطاق بازرگانی تهران بپرسیدخواهید شنید که برای تشویق صادرات هیچ اقدامی عملی نشده و بودجه تشویق صادرات‌هم صرف‌مخارج تشریفاتی و هزینه‌های شرکت در نمایشگاههائی که برای صادرات ایران عملا موثرنبوده شده است .

تاجری‌که سرمایه‌اش را در کار واردات بکار انداخته گناه کبیره که نکرده . بهرحال بیك کار مفید و آزاد و بنفع مملکت و مردم پرداخته است . بجای آنکه چنین شخصی تشویق‌گردد و راهنمائی شود تا سرمایه‌اش را در وارداتی که مفید و لازم است بکار اندازد سرمایه اش هرآن درمعرض خطر از بین رفتن است .

چه تضمینی وجود دارد که فردا دولت بایك تصویب نامه، تمام حساب‌های اورا که‌براساس مقررات قبلی دولت بوده است برهم نزند واو را از هستی ساقط نکند ؟

انتظار داریم که معاملات‌بازار بجریان افتد وبازار از رکود خارج شود درحالیکه امنیت‌لازم برای سرمایه را فراهم نمیکنیم.

دولت بلاتکلیف است وهنوز اساس درست ومطمئنی برای سیاست بازرگانی خود درسال آینده نریخته است . تاجر بلاتکلیف است چون نمیداندچه خواهد شد و سرنوشت سرمایه‌اش را چه مقرراتی‌تعیین خواهد کرد .

نتیجه این شده است که‌تاجر منتظر دولت نشسته است و دولت هم روی احتیاجات و مقتضیات روز بالاخره تصمیماتی میگیرد .

وزارت بازرگانی اگردرگذشته درسازمان اقتصادی مملکت یك دستگاه غیر مؤثر بوده است بعداز این نباید باشد . بعقیده ما بزرگترین خدمتی که وزارت بازرگانی درحدود خود میتواند باین مملکت بکند این است که خود و مردم این مملکت را از بلاتکلیفی نجات دهد .

حالا که هنوز نیمی از سال باقی است وزارت بازرگانی باید بنشیند و ببیند وضع صادرات ما دربازارهای مختلف جهان از چه قرار است . کجا احتیاج‌به تشویق دارد . کجا بایدحمایت شود .

برای بدست آوردن بازارهای جدید چه باید کرد . آنوقت یك برنامه عملی و کوتاه مدت‌برای توسعه و تشویق صادرات‌تهیه و اجرا کند . درست است که افزایش صادرات احتیاج به ازدیاد تولید دارد ولی بااطمینان میتوان گفت درحدود تولید فعلی هم اگر دلسوزی و علاقمندی داشته باشیم میتوانیم قسمتی‌از کالاهای قابل صدور راکه نه صادر شده و نه مصرف میشود بلکه بهدر میرود قابل صدور بکنیم و صادر نمائیم .

تکلیف واردات نیز باید روشن باشد . مانظر خودرا در مورد واردات در مقاله بعدی تشریح خواهیم کرد . ولی در هرحال‌معتقدیم که‌وزارت‌بازرگانی برای واردات و صادرات کشور باید سیاست ثابتی‌که مبتنی‌بر مقدورات و احتیاجات واقعی مملکت طی یکسال آینده باشد تنظیم نماید و کلیه عواملی را که ممکن است موجب تغییر سیاست‌مزبور بشود‌قبلا‌پیش‌بینی نماید تا مجبور به‌اخذ تصمیمات گوناگون نشود . این‌بزرگترین قدم برای رونق بخشیدن به معاملات است .

در مورد نوع سنك معدن شمس‌آباد

کارشناسان آلمانی نظر مهندسان امریکائی را رد میکنند

درصورت تایید نظر مهندسان امریکائی سنك آهن شمس‌آباد برای کارخانه ذوب‌آهن مناسب نخواهد بود

نمایندگان کنسرسیوم « دماك کروپ » آلمان که برای مذاکره و مطالعه درباره سنك آهن معدن شمس آباد بتهران آمده بودند ، ایران را ترك گفتند . یکی از متخصصین کنسرسیوم مزبوراکنون بمعدن شمس آباد عزیمت کرده و قرار است پس از بررسی های لازم و نمونه برداری از سنك آهن معدن شمس آباد به آلمان‌عزیمت نماید.

گزارش قطعی و نهائی درباره‌این معدن تا دو ماه دیگر از طرف کنسرسیوم‌دماك کروپ‌بایران‌ارسال خواهد شد .

کنسرسیوم دماك کروپ معتقد است که نظر کارشناسان « کایزر» در مورد قابل استفاده نبودن سنك آهن معدن شمس آباد (بعلت وجود مس) نباید صحیح باشد و بهمین جهت داوطلبانه اظهار علاقه کرده‌اند که بررسی های مجددی در این خصوص بعمل آید .

نظر قطعی که در مورد معادن مزبور و نوع سنك آهن آن ازنظر ذوب آهن داده میشود در طرح کارخانه و محل آن موثر خواهد بود چون اگر نظر کارشناس امریکائی صحیح باشد باید بفکر معادن دیگر بودو ازنو بایدمطالعات جدید در مورد معادن تازه بعمل آورد و این مطالعات نیز ممکن است چند سال طول بکشد زیراهم اکنون چند سال‌است که مهندسان آلمانی وایرانی مشغول‌انجام‌مطالعات اکتشافی برای تعیین ذخیره و نوع سنك آهن معدن شمس‌آباد بوده‌اند و تاکنون چند تن سنك آهن‌معدن شمس آباد برای آزمایش و مطالعه به آلمان برده شده است .

بدون صادرات نفت درسال گذشته:

آلمان بزرگترین خریدار کالاهای ایران شد

شوروی وانگلستان وامریکاوپاکستان به‌ترتیب مقام دوم و سوم وچهارم‌وپنجم را بدست آوردند

چندی قبل میزان خرید کشور های مختلف از ایران در سال گذشته باطلاع خوانندگان رسید . آمار مزبور با احتساب صادرات نفت بود بهمین علت میزان خرید اصلی کالا توسط کشور های مختلف از ایران روشن نبود .

آماری که ذیلا بنظر خوانندگان میرسد آمار صادرات ایران را به کشور های مختلف بدون صادرات نفت وبادر نظر گرفتن صادرات نفت نشان میدهد .

انگلستان با خرید ۱۱۹۳۲ میلیون ریال نفت و کالا های مختلف تجارتی مقام اول بود ولی با کسر صادرات نفت خرید انگلستان از ایران ۱۰۰۲ میلیون ریال بوده و باین جهت این کشور در ردیف سوم قرار گرفت .

خرید هندوستان از ایران‌درسال گذشته ۵۸۲۱ میلیون ریال نفت و کالاهای مختلف‌بودو ازاین حیث در ردیف دوم بود ولی با کسر کردن صادرات نفت میزان صادرات کالاهای تجارتی به ۱۷۰ میلیون ریال و مقام این کشور به ردیف هشتم تقلیل مییابد .

آلمان غربی در سال گذشته۵۰۷۰ میلیون ریال کالا باضافه نفت ازایران خرید و سوم شد ولی با کسرصادرات نفت درمقایسه با میزان خرید سایر کشور ها آلمان با خرید۱۲۳۶ میلیون ریال کالا های تجارتی ازایران مقام اول را بدست آورد .

آفریقای جنوبی و شرقی به‌ترتیب ۴۵۷۳ میلیون ریال و ۳۷۱۶ میلیون ریال نفت و کاهای دیگر خریدند و چهارم و پنجم شدند ولی‌با کسر صادرات نفت آفریقای جنوبی باخرید ده میلیون ریال کالا و آفریقای شرقی بدون خرید کالا بمقام های آخر تنزل کردند .

امریکا بانفت ۲۶۱۸ میلیون ریال نفت و کالاهای بازرگانی از ایران‌خرید ومقام ششم رابدست آورد ولی باکسر کردن صادرات نفت ۸۴۸میلیون‌ریال کالا ازایران خرید واز این حیث مقام چهارم‌را بدست آورد .

شوروی درردیف کشورهای خریدار نفت‌وکالاهای بازرگانی باخرید ۱۱۵۳ میلیون ریال مقام پانزدهم‌راداشت‌ولی چون شوروی نفت ازایران نمی‌خرد در ردیف کشور های خریدار کالا های بازرگانی ایران باخرید۱۱۵۳ میلیون ریال مقام دوم رابدست آورد .

پاکستان با نفت در حدود ۱۸۲۲ میلیون ریال نفت وکالاهای بازرگانی دیگر از ایران خریدو مقام نهم را داشت ولی با کسر صادرات نفت با خرید ۷۴۵ میلیون ریال مقام پنجم‌را بدست آورد .

استرالیا بانظر گرفتن نفت ۲۳۵۶ میلیون‌ریال ازایران خرید کرد ومقام هفتم‌را داشت ولی باکسرکردن‌صادرات نفت خرید آن‌کشور ازایران به ۷ میلیون ریال تقلیل یافت وبمقام های آخری تنزل کرد .

ژاپن که یکی‌از بزرگترین صادر کنندگان کالا بایران بوده در سال گذشته بانفت ۱۴۶۳۳ میلیون ریال‌از ایران خرید کرد درحالیکه خریدبدون نفت‌ژاپن ازایران فقط۱۵۴ میلیون‌ریال بوده است .

بررسی ارقام مزبور نشان میدهدکه کشورهای خریدار کالاهای بازرگانی ایران بدون نفت دردرجه اول وبترتیب عبارت بوده‌اند از آلمان و شوروی و انگلستان وامریکا و پاکستان .

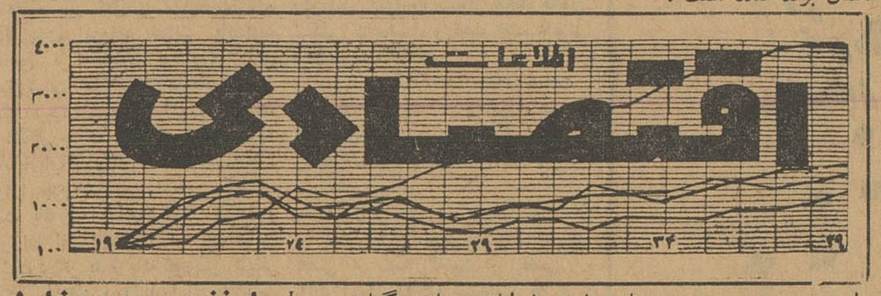

طرح تشویق صادرات اطاق بازرگانی

درکمیسیون دائم همکاری اقتصادی بررسی گردید

کمیسیون دائم همکاری اقتصادی با حضور نمایندگان اطاق‌بازرگانی، صنایع و معادن ، بازرگانان ، موسسات اقتصادی دولتی در محل شورای عالی اقتصاد تشکیل‌گردید.

در جلسهٔ مزبور مذاکرات‌مفصلی درباره مسائل و مشکلات موجود اقتصادی صورت گرفت و مسئله از میان برداشتن مشکلاتی که درحال حاضر باعث رکود کار صنایع شده است مورد گفتگو قرار گرفت .

سپس طرح و پیشنهاد های‌اطاق بازرگانی برای تشویق صادرات‌مورد بحث واقع شد و بر اساس این مذاکرات قرار شد اطاق بازرگانی طرح نهائی خود را جهت تصویب بشورایعالی اقتصاد و دولت تسلیم دارد .

۳۰۴۵۹۱
تلفن مستقیم سرویس اقتصادی

چاه‌نفت‌جزیره خارك

ممکن است تا سال آینده به نفت برسد

امروز در شرکت ملی نفت به خبرنگار ما گفته شد هیچ بعید نیست سال آینده در همین فصل اعلام شود که عملیات حفاری در جزیره خارك به نتیجه رسیده ونفت آن با استفاده از اسکله آماده‌این جزیره ببازار های جهانی صادرمی شود .

مقامی که این خبر را داد گفت شرکت ایپاك با توجه باینکه در جزیره خارك و اطراف آن نفت‌وجود دارد عملیات حفاری خود را درفاصله سه میل‌دریائی از ساحل جزیره‌آغاز کرده است .

باید دانست که جزیره خارك و سه میل اطراف آن‌در حوزه قرارداد کنسرسیوم و بقیه در حوزه قرارداد شرکت نفت ایران پان امریکن یا ایپاك است .

پان‌امریکن با استفاده‌ازمطالعاتی که درجزیره‌خارك شده امیدفراوانی به بدست آوردن نفت در اطراف جزیره خارك (بفاصله سه میل) دارد.

سرمایه گذاری شرکتهای انگلیسی‌در خارج افزایش‌یافته‌است

۶۷ درصد سرمایه‌های انگلیسی در منطقه استرلینك بجریان گذاشته شده است

لندن- ۷ اکتبر -رویتر -امروز اطاق‌بازرگانی لندن‌اعلام کردسرمایه گذاری مستقیم شرکتهای انگلیسی در خارج نسبت به سال ۱۹۶۰ ۲۷ درصد افزایش پیدا کرده‌است.

سخنگوی اطاق بازرگانی لندن گفت اگرسرمایه‌گذاری شرکتهای انگلیسی رادر خارج‌باسال ۱۹۵۸ مقایسه کنیم مشاهده میشود که‌در سال ۱۹۶۱ نسبت‌به‌سال ۱۹۵۸ برابر ۷۵ درصد افزایش پیدا کرده‌است.

وی‌افزود درحال حاضر ارزش‌کل سرمایه های شرکتهای انگلیسی که برای واردات و صادرات کشور باید سیاست ثابتی‌که مبتنی‌بر مقدورات و احتیاجات واقعی مملکت طی یکسال آینده باشد تنظیم نماید و کلیه عواملی را که ممکن است موجب تغییر سیاست‌مزبوربشودقبلا‌پیش‌بینی نماید تا مجبور به‌اخذ تصمیمات گوناگون نشود . این‌بزرگترین قدم برای رونق بخشیدن به معاملات است .

برعکس سرمایه‌گذاری خارجیان درسال ۱۹۶۰ برابر ۱۴۱ میلیون لیره یعنی ۷ میلیون لیره کمتر از سال ۱۹۵۹ و۵۴ میلیون لیره بیش از سال ۱۹۵۸ میباشد .

سخنگوی اطاق بازرگانی انگلستان افزود ۶۷درصد سرمایه های‌شرکت های انگلیسی درسال گذشته در کشورهای منطقه استرلینك بجریان گذاشته شده است .

کشور استرالیا بیش‌از سایرکشور هااز سرمایه‌های‌شرکتهای انگلیسی استفاده کرده زیرا ۴۶ر۶ میلیون لیره استرلینك درسال گذشته در این کشور بجریان گذاشته شده است .

روزنامه سیاسی و انتقادی خدنك

همه هفته روز های شنبه در سراسر کشور منتشر میشود

دفتر وکالت رفائیل آقابابیان

بدینوسیله باطلاع اشخاص ذینفع میرساند که شماره های تلفن دفتر از تاریخ ۲۲ مهرماه جاری عبارت از ۳۴۷۳۴ و ۳۸۵۲۶ خواهدبود.

آ-۲۳۶۶۴ ۵-۱

آگهی مناقصه خرید برج آب و نصب دستگاه تصفیه

شرکت سهامی کارخانجات قند ایران دوازده دستگاه برج آب ونصب دستگاه تصفیه ولوله‌کشی و نصب شیرهای خودکار مورد نیاز واحدهای تابعه را از طریق مناقصه خریداری می‌نماید .

شرایط و مشخصات و نقشه مربوطه در اداره معاملات داخلی شرکت واقع در خیابان ویلا -خوشبین موجود بوده و پیشنهادات‌واصله تاروز ۲۹ر۷ر۱۳۴۰ پذیرفته میشود ودر ساعت ده صبح روز بعد رسیدگی خواهد شد .

شرکت در مناقصه بمنزله قبولی کلیه شرایط مناقصه است

آ-۲۳۶۳۰ ۲-۱

تجدید آگهی مناقصه

شرکت سهامی کل معادن و ذوب فلزات ایران مقدار بیست تن دینامیت اطمینان مورد نیاز خودرا ازطریق مناقصه خریداری مینماید داوطلبین شرکت در مناقصه میتوانند برای دریافت برگ شرائطو مشخصات و طرح قرارداد همه‌روزه در اوقات اداری و حداکثر تا آخر وقت روز شنبه هیجدهم آذرماه ۴۰ (آخرین روز قبول پیشنهادات)بقسمت بازرگانی شرکت واقع در خیابان دانشکده جنب کاخ سازمان برنامه مراجعه فرمایند ضمنا میزان سپرده مبلغ پنجاه هزارریال میباشد .

شرکت سهامی کل معادن و ذوب فلزات ایران

تلویزیون اِکو مدل ۱۹۶۱-۱۹۶۰

نماینده انحصاری :
شرکت مرادوانیفل . نادری تلفن ۴۳۷۷۲

سپاسگزاری وتشکر

از انجمن محل تهران‌نو و مخصوصا ساکنین قسمت شمال وجنوب تهران نونظر بتوجه مدیریت کل غله ونان جناب آقای غفاری و رئیس قسمت نان شهر جناب آقای روشن و معاونت آقای سیف و رئیس‌بازرسی جناب آقای ربیعی وجناب آقای خیامی که در امرگشایش واجازه فوری مغازه نانوائی سنگکی‌آقای ابوالقاسم صنیعی منفرد دستور وتوجه‌فراوان مبذول فرموده واز لحاظ احتیاجات روزمره که ساکنین محل در مضیقه بودند بادستور بمطالعه‌و تحقیق خیر خواهانه توسط بازرسان محترم مربوطه برطرف فرموده‌اند موجب نهایت تشکر و سپاسگزاری بوده واز درگاه خداوند متعال توفیق بیشتر روسای محترم مربوطه را در امور خیراجتماعی‌ومیهنی خواستار بوده‌ورفعت مقام معظم ایشان‌راآرزومندیم.

آ-۱۷۴۷۷ بامضای عده‌ای از اهالی محل

آگهی مجمع عمومی فوق‌العاده

چون در جلسه مجدد مورخ ۱۴ مهرماه ۴۰ هم حدنصاب قانونی برای تشکیل جلسه موضوع‌انحلال شرکت حاصل نشد لذا از صاحبان سهام شرکت سهامی فلاح مجددا دعوت میشود که برای روز ۲۱آبان ۴۰ساعت پنج بعدازظهر در منزل آقای یعقوب ساعدی خیابان سپه کوچه مبین شماره ۲۸حضور بهمرسانند .

دستور جلسه : انحلال شرکت - تعیین مدیران تصفیه

آ-۱۷۴۸۷ هیئت مدیره شرکت

برای اطلاع عموم شرکت ایران اروپ اکسپرس

با مسئولیت محدود واقع در خیابان ویلا- خوشبین شماره ۳۶ر۳۸ تلفن ۶۴۱۷۲ هیچگونه ارتباطی با شرکت سهامی ترانسپورت اروپا و شرق ندارد

مدیر عامل شرکت ایران اروپ اکسپرس با مسئولیت‌محدود
حسن‌حکمت

سینما هرتاب

فردا صبح افتتاح میشود

آگهی حراج تراش هیزم

شهرداری تهران در حدودچهارصد خروار تراش هیزم موجوده در محل پارك شهر راباشرایط زیر از طریق حراج بفروش میرساند.

۱- بهای تراشها نقدا دریافت میشود.

۲- پرداخت حق حراج و هزینه آگهی که جمعا بالغ بر۸٪ کل بهای مورد حراج است بعهده برنده است .

۳- برنده حراج ظرف یکهفته باید کلیه تراشها را از پارك شهر خارج نماید و در غیر اینصورت برای هرروز توقف‌زائد براین مدت دویست ریال حق‌الحفاظه بصندوق شهرداری باید پرداخت نماید.

۴- جلسه حراج درساعت ۹ صبح‌سی‌ام مهرماه جاری در محل پارك شهرتشکیل میشود شرکت در حراج برای عموم آزاد است و طالبین خرید میتوانند از تاریخ نشرآگهی تاروز حراج همه‌روزه از تراشها بازدید نمایند.

شهردار تهران

آ-۲۳۶۱۶

جهت‌اطلاع مالکین‌وسائط نقلیه‌اصفهان

پیروآگهی و تذکرات قبلی مجددا باطلاع میرساند مالکین اتومبیل‌هائی که مشمول پرداخت عوارض هستند در موقع خرابی و توقف طولانی ماشین خود چنانچه خواسته‌باشند از پرداخت عوارض مدتیکه ماشین آنها مورد استفاده نبوده است معاف گردند باید بمجرد شروع توقف ماشین در اصفهان باداره درآمد شهرداری ودر شهرستانها بشهرداری مربوطه اطلاع دهند تاماشین پلمب ودر موقع خروج از توقف نیز ضمن صورتمجلس باقید تاریخ پلمب آن برداشته شود در غیر اینصورت شهرداری از قبول استشهاد یاگواهینامه از بابت بلااستفاده بودن‌ماشینها معذور بوده و باین درخواستها ترتیب‌اثر نخواهد داد . ضمنا از مودیان عوارض اتومبیل انتظار دارد در پرداخت عوارض اتومبیل خود مقررات مربوطه را کاملا در نظر گرفته و طوری اقدام نمایند که در موقع‌تعویض شماره با اشکالاتی مواجه نشوند.

آ-۲۳۶۳۴ شهردار اصفهان -مهرداد

جناب آقای دکتر امینی نخست وزیر محبوب

رو نوشت ریاست محترم بازرسی دربار شاهنشاهی

محترما موقوفاتی است در گرگان بنام موقوفه امیرسید جلالدین به‌این شرح:

۱- یکدانك‌ونیم قریه آلوکلاته ۲- سه‌دانك‌قریه توشن ۳- ششدانك ساختمان و اراضی شهرآشوب ۴- قریه کلاته نصیر ۵- ششدانك باغ ۶- ششدانك حمام که عوائد این موقوفات در سال میلیون‌هاریال میشود شخصی بنام سید ابراهیم نبوی با دسته‌بندی وحمایت رئیس اوقاف وقت خودرا متولی قلمداد و مدت ۱۶سال ازعوائد این موقوفات بهره‌برداری وسوءاستفاده کرده است بااینکه تمام سوءاستفاده این شخص را رئیس اوقاف گرگان اطلاع دارد مع‌الوصف چندسال است که از این متولی حمایت وهمراهی میکند و چندین شکایت هم به مدیرکل اوقاف از شخص رئیس اوقاف گرگان که این‌متولی راحمایت میکند شده متاسفانه به شکایت اینجانب ترتیب‌اثر نداده و هنوزهم از عوائد کثیر این موقوفه سوء استفاده میکند بالاخره ناچار اعلام‌جرمی به مبلغ ۲میلیون تومان به عنوان خیانت در امانت از متولی به دادسرای گرگان شده است که پرونده تحت کلاسه ۳۶۷ر۴۰ شعبه‌سوم‌بازرسی گرگان باموجودبودن ادله کافیه بر خیانت متولی‌تحت رسیدگی است و چون با توجهات عالیه و اصلاحات موثره اخیر در زمینه مبارزه با فساد انتظار میرود به عرایض حقه اینجانب رسیدگی و مقرر فرمایند متولی مزبور ممنوع‌المداخله گردد تالااقل این سوء استفاده از همین جاختم گردیده و ادامه

شرکت ایران‌اروپ‌اکسپرس بامسئولیت محدود

حمل‌ونقل‌بین‌المللی

باکامیونهای سر پوشیده ۵و ۱۰ تنی‌و کامیونهای یخچالی سرویس های مستقیم و منظم وسریع بین‌ایران -ترکیه -اروپا

دفتر مرکزی: تهران ویلا خیابان خوشبین شماره ۳۸ -۳۶ تلفن ۶۴۱۷۲

شعبات : تهران -بازار -سرای نور. تبریز بازرگان

نمایندگیها : در تمام کشور های اروپائی

آ-۲۳۵۹۲

تقاضای فارغ‌التحصیلان موسسه علوم اداری و بازرگانی
باترتیب امتحان زبان خارجه وسایل ادامه تحصیل مارا در دانشکده حقوق فراهم کنید

باحسن توجه و علاقمندی اولیای محترم موسسه علوم اداری وبازرگانی درسال گذشته عده‌ای از فارغ‌التحصیلان موسسه که دارای دیپلم ادبی بودند توانستند دردانشکده حقوق بتحصیلات خود ادامه دهند .

در سال جاری که دانشکده حقوق دیپلمه‌های طبیعی وریاضی را میپذیرد فارغ‌التحصیلان موسسه را از ادامه تحصیل بعدر اینکه درسال ۱۳۳۷ در امتحان ورودی موسسه زبان خارجه را نگذرانیده‌اند محروم مینماید. درصورتیکه درسال گذشته چنین امری موردتوجه نبوده است .صرفنظر ازاینکه اکثر فارغ‌التحصیلان سال گذشته موسسه در امتحانات عمومی سال ۱۳۳۷ قبول شده‌اند و دارای کارت قبولی میباشند بقیه بواسطه‌عدم اطلاع نتوانستند بموقع درامتحان زبان موسسه یا دانشکده شرکت نمایند .

ازطرفی بااینکه دانشکده حقوق قبلا برای تحصیل دررشته های علوم‌اداری وبازرگانی قراربود ۱۲۰ نفر داوطلب بپذیر دبیش‌از ۳۱ نفر نپذیرفته‌است . باعلاقه‌وافری که‌فارغ‌التحصیلان‌موسسه بادامه تحصیل دارند جادارد اولیای محترم موسسه علوم اداری وبازرگانی باانجام امتحان زبان خارجه از فارغ‌التحصیلان سال گذشته موجبات‌ادامه تحصیل آنان‌رادر دانشکده حقوق‌فراهم آورند وبدینوسیله صرفنظر ازاینکه رفع تبعیض گردیده است عده‌ای از جوانان از سرگردانی‌و یاس‌رهاخواهند شد .

اسپارتاك

بطوریکه قبلا باستحضارخوانندگان عزیز رسید بدعوت باشگاه‌ورزشی تاج تیم فوتبال اسپارتاك ارمنستان یکی از قوی ترین تیمهای فوتبال شوروی برای انجام مسابقه بایران دعوت‌شده است.تیم فوتبال‌ارمنستان روز ۹ آبانماه وارد مرز ایران خواهد شد و اولین مسابقه روزجمعه ۱۲ آبانماه‌در میدان امجدیه برگزار میشود .

بطوریکه کسب اطلاع شده تیم اسپارتاك‌ارمنستان بهترین‌وورزیده‌ترین فوتبالیست ها را در خود جای داده است و اکنون تمرینات سختی برای آمادگی جهت مسابقه با تیم فوتبال ایران انجام میدهد .

برای مبارزه بافوتبالیستهای ایرانی آماده میشود

کارشناسان ورزشی پیش بینی می کنند که در این مسابقه رقابت سختی بین فوتبالیست های‌ارمنستان و ایران در خواهد گرفت .

قهرمانان پیروز می‌شوند اما بیك شرط

که‌تنها مجله بی‌رقیب‌آسیا «اطلاعات هفتگی»را از اینهفته مرتبا مطالعه کنند ، زیرا ازاین شماره اطلاعات هفتگی دوصفحه اختصاص به‌اخبار ـحوادث و تفسیرهای ورزشی ایران وجهان داده است که بوسیله چندتن خبرنگار برجسته ورزشی تهیه میشود .

ورزش

انتقال محل

بقرار اطلاع باشگاه ورزشی کورش از خیابان نادری به محل جدیدخود خیابان امیر اکرم (خیابان سفارت فرانسه) انتقال یافته است .

مردم علاقمند تهران در انتظار

مبارزه بکسورهای ایران و آلمان

۵۰۰ قهرمان بکس برای مسافرت بایران در آلمان بجان هم افتادند
مسابقات انتخابی تیم بکس آلمان برای مسافرت بتهران آغاز شد

* سه قهرمان نامی وپر سابقه جهانی باتیم آلمان بتهران می آیند .
* تا آخر مهر ماه قهرمانان بکس ایران و آلمان معرفی می شوند

هنوز چندروزی از انتشار خبر مسابقه بکس ایران و آلمان‌نگذشته است که‌سیل‌نامه‌های‌متعددعلاقمندان باین رشته ورزش بسوی موسسه اطلاعات وفدراسیون بکس کشور سرازیر شده‌است و مردم علاقمند با بیصبری هرچه تمامتر انتظار ورودتیم بکس آلمان رابایران دارند و اغلب بابی تابی از ماسئوال نموده‌اند که تاریخ قطعی شروع مسابقات درچه روزی‌است ما از حسن استقبال مردم از توجه و علاقه‌ای که نسبت به‌تماشای

مسابقات بکس ایران و آلمان به موسسه اطلاعات و فدراسیون بکس کشورنشان میدهند سپاسگذاریم و امیدواریم که بابهبود برگزاری این مسابقات موجبات رضامندی علاقمندان این ورزش را فراهم سازیم .

سه قهرمان پر سابقه

هفته گذشته از طرف فدراسیون بکس کشور طی نامه‌ای از فدراسیون بکس آلمان تقاضا گردید که‌عکسها وبیوگرافی‌های قهرمانان بکس آلمان که قصد مسافرت بکشور ایران را دارند برای مابفرستند امروزفدراسیون بکس کشورآلمان‌طی‌نامه‌ای‌در جواب فدراسیون بکس کشور اطلاع داد که فدراسیون بکس آلمان از یکماه‌قبل یکدوره مسابقات انتخابی برای‌تعیین نفرات اعزامی به ایران آغاز نموده است بعلت کثرت تعداد شرکت کنندگان هنوز مسابقات بکس انتخابی آلمان خاتمه نپذیرفته است ونفرات اعزامی انتخاب نشده‌اند بد نیست دراینجا متذکر شویم که درمسابقه انتخابی متجاوز از ۵۰۰ قهرمان‌شرکت کرده‌اند ولی بطوریکه پیش بینی میشود سه نفر از قهرمانان بکس آلمان که سوابق زیادی در شرکت درمسابقات جهانی و المپیاد دارندشانس زیادی برای مسافرت بایران دارند. این سه قهرمان در وزنهای سوم‌چهارم وهفتم میباشند ولی ممکن است‌برای مسافرت بایران وزنهای آنها تغییر کندزیراهرسه‌قهرمان آمادگی کامل برای تغییر وزن پائین وبالاد ارند فدراسیون بکس‌آلمان درخاتمه نامه ارسالی‌خودوعده‌داده است‌که تااواخر مهرماه قهرمانان انتخابی و اعزامی بایران را به علاقمندان ایران معرفی نماید .

همانطور که قبلااطلاع داده شد مسابقات انتخابی تیم ملی بکس‌ایران نیز در تاریخ ۲۵ و ۲۶ مهرماه در سالن محمد رضا شاه پهلوی انجام خواهد شد وبدین ترتیب تاآخر مهرماه قهرمانان ایران و آلمان که بایستی درنیمه دوم آبان در تهران باهم مبارزه کنند انتخاب و معرفی خواهند شد .

مسابقه بکس

بالتیمور ـ کالیفرنیا ـ یونایتد پرس ـ دیروز گفته شد که روز ۲۳ اکتبر آرچی مور قهرمان میان سنگین بوکس جهان با ردماچر قهرمان سنگین وزن بوکس المپیك گذشته مسابقه‌ای در ده روندخواهد داد .

رد ماچر در سال ۱۹۵۷ دراولین مسابقه‌حرفه‌ای خودبافلویت‌پاترسون قهرمان سنگین وزن بوکس جهان ناك اوت شد .

صعود بقلل «خله نو» و «سرکچال»

هفته گذشته سه نفر ازکوهنوردان سازمان کوهنوردی و اسکی‌دماوند مرکب از خانم مهری زرافشان و آقایان مهندس شاپور کسائی و مهندس بهروز کیا از قلل زیبای خله نو و سر کچال بازدید و با موفقیت آرم سازمان را برای‌پنجمین بار در سال جاری بر فرازآن‌نصب نمودند نامبردگان فردای آنروز از طریقه گردنه ورزآب و قریه لالون بتهران مراجعت نمودند .

در مسابقات دهگانه دو ومیدانی
رکورد های تازه‌ای جابجا شد

مسکو ـ ۹ اکتبر ـ خبرگزاری فرانسه ـ در آخرین روز مسابقات ورزشی شوروی که‌در تفلیس‌برگزار گردید ایرنیا پرس با بدست‌آوردن ۵۱۳۷ امتیاز در مسابقات دهگانه دوو میدانی رکورد جهانی قبلی خود را شکست .

وی ششمین بار است که رکورد خود رامیشکند و رکورد های‌تازه‌ای از خود بجای میگذارد .

رکورد های جدید ایرنیا پرس از اینقرار است :

ارتفاع یکمتر و شصت و دو سانتیمتر (رکورد قبلی یك متر و شصت سانتیمتر)

دوی دویست متر ۲۴ ثانیه ودو دهم ثانیه (رکورد قبلی ۲۴ ثانیا و هفت دهم ثانیه)

مصرف گاز برای ۱ خانوادهٔ متوسط ماهیانه ۱۳ تومان

یك اجاق زانومی فقط ۸۸ تومان

قیمت یك اجاق سه شعله زانومی فقط ۱۲۰ تومان

قیمت ۱ اجاق ۳ شعله بافرشرینی پزی ۵۵۰ تومان

نمایشگاه ماشین گاز
شاهرضا ـ مقابل نمایشگاه شماره ۷۷۰
تلفن ۷۲۷۶۷ ـ ۷۲۷۷۰ ـ ۷۲۷۶۴

هورو سخن میگوید :

شما هم درجشن تولد نوزادان هورو شرکت کنید

مرغداران
خانوادهای
محترم

تا ۱۵ آبان
۱۰٪ تخفیف
برای شما

تالار پیام

افتخار من در اینست که پس از سالها کوشش بدنیا
ثابت کرده‌ام مادری پرقدرت وکم خرج هستم
ومیتوانم جوجه های سالم وقوی تحویل شما بدهم

نماینده انحصاری :
شرکت تضامنی حسین الویشروانی وشریك تلفن ۲۴۷۴۰
HORVE

خیابان بوذرجمهری سرای نصیری

کفش فردوس

کارخانجات کفش فردوس
سازنده تبرین کفشهای بچگانه تمام چرم درایران
نرم ـ راحت ـ بادوام
دراندازه‌های صحیح ومدلهای متعدد
قبل از خرید هرگونه کفش دقت‌های جدید کفش فردوس را بررسی کنید

کفش فردوس ـ خیابان شاه و شاهرضا

میزبانان با سلیقه از میهمانان خود فقط با اسوپرتقالی با عصاره‌جدیدو اسو سودا وبابل آب‌پذیرائی شایان‌مینمایند

سینما مهتاب

فردا صبح افتتاح میشود

تفسیر های مهم مطبوعات جهان

از مجله اخبار آمریکا و جهان

خطر جنگ خاورمیانه را تهدید میکند

آیا آمریکا هم درخاورمیانه ناگزیر ازتیراندازی خواهدشد؟

« بار دیگر تحولات خاورمیانه موجبات نگرانی جهان را فراهم کرده است .

پس‌از انفجاری که اخیرا در سوریه صورت گرفت اکنون‌باید درانتظار گسترش بحران در اردن و عراق بود . حتی درمصر که ناصر برآن فرمانروائی‌میکند بذرهای یك بحران جدید کاشته شده وشاید بزودی بارورشود.»

« جون لاو خبرنگار مجله اخبار آمریکا و گزارشهای جهان که اکنون در بیروت تحولات سوریه را دنبال میکند گزارش زیر را درباره حوادثی که باید انتظار وقوعشان‌را در خاورمیانه داشت مخابره کرده است » :

بیروت

پس‌از اینکه سه‌سال پیش‌ناوگان هشتم آمریکا وارد سواحل لبنان در مدیترانه گردید اکنون وضع‌خاورمیانه از هرزمان دیگر قابل انفجارتر است.

این بحران که اکنون منطقه‌خاورمیانه بطور جدی در لبه پرتگاه آن قرار گرفته باانقلاب اخیر سوریه‌تندتر و خطرناکتر شده است .

انقلاب سوریه با موفقیت انجام گرفت وباین ترتیب جمهوری متحده عربی که بدست ناصر ایجاد شده‌بود منحل شد . حالا ناصر مانده است و مصرش . سوریه ظاهرا درصدداست که راه مستقل خودرا درپیش گیرد و آن را دنبال نماید .

چگونه ممکن است جنك درگیرد ؟

بحران به اندازه‌ای وخیم است‌که احتمال تیراندازی اعراب برویکدیگر ویا تیراندازی « دیگران» بروی ملت های خاورمیانه وجود دارد .

درباره امکان بروز جنك های‌کوچك وموضعی بسیاری از ناظران سیاسی خاورمیانه متفق‌القولند وچنانکه‌میدانیم جنك‌های بزرك نیز غالبا از جنك‌های کوچك نتیجه میشوند .

هرکدام از حوادثی که احتمال وقوع آنها در زیر تشریح شده‌بوقوع پیوندند ممکن است خطر جنك رابطور جدی همراه داشته باشند :

۱ـ کودتا یا شورش ضد انقلاب درسوریه که ممکن است دراین‌کشور ایجاد شود .

۲ـ دراردن ـ ملك حسین پادشاه اردن‌هاشمی که به طرفداری از غرب شهرت دارد نخستین مرد اردنی‌است که عمال ناصر وکمونیستها با او بشدت مخالفت دارند .

۳ـ اغتشاشات درعراق

قاسم دیکتاتور عراق تاکنون یك طغیان عشایر مسلح شمال عراق را درهم شکسته معذلك همان عشایر به اضافه کمونیستهای عراقی که تحت حمایت شوروی هستند هنوز در بغداد فعالیت دارند .

٤ـ حمله اعراب به اسرائیل ـ

امکان جنك آشکاراعراب بااسرائیل درآینده نزدیك وجود ندارد. مخصوصا با تضعیف ناصر درچند هفته اخیر این احتمال بسیار کمتر شده است . معذلك رهبران عربی متفق‌القولند که باید درفرصت مناسب اسرائیل را نابود ساخت .

مرکز ایجاد بحران

صرف نظر از تهدیدات شوروی یك مرکز ایجاد بحران درخاورمیانه قاهره است . نفوذ ناصر درجهان‌عرب اکنون از هروقت دیگر کمتر شده و به‌همین دلیل او از هروقت دیگر بایجاد بحران متمایل شده گذشته نشان‌داده است که هرگاه ضربتی برحیثیت‌ناصر وارد میگردید بلافاصله درصددجبران برمی‌آمد ودراین مواقع همواره دست به ایجاد بحران های خطرناك‌میزند.

اگر ناصر درمساعی خود درسوریه دچار شکست جدیدی شود ممکن است درصدد آزمایش امکانات دیگر مثلا در اردن برآید .

علاوه براین ناصر درگذشته‌حملات کوماندوئی خودرا برعلیه اسرائیل مکررادنبال کرده تا از این راه آبروئی برای خود دست وپاکند .

معذلك محبوبیت ناصر در داخل مصر بیش‌از پیش رو به‌کاهش است.

ناصر برای آنکه بحران داخلی‌حکومت خودرا فرونشاند ناگزیر دست به تبلیغات خستگی ناپذیری میزند .

روزنامه های مصری که تحت‌کنترل کامل دولت قرار دارند و روز بروز هم از تعداد آنها کاسته میشود و رو به‌افول میروند روزی نیست که تصاویر ناصر را با مدح و ثنای فراوان بچاپ نرسانند .

روزنامه الاهرام چاپ قاهره‌اخیرا ۲۲ تلگراف پشتیبانی از ناصر را در یك شماره با ۲۲عکس از ناصر چاپ کرده بود !

ورشکستگی تبلیغات

با تمام این احوال مصری‌که‌ناصر بوجود آورده باچنان مسائل علاج ناپذیری‌روبرو است‌که ازدست‌تبلیغات ناصری حتی کاری برای پرده‌پوشی آنها ساخته نیست . دردسر ناصر این است که هرقدر پرستیژ او رو به‌افول میرود خطر اهمیت مسائل فوق‌الذکر نیز درجهت معکوس سیرصعودی‌آبروی فرعون قاهره رو به‌افزایش است .

بزرگترین مسئله‌ای که اکنون با سرنوشت مصر عجین شده مسئله اقتصاد مصر است .

باوجود کمك های گزاف شوروی و بلوك غرب وباوجود پولهای گزافی‌که برای اجرای پروژه هائی مانند سد بزرك آسوان مصرف شده و میشود معذلك افزایش روزافزون جمعیت‌مصر که اکنون بمقیاس های قابل انفجاری رسیده ، بزرگترین مانعی است که هرنوع پیشرفت اساسی در راه ارتقاء درآمد سرانه مصریها را فلج میکند .

درتمام دوران طولانی حکومت‌ناصر سطح زندگی دهقانان مصری‌که‌اکثریت عمده مردم آن کشور را تشکیل می‌دهند ارتقاء قابل ملاحظه‌ای نیافته‌است میزان درآمد سرانه روستائی مصری درهرسال قریب ٦٠ دلار است. بیکاری کارگران صنعتی هنوز زیاد و تعداد بیکاران ونیمه بیکاران بالغ بر دو میلیون نفر است .

آمریکا تاکنون نزدیك دومیلیارد دلار به مصر کمك کرده در حالیکه روسیه تاکنون‌حتی دوسوم ۵ر۱میلیارد دلاری را که وعده داده بودنپرداخته است .

وضع خزانه‌ه صر بقدری خراب است که اگر تنها قروض این کشور به غرب پرداخت شود باید غبارهای کف خزانه‌داری را جارو نمایند .

تاکنون بیشتر درآمد ملی مصر صرف خرید اسلحه از بلوك‌کمونیست شده است .

از این بدتر وضع صادرات و واردات مصر است . درحالیکه‌قسمت عمده تولیدات مصر به کشور های کمونیستی سرازیر میشود واردات‌آن بیش‌از پیش از کشورهای غربی‌است. نتیجه نامطلوبی که از این فقدان موازنه تجارتی حاصل میشود همه‌ساله معادل‌صد میلیون‌دلار به‌بازرگانی‌خارجی مصر لطمه میزند .

اطراف ناصر را گروهی از افسران جاه‌طلب ونالایق فرا گرفته‌اند که هرکدام کباده‌ای برای خود میکشند . تنها گروهی که بصورت ظاهر باناصر مخالفت میکنند گروه «فاروق» است‌که اعتقادی به اتحاد اعراب ندارد‌وطرفدار استقلال وجدائی مصر از کشور های دیگر عربی است .

علائم طلوع بحران

دردسرهائی‌که باین ترتیب ازداخل مصر ناصر را تهدید میکند ـ باضافه مشکل تازه جدائی سوریه از مصر دلایل متعددی بدست ناصر میدهد تا بیش‌از پیش توجه خودرا به‌مناطق خاورمیانه معطوف نماید . دراین‌روز ها ایادی ناصر درممالك عربی ورادیو قاهره بیش‌از همیشه درتلاش هستند ونتایجی که از تلاشهای آنها حاصل شده بیش وکم عیان گشته است .

درلبنان که فی‌الواقع تنها کشور بدون دیکتاتور خاورمیانه است. روزی نیست که عوامل سرسپرده ناصر روزنامه هارا باشعارهای تبلیغاتی‌پر نکنند و درخیابانهای بیروت تظاهراتی به طرفداری ناصر برپا ننمایند .

تاکنون چندین‌بارایادی تروریست ناصر به مراکز مطبوعات و محافل مخالف ناصر بمب ونارنجك پرتاب کرده‌اند .

درسوریه چنین بنظر میرسد که افسران ارتش کنترل کشور را در دست دارند . اما نباید فراموش کرد که سوریه همواره بحران خیزترین کشور خاورمیانه بوده است . علاوه برقریب ۲۰۰ هزار آوارگان فلسطین که همواره ناراحت و ملتهب‌میباشند مخالفین دیگرنیز نیروی‌قابل ملاحظه‌ای برای تهدید سوریه درروزهای آینده میباشند .

در اردن ملك‌حسین ظاهرا بطور کامل مسلط براوضاع است اما در اینجا نیز آوارگان عرب را میتوان عناصر واقعی اغتشاشات احتمالی‌اردن درآینده بحساب آورد .

هرگاه کودتائی در اردن براه‌افتد این احتمال‌وجود داردکه ارتش‌نیرومند اسرائیل ـ باتوجه به‌تفوقی‌که تاکنون برارتش مصر نشان‌داده‌کار را یکسره نماید . عده زیادی از ناظران غربی عقیده دارند که باوجود خطر اسرائیل ممکن است ناصر تا آنجا خشمگین و ناامید شودکه دست‌بکارهائی بزند و اسرائیل را به بلعیدن اردن تشویق نماید .

درعراق ـ سرلشکر عبدالکریم قاسم که شورش عشایر یاغی شمال را درهم شکسته اکنون بطور منطقی حق دارد از خطر اغتشاشات خیابانی دربغداد ویا از خطر عصیان نظامی هراس داشته باشد .

درعربستان سعودی تاکنون طرفداران ناصر کاری از پیش نبرده‌اند وموفق به جلب اعتماد شاهزادگان ریاض نشده‌اند . هنوز هم درپاره‌ای نقاط شبه جزیره عربستان سعودی مانند عمان و عدن فعالیت بسیار شدیداست

بزرگترین مورد نگرانی از آشوب جدیدی که درخاورمیانه پدیدار شده درهرحال ایجاد مناقشات مسلحانه‌در این منطقه است .

اما اگر این پیش‌بینی تحقق پذیرد آمریکا نیز بیکار نخواهد نشست و چه بسا که بار دیگر نیروهای‌آمریکائی درشلیك های احتمالی آینده این‌منطقه شرکت خواهند داشت .

(اخبار امریکا وگزارشهای‌جهان)

تبریکات

همکار دانشمند آقای دکتر حکیم الهی

هیئت مولفان علوم اجتماعی انتصاب شایسته آن جناب را بریاست دبیرستان فیروزبهرام صمیمانه تبریك میگویند .

محسن حداد ـ ابراهیم برهان آزاد ـ عبدالعلی زنهاری ـ جواد حیدری ـ جلال‌الدین شریفیان ـ ابومحبوب ـ هادی بابا هادی ـ رضا خزائل

آ ـ ۱۷٤۲۷

جناب آقای وزیر فرهنك

انتصاب آقای دکتر حکیم الهی که خدمات فرهنگی ایشان حاجت باشاره نیست بجنابعالی و عموم فرهنگیان تبریك عرض مینماید.

آ ـ ۲۳٦٤٤ **علی عباچی**

انتصاب آقای نصرت‌اله حکیم الهی

رابریاست دبیرستان فیروز بهرام که خدمات فرهنگی ایشان‌از نظر دوستداران فرهنك پوشیده نیست بانجمن زرتشتیان‌وبعموم فرهنگیان تبریك میگوید .

آ ـ ۲۳٦٤۲ **علی عباچی**

جناب آقای دکتر حکیم الهی‌دوست محترم

انتصاب جنابعالی را بریاست دبیرستان فیروزبهرام که بحق‌یکی از فرهنگیان لایق و خوشنام میباشید تبریك میگوید .

آ ـ ۲۳٦٤۰ **جعفر اقبال**

جناب آقای درخشش وزیر محبوب فرهنك

انتصاب آقای حکیم الهی رابریاست دبیرستان فیروزبهرام صمیمانه تبریك میگوید . این قبیل انتصابات موجب پیشرفت فرهنك وامیدواری نسل جوان است .

مدیر عامل شرکت سهامی انتشار کتب‌درسی جعفر اقبال

آ ـ ۲۳٦۳۸

سرکار سرهنك سعید طاهری

ارتقاء درجه جنابعالی را صمیمانه تبریك عرض نموده موفقیت روز افزون شمارا آرزومندم .

آ ـ ۲۳۵۷۸ آبادان ـ دکتر مهدی کازرونیان

سرمقالات امروز روزنامه های جهان

اتحاد با مصر تجربه تلخی بود

روزنامه های بیروت مسئله سوریه‌رامورد بحث‌قرارداده‌اند **مجله الاهل** مینویسد:استقلال سوریه برای آنها که می خواستند ملت های عرب را تحت انقیاد در آورند کابوس وحشتناکی بود. ولی باید امیدوار بود که ملت های عرب بتوانند‌استقلال‌وحاکمیت خودرا حفظ نمایند .

روزنامه العمل می‌نویسد : ملتهای عرب نسبت باستقلال خود تعصب دارند و آنرا بهر ترتیب حفظ خواهند کرد.

روزنامه «الزینا» وابسته به حزب سوریه می‌نویسد : نتیجه اقدام ناصر را ماسه سال‌پیش یعنی در هنگام الحاق مصر بسوریه پیش‌بینی کرده‌بودیم واینك باید خوشحال بود که ملت سوریه بیش‌از سه سال وقت خودرا در تجربه تلخ اتحاد با مصر تلف نکرد.

مبارزه دولت عراق و کمپانی های نفت

روزنامه های امروز بغداد در سرمقاله های خوداوضاع‌داخلی عراق‌رامورد بحث قرارداده‌اند:

الزمان مینویسد : جمهوری عراق از مراحل بحرانی‌سخت و خطرناکی گذشته است و این بحرانها افراد ملت رابیش از پیش بدور ژنرال قاسم گرد آورده‌اند .

روزنامه المستقبل پس از بحث پیرامون سخنان وزیر خارجه عراق در مجمع عمومی سازمان ملل متحد مینویسد : دراین نطق‌ملت‌عراق تنفر خود را نسبت بامپریالیسم نمایاند.

مفسرین سیاسی عقیده‌دارند که باتوجه بمندرجات جراید عراق باید درانتظارتصمیمات مهم از طرف ژنرال قاسم در مورد کمپانیهای نفت‌عراق‌بود.

مدلهای جدید و آخرین سیستم پایه بلند و پایه کوتاه

چراغ نفتی هازاگ

ساخت مطمئن‌ترین و پرسابقه‌ترین کارخانه آلمانی دارو شید

مرکز فروش : تجارتخانه حاجی حسین ظروفچی

حاجب‌الدوله ـ تلفن ۲۶۹۵۰

HASAG

آوازه

پاکرا ٦١

با خاصیت لوله های مؤمین

Parker 61

با دیدن قلم‌پارکر ٦١ مسئله انتخاب یك‌هدیه مناسب‌وعالی حل میشود . پارکر ٦١ هدیه‌ایست که باکمال اطمینان و اعتماد میتواندازطرف‌شماهدیه‌شده‌وباکمال خوشوقتی‌موردقبول قرارگیرد

پارکر ٦١ مبین احترامی است‌که شما برای دریافت کننده‌آن قائل هستید.

قبل‌از فرارسیدن زمان‌هدیه ازقلمهای معجزه‌آسای پارکر ٦١ دیدن کنید. نوع‌جدیدی‌که خود بخود پرمیشود عملا ضدضربه بوده‌وبهیچوجه چکه نمیکند بنابراین شماخواهید دانست چراقلم پارکر به‌سایر هدایا ترجیح‌دارد.

ازپارکر ٦١ دیدن کنید هشت‌مدل برای انتخاب شما موجوداست. هرقلم بایك‌مدادخودنویس‌همرنك همراه‌است

سایر مدلهای پارکر .....

برای‌خود وهدیه بدوستان پارکر ٦١ را انتخاب کنید.

پارکر ٦١ قلم‌مرسوم ـ یك‌هدیه واقعا بی‌نظیر

پارکر ٥١ـ که از نظرشگل وکارمعروفیت جهانی دارد

پارکر سوپر ٢١ـ باقیمت مناسب.

پارکر ٦١ قلم‌مرسوم — پارکر ٥١ طلائی — پارکر سوپر ٢١

محصولات شرکت قلم‌پارکر

سینما مهتاب

فردا صبح افتتاح میشود

عبور از پنجاه قاره

وحشت از جنگ اتمی سراسر آمریکا را فرا گرفته

براثر افزایش میزان رادیو اکتیو فضا
* خانواده های امریکائی سالاد نمیخورند ،
* دسته دسته به نقاط دوردست پناه میبرند
* شرکتهای امریکائی پناهگاههائی میسازند که قیمت آن هشت هزار تومان است

وحشت از جنگ اتمی و افزایش میزان رادیو اکتیو فضا هزاران – خانواده امریکائی را دچارسرگردانی و نابسامانی ساخته است بسیاری از خانواده های امریکائی از ترس – تشعشعات اتمی و افزایش رادیواکتیو فضا دیگر سالاد نمیخورند . آنها می ترسند از اینکه سبزی مورد مصرف آلوده به استریسنوم ۹۰ ناشی از انفجارات اتمی باشد .

دیروز چندین خانواده امریکائی با اتومبیل نیویورك را بسوی کالیفرنی ترك کردند بامید آنکه گوشه آرامی برای خود پیدا کرده و از تشعشعات اتمی ناشی از جنگ اتمی احتمالی مصون بمانند . اکثر روسای خانواده های امریکائی شغل و کار خود رارها ساخته و با اندوخته کمی که در طول زندگی فراهم کرده اند به نقاط دور– افتاده میروند تاپناهگاه مطمئنی پیدا کنند زیرا آنها معتقدند شوروی – تصمیم دارد تا پایان سال جاری با آلمان قرار داد صلح امضاء کند و امضای این قرار داد یعنی آغاز جنگ آنها میگویند غربیها حاضر نیستند از برلن صرف نظر کنند بدین جهت در برابر شورویها مسلحانه ایستادگی میکنند .

وحشت خانواده های امریکائی پس از انتشار اخیر مجله لایف بیشترشد پرزیدنت کندی در آخرین شماره مجله مشهور لایف مقاله ای درج کرده که در آنها از خانواده های امریکائی تقاضا کرده است در برابر افزایش میزان رادیو اکتیو فضا تصمیمات – احتیاطی اتخاذ کنند .

مجله لایف در پایان مقاله کندی جزئیات برنامه ای را انتشار داده است که در آن بخانواده های امریکائی راهنمائی شده چگونه میتوانند دو نوع پناهگاه ساده برای خود بسازند

یکی از این پناهگاهها در طبقه زیرین ساختمان و دیگری در صحن حیاط

از طرف دیگر مجله «یواس نیوز – اندورلد ریپورت» (مجله اخبار و گزارشات امریکا) که ا زمعروف ترین مجلات امریکائی است مقاله ای پیرامون چگونگی نجات امریکائیها در یك جنگ اتمی درج کرده و مینویسد زندگی کسانی که پس ا زیك حمله اتمی زنده بمانند بدین نحو خواهد بود :

آنها در دنیائی آرام و سکوت آمیز زندگی میکنند که تمام پرندگان و حشرات کشته شده اند . برای کسانی که زنده مانده اند وسیله تغذیه وجود خواهد داشت زیرا تنها شهرها مورد حمله قرار گرفته و متلاشی شده اند و دهات بطور کلی از حمله اتمی مصون مانده اند .

اما باید میوه ها را کاملا شست و سبزی را خوب تمیز کرد تا هنگام خوردن آنها انسان از اثرات رادیو اکتیو بدور باشد این مجله مینویسد تنها آب چشمه قابل خوردن است و از آب رودخانه ها بهیچوجه نباید استفاده کرد . مجله اخبار و گزارشات امریکا سپس میافزاید مسئله ایکه نمیتوان پیش بینی کرد و انتظار آنرا داشت مسئله دلار است .

زیرا در یك حمله اتمی و پخش تشعشعات اتمی دلار نیز آلوده به ذرات رادیو اکتیو شده و دیگر نمی توان از آنها استفاده نمود .

اما دولت بفکر این موضوع نیز میباشد . زیرا از دو سال قبل باین طرف دولت امریکا میلیون ها دلار کاغذی در صندوق های مخصوص جای داده و آنها را در سراسر امریکا در نقاط بخصوصی زیر زمین پنهان کرده است تا از تاثیر تشعشعات اتمی بدور بمانند اخیرا اداره دفاع غیر نظامی امریکا ۲۶۰ هزار جزوه انتشار داده که در آنها چگونگی ساختن پناهگاههای اتمی ذکر شده است –

سخنگوی اداره دفاع غیر نظامی اعلام کرد در طول یك ماه ۶ میلیون نفر امریکائی از ما تقاضا کرده اند که برای آنها از این جزوه ها بفرستیم و اگر این تقاضا ها بهمین نحو ادامه یابد ما با مشکل بزرگی روبروخواهیم شد .

چندی قبل یکی ازکمپانیهای مشهور امریکائی اعلام کرد موفق به ساختن پناهگاههای بسیار ساده ضد جنگ اتمی شده است که با فولاد ساخته شده و قیمت هر یك از این پناهگاهها هشت هزار تومان است .

شهر داران بسیاری از شهر های امریکا نیز بهزینه شهرداری در صدد ساختن پناهگاههای اتمی هستند که هر یك از آنها گنجایش ۲۰ هزارنفر را دارد .

یکی از مشهور ترین کلوب های شیکاگو یك میلیون دلار اختصاص به ساختن پناهگاههای اتمی داده است تا اعضای خود را از تشعشعات اتمی مصون دارد .

مرکز رکفلر که در نیویورك قرار دارد در زیر زمین ساختمان بزرگ خود که در قلب نیویورك واقع شده در صدد ساختن انباری است که بتوان غذای ۳۸ هزار نفر را که در این آسمان خراش کار میکنند تامین کند .

اینك قسمت اعظم اشتغال فکری خانواده ها و موسسات امریکائی – اختصاص به چگونگی مصون ماندن از یك جنگ اتمی دارد . در اکثر – خانواده های آمریکائی بحث برسر این است که برای مصون ماندن از اثرات زیان بخش رادیو اکتیو از – خوردن چه غذا هائی خودداری کنند . بسیاری از آنها که نمیتوانند بر – وحشت خود غلبه کنند راه کوه و بیابان را در پیش گرفته اند .

فرانس سوار

جوانترین ستاره سال

ایوت می میو ستاره نوزده ساله و مو طلائی هالیوود از طرف انجمن روزنامه نگاران هالیوود بعنوان جوان ترین ستاره سال انتخاب شد .

ایوت می میو تاکنون تنها در چهار فیلم بازی کرده است که بهترین آنها « شب در پیازا» نام دارد .

چهره‌ها وگفته ها

در روزگار ما هستند کسانی که انتظار دارند در های سعادت و موفقیت را یك چشم الکتریکی در برابرشان بگشاید.

* * *

چارلز تا نسیل جغرافی دادن معروف همیشه مقداری پول لای صفحات قسمت «جهنم» ازکتاب کمدی الهی اثر دانته میگذارد

او دلیل این کار را اینطور شرح میدهد: هروقت از خودم می پرسم پولهایم را کدام جهنم دره‌ای گذاشته‌ام فورا محل آنها بیادم می آید !

* * *

جادوی اولین عشق نادانی ماست که تصور میکنیم هرگل پایانی نخواهد داشت .

دیزرائیلی

قربانیان دره مرك

یك اتوکار درون دریائی افتاد و پانزده نفر درکام مرك فرو رفتند

دربوگوتا پایتخت کلمبیا یك اتوکار که چهل نفر مسافر داشت درون دره‌ئی سقوط کرد و ۱۵ نفر از مسافرین آن کشته شدند. نه نفر دیگر نیز بسختی مجروح گردیدند.

حادثه در محلی اتفاق افتاد که تاکنون بارها اتومبیل ها و اتوبوس ها در آن گرفتار حادثه شده‌اند . اتوکار مزبور بعلت نامعلومی ازجاده خارج شد و درون دره‌ای که رودخانه خروشانی در آن جاری بود افتاد. عمق این دره به دویست متر میرسد و اتوکار پس از فروافتادن روی تخته سنگهای آن بکلی درهم شکست . جنازه عده‌ای ازقربانیان همراه امواج خروشان رودخانه ناپدید شده وعده‌ای از مامورین درجستجوی آن میباشند .

فیگارو

نکته ها

بهترین تنبیه

خانمی از اینکه شوهرش آشکارا میخواست خودش را بزن موبور زیبائی در داخل آسانسور بچسباند ناراحت شده بود .

ناگهان زن موبور برگشت و کشیده محکمی بگوش شوهرش زد وگفت از این به بعد خواهید فهمید که نیشگون گرفتن یکدختر چه معنائی دارد .

وقتی آنها از آسانسور خارج شدند مرد بزنش گفت : اما آخر من او را نیشگون نگرفتم

زن جواب داد :

ـ میدانم زیرا من اینکار را کرده‌ام !

زبان با وفا

سال گذشته بعد از مرك سناتور ریچارد نوبرگر قرار شد هال لامك تاپایان دوره سنا بجای او بنمایندگی انتخاب شود. وقتی که نماینده فرماندار به لامك خبر سناتوریش را داد او بهتر دید که بزنش تلفن کند و مژده بدهد . پای تلفن از او پرسید آیا دوست داری زن یکی از سناتور های ایالات متحده بشوی ؟

زنش لحظه ای فکر کرد وجواب داد مقصودت کدام یکی است ؟

یك اسکاتلندی نمونه

یك مرد اسکاتلندی بزنش که همراه پسر کوچکشان دونالد برای خرید میرفت اینطور گفت :

راستی فراموش نکنی که وقتی دونالد بچیزی نگاه نمیکند عینکش را از چشمش برداری !

با آغاز پنجمین سال عصر فضا در چند روز آینده :

یك ایستگاه فضائی به کره ماه فرستاده میشود

ایستگاه فضائی تصاویری ازکره ماه بزمین مخابره میکند

چهارسال قبل یعنی درچهارم اکتبر ۱۹۵۷ دانشمندان شوروی اولین اسپوتنیك خودرا بفضا پرتاب کردند .

برای اولین بار درتاریخ انسان یك جسم ۸۳ کیلوئی را به گرد زمین بچرخش درآورد .

این قمر مصنوعی پرتاب یك سری اقمار مصنوعی دیگررا بفضا بدنبال داشت که سرانجام روز ۷ اوت ۱۹۶۱ منجر به مسافرت انسان به کره و گردش ۱۷ بار بدورزمین گردید .

امریکائیها نیز موفقیت های زیادی درراه تسخیر فضا بدست آوردند ودو نفرانسان بفضا فرستادند .

دررقابت فضائی بین شوروی وامریکا روسها تاکنون موفق شده‌اند دوسرعت اولیه فضائی را بدست آورند .

این دوسرعت یکی مقابله کردن با قوه جاذبه زمین ودیگری سرعت لازم برای فرارشیئی از قوه جاذبه زمین است .

سرعت اولی در چهارم اکتبر ۱۹۵۷ بدست آمد ودومی دردوم ژانویه ۱۹۵۹ با فرستادن مونیك اول بسوی مدار خورشید که هنوز درچرخش است عملی شد .

در مقاله‌ایکه اخیرا گرمان تیتوف دومین فضانورد شوروی در روزنامه پراودا نوشته است خاطرنشان نموده بزودی سومین فضانورد شوروی کاری راانجام میدهد که من وگاگارین قادر بانجام آن نبودیم .

ناظرین امور معتقدند که دانشمندان شوروی بمناسبت بیست و دومین کنگره حزب کمونیست شوروی یك ایستگاه فضائی به کره ماه میفرستند و این ایستگاه مستقیما ازکره ماه بکمك دستگاههای تلویزیونی تصاویری از کره ماه بزمین مخابره میکند .

ناظرین معتقدند این عمل جالب توجه یادرجریان بیست ودومین کنگره حزب کمونیست شوروی صورت میگیرد یادر پایان آن .

اورور

خنده دار ترین دزدی سال

این روزها در کولونی کارناوال باشکوهی برپاست در یکی از روز های جشن مردی که لباس دلقك‌ها رابتن داشت بیك سرباز بلژیکی که در کافه‌ای نشسته بود گفت : بیائید لباسهایمان را با یکدیگر عوض کنیم تاصحنه خنده‌داری بوجود آید . سرباز مزبور موافقت کرد وچند دقیقه بعد مرد دلقك لباسهای سرباز بلژیکی را پوشیده و اسلحه اورا نیز بکمر آویخته بود.

سرباز بلژیکی نیز بکسوت دلقك ها درآمده بود اما چند لحظه بعد دلقك حقه‌باز لباسها و اسلحه سرباز بلژیکی را برداشت و گریخت و سرباز بیچاره نتوانست اورا درمیان جمعیت پیدا کند و باهمان قیافه مضحك بسرباز خانه رفت و جریان رابافسر خود گفت . ماموربن پلیس برای دستگیری دلقك شیاد شروع بفعالیت کردند و بالاخره اورا که جوان ۳۰ ساله ایست و چندین زبان خارجی رابخوبی میداند دستگیر کردند .بعداز انجام تحقیقات معلوم شد که وی از دزدان معروف است دادگاه کولونی اورا به ۱۵ ماه زندان محکوم کرد.

فرانس سوار

میمونها میخواستند هواپیمائی راسرنگون کنند

صبح دیروز هواپیمائی که قصد داشت در فرودگاه مونیخ بزمین بنشیند طی یك پیام رادیوئی خطاب بنگهبانان فرودگاه گفت : ما در هواپیمای خود تعدادی میمون داریم که دوازده‌تای آنها خودرا از داخل قفسها آزاد کرده‌اند .

هواپیمای مزبور حامل صدمیمون بودکه آنهارا ازکلکته به‌آمریکا میبرد .

نیمساعت قبل از فرودآمدن هواپیما درفرودگاه مونیخ دوازده‌تاازمیمون ها از داخل قفسهای خود گریختند ومزاحمت خطرناکی برای کارکنان وخلبانان ایجاد نمودند

ولی قبل از اینکه میمونها موفق به آزادکردن هم‌قفسان‌خودبشوند هواپیما در فرودگاه مونیخ بزمین نشست وهواپیما وکارکنانش از یك خطر حتمی نجات یافتند.

جدول

کلمات متقاطع
شماره ۱۹۳۰

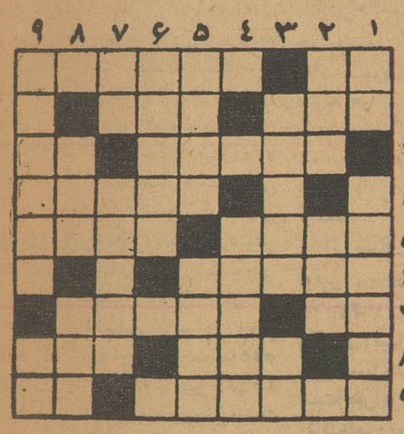

افقی : ۱ـ اکبر و اصغرش در آسمانند ـ از کوه های اروپا ۲ ـ یکی از زیباترین شهر های فرانسه ـ فاصله‌ای میان گذشته و آینده ۳ـ صفتی که آدمی زاد را از سایر حیوانات متمایز میسازد ـ ازسرزمین های قدیم ٤ ـ برای شله زرد و پلوی نذری بار میگذارند ۵ـ از اسباب بنائی ـ کتابی از امیل زولا

٦ـ جای فاخته برای کوکوسرائی ۷ ـ به‌ناله سودا کرده‌اند ـ از آهنگسازان بنام اروپا ۸ـ اصطلاحات تئاتر ال! ـ چون بپرواز درآید جزقالب بی‌جان چه بجا میماند ؟ ۹ـ دهنه و افسار ـ خوبان بادین یکجا بغارت برند .

عمودی : ۱ـ چند سال پیش به‌ولگاپیوندش زدند ـ ازخوراك های گوشتی فرنگی ۲ ـ وحشت وهراس ـ از آثار دل‌انگیز شاتوبریان ۳ ـ اگرسال درجه‌اش بود تیمسار می‌شد ـ عرب هم شمسی دارد هم قمری ٤ ـ روزگاری سوار شدنش علامت تشخص بود ولی حالا بارکش مفلوکی است ۵ـ گویا فهم وشعور درست و حسابی نداشته باشد ـ ازپهلوانان شاهنامه ٦ـ مستشار است و ناچار باید مؤتمن هم باشد ۷ ـ با ویرجینی ماجرای عشق سوزناکی دارد ـ از طوایف معروف ایران ۸ ـ ضمیر متصل ـ اگر صدآمده اینهم در خدمت سرکار است ۹ ـ روشن و درخشان ـ گشودن .

حل جدول شماره ۱۹۲۹

	۱	۲	۳	۴	۵	۶	۷	۸	۹
۱	ا	ب	ا	ز	ن		م	ع	ز
۲	ب	ل	ی	ن	ی		ر	م	ی
۳	ن			گ	ا	ر	ی		
٤	و	ا	م			ش	و	پ	ن
۵	ا	ف	س	ر		ز	ا	ل	و
٦	س	ر	ت	ق		ن	و	ش	
۷		م	س	ع	ف		ا		
۸	ک	ف	ن		م	س	ر	ا	ب
۹	ز	ی	و		د	ل	ی	ل	ه

نوشته : نوراله لارودی

خورشید بی غروب

توفان بیرحم ـ توفان کشنده وتابش شدید آفتاب همچنان ادامه داشت. ابدا روزنه‌امیدی برای نجات کاروانیان از این‌دوزخ وآرامش طبیعت بیدادگر بنظر گمشدگان بیابان نمیرسید .

فریادهای استمداد کاروانیان در غرش مهیب توفان محو میشد . گاه‌گاهی صدائی گنك و مبهم از دور بگوش میرسید ،اما تشخیص اینکه از کجاوچه فاصله‌ایست ویاصاحب آن کیست بهیچوجه مقدور نبود.

بوعلی که بی خبر از حال همسفران دراین جهنم وحشت آور افتان و خیزان آواره بودوقتی دید ذرات غبار وماسه های سوزنده اورا مستاصل و میخکوب کرده و قدرت حرکت ندارد دستار خودرا از سر باز کرد و بگردن گره‌زدو بایکسر آن صورتش راپوشانیده ، بوران اسب وفادارش راه بیمهری وطغیان را درپیش گرفته افسار خودرا از دست صاحبش رهانیده، بدر رفته بود . بوعلی نمیدانست چه‌بلائی برسر حیوان آمده و کدام سمت بدررفته است . مدتی پشت بمسیر توفان برزمین نشست ولی سیل ماسه‌دراین‌حال اورا از همه طرف محاصره میکرد و میخواست زنده‌بگور کند . هنگامی که در یك‌لحظه‌اندکی از شدت توفان و غرش باد کاسته شد از جابرخاست و بجستجوپرداخت. سایه او در میان ابر ضخیم ماسه تیره‌رنك مانند شبح سرگردانی‌دیده میشد . فریادهای طولانی بوعلی مانند آهنك‌ناله مختصری که ازچاهی عمیق شنیده شود در میان غریو وزوزه بادمحو میگشت . چندبار از پشت پارچه دسترانش که بدهان پیچیده بود باتمام قدرتی که در سینه وحنجره داشت فریادکنان مراد و جمال رابنام خواند ، اما جوابی نشنید ، بهیچوجه اثری از همراهان نبود . گرك‌خشمگین طبیعت همچنان

زوزه میکشید . نعره میزد ، ناله میکرد ومیغرید ،یکبار دیگر بمحض احساس اندك آرامشی ازجابرخاست بازهم چندین دفعه فریاد کرد وکمك خواست .

ازنقطه‌ای دور دست ونامعلوم ، آهنك محو و مبهمی بگوشش رسید وهمینکه خواست بافریاد دیگری کمك بخواهد ناگهان آرامش موقت توفان که از تشدید غضب وحمله وحشیانه‌تری حکایت میکرد خاتمه‌یافت وطبیعت برقهر خود افزود . از پشت سراو گردبادی فوق‌العاده‌زورمند برخاسته بود وکم کم پیش می‌آمد . ستونی از ماسه مانندفرفره بدور خود میچید وبه‌آسمان بلند میشد که براثر آن بوعلی مانند خاشاکی به‌جلورانده شد و باسربزمین‌درغلتید . بمحض سقوط از پرتگاهی فرو افتاد و مثل‌اینکه در چاهی سرنگون شده باشد خروارها ماسه‌برسرش فروریخت ، او باخطرعظیمی مواجه شده بود ووقتی باهمیت این خطر پی‌برد آنا متوجه شد که اگر بسرعت خودرا از چنین ورطه مهیبی نرهاند قطعا زنده‌بگور خواهد شد . این بود که از هول‌جان بشتاب هرچه‌تمامتر بکمك‌هردو دست‌بتلاش افتاد و ماسه‌هارا به اطراف ریخت . مدتی با وحشت و هیجان باین کار ادامه داد و بانیروئی که در این‌مواقع‌درانسان بوجود میآید بزحمت و مشقت سرش را از میان انبوه ماسه‌های گرم‌و سوزان خارج نمود . ترس – ترسی وصف‌ناپذیر تمام ارکان وجود اورا مرتعش ساخته بود . پس از کندوکاو کوشش بسیار سرانجام از زیر آوار ماسه‌بیرون آمد و باچشمانی از حدقه درآمده بتماشای موقعیت‌خود و محل سقوط پرداخت .

بالای سرش تپه بزرگی بارتفاع تقریبی بیست گز از ماسه نرم وجود داشت و محل سقوط ا ومنتها الیه حاشیه غربی دره جنوبی همان تپه بود . ضلع جنوبی بمسافتی که تعیین و رویت آن مقدورنبود بشکل پرتگاهو سایبانی د رآمده بود وباین ترتیب انبو ه ماسه‌خطرالراسی خوفناك بوجود آورده بودو کوچکترین حادثه کافی‌بود که‌این برآمدگی عظیم ماسه را به قعر دره فرو ریزد . بوعلی دریك نظر کوتاه مهابت خطررادریافت‌وباکمال احتیاط از حاشیه تپه بکمك دستها و پاها خودرا بالاکشید . هرچندقدم که صعود میکرد ماسه‌های نرم اورا مسافتی

به‌طرف قعر دره‌میراند . مدتی تلاش‌وکوشش کرد تاتوانست به بالای تپه برسد و همینکه از دره مرك نجات یافت بسرعت شروع بدویدن کرد تا از آن ورطه مهیب و مرگبار هرچه بیشتر ممکن است دورتر شود

در بیابان های‌توفان خیز تولید و تشکیل این گونه عوارض سطح ارضی ونقل و انتقال ارتفاعات وایجاد خطوط راس و شیار های قعری از حوادث عادی و دائمیست . گاهی اتفاق‌میافتد که وجودیك قطعه شن کوچك باندازه یك نخود براثر وزش باد و براه‌افتادن سیل شن وماسه در مدتی کوتاه وبمرور بصورت تپه بزرگی درمیآید و مادام که توفان وحرکت ماسه‌ها ادامه دارد این ارتفاعات و عوارض تدریجابرقطر خود می‌افزایند وبعد براثر تغییر مسیرتوفان ممکنست از این تپه‌ها کمترین اثری باقی نماند و باردیگر تمام ماسه‌ها که چنین عوارضی‌را تشکیل داده بتناسب شدت باد و توفان بنقطه‌جدیدی منتقل گردد. این تحولات استمرارا در بیابان‌های پهناور توفان‌گیر تجدید و تکرار میشود.

***

بوعلی همچنان در بیابان آواره بود . خیلی باحتیاط قدم بر میداشت تامبادا بمهلکه ای نظیر همان دالان مرك فرو افتد . تشنگی ـ خستگی ، گرمای طاقت فرسا اورا بستوه آورده بود و قوای شگرف بدنی ویرا بتدریج به‌تحلیل میبرد . اوبازهم چندین‌بار فریاد کشید و همراهان‌را بنام خواند اماتمام این تلاش‌ها برای یافتن اثری از آنان بیهوده‌بود. درجه حرارت هوابی‌دربی بالامیرفت . او مانندکسی که بالباس ضخیم در گرمابه داغ وبدون منفذی محبوس مانده باشد غرق‌عرق بود. هروقت از قهرتوفان اندکی کاسته میشد کورمال کورمال بکمك دستها ماسه‌های اطراف مسیرش را لمس میکرد وبااین‌مشقت دائما در تکاپوی یافتن‌راه بی‌خطر وپرهیزاز سقوط در گودالها و دره‌های ماسه‌ای بود. شدت‌وحدت گرمای هوا و تابش عمودی آفتاب از فراز ابرسیاه ماسه‌و غبارنشان میداد که باید نزدیك ظهر باشد . قریب پنجساعت بوعلی باتوفان در کشمکش بود و هنوز هیچگونه اثری از آرامش وپایان قهر طبیعت دیده‌نمیشد.

توفان ... توفان دهشتناك وسرسام‌آور باتمام قدرت و عظمت‌خود همچنان برپهنای بیابان تازیانه میزد.

مؤسسه رازی حصارک

در کنگره پزشکی رامسر نموداری از فعالیت خودرا عرضه داشت

هنگام افتتاح کنگرهٔ پزشکی رامسر از طرف کارخانجات معظم سازنده دارو وموسسات بهداشتی وغذائی کشور غرفه هائی از فرآورده ها و نموداری‌از طرز کار و فعالیت آنها بچشم میخورد که موسسه رازی «حصارک» بین این غرفه ها توجه عموم مدعوین‌را بخود جلب کرده بود ما ضمن مباحثات از

داشتن چنین موسسه علمی وبهداشتی واظهار قدردانی از مدیران و کارمندان آن که توانسته اند در مواقع حساس کمکهای ذیقیمتی بکشور های همجوار بکنند شرح مختصری از فعالیت ها و آماری از کارهای ارزنده و مفید آنرا برای اطلاع بیشتر خوانندگان محترم درج می نمائیم .

اوایل سلطنت‌اعلیحضرت فقیدکه اصلاحات اساسی در تمام شئون زندگی مردم ایران شروع وشالوده ایران نوریخته میشد آفات‌وامراض دامی نیز در سرتاسر کشورمنتشر ودهقانان ودامداران از هستی ساقط شده ودرصفحات خراسان‌ومازندران وآذربایجان مرگ ومیر احشام واغنام بطرزوحشت آوری مردم را بستوه آورده بود .لذادر سال ۱۳۱۰ بمنظور مبارزه بااین بیماریها اداره کل فلاحت در اراضی خالصه حصارک‌به ساختمان نخستین آزمایشگاه‌اقدام وبرای اداره آن چون در آنموقع در کشور دامپزشکان تحصیل کرده وجود نداشت مبادرت به استخدام آقای دکتردلپی کارشناس فرانسوی گردید درسال ۱۳۲۹ پس ازعزیمت این کارشناس خارجی اداره امور موسسه تمابعهده کارمندان‌ایرانی محول گردید .

موسسه‌رازی‌دربدوامردرتنهاساختمان موجود که از چند اطاق‌تشکیل‌یافته بود شروع بکارکرد وبمرورآزمایش گاههای‌متعددکه باوسایل‌لازم‌مجهز باشند ساختمان‌شد وبطوریکه‌امروز یکی از بهترین مراکز علمی دنیادر آمده است .

در حال حاضر موسسه رازی درقطعه زمینی بمساحت یکصد هکتار که تمام آن بطرز بسیار زیبائی خیابان بندی و گلکاری واسفالت و درختکاری شده است قرار دارد علاوه بر کارهای بسیار ارزنده‌علمی که درآزمایشگاه‌آن بوسیله‌محققان ایرانی انجام میگیرد‌محوطه‌آزمایش گاهها‌و تاسیسات و منازل مسکونی نیز بهمت مسئولین و کارکنان آن بصورت پارك بسیار زیبا در آمده است کارکنان موسسه جمعا به۵۵۵ نفر بالغ میشوند که از بین آنها۴۵ نفر دکتران‌دامپزشك وبیوشیمیست ومهندس‌مسئولیت اداره بخشها و آزمایشگاههای مختلف علمی را به عهده دارند ـموسسه دارای ۱۲۸ دستگاه ساختمان استکه علاوه بر آزمایشگاهها دفتر و حسابداری ـ بهداری کارگاههای فنی ـتاسیسات برق وآب ولوله کشی و گاز ـ اصطبل حیوانات آزمایشی‌واسبهای سم‌دهنده‌ـانبارو گاراژ‌ـ۴۳ساختمان وویلاهای زیبای مسکونی نیز برای سکونت عده‌ای از کارمندان فنی اختصاص داده شده است جمعا با خانواده خود ۶۳۰ نفر در این‌منازل سکونت دارند .

بطور خلاصه این موسسه بصورت یك مرکز علمی کم نظیر و درعین حال یك شهر مدرن و مجهزبه‌تمام وسائل زندگی جدید در آمده‌است.

موسسه رازی بموجب قانون مصوب مجلسین سناو شورایملی که در تاریخ ۲۶اسفند ماه۱۳۳۷ به‌توشیح اعلیحضرت همایونی رسیده است زیر نظر شورایعالی اداره میشود .

از نظر امور فنی فعالیتهای موسسه رازی‌به هفت بخش مختلف‌تقسیم شده است که عبارتند از :

بخش واکسن وسرمهای انسانی ـ بخش واکسنهای دامپزشکی و تشخیص و مطالعه بیماریهای دام بخش میکرب شناسی وسل وبرو سلوز ـبخش بیماریهای طیور و واکسنهای لیوفیلیزه ـبخش انگل شناسی و تهیه داروهای ضد بیماری های انگلی دام ـبخش شیمی یاتی‌و بالاخره بخش جدید تب برفکی و بیماریهای ویروسی.

در هریك‌از این بخشها مسئولیت اول اهتمام در تهیه فرآورده های بیولوژیکی مربوط بکار و تخصص آن بخش استکه‌باید بتناسب‌احتیاج سالیانه کشوردر طی سال‌تهیه گردد.

مسئولیت دوم مطالعه و کار روی پروژه های تحقیقی علمی‌استکه در هر رشته تحت سر پرستی رئیس بخش مربوطه با همکاری مسئولین آزمایشگاهها و دستیاران انجام و نتیجه آن بصورت مقالات علمی در مجلات مربوطه خارجی‌و یادرآرشیو خود موسسه منتشر میشود .

بعضی از کارشناسان موسسه رازی در فرهنگستانها و سازمانهای علمی بین‌المللی نیز عضویت دارندبااین ترتیب ارزش فنی‌موسسه‌رازی طوری در سالهای اخیر بسازمان های بین المللی ومجامع علمی کشور های همجوار شناسانده شده که فعلا از این موسسه بعنوان تنها مرجع‌علمی بین المللی در خاور میانه یادمیشود و براثر آن علاوه بر ۲۵ نفر کار شناسان ممالك ترکیه ـیونان ـ عراق‌ـسوریه ـافغانستان ـ پاکستان واردن هاشمی چه در گذشته‌و چه حال مشغول کار آموزی‌در بخشهای مختلف موسسه رازی بوده و می باشند هر ساله نیز کشورهای‌مجاور با استفاده از این موقعیت کار شناسان جدیدی‌برای کسب‌تخصص بیشتر در امور فنی باینموسسه می فرستند .

در اثر فعالیت‌دائم این دستگاه‌علمی توفیق زیادی‌در ریشه کن ساختن بیماریهای واگیردام‌مثل طاعون‌گاوی وکنترل بیماریهای کشنده دامی مختلف‌مثل‌شارین‌نصیب کشورماشده است‌اخیراموسسه رازی بمناسبت کادرعلمی‌وتجهیزات‌آزمایشگاههای خود هنگامیکه با آفت غیر مترقبه یعنی طاعون اسبی مواجه شد در کمترین مدت ممکن‌در تهیه‌واکسن هماى لازم برای مبارزه با این بیماریها موفقیت جهانی بدست‌آورد ونه تنها از نظر مبارزه با این‌بیماری خطرناك در ایران بلکه بمناسبت تعداد زیادی واکسن که به ممالك همجوارصادر نمود از اشاعه آن‌جلو گیری موثری نمود .واکسنهائیکه‌از ابتدا در حصارك‌ساخته شده‌هم‌امروز به نحود نیاپسندی تکمیل گردیده‌و عرضه میشوند اصولا به‌قیمت‌ارزان‌و بانهایت حسن اثر تهیه میشوند ـ چه دامداری که در کشورما اکثرا بوسیله عشایرودر نقاط دوروپراکنده کشور عملی میشود ایجاب‌مینماید واکسنها که بطور مجانی ورایگان بوسیله وزارت کشاورزی تلقیح‌می شود اثر رضایت بخشی‌داشته وجلب توجه مردم را بنماید اگر درسالهای اولیه تاسیس بنگاه حصارك‌فقط‌مقدار محدودی از دو سه نوع‌واکسن‌دامی تهیه میشد فعلاسالیانه بالغ‌بر ۴۰ میلیون دزواکسن دامی که‌متضمن مواد لازم برای مبارزه با اغلب بیماریهای میکربی وویروسی دامی است تهیه و توزیع میشود همچنین داروهای متعدد برای مبارزه‌بابیماری های انگلی بوسیله این موسسه توزیع میگردد .

فرآورده‌های‌دامپزشکی‌موسسه‌رازی از نظر اقتصادی ارزش فوق‌العاده دارد بادر نظرگرفتن افزایش‌جمعیت کشور واحتیاج روز افزونی که به گوشت و مواد غذائی حیوانی در پیش است‌نجات میلیون ها حیوان درسال بدون شك‌تاثیر فراوانی در بهبود زندگی عمومی‌واقتصاد کشور دارد ارزش بهداشتی این مبارزه از نظر بیماریهای مشترك نیز قابل توجه میباشد موسسه رازی علاوه برسازمان مرکزی شعباتی درمشهد واهواز تاسیس نموده‌وامید میرود‌در آینده در استانهای دیگر شعباتی نیز تاسیس نماید .

این واکسنها در تمام کشور توسط دکتران‌و ماموران دامپزشکی‌وزارت کشاورزی مجانا بر ضد بیماریهای واگیردام مایه کوبی میشوند .

موسسه رازی که از ابتداء بنام یك مرکز تحقیقاتی‌و برای این‌منظوربی ریزی شده ضمن‌تهیه انواع‌واکسنها که وظیفه‌اداری وعلت‌اساسی‌تشکیل آن است از وظیفه مهمتر و عالی‌تر که مطالعه تحقیق در زمینه زندگی میکربها وویروسها وانگل هااست غافل نمانده و همواره همگام با موسسات بزرك سایر کشور ها در راه تحقیق بجلو رفته است .

درسال ۱۳۱۷ ضمن بازدید از بنگاه حصارك اعلیحضرت فقید مقرر فرمودندمرکزی برای‌تهیه‌سرمهای پزشکی نیز در حصارك ایجاد شود ـ با همکاری پروفسور لگروفرانسوی نقشه این کار تنظیم وساختمان‌بنا در سال ۱۳۱۷شروع گردید ـ متاسفانه بعللی این بناسالیان‌متمادی نیمه تمام مانده بود .تا اینکه‌درسال ۱۳۳۷ یعنی بیست سال بعد این آزمایشگاه بدست شاهنشاه دانش پرور اعلیحضرت محمد رضا شاه افتتاح یافت .

در این بخش مهم واکسن هاو سرمهائی مثل واکسن های‌دیفتری‌ـ کزاز ـ سیاه سرفه و سرمهای‌ضد دیفتری ـکزاز ـهاری ـسیاه‌زخم ـ مارگزیدگی تهیه‌میشودودرسراسر کشور بوسیله‌ماموران‌وزارت‌بهداری بمنظور مبارزه ودرمان با این‌بیماری های مخوف مورد استفاده قرار می گیرد در نتیجه موسسه رازی‌نه‌تنها ازنظر کشاورزی و بهداشتی و فرهنگی وظیفه سنگینی بر عهده دارد بلکه موفق‌شده ازصدورمیلیون ها ریال ارز کشور بخارج‌جلوگیری نماند .

تلمبه اطریشی فوگل
کمرچاهی وشناور
تهروپ ـ میدان فردوسی

آگهی مناقصه

شرکت سهامی کارخانجات قند ایران تعداد سه‌دستگاه پلاریمتر مورد نیاز کارخانه‌های تابعه‌خود را از طریق مناقصه خریداری مینماید شرایط و مشخصات در اداره معاملات خارجی شرکت واقع در خیابان ویلا ـ خوشبین موجود است پیشنهادات تاآخر وقت اداری روز ۱۱ر۹ر۴۰ قبول و درساعت ده صبح روز بعد باز وقرائت خواهد شد شرکت‌در مناقصه بمنزله قبولی کلیه شرایط مناقصه است.

۱ـ۲ آ ـ۲۳۶۳۲

آگهی مناقصه شماره ۱۰۳۱۵

اداره حسابداریکل انتشارات و رادیو مقدار یکصد وشصت بند کاغذ افست صدگرمی چهاربرك ونیمی ۷۰×۱۰۰ مورد نیاز خودرا از طریق‌مناقصه خریداری مینماید .

داوطلبان شرکت در مناقصه میتوانند برای دریافت شرایط مشخصات مربوطه تا آخر وقت اداری روز شنبه بیست‌ونهم مهرماه ۱۳۴۰ بقسمت امور اداری این اداره واقع‌در میدان ارك اداره کل انتشارات ورادیو مراجعه فرمایند .

اداره حسابداریکل انتشارات و رادیو

۱ـ۲ آ ـ۲۳۶۳۶

درخواست توتونکاران گیلان

امضاءکنندگان زیر عده‌ای از نمایندگان‌توتون کاران گیلان باداره روزنامه اطلاعات مراجعه و ضمن ارائه نامه مفصلی که بامضای معتمدین‌واعضای شوراهای بخشهای اتحادیه توتونکاران گیلان که‌در حدود پانصد امضاء بوده که جداگانه و مفصلا بمقام نخست‌وزیری ووزیردارائی و مدیر کل انحصار و دخانیات ایران داده بودند مختصری از تقاضاها را جهت درج باین روزنامه تسلیم نمودند که ذیلا‌چاپ میشود:

۱ـ افزایش نرخ توتون محصول سال جاری نسبت بهزینه کشت و غیره

۲ـ بعلت خشکسالی بیسابقه گیلان و بروز سه‌نوع آفت بالنتیجه کمبود محصول استمهال از پرداخت بدهی سررسید سال جاری جهت ادامه کشت و ساقط نشدن از هستی

۳ـ کسر نکردن بیجهت صدی پنج توتون در موقع‌خرید بعنوان نم ورطوبت که در فصل‌زمستان توتون رطوبتی ندارد .

۴ـ بستن پیمان کشت در فصل پائیز جهت تقویت و حفظ رطوبت زمین مثل سالهای گذشته وتوزیع کود شیمیائی وبرنج و ذغال سنك و نخ‌قند وغیره در مواقع معین ولزوم

۵ـ پرداخت بهای توتون خریداری شده پس از چند روز بعداز خرید بعلت نداشتن آذوقه‌زارعین دراثر خشکسالی گیلان

رضا حقیقی ـ لطف‌اله عابدینی عربانی ـ یحیی پاسخی ـ رضاعربانی ـ علی سیرتی

آ ـ۱۷۴۸۵

فانتا بهترین نوشیدنی پرتقالی جهان
خوش‌طعم،سالم‌وگوارامطابق ذوق‌وسلیقه‌شما

فانتا موجدنشاط خانواده است

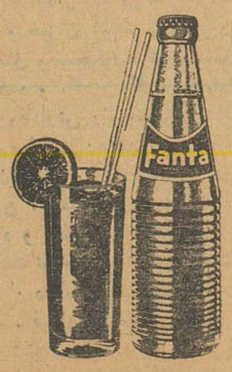

فانتا پرتقالی خوش طعم ، گوارا و رفع عطش مینماید. طعم فانتا بقدری دلپذیر است که تمام افراد خانواده آنرا دوست دارند. فانتا موجد نشاط و سرور است هر زمان تشنه شدید فانتا بنوشید تا بدانید نوشیدنی پرتقالی بینظیری است

فانتا گوارا فانتا بی همتا

بهترین نوشیدنی پرتقالی که تاکنون چشیده‌اید

فانتا نیز در کارخانه کوکاکولای ناحیه شما تهیه میشود تهیه کننده مجاز شرکت سهامی باتلرز کمپانی ایران

۱ـ۳ آ ـ۲۳۵۲۰

سینما مهتاب

فردا صبح افتتاح میشود

اجتماعی

گفتگوی تلفنی مردم

به تلفن شماره ۳۰۰۱۰

همه روزه بعد از ظهر ها غیر از روز های تعطیل از ساعت ٦ تا ۷ر۳۰ تلفن کنید و با ما مشکلات ودرد دلهای خود را در میان بگذارید ما حرفهای شما را در همین ستون بگوش مسئولین امور میرسانیم

مگر گوش کسی بدهکار است ؟

*وزیرفرهنگ دستور داده که کتب درسی را آقایان ذبیران عوض نکنند ولی مگرگوش این آقایان بدهکار است ؟
هرروز یکنوع کتاب عوض میکنند باور کنید کمر آدم زیربار خرید کتاب برای بچه ها خرد میشود .

سلیمانی

ضرر فاضل آب کارخانه آبجو سازی شمس

*فاضلاب آبجوسازی شمس بوی بدی میدهد بطوریکه آدم را ازنفس کشیدن محروم میکنند (البته نفس‌کشیدن ازراه بینی) خودتان میدانید که ازراه دهان نفس کشیدن ضرر دارد .
درهر صورت ساکنین اطراف ناراحتند میخواستم بنویسید برزن مربوطه اقدام کند .

کاتبی

لطفی ، با دو عیب و یك حسن

*ممکن‌است خواهش کنم وزارت فرهنك لطفش راکم کندو به بچه‌ها کتاب مجانی ندهد ؟!چون اینکار دوعیب بزرك داردو یك‌حسن.
عیب‌اولش اینست‌که تابامروز که‌مدتی از سال تحصیلی‌میگذرد کتاب‌به‌بچه‌ها نرسیده ، شاید سایر دبستانها رسیده باشد ولی بشاگردان کلاس اول دبستان خیام‌که‌نداده‌اند عیب دومش اینست که وسط سال بالاخره بچه‌است وحالیش نیست ، کتاب راپاره یاگم‌میکند آنوقت بیابرو وکاغذپرانی‌ولی‌طفل! بامدرسه شروع‌میشود سرکتابی بقیمت دوتومان واما حسنش اینست‌که مفت میباشد !من‌فکر نمیکنم دوتومان کسی راکشته باشد !بزحمت ودردسر، این کتابهای مجانی نمیارزد .

ولی‌طفل

حرف حساب جواب ندارد !

*آقا، ببینید اگرمن بی‌حساب حرف‌میزنم ، هرچه دلتان میخواهد بگوئید ، وزارت فرهنك که‌خدا مسئولین آنرا حفظ‌کند کتاب را ارزان کردند اماکتاب خانه‌داری راکه خودش چاپ میکند حتی‌گرانتر از قیمت سالهای قبل میفروشد ،این‌چه‌طرز ارزان کردن است .

خ‌ـغفاری

انجمن های شهری

شورایعالی انجمن‌های محلی عباس‌آباد تشکیل شد

بدعوت منطقه ۴ عباس آباد انجمن های محلی کوی عباس‌آباد در محل شهرداری حاضر شدند. در این جلسه‌آقایان: سپهبد جهانبانی ، تیمسار سرتیپ‌چرخشت،سرهنك پورزند وکیلی ، سرهنك علی‌مراد پهلوان ، سرهنك اشرف لشکری ، سرهنك‌اخگر، سرهنك اسلامی ، سرهنك مهندس قربانخانی ،سروان‌آرام،سرهنك صدر هاشمی ، مهندس شکیبنیا ، آقای حکمی ، آقای محمدی ، غلامعلی جرایدی ، سرگرد افشار جوان ، آقای امیر شوکت زند ، آقای کریمیان ، آقای اسلامی حضور داشتند .
آقای مهندس تیز هوش‌گفت : منظور از تشکیل این جلسه ایجاد وحدت و هم آهنگی مابین کلیه انجمن های محلی کوی عباس آباداست . وی گفت چون تیمسارسرتیپ پیروزفر مدتهاست در راس شورا قرار دارد بنده وظیفه دارم از خدمات ایشان بنام اهالی سپاسگذاری نمایم و ضمنا آقایان مابین خود یکنفر رئیس برای اداره نمودن شورا انتخاب نمایند ، سپس آقای سرهنك قربانخانی نسبت به‌آئین‌نامه‌شورا تذکراتی داد، تیمسار سپهبد جهانبانی و آقای تیز هوش نیز تذکر دادندکه فعلا شوراتشکیل شود و در خلال چند جلسه که شورا تشکیل گردید چند نفر از اعضاء مامور مطالعه آئین نامه بشوند و آئین نامه ای تدوین و سپس طبق آئین‌نامه شورا مشغول کار گردند .
کلیه حاضرین در جلسه تصویب نمودند که تیمسار جهانبانی به‌سمت ریاست شورا انتخاب گردد . آقای سرهنك زند وکیلی پیشنهاد کرد که روسای انجمن های محلی یا خودشان درجلسه شورا حاضر شوند یا عضوی معرفی نمایند که برای عضویت شورا بطور دائم‌در جلسه شرکت نماید آقای مهندس تیز هوش اظهار داشت اگر رئیس یا نماینده از انجمن در شورا شرکت کند ممکن است مورد تایید انجمن ها نباشد ولی اگر سه نفر از هر انجمن شرکت نماید به مراتب بهتر خواهد بود پس از مذاکراتیکه آقای مهندس تیز هوش در قبال پیشنهاد خود نمود قرار شد که شهرداری از انجمن ها دعوت نماید در ضمن‌پیشنهاد نمود که از هر محل یکنفر معتمد محل هم دعوت گردد و آقای سرهنك اخگر پیشنهاد کرد دونفر از هرانجمن دعوت‌گردد و یکی از آنها حتما دبیر انجمن باشد نفر دیگر یا رئیس یا نایب رئیس هر انجمن باشد وبا دعوت معتمد محلی مخالف بودند .

همکاری برای عمران محل

دهمین جلسه رسمی انجمن محلی‌خیابان های ده متری‌ارامنه‌ـ شهریار ـسیاوش ـ کاوه در منزل آقای محمدرضا سروریان تشکیل گردید در این جلسه اعلام شد که اعضای انجمن جنوب ده متری ارامنه و کاوه ،انجمن شمال ده متری و شهریار بمنظور پیشرفت ویگانگی در باره عمران آبادی محل بایکدیگر همکاری خواهند کرد و جهت تعیین هیئت مدیره انتخابات بعمل آمد و آقایان زیر برای مدت دوسال انتخاب شدند .
نصراله احمری رئیس ، غلامعلی محسنی معاون ،محمدحسینی معاون ، پرویز رضائی دبیر ، حسن کریمی ناظر ، ابوالقاسم‌لشکری نژاد ناظر ، محمدرضا سروریان منشی ، حسین سهرابی منشی ، حسن‌باقی زاده حسابدار ، علی فصیحی صندوقدار ، حسن‌متشرعی کارپرداز ، رحمت‌اله رشیدی بازرس ، احمدارابابی روابط عمومی و فرهنك .
پس از انتخاب هیئت مدیره تصمیم اتخاذ شد که درباره رفع نیازمندی های محل با آقای دکتر نصر شهردار تهران ملاقاتی بعمل آید .

تصمیم تاریخی ! -۲-

سفیر آلمان گفته بود : جنك بیشتر از نودروز طول نمیکشد

اسنادی‌که دراین ستون‌ترجمه آن باطلاع شما میرسد (به اطلاعات ۱۷ و ۱۸ مهرماه‌رجوع شود) از روی غم‌انگیز ترین صحنه جنك بین‌الملل دوم‌پرده برخواهد داشت . بیست سال از انتشار این اسنادکه مارشال پتن آنها را حفظ کرده بود جلوگیری شد تا اینکه سرانجام یکی‌از روزنامه‌های‌مشهورفرانسه اقدام بانتشار آنها کرد ...

ترجمه : م ـ تاراجی

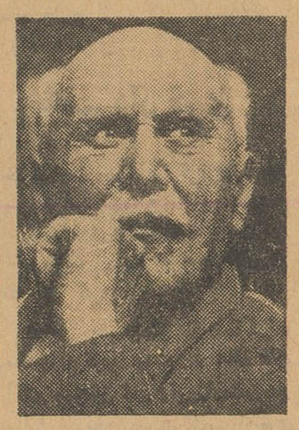

فرانسوا دارلان بزحمت شصت سال داشت اما نقش بزرگی بعهده داشت وشخصیت او قابل توجه بود وی رامرد مقتدر حکومت ویشی می دانستند (دارلان پس از جنك اعدام شد).
ناوگان دریائی فرانسه که‌او در عملیات جنگی ۱۹۳۹ و۱۹۴۰ ، فرماندهی آنرا عهده داشت تقریبا دست نخورده بود .تنها در حمله‌ای که ناوگان انگلیس در سوم ژوئیه ۱۹۴۰ در پایگاه مرل کبیر به‌نیرو های تحت فرماندهی او کردند سه فروند از کشتی های بزرك اوبغنیمت رفت .

اما نه همکاری نظامی ، و نه‌از دست دادن پایگاه های هوائی و دریائی که افکار عمومی فرانسه هرگز آنرا قبول نمیکند .
مارشال پتن در برابر این‌جمله‌از نامه دریا سالار دارلان « اگر ما به سیاست انتظار ادامه بدهیم »نیز نوشت !
اگر ما در صدد ایجاد وسائل دفاعی برای امپراطوری خود هستیم معنی آن اتخاذ سیاست صبر و انتظار را نمیدهد .
بدین ترتیب در شب ۲۱ ژوئیه ۱۹۴۱ مارشال پتن‌رئیس دولت‌ویشی تنها در اطاق خود یادداشت های دریاسالار دارلان را که‌ضمنا معاون او بود قرائت کرد و مدتی دراطراف جملات تاریخی این یادداشت‌غور و تفحص نمود . اینك دیگر آینده کشور بستگی بتصمیمی داشت که او اتخاذ کند : تصمیمی تاریخی.

***

این یکی ازغم انگیز ترین‌صحنه های تاریخ سیاسی فرانسه دردوران جنك اخیر بود در آن شب تاریخی ۲۱ ژوئیه ۱۹۴۱ اگر مارشال پتن تصمیم دیگری جزآنچه اتخاذنموده بود میگرفت بدون شك‌درسرنوشت جنك تغییر عمده‌ای داشت .
در ۳۰ دسامبر ۱۹۴۰ اوتوآبتس سفیر کبیر آلمان درفرانسه به رهبران این کشورخاطر نشان‌ساخته بود که جنك درمدت ۹۰ روز و با پیروزی آلمان پایان خواهد یافت‌و در آن موقعی‌که مارشال پتن رئیس دولت ویشی تنهادر اطاق خود قدم میزد ومیاندیشید چند نود روز پایان یافته بود اما از قطع جنك خبری نبود .
دریاسالار دارلان که در ۱۹۴۱ ، دومین شخصیت برجستهٔ دولت‌ویشی بود در یادداشت های خودمینویسد مارشال پتن زیاد ضد دوگل نبود.

مرد مقتدر

در ژوئیه ۱۹۴۰ وضع شهرویشی که پایتخت موقت فرانسه در زمان جنك بود مغشوش بنظر میرسید ، پس از آنکه بین فرانسه وآلمان ، ترك مخاصمه بعمل آمد ، حکومت مارشال پتن در ویشی استقرار یافت درهوای مه‌آلود ویشی مردی بیش‌از سایرین در وزرای کابینه نفوذداشت این مرد سمت وزارت نیروی دریائی فرانسه راعهده‌دار بود نامش فرانسوا دارلان وعنوانش دریاسالار نیروی دریائی فرانسه بود .
قد متوسط، چشمانی گیراداشت ودهانش که اغلب‌برای گفتن‌شوخی بازمیشد کمی بزرك بنظر می رسید.

یادداشتهای محرمانهٔ مارشال پتن !

در شماره آینده

چرچیل بقول خود وفا نکرد

برای سلیقه های مختلف

شما دارای هرنوع سلیقه باشید چه در مدرسه وچه‌هنگام کاراز بکاربردن خودکارهای زیبا و با دوام اورشارپ احساس رضایت میکنید اورشارپ خوانا ـ روان مینویسد واز اتلاف وقت پرارزش شما جلوگیری میکند .

به رنگ واندازه های متنوع یك نوکه ودو نوکه

EVERSHARP

شرکت سهامی حسو ۲۱۰ ـ ۲۱۳ خیابان شاه تلفن ۶۴۹۵۸

سینما مهتاب

فردا صبح افتتاح میشود

برنامه سینماها

سینماهای درجه یك

سینما آسیا تلفن ۴۲۹۰۹
سیمارون ـسینما سکوپ ـرنگی ـ دوبله بفارسی ـباشرکت گلن فورد ماریاشل‌شروع۳۰ر۱۰صبح یك‌وسه‌ربع ٤وربع ـ ٦ وسه‌ربع۹وربع

سینما امپایر تلفن ۴۹۰۸۱
دراوج افتخار ـرنگی ـدوبله‌بفارسی باشرکت مایکل‌رنی شروع سالن ۱۰ر۳۰ صبح ۳ـ۵ـ۷ـ۹ تراس ٦ـ۸

سینما ایران تلفن ۲۶۳۵٤
علی واکسی ـ فارسی با شرکت ارحام صدر ـ تهمینه ـ شروع۳۰ر۱۰ صبح ـ ۳۰ر۲ ـ ۳۰ر٤ ـ ۳۰ر٦ ۸ر۳۰ بعد از ظهر

سینما پالاز (تلفن ٤٤۲۰۵)
اسپارتاکوس ـرنگی ـپان‌آویژن‌ـ دوبله بفارسی باشرکت کرك‌داگلاس شروع ۳۰ر۱۰ صبح ـ ۲ـ ۳۰ر۵ـ۹ بعد از ظهر

سینما تخت جمشید تلفن ۴۳۵۰
سرگیجه ـ سینما سکوپ رنگی ـ دوبله‌بفارسی باشرکت جمس‌استوارت شروع ۳ـ ۵ ـ ۷ ـ ۹ بعد از ظهر

سینما چارلی تلفن ٦۸٤٦۱
جنگل مربع‌ـ دوبله بفارسی باشرکت تونی‌کورتیس شروع ۳۰ر۱۰ صبح۳ـ ۵ـ۷ـ۹

سینما حافظ تلفن ۳٤۰۷٤
آخرین نسل جنگجو ـسینماسکوپ‌ـ دوبله بفارسی با شرکت کیت لارمن شروع‌ـ۳۰ر۱۰ صبح‌ـ۳۰ر۲ـ ۳۰ر٤ـ ۳۰ر٦ـ ۳۰ر۸ .

دایوین سینما تهران پارس (تلفن ۷۹۱۵٤۳)
خاطرات سربازی ـ ویستاویژن ـ رنگی ـ دوبله بفارسی با شرکت الویس پریسلی شروع ۳۰ر۷ ـ ۳۰ر۹ بعد از ظهر

سینما دنیا تلفن ۳۳۸۱۲
وحشت‌در قطار ـدوبله بفارسی با شرکت ـگلن‌فورد شروع ۳۰ر۱۰صبح ۳۰ر۲ـ۳۰ر٤ـ۳۰ر٦ـ۳۰ر۸ .

سینما دیانا (تلفن ٤۲۰۱۰)
موزه وحشت ـ رنگی ـ دوبله بفارسی شروع سالن ۳۰ر۱۰ صبح ـ ۳۰ر۲ ـ ۳۰ر٤ ـ ۳۰ر٦ ـ ۳۰ر۸ بعد از ظهر
تراس ۳۰ر۷ـ ۳۰ر۹ بعد از ظهر

سینما رادیوسیتی (تلفن ٤۳۳۲۰)
خاطرات سربازی ـ ویستاویژن ـ رنگی ـ دوبله بفارسی با شرکت الویس پریسلی شروع ۳۰ر۱۰ صبح‌ـ ۳ـ۵ـ۷ـ۹ بعد از ظهر

سینمارکس ـ تلفن۳٤۱٦۹
سیمارون ـسینما سکوپ ـرنگی‌ـ دوبله بفارسی باشرکت گلن فورد ماریاشل شروع ۳۰ر۱۰ صبح۳۰ر۱ـ ٤ـ۳۰ر٦ ـ۹

سینمارویال تلفن ۴۹۷۸۵
سیمارون ـسینماسکوپ ـ رنگی‌ـ دوبله بفارسی با شرکت گلن فورد ماریاشل شروع ۱۱صبح ۲ـ۳۰ر٤ـ۷ـ ۹ر۳۰ .

سینما سعدی تلفن ۳٦۴٦۸
اسپارتاکوس ـ پان آویژن ـ رنگی دوبله بفارسی با شرکت کرك داگلاس شروع ۳۰ر۱۰ صبح ـ ۳۰ر۲ ـ ۳۰ر٤ ـ ۳۰ر٦ ـ ۳۰ر۸ بعد از ظهر

سینما سپیلا (تلفن ۳٦٤۲٤)
هیولای شب ـ دوبله بفارسی با شرکت سوزان‌لورت شروع ۳۰ر۱۰ صبح ـ۳۰ر۲ـ ۳۰ر٤ـ۳۰ر٦ـ ۳۰ر۸ بعد از ظهر .
تراس ٦ـ۸ بعد از ظهر .

سینما کریستال (تلفن ۳۷٦۷۵)
خطاهای جوانی ـ سینماسکوپ ـ دوبله بفارسی باشرکت کارول‌لینلی شروع سالن ۳۰ر۱۰ صبح ـ ۳۰ر۲ ـ ٤ر۳۰ ـ ٦ر۳۰ بعدازظهر شروع تراس ۷ر۳۰ ـ ۹ر۳۰ بعدازظهر

سینما متروپل (تلفن ۳۹٤۱۰)
موزه وحشت ـ رنگی ـ دوبله بفارسی شروع ۳۰ر۱۰ صبح ـ ۳۰ر۲ ٤ر۳۰ ـ ٦ر۳۰ـ ۸ر۳۰ بعد از ظهر

سینما مولن‌روژ تلفن (۷۳۹۳۹)
خطاهای جوانی ـ سینما سکوپ ـ دوبله بفارسی باشرکت کارول‌لینلی‌ـ شروع ۱۱ صبح ـ ۳ـ ۵ـ ۷ـ ۹ـبعد از ظهر

سینما میامی تلفن ۷٤۳۲۹
علی واکسی ـ فارسی با شرکت ارحام صدر ـ تهمینه شروع ۳ر۱۰ صبح ۳۰ر۲ ـ ۳۰ر٤ ـ ۳۰ر٦ ۸ر۳۰ بعد از ظهر

سینما نیاگارا تلفن ٦۵۲۰۷
اسپارتاکوس ـ پان آویژن رنگی ـ دوبله بفارسی با شرکت کرك دوگلاس شروع سالن ۱۰ صبح ۳۰ر۱ ـ ٤ و سه ربع ۸ وربع بعد از ظهر
شروع تراس ۳۰ر٦ بعد از ظهر

سینماهای تلفن ٤۲۱٦۹
آخرین نسل‌جنگجو ـسینماسکوپ‌ـ دوبله‌بفارسی ـباشرکت کیت‌لارسن ـ شروع ۳۰ر۱۰ صبح‌ـ ۳۰ر۲ـ۳۰ر٤ـ ۳۰ر٦ـ۳۰ر۸

سینما آریا
قدرت جوانی ـ دوبله بفارسی با شرکت پل نیومن ـ پیر آنجلی‌شروع سالن ۳۰ر۱۰ صبح ـ۳۰ر۲ ـ ۳۰ر٤ـ ۳۰ر٦ ـ
شروع تراس ۷ـ۹ بعد از ظهر

سینما اسکار تلفن ٤۵۷۹۷
وحشت‌در قطار ـدوبله بفارسی با شرکت ـ گلن فورد شروع ۱۰صبح ۲ـ٤ـ٦ـ۸

سینما پرلیان تلفن ٤۳۵۳۵
جوراب قرمز ها ـ ویستاویژن رنگی ـ دوبله بفارسی با شرکت جفرچندلر شروع ۱۰ ـ ۱۲ بج ـ ۲ ـ ٤ ـ ٦ ـ ۸ بعد از ظهر

سینما المپیا تلفن ٦۵۷۹۸
سردار بزرك آشور ـسینماسکوپ‌ـ رنگی ،دوبله بفارسی شروع ۳۰ر۱۰ صبح۳۰ر۲ـ ۳۰ر٤ـ ۳۰ر٦ـ ۳۰ر۸

سینماپارك تلفن ۳۹٦۳۷
اسکندر یا جنگجوی فاتح ـهندی باشرکت سهراب مودی شروع ۳۰ر۱۰ صبح ۳ـ۵ـ۷ـ۹

سینما نهران تلفن ۳۸۱٦۵
علی واکسی فارسی با شرکت ارحام صدر ـ تهمینه شروع ۳۰ر۱۰ صبح ـ ۳۰ر۲ ـ ۳۰ر٤ ـ ۳۰ر٦ ـ ۸ر۳۰ بعد از ظهر
تابستانی ـ ۷ر۳۰ ـ ۹ر۳۰ بعد از ظهر .

سینما زهره تلفن ۳۰٤۸۰۸
جوراب قرمز ها ـ ویستاویژن ـ رنگی ـ دوبله بفارسی با شرکت جفرچندلر ـ شروع سالن ۳۰ر۱۰ صبح ۳۰ر۲ ـ ۳۰ر٤ ـ ۳۰ر٦ بعداز ظهر شروع تراس ۸ر۳۰ بعد از ظهر

سینما سیلوانا تلفن ۳۳۷۷۷
قدرت جوانی ـدوبله بفارسی ـ با شرکت ـپل نیومن پیرآنجلی ـشروع ۳۰ر۱۰ صبح ۳۰ر۲ـ ۳۰ر٤ ـ۳۰ر٦ ـ ۸ر۳۰ .

سینما کارون ـتلفن ٤۰۰٦۵
اسکندر یا جنگجوی فاتح ـهندی با شرکت سهراب مودی شروع۳۰ر۲ـ ۳۰ر٤ـ۳۰ر٦ ـ۳۰ر۸

سینما مراد (تلفن ۳۷۳۸۹)
ماسیست و غول یك چشم ـسینما سکوپ ـرنگی‌ـ دوبله‌بفارسی باشرکت چلو آلنسو شروع ۱۰ صبح ۲ـ٤ـ۸ بعد از ظهر

سینما البرز
حمله آتیلا ـسینما سکوپ ـدوبله بفارسی ـباشرکت جفرچندلر ـ جك‌ـ پالانس ـشروع ۱۰ـ۱۲ـ۲ـ٤ـ٦ـ۸

سینما فری (تلفن ۳۷۸۹۳)
جوراب قرمزها ـویستاویژن‌ـرنگی دوبله بفارسی با شرکت جفرچندلر شروع ۳ـ۵ـ۷ـ۹ بعداز ظهر .

سینماهای درجه دو

سینما فردوسی (تلفن ۳۵۷۸٤)
ماسیست و غول یك چشم ـسینما سکوپ‌ـ رنگی‌ـ دوبله‌بفارسی باشرکت چلو آلنسو شروع ۳۰ر۱۰ صبح ـ ۳۰ر۲ ـ ۳۰ر٤ ـ ۳۰ر٦ ـ ۳۰ر۸

سینما مشعل (تلفن ۳۳۸۲٦)
درخت اعدام‌ـرنگی ـدوبله بفارسی: باشرکت ـکاری کوپر‌ـماریاشل‌شروع ۳۰ر۱۰ صبح ۳۰ر۲ـ۳۰ر٤ ـ۳۰ر٦ـ ۳۰ر۸ بعداز ظهر

سینما پردیس
اسیر صحرا ـ سینما سکوپ با شرکت رودی کالهون ـآن‌فرانسیس شروع ۳۰ر۱۰ صبح ۳۰ر۲ ـ۳۰ر٤ـ ۳۰ر٦ـ۳۰ر۸ بعداز ظهر .

تآترها

تآتر پارس (تلفن ۳۸۸۱۱)
مسافرت بکره‌مریخ (بانضمام کنسرت بانو آفت) شروع ۸ر۳۰بعد از ظهر

جامعه باربد تلفن ۳۲۲٦۵
تله ـ با شرکت جعفری ـ شروع ۸ر۳۰ بعد از ظهر

آخرین تغییرات برنامه سینما ها را در صفحه ماقبل آخر ملاحظه فرمائید

چند خبر از آباده

*براثر اقدامات و مساعی آقای داودی فرماندار آباده چند روز قبل اولین جلسه شورای محلی جشن‌های دوهزار و پانصد مین سال شاهنشاهی ایران در آباده تشکیل شد و اعضاء شورا ، کمیته‌های مالی ، انتشاراتی و تشریفاتی انتخاب گردیدند و کار خودرا آغاز کردند .

*بااینکه ابرقو سرراه آباده و یزد می‌باشد و روزانه تعدادزیادی وسایط نقلیه از آن میگذرند معهذا علاوه براینکه جهت اسفالت آن اقدامی نشده است ازطرف مسئولین آب پاشی نمی‌شود .

*اخیرا براثر مساعی آقای هبت‌اللهی شهردار آباده ترتیبی داده شده که برق شهر تانیمه شب روشن باشد ، ضمنا قیمت اجناس تثبیت گردیده و برای جدول بندی راه آب خیرات که از خیابان محمدرضاشاه آباده عبور می‌نماید اقدام شده است . اهالی از این اقدامات اظهارخشنودی می‌نمایند .

*چند روز قبل اولین جلسه باشگاه بین‌المللی لاینز شعبه آباده باحضور آقای داودی فرماندار و باشرکت ۲۰ نفر از شخصیت‌های محلی تشکیل گردید و درپایان آقایان ،کاویان، سرهنگ حبیبان ، افنان ، داهی، یداللهی ، گنجه ، رضانیا ،اسعدی، رحمانی ، سرگرد حوزه پور و دانش‌پژوه بسمت اعضاء هیئت‌مدیره باشگاه لاینز آباده انتخاب شدند

*بااینکه اهالی ابرقو حاضرشده‌اند باهزینه‌خود و برای تامین‌روشنائی شهر ، کارخانه برق وارد کنند معهذا بامخالفت اولیاء امور ابرقو مواجه شده‌اند . بادر نظر گرفتن اینکه ساختمان کارخانه هم باتمام رسیده است ، اهالی ابرقو انتظار دارند هرچه زودتر باین موضوع رسیدگی شود .

باز دید مزارع نمونه

خبرنگار ما در زاهدان مینویسد چندروز قبل آقای مهندس پارسا استاندار سیستان و بلوچستان باتفاق آقایان مهندس گلسرخی مدیر کل سازمان ترویج وزارت کشاورزی و دکتر اسلامی رئیس ترویج استان سیستان و بلوچستان از مزارع نمونه چشمه زیارتگاه بازدید کردند و پیشرفت های کشاورزی این منطقه مورد توجه‌قرار گرفت . در عکس‌بالا آقایان مهندس پارسا و مهندس گلسرخی در چشمه زیارتگاه دیده می شوند .

کارمندان ساوه بیمه میشوند

برای تامین فوق‌العاده خارج‌از مرکز نیز اقدام شد

خبرنگارما در ساوه مینویسد چند روز قبل جلسه شورای شهرستان ساوه بریاست آقای کاویانی فرماندارتشکیل گردید دراین‌جلسه‌درباره‌بیمه کارمندان دولت و تامین صدی چهل فوق‌العاده انتقال خارج از مرکز کارمندان بخش های تابعه ساوه و صدی پانزده فوق‌العاده خارج از مرکز کارمندان‌مرکز مذاکرات مشروحی بعمل آمد و تصمیماتی گرفته شد خبرنگارما در گزارش خود اضافه می‌کند اقدام آقای کاویانی فرماندار ساوه درمورد بیمه و تامین فوق‌العاده خارج از مرکز کارمندان موجب خشنودی عمومی وامیدواری کارمندان این شهرستان شده‌است .

هجوم ملخهای دریائی به بلوچستان

طبق گزارش خبرنگارما در زاهدان اخیرا دستجات متعدد ملخهای دریائی ، قسمت‌های جنوب استان سیستان و بلوچستان را مورد تهاجم قرارداده‌اند این جریان باعث ناراحتی و نگرانی شدید کشاورزان‌سیستان و بلوچستان شده‌است و از مسئولین امور تقاضادارند که برای‌مبارزه باملخهای دریائی اقدامات موثری بعمل آید .

شهردار خوی

خبرنگارما در خوی گزارش‌میدهد پس از استعفای آقای زایر شهردار انتخابی خوی جلسه انجمن شهر این شهرستان برای انتخاب شهردار تشکیل گردید .

دراین جلسه پس از مذاکرات مفصل و شور ومشورت های لازم آقای مهندس تقی رفیع‌زاده‌شهردار سابق مهاباد بسمت شهردارخوی انتخاب شد .

خانه‌ای سه‌شبانه روز سنگباران شد

از پشت بام بصورت دختر صاحبخانه خاکستر پاشیدند

جادوگر شهر کردمعتقداست ، اجانین سنگپرانی میکنند!؟

اخیرا درشهر کردخانه‌ای سه شبانه روز سنگباران‌شدوهمین‌جریان‌باعث ترس ووحشت ساکنین خانهٔ مزبور شدخبرنگارما در شهر کرد مشروح واقعه را چنین گزارش داده است : چندروز قبل سرور دختر کاظم یکی از اهالی شهر کرد تعدادی لباس کنار نهری برد و پس از شستن لباسها بخانه مراجعت کرد ولی هنوز بوسط حیاط نرسیده بود که ناگهان سنگ ریزه‌ای بطرف او پرتاب شد و متعاقب آن سنگ دیگری به‌پنجره اطاقی که‌مادرسرور خوابیده بود اصابت کرد و شیشه های پنجره شکست‌ازصدای‌شکستن شیشه ها اهالی خانه که ۱۸نفر بودند از اطاق بیرون ریختند ومشاهده کردند که پرتاب سنگ بلاانقطاع ادامه دارد سرور برای اینکه از علت جریان سردربیاورد از پله‌ها بالا رفت تا پشت بام را نگاه کند ولی در پله چهارم مقداری خاکستر بصورت اوپاشیده شد و بااین پیش آمد سرور از ترس فریادی کشید و از پله‌ها پائین آمد زنان ساکن خانه که معتقد بودند اجانین خانه را سنگباران‌میکنند!؛ به‌ماهرترین جادو گر شهر که زنی بنام «اختر خانم شندی »است مراجعه و جریان را تعریف کردند جادوگر ماهر اظهار داشت چون سرور هنگام شستن لباس باوارد آوردن ضربات چوب به‌لباسها فرزند یکی از اجانین را مجروح کرده‌است باین جهت اجانین عصبانی شده‌اند وخانه را سنگباران‌میکنند!؟جادوگر ماهر برای رفع مزاحمت اجانین دعاهای مختلف نوشت و دستورداد آنها را از ایوان آویزان کنندولی نه‌تنها بااین عمل سنگپرانی قطع نشد بلکه اجانین دعاها را نیز با پرتاب سنگ قطعه قطعه کردند !؟ سنگباران خانه پس از سه شبانه‌روز قطع شد در حالیکه معلوم نیست این کار از ناحیه چه‌کسی صورت گرفته است ؟

شروع ساختمان

خبرنگارما در شهر بابك گزارش میدهد چند روز قبل باتصویب‌انجمن شهر شهربابك و موافقت‌فرماندار ی رفسنجان اولین کلنك ساختمان جدید شهرداری این منطقه طی مراسمی بوسیله آقای‌فلاطوئی‌بخشدار شهر بابك بزمین زده شد در این مراسم روسای ادارات دولتی‌وجمعی از معتمدین‌ومعاریف‌شهربابك‌حضور داشتند .

دستگیری قاچاقچی

۸صندوق چای قاچاق کشف شد

خبرنگارما در سنندج گزارش میدهد چند روز قبل مامورین ژاندارمری سنندج درپانزده کیلومتری این شهرستان باعده‌ای قاچاقچی بسردستگی عثمان مواجه شدند .

مامورین ژاندارمری باتیراندازی هوائی یکی از قاچاقچیان را دستگیر کردند ولی بقیه بااستفاده از فرصت متواری گردیدند . در این‌جریان ۸ صندوق چای قاچاق کشف شد .

کلاهی که سر صاحبخانه رفت

درویشان دوره گرد جواهرات صاحبخانه را ربودند

فعلا صاحبخانه برای دستگیری‌درویشان دوره گرد تلاش میکند

خبرنگارما درکپورچال مینویسد اخیرا دونفر درویش دوره‌گرد که عمامه برسرداشتند در قریهٔ «علی آباد » از توابع کپور چال سرزن‌و شوهری را کلاه گذاشتندوجواهرات آنها را ربودند مشروح جریان از این قرار است :نزدیکی های ظهر بود که دونفر درویش دوره گرد بدرخانه محمد شبان زاده یکی از اهالی قریه علی‌آباد آمدند و از هاجر زن صاحبخانه تقاضای پول کردند هاجر مبلغی پول به‌آندونفر داد ولی آنها تقاضای مقداری دن نمودند و بعد ازدریافت نان پی کار خود رفتند . در حدود ساعت ۷بعداز ظهر بود که مجددا درویشان دوره گرد بدرخانه محمد شبان راده آمدند و اظهار داشتند : ماآمده‌ایم تاشب را دراینجا بمانیم .

بارضایت صاحبخانه‌وهمسرش که اشخاصی مهمان نواز هستند درویشان دوره گردشب‌را میهمان آنهاشدنداوایل شب بودکه میهمانان تازه وارد بطمع ربودن گردن بند و گوشواره هاجر و دخترش‌شمسی حیله‌ای بکار بستند و در نتیجه‌موفق شدند که جواهرات مادر و دخترا بربایند و متواری شوند .

فعلا محمد شبان زاده برای دستگیری درویشان دوره گرد تلاش میکند و از مهمان نوازی‌خود پشیمان است .

سگ هار ٤ نفر را گزید

فعلا سك هار در کوه و بیابا ن متواری است

قرار است مجروحین برای‌معالجه بطهران اعزام شوند

خبرنگارما در پل سفید گزارش میدهد پریروز سك هاری در پل سفید یکنفر زن و سه‌کودك راگزید و خود براثر تیراندازی مامورین ژاندارمری سربه‌بیابان نهاد .

سك‌هار ابتدا کودکی بنام‌عباسعلی‌راکه‌درنزدیکی خانه خود مشغول بازی بود گزید ومادر اورا نیز مجروح‌کرد دومین کودکی که مورد حمله سك هار قرار گرفت همانروز و سومین‌نفر قمرتاج ملکی فرزند ژاندارم ملکی بود مامورین ژاندارمری پس از اطلاع براین امر بتعقیب سك هار پرداختند ولی بعد از شلیك چند گلوله موفق بکشتن آن نشدند طبق دستور آقای دکترسلطان زاده رئیس بهداری پل سفید قرار است مجروحین برای معالجه بتهران فرستاده شوند .

خبرنگارما در گزارش خود اضافه میکند پس از این پیش‌آمدناگوار مامورین شهرداری در حدود بیست سك ولگرد را باسم ازبین بردند .

کشف چای و پارچه قاچاق

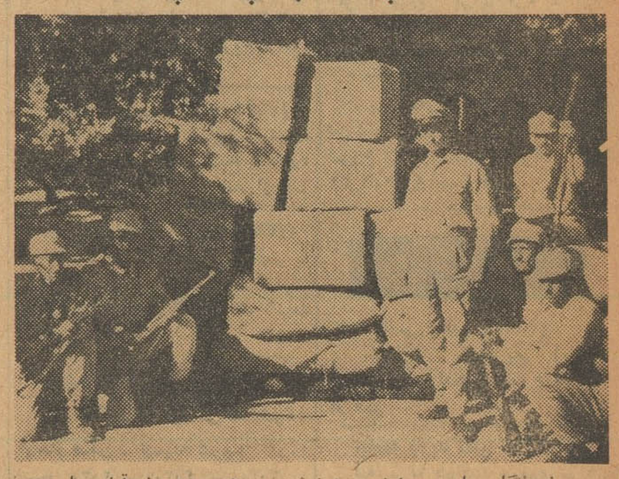

خبرنگار ما در داراب گزارش میدهد چندروز قبل مامورین پاسگاه ژاندارمری « خویه »از توابع داراب طی زدوخوردی ازپنجنفر قاچاقچی مقداری جنس قاچاق از قبیل چای و پارچه وغیره کشف کردند دراین جریان دونفر از قاچاقچیان باسامی غلام و حمزه مجروح شدند. وبقیه متواری گردیدند درعکس بالا مامورین ژاندارمری در کناراجناس مکشوفه دیده میشوند .

صدور شناسنامه

خبرنگارما دربلشت ورامین مینویسد اخیرا آقای امیری معاون اداره آمار ورامین بقریه‌بلشت‌وارد شد و برای ۲۶۰ نفر از کودکان‌این منطقه شناسنامه صادر کرد اهالی ضمن اظهار خشنودی از این اقدام سودمند تقاضا دارند دربلشت‌ورامین شعبه آمار تاسیس گردد .

باز دید پادگان

چند روز قبل تیمسارروحانی فرمانده سپاه ۶ خاور باتفاق تیمسار سپهراب پور فرمانده تیپ ۶ پیاده کرمان بوسیله هواپیما وارد زابل شدند . در فرودگاه آقایان‌فرماندار زابل ، فرمانده پادگان ، مرزبان زابل ، روسای ادارات و انجمن‌شهر ازایشان استقبال کردند .فرماندهان سپاه ۶ و تیپ۶ پس از بازدید از گردان سوار و قسمت های مختلف پادگان زابل این شهر را ترك گفتند .

بشکایت فرهنگیان ساوه رسیدگی‌شد

خبرنگارما در ساوه گزارش میدهد پریروز آقای سرهنك ستاد محمد خدایاری برای رسیدگی بشکایت فرهنگیان ساوه درمورد مضروب شدن مدیر یکی از دبستان‌های این شهربوسیله رئیس‌سازمان نیروی‌مقاومت‌ملی بساوه وارد شد آقای سرهنك خدایاری پس از تحقیق جریان از آقایان کاویانی فرماندار و قوامی رئیس فرهنك بتهران مراجعت کرد ، فعلا فرهنگیان ساوه درانتظار اقدامات آقای سرهنك خدایاری می‌باشند

خیابانهای هشتپرطوالش تبدیل برودخانه شده !؟

قبلا اطلاع‌داده‌شد طی بارندگی‌های شدید و مداوم سیل مهیبی درهشتپر طوالش و مناطق اطراف رخ‌داد وخسارات زیادی وارد آورد که درنتیجه‌عده‌ای بیخانمان شدند .

در عکس بالا یکی از خیاباهای‌هشتپرطوالش که گذرگاه سیل‌خروشان است و ساختمان‌های اطراف آن بخرابی تهدید میشود مشاهده می‌گردد.

مهاجرین سابق روسیه‌کار نامه گرفتند

خبرنگار مادر گنبد کاوس گزارش میدهد چندروز قبل۵۲ نفراز کشاورزان قریهٔ «چای‌بوئی » گنبدکاوس که از مهاجرین سابق روسیه می‌باشند وطی یکسال گذشته بوسیله آقای علی اکبر عسگری دهیار حوزهٔعمرانی گنبدکاوس باسوادشده بودند موفق باخذ کارنامه تحصیلی شدند . کارنامه های فارغ التحصیلان مزبور طی مراسمی که درمیدان عمومی قریه برگزار گردید بوسیلهٔ آقای سیل‌سپور رئیس حوزهٔ عمرانی گنبد کاوس‌توزیع شد . در عکس بالا فارغ التحصیلان مزبور دیده می شوند .

صیادی‌در بندر پهلوی غرق شد

طبق گزارش خبرنگار ما در بندر پهلوی‌یك‌فروند قایق‌بسرنشینی دو نفر از صیادان بندر پهلوی به اسامی رسول و اکبر بعلت طوفانی بودن‌دریاواژگون گردیدوسرنشینان آن در کام امواج فرو رفتند . صیادان بندر پهلوی رسول را از مرك نجات دادند ولی اکبر غرق شد .

کار گری مجروح شد

خبرنگارما در کرج گزارش میدهد ، پریروز اتومبیل شماره ۵۰۷۳ برانندگی شملی فرزند عموجان شهرت تیرپور هنگامیکه‌از مقابل پاسگاه انتظامی میگذشت با یکی از کارگران‌سد کرج‌بنام‌رسول تیکزار تصادف نمود و اورامجروح کرد . مجروح به‌بیمارستان‌سد کرج منتقل شد ورانندگی بود تحت تعقیب قرار گرفت .

نهضت مبارزه بابیسوادی در شهرستانها

شوش ـ آقایان عبدالحسین زارع رئیس پست ، یامین یامین پور مروج کشاورزی و محمدعلی محول نمایندهٔ اطلاعات در شوش آمادگی خود را برای تدریس در کلاسهای مبارزه با بیسوادی این منطقه اعلام کردند .

نهاوند ـ از طرف آقای تاجبخش مدیر دبستان دولتی خیام نهاوند یك کلاس مبارزه بابیسوادی دائر شده‌است دراین کلاس عده‌ای از اهالی نهاوند ثبت نام کرده‌اند .

نشتارودـ آقای علی اکبر محمدی نماینده اطلاعات‌درنشتارود شهسوار آمادگی خودرا برای همکاری بامسئولین فرهنك این منطقه در راه جهاد علیه بیسوادی اعلام کرد .

بندر بوشهر ـ براثرمساعی آقای مجید فیوضاتی رئیس اداره فرهنك بنادر جنوب برای مبارزه بابیسوادی در این منطقه برنامه‌های وسیعی طرح‌شده‌است و قاطبه اهالی و بازرگانان آمادگی خودرا برای همکاری صمیمانه اعلام کرده‌اند.

بندر بوشهر ـ براثر مساعی آقای مجید فیوضاتی رئیس‌اداره‌فرهنك نیز آمادگی خودرا برای همکاری بافرهنگیان این منطقه در جهادعلیه بیسوادی اعلام نمود .

تاسیس دبستان

خبرنگارما درکن مینویسداخیرا بهمت آقای علی اکبر تهرانی یکی از نیکوکاران کن‌دبستان‌دخترانه‌ای دراین منطقه تاسیس شده‌است .

اهالی از این اقدام سودمند آقای علی اکبر تهرانی اظهار خشنودی میکنند .

خلاصهٔ خبرهای شهرستانها

هشتپرطوالش ـ مامورین شهربانی هشتپر طوالش از کیف‌دستی‌شخصی بنام صالح قادری تعداد یکعدد وافور و یك گرم سوخته و ۲۲ گرم تریاك کشف کردند .

نهاوندـ چند روز قبل مامورین شهربانی نهاوند از منزل روح الله شمهبازی مقدار ۲۴گرم تریاك و ۶کیلو بذر خشخاش کشف کردند .

پلشت‌ورامینـ از بدو انتصاب آقای گروهبان نایب حسینی بریاست پاسگاه ژاندارمری مامازن وضع انتظامی در قراء اطراف پلشت‌ورامین بطور محسوسی‌رضایت بخش شده است .

سنندجـ چندروز قبل شخصی‌بنام محمد صالح همیلی از اهالی سنندج دونفررا بضرب چاقو مجروح نموده و دادگاه جنحه کردستان بریاست آقای نظام شیخ‌الاسلامی او رابه دو سال ویکماه حبس و ۲۰۰ضربه‌شلاق محکوم کرد .

بمـ چند روز قبل از منزل شخصی‌بنام رمضان زید آبادی از اهالی بم مقدار یك کیلو تریاك کشف شد .

زابلـ چند روز قبل آقای دکتر سلامتی رئیس بهداری و بیمارستان زابل بمرخصی‌رفت ودر غیاب او معاون ایشان آقای دکتر پسیان امور محوله را انجام میدهد . طبق گزارش رسیده اهالی زابل از فعالیت های آقای‌دکتر پسیان اظهار خشنودی می نمایند .

گرگانـ ٤٤نفراز دانش آموزان دانشسرای کشاورزی ساری جهت گردش علمی وارد گرگان شدند و سپس عازم مشهد گردیدند .

سیرجانـ امتحانات تجدیدی آموزشگاههای سیرجان زیر نظر آقای منصوری رئیس فرهنك این شهر انجام شد .

سیرجانـ چند روز قبل آقای کاظم سلیمانی فرماندار سیرجان جهت بازدید وضع عمرانی و سرکشی ادارات بافت و توابع به آنصوب عزیمت نمود .

هشتردـ چند شب متوالی است که شیئی نورانی در آسمان هشترد ظاهر میشود و بتدریج از نظر ناپدید می گردد

طالقانـ چند روز قبل آقای محمد تقی سوداگری رئیس پست وتلگراف طالقان از طرف وزارت پست‌و تلگراف و تلفن کتبا مورد تقدیر قرارگرفت آقای سوداگری در پست مربوطه خدمات شایانی انجام داده است .

سیرجانـ آقای دکتر حاج صادقی ، رئیس بهداری سیرجان که‌بمرخصی رفته بود . چندروز قبل بازگشت و بکار مشغول شد .

بندرجنوبـ براثر فعالیت آقای نشاط رئیس اداره بندر، بندربوشهر چراغها و علامات دریائی‌در خلیج‌فارس‌و دریای عمان مرمت گردید و چند چراغ‌راهنما نیز برتعداد آنها اضافه شد .

بمـ چند روز قبل پزشك مخصوص آموزشگاههای بم انتقال یافت ولی هنوز کسی بجای او اعزام نشده است . اهالی انتظار دارند هرچه زودتراقدام لازم بعمل آید .

دامغانـ اخیرا براثر اقدامات آقای عقابی رئیس پست و تلگراف و تلفن دامغان ،بمنظور رفاه حال کارمندان مربوطه شرکت تعاونی تاسیس شده است .

نشتارودـ چند روز قبل از باغ فقانعلی یکی از اهالی نشتارود دولول ونیم‌تریاك کشف گردید . متهم باتشکیل‌پرونده بدادسرای شهسوارا‌عزام‌شد.

نهاوند ـ اخیرا ده هزارمتر از زمین های شهرداری نهاوندبرای‌ساختمان شهربانی اختصاص داده شده است . اهالی انتظار دارند هرچه زودترساختمان آن شروع شود .

لنگرود ـ چند روز قبل آقای سروان علی عزتیان‌رئیس شهربانی‌لنگرود بمرخصی‌رفت وبجای ایشان آقای ستوان پرویز لاهوتی امور محوله را انجام میدهد .

گوراب‌زرمیخـ آقای سید ابوالحسن باقری ناظر اعزامی اداره فرهنك صومعه‌سرا ، بر امتحانات شهریور ماه کلاس ششم دبستان گوراب زرمیخ نظارت کرد .

نمایندگان اطلاعات درخدمت مردم

مردم شهرستانها بوسیله نمایندگان اطلاعات خواسته‌های خودرا شرح میدهند

گرگان ـ پریروز جمعی از اولیای دانش‌آموزان بدفتر نمایندگی اطلاعات در گرگان مراجعه کردند و تقاضای خودرا مطرح کردند . این عده میگفتند : چندین سال بازحمت و مشقت فراوان کودکان‌خود را بمدرسه فرستادیم تاباسواد شوند و درآینده بامعلومات لازم بتوانند منشاء خدمتی برای جامعه باشند ولی چندی پیش وزارت فرهنك طی تصویبنامه‌ای اعلام کرد کودکانی که ۱۵سال بیشتردارند بدبستان پذیرفته نمیشوند ودانش‌آموزانی هم‌که نمرات اختصاصی آنها کمتراز ۱۲باشد حق ارتقاء به‌کلاسهای بالاتر را ندارند حالا نتیجه این‌تصویبنامه آن شده‌است که‌اغلب فرزندان ما درخیابانها ویلان و سرگردان میگردند و راه بمدرسه ندارند .

شهر ری چند روز پیش عده‌ای از کارگران کارخانه چیت بافی ممتاز شهرری بدفتر نمایندگی اطلاعات مراجعه کردند و گفتند:بااینکه ماهیانه پنج‌درصد دستمزد بعنوان حق بیمه کسر می‌شود معهذا بیمه نسبت بماتوجهی ندارد ودرپاسخ اعتراضات مامیگویند : کارفرما از پرداخت حق بیمهٔ شما بشرکت بیمه خودداری میکند . کارگران می‌گفتند : نه‌تنها طبق قانون کار از طرف متصدیان کارخانه‌بکارگران مساعده داد نمیشود بلکه دستمزد ماهیانه مانیز همیشه باده پانزده روز تاخیر پرداخت میگردد علاوه‌براینها چنانچه یکی از کارگران برسرکار حاضر نشود و کارگر دیگری بجای خود بگمارد نه‌تنها خود وکارگری که بجای وی آمده است دستمزد نمیگیرند بلکه هردو نفر جریمه هم میشوند . اینهارا کارگران میگفتند و تقاضاداشتند باین وضع آنان رسیدگی شود .

گلوگاه ـ چندروز قبل هم عده‌ای از اهالی گلوگاه‌بدفترنمایندگی اطلاعات مراجعه کرده و اظهار داشتند . بااینکه حفظ‌جان‌ومال وناموس مردم نکاء به‌پاسگاه ژاندارمری این منطقه واگذارشده‌است .

معهذا از طرف متصدیان مربوطه برای انجام این وظیفه‌خطیرچندان فعالیتی ابراز نمیشود اهالی تقاضاداشتند دراین مورد تذکری بمامورین مربوطه داده شود .

دهستان جرقویه تابع شهرضا شد

مردم ازاین نظر اظهار خشنودی میکنند

قبلا اطلاع‌داده‌شد: اهالی‌شهرضا و دهستان جرقویه تقاضا کرده بودند که دهستان جرقویه مانند سابق تابع شهرضا گردد . اینك خبرنگار مادر شهرضا گزارش‌میدهد: چند روز قبل شورای شهرستان شهرضا تشکیل جلسه داد و پس‌از رسیدگی به تقاضای اهالی درمورد الحاق جرقویه به شهرضا و مطالعه گزارش هیئت اعزامی ، باتفاق آراء تصویب کرد که دهستان مذکور ضمیمه شهرستان شهرضا باشد . این‌اقدام موجبات خوشحالی اهالی دهستان جرقویه ومردم شهرضا رافراهم کرده است و ازاولیای امور دراین مورد اظهار خشنودی و رضایت میکنند.

سردی ناگهانی

بموجب گزارش خبرنگار ما در داران :اخیرا هوای شهرستان‌داران بطور ناگهانی سرد شده است‌بطوری که این سردی به محصول سیب‌زمینی این شهرستان زیان وارد ساخته است . هم اکنون دهقانان برای‌کشت بذر پائیزی مشغول فعالیت هستند.

معرفی شدند

بنابگزارش خبرنگارما درشهرکرد: چندروز قبل شش نفر از پنجاه نفر افـراد عشایر داوطلب تحصیل در دانشسرای عشایری شهرکرد که‌دارای کارنامه‌سوم متوسطه هستند ، بموجب موافقت اداره‌کل فرهنك استان‌اصفهان برای ادامه‌تحصیل بدانشسرای‌مقدماتی اصفهان معرفی شدند .

شماره ۳۸۳

اصفهان

از فرمایشات شاهنشاه ، به استاندار اصفهان

اگر مدیران کارخانجات ، کارخانه های خود را بکار نیندازند

دولت کارخانجات اصفهان را بکار میاندازد

حسین عمومیان سرپرست خبرنگاران و نمایندگان اطلاعات در استان اصفهان گزارش میدهد : چند روزقبل آقای سراج حجازی استاندار استان اصفهان که برای‌عرض گزارش به پیشگاه مبارك اعلیحضرت همایون شاهنشاه بتهران عزیمت کرده بود ، باصفهان باز گشت ومشغول کار شد . آقای استاندار در بدو ورود خود باصفهان به خبرنگار ما اظهار داشت : در شرفیابی اخیرخود بحضور اعلیحضرت همایونی ، معظم‌له دستور فرمودندنسبت‌بزیبائی شهر توجه بیشتری شود و این شهر تاریخی که اغلب مورد باز دید سیاحان خارجی قرار میگیرد بطرز جالبی‌خود- نمائی کند . آقای‌استاندار افزود : مردم باید نسبت بسهم خود در این کار شرکت نمایند . البته صاحبان‌مغازه ها و منازلی که در خیابانها قرار دارند باید سردر های خود را بطور آبرومندو جالبی تزئین نمایند و چنانچه خدای ناخواسته در این کار اهمال نمایند ، شهرداری این کار را انجام داده و مخارج آنرا ازصاحبان آنها دریافت‌خواهد کرد . آقای سراج حجازی پیرامون وضع کار خانجات و طرز کار آنها گفت :

اعلیحضرت همایونی در این مورد فرمودند : اغلب کارخانجات اصفهان فرسوده شده است‌ونمیتوان آنطوریکه باید و شاید از آن استفاده کرد ولی صاحبان کارخانجات کارخانه را منبعی برای سود- جوئی خود قرار داده‌اند و میخواهند باین عنوان ازدولت وام بگیرند . چنانچه‌صاحبان کار خانه مجددا کار خانه را بکار نیندازند دولت‌آنرا بسود خود ، بکار خواهد انداخت و حق دخالتی بمدیران‌آن نخواهد داد .

در جلسه انجمن‌شهر بروجن

تصمیمات مهمی اتخاذ گردید

محمد رضا پیراسته‌خبرنگار اطلاعات در بروجن گزارش‌میدهد : چندروز قبل جلسه انجمن شهر بروجن بریاست آقای حسینقلی ایزدی، نایب رئیس انجمن شهرتشکیل شد. در این‌جلسه پس ازمذاکراتی که درمورد اصلاحات شهر بعمل آمد تصمیماتی باین شرح اتخاذ گردید . ۱ـ چون تعداد رفتگر های شهر برای نظافت شهر کافی نیست ، قرار شدپنج نفر رفتگر و یك سر رفتگر استخدام شود ۲ـنظر باینکه ، فاضل آب حمامهای بروجن به آبهای جاری درشهر میریخت واین موضوع بهداشت‌عمومی را تهدید میکرد ،اعضای انجمن شهر تصویب نمودند که از طرف شهرداری برای لوله کشی فاضل آب‌حمامها اقدام شود و فاضل آب بوسیله لوله های سیمانی بخارج شهر جاری گردد .

۳ـ در مورد میزان حقوق شهردار مذاکره‌شد و قرار گردیدماهیانه مبلغ هفت‌هزار وپانصد ریال حقوق شهردار پرداخت شود . ضمنا مذاکره برای اسفالت پیاده‌روهاو تسطیح چند خیابان بجلسه آینده‌موکول شد .

هفت ماه است که کمك جنسی مارا پرداخت نکرده اند

کارمندان ادارات وفرهنگیان شهرضامیگویند :

این‌عده‌در نمایندگی اطلاعات‌در شهرضا اجتماع کرده‌و تقاضای‌خودرا اظهار داشتند

خبرنگار ما در شهرضا گزارش میدهد: چند روزقبل عده‌ای‌از کارمندان ادارات و فرهنگیان بدفترنمایندگی روزنامه اطلاعات در شهرضا مراجعه کردندو اظهار داشتند : مدت هفت‌ماه است کمك جنسی مشمولین تبصره های ۳۲و ۳۳ بودجه سال ۳۵، دوهزار ریال حق لیسانس و یکهزار ریال ترمیم حقوق کارمندانیکه حقوقشان‌به چهار هزار ریال نمیرسد و پانصدریال کمك حقوق خدمتگزاران جزءپرداخت نشده‌است و آنچه از طریق ادارات مربوط دراین مورد مکاتبه گردیده به نتیجه نرسیده‌است . این آقایان اضافه میکردند: سال گذشته ایـن کمك بصورت پرداخت جنس انجام می شد و البته در تامین رفاه حال‌خانواده آنان تاثیر بسزائی داشت و البته در پائین آوردن قیمت کالاهای‌بازارآزاد نیز بی اثر نبود . منتهی از لحاظ‌به موقع رسیدن جنس باداره دارائی ونا مناسب بودن اجناس معایبی داشت که اگر بتدریج نسبت به رفع آن اقدام میشد و در توسعه فروشگاهها همت میگماشتند شاید این عمل در سرتا سرکشور هم در اصلاح وضع‌اقتصادی وثابت شدن قیمت‌ها موثر بود و از این راه کمك بزرگی بکارمندان می شد. ولی متاسفانه این اقدام مفیدهم مثل سایر کارها روبخرابی رفت ، مثلا سال گذشته مدتی فروشگاه دارائی شهرضا اجناسش از چند قلم صابون و چای داخلی تجاوز نمی‌کرد وباوجود اینکه از طرف دارائی بکرات صورت اجناس مورد احتیاج کارمندان ادارات رابرای سازمان تدارکات‌کشور فرستاده بودند ، آنها بجای ارسال جنس مبالغی وجه نقد حواله کرده و تاکید کرده بودند که با این پول‌از حبوبات و غلاتی که در محل بدست می‌آید به قیمت روز خریداری‌کرده وبا اضافه کردن صدی ده به بهای آن‌به نسبت مابین مشمولین کمـك جنسی توزیع گردد . حالا شما تصور کنید کارمندانیکه مثلا احتیاج به برنج دارند و برنج هم در بازار شهرضا کمیاب است باید اجبارا نخودولوبیا وعدس که از محصولات محلی‌است ودربازار بمراتب قیمتش کمتراست از دارائی بگیرند ،وانگهی اصولا به آن احتیاج ندارند .بالاخره این وضع هرچه بود گذشت و دولت حاضر در صدد برآمد که بجای جنس ، کمك استحقاقی کارمندان را بصورت‌دیگری پرداخت کند . ولی اکنون هفت ماه از سال میگذرد و تاکنون کمك مذکور پرداخت نشده‌است در حالیکه درمرکز و سایر شهرستانها کمك‌دو ماهه مردادوشهریور بکارمندان‌پرداخت شده است .

خبرنگار ما در گزارش خوداضافه میکند: از طرف آقای اوستا،رئیس دارائی شهرضا ،دراین مورد بیش‌از یازده فقره تلگراف و مکاتبه باسازمان کل تدارکات وزارت دارائی بعمل‌آمد است که همگی بدون جواب‌مانده است کارمندان و فرهنگیان شهرضا از مقامات مربوط تقاضا دارند در این مورد اقدام مقتضی بعمل آید .

مجلس تودیع

ازخدمات فرمانده سابق مرکز توپخانه قدردانی‌شد

خبرنگار ما در اصفهان گزارش میدهد :چون تیمسار سرلشگر پیروزان فرمانده مرکز توپخانه و پادگان اصفهان‌بفرماندهی دانشکده افسری منصوب شده است ،چندشب قبل از طرف آقای قوام‌فرماندار اصفهان مجلس تودیعی در کاخ شهرداری اصفهان ترتیب داده شده بود. دراین مراسم آقایان‌استاندار، رئیس شهربانی ، رئیس فرهنك و عده‌ای دیگر از روسای سازمان های دولتی و ملی اصفهان حضور داشتند . ابتدا آقایان استاندار و فرماندار پیرامون خدمات تیمسار سرلشگر پیروزان‌بیاناتی ایرادکردند و سپس تیمسار پیروزان پیرامون علاقه خود بارتش وخدمت به میهن و وظیفه افسران و درجه داران بیاناتی ایراد نمود . این مجلس تودیع پس از پذیرائی از مدعوین خاتمه یافت . در عکس بالا آقای استاندار هنگام سخنرانی در مجلس مذکور دیده میشود .

حریق درمغازه دوچرخه‌فروشی

خبرنگار مادر اصفهان گزارش میدهد : چندروز قبل مغازه‌دوچرخه فروشی آقای فضل‌اله گوهریان ، یکی از کسبه اصفهان واقع در خیابان چهارباغ این شهرستان طعمه حریق گردید . جریان بلافاصله باداره آتش‌نشانی اطلاع‌داده شد وآقای جانقربانی رئیس اداره آتش‌نشانی باتفاق مامورین این اداره ، سرکار سرهنك ایزدی رئیس دژبان و مامورین دژبان ، سرکار سرگرد صفوی ، رئیس کلانتری یك باتفاق مامورین این کلانتری در محل حریق حضور یافته و آتش را خاموش کردند. علت آتش‌سوزی اتصال سیم کنتور بادسته یکی از دوچرخه‌ها بوده‌است ومیزان خسارت وارده هنوز معلوم نیست . در عکس بالا آنچه که دراین حریق باقی مانده است دیده میشود.

کشف تریاك

چندروز قبل بمامورین مبارزه با مواد مخدره ژاندارمری اصفهان اطلاع رسید که در قریه «لادان» ماربین از توابع اصفهان شخصی بنام مهدی سدهی، بخرید وفروش تریاك اشتغال دارد وبرای فروش از مغازه‌های رفقایش استفاده می کند، بلافاصله مامورین مبارزه با مواد مخدره در محل مذکور حضور یافتند و مغازه شخصی بنام مهدی حاج هاشمی را مورد بازدید قرار دادند و در نتیجه پنجاه و دوگرم سوخته تریاك کشف کردند. مهدی حاج هاشمی دستگیر گردید وبا پرونده امر روانه‌دادسرای‌شهرستان اصفهان شد. این گزارش را خبرنگار ما در اصفهان ارسال داشته ءاست .

شخص‌نیکوکاری خانه خود را بفرهنك واگذار کرد

این خانه بدبستان دخترانه اختصاص داده شد

طبق دعوت آقای اکبری ، رئیس فرهنك شهرستان بروجن ، کمیسیون نظارت بر سهم‌صدی پنج فرهنك از درآمد شهرداری ، چند روز قبل‌در محل دفتر رئیس‌فرهنك تشکیل‌شد.دراین کمیسیون ابتدا آقای اکبری ،رئیس فرهنك اظهار داشت : نظر باینکه یکباب خانه از طرف آقای محمد تقی فرخی بروجنی بطور رایگان بفرهنك بروجن‌واگذار شده است و تصمیم داریم برای دبستان دخترانه از این خانه استفاده نمائیم باید هزینه تعمیراتی که‌این ساختمان دارد تصویب شود . آنگاه آقایان اعضای کمیسیون باتفاق آقای مهندس خوئی ، مهندس ساختمانی فرهنك استان اصفهان و آقای اکبری رئیس فرهنك از ساختمان مذکور بازدیـد کردند . در این بازدید هزینه تعمیرات موقت در مورد پنجاه هزار ریال تقریبی برآورده شد . کمیسیون نظارت برسهم‌فرهنك این‌بودجه راتصویب کرد و مبلغ مذکور در اختیار فرهنك قرار گرفت. بااین‌اقدام مفید آقای فرخی ،یکی از مدارس‌دخترانه بروجن که استیجاری میباشد به محل جدید منتقل خواهد شد . گزارش بالا را خبرنگار ما در بروجن ارسال داشته است .

دو چاقو کش مست

چهار نفر را بسختی مجروح کردند

پاسی از شب گذشته بود که به کلانتری یك شهرستان اصفهان‌اطلاع داده شد: چندنفر مرد مست روی پل فلزی اصفهان باکارد بجان یکدیگر افتاده‌اند و خون پل‌فلزی را تبدیل به پل خون کرده است !

بلافاصله مامورین کلانتری یك‌در محل حادثه حضور یافتند ومشاهده کردند که دو نفر چاقوکش حرفه‌ای باسامی باقر و محمد حسین شیرانی باکارد بجان چهار نفر دیگرافتاده‌اند ومجروحین درخاك و خون می غلطند . مامورین برای دستگیری چاقوکشان مست مشغول اقدام شدند ولی‌محمد حسین شیرانی موفق بفرار شد وباقر دستگیر گردید

دونفر از مجروحین که حالشان رضایت بخش نبود به‌بیمارستان‌مسیحی منتقل شدند و دونفر مضروب دیگر باتفاق باقر و همراه با پرونده امر روانه دادسرای شهرستان اصفهان گردیدند .باقر باقرار ودیعه‌ای‌بمبلغ دویست هزارریال روانه زندان شدو دستور تعقیب متهم فراری دیگرصادر شده این اتفاق چندشب قبل‌دراصفهان اتفاق افتادو خبرنگار ما در اصفهان گزارش آنرا ارسال داشته است .

برنامه سینما و تاتر ...

سینما مایاك ـ انتقام جو
سینما تاج ـ بازگشت بزندگی
سینما آسیا ـ حمله گوریل آغاز میگردد
سینما همایون ـ جنگجویان نقابدار
سینما مولن روژ ـ این نیز بگذرد
سینما سعدی ـ آقای شانس
سینما حافظ ـ کوهستان
تئاتر سپاهان ـ هرجائی
تئاتر پارس ـ مراد ومریم
تئاتر اصفهان ـ شب‌نشینی نشاط

شروع شن ریزی

چند روز است شن ریزی وتسطیح‌جاده هاو کوچه‌های محله مهرجرد میبد از طرف چندنفر از معتمدین محل وآقای اسداله نصراصفهانی ، دهیار محله مهر جرد شروع شده‌است . اهالی میبد بادرنظر گرفتن فرارسیدن فصل زمستان از این اقدام مفید اظهار خشنودی میکنند .

دستگیری سارق

بهرام اسماعیلی سارق با سابقه اصفهان خودرا بالای بام خانه مورد نظر رساند ودرجستجوی راهی بودکه خودرا بحیاط منزل برساند ودستبردی بزند . ولی یکی‌از مامورین گشت خیابان نشاط اصفهان وی را مشاهده کرد و آهسته آهسته اورا تعقیب‌نمود. اما بهرام که متوجه پلیس شده بود موفق بفرار شد . تا اینکه چند روز قبل همان مامور کلانتری او را در خیابان دید واو را دستگیر کرد . سارق پس‌از تشکیل پرونده امر از طریق کلانتری چهار بدادسرای شهرستان اصفهان اعزام شد. گزارش بالا را خبرنگارما در اصفهان ارسال داشته است .

کمك به دانش آموزان کم بضاعت

میبد

گزارش خبرنگار مادر میبد حاکیست : نظر باینکه‌از طرف رئیس اداره فرهنك شهرستان یزد دستور داده شده بود در امرثام نویسی دانش آموزان دبیرستانها تسهیلاتی فراهم شود . آقای سید مصطفی خاتمی ، رئیس دبیرستان مفید میبد در این باره نهایت کمك بعمل آورد . بخصوص درمورد محصلین بی بضاعت ارفاق شد. چون دبیرستان مذکور از نظر ساختمان نقائصی دارد وگنجایش کافی نیز ندارد ،اهالی میبد بخصوص اولیای دانش آموزان ازمقامات مربوط تقاضا دارند برای رفع نقائص این دبیرستان اقدام مقتضی بعمل آورند .

تصادفات اتومبیل

اصفهان : اتومبیل سواری شماره ۳۱۱۷ برانندگی محمد علی معینی هنگامیکه از فلاورجان بطرف ریزلنجان درحرکت بود روی پل «دوپل» با کامیون شماره ۹۸۲۹ برانندگی محمد مهدی رجبی پور که از فلاورجان عازم شهرکرد بود تصادف کرد .دراین تصادف اتومبیل سواری بکلی‌خرد شد ودونفر از سرنشینان آن‌باسامی غلامرضامهدیان و امراللـه کاروانی مجروح گردیدند . جریان از طریق ژاندارمری به دادگاه فلاورجان اطلاع داده شد و موضوع بدادسرای شهرستان‌اصفهان نیز گزارش گردید . کاردان فنی دادگستری باتفاق نماینده دادگاه فلاورجان‌ازمحل حادثه بازدید کردو دستور بازداشت هر دوراننده صادر شد .فعلا پرونده‌امر تحت‌رسیدگی است.

پلار

آبگرمکن پلار
سریع‌العمل
کم مصرف ـ
سرویس منظم ـ
تضمین پنجساله
تلفن ۳۶۴۱

قدم نورسیده مبارك باد

اصفهان

*ایزد متعال به آقای اهتمام ، دختری عنایت فرمود .

*درخانواده آقای شاه ثنا، پسری متولد شد .

*آقای مهرابی ، دارای دختری گردید .

*بخانواده آقای دسترنج ، دختری اضافه شد .

* ایزد متعال به آقای دکتر دبیریان دختری عطا فرمود که او را شراره نام نهادند .

* آقای اکبر فرهنك بلطـف خداوندی دارای پسری شد .

* در خانواده آقای هادیان‌پسری متولد گردید .

آرزوی قلبی ما سلامتی وسعادت نوزادان عزیز اصفهانی است .

بهای سکوت

برنامه افتتاح سالن‌زیبای زمستانه تاتر سپاهان

عالیترین برنامه کمدی و انتقادی سال باشرکت

ارحام صدر

و عموم هنرمندان تاتر ـ شروع ساعت ۸ـ تلفن ۳۰۴۷

ـ۱ـ آـ۲۲۴۸۰

کشیك پزشکان و داروخانه‌ها

اصفهان ـ پنج‌شنبه ـ ۲۰ر۷ر۱۳۴۰

آقای دکتر جهانپناه ـ خیابان هاتف ـ تلفن ۴۷۲۹
آقای دکتر رشتچی ـ خیابان زاهدی
آقای دکتر اتراك ـ خیابان پارس ـ تلفن ۳۶۵۱
آقای دکتر لالی دندانپزشك ـ خیابان شاه عباس کبیر ـ تلفن۵۹۸۹
داروخانه بوعلی ـ دروازه دولت ـ تلفن ۳۴۳۹
بیمارستان احمدیه ـ محله نو ـ تلفن۲۵۰۶
زایشگاه معتمد ، داروخانه هاتف ، انجمن اسلامی پزشکان‌اصفهان، زایشگاه و بیمارستان جهانپناه هر شب آماده پذیرائی از مراجعین‌است

یزد ـ پنج شنبه ـ ۲۰ر۷ر۱۳۴۰

آقای دکتر رونق

نجف آباد ـ پنج شنبه ـ ۲۰ر۷ر۱۳۴۰

دکتر حبیب‌اله حکیمی
داروخانه شایگان

دراین‌شماره از

اصفهان
یزد
نجف‌آباد
شهرکرد
فلاورجان
شهرضا
بروجن
میبد

خبرچاپ‌شده‌است

از فردا صبح

از فردا صبح

مولن روژ

تراس سالن **کریستال**

برلیان

تراس سالن **زهره**

برنامه افتتاحیه

سینما مهتاب

«ناپل شروع شد»

کلارک گیبل- سوفیالورن-ویتوریو دسیکا و کودک ۹ ساله (ماریتو)

رنگی - تکنی کالر

دوبله فارسی در استودیو مولن روژ

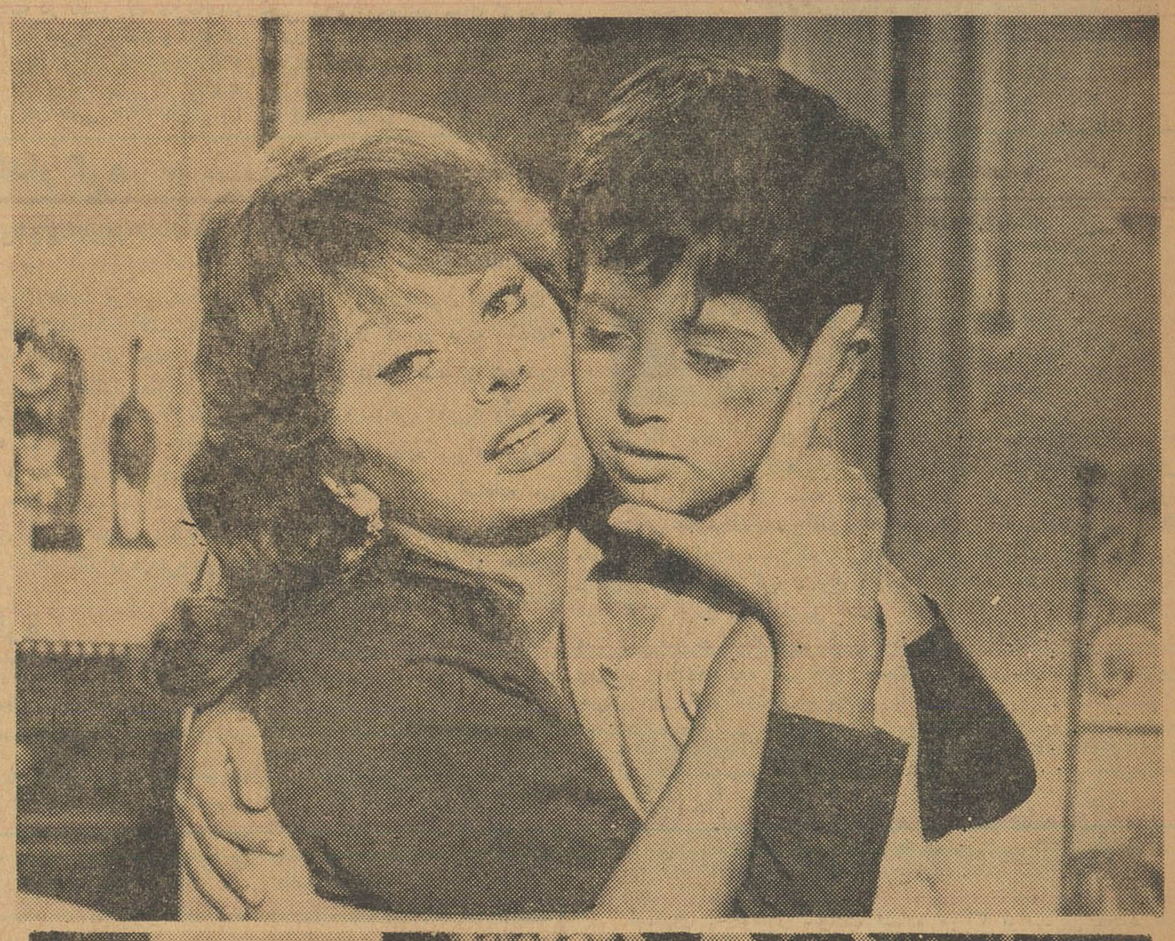

شروع سئانسهای سینما مهتاب ۱۱ صبح -۳-۵-۷-۹ بعدازظهر

شماره تلفن سینما مهتاب ۶۸۷۸۳

امشب از ساعت ۸ر۲۰ تا ۹ بعد از ظهر مراسم جشن

افتتاح سینما مهتاب از تلویزیون ایران پخش خواهد شد

تاقرارداد را امضاء نکنم از شیلات خارج نشوم

بقیه از صفحه اول

شرکت شیلات هروقت دلش خواست میتواند سود عاملینی بفروشندگان بدهد روی همین اصل من منصرف شدم .

رئیس ـ درآن شرایط سود عاملیت چقدر بود ؟

جلالی ـ ۵ در صد تا ده کیلو و از ده کیلو ببالا شش و نیم در صد

رئیس ـ بعد چطور شدکه قرارداد بستید .

جلالی ـ من رفتم دنبال کاسبی خودم بعد تیمسار یك کار گردانی دارند بنام آقای نبوی ـ یك روز آقای نبوی مرا دید و بمن گفت : ما رفته ایم بخیابان اسلامبول صحبت کرده ایم که مغازه هائی دراختیار مابطور دربست بگذارند وماهم در عوض سود عاملیت را بده در صد برسانیم ولی آنها قبول نمیکنند اگر تو علاقه داری بیا تقاضای مجددی بده و تو عامل منحصر بفردباش. من بایکی ازدوستانم در این مورد صحبت کردم گفت بد نیست من پیشنهاد خود را بحضور تیمسار نویسی بردم و نوشتم که پانزده در صد حق عاملیت میخواهم تیمسار گفتند صحبت پانزده درصد را نکن من بلند شدم بیرون بیایم گفتند حالا چه عجله ای داری بعد گفتند : ده در صد بتو سود میدهم و دیگر فضولی نکن منهم قبول کردم و بیرون آمدم !

بعد فرستادند دنبال من که بیا قرارداد را امضاء کن من برسیدم نباید این قرارداد را بخوانم گفتند احتیاج ندارد چه اصراری داری ما نوشته ایم تو امضاء کن این وقت مصادف با اول ژانویه بود که بازار خاویار برای فرستادن کادو بخارج گرم بود . من باطاق رفتم ولی مهلت بمن ندادند قرارداد را بخوانم گفتم: مهلت بدهید گفتند بهتر از تو کسی را پیدا نکردیم ، قرار دادرا امضاء کن من گفتم بگذارید وکیل من قرارداد را بخواند ولی گفتند احتیاج ندارد حتی تابلوئی تهیه کردند و گفتند زودتر تابلو را بالا ببر تا تیمسار ببیند چه خدماتی انجام داده ایم و در هر حال میخواستند تابلو برای بازدید تیمسار ضرغام حاضر باشد چهارده هزار تومان خرج تابلو کردیم تابلو بالا رفت د ویخچال خریدیم ، خلاصه وضع آماده شد تارانندد بفرستند دنبال تیمسار ضرغام که برا ی بازدید بیاید . بعد رفتیم محضر که قرار داد را امضاء کنیم من گفتم شنیده ام شیلات مثل سربازخانه است هر وقت ایشان خواست خاویار نمی دهند بنا بر این باید حتما بمحضر برویم ـ پیش نویس قرار داد بامضای مسئولین وقت رسید ومن برای آنکه فردا زیر قولشان نزنند یك نسخه از قرار داد را گرفتم بعد بمن گفتند باید یك سردخانه بگنجایش سی تن اجاره کنی بمن آدرس دادند که آقای پریوش نامی سرد خانه بزرگ دارد . سراغ او رفتیم و طی یك قرار داد پایاپای پنج هزار تومان سردخانه را کرایه کردیم .

بعد گفتند یك انبار دیگر هم باید اجاره کنید، اینکار راهم کردیم شروع شد بحمل خاویار . اول پول می گرفتند آنهم پول نقد و روز بعد خاویار میدادند حتی گفتم ده روز مهلت برای گرفتن پول بدهید گفتند «فرس ماژور» است و نمیشود یك خاویار ساز و دو کمك خاویارساز بما دادند و ما شروع کردیم به پر کردن قوطی ها مطابق میل مشتری غیر از این فروشگاه یك فروشگاه دیگر در مهرآباد بود که آنجا هم بعهده من بود سه نفر کارگر هم آنجا داشتم که شب و روز آنجا کار میکردند حقوق آنها را طبق صورت از من میگرفتند این جریان ادامه داشت وشروع کردیم بفروش و تبلیغ در اطراف خاویار یك مقدار کارت سال نو چاپ کردیم برای خارجیها فرستادیم تاخاویار رابیشتر و بهتر بفروشیم زیرا ده درصد سود عاملیت کفاف مخارج ما را نمی داد ناچار رفتیم دنبال فروش زیادتر بالاخره درسال مزبور بیش از ٤ تن و نیم خاویار فروختیم . در خلال این مدت شرکت شیلات مقداری خاویار قاچاق گرفت معمولا این خاویار قاچاق را باید معدوم کنند ولی شرکت شیلات تصمیم گرفت خاویار قاچاق رابفروشد بمن گفتند پول این خاویار ها رابده و بفروش من درجریان پر کردن قوطی ها دخالتی نداشتم ولی بعدا فهمیدم در این کار در حدود پنجاه هزار تومان سر من کلاه گذاشته اند خاویار ها را خاویار ساز بما تحویل میداد در حالیکه پول جنس را خودم داده بودم ولی خاویارزیر نظر خاویار ساز بود در این گیرو دار بودیم یك روز فروشنده خاویار نزد من آمدو گفت مقداری خاویار را شب در یخچال نگذاشته اند خراب شده در این بین خبر شدم که خاویار ساز با فروشنده من نزاع کرده . ما اتومبیل سوار شدیم رفتیم ، دیدیم کتك کاری کرده اند . بعد فهمیدیم که خاویار سازی که شیلات بما داده مدتی نزد آقای دکتر چهرازی معالجه میکرده یعنی دچار مرض روحی بوده است ناچار خاویار ها را باخاویار ساز نزد آقای نجم آبادی بردم . قرار شد سه خاویار ساز بشمال فرستاده شود . میگویند درآنموقع بین آقای نبوی و شیلات اختلاف موجود بود و با هم جنك زرگری میکردند .

تیمسار آمدند تهران ضمن سر ـ کشی گفتند خاویار ساز مرا میزنید؟ خدمتتان میرسم !

(خنده شدید حضار زنك رئیس) میگویند این قرارداد خوب قراردادی است بله خوب است ولی برای خودشان بیایند حساب کنند خسارت مرابدهند و وسایل را ببرند من مبالغی در آن وقت پول داشته ام ولی امروز بانزول پول قرض کرده ام والان هم گرفتار بدبختی دعوت سیرك شوروی شده ام نمیدانم عاقبت این کار چه خواهد شد ؟

رئیس ـ شما که آدم محتاطی بودید چرا قرارداد را با مضای تیمسار نویسی نرساندید ؟

جلالی ـ تیمسار آنوقت تهران نبودند ولی دستور داده بودند تامن قرارداد را امضاء نکنم از در شیلات بیرون نروم .

رئیس ـ علت اینکه این قرارداد با عجله بسته شد چه بود ؟

جلالی ـ شرکت شیلات قبلا پیشنهاد کرده بود بعاملین قبلی ولی آنها قبول نکرده بودند بنده بعلت مطالعه زیادی که در این کار داشتم شرکت شیلات که دید یك آدم ساده ای مثل من بدست آورده برای آنکه من فرار نکنم با عجله با من قرارداد بست .

رئیس ـ در صورتیکه سرقفلی مغازه های خود را در مدته سال به شیلات واگذار کرده بودید و قرار بود فقط اجناس شیلات را بفروشید چرا درمغازه خودمشروبات الکلی و سایر اجناس را بفروش میرساندید و آیا شرکت شیلات از این کار خبر داشت .

جلالی ـ از روز بستن قرارداد تا امروز هنوز هیچ جنسی غیر ازماهی و خاویار در مغازه ها بفروش نرسانده ام تیمسار مقداری برنج از شمال بتهران حمل کردند و دستور دادند من در مغازه ها بفروش برسانم ولی چون در قرارداد ذکر نشده بود من برنجها را تحویل شیلات دادم

رئیس ـ صورت حساب مشروبات الکلی درشب تولد مولای متقیان که به امضای هیئت مدیره شیلات رسیده و بخط و امضای شما میباشد قرائت میشود در صورتیکه طبق اظهارات خودتان و طبق قرارداد نباید جنس دیگری بفروشید چه میگوئید .

جلالی ـ غیر از مونوگرام من در انتهای تخت جمشید مغازه دیگری بنام رنگین کمان دارم اجناس مزبور را از موجودی اجناس مغازه رنگین کمان بنابخواهش هیئت مدیره شیلات تحویل شیلات دادم بعلاوه آپارات شب جشن را هم من تحویل داده ام پس بنده آپارات فروش هم بوده ام!

رئیس ـ علت بروز این اختلافات بین شما و شرکت شیلات چه بود

جلالی ـ پس از بازرسی تیمسار نویسی از مغازه ها اختلاف ماشروع شد تیمسار نویسی کارگردانی دارد بنام آقای نبوی آمد مغازه من و گفت : مقداری ودکا و خاویار به فلان آدرس به آمریکا بفرست من فرستادم ولی پولش را نداد و الان صورت حساب نزد من موجود است وقتی خاویار ساز با فروشنده من دعوا کرد نبوی از خاویارساز طرفداری کرد ومانع شد اورا بشمال بفرستند اصولا هر اتفاقی میافتاد نبوی فورا بگوش تیمسار میرساند در حقیقت اوعامل تیمسار بودروزی یك کامیون ماهی در مغازه من آورده بودند آقای نبوی کامیون را نزد عامل دیگری فرستاد اختلافات ما از همین جا شروع شد .آقای نبوی از من خوشش نمی آمد او به تیمسار گفته بود باید کاری کرد جلالی عاملیت و مغازه و دستگاه را بگذارد و برود مثلا خاویار ساز و دو نفر کمك اورا مثل آب خوردن فرستادند شمال مغازه های من تجارتخانه نبودسرباز ـ خانه شده بود .

در این وقت رئیس دادگاه یك ربع تنفس داد و جلسه تعطیل شد

ساعت یازده و نیم صبح پس از گذشتن وقت تنفس جلسه دادگاه مجددا تشکیل گردید و رئیس دادگاه ابتدا بسئوالات خود از آقای جلالی ادامه داد و سپس از سرتیپ نویسی سئوالاتی کرد اما سرتیپ نویسی همچنان در برابر دادگاه سکوت خودرا حفظ کرده بود . آقای جلالی در برابر سئوال رئیس دادگاه نسبت بدادخواست ضررو زیان شیلات علیه خود می گفت :اگر ضرر است که من هم ضرر کرده ام اگر حساب کنند مبلغی باید بمن بدهند تا رضایت بدهم . (خنده حضار)

نیمساعت بعد از ظهر جلسه دادگاه بعنوان تنفس تعطیل گردید .

مقررات واردات سال آینده

بقیه از صفحه اول

این فکر رابوجود آورد که وزارت بازرگانی همه محدودیت ها وامکانات و سیاست اقتصادی و هم آهنگی مالی و پولی و ارزی دولت را ندیده گرفته به پیشنهاد این و آن یك سیاست حساب نشده اتخاذ خواهد کرد . وقتی ما با اطاق بازرگانی یا یك بازرگان پیشنهاد دهنده طرف میشویم مقدورات خود را هم برای آنها تشریح میکنیم ما این ادعا را که گفته میشد وزارت بازرگانی مقررات عمومی واردات رابدون توجه بواقعیات و نظرات و توصیه های بازرگانان پیش خود براساس نظر چند نفر که از واقعیت امور بازرگانی اطلاع ندارند تهیه میکند از بین خواهیم برد وزیر بازرگانی درمورد مقررات عمومی واردات سال آینده گفت از هم اکنون ما مشغول شور ومطالعه علمی وسیعی در کار بازرگانی کشور هستیم تا برای مسائل مهم بازرگانی کشور یك اساس علمی بریزیم برای همین نظر سه کمیته مامور مطالعه سه موضوع مهم بازرگانی هستند اولی تشویق صادرات دومی مسئله سهمیه وسودبازرگانی سومی حمایت از صنایع داخلی درسه مورد مزبور تاکنون اقدامات شده اما باید گفت که این اقدامات نواقص بزرگی داشته است .

مثلا در مورد تشویق صادرات موضوع تهاتری و تعلیق و جواز فروش وسهمیه بندی بطور قطع مورد نظر نیست زیرا این روش ها در نهضت بزرك آزادی تجارتی که فعلا دنیا گیر شده روش های عقب افتاده و بدون فایده است .

کمیته مامور این کار باید بر اساس امکانات جهان امروز راه حل هائی برای توسعه و تشویق صادرات بوجود آورد جایزه صادراتی ممکن است داده شود البته این کار بعد از مطالعه و در صورت وجود این جوائز در کشور های تولید کننده کالاهای مشابه کالاهای ایران خواهد بود کمیته دوم در مورد سود بازرگانی و کمیته سوم در مورد حمایت از صنایع داخلی مطالعه میکند زیرا هریك از دو مورد فوق شکل ناقصی دارند و افراط و تفریط در آن دیده میشود مقررات عمومی واردات سال آینده مسلما با توجه به توصیه های این کمیته ها و در نظر گرفتن پیشنهاد های مفید و صحیح عمومی تهیه میشود با همه این احوال از هم اکنون باید گفت که مقررات عمومی واردات و تشویق و حمایت صادرات سال آینده نمیتواند یکمرتبه صادرات را سه برابر کند ولی لااقل میتواند در رسیدن ما بموفقیت تاثیر اساسی داشته باشد .

دکتر اردلان

بقیه از صفحه اول

راه آهن شوروی عازم مسکو خواهد گردید .

سفیر شوروی باتفاق یکی از کارمندان سفارت عازم مسکو میباشد.

سفر آقای پکوف بمنظور شرکت در بیست و دومین کنگره حزب کمونیست شوروی است که از روز سه شنبه بیست و پنجم مهر در مسکو تشکیل خواهد شد .

مهمترین ماده دستور کنگره تصویب برنامه جدید حزبی ، بمنظور ساختمان کمونیسم در شوروی است ، دراین کنگره خروشچف گزارشهای مهمی مطرح خواهد کرد و تصمیمات کنگره تاثیرات عظیمی در سیاست داخلی و خارجی شوروی خواهد داشت.

سفیر کبیر شوروی دو هفته پیش هنگام عزیمت آقای دکتر اردلان سفیر کبیر ایران در مسکو ، بوی گفته بود که :

« دیدار آینده در مسکو » و باین جهت طبیعی است که در مدت اقامت آقای پکوف در مسکو که احتمالا چند هفته خواهد بود ، سفرای دو کشور ملاقاتهائی انجام خواهند داد و بالطبع درباره روابط ایران وشوروی گفتگو هائی بعمل خواهند آورد .

در غیاب سفیر کبیر شوروی آقای « کلیم اف » مستشار درجه یك سفارت شوروی با سمت کاردار موقت عهده دار امور سفارت خواهد بود .

آقای پکوف ساعت ۹ صبح امروز در وزارت امور خارجه با آقای محمود فروغی کفیل وزارت خارجه ملاقات و باایشان توديع بعمل آورد .

جریان استقبال از شاهنشاه درپاریس

ژنو ـ ۱۱ اکتبر ـ خبرگزاری فرانسه ـ شاهنشاه و شهبانوی ایران ساعت ۸ و پنجاه و پنج دقیقه بوقت گرینویچ (ساعت ۱۲ و بیست و پنج دقیقه بوقت تهران) بوسیله هواپیمای مخصوص از ژنو رهسپار پاریس شدند. سفیر کبیر فرانسه درسویس وهمچنین نمایندگان سیاسی و کنسولی ایرانی در این کشور و جمعی از شخصیتهای دیگر اعلیحضرتین را بدرقه کردند .

استقبال

پس از ورود هواپیمای شاهنشاه به فرودگاه ژنرال دوگل رئیس جمهوری فرانسه و خانم او از شاهنشاه و شهبانوی ایران استقبال کردند . هواپیمای سلطنتی نقره ای و سفید وایکانت درست یکساعت و سی و پنجدقیقه بعد از ظهر بوقت تهران در فرودگاه ارلی بزمین نشست و سپس بسوی انتهای غربی فرودگاه که سالن تشریفاتی در آن قسمت قرارداردمتوجه شد .

سالن تشریفاتی فرودگاه اورلی درسال ۱۹۵۹ هنگام سفر خروشچف بپاریس برای پذیرائی از او ساخته شد .

فرودگاه اورلی امروز بطرز زیبائی تزئین شده و پرچمهای سه رنك ایران وفرانسه در کنار یکدیگر باهتزاز در آمده است .

گارد مخصوص ریاست جمهوری با لباسهای مخصوص خود در جلوسالن تشریفات صف کشیده بودند محل پیست تاسالن فرودگاه با فرشهای زیبائی مفروش شده در میان مستقبلین خانم ژان سووانیارگوس که درمدت توقف شهبانوی ایران در پاریس سمت ندیمه ایشان را خواهند داشت دیده می شد .

بسوی کاخ الیزه

پاریس ـ ۱۱ ـ اکتبر ـ خبرگزاری فرانسه ـ ساعت یك و پنجاه دقیقه بعد از ظهر امروز بوقت تهران شاهنشاه و ژنرال دوگل در اتومبیل روباز از فرودگاه ارلی رهسپار کاخ الیزه شدند پشت سر اتومبیل آنها علیاحضرت فرح پهلوی شهبانوی ایران و مادام دوگل با اتومبیل دیگری بطرف پاریس براه افتادند .

سوریه پیشنهاد کرد کشورهای عرب فدراسیون تشکیل دهند

دمشق ـ ۱۱ اکتبر ـ خبرگزاری فرانسه ـ دولت جدید سوریه امروز طی پیامی به کلیه کشور های عربی پیشنهاد کرد که فدراسیونی از کلیه کشور های عربی تشکیل شود. این پیام در عین حال از طرف دولت سوریه وفرمانده عالی نیرو های انقلابی امضاء شده است

فرمانده عالی نیروهای انقلابی و دولت جمهوری عرب سوریه برای اجرای سیاستی که در زمینه تحقق «وحدت بزرك عربی» وعده داده اند پیشنهاد میکنند:

یك فدراسیون بزرك عربی براساس برابری همه کشور های عربی و احترام آزادی آنها تشکیل شود .

کلیه کشورهای عربی که باین فدراسیون ملحق می شوند قوه قانون گذاری و مجریه مخصوص بخود و همچنین حاکمیت خود را از لحاظ امور داخلی وبین المللی حفظ خواهند کرد .

یك شورای قانونگذاری دراین فدراسیون تشکیل می شود که در آن کلیه کشور های عضو بتعداد تساوی نماینده خواهند داشت .

شورای مزبور حق خواهد داشت سیاست مشترك اتحادیه را در زمینه های اقتصادی ونظامی و سیاست خارجی و فرهنگی تعیین کند .

قبولشدگان رشته علوم

بقیه ازصفحه اول

ایرانی . جمیله اورنك خدیوی . مهین دخت صارمی . خدیجه تفردی . شهین بهروزی . کیومرث باغبان پور . محمد علوی . احمد قادر نژاد . مهین زمانی محجوب . محمد رضا محتاط. مرتضی پور جوادی . شمسی افشار. حمیده بانو عنقا . مریم شهدی. قاسم رحمتی گواری . عذرا کتابچی. سعید شیرزاد عراقی . سید احمد قدسیان. ولی اله اخوت . فاطمه زیاد لو . سید جمشید میرشکرائی . اکبر عمرانی. طلعت الزمان حسابی . مریم صولتی. محمد نیکدل. میر محمد علی سجادی فاطمه میر رسولی . جمال صالحی. مرتضی پدرام فر . حسن احمدی . ابوالقاسم خوشنویس . علی اکبر سید شاکری .

محمد مهدی دست غیب بهشتی . نظام الدین عباسی . مهری طالب زاده جمیل موحد . محمود زند نیا پور . پروانه طوسی . جواد یگانگی . علی کیهانی . عباس صعوه . ارسلان پرویزی حقیقی . فروزان زیادلوراد . حسین کریمی نائینی . علی اکبر نیك خلق. فریده توفیق . اصغر برمکی پور . محمدرضا روحانی . یدالله پوربحرینی نصرت الله بیاتی . نادره مصطفوی رجائی . خوشقدم فقیه . فاطمه مجدفر علی زارع . پروین معتمدی آذری . اکبر رادی . حسین باختری (کارت ٤٣٧٤) . بهرام فرهمند . اصغرارجمند قهستانی . حمیده ابراهیمی .

داوطلبانی که اسامی آنها در ذیل چاپ می شود چون در امتحان تاریخ علوم اجتماعی حداقل نمره قبولی را که برای رشته تاریخ لازم است بدست آورده اند چنانچه مایل باشند می توانند در رشته تاریخ دانشکده ادبیات ثبت نام نمایند .

محسن سبز علی ـ توکل زارعی قنواتی . امیر هوشنك ضیائی . منتظر نایبی زاده . شهین دخت اوحدی اصفهانی سید رضا آیت اللهی . فریده صادقی. آذردخت نادری شهابی . مهین سلیمانی مینودخت برزگر . فریده صفاری . فضل الله میر مطهری . امینه حاجیان ایران خزانه دارلو . فرنگیس محمودیان نجم آبادی . زهرا خوش طینت سخندان قدسی دیده روشن . محمد علی علی مرادی . محمد کوهپایه . فرح انگیز حریری . ثریا کمیلی شرق . منیر نی زن . صدیقه پور محمودی . مهدی ایزد پناه زرندی . هوشنك فرخجسته فریدون معزی مقدم . فریدون امیر ارشدی . فهیمه حناچی . محمود معین وزیری . معصومه شامبیاتی . مهین عمید زاده . فرزانه بکائی . محمد عماد . محمد رضا کبریائی . کمال حسینی میگونی . احمد صادقی. خامنه تبریزی . محمد آل ابراهیم دهکردی. محمد علی سریری . غلامحسین محمدی بیژن سیاوشی. فرشته حداد . معصومه مظفریان . محمد فرید . سودابه اسماعیلی . اقدس امیرلو . محبوبه عنقا . غلامعلی بابا علی . شمسی صیرفی . علی محمد بنی مهدرامکوهی بهمن علی زاده . محمد علی غلامعلی. سیانلو. طاهره نارون . کبری محمدی راستی . فروغ مشیری. شیده خامه ای پرویز طوسیان . پرویز سعدلوی خلخالی احمد حاجی ترخانی . محمد حسین شریعت . حسن عبادی . امیر احمد منوچهری . نسرین سعیدی . مهرانگیز وفائی . مسعود دائی . منصورموتمنی ابوالحسن انوری پور . صغرا لطفی . حسین ذوالقدر . اصغر صادقی . اقدس قطوری . پریچهر عندلیبی . سروش تجلی بخش . احمد کوشش . صدیقه اشرفی . مصطفی قریشی میرجانی . خنان مراد خان . عبدالغنی وهاب زاده. رودسری . عباس آقا محمد اسمعیل کتا پ فروش . علی سلاقیان . حسین باختری (کارت ٤٣٧٦). ناصر مشیری

شورای زنان ایران

به اطلاع می رساند که در جلسه عمومی سه شنبه ۱۱ مهر ماه انتخابات هیئت مدیره را انجام و نتیجه باین شرح اعلام میشود :

خانم صفیه فیروز رئیس ، خانم ایران شیخ نایب رئیس ، خانم دکتر ظفر دخت اردلان نایب رئیس ، خانم مهری حکیمی نماینده شورا در شورای عالی ، خانم ابتهاج مست حق دبیر کل ، دوشیزه فلورا طغرل دبیر کل ، خانم عزیز دانشور حسابدار ، خانم سعیده فرمانفرمائیان (قانع) خزانه دار، خانم زینت امین بازرس کل، خانم فرخنده سمیناد بازرس کل، خانم عالم تاج ثمری بازرس کل .

نام رئیس کمیسیو نها بعدا اعلام میشود . آ ـ ۱۷۵۰۱

صحنه غم انگیزی از جنك

بقیه از صفحه اول

زن مهندس گولرب روز گذشته در جریان یك جنجال بزرك که به زخمی شدن سفیر شوروی در هلند منتهی شد بوسیله مقامات شوروی دستگیر گردید و قرار است به روسیه باز گردانده شود .

سفیر شوروی بر اثر ضربت مشت یك مامور پلیس هلند مجروح گردید وزن مهندس گولرب پس از وقوع این ماجرا ترجیح داد که شوهرش را ترك کند و به مسکو باز گردد .

مهندس گولرب گفت که در رشته تخصصی وی مطالعه درباره عوارض استرنیتوم ۹۰ روی بدن انسان بوده است. این ماده که از انفجارات اتمی حاصل می شود انسان را مبتلا به سرطان استخوان می نماید .

گولرب افزود که مقامات شوروی یکروز بوی تکلیف کردند که از ادامه مطالعات مورد علاقه اش دست بردارد واز همان روز وی تصمیم گرفت که هروقت فرصتی دست داد از روسیه بگریزد و به یك کشور غربی پناهنده شود .

بالاخره این فرصت برای گولرب پیش آمد . گولرب باتفاق زنش و یك هیئت از سیاحان روسی وارد هلند شد و اعلام کرد که از بازگشتن به شوروی خودداری خواهد کرد .

طبق گزارش پلیس هلند زن مهندس گلرب هنگام عزیمت آنها به هلند بهیچوجه اطلاعی از نقشه فراروی از شوروی نداشته است . مهندس گولرب هنوز در اداره پلیس آمستردام تحت حمایت پلیس است وگفته می شود که بزودی بوی اجازه اقامت در هلند داده خواهد شد .

مقامات رسمی هلند امروز اظهار داشتند که ممکن است دولت هلند سفیر شوروی در لاهه را به عنوان عنصر نامطلوب تلقی کند و از دولت شوروی تقاضای احضار وی را بسمسکو بنماید .

درام غم انگیز دیروز آمستردام که یکی از صحنه های جنك سرد شوروی وغرب بود دیشب با تصمیم زن مهندس گولرب پایان یافت . وی در حالیکه اشك در چشمانش حلقه زده بود و نگاه مات و مبهوتی داشت سرانجام اعلام نمود که اگرچه شوهرش رادوست دارد ترجیح می دهد که به روسیه و سرزمین آباء و اجدادیش باز گردد .

تقاضای خروج

آمستردام ـ یونایتدپرس ـ ۱۰ اکتبر ـ مقامات هلندی مشغول مطالعه هستند تا از شوروی درخواست کنند که علاوه بر پونومارنکو سفیر شوروی درهلند عده دیگری از اعضای سفارت شوروی را نیز از خاك هلند اخراج نمایند .

با کمال تاسف وتاثر فوت آقای **علی اکبر حقیقت خورا** باطلاع خویشاوندان ودوستان میرساند مجلس ترحیم آن مرحوم فردا پنجشنبه بیستم مهر ماه ازساعت دو و نیم الی ۵ بعد از ظهر در مسجد ایروانی امیریه دلبخواه منعقد خواهد بود

عباس حقیقت خو ـ احمد حقیقت خو ـ محمود حقیقت خو منصور صراف ـ جعفر توسلی ـ سروان منزهیان ـ مصطفی بلورچی ـ مجتبی فاتحی ـ رضا حسینی آ ـ ۲۳۷۴۴

چون روز پنجشنبه (فردا) مصادف با شب سال درگذشت مرحوم **حاج سید مهدی غروی** است از ساعت ۶ و نیم الی ۹ و نیم مجلس یادبودی در مسجد حمام گلشن بر قرار است امید است برای شادی روح آنمرحوم در این مجلس شرکت فرمایند

الاحقر سید محمد کاظم غروی ـ الاحقر حاج سید محمد رضا غروی ـ حاج سید مرتضی غروی ـ الاحقر شیخ محمدشاه آبادی ـ حاج آقا حسن جورابچی ـ سید مصطفی غروی ـ سید مجتبی غروی

آگهی های تسلیت

با نهایت تاسف مصیبت وارده را به خاندان محترم حضرتی آشتیانی تسلیت عرض نموده بقای بازماندگان را از خداوند خواهانم . **علی اکبر صادقی آشتیانی**

آقای عباسعلی مدیحی

با نهایت تاسف درگذشت نابهنگام پدر عزیزتان را تسلیت عرض نموده بقاء و سلامتی بازماندگان را از خداوند متعال خواستاریم .

از طرف کارمندان اداره کل کشاورزی استان تهران. عالمی

کارمندان شرکت تعاونی مصرف ارتش با نهایت تاثر درگذشت نابهنگام جوان ناکام فریدون مبشری را بخانواده های محترم وکیل زاده ـ مبشری ـ فاتح ـ رکنی ـ مظاهری بخصوص آقای محسن وکیل زاده تسلیت عرض می نمایند .

آ ـ ۱۷۵۰۹ **شرکت تعاونی مصرف ارتش**

جناب آقای دکتر خسرو آهی

مصیبت وارده را به آنجناب و خانواده محترمتان تسلیت عرض می کنیم . **اعظم عاملی ـ توران توتونچیان**

مصیبت وارده را به جناب آقای مشگین خط تسلیت عرض می نماید . **شورای همکاری برزن ۱۳**

حوری عزیز بانهایت تاسف فوت جانگداز پدر عزیزت را بتو وخانواده گرامی تسلیت میگوئیم .

«شهلا آذری ـ حوری مصلحی»

جناب آقای دکتر خسرو آهی

مصیبت وارده را تسلیت گفته ودر غم شما شریکیم

آ ـ ۱۷۵۳۷ **شکوه درهمی ـ دکتر محمد درهمی**

با نهایت تاسف وتاثر درگذشت شادروان جناب آقای محمود محمودی نماینده سابق مجلس را بفامیل گرام و محترم سعید فقید بویژه بخاندان جلیل اکبرو محمودی تسلیت عرض می نمائیم . **خانواده های آذرنوش ـ سعادتمند**

بعموم بازماندگان آنمرحوم مصیبت وارده را تسلیت میدهیم مصیبت وارده را بخانواده محترم پیشداد تسلیت میکوئیم

آ ـ ۱۷۵۴۱ **قدسی مکری ـ مهری نیك مهر**

جناب آقای نورالدینی

مصیبت وارده را به آنجناب وفامیل محترم تسلیت عرض مینماید. آ ـ ۱۷۵۴۷ **محسن وکیل زاده**

سرکار سرهنك یاسری

افسران و درجه داران تیپ ۵ پیاده قزوین مصیبت وارده را بشما و خانواده محترمتان تسلیت عرض نموده سعادت و بقاء عمر بازماندگان آن مرحومه را ازخداوند متعال مسئلت دارد. آ ـ ۲۳۷۷۶ **سرتیپ ملك زاد**

بانهایت تاسف مصیبت وارده را بخانواده محترم مرندیان مخصوصا بدوست ارجمند گرامی جناب آقای مهندس کریم مرندیان تسلیت میگوئیم. **محسن آهنچی ـ حسن کلائی**

سرکار سرهنك بازنشسته عبدالحسین مبشری

درگذشت جانگداز جوان ناکام فریدون مبشری را به آن پدر داغدیده تسلیت عرض مینماید.

آ ـ ۱۷۵۶۱ **سرتیپ حجت کاشانی**

عجیب فرمایشات پر مغزی فرمودند

ا ز بزرگان قوم سئوال نمودند فلانی چطور آدمی است جواب شنیدند به بینید مردم درباره او چه می گویند و چه جور قضاوت می کنند حق رحمت کند حاجی حسن شمشیری را

احدی واسطه املاك تلفن ۸۲۱۲۷۵

سینما مهتاب

فردا صبح افتتاح میشود

امشب درسالن مجلل سینما **چارلی** شاهکار هنرپیشه معروف سینما تونی کرتیس عالی بنام در یك اثر **جنگل مربع** دوبله بفارسی باشرکت: ارنست بورگناین

جوانی که عاشق دختر ۱۴ ساله‌ای شده بود
پس از مجروح کردن او خودکشی کرد

جاوید جوانی که خودکشی کرد

سکینه دختری که مجروح شد

سکینه در بیمارستان میگفت: جاوید دروغ گفته من اوراهرگز دوست نداشتم ولی برادرجاوید نامه‌ایراکه مدعی بود سکینه ببرادرش نوشته ارائه میدهد

جاوید در نامه‌ای نوشته بود من سکینه رادوست داشتم ولی پدر او درجواب خواستگاری‌من گفته بود چطورمیتوانم دختر رشید خودرابتو نیم وجبی بدهم؟!

دیشب جوان ۱۷ ساله‌ای که‌عاشق دختر ۱۴ ساله‌ای شده بود ازدیوار وارد خانه معشوقه خود شد و پس‌از اینکه ۷ضربه چاقو باو زدخود رااز طبقه چهارم ساختمان برزمین انداخت وکشته شد .

خبرنگار ما که اندکی پس از وقوع حادثه در محل حاضر شده است این حادثه را چنین گزارش داده است :

ساعت هفت و بیست و دو دقیقه بعداز ظهرصدای فریادی‌ازساختمان ٤ طبقه اصفر معمار در نبش خیابان نظام آباد پشت میدان‌فوزیه و مشرف به خرابه‌ای بلند شد و متعاقب آن جسم سنگینی برزمین افتاد .

طوافهای میدان فوزیه در اثراین سرو صدا اطراف زمین مخروبه را گرفتند و چندتن از آنها باتفاق پاسبان خیابان وارد زمین خرابه شدند ودر زیر ساختمان چهارطبقه جوانی را که بیهوش افتاده بود و خون از شکمش جاری بود دیدند ودر کناری یك کارد قصابی دسته چوبی خون آلود نیز دیده میشد .

دختر مجروح‌روی دست مادرش بود .

مردم ابتدا جوان مجروح‌را سوار تاکسی کردند و بطرف بیمارستان بردند وسپس وارد خانه معمار که‌سر وصدا از آنجا بلند بودشدند درخانه معمار دختر ۱۴ ساله او را که از۷ جای بدنش خون جاری بود وفریاد میکشید دیدند دختر در آنموقع‌روی دست مادر و عمه‌اش افتاده بود. مردم اور انیز به طرف بیمارستان سینا حرکت دادند .

جوان ودختر معمارساعت ۷وچهل وپنج دقیقه وارد بیمارستان‌سینا شدند .

آخرین نامه

جوان مجروح قبل از ورود به بیمارستان مرده بود اما دختر تحت عمل جراحی قرار گرفت‌وپس از تزریق خون در اطاق شماره ۵ بستری‌گردید. او با وجود اینکه ۱۴سال دارد دارای قدی بلند و هیکلی درشت و صورتی زیبا میباشد .

در بازرسی که در مسجد مردگان بیمارستان سینا از جوان بعمل آمد در جیب او یك چاقوی ضامندار بسیار بلند و یك نامه بدست آمد . نامه بامضای جابر افشاری فرزند قدرت بود .

جابر که معروف به (جاوید) است در این نامه نوشته بود :

خانه ما مقابل خانه اصغرحاجی رضائی معروف به معمارقرار دارد سال ها است که هر موقع از خانه حقیرمان بیرون می آیم چشمم به عمارت چند طبقه با شکوه معمار می افتد و در مقابل خانه سکینه دختر زیبای اورا که بمدرسه میرود می بینم من چند سال است که عاشق سکینه‌شد ه‌ام. او نیز مرا دوست میدارد سال گذشته از او خواستگاری کردم . ولی پدرش موافقت نکرد و بمن که قدی کوتاه دارم گفت چطوری می توانم دخترشید خود را بتو نیم وجبی بدهم . من از همانموقع مایوس شدم‌و از کارمشروع خود دست کشیدم و قاچاق فروش شدم . یکبار بزندان افتادم . درزندان نیز بعشق سکینه امیدوار بودم در آنجا برایش کمربند بافتم و از خاك رس و رنك برایش کشتی ساختم و فرستادم .

پس‌از اینکه از زندان آزاد شدم یك‌روز روی‌پشت‌بام خانه مان ایستاده بودم و تراس خانه معمار را نگاه می کردم دیدم که سکینه با جوان‌دیگری مشغول صحبت است عصبانی شدم وتصمیم بخودکشی گرفتم .

از دیوار وارد خانه شد

این نامه‌ای بود که از جیب جابر (جاوید) بدست آمد اما خبرنگار ما جریان وقوع حادثه را که شخصا در محل تحقیق کرده‌است چنین گزارش میدهد :

من بخانه معمار رفتم پسر کوچك‌او را دیدم این پسر ۱۱ ساله است اوبمن گفت ساعت هفت و ۲۰ دقیقه بود مادرم در آشپزخانه و عمه‌ام نیز مشغول کار های خودش بود که ناگهان جاوید از دیوار خانه که مجاور زمین خرابه است بالا آمد ووارد حیاط شد. خواهرم در طبقه دوم بود او از پلکان بالا رفت چون کاردی دردستش بود همه ما ترسیدیم و از خانه خارج شدیم و فریاد کشیدیم و مردم را بکمك خواستیم .

جاوید به طبقه دوم رفت خواهرم‌از ترس‌اوبه طبقه سوم فرار کردوجاوید در تراس بالای طبقه سوم که بمنزله طبقه چهارم است با خواهرم روبرو شد و ۷ ضربه چاقو باو زد سپس یك ضربه هم وارد شکم خودش کرد .

در این موقع مردم وارد خانه‌شدند و او خودرا از بالای تراس‌بداخل‌خرابه انداخت و ماخواهرمان را به‌بیمارستان بردیم .

دروغ میگفت

سکینه که در اطاق شماره ۵ بیمارستان بستری است ، خوب حرف میزد او بخبرنگار ما گفت جاویددروغ میگفت . من او را دوست نداشتم . اصلا بخانواده ما نمیخورد من چطور اورا دوست میداشتم ؟

نامه ها ....

اما برادر جاوید که‌امروز بدادسرای ناحیه یك آمده بود چند نامه با خود آورده‌بود او میگفت سکینه وبرادرم باهم دوست بودند و این نامه‌ها را سکینه برای برادرم فرستاده است . در یکی از نامه‌ها نوشته شده‌بود :

جاوید کمربندی که برایم بافته‌ای خیلی قشنك بود اورا به معلمم هدیه کردم . یك کمر بند دیگر برایم‌بباف باین شرط که قلابش سرخ رنك باشد .

پرونده این حادثه که در کلانتری ۱۳ تنظیم شده بدادسرای ناحیه یك فرستاده شده‌است .

در این عکس ساختمانی که جاوید خود را از طبقه چهارم آن بزمین انداخته و محلی که از آنجا بزمین خرابه سقوط کرده دیده‌میشود .

برای آنکه عشق را فراموش کند بفکر خودکشی افتاد!

دیشب مامورین گشت ژاندارمری در زیر یکی از پل های راه آهن جوان ۲۱ ساله‌ای را که بحال مرك افتاده بود پیدا کردند و چون دهانش بوی تریاك میداد برایشان مسلم شد که تریاك خورده است . لذا اورا بایك اتوبوس خالی به بیمارستان مسمومین رسانیدند .

جوان پس از معالجه گفت اسم من عباس است ولی در جواب سئوالات مامورین سکوت کرد وفقط گفت برای این تریاك خوردم که میخواستم خود کشی کنم و برای این میخواستم خودکشی کنم که بمیرم‌وبرای‌همیشه‌عشق‌رافراموش‌کنم!

تصادف کرد!

دیروز اتوبوس شماره ۷۰۶ شرکت واحد براندگی حسین کریم خانی در خیابان فرح آباد با محصل یکی از مدارس بنام نوری هدایتی تصادف نمود و دانش آموز مجروح پس از انتقال به بیمارستان درگذشت .

مردی که‌شیره می‌پخت هدف گلوله قرارگرفت

بعد از ظهر دیروز در نارمك مردی که از سوخته تریاك شیره میساخت در اثر گلوله مامور تجسس ژاندارمری تهران زخمی گردید .

ظهر دیروز یکی از مامورین‌تجسس ژاندارمری که‌لباس ترکمن‌ها راپوشیده بود در خیابانهای نارمك مشغول‌گشت بود .

مامور مزبور موقعی که در انتهای خیابان ٤٦ متری‌نارمك مشغول گشت بود از داخل آلونك اکبر مرکب ساز بوی تریاك شنید وارد آلونك شدودید سه مرد و یك زن مشغول جوشاندن سوخته تریاك جهت تهیه شیره هستند .

این چهارنفر همینکه چشمشان به یك مرد غریبه افتاد ابتدا باو گفتند عوضی آمدی ولی چون مرد غریب به حرف آنها توجهی‌نکرد بالحاف کهنه‌باو حمله کردند و لحاف را روی سرش انداختند .

مامور تجسس که خود را در محاصره شیره‌ایها دید دست به‌سلاح برد ولی در موقع کشمکش تیری رها شد و اکبر زخمی گردید .

در این حادثه هر چهارنفردستگیر شدند ووسائل شیره پزی و مقداری شیره‌و مقداری سوخته بدست‌مامورین افتاد . اکبر اکنون در بیمارستان بهلوی بستری است .

غارت کردند و آتش زدند

امروز شعبه سوم‌دادگاه‌عالی جنائی برای رسیدگی باتهام پانزده نفر از اهالی قریه«بوئین زهرا » از توابع قزوین‌تشکیل جلسه داد .

این پانزده نفر باتهام غارت و آتش زدن منزلی تحت‌تعقیب دادسرای قزوین قرارگرفته‌اند

امروز دادگاه جنائی با حضور متهمین و وکلاء آنها تشکیل گردید ابتدا کیفر خواست دادسرا قرائت گردید آنگاه سئوالاتی از متهمین به عمل آمد .

برنامه کنسرت پوران در هتل رامسر
تبدیل به‌صحنه زدوخورد شد

یکی ازاعضاء ارکستر درشهربانی توقیف شد وچون پوران و همراهانش را به هیچ هتلی راه ندادند آنها شبانه بطرف تهران آمدند

خبر نگار ما در رامسر تلفنی گزارش داد دیشب قرار بود در تالار آمفی تاتر هتل جدید رامسر برنامه کنسرت بانو پوران خواننده رادیو اجرا شود برای تماشای‌این برنامه کنسرت کلیه پزشکان شرکت کننده در کنگره و روسای ادارات دولتی رامسر دعوت شده بودند و برای آنان کارت های مخصوص ورودی ارسال گردیده بود . قرار بود ساعت نه و نیم شب برنامه کنسرت شروع شود و بااین که کلیه پزشکان شرکت کننده‌در کنگره پزشکی رامسر و روسای ادارات دولتی به اتفاق بانوان خود در ساعت معین در سالن اجتماع کرده بودند معهذا از اجرای‌برنامه کنسرت خبری نبود .

اعتراض مدعوین

سالن آمفی تئاتر هتل جدید رامسر جای خالی نداشت وپزشکان باکف زدنهای ممتد تقاضای اجرای برنامه را داشتند ولی تا ساعت ده شب بعلتی که معلوم نیست بانو پوران و اعضاء ارکستر وی‌حاضر نشدند و این موضوع مورد اعتراض مدعوین و بانوان آنان قرارگرفت

دراین هنگام آقای دکتر فرهاد رئیس دانشگاه تهران به عنوان اعتراض نسبت به این موضوع از جا برخاست و سایر پزشکان و بانوانشان نیز بتاسی از ایشان راه خروج از سالن را در پیش گرفتند درست در همین موقع بانو پوران واعضای ارکستر وی‌به صحنه‌آمدند ودر پشت میکروفن قرار گرفتند و بانو پوران به خواندن ترانه ای مشغول شد .

اصلا برنامه اجرانمی‌کنیم!

ولی چون پزشکان وبانوانشان از جا برخاسته بودند و به عنوان اعتراض سالن را ترك می کردند آقای‌صادق محسنی یکی ازهمراهان بانو پوران باحالت عصبانی ولحن تندی اظهار داشت : حالا که‌اینطور است اصلا برنامه کنسرت اجرا نمی شود و هر کس مایل است کنسرت بانوپوران را تماشا کند در تهران به تماشا بیاید !!

لگد پرانی !

در این موقع آقای مظاهری کارمند بنیاد پهلوی بنامبرده تذکر داد که حق اهانت پزشکان‌راندارد ولی معلوم نشد چه شد که ناگهان صادق محسنی با لگد ضربه ای به شکم آقای مظاهری وارد آورد و وی را در صحنه آمفی تاتر نقش بر زمین کرد که بلافاصله نامبرده برای معالجه به بیمارستان رامسر منتقل گردید و صادق محسنی به عنوان ضارب بازداشت شد .

به مهمانخانه راه ندهید !

بانو پوران نیز به اتفاق چندنفر ازاعضای ارکسترخود برای‌اعتراض نسبت به توقیف صادق محسنی به شهربانی رفت و تا نیم ساعت بعد از نیمه شب در شهربانی بود در این هنگام به مهمانخانه ها دستور داده شد که از پذیرائی بانو پوران و اعضای ارکستر وی خود داری کنند !

۲ساعت‌ونیم‌بعداز نیمه‌شب‌بانوپوران به اتفاق اعضای ارکستر خود با اتومبیل به تهران باز گشت .

آقای بهبهانیان رئیس اداره املاك پهلوی وعده‌ای از پزشکان همان شبانه د ربیمارستان از آقای‌مظاهری عیاد ت کردند هم اکنون نیز آقای مظاهری کارمند بنیاد پهلوی در بیمارستان رامسر بستری و صادق محسنی در شهربانی توقیف ا ست تا به دادسرای شهسوار اعزام گردد

لیلا با لگد کشته شد

امروز شعبه اول‌دادگاه‌عالی جنائی برای رسیدگی باتهام مردی بنام علیرضا افشاری‌اهل قریه طارم سفلی قزوین‌تشکیل جلسه داد .علیرضا که بموجب کیفر خواست‌دادسرای قزوین باتهام قتل همسرش لیلا تحت تعقیب قرار گرفته بود در دادگاه محکوم شد .

علیرضا ده سال پیش با دختری ازدواج کرد و ازاو صاحب سه بچه شد زن علیرضا پس از چند سال‌به علت داشتن مرض رماتیسم از راه رفتن بازماند و افلیج گردیدعلیرضا مدتی بازن افلیج خود میساخت تا اینکه زن دیگری بنام لیلا گرفت و همسر بیمارش را طلاق داد لیلا از شوهر سابقش دختری داشت که بعقد یکی از جوانان قریه درآورده بود ولی این دختر بهیچ عنوانی با شوهرش‌نمیساخت و درصدد بود که از او طلاق بگیرد لیلا هم‌با دخترش هم‌عقیده‌بود ولی دراین‌میان علیرضا که میدید با طلاق گرفتن دختر لیلا نان خور دیگری بجمع آنها اضافه خواهد شد با این امرمخالفت میکرد و دائم مابین علیرضا و لیلابر سر طلاق گرفتن دختر لیلااختلافاتی ایجاد میشد تا اینکه در یکی از همین گفتگو ها علیرضا لگدی به شکم لیلا زد و لیلا چند ساعت بعد درگذشت ، پس از مرك لیلاعلیرضا ازطرف‌مامورین ژاندارمری دستگیر و تحویل دادسرای قزوین گردید .

رای دادگاه

علیرضا افشاری به اتهام ایراد ضرب بدو سال حبس مجردمحکوم گردید . و ی‌در حالی که ازشنیدن رای دادگاه‌به شدت ناراحت شده بود بچه های خودرا که بیرون در منتظرش بودند درآغوش گرفت‌واز آنها خدا حافظی کرد . و بزندان رفت تا دوره محکومیت خودرا طی کند .

۱۱ نفر در نتیجه تصادف مجروح شده‌اند

در ۲۴ ساعت گذشته ۱۱ نفر به اسامی : سیفعلی ، فرزندسلطانعلی ، محمود زارع فرزند قنبر ، کوکب رضائی ، فرج‌الله اسرافیل فرزند خانی ،حسین شوقائی فرزند علی ، محمد محمودی فرزند تراب ،یدالله کتابی فرزند ذکراله، اقدس جهانگیری فرزند جواد، عباس صدری فرزند حسین ، رجبعلی‌باقری فرزند محمد ، حسین دباغی فرزند عبدالله دراثرحوادث‌رانندگی‌مجروح شده‌اند .

برنامه آینده سینماهای
سعدی ـ دیانا ـ متروپل

وبرنامه افتتاحیه سینما
پرسپولیس (میدان راه‌آهن)

سینما مهتاب
فردا صبح افتتاح میشود

مصر باید بداخل مرزهای خود عقب بنشیند

بقیه از صفحه اول

توقف در استانبول

هواپیمای اختصاصی در ساعت دمو بیست دقیقه دیروز از مرزایران گذشت و سه ربع بعد از ظهر شاهنشاه و شهبانوی ایران وارد استانبول شدند .

هنگامی که هواپیمای اختصاصی به آسمان ترکیه رسید به وسیله یك واحد از هواپیما های جت‌ترکیه تا فرودگاه استانبول اسکورت‌شد

فرودگاه استانبول با پرچم های ایران و ترکیه زینت یافته بود و از طرف دولت ترکیه آقای‌محمد بایدور وزیر بازرگانی ترکیه که در غیاب آقای سارپر وزیر امور خارجه آن‌کشور کفالت وزارت‌امور خارجه ترکیه را بعهده دارد، ژنرال تورال فرمانده ارتش اول ـ مدیر کل تشریفات وزارت امور خارجه ترکیه استاندار استانبول ـ سفیر کبیر شاهنشاهی در ترکیه تیمسار سپهبد باتمانقلیچ نماینده ایران در گروه دائمی معاونان نظامی سازمان‌پیمان مرکزی ـ وابسته نظامی شاهنشاهی در آنکارا ـ نمایندگان سیاسی خارجی و ایرانیان مقیم استانبول و شخصیت های ترك بابانوانشان از شاهنشاه و شهبانوی ایران استقبال کردند و آقای محمد بایدور از طرف دولت ترکیه و ژنرال جمال گورسل خیر مقدم عرض کرد .

اداى احترام

هنگامی که شاهنشاه و شهبانو از هواپیما پیاده شدند مراسم معرفی استقبال کنندگان به عمل آمد . آنگاه شاهنشاه در حالی که کفیل وزارت امور خارجه ترکیه همراه بودند ، در جایگاه مخصوص قرار گرفتند. دسته‌موزیك‌سلام‌شاهنشاهی و سرود ملی ترکیه را نواخت و مراسم احترام نظامی انجام شد ودر این هنگام باحترام شاهنشاه ۲۱تیر توپ شلیك شد و سپس شاهنشاه از گارد احترام سان دیدند .

تقویت‌سنتو

اعلیحضرت همایونی آنگاه در سالن مخصوص فرودگاه استانبول حضور یافتند ودر حدود یکساعت به پرسشس های روزنامه نگاران پاسخ دادند .

شاهنشاه در پاسخ سئوالی که در باره سازمان پیمان مرکزی شد فرمودند تا زمانی که صلح مستقر نشده و خلع سلاح جامه عمل نپوشیده باشد تقویت این سازمان لازم است . در پاسخ پرسشی که راجع به وضع سوریه شدشاهنشاه فرمودند مردم سوریه به مبارزه خود در محیط آزاد ، برای نیل بزندگی بهتر همچنان ادامه خواهند داد . یکی از روزنامه نگاران پرسید آیا جدا شدن سوریه ا زمصر سبب تغییر در توازن نیرو ها در خاور میانه گردیده است . شاهنشاه فرمودند این تعادل معمولی و منظم شده است ، روابط برادرانه باید کشور های مسلمان را با یکدیگر پیوند دهد . هر کشور خاورمیانه باید بطور مستقل و خود مختار در داخل مرز های خود به حیات‌خویش ادامه دهد . ما میخواهیم مصر به داخل مرز های ملی خود عقب‌نشینی کند . شاهنشاه و شهبانو در ساعت یك و ٤٥ دقیقه بعد از ظهر امروز به وقت تهران با هواپیما رهسپار ژنو شدند .

در فرودگاه استانبول مراسم بدرقه انجام‌شدو هواپیمای‌اختصاصی بوسیله یك واحد از هواپیما های جت تا مرز ترکیه بدرقه گردید.

ورود به ژنو

هواپیمای حامل شاهنشاه و شهبانوی ایران ساعت شش وپنجاه دقیقه بعد از ظهر دیروز به وقت تهران وارد ژنو شد .

درفرودگاه نماینده دولت سویس رئیس شورای دولتی شهر ژنو ـ شهردارژنو ـسفیر کبیر شاهنشاهی و سفرای کشور های پاکستان ـ ترکیه دربرن ـ کاردار فرانسه در سویس و گروهی از ایرانیان مقیم آن کشور از شاهنشاه و شهبانوی ایران استقبال کردند و دو دسته گل سرخ به وسیله دو دوشیزه‌خرد سال‌به شهبانوی ایران‌تقدیم گردید

د رمیان استقبال کنندگان از شاهنشاه آقای آورل هریمن سفیر سیار امریکا که اکنون ریاست هیئت نمایندگی امریکا را در کنفرانس بین المللی مذاکرات لائوس بر عهده دارد ، جلب توجه کرد .

شام خصوصی

شاهنشاه و شهبانوی ایران‌شام را به اتفاق تیمسار سپهبد زاهدی، در یکی از رستوران های ژنوصرف کردند .

اعلیحضرتین شب را در منزل تیمسار سپهبد زاهدی سفیر کبیر و نماینده دائمی ایران در دفتر اروپائی سازمان ملل متحد ،توقف کردند. والاحضرت شاهدخت‌شهناز پهلوی وهمسرشان آقای اردشیر زاهدی‌سفیر کبیرایران درواشنگتن ودختر کوچك ایشان در ژنو بسر می برند .

روزنامه های معروف وپرتیراژ پاریس بیشتر مقالات اساسی خودرا بنشر مطالبی پیرامون شخصیت شاهنشاه وعلیا حضرت فرح پهلوی اختصاص داده ودر خصوص‌پیشرفت های صنعتی ـ کشاورزی ـاقتصادی ورشد و ترقی مردم ایران هر یك چندین مقاله مفصل منتشر کرده‌اند.

اولین سفررسمی

ازجمله «پاریزین‌لیبره» پرتیراژترین روزنامه صبح پاریس درمقاله‌اساسی خود مینویسد میهمانان گرامی و عزیز پاریس ،شاه و ملکه ایران برای یك دیدار رسمی از رئیس جمهوری فرانسه وارد پاریس‌خواهند شد .

شاهنشاه ایران پادشاه دموکرات و آزاد منشی هستند که برای ترقی و پیشرفت کشور خود میلیونها دلار ثروت شخصی خودشان را برایگان بملت ایران هدیه کردند. شهبانوی ایران علیاحضرت فرح پهلوی کشور فرانسه وشهر پاریس را بخوبی می شناسند و مردم فرانسه نیز متقابلا با ملکه ایران که زمانی دراین‌شهر دوران تحصیلی را میگذراندند ، آشنائی کامل دارند .

پاریزین لیبره اضافه میکند این اولین ملاقات و مسافرت‌رسمی‌پادشاه ایران بکشور فرانسه ، پس ازهفتاد و پنج سال است .

تقسیم املاك سلطنتی

«کومبا»نشریه دیگرپاریس‌مینویسد اعلیحضرت پادشاه ایران تاکنون متجاوزازهزاران هکتاراملاك‌مزروعی خویش را درنقاط مختلف کشورشان بین دهقانان وزارعین تقسیم کردند و همین چند روز پیش‌اسناد مالکیت چندین ده از املاك شخصی خود را که در اطراف دریای خزر قرار دارد بین چهار هزار و سیصد روستائی تقسیم کردند .

مجله «ال»مجله هفتگی بانوان که‌از پرتیراژترین مجلات پاریس بشمار میرود بمناسبت ورود شاهنشاه و شهبانوی ایران شماره فوق‌العاده‌ای انتشار داده وروی‌جلد مجله‌تصویری از شهبانوی ایران چاپ کرده است. این مجله شرح زندگی شهبا نوی ایران را باتصاویرزیبائی انتشارداده است .

غلبه بر بحران

«اورور» کثیرالانتشار ترین روزنامه فرانسه در شماره دیروزخود نوشت: شاه ترقیخواه ایران فردا وارد پایتخت فرانسه خواهد شد .

اورواضافه میکندبراثر عظمت‌روحی ونبوغ ذاتی استکه شاهنشاه ایران بر بحرانهای‌سخت گذشته غلبه کرده ودر همه موارد پیروز شده است.

مردم ایران پادشاه خود راصمیمانه ستایش میکنند زیرا شاهنشاه را مظهر ملیت‌واستقلال کشورمیدانند. شاهنشاه ایران یکی از با هوش ترین ولایق ترین رهبران زمان ما هستند شایستگی شاهنشاه ایران‌در اداره امور مملکت ازشهریور سال هزاروسیصد و بیست تاکنون بارها برای مردم ایران و جهان ثابت‌شده است.

اولین هدف شاهنشاه

«اورور» مینویسداولین‌هدف‌شاهنشاه ایران بالا بردن‌سطح‌زندگی مردم کشورشان میباشد واین کار راتا کنون با انجام رفرم های عمیق در زمینه قوانین کار، اصلاحات‌ارضی، توسعه صنایع وبسط عدالت اجتماعی باموفقیت انجام دادند .

از همه مهمتر آنکه اخیرا بموجب فرمانی کلیه اموال خود را بملت ایران هدیه کردند .

مجله ژوردوفرانس از بزرگترین مجلات‌فرانسه‌خاطرات سه‌سال‌دوران تحصیلی شهبانوی‌ایران‌راباتصاویر زیبائی‌انتشارداده وپیر امون‌اوضاع کنونی ایران‌وپیشر فتهای‌چندساله کشورمامطالب بسیارجالبی نوشته است .

آمادگی مردم و مطبوعات برای استقبال از شاهنشاه منحصر بشهر پاریس نیست ،دیروز سیصدروزنامه ومجله در شهرهای مختلف فرانسه عکسهائی از شاهنشاه و علیاحضرت فرح پهلوی و همچنین از مناظر تاریخی و دیدنی ایران چاپ کرده‌و راجع بروابط دوستی و علائق دیرین و قدیمی بین دو کشور مقالات گوناگونی انتشار داده‌اند .

آقای موریس شومان که یکی از شخصیتهای معروف فرانسه است‌به مناسبت تشریف فرمائی شاهنشاه‌و شهبانوی ایران باین کشور مقالاتی پیرامون‌تاریخ درخشان گذشته‌ایران واینکه اصولا چرا کشورایران‌مورد تحسین مردم فرانسه است در تمام روزنامه های فرانسه و پاریس‌انتشار داده است . قسمت اول این مقاله‌از دیروز در روزنامه های مختلف فرانسه بچاپ رسید .

پاریس آماده است

پاریس ، عروس پایتخت های جهان آماده پذیرائی از میهمانان عالیقدر فرانسه‌شده است .

خیابانهای مسیرشاهنشاه‌وشهبانوی ایران از فرودگاه اورلی تا محل اقامت اعلیحضرتین با پرچمهای دو کشور تزئین شده و در پشت‌ویترین‌مغازه‌ها عکسهای‌رنگینی ازشاهنشاه‌وشهبانوی ایران بچشم میخورد .

غرفه هنر ایران

اینروزها در پاریس مردم‌هنردوست در انتظار روزی هستند که شاهنشاه ایران باتفاق حضرت ژنرال‌دوگل‌رئیس جمهور غرفه‌هنر ایرانی را درنمایشگاه دائمی فرانسه افتتاح میکنند . دراین غرفه نمایشگاه آثار هنری چندنقاش و مجسمه ساز هنرمندایرانی‌در معرض تماشای مردم با ذوق و هنردوست فرانسه قرار داده میشود ، شاهنشاه باتفاق حضرت رئیس جمهوری فرانسه روز جمعه (پس فردا) غرفه هنرایران را میگشایند .

مصاحبه تلویزیونی سفیر

دو شب‌پیش‌خبرنگارراديو تلویزیون فرانسه یك مصاحبه تلویزیونی باآقای انتظام سفیر کبیر ایران در فرانسه انجام داد که عینا از تلویزیون پاریس پخش شد ، دراین مصاحبه آقای انتظام در مورد شخصیت شاهنشاه‌وشهبانوی ایران و پیشرفتهای مملکت درسالهای اخیر صحبت کرد . همچنین دیشب تلویزیون فرانسه فیلمی از ایران پخش کرد .

پرچم ایران برفراز کنکورد

پاریس ـ ۱۰ اکتبر ـ خبرگزاری فرانسه ـ شهر پاریس خودرا برای استقبال‌باشکوهی ازشاهنشاه‌وشهبانوی ایران آماده کرده‌است . از دیروز برفراز کلیه ساختمانهای خیابان شانزه لیزه و میدان کنکوردپرچم‌سه رنك ایران باهتزاز درآمده‌است ودر همه جا فعالیت مامورین برای‌تزئین شهر پاریس برای پذیرائی از مهمانان عالیقدر بچشم میخورد .

افراد گارد جمهوری لباس های مخصوص خودرا خواهند پوشیدوظروف قیمتی کریستال و نقره در کاخ های الیزه و در کاخ وزارت امور خارجه و کاخ‌ورسای برای پذیرائی‌اعلیحضرتین حاضر خواهد شد .

جشن در کاخ ورسای ...

علیاحضرت فرح شهبانوی ایران و دانشجوی سابق دانشکده هنر های زیبای فرانسه چند روزی نیز بطور خصوصی در کاخ ورسای بسرخواهند برد و سالگرد نخستین روز آشنائی خود را با همسر تاجدارشان جشن خواهند گرفت .

۱۲ اکتبر ۱۹۵۹ بود که شاهنشاه برای نخستین بار در منزل مهندس زاهدی در تهران با دوشیزه فرح‌دیبا ملاقات کردند قرار بود دوشیزه فرح برای ادامه تحصیلات خود به پاریس برگردد ولی این دیدار همه چیز را تغییر داد . هشت روز پس از این ملاقات شاهنشاه از دوشیزه فرح خواستگاری کردند و دوشیزه فرح بجای ادامه تحصیلات در پاریس مشغول خرید لباس عروسی شد .

محل اقامت شاهنشاه و شهبانو

شاهنشاه و شهبانوی ایران درمدت توقف رسمی خود در پاریس در کاخ وزارت امور خارجه که مخصوص پذیرائی از شخصیت های بزرك‌خارجی است در « آپارتمان سلطنتی » اقامت خواهند فرمود .

این آپارتمان پس از آنکه در سال ۱۹۳۸ در سفر رسمی جرج ششم و ملکه انگلستان برای پذیرائی ازآنها اختصاص داده شد به آپارتمان سلطنتی معروف گردید .

در مدت سه‌روزپذیرائیها‌ومهمانی‌ها بدون وقفه ادامه خواهد یافت . این مهمانیها امروز در کاخ الیزه و روز های پنجشنبه و جمعه در کاخ وزارت امور خارجه برپاخواهد شد و بایك شب نشینی باشکوه پایان خواهد یافت .

بزرگترین و معروفترین رقاصان فرانسوی دو پرده رقص بنام «هندیهای خوش مشرب» بمعرض نمایش خواهند گذاشت .

مسافرت دوگل به ایران

پاریس ـ۱۰ اکتبر ـ خبرگزاری فرانسه ـ شاهنشاه و شهبانوی ایران از امروز بمدت سه روز مهمان دولت فرانسه خواهندبود .

شاهنشاه تاکنون بطور خصوصی با ژنرال دوگل ملاقات کرده و علاقه‌ای که‌در این ملاقات‌رئیس جمهوری‌فرانسه بشاهنشاه ایران احساس کردند باعث شد که معظم‌له را رسما بفرانسه‌دعوت کنند. بعدا ژنرال دوگل بعنوان‌بازدید بایران سفر خواهد کرد ولی هنوز تاریخی برای بازدید ژنرال دوگل‌معین نشده است .

مذاکرات سیاسی

در برنامه‌ای که برای سه روزسفر رسمی شاهنشاه تهیه شده علاوه بر مهمانیها و شب نشینی‌ها مذاکرات سیاسی نیز گنجانیده شده‌است .

باین مناسبت سران دو کشور اوضاع بین‌المللی را بطور کلی مورد مطالعه قرار داده و جنبه های مختلف مناسبات ایران‌و فرانسه‌را موردبررسی قرار خواهند داد .

بین ایران و فرانسه هیچگونه اختلافی در هیچ زمینه‌ای وجود ندارد. روابط فرهنگی و اقتصادی بین دو کشور فرانسه و ایران از هر جهت بسیار خوب است و از لحاظ سیاسی نیز مناسبات دوستانه‌ای بین دوکشور موجود است .

کشور مسلمان ایران کشوری‌است که همیشه سعی کرده و میکند که‌راه حلهائی برای کلیه مسائل بین‌المللی پیدا کند .

از جمله مسائلی که ممکن است در مذاکرات شاهنشاه و ژنرال دوگل مورد بررسی قرار گیرد مسئله کمك فنی و اقتصادی فرانسه به ایران است .

شاهنشاه ایران مایل هستند که‌کشور های اروپائی از جمله فرانسه بطور فعال‌تری به عمران و آبادانی کشورش کمك کنند .

مشتری بزرك

مبادله کالا بین ایران و فرانسه در سالهای اخیر توسعه بیشتری یافته و ایران اکنون یکی از مشتریهای بزرك فرانسه در میان کشور های‌خاورمیانه است .

شرکت های فرانسوی در انجام‌کار هاوبرنامه‌های آبادانی همکاری‌میکنند. مسئله تاسیس یك‌دانشگاه فرانسوی در ایران چندین بار از طرف شخصیت های ایرانی بمیان‌آمده و ممکن‌است شاهنشاه در گفتگو های خود باژنرال دوگل این مسئله را نیز مورد بررسی قرار دهند .

دولت ایران طرح یك قرار داد فرهنگی را اخیرا بدولت فرانسه‌تسلیم کرده که اکنون در پاریس‌موردمطالعه است .

شاهنشاه ایران که رهبری عالیه کشور خودرا در دست دارند علاقه زیادی به «مدرنیزه کردن» ایران نشان میدهند و شخصا ابتکار رفرم و اصلاحات دامنه‌داری را در کلیه شئون بدست گرفته‌اند .

وبرای همین منظور اخیرا چهل میلیون لیره انگلیسی به‌بنیاد پهلوی اهدا فرمودند .

شاهنشاه از طرف دیگر قسمت بزرك اراضی سلطنتی را بین دهقانان تقسیم کرده‌است .

تبریکات

جناب آقای درخشش وزیر محترم فرهنك

تفویض مقام ریاست دبیرستان فیروزبهرام بشخصیت لایق‌و دانشمندی چون آقای **نصرت‌الله حکیم الهی** که بحق شایسته این مقام هستند طلیعه امید بخشی در فرهنك کشور است این‌حسن انتخاب بایسته را بعموم فرهنگیان تبریك می گویم .

م . شفیعی

جناب آقای درخشش وزیر محترم فرهنك

انتصاب شایسته آقای دکتر نصرت‌الله حکیم الهی را به ریاست دبیرستان فیروز بهرام تبریك می گوئیم .

آ ـ ۲۳۷٤۰ **علی شمس ایلی ـ رضا بلوچیان**

انجمن محترم زرتشتیان

انتخاب جناب آقای دکتر نصرت‌الله حکیم‌الهی را به ریاست دبیرستان فیروزبهرام به آن انجمن تبریك میکوئیم .

علی شمس ایلی ـ رضا بلوچیان

جناب آقای دکتر حکیم‌الهی

انتصاب جنابعالی‌را بریاست دبیرستان فیروز بهرام تبریك می گوئیم .

علی شمس ایلی ـ رضا بلوچیان

سرکار سرهنك عبدالله نویدی رئیس محترم شهربانی بهشهر

ارتقاء درجه حضرتعالی را بسرهنك دومی از صمیم قلب تبریك عرض مینمایند .

باقر زاویه ـ ره اعتمادی ـعنایت‌الله‌گلستانه ـمیرغنی نواده‌ـ هوشنك بختیاری ـ پرویز زاویه

جناب آقای دکتر اشرفی معاون محترم دانشکده دندان پزشکی

انتصاب شایسته جنابعالی را بمقام معاونت دانشکده دندان پزشکی صمیمانه تبریك عرض مینمایند .

دکتر منوچهر مایل ـ دکتر عباس صادق ـ دکتر حمید دانشمند‌ـ دکتر ملکیان

بقیه آگهیهای تبریك درصفحه دهم چاپ شده است

ثبت نام دوره دکترای دانشکده حقوق

بطوریکه از دانشکده حقوق‌اطلاع میدهند : ثبت نام دانشجویان دوره دکتری دانشکده حقوق برای سال تحصیلی جاری و برای شرکت در امتحانات آبانماه از ساعت چهار تاشش و نیم بعد از ظهر روز های ۲۵ـ۲۶و۲۹ مهر بعمل خواهد آمد کلاسهای درس دوره دکتری نیزازروز دوشنبه اول آبان آغاز میگردد و آقایان استادان بتدریس خواهند پرداخت .

ورود

* آقای دکتر ابراهیم پاد استاد دانشگاه از اروپا .
* آقای باقردهش‌مشاور کنسولگری آمریکا در اصفهان از اروپا .
* آقای دکتر بیژن از وین .

خروج

* آقای دکتر محسن هشترودیان استاد دانشگاه بفرانسه .
* آقای مرتضی مرتضائی وابسته نمایندگی ایران در سازمان ملل به نیویورك .
* آقای ابوالقاسم حاتمی کارمند سازمان ملل به‌نیویورك .
* آقای مرتضی قدیمی رئیس کار‌گزینی وزارت خارجه بسویس .
* آقای صادق بهداد مدیر روزنامه جهان به‌پاریس .
* آقای جلیل کتیبه‌ای مدیر مجله پیشاهنگی باروپا .
* آقای علی پرویز معاون اداره تسلیحات ارتش به‌آلمان .
* آقای برانکهوایلو سفیر کبیر پرتقال در ترکیه به‌آنکارا .
* آقای کاظمینی‌رئیس باشگاه‌بانك ملی برای بازدید از تاسیسات ورزشی خراسان بمشهد .

برنامه امشب

تلویزیون ایران

ساعت ۶٫۰۰ ـ خردسالان
ساعت ۶٫۳۰ـ تدریس‌زبان‌انگلیسی
ساعت ۷٫۰۰ـ برنامه موسیقی جوانان
ساعت ۷٫۳۰ـ فیلم
ساعت ۸٫۰۰ ـ موسیقی ملی هنر های زیبا
ساعت ۸٫۳۰ـ پخش برنامه افتتاح سینما مهتاب .
ساعت ۹٫۰۰ برنامه بلنداکس
ساعت ۹٫۳۰ ـ برنامهٔ تاتر هنر های زیبا .
ساعت ۱۰٫۳۰ ـ پایان برنامه .

تذکر لازم

در عنوان آگهی بسهامداران شرکت صنعتی تولیدی مرتب که‌در صفحه ٦ روز ۲ شنبه منتشر شده کلمه (به) از جلوی سهامداران حذف شده که بدینوسیله تصحیح میشود .

از فرداصبح در سینماهای

سعدی متروپل دیانا

بزرگترین فیلم از جنگهای اتمی آینده که بشر را بمرك ونابودی تهدید میکند

جنك در فضا

محصول مشترك آمریکا ـ ژاپن ـ سال ۱۹۶۱ کمپانی معظم کلمبیا

سینماسکوپ ـ رنگی ـ دوبله بفارسی

باشرکت: دیوایکب ـ کیوکو آنازی ـ هارولد کانوی ـ لئونارد استانفورد

ash.n.a.co

شرکت آشنا

سینما مهتاب

فردا صبح افتتاح میشود

اطلاعات

چهارشنبه سی‌ام ربیع‌الآخر ۱۳۸۱ـ یازدهم اکتبر ۱۹۶۱

سال سی وششم ـ شماره ۱۰۶۲۶

تلگراف نخست‌وزیر بحضورشاهنشاه

این تلگراف از طرف آقای نخست وزیر به وسیله سفارت کبرای ایران در پاریس به حضور شاهنشاه مخابره شده است .

پیشگاه مبارك اعلیحضرت همایون شاهنشاه

در سفر میمنت اثری که اعلیحضرت همایون شاهنشاه و علیا حضرت شهبانوی ایران بمنظور شناساندن بیشتر کشور وملت ایران و تشیید روابط دوستانه بین‌دوملت ایران و فرانسه بدان کشور امروز آغاز فرموده‌اند عموم ایرانیان وطن پرست و شاه دوست بدعاگوئی ذات مبارك مشغول و از خداوند بزرك مسئلت دارند این سفر با خوبی‌وخوشی توام با موفقیت برگزار شود و هرچه زودتر مراجعت فرموده دلهای مردم از زیارت اعلیحضرتین بار دیگر شاد و خرم گردد .

دراین غیبت کوتاه حضور والاحضرت ولایتعهد موجب دلخوشی و تسکین عموم است . **نخست وزیر خدمتگزار ـ دکتر علی امینی**

مراسم بتن ریزی سد دز در حضور شاهنشاه انجام‌میشود

بقرار اطلاع مراسم بتن ریزی سد دز روز هشتم آبان در حضور شاهنشاه انجام می‌شود و برای شرکت در این مراسم از طرف سازمان آب و برق خوزستان عده‌ای از رجال و شخصیت ها دعوت شده‌است .

نخست‌وزیر سابق بلژیك وارد تهران‌شد

آقای وان زیلند نخست وزیر سابق بلژیك و وزیر مشاور فعلی آن دولت که از اعضای سرشناس و فعال کمیته مرکزی جشن های ۲۵۰۰ ساله‌شاهنشاهی در بلژیك می باشدساعت ۱۱صبح‌امروز با هواپیما وارد تهران شد و مدت٤ روزمهمان دولت خواهد بود .

آقایان بوشهری نایب رئیس شورای‌مرکزی‌جشن های‌شاهنشاهی و نور الدین کیا مدیر کل وزارت امور خارجه در فرودگاه به آقای وان زیلند خیر مقدم گفتند آقای وان زیلند در مدت توقف با آقای علا وزیر در بار شاهنشاهی ملاقات خواهد کرد ودر مجلس معارفه ای که عصر امروز از طرف شورای مرکزی جشنهای ۲۵۰۰ ساله شاهنشاهی به افتخار ایشان ترتیب داده می شود شرکت می نماید .

پیام ارتشبد حجازی بمناسبت هفته نیروی هوائی

امروز کسب اطلاع شد که شب ۲۸ مهر تیمسار ارتشبد حجازی رئیس ستاد بزرك ارتشتاران بمناسبت هفته نیروی هوائی پیامی از رادیو خواهند فرستاد . همچنین تیمسار سرلشکر خاتمی فرمانده نیروی هوائی نیز بهمین مناسبت نطقی از رادیو ایراد خواهد کرد ، هفته نیروی هوائی از روزبیست و پنجم مهر تا دوم آبان در سراسر کشور برگزار خواهد شد و روز دوم آبان شاهنشاه از مانور نیروی هوائی در پایگاه وحدتی (دزفول) دیدن خواهند کرد .

برای عفو زندانیان

هیئتی باستانهای مختلف اعزام میشوند

امروز خبرنگار ما کسب اطلاع کرد که بمنظور اجرای فرمان ملوکانه دایر بعفو زندانیان شهرستانهاهیئتی از بازرسان بازرسی‌کل کشور باستان های مختلف اعزام خواهند شد .

چون ارسال پرونده های زندانیان بتهران مشکل بود و مدتی‌طول‌میکشید این پرونده ها بتهران ارسال و در کمیسیون مخصوص عفو مطرح شود ، از طرف وزارت دادگستری تصمیم گرفته شد برای هر استان بازرسی اعزام‌گردد تا این‌بازرسان‌درشهرستان های مختلف به پرونده های زندانیان رسیدگی نمایند و آنهائیکه مشمول عفو ملوکانه هستند آزاد گردند .

بجای کوپن پول داده میشود

طبق پیشنهاد آقای درخشش وزیر فرهنك و موافقت آقای بهنیا وزیر دارائی قرار شد از اول مهرماه سال جاری در سراسر کشور بجای کوپن بفرهنگیان پول پرداخت نمایند .

داوطلبان مسابقه اعزام محصل بانگلستان

برای اطلاع داوطلبان مسابقه اعزام محصل بانگلستان اعلام میدارد: امتحانات مربوطه از ساعت هفت صبح روز جمعه بیست‌و یکم مهرماه ۱۳٤۰ «در دانشگاه تهران بنای دانشکده پزشکی» برگذار خواهد شد

رئیس آموزشگاه وزارت دارائی ـ مسعود سالور

قابل توجه استادان و دانشجویان دانشسرای عالی

به کلیه دانشجویانی که در سال جاری د رمسابقه ورودی‌دانشسرای عالی پذیرفته شده‌اند و در سال اول نام نویسی کرده‌اند اطلاع داده می شود که روز شنبه ۲۲ مهر ماه از ساعت ۸ تا ۱۳ برای ملاحظه نتیجه نهائی ثبت نام در رشته های مختلف و رفع اشکالاتی که دارند به دانشسرای عالی مراجعه نمایند .

همچنین از کلیه دانشجویانی که در سال اول پذیرفته شده‌اند دعوت میشود که ساعت ٤ بعد از ظهر همانروز برای آشنائی بااستادان وکارمندان وبرنامه ها ومقررات دانشسرای عالی وصرف چای بدانشسرای عالی تشریف بیاورند . **دانشسرای عالی**

سینما ادئون

بزودی افتتاح میشود

(سعدی شمالی)

کلاسهای صبح برای داوطلبان متفرقه

درآموزشگاههای پسرانه و دخترانه خزائلی کلاسهای دوره اول برای داوطلبان متفرقه صبح‌ها از ساعت ۸ر۵ تا ۱۱ر۵۰ دائر خواهد گردید. وقت نام‌نویسی همه‌روزه صبح وعصر. نشانی. شاه آباد ـ کوچه ظهیرالاسلام ـ دفتر آموزشگاه پسرانه خزائلی.

٤ـ۱ آ ـ ۲۲۷۷٦

وزیر کشاورزی گفت: برای مبارزه باملخ

از دولت تقاضای اعتبار فوری شد

مدیران‌کل جدید وزارت کشاورزی تعیین شدند

امروز آقای دکتر ارسنجانی وزیر کشاورزی طی یك مصاحبه مطبوعاتی اظهار داشت : یك کمیته مشترك دفع ملخ مرکب از نمایندگان ایران و شوروی تشکیل خواهدشد .

همچنین امروز قطعنامه کنفرانس دفع ملخ ایران و شوروی منتشرشد کارشناسان شوروی که‌اخیرا ازکرمان بازدید کرده‌اند اظهار میدارند دسته های ملخ در کرمان محیطی بطول ۳۰۰ کیلو متر را مورد حمله قرار داده‌اند و امسال علاوه بر آنکه ملخ یکماه زودتر حمله کرده از تمام نقاط ملخ خیز یعنی هندوستان و پاکستان و عربستان و افریقا ملخ بایران روی آورده است .

آقای دکتراسفندیاری معاون‌وزارت کشاورزی درراس هیئتی برای‌مبارزه با ملخ به کرمان خواهد رفت و ما امروز ا زنخست وزیری برای مبارزه باملخ تقاضای سی‌میلیون ریال‌اعتبار فوری کردیم .

آقای دکتر ارسنجانی همچنین‌گفت امروز آقای مهندس ارفع بریاست سازمان جنگلبانی منصوب شد و مدیران کل وزارت کشاورزی از ۹ نفر به ٦ نفر تقلیل یافت . مدیران کل فعلی عبارتند از آقایان مهندس میر حیدر مدیر کل کشاورزی ـ مهندس بهبودی مدیر کل دفع آفات ـ ممتاز مدیر کل اداری ـ مهندس گلسرخی مدیر کل ترویج ـ دکتر کاوه مدیر کل دامپزشکی ـ مهندس امیر پرویز مدیر کل اقتصاد

مدیران‌کل مزبور دارای‌حق امضاء بجای وزیرو مسئولیت هستند. هدف وزارت کشاورزی از سازمان جدید که مدیران کل جدید باید ترتیب دهند تحقیق ترویج و حفاظت است.

مقدمات کنفرانس اوپك درتهران

قرار است کنفرانس کشور های صادر کننده نفت «اوپك» در روزی که قبلا تعیین‌شده تشکیل شود .

بقرار اطلاع قبل‌ازتشکیل کنفرانس در تاریخ ۲۹ مهر ماه یك کنفرانس مقدماتی تشکیل میشود و سپس در تاریخ ششم آبانماه سومین کنفرانس «اوپك» رسما آغاز بکار خواهد کرد.

ما در مملکت احتیاج به مستشار نداریم

بقیه ازصفحه اول

آقای نخست وزیر گفته شودابنست که راه آهن دولتی با ما برقابت پرداخته و مثل سابق ۲۰ درصدنرخ کرایه از خرمشهر تخفیف داده است ، وقتی نرخ حمل بار ازطرف راه آهن دولتی در خرمشهر پائین آمد بهمین ترتیب نرخ حمل سایر بارهانیز درآنجاتنزل‌خواهدکردوقتی این‌پیش‌آمدروی دادکامیونهامتوقف می شوند . باید دولت ترتیبی دهد که نرخ متعادل شود .

کارت ظرفیت

موضوع دیگر این است که آقای وزیر راه موافقت کنند آنعده از کامیونداران که تاکنون موفق بدریافت کارت ظرفیت نشده‌اند مراجعه نمایند و به آنها کارت ظرفیت داده شود .

اظهارات نخست وزیر

دراین موقع آقای دکتر امینی اظهار داشت :

من موافق هستم که تقاضا های کامیونداران و شرکت حمل ونقل دراین گونه جلسات مطرح شود و روی آن تصمیم گرفته شود .

اگر مشکلات مردم را باخودشان در میان گذاشته شود حل‌شدنی است دولت تاکنون مقصر بود که می گذاشت کامیونداران بیش از ظرفیت بار بزنند باید راهی پیدا کرد که جلوی خبطو خطا کاری‌ها گرفته شود . باید در کار های مشورتی زود نتیجه گرفته شود چه مثبت چه منفی که اعتماد مردم از کارهای مشورتی سلب نشود نه تقاضای آقایان غیر قابل قبول‌است نه مشکلاتشان غیر قابل حل . خودمان باید این حساب را بکنیم که ما دیگر وقتی راه ها خراب شدقادر به‌تجدید راهسازی واسفالت نیستیم واقعا باید در نگهداری راه ها همه سهیم باشیم .

در مورد کامیوندارانی که به موقع نیامده‌اند تا کارت ظرفیت بگیرند باید آقای آذرفر قبول کند که به عنوان مجازات هم که شده به آنها کارت داده نشود چون مردم رابابد به رعایت مقررات عادت داد یکی از مشکلات کار ما همین است که مردم زیر بار مقررات نمی روند.

عابرو راننده بی احتیاط

پریروز ا زخیابانی می گذشتم دیدم عابر و راننده رعایت مقررات راهنمائی و رانندگی را نمی کنند (در حضور آقای سرهنك وثیق می گویم) اگر پلیس بیاید پس گردن این راننده و این عابر بزند می گویند پلیس خشن است اگر ولش کند بهوای خود همین است که می بینید .

مستشار بدرد نمی خورد

دراین کشور همه مسائل‌مطالعه شده ، هیچ مستشاری قادر نیست به کار ها نظم و ترتیب بدهد . مگر خودمان که بهتر و بیشتر بدردها وناراحتی های خود واقف هستیم یعنی زبان هم را بهتر می فهمیم ، مستشار ها بعد ازاین که می بینند کارشان باا ین مردم پیش نمی رود آنوقت می گویند کار د راین مملکت‌پیش نرفته است

رقابت لازم است .

آقای نخست وزیر آنگاه در مورد رقابت راه آهن‌با کامیونداران گفت : در تمام کشور ها بین این دو وسیله نقلیه رقابت هست و باید هم وجود داشته باشد ولی نباید قصد این باشد که کامیونداران از بین بروند .

بدبخت ترین دستگاه مملکت راه آهن دولتی است ، تمام‌دستگاه ها به راه آهن بدهکارند و میگویند اگر این پول را بدهیم مثل اینست که از این جیب در بیاوریم و به آن جیب بریزیم راه آهن هم خرج دارد،خطوط رابابد ترمیم کند،اصلا شمابگذاریدبارهای بدازقبیل‌آهن‌را راه‌آهن حمل کند بارهای خوب راکامیونها، ولی من عقیده دارم که باید رعایت حال کامیوندار را هم بکنیم چون اگر اینها بیکار شوند ناراحتی ببار می‌آورداما اختیارکامل هم به‌آنها نمیشود داد چون اگر اختیار بدهیم سوء استفاده میشود امیدوارم که‌شماها اهل سوءاستفاده نباشید .

اظهارات وزیر راه

سپس آقای وزیر راه پیرامون اظهارات آقای آذرفر توضیحاتی‌داد وگفت :

دربعضی از راهها مابابد مطابق مقررات بین‌المللی رفتار کنیم و نگذاریم کامیونها با ظرفیت بیش‌از هشت تن عبور نمایند .

پایان جلسه

جلسه شورای حمل ونقل ساعت دوازده پایان یافت و بعداز آن‌آقای نخست وزیر باتفاق وزیرراه عازم ایستگاه‌راه آهن دولتی شدند.

در ایستگاه راه آهن

در ایستگاه راه آهن روسای ادارات راه آهن حضور آقای‌نخست وزیر معرفی شدند آقای هاشمی رئیس اداره کل راه آهن گزارشی از فعالیت های اخیر را باستحضار رسانید .

بعد از آن آقای نخست وزیرو همراهان از تاسیسات راه آهن ، ماشین‌خانه، کلاس‌تربیت رانندگان دیزل وبهداری راه‌آهن‌دیدن کردند ومراسم بازدید پایان یافت .

ضیافت بمناسبت عزیمت وابسته مطبوعاتی‌سفارت‌امریکا

بلاسر

دیویس

نظر باینکه مدت ماموریت آقای (بلاسر) وابسته مطبوعاتی سفارت امریکا در ایران پایان یافته است ایشان بزودی از تهران بطرف‌واشنگتن عزیمت خواهد کرد تا پست جدید خود را که ریاست اداره ایران و یونان و ترکیه در اداره کل اطلاعات امریکا میباشد عهده دار شود .

جانشین آقای بلاسر آقای « هنری دیویس » وارد تهران شده‌است . آقای دیویس از روزنامه نگاران باسابقه امریکاست که اخیرا وارد خدمت در اداره کل اطلاعات امریکا شده و سمت ایشان ریاست اداره یونان و ترکیه و ایران بود .

بمناسبت عزیمت آقای بلاسر و نظر بخدمات مطبوعاتی ایشان در این چند روزه مجالس ضیافتی ترتیب داده شده‌است از جمله دیشب‌ضیافتی در منزل آقای لینمن رئیس اداره اطلاعات امریکا منعقد بود که در آن مدیران و نویسندگان روزنامه ها حضور داشتند و امروز عصر نیز مجلس ضیافتی به چای در منزل آقای عباس مسعودی مدیر روزنامه اطلاعات برپاست .

سناتور سایمینگتن جمعه بتهران می‌آید

بعداز ظهر روز جمعه سناتوراستوارت سایمنگتن عضو کمیته روابط خارجی مجلس سنای امریکا وارد تهران میشوددراین‌مسافرت‌همسر سایمینگتن وآقای جان نیوهاوس یکی از اعضاء اداری‌کمیته همراه وی میباشد .

سناتور سایمینگتن همچنین عضوکمیته های نظامی وعلوم‌فضائی مجلس سنای امریکا میباشد .

کمیسیونی برای تدوین آئین‌نامه جدید حج درنخست‌وزیری تشکیل‌میشود

امروز کسب اطلاع شد که بدستور آقای دکتر امینی نخست‌وزیر کمیسیونی جهت تدوین آئین‌نامه جدید حج در نخست‌وزیری تشکیل میشود.

خبرنگار ما گزارش میدهد که‌دراین‌کمیسیون نمایندگان نخست‌وزیری، وزارت خارجه ، وزارت کشور و شهربانی کل شرکت خواهند داشت .

دراین کمیسیون گزارش مشروح آقای صلاحی (صلاح‌السلطنه) امیر الحاج اخیر پیرامون عزیمت حجاج مطرح خواهد شد .

دراجتماع اصناف تهران تاکید شد:

اصناف باید مالیات خودرا بپردازند

دربانك مرکزی دوحساب‌برای دریافت مالیات باز میشود

عصر روز گذشته جلسه روسای اتحادیه های صنفی در شورای‌عالی اصناف تشکیل شد ، دراین اجتماع هیئت های مدیره هشتاد و شش اتحادیه صنفی شرکت داشتند و مسئله مالیات و بیمه های اجتماعی مطرح گردید . رئیس شورا گفت وزارت دارائی کمال حسن نیت را در مورد مالیات اصناف نشان داده و از عموم اعضای اتحادیه هادرخواست کرد که هرچه زودتر تا پایان مهر ماه مالیات خودرا پرداخت نمایند . شورای عالی اصناف دیشب اعلام کرد که بهیچوجه تقاضای تمدید ومهلت را نخواهد کرد و بدین ترتیب به اصناف تهران تاکید شد که در اسرع وقت مالیات خودرا پرداخت نمایند . در پایان جلسه اعلام شد که وزارت دارائی به منظور ایجاد تسهیلات برای پرداخت مالیات اصناف در بانك مرکزی دو شماره حساب افتتاح می کند تا اصناف مالیات خودرا باین وسیله دراسرع وقت پرداخت نمایند .

پنجاهمین سالگرد بنیانگزاری چین جشن‌گرفته شد

ا زساعت شش تا هشت بعد از ظهر دیروز به مناسبت پنجاهمین سالگرد بنیانگزاری جمهوری چین، از طرف آقای «وو ـ نان ـ یو» سفیر کبیر چین ملی و بانو ضیافت عصرانه ای در محل سفارت‌ترتیب داده شده بود .

محوطه باغ سفارت به طرزجالبی تزئین شده بود و از مدعوین با خوراك های چینی پذیرائی به عمل آمد .

دراین ضیافت اعضای دولت ، تیمسار ارتشبد حجازی رئیس‌ستاد بزرك ارتشتاران ـ افسران ارشد ارتش شاهنشاهی و جمعی ازسناتور ها و وکلای سابق و همچنین‌اعضای هیئت‌های نمایندگی سیاسی خارجی مقیم تهران و ارباب جراید شرکت داشتند .

آقای سفیر کبیر و بانوواعضای سفارت چین ملی از مدعوین‌پذیرائی کردند .

رپورتاژهای مصور مجلات‌فرانسه‌دربارهٔ شاهنشاه وشهبانوی ایران

مجلات ال ، پاری ماچ و ژوردوفرانس که از پرتیراژ ترین مجلات فرانسه هستند در آخرین شماره های‌خود که امروز صبح با پست هوائی به تهران رسیده است مطالب مفصلی‌با عکس های زیاد در اطراف خانواده سلطنتی ایران درج کرده‌اند .

مجله پاری ماچ یك گزارش مفصل‌چندین صفحه ای با عکسهای جالبی‌از شاهنشاه و شهبانوی ایران چاپ‌کرده‌و ضمن این گزارش مینویسد ایران تاریخ دو هزار و پانصد ساله دریشت‌سرخود دارد و سرزمین ایران گهواره تمدن بوده‌است .

این عکس جالب از شهبانوی ایران یکی از عکسهائی است که دررپرتاژ مفصل مجله پاری ماچ چاپ شده‌است.

۱۵

۱۵ روز دیگر یعنی روز چهارم آبان

این جوائز برایگان تقدیم‌شما میشود

۶۰۰ر۰۰۰ ریال جایزه نقدی باضافه یك مسافرت دونفره به پاریس و۱۵ روز گردش بخرج‌بانك‌اصناف ایران باضافه یك اتوموبیل مجلل وزیبای دوفین ودو اجاق گازسوز و گران قیمت ارساگاز ومصرف‌یکسال یکی ازمحصولات آبعلی.

بدقت توجه فرمائید

اگر امروز نیم ساعت از وقت خودرا صرف باز کردن یك حساب ذخیره دربانك اصناف‌ایران‌بفرمائید تا ۱۵ روز دیگر یعنی روز ٤ آبان شانس اصابت‌یکی ازجوائز بزرك وکم نظیرحساب ذخیره بانك اصناف ایران را خواهید داشت.

افتتاح

حساب ذخیره بانك اصناف ایران

پول زیادی نمیخواهد فقط باصرف نیم ساعت وقت و هر مبلغی که دلخواه شما است می توانید حساب ذخیره داشته باشید به سپرده‌ای‌که شما باین حساب خواهید ریخت بهره نیزداده میشود.

بانك اصناف ایران شعبه مرکزی

خیابان فردوسی‌کوچه فروشگاه‌فردوسی وسایر شعبات این بانك درشهر تهران آماده افتتاح حساب ذخیره برای شما میباشند.

حساب ذخیره بانك اصناف ایران

یا رمز موفقیت وکامیابی

«فراموش نفرمائید»

چهارم آبان ماه روز قرعه‌کشی

حساب ذخیره بانك اصناف ایران

وپخش جوائز هنگفت وکم‌نظیر آن است

۱ـ۲۳۷۳۲ «موسسه خروس»

زیبا

خواندنی

عالی

اینست نظر مردم درباره تنهامجله‌بی‌رقیب‌خاورمیانه

اطلاعات هفتگی

فردا عصر و صبح روز جمعه زیباتر ازهمیشه بدست شما میرسد

قابل توجه اعضاء محترم صنف عطار وسقط فروش تهران وتوابع

چون بر طبق تصویب نامه شماره ۱۸۲۳٦ مورخ ۲۲ر٦ر٤۰ هیئت وزیران ۰سر رسید پرداخت مالیات سال ۱۳٤۰ اصناف تا پایان مهرماه سال ۱۳٤۰ میباشد .

بنابراین از عموم افراد صنف عطار و سقط فروش تقاضا داردمالیات خود را در موعد مقرره به منطقه های مربوطه پرداخت نمایند که شامل جرائم نگردند .

رئیس ـ اتحادیه صنف عطار و سقط فروش تهران‌وتوابع

آ ـ ۲۳۷۳٦ **حاج عباسعلی اسلامی**

آگهی دعوت مجمع عمومی فوق‌العاده کانون مترقی

د راجرای ماده ۲۱ اساسنامه کانون مترقی از کلیه اعضاء کانون دعوت می شود که در مجمع‌عمومی فوق‌العاده که روز یکشنبه ۳۰ مهر ماه ۱۳٤۰ ساعت چهار بعد از ظهر در محل کانون واقع در خیابان ایرانشهر کوچه‌ظهیر تشکیل‌میشودحضور بهمرسانند .

دستور جلسه : ۱ـ استماع گزارش فعالیت شش ماهه هیئت مدیره موقت .

۲ـ تعیین عده اعضاء هیئت‌مدیره

۳ـ انتخاب اعضاء هیئت‌مدیره

آ ـ ۲۳۷۷۰ **کانون مترقی**

سیمان تهران

مرغوب ترین و باصرفه ترین سیمانها

سیمان تهران