اطلاعات

سال سی و ششم ـ شماره ۱۰۷۵۵ تکشماره ۳ ریال

شنبه بیست و ششم اسفندماه ۱۳۴۰

خروشچف در نطق مهم انتخاباتی خود که شب گذشته در کرملین ایراد شد گفت:

شوروی موشك نامرئی جهان پیما ساخت

۲۴ صفحه

این موشك بدون آنکه توسط رادار کشف شود در سراسر جهان میگردد و بهر نقطه‌ای که دستور داده شد ضربت وارد میکند

خروشچف گفت: اختراع این موشك سیستم دفاع ضد موشکی امریکا را بی‌اثر کرده است

نخست وزیر شوروی گفت با این ترتیب شروع بجنك در حکم خودکشی است و پیشنهاد خلع سلاح خودرا تجدید نمود

در صفحه ۳

امروز نتایج مذاکرات ایران و کنسرسیوم نفت در جلسه فوق‌العاده هیئت دولت مورد بررسی قرار گرفت

ایران ۱۵ میلیون دلار از کنسرسیوم میگیرد

میزان افزایش تولید نفت طبق فرمول خاصی بسته با فزایش مصرف است و رقم مشخصی در نظر گرفته نشده

* برای حق تصفیه فرمولی در نظر گرفته شده وطبق آن ایران نیمی از منافع فروش نفت تصفیه‌شده‌را دریافت خواهد داشت .

برای اینکار از مدتها قبل بین کنسرسیوم و ایران مورد مذاکره بود توافق شد .

طبق این فرمول حق تصفیه براساس ده درصد یا دوازده درصد تعیین و پرداخت نمیشود. بلکه طبق میدارد .

فرمول مزبور ایران نصف منافع فروش نفت تصفیه شده را دریافت

فرمول مزبور در حقیقت نحوه احتساب و دخالت ایران را درمیزان

بقیه در صفحه بیست و یکم

بدستور آقای درخشش وزیر فرهنك

کلاس اول و کلاسهای شبانه دانشسرایعالی افتتاح شد

* این کلاسها از بعداز ظهر دایر میگردد. برای جبران عقب افتادگی دانشجویان مقرر شد کلاسها تاهفتم مردادماه ادامه داشته باشد
* به استادان دانشسرای عالی دستورداده شد قبل از پایان سال جاری تکالیف دانشجویان را درایام عید تعیین کند

درصفحه ۲۱

چستر بوولز مشاور کندی گفت:
برای اجرای برنامه اصلاحات ارضی:

مقاومت فئودالها باید درهم شکسته شود

امریکا نظم کنونی خودرا با یك انقلاب بدست آورده و حاضر است برای انجام این انقلاب به کشورهای دیگر کمك کند

اجرای برنامه اصلاحات ارضی بعنوان یك تحول بزرك آینده امید بخشی برای کشورهای کم رشد بوجود می‌آورد

درصفحه ۴

رئیس دانشگاه بتهران مراجعت کرد

دکتر فرهاد طی یك مصاحبه اختصاصی گفت:

زمینه را طوری فراهم میکنم که دانشگاه بعداز تعطیلات افتتاح شود

* در تعطیلات نوروز کلیه ساختمانهای دانشگاه مرمت میشود
* هنوز در مورد افزایش مدت سال تحصیلی تصمیم قطعی گرفته نشده است

ساعت نه بعداز ظهر دیروز آقای دکتر فرهاد ریاست دانشگاه تهران باتفاق همسرو فرزند خود وارد تهران شدند .

درفرودگاه مهرآباد آقایان دکتر کیهان معاون دانشگاه ، دکتر مظاهر معاون دانشکده پزشکی وروسای ادارات دانشگاه ودانشکده پزشکی و عده‌ای از بستگان از مشارالیه استقبال بعمل آوردند .

خبرنگار ما در فرودگاه با آقای

بقیه در صفحه بیست و سوم

دراین عکس آقای دکتر کیهان معاون دانشگاه درفرودگاه مهرآباد به آقای دکتر فرهاد رئیس دانشگاه تبریك ورود میگوید .

وزیر کشاورزی امروز گفت:

دستور تنبیه یکی از مالکین شرور میاندوآب که بکمك نوکرهایش میخواست ناراحتی هائی ایجاد کند داده شد

امروز آقای دکتر ارسنجانی وزیر کشاورزی گفت بطوریکه بمن اطلاع داده‌اند یکی از مالکین شرور حوزه میاندوآب که کارش قاچاق تریاك و تعدی و تجاوز بزارع بوده و دارای پرونده جزائی در حوزه میاندوآب است باخرج کردن مبلغی پول بین نوکر های خود در صدد ایجاد ناراحتی هائی در آن منطقه برآمده است که کوچکترین اقدامات اواز نظر مابوشیده نیست .

این شخص که ما او را بسزای اعمالش خواهیم رسانید در ضمن باتفاق دونفر دیگر ، عده‌ای از نوکر هایش راتحریك کرده است که بنام زارع درختان باغات اشخاص را قطع کنند تا اینطور وانمود شود که زارع لیاقت زمین‌دار شدن راندارد .

بماموربن دستور مقتضی برای تنبیه شدید این قبیل اشخاص اعم ازعاملین ومحرکین داده شده است .

وزیر کشاورزی بعد گفت از کرمانشاه وسنندج ویکی‌دو نقطه‌دیگر اطلاعاتی واصل شده است که بعضی از محاضر معاملاتی برخلاف قانون اصلاحات ارضی وبرای فرار ازاجرای قانون انجام داده‌اند صاحبان محاضر باید بدانند اطلاعات مربوط باین امور از کلیه مجاری اطلاعاتی کشور بدست من میرسد و صاحبان این قبیل محاضر مورد تعقیب قانونی قرار میگیرند .

بقیه در صفحه بیست و سوم

پس از تصادف دوکشتی دردهانه شط العرب

سرنشینان کشتی باری هنوز بازداشت هستند

صبح امروز خبرنگارما درآبادان تعقیب گزارش پریروز خوددرباره تصادف دوکشتی در دهانه شط‌العرب تلفنی اطلاع داد: جریان تصادف کشتی کوچك عراقی باکشتی حامل وسائل حفاری چاههای نفت جزیره خارك سروصدای فوق‌العاده‌ای در آبادان براه انداخته‌است و این موضوع در محافل و مجالس مورد گفتگو است .

طبق اظهار مقامات مرزبانی سیبه عراق سرنشینان و ملوانان بازداشت شده کشتی حامل وسائل حفاری فعلا تاروشن شدن تکلیف درپاسگاه مرزی «فاو» تحت نظر میباشندو ازطرف آقای سرهنك صادق وحدتی مرزبان درجه یك آبادان وخرمشهر دراین باره نامه‌ای باستانداری بصره نوشته شده‌است هنوز از علت تصادف این دوکشتی اطلاع دقیقی در دست نیست و گفته می‌شود تعداد مفروقین دهالی دوازده نفر میباشد خبرنگار مادر گزارش خوداضافه کرد بقرار اطلاع جنازه دونفر از مفروقین این حادثه به‌بصره حمل گردیده و درسرد خانه یکی از بیمارستانها نگهداری شده‌اند تاپس از تعیین تکلیف تحویل مقامات ایرانی داده شوند .

از طرف ناو گروه مستقل ژاندارمری خسروآباد آبادان برای پیدا کردن جنازه های بقیه مفروقین اقدام‌شده است .

در مذاکرات رئیس ـ جمهور سوریه و نخست وزیر عراق تشکیل فرماندهی واحد عرب تصویب شد

* قاسم و ناظم القدسی باتوجه به تهدید اسرائیل تصمیم به تشکیل کنفرانس سران عرب گرفتند

درصفحه ۴

سیبا

نمایندگی کارخانجات داروئی سیبا ـ سوئیس باکمال مسرت فرا رسیدن عید سعید نوروزرا بحضور پزشکان محترم کشور داروخانه‌ها و نمایندگان گرام خود تبریك گفته امیدوار است سال جدید طلیعه‌ای از بهروزی و شادکامی همگان باشد.

تبریکات عید

درصفحه ۲۳ چاپ شده است

روز جمعه (دیروز) طی مراسمی مدیر عامل بانك عمران

جوائز بهترین تولیدکنندگان کشمش کارخانهٔ تاکستان را توزیع کرد

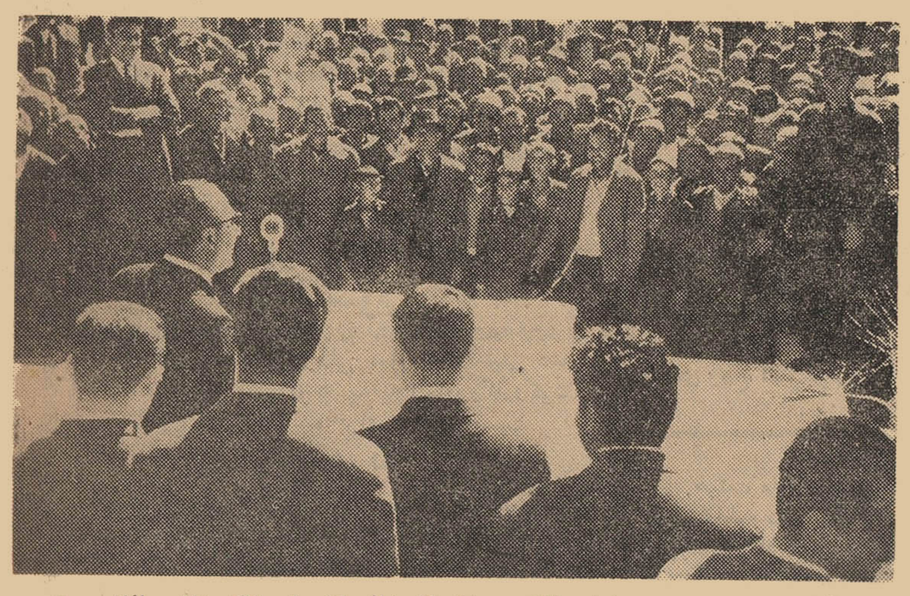

آقای دکتر رام مدیر عامل بانك عمران وکارخانه کشمش تاکستان بیاناتی برای عده کثیری از تولیدکنندگان کشمش کارخانه تاکستان ایراد مینماید

* دراین مراسم متجاوز از ۷۰۰ نفر از تولیدکنندگان کشمش کارخانه تاکستان شرکت نمودند
* رئیس کارخانه و مدیر عامل بانك عمران بیاناتی ایراد داشتند
* کم آبی بزرك‌ترین مشکل اهالی تاکستان قزوین می باشد
* مدیر عامل بانك عمران مدت مدیدی بخواسته‌های تولید کنندگان کشمش تاکستان رسیدگی کرد

تاکستان (قزوین) بانك عمران تهیه نموده‌و تحویل داده بودند درمحل کارخانه بتوسط آقای دکتر رام مدیرعامل بانك عمران آغازشد وتا حدود ۲ ساعت بعد از ظهر طول کشید .

از پیش از ظهر دیروز (جمعه) مراسم اعطای جوائز به تولیدکنندگان کشمش که بهترین و مرغوبترین نوع کشمش را برای کارخانهٔ کشمش

در این مراسم متجاوز از ۷۰۰ نفر از رعایای تاکستان وباغداران انگور و تولید کنندگان کشمش کارخانه شرکت داشتند .

در مراسم مزبور ابتدا رئیس کارخانه کشمش تاکستان طی نطقی شمه‌ای ازفعالیت های کارخانه را طی سال گذشته بیان داشت .

آنگاه آقای دکتر رام رئیس هیئت مدیره‌و مدیر عامل بانك عمران و کارخانه کشمش تاکستان جوائز بهترین تولید کنندگان کشمش برای کارخانه را اعطاء نمود .

پس از پایان مراسم تقسیم جوائز ، آقای دکتر رام پشت میکروفون قرار گرفت ودر مقابل عده کثیری از زاهالی تاکستان نطق مبسوطی

بقیه در صفحه بیست و سوم

۱۱۱۱ جایزه نقدی

برای اینکه تعداد بیشتری از هموطنان گرامی بتوانند

درقرعه‌کشی سال ۱۳۴۰ جوائز پس‌انداز

بانك تهران شرکت نمایند

کلیه شعب این بانك در مرکز وشهرستانها

درروزهای: دوم ـ سوم ـ چهارم وپنجم فروردین‌ماه

از ساعت ۹ صبح الی ۱۲ ظهر و ۴ الی ۶ بعدازظهر

برای افتتاح حساب پس انداز باز خواهند بود

باافتتاح حساب پس‌انداز بنام خود وفرزندانتان از

یکمیلیون ودویست هزار ریال جوائز نقدی

بانك تهران استفاده فرمائید

بزرگترین و بهترین سازنده لوازم فلزی دفتر

خشکبار گلچین

(گلچینی از خشکبار ایران)

آجیل گرم ـ شیرینی ـ باقلوا و سوهان عسلی خانگی

شاهرضا مقابل بهار

۲۹ اسفند روز انتشار شماره مخصوص نوروزی اطلاعات کودکان

پشمبافی جهان

فروشگاه : بوزرجمهری غربی

اطلاعات سالانه

امروز درسراسر کشور منتشر شد

سخنی، بانخست وزیر

مطبوعات و خبرگزاریهاکه در چندماهه حکومت دکتر امینی بشنیدن نطق‌های دلنشین و پرهیجان ایشان عادت کرده بودند درغیبت ایشان احساس نوعی سکوت و خلاء خبری مینمودند، همچنانکه این حقیقت درمصاحبه پریروز نخست‌وزیر از طرف یکی از نمایندگان خبرگزاریها نیز درست بهمین صورت عنوان‌شد .

ولی این عطش و علاقه ویابهتر بگوئیم عادت بشنیدن نطق‌های‌ایشان پریروز با انجام مصاحبه مطبوعاتی نخست‌وزیر اندکی فروتشست .

اندك ازآن جهت میگوئیم‌که مصاحبه مطبوعاتی ایشان شوروهیجان سخنرانی‌های سابق راندانشت ، اما انصاف باید دادکه این مصاحبه مطبوعاتی یکی از پرمغز ترین وواقع بینانه‌ترین نطق‌های دکتر امینی محسوب میشد... وبایدگفت که‌این مطالب دنباله نطق‌خداحافظی‌ایشان بودکه هنگام حرکت باروپا ایراد نموده وواقع بینی را بهمه توصیه کردند..زیرا ایشان بدون اینکه مطالب مبتنی براحساسات‌و توقعات وهیجانات را دربازگشت از سفر اروپا تحویل شنوندگان خودبدهند ، نکاتی‌راتذکر دادندکه عمل کردن‌بدانها مورد آرزوی واقعی ملت ایران وبخصوص ایده‌آل علاقمندان شخص ایشان میباشد ...

بنظر ما برجسته ترین بیانات نخست وزیر این بود که گفت :

«منظور ازاین مسافرت این‌بود که‌درباره وضع کشور از نظراقتصادی وسیاسی ومالی توضیحاتی بدهم واز کشورهای غربی دوست خودمان تقاضا کنم که برای اجرای برنامه سوم‌در حدود مقدورات خود کمك هائی بما بکنند... حتی دریکی از جلسات مصاحبه مطبوعاتی خود در اروپا اعلام کردم اعم از اینکه بماکمك بکنند وبانکنند ماذر حدود مقدورات برنامه‌های خودرا اجرا خواهیم کردو درهرحال کارهای عمرانی خودرا ادامه میدهیم ».

واین درست همان چیزی است‌که‌مردم ازدکترامینی وهردولت قوی ومصمم دیگری انتظار وتوقع‌دارند .

مردم‌ایران بپاس نقش مهمی‌که در تثبیت صلح جهانی در یك‌منطقه حساس جهانی بر عهده داشته واز پاسداران دموکراسی وآزادی درقاره آسیا محسوب میشوند خودرادیحق میدانندکه‌ازدوستان‌خودکمك‌بطلبند ولی‌این کمك طلبیدن راهرگز بدان معنی نمیگیرند که‌گویا تنها با مقدورات ملی وبدون کمك های‌خارجی قادر باجرای برنامه‌های عمرانی ووصول به‌هدف های ملی خود نخواهند بود...

بلکه بعکس تلاش و حسن استقبال ملت‌مابرای‌جلب کمك‌های‌دوستان نیز مبتنی بر تصمیمی است‌که فردفرد ملت مابرای وصول‌به هدف‌های مقدس ملی‌وانجام برنامه‌های اصلاحی وعمرانی کشور گرفته‌اند، وانتظار وتوقع دارندکه‌دولتی مانند دولت آقای دکترامینی که خودرا آشنابه احتیاجات و آرزوهای مردم ومملکت میداندبتواند باحمایت‌و پشتیبانی بیدریغی که‌ازطرف شخص شاهنشاه نسبت بدولتش مبذول میگردد این آرزوهای ملی‌را جامهٔ عمل بپوشاندوبدانها تحقق‌بخشد..

بدون شك این اظهار نخست‌وزیر درمصاحبه مطبوعاتی خود دراروپا نیز مبتنی‌و متکی بهمین پشت‌گرمی هابوده‌است ..زیرا خودایشان‌بهتر ازهرکسی میدانند که‌مورد حمایت وعنایت شدید اعلیحضرت میباشند وملت نیز از میزان این‌حمایت ومساعدت اطلاع‌دارد. ...

هنوز بیانات عمیق چندروز پیش شاهنشاه درمراسم توزیع اسناد مالکیت روستائیان مراغه درگوش هاطنین انداز است که ضمن یادآوری ازتاریخچه سوابق وگذشته های‌مسئله اصلاحات ارضی فرمودند :

«دولت فعلی فرصت بدست آورد وبا استفاده از دستورات شش ماده‌ای که بعنوان‌برنامه وراهنمای اقدامات عملی بدولت ابلاغ کردم توانست اصلاحات ارضی راشروع کند..»

این بیان شاهانه وبیانات مکرری که‌در زمینه‌لزوم تسریع درانجام اصلاحات فرموده‌اند نشانه آن‌است که‌اعلیحضرت همایونی از این‌دولت جدا میخواهند که درراه تحقق‌یافتن شش ماده برنامه شاه‌که درحقیقت آرزوهای‌ملت‌ایران‌است‌بکوشدوبدانهاجامهٔ عمل‌بپوشاند..همانطورکه‌خود آقای دکتر امینی هم اظهار داشته‌اند، ما بایك سلسله تبلیغات شدید خارجی روبرو هستیم وهرقدر انجام اصلاحات بیشتر بطول بیانجامد این تبلیغات سوءعم بیشترخواهد شد. گواینکه تاثیر مسئله تبلیغات خارجی رااز نظر مردم مصمم وعناصر هشیار ملت ایران بایستی درحکم پوچ تلقی نمود،معهذا احتیاجات واقعی کشور بانجام اصلاحات ایجاب میکند که آقای دکتر امینی باقدرت وسرعت برنامه‌های اصلاحی خودرا تعقیب کرده وموجبات رضایت شاهنشاه ومردم راآنطور که از ایشان انتظار میرود فراهم سازند ...

بی‌تردید دست دولت ازهرجهت برای اصلاحات وانجام برنامه‌هاباز است ولی باید باسرعت و تحرك بیشتری بوعده‌های خودعمل کندوما انتظار داریم‌که آثار این تحرك‌هرچه‌زودتر درتمام‌شئون کشورپدیدارشود.

تمام آنچه شما می پسندید

کتابهای تازه چاپ، شاهکارهای ادبی ایران و جهان، کتب چاپ لوکس، کتابهای مطلوب کودکان وجوانان وزنان ومردان دانشمند وکتاب شناس درفروشگاه‌موسسه‌امیرکبیر فراهم است. خیابان شاه‌آباد ـ مقابل‌باغ سپهسالار

آ ـ ۴۱۰۷۴

همه زحمت میکشند، مالیاتهای گزاف میپردازند تا آزادی حفظ شود

خواندن این جمله آسان ولی عمل به‌آن خیلی دشوار است . شناختن ملتی‌که در سایه ایمان وکاروکوشش باوج ترقی رسیده برای همه لازمست

تاریخ آمریکا

تالیف: آندره موروا ترجمه: نجفقلی معزی

بقدری‌مطالب‌خواندنی‌واجتماعی‌داردکه‌ازوصف‌خارج‌است

بها ۴۰۰ ریال

مرکز پخش و انتشار: کتابخانه شرکت نسبی اقبال وشرکاء خیابان شاه‌آباد

اقبال EQBAL

آ ـ ۴۱۱۱۰

بچه‌های عزیز ...

سه‌جلد داستان شیرین و آسان باعکسهای زیبا منتشر شد

اتل‌متل توتوله	ببهای ۴۰ ریال
خرگوش باهوش	ببهای ۲۰ ریال
قصه‌های کودکان	ببهای ۴۰ ریال

تهیه و مطالعه کنید و لذت ببرید.

مرکزانتشار: شرکت نسبی اقبال. خیابان‌شاه آباد

آ ـ ۴۰۲۴۲ ۱ ـ ۳

برای عید دختر خانمها

انواع

دوپیس

و

پیراهن

باقشنگترین

پارچه

بهترین فرم

جنرال مد ـ کوچه برلن

خاطراتی از زندگانی

حضرت آیت‌الله العظمی آقای حاج‌آقاحسین‌طباطبائی بروجردی

بقلم

حضرت حجت‌الاسلام والمسلمین آقای محمد حسین‌علوی طباطبائی دامادایشان

بزودی انتشار خواهد یافت

دراین کتاب، اززمان‌تولد حضرت‌آیت الله تاآخرین دقایق زندگی معظم‌له ، خاطرات و مطالبی برشته تحریر در آمده است که برای اولین بارانتشارمییابد

فهرست کامل مندرجات این اثـر نفیس وپرارزش باطلاع خواهد رسید

۱ ـ ۲ آ ـ ۴۱۱۶۸

شب عروسی با بام

مجموعه داستان از عباس پهلوان

دراین هفته منتشر میشود

آ ـ ۴۱۳۲۴

نفیس ترین‌هدیهٔ عید

زیباترین کتاب سال

شاخه‌های گل

با ۱۰ تابلو رنگین

منتخب از غزلیات

سعدی ـ حافظ ـ مولوی

کتابفروشی محمد حسن‌علمی بازار بین الحرمین و تمام کتابفروشیهای تهران و شهرستانها

۱ ـ ۲ آ ـ ۲۸۹۶۱

به بطلان مسلك باب و بهاء

با خواندن کتاب خاتمیت بخوبی میتوانید پی ببرید در این کتاب توبه نامه باب‌بخط خود او و تاریخچه پیدایش باب‌و بهاء و دسیسه کاری و مغلطه بازیهای آنان بامدارك غیر قابل انکار مشروحا ذکر شده .

مرکز انتشار ـ کتابخانه شمس‌ناصرخسرو تلفن ۲۱۳۸۲ و سایر کتابفروشی های معتبر ۱ ـ ۲ آ ـ ۲۸۸۸۷

فردا

بزرگترین جدول کلمات متقاطع جهان

بضمیمه شماره مخصوص نوروز

روزوشب

منتشر میشود

برای حل‌این جدول ده هزار ریال وجه نقد جایزه درنظر گرفته شده است

بها ۵ ریال

آ ـ ۴۱۲۹۸

چشم همه روشن

توضیح المسائل پیشوای بزرك شیعیان حضرت‌آیة‌الله العظمی آقای سید محسن طباطبائی حکیم منتشر شد.

مرکز فروش خیابان ناصر خسرو کوچه حاجی نایب کتابفروشی محمد علی علمی

بها ۵۰ ریال

آ ـ ۴۰۳۲۸ ۱ ـ ۴

دکتر معانی

امراض مقاربتی مجاری ادرار معالجه قطعی سوزاك تازه و کهنه ـ ورم پروستات و سستی و ناتوانی ـ ضیق مجرا امراض زنانه خیابان فردوسی مقابل بانکملی مرکز

برای کمك فوری بمبتلایان سکته‌ها و فلج های حاصله و نظایر آنها در تعطیلات عید به تلفن منزل ۸۶۳۲۸ مراجعه فرمایند

دکتر حسن بهره‌مند

بیماریهای آمیزشی ـ مجاری‌ادرار ـ سستی وناتوانی مردان. خیابان صفیعلیشاه دکتر یحیی صدری.

مجالس ترحیم و یادبود

انالله وانااليه راجعون

بمناسبت فاجعه جانگداز ، رحلت حضرت آیت‌اله‌العظمی **آقای حاج سید ابوالقاسم کاشانی** قدس‌سره مجلس ترحیم ازساعت۳ الی ۶ بعدازظهر روزیکشنبه ۲۷ اسفندماه درمسجد معظم‌اله واقع درخیابان پامنار ومجلس ترحیم زنانه درهمان روز وساعت درمنزل فقیدسعید منعقد است

خاندان آیت‌اله کاشانی

بمناسبت درگذشت **حضرت آیة‌الله آقای‌حاج سیدابوالقاسم کاشانی** اعلی‌الله‌مقامه‌الشریف وبپاس فداکاریها و مجاهدات ومبارزات معظم‌له در راه خدمت بمملکت ایران و آزادی ملل اسلامی مجلس ترحیمی‌از طرف سازمان نگهبانان‌آزادی وحزب زحمتکشان ملت ایران از ساعت ۳ تا ۶ بعدازظهر روزیکشنبه بیست‌وهفتم‌اسفندماه ۱۳۴۰ درمسجدپامنار منعقدخواهد بود

دکتر مظفربقائی کرمانی

فضل‌الله مجاهدین علی‌القائدین اجرا عظیما

درود بروح پاك و منورت بزرك پرچمدار عالم اسلام **حضرت‌آیت‌الله کاشانی** غروب خورشید تابنده و تابناك زندگیت تمام جوامع اسلامی بالاخص جامعه تشیع و ملت‌ایران را داغدار ساخت . ماپیروان مکتب‌مقدس‌آن آیت‌اله‌العظمی با دیدگان خونبار و قلب‌های ملتهب و سوزان فقدان بزرك رهبر عالم اسلام را بتمام مسلمانان جهان مخصوصا جامعه‌روحانیت تسلیت عرض نموده برای شادی روح بزرگش مجلس ختمی از ساعت ۶ونیم الی ۹ ونیم بعدازظهر روزیکشنبه ۲۷ اسفند ماه درمسجد آنمرحوم واقع درپامنار برقرار میباشد

آ ـ ۲۹۰۴۳ **شاگردان مکتب کاشانی**

بمناسبت رحلت خلدمقام **آیت‌اله کاشانی** رضوان‌اله‌علیه مجلس ختمی از ساعت ۹تا ۱۱روزیکشنبه ۲۷ر۱۲ر۴۰ (فردا) از طرف هیئت آذربایجانیهای مقیم مرکز درمسجد مرحوم شیخ‌عبدالحسین (آذربایجانیها) منعقد است از آقایان حجج اسلام و علمای اعلام وکلیه طبقات دعوت میشود که برای شادی روح آنمرحوم دراین مجلس شرکت فرمایند .

الحاج آقابزرك ابوحسین

تسلیت و همدردی داروسازان

هیئت مدیره سندیکای داروسازان ایران بنمایندگی از طرف قاطبه داروسازان ایران بانهایت تاسف مصیبت وارده را بجناب آقای دکتر غلامعلی عبیدی عضو محترم هیئت‌مدیره سندیکا تسلیت میگوید واز کلیه همکاران داروساز تقاضا دارد برای همدردی با همکار گرامی درمجلس ختمی که در روزیکشنبه ۲۷ر۱۲ر۴۰ (فردا) از ساعت ۹صبح تا ۱۱ صبح درمسجد ارك تشکیل میشود شرکت فرمایند

سندیکای داروسازان ایران

نظر به‌رحلت قائد عظیم‌الشان **حضرت آیت‌اله کاشانی** نوراله مرقده ومضجعه‌الشریف مجلس ترحیمی‌روزیکشنبه۲۷ اسفندماه ازساعت۲ الی۶ بعدازظهردرمسجدجامع‌دماوندمنعقد است از عموم اهالی دعوت میشود.

افتخارالاسلام خطیبی ـ حاج جلیل‌شاه‌محمدی ـ دکترخطیبی

فضل‌الله المجاهدین علی‌القاعدین اجرا عظیما

بمناسبت رحلت بزرك مجاهد عالم اسلام **(حضرت‌آیت‌اله العظمی آقای حاجی سید ابوالقاسم کاشانی)** نوراله مرقده از طرف نطنزیهای مقیم تهران مجلس ترحیمی از ساعت ۹ الی ۱۱صبح روزیکشنبه ۲۷ اسفندماه درمسجد فخرالدوله دروازه شمیران منعقد ازعموم مسلمین خصوصا علمای اعلام دعوت میشود باشرکت خود روح آنمرحوم را شاد فرمایند

از طرف نطنزیهای مقیم تهران الاحقر حاجی شیخ زین‌العابدین انصاری

اذا مات‌العالم ثلم فی‌الاسلام ثلمه

نظر برحلت حضرت حجةالاسلام والمسلمین **آیت‌ا.. آقای حاج سیدابوالقاسم کاشانی** اعلی‌ا.. مقامه مجلس‌ترحیمی شب‌دوشنبه ۱۲ماه شوال ازساعت ۷ونیم الی۹ونیم بعدازظهر درمسجد مرحوم آقامیرزاموسی واقع دربـازار بین‌الحرمین منعقدانشاا.. قاطبه‌مؤمنین درمجلس‌مزبورشرکت‌خواهندنمود

بمناسبت تصادف شب سه‌شنبه ۱۳ماه شوال با سال وفات **حضرت آیتا..العظمی آقای حاج آقا حسین بروجـردی** اعلی‌ا..مقامه‌الشریف مجلس‌ترحیمی درمسجد مزبور ازساعت ۷ونیم الی ۹ونیم بعدازظهر منعقد انشاا.. تعالی جمیع مؤمنین دراین مجلس شرکت خواهند فرمود .

الاحقر عبدالعلی‌الطهرانی

یادهراف لك من خلیلی

ضایعهٔ عظمی و مصیبت کبری درگذشت مرحوم علیین **آرامگاه‌حضرت آیة‌الله‌العظمی آقای‌حاج‌سیدابوالقاسم‌الحسینی الکاشانی** قلوب عموم مسلمانان‌را جریحه‌دارکرده است مراسم شب هفت آن روحانی عالیقدر و مجاهد بزرك را درروزدوشنبه ۲۸ اسفندماه درحضرت عبدالعظیم باطلاع عموم میرساند

الاحقر حاج سیدرضای فیروزآبادی ـ حاج سیدمحمد موسوی واعظ

اعلامیه روحانیون شهرری

روحانیون وطلاب علوم دینیه شهرری باشرکت درمراسم شب هفت روحانی عالیقدر مرحوم **آیةالله‌الکبری حضرت حاج سیدابوالقاسم کاشانی** وظیفه خودرا انجام و بعالم روحانیت تسلیت میگویند

روحانیون شهرری ـ جامعه اهل‌منبر شهرری

اعلامیه شرکت سهامی اتو توکل

هیئت مدیره و عموم کارمندان شرکت سهامی اتو توکل ضایعه مولمه درگذشت پیشوای بزرك روحانی و مجاهد عظیم‌الشان عالم اسلام حضرت آیةالله الکبری جناب **آقای کاشانی رحمةالله‌علیه** را بحضورانور حضرت ولی‌عصرارواحنا فداه وبمحضر مبارك عموم آقایان علماء اعلام و روحـانیون عالیمقام جهان تشیع تسلیت عرض نموده وسائط نقلیه‌خودرا برای شرکت درمراسم شب هفته آنمرحوم از ساعت ۳بعداز ظهر دوشنبه درمیدان اعدام دراختیار علاقمندان وهیئاتهای محترم مذهبی قرار داده و درمراسم عزای آن عالیقدر شرکت خواهند کرد

از طرف هیئت‌مدیره وکارمندان اتوتوکل مدیرعامل‌شرکت حاج باقری

الناس موتی واهل‌العلم احیاء

بمناسبت اولین سال رحلت حضرت آیت‌اله العظمی **آقای حـاج‌آقا حسین بروجردی** عطرالله مضجعه الشریف و رحلت‌حضرت آیت‌اله آقای حاج سیدابوالقاسم کاشانی اعلی‌اله مقامه ازطرف تجار واصناف بازار مجلس ترحیمی در روز یکشنبه ۲۷ اسفند از ساعت ۷ الی ۹ بعـدازظهر درمسجد مرحوم حاج سید عزیزاله بازار منعقد امید است آقایان علماء اعلام و علاقمندان بعالم روحانیت و هیئات محترم حسینی‌برای تعظیم شعائر دراین مجلس شرکت فرمایند

جامعه حسینی تجار و اصناف بازار

بمناسبت ضایعه وارده بعالم روحانیت رحلت حضرت آیت‌اله العظمی **آقای کاشانی** قدس‌سره روزیکشنبه یازدهم شوال‌که مصادف باسالگرد رحلت حضرت آیت‌اله‌العظمی‌آقای بروجردی نوراله مضجعه‌هم میباشد مجلس ترحیمی ازساعت ۷ الی ۹ ونیم بعدازظهر درمسجد باب‌الحوائج واقع درخیابان شهناز اوائل خیابان صفا منعقد است مقتضی است عمـوم علاقمندان باشرکت خود تکریم از خاندان رسالت و تعظیم مقام روحانیت فرمایند **الاحقر سید شمس‌الدین ابهری**

خاندان **تیمسار ارتشبد حجازی ـ حجازی ـ مشکوتی بهنام ـ وطنی ـ تهرانی ـ موثقی ـ معزی ـ ابراهیمی ـ والی افشار ـ غفاری ـ بایندر ـ اعتضادی**

باکمال تاسف واندوه فراوان درگذشت ناگهانی **بانو سیده‌گوهر ملك حجازی** متعلقه‌آقای ملك منصور مشکوتی و مادر بانوان سیما ـ گلدخت ـ وآقایان بهزاد ـ شهاب‌الدین نظام‌الدین ـ دارا ـ مشکوتی را باستحضار کلیه‌خویشاوندان و دوستان و آشنایان عظام میرساند مجلس ترحیم مردانـه آنمرحومه روزیکشنبه بیست‌وهفتم اسفندماه جاری ازساعت ۱۰ تا ۱۲صبح درمسجد مجد منعقد است مجلس ترحیم‌زنانه درهمان روز ازساعت ۴ تا ۶بعدازظهر درمنزل صبیه‌آنمرحومه واقع درمیدان شاهپور خیابان بلورسازی مقابل بیمارستان سابق گوهرشاد دایر میباشد

بخانواده محترمه آنمرحومه بویژه بازماندگان آنمرحومه مصیبت وارده را تسلیت میدهیم

بانهایت تاسف فوت جناب **آقای یوسف بهرامی** معاون سابق شهربانی‌کل کشور را باطلاع عموم میرساند مجلس‌ختم آنمرحوم از ساعت ۱۰ الی ۱۲ روز دوشنبه ۲۸ اسفندماه در مسجد مجد منعقد خواهد بود . **شهربانی‌کل کشور**

بانهایت تاسف فوت جناب **آقای یوسف بهرامی** معاون سابق شهربانی‌کل‌کشور را باطلاع عموم میرساند مجلس‌ختم آنمرحوم از ساعت ۱۰ الی ۱۲ روز دوشنبه ۲۸ اسفند ماه درمسجد مجد منعقد خواهد بود

دکتر سید حسن امامی (امام‌جمعه تهران)

خاندان : **بهرامی ـ امیری ـ مرتضائی ـ حبیبی‌سرلك ـ خلعتبری ـ افطسی ـ ویژه ـ کشاورز ـ صابری ـ حسابی ـ فرهبد ـ نوین ـ اولیائی ـ کیانپور ـ قوامی** بانهایت تاسف فوت‌شادروان‌جناب **آقای‌یوسف بهرامی** معاون‌سابق‌شهربانی کل‌کشور را باطلاع بستگان و دوستان آنمرحوم میرساند . مجلس ترحیم از ساعت ۱۰ الی ۱۲ روز دوشنبه ۲۸ اسفندماه درمسجد مجد و ختم زنانه همانروز از ساعت ۳ الی ۵ بعداز ظهر درمنزل شخصی آن مرحوم واقع درامامیه خیابان امیر شرفی کاشی ۱۴ منعقد میباشد .

درگذشت آقای بهرامی موجب کمال تاسف است ما مصیبت وارده را بخانواده محترم بهرامی و عموم کارکنان و کارمندان شهربانی‌کل تسلیت میدهیم

انالله و انااليه راجعون

بدینوسیله فوت مرحومه مغفوره **حاجیه بتول خانم عبیدی** والده آقایان مهدی عبیدی ـ عباس عبیدی ـ دکتر غلامعلی عبیدی را در جوار حضرت ثامن الائمه باطلاع فامیل ودوستان میرساند مجلس‌ختم مردانه‌روز یکشنبه ۲۷ر۱۲ر۴۰ ازساعت ۹تا ۱۱ صبح در مسجد ارك منعقد می باشد .

الحاج شیخ محمد کاظم فائق ـ الحاج شیخ‌مصطفی فائق

خانواده های **عبیدی ـ فاخری ـ ارشدی ـ فائق ـ ندیم عیلامی ـ جهانشاهی ـ آشوری ـ فتوره چی ـ کمیلی ـ فیروزیان صداقت ـ هوشیار ـ فرشچی ـ جواهری ـ درخشان ـ خواجوی موسوی ـ ضرابی ـ مرصع نشان**

بدینوسیله فوت مرحومه مغفوره **حاجیه بتول خانم‌عبیدی** را باطلاع‌فامیل و دوستان میرساند مجلس ختم مردانه روز یکشنبه ۲۷ر۱۲ر۴۰ازساعت ۹ تا ۱۱ صبح در مسجد ارك ومجلس ختم زنانه در همان روز از ساعت ۳ تا ۵ بعد از ظهر در منزل آقای مهدی عبیدی‌خیابان‌امیریه کوچه مهدیه منعقد می‌باشد . ۱ ـ ۲ آ ـ ۲۸۹۴۹

بقیه آگهیهای ترحیم وتسلیت درصفحات ۲۱ و ۲۳

شوروی موشك نامرئی جهان پیما ساخت

مسکو -خبرگزاری فرانسه- یونایتدپرس - آسوشیتدپرس- نیکیتا خروشچف نخست وزیر شوروی امروز طی نطقی که در کرملین ایراد نمود گفت دانشمندان شوروی موفق به ساخت نیك نوع موشك نامرئی شده‌اند که هیچگونه دفاع ضد موشك به آن کارگر نخواهد بود . این موشك میتواند بگرد جهان حرکت کرده و در هر نقطه‌ای که به آن دستور داده شود فرود آید و آن نقطه را متلاشی سازد.

خروشچف افزود بدین‌ترتیب تمام تاسیسات دفاعی که در امریکا بر ضد موشك ها بوجود آمده ارزش خود را از دست داده‌اند.

نخست وزیر شوروی تائید نمود با سلاح های جدید که دانشمندان شوروی ساخته‌اند دیگر شبکه رادار امریکا ارزش نخواهد داشت و هر نقطه‌ای از سرزمین امریکا را میتوان مورد هدف قرار داد.

خروشچف افزود دیگر برای دستگاه های دفاعی و رادارهای امریکا غیرممکن است که بتوانند موشك هائی را که از ماوراء اقیانوس ها می آیند کشف کنند و یا آنها را روی پرده رادار به بینند .

خروشچف که در تالارشورا ها سخن میگفت افشا کرد که شوروی سفینه جدیدی بفضا پرتاب کرده است . این سفینه در ساعت یازده و نیم جمعه بوقت تهران به آسمان پرتاب شد .

مذاکرات صلح الجزایر

خروشچف سپس به مسئله مذاکرات اویان اشاره نموده و گفت :

باید امیدوار بود که این مذاکرات به نتیجه منجر گردد. زیرا این امر پیروزی بزرگی برای الجزایر و ملت فرانسه خواهد بود .

مرد عمل

خروشچف ضمن تمجید و تشکر از انتخاب کنندگان از اینکه اورا مجددا نامزد شورای عالی اتحاد شوروی کرده اند گفت کسانی که بهیچوجه ماهیت کمونیسم را مطالعه نکرده اند امروز توجه زیادی به برنامه حزب ما معطوف داشته اند زیرا کمونیستها نشان داده اند که گفته های خود را جدی دانسته و مردعمل هستند .

خروشچف آنگاه ازسیستم انتخاباتی شوروی تمجید کرده وسیستم انتخاباتی امریکا را محکوم ساخت .

وی گفت تنها فرقی که بین دو حزب جمهوری خواه و دموکرات وجود دارد درعلامت آنها است که یکی فیل را برگزیده و دیگری الاغ را .

کمونیسم و سرمایه داری

خروشچف آنگاه به ذکر نتایجی که در صنایع درشوروی وامریکا بدست آمده پرداخت وگفت پیروزی کمونیسم بر سرمایه داری دیگر مسئله حتمی زمان است .

خروشچف سپس گفت آنچه که در غرب پیرامون صدور انقلاب از شوروی گفته میشود باطل است .

خروشچف به برنامه های شوروی که هدف آن پیشی گرفتن در زمینه تولید از امریکا است اشاره نموده و گفت :

اینك آهنك پیشرفت ما سریعتر از آهنك پیشرفت امریکا است .

وی ضمن بحث از کشاورزی شوروی به مذاکرات آخرین جلسه کمیته مرکزی حزب کمونیست شوروی اشاره کرده وگفت:

کشاورزی شوروی هرگز دچار بحران نیست بلکه ما طالب تولید بیشتر هستیم .

خروشچف به پیروزی های شوروی در زمینه سیاست جهانی اشاره کرده و با صدای بلند فریاد زد برپا کردن جنك برای امپریالیسم حکم یك خودکشی را دارد زیرا ما نیرو های لازم برای پاسخ گفتن بهرگونه حمله‌ای را در اختیار داریم .

آزمایشهای اتمی

نخست‌وزیر شوروی گفت که تصمیم پرزیدنت کندی در مورد تجدید آزمایش‌های اتمی، درحالیکه کنفرانس ۱۷ کشور در ژنو تشکیل شده ،انعکاس بدی داشت .

وی افزود اگر امریکابرنامه آزمایش‌های اتمی خودراتجدید کند شك نیست که ماهم آزمایش‌های هسته‌ای خودرا تجدید خواهیم کرد .

او غربیهارا مورد انتقاد قرارداد که‌هرگز نمیخواهند قراردادمنع آزمایش های اتمی را امضاء کنند .

خروشچف آنگاه ضمن‌اشاره به‌بی‌ثمر بودن سیستم کنترل آزمایش‌های اتمی گفت اخیرا دانشمندان شوروی مبادرت به یك آزمایش هسته‌ای زیرزمینی کردند ودانشمندان امریکائی فورا آنرا بسراسر جهان‌مخابره کردند دراین صورت‌چه کنترلی بهتر از این میتواند وجودداشته باشد .

پناهگاه اتمی

خروشچف گفت که مردم کشور های غربی بدون آنکه سیاست جنك طلبانه دولت های خود را تائید کنند معذلك بخاطر حفظ جان خودشان در یك جنك اتمی شروع باجاره کردن‌پناهگاه‌های‌اتمی زیرزمینی نموده‌اند . اما آنها بایدبدانند که هرگاه جنك‌اتمی شروع‌شود هیچکس از خطرات آن ایمنی نخواهد داشت و هیچ پناهگاهی قادر بحفظ جان مردم نخواهد بود.

خروشچف گفت مخصوصا به مردم امریکا توصیه میکنم که گول‌دلالان وال‌استریت‌رانخورند واطمینان‌داشته باشند که‌پناهگاه های‌اتمی موسسات سرمایه‌داری امریکا بنجل‌ترین کالائی است که تولید کنندگان آن سعی دارند با استفاده از تاثیرات روحی جنك سرد بر سر مردم امریکا کلاه بگذارند.

اختلافات با آلبانی

خروشچف بااشاره به‌اختلاف نظر های شوروی با آلبانی‌وچین کمونیست بدون آنکه مستقیما اسمی از این کشور ها به میان آورد اظهار داشت : کسانی پیدا میشوند که‌نظریات دولت‌شوروی را در مورد خلع سلاح همگانی بدرستی ارزیابی نمیکنند و یا تعمدا به وارونه جلوه دادن سیاست‌و هدف‌های دولت‌شوروی مبادرت میورزند . آنها چنین ادعا میکنند که گویا اقدامات صلح طلبانه اتحاد شوروی در زمینه بین‌المللی باعث تضعیف مبارزات ضد استعماری ملل اسیر جهان خواهد گردید.

کوبا ، لائوس ـ ویتنام

خروشچف درباره کوبا اظهار داشت که رژیم کنونی فیدل کاسترو از حمایت تمام مردم‌و از حمایت کامل تمام ملل‌صلح دوست و مخصوصا کشور های سوسیالیستی جهان برخوردار است .

خروشچف به حوادث آنگولا و ویتنام اشاره کرده و گفت اگر خلع سلاح عملی شود امپریالیست ها نمیتوانند جنبش های‌آزادیبخش‌این‌ملل‌راخاموش سازند .

خروشچف در این موقع‌ضمن دفاع از خواسته های‌اندونزی‌در مورد گینه غربی ،وش امریکا را در لائوس محکوم کرد.

خروشچف نخست وزیرشوروی امروز اظهار داشت که‌راه ورود به شرق از طریق رلن برای همیشه بروی غرب بسته شده است .

خروشچف گفت غرب باید بداند و قبول کند که دوآلمان غربی و شرقی هر دو واقعیت دارند و آلمان شرقی اکنون در راه سوسیالیسم گام برمیدارد .

خروشچف معذلك اظهار داشت که‌اتحاد شوروی‌بر ی حل‌مسئله آلمان صبروحوصله بخرج‌خواهد داد اما برای همیشه صبر نخواهد کرد .

خروشچف گفت اگر مسئله آلمان حل و فصل شود بار دیگر ممکن‌است روحیه‌همکاری و دوستی زمان جنك دوم‌جهانی حاکم بر مناسبات‌شوروی وغرب گردد .

مشخصات اسپوتنیك جدید شوروی

مسکو ـ آسوشیتدپرس ـ۱۶ ودرحال پرواز میباشد .

مارس ـ خروشچف نخست‌وزیر شوروی شب‌گذشته دریك اجتماع انتخاباتی اظهار داشت که اتحاد شوروی یك قمر مصنوعی جدید را بفضا فرستاده است .

خروشچف هنگامی این خبر را اعلام کرد که یك دانشمند روسی در همان اجتماع که‌درکاخ کرملین برپا شده بود درباره قمر مصنوعی نوع جدیدی که قرار است به‌فضا پرتاب شود صحبت میکرد.

خروشچف به‌میان حرف دانشمندان مذکور دوید واظهار داشت که‌این قمر مصنوعی اکنون در فضا است

مشخصات ماه مصنوعی

مسکو ـ طبق حسابهای پیش‌بینی شده اسپوتنیك در مداری پرتاب‌شد که حداقل فاصله آن از سطح‌زمین ۲۱۷ کیلومتر وحداکثر آن ۲۸۰ کیلومتر است زمان یکدور گردش اسپوتنیك بدور زمین ۹۶دقیقه‌و۳۵ صدم دقیقه است .

زاویه تمایل سطح مدار گردش اسپوتنیك نسبت به خط استوا ۴۹ درجه‌است .دراین اسپوتنیك‌دستگاه های علمی وسیستم رادیوتله‌تکنیك ودستگاه فرستنده رادیوئی با طول موج ۳۰۰۰ر۲۰و ۱۸۰۰۰ر۹۰نصب شده است .

مرکز هدایت ودستگاههای مختلف اندازه‌گیری که در خاك شوروی قرار دارد حرکت اسپوتنیك را نظارت کرده و مخابرات تله‌تکنیك آنرا ضبط میکند.

پرتاب این اسپوتنیك ادامه اجرای برنامه تحقیقاتی قمرهای بالای زمین و فضای کیهانی است که‌برای اجرای آن در سال ۱۹۶۲ یك سری از اقمار مصنوعی ازمیدان های مخصوص پرتاب اسپوتنیك که در نقاط مختلف اتحاد شوروی قرار دارد پرتاب خواهد شد .

درکابینه عربستان سعودی:
طریقی ، برکنار شد

قاهره ـ آسوشیتد پرس ـ ۱۶ مارس ـ رادیو مکه شب گذشته گزارش داد که در عربستان‌سعودی کابینه جدیدی تشکیل شده است.

ریاست کابینه جدید با شخص ملك سعود پادشاه عربستان سعودی است و معاونت نخست وزیر ووزارت خارجه با امیر فیصل ابن‌عبدالعزیز برادرووليعهدپادشاه عربستان‌سعودی است .

در گزارش رادیو مکه گفته‌شده که ریاست جلسات کابینه را ملك‌ـ فیصل بر عهده خواهد داشت .

مهمترین تغییری که در کابینه جدید عربستان‌داده‌شد برکناری‌وزیر نفت شیخ عبداله طریقی است که بجای‌وی احمدزکی یمنی باین سمت انتخاب شده است .

آگهی بانك صادرات و معادن

بانك صادرات ومعادن ایران برای رفاه حال مشتریان محترم‌خود که ممکن است در ایام تعطیل نوروز بمسافرت رفته واحتیاج به پول پیدانمایندویامراجعات دیگری داشته‌باشند بشرح‌زیرحاضربانجام‌خدمات مرجوعه میباشند .

۱ـ درشهرستانها :

اهواز ـ خرمشهر ـ آبادان ـ اصفهان ـ شیراز ـ بندر پهلوی‌ـ رامسر ـ چالوس ـ متل‌قو ـ بابلسر ـ مشهد ودرتهران شعبه‌لاله‌زارنودر ایام تعطیل باستثناء روز چهارشنبه اول فروردینماه ۱۳۴۱ ـاز ساعت۹ الی ساعت ۱۳ برای پرداخت ودریافت وجوه دفترچه‌های حساب‌درگردش وویژه سفرمفتوح است .

۲ـ در تهران : شعبه های بازار ـ فردوسی‌ـاکباتان ـحاجب‌الدوله سینا ـ بغیرازروزچهارشنبه اول فروردین ماه درتمام ایام تعطیل برای دریافت وجوه سفته‌های مشتریان از ساعت ۹ تا۱۲ باز خواهند بود.

۳ـ باجه‌های دریافت کلیه شعب ونمایندگیهای تهران وشهرستانها بغیر از روز چهارشنبه اول فروردین‌ماه مفتوح خواهد بود.

آ ـ۳۹۴۴۶ ۱ـ۵ بانك صادرات و معادن ایران

در اعلامیه مشترك رئیس جمهور سوریه ونخست‌وزیرعراق:
تشکیل فرماندهی واحدعرب تصویب شد

بغداد ـ خبرگزاری فرانسه ـ در پایان مذاکراتی که روز های ۱۴ و ۱۵ مارس بین ناظم القدسی رئیس جمهوری سوریه وژنرال قاسم نخست وزیر عراق جریان داشت اعلامیه مشترکی در بغداد انتشار یافت .

در این اعلامیه مسائل زیرمورد بررسی قرار گرفت :

امضای یك قراردادنظامی وایجاد یك فرماندهی واحد در کشور های عربی تا بتوانند هر لحظه باپیش‌آمد های احتمالی مقابله کنند.

کمیته های مخصوصی برای مطالعه درباره اقداماتی که باید برای تشکیل یك نیروی نظامی مشترك از کلیه کشور های عضو فرماندهی واحد تشکیل‌خواهد شد. ایجاد چنین نیروئی برای مقابله در برابر تهدید های امپریالیست ها که در آینده نزدیك یا دور ممکن است متوجه جهان‌عرب شودضروری است .

در زمینه مسائل فرهنگی سران دو کشور تصمیم گرفته‌اند که سازمان مخصوصی بنام « شورای عالی‌فرهنگی»تشکیل‌شود که‌احتیاجات فرهنگی کلیه کشور های عضو را بر آورد کند.

سیاست خارجی

در زمینه مسائل سیاسی نیز ایجاد سازمانی‌برای‌هم آهنك‌ساختن سیاست خارجی کشور های عضو فرماندهی واحد تشکیل میشود .

این شورا و کمیته های نظامی سیاسی و فرهنگی وابسته به آن باید بدقت مسائلی را که دربرابر آنها بمنظور ایجاد وحدت عربی قرارداد بادرنظر گرفتن تجربیات گذشته مورد بررسی قرار دهند.

در پایان اعلامیه گفته شده‌است که هدف این پیشنهاد ها تضعیف اتحادیه عرب‌نیست.امضاء کنندگان این اعلامیه از کلیه برادران عربی خود درخواست میکنند که منافع عالی عرب را بهر چیز دیگر ترجیح دهند.

بغداد ـ۱۶ مارس ـ خبرگزاری فرانسه ـ رادیو بغداد اعلام داشت که ناظم‌القدسی رئیس جمهوری سوریه و ژنرال قاسم نخست‌وزیر عراق تصمیم گرفته‌اند که کنفرانسی از کشورهای عربی تشکیل دهند. این کنفرانس قراراست تاسه ماه دیگر تشکیل شود.

رادیو بغداد افزود که سران دو کشور در اعلامیه نهائی خودخاطر نشان کرده‌اند که مسئله تشکیل یك کنفرانس‌پان‌عرب‌بعلت کشمکش هائی که میان کشورهای عربی‌وجود دارد وباتوجه باوضاع‌بین‌المللی و تهدید اسرائیل جنبه فوریت دارد.

بهمن ۴۱ نفر دیگر را در «پرو» کشت

لیما-(پرو)- آسوشیتدپرس ـ ۱۵ مارس- روز گذشته براثر سقوط بهمن بر فراز یك اردوگاه کارگری «دریائوپی» واقع‌در ۳۶۰ کیلومتری شمال غربی پایتخت پرو ۴۱ نفر که اغلب آنها را زنان تشکیل می‌دادند بقتل رسیدند .

کارگران مقتول در استخدام یك کارخانه مولدبرق امریکائی در نزدیکی اردوگاه مذکور بوده‌اند .

دریای خزر

برنامه نوروز سینما

ایدئل

زیر پرچم جوانان

پل نیومن ـ جوآن وودوارد

جون کالینز

رنگی سینماسکوپ دوبله بفارسی

برنامه عید نوروز سینماهای
رادیو سیتی ـ ادئون

زیر آفتاب سوزان

وایداسکرین ـ رنگی ـ دوبله بفارسی

باشرکت آلن دلون ـ ماری لافوره

در کنفرانس ژنو
آمریکا و شوروی پیشنهادهای جدیدی برای خلع سلاح دادند

ژنو ـ یونایتدپرس ـ ۱۶ مارس ـ وین راسك وزیر خارجه امریکا دیشب در کنفرانس وزیران خارجه ۱۷ کشور شرق و غرب در ژنو اخطار کرد که اگر همانطوریکه پرزیدنت کندی در ماه گذشته اظهار داشته بود تا پایان ماه مارس قرارداد منع آزمایشهای اتمی بین شرق و غرب امضاء نشود امریکا آزمایش های اتمی خودرا بار دیگر شروع خواهد کرد .

آندره گرومیکو وزیر امور خارجه شوروی ضمن رد پیشنهاد جدید امریکا در مورد خلع سلاح تهدید کرد که هرگاه امریکا آزمایشهای اتمی خودرا شروع کند شوروی نیز آزمایشهای خودرا از سر خواهد گرفت .

ژنو ـ آسوشیتدپرس ـ ۱۶ مارس خطوط اصلی اختلاف نظر امریکا و شوروی در مورد مفاد قرارداد خلع سلاح همگانی که هردو کشور در این زمینه پیشنهادهائی در کنفرانس ژنو مطرح کردند ازاین قرار است.

پیشنهاد امریکا :

۱ـ از تاریخ امضای قرارداد تا مدت سه سال بتدریج ۳۰ درصد ذخایر سلاحهای اتمی و سلاحهای بزرك غیراتمی تحت کنترل یك دستگاه بازرسی بین‌المللی کاسته شود.

۲ـ تولید اورانیوم و انواع مواد قابل انشقاق دیگر تحت کنترل بین‌المللی قطع شود و ۵۰ درصد از ذخایر اورانیوم امریکا و شوروی در مرحله بعدی قرارداد بمنظور استفاده از راههای مسالمت‌آمیز در اختیار یك سازمان بین‌المللی صالح قرار گیرد.

۳ـ سیستم کنترل بین‌المللی بصورت پایگاههای متحرك هوائی در آمریکا و شوروی مستقر گردد و با استفاده از این پایگاهها از بروز حمله ناگهانی اتمی جلوگیری بعمل آید.

٤ـ نیروهای مسلح آمریکا و شوروی هرکدام به ۲ میلیون وصد هزار نفر کاهش یابند.

۵ـ قبل از انعقاد قرارداد آزمایش های اتمی در سرتاسر جهان تحت کنترل قرار گیرد و منع شود.

پیشنهاد شوروی :

۱ـ در مدت چهار سال اول قرارداد تمام ارتشهای شرق و غرب و مخصوصا امریکا و شوروی باستثنای نیروی پلیس داخلی منحل گردند.

۲ـ درسرتاسر جهان چندمنطقه بزرك غیراتمی اعلام شوند و این مناطق شامل افریقا و آسیا و اروپای مرکزی وخاور میانه باشند.

۳ـ طی یکماه اول قرارداد تمام سیستم تولید و تحویل اسلحه اتمی درشرق وغرب نابود گردند.

٤ـ امریکا وشوروی در اولین مرحله قراردادهرکدام ۱٫۷۰۰٫۰۰۰ نفر از نیروهای مسلح خودبلافاصله بکاهند.

هواپیمائی با ۱۰۷ سرنشین ناپدید شد

مانیل ـ یونایتدپرس ـ ارتش امریکا در خاوردور برای یافتن هواپیمائی که با ۱۰۷ نفر سرنشین در این منطقه ناپدید گردیده است بحال آماده باش در آمدند .

هواپیمای گمشده یك هواپیمای چهارموتوره امریکائی است و گفته می‌شود که در آب های اقیانوس آرام سرنگون شده است . تا این ساعت نزدیك به دو هزار کیلو متر مربع از مناطق مختلف ساحلی خاوردور و همچنین آب های اقیانوس آرام برای یافتن این هواپیما ونجات یکصد و هفت نفر سرنشینان آن مورد کاوش قرار گرفته است . قرار است یك رزمناو و چند ناوشکن نیز در عملیات اکتشافی برای یافتن این هواپیما شرکت کنند . ۹۳ تن از سرنشینان هواپیما از سربازان امریکائی و بقیه کارمندان و خلبانان هواپیما بوده اند .

پروازهای خطرناك شوروی‌ها در دالانهای هوائی برلن

برلن ـ یونایتد پرس ـ ۱۶ مارس ـ هواپیما های نظامی شوروی شب گذشته برای اولین بار در ساعات شب بر فراز دالان هوائی برلن پرواز کردند و مقامات شوروی اعلام نمودند که برنامه این قبیل پروازها در آینده نیز اجراء خواهد گردید. بنا بگزارش مقامات برلن غربی شب گذشته دو هواپیمای حمل و نقل هوائی برلن که ۳۶ کیلو متر عرض شوروی در ساعات شب از دالان آن است درست در همان ساعتی پرواز کردند که هواپیماهای غربی نیز برنامه پرواز داشتند .

متحدین غربی از مانور جدید شوروی در دالان های هوائی برلن شدیدا نگران شده‌اند .

پرزیدنت کندی رئیس جمهور امریکا روز ۵ شنبه گذشته در کنفرانس مطبوعاتی خود اخطار کرده بود که هرگاه دولت شوروی دست از تهدید پرواز هوا پیماهای غربی در کریدور هوائی برلن بر ندارد امریکا دست باقدامات متقابل خواهد زد و نتیجه این کار برای شوروی وخیم و خطرناك خواهد بود . معذلك دولت شوروی بهیچوجه اعتنائی به تهدید کندی نکرده است .

وزیر خارجه جدید ترکیه

آنکارا ـ یونایتدپرس ـ ۱۶ مارس سخنگوی رسمی دولت ترکیه امروز استعفای سلیم سارپر وزیر خارجه آن کشور را تائید کرد.

منابع موثق آنکارا پیش‌بینی کرده‌اند که «فریدون جمال ارکین» سفیر کنونی ترکیه در لندن جای «سارپر» را خواهد گرفت .

ارکین یك هفته پیش از استعفای سارپر بدعوت عصمت اینونو نخست وزیر ترکیه به آنکارا آمده بود و هنوز هم در این شهر بسر میبرد.

آنکارا ـ ۱۵ مارس ـ آسوشیتد پرس ـ امروز گفته شد سلیم سارپر وزیر خارجه ترکیه بدلایل خصوصی از پست خود استعفا کرده است.

گزارشهای رسیده از آنکارا حاکیست که سارپر مایل است یك پست سیاسی مانند سفارت ترکیه در یك کشور خارجی بدست آورد.

سارپر از هنگام سقوط مندرس نخست وزیر معدوم ترکیه در ماه مه ۱۹۶۰ تاکنون سیاست خارجی کشورش را رهبری میکرده‌است .

ارتش بر اوضاع گواتمالا مسلط شد

گواتمالا ـ یونایتدپرس ـ ۱۶ مارس ـ ارتش گواتمالا امروز کنترل این کشور را دردست گرفت تا از ادامه اغتشاش و قتل و غارت هائی که از چند روز پیش براه افتاده جلوگیری کند.

ارتش گواتمالا اعلامیه‌ای صادر کرده وطی آن یادآوری نموده‌است که در دست گرفتن کنترل اوضاع گواتمالا بوسیله نظامیان در نتیجه حوادث وخیمی است که طی چند روز اخیر دراین کشور بوقوع پیوسته است .

دراعلامیه گفته شده که در سه روز اخیر حداقل ۱۳ نفر در این حوادث بقتل رسیده‌اند . دولت گواتمالا مدعی است که این اغتشاشات به تحریك کمونیستها صورت گرفته است .

ارتش گواتمالا اخطار کرده‌است که تمام اقدامات لازم را باهر شدتی که ضروری باشد برای جلوگیری از تظاهرات خیابانی بعمل خواهد آورد .

چستر بوولز مشاور کندی برای اجرای برنامه اصلاحات ارضی
باید مقاومت فئودالها را درهم شکست

*** مشاور کندی اظهارداشت امریکا متاسفانه نتوانست واقعیت انقلاب چین را درك کند**

توکیو ـ آسوشیتدپرس ـ ۱۵ مارس ـ « چستر بوولز » مشاور پرزیدنت کندی رئیس جمهور امریکا درامور آسیا و خاوردور و افریقا امروز اظهارداشت که در ممالك عقب افتاده جهان ملاکین بزرك و افراد ثروتمند غالبا دربرابر اجرای برنامه های اصلاحات ارضی مقاومت میکنند .

بوولز گفت که معذلك اجرای این قبیل اصلاحات آینده امید بخشی در کشورهای عقب افتاده ودرحال رشد بوجود خواهد آورد غذای بیشتری به آنها خواهد داد ـ فرصت های بهتری برای آنها فراهم خواهد کرد و موجب خواهد گردید که لااقل هنگامیکه بچه‌هایشان مریض شدند پزشکی برای مداوای آنها وجود داشته باشد .

بوولز درپایان اظهار داشت که انجام اصلاحات ارضی در ممالك کم‌رشد بعنوان یك تحول بزرك سیاسی و اجتماعی لازم است بدیهی است که این تحول بدون درهم شکستن مقاومت ملاکین وفئودال های بزرك امکان پذیر نخواهد گردید .

بوولز گفت ملت امریکا نظم کنونی خودرا بایك انقلاب بدست آورده و اکنون مصمم است که برای انجام یك انقلاب دیگر به مقیاس جهانی تمام ملت هائی را که آماده این انقلاب هستند یاری کند .

انقلاب چین

بوولز گفت امریکائیها باکمال تاسف نتوانسته‌اند واقعیت انقلاب چین را که یکی از بدیهی‌ترین حقایق زمان ما است درك کنند .

بوولز گفت امریکائیها تنها هنگامی متوجه اهمیت چین شدند که موضوع عضویت این کشور در سازمان ملل متحد مطرح گردید .

بوولز گفت که انقلاب چین یکی از چهار انقلاب بزرگی است که مسیر تاریخ جهان را عوض کرده‌اند .

کندی بخانمها توصیه کرد توالت نکنند!

واشنگتن ـ آسوشیتدپرس ـ جان کندی رئیس جمهوری امریکا از خانمهای امریکائی درخواست کرد که تا سرحد امکان از بکار برد ن لوازم آرایش خودداری کنند.

کندی در پیام مخصوصی که برا ی کنگره فرستاده یادآوری کرد که لوازم آرایش و فرآورده های مشابه آن با رعایت اصول بهداشتی ساخته نمیشود و ارزش اینگونه کالاها غالبا گران است کندی در پیام مذکور از کنگره کسب اجازه کرده است که مالیات سنگینی برای آگهی های تبلیغاتی لوازم آرایش و محصولات مشابه مقرر کند .

خلاصه اخبار

نیویورك ـ دوبری نین سفیر کبیر جدید شوروی در امریکا از امروز در پست خود شروع بکار کرد .

بغداد ـ دولت عراق به شوروی اجازه داد که یك کنسولگری در بصره تاسیس کند .

تل آویو ـ ارتش اسرائیل امروز گزارش داد که روز جمعه نیرو های سوریه با خمپاره و مسلسل دو زورق جنگی اسرائیل را در دریای قلیله مورد حمله قرار داده‌اند .

اگرا ـ ژاکلین کندی همسر رئیس جمهوری امریکا از بنای معروف «تاج محل» دیدن کرد .

دورنمای تیره‌تر

نقطه نظرها درژنو بازار هم دورتر شده است . اکنون دیگر پای تهدید نیز به‌میان می‌آید ودر شرایط تهدید ثابت شده است که توافق میان قدرتهای جهانی دشوارتر می‌گردد . نخست وزیر شوروی خبراز موشکی می‌دهد که ازاثر امواج رادار برکنار است و سیستم «اخطار قبلی» امریکا را بیهوده ساخته، او بطور ضمنی حریفان خودرا تهدید می‌کند که اگر پیشنهاد «خلع سلاح کامل و عمومی» اورانپذیرند رهائی نخواهند داشت . در همین احوال نمایندهٔ اودرژنو اعلام میدارد که برای منع آزمایشهای اتمی نیازی به کنترل و بازرسی نیست .

بدین ترتیب شکاف همیشگی بین نظر غرب که خلع سلاح را مرحله به مرحله باسیستم نظارت مربوط می‌سازد و نظر شوروی که خلع سلاح رابدون نظارت بین‌المللی ودر عین حفظ مرزهای بسته خود می‌خواهد وسیع‌تر شده است، مگر آنکه روسها بخواهند ازمزایای فنی خود برای گرفتن امتیازات سیاسی استفاده کنند و هنوز در قصد رسیدن به توافقی باشند .

اختلاف برسر سیستم بازرسی را باید برمناقشه‌ای که در بارهٔ نحوهٔ جلوگیری از گسترش سلاح های اتمی وجود داشت افزود . راه حل روسی برای این مشکل ایجاد مناطق غیراتمی است . در مرکز اروپا (پیشنهاد راپاتسکی) در افریقا ، خاوردور ، خاورمیانه وهرجای دیگر که ملاحظات سیاسی اقتضا کند . این مناطق غیراتمی باید ازسلاحهای کشتار دسته‌جمعی تهی‌شوند و حکومتهای آنها رسما اعلام دارند که اسلحهٔ اتمی نخواهند گرفت و نخواهند ساخت و دولت های بزرك ملزم باشند که به آنجا ها تجهیزات اتمی نفرستند .

طرز تلقی امریکائی در این مسئله از مقدمات دیگری شروع می‌کند . به‌نظر امریکائیان نخست باید به‌منع آزمایشهای اتمی زیر کنترل بین‌المللی تن درداد وسپس سلاحهای اتمی و بعد معمولی را محدود کرد و قدم‌بقدم روبه خلع سلاح عمومی رفت. امریکائیان حاضراند پیشنهاد گرومیکو رادر بارهٔ تعهد دول اتمی به‌ندادن سلاح های هسته‌ای به دولتهای دیگر بپذیرند ، به‌شرط آنکه این منع شامل پیمان اتلانتیك نشود .

مشکل اصلی برای امریکا در آنست که چگونه تعادل میان نیرو های معمولی شوروی و نیرو های اتمی خود را حفظ کند . روسها هدف خودرا محدودساختن تسلیحات اتمی قرار داده‌اند تا از برتری خود در زمینهٔ سلاحهای معمولی بهره برداری کنند . امریکائیها ازنام منطقهٔ غیراتمی بیزارند زیرا در چنان منطقه‌ای باید بهترین لشکر های خود را به‌مقابله لشکر های بیشتر شوروی بفرستند .

اگر دنیای غربی در سالهای پس از جنك بیش ازحد براستراتژی «تلافی اتمی» تکیه نکرده بود و نیروهای معمولی خود را کاهش نمی‌داد امروز این معما وجود نداشت .ودر منطقه حساس اروپای مرکزی لازم نبود لشکرهای غربی همهٔ موجودیت خودرا وابسته به پشتیبانی سلاحهای تاکتیکی اتمی بدانند . ولی درسیاست دفاعی غرب هیچ نشانهٔ مهمی از تغییر هویدا نیست . امریکائیها برلشکر های خود افزوده اند و آلمانها به حد ۱۲ لشکر نزدیك می‌شوند . ولی انگلستان در برنامهٔ پنج‌ساله دفاعی خود همان سیاست ۵ سال گذشته را تعقیب می‌کند وژنرال دوگل ارتش و ملت خود را به‌تجدید سازمان قوای مسلح بر اساس تسلیحات اتمی دلخوش می‌دارد .

حتی اگر روسها نظر غرب را بپذیرند و سازمان اتلانتیك را از منع اتمی معاف دارند اجرای نقشهٔ تبدیل ناتو به یك قدرت اتمی و محروم ساختن آلمان از داشتن سلاحهای انهدام جمعی سخت دشوار خواهد بود . آلمانها ممکن است این ترتیب را بپذیرند وخودرا در صدد ساختن یا گرفتن گلوله‌های اتمی برنیایند . اما آیا فرانسویان آماده‌اند از «عظمت» خود دست بشویند و بجای یك قدرت مستقل اتمی بودن سیستم دفاعی خود را در اتحادیهٔ اتلانتیك مستهلك سازند ؟

دشواری کار در این موارد امید به موافقت سریعی را درژنو پاك ازمیان می‌برد . خصوصا که روسها دست خودرا اکنون قویتر میدانند و برای گذشت استعداد کمتری دارند .

مصلحت مشترك دو طرف در محدود کردن تسلیحات در اروپای مرکزی برجای خود باقی است ولی خروشچف بعید است بتواند تبدیل ناتو را به چهارمین یا پنجمین قدرت اتمی به‌عنوان پیروزی سیاست خود به حریفان داخلی و خارجیش عرضه کند .

داریوش همایون

هنوز هم وقت باقی است

برای خرید عیدنگران نباشید

کت دامنی و دوپیس و لباس های زنانه مدل ۶۲ مغازه پیرایش تحت نظر متخصصین آلمانی از بهترین پارچه و طرح و رنك های مختلف جهت لباس عید بانوان و دوشیزگان تهیه گردیده است.

پیرایش اول لاله‌زار

اطلاعات سالانه
امروز درسراسر کشور منتشر شد

شکلات نستله

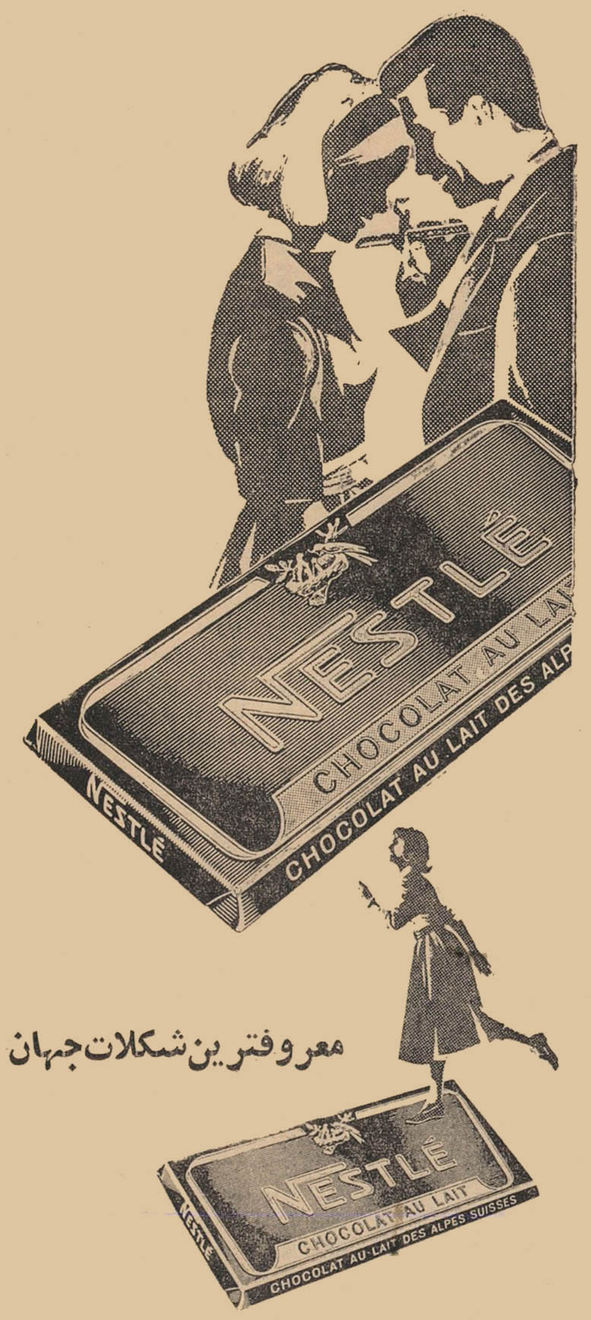

معروفترین شکلات جهان

برای پذیرائیهای عید
بهترین هدیه برای دوستان و آشنایان
٤ـ۱ آ ـ ٤۰۲۳۸

شرکت سهامی اتو توکل اتوبوسهای مدرن خودرا برای داخل شهر و مسافرتهای خارج بطور دربست در اختیار مراجعین محترم میگذارد. به تلفنهای شماره ٤٤۰٦۱ و ۲۷۷۹۷ مراجعه فرمائید. ۱ـ۷ آ ـ ۳۹٦۷٤

عید نوروز در سینماهای
پارك ـ خورشید ـ مراد

دختر ها اینطور دوست دارند
باشرکت: منوچهر ـ آزاد ـ ظهوری ـ قدکچیان
پرخیده ـ سپهر نیا ـ همایون

برنامه عید نوروز سینماهای
پلازا ـ حافظ ـ دنیا
مونت کارلو

اطلاعات
شنبه بیست و ششم اسفندماه ۱۳۴۰ ـ شماره ۱۰۷۵۵

درمسابقات پرهیجان فوتبال باشگاهها

شاهین و نادر مساوی کردند

*** دنباله مسابقات برای کسب عنوان قهرمانی از روز شانزدهم فروردین شروع میشود.**

بعد از ظهرروز پنجشنبه و جمعه دنباله مسابقات قهرمانی باشگاههای تهران در دسته های اول و دوم در میدان امجدیه با حضور آقای سرگرد سرودی رئیس فدراسیون فوتبال کشور وعده ای از شخصیتهای ورزشی و در حدود چهار هزار نفر تماشاچی انجام گردید.

مسابقات پنجشنبه

بعد از ظهر روز پنجشنبه این مسابقات انجام گرفت: آرارات با بوستان ۶بر ۲ بنفع آرارات شرق با نیکنام ۲بر صفر بنفع شرق، پولاد با نیرو ٤ بر یك بنفع پولاد ـ کورش با شجاعت ۲بر۲ بنفع طرفین

مسابقات جمعه

بعد از ظهر دیروز نیز این بازیها در زمینهای شماره یك و دو امجدیه انجام شد و نتایج زیر بدست آمد: البرز با جعفری ۲بر۱ بنفع جعفری سپه با تهرانجوان سه بریك بنفع سپه کیان با داریوش یك بر هیچ بنفع کیان

جالبترین مسابقه

جالبترین مسابقه این دو روز بین تیم شاهین باتیم فوتبال نادر بداوری آقای اصغر تهرانی و کمك داوری آقایان کدخدا زاده، نیکرفتار انجام شد تا دقایق آخر مسابقه بازی با نتیجه دو بر یك پیش رفت ولی در سه دقیقه آخر یك «هند پنالتی» اتفاق افتاد و تیم نادر با وارد کردن توپ بدروازه شاهین نتیجه بازی‌را مساوی نمود.

باید یاد آور شد که تیم شاهین در دسته خود مقام اول را بدست آورد و در جلسات بعد با تیمهای دارائی، تاج، شعاع برای احراز مقام قهرمانی باشگاهها مبارزه خواهد نمود.

تعطیل مسابقات

رئیس فدراسیون فوتبال بخبرنگار ماگفت بمناسبت فرارسیدن تعطیلات نوروز و تقاضای فوتبالیست ها فدراسیون فوتبال موافقت نمود که مسابقات تا روز پنجشنبه شانزدهم فروردین بتعویق افتدو دنباله مسابقات ازروز پنجشنبه شانزدهم فروردین ماه ٤۱ در زمینهای شماره یك و دو امجدیه آغاز میگردد.

اعضای تیم شاهین:

جمشید محمدی، امیر زرندی، ایرج دبیرسیاقی، عزت‌الله وطنخواه امیر هوشنگ، مسعود برومند، نایب روئین دل پرویز دهداری، همایون بهزادی، جمشید شیرزادگان، اصغر مظاهری

صحنه هیجان انگیزی از مسابقات فوتبال شاهین و نادر

آخرین قسمت از متن گزارش دبیرکل حزب‌مردم

تفاوت فاحش ثروتها مذموم ومحکوم بزوال است

سیاست خارجی ـ سیاست فرهنگی ـ کار ـ مزد ـ وفاداری برژیم و اصول عقاید سیاسی و اجتماعی حزب مردم

رکود کارها

تشکیلات اداری مملکت ما ازجهات عدیده دچار فساد و تباهی است تعداد کارمندان از حدلزوم فزون است و همین فزونی خود باعث رکود کارها می‌باشد. شان واهمیت مقامها کوچك شده است و بهمین سبب هرکس که چند سالی‌بنام کارمند دولت دراداره‌ای خدمت کرد بدون آنکه بصیرتی در کارخود پیدا کند خواهان مقامات‌بالاتر میشود واگر بآنها نرسید شروع به دسته بندی و تحریك مینماید وادارات را متشنج میسازد و هرگاه که‌براثر دسته بندی عده‌ای از اینان به‌مقامی رسیدند چون بصیرتی در کار خود ندارند بمنظور خودنمائی ویا احیانا برای سوء استفاده باجرای نقشه‌های غیرمفید می‌پردازند و مخارج‌سنگین غیر ضروری بخزانه ملت تحمیل‌می‌کنند. مثالهای عدیده‌ای در این‌باب وجود دارد که من‌از نظر احتراز از اطاله کلام ازذکرآنها دراینجا خودداری میکنم. بانهایت تاسف‌درسالهای اخیر بیگانگان بتوسعه تشکیلات کمك کردند و هزینه اداری کشور را بدون توجه به در آمد آن و بدون تناسب بامبالغی که‌برای کارهای عمرانی وتولیدی‌بمصرف میرسدبصورت فاحشی بالا بردند چنانکه از هشت سال پیش بودجه غیرعمرانی کشور لااقل سه‌برابر شده‌است وچون ازمحل وصول مالیاتها امکان نداشت اعتبار این هزینه سنگین‌ـ تامین گردد بناچار سهم قابل ملاحظه‌ای ازدرآمدحاصله

بقیه در صفحه ٦

تاسیس دانشگاه اسلامی در کراچی

سخنگوی وزراتفرهنك گفت به موجب گزارش اداره روابط فرهنگی مجلس ضیافتی از طرف انجمن مرکزی تبلیغ اسلامی بافتخارسفیر کبیر ایران در کراچی بر پاگردید و ضمن آن آقای عبدالحامد رئیس جمعیت علمای پاکستان از علائق فرهنگی و معنوی موجود بین دو کشور مطالبی بیان داشت و گفت بمنظور توسعه و نشرمبانی فرهنگی واسلامی در نظر است یك دانشگاه اسلامی در کراچی تاسیس گردد. آقای سفیر کبیر ایران در پاسخ اظهار داشت. خوشبختانه بواسطه توسعه فرهنك. مسلمانان کمتر حاضر میشوند آلت دست مغرضان قرار گیرند و دو کشور ایران وپاکستان تحت رهبری دو پیشوای معظم به تحولات مهمی نائل آمده‌اند.

در بهار سال آینده
بزرگترین فیلمی که بشر توانسته است بوجود بیاورد
نابخشوده
برت لنکستر ادری هپبورن جان ساکسون
ادی هورفی لیلیان گیش چارلز بیکفورد
پاناویژن تکنی کالر رنگی دوبله بفارسی دراستودیو مولن روژ

تعمیرگاه سیار رادیو و تلویزیون
همه‌نوع تعمیرات تلویزیون ورادیو گرام درمنازل تحت نظر متخصصین اروپا دیده در تهران وحومه تلفن ٥٦١٧٥

بندرپهلوی
غازیان
پانسیون متروپل دارای اطاقهای لوکس میباشدومانند همه‌ساله ازمسافرین محترم ایام‌عید پذیرائی مینماید.
۱ـ۱۰ مدیر ـ آرسن باغداساریان

پزشکان محترم
دستگاه اکسیژن تراپی اتوماتیك برای نجات بیماران در تمام شبانه روز در موسسه امین چهارراه سید علی تلفن ۳٤۷۹۷ دائر است.
۱ـ٤ آ ـ ٤۰٦٥۸

عیدنوروز در مولن‌روژها

CINDERFELLA
جری لوئیس
در فیلم
سیندرفلا

باشرکت آناماریا آلبرگتی رنگی ـ دوبله بفارسی دراستودیو مولن روژ

گزارشی از خبرنگارما در مراغه پیرامون تقسیم اراضی

لیست اسامی کسانیکه املاکشان تقسیم میشود

آنهائی که فقط درآخرین مهلت اظهارنامه خودرا تسلیم کردند

اسامی مالکینی که املاکشان خریداری شده و بین زارعین تقسیم میشود بشرح‌زیر در اختیارخبرنگار ما گذاشته شده است:

۱ـ بانو مریم سیف ۲ـ جمشید اسفندیاری ۳ـ صالح موسوی ٤ـ بانو کبری فتوحی ٥ـ مصطفی‌فتوحی ٦ـ بانو ملوك اسماجیه صدقی ۷ـ بانو عزیزالسادات مقدم ۸ـ حسین صدر کبیر ۹ـ بانو اقدس پناهی ۱۰ـ قادر مقد م۱۱ـ مسیح مسعود ۱۲ـ ابراهیم موسوی ۱۳ـ بانورقیه سلطان جواد ۱٤ـ صمد امامی ۱٥ـ حسینقلی امیر کبیریان ۱٦ ـحسین اصفهانیان ۱۷ـ مهدیقلی میرزاملك قاسمی ۱۸ـ بانو آمنه صدر کبیر ۱۹ـ شاهرخ فیروز ۲۰ ـ بانو رقیه آصف ۲۱ـبانو فخرالسادات مجتهدی ۲۲ـ رضاپناهی ۲۳ـ ابراهیم‌فخری ۲٤ ـبانو عزیز معین ۲٥ـ عباس صدقیانی۲٦ـ بانو طومارآصف ۲۷ـ علی‌اکبرمجیدیه۲۸ـ علی‌صادقی۲۹ـ اسدالله آصف ۳۰ـ جمشید احمدی ۳۱ـرضاموسوی مطلق ۳۲ـابراهیم مقدم ۳۳ـ دکترفتاح موسوی ۳٤ـ نصرالله مقدم ۳٥ـ یدالله آصف ۳٦ـ اسماعیل صدقی ۳۷ـ محمد حسن کبیری ۳۸ـ حمید حمیدی ۳۹ـ بانو لیلی فرمانفرمائیان ٤۰ـ بهرام فرمانفرمائیان ٤۱ـ ابوالحسن جواد ٤۲ـ محمد قلی باستانی، (تلگراف کرده که اظهار نامه پستی ارسال شده) ٤۳ ـ سلطان مراد ملك قاسمی.

مالکینی که شامل نیستند

بطوریکه خوانندگان استحضار دارند عده‌ای از مالکینی که مشمول قانون اصلاحات‌ارضی نیستند حاضر شده‌اند که املاك خود را برای تقسیم‌بین زارعین د راختیار دولت بگذارند و تاکنون این عده که شامل نیستند اظهار نامه خود را تسلیم‌اداره‌اصلاحات ارضی کرده‌اند

آقایان: محسن حجت زار ـ مهندس جوادحجت‌زار ـبانو کوکب قاضی ـ صدر پور سلطانی ـ جواد پور سلطانی ـ بانو بیگم حاتمی ـ حسنقلی حاتمی ـوراث مستشاری ـ بانو بی‌بی پناهی ـ جواد مجتهدی ـ ابوالفتح فتوحی ـ دکتر امیرخسرو فتوحی ـ دکتر بهمن فتوحی ـبانو پروین فتوحی ـ سهراب فتوحی ـ بانو رفعت فتوحی ـ علی فتوحی ـ نصرت فتوحی ـ داود فتوحی پرویز فتوحی ـبانو هماطباطبائی ،ابوالفضل فتوحی ـ عباس نظافتی.

مالکین هشترود

ازمالکین هشترود تاکنون آقایان چوپانعلی احدی ـ قل کریمی ـ باپور هژبری ـ میر باسقلی کمپانی و میر محمود کمپانی اظهار نامه خود را تسلیم اداره اصلاحات ارضی منطقه مراغه کردند.

در آخرین روز مهلت

تاساعت پنج و نیم بعد از ظهر روز یکشنبه بیستم اسفند (آخرین روز مهلت قانونی) این عده اظهار نامه‌های خودرا تسلیم دفتر اداره اصلاحات ارضی مراغه نموده‌اند:

بانو رقیه سلطان جواد، آقایان عباس نظافتی (مشمول نیست)پرویز احمدی (در مراغه و میاندو آب مشمول است) محمد حسن کبیری ـ حمید حسینی ـ صمد اسفندیاری ـ اشرف اندر.

مالکین میاندو آب

این عده از مالکین میاندو آب تاکنون اظهار نامه های خود را تسلیم اداره اصلاحات ارضی کرده‌اند شاهرخ فیروز (در مراغه هم‌مشمول است) ـ بانو لیلا فیروز (در مراغه هم مشمول است).

بانو تاج الملوك فرمانفرمائیان ـ آقایان علی مالکی، عبدالعلی‌احمدی، اشرف مجید، میرزا صدیقی، محمود پناهی، محسن پناهی، بهمن فرمانفرمائیان، بانو مهری دخت فرمانفرمائیان، زهرا نظام مافی، آقای بهرام فرمانفرمائیان بانوعزت الملوك فرمانفرمائیان.

شیرینی‌های عید ومهمانی های خودرا از
قنادی کافه تریا
واقع درخیابان شاهرضا جنب‌خیابان رامسر که ازطرف متخصصین آلمانی تهیه‌میشود خریداری‌فرمائید تلفن٦۹٦۰۸
۱ـ آ ـ ۳۹۷۸۸

آگهی تغییر محل

بدینوسیله باطلاع عموم می رساند که شرکت سهامی سیمان‌فارس و خوزستان و شرکت سهامی قند پارس و شرکت سهامی ملی قند قهستان از تاریخ اول فروردین ماه ۱۳٤۱ بمحل جدید خود واقع درخیابان پهلوی چهارراه شاه کوچه سیمرغ منتقل خواهد شد.

شماره های تلفن شرکت های فوق بقرار ذیل است ٦۲۸٥۳ـ٤۷۹٤۳ ٤٥۸۰٤

۱ـ۳ آ ـ ٤۱۲۳۸

انتقاد

از قول خوانندگان

با وجود جواب نارسا و نامعقولی‌که بمقاله انتقادی «شیك پوش ترین ...» رسیده و بمنظور احترام به آراءعقاید عمومی چاپ شده بود عده ای از خوانندگان موضوع مسابقه شیك‌پوش ترین زنان را مورد بحث و انتقادقرار داده و در تایید مقاله انتقادی ما نامه هائی فرستاده اند که از آن میان فقط بدرج نامه آقای محمد اصالت ساکن تهران - خیابان شمیران - کوچه شهناز سوم - شماره ۱۸ ویك نامه دیگر مبادرت میورزیم .

آقای محمد اصالت در نامه خود نوشته اند :

مقالات انتقادی اطلاعات بنظر من عموما جالب و مستدل و مفید است مخصوصا مقاله ای که در موردمسابقه شیك پوش ترین خانمها به وسیله نویسنده انتقادی اطلاعات نوشته شده بود بسیار عالی بنظر میرسید .

نویسنده محترم انگشت بروی نقطه حساسی گذاشته ومعایب‌اجتماعی این مسابقه و اعمالی از آن قبیل‌را با دقتو روشن بینی خاص خود تشریح نموده بودند . مقاله مزبور در مجلسی با حضور جمع کثیرمورد بحثو گفتگو واقع شد ، عموماتعریف وتمجید نمودند و از روزنامه‌اطلاعات اظهارسپاسگزاری‌کردندکه بدرج چنین مقالات جالبی مبادرت میورزد . من‌نیز بنوبه خود لازم دانستم مراتب تشکر وامتنان خود را بدینوسیله تقدیم داشته توفیق نویسنده ارجمند مقالات انتقادی وسایر نویسندگان اطلاعات را از خداوند متعال مسئلت نمایم .

آقای محمد حسین کریمی ازتهران خیابان ژاله - کوچه فلاح‌نوشته اند:

نویسنده محترم مقالات انتقادی با آنکه موضوع را مورد انتقاد قرار داده اند ولی حق این بود کهقدری شدید تر صحبت می گردند . بسیاری از مطالب گرچه از نظر ایشان‌پوشیده نبود ولی گویا چشم پوشی کرده اند. ورودیه هنگفت شب نشینی ، لباس هائی که معرفی شد ، پولهای کلانی که برای دوخت این لباسها پرداخت شده‌بود پارچه های گرانقیمتی که‌بکار رفته بود و بالاخره صد ها نکته انتقادی مورد بحث واقع نگردید .

نویسنده اطلاعات در انتقاد باین نکته تنها نبود تمام مردم نسبت باین مسئله و اعمالی از این قبیل بدبین هستند و میل دارند نه یك مقاله بلکه صد مقاله در انتقاد از اینگونه اعمال از طرف هر مجمع و سازمانی باشد بخوانند .

آقای کریمی در پایان تقاضاکرده‌اند ما باین بحث ادامه دهیم ولی تصور نمیرود ادامه بحث لزومی داشته‌باشد. زیرا در خانه اگر کس است یك حرف بس است . و اصولا اگر معلوم میشد پولی که از این‌راه جمع آوری شده بچه مصرفی رسیده یا خواهد رسیدباز حرفی‌بود . اما هیچکس نمیداند این بانیان خیر اصلا مسابقه شیك پوشی گذاشته اند که پولش‌را چکار کنند. شاید میخواهند بسازمان ملل متحد اعانه بدهند !

در هفته گذشته چند نامه نیز از کارمندان دولت در مورد پایه هاو پاداش و غیره رسید . طی این نامه‌ها عده ای از کارمندان وزارت فرهنك تقاضا کرده اند ابلاغ رتبه های آنها که سالهاست بعقب افتاده صادرشود. نامه دیگری از آقای حسن نورالدینی کارمند بانك ملی رسیده که قسمتی از آن منعکس می شود :

آقای نورالدینی نوشته اند :

با اینکه دفاتر اسناد رسمی در موقع تنظیم هرنوع سند اعم ازقطعی، شرطی، رهنی و ذمه ای حق‌الثبت و تحریر و هرنوع عوارض و هزینه مربوطه‌را دریافت میدارند معذلك در موقع ابطال همان اسناد مبلغی جداگانه دریافت میدارند چنانکه دفترخانه شماره .... برای نوشتن‌یك جمله (در تاریخ ۱-۱۲-۴۰ از مورد رهن فك رهن بعمل آمده است) در حاشیه سند مبلغ ۵۰ ریال دریافت داشت .

البته ۵۰ریال وجه ناقابلی است ولی بنظر من چون دریافت این مبالغ بعناوین مزبور اجحاف است‌لذا لازم دانستم مراتب را یادآوری نمایم. اگر سند مربوط بدفترخانه دیگری‌بود واقرارنامه تنظیم می گردید بحثی نبود اما در همان محضری که‌معامله انجام شده پرداخت مبلغی جهت‌ابطال صحیح نیست . مخصوصا آنکه‌برای نوشتن یك جمله ۵۰ریال مطالبه می شود .

در هفته گذشته همچنین چند نامه ومقاله انتقادی در اطراف کارناوال شهرداری وراه‌انداختن فیل وشتر بما رسید . یکی از اعضای انجمن محلی جنوب شهر نوشته‌بود ما تصمیم‌داریم از این عمل‌که مبالغ زیادی از بودجه شهرداری را تلف می کند جلوگیری نمائیم و کارناوال را بطرف شمال شهر بفرستیم .

چون شهرداری از تصمیم خود منصرف شد ادامه بحث در این مورد وچاپ مقالات ونامه‌های رسیده زائد بنظر میرسد .

وحال که مسئله کارناوال منتفی شده است ما یکبار دیگر لازم‌میدانیم توجه اولیای محترم شهرداری را باین نکته معطو فداریم که بودجه‌کارناوال را صرف اسفالت خیابانها ، از بین بردن زباله ها و کثافات‌شهر بنمایند. تا از این‌راه خدمات آنها بیشتر مورد توجه و تقدیر مردم واقع گردد.

ما و خوانندگان

در تقسیم پاداش

آقای محمد علی آذر هوش می نویسد بطوریکه شایع است د؛ وزارت راه قصد دارند پاداش ایام عید کارمندان را مانندسال قبل‌تقسیم نمایند کارمندان دولت تقاضا دارند در این خصوص رفع‌تبعیض شده رعایت عدالت منظور گردد.
نماید .

مطالبات فرهنگیان گنبد

آقایان شادمان - منظوری - صوفی‌زاده- کردی- کامیاب‌شاهرخ- -باشی -حسینی - بحری - میر حیدری- شیخ‌نیا - نیری-قره‌داغلی- دشتی -آهنگری -کامل -عارف - آزمون- کجوئی - ماکو نژاد - سرابچی -ماندکان-اکبرعبداللهیان ولی‌الله سلیمی -ایکدری- تاتاری- مابربری- بدخشان -سیف‌اله‌کریمی روان بخش ونبی‌کمالی از گنبد کاوس تلگراف میکنند باتقاضاهای متوالی تاکنون موفق بدریافت مطالبات سال ۳۸ خود نشده‌ایم استدعا داریم تا در موقع شب عید نسبت بپرداخت مطالبات فرهنگیان گنبد کاوس اقدام عاجلی مبذول فرمایند.

آب مشروب لار

عده‌ای ازاهالی شهرقدیم لارتلگراف میکنند بمنظور تامین آب مشروب ازسه‌سال قبل‌قراردادی بین‌شهرداری وسازمان برنامه منعقد شد که چاه عمیقی حفر شود شهرداری دویست هزا رریال پرداخته مدتهای دیگر هم باید بدهد و برای بهره برداری از چاه شش اینچی مزبور که مخارج آنرا ساکنین شهر قدیم میدهند ابتدا قرار بودنصف آب بشهر قدیم‌و نصف دیگر برای چهار صد خانوار ساکن شهر جدید اختصاص یابد با آنکه قبول این تقسیم مشکل مینمود ناچار موافقت شد ولی سه روز قبل تصمیم گرفته‌اند کلیه شش اینچ آب را بشهر جدید برده از آنجا سه اینچ برای مصرف شهر قدیم لار جدا کنند چون یقین داریم چنانچه آب بشهر جدید برده شود کلیه آب مصرف خواهد شد و برای چهارده هزار نفر ساکنین شهر قدیم چیزی باقی نمیماند تقاضا داریم در این خصوص تجدید نظر نمایند .

امتحانات تجدیدی متفرقه

محصلین آموزشگا ههای شبانه شهرستان سبزوار مینویسندماکه‌در ایام کهولت مجبور شده‌ایم این‌عقب افتادگی را جبران کنیم واکثرا کارگر واز طبقه زحمت کش‌اجتماع میباشیم از وزارت‌فرهنك تقاضاداریم همانطور که قبلا داوطلبان متفرقه میتوانستند درصورت عدم موفقیت‌در شهریور ماه مواد تجدیدی خود را امتحان دهند اکنون نیز مقرر‌گردد از آن مزایا استفاده کنند یعنی چنانچه در امتحانات اردی‌بهشت و آبانماه تجدیدی شدند بتوانند مواد تجدیدی خود را امتحان‌داده‌بکلاس بالا تری ارتقاء یابند .

امتداد خیابان بلوار

اداره کل انتشارات و روابط عمومی شهرداری در خصوص شرح مندرج در شماره ۱۰۶۹۸ راجع به عرض امتدادخیابان‌بلوار کرج‌برابر گزارش اداره کل فنی اشعارمیدارد در اینمورد به آقای مهندس شور مهندس شهر ساز خارجی مذاکره بعمل آمد نامبرده همان طرح ۳۰ متری مصوبه را که جهت اقدام باداره کل املاك ارسال شده تائید نموده‌اند .

کتابخانه اطلاعات

کتابخانه ابن سینا

ایام محبس

بقلم: علی دشتی

تا کسی طعم‌زندانی شدن رانچشیده باشد نمیداند که‌چه‌ساعات خفقان‌آوری برزندانی میگذرد، مرغ‌روح‌زندانی بهر طرف‌میپرد وبهرسوچنك‌میزند وبالمآل خسته و پریشان و نفس زنان بجای اول بازمیگردد. پنجه های زهرآلود زمان حلقوم زندانی رامیفشارد وآسیای فلك روی سرش میچرخد .

فریاد زندانی دردناك‌است ،جانگداز است ، اما اگر این فریاد ها را از رشحات قلم نویسنده‌ای بشنویم بنحو سوزنده تری از جدائی ها شکایت میکند. بهتراست که فریاد زندانی‌را از حلقوم قلم دشتی بشنویم :

«نمیدانم، نمیتوانم چیزی بفهمم ، نمیتوانم حالت‌روحیه خودرا شرح‌دهم، نمیتوانم بگرداب عمیق‌این‌روح عصبانی فرورروم ،اگریك کشتی بادبان شکسته توانست مسئله طوفان را حل کند ، اگریك ناخدا توانست باتلاطم امواج دست بگریبان شود ، منهم‌میتوانم بنویسم و احساسات دیوانهٔ خود را دریکی دو جمله جای بدهم .

میگویند درشب اولی‌که جسدمارا در زیر توده‌های خاك میگذارند قبربدن مارا فشار میدهد . ایکاش بدن مارا در زیر کوههای البرز میگذاشتند و بروح مااجازه میدادند که آزادباشد. این چهاردیوار شومی که اسم آنرا زندان گذاشته‌اند خاصیت عجیبی‌دارد. محبس‌روح رافشار میدهد . فکر را میکشد عقل راخفه میکند مناعت و عزت نفس انسانرا پایمال مینماید .

ای کسانیکه با بدنهای سرد در زیرخاك خوابیده‌اید وشمای کسانیکه تمام هستی و دارائی شما نیست ونابود شده است،شمانمیدانیدمحبس‌چیست!»

آری، اگر میخواهید بدانیدمحبس چیستو این سیاهچال زندگی چگونه جائیست کتاب ایام محبس دشتی را بخوانید .

برنامه مخصوص برای دانشجویانیکه عازم کشور های آلمان و اطریش‌هستند

وزارتفرهنك با همکاری انستیتوی گوته تهران ، بمنظور بالا بردن سطح اطلاعات دانشجویانیکه در امتحان زبان آلمانی شرکت‌کرده و موفق شده‌اند برنامه مخصوصی ترتیب داده است‌که شامل‌سخنرانی وتدریس زبان آلمانی ومکالمه‌خواهد بود .

همچنین یك رشته سخنرانیهای مفید درباره جغرافیای انسانی وتاریخ واوضاع اجتماعی ایران از طرف دانشمندان واساتید دانشگاه برای آنان ایراد خواهد شد تادانشجویان بیش از پیش بوضع کشور خود آشنا گردند .

شرکت در جلسات این برنامه برای کلیه دانشجویان عازم الزامی است وشرط صدور پروانه خروج دانشجو دارا بودن گواهینامه شرکت در اینجلسات است .

دانشجویان باید در روزهای ۱۴ و ۱۵و ۱۶فروردین۱۳۴۱در انستیتوی گوته ثبت نام نمایند - و برنامه مخصوص از روز هیجدهم فروردین ماه آغازخواهد گردید .

تمبر یادبود مبارزه بامالاریا

بمناسبت تشکیل کنگره مبارزه بامالاریا بزودی سری تمبرجدیدی از طرف وزارت پست امریکا در گردش گذارده خواهد شد و کمیته «همبستگی جهانی»یك سری ازاین تمبر را با مهر اولین روز انتشار جهت علاقمندان برایگان خواهد فرستاد. کسانیکه مایل بدریافت این تمبر باشند میتوانند نام ونشانی کامل خود را بنشانی اداره اطلاعات امریکا -خیابان صبای شمالی‌ارسال دارند .

مدیر کل بهداری شهرداری

آقای دکتر هدایت مدیر عامل انستیتو تغذیه و رئیس اداره کل بهداری شهرداری از طرف شهردار تهران‌بمدیریت کل‌بهداری‌شهرداری منصوب گردید .

تفاوت فاحش ثروتها مذموم ومحکوم ...

بقیه از صفحه ۵

از منابع نفتی- بمصرف بودجه کل کشور رسید بعبارت دیگر منابع‌و ذخائر ملی روز بروز روبه‌نقصان می- گذاردبدون آنکه منابع دیگری صد- درصد جانشین آن شود -بهمین‌جهت من معتقدم در تشکیلات اداری ما باید اصلاحاتی عمیق واساسی بوجودآوردو باترویج کارهای اقتصادی کارمندان زائد رابکارهای آزاد گماشت وحداقل معیشت آن‌عده راکه در دستگاههای دولت‌باقی میمانند به‌بهترین وجه‌تامین نمود -برای مقامها ومناصب ارزش و احترام خاص باید قائل شد بنحوی که‌همه کس‌برای گذشت کارخود وحل مشکل‌خویش منحصرا بهوزیر و یا نخست‌وزیر مراجعه نکند .

همانطورکه تفاوت فاحش ثروتها مذموم و محکوم بزوال است همانطور تفاوت حقوقها درمیان کارمندان‌دولت نیز تبعیضی‌ناروا وطریقه‌ای ناپسندیده است که‌باید حتما از بین برود .

حداقل دستمزد

در کشور ما حداقل دستمزدماهیانه کارگر ساده در حدود ۲۰۰ تومان‌و حد وسط حقوقها در بعضی سازمانها وموسسات ۴۰۰۰تومان و حداعلای آن تا به ۱۲۰۰۰تومان نیز میرسد ودر مقابل حقوق قضات‌دادگستری و یا استادان دانشگاه که سرنوشت مردم ایران در دست آنها سپرده شده است بیش از ۲۰۰۰ تومان‌نمی باشد یك چنین تشکیلاتی بااین تفاوت فاحش حقوقها هرگز قابل دوام واعتماد نخواهد بود آنانکه‌کم حقوق میگیرند یا کار نخواهند کرد و یا با دسته‌بندی و تلاش‌بفکر غصب مقاماتی میافتند که هرگز صلاحیت احراز آنرا ندارند و یا آنکه همچنان محروم و ناراضی‌باقی میمانند -از میان سیاست خارجی اینان جماعتی نیز با پرهیزکاری و تقوا ومحروم ازحداقل وسائل‌زندگی حیات خویش را تباه میکنند .

در زمینه سیاست خارجی‌باید بگویم که سیاست خارجی ما اساسا بر مبانی اقتصادی و تامین منافع ملی وحفظ حدود و ثغور کشور واستقلال میهن عزیز ما ایران استوارخواهد بود .بعلل وجهاتی که بر هیچکس پوشیده نیست ملت و کشور ما سالهاست که از قافله تمدن عقب مانده است در زمان شاه فقید و در هشت سال اخیر سعی و کوشش فراوان کردیم تا با توسعه عمران‌و ترویج مظاهر تمدن و بالابردن‌سطح زندگی طبقات غیر مرفه این عقب افتادگی را تاحدی جبران کنیم ولی دنیای‌مترقی آنچنان‌بسرعت‌پیش‌میرود که فاصله این عقب ماندگی‌متاسفانه هر روز بیشتر میشود ما این خطررا بخوبی درك ،کرده‌و مسئولیت‌سنگینی که بعهده داریم احساس میکنیم و بهمین جهت هر سیاستمدار ایرانی بالضروره‌خواهان آنست که درداخله کشور و سر حدات آن از امنیت کاملی برخور دار بوده تا بتواند در سایه آن و با بهره برداری از تمام منابع طبیعی و قوای انسانی ملت و مملکت را از این عقب ماندگی نجات دهد وچون از سوی دیگر از لحاظ تعداد جمعیت و نفرات ارتش ونوع وقدرت تجهیزات جنگی قابل قیاس با کشور های بزرك و مقتدر نیستیم طبیعتا از جنك گریزان بوده و صمیمانه خواهان صلح وآرامش‌می باشیم . و هر نوع تعهد و قراردادی با دول دوست بیگانه برقرار کنیم برای حفظ ادامه این‌صلح بوده واز بیم آنست که مبادا کشور های مقتدر و توسعه طلب بیگانه روزی بخاك میهن ما تجاوز کنند وآرامش مارا بهم زنند. ما بخوبی‌میدانیم‌که در کشاورزی آن‌اندازه تولیدنداریم که غذای مردم ایران را بطور کامل تامین کنیم . مقدار شیرو کره هنوز بان‌اندازه نرسیده است که همه مردم ایران ازفقیرو غنی‌بحداقل میزان مورد نیاز از آن در دسترس داشته باشند .محصول صنایع قندما هنوز از ۴۰در صد میزان مصرف داخلی تجاوز نکرده است . هنوز داخله کشور از صنایع‌بسیار مفید و موثر ذوب آهن محروم است. و هنوز ما بحد اقل راههای ارتباطی صحیح نداریم که بتوانیم همین میزان محصولی را که بدست می آوریم بدست مصرف کننده ایرانی برسانیم . بنابر این هر کس که مسئولیت اداره امور مملکت را بعهده میگیرد بناچار تمام اوقات‌خود را صرف این مشکلات و معضلات کرده و همه هوش وذکاوت خودرا در این راه بکار خواهد بست و هرگز نمیتواند هوای توسعه طلبی وجنك و تجاوز را بهرمنطقه و کشور اعم از کوچك یا بزرك در سر بپروراند واما اگر مدعی شوند که دول توسعه طلب دیگری ماراغفال کرده و سرزمین مارا پایگاه‌افکار تجاوز طلبانه خود قرار میدهند این استنباط وادعا نیز بنا به دلائلی که قبلابیان کرده‌ام صحیح‌نمیباشد

رفع مشکلات داخلی

اگر دیده میشود که رجال‌ما گاهی نتوانسته‌اند همه هم خود را برفع مشکلات داخلی و تامین رفاه اجتماعی‌مصرو فدارندبسبب‌مشکلات سیاست خارجی و نقشه های پلیدی است که بعضی بیگانگان در خارج از سرحدات ما برای میهن ما طرح میکنند ما برای از بین بردن آثار واثرات آن نقشه‌هاو حفظ‌موجودیت و استقلال کشور خود به تلاش برمیخیزیم و وارد پیمان های‌تدافعی منطقه‌ای میشویم والا اگر دولی که با ما قرارداد های محکم سیاسی دارند مواردی از آنها را بر حسب ضرورت و هنگامی که منافع آنها ایجاب میکند لغو و بی اعتبارنسازند و بر خاك ما نتازند و در داخله کشور مادسته های متشکلی‌بر علیه‌حکومت و منافع ملی ما بوجود نیاورند و خلاصه آنکه ما اطمینان حاصل کنیم که هیچ دولت مقتدری بهیچ عذر و بهانه‌ای بسرحدات ما قشون نخواهد کشید یقینا ما وارد پیمان های تدافعی منطقه‌ای نمیشدیم .و اما وضع‌امروز جهان‌از لحاظ‌ارتباط های بین‌المللی و تجهیزات و وسائل جنگی منابع و منافع و ارتباط های اقتصادی بصورتی در آمده است‌که بادنیای قدیم بکلی مغایر بوده و هیچ کشوری در هر نقطه از جهان که واقع شده است نمیتواند از اثرات نامطلوب اوضاع‌داخلی کشوردیگری که در فاصله بسیار دور از آن‌واقع است مصون و محفوظ‌بماند .خلاصه آنکه دنیا بطرز غیر قابل تفکیکی بیکدیگربستگی وارتباط‌پیدا کرده است‌فی‌المثل اگردریکی از نقاط حساس‌جهان جنگی‌روی‌دهدویادولتی با طرز تفکر خاصی روی کار بیاید همه کشور های دیگر اعم از بزرك و کوچك نگران میشوند و خواهی نخواهی در مقا ماقدام و عمل برمی آیند . هیچ سیاستمداری دیگر حق ندارد ارتباط های بین‌المللی وروابط سیاسی را مانند ازمنه‌قدیم وبصورت مجزی و یا منطقه‌ای مورد بحث و مطالعه قرار دهد و در این بحث و تشریح کشور ایران دارای موقعیت خاص و حساس میباشد که از یك طر فمنابع مهم و بیکران زیر زمینی و اراضی زراعتی و ازطرف دیگر موقعیت جغرافیائی آن آنرا مطمح نظر دول مقتدر و سود جو و توسعه طلب دنیا قرار داده است بهمین جهت و دلیل سیاستمداران‌و مسئولین امور کشور ما بناچار همواره بیدار و هوشیار هستند و سعی و تلاش آنها در جلب دوستی بعضی از بیگانگان و دول مقتدر جهان علاوه بر تهیه افزار کار و موجبات بسط وتعمیم عمران‌درداخله کشور رفع بلیه از سرحدات ما و خنثی کرد ن‌نقشه های پلیدی‌است که بیگانگان برای موقعیت حساس کشور ما میکشند . خاطرات شوم بعضی از این سازشها و نقشه ها بصورت دردناکی در خاطره همه ایرانیان از آنها که روی میز و نیمکت مدارس به تحصیل علم اشتغا لدارند تا آنها که بعنوان کسبه مشغول کارهستند تاکارمندان و رجال مملکت ما همواره زنده باقی خواهد ماند . امروز دول‌مقتدر جها ن‌که خود به دیگران اسلحه میدهند و ناتوانی های مالی آنها را از محل مالیاتها و توانائی مالی ملت‌خود جبران وتعیین میکنند و بار سنگین آنها را بر دوش می کشند با اصرار و سماجت بانقشه و تلاش از پی دوستی دول ضعیف می باشند حال چگونه میخواهیدکه اقوام و دولی که از لحاظ تعداد جمعیت و نفرات ارتش و تجهیزات جنگی و وسائل زندگی خیلی‌عقب‌تر و کوچکتر از دول بزرك هستند به پیروی از رویه آنها در جلب‌دوستی ها و همکاری ها و ایجاد قدرت برنیایند و اگر می بینید که دولت های ایران از میان دول بزرك‌جهان غرب را برای این همکاری واتحاد و اتفاق انتخاب کرده است دارای دلائلی طبیعی و متقن و سیاسی می باشد که یکی از آنها ایمان ملت ایران بدین مبین اسلام است که بهیچ روی با بعضی نظریات‌اقتصاد سیاسی ونوع‌حکومت مربوط به‌آنها سازش ندارد - دیگر خاطرات شوم سازشها و عهد و پیمان شکنی هاو بهانه جوئی های دول مقتدر دیگر است . یکی دیگر از دلائلی که این اتحاد سیاسی ما را تائیدوتوجیه میکندشواهد دردناکی است که از رفتار یکی از دول‌بزرك نسبت برجال و آزاد مردان کشور های اشغال شده داریم .

فرزندان ما در کتب تاریخ‌بارها خوانده‌اند که همه حکومت های این ممالك‌چه آنهائی که‌با استبداد بر ملت خود فرمانروائی میکردند و چه اینان که دعوی آزادیخواهی و آزادمنشی دارند همه نسبت به مملکت ما و خاك میهن ما یك نظر و یك نقشه شوم داشتند و آنرا نزدیکترین راه رسیدن بدریای‌آزاد می پنداشتند و بجای آنکه در این راه از [illegible] قرارداد های تجاری و احترام باستقلال ماوتادیه حقوق‌وعوارض‌برای این‌بهره‌برداری به آرزوی خود برسند همیشه یك طریق و [illegible] دنبال کرده‌اند و آن قشون کشی و اضمحلال و محو استقلال [illegible] ماست.

در سیاست خارجی ما دخالت بیگانگان را در امور داخلی کشور خود از هر دسته‌ای که باشد بضرر دوستی و اتحاد خود با آن دول می دانیم زیرا ملت ایران‌تجارب بسیار تلخی از این مداخلات [illegible] چون خواهان آن [illegible] انسان های با شرف [illegible] تعهدات سیاسی خود [illegible] در این مطلب پافشاری [illegible] و این رویه را در روابط [illegible] خود محکوم میکنیم .

وقتی دول بزرك جهان [illegible] و تامین امنیت در سراسر [illegible] سازمانی بنام سازمان ملل [illegible] بوجود می آورند و برای [illegible] موجودیت آن تلاش فراوان میکنند و هر جا که نائره روشن می شود بدست این سازمان در اطفاء آن میکوشند ما نیز طبیعتا نسبت باین موسسه مفید بین‌المللی صمیمانه وفادار میمانیم و مراتب علاقمندی خود را همواره ابراز میداریم .

درپایان این گزارش وظیفه‌دارم رویه اصولی حزب مردم را نسبت بمقام شامخ سلطنت و رژیم‌مشروطه سلطنتی صریحا باطلاع هم میهنان وملل مختلف جهان برسانم که‌حزب ما همگام با قاطبه ملت ایران با اصرار و سماجت و بدون هیچ‌نوع ابهام و تردید نسبت باساس‌سلطنت مشروطه و اصول قانون اساسی صمیمانه وفادار است و چون‌شخص محمد رضا شاه پهلوی را مظهر رژیم کهنسال ایران و وجود آن شاهنشاه و مجلسین ایران را ضامن استقلال وطن و حفظ رژیم‌طبیعی سلطنتی ایران میدانیم یکباردیگر مراتب صمیمیت و وفاداری خود را نسبت به مقام منیع سلطنت و رژیم مشروطه سلطنتی در این کنگره‌به جهانیان اعلام میداریم .

پایان

دفتر وکالت دکتر مجید حائری

ازخیابان شاهرضا روبروی لاله‌زار نوبه خیابان تخت جمشیدشرقی روبروی استانداری کوچه مسعود در روبرو منتقل شده است .
شماره تلفن ۷۵۱۴۶ رئیس‌دفترمرتضی‌ضیائی
۱-۳ آ-۴۱۱۸۲

تشکر

چون خانم این جانب مبتلا به زایمان غیر عادی بوده و در اثر جدیت وحسن‌مراقبت‌آقای دکتر سعید حکیمیان کفیل بهداری‌تویسرکان ازمرك حتمی نجات یافته بدینوسیله اززحمات معظم‌له اظهارسپاسگذاری نموده امید است خدمات نوع پرورانه مشارالیه مورد تقدیر وزارت محترم بهداری قرار گیرد .

تویسرکان سرپاسبان یکم‌حسین احمدوند
آ-۴۱۱۱۸

دنلپ
۵۶۰×۱۵
مخصوص فولکس واگن

حالت فنری و نرمش فوق‌العاده محصول جدید دنلپ که تماما ازنایلون ساخته‌شده مانع رسیدن آسیب بکمك فنر اتومبیل شما است .

در شماره امسال
اطلاعات سالانه
شرح حال

ابن‌سینا- اینشتاین-ارسطو
افلاطون- اپیکور- اقلیدس -
ارشمیدس - اپولونیوس -
آراتوستن - امپر - اهم - آدام
اسمیت - آناتول فرانس -
اشتراوس- اولر.
باخ - بالزاك - بقراط -
برامس -بیکن- بتهوون-بایرون
-بلاك - بکرل - بهرینك.
پاگانینی - پاسکال -پریستلی
- پیکاسو - پاستور- پلانك.
تورگنیف - تاگور - تیکو -
براهه - تواین - تولستوی -
چایکوسکی - چخوف - حافظ -
خیام .
داروین - دانته - داوینچی -
دوما- دیکنز - داستایوسکی -
دکارت - دوبروی - دالاسبر
دموکریت- دمستنس.
رازی- رامبراند - رسو -
ریمسکی کرساکف- رافائل -
ریمان - زولا - ژولیو.
سعدی - سقراط .
شکسپیر-فروید - فردوسی
- فرما- فوریه - فارادی .
کوخ - کوری - کپلر- کوپر
نیك - کنت-کوشی.
گالیله - گوته- گوتمبرك -
گوگول- گائوس - گورکی
لیست - لافونتن - لاپلاس
مارتین - لاگرانژ - لامارك -
لرفر.
مترلینك - موتسارت -
مندلسون - میکل آنژ - مولیر -
مرنژ- ماکسول - مندلیف -
موپسان.

عزیز بی جهت

وقتی پایم‌را ازتاکسی بیرون گذاردم متوجه شدم که‌تر کوچه ماغوغای غریبی است . ابتدا خیلی نگران شدم .فکر کردم مبادا خدای نکرده اتفاق‌سوئی برای خانه‌محقر ماافتاده باشد : دزداز خدا بی‌خبری ازسر بهوائی «ننه» که‌تا سایه‌من وشوهرم رادور می‌بینند ،به خانه پسرش که بدبختانه باخانه‌ماقرب جوار ندارد می‌رود استفاده کرده وچهار تکه آت‌وآشغال مارا که باخون‌دل‌فراهم شده به‌یغما برده‌است .ویا چراغ خوراك پزی گرگرفته وبعد شعله به جعبه‌های چوبی توی آشپزخانه افتاده‌و همه خانه‌را آتش زده‌است .

این‌خیالات مانندبرق‌لامع‌ازمخیله‌ام میگذشت .راستی چراماهمیشه فکرمان بجانب تصور حوادث‌سوء ونامطلوب می‌رود ؟ کمی پیشتر رفتم ، اضطرابم‌رفع شد.زری خانم که‌دست پسربچه‌شش هفت‌ساله‌اش را دردست داشت ،دهان بدهان احمدخان گذاشته بودواهل محل ورهگذران هم‌طبق معمول جمع‌شده به‌تماشا ایستاده بودند هر دونفرشان رامی‌شناختم ، هم‌این‌خانم‌و هم آن آقا ازهمسایگان‌مابودندو تعجب کردم چه‌شده‌است که‌این دوهمسایه مثل خروس جنگی بهم افتاده وصلح وصفای کوچه‌مارابهم زده‌اند . سروـ گوشی آب‌دادم واز این و آن‌پرسیدم وبه‌گفت وشنودخصمانه این زن ومرد گوش‌دادم ،تا بالاخره کم و کیف ماجرارافهمیدم ومتوجه شدم که‌من‌هم بایددراین منازعه شرکت داشته‌باشم زیرا در آن سهیم هستم ، قضیه ازچه قراربود ؟

اول باید خدمتتان عرض کنم‌که ما درآپارتمانی درطبقه سوم یك‌عمارت سکونت داریم . چند هفته قبل ،زنك آپارتمان مابصدا درآمد ،ننه‌پیربله های سه طبقه راپائین رفت تادر راهرو مشترك راباز کند وببیند تازه‌وارد کیست . چند دقیقه بعد که‌ننه‌بیچاره نفس زنان وهن‌هن کنازبازگشت ، اطلاع‌داد که کسی نبود !ومن وشوهرم تعجب کردیم .وقتی که‌روزهای بعداین ماجرا تکرار شد ،تعجب همراه‌باخشم مابیشتر شد .نمی‌دانستیم این‌مزاحم ناشناس که‌لااقل رحم به‌پیری وناتوانی ننه نمیکند چه‌کسی است . بهیچوجه امکان دسترسی باین ناشناس را نداشتیم . حتی یکبار شوهرم یکی دوساعت پشت‌درگوش بزنك ایستادتا مچ این‌آدم ناباب ومردم آزار را بگیرد ومزد اذیتش رابامشتی‌در دهانش بدهد امامتاسفانه توفیق دست نداد. ظاهرا همسایه های‌دیگر ماهم دچار این مصیبت و بلیه شده بودند وآنهاهم کمین‌کرده بودند .

بالاخره چند دقیقه پیش این‌موجود مزاحم شناخته شد وافتخار این‌کشف هم نصیب احمدخان شده‌بود که‌حالا ناچار گشته بود با زری خانم‌بمشاجره لفظی بپردازد .

عامل همه !این ناراحتی‌ها که‌خواب وراحت راازهمه سلب کرده‌بود حسین آقا پسرشش هفت‌ساله زری‌خانم بود.

وقتی‌احمدخان مچ‌دستش راگرفته و گوشش راکشیده‌بود ، مادرش‌زری‌خانم سراسیمه ازخانه بیرون پریده بود و زبان باعتراض گشوده‌بود که:

ـحالا مگر کجای دنیا خراب‌شده است .خوب بچه است ودلش‌خواسته شوخی‌ونفریحی بکند !

...

واقعا هم همین طور است ، جائی ازدنیا خراب نمیشود که‌پسر یادختر لوس وبی‌تربیت شمااسباب زحمت‌مردم رافراهم کند .این راواقعا خودخواهی فوق‌العاده میگویند .خود اینجورآدمها بااین دلهای بزرك وخونسردی عجیب ، طاقت تحمل کوچکترین ناراحتی را از جانب‌دیگران‌ندارند .جوالدوزی‌درقلب ما فرومیکنند ،اماتاب‌سوزش‌سرسوزنی درآنها نیست .شاید بچه‌های‌ما در نظرما عزیزباشند ،اما همین عزیزان مابرای دیگران عزیز بی‌جهت‌هستند . درهمه احوال بایدمراعات دیگران را کرد وباین عزیزان هم آموخت که‌مردم مزاحت بگذارند .

«بی‌بی»

گفته‌ای نغز

* ازدواج نمایشنامه ای است که‌فقط دو بازیکن دارد ورل این بازیکن ها آنست که هرکدام نقش آن یکی را بازی کنند !

«او کتاو فویه»

* چه داستان های خاموش که‌در قلب زنان میگذرد بی آنکه دیگران چیزی از آن بدانند یا خود غالبا بتوانند بدان اعتراف کنند .

« رومن رولان»

* زیبائی ظلم کم دوامی است !

« سقراط»

ضرب المثلها

* قویترین نقطه وجود زن زبان اوست !

« انگلیسی»

* زن حافظ روح شوهر خویش است .

«عربی»

* زن مرد کور نیازی به آرایش ندارد !

«انگلیسی»

* زن خوشحال سر چشمه خوشبختی شماست .

«چینی»

هرمردی احتیاج به داشتن‌یك زن دارد تادر مورد بسیاری از مشکلات زندگی ، دولت رامقصر نداند !

«سموئیل جانسون»

بمناسبت هفته برادری جهانی
نوشته: خانم تربیت

زنان چه‌نقشی در برادری جهانی میتوانند داشته‌باشند؟

جمعیت ایرانی برادری جهانی ، هفته گذشته‌مراسمی درجاهای‌متعدد برپا نموده و باین ترتیب دل بشر دوستان وخیراندیشان را بیش از پیش بسوی هدف ومرام خود جلب کرده‌است. چنانکه‌از مفهوم«جمعیت برادری جهانی» پیدا است‌اعضای‌این جمعیت رسالت‌دارندبرادری، دوستی ومحبت را بمعنای واقعی بین افراد بشر رواج دهند. متاسفانه مادرقرن پرآشوبی زندگی میکنیم که‌کینه‌ها در دلها انباشته شده‌است، مرامهای مختلف وبلوکهای مختلف بجان هم افتاده‌اند وهرروز بنحوی از انحاء همدیگر را بجنك وکشتار تهدید میکنند وزور وقدرت واسلحه نابود کنندهٔ خود را برخ هم میکشند . ترس ودلهره از جنگهای خانمان برانداز اتمی‌مانند «شمشیردموکلس» از بالاسر ابناء نوع‌بشر دائم‌آویزان است. کوششهای خستگی ناپذیر دانشمندان وفیلسوفان امثال«برتراند راسل» بجائی نمیرسد و دل سنك زمامداران جاه طلب وخود خواه را نرم نمیکند .

در این میان جمعیت برادری جهانی نقش وسهم بزرگی رابعهده دارد که وظیفه آن تنها بایدراندن کینه‌ها وغرضها از دلها و جانشین کردن محبت و دوستی بجای آن باشد بنا بفرموده مولوی :

غرضها تیره دارد دوستی را
چرا از دل غرض‌ها را نرانیم

شما وقتی سنگی را بحوضچه‌ای پر از آب می اندازید، ابتدا دوائر کوچکی دور آن‌محل ترسیم‌میشود وبتدریج دائره‌هاوسعت یافته‌پراکنده میشوند. بنظرمن‌باید انجمن‌برادری جهانی توجه کامل خودرا اول به‌آن دوائر کوچك دورخود معطوف‌نماید ما نمیتوانیم این‌حقیقت راازهمدیگر پنهان کنیم که دوستی و برادری واقعی میان افراد ایرانی کمتردیده میشود. اتحاد واتفاق قول، ایمان و اعتقاد بهمدیگر در بسیاری از ماها ازبین رفته و بخلو حسد و غرض دلهاراپرکرده است‌وشاید دربسیاری موارد، چه‌از لحاظ اقتصادی وچه‌از لحاظ اجتماعی وسیاسی شکستهاو نواقصی که گریبانگیر ما است همانا زائیده عدم اعتماد بهمدیگرو بی‌ایمانی نسبت‌بعقاید وافکارصحیح و درست باشد .

ارکان وپایه‌های مذهب مقدس اسلام وپیشرفت سریع مسلمانان‌در ابتدا بسته بمفهوم این سه کلمه : عدالت، مساوات واخوت بوده که مسلمانان واقعی سخت پای‌بند آن بودند وپاس حقوق همدیگر را به خوبی نگهمیداشتند .

امروز زنان برجسته دنیا برای برقراری صلح پایدار زحمات زیادی را متحمل میشوند . بی‌جهت نیست که چندین سال راموسسه گالوپ وقتی آماری ازمحبوبترین زنان‌دنیا میگیرد ، «بانو روزولت» درمحبوبیت مقام اول راحائزمیگردد . این‌بانوی نوع دوست باوجود کبر سن شب و روز از پا نایستاده برای رسیدن به هدف نهایت کوشش را میکند.

نگارنده نمیدانم‌چندنفر ازبانوان دراین جمعیت عضو هستند ولی تا آنجا که شنیده‌ام عده‌ای ازبانوان اعضاء فعال این جمعیت راتشکیل میدهند . حق براینست که کسب اکثریت اعضا وتقدم وپیشی‌جستن در عضویت باید بازنان باشدچه که زن وجودش مظهر لطف و محبت وصفا وبرادری وخواهری است . اولین وظیفه ورسالت زن که مقام ارجمند مادری را بعهده‌داردتقویت احساسات نیك و تحریك عواطف انسانی است . بی جهت نیست که زن را فرشته محبت‌ورحمت‌توصیف کرده‌اند .

درایران باستان مقام زن‌بقدری والابود که مظهر فرشته رحمت و برکت رازن قرار داده بودند .آناـ هیتا ، فرشتهٔ محبت ، زنی بودزیبا وخوش قدو بالا ، برومند ونیرومند که تاج جواهر نشانی برسرش می درخشید . ولی پوست گرانبها بالا پوش وی بود وبرگردونه‌ای زرین سوار بود ومهار چهار اسب‌یکرنك ویك قدرا که هریك از آنها به ترتیب مظهر باران وژاله وتگرگ وبرف بود بدست داشت . هرجاکه قحطی وخشك سالی پدیدارمیگشت ایرانیان قدیم که در تپه‌های بلند معابدی قلعه مانند بنام این‌فرشته رحمت برپا ساخته بودند صبح‌شده وبدعا ونیایش برمیخاستند واز او باران رحمت وبرکت‌طلب‌می‌نمودند امروز هم‌بقایای قلاعی که درکرمان وآذربایجان وسایر جاها بنام قلعه دختر باقیمانده است شاید همان آثار معابد قدیمی باشد . حال‌چه بهتر که بانوان ایرانی از این جمعیت که هدف ومرام آن جز استقرار برادری و صلح وسلم‌بین ابناء نوع بشر نیست‌استقبال‌نمایند وعضویت این جمعیت را پذیرفته دین خودرا نسبت بجوامع بشری ادا نمایند ومخصوصا سعی‌کنند در میان خانواده‌های خود ، در قلب فرزندان وبین دوستان وآشنایان خود حس برادری را تقویت نموده مانند شمع محبت وفرشتهٔ برکت قلبها را از کینه‌ها و عداوتها به شویند ودلها را از محبت وصلحو صفا آکنده سازند .

آداب معاشرت

بدقولی نکنید

حتی در مورد مسائلی که ظاهرا اهمیت چندانی ندارد بیخیال قول ندهید شاید مقدور نباشد بقول‌خود عمل کنید .

توجه داشته باشید که با چند مرتبه بد قولی بکلی اعتبار خودرا از دست خواهید داد .

بردو باخت

در بازیها هنگام برد و باخت حالت طبیعی خود را از دست‌ندهید در هنگام برد وضعی بخود نگیرید که گویا بتفوق خود ایمان دارید و همیشه بیاد داشته باشید که ممکن است شانس و تصادف بشما یاری کرده باشد .

رموز خانه داری :

چگونه بر عمر گلها بیفزایم !

گل روح خانه است ورنك و صفای دلپذیری باتاقها می‌بخشد . بدین جهت، هر خانم با سلیقه و خانه داری میتواند چند شاخه گل را بطرز ساده ودل انگیزی آرایش کند وگلدانی راکه در نهایت ذوق وسلیقه آراسته،روی‌میز غذاخوری، تلویزیون ،رادیو ،کتابخانه یامیز گوشهٔ اتاق یا راهرو قرار دهد.اما برای اینکه‌این‌گلدان‌جلوه بیشتری بخانه بخشد ومدت‌طولانی تری‌دوام کند، باید حتمااین نکات را که‌در اینجا ذکر میشود، در نظر بگیردو شما نیز اگر تصمیم دارید گلدان گلی بیارائید در نظر داشته‌باشید که:

*برای اینکه گلها جلوهٔ بیشتری داشته باشد ، همیشه تعداد کمی بکار ببرید وآنها را با برگهای زیبا آرایش کنید .

*برای میز غذا خوری از گلدان پایه کوتاه استفاده کنید وگلهای شاخه کوتاهی بکار ببرید .

*طول شاخه گل وطول گلدان‌را باهم‌درنظربگیرید. برای گلدانهای بلند، از شاخه‌های پخش شده و برای گلدانهای کوتاه از شاخه‌های درهم گل استفاده کنید .

*برای آرایش گل از یك گل یا از دو گل که باهم هماهنگی‌داشته باشند، استفاده کنید. مثلا گل‌یخ را با میخك وگل لاله را با نرگس بیارائید. ازآرایش گل بوقی باگل داودی احتراز جوئید .

*گلدانهای کم گل وباصطلاح آرام لطف وصفای بیشتری بخانه می‌بخشد .از گلدانهای پرگل و شلوغ کمتر استفاده کنید .

*برای اینکه گلها مدت بیشتری دوام کند، آنها را در برابر نور و هوای آزاد قرار دهید واز قراردادن گلدان درکنار بخاری گرم احتراز جوئید .

*در زمستان که درو پنجره های اتاقها بیشتر بسته است، لااقل‌شبها گلدان را در هوای آزاد بگذارید.

*آب گلها راهر روز عوض کنید وانتهای آنهارایك سانتیمتر ببرید.

*هنگام تعویض آب گلدان، چند دقیقه انتهای گلها را در آب گرم بگذارید.

*انتهای گلهائی نظیر کوکب را برای اینکه بیشتر دوام کند، کمی بسوزانید وبرای افزودن بر دوام لاله ونظیر آن یك قند در آب بیندازید .

کلاس ماشین نویسی فارسی ولاتین

شما که میخواهید بافن دقیق ماشین نویسی آشنا شوید و درزندگی روزانه از آن استفاده کنید ، این فن رادر انجمن دوشیزگان و بانوان زیر نظر استادان دلسوز و مجرب وبااستفاده از متد (پیتمن) بوسیله ماشینهای تحریر اپتیما فراگیرید برای نام نویسی‌همه روزه از ساعت ۸ونیم تا ۱۲ صبح و از ۴و نیم تا ۸ بعداز ظهر میتوانید به‌انجمن دوشیزگان و بانوان ـ خیابان شاهرضا ـ خیابان فرصت ـ شماره ۷۳ مراجعه فرمائید .

آگهی فروش اشیاء فرسوده بطورحراج

اداره بهداری ارتش تعداد سیصد و هشت قلم اشیاء فرسوده از قبیل اخلاط دان برنجی و استریلزاتور و یخچال و تختخواب و غیره را از طریق حراج بشرح مواد زیر بفروش میرساند .

۱ـ حراج ازساعت ۹ صبح روز ۱۱ر۱ر۴۱ شروع خواهدشد

۲ـ محل حراج مخازنکل داروئی سپه واقع درخیابان سپه پشت بانك سپه وداروخانه سپه میباشد .

۳ـ داوطلبان میتوانند روزهای قبل از شروع حراج بامراجعه به محل نامبرده اشیاء مورد حراج را ازنزدیك ملاحظه نمایند .

۴ـ خریداران بایستی وجه اشیاء خریداری رابطور نقدبه‌نماینده اداره بهداری ارتش پرداخت نمایند .

۵ـ هزینه های آگهی و حراج و عوارض و غیره بعهده خریداران خواهد بود .

۶ـ خریداران موظف میباشند اشیاء خریداری شده را در ظرف ۴۸ ساعت از مخازنکل خارج نمایند .

از طرف رئیس اداره‌بهداری ارتش سرتیپ دکتر ریاحی

آـ۴۱۱۳۴

پارکر ۴۵

خودنویس پارکر ۴۵ درشما این‌اطمینان را بوجود میآوردکه ازتمام شدن‌جوهر باکی نداشته باشید خودنویس پارکر ۴۵ را بآسانی و سرعت مانند یك پارکر معمولی میتوانید از یك شیشه جوهر پرکنید و ظرفیت مخزن آن طوریست که مدتها میتوان ازآن استفاده کرد . درغیر اینصورت میتوانید ازکپسولهای جوهرحاضروآماده که بآسانی وپاکیزگی در بدنه قلم جای میگیرد استفاده کنید. سرقلم پارکر ۴۵ خودرامیتوانید درچند ثانیه برحسب‌احتیاجات خودعوض کنید. سرقلمهای‌باارزش پارکر ۴۵ درهفت‌نوع مختلف و ازطلای ۱۴ عیار ساخته‌شده‌که‌با آن براحتی میتوان نوشت . هرجا هستید،و هرکجا میروید، خودنویس پارکر ۴۵ درخدمت شماست و در زندگی پر تکاپوی شما، پابپایتان گام برمیدارد.

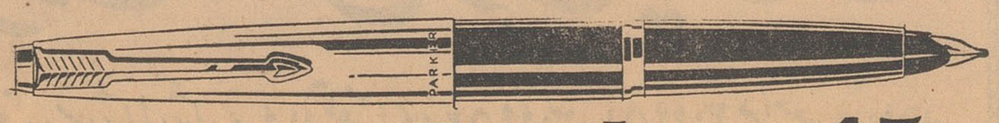

THE PARKER PEN COMPANY—
Maker of the World's Most Wanted Pens
JANESVILLE, WISCONSIN, U.S.A.

Parker 45

۲۶۰ صفحه
داستان
جدول و سرگرمی
۲۰ ریال

کتاب جیبی دختران و پسران

مسافرت آرام و باشکوه با هتل شناور

هنگام مسافرت با افراد متمکنی که در فرصت کافی برعرشهٔ کشتی یونایتداستیتز یا کشتیهای مجلل خطوط یونایتداستیتز میتوانند سفرخودرا با سیاحت وگردش توأم سازند ، شما کاملا استراحت کرده وچندروزی ازسرویس باشکوه یك هتل بین‌المللی‌شناور برخوردارخواهیدشد. دراین‌ضمن پی‌میبرید که‌مسافرت درشایسته ترین وضع ، هزینه گرافی برای‌شما دربر نخواهد داشت .

خطوط کشتیرانی یونایتداستیتز

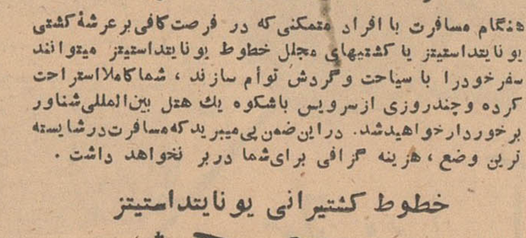

United States Lines

نماینده کل شرکت موناکسپرس

خیابان فردوسی شماره ۹۱ تلفن ۴۹۱۷۴ تا ۴۹۱۷۸

دبیر سندیکای صنایع فلزی اظهار داشت :

ایجاد ذوب آهن برای کشور جنبه حیاتی دارد

کارخانه‌های تولید کننده محصولات فلزی برای وارد کردن آهن با تضییقات زیادی مواجه هستند

اگر روزی آهن وارد کشور نشود چندین کارخانه خواهند خوابید و هزاران کارگر بیکار خواهند شد و میلیونها تومان سرمایه مملکت از بین خواهد رفت

همانطور که خوانندگان اطلاع دارند در جلسه‌ای که هفته گذشته در دفتر سندیکای فلزی ایران با شرکت اعضای هیات مدیره سندیکا تشکیل شد اعضای سندیکا مشکلات ومطالب خود را بامدیر روزنامه اطلاعات در میان گذاشتند. در شماره گذشته قسمتی از اظهارات آقای مرتضی سرمد دبیر سندیکای صنایع فلزی ایران باطلاع خوانندگان محترم رسید و اینك دنباله آن.....

آقای مرتضی سرمد

خواسته های ما از دولت ودستگاههای دولتی از جمله ساده ترین وحقانی ترین تقاضاها است . ما میخواهیم که کارهای اساسی یك اجتماع مهم و پایه گذاران صنعت فلز در ایران دچار مقررات پیچ درپیچ و کمیسیون های بدون نتیجه و بزرك و کوچك نشود مثلا اگر فلان مدیر کارخانه از نظر افزایش و بهبود محصول خود میخواهد یك پرس ۴۰۰ تنی بیاورد ترتیبی داده شود که نامه و تقاضایش با گردش سریع تری دنبال شود ونامه‌اش مدتها برروی میز یا درداخل کازیه‌ای مدفون نماند .

آشنائی بوظیفه

صنایع فلزی کشور ما اکنون بخوبی بوظیفه خود آشنا شده‌اند آنها میخواهند این صنعت مملکت را بپایه کشور های مترقی برسانند.

مسئله نبودن ذوب آهن

در اینجا باید توجه داشت که مسئله اساسی کار آقایان و خطری که هر روز ذهن ایشان را بخود مشغول داشته است مسئله نبودن کارخانه ذوب آهن در کشور ما میباشد . واگر برحسب اتفاق ویا بعلت حوادث پیش بینی کنند ه جهانی محصول آهن که ماده اصلی مورد احتیاج کارخانجات صنایع فلزی است وارد کشور نشود آنوقت میلیونها تومان سرمایه عاطل و باطل میشود وهزاران کارگر باخطر بیکاری مواجه می شوند .

این یك مسئله اساسی و حیاتی است البته ما بهیچوجه نمیخواهیم و انتظار نداریم که دولت تنها بخاطر صلاح ماوبدون مطالعه و بدون توجه به صلاح کلی مملکت دست به تاسیس کارخانه ذوب آهن بزند اما هر چه هست این مسئله اساسی را باید باعلاقمندی بیشتری دنبال کرد و راههای عملی را انتخاب نمود و با هزینه های کمتری بهترین نتایج بنفع کشور و صنایع آن بدست آورد .

احتیاج کارخانجات ما بمحصولات آهن خارج مارا وادار میکند که باین مسئله توجه بیشتری کنیم.

تبعیض

متاسفانه تبعیض هائی در گذشته شده است و مثلا برای برخی از کارخانه‌های مونتاژ تسهیلات وامتیازاتی فراهم کرده‌اند که اکنون حاضر نیستند نظیر آن‌را برای کارخانه‌های تولیدی کشور ایجاد کنند .اکنون کارخانه های تولید کننده محصولات فلزی برای وارد کردن آهن با تضییقات زیادی مواجه هستند و شایسته است که در ترخیص کالای آنها از طرف دولت تسهیلاتی ایجاد شود .

سندیکای ما هرگز نمیخواهد که این مشکلات یك جانبه حل شود و دولت در آن متضرر شود ما دولت و ملت و بخصوص صاحبان صنایع را از هم جدا نمیدانیم واطمینان داریم که ضرر هر کدام از آنها بدیگری لطمه میزند .

برای حل این مشکلات بطریقی که برای دولت نیز ایجاد اشکال نسازد راههای سهل و ساده‌ای موجود است وافکار نوین دیگری نیز میتوان بوجود آورد .

کمك دولت بکارخانجات

متاسفانه در گذشته کمك دولت به کارخانجات داخلی بیشتر باین صورت جلوه گر شد که مقدار زیادی پول بعنوان تنخواه گردان دراختیار صاحبان صنایع قرار گرفت . در حالیکه در آن زمان نه دولت خوب میدانست که وام تنخواه گردان باید بچه مصرف برسد و نه صاحبان صنایع معنی آنرا خوب میدانستند البته منظور من از بیان این مطلب کلی است وافرادیکه از این کمك دولت در بهبود صنعت خود استفاده کرده‌اند فراوان بوده‌اند .

حالا که کمك های دولت بصورت سابق قطع شده است باید اقدامات وکمك‌های دیگری بشود وتسهیلاتی برای صدور کالا بوجود آید .

امتیازات کنسرسیوم نفت

از جمله مشکلات کنونی آقایان امتیازات زیادی‌است که بکنسرسیوم نفت برای ورود کالاهای مختلف داده‌اند و کارخانه های داخلی نمی توانند محصولات مشابه خارجی خود را که در بعضی موارد بهتر وارزانتر هم هست باین دستگاه بفروشند و متاسفانه دستور العمل دولت برای استفاده از کالاهای مشابه داخلی آنقدر ها قابل عمل نیست و به آن توجه نمیشود ما امیدوار هستیم که این مسائل که خود آقایان توضیحات بیشتری خواهند داد مورد توجه دولت قرار گیرد و به آنها عمل شود .

در اینراه سندیکای صنایع فلزی که تحت نظر آقای مهندس رجبی که مردبسیار شریف و مطلعی است حاضر بهمکاری با دولت است و انشاءالله مشکلات حل خواهد شد.

ناتمام

اطلاعات اقتصادی

بازار در انتظار مقررات گمرکی جدید

تعرفه‌های جدید گمرکی درقیمت کالاهای وارداتی تاثیر خواهد گذاشت

همانطوری که در شماره گذشته اطلاع دادیم بازار تهران منتظر روشن شدن سیاست بازرگانی سال آینده دولت میباشد . این انتظار تنها به خاطر اعلام مقررات واردات نیست بلکه مسائل دیگری هم وجود دارد که نشان دهنده سیاست بازرگانی دولت میباشد یکی از موضوعات مهم که در وضع سیاست بازرگانی دولت در سال آینده موثر است طرح جدید تعرفه گمرکی است .

این طرح بیش از شش ماه است که مورد بررسی و مطالعه جدی وسریع وزارت بازرگانی میباشد .

اگر مطالعات اولیه را هم بحساب آوریم باید بگوئیم که دولت از دو سال قبل باین طرف مطالعات خودرا در زمینه تغییر تعرفه گمرکی شروع کرد و حتی در اداره گمرك ادارات جدیدی بوجود آمد .

وزارت بازرگانی مدتها است اعلام داشته که قانون جدید تعرفه گمرکی را از سال ۱۳۴۱ بموقع اجراء می‌گذارد . این تصمیم از این نظر هم قطعی میباشد که در سال آینده از لحاظ در آمد گمرکی دولت دچار محدودیت و مضیقه میباشد .

شاید قسمتی از این کم بود درآمد را از تغییر تعرفه گمرکی تامین کند. بهمین علت محافل اقتصادی تدوین قانون را قطعی میدانند .

بازار تهران حساسیت شدیدی در این مورد نشان نمیدهد در صورتی که اگر وضع پولی و جریان معاملات بازار رضایت بخش بود مسلما قسمت اعظم از کالاهائی که احتمال تغییر تعرفه آن میرود در چند روز آخر سال از گمرك آزاد میشد . تادچار تعرفه گران تر نشود . اما وضع مالی و میزان معاملات وقوه خرید عمومی طوری است که وارد کنندگان کالا های مزبور قادر باین کار نیستند در حالیکه شاید از دو سال قبل همین عده با سرمایه های کلان به ریسك های بزرگ تجاری دست میزدند . با وجود این محافل بازرگانی انتظار شدید برای اعلام طرح جدید تعرفه گمرکی دارند زیرا تعرفه جدید گمرکی در قیمت کالاهای مربوطه تاثیر فوری خواهد کرد .

شاید علت اصلی انتظار بازار هم در همین نکته باشد .

صدور ۲۰۰ هزار تن سیمان بافغانستان

*** در صورت توافق مقامات دوکشور در قیمت وکرایه حمل از اوایل سال آینده شروع میشود .**

***ایران درمقابل صدور سیمان گوسفند و کالاهای مورد نیاز دیگر وارد خواهد کرد**

امروز کسب اطلاع شد که بزودی مطالعات هیأت بازرگانی افغانستان برای خرید سیمان از ایران به پایان خواهد رسید و چنانچه این مطالعات به نتیجه برسد افغانستان طی چند نوبت در حدود ۲۰۰ هزار تن سیمان از ایران خریداری و صادر خواهد نمود .

محافل مطلع در این مورد بخبرنگار ما اظهار داشتند چنانچه سیمان مذکور بافغانستان صادر شود ممکن است بازای آن گوسفند ودام برای تامین احتیاجات داخله کشور از افغانستان وارد شود تا کمکی به‌رفع بهبود گوشت مصرفی مردم کشور بشود .

این محافل افزودند تاکنون برای صدور سیمان بافغانستان در اکثر موارد توافق شده ولی هنوز روی موضوع قیمت و کرایه حمل سیمان به آن کشور توافق کامل به دست نیامده است ممکن است دولت برای کمك بصادرات سیمان کشور طی تصویب نامه‌ای تخفیف قابل توجهی برای حمل سیمان باراه آهن بافغانستان درنظر بگیرد و صدور سیمان اوایل سال آینده عملا آغاز شود . چنانچه موافقت نامه لازم برای صدور سیمان به افغانستان منعقد شود ودولت ازذخیره سیمان خود (سیمان کارخانجات ری متعلق بشرکت مصالح ساختمانی) ودر صورت لزوم سیمان کارخانجات خصوصی بافغانستان صادر خواهد نمود .

اکنون کارخانجات سیمان ری در حدود ۴۵ هزار تن سیمان ازانواع پرتلند و تراس موجود دارد که برای مصرف در داخله و صدور بخارج موجود است ظرفیت کارخانه،سیمان ری روزانه در حدود ۵۰۰ تن میباشد تولید سالیانه این کارخانه درحدود ۱۳۰ هزار تن میباشد .

در حال حاضر بهای سیمان پرتلند ری با کلیه عوارض مربوطه درکارخانه تنی ۱۸۲۰ ریال و در فروشگاههای شرکت تنی ۱۸۶۰ ریال میباشد .

فروشندگان متفرقه نیز در حدود قیمت فروشگاههای کارخانه سیمان مزبور را بفروش میرسانند . بهای سیمان تراس ری با عوارض مربوطه در کارخانه تنی ۱۷۲۰ ریال و در فروشگاهها تنی ۱۷۶۰ ریال میباشد.

کشتی‌ها

*کشتی «نی‌موف» یونانی روز ۲۳ اسفند برای تخلیه ۶۱۳ تن کالای شرکت نفت به بندر شاهپور وارد گردید .

*کشتی «لاتین‌جت نوسك» لهستانی روز ۲۳ اسفند بامقدار ۵۴۵ تن کالا به بندر خرمشهر وارد وباسکله بسته شد .

*کشتی «بوسکو» هلندی روز ۲۳ اسفندبه بندرخرمشهر وارد و روز ۲۴ اسفند از آن بندر خارج گردید .

*کشتی «چسی مارسك» دانمارکی روز ۲۳ اسفند با مقدار ۶۰ تن کالا از بندر خرمشهر خارج گردید .

*کشتی «داریسا» انگلیسی روز ۲۳ اسفندبه بندر خرمشهر وارد وپس از بارگیری ۳۱ تن کالا از آن بندر خارج گردید.

*کشتی «لاردرکرك» هلندی برای تخلیه ۴۵۰ تن کالای تجارتی روز ۲۴ اسفند به بندر خرمشهر وارد خواهد شد .

گزارشی ازهمدان

بازارهمدان در ماه گذشته تقریبا ساکت بود .فقط روی بعضی‌ارقام معاملاتی صورت گرفت . از اجناس صادراتی مقداری مغزبادام بـه هندوستان و مقداری کشمش‌تیزابی ولوبیا به بغداد صادر شد .مقداری کشمش آفتابی و همچنین گرچك برای صدور بخارج معامله گردید. بازار غلات وحبوبات ساکت بود و فقط برای داخله و حمل به تهران معاملاتی صورت گرفت .

پشم و مواد دباغی مختصر جریانی داشته بازار کتیرا ساکت بود .

بازار قالـی بـد نبود و مثل مـاه قبل معاملاتی داشت و مقداری به اروپا و امریکا صادر شد . اجناس وارداتی وچای و قماش و قند وشکر باندازه مصرف خریدار داشته‌است .

پرداخت قرض

لندن ـ یونایتدپرس ـخزانه‌داری انگلستان اعلام کرد مجددا ۷۵ میلیون‌لیره از قرضه‌ایراکه‌ازبانك جهانی دریافت کرده بود پرداخت کرده است . انگلستان در ماه‌ژوئیه سال گذشته ۵۳۵ میلیون لیره از بانك جهانی قرض گرفته بود . بدین ترتیب انگلستان تاکنون ۲۲۵ میلیون لیره از قرض خود راپرداخته است .

تلفن مستقیم قسمت اقتصادی ۳۰۴۵۹۱

آگهی مناقصه

موسسه اطلاعات نظافت موسسه‌را بمناقصه میگذارد اشخاصیکه حاضر بانجام آن میباشند میتوانند ازساعت ۸ صبح الی سه‌بعد از ظهر غیراز ایام تعطیل‌به کارپردازی موسسه مراجعه‌وبرك‌مشخصات رابرایگان دریافت دارند و پیشنهادات خودرا تاپایان ساعت کار اداری سه بعد از ظهر روز دوشنبه ۲۸ اسفند ۴۰ باتعیین‌آخرین قیمتی که‌حاضر برای انجام کار باشند درپاکت سربسته به‌کارپردازی تسلیم داشته ساعت و روز شرکت در مناقصه بعداآگهی خواهد شد .

شن و ماسه شسته
طبق اصول فنی
خلیج مرکزی خیابان ثبت شماره ۹
تلفن ۳۴۳۷۴-۳۲۲۹۵

قبل از خرید لاستیک با ما مشورت کنید
خیابان سعدی سرای صدقی نژاد تلفن ۳۳۵۰۰

آگهی رسمی انتخاب رئیس هیئت مدیره و دارندگان حق‌امضاء در شرکت سهامی صنعتی علاءالدین در ایران‌ثبت‌شده بشماره ۶۵۰۶ باسرمایه هشتاد میلیون ریال

برابر نامه مورخ ۱۳۴۰ر۱۲ر۲۳ به پیوست صورتجلسه هیئت مدیره شرکت سهامی صنعتی علاءالدین در ایران مورخ ۳۰ اردیبهشت ماه ۱۳۴۰ آقای روبرت جیمز ایمبرسمت رئیس هیئت مدیره شرکت انتخاب گردید و تصمیمات زیر اتخاذ شد.

۱ـ کلیه مدارك چکها اسناد تعهد آورشرکت وموافقت نامه ها باید به امضاء دونفر از پنج نفر آقایان روبرت جیمزایمبر ـ محمود پور قدیری ـ ماکسیمیلیان ویلیك ـ اریك‌ساموئل ایتون وجان دسموندسید برسد .

۲ـ هریك از دو نفر آقایان اروبل خانبابایان ونوراله فرهومندی نیز میتوانند باتفاق یکی از پنج نفرنامبردگان بالا اسناد فوق الذکر را امضاءنمایند

۳ـ هریك از هفت نفر نامبردگان بالا حق‌خواهند داشت مکاتبات عادی شرکت را منفردا امضاء نمایند .

مراتب طبق ماده ۲۰۰ قانون تجارت بثبت رسیده و برای اطلاع عموم در روزنامه رسمی‌کشور شاهنشاهی ایران و یکی از جرائد کثیرالانتشار یومیه تهران آگهی میشود .

آ ـ ۲۸۹۷۹ رئیس اداره ثبت شرکتها و مالکیت صنعتی مهدی نراقی

آگهی تشکیل مجمع عمومی

مجمع عمومی عادی شرکت سهامی نونهالان در تاریخ پنجشنبه ۳۰ فروردین ماه ۱۳۴۱ ساعت ۳ بعداز ظهر در محل شرکت‌واقع‌درخیابان منوچهری کوچهٔ ارباب جمشید تشکیل میگردد ازعموم دارندگان‌سهام دعوت میشود که در جلسهٔ مذکور شرکت نمایند .

دستور جلسه

۱ـ گزارش هیئت مدیره وبازرسان
۲ـ تصویب بیلان سال ۱۳۴۰ و تقسیم سودویژه
۳ـ انتخاب سه نفر بازرس
۴ـ تغییر بعضی از مواد اساسنامه

آ ـ ۲۸۹۸۱ شرکت سهامی نونهالان

آگهی دعوت مجمع عمومی عادی سالیانه

بدین وسیله باطلاع کلیه صاحبان سهام شرکت سهامی افست میرساند که مجمع عمومی عادی سالیانه شرکت روزشنبه اول اردیبهشت ماه سال ۱۳۴۱ ساعت ۴ بعد از ظهر در محل شرکت واقع درخیابان رفائیل (قوام السلطنه) تشکیل خواهد شد .

دستور جلسه

۱ـ استماع گزارش هیئت مدیره
۲ـ رسیدگی به ترازنامه مالی شرکت درسال ۱۳۴۰
۳ـ تصمیم راجع به تقسیم سود .
۴ـ انتخاب هیئت مدیره وبازرس

شرکت سهامی افست

آ ـ ۴۱۰۸۸ ۱ـ۲

کشتیرانی پارس

باطلاع صادر کنندگان محترم میرساند

کشتی خشایارشا S.S. "PERSIAN XERXES"

از تاریخ ۶ فروردین ۱۳۴۱ مطابق با ۲۶ مارس ۱۹۶۲ از خرمشهر بمقصد بنادر

آنتورپ ـ هامبورك ـ برمن ـ دونکرك وروتردام

کالای صادراتی قبول مینماید.

برای هرگونه اطلاع وتامین جا خواهشمند است به نمایندگی کل

شرکت کشتیرانی پارس

خیابان فردوسی شمالی شمارهٔ ۱۱۴ تلفنهای ۳۰۴۹۵۲-۳۰۴۹۵۱ مراجعه فرمایند

اطلاعات برای جوانان

پاسخ شطرنج بازان بر رئیس فدراسیون شطرنج

پس ازدرج یك نامه ازجوانان شطرنج‌باز باذکر اسامی و مشخصات آنان پاسخی از طرف آقای دکتر عصار رئیس فدراسیون شطرنج رسید که عینا منعکس گردید .

امروز مجددا قهرمانان شطرنج بما مراجعه کرده و نامه‌ای درپاسخ نظریات رئیس فدراسیون داده‌اند که عینا و بدون اظهار نظری چاپ میشود .

جریده شریفه اطلاعات

چون آقای دکتر عصار رئیس فدراسیون شطرنج در نامه مندرجه درچند شماره‌اخیر آن جریده‌محترم باوارونه‌جلوه‌دادن حقایق شطرنج ـ بازان کشور را مورد تهمت وتوهین قرار داده‌اندمتمنی‌است جهت‌روشن شدن اذهان عامه امر بدرج این‌نامه بفرمائید .

با توجه به عنایات و مراحم مخصوص ذات اقدس ملوکانه که همیشه پشتیبان و حامی و مشوق نسل جوان و ورزشکاران کشور بوده‌اند ، بخصوص در این زمان که تیمسار سرلشکر دکتر ایزدپناه با واقع بینی‌و دور اندیشی‌مخصوص خود بخاطر اجرای منویات ذات ـ شاهانه ریاست سازمان تربیت‌بدنی را عهده دار شده‌اند و با علم باینکه خواسته های ما جز پیشرفت هرچه بیشتر سطح شطرنج کشور و سر بلندی ایران عزیز نیست ، جملگی بر این عقیده‌ایم که موفقیت نهائی از آن ماست‌و بهمین مناسبت هم علاقه ای نداشتیم تا بمطالب دور از حقیقتی که شخص‌آقای عصارعنوان کرده‌اند پاسخی داده شود و بهتر

بقیه در صفحه ۱۶

پایان مسابقات پینك پنك خردسالان
جانانپور برنده کاپ آلباشد

جوائز قهرمانان بوسیله ریاست سازمان توزیع گردید

رئیس سازمان تندرستی درمیان قهرمانان واعضای فدراسیون تنیس و تنیس رومیزی کشور

مسابقات نهائی پینك پنك‌خردسالان (کاپ آلبا) که از چندی پیش تحت نظر فدراسیون تنیس و تنیس روی میزی در سالن پارك شهر شروع شده بود این هفته پایان یافت . جام‌بزرگ و زیبای این مسابقات را آقای غفور آلبا نایب رئیس فدراسیون تنیس و تنیس رو ی‌میزی کشور تهیه کرده است‌و همه‌ساله فدراسیون مسابقاتی برای تشویق‌خرد سالان و توسعه و تعلیم این ورزش ترتیب میدهد که در ضمن آن خرد سالان با استعداد معلوم میشوند و تحت نظر مربی فدراسیون به تمرین میپردازند .

در مسابقات امسال ۹۶ نفر شرکت کرده بودند و پس از مبارزاتی سخت آقایان جواد متعبد قهرمان سال قبل و بهمن جانانپور نفر چهارم سال قبل به مرحله نهائی رسیدند و درشب مسابقات نهائی در حضور تیمسار سرلشکر دکتر ایزد پناه رئیس‌سازمان تربیت بدنی و تفریحات سالم و آقای محمود حاجبی‌رئیس فدراسیون تنیس وتنیس روی میزی‌و آقای شاهمیر دبیر فدراسیون تنیس و تنیس روی میزی پس از بازی بسیار جالبی‌آقای جانانپور توانست بایك بازی بسیار عالی رقیب نیرومند خود متعبد را دوبه هیچ شکست دهدو مقام‌قهرمانی را از دست او بگیرد .

پس از انجام مسابقات تیمساراید پناه کاپ آلبا را به آقای جانانپور داد و ضمنا جوائز مسابقه رابدونفر بازیکن و قهرمانان مسابقات سال گذشته باشگاههای تهران اعطاء کرد.

درمسابقه نهائی بسکتبال قهرمانی باشگاههای‌بانوان‌تهران
تیم دختران تاج مقام اول‌را بدست آورد

تیم بسکتبال بانوان تاج قهرمان تهران

مسابقه نهائی بسکتبال قهرمانی باشگاه های بانوان تهران که از طرف شورای ورزشی بانوان ایران بین باشگاه‌ها و دستجات آزاد ترتیب داده شده بود در مرحله فینال بین تیم‌های تاج و انجمن بانوان در حضور تیمسار سر لشکر دکتر ایزد پناه ریاست سازمان خانم پیرنیا دبیر کل شورای ورزشی ، رئیس سازمان های ورزشی تاج کشور ، سر دبیر مجله اطلاعات بانوان وعده زیادی تماشاچی د راستادیوم فرح بداوری آقایان نعمتی و آگهیان انجام شد .

وتیم جوانان تاج بر تیم انجمن بانوان و دوشیزگان پیروز گردید و قهرمان اول تهران شد .

در خاتمه جوائز قهرمانان وسیله تیمسار ریاست سازمان و خانم‌پیرنیا بین قهرمانان توزیع و کاپ قهرمانی بسکتبال بانوان تهران به خانم نیره کبیری سر پرست بسکتبال سازمان بانوان تاج اهداء شد .

ورزش

مشعل المپیك

آقای «فومیوتاکاشیما» عضو کمیته ملی المپیك ژاپن و عضو کمیته اجرائیه بازی های آسیائی باتفاق آقای «موری نیشی» عضو کمیته ملی المپیك ژاپن وارد تهران شدند تا پیرامون نحوه عبور مشعل بازی های المپیك ۱۹٦٤ توکیو از ایران بامقامات کمیته ملی المپیك ایران مذاکره و تبادل نظر نمایند بهمین منظور ساعت نه صبح روز پنجشنبه جلسه ای با حضور تیمسار سرلشگر ایزدپناه‌ریاست‌سازمان تربیت بدنی تشکیل شد و مذاکراتی بعمل آمد .

برنامه مسافرت ۱۰۰ دانشجو

بقرار اطلاع صدنفراز دانشجویان انستیتو تکنولوژی و پلی تکنیك تهران بعنوان گردش علمی ایام‌عید را در شیراز واصفهان میگذرانند . این مسافرت که مدت چهار ده روز بطول میانجامد از روز بیست‌و نهم اسفند آغاز میگردد برنامه‌مسافرت بترتیب زیر میباشد .

ساعت شش و نیم روز سه‌شنبه‌بیست و نهم اسفند تهران را بقصداصفهان ترك میکنند ساعت چهار و نیم وارد اصفهان میشوند ودر محل‌دانشسرای کشاورزی اقامت خواهند کرد .

دانشجویان مزبور روز اول‌فروردین از مسجد شاه و شیخ لطف الله ـ عالی قاپو ـچهل ستون ـجلفا و کلیسای ارامنه دیدن خواهند کردو روز دوم فروردین تخت‌فولادآتشگاه و منار جنبان را بازدید مینمایند . روز سوم فروردین نوبت به بازدید از پلهای خواجو ـسی وسه پل ـپل جدید و مدرسه چهار باغ میرسد . دانشجویان روز چهارم فروردین‌به صوب شیراز حرکت خواهند کرد. و قبل از وارد شدن بشیراز ازنقش رستم و تخت جمشید بازدیدمیکنند پس‌از ورود بشیراز در دانشسرای کشاورزی اقامت خواهند کرد .

در شیراز

روز ششم فروردین صبح بازدید از شاه چراغ ـحافظیه ـسعدی دیدن میکنند .

روزشش فروردین صبح بازدیداز موزه شیراز ـمسجد وکیل وبعداز ظهر بازدید از بیمارستان نمازی و دروازه قرآن روز هفتم فروردین بازدید از هنرستان حرفه‌ای نمازی وباغارم در برنامه دارند .

عزیمت به کازرون

روز هشتم فروردین دانشجویان بطرف کازرون عزیمت میکنند وبعد از ظهر از غار شاپور دیدن‌خواهند کرد و شب را در کازرون‌استراحت میکنند . (شرکت در این‌برنامه آزاد است). روز نهم فروردین‌پس از بازدیداز بازارکازرون‌ساعت‌یازده صبح بشیراز بازگشت مینمایند .

روز یازدهم .فروردین دانشجویان برنامه آزاد در شیراز دارند .

وروز دوازدهم باصفهان می آیند و شب را دراصفهان استراحت میکنند و روز سیزدهم فروردین بتهران بر میگردند .

آگهی پذیرش هنر آموز

اداره کل تعلیمات حرفه‌ای وزارت صنایع و معادن برای دوره دهم قسمت ساختمان آموزشگاه حرفه‌ای کرج (در رشته های سیم کشی‌ـ لوله کشی ـ نجاری ـ بتن آرمه ـ بنائی) برای هر رشته ۲۰ نفرهنر آموز می‌پذیرد .

الف ـ شرایط ورود

۱ـ سن از ۱۸ تا ۲۵ سال تمام

۲ حداقل تحصیلات دارا بودن گواهینامه ششم ابتدائی (اشخاصی که‌دارای مدرك تحصیلی بالاتری باشند حق تقدم خواهند داشت)

۳ـ در صورت مشمول بودن برك خاتمه خدمت ویامعافیت لااقل برای مدت تحصیل .

ب ـ از کلیه داوطلبان هنر آموزی ماهیانه ۲۵۰۰ ریال کمك هزینه تحصیل دریافت خواهد شد که بایستی هرسه ماه قبلا به حساب شماره ۱٤۱۷ بانك ملی ایران شعبه فردوسی پرداخت و رسید آنرا به اداره کل تعلیمات حرفه‌ای تسلیم نمایند (ازافراد بی‌بضاعت که عدم بضاعت آنها مورد تائید مقامات صلاحیت دار قرار گیرد ماهیانه مبلغ کمتری دریافت خواهد شد)

ج ـ دوره آموزشگاه شش ماه و بطور شبانه روزی خواهد بود.

د ـ داوطلبین برای کسب اطلاعات بیشتر و همچنین نام نویسی حداکثر تاآخر وقت اداری روز چهارشنبه ۱۵ فروردین بدفتر این اداره واقع در طبقه‌اول ضلع جنوبی کاخ وزارت صنایع ومعادن ودرشهرستان ها به‌ادارات صنایع و معادن مراجعه فرمایند . چنانچه تعداد داوطلبین بیش‌از میزان معینه باشد تعداد لازم از طریق مسابقه انتخاب خواهدشد

هـ کلاسها ازروز دوشنبه بیستم فروردین ماه شروع بکار خواهد نمود .

مدیر اداره کل تعلیمات حرفه‌ای ـ مهندس میر ریاحی

۱ـ۳ آ ـ ٤۱۲۲٦

آگهی رسمی تغییر نشانی شرکت سهامی لوماشیمی ثبت شده بشماره ۷۰۱۳ باسرمایه دو میلیون ریال

برابر نامه مورخ ۱۳٤۰ر۱۲ر۲٤ به پیوست صورتجلسه هیئت مدیره‌شرکت سهامی لوما شیمی مورخ ۲۳ اسفند ماه ۱۳٤۰ نشانی شرکت از محل سابق به .

خیابان ویلا ـ خیابان شیرین شماره ۳

تغییر یافته است .

مراتب طبق ماده ۲۰۰ قانون تجارت بثبت‌رسیده وبرای اطلاع‌عموم درروزنامه رسمی کشور شاهنشاهی ایران و یکی از جرائد کثیرالانتشار یومیه تهران آگهی میگردد .

رئیس اداره ثبت شرکتها ومالکیت صنعتی ـ مهدی نراقی

آ ـ ۲۸۹۷۷

گودیر

محصولات فردارا امروز تهیه میکنیم

GOODYEAR

لیمولاکس

مسهل

ملین

مطبوع

افتتاح فروشگاه تخت طاوس

باهالی محترم‌خیابان‌سی‌متری‌زاهدی (شاه عباس‌کبیر)و تخت طاوس مژده میدهیم‌که فروشگاه تخت طاوس افتتاح‌گردید.

خیابان سیمتری زاهدی نبش‌کوچه‌صفاپور تلفن ۸۲۲۵۲۰

آ ـ ٤۱۱۷۲

موسسه فنی متره ساختمان

مقاطعه با مصالح

پاساژ پلاسکو طبقه سوم

تلفن ۳۰۳۰۵۰

۱ـ۱۰ آ ـ ٤۰۱۸۰

صابون ایران

جان شما و نبض رانندگان بدست اینهاست!

روزانه از متخلفین تا سیزده هزار تومان جریمه میگیرند اما دم سردشان در دل سخت رانندگان متخلف اثری نمی‌بخشد...

در تهران صنفی مشغول کار است که در تمام دنیا نظیر آنرا نمیتوان پیدا کرد!

سه برادر مزاحم را که در امر راهنمائی و رانندگی اخلال میکنند معرفی می‌کنیم...

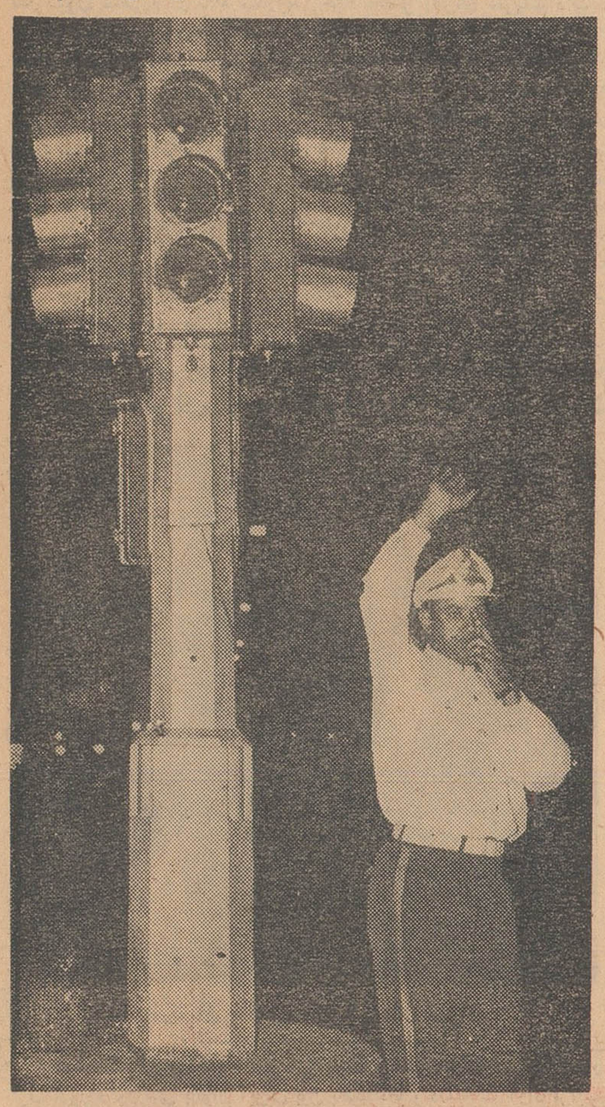

اداره راهنمائی ورانندگی در نظر دارد از سال جدید ترتیبی دهد که در تمام کشور فقط دو نوع پلاك (سفیدو سیاه) برای اتومبیلهای شخصی و دولتی و کرایه وجود داشته باشد. با این ترتیب علامتهای مشخصه پلاکهای اتومبیلهای واگذاری اداره راهنمائی ورانندگی مانند سایر اتومبیلهای سواری و شخصی خواهد شد.

بهمین مناسبت ریرتاژامروزما به اداره راهنمائی ورانندگی اختصاص یافته است و طی آن شما رادرجریان وضع رانندگی تهران خواهیم گذاشت

اسماعیل یگانگی

لابد داستان آن چوپان و کشك و پشم نذری امامزاده‌هاشم راشنیده‌اید. میگویند: روزی چوپانی در گردنه امامزاده هاشم گرفتار باد و طوفان شد وسر بسوی آسمان بلند کردو گفت: یا امامزاده هاشم، اگراز این کتل بالارفتم تمام گوسفندانم را نذر تو میکنم! قدری که رفت از شدت وحدت طوفان کاسته شد و خطر تخفیف پیدا کرد، چوپان روبامزاده کرد و گفت: یاامامزاده هاشم ببخشید. اشتباه کردم. اگر همه گوسفندانم را بتو ببخشم زن و بچه‌ام گرسنه خواهند ماند خواهش می کنم بزرگواری بفرما ونیمی از آن را بپذیر بقیه را برای دو بچه‌ام بگذار... وقتی گردنه تمام شد وخطرطوفان بر طرف شد شیطان فکری کرد وگفت یاامامزاده اصلا گوسفندبه‌چه‌دردت میخوردتوکه نمازچوپانی سرزشته داری ونه آغل داری قبول بفرما که گوسفند بکارت نمیخورد بجای گوسفندان کشك و پشم شانرا نذر شما میکنم و خلاصه وقتی چوپان ورمه گوسفند صحیح وسالم از «کتل» بالارفتند وبه مقصد رسیدند چوپان روبه‌امامزاده کرد و گفت:

ـ یا امامزاده، چه کشکی، چه پشمی؟!

وقتی از سالن کنفرانس هفتگی رانندگان مختلف بیرون آمدم وبه خیابان رفتم هنوز پند واندرز رئیس راهنمائی به رانندگان متخلف در گوشم طنین انداز بود که «ویراژ» زهره آب کن یك تاکسی چرتم را پاره کرد. شوفر تاکسی که از جلسه کنفرانس برگشته واز مقابل اداره راهنمائی ورانندگی بطرف خیابان چراغ گاز میرفت به زبان حال خطاب به رئیس راهنمائی و رانندگی میگفت ای جناب رئیس. چه کشکی، چه پشمی...

متاسفانه روش بعضی ازرانندگان تاکسی ها که بدون توجه به‌مقررات راهنمائی ورانندگی و صرفا بخاطر دادن دخل بیشتر به صاحب اتومبیل بجان خود وعابرین رحم نمیکنند مثل روش آن چوپان و نذر و نیازوی برای امامزاده هاشم است.

سه برادر مزاحم

درتهران بتصدیق دوست و دشمن، راننده‌وعابر، پیاده وسواره سه برادرمزاحم درامرراهنمائی و رانندگی اخلال میکنند وسالیان دراز است که‌این برادران مزاحم کارشان ایجاد چاله وچوله و دست‌اندازدرگوشه وکنار شهر ماست. غالب اینکه اغلب رانندگان بخصوص رانندگان تاکسی‌ها ازوجود این‌دست انداز هابخوبی اطلاع‌دارند.

این‌سه برادر مزاحم که‌معلوم نیست خداوند کی‌شرشان رااز سربندگان تهرانی خودکوتاه خواهدکرد عبارتند از آب، برق تلفن...

مشکل بزرك اجتماعی

در حال حاضر مسئله راهنمائی‌و رانندگی و مشکلاتیکه در این راه وجود دارد بدون شك از دردهای بزرك اجتماعی ماست.

در کشورهای‌بزرك جهان‌سالهاست که امور راهنمائی ورانندگی مانند سایر مسائل مهم اجتماعی حل‌شده در حالیکه وضع مادر این مورد کاملا بعکس است.

در تهران روزانه تقریبا پانصد هزار نفر باید از قسمتهای مختلف شهر به توپخانه و بازار بیایند و ظهرها از بازار و موسسات دولتی و ملی که در مرکز شهر قرار دارد بمنازل خود باز گردند، بنابراین صبحها اول وقت وظهرها خیابانهائی که بتوپخانه منتهی میشود از شلوغ ترین خیابانهای تهران است واین امر با توجه به توسعه بیقواره‌تهران که هر روز مثل غول بی شاخ ودمی از چهار جهت اصلی کش می‌آیددر آینده مشکل دیگری بر مشکلات فعلی راهنمائی و رانندگی خواهد افزود.

گذشته‌ا ز این طی دو سال‌اخیر، تعدادا تومبیلهای‌تهران‌تقریبادوبرابر شده است، در حالیکه‌در خیابانهای تهران تغییر قابل ملاحظه‌ای بوجود نیامده و در حقیقت بقول یکی از متخصصین فنی رانندگی درتهران به پارك کردن اتومبیل بیشترشبیه است تابه رانندگی. چون آدم‌بیشتر از ده پانزده کیلو متر در ساعت نمیتواند براند.

یکی از متخصصین خارجی در این مورد میگفت منظره تهران‌در اوقاتی که خیابانها شلوغ است شبیه یك گاراژ بسیار بزرگی‌است که در آن اتومبیلها برای وارد و خارج شدن دائما در حال پس‌وپیش رفتن هستند.

شاید تنها حسن افزایش سرسام آورد اتومبیلها این باشد که نسبت قربانیان حوادث رانندگی رانسبت به‌دهسال پیش به کمتر از نصف تقلیل داده است. چون همانطور که گفته شد کثرت وسائط‌نقلیه در تهران باندازه ایست که راننده بجای اتومبیل رانی همه‌اش‌سرگرم تمرین «سنك چین» است.

مشکل پارکینك

مساله پارکینك از پیچیده‌ترین مشکلات راهنمائی و رانندگی‌است، در بعضی خیابانها معمولا اتومبیلها را کنار خیابان پارك میکنند واز صبح تا غروب دو متر «از عرض» و سه متر «از طول» خیابانهای‌مرکزی شهر را پارك هر اتومبیل جامیگیرد پارکینك در دو طرف خیابان حدود ٤ متراز یك خیابان فرضا ده متری را اشغال میکند و باینصورت برای عبور و مرور وسائط نقلیه تنها شش متر در دو جهت باز است، دراین شش متراگرد و اتوبوس دوطبقه باهم در یك طراز حرکت کنند راه بکلی مسدود میشود نظیر آنچه ذکر گردید میتوان خیابان خیام از چهار راه گلوبندك تامیدان خیام را بطور مثال نام برد، دراین خیابان تجار بازار اتومبیلهای خودرادرردیف کناره‌خیابان پارك میکنند واز صبح تا غروب بدون اینکه حتی یك تومان حق پارکینك بدهند مقدار قابل توجهی از سطح خیابان را غصب مینمایند.

برای حل این مشکل شهر تهران احتیاج به پارکینگهای متعدد دارد اداره راهنمائی ورانندگی باید صاحب ثروت را به ایجاد پارکینك تشویق کند، وزارتخانه ها و سینما حتما باید محلی جهت پارکینگ احداث نمایند. وآنوقت باحل مشکل پارکینگ میشود گفت یکی‌از بزرگترین مشکلات عبور و مرور حل خواهد شد.

پیاده رو ها

مشکل دیگر، عبورعابرین ازخیابان ها است، این امر به کندی ترافیك شهر کمك میکند. برای حل این‌مشکل نیز پیاده روها از طرف ماموران شهرداری برای عابرین کاملا بازباشد و ا زسد معبر بهر عنوان جلوگیری بعمل آید برای‌بهبود وضع «ترافیك» بین شهرداری و راهنمائی ورانندگی و حتی شهربانی باید کمال همکاری صورت گیرد.

دومیلیون تومان جریمه

روزانه در تهران بطور متوسط از پنج تا سیزده هزار تومان ازرانندگان متخلف جریمه اخذ میشود و درسال گذشته این رقم به بیست میلیون‌ریال در سال بالغ شده است.

با تحقیقاتی که با کمك آقایان سرگرد بهروزی رئیس انتشارات و تبلیغات و سرگرد تهرانی رئیس کارگزینی اداره راهنمائی ورانندگی بعمل آوردیم معلوم شد در میان رانندگان بیش از همه رانندگان‌تاکسی و کرایه و کمتر ازهمه خانمها مرتکب خلاف میشوند.

رانندگان متخلف عموما بین ۱۸ تا ۲۸ سال دارند که از تند راندن لذت میبرند واز اینکه پشت رل‌نشسته‌اند غره میشوند. همین رانندگانیکه ازشصت سال ببالا دارندبعلت کبرسن بیشتر ازسایررانندگان تصادف‌میکنند

بطوریکه آمار موجود راهنمائی و رانندگی نشان میدهد تعداد تلفات حوادث رانندگی طی دهسال اخیر بنحو محسوسی کاهش یافته است، مثلا تعداد قربانیان حوادث رانندگی در بهمن ماه سال ۱۳۳۰ بدین‌ترتیب بود:

مقتول ۸۵ نفر، مجروح ۱۴۹۰ نفر، خسارات وارده ٤۰۰ فقره. در حالی که در بهمن ماه سال جاری آمار تلفات و خسارات وارده چنین است:

مقتول ۲۰ نفر، مجروح ۲٤۰ نفر، خسارات وارده ۱۳۳ فقره و علت آن چنانکه گفته شد افزایش سرسام‌آور

بقیه در صفحه ۱۶

مقایسه آمار انواع وسایط نقلیه تهران در دهسال‌اخیر

نوع اتومبیل	تعداد در سال ۱۳۳۰	تعداددر سال ۱۳٤۰
۱ـ سواری شخصی	۸۰۰۰	۵۰۰۰۰
۲ـ کرایه وتاکسی	۳۰۰۰	۱۰۰۰۰
۳ـ اتوبوس	۲۵۰۰	۳۵۰۰
٤ـ سیاسی	۲۰۰	۵۰۰
۵ـ واگذاری	۷	۹۵۰۰
٦ـ باری و بارکش	۱۵۰۰	۱٤۰۰۰
۷ـ موتوسیکلت	۳۰۰	٤۰۰۰
۸ـ دوچرخه پائی	۷۵۰۰۰	۹۵۰۰۰
۹ـ درشکه	٤۰۰۰	۸۰۰
۱۰ ـ سه‌چرخه موتوری	۳۰۰	۳۰۰۰
۱۱ـ گاری	٦۵۰	۳۰۰
۱۲ـ بشگه آبی	۵۰۰	۱۰۰

یك افسر راهنمائی و...

خودشما کم و بیش به‌مشکلات کارماوارد هستید. از یکطرف هرروز بر تعدادوسائط‌نقلیه تهران افزوده میشود درحالیکه وضع خیابانها بهمان ترتیب سابق‌است ولی مسئله‌ایکه مربوط به مشکلات کارماست عدم رعایت مقررات وسیله رانندگان است، متاسفانه بعضی ازرانندگان و عابرین بهیچوجه خودرا ملزم برعایت‌مقررات‌راهنمائی‌ورانندگی نمی‌دانند، آنوقت اگر این سختگیریها نشود حافظ جان مردم چه‌کسی خواهد بود؟ ما چهار چشمی مراقب شهرهستیم تازه وضع ازاینقرار است والا...

یك راننده تاکسی

ـ آقای رضای...

ـ نه داداش. تروخداا سم و رسم‌مارونویس ونمره‌مارو هم‌رو ـ ندار. همینقدر بنویس که آقا رضا شوفرتاکسی گفته:

بعضی از این آقایان‌افسرهای راهنمائی‌خیلی شلتاق میکنند، گذشت‌ندارن... بعضی‌هاشون خیلی‌بددهن هستن... بین تاکسی وکرایه‌باشخصی فرق‌میذارن، خصوصا اگر پشت‌رل خانمی نشسته باشد. اصلا باما تاکسی هاخیلی چند. تاجم میخوریم جریمه میشیم وازخدا که‌پنهون نیست‌ازشماچه‌پنهون‌هرچه‌دخل میکنیم باید جریمه بدهیم.

برای تعطیلات نوروز با بی. او. اِ. سی به بیروت پرواز نمائید

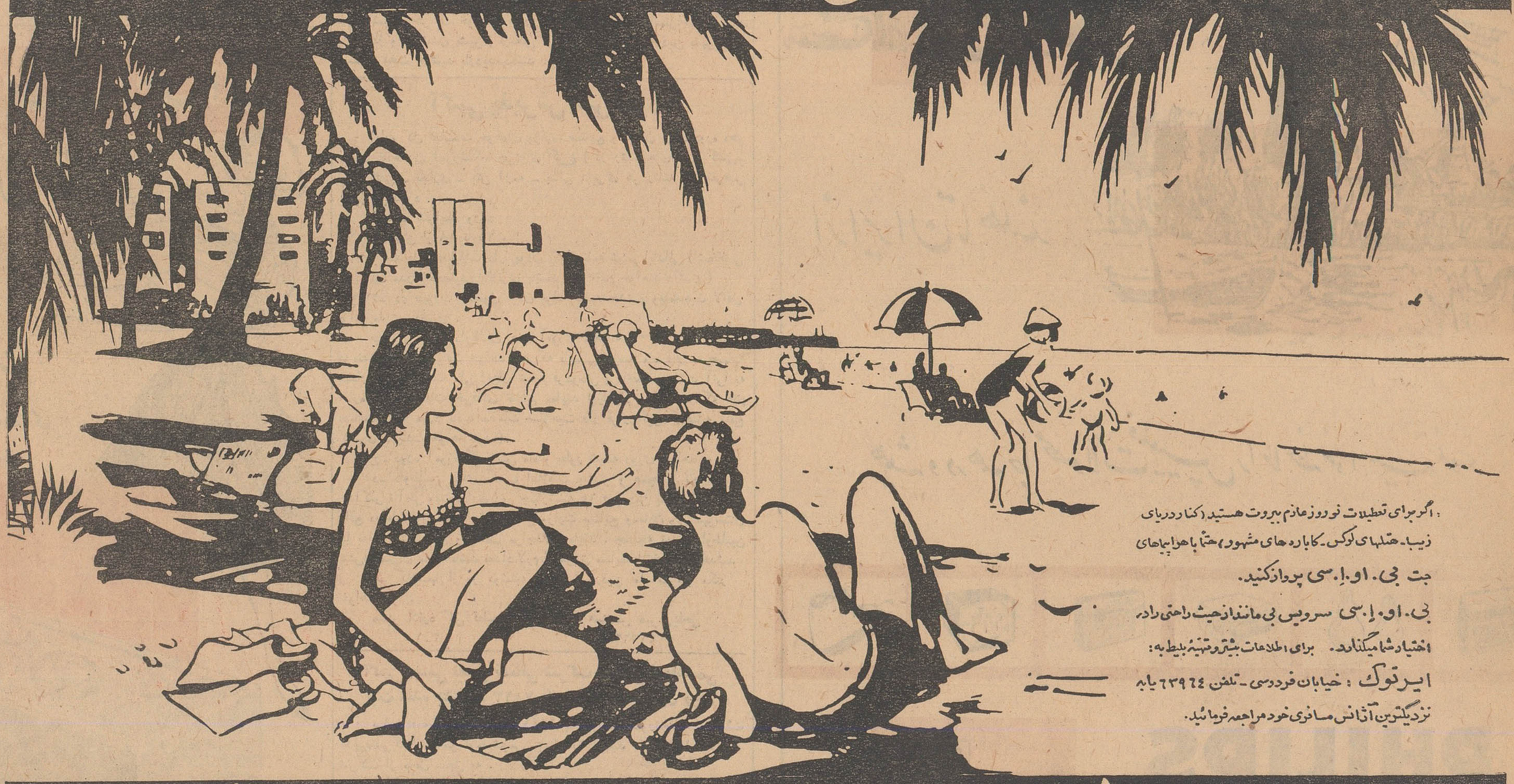

اگر برای تعطیلات نوروز عازم بیروت هستید (کنار دریای زیبا، هتلهای لوکس، کاباره های مشهور) حتما با هواپیمای جت بی. او. اِ. سی پرواز کنید.

بی. او. اِ. سی سرویس بی مانند از حیث راحتی را در اختیار شما میگذارد. برای اطلاعات بیشتر و تهیه بلیط به: ایرتوک: خیابان فردوسی ـ تلفن ٦۳۹٦٤ یا به نزدیکترین آژانس مسافری خود مراجعه فرمائید.

بی. او. اِ. سی از شما مواظبت میکند

عید را در کجا میگذرانید ؟

عروس مازندران

باهتل‌های بزرگ و دریای زیبا انتظار شماست...

اگر کسبه بشما اجحاف کردند دفتر نمایندگی اطلاعات را خبر کنید !

پس از معرفی شهرستانهای مشهد اصفهان ، آبادان ، شیراز ، رشت و اهواز اینک شما را بارامسر یا «عروس مازندران» آشنا می‌کنیم :

رامسر در ۲۶۹ کیلو متری تهران واقع شده است وباشهسوار بیست‌و دوکیلو متر و با «متل قو» پنجاه و دو کیلو متر فاصله دارد . اطراف رامسر را باغ های چای ، مرکبات و جنگل های انبوه فرا گرفته است در فصل بهار بوی شکوفه‌های نارنج و پرتقال و لیمو انسان را گیج می‌کند . زیبائی های رامسر براستی فریبنده و دیدنی است و انسان دوست دارد که ساعتها درگوشه‌ای نشسته و به چیره دستی نقاش طبیعت که تمام ذوق و هنر خودرا درساختن رامسر بکار برده است، نگاه کند .

وسیله مسافرت

اگر قصد مسافرت به رامسررا دارید لازم است بدانید که‌اتوبوس های مسافربری برای بردن شمابه رامسر یکصدو شصت ریال‌دریافت خواهند داشت. اتوبوسها عموما ساعت شش صبح از تهران حرکت میکنند و شما پس‌از صرف‌صبحانه در محل زیبائی بنام «آسارا» از طریق چالوس ساعت یك بعد ازظهر وارد رامسر خواهید شد .

رامسر آخرین نقطه استان مازندران است و با اولین شهر استان گیلان یعنی رودسر چهل کیلو متر فاصله دارد . جاده تهران تاگچسر اسفالت واز گچسر تا چالوس شوسه واز آن ببعد نیز اسفالت میباشد. اگرخواستید از رامسر سری هم به شهسوار بزنید میتوانید با اتومبیل های کرایه و اتوبوسهائیکه در تمام ساعات روز آماده است با پرداخت ده تاپانزده ریال به شهسوار بروید .

هتل ها

دررامسر ازطرف‌بنیاد پهلوی‌چند هتل بزرك وزیبا ساخته شده است بهای اتاق وغذای کامل برای‌شش روز در این هتلها بشرح زیردرجه بندی شده است .

هتل بزرك جدید، اتاقهای روبه دریا برای یکنفر ۸۱۶۰ ریال ودو نفر ۱۲۱۲۰ ریال . برای اجاره اتاقهای روبجنگل باید برای‌یکنفر ۷۸۶۰ ریال و دو نفر ۱۱۵۲۰ریال پرداخت کنید در آپارتمان لوکس برای دونفر ۱۳۹۲۰ ریال و برای چهارنفر ۲۳۶۴۰ ریال و برای کودکان کمتر از دوازده سال ۱۹۸۰ ریال دریافت میکنند .

مهمانخانه بزرك قدیم : اتاقهای طبقه اول‌روبدریابرای یکنفر۶۳۶۰ ریال ، دو نفر ۹۷۲۰ ریال وقیمت اتاقهای‌روبجنگل برای‌یك‌نفر۵۷۶۰ ریال وبرای دونفر ۹۴۲۰ ریال‌می باشد. اتاقهای طبقه دوم روبدریا ۶۹۶۰ برای یکنفر و ۱۰۰۲۰ریال برای دو نفر است. در همین هتل برای اتاقهای روبجنگل یك نفری ۶۹۶۰ ریال و دونفری ۱۰۰۲۰ریال باید بپردازید. اگر بخواهید در طبقه سوم اقامت کنید برای اتاقی که پنجره هایش روبدریا بازمیشود ۶۹۶۰ ریال برای یکنفر و۱۰۶۲۰ ریال برای دونفر باید بپردازید . اتاقهای روبجنگل در طبقه سوم‌نیز همین قیمت را دارد. بعلاوه در «هتل خزر» هم میتوانید اقامت کنید . در این هتل ها هر شب برنامه هائی از قبیل کنسرت،نمایش فیلم و غیره اجرا میگردد، ضمنا یك مهمانخانه کوچك هم بنام مهمانخانه «سخت سر» در رامسر وجود دارد .

پانسیون ها

پانسیون ساحل ، جنب اداره پست‌و تلگراف و روبروی‌بیمارستان سازمان شاهنشاهی قرار داردودارای یك ساختمان دو طبقه و بیست وپنج اتاق میباشد .

درپانسیون ساحل هر اتاق دو تختخوابی را ازشما شبی چهارصد ریال دریافت خواهند داشت .

پانسیون «تی‌سرا» نیز در خیابان رضاشاه کبیر واقع شده است و دارای باغ مصفائی میباشد . این پانسیون جمعا هشت اتاق دارد و کرایهٔ اتاقهای دو تختخوابی در طبقه فوقانی پانسیون ششصد ریال‌و درطبقه زیرین هر تختخواب‌دویست ریال است .

مهمانخانه ها

در محل بازار ، میدان فلکه باولین مهمانخانه‌ای که برخورد خواهید کرد مهمانخانه و کافه رستوران ژاله میباشد . نرخ اتاق های این مهمانخانه هر اتاق یك تختخوابی هشتاد ریال میباشد . مهمانخانه و رستوران رامسر در اواسط فلکه بازار قرار دارد ونرخ غذاهای آن طبق نرخی است که شهرداری تعیین کرده است چند مهمانخانه دیگر مانند صفا ، فروردین ، نوبهار و هتل کیهان نیز در رامسر وجود دارد.بنابراین باوجود این همه هتل ،مهمانخانه و پانسیون قطعا شما دررامسر بدون مسکن نخواهید ماند .

نرخ ارزاق عمومی

بهای‌ارزاق عمومی از طرف شهرداری تعیین شده است .

باین‌طریق که‌نان‌لواش‌را کیلوئی‌ده ریال، نان سنگك را کیلوئی نه‌ریال وبرنج صدری راکیلوئی ۲۵ ریال خریداری خواهید کرد . گوشت گوسفند کیلوئی‌هفتادوپنج ریال،تخم مرغ‌هرعده‌ه‌ر۲ ریال میباشد. برای خرید کره خوب باید ۱۷۰ ریال بپردازید و پنیر تبریزی راکیلوئی نود ریال خریداری خواهید کرد. پنیر خود رامسر نیز کیلوئی‌شصت ریال بفروش میرسد .

ضمنا اگر کاسبی بشما اجحاف کرد میتوانید بلافاصله وسیلهٔ تلفن (۸۸) که دفتر نمایندگی روزنامه اطلاعات میباشد جریان را اطلاع دهید تانماینده اطلاعات متخلف رابه شهرداری معرفی کند .

بیمارستانها

خدانکند که درمسافرت ایام‌عید سرو کارتان به پزشك وبیمارستان بیافتد ولی اگر احتیاج پیداکردید لازم است بدانید که بیمارستان سازمان شاهنشاهی رامسر که مجهزترین بیمارستانهای شمال‌است روبروی تلگرافخانه و جنب‌شهربانی قرار دارد و در تمام ساعات شبانه روز آماده پذیرائی ازمراجعین می‌باشد. بهداری رامسر در محل‌بازار صفا سرا قرار دارد و در کلیه اوقات برای مداوای بیماران آماده است . مطب آقای دکتر جیلانی رئیس بهداری رامسر هم درمقابل ژاندارمری واقع شده است و در تمام ایام عید باز میباشد . در صورت احتیاج میتوانید وسیلهٔ‌تلفن شماره ۱۳۶ ،ایشان‌رابر بالین‌بیمار فراخوانید ، در رامسر سه‌داروخانه هم وجوددارد که‌عبارتند ازداروخانه پروانه واقع دراول بازار صفا سرا، داروخانه ملی واقع در محل بازار وداروخانه پروانه مقابل شهربانی قرار داردو درتمام ایام تعطیل باز میباشد . باز هم اگر احتیاج بکمك فوری پیدا کردید به دفترنمایندگی اطلاعات شماره (۸۸) تلفن کنیدتا باشما همکاری نماید .

مراکز انتظامی

شهربانی رامسر روبروی پمپ‌بنزین واقع شده است و یك پاسگاه انتظامی هم در محل بازار قرار دارد ژاندارمری رامسر در بازار صفاسرا واقع میباشد ودرتمام شب وروز بخواسته‌های مراجعین بانهایت دقت و مراقبت رسیدگی میکنند .

وسیله ایاب و ذهاب

دررامسر چندین دستگاه‌اتومبیل تاکسی و کرایه وجود دارد کرایه تاکسی از بازار صفا سرا که‌مرکز شهر است به هتل ها و دیگر نقاط شهر پنج ریال و برای رفتن بکازینو ده ریال است .

گردشگاهها

حالا که خیالتان از همه نظر راحت شد باید بفکر شناختن چند گردشگاه باشید . رامسریاعروس مازندران باغهای بسیار مصفا وسر سبز وخرم دارد و برای تازه‌واردین هرگوشه‌و کناررامسرخودگردش‌گاهی محسوب میشود. باوجوداین کازینو ،باغ کشاورزی ،دامپروری باغ وحش وباغات هتل معروف به حبشه از جاهای بسیار دیدنی‌است. درخارج ازشهر هم «کتالم» وسادات محله است که باشهر هفت کیلو متر فاصله دارد و باپرداخت ده‌ریال وسیله اتومبیل های کرایه‌میتواند به آنجا بروید .

درشش کیلومتری رامسر چشمه های «آب معدنی» قرار دارد.اطراف آن محل را جنگل های انبوه ،باغ های مرکبات و چای فرا گرفته و یك زیبائی وحشی و مخصوصی‌به آن محل میبخشد .

سایر احتیاجات

برای ارتباط تلفن و مخابرات تلگراف به تلگرافخانه که‌روبروی بیمارستان سازمان شاهنشاهی‌قرار دارد باید مراجعه کرد. تلگرافهارا ازساعت هشت صبح تادوازده واز سه بعد از ظهر تاهفت قبول‌خواهند کردوارتباط تلفنی نیز صبح ها از ساعت ده تا یازده وبعد از ظهر ها چهار تاپنج بر قرار است .

در رامسر دو گرمابه مجهزوجود دارد. ضمنا رامسر دارای آب‌گرم های معدنی متعددی است .که‌برای معالجه بعضی از بیماریهای پوستی و عصبی مفید است. خیابانهای‌رضا شاه‌کبیر و ثریا ازخیابانهای بزرك رامسر است. بانکهای ملی‌وصادرات ومعادن دررامسر شعبه دارند .

سوغاتی

از رامسر فقط میتوانید پرتقال، نارنج ، لیمو ، چای و برنج و ماهی برای دوستان و آشنایان خود ببرید و جزخوراکی سوغات‌دیگری ندارد .

نمایندگی اطلاعات

دفتر نمایندگی اطلاعات انتهای میدان فلکه بازار صفا سرا قرار داردو شماره تلفن آن ۸۸ میباشد، نماینده ما دررامسر در تمام ایام تعطیل ازساعت شش ونیم صبح تا ده‌ونیم شب برای راهنمائی مسافران عزیز نوروزی آماده است .

ضمنا برای اینکه براحتی‌بتوانید نشریات مختلف‌اطلاعات راخریداری کنید تسهیلاتی فراهم شده است‌و فقط کافی است که شما محل‌اقامت خودرا بدفتر نمایندگی اطلاعات اطلاع دهید تاهریك از نشریات اطلاعات راکه‌میخواهید پس‌ازچند لحظه بشما تقدیم گردد

چرا برای انتخاب هدیه سرگردانید

محصولات کداک

کرستا
برای عکسبرداری آسان، رنگی یا سفید و سیاه

رتینت
برای عکسبرداری دقیق درهرشرایط

عالیترین هدیه برای اقوام ودوستان شماست

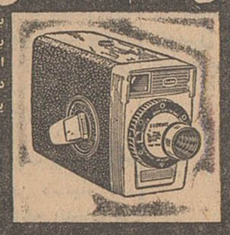

برونی ۸
برای فیلمبرداری از صحنه ومناظر دوست داشتنی ،بطور رنگی یا سفید و سیاه

فیلم کداک
درکلیه اندازه‌ها رنگی یا سفید و سیاه

از نمایندگی کداک خیابان شاه چهارراه بهرامی تهیه فرمائید

در شماره امسال

اطلاعات سالانه

بحثی درباره قوانین ایران . بقلم آقای دکتر موسی عمید . رئیس دانشکده حقوق

تصفیه زبان فارسی. نگارش آقای دکتر ذبیح‌الله صفا استاد دانشگاه .

چرا وچه وقت باید عینك بکار بریم. ازآقای دکتر نصرت الله باستان استاد دانشگاه .

بهداشت‌روانی وسلامت‌فکر، از آقای دکتر چهرازی استاد دانشگاه .

چرا خسته میشویم. از آقای دکتر طهمورث فروزین رئیس درمانگاه دانشکده پزشکی.

تازه‌های جهان دندان‌پزشکی از آقای دکتر قاسمی دندانپزشك.

کتابخانه‌و نقش آن‌دراجتماع. ازآقای دکتر ناصر شریفی

هنرهای دراماتیك و تعلیم و تربیت عمومی در ایران. بقلم‌آقای دکتر مهدی فروغ .

بریجستون

رهنورد سرسخت جاده‌های هموار و کوهستانی

همه جا ... همه وقت ... همه کس ...

فقط

شماره سوم کتاب جیبی دختران و پسران

اطلاعات نیازمندیها

استخدام

بخش تزریقات ژنر
پیگنفر کارمند که بتواند خوب تزریقات وبانسمان انجام دهد ازصبح تا عصر نیازمند است . چهار راه پهلوی خیابان شاهرضا روبروی باغ شهرداری تزریقات ژنر بعد از ظهرها مراجعه شود .
امیری
آ ـ ۲۸۹۱۳ ۱ ـ ۳

ویزیتور
بچندنفرجوان تحصیلکرده که‌دارای ضامن باشند درحال سیار نیازمندیم تلفن ۲۱۸۲۶
آ ـ ۱۹۴۸ ۱ ـ ۳

معلم
چند نفر دیپلمه که‌انگلیسی را نیز بتوانند تدریس کنند ودارای دو هزار ریال سپرده نقدی باشند نیاز مندیم تلفن ۲۱۸۲۶
۱ ـ ۲ آ ـ ۹۴۹ ۱

خدمتکار زن که ضامن
داشته و آشپزی خوب بداند مورد احتیاج یك زن و شوهر است بعد از ظهر ها بین ساعت یك و پنج به تلفن شماره ۷۰۴۸۷ مراجعه نمائید .
۱ ـ ۲ آ ـ ۲۸۸۵۷

موسسه ژئو فیزیك دانشگاه
تهران احتیاج بیك تن دستیار دوم دارد که از طریق مسابقه انتخاب می نماید داوطلبان واجد شرایط میتوانند از تاریخ نشر این آگهی تا بیست روزبا در دست داشتن مدارك لازم‌به دفتر موسسه مراجعه و ثبت نام نمایند . استخدام برنده مسابقه‌موکول بتامین اعتبار خواهد بود .
آ ـ ۴۱۲۲۴

بچند نفر دوشیزه برای
کار صندوقداری نیازمندیم سوپر کاخ خیابان کاخ بین شاه و امیر اکرم .
آ ـ ۴۱۱۸۴

مانیکوریست
یکنفر دوشیزه یابانو مانیکوریست مورد احتیاج است تلفن ۴۶۴۲۹
۱ ـ ۳ آ ـ ۱۹۶۶

دفترخانه شماره ۴۵
واقع در میدان سبه بسه‌نفر کارمند که در امور دفتر داری وارد باشند احتیاج دارد تلفن ۳۶۵۳۱
۱ ـ ۴ آ ـ ۱۹۶۹

جویای کار

بانوئی وارد درامور تزریقات جهت تمام وقت جویای کار است طالبین بتلفن ۵۴۴۰۸ مراجعه نمایند.
آ ـ ۱۹۵۰ ۱ ـ ۳

اجاره ساختمانهای بزرگ

قابل توجه ادارات وسازمان های دولتی وشرکت های بزرك. ما بدون دریافت کمیسیون برای راهنمائی و اجاره ساختمانهای بزرك از ۲۰ الی ۱۵۰ اتاق آماده هستیم بازرگانی هنر مقابل پمپ بنزین کالج تلفن ۴۲۵۰۱
آ ـ ۱۸۸۶ ۱ ـ ۶

معاملات نفن

تلفن ۴و ۶۵ خریداریم به تلفن ۴۰۶۸۰ مراجعه شود .

هرنوع شماره تلفن برای هر محل که بخواهید با شرایط آسان‌واگذار می شود تلفن ۴۰۶۸۰

هرنوع شماره تلفن
خرید و فروش میشود ۵۰۱۷۸
۱ ـ ۲۶ آ ـ ۱۶۹۹

تلفن ۴ فروخته میشود
رجوع شودبه تلفون ۴۴۵۹۹
آ ـ ۲۸۸۱۷ ۱ ـ ۳

معاملات پول

هر قدر پول بخواهید باورقه مالکیت رجوع‌فرمائید لاله‌زار ۳۹۷۸۴ به‌بنگاه کوشان
آ ـ ۴۰۲۴۶ ۱ ـ ۶

فروش اتومبیل

بازرگانی امیر کبیر
اتومبیل دلخواه شما را تهیه یا معاوضه مینماید مقابل کوچه میرزا محمودوزیر تلفن ۵۸۱۴۹۹ مرتضوی یزدی

فروشگاه اتومبیل ۹۹ رجائی
خریدار وفروشنده اتومبیلهای تمیز مجسمه شاهرضا جمشید آباد شمالی
۶۶۹۳۴

فروشگاه اتومبیل یوسفی سیمتری
انواع اتومبیل نقد واقساط ۶۷۴۰۰

فروشگاه اتومبیل کیان
اتومبیلهای کهنه و فرسوده شمارا با هرنوع اتومبیل دلخواه شما معاوضه‌و فولکس های مدل ۵۴ تا ۶۱ خریداریم سیمتری بین شاه و حشمت الدوله
۶۱۴۳۶

بنگاه کبیر بورس بنز تلفن ۵۳۰۶۵

فروشگاه جبهه دار
اتومبیل و لاستیك های کهنه‌شما را بعنوان پیش‌بها قبول و بجای آن اتومبیل و لاستیك های نو تحویل میدهد سپه نرسیده بباغشاه ۶۱۰۰۲
۱ ـ ۲۶ آ ـ ۱۷۰۲

اطاق فلزی جیپ
بفروش میرسد تلفن ۳۰۵۲۲
آ ـ ۴۱۱۶۶

پژو مدل ۵۹
۴۰۳ تمیز فروشی نقد و اقساط
۶۷۴۰۰
آ ـ ۱۹۷۳

مدل ۶۰
شورلت نقد و اقساط فروشی
۶۷۴۰۰
آ ـ ۱۹۷۲

مدل ۵۶ و ۵۷
فولکس تمیزخریداریم تلفن ۵۳۰۶۵
۱ ـ ۵ آ ـ ۱۹۷۴

دوفین مدل ۵۹
دوفین عالی بعلت مسافرت بفروش میرسد تلفن ۶۲۳۴۴
آ ـ ۱۹۸۵

فورد مدل ۶۰
یکدستگاه فورد مدل۶۰ گالکسی سفارشی بقیمت مناسب بعلت‌مسافرت بفروش می رسد ۶۲۳۴۴
آ ـ ۱۹۸۴

لوازمات یدکی اتومبیل

لوازم یدکی اصلی فورد
تجارتخانه شالچی فروشگاه لوازم یدکی فورد امیر کبیر (چراغ برق) ساختمان شالچی ۳۰۵۳۶۵ ـ ۳۰۴۵۷۰
آ ـ ۱۷۸۰

تعمیرگاه کمك فنر
همه سیستم کمك فنر های‌فولکس فورد ـ پریفکت ـ فورد کنسول ـ دوج و غیره موجود ۳۳۹۷۴
۱ ـ ۵ آ ـ ۱۹۷۰

خرید اتومبیل

بنز دیزل موقت خریداریم ۵۳۰۶۵

بورس اتومبیل گلشن
مرکز خرید وفروش همه نوع اتومبیل وهمه نوع فولکس خریداریم مقابل دانشگاه جنك تلفن ۶۸۵۱۴
آ ـ ۱۹۰۰ ۱ ـ ۱۰

هتل هاورستورانها

رستوران مهرآباد طبقه‌فوقانی فرودگاه تلفن ۶۴۴۸۷

هتل ونك سه‌راه‌ونك
تلفن ۸۲۲۵۱۳ ـ ۸۲۲۶۷۰

رستوران لارزیدانس خیابان ویلا تلفن ۴۶۴۱۴
هتل و کلبه دربند دربند تلفن ۸۲۴۲۲ ـ ۸۳۴۲۲

هتل سپید تخت جمشید ۶۹۰۱۱
دیسکوتك رقص‌باجدیدترین صفحات

رستورانهای خانوادگی

رستوران ژاله
مخصوص خانواده و مهمانی های خانوادگی است دارای
چلوکباب مطبوع
وسایر اغذیه لذیذ و متنوع ایرانی و فرنگی با بهای مناسب
بدون دریافت سرویس
لاله‌زارنو جنب سینما متروپل تلفن ۳۲۳۳۱

مستغلات

نارمك ـ تهران پارس تهران‌نو ـ نیروی‌هوائی
برای خرید و فروش و معاوضه زمین و خانه‌نقد و اقساط وپول‌شرطی‌ببازرگانی امینی اول سی متری نارمك تلفن ۷۹۰۰۹۰ مراجعه‌فرمایند
آ ـ ۳۸۲۵۸

بازرگانی نور
خانواده‌های محترم اگر تصمیم دارید زمین یاخانه‌ای برای خودتهیه نمائید نارمك خیابان مدائن مقابل ده متری حمام یاس بازرگانی ومقاطعه کاری ونقشه کشی نور تلفن ۷۹۱۲۸۰ نوربخش مراجعه فرمائید .

مورد نیاز برای‌اجاره
به تعدادی آپارتمان ومنازل مدرن جهت اجاره احتیاج است شاهرضا پیچ شمیران دفتر اردیبهشت تلفن ۷۴۸۸۱ آقای نظری
آ ـ ۱۹۴۰ ۱ ـ ۵

اراضی نارمك را خریداریم
بازرگانی حمید ـ تلفن ۷۹۱۰۹۴
۱ ـ ۲۶ آ ـ ۱۹۸۲

در نارمك
بر خیابان ۴۶ متری سمنگان ۲۵۰ متر مساحت ۳۰۰ متر بنای دو طبقه مجزا شخصی ساز ۶۰۰۰۰ تومان که ۴۵۰۰۰ تومان نقد بقیه با زمین معاوضه می شود بازرگانی مشعل تلفن ۶۵۸۸۱
۱ ـ ۷ آ ـ ۱۹۷۵

فروش اثاثیه

سالن مبل شیك
نقد واقساط معامله میکند خیابان شمیران بالای‌سه‌راه زندان ۷۰۵۴۷
۱ ـ ۳۶ آ ـ ۱۶۷۸

خانواده های محترم
اگر چنانچه‌تصمیم بخرید تلویزیون بخچال ضبط صوت قالی مبل و سایر لوازم زندگی را دارید متمنی است قبلا بنمایشگاه ایران کالا مراجعه فرمائید چون مقداری از اجناس‌فوق راکه از منازل ودست دوم خریداری نموده‌ایم بقیمتی که شما هرگز باور نمیفرمائید بفروش میرسانیم نشانی تهران خیابان شاه چهار راه گلش نمایشگاه ایران کالا تلفن ۴۵۶۸۹
۱ ـ ۲۶ آ ـ ۱۹۵۹

نمایشگاه شرکت مبل عظیمی
با تخفیف مخصوص و ضمانت۵ سال بهترین مبلمهاردراختیارمشتریان محترم قرار می دهد . خیابان‌شمیران پائین تر از چهارراه قصر پلاك ۱۰۱۵ تلفن ۷۰۳۳۲

خرید اثاثیه

قالی یخچال تلویزیون ضبط صوت رادیوگرام وسایر لوازمات برقی
شمارا بقیمت عادلانه خریداریم لطفا به نمایشگاه ایران کالا خیابان شاه چهارراه گلشن تلفن ۴۵۶۸۹ مراجعه فرمائید .
آ ـ ۱۹۵۴ ۱ ـ ۵

فرش کهنه ونو
در منازل خریداریم تلفن ۳۰۰۵۴
آ ـ ۱۸۸۴ ۱ ـ ۱۵

قالی و لوازمات منزل
هرنوع قالی نو و کهنه و سایر اشیاء ولوازمات دیگر منزل شمارا نقدا خریداریم خواهشمند است به نمایشگاه ایران کالا خیابان شاه‌چهار راه گلشن تلفن ۴۵۶۸۹ مراجعه‌فرمائید
آ ـ ۱۸۳۴ ۱ ـ ۲۶

فرش کهنه ونو
در منزل خریداریم تلفن ۸۲۱۸۵۵
آ ـ ۱۸۹۱ ۱ ـ ۱۰

یخچال ـ تلویزیون ـ قالی
ضبط صوت ـ رادیو گرام ـ مبل شمارا نقدخریداریم امیرکبیرسه‌راه‌امین‌حضور فروشگاه خالقی ۵۱۲۷۶
۱ ـ ۲۶ آ ـ ۱۹۸۱

اجاره داده می شود

آپارتمان اجاره در میدان بهارستان
مقابل کلانتری ۲ شماره ۸۰ طبقه دوم آپارتمان دارای ۵ اطاق و یك سالن بزرك‌زیرزمینی مجهز اجاره‌داده میشود طالبین بتلفن ۳۷۴۳۲ مراجعه نمایند .
آ ـ ۱۸۸۸ ۱ ـ ۷

بفروش میرسد

مطب دندان‌پزشکی باسابقه‌و
وسائل مجهز و دکوراسیون‌لوکس در خیابان شهباز ایستگاه خرابات به فروش میرسد .عصرها تلفن ۵۴۸۴۲
دکتر بهشتی
آ ـ ۲۸۶۳۷ ۱ ـ ۳

خیابان تهران نو
یکدستگاه ساختمان نوسازبرخیابان تهران نو جنب بانك صادرات دارای دو سالن و یك مغازه و یکدفتربابرق سه فاز ۱۰ آمپر بفروش میرسد به بازرگانی یکتا مقابل بانك صادرات تلفن ۷۹۸۰۴ مراجعه فرمائید .
۱ ـ ۷ آ ـ ۱۹۶۸

خانه فروشی
یکباب خانه بمساحت ۶۴۰ مترسه طبقه ۵۰۰ متر زیر بنا برق وآب و تلفن و کلیه لوازمات واقع درخیابان هدایت بفروش میرسد بنگاه ثابت تلفن ۳۹۹۹۹
۱ ـ ۲ آ ـ ۱۹۵۳

ساختمان

موسسه فنی متره
تحت نظر دکترو مهندسین فن ـ پیمانکاری ساختمان ـ اسفالت ـ نقاشی و دکوراسیون ـ طراحی ـ نقشه کشی ـ نقشه برداری ـ محاسبه فنی ونظارت با اسرع وقت و استادان ماهر انجام می شود ـ خیابان‌اسلامبول پاساژ پلاسکو طبقه سوم شماره ۲۳ تلفن ۳۰۳۰۵۰ و ۲۶۸۳۷
آ ـ ۱۹۷۷

خاکبرداری

برای خاکبرداری و تسطیح اراضی وسیله تراکتور های کاترپیلار مجهز به ریپر به تلفن ۴۶۹۵۵ مراجعه فرمائید

آگهی های متفرقه

جرثقیل توکل
میدان شاه تلفن ۵۵۸۳۸ ـ ۵۰۶۹۱

سشوار کادوس
فروشگاه کادوس تلفن ۴۴۵۷۷
۱ ـ ۳۰ آ ـ ۱۷۸۹

ماهی رنگی‌ایران آکواریوم
برای انتخاب زیباترین ماهی های رنگین جهت سفره هفت‌سین به ایران اکواریم مراجعه فرمائید اول خیابان نادری پاساژ معتمد تلفن ۳۱۴۸۰
آ ـ ۱۷۸۱

کارگاه صنعتی عصر اتم مهندس لازار
سازنده بهترین نوع ماشین های آرد و تعمیر و نصب موتور های سنگین کارخانه آرد سفید ۱۰۰ تنی دارای نمایندگی از بزرگترین کارخانه یك طبقه پنماتین هوائی تا صد تن آماده انجام سفارشات می باشدجاده قزوین جنب پاسگاه سلیمانی تلفن ۵۷۵۸۱

بانوان ـ آقایان
عینك سازی شهلا جدیدترین‌عینك های طبی ۵۰ میکرن طلای مردانه و زنانه گلدار و نگین دار ساخت معظم ترین کارخانجات فرانسه بنام (Bourgeuis) مدل های بوریس کار اول و غیره و همچنین عینکهای آفتابی ضد اشعه ماوراءبنفش مادون قرمز را برای محافظت چشم های عزیز شما بتازگی واردنموده‌است نشانی خیابان‌نادری‌چهارراه یوسف آباد عینك سازی شهلا تلفن ۶۶۱۵۶
آ ـ ۱۹۷۱

تلفنهای اطلاعات

تلفن خانه ۳۰۰۱۱ الی ۳۰۰۱۹
شعبه آگهیها ۳۰۲۶۳۳ ـ ۳۰۵۱۰۸
شعبه آبونمان ۳۰۰۱۰
شعبه شهرستانها ۳۰۵۰۶۷
اطلاعات هفتگی ۳۰۴۸۷۰
اطلاعات کودکان ۳۰۳۳۱۳
سرویس حوادث ۳۰۳۵۶۹
سرویس اقتصادی ۳۰۴۵۹۱
اطلاعات بانوان ۶۹۷۱۵
مجله الاخاء ۳۱۰۷۹
کانون آگهی طوطی نو ۳۰۴۵۹۳ ـ

تلفنهای مورد نیاز

اتش نشانی ۴۴۴۴۴
اداره راهنمائی ۳۰۳۶۱۴
سرکلانتری ۴۹۱۶۱
سازمان آب تهران ۵۱۰۰۰
اطلاعات راه آهن ۵۱۰۵۱
شرکت تلفن ۳۰۵۵۱۱

احتیاجات زندگی

بن ژور
بهترین کراوات افسری و شخصی شیك ـ خوش گره با دوام و چروك نخور سری جدید مخصوص عیدرسید مغازه بن ژور لاله زار
۱ ـ ۵ آ ـ ۱۸۵۶

خیمه ایران
در ییلاق هتل نروید فروشگاه خیمه‌ایران
بهترین چادر های پیك‌نیك ـ شکاری ـ چادر های کار گری ـ صندلی های‌تاشو مخصوص پینك پنك ـ چترهای سایه‌بان تختخواب های‌سبك. کیسه‌های‌رختخواب پیچ وسایر فرآورده های‌این فروشگاه را با نازلترین‌قیمت در دسترس مشتریان محترم قرار میدهد .
فروشگاه خیمه‌ایران
نشانی خیابان امیر کبیر پاساژ ۲۰ جنب میدان سپه
نمایشگاه
وردآورد کاروانسراسنگی برای سفارشات به تلفن های ۳۰۴۵۶۳ ـ ۳۹۵۴۶ ـ ۵۴۸۱۲ مذاکره فرمائید .
آ ـ ۱۷۹۸

آموزشگاههای رانندگی

هنرستان فنی‌پرستو
مرکز آموزش صحیح رانندگی و میکانیکی شاهپور چهارراه گمرك تلفن ۲۳۹۱۶

آموزشگاه رانندگی تهران
خیابان‌منیریه‌زیرنظر کاوه‌محلاتی ۲۵۸۸۸

آموزشگاه‌رانندگی‌وفنی‌فرهنك
فن‌رانندگی‌را تا اخذ گواهی نامه با بهترین متد بشما می آموزد شاهرضا پل چوبی تلفن ۳۸۲۸۳

هنرستان رانندگی شهاب
۱ ـ شاهرضا بین سینما دیانا و پلازا تلفن ۱۱۲۲۱
۲ ـ خیابان پهلوی مقابل درب‌گاه شهرداری تلفن ۶۵۷۶۳
۳ ـ میدان تعلیم خیابان امیرآباد مقابل انتهای دیوار جلالیه
۱ ـ ۳۰ آ ـ ۱۸۴۶

درمیدان شهاب سنك‌چین‌وپارکینك رادرمدت ۵ساعت فرا خواهید گرفت اتومبیلهای شهاب همه از مدل ۶۱وهر ساعت وقت ۵۰ ریال
آ ـ ۱۹۴۷ ۱ ـ ۲۱

تعلیم رانندگی
هنرکده‌فنی بزرگترین و مجهزترین آموزشگاه رانندگی و میکانیکی در خاورمیانه با متد جدید و اتومبیل های آخرین سیستم فن رانندگی را تا اخذ گواهینامه رسمی به شما می آموزد سرویس مخصوص جهت تعلیم بانوان افتتاح گردیده نشانی هنرکده فنی بهارستان روبروی چایخانه مجلس تلفن ۳۸۰۴۶ شعبه ـ خیابان شاهرضا روبروی ضلع شمالی کافه شهرداری تلفن ۴۸۶۶۲
۱ ـ ۲۶ آ ـ ۱۸۴۵

آموزشگاههای فنی

آموزشگاه کشور
ماشین نویسی‌فارسی و لاتین با اسلوب ده انگشتی ـ شهریه یکصد ریال ـ تحریر پایان نامه در اسرع وقت خیابان خیام مقابل پارك شهر

آموزشگاه تعلیم آرایش‌زیبائی‌مهتاب
باامتیاز رسمی وزارت فرهنك تحت نظر متخصص دیپلمه وین و پاریس در سالن مدرن و مجهز با سهلترین شرایط وقیمت نازل‌هنرجو می پذیرد نام نویسی همه روزه به نشانی‌انتهای ایرانشهر کامیار کاشی ۳۶ تلفن ۶۳۷۸۱

صاحب امتیاز و مدیر مسئول عباس مسعودی
چاپخانه اطلاعات

آموزشگاه فرهنگی

انجمن فارغ‌التحصیلان آموزشگاه خزائلی
ازبانوان و آقایانیکه بوسیله تحصیل در آموزشگاه های خزائلی به اخذ هر گونه مدرك تحصیلی و توفیق‌علمی نائل شده اند دعوت می شود بمنظور استفاده از مزایا و امتیازات انجمن فارغ‌التحصیلان آموزشگاه خزائلی در هرکجا که هستند باین‌نشانی‌شاه‌آباد کوچه ظهیرالاسلام آموزشگاه خزائلی یا صندوق پستی شماره ۲۵۱۸ مکاتبه نمایند .
۱ ـ ۳۰ آ ـ ۱۸۳۹

کلاسهای صبح
در آموزشگاه خزائلی برای‌داوطلبان متفرقه کلاسهای صبح ازساعت۸ونیم تا ۱۱ونیم دایر است آقایان وبانوان داوطلب دوره اول متوسطه در این کلاسها می توانند تحصیل کنند قریبا کلاسهای‌زبان هم درساعات صبح‌دایر خواهد شد .
۱ ـ ۳۰ آ ـ ۱۸۳۸

کلاس ویژه زبان انگلیسی و آلمانی
کلاس ویژه انگلیسی و آلمانی در آموزشگاه‌خزائلی دایراست هردوره‌آن در مدت سه ماه پایان می‌پذیرد .
۱ ـ ۳۰ آ ـ ۱۸۳۶

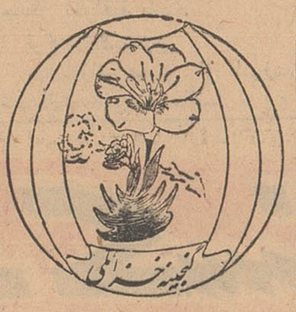

امتحانات دوم
رادر اسفند ماه دایر می کنند‌داوطلبان برای امتحانات نوبه دوم کاملا مجهز باشند آموزشگاه خزائلی کلاس های دبیرستانی و ششم ادبی دومین‌نوبه جهت نام نویسی هرروز صبح و عصر بدفتر آموزشگاه خزائلی‌مراجعه‌فرمایند شاه‌آباد کوچه ظهیرالاسلام
۱ ـ ۳۰ آ ـ ۱۸۳۷

کلاس مکالمه‌انگلیسی‌وآلمانی
کلاس مکالمه انگلیسی و آلمانی تحت نظر یکنفر بانوی انگلیسی و داوطلب ۶ ماه کامل تحصیل کنند و آلمانی درآموزشگاه خزائلی‌دائرگردیده برای کسانیکه بخواهند بخارج‌مسافرت کنند این کلاس بسیار سودمفداست بمنظور اینکه بانوان و آقایان
۱ ـ ۳۰ آ ـ ۱۸۳۵

دندانپزشکان

دکتر جهانگیر جراح‌دندانساز از اروپا مراجعت کرد
کاملترین و مجهزترین دستگاههای دندانپزشکی و عکسبرداری تهیه‌نموده پرکردن دندان‌برای اشخاصیکه‌اعصابی حساس و ضعیف دارند بدون چرخ کردن بوسیله دستگاه جدید ارتور بدون کوچکترین درد و ناراحتی در یك یا دوجلسه ساختن پلاك‌کرومه و پلهای طلا بدون‌دیده شدن طلا ازخارج دهان مطابق آخرین متد اروپا . تخت جمشید چهارراه ویلا جنب ربکا ۳ الی ۸½ بعدازظهر
آ ـ ۱۹۷۸

کلینیك دندانپزشکی خصوصی حکیم پور
تحت‌نظر دکترهای متخصص در دندان پزشکی ودندانسازی مجهز به توربین های ۳۰۰ هزار دور در دقیقه
درمان دندان بدون درد
ساخت بهترین نوع دندان های مصنوعی کرم کوبالت بدون لثه
شاه‌آباد خیابان باغ‌سپهسالار کوچه مهندس الممالك تلفن ۳۲۴۸۱ اوقات پذیرائی قبل‌از ظهر بطور آزاد ـ بعداز ظهربا تعیین وقت قبلی جمعه تا ظهر

راهنمای پزشکی اطلاعات

دکتر اسایش
بیماریهای آمیزشی ومجاری‌ادرار خیابان منوچهری ـ ابتدای کوچه‌ارباب جمشید ـ شماره ۱۱ پذیرائی عصرها

درونی اطفال دکتر جواد اسفندیاری
بیماریهای داخلی اطفال پذیرائی ساعت ۴ تا ۸ بعد از ظهر نشانی خیابان بوذرجمهری مقابل بانك بیمه بازرگانان تلفن ۲۷۷۷۴

دکتر در طب پولوسا
متخصص‌بیماریهای مقاربتی‌ـمجاری ادرار ـ تناسلی امراض زنانه ـ نازائی ـ خیابان فردوسی شمالی کوچه صادق پذیرائی ۹ تا ۱۲ ـ ۵ تا ۸ تلفن ۴۶۵۸۹

فیزیوتراپی ـ اکسیژن تراپی دکتر خطیبی
معالجه فلجی ها ـ فلج اطفال درد و عوارض بعد از اعمال جراحی و شکسته بندی ـ درد های رماتیسمی ـ تهیه دست مصنوعی خیابان پهلوی روبروی سینما مهتاب تلفن ۴۵۳۳۶

دکتر دانشگر
امراض مقاربتی و جلدی و سوزاك تازه و کهنه ورم پرمنات ضیق مجرا سستی و بواسیر امراض زنانه ونازائی خیابان سپه مقابل پستخانه تلفن ۳۰۲۴۱۶

ترك تریاك دکتر رحمانی
متخصص امراض اعصاب وروح از دانشگاه لندن خیابان پهلوی بالاتراز چهارراه امیراکرم تلفن : ۴۵۱۱۴
پذیرائی صبح‌و عصر

دکتر محمد رضا مسدد
رزیدنت سابق‌بیمارستانهای امریکا دارای گواهینامه از پروك مدیکال امریکا ـ درمان‌قطعی‌بیماریهای مقاربتی دروازه دولت روبروی ساختمان قیافت تلفن ۳۰۲۵۴۸ پذیرائی عصرها از ساعت ۵ الی ۸ بعداز ظهر

دکتر معانی
امراض مقاربتی مجاری ادرارمعالجه سوزاك تازه و کهنه ـ ورم پروستات ومسمتی و ناتوانی ـ ضیق مجرا امراض زنانه خیابان فردوسی مقابل بانك‌ملی مرکز .

پلی کلینیك دکترصدیقی ـ دکترمجاهدی
رزیدنت سابق‌بیمارستانهای امریکا پزشك بیمه کارمندان دولتو فرهنگیان پزشك سازمان بیمه های اجتماعی کارگران بیماریهای داخلی اطفال ـ مقاربتی ـ ترك‌تریاك وسایر موادمخدره ترك‌الکل مجهز به‌دستگاه‌های‌رادیو ـ اسکپی ـ آنژیوسل تراپی (بخورینی ـ سیلین وغیره) دیاترمی‌پذیرائی بعداز ظهر ها
خیابان شاه روبروی مسجد سجاد
تلفن ۴۹۵۲۶

دکتر حسین صالح
دیپلمه از دانشگاه پاریس
خیابان شاه روبروی سینما‌نیاگارا

دکتر محسن سلطانی
پزشك بیماری های کودکان ـ تلفن ۶۶۵۰۴ چهارراه دروازه دولت صبح وعصر

دکتر عباس نیك نژاد
متخصص از دانشکده پاریس بیماری های معده ـ روده ـ کبد ـ لوزالمعده ـ درمان بواسیر بدون عمل فیستول فیسور با متد موثر دروازه شمیران خیابان گرامی

دکتر حبیب اسعدی
سی متری بالای چهارراه حشمت‌الدوله کوچه آیرم تلفن ۴۷۲۰۰

درمانگاه های خصوصی

درمانگاه خصوصی‌شبانه روزی نارمك
دارای بخشهای طبی و جراحی زایمان وزنان چشم پزشکی . حلق ، گوش ، بینی ، دندانپزشکی و دندانسازی ـ مسمومین ، سوانح‌و اتفاقات‌ـ آبرسل اکسیژن تراپی ـ تزریقات پانسمان (قابت‌وسیار) واکسیناسیو نهای‌مختلف (مخصوصا فلج اطفال) در کلیه‌ساعات شبانه روز در خدمت شما است‌وسیله حمل بیمار در تمام ساعات شب‌آماده است .چهل وشش متری غربی تلفن ۷۹۵۵۵

تقویم اطلاعات

شنبه بیست‌و ششم اسفند ۱۳۴۰
شنبه دهم شوال ۱۳۸۰
شنبه هفدهم مارس ۱۹۶۲
ازان صبح : ساعت ۴و ۳۸ دقیقه
طلوع آفتاب : ساعت ۶و ۱۸ دقیقه
غروب آفتاب : ساعت ۱۸ و ۶ دقیقه

کشیك امشب پزشکان

آقایان دکتر حسین احمدی میدان‌ثریا کوچه پلیس شماره ۱۷ دکتر محمد رامین یوسف آباد پائین خیابان محمد رضا شاه خیابان ریاحی وفا خیابان فیروز دکتر حبیب‌الله حاتمی خیابان یزدنهاور کوی پیرامان‌شماره ۱+۱۲ دکتر خلیل رسولی (جراح) امیرآباد خیابان نصرت کاشی ۱۵ ـ دکترمهرداد پاك نیا خیابان آذربایجان چهار راه خوش تلفن ۶۵۰۷۲ ـ دکتر محمدتقی اسفندیاری شاهپور چهارراه مختاری تلفن ۲۰۹۱۸ ـ دکتر محمود عالم‌خیابان شمیران مقابل سینمای مولن‌روژ تلفن ۷۲۵۵۶ ـ دکتر علی نصیری اول‌شهر آرا خیابان ششم کاشی ۲۲ ـ دکتر صانعی (دندانپزشك مجاز) تخت‌جمشید انصاری تلفن ۴۵۰۲۹ ـ دکتر علی‌اصغر سعادت منیریه ۱۴۳ تلفن ۲۵۶۴۳ ـ دکترمسعود لاهیجانی خیابان امیرآباد کوچه مهر تلفن ۶۲۴۳۶ ـ دکتر سید جعفر میرحمزه خیابان ژاله ایستگاه بهنام پلاك ۱۶۳ تلفن ۳۲۸۱۰ ـ دکتر کرامت الله فرهودی خیابان شاهرضا چهارراه پل چوبی تلفن ۲۸۵۱۰ ـ دکتر علی‌اکبر حکمت نارمك ایستگاه‌دفتر ـ دکتر احمد مافی خیابان قدیم‌شمیران ایستگاه سید خندان

آقای دکتر شاهپور سیاهپوش خیابان امیریه ایستگاه البرزجنب‌مسجدفخریه دکتر کاظم فراهانچی خیابان شمیران ایستگاه سید خندان تلفن ۸۱۹۵۰ ـ دکتر مصطفی موسوی (درمانگاه) دروازه شمیران‌مقابل مسجدفخرالدوله تلفن ۳۵۱۲۶ ـ دکتر عزت‌الله‌خامسی خیابان ژاله خیابان فلاح کاشی(۶۰) ـ دکتر ایرج ناصری سینا بی‌سیم‌نجف‌ـ آباد ابتداء هشت متری خاکی ـ زایشگاه وبیمارستان اهری سر پل نجریش تلفن ۸۳۳۱۶ ـ دکتر امیر معزالدین منصور خطیر عباس آباد خیابان تکش کوچه پیروز کاشی ۱۳ ـ دکترحسن داروگر تخت جمشیدخیابان وصال روبروی داروخانه پاك کوچه پیران تلفن ۴۲۹۹۲ ـ دکتر محمودعلم آموز میدان ۲۴ اسفند کوی بهرام‌تلفن ۶۸۳۸۵ ـ دکتر امیر عرفانی خیابان هدایت چهارراه صفی‌علیشاه تلفن ۳۳۲۷۲ ـ دکتر رحیم نظریان چهارراه لولاگر اول نواب جنب داروخانه‌دانش تلفن ۶۳۴۱۸ ـ دکتر حسن فامیلی خیابان شاه بیست متری اول ـ دکتر علیرضا طیاری خیابان امیریه چهارراه مختاری ـ دکتر امین صادقیه امیریه نرسیده‌بچهارراه‌مختاری تلفن ۲۸۴۷۱ ـ آقای دکتر امیرنجم آبادی ـ خیابان ایرانشهر (جلال‌بایار) بین چهارراه تخت جمشید و ثریا ـ شماره ۹۷

دکتر فرهادی دروازه دولت ـ دکتر کمال پرتوی خیابان نواب چهارراه گلکار تلفن ۲۸۲۹۰ ـ دکتر محمد روحی خیابان شمیران اول‌خیابان ـ سلیم‌ـ دکتر فخر موسوی خیابان خوش پائین‌چهار راه هشمی جنب کوچه نظام ـ دکتر بانو جودت پیرا (ماما) چهارراه کالج جنب پمپ بنزین ساختمان هارونیان شماره ۶۰ ـ دکتر عبدالمجید مجیدی خیابان شاه جنب مسجد سجاد تلفن ۶۵۱۵۵ ـ بیمارستان‌ودرمانگاه مسمومین ورژلنس خیابان سپه مقابل آقاشیخ هادی دکتر امین هنجی حشمت‌الدوله عربی‌نرسیده بچهارراه گلشن ۶۵۳۲۰ دکتر سید جواد میر قهاری خیابان میریه اول‌خیابان منیریه دست راست کوچه اول ـ دکتر علی نقی رستگار خیابان شاه آباداول کوچه‌ظهیرالاسلام تلفن ۳۰۳۱۳۱ دکتر نعمت‌اله مقبلی بیاوران ـ دکترشاه طهماسبی خیابان ده متری گرگان بالاتر ازمجسمه کوچه ـفا ـ دکتر حسین فرهمندی سه راه مین حضور اول خیابان ری تلفن ۵۴۰۳۰ ـ دکتر فضل‌اله رشتی سرپل نجریش اول خیابان مقصودیه‌ث ـ دکتر عباس ریحانی خیابان نواب چهار راه شکوفه مقابل داروخانه هما ـ

آقای دکتر محمدحسن رازانی ـ خیابان پهلوی‌بالای دوراهی‌یوسف‌آباد روبروی پمپارستان شماره یك‌آرتش دکتر منوچهر شان ـ خیابان شمیران روبروی خیابان میراشرافی کاشی شماره ۱۰۰۳

کشیك امشب داروخانه‌ها

داروخانه مرکزی شمیران مقابل‌برزن داروخانه جاوید نو بمتری مقابل بیمارستان رازی ـ داخانه دروس ـ داخانه نیمینا خواجه‌ـ نظام‌الملك ایستگاه اتی ـ داروخانه فرزاد فلیك داودیه ـ وخانه‌سیماب خیابان خاکباز ـ داخانه اشراقی خیابان آذربایجان ـ وخانه افشین شمیران دزاشیب ـ وخانه پورهند خیابان دلگشا کارخانرق ـ داروخانه مرکزی شاهرضا بان پهلوی ـ داروخانه گنانی اکبد باغ شاه ـ خیابان حسام‌السلطنه‌ی و بریانك ـ داروخانه سلامت‌اه سر آسیاب دولاب شرق شهبا خیابان مینا داروخانه گلستان بان گرگان ـ

آگهی‌های تجارتی

انواع الکتروموتور و پمپ برقی و نفتی

شرکت سهامی کوسینکور

خیابان حسن‌آباد مقابل کوچه مهران پلاک ۵۷۲

پیشقدم در اجرای دستور شماره ۹۴۶۳ـ۲ر۹ـ۸ر۹ـ۴۰ ریاست محترم کل بهداری شهرداری

محل فروش بزودی خواربارولبنیات فروشی‌های معتبر

جرثقیل جاسب

تلفن ۲۷۸۱۸ و ۲۵۷۶۳

۱ـ۲۶ آ ـ ۱۶۸۸

گم شده

دو قطعه چك بانك اعتبارات

شعبه بازار بامضای این جانب مهدی سوفریان بشماره ۹۷۹۹۲۰ و ۹۷۹۹۲۱ بدون تاریخ ومبلغ مفقود شده ببانك مربوطه اطلاع داده شد و ازدرجه‌اعتبار ساقط است جوینده به آدرس سه دالان ملك بیاورد و مژدگانی دریافت دارد .

مهدی سوفریان

آ ـ ۲۸۹۹۹

دسته چك ۲۵ برگی

ازحساب‌شماره ۳۶۳۷۵۳ بانك‌اعتبارات ایران شعبه عباسی بنام اینجانبان هوشنك ملت و غضنفر محمد سپهی که اولین برك آن امضاء و مهرصندوق امدادی رانندگان اداره باربری‌دخانیات خورده ولی بدون تاریخ و خالی ازوجه می باشد مفقود گردیده و از درجه اعتبار ساقط است .

آ ـ ۲۸۹۶۵

دسته‌چك از حساب ۲۰۵۴۷۱

بانك صادرات و معادن‌شعبه دروازه شمیران از شماره ۹۷۶ تا ۸۰۰۰ اینجانب محمود یکتا مفقودواوراق‌مزبور نزد هرکس باشد از درجه اعتبارساقط است .

محمود یکتا

آ ـ ۲۸۹۵۵

الدورادو Eldorado

کافه ـ قنادی

شیرینی عید خودرا ازکافه قنادی الدورادو شاهرضا اول لاله‌زار نو تهیه فرمائید هر نوع سفارش برای‌عید‌میپذیرد

آ ـ ۱۹۸۰

سالن مد و آرایش

سالن آرایش مایاك

تحت نظر خانم مایاك متخصص درامور زیبائی وآرایش موی سر با نازلترین قیمت‌از شما پذیرائی می‌نماید .دروازه‌دولت کوچه حمیدالدوله روبروی محل سابق تلفن ۳۹۰۴۵

آ ـ ۱۹۱۱ ۱ـ۱۵

سالن آرایش روزتا

با نازلترین قیمت از مشتریان پذیرائی مینماید .

میزانپلی ۶۰ ریال

خیابان قوام‌السلطنه روبروی کوچه نوبهار کاشی ۱۷۰

۱ـ۷ آ ـ ۱۹۲۴

راهنمای دفاتر اسناد رسمی

دفتر اسنادرسمی ۳۶

سیدعلی‌اکبر موسوی نشانی امیریه چهار راه معزالسلطان تلفن دفتر ۲۴۱۶۴ منزل ۴۶۰۷۶

ستاره دار

پیراهن پنج ستاره یا عالیترین پیراهن دنیا

درستاره آبی ناصر خسرو پارتی اول پیراهن مردانه‌وپسرانه پنج‌ستاره بابهترین‌دوخت ونازلترین‌قیمت رسید ستاره آبی ناصر خسرو جنب بانك بازرگانی تلفن ۲۰۵۸۳

۱ـ۲۲ آ ـ ۱۸۲۸

خضاب جمالیه

برای مشکی کردن موها

مورد مصرف میلیونها نفر

با ۳۵ سال سابقه

فروش درتمام داروخانه‌های کشور وخاورمیانه

آسیا

فقط ۴ روزدیگر برای تماشای عظیم ترین فیلم عالم درسینما فرصت دارید

مترو گلدوین مایر تقدیم میکند

سینماسکوپ ورنگی ـ دوبله فارسی

باشتراك: چارلتون هستون ـ هایاهاراریت

یادداشتهای سروان اریك زیگفرید

ماموریت در تهران

ـ۵ـ

دستشوئی آب گرم هم دارد و بدون اینکه منتظر شود به اتفاق خدمتکار دیگری که‌نیمی از چمدانها را برداشته بودبراه‌افتاد در راهرو شنیدم که به ترکی به همکارش گفت :

ـ این اطاق هائی که حمام مشترك دارد همیشه از این جوردرد سر ها دارد. هیچوقت مشتری ها حاضر نیستند وقتی حمام کردند در ی‌که بطرف اطاق همسایه باز میشود باز کنند.. اما اگر با این خانم یك حمام مشترك داشتم ...

چند دقیقه بعد منو آنیتا سوار اتومبیلی که میبایستی ما را بطرف گاراژ مسافربری ببرد شدیم و حرکت کردیم .

***

جاده‌ای که‌از استانبول به‌آنکارا منتهی میشد نسبتا خوب بود ولی‌از آنکارا ببعد در هرقدم به دست اندازی میافتادیم و اتومبیل هائی‌که از کنار ما عبور میکردند آنقدر خاك و گردو غبار به حلقمان فرو میکردند که بجای شام وناهارکافی بود فقط انسان استنشاق کند.من وآنیتا د رصندلی دوم پشت سر راننده نشسته بودیم و آنیتا در کنار پنجره و من سمت راست او جای گرفته بودم اتوبوس تقریبا در تمام قهوه خانه های سر راه توقف میکرد وحتی اگریکنفر از مسافران هم پیاده نمیشد ، راننده و کمك راننده‌پیاده‌میشدند وچای مینوشیدند .

در صندلی جلوی ما پیر مردی که ریش‌سفیدی‌داشت‌و ازاستامبول باما سوار اتوبوس شده بودهر چند دقیقه به چند دقیقه دریك قوطی‌را که شیرینی های کوچك درآن بود باز میکرد وبعد از آنکه به رفیق کنار دستش که مرد نسبتا جذابی بود وبمن و آنیتا که پشت سرش نشسته بودیم تعارف میکردیکدانه برمیداشت و میخورد . بغیر ازیکی دو صندلی جلوی اتوبوس بقیه صندلی هارا دهاتی ها ، از زن‌ومرد و کودك اشغال کرده بودند وچنان همه با یکدیگر و بصدای بلند صحبت میکردند وبچه ها درآغوش مادرشان آنقدر فریاد میزدند و گریه میکردند که براستی‌سرسام آور بود . من در حالیکه دستم را روی شانه آنیتا حلقه کرده بودم‌به ماجرای شب گذشته واینکه اگر زرنگی و مراقبت آنیتانبودبه‌احتمال قوی فعلا در جاده دیگری که‌مسلما به‌تهران منتهی نمیشد بودیم‌فکر میکردم . معلوم بود که ماموران اطلاعات متفقین مراقب ما هستندو دستور هم دارند که در اولین فرصت ما را از بین ببرند ولی شبکه ماموران ما هم بیکارننشسته بود .

ساعت چهار بعد از ظهر بود و هنوز پنجاه کیلومتر تا ارز رم فاصله‌داشتیم که ناگهان اتومبیل توقف کرد وبعد از آنکه راننده و کمك راننده پیاده شدند و مدتی سرشان را داخل موتور اتومبیل کردند به مسافران اعلام نمودندکه موتورخراب شده و یکی دوساعت تعمیر آن معطلی دارد ولی‌مسافران می‌توانند در اتومبیل بنشینند یا پیاده شوند و راه بروند و یا خود رابه ده سر راه برسانند و درآنجا منتظر رسیدن اتوبوس شوند .

مردی که پشت سر من نشسته بود و گاهی در طی راه سیگاری‌بمن تعارف کرده بود و فارسی هم میدانست گفت .

ـ من این راه را خوب میشناسم اگرموافقید یکی دو کیلو متر را که تا ده سر راه مانده پیاده‌برویم و در قهوه خانه آنجا منتظر شویم چون معلوم نیست کار یکی دوساعت تعمیر به پنج شش ساعت نکشد و این سرو صدای داخل اتوبوس واقعا کشنده است .

و خودش از جای برخاست و پیاده شد.منهم که براستی‌حوصله‌ام از سروصدای مسافران سر آمده بود دست آنیتا را گرفتم و پیاده شدم و بعد از اینکه به راننده گفتیم که در قهوه خانه سر راه منتظر او خواهیم بود هرسه براه افتادیم . هنوز صد قدم نرفته‌بودیم که پیر مرد ریش سفید در حالیکه جعبه شیرینی‌اش را زیر بغل زده بود بدنبال ما براه افتاد و وقتی‌بما رسید بالهجه ترکی که معلوم‌بود اهل مناطق کردنشین است گفت:

ـ یاد جوانی بخیر ! من همه این راه ها را پیاده گز کرده‌ام وحالا دیدم حوصله‌اینکه با اینهمه سرو صدا توی اتوبوس بنشینم ندارم . بروبم. تا قهوه خانه سر راه بیش از نیمساعت راه نیست .

هرچهار نفر براه افتادیم ومردی که ما را به رفتن دعوت کرده بود توقف کرد که‌در کوه های اطراف سابقا زیاد شکار میرفتند و کبابی که قهوه خانه‌های این‌منطقه درست میکنند در هیچ کجای‌دیگر بدست نمی‌آید .

هنوز یکربع ساعت پیاده روی نکرده بودیم که پیر مرد باز در جعبه شیرینی را باز کرد و پس از آنکه به آنیتا و من تعارف نمود آنرابطرف مرد شکارچی برد و گفت :

ـ پیش از آنکه از کباب های مطبوع این منطقه میل کنیدمیل دارید یك شیرینی صرف نمائید ؟

هنوز آن مرد دست درازنکرده بود که هفت تیری که پیر مرددر زیر جعبه شیرینی گرفته بود مقابل سینه‌اش قرارگرفت و پیر مرد باخونسردی عجیبی گفت :

ـ اگر کمترین حرکتی بکنی قلب کثیفت راسوراخ میکنم !

من بی‌اختیار دستم بطرف‌هفت تیر خودم رفت و دیدم که آنیتا با سرعت در کیفش راباز کردودستش برای بیرون آوردن هفت تیربداخل کیف رفت .

شکارچی گفت :

ـ من نمی فهمم . من‌نمی فهمم. من شما رانمی شناسم !

پیر مرد باخونسردی گفت :

ـاما من شما رامیشناسم و تصور میکنم همین کافی است بعد با لحنی جدی روی بمن کرد و گفت :

ـممکن است جیب های آقا را بگردید ؟

من بلافاصله مشغول‌تفتیش اوشدم و هفت تیری را که در جیب بغل داشت و خنجری را که به ساق پای خود بسته بود برداشتم . پیر مرد گفت‌آنها را در جیب من بگذارید.بعد خودتان تا قهوه‌خانه سر راه بروید و در آنجا منتظر اتوبوس بشوید. فقط به راننده بگوئید که آن دو نفر با کامیون بطرف ارز روم رفتند و در گاراژ محل برای گرفتن اثاث خود مراجعه خواهند کرد .

آنگاه اشاره ای به شکارچی که دستهایش را مثل اسیران جنگی‌روی سرش گذاشته بود کرد و گفت

ـاز آقا هم میتوانید خدا حافظی کنید زیرا به احتمال قریب به یقین دیگر ایشان را زیارت نخواهید کرد.

وقتی من و آنیتا براه افتادیم پیر مرد اورا جلو انداخته بود و از کوره راهی بطرف دره میبرد .هنوز دویست متردورنشده بودیم که‌صدای خفیف گلوله ای همراه با فریاد کوتاهی بگوشمان رسید و دیگر از هیچکدام خبری نشد .

***

اوائل غروب بود که وارد ارزروم شدیم . من آنیتا و چمدان ها را درمسافر خانه‌نسبتا کوچکی که‌ظاهری آراسته داشت گذاشتم و به او گفتم که برای پیدا کردن مغازه مراد به میدان بزرگ شهر میروم و اگر تا یك ساعت دیگر مراجعت نکردم او هر اقدامی که بنظرش صلاح میآید انجام دهد . البته من سمت ریاست بر آنیتا داشتم‌ولی‌درطی همین مسافرت کوتاه حدس زده بودم که او علاوه بر ماموریت نگهبانی از من موظف است در صورتیکه خطری برای من پیدا شد دنبال کار را بگیرد ودرواقع ماموریتی که میبایست من در تهران انجام دهم او بعهده بگیرد ساعت ۷ عصر بود که به میدان بزرگ شهر رسیدم پیدا کردن مغازه مراد بیش از چند دقیقه طول نکشید . عتیقه فروشی مفلوکی بود که با مغازه های اطراف که زرق و برقی داشتند جور در نمیآمد ، از بیرون داخل مغازه دیده نمیشد و هنوزهوا آنقدر تاریك نشده بود که چراغ‌ها را روشن کنند . وقتی دستگیره دررا چرخاندم و وارد شدم زنگوله ای که بالای در گذاشته بودند بصدادرآمد. من در را پشت سر خود بستم و زنگوله باز صداکرد . اما هیچکس در مغازه نبود بوی اشیاء کهنه بوی رطوبت و خانه های قدیمی در مغازه پیچیده بود . من به ترکی گفتم :

ـ هیچکس در اینجا نیست ؟

ناتمام

DEUTSCHE WELLE

صدای آلمان

برنامه فارسی صدای آلمان

این برنامه‌همه روزه‌از ساعت ۱۳ و ۳۰ دقیقه تا ساعت ۱۳ و ۵۰ دقیقه بوقت تهران روی موج زیر پخش میشود :

۲۵/۴۳ متر برابر ۱۱۷۹۵ کیلوسیکل در ثانیه

۱۹/۴۷ متر برابر ۱۵۴۰۵ کیلوسیکل در ثانیه

۱۶/۸۱ متر برابر ۱۷۸۴۵ کیلوسیکل در ثانیه

برنامه فارسی صدای آلمان شامل اخبار ـ تفسیر ـ گزارشهای اجمالی از اوضاع آلمان و مصاحبه با ایرانیان مقیم آلمان‌میباشد.

برنامه زبانهای انگلیسی وفرانسه :

این برنامه همه روزه بشرح زیر پخش میشود .

ساعت ۱۷ و ۴۰ دقیقه بوقت تهران بر روی امواج

۱۶/۸۴ متر برابر ۱۷۸۱۵ کیلوسیکل در ثانیه

۱۹/۶۴ متر برابر ۱۵۲۷۵ کیلوسیکل در ثانیه

ساعت ۱۸ و ۱۵ دقیقه بوقت تهران بر روی امواج

۱۳/۸۶ متر برابر ۲۱۶۵۰ کیلوسیکل در ثانیه

۱۶/۷۹ متر برابر ۱۷۸۷۵ کیلوسیکل در ثانیه

ساعت ۲۱ و ۳۰ دقیقه بوقت تهران بر روی امواج

۲۵/۴۳ متر برابر ۱۱۷۹۵ کیلوسیکل در ثانیه

۳۰/۸۲ متر برابر ۹۷۳۵ کیلوسیکل در ثانیه

نشانی پستی :

Deutsche Welle, Köln/Rhein, Postfach 344, Germany

برنامه سینماها

سینما آسیا تلفن ۴۲۹۰۹

بن هور ـ رنگی ـ دوبله بفارسی با شرکت چارلتون هستون ـ هایاهارا ریت‌شروع ۱۰ صبح ـ ۳ر۲۰ ـ ۷ر۳۰ بعد از ظهر

سینما ادئون تلفن ۳۸۱۱۸

اطاق طبقه بالائی ـ دوبله بفارسی با شرکت لارنس هاروی شروع ۱۰ر۳۰ صبح ۲ر۳۰ـ۴ر۳۰ـ۶ر۳۰ـ۸ر۳۰ بعداز ظهر

سینما امپایر تلفن ۴۹۰۸۱

اطاق طبقه بالائی ـ دوبله‌بفارسی‌با شرکت سیمون‌سینوره ـ لارنس هاروی شروع ۱۱ صبح ـ ۳ر۳۰ـ۵ـ۷ر۳۰ـ۹ر۳۰ بعداز ظهر .

سینما ایران تلفن ۳۶۲۵۴

تاه بدوران رسیده ـ فارسی با شرکت فرانك ـ ظهوری ـ تقدیس شروع ۱۰ر۳۰ صبح ۲ر۳۰ ـ ۴ر۳۰ ـ ۶ر۳۰ ـ ۸ر۳۰ بعد از ظهر

سینماسکار تلفن ۴۵۷۹۷

شبی دررم ـ دوبله بفارسی باشرکت گریگوری‌پك ـ ادری هپبورن ـ شروع ۱۰ر۳۰ صبح ۲ر۳۰ ـ ۴ر۳۰ ـ ۶ر۳۰ ـ ۸ر۳۰ بعداز ظهر

سینما پالازا ـ تلفن ۴۴۲۵۵

دوراهی مرك ـ ویستاویژن ـ رنگی ـ دوبله بفارسی با شرکت کرنل‌وایلد شروع : ۱۰ر۳۰ صبح ـ ۳ـ۵ـ۷ـ۹ بعدازظهر .

سینما تخت جمشید ـ تلفن ۴۳۵۵۰

خاطرات سربازی ـ رنگی ـ دوبله بفارسی با شرکت الویس پریسلی شروع : ۳ـ ۵ـ ۷ـ ۹ بعدازظهر

سینما چارلی تلفن ۶۸۴۶۱

دهکده دوزخی ـ دوبله بفارسی‌با شرکت جورج ساندرز ـ باربارا شلی شروع ۳ـ ۵ ـ ۷ ـ ۹ بعد از ظهر

سینما حافظ ـ تلفن ۳۴۰۷۴

دوراهی مرك ـ ویستاویژن ـ رنگی ـ دوبله بفارسی با شرکت کرنل‌وایلد شروع ۱۰ر۳۰ صبح ـ ۲ر۳۰ ـ ۴ر۳۰ ـ ۶ر۳۰ ـ ۸ر۳۰ بعدازظهر

سینما دیانا تلفن ۴۲۰۱۰

۱۲ ساعت وحشت ـ دوبله بفارسی با شرکت ونیسنت پرایس شروع ۱۰ر۳۰ صبح ۳ ـ ۵ ـ ۷ ـ ۹ بعد از ظهر

سینمارادیو سیتی تلفن ۴۳۳۲۰

عشق چه شیرین است ـ دوبله بفارسی باشرکت فرانکی ون ـ جانت اسکات شروع ۱۱صبح۳ـ۵ـ۷ـ۹

سینما رکس ـ تلفن ۳۴۱۶۹

دنیای تبهکاران ـ دوبله بفارسی باشرکت کلیف‌رابرتسون ـ دولورس دورن شروع ۱۰ر۳۰ صبح ـ ۲ر۳۰ـ ۴ر۳۰ ـ ۶ر۳۰ ـ ۸ر۳۰ بعدازظهر

سینما رویال ـ تلفن ۴۹۷۸۵

دنیای تبهکاران ـ دوبله بفارسی باشرکت کلیف‌رابرتسون ـ دولورس دورن شروع ۱۰ر۳۰ صبح : ۳ـ۵ـ۷ـ۹ بعداز ظهر

سینماسعدی تلفن ۳۶۴۶۸

عشق چه شیرین است ـ دوبله بفارسی باشرکت فرانکی ون ـ جانت اسکات شروع ۱۰ر۳۰ صبح ۲ر۳۰ـ ۴ر۳۰ـ۶ر۳۰ـ۸ر۳۰ بعد ازظهر

سینما سهیلا تلفن ۳۶۴۳۴

پله پنجم ـ رنگی ـ دوبله بفارسی باشرکت گریس کلی ـ ری‌میلاند شروع ۱۰ر۳۰ صبح ـ ۲ر۳۰ـ ۴ر۳۰ـ۶ر۳۰ـ۸ر۳۰ بعدازظهر

سینما ایفل تلفن ۳۷۲۷۷

بعلت تعمیرات تعطیل است .

سینما دنیا ـ تلفن ۳۳۸۱۲

مردی از تگزاس ـ سینماسکوپ ـ رنگی دوبله بفارسی باشرکت جوئل مك‌گری ـ ویرجینا مایو . شروع ۱۰ر۳۰صبح ـ ۲ر۳۰ ـ ۴ر۳۰ ـ ۶ر۳۰ ـ ۸ر۳۰ بعدازظهر

سینما کریستال تلفن ۳۷۶۷۵

شبی دررم ـ دوبله بفارسی باشرکت گریگوری‌پك ـ ادری هپبورن ـ شروع ۱۰ر۳۰ صبح ۲ـ۱۵ر۴ـ ۶ر۳۰ ـ ۸ر۴۵ بعدازظهر

سینما متروپل تلفن ۳۹۴۱۰

۱۲ ساعت وحشت ـ دوبله بفارسی با شرکت ونیسنت پرایس شروع ۱۰ر۳۰ صبح ـ ۲ر۳۰ ـ ۴ر۳۰ ـ ۶ر۳۰ ـ ۸ر۳۰بعد ازظهر

سینماموان روز تلفن ۷۲۹۲۹

شبی دررم ـ دوبله بفارسی باشرکت گریگوری‌پك ـ ادری هپبورن ـ شروع ۱۱صبح ۲ر۳۰ـ۴ر۴۵ـ۷ـ۹ر۱۵ بعداز ظهر

سینما مهتاب تلفن ۴۷۷۷۷

شبی دررم ـ دوبله بفارسی باشرکت گریگوری‌پك ـ ادری هپبورن ـ شروع ۱۱صبح ۲ر۳۰ـ۴ر۴۵ـ۷ـ۹ر۱۵ بعد از ظهر

سینما میامی تلفن ۷۴۳۲۹

تازه بدوران رسیده ـ فارسی با شرکت فرانك ـ ظهوری ـ تقدسی شروع ۱۰ر۳۰ صبح ۲ر۳۰ ـ ۴ر۳۰ ـ ۶ر۳۰ ـ ۸ر۳۰ بعد از ظهر

سینما مونت‌کارلو ـ تلفن ۷۹۷۴۱

مردی از تگزاس ـ سینماسکوپ ـ رنگی دوبله بفارسی باشرکت جوئل مك‌گری ـ ویرجینا مایو . شروع ۱۰ر۳۰صبح ـ ۲ر۳۰ ـ ۴ر۳۰ ـ ۶ر۳۰ ـ ۸ر۳۰ بعدازظهر

سینمانیاگارا تلفن ۶۵۳۰۷

پله پنجم‌رنگی ـ دوبله بفارسی با شرکت گریس کلی‌ری‌میلاند شروع ۱۰ر۳۰ صبح ـ ۳ـ۵ـ۷ـ۹ بعدازظهر

سینما هما تلفن ۳۰۲۱۶۹

۱۲ ساعت وحشت ـ دوبله بفارسی با شرکت ونیسنت پرایس شروع ۱۰ر۳۰ صبح ـ ۲ر۳۰ ـ ۴ر۳۰ ـ ۶ر۳۰ ـ ۸ر۳۰بعد ازظهر

سینما آریا ـ تلفن ۳۹۸۸۴

رقاص عصر طلائی ـ رنگی ـ دوبله بفارسی باشرکت آلبرتوسوردی‌شروع ۱۰ر۳۰ صبح ـ ۲ر۳۰ ـ ۴ر۳۰ ـ ۶ر۳۰ ـ ۸ر۳۰ بعدازظهر

سینما المپیا تلفن ۶۵۷۹۸

تیرو کمان سیاه ـ دوبله‌بفارسی‌با شرکت جینوچروی شروع ۵ر۲ـ۵ر۴ ۵ر۶ـ۵ر۸ بعد ازظهر

سینما البرز

زیرده‌پرچم ـ دوبله بفارسی با شرکت وان‌هفلین ـ میلن دومونزو شروع ۱۰ ـ ۱۲صبح ـ ۲ ـ ۴ ـ ۶ ـ ۸بعدازظهر

سینمابرلیان تلفن ۳۳۵۳۵

شبی دررم ـ دوبله بفارسی باشرکت گریگوری پك ـ ادری‌هپبورن ـ شروع ۱۰ صبح ۱ر۳۰ـ۴ر۴۵ـ۶ـ۸ر۱۵ بعد از ظهر

سینما تاج (تلفن ۳۳۰۶۴)

وقتی که برگها می ریزد ـ رنگی دوبله بفارسی با شرکت درك‌بوگارد شروع ۱۰ر۳۰ صبح ۲ر۳۰ـ ۴ر۳۰ـ ۶ر۳۰ـ۸ر۳۰ بعد از ظهر

سینما تهران تلفن ۳۸۱۶۵

تازه بدوران رسیده ـ فارسی با شرکت فرانك ـ ظهوری ـ تقدسی شروع ۱۰صبح ـ ۲ـ۴ـ۶ـ۸ بعدازظهر

سینماپارك تلفن ۳۵۰۴۷

تیرو کمان سیاه ـ دوبله بفارسی‌با شرکت جینوچروی شروع ۱۱ صبح ۳ـ۵ـ۷ـ۹ بعدازظهر

سینما پرسپولیس تلفن ۵۸۱۰۸۳

تیرو کمان سیاه ـ دوبله‌بفارسی‌با شرکت جینو چروی شروع ۱۰ ـ ۱۲ ۲ر۳۰ـ۴ر۳۰ـ۶ر۳۰ـ۸ر۳۰ بعد ازظهر صبح ۲ـ۴ـ۶ـ۸ بعدازظهر

سینما پردیس

پیکارخونین ـ وایداسکرین دوبله بفارسی با شرکت پل اسکافیلید شروع : ۱۰ر۳۰صبح ـ ۲ر۳۰ ـ ۴ر۳۰ ـ ۶ر۳۰ ـ ۸ر۳۰ بعدازظهر

سینمازهره تلفن ۳۰۴۸۰۸

شبی دررم ـ دوبله بفارسی باشرکت گریگوری پك ـ ادری‌هپبورن ـ شروع ۱۰ صبح ـ ۱ر۳۰ ـ ۴۵ ـ ۳ ـ ۶ـ۸ر۱۵ بعدازظهر

سینما رزیتا ـ تلفن ۸۲۰۱۳۸

سرگذشت ادی دوچین ـ سینماسکوپ ـ رنگی ـ دوبله بفارسی با شرکت تیرون‌پاور ـ کیم‌نواك ـ شروع ۳ـ ۵ ـ ۷ ـ ۹ بعدازظهر

سینما سیلوانا ـ تلفن ۳۳۷۷۷

سایه سرنوشت ـ فارسی باشرکت ملك‌مطیعی ـ ایرن ـ عظیم‌پور شروع ۲ر۳۰ ـ ۴ر۳۰ ـ ۶ر۳۰ ـ ۸ر۳۰ بعدازظهر

سینما شهناز

اورسوس ـ سینماسکوپ ـ رنگی ـ دوبله بفارسی باشرکت ادفوری شروع ۱۰ر۳۰ صبح ـ ۲ر۳۰ ـ ۴ر۳۰ ـ ۶ر۳۰ ـ ۸ر۳۰ بعدازظهر

سینما فری تلفن ۲۷۸۹۳

ده فرمان ـ رنگی ـ دوبله بفارسی باشرکت پول‌برینر ـ چارلتون‌هستون شروع ۱ر۳۰ ـ ۵ ـ ۸ر۳۰ بعد ازظهر

سینما کارون تلفن ۴۰۰۶۵

نوباوگان ـ رنگی ـ دوبله بفارسی شروع ۱۰ر۳۰ صبح ـ ۲ر۳۰ ـ ۴ر۳۰ ـ ۶ر۳۰ ـ ۸ر۳۰بعد از ظهر

سینما فردوسی تلفن ۳۵۷۸۴

اورسوس ـ سینماسکوپ ـ رنگی ـ دوبله بفارسی باشرکت ادفوری شروع ۱۰ر۳۰ صبح ـ ۲ر۳۰ ـ ۴ر۳۰ ـ ۶ر۳۰ ـ ۸ر۳۰ بعدازظهر

سینما مراد ـ تلفن ۷۳۳۸۲

خونبهای آزادی ـ پانوراميك ـ رنگی دوبله بفارسی شروع ۱۰ صبح ۲ر۳۰ ـ ۴ر۳۰ ـ ۶ر۳۰ ـ ۸ر۳۰ بعدازظهر

سینما مشعل تلفن ۳۳۸۲۶

آنای بروکلین ـ سینما سکوپ ـ رنگی ـ دوبله بفارسی باشرکت ویتوریو دسیکا شروع ۱۰ر۳۰ صبح ـ ۲ـ۴ـ۶ـ۸ بعد ازظهر

سینما ونوس تلفن ۳۵۱۱۵

تیرو کمان سیاه ـ دوبله‌بفارسی‌با شرکت‌جینوچروی شروع ۱۰ر۳۰صبح ۲ر۳۰ـ۴ر۳۰ـ۶ر۳۰ـ۸ر۳۰ بعد ازظهر

آخرین تغییرات برنامه سینماها را در صفحه ما قبل آخر ملاحظه فرمائید

شیر غران الجزایر...

گوشه‌ای از تاریخ خونین مبارزات الجزایر

از : ناصر نجمی

بیك الجزایر مگس‌پران را بصورت کنسول کوفت

وکشتی های جنگی فرانسه بسوی الجزایر حرکت کردند !

الجزایر ، سرزمینی که مدت هفت‌سال صحنه‌خونین‌ترین وشور- انگیزترین حوادث تاریخی بود و امروز باستقلال نزدیك‌میشود گذشته پرماجرائی داشته ودر آن روزگار هم بمانند امروز که حس ستایش آمیخته به اعجاب جهانیان را بر- انگیخته فرزندانش در راه استقلال وحاکمیت ملی سر زمین خویش دلیریها و جانبازیهای شگفت آور نموده بودند .

الجزایر تا سال ۱۸۲۷ از یك نوع‌استقلال سیاسی وحق‌خودمختاری بهره‌مند بود ولی در این سال دولت فرانسه که در آفریقا سرگرم‌صید سرزمینها ومناطق تازه‌و مستملکات جدید بود بدنبال یك بهانه‌بی‌اساس نیروهای نظامی وسپاهیان خود را بداخل این کشور سرازیر کرد و طولی نکشید که پس از یکرشته کشمکشها ونبردهای خونین‌فرمان- روائی خود را بر مردم دلیر و آزاده الجزایر تحمیل کرد.

حاکم الجزیره درسال ۱۸۹۷ مبلغ پنج میلیون فرانك پولی‌راکه‌بیکی‌از شرکتهای فرانسوی داده بودمطالبه نمود ولی شرکت مزبور که برای طفره رفتن از پرداخت دین خودبه دنبال دستاویزی میگشت مدعی گردید که باشخص حاکم اختلاف حسابی دارد و بهمین بهانه خاطر نشان ساخت تاموقعیکه این‌اختلاف رفع نشده از تادیه وام خود داری خواهد کرد و حاکم نیز بدولت فرانسه شکایت کرده تقاضا نمود که بشرکت مزبور فشار واردآورد تا هرچه زودتر حسابش را تسویه نماید ـ ولی دولت فرانسه که خود در انتظار فرصت مناسبی بود تا با غلیظ کردن مایه اختلاف از آب گل‌آلود ماهی بگیرد این شکایت را در یکی از دادگاههای پاریس مطرح‌ساخته وبشرکت متذکرگردید که تا هنگام صدور رای قطعی از پرداخت وام خودداری نمایدوخلاصه بطور ضمنی بحمایت از شرکت فرانسوی برخاست .

حاکم الجزیره‌وقتی وضع‌راچنان دید به حسین (بیك الجزایر) که عنوان فرمانروای کل این سرزمین را داشت دادخواهی برد وحسین‌نیز ناگزیر (دوال) کنسول فرانسه‌مقیم شهر الجزیره را بکاخ مخصوص خود احضار کرده از او خواست تا هرچه زودتر اقدام سریع وفوری برای پرداخت طلب حاکم الجزایر بعمل آورد ولی کنسول فوق‌الذکر باغرورونخوت خاصی همان‌پاسخهای مقامات‌دولت فرانسه‌را یادآورگردید وکلمات خودرا باچنان لحن‌خشونت آمیز و روش زننده وتندی آمیخت که حسین، بیك الجزایر، آن‌چنان آشفته وعصبانی شده واز کوره‌بدر رفت که بی‌اختیار مگس‌پران دستی خود رابر صورت کنسول کوفت و کنسول هم بلافاصله از کاخ بیك خارج شده جریان واقعه را با آب وتاب و شاخ وبرك فراوان بپاریس گزارش داد ـ دولت فرانسه نیز که گوئی منتظر وقوع چنین ماجرائی بود وشایدهم خوددر ایجادوپیدایش آن‌نقشی داشت‌بعنوان اینکه‌حکومت الجزایر توهین عظیم‌وغیر بخشایشی بنماینده آن‌کشور وارد آورده‌است یك دسته بزرك از جهازات جنگی خود را بسوی بندر الجزایر فرستاد واین بندر را ازچندسو در محاصره گرفت .

توسل بزور ...

بیك الجزایر وقتی این تهدید آشکار ومخاطره آمیز رابدید وبه تلخی دریافت که هرگز قدرت مقابله با این سفاین قدرتمند را ندارد نماینده‌ای برای مذاکره نزد فرمانده قوای فرانسه فرستاد ولی پیشنهادهای مقامات فرانسوی به قدری غیر قابل تحمل و بر خلاف حیثیت وشئون سیاسی وملی‌الجزایر بود که بیك ابدا نمیتوانست آنها را بپذیرد، مدتی دیگر بمذاکره گذشت و مقامات فرانسوی وقتی مشاهده کردند که‌از طریق گفتگو نمیتوانند بمقاصد خود دست یابند تصمیم بکاربردن زور ونیروی‌قهریه گرفتند وبهمین جهت یك روز که بندر الجزیره در آرامش فرو رفته ودر زیر مه غلیظی خفته بود یکصد کشتی جنگی و پانصد ناو کوچك سرباز بر فرانسوی با غرش‌های وحشت‌انگیز توپهای خود خاموشی بندر را درهم شکستند وبلافاصله‌در مدت کوتاهی سی‌وشش هزارقشون بفرماندهی شخص وزیرجنك‌فرانسه در ساحل پیاده شدند .

پیاده شدن این قوای عمده باآن همه تجهیزات و وسایل مرگبار فراوان، بمردم مسالمت‌خواه‌الجزایر فهماند که این نیروها برای خاتمه بخشیدن باستقلال وآزادیشان قدم بمرز وبومشان گذاشته‌اند و بیك الجزایر ناگزیر گردید سپاهیان شجاع و وطن پرست ولی متفرق و غیر آماده این سرزمین را بمقاومت وپایداری برانگیزد .

آغاز پیکار

ازهمان روزهای پیاده‌شدن قوای فرانسه در الجزیره پیکارهای‌خونین وسختی بین الجزایریها ومهاجمین آغاز شد والجزایریها ناگزیربودند با نیروهای دشمن بجنگهای متفرقه که بعلت غیر مجهز بودن افرادخود دست بزنند یکی از صحنه‌های‌عمده ومهم این جنگها منطقه کنستانتین بود که باهمه دلیریها وپایداریهای شجاعانه مردم آن بالاخره بتصرف قوای فرانسه درآمد وفرانسویهااین مرکز مهم وبزرك را بصورت‌پایگاه عمده نیروهای خود درآوردند ـ در همین موقع‌بود که‌ظهوریك سردار رشید ومتهور وشجاع الجزایری به نام عبدالقادربدلهای‌مایوس وپریشان الجزایریها حرارت وامید بخشیده کانون بزرگی را برای پایداری و ادامه نبرد بر علیه نیروهای مهاجم بوجود آورد.

جهاد مردم الجزایر برای آزادی و استقلال از درخشانترین صفحات تاریخ مبارزات ملت هاست ...

چهره درخشان

این فرمانده سلحشور الجزایری که‌درخشان‌ترین قیافه‌های سرداران عرب در آفریقا بشمار میرود همان قهرمانی است که مدت پانزده‌سال با افتخار در مقابل فرانسویان پایداری کرد وعلیرغم همه‌مشکلات و دشواریهای بزرك به پیروزیهای تابناکی نیز نایل آمد .

عبدالقادر یکی از اعراب منطقه (ماسکارا) در ولایات‌اران‌بود که‌در خانواده‌ای بزرك بدنیا آمد، پدروی ازروحانیون مقدس وشریفی بودکه در سراسر شهرهای عربستان و مخصوصا شهر مکه محبوبیت و شهرت مخصوصی داشت .

عبدالقادر نیز که خود شخصا جوانی متدین وبا ایمان بود ازهمان جوانی ضمن فرا گرفتن علوم دینی واصول عقاید مذهبی به آموختن فنون سواری وجنگی عرب اهتمام میورزیدودراین کار آنچنان‌دلبستگی وعشق وتمایل سوزانی نشان داد که در ردیف ورزیده ترین و چابکترین سوار کاران‌وتیراندازان در آمد .

عبدالقادر درهمان سالهای جوانی بواسطه شهرت فوق‌العاده‌ای که در فنون جنگی عرب و جوانمردی و فضایل اخلاقی بدست آورده بود بین قبایل وعشایر الجزایر نفوذ و محبوبیت مخصوصی کسب کرد و این‌محبوبیت وحسن شهرت‌درهمان روزهائی که‌نیروهای دشمن‌شهرهای الجزایر را بخاك و خون کشیده و استقلال وآزادی الجزایریها را در خون خفه کردند درتشکیل‌نیروهای واحدی از قبایل مختلف الجزایر و تقویت روح وطن پرستی آنهاعامل مؤثر و تعیین کننده‌ای گردید

عبدالقادر در سال ۱۸۳۲ رسما پرچم‌مخالفت ودشمنی علیه‌فرانسویان را باهتزاز درآورد وتوانست درزمان کوتاهی تمام قبایل‌ناحیه (ماسکارا) را که میل شدیدی بطردفرانسویان از شهر اران داشتند بزیر فرمان خود در آورد .

بقیه‌در صفحه ۲۰

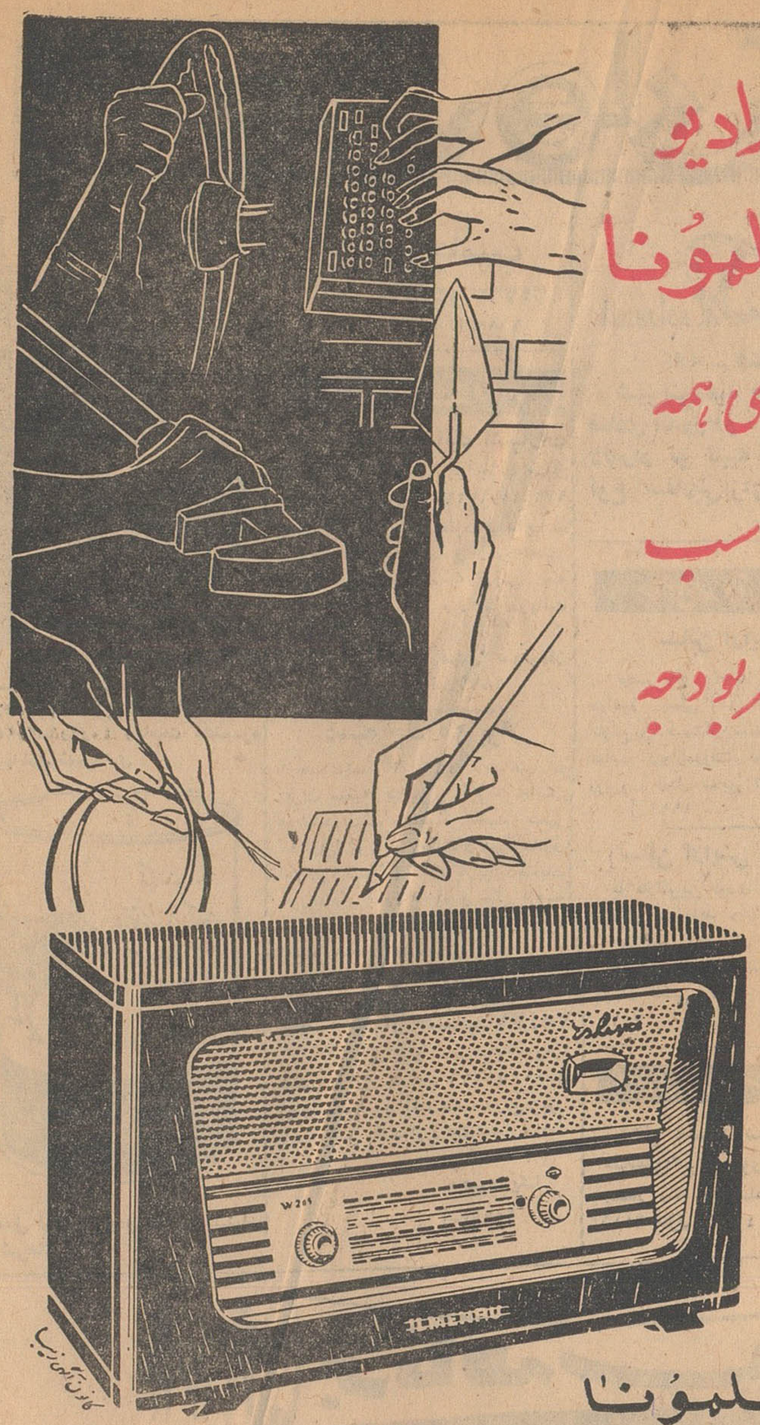
رادیو
ایلمونا
برای همه
ومناسب
باهر بودجه
ایلمونا
ILMENAU
شیك ـ قوی ـ ظریف ـ حساس
HEIM - ELECTRIC - BERLIN
۴ موج ـ ۶ لامپ

اطلاعات هوائی
با اخبار و مطالب جالب خود ایران وکشورهای بزرگ را بهم نزدیک میکند
اطلاعات هوائی برای محصلین با نصف قیمت

گی گز
شیرخشك گی گزو غذای گی گز ـ خوراك شاهان وشاهزادگان است

پیروگار
برموان اوانس
(الکزیر برمووالریان)
آمپول نئوهپاتکس
اوانس قرص پور
گویدس اوانس
فنوباربی‌تون ـ فنازون ـ امید فنازون و ....

SMITH VERMIFUGE ورمیفوژ اسمیت

تونی مالت بهترین و خوشمزه ترین صبحانه
TONIMALT
مقوی ومغذی ترین عصرانه

سرویس غذاخوری
ملامین
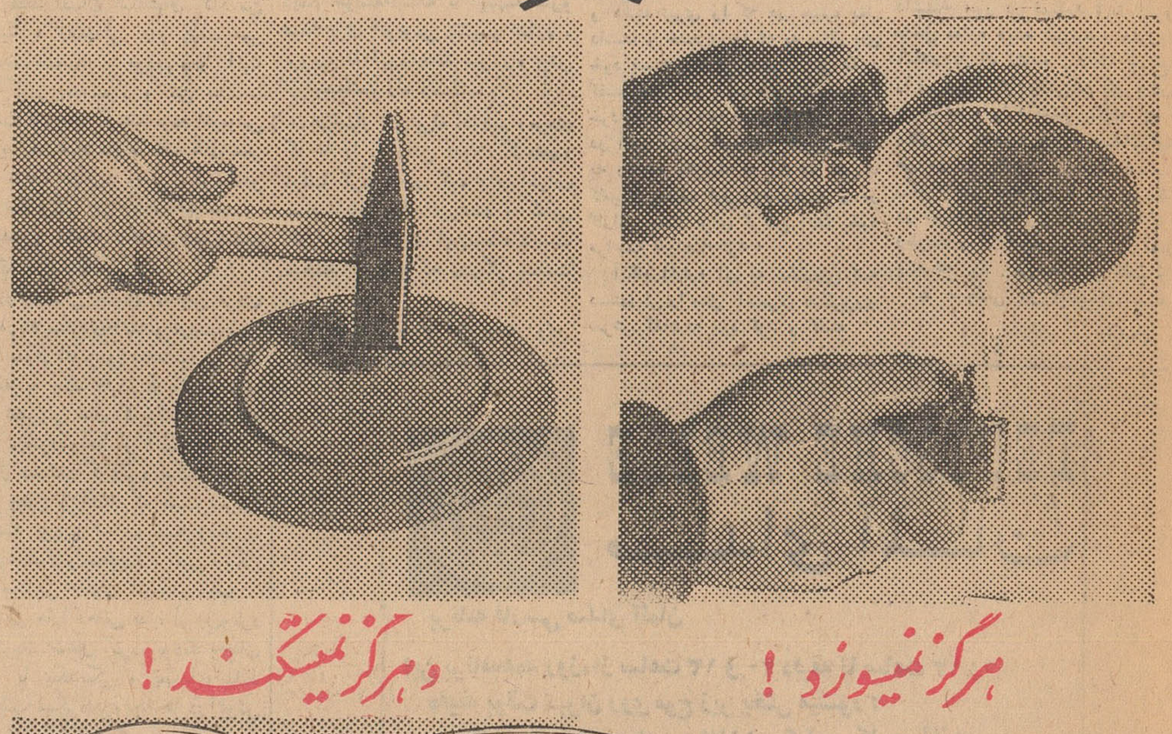
هرگز نمیسوزد ! وهرگز نمیشکند !
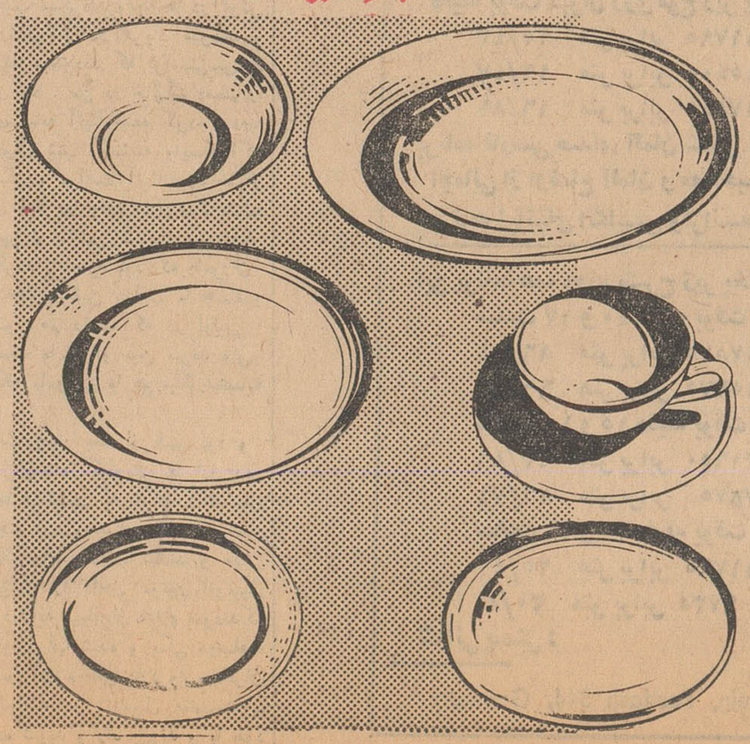
ظروف ملامین
در رنگهای دل انگیز وطرحهای خیره کننده ، با دوام
۴۴ پارچه فقط «۹۹» تومان
مرکز پخش : عمده فروشی حاجب الدوله
شرکت سهامی چینی تلفن : ۲۱۸۱۵
فروشگاه پلاسکو سه راه شاه
" " اسلامبول
" " پل تجریش
" " خیابان شمیران نبش آمل
کانون آگهی زیبا

در دانشکده افسری «سندهورست»

سرگذشت من

ترجمه: غلامحسین صالحیار

نوشته ملک حسین پادشاه اردن هاشمی

(۲۰)

گروه کثیری از مقامات رسمی برای استقبال اجتماع کرده بودند. من از برابر گارد احترام گذشتم و دست عده‌ای از رهبران کشورم را فشردم.

درمیان استقبال کنندگان ژنرال گلاب پاشا فرمانده لژیون عرب نیز دیده میشد که خوشحالی خود را از سلطنت من اعلام کرد.

اتومبیل سلطنتی از فرودگاه که بشدت زیرمراقبت نیروهای نظامی قرار داشت خارج شد و رهسپار پایتخت گردید. هنوز مسافتی طی نکرده بودم که ناگهان با وجود خط زنجیری که افراد لژیون عرب ایجادکرده بودند خود را درمیان جماعت انبوهی یافتم. آنها می‌رقصیدند، هلهله میکردند و فریاد میزدند، «زنده باد حسین! خوش آمدی حسین!

تصمیم گرفتم

نیروهای نظامی که قادر به جلوگیری از ابراز احساسات جمعیت نبودند خود نیز به‌آنان پیوستند. استقبال جالب و عجیبی بود. جمعیت نه‌تنها هلهله میکردند بلکه‌پشتیبانی تشویق آمیز خود را از پسر ۱۷ ساله‌ای که ناگهان به تخت‌سلطنت نشسته بود با این وسیله اعلام میداشت.

من یك مسافرت سه هفته‌ای را درسراسر کشورم آغاز کردم. طی این مسافرت تمام شهر ها وحتی بیشتر قصبات ودهکده هاراازنزدیك مشاهده نمودم.

مسافرت پایان یافت ولی معلوم نبود پس از آن چه باید کرد. چند ماه دیگر باقی بود تا من بسن ۱۸ سال تمام برسم وطبق قانون‌اساسی مسئولیت وظائف سلطنت را رسما بعهده بگیرم.

یك روز صبح عمویم‌شریف‌ناصر باتفاق نخست وزیر بدیدارم‌آمدند. عمویم که مردی بسیار مهربان و عاقل است و در تمام طول دوران سلطنتم با همه قدرت خود در کنارم ایستاده ومرا مورد پشتیبانی بیدریغ قرار داده است گفت:

«اعلیحضرتا تصور نمیکنید بهتر است تازمانیکه رسما زمام امور سلطنت رابدست بگیرید، بجای آنکه در اینجا بسر برید از وقت خود استفاده بیشتری بکنید؟»

من از او سئوال کردم آیا میتوانید راهی پیشنهاد کنید، که طی این چند ماه بتوانم استفاده بهتری از وقت خود بکنم؟ اوپاسخ دا د:

بله من راهی در نظر دارم که مطمئنم پدرتان آنرامورد تائیدقرار خواهد دادو اگر پدر بزرگتان نیز زنده بود باآن کاملا موافقت‌داشت.

ناگهان منظور عمویم را متوجه شدم وپرسیدم شاید به« سند هورست » اشاره میکنید.

عمویم گفت بدیهی است. پدر شما تحصیلات خود را در « سند هورست » پایان داد. من بخاطرمی آورم که اوهمواره میگفت بهترین محل‌برای اینکه مردی بتواند برای سلطنت آماده شود «سند هورست» است.

بااین ترتیب تقریبا در حدودیك ماه پس‌از آنکه تلگرام نخست وزیر درباره دعوت بسلطنت در سوئیس بدست من رسیددانشجوی دانشکده افسری سلطنتی انگلستان «سند هورست »شدم.

درنخستین روز ورود بدانشکده فرمانده من گفت :«سند هورست» محیط بسیار خشنی است وتحصیل درآن‌محیط به نیروی فراوان و قوت نفس بسیار احتیاج دارد. تصورمیکنید میتوانید شرایط«سند هورست» را تحمل کنید یاترجیح میدهید دوره مخصوصی را بجز آنکه برای دانشجویان انگلیسی مقرر است بگذرانید. باید تذکر بدهم اگر نخواهید دوره‌مخصوصی بگذرانید باشمامانندیك‌فرد معمولی رفتار خواهد شد.

بدیهی بود که من تصمیم‌گرفتم مانند یك دانشجوی عادی دوره دانشکده «سندهورست»را بگذرانم

ناتمام

مقالات سیاسی

از: «یواس نیوزاند ورلدریپورت»

چند دقیقه مبارزه وحشتناك بامرگ

۳ـ خاطرات پاورز

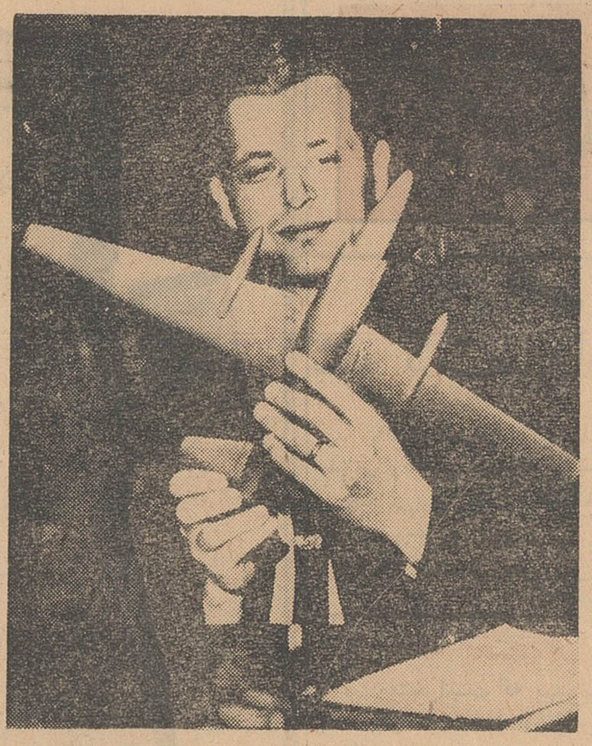

باورز جزئیات سقوط یو ـ ۲ را از روی ماکت این هواپیما در کمیته نیرو های مسلح سنای آمریکا تشریح کرد

مدت کوتاهی که نمیدانم چقدرطول کشید ـ چون در آن لحظه بخصوص دیگر زمان برای من مفهومی‌نداشت ـ فکر میکردم که‌هنوز همه کار ها بر وفق مراداست. بال راست هواپیمای من بطرف پائین خم شد. البته این پیش آمد در هواپیما طبیعی است بدین معنی که بال هواپیما اندکی به چپ و راست و بالا وپائین نوسان میکند و سپس بحال عادی باز میگردد. من فرمان هواپیما را چرخاندم و آنرا به وضع عادی درآوردم. امادرست بخاطر ندارم که پیش از متعادل شدن‌وضع بال راست و یا بعدازآن‌بود که‌ناگهان دماغه هواپیما بطرف پائین متمایل گردید.

شاید بتوانم وضعی راکه درابن موقع پیش‌آمده بود با ماکت‌هواپیمای یو ـ۲ بهتر مجسم کنم (دراینوقت پاورز به‌مدل هواپیمای یو ـ۲ که در دست داشت اشاره کرد.)

وضع حرکت هواپیما اینطور بود: بال راست اندکی پائین افتاده بود ولی البته این عدم تعادل چندان زیاد نبود. برای ایجاد تعادل از دستگاه های کنترل استفاده کردم. بال راست بحالت عادی ودرست برگشت، اما درست پیش از لحظه ای که این‌تعادل برقرار شود قسمت جلو هواپیما به پائین متمایل گردید. این تمایل به سمت پائین خیلی آرام صورت میگرفت.

ناچار شدم از سیستم فشار روی محور کنترل عقب هواپیما استفاده کنم. ستون کنترل عقب هیچ‌عکس‌العمل مقاومت آمیزی‌دربرابراین‌فشارنداشت، بلکه فقط باعث شد که پروازهواپیما سریعتر و سریعتر گردد.

بلافاصله متوجه شدم که کنترل و ارتباط دم هواپیما از سکان وفرمان طیاره جداشده و براثر این پیش آمد حرکت نوسانی و مانور بسیار شدید و غیر منتظره‌ای در وضع‌حرکت‌هواپیما صورت گرفت. من اطمینان دارم که هردوبال هواپیما در آن لحظه دیگر در اختیار دستگاه های کنترل نبودند. باشد ـ سعی نمودم تایدنم راطوری میشدم و هرگاه درهمان لحظه‌سویچ های انفجار تجهیزات سری را می‌چرخاندم احتمال داشت که هردو پایم از بالای زانو قطع شوند.

لازم است یادآوری کنم که‌در هواپیماهای مدل یو ـ۲ فاصله روشن‌و مشخصی بین زانوهای خلبان و قسمت بالایی سپر حایل باد ودو محور فولادی موازی که سر آن به‌قسمت قدامی‌سپر حایل باد منتهی میشوند وجود ندارد. درآن دقیقه من دایما بسمت‌جلوپرتاب نجات بنظرم نمی‌رسید. لذا تمام‌فکرم را روی همین نکته بخصوص متوجه ساختم.

دو تمام این مدت دایما متوجه تابلو ارتفاع سنج هواپیما بودم. سرعت سقوط باحرکت توام هواپیما بسیار سریع بود. در آن لحظه ـ هنگامیکه تقریبا کمی بیشتر از ۳۴ هزار پاارتفاع داشتم بیادم آمد که یکی ازدوستان همکارم تعریف‌کرده بود که چگونه به داز گیر کردن در وضعی‌نظیروضع من‌از لحاظ بیرون پریدن با چترنجات دچار دردسر شده بود. این دوست تعریف میکرد:

ـ« بخودم میگفتم فقط باید ازهجوم افکار وحشت زا به مغزم جلوگیری کنم و درباره وضعی که پیدا کرده‌ام بدقت فکر و تعمق بکار بردم.

«ناتمام»

نخستین عکس‌العمل: نابود کردن تجهیزات

سناتور راسل رئیس کمیته نیرو های مسلح سنا

آیا وضعتان طوری نبود که بالها را ببینید تا اطمینان حاصل کنید که کنترل آنها از دست شما خارج‌شده است؟

پاورز ـ من وقت زیادی برای‌نگاه کردن نداشتم چون آن لحظه دراطراف صندلی خلبانی و کابین هواپیما به‌این طرف و آنطرف پرتاب میشدم.

بلافاصله نخستین عکس‌العملی که تصمیم به اجرای آن گرفتم پیچاندن سویچ های مخصوص منفجر کردن و نابود کردن تجهیزات سری هواپیما بود و البته این تجهیزات نابود شدند حالا درست نمیدانم که‌دست به این سویچ ها زدم یا خیر. معذلك بخاطر دارم که‌درآن‌لحظه‌بنظرم‌عاقلانه‌تر میرسید تا ببینم که آیا بهتر نیست پیش از منفجر شدن تجهیزات سری می‌توانم باچتر نجات خودرا به خارج پرتاب کنم.

البته اطلاع داشتم که بعدازپیچاندن سویچ های‌مورد بحث ۷۰ ثانیه طول خواهد کشید تا نتیجه مورد نظرحاصل گردد وانفجار در تجهیزات‌سری‌صورت بگیرد. بعداز حصول اطمینان ازاینکه بهتراست خارج شدن من از هواپیما پیش‌از انفجار تجهیزات سری یو ـ۲

شاهکار
قدرت و
استحکام
در سراسر جهان
STURMEY
ARCHER
هامبر سرآمد دوچرخه هاست
نماینده انحصاری: حاج محمد توکلی پور: تهران ـ خیابان بوذر جمهری ـ تلفن ۲۳۷۶۶

هتل ایران،
بندر پهلوی
برای عید عالیترین مکان است.
۱ـ۴
آ ـ ۴۰۹۸۰

پانسیون دریا در کنار ساحل بندر پهلوی برای ایام عید آماده پذیرائی است.
مدیر گیلانیان
۱ـ۲
آ ـ ۴۰۹۸۲

موسسه فنی متره
مشاوره در امور ساختمان
رایگان پاساژ پلاسکو طبقه سوم
تلفن ۳۰۳۰۵۰
آ ـ ۴۰۸۴۸ ۱ـ۱۰

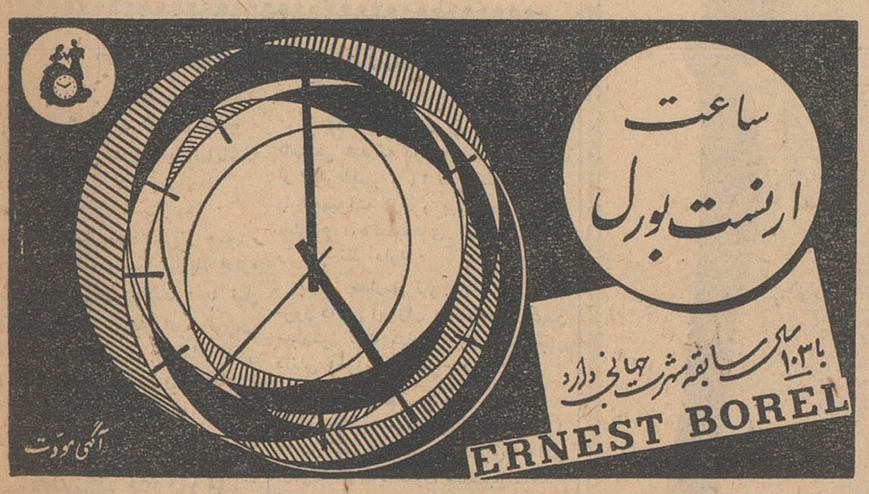

نمایندگی مغازه لوکس ۳۰۲ لاله زار

دایره حساب پس انداز
بانك ایران وخاورمیانه

تبریکات خود را بمناسبت عید ملی نوروز
تقدیم میدارد

شعبه مرکزی : خیابان فردوسی کوچه برلن تهران
شعب تهران
شعبه بازار : خیابان خیام چهارراه گلوبندك
شعبه تخت‌جمشید : چهارراه تخت جمشید و فرصت
شعبه خرمشهر : خیابان پهلوی

حاشیه بر اخبار...

از: صفا

شاید طلسم شکسته شود...

شب‌چهارشنبه سوری آتش ازهرکوی وبرزن زبانه کشیدو به‌آسمان رفت. مردم سرخی آتش راخواستند و زردی خودرا به‌آن دادند .آتشها هم زرد شدند . کمرنگ شدند وبخاموشی رسیدند وخدا بخواهد، سرخی آتش بگونه‌های مردم هم خواهد نشست .

بعداز چهارسال که‌ماه مبارك رمضان مانع برگزاری جشن و شادمانی چهارشنبه بود. امسال گروه زیادی از مردم در امجدیه دور هم جمع شدند و برنامه‌هائی راتماشا کردند . آنها که‌دیدند هیچ وآنهاهم که‌ندیدند دروزنامه‌ها خواندند که برای شادی این شب چه برنامه‌هائی تهیه شده بود .

میان آن رقص وآوازها وشعرو سرودهاو آتش افروزی‌ها کارجالبی کردندکه گوینده وزبان داربوبو معنای عمیقی داشت .

آمدند مجسمه‌ایرا که‌مظهر پلیدیها ،مظهر جنایت ، وطن‌فروشی، بی‌عفتی وتجاوز بود در جلوی چشم مردم به‌آتش کشیدند .

خدارا شکر، پلیدیها درآتش افتادند .این آرزوی‌همیشگی‌مردم بوده‌است .

مدتهاست که مینویسیم وشکایت میکنیم وناله داریم ازاینکه جنایت درمیان مازیاد شده‌است ، سالی و دهسالی هم اگر یکنفر کشته شود بازهم زیادی‌است . آتش بزنید ،دیوپلیدی رابسوزانید تادیگر کسی‌مثل همین دوروز پیش ، پسربچه شانزده ساله‌ایرا با«آچار-پیچ‌گوشتی» آنهم بخاطر چندتکه پارچه «دم قیچی» ازمیان نبرد . دیو پلیدی را بسوزانید تا شاید جنایت از اجتماع مادور شود . بارها دیده‌ایم که‌نه بخاطر چندتکه پارچه ،بلکه بابهانه‌های پست تروبی‌ارزش ترمردم بروی هم تیغ کشیده‌اند. دیده‌ایم که‌بخاطر ما لدنیا، دنیاراازیکدیگر گرفته‌اند و قتل کرده‌اند، فرشته چشم بسته وشمشیربدست عدالت‌هم یکدم بیکار ننشسته است .مجرمین محاکمه شده‌اند ،بالای دار رفته‌اندو طلسم جنایت شکسته نشده‌است .شاید دیو پلیدیرا آتش بزنند واین پلیدی از میان مابرود .

آدم فهمیده ودرس خوانده‌ایکه گاه‌گاه داعیه اصلاح طلبی و رهبری هم دارد با افتخار تعریف میکردکه اسکناس پنجاه ریالی را بگیشه سینما دادم .بلیط فروش دوبلیط سی‌ریالی بمن‌داد وچهارده تومن هم روی آن گذاشت ؟...منهم پولرا در جیبم گذاشتم ورفتم !! تاسف ویکدنیاهم تاسف ، مگر یك‌بلیط فروش سینما درروز چقدر حقوق دارد ؟ویاپانزده تومن پول چقدر میارزد که‌بخاطرش وجدان و انسانیت وانصاف رازیر پابگذاریم ؟

آتش‌بزنید ، دیو پلیدیها راآتش بزنید شاید این‌نابکاریها از میان مردم‌مابرکنده شود .

دریکماهی که گذشت دودختر جوان را غرقه بخون دراطراف تهران پیداکردند .اینطورکه پیداست هردوبایك سرنوشت بسر حد مرك رسیده‌اند .هردو درابتدا دختران ساده وبی‌آلایشی بوده‌اند .بعد در دامن گرگهای خون‌خوار ومجسمه‌های بی عفتی افتاده‌و ازراه‌بدر شده‌اند .آنگاه ،پدر وبرادرآنها،روی وسوسه‌یك غیرت جوشان ، گناهکار رابصحرا برده و بجرم خطاکاری جانش را گرفته‌اند. جای حسرت وافسوس باقی‌است چرا این غنچه‌ها باطلاق بیافتند ولگدمال شوند ؟

آتش‌بزنید ،دیوپلیدیها راآتش بزنید ،شاید این بی‌عفتی‌راهش رابگیرد وازمیان مابرود .حالاکه تربیت و نصیحت نمیتواند آلودگی‌را کم کند باید دست بدامن آتش زدن دیوها شویم شاید طلسم‌شکسته شود .

اخلاق‌برای یك ملت پشتوانه بزرگی‌است .هرگاه که اصول اخلاقی در میان مردمی روبانحطاط رفت آغاز زوال آن ملت فرا رسیده‌است .

همانطور که دیوپلیدیها رادر امجدیه آتش زدند، باید آن دیورا دروجود افراد نیز آتش زدوازمیان برد. مابرای پیشرفت وبرای برتری بانسانهائی نیازمندیم‌که دیوپلیدیها دروجودشان سوزانده شده‌باشد وبرای آرام زندگی کردن و آسوده بودن محتاج این هستیم که «دیو سوزاندن» رابامجدیه مختصر نکنندو اینهمه دیو پلیدی و این همه مجسمه‌های روان نابکاری راکه می‌بینند ومی‌بینیم بگیرند و یکباره بسوزانند . شاید طلسم شکسته شود .

بیست میلیون ریال در بودجه فرهنك صرفه جوئی شد

خبرنگار ما گزارش میدهد :وزارت فرهنك از چندی قبل بموازات اجرای برنامه های اصلاحی در مورد تعلیمات عمومی بمنظور بهبود وضع شهرستانها وآموزشگاههای حرفه‌ای و کشاورزی وتوسعه آنها پس از مطالعات و بررسی های لازم اقدامات زیر رابعمل آورده است :

مدارس عالی حرفه ای

در مدارس عالی حرفه ای با وجودی که درسال تحصیلی جاری کلاسهای اضافی دائر گردیده و تعداد هنرجویان از ۷۲۳ نفر به ۸۹۲ نفر افزایش یافته است معذلك ساعات حق‌التدریس به نصف تقلیل یافته و اعتباری که از این بابت صرفه جوئی شده در سال به ۱۶ میلیون ریال بالغ گردیده است .

هنرآموزان هنرستانها

درسال تحصیلی جاری در حالی که تعداد هنر آموزان هنرستانها از ۱۵۵۴ نفر به ۱۷۹۷ نفر افزایش‌یافته است معهذا میزان حق‌التدریس به میزان قابل توجهی تقلیل داده شده و از این بابت سالیانه دو میلیون و۲۵ هزار ریال صرفه جوئی شده است .

حذف اضافه کار

همچنین در نتیجه حذف اضافه کار وحق فنی و حق ایاب و ذهاب‌اشخاصی که بدون استحقاق ماهیانه مبالغی از این بابت دریافت میداشتند سالیانه یك میلیون و ۸۰۰ هزار ریال‌صرفه جوئی شده‌استو نیزدرنتیجه برکناری اشخاصی‌که در سال های اخیر به عناوین مختلف از قبیل استاد کار ، کارگر فنی ویا مستخدم روزمزد به دستگاه حرفه ا ی‌تحمیل شده بودند سالیانه مبلغ ۴۱۰ هزار ریال‌صرفه جوئی بعمل آمده است .

سازمان جدید

همچنین مدارس حرفه ای سازمان مشخص‌و برنامه مدونی نبودند وباین ترتیب عملا یکنوع بی نظمی از نظر کارمند ، معلم و مستخدم و استادکار در اینگونه مدارس بچشم میخورد ودر نتیجه مطالعات و بررسی هائی که از طرف کمیسیونهای فنی واداری بعمل آمده سازمان مدارس مزبور تصویب و باین شرح جهت اجرا بادارات فرهنك ابلاغ شد .

الف ـ سازمان آموزشگاه های حرفه ای

ب ـ سازمان هنرستانها

ج ـ سازمان دبیرستانها، دانش‌سراها و آموزشگاههای‌عملی‌کشاورزی

د ـ سازمان دانشکده صنعتی (پلی تکنیك)

هـ سازمان انستیتوها

و ـ سازمان دوره عمومی دانشکده صنعتی .

ز ـ سازمان هنرسرایعالی فنی

در نقاط پراکنده

کلیه ادارات آموزش حرفه ای و کشاورزی که درنقاط مختلف‌وبصورت متفرق و پراکنده ای وجود داشت در دانشکده صنعتی متمرکز و ادارات آموزش حرفه ای و حساب عملیات مخصوص بمحل انستیتو منتقل گردیدند و کلیه این ادارات از نظر کارگزینی و حسابداری و دفتربایگانی مشترك شدند تا باین ترتیب اولا از سرگردانی مراجعین و کندی کار جلوگیری شود و ثانیا در هزینه و صرف وقت صرفه جوئی به عمل آید .

اختیارات روسا

سابقا مدارس حرفه ای وکشاورزی شهرستانها مستقیما بوسیله ادارات مرکزی اداره می شدند و عملا یکنوع بی نظمی بین این قبیل مدارس وسایر آموزشگاههائی که زیر نظر فرهنك محل‌اداره می شدند بوجود آمده بود لذا دستور داده شد اختیاراداره‌مدارس حرفه ای و کشاورزی مانند سایر مدارس معمولی بروسای فرهنك و مدیران کل فرهنك شهرستانهاواگذار گردد .

تقلیل حق‌التدریس

سابقا ساعات تدریس درهنرستان های دخترانه هفته ای ۴۴ زنك ۴۵ دقیقه ای بود که پس‌از مطالعات لازم بمنظور جلوگیری از پرداخت حق-التدریس اضافی برنامه موجود به ۳۶ زنك ۵۰ دقیقه ای در هفته تقلیل داده شد وباین ترتیب در هنرستان‌دخترانه هفته ای ۵۰ساعت از وقت معلمین شاغل صرفه جوئی گردید .

بسوی اطاق خواب با ..

کتاب جیبی دختران و پسران

جان شما ونبض رانندگان

بقیه از صفحه ۱۰

وسایط نقلیه است. که در نتیجه خود بخوداز سرعت درخیابانهاکاسته است .

اداره مستقل

اداره راهنمائی‌ورانندگی‌از هیجده سال پیش تا کنون بصورت یك اداره مستقل مشغول کار است . تا قبل از آن تاریخ بصورت دائره کوچکی که ضمیمه سرکلانتری بودفعالیت می کرد، اولین رئیس آن سرتیپ فتح‌الله خان بهنام بود و رئیس فعلی‌آن آقای سرهنگ وثیق است .

در سال ۳۹ در اثر کثرت تصادمات در جاده های اطراف تهران پلیس راه تاسیس شد که در حال حاضر مرکب از ۷نفر افسر و ۲۴ نفر پاسبان‌دیپلمه با تجهیزات لازم و بیسیم مخابرات تاشعاع ۵۰کیلومتری اطراف تهران را زیر نظر دارد .

پلیس مدارس نیز در امر عبور و مرور دانش آموزان هنگام تعطیل‌شدن مدارس کمك شایانی به حفظ جان دانش آموزان مینماید .

سوراخ پا و ماشین پا . . .

در حاشیه مطلب بدنیست بدانید که در انگلستان در هر شهری افرادی ازطرف دولت‌باحقوق مناسب‌استخدام شده‌اند که نامشان «سوراخ پیا»است این حضرات سوراخ پیا ماموردند که هر روز بادو چرخه در کوچه ها و خیابانها بگردند و از وجود چاله چوله ها و دست اندازه هااطلاع حاصل کنند .

مثلا اگر ببینند در محلی روی جوئی اسفالت نشده و تولید دست انداز کرده است بمقامات مربوط گزارش میدهند ، آنوقت پول اسفالت آن نقطه را باید رئیس اسفالت منطقه از جیب مبارکشان بپردازند تا دیگر در امور محوله اینطور سرهم بندی نکنند .

حالا اگر روزی قرار باشد برای رفاه‌امور رانندگی‌تهران چنین«سوراخ پاهائی» استخدام شوند باتوجه بوضع اسفالت خیابانها ، لابد بایدباندازه نصف جمعیت تهران سوراخ پیا استخدام کنند .

در عوض ما صنف جدیدی درایران داریم که در هیچ جای دنیا نظیر ندارد و آن صنف جدید التاسیس «ماشین پیا»ست که اگر در هرکجای شهر حتی در منزلتان اتومبیل را نگهداشتید فورا دوتا ماشین پیا از چپ و راست ظاهر میشوند تا در ازای مراقبت اتومبیل شما از سرقت احتمالی قالپاق ها برف‌پاك کن ،چراغ وآنتن و احیانا خود اتومبیل چند ریالی دریافت کنند .

در مورد دزدی قالپاق و سرقت اتومبیلها مطالب گفتنی زیاداست ولی چون مخلص نمیخواهد شب عیدی‌به ماشین فکسنی او چشم زخمی وارد شود عطایش را به لقایش میبخشید.

پاسخ شطرنج بازان

بقیه از صفحه ۹

میدانستیم که بوسیله تماس‌مستقیم با اولیای امور اجرای خواسته های خود را استدعا کنیم ولی با کمال تاسف آقای دکتر عصار با وارونه جلوه دادن حقایق شطرنج بازان کشور را مورد تهمت و توهین قرار داده‌اند که خودرا ناگزیر میدانیم جهت اطلاع عموم علاقمندان بیك-یك ادعا های نامبرده پاسخ‌دهیم.

آقای عصار در سر لوحه نامه جوابیه خود زبده‌ترین وارزنده‌ترین قهرمانان شطرنج کشور را یك مشت ظاهرا شطرنجباز نامیده‌اند . آیا یکنفر نیست که سئوال‌کند : چگونه یکشمت ظاهرا شطرنجباز سالها کلیه مقام های قهرمانی را بخود اختصاص داده‌اند و چگونه کسانی که آقای عصار ذیل احکام قهرمانی آنها را امضاء نموده‌اند و اسامیشان را بخاطر احراز مقام های قهرمانی برادیو جراید ارسال داشته‌اند اکنون که با انتقادات منطقی از روش کار ایشان‌خواستار استعفایشان شده‌اند همگی به یك مشت‌ظاهراشطرنجباز تغییر ماهیت داده‌اند .

آقای عصار بخوبی میدانند که طی دو سه سال اخیر از طرف کلیه شطرنجبازان بعنوان فردی که‌جلوی گسترش شطرنج را سد کرده‌اند شناخته شده‌اند . ناتمام

آگهی تغییر مکان

شرکت سهامی لوماشیمی

باکمال احترام باطلاع کلیه مشتریان ومراجعه‌کنندگان شرکت سهامی لوماشیمی میرساند که محل جدید شرکت ازتاریخ ۲۷اسفندماه جاری خیابان ویلا **خیابان شیرین شماره ۳**

تلفن ۴۶۱۱۱ ـ۴۶۱۱۲ خواهد بود ضمنا بعلت نقل وانتقال و تعطیلات عید از ۲۷ اسفند الی ۵فروردین از پذیرائی مراجعین محترم معذوراست

آ ـ۲۸۵۵۹ ۱ ـ ۳

کارخانه تختخواب سازی گیاهم (ونك)

مفتخراست که بهترین تختخوابهای سفری خودرا به بازار عرضه داشته از خانواده‌های محترم خواهشمند است بمغازه های معتبرتهران و شهرستانها مراجعه و مراقبت فرمایند که مارك دیگر به آنان تحویل نشود.

آگهی حراج

بیمارستان سازمان برنامه مقداری لوازم واثاثه‌فرسوده واسقاط خود رااز طریق حراج بفروش میرساند حراج روز جمعه ۲۴ر۱ر۴۱ از ساعت نه‌صبح در محوطه بیمارستان واقع درخیابان پهلوی جنب سفارت عراق آغاز میشود داوطلبان میتوانند همه‌روزه قبلا برای ملاحظه اجناس مورد حراج به‌بیمارستان مراجعه نمایند کلیه هزینه‌های مربوطه بانجام حراج بعهده خریدار خواهدبود. الف۸۷۰۴

سرپرست بیمارستان سازمان برنامه ـ دکتر شریف امامی

اطلاعیه وزارت راه

نظربااینکه ساختمان اساسی راه جدید اصفهان از طریق ساوه-دلیجان باتمام رسیده وقسمت عمده آن آسفالت شده وبرای عبوروسائط نقلیه آماده است . مسافرین محترم میتوانند درایام‌عیداز راه جدیدکه خروجی آن از «تهران»از میدانهای قزوین وگمرك بطرف سه‌راه‌آذری وسه‌راه ساوه میباشد به‌اصفهان وشیراز رفت‌وآمد نمایند.

۱ ـ۲ آ ـ۴۰۷۰۲

در شماره امسال

اطلاعات سالانه داستانهای

برت‌از: گی‌دوموپاسان.
گردش از: گی دوموپاسان
غریق‌از: رابیندرانات تاگور
شب مه‌آلود لندن‌از: ریچارد هاردینك دیویس
ناهار از: سامرست موآم
کنت نولین : از پوشکین
پریشی بیف درجه دار از: انتوان چخوف.
دادخواهی ریانه : از دکتر ناظرزاده کرمانی‌استاددانشگاه
وقتیکه شیر بیدار میشوداز: سبکتکین سالور
مجموعه کوچکی از اشعار بزرگترین شعرای پارسی و یك مسابقه ادبی بایکصد هزار ریال جایزه کتاب .

اجتماعی

گفتگوی تلفنی مردم

به‌شماره ۳۰۰۱۰

همه روزه غیر از روزهای تعطیل بین ساعت۶ تا ۷ونیم‌بعد از ظهر تلفن کنید و با مشکلات و درد دلهای خودرا در میان بگذارید ما در همین ستون حرفهای‌شما را بگوش مسئولین امور میرسانیم .

آقای وزیر فرهنك

پنجاه درصد دوم راکی‌میپردازید

* از آقای وزیر فرهنك سئوال شود که آیا ۵۰ در صددوم فرهنگیان قبل از عید پرداخت میشود یابعداز عید چون اینطورکه شایع‌است میگویند بعداز عید پرداخت میشود . اگر شایعه مزبور اساس دارد میخواستم خواهش کنم اقلا شب عیدی با۵۰ درصد دوم دل فرهنگیان را شادکنند.

م-آموزگار

یك سئوال از شهرداری

* زمینهائی که شهرداری در آن اجازه ساختمان نداده‌است آیا مشمول عوارض شهرداری میشود یانه ؟

ابراهیم مخزنی

کلاسهای اول دانشسرارا باز کنید

* دانشسرایعالی باز شد ، اقدامی کنند تا کلاسهای سال‌اول دانشسرا هم باز شود.

دانشجو

نیمساعت معطلی

* آقا، بنویسید ، اتوبوس‌خیابان پارك ولیعهد(بی‌سیم‌نجف‌آباد) کم است ماه مبارك رمضان که ساعات کار اصناف ساعت‌هشت‌یا هشت‌ونیم بود اتوبوس فراوان بود ولی حالا صبحها نیمساعت معطلی دارد تانوبت سوارشدن بمابرسد ، توجه شرکت واحدرا جلب میکنم .

غ- غفوریان

پاسخ شرکت واحد

جریده شریفه اطلاعات عطف بشرح مندرج درشماره ۱۰۷۴۰ ۵ر۱۲ر۴۰ آن‌جریده شریفه در مورد شکوائیه آقای شاهپور-مینا راجع به‌بدرفتاری کمك رانندگان نسبت به‌مسافران برابرگزارش شرکت واحد اتوبوسرانی اشعار میدارد :

برای تامین رفاه وآسایش‌مسافرین خط ٤ سرپرست خط مزبور تعویض وبسرپرست جدید آموزش لازم داده شد .

شهرداری

پاسخ وزارت فرهنك

اداره محترم روزنامه اطلاعات (ستون گفتگوی تلفنی) پاسخ شرح مندرج در شماره ۱۰۷۱٤ آن روزنامه مورخ ٤ر۱۱ر٤۰ زیر عنوان «رفع تبعیض» برابر گزارش اداره کل فرهنك بختیاری آموزگارانی میتوانند از ماده چهار قانون استخدام آموزگاران پیمانی مصوب ۵ر۲ر۳۸ استفاده نمایند که علاوه براحراز سایر شرایط در تاریخ تصویب قانون مزبور سمت آنان آموزگارپیمانی باشدچون آقای غلامحسین خمسلوئی در تاریخ مزبور عنوان خدمتگزاری داشته بنابر این نمیتواند از قانون مزبور استفاده‌نماید خواهشمند است دستور فرمایند مراتب را طبق قانون مطبوعات دراولین شماره روزنامه درج نمایند.

سخنگوی وزرات فرهنك-رضاایزدی

جدول کلمات متقاطع شماره ۲۰۵۸

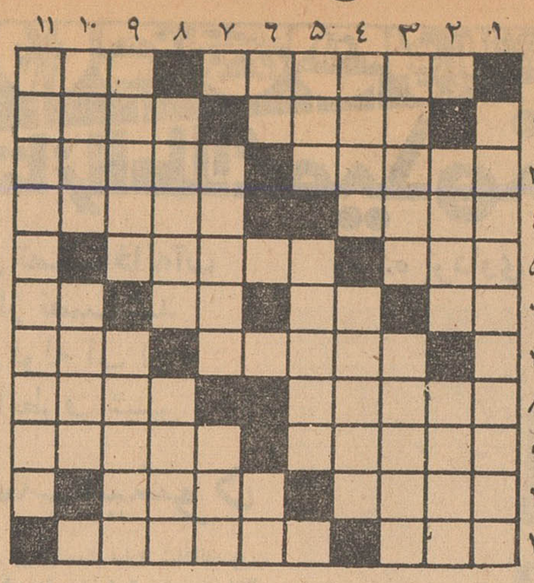

افقی :- درجنگهای سابق کار توپ و خمپاره انداز را میکرد -از اقسام چوب ۲- میوه‌ای باهزاردانه و هر دانه چون گوهری تابان !- گوشی که البته فریاد در آن اثر دارد ۳- مشروب شیرین برای‌بعد از غذا - روزگاری کار یخچال‌برقی ونفتی را میکرد ٤-آنهاکه طالبند- زهرش کوه را هم آب میکرد !۵- انشاءالله که همه فرزندان آدم بمعنای واقعی آن هستند - سروری و آقائی ٦- بوی رطوبت - زدن آن هم نوعی دبه در آوردن است - عدد منفی - از آن طرف از اسباب طرب است ۷- زیاد بر آتش مانده اما هنوز نسوخته است- از اقلیمهای جغرافیائی ۸- کاری که به‌کمانی احتیاج دارد- بچه ۹- هم در سرکه میریزند هم با ماست می‌آمیزند -مخلوط بادو برف ۱۰- رقص پر چرخ- کوچکی ۱۱- منسوبش غده‌ای است - سبز روی آهن دار .

عمودی : ۱- اگر آخر شاهنامه نبود شهرتش بیشتر میشد ۲- شب اول زمستان - ازرودخانه های فرانسه ۳- کام نایافته - ریسه‌ریسه ازملایر می‌آورند ٤-دست‌راست روبه‌مشرق- پیامبری که‌نامش همه از گمنامی است ۵- آتش - چون دم شیر راببازی نتوان گرفت این یکی راکه بطریق اولی ٦- ازشهر های قدیم - از دوستان قدیم خاشاك ۷- بهانه است و دونقطه هم اضافه -اگر مربوط به پیری باشد برسرمی‌نشیند ۸- اساس است و اینطور هم درست‌تر است - گیج و خرف ۹- مال قائم مقام معروفتر است - فرش فقیر ۱۰- سرش را اصلاح کنید تاگریه وزاری باشد - انشاءالله همه خواهیم دید ۱۱- نویسنده آرزوهای بزرك

حل جدول شماره ۲۰۵۷

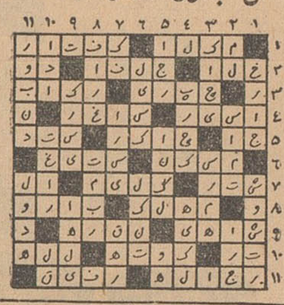

در بیمارستان فیروز آبادی

بانك‌خون

وزایشگاه فاطمه سهرابی افتتاح‌شد

از ساعت ٤ بعد از ظهر روز پنجشنبه بمناسبت چهارمین سال تاسیس زایشگاه فاطمه سهرابی‌و افتتاح بخش بانك‌خون دربیمارستان فیروز آبادی مراسمی برپا بود.

در این مراسم آقای دکترریاحی وزیر بهداری ،ومدیران کل وزارت بهداری و جمعی از شخصیتهای بهداشتی حضور داشتند.

ابتدا آقای دکتر نوربخش‌رئیس بیمارستان فیروز آبادی ضمن تشکر ازمدعوین گزارشی‌بشرح‌زیرقرائت کرد:

بجرات میتوان گفت وجودبیمارستان فیروز آبادی در شهر ری باید سرمشق برای عموم اشخاص باشد، زیرا آقای حاجی سید رضافیروز- آبادی بانی محترم این بیمارستان نسبتا مجهز و بزرك شخص متمولی نبوده که موفق بتاسیس آن گشته بلکه مرد تهی دست و بلند همتی بوده که با پس انداز نمودن حقوق مختصر دو دوره نمایندگی شروع به ساختمان اولیه این بیمارستان کرده و بعدا باسعی وکوشش و زحمات شبانه روزی و همت عالی خود وکمك اشخاص نیکو کار و وزارت بهداری اقدامات مجدانه بتوسعه بیمارستان نموده است و هر چند که وزارت بهداری سهم بزرگی در بنای این بیمارستان دارد و تمام هزینه اداره آنرا ازهر حیث از ابتدا بعهده گرفته امابايد اقرار کرد که اگر وجود و کوشش ایشان نبود شاید بیمارستانی در شهر ری وجود نداشت ، بنابر این بمناسبت سمتی که بعهده‌دارم از طرف عموم ومخصوصا اهالی محترم شهر ری از اقدامات خدا پسندانه ایشان تشکر نموده طول عمر و توفیق بیشتر ایشانرا در اینگونه خدمات از خداوند متعال مسئلت دارم. این بیمارستان که در سال ۱۳۱۳ فقط گنجایش قریب پنجاه تختخواب داشت اکنون علاوه‌بر سرویس کامل رادیولژی و آزمایشگاه مجهز و درمانگاههای مختلفه گنجانیدن ششصد تختخواب دارد که در حال حاضر بالغ بر پانصد و پنجاه تختخواب مورد استفاده بیماران میباشد ،گر چه بیمارستان فیروز آبادی‌دومین بیمارستان معظم تهران است ولی می توان گفت از حیث مراجعات‌و ایمان وتوجه مردم به آن شاید در درجه اول‌باشد زیرا از آنجائیکه نیت بانی محترم خیر بوده وزارت بهداری هم سعی کرده پزشکان و کارمندان‌بیمارستان‌رااز‌مجرب‌ترین وصمیمی ترین اعضاء خود انتخاب نماید واز این رو نه فقط ساکنین شهر ری‌وقراءاطراف توجه‌مخصوص نسبت‌باین‌بیمارستان‌دارندبلکه‌قریب‌به نصف مراجعه کنندگان از تهران وسایر نقاط کشور میباشد گرچه نمی توان ادعانمو د که‌این موسسه بهداشتی کاملا مجهز و بدون نقص است ولی باید اذعان داشت که در اثر توجهات وزارت بهداری وبانی محترم وسایر نیکوکاران هر سال نسبت بسال قبل نقائص آن کمترو رو به توسعه وتکمیل بوده است چنانکه در چندسال پیش بنابوصیت بانوی نیکوکاری‌بنام فاطمه‌سهرابی وسعی واهتمام دختر آن مرحومه بانو شاهرخشاهی زایشگاهی که از هر حیث مجهز است و گنجایش یکصدو بیست تختخواب‌دار د بناو در اختیار بیمارستان گذاشته‌شد.

یکی از قدمهای بزرك دیگری که برای پیشرفت و بهبود وضع‌بیمارستان‌در این‌دوسه‌ماه‌اخیر برداشته شده ایجاد بانك‌خون است که به کمك آقای فیروز آبادی و خانم شاهرخشاهی و وزارت بهداری تاسیس گردیده واز همین امروز مهیای کار است ، طبیعی است با ایجاد این بخش‌علاوه براینکه مبلغ زیادی از هزینه بیمارستان کم خواهد شد در تمام ساعات شبانه روز خون مورد لزوم در اختیار جراحان و پزشکان خواهدبود.

همچنین از آقای همایون رئیس شرکت میلارد که با خرید دستگاه مجهز ومدرنی برای آشپزخانه بیمارستان‌بمبلغ‌چهل‌هزارمارك‌وقبول هزینه نصب وخرید سایر لوازم‌آن که مجموعا تاکنون بالغ بر یك میلیون وپانصد هزار ریال شده از طرف آقای وزیر بهداری آقای فیروزآبادی وکارکنان بیمارستان تشکر میکنم .

یکی ازنواقص‌مهم این‌بیمارستان ساختمان درمانگاههای آنست که بنای فعلی در اثر مرور زمان رو بخرابی نهاده و بهیچ وجه‌متناسب برا ی پذیرائی بیماران سرپائی که عده آنها روزانه قریب به هزارنفر است نیست و چون برای وزارت بهداری در حال حاضر بابودجه مختصری که در دست دارد مقدور نیست که درمانگاه مدرن ومجهزی بسازد امیدوار است با آغاز سال‌نو وبخواست خداوند اشخاص خیری اقدام بساختمان این ساختمان لازم بنمایند.

سپس گزارشهائی از طرف مسئولین بخش زایشگاه و بانك‌خون داده شد.

آنگاه آقای دکتر ریاحی وزیر بهداری خدمات آقای دکترنوربخش را ستود ویادآورگردید که‌وزارت بهداری بدون کمك مردم خیرقادر بتامین سلامت ودرمان عامه‌نمیباشد، مردم نیکوکار تهران وشهرستانها باید در ایجاد درمانگاهها و توسعه بیمارستانهای موجود وزارت بهداری را یاری کنند.

این مراسم ساعت ۵ونیم بعد از ظهر پایان‌یافت .

ماشین خامه‌گیری وگره‌گیری

شیرنشان

ساخت معروفترین کارخانه‌های سوئد

با ۳۰ سال سابقه در ایران .

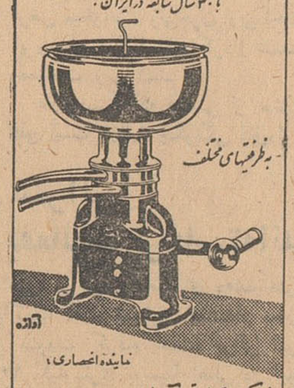

به ظرفیتهای مختلف

آوازه

نماینده انحصاری :

شرکت تجارتی آفتاب ، خیابان لاله‌زار

(بشارت)

نکات و برنامهٔ تازه دربارهٔ سفر آسمانی وبا هواپیما از حیث‌نماز و روزه و راجع برؤیت هلال و مطلب تازه دیگریرا از رسالهٔ (آثار تازه پدید) نگارش حجةالاسلام آسید محمد باقر طاهری شیرازی فرزند حضرت آیةالله العظمی آقای حاج سید عبدالله شیرازی که از مراجع بزرك تقلید میباشند بدست آورید .

مرکز فروش تهران کتابفروشی اسلامیه و شمس ،شیراز هاشمی، نجف اشرف آقای آخوندی

آ-٤۱۲۳٦

۱۳

وزارتخانه ایران از کی تاسیس شدند وچه تغییراتی داده‌شده‌است

در شماره سوم

اطلاعات سالانه

تاریخچه تاسیس وتشکیل وزارتخانه های ایران وتغییرات آنها از زمان سلطنت ناصرالدین شاه تاکنون بطرز جالبی درج شده است.

بزودی در سینماهای

رکس- ادئون

نیاگارا-رویال-امپایر

چارلتون هستون سوفیالورن

هربرت لوم راف والونه

فیلمبرداری بطریقه سوپرتکنی راماتکنی کالر ۷۰ میلیمتری - نمایش بطریقه سینماسکوپ رنگی دوبله بفارسی

چون نمایش فیلمهای چهار ساعته بطور یکجا ممکن است برای عده‌ای از علاقمندان به سینما ایجاد ناراحتی کرده باشد .

لذا سینماهای نمایش دهنده فیلم عظیم ال سید نمایش این فیلم را در دو قسمت جداگانه ویا یک قسمت بطور یکجا «به رفراندوم» رای عمومی میگذارند . خواهشمند است نظریات خود را در اینمورد کتباً بدفتر سینماهای نمایش دهنده ارسال فرمائید پس از دریافت آراء برابر نظر اکثریت نسبت به نمایش فیلم در دو قسمت یا یک قسمت اقدام خواهد شد

SONY

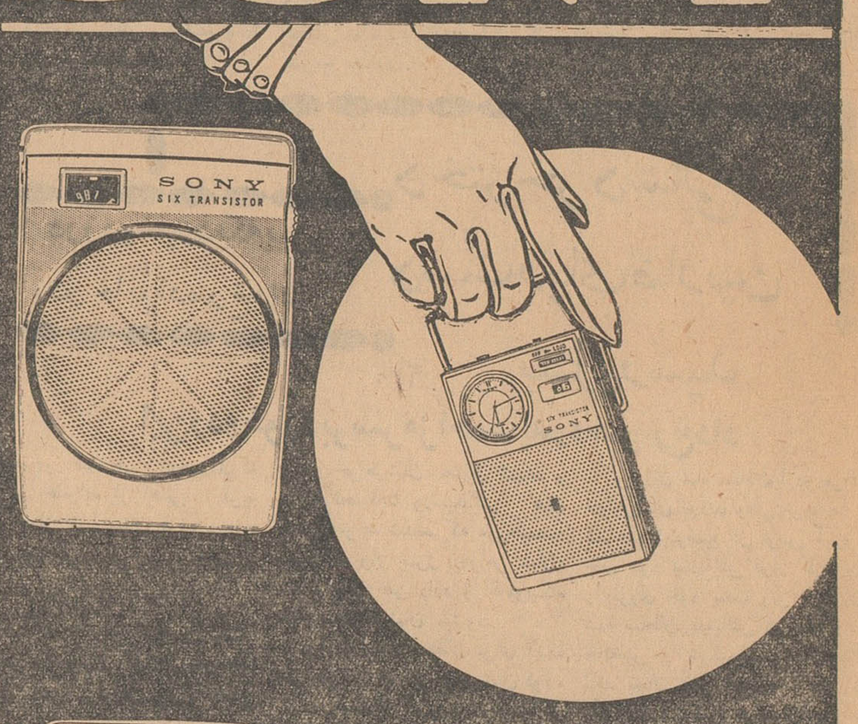

مدلهای متنوع رادیوترانزیستوری جیبی سونی

با بسته بندی مخصوص هدیه عید نوروز

نمایشگاه سونی : خیابان نادری - تلفن ٦٤۱٤۵

پخش سونی : خیابان فردوسی - ساختمان آفتاب شرق - تلفن ۳۹٦۸۱

طی مراسمی بوسیله استاندار خوزستان

اولین سنگ بنای تصفیه‌خانه آب لوله‌کشی اهواز نصب شد

برای عبور دادن لوله آب از اینطرف به آنطرف شهر

پلی بر رودخانه کارون نصب میشود

خبرنگار ما دراهواز گزارش میدهد عصر پریروز طی مراسمی اولین سنگ بنای ساختمان تصفیه خانه آب لوله کشی شهرستان‌اهواز بوسیله آقای مهندس مهدوی استاندار خوزستان بنام شاهنشاه‌در زمین نصب شد و باینترتیب کار لوله کشی آب شهرستان اهواز آغاز گردید . در این مراسم‌تیمسار بهنام فرمانده لشکر و عدهٔ زیادی از روسای ادارات دولتی این شهرستان باتفاق جمع زیادی از محترمین شهر ومعتمدین‌وبانوانشان حضور داشتند ابتدا آقای دکتر مقصودی‌دربارهٔ‌چگونگی‌بوجودآمدن لوله کشی ووضع و موقعیت آن بیاناتی ایراد کرد وگزارشی از وضع محل ساختمان تصفیه خانه آب‌لوله کشی و آبی که مورد استفاده قرارخواهد گرفت به استحضار رسانید .

آنگاه آقای مهندس مهدوی استاندار بهمه‌اهالی شهرستان‌اهواز تبریك گفت و اظهار داشت این اقدام که براساس نیات شاهنشاه بصورت عمل درآمده باعث‌خوشوقتی معظم‌له خواهد بود زیرا شروع ساختمان تصفیه خانه آب لوله‌کشی اهواز مقارن باتقسیم اراضی بین زارعین ،بدست مبارك شاهانه‌صورت میگیرد‌وامیدوارم هرچه زودتراهالی این شهرستان به‌آرزوی دیرینه‌خود که داشتن آب تمیز وسالم است برسند سپس اولین سنگ بنای ساختمان تصفیه‌خانه آب لوله‌کشی اهواز بنام شاهنشاه بوسیله آقای مهندس مهدوی استاندارخوزستان درزمین نصب شد .

ساختمان تصفیه خانه آب لوله کشی و کلیه امور لوله کشی شهرستان اهواز تاپایان سال۱۳۴۳ خاتمه خواهد یافت و طبق قرارداد میبایستی ظرف مدت ۷۳۰ روزکار لوله کشی اهواز پایان یابد هزینهٔ لوله‌کشی آب این شهرستان ۴۳۰ میلیون ریال بر آورد شده و برای عبور داد ن‌لوله آب از اینطرف به آنطرف شهر ، پلی بر روی‌رودخانه کارون نصب خواهد شد .

زیر تراکتور ماند

خبرنگار ما در دماوند گزارش میدهد عصر چند روز قبل‌تراکتوری برانندگی ولی‌الله خلیلی که در صحرای خارج شهرستان دماوند مشغول شخم زدن زمینهای مزروعی بود بعلت پستی و بلندی زمین واژگون گردید. در این حادثه ولی‌الله زیر تنهٔ سنگین تراکتور ماندو جانسپرد .

پزشك قانونی و نمایندهٔ‌دادستان و رئیس شهربانی در محل حادثه حاضر شدند وپس ازانجام تشریفات قانونی اجازهٔ دفن جنازهٔ ولی‌الله را صادر کردند .

شیراز قهرمان شد

خبرنگار ما درشیراز گزارش میدهددرمسابقات دوومیدانی‌قهرمانی کشور که‌درشهرستان شیرازانجام شد در قسمت دو ۴ × ۱۰۰۰ مترتیم شیراز مرکب از آقایان جعفرراستی کاظم‌راستی ، میر حسینی و نصیر زاده مقام اول رابدست آورد وتیم های تبریز و تهران بترتیب رتبه‌های دوم وسوم را احراز کردند .

لوله‌کشی آب قم شروع‌شد

دو مخزن آب یکی در شرق ودیگری در غرب شهر ساخته می‌شود

باآنکه از چند سال پیش شهرداری قم سهم تعهدی خود را بابت لوله‌کشی آب سازمان برنامه پرداخت نموده بود معهذا برای لوله‌کشی این شهرستان اقدامی نمیشد تا اینکه اخیرابنابه پیشنهاد فرماندار شهرستان قم اینموضوع موردتوجه قرار گرفت و باصدور دستور از نخست وزیری بسازمان برنامه ، از هفته گذشته اولین قسمت از عملیات لوله‌کشی آب این شهرستان آغاز گردید.

درحال حاضر ساختمان یك مخزن آب درزمینهای معروف «مهندسیه» درقسمت غرب این شهرستان شروع گردیده وازطرف پیمانکار مربوطه منبع آب‌دیگری نیز در قسمت شرقی شهر ، حدود شاهزاده حمزه‌ایجاد خواهد شد . قرار است تاسیسات لوله کشی قم طی مدت ۱۸ ماه تحویل داده شود وبا این ترتیب هم اکنون اهالی موضوع لوله‌کشی آب این شهرستان راخاتمه یافته تلقی میکنند .

پرده برداری از مجسمه شاهنشاه

خبرنگار ما در اصفهان مینویسد چند روز قبل مراسم پرده برداری از مجسمه شاهنشاه که‌ازطرف شهرداری اصفهان درمیدان هاتف این شهرستان واقع در بخش ۳ نصب گردیده بود باحضور آقایان استاندار ، فرمانده مرکز تویخانه ، روسای ادارا ت‌دولتی و جمعی از محترمین شهر انجام شد و پس‌از ایرادسخنرانیهائی آقای سراج حجازی استاندار از مجسمه شاهنشاه پرده برداری کرد . دراین مراسم یك قاب مزین بتمثال شاهنشاه بوسیله آقای امام جمعه‌بشهردار اصفهان اهداء شد .

در عکس بالا عده‌ای ازشرکت کنندگان دراین مراسم پس‌از پرده برداری از مجسمه درپای مجسمهٔ شاهنشاه دیده میشوند .

برای ۲۰۰ تومان پول

جوان افلیجی بضرب سنك

دوست و همکار خود را کشت

قاتل اقرارکرد : دوستم‌راکه‌خون از گلویش میریخت‌آب دادم‌و باچاقو بجانش‌افتادم

در شماره گذشته اطلاع داده‌شد جنازه جوان مجهول الهویه‌ایکه با ضربات چاقو بقتل رسیده و دریك جعبه مقوائی قرار داده شده بود در زیر یکی از پلهای خارج شهر شیراز کشف شدواز طرف‌مامورین انتظامی و قضائی فعالیت‌برای‌کشف هویت مقتول و دستگیری قاتل یا قاتلین وی شروع گردید .

خبرنگار ما درشیراز گزارش میدهد : براثر فعالیتهای مامورین انتظامی و قضائی هویت جنازه کشف گردید و معلوم شد جوان مزبور بنام داود پاره دوز فرزند اکبر کارگریکی‌ازگرمابه‌های‌شیراز‌بوده است که‌بدست یکی‌ازهمکارانش‌بنام غلامحسین شاهدی بقتل رسیده است .

غلامحسین شاهدی متهم بقتل داود د ربازپرسیهای اولیه بانجام قتل اعتراف کردو گفت :

داود مبلغی پول نقد داشت ومن که برای مخارج ایام عید احتیاج‌به پو لداشتم از او دویست تومان قرض میخواستم ولی‌چون ازپرداخت ای ن‌مبلغ بمن امتناع کرداز شدت عصبانیت ویراکشتم .

غلامحسین که قسمتی از بدنش فلج است دربارهٔ چگونگی قتل‌داود گفت: آنروزمن‌و داودهردوکارمان راتعطیل کردیم و برای گردش و هواخوری بارتفاعات اطراف‌سعدیه وچاه مرتاض علی رفتیم .

درآنجا هیچکس جز ما دو نفر نبود و من سنگی بوزن تقریبی ۷ کیلو با دس ت‌راست برداشتم ودر یك فرصت مناسب برسر داود فرو کوفتم . داود براثر این ضربه بیهوش شد و منکه خیال می کردم کشته شده است با خیال راحت از کوه پائین آمدم و بقریهٔ سعدی رفتم و بعد از خوردن یك بستنی‌به شهر آمدم طولی نکشید که دیدم داود در حالیکه خون از گلویش میریزد افتان‌و خیزان بطرف منزل میرود منهم دورا دور او راهمراهی کردم و وقتی بمنزل رسید آب خواست وهمینکه باو آب دادم ، بزمین افتادو مرد . منهم برای‌اینکه از مرك او اطمینان حاصل کنم چندین ضربه‌چاقوباوزدم وجنازه‌اش رادریك جعبه کارتن‌سیگار گذاشتم وپیچیدم . یك تاکسی کرایه‌کردم و جعبهٔ مقوائی محتوی جنازه رابا تاکسی بدروازه قرآن بردم و از آنجا زیر یك پل انداختم و بشهر برگشتم .

خبرنگار ما اضافه میکند صبح پریروز روسای شهربانی ، سر- کلانتری ، آگاهی باتفاق بازپرس شعبه ٤ و کفیل آگاهی براهنمائی غلامحسین قاتل بمحل وقوع قتل رفتند غلامحسین پیشاپیش این هیئت از کوه بالا میرفت ومیگفت: اگر خسته شده‌اید توقف کنم ؟او قسمتی از جریان قتل را درهمان محل وقوع قتل اقرار کرد و فعلا متهم دربازداشت بسر میبرد. بنابه اظهار آقای اسدی بازپرس شعبه٤ دادسرای شیراز چون متهم اقرار بقتل کرده است طی یکهفته‌پروندهٔ وی‌تکمیل خواهد شد .

دوستان صمیمی مست کردند و با چاقو بجان هم افتادند

بنابگزارش خبرنگار ما در خمین چند روز قبل احمد بیات و تقی یوزباشی دونفر از جوانان شهرستان خمین که‌دوست صمیمی بودند باتفاق چند نفر دیگر برای خوشگذرانی و صرف مشروب به باغات اطراف شهر رفتند و بعرق خوری پرداختند.

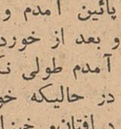

ولی ضمن مشروبخواری بین دو دوست صمیمی اختلاف افتاد و این اختلاف بزدو خورد مستانه و چاقو کشی منتهی گردید و تقی یوزباشی با چاقو بپهلوی احمد بیات را درید بااطلاع جریان بمقامات انتظامی شهر احمد که سخت مجروح شده بود برای معالجه بشهرستان قم انتقال یافت وتقی وسایردوستان خوشگذران احمد بوسیلهٔ ماموران ژاندارمری بازداشت شدند و فعلا قضیه تحت تعقیب میباشد .

برقابت باهوویش سه قلو زائید !؟

خبرنگار مادر لاهیجان گزارش میدهد چند روزقبل بانو سکینه همسر ابراهیم حسین دوست یکی‌از اهالی قریه کماچال واقع در ۵کیلومتری لاهیجان برای‌رقابت با هوویش سه قلو زائید و دو پسر و یك‌دختر بدنیا آورد .

ابراهیم حسین دوست دوزن داردکه از همسراول دارای ٦ فرزند پسر و از همسر دومش بانو سکینه فقط یك دختر داشت ولی چند روز قبل بانو سکینه‌بچشم و همچشمی هوویش سه‌قلوزائید حالا ابراهیم حسین دوست دارای ۸پسر و دو دختر از دو همسرش‌میباشد . چون باشغل فلاحت قهوه‌چی گری قادر به تامین معاش خانواده خود نیست از مقامات مربوط و موسسات خیریه التماس دعا دارد در عکس بالانوزادان سه قلو در دامان مادرشان همراه با سایر افرادخانواده ابراهیم حسین دوست دیده میشوند .

چند خبر خلاصه از چند شهر

کرمان ـ علی سهراب‌پور یکی از اهالی کرمان که بعلت اختلافات خانوادگی تریاك خورده بود در بیمارستان معالجه‌شد وباتهام تقاضای‌نامشروع از همسرش‌و خوردن تریاك تحت تعقیب‌قرار گرفت .

رفسنجان ـ بنابدعوت مدیر فنی پیشاهنگی بمناسبت پایان اردوی دو روزه پیشاهنگان دبیرستانهای غزالی و اقبال رفسنجان مراسمی با حضور عده‌زیادی از روسای ادارات دولتی و محترمین شهردر قریه «شفیعی پور» ۱۸کیلومتری این شهرستان تشکیل شد و از پیشرفت های پیشاهنگی بازدید بعمل آمد .

سیرجان ـ بمناسبت انتقال آقای هاشمی فشارکی رئیس دادگاه شهرستان سیرجان مراسم تودیعی بدعوت آقای سلیمانی فرماندار این شهرستان‌تشکیل گردید و یك گلدان نقره‌به آقای هاشمی اهداء شد .

سرپل‌ذهاب ـ بنا بدعوت آقای مهاجر پور نماینده فرهنك سرپل‌ذهاب مسابقه والیبال دوستانه ای بین تیمهای آموزگاران سرپل زهاب و قصر شیرین انجام شد و تیم آموزگاران قصر شیرین برنده اعلام گردید .

مرودشت ـ هیئت بازرسان سازمان برنامه بمرودشت وارد شدند واز کارهای ترویج کشاورزی‌و ترویج خانه داری بازدید کردند .

نطنز ـ پیشاهنگان نطنز یکهفته بعنوان «هفته کار» اعلام کردند و طی این یکهفته در کارخانه های چینی سازی و موزائیك سازی مشغول کار شدند و اجرت‌حاصله را بصندوق پیشاهنگی تحویل دادند

طالقان ـ شورای جشن های دو هزار و پانصد ساله شاهنشاهی ایران بسرپرستی آقای موحدی بخشدار طالقان در این بخش تشکیل شدوتصمیماتی اتخاذ گردید .

زابل ـ آقای دکتر محسنین استاد دانشگاه از طرف وزارت بهداری‌برای بررسی‌و مطالعه درباره تراخم در سیستان وارد زابل شد و پس از پنجروز مطالعه در این باره بتهران بازگشت .

صحنه ـ شرکت تعاونی‌روستائی طی سال ٤٠ موفق شد مبلغ ۵۸۱ هزار ریال مطالبات خودرا وصول کند و مجددا ۳۲٦ فقره وام بمبلغ ٤۵۰ هزار ریال بکشاورزان پرداخت نماید .

نوبران ـ موتور مولد برق۲۲۰ ولتی جهت روشنائی نوبران مرکز این بخش‌بوسیله آقای مهندس عباس داودی یکی از نیکوکاران‌به نوبران حمل‌و نصب‌گردید .

طالقان ـ فعالیت های مامورین ژاندارمری در حفظ نظم و امنیت طالقان مخصوصا فعالیت های گروهبان محیط مورد رضایت اهالی است .

راهزنان غارتگر

خبرنگار ما درجهرم گزارش میدهد ساعت ۹ پریشب هنگامیکه سه دستگاه اتومبیل وانت حامل‌عدهٔ زیادی مسافرو کالا از طریق فسا عازم جهرم بودند در چهار فرسخی جهرم مورد تهاجم عده‌ای سارق مسلح‌قرار گرفته سارقین با چوب و چماق بجان رانندگان ومسافرین اتومبیلها افتادند وتمام نقدینه آنانرا بغارت بردند فعلا قضیه از طرف ژاندارمری جهرم تحت تعقیب است .

فعالیت های عمرانی انجمنهای‌دهات زابل بفعالیت برخاسته‌اند

خبرنگار ما درزابل مینویسد اخیرا از طرف انجمنهای دهات‌بخش «شهرکی ونارویی» ازتوابع زابل باکمك آقای ضیائیان بخشدار محل اقدامات عمرانی و اصلاحی وسیعی صورت گرفته است. براثر این اقدامات عمرانی تاکنون یك جاده ۲۰ کیلومتری بوسیلهٔ اهالی در این بخش ساخته شده واز محل پنج درصد عمران بر بالای نهرهای مسیر این راه پلهای آجری مستحکم بناشده و تاکنون ساختمان ۸ پل آجری بپایان رسیده وبربالای سایر رودخانه ها و نهر های‌مسیر این راه ساختمان پلهای آجری دیگری ایجاد میشود .

همچنین از طرف انجمنهای دهات تابعه بخش شهرکی ونارویی مسجدی در قریه «جزنیك» ساخته شده و ساختمان سه دبستان درقراء لف ، ده سوخته و اصلان بناشده و در مجاورت ساختمان دبستان جزنیك نیز سه اطاق برای تاسیس دبیرستان سه کلاسه ایجاد گردید ه است .

نمایندگان اطلاعات در خدمت مردم

مردم شهرستانها بوسیله نمایندگان اطلاعات خواسته های خود را شرح میدهند

نفت‌سفید

عده‌ای از کشاورزان « دره مهلك » و «زاقلی» نفت سفید بدفتر نمایندگی اطلاعات آمدند و بایك ناامیدی گفتند : ملخ آمد و تاآنجا که توانست خورد و رفت !؟هرچه گفتیم شمارا بخدابیائید و با ملخ مبارزه کنید و مزارع ما را ازنابودی نجات دهید کسی گوشش بدهکار نبود . حالا هنوز هم آثار شوم ملخ از مزارع کشاورزی مارفع نشده وتخمریزی آنهاسبب شده استکه حالا ملخهای تازه نفس سراز تخم بیرون آورده وآنچه از مزارع ما بجامانده است ببلعند !! کشاورزان میگفتند :والله ، بخدا ،خودمان وسیلهٔ‌مبارزه باملخ در اختیار نداریم والا منت از کسی نمیبردیم و زحمت بکسی نمی دادیم . خودمان با ملخ مبارزه میکردیم و معطل نمیماندیم .

ملك‌کندی

جمعی از نمایندگان اهالی ملك کندی بدفتر نمایندگی اطلاعات آمدند و گفتند : بخش وسیع ملك‌کندی که با ۱۲۰ پارچه دهات تابعه در حدود پنجاه هزارنفرجمعیت دارد فاقد تلفن است و تقاضا داشتند در مرکز این بخش وسیع تلفن ارتباطی باسایر شهر ها دائر شود .این عده میگفتند سیم تلفن ازکنار جادهٔ قدیم میاندوآب بفاصلهٔ دو کیلو متری ملك کندی کشیده شده‌و اگربخواهند ،امکان دارد که ملك کندی را هم بدستگاه تلفن ارتباطی مزین کنند !

نور

نمایندگان اهالی شهرستان نوربامراجعه‌بدفتر نمایندگی اطلاعات سولده مرکز این شهرستان گفتند : دریکی از جراید تحت عنوان تشکیل شورای شهرستان آمل نوشته شده بود که درشورای شهرستان مزبور یکی از اعضای شورا برای رفع مشکلات بخش محمود آباد ازتوابع آمل گفته است : محمود آباد بخش بزرگی است که چنین وچنان است ولی فاقدبخشداری است درصورتیکه سولده مرکز شهرستان نور کوچکتر از محمودآباد است دارای فرمانداری است .نمایندگان اهالی شهرستان نور می گفتند : از قول مابنویسید که شهرستان نور از لحاظ جغرافیائی و تاریخی اگر برتراز شهرستان آمل نباشد لااقل ، همطراز این شهرستان است زیرا در حال حاضر دارای سه بخش وسیع و۱۸ بلوك‌و بیش‌از یکصد وسی هزار جمعیت میباشد .در حالیکه شهرستان آمل فقط دارای یك بخش وحومه است ومحمودآباد هم نصف یك بلوك شهرستان نور نمیشود !نمایندگان اهالی شهرستان نور میگفتند : بقول معروف ، درخانه اگرکس است یکحرف بس است . امیدواریم بعد از این در مقام مقایسه هم شهرستان بودن «نور»را محترم بشمارند .

اینطور گندم پاك میکنند ...!؟

کشاورزان‌مامونیهٔ زرنداز وسائل نوین‌کشاورزی دیدن‌کردند

خبرنگار ما در مامونیه زرند مینویسد چند روز قبل با اقدامات آقای صفوی مربی تعلیمات اساسی مامونیه زرند نمایشگاهی‌ازوسائل نوین کشاورزی در سالن تعلیمات اساسی تشکیل گردید که عدهٔ‌زیادی ازاهالی وکشاورزان مامونیه ازآن دیدن کردند. هنگام بازدید اهالی وکشاورزان ازوسائل و ماشینهای کشاورزی ، جوجه کشی و گندم پاك کنی آقایان صفوی مربی تعلیمات اساسی و براتی یکی از دهیاران طرز استفاده از این ماشینها را برای کشاورزان تشریح کردندوبه‌آنان تعلیم دادند در عکس بالا عده‌ای از اهالی وکشاورزان مامونیه زرند هنگام بازید ماشین گندم پاك‌کنی دیده میشوند مربی تعلیمات اساسی مامونیه زرند طرز کار ماشین مزبور را برای کشاورزان تشریح میکند .

دختر خردسالی زیر دست و پای ضاربین بقتل رسید

این‌زدوخورد بر سر مزاحمت پدردختر رخ‌داد

چند روز قبل طی زدوخوردی‌که بین دو خانواده از اهالی قریه شیخ جعفر شهرستان قروه رخ‌داد دختر بچه خردسالی در زیر دست‌و پای منازعین بقتل رسید .

خبرنگار ما در قروه مشروح جریان را چنین گزارش میدهد: چندی پیش برادران زنی‌از اهالی قریهٔ شیخ جعفر بنام شاه سلطان برقتار خواهرشان مظنون شدند و پس‌از تحقیقات ورسیدگی های کامل متوجه شدند که علی‌همسایه دیوار بدیوار منزل خواهر شان: نسبت بوی نظر دارد و گاه‌وبیگاه مزاحم خواهرشان میشود :

برادران شاه سلطان برای آنکه شر علی را از سرخواهرشان کوتاه کرده وضمناز آبروریزی‌خانوادگی خود جلوگیری نمایند به شاه سلطان تکلیف کردند که یکروز در میان کوچه بقهٔ علی را بگیرد و در حضور مردم فریاد بزند و از او بپرسد که: از جان من چه می- خواهی ؟ چرا دنبالم میافتی ؟

شاه سلطان هم ازترس‌برادرانش بدستور آنان رفتار و چندروزبیش دریك موقعیت مناسب جلوی علی‌را گرفت وپرخاش کنان از او برسید که چرا مزاحم میشوی ؟

برادران شاه سلطان ازدورمراقب خواهرشان بودند وعلی بیچاره با مشاهده اینوضع از ترس آبرو و جان خود بخانه‌اش فرار کرد ودر دیوار بدیوار منزل خواهر شان: را بروی خود بست ولی برادران شاه سلطان بدنبالش دویدند و در خانه‌اش را شکستند وبا مشت و لگد بجان علی افتادند . در این زدو خورد دختر خردسال علی در زیر دست‌و پای زدو خورد کنندگان جانسپرد . جریان باطلاع مامورین انتظامی رسید وباگزارش موضوع بمقامات قضائی و دادسرای استان کردستان آقای یلغانی بازپرس دادسرای سنندج برای رسیدگی بقروه آمد و بقریهٔ شیخ جعفرفرفت وبا دستگیری متهمین جریان تحت تعقیب قرار گرفت. جنازه دختر خردسال علی نیز پس‌از انجام تشریفات قانونی دفن شد .

انتصابات جدید در ملایر

ملایر ـ آقای ابراهیم تمدن ، دادستان ، آقای ستوان لطفی ، رئیس حوزه نظام وظیفه ـ آقای ستوان مشیری ، رئیس کلانتری بخش ۲ـ آقای ستوان آرین ، رئیس کلانتری بخش یك

عبور از پنج قاره

ذلت ـ یتیمی

شیربچه‌ای که مادرش‌کشته شده حالا سك پاسبان‌است

چند روز پیش هنگامیکه دوگال شیربچه ۸ ماهه آفریقائی سرزده‌وارد اطاق خواب‌دو موسیقی دان فرانسوی در کیامبو واقع در جنوب «نایروبی» شد چنان موجب وحشت آنهاگردید که بفکر افتادند جل و پلاس راجمع کنند و به پاریس باز گردند . اما «پیر دونیونویل» صاحب شیر بچه اورا به میهمانانش معرفی کرد .

هشت ماه پیش ، دوگال که توله بسیار کوچك و دوروزه‌ای بودهمراه مادرش بجنگ یك شکارچی افریقائی افتاد و مادرش با گلوله به قتل‌رسید. شیر بچه یتیم از آن تاریخ تا چند روز پیش بوسیله همان شکارچی نگاهداری شده بود و سپس با قیمتی گزاف به میزبان موسیقی دانان‌سیاح فرانسوی فروخته شد . او در حال حاضر وظیفه سگ نگهبان رادرخانه صاحبش‌انجام میدهد . دوگال‌شیربچه تربیت شده ای است که می تواند سر میز بنشیند و از توی بشقاب خودش غذا بخورد .

جنجال لباس ملکه ویکتوریا درانگلستان

یك آدم کنجکاو لباس ملکه ویکتوریا را دریك‌موزه کوچك پیداکرد

هفته گذشته شلوار سفید ملکه ویکتوریا در لندن بصورت موضوع روز درآمده بود و همه درباره آن صحبت میکردند . جریان این واقعه ازاینقرار است: که هشت‌روز پیش یکی از موزه های کوچك در انگلستان در شهر «ورثینگ» نمایشگاهی از لباسهای قرن پیش ترتیب داد . در این نمایشگاه کفش ، کلاه دستکش و پیراهن .. درهم و برهم بمعرض تماشا گذاشته شده بود . عده زیادی آمدند و رفتند . تا اینکه یك شخص کنجکاو در مقابل ویترین لباسهای زنانه ایستاد . بعد شلواری رابدست گرفت و بآن خیره شد وذوکلمه «و . ر» که‌مخفف «ویکتوریا جینا» است روی آن دید . بلافاصله از مسئول موزه پرسید که شلوار متعلق بچه کسی است ؟ و موزه دار هم جواب داد شلواراز آن ملکه ویکتوریا است . انگلیسهای متعصب از اینکه شلوارملکه‌درچنین جائی‌بمعرض‌نمایش گذارده شده‌سخت بهیجان‌آمدند ویك هفته تمام تنها در مورد این مطلب بگفتگو پرداختند .

فرانس سوآر

شگفتیهای علم وصنعت

سرما: یك داروی جدید

«هیپوترمی» یا معالجه بیماران بوسیله سرما این روزها در محافل پزشکی دنیا بصورت مد روز در آمده است. یك‌بیمارستان آمریکائی از این پس برای بهبود بیمارانی که متحمل یك عمل جراحی سخت شده‌اند راه جدیدی بکار خواهد بست .بدین ترتیب که این بیماران را بروی تشکی که درون آن از یخ پر شده است میخوابانند .البته مدت خوابیدن بر روی یخ برحسب نظر پزشك تعیین میشود . این روش باعث خواهد شد که بیماران مزبور بهبودی سریعتری داشته باشند وزودتر بیمارستان را ترك گویند.

فیگارو

نیروی بزرگترین سددردنیا

مهندسین شوروی‌طرحهای‌مربوط بساختمان سد «سیانی»را که‌برروی شط «ینی‌سیئی» بسته خواهد شد تهیه کرده‌اند . این سد بزرگترین و عظیمترین سد جهان خواهد بود که هم طرح ساختمان آن و هم خودش در شمار یکی از بزرگترین پدیده‌های ساختمانی عصر حاضر است . این سد ۲۰۰ متر ارتفاع وسه کیلو متر طول داردو هر سال بیست ودو میلیارد کیلووات ساعت برق تولید خواهد کرد.

ترن پرنده

طرح ساختمان «ترن پرنده» در آلمان بدست اجرا سپرده شده‌است این «ترن هوائی» در حقیقت یك متروی آسمانی‌است که تحولی در امر حمل و نقل بوجود خواهدآورد. خود ترن بالن درازیست که شباهت زیادی بموشك دارد . بالن مزبور روی چیزی شبیه بناودان که‌ازبتون ساخته شده مستقر گردیده و سرعت آن سیصد کیلو متر در ساعت میباشد .

مستی سنج جدید

انگلیسها یك دستگاه کنترل مستی‌ساخته‌اند که بخصوص بدرد رانندگان وسایط نقلیه میخورد . طرز کار ایندستگاه بسیار ساده است . «مشتری» روی سکوی آن می‌ایستد . سکه‌ئی را بدرون یك شکاف میندازد در اینموقع زنگی بصدا در می‌آید . اگر مشتری مست نباشد و حواسش بخوبی کار کندبلافاصله روی یك اهرم فشار می‌آورد . در نتیجه‌پول او ازدستگاه خارج میشود . ولی اگر«مشتری» مست باشد نمیتواند با سرعت لازم اهرم را فشار دهد ودر نتیجه اولا پولش را از دست میدهد و ثانیا باو هشدارداده میشود که‌بهتراست‌از نشستن‌پشت فرمان اتومبیل‌خودداری کند.

سرویس علمی خبرگزاری فرانسه

یك پزشك امریکائی ویروس خطرناکترین بیماری چشم راکه هرسال‌عدای را درامریکا کور میکند مغلوب کرد

برای اولین بار دانشمندان علم پزشکی توانستند یك داروی قطعی برای یك بیماری ویروسی مشخص پیدا کنند . دکتر هربرت کوفمن چشم پزشك امریکائی در مانهاتان اظهار داشت که این دارو رادر مورد چهل و شش نفر بکار برده است . این بیماری ویروسی‌بزرگترین عامل‌عفونت های چشم در امریکاست و روز بروز بنا بدلایل مجهولی تعداد ابتلائات‌بآن زیاد تر میشود.تنها راه نجات‌بیماران درگذشته پیوند قرنیه بوده است اگر ویروس این بیماری به چشم برسد سبب کوری میشود و اگر به مغز سرایت کندحتما باعث مرگ می شود . بیش از نصف بیماران دکتر کوفمن چنان بهبودی سریعی پیدا کردند که هیچ نوع عارضه ای در آنها باقی نماند و بقیه نیز بضایعات بسیار اندکی مبتلا شدند . تایم

عصای «توت ـ آن ـ خامون» را دزدیدند

گم شدن عصای مزبورکه برای نمایش به آمریکا فرستاده‌شده بود جنجالی برپا کرده است

خلاصه

وزیر فرهنك مصر اعلام داشت که یك قطعه پر ارزش از گنجهای «توت‌آن خامون» فرعون مصر که در آمریکا بمعرض نمایش گذارده شده بود دزدیده شده است .

این قطعه عصای مخصوص «توت‌ـ آن‌ـخامون» از جنس برنز بوده‌است و دولت آمریکا مفقود شدن آنرا باطلاع مقامات مصری رسانده‌است.

در اواخر سال ۱۹۶۰ دولت مصر سی وچهار قطعه از گنجهای فرعون افسانه‌ئی مصر را برای نمایش به آمریکافرستاده بود این قطعات در موزه ملی آمریکا بمعرض تماشای عموم گذارده شده بودند و بعدا به صورت نمایش در میاورد شهرهای مختلف آمریکاگزارش داده‌میشوند سی و چهار قطعه مزبور یکی از گنجهائیست که هواردکارترباستان شناس انگلیسی درسال ۱۹۲۲به دست‌آورده بود .

مصریهاازحکومت آمریکادرخواست کرده‌اند که تمام اقدامات لازمه را برای پیدا کردن این عصای‌تاریخی بعمل آورد.احتمال دارد که‌مصریها در خواست عودت نمایشگاه ۳۴ قطعه‌ای خود را نیز مطرح سازند . قرار بود این نمایشگاه‌تا دوسال در آمریکا مفتوح باشد .

اشیاء نمایشگاه‌مزبور بمبلغ‌ده‌میلیون تومان بیمه شده است .

نیویورکر

رکوردهای تیتوف ازطرف «فدراسیون بین‌المللی فضانوردی» برسمیت شناخته شد

کمیسیون وابسته بفدراسیون بین‌المللی فضانوردی که مرکز آن درپاریس میباشد دورکوردی را که گرمان تیتوف فضانورد شوروی در۶ و ۷اوت ۱۹۶۱ بدست آورده است‌تائید نمود :این دورکورد گرمان تیتوف عبارتند از : رکورد ومسافت کلی طی شده که دقیقا ۷۰۳٫۱۴۳ کیلومتراست ورکورد مدت پرواز که بیست‌وپنج ساعت و ۱۱دقیقه میباشد .

ژاك‌آلن رئیس این فدراسیون بخبرنگاران اظهار داشت که‌شورویها یك پرونده بسیار دقیق‌درمورد پرواز تیتوف دراختیار فدراسیون گذاشته بودند . ژاك‌آلن اظهار داشت که‌تیتوف درارتفاع ۶۵۰۰ متری زمین از کپسول خود خارج‌شده وباچتر نجات فرودآمده است‌و فاصله ۷۰۳۱۴۳ کیلو متری که‌تیتوف جمعا درپرواز خود طی‌کرده تا زمانیست که ازکپسول خود خارج شده است . قبلا فدراسیون فضانوردی فقط رکورد هائی رامورد پذیرش قرار میداد که درپروازی بدست‌آمده‌اند که در آن فضانورد باکپسول خودصحیح وسالم بزمین باز گشته‌است واکنون باپذیرش رکورد گیتوف‌این قاعده برهم خورده است .

بنظر میرسد که‌این تصمیم کاملا منطقی است .

فیگارو

عبور ازجهان هنر

ایزاك اشترن

ایزاك اشترن که یکی از بهترین ویولونیست‌های زنده جهان است اخیرا بسمت رئیس «کارنگی‌هال» منصوب شده است . دوازده سال قبل هنگامیکه اشترن برای اولین بار روی صحنه کارنگی هال‌نمایان شد چنان با دلسردی ویلن نواخت که مدیر برنامه هایش عهد کرد تا وقتیکه او ویولونیست بزرگی نشود هرگز نگذارد دو باره روی صحنه کارنگی هال قدم بگذارد هفته قبل ایزاك اشترن با عالیترین‌وبزرگترین احتراماتی که تصور میشد دو باره روی صحنه کارنگی هال باز گشت تالار کارنگی هال سراسر از جمعیت پوشیده بودوازهمان اولین لحظه‌ایکه اشترن ویولون در خشنده وعالیش را زیر چانه گذارد وانگشتانش شروع بنواختن شاهکار باخ‌پارتیتا نمودند سحر نوازندگیش همه را فرار گرفت . برای اولین بار در تاریخ نوازندگی ، اشترن این‌قطعه عالی را بدون هیچ مکث و پشت‌سر هم اجرا کرد. معمولا نوازندگان بعد از اجرای قسمت اول و تند پارتیتا برای استراحت انگشتان خسته وکوك مجدد ویولون کمی مکث میکنند ولی اشترن هر سه قسمت اثر را با هم نواخت بعد از بیست وشش دقیقه ونیم نواختن‌یك سازتنها تماشاچیان با غریو شادی وتحسین هنر اشترن را ستودند .

بعدازپایان کنسرت‌اشترن گفت:شما هرگز نمیتوانید حدس بزنید که وقتی باویلون خود روی صحنه قدم میگذارید چه اتفاقی خواهد افتاد.

اشترن در باره کارنگی هال گفت:

یکنوع زندگی لذتبخش و پر حرارتی در این سالن جریان دارد که مانند محرکی‌دروجود من ایجاد واکنش مینماید . کارنگی‌هال محل بزرگی است که در آن مقیاس‌ها و قدرت‌ها عرضه وسنجیده میشوند هر کس که پا باین سالن میگذارد بخاطر اینستکه هنر و استعداد شما را قضاوت کند.

ـ۱۸ـ

«پوپی» از جا پرید . بعد درحالیکه از فرط خشم قهقهه‌کنان میخندید گفت :

ـ من ، ترا به‌او معرفی‌کنم ؟

دیوانه‌ای ... یکسال بیشتر است‌که اسمش را هم صدانکرده‌ام. حتی از دست‌دادن با اوهم خودداری میکنم ...

بعد بالحنی مهاجم اضافه کرد :

ـ جل خودت را بدون‌کمك من از آب بیرون بکش !

دعوتش را قبول کردم که ظهر فردا پیش‌از حرکت با هواپیما به‌پاریس ، ناهار را با اوصرف‌کنم ، وسپس براه افتادم طولی‌نکشید که جلوی مسیو «لاکیر» سبز شدم :

ـ ژیزل حلیمی ، درپاریس وکیل دادگستری هستم ...

عکس‌العمل رئیس کانون وکلای الجزایر خنده‌آور بود : موجی از یك سلسله ناسزاها و اتهامات بسیار خطرناك را با تشدد هرچه‌تمامتر نثار من کرد . اما من‌که این فحاشی سیل‌آسیا را حقیر میشمردم سعی نمودم تا بامسیو لاکیر مقابله‌کنم و جلوی او بایستم . میگفت :

ـ وکلای پاریس ، می‌فهمید یعنی چه ؟ یعنی وکلای «افـال‌ـان» (مخفف اسم جبهه نجات ملی الجزایر) ... همین‌طور سرخود و دزدکی به‌راه می‌افتید و برای پرونده و موکل نقشه میکشید ...

باید بوسیله اداره (منظور کانون وکلا است) شخص دیگری‌را بجای شما تعیین کرد .

جواب دادم :

ـ بله آقای رئیس کانون وکلای مدافع . اما علت دزدکی به راه افتادنمان این است که پاسبانهائی‌که بزور ازشهر بیرونمان‌میکنند دیگر مجالی نمی دهند تا به‌کارمان برسیم .

گفت :

ـ شما وکیل درتوکیل وکلایی هستید که از اول بسم‌اله شروع به‌سروصدا راه انداختن درمیان مردم میکنند و ول‌کن هم نیستند !

باز جواب دادم :

ـ بله آقای رئیس‌کانون وکلای مدافع الجزایر . اما وقتی‌که آدم درپاریس باشد قدرت دفاع‌کردن درالجزایر را ندارد ، بنابراین برای‌ما لازم است که از جلوی رؤسای شهربانیها دربیائیم .

ـ شما تحریك می‌کنید . شما دادگاه را به‌بلندگوی سیاست تبدیل می‌کنید !...

ـ بله آقای رئیس کانون وکلای مدافع الجزایر . ولی آخرچطور ممکن است از یك پرونده سیاسی مربوط به جنك الجزایر هم مثل پرونده مجرمیت یك دزد ویا مثلا یك پرونده خیانت درامانت ـ باوسایل غیر سیاسی و معمولی دفاع کرد ؟

دکتر «لوی‌لروی»

بالاخره مسیو « لاکیر » دست‌از عتاب و خطابهایش برداشت . سرکوفت میزد که ما وکلای مدافع پاریس کار گستاخی را به جایی میرسانیم که‌حتی رعایت مبانی نزاکت را نیز در حق وی فراموش می‌کنیم ، پای بند سنتها و شعائر مرسومه در ملاقات با آدمهای بزرگی مثل او نیستیم و اصول بزرك را زیر پا میگذاریم ...

این‌بار فتح نصیب من شد . گفتم :

ـ راستی آقای رئیس کانون وکلای الجزایر ، من آمده بودم خودم را به شما معرفی کنم ...

فردا دفاعی در دادگاه نظامی دارم ، و ممکن‌است حوادثی در جلسه دادگاه برضد موکلم‌روی دهد ...

باسوءظنی بسیار آشکار مرا ورانداز کرد و حتی باحرکتی نامحسوس پاپس گذاشت :

ـ حوادثی ؟ ..

برایش توضیح دادم که مقامات فرانسوی عملا ترتیب کار را طوری داده‌اند که نتوانم برای اقامه شکایت و دفاع بموقع واردالجزایر شوم .

بدون آنکه تاآخرین آشنایی مهرو علاقه‌ای از طرف او یا من ابراز شوداز یکدیگر جدا شدیم . فقط با کلماتی ابهام آمیز به من گفت :

ـ فردا خواهیم دید . ...

***

ظهر آن روز مادرو خواهر جمیله دم در هتل انتظار مرا می‌کشیدند .

به باربر هتل که این خبررا به من داده بود گفتم : بگو بالا بیایند . میخواستم بدون دغدغه خاطر توی اطاق خودم با آنها صحبت کنم .

اما باربر هتل جواب داد که وارد شدن آنها به هتل ممنوع است .

آن وقت خودم به پائین رفتم.

وقتی آنها رادیدم که‌با صبر و حوصلهٔ تمام روی نیمکت های چوبی باغ‌بیرون هتل‌نشسته اند تازه پی‌بردم که علت ممنوعیت‌ورودشان بداخل هتل چیست .

خانم بوپاشا (مادر جمیله) به شیوه عربها لباس و حجاب‌پوشیده بود و « صفسری » بزرگی را به اطراف لباسهایش پیچیده بود . (صفسری روسری بزرگی شبیه به چادر نماز ایرانی است که زنان الجزایری برسر میگذارند)

نفیسه ، خواهر جمیله بی‌حجاب بود و باوجود برآمدگی‌آشکار شکم حامله‌اش ، همراه مادر خود بدیدن من آمده بود . بدون‌آنکه زحمت وناراحتی زیادی احساس کند دامن چین داری در برداشت که شکم برآمده‌اش را میپوشاند .

به محض آنکه دیدند من دارم بطرف آنها میروم هردو از جا بلند شدند . مادر جمیله چندین بار صورتم را بوسید ودر همال حال بزبان عربی تکرار میکرد : « جمیله هم مثل خواهر خودتان است ... باید اورا برای من نجات بدهید ... خدا بزرك‌است و شما را یاری خواهد کرد ... »

اما نفیسه ظاهرا مکدر ودلتنك بود . گویا میل داشت که من یك « خانم اروپایی » باشم واو دراین ملاقات بین من و مادرش‌نقش یك مترجم را ایفاء کند . هیجان و بی‌قراری مادرش را در میان‌جمعیت فرانسوی و بورژوای هتل « آلتی » اندکی بیجا وناخوش آیندمی‌یافت و از آن میترسید که من از طرز رفتار مادرش ناراحت شوم .

معذلك ، چه بگویم که خود من تاچه اندازه از همان طرزحرف زدن ، از آن طرز رفتار بخصوص ، از آن اشکهای مادرانه و آن‌صورت گردمادر جمیله و دهان بی‌دندان این پیرزنی که بیش‌از پنجاه وهشت سال نداشت ، خوشم آمده بود و چطور از صمیم قلب به‌اوعلاقه‌پیدا کرده بودم !

در شماره آینده :

دورویی !

جانی فراری

ـ۱۲ـ

قاتلین پس از کشتن «ماری گوگه» مستخدمه ۲۴ ساله ،بطرف سالن عمومی که کودکان بدون اطلاع از قتل پدر ومادرشان وکارکنان مزرعه در انتظار نشسته بودند براه افتادند . اما ،ناگهان ،متوقف شدند.

توقف آنها بر اثر مشاهده اشباحی بود که در تاریکی حرکت میکردند .

ژاك ووینوا وحشت زده باین اشباح چشم دوختند .اما خیلی‌زود دریافتند که آنها دهقانان مزارع اطراف هستند که‌با فانوسهای بزرك بطرف مزرعه «ژولی» در حرکت اند .

دیگر مسئله اتمام گشتاری را که شروع کرده بودند وبازپرورو کردن اثاث خانه برای پیدا کردن پول مطرح نبود بلکه قاتلین در صدد برآمدند هرچه زود تر فرار کرده وخود را از انتقام مردم رها سازند .

ژاك ووینوا فقط چمدانها وسلاحهای خود را برداشته وبابفرار گذاشتند .

دهقانان که براثر فدا کاری ایمبر که شدیدا مجروح شده بود از این قتل عام باخبر شده بودند سراسر مزرعه «ژولی» رازیر پا گذاشتند وبطرز وحشتناکی اجساد پنج تن از قربانیان راپیدا کردند.

سحر گاه روز بعد ،قضات ،ژاندرمها ومامورین پلیس به‌تعقیب قاتلین وعلت این گشتار برآمدند .

مامورین گشتی بنقاط اطراف‌فرستاده شدند .

تنها ردپائی که‌از ژاك ووینوا بدست آمد چمدانهایشان بود که آنها به تصور آنکه ممکن است توجه دیگران را جلب کند در بین راه رها ساخته بودند .

دو روز بعد از وقوع جنایت حوالی ساعت سه بعد ازظهر نزدیك«سن‌ـ وینمر» دره کیلو متری «تونر» یکی ازمالکین بنام «ژوزف لوشتاله» ۷۶ ساله مشغول شکار بود که‌دو جوان‌باچهره خسته وترسناك رامشاهده نمود .

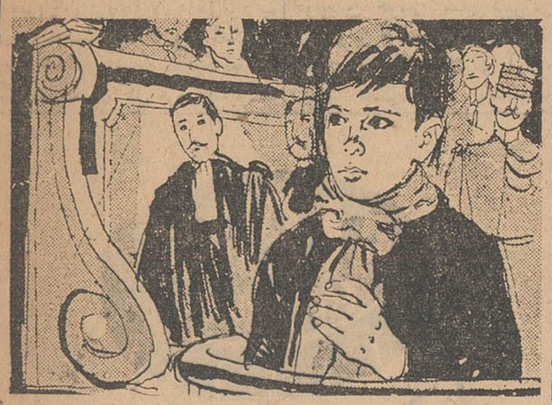

لوشتاله روزنامه‌ها را خوانده بود بدینجهت فورا ازآندو سئوال کرد، شما کی هستید ؟از کجا می‌آئید؟

قاتلین که دستپاچه شده بودندپاسخهای گنگی به لوشتاله کارآزموده دادند. پیر مرد بدون درنك باتفنگی که‌در دست داشت آنهارا بازداشت کرد .

قاتلین روز ژوئن ۱۹۱۰ در برابر دادگاه قرار گرفتند .شاهداصلی «لوئی ایمبر» بود ورئیس دادگاه شجاعت او راکه باوجود جراحت‌مرگبار،

ساکنین اطراف مزرعه ژولی رااز حادثه خونین مطلع ساخته بودتحسین کرد .

پس‌از چند جلسه‌پرهیجان ژاك بمرك ووینداً به‌حبس ابد محکوم شدند. قاتلین را بزندان «گویان» فرستادند .

درشب ششم فوریه ۱۹۱۴ ژاك از زندان فرار کرد ودیگر هرگز کسی این جانی وحشتناك راکه براثر خواندن داستانهای پلیسی‌دست به‌چنین جنایاتی زده بود ندید .

پایان

دردناکترین حادثه هفته

تصادم یك قطار باری بایك ترن مسافر بری دردناکترین حادثه این هفته در ایتالیا بود. در این حادثه بیش از ۳۰تن کشته و ۵۰ تن مجروح شدند .

این عکس ضحنه‌ای از تصادم دو ترن را که روی پلی روی داده است نشان میدهد .

شیر غران الجزایر ...

بقیه ازصفحه ۱۴

عبدالقادر از افراد سلحشور و شجاع این ناحیه سواران ورزیده و افراد دلیری را آماده کارزار کرد و وقتی خود را آماده دست و پنجه نرم کردن با دشمن دید با طرح نقشه ماهرانه‌ای بر چندین پاسگاه عمده فرانسویها تاخت وآنها را در خلال نبردی سخت تارومار گردانید

ضرب شست قاطعی که عبدالقادر بردشمن وارد آورده بود ناگهان مقامات فرانسوی را متوجه حقیقت تلخی کرد، این‌حقیقت وجودسرداری متهور وشکست ناپذیر بود که با اهتمام وتلاشی بی پایان شبو روز در جمع آوری نیروهای جدید و سواران ورزیده وافراد آماده‌بجنك وپیکار تلاش و کوشش میکرد وبا نطق‌های آتشین وتعلیمات صحیح، عمیق‌ترین احساسات وطن پرستی‌و عواطف ملی و خشم‌وکین‌توزی‌آنان را علیه اشغالگران فرانسوی بیدار ساخت. مقامات دولت فرانسه وقتی وضع را چنان دیدند ناگزیر با عبدالقادر از درصلح و مسالمت در آمده‌نمایندگان خودرا برای‌مذاکره به نزد وی فرستادند. وعبدالقادر که اکنون فرمانروای واقعی سراسر الجزایر بود ولی از قبول عنوان سلطان باهمه‌لیاقت‌وشایستگی‌خود ـ داری میکرد با نمایندگان فرانسه بمذاکره پرداخت پس‌ازپایان گفتگو عهد نامه‌ای میان ژنرال دو میشل نماینده فرانسه وفرمانده اران و عبدالقادر بامضاء رسید که‌به‌موجب آن مقامات فرانسوی عبدالقادر را به عنوان فرمانروای مغرب الجزایر شناختند .

منظور اصلی عبدالقادر از پیمان متارکه جنك بدست آوردن فرصت کافی برای آماده ساختن قوای جدید وتازه نفس وبرقراری اتحاد میان قبایل سراسر الجزایر بود .

بدینجهت پس‌از آنکه نیروهای تازه‌ای گردآورد برای بیرون‌راندن فرانسویان از شهرهای الجزایر ابتداء بقبایلی که خود را بدولت فرانسه فروخته بودند حمله‌ور شده آنهارا بکلی منکوب ساخت، آنگاه قوای اصلی خود را برای یورش بسپاهیان‌ژنرال (ترەزل) که‌پیرامون منطقه وشهر (اران) متمرکزبودند آماده‌ساخته شبانگاه غفلتابرسپاهیان این ژنرال حمله برد، قوای ژنرال فرانسوی که هرگز انتظار چنین یورش خرد کننده‌ای را نداشت با حال پریشانی واضطراب ویاس مشغول عقب نشینی شد ودر نزدیك مردابهای (ماکتا) مستقر گردید ولی در همین موقع عبدالقادر با سواران ورزیده ومهیب خود از چهار طرف بسوی قرار گاههای فرانسویان تاخته آنها را بداخل مرداب راندند .

سربازان فرانسه در داخل‌مرداب با سر نوشت هولناك وغم انگیزی روبرو شدند، آنهادر حالیکه‌بعضاتا کمر وسینه در گل فرو رفته‌بودند ناگزیر شدند که با حملات صاعقه آسای عبدالقادر مقابله کنند ولی طولی نکشید که براثر ابتکار و شجاعت و مهارت سردار دلیر الجزایری تقریباتمام‌ستون فرانسوی در حالیکه سراسر مرداب را بخون خود آغشته ساخته بودند از بین رفتند .

عبدالقادر پس از وارد آوردن‌این ضربت خرد کننده بقوای دشمن‌به تعلیم اساسی سربازان‌خود پرداخت وآنان را با همان اسلوب ومتدهای فرانسویان بقوای پیاده و توپخانه تقسیم کرد وبوسیله سربازان‌فراری فرانسوی مجهز وآماده گردانید ، عبدالقادر ـ علاوه براینها لباس‌متحد ـ الشکلی برای سپاهیان خود تهیه دیده ودر سراسر مناطق تحت اختیار خود کارخانجات توپ ریزی وباروت‌سازی وانبارهای عظیم‌اسلحه تعبیه کرد، آنگاه در صدد اتحادبا سلطان مراکش برآمد وکمك این کشور را نیز بطرف خود جلب‌نمود

امیر عبدالقادر بعد از گذشت‌دو سال بار دیگر بفرانسویان اعلان جنك داده باتهوروورشادت بیمانندی که درتاریخ جنگهای شمال آفریقا بیسابقه است نیروهای فرانسوی را شکست داده برای آزاد ساختن تمام این سرزمین برزم‌های عظیم و خونینی پرداخت .

حریف تازه نفس

در این موقع دولت فرانسه که پی برده بود با دشمن مخوف و بزرگی رو برو شده‌که چیزی‌نمانده حیثیت نظامی وسیاسی‌اورادر آفریقا وسپس در سراسر مستملکات برباد دهد ژنرال(بوژو) یکی‌از کارآزموده ترین سرداران خود را بحکومت کل الجزایر منصوب کرد وسپاه عظیمی بتعداد صدو ده هزار نفر تحت اختیارش گذاشت تا هر چه زودتر کار عبد القادر قهرمان سلحشور الجزایری‌را بپایان‌برساند

بوژو وقتی وارد الجزایر شد تاکتیك جنك را تغییر داده وبجای دفاع بتعرض پرداخت ، او تصمیم گرفت که عبدالقادررادر تمام‌نقاطی که عقب می‌نشیند دنبال نماید وضمنا در سرراه خودتمام وسایل وامکانات جنگی و غیر جنگی از قبیل انبار های خواربار و مزارع و کشتزارها را از میان برده مانع آن شود که قهرمان الجزایری از آنها استفاده کند ـ معذلك عبدالقادر علیرغم‌تمام دشواریهای جدید ، با سپاهیان عظیمی که فرانسه بجنك او فرستاده بود با شجاعت و تهور بی مانندی پیکار کرد . و مدت هفت سال دیگر با نیرو های دشمن مشغول جنك و گریز شد . ولی بد بختانه تاکتیك جدید فرانسویان که همه امکانات وی را از بین میبرد و هم چنین اختلافاتی که در میان طوایف و قبایل تحت فرمان وی ظاهر شده‌و بالاخره منتهی به طغیان گردیدوضع وی را متزلزل گردانید و فرانسویان برای اینکه این سردار شجاع را بکلی از پای در آورند با بیرحمی و خشونت هر چه تمامتر تمام رمه و آذوقه و وسایل زندگی قبایل وفادار به عبدالقادر را بباد نهب و غارت دادند بطوریکه عبدالقادر ناگزیر گردیدجنك و گریز کنان خود را بمرز های مراکش برساند.

عبدالقادر آنگاه بداخل مراکش رفته وموفق گردید نیرو های کمکی چندی راازسلطان مراکش‌در جرگه سربازان خود وارد نماید ولی فرانسویان که هیچگاه نمیخواستند باین قهرمان دلیر مجال و فرصت دهند او را در کوهستانهای (دهراء) مورد تعقیب قرار داده و پس ازپیکار های خونین باردیگر وی‌را بمراکش راندند،ولی این‌بار سلطان مراکش از ترس دولت فرانسه که خود را بکامیابی‌قطعی نزدیك میدیدعبدالقادر را از سر زمین خود اخراج کرد و عبدالقادر نیز ناگزیر تسلیم قوای دشمن شد .

فرانسویان قهرمان الجزایر را بزندان افکندند و پس از بزنجیر کشیدن این شیر غران بود که‌موفق گردیدند سرتا سر الجزایر را بتصرف نیرو های خود در آورند .

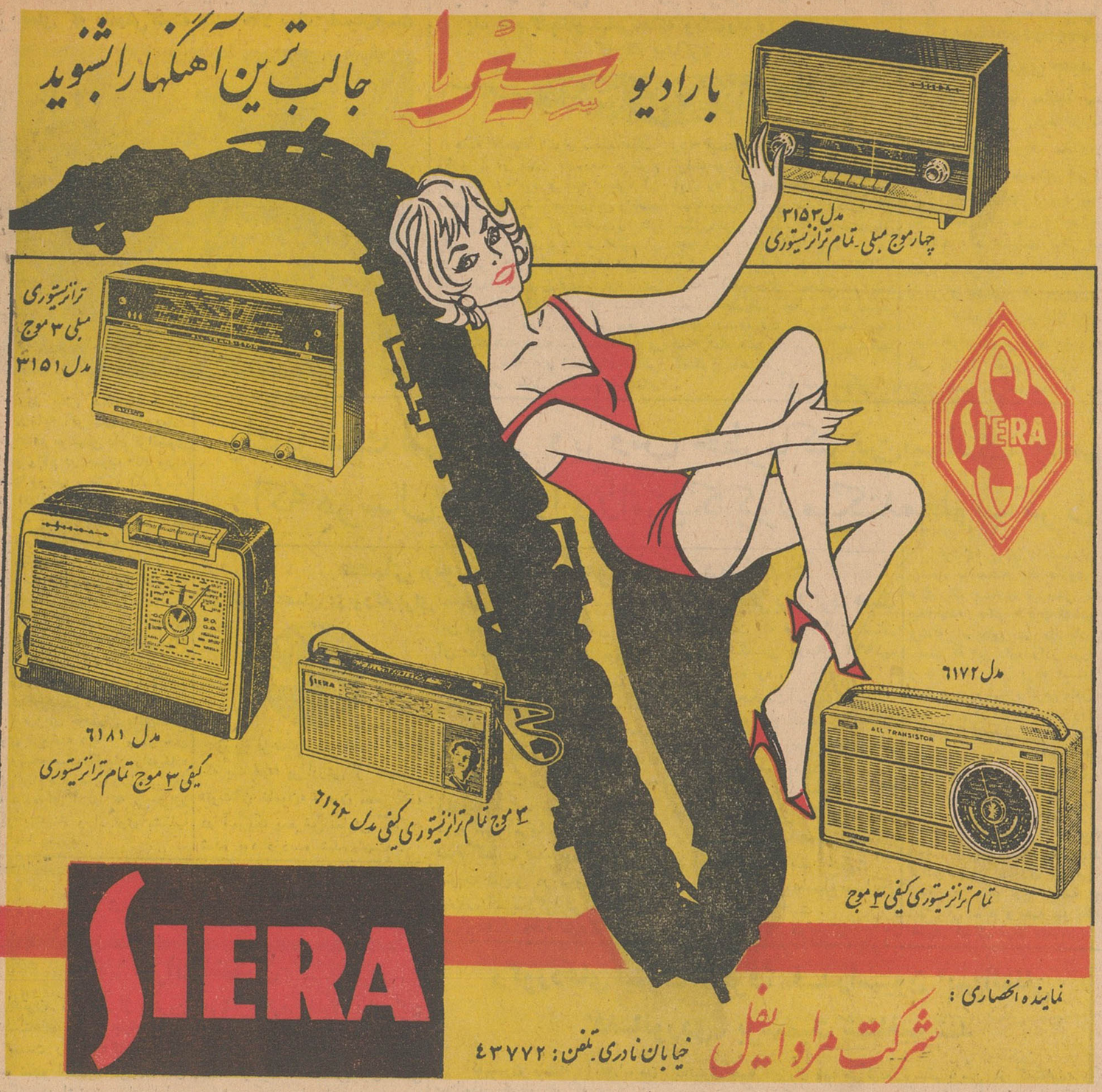

رئیس جدید اصل چهار درایران ازقول چستر باولز گفت:

مهمترین قسمت برنامه سوم ایران اصلاحات ارضی است

حضرت حاج آقا صمصام جعفری

ظر فچند روز آینده بمنظورزیارت عتبات عالیات زهسپار عراق خواهند شد و چون مدتها استزمینگیر و بیمار میباشند از دوستان‌وآشنایان در منزل پذیرائی خواهند کرد

*** رابرت میسی رو زشنبه وارد تهران خواهدشد**

امروز کسب اطلاع شدکه ساعت یازده‌و نیم بعداز ظهر روز شنبه آقای رابرت میسی رئیس سابق امور بین‌المللی‌اداره بودجه‌واشنگتن و رئیس جدید سازمان عمران بین‌ـ المللی امریکا (اصل چهار)درایران وارد تهران میشود .

د رفرودگاه مهرآباد آقای جولیوس هولمز سفیرکبیرامریکا و گروهی از اعضای عالیرتبه‌سفارت از وی استقبال بعمل می آورند .

رابرت میسی طی یك مصاحبه مطبوعاتی در واشنگتن بخبرنگاران گفت که بنوبه‌خود برای پیشرفت برنامه پنج ساله سوم ایران هرقدر که ممکن باشد کمك خواهد کرد

نامبرده پس‌از اشاره باینکه به عقیده چستر باولز مشاور مخصوص رئیس جمهوری امریکا که ماه گذشته بایران سفر کرده بود، مهمترین قسمت برنامه سوم‌اجرای اصلاحات ارضی در ایران است، گفت ،هرگونه کمکی که دولت ایران جهت پیشرفت برنامه سوم از ما بخواهد در اختیارش خواهیم گذارد .

ایران ۱۵ میلیون دلار

بقیه از صفحه اول

فروش نفت تصفیه شده تعیین میکند

بدین طریق ایران با فرمول مزبور قادر است حساب های‌فروش کنسرسیوم را تحت نظر و کنترل بگیرد ومیزان سهم ایران را تعیین نماید . لکن‌نکته مهم اینست که چقدر نفت‌درپالایشگاه آبادان‌تصفیه خواهد شد .

بهرحال در فرمول مزبور یك شرط هم گنجانیده شده و آن‌این است که در هرصورت منافع ایران نباید کمتر از ۵درصدی که در قرارداد نفتی ایران و کنسرسیوم پیش‌بینی شده است باشد .

مبالغ دریافتی

درمورد دعاوی مالی ایران‌نسبت به‌گذشته نیز روی رقم خاصی‌توافق شده که مقامات رسمی از اعلام آن تاامضاء موافقتنامه خودداری‌میکنند لکن خبرنگار ما کسب اطلاع کرد که این رقم باید نزدیك به ۱۵ میلیون دلار باشد .

مسئله کارشناسان وافزایش نفت

نسبت به تقلیل کارشناسان خارجی نیز موافقت بعمل‌آمده‌است واحتمالا این مدت سه سال خواهد بود .اما در مورد میزان افزایش نفت ایران فرمول خاصی مورد بحث و تبادل‌نظر قرار گرفته و بقرار اطلاع روی آن موافقت شده است . لکن هنوز فرمول مورد بحث انتشار نیافته‌است واطلاع دقیقی از آن دردست‌نیست.

بدینطریق برای افزایش ، رقم معینی ذکر نشده‌است‌بلکه‌براساس فرمول مزبور قبلا در سال آینده که میزان افزایش مصرف معلوم میشود سهم ایران نسبت به‌کشور های دیگر خاور میانه بیشترخواهد بود. بدینطریق در نهایت امرمیزان افزایش تولید نفت‌ایران‌بسته‌بمیزان افزایش مصرف است و چون برای میزان افزایش مصرف رقم معینی وجود ندارد لذا برای سهم ایران هم رقم معینی در نظر گرفته‌نشده است.ازاینروازهم‌اکنون نمیتوان در مورد میزان افزایش صحبتی کرد، بلکه باید منتظر آینده بود.

بهره‌برداری از گاز نفت

خبرنگار ما گزارش میدهد در مورد بهره‌برداری ازگاز نیزموافقت شده‌است که تاسیسات لازم رابرای بهره‌برداری و صدور آن در ایران فراهم سازند .این تاسیسات ازسال جاری تدارك ونصب خواهد شد واحتمالا در سال آینده آماده بهره‌برداری خواهدبود.

تنظیم موافقت نامه

خبرنگار ما درگزارش خود اضافه میکند مذاکرات نفت در همان‌شب جمعه تمام شده و آقای نخست‌وزیر هم‌ضیافتی‌بافتخار اعضای کنسرسیوم داد که اعضای‌هیئت مدیره‌وشورای عالی نفت وکفیل وزارت دارائی و مدیر کل نفت آن وزارتخانه و مقامات کنسرسیوم وشرکت های عامل نفت شرکت داشتند.

از صبح دیروز هیئتی از دوطرف مامور تنظیم موافقتنامه شده‌اند.این کمیسیون دیروز و امروز مشغول کاربود.

متن موافقتنامه تاعصر امروز به اطلاع وتصویب‌هیئت‌مدیره شرکت ملی نفت وآقای نخست‌وزیر خواهد رسید . احتمالااز طرف شرکت‌ملی نفت وکفیل وزارت دارائی یاشخص آقای نخست‌وزیر امضاء خواهد شد

خبرنگار ما اطلاع میدهد آقای نخست‌وزیر در نظر دارد نتیجه‌کامل مذاکرات و موفقیت های ایران رادر این مذاکرات شخصا باطلاع عموم برساند . هنوز روشن نیست که تاعصر امروز دولت اعلامیه‌ای دراین باره صادر خواهد کرد یاآنکه مطالب توسط خود آقای نخست‌وزیر اعلام خواهد شد.

بهرحال این مطلب تابعداز ظهر امروزروشن خواهد گردید.

جلسه فوق‌العاده دولت

از ساعت یازده صبح امروز جلسه فوق‌العاده هیئت دولت بریاست آقای نخست‌وزیر درکاخ نخست‌وزیری تشکیل گردید وتا بیست دقیقه بعداز ظهر ادامه داشت دربایان جلسه یکی از اعضای کابینه بخبرنگار ماگفت‌که دراین جلسه آقای‌نخست‌وزیر درمورد مذاکرات نفت اطلاعاتی دراختیارهیئت دولت گذاشت .

بعداز ظهر امروزجلسه هیئت دولت مجددا تشکیل خواهد گردید .

محل دانشسرایعالی بعدازعیدتغییر پیدامیکند

جلسه استادان دانشسرایعالی باحضور وزیرفرهنك تشکیل شد

سخنگوی وزارت فرهنك امروز اظهار داشت :

روز پنجشنبه ساعت ۵ بعدازظهر شورای استادان دانشسرای عالی تشکیل شد .

در این جلسه آقای درخشش‌وزیر فرهنك نیز شرکت کرد آقای‌دکتر فیلسوفی سرپرست دانشسرای عالی ضمن تشکر از حضور آقای‌درخشش پیرامون مسائل آموزشی و اداری دانشسرای عالی مطالبی اظهارداشت واضافه کردبمنظور جبران دروس عقب افتاده دانشجویان در روزهای تعطیل ترتیبی داده شده‌است .

آقای درخشش‌راجع بمسئله تغییر محل دانشسرای عالی گفت :تعویق در این کار دلیل بر انصراف نیست متاسفانه مبلغ مال الاجاره محل‌فعلی که طبق سند بمدت ۷ سال تنظیم شده برابر با دو برابر قیمت بنا که مورد اجاره است میباشد و انشاءاله تغییر محل در تابستان عملی‌میشود و متاسفانه سند اجاره بر اساس اجحاف مالك تنظیم شده است و شاید هیچ‌سند اجاره‌ای تا این‌اندازه بنفع مالك تنظیم نشده باشد ، بهر حال تغییر محل‌دانشسرای عالی عملی خواهد شد و اکنون بعلت وجود چنین سندی در سال ۷ میلیون وهشت هزار ریال از اعتبارات‌وزارت فرهنك بمصرف اجاره بهای محل‌می رسد .

در این جلسه مسائل تحصیلی دانشجویان نیز مورد بحث‌و مذاکره قرار گرفت و تصمیمات لازم اتخاذ شد.

مسابقات پهلوانی استان تهران تمام شد

مهدی زاده وکیانی برای شرکت در مسابقات پهلوانی کشور انتخاب شدند

مسابقات کشتی باستانی پهلوانی استان‌تهران جهت شرکت درمسابقات پهلوانی کشور انجام شدو آقایان منصور مهدیزاده و عزیزالله کیانی‌بعنوان پهلوانان استان تهران انتخاب گردیدند .

ساعت پنج‌بعداز ظهر امروز مسابقه کشتی باستانی پهلوانی کشور با شرکت پهلوانان کلیه استانها زیر نظر فدراسیون کشتی کشور درسالن محمدرضاشاه آغاز میگردد وفینال این مسابقه شب عید نوروز درپیشگاه شاهنشاه انجام میشودو بازوبند پهلوانی را شاهنشاه ببازوی پهلوانان اول کشور می‌بندند .

کمیته مرکزی و هیئت مدیره حزب مردم انتخاب شدند

ساعت ۳ بعد از ظهر روزپنجشنبه کمیته مرکزی حزب مردم تشکیل جلسه داد و انتخابات هیئت‌مدیره حزب بشرح زیر بعمل آمد:

باکثریت آراء آقای پروفسور یحیی عدل مجددا بدبیر کلی‌حزب مردم و آقای مهندس هدایت‌بسمت قائم مقام دبیر کل حزب انتخاب شدند.

کمیته مرکزی

آقایان پروفسور عدل ـ مهندس سعید هدایت ـ مهندس کاظم جفرودی ـ مهندس جمال گنجی ـ دکتر خوشبین ـ دکتر ضیائی ـ دکتر مظاهر ـ محسن موقر ـ منوچهر تیمورتاش ـ رستم امیر بختیار ـ هلاکو رامبد ـ دکتر محمد حسین موسوی ـ محمد فضائلی ـ ناصر قلی فرهاد پور و ناصر بهبودی به عضویت کمیته مرکزی حز ب‌مردم انتخاب شدند.

هیئت بازرسی

آقایان مهندس فیروز فروهر ـ دکتر علی معارفی ـ مهندس الهی‌ـ منوچهر سعید وزیری ـ مهندس عبدالله والا ـدکتر فتح‌اله سمیعی‌ـ مهندس اسداله فرود بعضویت‌هیئت بازرسی انتخاب گردیدند.

کلاس اول و شبانه

بقیه از صفحه اول

ساعت یازده بامداد امروز آقای دکتر فیلسوفی سرپرست دانشسرای عالی باتفاق دانشجویان سال اول دانشسرایعالی در وزارت فرهنك حضور یافتند و باآقای درخشش ملاقات کردند .

یکی از دانشجویان بنمایندگی از طرف دانشجویان سال اول‌دانش‌سرایعالی ضمن تائید از اقداماتی که تابحال بوسیله آقای درخشش انجام شده تقاضاکرد اجازه داده شود کلاس اول دانشسرایعالی نیز مانند سالهای دوم و سوم دانش ـ سرایعالی باز شود تابیش از این دانشجویان از تحصیل عقب نیفتاده و عمرآنها تلف نشود .

وظایف دانشجویان

دراین هنگام آقای درخشش‌اظهار داشت : البته دانشجویان‌درمملکت وظایفی دارند که باید انجام دهند مخصوصا دانشجویان دانشسرای‌ـ عالی که وظایف بس خطیری که تربیت ابناء مملکت می‌باشد بعهده دارند و باید لیاقت خودرا که‌رهبری نسل جوان کشور است ثابت‌نمایند، بهمین دلیل در تمام دنیا بانظر عمیق نسبت بدانشجویان مخصوصا دانشجویان دانشسرایعالی نگاه می‌کنند .

آقای درخشش پس از اشاره‌بمقام دانشجویان که معلمین‌آینده‌مملکت هستند توجه آنها را به ترقی‌سطح معلومات دانش‌آموزان‌معطوف‌داشت و گفت علت تنزل سطح معلومات محصلین تنها درخود آنها نیست بلکه معلمین نیز دراین راه مسئول می‌باشند ما از این پس کوشش میکنیم بهترین افراد این مملکت بیایند و شغل معلمی را قبول‌کنند ماتنها به‌معدل نمرات و قبول‌دانشجو برای دانشسرایعالی توجه نخواهیم داشت بلکه شخصیت آنها نیز در نظر خواهیم گرفت وبروحیات آنان نیز برای احراز شغل ، معلمی‌ترتیب اثر خواهیم داد زیرا یك فرد عصبانی و ناراحت قادر نیست که اطفال این مملکت را تربیت کند

آقای وزیر فرهنك پس ازاشاره بوظایف دانشجویان گفت : کسانی که راههای صحیح و منطقی را انتخاب کنند موفقیت باآنها است و چنانچه اشخاصی بیایند و راه های غلط را پیش پای شمابگذارند نه‌تنها موفق نخواهید شد بلکه انجام این راه غلط باعث‌می‌شود که‌دودش در چشم شما برود

آقای وزیر فرهنك پس ازاشاره به‌کمك هزینه تحصیلی دانشجویان گفت : وقتی شرایط عوض شد صحیح نیست که شما برای اینکه کمك هزینه تحصیلی بگیریددست به‌تعطیل کلاسهابزنید . چندمیلیون فرزندان محروم دهات این مملکت فاقد مدرسه هستند وما از محل این اعتبارات وسایر مخارج غیر ضروری باید برای فرزندان این مملکت که دردهات زندگی میکنند مدرسه بنا کنیم .

طرق غیر طبیعی

آقای درخشش افزود : آنها که عده‌ای را وادار میکنند از طرق غیر طبیعی وارد شوند آرزودارند تا دوسال دیگر دانشسرایعالی تعطیل باشد . کاری میکنند شما مایوس شوید ، وقتی مایوس شدند باعث می‌شود باجتماع بدبین شوید واگر این انرژی ها در راه بدمصرف‌شود بضرر مملکت خواهد بود .

«ایاز» بضرب گلوله کشته شد

خبرنگارما در جانکی از توابع شهرستان ایذه بختیاری گزارش داد پریروز چوپانی بنام حسینقلی یکی از اهالی قریه «پیربلوط» ازتوابع شهرستان ایذه برای تعلیف احشام روانهٔ صحرا شد و ایاز فرزنددوازده ساله ارباب را نیزباخود برد حسینقلی که یك قبضه تفنك شکاری‌همراه داشت پس از آنکه بصحرا رسید گوسفندان را بچرا رها کرد و خود تفنك شکاری را بدست گرفت تاباتفاق ایاز بشکار بپردازد ولی دراین هنگام بعلت‌نامعلومی‌گلوله‌ای‌شلیك شد وایاز براثر اصابت گلوله‌ازپای درآمد ودرخون خود غلطید جریان‌به پاسگاه ژاندارمری زرد رود اطلاع داده شد وبادستگیری حسینقلی که متهم بقتل ایاز است برای‌دفن‌جنازه اقدام گردید .

در کمیسیون عفو ۲۸ مرداد

۴۶۶۳ نفر ازمحکومین یکدرجه‌عفو شدند

امروز خبر نگار ما آمار کامل‌محکومین را که بمناسبت ۲۸ مردادد کمیسیون مخصوص مورد یك درجه عفو واقع شده‌اند بدست‌آورد. بموجب این آمار از روز ۲۴ مردادتا سوم اسفند ماه سال چهل جمعا ۴۶۶۳ نفر از محکومین سراسر کشور از فرمان شاهنشاه بر خوردارشده‌اند مطالعه آمارزیر نوع ومیزان جرائم را در استانهای مختلف کشور نشان میدهد .

آمار تفصیلی محکومانی که یکدرجه‌عفو شده‌اند

استانها	قتل عمد	قتل غیر عمد	مواد مخدره	سایر جرائم	جمع
۱ـ استان مرکز	۱۴۴ نفر	۱۰۵ نفر	۷۴۶ نفر	۱۰۱۰ نفر	۲۰۰۵ نفر
۲ـ مازندران	۵ نفر	۲۴ نفر	۳۱ نفر	۱۲۲ نفر	۱۸۲ نفر
۳ـ گیلان	۸ نفر	۳۵ نفر	۹۴ نفر	۸ نفر	۱۴۵ نفر
۴ـ آذربایجان شرقی	۶۳ نفر	۱۰۷ نفر	۱۹۷ نفر	۳۳۸ نفر	۶۹۵ نفر
۵ـ آذربایجان غربی	۹ نفر	۱ نفر	۸۶ نفر	۳۱ نفر	۱۲۷ نفر
۶ـ استان کرمانشاه	۳۰ نفر	۱۰ نفر	۶۱ نفر	۳۹ نفر	۱۴۰ نفر
۷ـ کردستان	۱ نفر	۲ نفر	۱۱ نفر	۵ نفر	۱۹ نفر
۸ـ استان خوزستان	۱۵ نفر	۷ نفر	۴۷ نفر	۳۲ نفر	۹۵ نفر
۹ـ استان فارس	۲۵ نفر	۲۲ نفر	۸۳ نفر	۱۰۵ نفر	۲۳۳ نفر
۱۰ـ استان کرمان	۱۵ نفر	۳۶ نفر	۱۰۲ نفر	۸۳ نفر	۲۳۶ نفر
۱۱ـ استان خراسان	۴۱ نفر	۹ نفر	۳۰۰ نفر	۶۹ نفر	۳۷۰ نفر
۱۲ـ استان اصفهان	۱۵ نفر	۱۳ نفر	۳۳ نفر	۳۹ نفر	۱۰۰ نفر
۱۳ـ سیستان و بلوچستان	۴ نفر	۲ نفر	۱۶۰ نفر	۵۷ نفر	۲۲۳ نفر
دادستانی ارتش	ـ	۱ نفر	ـ	۳۵ نفر	۳۶ نفر
جمع کل :	۴۷۵ نفر	۴۷۴ نفر	۱۹۵۱ نفر	۱۹۶۳ نفر	جمع کل ۴۶۶۳ نفر

جشن پایان‌دوره تخصصی پلیس جنائی و پلیس مبارزه بامواد مخدره

رئیس‌شهربانی کل کشورگفت: ازسال آینده برای تربیت وتحصیل کارمندان سویل پلیس اقدام‌میشود

تیمسارسرلشگرعزیزی وزیرکشور وتیمسار سرلشکر نصیری‌درمراسم جشن‌اعطاء گواهینامه‌ها

عصر پریروز بمناسبت پایان‌دوره های تخصصی پلیس جنائی وپلیس مبارزه بامواد مخدره مجلس‌جشنی باحضور تیمسار سپهبد عزیزی وزیرکشور و تیمسار سرلشکر نصیری‌رئیس شهربانی کل کشور در دانشگاه پلیس تشکیل یافت .

دراین جلسه تیمسار سرلشکر نصیری رئیس شهربانی کل ضمن اظهار تشکر از آقای‌وزیر کشور اظهار داشت :

تربیت پلیس سویل

۱۸سال قبل بناباراده اعلیحضرت همایون شاهنشاه شهربانی‌کل‌مامور تشکیل مرکز آموزش جدیدی‌شد که بتواند از لحاظ تربیت و تهیه کادر جدید افسری احتیاجات‌خود رابرطرف سازد درسال‌های‌بعدمرکز آموزش و تربیت شهربانی کل بیان‌داشت .

در پایان تیمسار سپهبد امیر عزیزی وزیر کشور دانشنامه ۱۴ تن افسران شهربانی و ۱۹ نفر افسران ژاندارمری کل کشور را که موفق شده‌اند دوره های پلیس جنائی و مبارزه بامواد مخدره را طی کنند توزیع نمود و بافسران رتبه اول جایزه‌داد .

درپایان یك حلقه فیلم رنگی از چگونگی مبارزه ماموران پلیس باقاچاقچیان و معتادان موادمخدره تاکنون متجاوز از صد نفر از افسران تحصیل کرده شهربانی به کشورهای متحده امریکای شمالی و اروپا رفته ودوره های تخصصی را دیده‌اند و اکنون دردانشگاه و یادرقسمت های مختلف شهربانی مشغول انجام وظیفه هستند و نظر اینست که از سال ۱۳۴۱ نسبت به ترتیب و تحصیل کارمندان سویل پلیس نیزاقدام گردد. پس ازپایان سخنان آقای رئیس کل شهربانی تیمسار سرتیپ حمیدی فرمانده دانشگاه پلیس گزارشی داد وشرح مبسوطی درباره فعالیت مرکز آموزش و تربیت شهربانی کل بیان‌داشت .

آقای وزیر فرهنك‌پس از اشاره بروابط دوستی بین استادان و دانشجویان و ارائه طریق صحیح بدانشجویان اظهار داشت : کلاس های اول دانشسرایعالی از بعد از ظهر امروز دایر می‌شود (دراین هنگام دانشجویان باکف زدنهای ممتد از وزیر فرهنك تشکر کردند) آقای دکتر فیلسوفی ضمن اظهار تشکر از آقای وزیر فرهنك اظهار داشت اجازه داده شود کلاس‌های شبانه نیز که آماده‌هستند‌دایرشود، آقای وزیر فرهنك دستور داد کلاس های شبانه نیز از بعد ظهر امروز مجددا دایر شود .

آقای درخشش دستور دادبمنظور جبران عقب‌افتادگی دانشجویان کلاسهای اول و کلاس های شبانه تحصیلی خودرا تاهفتم مردادماه‌سال ۴۱ادامه دهند و سپس امتحانات آغاز شود .

ضمنا مقرر شد برا ی‌اینکه در ایام تعطیلات نوروز دانشجویان جبران عقب‌افتادگی خودرا بنمایند استادان دانشسرایعالی در این‌چند روز تحصیلی که به‌آخر سال‌جاری مانده تکالیف دانشجویان را که بایدانجام دهندتعیین و به‌آنها اعلام نمایند .

پانزده دقیقه بعد از ظهردانشجویان وزارت فرهنك را ترك کردند .

درنتیجه حریق دامنه‌داری در غازیان

۲۱ مغازه و ساختمان وانبار سوخت

بندر پهلوی ـ خبر نگار اطلاعات مقارن ساعت سه بعد ازنیمه‌شب گذشته بر اثر حریقی که در میدان امامزاده غازیان بندر پهلوی در یك دکان شیرینی‌فروشی‌روی دادچهارده باب مغازه ، یکباب ساختمان و ۶ انبار بکلی سوخت و در کام شعله های آتش فرو رفت . جریان بوسیله آقای اطیابی یکی از ساکنین‌غازیان که برای اولین بار شعله های آتش را مشاهده کرده بود بکلانتری غازیان و سایر مقامات بندر پهلوی اطلاع داده‌شد .ماموربن آتش‌نشانی شهرداری ، شرکت شیلات و نیروی دریائی در محل حضوریافتند و برای خاموش کردن شعله های آتش و جلوگیری ازتوسعه‌دامنه حریق‌اقدام کردند و آقایان فرماندار ، رئیس شهربانی ، شهردارو رئیس کلانتری غازیان در این مورد اقدامات موثری بعمل آوردند .

درمانگاه جدید راه آهن بنام دکترطبا نامگذاری شد

امروزراه آهن اعلام‌کرد که درمانگاه جدیدی در این بنگاه جهت کارمندان و کارگران ساخته شد ه‌که بواسطه خدمات آقای دکتر طبا جراح معروف ایرانی به نام وی (دکتر طبا) نامگذاری شده است .

۱۳ کیلو طلای شمش کشف شد

خبرنگار ما در تربت جام‌گزا رش داد پریروزمامورین ژاندارمری تربت‌جام بسرپرستی آقایان سرهنك آذرنوش و ستوان نصرالله نیادر شش کیلومتری مرز افغانستان ضمن بازرسی کامیونی برانندگی عباس صفوی در حدود ۱۳ کیلو طلای شمش کشف کردند طلاهای مکشوفه ضبط شدو جریان تحت تعقیب قرار گرفت .

اطلاعات سالانه

امروز درسراسر کشور منتشر شد

مجالس ترحیم و یاد بود

بمناسبت سال رحلت حضرت **آیت‌الله‌العظمی آقای بروجردی** طاب‌ثراه روزیکشنبه‌ازساعت۷بعدازظهر تاساعت ۹ درچهارراه مختاری امیریه مسجد ایروانی مجلس ترحیمی ازطرف اهالی منعقد است مستدعی است مؤمنین خصوص حجج اسلام باشرکت دراین مجلس قلب مقدس امام زمان ر ااز خود خوشنود فرمایند. **حاج سعیدمرتضی ایروانی**

آ ـ ۲۹۱۰۵

چون سال مرحوم **زین‌العابدین خاکسار** که‌ازصاحب‌ـ منصبان عالیقدر وزارت امورخارجه بوده‌اند مصادف است با سال مرحوم‌حضرت‌آیت‌الله‌العظمی‌آقای بروجردی‌که‌بمناسبت حلول سال‌نو بقبل ازعید موکول فرمودند لذا بدین‌مناسبت روز یکشنبه ۲۷ اسفندماه مجلس یادبودی از ساعت۵ ببعد د رمنزل آنمرحوم واقع در امیریه کوچه شیبانی برگزار می شود ازدوستان و خویشاوندان آنمرحوم تمنی میشود که با تشریف فرمائی خود روح آنمرحوم را شاد فرمایند.

آ ـ ۲۸۹۹۳ **عزت خاکسار**

یوم علی آل رسول عظیم

نظر بفاجعه عظمی و مصیبت کبرای وارده بعالم روحانیت رحلت مرحوم **حضرت آیت‌اله‌العظمی آقای حاج سیدابوالقاسم کاشانی** طاب‌ثراه روزیکشنبه ۲۷ اسفندماه جاری از ساعت ۸ تا ۱۲صبح مجلس ترحیمی درمسجدشاه اصفهان منعقد است عموم مؤمنین خاصه علمای اعلام و حجج اسلام باشرکت خود تکریم مقام روحانیت وتعظیم شعائر فرمایند

الاحقر امام‌جمعه اصفهان ـ العبدل‌شیخ مهدی نجفی ـ حسین‌الموسوی‌الخادمی ـ الاحقر اردکانی ـ عبدالجوادکلباسی سیدعبدالحسین طیب ـ الاحقر سیدعلی ابطحی ـ سیدمحمد رضا روضاتی چهارسوقی ـ حاج سید محمدباقر رجائی ـ محمد الاحمدآبادی طبیب‌زاده ـ سید مرتضی دهکردی ـ الحاج جمال‌الدین خونساری

تسلیت

کارکنان شرکت سهامی برق و گاز اهواز

بانهایت تاثر درگذشت آقای علیمحمد یوسفی ابوی‌گرام جناب آقای پرویز یوسفی مصیبت‌وارده را تسلیت میگویند

اهواز ـ کارکنان شرکت سهامی برق وگاز اهواز

باقلبی اندوهناك فوت مرحوم حضرت آیت‌اله کاشانی را ببازماندگان آنمرحوم خصوصا جناب آقای حاج حسین‌آقا معظمی تسلیت عرض مینمایم **حاج علی‌اکبر نقره‌چی**

باکمال تاسف وتاثر مصیبت وارده را بخاندان محترم هاشمی محولاتی بویژه سرکار سرهنك هاشم هاشمی‌تسلیت عرض مینمایم **سرهنك خلیل محسنین**

مصیبت وارده را بخانواده محترم مدنی تسلیت عرض نموده خودرا دراین غم شریك میدانیم

جبار کی‌منش ـ تقی‌کی‌منش

دوست وهمکار عزیز آقای پرویز بهرامی

بانهایت تاثر مصیبت‌وارده رابشما وخانواده محترم تسلیت گفته خودرا در غم شما شریك میدانیم .

دکتر مصطفی‌رئیس السادات ـ عظیم ذوالریاستین ـ رضاکاشفی ـ علی‌اصغرخطابخش ـ حسین کیانی‌دوست ـ عطاءاله تدین ـ علی‌محمد بهتاش ـ حشمت‌صنیعی ـ تقی رمضانی ـ خسرو رجمال پور ـ علی حقیقت ـ شاهین فر ـ عزت‌اله زمانی ـ پرویز صفوی ـ پرویز جاویدی ـ دلاورپورآذر ـ کیانوش‌مستوفی کمره‌ای

بانهایت‌تاسف مصیبت وارده‌رابخانواده ذوالفنون‌بویژه سرکار سروان ذوالفنون تسلیت میگویم **محمد مرتضائی**

بانهایت تاسف مصیبت وارده رابخانواده های ذوالفنون وخازن پور مخصوصا سرکار سروان فروهر وسرکار سروان ذوالفنون تسلیت میگویم . **حسین کریمی**

دوشیزه اکرم عبدالصالحی

مصیبت وارده‌رابشما وخاندان محترمت تسلیت عرض مینمائیم **دانش‌آموزان سال‌چهارم ادبی دبیرستان اسدی**

بانهایت تاسف و تاثر مصیبت وارده‌را بخانواده‌های کسائی بخصوص آقای عباس کسائی تسلیت گفته و سلامت بازماندگان آنمرحومه را خواستاریم

حسن نجفی ـ قربان غرائی ـ حسینقلی ـ شریف‌شریف زاده ـ اصغرشیرخانلو ـ غلامعلی‌پیچ‌رادمنش ـ عبداله‌شیرخانلو رضاقلی عباسی ـ نصیر پشتیبان ـ ناصر پشتیبان ـ احمد شاه دوست ـ اسماعیل شاه‌دوست ـ حسین خاوندی ـ محمد خاوندی

آ ـ ۲۹۰۴۵

برنامه امشب سینما

سهیلا فیلم تمام رنگی دوبله بفارسی

باشرکت: تصویر سیاه

ـ لاناترنر ـ آنتونی کوئین ساندرادی ـ جان ساکسون

آ ـ ۴۱۳۳۴

درنتیجه ترکیدن کپسول وانفجارمخزن گاز

یک کارخانه ویران و ۲ نفر کشته شدند

شدت انفجار باندازه‌ای بود که‌مصالح ساختمان کارخانه تانیم‌کیلومتری محل‌انفجار پخش شد

ساعت۵بعدازظهر روز پنجشنبه در اثر انفجاری که در یك کارخانه تهیه گاز اکسیژن واستیلن روی‌داد دونفر کشته شدند و کارخانه نیز بکلی ویران شد .

کارخانه « شرکت سهامی تولید گاز اکسیژن واستیلن بهار » درسه کیلومتری مجیدیه قراردارد چند ماه پیش شروع بکار کرده وهنگام انفجار دوکارگروسرپرستار کارخانه مشغول کاربودند .

خبرنگارما که از محل حادثه دیدن کرده گزارش میدهد: پس از آنکه دوکیلومتر از پاسگاه رد شدیم چند تیرآهنی قطور که ازجا کنده شده بود درزیرآجر و خاك بچشممان‌خورد ولی محل کارخانه پانصد قدم دورتر بود و در نتیجه انفجار سنك وآجروتیرآهن کارخانه باطراف پرتاب شده بود .دردویست متری کارخانه یك کپسول گازکه پاره پاره شده بود دیده میشد . دیوارهای کارخانه‌روی‌زمین‌خوابیده وسقف آن فروریخته بود و تیرآهن های آن تاشده‌وازهرگوشه‌آویزان بود .

علت انفجار

دراین کارخانه گاز اکسیژن واستیلن تهیه میشد و گاز بدست آمده در کپسول‌های‌آهنی‌مخصوص پرمیشد و سپس تحویل مشتریان مغازه میگردید .

چند لحظه قبل از انفجار دونفر کارگر و سرکارگر کارخانه‌مشغول پرکردن چند کپسول گاز بودند و شیرهای مخزن بزرك گاز به‌کپسول ها وصل بود ودونفرکارگرکاراپت باغدانیان و والودیاآقابابیان نام داشتند از کپسول ها مواظبت میکردند که ناگهان یکی‌ازکپسول ها بعلت فرسودگی منفجر شد و بدنبال انفجار مخزن گاز کارخانه ویران شد ومصالح آن تامسافتی دورپخش گردید .

دونفر کشته شدند

دراین‌حادثه کاراپت ووالودیا در دم کشته شدند و جعفر سرایدار کارخانه که در حیاط مشغول آب دادن گلها بود بشدت مجروح شد ودر حوض کارخانه افتاد .

وقتی ماموربن ژاندارمری مجیدیه سررسیدند جعفر در آب بود. ماموربن اورا به‌بیمارستان سینا رساندند .

خوشبختانه این کارخانه در بیابانهای مجیدیه قرار داشت و تا فاصله نسبتا دوری اطراف آن‌خالی از سکنه بود. بهمین جهت تلفات وخسارت بیشتری ببار نیاورد .

خبرنگارما اضافه میکند : در یك گوشه کارخانه موتور اتومبیلی که برای تعمیر جداشده بود دیده می‌شد ولی به‌آن آسیبی نرسیده بود .هنگامیکه ما مشغول بازدید کارخانه ویران شده بودیم یکی از صاحبان کارخانه وارد شد و پس از مشاهده کارخانه گفت : ما این کارخانه را بخون جگربراه‌انداختیم و از چندماه پیش مشغول کارشدیم. مشتریان ماغلب کپسول های‌خالی را برای پرکردن گاز می‌آوردند امروز هنگامیکه کارگران مشغول پرکردن چند کپسول‌متعلق بیکی از بنگاهها‌بودندچون‌یکی‌از‌کپسولها فرسوده بود منفجر گردید و این حادثه را بوجود آورد .

آنچه در عکس می بینید باقی مانده کارخانه‌ایست که منفجر شده است

زنش را ازپشت‌بام روی‌سر همسایه ها پرتاب کرد

دیروزنزدیك بود زنی قربانی بدگمانی شوهرش بشود .مجبوبه که زن ۱۵ساله ایست دیروزبرای خرید نان بدکان نانوائی واقع در وحیدیه رفت . نانوائی شلوغ بود و محبوبه معطل شد . در این‌هنگام شوهرش بخانه آمد وهمسایگان او گفتند محبوبه برای خرید نان رفته است اما چند دقیقه بعدمحبوبه دست‌خالی مراجعت کرد . شوهرش که با وبدگمان‌شده‌بود وی‌را روی دست‌بلندکرد وبه‌پشت‌بام بردو از آنجا برسر همسایگان که‌بگمانش بوی دروغ گفته بودند پرتاب‌نمود. دراین حادثه محبوبه و چند زن همسایه مجروح‌شدند .

ماموزین ژاندارمری وحیدیه شوهر محبوبه را دستگیر کردندو محبوبه را به بیمارستان سینا رسانیدند .محبوبه تحت عمل‌جراحی قراردارد و هنوز پیش‌بینی وضع او میسر نیست .

دو کودك درحوض خفه شدند

* دیروز کودك دو ساله‌ای بنام حسن مولائی که در خانه خود در خیابان دامپزشکی مشغول توپ‌بازی بود ناگهان در حوض افتاد و خفه شد .

* همچنین دختر۱۸ ماهه‌ای‌بنام فاطمه هاشمی در منزلش در خیابان نظام‌آباد در حوض افتاد و در گذشت .

هنگام خانه تکانی زنی رابرق گرفت

دیروز زن جوانی بنام اعظم‌قندهاری هنگامیکه درخانه خود در خیابان ده متری شقاقی مشغول خانه‌تکانی بود ناگهان در اثر بی‌مبالاتی سیم برق کنده شد و بزمین افتاد اعظم نیز بدون آنکه متوجه خطر باشد جلو رفت وسیم را برداشت که در گوشه‌ای بگذارد ولی براثر جریان برق بگوشه‌ای پرتاب شد و بحال اغماء افتاد .

ساکنان منزل اعظم را به‌بیمارستان بردند ولی معالجات موثر واقع نشد و او در بیمارستان فوت کرد .

تلفن تنظیم سرویس حوادث ۴۲۵۶۹

حقوق شب‌عید کارمندان ادارهٔ‌ثبت‌را دزدیدند!

ساری ـ خبر نگار اطلاعات: پریشب عده‌ای سارق به اداره ثبت اسناد مازندران دستبرد زدند و پس از شکستن قفل صندوق آهنی اداره در حدود هشتاد هزار ریال موجودی صندوق را بسرقت بردند سرایدار اداره ثبت اسناد پس از اطلاع از این امر بلافاصله جریان را بشهربانی ساری گزارش داد و از طرف مقامات آگاهی این شهرستان برای دستگیری سارقین اقدام شد خبر نگار ما در گزارش خود اضافه میکند بقرار اطلاع‌وجه مسروقه حقوق شب عید کارمندان اداره‌ثبت‌اسناداستان مازندران بوده است .

زمین‌دهان باز کرد وزنی را که‌مشغول آشپزی بود بلعید

دیروز موقعیکه صغری نوری‌فرزند فرج‌اله ۵۰ ساله ساکن جوادیه کوچه حاجی درآشپزخانه نشسته بود و مشغول درست کردن کوفته تبریزی بودناگهان زمین آشپزخانه دهان‌باز کرد و صغری را بداخل خودکشید و بدنبال آن ساختمان خانه نیز درهم فروریخت . همسایگان کمك کردندو باکمك‌ماموربن شهرداری‌جوادیه‌صغری رااز زیرخاك بیرون آوردند ولی‌صغری مرده‌بود.در آنموقع چون‌درخانه کس دیگری نبود بهمین جهت تلفات این حادثه فقط صغری‌بود.

علت فرونشستن زمین وجودچاهی درزیر ساختمان خانه بود که‌موقع ساختمان متوجه آن‌نشده بودند .

۲۲ نفر دراثر تصادف زخمی شدند

در۴۸ ساعت گذشته ۲۲نفر باسامی محسن متولی فرزند مرتضی ۸ ساله، فاطمه احمدی فرزند یونس ۸ ساله ، شعبان کرامتی فرزند حسین ۲۲ساله نرگس روگود ۲۵ ساله صفرعلی یوسفی فرزند محمدعلی ۵۵ ساله ، محمد آذری فرزند حسین ۵ ساله ، شکراله عجم اوغلی فرزند اسمعیل، ۸۰ساله ، قدرت عظیمی فرزند محمد علی ۴۱ ساله، محمد کشتاسب پور فرزند مهدی ۲۲ساله ، محموداحسانی فرزندعلی ۲۱ ساله ، عیسی یحیی پور فرزند حسین ۲۵ساله ، سیمین فرزند اصغر ۸ساله ، غلامحسین عبدالهی فرزند حسین ۱۸ ساله ، تقی گرجی فرزند قاسم ۳۵ ساله، جلال خوش ریش فرزند محمد۱۷ ساله ، فخری رحیمی فرزند غلامعلی ۳۸ساله، سلطنت زینت‌شاهی فرزندزین‌العابدین ۳۲ ساله ، جمشید نجاریان فرزند عباسعلی ۱۴ ساله، حمید بوردانی فرزند شعبانعلی ۲۵ ساله ، حسن کریمی فرزندعلی ۲۷ساله هاشم‌مالکی فرزند قربانعلی ۴۵ ساله‌و ناصرخطیبی فرزند بالاخان در اثر حوادث‌رانندگی مجروح شدند .

۲۲۹ نفر مسموم و مجروح

در هفته گذشته ۲۲۹ نفر در اثر حوادث مختلف در شهرتهران مجروح ومسموم شدند .

از این عده ۷۰ نفر در اثر حوادث رانندگی ، ۱۴نفر بعلت زدوخورد ، ۱۹نفر در اثرسوختگی و۲۱نفر بعلت سقوط از بلندی و ماندن زیر آوار زخمی شده اند .

در همین مدت ۱۰۵ نفر نیز مسموم شدند که از میان آنها۱۶ نفر با خوردن تریاك وسموم‌مختلف قصد خودکشی داشته اند .

۱۲۳۴ نفر در تهران واطراف کشته‌شدند

درسالی که چند روز دیگر بپایان‌میرسد

در بهار کسی خودکشی نکرده ودرعوض در تابستان وپائیز فصل خودکشی بوده است

پرحادثه‌ترین ماه از لحاظ تصادف اتومبیل آبان واز لحاظ ماندن زیر آوار اسفند بوده‌است

از اول فروردین‌ماه سال جاری تا اخر‌دیروز روز بیست و پنجم‌اسفند ماه (دیروز) ۱۲۳۴ نفر براثر وقوع حوادث مختلف در تهران و حومه کشته شدند .

امروز خبرنگارما آمار سالانه اداره پزشکی قانونی رابدست‌آورد. بموجب این‌آمار سال جاری(تابیست و پنجم اسفند) ۴۶۳ نفر بعلت تصادف بااتومبیل و ۴۰ نفر براثر تصادف باوسائل غیر موتوری در تهران و حومه کشته شده‌اند . حداکثر تلفات اتومبیل سال‌گذشته درتهران و حومه درآبان ماه ۳۸ نفر و حداقل آن ۱۶ نفر دراسفند ماه بوده‌است .

۴۲۸نفر در آب خفه شدند

آمار اداره پزشکی قانونی‌حاکی است که در طول یکسال ۲۲۸ نفر بعلت خفگی در آب درگذشته‌اند که این رقم دردیماه ۴ نفر و در مردادماه بحداکثر خود یعنی ۳۷ نفر بوده‌است .

درسالی که گذشت ۵۵ نفر براثر خفگی باگاز و ۴۱ نفر بعلت مسمومیت های مختلف ۱۱۶ نفر بعلت سوختگی و ۱۶۳ نفر براثر سقوط کشته شده اند. حداکثر تلفات ناشی از سقوط در تیرماه۲۲ نفر وحد اقل در اسفند ماه ۵ نفر بوده است .

در سال گذشته ۵۴ نفر بعلت ماندن زیر آوار در تهران وحومه در گذشته‌اند از این عده ۲۲نفر در اسفندماه (بعلت وقوع حادثه انفجار) کشته شده‌اند .

همچنین ۱۶ نفر بعلت اصابت گلوله ، ۷ نفر براثر دارآویختگی، یك نفر بعلت خفه کردگی ، و۲۹ نفر بر اثر برق گرفتگی و۴۳ نفر درنتیجه ضربه وارده منجر بفوت، ۱۶ نفر براثر ضربات چاقو و۱۴نفر بعلت خودکشی در گذشته‌اند .

خودکشی در تابستان وپائیز

تلفات ناشی از چاقو خوردگی‌در اردیبهشت ماه۴ نفر بود ودرماههای تیر ومرداد و بهمن از این جهت تلفاتی وجود نداشت . در باره ۱۴ نفر کسانی که بعلت خود کشی در گذشته‌اند نکته قابل توجه‌آن است‌که در سه ماه اول سال (بهار) کسی بعلت خودکشی نمرده‌ودر سه ماه‌آخرسال نیزفقط یك‌نفرکشته شده و۱۳ نفر از این رقم مربوط بشش ماه وسط سال (تابستان و پائیز) بوده است .

درسالی که چند روز بپایانش نمانده سه‌نفر براثر شوك حاصله از تزریق آمپول و ۸ نفر بطورمشکوك و دونفر براثر ریزش سنك در ـ گذشتند .

اداره پزشکی قانونی درهمین‌سال جمعا چهارده هزار و ۹۳۳ نفر مجروح و مضروب را بوسیله پزشکان قانونی مورد معاینه قرار داده‌است .همچنین ۸۰۵ نفر بیمار روحی و ۹۵۵ نفر از جهت عمل منافی عفت موردمعاینه‌قرارگرفته‌اند

ماجرای جیب بر وقصاب

دیروز قصابی بنام جوادکه موقع چرخ کردن گوشت انگشت خودراهم چرخ کرده‌بود دربیمارستان سینا بستری‌شد.

اومیگفت موقعیکه گوشت چرخ‌می کردم یك جیب‌برسابقه‌دار وارد مغازه شدومن مجبور شدم مواظب دخل‌دکان وجیب مشتریان خود باشم که‌انگشتم لای چرخ رفت .

بزرگترین حادثه سال بوقوع پیوست

درآخرین لحظه اطلاع پیداکردیم که برسر انتشار مطالب یکی از مهمترین کتب سال بین‌دونفر از نویسندگان نزاع سختی درگرفته ودر نتیجه‌کتاب معروف «دریك گوشه‌دنیا» رایکی از آن‌دوقاپیده‌و یك قسمت عمده آنرا که نشان‌دهنده وضع عجیب یك سازمان خارق‌العاده است که عینا مثل مجلس ۲۰۰نماینده داشته که عینا بازهم مثل آن منحل شده باضافه مطالب بسیار دیگری‌راجع‌بفراماسونها والجزایر در شماره مخصوص نوروز «مجله خوشه» چاپ کرده است . اسم برندگان جوایز جدول‌هم دراین شماره هست و «مجله خوشه» فردا صبح‌منتشر میشود . دراین شماره نویسنده‌ای که علیه غواص ادعانامه صادر کرده بود حرفهای تازه‌ای میزند.

آ ـ ۴۱۲۴۶

بزودی درسینماهای
سعدی ـ همای ـ آسیا
... و بالاخره عالیترین شاهکار سال در تهران
بروی پرده می‌آید
مترو گلدوین مایر تقدیم میکند
استیوریوز «هرکول»
در بهترین نقش دوران هنرپیشگی خود
جورجیامول ـ ادی دول
در فیلم
هفت ماجرای رزدبغداد

سرزمین لرزان — غول دریای مرگ — حرم اسرار

برنامه مخصوص نوروز سینما
سهیلا
ادی کنستانتین
در آخرین شاهکارخود
همه کارش، کلکه
واید اسکرین — دوبله بفارسی — محصول ۱۹۶۲

بزودی درسینماهای
آسیا ـ سعدی
سهیلا ـ رادیوسیتی
اسپارتاکوس...
... بن هور...
... ده فرمان
... و بالاخره
عظیمترین فیلم تاریخ سینما

آخرین روزهای پمپئی
«غول جزیره رودس»
تکنی راما ـ رنگی درخشان ـ دوبله بفارسی

اطلاعات سالانه
امروز درسراسر کشور منتشر شد
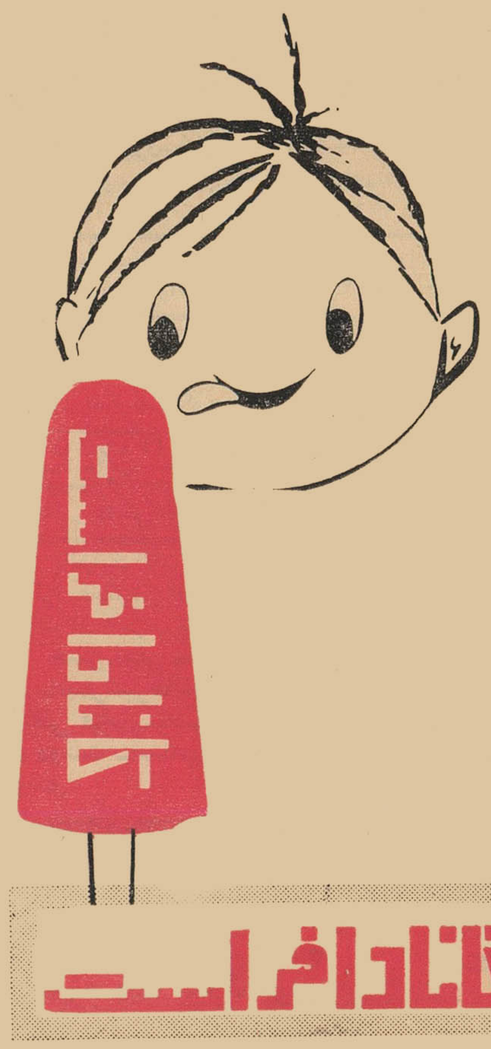

کانادا فراست
خوشمزه‌ترین بستنی پاستوریزه

ورود

* آقای دکتر رضا فلاح عضو هیئت مدیره شرکت ملی نفت ایران از اروپا
* آقای دکتر اسفندیاری معاون وزارت کشاورزی از سوئیس
* آقای دکتر منوچهر فرتاش رئیس اداره همکاریهای بین‌المللی وزارتخارجه از اروپا
* آقای دکتر عزیز رفیعی استاد دانشگاه از پاریس
* آقای دکتر ناصر شریفی نماینده ایران در کنفرانس کتابداری سنتو از آنکارا
* آقای رحمت‌اله جزنی سرپرست امور اجتماعی سازمان برنامه از بیروت
* آقای محمد کاظم جزایری از امریکا

خروج

* آقای محمد عبداله گرجی مدیر کل سابق فرهنگ تهران به آلمان
* آقای سلیمان انوشیروانی مدیر روزنامه سحر باروپا
* آقای هوشنگ سمیعی عضو سفارت شاهنشاهی ایران به‌اتریش
* آقای بهروز ذکاء بلندن

بهای ارز و مسکوک طلا در بازار آزاد تهران

ارز

قیمت بریال

دولار امریکا نقد (اسکناس)	۸۲٫۵۰
دولار حواله پستی	۸۲٫۵۰
پوند انگلیسی نقد (لیره)	۲۳۵
پوند حواله پستی	۲۳۰
مارك آلمان نقد	۲۱
مارك حواله پستی	۲۰٫۳۵
فرانك سوئیس نقد	۱۹٫۱۰
فرانك سوئیس حواله	۱۹
هزار لیر ایتالیا نقد	۱۳۱
هزار لیر ایتالیا حواله	۱۳۰
فرانك فرانسه نقد	۱۷٫۱۵
فرانك فرانسه حواله	۱۷
لیره ترك اسکناس بزرگ	۶٫۳۵
لیره ترك کوچك	۶٫۵۰
روپیه پاکستان نقد	۱۱
روپیه پاکستان حواله	۱۳٫۲۵
روپیه هندوستان نقد	۱۲٫۵۰
روپیه هندوستان حواله	۱۶

طلا

پهلوی	۸۸۰
نیم پهلوی	۴۶۰
ربع پهلوی	۲۴۰
شمش طلا: هر مثقال	۴۵۰
پانزده مناتی قدیم	۱۵۲۰
پانزده مناتی جدید	۱۲۲۰
ده مناتی قدیم	۱۰۰۰
ده مناتی جدید	۸۶۰
پنج مناتی قدیم	۴۶۰
پنج مناتی جدید	۴۴۲
ده ریال مسکوك نقره قدیم	۱۰۷٫۲۵
ده ریال مسکوك نقره جدید	۲۳٫۲۵
زرو قدیم	۸۲۰
زرو جدید حد اکثر	۶۰۰
لیره عثمانی قدیم	۷۰۰
عثمانی جدید حد اکثر	۵۰۰
ادوارد	۷۷۵
بیست دولاری قدیم	۳۴۲۰
بیست دولاری جدید	۳۲۰۰
دولار مکزیکی قدیم	۴۴۰۰
دولار مکزیکی جدید	۴۰۷۰
انواع اشرفی قدیم ـ حد اکثر	۳۲۳
اشرفی جدید ـ حد اکثر	۱۳٫۳۵

برنامه امشب

تلویزیون ایران

ساعت ۶٫۰۰ ـ برنامه باستانشناسی
ساعت ۶٫۳۰ ـ تاریخ
ساعت ۶٫۴۵ ـ دیدنیها
ساعت ۷٫۰۰ ـ هنرستان عالی موسیقی
ساعت ۷٫۳۰ ـ بانوان
ساعت ۸٫۰۰ ـ هنرهای زیبا
ساعت ۸٫۴۰ ـ اخبار
ساعت ۸٫۴۵ ـ شماوسینما
ساعت ۹٫۰۰ ـ نقاب سیاه
ساعت ۹٫۳۰ ـ فیلم سینمائی
ساعت ۱۱٫۳۰ ـ پایان

پیش‌بینی وضع هوا

هوای تهران و شهرستانهای مرکزی و جنوبی صاف تا کمی ابری که بتدریج بر مقدار ابرها افزوده میشود. هوای نواحی خراسان و خوزستان، آذربایجان، شهرستانهای غربی ایران و شهرستانهای جنوبی خراسان نیمه ابری گاهی همراه با بارندگی های محلی خواهد بود. هوای بقیه نقاط صاف پیش‌بینی میشود.

گرمترین نقاط آبادان با حداکثر ۳۱ درجه و سردترین نقاط سنندج با حداقل ۲ درجه زیر صفر.

حداکثر تهران ۱۹ و حداقل ۷ درجه بوده.

عیدی مغازه پیرایش

به مشتریان محترم

ازامروز تاآخرسال تحویل

مغازه پیرایش

روی کلیه اجناس پوشاك

مردانه، زنانه، بچگانه صدی ده

بعنوان عیدی تخفیف میدهد **پیرایش اول لاله‌زار**

۱ـ۳ آ ـ ۴۱۳۲۲

سفیر کبیر کویت تاج گلی نثار آرامگاه رضاشاه کبیر کرد

پیش از ظهر امروز آقای حمد علی السالم اولین سفیر کبیر کویت در ایران در آرامگاه رضا شاه کبیر در شهرری حضور یافت و تاج گلی نثار آرامگاه کرد، سفیر کبیر کویت روز پنجشنبه استوار نامه‌های خودرا تقدیم حضور ملوکانه کرده بود.

دستور تنبیه

بقیه ازصفحه اول

من بعنوان وزیر کشاورزی بعموم کسانی که طرف این قبیل معاملات قرار میگیرند اخطار میکنم این قبیل معاملات معارض باقانون ازنظر مابی‌اثر است ودولت بهیچوجه ضامن خساراتی که اشخاص بعلت تقلب نسبت بقانون پیدا میکنند نیست وآنهارا هم تعقیب خواهد کرد.

وزیر کشاورزی همچنین گفت مهلت قانونی برای دریافت اظهارنامه اصلاحات ارضی درمیاندوآب وشاهین‌دژ تا ۸ فروردین است ودر هشترود تا ۱۶ فروردین وقت باقی است کسانی که اظهارنامه تاموعد مقرر تسلیم نکنند بموجب قانون، املاك مشمول قانون آنها بدولت انتقال خواهد یافت و صاحبان املاك فقط میتوانند به‌قیمت اعلام شده یاده انتخابی ازطرف دولت اعتراض کنند.

رئیس دانشگاه

بقیه از صفحه اول

دکتر فرهاد تماس گرفت ودرمورد افتتاح دانشگاه سئوالاتی نمود.

آقای دکتر فرهاد گفت: من هرگز انتظار نداشتم در اولین لحظه ورود بازهم گرفتار خبرنگار اطلاعات شوم ولی آنچه که میتوانم در اینمورد بگویم اینست که من در اروپا گرفتار کارهای شخصی بودم و نمیتوانستم در مورد افتتاح دانشگاه تصمیمی بگیرم ولی امیدوارم که مقدمات کار راطوری فراهم کنم که پس‌از تعطیلات نوروز دانشگاه افتتاح شود.

ازآقای دکتر فرهاد سئوال شد که آیا دراروپا باآقای نخست‌وزیر پیرامون افتتاح دانشگاه صحبتی بمیان آمده است

رئیس‌دانشگاه در جواب خبرنگار ما اظهارداشت که‌در اروپا آقای نخست وزیر را ملاقات نمودم ولی ملاقات‌ما فقط به صحبتهای معمولی واحوالپرسی گذشت چون آقای نخست‌وزیر کار دیگری داشتند و منهم برای امر دیگری باین مسافرت رفته بودم.

رئیس دانشگاه اضافه کرد درنظر است طی تعطیلات نوروز کلیه‌قسمت های دانشگاه که احتیاج بتعمیر دارد مرمت شود و با آمادگی کامل‌دانشگاه پس‌از تعطیلات یعنی روز چهاردهم فروردین افتتاح گردد.

دکتر فرهاد درمورد اینکه تا چه موقع دانشجویان کلاس خواهندداشت نیز اظهار نظر قطعی نکرد و گفت باید در شورای دانشگاه تصمیم گرفته شود.

درزمینه برکناری آقای دکتر گونیگی بوسیله کمیسیون تحقیق ازسمتهای اداری دانشگاه، رئیس دانشگاه گفت باین موضوع رسیدگی خواهم کرد ولی‌هنوز بجریان امر وارد نیستم.

حوادث شهرستانها

قربانی بادبادك

قزوین ـ طبق گزارش خبرنگار اطلاعات دیروز کودکی بنام احمد منجم دانش‌آموز کلاس‌ششم‌دبستان حمداله مستوفی قزوین هنگامیکه در محوطه کوره‌های آجرپزی این شهرستان مشغول هواکردن بادبادك بود ناگهان درچاهی سقوط کردو جان سپرد جنازه احمد پس ازانجام تشریفات قانونی مدفون شد.

کشف جنازه

پلشت‌ورامین ـ پریروز جنازه‌زنی در شنزارهای قریه «علم بویه» از توابع پلشت ورامین کشف شد درنتیجه تحقیقاتی که از طرف مامورین ژاندارمری مامازان بعمل آمد معلوم شد جنازه متعلق بزنی بنام شهربانو یکی از اهالی قریه علم بویه بوده که سابقهٔ جنون‌داشته است

سقوط در چاه

جهرم ـ گزارش خبرنگار اطلاعات حاکیست که پریروز جوانی بنام جواد پژمان درحالیکه‌مشغول‌لاروبی چاهی بود ناگهان درچاه سقوط کرد و کشته شد

درمان قطعی سوزاك تازه و کهنه

و تقویت قوای تناسلی دکتر جناب زاده دارای گواهینامه از دانشکده طب فرانسه. صبح عصر خیابان منوچهری مقابل کوچه ژاندارك.

جوائز بهترین تولیدکنندگان

بقیه ازصفحه اول

پیرامون علت ایجاد کارخانه و فعالیت های آن، برنامه‌های آینده ایجاد منابع آب وسایر مسائل مربوط بکارخانه و تولید کشمش ایراد کرد. این نطق مورداستقبال تولید کنندگان کشمش وحاضرین در کارخانه واقع شد.

پس‌از پایان بیانات مدیر عامل باز لك‌عمران، آقای دکتر رام آمادگی خودرا برای گفتگو با اهالی تاکستان و تولید کنندگان کشمش اعلام داشت. دراین‌هنگام یکایك رعایای حاضردر کارخانه خودرا بمدیر عامل بانك عمران رسانیدند و نامه هائی ازخواسته های خود تقدیم داشتند و نیز از عزیز خواهد گذشت.

بانك عمران خواستند تا نسبت به تقاضا های مشروع و حقه آنان که در سر لوحه آن ایجاد منابع جدید آب برای توسعه تولید می‌باشد اقدام فوری مبذول گردد.

آقای دکتر رام در طول مدتی که تولید کنندگان کشمش خواسته های خودرا اظهار می داشتند با روح بی‌گشاده بتقاضا های ایشان توجه می کرد و بمسئولین بانك و کارخانه نیز دستورات لازم صادر نمود.

مشروح جریان مراسم اعطای جوائز. بیانات رئیس کارخانه کشمش تاکستان ومدیر عامل‌بانك عمران و کلیه جریانات مراسم دیروزبعدا از نظر خوانندگان گرامی خواهد گذشت.

اطلاعات سالانه

امروز درسراسر کشور منتشر شد

آگهی شهرداری تهران

بدین‌وسیله از عموم پیشه‌وران و مغازه‌داران که مایل هستند در مسابقه تزئین محل‌های کسب شرکت نمایند دعوت می‌شود تاآخر روز ۲۹ اسفند جاری تقاضای کتبی خودرا بدفتر کل شهرداری تهران یابرزن یامنطقه مربوطه ارسال دارند.

شهردار تهران

بازگشت از اروپا

آقای ناصرالدین ملایری که از طرف وزارت دادگستری برای مطالعه امور قضائی درسال ۳۸ باروپا اعزام شده‌بود بااخذ درجه دکترا دیشب بتهران بازگشت.

مجالس ترحیم و یادبود

خانواده‌های: غلامرضائی ـ حکیم‌زاده ـ مهدوی ـ حریری ـ الهامی ـ سیف ـ طراز ـ تهرانچی

بانهایت تاسف فوت‌مرحومه مغفوره **بانو علویه‌بیگم حکیم‌زاده** را باطلاع فامیل و آشنایان میرساند مجلس ترحیم مردانه روزیکشنبه ۲۷ر۱۲ر۴۰ از ساعت ۳ الی ۵ بعداز ظهر درمسجد ارك و ترحیم زنانه درهمانروز از ساعت ۳ الی ۵ بعدازظهر درمنزل آنمرحومه واقع درخیابان ری میدانشاه کوچه ترکها پلاك ۱+۱۲ منعقد خواهد بود

بعموم بازماندگان آنمرحومه مصیبت‌وارده راتسلیت‌میدهیم

کل نفس ذائقه‌الموت

بانهایت تاسف درگذشت جانگداز جوان ناکام مرحوم **سیدجلال صباحی** فرزند آقای سیدصالح صباحی را باطلاع آقایان عظام میرساند مجلس ترحیم آنمرحوم روزیکشنبه ۲۷ر۱۲ر۴۰ از ساعت ۳ الی ۵ بعدازظهر درمسجد اردبیلیها (گلوبندك چاله‌حصار) منعقد میباشد

الحاج سیدعلی اصغر خوئی ـ الحاج سید عبدالکریم مجتهدی‌انواری

خانواده‌های: صباحی ـ علائیان ـ بیرنگی ـ نجفی ـ میرنجفی ـ غفارزاده ـ امام ـ مقدم ـ ظریفیان ـ قره ـ حکیم ـ سعیدی ـ محمدی ـ نوعی ـ دائی‌زاده ـ کبیری ـ نیراحمدی لامعی.

بانهایت تاسف درگذشت جوان ناکام مرحوم **سیدجلال صباحی** را باطلاع دوستان و آشنایان میرساند مجلس‌ترحیم آنمرحوم روزیکشنبه ۲۷ر۱۲ر۴۰ از ساعت ۳ الی ۵ بعدازظهر درمسجد اردبیلیها (گلوبندك چال‌حصار) و مجلس ختم زنانه درهمانروز و ساعت درمنزل شخصی خیابان سپه باستیان غربی کوچه ۶ متری برگزار میباشد.

سیدصالح صباحی ـ سیدکریم صباحی ـ حاج‌سیدستار صباحی ـ سید یونس صباحی ـ سیدصادق صباحی ـ دکتر سیدکاظم صباحی ـ مهندس سیداحمد صباحی ـ سیدجواد صباحی ـ سیدجلیل صباحی ـ نجف علائیان ـ مهندس‌عظیم بیرنك ـ سرهنك مهندس علی‌بیرنك ـ احمد بیرنگی ـ سید معصوم نجفی ـ میرنجفی ـ سعداله غفارزاده ـ سید مهدی امام ـ مهندس لامعی

بعموم بازماندگان آنمرحوم مصیبت‌وارده را تسلیت‌میدهیم

باکمال تاثر وتاسف فوت نابهنگام جوان ناکام مرحومه مغفوره **بانو قندهاری** همسر عباس چاوشی را باطلاع عموم دوستان و آشنایان میرساند مجلس ختم مردانه آنمرحومه روزیکشنبه ۲۷ اسفندماه جاری از ساعت ۳ تا ۵ بعداز ظهر درمسجد حاج عبداله صادق تهرانی واقع درخیابان شوش شرقی مقابل حمام لطفی ده‌متری شقاقی و مجلس ختم زنانه درهمانروز و ساعت درمنزل شخصی واقع درخیابان کوی جاسب پلاك ۳۳ برقرار است

خانواده‌های: چاوشی ـ قندهاری ـ کنگرلو ـ لاریجانی نجف‌زاده ـ جابری ـ بلوریان ـ تقوائی ـ رضائی ـ رحمانی زمانی‌زاده ـ حسینی ـ کاشانی ـ زبیهده

بعموم بازماندگان آنمرحومه مصیبت وارده را تسلیت میدهیم

باکمال تاسف وتالم فوت جانگداز پدر عزیزمان **اوانس (پارون‌اوی) مالیانس** را باطلاع دوستان و آشنایان میرساند مراسم مذهبی ساعت ۱۰ صبح یکشنبه‌درکلیسای ارامنه‌خیابان قوام‌السلطنه بالا برگزار خواهد شد منزل خیابان نادری‌کوچه یغما ۳۹

کناریك هاکوپیان ـ استپان مالیانس

بدینوسیله فوت **بانو محترم (آقا حسینی نائینی)** همسر آقای ناصرقلی شعائی نائینی را باطلاع عموم همشهری ها دوستان وفامیل آن‌مرحومه میرساند مجلس ختم از ساعت ۳ تا ۵ بعدازظهر روزیکشنبه فردا درمسجد هاشمی واقع درخیابان گرگان برقرار میباشد.

باقر پیرنیا ـ نیکپور نائینی

فوت نابهنگام مرحومه **بانو محترم آقاحسینی نائینی** همسر آقای ناصرقلی‌شعائی رئیس غله مهاباد را باطلاع کلیه خویشاوندان و دوستان میرساند مجلس ختم آن مرحومه روز یکشنبه ۲۷ر۱۲ر۴۰ از ساعت ۳ تا ۵ بعدازظهر در مسجد هاشمی ونیز ختم زنانه درهمان روز و همان ساعت درمنزل قاضی‌عسگر خیابان تهران‌نو (خیابان کهن) کوچه شیرین شماره ۱۳ منعقد میباشد

ناصرقلی شعائی‌نائینی ـ محمدرضا شعائی نائینی ـ علی‌محمد کاوه نائینی ـ هوشنك‌شعائی نائینی ـ مهندس‌رضا نائینی ـ ابراهیم‌خلیل قاضی‌عسگر نائینی ـ جواد حیدری‌نائینی علی محمدنائینی ـ اکبرآقا حسینی نائینی ـ جلال‌نائینی

بعموم بازماندگان آنمرحومه مصیبت‌وارده راتسلیت‌میدهیم

بمناسبت چهلمین شب درگذشت **بانو طاهری** مجلس فاتحه‌ای جهت شادی روح آنمرحومه از ساعت ۲ الی ۵ بعداز ظهر روزیکشنبه ۲۷ر۱۲ر۴۰ درامامزاده عبداله آرامگاه بدر برقرار است

شجاعی گلستانه

خانواده‌های: **رمضانی ـ اسکندری ـ رمضان نیا ـ رمضان‌پور ـ قربانی ـ قلی‌پور ـ جبرائیل‌پور ـ ارکانی ـ سیاهپوش ـ نویدی ـ اوحدی ـ رضاجوئی ـ عرشی ـ دریابیگی ـ مؤیدی ـ داداش‌زاده ـ دانشخو ـ شمسا ـ مهدوی‌موسوی ـ گیاهچی ـ قاسموند.**

بانهایت تاثر وتالم درگذشت دوشیزه ناکام **حبیبه‌رمضانی** صبیه آقای حاجی‌بابا رمضانی را باطلاع اقوام و آشنایان میرساند مجلس ختم مردانه آنمرحومه از ساعت ۳ الی ۵ بعداز ظهر روز یکشنبه ۲۷ اسفندماه ۱۳۴۰ درمسجد قائم خیابان سعدی چهارراه سیدعلی وختم زنانه روزشنبه ۲۶ اسفندماه ۱۳۴۰ از ساعت ۵ الی ۷ بعدازظهر درمنزل شخصی آنمرحومه واقع درخیابان خیام (خانقاه) روبروی زایشگاه ایران کوچه مشیرمعظم کاشی شماره ۱۴ منعقد میباشد

بعموم بازماندگان آنمرحومه مصیبت‌وارده راتسلیت‌میدهیم

خانواده های **رازی ـ فروزی ـ فخرائی ـ احتشام زاده ـ گنج‌بخش ـ سید مصطفی سلطانزاده ـ دکتر گنج‌بخش ـ شفیع شفیعی ـ محمدمهرائی ـ حسین انیس راضی ـ حسن انیس‌پور خلیقی ـ مهرصادقی ـ انصاری گیلانی ـ مهندس محمودسلامت دروی ـ احمد صفوی عراقی ـ مجتبی مهروز ـ دکتر جاوید.**

فوت بانو**ماه آفریدفروزی** صبیه مرحوم دکتر مهدی رازی (ارفع‌الحکماء) همسر مرحوم‌علی فروزی‌را بعموم‌بستگان ودوستان آن‌مرحومه‌اطلاع میدهندمجلس ختم‌آن مرحومه‌از ساعت ۴ الی ۶ بعد از ظهر روزیکشنبه ۲۷ر۱۲ر۴۰ درمسجد مجد وختم زنانه بعدازظهر همانروز ازساعت ۳ الی ۶ بعداز ظهردر منزل‌شخصی آن‌مرحومه‌واقع‌در خیابان‌سی‌متری‌جنوبی جنب‌کوچه دلبخواه برگزار میشود.

بعموم‌بازماندگان آنمرحومه‌مصیبت‌وارده راتسلیت‌میدهیم

درگذشت شادروان **بانو حاجیه بتول عبیدی** رابه‌خاندان وبستگان وآشنایان آنمرحومه بویژه آقایان‌مهدی وعباس و دکتر غلامعلی عبیدی وخانواده‌های فاخری وارشدی تسلیت گفته بقاء عمر بازماندگان ایشان راخواهانیم.

حاجی اسداله پهلوان ـ عبداله پهلوان ـ علی فرشچی ماشاءاله روئین‌تن ـ نصرت‌اله آقاجان ـ نصراله‌آقاجان

سیاسگزاری

از سروران معظم و دوستان ارجمندیکه بمناسبت فوت پدرم اظهار محبت و همدردی فرموده‌اند صمیمانه سپاسگزارم واگر بعلت تالمات روحی تاخیری درعرض تشکر مستقیم پیش‌آید پوزش میخواهم.

پاریس ـ حسین فاضل

از حجج اسلام و سروران عظام و ذوات محترمی‌که در مراسم تدفین و شب هفت مرحوم **حجت‌الاسلام سید اسمعیل جزایری** شرکت فرمودند بخصوص حضرت آیت‌اله نجفی‌کمال امتنان را داریم و چنانچه بواسطه تالمات روحی فرصت‌تشکر وسپاسگزاری حضوری دست نداد معذورمان بدارید

از طرف خانواده جزایری ـ محمدکاظم جزایری

تسلیت

مصیبت وارده را بدبیرمحترم آقای کاشانی تسلیت‌میگوئیم.

ازطرف دانش‌آموزان متوسطه‌دبیرستان‌شیوا ـ زهره‌وطنخواهی

جناب آقای آیت‌اله‌زاده آقا سید محمد کاشانی

باکمال تاسف وتاثر رحلت حضرت آیت‌اله العظمی را به‌آنجناب و خاندان محترم آن حضرت تسلیت عرض نموده وخود نیز درآن تالمات روحی شریك میباشیم

گرگان ـ زهرا مصطفوی کاشانی

مصیبت وارده رابخانواده محترم ایمانی مخصوصاعزیزاله وعلی ایمانی تسلیت عرض نموده وبقای عمر ایشان را از درگاه خداوند متعال خواهانیم

منوچهر ارجمندخواه ـ مهین‌مطلع ـ ایرج و اعظم زندی

هیئت بزرك زنجیرداران مرکزی طهران بازار

فاجعه عظمی ضایعه بسیار اسفناك رحلت‌بزرك پرچمدار مجاهدعالم‌تشیع‌حضرت آیت‌اله‌العظمی آقای‌حاج‌سیدابوالقاسم کاشانی قائد عظیم‌الشان اعلی‌اله‌مقامه‌که قلوب مسلمانان‌جهان را جریحه‌دارنموده بخاندان‌جلیل آنمرحوم و فرزندان‌گرامشان بخصوص به‌پیشگاه مقدس حضرت حجت‌ابن‌الحسن عجل‌اله تعالی فرجه تسلیت عرض میکنیم

آ ـ ۲۹۰۱۵ **حاج علی خوشنود**

جناب آقای دکتر عبیدی

مصیبت وارده را بشما و خاندان ارجمند تسلیت‌میگوئیم

آ ـ ۲۹۰۰۱ **متحدین ـ عظیمی**

جامعه تحصیل کرده‌های کشاورزی رحلت حضرت‌آیت‌اله کاشانی‌را به‌آقای مهندس محسن مصطفوی کاشانی و خانواده محترمشان تسلیت میگوید.

از طرف هیئت مدیره جامعه تحصیل‌کرده‌های کشاورزی ـ شعاعی

آ ـ ۲۹۰۷۱

فضل‌الله المجاهدین علی‌القاعدین

آقای مهندس مصطفوی کاشانی رئیس‌اداره‌کل دفع‌آفات‌نباتی

کلیه کارمندان حفظ نباتات وزارت کشاورزی (دفع آفات بررسیهای آفات ـ قرنطینه) رحلت حضرت آیت‌اله کاشانی را بجنابعالی و خانواده تسلیت عرض مینمایند.

آ ـ ۲۹۰۶۹ **از طرف تمام همکاران شما. بهبودی**

درگذشت آقای علیمحمد یوسفی موجب‌نهایت تاسف و تالم کلیه کارکنان قسمت‌برق سازمان‌آب خوزستان گردیداین ضایعه بزرك را بعموم بازماندگان آنمرحوم بویژه آقای پرویز یوسفی همکار گرامی تسلیت میگوئیم.

اهواز کارکنان قسمت‌برق سازمان آب‌وبرق‌خوزستان

تبریکات عید

جشن فرخنده نوروز باستانی رابه‌تمام هم‌میهنان گرامی تبریك میگوییم وروز شنبه چهارم‌فروردین برای دیدوبازدید دوستان‌وآشنایان ارجمند آماده‌ام.

دکترفریدون کابلی، خیابان دربند، کوچه‌عامری، انتهای کوچه‌هزاره‌بوعلی

آ ـ ۲۸۹۴۵ ۱ ـ ۲

جشن فرخنده نوروز باستانی رابه‌تمام هم‌میهنان گرامی تبریك میگوییم وروز شنبه چهارم‌فروردین برای دیدوبازدید دوستان‌وآشنایان ارجمند آماده‌ام

آ ـ ۲۸۹۴۷ **بهمن پوروشب** ۱ ـ ۲

استعذار از عرض تبریك عید نوروز باستانی

چون بعلت تالمات روحی حاصله از مرك برادر عزیزم مرحوم‌مغفور حسن دیلمی از عرض تبریك فردی معذورم بدینوسیله از عموم‌دوستان و سروران گرام پوزش طلبیده و از خداوند متعال مسئلت می نمایم که سال نو در ظل عنایات و توجهات اعلیحضرت همایون شاهنشاه بعموم ملت ایران و دوستان و سروران عزیزم توام با موفقیت و شادکامی باشد.

سرلشگر غلامحسین دیلمی

نظ ربااینکه در ایام عید بواسطه مسافرت در تهران و اصفهان نخواهم بود لذا موقع‌را مغتنم شمرده حلول سال جدید را که از اعیاد باستانی و یادگار نیاکان است بکلیه هموطنان عزیز خاصه آشنایان‌و اقوام و دوستان تبریك عرض و سلامت‌و سعادت همگی‌را از خداوند متعال خواهانم.

ارادتمند جمال زین

باطلاع دوستان میرساند چون بعلت مسافرت در ایام عید نوروز از شرفیابی حضوری معذور خواهم بود بدینوسیله تبریکات صمیمانه خود را تقدیم می دارد.

دکتر عبدالرضا نائینی

چون ایام عید نوروز را در تهران نخواهیم بود بدین‌وسیله‌تبریکات صمیمانه خودرا تقدیم کلیه هم‌میهنان می‌داریم.

آ ـ ۲۹۰۷۷ **دکتر ایران اعلم ـ دکتر قاسمی**

خداحافظی و عرض تبریك

دراین موقع که جهت انجام ماموریتی عازم کشور آمریکا می‌باشم بدین‌وسیله از ذوات وسروران عزیزی که موفق بزیارتشان نشده‌ام خداحافظی نموده ضمنا بااستفاده از فرصت عید سعید را بحضور کلیه دوستان و آشنایان تبریك عرض سعادت و موفقیت همگی را از خداوند مسئلت دارم

سرهنگ‌ستاد مجید وحدتی

اطلاعات

شنبه دهم شوال‌المکرم ۱۳۸۱ـ هفدهم مارس۱۹۶۲

سال سی وششم ـ شماره ۱۰۷۵۵

کلید قو کلید سلامتی است

روغن لطیف ترین مادهٔ غذائی است و تنها در قوطی های کلید دار که هوا در آن نفوذ نمیکند سالم میماند .

امروز نخست‌وزیر شرفیاب بود

ساعت‌نه صبح امروز آقای دکترامینی نخست‌وزیردرکاخ مرمر بحضور شاهنشاه شرفیاب شدو گزارشی پیرامون اوضاع کشور بعرض‌رسانید .

سفیرکبیر آمریکا درکرمانشاه

طبق گزارش‌خبرنگار مادر کرمانشاه‌دیروز آقای «جولیوس‌هولمز» سفیر کبیر آمریکا درایران باتفاق همسر خویش بکرمانشاه واردشدندو از طرف عده‌ای از شخصیت‌های محلی مورد استقبال قرار گرفتند سفیر کبیرآمریکا وبانو امروزهم درکرمانشاه توقف میکنند.

آیت‌الله کاشانی در مقبره ناصرالدین شاه دفن شد
مجلس‌ترحیم آیت‌الله‌کاشانی در مسجد سپهسالار برگزار گردید

روز پنجشنبه مقارن ساعت چهار بعد از ظهر جنازه مرحوم آیت‌الله کاشانی که برسر دوش جمعیت زیادی‌از مردم‌تهران و شهرری ازتهران برای دفن به حضرت عبدالعظیم انتقال داده شده بود وارد صحن حضرت عبدالعظیم‌شد وپس‌از طواف درحرم مطهردرمقبره‌ناصرالدین شاه ، با حضور فرزندان وبازماندگان‌آیت‌الله‌و آقایان دکتر بقائی ومکی‌و عده‌ای از علماء اعلام وبازرگانان و روسای اصناف و معتمدین محلات تهران و شهرری بخاك سپرده شد . پس از انجام مراسم تدفین‌درمقبره بروی عموم بازشد و سیل جمعیت برای خواندن فاتحه بر سرمزار آیت‌الله کاشانی هجوم آوردندواین مراسم تا پاسی از شب‌ادامه‌داشت.

مجلس ترحیم

ازساعت سه‌بعداز ظهرامروزمجلس ترحیم مرحوم حضرت‌آیت‌الله کاشانی ازطرف دولت درمسجدسپهسالار برگزار میشود .

آقای دکتر امینی نخست‌وزیر ،آقایان وزیران وشخصیتهای مختلف مملکتی دراین مجلس شرکت خواهندکرد. همچنین طی‌دوروز آینده از طرف طبقات مختلف‌مردم مجالس دیگر ترحیم درمساجد مختلف‌تهران تشکیل‌میشود.

مدیرعامل شرکت شیلات گفت ازامروز
فروش ماهی بصورت فوق‌العاده
برای مصرف عید مردم آغازشد

امروز آقای مهندس بهبهانی مدیر عامل شرکت شیلات بخبرنگار ما اظهار داشت : برای تا ماهی شب عید اهالی تهران شرکت‌شیلات در شروع کار فروشگاههای خود درتهران تسریع کرد واز صبح امروز فروش ماهی بصوت‌فوق‌العاده آغاز گردید.

مدیر عامل شرکت شیلات گفت فروشگاههای مزبور عبارتند از : فروشگاه تخت جمشید نرسیده به خیابان شمیران (جاده قدیم) فروشگاه خزر خیابان اسلامبول، مغازه قسم پاساژ گوشت خیابان اسلامبول و فروشگاه بلوکت در خیابان شاهرضا .

ضمنا فروشگاه فردوسی نیزبرای فروش ماهی بمشتریان آمادگی دارد و هرروز شرکت شیلات ماهی لازم را تامین‌میکند .

برای اینکه ماهی کفاف‌مشتریان رابنماید بفروشگاههای مزبوردستور داده شده است که بهرنفر بیشتر ازدوماهی نفروشند.

قیمت ماهی بزرك منجمد ۵۰ریال و قیمت ماهی ممتاز منجمد ۶۰ریال اعلام شده است .

آقای مهندس بهبهانی افزود : فروشگاههای مزبور در آینده نیز محصولات شرکت شیلات را بمردم عرضه خواهند داشت .

برای فروش ماهی در نقاط جنوبی شهر ، حضرت عبدالعظیم ، سرپل امامزاده معصوم و شهرآرا و چند نقطه دیگر کامیون‌های‌سردخانه‌دار حامل‌ماهی از امروز گردش می کنندو بمردم ماهی میفروشند .در اینمورد خود مردم باید رعایت‌حال دیگران رابنمایند ودرکار فروش ماهی نظارت کنند تاماهی توسط عده‌ای دلال خریداری نشود و در مغازه‌ها دوباره گرانتر بفروش نرسد .

شهبانوی ایران از پرورشگاه بنیاد پهلوی دیدن کردند

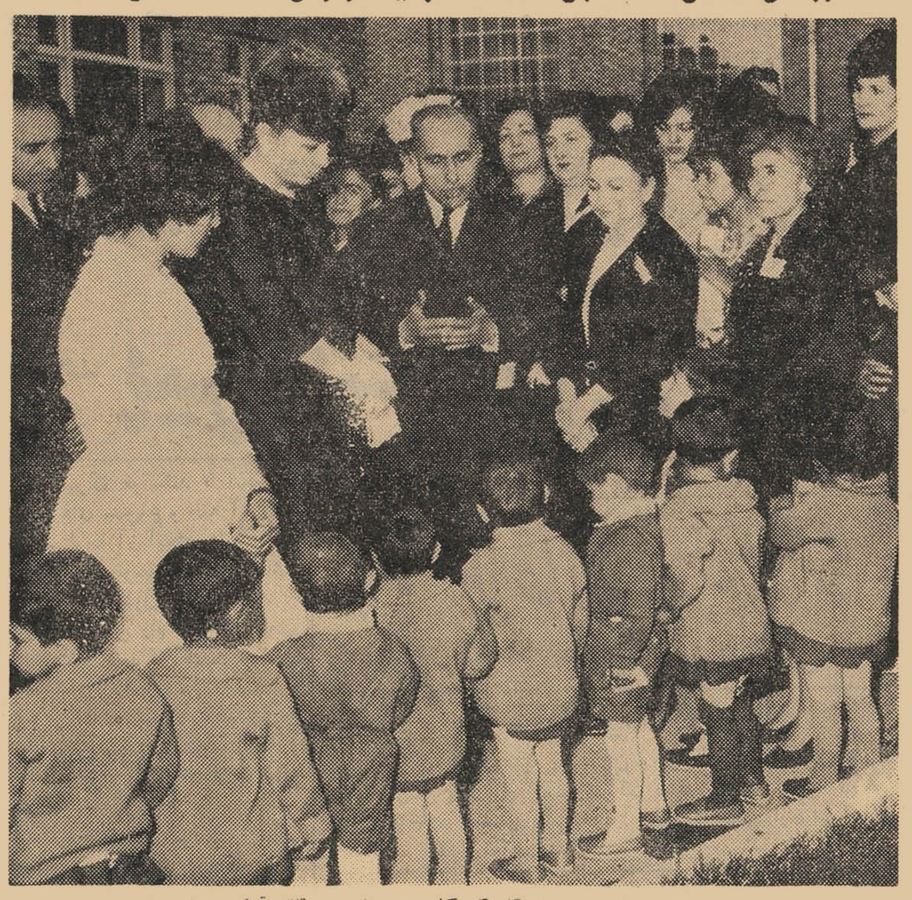

شهبانوی ایران در پرورشگاه کودکان یتیم را مورد تفقد قرار میدهند

بعداز ظهر روز پنجشنبه علیا حضرت فرح پهلوی شهبانوی ایران از پرورشگاه شماره ۳ وابسته به بنیادپهلوی دیدن فرمودند .

خبرنگارما گزارش میدهد : مقارن ساعت چهاردهودقیقه‌بعدازظهر روز پنجشنبه علیا حضرت شهبانو بمحوطه پرورشگاه قدم نهادند ، در این هنگام دوکودك خردسال به شهبانو خوش آمد گفتند و دسته گلهای زیبائی تقدیم کردند ، سپس بانو خزیمه علم گزارشی از فعالیت‌ها و اقدامات بنیاد پهلوی درباره ایجادپرورشگاه‌هاباستحضار رسانید . بعد بانو شوکت ملك جهانبانی رئیس دبستان و دبیرستان ایران پیرامون اهمیت پرورشگاه‌ها گفت درمراسم توسط کودکان پرورشگاه چند برنامه هنری اجرا شد که مورد توجه علیا حضرت شهبانو قرار گرفت و بعد مراسم سوگند پیش‌آهنگی انجام شد و شهبانوی ایران دستمال گردن پیش‌آهنگی را بگردن چندتن از پیش‌آهنگان پس از مراسم تحلیف بستند .

حق‌پارکینك اتومبیلهای‌شخصی تصویب‌شد

تاکسی‌هاواتوبوس‌های شهری از پرداخت حق پارکینك‌معاف هستند

بموجب این‌طرح‌اتومبیلهای‌شخصی سالی ۶۰۵ ریال‌حق پارکینك باید بدهند

امروز وزارت کشور طرح جدید پارکینگ را که چندی پیش از طرف شورایعالی ایمنی شهر تهیه شده‌بود تصویب کرد و بشورایعالی ایمنی و شهرداری و اداره راهنمائی ورانندگی ابلاغ شد .

طرز عمل

بموجب طرح جدید پارکینگ کلیه اتومبیل های سواری شخصی تهران باید در هر ماه پنجاه ریال که سالی ششصد ریال میشود بعنوان حق پارکینگ‌بپردازند و اتومبیلهای‌سواری باپرداخت پنج ریال یك برگ کارت مخصوص دریافت میدارند که بانصب این کارت بر روی شیشه اتومبیل میتوانند در خیابانهای تهران و در محل های مجاز توقف نمایند .

این کارت ساعتی اس ت‌و هیچ اتومبیلی بیش از دو ساعت حق‌توقف در کنار خیابان را نخواهد داشت

کارتهای‌پارکینگ ساعتی را در کلیه ادارات در آمد برزنهای شهرداری میفروشند و اگر اتومبیل فاقد این کارت باشد مامورین راهنمائی ازتوقف آن اتومبیل در کنار خیابان جلوگیری خواهند کرد .

در طرح پارکینگ اسم ی‌از تاکسی‌و اتوبوس برده نشده و مقررات طرح فقط شامل اتومبیل های سواری شخصی است وبنابر این تاکسی ها واتومبیل های شهری از پرداخت حق پارکینگ معاف میباشند .

درآمد شهرداری

امروز اجرای طرح اخیر پارکینگ از طرف شهرداری رسما بصورت‌اعلان جهت چاپ بجرائد فرستاده شد ، بااجرای این طرح هر یك از دارندگان اتومبیلهای شخصی سالانه ششصد و پنج ریا لبعنوان حق توقف آزاد و پارکینگ خواهند پرداخت و از این طریق نیز در آمدی در حدود چهل و دو میلیون ریال عاید صندوق شهرداری خواهد شد .

صادرات آلمان بایران تقلیل یافته است

هامبورك ـ خبرگزاری آلمان ـ ۱۵ مارس‌ـ درسال گذشته صادرات آلمان غربی به کشور های خاور میانه ونزدیك از۲۱۳میلیون مارك به ۱۴۸ میلیون مارك کاهش یافته است .

انجمن خاور میانه ونزدیك که مرکز آن در هامبورك قرار دارد اظهار نظر کرده است که علت تقلیل صادرات آلمان غربی به‌خاور میانه و نزدیك در سال گذشته افزایش واردات آلمان غربی از۱۰۴ میلیون مارك به رقم‌بزرك ۲۸۲۸ میلیون مارك درسال گذشته بوده است . درعین حال ۱۱۰ میلیون مارك از مجموع صادرات آلمان در این سال کاسته شده است .

در گزارش انجمن فوق‌الذکر گفته شده که صادرات آلمان‌غربی مخصوصا به ایران و ترکیه و جمهوری متحده عرب‌درسال‌گذشته کاهش یافته‌ودرعوض سهم صادرات آلمان غربی به‌یونان و اسرائیل‌بالا رفته است .

امشب پایان جنك الجزایر اعلام میشود؟

اویان ـ خبرگزاری آلمان ـ ۱۷مارس انتظار میرود که امشب ژنرال دوگل رئیس جمهور فرانسه و بن‌خده نخست وزیر دولت موقتی انقلابیون مسلمان الجزایر دریك ساعت پایان جنك فرانسه والجزایر را اعلام کنند .

سربازان اسرائیل یك پاسگاه سوری را اشغال‌کردند

تل‌آویو ـ آسوشیتدپرس ـ ۱۷مارس سخنگوی ارتش اسرائیل‌امروز اعلام کردکه نگهبانان مرزی اسرائیل یك‌پاسگاه مرزی سوریه را درشمال دریای گالیله تصرف‌کردند و سپس هنگام عقب‌نشینی به اسرائیل آنرا نابود نمودند . این پاسگاه شب گذشته چندین ساعت درتصرف سربازان‌اسرائیلی بوده است .

شهرداری یکصد هزارکارت تبریك چاپ‌کرده‌است

امروز اطلاع حاصل شد که شهرداری تهران یکصد هزار برك کارت تبریك آماده کرده وبرای توزیع کارتها را به برزنها تحویل داده است . برروی این کارت ها بیلان عملیات سالیانه شهرداری چاپ شده و توضیحات لازم‌برای آگاهی مردم از وضع‌شهرداری‌داده‌شده‌است

روسای برزنها و مامورین شهرداری و رفتگران ضمن توزیع کارت هادفترچه های شهرداری‌راکه‌حاوی بیلان کارکرد یکساله شهرداری است بخانه ها تحویل خواهند داد .

تلگراف دبیرکل حزب ملیون بدبیرکل حزب مردم

جناب‌آقای پرفسور یحیی‌عدل دبیرکل محترم حزب مردم

تشکیل کنگره حزب مردم وموفقیت باارزشی که‌با تصمیمات متخذه‌در امور اساسی مملکت وحفظ اصول قانون اساسی و لزوم انتخابات مجلسین نصیب آن حزب گردیده‌است صمیمانه تبریك میگوید وامیدوارم همانطورکه حزب ملیون درجشن ٤آبان ۱۳۴۰ قطعنامه کمیته مرکزی حزب رادائربلزوم انجام‌انتخابات برای تحقق حکومت‌مشروطه و تامین آزادی و موکراسی باستحضار هم‌میهنان عزیز رسانید حزب مردم وملیون موفق گردند خدمت خطیری راکه بعهده دارند درارشاد وراهنمائی جامعه‌انجام دهند وپیش‌آمدهای غیرمنتظره کوچکتر ازآن باشدکه مارا ازنیل بهدف عالی خود وپی‌ریزی‌ایرانی آزاد ومردمی سربلند بازدارد .

دبیرکل حزب‌ملیون ـ دکتراحمدامامی

***

درخصوص تشکیل کنگره حزب ملیون خبرنگار ما از آقای دکتراحمد امامی دبیرکل حزب ملیون پرسید که‌کنگره حزب ملیون چه تاریخی‌تشکیل خواهد شدوایشان اظهار نمود که کنگره حزب ملیون د رپانزدهم مهرماه ۱۳۴۰ انعقادیافت وطبق اساسنامه کنگره آینده درمهرماه سال ۱۳۴۲ تشکیل خواهد شد .

امشب رئیس جدید اصل چهار بتهران می‌آید

کسب اطلاع‌شدکه ساعت یازده‌و نیم امشب آقای رابرت میسی‌رئیس سازمان عمران بین‌المللی آمریکادرایران (اصل‌چهار) ازآمریکا وارد تهران میشود .

درفرودگاه رئیس جدید اصل چهار مورد استقبال اعضاء عالیرتبه‌سفارت آمریکا قرارمیگیرد .رابرت میسی ازسال ۱۹۵۲ رئیس قسمت بین‌المللی اداره‌بودجه آمریکابوده وجانشین هاری برن میباشد .

دراین هفته

شماره سوم کتاب جیبی

دختران و پسران

منتشر میشود

ـ حراج ـ

عالی ترین کفشهای مدل ایتالیائی فقط ۵۵۰ ریال

میلانو ـ مقابل پارك هتل

میلانو ـ نادری‌مقابل سینما ایفل

۱ـ۳ آ ـ ۲۹۰۲۷

شماره مخصوص‌نوروز مجله

خوشه

فردا صبح منتشرمیشود

کرمان ـ هتل صحرا

هتل صحرا نمونه عالی مجهز و مدرن ترین هتلهای اروپا ـ آمریکا باکلیه وسائل لازمه و اغذیه ایرانی وخارجی ازمشتریان محترم پذیرائی مینماید ـ کرمان ـ خیابان زابلی آ ـ ۴۱۲۳۴

نویسندگان «مجله فردوسی»

حقایق ناگفته‌ای ازاوضاع سیاسی روز را باشجاعت بیان میکنند

هر سه‌شنبه فردوسی را بخوانید

زیبائی بندرپهلوی

لذت استراحت واقامت در هتل ایران

تعطیلات نوروز را صفائی دیگر میبخشد

«تاپایان اسفندماه جاری مؤدیان عوارض‌شهرداری فقط ـ از ده درصد بخشودگی استفاده میفرمایند.»

فروشگاه تاب

با عیدی نوروزی

از اطلاعات زیر استفاده فرمائید

۱ـ برای تامین نیازمندیهای شما راهنمایان مخصوص فروشگاه «فروش باشتاب» با لباس تمام زرد توجه شما را جلب و در انجام هرگونه تقاضا و پرسش شما راهنمائی خواهند کرد .

۲ـ در برابر هر هزار ریال خرید یك بلیط اعانه ملی بعنوان عیدی بشما تقدیم خواهد شد .

۳ـ در کافه قنادی فروشگاه فردوسی واقعه در خیابان فردوسی (محل سابق لوفت هانزا) تازه‌ترین کیك ـ عالیترین شیرینی تروخشك ـ شیرینی خانگی که توسط کدبانوی هنرمند تهیه میشود .

۴ـ در زیر زمین : برنج ـ قند حبه بلژیکی ـ انواع میوه و خواربار ـ ماهی تازه

۵ـ در طبقه اول : مخملهای ساده و گلدار لباسی و مانتوئی بهاره ـ پارچه های ساده و گلدار ابریشمی با تازه ترین طرحها ـ انواع چیتهای ایرانی و خارجی ـ لباسهای انگلیسی مردانه ـ زیباترین ملافه تشك و بالش خارجی ـ لوازم آرایش ـ کیف و جامه دانهای سفری ـ لوازم خرازی کارت تبریك ـ کراوات ـ پیراهن مردانه .

۶ـ در طبقه دوم : کت و پالتو های چرم و جیر زنانه ـ شلوارهای زیبای زنانه ـ بلوز های آلمانی زنانه ـ جدید ترین لباسهای پسرانه ودخترانه از پلوش انگلیسی ـ کفش ـ لباس زیر خواب زنانه .

۷ـ در طبقه سوم : سرویسهای زیبای کاردو چنگال ـ فرش ـ کریستالهای چکسلواکی برای هدیه ـ آثار هنر های زیبای کل‌کشور عروسکهای ایتالیائی ـ اسباب بازی های گوناگون برای نونهالان ـ کلکسیونهای وسائل شکار و پیك نیك ـ انواع لوازم خانه .

اطلاعات سالانه

امروز درسراسر کشور منتشر شد

شیرینی عیدنوروز تهیه شده ازبهترین‌مواد اولیه کافه قنادی ماه‌نو میدان‌شاهپور

فروش مخصوص نوروز ـ باجائزه فوری

تخت طاوس ـ کوچه برلن

مجموعه از حوائج عمومی و لوازم نوروزی شما را از قبیل انواع سرویس های چینی ، غذا ـ چای ـ میوه و کیك خوری ـ ظروف کریستال چك‌وکریستال لانکاستر آمریکا ـ لوسترهای کریستال و برنزی سقفی ودیواری ـ رو تختی های خارجی ـ رومیز های حاشیه تور اعلا باندازه های مختلف ـ میز هـای پیشدستی برنزی خارجی.

ملبوس‌زنانه ـ مردانه وبچگانه‌ازجمله:

بلوزدامن ـ دوپیس ـ دامنهای ترگال زنانه ـ عالیترین کراواتهای آلمانی ـ فرانسوی وایتالیائی و ده ها نوع لوازم دیگر در دسترس مشتریان محترم قرارداده‌است

علاوه بر تخفیف‌کلی‌که در قیمت‌ها داده شده

یك شکلات‌خوری‌کریستال لانگاستر

بخریداران یکهزار ریال کالا بعنوان یادبود و جائزه بدون دریافت بها هدیه میگردد.

فروش مخصوص نوروز تاآخراسفند ادامه‌دارد

ساعات‌کار: یکسره از۸ صبح تا ۹ بعدازظهر

تخت‌طاوس ـ کوچه‌برلن

کارخانهٔ لباسشوئی برف

پنج نماینده میپذیرد

در خیابان تخت‌جمشید و خیابان شاهرضا (قسمت غربی)وشمیرانات ودوخیابان معتبر پایتخت پنج‌مغازه آبرومند برای شعبه یانمایندگی کارخانه برف موردنیاز است .

عصرها بمحل کارخانه خیابان تهران‌نو تلفن۷۹۱۲۲۲ مراجعه فرمایند. آ ـ ۲۸۵۰۳

سوپر کاخ وعیدنوروز

روزهای دوشنبه و سه‌شنبه سوپرکاخ تاساعت ۱۲ شب آماده برای قبول مشتری است

سوپرکاخ انواع شیرینی و آجیل ازبهترین نوع و قبول سفارش شیرینی و آجیل و میوه‌جات و مرغ وماهی و طیور وعالیترین گوشت گوسفند شیشك پرواری و گاو وگوساله و لبنیات و ماست‌کیسه‌ای‌مخصوص سوپر کاخ ـ خوار بار و اجناس عطاری و هزاران‌قلم‌اجناس‌دیگر رادراختیارشما میگذارد .

درتمام ایام نوروز سوپرکاخ باممتازترین چلوکباب‌از شما و مهمانان عزیزتان پذیرائی مینماید.

سوپرکاخ جوجه یکروزه از عالیترین نژاد (اسرائیلی) وانواع نهال گلابی زیاده بر مصرف خودرا بابهای‌مناسب درمحل شما تحویل میدهد.

درسوپرکاخ پرتقال و سیب صندوقی بقیمت ارزان و دست اول در دسترس عموم گذارده شده

سوپر کاخ خیابان کاخ بین شاه وامیراکرم تلفن‌های ۴۰۲۲۱ و ۶۱۹۶۹

آ ـ ۴۱۲۸۴ «موسسه خروس»